المستدرك على الصحيحين

تصنيف

الإمام الحافظ أبي عبد الله محمد بن عبد الله بن محمد بن عبد الله الحاكم النيسابوري

رحمه الله تعالى

٣٢١ - ٤٠٥ هـ

قدم له وراجع أصوله وعلق عليه وخرج أحاديثه وعلق على ما يحتاج إلى تعليق عليه وصنع فهارسه العلمية المفصلة

الدكتور مصطفى عبد القادر عطا

أستاذ الحديث وعلومه بكلية الشريعة والدراسات الإسلامية - جامعة أم القرى بمكة المكرمة

تحت إشراف وعناية

الشيخ بن محمد بن محمد الطهري

المقدمات - المجلد الأول

١ - ٧٥٢

دار الكتب العلمية

دار المنهاج القويم
الطبعة الأولى
١٤٣٩هـ - ٢٠١٨م
جميع الحقوق محفوظة
دار المنهاج القويم للنشر والتوزيع
أصحابها أسرة قناوي كريم
وأبنائهم
المملكة العربية السعودية
محفوظ - محافظة جدة ادارة مسجة - بناء الضلاع
هاتف - 2235402 - جوال - 0562962480 - ص.ب - 31446
جوال - 00963944272501 - العلاقات العامة - 00963947320948
لا يسمح بإعادة نشر هذا الكتاب أو أي جزء منه بأي شكل من الأشكال أو استخدام أية حقوق في أي نظام للاسترداد أو ميكانيكي بما في ذلك على سبيل المثال لا الحصر منه ، بالنسخ أو لا يسمح بالاقتباس منه أو ترجمته أو أي أعمال أخرى للحصول على إذن خطي مسبقا.
الرقم الدولي الدولي
ISBN : 978-9933-9257-1-0
Email : darminhajalqawem@hotmail.com
Email : darminhajalqawem@gmail.com

تلفزيون العالم.. من جميع أنحاء الجزيرة العربية

المملكة العربية السعودية

- **الشركة العربية للتلفزيون** - مدينة الإعلام - ص.ب 1 الرياض 11421 - هاتف 4884444 (966+) - فاكس 4884400 (966+)
- **تلفزيون المملكة** - مدينة الملك فهد الإعلامية - الرياض - هاتف 4044444 (966+) - فاكس 4044444 (966+)
- **تلفزيون المملكة** - مدينة الملك فهد الإعلامية - الدمام - هاتف 8337777 (966+) - فاكس 8337777 (966+)
- **تلفزيون المملكة** - مدينة الملك فهد الإعلامية - جدة - هاتف 6511111 (966+) - فاكس 6511111 (966+)
- **تلفزيون المملكة** - مدينة الملك فهد الإعلامية - أبها - هاتف 2222222 (966+) - فاكس 2222222 (966+)
- **تلفزيون المملكة** - مدينة الملك فهد الإعلامية - تبوك - هاتف 4222222 (966+) - فاكس 4222222 (966+)
- **تلفزيون المملكة** - مدينة الملك فهد الإعلامية - حائل - هاتف 5333333 (966+) - فاكس 5333333 (966+)
- **تلفزيون المملكة** - مدينة الملك فهد الإعلامية - نجران - هاتف 5222222 (966+) - فاكس 5222222 (966+)
- **تلفزيون المملكة** - مدينة الملك فهد الإعلامية - جازان - هاتف 3222222 (966+) - فاكس 3222222 (966+)
- **تلفزيون المملكة** - مدينة الملك فهد الإعلامية - الجوف - هاتف 6222222 (966+) - فاكس 6222222 (966+)
- **تلفزيون المملكة** - مدينة الملك فهد الإعلامية - عرعر - هاتف 6611111 (966+) - فاكس 6611111 (966+)
- **تلفزيون المملكة** - مدينة الملك فهد الإعلامية - الباحة - هاتف 7222222 (966+) - فاكس 7222222 (966+)
- **تلفزيون المملكة** - مدينة الملك فهد الإعلامية - القريات - هاتف 6333333 (966+) - فاكس 6333333 (966+)
- **تلفزيون المملكة** - مدينة الملك فهد الإعلامية - الخرج - هاتف 8733333 (966+) - فاكس 8733333 (966+)
- **تلفزيون المملكة** - مدينة الملك فهد الإعلامية - الرس - هاتف 7333333 (966+) - فاكس 7333333 (966+)
- **تلفزيون المملكة** - مدينة الملك فهد الإعلامية - بيشة - هاتف 7333333 (966+) - فاكس 7333333 (966+)
- **تلفزيون المملكة** - مدينة الملك فهد الإعلامية - رفحاء - هاتف 5333333 (966+) - فاكس 5333333 (966+)
- **تلفزيون المملكة** - مدينة الملك فهد الإعلامية - سكاكا - هاتف 6333333 (966+) - فاكس 6333333 (966+)
- **تلفزيون المملكة** - مدينة الملك فهد الإعلامية - عنيزة - هاتف 3333333 (966+) - فاكس 3333333 (966+)
- **تلفزيون المملكة** - مدينة الملك فهد الإعلامية - الحوية - هاتف 7333333 (966+) - فاكس 7333333 (966+)
- **تلفزيون المملكة** - مدينة الملك فهد الإعلامية - شرورة - هاتف 5333333 (966+) - فاكس 5333333 (966+)
- **تلفزيون المملكة** - مدينة الملك فهد الإعلامية - الليث - هاتف 5333333 (966+) - فاكس 5333333 (966+)
- **تلفزيون المملكة** - مدينة الملك فهد الإعلامية - المجمعة - هاتف 5333333 (966+) - فاكس 5333333 (966+)
- **تلفزيون المملكة** - مدينة الملك فهد الإعلامية - الزلفي - هاتف 5333333 (966+) - فاكس 5333333 (966+)
- **تلفزيون المملكة** - مدينة الملك فهد الإعلامية - شقراء - هاتف 5333333 (966+) - فاكس 5333333 (966+)
- **تلفزيون المملكة** - مدينة الملك فهد الإعلامية - وادي الدواسر - هاتف 7333333 (966+) - فاكس 7333333 (966+)
- **تلفزيون المملكة** - مدينة الملك فهد الإعلامية - الدوادمي - هاتف 5333333 (966+) - فاكس 5333333 (966+)
- **تلفزيون المملكة** - مدينة الملك فهد الإعلامية - القويعية - هاتف 5333333 (966+) - فاكس 5333333 (966+)
- **تلفزيون المملكة** - مدينة الملك فهد الإعلامية - المزاحمية - هاتف 4333333 (966+) - فاكس 4333333 (966+)
- **تلفزيون المملكة** - مدينة الملك فهد الإعلامية - الخفجي - هاتف 7333333 (966+) - فاكس 7333333 (966+)
- **تلفزيون المملكة** - مدينة الملك فهد الإعلامية - رأس تنورة - هاتف 8333333 (966+) - فاكس 8333333 (966+)
- **تلفزيون المملكة** - مدينة الملك فهد الإعلامية - بقيق - هاتف 8333333 (966+) - فاكس 8333333 (966+)
- **تلفزيون المملكة** - مدينة الملك فهد الإعلامية - الأحساء - هاتف 5333333 (966+) - فاكس 5333333 (966+)
- **تلفزيون المملكة** - مدينة الملك فهد الإعلامية - القطيف - هاتف 7333333 (966+) - فاكس 7333333 (966+)
- **تلفزيون المملكة** - مدينة الملك فهد الإعلامية - رابغ - هاتف 5333333 (966+) - فاكس 5333333 (966+)
- **تلفزيون المملكة** - مدينة الملك فهد الإعلامية - الليث - هاتف 5333333 (966+) - فاكس 5333333 (966+)
- **تلفزيون المملكة** - مدينة الملك فهد الإعلامية - المجمعة - هاتف 5333333 (966+) - فاكس 5333333 (966+)
- **تلفزيون المملكة** - مدينة الملك فهد الإعلامية - الزلفي - هاتف 5333333 (966+) - فاكس 5333333 (966+)
- **تلفزيون المملكة** - مدينة الملك فهد الإعلامية - شقراء - هاتف 5333333 (966+) - فاكس 5333333 (966+)
- **تلفزيون المملكة** - مدينة الملك فهد الإعلامية - وادي الدواسر - هاتف 7333333 (966+) - فاكس 7333333 (966+)
- **تلفزيون المملكة** - مدينة الملك فهد الإعلامية - الدوادمي - هاتف 5333333 (966+) - فاكس 5333333 (966+)
- **تلفزيون المملكة** - مدينة الملك فهد الإعلامية - القويعية - هاتف 5333333 (966+) - فاكس 5333333 (966+)
- **تلفزيون المملكة** - مدينة الملك فهد الإعلامية - المزاحمية - هاتف 4333333 (966+) - فاكس 4333333 (966+)
- **تلفزيون المملكة** - مدينة الملك فهد الإعلامية - الخفجي - هاتف 7333333 (966+) - فاكس 7333333 (966+)
- **تلفزيون المملكة** - مدينة الملك فهد الإعلامية - رأس تنورة - هاتف 8333333 (966+) - فاكس 8333333 (966+)
- **تلفزيون المملكة** - مدينة الملك فهد الإعلامية - بقيق - هاتف 8333333 (966+) - فاكس 8333333 (966+)
- **تلفزيون المملكة** - مدينة الملك فهد الإعلامية - الأحساء - هاتف 5333333 (966+) - فاكس 5333333 (966+)
- **تلفزيون المملكة** - مدينة الملك فهد الإعلامية - القطيف - هاتف 7333333 (966+) - فاكس 7333333 (966+)
- **تلفزيون المملكة** - مدينة الملك فهد الإعلامية - رابغ - هاتف 5333333 (966+) - فاكس 5333333 (966+)

الإمارات العربية المتحدة

- **تلفزيون الإمارات** - مدينة دبي للإعلام - ص.ب 1 دبي - هاتف 4044444 (971+) - فاكس 4044444 (971+)
- **تلفزيون الإمارات** - مدينة أبوظبي للإعلام - ص.ب 1 أبوظبي - هاتف 4044444 (971+) - فاكس 4044444 (971+)
- **تلفزيون الإمارات** - مدينة الشارقة للإعلام - ص.ب 1 الشارقة - هاتف 4044444 (971+) - فاكس 4044444 (971+)
- **تلفزيون الإمارات** - مدينة رأس الخيمة للإعلام - ص.ب 1 رأس الخيمة - هاتف 4044444 (971+) - فاكس 4044444 (971+)
- **تلفزيون الإمارات** - مدينة الفجيرة للإعلام - ص.ب 1 الفجيرة - هاتف 4044444 (971+) - فاكس 4044444 (971+)
- **تلفزيون الإمارات** - مدينة عجمان للإعلام - ص.ب 1 عجمان - هاتف 4044444 (971+) - فاكس 4044444 (971+)
- **تلفزيون الإمارات** - مدينة أم القيوين للإعلام - ص.ب 1 أم القيوين - هاتف 4044444 (971+) - فاكس 4044444 (971+)

مملكة البحرين

- **تلفزيون البحرين** - مدينة عيسى الإعلامية - ص.ب 1 المنامة - هاتف 4044444 (973+) - فاكس 4044444 (973+)

سلطنة عمان

- **تلفزيون عمان** - مدينة السيب الإعلامية - ص.ب 1 مسقط - هاتف 4044444 (968+) - فاكس 4044444 (968+)

دولة قطر

- **تلفزيون قطر** - مدينة الدوحة للإعلام - ص.ب 1 الدوحة - هاتف 4044444 (974+) - فاكس 4044444 (974+)

الجمهورية اليمنية

- **تلفزيون اليمن** - مدينة صنعاء الإعلامية - ص.ب 1 صنعاء - هاتف 4044444 (967+) - فاكس 4044444 (967+)

الجمهورية العربية السورية

- **تلفزيون سوريا** - مدينة دمشق الإعلامية - ص.ب 1 دمشق - هاتف 4044444 (963+) - فاكس 4044444 (963+)

الجمهورية اللبنانية

- **تلفزيون لبنان** - مدينة بيروت الإعلامية - ص.ب 1 بيروت - هاتف 4044444 (961+) - فاكس 4044444 (961+)

جمهورية مصر العربية

- **تلفزيون مصر** - مدينة القاهرة للإعلام - ص.ب 1 القاهرة - هاتف 4044444 (20+) - فاكس 4044444 (20+)
- **تلفزيون مصر** - مدينة الإسكندرية للإعلام - ص.ب 1 الإسكندرية - هاتف 4044444 (20+) - فاكس 4044444 (20+)

الجمهورية العربية الليبية الشعبية الاشتراكية العظمى

- **تلفزيون ليبيا** - مدينة طرابلس للإعلام - ص.ب 1 طرابلس - هاتف 4044444 (218+) - فاكس 4044444 (218+)

الجمهورية التونسية

- **تلفزيون تونس** - مدينة تونس للإعلام - ص.ب 1 تونس - هاتف 4044444 (216+) - فاكس 4044444 (216+)

الجمهورية الجزائرية الديمقراطية الشعبية

- **تلفزيون الجزائر** - مدينة الجزائر للإعلام - ص.ب 1 الجزائر - هاتف 4044444 (213+) - فاكس 4044444 (213+)

المملكة المغربية

- **تلفزيون المغرب** - مدينة الرباط للإعلام - ص.ب 1 الرباط - هاتف 4044444 (212+) - فاكس 4044444 (212+)

الجمهورية الإسلامية الموريتانية

- **تلفزيون موريتانيا** - مدينة نواكشوط للإعلام - ص.ب 1 نواكشوط - هاتف 4044444 (222+) - فاكس 4044444 (222+)

جمهورية السودان

- **تلفزيون السودان** - مدينة الخرطوم للإعلام - ص.ب 1 الخرطوم - هاتف 4044444 (249+) - فاكس 4044444 (249+)

جمهورية الصومال الفيدرالية

- **تلفزيون الصومال** - مدينة مقديشو للإعلام - ص.ب 1 مقديشو - هاتف 4044444 (252+) - فاكس 4044444 (252+)

جمهورية جيبوتي

- **تلفزيون جيبوتي** - مدينة جيبوتي للإعلام - ص.ب 1 جيبوتي - هاتف 4044444 (253+) - فاكس 4044444 (253+)

جمهورية جزر القمر الاتحادية الإسلامية

- **تلفزيون جزر القمر** - مدينة موروني للإعلام - ص.ب 1 موروني - هاتف 4044444 (269+) - فاكس 4044444 (269+)

جميع منشوراتنا متوافرة على

iFurat
فرات
Furat.com

مكتبة فرات الإلكترونية
www.furat.com

مكتبة فرات الإلكترونية
www.furat.com

أسماء الثروة العلمية لمكتبة
"المستورين على المتحدين"

على شرف

عبد الرحمن كمال سالم | عماد الدين محمد حسين
إبراهيم عثمان حسين | محمد السيد جليل
إبراهيم وديع الشعلان | أنس بن أحمد مجيب الطرفي

ساهم في رأس المال

أبو عمار محمود عبد الرحيم الفرحان

رئيس الهيئة

أنس بن أحمد مجيب الطرفي

الإشراف العلمي	الإشراف الفني
مركز نماء للبحوث وتقنية المعلومات	محمد سعيد باوزير للكتب ونشر

بسم الله الرحمن الرحيم

المقدمة العلمية للتحقيق

الحمد لله رب العالمين، والصّلاة والسّلام على أشرف خلقه محمّد صلى الله عليه وآله وصحبه وسلم وبعد:

فعلم الله تبارك الحديث النّبويّ، والإسناد فخْمٌ طريٌّ، والدّين تمحّكم الأساس فيّ، أشرف العلوم وأجلّها لدى الضّحابة والتّابعين وأتباعهم حفلًا بعد سلفهم، لا يشرُف بهم أحدٌ بعد حفظ التّنزيل إلّا يقدر ما يحفظ سنّة، ولا يعظُم في الدُّنيا إلّا بحسب ما شيع من الحديث عند، فتوفّرت الرّغبات فيه، وتنافست الهمم على تعلّمه، حتّى رحلوا المراحل ذوات العدد، وأقدوا الأعمار في سبيل تحصيله الباقي في طلبه، وجاوبوا الإلفة شرقًا وغربًا بسببه.

... فسما الأذقان، ومايزوا المحابر، وأحالوا في تظلّم الطّلبة أذكارهم، وألفظوا في تحصيله أعمارهم، واستغرقوا لتفتيشه أيّامهم وغابرهم، فأقروا إصابتهم تقرّت صنوفها، ودوّنوا دواوين ظهرت شغوفها، فتحدّها العالمون قدوةً، ونصبها العاملون قبلةً، فجزاهم الله سُبحانه وتعالى عن شريعته الحميد أحسن ما يجزي به علماءَ الدّينِ وأجزلَ نِعَمَهُ.

(١) «الرياض الندية» للفطاني (١/ ٢٦).

فمن هؤلاء، الأئمة الحاكم أبو عبد الله النيسابوري، ولا تخفى المكانة العلمية التي يحظى بها هذا الحافظ الجهبذ، ويكفينا في ذلك قولُ تلميذه الحافظ البيهقي: «أبو عبد الله الحافظ إمام أهل الحديث في عصره». وقول بنديذه الحافظ عبد الغافر الفارسي: «أبو عبد الله الحافظ إمتع إمام أهل الحديث في عصره، والعارفُ به حق معرفته. . . بيده بيث الصلاح والهدى والتَّدْيين في الإسلام».

وقد روى عن أئمة شيوخ أكثر من أهل الحديث، وقد اقترن بشرّاس والعراق على قرْء وفقه، وتفقه على الإمام أبي الوليد الفرضي، والأستاذ أبي سهل الصُّعْلُوكي، واختص بصحبة إمام وقته أبي بكر الصَّبْغي، فكان في الخواصّ عنده والمرموقين، وكان الإمامُ يرجعُ إليه في السُّؤال عن المخرج والتعديل وعلل الحديث، ويقدمه على أقرانه، وأدى اختصاصه به واعتماده إليه إلى أهدر مدرسته دار السُّنة، ووقْفَ إليه ثروتها أوقافه، واستفاد برأيه في أموره اعتمادًا على حسن دِيَانته ووفور أمانته، وجرت له مناظرات ومحاورات مع العلماء والأئمة من أهل الحديث، منهُ أبي بكر بن البيِّعاني الحافظ، وأبي علي الحافظ النَّيسَابُوريين الحافظ الذي كان أحفظ أهل زمانه.

وأحد في النَّصف سنة سبع وثلاثين وثلاثمائة، فأقبل له من التَّصانيف ما أعلا بهنَّ ذِكرَه من أشهر ها: تاريخ نيسابور «التاريخ»، والمدخل، والتراجم، والأبواب، والشيوخ، ثم المستخرجات مثل: «مسند علوم الحديث»، و«مستخرج الصحيحين»، و«تاريخ النيسابوريين»، و«كتاب كبار المزكي الأخبار»،

«والمدخل إلى علم الصحيح»، واكتاب الإكليل»، «واقتناص الشوارد»، وغير ذلك.

ومن تأمّل كلامَهُ في نصائحه، وتعبُّرُه في أماليه، وتَقَرُّرُه في طُرُق الحديث، أذعن بفضليه، واعترف له بالتبَرِّيّة على من تقدَّمه، وإتمامه مَنْ بعده، وتحميره الأعطن من تُبُرُع شأوه، وعَلَن حميدًا، ومضى إلى رحمة الله، ولم تُخلِّف له الدنيا في عِلم يوم موته الثلاثاء، سنة ست وخمسٍ وأربعمائة، وآخر من روى عنه الحديث بنيسابور أبو بكر بن خلف الشِّيرازيّ»[1].

وبذلك قد تعالى وَلَرُه، وتوفيقه لخدمة السُّنَّة المشرفة، وتأليفه الكتاب المستطرف على «الصحيحين» لإمام أهل الحديث في عصره، والعارف به حقّ معرفته، الحاكم النيسابوري؛ في طبقة وحدها متفردة، مقابلة على ثماني شُعَب خطيرة مقابلةً نادرة، وقد قُوبلت على أكثر من نسخة «المختصر الصحيح» للمنذري، و«الإلمام» لابن دقيق العيد، و«الإلمام» لابن الفَحّام المطبوع إلى حجر (ت ٨٠٨هـ)، كما رُوجعت على مرويات البيهقي من «السنن الكبرى»، وأصول روايات المصنَّف، وبذا استكمل النَّقص، وتُوليج الخلل الواقع في الطبعات التي سبقته لقلة.

وبحاشية الكتاب تعليقاتٌ كلٌّ من الذهبي وابن حجر وابن الملقن وغيرهم من أهل العلم وتحقيقاتهم.

وسأل الله تعالى وَلَرَه أن تكون وُفْقًا ولها في وسائل التَّدَفق التي سلكتاها،

---

(١) «المنتخب من كتاب السياق لتاريخ نيسابور» للصريفيني (ص ١٥٧)، «سير أعلام النبلاء» للذهبي (١٧/ ١٧٠).

حتى يصبح النص المحقق في أقرب صورة لما تركه عليه مصنفه ﷺ.

والله نسأل أن يتقبل هذا العمل منّا، وأن يجعله في ميزان حسناتنا، وميزان من سعى في نشره، إنه وليّ ذلك ومولاه.

وصلى الله على نبينا محمّد وعلى آله وصَحْبه.

أهمية «كتاب المستدرك على الصحيحين»

إن فيه لَأي كتاب لا تظهر دائمًا في ثُمرة جهده، وثوبِ خبره، وإعلاء أمره، فكثيرًا ما ترجع قيمة الكتاب إلى خدمته من قِبَل الآخرين، ومدى إعجاب المتخصصين به. فالكتاب إذا كان جيدًا في موضوعه، جديدًا في بنائه، فإنه يقبر فضول الباحثين، فيقر ضربًا له بالكف، أو بالاستدراك، أو بالشرح والبيان لما غَمُض منه، أو بالتأليف عليه فيما أغفله، أو بردّ بعض ما اشتمل عليه.

ولا ريب أن هذين الباحثين في الكتاب لا تتمه هذه الوجهة إذا كان الكتاب جديرًا بذلك، فإن لم يكن كذلك فإنه يُنسَى مع الزمن، خاصة إذا كان صاحبه خامل الذكر، حسير النظر.

وإذا كم من مؤلفات كُتبت بدمِاء أصحابها، ومات بموتهم، وكم من كتاب ما زالت الأقلام تنشرُه، وتحبّره، وقد مر على موت صاحبه حِينٌ من الدهر

وإن كتاب **«المستدرك على الصحيحين»** لأبي عبد الله الحاكم، كم من طاقات جُمِّدت لتتمه وترصده في كل كلمة سطرها، فكَبَّت حولَه العديد من الكتب المتنوعة. ما بين الاختصار والبسط وطبقة قرون.

وبناءً عليه، فالكتاب الذي لم يُحْتَفَ من طرف الباحثين الآخرين يعني سرعةً بقبرِ الكتاب، ومحوِ ذكرِ المُصنِّف، وما أكم يكتب كتابًا، وما تعاورته الأقلام والأيدي فصنعت لها فمٌ الذي يقدر على أن يُصْمِد أمام المُحاميات، ويقدر على الوقاء بمتطلبات الحياة!!

---

(١) مقدمة تحقيق بيان الوهم (١/ ٣٦) بتصرف.

ولـ «كتاب المُسْنَدِ على الصَّحيحين» مزايا كثيرة؛ فهو كتاب مُفيد توجهت إليه أنظار العلماء، إما بالنقد له، أو بالاستدراك أو بعض مخطوباته، أو بتهذيبها.

وسنذكر هُنَا من مزايا «كتاب المُسْنَدِ على الصَّحيحين» ثم نُتْبِعه بذكر عنايَة العلماء به؛ ليُستدل به على عِظَم أهمية الكتاب، وعلى أنظار الباحثين لتتم إلى دراسته والاستفادة منه من منظور مختلف. فمن أهم مزاياه ما نصصنا عليه:

- أنَّ للإمام مُسْنَدَه من كُتُبِ نفسه قُدْرَ أعمالها، حتى أصبحنا نأخذ الإمام وكأنَّا نرى المسند الذي أملَيْتُ نسخة منه: «الجامع الكبير لسُفيان الثَّوري، و«المُسْنَدُ» لأحمد بن حنبل، و«المُسْنَدِ لعبد بن حُمَيد، و«المُسْنَدِ لمسدد بن مسرهد، وغيرها لعدد من المشايخ، و«المُسْنَدِ الجامع» لمن حصَّلتَ العدد.

والحديد من كُتُبِ عبد الله بن المبارك، وكتب عَبْد الله بن وهب الديْرَعي، وأجزاء حديث شعبان بن بصرة، ورؤية الأزرار، وجزء حديث عثمان بن قُبيصة، ورؤية علي بن حرب الطائي، والحديد من أجزاء أحاديث سليمانية كأبي بكر الشَّافعي، وأبي الحسن الأصبهاني، وأبي بكر الشجاد. وهذه الأجزاء قد تُكتب بالأحب لكنَّ قليلاً في حقيقة الشرط واعلَمْ سندها.

- الثَّاني: عن كثير من كُتُبِ إنما الحديث على بن عَبْد الله المديني، وقد وقع للحاكم غير ما كتاب منها مخرجة خاصة في «المستدرك» وقال الثَّاني: عن مصنفات مسلم في الثَّاني، أو كتابه ما أخرجه لهم بالصحيح.

- تُضْويات لمشرات الموضوع المشرحة الثاني القديمة البيهقي من المطبوعة

(١) وسيأتي من هذه الأجزاء عن مُسْنَد عبد العزيز ويجماعة من المطبوعة بحقّقه.

الكتاب وروايها في «كتاب الخلافيات».

- عنـراات النصوص المتعرضة عند الشيخين، لكن بتغيير في بعض صيغ الأداء والحمل، أو زيادة في المعنى.

- مثالث الأحكام على الأحاديث من ناحية الصّحة والضعف، والقبول والرّد.

- أحكام الحاكم على الرّواة بالجرح والتّعديل، وتقدّم بالعثرات وتغرّد في مطلع سنده.

- ذكر مذاهب كبار الفقهاء في قبول الأحاديث ورفضها، كمذاهب: أبي حنيفة عند المتعرضة من مهدي في أساسية فضائل الأعمال.

- مذاهب الرواة الذين لا يُحتجّون إلا بما عُلقا، كرالدة بن قدامة.

- المناظرات العلمية بين كبار المحدثين، كمناظرة الوضوء من مَسّ الذكر، التي جرت في مَسْجد الخَيْف بين أساطين الفقه كأحمد بن حنبل، وعلي بن المديني، ويحيى بن معين.

- بيان مذهب الشيخين، كون تصدير الصحابي الذي شهد الوحي والتّنزيل عندهما حجة مُسْنَدًا.

- الإبانة عن مذاهب الشيخين؛ لم تترك تخريج بعض الأحاديث؛ للعلل الواقعة فيها، وبيان هذه العلل.

- أجوبة لمُعْضَلِ الشيخان فيها ثبتا بين الأحاديث.

- اقتباس عبارات النصوص المستدة؛ والحكم على سندها صحةً وضعفاً.

- كلمة «المشتملة» عند بن حنبل، والضعف، لعدم الرّواق، و«التّصريح» لأدم بن أبي إياس العسقلاني، و«تغيير مجاهد» وغير.

- ذكر أوجه الخلاف على الرّواة بسند الحاكم، وبيان الراجح والمرجوح منها.

- حفظ أقوال في الجرح والتعديل عن كبار الأئمة، وهي من الأهمية بمكان، لا يسعها أن المصدر التي اقتبس منها لم يصلنا.

- قواعد حديثية نادرة، نحو تعليق الحاكم على قول إبراهيم بن هانئ، قال: قال لنا أبو اليمان: «التحديث حديث الزهري، والذي حدثكم عن ابن أبي حُسين غلطتُ فيه برواية قليتُها».

فقال الحاكم: «هذا كالأخذ بالبد، فإن إبراهيم بن هانئ ثقة مأمون».

❀ ❀ ❀

عناية العلماء بـ «كتاب المُستدرَك على الصَّحيحين»

نظرًا للمكانة العلمية التي يحظى بها الحاكم صار الكتاب محطَّ أنظار جميع من كبار الحُفَّاظ فهذا: شمس الدِّين محمد بن أحمد بن عثمان الذَّهبي (ت ٧٤٨ هـ) لخص الكتاب وسماه: «كتاب مُستدَك الحَاكم في تلخيص المُستدرَك للحاكم».

وقد تكلم على كثير من أحاديثه، ووقَّع حرف (ق) على ما انفرد به الحاكم عن أرباب السُّنن الأربعة.

كذا اتَّبَعَهُ بخطه على كثير الجزء الأول من التلخيص المُستدرَك، وهذا الجزء عليه خط القاضي برهان الدين إبراهيم بن جماعة، وقد كَمَّلَ الباقي من تركة ابن جماعة إلى الأمير محمد الأستادار، ووقفه على خزانة كتب المدرسة المحمودية بالقاهرة.

ومحمد الأستادار أنشأها الأمير مسعود سنة (٧٩٧ هـ) خارج باب زويلة بالقاهرة، وكان لا يُعرَف بغيرا مصر ولا الشَّام، فلما، وكان بناه بالحَرَّة ثم بالرُّمَيلة الإسكندرية من كلِّ نوع، وكانت من أحسن مدارس مصر. فيما قاله المؤرخ المقريزي في الخطط (٢/ ٣٩٥).

- وقد حذف الكثير من مرويات محمد بن عُمر الواقدي التي ساقها الحاكم في «كتاب معرفة الصَّحابة المُكثرة»، وقد يُسَوِّي بالأسناد، ولا الوفيات، فقال: «حذفتُ من ذلك كثيرًا منه، وقد أسند الأسناد، ولا الوفيات عالية».

- وحذف بعض الأحاديث المكررة نَبَّهَ على ذلك، فقال: «وحذفتُ من المكرر عدة أحاديث لأنه عليها».

• وكتب المحدثون في هذا النوع بيوم وغدا: انتهى المستدرك للحاكم، والحمد لله. فقام محمد ابن الذهبي كما في مائة يوم ويوم.

وكان عماده في هذا المختصر على ما في نسخة بخط كبار الأعلام، كالأسنة ذاتي بخط الحافظ أبي إسحاق الطرطبذي (ت ٦٤١ هـ)، إلا أنه وصفها بأنها: فيها سقم، وأنها أسوء النسخ، التي وقعت له. ونسخة أخرى بخط الخشن بن [...] الطاسوني، الشعراني، ووصفها بأنها: بخط رديء، وكان على أنه: أصلح وأجود، وفرغ من ذلك في تاسع عشر من محرم سنة (٧٣١ هـ).

كما ألفيته في خانقاه الشيخ نور الدين بن المنجيه الشيخ وهفا، وهذا الجزء كان: في نوبة شرف الدين ابن شيخ الإسلام عز الله عند أسير.

وشرف الدين هذا، كان عمر كهلا حين مات، وكان يعتقد على شُطوط العلماء، عشيا بها، وهُو، شرف الدين بن زين العابدين بن محيي الدين بن أبي الفضل بن جمال الدين بن القاضي زكريا بن محمد بن زكريا الأنصاري[1].

• وصُف أيضا النُّسخ ابن الدُّهبي بأنها وصلتنا باسم: فموضوعات من المستدرك الحاكم أخرجت من الفضائل.

وليُبرئ ذمته الرسالة في كلية الدين المفهوم الإنسانية، بمعاملة تربلاء، ورشاد وتحقيق: إيفاء صهيود.

• وهذا الحافظ سراج الدين عُمر، المعروف بابن الملقن: (ت ٨٠٤ هـ) صنَّف كتابًا في عدة كراريس سماه: مختصر استدراك الحافظ الذهبي على

(١) «معجم الآباء والمعاجم لفهرس الخديوي مصر» للمنجي (٦/ ٢٢٢٦).

مستدرك أبي عبد الله الحاكم، قال في خطبته (٢٩/ ١) : « هذه المواضع التي استدركها الحافظ الكبير أبو عبد الله محمد بن أحمد بن عثمان الذهبي على الحافظ أبي عبد الله الحاكم في تلخيصه مستدركه، رأيت أن تكون مجموعة في هذه الكراريس لمن يكون عنده «المستدرك» وبالله التوفيق.

وجاء أيضًا: «قال» وهذه «قلت» وهذه لفهم للذهبي. وربما زدت من عندي زيادات مبينة في محلي حسب ما تبين».

وقد طبَّع هذا الكتاب في دار العاصمة بالرياض، بتحقيق ودراسة: عبد الله بن حمد اللحيدان، وسعد بن عبد الله آل الحميد، سنة (١٤١١ هـ).

- وأما مختلط العصر ابن الدَّبيثي العراقي (ت ٦٣٦ هـ) فله شرح لإملاء تجريح «المُستدرك» فكتب منه إلى إتمام كتاب الطهارة فرتبها من مجلدين، ثم لاقاه بمجلس وعجلس وأجاز، فيما قاله لي عبد الله في «الحطة الأولى» (ص ٢٠٣).

وقد طُبع منه جزء باسم «المُستدرَك على المُستدرَك للحاكم»، بتحقيق: عبد محمد الدَّمَنهوري، وأحمد بن عبد الله بن سالم باقادمة، سنة (١٤٠٧ هـ).

وقد تعدى الزين العراقي لرد بعض أحكام الحافظ الذَّهبي على بعض أحاديث «المُستدرَك» التي حكم عليها بالرفع في تلخيص المُستدرَك.

- وهذا الحافظ الحلبي إبراهيم بن محمَّد الحنفي سبط ابن العجمي (ت ٨٤١ هـ) له مناشبة على «تلخيص الفَهْمي للمُستدرَك» فيما قاله ابن فهد في «الحطة الأولى» (ص ٢٠٥).

وقفتُ على نسخة من آخره الثلث من «كتاب الجهاد» لتلخيص المُستدرَك عليها خطُّ سبط المحدث الحلبي سبط ابن العجمي، وظَهَرَ بعشرات

التعليقات والتصويبات التي نوّهنا بها.

وكتب على ظهره الكلمة ترجمتُ: (بخاتم والدي، وكتب أيضًا بخطه: «نظر في هذا المجلد من أوله إلى آخره مالكه ابن إدريس بن محمد بن خليل بيّنه ابن المحب بن الحلبي، وأصلح ما وقف عليه، وكتب عليه فوائد، عفا الله عنه بيّنه وكرمه آمين»).

- وهذا الحافظ ابن حجر المصقلاني (ت ٨٥٢ هـ) صنّف كتابًا بعنوان: «**إتحاف المهرة بالفوائد المبتكرة من أطراف العشرة**»، فصنّفه «**كتاب الاستدراك على الصحيحين**»، وقد أفادنا هنا إفادةً في تصويب الأخرقات والتصحيفات الواقعة في أسانيد «**كتاب الاستدراك**»، وأفدنا من أحكام الحافظ ابن حجر على الأسانيد.

- وقد تملّك الحافظ ابن حجر هذه ط/نسخة من «**تلخيص الذهبي للمستدرك**» هنا بالمجلد من الاستدراك، منها:

نُسخة عليها ثبت سماع لها بتاريخ سنة (٨٠٢ هـ)، قد أسمعها أحمد البيسطي الحنفي بسماعه على شيخه ابن الحبال، وهي نسخة (٤٤٤ هـ)، وعلى النسخة أيضًا قيد مطالعة بخط الحافظ عبد الغني الحبشي، ت(٨٩٩ هـ) نُسخ لنسخة الحافظ ابن حجر، والنُسخة عليها تحبير الزاوية الأخيرة، وفي هامش محفوظات الخزانة العامة بالرباط، وقد أفدنا منها في مقابلة الهند.

الدواعي العلمية لإعادة تحقيق «كتاب المستدرك على الصحيحين»؟

لقد طُبع هذا الكتاب منذ أكثر من مائة سنة طبعتين، طبعة في الهند بالحيدر آباد، في دائرة المعارف النظامية، بحيدر آباد، الهند، إلا أن هذه الطبعة لم تنل حظّ من أخطاء، فقد وقع فيها سقط، وتراجم أخطأهم ما بين تحريف في الأسماء، وسقط في المتن، هذا بجانب اعتمادهم على نُسخ مشوشة الترتيب

في بعض أبواب الكتاب، وتوالت طبعات عدة للكتاب إما بالتصوير عن هذه الطبعة، أو إعادة صف لها، مع إضافة بعض التعليقات أو التخريجات أو الاختفاءات.

ثم استخرنا الله ﷻ في العمل على خدمة الكتاب وإعادة تحقيقه، وبعدما قاربنا على الانتهاء، منه علمنا بصدور طبعة للمستدرك عن دار التأصيل، وهو نشاب إلا قليلاً جدًّا عن صدورت طبعة أخرى عن دولة الإمارات.

وقد اطَّلعنا على الطبعتين ودرسناهما، وقارنَّا بينهما ويمن فضلنا في تحقيقنا للكتاب، حتى نقرر هل نشرع في عمل جديد واخراجه للنور أيضم الكتم به، أم أن الطبعتين كافيتان تجنُّبُنا إعادة طبعة؟!

ولا شك أن الطبعتين بُذلت فيهما جهودٌ مشكورة مَن قِبَل علمائه كبار، ومحققين نابهين، وقد وجدنا في الطبعتين هنات وأخذ كثيرة بإعادة طبعة الكتاب مرة أخرى، وتقديم نسخة للقارئ خالية من الأخطاء، وسنوفي بعض ما رأينا من هذه الأخطاء في الطبعتين ليكون موضع نظر المحققين والقراء.

أولاً: المناقشة على طبعة دار الميمان للنشر والتوزيع

صدرت طبعة الكتاب عن دار الميمان للنشر والتوزيع، الرياض - القاهرة، الطبعة الأولى سنة (١٤٣٥ هـ - ٢٠١٤ م)، بتحقيق: الفريق العلمي لموسوعة جامع السُّنَّة النبوية، وإشراف: الشيخ بن عبد الله المبارك، وأيمن بن عبد الرحمن الحنيحن في أثر عشر مجلدًا.

ويلتحظ العجلة المبذولة في هذه الطبعة فيما يلي:

- مقابلة الكتاب بمقابلة دقيقة على أكثر نسخه الخطية، وإثبات الفروق بين النُّسخ.

- المقابلة التامة على خمس نسخ خطية، منها النسخ التي رمزنا لها بالرمز: (ز)، (هـ)، (س) وهي أنفس النسخ وأدقها.
- الاستظهار بسبع أخرى في مواطن الاستشكال.

هذا بجانب العديد من المخدمات التي أجريت على النص، مثل:

- ضبط النص بالشكل التام وتيسيره.
- تخريج الأحاديث والآثار.
- توجيه الأراء والأقوال.
- توجيه الآيات القرآنية إلى مواضعها من المصحف الشريف.
- ترجمة كثير من الأعلام، وغير ذلك من معاصر هذه الطبعة.

لكن بقي أن نقول: إن أجلّ تلك المخدمات من الكتاب **المُستَدرَك** مخلوط لعدم اتصالها بالنّساخ، فالنّسخ التي وُجدت في عصر الحافظ الذهبي رغم تقدمه كانت نسخة رديئة، كما نص في خاتمة **«التلخيص»**، وهذا العلامة الأعلام الحفيظي، رغم عنايته بإتقانه **الدرّ النّثير الخَفِيّ** يقول على نُسخ **«المُستدرك»**: «لعلها أجود نسخة من هذا الكتاب»[1]. على الرغم من وقوفه على نُسخة من الكتاب عليها خط شيخ الإسلام أبي الفتح المُنْتَرِي، المعروف بابن دقيق العيد (ت ٧٠٢هـ)!

وبناءً عليه، فإن الاعتماد على النّسخ الخطيّة التي وصلتنا من الكتاب لا يُجدي في إخراج نص متقن خالٍ من شوائب التصحيف والتحريف، والتشكيك، والتصرف الذي ولا بد من الاستظهار بأصول وروايات المصنف.

---

(١) «الزهر الباسم في سير أبي القاسم» ص ١٤٨ (٢/ ٤١٤).
(٢) «الإعلان بأحاديث الكتاب» لمغلطاي (٨/ ٣٠٨).

والمصادر الثانوية، والرجوع إلى الكتب المعنية بتراجم الرواة.

ورجم المجهود المبذول في هذا البحث، فهذا أبو شامة الكتبر من التصحيف والتحريف والتطبيق، بناءً على الاختبار بما في ظاهر الخطية، وستذكر طرق الوقوف على هذه المعلومة في عدة أمثلة:

١- نماذج من **التنقط الواقع في النسخ المعتبرة بما في ظاهر الخط المخطية**:

- الرواية رقم (٥٢٤٣) عند قوله: «أخبرنا أبو سعد الفقيه، أنا أبو الفتاة، أنا أبي، أنا أبو الهيصم، عن أبي الأسود، (عن طَرَفة) أو نَسمة من شهد بدرًا مع رسول الله ﷺ».

بما بين المعقوفتين سقط من النسخ الخطية كاملة، وبناءً عليه سقط من طبعتيه (٧/ ٢٤٤)، والإسناد من **التصحيف المقروء** لابن حجر، وساق أسانيد التصحيف، فهذا إسناد التصحيف في **المعاني مجرد** من الإسناد.

- الرواية رقم (٥٢٤٧) عند قوله: «قد اتفق الشيخان على إخراج حديث الزهري، عن عروة، (عن السُّور بن مَخْرمة)، وعبد الرحمن بن عبْد القارِيّ، أنهما سمعا عُمر بن الخطاب يقول».

بما بين المعقوفتين سقط من النسخ الخطية كاملة، وبناءً عليه سقط من طبعتيه (٧/ ٢٤٧)، والإسناد من **التصحيحين**، ويزيد ذلك وضوحًا أن عروة لا يعد وقد تقدم من الخطاب كله.

- الرواية رقم (٥٥٤٣) جاء فيها: «قال: إنما يدخُل الخَبَث، فيما بعدُ الحديد بن أبي عَبْس الأنصاريّ (من بني خَرَبة)، قال أبو أيمان: معروفٌ زيد بن أبي عَبْس، أخبرني أبي أنه أدرك عمر بن الخطاب كذا، ولكنه لم يسمع منه».

بما بين المعقوفتين سقط من النسخ الخطية كاملة، **والتلخيص الذهبي للمستدرك**، وبناءً عليه سقط من طبعتيه (٧/ ٤١١٨)،

وأثبتناه من «دلائل النبوة» للبيهقي (٦/ ٧٨) فقد رواه عن المصنف بسنده ومتنه سواء.

- الرواية رقم (٢٠٤٥) جاء فيها: «حدثني يزيد بن أبي حبيب، عن راشد مولى حبيب، [عن حبيب] بن أبي [حبيب]، عن مدلج، عن عمرو بن العاص».

ما بين المعقوفتين سقط من النُّسخ الخطيَّة كافة، وإنما عليه سقط من طبعتهم (٣/ ٢٤٤)، والرواية من «السنن الكبير» (٩/ ١٢٣)، و«دلائل النبوة» (٦/ ٢٤٤٦)، وأخذنا المثبتين.

وقد تقدم في الرواية رقم (٣٨٣٠) بزيادة خالد بن الوليد بين طريق راشد البكائي، عن ابن إسحاق، عن يزيد بن أبي حبيب، عن راشد مولى حبيب بن أبي أوس، عن حبيب بن أبي أوس.

- الرواية رقم (٢٨١٢) جاء فيها: «عن بكر بن مُضَر، [عن أبي بَدر]، عن عبد الله بن عمرو».

ما بين المعقوفتين سقط من النُّسخ الخطيَّة كافة، وإنما عليه سقط من طبعتهم (٣/ ٢٧٢)، والرواية في «المعرفة الكبير» للبخاري (٥/ ٢٧٣٩)، و«المعجم الكبير» للطبراني (١٢/ ٧٧)، ويزيد ذلك وضوحًا أنه ذُكِر في تعليق المصنف على الرواية، وأخذ: «أبو بدر» الراوي عن عبد الله بن عمرو بن العاص اسمه بشار من الخطّ الشيخ من البصرة، قد روى عن ثابت البناني غير حديث».

وقوله: «أبو بدر» جاء في النُّسخ الخطيَّة: «أبو بكر»، وأثبتوه هكذا في طبعتهم (٣/ ٢٧٢)، وهو خطأ من صميم الأصل، وأصلحناه وصححناه.

- الرواية رقم (٣٨٤٤) جاء فيها: «نا عبدُ الله بنُ علي المُقرِّء، إملاءً على الإسكندرية من شَعبَة، نا عبد الله بن المبارك».

ما بين المعقوفتين سقط من النُّسخ الخطيَّة كلها، وبناءً عليه سقط من طبعة (٥/ ٢٨٨)، وأثبتناه من سائر أسانيد الحديث.

- الرواية رقم (٣٣٦٣) بترقيمنا، ورقم في النُّسخ الخطيَّة: «ثنا سُفيان، قال: سمعت أبا السَّوداء» فأثبتوه كذا في ط هجر (٣/ ٩١)، وإنما هو: «قال: ثنا سُفيان، [ثنا عُمرو بن دينار] قال: سمعت أبا السَّوداء»، كما في «التلخيص»، و«السنن الكبرى» للبيهقي (٦/ ٤٨) فقد رواه عن سُفيان بسنده ومتنه سواء.

- الرواية رقم (٣٨٤٢) بترقيمنا، ورقم في النُّسخ الخطيَّة: «قال الشَّافعي: أخبرني محمد بن إسحاق عن يحيى بن عبَّاد عن ابن الشَّامي» فأثبتوه عن عبد ربِّه، فأثبتوه كما هو (٣/ ٣٩٤)، وإنما هو: «قال الشافعي: أخبرني عمي محمد بن علي بن شافع، [عن] محمد بن إسحاق عن عبد الله بن الشَّامي، عن عبَّاد بن عبد ربِّه، كذا في «معرفة علوم الحديث» للمصنف (ص ٣٠٠)، و«معرفة السنن والآثار» للبيهقي (١/ ٤٤٥) فقد رواه عن المصنف بسنده ومتنه سواء.

- الرواية رقم (١٣٩٤) بترقيمنا، ورقم في النُّسخ الخطيَّة: «أخبرنا عبد الله بن نُمير: ثنا أبو خالد» فأثبتوه كذا في ط هجر (٣/ ١٧٣)، وإنما هو: «قال: محمد بن عبد الله بن نُمير: [لا يحبس بن آدم]، ثنا أبو خالد» عن عبد العزيز، كما في «التلخيص الحبير» للمصنف (٣/ ٤٥٣) فقد رواه عن المصنف بسنده ومتنه سواء.

- أخبرنا عبد العزيز، إلخ: هذا مبهمٌ، عن منصور، والأعمش، وإسماعيل بن أبي خالد.

- أخبرنا عبد العزيز، إلخ: [عن] منصور، والأعمش، وإسماعيل بن أبي خالد.

- ما بين المعقوفتين سقط من النُّسخ الخطيَّة كلها، وبناءً عليه سقط من طبعة (٥/ ٤٢٢)، وأثبتناه من «التلخيص»، و«نصب الراية» (٢/ ٣٧٢) فقد رواه عن المصنف بسنده ومتنه سواء، وهُوَ: عن عبد الله بن إدريس

المهدي، ويزيد ذلك وضوحًا أن يُسمِّيَا لا يروي عنه سوى ذي.

٢- نماذج من الصيغ الشائع التوسل بها في المتون المتأخرة بعد ظهور الشيخ الحنبلي:

- الرواية رقم (١٢٦١) جاء فيها: «أخبرنا أبو عبد الله محمدُ بنُ عبد الله الأصبهانيُّ، قالَ: أحمدُ بن مهران بن عبد الله الأصبهانيُّ، ثنا عُبيدُ الله بنُ موسى، ثنا إسرائيلُ، عن جدِّك بن عبَّاد، عن جابر بن سَمُرة قالَ: إنَّ رجلًا قالَ لعُمَر، فذكر فيما عُلِّمه عليه السلام».

وحدثنا عثمانُ بن حكيم، ثنا محمدُ بن دينار، ثنا بكرٌ بن بكار، ثنا شَرِيكٌ، عن سِمَاكٍ، عن جابر بن سَمُرة قالَ: مات رجل على عهد النبي ﷺ فأتى رجل، فقال: يا رسولَ الله، إنَّ فلانًا قد اشتكى. فلم يجبْه، ثم أتاه الثانيةَ، فقال: مات فلان. فقال: يا رسولَ الله. فلم يجبْه، ثم أتاه الثالثةَ، فقال: مات فلان. فقال: يا رسولَ الله ﷺ، كيف مالُ فلان؟ قال: لم تحبه بشيءٍ بعد». فلم يجبْه، ثم ١٣٧/أ أتاه من الغد، فقال: يا رسولَ الله ﷺ.

ما بين المعقوفتين سقط من النسخة الخطية، وقد استدركناه، وإذا سقط سقط من الصفحة (٣٧ / ١٣٧/أ) وانتهت من «الأصبغ» و«الإسحاق».

- الرواية رقم (١٤٨٥) جاء فيها: «قد نُسخة كتاب رسول الله ﷺ التي كتب الصدقة، هو عندَ آل عمر بن الخطاب.

قالَ ابنُ شهاب: أقرأنيها سالمٌ بن عبد الله بن عمر فرغبتها على وجهها وهي التي انتسخ عمر بن عبد العزيز من عند الله بن عبد الله بن عمر وسالم بن عبد الله حين أخَّر عنه العُمَّال، فأمر عاملَه بالعمل به، فوكتب به إلى الوليد بن عبد الملك وإلى الوليد عماله بالعمل بها، ثم لم يزل في الخلفاء يأمرون بذلك بعده».

ما بين المعقوفتين سقط من النُّسخ الخَطِّية كلها، وبناءً عليه سقط من طبعتهم (٩/ ٢٥٣)، وأثبتناه من «التلخيص»، ومن «السنن الكبرى» للبيهقي (٩/ ٤٠٥) فقد رواه عن المصنف بسنده ومتنه سواء.

- الرواية رقم (١٦٦٤) جاء فيها: «فقد فرضه الصَّدقة ... فيما دون خمس وعشرين من الإبل الحديث في كل أربعين أو شاة».

ما بين المعقوفتين سقط من النُّسخ الخَطِّية كلها، وبناءً عليه سقط من طبعتهم (٩/ ٢٥٠)، وأثبتناه من «المختارة» للبيهقي (٣/ ٢٦٤) فقد رواه عن المصنف بسنده ومتنه سواء.

- الرواية رقم (١٦٦١) جاء فيها: «ذكرتُ ليلة القدر عند أبي بكرة، فقال: ما أنا بطالبها إلا في العشر الأواخر [بعد حديث سمعته من رسول الله ﷺ سمعته يقول: «التمسوها في العشر الأواخر] في تسع أو في سبع بقين».

ما بين المعقوفتين سقط من النُّسخ الخَطِّية كلها، وبناءً عليه سقط من طبعتهم (٩/ ٣٤٨)، وأثبتناه من «التلخيص».

- الرواية رقم (١٧١٤) جاء فيها: «من صلى معنا هذه الصلاة في هذا المكان، ثم توقف معنا هذا الموقف، وقد صلى ليلته أو نهاره أو أياماً قبل ذلك من عرفات فلا يزال هذا لحجه وتطوعه تبلغه».

ما بين المعقوفتين سقط من النُّسخ الخَطِّية كلها، وبناءً عليه سقط من طبعتهم (٩/ ٤٠١)، وأثبتناه من «السنن الصغرى» للبيهقي (٣/ ٤٠٦) فقد رواه عن المصنف بسنده ومتنه سواء.

- الرواية رقم (١٨١٦) جاء فيها: «قال أبو عبيد: وحدَّثني أبو ليبد [بياء منحوص وكانت جارة لهم قالت: جرت من عندي عكاشة بن محصن

في ظهر من بعد أمسك متضمين عشية يوم النحر ثم رجعوا إلى عشائه وقدمهم على أيديهم بحضرتها فأكلت. أي عكاشة، ما لكم ترجعُ متضمين إلى عشائه وقدمتكم على أيديكم تحضرونها؟ فقال: خير يا أم قيس كان هذا يوماً رجعت رسول الله ﷺ إلى بيته ثم رجعنا الحديبة حلالنا من كل ما حرمنا يومه إلا ما كان من النساء حتى نطوف بالبيت فإذا أمسينا وقد نطفت بحجتنا فَمَصنا على أيدينا»[1].

ما بين المعقوفتين مكانه بياض في النُّسخ الخَطِّيَّة كلها، و«المُتَيْطِيَّة» وسنذكرُ عليه سقطه من هذا القدر (٤٥٨)، وأثبتناه من «السُّنن الكبير» للبيهقي (٧/ ١٣٥) فقد رواه من المصنف بسنده ومتنه سواء.

- الرواية رقم (٥٤٥٨) جاء فيها: «عن عطاء عن يسار» [قال: قال ابنُ عباس: أنحبون أن أحدثكم كيف كان رسول الله ﷺ يتوضأ؟ فدعا بإناء فيه ماء».

ما بين المعقوفتين بياض في النُّسخ كلها، و«المُتَيْطِيَّة»، وأثبتناه من «السُّنن الكبير» للبيهقي (١/ ٧٣) فقد رواه من المصنف بسنده ومتنه سواء، وبرقمه أيضاً في طبعتهم (١/ ٣٣٢).

٣- تتمائع من الأسْحِيات الواقعة عندهم في السَّنة فجرَّدنا بما في ظاهر النُّسخ المُتَيْطِيَّة:

- الرواية رقم (١٠٠٥) بترقيمنا، ورد في النُّسخ الخَطِّيَّة: «لنا عتابانِ بن سعيد المَدَنيُّ» كما في «التلخيص» هنا (١/ ٦٤٣)، ولينا هنا: «لنا عثمانُ بن سعيد المَدَنيُّ» كما سمَّاه، كما في «التلخيص» و«الانتصاف»، وهو: عثمانُ بنُ سعيد المَدَنيُّ، مولى آل الزُّبَير المَدَنيُّ.

- الرواية رقم (٢٠٨٤) بترقيمنا، ورد في النُّسخ الخَطِّيَّة قول المصنف:

[1] الرواية رقم (٥٤٥٨) بترقيمنا، ورد في النُّسخ الخَطِّيَّة قول المصنف:

«فقرة عيسى بن ميمون، عن القاسم، بمحمد» فالقرينة كما هو (٥٧ ـ ٧٥٧) «فقرة عيسى بن ميمون، عن القاسم بن محمد».

ـ الرواية رقم (٧٧٤٦) بقرينتها، ورد في النُّسخ الخطيَّة: «حدثنا أبو عبد الله محمد بن عبد الله، فأتينه كذا به» (م ٣/ ٢٣٦)، وإنما هو: «حدثنا أبو عبد الله محمد بن يعقوب» كما في «الحسن الكبير» للبيهقي (م ٧/ ١٠٥)، وهو المعروف بـ«ابن الأخرم» وجده سواء.

ـ الرواية رقم (٧٥٥٥) بقرينتها، ورد في أغلب النُّسخ الخطيَّة: «أخبرنا أبو الفضل محمد بن إبراهيم البزاز، نبأ أحمد بن سلمة، فأتينه» كما هو (٧/ ١٠٧)، وإنما هو: «أخبرنا أبو الفضل محمد بن إبراهيم العنزي»، كما في النُّسخة (ز) و«الإتحاف»، فوق: محمد بن إبراهيم بن أيوب العنزي، أبو الفضل البغدادي المعروف بالبزاز.

ـ الرواية رقم (٧٧٤١) بقرينتها، ورد في النُّسخ الخطيَّة: «عن موسى بن عبيد، عن طلحة بن عبيد الله» فأتينه كذا به (م ٣/ ٢٤٨)، وإنما هو: «عن موسى بن طلحة بن عبيد الله» كما في «الإتحاف» وتاريخ مدينة دمشق (٦٠/ ٢٩٨)، فقد رواه أبو أحمد عن طريق البيهقي، عن أحمد بن عبيد.

ـ الرواية رقم (٧٦٥) بقرينتها، ورد في النُّسخ الخطيَّة: «حدثنا أبو النضر الفقيه وأبو الحسن الحبيري» فأتينه كما هو (م ٣/ ٢٥٣)، وإنما هو: «حدثنا أبو النضر الفقيه وأبو الحسن العنزي» كما في «الإتحاف»، وسائر أسانيد المصنف.

ـ الرواية رقم (٦٦٠) بقرينتها، ورد في النُّسخة (ز) و«الإتحاف»: «أخبرنا أبو عبد الله، فأتينه كما هو» (م ٥/ ٢٤٦)، وإنما هو: «أبو الله بن سلمان، عن أبيه»، كما في بقية النُّسخ الخطيَّة.

- الرواية رقم (٢٤٣) بزيادة: وعبد الله بن سَلِمَة الحُمَيْدِيّ: «ضعيف بن أبان» فأثبته هنا (١/ ٧٥/ ١)، وليس هنا: «حميد بن زنجويه» كما في «التلخيص» و«الإتحاف».

- الرواية رقم (٢٩٦) بزيادة: ورواه في السُّنَنِ الحُمَيْدِيّ: «أبنا عبد الله بن محمد» فأثبته هنا (١/ ٢٠٠/ ١)، وليس هنا: «أبنا عبد الله بن محمد» كما في «التلخيص» و«الإتحاف»، وقد علقوا عليه بالحذف: «لعل عبد الله بن محمد البَيْرَقِيّ، السَّرَّاج» انظر (٢/ ٢٠٠).

- الرواية رقم (٢٨٧) بزيادة: ورواه في السُّنَنِ الحُمَيْدِيّ: «نبأ سعيد بن أيوب» فأثبته هنا (٢/ ٢٠٠)، وليس هنا: «سعيد بن أبي أيوب» كما في «التلخيص» و«الإتحاف».

- الرواية رقم (٣٥٩) بزيادة: ورواه في السُّنَنِ الحُمَيْدِيّ: «نبأ زكريا بن أبي زائدة، وعبيد بن شيبة» فأثبته هنا (٣/ ٢٩٣)، وليس هنا: «نبأ زكريا بن أبي زائدة» من غير ذكر عبيد بن شيبة، كما في «الإتحاف» و«المسند الجامع» (٢٩٩/١٦) فقد رواه عن المصنف بسنده ومتنه سواء.

- الرواية رقم (٣٥٩) بزيادة: ورواه في السُّنَنِ الحُمَيْدِيّ: «نبأ عبد الرحمن بن عثمان عن معاذ بن جبل» فأثبته كما هو (٣/ ٢٣٣)، وليس هو: «عن عبد الرحمن بن عبيد عن معاذ بن جبل» كما في «التلخيص» و«الإتحاف»، وكما في «المسند الجامع» للبيهقي (٣٤٢/١٥) فقد رواه عن المصنف بسنده ومتنه سواء.

- الرواية رقم (٨٠٥) بزيادة: ورواه في السُّنَنِ الحُمَيْدِيّ: «نبأ عبد الله بن عمرو بن أبي أمية، نا ثابت بن سليمان» فأثبته هنا (٤/ ٤٥٧)، وليس هنا: «نبأ عبد الله بن عمرو بن أبي أمية، نبأ ثابت بن سليمان» كما في

«التشهير» و«الإعلان»:

ثم عقَّبوا في الحاشية قائلًا: «كذا في النسخ وصوابه: عند ابن أبي أُنيف عن فلتح ابن الخيران (٤١٦٥) ومن تكلم فيه الدارقطني لأن دُرَيْق (ص ٤٧٨)».

- الرواية رقم (١٠٣٩) بإقرنبلة، ورد في النُّسخ الخطيَّة: قال: محمد بن أيوب: أنا أبو الربيع الزهراني، فأثبتوه كما هو (٦/٢)، وإنما هو: قال: محمد بن أيوب: أنا أبو الربيع الزهراني، كما في «الإعلام» وكتب التراجم.

- الرواية رقم (١٠٤٠) بإقرنبلة، ورد في النُّسخ الخطيَّة: «حدثني عبادة بن صالح، عن ثور بن يزيد» فأثبتوه كما هو (٧/٢)، وإنما هو: «حدثني عبادة بن صالح، عن يزيد بن يزيد»، كما في «الإعلام»، و«لسان الكبير» للبرقي (٢/٢٠٤) فقد رووا عن الصعب بنسبته وعنه سواء.

- الرواية رقم (٢٩٨٣) بإقرنبلة، ورد في النُّسخ الخطيَّة: «حدثني محمد بن عبد الله عن عبد الرحمن بن طلحة» فأثبتوه كما هو (٢٧/٣)، وإنما هو: «حدثني محمد بن عبد الله بن عبد الرحمن بن طلحة»، كما في «الإعلام»، و«محمد بن طلحة بن عبد الرحمن بن طلحة بن عبد الله بن عثمان القرشي».

- الرواية رقم (٢٢٦٦) بإقرنبلة، ورد في النُّسخ الخطيَّة، و«الإعلام»: (١) «سعيد بن ياسين الظفاني» فأثبتوه كما هو (٣/ ٣٤)، والصواب: «سعد بن السائب الظفاني» وهو من رجال الطبقة الثمانية.

وقد وردَ هذا الحديث أيضًا في «مسند أبي يعلى» (٥/ ٧٧) عن محمد بن المؤمل بن الحسن الواسطي، ثنا أبو عاصم، ثنا عثمان بن عبد الرحمن، ثنا ابن جريج، ثنا عبد الله بن عثمان بن خثيم، عن أبي الزبير، عن جابر، به.

ومن طريق محمد بن يحيى الذهلي، كلاهما عن محمد بن

محبب عن محمد بن السائب به.

- الرواية رقم (١٠٦٩) بترقيمنا، ورد في النُّسخ الخَطِّيَّة: «ثنا عبد الله بن الحارث، عن محمد بن سيرين، عن ابن عباس» فأثبتوه كما هو، و(١٩/٢)، وإنما هو: «ثنا عبد الله بن الحارث ابن سيرين، عن ابن عباس»، كما في كتابي «الإتحاف» و«الإبداع».

- الرواية رقم (٢٠٢٠) بترقيمنا، ورد في النُّسخ الخَطِّيَّة: «ثنا محمد بن إبراهيم بن كثير المصري، ثنا سويس بن إسماعيل، عن حماد بن سلمة» فأثبتوه هكذا، و(٢/٤٩٤)، وإنما هو: «ثنا محمد بن إبراهيم بن كثير المصري، ثنا مؤمل بن إسماعيل، عن حماد بن سلمة»، كما في كتابي «الإتحاف» و«الإبداع»، ولمؤمل: (٤٩٣/٢) فقد رواه عن المصنف بسنده ومتنه سواء.

- الرواية رقم (٢٢٧٢) بترقيمنا، ورد في النُّسخ الخَطِّيَّة: «أخبرنا أبو بكر أحمد بن محمد بن عبد الجبار بمرو، ثنا أحمد بن سيار بمرو، ثنا الفاضي» فأثبتوه كما هو (٢٩/٣)، وإنما هو: «أخبرنا أبو بكر بن محمد بن أحمد حاتم العدل بمرو، ثنا أبو الأزهر، وستار أحمد بن أحمد المصنف بمرو» محمد بن محمد بن أحمد بن أبو بكر بن أبي نصر الدارودي العدل، وقد ظن طبق محقق «الإتحاف» أن ما في «الإتحاف» هو الخطأ، وأن ما في المطبعة الهندية من «المستدرك» هو الصواب، فأبدلها!

- الرواية رقم (٢٣٩٣) بترقيمنا، ورد في أغلب النُّسخ الخَطِّيَّة: «ثنا محمد بن علي بن يزيد الصائغ»، فأثبتوه كما هو (١٠٢/٣)، وإنما هو: «ثنا محمد بن علي بن زيد الصائغ»، كما في النُّسخة (م) وفي سائر أسانيد المصنف.

وعنهم على: محمد بن علي بن محمد بن عبد الله بن يزيد أبو جعفر الطبري الصفار البغدادي، المترجم في ذكر أصبهان» (٧/ ٢٧٥٥)، وهمذا هنا على عادة أبي نعيم الأصبهاني (ت: ٤٣٠هـ) الكتب عنه ابن مردويه، وقد رأيته، والحكم لمن روى منه» (ت: ٤٠٤هـ).

- الرواية رقم (٢٤٠٥) بترقيمنا، وورد في الشَّيخ الخطِّيّ: «أخبرني سهلٌ، فأتيته كما هو مكتوبٌ في هامش الأصل، وكما سيأتي في الرواية رقم (٢٤٠٦)، وأما في «المنتخب الكبير» للخطيب (ق/ ٣٣٠) فقد روى عن الصفت بسنده وعنه سواء، وهو: محمد بن مردان أبو بكر الرازي، من رجال الطهب.

- الرواية رقم (٢٧٤٧) بترقيمنا، وورد في الشَّيخ الخطِّيّ: «أخبرنا أبو نعيم»، فأتيته كما هو (٣/ ٣٣٧)، وهو: «أخبرنا أبو نعيم»، كما في «المنتخب الكبير» للخطيب، فقد روى عن الصفت بسنده ومتنه سواء، وكان ربما الإمام أحمد في «المسند» (٣٢/ ٤٨٢). وهو: أسباط بن محمد بن عبد الرحمن بن خالد بن سيرة القرشي مولاهم الكوفي، من رجال الطهب.

- الرواية رقم (٥٤٤١) بترقيمنا، ورد في الشَّيخ الخطِّيّ: «أخبرنا أبو الفضل الفقيه»، فأتيته، وهو كما في (١٨/ ١٨٣): «أخبرنا أبو الفضل الفقيه»، كما في «الإتحاف»، وسائر أسانيد الصفت، وهو: محمد بن محمد بن يوسف الفقيه، وعنهم على أنه يطرب من إسحاق أبو الفضل

الْعَزِيزِ الحافظ.

- الرواية رقم (٥٢٤٦) بإقرنيا، ورد في الشَّيخ الخَطِيْبَة: «قال القاسم بن عبد الله بن مهدي: شامي، ثنا: رجل قد سماه أبو القاسم بن بورون: ثنا يوسف بن يزيد، فأثبته هو كما في «م» (١٣٩/٧)، وإنما هو: «قال القاسم بن عبد الله بن مهدي: شامي، ثنا: رجل قد سماه القاسم بن بورون: ثنا يوسف بن يزيد»، كما في «الإتحاف»، وكتب الرجال.

- الرواية رقم (٥٢٥٥) بإقرنيا، ورد في الشَّيخ الخَطِيْبَة: «وأبو الحسين بن يعقوب»، فأثبته هو كما في «م» (١٤٧/٧)، وإنما هو: «وأبو الحسين» بن يعقوب»، كما في سائر أسانيد المصنف، وهو: محمد بن محمد بن يعقوب بن إسماعيل بن الحجاج، أبو الحسين النيسابوري، الفقيه الشافعي المتقن (٩١٢/٢٥).

- الرواية رقم (٥٢٧٦) بإقرنيا، ورد في الشَّيخ الخَطِيْبَة: «ثنا أبو الحسين بن زنجي العطاري: ثنا عمر بن زنج بن عمر»، فأثبته هو كما في «م» (١٥٥/٧)، وإنما هو: «ثنا أبو الحسين زنجي بن عمر العطاري: ثنا عمر أبو زنج بن عمر»، فهو الموافق لقصد المترجم والترجمة، فلم يكتفين زنجي بن عمر العطاري بن عمر أبي زنج بن عمر بن حفص أبي العمر الحداد.

- الرواية رقم (٥٢٧٥) بإقرنيا، ورد في الشَّيخ الخَطِيْبَة: «أخبرنا أبو محمد بن رزق بن أحمد البغدادي»، فأثبته هو كما في «م» (٣٥٣/٧)، وإنما هو: «أخبرنا أبو محمد بن رزق بن أحمد» البغدادي، كما في سائر أسانيد المصنف، وهو: محمد بن محمد بن عبد الله بن حمزة بن حمبل، أبو جعفر البغدادي التاجر الحمبلي.

- الرواية رقم (٨٩٥) بإقرنيا، ورد في الشَّيخ الخَطِيْبَة: «والإتحاف»،

«فحدثنا أبو بكر محمد بن إسحاق الفقيه، أنا الحُسَين بن محمد بن زياد» فالقائِلُ كما هو (٥٥٨/أ) هو: «فحدثنا أبو بكر أحمد بن إسحاق الفقيه، أنا الحسين بن محمد بن زياد» كما في سائر أسانيد المصنف، وأبو بكر هو أحمد بن إسحاق بن أيوب بن يزيد بن أحمد بن عبد الرحمن بن نوح الضبي النيسابوري الفقيه أخو أبي العباس محمد بن إسحاق، والمصنف يروي عنهما.

- الرواية رقم (٩٤٦) بترقيمنا، ورد في الشَّيخ الخَطِيْ: «حدثنا أبو محمد عبد الرحمن بن محمد بن إسحاق بمرو، نا عبدان بن محمد بن عيسى الطالقاني» كذا هو (٦١٠/أ)، وإنما هو: «حدثنا أبو نعيم محمد بن عبد الرحمن الحافظ بمرو، نا عبدان بن محمد بن عيسى الطالقاني» كما في سائر أسانيد المصنف، وهو: محمد بن عبد الرحمن بن نصير، أبو نعيم الحافظ.

- الرواية رقم (٨٧٧) بترقيمنا، ورد في بعض النُّسخ الخَطِيَّة: «نا أبو بكر بن إسحاق الفقيه، أنا إبراهيم بن يوسف بن ميكة» فالذي وقفنا عليه في (٥٤٤/أ) وإنما هو: «نا أبو بكر بن إسحاق الفقيه، أنا إبراهيم بن يوسف بن ميكة» كما في سائر أسانيد المصنف، وانظر «السنن الكبير» للبيهقي (٢١٨/٦)، (٤٩/٧) وغيرهما. إبراهيم بن يوسف بن خالد، أبو إسحاق الزاري البصري.

٤- من فرائد تصحيفهم المرفوعة:

- الرواية رقم (٣٣٥) بترقيمنا، ورد فيها: «أخبرنا عبد الصمد بن علي البزاز ببغداد، نا حامد بن سهل، نا أبو معمر» فهذا (٤٧٦/أ) حامد بن سهل على أنه راوٍ، تقليدًا منهم للشيخ مقبل طلك، وهو خطأ، والصواب

أنه: حادث عن سهل بن أسلم أو جعفر الخزيّ، فهو الذي يروي عنه عبد الصمد بن علي، كما في ترجمة عبد الصمد. وانظر «الثقفيه والمتفقه» للخطيب (٢/ ٢٧٦).

- الرواية رقم (٣٠٤٥) بزيادتها، وهو قولها: «قال شعثم: وحدثني أبي، عن أبي صالح» فوهمها حاشية (٢) ٣٠٤٥: «كذا، ولعلها: عن أبي، وقولها: شعثم، زيادة، ولم تقع للأثار التي قبله مباشرة، وسيأتي، والصواب بعده بالإسناد، ولكأنها عن الواقدي، ترجمتها هنا». قلت: قال ابن عمر: قال هشام بن محمد، وهو: هشام بن محمد بن السائب الكلبي، يروي عن أبيه محمد بن السائب الكلبي.

٥- عدم ذكر في الإصلاح من المصادر الثانية:

- الرواية رقم (٣٠٤٥) بزيادتها، ورد في الشَّيخ الخطِئة: «حدثني بكير بن محمد الصوفي بمكة، ثنا أبو سلم إبراهيم بن عبد الله» وورد في «الإتحاف» فقط: «حدثني بكر بن محمد الصوفي بمكة» فأثبتوه (٦/ ١١١) كما في «الإتحاف»، وعلقوا في الأصل وح: بكر، والصريفي في النسخ: «بكير بن محمد»، من «الإتحاف».

قلت: وبالله التوفيق: بل الصَّواب ما في الشَّيخ، وما في «الإتحاف» خطأ، وهو: أحمد بن محمد بن سليمان، وهو من عبد الرحمن بن زنّاق إلى أبيه، أبو بكر المعروف بكر الحدّاد المقدّمي الصوفي المكي، وبكير وبكر لغة اشتهر بها غير شيخ المصنف، ومن عادته أن يسميه بكير بن الحداد، وبكر بن محمد، وبكر بن محمد بن سهل الصوفي.

وهو الذي يروي عنه المصنف بمكة ويكثر ذلك غالبًا.

وهو الذي يروي عن إبراهيم بن عبد الله بن مسلم بن ماعز، أبي مسلم الكجي.

أما بكر بن محمد بن حمدان أبو أحمد الصيرفي، فهو شيخ المصنف أيضًا، ولكنه يروي عنه بسمع وبلكر ذلك غالبًا، كما أنه لا يروي عن إبراهيم بن عبد الله أبي مسلم الكجي.

وأما عثمان بن أبي شيبة (٢٩٧هـ) بترقيمنا، وله الحديث هكذا: «أخبرنا أبو الحسين الفقيه، ثنا عثمان بن أحمد الدقاق، ثنا ... ... عن عائشة قالت:

وأخبرني عبد الله بن محمد الصيدلاني، ثنا ... ... عن عائشة قالت:

قال رسول الله ﷺ في مرضه الذي تُوفي فيه: «صوا عوالي سبع قرب»

كذا أثبتناها، وعلقنا عليه بالتالي: «بياض في النُّسخ إلا «الإتحاف» وفيه الخطأ والأولى: قال أخبرنا عثمان بن محمد بن يوسف الفقيه عن عثمان بن محمد الدارمي، ويرويه الدارمي عن أبي مسلم الكجي في «الإتحاف».

وأما الحسين يرويه عن: عثمان بن يوسف الضمناني، عن محمد بن الزهري، عن عروى عن عثمان؛ كما عند ابن حبان (٥١٤/ ٥٦٩) في القضاء بالحساب، عن علي به، وكذلك الصيدلاني لم تقف على ما يصلها بشيء بن يوسف.

أما هو في «الإتحاف» (٣٤٧/١) فقد ترتبها هكذا: «وأخبرني عبد الله بن محمد الصيدلاني: ثنا هشام بن يوسف الضمناني، عن محمد، عن الزهري، عن عروى عن عائشة».

فجعل أحمد بدلا عن بن محمد بن موسى بن كعب، أبا محمد الكعبي البيمارستاني الضرير الحاكم، المتوفى سنة (٣٤٩ هـ) فيروي عن هشام بن يوسف الضمناني المتوفى سنة (٧٩٩ هـ)، ثم قال: ثم قالوا: هذا الحديث من كلام الحاكم.

- الرواية رقم (٨٢٧) بترقيمنا، وردت في النُّسخ الخطية: «عن كثير بن مرة

عن عبد الله بن عمرو» كما جاء في السُّنَنِ الـمَعْلِيَّة كافة، و«التلخيص»، وهو خطأ والصواب: «عبد الله بن عمر بن الخطاب» كما في «الإتحاف»، وكما أخرجه أحمد وأبو داود والنسائي وابن خزيمة من حديث ابن عُمر الله. وقد صوبه في طبعتهم (٢/٤٦٤) هكذا: عبد الله بن عُمر، دون إشارة. هذا والله أعلم.

❁❁❁

ثالثاً: الخاتمة على طبعة دار التأصيل: القاهرة - بيروت، الطبعة الأولى سنة (١٤٣٥ هـ - ٢٠١٤ م) تحقيق: مركز البحوث وتقنية المعلومات دار التأصيل، في ثمانية مجلدات.

ويتلخص الجهد المبذول في هذه الطبعة فيما يلي:

- ضبط النص وتحقيقه على أصح النسخ الخطية.
- إعادة ترتيب الكتاب ترتيباً صحيحاً.
- دراسة المادة العلمية لتعذيب أحكام الحافظ على الأحاديث.
- تعيين رواة أسانيد الأحاديث التي لم يذكر الحافظ من مخارج هذه الطبعة.

وقد وقد سلك صاحب هذه الطبعة مسلكاً لا يسلم من النقد والضرر، فقد اعتمد أسوأ النسخ المكتوبة الأخرى لكتاب ابن أبي حاتم وترك أصل الكتاب. وأما المراجع التي يا نرى في هذه الأسئلة فقليلها على الأسئلة الأولى، والمراجع التي لا تتطبق أسئلة الأخرى والزيادة فقد استظهر فيها بأحدى النسخ المحفوظة عن دار الكتب المصرية، والمخطوطة تحت رقم (٢٩٢٤٩)، والتي وعزنا لها بالرمز (ب)، وكان يرجع الى التفخيص الذهبي، والإتحاف ابن حجر، وغيرها عند الحاجة.

وقد اعتمد في هذه الطبعة على أخطأ متناقل من النسخ العلمي المتبع في تحقيق النصوص، فالكثير من التصحيفات والأسقاط التي حكمت بها نسخة الأخرى والزيدية وقعت في طبعتهم دون أن يتنبهوا لذلك اغترارا بما ورد في ظاهر النسخ. فرغم اعتمادنا على أدق نسخ الكتاب، والاستظهار بالعشرات الكتب له التفخيص الذهبي للمستدرك، والإتحاف الزبيدية لابن حجر، وكتب اليهقي، وهو من أعمى تلاميذ الحافظ، والمتخصص الأصلية

التي يقل وجدها المصنف، وكتب التراجم؛ إلا أن الكثير من المواضع ما زالت مشتبكة، وتحتاج إلى تحرير؛ لأن السند مغلوطة، وهذه المصادر لا تسعف إلى إخراج نص يطمئن القلب إليه تجاه نص المصنف. وسنذكر طرفًا من هذه الأخطاء ليُستدل به على ما قلناه:

١- نماذج من المطلق والمقيد عندهم جراء الاقتصار على النُّسخة الأزهرية: (أ) أو بما شابهها.

- الرواية رقم (١٦٦) وردد فيها: «وتضمم شعر رمضان، وتحلق البيت» وتعمم». قوله: «تحلق» سقط من النسختين (ز)، (ب)، وبناءً عليه سقطت من فهجتهم (٣٠٧/٣)، وهو لثابت في بقية النُّسخَة.

- الرواية رقم (٥٣٣٠) وفيها: «أول من أظهر إسلامه سبعة: رسول الله ﷺ، وأبو بكر، وعمار، وأمه سمية، وصهيب، والمقداد، وبلال». قوله: «وبلال» سقط من النسختين (ز)، (ب) «والمقداد»، وبناءً عليه سقطت من فهجتهم (٣/٤٠٧)، وهو ثابت في بقية النُّسخَة.

- الرواية رقم (٥٣٤٦) وفيها: «قتل عمار مقبلًا، وقتل حامل راية المشركين مقبلًا». قوله: «مقبلًا» سقط من النسختين (ز)، (ب)، وبناءً عليه سقطت من فهجتهم (٣/٤٠٧)، وهو ثابت في بقية النُّسخَة.

- الرواية رقم (٥٣٤٦) وفيها: «قتل حامل راية المشركين». قوله: «قتل» فيه بياض أحد عالي أحد، وإن قُتِلَ هذا بلوا عليّ، وإن رفع الله بدعوة، فتحت على أهل أمرك بمثله ثم أمن عليها»، فقال: «فهذا الرأي الذي أشاروا عليه بقتل أسرى المسلمين، وأخذ عليهم الفداء، فأنزل الله آيات، ذكرت ثم عيرهم بما أخذوا منهم، فقال: لولا سبق كتاب من الله لمسكم فيما أخذتم منهم عذاب عظيم». قوله: «فقال» سقط من النسختين (ز)، (ب)، وبناءً عليه سقطت من فهجتهم (٢٨٨/٦)، وهو ثابت في بقية النُّسخَة.

- قوله: «فقال: لولا أن أمان...».

أما قوله: «فهذا» ففيه سقط من النسختين (ز)، (ب) وبناءً عليه سقطت

من طريقهم (٢٩٤/٦)، وهو ثابت في سائر النُّسَخ الخَطِيَّة.

- الرواية رقم (٥٤٤٦) ورد فيها: «عن عبد الله بن عبد الرحمن بن أبزى، عن أبيه» عن أبي بن كعب، وقوله: «من أبيه» سقط من النسخة (ز)، وبناءً عليه سقط من طريقهم (٤٥٥/٦)، وهو ثابت في سائر النُّسَخ الخَطِيَّة.

- الرواية رقم (٥٤٣٨) ورد فيها: «أوأسلم عبد الرحمن بن عوف قبل أن يدخل رسول الله ﷺ دار الأرقم بن أبي الأرقم» وقول أن يدخل فيها، قوله: «الأرقم بن أبي الأرقم» هكذا في النسخة (ز)، (م)، «الأرقم بن الأرقم» فأثبته هكذا في طبعتهم (٥١/٧).

- الرواية رقم (٥٤٨٣) ورد فيها: «هذا حديث صحيح على شرط الشيخين» وفي بعض نسخه: «على شرط مسلم» من النسخة (ز)، وبناءً عليه سقط من طريقهم (٦٧/٧)، وهو ثابت في سائر النُّسَخ الخَطِيَّة.

- الرواية رقم (٥٤٩٤) ورد فيها: «حدثني عبد الله بن نافع الزبيري عن أبيه» عن أبيه، قوله: «من الزبير» قوله: «عن أبيه» سقط من النسخة (ز) الزبير»، وبناءً عليه سقط من طريقهم (٤٥٥/٦)، وهو ثابت في سائر النُّسَخ الخَطِيَّة، والله أعلم.

- واعتمادي في هذا الجزء على النسخة (و) حيث يوجد خرم في (ز).

- الرواية رقم (٥٣٣٣) ورد فيها: «قال أبو بكر: فحرصه على العلم يحمله على سماع حديث أبي يسعد من أبي ﷺ عمن هو أقل روايةً عن أبي ﷺ منه، قوله: «عمن هو أقل روايةً عن أبي ﷺ» سقط من النُّسختين (ز)، (م)، وبناءً عليه سقط من طريقهم (٢٨٥/٦)، وهو ثابت في سائر النُّسَخ الخَطِيَّة.

- الرواية رقم (٦٣٨٩) ورد فيها: «قدمت على النبي ﷺ أفيئة، فقسمها بين أصحابه، فقال لي أبي: اخطبها من النبي ﷺ، فأتاه، فسأله من السنحين (ز)، (ق)، وبناءً عليه سقط من طبعتهم (٤٠٤/٤)، وهو ثابت في سائر النُّسخ الخطيّة.

- وفي الحديث نفسه ورد قوله: «وإنما أعتده ليعلم أنه كان يأتي من النبي ﷺ، وكان يريد ويطمع النبي ﷺ، وقد خطط اسم أبيه، فأتى النبي ﷺ، فقال: «وكان يريد ويطمع النبي ﷺ، سقط من النُّسخة (ز)، وبناءً عليه سقط من طبعتهم، وهو ثابت في سائر النُّسخ الخطيّة.

- الرواية رقم (٦٥١٦) ورد فيها: «عن الزبير بن العوام قال: أخذ النبي ﷺ بيدي فقال: إن لكل نبي حواريًا، قوله: «فبدى» سقط من السنحين (ز)، (ق)، وبناءً عليه سقط من طبعتهم (١٣٩/٦)، وهو ثابت في سائر النُّسخ الخطيّة.

- الرواية رقم (٧٠٠٧) ورد فيها: «وطيبا يأكل ابن أخيه أخيرا، وطيبا يأكل ابن أخيه أخيرا، وطيبا يأكل أخيرا»، قوله: «وطيبا يأكل أخيرا» سقط من السنحين (ز)، (ق)، وبناءً عليه سقط من طبعتهم (٢٤١/٧)، وهو ثابت في سائر النُّسخ الخطيّة.

- الرواية رقم (٧٤٤٢) ورد فيها: «قال: فأتاه نسعة رسول الله ﷺ من الليل ثلاثة أوثر مخمرة»، قوله: «من الليل» سقط من السنحين (ز)، (ق)، وبناءً عليه سقط من طبعتهم (٢٥٧/٧)، وهو ثابت في سائر النُّسخ الخطيّة.

- الرواية رقم (٧٤٤٩) ورد فيها: «فدعا ثلاثة من أصحاب النبي ﷺ فيهم علي بن أبي طالب ﷺ، فأتاهم وشربوا من الحلب حتى قال لي أصحابه: قاتل، فحضرت القتال، فكانوا أمامك المغرب فقدّمونا عليهم»، قوله:

«فأكلوا من الطعام وشربوا من الخمر قبل أن تحرم، قال: فحضرت الصلاة صلاة المغرب فقدموا فصلَّى» وهذا سند من السجين (ز)، وبناءً عليه سقط من طبعتهم (٧/ ٢٦٠)، وهو ثابت في سائر النُّسَخ الخطيَّة.

- الرواية رقم (٥٩٧٠) وهو قولها: «يوقع للرجل الصحيحة يوم القيامة، حتى يرى أنه ناجٍ، فما تزال مطالبه بي أمم تتبعه فهلَّا: أحبتني حتى يرى أنه ناجٍ» هذا سند من السجين (ز)، وهو ثابت في سائر النُّسَخ الخطيَّة (٨/ ٤٠٠)، وهو ثابت في أغلب النُّسَخ الخطيَّة.

٢- نماذج من المُصحَّفات الواقعة عندهم في الأسانيد جراء الاقتصار على النُّسَخ (ز)، أو بدلالتها:

- الرواية رقم (٦٠) وردَ في النُّسخة (ز)، «والإضافة: أنَّا مُوسى بن عقبة، سمع عبد الله بن سلمان، عن أبيه فأثنى عليه كما مرَّ» (١/ ٢٥١)، وإنما هو: «أنبأنا أبو بكر بن سليمان، كما ورد في النُّسخة الخطيَّة، وكما في كتاب الصمت، وهو عبد الله بن أبي عبد الله سليمان الأشج».

- الرواية رقم (٦٤) وردَ في النُّسخة (ز)، (ر)، «والإضافة: أنَّا حماد بن سلمة بن حبيب الحداني، ثنا عطاء بن مسلم، ثنا يحيى بن أدم» فأثنى عليه» (٨/ ١٣٣)، وإنما هو: «ثنا خلف بن سالم»، كما في سائر النُّسَخ الخطيَّة، وهو: خلف بن سالم أبو سعيد المخرمي الهروي الحافظ، ومن رجال الهذيب.

ثم علقوا هنا في الحاشية بقولهم: «وخلف بن سالم مجهول»، فجعلوا الحافظ الثقة صاحب السنة مجهولًا!

- الرواية رقم (٥٧٤٥) وردَ في النُّسخة (ز)، (ر)، «وأخبرنا أبو الحسين محمد بن أحمد بن تميم القنطري» فأثنى عليه كما هو (١/ ١٨٣)، وإنما هو:

«أبو الحسين محمد بن أحمد بن تميم القنطري»، كما في سائر النُّسخ الخطيّة.

- الرواية رقم (٥٨١٠) ورد في النسختين (ز)، (م): «ثنا أبو عمّار الحريريّ»، فأثبتوه كما هو (٦/ ١٩٩)، وإنما هو: «أبو عمّار الحذاء»، كما في سائر النُّسخ الخطيّة، وهو: نجيح بن عبد الرحمن السندي الحذاء، من رجال الطبقة الثالثة.

- الرواية رقم (٥١٩٢) ورد في النُّسختين (ز)، (م): «وحدّثني محمد بن عبد الله ابن أبي الحريري»، فأثبتوه كما هو، وإنما هو: «وحدّثني محمد بن عبد الله ابن الحريري»، كما في سائر النُّسخ الخطيّة.

- وفي الرواية نفسها ورد في النُّسخة (ز): «عن أبي يزيد عبد العزيز» فأثبتوه كما هو، وإنما هو: «عن أبي يزيد عبد الحريري»، كما في سائر النُّسخ الخطيّة.

وفي الرواية نفسها أيضًا ورد في النُّسخ الخطيّة كافة: «عن أبي يزيد عبد العزيز بن حاذ بن حازم أخو حكيم» فأثبتوه كما هو، وإنما هو: «عن أبي يزيد عبد العزيز، حاذ بن حازم أخو حكيم».

- الرواية رقم (٥٢٧٧) ورد في النُّسختين (ز)، (م): «حدّثنا محمد بن يحيى بكران: حفظ من حفظ الأشجعي أبو عبد الرحمن» وبذا: «أبو زيد» فأثبتوه كما هو (٦/ ٢٠٠)، وإنما هو: «وبذا: أبو يزيد»، كما في سائر النُّسخ الخطيّة.

- الرواية رقم (٥٢١١) ورد في النُّسختين (ز) والزيتونية: «قال: أبو الحوشب» فأثبتوا ما أمكنهم كما هو (٦/ ٢٨٥)، وإنما هو: «قال: أبو الحوشب،

أما عبدان، أما عبد الله، كما في سائر السُّنَنِ الخَمْسَة، و«الإحكام».

وعبد الله هو ابن المبارك، وهذا السند من الأسانيد التي تكررت في «المستدرك» كثيرًا.

- الرواية رقم (٢٤٧٧) ورد فيها: «أنا شعبة، عن يعلى بن عطاء، عن أبيه، عن عبد الله بن عمرو، وتصحف في (ز)، (ق) لفظ: «أبي عبد الله» إلى: «عن عبد الله بن عمرو عبد الله»، فأثبته (٧/٧٧) هكذا: «يعلى بن عطاء عن عبد الله بن عمرو» وكتبوا في الحاشية: «في الأصل: عن عبد الله بن عبد الله بن عمرو، والتصويب من الإتحاف».

٣- نماذج من التصحيفات الواقعة عندهم في المتون: جرا القصارم على الثَّـوب (ز)، أبوبكاتها

- الرواية رقم (٣٣٣٩) ورد في أحد السُّنَنِ الخَمْسَة: «وعليكم بهذا تعرفون من سنة نبيكم والحذاء الرديئين المهينين، وعضوا على نواجذكم بهذا»، فأثبته كما هو (٨/٣٩٢)، وإنما هو: «وعضوا عليها على نواجذكم بهذا» كما في السُّنَنِ (ق).

- الرواية رقم (٤٠٤٥) ورد في (ز)، (ق): «أنه سأل ربه أيما رجل سأل ربه أن لا يموت جوعًا، فأعطى ذلك»، فأثبته كما هو (٨/ ١٣٠)، وإنما هو: «أنه سأل ربه أيما» سأل ربه ألا تموت أمته جوعًا، فأعطى ذلك»، كما في سائر السُّنَنِ الخَمْسَة.

- الرواية رقم (٥٣٤٠) ورد في (ز)، (ق): «قد كبيتان: أبو يحيى، وأبو حصين، وأبو» حصير الكتاب»، فأثبته هو كما هو (١٨/٨)، وإنما هو: «أويس، حصين الكتاب» كما في سائر السُّنَنِ الخَمْسَة.

- الرواية رقم (٥٤١٩) جاء فيها: «ورحل مطيانا» إنما نعلم العلم، وإنما

لقياهم كَهِرَتَهُ» قولُه: «كهِرتَهُ» تصحف في النسختين (ز)، (م): إلى: «كرهتَهُ»، وبدونها تصح في الموضعين (ج) (٤٤/٤).

- الرواية رقم (٢٣٨٠) جاء فيها: «فقال: أشربتَ وروتَ؟ قال: نعم. قال: أما والله لا تسقيني بيدك» قولُه: «قال: أما تسقيني بيدك» تصحف في النسختين (ز)، (م): «قال: لا يشقيني بيدك»، وبدونها عليه تصحف في طبعتهم (٤/ ٤١-٤٢).

- الرواية رقم (٢٤٢٤) جاء فيها: «النعمان بن بشير وُلد بعد أن رسول الله ﷺ المدينة ثم أتى أبو أُمَيَّة فأتى من سنته» وقولُه: «ثم أتى أبو أُمَيَّة فأتى من سنته» تصحف في النسختين (ز)، (م): إلى: «ثم أتى أبو أُمَيَّة أو أتى من سنته»، وبدونها عليه تصحف في طبعتهم (٤/ ٢١٥).

٤- تمازج من تصويب التصحيف في المواضع المذكورة في النسخة (ز) من المصادر الثانوية، وهو على الصواب في النُّسخ المُعتمَدة:

- الرواية رقم (١٦٥) ورد في النسخة (ز) وبعض النسخ: «أنا عبد الله بن عمرو» بعد تصحيف والصواب: «أنا عبد الله، عن عمرو»، فصوبوه بطبعتهم (١/ ٣٠٧) من «الإتحاف» وهو في النُّسخة الزوائدية (ز) على الصواب.

- الرواية رقم (٣٥٢) ورد في النسختين (ز)، (م): «والإتحاف»: «نا عمرو عن إسحاق بن إبراهيم بن الملاء بن زَبْرَق» وهو تصحيف، والصواب: «نا عمرو بن إسحاق بن إبراهيم بن الملاء بن زَبْرَق»، فصوبوه بطبعتهم (١/ ٣٦) من مصادر التحفة، وهو في سائر النُّسخ الخطيَّة على الصحيح.

- الرواية رقم (٥٥٥٥) ورد في النسختين (ز)، (م): «أخبرنا أبو الحسين محمد بن إبراهيم العبزي» وهو تصحيف، والصواب: «أخبرنا أبو

الفضل محمد بن إبراهيم المزكي»، فصوبوه بطبقتهم (٦/١٠٤) من «الإتحاف» وعن علي العبوات (و) النسخة (ز) الوزيرية.

- الرواية رقم (٥٣٣٠) وردت في النسختين (ز)، (م): «عبد الرحمن بن عثمان بن حَيَّة» وهو تصحيف، والصواب: «عبد الله بن عثمان بن حَيَّة»، فصوبوه بطبقتهم (٦/١٢٩) من «الإتحاف»، وعلي العبوات في سائر النُّسَخ الخطية.

- الرواية رقم (٥٧٠٦) وردت في النسختين (ز)، (م): «قال: الحسن بن سفيان: نبأنا عبد بن حميد»، وهو تحريف، والصواب: «قال: الحسن بن سفيان: نبأ أحمد بن عبد»، فصوبوه بطبقتهم (٦/١٥٧) من «الإتحاف»، وعلي العبوات في سائر النُّسَخ الخطية.

- الرواية رقم (٥٧٥٦) وردت في النسختين (ز)، (م): «قال حسان بن إبراهيم»، إلا مسلم بن سليم بن الحكم فهو من المغيرة عن عبد الله البكري»، وهو تصحيف، والصواب: «قال: محمد بن مسلم بن كهيل»، فصوبوه بطبقتهم (٦/١٧٥) من «الإتحاف»، وعلي العبوات في سائر النُّسَخ الخطية.

ت- تعالج من الْتُطِمَ الوَاوُ عندهم في الثناء لعدم الاستظهار بسبب المصادر:

- الرواية رقم (٤٤٦) جاء فيها: «أحدثنا عبد الله بن محمد بن أحمد الشيخ بحدثان من أصل كتابه، إلا أنه سمعه لبراهيم بن عبد الله (ح) وحدثنا به أبو بكر محمد بن أحمد بن يالويه، إلا أبو الشيخ العزيزي، فإنا: إنا أخبر الضرير».

ما بين المعقوفتين مكانه بياض في النُّسَخ الخطية كلها، وساقط منها من طبقتهم (٦/٦١)، وبدءوا الحديث بقوله: «وحدثنا أبو بكر» دون

الإشارة إلى هذا البياض، وكذلك فعلوا في الهند اليمان (١/ ٣١٣)، وأثبتناه من «المخلافات» للبيهقي (٢/ ٤٢٨)، فقد رواه عن المصنف بسنده ومتنه سواء.

وقوله: «قالاه كذا أثبتوه في التأصيل، ولم يتساءلوا من هما القائلان قالا» أما في اليمان فقد غيروه إلى: «قالا» بألف تأنيث وإشارة في الحاشية، على الرغم من ورود ذي النسخ الخطية كلها.

وقوله: «أخو عمر الضرير»، جاء في النسخ الخطية: «أخو عمرو الضرير» بالواو، وأثبته هكذا في «تبصير المنتبه» وصوبناه من «المخلافات» و«الأنساب»، وهو: خضعي من عمر أبو عمر الضرير الأكبر الضرير، من رجال التهذيب.

- الرواية رقم (٤٧٩) جاء فيها: «أخبرني أبو عبد الله محمد بن أحمد بن علي الأصبهاني، [نا محمد بن أحمد بن رشد الأصبهاني]» كذا في النسخ الخطية، وبياض في آخر السطر.

وما بين المعقوفتين سقط من النسخ الخطية كافة، و«الأنساب» وبياناً عليه سقط من طبعتهم (٥/ ٤٧١)، وبألف أداتي إشارة، وكذا من طبعة اليمان أيضاً (١/ ٣٢٦)، والبيت من «المخلافات» للبيهقي (٢/ ٣٠٣) فقد رواه عن المصنف بسنده ومتنه سواء.

- الرواية رقم (٤٧٦) جاء فيها: «أخبرني عبيد بن الحارث، أن ابن أبي هلال حدث، [نا يحيى بن عبد الله المنجد حدث]» صوبنا «أبي هلال» من «المخاليف» و«الأنساب».

وما بين المعقوفتين سقط من النسخ الخطية كلها، وبياناً عليه سقط من طبعتهم (٢/ ٢٥٣)، والبيت من «المخاليف» و«الأنساب» و«السنن الكبير» للبيهقي (٦/ ١٨٧) فقد رواه عن المصنف بسنده ومتنه سواء، كما أن تعليق

المصنف على الحديث يؤكد ذلك.

- الرواية رقم (٣٣٤) وفي الشيخ الحُفَيْظ: «أنا محمد بن عبد الله بن نمير، ثنا قطبة بن عبد العزيز» فالتزيد كما هو (٣٧٧/٢)، وإنما هو: «ثنا محمد بن عبد الله بن نمير ثنا يحيى بن آدم، ثنا قطبة بن عبد العزيز» كما في المسند الكبير للبيهقي (٣/ ٤٠٥) فقد رواه عن المصنف بسنده ومتنه سواء، وكذا رواه ابن أبي شيبة وأحمد وابو يعلى عن يحيى بن آدم به، وقال ابن معين: ثابت رواية الحديث (٣٠٧/٣). ثم يرفعه إلا يحيى بن آدم فوقف، ورفعُ أكثرِ هذا الحديث إنما خطأ.

- الرواية رقم (٣٨٧) وفي الشيخ الحُفَيْظ: «ثنا عبد الله بن أحمد بن حنبل، ثنا أبو داود» فالتزيد كما هو (٤٠٠/٨)، وإنما هو: «ثنا عبد الله بن أحمد بن حنبل، ثنا أبي، ثنا أبو داود» كذلك في **الإتحاف**.

- الرواية رقم (٤٥٣٥) وفي الشيخ الحُفَيْظ: «ثنا الفضيل بن غفلة، ثنا عبد ربه بن عقاد بن يحيى بن عبيد» فالتزيد كما هو (٥/ ٢٣)، وإنما هو: «ثنا الفضيل بن غفلة، عن أبي، ثنا عبد ربه» كما في [عن] عاد إلى بيت بن نفر». كذا في **الإتحاف** و**المسند الكبير** للبيهقي (٨/ ١١٤) فقد رواه عن المصنف بسنده ومتنه سواء وهو: عبد الرحمن بن عاد الأزدي الثمالي، من رجال الطبقات.

- الرواية رقم (٥٤٣٧) وفي الشيخ الحُفَيْظ: «أنا أبو علانة، ثنا أبي، أنا أبو المهدي عن أبي الأسود» في النسبة من شهد بدرًا» فالتزيد كما هو (٨/ ١٤٦) وليس هو من أبي الأسود وإنما عن عروة فإنه في نسبة من شهد بدرًا، كما في **الإتحاف**، وسائر أسانيد المصنف.

- الرواية رقم (١٦٩٤) وفي الشيخ الحُفَيْظ: «قد اتفق الشيخان على

على إخراج حديث الزهري، عن عروة وعبد الرحمن بن عبد القاري، أيهما سمعا عبر من الحطاب عليه؟ فأثبته كما هو (ط/ ٣٤١)، وإنما سمعا، فقد ذكرنا الحديث عقلة على إخراج حديث الزهري، عن عروة، أعني: الصحيح من مخرجه؛ وإنما سمعه الزهري، أيضا، إنما سمعه عبر من الخطاب عليه، والمحدث من الرواية التي أشار إليها المصنف في الصحيحين.

- الرواية رقم (٦٤٥٠) وفي أثر الشيخ الحلبي: «قال القاضي عياض: أخطأ فيه أبو إسحاق وأبو علي سعيد بن جبير في عن ابن عباس، ورواية إبراهيم أقرب إلى الصواب» فأثبته كما هو (ط/ ٤٤٦)، وإنما هو: «قال القاضي عياض: أخطأ فيه أبو إسحاق وأبو البشر؛ أعني سعيد بن جبير، في عن ابن عباس، ورواية أبي إسحاق إلى الصواب»، وإثباته متعين؛ فأبو بشر يجمع بين أبي وحشية عند حفاظ أبا إسحاق السبيعي، فقال: عن سعيد بن جبير عن ابن عباس (ط/ ٤٠٠)، أو: عن عمرو بن ميمون، ورواية أبي بشر أشهر الحذاري (٩٣/ ١٣٦)، وقال أبو نعيم في معرفة الصحابة: «الصحيح حديث أبي إسحاق عن سعيد لمواظبة سعيد على الرحلة عن عبد الله بن عتبة عن عبد الله بن عباس: بحث أتاه عن أذن وقد ناهزت الاحتلام والشيخ يُعنى بشيء فيحفظ جميع الوقائع.

- الرواية رقم (٦٤٦٦) وفي أثر الشيخ الحلبي: «عن موسى بن هقبة، عن أبي حبيبة مولى الزبير قال: فلما كان يوم فتح مكة» فأثبته كما هو (ط/ ٤٤٦)، وإنما هو: «عن موسى بن عقبة، عن أبي حبيبة مولى الزبير، أن الزبير أخبره قال: فلما كان يوم فتح مكة»، والمثبت من أصول الرواية، ما عدى الذاوردي (ط/ ٨٠٢)، وكذا رواه ابن سعد (ط/ ٨٦) عن الواقدي، وأبي حبيبة مولى الزبير هو جد موسى بن عقبة بن أبي عياش، من قول أحد.

- الرواية رقم (٥٥٩٣) جاء فيها: «ثنا زيد بن الحباب، ثنا عبد الحميد بن عبي الأنصاري [من بني حارثة قال أبناؤه معروف بن زيد بن أبي عبس، أخبرني أبي أنه عبس كان يصلي».

ما بين المعقوفتين سقط من النسخة الخطية كاملة، والمثلثتين، والإحداب، وبناء عليه سقط من طبعتهم (١١٨/٦)، والمثبت من «الإتحاف» للبوصيري (٢٨/٨) وقد رواه عن المصنف بسنده ومتنه سواء.

- الرواية رقم (٦٨٤٤) جاء فيها: «أخبرنا أبو العباس الدباس، ثنا القاسم الصيدلاني، ثنا عبد الله بن علي الجارك، [ثنا علي بن الحسن بن شقيق]، ثنا عبد الله بن المبارك».

ما بين المعقوفتين سقط من الشيخ الخطية كاملة، وبناء عليه سقط من طبعتهم (٧/ ٤٨٥)، والمثبت من من سائر أسانيد المصنف.

- الرواية رقم (٦٩٤٣) جاء فيها: «ثنا أبو بكر بن أبي شيبة، ثنا عبد الأعلى بن مسهر، [عن الزهري]» كما هو في المسند.

ما بين المعقوفتين سقط من النسخ الخطية كاملة وبناء عليه سقط من طبعتهم (٧/ ٥٠٨)، والمثبت من المصنف [من أبي شيبة (٨/ ٤٥٥/٢٨)، وكذا رواه أحمد (٢١/ ٤١٤) وغيره عن عبد الأعلى بن عبد الأعلى عن معمر بن راشد به.

- الرواية رقم (٧٢٤٧) ورد فيها: «أن أبا الوبرجه، أتا عبادا، [أتا عبد الله] أخبرني معمر بن ثابت بن عبد الله بن الزبير».

ما بين المعقوفتين سقط من النسخ الخطية كاملة، وبناء عليه سقط من طبعتهم (٧/ ٥٣٥)، والمثبت من الإتحاف» وسائر أسانيد المصنف، وهو سند مطرد عند المصنف وغيره، وعبد الله هو ابن المبارك، وكذا رواه الإمام

أحمد (٢٤/٦٢) عن عتاب بن الوليد، وأبو داود (٢١٤/٣) عن أحمد بن منيع، كلاهما عن ابن المبارك به مختصراً.

- الرواية رقم (٧٣٨٠) جاء فيها: «أخبرنا أبو جعفر محمد بن محمد الجذامي، ثنا أبو زرعة عبد الرحمن بن عمرو الدمشقي، ثنا ... ثنا عمرو بن بشير» عن قتادة.

ما بين القوسين سقط من الشيخ الحَلَبيّ كالعادة، والمثبت من «الإتحاف» وقد أشار به أيضاً إلى ضعفهم (٢٤/٦٢) «الإتحاف»، غير أنهم لم ينتبهوا إلى هذا الباطن الذي جعله الحافظ قول سعيد بن بشير فأتبعوه هكذا: «قال أبو زرعة حدثني عمرو الدمشقي، ثنا سعيد بن بشير عن قتادة». وإنما تركَ الحافظ ياءَ قال سعيد بن بشير؛ لأن أبا زرعة الدمشقي لم يلق سعيداً، وإنما سمعه من بشير، فهذا رأي صائغه، وقد رجح الطحاوي في شرح مشكل الآثار (٣/ ٣٧٦)، والطبراني في «الأوسط» (٥/ ٢٢٢) في ترجمة عمرو بن سعيد بن نوح بن زنبر بن يحيى بن عبيد عن سعيد بن بشير به، وذكره على ذلك محقق «الإتحاف» في «تعاليقه».

- الرواية رقم (٧٦٥٦) جاء فيها: «أخبرنا أبو سعيد عبد الله أخبر إبراهيم بن الجلوس ثنا أبو أحمد، ويقول إبدا سلم، والذي نفسي بيده إن لأشبهكم صلاة برسول الله ﷺ».

ما بين المعقوفتين سقط من الشيخ الحَلَبيّ كذلك، وبإثباته عليه سقط في ترجمته (٢٤/٤٧)، وكذلك من طبعة البيمان (١/ ٥٠٤)، والمثبت من «التلخيص» و«السُّنن الكبير» للبيهقي (٢/ ٦٦) فقد رواه عن المصنف بإسناده ومتنه سواء.

- الرواية رقم (٥٨٧٧) وردت فيها: «وأما الطرق التي عن يحيى بن

[طريق أهل اليمن وأما العروة فهي] عروة الإسلام».

ما بين المعقوفتين ضائع من النسخة الخطية كاملة، وبناءً عليه سقط من طبعتهم (٩) (٢٢٨/٦)، ووصلوا الكلام بلا أدنى إشارة، والمثبت من «التلخيص».

- الرواية رقم (٢٥٣٣) وردت في الشيخ الخطية: «وعامر بن سعد وأمه بِرار، وصالح بن سعد وكان نزل بالحرة الوبرة، وقع بينه وبين أخيه عمر بن سعد، ونزلا وأبوه، وقتله غلمان له، فتحول إلى وادي القرى».

فأثبتوه هنا (٩) (٣٠٦/٦)، وأما «وعامر بن سعد وأمه بِرار» فسقط، وصالح بن سعد وكان نزل بالحرة لعلي، وقع بينه وبين أخيه عمر بن سعد، ونزلا وأبوه، [وقتلهُ غلمان له، فتحول إلى وادي القرى] لأبي بكر، أخيهما. كما في «نسب قريش» لمصعب الزبيري (ص٢١٤)، وعنه أبو نعيم في «معرفة الصحابة» (١٣١/١).

٦- نماذج من التصحيفات الواقعة لديهم في السَّنَد جراء عدم وجودهم إياه في هذه المصادر:

- الرواية رقم (٢١٤) وردت في الشيخ الخطية: «حدثنا أبو النضر الفقيه وأبو الحسن الصيرفي، قالا: ثنا محمد بن سعيد الدارمي» فأثبتوه كما هو (٢٤٩/١)، وإنما هو: «حدثنا أبو النضر الفقيه وأبو الحسن الصيرفي، قالا: ثنا عثمان بن سعيد الدارمي»، كما في «الإتحاف»، وكما في سائر أسانيد المصنف، وهو أحمد بن محمد بن عبدوس بن سنان، أبو الحسن الحيري.

- الرواية رقم (٢٢٥) وردت في الشيخ الخطية: «قال أبو الحسن: وحدثنا أبو الحسين» فأثبتوه: «قال: وحدثنا أبو الحسين»، وهو تصحيف في المتعلق على الصحيح: أوقد رواه جماعة من أئمة الكوفيين، عن أبي إسحاق، وقد تابع أبو الزعراء عمرو بن عمرو أبا إسحاق السبيعي في روايته عن أبي إسحاق، وقد

بخرجوانه؛ فأتيته كما هو (١/ ٢٥٤)، وإنما هو: «وقد روى جماعة من أئمة الكوفيين، عن أبي إسحاق، وتابعوه في الزهراء عمرو بن عميرة إلا إسحاق الصيلمي في روايته عن أبي الأحوص»، ولم يخرجاه، كما في «التلخيص» وغيره المعواب.

- الرواية رقم (٢٦٠) وردت في باب «الشَّبَهِ الخَفِيّ»: «حدثني أبو منصور محمد بن القاسم الحافظ، ثنا أبو سهل سهيل بن سهل الإمام» فأثبته كما هو (٣/ ٣٥٦)، وإنما هو: «ثنا أبو سهل [بشر] بن سهل الطبري» كما أشار إلى ذلك في حاشية (٢)، وكذا في سائر النسخ الخطية ومصادر التخريج (٣/ ٣٥٣، ٣٥٤، ٣٥٥، ٣٥٦، ٣٥٨).

الرواية رقم (٢٨١) وردت في الشَّبَهِ الخَفِيّ: «الإضجاع»: «ثنا أبو سهل بن سفيان بن عيسى، ثنا المفضل بن موسى» فأثبته كما هو (٣/ ٣٨٧)، وإنما هو: «موسى بن عيسى»، كما في سائر النسخ الخطية.

قلت هذا الإسناد يكثر تكرير أحد عيسى وغيره، وتارة حذيت تارة (٤٤٦)، (٧١٣)، (٤٤٦)، وتارة بتعريف ثان، وهو بتعريف بن عيسى من بزار الزعفران، أبو عبد الرحمن، مرت في سياق التهذيب.

- الرواية رقم (٢٠٥) وردت في الشَّبَهِ الخَفِيّ: «الإضجاع»: «وقد أخبرنا أبو محمد الحسن بن محمد بن يحيى العَتِيقي، أخبرني أبي، ثنا موسى بن عبد الله بن الحسين» فأثبته كما هو (٣/ ٧٢)، وكذلك فعلوا في اليمنية (٤٦٦/أ)، وإنما هو: «وقد أخبرنا أبو محمد الحسن بن محمد بن يحيى العتيقي، أخبرني [جدي]، ثنا موسى بن عبد الله بن الحسين» كما في «المختارات» للبيهقي (٢/ ٢٨٩) وغيره من الصنف، ما وقفت عليه.

- الرواية رقم (١٠٥) وردت في الشَّبَهِ الخَفِيّ: «ثنا أحمد بن حازم بن

أبي عُبرَة لما عثمان بن سعيد المَنفي: لما سمعه، فأثبته كما هو (٢/ ١٢٤)، وكذلك فعلوا في الديمان (٦٣/٣)، وإنما هو: «عثمان بن سعيد العبري»، كما في «التلخيص»، و«الإتحاف»، وهو: عثمان بن سعيد بن عبد القرشي العبري.

- الرواية رقم (١٠٧٥) ورد في النُّسخ الخَطِّيَّة: «عن سفيان، عن هبيرة عن بريقة»، عن تميم الطائي، فأثبته كما هو (٢/ ١٩٨/)، وإنما هو: «عبد العزيز بن أبرقع»، كما في «التلخيص»، و«الإتحاف»، و«السنن الكبير» للبيهقي (٢/ ٢١٤/٣).

- الرواية رقم (٣٩٢٩) ورد في النُّسخ الخَطِّيَّة: «حدثنا أبو الطيب محمد بن عبد الله السِّمِنْدي»، فأثبته كما هو (٥/ ٣٨٥/)، وإنما هو: «أبو الطيب محمد بن عبد الله الشعبري»، كما في سائر أسانيد المصنف، ومصادر ترجمته.

- الرواية رقم (٥٣٤٧) ورد في النُّسخ الخَطِّيَّة: «نا أبو الحسن علي بن زياد، نا أحمد بن الحسين الفقيه»، فأثبته كما هو (٦/ ٢١٤/)، وإنما هو: «أحمد بن الحسين الفقيه»، كما في «الإتحاف»، وهو: أحمد بن الحسين بن جعفر، أبو الفضل الفقيه الحدثي.

- الرواية رقم (٦١٨٩) ورد في النُّسخ الخَطِّيَّة: «نا محمد بن عمر، حدثني عائذ بن يحيى»، عن أبي النَّضر، فأثبته كما هو: «عائذ بن [يحيى]» كما في مغازي الواقدي (٣/ ٨٠٠)، أصل رواية المصنف، ولكلا الفريقين (٦/ ٦١٣/)، ومن وقف له ولم يقف لعائذ على ترجمة، لكن ذكره العزي فيمن روى عن أبي الحويرث عبد الرحمن بن معاوية بن الحويرث العبسي.

- الرواية رقم (٥٥٣٥) ورد في النُّسخ الخطيَّة: «ثنا ابن لهيعة، عن أبي زرعة يحيى عمرو بن جابر، عن سليمان بن مهران، قالا: كنا عند عبد الله» (٤٤/٥)، وإنما هو: «أبي زرعة عمرو بن جابر، كما في «الإتحاف»، وهو الصواب.
- الرواية رقم (٥٥٦٩) ورد في النُّسخ الخطيَّة: «عن سفيان بن عيينة، عن أبي اليمان عامر بن عبد الله بن يحيى»، فأثبته كما هو (١١١/٦)، وإنما هو: «عن أبي اليمان عامر بن عبد الله بن ذكي»، كما في «الإتحاف»، وهو الصواب.
- الرواية رقم (٥٧٢١) ورد في النُّسخ الخطيَّة: «عن موسى بن عبد الله»، حيث طلحة بن عبد الله، فأثبته كما هو (١٦٦/٦)، وإنما هو: «عن موسى بن طلحة بن عبد الله»، كما في «الإتحاف».
- الرواية رقم (٧٠٨٨) ورد في النُّسخ الخطيَّة: «ثنا عبد الله بن موسى، عن إسرائيل بن الشعبي، عن أبي صالح»، فأثبته كما هو (٨٨/٧)، وإنما هو: «ثنا عبد الله بن موسى، عن إسرائيل، عن السدي، عن أبي صالح»، كما في تحفة ذوي الحاجات (٢٧٨٧) والتفسير (٣٦١٦)، بالإسناد نفسه.
- الرواية رقم (٧٢٤٥) ورد في النُّسخ الخطيَّة: «ثنا أبو عتبة محمد بن الفرج»، ثنا بقية بن الوليد»، فأثبته كما هو (١٦٩/٧)، وإنما هو: «أبو عتبة أحمد بن الفرج»، كما في سائر أسانيد المصنف، وقد عَبَّرَ له المصنف كثيرًا.
- الرواية رقم (٧٣٤٦) ورد في النُّسخ الخطيَّة: «ثنا أبو بكر محمد بن الحسن المقدمي»، فأثبته كما هو (٧/ ٢١٣)، وإنما هو: «أبو بكر محمد بن الحسن البلدروني»، كما في سائر أسانيد المصنف.

- الرواية رقم (٣٧٥٠) ورد في الشيخ الحَطَبَة: «عن سعيد مولى ابي بكر»، فأثبته و«ابي بكر» (٢٠٤٧) ورد في الشيخ الحَطَبَة: «عن سعيد مولى ابي بكر»، كما في «التلخيص» و«الأطراف»، وقد تقدم له ثلاثة حديث آخر برقم (٢٨٨٢) من رواية الحسن عنه وقوله ﷺ: «إن الله يحب سَمْحًا».

وقال ابن حجر في تهذيب التهذيب: «ولم يلتق سعيد بأبيه إلا في بعض نسخ الاستيعاب، وهو خطأ لا شك فيه لإطباق أئمة أهل النقل على أنه سمع بأمكنة العبر، وأنه أعلم».

- الرواية رقم (١٢٥) ورد في الشيخ الحَطَبَة قول المصنف في التعليق على الحديث: «هذا أسند هذا الحديث ثلاثة من الثقات عن إسماعيل، ورواه عنه سفيان بن عيينة وهو أثبت من هذا» (٢٨٧)، وأنها هو: «فقد أسند هذا الحديث ثلاثة من الثقات عن إسماعيل، [ورواه] عنه سفيان بن عيينة» كما في «الأطراف».

وكذلك فعلوا في طبعة الشيخ الحمادي (١٠٢/١).

- الرواية رقم (٢٥٧٧) ورد في الشيخ الحَطَبَة: «وأما شريحيل فهو أبو عبد الله بن عمرو بن الحطاط من اليمن» فأثبته كما هو (٥٧٧)، وأما شريحيل هو: «أبو شريحيل أبو عبد الله بن الحطاط من حمروح من اليمن»، كما في «التلخيص» و«عمر والمصابيح».

- الرواية رقم (٢٨٢٤) ورد في الشيخ الحَطَبَة: «إذا خليفة بن خياط، قال: شريحيل بن عبد الله بن الحطاط بن عمر بن عبد العزيز» فأثبته كما هو (٥٧٨/٥)، وأما شريحيل هو: «شريحيل بن عبد الله بن الحطاط بن [عمرو بن عبد العزيز]»، كما في «طبقات خليفة» (ص١٧).

- الرواية رقم (٢٠٤٦) ورد في الشيخ الحَطَبَة: «وأنه التابعة بنت

وعرفة بن شيبة عن عنزة، فأتيته كما هو (٧/٢٨٩)، وإنما هو: «أوله التابعة بنت حرملة» كما في الجرح والتعديل، كما في أصل الزوائد في «المطالب العالية» (٢/٧٥).

- والرواية رقم (٦٤٢١) ورد في «الشيخ البغدادي»: «فراد النعمان عبد الله، وكان يكنى سعيدًا»، فأتيته كما هو (٨/٢٤٥)، وإنما هو: «فراد النعمان عبد الله، سعد كان يكنى ...» أي: «سعيدًا»، كما في «المطالب العالية» بهذا الإسناد بعينه أيضًا.

- والرواية رقم (٥٢٢٣) ورد في «الشيخ البغدادي»: «قرأته أبو عبيدة نظمة خرجت في فقه، فكتاك شيئا»، وفرق منه حبر، أعادة فأتيته كما هو (٥/٥٥٧)، وإنما هو: «قرأه أبو عبيدة نظمة خرجت في كفه، [فكتاب] شيئا»، وفرق منها حبر، أعاده كما في «الزهد والرقائق» لابن المبارك (ص٣٠٣).

- والرواية رقم (٥٧١٨) ورد في «الشيخ البغدادي»: «قبلا قُتل عمار قال عزيمة: قد حانت لي الصلاة»، فأتيته كما هو (١٢/ ١٨٠)، وإنما هو: «قبلا قُتل عمار قال عزيمة: قد [بانت] لي الصلاة»، كما في «المطالب ابن سعد» (٢/٣٩٣).

- والرواية رقم (٥٧٢٤) ورد في «الشيخ البغدادي»: «هذا حديث صحيح على شرط الشيخين، ولم يخرجاه، وقد خالف هذا عمرو بن يحيى بن سعيد بن أبي عروبة في متن هذا الحديث»، فأتيته كما هو (٧/ ١٧١)، وإنما هو: «وقد خالف هذا بن يحيى سعيد بن أبي عروبة في متن هذا الحديث».

أيان الحاكم عن منهجه في الصحيح فقال: «... سألتني جماعةٌ من أعيان أهل العلم بهذه المدينة وفرغنا أن أجمع لهم كتابًا يشتمل على الأحاديث المروية بأسانيد يحتجُّ بمثلها من رواتها، وسمَّوْه من الصحيح بعلَّتِه، إذْ لا سبيل إلى إظهراه إلا لمَنْ قد بلَّغناه رحمها الله في بابه مَبْلَغَ نفْسِ الأئمَّة»(١).

ووجدنا على هذه الجزئية الأثاني من أسحة رواق المغاربة، وهي أحدُ نُسَخ الكتاب، نسبةَ الكتاب بـ: «كتاب المُستدرك الجامع الصَّحيح على شرط الإمامين: محمَّد بن إسماعيل البخاري، ومسلم بن الحجَّاج القُشَيري، أو واحد منهما، تمَّ ما برجحانه.

وقد اعتمدنا هذا الاسم وأثبتناه على الغلاف الخارجي للكتاب، وهذه النِّسبة تتطلَّق على ما رجَّحه الحافظ العلائي في شرحه للكتاب، وانتهى عند ذلك الحافظ ابن حجر، فقال: «... قد وفَّتْ للعلائي الحافظ، قُدوةِ المغاربة، والمحدثين، عادتُ الحسن العلائي، شيخُ شيوخنا بعمده الله في مقدمة كتابه المسمَّى بـ«التلقيح» فيما اعترض على كلامٍ في هذا الإتقان، بحيث لا مزيدَ عليه في البَحْث، والذي اختارَهُ رجحان القول بأنَّ المُراد النسبة بقوله: «على شرط فلان»، أنَّ رجال ذلك الشَّيخ كذلك مِنْ سَبب إليه الشرط أخرج ذلك منهم احتياجًا.

هذا هو الأصل، وقد يستثنى الحاكمُ شيخًا، فيخرج حَدِيثَ ذلك الرجل في الشَّيء مِمَّن هُوَ فوقه مَنْ لَيْسَ في طبقته، وذلك قليلٌ بالنِّسبة إلى الأصل، وتراه يقول في الحديث: «هذا حديثٌ صحيحٌ على شرطهما»، وذلك حيثُ يتفرَّدُ شيخٌ بالحديث لم يروِ من ذلك الشَّيء مَخْرَجه بالنِّسبة للبخاري،

وحماد بن سلمة بالنسبة لمسلم؛ فهي الأول يقول: على شرط البخاري. وفي الثاني يقول: على شرط مسلم. كما أن الفقه أنهما أخرجا للمجموع. فيقول: «على شرطهما». ومتى كان أكثرُ الشيخ ممَّن لم يخرِّجا له، قال: «صحيح الإسناد». ولا يشترِطُ إلى شرط واحدٍ منهما، وربما أتوه الحبر، ولا يتكلَّمُ عليه، فكأنَّه أراد تحسينه، وأكثرُ الناقلين عليه، فتوجيل بالسوت عن قبول أن يتقن ذلك، وقد وقفتُ على نسخةٍ من «المستدرك» في ستِّ مجلدات، فوجدت في هامش صفحةٍ منْ أثناء النِّصف الثاني من المجلد الثاني، «إلى هنا انتهى الحافظ الحاكم». فهذا نصٌّ هذا الله حرَّر من أوَّل الكتاب إلى هُنا، وأنَّ الباقي استمرَّ بغير تحرير، ولذلك يُوجَدُ فيه هذا النَّوع مِنْ أنَّه يروِّيُ الحديثَ بسنده، ولا يتكلَّم عليه»[1].

❀❀❀

(١) «الجواهر والدرر» للسخاوي (٢/ ٨٨٥).

وصف النُّسخ الخطِّيَّة المعتمدة في التحقيق

١- نُسخة المكتبة الأزهرية بالقاهرة، ورمزنا لها بالرمز (ز):

مصدر النُّسخة:

هذه النُّسخة محفوظة في المكتبة الأزهرية بالقاهرة، تحت رقم (٦١٢٢ حديث، ٣٢١٩ رواق البخارية.

عنوان النُّسخة: وقع على ظهرية الجزء الأول: الجزء الأول من المستدرك، للشيخ الإمام العالم العلامة الحافظ المجمع على تقدمه بين المسلمين.

ووقع على ظهرية الجزء الثاني: «الجزء الثاني من «كتاب المستدرك الجامع الصحيح على شرط الإمامين: محمد بن إسماعيل البخاري، ومسلم بن الحجاج القشيري، أو واحد منهما، مما لم يخرجاه». تصنيف الحاكم أبي عبد الله محمد بن عبد الله بن محمد الحافظ النيسابوري رحمه الله تعالى».

ووقع على ظهرية الجزء الثالث: «الثالث من المُستدرك على الصَّحيحين، لأبي عبد الله الحاكم».

ووقع على ظهرية الجزء الرابع: «الجزء الرابع من المستدرك على الصحيحين، تأليف الحافظ أبي عبد الله محمد بن عبد الله الحاكم رحمه الله».

إسناد النُّسخة: بدأ الإسناد هكذا: «أخبرنا الحاكم أبو عبد الله محمد بن عبد الله بن محمد الحافظ إملاءً في يوم الاثنين السابع من الحرم سنة ثلاث وتسعين وثلاثمائة».

ووقع في [ج/٢٧١/ب]: «أخبرنا الشيخ أبو بكر محمد بن عبد العزيز بن أحمد بن محمد بن شاذان الجوهري عليّاً بقراءتي عليه سنة أربع وأربعين وأربعمائة. قال: أنبأني الحافظ الإمام أبو عبد الله محمد بن عبد الله بن محمد بن حمدويه الحافظ عليّاً».

- تراجم رجال إسناد النُّسخة:

- الحافظ أبو بكر الجوري:

هو: محمد بن عبد العزيز بن أحمد بن محمد بن شاذان، أبو بكر الجوريُّ البَيْذَوَنيُّ، الحافظ الثقة الثَّبْتُ(١).

معروف بالحفظ، حافظ: من أصحاب الحاكم أبي عبد الله الحافظ. سمع الكثير وصنف وحدَّث.

جمع مصنفات الحاكم وصححها وحدَّث عن غيره، وكان من الثِّقات والزُّهاد، تُوفي في شهر إحدى وخمسين وأربعمائة، ودفن بشط الوادي.

- وصف النُّسخة:

نُسخة ناصة مكونة من أربعة مجلدات.

- أما المجلد الأول فيقع في (٢٢٦) ورقة، وبيدأ من كتاب الإيمان، إلى آخر كتاب فضائل القرآن. وهذا المجزء به سقط في بعض اللوحات أشرنا إليه في موضعه من التحقيق.

- وأما المثان فيقع في (٢٩٩) ورقة، وبيدأ من أول كتاب البيوع إلى آخر كتاب أبواب رؤية الله تعالى في دار الآخرة.

- وأما الثالث فيقع في (٣١٤) ورقة، وبيدأ من كتاب الهجرة إلى أثناء

---

(١) «المنتخب من كتاب السياق لتاريخ نيسابور» (ص ١٥)، تاريخ الإسلام للذهبي (١٠/ ٢٢).

كتاب مجلة الصحابة.

وأما الرابع فبلغ في (٢٧٢) توقيعاً، وبدؤه من أثناء كتاب معرفة الصحابة، أثناء ذكر وفاة عبد الله بن عباس رضي الله عنهما إلى نهاية «كتاب المستدرك».

وهذا المجلد به خرم في أوله يشتمل ٢٠٦ أوراق، أي قرابة (٣٠٠) توسط، بالإضافة إلى بعض اللوحات الشاغلة، وقد أشرنا إليها في موضعه من التحقيق.

السابع والسابع والثمانون:

بخط الحسادث محمد بن أبي القاسم القارئي النصري (ت ٧٦١ هـ)، وكان القارئي كثير العناية بالحديث[1]، وله مختلف بعضه أقدم طلبة هذا.

وقد فرغ من نسخها في سابع ذي الحجة سنة ثمان وعشرين وسبعمائة بالقاهرة المعزية.

وقابلها: الحسين بن محمد الدماميني[2] على أصل سماعه ضمن ومن أجل أولاد هذا النسخة أنه كتب على حاشية (٣٤٣/ب) رأي الحجة القاضل الحسين بن أحمد الماليقي[3] المشتهر، وبين محمد أنه عاد به الإجازة، ونصه: «إلى هنا انتهى الإملاء، ولم يلتح السماع لما بعده إلى تمام الكتاب لأحد غير، ثم توفي الحاكم في[4] يوم الثلاثاء الثالث من صفر سنة خمس وأربعمائة».

---

(١) قاله القاضي في طبقة الشيوخ (١/٤٠٣).

(٢) قاله تلميذه ابن الحراني، وتقدم نقله عنه ابن حجي في الدرر الكامنة (٥/ ٤١٠).

(٣) هو: محمد بن الحسين بن علي بن عيسى الماليقي، أبو عبد الله بن ابن الخبيرة، ويقال له ابن البنت، وأخذه أصله، له ترجمة في ذيل التقييد لأبي الطيب الفاسي (١/١٥/١ و١/ ٤١٤)، وانظر الكلمة لأبي زكريا (ص ٢٩٣).

٢- نُسخة مكتبة بيت الوزير الخاصة المحفوظة بمكتبة الجامع الكبير الغربية بصنعاء، ورمزنا لها بالرمز (و).

مصدر النُّسخة:

هذه النُّسخة محفوظة في مكتبة الجامع الكبير الغربية بصنعاء، تحت رقم (٩٩).

عنوان النسخة: وقع على ظهرية الجزء الأول: «الجزء الأول من «المستدرك للصحيحين»؛ تأليف الشيخ الإمام الحافظ الناقد العالم العلامة الثقة المحدث جمال الدين محمد بن عبد الله بن محمد الحافظ الحاكم، تغمَّد الله به وأعاد علينا من بركاته آمين. وصلى الله على أشرف الخلق محمد النبي الأمين وعلى آله وصحبه وأزواجه وسلم تسليمًا كثيرًا مباركًا فيه إلى يوم الدين آمين آمين. ووضع الله عن قلبصاحبه أجمعين والحمد لله رب العالمين».

ووقع على ظهرية الجزء الثاني: «الجزء الثاني من أربعة أجزاء من كتاب المستدرك على الصحيحين؛ تأليف الشيخ الإمام العلامة الحافظ الناقد جمال الدين محمد بن عبد الله بن محمد بن حمدويه الحافظ الحاكم تغمَّد الله به آمين».

إسناد النُّسخة: بدأ الإسناد هكذا: «حدثنا الحاكم أبو عبد الله محمد بن عبد الله بن محمد الحافظ إملاءً في يوم الاثنين السابع من صفر سنة ثلاث وتسعين وثلاثمائة».

ووقع في (ج٣/ل٢٧٧/ب): «أخبرنا الشَّيخ أبو بكر محمد بن عبد العزيز بن أحمد بن محمد بن شاذان الدينوري بقراءتي عليه سنة تسع وأربعين وأربعمائة. قال: أنبأنا الحاكم الإمام أبو عبد الله محمد بن عبد الله بن محمد بن حمدويه الحافظ».

- وصف النُّسخة:

نسخة مكوّنة من لوحة أجزاء، في كل جزء مجلدان، وهي نُسخة في آخرها بآخر من أتمّ كتاب الدبائح إلى آخر الكتاب.

أما الجزء الأول فيقع في (١٢٥) لوحة، والجزء الثاني فيقع في (١٣١) لوحة، والجزء الثالث فيقع في (١٦٤) لوحة، والجزء الرابع فيقع في (١٣٣) لوحة، والجزء الخامس فيقع في (١٢٥) لوحة، والجزء السادس فيقع في (١٣٠) لوحة.

ثانياً النُّسخة: به اسم الله الرحمن الرحيم، وما توفيقي إلا بالله، حدثنا الحاكم أبو عبد الله محمد بن عبد الله بن محمد الحافظ إملاءً في يوم الاثنين السابع من شهر ستة ثلاث وعشرين وثلاثمائة.

الحمد لله العزيز الفهار، الصَّمد الجبار، العالم بالأسرار، الذي اصطفى محمد البشر محمد بن عبد الله لنبوته ورسالته، وحثّر جميع خلقه مخالفته، فقال عز من قائل: ﴿ فَلَا تَحْزُنكَ أَقْوَلُهُمْ ۘ إِنَّا نَعْلَمُ مَا يُسِرُّونَ وَمَا يُعْلِنُونَ ﴾[1]، فصلوات الله عليه وعلى آله أجمعين...».

وتنتهي: به «أخبرنا أبو عبد الله محمد بن يعقوب الشيباني، ثنا إبراهيم بن عبد الله، ثنا يزيد بن هارون، ثنا عبد الملك بن سليمان[2]، عن عطاء، عن أم ذرّ، زوجي ذرة قالا: نذرت امرأة من آل عبد الرحمن بن أبي بكر إن ولدت امرأته.

---

(١) كذا في (ق)، وصوابه: «من أبي شيبة».

السم الناسخ، وتاريخ النسخ:

ناسخها: غير معروف، وقد كانت في ملك السَّيد محمد بن إبراهيم بن الوزير عَلَّلَه، وتاريخ نسخها قبل سنة (٨٣٤هـ)، فيكون انتساب الوزيرِ عَلَّلَه في آخر القرن الحادي عشر الهجري، **وعلى مقابلته على غير أصله المنسوخ منه، في شهر شعبان سنة ٨٣٥هـ، بيد العبد الفقير إلى الله تعالى: محمد بن إبراهيم بن علي بن المرتضى**، بخطه ذلك، وختم له برضاه، آمين آمين.

وكتب على الجزء الأول: «من الخزانة الوزيرية وعليها خط إمام الحديث محمد بن إبراهيم بن علي بن المرتضى قدَّس الله روحه».

وعلى ظهرية الجزء الأول أيضاً: «وعلى ثلاث أو أربع ورق من آخرها الجزء خط سيدنا الحبحبة السيد محمد بن إبراهيم بن علي بن المرتضى عَلَّلَه، يعرفه من له خبرة بخطه فليعلم ذلك». كتبه يحيى بن عبد الله بن زيد بن هاشم بن علي بن الوزير عفر الله له ذنوبه وستر عيوبه».

وعلى ظهرية الجزء أيضاً: «هذا الجزء والذي بعده من خزانة مكتبة الخزانة الوزيرية، وقد كتب عليه من آعتبار به الوقف المطلق ولعلس وقف الآباء، فلا حول ولا قوة إلا بالله العلي العظيم».

وعلى ظهرية الجزء الثاني: «هذا المجلد وما قبله وما بعده من كتب الأعمال الموقوفة على عالي مذهب الزيدية، وقد كان ذُهِبَ وهو من الخزانة المفضلية الوزيرية، وعلى هذه النسخة وإخوته خط إمام الاجتهاد السيد العلاَّمة ابن إبراهيم محمد بن إبراهيم بن علي بن المرتضى، وعليه رسم بخطه فاعرف ذلك».

٣- نُسخة مُدارة الكتب المصرية بالقاهرة، ورمزنا لها بالرمز (س).

مصدر النُّسخة:

هذه النُّسخة محفوظة في دار الكتب المصرية بالقاهرة، تحت رقم (٢٩٢٤٩).

عنوان النسخة: وقع على ظهرية النُّسخة: «المجلد الأخير من «المستدرك» الأخبرة تصنيف الحاكم أبي عبد الله محمد بن عبد الله بن محمد بن البيع الحافظ ﷺ».

وبلغ في خاتمة هذا الجزء: «هو آخر كتاب الجامع الصحيح المستدرك، تأليف الحاكم الإمام أبي عبد الله محمد بن عبد الله بن محمد بن حمدويه الحافظ ﷺ».

- وصف النُّسخة:

أولها النُّسخة: «بسم الله الرحمن الرحيم. رب يسر يا كريم.

حدثنا أبو الحسن محمد بن يعقوب إملاء وقراءة، أنا أحمد بن شيبان الرملي، أنا سفيان بن عيينة، عن معمر، عن الزهري، عن عروة، عن عائشة قالت: كان أحب الشراب إلى رسول الله ﷺ العسل البارد.

هذا حديث صحيح على شرط الشيخين ولم يخرجاه فإنه ليس عند اليمانين عن معمر».

وتنتهي: «ومن ذلك أنها سألتك لتخبرنا فقال ابن عباس: يومان ذكرهما الله ﷻ في كتابه، الله أعلم بهما. فكرِهَ أن يقول في كتاب الله بغير علم. هذا حديث صحيح على شرط البخاري، ولم يخرجاه.

آخر كتاب الأهوال، وهو آخر كتاب الجامع الصحيح المستدرك، تأليف الحاكم الإمام أبي عبد الله محمد بن عبد الله بن محمد بن حمدويه

الحافظ عنك. والحمد لله وحده، وصلى الله على سيدنا محمد وآله وصحبه وعترته الطاهرين وسلم تسليمًا كثيرًا، وحسبنا الله ونعم الوكيل!».

تاريخ النسخ، وأسم الناسخ: كان الفراغ من هذه النسخة خامس شعبان المبارك سنة سبع وعشرين وسبعمائة على يد العبد الفقير إلى ربه مسعود بن عبد الرحيم عفر الله له ولصاحبه، ولمن نظر فيه ولجميع المسلمين. والحمد لله رب العالمين!».

وهذه النسخة تتميز أيضًا بالدقة وقلة التصحيف والتحريف فيها، وتُعد متممةً لنسخة الزيزفونية إلا لكمال الجزء المبتور منها، فهي تكملهما من جهة الضبط.

٤ ـ نُسخة مكتبة دار الكتب المصرية بالقاهرة، ورمزنا لها بالرمز (ق).

مصدر النُّسخة:

هذه النُّسخة محفوظة في دار الكتب المصرية بالقاهرة، تحت رقم (٦١٧) حديث.

تاريخ النسخة: وقع على ظهرية النُّسخة: «الجزء الثاني من «المستدرك على الصحيحين» تأليف الإمام سيد الأحفاد شيخ الشيوخ أمير المؤمنين في الحديث أبي عبد الله محمد بن عبد الله بن محمد بن حمدويه رحمه الله تعالى ونفعنا به آمين!».

وصف النُّسخة:

هي الجزء الثاني من نُسخة مكونة من مجلدين، وهذا المجلد يمثل نصف الكتاب الأخير، وعدد أوراقها (٢٩٧) لوحة، كُتبت بخط نسخي دقيق.

وفي خاتمتها قيد مقابلة، نصه: «انتهت المقابلة بهذا الكتاب على حسب

الطاقة والإمكان على الأصل المنسوخ منه. والحمد لله أولاً وآخراً وظاهراً وباطناً ... إلى العاشر من شهر جمادى الأولى من سنة (حدى عشرة وثمانمائة).

وهي نسخة جيدة قليلة السقط والتصحيف شبيهة بالنسخة (ز).

وعلى عنايتها أيضاً: هذه الخزانة التاصرية خزانة مولانا مَنْ شَيَّدَ الله مَنَارَ مجده الدين أمير المؤمنين محمد بن أمير المؤمنين علي بن محمد بن علي.

أيتها النُّسخة: بسم الله الرحمن الرحيم، وبه نستعين.

كتاب الهجرة

وقد صح أكثر أخبارها عند الشيخين، وأخرجا جميعًا الحاكمُ الصحابيَ وقالا رسول الله ﷺ بمكة.

حدثنا إسماعيل بن محمد الشعراني، ثنا جدي، ثنا إبراهيم بن المنذر الحزامي، ثنا سُحين بن زيد، عن شهاب بن عبد ربه، عن عمر بن علي، قال: سمعت مِنْ محمد بن علي يحدث عن أبيه، أنه أبي حدثني، عن أبيه، عن علي، أن الله ﷻ مَنَّ عليه ﷺ بمكة ثلاث عشرة سنة.

وتنبيه: به وحيث ذكره (ثنا سماكث لبخيرا. فقال ابن عباس: يومان ذكرهما الله ﷻ في كتابه، الله أعلم بهما. فكرِه أن يقول في كتاب الله بغير علم. هذا حديث صحيح على شرط البخاري، ولم يخرجاه.

آخر كتاب الأحوال، وهو آخر «الكتاب الجامع الصحيح المستخرج» تأليف الحاكم الإمام الأصل الفرع الحافظ أبي عبد محمد بن عبد الله بن محمد بن حمدويه وصلى الله على رسوله سيدنا محمد النبي الأمي وعلى آله وصحبه وعترته وأزواجه الطاهرين وسلم تسليمًا كثيرًا.

تاريخ النُّسخ، واسم النَّاسخ:

«والفراغ من تعليقه عصر الخميس السَّادس عشر من شهر صفر المبارك سنة إحدى عشرة وثمانمائة للهجرة الطَّاهرة النَّبوية على صاحبها أفضل الصَّلاة والسَّلام، وحسبنا الله ونعم الوكيل ونعم المولى ونعم النَّصير.

تاريخ الأصل المنسوخ منه في الثَّاني والعشرين من المحرم سنة ثلاثين وسبعمائة. وصلى الله على محمد وآله وصحبه وسلم».

٥ ـ نُسخة مكتوبة دار الكتب المصرية بالقاهرة، ورمزنا لها بالرمز (ص):

مصدر النُّسخة:

هذه النُّسخة محفوظة في دار الكتب المصرية بالقاهرة، تحت رقم (٤٤٣) حديث.

ـ وصف النُّسخة:

تقع في مجلدٍ يحتوي على الجزء الثَّالث والرابع من نُسخة مكونة من ستة أجزاء، وعدد أوراقها (٢٩٠) لوحة، كُتبت بخطٍ نسخي جيد.

بَدءُ النُّسخة: «بسم الله الرحمن الرحيم. وبه نستعين، وصلى الله على سيدنا محمد وآله.

كتاب الجهاد

حدثنا أبو العباس محمد بن يعقوب، نا أبو الحسن محمد بن سنان القزاز، إملاءً في يوم ينوف الأربع، حدثنا سفيان الثوري، عن الأعمش، عن مسلم البطين، عن سعيد بن جبير، عن ابن عباس قال: لما أخرج أهل مكة النبي ﷺ، قال أبو بكر الصديق: إنا لله وإنا إليه راجعون، أخرجوا نبيهم

وتنبيه: به الظهير رب الكعبة المحرمه، أظهر على كل عدو سلمه، أنه يدان في الجهاد بالسيف، كما يُعطى زكاته وصلته، فلم يزل مع رسول الله ﷺ حتى قُبض رسول الله ﷺ فخرج مع المسلمين إلى الشام حين بعث أبو بكر ﷺ الجيوش لجهاد الروم، فقاتل سلمة ﷺ شهيدًا بمرج الصُّفر في المحرم سنة أربع عشرة في خلافة عمر ﷺ.

تاريخ النَّسخ: والسنع التاسع:

الجزء الرابع الجارع بمنّة الله سبحانه وغوثه، ويتلوه في أول الخامس (.....) محمد بن علي سيدنا محمد وآله وسلم، فجر شهر شوال آخر شهور سنة اثنتين وأربعين وألف، يرغب مولانا ومالك أزمتنا وخليفة عصرنا، أمير المؤمنين المؤيد بالله في سيدنا محمد ووالده محمد ابن أمير المؤمنين القاسم بن محمد بن علي ابن رسول الله حفظه الله وأيده ومد مدته، وأسعده بحق جده محمد ﷺ.

بخطط الفقر عبده الله إليه: عبد الله بن صلاح المصدق (.....) لطف به الله تعالى وغفر له ولشيخه وشيخ زمرة محمد وآله.

وهذه النُّسخة فرغ من نسخها ابن الوزير، وناسخها نقل هذا من ابن الوزير كما هي في مواضعها.

٦- نُسخة مكتبة دار الكتب المصرية بالقاهرة، ومرمزنا لها بالرمز (ط):

مصدر النُّسخة:

هذه النُّسخة محفوظة في دار الكتب المصرية بالقاهرة، تحت رقم (٤٤٤) حديث.

عنوان النسخة: وقع على ظهرية النُّسخة: «كتاب المستدرك للحاكم أبي عبد الله محمد بن عبد الله بن محمد الحافظ رحمه الله تعالى آمين».

- وصف النُّسخة:

نسخة في مجلد هو الجزء الأول من نُسخة مكونة من ثلاثة أجزاء، عدد لوحاتها (٢٢٦) لوحة، كُتبت بخط نسخي جيد، وبعدها الكثير من السقط وانتقال النظر.

وعلى ظهرية النُّسخة قيد وقف، نصه: «لوقف هذا الكتاب السيد أحمد عبد السلام على طلبة العلم، وجعل ملزم بزاوية رباعي بالحجورية لا يباع ولا يوهب ولا يُرهن».

«الحمد لله» مما مَنَّ الله تعالى بهذا الكتاب على عبد الله بن محمد الدين المراعي لطلبه الله بطلبه العلي... في محرم سنة (١١٧٢).

ثبتاً النُّسخة: «ابتدأ الله الرحمن الرحيم وبه نستعين. ثنا الحاكم أبو عبد الله محمد بن عبد الله بن محمد الحافظ إملاء في يوم الاثنين التاسع من المحرم سنة ثلاث وتسعين وثلاثمائة.

حدثنا عبد العزيز الهاشمي العالم بالسراة».

وتنتهي: «وقد ذكر في ضمن هذا الكتاب كتاباً قد ترجمها البخاري في آخر كتاب البيوع... لئلا يتوهم متوهم أو أعلمت كتاب البيوع عن هذه الكتب، والله المعين على ما أوصله من تتبع آثار الإمامين فقد آمنين».

٧- نُسخة مكتبة المحمودية بالمدينة المنورة، ورمزنا لها بالرمز (ح):

مصدر النُّسخة:

هذه النُّسخة محفوظة في المكتبة المحمودية بالمدينة المنورة، تحت رقم (٤٦٦) حديث.

على النسخة. وقع على ظهرية النُّسخة: «الجزء الأول من «المستدرك للحاكم» أبي عبد الله محمد بن عبد الله بن محمد الحافظ النيسابوري الشافعي» ﷺ وأفاض الله من أنهره».

- وصف النُّسخة:

نسخة في مجلد هو الجزء الأول من نُسخة مكونة من ثلاثة أجزاء، وعدد لوحاتها (٣٥١) لوحة، كُتبت بخط نسخي.

وهي نُسخة وردية شاسا الكثير من التَّصحيف والتَّحريف والسَّقط وانتقال النظر، ولم تقابل المقابلة مقابلة كاملة؛ لقلة الفائدة المرجوة من ذلك، وإنما اكتفيت بالرجوع إليها في مواضع الاختلاف الشَّاق، والمواضع المشكلة.

ثبتُّ النُّسخة: بـ «بسم الله الرحمن الرحيم. وما توفيقي إلا بالله، عليه توكلت. إلى الحاكم أبو عبد الله محمد بن عبد الله الحافظ إملاء في يوم الاثنين السَّابع من المحرم من سنة ثلاث وتسعين وثلاثمائة.

الحمد لله العزيز القهار، الصمد الجبار، العالم بالأسرار».

ثم قال: «قد أرسل إلي ﷺ ثبتًا عن اللفظة، فقال: أصلح ولا تلبب، ولا تلقب»(١).

٨- نُسخة مكتبة أوجاق شاه الشاذلي بتونس الغراء، باكستان، ورمزنا لها بالرمز (ش).

مصدر النُّسخة:

هذه النُّسخة محفوظة في مكتبة أوجاق شاه الشاذلي صاحب اللواء، باكستان.

---

(١) قوله: «الشافعي» ضبب بخطهم به، وأراد أن يقول: «الشيعي».

- عنوان النسخة: وفي ختامة النسخة: «كتاب الجامع الصحيح المسند. تأليف الحاكم الإمام أبي عبد الله محمد بن محمد بن عبد الله بن حمدويه الحافظ رحمه الله».

- وصف النُّسخة:

نسخة تامة في مجلدين، المجلد الأول يقع في (٣٨٤) لوحة، والثاني يقع في (٣٨٦) لوحة، كُتبت بخط نسخي.

اسم الناسخ، وتاريخ النَّسخ:

فرغ من نسخه العبد الفقير إلى الله تعالى فتح الله محمد النظاماني خادم العناية العلية بخانقاه سيده ومسنده ومسيلته إلى الله تعالى حضرة صاحب الفاتحة الواردات شموس إرشاداتهم وبركاتهم في المواسم ما دامت السموات والأرض في الدنيا ثامن شهر الله الذي أنزل فيه القرآن من شهور سنة ألف وثلاثمائة وعشر من هجرة سيد ولد عدنان عليه وعلى آله أكرف الصلوات وأشرفها ما دامت السموات والقمر في الدوران».

وفي نسخة رديئة يهيمنا كثرة التَّصحيف والتَّحريف والسَّقط وانتقال الخطِّ الذي قد تفاعمنا عن الإشارة إلى أعلاه في الحاشية، خشية الإطالة بلا فائدة تُذكَر.

وقد لاحظنا أنها شبيهة بالنسخة (ز)، وذلك في أغلبها، ولعلَّ إرادة الانتفاع بها إلى الأخذ من السَّاقط من النُّسخة (ز).

ولعلَّ هذه النسخة هي إحدى النسخ التي اعتمدها محقق الطبعة الهندية، وإن وجدها بأنها لم تصح أن تكون نسخة كاملةً.

هذا، وقد وقع لنا بعد الانتهاء من العمل كامل نسخ أخرى هي: النسخة الناصرية بلكنو، ونسخة خدابخش، ونسخة من المحمودية، وثلاثتهم من

مصورات الجامعة الإسلامية، وقد درستها فوجدناها نسخًا متأخرة، منقولة عن النسخ التي عملنا عليها، وليس فيها زيادة فائدة.

❀ ❀ ❀

ذيلا حول ما وصلنا من نُسخ «كتاب المُستدرك على الصَّحيحين»

لقد طُبع هذا الكتاب مرات أكثر من مائة مرة بشكل عام على يد أساتذة أجلاء، ومشايخ فضلاء، في دارة المعارف النظامية، بحيدر آباد بالهند، إلا أن هذه الطبعة لم تحظَ من الشهرة، البتة، ولا بقسط فيه، وتراوحت أخطاؤهم ما بين تحريف، أو إسقاط، وسقط في البياض، إلى جانب اعتمادهم على نُسخ متونه المُرتبة في بعض أبواب الكتاب، وتراثيب طباعات عدة للكتاب؛ إما بالتصوير عن هذه الطبعة، أو إعادة صَفّها، مع إضافة بعض التَّعليقات أو التَّخريجات أو الاختلافات.

ثم استخرنا الله تعالى في العمل على خدمة الكتاب وإعادة تحقيقه، وشرعنا في المقابلة على الشَّيخ الحَقّين اللَّذين سبقاهما، وأتى الله من أمرهم وأتى المخطوطات المتداولة للكتاب في المكتبات على حد علمنا، فظهر لنا ثُمّ قوامه وأمورًا عشرة تتعلق بالمخطوطات كافة قديمها وحديثها، جديدها وسقيمها، على الرغم من تباين النُّسخ الخَطِّية من جهة زمن كتابتها، ومكان كتابتها، وناسخها، ومدى دقتها من عدمه، وما إلى ذلك. وهذه الأمور تتمثل في إحداث النُّسخ الخَطِّية على التَّبويب المعتمد من المواضع المُرَقَّمة في الكتاب، وعلامات التَّحريف بالتَّصحيف والتَّحريف والسَّقط، وأهل ذلك، راجع إلى انقطاع عناية العامة بسماع الكتاب وتصحيحه؛ فقد نقل الرَّوذاني عن الشَّوكاني (١): «المُستدرك لقلَّة الرَّجوع وقلة أهل العلم في زماننا، وإنما يولع بالأحاديث».

ونحن نذكر طرفًا من هذه الظواهر لِيُستدَل به على ما بعده:

---

(١) «دعاء الطلب ومنهاج السالك» (الروذاني أبو العز ٣٨٣).

- البياضات:

لوحظ وجود بعض البياضات بمقدار كلمة واحدة، أو عدة كلمات، وقد تطول حتى تصل إلى سطر أو سطرين أو أكثر، وهذه البياضات قد تكون في سند الحديث أو في متنه، أي في كلام المصنف، وتحليله على الحديث، ويكون هذا البياض قاسماً مشتركاً بين النُّسخ الخطِّيَّة كافة وفي الموضع نفسه، وهي:

- الحديث رقم (٤٥٦): فإن مِنذاً الحديث به بياض في النسخ كافة، وبياناً فقد ذكر: «الشيباني بالكوفة، عنه إبراهيم بن إسحاق الحربي، الزهري».

وقد ذكر الحافظ ابن حجر الصنعاني عقله هذا الحديث في «إتحاف المهرة» (٣/ ٣٣) هكذا: «عن الشَّيباني بالكوفة، عنه إبراهيم بن إسحاق، وهذا يدل على أنَّ سنده عن الكتب المصنفة وإن لم يذكر هذا البياض».

ونجد أيضاً أحمد الحافظ البيهقي عقله يروي الحديث بعينه في «شعب الإيمان» (٤/ ٣٤٣) عن أبي عبد الله الحافظ بذكر إبراهيم بن عبد الله السَّلمي، «أخبرنا أبو عبد الله الحافظ، حدثنا أبو الحسن علي بن محمد بن عقبة الشَّيباني بالكوفة، حدثنا إبراهيم بن إسحاق الحربي، الزهري».

- والحديث رقم (٥٢٨)، ففي النُّسخ الخطِّيَّة كافة ورد هكذا: «عن عطاء بن يسار... فذهاوذكره، فذهاوذكره فهاه».

ونجد المرجع إلى الكتب المصنفة هو النُّسخ الخطِّيَّة من المطبوعين الحافظ الفقيهين المصنفرك، وجدنا البياض بعينه، مما يدل على أنَّ سنده الحافظ أبي إسحاق الحربزي إلى المصنفرك هو نفسه الذي ذكره الحافظ الذهبي، ففي كتابه «سير أعلام النبلاء» (١٣/ ٤٠٢) قال: «وقال أبو إسحاق الحربزي: حدثنا أبو عبد الله الحافظ، حدثنا أبو الحسن علي بن محمد بن عقبة الشَّيباني بالكوفة، حدثنا إبراهيم بن إسحاق الحربي، الزهري».

- والحديث رقم (٥٢٨)، ففي النُّسخ الخطِّيَّة كافة ورد هكذا: «عن عطاء بن يسار... فذهاوذكره، فذهاوذكره فهاه».

ونجد المرجع إلى الكتب المصنفة هو النُّسخ الخطِّيَّة من المطبوعين الحافظ الفقيهين المصنفرك، وجدنا البياض بعينه، مما يدل على أنَّ سنده الحافظ أبي إسحاق الحربزي إلى المصنفرك هو نفسه الذي ذكره الحافظ الذهبي، ففي كتابه «سير أعلام النبلاء» (١٣/ ٤٠٢) قال: «وقال أبو إسحاق الحربزي: حدثنا أبو عبد الله الحافظ، حدثنا أبو الحسن علي بن محمد بن عقبة الشَّيباني بالكوفة، حدثنا إبراهيم بن إسحاق الحربي، الزهري».

يروي هذا الحديث في «كتاب السنن الكبير» له (١٠/ ٧٢) عن شيخه الحاكم دائمًا بغير هذا السَّنَد هكذا: «عن عطاء بن يسار، قال: قال لنا ابن عباس: أتحبون أن أحدثكم كيف كان رسول الله ﷺ يتوضأ؟ فقدما إناءه فيه ماء، فاغترف غرفة».

الصَّحيفات والصُّحُف:

حذفت السُّبع الخَطِيَّة للكتاب «الصَّحيفات» والصُّحف التي لا يُصوِّر صدورها من المصنف، على الرَّغم من إجماع السُّبع الخَطِيَّة كلها على هذه الظاهرة، مثاله:

- الحديث رقم (٥٠٦)، فبينما السُّبع الخَطِيَّة كلها هكذا: «حدثنا» عند البقاعي بن يلغم الحافظ: نا محمد بن علي بن زُنْجويه.

وكلٌ من له اطلاع على أسانيد المصنف يعلم أن المقصود: «محمد البقاعي بن يلغم الحافظ» شيخ المصنف الذي روى عنه كثيرًا في الكتاب، وأن الصواب: «ن فالغ» فلا يتصور أن يخطئ المصنف في اسم شيخه.

- وفي الحديث رقم (٦٧٩) يتحول شيخ المصنف: «أبو عبد الله محمد بن أحمد بن علي بن مخلد الجوهري» إلى «محمد الله بن محمد بن أحمد بن علي بن مخلد الجوهري».

- وفي الحديث رقم (٧٧٩) يتحول شيخ المصنف: «محمد بن القاسم المكتبي» إلى «أبو محمد بن القاسم المكتبي».

منهج العمل في تحقيق هذا الكتاب

المقابلة بين النُّسخ:

- اتخذنا نُسخة المكتبة الأزهرية رقم (٢) أساسًا لتحقيق نص الكتاب، وعارضناها على النُّسخ الأخرى، وأثبتنا الفروق في الحاشية.

- لم نعدّ النُّسخة (٣) أصلًا، فثبت كما ورد فيها، على عدتنا أصلًا لأنها أصح النُّسخ وأتمها.

- ونوهنا هنا كُتبه في أصل الكتاب هو ما قد يسميه العلميون بالمتن المختار، فهي حالة اختلاف النُّسخ المخطية التي لدينا فإننا نثبت ما يترجح لدينا أنه نص المصنف عليه.

- إنهاء إلى ما قد يقع من الاختلاف في النُّسخ الخطية، واحتياجنا إلى ترجيح بينها، فقد يقع سقط في النُّسخ كاملة، أو تصحيف أو تحريف، وقد يكون بعض هذه التصحيفات من المصنف نفسه، غير أن الغالب تكون من النُّسخ، وكبيرًا ما تكون هذه التصحيفات قد انتشرت قد أجمعت عليه النُّسخ.

- وربما يخفى الدواعي السيقي لها في النُّسخ الخطية لكثرتها، لا سيما أول، فقد وقفنا الله السد أعلمها من طريق كُتب النيقي كلا لا سيما «اللسن الكبير» و«الطبقات».

المقابلة على المصادر الثانوية:

نظرًا لكون هذا كُتب «كتاب المُشتَرك» نظرًا لعدم اتصالها بالسماع، فقد جعلنا أن نخرج الكتاب خاليًا من التصحيف والتحريف والسقط، فعارضنا الفعل سنة ومتنًا بالمصادر التالية:

- ما تحتمل لدينا من النُّسخ المخطوطة لـ «**التلخيص الحبير**» للمستدرك؛ فوضعناها معارضة تامة، وأثبتنا فروق النُّسخ في الحاشية.

- «**أكتاب إتحاف المهرة**» لابن حجر، فعارضته معارضة تامة، وأثبتنا فروق النُّسخ في حاشية الجزء.

- وبعد استخراج النَّظر في النُّسخ الخَطِيَّة ومعارضة الكتاب بـ «**التلخيص الحبير**» للمستدرك، و«**إتحاف المهرة**» لابن حجر سلكنا عدة طرق لمتابعة من سلامة النَّص:

- أولها وأهمها: كتب البيهقي نظمه فهو من أحسن تأليف العالم، فعلمنا روايات «**المُستدرك**» رواها البيهقي في كُتبه، ورجعنا في مُعارضة النَّص إلى المصادر الأصلية التي ينقل عنها البيهقي.

- وهذه المصادر استفدنا عن طريقها التَّرجيح بين النُّسخ الخَطِيَّة، أو إصلاح التَّصحيف، أو إكمال السَّقط والبياض.

تخريج النَّص، والحكم عليه، وتراجم رواته:

- أخرجنا حديث في نهاية كل رواية، وأثبتنا فيها العزو إلى «**إتحاف المهرة**» لابن حجر، وذلك بالجزء والصَّفحة ورقم الحديث، وأثبتنا في حاشية النَّص المحقق تعليقات ابن حجر على الكتاب.

- وأثبتنا في حاشية النَّص تعليقات الذَّهبي التي في «**التلخيص للمُستدرك**»، وجُلُّها ملحقة على طرر أصله من «**التَّلخيص**»، وسبقها بقوله: «**قلتُ**».

- ورجعنا إلى كتاب «**مُختصر استدراك الذَّهبي**» لابن المُلقن، وأثبتنا ما وجدناه من تعليقات للمُلخص وعلقنا عليها بما يُحتاج الخَطِيَّة.

- وأثبتنا ما وجدناه من تعليقات لابن الملقن على كلام المُصنِّف، وهي قليلة.

- وقفنا على قطعة مخطوطة من «كتاب موضوعات في مستدرك الحاكم» للمُصنِّف، يقع فيه الحديث الذي يبرأ موضوعًا في «كتاب المستدرك» بسنده ومتنه، ثم يُعلِّق عليه، فأثبتنا تعليقات المُصنِّف في حاشية النَّص المحقق.

- وأما رجال الأسانيد فقد عنَّا رجال الكتاب كلهم، لتستكشف ما في أسمائهم من تصحيف، أو تحريف، سواء كان ذلك من النُّسَّاخ أو من المصنف.

- وأما الرجال الذين على شرط «تهذيب الكمال» فقد أعملنا الإشارة إليهم؛ إلا أن هذه مهمةٌ، أو جاء مهمةً فيها شيء من التَّمة والإبهام.

- وأما من ليسوا على شرط «تهذيب الكمال»، فقد انتقينا فيهم أثر الشيخ العلامة مقبل بن هادي الوادعي -عليه، هو وبعض تلامذته الأفاضل في «كتاب رجال الحاكم في المستدرك»، وذكر مع بعض التَّعْيين.

- وجمعنا أسماءهم في مُلحَق خاص بهم في آخر الكتاب، ورتبنا هذه الرجال على الأحسن، وعلى الأصعب، وذكرنا في كل راوٍ ما يلي:

أولًا: اسمه كاملًا، وكنيته، ونسبه، ولقبه؛ إذا أسعفتنا المصادر.

ثانيًا: صور ورودهم في أسانيد «كتاب المستدرك».

ثالثًا: بحثي أهم المصادر التي ترجمت له مع ذكر موضع ترجمته في هذه المصادر.

رابعًا: الاكتفاء بما ذُكِرَ ولا تذكر شيوخه، وتلاميذه، وأقوال أهل العلم فيه. فالقارئ يستطيع أن يصل إلى ذلك بسهولة؛ بعد أن يقف على مصادر ترجمته. غير أن القارئ قد يصعب عليه معرفة الراوي إذا ورد عند المصنف بكنيته، أو بلقبه، أو منسوبًا لجده، وما إلى ذلك، ولذا فقد جمعنا هذه الصُّور وأدرجناها في التراجم مرتبةً على حروف المعجم؛ مع وضع نجمة (*) قبلها؛ ثم نذكر الاسم الذي اشتهر به، ورقم وروده في هذا الملحق. والله أعلم.

الضبطُ بالشكل:

- ضبطنا الكتاب بالشكل التَّام بنيةً وإخراجًا، مع الاعتناء بعلامات الترقيم التي تُساعد على فهم المُراد.
- شرحنا غريب الحديث مع بيان مصدر هذا الشرح.

المقدمة العلمية:

- كتبنا مقدمة علمية ثريرة فيها الكتاب، وحكاية مصنفه، ومنهجه العلمي ...، مع توضيح الأصول الخطيَّة، وبيان المنهج العلمي المتبع في تحقيقه.

الفهارس العامة:

- صنعنا فهرسًا لأطراف الأحاديث مرتبًا حسب أسماء الصَّحابة وفق ترتيب الألفباء.
- وآخر للمراجع التي استندنا إليها، مع بيان طبعتها، ومحققها.

- وثالثاً لأبواب الكتاب.
- وجعلنا الإحالات فيها جميعًا على أرقام الأحاديث دون الصفحات، ما عدا فهرس الموضوعات والأبواب.

❁❁❁

ترجمة الحاكم أبي عبد الله النيسابوري

محمد بن عبد الله بن محمد بن حمدويه بن نعيم بن الحكم أبو عبد الله الضبي، الطهماني، النيسابوري، الحاكم الشافعي، المعروف بابن البيّع؛ إمام المحدثين في عصره والمعارف به في عهده[١].

سمع من نحو ألفي شيخ، يتضمن أو يزيدون، فإنه سمع بنيسابور وجدها من ألف نفس[٢]، وهو أبو عبد الله الحافظ ابن البيّع إمام أهل الحديث في عصره والمعارف به مع معرفة، يُقال له: الضبي؛ لأنه جدّ جَدّيه هو عيسى بن عبد الله بن محمد الضبي، وأبو عيسى هو منزله بين المعارف هو محمد بن عيسى الضلاع والوراق والتّاجي في النيسابوريين، وقد ذكر أبناه في «تاريخه» والضبي هذا سمع منه وسمع إسحق وعشرين وثلاثة مائة.

قال: وتلقى عبد الله بن محمد بن التّرجُمان، وأبا علي الثّقفي، وأبا حامد بن بلال، وهم يسمع سماع من يسمع، أي: فهم المحدثانيات، وهو أيضاً يحثّ الطلّاب، وهم يقثر بسنوحهم منهما، وتصانيفه المشهورة تُطلِعُ بذكر تشويقه، وقراءتها على رجالات والعراق على أقرانه، وقيد وتعليقه من الأصول الوليد القرشي، والأستاذ أبي سهل الصُّعْلُوكي، واختص بنُصْحة إمام وقته أبي بكر الصِّبْغي، فكان في الخواص عنده والمرموقين، وكان الإمام يُراجعه في السُّؤال عن الجَرْح والتعديل وعلل الحديث، ويقدمه على الرفاء، وأدى

---

(١) «المنتخب من كتاب السياق لتاريخ نيسابور» (ص ١٨ - ٢٧ رقم ١)، «تمر العلام تقريب فتح الملهم» (١/ ١٦٢، ٢٢٧)، «تاريخ بغداد» (٥/ ٤٨٩)، «الوافي في حين من غير» (٢/ ٢٦٠)، «تذكرة الحفاظ» (٣/ ١٠٣٩).

(٢) قلت: الذهبي في كتاب أبي الحاكم عند «السير» (١٧/ ١٦٢).

اختصاصه به واعتماده إليه في أمور مدارس دار السُّنة، وقُوّض إليه تولية أوقافه، واستشاره برأيه في أموره الخاصة والعامة حين دبيّته ووفور أمانته، وجرت له مناظرات ومحاورات مع الحفاظ والأئمة من أهل الحديث؛ فاز بالمحل الأرفع بين علماء المغرب، وأبى على الحافظ المتأخر جيئ الحافظ الذي كان أحفظ أهل زمانه.

وأخذ في التصنيف سنة سبع وثلاثين ولثلاثة، فألّفَ ما هو من التصانيف ما لعلّه يبلغ قريباً من أثنى عشر جزءٍ من تخريج «الصحيحين»، والجلّ، والنوادر، والأبواب، والشيوخ، ثم الموجودات منّا: «معرفة علوم الحديث»، و«مُستخرَج الصحيحين»، و«تاريخ النيسابوريين»، و«كتاب تركي الأعمار»، و«المدخل إلى الإكليل»، و«كتاب الإكليل»، و«فضائل الشافعي»، وغير ذلك.

ومن تأمّل كتاباته، وتتبّع في أماليه، ونظَرَ في فتاوي الحديث، أدمن بفضليه، واعترف له بالتبرّز على من تقدّمه، وإلحاقه مَنْ بعده، ونجحوه الأولعين مِنْ تلوق شأوه، وعالي حميدًا، ومضى إلى رحمة الله، ولم يُخلّف في وقته مثله في صبره مع قوة الابتلاء مدة سجن وأربعمائة، وأخبر من روى عنه الحديث بنيسابور أبو بكر بن خلف الشيرازيّ[1].

(١) «المقتفى من كتاب السياق لتاريخ نيسابور» للصريفيني (ص٤٥)، «سير أعلام النبلاء» للذهبي (١٧/ ١٧٠).

توثيق نسبة الكتاب إلى الحاكم

نسبة الكتاب إلى المصنف صحيحة بلا أدنى شك أو رَيْب، وهو من أشهر مصنفات الحاكم، ومما يدلل على ذلك عدة أمور:

١- النُّسَخ الخطية المعتمدة في التَّحقيق جاء اسم الكتاب عليها.

٢- الكثير مما أسنده الحاكم في هذا الكتاب فجلُّ مشايخه الذين روى عنهم هما ممن مُرِّد بتلمذته عليهم.

٣- نُسِبَ هذا الكتاب إليه غيرُ واحد من أهل العلم.

٤- اقتبس منه غير واحد من أهل العلم، وبعضهم صرح باسم الكتاب، ومن أقدمهم أحفص تلاميذ الحافظ البيهقي، وقد نقل عنه مئات الروايات.

❀❀❀

وراء «كتاب المُستدرَك» عن الحاكم

«المُستدرَك» من الكُتب التي انقطع اتصال سماع العلماء بها[١]، وقيل بأنه قليل الوجود «كتاب المُستدرَك على الصَّحيحين» لأبي عبد الله الحاكم (ت ٤٠٥ هـ)، نقل الروداني بأن: «المُستدرَك» قليل الوجود؛ ولذا لم يقع بالسَّماع، ولما وقع بالإجازات»[٢].

قلتُ: والعلماءُ مُتَفَاوِتٌ وقف على نسبتهُ من «كتاب المُستدرَك» عليها عَبْر شيخ الإسلام أبي الفتح القُشَيْري، المعروف بابن دقيق العيد (ت ٧٠٢ هـ)[٣].

إلا أنَّ مُتَفَاوِتٌ نَقَلَ على عدم وجود نُسخة جديدة من هذا الكتاب، فقال عبد الحَفيظ على حدث العِبرياض بن سريه»[٤]، ولعله يكون قد سقط منه «كتاب المُستدرَك» لعدم وجود نُسخة جديدة من هذا الكتاب...»[٥].

قلتُ: والكثير من نُسَخ «كتاب المُستدرَك» تحْلوه لعدم اتصالها بالأصل، وأجود نُسخ «كتاب المُستدرَك» نُسخة العالم التي يخط استاذنا محمد بن أبي القاسم القَرَافي المصري (ت ٧٦١ هـ).

---

(١) راجع مثلاً: «فَهْرسة المنهاج عبْرَ العلماء» سماع بعض كُتب ونسبتها، وأثر ذلك في وقوع الاختلاف بنُسَخ الكتاب»، بمعهود البحث الماثر: سحنة عبْر الشَّذا والثراث العربي.

(٢) «نيل الابتهاج بتطريز الديباج» الروداني (ص ٢٨٣).

(٣) «نيل الابتهاج بتكملة الديباج» لمخلوفي (٨/ ٤٠٣).

(٤) «الرحم الباسق بسير أبي القاسم» (٢/ ٦١٠-٦١٢).

وقد قرئ من نُسْخَتِهَا سَابِعَ ذِي الحِجَّة سنة ثمانٍ وعشرين وسبعمائة بالقاهرة المُعِزِّيَّة، وقَابَلْتُهَا: فصحَّ من حديث الفحل من أصل صحيح فضبط، وهي محفوظة في المكتبة الأزهرية برقم (١١٢٦ حديث) ٩٣٢١١ وورق المعارضة.

ومن أجلِّ فوائد هذه النُّسخة أنه ثَبَتَ على حاشية [ج٣/ ٢٧٧] من الجزء الحادي عشر ما نصُّه: الحاكم عن «المستدرك» ومِن ما أَجَدَ عنه بالإجازة بخطِّه: «... قال: أنا عبد العزيز الإخاطة، ولم يلحق السماع لهذا بعقبه إلى تمام الكتاب لأنه وفد، ثم تُوُفِّيَ الحاكم بعقب ذلك بيوم للإخاطة الثالث من صفر سنة خمس وأربعمائة».

وبقيَ الكلامُ عن شيخه الحافظ ابن حجر ما نصه: «قال شيخنا: إنما وقع للحاكم السماعُ في إملاءٍ سُرَّةَ الكتاب [بِثَمَانٍ] فأَخَذَتْهُ المَنِيَّةُ، فلم يُكْمِلْهُ قال: وهذا يؤيِّدُ الأول أي وجعلتُ في قوسين تصلب الجزء الثاني من تجزئة مخطوطة «المستدرك» إن هذا تلقيٌ إجازةً لا سماعٌ كما تقدم، وأن هذا الكتاب لما يؤخذ عنه إلا بطريق الإجازة، فمن أكبر أحبابه وأكبر الناس له ملازمةً البيهقيُّ، وهو إنما سمَّاهُ عنه عن غير المُمْلِي شيئاً لا بإقرائه إلا بالإجازة»[1].

ومن رواة «المُسْتَدْرَك» عن المصنف:

١ - البيهقي «فقد ذهب بعض علمائنا في غير ما موضع من كتب، فقال: «حدَّث أبو عبد الله الحاكم في كتاب «المستدرك»

٢ - أبو بكر أحمد بن علي بن خلف، وهو الأشهر في كتب الأثبات.

---

(١) «الكتب الوفية بما في شرح الألفية» (١/ ١٢١).

ومن طريقه تحمَّله الحافظ العلائي[1]، وابن حجر، وقال: «المسند كله إجازات»[2].

٣- محمد بن عبد العزيز بن شاذان الحيري.

والمجاز الذي لم يسمه الحاكم وصلنا من طريقه، كما تضافرت النُّسخ بذلك، ومن طريقه تحمله الحافظ البغدادي، وقال: «... أخبرنا ظريف بن محمد بن عبد العزيز فيما أذن لي أن أرويه في غالب الظن قال: أخبرنا والدي سماعًا عليه بجميع الكتاب قال: أخبرنا الحاكم سماعًا عليه النصف الأول منه وإجازة لباقيه»[3].

(١) «إجازة المؤتمة» (ق/ ١٩٢).

(٢) «المعجم المفهرس» (ص/ ٤٦).

(٣) «نجعة القرب» (ص/ ٤٣٨).

مجالس إملاء «المستخرج»

وهذا بيانٌ بمجالسه:

المجلس الأول: في بيوم الاثنين السابع من المحرم سنة ثلاث وتسعين وثلاثمائة، وبدأ فيه من أول الكتاب إلى حديث رقم (٢٠٢)، وعدد أحاديثه (٢٠٢).

المجلس الثاني: في شهر ربيع الآخر سنة ثلاث وتسعين وثلاثمائة، وبدأ فيه من حديث رقم (٢٠٣) إلى حديث رقم (٣٣٢)، وعدد أحاديثه (١٢٩).

المجلس الثالث: في رجب، سنة ثلاث وتسعين وثلاثمائة، وبدأ فيه من حديث رقم (٣٣٣) إلى حديث رقم (٣٤٣)، وعدد أحاديثه (٩١).

المجلس الرابع: في شهر رمضان، سنة ثلاث وتسعين وثلاثمائة، وبدأ فيه من حديث رقم (٣٤٥) إلى حديث رقم (٤٤٩)، وعدد أحاديثه (١٢٤).

المجلس الخامس: في ذي الحجة، سنة ثلاث وتسعين وثلاثمائة، وبدأ فيه من حديث رقم (٤٥٠) إلى حديث رقم (٥٩٠)، وعدد أحاديثه (١٤٠).

المجلس السادس: في شهر ربيع الأول، سنة أربع وتسعين وثلاثمائة، وبدأ فيه من حديث رقم (٥٩١) إلى حديث رقم (٧٣٣)، وعدد أحاديثه (١٤٢).

المجلس السابع: في رجب، سنة أربع وتسعين وثلاثمائة، وبدأ فيه من حديث رقم (٧٣٤) إلى حديث رقم (٩٠١)، وعدد أحاديثه (١٦٧).

المجلس الثامن: في ذي القعدة، سنة أربع وتسعين وثلاثمائة، وبدأ فيه من حديث رقم (٩٠٢) إلى حديث رقم (١٠٥٠)، وعدد أحاديثه (١٤٨).

المجلس التاسع: في شهر ربيع الأول، سنة خمس وتسعين وثلاثمائة،

وبدأ فيه من حديث رقم (١٠٥٧) إلى حديث رقم (١٢١٤)، وعدد أحاديثه (١٥٧).

الحديث العاشر: في رجب، سنة خمس وتسعين وثلاثمائة، وبدأ فيه من حديث رقم (١٢١٥) إلى حديث رقم (١٣٦٦)، وعدد أحاديثه (١٥١).

الحديث الحادي عشر: في شوال، سنة خمس وتسعين وثلاثمائة، وبدأ فيه من حديث رقم (١٣٦٧) إلى حديث رقم (١٥٠١)، وعدد أحاديثه (١٣٤).

الحديث الثاني عشر: في صفر، سنة ست وتسعين وثلاثمائة، وبدأ فيه من حديث رقم (١٥٠٢) إلى حديث رقم (١٦٧١)، وعدد أحاديثه (١٦٩).

الحديث الثالث عشر: في جمادى الآخرة، سنة ست وتسعين وثلاثمائة، وبدأ فيه من حديث رقم (١٦٧٢) إلى حديث رقم (١٧٨٥)، وعدد أحاديثه (١١٣).

الحديث الرابع عشر: في شعبان، سنة ست وتسعين وثلاثمائة، وبدأ فيه من حديث رقم (١٧٩٤) إلى حديث رقم (١٨٥٨)، وعدد أحاديثه (٦٣).

الحديث الخامس عشر: في شهر رمضان، سنة ست وتسعين وثلاثمائة، وبدأ فيه من حديث رقم (١٨٦٠) إلى حديث رقم (٢٠١٦)، وعدد أحاديثه (١٥٦).

الحديث السادس عشر: في غرة صفر، سنة سبع وتسعين وثلاثمائة، وبدأ فيه من حديث رقم (٢٠١٧) إلى حديث رقم (٢٢٠٨)، وعدد أحاديثه (١٩١).

الحديث السابع عشر: في جمادى الآخرة، سنة سبع وتسعين وثلاثمائة، وبدأ فيه من حديث رقم (٢٢٠٩) إلى حديث رقم (٢٣٩٤)، وعدد أحاديثه (١٨٥).

المجلس الثامن عشر: في شهر رمضان، سنة سبع وتسعين وثلاثمائة، وبدأ فيه من حديث رقم (٢٣٩٥) إلى حديث رقم (٢٤٢٤)، وعدد أحاديثه (٢٤٩).

المجلس التاسع عشر: في شهر ربيع الآخر، سنة ثمان وتسعين وثلاثمائة وبدأ فيه من حديث رقم (٢٤٢٥) إلى حديث رقم (٢٤٧٩)، وعدد أحاديثه (٢٤٤).

المجلس العشرون: في رجب، سنة ثمان وتسعين وثلاثمائة، وبدأ فيه من حديث رقم (٢٤٧٥) إلى حديث رقم (٢٨٦٨)، وعدد أحاديثه (١١٨).

المجلس الحادي والعشرون: في ذي القعدة، سنة ثمان وتسعين وثلاثمائة، وبدأ فيه من حديث رقم (٢٨٦٩) إلى حديث رقم (٣٠٣٢)، وعدد أحاديثه (١٦٣).

المجلس الثاني والعشرون: في شهر ربيع الأول، سنة تسع وتسعين وثلاثمائة، وبدأ فيه من حديث رقم (٣٠٣٣) إلى حديث رقم (٣١٧٦)، وعدد أحاديثه (١٤٩).

المجلس الثالث والعشرون: في شعبان، سنة تسع وتسعين وثلاثمائة، وبدأ فيه من حديث رقم (٣١٧٣) إلى حديث رقم (٣٣٩٠)، وعدد أحاديثه (١١٨).

المجلس الرابع والعشرون: في ذي الحجة، سنة تسع وتسعين وثلاثمائة، وبدأ فيه من حديث رقم (٣٣٩١) إلى حديث رقم (٣٤٠٦)، وعدد أحاديثه (١٥).

المجلس الخامس والعشرون: في شهر ربيع الأول، سنة أربعمائة، وبدأ فيه من حديث رقم (٣٤٠٧) إلى حديث رقم (٣٥٥٥)، وعدد أحاديثه (١٤٨).

الخامس السادس والعشرون: في شهر رجب، سنة أربعمائة، وبدأ فيه من حديث رقم (٣٥٥٦) إلى حديث رقم (٣٧٠٩)، وعدد أحاديثه (١٥٣).

الخامس السابع والعشرون: في شهر شوال، سنة أربعمائة، وبدأ فيه من حديث رقم (٣٧١٠) إلى حديث رقم (٣٨٣١)، وعدد أحاديثه (١٢٦).

الخامس الثامن والعشرون: في شهر ذي الحجة، سنة أربعمائة، وبدأ فيه من حديث رقم (٣٨٣٧) إلى حديث رقم (٤٠٣٣)، وعدد أحاديثه (١٩٦).

الخامس التاسع والعشرون: في شهر رجب الآخر، سنة إحدى وأربعمائة، وبدأ فيه من حديث رقم (٤٠٣٤) إلى حديث رقم (٤١٥٥)، وعدد أحاديثه (١٢١).

الخامس الثلاثون: في شهر رجب، سنة إحدى وأربعمائة، وبدأ فيه من حديث رقم (٤١٥٦) إلى حديث رقم (٤٢١٤)، وعدد أحاديثه (٥٨).

الخامس الحادي والثلاثون: في شهر شوال، سنة إحدى وأربعمائة، وبدأ فيه من حديث رقم (٤٢١٥) إلى حديث رقم (٤٣٤٥)، وعدد أحاديثه (٧٥).

الخامس الثاني والثلاثون: في ذي الحجة، سنة إحدى وأربعمائة، وبدأ فيه من حديث رقم (٤٣٤٦) إلى حديث رقم (٤٤٦٤)، وعدد أحاديثه (١٢٣).

الخامس الثالث والثلاثون: لم يذكر تاريخه، ولعله -تقريبًا- في ربيع الآخر سنة اثنين وأربعمائة، وبدأ فيه من حديث رقم (٤٤٦٥) إلى حديث رقم (٤٦٤٣)، وعدد أحاديثه (١٧٨).

الخامس الرابع والثلاثون: في شعبان، سنة اثنين وأربعمائة، وبدأ فيه من حديث رقم (٤٦٤٤) إلى حديث رقم (٤٧٨٨)، وعدد أحاديثه (١٤٤).

الخامس الخامس والثلاثون: في غرة ذي القعدة، سنة اثنين وأربعمائة،

وبدأ فيه من حديث رقم (٤٧٨٩) إلى حديث رقم (٤٩٥٢)، وعدد أحاديثه (١٦٣).

المجلس السادس والثلاثون: في المحرم، سنة ثلاث وأربعمائة، وبدأ فيه من حديث رقم (٤٩٥٣) ولم يتبين لنا بدايته، ولا عدد أحاديثه.

نماذج من الأصول الخطية المعتمدة في التحقيق

الورقة الأولى من المجلد الأول من النسخة ز

الورقة الأخيرة من المجلد الأول من النسخة ز

صفحة العنوان من المجلد الثاني من النسخة ز

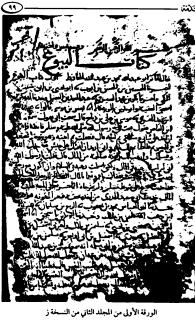

الورقة الأولى من المجلد الثاني من النسخة ز

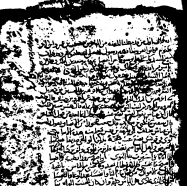

الورقة الأخيرة من المجلد الثاني من النسخة ز

صفحة العنوان من المجلد الثالث من النسخة ز

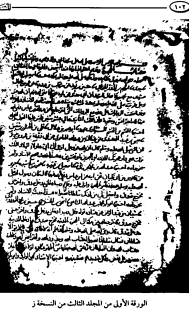

الورقة الأولى من المجلد الثالث من النسخة ز

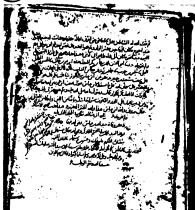

الورقة الأخيرة من المجلد الثالث من النسخة ز

صفحة العنوان من المجلد الرابع من النسخة ز

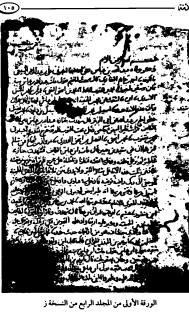

الورقة الأولى من المجلد الرابع من النسخة ز

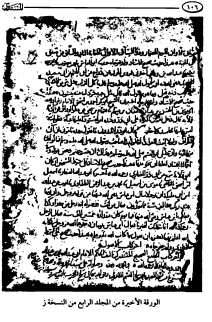

الورقة الأخيرة من المجلد الرابع من النسخة ز

صفحة العنوان من المجلد الأول من النسخة و

الورقة الأولى من المجلد الأول من النسخة و

وقد استشار

الورقة الأخيرة من المجلد الأول من النسخة و

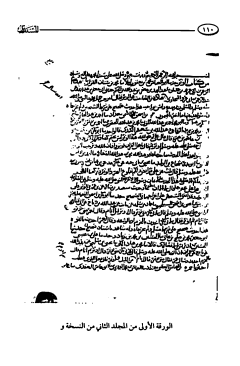

الورقة الأولى من المجلد الثاني من النسخة و

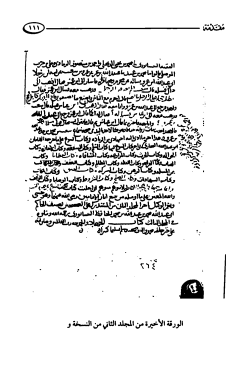

الورقة الأخيرة من المجلد الثاني من النسخة و

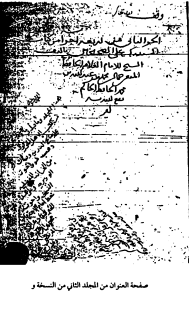

صفحة العنوان من المجلد الثاني من النسخة و

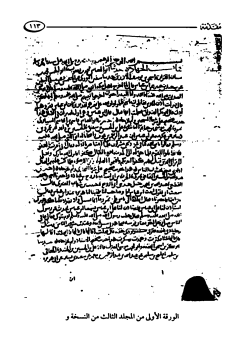

الورقة الأولى من المجلد الثالث من النسخة و

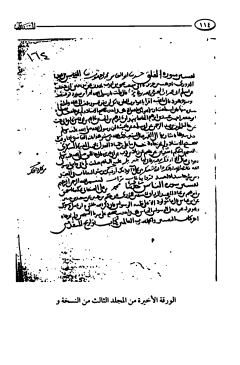

الورقة الأخيرة من المجلد الثالث من النسخة و

١٥٦

الورقة الأولى من المجلد الرابع من النسخة و

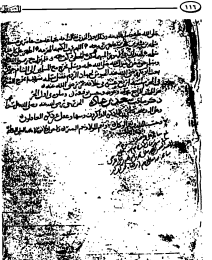

الورقة الأخيرة من المجلد الرابع من النسخة د

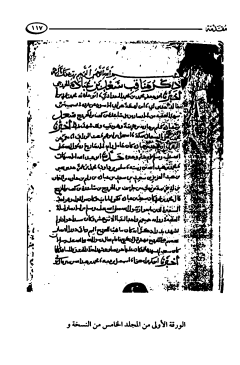

الورقة الأولى من المجلد الخامس من النسخة و

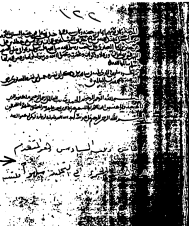

الورقة الأخيرة من المجلد الخامس من النسخة و

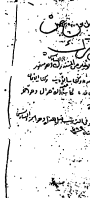

صفحة العنوان من المجلد السادس من النسخة و

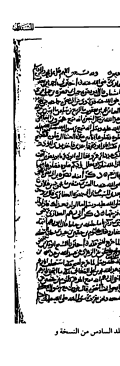

الورقة الأولى من المجلد السادس من النسخة و

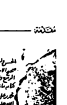

الورقة الاخيرة من المجلد السادس من النسخة و

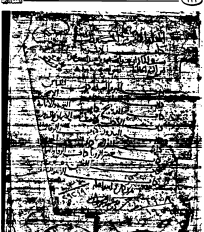

صفحة العنوان من النسخة س

الورقة الأولى من النسخة س

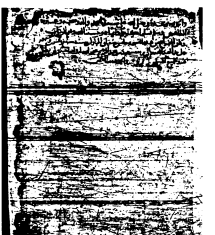

الورقة الأخيرة من النسخة س

صفحة العنوان من النسخة ك

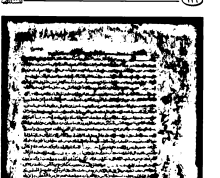

الورقة الأولى من النسخة ك

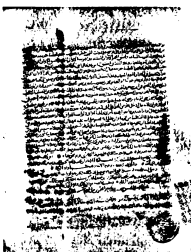

الورقة الأخيرة من النسخة ك

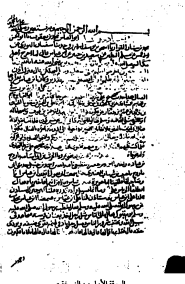

الورقة الأولى من النسخة ص

الورقة الأخيرة من النسخة ص

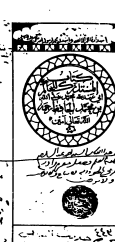

٨

صفحة العنوان من النسخة د

الورقة الأولى من النسخة د

الورقة الأخيرة من النسخة د

صفحة العنوان من النسخة ح

الورقة الأولى من النسخة ح

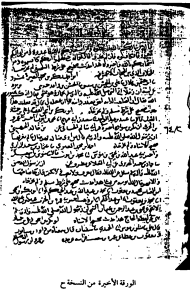

الورقة الأخيرة من النسخة ح

الورقة الأولى من المجلد الأول من النسخة م

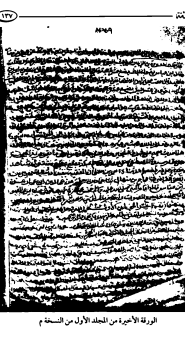

الورقة الأخيرة من المجلد الأول من النسخة م

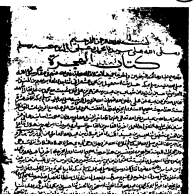

الورقة الأولى من المجلد الثاني من النسخة م

الورقة الأخيرة من المجلد الثاني من النسخة م

صفحة العنوان من نسخة فيض الله من التلخيص

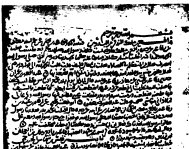

الورقة الأولى من نسخة فيض الله من التلخيص

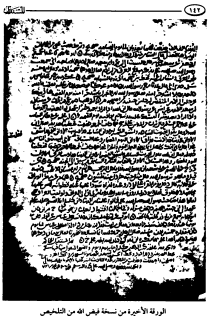

الورقة الأخيرة من نسخة فيض الله من التلخيص

صفحة العنوان من نسخة الخزانة العامة من التلخيص

الورقة الأولى من نسخة الخزانة العامة من التشريحي

الورقة الأخيرة من نسخة الخزانة العامة من التلخيص

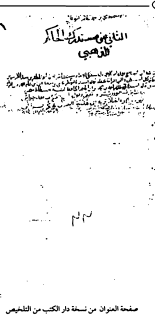

التلخيص على مستدرك الحاكم

للذهبي

صفحة العنوان من نسخة دار الكتب من التلخيص

بسم الله الرحمن الرحيم

الحمد لله رب العالمين والصلاة والسلام على سيدنا محمد وعلى آله وصحبه أجمعين ومن تبعهم بإحسان إلى يوم الدين وبعد فهذه رسالة في علم الفلك والتقويم والمواقيت والأزياج والآلات الرصدية وما يتعلق بها من العلوم الرياضية والطبيعية والشرعية وقد سميتها بـ[illegible] وجعلتها على مقدمة وثلاثة أبواب وخاتمة أما المقدمة ففي [illegible] وأما الباب الأول ففي [illegible] وأما الباب الثاني ففي [illegible] وأما الباب الثالث ففي [illegible] وأما الخاتمة ففي [illegible] والله أسأل أن ينفع بها كل من وقف عليها وأن يجعلها خالصة لوجهه الكريم وأن يغفر لي ولوالدي ولجميع المسلمين إنه سميع مجيب وبالإجابة جدير وهو حسبنا ونعم الوكيل ولا حول ولا قوة إلا بالله العلي العظيم

الورقة الأولى من نسخة دار الكتب من التلخيص

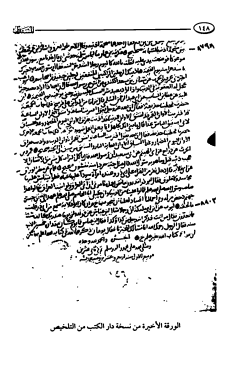

الورقة الأخيرة من نسخة «الكتب من التلخيص»

صفحة العنوان من ج١ من نسخة المكتبة المحمودية من التلخيص

الورقة الأولى من ج ١ من نسخة المكتبة المحمودية من التلخيص

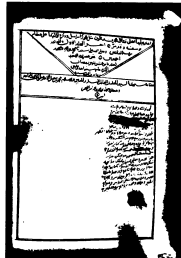

الورقة الأخيرة من ج ا من نسخة المكتبة المحمودية من التلخيص

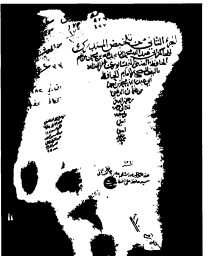

صفحة العنوان من ج٢ من نسخة المكتبة المحمودية من التلخيص

الورقة الأولى من ج ٢ من نسخة المكتبة المحمودية من التلخيص

الورقة الأخيرة من ج٢ من نسخة المكتبة المحمودية من التلخيص

تلخيص المستدرك للذهبي

٩٠٢

حديث

٤٥٥

صفحة العنوان من نسخة دار المخطوطات اليمنية من التلخيص

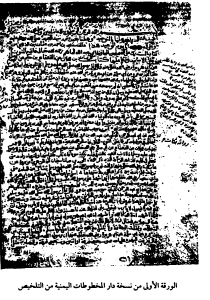

الورقة الأولى من نسخة دار المخطوطات اليمنية من التلخيص

الورقة الأخيرة من نسخة دار المخطوطات اليمنية من التلخيص

الورقة الأولى من موضوعات في المستدرك

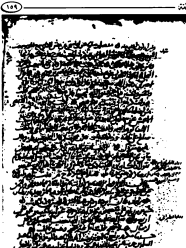

الورقة الأخيرة من موضوعات في المستدرك

بداية النص المحقق

بسم الله الرحمن الرحيم

وما توفيقي إلا بالله

١٣٤ - الشافعيُّ أبو عبد الله مُحَمَّدُ بن عبد الله بن محمد الحافظُ إملاءً في يوم الإثنين السابع من المُحَرَّم سنة ثلاثٍ وتسعين ومائتين.

الحَمْدُ لِلَّهِ الْبَرِّ القَهَّارِ، الصَّمَدِ الْجَبَّارِ، العالِمِ بالأسْرارِ، الَّذي اصْطَفى سَيِّدَ البَشَرِ مُحَمَّدَ بن عبد الله بِبُرْدِهِ وسِرَادِيقِهِ، وَجَمَعَ جَمِيعَ خَلْقِهِ بِمُنَادَاتِهِ، فَقالَ جَلَّ مِنْ قائِلٍ: ﴿ فَلَا وَرَبِّكَ لَا يُؤْمِنُونَ حَتَّىٰ يُحَكِّمُوكَ فِيمَا شَجَرَ بَيْنَهُمْ ثُمَّ لَا يَجِدُوا۟ فِىٓ أَنفُسِهِمْ حَرَجًا مِّمَّا قَضَيْتَ وَيُسَلِّمُوا۟ تَسْلِيمًا ﴾[1]، فَصَلَواتُ اللهِ عَلَيْهِ وَعَلى آلِهِ أجْمَعِينَ.

أمَّا بَعْدُ:

فَإنَّ اللهَ تَعالَى وَفَّرَ الْعِلْمَ عَلى هذِهِ الأُمَّةِ بِاصْطِفائِهِ بِضْعَةَ نَبِيِّهِ ﷺ وَعَلى إلهِ أشْرَفَ خَلْقِهِ في عَصْرِهِ، وَهُمُ الصَّحابَةُ الْكِبارُ، الَّذِينَ أرْسَلَهُ في الشِّدَّةِ وَالرَّخاءِ، حَتَّى حَفِظُوا عَنْهُ مَا شَرَعَ لأُمَّتِهِ بِأمْرِ اللهِ تَعالَى وَلَوْلَاهُ لَمْ تَقُلْهُ أُولَئِكَ بَعْدَهُمْ، ثُمَّ تَلَاهُمُ عَصْرُنا بَعْدَ عَصْرِ وَلِيِّ عَصْرِنا هذا، وَهُوَ هذِهِ الأسْبابُ الْمُتَّصِلَةُ إلَيْنا بِنَقْلِ الْعَدْلِ عَنِ الْعَدْلِ، وَهِيَ تُرْوَصُ مِنْ اللهِ

---

(١) في (و) و(ن): «استلاه».

(١) [النساء: ٦٥].

لِهَذِهِ الْأُمَّةِ مَجْمُوعًا بِهَا دُونَ سَائِرِ الْأُمَمِ، ثُمَّ لَيْسَ اللهُ يُخْلِّ عَصْرٍ خَاصَّةً مِنْ عُلَمَاءِ الدِّينِ، وَأَيِّدَهُ الْمُسْلِمِينَ بِرُكُونِ وَلَهُ الْأَخْبَارِ وَنَقْلَةِ الْآثَارِ لِيَنْظُرُوا إِلَى الْكِتَابِ عَلَى رَجْعِي الْمَلِكِ الْجَبَّارِ، فَمِنْ هَؤُلَاءِ الْأَئِمَّةِ:

أَبُو عَبْدِ اللهِ مُحَمَّدُ بْنُ إِسْمَاعِيلَ الْبُخَارِيُّ، وَأَبُو الْحُسَيْنِ مُسْلِمُ بْنُ الْحَجَّاجِ الْقُشَيْرِيُّ فَقَدْ، صَنَّفَا فِي صَحِيحِ الْأَخْبَارِ كِتَابَيْنِ مُهَذَّبَيْنِ انْتَشَرَ وَقْرُهُمَا فِي الْأَقْطَارِ، وَلَمْ يَحْكُمَا وَلَا وَاحِدٌ مِنْهُمَا أَنَّهُ لَمْ يَصِحَّ مِنَ الْحَدِيثِ غَيْرُ مَا خَرَّجَاهُ، وَقَدْ نَبَّهَ[1] عَلَى عَصْرِنَا هَذَا جَمَاعَةٌ مِنَ الْمُتَزَهِّدَةِ يَنْتَسِبُونَ[2] إِلَيْرُوا الْآثَارِ، بِأَنَّ جَمِيعَ مَا رَوَيَاهُ الْبُخَارِيُّ وَمُسْلِمٌ لَا يَتِمُّ لَهُ الْعِلْمُ بِصِحَّةِ الْأَحَادِيثِ، وَهَذَا الْمَسَاوِيلُ الْمُتَحَمِّمُ[3]! الْمُتَشَيْطِلُ عَلَى أَهْلِ جِزْرَةِ الْإِلَهِ وَالْقُرْآنِ، مَا قَلَّهُ سَفِيهٌ عَرَفَ صَحِيحَهُ وَسَقِيمَهُ، وَكَانَ جَهَابِذَةُ مَا مِنْ أَهْلِ الْعِلْمِ بِهَذِهِ الصِّنَاعَةِ وَقَرُهَا أَنْ أَجْمَعَ كِتَابًا يَشْتَمِلُ عَلَى الْأَحَادِيثِ النَّبَوِيَّةِ بِأَسَانِيدَ يَحْتَجُّ بِهَا رُوَاتُهَا بِصِحَّةِ نَقْلِهَا، وَعَدَالَةِ رُوَاتِهَا مِنَ الْجَرْحِ بِمِثْلِهَا، إِلَّا سَبِيلَ إِلَى إِخْرَاجِ مَا لَا عِلَّةَ لَهُ، فَإِنَّهَا مِمَّا يُؤْتِمُنَا عَلَيْهِ بِتَرْكِهَا ذَلِكَ لِأَسْبَابٍ:

وَقَدْ خَرَّجَ جَمَاعَةٌ مِنْ عُلَمَاءِ عَصْرِنَا وَمِنْ بَعْدِنَا عَلَيْهِمَا أَحَادِيثَ قَدْ أَخْرَجَاهَا، وَهِيَ عِنْدَ الْجَمِيعِ فِي طَبَقَةِ مَنْ فِي الذَّبِّ عَنْهُمَا فِي الْمُنْدَلِّ إِلَى الصَّحِيحِ؛ بِمَا يَرْجِعُ أَهْلُ الصِّنَاعَةِ، وَأَنَّ أَسْفَيْنَ اللهِ عَلَى إِخْرَاجِ أَحَادِيثَ

---

(١) في (ز): «قد نَبَّهَ»، وأشار في الحاشية إلى أنها في نسخة أخرى: «وقد نبَّه».

(٢) في (ز): «المتسوفة».

(٣) في (ز): «المتحمم»، وفي (ب): «المتحمم».

(٤) في (ز): «المتشيطل»، وأشار في الحاشية إلى أنها في نسخة أخرى: «المتحمم».

(٥) في (ب) و(م): «أو أمر أو أكبر».

رُوَاتِهَا بِمَلَكٍ، أو احْتَجَّ بِمِثْلِهَا الشَّيْخَانِ ﷺ أَوْ أَحَدُهُمَا، وَهَذَا شَرْطُ الصَّحِيحِ عِنْدَ فُقَهَاءِ أَهْلِ الإِسْلَامِ أَنَّ الزِّيَادَةَ فِي الأَسَانِيدِ وَالْمُتُونِ مِنَ الثِّقَاتِ مَقْبُولَةٌ، وَاللهُ الْمُسْئُولُ عَلَى مَا قَصَدْتُهُ[1]، وَهُوَ حَسْبِي وَنِعْمَ الْوَكِيلُ.

فَمِنَ الأَحَادِيثِ الَّتِي مَدَحْتُهَا:

(١) في (ر): «على ما قصدته».

كِتَابُ الْإِيمَانِ

١- أَخْبَرَنِي أَبُو مُحَمَّدٍ عَبْدُ اللَّهِ بْنُ مُحَمَّدِ بْنِ إِسْحَاقَ الْمُزَنِيُّ بِبَغْدَادَ، ثنا عَبْدُ اللَّهِ بْنُ أَحْمَدَ بْنِ أَبِي مَنْرَةَ(١)، ثنا عَبْدُ اللَّهِ بْنُ يَزِيدَ الْمُقْرِئُ، ثنا سَعِيدُ بْنُ أَبِي أَيُّوبَ، حَدَّثَنِي أَبُو هَانِئٍ(٢)، عَنِ الْقَعْنَبِيِّ بْنِ حَكِيمٍ، عَنْ أَبِي صَالِحٍ، عَنْ أَبِي هُرَيْرَةَ قَالَ: قَالَ رَسُولُ اللَّهِ ﷺ: «أَكْمَلُ الْمُؤْمِنِينَ إِيمَانًا أَحْسَنُهُمْ خُلُقًا»(٣).

٢- حَدَّثَنَا عَلِيُّ بْنُ حَمْشَادَ الْعَدْلُ، ثنا أَبُو الْعَبَّاسِ(٤)، ثنا سُفْيَانُ، ثنا عَبْدُ الرَّحْمَانِ، ثنا سَعْدُ بْنُ سَعِيدٍ، عَنْ أَبِي سَلَمَةَ، عَنْ أَبِي هُرَيْرَةَ، قَالَ: نَبِيُّ اللَّهِ ﷺ: «أَكْمَلُ الْمُؤْمِنِينَ إِيمَانًا أَحْسَنُهُمْ خُلُقًا».

هَذَا حَدِيثٌ لَمْ يُخَرِّجَاهُ فِي الصَّحِيحَيْنِ، وَهُوَ حَدِيثٌ عَلَى شَرْطِ مُسْلِمٍ بْنِ الْحَجَّاجِ.

فَقَدِ اسْتَشْهَدَ بِأَحَادِيثَ لِلْقَعْنَبِيِّ، عَنْ أَبِي صَالِحٍ، عَنْ أَبِي هُرَيْرَةَ

---

(١) في (د) «منيرة».

(٢) هو: أحمد بن عمر بن أحمد بن عبد الله بن أبي هانئ الطائي، أبو هانئ الحافظ النيسابوري، ثقة، توفي سنة (٣٦٢هـ). [الإكمال لابن ماكولا ٧/ ٢٩٤، ٨/ ١٨٦، ١٨٧].

(٣) هذا حديث صحيح، وقد أخرجه أبو داود في كتاب السنة، باب الدليل على زيادة الإيمان ونقصانه، ح (٤٦٨٢)، والترمذي في كتاب الرضاع، باب ما جاء في حق المرأة على زوجها، ح (١١٦٢)، وابن ماجه في كتاب النكاح، باب حسن معاشرة النساء، ح (١٩٧٨)، وأحمد في المسند ٢/ ٢٥٠، ٢٧٢، ٤٧٢، ٥٠٤، ٥٢٧، وابن حبان في صحيحه ح (٤٧٤٨)، والحاكم في المستدرك ١/ ٤٥، ٤٦، ٣/ ٢٠٩، ٢١٠، ٤/ ٢٧٠، ٢٧١، والبيهقي في السنن الكبرى ٧/ ٨٩، ٩٠، ٩٢، ٩٣، ٢٩٠، ٢٩١، ٢٩٢، ٣٠٠، ٣٠١، ٣٠٢، ٣٠٣، ٣٠٤، ٣٠٥، ٣٠٦، ٣٠٧، ٣٠٨، ٣٠٩، ٣١٠، ٣١١، ٣١٢، ٣١٣، ٣١٤، ٣١٥، ٣١٦، ٣١٧، ٣١٨، ٣١٩، ٣٢٠، ٣٢١، ٣٢٢، ٣٢٣، ٣٢٤، ٣٢٥، ٣٢٦، ٣٢٧، ٣٢٨، ٣٢٩، ٣٣٠، ٣٣١، ٣٣٢، ٣٣٣، ٣٣٤، ٣٣٥، ٣٣٦، ٣٣٧، ٣٣٨، ٣٣٩، ٣٤٠، ٣٤١، ٣٤٢، ٣٤٣، ٣٤٤، ٣٤٥، ٣٤٦، ٣٤٧، ٣٤٨، ٣٤٩، ٣٥٠، ٣٥١، ٣٥٢، ٣٥٣، ٣٥٤، ٣٥٥، ٣٥٦، ٣٥٧، ٣٥٨، ٣٥٩، ٣٦٠، ٣٦١، ٣٦٢، ٣٦٣، ٣٦٤، ٣٦٥، ٣٦٦، ٣٦٧، ٣٦٨، ٣٦٩، ٣٧٠، ٣٧١، ٣٧٢، ٣٧٣، ٣٧٤، ٣٧٥، ٣٧٦، ٣٧٧، ٣٧٨، ٣٧٩، ٣٨٠، ٣٨١، ٣٨٢، ٣٨٣، ٣٨٤، ٣٨٥، ٣٨٦، ٣٨٧، ٣٨٨، ٣٨٩، ٣٩٠، ٣٩١، ٣٩٢، ٣٩٣، ٣٩٤، ٣٩٥، ٣٩٦، ٣٩٧، ٣٩٨، ٣٩٩، ٤٠٠، ٤٠١، ٤٠٢، ٤٠٣، ٤٠٤، ٤٠٥، ٤٠٦، ٤٠٧، ٤٠٨، ٤٠٩، ٤١٠، ٤١١، ٤١٢، ٤١٣، ٤١٤، ٤١٥، ٤١٦، ٤١٧، ٤١٨، ٤١٩، ٤٢٠، ٤٢١، ٤٢٢، ٤٢٣، ٤٢٤، ٤٢٥، ٤٢٦، ٤٢٧، ٤٢٨، ٤٢٩، ٤٣٠، ٤٣١، ٤٣٢، ٤٣٣، ٤٣٤، ٤٣٥، ٤٣٦، ٤٣٧، ٤٣٨، ٤٣٩، ٤٤٠، ٤٤١، ٤٤٢، ٤٤٣، ٤٤٤، ٤٤٥، ٤٤٦، ٤٤٧، ٤٤٨، ٤٤٩، ٤٥٠، ٤٥١، ٤٥٢، ٤٥٣، ٤٥٤، ٤٥٥، ٤٥٦، ٤٥٧، ٤٥٨، ٤٥٩، ٤٦٠، ٤٦١، ٤٦٢، ٤٦٣، ٤٦٤، ٤٦٥، ٤٦٦، ٤٦٧، ٤٦٨، ٤٦٩، ٤٧٠، ٤٧١، ٤٧٢، ٤٧٣، ٤٧٤، ٤٧٥، ٤٧٦، ٤٧٧، ٤٧٨، ٤٧٩، ٤٨٠، ٤٨١، ٤٨٢، ٤٨٣، ٤٨٤، ٤٨٥، ٤٨٦، ٤٨٧، ٤٨٨، ٤٨٩، ٤٩٠، ٤٩١، ٤٩٢، ٤٩٣، ٤٩٤، ٤٩٥، ٤٩٦، ٤٩٧، ٤٩٨، ٤٩٩، ٥٠٠، ٥٠١، ٥٠٢، ٥٠٣، ٥٠٤، ٥٠٥، ٥٠٦، ٥٠٧، ٥٠٨، ٥٠٩، ٥١٠، ٥١١، ٥١٢، ٥١٣، ٥١٤، ٥١٥، ٥١٦، ٥١٧، ٥١٨، ٥١٩، ٥٢٠، ٥٢١، ٥٢٢، ٥٢٣، ٥٢٤، ٥٢٥، ٥٢٦، ٥٢٧، ٥٢٨، ٥٢٩، ٥٣٠، ٥٣١، ٥٣٢، ٥٣٣، ٥٣٤، ٥٣٥، ٥٣٦، ٥٣٧، ٥٣٨، ٥٣٩، ٥٤٠، ٥٤١، ٥٤٢، ٥٤٣، ٥٤٤، ٥٤٥، ٥٤٦، ٥٤٧، ٥٤٨، ٥٤٩، ٥٥٠، ٥٥١، ٥٥٢، ٥٥٣، ٥٥٤، ٥٥٥، ٥٥٦، ٥٥٧، ٥٥٨، ٥٥٩، ٥٦٠، ٥٦١، ٥٦٢، ٥٦٣، ٥٦٤، ٥٦٥، ٥٦٦، ٥٦٧، ٥٦٨، ٥٦٩، ٥٧٠، ٥٧١، ٥٧٢، ٥٧٣، ٥٧٤، ٥٧٥، ٥٧٦، ٥٧٧، ٥٧٨، ٥٧٩، ٥٨٠، ٥٨١، ٥٨٢، ٥٨٣، ٥٨٤، ٥٨٥، ٥٨٦، ٥٨٧، ٥٨٨، ٥٨٩، ٥٩٠، ٥٩١، ٥٩٢، ٥٩٣، ٥٩٤، ٥٩٥، ٥٩٦، ٥٩٧، ٥٩٨، ٥٩٩، ٦٠٠، ٦٠١، ٦٠٢، ٦٠٣، ٦٠٤، ٦٠٥، ٦٠٦، ٦٠٧، ٦٠٨، ٦٠٩، ٦١٠، ٦١١، ٦١٢، ٦١٣، ٦١٤، ٦١٥، ٦١٦، ٦١٧، ٦١٨، ٦١٩، ٦٢٠، ٦٢١، ٦٢٢، ٦٢٣، ٦٢٤، ٦٢٥، ٦٢٦، ٦٢٧، ٦٢٨، ٦٢٩، ٦٣٠، ٦٣١، ٦٣٢، ٦٣٣، ٦٣٤، ٦٣٥، ٦٣٦، ٦٣٧، ٦٣٨، ٦٣٩، ٦٤٠، ٦٤١، ٦٤٢، ٦٤٣، ٦٤٤، ٦٤٥، ٦٤٦، ٦٤٧، ٦٤٨، ٦٤٩، ٦٥٠، ٦٥١، ٦٥٢، ٦٥٣، ٦٥٤، ٦٥٥، ٦٥٦، ٦٥٧، ٦٥٨، ٦٥٩، ٦٦٠، ٦٦١، ٦٦٢، ٦٦٣، ٦٦٤، ٦٦٥، ٦٦٦، ٦٦٧، ٦٦٨، ٦٦٩، ٦٧٠، ٦٧١، ٦٧٢، ٦٧٣، ٦٧٤، ٦٧٥، ٦٧٦، ٦٧٧، ٦٧٨، ٦٧٩، ٦٨٠، ٦٨١، ٦٨٢، ٦٨٣، ٦٨٤، ٦٨٥، ٦٨٦، ٦٨٧، ٦٨٨، ٦٨٩، ٦٩٠، ٦٩١، ٦٩٢، ٦٩٣، ٦٩٤، ٦٩٥، ٦٩٦، ٦٩٧، ٦٩٨، ٦٩٩، ٧٠٠، ٧٠١، ٧٠٢، ٧٠٣، ٧٠٤، ٧٠٥، ٧٠٦، ٧٠٧، ٧٠٨، ٧٠٩، ٧١٠، ٧١١، ٧١٢، ٧١٣، ٧١٤، ٧١٥، ٧١٦، ٧١٧، ٧١٨، ٧١٩، ٧٢٠، ٧٢١، ٧٢٢، ٧٢٣، ٧٢٤، ٧٢٥، ٧٢٦، ٧٢٧، ٧٢٨، ٧٢٩، ٧٣٠، ٧٣١، ٧٣٢، ٧٣٣، ٧٣٤، ٧٣٥، ٧٣٦، ٧٣٧، ٧٣٨، ٧٣٩، ٧٤٠، ٧٤١، ٧٤٢، ٧٤٣، ٧٤٤، ٧٤٥، ٧٤٦، ٧٤٧، ٧٤٨، ٧٤٩، ٧٥٠، ٧٥١، ٧٥٢، ٧٥٣، ٧٥٤، ٧٥٥، ٧٥٦، ٧٥٧، ٧٥٨، ٧٥٩، ٧٦٠، ٧٦١، ٧٦٢، ٧٦٣، ٧٦٤، ٧٦٥، ٧٦٦، ٧٦٧، ٧٦٨، ٧٦٩، ٧٧٠، ٧٧١، ٧٧٢، ٧٧٣، ٧٧٤، ٧٧٥، ٧٧٦، ٧٧٧، ٧٧٨، ٧٧٩، ٧٨٠، ٧٨١، ٧٨٢، ٧٨٣، ٧٨٤، ٧٨٥، ٧٨٦، ٧٨٧، ٧٨٨، ٧٨٩، ٧٩٠، ٧٩١، ٧٩٢، ٧٩٣، ٧٩٤، ٧٩٥، ٧٩٦، ٧٩٧، ٧٩٨، ٧٩٩، ٨٠٠، ٨٠١، ٨٠٢، ٨٠٣، ٨٠٤، ٨٠٥، ٨٠٦، ٨٠٧، ٨٠٨، ٨٠٩، ٨١٠، ٨١١، ٨١٢، ٨١٣، ٨١٤، ٨١٥، ٨١٦، ٨١٧، ٨١٨، ٨١٩، ٨٢٠، ٨٢١، ٨٢٢، ٨٢٣، ٨٢٤، ٨٢٥، ٨٢٦، ٨٢٧، ٨٢٨، ٨٢٩، ٨٣٠، ٨٣١، ٨٣٢، ٨٣٣، ٨٣٤، ٨٣٥، ٨٣٦، ٨٣٧، ٨٣٨، ٨٣٩، ٨٤٠، ٨٤١، ٨٤٢، ٨٤٣، ٨٤٤، ٨٤٥، ٨٤٦، ٨٤٧، ٨٤٨، ٨٤٩، ٨٥٠، ٨٥١، ٨٥٢، ٨٥٣، ٨٥٤، ٨٥٥، ٨٥٦، ٨٥٧، ٨٥٨، ٨٥٩، ٨٦٠، ٨٦١، ٨٦٢، ٨٦٣، ٨٦٤، ٨٦٥، ٨٦٦، ٨٦٧، ٨٦٨، ٨٦٩، ٨٧٠، ٨٧١، ٨٧٢، ٨٧٣، ٨٧٤، ٨٧٥، ٨٧٦، ٨٧٧، ٨٧٨، ٨٧٩، ٨٨٠، ٨٨١، ٨٨٢، ٨٨٣، ٨٨٤، ٨٨٥، ٨٨٦، ٨٨٧، ٨٨٨، ٨٨٩، ٨٩٠، ٨٩١، ٨٩٢، ٨٩٣، ٨٩٤، ٨٩٥، ٨٩٦، ٨٩٧، ٨٩٨، ٨٩٩، ٩٠٠، ٩٠١، ٩٠٢، ٩٠٣، ٩٠٤، ٩٠٥، ٩٠٦، ٩٠٧، ٩٠٨، ٩٠٩، ٩١٠، ٩١١، ٩١٢، ٩١٣، ٩١٤، ٩١٥، ٩١٦، ٩١٧، ٩١٨، ٩١٩، ٩٢٠، ٩٢١، ٩٢٢، ٩٢٣، ٩٢٤، ٩٢٥، ٩٢٦، ٩٢٧، ٩٢٨، ٩٢٩، ٩٣٠، ٩٣١، ٩٣٢، ٩٣٣، ٩٣٤، ٩٣٥، ٩٣٦، ٩٣٧، ٩٣٨، ٩٣٩، ٩٤٠، ٩٤١، ٩٤٢، ٩٤٣، ٩٤٤، ٩٤٥، ٩٤٦، ٩٤٧، ٩٤٨، ٩٤٩، ٩٥٠، ٩٥١، ٩٥٢، ٩٥٣، ٩٥٤، ٩٥٥، ٩٥٦، ٩٥٧، ٩٥٨، ٩٥٩، ٩٦٠، ٩٦١، ٩٦٢، ٩٦٣، ٩٦٤، ٩٦٥، ٩٦٦، ٩٦٧، ٩٦٨، ٩٦٩، ٩٧٠، ٩٧١، ٩٧٢، ٩٧٣، ٩٧٤، ٩٧٥، ٩٧٦، ٩٧٧، ٩٧٨، ٩٧٩، ٩٨٠، ٩٨١، ٩٨٢، ٩٨٣، ٩٨٤، ٩٨٥، ٩٨٦، ٩٨٧، ٩٨٨، ٩٨٩، ٩٩٠، ٩٩١، ٩٩٢، ٩٩٣، ٩٩٤، ٩٩٥، ٩٩٦، ٩٩٧، ٩٩٨، ٩٩٩، ١٠٠٠.

(٤) في (د) «أبو العباس».

وَمُحَمَّدِ بْنِ عَمْرٍو، وَقَدْ احْتَجَّ بِمُحَمَّدِ بْنِ عَجْلَانَ[1].

وَقَدْ رُوِيَ هَذَا الْحَدِيثُ أَيْضًا عَنْ مُحَمَّدِ بْنِ سِيرِينَ، عَنْ أَبِي هُرَيْرَةَ، وَشُعَيْبِ بْنِ الْحَبْحَابِ، عَنْ أَبِي وَرْدَةَ بْنِ ثُمَيْلَةَ، عَنْ أَبِي الْحَذَّاءِ، عَنْ أَبِي هُرَيْرَةَ، عَنْ عَزِيمَةَ، وَأَبَا الْمُثَنَّى أَبُو فَاخِتَةَ ثُمَيْلَةُ بْنُ سُمَيْدَعَ عَنْ عَائِشَةَ[2].

٣- حَدَّثَنَا أَبُو الْعَبَّاسِ مُحَمَّدُ بْنُ يَعْقُوبَ، ثنا إِبْرَاهِيمُ بْنُ مَرْزُوقٍ، ثنا أَبُو دَاوُدَ، ثنا مُحَمَّدُ، عَنْ أَبِي يَعْلَى.

وَأَخْبَرَنِي أَحْمَدُ بْنُ يُوسُفَ التَّغْلِبِيُّ، ثنا عُمَرُ بْنُ حَفْصٍ الشَّيْبَانِيُّ، ثنا عَبْدُ الْعَزِيزِ بْنُ عَبْدِ اللَّهِ، ثنا مُحَمَّدُ بْنُ عَمْرٍو، وَهُوَ ابْنُ عَلْقَمَةَ، وَهُوَ أَخُو عَبْدِ اللَّهِ بْنِ عَمْرٍو قَالَ: سَمِعْتُ عَمْرَو بْنَ شُعَيْبٍ يُحَدِّثُ عَنْ أَبِي هُرَيْرَةَ، عَنِ النَّبِيِّ ﷺ قَالَ: «مَنْ سَرَّهُ أَنْ يَجِدَ حَلَاوَةَ الْإِيمَانِ، فَلْيُحِبَّ الْمَرْءَ لَا يُحِبُّهُ إِلَّا لِلَّهِ»[3].

هَذَا حَدِيثٌ لَمْ يُخَرِّجْ فِي الصَّحِيحَيْنِ، وَقَدِ احْتَجَّا جَمِيعًا بِعَمْرِو بْنِ شُعَيْبٍ، عَنْ أَبِيهِ، عَنْ جَدِّهِ، وَاحْتَجَّ مُسْلِمٌ بِأَبِي يَعْلَى[4]، وَهُوَ حَدِيثٌ صَحِيحٌ لَا يُحْفَظُ لَهُ عِلَّةٌ.

٤- حَدَّثَنَا أَبُو الْعَبَّاسِ مُحَمَّدُ بْنُ يَعْقُوبَ، ثنا الرَّبِيعُ بْنُ سُلَيْمَانَ، ثنا

---

(١) ذكر الحديث ابن عدي في الكامل (٦/٢٤٥٥-٢٤٥٦) ثم قال: وله أصول أخرى لمحمد بن عجلان وعمد بن عمرو عن عطاء في الشواهد.

(٢) لم أستدرك بعد على (٢١٩٣) في شرح المسند، وعندنا من عائشة!.

(٣) أخرجه البخاري في الأدب المفرد (٥٤٥)، وصححه ابن حبان في الإحسان (٥٧٦).

(٤) قال الذهبي في التلخيص: احتجا لا بحديثه، وقد روى. وقال البخاري فيه نظر.

عَبْدُ اللَّهِ بْنُ وَهْبٍ الْمِصْرِيُّ، أَخْبَرَنِي اللَّيْثُ بْنُ سَعْدٍ، عَنْ عَيَّاشِ بْنِ عَبَّاسٍ الْقِتْبَانِيِّ، عَنْ زَيْدِ بْنِ أَسْلَمَ، عَنْ أَبِيهِ(١)، أَنَّ عُمَرَ خَرَجَ إِلَى الْمَسْجِدِ يَوْمًا فَوَجَدَ مُعَاذَ بْنَ جَبَلٍ عِنْدَ قَبْرِ رَسُولِ اللَّهِ ﷺ يَبْكِي، فَقَالَ: مَا يُبْكِيكَ يَا مُعَاذُ؟ قَالَ: يُبْكِينِي حَدِيثٌ سَمِعْتُهُ مِنْ رَسُولِ اللَّهِ ﷺ يَقُولُ: «الْيَسِيرُ مِنَ الرِّيَاءِ شِرْكٌ، وَمَنْ عَادَى أَوْلِيَاءَ اللَّهِ فَقَدْ بَارَزَ اللَّهَ بِالْمُحَارَبَةِ، إِنَّ اللَّهَ يُحِبُّ الْأَبْرَارَ الْأَتْقِيَاءَ الْأَخْفِيَاءَ الَّذِينَ إِنْ غَابُوا لَمْ يُفْتَقَدُوا، وَإِنْ حَضَرُوا لَمْ يُعْرَفُوا، قُلُوبُهُمْ مَصَابِيحُ الْهُدَى، يَخْرُجُونَ مِنْ كُلِّ غَبْرَاءَ مُظْلِمَةٍ»(٢).

هَذَا حَدِيثٌ لَمْ يُخَرَّجْ فِي الصَّحِيحَيْنِ، وَقَدِ احْتَجَّا جَمِيعًا بِزَيْدِ بْنِ أَسْلَمَ، عَنْ أَبِيهِ، عَنِ الصَّحَابَةِ، وَاتَّفَقَا جَمِيعًا عَلَى الِاحْتِجَاجِ بِحَدِيثِ اللَّيْثِ بْنِ سَعْدٍ، عَنْ عَيَّاشِ بْنِ عَبَّاسٍ الْقِتْبَانِيِّ، وَهَذَا إِسْنَادٌ مِصْرِيٌّ صَحِيحٌ وَلَا يُحْفَظُ لَهُ عِلَّةٌ(٣).

٥- حَدَّثَنَا أَبُو جَعْفَرٍ مُحَمَّدُ بْنُ صَالِحِ بْنِ هَانِئٍ، ثَنَا مُحَمَّدُ بْنُ إِسْمَاعِيلَ بْنِ مِهْرَانَ، ثَنَا أَبُو الطَّاهِرِ(٤)، ثَنَا ابْنُ وَهْبٍ الْمِصْرِيُّ، أَخْبَرَنِي عَبْدُ الرَّحْمَنِ بْنُ شُرَيْحٍ، عَنْ أَبِي هَانِئٍ الْخَوْلَانِيِّ حُمَيْدِ بْنِ هَانِئٍ، عَنْ أَبِي عَبْدِ الرَّحْمَنِ الْحُبُلِيِّ(٥)، عَنْ عَبْدِ اللَّهِ بْنِ عَمْرِو بْنِ الْعَاصِ قَالَ: قَالَ رَسُولُ اللَّهِ ﷺ: «إِنَّ

(١) هو: أسلم القرشي العدوي، من رجال التهذيب.

(٢) إتحاف المهرة [illegible].

(٣) سيأتي في الرقاق [illegible] من [illegible] عن عيسى بن عبد الرحمن [illegible] عن زيد به. [illegible]

(٤) هو: أحمد بن عمرو بن عبد الله بن عمرو بن السرح القرشي، من رجال التهذيب.

(٥) هو: عبد الله بن يزيد المعافري، من رجال التهذيب.

الإيمان ليخلق في جوف أحدكم ما يخلق الذر الخلق. فسألوا الله أن يجدد الإيمان في قلوبكم»[١].

هذا حديث لم يُخرِّجه في الصحيحين، ورُوَاته يصلُحُ بهم الاعتبار، وقد احتجَّ بجميعهم في الصحيح إلا بقية وأبا عبد الله بن أبي أمية، عمرو بن الشعري، عن سَوْدة، عن أبي هانيء، عن أبي عبد الرحمن الحُبُلي، عن عبد الله بن عمرو، عن النبي ﷺ قال: «إن الله تعالى وكَّلَ بكلِّ مقدورٍ الخلائق قبل أن يخلقَ السَّماواتِ والأرْضَ». الحديث.

٣٤٧٠ - أخبرنا أبو النضر الفقيه، ثنا عبد الله بن مُحمَّد الفقيه، ثنا إبراهيم بن إسماعيل المُنجِّمُ[٢]، ثنا أبو كُرَيب، ثنا أبو خالد الأحمر، عن ابن عَجْلان، عن القَعْقاع بن حَكيم، عن أبي صالح، عن أبي هريرة قال: قال رسول الله ﷺ: «إنَّ العبدَ ليُصيبُ الذنبَ في الليلة فيُكفِّرُ عنه، قال: قلت: قبلَ صَوْمِ ليلتِه، قال: فلا زلتُ حتى تَضَعْضَعَ في قلبي، فَلَيْلَةَ القُرُّ الَّذي ذَكَرَهُ اللهُ عزَّ وجَلَّ: ﴿ بَلْ هُمْ لِقَآءِ رَبِّهِمْ ﴾»[٣].

هذا حديثٌ لم يُخرِّجه في الصحيحين، وقد احتجَّ بمشايخ إسناده القعقاع بن حكيم، عن أبي صالح.

---

(١) إتحاف المهرة (٦/٥٦٧-٥٦٩)، وفي إتحاف المهرة: (٦/٥٦٤-٥٦٥) بلفظ: حدثنا مسلم بعبد الرحمن بن عبيدة القيسي الحضرمي.

(٢) في (ك): (أبي سالم بن إدريس) وهو خطأ، وسبق على الصواب (٥٠/أ).

(٣) هو إبراهيم بن إسماعيل أبو إسحاق الجوهري المنجمي الحافظ صاحب المسند.

(٤) التعليق: (٤٤).

(٥) إتحاف المهرة (٦/٥٦٤-٥٦٥)، (١٨٣٣٨/٦).

٧٠- حَدَّثَنَا الإِمَامُ أَبُو بَكْرٍ أَحْمَدُ بْنُ إِسْحَاقَ الْفَقِيهُ، أَنْبَأَ بِشْرُ بْنُ مُوسَى، ثَنَا الْحُمَيْدِيُّ، ثَنَا سُفْيَانُ، عَنِ الزُّهْرِيِّ، عَنْ عَبَّادِ بْنِ تَمِيمٍ، عَنْ عَائِشَةَ قَالَتْ: لَمْ يَزَلْ رَسُولُ اللهِ ﷺ يَسْأَلُ عَنِ السَّاعَةِ حَتَّى نَزَلَتْ: ﴿بِلْ هُمْ مَوْعِدُهُمْ﴾ [القمر: ٤٦] إِلَى آخِرِ الآيَةِ[1].

هَذَا حَدِيثٌ لَمْ يُخْرِجْهُ فِي الصَّحِيحَيْنِ، وَهُوَ مَحْفُوظٌ صَحِيحٌ عَلَى شَرْطِهِمَا جَمِيعًا[2]، وَقَدِ احْتَجَّا بِمَا رَوَيَاهُ بِإِسْنَادَيْنِ: إِنْ شِئْتَ عَنِ الزُّهْرِيِّ، عَنْ عُرْوَةَ، عَنْ عَائِشَةَ.

٧١- حَدَّثَنَا أَبُو الْعَبَّاسِ مُحَمَّدُ بْنُ أَحْمَدَ الْمَحْبُوبِيُّ بِمَرْوَ، ثَنَا مُحَمَّدُ بْنُ مَنْصُورٍ، ثَنَا عُبَيْدُ اللهِ بْنُ مُوسَى، أَنْبَأَ إِسْرَائِيلُ، عَنْ أَبِي إِسْحَاقَ، عَنِ الْأَسْوَدِ، عَنْ أَبِي هُرَيْرَةَ، وَأَبِي سَعِيدٍ، أَنَّهُمَا شَهِدَا عَلَى رَسُولِ اللهِ ﷺ قَالَ: «إِذَا قَالَ الْعَبْدُ: لَا إِلَهَ إِلَّا اللهُ، وَاللهُ أَكْبَرُ صَدَّقَهُ رَبُّهُ، قَالَ: صَدَقَ عَبْدِي، لَا إِلَهَ إِلَّا أَنَا، وَأَنَا وَحْدِي، وَإِذَا قَالَ: وَحْدَهُ لَا شَرِيكَ لَهُ صَدَّقَهُ رَبُّهُ، قَالَ: صَدَقَ عَبْدِي، لَا إِلَهَ إِلَّا أَنَا، وَلَا شَرِيكَ لِي، وَإِذَا قَالَ: لَا إِلَهَ إِلَّا اللهُ، وَاللهُ أَكْبَرُ، وَإِذَا قَالَ: صَدَقَ عَبْدِي، لَا إِلَهَ إِلَّا أَنَا، وَأَنَا أَكْبَرُ، وَإِذَا قَالَ: لَا إِلَهَ إِلَّا اللهُ، وَلَا حَوْلَ، وَلَا قُوَّةَ إِلَّا بِاللهِ، قَالَ: صَدَقَ عَبْدِي، لَا حَوْلَ وَلَا قُوَّةَ إِلَّا بِي»[3].

---

(١) [تقدم الحديث: ٤٣].

(٢) [إتحاف المهرة: (٢١١/١٠-٢٢٢٣٣)].

(٣) وأخرجه أيضا في القضاء [تقدم ذكر]، وذكرنا ابن حبيبة برسمه بالحرف، وكذا صححه ابن زنجويه الرازي، وابن السكن [٢٣٣].

(٤) [إتحاف المهرة: (٢٠٤/١٠-٢٢٢٢٥)، وانظر ما قبله وما بعده].

هَذَا حَدِيثٌ لَمْ يُخْرِجْ فِي الصَّحِيحَيْنِ، وَقَدِ احْتَجَّا جَمِيعًا بِحَدِيثِ أَبِي إِسْحَاقَ، عَنْ عَمْرِو بْنِ مَيْمُونٍ، وَقَدِ احْتَجَّا جَمِيعًا بِحَدِيثِ عَلِيِّ الْحُمَيْدِ بِأَحَادِيثَ إِسْرَائِيلَ بْنِ يُونُسَ، عَنْ أَبِي إِسْحَاقَ.

٩- أَخْبَرَنَا عَلِيُّ بْنُ أَبِي الْحُسَيْنِ الْفَقِيهُ بِمَرْوَ، ثَنَا الْحَارِثُ بْنُ أَبِي أُسَامَةَ، ثَنَا يُونُسُ بْنُ مُحَمَّدٍ، ثَنَا اللَّيْثُ بْنُ سَعْدٍ، حَدَّثَنِي عَامِرُ بْنُ يَحْيَى، عَنْ أَبِي عَبْدِ الرَّحْمَنِ الْحُبُلِيِّ، عَنْ عَبْدِ اللَّهِ بْنِ عَمْرِو بْنِ الْعَاصِ قَالَ: قَالَ رَسُولُ اللَّهِ ﷺ: «إِنَّ اللَّهَ سَيُخَلِّصُ رَجُلًا مِنْ أُمَّتِي عَلَى رُؤُسِ الْخَلَائِقِ يَوْمَ الْقِيَامَةِ فَيَنْشُرُ عَلَيْهِ تِسْعَةً وَتِسْعِينَ سِجِلًّا، كُلُّ سِجِلٍّ مِثْلُ مَدِّ الْبَصَرِ، يَقُولُ: أَتُنْكِرُ مِنْ هَذَا شَيْئًا؟ أَفَلَمَتْكَ كَتَبَتِي الْحَافِظُونَ؟ فَيَقُولُ: لَا، يَا رَبِّ. فَيَقُولُ: أَفَلَكَ عُذْرٌ؟ فَيَقُولُ: لَا يَا رَبِّ. فَيَقُولُ: بَلَى، إِنَّ لَكَ عِنْدَنَا حَسَنَةً، وَإِنَّهُ لَا ظُلْمَ عَلَيْكَ الْيَوْمَ، فَيُخْرَجُ بِطَاقَةٌ، فِيهَا: أَشْهَدُ أَنْ لَا إِلَهَ إِلَّا اللَّهُ، وَأَشْهَدُ أَنَّ مُحَمَّدًا عَبْدُهُ وَرَسُولُهُ، فَيَقُولُ: يَا رَبِّ، مَا هَذِهِ الْبِطَاقَةُ مَعَ هَذِهِ السِّجِلَّاتِ؟ فَيَقُولُ: إِنَّكَ لَا تُظْلَمُ. قَالَ: فَتُوضَعُ السِّجِلَّاتُ فِي كِفَّةٍ، وَالْبِطَاقَةُ فِي كِفَّةٍ فَطَاشَتِ السِّجِلَّاتُ وَثَقُلَتِ الْبِطَاقَةُ، وَلَا يَثْقُلُ مَعَ اسْمِ اللَّهِ شَيْءٌ»[1].

هَذَا حَدِيثٌ لَمْ يُخْرِجْ فِي الصَّحِيحَيْنِ، وَهُوَ صَحِيحٌ عَلَى شَرْطِ مُسْلِمٍ، فَقَدِ احْتَجَّ بِأَبِي عَبْدِ الرَّحْمَنِ الْحُبُلِيِّ، عَنْ عَبْدِ اللَّهِ بْنِ عَمْرِو بْنِ الْعَاصِ، وَعَامِرُ بْنُ يَحْيَى مِصْرِيٌّ ثِقَةٌ، وَاللَّيْثُ بْنُ سَعْدٍ إِمَامُ دَارِ مِصْرَ، وَيُونُسُ الْمُؤَدِّبُ ثِقَةٌ مُتْقِنٌ مِثْلُ إِخْرَاجِهِ فِي الصَّحِيحَيْنِ.

---

(١) إتحاف المهرة (٥/٤٨٦-١٩٣٣٣).

١٠- أَخْبَرَنَا أَبُو الْعَبَّاسِ قَاسِمُ بْنُ الْقَاسِمِ السَّيَّارِيُّ بِمَرْوَ، ثنا أَبُو الْمُثَنَّى(١)، ثنا أَبُو عَمَّارٍ، ثنا الْفُضَيْلُ بْنُ مُوسَى، عَنْ مُحَمَّدِ بْنِ عَمْرِو بْنِ عَلْقَمَةَ بْنِ وَقَّاصٍ اللَّيْثِيِّ، عَنْ أَبِي هُرَيْرَةَ، أَنَّ رَسُولَ اللهِ ﷺ قَالَ: «الْمُؤْمِنُ الْمُؤْمِنُ عَلَى إِحْدَى وَسَبْعِينَ وَرَقَةً أَوْ اثْنَتَيْنِ: وَسَبْعِينَ وَرَقَةً، وَالنَّصَارَى بِثَلَاثٍ، وَسَتَفْتَرِقُ أُمَّتِي عَلَى ثَلَاثٍ وَسَبْعِينَ وَرَقَةً»(٢).

١١- حَدَّثَنَا أَبُو عَمْرٍو، ثنا أَبُو الْأَصْبَغِ، وَقَالَ زُوَيْ عَنْ سَعْدِ بْنِ أَبِي وَقَّاصٍ، وَعَبْدِ اللهِ بْنِ عَمْرٍو، وَغَيْرِهِمْ بْنِ مَنَاقِبِ، عَنْ رَسُولِ اللهِ ﷺ مِثْلَهُ. وَقَدْ احْتَجَّ مُسْلِمٌ بِمُحَمَّدِ بْنِ عَمْرٍو، عَنْ أَبِي سَلَمَةَ، عَنْ أَبِي هُرَيْرَةَ، وَتَقَفَّا حَدِيثًا عَنْهُ بِالْإِسْنَادِ بِالْفَضْلِ بْنِ مُوسَى وَهُوَ ثِقَةٌ.

١١- حَدَّثَنَا أَبُو الْعَبَّاسِ قَاسِمُ بْنُ الْقَاسِمِ السَّيَّارِيُّ بِمَرْوَ، ثنا إِبْرَاهِيمُ بْنُ هَلَّابٍ، ثنا عَلِيُّ بْنُ الْحَسَنِ بْنِ شَقِيقٍ، ثنا الْحُسَيْنُ بْنُ وَاقِدٍ.

ثنا مُحَمَّدُ بْنُ صَالِحٍ بِبَلْخَ عَنِ ابْنِ، ثنا أَبُو سَعِيدٍ مُحَمَّدُ بْنُ شَادَانَ، ثنا أَبُو عَمَّارٍ، ثنا الْفُضَيْلُ بْنُ مُوسَى، عَنِ الْحُسَيْنِ بْنِ وَاقِدٍ، عَنْ عَبْدِ اللهِ بْنِ بُرَيْدَةَ، عَنْ أَبِيهِ قَالَ: قَالَ رَسُولُ اللهِ ﷺ: «الْعَهْدُ الَّذِي بَيْنَنَا وَبَيْنَهُمُ الصَّلَاةُ، فَمَنْ تَرَكَهَا فَقَدْ كَفَرَ»(٣).

---

(١) هو: محمد بن عبيد، الغبري الرزي الأديب، عن أبي عبيد الحسين بن حريث الخزاعي.

(٢) في (ر): «اثنتين».

(٣) إتحاف المهرة (١٧٨/١٠-٢٠٥٦).

(٤) تقدم في ترجمة شيخه الحسين.

(٥) قال ابن أبي حاتم في «العلل» (٤٨٠/١): سألت أحمد بن حنبل عنه، فقال: لا بأس به.

(٦) إتحاف المهرة (٥٩٢/٢-٣٣٥٠).

هَذَا حَدِيثٌ صَحِيحٌ الإِسْنَادِ، وَلَا تُعْرَفُ لَهُ عِلَّةٌ بِوَجْهٍ مِنَ الوُجُوهِ، فَقَدِ احْتَجَّ مُحَمَّدُ بْنُ إِدْرِيسَ الشَّافِعِيُّ بِهَذَا الحَدِيثِ فِيمَا رُوِيَ بِالْحُسْنِ بْنِ عُمَارَةَ، وَلَمْ يَحْتَجَّا بِهِ: البُخَارِيُّ وَمُسْلِمٌ، وَهَذَا الحَدِيثُ شَاهِدٌ صَحِيحٌ عَلَى مَا ذَهَبَ إِلَيْهِ جَمِيعًا.

١٢ - أَخْبَرَنَاهُ أَحْمَدُ بْنُ سَهْلٍ الفَقِيهُ بِبُخَارَى، ثَنَا قَيْسُ بْنُ أَنْيَفٍ، ثَنَا قُتَيْبَةُ بْنُ سَعِيدٍ، ثَنَا بِشْرُ بْنُ المُفَضَّلِ(١)، عَنِ الجُرَيْرِيِّ(٢)، عَنْ عَبْدِ اللَّهِ بْنِ شَقِيقٍ، عَنْ أَبِي هُرَيْرَةَ قَالَ: قَالَ أَصْحَابُ رَسُولِ اللَّهِ ﷺ: لَا يَزَوْنَ شَيْئًا مِنَ الأَعْمَالِ بَعْدَ أَوْلَادِ الصَّلَاةِ(٣).

١٣ - حَدَّثَنَا أَبُو العَبَّاسِ مُحَمَّدُ بْنُ يَعْقُوبَ، ثَنَا مُحَمَّدُ بْنُ إِسْحَاقَ الصَّغَانِيُّ، ثَنَا سَعِيدُ بْنُ مَنْصُورٍ، ثَنَا بِشْرُ بْنُ أَبِي إِسْحَاقَ، عَنْ أَبِيهِ(٤)، عَنْ عَبْدِ اللَّهِ بْنِ شَقِيقٍ، عَنْ أَبِي بَكْرَةَ قَالَ: قَالَ رَسُولُ اللَّهِ ﷺ: «مَنْ أَصَابَ خَطًّا فَقَدْ بَطَلَتْ صَلَاتُهُ إِلَّا أَنْ يَكُونَ عَلَى عَلَمِ المَقْبَرَةِ فَلْيَتَحَوَّلْ عَنْهُ، فَإِنَّهُ لَا يَضُرُّ المَيِّتَ، وَلَا يَضُرُّ عَلَى عَلَمِ المَقْبَرَةِ فَلْيَتَحَوَّلْ عَنْهُ، فَإِنَّهُ لَا يَضُرُّ المَيِّتَ، وَلَا يَضُرُّ المَيِّتَ عَلَى عَلَمِ المَقْبَرَةِ، وَمَنْ أَصَابَ عَصًا، فَتَبَرَّهُ فَلَا عَلَيْهِ، وَهَذَا عَنْكَ، فَلَعَلَّكَ أَكْرَمُ مِنْ أَنْ يَعْبَثَ بِدِينِ غَيْرِكَ، قَدْ فَعَلَ هَذَا»(٥).

---

(١) في (ز) وفي (ر٤): «ابن بشر بن المفضل».

(٢) هو: سعيد بن إياس. من رجال الصحيحين.

(٣) إتحاف المهرة (٩/ ١٣٧-١٣٨ - ٩٠٤٩). وذكر المعزي في التعليق: «لم يذكر هذه الرواية صاحب «الأطراف» فلو: أن هذه الطريق ثابتة لذكرها». ثم قال: «وقد ذكر الدارقطني هذه الرواية عن قتيبة بن سعيد به الفظ بشر بن المفضل أو غيره، وهذه الله بن شقيق أو غيره» انتهى من الحاوي.

(٤) هو: عمرو بن عبد الله، أبو إسحاق السبيعي. من أكبر شيوخه، وعن عبد الله السوائي أيضًا.

(٥) إتحاف المهرة (١٠/ ٦٤-٦٥ - ١١٤٥٤).

هَذَا حَدِيثٌ صَحِيحٌ الإِسْنَادِ وَلَمْ يُخَرِّجَاهُ، وَقَدِ احْتَجَّا جَمِيعًا بِأَبِي حُمَيْدَةَ، عَنْ عِيسَى، وَاتَّفَقَا عَلَى إِخْرَاجِ حَدِيثِهِ، وَاحْتَجَّا جَمِيعًا بِالضَّحَّاكِ بْنِ مَخْلَدٍ، وَاحْتَجَّ مُسْلِمٌ بِرُوَاتِهِ سِوَى ابْنِ إِسْحَاقَ.

١٤٠ - أَخْبَرَنِي أَبُو الْحَسَنِ مُحَمَّدُ بْنُ عَبْدِ اللَّهِ الْحَرْفِيُّ، ثنا مُحَمَّدُ بْنُ إِسْحَاقَ، ثنا أَحْمَدُ بْنُ يُوسُفَ، ثنا النَّضْرُ بْنُ مَعْبَدٍ[1]، ثنا عِكْرِمَةُ بْنُ عَمَّارٍ، ثنا إِيَاسُ بْنُ سَلَمَةَ، حَدَّثَنِي أَبِي[2]، أَنَّ سَلَمَةَ بْنَ رَسُولِ اللَّهِ ﷺ، إِذَا حَاذَا رَجُلٌ يَقْرَبُ أَنْ يَطْعَنَ فِي رَمْيَةٍ عَلَوْنِي، وَهِيَ مَعْرِفَةٌ لَهَا لِلطَّعْنِ، فَقَالَ: مَنْ أَنْتَ؟ فَقَالَ: أَنَا فُلَانٌ فَتًى، قَالَ: وَمَا نَبِيُّهُ قَالَ: رَسُولُ اللَّهِ، قَالَ: مَتَى تَقُومُ السَّاعَةُ؟ فَقَالَ رَسُولُ اللَّهِ ﷺ: «مُتْ، وَالسَّاعَةُ قَائِمَةٌ» فَلَا أَعْلَمُ، قَالَ: أَبُو إِيَاسٍ سَيْفَانِ، فَهَزَّ الرَّجُلُ ثُمَّ رَمَاهُ بِسَهْمٍ، فَقَالَ رَسُولُ اللَّهِ ﷺ: أَنَا إِيَّاكَ لَمْ تَكَلَّمْ لِتَقْتُلَنِي أَوْ تَرْمِيَنِي، قَالَ: وَقَدْ كَانَ قَالَ: إِنْ مُتُّ إِلَيَّ فَسَلَّهُ عَنْ هَذِهِ الْحِصَانِ[3].

هَذَا حَدِيثٌ صَحِيحٌ وَلَمْ يُخَرِّجَاهُ، وَقَدِ اتَّفَقَا عَلَى الْحَجِّ بِإِيَاسٍ بْنِ سَلَمَةَ، فَإِنَّهُ احْتَجَّ مُسْلِمٌ بِهِ، إِذَا الإِسْنَادُ بِهِ، فَحَدَّثَ عَنْ أَحْمَدَ بْنِ يُوسُفَ بِغَيْرِ شَيْءٍ.

---

(١) هو: النضر بن محمد بن موسى العبزي، وثقه أحمد بن يوسف من حفاظ السلمي.

(٢) يعني: سلمة بن الأكوع ﷺ.

(٣) يعني: هل قال في قصة أخيه وأنه من هذه القصاص فإن أجابت ولا أجابت سيفه به ضربك، وانظر الصحيح الكبير للعقيلي (٧/ ٢٠٧).

١٥ - أخبرنا أبو عَبْد اللهِ مُحَمَّدُ بْنُ عَبْدِ اللهِ الصَّفَّارُ، ثنا أَحْمَدُ بْنُ مَهْرَانَ الأَسْتِيجَانِيُّ، ثنا عَبْدُ اللهِ بْنُ مُوسَى، ثنا حَنْظَلَةُ بْنُ أَبِي حَبِيبَةَ.

وَأَخْبَرَنَا عَبْدُ اللهِ بْنُ أَحْمَدَ بْنِ الْفَقِيهِ بِمَرْوَ، ثنا الْحَارِثُ بْنُ أَبِي أُسَامَةَ، ثنا رَوْحُ بْنُ عُبَادَةَ، ثنا حَنْظَلَةُ بْنُ أَبِي حَبِيبَةَ، عَنْ عَبْدِ اللهِ بْنِ عُمَرَ، عَنْ عُمَرَ بْنِ الْخَطَّابِ، قَالَ رَسُولُ اللهِ ﷺ: «مَنْ أَتَى مَاءً أَوْ تَأَهَّبَ لِصَدَقَةٍ بِمَا يَقُولُ، فَقَدْ تَطَهَّرَ بِهِ أَوْلَى عَلَى مُحَمَّدٍ ﷺ»[1].

هذا حَدِيثٌ صَحِيحٌ عَلَى شَرْطِهِمَا جَمِيعًا مِنْ حَدِيثِ ابْنِ سِيرِينَ، وَلَمْ يَكْتُبْهُ إِلَّا مِنْ حَدِيثِ الْحَارِثِيِّ، عَنْ رَوْحٍ، وَهُوَ ثِقَةٌ، عَنْ رَوْحٍ، عَنْ حَنْظَلَةَ، وَمُحَمَّدٍ، عَنْ أَبِي هُرَيْرَةَ فَضْلُ مَنِّي أَلَّا تَرَى[2].

١٦ - حدَّثَنَا أَبُو عَبْدِ اللهِ مُحَمَّدُ بْنُ يَعْقُوبَ الْحَافِظُ بِبَغْدَادَ، ثنا إِبْرَاهِيمُ بْنُ عَبْدِ اللهِ السَّمْسَارُ، ثنا قُرَيْشُ بْنُ أَنَسٍ، ثنا حَبِيبُ بْنُ الشَّهِيدِ.

وَأَخْبَرَنَا أَحْمَدُ بْنُ جَعْفَرٍ الْقَطِيعِيُّ، ثنا عَبْدُ اللهِ بْنُ أَحْمَدَ بْنِ حَنْبَلٍ، ثنا عَبْدُ الصَّمَدِ، ثنا حَبِيبُ بْنُ الشَّهِيدِ، ثنا مُحَمَّدُ بْنُ عَبْدِ اللهِ، ثنا هِشَامُ بْنُ حَسَّانٍ - وَهُوَ حَبِيبُ ابْنِ أَبِي عُبَيْدٍ - قَالَ: جَلَسْتُ حَجْلَتَيْنِ

---

(١) [انظر الفهرس: ٤٠٤٦-٤٠٤٧، ١٨٠٣٠].

(٢) وقد روى الإمام أحمد في المسند (١/ ٢٥ و١٥٤) و(٢/ ١٢٤) وعبد بن حميد الكشي عند ابن خزيمة كما في إتحاف المهرة له (٤/ ٤٧٤) وابن ماجه (٦٠٨) والحاكم في المستدرك (١/ ١٥٤) وصححه ووافقه الذهبي عن عبد الله بن أحمد بن حنبل، عن أبيه، عن عبد الصمد بن حبيب بن الشهيد، عن محمد بن عبد الله، عن ابن سيرين، عن أبي هريرة وحده، وخالف من جمع الحارثي وروح بن عبادة، وهما من أثبت الناس في حديث ابن سيرين، عن أبي هريرة.

(٣) في (ز) زيادة: «وفي رواية أحمد بن البناني في أحاديث الأمالي».

فيه عبد الرحمن بن سمرة ولا أعرفه، فقال: حدثنا معاذ بن جبل، قال: قال رسول الله ﷺ: «ما على الأرض نفس تموت لا تشرك بالله شيئًا تشهد أني رسول الله، يرجع ذلكم إلى قلب موقن(١)، إلا غفر الله لها». قال: فقلت: أنت سمعته من معاذ؟ فعنفني القوم، فقال: دعوه؛ فإنه لم يسئ القول، نعم أنا سمعته من معاذ بن جبل، وزعم معاذ أنه سمعه من رسول الله ﷺ(٢).

هذا حديث صحيح، وقد تداولته الثقات، ولم يخرجاه جميعًا بهذا اللفظ، والذي عندي والله أعلم أنهما أهملاه لهصان بن كاهل -ويقال: ابن كاهن-، فإنه غير معروف بالرواية عنه(٣) إلا(٤) حميد بن هلال العدوي فقط، وقد ذكر ابن أبي حاتم أنه روى عنه قرة بن خالد أيضًا(٥)، وقد أخرجا جميعًا عن جماعة من الثقات لا راوي لهم إلا واحد، فيلزمهما إخراج مثله، والله أعلم.

٧٧- حدثنا أبو العباس محمد بن يعقوب، ثنا أبو جعفر محمد بن عبيد الله بن أبي داود المنادي، ثنا يزيد بن هارون، أنا أبو غسان محمد بن مطرف، عن حسان بن عطية، عن أبي أمامة الباهلي قال: قال

(١) في التلخيص: «موقن».
(٢) إتحاف المهرة ١٣/ ٢٤٧- ١٦٦٧٧.
(٣) في (ز): زيادة «عنه».
(٤) في (ز): زيادة «عن».
(٥) قال العراقي في ذيل الميزان (ص ٢٢٩) معقبًا المصنف: الذي نقله عن ابن أبي حاتم في كتاب الجرح والتعديل ولا في العلل، نعم ذكره ابن حبان في الثقات وقال: إنه روى عنه أبو الأسود بن عبد الرحمن العدوي، وكذا ذكر الحافظ أبو الحجاج المزي في تهذيب الكمال في الثقات (٧/ ٥٧٢) و(٦/ ١٦٦٨٢)، وقال الذهبي في التلخيص: مختلف فيه، ووثقه ابن حبان.

رَسُولُ اللهِ ﷺ: «الْحَيَاءُ وَالْعِيُّ شُعْبَتَانِ مِنَ الإِيمَانِ، وَالْبَذَاءُ وَالْبَيَانُ شُعْبَتَانِ مِنَ النِّفَاقِ»(١).

هَذَا حَدِيثٌ صَحِيحٌ عَلَى شَرْطِ الشَّيْخَيْنِ، وَلَمْ يُخَرِّجَاهُ، وَقَدِ احْتَجَّا بِرُوَاتِهِ غَيْرَ أَبِي سَلَمَةَ.

١٨ - أَخْبَرَنَا أَحْمَدُ بْنُ جَعْفَرٍ الْقَطِيعِيُّ: ثنا عَبْدُ اللهِ بْنُ أَحْمَدَ بْنِ حَنْبَلٍ: حَدَّثَنِي أَبِي: ثنا عَبْدُ الرَّحْمَنِ - وَهُوَ ابْنُ مَهْدِيٍّ -: ثنا زُهَيْرُ بْنُ مُحَمَّدٍ، عَنْ مُحَمَّدِ بْنِ أَبِي سَلَمَةَ(٢)، عَنْ عَبْدِ اللهِ بْنِ أَبِي أُنَيْسَةَ، قَالَ: سَمِعْتُ أَبَا سَلَمَةَ يَقُولُ: قَالَ رَسُولُ اللهِ ﷺ: «الْحَيَاءُ مِنَ الإِيمَانِ، وَالْحَيَاءُ مِنَ الإِيمَانِ»(٣).

قَدْ أَخْرَجَ مُسْلِمٌ بَعْضَ هَذَا بِهَذَا السِّيَاقِ.

١٩ - حَدَّثَنَا أَبُو الْعَبَّاسِ مُحَمَّدُ بْنُ يَعْقُوبَ: ثنا مُحَمَّدُ بْنُ إِسْحَاقَ الصَّغَانِيُّ: ثنا سُعَيْدُ بْنُ أَبِي مَرْيَمَ: عَنْ مُعَاوِيَةَ بْنِ صَالِحٍ(٤)، عَنْ أَبِي بَحْرِيَّ سُلَيْمِ بْنِ عَامِرٍ قَالَ: سَمِعْتُ أَبَا أُمَامَةَ الْبَاهِلِيَّ يَقُولُ: سَمِعْتُ رَسُولَ اللهِ ﷺ يَقُولُ: يَوْمَ حَجَّةِ الْوَدَاعِ: «اتَّقُوا اللهَ رَبَّكُمْ، وَصَلُّوا خَمْسَكُمْ، وَصُومُوا شَهْرَكُمْ، وَأَدُّوا زَكَاةَ أَمْوَالِكُمْ، وَأَطِيعُوا ذَا أَمْرِكُمْ تَدْخُلُوا جَنَّةَ رَبِّكُمْ»(٥).

(١) إتحاف المهرة (١١٠٦-٢٣٤٥)، ومسألي برقم (١٧٨).

(٢) قال ابن أبي حاتم في «الجرح والتعديل» (٧/ ٢٧٤): سألت أبي وأبا زرعة عنه، فقالا: ليس به بأس.

(٣) (٣٢٢٨)، وأخرجه للحاكم (١/ ٧٧/ ١٥٤)، وصححه من تيسيره بعض الذهبي، وهو الصواب، وهو أحد شيوخ الشيخان.

(٤) في (ب): «معاوية بن أبي صالح».

(٥) (ب): «معاوية بن أبي صالح».

(٦) إتحاف المهرة (٦/ ٢٢٢-٦٤٨)، ومسألي برقم (١٤٥٠) و(١٧٥٥).

هَذَا حَدِيثٌ صَحِيحٌ عَلَى شَرْطِ مُسْلِمٍ، وَلَا نَعْرِفُ لَهُ عِلَّةً وَلَمْ يُخَرِّجَاهُ»، وَقَدِ احْتَجَّ مُسْلِمٌ بِأَحَادِيثَ لِسُلَيْمٍ بْنِ عَامِرٍ، وَسَمَاعُ وَرَّادٍ مِنَ الْمُغِيرَةِ عَلَيْهِمْ.

٢٠- حَدَّثَنَا أَبُو الْعَبَّاسِ مُحَمَّدُ بْنُ يَعْقُوبَ، ثَنَا إِبْرَاهِيمُ بْنُ مَرْزُوقٍ، ثَنَا وَهْبُ بْنُ جَرِيرٍ، ثَنَا شُعْبَةُ.

وَأَخْبَرَنَا أَبُو الْقَاسِمِ عَبْدُ الرَّحْمَنِ بْنُ حَبِيبٍ الْأَسَدِيُّ بِبَغْدَادَ، ثَنَا إِبْرَاهِيمُ بْنُ الْحُسَيْنِ، ثَنَا آدَمُ بْنُ أَبِي إِيَاسٍ، ثَنَا شُعْبَةُ.

وَأَخْبَرَنَا أَحْمَدُ بْنُ جَعْفَرٍ الْقَطِيعِيُّ، ثَنَا عَبْدُ اللَّهِ بْنُ أَحْمَدَ بْنِ حَنْبَلٍ، حَدَّثَنِي أَبِي، ثَنَا مُحَمَّدُ بْنُ جَعْفَرٍ، ثَنَا شُعْبَةُ، عَنْ عَمْرِو بْنِ مُرَّةَ قَالَ: سَمِعْتُ عَبْدَ اللَّهِ بْنَ سَلِمَةَ يُحَدِّثُ، عَنْ صَفْوَانَ بْنِ عَسَّالٍ الْمُرَادِيِّ قَالَ: قَالَ يَهُودِيٌّ لِصَاحِبِهِ: اذْهَبْ بِنَا إِلَى هَذَا النَّبِيِّ نَأْتِهِ عَنْ هَذِهِ الْآيَةِ: ﴿وَلَقَدْ ءَاتَيْنَا مُوسَىٰ تِسْعَ ءَايَـٰتٍۭ بَيِّنَـٰتٍ﴾[1]، فَقَالَ: لَا تَقُولَا لَهُ نَبِيٌّ، فَإِنَّهُ لَوْ سَمِعَكَ لَصَارَتْ لَهُ أَرْبَعَةُ أَعْيُنٍ، فَأَتَيَا، فَقَالَا: وَاللَّهِ لَا تَقُرُّ لَهُ بِالنُّبُوَّةِ، وَلَا تَسْتَرِيحُ، وَلَا تَرْتَفِعُ، وَلَا تَزُولُ، وَلَا تَقُلُّلُهُ الشَّمْسُ إِلَى حَرِّهِ اللَّهِ إِلَّا بِالْحَقِّ، وَلَا تَسْحَرُوا، وَلَا تَأْكُلُوا، وَلَا تَشْرَبُوا بِرِيحٍ إِلَى مَنْتُنٍ إِلَيْكُمْ، وَلَا تَقُولُوهُ انْخَسَفَتْ، وَلَا تَقُلُّ، بِهِ وَهُمْ يَقْتَحِمُونَ خَلْفَهُ أَنَا نَتَوَهَّمُ الشَّيْبَ، فَتَلَهُ بَنَا وَرَجَلَهُ، وَقَالَا: نَشْهَدُ أَنَّكَ نَبِيٌّ، قَالَ: فَمَا مَنَعَكُمَا أَنْ تُسْلِمَا؟»، قَالَا: إِنَّ دَاوُدَ عَلَيْهِ دَعَا أَنْ لَا يَزَالَ مِنْ ذُرِّيَّتِهِ نَبِيٌّ، وَإِنَّا نَخْشَى أَنْ تَكُونَ نَبِيَّ.

---

(١) [الإسراء: ١٠١].

هذا حديث صحيح لا نعرف له علة بوجه من الوجوه ولم يخرجاه ولا ذكرا لصفوان بن عسال حديثا واحدا، سمعت أبا عبد الله محمد بن يعقوب الحافظ، وسأله محمد بن عبيد، فقال: لم ترك حديث صفوان بن عسال أصلا؟ فقال: لفساد الطريق إليه.

قال الحاكم: وإنما أراد أبو عبد الله بهذا حديث عاصم عن زر، فإنهما تركا عاصم بن بهدلة، فأما عبد الله بن سلمة المرادي -ويقال: الهمداني، وكنيته أبو العالية-[1] فإنه من كبار أصحاب علي وعبد الله، وقد روى عن سعد بن أبي وقاص وجابر بن عبد الله وغيرهما من الصحابة، وقد روى عنه أبو الزبير المكي وجماعة من التابعين.

٦١- حدثنا أبو العباس محمد بن يعقوب، ثنا بحر بن نصر الخولاني، ثنا ابن وهب، أخبرني ابن أبي ذئب،

---

(١) وكذا كان يقول الإمام أحمد أن عبد الله بن سلمة المرادي الذي روى عنه عمرو بن مرة هو عبد الله بن سلمة أبو العالية الهمداني الذي روى عنه أبو إسحاق السبيعي، وخالف ذلك يحيى بن معين أو رجع عنه وفرق بين المرادي وبين الهمداني، وهو قول ابن نمير، وانظر تاريخ الدوري (٢/ ٣٢٨) و(٤/ ١١) ... والجرح (٥/ ٧٣-٧٤) وتلخيص المتشابه للخطيب (١/ ١٠)، وقال ابن حجر في تهذيب التهذيب (٥/ ٢٤٢): ... أبو أحمد بهذا شيئا في باب الكنى وقال: عبد الله بن سلمة مرادي، يروي عن سعد وعلي وابن مسعود وصفوان بن عسال، وعنه عمرو بن مرة وأبو الزبير، ... وعبد الله بن سلمة الهمداني إنما يعرف له أنه خلف ولا نعرف له راويا غير أبي إسحاق السبيعي، ثم قال ما معناه: إن الخلط إنما وقع عند من جعلهما واحدا بكنية من كنى المرادي أبا العالية، يعني من المتأخرين، وإنما هي كنية الهمداني، ولا أعلم أحدا كنى المرادي. قلت: وقد وقع الخطأ فيه لمسلم ومن بعده ...

وَحَدَّثَنِي أَبُو بَكْرٍ بْنُ إِسْحَاقَ، أَنبَأَ الْحَسَنُ بْنُ عَلِيٍّ بْنِ يَاسِينَا بِنَيْسَابُورَ مِنْ أَصْلِ كِتَابِهِ، أَنبَأَ أَبُو أَيُّوبَ، عَنْ سُعَيْدِ بْنِ أَبِي سَعِيدٍ الْمَقْبُرِيِّ، عَنْ أَبِي هُرَيْرَةَ، أَنَّ رَسُولَ اللهِ ﷺ قَالَ: «وَاللهِ لَا يُؤْمِنُ، وَاللهِ لَا يُؤْمِنُ، وَاللهِ لَا يُؤْمِنُ». قَالُوا: وَمَا ذَاكَ يَا رَسُولَ اللهِ؟ قَالَ: «جَارٌ لَا يَأْمَنُ جَارُهُ بَوَائِقَهُ». قَالُوا: وَمَا بَوَائِقُهُ قَالَ: «شَرُّهُ».

هَذَا حَدِيثٌ صَحِيحٌ عَلَى شَرْطِ الشَّيْخَيْنِ، وَلَمْ يُخَرِّجَاهُ هَكَذَا.

أَبنَا خَرَجَا حَدِيثَ أَبِي الزِّنَادِ، عَنِ الْأَعْرَجِ، عَنْ أَبِي هُرَيْرَةَ، عَنِ النَّبِيِّ ﷺ قَالَ: «لَا يَدْخُلُ الْجَنَّةَ مَنْ لَا يَأْمَنُ جَارُهُ بَوَائِقَهُ».

٤٢٠ـ حَدَّثَنَا أَبُو بَكْرٍ بْنُ إِسْحَاقَ وَأَبُو بَكْرٍ بْنُ مُسْلِمٍ الْفَقِيهَانِ، قَالَا: ثنا مُحَمَّدُ بْنُ إِبْرَاهِيمَ: ثنا يَحْيَى بْنُ أَيُّوبَ، ثنا إِسْمَاعِيلُ بْنُ جَعْفَرٍ، عَنِ الْعَلَاءِ بْنِ الْفَضْلِ بْنِ عَبْدِ الرَّحْمَنِ بْنِ يَعْقُوبَ، عَنْ أَبِيهِ، عَنْ أَبِي هُرَيْرَةَ، أَنَّ رَسُولَ اللهِ ﷺ قَالَ: «الْمُسْلِمُ مَنْ سَلِمَ الْمُسْلِمُونَ مِنْ لِسَانِهِ وَيَدِهِ، وَالْمُؤْمِنُ مَنْ أَمِنَهُ النَّاسُ عَلَى دِمَائِهِمْ وَأَمْوَالِهِمْ».

---

(١) إضافة إلى (ظ).

(٢) أخرجه البخاري (٦٠١٦)، ومسلم (٤٦) من حديث أبي الأسود، وحكاه ابن حجر، وأبو بكر بن عياش، وسعيد بن أبي سعيد، عن أبي بكر به، وانظر تحفة الأشراف (١٢٠٧٥).

(٣) من قوله: «عن أبي هريرة» إلى هاهنا ساقط من (د).

(٤) رواه أحمد بهذه السنده (٧٤٩٦) من طريق: العلاء بن عبد الرحمن الحرقي، عن أبيه، عن أبي هريرة، لا عن أبي الوداك عن الأعرج كما قال المصنف، وانظر تحفة الأشراف (١٤٤١٠).

(٥) هنا جديد عن جدة المؤلف بن يعقوب بن أحمد الصباغي الأصل.

(٦) هو عبد بن حميد بن نصر الكشي الحافظ المفسر صاحب المسند، وله تاريخ الكبير، وتاريخ الصغير، وغيرها كثيرا، من رجال الطبقة.

(٧) إضافة إلى (ظ) (٥٢٨/٤٨-٥١٥/٥٧).

قَدْ اتَّفَقَا عَلَى إِخْرَاجِ طَرَفٍ حَدِيثِ: «الْمُسْلِمُ مَنْ سَلِمَ الْمُسْلِمُونَ مِنْ لِسَانِهِ وَيَدِهِ»، وَلَمْ يُخْرِجَاهُ بِهَذَا اللَّفْظِ، وَهُوَ صَحِيحٌ عَلَى شَرْطِ مُسْلِمٍ، وَفِي هَذَا الْحَدِيثِ زِيَادَةٌ أُخْرَى عَلَى شَرْطِهِ مِمَّا لَمْ يُخْرِجَاهَا:

٣٣- **حَدَّثَنَاهُ** أَبُو الْعَبَّاسِ مُحَمَّدُ بْنُ يَعْقُوبَ: ثنا أَبُو الْحَسَنِ مُحَمَّدُ بْنُ عِيسَى الْقَزَّازُ: ثنا أَبُو عَاصِمٍ: أنا ابْنُ جُرَيْجٍ: أَخْبَرَنِي أَبُو الزُّبَيْرِ، سَمِعَ جَابِرًا يَقُولُ: قَالَ رَسُولُ اللهِ ﷺ: «أَفْضَلُ الْمُؤْمِنِينَ مَنْ سَلِمَ الْمُسْلِمُونَ مِنْ لِسَانِهِ وَيَدِهِ»[1].

وَزِيَادَةُ أُخْرَى صَحِيحَةٌ عَلَى شَرْطِهِمَا، وَلَمْ يُخْرِجَاهَا:

٣٤- **حَدَّثَنَاهُ** عَبْدُ الرَّحْمَنِ بْنُ الْحَسَنِ[2]: ثنا أَحْمَدُ الْقَاضِي: ثنا إِبْرَاهِيمُ بْنُ الْحُسَيْنِ[3]: ثنا سُلَيْمُ بْنُ أَخْضَرَ، وَعَبْدُ اللهِ بْنُ نُمَيْرٍ، قَالَا: ثنا ابْنُ عَجْلَانَ أَبُو هَانِئٍ الْخَوْلَانِيُّ، عَنْ عَمْرِو بْنِ مَالِكٍ الْأَلْهَانِيِّ[4]، عَنْ فَضَالَةَ بْنِ عُبَيْدٍ قَالَ: قَالَ رَسُولُ اللهِ ﷺ فِي حَجَّةِ الْوَدَاعِ: «أَلَا أُخْبِرُكُمْ بِالْمُؤْمِنِ؟ مَنْ أَمِنَهُ النَّاسُ عَلَى أَمْوَالِهِمْ وَأَنْفُسِهِمْ، وَالْمُسْلِمُ مَنْ سَلِمَ الْمُسْلِمُونَ مِنْ لِسَانِهِ وَيَدِهِ، وَالْمُجَاهِدُ مَنْ جَاهَدَ نَفْسَهُ فِي طَاعَةِ، وَالْمُهَاجِرُ مَنْ هَجَرَ الْخَطَايَا وَالذُّنُوبَ»[5].

وَزِيَادَةٌ أُخْرَى عَلَى شَرْطِ مُسْلِمٍ، وَلَمْ يُخْرِجَاهَا:

---

(١) إسناده ظنى: ٣٣- (٢٠٧-٣٥٨٨).

(٢) في الإتقاف: «الحسين».

(٣) هو إبراهيم بن الحسين بن علي أبو إسحاق الهمذاني الكسائي، المعروف بابن ديزيل.

(٤) هو: عمرو بن مالك الحبلي، وقيل: هو ابن الحارث، وقال أبو هانئ هذا عمرو بن هانئ الحولاني المصري.

(٥) إسناده قوي: ٣٤- (١٥٩/١١٦٩).

٣٥- حدَّثنا أبو العباس محمَّدُ بنُ يعقوب: ثنا محمَّدُ بنُ إسحاق الصَّغانيُّ: ثنا الحسنُ بنُ عُرَفة: ثنا حمَّادُ: ثنا يونُسُ بنُ عُبَيد وحُمَيد عن أنس بن مالك قال: قال رسولُ الله ﷺ: «المؤمنُ مِن أمنِهُ النَّاسُ، والمُسلِمُ مَن سَلِمَ المُسلِمُونَ مِن لِسَانِهِ ويَدِهِ، والمُهاجِرُ مَن هَجَرَ السُّوءَ، والذي نفسي بيده لا يدْخُلُ الجنَّةَ عبدٌ لا يأمَنُ جارُهُ بَوائِقَهُ»[1].

زيادةُ أخرى صحيحةٌ سليمةٌ من رواية الخوارجيِّ عن ثقةٍ هذا الحديث، ولَمْ يُخرِّجاها:

٣٦- حدَّثنا عليُّ بنُ حَمْشاذ العَدْلُ: ثنا إسماعيلُ بنُ إسحاق القاضي: ثنا سُلَيمانُ بنُ حَرْب: ثنا شُعبةُ.

وأخبرَني أبو عَمرو محمَّدُ بنُ جَعْفر العَدْلُ: ثنا يَحيى بنُ مُحمَّد[2]: ثنا عليُّ بنُ المَدِينيِّ: ثنا أبي: ثنا شُعبةُ، عن عَمرو بن مُرَّة قال: حدَّثني عَبدُ الله بنُ الحارث -وأثنى عليه خيرًا- عن أبي كَبير، عن عَبدِ الله بن عَمرو قال: حدَّثنا رسولُ الله ﷺ: «ثلاثٌ مَن كُنَّ فيه فهو مُنافِقٌ: إذا اؤتُمِنَ خانَ، وإذا حدَّثَ كَذَبَ، وإذا عاهَدَ غَدَرَ، وإن صامَ وصَلَّى وزَعَمَ أنَّه مُسلِمٌ، وإذا خاصَمَ فَجَرَ»، وفي رواية: «ومَن كانَتْ فيه خَصْلَةٌ منهنَّ كانَتْ فيه خَصْلَةٌ مِن نِفاقٍ حتَّى يَدَعَها: إذا حدَّثَ كَذَبَ، وإذا وَعَدَ أخلَفَ، وإذا عاهَدَ غَدَرَ، وإذا خاصَمَ فَجَرَ»[3].

---

(١) هو من حديث سبرة بن معبد الجهني.

(٢) (إتحاف المهرة ١٨/٣٦٠-٣٦١، ٣٨٣، ٣٨٤، ٣٨٦-٣٨٧).

(٣) هو يحيى بن محمد بن صاعد بن الحارث، أبو زكريا الحافظ.

رَسُولَ اللَّهِ، أَيُّ الْهِجْرَةِ أَفْضَلُ؟ قَالَ: «أَنْ تَهْجُرَ مَا نَهَى رَبُّكَ». قَالَ: «الْهِجْرَةُ؟ هِجْرَتَانِ: هِجْرَةُ الْحَاضِرِ، وَهِجْرَةُ الْبَادِي، فَهِجْرَةُ الْبَادِي: أَنْ يُجِيبَ إِذَا دُعِيَ، وَيُطِيعَ إِذَا أُمِرَ، وَهِجْرَةُ الْحَاضِرِ: أَعْظَمُهُمَا بَلِيَّةً، وَأَفْضَلُهُمَا أَجْرًا».

قُلْتُ: غَرِيبًا حَدِيثُ الشَّمْسِ، عَنْ عَبْدِ اللَّهِ بْنِ عَمْرٍو مُخْتَصَرًا وَلَمْ يُخَرِّجَا هَذَا الْحَدِيثَ، وَقَدْ أَقَلَّهُ عَلِيُّ بْنُ عُمَرَ وَعَبْدُ اللَّهِ بْنُ الْحَارِثِ الْجَرَّانِيُّ، وَأَمَّا أَبُو نُعَيْمٍ [عَبْدُ بْنُ] الْأَقْمَرِ الزُّبَيْدِيُّ، فَإِنَّهُ سَمِعَ عَلِيَّ وَعَبْدَ اللَّهِ يَقُولَانِ: وَهَذَا الْحَدِيثُ بِعَيْنِهِ عَنْ الْأَعْمَشِ، عَنْ عَمْرِو بْنِ مُرَّةَ:

٢٧- مُوسَّعًا: ثَنَا بْنُ عِيسَى، ثَنَا الْحُسَيْنُ بْنُ مُحَمَّدِ بْنِ زِيَادٍ، ثَنَا عَبْدُ اللَّهِ بْنُ عُمَرَ بْنِ أَبَانٍ، ثَنَا حُسَيْنُ بْنُ عَلِيٍّ(١)، عَنِ الْفُضَيْلِ(٢) بْنِ عِيَاضٍ، عَنِ الْأَعْمَشِ، عَنْ عَمْرِو بْنِ مُرَّةَ، عَنْ عَبْدِ اللَّهِ بْنِ الْحَارِثِ، عَنْ أَبِي بْنِ الْأَقْمَرِ، عَنْ عَبْدِ اللَّهِ بْنِ عَمْرٍو قَالَ: قَالَ رَسُولُ اللَّهِ ﷺ: «الْمُؤْمِنُ الْمُقَلِّلُ». فَذَكَرَ الْحَدِيثَ بِطُولِهِ.

وَلِهَذِهِ الزِّيَادَاتِ الَّتِي ذَكَرْنَاهَا عَنْ عَبْدِ اللَّهِ بْنِ عَمْرٍو شَاهِدٌ صَحِيحٌ عَلَى شَرْطِ مُسْلِمٍ مِنْ رِوَايَةِ أَبِي هُرَيْرَةَ:

---

(١) في (ر): «الوضين».

(٢) إتحاف المهرة (٩): (٦٦٤-١٢١٦٣).

(٣) هو ابن الوليد الطيالسي، من رجال الشهاب.

(٤) في الإتحاف: «المقلل».

(٥) إتحاف المهرة (٩): (٦٦٤-١٢١٦٣).

٣٨- أَخْبَرَنَاهُ أَبُو الْحَسَنِ مُحَمَّدُ بْنُ أَحْمَدَ الْمُقْرِءُ، ثنا أَبُو عَلِيٍّ الْحَافِظُ، ثنا أَبُو عَاصِمٍ، عَنِ ابْنِ جُرَيْجٍ.

وَحَدَّثَنَا أَبُو بَكْرِ بْنُ إِسْحَاقَ - وَاللَّفْظُ لَهُ - أَخْبَرَنَا أَحْمَدُ بْنُ إِبْرَاهِيمَ بْنِ مُلَّاعَانَ، ثنا أَبُو بَكْرٍ، حَدَّثَنِي الدَّبَّاسُ، عَنْ مُحَمَّدِ بْنِ عَجْلَانَ، عَنْ سَعِيدِ بْنِ أَبِي سَعِيدٍ الْمَقْبُرِيِّ، عَنْ أَبِي هُرَيْرَةَ قَالَ: قَالَ رَسُولُ اللَّهِ ﷺ: «إِيَّاكُمْ وَالظَّنَّ وَالتَّجَسُّسَ وَالتَّحَسُّسَ وَلَا يَحِلُّ لِلْمُسْلِمِ الْمُتَعَمِّدِ، وَإِيَّاكُمْ وَالظَّنَّ فَإِنَّهُ هُوَ الظَّنُّ يَوْمَ الْقِيَامَةِ، وَإِيَّاكُمْ وَالشَّحَّ، فَإِنَّهُ دَعَا مَنْ قَبْلَكُمْ، فَسَفَكُوا دِمَاءَهُمْ، وَدَعَا مَنْ قَبْلَكُمْ، فَقَطَعُوا أَرْحَامَهُمْ، وَدَعَا مَنْ قَبْلَكُمْ، فَاسْتَحَلُّوا الْمَحَارِمَ»(١).

٣٩- حَدَّثَنَا بِكْرُ بْنُ أَحْمَدَ بْنِ إِسْحَاقَ بْنِ أَيُّوبَ الْفَقِيهُ، ثنا مُحَمَّدُ بْنُ غَالِبٍ، ثنا أَحْمَدُ بْنُ سَابُورَ، ثنا إِسْرَائِيلُ، عَنِ الْأَعْمَشِ، عَنْ إِبْرَاهِيمَ، عَنْ عَلْقَمَةَ، عَنْ عَبْدِ اللَّهِ، عَنِ النَّبِيِّ ﷺ قَالَ: «لَيْسَ الْمُؤْمِنُ بِالطَّعَّانِ، وَلَا اللَّعَّانِ، وَلَا الْفَاحِشِ، وَلَا الْبَذِيءِ»(٢).

هَذَا حَدِيثٌ صَحِيحٌ عَلَى شَرْطِ الشَّيْخَيْنِ، فَقَدِ احْتَجَّا بِرُوَّاةِ الرِّوَايَةِ عَنْ آخِرِهِمْ، ثُمَّ لَمْ يُخَرِّجَاهُ، وَأَكْثَرُ مَا يُمْكِنُ أَنْ يُقَالَ فِيهِ: إِنَّهُ لَا يُوجَدُ عِنْدَ أَصْحَابِ الْأَعْمَشِ، وَإِسْرَائِيلُ بْنُ يُونُسَ شَيْخٌ كَبِيرٌ مَشْهُورٌ، وَقَدْ

---

(١) أخرجه أحمد (٨٤٠١) من حديث ابن رسول الله البهلبي.

(٢) إتحاف (٤٠٨٥) (٧/٢٧٧-٢٧٨).

(٣) تولد: «أحمد بن أبي سريج» ساقط من ت.

(٤) إتحاف (٤٠٨٥) (٧/٢٧٩-٢٨٠).

شَرْطَ الأَعْمَشِ فِي جَمَاعَةٍ مِنْ شُيُوخِهِ، فَلَا يُنْكَرُ إِذَا انْفَرَدَ بِهَذَا الحَدِيثِ، وَلِلْحَدِيثِ شَاهِدٌ آخَرُ عَلَى شَرْطِهِمَا:

٣٠- **حَدَّثَنَا** أَبُو بَكْرِ بْنُ إِسْحَاقَ، ثنا مُحَمَّدُ بْنُ أَيُّوبَ: ثنا أَحْمَدُ بْنُ يُونُسَ، ثنا أَبُو بَكْرِ بْنُ عَيَّاشٍ، عَنِ الحَسَنِ بْنِ عَمْرٍو[1] الفُقَيْمِيِّ، عَنْ مُحَمَّدِ بْنِ عَبْدِ الرَّحْمَنِ بْنِ يَزِيدَ بْنِ أَبِي، عَنْ عَبْدِ اللهِ قَالَ: قَالَ رَسُولُ اللهِ ﷺ: «لَيْسَ المُؤْمِنُ بِالطَّعَّانِ، وَلَا اللَّعَّانِ، وَلَا الفَاحِشِ، وَلَا البَذِيءِ»[2].

وَلِلْحَدِيثِ شَاهِدٌ ثَالِثٌ: عَنْ إِبْرَاهِيمَ النَّخَعِيِّ إِذَا لَا يَمُرُّ بِقَرِيبٍ وَإِذَا لَمْ يَكُنْ إِسْنَادُهُ عَلَى شَرْطِ «الشَّيْخَيْنِ».

٣١- **أَخْبَرَهُ** أَبُو الحُسَيْنِ عَلِيُّ بْنُ عَبْدِ الرَّحْمَنِ بْنِ مَاتِي بِالْكُوفَةِ: ثنا الحُسَيْنُ[3] بْنُ الحَكَمِ الحِبْرِيُّ[4]: ثنا إِسْمَاعِيلُ بْنُ أَبَانَ: ثنا سَرِيعُ بْنُ يُونُسَ، عَنِ ابْنِ أَبِي لَيْلَى، عَنِ الحَكَمِ[5]، عَنْ إِبْرَاهِيمَ، عَنْ عَلْقَمَةَ، عَنْ عَبْدِ اللهِ، أَنَّ

---

(١) هو: محمد بن أيوب بن يحيى بن ضريس الرازي، أبو عبد الله البجلي.

(٢) إسناده تالف جدًا: فيه أبو بكر بن عياش، وهو يخبر الشيخان بحديث عبد الرحمن ولفظين من عمرو أخرجه له البخاري دون مسلم.

(٣) في (ع وتح): «الحسن».

(٤) في (ز): «بن عمرو».

(٥) في (ق): «الحبر».

(٦) في (ز وتح): «أبي».

(٧) في (ز وك والأصل): «الحكم».

(٨) قوله: «الحبري» هكذا في (ع)، وهو: الحسين بن الحكم بن مسلم، أبو عبد الله الحبري الواسطي الحافظ، نسبة إلى بيع الثياب بالبز بالباء المثناة.

(٩) هو: ابن عتبة، من رجال الجماعة.

المُحَدِّثُ عَنْ عَبْدِ الرَّحْمَنِ بْنِ أَبِي لَيْلَى وَقَالَ لِابْنِ شُبْرُمَةَ: إِنَّ لِي قَالَ يُنْسَبُ إِلَى سُوءِ الْحِفْظِ، فَإِنَّهُ أَتَمَّ فُقَهَاءِ الإِسْلَامِ وَقُضَاتِهِمْ، وَمِنْ أَوَّلِهِمْ اسْتِقْضَاءً وَالتَّابِعِينَ مِنَ الأَنْصَارِ رَضِيَ اللهُ عَنْهُمْ.

٣٣٠ - حَدَّثَنَا أَبُو مُحَمَّدٍ دَعْلَجُ بْنُ أَحْمَدَ السَّجِسْتَانِيُّ بِبَغْدَادَ: ثَنَا مُحَمَّدُ بْنُ عَلِيِّ بْنِ زَيْدٍ الصَّائِغُ: ثَنَا سَعِيدُ بْنُ مَنْصُورٍ: ثَنَا يَعْقُوبُ بْنُ عَبْدِ الرَّحْمَنِ بْنِ عَبْدِ اللهِ بْنِ مُحَمَّدِ بْنِ عُمَرَ مَوْلَى الْمُطَّلِبِ(١) عَنْ أَبِيهِ، عَنِ الْمُطَّلِبِ عَنْ أَبِي مُوسَى الأَشْعَرِيِّ، أَنَّ رَسُولَ اللهِ ﷺ قَالَ: «مَنْ عَمِلَ عَمَلًا فَكَرِهَ حِينَ يَعْمَلُ، وَعَمِلَ حَسَنَةً، فَسُرَّ بِهَا، فَلْيَسْتَقْبِلِ الْعَمَلَ».

قَدْ احْتَبَسَا بِرِوَايَةِ هَذَا الْحَدِيثِ عَنْ آخِرِهِمْ، وَهُوَ صَحِيحٌ عَلَى شَرْطِهِمَا، وَلَمْ يُخَرِّجَاهُ إِنَّمَا خَرَّجَا فِي خُطْبَةِ عُمَرَ بْنِ الْخَطَّابِ: «وَمَنْ سَاءَتْهُ حَسَنَتُهُ وَسَاءَتْهُ سَيِّئَتُهُ، فَهُوَ مُؤْمِنٌ»(٢).

---

(١) [المطلب هو ابن عبد الله بن حنطب (٢/١٠٦-١٣٠-١٣٦)].

(٢) في (و) زاد (ولا يزداد).

(٣) هذا الموقوف، من رجال الشهيدين.

(٤) هو عمير بن أبي عمرو، ويسار، أبو عثمان المدني المخزومي، مولى المطلب بن عبد الله بن حنطب، وهو يعقوب بن عبد الرحمن بن محمد الفقري وعبد العزيز بن محمد الدراوردي.

(٥) ز: [ويحتمل أن يكون أخذه عن أبي المطلب، وقد تقدم التنبيه على ذلك، وقد استدركها عليهما الضياء في المختارة كما سيأتي برقم (٣٩١)، وانظر تعليقه على حديث رقم (٧٧٧)].

وَلَهُ شَاهِدٌ بِاللَّفْظِ.

٣٣- أَخْبَرَنَاهُ أَبُو عَبْدِ اللَّهِ مُحَمَّدُ بْنُ عَبْدِ اللَّهِ الضَّبِّيُّ، ثنا أَحْمَدُ بْنُ مُحَمَّدِ بْنِ عِيسَى الْمَاهِرِيُّ، ثنا سُلَيْمُ بْنُ إِبْرَاهِيمَ، ثنا هِشَامُ بْنُ أَبِي عَبْدِ اللَّهِ، عَنْ يَحْيَى بْنِ أَبِي كَثِيرٍ، عَنْ زَيْدِ بْنِ سَلَّامٍ، عَنْ جَدِّهِ مِمْطَوٍ، عَنْ أَبِي أُمَامَةَ، عَنْ رَسُولِ اللَّهِ ﷺ سَأَلَهُ رَجُلٌ، فَقَالَ: يَا رَسُولَ اللَّهِ مَا الْإِيمَانُ؟ قَالَ: «إِذَا سَرَّتْكَ حَسَنَتُكَ وَسَاءَتْكَ سَيِّئَتُكَ، فَأَنْتَ مُؤْمِنٌ». (١) فَقَالَ: يَا رَسُولَ اللَّهِ، مَا الْإِثْمُ؟ قَالَ: «إِذَا حَكَّ فِي صَدْرِكَ شَيْءٌ فَدَعْهُ».

وَهَكَذَا رَوَاهُ عَلِيُّ بْنُ الْمُبَارَكِ وَمَعْمَرُ بْنُ رَاشِدٍ، عَنْ يَحْيَى بْنِ أَبِي كَثِيرٍ.

كَذَا حَدِيثُ عَلِيِّ بْنِ الْمُبَارَكِ.

٣٤- فَحَدَّثَنَاهُ مَكْرَمُ بْنُ أَحْمَدَ الْقَاضِي، ثنا أَبُو بَكْرٍ بْنُ يَحْيَى بْنُ أَبِي الْعَنْبَرِيِّ، ثنا عَلِيُّ بْنُ الْمُبَارَكِ، حَدَّثَنِي يَحْيَى بْنُ أَبِي كَثِيرٍ، عَنْ زَيْدِ بْنِ سَلَّامٍ، عَنْ جَدِّهِ أَبِي سَلَّامٍ، قَالَ: سَمِعْتُ أَبَا أُمَامَةَ يَقُولُ: سَأَلَ رَجُلٌ رَسُولَ اللَّهِ ﷺ: مَا الْإِيمَانُ؟ قَالَ: «إِذَا سَرَّتْكَ حَسَنَتُكَ، وَسَاءَتْكَ سَيِّئَتُكَ فَأَنْتَ مُؤْمِنٌ».

---

(١) ثنا ابن أبي خيثمة.

(٢) ثنا ابن أبي وردي (ح) وثنا أحمد بن سليمان وابن أبي داود، الحلواني.

(٣) [إتحاف المهرة (٢: ٢٦٣-٢٦٤)].

(٤) في (ز) وثنا: السلمي.

(٥) [إتحاف المهرة (٢: ٢٦٣-٢٦٤)].

وَأَنَّا حَدِيثٌ مُعْضَلٌ.

٣٥- فَأَخْبَرَهُ أَبُو عَبْدِ اللهِ مُحَمَّدُ بْنُ عَلِيِّ بْنِ عَبْدِ الحَمِيدِ الصَّنْعَانِيُّ، ثنا إِسْحَاقُ بْنُ إِبْرَاهِيمَ(١)، ثنا عَبْدُ الرَّزَّاقِ، أنا مَعْمَرٌ، عَنْ يَحْيَى بْنِ أَبِي كَثِيرٍ، عَنْ زَيْدِ بْنِ سَلَّامٍ، عَنْ أَبِي سَلَّامٍ، عَنْ أَبِي أُمَامَةَ، أَنَّ رَسُولَ اللهِ ﷺ سُئِلَ: مَا الإِبْدَاءُ؟ قَالَ: «مَنْ سَرَّتْهُ حَسَنَتُهُ، وَسَاءَتْهُ سَيِّئَتُهُ، فَهُوَ مُؤْمِنٌ»(٢).

هَذِهِ الأَحَادِيثُ كُلُّهَا صَحِيحَةٌ مُتَّصِلَةٌ عَلَى شَرْطِ الشَّيْخَيْنِ.

٣٦- عَنْ عُثْمَانَ بْنِ سَعِيدٍ قَالَ: سَمِعْتُ بِشْرَ بْنَ بَكْرٍ، ثنا الأَوْزَاعِيُّ، ثنا أَبُو عَمْرٍو(٣) يَعْنِي: عَبْدَ الرَّحْمَنِ بْنَ عَمْرٍو الأَنْصَارِيَّ يَقُولُ: ذَرَكَنَا مَعَ رَسُولِ اللهِ ﷺ نَرْوِلُ اسْتَبْطَنَّا مِنْ الوَادِي، فَإِذَا أَنَا بِرَجُلٍ مِنْ خَلْفِي يَقُولُ: أَيْ عَلِيُّ، أَيْ عَلِيُّ، فَالْتَفَتُّ فَإِذَا أَنَا بِرَسُولِ اللهِ ﷺ، فَأَتَيْتُهُ فَسَارَّنِي، فَمَشَى فَمَشَيْتُ، فَقَالَ: «إِنَّ بَنِي عَلِيٍّ تَحَدَّثُوا أَنَّ رَسُولَ اللهِ ﷺ قَالَ لِعَلِيٍّ: إِنَّكَ لَا تَمُوتُ حَتَّى تُضَيِّعَ أُمَّتِي بَعْدِي، وَإِنِّي لَسْتُ بِقَائِلٍ ذَلِكَ، وَلَكِنْ إِنْ تَرَكْتَهُمْ فَقَدْ ضَيَّعُوا، وَإِنْ تَرَكُوكَ فَلَمْ يُضَيِّعُوا، وَإِنَّكَ لَا تَمُوتُ حَتَّى تَرَى مِنْ أَهْلِ بَيْتِكَ مَا تَقَرُّ بِهِ عَيْنُكَ، وَتَسُرُّ بِهِ نَفْسُكَ، وَتَعْرِفُ أَنَّ مَا وَعَدَكَ اللهُ حَقٌّ، وَإِنَّ مَا وَعَدَ اللهُ حَقٌّ، وَإِنَّ مَا وَعَدَ اللهُ حَقٌّ»(٤).

هَذَا إِسْنَادٌ صَحِيحٌ عَلَى شَرْطِ الشَّيْخَيْنِ.

٣٧- عَنْ عُثْمَانَ بْنِ سَعِيدٍ، ثنا بِشْرُ بْنُ بَكْرٍ، ثنا الأَوْزَاعِيُّ، ثنا أَبُو عَمْرٍو يَعْنِي: عَبْدَ الرَّحْمَنِ بْنَ عَمْرٍو الأَنْصَارِيَّ، عَنْ أَبِي رُهْمٍ السَّمَاوِيِّ، عَنْ أَبِي أَيُّوبَ الأَنْصَارِيِّ، أَنَّ رَسُولَ اللهِ ﷺ قَالَ: «لَا تَزَالُ أُمَّتِي بِخَيْرٍ مَا عَجَّلُوا الفِطْرَ، وَأَخَّرُوا السَّحُورَ»(٥).

هَذَا إِسْنَادٌ صَحِيحٌ عَلَى شَرْطِ الشَّيْخَيْنِ.

(١) هو: إسحاق بن إبراهيم الحنظلي.

(٢) إتحاف المهرة (١٨/ ٢١٣-٢١٤) وفيه: «الإيمان».

(٣) هو: عبد الرحمن بن يزيد بن جابر الأزدي، أبو عبد السلمي، من رجال الجهابذة.

(٤) في الظاهريين: «فوقعت».

بَعْضُ أَهْلِهِنَّ: يَا نَبِيَّ اللهِ، النِّسَاءُ تَحْمِلُ بَعْضُهُنَّ أَوْ يَأْتِيكُمْ رَسُولُ اللهِ ﷺ، قَالَ: فَقَالَ: مَا شَاءَ اللهُ، ثُمَّ نَادَى: ثُمَّ مُحَمَّدُ بْنُ عَلِيٍّ، وَأَبُو عُبَيْدَةَ بْنُ الْجَرَّاحِ، وَعُرِفَ مِنْ دَانِيهِ فَقَالَ: إِنِّي نَعَمْ، فَأَقْبَلَ إِلَيْهَا، فَخَرَجَتْ تَمْشِي حَتَّى لَا تَسْأَلَهُ عَنْ شَيْءٍ، وَلَا تُخْبِرُهُ بِشَيْءٍ، فَقَعَدَ عَلَى عِرَاشِهِ، فَقَالَ: «أَلَقُولُونَ مَا حُبِّبَنِي بِهِ رَبِّي تَبَارَكَ وَتَعَالَى؟» فَقُلْنَا: اللهُ وَرَسُولُهُ أَعْلَمُ، قَالَ: «فَإِنَّهُ حُبِّبَنِي بِنَ لَا يُدْخِلُ جَنَّتَهُ إِلَّنِي الْجَنَّةَ وَبِنَ الشَّفَاعَةِ، فَاعْتَرَضَ الشَّفَاعَةَ»، قَالَ: يَا رَسُولَ اللهِ، دُعْ اللهَ أَنْ يَجْعَلَنَا مِنْ أَهْلِهَا، قَالَ: «هِيَ لِكُلِّ مُسْلِمٍ».

هَذَا حَدِيثُ صَحِيحُ عَلَى شَرْطِ مُسْلِمٍ، وَلَمْ يُخَرِّجَاهُ، وَرُوَاتُهُ كُلُّهُمْ ثِقَاتٌ عَلَى ظَرَافَتِهَا حَبِيبًا، وَلَيْسَ لَهُ عِلَّةٌ، وَلَيْسَ بِشَرْطِ بِنِ سَارٍ أَصْلِ الشَّفَاعَةِ: هِيَ لِكُلِّ مُسْلِمٍ.

٣٧- حَدَّثَنَا أَبُو الْعَبَّاسِ مُحَمَّدُ بْنُ يَعْقُوبَ: ثَنَا مُحَمَّدُ بْنُ عَبْدِ اللهِ بْنِ عَبْدِ الْحَكَمِ: أَنَا ابْنُ وَهْبٍ، أَخْبَرَنِي سُلَيْمَانُ الثَّوْرِيُّ،

وَأَخْبَرَنَا أَبُو الْعَبَّاسِ مُحَمَّدُ بْنُ أَحْمَدَ الْمَحْبُوبِيُّ بِمَرْوَ، ثَنَا أَحْمَدُ بْنُ سَيَّارٍ،

وَحَدَّثَنَا عَبْدُ اللهِ بْنُ مُحَمَّدِ بْنِ إِسْحَاقَ، ثَنَا يُوسُفُ بْنُ يَعْقُوبَ، قَالُوا: ثَنَا مُحَمَّدُ بْنُ عُثْمَانَ، ثَنَا سُفْيَانُ، عَنِ ابْنِ أَبِي نَجِيحٍ، عَنْ أَبِيهِ، عَنِ ابْنِ عَبَّاسٍ قَالَ:

---

(١) إتحاف (٥٤٢٦)، ط (١٦٠٥١-١٦٠٥٥) وسيأتي برقم (٢٢٦).

(٢) هذا الطريق ليحيى والإتحاف.

(٣) في الإتحاف: «أخبرنا بن سالمة، وهو: أحمد بن سيار بن أيوب أبو الحسن المروزي. من رجال الجماعة».

مَا قَالَ رَسُولُ اللهِ ﷺ قَوْمًا: «حَتَّى دَعَاهُمْ».

هَذَا حَدِيثٌ صَحِيحٌ مِنْ حَدِيثِ الزُّهْرِيِّ، وَلَمْ يُخَرِّجَاهُ، وَقَدِ احْتَجَّ مُسْلِمٌ بِأَبِي لُبَيْحٍ وَأَبِي عَبْدِ اللهِ وَسُمَيٍّ وَهُمْ مِنَ الْعَوَالِي الْمَكِّيِّينَ، وَقَدْ رُوِيَ عَنْ عَلِيِّ بْنِ أَبِي طَالِبٍ، عَنْ رَسُولِ اللهِ ﷺ بِهَذَا اللَّفْظِ، وَالْفَقَهَاءُ جَمِيعًا عَلَى إِخْرَاجِ حَبِيبٍ عَبْدَ اللهِ بْنَ عُرْوَةَ، كَتَبْتُ إِلَى نَافِعِ بْنِ عَبْدِ اللهِ بْنِ عُمَرَ أَسْأَلُهُ عَنْ دُعَاءِ قُنُوتِ الْوِتْرِ فَأَمْلَاهُ عَلَيَّ أَنَّ رَسُولَ اللهِ ﷺ أَغَارَ عَلَى بَنِي الْمُصْطَلِقِ الْحَدِيثَ، وَفِيهِ وَكَانَ الْأَمْرُ قَبْلَ الْقِتَالِ.

٣٨- صحيح عَلِيُّ بْنُ حَمْشَادَ الْعَدْلُ، ثنا هَاشِمُ بْنُ عَلِيٍّ السَّرْمَارِيُّ، ثنا عَبْدُ اللهِ بْنُ رَجَاءٍ(١)، ثنا عَبْدُ سَلَمَةَ بْنُ أَبِي الْحُسَامِ(٢)، ثنا عَبْدُ اللهِ الْمَكِّيُّ، سَمِعَ زِيَادَ بْنَ جُبَيْرٍ بْنِ مُطْعِمٍ الْأَنْصَارِيَّ يَقُولُ: زَارَتْ رَسُولَ اللهِ ﷺ سِتُّ مِنَ الْمَلَائِكَةِ فَقَالَ أَنْ يَأْتِيَ إِلَى الْمَدِينَةِ يَقُولُ: «يَا أَيُّهَا النَّاسُ، إِنَّ اللهَ يَأْمُرُكُمْ أَنْ تَعْتَمُّوا وَلَا تَقْتُلُوا إِبْلَ الصَّدَقَةِ». قَالَ: وَزَادَهُ: رَجُلٌ يَقُولُ: يَا أَيُّهَا النَّاسُ، إِنَّ هَذَا يَأْمُرُكُمْ أَنْ تَعْتَمُّوا مِنَ الْإِبِلِ، مَا مَالُكَ مِنْ هَذَا الرَّجُلِ؟ قَالَ: أَبُو لُبَيْحٍ.

هَذَا حَدِيثٌ صَحِيحٌ عَلَى شَرْطِ الشَّيْخَيْنِ، وَزِيَادَةُ مَنْ أَجْرَمَ لَقَدْ أَتَيْتُ، وَلَعَلَّهُمَا أَوْ وَاحِدٌ مِنْهُمَا تَوَهَّمَ أَنَّ زِيَادَ بْنَ عَلِيٍّ لَيْسَ لَهُ رَاوٍ غَيْرُ

---

(١) في المخطوط: الجعد العطاء.

(٢) (عبد الله بن زياد، عن عبد السلام، عن رجال الهيلمين. عن رجال الهيلمين.

(٣) في (ر): عن ابن أبي الحسام.

(٤) (تحاف المهرة ٦/٤٠٦-٤٧٧).

مُحَمَّدُ بْنُ الْمُنْكَدِرِ، وَقَدْ رَوَى عَنْهُ أَبُو الزِّنَادِ" هَذَا الْحَدِيثَ بِطُولِهِ.

٣٩- أَخْبَرَنَا أَبُو مُحَمَّدٍ عَبْدُ الرَّحْمَنِ بْنُ حَمْدَانَ الْجَلَّابُ بِنَيْسَابُورَ، ثنا أَبُو حَاتِمٍ الرَّازِيُّ، ثنا سَعِيدُ بْنُ أَبِي مَرْيَمَ، ثنا نَافِعُ بْنُ أَبِي نُعَيْمٍ الْمُقْرِئُ أَبُو رُوَيْمٍ، ثنا رَبِيعَةُ بْنُ عِبَادٍ الدِّيلِيُّ قَالَ: رَأَيْتُ رَسُولَ اللَّهِ ﷺ فِي الْجَاهِلِيَّةِ بِسُوقِ ذِي الْمَجَازِ وَهُوَ يَقُولُ: «يَا أَيُّهَا النَّاسُ، قُولُوا: لَا إِلَهَ إِلَّا اللَّهُ تُفْلِحُوا». قَالَ: وَرَجُلٌ وَرَاءَ ذَلِكَ الْمُجْتَمَعِ خَلْفَ يَقُولُ: وَإِذَا وَرَاءَهُ رَجُلٌ أَحْوَلُ ذُو غُدَيْرَتَيْنِ وَضِيءُ الْوَجْهِ يَقُولُ: إِنَّهُ صَابِئٌ كَاذِبٌ. فَسَأَلْتُ: مَنْ هَذَا؟ فَقَالُوا: عَمُّهُ أَبُو لَهَبٍ.

قَالَ: وَإِنَّمَا اسْتَشْهَدْتُ بِهَذَا الرَّجُلِ بِأَبِي الزِّنَادِ فِيمَا بَيَّنَّا، فَقَدِ اسْتَشْهَدَ جَمَاعَةٌ بِهِ.

٤٠- حَدَّثَنَا أَبُو الْعَبَّاسِ مُحَمَّدُ بْنُ يَعْقُوبَ، ثنا مُحَمَّدُ بْنُ إِسْحَاقَ بْنِ خُزَيْمَةَ، ثنا أَبُو عَاصِمٍ، ثنا صَالِحُ بْنُ رُسْتُمَ، عَنْ أَبِي الْمُتَوَكِّلِ عَنْ عَبْدِ اللَّهِ قَالَ: جَاءَتْ عُصَيْرٌ إِلَى النَّبِيِّ ﷺ وَهُوَ جَدِّي، قَالَ لَهَا رَسُولُ اللَّهِ ﷺ: «مَنْ أَنْتِ؟». قَالَتْ: أَنَا جَاذَةُ الْمَدِينَةِ قَالَ: «بَلْ أَنْتِ عُصَيْرَةُ الْمَدِينَةِ، كَيْفَ تَشْتَهِينَ عَلَيْكِ صَدَاقَ بَعْلِكِ؟». قَالَتْ: يَجْرِي بِأَبِي أَنْتَ وَأُمِّي يَا رَسُولَ اللَّهِ. فَلَمَّا خَرَجَتْ قَالَتْ: يَا رَسُولَ اللَّهِ، تَقُولُ عَلَى هَذِهِ الْعَجُوزِ هَذَا

---

(١) في (ب) و(ر): «أبو الزناد».

(٢) [إتحاف المهرة ٤٤٨٦-٤٤٩٦-٤٤٩٧]

الإِثْمَانِ» قَالَا: «إِنَّهَا كَانَتْ تَأْتِينَا زَمَنَ خَدِيجَةَ، وَإِنَّ مِنْ حُسْنِ الْعَهْدِ مِنَ الإِيمَانِ»[1].

هَذَا حَدِيثٌ صَحِيحٌ عَلَى شَرْطِ الشَّيْخَيْنِ، فَقَدِ اتَّفَقَا عَلَى الاحْتِجَاجِ بِرُوَاتِهِ فِي أَحَادِيثَ لِغَيْرِهِ وَلَيْسَ لَهُ مِثْلُهُ.

١٤ - حَدَّثَنَا أَبُو زَكَرِيَّا يَحْيَى بْنُ مُحَمَّدِ بْنِ عَبْدِ اللَّهِ الْعَنْبَرِيُّ، ثَنَا أَبُو عَبْدِ اللَّهِ مُحَمَّدُ بْنُ إِبْرَاهِيمَ الْعَبْدِيُّ، ثَنَا مُوسَى بْنُ أَيُّوبَ النَّصِيبِيُّ،

وَحَدَّثَنَا عَلِيُّ بْنُ أَحْمَدَ بْنِ إِسْحَاقَ الْمُقْرِئُ، ثَنَا مُحَمَّدُ بْنُ أَحْمَدَ بْنِ الرَّبِيعِ الْكَرَابِيسِيُّ، ثَنَا سُلَيْمَانُ بْنُ صَالِحٍ الدِّمَشْقِيُّ، قَالَا: ثَنَا الْوَلِيدُ بْنُ مُسْلِمٍ، ثَنَا شُعَيْبُ بْنُ أَبِي حَمْزَةَ، عَنِ الزُّهْرِيِّ، عَنِ الأَعْرَجِ، عَنْ أَبِي هُرَيْرَةَ قَالَ: قَالَ رَسُولُ اللَّهِ ﷺ: «إِنَّ لِلَّهِ تِسْعَةً وَتِسْعِينَ اسْمًا مِائَةٌ إِلَّا وَاحِدَةً، مَنْ أَحْصَاهَا دَخَلَ الْجَنَّةَ، إِنَّهُ وِتْرٌ يُحِبُّ الْوِتْرَ، هُوَ اللَّهُ الَّذِي لَا إِلَهَ إِلَّا هُوَ الرَّحْمَنُ الرَّحِيمُ، الْمَلِكُ، الْقُدُّوسُ، السَّلَامُ، الْمُؤْمِنُ، الْمُهَيْمِنُ، الْعَزِيزُ، الْجَبَّارُ، الْمُتَكَبِّرُ، الْخَالِقُ، الْبَارِئُ، الْمُصَوِّرُ، الْغَفَّارُ، الْقَهَّارُ، الْوَهَّابُ، الرَّزَّاقُ، الْفَتَّاحُ، الْعَلِيمُ، الْقَابِضُ، الْبَاسِطُ، الْخَافِضُ، الرَّافِعُ، الْمُعِزُّ، الْمُذِلُّ، السَّمِيعُ، الْبَصِيرُ، الْحَكَمُ، الْعَدْلُ، اللَّطِيفُ، الْخَبِيرُ، الْحَلِيمُ، الْعَظِيمُ، الْغَفُورُ، الشَّكُورُ، الْعَلِيُّ، الْكَبِيرُ، الْحَفِيظُ، الْمُقِيتُ، الْحَسِيبُ، الْجَلِيلُ، الْكَرِيمُ، الرَّقِيبُ، الْمُجِيبُ، الْوَاسِعُ، الْحَكِيمُ، الْوَدُودُ، الْمَجِيدُ، الْبَاعِثُ، الشَّهِيدُ،

(١) [نقض الكلم (١٧٦، ١٧٧-١٨٥٠)].

الْحَقُّ، الْقَوِيُّ، الْقَهَّارُ، الْمَتِينُ، الْوَلِيُّ، الْحَمِيدُ، الْمُحْصِي، الْمُبْدِئُ، الْمُعِيدُ، الْمُحْيِي، الْمُمِيتُ، الْحَيُّ، الْقَيُّومُ، الْوَاجِدُ، الْوَاجِدُ، الْمَاجِدُ، الْوَاحِدُ، الصَّمَدُ، الْقَادِرُ، الْمُقْتَدِرُ، الْمُقَدِّمُ، الْمُؤَخِّرُ، الْأَوَّلُ، الْآخِرُ، الظَّاهِرُ، الْبَاطِنُ، الْوَالِي، الْمُتَعَالِي، الْبَرُّ، التَّوَّابُ، الْمُنْتَقِمُ، الْعَفُوُّ، الرَّءُوفُ، مَالِكُ الْمُلْكِ ذُو الْجَلَالِ وَالْإِكْرَامِ، الْمُقْسِطُ، الْجَامِعُ، الْغَنِيُّ، الْمُغْنِي، الْمَانِعُ، الضَّارُّ، النَّافِعُ، النُّورُ، الْهَادِي، الْبَدِيعُ، الْبَاقِي، الْوَارِثُ، الرَّشِيدُ، الصَّبُورُ.

هَذَا حَدِيثٌ قَدْ عَزَّزْنَاهُ فِي الصَّحِيحَيْنِ بِأَسَانِيدَ صَحِيحَةٍ دُونَ ذِكْرِ الْأَسْمَاءِ، وَالدَّلَالَةُ فِيهِ وَاضِحَةٌ أَنَّ الْمُرَادَ بِنَ شُمَيْمٍ الْمَذْكُورِ بِسِيَاقِهِ بِطُرُقِهِ، وَذِكْرُ الْأَسْمَاءِ فِي بَعْضِ رِوَايَاتِهَا مُدْرَجٌ، وَلَيْسَ هَذَا بِعِلَّةٍ، فَإِنَّ الْإِدْمَاجَ لَا يَمْنَعُ الِاحْتِجَاجَ بِأَيِّ أَبْدِيكَ الْحَدِيثِ أَنَّ الْمُرَادَ بِنَ شُمَيْمٍ الْوَلِيُّ وَأَحْمَدُ وَأَحْمَدُ وَأَحْمَدُ بْنُ أَبِي الدُّنْيَا وَبِشْرٌ بْنُ مُوسَى بْنِ عَبَّاسٍ وَالْقَزْوِينِيُّ مِنْ أَصْحَابِ الْحَدِيثِ، لَمْ تَجْرِ لِغَيْرِهِمْ عَادَةٌ بِذِكْرِ الْحَدِيثِ قَدْ رَوَاهُ عَنْهُ الْعَزِيزِ بْنُ الْحَصَيْنِ، عَنْ أَيُّوبَ السَّخْتِيَانِيِّ، وَهِشَامٍ بْنِ حَسَّانَ مُحَمَّدٍ، عَنْ مُحَمَّدِ بْنِ سِيرِينَ، عَنْ أَبِي هُرَيْرَةَ، عَنِ النَّبِيِّ ﷺ بِطُرُقِهِ.

٤٢٩ - حَدَّثَنَاهُ أَبُو مُحَمَّدٍ عَبْدُ الرَّحْمَنِ بْنُ أَحْمَدَ بْنِ الْحَسَنِ الْحَافِظُ بِهَمَذَانَ، ثَنَا أَبُو الْأَمِيرِ أَبُو الْهَيْثَمِ خَالِدُ بْنُ أَحْمَدَ الذُّهْلِيُّ بِهَمَذَانَ، ثَنَا أَبُو أَحْمَدَ عَبْدُ اللَّهِ بْنُ مُحَمَّدٍ الْبَلْخِيُّ، ثَنَا مُحَمَّدُ بْنُ خَالِدٍ الْقَطَوَانِيُّ

ثَنَا مُحَمَّدُ بْنُ صَالِحِ بْنِ هَانِعٍ وَأَبُو بَكْرٍ بْنُ عَبْدِ اللَّهِ[1] قَالَا: ثَنَا

(١) إتحاف المهرة (١٥٠٨٣-١٩١٤٦).

(٢) هو: محمد بن عبد الله بن قريش، أبو بكر الرواق البرجلاني.

الحَسَنُ بْنُ سُفْيَانَ، قَالَ: أَحْمَدُ بْنُ سُفْيَانَ النَّسَوِيُّ، قَالَ: حَدَّثَنَا بِشْرُ بْنُ مَخْلَدٍ، قَالَ: حَدَّثَنَا الْعَزِيزُ بْنُ مُحَمَّدٍ، عَنْ أَبِي هُرَيْرَةَ، عَنِ النَّبِيِّ ﷺ قَالَ: «إِنَّ لِلَّهِ تِسْعَةً وَتِسْعِينَ اسْمًا مَنْ أَحْصَاهَا دَخَلَ الْجَنَّةَ: اللَّهُ، الرَّحْمَنُ، الرَّحِيمُ، الْمَلِكُ، الْإِلَهُ، الرَّبُّ، الْمَلِكُ، الْقُدُّوسُ، السَّلَامُ، الْمُؤْمِنُ، الْمُهَيْمِنُ، الْعَزِيزُ، الْجَبَّارُ، الْمُتَكَبِّرُ، الْخَالِقُ، الْبَارِئُ، الْمُصَوِّرُ، الْغَفَّارُ، الْقَهَّارُ، الْوَهَّابُ، الرَّزَّاقُ، الْفَتَّاحُ، الْعَلِيمُ، الْبَاسِطُ، الْخَافِضُ، الرَّافِعُ، الْمُعِزُّ، الْمُذِلُّ، السَّمِيعُ، الْبَصِيرُ، الْحَكَمُ، الْعَدْلُ، اللَّطِيفُ، الْخَبِيرُ، الْحَلِيمُ، الْعَظِيمُ، الْغَفُورُ، الشَّكُورُ، الْعَلِيُّ، الْكَبِيرُ، الْحَفِيظُ، الْمُقِيتُ، الْحَسِيبُ، الْجَلِيلُ، الْكَرِيمُ، الرَّقِيبُ، الْأَحَدُ، الصَّمَدُ، الْوَاجِدُ، الْمَاجِدُ، الْوَاحِدُ، الصَّمَدُ، الْقَادِرُ، الْمُقْتَدِرُ، الصَّمَدُ، الْمُقَدِّمُ، الْمُؤَخِّرُ، الْأَوَّلُ، الْآخِرُ، الظَّاهِرُ، الْبَاطِنُ، الْوَالِي، الْمُتَعَالِي، الْبَرُّ، التَّوَّابُ، الْمُنْتَقِمُ، الْعَفُوُّ، الرَّءُوفُ، مَالِكُ الْمُلْكِ، ذُو الْجَلَالِ وَالْإِكْرَامِ، الْمُقْسِطُ، الْجَامِعُ، الْغَنِيُّ، الْمُغْنِي، الْمَانِعُ، الضَّارُّ، النَّافِعُ، النُّورُ، الْهَادِي، الْبَدِيعُ، الْبَاقِي، الْوَارِثُ، الرَّشِيدُ، الصَّبُورُ»(١).

هَذَا حَدِيثٌ مَحْفُوظٌ مِنْ حَدِيثِ أَيُّوبَ وَهِشَامٍ، عَنْ مُحَمَّدِ بْنِ سِيرِينَ، عَنْ أَبِي هُرَيْرَةَ مُخْتَصَرًا، وَلَمْ يَذْكُرْ أَسْمَاءَ اللَّهِ، وَرَوَاهُ عَبْدُ الْعَزِيزِ بْنُ مُحَمَّدٍ، عَنْ سُهَيْلٍ، عَنْ أَبِي هُرَيْرَةَ مُخْتَصَرًا(٢).

وَقَالَ الدَّهَبِيُّ فِي التَّلْخِيصِ: «قُلْتُ: بَلْ صَحِيحٌ، وَلَوْ: هُوَ جَمِيعُ مَا صَحَّ، وَقَالَ: =

---

(١) (ت) أبو عيسى الترمذي، رقم (٣٥٠٧)، واللفظ له.
(٢) [انظر الطبراني (٨٤٧٦-٨٤٧٧)].

شاهدًا للحديث الأول.

٤٣- صحَّح إسنادَه العلَّامة أحمد شاكر، وقال: «وإبراهيم بن مرزوق»[1]: ثنا وَهْب بن جرير، ثنا شُعْبَة.

وأخبرنا عبدُ الرَّحمن بن الحسن القاضي بِهَمَذان، ثنا إبراهيم بن الحُسَيْن، ثنا آدَمُ بن أبي إياس، ثنا شُعْبَة،

وأخبرنا أبو بَكْر بن إسحاق، وأبو بَكْر بن بالَوَيْه، قالا: ثنا محمَّد بن غالب، ثنا طَالَبُ وعثمانُ بن الجَهْم، وأبو عُمَر الحَوْضيُّ[2]، قالوا: ثنا شُعْبَة، أخبرَني سَلَمَةُ بن كُهَيْل، قال: سمعتُ عِيسَى - رَجُلًا من بني أسَد - يُحدِّثُ عن زِرٍّ، عن عَبْد الله، عن النَّبيِّ ﷺ، قال: «لِكُلِّ غادِرٍ لِواءٌ، ولَكِنَّ اللهَ غَرَّ وَجَلَّ يُلْبِسُه بالدِّينِ»[3].

وعِيسَى هذا هُوَ ابْنُ عاصِمٍ الأَسَدِيُّ كُوفِيٌّ ثِقَةٌ.

٤٤- صحَّح إسنادَه ناقِدُه أبو عبد الله محمَّد بن يَعْقُوب الحافظ: ثنا يَحْيَى بن مُحَمَّد بن يَحْيَى، ثنا مُسَدَّدٌ، ثنا يَحْيَى،

وأخبرَني أبو بَكْر بن عبد الله بن الحَسَن بن سُفْيَان، ثنا مُحَمَّدُ بن عَبْدِ

= الحافظ في السَّلَف بعد أن نقل عن الإسنة تقديمه، والمعجب من كل ما تقدم أن الحاكم أخرج له في المستدرك وقال: إنه ثقة!!، والحديث حديث صفوان بن صالح عن الوليد بن مسلم.

(١) هو إبراهيم بن مرزوق بن دينار الأموي، من رجال الجهابذة.

(٢) هو: حفص بن عمر بن الحارث بن سخبرة الأزدي البصري، من رجال الجهابذة.

(٣) إتقان المهرة (١٠/ ١٩٦-١٩٧).

التَّأْوِيلُ؛ لِمَا يَحْيَى بْنُ سَعِيدٍ، عَنْ شُعْبَةَ، عَنْ سُلَيْمَانَ بْنِ فُهَيْدٍ، عَنْ عِيسَى بْنِ عَاصِمٍ، عَنْ زِرِّ بْنِ حُبَيْشٍ، عَنْ عَبْدِ اللَّهِ، عَنِ النَّبِيِّ ﷺ قَالَ: «الْعَبْدُ إِذَا مَرِضَ أَوْ سَافَرَ، كُتِبَ لَهُ مِثْلُ مَا كَانَ يَعْمَلُ وَهُوَ مُقِيمٌ، وَكُتِبَ لَهُ مِثْلُ مَا كَانَ يَعْمَلُ وَهُوَ صَحِيحٌ»(١).

هَذَا حَدِيثٌ صَحِيحٌ ثَقَاتُ رُوَاتُهُ، وَلَمْ يُخَرِّجَاهُ، وَعِيسَى بْنُ عَاصِمٍ الأَسَدِيُّ قَدْ رَوَى أَيْضًا عَنْ عَدِيِّ بْنِ ثَابِتٍ، وَغَيْرِهِ، وَقَدْ رَوَى عَنْهُ شُعْبَةُ، وَجَرِيرُ بْنُ حَازِمٍ، وَمُعَاوِيَةُ بْنُ صَالِحٍ، وَغَيْرُهُمْ.

٤٥- حَدَّثَنَا أَبُو جَعْفَرٍ مُحَمَّدُ بْنُ صَالِحِ بْنِ هَانِئٍ، ثَنَا إِبْرَاهِيمُ بْنُ أَبِي طَالِبٍ(٢)، وَالْحُسَيْنُ بْنُ مُحَمَّدِ بْنِ زِيَادٍ، وَأَحْمَدُ بْنُ سَلَمَةَ(٣)، قَالُوا: ثَنَا إِسْحَاقُ بْنُ إِبْرَاهِيمَ بْنِ حَبِيبٍ، عَنِ الْحَسَنِ بْنِ عُبَيْدِ اللَّهِ النَّخَعِيِّ، عَنْ سَعْدِ بْنِ عُبَيْدَةَ، عَنِ ابْنِ عُمَرَ، عَنِ النَّبِيِّ ﷺ قَالَ: «مَنْ حَفِظَ بَقِيَّ الْقُرْآنَ فَقَدْ تَقَرَّ»(٤).

هَذَا حَدِيثٌ صَحِيحٌ عَلَى شَرْطِ الشَّيْخَيْنِ، فَقَدِ احْتَجَّا بِجَمِيعِ هَذَا الإِسْنَادِ، وَتَخْرِيجُهُ فِي الصَّحِيحِ، وَلَيْسَ لَهُ عِلَّةٌ، وَلَمْ يُخَرِّجَاهُ، وَلَهُ شَاهِدٌ عَلَى شَرْطِ مُسْلِمٍ، فَقَدِ احْتَجَّ بِشَيْبَانَ بْنِ عَبْدِ اللَّهِ النَّخَعِيِّ(٥).

---

(١) أخرجه البخاري (٢٩٩٦)، ومسلم (١٩٠٣-١٢٥٥/٨٧).

(٢) هو: إبراهيم بن محمد بن حرب بن عبد الله، أبو إسحاق البيساري.

(٣) هو: أحمد بن سلمة بن عبد الله، أبو الحسين البيساري العدل.

(٤) إتحاف المهرة (١٣٤٣٦-٨٩٨٠)، وفي سنده ابن عبد الله النخعي، لم يخرج له البخاري، وسكت عنه الحافظ في التهذيب (٢/٢٦٧). وأخرج حديث الحسن بن عبد الله الآتي عقبه حديثه مفسرًا به.

(٥) وذكر في الفضل في الصحيح (٣/٣٤٣) مسلمًا أخرج له في الشواهد.

٤٦- **حَدَّثَنَا** أَبُو بَكْرٍ بْنُ إِسْحَاقَ وَعَمْرُو بْنُ مَنْصُورٍ الْعَدْلُ[1]، قَالَا: ثَنَا بَكْرُ بْنُ مُضَرَ[2]، الْمِصْرِيُّ، ثَنَا عَاصِمُ بْنُ عَبْدِ اللَّهِ، ثَنَا دَرَّاجٌ عَنْ أَبِي الْحَسَنِ بْنِ عُبَيْدِ اللَّهِ، عَنْ سَعْدِ بْنِ عُبَيْدَةَ، عَنِ ابْنِ عُمَرَ، قَالَ: سَمِعْتُ رَسُولَ اللَّهِ ﷺ يَقُولُ: «كُلُّ يَمِينٍ يُحْلَفُ بِهَا دُونَ اللَّهِ يَمِينُ[3]».

٤٧- **أَخْبَرَنَا** أَبُو عَبْدِ اللَّهِ الْحُسَيْنُ بْنُ الْحَسَنِ بْنِ أَيُّوبَ الْوَرْقَانِيُّ، ثَنَا أَبُو بَحْرٍ عَبْدُ اللَّهِ بْنُ أَسْعَدَ بْنِ زَبَّانَ إِمْلَاءً، ثَنَا أَبِي بِمَنْزِلَةِ الْمَحْلِّ.

وَأَخْبَرَنَا أَبُو عَبْدِ اللَّهِ مُحَمَّدُ بْنُ عَبْدِ اللَّهِ الْمُطَّلِبِيُّ بِأَبْرَقِ بَغْدَادَ بِإِسْنَادِهِ إِلَى أَبِي بَحْرٍ، قَالَا: ثَنَا بَكْرُ بْنُ مُضَرَ، قَالَا: ثَنَا عَاصِمُ بْنُ عَبْدِ اللَّهِ بْنِ يَزِيدَ الْمَكِّيُّ، ثَنَا سُلَيْمَانُ بْنُ الْمُغِيرَةِ، عَنْ حُمَيْدِ بْنِ هِلَالٍ، أَنَّ أَبَا أُمَيَّةَ الْأَعْرَابِيَّ أَتَى وَصَاحِبًا لَهُ، فَقَالَ: هَلُمَّ نُبَايِعْكَ أَنْتَ وَأَنْتَ لِلْمَحْبُوبِ مِنِّي، فَانْطَلَقَ إِلَى عَلِيِّ بْنِ أَبِي طَالِبٍ، فَسَأَلَهُ عَنْ ذَلِكَ، فَقَالَ: مَهْمَا غَلَبَكَ عَلَيْهِ فَإِنَّ كَفَّارَتَهُ كَفَّارَةُ يَمِينٍ، وَكَانَ مِنْ رَغْبَتِهِ: قَالَ: بَعَثَ رَسُولُ اللَّهِ ﷺ سَرِيَّةً فَأَغَارُوا عَلَى قَوْمٍ فَأَخَذُوا رَجُلًا مِنْهُمْ فَأَرَادَ قَتْلَهُ، فَقَالَ: يَا مُحَمَّدُ أَنْشُدُكَ اللَّهَ وَالرَّحِمَ، فَإِنَّ مَعِي ثَمَانِينَ امْرَأَةً مِنْ قَوْمِي إِنْ مُسِسْتُمُونِي فَلَمْ يَتْرُكْ فِيهِمْ فَقِيرًا، فَضَرَبَهُ فَقَتَلَهُ، فَمَضَى الْحَدِيثُ إِلَى رَسُولِ اللَّهِ ﷺ فَقَالَ لِأَبِي بَكْرٍ شَيْئًا فَسَكَتَ، فَقَالَ: لِعُمَرَ شَيْئًا فَسَكَتَ، فَقَالَ: يَا عُمَرُ أَمَا عَلِمْتَ أَنَّ رَسُولَ اللَّهِ ﷺ يَحْكُمُ

---

(١) هذا هو محمد بن منصور بن خلف، أبو سعد البيساري الجلرودي العدل.

(٢) في (ع): «بكر بن مضر» وهو خطأ.

(٣) إتحاف المهرة (٩٤٨)، (٩٧٤-٩٧٥)، وانظر حديث رقم (٤٥٠) والتلخيص الحبير (٤/ ١٦٥) هذا ما وقع للبيهقي هنا، وقد أخرجه أحمد (٢/ ٢٨٣)، (٢٢٠-٢٢٤)، و(٦/ ١٥٤-١٥٥) والنسائي في الكبرى (٤/ ٢٨٩) بنحوه، وبسند صحيح، وابن ماجه (٢١٠٣) من رواية الطبراني، وانظر تخريج ما سبق في الحديث السابق.

إِلَى قَالَ الْمَقْبُلِيُّ: يَا رَسُولَ اللهِ، وَاللهِ مَا قَالَ الدِّينِ قَالَ إِلَّا تَعَوُّذًا مِنَ الْقَتْلِ، فَأَعْرِضَ عَنْهُ حَتَّى قَالَهَا ثَلَاثًا، وَمَنْ مِنْهُمْ مِنَ النَّاسِ، وَأَخَذَ فِي خُطْبَتِهِ، ثُمَّ قَالَ الثَّالِثَةَ: يَا رَسُولَ اللهِ، وَاللهِ مَا قَالَ الدِّينِ قَالَ إِلَّا تَعَوُّذًا مِنَ الْقَتْلِ، فَأَعْرَضَ عَنْهُ رَسُولُ اللهِ ﷺ وَمَنْ مِنْهُمْ مِنَ النَّاسِ، وَأَخَذَ فِي خُطْبَتِهِ، ثُمَّ لَمْ يَصْبِرْ أَنْ قَالَ الثَّالِثَةَ: وَاللهِ يَا رَسُولَ اللهِ مَا قَالَ الدِّينِ قَالَ إِلَّا تَعَوُّذًا مِنَ الْقَتْلِ، فَأَقْبَلَ عَلَيْهِ رَسُولُ اللهِ ﷺ تَتَرَدُّ النَّسَاءُ فِي وَجْهِهِ، ثُمَّ قَالَ: «إِنَّ اللهَ عَزَّ وَجَلَّ لَمْ يَرْضَ عَنْ قَتْلِ مُؤْمِنٍ»، فَاللهَ نَقْتُلُ؟!

هَذَا حَدِيثٌ مُشْكِلٌ مِثْلُهُ فِي الصَّحِيحَيْنِ لِمُسْلِمٍ، فَإِنَّهُ قَدْ أَخْرَجَ فِي «صَحِيحِهِ» الْبَيْعَ وَالشِّرَاءَ عَلَى بَيْعِ الْمُزَايَدَةِ، فَأَيْنَ هَذَا مِنْ نَهْيِ النَّبِيِّ ﷺ؟ فَإِنَّهُ صَحِيحٌ مَشْرُوحٌ جَدِيدٌ فِي كُتُبِ الأَئِمَّةِ فِي الْوَجْدَانِ، وَقَدْ بَيَّنْتُ شَرْحَهُ فِي أَوَّلِ الْكِتَابِ بِأَتَمِّ تَحْرِيرٍ حَسَبَ اسْتِعْدَادِ هَذَا الْعَصْرِ بِمَا يَصْلُحُ لِإِتْيَانِهِ، وَقَدْ تَابَعَ يُونُسُ بْنُ مُحَمَّدٍ سُلَيْمَانَ بْنَ الْمُغِيرَةِ عَلَى رِوَايَةِ عَبْدِ الصَّمَدِ عَنْ حَمَّادٍ عِنْدَ مُسْلِمٍ.

٤٨- حَمَّادُ بْنُ سَلَمَةَ أَبُو سَلَمَةَ الْبَصْرِيُّ، مِنْ أَهْلِ الْحَدِيثِ، لَا يُدَلِّسُ، وَلَا يُسَوِّي، مُحَدِّثٌ فِي صُحُفِ الْقَاضِي(١)، ثِقَةٌ إِلَّا أَنَّهُ رُبَّمَا يَقَعُ لَهُ الشَّيْءُ الْيَسِيرُ، وَلَا يَكَادُ يَسْلَمُ مِنْهُ مَنْ يَرْوِي عَنْ غَيْرِ كِتَابِهِ، وَقَدْ تَابَعَ يُونُسُ بْنُ مُحَمَّدٍ سُلَيْمَانَ بْنَ الْمُغِيرَةِ عَلَى رِوَايَةِ عَبْدِ الصَّمَدِ عَنْ حَمَّادٍ عِنْدَ مُسْلِمٍ.

٤٨- حَمَّادُ بْنُ سَلَمَةَ أَبُو سَلَمَةَ الْبَصْرِيُّ، مِنْ أَهْلِ الْحَدِيثِ، لَا يُدَلِّسُ، وَلَا يُسَوِّي، مُحَدِّثٌ فِي صُحُفِ الْقَاضِي(٢)، ثِقَةٌ إِلَّا أَنَّهُ رُبَّمَا يَقَعُ لَهُ الشَّيْءُ الْيَسِيرُ، وَلَا يَكَادُ يَسْلَمُ مِنْهُ مَنْ يَرْوِي عَنْ غَيْرِ كِتَابِهِ، فَإِنَّهُ رُبَّمَا حَدَّثَ بِالشَّيْءِ مِنْ حِفْظِهِ فَيَهِمُ فِيهِ، فَإِذَا نُبِّهَ انْتَبَهَ، فَمَا بَالُ الرَّجُلِ يَقَعُ لَهُ الْوَهْمُ وَيَقُولُ: أَنَا مَعْصُومٌ؟! وَقَدْ قَالَ رَسُولُ اللهِ ﷺ: «كُلُّ بَنِي آدَمَ خَطَّاءٌ»، فَقَالَ

---

(١) [القاضي: هو الحسين بن الحباب حدث عن محمد بن شجاع، أبو الحارية الحسيني الأهدارى القاضي]

(٢) هو: الحسين بن الحباب حدث عن محمد بن شجاع، أبو الحارية الحسيني الأهدارى القاضي

رَسُولَ اللهِ ﷺ هَكَذَا وَكَرَّرَ مَقَالَتَهُ، وَوَضَعَ وَجْهَهُ عَنْهُ، فَقَالَ: «أَنِّي اللهُ عَلَى مَنْ قَتَلَ شَيْئًا».

٤٩- حَدَّثَنَا أَحْمَدُ بْنُ مَنْصُورٍ بْنِ يَحْيَى الْأَدَمِيُّ بِبَغْدَادَ، ثَنَا أَبُو بَكْرٍ بْنُ أَبِي الْعَوَّامِ، ثَنَا زَيْدٌ بْنُ الْحُبَابِ، ثَنَا هَمَّامٌ.

وَحَدَّثَنَا أَبُو بَكْرٍ أَحْمَدُ بْنُ سُلَمَانَ الْفَقِيهُ، ثَنَا أَحْمَدُ بْنُ مَنْصُورِ بْنِ يَحْيَى بْنِ إِسْمَاعِيلَ.

وَثَنَا أَبُو بَكْرٍ بْنُ إِسْمَاعِيلَ، ثَنَا مُحَمَّدُ بْنُ مُحَمَّدِ بْنِ خَيْلَانَ[1] الْأَنْصَارِيُّ، أَنَا أَبُو عَبْدِ اللهِ بْنُ أَبِي فُدَيْكٍ قَالَ: حَدَّثَنِي دَاوُدُ الْحَضْرَمِيُّ، أَنَّهُ شَهِدَ شُرَحْبَةَ بْنَ الْزَّبْرِ مُحَمَّدُ بْنُ عَبْدِ الْعَزِيزِ، عَنْ هَمَّامِ بْنِ يَحْيَى، قَالَ: سَمِعْتُ رَسُولَ اللهِ ﷺ قَالَ: «لَمَّا أُحِبُّ لِنَفْسِي! لَا يَحْتَقِرُ قَلِيلًا مِنَ الْمَعْرُوفِ، أَنْ يَلْقَى أَخَاهُ بِوَجْهٍ طَلْقٍ، وَيُفْرِغُ مِنْ دَلْوِهِ فِي إِنَاءِ أَخِيهِ، وَإِنْ امْرُؤٌ شَتَمَكَ بِشَيْءٍ يَعْلَمُ فِيكَ خِلَافَهُ، فَلَا تَشْتِمْهُ بِشَيْءٍ تَعْلَمُ فِيهِ خِلَافَهُ، يَكُنْ أَجْرُ ذَلِكَ لَكَ، وَوِزْرُهُ عَلَيْهِ، وَلَا تَسُبَّ شَيْئًا مِنَ الدَّوَابِّ، فَمَا ظَنُّكَ بِالدَّابَّةِ الَّتِي تَحْمِلُكَ؟ وَلَا تَضْرِبْ أَحَدًا مِنَ الْمَمْلُوكِينَ، وَإِنْ كَانَ يَسْتَحِقُّ الضَّرْبَ، فَإِنَّ الْعَفْوَ أَفْضَلُ، وَالصَّفْحَ أَجْمَلُ، وَالصَّدَقَةَ أَكْمَلُ، وَلَا يَقُولَنَّ عَبْدٌ مِنْكُمْ: لَيُوَلِّيَنِّي فُلَانٌ يَوْمَ الْقِيَامَةِ، لِيَرَى أَيْنَ يَجْعَلُ رِجْلَهُ إِذَا جَاءَ مَعَ النَّاسِ يَوْمَ الْقِيَامَةِ»[2]، وَالرِّوَايَةُ لِابْنِ خُلَيْلٍ عَلَيْهَا وَتَوَجَّرَ أَنَّ الْأَمْرَ هَاهُنَا عَلَى عَلِيٍّ فِي الْمَلَإِ الْأَعْلَى مِنَ الْمَلَائِكَةِ فِي الْآخِرَةِ[3].

---

(١) [خلف] في (ب): (٢٧٤-٢٤٦).

(٢) هو: همام بن الحارث بن أبي الهمام بن يزيد بن عمرو، أبو بكر الرياحي التميمي.

(٣) في (ز): «حديثه».

قَالَ: فَمَنْ بَيْنَ عَبْدِ الْعَزِيزِ: إِذَا سَمِعْتَ بِقَالِ هَذَا الْحَدِيثِ يُحَدِّثُ بِهِ تُؤْذِهُ، عَنْ عَائِشَةَ فَاحْفَظْهُ.

قَالَ: وَالْخَضِرِيُّ قَدْ خَرَّجَهُ الْبُخَارِيُّ(١)، وَقَالَ فِي «التَّارِيخِ»: وَيُقَالُ: الْخَضِرِيُّ(٢) سَمِعَ عُرْوَةَ وَعُمَرَ بْنَ عَبْدِ الْعَزِيزِ، وَهَذَا الْحَدِيثُ صَحِيحُ الإِسْنَادِ، وَلَمْ يُخَرِّجَاهُ.

٥٠- حَدَّثَنَا أَبُو بَكْرٍ أَحْمَدُ بْنُ إِسْحَاقَ بْنِ أَيُّوبَ الْفَقِيهُ: ثَنَا الْحَسَنُ بْنُ عَلِيٍّ بْنِ زِيَادٍ: ثَنَا سَعِيدُ بْنُ سُلَيْمَانَ الْوَاسِطِيُّ.

وَثَنَا أَبُو الْعَبَّاسِ مُحَمَّدُ بْنُ يَعْقُوبَ: ثَنَا الْعَبَّاسُ بْنُ مُحَمَّدٍ الدُّورِيُّ: ثَنَا يَحْيَى بْنُ مَعِينٍ.

وَحَدَّثَنَا عَلِيُّ بْنُ عِيسَى: ثَنَا أَحْمَدُ بْنُ حَنْبَلٍ(٣): ثَنَا سَعِيدُ بْنُ مَنْصُورٍ، قَالُوا: ثَنَا هُشَيْمٌ، عَنْ دَاوُدَ بْنِ أَبِي هِنْدٍ، عَنْ أَبِي حَرْبٍ بْنِ أَبِي الأَسْوَدِ، عَنْ فَضَالَةَ اللَّيْثِيِّ قَالَ: أَتَيْتُ النَّبِيَّ ﷺ فَقُلْتُ: إِنِّي أُرِيدُ الإِسْلَامَ فَعَلِّمْنِي شَرَائِعَ مِنْ شَرَائِعِ الإِسْلَامِ، فَذَكَرَ الصَّلَاةَ وَنَقَرَهَا وَمَنَاقِرَ الصَّلَاةِ، قَالَتْ: رَسُولُ اللَّهِ، إِنِّي لَذَكَرٌ مَاشِيَاتٍ أَنَا فِيهِنَّ مُتَحَوِّلٌ، وَلَكِنْ عَلِّمْنِي جِمَاعَ مَا يَنْفَعُنِي. قَالَ: «إِنَّ لِلْعَبْدِ لَمَّا تَنْفَعُ فِي الْعَشِيرَةِ». قُلْتُ: وَمَا الْعَشِيرَةُ؟ وَلَمْ تَكُنْ لَهُنَّ أَلِفَةٌ. قَالَ: «الْعَشِيرَةُ وَلَدٌ»(٤).

---

(١) قال الذهبي في المقتنى: «قلت: ما عرج له سوى الساجي هذا الحديث وفيه جهالة».

(٢) في (ع) و(ح): «الخضرمي». والخضرمي هذا هو ابن دينار، ت (٤٨) فالظاهر التعليق عليه هناك.

(٣) هو: أحمد بن حنبل، صاحب ابن الجارود، أبو العباس الهروي.

(٤) في (ع): «ص».

(٥) إتحاف المهرة (١٢/ ١٧٦-١٧٧).

هَذَا حَدِيثٌ صَحِيحٌ عَلَى شَرْطِ مُسْلِمٍ، وَلَمْ يُخَرِّجَاهُ، وَفِيهِ الْفَاظٌ لَمْ يُخَرِّجَاهُ بِإِسْنَادِهِ الَّذِي ذَكَرْتُهُ هَاهُنَا وَذِكْرُ شَرَائِعِ الْإِسْلَامِ، فَإِنَّ فِي حَدِيثِ عَبْدِ الْعَزِيزِ بْنِ أَبِي رَوَّادٍ، عَنْ عَلْقَمَةَ بْنِ مَرْثَدٍ، عَنْ يَحْيَى بْنِ يَعْمَرَ، عَنِ ابْنِ عُمَرَ، وَلَيْسَ مِنْ شَرْطِ وَاجِبَاتِ الْإِسْلَامِ، وَقَدْ ضُرِبَتْ هُنَيْمٌ بْنُ بِسْرٍ فِي هَذَا الْإِسْنَادِ، عَنْ دَاوُدَ بْنِ أَبِي هِنْدٍ جِدًّا فَلَا يُشَارِكُ الْحَدِيثُ بَلْ يَزِيدُهُ تَأْيِيدًا.

١٥٠ - حَدَّثَنَاهُ أَبُو بَكْرٍ مُحَمَّدُ بْنُ عَبْدِ اللَّهِ الشَّافِعِيُّ، ثنا مُحَمَّدُ بْنُ يَحْيَى بْنِ مَهْدِيٍّ، ثنا رَوْحُ بْنُ عُبَادَةَ

وَحَدَّثَنَا عَلِيُّ بْنُ عِيسَى، ثنا الْحُسَيْنُ بْنُ مُحَمَّدِ بْنِ زِيَادٍ، ثنا إِسْحَاقُ بْنُ عَبْدِ اللَّهِ بْنِ فَرْوَةَ، قَالَا: ثنا خَالِدُ بْنُ عَبْدِ اللَّهِ، عَنْ دَاوُدَ، عَنْ أَبِي حَرْبٍ، عَنْ عَبْدِ اللَّهِ بْنِ فَضَالَةَ، عَنْ أَبِيهِ، قَالَ: عَلَّمَنِي رَسُولُ اللَّهِ ﷺ كَلِمَاتٍ وَهُوَ عَلَى مِنْبَرِهِ، قَالَ: «خَاطِبُ عَلَى الصَّلَوَاتِ الْخَمْسِ»، قُلْتُ: فَهَذِهِ شَدَائِدُ لَيْ فِيهَا اشْتِدَادٌ، فَخَذْلِنِي بِأَمْرٍ جَامِعٍ إِذَا أَنَا قُلْتُهُ أَجْزَأَ عَنِّي، قَالَ: «خَاطِبُ عَلَى الصَّلَوَاتِ الْخَمْسِ»، قَالَ: وَقَدْ كَانَتْ مِنِّي أَشْيَاءُ قُلْتُ: وَمَا الْعَشَرَاتُ؟ قَالَ: «صَلَاةُ أَوَّلِ طُلُوعِ الشَّمْسِ، وَصَلَاةُ قَبْلَ غُرُوبِهَا»[1].

---

(١) هو: عائذ بن عبد الله بن عبد الرحمن بن يزيد الغطمان أبو المثنى الوادعي، من رجال الجهابذة.

(٢) و(٣) في د: «أبو».

(٤) و(٥) «عبد الله بن فضالة».

(٦) زيادة: «عن أبيه» في ر وحدوي (د).

(١) أخرجه الطبراني في «الدعاء» (١٢٧٦-١٢٧٧) من طريق روح، بالإسناد نفسه.

وأخرجه ابن عبد البر في «التمهيد» (٢٤/ ٣٤٥) من طريق أبي حرب، بالإسناد نفسه.

قال ابن عبد البر: «وهذا لفظ روح، وعبد الله بن فضالة لم يخرج له مسلم، وفي حديثه هذه اضطراب».

أَوْ خَبَرٍ: "مَنْ أَبُو الأَسْوَدِ الدِّيلِيُّ تَابِعِيٌّ فَيرِدُ عَلَيْهِ مَنْ أَكْثَرِ الصَّحَابَةِ لَا يُقْبَلُ مُرْسَلُهُ؟ وَمَنْ عَبْدُ اللهِ الَّذِي رَوَى عَنْهُ؟ وَلَوْ سُمِّيَ لَمْ يُدْرَ مَنْ هُوَ؟ بَلْ يَنْبَغِي أَنْ يَقُولَ: عَبْدُ اللهِ بِالْخَفْضِ، وَخَبَرُ بْنُ عَبْدِ اللهِ أَوْ عَبْدِ اللهِ الْوَاسِطِيُّ صَاحِبُ كِتَابٍ، وَعَبْدُ اللهِ الْمَخْلَدِيُّ لَمَا تَرَكَ مُسْلِمٌ فِي كِتَابِ الإِيمَانِ حَدِيثَ شُعْبَةَ، عَنْ مُحَمَّدِ بْنِ عَبْدِ اللهِ بْنِ مُوَهَّبٍ، وَبَعْدَهُ عَنْ مُحَمَّدِ بْنِ مُحَمَّدِ بْنِ أَبِيهِ".

٣٠- **عُمَرُ بْنُ حَفْصِ بْنِ عُمَرَ بْنِ الْخَطَّابِ**، أَبُو حَفْصٍ الْعَدَنِيُّ.

وَالْمَدَنِيُّ الْمَعْرُوفُ بِـ "سَدُوسَ الْعَنَزِيِّ"، ذَكَرَ مُحَمَّدُ بْنُ سَعِيدٍ الدَّارِمِيُّ، قَالَ: "ذَكَرَهُ مُحَمَّدُ بْنُ أَبِي السَّرِيِّ الْعَسْقَلَانِيُّ"، وَذَكَرَ أَبُو دَاوُدَ بْنُ شَيْبَانَ، "أَنَّ عُمَرَ بْنَ حَفْصٍ، هَذَا الَّذِي مَعَنَانٌ، عَنْ عُمَرَ بْنِ حَفْصٍ، عَنِ الشَّيْخِ" قَالَ: "وَفِي الإِسْنَادِ شَيْءٌ".

---

(١) أبو داود، والتشريح، الحديث (٣٠).

(٢) قال ابن حجر في الإصابة: "قلت: وفيه أيضاً أحمد مسند من شحذ من عبد الله بن عمرو، شحذ من عبد الله بن عمرو، فيكون مسند في الإبهان (٧٠) وقد أخرجه البخاري (١٠٤٠) ومسلم (٢٧٥٩) شحذ عن أحمد بن حنبل بن عبد الله بن عمرو، شحذ عن عبدان أبيه سمعا موسى بن طلحة".

(٣) هو: أحمد بن محمد بن الحرشي بن عبد الله بن عبد الله الصعلكان الفرضي مولاهم، من رجال الشهادة، وقيل: هو أحمد بن محمد بن عبد الحميد، أبو عبد الله الصعلكان، وقد ذكره أبو الحسين الرازي في رءوس أعيان طبقة تلي البخاري لأن أبي السري إنها كان أحمد يلحق بين عنبسة، أبو بكر الحداد، مشايخ عدة واحدة، وقد ذكر الحاكم في المدخل إلى الصحيح (٢٤٤) محمد بن عقبة أبو بكر بن يحيى الحداد، فيما قيس بن زيد عنهم الصحيح، وقد ذكر الحاكم بن أبي السري، وهو الصحيح.

(٤) أبو داود، والتشريح، الحديث (٣٠) وقال ابن الأثير في النهاية في غريب الحديث (٢/٤٦٣) العنزي: الأعلام المنسوبة من الجماد في القبلة المجهولة نسبتها، يا على واحدها، وهو قولهم: أراد أن الإسلام عام في الأرض والأعلام بالمدينة.

وَمَالَا فَعَلَى الطَّرِيقِ»[1].

هذا صحيحٌ على شرطِ البُخَارِيِّ، فقد رَوى عن مُحَمَّدِ بنِ خَلَفٍ العَسْقَلَانِيِّ، واحْتَجَّ بِكُلِّ مَن فِي إِسْنَادِهِ، فَأَمَّا سَمَاعُ خَالِدٍ بنِ مَعْدَانَ، عَنْ أَبِي هُرَيْرَةَ فَغَيْرُ مُسْتَبْعَدٍ»[2]، فقد حَكَى الدَّارَقُطْنِيُّ بنُ شَاهِينَ عَنْ ثَوْرِ بنِ يَزِيدَ خَالِدٍ، أَنَّهُ قَالَ: لَقِيتُ سَبْعَةَ عَشَرَ رَجُلًا مِنْ أَصْحَابِ رَسُولِ اللَّهِ ﷺ، وَأَهْلُ حِمْصَ تَوَهَّمُوا أَنَّ هَذَا مَدْحٌ لَهُمْ، فَأَنْكَرُوهُ، وَقَالُوا: لَيْسَ هَذَا بِمَدْحٍ، إِنَّمَا لَيْسَ لَهُمْ إِلَّا رَجُلٌ وَاحِدٌ مَا يُتَعَجَّبُ مِنْهُ، ثُمَّ لَيْسَ لَهُمْ هَذَا عَلَيْهَا.

حديث آخرُ بهذا الإسناد:

٥٣- صحَّحَ أَبُو بَكْرٍ بنُ إِسْحَاقَ، نَا عُبَيْدُ بنُ عَبْدِ الْوَاحِدِ، نَا مُحَمَّدُ بنُ أَبِي الشَّرِيِّ، نَا أَبُو ثَوْرٍ بنُ يَزِيدَ، عَنْ خَالِدِ بنِ مَعْدَانَ، عَنْ عَبْدِ اللَّهِ بنِ بُسْرٍ، عَنِ النَّبِيِّ ﷺ قَالَ: «الْإِسْلَامُ أَنْ تَعْبُدَ اللَّهَ، لَا تُشْرِكَ بِهِ شَيْئًا، وَأَقِيمَ الصَّلَاةَ، وَتُؤْتِيَ الزَّكَاةَ، وَتَصُومَ رَمَضَانَ، وَتَحُجَّ الْبَيْتَ، وَالْأَمْرُ بِالْمَعْرُوفِ، وَالنَّهْيُ عَنِ الْمُنْكَرِ، وَلْيَسْلَمْكَ عَلَى أَهْلِكَ، فَمَنِ اتَّقَشَفَ شَيْئًا مِنْهُنَّ فَهُوَ مِنْهُمْ مِنَ الْإِسْلَامِ بِقَدْرِ، وَمَنْ تَرَكَهُنَّ كُلَّهُنَّ فَقَدْ نَزَعَ الْإِسْلَامَ مِنْهُ»[3].

هذا الحديثُ بذِكْرِ الأَوَّلِ في الاستِيْعَابِ.

٥٤- أَخْبَرَنَا عَبْدُ الرَّحْمَنِ بنُ أَحْمَدَ الْمَاهِرَانِيُّ بِبَغْدَادَ: نَا إِبْرَاهِيمُ بنُ الْحُسَيْنِ، نَا آدَمُ بنُ أَبِي إِيَاسٍ: نَا شُعْبَةُ،

---

(١) [انظر الفقه (١٤٥) ٢٧٠-٢٧٤].

(٢) قال ابن أبي حاتمي الرازي: «سمعت» الحسن بن محمد بن أبي عون يقول: سمعت خالد بن معدان يقول: سمعت أبا أمامة وواثلة بالشام سماعًا.

(٣) [انظر الفقه (١٤٥) ٢٧٠-٢٧٤].

وَأَخْبَرَنِي الْحُسَيْنُ بْنُ عَلِيٍّ(١)، ثَنَا مُحَمَّدُ بْنُ إِسْحَاقَ(٢)، ثَنَا مُحَمَّدُ بْنُ الْمُثَنَّى، ثَنَا مُحَمَّدُ بْنُ جَعْفَرٍ، ثَنَا عَوْفٌ، عَنْ يَحْيَى بْنِ أَبِي سُلَيْمٍ(٣)، قَالَ: سَمِعْتُ عَمْرَو بْنَ مَيْمُونٍ يُحَدِّثُ عَنْ أَبِي هُرَيْرَةَ ﷺ، أَنَّ رَسُولَ اللَّهِ ﷺ عَلَّمَهُ التَّشَهُّدَ، وَأَنَّهُ قَالَ: «أَوَّلُ التَّشَهُّدِ: عَلَى كَلِمَةٍ مِنْ تَحْتِ الْعَرْشِ مِنْ كَلِمِ الْحَيِّ الْقَيُّومِ تَقُولُ: لَا حَوْلَ وَلَا قُوَّةَ إِلَّا بِاللَّهِ، فَيَقُولُ اللَّهُ عَزَّ وَجَلَّ: أَسْلَمَ عَبْدِي وَاسْتَسْلَمَ».

هَذَا حَدِيثٌ صَحِيحٌ، وَلَا يُحْفَظُ لَهُ عِلَّةٌ، وَلَمْ يُخَرِّجَاهُ، وَقَدِ احْتَجَّ مُسْلِمٌ بِيَحْيَى بْنِ أَبِي سُلَيْمٍ.

٥٥٠ - حَدَّثَنِي أَبُو بَكْرٍ مُحَمَّدُ بْنُ أَحْمَدَ بْنِ بَالَوَيْهِ، ثَنَا مُحَمَّدُ بْنُ غَالِبٍ بْنِ حَرْبٍ،

وَأَخْبَرَنِي الْحُسَيْنُ بْنُ عَلِيٍّ(١)، ثَنَا مُحَمَّدُ بْنُ إِسْحَاقَ، قَالَا: ثَنَا عَلِيُّ بْنُ مُسْلِمٍ الطُّوسِيُّ، ثَنَا عَبْدُ الصَّمَدِ بْنُ عَبْدِ الْوَارِثِ،

وَحَدَّثَنَا أَبُو عَلِيٍّ الْحُسَيْنُ بْنُ عَلِيٍّ الْحَافِظُ، ثَنَا عَلِيُّ بْنُ الْعَبَّاسِ الْبَجَلِيُّ، قَالَ: ثَنَا عَبْدُ الْوَارِثِ بْنُ عَبْدِ الصَّمَدِ، قَالَ: حَدَّثَنِي أَبِي، ثَنَا مُحَمَّدٌ، عَنِ الْأَعْمَشِ، عَنْ زَيْدِ بْنِ وَهْبٍ، عَنْ عَبْدِ اللَّهِ، قَالَ: قَالَ رَسُولُ اللَّهِ ﷺ: «لَوْ أَنَّ

---

(١) هو: الحسين بن علي بن عبد الله بن أحمد الحسين اليساري، المعروف بابن أبي حديد.

(٢) هو: محمد بن إسحاق بن خزيمة الإمام.

(٣) هو: يحيى بن سليم وقيل: اسم أبيه إسماعيل، أبو طعمة الطائفي، أخرج له الأربعة، وقد يخرج له البخاري في غير الصحيح. انظر: إكمال تهذيب الكمال (١٤/٤٤٢-٤٤٦).

وَعَلَى دَعْوَى فِي الإِسْلَامِ (فَتَعَذَّرَ) كَانَ[1] أَحَدُهُمَا عَارِيًّا عَنِ الإِسْلَامِ حَتَّى يَرْجِعَ الطَّالِبُ[2].

هَذَا حَدِيثٌ صَحِيحٌ عَلَى شَرْطِ الشَّيْخَيْنِ جَمِيعًا، وَلَمْ يُخَرِّجَاهُ، وَعَبْدُ الصَّمَدِ بْنُ عَبْدِ الْوَارِثِ بْنِ سَعِيدٍ ثِقَةٌ مَأْمُونٌ، وَقَدْ خَرَّجَا جَمِيعًا لَهُ غَيْرَ حَدِيثٍ لَهُمَا وَلَهُ، عَنْ أَبِيهِ وَشُعْبَةَ وَغَيْرِهِمَا.

٩٦- صَوَابُهُ أَبُو النَّضْرِ الفَقِيهُ[3]: وَأَبُو الْحَسَنِ الْعَلَوِيُّ[4]، قَالَا: ثَنَا مُحَمَّدُ بْنُ سَعِيدٍ الدَّارِمِيُّ.

وَحَدَّثَنَا أَبُو جَعْفَرٍ مُحَمَّدُ بْنُ صَالِحِ بْنِ هَانِئٍ، ثَنَا الْفَضْلُ بْنُ مُحَمَّدٍ بْنِ الْمُسَيَّبِ.

وَحَدَّثَنَا عَلِيُّ بْنُ حَمْشَادَ، ثَنَا عُبَيْدُ بْنُ عَبْدِ الْوَاحِدِ، قَالُوا: ثَنَا سَعِيدُ بْنُ أَبِي مَرْيَمَ، ثَنَا أَبُو غَسَّانَ بْنُ دِينَارٍ، قَالَ: ثَنَا أَبُو حَازِمٍ، قَالَ: سَمِعْتُ أَبَا سَعِيدٍ الْخُدْرِيَّ سَمِعَ أَبَا هُرَيْرَةَ يَقُولُ، قَالَ رَسُولُ اللَّهِ ﷺ: «إِذَا رَأَى أَحَدُكُمُ الرُّؤْيَا يُحِبُّهَا، فَإِنَّمَا هِيَ مِنَ اللَّهِ، فَلْيَحْمَدِ اللَّهَ عَلَيْهَا، وَلْيُحَدِّثْ بِهَا، وَإِذَا رَأَى غَيْرَ ذَلِكَ مِمَّا يَكْرَهُ، فَإِنَّمَا هِيَ مِنَ الشَّيْطَانِ، فَلْيَسْتَعِذْ مِنْ شَرِّهَا، فَإِنَّهَا لَا تَضُرُّهُ، وَلَا يَذْكُرْهَا لِأَحَدٍ، فَإِنَّهَا لَا تَضُرُّهُ»[5].

---

(١) في (ق): «فتعذر»، والمثبت من (ظ).

(٢) أخرجه الطيالسة (٢٠٧٩-٢٠٨٠)، (٢٢٦٦).

(٣) هذا الوجه الثاني في الطبقة (٢٧/٧) الهروي الأصل والمولد من مصرف عن زيد بن واصل، وقد عده السمعاني في الصحابة على الأصل، ووفقه قبله، وذكر الوفاق له.

(٤) في (ق): «من بني يربوع»، وهو خطأ، والمثبت من (ظ)، والطبقة الهروي السابق ذكرها.

(٥) في (ق): «ولا يذكرها»، وفي (ظ): «ولا يذكر الذي الطبري»، وفي (ب): «ولا يذكر» من الإخفاء، وساق أسانيد الصفحة، وهو آخره من هجمة بن هجموص بن سلمة آخر الحمن العزيز.

(٦) أخرجه الطيالسة (٢٠٨١-٢٠٨٢).

هَذَا حَدِيثٌ صَحِيحٌ عَلَى شَرْطِ الشَّيْخَيْنِ، فَقَدِ احْتَجَّا بِرُوَاتِهِ وَلَمْ يُخَاهِجَا بِهَذَا الْحَدِيثِ.

٥٧- **صحيح** بِكْرُ بْنُ مُحَمَّدٍ: ثنا مُحَمَّدُ بْنُ إِسْمَاعِيلَ الصَّائِغُ بِمَرْوَ: ثنا عَبْدُ الصَّمَدِ بْنُ الْفَضْلِ.

وَحَدَّثَنَا عَمْرُو بْنُ مُحَمَّدِ بْنِ لُصْرٍ بِبَغْدَادَ: ثنا بِكْرُ بْنُ مُوسَى، قَالَا: ثنا أَبُو عَبْدِ الرَّحْمَنِ الْمُقْرِئُ: ثنا سَعِيدُ بْنُ أَبِي أَيُّوبَ: ثنا عَبْدُ اللهِ بْنُ أَبِي الْوَلِيدِ: عَنِ ابْنِ حُجَيْرَةَ، عَنْ أَبِي سَالِمٍ الْجَيْشَانِيِّ، قَالَ: رَسُولُ اللهِ ﷺ: «مَنْ رَأَى مِنْ أَخِيهِ الْمُعْتَرَةَ الَّتِي اللهُ بِهِ الإِيمَانَ فَلَمْ يُخَالِطِ الإِيمَانُ الْقَلِيمَ مِنْ رَأْسِهِ».

قَدْ احْتَجَّ مُسْلِمٌ بِعَبْدِ الرَّحْمَنِ بْنِ حُجَيْرَةَ وَعَبْدِ اللهِ بْنِ الْوَلِيدِ وَهُمَا شَامِيَّانِ.

٥٨- **صحيح** بِكْرُ بْنُ مُحَمَّدٍ: ثنا مُحَمَّدُ بْنُ غَالِبٍ: ثنا مُوسَى بْنُ إِسْمَاعِيلَ: ثنا جَرِيرُ بْنُ حَازِمٍ، عَنْ لَيْثٍ بْنِ سَعْدٍ، عَنْ حُمَيْدِ بْنِ هِنْزٍ، عَنْ ابْنِ مُنَزِّلٍ، قَالَ: النَّبِيُّ ﷺ: «الْعِبَادَةُ وَالإِيمَانُ فِي أَوَّلِ حَيِيهَا، فَإِذَا وَقَعَ أَحَدُهُمَا فِي رَبْعِ الآخَرِ».

---

(١) في (و) زاد والتصحيف: «أبي حجيرة» وفي الإتحاف: عن ابن حجيرة، عن أبيه، عن أبي هريرة، فلا تغتر بزيادة أبي في نسخته فقط أو أنه سقك به اختصاراً، فإن ابن حجيرة الذي يروي عنه عبد الله بن الوليد -يعني بن قيس التجيبي المصري- هو عبد الله بن عبد الرحمن بن حجيرة، يروي عنه أبو عبد الرحمن بن حجيرة المقرائي المصري.

(٢) إسناده ضعيف، عبد الله بن الوليد: لا يعرف حاله، وابن حجيرة: مختلف فيه.

(٣) إتحاف المهرة (٨/٥٠٤-١٨٤/١٠٩٤٠).

(٤) إتحاف المهرة (٨/٥٠٤-٩٧٦٦).

هَذَا حَدِيثٌ صَحِيحٌ عَلَى شَرْطِهِمَا(١)، فَقَدِ احْتَجَّا بِرُوَاتِهِ، وَلَمْ يُخَرِّجَاهُ بِهَذَا اللَّفْظِ.

٥٩- حدَّثنا أبو بكرِ بنُ إسحاقَ، أنا أحمدُ بنُ يحيى بنِ زريرٍ(٢)، ثنا هارونُ بنُ معروفٍ، ثنا عبدُ اللهِ بنُ وهبٍ، حدَّثني أبو صخرٍ(٣)، عن أبي حازمٍ، عن أبي هريرةَ، أنَّ رسولَ اللهِ ﷺ قال: «المُؤمِنُ يألَفُ، ولا خيرَ فيمَن لا يألَفُ ولا يُؤلَفُ»(٤).

هَذَا حَدِيثٌ صَحِيحٌ عَلَى شَرْطِ الشَّيْخَيْنِ، وَلَا أَعْلَمُ لَهُ عِلَّةً(٥)، وَلَمْ

(١) رواه البيهقي في شعب الإيمان (١٠/١٦٦) من طريق محمد بن عمرو بن البختري عن محمد بن غالب تمام به وقال عقبه: [illegible]

(٢) كذا في النسخ الخطية للمهذب وفي الإتحاف: [illegible]

(٣) هو: حميد بن زياد أبي المخارق المدني الخراط، يروي عن أبي حازم سلمة بن دينار المدني. [illegible]

(٤) [illegible]

(٥) قال الذهبي في التلخيص: [illegible]

بِخُرَاسَانَ.

٦٠٧٠ - **حدثنا** أَبُو عَبْدِ اللَّهِ مُحَمَّدُ بْنُ يَعْقُوبَ الْحَافِظُ، ثنا أَحْمَدُ بْنُ النَّضْرِ بْنِ عَبْدِ الْوَهَّابِ، ثنا مُحَمَّدُ بْنُ أَبِي بَكْرٍ الْمُقَدَّمِيُّ، ثنا فُضَيْلُ بْنُ سُلَيْمَانَ، ثنا مُوسَى بْنُ عُقْبَةَ، سَمِعَ عَبْدَ اللَّهِ بْنَ سُلَمَانَ[1]، عَنْ أَبِي الدَّرْدَاءِ، عَنِ الْأَنْصَارِيِّ قَالَ: قَالَ رَسُولُ اللَّهِ ﷺ: «مَا مِنْ عَبْدٍ يَمُوتُ لَهُ ثَلَاثَةٌ، وَلَا يُشْرِكُ بِهِ شَيْئًا، وَيُقِيمُ الصَّلَاةَ، وَيُؤْتِي الزَّكَاةَ، وَيَجْتَنِبُ الْكَبَائِرَ إِلَّا دَخَلَ الْجَنَّةَ». قَالَ: فَنَادَى: يَا الْكَبَائِرُ قَالَ: «الْإِشْرَاكُ بِاللَّهِ، وَالْفِرَارُ مِنَ الزَّحْفِ، وَقَتْلُ النَّفْسِ».

هَذَا حَدِيثٌ صَحِيحٌ عَلَى شَرْطِ الشَّيْخَيْنِ، وَلَا أَعْرِفُ لَهُ عِلَّةً». وَلَمْ يُخَرِّجَاهُ.

٦٠٧١ - **أَخْبَرَنَا** إِبْرَاهِيمُ بْنُ عِصْمَةَ بْنِ إِبْرَاهِيمَ الْعَدْلُ، حَدَّثَنِي أَبِي[2]، ثنا يَحْيَى بْنُ أَبِي بُكَيْرٍ، ثنا زُهَيْرُ بْنُ مُحَمَّدٍ، عَنْ مُوسَى بْنِ عُقْبَةَ، عَنْ عَبْدِ اللَّهِ بْنِ سُلَيْمَانَ الْأَغَرِّ، عَنْ أَبِي الدَّرْدَاءِ، عَنْ عَائِذِ اللَّهِ، أَنَّهُ وَفَدَ عَلَى رَسُولِ اللَّهِ ﷺ، قَالَ: لَا

= سهل بن سعد، وهو خطأ، لأنه سكن المدينة، إذ بعد رواية أبي سلامي من مصر عن سهل. وقال البخاري: ثنا عبد الله بن عبد الرحمن عن عبد الله بن سلمان عن أبي الدرداء عن عبد الله بن سلمان، قال الدارقطني: هذا الذي يشبه الصواب، قلت: وهو في إسناده حديثه.

(١) في (ك): «سلمان». أخطأ في نسبه، وهو عبد الله بن سليمان الأغر، من أتباع التابعين.

(٢) في (ك): «أخبرني أبي».

(٣) إتحاف المهرة (٢/ ٣٦٠-٣٦٢).

(٤) قال الذهبي في المنتخب: «قلت: عبد الله هو أبو سلمان الأغر خرج له البخاري تعليقا».

(٥) قال الدارقطني: لم يرو عن عبد الله غير موسى بن عقبة.

(٦) قوله: «عن المقدام» في أبي شريح من طريقه، ساقط من النسخة (ن).

(٧) هذا إسناد ضعيف، فيه أبو شريح الحضرمي، صحابي من رجال التهذيب.

رَسُولَ اللَّهِ، أَيُّ شَيْءٍ يُوجِبُ الْجَنَّةَ؟ قَالَ: «عَلَيْكَ بِحُسْنِ الْكَلَامِ، وَبَذْلِ الطَّعَامِ»(١).

هَذَا حَدِيثٌ مُتَّصِلٌ وَلَيْسَ لَهُ عِلَّةٌ وَلَمْ يُخَرِّجَاهُ.

وَالْعِلَّةُ عِنْدَهُمَا أَنَّ هَانِئَ بْنَ يَزِيدَ لَيْسَ لَهُ رَاوٍ غَيْرُ ابْنِ شُرَيْحٍ، وَقَدْ قَدَّمْتُ الشَّرْطَ فِي أَوَّلِ هَذَا الْكِتَابِ أَنَّ الصَّحِيحَ الْمَعْرُوفَ إِذَا لَمْ تَجِدْ لَهُ رَاوِيًا غَيْرَ ثِقَةٍ وَاحِدٍ مَقْرُونٍ احْتَجَجْنَا بِهِ، وَصَحَّحْتَ حَدِيثَهُ إِذَا هُوَ صَحِيحٌ عَلَى شَرْطِهَا جَمِيعًا، فَإِنَّ الثِّقَةَ قَدْ تَحْتَجُّ بِحَدِيثِ قَيْسِ بْنِ أَبِي حَازِمٍ، عَنِ مِرْدَاسٍ الْأَسْلَمِيِّ، عَنِ النَّبِيِّ ﷺ، الْبَاقُونَ الثِّقَاتُ.

وَاحْتَجَّ بِحَدِيثِ قَيْسٍ، عَنْ عَدِيِّ بْنِ عَمِيرَةَ، عَنِ النَّبِيِّ ﷺ: «مَنِ اسْتَعْمَلْنَاهُ عَلَى عَمَلٍ»(٢)... وَلَيْسَ لِهَذَا رَاوٍ غَيْرُ قَيْسِ بْنِ أَبِي حَازِمٍ.

وَكَذَلِكَ مُسْلِمٌ قَدِ احْتَجَّ بِحَدِيثِ أَبِي مَالِكٍ الْأَشْجَعِيِّ، عَنْ أَبِيهِ، وَأَحَادِيثَ مَحْزَأَةَ بْنِ رَاهِبٍ الْأَسْلَمِيِّ عَنْ أَبِيهِ.

وَاحْتَجَّ مُسْلِمٌ أَيْضًا بِحَدِيثِ الْإِجْتِيَاحِ بِحَدِيثِ شُرَيْحِ بْنِ هَانِئٍ، عَنْ أَبِيهِ، فَإِنَّ الْبُخَارِيَّ وَإِنْ لَمْ يُخَرِّجَاهُ مِنْ أَجْلِ التَّأْبِيعِ، وَقَدْ كَانَ هَانِئُ بْنُ يَزِيدَ وَفَدَ عَلَى رَسُولِ اللَّهِ ﷺ.

---

(١) إتحاف المهرة (١٣/ ٦١٤-٦٢٢٩).

(٢) رواه أحمد في مسنده (٤/ ٢٥) ومن البخاري، وانظر التعليق عليه أيضا بما يأتي في كتاب الطلاق، باب تحل بعد حديث رقم (٤٨١٦).

وانظر ما سيأتي في كتاب الطلاق، باب تحل بعد حديث رقم (٤٨١٦).

وانظر ما سيأتي في كتاب الطلاق، باب تحل بعد حديث رقم (٤٨١٦).

٦٦ - حدثنا عَجْزَةُ بْنُ مُحَمَّدِ بْنِ[1]: نَصْرٌ الْحَلَبِيُّ، قَالَ: عَلِيُّ بْنُ عَبْدِ الْعَزِيزِ[2]، قَالَ: حَدَّثَنِي أَبُو عُبَيْدٍ الْقَاسِمُ بْنُ سَلَّامٍ، عَنْ أَبِيهِ، عَنْ شُرَيْحِ بْنِ هَانِيٍ قَالَ: خَاصَمَنِي أَبُو هَانِئٍ بْنُ بَرِيدٍ، أَنَّهُ وَفَدَ إِلَى رَسُولِ اللهِ ﷺ فَسَمِعَهُ النَّبِيُّ ﷺ يَكْنِيهِ بِأَبِي الْحَكَمِ، فَقَالَ: إِنَّ اللهَ هُوَ الْحَكَمُ، فَلِمَ تُكْنَى بِأَبِي الْحَكَمِ؟ قَالَ: إِنِّي قَوْمِي إِذَا اخْتَلَفُوا حَكَّمَنِي بَيْنَهُمْ فَرَضِيَ الْفَرِيقَانِ. قَالَ: فَمَا لَكَ وَلَهُ؟ قَالَ: شُرَيْحٌ وَهَذَا اللهِ وَسَلَّمَ نَسْمِّيهِ هَانِئٍ. قَالَ: فَمَنْ أَكْثَرُهُمْ؟ قَالَ: شُرَيْحٌ. قَالَ: فَأَنْتَ أَبُو شُرَيْحٍ. فَدَعَاهُ لَهُ وَلِوَلَدِهِ.

وَقَدْ ذَكَرْتُ فِي كِتَابِ الْمُوَطَّإِ مِنْ ذَلِكَ الْمَخْرَجِ: شُرَيْحَ بْنَ هَانِئٍ، فَإِنَّهُ أَدْرَكَ الْجَاهِلِيَّةَ وَالْإِسْلَامَ، وَلَقِيَ رَسُولَ اللهِ ﷺ، فَصَارَ عِنْدَهُ كَلَقِيطِ بْنِ عَامِرٍ.

٦٧ - حدثنا أَبُو عَبْدِ اللهِ مُحَمَّدُ بْنُ يَعْقُوبَ الْحَافِظُ، ثنا شَمْشَادُ بْنُ الصَّقْرِ[3]، ثنا أَبُو عَبْدِ اللهِ بْنُ بُرَيْدٍ الْبَصْرِيُّ،

وَحَدَّثَنَا أَبُو بَكْرِ بْنُ إِسْحَاقَ[4]، ثنا مُحَمَّدُ بْنُ أَبُرْدَ[5]، ثنا أَبُو الرَّبِيعِ الزَّهْرَانِيُّ[6]، ثنا أَبُو عَبْدِ الرَّحْمَنِ الْمُقْرِئُ[7]، ثنا حَرْمَلَةُ بْنُ مُنْذِرٍ التُّجِيبِيُّ، ثنا

---

(١) في (ق) زيادة: «هرم».

(٢) هو: علي بن عبد العزيز البغوي.

(٣) إتقاف المهرة (١٤/٦٤٤-١٧٢٦١).

(٤) هو: محمد بن الحسين بن علي، أبو بكر النيسابوري، وعثمان لقبه.

(٥) هو: أحمد بن إسحاق بن أيوب، أبو بكر الضبعي، الملقب بالصغير النيسابوري.

(٦) هو: سليمان بن داود الجارود الملقب بـ«سليمان الطيالسي».

(٧) هو: عبد الله بن يزيد، من رجال الطيالسي.

أَنَا يُونُسُ سُلَيْمُ بْنُ حَيَّانَ مَوْلَى أَبِي هُرَيْرَةَ، عَنْ أَبِي هُرَيْرَةَ قَالَ: قَرَأَ رَسُولُ اللَّهِ ﷺ: ﴿إِلَىٰ كُلِّ نَاظِرَةٌ﴾ [القيامة: ٢٣] إِلَىٰ كَانَ سَنِهَا بَصِيرًا فَوَضَعَ أُصْبُعَهُ الْمُسَبِّحَةَ عَلَىٰ عَيْنِهِ وَبَاعَدَهَ عَلَىٰ أَذْنِهِ.

هَذَا حَدِيثٌ صَحِيحٌ، وَأَبُو يُحَرْمَلَةَ، وَقَدْ احْتَجَّ مُسْلِمٌ بِمُرْدَعَةَ بْنِ عِمْرَانَ وَأَبِي يُحَرْمَلَةَ، وَبَاذُوسَ ثِقَاتٌ عِنْدَهُمْ، وَلِهَذَا الْحَدِيثِ شَاهِدٌ عَلَىٰ شَرْطِ مُسْلِمٍ.

٦٤٠٠ - **حَدَّثَنَاهُ** إِسْمَاعِيلُ بْنُ مُحَمَّدِ بْنِ الْفَضْلِ بْنِ مُحَمَّدٍ الشَّعْرَانِيُّ، بِمَكَّةَ، ثَنَا إِبْرَاهِيمُ بْنُ أَبِي دَاوُدَ الْبَرْلُسِيُّ، ثَنَا عَبْدُ اللَّهِ بْنُ نَافِعٍ، حَدَّثَنِي هِشَامُ بْنُ سَعْدٍ، عَنْ زَيْدِ بْنِ أَسْلَمَ، عَنْ جَابِرِ بْنِ عَبْدِ اللَّهِ قَالَ: قَالَ رَسُولُ اللَّهِ ﷺ: «مَا قَامَتْ فِئَةٌ وَلَا فِئَتَانِ قَطُّ وَلَا تَكُونُ كَثِيرٌ حَتَّىٰ تَقُومَ السَّاعَةُ أَعْظَمُ مِنْ فِئَةِ الدَّجَّالِ، وَمَا مِنْ فِئَةٍ إِلَّا وَقَدْ حَفَّ قَوْمُهَا، وَلَا خَرَجَتْ فِئَةٌ بِمِثْلِهَا»، «مَا أَخْبَرَ بِهِ أَحَدٌ قَبْلِي»، فَوَضَعَ يَدَهُ عَلَىٰ عَيْنِهِ ثُمَّ قَالَ: «أَشْهَدُ أَنَّ اللَّهَ لَيْسَ بِأَعْوَرَ».

---

(١) في النسخ الخطية: «كان سميعا بصيرا»، والمثبت من «الأسماء والصفات» وهو رواية ابن حزيمة في «التوحيد» (٢/٩٨٩،٩٩٠)، وابن خلاد في «صحيحه» (١/٤٩٨،٤٩٩)، وهو الصحيح من عبارة عبد الله بن يزيد الخطمي على العموم. انظر: «الصحيحة» (٨/١٠٨٤).

(٢) أخرجه البخاري (٣/١٢٦٠، ٣٤٨٣)، ومسلم في «صحيحه» (٢٩١٠).

(٣) هو: الفضل بن سهل بن عبد الرحمن بن موسى، أبو العباس الخراساني البغدادي الديباجي، الإمام الحافظ، ذو الأسانيد والشيوخ. انظر: «السير» (١٣/٥٤٩).

(٤) في المخطوط: «أحاديثه».

(٥) أخرجه البخاري (٣/١٢٧٣-١٢٧٤)، وزيد في السند ثم يسمع من جابر، فأتاه ابن معين في تاريخ الدوري (٣/٢١٩)، وعلى ابن معين بن الحديد في الواسطي لأبي عبد الله الجوهري (ص١٤٥).

٦٥- حَدَّثَنَا أَبُو عَبْدِ اللَّهِ مُحَمَّدُ بْنُ عَبْدِ اللَّهِ الصَّفَّارُ، ثَنَا أَحْمَدُ بْنُ مَهْدِيٍّ بْنِ رُسْتُمَ، ثَنَا رَوْحُ بْنُ عُبَادَةَ، ثَنَا شُعْبَةُ.

وَحَدَّثَنَا عَلِيُّ بْنُ حَمْشَادَ الْعَدْلُ، ثَنَا أَبُو الْمُثَنَّى، وَمُحَمَّدُ بْنُ بُرَّدٍ، قَالَا: ثَنَا أَبُو الْوَلِيدِ الطَّيَالِسِيُّ، ثَنَا شُعْبَةُ، عَنْ أَبِي إِسْحَاقَ، عَنْ أَبِي الْأَحْوَصِ(١)، عَنْ أَبِيهِ قَالَ: أَتَيْتُ رَسُولَ اللَّهِ ﷺ وَأَنَا كَهَيْئَةِ الْبَهْتَةِ، قَالَ: هَلْ لَكَ مِنْ مَالٍ؟. قُلْتُ: نَعَمْ. قَالَ: مِنْ أَيِّ الْمَالِ؟. قُلْتُ: مِنْ كُلِّ: مِنَ الْإِبِلِ، وَالْخَيْلِ، وَالرَّقِيقِ، وَالْغَنَمِ. قَالَ: «فَإِذَا آتَاكَ اللَّهُ مَالًا فَلْيَرَ عَلَيْكَ». قَالَ: وَقَالَ أَبُو الْوَلِيدِ: «هَلْ تُتْبِعُ إِبِلُكَ فُحُولًا صِحَاحَ الْآذَانِ، فَتَعْمِدُ إِلَى الْمُوسَى، فَتَقْطَعُ آذَانَهَا وَتَقُولُ: هِيَ بُحُرٌ، وَتَشُقُّهَا، أَوْ تَشُقُّ جُلُودَهَا، أَوْ تَقُولُ؟». وَفِي لَفْظِ مُرَّةَ: «تَعْمِدُهَا هَلْبَكَ وَهَلْبَكَ، فَتَقُولُ». قَالَ: قُلْتُ: نَعَمْ. قَالَ: «فَتِلْكَ مَا أَتَاكَ اللَّهُ تَبَارَكَ وَتَعَالَى جَلَّ، وَتَعَاظَمَ قَالَ: مَا مِنْ تَعَاهِيدِكَ، وَهُوَ مَالُكَ الَّذِي أَخَذَ مِنْ مُوسَاكَ»(٢).

هَذَا حَدِيثٌ صَحِيحُ الْإِسْنَادِ، وَقَدْ رَوَاهُ شَعَّابَةُ بْنُ لَبْثَةَ الْكُوفِيُّ، عَنْ أَبِي إِسْحَاقَ، وَقَدْ تَابَعَ أَبُو الْأَحْوَصِ عَمْرَو بْنَ عَمْرٍو أَبَا إِسْحَاقَ السَّبِيعِيَّ فِي رِوَايَتِهِ عَنْ أَبِي الْأَحْوَصِ(٣)، وَلَمْ يُخَرِّجَاهُ لِأَنَّ مَالِكَ بْنَ نَضْلَةَ الْجُشَمِيَّ لَيْسَ لَهُ

---

(١) هو معاذ بن الأفقم بن معاذ العنزي.

(٢) هذا معروف من لفظ الحديث.

(٣) في (د): «وتابعه».

(٤) في (د): «عمرو».

(٥) إتحاف المهرة (١٣٦/١٣: ١١٤-١١٤٨).

(٦) في النسخ الخطية: «عن أبي إسحاق» والتثنية من التحرير، وهو الصواب.

رَافِعٍ الْبَزَّارُ أَبُو الْأَحْوَصِ، وَقَدْ خَرَّجَ مُسْلِمٌ، عَنْ أَبِي الْمَلِيحِ بْنِ أُسَامَةَ، هَذَا أَيْضًا، وَلَيْسَ لَهُ رَاوٍ غَيْرُ إِيَاسٍ[1]، وَكَذَلِكَ عَنْ أَبِي بَكْرَةَ الْأَشْعَرِيِّ، عَنْ أَبِيهِ، وَهَذَا أَوْلَى مِنْ ذَلِكَ كُلِّهِ.

٦٦- أَخْبَرَنَا أَبُو بَكْرٍ النَّقَّاشُ بِبَغْدَادَ، نَا مُحَمَّدُ بْنُ عَبْدِ اللَّهِ بْنِ سُلَيْمَانَ الْحَضْرَمِيُّ، نَا عَبْدُ اللَّهِ بْنُ رَجَاءٍ الْمَكِّيُّ، نَا حَمَّادٌ، وَأَخْبَرَنِي أَبُو بَكْرٍ بْنُ عَبْدِ اللَّهِ، نَا الْحَسَنُ بْنُ سُفْيَانَ، نَا مُحَمَّدُ بْنُ حَمَّادٍ بْنِ سَلَمَةَ، عَنْ ثَابِتٍ، عَنْ أَنَسٍ، أَنَّ رَسُولَ اللَّهِ ﷺ قَالَ فِي هَذِهِ الْآيَةِ: ﴿فَلَمَّا تَجَلَّىٰ رَبُّهُۥ لِلْجَبَلِ﴾[2]، قَالَ: «هَذَا بِهَذِهِ فَقَطَّ».

٦٧- حَمَّادٌ[3] أَبُو بَكْرٍ بْنُ سُلَيْمَانَ، أَنَا مُحَمَّدُ بْنُ صِينِ بْنِ الشَّكَنِ، أَنَا أَبُو سَلَمَةَ وَمُحَمَّدُ بْنُ عَبْدِ اللَّهِ الْحَضْرَمِيُّ[4]، قَالَا: نَا حَمَّادُ بْنُ سَلَمَةَ، عَنْ ثَابِتٍ، عَنْ أَنَسٍ، أَنَّ رَسُولَ اللَّهِ ﷺ قَالَ فِي: ﴿فَلَمَّا تَجَلَّىٰ رَبُّهُۥ لِلْجَبَلِ﴾[5]: «قَالَ: إِبْهَامُ الْيُمْنَى، فَسَاخَ الْجَبَلُ».

---

(١) قلت: وقال الدارقطني في «الإلزامات» (ص٢٠٠): «لم يروه جابر عن أبي المليح بن أسامة، ولم يخرجا من أحاديثه عن أبيه شيئًا».

(٢) هو: محمد بن عبد الله بن عثمان الطيالسي البغدادي.

(٣) «الأعراف»: (١٤٣).

(٤) [تنبيه المهرة]: (١٤٩/١-٥٤٦).

(٥) [تنبيه المهرة]: (١٤٩/١-٥٤٦).

(٦) «الأعراف»: (١٤٣).

(٧) [تنبيه المهرة]: (١٤٩/١-٥٤٦).

هَذَا حَدِيثٌ صَحِيحٌ عَلَى شَرْطِ مُسْلِمٍ، وَلَمْ يُخَرِّجَاهُ.

٣٨- حَدَّثَنَا أَبُو سَعِيدٍ أَحْمَدُ بْنُ يَعْقُوبَ الثَّقَفِيُّ، ثنا يُوسُفُ بْنُ يَعْقُوبَ(١)، ثنا مُحَمَّدُ بْنُ أَبِي بَكْرٍ الْمُقَدَّمِيُّ، ثنا فُضَيْلُ بْنُ سُلَيْمَانَ، ثنا مُوسَى بْنُ عُقْبَةَ، ثنا عَبْدُ اللَّهِ بْنُ سُلَيْمَانَ الأَغَرُّ، عَنْ أَبِيهِ، عَنِ ابْنِ الدَّرْدَاءِ قَالَ: قَالَ رَسُولُ اللَّهِ ﷺ: «ثَلاثَةٌ يُحِبُّهُمُ اللَّهُ، وَيَضْحَكُ إِلَيْهِمْ: الَّذِي إِذَا تَخَلَّفَتْ فِئَةٌ قَاتَلَ وَرَاءَهَا بِنَفْسِهِ لِلَّهِ مُرْتَجِلاً»(٢).

هَذَا حَدِيثٌ صَحِيحٌ، وَقَدْ احْتَجَّا بِجَمِيعِ رُوَاتِهِ وَلَمْ يُخَرِّجَاهُ، إِنَّمَا عُرِفَ بِهَذَا الْبَابِ حَدِيثُ أَبِي الزِّنَادِ، عَنِ الأَعْرَجِ، عَنْ أَبِي هُرَيْرَةَ، عَنِ النَّبِيِّ ﷺ: «يَضْحَكُ اللَّهُ إِلَى رَجُلَيْنِ». أَخْرَجَاهُ فِي الْجِهَادِ.

٣٩- حَدَّثَنَا أَبُو الْعَبَّاسِ مُحَمَّدُ بْنُ يَعْقُوبَ، ثنا مُحَمَّدُ بْنُ مُحَمَّدِ بْنِ شَاكِرٍ، ثنا عَفَّانُ.

وَثنا أَبُو بَكْرٍ بْنُ إِسْحَاقَ الْفَقِيهُ، ثنا مُحَمَّدُ بْنُ غَالِبٍ، ثنا عَفَّانُ وَمُحَمَّدُ بْنُ مَحْمُودٍ النَّيْسَابُورِيُّ، قَالا: ثنا عَبْدُ الْعَزِيزِ بْنُ مُسْلِمٍ، عَنِ الأَعْمَشِ، عَنْ خَيْثَمَةَ بْنِ أَبِي سَبْرَةَ، عَنْ يَحْيَى بْنِ جَعْدَةَ(٣)، عَنْ عَبْدِ اللَّهِ بْنِ مَسْعُودٍ، عَنِ النَّبِيِّ ﷺ أَنَّهُ قَالَ: «لا يَدْخُلُ الْجَنَّةَ مَنْ كَانَ فِي قَلْبِهِ مِثْقَالُ حَبَّةِ خَرْدَلٍ مِنْ كِبْرٍ، فَقَالَ رَجُلٌ:

---

(١) هو: يوسف بن يعقوب بن إسماعيل بن حماد زيد بن درهم القاضي البصري.

(٢) إتحاف المهرة (٢/٤٥٧ ح ١٦٠٨-١٦١٠).

(٣) كذا في النسخة المطبوعة والأطراف، والصواب: محمد بن عبيد أبو عبد الله البصري المتوفى سنة ٢٠٤ هـ، وابن الجعد: يروي عن عبد العزيز بن مسلم القسملي البصري.

وفي (ق): ابن جعدة.

يَا رَسُولَ اللهِ، إِنَّهُ لَيُعْجِبُنِي أَنْ يَكُونَ ثَوْبِي جَدِيدًا، وَنَعْلِي جَدِيدًا، وَشِرَاكُ نَعْلَيَّ جَدِيدًا، قَالَ: «وَكُلُّ ذَلِكَ؟» حَتَّى ذَكَرَ عِمَامَةَ سَوْدَاءَ، قَالَ: «لَا، وَلَكِنَّ اللهَ جَمِيلٌ يُحِبُّ الْجَمَالَ، وَلَكِنِ الْبَطَرُ مَنْ بَطِرَ الْحَقَّ، وَازْدَرَى النَّاسَ».

هَذَا حَدِيثٌ صَحِيحُ الإِسْنَادِ، وَلَمْ يُخَرِّجَاهُ[1]. وَقَدِ احْتَجَّا جَمِيعًا بِرُوَاتِهِ.

وَلَهُ شَاهِدٌ آخَرُ عَلَى شَرْطِ مُسْلِمٍ.

٧٠- أَخْبَرَنِي أَبُو الْعَبَّاسِ عَبْدُ اللهِ بْنُ أَحْمَدَ بْنِ عَبْدِ اللهِ الدَّقَّاقِيُّ بِمَرْوَ، ثَنَا عُبَيْدُ بْنُ غَنَّامٍ، ثَنَا زَيْدُ بْنُ الْحُبَابِ، ثَنَا سُفْيَانُ بْنُ سَعِيدٍ، عَنْ هِشَامِ بْنِ سَعِيدٍ، عَنْ زَيْدِ بْنِ أَسْلَمَ، عَنْ عَطَاءِ بْنِ يَسَارٍ، عَنْ عَبْدِ اللهِ بْنِ عَمْرٍو قَالَ: قُلْتُ: يَا رَسُولَ اللهِ، أَيُّ الْكِبْرِ أَنْ أَلْبَسَ الْحُلَّةَ الْحَسَنَةَ؟ قَالَ: «إِنَّ اللهَ جَمِيلٌ يُحِبُّ الْجَمَالَ».

٧١- حَدَّثَنَا أَبُو بَكْرٍ مُحَمَّدُ بْنُ عَبْدِ اللهِ بْنِ أَبِي دَاوُدَ بِمَكَّةَ، ثَنَا أَبُو مُسْلِمٍ بْنُ مَهْرُوَيْهِ، ثَنَا أَبُو الرَّبِيعِ الزَّهْرَانِيُّ، ثَنَا إِسْمَاعِيلُ بْنُ جَعْفَرٍ، ثَنَا مُحَمَّدُ بْنُ عَمْرٍو، عَنْ أَبِي سَلَمَةَ، عَنْ أَبِي هُرَيْرَةَ، أَنَّ رَسُولَ اللهِ ﷺ قَالَ: «مَا قَالَ جِبْرِيلُ فَلَامَسَنِي فِي الْجَنَّةِ، فَقَالَ: انْظُرْ إِلَيْهَا وَانْظُرْ مَا أَعْدَدْتُ فِيهَا لِأَهْلِهَا. فَقَالَ: وَلِمَا لَا يَسْمَعُ بِهِ أَيْسَعُ أَلَّا دَخَلَهَا، فَعُلِّقَتْ بِالْمَنَادِيلِ، قَالَ: لَرَجَعَ إِلَيْهَا فَانْظُرْ إِلَيْهَا، فَرَجَعَ، فَقَالَ: وَعِزَّتِكَ

---

(١) رواه أبو داود (٤٠٩١)، والترمذي (١٩٩٤)، وابن ماجه (٣٥٥٩).

(٢) في (ح) بعد سنده (٢٤٧) حديث طويل الفظيع عن إبراهيم النخعي عن علقمة عن ابن مسعود، وسيأتي من هذا الوجه برقم (٧٧٥٣).

(٣) هو: عبيد بن عبد الواحد بن شريك، أبو محمد الحداني.

اللهِ، خشيتُ أن لا يدخلَها أحدٌ»(١).

هذا حديثٌ صحيحٌ على شرطِ مسلمٍ ولم يُخرِّجاه، وقد رواه حمادُ بنُ سلمةَ، عن محمدِ بنِ عمرٍو بزيادةِ ألفاظٍ:

٧٢- حدثناه أبو بكرٍ محمدُ بنُ عبدِ اللهِ الشافعيُّ ببغدادَ، ثنا محمدُ بنُ عُبيدِ اللهِ بنِ مرزوقٍ(٢)، ثنا عفانُ، ثنا حمادُ بنُ سلمةَ، عن محمدِ بنِ عمرٍو، عن أبي سلمةَ، عن أبي هريرةَ قال: قال رسولُ اللهِ ﷺ: «لمَّا خلقَ اللهُ الجنةَ قال: يا جبريلُ، اذهبْ فانظرْ إليها. قال: فذهبَ فنظرَ إليها، فقال: لا يسمعُ بها أحدٌ إلا دخلَها، ثم حفَّها بالمكارهِ، ثم قال: اذهبْ فانظرْ إليها، فقال: وعزَّتِكَ لقد خشيتُ أن لا يدخلَها أحدٌ. ثم خلقَ النارَ، فقال: يا جبريلُ، اذهبْ فانظرْ إليها. قال: فنظرَ إليها، فقال: لا يسمعُ بها أحدٌ فيدخلَها، قال: فحفَّها بالشهواتِ، ثم قال: اذهبْ فانظرْ إليها. قال: فذهبَ، فنظرَ إليها، فقال: يا ربِّ، وعزَّتِكَ لقد خشيتُ أن لا يبقى أحدٌ إلا دخلَها»(٣).

٧٣- حدثنا محمدُ بنُ صالحِ بنِ هانئٍ، وإبراهيمُ بنُ عصمةَ العدلُ، قالا: ثنا السريُّ بنُ خزيمةَ، ثنا محمدُ بنُ سعيدِ بنِ الأصبهانيِّ، ثنا يحيى بنُ يمانٍ، ثنا سفيانُ، عن ابنِ جريجٍ، عن سليمانَ الأحولِ، عن طاوسٍ، عن ابنِ عباسٍ: ﴿فَقَالَ لَهَا وَلِلْأَرْضِ ائْتِيَا طَوْعًا أَوْ كَرْهًا﴾(٤). قال: لمشقةِ البرهي تشديدٌ

(١) إتحاف المهرة (١٥/١٥٤-١٩١١٥).

(٢) في النسخ الخطية لفظة «محمد بن عبد الله بن مرزوق»، والتصحيح من الإتحاف، وهو: محمد بن عبيد الله بن مرزوق أبو بكر الخطيب الخلال.

(٣) إتحاف المهرة (١٦/١٥٤-٢٠٦٦٠).

(٤) فصلت: ١١.

وَغَمِّرُوهُ وَكَفِّنُوهُ، وَقَالَ لِلْأَوْسِ: ضَعْفِي أَبَادِرُكَ وَأُخْرِجِي لِمَنَادِكَ. فَقَالَتْ: أَتَبْكُونَ عَلَيْهِ؟!

هَذَا حَدِيثٌ صَحِيحٌ عَلَى شَرْطِ الشَّيْخَيْنِ وَلَمْ يُخَرِّجَاهُ، وَلِشُيُوخِ الصَّحِيحِ عِنْدَهُمَا نَظِيرُهُ.

٧٤- **مُحَمَّدٌ** هُوَ أَحْمَدُ بْنُ جَزْءِ بْنِ مُحَمَّدٍ بْنِ عَبْدَانَ الْهِنْزِيُّ بِهَمْزَةٍ، ثَنَا الْحَسَنُ بْنُ أَبِي الْعَنْبَسِ، ثَنَا أَبُو بَكْرِ بْنُ عَيَّاشٍ، ثَنَا مَالِكُ بْنُ أَنَسٍ.

وَأَخْبَرَنِي أَبُو بَكْرٍ مُحَمَّدُ بْنُ أَحْمَدَ الْمُزَكِّي بِمَرْوَ، ثَنَا أَحْمَدُ بْنُ مُحَمَّدِ بْنِ عِيسَى الْمَذَادِيُّ.

وَأَخْبَرَنَا أَحْمَدُ بْنُ مُحَمَّدٍ الْعَنَزِيُّ، ثَنَا عَبْدَانُ بْنُ مُحَمَّدٍ الْمَرْوَزِيُّ، قَالَا: ثَنَا الْفَضْلُ بِهَذَا فَرَوَى عَنْ مَالِكٍ، عَنْ زَيْدِ بْنِ أَبِي أُنَيْسَةَ، عَنْ عَبْدِ الْحَمِيدِ بْنِ جَعْفَرٍ (١) عَنْ [ب/٣٠] زَيْدِ بْنِ الْخَطَّابِ، عَنْ مُسْلِمِ بْنِ يَسَارٍ الْجُهَنِيِّ: أَنَّ عُمَرَ بْنَ الْخَطَّابِ سَأَلَ عَنْ هَذِهِ الْآيَةِ: ﴿وَإِذْ أَخَذَ رَبُّكَ مِنْ بَنِي آدَمَ مِنْ ظُهُورِهِمْ ذُرِّيَّتَهُمْ﴾ (٢)، قَالَ عُمَرُ بْنُ الْخَطَّابِ: سَمِعْتُ رَسُولَ اللَّهِ ﷺ يُسْأَلُ عَنْهَا، فَقَالَ رَسُولُ اللَّهِ ﷺ: «إِنَّ اللَّهَ خَلَقَ آدَمَ ثُمَّ مَسَحَ ظَهْرَهُ بِيَمِينِهِ، فَاسْتَخْرَجَ مِنْهُ ذُرِّيَّةً، فَقَالَ: خَلَقْتُ هَؤُلَاءِ لِلْجَنَّةِ، وَبِعَمَلِ أَهْلِ الْجَنَّةِ يَعْمَلُونَ،

---

(١) [الطبقات الكبرى ٧/٤٩٩ (٧٨٤٧)]، وهي من بيان المعجل أخرجه في مسنده (ت البغدادي).

(٢) [الأعراف: ١٧٢].

(أ) في (ر): «مع».

(ت) قوله: «الجهني» في غير موجود في (ت) وأثبتُّ.

ثُمَّ سَمَّتْ عَلَيْهِمْ، فَاسْتَغْرَجَ دُرَيَّةً، فَقَالَ: خَلَقْتُ هَؤُلَاءِ لِلنَّارِ، وَبِعَمَلِ أَهْلِ النَّارِ يَعْمَلُونَ"[1].

هَذَا حَدِيثٌ صَحِيحٌ عَلَى شَرْطِهِمَا، وَلَمْ يُخَرِّجَاهُ[2].

٧٥٠- حدثنا أَبُو الْعَبَّاسِ مُحَمَّدُ بْنُ يَعْقُوبَ: ثنا إِبْرَاهِيمُ بْنُ مَرْزُوقٍ الْبَصْرِيُّ بِمِصْرَ: ثنا وَهْبُ بْنُ جَرِيرِ بْنِ حَازِمٍ: ثنا أَبِي، عَنْ قَتَادَةَ بْنِ دِعَامَةَ، عَنْ سَعِيدِ بْنِ جُبَيْرٍ، عَنِ ابْنِ عَبَّاسٍ، عَنِ النَّبِيِّ ﷺ قَالَ: «أَتَعَدُّ اللهَ فَيُضِلَّ عَنْ فَهْمِ الْعِلْمِ، وَتَحْرِمَ مِنْ ضَبْطِهِ وَإِدْرَاكِهِ، فَتَتَكَلَّمَ بِشَرٍّ؛ إِنَّ بَيْنَهُ كَالْأَبِ، لِمَنْ تَكَلَّمَهُمْ، فَقَالَ: وَالَّذِي بَرَّكَ لَأَقُولَنَّ قَوْلًا مَا قُلْتُهُ أَبَدًا، فَقَالَ لَهُ: قُلْ، فَقَالَ: وَاللهِ مَا قُلْتُهُ أَبَدًا، أَنْ تَقُولَ إِلَّا شَرًّا، وَإِنَّا مَعَاشِرَ بَنِي قَدَرٍ يَعْرِفُ الشَّيْطَانُ بِنَا مَنْ يَتَكَلَّمُ"[3].

هَذَا حَدِيثٌ صَحِيحُ الْإِسْنَادِ، وَلَمْ يُخَرِّجَاهُ، وَقَدِ احْتَجَّ مُسْلِمٌ بِأَكْثَرِهِمْ بن حَيِّ[4].

---

(١) (د): «الصلصلة حديد على».

(٢) إتحاف المهرة (١٣/ ٤٧٣-١٧٧٩).

(٣) هذا الذهبي في التلخيص: «قلت: فيه إرسال». ومسلم بن يسار الجهني لم يخرج له الشيخان. ولم يرو عنه عبد الحميد بن عبد الرحمن، ويبدو كما برقم (٣٢٤٣) (١/ ١٣٠).

(٣) (الإتحاف ١٣/ ٤٧٣).

(٤) إتحاف المهرة (١٣/ ٤٧٣-١٧٨٩).

(٤) وسيأتي برقم (٤٢٦٠)، وأخرجه البيهقي في الكبرى (١٠/ ٧٠) وقال: «فرقدكم هذا هذا الذي يقوله، وحديثه ليس بالمتروك».

٧٦- **حدثنا** أَبُو بَكْرِ بْنُ زِنْجُوَيْهِ الْفَقِيهُ، أَنَا بِشْرُ بْنُ مُوسَى،[1] أَنَا سَعِيدُ بْنُ مَنْصُورٍ، ثَنَا خَلَفُ بْنُ خَلِيفَةَ، عَنْ أَبِي هَاشِمٍ، عَنْ مُجَاهِدٍ، عَنِ ابْنِ عُمَرَ، عَنِ النَّبِيِّ ﷺ قَالَ: «لَوْ وُزِنَ إِيمَانُ أَهْلِ مُوسَى كُلِّهِمْ، وَمَوَازِينُهُمْ، وَوُزِنَ إِيمَانُ مُحَمَّدٍ، وَكِبَاءُ شَوْبِهِ، وَنَعْلَانِ مِنْ جِلْدِ حِمَارِ غَيْرِ ذَكِيٍّ».[2]

قَالَ: فَتَبَسَّمَ عَلِيٌّ، فَقَالَ: اخْتِيَاطٌ بِوَضْعِ هَذِهِ الْكَلِمَةِ بَعْدَ ذِكْرِ مُوسَى، وَمَنْ رَوَاهُ هَذَا لَيْسَ بِأَمِينِ الْوَحْيِ.[3]

قَالَ الْحَاكِمُ فِي التَّارِيخِ: حَمْدَانُ بْنُ عَلِيٍّ الْأَعْرَجُ شَيْخٌ مَجْهُولٌ، وَأَحْسِبُ أَنَّ الْبَلَاءَ فِي التَّارِيخِ مِنْهُ، وَاخْتَلَفَ شُيُوخُهُ وَتَلَامِيذُهُ فِي خَلِيفَةَ، وَهَذَا حَدِيثٌ كَبِيرٌ فِي الصَّوْتِ وَالتَّكْلِيمِ، وَلَمْ يُخَرِّجَاهُ، وَلَهُ شَاهِدٌ مِنْ حَدِيثِ إِسْمَاعِيلَ بْنِ عَيَّاشٍ.

٧٧- **حدثنا** أَبُو بَكْرٍ بْنُ مِقْسَمٍ، وَأَبُو بَكْرِ بْنُ زِنْجُوَيْهِ، قَالَا: حَدَّثَنَا مُحَمَّدُ بْنُ يُونُسَ، ثَنَا عَبْدُ اللَّهِ بْنُ [4] عَنْ أَبِي إِسْحَاقَ السَّبِيعِيِّ، قَالَ: قَالَ

---

(١) بشر بن موسى بن صالح، أبو علي الخفاف الأسدي.

(٢) هذا لفظ ابن عدي في «الكامل» وفي الأصل: «ونعلان من جلد الحمار».

(٣) [تعليق الفوة ٢/٧٦٦-٧٦٧، والصفحة].

(٤) كذا في أصل صبح، والظاهر: هو عبد بن علي كما في الحادي، ستأتي الخطيب وصفحة.

رسول الله ﷺ: «عليكم بلبس الصوف تجدون حلاوة الإيمان في قلوبكم»(١).

٨٧- أخبرني أبو جعفر أحمد بن عبيد الحافظ بهمذان، ثنا إبراهيم بن الحسين، ثنا آدم بن أبي إياس، ثنا شيبان.

وأخبرنا أبو بكر محمد بن عبد الله الشافعي، ثنا إسحاق بن الحسن الحربي، ثنا الحسن بن موسى الأشيب، ثنا شيبان بن عبد الرحمن، عن قتادة، عن الحسن، عن عمران بن حصين، أن رسول الله ﷺ قال وهو في بعض أسفاره، وقد تفاوت بين أصحابه السير، رفع بهاتين الآيتين صوته: ﴿يَا أَيُّهَا النَّاسُ اتَّقُوا رَبَّكُمْ إِنَّ زَلْزَلَةَ السَّاعَةِ شَيْءٌ عَظِيمٌ ۝ يَوْمَ تَرَوْنَهَا تَذْهَلُ كُلُّ مُرْضِعَةٍ عَمَّا أَرْضَعَتْ وَتَضَعُ كُلُّ ذَاتِ حَمْلٍ حَمْلَهَا وَتَرَى النَّاسَ سُكَارَى وَمَا هُمْ بِسُكَارَى وَلَكِنَّ عَذَابَ اللَّهِ شَدِيدٌ﴾(٢). فلما سمع أصحابه ذلك حثوا المطي، وعرفوا أنه عند قول يقوله، فلما تأشبوا(٣) حوله، قال: «هل تدرون أي يوم ذاكم؟» قالوا: الله ورسوله أعلم. قال: «ذاك يوم ينادى آدم، فيناديه ربه، فيقول: يا آدم، ابعث بعث النار، فيقول: وما بعث النار؟ فيقول: من كل ألف تسعمائة وتسعة وتسعون في(٤) النار، وواحد في(٥) الجنة». قال: فأبلسوا حتى ما أوضحوا

(١) قال الذهبي في التلخيص: «قلت: ساقه من طريق ضعيف، وسقط نصف السند من النسخة» وإنما ذكره ابن حجر في الإتحاف.
(٢) الحج: ١.
(٣) أي: اجتمعوا إليه وأطافوا به، قاله ابن الأثير في النهاية (١/٥٠).
(٤) في (ز) و(ك): «إلى».
(٥) في (ك): «إلى».

بِحَاجَتِهِ، فَلَمَّا رَأَى رَسُولُ اللهِ ﷺ ذَلِكَ قَالَ: «اعْمِدْ لَهُ» وَأَشَارَ، وَالَّذِي نَفْسُ مُحَمَّدٍ بِيَدِهِ لَمْ يَخْرُجْ مِنْ هَذَا الْبَيْتِ مَا كَانَ مِنْ هُنَيْدٍ إِلَّا كَثَرْتُمْ، يَأْخُرُجُ وَتَأْخُجُونَ، وَمَعَ هَذَا مَنْ لَمْ أَعْرِفْ إِنَّهُ لَيُعْطِينِي، قَالَ: فَسَرَى ذَلِكَ عَنِ الْقَوْمِ، قَالَ: «اعْمِدْ» وَأَشَارَ، فَوَالَّذِي نَفْسُ مُحَمَّدٍ بِيَدِهِ، مَا أَتَتْهُ فِي الدُّنْيَا إِلَّا كَاثَرْتُمُونَا فِي دِرَاعِ الْمَلِكِ، أَوْ كَاثَفْتُمُونَا فِي جَنْبِ الْبَعِيرِ»[1].

هذا حديث صحيح الإسناد، ولم يُخرِّجاه بطوله، وقد ذكرنا في هذه الأبواب قطعًا من ذلك خشية الإطناب، وقد سمع الحسنُ من عِمْرَانَ بن حُصَيْنٍ، وهذه الزيادات في هذا الخبر الجليل من هذا النمط، عن قتادة، عن أبي رجاء، وهو صحيح على شرطهما جميعًا، ولم يُخرِّجاه ولا واحدٌ منهما.

٤٣٠٠ - أَخْبَرَنَاهُ أَحْمَدُ بْنُ عُبَيْدٍ الصَّفَّارُ، ثنا عَبْدُ اللهِ بْنُ أَحْمَدَ بْنِ حَنْبَلٍ، حَدَّثَنِي أَبِي، ثنا عَبْدُ الرَّزَّاقِ، أنا مَعْمَرٌ، عَنْ قَتَادَةَ، عَنْ أَبِي رَجَاءٍ، قَالَ: لَمَّا زَارَتْ[2] بَنُو تَمِيمٍ النَّبِيَّ ﷺ جَاءَتْ بِرَجُلٍ مِنْهُمْ يُقَالُ لَهُ: عُطَارِدُ بْنُ حَاجِبٍ[3]، إِلَى قَوْلِهِ: «فَإِنَّكَ حَدِيثُ عَهْدٍ بِالْمُلْكِ»[4]. عَلَى أَنِّي قَدْ رَوَهُ مِنْ غَيْرِ أَبِي قَتَادَةَ الْحَدِيثَ بِنَحْوِهِ.

---

(١) في (ز): «كاثرتمونا».

(٢) [الصف الباقي ١٩/١٤٤-١٤٥-١٥٠].

(٣) وقال شعر ذلك عطارد: حسنة رقم (٢٩٥٢) و(٣٥٤٩)، وقال أبو عامر الزاوي: هو صحابي الحسن بن عمران بن حصين، وأخبار وشعر يصح بين وجه يشبه وقال أهل الدين حق وعلى من الخطب، والظن الراجح أن ٣٥٤٩.

(٤) في النسخ المخطوطة: «إن عهدك بالملك قد شبه».

(٥) [الصف ١٩/١٤٤].

(٦) [الصف الباقي ١٩/١٤٤-١٤٥-١٥٠].

وَقَدْ لَقِيَا جَمِيعًا عَلَى إِخْرَاجِ حَدِيثِ الأَعْمَشِ، عَنْ أَبِي صَالِحٍ، عَنْ أَبِي هُرَيْرَةَ هَذَا المَتْنِ.

٨٠- ﴿ حَدَّثَنَاهُ أَبُو بَكْرٍ مُحَمَّدُ بْنُ عَبْدِ اللهِ بْنِ عَتَّابٍ العَبْدِيُّ بِبَغْدَادَ، وَأَبُو جَعْفَرٍ مُحَمَّدُ بْنُ عَلِيِّ بْنِ دُحَيْمٍ الشَّيْبَانِيُّ بِالكُوفَةِ، قَالَا: ثنا إِبْرَاهِيمُ بْنُ عَبْدِ اللهِ العَبْسِيُّ، ثنا وَكِيعٌ، عَنِ الأَعْمَشِ، عَنْ أَبِي صَالِحٍ، عَنْ أَبِي سَعِيدٍ الخُدْرِيِّ، عَنْ رَسُولِ اللهِ ﷺ قَالَ: «يَقُولُ اللهُ: مَا لِعَبْدِي المُؤْمِنِ جَزَاءٌ وَتَسْبِقُنِي، وَالجَنَّةُ هِيَ يَبْتَدِئُهُ، قَالَ: يَقُولُ: أَجْرَحْتُ بَعْدَكَ الدُّنْيَا».

فَذَكَرَ الحَدِيثَ مُخْتَصَرًا دُونَ وَلَدٍ وَلَمْ يَرْفَعْهُ وَغَيْرَهُ.

رَوَاهُ الدَّبَرِيُّ، عَنْ عَمْرِو بْنِ حَفْصٍ، عَنْ أَبِيهِ، عَنِ الأَعْمَشِ، وَرَوَاهُ مُسْلِمٌ، عَنْ أَبِي بَكْرٍ، عَنْ وَكِيعٍ.

٨١- حَدَّثَنَا أَبُو بَكْرٍ بْنُ إِسْحَاقَ، ثنا إِبْرَاهِيمُ بْنُ عَبْدِ السَّلَامِ.

وَحَدَّثَنَا مُحَمَّدُ بْنُ إِبْرَاهِيمَ بْنِ أَبِي صَالِحٍ (١)، قَالَا: ثنا أَبُو قُرَيْبٍ، ثنا حُسَيْنُ بْنُ عَلِيٍّ (٢)، عَنْ زَائِدَةَ، عَنْ عَاصِمِ بْنِ بَهْدَلَةَ، عَنْ مُصَارِبِ بْنِ دِثَارٍ، عَنِ ابْنِ عُمَرَ قَالَ: قَالَ رَسُولُ اللهِ ﷺ: «اللُّهُوا عَوْرَاتِ

---

(١) إضاف المعرفة (٣٠٩٩) و(٥٢٢٩).

(٢) الحنافي في الضبر (٢٧٩) وأخرجه أيضا في أحاديث الأعمش (١٣٨/٤) والرقاق (٨٠٠/٢)، ومسلق الإيمان (٢١٣/٣-٢١٤).
قال: هو إبراهيم بن عبد الله بن أبي صالح العبسي الكوفي، وهو أحد الحديثين البيهقي.
قال: هو الحسين بن علي بن الوليد الجعفي، من رجال الجهليب.
في (ق) للشيخين: «وهما».

المظلوم: أوتها الصفة في الشدة ثانيا فأرى(١).

قد احتج مسلم بعاصم بن كليب، والباقون من رواة هذا الحديث متفق على الاحتجاج بهم، ولم يخرجاه.

٨٦ - أخبرنا أبو عبد الله محمد بن عبد الله الصفار، ثنا إسماعيل بن إسحاق القاضي، ثنا محمد بن أبي بكر المقدمي، ثنا فضيل بن سليمان، ثنا موسى بن عقبة، حدثني إسحاق بن يحيى(٢)، عن عبادة بن الصامت قال: قال رسول الله ﷺ: «أنا سيد الناس يوم القيامة ولا فخر، ما من أحد إلا وهو تحت لوائي يوم القيامة ينتظر الفرج، وإن معي لواء الحمد، أنا أمشي ويمشي الناس معي حتى آتي باب الجنة فأستفتح، فيقال: من هذا؟ فأقول: محمد، فيقال: مرحبا بمحمد، فإذا رأيت ربي خررت له ساجدا أنظر إليه»(٣).

هذا حديث كبير في الصفات والرؤية، صحيح على شرط الشيخين(٤)، ولم يخرجاه.

---

(١) إتحاف المهرة ١٢/ ٤٥٨-١٥٦٠١.

(٢) هو: إسحاق بن يحيى بن الوليد بن عبادة بن الصامت، وقيل بن الوليد بن أبي عبادة مجهول لم يرو عنه غير موسى بن عقبة، ولم يحتج به الشيخان، وروايته عن عبادة بن الصامت مرسلة.

(٣) إتحاف المهرة ٦/ ٤٤٧-٦٦٦٦.

(٤) قال ابن الملقن في كتابه مختصر استدراك الذهبي (١/ ٢٢): لا يتكلم عليه بشيء: لا يعني (الذهبي)، وهو منقطع؛ لأن إسحاق لم يدرك عبادة، قاله غير واحد من الحفاظ، وهو جدير بالاعتراض عليه، ولذا قال الحاكم عقبه: صحيح على شرطهما، وقال ابن حجر في الإتحاف: قلت: لكنه منقطع بين إسحاق وعبادة.

٨٣٠ - حدَّثنا أَبُو العَبَّاسِ مُحَمَّدُ بْنُ يَعْقُوبَ، أنا الحَسَنُ بْنُ الوَلِيدِ بْنِ مَزْيَدٍ(١) البَيْرُوتِيُّ، حَدَّثَنِي أَبِي، قَالَ: سَمِعْتُ الأَوْزَاعِيَّ.

وحَدَّثنا عَبْدُ اللهِ مُحَمَّدُ بْنُ عَلِيِّ بْنِ سَهْلٍ الجُوْهَرِيُّ بِبَغْدَادَ(٢)، حَدَّثنا إِبْرَاهِيمُ بْنُ الهَيْثَمِ البَلَدِيُّ، ثنا مُحَمَّدُ بْنُ كَثِيرٍ الصَّنْعَانِيُّ، ثنا الأَوْزَاعِيُّ

وثنا أَبُو بَكْرٍ بْنُ إِسْحَاقَ، أنا بِشْرُ بْنُ مُوسَى، ثنا مُعَاوِيَةُ بْنُ عَمْرٍو، ثنا أَبُو إِسْحَاقَ الفَزَارِيُّ، ثنا الأَوْزَاعِيُّ - وَهَذَا لَفْظُ حَدِيثِ أَبِي العَبَّاسِ - قَالَ: حَدَّثَنِي رَجَاءُ بْنُ يَزِيدَ، وَيَحْيَى بْنُ أَبِي عَمْرٍو السَّيْبَانِيُّ، قَالَا: ثنا عَبْدُ اللهِ بْنُ بُرَيْدَةَ السَّيْبَانِيُّ، قَالَ: دَخَلْتُ عَلَى عَبْدِ اللهِ بْنِ عَمْرِو بْنِ العَاصِ وَهُوَ فِي مِجْلَسٍ بِالطَّائِفِ يَقُولُ: قَالَ رَسُولُ اللهِ ﷺ: «مَنْ خَاصَمَ(٣) مَنْ فِي رِيبَةٍ، وَقَالَ: الْقَيْءُ نَزْرٌ(٤) يَسِيرٌ الْخَمْرِ، فَطَلَّقَ بَتَّةً، فَإِنْ شَاءَ اللهُ بَنِي عَمْرٍو، جَعَلَ اللهُ لِمَنْ طَلَّقَ ثَلَاثًا، بَتَّةً عَنْ رَسُولِ اللهِ ﷺ: ثَلَاثٌ مَنْ شَرِبَ الْخَمْرَ شَرِبَهَا ثُمَّ لَمْ تُقْبَلْ لَهُ صَلَاةٌ أَرْبَعِينَ صَبَاحًا، فَالْحَلْقِيُّ الْقَيْءَ بِهَا مِنْ بَيْنِ عَبْدِ اللهِ، ثُمَّ وُلِّيَ - وَإِنْ الْمُلْهِمُ مِنْ شَغْلٍ فِي بَطْنِ أُمِّهِ، وَإِنَّهُ مِنْ أَهْلِ الْجَنَّةِ، وَإِنَّهُ مَنْ اسْتَطَاعَ بَيْتَ الْمَقْدِسِ حَتَّى يَصْلِيَ فِيهِ ثُمَّ يَرْجِعَ وَلَدَتْهُ أُمُّهُ، فَقَالَ عَبْدُ اللهِ بْنُ عَمْرٍو: اللَّهُمَّ إِنِّي لَا أَجِدُ لِأَحَدٍ أَنْ يَقُولَ عَلَيَّ مَا لَمْ أَقُلْ، إِنِّي سَمِعْتُ رَسُولَ اللهِ ﷺ يَقُولُ: «مَنْ شَرِبَ الْخَمْرَ شَرِبَهَا ثُمَّ لَمْ تُقْبَلْ لَهُ أَرْبَعِينَ صَبَاحًا، فَإِنْ تَابَ تَابَ اللهُ عَلَيْهِ، فَإِنْ عَادَ لَمْ تُقْبَلْ تَوْبَتُهُ

---

(١) في (م) وارم (و) وابن: «مزيد».

(٢) هو: أحمد بن أحمد بن علي بن أحمد بن أبان أبو أحمد ابن الجوهري ابن الخرم.

(٣) المخاصمة: أن يأخذ الرجل يد رجل أخر ويتخاصمان. ينظر: لسان العرب، مادة: خصم.

صاحب الهداية ابن البناء الأبياري (ت ٦٧٠هـ).

(٤) أي: يشهد أبي الهداية ابن الأبياري (ت ٦٧٠هـ).

أَرْبَعِينَ صَبَاحًا، فَلَا أَدْرِي فِي الثَّالِثَةِ، أَوْ فِي الرَّابِعَةِ قَالَ: «فَإِنَّ غَادَ لَكُنَّ حَقًّا عَلَى اللهِ أَنْ يَسْقِيَهُ مِنْ رَدْغَةِ الْخَبَالِ» يَعْنِي صَدِيدَ أَهْلِ النَّارِ.

قَالَ: وَسَمِعْتُ رَسُولَ اللهِ ﷺ يَقُولُ: «إِنَّ اللهَ خَلَقَ خَلْقَهُ فِي ظُلْمَةٍ، ثُمَّ أَلْقَى عَلَيْهِمْ مِنْ نُورِهِ، فَمَنْ أَصَابَهُ مِنْ ذَلِكَ النُّورِ يَوْمَئِذٍ اهْتَدَى، وَمَنْ أَخْطَأَهُ ضَلَّ، فَلِذَلِكَ أَقُولُ: جَفَّ الْقَلَمُ عَلَى عِلْمِ اللهِ».

قَالَ: وَسَمِعْتُ رَسُولَ اللهِ ﷺ يَقُولُ: «إِنَّ سُلَيْمَانَ بْنَ دَاوُدَ سَأَلَ رَبَّهُ ثَلَاثًا فَأَعْطَاهُ اثْنَتَيْنِ، وَنَحْنُ نَرْجُو أَنْ يَكُونَ قَدْ أَعْطَاهُ الثَّالِثَةَ: سَأَلَهُ حُكْمًا يُصَادِفُ حُكْمُهُ حُكْمَهُ فَأُعْطِيَهُ إِيَّاهُ، وَسَأَلَهُ مُلْكًا لَا يَنْبَغِي لِأَحَدٍ مِنْ بَعْدِهِ، فَأَعْطَاهُ إِيَّاهُ، وَسَأَلَهُ أَيُّمَا رَجُلٍ يَخْرُجُ مِنْ بَيْتِهِ لَا يُرِيدُ إِلَّا الصَّلَاةَ فِي هَذَا الْمَسْجِدِ أَنْ يَخْرُجَ مِنْ خَطِيئَتِهِ كَيَوْمِ وَلَدَتْهُ أُمُّهُ، فَنَحْنُ نَرْجُو أَنْ يَكُونَ اللهُ قَدْ أَعْطَاهُ إِيَّاهُ».

قَالَ أَبُوزُرْعَةَ: حَدَّثَنِي يَحْيَى بْنُ مَعِينٍ، عَنْ عَبْدِ الرَّحْمَنِ بِهَذَا الْحَدِيثِ فِيمَا بَيْنَ الْجُلَّابِ وَالْمَاصِرِ، هَذَا حَدِيثٌ صَحِيحٌ قَدْ تَدَاوَلَهُ الْأَئِمَّةُ، وَقَدِ احْتَجَّا بِجَمِيعِ رُوَاتِهِ، لَمْ يُخَرِّجَاهُ، وَلَا أَعْلَمُ لَهُ عِلَّةً.

٤٤- حَدَّثَنَا أَبُو الْعَبَّاسِ مُحَمَّدُ بْنُ يَعْقُوبَ، ثَنَا الرَّبِيعُ بْنُ سُلَيْمَانَ، ثَنَا عَبْدُ اللهِ بْنُ وَهْبٍ، أَخْبَرَنِي مُعَاوِيَةُ بْنُ صَالِحٍ، عَنْ زَائِدَةَ بْنِ سَعْدٍ، عَنْ عَبْدِ الرَّحْمَنِ بْنِ عَبْدِ اللهِ الْمَسْعُودِيِّ - وَكَانَ مِنْ أَصْحَابِ النَّبِيِّ ﷺ - قَالَ: سَمِعْتُ رَسُولَ اللهِ ﷺ يَقُولُ: «خَلَقَ اللهُ آدَمَ، ثُمَّ خَلَقَ الْخَلْقَ مِنْ ظَهْرِهِ، ثُمَّ قَالَ: هَؤُلَاءِ لِلْجَنَّةِ وَلَا أُبَالِي، وَهَؤُلَاءِ لِلنَّارِ وَلَا أُبَالِي». قَالَ: فَقِيلَ: يَا رَسُولَ اللهِ،

---

(١) [الصحيحة ٣١٤ (٥/٢٥٠-٢٥١)] وأخرجه أحمد (٤/٦٣) وابن نصر في «تعظيم قدر الصلاة» (٢٥٦-٢٥٧) وهذا لفظه. وانظر «مجمع الزوائد» (١٠/٢٠٠).

فَعَلَى مَاذَا نَعْمَلُ؟ قَالَ: «عَلَى مُؤَلَّفَةِ الْقُلُوبِ»(١).

هَذَا حَدِيثٌ صَحِيحٌ (لَهُ) عِلَلٌ عَلَى الِاحْتِجَاجِ بِرِوَايَتِهِ عَنْ أَجْرَمِهِمْ إِلَى الضَّحَايَا، وَعَبْدُ الرَّحْمَنِ بْنُ قَتَادَةَ بْنِ عَبْدِ سَلَمَةَ مِنَ الصَّحَابَةِ، وَلَهُ احْتِجَاجٌ جَمِيعًا بِرُجُوعِ بَنِي عَمْرِو، عَنْ رَسُولِ اللهِ ﷺ، وَلَيْسَ لَهُ رَاوٍ غَيْرُ أَبِي سَلَمَةَ النَّهْدِيِّ(٢)، وَكَذَلِكَ احْتَجَّ الْبُخَارِيُّ بِحَدِيثِ أَبِي سَعِيدٍ بْنِ الْمُعَلَّى، وَلَيْسَ لَهُ رَاوٍ غَيْرُ حَفْصِ بْنِ عَاصِمٍ.

٨٥ - حَدَّثَنَا أَبُو الْقَاسِمِ مُحَمَّدُ بْنُ مُحَمَّدِ بْنِ يُوسُفَ: (ثَنَا) الْفَضْلُ: (ثَنَا) مُحَمَّدُ بْنُ سَعِيدٍ الدَّبَرِيُّ، (ثَنَا) عَلِيُّ بْنُ الْمَدِينِيِّ، (ثَنَا) مَرْوَانُ بْنُ مُعَاوِيَةَ، (ثَنَا) أَبُو مَالِكٍ الْأَشْجَعِيُّ، عَنْ رِبْعِيِّ بْنِ حِرَاشٍ، عَنْ حُذَيْفَةَ قَالَ: قَالَ رَسُولُ اللهِ ﷺ: «إِنَّ اللهَ يَصْبُغُ كُلَّ صَابِئٍ وَصَابِئَةٍ»(٣).

٨٦ - حَدَّثَنَا أَبُو الْعَبَّاسِ مُحَمَّدُ بْنُ يَعْقُوبَ: (ثَنَا) إِسْمَاعِيلُ بْنُ إِسْحَاقَ الْقَاضِي: (ثَنَا) مُحَمَّدُ بْنُ أَبِي بَكْرٍ الْمُقَدَّمِيُّ: (ثَنَا) الْفُضَيْلُ بْنُ سُلَيْمَانَ: عَنْ أَبِي مَالِكٍ الْأَشْجَعِيِّ، عَنْ رِبْعِيِّ بْنِ حِرَاشٍ، عَنْ حُذَيْفَةَ قَالَ: قَالَ رَسُولُ اللهِ ﷺ: «إِنَّ اللهَ يَغْفِرُ لِكُلِّ صَابِئٍ وَصَابِئَةٍ»(٤).

هَذَا حَدِيثٌ صَحِيحٌ عَلَى شَرْطِ مُسْلِمٍ، وَلَمْ يُخَرِّجَاهُ(٥).

---

(١) [إتحاف المهرة: (١٠/ ١٩١ - ١٣٥٤٦)، والمطالب العالية: (٤٠٤٠)].

(٢) بل تفرد به معاوية بن إسحاق. [تهذيب الكمال: (٢٧/ ١٣٣)].

(٣) في (أ) و(ب): «أحمد بن يوسف».

(٤) [إتحاف المهرة: (١٠/ ١٩١ - ١٣٥٤٧)].

(٥) [إتحاف المهرة: (١٠/ ١٩١ - ١٣٥٤٨)].

٨٧- حَدَّثَنَا أَبُو عَبْدِ اللَّهِ مُحَمَّدُ بْنُ يَعْقُوبَ الْحَافِظُ، ثنا يَحْيَى بْنُ مُحَمَّدِ بْنِ صَاعِدٍ، ثنا مُسْلِمُ بْنُ إِبْرَاهِيمَ، ثنا هَمَّامٌ، عَنِ الزُّهْرِيِّ، عَنْ حُمَيْدٍ، عَنْ حَكِيمِ بْنِ حِزَامٍ قَالَ: قُلْتُ: يَا رَسُولَ اللَّهِ، فِي أَشْيَاءَ تَكُونُ لِي، وَأَدَعُ مَا تَكْتَفِي بِهِ مِنْهَا؟ قَالَ: «لَا تَبِعْ مَا لَيْسَ عِنْدَكَ». «هَذَا حَدِيثٌ صَحِيحٌ عَلَى شَرْطِ الشَّيْخَيْنِ، ثُمَّ لَمْ يُخَرِّجَاهُ». وَهَمَّامٌ، وَمُسْلِمٌ فِي تَصْنِيفِهِ قَدْ أَتَيَا بِمَنَاكِيرَ عَنِ الْمَشَاهِيرِ، ثُمَّ مَا انْفَرَدَا بِهِ مِنْ حَدِيثِ يَزِيدَ، فَقَدْ تَابَعَهُمَا عَلَيْهِ مَرَّةً: عَنِ الزُّهْرِيِّ، عَنِ ابْنِ أَبِي عَتِيقٍ، عَنْ أَبِيهِ.

٨٨- حَدَّثَنَا أَبُو الْعَبَّاسِ، ثنا بَحْرُ بْنُ نَصْرٍ، ثنا ابْنُ وَهْبٍ، أَخْبَرَنِي أَبُو صَخْرٍ، عَنْ مُحَمَّدِ بْنِ كَعْبٍ الْقُرَظِيِّ، عَنْ عَبْدِ اللَّهِ بْنِ عَبَّاسٍ، قَالَ: قَالَ رَسُولُ اللَّهِ ﷺ: «لَا يَحِلُّ سَلَفٌ وَبَيْعٌ، وَلَا شَرْطَانِ فِي بَيْعٍ، وَلَا رِبْحُ مَا لَمْ يُضْمَنْ، وَلَا بَيْعُ مَا لَيْسَ عِنْدَكَ». «هَذَا حَدِيثٌ صَحِيحُ الْإِسْنَادِ، وَلَمْ يُخَرِّجَاهُ».

٨٩- حَدَّثَنَا أَبُو بَكْرٍ مُحَمَّدُ بْنُ إِبْرَاهِيمَ الْمُقْرِءُ بِبَغْدَادَ، وَأَبُو أَحْمَدَ بَكْرُ بْنُ مُحَمَّدٍ الْمِيزِيُّ، وَأَبُو بَكْرٍ أَحْمَدُ بْنُ سَلْمَانَ النَّجَّادُ، قَالُوا: ثنا أَبُو الْعَبَّاسِ، ثنا الرَّبِيعُ بْنُ سُلَيْمَانَ، ثنا الشَّافِعِيُّ، ثنا مَالِكٌ، عَنْ أَبِي الزِّنَادِ، عَنِ الْأَعْرَجِ، عَنْ أَبِي هُرَيْرَةَ، أَنَّ رَسُولَ اللَّهِ ﷺ نَهَى عَنْ بَيْعَتَيْنِ: أَنْ يَبِيعَ الرَّجُلُ سِلْعَةً يَقُولُ: هِيَ بِنَقْدٍ بِكَذَا وَبِنَسِيئَةٍ بِكَذَا وَبِنَقْدٍ بِكَذَا، وَنَهَى عَنْ بَيْعٍ وَشَرْطٍ، وَنَهَى عَنْ رِبْحِ مَا لَمْ يُضْمَنْ، وَعَنْ بَيْعٍ مَا لَيْسَ عِنْدَكَ. «هَذَا حَدِيثٌ صَحِيحٌ عَلَى شَرْطِ الشَّيْخَيْنِ، وَلَمْ يُخَرِّجَاهُ».

- الحديث: رأيتُ أن مسلمًا أخرجه، فلينظر؛ لم يخرج مسلم هذا الحديث، وإنما أخرج (٨) (٣٨٣٢) حديث «لا تبع ما ليس عندك» من حديث ابن أبي عتيق عن عائشة به.

(انظر: إتحاف المهرة ٢/ ٣٧٣-٣٧٤).

(٨٧) اعتبره ابن القطان الفاسي بمتابعة ابن وهب له، فإن في حديث أبي صالح عند ابن خزيمة (٢١٧٠) وابن حبان (٤٩٣٢) زيادة: «ولا بيع ما ليس عندك».

(انظر: إتحاف المهرة ٢/ ٣٧٣-٣٧٤).

(٨٨) اعتبره ابن القطان بمتابعة ابن وهب له لحديث هذا الحديث، فيه زيادة في حديث أبي صالح عند ابن خزيمة (٢١٧٠) وابن حبان (٤٩٣٢) زيادة: «ولا بيع ما ليس عندك».

(انظر: إتحاف المهرة ٢/ ٣٧٣-٣٧٤).

(٨٩) هو: إبراهيم من هدبة بن ترجمه الخطيب.

٩٠ - حَدَّثَنَا أَبُو بَكْرٍ مُحَمَّدُ بْنُ أَحْمَدَ بْنِ بَالُوَيْهِ، ثنا إِسْحَاقُ بْنُ الْحَسَنِ[1]، ثنا مُسْلِمُ بْنُ إِبْرَاهِيمَ، ثنا حَمَّادُ بْنُ سَلَمَةَ، عَنْ أَبِي سِنَانٍ سَعِيدِ بْنِ سِنَانٍ، عَنْ سَعِيدِ بْنِ جُبَيْرٍ، عَنِ ابْنِ عَبَّاسٍ[2] رضي الله عنهما، قَالَ: لَمَّا أُسِّسَ حَدِيثِي بِشَيْءٍ سَمِعْتُهُ[3] مِنْ رَسُولِ اللهِ ﷺ، قَالَ: قَالَ رَسُولُ اللهِ ﷺ: «الطَّرْقُ تُخْرِبُ بِقَدْرِهِ، وَكَانَ يُعْجِبُهُ الْبَدْءُ بِالْحَسَنِ»[4].

قد احتَجَّ الشَّيْطَانُ بِرِوَايَةِ هَذَا الْحَدِيثِ حِينَ أَخْبَرَهُ عَنْهُ يُوسُفُ بْنُ أَبِي بُرْدَةَ، وَالَّذِي يَظُنُّ أَيُّهَا الرَّجُلُ أَنَّهُ يَحْمِلُ إِخْرَجَ لَا لِيَضْطَبِ بَلْ لِيَقْلَ عَنْهُ، فَإِنَّهُ عَلَى جَرِيرِ الْحَدِيثِ جِدًّا.

٩٠ - أَخْبَرَنَا أَبُو الْحَسَنِ مُحَمَّدُ بْنُ أَحْمَدَ بْنِ تَمِيمٍ الْحَنْظَلِيُّ بِبَغْدَادَ، ثنا عَبْدُ الْعَلِيِّ بْنُ مُحَمَّدِ بْنِ عَبْدِ اللهِ الْوَاسِطِيُّ، ثنا أَبُو عَاصِمٍ، ثنا سُفْيَانُ.

وَأَخْبَرَنَا أَبُو الْعَبَّاسِ مُحَمَّدُ بْنُ أَحْمَدَ الْمَحْبُوبِيُّ بِمَرْوَ، ثنا أَحْمَدُ بْنُ سَيَّارٍ، ثنا مُحَمَّدُ بْنُ يَحْيَى، قَالَا: ثنا سُفْيَانُ، عَنْ مَنْصُورٍ، عَنْ رِبْعِيِّ بْنِ حِرَاشٍ، عَنْ عَلِيٍّ بْنِ أَبِي طَالِبٍ رضي الله عنه، أَنَّ النَّبِيَّ ﷺ، قَالَ: «لَا يَجِلُّ الْمَسْحُ عَلَى الْخُفَّيْنِ إِلَّا لِرَجُلٍ يُغْفِلُ أَنْ لَا إِلَهَ إِلَّا اللهُ، وَأَنِّي رَسُولُ اللهِ، يَمْشِي بِالْخُفِّ، وَيَؤْمِنُ بِالْبَعْثِ بَعْدَ الْمَوْتِ، وَيُؤْمِنُ بِالْقَدَرِ»[5].

---

(١) في (ز): «الحسين».

(٢) في (ز) زاد: «عن يوسف بن أبي بردة عن موسى» وفي (ج): «عن يوسف عن أبي بردة عن أبي موسى».

(٣) في (ز): «سمعت».

(٤) إتحاف المهرة (١٠/ ٥٩٥-٥٩٦ - ٢٢٨٥٥).

(٥) إتحاف المهرة (١٠/ ١٤٧-١٤٣٣).

هَذَا حَدِيثٌ صَحِيحٌ عَلَى شَرْطِ الشَّيْخَيْنِ، وَقَدْ فَسَّرَ بِرِوَايَتِهِ بَعْضَ الرِّوَايَاتِ الْمُرْسَلَةِ، وَهُوَ عِنْدَنَا مِثَالٌ لِلْمُسْنَدِ.

٩١- **حَدَّثَنَاهُ** أَبُو بَكْرٍ بْنُ إِسْحَاقَ، أَنَا مُحَمَّدُ بْنُ غَالِبٍ، ثَنَا أَبُو سُلَيْمَانَ، عَنْ مَنْصُورٍ، عَنْ رِبْعِيٍّ، عَنْ رَجُلٍ، عَنْ عَلِيٍّ، عَنِ النَّبِيِّ ﷺ بِمِثْلِهِ.

أَبُو سُلَيْمَانَ مُوسَى بْنُ مَنْصُورٍ الْهُذَلِيُّ، وَإِنْ كَانَ الْبُخَارِيُّ يَحْتَجُّ بِهِ، فَإِنَّهُ كَثِيرُ الْوَهْمِ لَا يُحْتَجُّ بِهِ عَلَى أَبِي عَاصِمٍ النَّبِيلِ وَمُحَمَّدِ بْنِ كَثِيرٍ وَأَقْرَانِهِمْ، فَإِنَّ بُرْغُمَةَ الْحَافِظِ، وَالدَّلِيلُ عَلَى ذَلِكَ: مُتَابَعَةُ خَبَرِ بْنِ عَبْدِ الْحَمِيدِ الرَّازِيِّ فِي رِوَايَتِهِ، عَنْ مَنْصُورٍ، عَنْ رِبْعِيٍّ، عَنْ عَلِيٍّ، وَغَيْرِهِمْ مِنْ أَثْبَاتِ الشَّيْخِ بِخِلَافِ مُنْصُورٍ.

٩٢- **حَدَّثَنَاهُ** يَحْيَى بْنُ مَنْصُورٍ الْقَاضِي، ثَنَا عَلِيُّ بْنُ عَبْدِ الْعَزِيزِ، ثَنَا إِسْحَاقُ بْنُ إِبْرَاهِيمَ الطَّالَقَانِيُّ، ثَنَا جَرِيرٌ.

وَحَدَّثَنَا مُحَمَّدُ بْنُ صَالِحٍ بْنِ هَانِئٍ، ثَنَا إِبْرَاهِيمُ بْنُ أَبِي طَالِبٍ وَمُحَمَّدُ بْنُ شَادَانَ، قَالَا: ثَنَا مُسْلِمُ بْنُ إِبْرَاهِيمَ، أَنَا جَرِيرٌ، عَنْ مَنْصُورٍ، عَنْ رِبْعِيٍّ، عَنِ ابْنِ **ﷺ** قَالَ: **لَا يَؤُمَّنَّ** عَبْدٌ **عَلَى** يَمِينِ **بِرَبِّهِ**، يَقُولُ: أَنَا لَا إِلَهَ إِلَّا اللَّهُ وَحْدَهُ لَا شَرِيكَ لَهُ، وَأَنِّي رَسُولُ اللَّهِ، يَعْنِي بِالْعَقْلِ، وَلَمْ يَعْلَمْ بِذَلِكَ **وَلَمْ يَعْلَمْ** بَعْدَ الْعُقُوبَةِ، **وَيُؤْمَنُ** بِالْقَلْبِ **فَلْيَفْعَلْ**.

---

(١) إتحاف (٢/١١٤-٣٧٧-١٤٢٣٣).

(٢) إتحاف (٢/١١٤-٣٧٧-١٤٢٣٣)، وذكر الدارقطني في العلل (١٩٤/٣): «حديث له أصل يرويه جرير، وغيره، واختلف عن أبي الضحى، فرواه منصور عن ربعي عن علي، وخالفهم زهير بن معاوية، وأبو الأحوص، وشعبة، فرووه عن أبي الضحى عن ربعي عن رجل عن علي، والصواب فيه قول من قال: عن رجل، وهو الصواب».

٩٣- أَخْبَرَنَا أَبُو بَكْرٍ أَحْمَدُ بْنُ سُلَيْمَانَ الْفَقِيهُ، ثَنَا أَبُو دَاوُدَ سُلَيْمَانُ بْنُ الْأَشْعَثِ، ثَنَا سُلَيْمَانُ بْنُ حَرْبٍ وَقُتَيْبَةُ بْنُ سَعِيدٍ (١) الْمَعْنَى، قَالَا: ثَنَا جَرِيرٌ.

وَأَخْبَرَنِي أَبُو بَكْرِ بْنُ عَبْدِ اللهِ (٢)، ثَنَا الْحَسَنُ بْنُ سُفْيَانَ، ثَنَا يَحْيَى بْنُ صَالِحٍ وَمُحَمَّدُ بْنُ أَبَانَ (٣)، قَالَا: ثَنَا جَرِيرٌ بْنُ حَازِمٍ، قَالَ: سَمِعْتُ أَبَا زِيَادٍ الْمُهَاجِرِيَّ يَقُولُ: سَمِعْتُ ابْنَ عَبَّاسٍ يَقُولُ: قَالَ رَسُولُ اللهِ ﷺ: «لَا يَؤُمَّنَّ أَمْرٌ هَذِهِ الْأُمَّةَ سَوْدَاءُ (٤)». زَادَ قَالَ قُتَيْبَةُ: «مَا لَمْ يُكَلِّمُوهُ فِي الْوِلَايَةِ أَوْ الْقَضَاءِ».

هَذَا حَدِيثٌ صَحِيحٌ عَلَى شَرْطِ الشَّيْخَيْنِ، وَلَا نَعْلَمُ لَهُ عِلَّةً، وَلَمْ يُخَرِّجَاهُ.

٩٤- صِحَّةُ دَفْعِ مَالٍ لِأَحْمَدَ الْمَخْزُومِيِّ بِبَغْدَادَ، لِمُوسَى بْنِ هَارُونَ (٥) وَصَالِحٍ بْنِ مُقَاتِلٍ.

وَحَدَّثَنَا عَلِيُّ بْنُ مُحَمَّدِ بْنِ أَبِي الْعَنْبَسِ الْمَدَائِنِيُّ وَأَحْمَدُ بْنُ عَلِيٍّ الْأَبَّارُ، ثَنَا مُحَمَّدُ بْنُ سَهْلِ بْنِ عَسْكَرٍ، ثَنَا عَبْدُ الْوَهَّابِ الْبَغْدَادِيُّ، ثَنَا صَالِحُ بْنُ مُحَمَّدِ بْنِ حَبِيبٍ الْحَافِظُ، قَالُوا: ثَنَا أَحْمَدُ بْنُ حَنْبَلٍ، الْهِيصَمِيُّ، ثَنَا

---

(١) هو: شيبان فروخ، من رجال الجهابذة.

(٢) هو: محمد بن عبد الله بن قريش، أبو بكر الرواق البوسنجي.

(٣) يحيى: يزيد بن صالح لا يعلم الفرد البوسنجوي، ومحمد بن أبان بن عبيد الله بن أبان الواسطي.

(٤) في الأطراف: «موالٍ».

[تحفة الأشراف (٥/ ٣٥٢-٣٥٣، ٦٨٨٨)، وأخطأ البهيقي في القضاء والقدر (ص٢٩٣) بالطريق الموقوف، وقال: لم نجد المرفوع.

(٥) هو: موسى بن هارون بن عبد الله، أبو عمران الحمال.

هو: موسى بن محمد بن عبيد بن حبيب، أبو عمر الطحان المعروف بحبوزة.

في (ب) و(ت): «حبيب».

عِيسَى بْنُ يُونُسَ، عَنْ سُفْيَانَ الثَّوْرِيِّ، عَنْ زُبَيْدٍ، عَنْ مُرَّةَ، عَنْ عَبْدِ اللهِ، قَالَ رَسُولُ اللهِ ﷺ: «لَا اللهَ غَيْرُهُ يَسْتَكْثِرُ أَحَدُكُمْ مِنَ الْمَسْأَلَةِ إِلَّا مَنْ وَلَّاهُ اللهُ شَيْئًا فَلْيَنْظُرْ»[1] مَنْ يُحِبُّ وَمَنْ لَا يُحِبُّ، وَلَا يُعْطِي الْإِيمَانَ إِلَّا مَنْ يُحِبُّ.

هَذَا حَدِيثٌ صَحِيحُ الْإِسْنَادِ تَفَرَّدَ بِهِ أَحْمَدُ بْنُ حَنْبَلٍ دُونَ بَاقِي الْجَمَاعَةِ وَهُوَ ثِقَةٌ، وَمِنْ شُرُوطِهِ فِي هَذَا الْكِتَابِ أَلَّا يُخْرِجَ إِلَّا الْوَقَائِعَ إِذَا لَمْ تَجِدْ لَهَا عِلَّةً، وَقَدْ وَجَدْنَا لِهَذَيْنِ بْنَ يُونُسَ فِيهِ شَيْئَيْنِ، أَحَدُهُمَا مِنْ شُرُوطِ هَذَا الْكِتَابِ، وَهُوَ مُخَالَفَةُ مَنْ هُمْ أَثْبَتُ مِنْهُ:

٩٥- **مُسْلِمٌ** أَنَا عَلِيُّ الْحُسَيْنُ بْنُ مُحَمَّدٍ الْحَافِظُ، أَنَا مُطَيَّنٌ بْنُ هَارُونَ الْبَزَّازُ، أَنَا الْمُفَضَّلُ بْنُ مُحَمَّدٍ الْبَزَّازُ، وَمُحَمَّدُ بْنُ الْعَبَّاسِ الْبَزَّازُ، أَنَا إِبْرَاهِيمُ بْنُ مُحَمَّدِ بْنِ سُفْيَانَ الْبَزَّازُ، أَنَا سُلَيْمَانُ بْنُ دَاوُدَ أَبُو الرَّبِيعِ، عَنْ حَمْزَةَ الزَّيَّاتِ، وَسُفْيَانَ الثَّوْرِيِّ، عَنْ زُبَيْدٍ، عَنْ مُرَّةَ، عَنْ عَبْدِ اللهِ بْنِ مَسْعُودٍ، عَنِ النَّبِيِّ ﷺ قَالَ: «لَا اللهَ غَيْرُهُ يَسْتَكْثِرُ أَحَدُكُمْ مِنَ الْمَسْأَلَةِ حَتَّى يَسْتَكْثِرَ أَزْنَاقَكُمْ، وَإِنَّ اللهَ يُعْطِي الْمَالَ مَنْ يُحِبُّ وَمَنْ لَا يُحِبُّ، وَلَا يُعْطِي الْإِيمَانَ إِلَّا مَنْ يُحِبُّ، وَإِذَا أَحَبَّ اللهُ عَبْدًا أَعْطَاهُ الْإِيمَانَ»[2].

وَأَنَا الشَّيْخُ الْإِمَامُ الَّذِي لَيْسَ مِنْ شَرْطِ هَذَا الْكِتَابِ فَضْلُ الْعَزِيزِ بْنُ أَبَانٍ، وَالْحَدِيثُ مَتْرُوكٌ، بِهِ، فَقَدْ صَحَّ بِمَا يُبَايِنُ يُونُسَ بْنَ يُونُسَ، ثُمَّ بِمَا يُنَابِعُ

---

(١) في (ر): «يسأل الناس».

(٢) [التحفة] (المجلد ١٠: ٤٦٥-٤٦٦/ح١٣٩٦٩).

(٣) [التحفة] (المجلد ١٠: ٤٦٥-٤٦٦/ح١٣٩٦٩).

الْمُؤَدِّبِ، عَنْ زَيْنَبَ، وَهُوَ حَمْزَةُ الزَّيَّاتُ".

٩٦- صحَّ أنَّ بكْرَ بْنَ حَمَّادٍ الْفَقِيهَ، أَبَا بِشْرٍ بْنَ مُوسَى، ثنا الْحُمَيْدِيُّ.

وَحَدَّثَنَا عَلِيُّ بْنُ عِيسَى، ثنا مُحَمَّدُ بْنُ عَمْرٍو الْعَتَكِيُّ، ثنا يَحْيَى بْنُ يَحْيَى

وَحَدَّثَنَا مُحَمَّدُ بْنُ الْحَسَنِ[1]، ثنا هَارُونُ بْنُ مُوسَى[2]، ثنا ابْنُ أَبِي مَهْرٍ، قَالُوا: ثنا سُفْيَانُ -وَاللَّفْظُ لِلْحُمَيْدِيِّ-، ثنا الزُّهْرِيُّ، حَدَّثَنِي عُرْوَةُ بْنُ الزُّبَيْرِ، قَالَتْ: قَالَتْ لِي عَائِشَةُ: يَا عُرَيَّةُ، بَلَغَنِي أَنَّ بِالْبَيْتِ عِقْدًا، يَا رَسُولَ اللهِ، هَلْ لِإِعْلَامِ مَنْ تَشُقُّ؟ فَقَالَ رَسُولُ اللهِ ﷺ: «نَعَمْ، أَيُّمَا أَهْلِ بَيْتٍ مِنَ الْعَرَبِ وَالْعَجَمِ أَرَادَ اللهُ بِهِمْ خَيْرًا أَلْقَى عَلَيْهِمْ الْإِسْلَامَ، ثُمَّ لَمْ تَغْرُبِ الشَّمْسُ عَنْهُمْ الظِّلَالُ»".

لِلْحَمَّادَيْنِ مَعْنَى: رَاشِدٍ وَيُونُسَ بْنِ يَزِيدَ[3]، عَنِ الزُّهْرِيِّ.

لَمْ أَسْمَعْ لِمُحَمَّدٍ.

٩٧- فَالْحَرْفُ الْقَاسِمُ بْنُ الْقَاسِمِ السَّيَّارِيُّ، ثنا أَبُو الْعَبَّاسِ، حَدَّثَنَا عَبَّادٌ، ثنا عَبْدُ اللهِ، عَنْ مَعْمَرٍ، عَنِ الزُّهْرِيِّ، عَنْ عُرْوَةَ بْنِ الزُّبَيْرِ، عَنْ كُرَيْزِ بْنِ عَلْقَمَةَ

---

(١) وسبق (٧٥٩/٢).

(٢) هو مُوسَى بْنُ هَارُونَ بْنِ عَبْدِ اللهِ بْنِ حَمَّادٍ الطَّبَرِيُّ الْحَافِظُ، صاحب التصانيف، عن محمد الدبلي وعبد الله بن موسى نزيل مكة وعبد الله بن رجاء وعبد الله بن هارون وأبي أحمد الشطوي ابن عرفاس.
انظر: تاريخ الإسلام (٣٧١-٣٨٠هـ) ص: ١٣٧٩.

(٣) في (د): «يزيد».

قَالَ: قَالَ أَعْرَابِيٌّ: يَا رَسُولَ اللَّهِ، هَلْ لِلإِسْلَامِ مِنْ مُنْتَهًى؟ قَالَ: «نَعَمْ، أَيُّمَا أَهْلِ بَيْتٍ أَوْ حَضَرٍ وَالْعَجَمِ أَرَادَ اللَّهُ بِهِمْ خَيْرًا أَدْخَلَ عَلَيْهِمُ الإِسْلَامَ، ثُمَّ لَمْ تَقَعْ فِتْنَةٌ إِلَّا كَانَتْ الطَّلَّةَ»

(١) هذا حديث صحيح، وَلَيْسَ لَهُ عِلَّةٌ، وَلَمْ يُخَرِّجَاهُ لِتَفَرُّدِ عَبْدِ الْوَارِثِ بِهِ، عَنْ ذُرَيْنٍ مَوْلَاهُمْ، وَذُرَيْنٌ لَهُ عُلَّقَةٌ صَحِيحٌ أَخْرَجَ حَدِيثَهُ فِي تَسْمِيَةِ الأَئِمَّةِ، حَدِيثُ عَلِيٍّ، وَابْنِ عُمَرَ الْحَائِطُ بَقُولُ: بِمَا يَلْزَمُ مُسْلِمٌ وَالْحَاكِمُ بِإِخْرَاجِهِ حَدِيثَ ذُرَيْنٍ عَنْ مُقَاتِلٍ، «هَلْ لِلإِسْلَامِ مُنْتَهًى؟ فَقَدْ رَوَاهُ مُرَادٌ بْنُ أَبِي الْوَرْدِ، وَزِيَادُ الْبَكَّائِيُّ وَغَيْرُهُمَا الْوَاحِدِ بْنُ قَيْسٍ عَنْهُ.

قَالَ الْحَاكِمُ: وَالدَّلِيلُ الْوَاضِحُ عَلَى مَا ذَكَرْنَا أَنَّ الْحَسَنَ أَنْشَدَا جَمِيعًا فِي الْقِفَاءِ عَلَى حَدِيثِ عِيَاضِ بْنِ عَبْدِ اللَّهِ الْأَنْصَارِيِّ الَّذِي صَلَّى اللَّهُ عَلَيْهِ وَسَلَّمَ بِنَا وَلَيْسَ لَهُ رَاوٍ غَيْرُ مَحْمُودِ بْنِ الرَّبِيعِ.

(٢) صحيح لغيره: أَبُو الْفَضْلِ الْحَسَنُ بْنُ يَعْقُوبَ الْعَدْلُ، ثنا أَبُو بَكْرٍ بْنُ عَرْنَبَةَ، ثنا عَبْدُ اللَّهِ بْنُ رَزِينٍ الْمَكِّيُّ.

ح وَحَدَّثَنَا أَبُو عَبْدِ اللَّهِ مُحَمَّدُ بْنُ عَبْدِ اللَّهِ الصَّفَّارُ وَأَبُو بَكْرٍ مُحَمَّدُ بْنُ أَحْمَدَ بْنِ بَالَوَيْهِ، قَالَا: ثنا بَكْرُ بْنُ سَهْلٍ، ثنا أَبُو عَبْدِ الرَّحْمَنِ الْمُقْرِئُ، ثنا حَرْمَلَةُ بْنُ يَحْيَى، قَالَا: ثنا عَبْدُ اللَّهِ بْنُ وَهْبٍ، ثنا عَمْرُو بْنُ الْحَارِثِ، عَنْ أَبِي عُشَّانَةَ الْمَعَافِرِيِّ، أَنَّهُ سَمِعَ عُقْبَةَ بْنَ عَامِرٍ الْجُهَنِيَّ، يَقُولُ: سَمِعْتُ رَسُولَ اللَّهِ صَلَّى اللَّهُ عَلَيْهِ وَسَلَّمَ يَقُولُ: «لَوْلَى فِي أَهْلِ هَذَا الْبَيْتِ رَجُلٌ مِنْ أُمَّتِي، أَوْ مِنْ أَهْلِ بَيْتِي، فَاسْتَقْبَلَ هَذَا الْبَيْتَ فَصَلَّى فِيهِ رَكْعَتَيْنِ، أَعْطَاهُ اللَّهُ مَا سَأَلَهُ»

هُدًى إِلَى الإِسْلَامِ، وَكَانَ هَذَا مُقَاتِلًا وَقَتَلَهُ

---

(١) إتحاف المهرة (٣/٤٧٦-٤٧٧)، وإسناده ضعيف، وعن رجاله (٨٨١٤).

(٢) هو: عمرو بن مالك الهمداني الراعي، من رجال التهذيب.

(٣) إتحاف المهرة (١١/٦٠٢-٦٠٣).

هَذَا حَدِيثٌ صَحِيحٌ عَلَى شَرْطِ شَيْخَيْنِ، وَلَمْ يُخَرِّجَاهُ بِهَذَا وَآخَرَ».

٩٩- حَدَّثَنَا أَبُو جَعْفَرٍ مُحَمَّدُ بْنُ صَالِحٍ بِمَرْوَ بِبَيْتِ عَبْدَانَ، وَأَبُو عَبْدِ اللهِ مُحَمَّدُ بْنُ عَبْدِ اللهِ بْنِ مِهْرَانَ، قَالَا: ثَنَا الْحُسَيْنُ بْنُ الْفَضْلِ الْبَجَلِيُّ،

وَأَخْبَرَنَا أَبُو مُحَمَّدٍ جَعْفَرٌ(١): بْنُ إِدْرِيسَ الْحَذَّاءُ بِمَكَّةَ، ثَنَا مُحَمَّدُ بْنُ سُلَيْمَانَ بْنِ الْحَارِثِ، ثَنَا هُدْبَةُ بْنُ خَلِيفَةَ، ثَنَا حَمَّادُ بْنُ سَلَمَةَ، عَنْ عُثْمَانَ الشَّحَّامِ، عَنْ سُلَيْمِ بْنِ أَبِي جَبْرَةَ، عَنْ أَبِي بَكْرَةَ قَالَ: سَمِعْتُ النَّبِيَّ ﷺ يَقُولُ: «اللَّهُمَّ لَكَ الْحَمْدُ، وَإِلَيْكَ الْمُشْتَكَى، وَأَنْتَ الْمُسْتَعَانُ، وَعَلَيْكَ الْمُعَوَّلُ».

هَذَا حَدِيثٌ صَحِيحٌ عَلَى شَرْطِ مُسْلِمٍ، وَلَمْ يُخَرِّجَاهُ، وَقَدِ احْتَجَّ مُسْلِمٌ بِعُثْمَانَ الشَّحَّامِ.

١٠٠- حَدَّثَنَا أَبُو بَكْرٍ مُحَمَّدُ بْنُ جَعْفَرٍ الْمُزَكِّي، ثَنَا إِبْرَاهِيمُ بْنُ أَبِي طَالِبٍ وَمُحَمَّدُ بْنُ إِسْحَاقَ بْنِ خُزَيْمَةَ، قَالَا: ثَنَا أَبُو الْخَطَّابِ زِيَادُ بْنُ يَحْيَى الْحَسَّانِيُّ،

---

(١) قال ابن المقلن في كتابه تحفة المحتاج (٢٥١/١): «وفي بعضه الذهبي بدله»، وهو خطأ صحيب، والصواب في بعضه من الطبقات المذكورة.

تنبيه: حديث الصلاة كتبه بعد حديث وصاتي بعد الأضحية (٧٣٢٣)، وقد أخرج مسلم (١٠٤/٣) من حديث سعيد بن أبي أيوب عن شرحبيل بن شريك عن أبي عبد الرحمن الحبلي عن عبد الله بن عمرو مرفوعًا: «أفلح من أسلم ورزق كفافًا وقنعه الله بما آتاه». وصدر ابن حبان به من حديث أبي هريرة (٣٣٩٦).

قال: وقرأ على رجال السند: «أبو الحسن بن حمدان» وفي الإتحاف: «أبو محمد بن أبي جعفر»، وهو أبو محمد جعفر بن محمد بن أبي إدريس الحذاء المذكور آنفًا، ترجمتي بذلك (٣٤٥-٣٤٦/١١).

(٢) إتحاف المهرة (٣٤٥/١١-٣٤٦).

وَثَنَا أَبُو الْفَضْلِ مُحَمَّدُ بْنُ إِبْرَاهِيمَ، ثَنَا الْحُسَيْنُ بْنُ مُحَمَّدِ بْنِ زِيَادٍ الْقَبَّانِيُّ، ثَنَا أَبُو عَلِيٍّ، ثَنَا زَيْدُ بْنُ يَحْيَى الْحُسَيْنِيُّ، ثَنَا مَالِكُ بْنُ مِغْوَلٍ، عَنِ الْأَعْمَشِ، عَنْ أَبِي صَالِحٍ، عَنْ أَبِي هُرَيْرَةَ قَالَ: قَالَ رَسُولُ اللَّهِ ﷺ: «أَيُّهَا النَّاسُ، إِنَّا رَعْمَةٌ مُهْدَاةٌ»(١).

هَذَا حَدِيثٌ صَحِيحٌ عَلَى شَرْطِهِمَا، فَقَدْ احْتَجَّا جَمِيعًا بِمَالِكِ بْنِ مِغْوَلٍ، وَالثَّوْرِيُّ مِنَ الثِّقَاتِ مَقْبُولٌ.

١٠١٠- حَدَّثَنَا مُحَمَّدُ بْنُ سُلَمَانَ الْفَقِيهُ، ثَنَا هِلَالُ بْنُ الْعَلَاءِ الرَّقِّيُّ، ثَنَا أَبِي(٢)، ثَنَا عُبَيْدُ اللَّهِ بْنُ عَمْرٍو، عَنْ زَيْدِ بْنِ أَبِي أُنَيْسَةَ، عَنِ الْقَاسِمِ بْنِ عَوْفٍ الشَّيْبَانِيِّ(٣) قَالَ: سَمِعْتُ ابْنَ عُمَرَ يَقُولُ: لَقَدْ عِشْتُ بُرْهَةً مِنْ دَهْرِنَا وَإِنَّ أَحَدَنَا يُؤْتَى الْإِيمَانَ قَبْلَ الْقُرْآنِ، وَتَنْزِلُ السُّورَةُ عَلَى مُحَمَّدٍ ﷺ فَنَتَعَلَّمُ حَلَالَهَا وَحَرَامَهَا، وَمَا يَنْبَغِي أَنْ يُوقَفَ عِنْدَهُ مِنْهَا كَمَا تَعَلَّمُونَ أَنْتُمُ الْقُرْآنَ، لَقَدْ رَأَيْتُ رِجَالًا يُؤْتَى أَحَدُهُمُ الْقُرْآنَ فَيَقْرَأُ مَا بَيْنَ فَاتِحَتِهِ إِلَى خَاتِمَتِهِ مَا يَدْرِي مَا آمِرُهُ وَلَا زَاجِرُهُ، وَمَا يَنْبَغِي أَنْ يُوقَفَ عِنْدَهُ مِنْهُ نَثْرَ الدَّقَلِ»(٤).

هَذَا حَدِيثٌ صَحِيحٌ عَلَى شَرْطِ الشَّيْخَيْنِ، وَلَا أَعْرِفُ لَهُ عِلَّةً وَلَمْ يُخَرِّجَاهُ.

---

(١) في (ب): «مُهْدَاة».

(٢) إتحاف المهرة (١٤/ ١٧٣-١٨٣٣٩).

(٣) هكذا، من هلال بن عمر، عن رجل الشهابيين.

والشيباني من عوف الشيباني الكوفي أخرج له مسلم مولى البجلي حديث واحد، وانظر ما يأتي في تعليق الأعوان (٢٥٦٥).

(٤) إتحاف المهرة (١٤/ ١٨٣-١٠٠٣).

١٠٢- حدثنا أبو محمد عبد الله بن جعفر بن درستويه الفارسي، ثنا يعقوب بن سفيان الفارسي.

وحدثنا أبو بكر بن إسحاق الفقيه، أنا الحسن بن علي بن زياد، قالا: ثنا إسحاق بن محمد الفروي، ثنا عبد الرحمن بن أبي الموال القرشي.

وأخبرني محمد بن المؤمل، ثنا الفضل بن محمد الشعراني، ثنا قتيبة بن سعيد، ثنا ابن أبي الموال عبد الرحمن، ثنا عبيد الله بن موهب القرشي، عن أبي بكر بن محمد بن عمرو بن حزم[١]، عن عمرة، عن عائشة قالت: قال رسول الله ﷺ: «ستة لعنتهم لعنهم الله وكل نبي مجاب: المكذب بقدر الله، والزائد في كتاب الله، والمتسلط بالجبروت، يعز من أذل الله، ويذل من أعز الله، والمستحل لحرم الله، والمستحل من عترتي ما حرم الله، والتارك لسنتي»[٢].

---

(١) [illegible]

(٢) [illegible]

الإِسْنَادِ، وَلَا أَعْرِفُ لَهُ عِلَّةً»(١).

١٠٣ - أَخْبَرَنَا الْحَاكِمُ أَبُو عَبْدِ اللَّهِ مُحَمَّدُ بْنُ عَبْدِ اللَّهِ الْحَافِظُ إِمْلَاءً فِي شَهْرِ رَبِيعٍ الْآخِرِ سَنَةَ ثَلَاثٍ وَتِسْعِينَ، ثَنَا أَبُو أَحْمَدَ بَكْرُ بْنُ مُحَمَّدِ الصَّيْرَفِيُّ بِمَرْوَ، ثَنَا أَبُو إِسْمَاعِيلَ مُحَمَّدُ بْنُ إِسْمَاعِيلَ، ثَنَا أَبُو النَّضْرِ مُحَمَّدُ بْنُ السَّائِبِ، ثَنَا عَبْدُ الْوَاحِدِ بْنُ زِيَادٍ.

وَأَخْبَرَنِي مُحَمَّدُ بْنُ عَبْدِ اللَّهِ الْحَنْظَلِيُّ - بِالْمَدِينَةِ لَهُ -، ثَنَا مُحَمَّدُ بْنُ إِسْحَاقَ، ثَنَا مُحَمَّدُ بْنُ مَعْمَرٍ بِنِ رِبْعِيٍّ الْقَيْسِيُّ(٢)، ثَنَا عَبْدُ الْوَاحِدِ بْنُ زِيَادٍ، ثَنَا عَبْدُ اللَّهِ بْنُ عَبْدِ الْأَعْلَى، ثَنَا بُرَيْدُ بْنُ أَبِي مَرْيَمَ قَالَ: جَاءَ رَجُلٌ إِلَى النَّبِيِّ ﷺ فَقَالَ: يَا مُحَمَّدُ أَرَأَيْتَ جَنَّةً عَرْضُهَا السَّمَوَاتُ وَالْأَرْضُ، فَأَيْنَ النَّارُ؟ فَقَالَ: «أَرَأَيْتَ اللَّيْلَ أَلَيْسَ فِي النَّهَارِ؟ قَالَ: بَلَى، فَأَيْنَ يَجِدُ النَّهَارُ؟»، قَالَ: اللَّهُ أَعْلَمُ قَالَ: «فَاللَّهُ يَفْعَلُ مَا يَشَاءُ»(٣).

هَذَا حَدِيثٌ صَحِيحٌ عَلَى شَرْطِ الشَّيْخَيْنِ، وَلَمْ أَعْلَمْ لَهُ عِلَّةً، وَلَمْ يُخَرِّجَاهُ.

---

(١) قال ابن حجر في الإتحاف: الظاهر: ذكر أبو زرعة أن الصواب عن ابن عوف عن علي بن الحسين مرسلاً، فعلل لأن أبا زرعة (ت ٢٦٤) وكذا رجح الترمذي، لكن رواه الطحاوي في المشكل (٣٩٨٣) متصلاً عن علي بن الحسين عن أبيه عن جده!.

(٢) في (و) زاد: «القيسي» بعد «ربعي»، وفي (ز): «القيسي».

(٣) في الإتحاف: «فيه: قلت: صحيح، وعبد الله أبو سلمة من رجال البخاري».

(٤) زاد: «قال ابن البيرد» في (ز) و(ع) و(ك)، «قال ابن البيرد» بعد «قال».

(٥) إتحاف المهرة (٢/٥١٥-٥١٦-٢٤٤٦).

١٠٤ - أَخْبَرَنَا أَحْمَدُ بْنُ عَمْرٍو الْمَغِيضِيُّ، ثنا عَبْدُ اللَّهِ بْنُ أَحْمَدَ بْنِ حَنْبَلٍ، حَدَّثَنِي أَبِي

وَحَدَّثَنَا عَلِيٌّ بْنُ حَشْرَمٍ، ثنا إِبْرَاهِيمُ بْنُ أَبِي طَالِبٍ، ثنا مُحَمَّدُ بْنُ رَافِعٍ وَمُحَمَّدُ بْنُ يَحْيَى، قَالُوا: ثنا عَبْدُ الرَّزَّاقِ، ثنا مَعْمَرٌ، عَنِ ابْنِ أَبِي ذِئْبٍ، عَنْ سَعِيدٍ الْمَقْبُرِيِّ، عَنْ أَبِي هُرَيْرَةَ قَالَ: قَالَ رَسُولُ اللَّهِ ﷺ: «مَا أَذِنَ اللَّهُ لِشَيْءٍ كَأَذَنِهِ لِنَبِيٍّ أَنْ لَا وَاللَّهِ وَبَلَى أَقْسِمُ أَوْ أَحْلِفُ، أَيُّ كَانَ أَمْ لَا وَاللَّهِ لَأَغْزُوَنَّ أَوْ لَأُقَاتِلَنَّ وَلَأَفْعَلَنَّ أَمْ لَا»[1].

هَذَا حَدِيثٌ صَحِيحٌ عَلَى شَرْطِ الشَّيْخَيْنِ، وَلَمْ يُخَرِّجَاهُ بِهَذَا اللَّفْظِ[2]، وَلَمْ يُخَرِّجَاهُ.

١٠٥ - أَخْبَرَنَا أَحْمَدُ بْنُ عَمْرٍو الْمَغِيضِيُّ، ثنا عَبْدُ اللَّهِ بْنُ أَحْمَدَ بْنِ حَنْبَلٍ، حَدَّثَنِي أَبِي، حَدَّثَنَا بَيْزٌ بْنُ أَسَدٍ، حَدَّثَنَا سُلَيْمُ بْنُ حَيَّانَ، عَنْ ثَابِتٍ، عَنْ أَنَسٍ، عَنْ رَسُولِ اللَّهِ ﷺ، قَالَ: «قَالَ اللَّهُ تَعَالَى: مَنْ ذَكَرَنِي مَرَّةً وَذَكَرَهُ فِي الْجَنَّةِ مَائَةَ أَلْفِ أُمَّةٍ أَنْ يَتْرُكَهُ، لَمْ تَجْعَلْ لِيَمِينٍ كَفَّارَةً، وَلَمْ تَرَ أَنْجَبَ عَرَفَتْ لَهُ حَقَّهُ لَا يَتَعَذَّلُكَ»[3].

---

(١) في (ق) زادوا: «أبي».

(٢) إتحاف المهرة (١٤/ ٢٨٢-١٨٤٦٧).

(٣) قد أخطأ الحاكم في تارخه، إتحاف المهرة (١٣/ ٣١٤) برواية حشام بن سعيد الحمصاني عن معمر عن ابن أبي ذئب عن المقبري مرسلا، وقال: «وهم أبو سلمة، وإنما هذا عن أبي هريرة عن النبي ﷺ». أخطأ الحاكم، فقد أخرجه البخاري في تاريخه الكبير (٢/ ٢٣٣) من حديث الحسن بن أبي جعفر عن ابن أبي ذئب عن المقبري، به، فقاله أعلم.

(٤) إتحاف المهرة (١٤/ ٥١٠-٥٨٥٠).

هَذَا حَدِيثٌ صَحِيحٌ عَلَى شَرْطِ مُسْلِمٍ، وَلَمْ يُخَرِّجَاهُ بِهَذَا اللَّفْظِ"!

١٠٦- وَأَخْبَرَنَا أَبُو عَمْرٍو مُحَمَّدُ بْنُ أَحْمَدَ بْنِ السَّمَّاكِ بِبَغْدَادَ، قَالَ: قُرِئَ عَلَى عَبْدِ اللهِ بْنِ مُحَمَّدِ بْنِ أَسَدٍ وَأَنَا أَسْمَعُ، قَالَ: ثُرِيْدُ بْنُ أَسَدٍ، قَالَ: ثَنَا مُحَمَّدُ بْنُ عَمْرٍو،

وَحَدَّثَنَا أَبُو بَكْرِ بْنُ إِسْحَاقَ، قَالَ: أَبُو الْعَبَّاسِ، قَالَ: سَنَدَتْ: ثَنَا الْمَحْمُودِيُّ، قَالَ: ثَنَا مُحَمَّدُ بْنُ عَمْرٍو، عَنْ أَبِي سَلَمَةَ، عَنْ أَبِي هُرَيْرَةَ، قَالَ: قَالَ رَسُولُ اللهِ ﷺ: "مَثَلُ مَنْ لَا يَقْضِي لِلنَّاسِ إِلَّا فِي ثَلَاثٍ كَمَثَلِ رَاعٍ اسْتَرْعَى غَنَمًا فَأَتَاهَا، فَوَقَفَ فِي ثُرْيَاهَا، فَرَأَى فَجِيئَةً، فَقَضَى وَهُوَ غَضْبَانُ، فَعِنْدَ ذَلِكَ لَا تَحْضُرُهُ مَلَائِكَةُ الرَّحْمَةِ". قَالَ: قِيلَ: يَا رَسُولَ اللهِ، الْيَهُودُ وَالنَّصَارَى؟ قَالَ: فَهُمْ إِذًا"[1].

هَذَا حَدِيثٌ صَحِيحٌ عَلَى شَرْطِ مُسْلِمٍ، وَلَمْ يُخَرِّجَاهُ بِهَذَا اللَّفْظِ"[2].

١٠٧- حَدَّثَنَا أَبُو الْعَبَّاسِ مُحَمَّدُ بْنُ يَعْقُوبَ، ثَنَا مُحَمَّدُ بْنُ إِسْحَاقَ الصَّغَانِيُّ[3]، ثَنَا مُحَمَّدُ بْنُ عَبْدِ اللهِ بْنِ نُمَيْرٍ، ثَنَا أَبِي، ثَنَا الْأَعْمَشُ،

---

(١) قال ابن القطان في كتابه مختصر استدراك الذهبي (٢٧/أ): «لم يحكه الذهبي عني، وهو ما يحكم به». وقال ابن حجر في النكت الظراف: «قلت: أخطأ في هذا، فإن الصحيحين لم يشترطا ذلك بل كل منهما على حدة، فالإسناد على هذا كذلك أيضاً، والحديث فقد أخرجه مسلم في طرة. مسلم (٣/١٥٨).

(٢) إتحاف المهرة (١٢/ ٦١٨- ٦٦٠).

(٣) الصغاني في صحيح البخاري (١/ ٢٠٩): «من حديث أبي ذئب عن المقبري عن أبي هريرة، وقال: ليس من حديث زيد بن خالد إنما هو حفظ عن أبي سعيد.

(٤) في (ز) زيادة: «الصغاني».

(٥) هو: عبد الله بن نمير الهمداني، أبو هشام الكوفي، ومن رجال الجماعة.

وَذَا أَبُو بَحْرٍ بْنُ يَسَارٍ الْفَقِيهُ، أَنَا إِسْمَاعِيلُ بْنُ قُتَيْبَةَ، ثَنَا يَحْيَى بْنُ يَحْيَى(١)، ثَنَا أَبُو مُعَاوِيَةَ، عَنِ الْمُهَاجِرِ بْنِ أَبِي مُسْلِمٍ، عَنْ زِمَامِ بْنِ عَمْرٍو قَالَ: سَمِعْتُ الْبَرَاءَ بْنَ عَازِبٍ يَقُولُ: جَرَحْتُ مَعَ رَسُولِ اللَّهِ ﷺ فِي غَزَاةٍ رَشْيٍ مِنَ الأَنْصَارِ فَانْتَهَيْنَا إِلَى الْقِيرِ، وَلَمْ يُحْدِثْ بَعْدُ، قَالَ: فَقَعَدَنَا حَوْلَ النَّبِيِّ ﷺ، فَجَعَلَ يَنْظُرُ إِلَى السَّمَاءِ وَيَنْظُرُ إِلَى الأَرْضِ، وَجَعَلَ يَرْفَعُ بَصَرَهُ وَيُخَيِّضُهُ ثَلاَثًا، ثُمَّ قَالَ: اللَّهُمَّ إِنِّي أَعُوذُ بِكَ مِنْ عَذَابِ الْقَبْرِ». ثُمَّ قَالَ: «إِنَّ الرَّجُلَ الْمُسْلِمَ إِذَا كَانَ فِي كُلِّ مِنَ الآخِرَةِ، وَانْقِطَاعٍ مِنَ الدُّنْيَا جَاءَهُ مَلَكٌ أَبْيَضُ، فَلَعَلَّهُ جَلَسَ رَأْسِهِ، وَيَدَيْ مَلَكُ الْمَوْتِ مَا شَاءَ اللَّهُ، ثُمَّ يَقُولُ: مَعَهُ أَكْفَانٌ مِنَ أَكْفَانِ الْجَنَّةِ، وَحُنُوطٌ مِنْ حُنُوطِ الْجَنَّةِ، فَيَقْعُدُونَ مِنْهُ مَدَّ الْبَصَرِ». قَالَ: فَيَقُولُ مَلَكُ الْمَوْتِ: أَيَّتُهَا النَّفْسُ الطَّيِّبَةُ، اخْرُجِي إِلَى مَغْفِرَةٍ مِنَ اللَّهِ وَرِضْوَانٍ». قَالَ: فَتَخْرُجُ نَفْسُ كَمَا تَسِيلُ الْقَطْرَةُ مِنْ السِّقَاءِ، فَلاَ يَدَعُونَهَا فِي يَدِهِ طَرْفَةَ عَيْنٍ، إِنَّهَا لَتَسِيلُ بَيْنَ يَدَيْهِ، وَلاَ يَدَعُونَهَا حَتَّى يَضَعُوهَا فِي ذَلِكَ الْحَنُوطِ وَذَلِكَ الْكَفَنِ، وَلاَ يَقُولُ: هَذِهِ الرِّيحُ الطَّيِّبَةُ(٢) يَقُولُونَ: فُلاَنُ بْنُ فُلاَنٍ بِأَحْسَنِ أَسْمَائِهِ، قَالَ: فَيَنْتَهِي إِلَى السَّمَاءِ فَتُفْتَحُ لَهُ أَبْوَابُ السَّمَاءِ، وَيُشَيِّعُهُ مِنْ كُلِّ سَمَاءٍ مُقَرَّبُوهَا إِلَى السَّمَاءِ الَّتِي تَلِيهَا، حَتَّى يَنْتَهِيَ إِلَى السَّمَاءِ السَّابِعَةِ، ثُمَّ يُقَالُ: اكْتُبُوا كِتَابَهُ فِي عِلِّيِّينَ، ثُمَّ أَعِيدُوهُ عَبْدِي إِلَى الأَرْضِ، فَإِنِّي وَعَدْتُهُمْ أَنِّي مِنْهَا خَلَقْتُهُمْ، وَفِيهَا أُعِيدُهُمْ، وَمِنْهَا أُخْرِجُهُمْ تَارَةً أُخْرَى، فَإِذَا وَضَعُوهُ فِي حُنُوطِهِ، فَأَتَاهُ الْمَلاَئِكَةُ فَيَقُولُونَ: مَنْ رَبُّكَ؟ قَالَ: فَيَقُولُ: اللَّهُ

---

(١) هو: يحيى بن يحيى بن بكير بن عبد الرحمن النيسابوري، من رجال الشهابيين.

(٢) في (ع) و(ب): «الطيبة».

(٣) في (ب): «الرديء الطيبة».

فيقولان: ما دينك؟ فيقول: الإسلام. فيقولان: ما هذا الرجل الذي خرج فيكم؟ قال: فيقول: رسول الله ﷺ. قال: فيقولان: وما يدريك؟ قال: فيقول: قرأت كتاب الله، فآمنت به وصدقته. قال: فينادي منادٍ من السماء: أن صدق عبدي، فأفرشوه من الجنة، وألبسوه من الجنة، وأروه منزله من الجنة. قال: ويفسح له في قبره، ويأتيه روح الجنة وريحها. قال: ويمثل له عمله في صورة رجل حسن الوجه، حسن الثياب، طيب الريح، فيقول له: أبشر بالذي يسرك، هذا يومك الذي كنت توعد. فيقول: من أنت؟ فوجهك الوجه يبشر بالخير؟ قال: فيقول: أنا عملك الصالح. قال: فهو يقول: رب، أقم الساعة حتى أرجع إلى أهلي ومالي. ثم قرأ: ﴿يُثَبِّتُ اللَّهُ الَّذِينَ آمَنُوا بِالْقَوْلِ الثَّابِتِ فِي الْحَيَاةِ الدُّنْيَا وَفِي الْآخِرَةِ﴾(١). وإن الكافر إذا كان في قبل من الآخرة وانقطاع من الدنيا نزل إليه الملك، فيقعد عند رأسه، ونزل الملائكة سود الوجوه، معهم المسوح، فيقعدون منه مد البصر. فيقول ملك الموت: اخرجي أيتها النفس الخبيثة إلى سخط من الله وغضبه. قال: فتفرق في جسده فينقطع منها العروق والعصب كما يستخرج الصوف المبلول بالسفود ذي الشعب. قال: فيقومون إليه، فلا يدعونها في يده طرفة عين، فيصعدون بها إلى السماء، فلا يمرون على جند من الملائكة إلا قالوا: ما هذه الروح الخبيثة؟ قال: فيقولون: فلان، بأقبح أسمائه. قال: حتى ينتهي به إلى السماء، فتغلق دونه أبواب السماوات. قال: ويقال: اكتبوا كتابه في سجين. قال: ثم يقال: أعيدوه إلى الأرض،

(١) إبراهيم: ٢٧.

فإني منها خلقتهم، وفيها أعيدهم، ومنها أخرجهم تارة أخرى».

قال: «فتعاد روحه في جسده». قال: ثم قرأ: ﴿وَمَن يُشْرِكْ بِٱللَّهِ فَكَأَنَّمَا خَرَّ مِنَ ٱلسَّمَآءِ فَتَخْطَفُهُ ٱلطَّيْرُ أَوْ تَهْوِى بِهِ ٱلرِّيحُ فِى مَكَانٍ سَحِيقٍ﴾[1]. قال: «فيأتيه الملكان فيقولان: من ربك؟». قال: «فيقول: لا أدري. فينادي مناد من السماء أن قد كذب، فأفرشوه من النار، وألبسوه من النار، وأروه منزله[2] من النار». قال: «فيضيق عليه قبره حتى تختلف فيه أضلاعه». قال: «ويأتيه ريحها وحرها». قال: «فيمثل له رجل قبيح الوجه، قبيح الثياب، منتن الريح، فيقول: أبشر بالذي يسوءك، هذا يومك الذي كنت توعد». قال: «فيقول: من أنت؟ فوجهك الوجه يبشر[3] بالشر». قال: «فيقول: أنا عملك الخبيث». قال: «فيقول: رب لا تقم الساعة»[4].

٦٠٨- حدثني محمد بن عبد الله الطوسي، ثنا محمد بن إسحاق، ثنا علي بن المنذر، ثنا محمد بن فضيل، ثنا الأعمش، فذكره بإسناده نحوه، وقال في آخره: وثنا علي بن المنذر في عقب حديث ابن فضيل، حدثني أبي[5]، عن أبي حازم، عن أبي هريرة نحوا من هذا الحديث -يزيد حديث البراء- إلا أنه قال: «والله وحده لا يكون للمؤمن الأول، ويقال للفاجر: نم، فإنه ينهشه، فما من دابة في الأرض إلا ولها في جسده نصيب»[6].

(١) الحج: ٣١.

(٢) قوله: «منزله» غير موجود في (ك).

(٣) في (ك): «مبشرة».

(٤) إتحاف المهرة (٢/٥٦٧-٥٦٨).

(٥) هو الفضيل بن غزوان بن جرير، من رجال التهذيب.

(٦) إتحاف المهرة ([illegible]).

وَقَدْ رَوَاهُ سُلَيْمَانُ بْنُ مُعَيدٍ، وَثُمَامَةُ بْنُ الْحَصَّابِ، وَزَيْدَةُ بْنُ قُدَامَةَ، وَهُمُ الأَئِمَّةُ الْحُفَّاظُ، عَنِ الأَعْمَشِ.

أَمَّا حَدِيثُ الثَّوْرِيِّ:

١٠٩ - **فَحَدَّثَنَا** أَبُو مُحَمَّدٍ عَبْدُ الرَّحْمَنِ بْنُ عَبْدَانَ الْحَلاَّبُ بِبَغْدَادَ وَأَبُو سَالِمٍ، ثَنَا مُحَمَّدُ بْنُ إِبْرَاهِيمَ الْعَبْدِيُّ[1]، ثَنَا مُؤَمَّلُ بْنُ إِسْمَاعِيلَ، ثَنَا سُفْيَانُ، عَنِ الأَعْمَشِ، عَنِ الْمِنْهَالِ بْنِ عَمْرٍو، عَنْ زِرٍّ، عَنِ الْبَرَاءِ قَالَ: خَرَجَتْ عِيرٌ لِرَسُولِ اللهِ ﷺ فِي جِنَازَةٍ، فَأَتَتِ الْقِبْرَ، وَلَمْ يُلْحَدْ، وَشَكَّ الْحَبِيبُ[2].

وَأَمَّا حَدِيثُ ثُمَامَةَ:

١١٠ - **فَحَدَّثَنَا** أَبُو سَعِيدٍ بْنُ أَبِي بَكْرٍ بْنِ أَبِي عُثْمَانَا[3] ﷺ، وَأَبُو سَالِمٍ[4] عَلِيُّ بْنُ سَالِمٍ[5] الأَنْطَاكِيُّ بِالرَّيِّ، قَالاَ: ثَنَا عَمْرُو بْنُ رَجَاءٍ، حَدَّثَنَا مُحَمَّدُ بْنُ بِكْرٍ الْبَرْسَانِيُّ، عَنْ ثُمَامَةَ، عَنِ الأَعْمَشِ، عَنِ الْمِنْهَالِ بْنِ عَمْرٍو، عَنْ زِرٍّ، عَنِ الْبَرَاءِ، عَنِ النَّبِيِّ ﷺ، بِحَدِيثِ الْقِبْرِ.

وَأَمَّا حَدِيثُ زَيْدَةَ:

١١١ - **فَحَدَّثَنَا** أَبُو سَعِيدٍ عَمْرُو بْنُ مُحَمَّدِ بْنِ مَنْصُورٍ الْعَدْلُ، ثَنَا الْحُسَيْنُ بْنُ الْفَضْلِ الْبَجَلِيُّ، ثَنَا عَمْرُو بْنُ رَجَاءٍ الأَرْزِيُّ، ثَنَا زَائِدَةُ، عَنِ

---

(١) هذا تصحف من بعض الرواة، وإنما هو: أبو العباس العبدي الأنطاكي.

(٢) الحديث من طريق الثوري أخرجه مسلم (٢٨٧٠) ٤/ ٢٢٠٣.

(٣) هذا اسم من عصر في سند ابن إسماعيل بن سعيد بن منصور الطائفي البيروتي المعروف بابن أبي عثمان الدارى.

(٤) في (ب): «سليم» وهو: علي بن الحسن بن سليم.

(٥) إتحاف المهرة (٢) ٢٥٧/ ٢٤٠٧.

الأَعْمَش، عَنِ البَهْبَانِيِّ بْنِ عَمْرو، عَنْ زَاذَانَ، عَنِ البَرَاءِ قَالَ: سَمِعْتُ مَعَ رَسُولِ اللهِ ﷺ عَلَى خَمَّارَةٍ وَذَكَرَ الحَدِيثَ.

قَالَ: غَرِيبٌ لَفْظًا بِطُولِهِ.

٩١٢- سَمِعْتُ أَبِي يَقُولُ: حَدِيثٌ مُنْكَرٌ، قَدْ احْتَذَا حَذْوَهُ إِسْحَاقُ بْنُ عَمْرو وَزَاذَانُ أَبُو عُمَرَ الكِنْدِيُّ، وَهُوَ ذَا الحَدِيثُ فَوَلِيَهُ الثِّقَاتُ فَلَمْ يَرْفَعُوا لِهَذَا الشَّأْنِ رَأْسًا، وَلَمْ يُخَرِّجُوهُ بِشَيْءٍ، وَلَهُ شَوَاهِدُ عَلَى ضَرْبِهَا يُسْتَدَلُّ بِهَا عَلَى صِحَّتِهِ.

٩١٣- سَمِعْتُ أَبِي يَقُولُ: أَحْمَدُ بْنُ مُحَمَّدِ بْنِ زِيَادٍ الطُّرْسُوسِيُّ بِبَغْدَادَ يُحَدِّثُ النَّاسَ، مُحَمَّدُ بْنُ يَعْقُوبَ بْنِ أَصْرَمَ بْنِ غَيْلَانَ، قَالَ: لَا يَحْضُرُ إِلَيَّ طَالِبٌ، قَالَ: وَسَمِعْتُ أَبِي يَقُولُ: عَنْ أَبِي إِسْحَاقَ، عَنِ البَرَاءِ بْنِ عَازِبٍ، قَالَ: لَقِيَتْ النَّبِيَّ ﷺ الدَّوْسِيَّ وَالكَاذِبَ، ثُمَّ ذَكَرَ طَرَفًا مِنَ حَدِيثِ القَبْرِ، فَقَدْ بَانَ بِالأَصْلِ وَالشَّاهِدِ صِحَّةُ هَذَا الحَدِيثِ.

وَلَمْ تَمْرُرْ هَذِهِ بِنَا يَوْمَئِذٍ إِلَّا الحَدِيثُ الأَوَّلِيُّ.

٩١٤- سَمِعْتُ أَبِي الحَسَنَ عَبْدَ الصَّمَدِ بْنَ مُحَمَّدِ بْنِ مُكْرَمٍ البَزَّازَ بِبَغْدَادَ، قَالَ: حَدَّثَنَا مُحَمَّدُ بْنُ ثَوَابٍ، قَالَ: أَبُو إِبْرَاهِيمَ التَّرْجُمَانِيُّ[1]، قَالَ: ثُمَّتَ بْنُ صَفْوَانَ، قَالَ: يُونُسُ بْنُ خَبَّابٍ، عَنِ البَهْبَانِيِّ بْنِ عَمْرو، عَنْ زَاذَانَ، عَنْ أَبِي البَخْتَرِيِّ الطَّائِيِّ[2]، سَمِعْتُ البَرَاءَ بْنَ عَازِبٍ، أَنَّهُ قَالَ: خَرَجْنَا مَعَ

---

(١) [إضافة الفهرس (٢/ ١٤٧-١٤٨)].

(٢) [إضافة الفهرس (٢/ ١٤٧-١٤٨)].

(٣) هو: إسماعيل بن إبراهيم بن بسام التَّرجُمانيُّ. من رجال الفهارس.

(٤) هو: سعيد بن فيروز. من رجال الفهارس.

رَسُولِ اللهِ ﷺ مِنْ جَمَازَةٍ رَجُلٍ مِنْ أَصْحَابِهِ، فَأَتَتْ الْقَبْرَ، وَلَمَّا يُلْحَدْ، فَجُلِسَ رَسُولُ اللهِ ﷺ، وَاسْتَقْبَلَ القِبْلَةَ، وَجَلَسْنَا حَوْلَهُ، ثُمَّ ذَكَرَ الْحَدِيثَ.

يُمْلِي بِهَذَا الْحَدِيثِ، وَلَيْسَ كَذَلِكَ، فَإِنَّ وَكِيعًا أَلَّفَ الْجُزْءَ فِي هَذَا الْحَدِيثِ وَجَمَعَ مَنْ تُحْدِّثُ بِهِ مِنْ صُفُوفٍ لِإِجْمَاعِ الْأَئِمَّةِ الثِّقَاتِ عَلَى رِوَايَتِهِ، فَعَنْ يُونُسَ بْنِ عُتْبَةَ، عَنِ الْبَهْلَانِيِّ بْنِ عُصْرَةَ، عَنْ زَيْدَانَ، أَنَّهُ سَمِعَ الْبَرَاءَ.

١١٤- حدثنا يعقوبُ: حَدَّثَنَا: مُحَمَّدُ بْنُ الصَّبَّاحِ الدَّوْلَابِيُّ إِمْلَاءً بِبَغْدَادَ، ثَنَا عَلِيُّ بْنُ عَبْدِ الْعَزِيزِ، ثَنَا إِبْرَاهِيمُ بْنُ زِيَادٍ سَيْلَانُ، ثَنَا عَبْدُ الرَّحْمَنِ بْنُ مَهْدِيٍّ، ثَنَا سُفْيَانُ بْنُ عُيَيْنَةَ، عَنْ يُونُسَ بْنِ عُبَيْدٍ، وَمَنْصُورٍ، وَهُوَ بِمَكَّةَ، فَسَأَلْتُهُ عَنْ حَدِيثِ عَذَابِ الْقَبْرِ، فَحَدَّثَنِي به.[1]

١١٥- وأخبرني أبو عَمْرو إِسْمَاعِيلُ بْنُ نُجَيْدٍ بْنِ أَحْمَدَ بْنِ مُوسَى السُّلَمِيُّ، أَنَا أَبُو سَعْدٍ إِسْمَاعِيلُ بْنُ عَبْدِ اللهِ، أَنَا أَبُو عُمَرَ[2] الْقُهْرِيُّ، ثَنَا أَبُو دَاوُدَ، ثَنَا عُثْمَانُ، عَنْ يُونُسَ بْنِ عُبَيْدٍ.

وَأَخْبَرَنَا أَحْمَدُ بْنُ جَعْفَرٍ الْقَطِيعِيُّ -وَاللَّفْظُ لَهُ-: ثَنَا عَبْدُ اللهِ بْنُ أَحْمَدَ بْنِ حَنْبَلٍ، حَدَّثَنِي أَبِي، ثَنَا عَبْدُ الرَّزَّاقِ، أَنَا مَعْمَرٌ، وَسُفْيَانُ بْنُ عُيَيْنَةَ، عَنِ الْبَهْلَانِيِّ بْنِ عُصْرَةَ، عَنْ زَيْدَانَ، عَنِ الْبَرَاءِ بْنِ عَازِبٍ، وَفِي حَدِيثِ سُفْيَانَ بْنِ عُيَيْنَةَ: أَنَّهُ سَمِعَ الْبَرَاءَ بْنَ عَازِبٍ قَالَ: خَرَجْنَا مَعَ رَسُولِ اللهِ ﷺ فِي جَنَازَةٍ.

---

(١) إتحاف المهرة (٢: ٤٧٦-٤٧٧).

(٢) إتحاف المهرة (٢: ٤٧٦-٤٧٧).

(٣) في (ز) زيادة: «أو عمرو» وهو خطأ من عمر أبو عمر الغيري الأديب النحوي صاحب اليواقيت.

فَجَلَسَ رَسُولُ اللهِ ﷺ عَلَى الْقَبْرِ وَجَلَسْنَا حَوْلَهُ، وَذَكَرَ الْحَدِيثَ بِطُولِهِ[1].

هَذَا هُوَ الصَّحِيحُ الْمَحْفُوظُ عَنْ حَدِيثِ يُونُسَ بْنِ شِهَابٍ، وَهَكَذَا رَوَاهُ أَبُو خَالِدٍ الدَّالَانِيُّ، وَعَمْرُو بْنُ قَيْسٍ الْمُلَائِيُّ، وَالْحَسَنُ بْنُ عُبَيْدِ اللهِ النَّخَعِيُّ، عَنِ الْمِنْهَالِ بْنِ عَمْرٍو.

أَمَّا حَدِيثُ أَبِي خَالِدٍ الدَّالَانِيِّ:

١١٦- فَحَدَّثَنَاهُ أَبُو الْعَبَّاسِ مُحَمَّدُ بْنُ يَعْقُوبَ، ثَنَا الشَّرِيُّ بْنُ يَحْيَى التَّمِيمِيُّ، ثَنَا أَبُو شُعَيْبٍ[2]، ثَنَا عَبْدُ السَّلَامِ بْنُ حَرْبٍ، ثَنَا أَبُو خَالِدٍ الدَّالَانِيُّ، عَنِ الْمِنْهَالِ بْنِ عَمْرٍو[3].

وَأَمَّا حَدِيثُ عَمْرِو بْنِ قَيْسٍ الْمُلَائِيِّ:

١١٧- فَحَدَّثَنَاهُ أَبُو بَكْرٍ مُحَمَّدُ بْنُ أَحْمَدَ بْنِ بَالَوَيْهِ، ثَنَا أَحْمَدُ بْنُ يَحْيَى الْجُرْجَانِيُّ، ثَنَا الْقَاسِمُ بْنُ مُحَمَّدِ بْنِ أَبِي شَيْبَةَ، ثَنَا أَبُو خَالِدٍ الْأَحْمَرُ، عَنْ عَمْرِو بْنِ قَيْسٍ الْمُلَائِيِّ، عَنِ الْمِنْهَالِ بْنِ عَمْرٍو[4].

وَأَمَّا حَدِيثُ الْحَسَنِ بْنِ عُبَيْدِ اللهِ:

١١٨- فَحَدَّثَنَاهُ أَبُو مُحَمَّدٍ أَحْمَدُ بْنُ عَبْدِ اللهِ الْجُرَيْرِيُّ، ثَنَا أَحْمَدُ بْنُ عُثْمَانَ بْنِ أَبِي شَيْبَةَ، ثَنَا أَحْمَدُ بْنُ يُونُسَ، ثَنَا أَبُو بَكْرِ بْنُ عَيَّاشٍ، عَنِ

---

(١) [إتحاف المهرة ٢/٦ ٤٧-٢٠٣].

(٢) هو: ثالث رواة إن شاء الله في هذه من رجال الجهابذة.

(٣) يقال: ثبت بن ثبت، أي: الرجل عن أبيه عن أبيه إلى سلالة. من رجال الجهابذة.

(٤) [إتحاف المهرة ٢/٦ ٤٧-٢٠٣].

(٥) [إتحاف المهرة ٢/٦ ٤٧-٢٠٣].

الْحَسَنُ بْنُ عُبَيْدِ اللهِ، عَنِ الْبَهَائِمِ، لَمْ تُقْطَعْ أَلْوِيَةُ هَذَا عَنْ زَادَانَ، عَنِ الزِّيَادِ، عَنِ النَّبِيِّ ﷺ نَحْوَهُ.[1]

هَذِهِ الْأَسَانِيدُ الَّتِي ذَكَرْنَاهَا صَحِيحَةٌ عَلَى شَرْطِ الشَّيْخَيْنِ.

١١٩ - أَخْبَرَنِي أَبُو بَكْرٍ بْنُ إِسْحَاقَ الْفَقِيهُ، أَنَا عَلِيُّ بْنُ الْحُسَيْنِ بْنِ الْجُنَيْدِ، أَنَا الْمُعَافَى بْنُ سُلَيْمَانَ الْحَرَّانِيُّ، أَنَا فُلَيْحُ بْنُ سُلَيْمَانَ، حَدَّثَنِي هِلَالُ بْنُ عَلِيٍّ، وَعَمْرُو بْنُ أَبِي سُفْيَانَ، عَنْ أَبِي سَلَمَةَ بْنِ عَبْدِ الرَّحْمَنِ، عَنْ أَبِي هُرَيْرَةَ ﷺ، وَهِلَالٌ هُوَ: يَقُولُ: سَمِعْتُ رَسُولَ اللهِ ﷺ، وَلَا أَظُنُّ هِلَالًا قَالَ سَمِعْتُ إِلَّا مِنْهُ،[2] قَالَ: لَا دَابَّةَ وَلَا بَهِيمَةَ إِلَّا سَتَسْمَعُ قَالَ: وَالْإِنْسُ تَعْقِلُ الْكُلَّ وَيَعْقِلُونَهُمْ.[3]

هَذَا حَدِيثٌ صَحِيحٌ عَلَى شَرْطِ الشَّيْخَيْنِ، وَلَمْ يُخَرِّجَاهُ بِهَذَا اللَّفْظِ.

إِنَّمَا اتَّفَقَا عَلَى حَدِيثِ شُعْبَةَ، عَنْ قَتَادَةَ، عَنْ أَنَسٍ، عَنِ النَّبِيِّ ﷺ، أَنَّهُ قَالَ: «لَا يَدْخُلُ الْجَنَّةَ إِلَّا نَفْسٌ مُسْلِمَةٌ».[4]

١٢٠ - حَدَّثَنَا أَبُو الْعَبَّاسِ مُحَمَّدُ بْنُ يَعْقُوبَ، ثَنَا الرَّبِيعُ بْنُ سُلَيْمَانَ الْمُرَادِيُّ، وَبَحْرُ بْنُ نَصْرٍ بْنِ سَابِقٍ الْخَوْلَانِيُّ، قَالَا: الرَّبِيعُ حَدَّثَنَا، وَقَالَ بَحْرٌ: أَخْبَرَنَا عَبْدُ اللهِ بْنُ وَهْبٍ، أَخْبَرَنِي مُعَاوِيَةُ بْنُ صَالِحٍ، عَنْ زَيْدِ بْنِ أَسْلَمَ، عَنْ عَطَاءِ بْنِ يَسَارٍ، أَنَّ أَبَا سَعِيدٍ الْخُدْرِيَّ دَخَلَ عَلَى رَسُولِ اللهِ ﷺ وَهُوَ مُغْضَبٌ، فَقَالَ: مَا أَغْضَبَكَ يَا رَسُولَ اللهِ؟ فَوَجَدَ حَرَارَتَهُ فَوْقَ الْغِطَاءِ، فَقَالَ

---

(١) [انظر الطبقة ١٠ (٤٧٦-٤٧٣)]

(٢) [انظر الطبقة ١٠ (٤٧٦-٤٧٣)]

(٣) [في المطبوعة مسند (٢١١٦)]

(٤) [في التلخيص، والإطراف: «مسلم»]

أَوْ صَبِيٌّ، فَأَتَتْهُ حُرٌّ مُسْلِمٌ يَا رَسُولَ اللَّهِ! فَقَالَ رَسُولُ اللَّهِ ﷺ: «إِنَّ قَاتِلَهُ يُشَدُّ شَدًّا، وَيُعَاقَبُ، وَيُضَاعَفُ لَهُ الْعَذَابُ» ثُمَّ قَالَ: «أَلَا مَنْ قَتَلَ مِنْكُمْ أَسِيرًا لَهُ فَلْيَقْتُلْهُ، فَإِنَّ ذَلِكَ مَأْثَمٌ لَهُ»، قَالَ: ثُمَّ مَنْ؟ قَالَ: «ثُمَّ الْمَمْلُوكُونَ، كَانَ أَحَدُهُمْ يَبْتَلِي بِالْقَتْلِ حَتَّى مَا يَجِدُ لِأَحَدٍ إِلَّا الْمُبَاعَدَةَ بِنَفْسِهِ، وَيَبْتَلَى بِالْقَتْلِ حَتَّى تَقْتُلَهُ، وَلَأَخْدُمُكُمْ كَانَ أَقَلَّ تَرَحًا بِالْقَتْلِ أَحَدُكُمْ بِالْمَطَاءِ»[1].

حَدَّثَنَا أَبُو الْعَبَّاسِ، عَنْ بَحْرٍ فِي الْمُسْنَدِ، وَعَنِ الرَّبِيعِ فِي الْمَبْسُوطِ، وَأَنَا أَجْمَعُ بَيْنَهُمَا.

أَمَّا حَدِيثُ صَبِيحٍ عَلَى شَرْطِ مُسْنَدِهِ، فَقَدِ احْتَجَّ بِهِمْ ثُمَّ بِمَنْ، ثُمَّ لَهُ شَوَاهِدُ كَثِيرَةٌ، وَلِحَدِيثِ عَاصِمٍ ابْنِ بَهْدَلَةَ، عَنْ مُصْعَبِ بْنِ سَعْدٍ، عَنْ أَبِيهِ طُرُقٌ تَبْلُغُ بِمَجْمُوعِهَا: وَهُوَ تَابِعُ الْعَلَاءِ بْنِ الْمُسَيَّبِ عَاصِمِ ابْنِ بَهْدَلَةَ عَلَى رِوَايَتِهِ، عَنْ مُصْعَبِ بْنِ سَعْدٍ.

١٣٢٠- أَخْبَرَنَا أَبُو بَكْرٍ، قَالَ: ثَنَا الرَّبِيعُ[2] - فِيمَا قَرَأَ عَلَيَّ وَأَنَا أَسْمَعُ مِنْ كِتَابِهِ- قَالَ: ثَنَا مُحَمَّدُ بْنُ إِدْرِيسَ، ثَنَا مَعْمَرُ بْنُ عَبَّادٍ، ثَنَا خَالِدُ بْنُ عَبْدِ اللَّهِ[3]، عَنِ الْعَلَاءِ بْنِ الْمُسَيَّبِ، عَنْ مُصْعَبِ بْنِ سَعْدٍ[4]، عَنْ أَبِيهِ قَالَ: سُئِلَ النَّبِيُّ ﷺ

---

(١) إتحاف المهرة (٣/٤٣٩-٤٥٨)، وسيأتي برقم (٨٤٠٨)، وفيه عند الزنجاني

(٣١٠/٤) عن معمر عن زيد بن أسلم عن رجل من أهل مصر، وهشام بن سعد فلان ضعيف، وقد نقل المزي في التحفة (٣/١٤٩) أن الرجل هو زيد بن أسلم نفسه.

(٢) في (ت): «عن الربيع» بزيادة «عن» وهو خطأ، والمثبت من (ظ) وباقي النسخ.

(٣) كذا: «خالد» بن الميت، عن مصعب، والصواب المعتمد أنه يلتقي مصعبا، وإنه له كذلك، لكن ذكر شعبه الدارقطني في العلل (٥/٣١٥) أن سفاد بن عبد الله الواسطي رواه =

النَّاسِ أَلَسْتَ بِعَرَبِيٍّ؟ قَالَ: «أَفَأَتِيهَا، ثُمَّ أَتَيْتُهَا فَأَخْتِنُ، فَإِذَا قَالَ الرَّجُلُ خَتَنْتُ فَالْخِتَانُ الْفِعْلُ، يُقَالُ الرَّجُلُ خَتَنَ غَيْرَهُ، فَمَنْ لَمْ يَخْتِنْ فَلَيْسَ بِعَرَبِيٍّ، وَمَنْ خَتَنَ فَلَيْسَ بِعَرَبِيٍّ».

وَهَذَا حَدِيثٌ صَحِيحٌ عَلَى شَرْطِ الشَّيْخَيْنِ، وَشَاهِدُهُ: ...

١٢٢- **صنعاء** أَحْمَدُ بْنُ كَامِلٍ الْقَاضِي، ثَنَا مُحَمَّدُ بْنُ إِسْرَائِيلَ الْبَجَلِيُّ، ثَنَا مُعَاوِيَةُ بْنُ عَمْرٍو، ثَنَا زَائِدَةُ.

وَأَخْبَرَنَا أَبُو الْحُسَيْنِ بْنُ أَبِي الْفَضْلِ، ثَنَا جَعْفَرُ بْنُ مُحَمَّدِ بْنِ شَاكِرٍ، ثَنَا عَفَّانُ، ثَنَا حَمَّادُ بْنُ سَلَمَةَ، وَحَمَّادُ بْنُ زَيْدٍ، وَأَبُو الْعَوَّامِ.

وَأَخْبَرَنَا عَبْدُ اللَّهِ بْنُ الْحُسَيْنِ الْقَاضِي، ثَنَا الْحَارِثُ بْنُ أَبِي أُسَامَةَ، ثَنَا يَزِيدُ بْنُ هَارُونَ، ثَنَا شَرِيكٌ، وَأَبُو عَوَانَةَ.

وَحَدَّثَنَا أَبُو الْعَبَّاسِ مُحَمَّدُ بْنُ يَعْقُوبَ، ثَنَا مُحَمَّدُ بْنُ إِسْحَاقَ الصَّغَانِيُّ، ثَنَا مُحَمَّدُ بْنُ مُوسَى الْأَنْصَارِيُّ، ثَنَا أَبُو عَوَانَةَ.

وَأَخْبَرَنَا أَبُو الْعَبَّاسِ الدَّغُولِيُّ[1]، ثَنَا أَحْمَدُ بْنُ سِنَانٍ، ثَنَا مُحَمَّدُ بْنُ بَكْرٍ، ثَنَا سُفْيَانُ.

= عن العلاء عن أبيه -يعني الحسين بن رافع الأسدي- عن عصب، وذكر الخطابي أن في طبقة العلاء بن راقا، والصواب أن العلاء بن الشب عن عاصم بن أبي النجود عن عصب بن سعيد، وهو الصحيح الذي حدث عاصم ابن بهدلة.

(١) في (ظ): (٢٦٥، ٢٦٦، ٢٦٧، ٢٦٨).

(٢) في (ظ): الإفطاء. انظر: «تاج العروس» مادة: ختن.

(٣) ثوله: «أبيها» ساقطة من (ص) و(ع) و(د).

(٤) هو: شيبان بن عبد الرحمن أبو معاوية. مولى حنظلة التميمي.

(٥) هو: محمد بن أبان بن صمعب. بن عبيل.

وَأَخْبَرَنِي أَبُو عَمْرو بْنُ أَبِي حَيْوَةَ الشَّيْوَانِيُّ، إِذْنًا، ثَنَا الْحُسَيْنُ بْنُ عَبْدِ اللَّهِ بْنِ يَزِيدَ الرَّقِّيُّ، ثَنَا عَفَّانُ بْنُ مُسْلِمٍ، ثَنَا سَلَّامٌ، ح وَثَنَا مُحَمَّدُ بْنُ عَبْدِ اللَّهِ بْنِ سُلَيْمَانَ الْحَضْرَمِيُّ، ثَنَا عَبْدُ اللَّهِ بْنُ نُمَيْرٍ، ثَنَا سَلَّامٌ أَبُو الْعَلَاءِ الْمَعْنَى وَاحِدٌ، وَاللَّفْظُ لِحَدِيثِ شَيْبَانَ عَنْ عَبْدِ الرَّحْمَنِ بْنِ عَابِسٍ، عَنْ حُمَيْضِ بْنِ سَعْدٍ بْنِ أَبِي وَقَّاصٍ، عَنْ أَبِيهِ قَالَ: سَأَلْتُ رَسُولَ اللَّهِ ﷺ: مَنْ أَشَدُّ النَّاسِ بَلَاءً قَالَ: «النَّبِيُّونَ، ثُمَّ الْأَمْثَلُ فَالْأَمْثَلُ، يُبْتَلَى الرَّجُلُ عَلَى حَسَبِ دِينِهِ، فَإِنْ صَلُبَ اشْتَدَّ بَلَاؤُهُ، وَإِنْ كَانَ فِي دِينِهِ رِقَّةٌ لَيْنٌ عَلَى حَسَبِ دِينِهِ، فَمَا يَبْرَحُ الْبَلَاءُ عَلَى الْعَبْدِ حَتَّى يَدَعَهُ يَمْشِي عَلَى الْأَرْضِ لَيْسَ عَلَيْهِ خَطِيئَةٌ»

١٢٣٣ - حَدَّثَنَا أَبُو عَلِيٍّ الْحُسَيْنُ بْنُ عَلِيٍّ الْحَافِظُ، ثَنَا الْقَاسِمُ بْنُ زَكَرِيَّا الْمُطَرِّزُ الْعُرَنِيُّ، ثَنَا مُحَمَّدُ بْنُ يَحْيَى الْمُقَدَّمِيُّ، ثَنَا ثَمَّامُ بْنُ عَلِيٍّ الْمُقَدَّمِيُّ، ثَنَا إِسْمَاعِيلُ بْنُ أَبِي خَالِدٍ، عَنْ قَيْسِ بْنِ أَبِي حَازِمٍ، عَنْ عَبْدِ اللَّهِ بْنِ

---

(١) كذا في جميع النسخ الخطية الهندية، وزاد عن هو، وزيادته الصواب لما سيرد هذا الحكم له عند سلام الآتي.

(٢) في جميع النسخ الخطية: «عن أبي حميد الحريري»، وهذا خطأ، عن أبي حميد بن عبد الرحمن بن عمرو بن أبي حميد الحريري، وهو الصواب، وهو أبو حميد بن عبد الرحمن بن عمرو بن أبي حميد الحريري، ومحمد هذا: هو أبو عمرو بن أبي حميد الحريري، محمد بن أبي عمرو بن أبي حميد الحريري، وهو أبو عبد الله الحريري، وكان يكون: أبا عمرو محمد بن أحمد بن إسحاق بن إبراهيم بن يزيد الحريري النيسابوري المعروف بابن أبي عمرو الحريري، فهو يروي عن أحمد بن محمد بن عبد الله بن فراس الحراني المعروف بابن الأزرق، وهو أحمد.

(٣) في (ن): «الأمثل» المصححة، وهو أبو قتيبة الخراساني.

(٣) إتحاف المهرة (١٥/٤٥٣-٤٥٤).

النَّبِيِّ ﷺ قَالَ: «إِنَّ لَكُنَّ أَجَلَ أَحَدِكُمْ يَأْتِي أَيْنَكُنَّ لَهُ: إِنَّهَا حَاجَةٌ، فَإِنَّهَا تَلِغُ بِهِ، فَيُقْبِضُ فِيهَا، فَتَوَلَّدُ فَتَقُولُ الْأَرْضُ يَوْمَ الْقِيَامَةِ: يَا رَبِّ، هَذَا مَا اسْتَوْدَعْتَنِي».

قد أخرج البخاري بإثره هذا الحديث عن أعيرهم، وهُمْ مِنْ عَلِيِّ الْمُقَدَّمِيِّ مُتَّفِقٌ على إخراجه في الصحيحين، وقد تابعه مُحَمَّدُ بْنُ خَالِدٍ الْوَهْبِيُّ على سنده، عن إِسْمَاعِيلَ.

١٦٢٤- حَدَّثَنِي أَبُو الْحَسَنِ عَلِيُّ بْنُ الْمُنَادِي الْإِسْكَنْدَرَانِيُّ الْعَدْلُ بِمَكَّةَ، ثنا أَبُو جَعْفَرٍ أَحْمَدُ بْنُ مُحَمَّدِ بْنِ عَبْدِ الْوَاحِدِ الْحَجَبِيُّ، ثنا أَبُو الْحَسَنِ قُبَيْرُ بْنُ عُبَيْدِ بْنِ نُصَيْرٍ الْمَذْحِجِيُّ، ثنا مُحَمَّدُ بْنُ خَالِدٍ الْوَهْبِيُّ، عَنْ إِسْمَاعِيلَ بْنِ أَبِي خَالِدٍ، عَنْ قَيْسِ بْنِ أَبِي حَازِمٍ، عَنْ عَبْدِ اللهِ بْنِ مَسْعُودٍ، عَنِ النَّبِيِّ ﷺ قَالَ: «إِنَّ لِكُلِّ مَيِّتٍ أَجَلًا يَأْتِي أَيَّتَكُنَّ لَهُ: إِنَّهَا حَاجَةٌ فَيُقْبَضُ إِلَيْهَا، فَتَكُونُ أَفْضَى أَرْضِ بِيَدِهِ، فَيُقْبَضُ فِيهَا، فَتَقُولُ الْأَرْضُ يَوْمَ الْقِيَامَةِ: رَبِّ هَذَا مَا اسْتَوْدَعْتَنِي».

وَقَدْ رَوَاهُ مُحَمَّدُ بْنُ خَالِدٍ عَنْ إِسْمَاعِيلَ بْنِ أَبِي خَالِدٍ:

١٦٢٥- فَحَدَّثَنَا أَبُو سَعِيدٍ أَحْمَدُ بْنُ يُونُسَ الْتَّقِيُّ، ثنا مُحَمَّدُ بْنُ عَبْدِ اللهِ بْنِ سُلَيْمَانَ الْحَضْرَمِيُّ، ثنا مُوسَى بْنُ مُحَمَّدِ بْنِ حَيَّانَ، ثنا مُحَمَّدُ بْنُ خَالِدٍ، عَنْ مُحَمَّدِ بْنِ إِسْمَاعِيلَ، عَنْ قَيْسٍ، عَنْ عَبْدِ اللهِ بْنِ مَسْعُودٍ، عَنِ النَّبِيِّ ﷺ قَالَ: «إِنَّ لِكُلِّ أَحَدٍ مِنْكُمْ رَبًّا جَعَلَتْ لَهُ إِنَّهَا حَاجَةٌ، فَتَرْمِيهِ اللهُ بِهَا، فَتَقُولُ الْأَرْضُ يَوْمَ الْقِيَامَةِ: رَبِّ هَذَا مَا

---

(١) في (ع) و(د): «أجلت الله له».

(٢) [إتحاف المهرة ١٠/ ٢٤٧-٢٤٨] (١٢١٦٠-١٢١٦١).

(٣) [إتحاف المهرة ١٠/ ٢٤٧-٢٤٨] (١٢١٦٠-١٢١٦١).

الدارقطني(١).

فقد أسند هذا الحديث ثلاثة من الثقات عن إسماعيل، (و)وافقه(٢) عنه شعيبُ بن حَرْبَة، فتحصَّل على ما شرحْناه في (إخراج) الزيادة من الثقة في الوصل والسند، ثم لهذا الحديث شواهد على شرط الشيخين فمنها:

١٢٦ - ما حدَّثنا أبو العباس محمد بن يعقوب، ثنا العباس بن محمد الدُّوري، ثنا قبيصة بن عُقبة، ثنا سفيان، وأخبرني بكر بن محمد بن حمدان الصيرفي بمَرْو، ثنا أبو مسلم(٣)، ثنا خلاد بن يحيى، ثنا سفيان.

وأخبرنا أبو بكر بن إسحاق -واللفظ له-، ثنا محمد بن غالب، ثنا أبو حذيفة(٤)، ثنا سفيان، عن أبي إسحاق، عن مطر بن عُكامس، أن رسول الله ﷺ قال: «إذا قضى الله لرجل موتًا ببلدة جعل له بها حاجة»(٥).

١٢٧ - حدَّثناه أبو العباس قاسم بن القاسم السيَّاري(٦) بمرو، ثنا محمد بن موسى بن حاتم، ثنا علي بن الحسن بن شقيق، ثنا أبو حمزة(٦)، عن أبي إسحاق، عن مطر بن عُكامس السُّلمي قال: قال رسول الله ﷺ: «ما جعل الله أجل رجل بأرض إلا جعلت له فيها حاجة»(٧).

---

(١) إتحاف المهرة (١٠/ ٤٥٢/ ١٣٦١٠).
(٢) في النسخ الخطية كلها: «وافقه»، والمثبت من الإتحاف.
(٣) هو: إبراهيم بن عبد الله بن مسلم بن ماعز الكجي.
(٤) هو: موسى بن مسعود النهدي، من رجال التهذيب.
(٥) إتحاف المهرة (١٣/ ١٩٥/ ١٦٥٩٧).
(٦) هو: محمد بن ميمون السكري المروزي، من رجال التهذيب.
(٧) إتحاف المهرة (١٣/ ١٩٥/ ١٦٥٩٧)، ويُنظر: ابن عكامس لم يرو عنه غير أبي إسحاق =

هَذَا حَدِيثٌ صَحِيحٌ عَلَى شَرْطِ الشَّيْخَيْنِ، فَقَدِ اتَّفَقَا جَمِيعًا عَلَى إِخْرَاجِ جَمَاعَةٍ مِنَ الصَّحَابَةِ، لَيْسَ فِيهِمْ وَاحِدٌ مِمَّنْ لَا رَوَى لَهُ وَاحِدٌ، وَلَمْ يُخَرِّجَا أَكْثَرَ مِنْ رِوَايَةِ الثِّقَاتِ.

١٨٧٠ - حَدَّثَنَا أَبُو أَحْمَدَ بْنُ أَبِي حَامِدٍ الْمُقْرِءُ، ثنا مُحَمَّدُ بْنُ الْمُسَيَّبِ الْمِنْبِجِيُّ، ثنا إِسْمَاعِيلُ بْنُ إِسْحَاقَ الْقَاضِي، ثنا سُلَيْمَانُ بْنُ حَرْبٍ، ثنا حَمَّادُ بْنُ سَلَمَةَ، عَنْ سِمَاكٍ، عَنْ عِكْرِمَةَ، عَنِ ابْنِ عَبَّاسٍ، وَحَدَّثَنِي بِكِتَابِهِ مِنْ أَصْلِهِ بِبَغْدَادَ، ثنا أَبُو مُسْلِمٍ، ثنا حَجَّاجٌ بْنُ مِنْهَالٍ، قَالَا: ثنا حَمَّادُ بْنُ سَلَمَةَ، عَنْ سِمَاكٍ، عَنْ عِكْرِمَةَ، عَنِ ابْنِ عَبَّاسٍ، قَالَ: قَالَ رَسُولُ اللهِ ﷺ: «إِنَّهُ أَتَانِي اللَّيْلَةَ آتٍ مِنْ رَبِّي فَخَيَّرَنِي بَيْنَ أَنْ يُدْخِلَ نِصْفَ أُمَّتِي الْجَنَّةَ، وَبَيْنَ الشَّفَاعَةِ، فَاخْتَرْتُ الشَّفَاعَةَ، وَهِيَ لِمَنْ مَاتَ لَا يُشْرِكُ بِاللهِ شَيْئًا»(١).

وَأَخْبَرَنَا أَحْمَدُ بْنُ جَعْفَرٍ الْقَطِيعِيُّ، ثنا عَبْدُ اللهِ بْنُ أَحْمَدَ بْنِ حَنْبَلٍ، حَدَّثَنِي أَبِي، ثنا إِسْمَاعِيلُ، عَنْ أَيُّوبَ، عَنِ ابْنِ أَبِي مُلَيْكَةَ(٢)، عَنْ أَبِي مُرَّةَ(٣) قَالَ: قَالَ رَسُولُ اللهِ ﷺ: «إِنَّهُ أَتَانِي اللَّيْلَةَ آتٍ مِنْ رَبِّي فَخَيَّرَنِي بَيْنَ أَنْ يُدْخِلَ نِصْفَ أُمَّتِي الْجَنَّةَ، وَبَيْنَ الشَّفَاعَةِ، فَاخْتَرْتُ الشَّفَاعَةَ، وَهِيَ لِمَنْ مَاتَ لَا يُشْرِكُ بِاللهِ شَيْئًا»(٤).

هَذَا حَدِيثٌ صَحِيحٌ، وَرُوَاتُهُ مِنْ أَعْرَضِ مَا تَقَدَّمَ.

وَسَمِعْتُ أَبَا الْعَبَّاسِ مُحَمَّدَ بْنَ يَعْقُوبَ يَقُولُ: سَمِعْتُ الْعَبَّاسَ بْنَ مُحَمَّدٍ الدُّورِيَّ يَقُولُ: سَمِعْتُ يَحْيَى بْنَ مَعِينٍ يَقُولُ: اسْمُ أَبِي مُرَّةَ: يَزِيدُ بْنُ عَبْدِ، لَا صُحْبَةَ

= الشيخين وليس له إلا هذا الحديث، وقال ابن معين وأحمد بن حنبل وغيرهم: ليست له صحبة. الإصابة (ص١٩٩)، والذهبي له أحاديث، وعليه هذا عند أبي داود في الصلاة والزكاة، وقال: حسن الحديث.

(١) هو: أبو الفيض بن أسامة الفقلي، من رجال الشهاب.

(٢) هو: يسار بن عبد، صحابي، من رجال الشهاب.

(٣) إتحاف المهرة (١٤/ ٣٤٣-١٧٧٧٩).

وأمَّا أبو الحُسَيْن، فإنَّي سمعتُ عَلِيَّ بْنَ عُمَرَ الحافظَ يقولُ: بَلَغَ البُخَارِيَّ وَمُسْلِمًا إخْرَاجُ حَدِيثِ أبِي الحُسَيْنِ، عَنْ أبِي عُذْرَةَ، فقد اخْتَجَّ البُخَارِيُّ بِحَدِيثِ أبِي الحُسَيْنِ، عَنْ بُرَيْدَةَ(١)، وَحَدِيثُ أبِي عُذْرَةَ وَإنْ جَمَاعَةٌ مِنَ الثِّقَاتِ الحُفَّاظِ.

١٢٩ - حَدَّثَنَا أبُو الحَسَنِ مُحَمَّدُ بْنُ مُحَمَّدٍ العَتِيقِيُّ(٢)، نَا مُحَمَّدُ بْنُ عِيسَى الدَّاوُدِيُّ.

وحَدَّثَنِي أبُو الطَّيِّبِ طَاهِرُ بْنُ يَحْيَى النَّيْهَلِيُّ(٣)، نَا سَهْلُ أصْبَغَ، نَا عَلِيُّ الفَضْلُ بْنُ مُحَمَّدٍ الشَّعْرَانِيُّ، قَالَا: ثَنَا مُحَمَّدُ بْنُ عِيسَى(٤) الطَّبَّاعُ، نَا مُحَمَّدُ بْنُ يُونُسَ، عَنْ سُلَيْمَانَ التَّيْمِيِّ، عَنْ أبِي عُثْمَانَ النَّهْدِيِّ، عَنْ أبِي مُوسَى، عَنْ بَعْضِ أبِي أبِيهِ، عَنْ أبِي سَلَمَةَ، عَنْ أبِي هُرَيْرَةَ قَالَ: قَالَ رَسُولُ اللهِ ﷺ: «المُؤْمِنُ هِرٌّ مَرِيرٌ، وَالفَاجِرُ خِبٌّ لَئِيمٌ»(٥).

تَابَعَهُ أبُو شِهَابٍ عَبْدُ رَبِّهِ بْنُ نَافِعٍ الحَنَّاطُ، وَيَحْيَى بْنُ المُرَبِّيبِ، عَنِ التَّيْمِيِّ فِي إفْرَادِ هَذَا الإسْنَادِ.

فَأمَّا حَدِيثُ أبِي شِهَابٍ:

١٣٠ - فَحَدَّثَهُ أبُو بَكْرٍ بْنُ إسْحَاقَ، نَا أبُو بَكْرٍ يَعْقُوبُ بْنُ يُوسُفَ المُطَّوِّعِيُّ بِبَغْدَادَ، نَا أبُو شِهَابٍ سُلَيْمَانُ بْنُ شِهَابٍ البَلْخِيُّ(٦)، نَا أبُو شِهَابٍ،

---

(١) انظر الزامات الدارقطني (ص٤٨).

(٢) في (ب): «العتيري».

(٣) هو: طاهر بن أحمد بن عبد الله، أبو الطيب النيهلي الفقيه، واعظ المصطفى، هكذا قد نسبه أبو سعد الإدريسي، توفي سنة (٣٣٣هـ).

انظر: تاريخ الإسلام (وفيات ٣٣١-٣٤٠هـ).

(٤) [أبو الفتح] الأزدي (١١٣-٢٠٦هـ).

(٥) وبقال: أبو داود سليمان بن داود يروي عن أبي شهاب عبد ربه بن نافع، ولكلاهما من =

عَنْ سُفْيَانَ الثَّوْرِيِّ، عَنِ الْحَجَّاجِ بْنِ أَرْطَاةَ، عَنْ يَحْيَى بْنِ أَبِي كَثِيرٍ، عَنْ أَبِي سَلَمَةَ، عَنْ أَبِي هُرَيْرَةَ قَالَ: قَالَ رَسُولُ اللَّهِ ﷺ: «المُؤْمِنُ هُوَ غَرِيبٌ، وَالفَاجِرُ جَبٌ لَيِّبٌ».

إِسْنَادُ ذَا حَدِيثٌ يَحْيَى بْنِ الْمُرْتَى، فَدُونَهُ مُحَمَّدُ بْنُ حُمَيْدٍ.

هَذَا حَدِيثٌ وَدَلَكَ الْمُتَقَدِّمُونَ مِنْ أَصْحَابِ الثَّوْرِيِّ، وَالْمُتَسَدِّ الْمُتَأَخِّرُونَ عَنْهُ، وَأَمَّا الْحَجَّاجُ بْنُ أَرْطَاةَ، فَإِنَّ الإِمَامَيْنِ لَمْ يَحْرُجَاهُ، لَكِنَّي سَمِعْتُ أَبَا الْعَبَّاسِ مُحَمَّدَ بْنَ يَعْقُوبَ يَقُولُ: سَمِعْتُ الْعَبَّاسَ بْنَ مُحَمَّدٍ الدُّورِيَّ يَقُولُ: سَمِعْتُ يَحْيَى بْنَ مَعِينٍ يَقُولُ: الْحَجَّاجُ بْنُ أَرْطَاةَ لَا بَأْسَ بِهِ. وَقَالَ عَبْدُ الرَّحْمَنِ بْنُ أَبِي حَاتِمٍ: سَمِعْتُ أَبِي يَقُولُ: الْحَجَّاجُ بْنُ أَرْطَاةَ شَيْخٌ صَالِحٌ مَحَلُّهُ الصِّدْقُ.

وَلَهُ شَاهِدٌ مِنْ يَحْيَى بْنِ أَبِي كَثِيرٍ أَتَمَّ إِسْنَادًا:

١٣١- **حَدَّثَنَاهُ** أَبُو عَبْدِ اللَّهِ مُحَمَّدُ بْنُ عَلِيِّ بْنِ عَبْدِ الْحَمِيدِ الصَّنْعَانِيُّ بِمَكَّةَ، ثَنَا أَبُو خَلِيفَةَ، ثَنَا مُحَمَّدُ بْنُ عَبَّادٍ، ثَنَا حَاتِمُ بْنُ إِسْمَاعِيلَ، عَنْ يَزِيدَ بْنِ رُومَانَ، عَنْ يَحْيَى بْنِ أَبِي كَثِيرٍ، عَنْ أَبِي سَلَمَةَ، عَنْ أَبِي هُرَيْرَةَ قَالَ: قَالَ رَسُولُ اللَّهِ ﷺ: «المُؤْمِنُ هُوَ غَرِيبٌ، وَالفَاجِرُ جَبٌ لَيِّبٌ»[1].

١٣٢- **حَدَّثَنَا** أَبُو سَعِيدٍ بْنُ أَبِي بَكْرٍ بْنِ أَبِي عُثْمَانَ بِمَكَّةَ، سَمِعْتُ الإِمَامَ أَبَا بَكْرٍ مُحَمَّدَ بْنَ إِسْحَاقَ، سَمِعْتُ أَحْمَدَ بْنَ يُوسُفَ السُّلَمِيَّ بِمَكَّةَ، سَمِعْتُ

---

(١) رجال الطيالسي.

(١) [الطيالسي (الهجر) ٢١١٣-٢١٢٣].

(٢) [الطيالسي (الهجر) ٢١١٣-٢١٢٣].

عبد الرزاق يقول: كنت بمكة، فكلمني وكيع بن الجراح أن أقرأ عليه وعلى أبي كتاب الوضوء، فقلت: إن جرت بيني خلطة، فلما جرت بيني خلطته جئني ثم ذهبت إلى حلقة الزهري، فقال لي: يا يمني، حدثك ذاك الغلام الزرافي؟ فقلت: ما حدثني؟ قال: حدثت إليه حديث فقلت: أليس يحسب أن يحدثني، حدثني بشر بن رافع، عن يحيى بن أبي كثير، عن أبي سلمة، عن أبي هريرة قال: قال رسول الله ﷺ: «المؤمن غر كريم، والفاجر خب لئيم». قال: فالترع الزاهد فقال: الذي علي. فقلت: والله لا أمليه عليك غضبا(1).

سمعت علي بن عيسى يقول: سمعت الحسين بن محمد بن زياد يقول: سمعت محمد بن يحيى يقول: أبو الأسباط الحارثي هو بشر بن رافع.

قال الحاكم: بشر بن رافع إمام كثير الحديث، ولم أر ... فيه، وقد وقفنا له متابعة من حديث ... :

١٣٣ - حدثنا أبو بكر بن إسحاق الفقيه، أنا إسماعيل بن قتيبة، ثنا يحيى بن يحيى(2)، أنا خارجة(3)، عن عبد الله بن حسين بن عطاء، عن أبي الأسباط الحارثي، عن يحيى بن أبي كثير، عن أبي سلمة، عن أبي هريرة قال: قال رسول الله ﷺ: «المؤمن غر كريم، والفاجر خب لئيم»(4).

---

(1) إتحاف المهرة ([illegible]).

(2) هو: يحيى بن يحيى بن بكر بن عبد الرحمن، من رجال التهذيب.

(3) هو: خارجة بن مصعب بن خارجة، من رجال التهذيب.

(4) إتحاف المهرة ([illegible]).

هَذَا حَدِيثٌ تَدَاوَلَهُ الأَيْدِيُ بِالرِّوَايَةِ، وَأَقَامَ بِطَلَبِ الرِّوَايَةِ إِسْنَادُهُ، فَأَمَّا إِسْنَادُهُ فَإِنَّهُ لَمْ يَحْتَمِلْهُ بِالصِّحَّةِ بَيْنَ أَهْلِ الصِّحَّةِ رُوَاتُهُ وَلا يَسْلَمُ بَيْنَ رَافِعِهِ

١٣٤- حدثنا أَبُو الْعَبَّاسِ مُحَمَّدُ بْنُ يَعْقُوبَ، ثَنَا أَبُو جَعْفَرٍ مُحَمَّدُ بْنُ عَلِيٍّ الرَّوَّاسُ، ثَنَا مُحَمَّدُ بْنُ عَبْدِ اللَّهِ بْنِ سُلَيْمَانَ، ثَنَا إِسْمَاعِيلُ بْنُ إِبْرَاهِيمَ، ثَنَا حَمَّادُ بْنُ سَلَمَةَ، ثَنَا يُونُسُ بْنُ عُبَيْدٍ، عَنِ الْحَسَنِ، عَنْ أَبِي بَكْرَةَ، أَنَّ رَسُولَ اللَّهِ ﷺ قَالَ: «مَنْ قَتَلَ نَفْسًا مُعَاهَدَةً بِغَيْرِ حَقِّهَا لَمْ يَجِدْ رَائِحَةَ الْجَنَّةِ، وَإِنَّ رِيحَهَا لَتُوجَدُ مِنْ مَسِيرَةِ أَرْبَعِينَ عَامًا»[1].

هَذَا حَدِيثٌ صَحِيحٌ عَلَى شَرْطِ مُسْلِمٍ، وَلَمْ يُخَرِّجَاهُ، وَقَدْ وَجَدْنَا لِحَمَّادٍ بْنِ سَلَمَةَ شَاهِدًا آخَرَ.

١٣٥- حدثنا أَبُو إِسْحَاقَ إِبْرَاهِيمُ بْنُ مُحَمَّدِ بْنِ يَحْيَى، ثَنَا مُحَمَّدُ بْنُ حَمْدُونَ بْنِ رُوَيْدٍ، ثَنَا أَبُو يُوسُفَ يَعْقُوبُ بْنُ إِسْحَاقَ الْقَلُوسِيُّ، ثَنَا شِبْلُ بْنُ الْعَبَّاسِ الْعَنَزِيُّ، ثَنَا يُونُسُ بْنُ عُبَيْدٍ، عَنِ الْحَسَنِ، عَنْ أَبِي بَكْرَةَ قَالَ: سَمِعْتُ رَسُولَ اللَّهِ ﷺ يَقُولُ: «مَنْ قَتَلَ نَفْسًا مُعَاهَدًا بِغَيْرِ حِلِّهَا حَرَّمَ اللَّهُ عَلَيْهِ الْجَنَّةَ أَنْ يَشُمَّ رِيحَهَا، وَرِيحُهَا لَيُوجَدُ مِنْ مَسِيرَةِ أَرْبَعِينَ عَامًا»[2].

فَأَمَّا قَوْلُ مَنْ قَالَ عَنْ يُونُسَ بْنِ عُبَيْدٍ، عَنِ الْحَكَمِ بْنِ الْأَعْرَجِ.

١٣٦- فَالصَّحِيحُ عَنْ عَبْدِ اللَّهِ بْنِ مُحَمَّدِ بْنِ سُلَيْمَانَ، ثَنَا مُحَمَّدُ بْنُ أَيُّوبَ، ثَنَا عَبَّاسُ بْنُ الْوَلِيدِ، ثَنَا عَبْدُ الْأَعْلَى بْنُ عَبْدِ الْأَعْلَى، ثَنَا يُونُسُ بْنُ عُبَيْدٍ، عَنِ

---

(١) إتحاف المهرة (٣/١٢٦-٥٧٣/١٧١٥٧).

(٢) إتحاف المهرة (٣/١٢٦-٥٧٣/١٧١٥٧).

الحَكَمِ بْنِ الأَخْنَسِ، عَنِ الأَخْنَسِ بْنِ زُرَيْقٍ(١)، عَنْ أَبِي بَكْرَةَ قَالَ: قَالَ رَسُولُ اللهِ ﷺ: «مَنْ قَتَلَ نَفْسًا مُعَاهَدَةً بِغَيْرِ حَقِّهَا حَرَّمَ اللهُ عَلَيْهِ الجَنَّةَ»(٢).

قَالَ الحَاتِمُ: قَدْ قَالَ شَيْخُنَا فِي عِلَلِ الخِلَافِ يَحْتَمِلُ بِحَدِيثِ يُونُسَ بْنِ عُبَيْدٍ، عَنِ الحَكَمِ بْنِ الأَخْنَسِ، وَالَّذِي يَتَبَيَّنُ أَنَّ هَذَا إِسْنَادٌ وَذَاكَ إِسْنَادٌ آخَرُ، لَمْ يُعَلِّقْ أَحَدُهُمَا الآخَرَ، فَإِنْ حَمَلَهُ مَنْ سَلَكَهُ بِأَنَّهُ وَهَمَ لَمْ تَتَقَاعَسْ عَلَيْهِ أَيْضًا شَرِيكُ بْنُ أَبِي نَمِرٍ، وَهُوَ مَشْهُورٌ بِالنَّقْلِ عَنْ أَهْلِ الأَخْبَارِ، وَاللهُ أَعْلَمُ.

١٣٧ - حَدَّثَنَا أَبُو الْعَبَّاسِ عَبْدُ اللهِ بْنُ الْحُسَيْنِ الْقَاضِي بِبَرْذَعَةَ وَأَبُو عَبْدِ اللهِ مُحَمَّدُ بْنُ عَلِيِّ بْنِ مَخْلَدٍ الْجَوْهَرِيُّ بِبَغْدَادَ، قَالَا: ثَنَا الْحَارِثُ بْنُ أَبِي أُسَامَةَ، ثَنَا سَعِيدُ بْنُ عَامِرٍ الضُّبَعِيُّ، ثَنَا مُحَمَّدُ بْنُ عَمْرِو بْنِ عَلْقَمَةَ، عَنْ أَبِيهِ(٣)، عَنْ جَدِّهِ عَلْقَمَةَ بْنِ وَقَّاصٍ اللَّيْثِيِّ، قَالَ: كَانَ رَجُلٌ يَطَّلِعُ عَلَى الأَمْرَاءِ فَيَعِظُهُمْ، فَقَالَ لَهُ جَدِّي: وَيْحَكَ يَا فُلَانُ، إِنَّ لَكَ لَسْتَ تَدَعُ عَلَى هَؤُلَاءِ وَلَتَعِظَنَّهُمْ، فَيَصِيرُ بِأَحَدِ أَمْرَيْنِ: الْحَارِثُ الْمُتَرَبِّصُ صَاحِبَ رَسُولِ اللهِ ﷺ يَحْدُثُ، أَنَّ رَسُولَ اللهِ ﷺ قَالَ: «إِنَّ أَمِيرًا يَتَكَلَّمُ بِكَلِمَةٍ يَعْلَمُ بِهَا مَا عَلَيْهِ مِنْ رِضْوَانِ اللهِ، مَا يُظَنُّ أَنْ تَبْلُغَ مَا بَلَغَتْ، فَيَرْضَى اللهُ بِهَا عَنْهُ إِلَى يَوْمِ يَلْقَاهُ»، وَإِنَّ أَمِيرًا يَتَكَلَّمُ بِالْكَلِمَةِ مِنْ سَخَطِ اللهِ، مَا يُظَنُّ أَنْ تَبْلُغَ مَا بَلَغَتْ فَيَسْخَطُ اللهُ بِهَا إِلَى يَوْمِ يَلْقَاهُ»(٤).

---

(١) هو: الأخنس بن عبد الله بن زريق الأحرج، من رجال الجهالة.

(٢) في (ق): «الأحاب» من تزقيقه، وفي (ف): «ترتبة».

إسناده ضعيف (٧٥٣/٣٧٣-١٧١٤٧).

(٣) هو: عمرو بن علقمة بن وقاص الليثي، من رجال الجهالة.

(٤) إسناده ضعيف (٧٥٤/٣٧٣-١٧١٤٨).

هَذَا حَدِيثٌ صَحِيحٌ، وَقَدِ احْتَجَّ مُسْلِمٌ بِمُحَمَّدِ بْنِ عَمْرٍو، وَقَدْ أَقَامَ إِسْنَادَهُ عَنْهُ سَعِيدُ بْنُ عَبْدِ الرَّحْمَنِ، كَمَا أَقَرَّهُ عَلَيْهِ غَيْرُهُ، كَمَا رَوَاهُ سُلَيْمَانُ بْنُ دَاوُدَ الْمِنْقَرِيُّ، وَإِسْمَاعِيلُ بْنُ جَعْفَرٍ، وَعَبْدُ الْعَزِيزِ الدَّرَاوَرْدِيُّ، وَمُحَمَّدُ بْنُ بِشْرٍ الْعَبْدِيُّ، وَغَيْرُهُمْ.

أَمَّا حَدِيثُ الثَّوْرِيِّ:

١٣٨- **فَحَدَّثَنَا** أَبُو سَعِيدٍ[1] أَحْمَدُ بْنُ يَعْقُوبَ الثَّقَفِيُّ، ثنا عَبْدُ اللَّهِ بْنُ الْحَسَنِ بْنِ أَحْمَدَ بْنِ أَبِي شُعَيْبٍ الْحَرَّانِيُّ، ثنا عَلِيُّ، ثنا سُرَيْجُ بْنُ أَحْمَدَ، ثنا سُلَيْمَانُ، عَنْ مُحَمَّدِ بْنِ عَمْرِو بْنِ عَلْقَمَةَ، عَنْ أَبِيهِ، عَنْ عَمِّهِ، عَنْ بِلَالِ بْنِ الْحَارِثِ الْمُزَنِيِّ قَالَ: قَالَ رَسُولُ اللَّهِ ﷺ: «إِنَّ الرَّجُلَ لَيَتَكَلَّمُ بِالْكَلِمَةِ مِنْ سَخَطِ اللَّهِ، لَا يَدْرِي أَنْ تَبْلُغَ مَا بَلَغَتْ، فَيَكْتُبُ اللَّهُ لَهُ سَخَطَهُ إِلَى يَوْمِ الْقِيَامَةِ، وَإِنَّ الرَّجُلَ لَيَتَكَلَّمُ بِالْكَلِمَةِ مِنْ رِضْوَانِ اللَّهِ، لَا يَدْرِي أَنْ تَبْلُغَ مَا بَلَغَتْ، فَيَكْتُبُ اللَّهُ لَهُ رِضْوَانَهُ إِلَى يَوْمِ يَلْقَاهُ»[2].

وَحَدَّثَنَا إِسْمَاعِيلُ بْنُ جَعْفَرٍ:

١٣٩- **فَحَدَّثَنَا** بِهِ بَكْرُ بْنُ مُحَمَّدٍ ثنا عَبْدُ اللَّهِ بْنُ أَحْمَدَ بْنِ بَالَوَيْهِ، ثنا مُوسَى بْنُ هَارُونَ، ثنا يَحْيَى بْنُ أَيُّوبَ الزَّاهِدُ[3]، ثنا إِسْمَاعِيلُ بْنُ جَعْفَرٍ، أَنَا مُحَمَّدُ بْنُ عَمْرِو بْنِ

---

(١) الحافظ، الإمام العلامة.

(٢) هو أحمد بن عبد الله بن أبي شعيب، مسلم الحراني، من رجال الهيثمي.

(٣) سريج بن أحمد: لم أقف له على ترجمة.

(٤) يحيى بن أيوب الزاهد: هو الغافقي المصري، من رجال الهيثمي.

(١) انظر: «تاريخ الإسلام» (٦/ ١٣٧-١٣٨).

(٢) أخرجه البغوي في «شرح السنة» (١٤/ ٢٤٠).

(٣) أخرجه الطبراني في «الدعاء» (٢/ ١٢٧٠).

عَلْقَمَةَ، عَنْ أَبِيهِ، عَنْ عَبْدِ، عَنْ بِلَالِ بْنِ الْحَارِثِ الْمُزَنِيِّ، أَنَّهُ سَمِعَ النَّبِيَّ ﷺ يَقُولُ: «إِنَّ أَحَدَكُمْ لَيَتَكَلَّمُ بِالْكَلِمَةِ مِنْ رِضْوَانِ اللهِ، وَإِنَّ أَحَدَكُمْ لَيَتَكَلَّمُ بِالْكَلِمَةِ مِنْ سَخَطِ اللهِ، وَمَا يَظُنُّ أَنْ تَبْلُغَ مَا بَلَغَتْ، يَكْتُبُ اللهُ لَهُ بِهَا سَخَطَهُ إِلَى يَوْمِ يَلْقَاهُ».

وَأَمَّا حَدِيثُ عَبْدِ الْعَزِيزِ بْنِ مُحَمَّدٍ فَقَدْ تَقَدَّمَ شَرْحُهُ.

١٤٠٤- فَأَخْبَرَنِي أَبُو الْفَتْحِ الْفَقِيهُ، نَا عُثْمَانُ بْنُ سَعِيدٍ الدَّارِمِيُّ، نَا سَعِيدُ بْنُ أَبِي مَرْيَمَ، نَا ابْنُ الدَّرَاوَرْدِيِّ(١)، حَدَّثَنِي مُحَمَّدُ بْنُ عَمْرِو بْنِ عَلْقَمَةَ، عَنْ أَبِيهِ، عَنْ عَبْدِ، عَنْ بِلَالِ بْنِ الْحَارِثِ، أَنَّهُ سَمِعَ النَّبِيَّ ﷺ يَقُولُ: «إِنَّ أَحَدَكُمْ لَيَتَكَلَّمُ بِالْكَلِمَةِ مِنْ رِضْوَانِ اللهِ، وَمَا يَظُنُّ أَنْ تَبْلُغَ مَا بَلَغَتْ، فَيَكْتُبُ اللهُ لَهُ بِهَا رِضْوَانَهُ إِلَى يَوْمِ يَلْقَاهُ، وَإِنَّ أَحَدَكُمْ لَيَتَكَلَّمُ بِالْكَلِمَةِ مِنْ سَخَطِ اللهِ، وَمَا يَظُنُّ أَنْ تَبْلُغَ مَا بَلَغَتْ، يَكْتُبُ اللهُ بِهَا سَخَطَهُ إِلَى يَوْمِ يَلْقَاهُ».

(١) [تحفة المقلين (٢٣٧/٣-٢٤٠)].

(٢) هو: عبد العزيز بن محمد بن عبيد، يروي عن رجال الموطأ.

(٣) [إتحاف المهرة (٢٤٠/٣)] وقال المصنف فيه: أخرجه مسلم وغيره، فإن عمرو بن علقمة من رواتهم، ويروى عنه ابنه محمد، ولم يخرج له مسلم، وخرج هنا عند عبد الرزاق والنسائي، وابن ماجه، عنهم أخرج مسلم في (٢٢٨٨) حديث الدرداوردي عن عمرو بن علقمة عن أبيه عن محمد بن عمرو بن حزم، وفي مقدمة من أبي هريرة بنحوه مختصرا، وكذا أخرجه البخاري (٦٠٠٠) من حديث ابن أخذ به، ويستدرك المصنف له في الأصول (٤٠٩٤).

وَأَمَّا حَدِيثُ مُحَمَّدِ بْنِ بِشْرٍ:

١٦١- أَمْلَى عَلَيَّ بِمِصْرَ، قَالَ: نَا مُحَمَّدُ بْنُ هَارُونَ، قَالَ: نَا مُحَمَّدُ بْنُ أَبِي شَيْبَةَ، قَالَ: نَا مُحَمَّدُ بْنُ بِشْرٍ، قَالَ: نَا مُحَمَّدُ بْنُ عَمْرٍو، مُحَدِّثٌ أَبِي، عَنْ أَبِي عَلْقَمَةَ بْنِ وَقَّاصٍ اللَّيْثِيِّ قَالَ: مَرَّ بِهِ رَسُولُ اللهِ ﷺ شَرِبَ مِنْهُ النَّبِيذَ، فَسَلَّمَ عَلَيْهِ، فَقَالَ لَهُ عَلْقَمَةُ: يَا لَعْلَاءُ، إِنْ لَكَ رَبًّا وَلَكَ حَدًّا، وَإِنِّي رَأَيْتُكَ تَدْخُلُ هَذِهِ الْحَانَاتِ الْعَرَبِيَّةَ مُتَقَلِّدًا سَيْفَكَ بِهَا، فَلَا أَدْرِي مَا شَأْنُكَ، وَإِنِّي سَمِعْتُ بِحَانِ بَنِي الْحَارِثِ الْعَزِيزِ صَاحِبِ رَسُولِ اللهِ ﷺ يَقُولُ: قَالَ رَسُولُ اللهِ ﷺ: «إِنَّ مُحَمَّدًا فَتَحَكُمْ بِالْكَعْبَةِ فَاتْرُكُوا مَا يَرْضُونَ اللهَ، مَا يَطُرُّ أَنْ تَتْلَغَ مَا تَلَغَتْ، فَتَجُبُّ اللهُ بِهَا رَغْبَتَهُ إِلَى يَوْمِ يَلْقَاهُ، وَإِذَا فَتَحَكُمْ بِالْكَعْبَةِ مِنْ بَعْدِهِ، فَلَا تَتْلَغُ مَا تَلَغَتْ، فَتَجُبُّ اللهُ بِهَا رَغْبَتَهُ إِلَى يَوْمِ يَلْقَاهُ، مَا يَطُرُّ أَنْ تَتْلَغَ مَا تَلَغَتْ، فَتَجُبُّ اللهُ عَلَيْهِ بِهَا سَخَطَهُ إِلَى يَوْمِ يَلْقَاهُ، فَإِنَّهُ قَالَ: وَإِنَّ مِنْ شَرِّ الشَّرَابِ مَا تَلَغُ، وَإِنَّ مِنْ شَرِّ الشَّرَابِ مَا تَلَغُ، وَإِنَّ مِنْ شَرِّ الشَّرَابِ مَا تَلَغُ» ثُمَّ مَرَّ كَلَامٍ مَعْنَى مَا سَبَقَهُ مِنْ بَلَايَا بَنِي الْحَارِثِ:

فَقَدْ مَاتُوا كُلُّ أَبِيهِ وَوَلَدِهِ الْحَدِيثَ، عَنْ مُحَمَّدِ بْنِ عَمْرٍو، وَلَمْ يَذْكُرْ عَلْقَمَةَ بْنَ وَقَّاصٍ.

١٦٢- أَمْلَى أَبُو بَكْرٍ مِنْ أَصْلِ هَذَا الدَّرْبُونِيِّ، نَا أَحْمَدُ بْنُ مُحَمَّدِ بْنِ عِيسَى الْقَاضِي.

وَأَمَّرَنَا أَحْمَدُ بْنُ مُحَمَّدِ بْنِ سَلَمَةَ الْعَنَزِيُّ، قَالَ: نَا مُحَمَّدُ بْنُ سَعِيدٍ الدَّارِمِيُّ، قَالَ: نَا الْقَعْنَبِيُّ فِيمَا قَرَأَ عَلَى مَالِكٍ:

---

(١) هو: محمد بن بشر بن الفرافصة بن الحجاج، من رجال الهيذب.

(٢) إتحاف المهرة (٢/ ١٤٧-٢٤٠).

وَأَخْبَرَنَا أَبُو بَكْرٍ بْنُ إِسْحَاقَ، ثنا الْحَسَنُ بْنُ عَلِيِّ بْنِ زِيَادٍ، ثنا ابْنُ أَبِي أُوَيْسٍ(١)، حَدَّثَنِي مَالِكٌ، عَنْ مُحَمَّدِ بْنِ عَمْرِو بْنِ عَلْقَمَةَ، عَنْ أَبِيهِ، عَنْ بِلَالِ بْنِ الْحَارِثِ الْمُزَنِيِّ، أَنَّ رَسُولَ اللَّهِ ﷺ قَالَ: «إِنَّ الرَّجُلَ لَيَتَكَلَّمُ بِالْكَلِمَةِ مِنْ رِضْوَانِ اللَّهِ، مَا كَانَ يَظُنُّ أَنْ تَبْلُغَ مَا بَلَغَتْ، فَكَتَبَ اللَّهُ لَهُ بِهَا رِضْوَانَهُ إِلَى يَوْمِ يَلْقَاهُ، وَإِنَّ الرَّجُلَ لَيَتَكَلَّمُ بِالْكَلِمَةِ مِنْ سَخَطِ اللَّهِ، مَا كَانَ يَظُنُّ أَنْ تَبْلُغَ مَا بَلَغَتْ، فَكَتَبَ اللَّهُ عَلَيْهِ بِهَا سَخَطَهُ إِلَى يَوْمِ يَلْقَاهُ»(٢).

قَالَ الْحَاكِمُ: هَذَا لَا يُعْرِفُ إِلَّا بِرِوَايَةِ الَّذِي قَدَّمْنَا ذِكْرَهُ، بَلْ يَرْبُدُ بَاتِّبَاعِ مُتَابِعٍ مِثْلِهِ، إِلَّا أَنَّ الْقَوْلَ بِهِ قَائِمٌ بِالرِّوَايَةِ فِي الْجُمْلَةِ بِإِسْنَادَيْنِ.

٦١٣٠ - حَدَّثَنَا أَبُو الْعَبَّاسِ مُحَمَّدُ بْنُ يَعْقُوبَ، ثنا الْعَبَّاسُ بْنُ مُحَمَّدٍ الدُّورِيُّ، ثنا أَبُو عَاصِمٍ.

وَأَخْبَرَنَا أَحْمَدُ بْنُ سَلْمَانَ الْفَقِيهُ، ثنا الْحَسَنُ بْنُ مُكْرَمٍ الْبَزَّارُ وَمُحَمَّدُ بْنُ مَسْلَمَةَ الْوَاسِطِيُّ، قَالَا: ثنا يَزِيدُ بْنُ هَارُونَ، قَالَا: ثنا بَهْزُ بْنُ حَكِيمٍ، عَنْ أَبِيهِ، عَنْ جَدِّهِ قَالَ: سَمِعْتُ نَبِيَّ اللَّهِ ﷺ يَقُولُ: «وَيْلٌ لِلَّذِي يُحَدِّثُ فَيَكْذِبُ لِيُضْحِكَ بِهِ الْقَوْمَ وَيْلٌ لَهُ، وَوَيْلٌ لَهُ».

هَذَا حَدِيثٌ رَوَتْهُ سُلَيْمَانُ بْنُ مُعَاذٍ، وَعَبْدُ الْحَمِيدِ، وَعَبْدُ الْوَهَّابِ بْنُ عَبْدِ الْمَجِيدِ، وَإِسْرَائِيلُ بْنُ مُوسَى، وَمُعْتَمِرُ بْنُ سُلَيْمَانَ، عَنْ بَهْزِ بْنِ حَكِيمٍ، وَلَا أَعْلَمُ عِلَلًا

---

(١) هو: إسماعيل بن عبد الله بن عبد الله بن أويس بن بن ربدان التيمي.

(٢) إسناده ضعيف. (٢٧/ ٢٧٤-٢٧٥)

قال الدارقطني: تفرد به الأزهاب. اهـ. وأخرجه أيضا سعيد بن منصور عن عبد الله بن عمرو. أخرجه الشيرازي من طريق الزبرقان في زوائد الزهد والصفة له.

(٣) إسناده ضعيف جدا. (٢٧/ ٢٧٦-٢٧٧)

بَيْنَ أَظْهُرِ أَيْدِيهِ الْهَدْيُ الَّتِي مَعَ النَّاسِ بِيَدِ ابْنِ عُمَرَ، وَأَنَّهُ يُخْضِعُ عَلَيْهِ، وَقَدْ أَشْعَرَ بَعْضَهَا، وَهِيَ تَمْشِي، وَهَذَا الْحَدِيثُ شَاهِدٌ لِحَدِيثِ ابْنِ أَبِي الْخَارِثِ الْمُتَرَبِّ الَّذِي قَدَّمْنَا ذِكْرَهُ، وَقَدْ رَوَى نَحْوَهُ بْنُ إِدْرِيسَ الْحَرَّبِيُّ، عَنْ حَكِيمِ بْنِ مُنَبِّهٍ، وَرَوَى عَنْ أَبِي الزَّبَيْرِ الْمَكِّيِّ، عَنْ مُعَاوِيَةَ بْنِ حَيْدَةَ.

١٤٤٠ - حَدَّثَنَا عَلِيُّ بْنُ حَشْرَمٍ: ثنا إِبْرَاهِيمُ بْنُ إِسْحَاقَ، وَالْعَبَّاسُ بْنُ الْفَضْلِ، قَالَا: ثنا أَحْمَدُ بْنُ يُونُسَ.

وَأَخْبَرَنِي أَحْمَدُ بْنُ مُحَمَّدٍ الْعَتِيقِيُّ - وَاللَّفْظُ لَهُ -: ثنا مُحَمَّدُ بْنُ سَعِيدٍ الدَّارِمِيُّ، وَأَحْمَدُ بْنُ يُونُسَ، قَالَا: ثنا أَبُو بَكْرِ بْنُ عَيَّاشٍ، عَنِ الْأَعْمَشِ، عَنْ أَبِي صَالِحٍ، عَنْ أَبِي سَعِيدٍ[1] قَالَا: قَالَ عُمَرُ: يَا رَسُولَ اللَّهِ، سَجَدْتَ فَلَانًا يَأْمُرُ النَّاسَ بِالسُّجُودِ، أَحَقُّ أَنْ يُسْجَدَ لَكَ؟ قَالَ: «لَا، لَيْسَ لِأَحَدٍ يَأْمُرُ بِشَيْءٍ، وَلَقَدْ أَصَابَ عَلِيٌّ مَا بَيْنَ بَاقِلَى قَدْرَوَهْ. قَالَ: أَيْ قُدَّامَ. مَوْرِدُ الْمَاءِ فَاعْتَرَضَ الْخَوَارِجُ مِنْ جَانِبِ بَهْلَى، فَأَصَابَ مِنْهُمْ، فَقَالَ: أَصَابَ. قَالَ: لَا تَقُلْ: أَصَابَ، مَوْرِدُ إِبِلِهِ». قَالَ: فَقَالَ عُمَرُ: يَا رَسُولَ اللَّهِ، فَلَمْ تَضْحَكْ؟ قَالَ: «مَا أَضْحَكَ رَبِّي إِلَّا لِي». قَالَ: فَقَالَ عُمَرُ: لَا أَبَالِي.

هَذَا حَدِيثُ صَحِيحٌ عَلَى شَرْطِ الشَّيْخَيْنِ، وَلَمْ يُخَرِّجَاهُ بِهَذِهِ السِّيَاقَةِ، وَرَوَاهُ مُحَمَّدُ بْنُ بِشْرٍ الْعَبْدِيُّ، عَنِ الْأَعْمَشِ، عَنْ أَبِي سُفْيَانَ، عَنْ جَابِرٍ.

١٤١٥ - حَدَّثَنَا أَبُو الْفَضْلِ مُحَمَّدُ بْنُ إِبْرَاهِيمَ الْعَنَزِيُّ: ثنا الْحُسَيْنُ بْنُ مُحَمَّدِ بْنِ زِيَادٍ الْقَبَّانِيُّ: ثنا مُؤَمَّلُ بْنُ رُشَيْدٍ: ثنا مَعْمَرُ بْنُ سُلَيْمَانَ: ثنا

---

(١) في (ر) زاد (ر وف): عن أبي سعيد، وفي الشعب: عن أبي هريرة.

(إتحاف المهرة ٤ / ٥٠٢-٥٠٣).

عَبْدَ اللهِ بْنَ بُرَيْدٍ، عَنِ الأَعْمَشِ، عَنِ ابْنِ شَهَّابٍ، عَنْ عَابِدٍ، عَنْ عَمَّارٍ، قَالَ: كُنْتُ عِنْدَ رَسُولِ اللهِ ﷺ، فَسَأَلَهُ رَجُلٌ فِي شَيْءٍ، فَدَعَا لَهُمَا بِعَبْدَيْنِ، فَقَالَ: هَذَا يُجْبَانِ خَيْرًا، فَقَالَ ﷺ: «لَكِنْ كُلًّا مَا يَقُولُ لَكَ، وَلَكَ أَعْطَيْتُهُ مَا بَيْنَ هَذَيْنِ إِلَى مِائَةٍ، فَمَا يَسْأَلُ ذَلِكَ، فَإِنْ أَحْدَثْتُمْ لِمَخْرَجٍ يَصْدُرُ مِنْ عِنْدِي مَتَاعًا فَهُوَ، وَإِنَّمَا هِيَ لَهُ نَارٌ». فَقُلْتُ: يَا رَسُولَ اللهِ، أَيَبْعَثُ لِمَخْرَجِهِ وَقَدْ عَلِمْتَ أَنَّهُ لَهُ نَارٌ؟ قَالَ: «فَمَا اسْتَبْرَجَ لِأَحَدٍ إِلَّا أَنْ يَسْأَلَ فِيَّ». رَوَاهُ ابْنُ الْبَحَّارِ (١).

أَخْبَرَنَا مُعَمَّرُ بْنُ سُلَيْمَانَ الرَّقِّيُّ، قَالَ: لَحِقْتُهُ، وَقَدْ حَجَّ سُلَيْمٌ، عَنْ عَبْدِ اللهِ بْنِ بُرَيْدٍ الرَّقِّيِّ (٢)، إِلَّا أَنَّهُ قَالَ: الْحَدِيثُ لَيْسَ بِطَوِّلٍ لِحَدِيثِ الأَعْمَشِ، عَنِ ابْنِ شِهَابٍ، فَإِنَّهُ شَاهِدٌ لَهُ وَيُشَاكِلُ تَوْ.

١٤٦- حَدَّثَنَا أَبُو الْعَبَّاسِ مُحَمَّدُ بْنُ يَعْقُوبَ بْنِ أَصْبَغَ بِكِتَابِهِ، قَالَ: حَدَّثَنَا مُحَمَّدُ بْنُ يَسَارٍ الْقَزَّازُ، قَالَ: أَبُو عَامِرٍ الْعَقَدِيُّ، قَالَ: حَدَّثَنَا بُرَيْدُ، قَالَ: حَدَّثَنَا أَبُو بُرْدَةَ، عَنْ أَبِي مُوسَى، قَالَ: يُحْدَثُ عَنِ ابْنِ عَوْنٍ، عَنِ النَّبِيِّ ﷺ قَالَ: «لَا يَنْبَغِي لِلْمُؤْمِنِ أَنْ يَكُونَ لَعَّانًا».

١٤٧- أَخْبَرَنَا أَبُو بَكْرٍ أَحْمَدُ بْنُ سُلَيْمَانَ الْفَقِيهُ، قَالَ: ثَنَا الْحَسَنُ بْنُ مُكْرَمٍ

---

(١) إتحاف المهرة (١٢/٣٧٤-٣٧٥).

(٢) ترجم له: وردا أخرج أحمد له عن معمر الرقي، فظنه الشيخ هنا المصنف، وحمد الله بن مشرف بن نبهان المرشدي الحضرمي، في تعليقاته على المصنف، في سؤالات السجزي له: «يحتمل عن الأعمش بمذاكرة، قال: والحفاظ في الظهور، عن طلق وأصرح لفي المذكرة وزهم أن أحمد أخرج له عن معمر الرقي، عن الأعمش، وطلق بن الأعمش، والظاهر خلاف ابن أبي حاتم (٨/٢٥٨)، وابن عساكر (٦٠/٢٧٣، ٢٧٤)، و(٦٠/٣٤٢).

(٣) في الإتحاف: «قال: حدثنا عمي بن سنان الرازي أبو عامر العقدي».

(٤) إتحاف المهرة (٨/٢٥٨-٢٥٩).

الْبَزَّارُ، قَالَ: مُحَمَّدُ بْنُ عُمَرَ، قَالَ: كَثِيرُ بْنُ زَيْدٍ، عَنِ ابْنِ عَجْلَانَ، عَنِ ابْنِ عُمَرَ، قَالَ: قَالَ رَسُولُ اللَّهِ ﷺ: «لَا يَنْبَغِي لِمُسْلِمٍ أَنْ يَكُونَ لَيْلَةً، قَالَ: سَالِمٌ: وَمَا سَمِعْتُ ابْنَ عُمَرَ ذَكَرَ غَيْرَ لَيْلَةٍ»[1].

قَالَ: وَحَدَّثَ أُسَامَةُ جَمَاعَةً مِنْ أَهْلِهِ، عَنْ كَثِيرِ بْنِ زَيْدٍ، ثُمَّ أَوْقَفَهُ عَنْهُ حَمَّادُ بْنُ زَيْدٍ وَجَمَاعَةٌ.

قَالَ: فَكَثِيرُ بْنُ فَائِدَتُهَا إِنْ يُخْرِجَا عَنْ كَثِيرِ بْنِ زَيْدٍ، وَهُوَ شَيْخٌ مِنْ أَهْلِ الْمَدِينَةِ مِنْ أَسَانِيدَ كَثِيرٍ، كَثِيرٌ مُضْطَرِبٌ، لَا أَعْرِفُ يُخْرِجُ فِي الرِّوَايَةِ، وَلَيْسَا لِكَثِيرٍ إِلَيْهِ: حَدِيثٌ وَلَا أَظُنُّهُ.

وَنَهَيْنَا الْحَدِيثَ لِمُوَاطَأَةِ بِأَلْفَاظٍ مُخْتَلِفَةٍ، عَنْ أَبِي هُرَيْرَةَ، وَأَبِي الدَّرْدَاءِ، وَسَمُرَةَ بْنِ جُنْدُبٍ بِصَحِّ بِهَذَا الْحَدِيثِ عَلَى شَرْطِ الشَّيْخَيْنِ.

قَالَ: حَدِيثُ أَبِي هُرَيْرَةَ:

١٤٨- فَأَخْبَرَنَاهُ أَبُو الْفَتْحِ مُحَمَّدُ بْنُ مُحَمَّدِ بْنِ يُوسُفَ الْفَقِيهُ، أَنَا أَبُو مُحَمَّدٍ عَبْدُ الرَّحْمَنِ بْنُ مُحَمَّدٍ الدَّرِيعِيُّ وَصَالِحُ بْنُ مُحَمَّدٍ بْنِ حَبِيبٍ الْحَافِظُ، قَالَا: ثَنَا سَعِيدُ بْنُ سُلَيْمَانَ الْوَاسِطِيُّ، ثَنَا أَبُو بَدْرٍ شُجَاعُ بْنُ الْوَلِيدِ، عَنْ أَبِي حَصِينٍ[2]، عَنْ أَبِي صَالِحٍ، عَنْ أَبِي هُرَيْرَةَ قَالَ: قَالَ رَسُولُ اللَّهِ ﷺ: «لَا يَجْتَمِعُ أَنْ تَكْرَهُوا لِمُؤْمِنٍ صِدْقَيْنِ»[3].

---

(١) [إتحاف المهرة (٨/٣٥٨-٣٥٩)، (٩٥٥٣)].

(٢) في (ر): «وعن أبي حصين»، وهذا خطأ.

(٣) هذا حديثان عن حصين عن رجل، عن أبي هريرة، وعن أبي صالح، عن أبي هريرة، وليس عن حصين عن أبي صالح، وهو خطأ.

[إتحاف المهرة (١٤/٦١٣-١٤٣٤٣)].

ثَابِتٌ إِسْرَائِيلُ بْنُ يُونُسَ، عَنْ أَبِي حَصِينٍ.

١٤٩- **فَحَدَّثَنَاهُ** عَلِيُّ بْنُ مُحَمَّدٍ الْعَدَلُ، ثنا هَاشِمُ بْنُ عَلِيٍّ الشَّيْرَبِيُّ، ثنا عَبْدُ اللَّهِ بْنُ زَيْدٍ، ثنا إِسْرَائِيلُ، عَنْ أَبِي حَصِينٍ، عَنْ أَبِي صَالِحٍ، عَنْ أَبِي هُرَيْرَةَ، عَنِ النَّبِيِّ ﷺ قَالَ: «لَا تَحْتَبِسُوا أَنْ تَقُولُوا لِلْمُؤْمِنِ صَدِيقٌ»[1].

وَأَمَّا حَدِيثُ أَبِي الْمُزَرِّدِ:

١٥٠- **فَحَدَّثَنَاهُ** أَبُو بَكْرِ بْنُ عَبْدِ اللَّهِ، ثنا الْحَسَنُ بْنُ عَلِيٍّ بْنِ شَبَّاتٍ، ثنا مُحَمَّدُ بْنُ عَبْدِ اللَّهِ بْنِ عَمَّارٍ، ثنا الْمُعَافَى بْنُ عِمْرَانَ، عَنْ هِشَامِ بْنِ سَعْدٍ، عَنْ زَيْدِ بْنِ أَسْلَمَ وَأَبِي حَازِمٍ، عَنْ أَبِي الْمُزَرِّدِ قَالَتْ: سَمِعْتُ أَبَا الْمُزَرِّدِ يَقُولُ: سَمِعْتُ رَسُولَ اللَّهِ ﷺ يَكُولُ: «لَا يَكْبُرُ الْمُتَكَبِّرُ شَهَادَةَ وَلَا شَهَادَةَ»[2].

وَقَدْ عَرَفْتَ مَسْلَمًا بِهَذَا.

وَأَمَّا حَدِيثُ سَمُرَةَ بْنِ جُنْدُبٍ:

١٥١- **فَحَدَّثَنَاهُ** عَلِيُّ بْنُ مُحَمَّدٍ، وَعَبْدُ اللَّهِ بْنُ مُحَمَّدٍ الصَّيْدَلَانِيُّ، قَالَا: ثنا مُحَمَّدُ بْنُ أَيُّوبَ، ثنا سُلَيْمُ بْنُ مَنْصُورِ بْنِ عَمَّارٍ، ثنا قَتَادَةُ، عَنْ سَمُرَةَ، عَنِ النَّبِيِّ ﷺ قَالَ: «لَا تُفَاضِلُوا بِلُقَمِكُمْ، وَلَا يَغْضَبِ الْمَرْءُ، وَلَا يَطْرُدْ»[3].

---

(١) هذا الطريق لم يحتمله الإتقاف، وأصل هذا الحديث أخرجه مسلم برقم (٢٣/٣) من حديث العلاء: عن عبد الرحمن عن أبي هريرة مرفوعًا: «لا ينبغي لصديق أن يكون لعانًا».
(إتحاف المهرة (٢٤/٧١٨-١٢٤٠/٧٢٠)

(٢) صحيح دون قوله: «ولا شهادة» فلم أجد من خرج الإتقاف. انظره: فإن أبي المزرد.
(إتحاف المهرة أبي المزرد عبد الله بن سخبرة الأسلمي، من رجال الطبقة الثالثة)

(٣) في المطبوعتين والإتقاف: «فاضلوا لقمكم».
(إتحاف المهرة (٢٤/٦٤٩-٦١٠/٦٥٩)

هَذِهِ الأَحَادِيثُ الَّتِي خَرَّجْتُهَا فِي هَذَا الْبَابِ بِأَلْفَاظِهَا الْمُخْتَلِفَةِ كُلُّهَا صَحِيحَةُ الإِسْنَادِ.

١٥٢- صحَّ أَنَّ عَبْدَ اللهِ مُحَمَّدُ بْنَ يَعْقُوبَ الْحَافِظَ، ثنا الْحَسَنُ بْنُ سُفْيَانَ الشَّيْبَانِيُّ، ثنا مُحَمَّدُ بْنُ سَلَمَةَ الْعَرَاسِيُّ، ثنا سَعِيْمٌ بْنُ سُلَيْمَانَ بْنِ الْمُغِيرَةِ- وَذَهَبَ قَبْلَ ذَلِكَ وَبَعْدَ- ثنا أَبُو عَبْدِ الرَّحْمَنِ[1]، عَنْ أَبِي عَازِمٍ، عَنْ سَهْلِ بْنِ سَعْدٍ، قَالَ: قَالَ رَسُولُ اللهِ ﷺ: «إِنَّ اللهَ كَرِيمٌ يُحِبُّ الْكَرَمَ، وَيُحِبُّ مَعَالِيَ الأَخْلَاقِ، وَيَكْرَهُ سَفْسَافَهَا»[2].

١٥٣- صحَّ أَنَّ زَكَرِيَّا يَحْيَى بْنَ مُحَمَّدٍ الْعَنْزِيَّ[3]، ثنا أَبُو عَبْدِ اللهِ مُحَمَّدُ بْنُ إِبْرَاهِيمَ الْعَبْدِيُّ[4]،

وَحَدَّثَنَا أَحْمَدُ بْنُ مُحَمَّدِ بْنِ سَلَمَةَ، ثنا مُحَمَّدُ بْنُ مُصَفِّى، قَالَا: ثنا أَحْمَدُ بْنُ يُونُسَ، ثنا فُضَيْلُ بْنُ عِيَاضٍ، ثنا الصَّلْتُ بْنُ دِينَارٍ، عَنْ أَبِي عَازِمٍ، عَنْ أَبِي هُرَيْرَةَ، عَنْ سَهْلِ بْنِ سَعْدٍ، قَالَ: قَالَ رَسُولُ اللهِ ﷺ: «إِنَّ اللهَ كَرِيمٌ يُحِبُّ الْكَرَمَ، وَيُحِبُّ مَعَالِيَ الأَخْلَاقِ، وَيُبْغِضُ سَفْسَافَهَا»[5].

هَذَا حَدِيثٌ صَحِيحُ الإِسْنَادَيْنِ جَمِيعًا، وَلَمْ يُخَرِّجَاهُ، وَصَحِيحُ بْنُ فُرَيْ

---

(١) هو محمد بن مطرف، وقيل: اسمه: بن رحال الشهابيه.

(٢) أخرجه أبو نعيم في أخبار أصبهان، وقال: «غريب».

(٣) [المعجم المفهرس (١٦٤٦-١٦٤٧)].

(٤) في (ز): «العبدي».

(٥) هو محمد بن إبراهيم بن سعيد العبدي الدوشابي، من رجال الشهابيه.

(٦) [المعجم المفهرس (١٦٤٦-١٦٤٧)].

شَيْخٌ مِنْ أَهْلِ مِصْرَ يُقَالُ مَأْمُونٌ، وَلَعَلَّهُمَا أَخْرَجَا عَنْ إِخْرَاجِهِ بِأَنَّ الْمَرْئِيَّ أَفْضَلُ.

١٤٥ - (أَخْبَرَنِي الْحَسَنُ بْنُ سُلَيْمٍ) الْمُزَوِّرِيُّ، قَالَ: ثَنِي الْمُؤَمَّلُ، قَالَ: حَدَّثَنَا عَبْدُ اللَّهِ، عَنْ سُفْيَانَ قَالَ: سَمِعْتُ أَبَا حَازِمٍ، عَنْ طَلْحَةَ بْنِ عَبْدِ اللَّهِ(١) بْنِ كُرَيْزٍ الْخُزَاعِيِّ، أَنَّ رَسُولَ اللَّهِ ﷺ، قَالَ: «إِنَّ اللَّهَ تَعِيسٌ يُحِبُّ الْحَكَمَ، وَمَعَالِيَ الْأُمُورِ، وَيُبْغِضُ سِفْسَافَهَا». وَلَا قَالَ: يَكْرَهُ سِفْسَافَهَا»(٢).

وَهَذَا لَا يُعْرِفُ حَدِيثُ سَهْلِ بْنِ سَعْدٍ عَلَى هَذَا فَلْمَسْتُ وَثَرْهُ مِنْ قِبَلِ الزِّيَادَاتِ مِنَ الشُّيُوخِ، وَاللَّهُ أَعْلَمُ.

١٤٦ - صَحَّحَهُ ثُمَّ بَيَّنَ مِنْ إِسْنَادِ الْغَيْبَةِ، أَنَا مُحَمَّدُ بْنُ أَيُّوبَ، ثَنَا ثَبِيعُ الرَّبِيعِ الْمُرَادِيُّ وَأَحْمَدُ بْنُ إِبْرَاهِيمَ(٣)، قَالَا: ثَنَا حَدَّثَنَا بْنُ وَهْبٍ، عَنِ الْمُطَّلِبِ بْنِ أَبِي حَنْطَبٍ.

وَحَدَّثَنِي مُحَمَّدُ بْنُ سُلَيْمٍ الْبَاهِلِيُّ - وَاللَّفْظُ لَهُ- ثَنَا إِبْرَاهِيمُ بْنُ أَبِي الْوَزِيرِ، قَالَ: ثَنَا فُلَيْحٌ(٤)، قَالَ: ثَنِي وَهْبُ بْنُ أَبِي بَكْرٍ، عَنْ مُحَمَّدِ بْنِ عَمْرِو بْنِ حَزْمٍ، يُحَدِّثُ عَنْ زَيْدِ بْنِ أَسْلَمَ، عَنْ عَطَاءِ بْنِ يَسَارٍ، عَنْ عَبْدِ اللَّهِ بْنِ عَمْرٍو، قَالَ: أَتَى النَّبِيَّ ﷺ أَعْرَابِيٌّ عَلَيْهِ جُبَّةُ سُنْدُسٍ مُلَطَّخَةٌ بِالدِّمَاءِ أَوْ مَزْعُورَةٌ

---

(١) كذا في النسخ الخطية والإتحاف، وأن لم يخطئ الأصل هنا، فهو على عبد الله، والصواب: طلحة بن عبد الله بن عبد الله بن كريز كما أخرجه ابن حبان.

(٢) إتحاف المهرة (١٠/١٠٠-٢٤٤).

(٣) هو: أحمد بن إبراهيم بن حاتم، الموصلي. من رجال التهذيب.

(٤) هو: فليح ابن سليمان بن أبي بكر. من رجال التهذيب.

بِالْمِيَاهِ، فَقَالَ: إِنَّ صَاحِبَكُمْ هَذَا يُرِيدُ يَرْفَعُ أَثَرَ وَادٍ وَإِنَّ وَادٍ، وَيَضَعُ كُلَّ فَارِسٍ وَرَاكِبٍ، فَقَامَ النَّبِيُّ ﷺ فَحَمِدَ اللَّهَ، فَأَحَدَّ بِمَنْخِرِهِ ثُمَّ بِرِجْلِهِ فَاجْتَذَبَ، وَقَالَ: «أَلَا أُرَى عَلَيْكَ ثِيَابَ مَنْ لَا يَعْقِلُ». ثُمَّ زَجَرَ رَسُولُ اللَّهِ ﷺ فَخَرَجَ، فَلَمْ يَلْبَثْ إِلَّا يَسِيرًا حَتَّى حَضَرَتْهُ الْوَفَاةُ وَدَنَتْ، فَقَالَ: أَيْنَ فَارِسُ عَلْكُومُ الْمُلْكِ؟ ثَلَاثًا، ثُمَّ أَمَرَ بِالْكِيرِ، وَأَنْ يُنْفَخَ فِيهِ، فَأَتَاهُ بِهِ فَنَفَخَ، ثُمَّ أَتَاهُ بِمَاءٍ فَتَوَضَّأَ، وَتَمَرْمَرَ بِهِ، ثُمَّ قَالَ: يَا إِلَهَ الْمَلَائِكَةِ وَالْأَرْضِ وَمَا فِيهِمَا لَمْ أَوْصِفْكَ فِي جَمْعِ الْمِيَاهِ، وَوُضِعَتْ لَا إِلَهَ إِلَّا اللَّهُ فِي كِفَّةٍ، وَالْأَخْرَى كَانَتْ أَرْجَحَ بِهَا، وَإِنَّ أَنَّ السَّمَاوَاتِ وَالْأَرْضَ، وَمَا فِيهِمَا كَانَتْ حَلْقَةً، فَوُضِعَتْ لَا إِلَهَ إِلَّا اللَّهُ عَلَيْهَا لَقَصَمَتْهَا، وَتَمَرْمَرَتْ بِسُبْحَانَ اللَّهِ وَبِحَمْدِهِ، فَإِنَّهَا صَائِرَةٌ كُلُّ شَيْءٍ، وَبِهَا يُرْزَقُ كُلُّ شَيْءٍ»[1].

هَذَا حَدِيثٌ صَحِيحٌ الْإِسْنَادِ، وَلَمْ يُخَرِّجَا بِهَذَا اللَّفْظِ مِنْ رِوَايَةِ، فَإِنَّهُ بِهَذَا لَطَوِيلٌ الْحَدِيثِ.

حَدَّثَنَا أَبُو الْحَسَنِ عَلِيُّ بْنُ مُحَمَّدٍ بْنِ عُمَرَ بْنِ بِشْرَانَ، سَمِعْتُ عَبْدَ الرَّحْمَنِ بْنَ أَبِي حَاتِمٍ يَقُولُ: سَأَلْتُ أَبِي [رَازِيَّةَ عَنِ الصَّلْصَلِ بْنِ زَحْرٍ، فَقَالَ: يَنْقُلُ وَهُوَ أَخُو الْعَلَاءِ بْنِ زَحْرٍ، وَهُمَا مِنَ الْيَمَنِ الَّذِي يَقُولُ: إِنَّ اللَّهَ إِذَا وَصَلَهُ لَمْ يُقْبَرْ إِذَا سَأَلَ رَبَّهُ.

١٥٦- ﴿حد﴾ أَخْبَرَنِي عَلِيُّ بْنُ مُحَمَّدٍ الْجَبِيرِيُّ، إِذْ إِبْرَاهِيمُ بْنُ أَبِي طَالِبٍ، ثَنَا ابْنُ أَبِي عُمَرَ، ثَنَا سُفْيَانُ، عَنِ ابْنِ عَجْلَانَ، عَنْ زَيْدِ بْنِ أَسْلَمَ، قَالَ: قَالَ رَسُولُ

---

(١) في (ق وظ): «الحمد لله رب العالمين، وأسأله غير النار».

لِلنَّبِيِّ ﷺ: مَا رَأَيْتُ رَجُلًا أَفْضَلَ رَأْيًا فِي قَوْمِهِ مِنْ مُحَمَّدٍ، ثُمَّ ذَكَرَهُ بِخَيْرٍ مَا شَاءَ.

١٤٧- حَدَّثَنَا عَلِيٌّ بْنُ مُحَمَّدٍ الْعَدْلُ، ثنا أَحْمَدُ بْنُ مُحَمَّدِ بْنِ عَاصِمٍ الرَّازِيُّ، ثنا ابْنُ نُمَيْرٍ، وَيَحْيَى بْنُ أَيُّوبَ، وَأَبُو مُوسَى الْأَنْصَارِيُّ[1]، وَمَنْصُورُ بْنُ أَبِي مُزَاحِمٍ، وَمُحَمَّدُ بْنُ الصَّبَّاحِ، قَالُوا: ثنا أَبُو بَكْرِ بْنُ عَيَّاشٍ، وَأَخْبَرَنِي عَبْدُ اللَّهِ بْنُ مُحَمَّدِ بْنِ مُوسَى، ثنا مُحَمَّدُ بْنُ أَيُّوبَ، ثنا الْحَسَنُ بْنُ مُحَمَّدٍ الْخَلَّالُ، ثنا أَبُو بَكْرِ بْنُ عَيَّاشٍ.

وَحَدَّثَنَا عَلِيُّ بْنُ عِيسَى، ثنا الْحَسَنُ بْنُ أَبِي طَالِبٍ، ثنا شُجَاعُ بْنُ مَخْلَدٍ، ثنا ابْنُ نُمَيْرٍ، ثنا سَالِمٌ، قَالَا: ثنا أَبُو بَكْرٍ، عَنْ أَبِي حُصَيْنٍ، وَهُوَ حَبِيبٌ [مُسْتَمِلِيُّ بْنُ سَالِمٍ]، عَنْ أَبِي صَالِحٍ، عَنْ أَبِي ذَرٍّ، قَالَ: قُلْتُ: عَائِشَةُ عِنْدَ عُبَيْدِ اللَّهِ بْنِ زِيَادٍ وَأَتَى بِرُءُوسِ الْخَوَارِجِ، قُلْتُ: عَبْدُ رَأْسٍ قُلْتُ: إِي النَّارِ، فَقَالَ لِي عَبْدُ اللَّهِ بْنُ يَزِيدَ الْأَنْصَارِيُّ: أَوَلَا تَعْلَمُ يَا ابْنَ أَخِي أَنِّي سَمِعْتُ رَسُولَ اللَّهِ ﷺ يَقُولُ: «إِنَّ هَذَا مِنْ هَدْيِ الْأُمَّةِ يَجْعَلُ فِي دِينِهَا»[2].

هَذَا حَدِيثٌ صَحِيحٌ عَلَى شَرْطِ الشَّيْخَيْنِ، وَلَا أَعْلَمُ لَهُ عِلَّةً، وَلَمْ يُخَرِّجَاهُ، وَلَهُ شَاهِدٌ صَحِيحٌ.

١٤٨- سَمِعْتُ عَلِيَّ بْنَ حَمْشَاذَ، ثنا مُوسَى بْنُ هَارُونَ، وَالْحَسَنُ بْنُ

---

(١) إتحاف المهرة (٩/٥٩١-٦٢٠٠).

(٢) هو: إسحاق بن موسى بن عبد الله بن موسى، أبو موسى الأنصاري الخطمي الكوفي، من رجال الجهابذة.

(٣) هو: الحسن بن علي بن سالم الخلال، أبو محمد البغدادي، من رجال الجهابذة.

(٤) إتحاف المهرة (١٠/٧٠-٣٤٤٩٤).

سُفْيَانُ، فَقَالَ: لَمْ يَحْفَظْ، إِنَّمَا هُوَ: تَسْمَعُ لَا يَحْنِي بْنَ زُكَرِيَّا، عَنْ إِبْرَاهِيمَ بْنِ سُوَيْدِ النَّخَعِيِّ، - وَكَانَ ثِقَةً - عَنِ الْحَسَنِ بْنِ الْحَكَمِ النَّخَعِيِّ، عَنْ أَبِي ثُرَيْدَةَ قَالَ: سَمِعْتُ عَبْدَ اللَّهِ بْنَ بُرَيْدَةَ، يَقُولُ: سَمِعْتُ رَسُولَ اللَّهِ ﷺ يَقُولُ: «ظَلَامُ أَهْلِ الدُّنْيَا فِي الْقِيَامَةِ!»

١٥٩٠- حدَّثَنَا أَبُو أَحْمَدَ بَكْرُ بْنُ مُحَمَّدٍ الْعَسْكَرِيُّ بِمِصْرَ، ثَنَا أَبُو فُلَيْحٍ الْهِلَالِيُّ، ثَنَا أَزْهَرُ بْنُ سِنَانٍ، ثَنَا سَيَّارُ بْنُ حَاتِمٍ الْعَنَزِيُّ بِمِصْرَ، عَنْ يَحْيَى بْنِ أَيُّوبَ، عَنْ أَبِي عَوْنٍ، عَنْ أَبِي بُرْدَةَ، عَنْ أَبِي مُوسَى، عَنِ النَّبِيِّ ﷺ قَالَ: «أَوَّلُ الْمَأْمُورِ بِهِمُ النَّارَ يَوْمَ الْقِيَامَةِ رَجُلٌ قَتَلَهُ رَسُولُ اللَّهِ ﷺ، فَقَالَ: وَمَغْرُورٌ بِمَوْتِهِ!» ثُمَّ قَالَ: أَفَتَدْرُونَ: مَنِ الْحَيُّ، وَهُوَ أَوَّلُ شَهِيدَةٍ!»

(١) قال أبو حنبل: أخبرنا أبو عبد الله، وأخاف، وهو خطأ، والصواب: قال يحيى بن زكريا بن إبراهيم بن سويد النخعي، فذكر رواه ابن حبان في الضعفاء (٣/ ٢٧٨) ومن طريقه ابن عساكر في تاريخ دمشق (٦٣/ ٢٨٤)، والضعفاء للعقيلي (٤/ ١٣٢٣) عن محمد بن عبد الرحيم الصاغاني، كلاهما عن هلال بن العلاء عن يحيى بن زكريا بن إبراهيم بن سويد النخعي به، وقال العقيلي: لا يُعرف من الحسن بن الحكم إلا بهذين، لا يُتابع عليه، ولا يُعرف سماعه من أبي هريرة، ولا من أبي سعيد، والحديث ليس من رأيه، ولا يُعرف إلا من رواية هذا الرجل عنه، وقال أبو حاتم ابن بنت منيع: لا يثبت سماع الحديث، وروايته إلى حنش ولذا ضعفه ابن حبان، فالحاكم لما يأس كان صدوقا، وذكره الذهبي في الميزان فيمن روى عنه الحسن بن الحكم، فتنبَّه هو المصوب.

(٢) هو: عبد الله بن يزيد بن أبي موسى الخطمي، صحابي، من رجال الجماعة.

(٣) أخرجه ابن حبان في الثقات (٤/ ٢٤٤-٢٤٥).

(٤) هو: يحيى بن سليم الطائفي، من رجال الجماعة، وتقدم له مسلم.

(٥) تقدم: هلال الرأي، هو موسى بن أبي عائشة، وتقدم له مسلم، وأبو أيوب هو الغنوي.

(٦) أخرجه البزار (١٠/ ١١٢-١١٣، ١٣٧٤).

هَذَا حَدِيثٌ صَحِيحٌ عَلَى شَرْطِ مُسْلِمٍ، وَلَمْ يُخَرِّجَاهُ، وَهَكَذَا رَوَاهُ أَبُو عَوَانَةَ، عَنْ أَبِي بِلَجٍ.

١٦٠- أَخْبَرَنِي أَبُو طَاهِرٍ عَبْدُ اللَّهِ بْنُ مُحَمَّدِ الدَّغُدَاغِيُّ(١)، ثنا أَبُو بَكْرِ بْنُ زِيَادٍ بْنِ السِّنْدِيِّ(٢)، ثنا عَبَّاسُ بْنُ عَبْدِ الْعَظِيمِ الْعَنْبَرِيُّ وَمُحَمَّدُ بْنُ أَبِي عُتَّابٍ، قَالَا: ثنا يَحْيَى بْنُ حَمَّادٍ، ثنا أَبُو عَوَانَةَ، عَنْ أَبِي بِلَجٍ، عَنْ أَبِي يَحْيَى بْنِ أَبِي مُوسَى، عَنْ أَبِيهِ عَبْدِ اللَّهِ بْنِ قَيْسٍ(٣)، عَنِ النَّبِيِّ ﷺ نَحْوَهُ.

١٦١- أَخْبَرَنَا أَبُو الْحَسَنِ عَلِيُّ بْنُ مُحَمَّدِ بْنِ عُقْبَةَ الشَّيْبَانِيُّ بِالْكُوفَةِ، ثنا إِبْرَاهِيمُ بْنُ إِسْحَاقَ الْحَرْبِيُّ، ثنا أَبُو عَبْدِ اللَّهِ الشَّيْبَانِيُّ، عَنْ عُبَيْدِ اللَّهِ(٤)، عَنْ زَائِدَةَ، عَنْ بُكَيْرِ بْنِ إِسْحَاقَ الْفَهْمِيِّ، أَنَّهُ الْمُثَنَّى وَمُحَمَّدُ بْنُ أَبِي لَيْلَى، قَالَا: ثنا مُسْلِمٌ، عَنْ بُكَيْرٍ بْنِ إِسْحَاقَ الْفَهْمِيِّ، ثنا أَبُو يَحْيَى وَمُحَمَّدُ بْنُ أَبِي مُوسَى، قَالَا: ثنا رَسُولُ اللَّهِ ﷺ: «مَنْ أَبْعَدَ بِالْغَزْوِ فَقَدْ عَضَى الْغَزْوَ».

هَذَا حَدِيثٌ صَحِيحٌ عَلَى شَرْطِ الشَّيْخَيْنِ، وَلَمْ يُخَرِّجَاهُ لِوَهْمٍ وَقَعَ لِعُبَيْدِ اللَّهِ بْنِ مُوسَى فِي إِسْنَادِهِ وَلَا مَتْنِهِ وَخَطَئِهِ فِيهِ.

---

(١) هو: عبد الله بن محمد بن حماد الدغداغ أو طاهر العنبري البزاز.

(٢) في الإتحاف: ثنا زياد، ثنا السندي، وهو: محمد بن عبد الله بن زياد بن السندي.

(٣) في السنح الحاشية: هو أبو عبد الله بن قيس، والذي من الأطراف، وهو الواهي لصاحب الزهد الحديث.

(٤) [إتحاف المهرة ٦٠٨/١٠ - ٦٣٧/١٠].

(٥) هو: عبيد الله بن أبي موسى أبو أحمد الهمداني الكوفي، من رجال الجهابذة.

(٦) في الحاشية: وهي من عبيد الله، وأثبت من التلخيص، والأطراف، وهو الواهي لصاحب الزهد الحديث.

(٧) [إتحاف المهرة ٦٠٨/١٠ - ٦٣٧/١٠].

١٦٦- «أَخْبَرَنَا أَحْمَدُ بْنُ عَمْرٍو الْمُقْرِءُ، ثنا عَبْدُ اللَّهِ بْنُ أَحْمَدَ بْنِ حَنْبَلٍ، حَدَّثَنِي أَبِي، ثنا عَبْدُ الرَّزَّاقِ، قَالَ: سَمِعْتُ عَبْدَ اللَّهِ بْنَ سَمِيطٍ، عَنْ أَبِي مِجْلَزٍ، بِحُدُوثِ عَنْ أَبِي، عَنْ رَجُلٍ، عَنْ أَبِي مُوسَى، أَنَّ النَّبِيَّ ﷺ قَالَ: «مَنْ أَلَبَّ بِالْكِبَاءِ» - أَوْ قَالَ: بِالْكِبَاءَتِ - فَقَدْ عَقَّ اللَّهَ وَرَسُولَهُ»[1].

وَهَذَا مِمَّا لَا يُعْمَلُ بِحَدِيثِ نَاجِيَةَ، وَلَا يُكْتَفَى فَقَدْ تَابَعَ بَرِيدُ بْنُ عَبْدِ اللَّهِ أَبَا نَاجِيَةَ عَلَى رِوَايَتِهِ عَنْ سَعِيدِ بْنِ أَبِي بُرْدَةَ.

١٦٣- «مَسْأَلَةٌ» أَبُو بَحْرٍ بْنُ إِسْحَاقَ، ثنا إِسْمَاعِيلُ بْنُ قُتَيْبَةَ، ثنا يَحْيَى بْنُ يَحْيَى، أَنَا اللَّيْثُ بْنُ سَعْدٍ، عَنِ ابْنِ الْهَادِ، عَنْ سَعِيدٍ بْنِ أَبِي هِنْدٍ، عَنْ أَبِي مُوسَى الْأَشْعَرِيِّ قَالَ: سَمِعْتُ النَّبِيَّ ﷺ يَقُولُ: «مَنْ عَقَّ عَقَّهُ اللَّهُ وَرَسُولُهُ، فَعَلَى اللَّهِ وَرَسُولِهِ عَقُّ مَرْبَعِ بَلْعَنْبَرِ يَلْعَنُ بِهِ»[2].

١٦٤- «مَسْأَلَةٌ» أَبُو بَحْرٍ بْنُ إِسْحَاقَ وَغَيْرُ بْنُ حَمْشَادَ، قَالَا: ثنا بَكْرُ بْنُ مُوسَى، ثنا عَبْدُ الْجَبَّارِ بْنُ الْعَلَاءِ، الْعَطَّارُ بِمَكَّةَ، ثنا سُفْيَانُ بْنُ عُيَيْنَةَ، عَنْ عَبْدِ الْمَجِيدِ، عَنْ إِبْرَاهِيمَ التَّيْمِيِّ، عَنْ أَبِيهِ، عَنْ عَلِيٍّ، قَالَ: قَالَ رَسُولُ اللَّهِ ﷺ: «إِنَّ خَيْرَ عِبَادِ اللَّهِ الَّذِينَ يُرَاعُونَ الشَّمْسَ، وَالْقَمَرَ، وَالنُّجُومَ، وَالْأَهِلَّةَ

---

(١) إتحاف المهرة (١٠/٢٦٢-٢٦٣).

(٢) إتحاف المهرة (١٠/٢٦٢-٢٦٣)، وقال: الحديث: رواه عبد الله بن المبارك عن أسامة بن زيد الليثي، عن سعيد بن أبي هند عن أبي مرة مولى أم هانئ، عن أبي موسى. وصوبه أبو حاتم الرازي في العلل، وقال: سمعت منه من مجلس إملائه، أن الصحيح من حديث أسامة الليثي، وأخطأ ابن المبارك، رواه عنه عبد الرحمن (٢٣٨٧/٧) وقال: فرجع الناس بالصواب.

(٣) هو: إبراهيم بن عبد الرحمن بن إسماعيل التيمكي، عن عبد الله بن أبي أوفى. ثقة.

لِقَوْلِهِ اللَّهُ»[1]. قَالَ: بِشْرٌ بْنُ مُوسَى: وَلَمْ يَكُنْ هَذَا الْحَدِيثُ عِنْدَ الْخُرَيْبِيِّ فِي مُسْنَدِهِ.

هَذَا إِسْنَادٌ صَحِيحٌ، وَهَذَا الْجَبَّارُ الْعَطَّارُ ثِقَةٌ، وَقَدْ احْتَجَّ مُسْلِمٌ بِإِبْرَاهِيمَ الْمُسْتَمْلِيِّ[2]، وَإِنَّمَا مِثْلُ هَذِهِ الزِّيَادَةِ لَمْ يُقَصِّرْ فِيهَا مُوَهِّمُونَ مِنْ أَقْدَمَ إِسْنَادًا.

٦١٥- أَخْبَرَهُمُ أَبُو الْعَبَّاسِ الشَّيْبَانِيُّ بِمَرْوَ، أَخْبَرَنَا أَبُو الْمُوَجِّهِ، أَنَا عَبْدَانُ، أَنَا عَبْدُ اللَّهِ، عَنْ أَبِي حَمْزَةَ، عَنْ إِبْرَاهِيمَ الْمُسْتَمْلِيِّ قَالَ: حَدَّثَنِي أَصْحَابُنَا، عَنْ أَبِي الْمُنْذِرِ، أَنَّهُ قَالَ: إِنَّ أَحَبَّ عِبَادِ اللَّهِ إِلَى اللَّهِ الَّذِينَ يَحْبِسُهُمُ اللَّهُ إِلَى النَّاسِ، وَإِنَّمَا يُرْهِنُ الْمُسْلِمُ وَيُقْرِضُ[3].

هَذَا لَا يُقَدِّمُ الْأَوَّلَ، وَلَا يُمَثِّلُهُ، فَإِنْ جَازَ مُتَابَعَةُ خَاطِئٍ فَقَدْ وَثَّقَكَ ابْنُ الْمُبَارَكِ، إِلَّا أَنَّهُ أَبَاسِلِيٌّ أَحْرَى بِتَضْعِيفِ الْحَدِيثِ الْأَوَّلِ.

١٦٦- حَدَّثَهُ أَبُو الْعَبَّاسِ مُحَمَّدُ بْنُ يَعْقُوبَ: ثنا مُحَمَّدُ بْنُ إِسْحَاقَ الصَّغَانِيُّ.

وَأَخْبَرَنَا أَبُو النَّضْرِ الْفَقِيهُ وَأَبُو الْحَسَنِ الْمَرْوَزِيُّ، قَالَا: ثنا مُحَمَّدُ بْنُ سَعِيدٍ الدَّارِمِيُّ.

---

(١) [إتحاف المهرة: ٦/٥٢٢-٥٢٣].

(٢) بل احتج به البخاري دون مسلم، وفي سؤالات الحاكم للدارقطني (ص١٨٧) قال الحاكم: «قلت لعلي بن عمر: إبراهيم المستملي ترى أن تدلس حديثه؟ قال: لم أكتبه عنه إلى يومنا هذا». يعني: لم يسمعه. وقال: «قلت: فإن أصحابنا يحتجون به؟ قال: لا أعلم أحدا يحتج به». وانظر: «الجرح والتعديل» (٢/١٥٣) فليس أبو العباس هو المستملي وحده.

(٣) في (ز) و(ص) و(ط): «عبد الله بن سعيد».

[إتحاف المهرة: ٦/٥٢٣-٥٢٤].

وَحَدَّثَنِي أَحْمَدُ بْنُ يَعْقُوبَ الثَّقَفِيُّ، ثنا مُحَمَّدُ بْنُ أَيُّوبَ، قَالُوا: ثنا مُحَمَّدُ بْنُ الصَّبَّاحِ، ثنا سُفْيَانُ بْنُ عُيَيْنَةَ، عَنِ الزُّهْرِيِّ الْحَسَنِيِّ، عَنْ عَبْدِ اللَّهِ بْنِ مُحَمَّدِ بْنِ أَبِي بَكْرٍ، عَنِ ابْنِ أَبِي عَتِيقٍ قَالَ: جَاءَ رَسُولُ إِلَى النَّبِيِّ ﷺ فَقَالَ: أَرَضِيَ، قَالَ: «نَعَمْ» قَالَ: «لَا تُقَبِّلُ يَدَ رَسُولِ اللَّهِ، وَأَقِمِ الصَّلَاةَ، وَأَقِمِ الزَّكَاةَ، وَتَصُومُ شَهْرَ رَمَضَانَ، وَتَحُجُّ الْبَيْتَ»، وَالْعُمْرَةَ، وَتَسْبِغُ الْوُضُوءَ»[1].

هَذَا حَدِيثٌ صَحِيحٌ عَلَى شَرْطِ الشَّيْخَيْنِ، وَلَمْ يُرَوَّاهُ عَنِ الزُّهْرِيِّ بِهَذَا السِّيَاقِ، وَلَمْ يُخَرِّجَاهُ لِتَرَدُّدِ إِسْنَادِهِ.

١٦٧- حَدَّثَنَا أَبُو عَلِيٍّ بْنُ عِيسَى بْنُوَّلٍ، ثنا مُحَمَّدُ بْنُ أَحْمَدَ بْنِ رِيَاحٍ بِقَرْقُ، ثنا مُحَمَّدُ بْنُ رَافِعٍ، ثنا مُحَمَّدُ بْنُ بَكْرٍ قَالَ: حَدَّثَنِي عَبْدُ اللَّهِ بْنُ عُمَرَ الْعُمَرِيُّ، عَنْ نَافِعٍ، عَنِ ابْنِ عُمَرَ، عَنِ النَّبِيِّ ﷺ قَالَ: جَاءَ أَعْرَابِيٌّ إِلَى النَّبِيِّ ﷺ فَسَأَلَهُ عَنِ الْإِسْلَامِ، فَقَالَ: يَا أَمِيرَ الْمُؤْمِنِينَ، عَلِّمْنِي الدِّينَ، فَقَالَ: تَشْهَدُ أَنْ لَا إِلَهَ إِلَّا اللَّهُ، وَأَنَّ مُحَمَّدًا رَسُولُ اللَّهِ، وَتُقِيمُ الصَّلَاةَ، وَتُؤْتِي الزَّكَاةَ، وَتَصُومُ رَمَضَانَ، وَتَحُجُّ الْبَيْتَ، وَتَغْتَسِلُ بِالْغَدَاةِ، وَإِيَّاكَ وَالدَّمَ، وَإِيَّاكَ وَكُلَّ شَيْءٍ حَرَّمَ اللَّهُ، قَالَ: فَإِذَا أَنَيْتُ الْمَدِينَةَ أَفْعَلُ؟ قَالَ: أَتَيْتَ بَيْتَ مَنْ أَخْطَأَ طَرِيقَهُ، يَا عَبْدَ اللَّهِ، أَحْدِثْ، فَإِذَا أَنْيَتَ اللَّهَ تَعَالَى فَلَقِّ مَا شِئْتَ لَكَ.

---

(١) قوله: «أعربي» هو مرجوح ذكر.

(٢) أخرجه مسلم (١٢/١٣-١٤-٩٧٠) وبسببه من عبد الرحمن المخمي الفريابي به مسلوبه وفيه زيادة.

(٣) أخرجه البخاري (١٢/١٣-١٤٥٥) ومسلم (٩٧٠) وأبو داود في الطيالسة (٢٤٤٣) مرفوعا أخصر، وقال ابن حجر في التلخيص (٢/٢٤٤): وأخرجه ابن حبان من حديث ابن عمر (٢/١٤٠٤) وأورده ابن الجوزي التحقيق وقال: فرواه حفصا عطاء حاتم، إذا روى عبد الله هذا الكلام هو يوسف بن عبد الله بن عبد الله بن عمر فرواه.

قال القَبَّانِيُّ: قُلْتُ لِمُحَمَّدِ بْنِ يَحْيَى: أَيُّهُمَا الْمَحْفُوظُ، حَدِيثُ يُونُسَ، عَنِ الْحَسَنِ، عَنْ عُمَرَ، أَوْ ثَابِتٍ، عَنِ ابْنِ عُمَرَ؟ فَقَالَ مُحَمَّدُ بْنُ يَحْيَى: حَدِيثُ الْحَسَنِ أَشْبَهُ.

قال الحَاكِمُ: فَرَجِعَ الْقَبَّانِيُّ عَنْ قَوْلِهِ بِمَا لَا يَرْجِعُ بِهِ مِثْلُهُ، وَلَوْ كَانَ الْعَدِيلَيْنِ لَظَهَرَ لَهُ أَنَّ الْأَلْفَاظَ مُخْتَلِفَةٌ، وَهُمَا حَدِيثَانِ مُسْتَقِلَّانِ وَجَائِزَةٌ، وَلَا يُحْفَظُ لِلْحَسَنِ، لَا يُونُسُ بْنُ عُبَيْدٍ عَنْ حَدِيثِ الْإِمَارَةِ، وَقَدْ تَفَرَّدَ بِهِ الْمَرْوَزِيُّونَ، وَسَمِعْتُ مُحَمَّدَ بْنَ الْحَسَنِ الْمُخَرِّجَ يَقُولُ: وَقَدْ رَوَاهُ مَنْ فَوْقَ مُحَمَّدِ بْنِ الصَّبَّاحِ، عَنْ مُحَمَّدِ بْنِ الصَّبَّاحِ، عَلَى أَنَّ مُحَمَّدَ بْنَ الصَّبَّاحِ أَتْقَنُ مِنْ هَؤُلَاءِ.

١٩٨ - أَخْبَرَنَاهُ أَبُو عَمْرٍو مُحَمَّدُ بْنُ عَلِيِّ بْنِ حَمْدَانَ الدَّيْنَاجِيُّ بِالْكُوفَةِ، ثنا أَحْمَدُ بْنُ حَازِمٍ، ثنا أَبُو غَبْرَةَ، ثنا عُبَيْدُ اللَّهِ بْنُ مُوسَى، ثنا إِسْرَائِيلُ، عَنْ سَعِيدِ بْنِ مَسْرُوقٍ، عَنْ سَعْدِ بْنِ عُبَيْدَةَ، عَنِ ابْنِ عُمَرَ قَالَ: قَالَ عُمَرُ: لَا أَعْلَمُ وَإِلَى رَقَالَ رَسُولُ اللَّهِ ﷺ: «لَا تَحْلِفُوا بِآبَائِكُمْ، مَنْ حَلَفَ بِغَيْرِ اللَّهِ فَقَدْ أَشْرَكَ»[1].

١٩٩ - أَخْبَرَنَاهُ أَبُو زَكَرِيَّا يَحْيَى بْنُ مُحَمَّدِ الْعَنْبَرِيُّ، ثنا إِبْرَاهِيمُ بْنُ أَبِي طَالِبٍ، ثنا أَحْمَدُ بْنُ مَنِيعٍ، ثنا عَبْدُ الرَّزَّاقِ، ثنا سُفْيَانُ، عَنْ أَبِيهِ، وَالْأَعْمَشِ وَمَنْصُورٍ عَنْ سَعْدِ بْنِ عُبَيْدَةَ، عَنِ ابْنِ عُمَرَ قَالَ: قَالَ عُمَرُ بِحَلْفٍ: أَوْلَى، فَهَذَا

---

(١) هذا الحديث من مسند عمر بن الخطاب رضي الله عنه.
(٢) إتحاف المهرة (٨/٤٣٦-٤٣٧).

النَّبِيُّ ﷺ، قَالَ: مَنْ حَلَفَ بِشَيْءٍ مِنْ دُونِ اللهِ فَقَدْ أَشْرَكَ». وَقَالَ الأَعْرَجُ: «فَهُوَ مِثْلُهُ»(١).

١٧٠- أَخْبَرَنَا عَبْدُ اللهِ بْنُ مُحَمَّدِ بْنِ مُوسَى، ثنا مُحَمَّدُ بْنُ أَيُّوبَ، ثنا يَحْيَى بْنُ الْمُغِيرَةِ، ثنا جَرِيرٌ، عَنِ الْحَسَنِ بْنِ عُبَيْدِ اللهِ، عَنْ سَعْدِ بْنِ عُبَيْدَةَ، عَنِ ابْنِ عُمَرَ، عَنِ النَّبِيِّ ﷺ قَالَ: «مَنْ حَلَفَ بِغَيْرِ اللهِ فَقَدْ كَفَرَ»(٢).

هَذَا حَدِيثٌ صَحِيحٌ عَلَى شَرْطِ الشَّيْخَيْنِ، وَلَمْ يُخَرِّجَاهُ بِهَذَا اللَّفْظِ، وَلَهُمَا أَوْقَعَتْهُ كَيْنُونَةُ لَفْظِ الشَّرْكِ فِيهِ، وَقَدْ خَرَّجَا حَدِيثَ ابْنِ الْمُغِيرَةِ، عَنِ الْحَسَنِ بْنِ عُبَيْدِ اللهِ بِإِسْنَادِهِ، فَقَطْ كَفَرَ، فَأَمَّا الشَّيْخَانِ فَإِنَّمَا أَخْرَجَاهُ مِنْ حَدِيثِ سَالِمٍ، وَنَافِعٍ، وَحَمْزَةَ بْنِ أَبِي دِينَارٍ، عَنِ ابْنِ عُمَرَ، أَنَّ النَّبِيَّ ﷺ قَالَ لِعُمَرَ: «إِنَّ اللهَ يَنْهَاكُمْ أَنْ تَحْلِفُوا بِآبَائِكُمْ». فَقَطْ، وَهَذَا غَيْرُ ذَاكَ.

١٧١- أَخْبَرَنِي أَبُو الْحَسَنِ أَحْمَدُ بْنُ مُحَمَّدِ بْنِ إِسْمَاعِيلَ الْعَنَزِيُّ، ثنا عُثْمَانُ بْنُ سَعِيدٍ الدَّارِمِيُّ، ثنا سَعِيدُ بْنُ أَبِي مَرْيَمَ الْمِصْرِيُّ، ثنا نَافِعُ بْنُ يَزِيدَ، عَنْ حَيْوَةَ بْنِ شُرَيْحٍ، عَنْ أَبِي أُمَامَةَ التَّاجِيبِيِّ قَالَ: قَالَ رَسُولُ اللهِ ﷺ: «الْعِيُّ وَالْحَيَاءُ شُعْبَتَانِ مِنَ الإِيمَانِ، وَالْبَذَاءُ وَالْجَفَاءُ شُعْبَتَانِ مِنَ النِّفَاقِ».

---

(١) إسناده صحيح إلى أبي هريرة، وهو الصواب.

(٢) في (ك): «الحسن بن عبد الله»، وهو: الحسن بن عبد الله بن عروة الضبعي من رجال الكتاب.

وأخرجه البخاري (٦٦٤٨) ومسلم (١٦٤٦).

(٣) هو: محمد بن مطرف، وقيل: مطرف، من رجال الشيخين.

(٤) إسناده ضعيف؛ لضعف حيوة بن شريح، وقد تقدم (١٧).

هَذَا حَدِيثٌ صَحِيحٌ عَلَى شَرْطِ الشَّيْخَيْنِ، وَلَمْ يُخَرِّجَاهُ، وَلَهُ شَاهِدٌ صَحِيحٌ عَلَى شَرْطِهِمَا.

١٧٧- حَدَّثَنَاهُ أَبُو الطَّيِّبِ مُحَمَّدُ بْنُ مُحَمَّدِ بْنِ يُوسُفَ الْفَقِيهُ بِالطَّبَرَانِ، ثَنَا نَصْرُ أَحْمَدُ بْنُ سَهْلٍ الْفَقِيهُ بِبُخَارَى، ثَنَا قَالَ: ثَنَا صَالِحُ بْنُ مُحَمَّدِ بْنِ حَبِيبٍ الْحَافِظُ، ثَنَا سَعِيدُ بْنُ سُلَيْمَانَ الْوَاسِطِيُّ، ثَنَا هُشَيْمٌ عَنْ مَنْصُورٍ بْنِ زَاذَانَ، عَنِ الْحَسَنِ، عَنْ أَبِي بَكْرَةَ قَالَ: قَالَ رَسُولُ اللهِ ﷺ: «الْعَجَلَةُ مِنَ الشَّيْطَانِ، وَالإِبْطَاءُ فِي الْحَجِّ، وَالْخَيْرُ مِنَ الْعَجَلَةِ، وَالْعَجَلَةُ» أَيْ فِي الْأُمُورِ(١).

وَذَلِكَ شَاهِدٌ لَنَا عَلَى شَرْطِ مُسْلِمٍ.

١٧٣- أَخْبَرَنَا أَحْمَدُ بْنُ مُحَمَّدِ بْنِ عَبْدُوسٍ، ثَنَا مُحَمَّدُ بْنُ سَعِيدٍ، ثَنَا مُحَمَّدُ بْنُ أَبِي شَيْبَةَ، ثَنَا مُحَمَّدُ بْنُ بِشْرٍ، عَنْ مُحَمَّدِ بْنِ عَمْرٍو، عَنْ أَبِي سَلَمَةَ، عَنْ أَبِي هُرَيْرَةَ قَالَ: قَالَ رَسُولُ اللهِ ﷺ: «الْعَجَلَةُ مِنَ الإِبْطَاءِ، وَالإِبْطَاءُ فِي الْعَجَلَةِ، وَالْبَذَاءُ مِنَ الْحَيَاءِ، وَالْحَيَاءُ فِي النَّارِ»(٢).

١٧٤- أَخْبَرَنَا أَبُو بَكْرٍ مُحَمَّدُ بْنُ أَحْمَدَ بْنِ بَالَوَيْهِ، ثَنَا أَبُو الْعَبَّاسِ، ثَنَا الْقَعْنَبِيُّ، ثَنَا يَزِيدُ بْنُ زُرَيْعٍ(٣).

وَثَنَا مُحَمَّدُ بْنُ يَعْقُوبَ الشَّيْبَانِيُّ، ثَنَا يَحْيَى بْنُ مُحَمَّدِ بْنِ يَحْيَى، ثَنَا مُسَدَّدٌ، ثَنَا يَزِيدُ بْنُ زُرَيْعٍ، عَنْ خَالِدٍ الْحَذَّاءِ، عَنْ أَبِي قِلَابَةَ، عَنْ عَائِشَةَ قَالَتْ:

---

(١) [قوله: «وذلك شاهد لنا» ساقط من (د)].

(٢) [إتحاف المهرة (٢٣٤/١٣-١٧٤٩٢)].

(٣) [إتحاف المهرة (١١٢/١٣-١٥٥٣٧)].

(٤) [هكذا العزيز في جميع الأصحاب].

قال رسول الله ﷺ: «من أكمل المؤمنين إيمانًا أحسنهم خلقًا وألطفهم بأهله».

رواة هذا الحديث عن آخرهم ثقات على شرط الشيخين(١)، ولم يخرجاه بهذا اللفظ.

١٧٦- حدثنا أبو العباس محمد بن يعقوب، ثنا هارون بن سليمان الأصبهاني، ثنا عبد الرحمن بن مهدي، ثنا شعبة، عن سلمة بن كهيل، عن عمران بن الحكم السلمي(٢)، عن ابن عباس قال: قالت قريش للنبي ﷺ: ادع لنا ربك أن يجعل لنا الصفا ذهبًا ونؤمن بك. قال: «وتفعلون؟» قالوا: نعم. فدعا، فأتاه جبريل، فقال: إن الله يقرأ عليك السلام ويقول: إن شئت أصبح الصفا ذهبًا، فمن كفر بعد ذلك منهم عذبته عذابًا لا أعذبه أحدًا من العالمين، وإن شئت فتحت لهم باب التوبة والرحمة. قال: «بل باب التوبة والرحمة»(٤).

أخبرنا أبو عبد الله محمد بن عبد الله الأصبهاني، ثنا أحمد بن

---

(١) إتحاف المهرة (١٧/ ١٠٣/ ٢١٦٩٨).

(٢) قال الذهبي في التلخيص: قلت: فيه انقطاع، وقد قال المصنف عقب الحديث الآتي: مرة أخشى أن أبا قلابة لم يسمعه من عائشة.

(٣) كذا في النسخ الخطية والتلخيص والإتحاف، وكذا سيأتي في التفسير (٣٣٧٤)، والتوبة (٧٧٣٤)، وكذا هو عند الإمام أحمد عن ابن مهدي (١/ ٢٤٢)، وقال الحافظ في تعجيل المنفعة (٢/ ٤٥): عمران بن الحكم السلمي عن ابن عباس رضي الله عنهما، كذا وقع والصواب: عمران بن الحارث أبو الحكم كما في صحيح مسلم وغيره.

(٤) إتحاف المهرة (٧/ ٦١٩/ ٨٦٩٩).

مُحَمَّدِ بْنِ عِيسَى الطَّبَّاعِيِّ، ثنا أَبُو نُعَيْمٍ وَمُحَمَّدُ بْنُ كَثِيرٍ، قَالَا: ثنا سُفْيَانُ، عَنْ سَلَمَةَ بْنِ كُهَيْلٍ، فَذَكَرَهُ بِإِسْنَادِهِ وَمَعْنَاهُ.

هَذَا حَدِيثٌ صَحِيحٌ مَخْرُوجٌ مِنْ حَدِيثِ الثَّوْرِيِّ، عَنْ سَلَمَةَ بْنِ كُهَيْلٍ، وَعِمْرَانَ بْنِ الْحَكَمِ الثَّقَفِيِّ، لَابِحَيِّ قُرَيْشٍ، وَلَمْ أَجِدْ لَهُمَا عِنْدَهُمَا هَذَا الْحَدِيثَ - وَاللَّهُ أَعْلَمُ - لِغَلَاءِ رَفْعِ مِنْ يَحْكِي بْنِ سَلَمَةَ بْنِ كُهَيْلٍ فِي إِسْنَادِهِ، وَيَحْكِي كَثِيرُ الرَّفْعِ عَنْ أَبِيهِ.

١٧٦ - أَخْبَرَنِي أَبُو عَبْدِ اللَّهِ مُحَمَّدُ بْنُ أَحْمَدَ بْنِ عَبْدُوَيْهِ الصَّفَّارُ بِبَغْدَادَ، ثنا مُحَمَّدُ بْنُ إِسْحَاقَ الصَّغَانِيُّ، ثنا الْأَصْبَغُ بْنُ بِشْرٍ، ثنا يَحْيَى بْنُ سَلَمَةَ بْنِ كُهَيْلٍ، عَنْ أَبِيهِ، عَنْ عِمْرَانَ بْنِ الْحَكَمِ، عَنِ ابْنِ عَبَّاسٍ، أَنَّ جِبْرِيلَ قَالَتْ: يَا مُحَمَّدُ، اذْعُ رَبَّكَ أَنْ يُحَوِّلَ الصَّلَاةَ ذَهَبًا وَلُؤْلُؤًا إِلَى ... [1] قَالَ رَسُولُ اللَّهِ ﷺ: «الْمَطْلُوبُ» [2] فَإِذَا، نَعَمْ فَأَتَى جِبْرِيلُ النَّبِيَّ ﷺ فَقَالَ: اسْتَوْثِقْ، ثُمَّ أَتَى جِبْرِيلُ فَقَالَ: يَا مُحَمَّدُ، إِنَّ اللَّهَ قَدْ أَعْطَاكَ مَا سَأَلَكَ، إِنَّ شُبَّتَ أَصْبَحَ ذَلِكَ الصَّلَاةَ ذَهَبًا وَدُرًّا، فَمَنْ بَعْدَ ذَلِكَ عَلَيْهِ عَذَابًا إِلَّا أَهْلَكْتُهُ إِلَّا مِنَ الْعَالَمِينَ، وَإِنْ شِئْتَ فَتَسْتَ لَهُمْ بَابَ التَّوْبَةِ وَالْإِنَابَةِ. فَقَالَ رَسُولُ اللَّهِ ﷺ: «بَابُ التَّوْبَةِ وَالرَّحْمَةِ أَحَبُّ إِلَيَّ».

هَذَا الرَّفْعُ لَا يُعْرَفُ مِنْ حَدِيثِ الثَّوْرِيِّ، فَإِنِّي لَا أَعْرِفُ عِمْرَانَ بْنَ الْحَكَمِ فِي التَّابِعِينَ، إِنَّمَا رَوَى إِسْمَاعِيلُ بْنُ أَبِي خَالِدٍ، عَنْ عِمْرَانَ بْنِ أَبِي الْحَكَمِ، فَأَمَّا

---

(١) (ناقص في ط٢٤، ٢٤٨-٢٤٩).

(٢) في (ر) و(ح): «مؤتمن عليه».

(٣) (ناقص في ط٢٤، ٢٤٨-٢٤٩).

عِمْرَانُ بْنُ الْحُصَيْنِ، فَإِنَّهُ مِنْ أَبْنَاءِ الثَّانِيَةِ»[1].

١٧٧- أَخْبَرَنَا مُحَمَّدُ بْنُ أَحْمَدَ الشَّحَّامُ بِبَغْدَادَ، نَا مُحَمَّدُ بْنُ عَلِيِّ بْنِ زَيْدٍ الصَّائِغُ، نَا سَعِيدُ بْنُ مَنْصُورٍ، نَا يَعْقُوبُ بْنُ عَبْدِ الرَّحْمَنِ وَعَبْدُ الْعَزِيزِ بْنُ مُحَمَّدٍ عَنْ عَمْرِو بْنِ يَحْيَى الْمَازِنِيِّ الْمَدَنِيِّ عَنْ أَبِي سَعِيدٍ مَوْلَى الْمُطَّلِبِيِّينَ، قَالَ: قَالَ رَسُولُ اللهِ ﷺ: «إِنَّ خَيْرَ مَطِيَّةٍ تَذْكُرُهَا حِينَ يَعْلُو وَعْلِهَا صَخْرَةٌ قُمْرٌ بِيَدٍ، فَهُوَ شَهِيدٌ»[2].

هذا حديث صحيح عَلَى شَرْطِ الشَّيْخَيْنِ، وَلَمْ يُخْرِجَاهُ بِهَذَا اللَّفْظِ، وَقَدْ ذَكَرْتُ فِيمَا تَقَدَّمَ مِنْ حَلْقَةِ عُمَرَ بِالْجَابِيَةِ، وَالْبَيْتُ لَمْ يُحْرِجَاهُ، وَهَذَا بِغَيْرِ ذَلِكَ اللَّفْظِ أَيْضًا.

١٧٨- ﴿ أَخْبَرَنِي عُمَرُ مُحَمَّدُ بْنُ أَحْمَدَ بْنِ الشَّاكِ، نَا الْحَسَنُ بْنُ سَلَّامٍ، نَا قَبِيصَةُ.

وَأَخْبَرَنَا أَبُو الْحُسَيْنِ مُحَمَّدُ بْنُ أَحْمَدَ الْمَحْبُوبِيُّ[3]، بِمَرْوَ، نَا أَحْمَدُ بْنُ سَيَّارٍ[4]، نَا مُحَمَّدُ بْنُ عُبَيْدٍ، قَالَا: نَا سُفْيَانُ، عَنْ عَبِيبِ بْنِ أَبِي ثَابِتٍ، عَنْ مَيْمُونِ بْنِ أَبِي شَبِيبٍ، عَنْ أَبِي ذَرٍّ قَالَ: قَالَ رَسُولُ اللهِ ﷺ: «يَا أَبَا ذَرٍّ،

---

(١) عن عمران بن الحصين وأبي ذر الغفاري، وعنه عنه أبو رجاء العطاردي. وانظر ما قبله.

(٢) (٧٧٨٧) (تحفة الأشراف ١٢-٢٤٠) (إتحاف المهرة ١٤-٤٥٩). وتقدم تخريجه بنحو هذا الإسناد برقم (٣٣).

(٣) في (ز): «المحبوبي» بدون تحتانية.

(٤) في (ز، وط): «سيار».

أَوْ اللَّهُ حَيٌّ قُتِلَ، وَأَوْلَى السُّنَّةِ الْحَسَنَةِ تَعَلُّمُهَا، وَعَلَى النَّاسِ بِالْحَقِّ تَحْنِينٌ».

هَذَا حَدِيثٌ صَحِيحٌ عَلَى شَرْطِ الشَّيْخَيْنِ، وَلَمْ يُخَرِّجَاهُ.

١٧٩ - أَخْبَرَنِي إِسْمَاعِيلُ بْنُ مُحَمَّدِ بْنِ الْفَضْلِ الشَّعْرَانِيُّ، بِمَرْوَ: ثَنَا عَبْدُ اللَّهِ بْنُ هَاشِمٍ، حَدَّثَنِي حَرْمَلَةُ بْنُ عِمْرَانَ، التُّجِيبِيُّ، أَنَّ أَبَا النَّضْرِ، سَعِيدَ بْنَ أَبِي سَعِيدٍ الْمَقْبُرِيَّ، حَدَّثَهُ عَنْ أَبِيهِ، عَنْ عَبْدِ اللَّهِ بْنِ عَمْرٍو، أَنَّ مُعَاذَ بْنَ جَبَلٍ أَرَادَ سَفَرًا، فَقَالَ: يَا رَسُولَ اللَّهِ، أَوْصِنِي. قَالَ: «اتَّقِ اللَّهَ، وَلَا

(١) إسناده ضعيف (١٤/٢ [٢٠١-٢٠٢]).

(أ) قال ابن رجب في جامع العلوم والحكم (١/ ٣٩٥): «ومعهم ومن وجهين: أحدهما: أن يسودوا من أن يسيد، يقال: أن سيد، ثم يغير له الحادي فيقول: أن. صحيحه: شاذة، ولا مسلم إلا في مقدمة كتابه، فإنه خارجها في شرح نسخة. والثاني: أن يسودوا من أي شيء؛ يصحح سماعه من أحد من الصحابة، قال الطاهر: ليس في شيء من رواياته عن الصحابة: سمعت، ولا رأيت في مائته أسانيد إلا ثمانية، وهي عن أصحاب الكتب». وقال أبو حاتم الرازي: رواياته عن أبي ذر وعائشة غير متصلة. وقال أبو داود: لم يدرك عائشة، ولم يرد عليها، وحديثه ظهر بذلك مدلسًا عن مجهول الأول».

(ب) قال الطبراني عن محمد بن إسماعيل: أنه أحمد الشعراني.

قال في (ز): «وهو خطأ من عمران».

(ج) وكذا في الخرج والمعدل، وكذا في (ب) بدل واو الموالي، وانظر فيه، وأبان مالكوا وغيرهم: «أبا السبيعة»، وكذا هو عند النهبلي في شعب الإيمان (٤/ ٢٨٢) عن المصنف به، وقال الوزير في مشتبه النسبة: «أبو السبيعة: النهبلي» انتهى. وقال أبو السبعة: كذا وجدتها بخطه، ولعله ما سبق وقد ذكرته.

(د) هو أبو سعيد، مولى التوأمين، من رجال الجهابذ.

(هـ) في (ز) والخرج و(ب): «عبد الله بن عمرو».

لِتُطَرِّقَهُ بِهَا شَيْبَةُ. قَالَ: يَا رَسُولَ اللهِ، رُدِّنِي. قَالَ: ﴿إِذَا أَتَيْتَ فَاحْبِسْنِي﴾. قَالَ: يَا رَسُولَ اللهِ، رُدِّنِي. قَالَ: ﴿اسْتَغْفِرْ وَتُبْ فَسَتُسْأَلُ﴾[1].

هَذَا حَدِيثُ صَحِيحُ الإِسْنَادِ مِنْ رِوَايَةِ البَصْرِيِّينَ، وَلَمْ يُخَرِّجَاهُ.

١٨٠٠ - حَدَّثَنَا أَبُو العَبَّاسِ، مُحَمَّدُ بْنُ يَعْقُوبَ، ثنا مُحَمَّدُ بْنُ سِنَانٍ القَزَّازُ، ثنا أَبُو عَامِرٍ، ثنا زُهَيْرُ بْنُ مُحَمَّدٍ، عَنْ عُمَرَ بْنِ يَزِيدَ، عَنْ عَطَاءٍ، عَنِ ابْنِ عَبَّاسٍ: ﴿وَالَّذِينَ يَكْنِزُونَ الذَّهَبَ وَالْفِضَّةَ﴾[2]. قَالَ: عَنْ أَبِي الرَّجُلِ يَكْنِزُ مَالَهُ، يَتْرُكُ بَعْدَهُ. قَالَ: وَقَالَ رَسُولُ اللهِ ﷺ: «اللَّهُمَّ إِنِّي أَعُوذُ بِكَ مِنْ عَذَابِ وَأَيُّ عَذَابٍ لَهُ أَشَدُّ مِنَ»[3].

هَذَا حَدِيثُ صَحِيحُ عَلَى شَرْطِ الشَّيْخَيْنِ، وَلَمْ يُخَرِّجَاهُ، وَإِنَّمَا خَرَّجَا حَدِيثَ عَبْدِ اللهِ بْنِ طَاوُسٍ، عَنْ أَبِيهِ، عَنِ ابْنِ عَبَّاسٍ، أَنَّهُ قَالَ: لَمْ أَرَ شَيْئًا أَقْرَبَ بِالظُّلْمِ مِنَ الَّذِي قَالَ أَبُو هُرَيْرَةَ: كُتِبَ عَلَى ابْنِ آدَمَ حَظُّهُ مِنَ الزِّنَا، الحَدِيثَ.

وَالَّذِي عِنْدِي أَنَّهُمَا تَرَكَا حَدِيثَ عُمَرَ بْنِ يَزِيدَ لِلْمَحْبُوبِيِّ الَّذِي

١٨٠١ - حَدَّثَنَاهُ عَبْدُ الرَّحْمَنِ بْنُ الحَسَنِ القَاضِي، ثنا إِبْرَاهِيمُ بْنُ الحُسَيْنِ، ثنا آدَمُ بْنُ أَبِي إِيَاسٍ، ثنا شُعْبَةُ،

وَأَخْبَرَنَا أَبُو بَكْرِ بْنُ إِسْحَاقَ، ثنا مُحَمَّدُ بْنُ غَالِبٍ، ثنا عَفَّانُ بْنُ مُسْلِمٍ،

---

(١) إتحاف المهرة (٩١/ ١٢١٩٦-١٢١٩٧).

(٢) التوبة (٣٤).

(٣) إتحاف المهرة (١٣٣/ ٨١٤٦-٨١٤٧).

شُعْبَةُ»(١) تَا مَنْصُورٌ، عَنْ شُعَاعٍ، عَنِ ابْنِ عَبَّاسٍ فِي هَذِهِ الْآيَةِ: ﴿إِلَّا الْمُسْتَضْعَفِينَ﴾ [النساء: ٩٨]، الَّذِي لَيْسَ لَهُمْ حِيلَةٌ، وَلَا يَسْتَطِيعُونَ قَالَ: الْمُسْتَضْعَفُونَ قَالَ: لَيْتَ اللَّهُمَّ اللَّهُمَّ عُذْرَ جَنَا وَأَنَّى عُذْرُ لَكَ لَا (٢) [٢/ ١١٠] وَهَذَا التَّوْقِيفُ لَا يُوصَلُ سَنَدُ الْأَوَّلِ، وَقَالَ: وَقَدْ رَفَعَهُ إِلَى إِسْحَاقَ حَافِظٌ ثِقَةٌ، وَقَدْ حَدَّثَ بِهِ رَوْحُ بْنُ عُبَادَةَ، عَنْ زَكَرِيَّا، وَقَدْ ذَكَرْتُ فِي شَرَائِطِ هَذَا الْكِتَابِ إِخْرَاجَ الْمَقَاطِيعِ عَنِ الصَّحَابَةِ.

١٨٤٠ - أَخْبَرَنَا أَحْمَدُ بْنُ جَعْفَرٍ الْقَطِيعِيُّ، ثَنَا عَبْدُ اللَّهِ بْنُ أَحْمَدَ بْنِ حَنْبَلٍ، حَدَّثَنِي أَبِي، ثَنَا شَرِيحُ بْنُ النُّعْمَانِ، ثَنَا فُلَيْحُ بْنُ سُلَيْمَانَ، عَنْ هِلَالِ بْنِ عَلِيٍّ، عَنْ عَطَاءِ بْنِ يَسَارٍ، عَنْ أَبِي هُرَيْرَةَ، أَنَّ رَسُولَ اللَّهِ ﷺ قَالَ: «كُلُّ أُمَّتِي يَدْخُلُ الْجَنَّةَ إِلَّا مَنْ أَبَى». قَالُوا: وَمَنْ يَأْبَى يَا رَسُولَ اللَّهِ؟ قَالَ: «مَنْ عَصَانِي فَقَدْ أَبَى»(٣).

هَذَا حَدِيثٌ صَحِيحٌ عَلَى شَرْطِ الشَّيْخَيْنِ، وَلَمْ يُخَرِّجَاهُ(٤)، وَلَهُ شَوَاهِدُ أَخَرُ، عَنْ أَبِي هُرَيْرَةَ عَلَى شَرْطِهِمَا.

---

(١) قلت: فرأيت أبو بكر بن إسحاق، أبا أحمد بن طاب، ثنا طاهر بن مسلم، ثنا شعبة؛ فهو من موضع في رواية، والله أعلم.

(٢) التكميل: ٣٠٣.

(٣) في المطبوعتين: «ما».

(٤) إتحاف (٨/ ١٣٣-٥١٤٠) (٨/ ٥١٤٠-٥١٦١).

(٥) إتحاف (٨/ ٥١٤٠-٥١٦١) (٨/ ٥١٦١-١٩٩٥٠).

(٦) قلت: في مجمع الزوائد: «قلت: أخرجه البخاري، وقد أخطأ الحاكم بالذلك في كتابه الذيل من مستدركه هذا، فقال: أخرجه البخاري. من أحمد بن سنان، عن فليح» البخاري (٥/ ٢٩٦).

١٨٣ - أَخْبَرَنَا أَحْمَدُ بْنُ عُبَيْدٍ، ثنا عَبْدُ اللهِ بْنُ أَحْمَدَ بْنِ حَنْبَلٍ، حَدَّثَنِي أَبِي، ثنا يَحْيَى بْنُ إِبْرَاهِيمَ بْنِ سَعْدٍ، حَدَّثَنِي أَبِي، عَنْ صَالِحِ بْنِ كَيْسَانَ، عَنِ الْأَعْرَجِ، عَنْ أَبِي هُرَيْرَةَ قَالَ: قَالَ رَسُولُ اللهِ ﷺ: «لَتَعْلَمُنَّ هُجَيْنَةُ أَنَّا نَحْنُ أَكْرَمُ، وَشَرَفُ عَلِيٍّ اللهِ كَبَدِ الْوَادِي»(١).

وَلَهُ شَاهِدٌ أَيْضًا، عَنْ أَبِي أُسَامَةَ الْبَاهِلِيِّ.

١٨٤ - أَخْبَرَنَاهُ أَبُو بَكْرٍ بْنُ إِسْحَاقَ، ثنا أَحْمَدُ بْنُ إِبْرَاهِيمَ بْنِ مَلْحَانَ، ثنا يَحْيَى بْنُ بُكَيْرٍ، حَدَّثَنِي اللَّيْثُ، عَنْ ابْنِ شِهَابٍ، عَنْ أَبِي سَلَمَةَ، عَنْ عَلِيِّ بْنِ حُسَيْنٍ قَالَ: مَرَّ أَبُو أُسَامَةَ الْبَاهِلِيُّ عَلَى عَلِيٍّ بِالْبَابِ بِنَهْرِ بَنِي جُدَيْلَةَ، فَسَأَلَهُ مَنْ أَيْنَ شَهِدْتَ مَعَهُمْ هَذَا رَسُولَ اللهِ ﷺ، فَقَالَ: سَمِعْتُ رَسُولَ اللهِ ﷺ يَقُولُ: «لَتَعْلَمُنَّ يَدْخُلُ الْجَنَّةَ الْآمِنُ شَرَفًا عَلَى اللهِ وَبِرَاءَةِ الْبَرِيءِ عَلَى أَهْلِهِ»(٢).

١٨٥ - وَعَنْ أَبِي هُرَيْرَةَ، ثنا الْحُسَيْنُ بْنُ عَلِيٍّ، ثنا الْحُسَيْنُ بْنُ الْفَضْلِ الْبَجَلِيُّ، ثنا هُدْبَةُ بْنُ خَلِيفَةَ، ثنا عَوْفٌ(٣)، عَنْ ابْنِ مُحَمَّدُ بْنُ سِيرِينَ

---

(١) هو: إبراهيم بن سعد بن إبراهيم بن عبد الرحمن بن عوف. ابن رجال الشهابين.

(٢) إسناده ضعيف جدًا (٦/١٤٠-١٤١/٢٤٣٥).

(٣) قوله: (عوف) في الأصل: (عن عوف) وهو خطأ، والتصويب من ترجمة هدبة من تهذيب ابن حجر.
وبين علي بن حماد الشيباني عن أبي هريرة وشيخه بن سفيان: وجمع بينهما ابن حبان في الطبقات (٨/٤٤٧) فقال: علي بن حماد الشيباني عن أبي هريرة وأبي أسامة. وبينه وبين أبي هريرة في الثقاة نحو عشرة، ثم ذكر علي بن حماد في أتباع التابعين، ثم ذكر عن علي بن حماد عن أبي أسامة بعده بترجمتين. ثم ذكر في أتباع التابعين (١٠/٢٧٧) عن علي بن حماد الدولي يروي عن الحسين بن سفيان عن أبي هريرة، وبينهما واسطة. انظر: (٧/٤٨٦).
(٤) إسناده ضعيف جدًا (٦/١٤٠-١٤١/٢٤٣٥).

(٥) هو: أبو عبيدة، أبو سعيد الضرير الأعرابي. ابن رجال الشهابين.

وَعَلَانِيَتَ». عَنْ أَبِي هُرَيْرَةَ، عَنِ النَّبِيِّ ﷺ قَالَ: «إِنَّ لِلَّهِ مِائَةَ رَحْمَةٍ، قَسَمَ مِنْهَا رَحْمَةً بَيْنَ الْجِنِّ وَالْإِنْسِ وَالْبَهَائِمِ وَالْهَوَامِّ، وَأَخَّرَ مِائَةً وَتِسْعَةً وَتِسْعِينَ لِأَوْلِيَائِهِ، وَإِنَّ فِلَّةَ جَرٍّ وَهُوَ قَبِيلٌ يَلِدُ الْجَرَادَ الَّتِي تَسْقُطُ بَيْنَ أَيْدِي النَّاسِ إِلَى الْبَحْرِ وَالثَّنِيَّتَيْنِ، فَحَمَلَتْهَا مِائَةُ رَحْمَةٍ لِأَوْلِيَائِهِ يَوْمَ الْقِيَامَةِ»[1].

هَذَا حَدِيثٌ صَحِيحٌ عَلَى شَرْطِ الشَّيْخَيْنِ، وَلَمْ يُخْرِجَاهُ بِهَذَا اللَّفْظِ.

إِنَّمَا لَفْظُهُ فِي عَلِيِّ حَدِيثِ الزُّهْرِيِّ: عَنْ حُمَيْدِ بْنِ عَبْدِ الرَّحْمَنِ، عَنْ أَبِي هُرَيْرَةَ، وَسُلَيْمَانَ الْتَيْمِيِّ، عَنْ أَبِي سُفْيَانَ، عَنْ سَلْمَانَ فَاخْتَصَرَا[2].

ثُمَّ خَرَّجَهُ شَاهِدًا مِنْ حَدِيثِ عَبْدِ اللَّهِ بْنِ عُمَرَ الْمَذْكُورِ، عَنْ هَمَّامِ بْنِ يَحْيَى، عَنْ أَبِي هُرَيْرَةَ أَتَمَّ مِنْ الْحَدِيثَيْنِ، وَلَهُ شَاهِدٌ عَلَى نَسَقِ حَدِيثِ عَوْفٍ.

١٨٦- أَخْبَرَنَا أَبُو الْعَبَّاسِ عَبْدُ اللَّهِ بْنُ الْحُسَيْنِ الْقَاضِي بِمَرْوَ، ثنا الْحَارِثُ بْنُ أُسَامَةَ، ثنا يَزِيدُ بْنُ هَارُونَ، ثنا الْحَجَّاجُ بْنُ أَبِي زَيْنَبَ، قَالَ: سَمِعْتُ أَبَا بَكْرِ بْنَ الْمُنْذِرِ، عَنْ أَبِي هُرَيْرَةَ، عَنِ النَّبِيِّ ﷺ قَالَ: «إِنَّ لِلَّهِ تَحْتَ الْعَرْشِ بَحْرَ الْمَاءِ وَالنُّورِ وَالظُّلُمَاتِ وَالْأَرْضِ مِائَةَ رَحْمَةٍ، كُلُّ رَحْمَةٍ طِبَاقُهَا طِبَاقُ السَّمَاوَاتِ وَالْأَرْضِ، فَقَسَمَ رَحْمَةً بَيْنَ جَمِيعِ الْخَلَائِقِ، وَأَخَّرَ بِسْعَةً

---

(١) هذا سلمان من حديث عبد الله بن عمر، وزيد بن وهب الفهاليين.

(٢) إتحاف المهرة (٥/٢١٤-٢١٥، ٢١٧-٢١٨).

قال: إن لفظة لفظ حديث الزهري عن حميد بن الأسود -لا عبد بن حميد الشيخ- عن أبي هريرة وسليمان التيمي، عن أبي سفيان، عن سلمان. اهـ. كذا حديث سليمان التيمي عن سلمان بن سليمان لفظه المرفوع سيأتي عند (٩٦/٨)، وإنما اختصره عن حديث عوف بن أبي عجلان، وهو والهجيمي الحجاج بن أبي زينب كما سيأتي في الرواية التالية.

وَيَسْهُلَ رَحْمَتُهُ لِنَفْسِهِ، فَإِنَّا كَانَ يَمْنَعُ الْقِيَامَةَ رُؤْيَةُ هَوْلِ الزَّحْمَةِ، فَعَسَاهُ بِالْقِلَّةِ رَحْمَةً يَرْحَمُ بِهَا عِبَادَهُ(١).

وَلَهُ شَاهِدٌ آخَرُ مُخْتَصَرٌ عَنْ جُنْدُبِ بْنِ عَبْدِ اللَّهِ.

١٨٧- حَدَّثَنَا أَبُو الْعَبَّاسِ مُحَمَّدُ بْنُ يَعْقُوبَ: ثَنَا الْعَبَّاسُ بْنُ مُحَمَّدٍ الدُّورِيُّ: ثَنَا عَبْدُ الصَّمَدِ بْنُ عَبْدِ الْوَارِثِ: حَدَّثَنِي أَبِي: حَدَّثَنِي الْجُرَيْرِيُّ، عَنْ أَبِي عَبْدِ اللَّهِ الْجَسْرِيِّ(٢)، قَالَ: جَلَسْتُ قَالَ: جَاءَ أَعْرَابِيٌّ، قَالَتْ: [الحلقة ٣٥] عَقَلَهَا(٣)، فَصَلَّى خَلْفَ رَسُولِ اللَّهِ ﷺ، فَلَمَّا سَلَّمَ رَسُولُ اللَّهِ ﷺ، أَنَاخَ رَاحِلَتَهُ، فَأَطْلَقَ عِقَالَهَا، ثُمَّ رَكِبَهَا، ثُمَّ نَادَى: اللَّهُمَّ ارْحَمْنِي وَمُحَمَّدًا، وَلَا تُشْرِكْ فِي رَحْمَتِنَا أَحَدًا، فَالْتَفَتَ رَسُولُ اللَّهِ ﷺ، فَقَالَ: مَا تَقُولُونَ، أَهُوَ أَضَلُّ أَمْ بَعِيرُهُ؟ ثُمَّ تَسَنَّمَهَا مَا شَاءَ اللَّهُ، فَارْتَدَّ، بَابَ، فَقَالَ: اللَّهُمَّ اغْفِرْ، سَبْعَةٌ وَسَبْعَةٌ، إِنَّ اللَّهَ خَلَقَ مِائَةَ رَحْمَةٍ، فَأَرْبَعٌ لِنَفْسِهِ، وَثَلَاثٌ لِمَلَائِكَتِهِ، بِهَا الْخَلَائِقُ حِلُّهَا وَتِلْكَ وَتِيَابُهَا، وَعِمَامَةٌ مِنْهَا وَسَبْعُونَ تَقُولُونَ أَهُوَ أَضَلُّ أَمْ بَعِيرُهُ؟!(٤).

١٨٨- أَخْبَرَنَا أَحْمَدُ بْنُ جَعْفَرٍ الْقَطِيعِيُّ، ثَنَا عَبْدُ اللَّهِ بْنُ أَحْمَدَ بْنِ حَنْبَلٍ،

---

(١) إتحاف المهرة (٦/ ٦١٥-٦١٦، ٢١٩/٩) وأن ابن حجر: «قلت: الحاصل ضعيف، وشاهده سابقاً، الشيخ وقوته من الكلام فوروود من رجال الصحيح، من سابقاه».

(٢) هجر: جزيرة بين بلخ والبصرة، من رجال الصحيحين.

(٣) في (ب): «فأرسلها».

(٤) في (ب): «فأرسلها».

(٥) في (ب): «فارتد».

(٦) في (ب): «هو».

(٧) إتحاف المهرة (٦/ ٦١٥-٦١٦، ٢١٩/٩) وأن ابن حجر: «قلت: الحاصل ضعيف، وشاهده سابقاً، الشيخ وقوته من الكلام فوروود من رجال الصحيحين.

حَدَّثَنِي أَبِي، ثَنَا مُحَمَّدُ بْنُ جَعْفَرٍ، ثَنَا شُعْبَةُ، عَنْ عَدِيِّ بْنِ ثَابِتٍ وَعَطَاءِ بْنِ السَّائِبِ، عَنْ سَعِيدِ بْنِ جُبَيْرٍ، عَنِ ابْنِ عَبَّاسٍ، رَفَعَهُ أَحْسَبُهُ إِلَى النَّبِيِّ ﷺ: «إِنَّ جَبْرِيلَ كَانَ يَؤُمُّنِي فِي الْمَسْجِدِ عِنْدَ الْبَيْتِ مَخَافَةَ أَنْ يَقُولَ لَهُ إِلَهٌ إِلَهٌ آخَرُ».

١٨٩- صحيح ثَنَا أَبُو الْعَبَّاسِ، ثَنَا عَبَّادُ الْأَهْوَازِيُّ، ثَنَا مُحَمَّدُ بْنُ عَبْدِ الْأَعْلَى، ثَنَا خَالِدُ بْنُ الْحَارِثِ، ثَنَا شُعْبَةُ، أَخْبَرَنِي عَدِيُّ بْنُ ثَابِتٍ وَعَطَاءُ بْنُ السَّائِبِ، عَنْ سَعِيدِ بْنِ جُبَيْرٍ، عَنِ ابْنِ عَبَّاسٍ، عَنْ رَسُولِ اللَّهِ ﷺ، أَنَّهُ ذَكَرَ أَنَّ جِبْرِيلَ كَانَ يَؤُمُّ بِهِ فِي الْبَيْتِ عِنْدَ الْبَيْتِ مَخَافَةَ أَنْ يَقُولَ: لَا إِلَهَ إِلَّا اللَّهُ غَيْرَهُ، أَوْ قَالَ: عَشِيَّةَ أَنْ يَقُولَ.

هَذَا حَدِيثٌ صَحِيحٌ عَلَى شَرْطِ الشَّيْخَيْنِ، وَلَمْ يُخَرِّجَاهُ.

١٩٠- صحيح أَبُو الْعَبَّاسِ مُحَمَّدُ بْنُ يَعْقُوبَ، ثَنَا أَبُو زُرْعَةَ عَبْدُ الرَّحْمَنِ بْنُ عَمْرٍو الدِّمَشْقِيُّ، ثَنَا أَحْمَدُ بْنُ خَالِدٍ الْوَهْبِيُّ، ثَنَا مُحَمَّدُ بْنُ إِسْحَاقَ،

وَثَنَا أَحْمَدُ بْنُ جَعْفَرٍ الْقَطِيعِيُّ، ثَنَا عَبْدُ اللَّهِ بْنُ أَحْمَدَ بْنِ حَنْبَلٍ، حَدَّثَنِي أَبِي، ثَنَا إِسْمَاعِيلُ بْنُ عُلَيَّةَ، عَنْ مُحَمَّدِ بْنِ إِسْحَاقَ، عَنْ عَبْدِ الْوَاحِدِ بْنِ حَمْزَةَ بْنِ عَبْدِ اللَّهِ بْنِ الزُّبَيْرِ[1]، عَنْ عَبَّادِ بْنِ عَبْدِ اللَّهِ بْنِ الزُّبَيْرِ، عَنْ عَائِشَةَ

---

(١) إتحاف المهرة (١٨/ ١٨٦-٧٥٨٩) والمسند الرسالة (٤٣٤٠) وقال: «وإنما أنكر أصحاب أحمد أن يكون هذا من ابن عباس، وصحيح إسناده إلى عائشة» (٧٥٨٩).

(٢) إتحاف المهرة: الحاوية لجميع الفوائد من جزء عبد الله بن الزبير، والكتب من التشييخ والإخاء.

قَالَتْ: سَمِعْتُ رَسُولَ اللهِ ﷺ يَقُولُ فِي بَعْضِ صَلَاتِهِ: «اللَّهُمَّ حَاسِبْنِي حِسَابًا يَسِيرًا». فَلَمَّا انْصَرَفَ قُلْتُ: يَا نَبِيَّ اللهِ، وَمَا الْحِسَابُ الْيَسِيرُ؟ قَالَ: «يُنْظَرُ فِي كِتَابِهِ، وَيُتَجَاوَزُ عَنْهُ، إِنَّهُ مَنْ نُوقِشَ الْحِسَابَ يَوْمَئِذٍ يَا عَائِشَةُ هَلَكَ». وَقَالَ: «لَا يُحِبُّ الْفَحْشَ وَلَا التَّفَحُّشَ». إِنَّ مِنْ خِيَارِكُمْ أَحْسَنَكُمْ أَخْلَاقًا».

هَذَا حَدِيثٌ صَحِيحٌ عَلَى شَرْطِ شَيْخَيْ، وَلَمْ يُخَرِّجَاهُ بِهَذَا اللَّفْظِ، إِنَّمَا اتَّفَقَا عَلَى حَدِيثِ ابْنِ أَبِي مُلَيْكَةَ، عَنْ عَائِشَةَ، أَنَّ رَسُولَ اللهِ ﷺ قَالَ: «مَنْ نُوقِشَ الْحِسَابَ عُذِّبَ».

١٩٦- أَخْبَرَنَا الْحَسَنُ بْنُ حَلِيمٍ[1] الْمَرْوَزِيُّ، ثنا أَبُو الْمُوَجِّهِ، ثنا عَبْدَانُ، ثنا عَبْدُ اللهِ، ثنا أَبُو بَكْرِ بْنُ أَبِي عَيَّاشٍ، عَنْ حُمَيْدٍ ابْنِ عَبْدِ الرَّحْمَنِ بْنِ عَوْفٍ، عَنْ شَدَّادِ بْنِ أَوْسٍ قَالَ: قَالَ رَسُولُ اللهِ ﷺ: «الْكَيِّسُ مَنْ دَانَ نَفْسَهُ وَعَمِلَ لِمَا بَعْدَ الْمَوْتِ، وَالْعَاجِزُ مَنْ أَتْبَعَ نَفْسَهُ هَوَاهَا، وَتَمَنَّى عَلَى اللهِ».[2]

هَذَا حَدِيثٌ صَحِيحٌ عَلَى شَرْطِ الْبُخَارِيِّ[3]، وَلَمْ يُخَرِّجَاهُ.

١٩٧- أَخْبَرَنَا أَبُو الْعَبَّاسِ عَبْدُ اللهِ بْنُ الْحُسَيْنِ الْقَاضِي بِمَرْوَ، ثنا الْحَارِثُ بْنُ أَبِي أُسَامَةَ[4]، ثنا رَوْحُ بْنُ عُبَادَةَ، ثنا مُحَمَّدُ بْنُ عَبْدِ الْعَزِيزِ بْنِ

---

(١) في (ع): «بالفم».

(٢) إتحاف المهرة (١٦/ ١٣٤-١٣٥، ٢١٧٧٦).

(٣) في (ع) و(ف): «صحيح».

(٤) إتحاف المهرة (١٦/ ١٣٦-١٣٧، ٢١٧٧٩).

(١) في الأصل: «الحسين». والصواب ما أثبت، وهو الذي في (ع) و(ف)، وقال ابن حجر في الإتحاف: «قلت: وهو الصواب».

(٢) في (ع) و(ف): «أبو أسامة». والذي في أسامة والصواب من الإتحاف وهو الصواب.

عَبْدُ الرَّحْمَنِ بْنُ عَوْفٍ»(١)، حَدَّثَنِي [حَسَنٌ](٢) بْنُ عُثْمَانَ بْنِ عَبْدِ الرَّحْمَنِ بْنِ عَوْفٍ، وَعَبْدُ الرَّحْمَنِ بْنُ مُحَمَّدِ بْنِ عَبْدِ الرَّحْمَنِ بْنِ عَوْفٍ بْنِ عَامِرِ بْنِ سَعْدِ، عَنْ أَبِيهِ، أَنَّ رَسُولَ اللَّهِ ﷺ قَالَ: «الطَّوْسُ خَمْلَةٌ»(٣).

قَدِ اتَّفَقَا عَلَى عَبْدِ الرَّحْمَنِ بْنِ مُحَمَّدِ بْنِ عَبْدِ الرَّحْمَنِ، وَهَذَا حَدِيثٌ غَرِيبٌ صَحِيحٌ، وَلَمْ يُخَرِّجَاهُ لِجَهَالَةِ مُحَمَّدِ بْنِ عَبْدِ الْعَزِيزِ الزُّهْرِيِّ عِنْدَهُمَا.

١٩٣ - أَخْبَرَنِي أَبُو الْحَسَنِ أَحْمَدُ بْنُ عُثْمَانَ الْأَدِيبُ بِبَغْدَادَ، ثَنَا أَبُو قِلَابَةَ، ثَنَا حَجَّاجُ بْنُ نُصَيْرٍ، ثَنَا شُعْبَةُ بْنُ مُحَمَّدٍ.

وَأَخْبَرَنِيهِ أَبُو بَكْرٍ بْنُ إِسْحَاقَ الْفَقِيهُ، ثَنَا عَبْدُ اللَّهِ بْنُ أَحْمَدَ بْنِ حَنْبَلٍ، ثَنَا عَبْدُ اللَّهِ بْنُ مُنِيرٍ الْمَرْوَزِيُّ، ثَنَا حَرَمِيُّ بْنُ عُمَارَةَ، ثَنَا شُعْبَةُ بْنُ مُحَمَّدٍ أَبُو الطَّفَيْلِ الزَّاهِدُ(٤)، عَنْ غَيْلَانَ بْنِ جَرِيرٍ، عَنْ أَبِي بُرْدَةَ، عَنْ أَبِي مُوسَى قَالَ: قَالَ رَسُولُ اللَّهِ ﷺ: «الْعَبْدُ هُوَ الْأُمَّةُ عَلَى ثَلَاثِ أَصْنَافٍ، صِنْفٌ يُدْخِلُونَ الْجَنَّةَ بِغَيْرِ حِسَابٍ، وَصِنْفٌ يُحَاسَبُونَ حِسَابًا يَسِيرًا، ثُمَّ يُدْخَلُونَ الْجَنَّةَ، وَصِنْفٌ يُحْبَسُونَ عَلَى طُهُورِهِمْ(٥) أَثْقَالُ الْخَلَائِقِ الرَّاسِيَاتِ ذُنُوبٌ، فَيُنَالُ اللَّهُ عَنْهُمْ،

---

(١) هذا: تصحف عن عبد العزيز بن عمر بن عبد الرحمن بن عوف، منكر الحديث، وسيأتي حديثه في الدورة (٧٩٣٧).

(٢) في النسخ الخطية كلها: «حسين»، والمثبت من الأطراف، وسيأتي في الدورة (٧٩٣٧) من حديث محمد بن سعد العوفي عن مرجع به.

(٣) في (ب) و(ج): «الطوس خملة».

(٤) في (ب) و(ج): «٢٤٠-٢٠٩»، وذكل ابن الأثير في التهذيب (٤/ ١٨٤، ١٨٥): «أبو مرة» في كنيته وساقه كذلك بطلاقه!

(٥) في الشاهدين: «ظهورهم».

وَهُوَ أَفْضَلُ بِهِمْ، فَيَقُولُ: مَا هَؤُلَاءِ؟ فَيَقُولُونَ: هَؤُلَاءِ عَبِيدُ بْنِ عِنَاكَلَ، فَيَقُولُ: خُطُوطٌ عَتَقَهُمْ، وَاجْعَلُوهَا عَلَى الْبِيعَةِ وَاعْتِقُوهُمْ، وَأَدْخِلُوهُمْ بِرَحْمَتِي الْجَنَّةَ»".

هَذَا حَدِيثٌ صَحِيحٌ مِنْ حَدِيثِ يَزِيدَ بْنِ عُمَارَةَ عَلَى شَرْطِ الشَّيْخَيْنِ، وَلَمْ يُخَرِّجَاهُ"!!.

فَأَمَّا حَجَّاجُ بْنُ نُصَيْرٍ فَإِنَّهُ رَوَى لَهُ إِلَى جَنْبِ مُسْلِمٍ، وَإِلَى عَلَوْتُ فِيهِ.

١٩٤- حَدَّثَنِي عَلِيُّ بْنُ حَمْشَادَ الْرَّامِذِيُّ، ثَنَا جَعْفَرُ بْنُ مُحَمَّدٍ الْفِرْيَابِيُّ، ثَنَا حَجَّاجُ بْنُ الْمِنْهَالِ، ثَنَا حَمَّادُ بْنُ سَلَمَةَ، عَنْ ثَابِتٍ، عَنْ أَنَسٍ قَالَ: قَالَ صَبِيٌّ عَلَى ظَهْرِ الطَّرِيقِ، فَمَرَّ النَّبِيُّ ﷺ وَمَعَهُ نَاسٌ، فَقَالَ: زَالَتْ أَمَّا الْصَّبِيُّ الْقَوْمُ رَسُولُ اللَّهِ، مَا تَشَاءُ فَقَدْ بِيعَ لِلَّتِهِ فِي النَّارِ، فَقَالَ النَّبِيُّ ﷺ: «لَوْ أَنَّهُ لِلَّتِهِ عَبِيدٌ فِي النَّارِ»".

هَذَا حَدِيثٌ صَحِيحٌ عَلَى شَرْطِ الشَّيْخَيْنِ، وَلَمْ يُخَرِّجَاهُ.

١٩٥- أَخْبَرَنِي أَحْمَدُ بْنُ سَلْمَانَ الْفَقِيهُ بِبَغْدَادَ، قَالَ: قُرِئَ عَلَى مُحَمَّدِ بْنِ الْهَيْثَمِ الْقَاضِي"، قَالَ: ثَنَا أَسْوَدُ بْنُ عَامِرٍ، قَالَ: ثَنَا بْنُ صَالِحٍ، عَنْ لَيْثٍ، عَنْ

(١) أخرجه الطبراني (١٠٠٢/٢٠-١٢٣٥١).

(٢) في أصبح سنده طرحاً هو (١٠٠٨/) من حديث محمد بن عمرو بن عطاء عن جدته أن أبو رفع هو صحيح، وهو ثقة، ما يأتي في الطبراني (٧٨٧٧) و(٧٨٨٨)، والأموال (٩٠٤)، [فيما] فقد أخرجه ابن ماجه في سننه (٢٤١٤)، ومسلم في الطبراني (٧٠٧٧).

(٣) في (ر) زاد: (قال: قال: أحمد بن المقدسي).

(٤) هو: محمد بن الهيثم بن حماد أبو عبد الله بن أبي القاسم، من رجال الطبراني.

يَزِيدَ بْنِ أَبِي حَبِيبٍ، عَنْ أَبِي الْخَيْرِ(١)، عَنْ عُقْبَةَ بْنِ عَامِرٍ الْجُهَنِيِّ، أَنَّ رَجُلًا أَتَى رَسُولَ اللَّهِ ﷺ فَقَالَ: يَا رَسُولَ اللَّهِ، أَمَانَتِي لَيْتَنِي. قَالَ: «فَكَيْفَ عَلَيْهِ، فَإِنَّ مَنْ ضَيَّعَ مَا يَنْبَغِي عَلَيْهِ حَفِظَهُ». قَالَ: فَكَيْفَ عَلَيْهِ. قَالَ: «يَغْفِرُ مَا يَنْبَغِي عَلَيْهِ». قَالَ: فَإِنِّي أَتَيْتُ. قَالَ: «يَغْفِرُ مَا يَنْبَغِي عَلَيْهِ». قَالَ: فَإِنِّي أَتَيْتُ. قَالَ: «يَغْفِرُ مَا يَنْبَغِي عَلَيْهِ». قَالَ: فَإِنِّي أَتَيْتُ. قَالَ: «يَغْفِرُ مَا يَنْبَغِي عَلَيْهِ». قَالَ: «فَيُقَالُ لَهُ، وَلَا يَبْقَى قَالَ حَتَّى تَقُولَ»(٢).

هَذَا حَدِيثٌ صَحِيحٌ عَلَى شَرْطِ الْبُخَارِيِّ، وَلَمْ يُخْرِجَاهُ.

١٩٦- أَخْبَرَنِي أَبُو بَكْرٍ مُحَمَّدُ بْنُ عَبْدِ اللَّهِ الشَّافِعِيُّ، ثنا إِسْحَاقُ بْنُ الْحَسَنِ، ثنا أَبُو خَلِيفَةَ(٣)، ثنا سُلَيْمَانُ.

وَحَدَّثَنَا أَبُو زَكَرِيَّا يَحْيَى بْنُ مُحَمَّدِ بْنِ قَيْسٍ، ثنا مُحَمَّدُ بْنُ عَبْدِ السَّلَامِ، ثنا إِسْحَاقُ بْنُ إِبْرَهِيمَ، ثنا وَكِيعٌ، عَنْ سُلَيْمَانَ، عَنِ الْأَعْمَشِ، عَنْ أَبِي الضُّحَى، عَنْ مَسْرُوقٍ، عَنْ عَبْدِ اللَّهِ قَالَ: الْكِتَابُ مِنْ أَوَّلِ سُورَةِ النِّسَاءِ إِلَى: ﴿إِن كَانُوا۟ صَٰدِقِينَ﴾ [النساء: ٩٢] مِنْ أَوَّلِ السُّورَةِ إِلَى ثَلَاثِينَ آيَةً(٤).

هَذَا حَدِيثٌ صَحِيحٌ عَلَى شَرْطِ الشَّيْخَيْنِ، وَبِهِ إِشْرَاطُهُ عَلَى مَا شَرَطْتُ فِي تَفْسِيرِ الصَّحَابَةِ.

---

(١) هو مرثد بن عبد الله اليزني، من رجال الجهابذة.

(٢) إتحاف المهرة (٢١٠٥/٢٢٩-١٣٧٣٥).

(٣) هو موسى بن مسعود الجهني، من رجال الجهابذة.

(٤) النساء: [٩٢].

(٥) هذا الأثر لم يتجه بالإلحاق.

١٦٧٠ - حدَّثَنَا أَبُو بَكْرٍ أَحْمَدُ بْنُ كَامِلٍ الْقَاضِي إِمْلَاءً، ثنا أَبُو عُبَادَةَ عَبْدُ اللَّهِ بْنُ مُحَمَّدِ بْنِ أَبِي عُبَادَةَ الْبَرَّانِيُّ، ثنا حَرْبُ بْنُ شَدَّادٍ، ثنا يَحْيَى بْنُ أَبِي كَثِيرٍ، عَنْ عَبْدِ الْحَمِيدِ بْنِ سِنَانٍ، عَنْ عُبَيْدِ بْنِ عُمَيْرٍ، أَنَّهُ، قَالَ: «وَكَانَ قَدْ أَدْرَكَ رِجَالًا مِنْ أَصْحَابِ رَسُولِ اللَّهِ ﷺ قَالَ لِي: خَمْسٌ أَوْلَاهُنَّ، وَالْأَوْلَى أَوْثَقُهُنَّ، وَالْأَخِيرَةُ أَشَدُّهُنَّ: مَنْ لَمْ يُقِمِ الصَّلَوَاتِ الْخَمْسَ الَّتِي كُتِبْنَ عَلَيْهِ، وَيَصُمْ رَمَضَانَ، وَيَحْتَسِبْ صَوْمَهُ، يَرَى أَنَّهُ عَلَيْهِ حَقٌّ، وَيُعْطِي زَكَاةَ مَالِهِ يَحْتَسِبُهَا، وَيَجْتَنِبُ الْكَبَائِرَ الَّتِي نَهَى اللَّهُ عَنْهَا، لَمْ أَرَ لَهُ بِهِنَّ سَلَامَةً، فَقَالَ: يَا رَسُولَ اللَّهِ، مَا الْكَبَائِرُ؟ قَالَ: الْإِشْرَاكُ بِاللَّهِ، وَقَتْلُ نَفْسٍ مُؤْمِنَةٍ بِغَيْرِ حَقٍّ، وَفِرَارٌ يَوْمَ الزَّحْفِ، وَأَكْلُ مَالِ الْيَتِيمِ، وَأَكْلُ الرِّبَا، وَقَذْفُ الْمُحْصَنَةِ، وَتُطْرَحُ الْوِلْدَانُ الْمُسْلِمَاتُ، الْجَافِلَةُ الَّتِي تَجْمَعُ الْأَمْوَالَ وَلَا تُؤَدِّي زَكَاتَهَا وَأَمْوَالَهَا، ثُمَّ قَالَ: لَا يَمُوتُ رَجُلٌ لَمْ يَدَعْ هَؤُلَاءِ الْكَبَائِرَ - وَيُقِيمُ الصَّلَاةَ، وَيُؤْتِي الزَّكَاةَ إِلَّا لَقِيَ اللَّهَ ﷻ فِي الْجَنَّةِ مَعَ أَيِّ الْأَنْبِيَاءِ شَاءَ مِنْ نَجَبِهِ»[1].

قَالَ الْحَافِظُ بِرَوَايَةِ هَذَا الْحَدِيثِ غَيْرُ عَبْدِ الْحَمِيدِ بْنِ سِنَانٍ[2]: فَلَمْ أَسْتَبْرِ مَنْ

---

(١) هذا عبد بن قدامة بن سعد بن عامر الليثي، صحابي، روى رحمه الله الهيثمي.

(٢) في المتقنين: الحافظ، وهذا في الجرح الكبير في العلم.

(المقتفى لسنن الإمام الأوزاعي (١/٤٥٠-٤٥١)

(٣) قال الذهبي في المغني: قلت: كهلاه، وقوله ابن حبان: واه جدا. وقال الحافظ (٥١٤/٣): قد أمر به موسى عند البيهقي، أي حديث بقدام، وقد ذكر رواية عبد الله بن موسى أبي كثير، وجزم بأنه الذي أمر به الواسطي، ثم لم يذكر مع من اشتركا. إبان هذا: الإسناد، الإسحاق، قال الذهبي في المغني: (٣٠٣/٢) بعد أن رواه من الضعف بقدام: إسحاق بن إبراهيم بن أبي كثير، عن أبيه، لا يعرف، تفرد عنه: أبو نعيم، وقال في الكاشف: إسحاق بن أبي كثير، عن أبيه، وعنه: أبو نعيم، وثقه ابن حبان. (٧٨٩٩) من حديث عبد الله بن رجاء، عن حرب بن شداد به بلفظ: يؤمن: الإسناد أبيه.

فَإِنَّهُ قَالَ صَحِيحٌ، وَإِنَّهُ مُتَّصِلٌ عَلَى إِخْرَاجِهِ وَالِاحْتِجَاجِ بِهِ.

١٩٨- **مُحَمَّدُ** عَلِيٌّ بْنُ مُحَمَّدٍ الْمُقْرِءُ، نَا مُحَمَّدُ بْنُ غَالِبٍ، نَا بَكْرُ بْنُ بَحْرٍ الشَّامِيُّ، نَا عَبْدُ الْعَزِيزِ بْنُ أَبِي سَلَمَةَ، عَنْ مُحَمَّدِ بْنِ الْمُنْكَدِرِ، قَالَ: لَقِيَنِي عَبْدُ اللَّهِ بْنُ عَمْرٍو، وَعَبْدُ اللَّهِ بْنُ عَمْرِو بْنِ الْعَاصِ، فَقَالَ لِي عَبْدُ اللَّهِ بْنُ عَبَّاسٍ: أَيُّ أَخٍ فِي طَلَبِ اللهِ أَرْجَى عِنْدَكَ؟ قَالَ عَبْدُ اللَّهِ بْنُ عَمْرٍو: «إِيجَابَاتُ اللَّيْلِ لَسْرَدُّ عَلَيَّ أَهْوَنِهِمَا لَوْ تَحَشْحَشَ أَهْوَنُ»[1].

هَذَا لَفْظُ أَبِي إِبْرَاهِيمَ. «إِيجَابَاتُ اللَّيْلِ» بِتَشْدِيدِ الْبَاءِ، وَهُوَ الْمَشْهُورُ، وَرُوِّينَاهُ مُخَفَّفًا. قَالَ أَبُو عُبَيْدٍ: يُقَالُ: أَوْجَبَ الرَّجُلُ: إِذَا عَمِلَ عَمَلًا وَجَبَتْ لَهُ بِهِ الْجَنَّةُ، وَمِنْهُ قَوْلُهُمْ: أَوْجَبَ الرَّجُلُ: إِذَا ذَبَحَ. وَقَوْلُهُ: «لَسْرَدُّ عَلَيَّ أَهْوَنِهِمَا» أَيْ: لَسَهْلٌ عَلَيَّ أَنْ أَرُدَّ عَلَى أَهْوَنِهِمَا. وَقَوْلُهُ: «لَوْ تَحَشْحَشَ أَهْوَنُ» أَيْ: لَوْ تَحَرَّكَ أَهْوَنُ. وَالْحَشْحَشَةُ: الْحَرَكَةُ. هَذَا صَحِيحٌ عَلَى شَرْطِ الشَّيْخَيْنِ، وَلَمْ يُخَرِّجَاهُ.

١٩٩- **أَخْبَرَنَا** أَبُو الْعَبَّاسِ مُحَمَّدُ بْنُ يَعْقُوبَ، نَا الْعَبَّاسُ بْنُ مُحَمَّدٍ الدُّورِيُّ، نَا أَبُو النَّضْرِ، نَا الْمُثَنَّى بْنُ سَعِيدٍ، عَنْ يَزِيدَ بْنِ عَبْدِ اللَّهِ بْنِ الْهَادِ، عَنْ عَمْرِو بْنِ أَبِي عَمْرٍو[2]، عَنِ الْمَقْبُرِيِّ، عَنْ عَائِشَةَ، قَالَتْ: قَالَ

---

(١) في (ز): «٣٣».

(٢) في (ظ): «٤٠٥».

(٣) إتحاف المهرة (٨٩١-٩٠٠) و(٨٩٦-٩٢٧) و(٩٢٤-٩٢٧).

(٤) قال الذهبي في التلخيص: «قلت: فيه إنقطاع، وقال ابن حجر في الإصابة: «الحق الذهبي في عنصر: فيه انقطاع، يعني بين أبي السائب، وابن عباس وابن عمرو. قلت: قد شاركه رواية ابنه عن ابن عباس، وابن عمرو عن عبد الله بن عمرو».

(٥) في مصدر التخريج: «عن ابن عباس» بدل «عن ابن عمرو عن عبد الله».

(٦) هو: عمرو بن أبي عمرو - ميسرة، القرشي، أبو عثمان المدني، مولى المطلب بن عبد الله بن حنطب، ويُقال: مولى المطلب بن أبي وداعة.

رَسُولُ اللهِ ﷺ: «إِذَا الرَّجُلُ لَيُدْرِكُ بِحُسْنِ خُلُقِهِ دَرَجَاتِ قَائِمِ اللَّيْلِ صَائِمِ النَّهَارِ»(١).

هَذَا حَدِيثٌ صَحِيحٌ عَلَى شَرْطِ الشَّيْخَيْنِ، وَلَمْ يُخَرِّجَاهُ.

وَهَذَا صَحِيحٌ عَلَى شَرْطِ الشَّيْخَيْنِ.

٢٠٠- أَخْبَرَنَا أَبُو سَعِيدٍ إِسْمَاعِيلُ بْنُ أَحْمَدَ النَّاجِرُ(٢)، إِنْ أَبَا عَمْرٍو، أَبَا الْعَبَّاسِ بْنَ الْمُسْتَمِرِّ الْعَرُوضِيَّ، ثَنَا حَنْبَلُ بْنُ عَلِيٍّ، ثَنَا حَمَّادُ بْنُ سَلَمَةَ، ثَنَا بُدَيْلٌ، عَنْ عَطَاءٍ، عَنْ أَبِي هُرَيْرَةَ قَالَ: قَالَ رَسُولُ اللهِ ﷺ: «إِنَّ اللهَ لَيُبْلِغُ الْعَبْدَ بِحُسْنِ خُلُقِهِ دَرَجَةَ الصَّوْمِ وَالصَّلَاةِ»(٣).

٢٠١- حَدَّثَنَا أَبُو الْعَبَّاسِ مُحَمَّدُ بْنُ يَعْقُوبَ، ثَنَا إِبْرَاهِيمُ بْنُ مَرْزُوقٍ الْبَصْرِيُّ بِمِصْرَ، ثَنَا عُمَرُ بْنُ يُونُسَ بْنِ الْقَاسِمِ الْيَمَامِيُّ، حَدَّثَنِي أَبِي، أَنَا عِكْرِمَةُ بْنُ عَمَّارٍ بِنُ سَعِيدِ بْنِ الْعَاصِ الْمَخْزُومِيُّ، حَدَّثَهُ أَنَّهُ أَتَى عَبْدَ اللهِ بْنَ عَمْرِو بْنِ الْعَاصِ، فَقَالَ: يَا عَبْدَ الرَّحْمَنِ، إِنَّا نَرَى الْعُجَيْرَ فَوْقَنَا بِثَلَاثٍ، فَهَلْ سَمِعْتَ رَسُولَ اللهِ ﷺ يَقُولُ فِي وَلَدِ ثَبِيتٍ؟ فَقَالَ عَبْدُ اللهِ بْنُ عَمْرٍو: سَمِعْتُ رَسُولَ اللهِ ﷺ يَقُولُ: «إِنَّ مِنْ رِضْوَانِ اللهِ عَزَّ وَجَلَّ بِالْعَبْدِ أَنْ يَضَعَ رِدَاءَهُ فِي قَلْبِ الْمُؤْمِنِ، وَيَخْلَعَ فِي بَيْتِهِ لِأَهْلِ الْبَيْتِ مَا وَعَوْا عَلَيْهِ فَضْلًا»(٤).

---

(١) إتحاف المهرة (١٧/٥٦٩-٢٢٩٨١).

(٢) هو: إسماعيل بن أحمد بن محمد الحافظ الناجر الرحلي، من أهل بغداد، ثم سكن في «الثغر» المصري.

(٣) إتحاف المهرة (١٥/٣٩١-١٩٥٥٣).

(٤) هو: يونس بن القاسم اليمامي، من رجال الجهابذة.

(٥) كلمة: «فيه» غير موجودة في «ب».

(٦) إتحاف المهرة (١٧/٥٦٠-٢٢٩٦٤).

هَذَا حَدِيثٌ صَحِيحٌ عَلَى شَرْطِ (مُسْلِمٍ)[1]، وَلَمْ يُخْرِجَاهُ.

٢٠٢- أَخْبَرَنَا أَبُو نَصْرِ الْفَقِيهُ الْحَسَنُ بْنُ عَلِيِّ بْنِ يُوسُفَ، ثنا يَحْيَى بْنُ أَبِي طَالِبٍ، ثنا زَيْدُ بْنُ الْحُبَابِ، حَدَّثَنِي مُوسَى بْنُ عُلَيٍّ بْنِ رَبَاحٍ، عَنْ أَبِيهِ، عَنْ سُرَاقَةَ بْنِ مَالِكٍ، قَالَ: قَالَ رَسُولُ اللهِ ﷺ: «أَلَا أُنَبِّئُكُمْ بِأَهْلِ الْجَنَّةِ؟ الْمَظْلُومِينَ الْمُضْعَفَةِ، وَأَهْلِ النَّارِ كُلُّ جَعْظَرِيٍّ جَوَّاظٍ مُسْتَكْبِرٍ»[2].

هَذَا حَدِيثٌ صَحِيحٌ عَلَى شَرْطِ مُسْلِمٍ، وَلَمْ يُخْرِجَاهُ.

٢٠٣- أَخْبَرَنَا أَبُو بَكْرٍ أَحْمَدُ بْنُ سَلْمَانَ الْفَقِيهُ بِبَغْدَادَ، ثنا حَفْصُ بْنُ عُمَرَ بْنِ عُثْمَانَ الطَّيَالِسِيُّ، ثنا سَهْلُ بْنُ بَكَّارٍ، ثنا حَمَّادُ بْنُ سَلَمَةَ، عَنْ قَتَادَةَ، عَنْ سَعِيدِ بْنِ الْمُسَيَّبِ، عَنِ النَّبِيِّ ﷺ: «يَا بُنَيَّ، إِنَّ عَلِيًّا سَيَمُوتُ، فَإِنْ مُتُّ فَاذْهَبْ بِرَدْعِ قَمِيصِي هَذَا إِلَى أَبِيكَ، فَإِنَّهُ كَانَ نَاعِيَهُ وَلِي فَصَلِّهِ»[3].

هَذَا حَدِيثٌ صَحِيحٌ عَلَى شَرْطِ الشَّيْخَيْنِ، وَلَمْ يُخْرِجَاهُ بِهَذَا اللَّفْظِ.

[1] أخرجه مسلم (٢٤٢٠) في الفضائل: باب من فضائل أم سليم والدة أنس بن مالك رضي الله عنهما.

[2] أخرجه البخاري (٤٩١٨) في التفسير: باب قوله تعالى: ﴿وَإِذَا قَرَأْتَ الْقُرْآنَ جَعَلْنَا بَيْنَكَ وَبَيْنَ الَّذِينَ لَا يُؤْمِنُونَ بِالْآخِرَةِ حِجَابًا مَّسْتُورًا﴾ [الإسراء: ٤٥]، ومسلم (٢٨٥٣) في الجنة وصفة نعيمها وأهلها: باب النار يدخلها الجبارون والجنة يدخلها الضعفاء والمساكين.

[3] أخرجه أبو داود (٣١٥٤) في الجنائز: باب في الكفن، والنسائي (١٩٠٠) في الجنائز: باب الثوب الذي يكفن فيه الميت، وابن ماجه (١٤٦٨) في الجنائز: باب ما جاء في الكفن.

[1] ما بين القوسين ساقط من النسخ الخطية المعتمدة، واستدركناه من الشيخين، ويوافق ما في المستدرك على الصحيحين.

[2] أخرجه البخاري (٤٩١٨) في التفسير: باب قوله تعالى: ﴿وَإِذَا قَرَأْتَ الْقُرْآنَ جَعَلْنَا بَيْنَكَ وَبَيْنَ الَّذِينَ لَا يُؤْمِنُونَ بِالْآخِرَةِ حِجَابًا مَّسْتُورًا﴾ [الإسراء: ٤٥]، ومسلم (٢٨٥٣) في الجنة وصفة نعيمها وأهلها: باب النار يدخلها الجبارون والجنة يدخلها الضعفاء والمساكين.

[3] أخرجه أبو داود (٣١٥٤) في الجنائز: باب في الكفن، والنسائي (١٩٠٠) في الجنائز: باب الثوب الذي يكفن فيه الميت، وابن ماجه (١٤٦٨) في الجنائز: باب ما جاء في الكفن.

أَبُو بَكْرٍ مُحَمَّدُ بْنُ الْفَرَجِ الأَزْرَقُ، ثنا هَاشِمُ بْنُ الْقَاسِمِ، ثنا شَيْبَانُ أَبُو مُعَاوِيَةَ[1]، عَنْ أَشْعَثَ بْنِ أَبِي الشَّعْثَاءِ، عَنْ أَبِي مُوسَى قَالَ: أَتَيْتُ رَسُولَ اللهِ ﷺ بِقَدَحٍ الْجِعَانِ، وَيَنْبُتُ الصُّوفُ، وَيَطْوِلُ الشَّاءُ، وَأَبَى مَدَاهَةَ الطَّبِيبِ.

٢٠٥- حدثنا أَبُو الطَّيِّبِ مُحَمَّدُ بْنُ أَحْمَدَ الْجِيرِيُّ[2]، ثنا أَبُو بَكْرٍ مُحَمَّدُ بْنُ لُبَيْنٍ الْمَذْحِجِيُّ، ثنا بِشْرُ بْنُ الْحَارِثِ الْمَنْصُورِيُّ، ثنا أَبُو النَّضْرِ هَاشِمُ بْنُ الْقَاسِمِ، ثنا شَيْبَانُ أَبُو مُعَاوِيَةَ، عَنْ أَشْعَثَ بْنِ أَبِي الشَّعْثَاءِ، عَنْ أَبِي بُرْدَةَ، عَنْ أَبِي مُوسَى قَالَ: قَالَ رَسُولُ اللهِ ﷺ بِقَدَحِ الْجِعَانِ، وَيَنْبُتُ الصُّوفُ، وَيَطْوِلُ الشَّاءُ، وَأَبَى مَدَاهَةَ الطَّبِيبِ.

هَذَا حَدِيثٌ صَحِيحٌ عَلَى شَرْطِ الشَّيْخَيْنِ، وَلَمْ يُخَرِّجَاهُ، وَأَبَتْ دَلَالَةُ هَذَا الْمَوْضِعِ إِلَّا هَذِهِ الْعِلَلَ مِنْ الإِسْنَادِ، وَلَهُ شَاهِدٌ بِقَدْرِهِ بِإِسْنَادٍ[3]، وَاللهُ يُخَرِّجُهُ.

---

(١) هذا إسناد من عند الرهن الشيبي، من رجال الهيثمية.

(٢) في (ز): «الزاهد».

(٣) أخرجه البيهقي (١٠/٦) (١٩٣٥٠).

(٤) في (ز): «الجيري».

(٥) في (ز): «الجعان».

(٦) في (ز): «بطعنه» بدل «بقدره».

(٧) في (ز): «بطعنه» بدل «بقدره».

(٨) في (ز): «وأبى» بدل «وأبت».

(١) أخرجه البيهقي (١٠/٦) (١٩٣٥٠).

(٢) قال أبو حجر: «في الأصل: «الجيري» بالراء، وهو تصحيف، والصواب ما أثبتناه، وهو الموافق لما في «الأنساب» للسمعاني (٣/٥٠٠)، ومن الجيرين من أعمال نهر الملك، وإليها تنسب الجيرية التي هي من قرى سمرقند، كما نسبها إليه ياقوت الحموي». وقال: حدثنا سعيد بن أبي الوحوح عبد الرحيم بن سعيد، عن سهل، به. وقال: صحيح الإسناد.

٢٠٦- وَعَنْهُ أَبُو الْعَبَّاسِ مُحَمَّدُ بْنُ يَعْقُوبَ، ثنا الرَّبِيعُ بْنُ سُلَيْمَانَ، ثنا عَبْدُ اللَّهِ بْنُ وَهْبٍ أَخْبَرَنِي يَحْيَى بْنُ أَيُّوبَ، عَنْ زَبَّانَ بْنِ فَايِدٍ، عَنْ سَهْلِ بْنِ مُعَاذِ بْنِ أَنَسٍ الْجُهَنِيِّ، عَنْ أَبِيهِ، عَنْ رَسُولِ اللَّهِ ﷺ، قَالَ: «مَنْ تَوَاضَعَ مِنْ غَيْرِ فَاقَةٍ عَلَيْهِ تَوَاضُعًا لِلَّهِ، دَعَاهُ اللَّهُ عَلَى رُءُوسِ الْخَلَائِقِ، حَتَّى يُخَيِّرَ فِي حُلَلِ الْإِيمَانِ، يَلْبَسُ أَيَّتَهَا شَاءَ»[1].

٢٠٧- أَخْبَرَنَا أَبُو جَعْفَرٍ مُحَمَّدُ بْنُ أَحْمَدَ الْبَغْدَادِيُّ، ثنا إِسْمَاعِيلُ بْنُ إِسْحَاقَ الْقَاضِي، ثنا عَلِيُّ بْنُ الْمَدِينِيِّ، ثنا سُفْيَانُ، ثنا أَبُو بَكْرِ بْنُ عَبْدِ الْعَالِي، عَنْ قَيْسِ بْنِ مُسْلِمٍ، عَنْ طَارِقِ بْنِ شِهَابٍ، قَالَ: خَرَجَ عُمَرُ بْنُ الْخَطَّابِ إِلَى الشَّامِ، وَمَعَهُ أَبُو عُبَيْدَةَ بْنُ الْجَرَّاحِ، فَأَتَوْا عَلَى مَخَاضَةٍ، وَعُمَرُ عَلَى نَاقَةٍ لَهُ وَقَارِفَةٍ، وَتَعْلَقَ عُنُقُهَا بِمَنْكِبَيْهِ، فَنَزَلَ عَنْهَا، وَخَلَعَ نَعْلَيْهِ، وَجَعَلَهُمَا عَلَى عَاتِقِهِ، وَأَخَذَ بِزِمَامِ نَاقَتِهِ، فَخَاضَ بِهَا الْمَخَاضَةَ، فَقَالَ أَبُو عُبَيْدَةَ: يَا أَمِيرَ الْمُؤْمِنِينَ، أَتَصْنَعُ هَذَا هَهُنَا، أَتَخْلَعُ نَعْلَيْكَ وَتَضَعُهُمَا عَلَى عَاتِقِكَ، وَتَأْخُذُ بِزِمَامِ نَاقَتِكَ، وَتَخُوضُ بِهَا الْمَخَاضَةَ؟ يَسُرُّنِي أَنَّ أَهْلَ الشَّامِ اسْتَشْرَفُوكَ، فَقَالَ عُمَرُ: أَوَدَّ لَوْ يَقُلْ هَا غَيْرُكَ أَبَا عُبَيْدَةَ، فَعَلْتُ كَذَا؟ لَأَنَّكُمْ مَعْشَرَ الْمُسْلِمِينَ، إِنَّا كُنَّا أَقَلَّ قَوْمٍ فَأَعَزَّنَا اللَّهُ بِالْإِسْلَامِ، فَمَهْمَا نَطْلُبُ لِغَيْرِ دِينِهِ أَهَانَنَا اللَّهُ بِهِ[2].

هَذَا حَدِيثٌ صَحِيحٌ عَلَى شَرْطِ الشَّيْخَيْنِ لِاحْتِجَاجِهِمَا جَمِيعًا بِأَبِي بَكْرٍ عَبْدِ الْعَالِي وَسَائِرِ رُوَاتِهِ، وَلَمْ يُخَرِّجَاهُ، وَلَهُ شَاهِدٌ مِنْ حَدِيثِ الْأَعْمَشِ، عَنْ قَيْسِ بْنِ مُسْلِمٍ:

---

(١) [إتحاف المهرة: ٢٣/(٢١٧-٢١٦/١٦٦٠٠)].

(٢) [إتحاف المهرة: ٢٣/(٢١٧-٢١٦/١٦٦٠١)، وسيأتي في الذهد (٤٢٩)].

٢٠٨٠ - **حَدَّثَنَا** عَلِيٌّ بْنُ حَشْرَمٍ قَالَنَا، قَالَ: حَدَّثَنَا بْنُ عُيَيْنَةَ بْنِ الشِّكِّ
ابْنِ الْحُسَيْنِ، عَنْ عَوْنِ، قَالَ: أَتَى مُعَاوِيَةَ، قَالَ: الْأَصْبَغُ، عَنْ أَبِي
شُعَيْبٍ، عَنْ طَارِقِ بْنِ شِهَابٍ، قَالَ: لَمَّا قَدِمَ عُمَرُ الشَّأْمَ تَلَقَّتْهُ الْمُقَدَّمَةُ وَعَلَيْهِ إِزَارٌ
وَخُفَّانِ، وَعِمَامَةٌ، وَهُوَ رَاكِبٌ، وَبَيْنَ يَدَيْهِ بَرْذَوْنٌ لَهُمَانٌ، فَقَالَ لَهُ: يَحْنِي فَالِكٌ،
: يَا أَمِيرَ الْمُؤْمِنِينَ، تَلَقَّتْكَ الْجُنُودُ وَتَعَارَضَ لَكَ الشَّامُ وَأَنْتَ عَلَى حَالِكَ هَذِهِ؟ فَقَالَ
عُمَرُ: إِنَّمَا أَعَزَّنَا اللَّهُ بِالْإِسْلَامِ، فَلَنْ نَبْتَغِيَ الْعِزَّ بِغَيْرِهِ.

٢٠٨١ - **وَقَالَ** أَبُو بَكْرٍ بْنُ إِسْحَاقَ الْفَقِيهُ: أَنَا بَكْرُ بْنُ مُوسَى، أَنَا
الْهَيْثَمِيُّ، ثَنَا سُلَيْمَانُ، عَنِ ابْنِ أَبِي لَهِيعَةَ، عَنْ عَبْدِ اللَّهِ بْنِ هُبَيْرَةَ، عَنْ
عَبْدِ اللَّهِ بْنِ عُمَرَ، يَبْلُغُ بِهِ النَّبِيَّ ﷺ قَالَ: «لَيْسَ مِنَّا مَنْ لَمْ يُوَقِّرْ كَبِيرَنَا، وَيَرْحَمْ صَغِيرَنَا،
وَيَعْرِفْ حَقَّ عَالِمِنَا».

هَذَا حَدِيثٌ صَحِيحٌ عَنِ ابْنِ لَهِيعَةَ، فَقَدْ احْتَجَّ بِهِمُ الْأَئِمَّةُ الَّذِينَ
أَخْرَجُوا حَدِيثَهُ، وَلَهُ شَوَاهِدُ، وَأَمَّا حَدِيثُ الْمُعَارِفِ مِنْ حَدِيثِ مُحَمَّدِ بْنِ
إِسْحَاقَ وَغَيْرِهِ، عَنْ عَمْرِو بْنِ شُعَيْبٍ، عَنْ أَبِيهِ، عَنْ جَدِّهِ، وَفِي حَدِيثِ

---

(١) [الضعف] (انظر الحديث السابق ٢٠٧٩).

(٢) [ق] قال الشيخ الحفيد كلمة والتخريج، وقال عقبه: «هل شرط مسلم فقد أخبر بعده الله بن عثمان الحجبي» وهو خطأ، فإن عبد الله هذا من بني عبد الدار، وهو أبو عثمان، وعبد الله بن عثمان الحجبي هو ابن أبي طلحة، وهو العبدري، فهو من الحجبة، فهو من بني عبد الدار لكنهم اشتركوا في الدار» (٥/١٤٧) هذا الحديث.

(٣) [الضعف] (انظر ما قبله ٢٠٧٨-١٩٩٢).

(٤) قال ابن حجر في الإتحاف: قلت: لبس ابو الحسين وابن هو الكلبي، وقول ابيه بعد واحدة وقد رواه ابن معين، وابن أبي نجيح ليس له رواية عن الحسين.

عِكْرِمَةَ، عَنِ ابْنِ عَبَّاسٍ: «وَيَأْمُرُ بِالْمَعْرُوفِ، وَيَنْهَى عَنِ الْمُنْكَرِ»، وَإِنَّمَا تَرَكْتُهُ؛ لِأَنَّا رَأَيْنَا(١) أَنَّ ابْنَ أَبِي لَيْلَى ضَعِيفٌ.

٦١٠- ﴿ حَدَّثَنَا أَبُو أَحْمَدَ مُحَمَّدُ بْنُ الْعَبَّاسِ الْعَطِيفِيُّ بِبَغْدَادَ، ثنا عَبْدُ الْكَرِيمِ بْنُ الْهَيْثَمِ، ثنا يُعْتِمُ بْنُ مُحَمَّدٍ ﴾

وَأَشْبَرَنَا أَبُو الْعَبَّاسِ(٢): مُحَمَّدُ بْنُ أَحْمَدَ الْمَحْبُوبِيُّ بِمَرْوَ، ثنا أَحْمَدُ بْنُ سَيَّارٍ، ثنا دَاوِدُ بْنُ عَمْرٍو الضَّبِّيُّ، قَالَا: ثنا عَبْدُ اللَّهِ بْنُ الْمُبَارَكِ، ثنا خَالِدُ بْنُ مِهْرَانَ الْحَذَّاءُ، عَنْ عِكْرِمَةَ، عَنِ ابْنِ عَبَّاسٍ قَالَ: قَالَ رَسُولُ اللَّهِ ﷺ: «الْمُرَابَطَةُ مَعَ إِخْلَاصِكُمْ»(٣).

هَذَا حَدِيثٌ صَحِيحٌ عَلَى شَرْطِ الْبُخَارِيِّ، وَلَمْ يُخَرِّجَاهُ.

١١١- ﴿ أَخْبَرَنَا أَبُو عَبْدِ اللَّهِ مُحَمَّدُ بْنُ يَعْقُوبَ الْحَافِظُ، ثنا يَحْيَى بْنُ مُحَمَّدِ بْنِ يَحْيَى، ثنا مُسَدَّدٌ ﴾

وَثنا عَلِيُّ بْنُ مِسْمَارٍ، ثنا عَبْدُ اللَّهِ بْنُ أَحْمَدَ بْنِ حَنْبَلٍ، حَدَّثَنِي أَبِي، قَالَا: ثنا يَحْيَى -يَعْنِيَانِ ابْنَ سَعِيدٍ- ثنا ابْنُ عُجْلَانَ، عَنْ سَعِيدٍ الْمَقْبُرِيِّ، عَنْ أَبِي

---

(١) في (م) و(ت): «رأينا»، وفي (ب) و(ح): «رأت».

(٢) قوله: «الضبي بنداذ» عند الكريم بن الهيثم: لما نعيم بن حماد، وأخبرنا أبو العباس».

سقط من (ت) و(د).

(٣) كذا في النسخ عدا (ت) فقيه: «مرابط» وفي الإتحاف: «عبد الوارث بن عبيد وهو: عبد الوارث بن عبيد الله العنبري، من رجال الشيخين، وقال ابن حبان في الثقات (٨/ ٤١٦): حَرَّفَ اسمه مرارة فسمى غير عبد الوارث.

(٤) إتحاف المهرة (٧/ ٩٠١-٨٥٣).

مُبَرِّدٌ قَالَ: قَالَ رَسُولُ اللَّهِ ﷺ: «إِنِّي أُخْرِجُ طَائِفَةً مِنْ أُمَّتِي فَيَسْتَبِيحُونَ فُرُوجَهُمْ».

هذا حديث صحيح على شرط مُسْلِم، ولَمْ يُخَرِّجَاهُ.

٩٢٢٠ - فَقَدْ أَخْبَرَنِي مُحَمَّدُ بْنُ يَعْقُوبَ: ثنا الْعَبَّاسُ بْنُ الْوَلِيدِ بْنِ مَزْيَدٍ: الْبَيْرُوتِيُّ، أَخْبَرَنِي أَبِي[1]، قَالَ: سَمِعْتُ الأَوْزَاعِيَّ يَقُولُ: حَدَّثَنِي أَبُو كَثِيرٍ الْيَمَامِيُّ[2]، عَنْ أَبِي سَلَّامٍ[3]: «وَكَانَ يَخْدُمُ أَبَا ذَرٍّ، فَجَمَعَ حَشَمَهُ، فَقَلَّ مِنْهُمْ أَنْ لَمْ وَهُوَ عِنْدَ الْجَمْرَةِ الْوُسْطَى وَحَوْلَهُ النَّاسُ، قَالَ: فَجَلَسْتُ إِلَيْهِ حَتَّى سَمِعْتُ رَجُلَيْنِ يَقُولُ أَحَدُهُمَا: قُتِلَ عُثْمَانُ مَظْلُومًا، وَقَالَ بَعْضُ مَنْ قَالَ ذَلِكَ: لَعَنَ اللَّهُ عُثْمَانَ، فَرَفَعْتُ رَأْسِي إِلَى السَّمَاءِ، فَحَمَلْتُ الْكَذِبَ فَقُلْتُ: يَا أَبَا ذَرٍّ، قَالَ: مَتَى عَهْدُكَ بِالنَّبِيِّ ﷺ؟ قَالَ: قُلْتُ: قَالَ رَسُولُ اللَّهِ ﷺ: الْمُؤْمِنُ يَظْلِمُ، قُلْتُ: يَا رَسُولَ اللَّهِ، إِنَّ مَعَ الإِيمَانِ عَمَلًا؟ قَالَ: يَتَرَحَّمُ عَلَيْهِ وَيَرْفُقُ لَهُ، قُلْتُ: يَا رَسُولَ اللَّهِ، قَالَ لَنَا: قَالَ مُعَاذٌ لَا تَبُرْ، لَهُ، قُلْتُ: يَتَجَرَّأُ

---

(١) [الطبقات الكبرى ٧/(١٤٤-١٤٣)].

(٢) في (ز): «مريمة».

(٣) قوله: «أبي سلام بن ذر» وفي (ظ): «أخبرني أبي سلام بن ذر» وأبو سلام، واسمه: ممطور الحبشي، وقيل: ابن عبد الله، وقيل: ابن مزيد الحبشي، من رجال الطبقة الثالثة.

(٤) كذا وقع للحديث، ولعل هذا هو الذي حمله على أن الحديث على شرط مسلم.

والصواب: أن الخبر الصحيح إلى أبي الأشعث، وهو صحابي، وتصريح الحديث، وتفسير الحديث في حديث (٩٢١٧) وهو: ثنا بكر الحسن الحربي الهيثم الرملي، ثنا أبو الأشعث، ثنا سعيد بن عبد العزيز، عن يزيد بن عبد الله بن الشخير، عن رجل من أصحاب النبي ﷺ، قال: قال رسول الله ﷺ: «إن من أمتي أقوامًا يستحلون الحر والحرير والخمر والمعازف، وليَنْزِلَنَّ أقوام إلى جنب علم يروح عليهم بسارحة لهم يأتيهم -يعني الفقير- لحاجة، فيقولون: ارجع إلينا غدًا، فيبيتهم الله ويضع العلم، ويمسخ آخرين قردة وخنازير إلى يوم القيامة».

(٥) هو: عبد الرحمن بن غنم، أو أبيه، وأبو كبير روى عن عبد الرحمن، وفي نسخ من الحديث: عبد الرحمن.

مَعْرُوفًا بِإِسْنَادِهِ. قُلْتُ: وَإِنْ كَانَ عَنْهُ، لَا يُبَلِّغُ عَنْهُ بِسَنَدِهِ؟ قَالَ: فَلْيُعَلِّمْ مَعْلُومًا. قُلْتُ: وَإِنْ كَانَ عَنْهُ؟ قَالَ: فَلْيُعَلِّمْ مَعْلُومًا. قُلْتُ: وَإِنْ كَانَ عَنْهُ؟ قَالَ: فَلْيُعَلِّمْ وَلْيَخْرُجْ. قُلْتُ: وَإِنْ كَانَ أَحْرَجَ؟ فَأَشَارَ إِلَيَّ: فَقَالَ: مَاتُرِيدُ أَنْ تَفْتَحَ فِي صَاحِبِكَ مَخْرَجًا؟». قَالَ: «يَتَّقِ النَّاسُ مِنْ أَلْسُنِهِمْ». قُلْتُ: يَا رَسُولَ اللهِ، مَا هَذَا لَيِّسٌ؟! قَالَ: قَالَ: «وَالَّذِي نَفْسِي بِيَدِهِ مَا مِنْهُمْ عَضْلَةٌ يَعْمَلُ بِهَا عَبْدٌ يَبْتَغِي بِهَا وَجْهَ اللهِ إِلَّا أَخَذَتْ بِهِمْ يَوْمَ الْقِيَامَةِ، فَلَمْ تُفَارِقْهُ حَتَّى تُدْخِلَهُ الْجَنَّةَ».

هَذَا حَدِيثٌ صَحِيحٌ عَلَى شَرْطِ مُسْلِمٍ، فَقَدِ احْتَجَّ هُوَ بِكِتَابِهِ بِأَبِي نُعَيْمٍ وَالْمَسْعُودِيِّ، وَبِزِيدَ بْنِ أَبِي عَبْدِ النَّاسِ بْنِ أَبَانَةَ، وَهُوَ بِأَبِيهِ مَعْرُوفٌ، يُقَالُ لَهُ: ابْنُ أَبِي الْعَاصِ»، وَهَذَا الْحَدِيثُ لَمْ يُخَرِّجَاهُ.

٢١٣- حَدَّثَنَا أَبُو بَكْرٍ بْنُ إِسْحَاقَ الْفَقِيهُ، أَنَا مُحَمَّدُ بْنُ غَالِبِ بْنِ حَرْبٍ، ثَنَا عَفَّانُ بْنُ مُسْلِمٍ، ثَنَا عَبْدُ الْوَاحِدِ بْنُ زِيَادٍ، ثَنَا الْأَعْمَشُ، عَنْ مَالِكِ بْنِ الْحَارِثِ(١)، عَنْ مُعْدَانَ بْنِ سَعْدٍ، عَنْ أَبِي، قَالَ: الْأَعْمَشُ، وَلَا أَعْلَمُهُ إِلَّا عَنِ النَّبِيِّ ﷺ قَالَ: «الْمُتَحَابُّونَ فِي ظِلِّ عَرْشِ يَوْمَ لَا ظِلَّ إِلَّا ظِلُّهُ فِي عَمَلٍ الْآخِرَةِ».

هَذَا حَدِيثٌ صَحِيحٌ عَلَى شَرْطِ الشَّيْخَيْنِ، وَلَمْ يُخَرِّجَاهُ.

٢١٤- حَدَّثَنَا أَبُو الْعَبَّاسِ مُحَمَّدُ بْنُ يَعْقُوبَ، ثَنَا بَكَّارُ بْنُ قُتَيْبَةَ الْقَاضِي

---

(١) في (ز): الأنصاري.

(٢) إتحاف المهرة (٢٤٤٦-١١٦/١٤-١٧٥/١٧).

(٣) تحت ولاية مسلم بن قتيبة أخيه. عبد الرحمن بن عبيدة، وبلا أحد من أصحاب الكتب الستة.

(٤) هو: مالك بن الحارث السلمي الزفي، ويقال الكوفي، احتج به مسلم وبقية أصحاب الكتب الستة.

(٥) إتحاف المهرة (٢٤٥٠-١٣٤/١٤-٥٧/١٧).

بِبِصْرَ، ثَنَا سُفْيَانُ بْنُ عِيسَى الْقَاضِي، ثَنَا الْحَارِثُ بْنُ عُبَيْدٍ الرَّحْمَنِ بْنِ يَزِيدَ، عَنْ أَبِي عِمْرَانَ الْجَوْنِيِّ، عَنْ عَبْدِ اللَّهِ بْنِ الصَّامِتِ، عَنْ أَبِي ذَرٍّ، عَنْ أَبِي هُرَيْرَةَ قَالَ: قَالَ رَسُولُ اللَّهِ ﷺ: «إِنَّا خَلَقْنَا اللَّهَ آدَمَ، وَنَفَخَ فِيهِ الرُّوحَ فَعَطَسَ، فَقَالَ: الْحَمْدُ لِلَّهِ، فَحَمِدَ اللَّهَ بِإِذْنِ اللَّهِ، فَقَالَ لَهُ رَبُّهُ: رَحِمَكَ رَبُّكَ يَا آدَمُ، وَقَالَ لَهُ: يَا آدَمُ، اذْهَبْ إِلَى أُولَئِكَ الْمَلَائِكَةِ إِلَى مَلَإٍ مِنْهُمْ جُلُوسٌ، فَقُلِ: السَّلَامُ عَلَيْكُمْ يَا مَلَائِكَةَ اللَّهِ، فَقَالَ: السَّلَامُ وَرَحْمَةُ اللَّهِ وَبَرَكَاتُهُ، ثُمَّ رَجَعَ إِلَى رَبِّهِ، فَقَالَ: هَذِهِ تَحِيَّتُكَ، وَتَحِيَّةُ بَنِيكَ وَبَنِيهِمْ»، فَقَالَ اللَّهُ لَهُ وَيَدَاهُ مَقْبُوضَتَانِ: اخْتَرْ أَيَّتَهُمَا شِئْتَ. فَقَالَ: اخْتَرْتُ يَمِينَ رَبِّي، وَكِلْتَا يَدَيْ رَبِّي يَمِينٌ مُبَارَكَةٌ، ثُمَّ بَسَطَهَا، فَإِذَا فِيهَا آدَمُ وَذُرِّيَّتُهُ، فَقَالَ: أَيْ رَبِّ، مَا هَؤُلَاءِ؟ قَالَ: هَؤُلَاءِ ذُرِّيَّتُكَ، فَإِذَا كُلُّ إِنْسَانٍ مَكْتُوبٌ عُمُرُهُ بَيْنَ عَيْنَيْهِ، وَإِذَا فِيهِمْ رَجُلٌ أَضْوَؤُهُمْ - أَوْ قَالَ: مِنْ أَضْوَئِهِمْ - لَمْ أَرَ مِثْلَهُ قَطُّ، قَالَ: أَيْ رَبِّ، مَا هَذَا؟ قَالَ: وَإِذَا هُوَ ابْنُكَ دَاوُدُ، قَالَ: فَمَا لَهُ؟ قَالَ: قَدْ كَتَبْتُ لَهُ مِنْ عُمُرِهِ سِتِّينَ سَنَةً، قَالَ: أَيْ رَبِّ، زِدْ فِي عُمُرِهِ، قَالَ: لَا، إِلَّا أَنْ تَزِيدَهُ مِنْ عُمُرِكَ، قَالَ: فَإِنِّي قَدْ جَعَلْتُ لَهُ مِنْ عُمُرِي سِتِّينَ سَنَةً، قَالَ: ثُمَّ أَنْكَرَ ذَلِكَ، قَالَ: فَأَتَى مَلَكُ الْمَوْتِ إِلَيْهِ، فَقَالَ: أَوَلَمْ يَبْقَ لِي مِنْ عُمُرِي سِتُّونَ سَنَةً، قَالَ: أَوَلَمْ تُعْطِهَا ابْنَكَ دَاوُدَ؟ قَالَ: فَأَنْكَرَ ذَلِكَ آدَمُ، فَقَالَ لَهُ: فَجَحَدَ، قَالَ: فَلَمْ يُرِ لَهُ أَحَدٌ سَنَةً، قَالَ: بَلَى، وَكَتَبَ جَحَدَ لِابْنِهِ دَاوُدَ سِتِّينَ سَنَةً، فَجَحَدَ ذُرِّيَّتُهُ، وَنَسِيَ فَنَسِيَتْ ذُرِّيَّتُهُ، فَيُؤْتِيهِ اللَّهُ بِالْكِتَابِ وَالشُّهُودِ»[1].

هَذَا حَدِيثٌ صَحِيحٌ عَلَى شَرْطِ الشَّيْخَيْنِ، فَقَدِ احْتَجَّا بِأَحَادِيثَ مِنْ عِدَّةِ الرَّحْمَنِ بْنِ أَبِي شَيْبَةَ، وَقَدْ رَوَاهُ عَنْهُ غَيْرُ صَفْوَانَ، وَلِلْحَدِيثِ شَوَاهِدُ مِنْ

---

(١) في المخطبين: «يبلغه».

(٢) إتحاف المهرة (١٨/٦ ٥٨٩-٥٩٤) عزاه لابن حبان بزيادة عزوه للحاكم.

حَبِيبٍ صَفْوَانُ، لَاحِقٌ فِيهِ، وَلَهُ شَاهِدٌ صَحِيحٌ.

٢١٥- وَأَمَّا حَدِيثُ مُحَمَّدِ بْنِ عَلِيٍّ الْقَبَّانِيِّ فِي الْحَرِيرِ، فَأَوَّلُ: لَمْ يَرْوِهِ عَنْهُ، دُونَ مُحَمَّدِ بْنِ عَلِيٍّ[1]، إِلَّا بَكْرُ خَلَفٍ الْأَحْمَرُ، عَنْ نَاوُدَ بْنِ أَبِي هِنْدٍ، عَنِ الشَّعْبِيِّ، عَنْ أَبِي هُرَيْرَةَ، عَنِ النَّبِيِّ ﷺ، تَفَرَّدَ بِهِ.

٢١٦- وَأَخْرَجَهُ أَبُو بَكْرٍ بْنُ إِسْحَاقَ الْفَقِيهُ: أَنَا هَنَّامُ بْنُ عَلِيٍّ السَّدُوسِيُّ، ثَنَا سَهْلُ بْنُ بَكَّارٍ، ثَنَا هَنَّامُ بْنُ بِشْرٍ، ثَنَا مُحَمَّدُ بْنُ عَلِيٍّ الْقَبَّانِيُّ، بِهِ.

قَالَ: وَأَخْبَرَنَا الْحُسَيْنُ بْنُ مُحَمَّدِ بْنِ زِيَادٍ: ثَنَا مُحَمَّدُ بْنُ بَشَّارٍ وَمُحَمَّدُ بْنُ الْمُثَنَّى، قَالَا: ثَنَا مُحَمَّدُ بْنُ جَعْفَرٍ، عَنْ شُعْبَةَ، عَنِ الْأَسْوَدِ بْنِ قَيْسٍ، عَنْ نُبَيْحٍ الْعَنَزِيِّ، عَنْ جُنْدُبٍ الْبَجَلِيِّ، وَالْمُغِيرَةِ بْنِ شُعْبَةَ، قَالَا: الْمُتَوَضِّئُ لَا تَكُونُ الْخِفَافُ لِإِزَارِهِ، وَالْكُمَّانُ لِلْبُرْسِ، وَالرُّقْيَةُ بِمُحَمَّدٍ[2].

هَذَا حَدِيثٌ صَحِيحٌ عَلَى شَرْطِ الْبُخَارِيِّ، وَلَمْ يُخَرِّجَاهُ.

وَلَهُ شَاهِدٌ صَحِيحٌ: عَنِ ابْنِ عَبَّاسٍ فِي الرُّؤْيَةِ.

٢١٧- وَأَخْبَرَنَاهُ أَبُو بَكْرٍ أَيْضًا: ثَنَا سَهْلُ بْنُ بَكَّارٍ، وَأَبُو الْحَسَنِ عَلِيُّ بْنُ مُحَمَّدٍ الدَّسْتَوَائِيُّ[3] الْبَصْرِيَّانِ بِبَغْدَادَ، قَالَا: ثَنَا صَالِحُ بْنُ مُحَمَّدِ بْنِ

---

(١) هذا خطأ من ماللك بن دينار، كما في الصحيح، من رواية الثقات.

(٢) زاد في الصحيح: «وعصد بن عصرو، عن أبي سلمة، عن أبي هريرة رفعه» ورفعوه.

(٣) [إتحاف المهرة: (١٠/ ١١٠- ١٨٧٥٠)].

(٤) [إتحاف المهرة: (١٠/ ٢٤٠- ١٨٣٥٠)، وسلف برقم (٧٣٨٧)].

(٥) أبو الحسن علي بن محمد هذا أراه وهم وإنما نسبة الدقاق، كما في الأنساب، ولا أعلم محمد الدستوائي، وقد ذكر ابن الأثير في «اللباب» (٢/ ٤٤٤) الدقي، وقال: هذه النسبة إلى شيء وهي قرية على النهر فوق الرصافة من بغداد، على طريق سيرجان، يقال لها جرجرايا، وإلى أهلها.

خَبِيبٍ الْخَاطِبُ، ثَنَا مُحَمَّدُ بْنُ الصَّبَّاحِ.

٦١٨- وَأَخْبَرَنَا أَبُو سَعِيدٍ الْمَالِينِيُّ بِمَرْوَ، ثَنَا أَحْمَدُ بْنُ يَحْيَى الْمُلْتَوِيُّ، ثَنَا مُحَمَّدُ بْنُ الصَّبَّاحِ الدَّوْلَابِيُّ، ثَنَا إِسْمَاعِيلُ بْنُ زَكَرِيَّا، عَنْ عَاصِمٍ، عَنِ الشَّعْبِيِّ وَعِكْرِمَةَ، عَنِ ابْنِ عَبَّاسٍ قَالَ: رَأَى مُحَمَّدٌ ﷺ رِبًا.

وَلَهُ شَاهِدٌ ثَابِتٌ صَحِيحُ الْإِسْنَادِ:

٦١٩- أَخْبَرَنَاهُ أَبُو الْعَبَّاسِ مُحَمَّدُ بْنُ أَحْمَدَ الْمَحْبُوبِيُّ بِمَرْوَ، ثَنَا سَعِيدُ بْنُ مَسْعُودٍ، ثَنَا يَزِيدُ بْنُ هَارُونَ، ثَنَا مُحَمَّدُ بْنُ عَمْرٍو(٥)، عَنْ أَبِي سَلَمَةَ، عَنِ ابْنِ عَبَّاسٍ قَالَ: قَرَأْتُ فِي كِتَابِ مُحَمَّدٍ ﷺ:

٦٢٠- أَخْبَرَنَاهُ أَبُو بَكْرٍ مُحَمَّدُ بْنُ عَبْدِ اللَّهِ الشَّافِعِيُّ، ثَنَا إِسْحَاقُ بْنُ الْحَسَنِ(٦)، ثَنَا أَبُو سَلَمَةَ(٦)، ثَنَا عُفَيْرُ بْنُ مَعْدَانَ، عَنْ أَبِي خُرَيْمٍ، عَنْ عَطَاءٍ، عَنِ ابْنِ عَبَّاسٍ قَالَ: رَأَى مُحَمَّدٌ ﷺ رِبًا.

قَدِ اعْتَمَدَ(٦) الْبُخَارِيُّ فِي هَذَا الْبَابِ أَخْبَارَ عَائِشَةَ بِأَنَّ الصَّدَقَةَ

---

(٥) من عمد من الرواة الدولابي، ثم أحمد الجادي، من رجال الظهبيه.

(٦) إضافة في (م) ٧/٤٧٦-٤٧٣.

(٦) هو: محمد بن حميد بن عاصمة بن وقاص، من رجال الظهبيه.

(٦) إضافة في (م) ٨/١٣٨-١٣١.

(٦) هو: إسحاق بن الحسن بن حبيش الحربي.

(٦) هو: موسى بن سهل الرملي، من رجال الظهبيه.

(٦) إضافة في (م) ٨/٢٤٥-٢٤١، ورواه مسلم (١٠٩/٩) عن أبي بكر بن أبي شيبة عن محمد بن بشر عن عبيد الله بهذا الإسناد ومتنه، ومن طريق عن عطاء عن ابن عباس: رأى بلفظه.

(٦) في النسخ كلها: اعتمده، والمثبت المناسب للسياق.

وَأَبِي بْنِ كَعْبٍ، وَعَنِ ابْنِ مَسْعُودٍ، وَأَبِي ذَرٍّ، أَنَّ رَسُولَ اللَّهِ ﷺ رَأَى جَبْرِيلَ عَلَيْهِ السَّلَامُ، وَهُوَ الأَصَحُّ الَّذِي ذَكَرْنَاهُ جَمِيعَ طُرُقِهَا، وَاللَّهُ أَعْلَمُ.

٣٦٢- حَدَّثَنَا أَبُو جَعْفَرٍ مُحَمَّدُ بْنُ أَحْمَدَ بْنِ سَعِيدٍ الرَّازِيُّ، ثنا أَبُو زُرْعَةَ عُبَيْدُ اللَّهِ بْنُ عَبْدِ الْكَرِيمِ الرَّازِيُّ.

وَحَدَّثَنَا أَبُو عَلِيٍّ الْحُسَيْنُ بْنُ عَلِيٍّ الْحَافِظُ بِإِفْلِيدَ، ثنا إِبْرَاهِيمُ بْنُ عَبْدِ اللَّهِ بْنِ أَيُّوبَ الْمَخَرِّمِيُّ

وَالْمِنْهَالُ أَبُو أَحْمَدَ بَنْدَارٌ بْنُ مُحَمَّدٍ الشِّيرَازِيُّ بِبَيْرُوتَ، قَالَ أَبُو الْقَوْمِ: مُحَمَّدُ بْنُ عَمْرٍو الْقَزَازِيُّ، قَالُوا: ثنا سَعِيدُ بْنُ مَنْصُورٍ الْخُرَيْمِيُّ، ثنا عَبْدُ الْوَاحِدِ بْنُ زِيَادٍ، ثنا عَبْدُ الْمَلِكِ بْنُ ثَابِتٍ الثُّمَالِيُّ، عَنْ مُحَمَّدِ الأَمِينِ بْنِ عَبْدِ اللَّهِ بْنِ الْحَارِثِ بْنِ نَوْفَلٍ، عَنِ ابْنِ أَبِيهِ، عَنْ جَدِّهِ عَبْدِ اللَّهِ بْنِ عَبَّاسٍ قَالَ: قَالَ رَسُولُ اللَّهِ ﷺ: «بَلَغْتُ مَا شِئْتُ مِنْ ذَهَبٍ، قَالَ: فَيَجِيئُونَ عَلَيْهِ بِقِدْرٍ، وَيَجِيءُ بِتَوْرٍ لَا أَعْلَمُ عَلَيْهِ - أَوْ لَا أَشُكُّ عَلَيْهِ - فَإِذَا بَيْنَ يَدَيَّ رَبِّي مَخَافَةَ أَنْ يَنْحَتَ بِي إِلَى الْحَبَّةِ، وَإِلَى الْجَنَّةِ، وَإِلَى النَّارِ، فَأَقُولُ: يَا رَبِّ، أَنْتَ أَنْتَى، فَيَقُولُ لِي: إِنَّ وَعْدِيَ لَا يُخْلَفُ، مَا رُبِطَ أَحَدٌ بِأَفْضَلَ، وَلَا أَطْوَلَ: يَا رَبِّ، خَلْقٌ جَمَاعَتُهُمْ فِدَاهُمْ بِهِمْ كَثِيرَاتُهُمْ، فَيَهْتَمُّ مِنْ يَدْخُلُ الْجَنَّةَ بِرَحْمَتِهِ فَاللَّهُ، وَيَهْتَمُّ مَنْ يَدْخُلُ الْجَنَّةَ بِشَفَاعَتِي، فَمَا أَرَى أَتْبَعَ حَتَّى أَعْطَى صِحَاكًا بِرِعَالِي فَلَا أَرَى مِنْ أَحَدٍ إِلَّا النُّورَ، وَبَقِيَ خَادِمَانِ النَّارِ، فَيَقُولُ: يَا مُحَمَّدُ، مَا تَرَكْتَ لِأُمَّتِكَ إِلَّا وَقَضَيْتَ رَبُّكَ فِي أُمَّتِكَ مِنْ بَيْنِهِ».

---

(١) [إفلي: الفلي (٣٢٨-٧٩٢٦)]

هَذَا حَدِيثٌ صَحِيحُ الإِسْنَادِ غَيْرَ أَنَّ الْبُخَارِيَّ لَمْ يَحْتَجَّا بِعِمْرَانَ بْنِ أَنَسٍ، وَهُوَ فَقِيهٌ الْحَدِيثِ يُحْتَجُّ بِحَدِيثِهِ». وَالْحَدِيثُ غَرِيبٌ مِنْ حَدِيثِ الشَّامِيِّينَ، وَاللهُ يُثِيبُهُمْ.

٢٢٩١- حدثنا أَبُو الْعَبَّاسِ مُحَمَّدُ بْنُ يَعْقُوبَ، ثنا بَحْرُ بْنُ نَصْرٍ بْنِ سَابِقٍ الْخَوْلَانِيُّ، ثنا بَكْرُ بْنُ بَكَّارٍ، حَدَّثَنِي ابْنُ هُبَيْرَةَ، قَالَ: سَمِعْتُ شُلَيْمَ بْنَ عَامِرٍ يَقُولُ: سَمِعْتُ عَمْرَو بْنَ عَبَّاسٍ الأَكْبَحِيَّ يَقُولُ: تَزَلْنَا مَعَ رَسُولِ اللهِ ﷺ مَنْزِلًا، فَاسْتَيْقَظْتُ مِنَ اللَّيْلِ، فَإِذَا لَا أَرَى شَيْئًا أَطْوَلَ مِنْ مُؤَخِّرَةِ رَحْلِي، فَقُلْتُ فِي نَفْسِي: لَأَنْظُرَنَّ وَلَأَسْمَعَنَّ، فَلَمْ أَلْبَثْ إِلَّا يَسِيرًا حَتَّى سَجَعَ بَعْضُ إِبِلِ رَسُولِ اللهِ ﷺ، فَإِذَا هُوَ لَيْسَ فِيهَا، فَوَضَعْتُ يَدَيَّ عَلَى الْغِرَاسِ، فَإِذَا هُوَ بَارِدٌ، فَخَرَجْتُ أَتَخَلَّلُ الإِبِلَ، فَإِذَا بِهَا رَسُولُ اللهِ ﷺ وَأَصْحَابُهُ، وَقَدْ خَرَجَتْ مِنْ أَفْوَاهِهَا رَغْوَةٌ مِنَ الدَّمِ، فَقُلْتُ: مَا لِهَذِهِ الإِبِلِ؟ فَقَالَ: عَدَا عَلَيْهَا مِنَ السَّبُعِ، فَقُلْتُ: سُبْحَانَ اللهِ، أَفَلَا أُنَادِي فِي النَّاسِ؟ فَقَالَ: لَا، فَرَجَعْتُ فَجَلَسْتُ عِنْدَ رَحْلِي، وَلَمْ أَسْتَطِعْ أَنْ أَقُومَ، ثُمَّ أَتَيْتُ رَسُولَ اللهِ ﷺ فَأَخْبَرْتُهُ بِالَّذِي رَأَيْتُ، فَقَالَ: «لَعَلَّكَ فَزِعْتَ؟» قُلْتُ: نَعَمْ، فَأَمَرَ بِلَالًا، فَنَادَى: الصَّلَاةَ الصَّلَاةَ، فَاجْتَمَعَ النَّاسُ إِلَيْهِ، فَقَالَ: «إِنَّ هَذَا الْوَادِيَ فِيهِ شَيْطَانٌ، فَلَا يَنْزِلُ بِهِ أَحَدٌ إِلَّا وَهُوَ بِهِ»، فَقَالَ: عَمْرٌو: فَلَمْ أَزَلْ بِذَلِكَ الْوَادِي حَتَّى أَتَيْتُ الْيَمَامَةَ.

(١) قال الذهبي في التلخيص: «قلت: الحمله من الوجهين، والحديث منكر».

(٢) في الإتحاف: «الوجوب من سليمانه بلا من بن نصر».

(٣) هو: عبد الله بن هبيرة بن يزيد بن عمرو بن عامر السبائي.

(٤) في (د): «وكان الوادي».

(٥) من هنا وما بعدها إلى حديث (٢٢٩٣) ويليها كلمة، الحديث رقم (٢٢٦٦).

بِجُبَيْرٍ حَتَّى قَعَدَ عَلَى فِرَاشِهِ، فَقَالَ: «أَتُقْرِينِي مَا جَبَيْتِنِي رَحِمِي اللَّهُ؟»، فَقُلْتُ: اللَّهُ وَرَسُولُهُ أَعْلَمُ، فَقَالَ: «هَكَذَا جَبَيْنِي بَيْنَ أَنْ يَجْلِسَ يَضَعُ أَلَمَ الْحَبَّةِ، وَبَيْنَ الْقُشَامَةِ، فَاجْبَرْنَ الْقُشَامَةَ»، فَقُلْتُ: يَا رَسُولَ اللَّهِ، إِنَّ اللَّهَ أَنْ يَجْمَعَنَا بَيْنَ أَعْنَابَ قَطُّ، فَمَنِ الْمُسْلِمُ؟

هَذَا حَدِيثٌ صَحِيحٌ عَلَى شَرْطِ مُسْلِمٍ، فَقَدِ احْتَجَّ بِمُسْلِمٍ بْنِ عَابِسٍ، وَأَمَّا سَائِرُ رُوَاتِهِ فَمُتَّفَقٌ عَلَيْهِمْ، وَلَمْ يُخَرِّجَاهُ، وَقَدْ رَوَاهُ سَعِيدُ بْنُ أَبِي عَرُوبَةَ وَهِشَامُ بْنُ حَسَّانَ[1]، عَنْ قَتَادَةَ، عَنْ أَبِي الْمَلِيحِ، عَنْ عَوْفِ بْنِ مَالِكٍ.

أَمَّا حَدِيثُ سَعِيدٍ:

٢٢٧٠- **فَحَدَّثَنَاهُ** الْحَسَنُ بْنُ يَعْقُوبَ الْعَدْلُ، ثَنَا يَحْيَى بْنُ أَبِي طَالِبٍ، ثَنَا عَبْدُ الْوَهَّابِ بْنُ عَطَاءٍ، ثَنَا سَعِيدٌ.

قَالَ: وَثَنَا الْحُسَيْنُ بْنُ مُحَمَّدِ بْنِ زِيَادٍ، ثَنَا هَارُونُ بْنُ إِسْحَاقَ الْهَمْدَانِيُّ، ثَنَا عَبْدَةُ بْنُ سُلَيْمَانَ، ثَنَا سَعِيدُ بْنُ أَبِي عَرُوبَةَ، عَنْ قَتَادَةَ، أَنَّ أَبَا الْمَلِيحِ الْهُذَلِيَّ، حَدَّثَهُمْ أَنَّ عَوْفَ بْنَ مَالِكٍ قَالَ: كُنَّا مَعَ رَسُولِ اللَّهِ ﷺ فِي بَعْضِ أَسْفَارِهِ، فَذَكَرَ الْحَدِيثَ[2].

وَأَمَّا حَدِيثُ هِشَامٍ الدَّسْتُوَائِيِّ:

---

(١) إتحاف المهرة (١٢/٧٠-٧١)، وحققه على الجادة الأولى رقم (٣١) فقال: «تواتعاه» في موضع آخرين عند ابن يعقوب، وما وثبته أنه هنا عن محمد بن يعقوب الأصبهاني، وهو الذي أثق بروايته عن سليمان.

(٢) ليست في النسخ المعتمدة، والصواب: ابن سيرين، وهو الدستوائي كما سيأتي.

(٣) المثاني عن الحسين بن يعقوب.

(٤) إتحاف المهرة (١٢/١٤٠-١٤١-١٥٠).

٢٢٣- **حَدَّثَنَاهُ** أَبُو زَكَرِيَّا الْعَنْبَرِيُّ وَعَلِيُّ بْنُ عِيسَى بْنِ إِبْرَاهِيمَ قَالَا: ثنا مُحَمَّدُ بْنُ أَبِي عَتَّابٍ، ثنا مُحَمَّدُ بْنُ الْمُثَنَّى، ثنا مُعَاذُ بْنُ هِشَامٍ، حَدَّثَنِي أَبِي، عَنْ قَتَادَةَ، عَنْ أَبِي الْخَلِيلِ، عَنْ عَوْفِ بْنِ مَالِكٍ قَالَ: "قَامَ نَبِيُّ اللَّهِ ﷺ، فَذَكَرَ الْحَدِيثَ بِطُولِهِ".

حَدِيثُ قَتَادَةَ هَذَا صَحِيحٌ عَلَى شَرْطِهِمَا، وَلَمْ يُخَرِّجَاهُ.

وَهُوَ رُوِيَ هَذَا الْحَدِيثَ أَبُو عَلْقَمَةَ عَبْدُ اللَّهِ بْنُ زَيْدٍ الْهَرْمَلِيُّ، عَنْ عَوْفِ بْنِ مَالِكٍ:

٢٢٤- أَخْبَرَنِي الْحَسَنُ بْنُ عَلِيِّ بْنِ مُحَمَّدِ بْنِ يَحْيَى الْعَبْسِيُّ، ثنا مُحَمَّدُ بْنُ الْمُنْذِرِ، ثنا إِسْمَاعِيلُ بْنُ شَاهِينَ، ثنا عَابِدُ بْنُ عَبْدِ اللَّهِ، عَنْ عَابِدِ الْعَدَّاءِ، عَنْ أَبِي عَلْقَمَةَ، عَنْ عَوْفِ بْنِ مَالِكٍ قَالَ: "قَامَ رَسُولُ اللَّهِ ﷺ بِنَا بِعَصَرٍ" مَذْهَبِهِ، قَالَتْهَا ثَلَاثَ لَيْلَةٍ، فَلَمْ يَرُعْنَا إِلَّا وَرَسُولُ اللَّهِ ﷺ فِي مَثَابَتِنَا، وَإِذَا أَصْحَابُنَا، وَإِذَا الْوَلِيدُ قَدْ وَضَعَتْ جِرَانَهَا، وَإِذَا أَنَا بِجَابَانَ، فَإِذَا مَعْنُ بْنُ عِيسَى، فَتَصَدَّى لِي وَتَصَلَّتَ لَهُ، فَقُلْتُ: أَيْنَ تُرِيدُ؟ قَالَ: قَالَ: وَزَانِي، وَذَكَرَ الْحَدِيثَ".

وَهَذَا صَحِيحٌ مِنْ حَدِيثِ أَبِي عَلْقَمَةَ عَلَى شَرْطِ الشَّيْخَيْنِ.

وَهَذَا رُوِيَ هَذَا الْحَدِيثَ، عَنْ أَبِي مُوسَى الْأَشْعَرِيِّ، عَنْ عَوْفِ بْنِ مَالِكٍ:

بِإِسْنَادٍ صَحِيحٍ عَلَى شَرْطِ الشَّيْخَيْنِ، وَلَمْ يُخَرِّجَاهُ.

---

(١) في (ر) زيادة: "في مسجد بعصر".

(٢) تقدم في الحديث (٢١٢) - ٤٤٠-(١٠٥٥).

(٣) تقدم في الحديث (٢١٣) - ٤٤٠-(١٠٥٥).

٦٢٥- **حَدَّثَنَا** أَبُو عَلِيٍّ الْحُسَيْنُ بْنُ عَلِيٍّ الْحَافِظُ، أَنَا الْحُسَيْنُ بْنُ عَبْدِ اللَّهِ بْنِ يَزِيدَ الْقَطَّانُ الْأَهْوَازِيُّ، ثَنَا عَبْدُ الرَّحْمَنِ بْنُ عَبْدِ اللَّهِ بْنِ الْوَلِيدِ الْوَاسِطِيُّ(١)، ثَنَا عَبَّادُ بْنُ عَبْدِ اللَّهِ بْنِ عَبَّادٍ الْوَاسِطِيُّ، عَنْ مُحَمَّدِ بْنِ هِلَالٍ(٢)، عَنْ أَبِي بُرْدَةَ، عَنْ أَبِي مُوسَى، عَنْ عَوْفٍ بْنِ مَالِكٍ، أَنَّهُمْ غَزَوْا مَعَ رَسُولِ اللَّهِ ﷺ بِغَيْرِ مَغَازِيهِ، قَالَ عَوْفٌ: فَسَمِعْتُ خَلْفِي هَيْرَةً، فَهَمَمْتُ لِهَمْزِهِ الرَّجُلِ، فَإِذَا أَنَا بِالنَّبِيِّ ﷺ، فَقُلْتُ: إِنَّ هَؤُلَاءِ قَدْ كَانَ فِي أَرْضِي الْمَدَرُ وَكَانَ هَذَا عَلَى الْحَرْبِ، فَقَالَ رَسُولُ اللَّهِ ﷺ: «أَمَّا أَبِي بَيْنَ يَدَيْ يُحَرِّضُنِي بَيْنَ أَنْ يَدْخُلَ شَطْرُ أُمَّتِي الْجَنَّةَ وَبَيْنَ الشَّفَاعَةِ، فَاخْتَرْتُ الشَّفَاعَةَ، فَقَالَ: مَعَاذَ اللَّهِ بَلْ نَحْنُ يَا رَسُولَ اللَّهِ، فَمَرَّتْ قَرَائِبِي، فَاجْتَلَبَتْ بِهِمْ، قَالَ: «أَتُبْ عَلَيْهِمْ»، قَالَ: عَوْفٌ بْنُ مَالِكٍ: يَا رَسُولَ اللَّهِ، قَدْ عَرَفْتُ أَنَّ الْإِسْلَامَ أَعَزُّ مِنْ أَنْ يَرْتَدَّ أَحَدٌ رَغْبَةً إِلَى دِينٍ وَرَهْبَةً، فَاجْتَلَبَتْ بِهِمْ، قَالَ: «أَتُبْ عَلَيْهِمْ»، قَالَ: فَاتَّبَعْتُهُمْ إِلَى الْقُرْمِ وَقَدْ تَرَاوَدَ، فَقَالَ: أَتُبْ عَلَيْهِمْ، فَأَتَيْتُهُمْ، فَقُلْتُ: إِنَّ رَسُولَ اللَّهِ ﷺ يَدْعُوكُمْ، فَإِنْ تُبْتُمْ رَدَّ عَلَيْكُمْ نِسَاءَكُمْ وَأَمْوَالَكُمْ، وَإِنْ أَبَيْتُمْ فَإِنَّ رَسُولَ اللَّهِ ﷺ قَدْ أَخَذَ مِنْكُمْ، فَأَتَوْهُ فَتَابُوا، فَرَدَّ عَلَيْهِمْ نِسَاءَهُمْ وَأَمْوَالَهُمْ، وَقَالَ: أَتُبْ عَلَيْهِمْ.

(١) هذا عبد الرحمن بن عبد الله بن عبد الرحمن بن أبي عمار، ذكره محمّد بن إسحاق بن منده في عبد الله بن عبد الرحمن بن يزيد الخطمي الأنصاري، وهو غير صحيح، فإنّ ابن أبي عمار يزيد الخطمي أخو عبد الرحمن الأشهلي وأخو قيس الخطمي.

(٢) في أصل النسخة المطبوعة: «هلال»، وفي المخطوطة: «محمّد»، وهو عبد الله الواسطي عن عبد الرحمن بن عبد الله الواسطي عن عبد الله بن عبد الرحمن بن أبي عمار، وقد ذكر ابن أبي حاتم في ترجمة عبد الرحمن بن عبد الله الواسطي عن عبد الله بن عبد الرحمن بن أبي عمار، وعبد الله الواسطي عن عبد الرحمن بن عبد الله بن عبد الرحمن بن أبي عمار، وعبد الله الواسطي عن محمّد بن هلال، فدلّ على أنّ عبد الرحمن بن عبد الله بن عبد الرحمن بن أبي عمار روى عن محمّد بن هلال الجريري، والراوي الوحيد لابن جرير (٤/٤٤٦) والطبراني الكبير (٢٠/٢٦٦).

(٣) في الأصل: «أبي»، والمثبت من المخطوطة، قال: «أتى» أي: قال عوف بن مالك: يا رسول الله فعلت من ذي (و ي).

(٤) في (ط): «ورسوله».

بَيْنَ أَنْ يَدْخُلَ خَلْقٌ أَكْبَى الجَنَّةَ وَبَيْنَ الشَّفَاعَةِ، فَاخْتَرْتُ الشَّفَاعَةَ، فَقَالُوا: يَا رَسُولَ اللَّهِ، نَحْنُ نَسْأَلُكَ الشَّفَاعَةَ، فَمَنْ نَحْنُ حَتَّى لَا يَكُونَ لَنَا شَيْءٌ؟!»(١).

٢٢٦- صحَّ أبو الحَسَن: حَمَّادُ بْنُ مُحَمَّدِ بْنِ الحَسَنِ: ثَنَا عَلِيُّ بْنُ عَبْدِ العَزِيزِ: ثَنَا سُلَيْمَانُ بْنُ دَاوُدَ الهَاشِمِيُّ: ثَنَا عَبْدُ اللَّهِ بْنُ هَاشِمِ بْنِ الزُّبَيْدِ: ثَنَا عَبْدُ الحَكَمِ بْنُ مُنَاصِفٍ الثَّيْمِيُّ(٢)، عَنْ عَوْنِ بْنِ أَبِي جُحَيْفَةَ السُّوَائِيِّ، عَنْ عَبْدِ الرَّحْمَنِ بْنِ عَبْدِ اللَّهِ(٣)، عَنْ عَبْدِ اللَّهِ بْنِ أَبِي عَتِيقٍ الثَّقَفِيِّ قَالَ: قَعَدْتُ عَلَى رَسُولِ اللَّهِ ﷺ فِي رَهْطٍ فِيهِمْ، فَقُلْتُ(٤): «فَرِيقًا مِنْ هَؤُلَاءِ الجَدِيدِ الحَدِيثِ عَهْدُهُ بِالإِسْلَامِ، وَمَا هُمْ النَّاسِ رَجُلٌ أَفْضَلُ إِيمَانًا مِنْ رَجُلٍ يَلْحَقُ عَلَيْهِ، فَذَهَبْنَا وَسَلَمْنَا وَجَلَسْنَا، فَمَا عَدَا مِمَّا بَدَا مِنْهُ حَتَّى مَالَ إِلَى بَابِي رَحْلِ أَحَدِ بِيُوتِ إِيَّانَا نَرَى رَحْلَ خَرَجَتْ مِنْ بَيْتِهِ، فَقُلْتُ: يَا رَسُولَ اللَّهِ، لَا أَدْرِي رَحْلَ مَنْ هَذَا، فَقَالَ سُلَيْمَانُ: فَأَحْسَبُ ذَلِكَ، فَقَالَ: فَقَدْ نَصَبَ لَكَ هَذَا أَفْضَلَ مِنْ مِائَةِ سُلَيْمَانَ، إِنَّ اللَّهَ لَمْ يَبْعَثْ نَبِيًّا إِلَّا أَعْطَاهُ دَعْوَةً، فَبَيْنَهُمْ مَنْ اتَّخَذَ بِهَا دُنْيَاهُ، وَأَعْطَيْتُهُ، فَسَيُنْهَى مَنْ دَعَا بِهَا عَلَى قَوْمِهِ فَأُهْلِكُوا بِهَا، وَإِنِّي اخْتَبَأْتُ دَعْوَتِي شَفَاعَةً لِأُمَّتِي يَوْمَ القِيَامَةِ»(٥).

وَهُوَ الحَبْرُ سُلَيْمٌ بِعَوْنِ بْنِ هَاشِمٍ، وَعَبْدُ الرَّحْمَنِ بْنُ أَبِي عَتِيقٍ الثَّقَفِيُّ

---

(١) [إتحاف المهرة: (٦٢٩٦)، ٩/٤٥٠-٤٥١].

(٢) في [دلائل الولاية والإتحاف: أبو المنيب].

(٣) [الإتحاف: الشيباني].

(٤) [الإتحاف: فقلنا].

(٥) [في هذا الحبر السقط من أول].

(٦) [إتحاف المهرة: (٦٢٩٦)، ٩/٤٥٠-٤٥١].

صَحَابِيٌّ، فَهُوَ احْتَجَّ بِهِمْ لِمَا سَيَذْكُرُهُ، فَأَمَّا عَبْدُ الرَّحْمَنِ بْنُ الْعَبَّاسِ فَإِنَّهُ مِمَّنْ يُحْتَجُّ بِحَدِيثِهِ، وَبِعُلُوِّ نِسْبَتِهِ فِي الْكُوفِيِّينَ"(١).

٦٢٧- حَدَّثَ أَبُو الْعَبَّاسِ مُحَمَّدُ بْنُ يَعْقُوبَ، ثَنَا مُحَمَّدُ بْنُ إِسْحَاقَ الصَّغَانِيُّ،

وَحَدَّثَنَا أَبُو عَبْدِ اللَّهِ مُحَمَّدُ بْنُ عَبْدِ اللَّهِ الصَّفَّارُ، ثَنَا أَحْمَدُ بْنُ مَهْدِيٍّ الأَصْبَهَانِيُّ،

وَأَخْبَرَنِي أَبُو مُحَمَّدٍ أَحْمَدُ بْنُ عَبْدِ اللَّهِ الْمُزَنِيُّ، ثَنَا عَلِيُّ بْنُ مُحَمَّدِ بْنِ عِيسَى، قَالُوا: ثَنَا أَبُو الْيَمَانِ الْحَكَمُ بْنُ نَافِعٍ الْبَهْرَانِيُّ، ثَنَا شُعَيْبُ بْنُ أَبِي حَمْزَةَ، عَنِ الزُّهْرِيِّ، ثَنَا أَنَسُ بْنُ مَالِكٍ، عَنْ أُمِّ حَبِيبَةَ، عَنِ النَّبِيِّ ﷺ، قَالَ: "أُوِيتُ" مَا تَلْقَى أُمَّتِي بَعْدِي، وَتَسْفِكُ بَعْضُهُمْ دِمَاءَ بَعْضٍ، وَسَبَقَ ذَلِكَ مِنْ اللَّهِ كَمَا سَبَقَ فِي الأُمَمِ قَبْلَهُمْ، فَسَأَلْتُ أَنْ يُوَلِّيَنِي يَوْمَ الْقِيَامَةِ شَفَاعَةً فِيهِمْ، فَفُعِلَ"(٢).

هَذَا حَدِيثٌ صَحِيحُ الإِسْنَادِ عَلَى شَرْطِ الشَّيْخَيْنِ، وَلَمْ يُخَرِّجَاهُ، وَالْعِلَّةُ عِنْدَهُمَا فِيهِ أَنَّ أَبَا الْيَمَانِ حَدَّثَ بِهِ وَنَسْخَتُهُ، فَقَالَ مَرَّةً: عَنْ شُعَيْبٍ، عَنِ الزُّهْرِيِّ، عَنْ أَنَسٍ، وَقَالَ مَرَّةً: عَنْ شُعَيْبٍ، عَنِ ابْنِ أَبِي حَبِيبٍ(٣)، عَنْ أَنَسٍ، وَقَدْ قَدَّمْنَا

---

(١) قال الذهبي في التلخيص: «قلت: قوله بعضهم وكذبه أبو نعيم الفلاني، وليس الحديث بموضوع».

(٢) في (م): «رأيت».

(٣) [الطبقات الكبرى ٥/٤٨٦-٤٨٧، ٧/٢٤٥].

الْقَوْلَ فِي مِثْلِ هَذَا، فَإِنَّهُ لَا يَتْرُكُ أَنْ يَكُونَ الْحَدِيثُ عِنْدَهُ إِمَّامِ مِنَ الْأَئِمَّةِ عَنْ شُيُوخِهِ، فَصَارَ لِذَلِكَ بِمَنْزِلَةِ مَا عَنْ هَؤُلَاءِ عَنْ هَؤُلَاءِ.

وَقَدْ حَدَّثَنِي أَبُو الْحَسَنِ عَلِيُّ بْنُ مُحَمَّدِ بْنِ عُمَرَ، ثَنَا يَحْيَى بْنُ مُحَمَّدِ بْنِ صَاعِدٍ، ثَنَا إِبْرَاهِيمُ بْنُ هَانِئٍ النَّيْسَابُورِيُّ، قَالَ: ثَنَا أَبُو الْبَيَانِ: الْحَدِيثُ حَدِيثُ الزُّهْرِيِّ، وَلَدُنِي حَنْكَتُكُمْ، عَنِ ابْنِ أَبِي حُسَيْنٍ غَلِطَتْ فِيهِ بِرَوْزَةَ فَتَنَبَّهَا.

قَالَ الْحَاكِمُ: هَذَا لَأَحَدٍ بِالْبَتَّةِ، فَإِنَّ بِالزُّهْرِيِّ مَا هَانِئٌ فَقَدْ مَأْمُونٌ!

٢٢٨- أَخْبَرَنِي أَبُو عَبْدِ اللهِ مُحَمَّدُ بْنُ عَلِيِّ بْنِ عَبْدِ الْحَمِيدِ الصَّنْعَانِيُّ بِمَكَّةَ، ثَنَا إِبْرَاهِيمُ بْنُ هَانِئٍ، ثَنَا عَبْدُ الرَّزَّاقِ.

وَحَدَّثَنَا عَلِيُّ بْنُ حَمْشَادَ الْعَدْلُ، ثَنَا مُوسَى بْنُ هَارُونَ، ثَنَا الْعَبَّاسُ بْنُ عَبْدِ الْعَظِيمِ الْعَنْبَرِيُّ، وَأَبُو بَكْرِ بْنُ أَبِي الْخُصَيْبِ[1]، وَأَبُو بَكْرِ بْنُ عَسْكَرٍ[2]، وَإِسْحَاقُ بْنُ زَبْرِيٍّ[3]، قَالُوا: ثَنَا عَبْدُ الرَّزَّاقِ.

وَحَدَّثَنَا عَلِيٌّ[4]: ثَنَا مُحَمَّدُ بْنُ إِسْحَاقَ، ثَنَا أَحْمَدُ بْنُ يُوسُفَ السُّلَمِيُّ، ثَنَا عَبْدُ الرَّزَّاقِ، أَنَا مَعْمَرٌ، عَنْ أَيُّوبَ، عَنِ ابْنِ سِيرِينَ ﷺ قَالَ: قَالَ: **فَخَافَنِي فِي الْحَدِيثِ بِمَا أَنْبِي**[5].

---

(١) هو: أحمد بن عبد الملك بن زنجويه البغدادي، من رجال التهذيب.

(٢) هو: أحمد بن سهل بن عسكر الحسيني مولاهم البخاري، من رجال التهذيب.

(٣) في (ك): «زبريا».

(٤) هو: علي بن حمشاذ العدل.

(٥) إتحاف المهرة (٦/ ٥٦٣-٥٧٠).

هَذَا حَدِيثٌ صَحِيحٌ عَلَى شَرْطِ الشَّيْخَيْنِ، وَلَمْ يُخَرِّجَاهُ بِهَذَا اللَّفْظِ، إِنَّمَا خَرَّجَا عَنْ قَتَادَةَ، عَنْ أَبِي بُرْدَةَ، عَنْ أَبِي مُوسَى، وَعَنْ تَوْهَمٍ أَنَّ هَذِهِ لَفْظَةٌ مِنَ الْحَدِيثِ فَقَدْ وَهِمَ، وَإِنَّ هَذِهِ قَتَادَةُ فِيهَا فَمِنْ الْمُنْتَدِبَةِ الْمَعْرُوفَةِ بِنَيْلِ الشَّفَاعَةِ لِأَهْلِ الصَّغَائِرِ وَالْكَبَائِرِ، وَلَهُ شَاهِدٌ بِهَذَا اللَّفْظِ عَنْ قَتَادَةَ وَأَنَسٍ بْنِ جَابِرٍ الْحَنَفِيِّ.

أَمَّا حَدِيثُ قَتَادَةَ:

٢٢٩- فَحَدَّثَنَاهُ عَلِيُّ بْنُ عَشَمَةَ الْعَدْلُ، ثَنَا الْحَسَنُ بْنُ سَهْلٍ بِنِ عَبْدِ الْعَزِيزِ الْمَسْرُوقُ بِالْجَبَلِ بِمَرْوَ الرُّوذِ (الْأَنْصَارِيُّ)، قَالَا: ثَنَا الْخَلِيلُ بْنُ مُرَّةَ إِبْرَاهِيمَ، ثَنَا مُحَمَّدُ بْنُ سَهْلٍ الْأَسَدِيُّ، عَنْ سَعِيدٍ بْنِ أَبِي عَرُوبَةَ، عَنْ قَتَادَةَ، عَنْ أَنَسِ بْنِ مَالِكٍ قَالَ: قَالَ رَسُولُ اللَّهِ ﷺ: «الشَّفَاعَةُ لِأَهْلِ الْكَبَائِرِ مِنْ أُمَّتِي»[1].

وَأَمَّا حَدِيثُ أَنَسٍ بْنِ جَابِرٍ:

٢٣٠- فَأَخْبَرَنِي أَبُو بَكْرٍ بْنُ إِسْحَاقَ الْفَقِيهُ، أَنَا إِسْمَاعِيلُ بْنُ إِسْحَاقَ الْقَاضِي وَأَبُو الْمُثَنَّى الْعَنَزِيُّ، قَالَا: ثَنَا سُلَيْمَانُ بْنُ حَرْبٍ، ثَنَا بِسْطَامُ بْنُ حُرَيْثٍ، عَنْ أَنَسِ بْنِ جَابِرٍ الْحَنَفِيِّ[2]، عَنْ أَنَسٍ، عَنِ النَّبِيِّ ﷺ قَالَ: «شَفَاعَتِي لِأَهْلِ الْكَبَائِرِ مِنْ أُمَّتِي»[3].

وَلَهُ شَاهِدٌ صَحِيحٌ عَلَى شَرْطِ مُسْلِمٍ:

---

(١) إِتْحَاف المهرة (٩/ ٣٤٣-١٣٠) وعزاه إلى ابن خزيمة والحاكم، ولكنه لم يذكر لأبا عوانة ولا ابن حزيمة

(٢) في (ز) (ابن وادعة) «العبراني» وهو أنصف بن عبد الله بن جابر الحنفي، من رجال الجهابذة.

(٣) إِتْحَاف المهرة (١٣/ ٣٤٥-٣٥٤)

١٣٦١- **حدثنا** أبو العباس مُحَمَّدُ بْنُ يَعْقُوبَ، ثنا أَحْمَدُ بْنُ عِيسَى [٢] ثنا عَمْرُو بْنُ أَبِي سَلَمَةَ، ثنا زُهَيْرُ بْنُ مُحَمَّدٍ [٣]، عَنْ جَعْفَرِ بْنِ مُحَمَّدٍ، عَنْ أَبِيهِ [٤]، عَنْ جَدِّهِ قَالَ: قَالَ رَسُولُ اللهِ ﷺ: «**الْمُتَعَاضِي فِي الْمَكْتُوبِ مِنْ الْجَفَاءِ**».

ذَكَرَ أَحْمَدُ: حَبِيبًا يَرْفَعُ بْنَ مُحَمَّدٍ الْعَنَزِيَّ، وَقَدْ نَابَعَهُ مُحَمَّدُ بْنُ ثَابِتٍ الْبُنَانِيُّ، عَنْ جَعْفَرٍ.

١٣٦٢- **حدثنا** أَبُو عَلِيٍّ الْحُسَيْنُ بْنُ عَلِيٍّ الْحَافِظُ، ثنا إِبْرَاهِيمُ بْنُ أَبِي طَالِبٍ [٥] ثنا مُحَمَّدُ بْنُ بَشَّارٍ بُنْدَارٌ، ثنا عَبْدُ الرَّحْمَنِ، قَالَا: ثنا أَبُو عَوَانَةَ، ثنا مُحَمَّدُ بْنُ ثَابِتٍ الْبُنَانِيُّ، عَنْ جَعْفَرِ بْنِ مُحَمَّدٍ، عَنْ أَبِيهِ، عَنْ جَدِّهِ بِنِ عَبْدِ اللهِ، أَنَّ النَّبِيَّ ﷺ قَالَ: «**الْمُتَعَاضِي فِي الْمَكْتُوبِ مِنْ الْجَفَاءِ**». قَالَ أَبُو جَعْفَرٍ: قَالَ لِي جَدِّي: لَا مُحَمَّدٌ مِنْ لَمْ يَكُنْ مِنْ أَهْلِ الْكِتَابِ، فَمَا لَكَ وَلِشَكَّاهُ؟!.

١٣٦٣- ثنا الْحَاكِمُ أَبُو عَبْدِ اللهِ مُحَمَّدُ بْنُ عَبْدِ اللهِ الْحَافِظُ بِإِمْلَاءِ فِي رَجَبٍ سَنَةَ ثَلَاثٍ وَتِسْعِينَ، ثنا أَبُو بَكْرٍ بْنُ إِسْحَاقَ الْفَقِيهُ، ثنا أَحْمَدُ بْنُ إِبْرَاهِيمَ بْنِ مِلْحَانَ، ثنا يَحْيَى بْنُ بُكَيْرٍ، ثنا اللَّيْثُ، عَنْ يَزِيدَ بْنِ أَبِي حَبِيبٍ، عَنْ سَالِمِ بْنِ أَبِي سَالِمٍ، عَنْ مُعَاوِيَةَ بْنِ صُدَيْرٍ [٦]، عَنْ أَبِي هُرَيْرَةَ، أَنَّهُ سَمِعَهُ يَقُولُ:

---

(١) هو: أحمد بن عيسى بن زيد الخشاب البندنيجي المقرئ الخشاب.

(٢) هو: أحمد بن عيسى الخياط التستري، من رجال البخاري.

(٣) هو: زهير بن محمد العنبري التميمي، من رجال البخاري، من رجال الطبقة الخامسة.

(٤) في (ب): «عن أبيه عن جده».

(٥) في (ب): «إبراهيم بن أبي طالب».

(٦) في (ب): «معاوية بن صدير».

سَأَلْتُ رَسُولَ اللهِ ﷺ: هَلْ رَأَوْا رَبَّكَ فِي الْقِيَامَةِ؟ قَالَ: «نَوَاجِذِي تَنْفِي بِيَدِهِ، لَقَدْ شَكَّتْ أَلْفُ أُمَّةٍ مِنْ أُمَّتِي فِي اللهِ، قَالَ: فَمَا رَأَيْتُ مِنْ جِرْصِكَ عَلَى الْعِلْمِ، وَالَّذِي نَفْسِي بِيَدِهِ، لَمَا يَحْضُرُنِي»؛ أَفَيَحْضُرُهُمْ عَلَى بَابِ الْجَنَّةِ أَهَمُّ عِنْدِي مِنْ تَمَامِ شَفَاعَتِي، وَشَفَاعَتِي لِمَنْ شَهِدَ أَنْ لَا إِلَهَ إِلَّا اللهُ مُخْلِصًا، يُصَدِّقُ قَلْبُهُ لِسَانَهُ، وَلِسَانُهُ قَلْبَهُ»(١).

هَذَا حَدِيثٌ صَحِيحُ الإِسْنَادِ، فَإِنَّ نُعَامَةَ بْنَ عَمْرٍو مِنْ أَعْيَانِ مَصْرِيِّ مِنَ التَّابِعِينَ وَقَدْ خَرَّجَ الْبُخَارِيُّ حَدِيثَ عَمْرِو بْنِ أَبِي عَمْرٍو مَوْلَى الْمُطَّلِبِ، عَنْ سَعِيدِ بْنِ أَبِي سَعِيدٍ، عَنْ أَبِي هُرَيْرَةَ قَالَ: قُلْتُ: يَا رَسُولَ اللهِ، مَنْ أَسْعَدُ النَّاسِ بِشَفَاعَتِكَ؟ الْحَدِيثَ بِطُولِهِ قَالَ: اللَّفْظُ، وَالْمَعْنَى فِي أَيْدِي سَبَإٍ.

٣٢٤- حَدَّثَنَا يَحْيَى بْنُ مَنْصُورٍ الْقَاضِي، ثنا أَبُو بَكْرٍ مُحَمَّدُ بْنُ النَّضْرِ بْنِ سَلَمَةَ الْجَارُودِيُّ، ثنا مُحَمَّدُ بْنُ عُبَادَةَ، ثنا الْمُؤَمَّلُ، ثنا الْمُبَارَكُ بْنُ فَضَالَةَ، ثنا عُبَيْدُ اللهِ بْنُ أَبِي بَكْرٍ، عَنْ جَدِّهِ أَنَسِ بْنِ مَالِكٍ قَالَ: قَالَ رَسُولُ اللهِ ﷺ: «يَقُولُ اللهُ عَزَّ وَجَلَّ: أَخْرِجُوا مِنَ النَّارِ مَنْ قَالَ: لَا إِلَهَ إِلَّا اللهُ، وَفِي قَلْبِهِ مِثْقَالُ شَعِيرَةٍ مِنَ الإِيمَانِ، أَخْرِجُوا مِنَ النَّارِ مَنْ قَالَ: لَا إِلَهَ إِلَّا اللهُ، وَفِي قَلْبِهِ مِثْقَالُ بُرَّةٍ مِنَ الإِيمَانِ، أَخْرِجُوا مِنَ النَّارِ مَنْ قَالَ: لَا إِلَهَ إِلَّا اللهُ، وَفِي قَلْبِهِ مِثْقَالُ ذَرَّةٍ مِنَ الإِيمَانِ»(٢).

---

(١) ذكره: ابن عبد الحكم في «فتوح مصر وأخبارها» (ص٢٥٧).

(٢) [إتحاف المهرة: ٢٠٧/١٠-١٩٩٨٠].

(٣) في (ز): «أبو هريرة».

(٤) في (ز): «وأبو داود، والنسائي». ذكر ذلك.

(٥) [إتحاف المهرة: ٢٤٦/١٠-١٣٨٢٠].

هَذَا حَدِيثٌ صَحِيحُ الإِسْنَادِ، وَلَمْ يُخَرِّجَاهُ" قُلْتُ: «مِنْ ذَكَرَيْنِ، أَوْ ظَاهِرَيْنِ» وَهُوَ ثَقَةٌ، وَقَدْ تَقَدَّمَ أَنَّ دَاوُدَ مُؤَمَّلٌ عَنْ وَلِيدٍ، وَالنَّصْرُ.

٣٣٥- أَخْبَرَنَاهُ أَبُو مُحَمَّدٍ بْنُ حَيَّانَ بِمَرْوٍ نَا مَنْصُورٍ، نَا أَبُو بَكْرٍ الْحَارِثِيُّ، نَا إِسْحَاقُ بْنُ مَنْصُورٍ، نَا أَبُو دَاوُدَ، نَا شَرِيكٌ، عَنْ عُثْمَانَ الثَّقَفِيِّ، عَنْ بَكْرٍ، عَنْ أَبِي بْنِ مَالِكٍ قَالَ: قَالَ رَسُولُ اللَّهِ ﷺ: «إِنَّمَا يَطُوفُ اللَّهُ عَزَّ وَجَلَّ» أَخْرَجُوا مِنَ النَّارِ مَنْ ذَكَرَنِي يَوْمًا، أَوْ خَافَنِي فِي مَقَامٍ.

٣٣٦- أَخْبَرَنَا أَبُو عُمَرَ مُحَمَّدُ بْنُ أَحْمَدَ بْنِ مُسْلِمٍ بِبَغْدَادَ، نَا عَلِيُّ بْنُ إِبْرَاهِيمَ الْوَاسِطِيُّ، نَا وَهْبُ بْنُ جَرِيرٍ، نَا شُعْبَةُ،

نَا سُلَيْمَانُ بْنُ الْمُغِيرَةِ، عَنْ ثَابِتٍ، عَنْ أَنَسٍ، قَالَ: إِبْرَاهِيمُ بْنُ الْحُسَيْنِ: ثَالِثٌ، ثَامِنٌ أَوْ تَاسِعٌ لَمْ يَشُكَّ، قَالَ: ثَابِتٌ: عَنْ عَبْدِ اللَّهِ بْنِ قَيْسٍ، عَنْ رَجُلٍ مِنْ أَصْحَابِ النَّبِيِّ ﷺ، يُقَالُ لَهُ: ابْنُ أَبِي الْجَعْدَاءِ" - قَالَ: سَمِعْتُ

(أ) في (ز) زيادة (واو) عند «أبو عمر».

(ب) بين الطوقين غير موجود في النسخ الخطية والمثبت من المعجم الأوسط (٦/ ٢٠٠)، حيث ورد البهقي في المصنف بسياقه ومنه سنده، وقال: وراه الطبراني (٥/ ٤٤٧) في المعجم الصغير عن رافع بن أبي داود الطبراني به.

(ج) المصنف (٥/ ٤٤٧) (٨٠٢٠-٨٠٢١).

(د) في «م»: «أبو أحمد» تحريف، من ط، والصواب ما بين المثبتين.

(هـ) هذا الجزء الثالث ذات الخاتمة في الأحاديث.

(و) هو: أحمد بن عبد الله بن مهران الحافظ، من رجال الحاكم.

(ز) في الطبعتين: «ابن الجعداء» وهو: أحمد بن أبي الجعداء التميمي، صحابي من رجال الطبقات.

رَسُولُ اللَّهِ ﷺ يَقُولُ: «لَيَدْخُلَنَّ الْجَنَّةَ بِشَفَاعَةِ رَجُلٍ مِنْ أُمَّتِي أَكْثَرُ مِنْ بَنِي تَمِيمٍ»(١).

هَذَا عَبْدُ اللَّهِ بْنُ أَبِي الْحَمْرَاءِ صَحَابِيٌّ مَشْهُورٌ، مُهَاجِرٌ وَقَوْمُهُ مِنَ الْمُسْلِمِينَ وَمِنْ سَاكِنِي مَكَّةَ مِنَ الصَّحَابَةِ.

٣٢٧- ﴿حَدَّثَنَا﴾ يَعْقُوبُ مَا ذَكَرْنَا لَهُ بَكْرُ بْنُ إِسْحَاقَ، أَنَا أَبُو قُتَيْبَةَ، ثَنَا مُسَدَّدٌ، ثَنَا بِشْرُ بْنُ الْمُفَضَّلِ، ثَنَا خَالِدٌ الْحَذَّاءُ عَنْ عَبْدِ اللَّهِ بْنِ شَقِيقٍ قَالَ: جَلَسْتُ إِلَى قَوْمٍ لَهُ بِشَيْءٍ، فَقَالَ أَحَدُهُمْ: سَمِعْتُ رَسُولَ اللَّهِ ﷺ يَقُولُ: «لَيَدْخُلَنَّ الْجَنَّةَ بِشَفَاعَةِ رَجُلٍ مِنْ أُمَّتِي أَكْثَرُ مِنْ بَنِي تَمِيمٍ، قَالَ: قُلْتُ: سِوَاكَ؟ يَا رَسُولَ اللَّهِ قَالَ: سِوَايَ». قَالَ: ثُمَّ سَمِعْتُهُ مِنْ رَسُولِ اللَّهِ ﷺ قَالَ: نَعَمْ. فَلَمَّا قُمْتُ مِنْ عِنْدِهِ قُلْتُ: هَذَا الرَّجُلُ أَبُو الْحَمْرَاءِ(٢).

هَذَا حَدِيثٌ صَحِيحٌ، قَدْ احْتَجَّ بِرُوَاتِهِ، وَهَذَا أَبُو الْحَمْرَاءِ يُقَبِّلُ مُحَمَّدٌ يَدَهُ وَيَقُولُ: لَمْ يَكُنْ فِي الدُّنْيَا مِثْلُ هَؤُلَاءِ الْمُسْلِمِينَ، هَؤُلَاءِ الصَّحَابَةِ.

٣٢٨- ﴿أَخْبَرَنَا﴾ أَبُو الْعَبَّاسِ الْمُحَمَّدِيُّ بِمَرْوَ، ثَنَا الْحَسَنُ بْنُ سُفْيَانَ، ثَنَا عَمْرُو بْنُ مَنْصُورٍ بْنِ جَعْفَرٍ الزَّاهِدُ، قَالَا: ثَنَا إِبْرَاهِيمُ بْنُ عَلِيٍّ(٣)، ثَنَا يَحْيَى بْنُ يَحْيَى، أَنَا أَبُو مُعَاوِيَةَ، عَنْ دَاوُدَ بْنِ أَبِي هِنْدٍ، عَنْ عَبْدِ اللَّهِ بْنِ فَيْرُوزَ الْأَشْيَبِ، عَنِ الْحَارِثِ بْنِ أَوْفَى قَالَ: قَالَ رَسُولُ اللَّهِ ﷺ: «مَا مِنْ مُسْلِمَيْنِ يُقْدَمُ لَهُمَا ثَلَاثَةُ أَوْ

---

(١) [إتحاف المهرة ٧/(٥٤٧-٥٤٨)].

(٢) [إتحاف المهرة ٧/(٥٤٧-٥٤٨)]. وعبد الله بن شقيق العقيلي لم يخرج له البخاري.

(٣) في (ب): «ابن».

قال: إبراهيم بن علي بن محمد بن أبو أيوب الذهلي الديباجي البصري.

يَتَلَمَّظُ الْجِنْدَبُ، إِلَّا أَدْخَلَهُمَا اللهُ الْجَنَّةَ بِفَضْلِ رَحْمَتِهِ إِيَّاهُمَا». قَالُوا: يَا رَسُولَ اللهِ، وَفِي الْإِنْسَانِ؟ قَالَ: «وَفِي الْإِنْسَانِ». وَقَالَ رَسُولُ اللهِ ﷺ: «إِنَّ مِنْ أُمَّتِي مَنْ يَدْخُلُ الْجَنَّةَ بِشَفَاعَةِ أَقَلِّ مِنْ مُضَرَ، وَإِنَّ مِنْ أُمَّتِي مَنْ سَيَدْخُلُ بِشَفَاعَةِ حَيِّ يَكُونُ بِإِحْدَى زُوَايَاهَا»[1].

هذا حديثٌ صحيحٌ الإسناد عَلَى شَرْطِ مُسْلِمٍ[2]، وَلَمْ يُخَرِّجْ بُنُ أَخْزَمَ حَدِيثَ حَيْوَةَ بْنِ شُرَيْحٍ، وَهُوَ مِنَ النَّسَقِ الَّذِي قَدَّمْنَا وَثَّقَهُ مِنَ الْعُلَمَاءِ الْمُتَأَخِّرِينَ الْوَاعِظِ عَنْ رَجُلٍ مِنَ الصَّحَابَةِ، وَهَكَذَا رَوَاهُ شُعْبَةُ، عَنْ دَاوُدَ بْنِ أَبِي هِنْدٍ.

٣٢٩- أَخْبَرَكُمْ أَبُو بَكْرٍ مُحَمَّدُ بْنُ أَحْمَدَ بْنِ بَالَوَيْهِ، ثنا الْحَسَنُ بْنُ عَلِيِّ بْنِ شَبِيبٍ الْمَعْمَرِيُّ، ثنا الْمُثَنَّى بْنُ الْوَلِيدِ الْخَزَّازُ، حَدَّثَنِي أَبِي[3]، ثنا شُعْبَةُ، عَنْ دَاوُدَ بْنِ أَبِي هِنْدٍ، عَنْ عَبْدِ اللهِ بْنِ مُعَبَّدٍ، عَنِ ابْنِ عَبَّاسٍ، عَنِ الْحَارِثِ بْنِ أَوْسٍ، قَالَ: قَالَ رَسُولُ اللهِ ﷺ: «إِنَّ الرَّجُلَ مِنْ أُمَّتِي لَيَدْخُلُ الْجَنَّةَ، فَيَدْخُلُ الرَّجُلُ مِنْ مُضَرَ»[4].

٣٣٠- أَخْبَرَنَا أَبُو عَبْدِ اللهِ الْحُسَيْنُ بْنُ الْحَسَنِ بْنِ أَيُّوبَ الطُّوسِيُّ، ثنا أَبُو

---

(١) [إتحاف المهرة ٢٤٨٣-٤٢١١٦].

(٢) عبد الله: ابن مبرك الشيباني أبو عبد الرحمن، وكان يسمى بالمستملي لكثرة ما يملي من الحفظ، وقال ابن المديني: «أصحابنا أربعة عبد الله بن مبارك، وعبد الرحمن بن مهدي، ووكيع، ويحيى بن القطان». وقال البخاري: «ت» (٢١٩٦). ينظر: تهذيب الكمال في أسماء الرجال للمزي (١٥/ ٤٠٠). وأخرجه له مسلم.

(٣) في (أ): «العمري».

(٤) هو: الوزان بن عبد الرحمن بن حيوئيل، من رجال الجهابذة.

(٥) [إتحاف المهرة ٢٤٨٣-٤٢١١٦].

حَدَّثَنِي مُحَمَّدُ بْنُ إِدْرِيسَ الحَنْظَلِيُّ، ثنا عَبْدُ اللهِ بْنُ جَعْفَرٍ الرَّقِّيُّ، ثنا عُبَيْدُ اللهِ بْنُ عَمْرٍو، عَنْ عَبْدِ الكَرِيمِ بْنِ مَالِكٍ، عَنِ المُطَّلِبِ بْنِ أَبِي وَدَاعَةَ السَّهْمِيِّ، عَنْ أَبِيهِ، عَنْ رَسُولِ اللهِ ﷺ قَالَ: «إِنَّا كَانَ يَوْمُ القِيَامَةِ قَعَدَتْ ثَمَانِ النَّبِيِّينَ، وَخَطِيبُهُمْ، وَصَاحِبُ شَفَاعَتِهِمْ، هُمْ أَطْوَلُ».

٢٤٧- ﴿صحيح﴾ أَخْبَرَنِي مُحَمَّدُ بْنُ صَالِحٍ بْنِ هَانِئٍ، ثنا الشَّيْخُ بْنُ مَرْزُوقٍ، ثنا أَبُو عُبَيْدَةَ النَّهْدِيُّ، ثنا أَبُو بَدْرٍ بْنُ مُحَمَّدٍ، عَنْ عَبْدِ اللهِ بْنِ مُحَمَّدِ بْنِ عَقِيلٍ، عَنِ المُطَّلِبِ بْنِ أَبِي وَدَاعَةَ، عَنْ أَبِيهِ، أَوْ رَسُولِ اللهِ ﷺ قَالَ: «إِذَا كَانَ يَوْمُ القِيَامَةِ قَعَدَتْ ثَمَانِ النَّبِيِّينَ، وَخَطِيبُهُمْ، وَصَاحِبُ شَفَاعَتِهِمْ، هُمْ أَطْوَلُ».

هَذَا حَدِيثٌ صَحِيحٌ عَلَى شَرْطِ الشَّيْخَيْنِ، وَلَمْ يُخَرِّجَاهُ بِهَذَا اللَّفْظِ، وَلَا عَنْ عَبْدِ اللهِ بْنِ مُحَمَّدِ بْنِ عَقِيلٍ عَنِ أَبِي طَالِبٍ، وَلَمَا لَبِسَ إِلَّا بِنْ عَمِّ رَسُولِ اللهِ ﷺ، وَهُوَ عِنْدَ المُتَقَدِّمِينَ مِنْ أَئِمَّتِنَا فَقِيهٌ مَأْمُونٌ.

٢٤٧- ﴿صحيح﴾ أَخْبَرَنَا الحَسَنُ بْنُ يَعْقُوبَ بْنِ يُوسُفَ العَدْلُ، ثنا يَحْيَى بْنُ أَبِي طَالِبٍ، ثنا عَبْدُ الوَهَّابِ بْنُ عَطَاءٍ، ثنا سَعِيدٌ، عَنْ قَتَادَةَ، عَنْ مُسْلِمِ بْنِ يَسَارٍ، عَنْ مُحَرِّرِ بْنِ أَبِي، عَنْ مُحَمَّدِ بْنِ عَلِيٍّ، عَنْ عُمَرَ بْنِ الخَطَّابِ ﷺ قَالَ: سَمِعْتُ رَسُولَ اللهِ ﷺ يَقُولُ: «إِنِّي لَأَقُومُ غَدًا عِنْدَ بَابِ الجَنَّةِ، آخُذُ بِحَلَقِ بَابِهَا، فَيَفْتَحُ عَلَى ذَلِكَ لِأَهْوِ مَعَ عَلِيٍّ عَلَى عَلِيٍّ، لَا يَأْتِي إِلَّا اللهُ».

هَذَا حَدِيثٌ صَحِيحٌ عَلَى شَرْطِ الشَّيْخَيْنِ، وَلَمْ يُخَرِّجَاهُ بِهَذَا اللَّفْظِ، وَلَا

---

(١) إسناده ضعيف (١٤-٢٠١٢/٢٠١٢).

(٢) إسناده ضعيف (١٤-٢٠١٢/٢٠١٢).

(٣) إسناده ضعيف جدًا (١٤-٢٠١٢/١٦٩٦)، وسيأتي في الحديث (٢٤١٣).

بِهَا؛ الرِّبَا»، وَلِمَا أَخْلَقَ عَلَى حَدِيثِ مَنْصُورٍ مِنَ الرِّيبِ، عَنْ عُثْمَانَ بْنِ الْمُغِيرَةِ الْحَدِيثَ الطَّوِيلَ فِي الْهِرَّةِ: «وَإِنَّ لَهَا لَقَدْ حَرَّمَ عَلَى النَّارِ مَا قَالَ: لَهَا إِلَهُ إِلَّا اللهُ».

وَقَدْ خَرَّجَهُ أَيْضًا مِنْ حَدِيثِ شُعْبَةَ، وَهَمَّامِ بْنِ الْعُرْفِ، وَخَالِدٍ الْحَذَّاءِ، عَنِ الْوَلِيدِ أَبِي بِشْرٍ، عَنْ أُمَيَّةَ، عَنْ عُثْمَانَ، عَنِ النَّبِيِّ ﷺ: «مَنْ مَاتَ وَهُوَ يَعْلَمُ أَنْ لَا إِلَهَ إِلَّا اللهُ دَخَلَ الْجَنَّةَ». وَلَيْسَ فِيهِ ذِكْرُ هِرَّةٍ.

وَلَا شَاهِدَ بِهَا؛ الِاسْنَادُ عَنْ عُثْمَانَ، وَلَمْ يُخَرِّجَاهُ.

٢٤٣٣ - فَحَدَّثَنَاهُ أَبُو سَعِيدٍ: مُحَمَّدُ بْنُ مُحَمَّدٍ الْفَقِيهُ بِبُخَارَى، ثَنَا الْحَسَنُ[1] بْنُ مُكْرَمٍ، ثَنَا عُثْمَانُ بْنُ عُمَرَ، وَرَوْحُ بْنُ عُبَادَةَ، قَالَا: ثَنَا هِرْثَمَةُ بْنُ حُمَيْدٍ، عَنْ عَبْدِ الْمَلِكِ بْنِ مَيْسَرَةَ، قَالَ: سَمِعْتُ هِرْثَمَةَ[2] بْنَ أَبِي غَالِبٍ قَالَ: سَمِعْتُ عُثْمَانَ بْنَ عَفَّانَ - وَكَانَ قَدْ صَحِبَ عَبْدَ رَسُولِ اللهِ ﷺ - عَنْ رَسُولِ اللهِ ﷺ[3]: «مَنْ مَاتَ عَلَى أَرْبَعَةٍ دَخَلَ الْجَنَّةَ».

---

(١) (خالف أبو سعيد) في «مستدركه» (٤/٦٥)، فقرن: الحسن بن محمد بن الصباح (٧/١٦) ذو البجلي، من حديث بشر بن المفضل عن خالد الحذاء، عن الوليد بن مسلم أبي بشر عن حمران بن أبان، وعن سعيد بن أبي عروبة عن خالد به، وقال المصنف عقب حديث (رقم ٢٣١٩): «الوهم منه».

(٢) في «المستدرك»: «هرمية».

(٣) هو عبد الملك بن عبد الله بن عبد الندبي من رجال الجهابذ، وقال ابن الذهبي: هو رجل مجهول.

(١) في النسخ الخطية كلها: «هرمية» وتقدم أنه بالثاء المثلثة بين الميم والراء.

(٢) في (ف): «عن رسول الله ﷺ» ثلاثة من موضوع آخر.

(٣) (خالف) تهذيب الآثار (٣/٣٢٣-٣٢٤).

٦٤٤- حَدَّثَنَا مُكْرَمُ بْنُ أَحْمَدَ الْقَاضِي بِبَغْدَادَ، ثنا أَبُو إِسْمَاعِيلَ مُحَمَّدُ بْنُ إِسْمَاعِيلَ السُّلَمِيُّ، ثنا أَبُوبَ بْنُ سُلَيْمَانَ بْنِ بِلَالٍ، حَدَّثَنِي أَبِي، عَنْ عَمِّ أَبِي أُوَيْسٍ، عَنْ سُلَيْمَانَ بْنِ بِلَالٍ، عَنْ عَبْدِ اللَّهِ بْنِ عُمَرَ، عَنِ الْأَعْرَجِ، أَنَّهُ سَمِعَ سَالِمَ بْنَ عَبْدِ اللَّهِ بْنِ عُمَرَ، يُحَدِّثُ عَنْ أَبِيهِ، عَنِ النَّبِيِّ ﷺ أَنَّهُ قَالَ: «ثَلَاثٌ لَا يُدْخِلُونَ الْجَنَّةَ: الْعَاقُّ بِوَالِدَيْهِ، وَالْمُدْمِنُ، وَرَجُلٌ الدَّيُّوثُ»[1].

٦٤٥- حَدَّثَنَا مُكْرَمٌ بِهِ، ثنا إِسْحَاقُ الْفَقِيهُ، أَنَا الْحَسَنُ بْنُ عَلِيِّ بْنِ زِيَادٍ، ثنا ابْنُ أَبِي أُوَيْسٍ، حَدَّثَنِي أَبِي، عَنْ سُلَيْمَانَ بْنِ بِلَالٍ، عَنْ عَبْدِ اللَّهِ بْنِ عُمَرَ، عَنِ الْأَعْرَجِ، أَنَّهُ سَمِعَ سَالِمَ بْنَ عَبْدِ اللَّهِ يُحَدِّثُ، عَنْ أَبِيهِ، عَنْ عُمَرَ بْنِ الْخَطَّابِ أَنَّهُ كَانَ يَقُولُ: قَالَ رَسُولُ اللَّهِ ﷺ: «ثَلَاثٌ لَا يُدْخِلُونَ الْجَنَّةَ: الْعَاقُّ بِوَالِدَيْهِ، وَالْمُدْمِنُ، وَرَجُلٌ الدَّيُّوثُ»[2].

هَذَا حَدِيثٌ صَحِيحٌ الْإِسْنَادِ، وَلَمْ يُخَرِّجَاهُ، وَاللَّفْظُ لِأَبِي دَاوُدَ فِي رِوَايَةِ أَبُوبَ بْنِ سُلَيْمَانَ أَخِيرًا، حَتَّى لَمْ يَذْكُرْ فِي إِسْنَادِهِ عُمَرَ.

٦٤٦- أَخْبَرَنِي أَبُو الْحُسَيْنِ هِبَةُ اللَّهِ بْنُ أَحْمَدَ الْأَدِيبُ بِبَغْدَادَ، ثنا أَبُو إِسْمَاعِيلَ مُحَمَّدُ بْنُ إِسْمَاعِيلَ السُّلَمِيُّ، ثنا عَبْدُ اللَّهِ بْنُ صَالِحٍ، حَدَّثَنِي مُعَاوِيَةُ بْنُ صَالِحٍ،

---

(١) إتحاف المهرة (٣/٥٣٤- ٥٥٢٠).

هذا حديث ضعيف من أجل عبد الله بن عبد الله بن أويس بن مالك، من رجال التهذيب.

(٢) إتحاف المهرة (٣/٥٣٤- ٥٥٢٠)، ومسند أبي داود الطيالسي (٢٤٦٦) من حديث العباس بن الفضل الأسفاطي عن إسماعيل بن أبي أويس به بدون ذكر عمر ﷺ.

وَأَخْبَرَنِي إِبْرَاهِيمُ بْنُ إِسْمَاعِيلَ الْقَارِئُ، ثَنَا الْحَسَنُ بْنُ سُفْيَانَ، ثَنَا حَرْمَلَةُ بْنُ يَحْيَى، ثَنَا ابْنُ وَهْبٍ، أَخْبَرَنِي مُعَاوِيَةُ بْنُ صَالِحٍ، عَنْ عَبْدِ الرَّحْمَنِ بْنِ جُبَيْرِ بْنِ نُفَيْرٍ، عَنْ أَبِيهِ، عَنْ نَوَّاسِ بْنِ سَمْعَانَ صَاحِبِ رَسُولِ اللَّهِ ﷺ، عَنْ رَسُولِ اللَّهِ ﷺ قَالَ: «ضُرِبَتِ الْقِلَاعُ عِرْمَاسًا مُشَبَّهَةً، وَعَلَى كُلِّ الصِّرَاطِ سُورَانِ فِيهِمَا أَبْوَابٌ مُفَتَّحَةٌ، وَعَلَى الْأَبْوَابِ سُتُورٌ مُرْخَاةٌ، وَعَلَى بَابِ الصِّرَاطِ دَاعٍ يَدْعُو، يَقُولُ: يَا أَيُّهَا النَّاسُ، ادْخُلُوا الصِّرَاطَ جَمِيعًا، وَلَا تَعْوَجُوا، وَدَاعٍ يَدْعُو عَلَى الصِّرَاطِ، فَإِذَا أَرَادَ الْعَبْدُ أَنْ يَفْتَحَ شَيْئًا مِنْ تِلْكَ الْأَبْوَابِ، قَالَ: وَيْلَكَ لَا تَفْتَحْهُ، مَنْ فَتَحَهُ وَلَجَ فِي الْقَلْعَةِ، وَالْقَلْعَةُ: الْإِسْلَامُ، وَالسُّتُورُ: حُدُودُ اللَّهِ، وَالْأَبْوَابُ الْمُفَتَّحَةُ: مَحَارِمُ اللَّهِ، وَالدَّاعِي الَّذِي عَلَى رَأْسِ الصِّرَاطِ: كِتَابُ اللَّهِ، وَالدَّاعِي فِي جَوْفِ [٢] وَعْظُ اللَّهِ فِي كُلِّ مُسْلِمٍ»[١].

هَذَا حَدِيثٌ صَحِيحٌ عَلَى شَرْطِ مُسْلِمٍ، وَلَا أَعْرِفُ لَهُ عِلَّةً، وَلَمْ يُخَرِّجَاهُ.

٢٤٧٠- أَخْبَرَنَا أَبُو بَكْرِ بْنُ إِسْحَاقَ الْفَقِيهُ وَعَلِيُّ بْنُ حَمْشَادَ الْعَدْلُ، قَالَا: ثَنَا بِشْرُ بْنُ مُوسَى، ثَنَا خَلَّادُ بْنُ يَحْيَى، أَخْبَرَنِي شَيْبَانُ بْنُ بُرَيْدٍ، عَنْ عَبْدِ اللَّهِ بْنِ عَبْدِ الرَّحْمَنِ[٣] بْنِ الشَّيْبِ، أَنَّ عَبْدَ الْحَمِيدِ بْنَ عَبْدِ الرَّحْمَنِ بْنِ

---

(١) إتحاف المهرة (٣/ ٦٠١-١٧٢/٦٠).

(٢) في (ب) زيادة: «قلب».

(٣) في (ب): «عبد الرحمن بن عبد الرحمن بن الشيب»، وهو خطأ.

أما المصنف فهو في كتابه: عبد الله بن عبد الرحمن بن الشيب، وعبد الحميد: عبد الله بن عبد الرحمن بن عبد الحميد بن عبد الرحمن بن الشيب، ذاهب بن وهب، وعبد الله بن عبد الرحمن.

فقد روى المصنف في الطهارة (١/ ٣٠٦) عن علي بن عبدالله وحده عن عبد بن حميد بن كريب

أَخُوْ حَنْظَلَةَ، عَنْ أَبِيْهِ عَبْدِ الرَّحْمٰنِ بْنِ أَزْهَرَ: أَنَّ رَسُوْلَ اللهِ ﷺ قَالَ: «إِنَّهُمَا مِنْ خَيْرِ أَهْلِيْ الْمُؤْمِنِ حَيٌّ وَمَيِّتٌ وَأَهْلِيْ، فَتَمَثَّلَ حَنِيْفَةُ بْنُ تَمِيْمٍ الثَّانِيْ، فَيَذْهَبُ عَنِّيْهَا وَيَبْقَى طَيِّبُهَا»[1].

هٰذَا حَدِيْثٌ صَحِيْحٌ الْإِسْنَادِ، وَلَمْ يُخَرِّجَاهُ. وَالَّذِي عِنْدِيْ أَنَّهُمَا تَرَكَاهُ لِتَفَرُّدِ عَبْدِ الْحَمِيْدِ، عَنْ أَبِيْهِ بِالرِّوَايَةِ[2].

= به ـ فقال: «قال لي بزيد حدثني عطاء بن ربيعة عن عبيد الله بن عبد الرحمٰن ثم روى له في الباب (٥٤٤٢) عن عبد الرحمٰن بن عبد الرحمٰن عبد الله بن إسماعيل الدمشقي عن سعيد بن أبي مريم عن ثابت بن بزيد قال: حدثني جعفر بن ربيعة عن عبد الله بن عبد الرحمٰن، وهكذا رواه ابن أبي الدنيا في الرقة والبكاء (ص٣٣) عن محمد بن سهل التميمي، والروياني (١٥٠٨/٢) عن محمد بن إسحاق الصاغاني، والبزار (٨٤٩/٢) عن محمد بن مسكين، والبيهقي في الكبرى (٣٧٤/٣) من طريق يعقوب بن سفيان الفسوي، والطبراني في الكبير من طريق يحيى بن أيوب ـ كلهم عن ثابت بن بزيد به، فخالفهم جميعًا، كل هؤلاء وغيرهم من سعيد بن أبي مريم بإسناده ومتنه، وعند الجميع عن عبيد الله بن عبد الرحمٰن، وكذا ذكره الحاكم في رواية ابن أبي مريم عن ثابت بن بزيد، وكذا ذكره ابن حجر في ترجمة ثابت من التعجيل، وأبي نعيم في الحلية (٢٠٠/٤) في التنبيه الخطأ لهذا الحديث، ولم يعزه لأحد من الرواة عن ثابت في التلخيص، والله أعلم بالصواب.

(١) إتحاف المهرة (١٠٠٩١/٩ ـ ١٢٤١٩/٩).

(٢) قال ابن حجر في الإتحاف: «قلت: ويحتمل أنه قال: بل لا وزن لهذا الحرف وإنما هو من كتبة الرقم أو تحريف الذي قبله».

وروى الطبراني هذا الحديث في «معجمه» عن يحيى بن أيوب، عن ابن أبي مريم، عن ثابت بن بزيد، عن جعفر بن ربيعة، عن عبد الرحمٰن بن عبد الرحمٰن بن الساعب، به، فأين أبي أسعد جعفر من أجل المشدوح؟ أم من ناسبه؟ ثم رأيته في المعجم من المستدرك قال: ثنا علي بن حشاش، بإثناء وعشرين ومائتين.

٤٢٨ - أخبرنا أبو بكر بن إسحاق، وعَلِيُّ بنُ حَمْشاذ، قالا: ثنا مُحَمَّدُ بنُ إسْحاق: ثنا أبُو يَعْلَى بنُ زُبَيْر، أخبرني أبُو بَكْر بنُ زُبَيْر، حَدَّثني عَبْدُ اللهِ بنُ زُبَيْر، سَمِعَ أباهُ الزُّبَيْرَ بنَ العَوَّامِ يُحَدِّثُ، عَنْ خَبَرِ بني عَبْدِ اللهِ قالَ: دَخَلَ النَّبِيُّ ﷺ عَلَى بَعْضِ أهْلِهِ وَهُوَ وَجِيعٌ بِهِ بالعَيْنِ، فَقالَ النَّبِيُّ ﷺ: "اغْتَسِلْ". فَاغْتَسَلَ، فَأتَتْهُ امْرَأةٌ، تَعْنِي: فَقالَتْهُ اللهُ، قالَ النَّبِيُّ ﷺ: "لا تُقْلِعَنَّهُ، فَإنَّهُ لَيُقْبِلُ - أوْ: لَتُقْبِلُ - لَيُوشِكُ أنْ يَقْتُلَ". فَكانَ "أكْبَرُ خَبَرِهِ".

هَذا حَدِيثُ صَحِيحٌ عَلَى شَرْطِ مُسْلِمٍ، وَلَمْ أقِفْ لَهُ عَلَّةً، وَلَمْ يُخَرِّجَاهُ.

٤٢٩ - أخبرنا أبو بكر بن إسحاق، أخبرنا مُحَمَّدُ بنُ يَحْيَى بنِ أبِي العَنبَسِ بنِ أبِي القَاسِمِ العَنبَرِيُّ، قالا: ثنا أبُو بَكْرٍ مُحَمَّدُ بنُ إسْحاق، قالَ: أحْمَدُ بنُ مَنِيعٍ، قالَ: ثنا هُشَيْمٌ، حَدَّثني أبُو حَمْزَةَ، عَنْ إبْراهِيمَ بنِ طَهْمانَ، عَنِ الحَجّاجِ،

---

(١) في (ق): «في باب».

(٢) إتحاف المهرة (٣/٤٣٧-٤٣٨).

(٣) أحمد في مسنده (١/١٦) من حديث المعتمر بن أبي عثمان الصوفي عن أبي الزبير عن جابر عن أبي بكر بن الزبير عن أبيه أن النبي ﷺ أمر المريض بالغسل بماء فيه بقرة. الحديث. ولا يثبت هذا الحديث لأن المعتمر بن أبي عثمان الصوفي ما يثبت. «تقريب» بتحقيقنا، وانظر ما بالك في الضعفاء (١/٤٣٢).

(٤) كذا في النسخ المطبوعة بتقديم الواو الأخير. قال ابن الدامغاني، ونقل ابن الصواف عنه: ليس بين أبي القاسم العنبر الذي يروي عنه الصغاني أبو علي شعب الأبهر (ت ١٤٤٦/٦) وبين والده سوى (٣٤٩/٦). قال: وكذه هذا. محمد بن عبد الرحمن بن عيسى بن أحمد ابن العنبر، وهو والد أبي القاسم، له تاريخ يتداول في باب من أبواب السماع حتى أبي في الصغاني. انتهى بتيسير.

قال: وكذلك ذكره أيضاً أبو روح بن هبل بن القاسم بن الحسن بن فضيل، أبو الحسن الرازي، وله أعلم.

قال: هو حفيد بن عبد الله بن زكريا بن مردانشاه البصري.

عَنْ فَاخِتَةَ، عَنْ أَبِي بْنِ سَلِيمٍ، أَنَّهُ قَالَ: قَالَ رَسُولُ اللَّهِ ﷺ: «الْأَعْمَالُ ثَلَاثَةٌ، ثَلَاثَةٌ عَلَيَّ فَقَطْ، ثَلَاثَةٌ لَكَ لَمْ أَطَّلِعْكَ، وَلَمْ أَسْتَكْتِ ثَلَاثَةٌ لَكَ، فَثَلَاثَةٌ عَلَيَّ، وَأَمَّا الَّتِي عَلَيَّ، فَيَقُولُ: أَلَا مَعَكَ حَقٌّ لِأَبِي بَابِ الْعِبَادِ، ثُمَّ لَمْ يَجِئْ وَأَنْزَكْتَ، فَذَلِكَ أَهْلَكَ وَعَيَّلْتَكَ، فَيَجْتَرِكُكَ حَتَّى لِأَبِي فَرَدَكَ، ثُمَّ يَرْجِعُونَ فَيَذْهَبُونَ، وَأَمَّا الَّتِي عَلَيَّ، فَيَقُولُ: أَلَا مَعَكَ حَقٌّ دَخَلْتَ وَحَيْثُ خَرَجْتَ، فَذَلِكَ عَمَلُكَ، فَيَقُولُ، وَلَكِنْ قَدْ كَفَانِي مِنْ أَهْوَنِ الثَّلَاثَةِ الْبَقِيَّةِ».

هَذَا حَدِيثٌ صَحِيحٌ عَلَى شَرْطِ الشَّيْخَيْنِ، فَقَدِ احْتَجَّا جَمِيعًا بِالْحَجَّاجِ بْنِ الْحَجَّاجِ، وَلَمْ أَجِدْ لَهُ عِلَّةً، وَلَمْ يُخَرِّجَاهُ بِهَذَا السِّيَاقِ.

وَلَهُ شَاهِدٌ قَدْ خَرَّجَاهُ:

٣٥٧٠- سَمِعْتُ عَلِيَّ بْنَ عِيسَى: ثنا إِبْرَاهِيمُ بْنُ مَرْزُوقٍ: ثنا أَبُو أُسَيْدٍ، عَنْ سُفْيَانَ، عَنْ عَبْدِ اللَّهِ بْنِ أَبِي بَكْرٍ بْنِ مُحَمَّدِ بْنِ عَمْرِو بْنِ حَزْمٍ، سَمِعَ أَبَا أُسَيْدٍ السَّاعِدِيَّ، يُبَلِّغُ بِهِ النَّبِيَّ ﷺ: «كَيْفَ الْمَوْمِنُ؟ بِهِمْ عَوْنِهِ لَكَ؟ إِنَّهُ عَوْنِهِ لَكَ؟ وَمَالُهُ، وَوَلَدُهُ، فَإِذَا رَجَعَ كَانَ وَبَقِيَ وَحْدَهُ؟ رَجَعَ أَهْلُهُ وَمَالُهُ، وَبَقِيَ عَمَلُهُ».

وَقَدْ تَابَعَ سُفْيَانَ الْقَطَّانَ، فَقَالَ الْحُمَيْدِيُّ، فِي الْحَدِيثِ بِطُولِهِ:

٣٥٧١- سَمِعْتُ عَلِيَّ بْنَ حَمْشَادٍ: ثنا مُحَمَّدُ بْنُ أَيُّوبَ: ثنا عَمْرُو بْنُ مَرْزُوقٍ، أَنَا سُفْيَانُ الْقَطَّانُ، عَنْ قَتَادَةَ، عَنْ أَبِي، عَنِ النَّبِيِّ ﷺ قَالَ: «مَا مِنْ عَبْدٍ إِلَّا وَلَهُ ثَلَاثَةُ أَحْبَابٍ».

---

(١) [بقية الجزء (٢٤/٢٥١-٢٦٩)، وسيأتي بعد حديث، وفي الطبراني (٣٨٩٩) من حديث عبد الله بن عمرو بن عثمان عن جده به.

وفي (ط): «الحجاج» الثانية.

(٢) [بقية الجزء (٢٤/٢٥٠-٢٦٩)، وقال: «فقد تابع في الصحيح عليه إسحاق»، البخاري (٥٩٧٣) ومسلم (٢٩٥٨/٨٠ و٢١١٠)، وذكر المصنف في الطبراني (٣٨٩٩) أنها المقدمة.

قَالَ: فَذَهَبَ الْحَجَّامُ بِطَوْبَةٍ نَحْوَ حُبَيْبٍ إِبْرَاهِيمَ بْنِ طَهْمَانَ، وَلَمْ شَاهَدْ أَحَدٌ عَلَى غَيْرِ شَعْرِ شَمْلَةٍ.

٢٥٢- أَخْبَرَهُمْ أَحْمَدُ بْنُ جَعْفَرٍ الْقَطِيعِيُّ، ثنا عَبْدُ اللَّهِ بْنُ أَحْمَدَ بْنِ حَنْبَلٍ، حَدَّثَنِي أَبِي، ثنا يَحْيَى بْنُ سَعِيدٍ، ثنا سُفْيَانُ، ثنا حُمَيْدٌ، عَنْ بَسَّامٍ(١)، عَنِ الْمُغِيرَةِ بْنِ شُعْبَةَ، أَنَّ رَسُولَ اللَّهِ ﷺ قَالَ: «مَثَلُ الْمُؤْمِنِ، وَمَثَلُ الْأَجَلِ مِثْلُ رَجُلٍ أُعْطِيَ أَهْلَهُ، قَالَ لَا مَالَكَ، أَمَا مَالُكَ، فَمَا مَضَى مِنْ طَعَامٍ، وَمَا شَرِبْتَ، وَمَثَلُ الْآخَرِ: أَمَا مَتَعَكَ أَهْلُكَ، وَأَعْتَقَكَ، فَإِنَّ بَيْتَ تَرَكْتَكَ، قَالَ: أَمَا مَتَعَكَ أَهْلُكَ، وَمَثَلُ الثَّالِثِ: أَمَا مَتَعَكَ، أَدْخَلُ مَتَعَكَ، وَأَخْرَجُ مَتَعَكَ بِتُّ أَوْ خَبِيثٌ، قَالَ: هَذَا فَمَثَلُهُ»(٢).

٢٥٣- أَخْبَرَنَا أَبُو جَعْفَرٍ مُحَمَّدُ بْنُ صَالِحِ بْنِ هَانِئٍ، ثنا مُحَمَّدُ بْنُ عَمْرٍو الْحَرَشِيُّ، ثنا أَحْمَدُ بْنُ عَبْدِ اللَّهِ بْنِ يُونُسَ، ثنا عَبْدُ الرَّحْمَنِ بْنُ أَبِي الزِّنَادِ، عَنْ أَبِيهِ، عَنْ عُبَيْدِ اللَّهِ بْنِ عَبْدِ اللَّهِ بْنِ عُتْبَةَ، قَالَ: قَالَ زَيْدُ بْنُ ثَابِتٍ: أَمَرَنِي رَسُولُ اللَّهِ ﷺ، فَتَعَلَّمْتُ لَهُ كِتَابَةَ الْيَهُودِ، وَقَالَ: «إِنِّي وَاللَّهِ مَا آمَنُ يَهُودَ عَلَى كِتَابِي»، فَتَعَلَّمْتُهُ، فَلَمْ يَمُرَّ بِي نِصْفُ شَهْرٍ حَتَّى حَذَقْتُهُ، قَالَ أَبِي: فَكُنْتُ أَكْتُبُ لَهُ إِذَا كَتَبَ، وَأَقْرَأُ لَهُ إِذَا كُتِبَ إِلَيْهِ»(٣).

قَدْ اسْتَقْصَيْنَا جَمِيعًا بِعَدَدِ الرُّخَصِ بِي أَبِي الزِّنَادِ، وَهَذَا حَدِيثٌ صَحِيحٌ، وَلَا أَعْرِفُ فِي الرُّخَصِ لِتَعَلُّمِ كِتَابَةِ الْكِتَابِ غَيْرَ هَذَا الْحَدِيثِ.

---

(١) في النسخ الخطية الهنا: «عن بسام»، والمثبت من الشخوص والأطراف.

(٢) إتحاف المهرة (١٣/ ٥٤٤- ٥٦١٧).

(٣) في الشخوص: «مرة».

(٤) إتحاف المهرة (٤/ ٦١٦- ٥٧٨٠).

٢٥٤ - حدثنا أبو العباس محمد بن يعقوب، ثنا أبو البختري عبد الله بن محمد بن شاكر، ثنا أبو أسامة، حدثني حسين المعلم.

وأخبرنا أحمد بن جعفر القطيعي - واللفظ له -، ثنا عبد الله بن أحمد بن حنبل، حدثني أبي، ثنا ابن أبي عدي[1]، عن حسين المعلم، عن عبد الله بن بريدة قال: ذكر أبي أن أبا سبرة بن سلمة الهذلي[2] سمع ابن زياد[3] يسأل عن الحوض حوض محمد ﷺ فقال: ما أراه حقاً بعدما سأل أبا برزة الأسلمي، والبراء بن عازب، وعائذ بن عمرو، فقال: ما أصدق هؤلاء. فقال أبو سبرة: ألا أحدثك بحديث شفاء هذا؟ بعثني أبوك بمال إلى معاوية، فلقيت عبد الله بن عمرو، فحدثني بما سمع من رسول الله ﷺ وأملاه علي فكتبته بيدي، فلم أزد حرفاً ولم أنقص، حدثني أن رسول الله ﷺ قال: «إن الله لا يحب الفحش ولا التفحش، والذي نفس محمد بيده لا تقوم الساعة حتى يظهر الفحش والتفحش، وقطيعة الرحم، وسوء المجاورة، ويخون الأمين، ويؤتمن الخائن، ومثل المؤمن كمثل النحلة أكلت طيباً، ووضعت طيباً، ووقعت فلم تكسر ولم تفسد، ومثل المؤمن مثل القطعة الجيدة من الذهب نفخ عليها فخرجت طيبة، ووزنت فلم تنقص». وقال ﷺ:

---

(١) هو: محمد بن إبراهيم بن أبي عدي، من رجال التهذيب.

(٢) هو: سالم بن سلمة، أبو سبرة الهذلي، وذكره ابن حبان، وقال أبو حاتم: مجهول.

(٣) هو: عبيد الله بن زياد بن أبي سفيان، ويقال له: ابن زياد بن أبيه، أمير العراق [illegible] الذي أتي برأس الحسين بن علي بن أبي طالب [illegible] انظر ترجمته في: تاريخ دمشق [illegible]، وسير أعلام النبلاء [illegible].

«مُؤَخَّرُهُ حُوَضِي، عَرْضُهُ مِثْلُ طُولِهِ، وَهُوَ أَبْيَضُ مِنَ اللَّبَنِ، وَرِيحُهُ أَطْيَبُ مِنَ الْمِسْكِ، وَكِيزَانُهُ كَعَدَدِ نُجُومِ السَّمَاءِ، فَمَنْ شَرِبَ مِنْهُ فَلَا يَظْمَأُ بَعْدَهُ أَبَدًا، أَوَّلُ النَّاسِ وُرُودًا عَلَيْهِ فُقَرَاءُ الْمُهَاجِرِينَ، الَّذِينَ تُدْفَعُ بِهِمُ الْأَبْوَابُ فِي الدُّنْيَا، وَلَا تُفْتَحُ لَهُمْ، وَلَا تُزَوَّجُ لَهُمُ النِّسَاءُ، وَلَا يُؤْبَهُ لَهُمْ، وَهُمْ أَشْعَثُ رُءُوسًا، وَأَدْنَسُ ثِيَابًا، وَأَقَلُّ الْمَالِ، وَأَخْمَصُهُ الَّذِي جَاءَ بِهِ أَبُو سَرِيَّةَ، وَهُوَ حَبِيبُ أَبِي أُسَامَةَ، عَنْ عُبَيْدِ اللَّهِ بْنِ بُرَيْدَةَ، عَنْ أَبِي سَرِيَّةَ»[1].

هَذَا حَدِيثٌ صَحِيحٌ، تَفَرَّدَ النَّيْسَابُورِيُّ عَلَى الِاجْتِهَادِ بِتَصْحِيحِهِ، وَهُوَ مِنْ أَفْرَادِ الْهَيْثَمِ، وَهُوَ تَفَرُّدٌ نَسْبِيٌّ كَبِيرٌ جِدًّا، وَلَمْ يَرِدْ فِي الْمَسَانِيدِ وَالتَّوَارِيخِ، غَيْرُ مَطْعُونٍ فِيهِ، وَلَيْسَ فِيهَا: «مِنْ حَدِيثِ أَبِي بُرَيْدَةَ».

٢٥٥- صحّ أَنَّ بَكْرَ بْنَ إِسْحَاقَ، أَنَا هِشَامُ بْنُ عَلِيٍّ، ثَنَا عَبْدُ الْوَهَّابِ بْنُ ضَحَّاكٍ، ثَنَا هِشَامُ بْنُ عُرْوَةَ، عَنْ أَبِي بُرَيْدَةَ، عَنْ أَبِي سَرِيَّةَ الْهُذَلِيِّ، فَذَكَرَ الْحَدِيثَ بِطُولِهِ[2].

٢٥٦- صحّ أَنَّ زَكَرِيَّا يَحْيَى بْنَ مُحَمَّدٍ الْعَنْبَرِيَّ، ثَنَا إِبْرَاهِيمُ بْنُ هَانِئٍ، حَدَّثَنِي مُحَمَّدُ بْنُ إِدْرِيسَ، ثَنَا سُلَيْمُ بْنُ أَسْلَمَ، ثَنَا شَدَّادُ أَبُو طَلْحَةَ[3]، أَنَّ أَبَا الْوَلِيدِ جَارَ بْنَ عُبَيْدٍ الرَّاسِبِيَّ قَالَ: سَمِعْتُ أَبَا بَرْزَةَ يَقُولُ: سَمِعْتُ رَسُولَ اللَّهِ ﷺ يَقُولُ: «حَوْضِي مَسِيرَةُ شَهْرٍ لِلرَّاكِبِ الْمُجِدِّ، عَرْضُهُ مِثْلُ طُولِهِ، فِيهِ مِيزَابَانِ يَنْهَلَانِ مِنَ الْجَنَّةِ، أَحَدُهُمَا وَرِقٌ وَالْآخَرُ ذَهَبٌ، أَكْوَابُهُ عَدَدُ النُّجُومِ، وَأَبْرِدُ مِنَ الثَّلْجِ، وَأَشَدُّ بَيَاضًا مِنَ اللَّبَنِ، وَأَلْيَنُ مِنَ الزُّبْدِ، فِيهِ أَبَارِيقُ كَعَدَدِ نُجُومِ

---

(١) [انظر: الطبقة ١٢- ٢٠٧٠-٢٠٧١]، وسيأتي في رقم (٨٨٢).

(٢) [انظر: الطبقة ١٢- ٢٠٧٠-٢٠٧١]، وسيأتي في رقم (٨٨٢).

(٣) هذا شداد بن سليم، من رجال الهيثمية.

التَّشَهُّدِ، مَنْ ثَرَبَ بِهِ ثَوْبٌ يَعْلَمُ أَحَدٌ يَدْخُلُ الْجَنَّةَ»[1]، قَالَ: وَزَادَ فِيهِ الْبَرْبَرِيُّ: عَنْ الْوَلِيدِ، عَنْ أَبِي يَزِيدَ، عَنِ النَّبِيِّ ﷺ، أَنَّهُ قَالَ: «الْتَوَدُّكُ» هُوَ الْيَمْنِي وَالتَّوْدِيكُ»[2].

هَذَا حَدِيثٌ صَحِيحٌ قَالَهُ أَبُو الْحَسَنِ الدَّارَقُطْنِيُّ، عَنْ أَبِي الْوَلِيدِ، عَنْ أَبِي يَزِيدَ، عَنْ أَبِي الْوَلِيدِ، عَنْ أَبِي بَرْزَةَ[3].

وَهُوَ غَرِيبٌ صَحِيحٌ مِنْ حَدِيثِ أَيُّوبَ السَّخْتِيَانِيِّ، عَنْ أَبِي الْوَلِيدِ[4]، وَلَمْ يُدْرِكْ بَرْزَةَ.

٧٥٧- أَخْبَرَنِي أَبُو عَبْدِ اللَّهِ مُحَمَّدُ بْنُ يَعْقُوبَ الْحَافِظُ، ثَنَا مُحَمَّدُ بْنُ عَبْدِ الْوَهَّابِ، ثَنَا مَنْصُورُ بْنُ أَبِي مُزَاحِمٍ، ثَنَا إِبْرَاهِيمُ بْنُ سَعْدٍ[5]

وَأَخْبَرَنَا أَحْمَدُ بْنُ سَهْلٍ الْفَقِيهُ، ثَنَا عَبْدُ اللَّهِ بْنُ أَحْمَدَ بْنِ حَنْبَلٍ، حَدَّثَنِي أَبِي، ثَنَا مُحَمَّدُ بْنُ جَعْفَرٍ، ثَنَا شُعْبَةُ، عَنْ عَمْرِو بْنِ مُرَّةَ، عَنْ أَبِي حَمْزَةَ، عَنْ زَيْدِ بْنِ أَرْقَمَ، قَالَ: قَالَ رَسُولُ اللَّهِ ﷺ: «مَا أَثِمَّ جُرْمَيْنِ بِالْأَلِفِ

---

(١) في «ز»: «ابن زبرة» وفي «ن»: «ابن زبر».

(٢) إتحاف المهرة (٣/٥٠٣-٥٠٤/١٥٠٧).

(٣) كذا قال، وسلسلة إنما أخرج الإمام الدارقطني حديثه واحدا في الثلاثيات وقد استدركه المصنف كما تقدم برقم (١٩٣)، ومع أخرى لأبي الوليد من أبي يزيد حديثين الدارقطني في الثلاثيات (٧٠٧) وهو في المعجم الكبير من سيوطي عند، والثاني في الرابعة (٢٤١٤) من حديث ابن أبي عمرة وليس في المصنف عند.

(٤) قوله: «عن أبي يزيد، وهو غريب صحيح من حديث أيوب السختياني، عن أبي الوليد» سقط من «ن» وأبي.

(٥) في «ز»: «إبراهيم بن أبي سعد».

حَوْضِ مَنْ يَرِدُ عَلَيَّ الْحَوْضَ، فَسَأَلُوهُ: كَمْ كُنْتُمْ؟ قَالُوا: ثَمَانِيَةٌ أَوْ سَبْعَةٌ»[1].

أَبُو خِدَاشٍ الْمَصَارِيُّ، هُوَ طَلْحَةُ بْنُ يَزِيدَ، وَقِيلَ: زِيَادٌ، وَقِيلَ: حُمَيْدٌ، وَهُوَ الْبَاهِلِيُّ.

٢٥٨ـ حَدَّثَنَا أَبُو الْعَبَّاسِ مُحَمَّدُ بْنُ يَعْقُوبَ، ثنا أَحْمَدُ بْنُ عَبْدِ الْجَبَّارِ، ثنا أَبُو مُعَاوِيَةَ.

وَحَدَّثَنَا أَبُو عَلِيٍّ الْحُسَيْنُ بْنُ عَلِيٍّ الْحَافِظُ، ثنا إِبْرَاهِيمُ بْنُ مُوسَى الْهَمَذَانِيُّ، ثنا أَبُو مُسْلِمٍ بْنُ مُوسَى[2]، ثنا جَرِيرٌ وَأَبُو مُعَاوِيَةَ، عَنِ الْأَعْمَشِ، عَنْ عَمْرِو بْنِ مُرَّةَ، عَنْ طَلْحَةَ بْنِ يَزِيدَ الْأَنْصَارِيِّ قَالَ: قَالَ رَسُولُ اللهِ ﷺ: «أَنَا أَمَامَ حَوْضِي مِمَّا بَيْنَ بُصْرَى وَأَذْرُحَ، مَنْ يَرِدُ عَلَيَّ الْحَوْضَ يَوْمَ الْقِيَامَةِ» قَالَ: فَقَالَ لَهُ زِيَادٌ: كَمْ كُنْتُمْ يَوْمَئِذٍ؟ قَالَ: مَا بَيْنَ الثَّمَانِينَ إِلَى التِّسْعِينَ[3].

هَذَا حَدِيثٌ صَحِيحٌ عَلَى شَرْطِ الشَّيْخَيْنِ، وَلَمْ يُخَرِّجَاهُ، وَكِلَاهُمَا تَرَكَا بِالطَّرِيقِ الَّذِي فِيهِ مِنَ الْعَدَدِ وَذِكْرُ أَمَامِهِ، وَلَهُ شَاهِدٌ عَلَى شَرْطِ مُسْلِمٍ، عَنْ زَيْدِ بْنِ أَرْقَمَ فِي ذِي الْحَوْضِ بِغَيْرِ هَذَا اللَّفْظِ.

٢٥٩ـ أَخْبَرَنَاهُ أَبُو الْفَضْلِ الْحَسَنُ[4]: بْنُ يَعْقُوبَ الْعَدْلُ، ثنا مُحَمَّدُ بْنُ

---

(١) [إتحاف المهرة ٥/٥٧٦-٥٧٧ـ ٤٤٨٠]

(٢) هو: موسى بن عبيد الله الخطاب، أبو يعقوب. من رجال التهذيب.

(٣) [إتحاف المهرة ٥/٥٧٦-٥٧٧ـ ٤٤٨٠]

(٤) في الإتحاف: «الحسين».

عَبْدُ الوَهَّابِ، ثنا سَعْمَرٌ بْنُ عَوْنٍ، أنا أَبُو حَازِمٍ يَحْيَى بْنُ سَعِيدٍ بْنِ حَيَّانَ التَّيْمِيُّ - يَلْقَبُ حَلَزُونَ - حَدَّثَنِي يَزِيدُ بْنُ حَيَّانَ التَّيْمِيُّ، قَالَ: ذَهَبْتُ زَيْدُ بْنُ أَرْقَمَ وَبَعْدَ إِلَيْهِ أَبُو حَيَّانَ بْنُ زِيَادٍ، فَقَالَ: مَا أَعْدَدْتَ لِهَذَيْنِ عَدَدًا لِحَدِيثِ مَا عَنْ رَسُولِ اللَّهِ ﷺ تَرْجُمُ إِلَّا لَهُ تَرْجُمًا، فِي الْجُمْلَةِ، قَالَ: حَدَّثَنَا زَيْدُ بْنُ رَسُولِ اللَّهِ ﷺ وَوَعَظَنَا، قَالَ: قُلْتُ، وَلَكِنْكَ شَيْخٌ قَدْ كَبِرْتَ، قَالَ: أَنَا إِنْ صَحِبْتُهُ لَأَرَانِي مِنْ رَسُولِ اللَّهِ ﷺ، يَعْنِي: رَسُولَ اللَّهِ ﷺ يَقُولُ: «مَنْ كَذَبَ عَلَيَّ مُتَعَمِّدًا فَلْيَتَبَوَّأْ مَقْعَدَهُ مِنَ النَّارِ»، وَنَا تَعَمَّدْتُ عَلَى رَسُولِ اللَّهِ ﷺ.

٢٦٦- صَحِيحٌ: أَبُو مَنْصُورٍ مُحَمَّدُ بْنُ أَحْمَدَ الْمَنْجَنِيقِيُّ، ثنا أَبُو سَهْلٍ بِشْرٌ[1] بْنُ سَهْلٍ الدِّلَّانُ، ثنا أَبُو صَالِحٍ عَبْدُ اللَّهِ بْنُ صَالِحٍ، ثنا اللَّيْثُ، عَنْ يَحْيَى بْنِ سَعِيدٍ[2]، عَنْ عَبْدِ اللَّهِ بْنِ أَبِي جَعْفَرٍ، عَنْ نَافِعٍ، عَنِ ابْنِ عُمَرَ، أَنَّ رَسُولَ اللَّهِ ﷺ، قَالَ: «مَنْ خَرَجَ مِنَ الْجَمَاعَةِ فَمَاتَ مَاتَ مِيتَةً جَاهِلِيَّةً، وَمَنْ قُتِلَ فَهُوَ فِي النَّارِ، أَيُّمَا امْرِئٍ أَتَاكُمْ وَأَنْتُمْ جَمِيعٌ عَلَى الْحَرْفِ، وَيُرِيدُ شَقَّ مَا بَيْنَ لَفْحَيْهِ أَوْ الْحَبْرِ الْأَمَّةِ وَأَنْتِيَّةِ جَمَاعَتِهِ، فَاقْتُلُوهُ بِالسَّيْفِ كَائِنًا مَنْ كَانَ، أَيُّمَا امْرِئٍ أَتَاكُمْ وَأَنْتُمْ جَمِيعٌ عَلَى الْحَرْفِ، وَيُرِيدُ شَقَّ مَا بَيْنَ لَفْحَيْهِ أَوْ الْحَبْرِ الْأَمَّةِ وَأَنْتِيَّةِ جَمَاعَتِهِ، فَاقْتُلُوهُ بِالسَّيْفِ كَائِنًا مَنْ كَانَ»

(١) في (المنجنيقي): «بشار».

(٢) في (المنجنيقي): «ابن».

(٣) (تحاف المهرة ٦/٥٩٣-٥٩٧).

(٤) في (أ) و(ط) و(ب) والإتحاف: «حسين»، وفي (ف): «حصين» وأثبتت الكتب الصواب في أن الحارث كان في حاشية (ابن) أي في ساتر الحاجب الصغير، فلقب بالحبر، ينظر: (الإصابة ٢/١٣٣، ٣/٢٧٠).

(٥) في (الإتحاف): «الثالث» وفي رواية: «الثاني» وهي رواية ابن سعد من قول الأنصاري، وهو الثابت من سعد الغرباء.

الْمُلُوكِ، وَإِلَى رَأْيِكَ أَدْنَاهُ مِنَّا؟ فَلَمَّا بَنَى جَزَعَ عَلَيْهِمْ رَجُلٌ، فَقَالَ: يَوْمٌ عَلَيَّ، أَمْ أَيَّامُكَ أَرْبَعُونَ أَفْضَى، فَلَعِنَ بِهِمْ أَيَّامَكَ. فَلَمْ يَلْبَثْ بِهِمْ إِلَّا قَلِيلًا فَانْصَرَفَ، فَقَالَ: أَمَرَ بِكَ لِعَلِيٍّ مِنْهُمْ يَا بَنِي أَمَةٍ. قَالَ: فَأَنَا، وَلَكِنَّهُمْ لَمْ يَمْرُرْ بِهِمْ بَعْدَ ثُمْ يَمْتَحِنُونَ، وَيَسْتُونَ الْقَهْرَى».

قَالَ حَدِيثٌ صَحِيحٌ عَلَى شَرْطِ الشَّيْخَيْنِ، وَقَدْ حَدَّثَ بِهِ الْحَمَّالِجُ مِنْ مُحَمَّدٍ أَيْضًا، عَنِ الذَّيْلِ، وَالذَّيْلُ وَالْجَرْجَرَائِيُّ.

٦٦١- حَدَّثَنَاهُ أَبُو بَكْرٍ بْنُ إِسْحَاقَ، ثَنَا أَبُو الْعَبَّاسِ، وَمُحَمَّدُ بْنُ أَيُّوبَ، قَالَا: ثَنَا مُسَدَّدٌ، ثَنَا يَحْيَى بْنُ سَعِيدٍ، عَنْ أَبِي عَوَانَةَ، عَنْ أَبِي بَلْجٍ، عَنْ عَمْرِو بْنِ مَيْمُونٍ، قَالَ: قَالَ عَبْدُ اللَّهِ بْنُ زِيَادٍ وَهُوَ بِنَاحِيَةِ دَيْرِ هِنْدٍ وَفِي الْحَرَضِ، قَالَ: فَقَالَ: هَذَا ثُمَّ أَتَيْنَا، قَالَ: يَا أَبَتَ مَا تَقُولُ فِي الْحَرَضِ؟ قَالَ: قُلْتُ: مَا حَبِيبُ أَبِي أَعْيَرَ كَمَنْ أَرَى يَتَقَلَّبُ بِمَدْرِيَّتِهِ فِي الْحَرَضِ، لَقَدْ تَرَكْتُ بِعَدِيِّ عَجَائِزَ مَا تُصَلِّي وَاحِدَةٌ مِنْهُنَّ صَلَاةً إِلَّا وَتَسْأَلُ رَبَّهَا أَنْ يُجِيرَهَا مِنَ الْحَرَضِ بِعَدِيٍّ ﷺ.

هَذَا حَدِيثٌ صَحِيحٌ عَلَى شَرْطِ الشَّيْخَيْنِ، وَلَمْ يُخَرِّجَاهُ، وَقَدْ مَرَّ حَدِيثٌ شَاهِدٌ صَحِيحٌ عَلَى شَرْطِهِمَا.

٦٦٢- أَخْبَرَنَاهُ أَبُو الْعَبَّاسِ الْبَشِيرِيُّ بِمَرْوَ، ثَنَا أَبُو الْمُوَجِّهِ، ثَنَا عَبْدَانُ، ثَنَا عَبْدُ الْمُؤْمِنِ بْنُ عَبْدِ اللَّهِ بْنِ مُوسَى، ثَنَا أَبِي، عَنْ أَبِي عَوَانَةَ، عَنْ أَبِي بَلْجٍ، عَنْ عَمْرِو بْنِ مَيْمُونٍ، قَالَ: قَالَ عَبْدُ اللَّهِ بْنُ زِيَادٍ وَهُوَ بِنَاحِيَةِ دَيْرِ هِنْدٍ وَفِي الْحَرَضِ: ثُمَّ ذَكَرَ بِمِثْلِهِ.

---

(١) [نقض التقوى ٢/ ٣٨٩-٤٠٤، ٥/ ٤٥٧-٤٧٣]

(٢) [نقض التقوى ٢/ ٤٠٤-٤١٦]

(٣) [٦٦١] وأخرجه الطبراني والضياء: عن عبد الواحد بن عبد الجبار، في كتاب الرجال، وعبد الغني: عن عبد الجبار بن العباس الطفاني، من رجال الطبراني.

(٤) [نقض التقوى ٢/ ٤١٦-٤٢٨]

٦٦٣٠ - حَدَّثَنَا أَبُو الْعَبَّاسِ مُحَمَّدُ بْنُ يَعْقُوبَ، ثنا الْعَبَّاسُ بْنُ مُحَمَّدٍ الدُّورِيُّ، ثنا عَبْدُ اللَّهِ بْنُ رَجَاءٍ الْمَكِّيُّ، ثنا سُلَيْمُ بْنُ أَيُّوبَ الْبَصْرِيُّ، عَنْ بِسْطَامَ بْنِ حُرَيْثٍ، أَنَّ عَبْدَ اللَّهِ بْنَ عَبَّاسٍ - أَحْسَبُهُ - قَالَ: أَخْبَرَنِي جَابِرٌ، أَنَّهُ كَانَ فَاجِعًا عَلَى بَابِ النَّبِيِّ ﷺ قَالَ: فَخَرَجَ وَنَحْنُ نُعْرَفُ ذَلِكَ، فَقَالَ: «اسْتَوْصُوا بِنَا خَيْرًا يَا رَسُولَ اللَّهِ، قَالَ: «إِنَّهُ سَيَكُونُ أَقْوَامٌ يَبْذُونَ، فَلَا تَفْحَشُوهُمْ بِمَكْبُوحِهِ، وَلَا تُعَيِّرُوهُمْ عَنْ ظُلْمِهِمْ، فَإِنَّهُ مَنْ صَافَحَهُمْ بِشَيْءٍ، وَأَعَانَهُمْ عَلَى ظُلْمِهِمْ فَلَيْسَ بَرِيءٌ مِنْهُمْ، وَلَيْسُوا مِنْهُ»

هَذَا حَدِيثٌ صَحِيحٌ عَلَى شَرْطِ مُسْلِمٍ، وَلَمْ يُخَرِّجَاهُ»، وَشَاهِدُهُ الْحَدِيثُ الْمَشْهُورُ عَنْ عَمْرِو بْنِ مُرَّةَ، عَنْ سَعِيدِ بْنِ جُبَيْرٍ عَنِ ابْنِ عَبَّاسٍ عَلَيْهِ بِنَحْوِ.

٦٦٣١ - أَخْبَرَنَاهُ أَبُو بَكْرٍ مُحَمَّدُ بْنُ إِبْرَاهِيمَ الْبُرْثِيُّ بِبَغْدَادَ، ثنا مُحَمَّدُ بْنُ سُلَيْمَانَ الْبَاهِلِيُّ، ثنا مُحَمَّدُ بْنُ رَبِيعَةَ، ثنا أَبُو نَصْرٍ، عَنْ شَرِيكٍ، عَنْ مُغِيرَةَ، عَنِ الشَّعْبِيِّ، عَنْ قَيْسِ بْنِ عُبَادَةَ قَالَ: خَرَجَ عَلَيْنَا رَسُولُ اللَّهِ ﷺ وَنَحْنُ نَقُومُ

---

(١) في (ع): «حدثنا أبي عن حفيده» وفي (ح) و(ف): «حدثني عن حفيده» وهو خطأ، سلم بن أيوب هو الذي حدث عن أبيه، ينظر ترجمته في تهذيب الكمال.

(٢) هو: عبد الله بن رجاء بن بكر المكي، وتحرف في سلم من رجال الشهابين.

(٣) هو: سليم بن أيوب الرازي، وتحرف في سلم من رجال الشهابين.

(٤) قال ابن حجر في الإصابة: «قلت: فيه انقطاع بين عبد الله بن عباس قيل سنة ثلاث وثلاثين، فمات قبل مولد الهجرة، وبين سالم بن حرب لم يدرك فيه أيضا، إلا أنه وقع عند الطبراني من طريق أبي نعيم عن سالم بن حرب عن رجل عن جابر، فلعل الطبراني كان له أمر آخر بصير عند صاحبه فاكتفى إلى أن أدرك سالم بن حرب وغيره، وقال عبد الله بن أحمد في العلل (٢٧ ٢٣٤): «قلت لأبي: سالم بن حرب من عبد الله بن عباس؟ قال: لا أدري، ما أظن» هل عاش من عاش من رجال الشهابين.

وَنَحْنُ فِي الْمَسْجِدِ خَمْسَةٌ مِنَ الْعَرَبِ وَالرَّبْعَةُ مِنَ الْعَجَمِ، فَقَالَ: «تَمَسَّحُوا»(١).

قَالَ: سَمِعْتُ -رَوْحٌ- قَالَ: «تَمَسَّحُوا، إِنَّهُ سَيَكُونُ بَعْدِي أَمْرَاءُ، فَمَنْ دَخَلَ عَلَيْهِمْ فَصَدَّقَهُمْ بِكَذِبِهِمْ، وَأَعَانَهُمْ عَلَى ظُلْمِهِمْ، فَلَيْسَ مِنِّي، وَلَسْتُ مِنْهُ، وَلَيْسَ يَرِدُ عَلَيَّ الْحَوْضَ، وَمَنْ لَمْ يَدْخُلْ عَلَيْهِمْ، وَلَمْ يُصَدِّقْهُمْ بِكَذِبِهِمْ، وَلَمْ يُعِنْهُمْ عَلَى ظُلْمِهِمْ، فَهُوَ مِنِّي، وَأَنَا مِنْهُ، وَسَيَرِدُ عَلَيَّ الْحَوْضَ»(٢).

رَوَاهُ مُسْلِمٌ بْنُ يَنَّاقٍ، وَشُعْبَةُ الدَّرَّاجُ، عَنْ أَبِي صَهْبَانَ، عَنِ الْعَاصِمِ الْعَدَوِيِّ، عَنْ كَعْبِ بْنِ عُجْرَةَ.

[ذكر إسناد الدَّرَّاج]

٢٦٥- فَأَخْبَرَنَاهُ أَبُو عَبْدِ اللهِ مُحَمَّدُ بْنُ عَبْدِ اللهِ الصَّفَّارُ، ثنا أَحْمَدُ بْنُ مُحَمَّدِ بْنِ عِيسَى الْقَاضِي، ثنا أَبُو نُعَيْمٍ وَأَحْمَدُ بْنُ عَبْدِ اللهِ بْنِ يُونُسَ، قَالَا: ثنا سُفْيَانُ(٣).

وَثنا حَدِيثُ مَسْعَرٍ.

٢٦٦- فَأَخْبَرَنَاهُ أَبُو مُحَمَّدٍ الْحَسَنُ بْنُ مُحَمَّدِ بْنِ إِسْحَاقَ الإِسْفِرَايِينِيُّ، ثنا عَبْدُ اللهِ بْنُ أَحْمَدَ بْنِ حَنْبَلٍ، ثنا هَارُونُ بْنُ إِسْحَاقَ الْهَمْدَانِيُّ، حَدَّثَنِي مُحَمَّدُ بْنُ عَبْدِ الْوَهَّابِ الثَّقَفِيُّ، ثنا سُفْيَانُ وَمِسْعَرٌ، عَنْ أَبِي صَهْبَانَ، عَنِ الشَّعْبِيِّ، عَنِ الْعَاصِمِ الْعَدَوِيِّ، عَنْ كَعْبِ بْنِ عُجْرَةَ قَالَ: خَرَجَ عَلَيْنَا رَسُولُ اللهِ ﷺ وَنَحْنُ سِتَّةُ رَبِيتَةُ رَبِيتَةُ رَسُولُ بْنُ أَمِّ أَحْبَرَ، فَقَالَ: «إِنَّهُ سَيَكُونُ

---

(١) [إسناد المجلد ٢/١٣٥] (٦٥-١٣٨٩).

(٢) [إسناد المجلد ٢/١٣٥] (٦٥-١٣٨٩).

(٣) في النسخ: «عن حصين».

وَقَدْ شَهِدَ لِمَنْ دُونَهُ فَوْنَ بِالْخَيْرِ، وَأَنَامُهُمْ عَلَى طَلِيْمِهِمْ فَلَيْسَ مِنْ شَيْءٍ، وَلَسْتُ مِنْهُ، وَلَنْ يَرِدَ عَلَيَّ الْحَوْضَ، وَمَنْ لَمْ يُصَدِّقْهُمْ بِكَذِيبِهِ، وَلَمْ يُعِنْهُمْ عَلَى ظُلْمِهِمْ فَهُوَ مِنِّي، وَأَنَا مِنْهُ، وَسَيَرِدُ عَلَيَّ الْحَوْضَ.(١)

وَقَدْ أَشَارَ عَبْدُ بْنُ حُمَيْدٍ فَوْنَ رِوَايَتِهِ إِلَى هَذَا بِقَوْلِهِ: كَذَا بِخَطِّ جَدِّي بْنِ حُمَيْدٍ.

٢٦٧- أَخْبَرَنَا أَحْمَدُ بْنُ جَعْفَرٍ الْقَطِيعِيُّ، قَالَ: ثنا عَبْدُ اللهِ بْنُ أَحْمَدَ بْنِ حَنْبَلٍ، حَدَّثَنِي أَبِي، قَالَ: ثنا عَبْدُ الرَّزَّاقِ، أَنَا مَعْمَرٌ، عَنِ ابْنِ خُثَيْمٍ(٢)، عَنْ عَبْدِ الرَّحْمَنِ بْنِ سَابِطٍ، عَنْ جَابِرِ بْنِ عَبْدِ اللهِ، أَنَّ النَّبِيَّ ﷺ قَالَ: يَكْعَبُ بْنَ عُجْرَةَ، «أَعَاذَكَ اللهُ أَنْ يَحْدُثَ بْنُ مَعْمَرٍ مِنْ وِلَايَتِهِ أَوْ سُلْطَانِهِ». قَالَ: وَإِمَارَتُهُ السَّفَهَاءُ، قَالَ: «أَجَرْتَهُ يَكْعَبُ أَنْ يَحْدُثَ بْنُ مَعْمَرٍ مِنْ وِلَايَتِهِ، وَلَا يَدْخُلُ عَلَيَّ الْحَوْضَ، وَلَسْتُ مِنْهُ، وَلَنْ يَرِدَ عَلَيَّ الْحَوْضَ، وَمَنْ لَمْ يُصَدِّقْهُمْ بِكَذِبِهِمْ، وَلَمْ يُعِنْهُمْ عَلَى ظُلْمِهِمْ فَأُولَئِكَ لَيْسُوا مِنِّي، وَلَا يَرِدُونَ عَلَيَّ الْحَوْضَ، وَمَنْ لَمْ يُصَدِّقْهُمْ بِكَذِبِهِمْ، وَلَمْ يُعِنْهُمْ عَلَى ظُلْمِهِمْ فَأُولَئِكَ مِنِّي، وَأَنَا مِنْهُمْ، وَسَيَرِدُونَ عَلَيَّ الْحَوْضَ». يَا كَعْبُ بْنَ عُجْرَةَ، لَا يَدْخُلُ الْجَنَّةَ لَحْمٌ نَبَتَ مِنْ سُحْتٍ، النَّارُ أَوْلَى بِهِ». يَا كَعْبُ بْنَ عُجْرَةَ، الصَّوْمُ جُنَّةٌ، وَالصَّدَقَةُ تُطْفِئُ الْخَطِيئَةَ، وَالصَّلَاةُ قُرْبَانٌ، أَوْ قَالَ: «بُرْهَانٌ».(٣)

٢٦٨- قَالَ عَبْدُ اللهِ: سَمِعْتُ مَنْ يَعْرِفُ الْحَدِيثَ، قَالَ: يَحْيَى بْنُ مَعِينٍ بْنِ يَحْيَى: ثنا عَبَّاسُ بْنُ الْوَلِيدِ الرَّقَامُ، قَالَ: ثنا عَبْدُ الْأَعْلَى بْنُ عَبْدِ الْأَعْلَى،

---

(١) [إتحاف المهرة (٣٦٣/٢-٣٦٤)].

(٢) هو: عبد الله بن عثمان بن خثيم القاري، من رجال الجهابذة.

(٣) في الشخيص: «من يعني».

(٤) [إتحاف المهرة (٢٢٤/٣-٢٢٥)].

نا حُمَيدٌ، عن أنسٍ قال: قال رسولُ الله ﷺ: «دخلتُ الجنةَ فإذا أنا بنهرٍ يجري، حافتاه خيامُ اللؤلؤ، فضربتُ بيدي إلى مجرى الماء فإذا مسكٌ أذفر، فقلتُ لجبريل: ما هذا؟ قال: هذا الكوثرُ الذي أعطاكه اللهُ عزَّ وجلَّ»(١).

هذا حديثٌ صحيحٌ على شرط الشيخين، ولم يُخرجاه بهذا اللفظ.

٢٦٩- حدثنا أبو العباس محمد بن يعقوب، نا محمد بن إسحاق الصَّغَاني، نا سُرَيج بن النعمان، نا فُلَيح بن سليمان، عن هلال بن علي، عن عطاء بن يسار، عن أبي هريرة، أن النبي ﷺ قال: «الجنةُ مائةُ درجةٍ ما بين كل درجتين كما بين السماء والأرض، والفردوسُ من أعلاها درجةً، ومنها تفجَّرُ أنهارُ الجنة، فإذا سألتم الله فاسألوه الفردوس»(٢).

هذا حديثٌ صحيحٌ على شرط الشيخين، ولم يُخرجاه(٣).

وله شاهدٌ صحيحٌ بهذا الإسناد عن أبي هريرة وأبي سعيد:

٢٧٠- أخبرناه أبو محمد أحمد بن عبد الله المزني، نا عبد الله بن محمد بن ناجية، حدثني محمد بن معمر(٤)، نا أبو عامر العَقَدي، نا فُليح قال: وثنا ابن ناجية، نا هارون بن معروف، نا ابن وهب، أخبرني فُليح بن

(١) إتحاف المهرة [illegible]. ورجاله [illegible] بن الوليد أخرج له البخاري دون مسلم، وسيأتي هذا الحديث برقم [illegible] من وجه آخر عن الزهري عن أنس.

(٢) [illegible]

(٣) بل أخرجه البخاري في الجهاد [illegible] من يحيى بن صالح عن فليح به، وفي التوحيد [illegible] من إبراهيم بن المنذر عن محمد بن فليح عن أبيه به.

(٤) هو محمد بن معمر بن ربعي القيسي من رجال التهذيب.

سُلَيْمَانُ: هُوَ هِلَالُ بْنُ عَلِيٍّ، عَنْ عَطَاءٍ، عَنْ بُسْرٍ، عَنْ أَبِي هُرَيْرَةَ وَأَبِي سَعِيدٍ، عَنِ النَّبِيِّ ﷺ نَحْوَهُ.

وَكَذَلِكَ رَوَاهُ بِإِسْنَادٍ صَحِيحٍ عَنْ عُبَادَةَ بْنِ الصَّامِتِ:

٢٧٧- حَدَّثَنَاهُ: ثُمَّ بَكْرُ بْنُ إِسْحَاقَ، أَنَا مُحَمَّدُ بْنُ غَالِبٍ، أَنَا عَفَّانُ بْنُ مُسْلِمٍ وَأَبُو الْوَلِيدِ الطَّيَالِسِيُّ، قَالَا: ثَنَا هَمَّامٌ، عَنْ يَزِيدَ بْنِ أَسْلَمَ، عَنْ عَطَاءِ بْنِ يَسَارٍ، عَنْ عُبَادَةَ بْنِ الصَّامِتِ، قَالَ: قَالَ: «الْجَنَّةُ مِائَةُ دَرَجَةٍ مَا بَيْنَ كُلِّ دَرَجَتَيْنِ كَمَا بَيْنَ السَّمَاءِ وَالْأَرْضِ، وَالْفِرْدَوْسُ مِنْ أَعْلَاهَا دَرَجَةً، وَمِنْهَا تَفَجَّرُ أَنْهَارُ الْجَنَّةِ، فَإِذَا سَأَلْتُمُ اللَّهَ تَعَالَى فَسْئَلُوا الْفِرْدَوْسَ».

٢٧٧- أَخْبَرَنَا أَحْمَدُ بْنُ مُحَمَّدِ بْنِ إِسْمَاعِيلَ بْنِ مِهْرَانَ، ثَنَا أَبُو هَارُونَ بْنُ مُحَمَّدٍ الْأَزْدِيُّ، ثَنَا أَبُو عُمَرَ، حَفْصُ بْنُ عُمَرَ، ثَنَا أَبُو عَلِيٍّ الْحَنَفِيُّ، عَنْ عَبْدِ اللَّهِ بْنِ عُمَرَ، عَنْ رَسُولِ اللَّهِ ﷺ، قَالَ: «إِنَّ فِي الْجَنَّةِ لَمُرَاةً لِلْوَرَى، لَا تَعْرِفُهَا حَتَّى تَرَاهَا، وَلَا تَرَاهَا حَتَّى تَعْرِفَهَا». فَقَالَ أَبُو الدَّرْدَاءِ: يَا رَسُولَ اللَّهِ! قَالَ: «لِمَنْ أَطَابَ الْكَلَامَ، وَأَطْعَمَ الطَّعَامَ، وَبَاتَ قَائِمًا وَالنَّاسُ نِيَامٌ».

(١) (الطبقات الكبرى ٥/٣٣٣-٣٣٤).

(٢) (الطبقات الكبرى ٥/١٦٥-١٦٦).

(٣) هو: حيي بن عبد الله بن رافع، أبو عبد الرحمن المعافري، من رجال الطبقات، له أوهام ولم يخرج له أحد الشيخان، وقال البخاري عنه في تاريخه (٣/ ٢٦٦): فيه نظر.

(٤) هو: عبد الله بن يزيد الخولاني، من رجال الطبقات.

(٥) ما بين القوسين ساقطة من النسخ الخطية، واستدركناه من الشعب، والإطعام ومن كتاب البعث والنشور للبيهقي (ص/ ١٦٧) حيث رواه عن المصنف بنحوه بسنده.

هَذَا حَدِيثٌ صَحِيحٌ عَلَى شَرْطِ الشَّيْخَيْنِ، فَقَدِ احْتَجَّا جَمِيعًا بِحُمَيْدٍ، وَهُوَ أَبُو حُمَيْدٍ الْمَدَنِيُّ الْمَخْزُومِيُّ مَوْلَى بَنِي عَبْدِ الْمَلِكِ، وَيُقَالُ: مَوْلَاهُمْ، وَلَمْ يُخَرِّجَاهُ.

٢٣٧٠ - أَخْبَرَنَا أَحْمَدُ بْنُ كَامِلٍ الْقَاضِي، ثَنَا مُحَمَّدُ بْنُ أَبِي حُمَيْدٍ، ثَنَا أَبُو أَحْمَدَ بْنُ مُنِيبٍ، حَدَّثَنِي أَبِي، ثَنَا عَمْرُو الْأَزْدِيُّ، أَنَا مَنْصُورٌ، عَنْ قَتَادَةَ، عَنْ أَنَسٍ فِي قِصَّةِ الْغَارِ «أَنَّ رَسُولَ اللَّهِ ﷺ لَمَّا دَخَلَ الْغَارَ، وَقَالَ: يَا مَعْشَرَ الْأَنْصَارِ، أَلَا تَرَوْنَ إِلَى أَقْدَامِ الْمُشْرِكِينَ عَلَى رُءُوسِنَا؟ فَقَالَ: مَا ظَنُّكَ بِاثْنَيْنِ اللَّهُ ثَالِثُهُمَا؟»[1].

هَذَا حَدِيثٌ صَحِيحٌ عَلَى شَرْطِ الشَّيْخَيْنِ، وَلَمْ يُخَرِّجَاهُ بِهَذِهِ السِّيَاقَةِ، وَلَهُ شَاهِدٌ غَرِيبٌ مِنْ حَدِيثِ عَبْدِ الصَّمَدِ، عَنْ قَتَادَةَ، عَنْ أَنَسٍ، صَحِيحُ الْإِسْنَادِ، وَلَمْ يُخَرِّجَاهُ.

---

(١) كذا قال المصنف هنا وسلف حديث (٢٢٤٦)، والصواب أن شيخ مجد: عن ابن عقدة عن ثم شريح الخزاعي، كما سبأتي في كتاب الصلاة الحديث (٢٢١٣) من طريق أبي المغلس عن ابن وهب، به وقتادة في سند الحديث أعلاه (١٠/١٨٦)، وعن أحمد بن كامل القاضي، عن أبي أحمد بن منيب، عن أبيه، به (٢٣٧٠)، وعن أحمد بن كامل القاضي، عن أبي المغلس الذي ذكره المصنف، وقال أبنا أحمد: به عن أبي عبد الله بن منده، عن أبي أحمد بن منيب، به، وعلقه حجين بن المثنى عن أبي المغلس، به، وأخرجه ابن حبان في صحيحه (٥/٢٤٦) كما في هذه الصواب.

وأخرجه في الدعاء (٥٦٤/٥٦٥) كما في هذه الصواب.

(٢) أخرجه (١٤٠٢).

(٣) إتحاف المهرة (٢/٤٦٣-١١٥٠).

٦٧٧٠ - **صحيح** أَبِو عَبْدِ اللَّهِ مُحَمَّدُ بْنُ يَعْقُوبَ الْحَافِظُ، ثَنَا مُحَمَّدُ بْنُ أَحْمَدَ بْنِ [١] الْبَرْسِيِّ، ثَنَا حَفْصُ بْنُ عَبْدِ اللَّهِ الْأَسْلَمِيُّ، حَدَّثَنِي إِبْرَاهِيمُ بْنُ طَهْمَانَ، عَنْ شُعْبَةَ بْنِ الْحَجَّاجِ، عَنْ قَتَادَةَ، عَنْ أَنَسِ بْنِ مَالِكٍ، أَنَّهُ قَالَ: قَالَ رَسُولُ اللَّهِ ﷺ: «وُهِبَتْ لِأُمَّتِي ثَلَاثٌ فَوَاهًا لَهَا وَأَنْعِمْ: نَصْرٌ وَرُعْبٌ يَطْيَانِ، وَذَلِكَ الظَّهْرَانِ، فَاضْلِلْ، وَالْقُرْصُ، وَأَنَا الظَّهْرَانِ، فَهَوَانِ فِي الْجَنَّةِ، وَأَيْتُ يَتَلَاقَوْنَ فَلَمْ يَرَ فِيهِ لَبَنٌ، وَقَلَحَ فِيهِ عَسَلٌ، وَقَلَحَ فِيهِ عَسَلٌ، فَأَعْجَبَنِي الَّذِي فِيهِ اللَّبَنُ، فَشَرِبْتُ، فَقِيلَ لِي: أَصَبْتَ الْفِطْرَةَ أَنْتَ وَأُمَّتُكَ».

قَالَ الْحَاكِمُ أَبُو عَبْدِ اللَّهِ: فَلَمْ يُشَجِّعْنَا أَبُو عَبْدِ اللَّهِ، لِمَ لَمْ يُخَرِّجْ هَذَا الْحَدِيثَ؟ قَالَ: لِأَنَّا لَمْ نَسْمَعْ مَا يُشْبِهُ مِنَ النَّبِيِّ ﷺ، إِنَّمَا سَمِعْنَا مِنْ مَالِكِ بْنِ صَعْصَعَةَ.

قَالَ الْحَاكِمُ: ثُمَّ نَظَرْتُ فَإِذَا الْأَحْرُفُ الَّتِي سَمِعَهَا مِنْ مَالِكِ بْنِ صَعْصَعَةَ غَيْرُ هَذِهِ.

وَيَتَحَلَّمُ طَالِبُ هَذَا الْعِلْمِ أَنَّ حَدِيثَ الْمِعْرَاجِ قَدْ سَمِعَ أَنَسٌ بَعْضَهُ مِنَ النَّبِيِّ ﷺ، وَبَعْضُهُ مِنْ أَبِي ذَرٍّ الْغِفَارِيِّ، وَبَعْضُهُ مِنْ مَالِكِ بْنِ صَعْصَعَةَ، وَبَعْضُهُ مِنْ أَبِي هُرَيْرَةَ.

---

(١) في الإتحاف: ابن إدريس.

(٢) أخرجه ابن سعد في الطبقات (١/ ٢٣٥-٢٣٦، ١١٧-١١٧).

(٣) أخرجه عبد الله بن أحمد في زوائد المسند (٥/ ١٠٩)، عن إبراهيم بن طهمان به، وقال: قال حفص وحدثه رجل من قتادة عن أنس عن مالك بن صعصعة عن النبي ﷺ في الأحاديث، وزاد بذكر «الطيالسة» في الحديث، وانظر تخريج البزار (٧٥/١٠).

٢٧٥- **حدثنا** أَبُو الْعَبَّاسِ مُحَمَّدُ بْنُ يَعْقُوبَ، ثنا أَحْمَدُ بْنُ عَبْدِ الْجَبَّارِ، ثنا مُحَمَّدُ بْنُ فُضَيْلٍ، ثنا أَبُو سِنَانٍ(١) ضِرَارُ بْنُ مُرَّةَ، عَنْ مُحَارِبِ بْنِ دِثَارٍ، عَنِ ابْنِ بُرَيْدَةَ(٢)، عَنْ أَبِيهِ قَالَ: قَالَ رَسُولُ اللَّهِ ﷺ: «**الْحَجُّ الْحَجُّ عَشْرُونَ وَبِدَنَةٌ عَشْرُ، فَهَذِهِ الْأُمَّةُ وَبِدَنَتُهَا تُسَلَّمُ**»(٣).

هَذَا حَدِيثٌ صَحِيحٌ عَلَى شَرْطِ الشَّيْخَيْنِ، وَلَمْ يُخَرِّجَاهُ، وَلَهُ شَاهِدٌ مِنْ حَدِيثِ صُهَيْبٍ الْنَّوِيِّ، عَنْ عَلْقَمَةَ بْنِ مَرْثَدٍ، عَنْ سُلَيْمَانَ بْنِ بُرَيْدَةَ، عَنْ أَبِيهِ.

٢٧٦- **أخبرنا** أَبُو عَبْدِ اللَّهِ الضَّبِّيُّ، ثنا أَبُو بَكْرٍ بْنُ عَاصِمٍ، ثنا الْحُسَيْنُ بْنُ حَفْصٍ، عَنْ سُفْيَانَ.

وَحَدَّثَنَا أَبُو عَلِيٍّ الْحَافِظُ، ثنا عَبْدَانُ الْأَهْوَازِيُّ، ثنا الْحَسَنُ بْنُ الْحَارِثِ، ثنا مُؤَمَّلُ بْنُ إِسْمَاعِيلَ، ثنا سُفْيَانُ.

وَأَخْبَرَنَا بَكْرُ بْنُ مُحَمَّدٍ الصَّيْرَفِيُّ، ثنا مُحَمَّدُ بْنُ غَالِبٍ، ثنا عَبْدُ اللَّهِ بْنُ مُحَمَّدٍ(٤)، ثنا عَمْرُو بْنُ مُحَمَّدٍ الْعَنْقَزِيُّ، عَنْ سُفْيَانَ، عَنْ عَلْقَمَةَ بْنِ مَرْثَدٍ، عَنِ ابْنِ بُرَيْدَةَ، عَنْ أَبِيهِ قَالَ: قَالَ رَسُولُ اللَّهِ ﷺ: «**الْحَجُّ الْحَجُّ عَشْرُونَ وَبِدَنَةٌ عَشْرٌ، فَتَمَانُونَ بَقِيَّتُهَا مِنْ هَذِهِ الْأُمَّةِ**»(٥).

---

(١) في النسخة الخطية: «أبو سنبلة» والتصحيح من التقريب.

(٢) عن عبد الله بن بريدة بن الحصيب الأسلمي المروزي، ثقة، مضى له عند أحمد في (٢٣٠٧، ٢٣٨٥) أنه قاضي مرو، توفي سنة ١١٥هـ.

(٣) أخرجه أحمد في المسند (٢٣٠٧، ٢٣٨٥، ٢٣٩٤٠).

(٤) عبد الله هو ابن عمر بن حمد بن أبان، متكلمان الكوفي، من رجال الهداية.

(٥) أخرجه أحمد في المسند (٢٣٠٧، ٢٣٨٥، ٢٣٩٤٠).

أَرْسَلَهُ يَحْيَى بْنُ سَعِيدٍ وَعَبْدُ الرَّحْمَنِ بْنُ مَهْدِيٍّ، عَنِ الثَّوْرِيِّ، وَقَدْ رَوَاهُ الْحَارِثُ بْنُ حَصِيرَةَ، عَنِ الْقَاسِمِ بْنِ عَبْدِ الرَّحْمَنِ، عَنْ أَبِيهِ، عَنْ عَبْدٍ:

٢٧٧- أَخْبَرَنَاهُ أَبُو عَبْدِ اللهِ مُحَمَّدُ بْنُ يَعْقُوبَ، قَالَ: يَحْيَى بْنُ مُحَمَّدِ بْنِ يَحْيَى، قَالَ: حَدَّثَنَا قَالَ: حَدَّثَنَا الْوَاحِدِ بْنُ زِيَادٍ، قَالَ: الْحَارِثُ بْنُ حَصِيرَةَ، عَنِ الْقَاسِمِ بْنِ عَبْدِ الرَّحْمَنِ، عَنْ أَبِيهِ[1]، عَنْ عَبْدِ اللهِ بْنِ مَسْعُودٍ قَالَ: قَالَ لَنَا رَسُولُ اللهِ ﷺ وَنَحْنُ حَوْلَهُ: «إِنَّهُ سَتُتْرَكُ بَعْدِي أَثَرَةٌ[2] أَهْلُ الْجَفَاءِ، فَتَكُونُ الْإِمْرَةُ وَيَسْتَبِدُّ الْأُمَرَاءُ أَوْبَارَهُمْ». قَالَ: قُلْتُ: فَبِمَ يَا رَسُولَ اللهِ، قَالَ: «فَعَلَيْكُمُ الدَّمَ وَالدَّمَ». قَالَ: قُلْتُ: لَكِنَّا أَكْثَرُ. قَالَ: «فَعَلَيْكُمُ الدَّمَ وَالدَّمَ». قَالَ: قُلْتُ: أَفَلَا نُقَاتِلُهُمْ؟ قَالَ: «لَا، مَا أَقَامُوا الصَّلَاةَ». أَلَمْ يَقُلْ لَنَا: فَذَاكَ الْمَكْتُوبُ يَا رَسُولَ اللهِ. قَالَ: «لَا».

هَذَا الرَّجُلُ بْنُ عَبْدِ اللهِ بْنِ مَسْعُودٍ لَمْ يَسْمَعْ مِنْ أَبِيهِ فِي أَكْثَرِ الْأَقَاوِيلِ.

٢٧٨- أَخْبَرَنَا أَبُو قُتَيْبَةَ سَلْمُ بْنُ الْفَرَجِ الْفَامِيُّ بِمَكَّةَ، قَالَ: ثَوْسُ بْنُ هَارُونَ، قَالَ: حَدَّثَنَا بْنُ شَبِيبٍ، قَالَ: الْهَيْثَمُ بْنُ الْمُغِيرَةِ، عَنْ مُحَمَّدِ بْنِ الْمُنْكَدِرِ[3]، عَنْ جَابِرِ بْنِ عَبْدِ اللهِ قَالَ: قَالَ رَسُولُ اللهِ ﷺ: «إِنَّهُ لَعَقْلُ أَهْلِ

---

(١) هو: عبد الرحمن بن عبد الله بن مسعود، من رجال الجهابذة.

(٢) في المنتخبين: «وبرة».

(٣) في (و) و(ز) و(ب): «ابنة» وهو تحريف مخالف.

(٤) انظر المسند (٣/ ٣٠٣-٣٠٤).

(٥) في (ج): «المنتشر» وفي (ز): «المنتكدر» وكلاهما تحريف.

فيقولون: الجنة. قال: فيقول الله عز وجل: هل تشتهون شيئاً فأزيدكم؟ فيقولون: ربنا وما فوق ما أعطيتنا؟ قال: فيقول: رضواني أكبر»(1).

هذا حديث صحيح على شرط الشيخين، ولم يخرجاه، وقد تابع الأشجعيَّ محمدُ بن يوسف الفريابي على إسناده ومتنه:

٢٧٩ - حدثناه أبو علي الحافظ، ثنا عبد الرحمن بن محمد بن المنذر البغدادي، ثنا أبو كريب، ثنا عبيد الله بن عبد الرحمن الأشجعي، عن سفيان، عن محمد بن المنكدر(2)، عن جابر قال: قال رسول الله ﷺ: «إذا دخل أهل الجنة الجنة، قال الله عز وجل: ألا أنبئكم بأكبر من هذا؟ قالوا: بلى، وما أكبر من هذا؟ قال: الرضوان»(3).

٢٨٠ - أخبرنا أبو بكر محمد بن أحمد بن حاتم العدل بمرو، ثنا عبد الله بن روح المدائني، ثنا يزيد بن هارون، أنا محمد بن عمرو، عن أبي سلمة، عن أبي هريرة قال: قال رسول الله ﷺ: «يؤتى بالموت يوم القيامة في هيئة كبش أملح، فيقال: يا أهل الجنة، فيطَّلعون خائفين وجلين مخافة أن يخرجوا مما هم فيه، فيقال: أتعرفون هذا؟ فيقولون: نعم، هذا الموت، ثم يقال: يا أهل النار، فيطَّلعون مستبشرين فرحين أن يخرجوا مما هم فيه، فيقال: أتعرفون هذا؟ فيقولون: نعم، هذا الموت، فيؤمر به فيذبح على الصراط، فيقال للفريقين: خلودٌ فيما تجدون، لا موت فيها أبداً»(4).

---

(1) إتحاف المهرة (٣/ ٤٠٣/ ٣٣٢٨).

(2) وجعله ابن نمير عن الأشجعي في مسند أبي الزبير عن جابر.

(3) إتحاف المهرة (٣/ ٤٠٣/ ٣٣٢٨).

(4) إتحاف المهرة (١٦/ ١٨٥/ ٢٠٦١١)، وله أصل في صحيح البخاري (٥/ ١١٣) من =

هَذَا حَدِيثٌ صَحِيحٌ عَلَى شَرْطِ شَيْخَيْهِ، فَإِنَّ يَزِيدَ بْنَ هَارُونَ ثِبْتٌ، وَقَدْ أَسْنَدَهُ فِي جَمِيعِ الرِّوَايَاتِ عَنْهُ، وَأَوْقَفَهُ[1]. "الْفَضْلُ بْنُ مُوسَى السِّينَانِيُّ"[2] وَعَبْدُ الْوَهَّابِ بْنُ عَبْدِ الْمَجِيدِ، عَنْ مُحَمَّدِ بْنِ عَمْرٍو.

أَمَّا حَدِيثُ الْفَضْلِ بْنِ مُوسَى:

٢٨١- فَأَخْبَرَنَاهُ الْحَسَنُ بْنُ مُحَمَّدِ بْنِ حَلِيمٍ[3]، "الْمَرْوَزِيُّ"، ثَنَا أَبُو الْمُثَنَّى، ثَنَا الْوَضَّاحُ بْنُ يَحْيَى[4]، ثَنَا الْفَضْلُ بْنُ مُوسَى، ثَنَا مُحَمَّدُ بْنُ عَمْرٍو[5]، عَنْ أَبِي سَلَمَةَ، عَنْ أَبِي هُرَيْرَةَ قَالَ: يُؤْتَى بِالْمَوْتِ يَوْمَ الْقِيَامَةِ،

فَتُذْكَرُ الْحَيَاةُ مَوْقُوفًا.[6]

وَأَمَّا حَدِيثُ عَبْدِ الْوَهَّابِ بْنِ عَبْدِ الْمَجِيدِ:

٢٨٢- فَأَخْبَرَنَاهُ أَبُو مُحَمَّدٍ بْنُ يَنَالَ الْعَدْلُ، ثَنَا مُحَمَّدُ بْنُ إِسْحَاقَ،

= حديث أبي الزناد عن الأعرج عن أبي هريرة فقال ذات ليلة ﷺ فقال لأهل الحلة: يا أهل الحلة خلود، وما لأحد منكم والله النار، يا أهل الدار خلود لا دثور، وأخرجا بحوه لكنهما من حديث الأصبغ عن أبي صالح عن سعيد الخدري، كذا ذكر المصنف هناك.

(١) في (ك): «وأوقفه»، وفي (ز): «فوقفه».

(٢) في (ط): «السيناني»، وفي (ز): «السيناني».

(٣) في (ط) و(د): «حكيم».

(٤) في النسخ الخطية المعتمدة والأطراف: «هشام بن عبيد»، وهو خطأ لا محالة، وثابت في أي سائر أسانيد المصنف، فإن هذا الإسناد بكثير كما هو المصنف وغيره، وأظن حديث رقم (٤٤٤) و(٧١٣٧) و(٧٨١٤) وغيرها، وهو: يوسف بن حبيب بن ديزيل الزعفراني، أبو يعقوب البزاز، عن عبد الوهاب.

(٥) في (ط) و(ز): «محمد بن عمر».

(٦) [نقض الطبقة ١٨/ ١٨٥-٢٠١١٦]

ثُمَّ يُنَادِي: يَا عَبْدَ الرَّحْمَانِ، فَذَكَرَهُ بِإِسْنَادِهِ مَوْقُوفًا، مِنْ قَوْلِ هُرَيْرَةَ(١).

وَقَدْ أَخَذَ الشَّيْخَانِ عَلَى إِخْرَاجِهِ هَذَا الْحَدِيثَ بِطَرِيقِ عَبْدِ الرَّحْمَانِ بْنِ حُمَيْدٍ الْأَعْمَشِ، عَنْ أَبِي صَالِحٍ، عَنْ أَبِي سَعِيدٍ.

٢٨٤٣- أَخْبَرَنَا أَبُو مُحَمَّدٍ عَبْدُ اللَّهِ بْنُ مُحَمَّدِ بْنِ إِسْحَاقَ الْفَاكِهِيُّ بِمَكَّةَ، ثَنَا أَبُو يَحْيَى عَبْدُ اللَّهِ بْنُ أَحْمَدَ بْنِ مَنْرَدٍ، ثَنَا مُحَمَّدُ بْنُ مُحَمَّدِ بْنِ الْوَلِيدِ الْبَسْرِيُّ، ثَنَا عَبْدُ اللَّهِ بْنُ عَبْدِ الرَّحْمَانِ بْنِ أَبِي حُسَيْنٍ، عَنِ ابْنِ شِهَابٍ(٢)، عَنْ عُمَرَ بْنِ مَيْمُونٍ الْأَوْدِيِّ قَالَ: قَامَ فِينَا مُعَاذُ بْنُ جَبَلٍ، فَقَالَ: يَا بَنِي أَوْدٍ إِنِّي رَسُولُ رَسُولِ اللَّهِ ﷺ، لَتَعْلَمُنَّ أَنَّ الْعِبَادَ فِي اللَّهِ، ثُمَّ إِنِّي الْحُجَّةُ أَنْ لَا إِلَهَ إِلَّا اللَّهُ، وَإِقَامُ لَا طَعْنَ فِيهِ، وَحُلُوٌّ لَا مُرَّ، فِي أَحْشَاءِ لَا تَمُوتُ(٣).

هَذَا حَدِيثٌ صَحِيحُ الْإِسْنَادِ، وَرُوَاتُهُ ثِقَاتٌ، وَمُسْلِمٌ بْنُ خَالِدٍ الزَّنْجِيُّ إِنَّمَا أَخْرَجَ لَهُ الشَّيْخَانِ، إِلَّا أَنَّ الشَّيْخَيْنِ لَمْ تَسْتَبِنْ لَهُمَا أَنَّ الْحَدِيثَ لِابْنِ مِنَاءٍ صَنِيعُهُ، وَاللَّهُ أَعْلَمُ.

٢٨٤٤- حَدَّثَنَا مَنْدَلُ بْنُ عَلِيٍّ الْعَنَزِيُّ بِبَغْدَادَ، ثَنَا إِبْرَاهِيمُ بْنُ الْحُسَيْنِ، ثَنَا آدَمُ بْنُ أَبِي إِيَاسٍ، ثَنَا حَمَّادُ بْنُ سَلَمَةَ، عَنْ ثَابِتٍ الْبُنَانِيِّ وَأَبِي عِمْرَانَ(٤)

---

(١) إتحاف المهرة (١٦٤/٦-١٦٦/٦٦٠٦).

(٢) في «ت»: أبو بن سعاد عن رجال الشهاب.

(٣) في «ع» والتلخيص: «الهواء».

(٤) إتحاف المهرة (٣٦١/٦-٣٦٤/٦٦٤٧).

(٥) قال ابن حجر في التعجيل: «قلت: بل قال البخاري وسلم إنه منكر الحديث».

(٦) في التلخيص: «أبو عمران».

الْجَوْزِيِّ، عَنْ أَبِي بَكْرِ بْنِ أَبِي مُوسَى الأَشْعَرِيِّ، عَنْ أَبِي مُوسَى فِي قَوْلِهِ عَزَّ وَجَلَّ: ﴿فَلَا تَعْلَمُ نَفْسٌ مَّآ أُخْفِيَ﴾ [السجدة: ١٧]، قَالَ: «مِنْ ذَهَبٍ لِلْمُتَّقِينَ، وَمِنْ يَاقُوتٍ مِنْ طُبُوعِ الْمُتَّقِينَ».

هَذَا إِسْنَادٌ صَحِيحٌ عَلَى شَرْطِ مُسْلِمٍ، وَلَمْ يُخَرِّجَاهُ هَكَذَا.

[٢٨٥] ثنا عَبْدُ اللَّهِ بْنُ عُثْمَانَ بْنِ خُرَّزَاذَ، ثنا الْحَارِثُ بْنُ مُحَمَّدِ بْنِ عَبْدِ الْعَزِيزِ بْنِ أَبِي أُسَامَةَ، ثنا مُحَمَّدُ بْنُ سَعْدٍ، ثنا عَمِّي، ثنا أَبِي، عَنْ أَبِيهِ، عَنِ ابْنِ إِسْحَاقَ، عَنْ مُحَمَّدِ بْنِ عَبْدِ اللَّهِ بْنِ أَبِي بَكْرٍ، عَنْ عَمْرَةَ بِنْتِ عَبْدِ الرَّحْمَنِ بْنِ سَعْدِ بْنِ زُرَارَةَ، عَنْ عَائِشَةَ، عَنِ النَّبِيِّ ﷺ، عَنْ مِيكَائِيلَ، عَنْ جِبْرِيلَ، عَنِ اللَّهِ تَبَارَكَ وَتَعَالَى: «أَنَّ فِي الْجَنَّةِ لَسُوقًا يَأْتُونَ كُلَّ جُمُعَةٍ، فَتَهُبُّ رِيحُ الشَّمَالِ، فَتَحْثُو فِي وُجُوهِهِمْ وَثِيَابِهِمْ، فَيَزْدَادُونَ حُسْنًا وَجَمَالًا، فَيَرْجِعُونَ إِلَى أَهْلِيهِمْ وَقَدِ ازْدَادُوا حُسْنًا وَجَمَالًا، فَيَقُولُ لَهُمْ أَهْلُوهُمْ: وَاللَّهِ لَقَدْ ازْدَدْتُمْ بَعْدَنَا حُسْنًا وَجَمَالًا، فَيَقُولُونَ: وَأَنْتُمْ وَاللَّهِ لَقَدِ ازْدَدْتُمْ بَعْدَنَا حُسْنًا وَجَمَالًا».

هَذَا حَدِيثٌ صَحِيحُ الإِسْنَادِ، وَلَمْ يُخَرِّجَاهُ.

[٢٨٥] صحيح. عبد الله بن عثمان بن خرزاذ: الجوهري، ولم أقف على ترجمته.

(١) الزخرف: ٧٢.

(٢) الكهف: ١٠٨، ١١٤، ١٣٧.

(٣) صحيح الحارث (٥١٤/٢)، وابن (١٧٤/١)، وابن (٢٤٨/١)، ومسلم (١١٢/١)، و(١٤٨/٨)، وروايةُ الحارث من عبد الله فقط إلى آخره، وما بعده أخرجها البخاري تعليقاً.

ورجاله صحيح، وأعاده لعلة الحاء في يحيى بعد الحاء، وعبد العزيز من عبد الصمد.

وقوله: من الفضل بن حصين أو الفضل الجوهري، بابن خزازة الوزير.

(٤) هو: الحسين بن محمد بن داود بن سليمان بن سعيد، أبو القاسم الدينوري الجوهري الخالدي، المعروف بسلموه.

(٥) هو: عبد الله بن حسن بن أحمد بن علي بن عبد الرحمن، أبو عبد الرحمن الجوهري الزوزني، المعروف بابن عثلة.

كِتَابِهِ، قَالَ يَحْيَى بْنُ مَاسَوَيْهِ بْنِ عَبْدِ الْكَرِيمِ، قَالَ سُهَيْلُ بْنُ بَكَّارٍ، قَالَ ابْنُ مَاسَوَيْهِ عَنْ مَعْمَرٍ، عَنْ قَتَادَةَ عَنْ زُرَارَةَ بْنِ أَوْفَى، عَنْ أَبِي هُرَيْرَةَ، عَنْ رَسُولِ اللهِ ﷺ قَالَ: «يَوْمُ الْقِيَامَةِ تُقْدَمُ ثَلَاثُ مِائَةِ أُمَّةٍ، وَتُخْتَمُ»[1].

هَذَا حَدِيثٌ صَحِيحُ الْإِسْنَادِ عَلَى شَرْطِ الشَّيْخَيْنِ إِنْ كَانَ سُهَيْلُ بْنُ بَكَّارٍ نَصَّ لَفْظَهُ عَلَى أَنَّهُ مَا سَمِعَ، فَقَدْ

٣٧٣٠ - أَخْبَرَنَا الْحَسَنُ بْنُ مُحَمَّدِ بْنِ حَلِيمٍ[2]، ثَنَا أَبُو الْعَبَّاسِ، ثَنَا عَبَّادٌ، ثَنَا عَبْدُ اللهِ بْنُ[3] مَعْمَرٍ، عَنْ قَتَادَةَ، عَنْ زُرَارَةَ بْنِ أَوْفَى، عَنْ أَبِي هُرَيْرَةَ قَالَ: يَوْمُ الْقِيَامَةِ عَلَى الْمُؤْمِنِينَ تُقْدَمُ مِائَتَيْ أُمَّةٍ وَتُخْتَمُ[4].

٣٧٣١ - حَدَّثَنَاهُ أَبُو بَكْرٍ مُحَمَّدُ بْنُ عَبْدِ اللهِ بْنِ حَمْدَانَ، ثَنَا الدَّبَرِيُّ، عَنْ عَبْدِ الرَّزَّاقِ، عَنْ مَعْمَرٍ، عَنْ قَتَادَةَ، عَنْ زُرَارَةَ بْنِ أَوْفَى، عَنْ أَبِي هُرَيْرَةَ، عَنِ النَّبِيِّ ﷺ بِمِثْلِهِ.

٣٧٣٢ - أَخْبَرَنَا أَبُو عَبْدِ اللهِ مُحَمَّدُ بْنُ عَبْدِ اللهِ بْنِ مُحَمَّدٍ الْمُقْرِئُ، ثَنَا أَبُو عَبْدِ الرَّحْمَنِ عَبْدُ اللهِ بْنُ يَزِيدَ الْمُقْرِئُ، ثَنَا حَيْوَةُ بْنُ شُرَيْحٍ، ثَنَا بَقِيَّةُ بْنُ الْوَلِيدِ، عَنْ أَبِي عَبْدِ اللهِ الْأَسْوَدِ بْنِ ثَعْلَبَةَ الْحَضْرَمِيِّ، عَنْ أَبِي مَرْثَدٍ الْغَنَوِيِّ، عَنْ عُقْبَةَ بْنِ عَامِرٍ الْجُهَنِيِّ، قَالَ: قَالَ رَسُولُ اللهِ ﷺ: «إِنَّ أَكْثَرَ مَنْ يَدْخُلُ مِنْ أُمَّتِي الْجَنَّةَ مِنْ أَهْلِ الْيَمَنِ، هُمْ أَرَقُّ أَفْئِدَةً، وَأَلْيَنُ قُلُوبًا»[5].

(١) إسناده ضعيف، أبو مرثد الغنوي: مجهول الحال، والراوي عنه: أبو عبد الله الأسود بن ثعلبة الحضرمي: مجهول الحال، وبقية بن الوليد: مدلس وقد عنعن، وحيوة بن شريح: صدوق يخطئ كثيرًا، وشيخه: عبد الله بن يزيد المقرئ: صدوق، وشيخه: أبو عبد الرحمن عبد الله بن محمد بن عبد الله بن محمد المقرئ: ثقة، وشيخه: أبو بكر محمد بن عبد الله بن حمدان: ثقة، وشيخه: الدبري: عبد الله بن عبد الرحمن: ثقة، وشيخه: عبد الرزاق: ثقة، وشيخه: معمر: ثقة، وشيخه: قتادة: ثقة، وشيخه: زرارة بن أوفى: ثقة، وشيخه: أبو هريرة: صحابي، وشيخه: النبي ﷺ.

(٢) في (ع): «حليم».

(٣) في النسخة المطبوعة: «عبد الله بن» بالواو، وكذا من التناقيض، والإكمال.

(٤) إسناده ضعيف، انظر ما قبله.

(٥) في النسخة المطبوعة: «أحمد بن أبو»، والكلمة من التناقيض، والإكمال.

وهو: محمد بن زياد الذهبي، من رجال الإكمال.

تَكْتُبَ إِلَيَّ، فَإِنِّي سَمِعْتُ رَسُولَ اللهِ ﷺ يَقُولُ: «إِنَّهُ سَيَكُونُ فِي آخِرِ الزَّمَانِ أَقْوَامٌ يُجَادِلُونَ بِالْقُرْآنِ».

هذا حديثٌ صحيحٌ على شرطِ مسلمٍ، فقد احتجَّ بإبراهيمَ بنِ صَخْرٍ، وبمَن فوقَه في إسنادِه.

٢٨٨٠- **صحيح** أخبرَ أحمدُ بنُ سُلَيمانَ بنِ الحَسَنِ الفَقيهُ ببَغْداذَ، ثنا أبو داوُدَ سُلَيمانُ بنُ الأَشْعَثِ، ثنا نُوسُ بنُ إسماعيلَ، ثنا عَبْدُ العَزِيزِ بنُ أَبِي رَوَّادٍ، عَنْ أَبِيهِ[1]، عَنِ ابْنِ عُمَرَ، عَنِ النَّبِيِّ ﷺ قَالَ: «القَدَرِيَّةُ نُجُومُ هَذِهِ الأُمَّةِ، إِنْ مَرِضُوا فَلَا تَعُودُوهُمْ، وَإِنْ مَاتُوا فَلَا تَشْهَدُوهُمْ».

هذا حديثٌ صحيحٌ على شرطِ الشَّيْخَيْنِ إن صَحَّ سَماعُ إبراهيمَ بنِ مُحَرِّرٍ[2] وأظنُّه سَماعَه[3].

٢٨٨١- **صحيح** أخبرَ أحمدُ بنُ مُحَمَّدٍ العَنَزِيُّ بمَرْوَ، ثنا عَبْدُ الصَّمَدِ بنُ الفَضْلِ البَلْخِيُّ، ثنا عَبْدُ اللهِ بنُ يَزِيدَ المَقْبُرِيُّ، حَدَّثَنِي سَعِيدُ بنُ أَبِي أَيُّوبَ، حَدَّثَنِي عَبْدُ اللهِ بنُ يَزِيدَ[4]، حَدَّثَنِي حَكِيمُ بنُ شَرِيكٍ

---

(١) [الطبقات الكبرى ٥/ ٤٨٠-٤٨١، ١٠/ ٤٠٥-٤٠٦].

(٢) في: صلة بين جدار وأبي جدار والحرير من رجال الشهيد.

(٣) في الشهيد: «ظنه».

(٤) [الطبقات الكبرى ٥/ ٤٨١-٤٨٢، ٩/ ٤٧٤-٤٧٥].

(٥) قال ابن حجر في الإصابة: «قلت: وقد ذكرنا عن منظور، عن عبد العزيز بن أبي رواد، عن نافع، عن ابن عمر، أن عبد الله بن عكيم ذهب إلى الصلاة أيام ابن الطفاة، فأدرك الصلاة، فصلى، ثم أرسل معه، فأتاه فقام، وقام حتى فرغ، فرأيته قبله يأتي أبا حازم عنها، وبذلك ابن عمر والحفل قال الدارقطني» [٣/ ٢٠١].

(٦) في: عبد الله بن يزيد المقبري، أبو الوليد، وقيل أبو عطية المصري من رجال الشهيد.

الْهُدَلِيُّ، عَنْ يَحْيَى بْنِ يَعْمُرَ(١) الْحَضْرَمِيِّ، عَنْ زَبِيعَةَ الْحَرَشِيِّ(١)، عَنْ أَبِي هُرَيْرَةَ، عَنْ عُمَرَ بْنِ الْخَطَّابِ، عَنِ النَّبِيِّ ﷺ قَالَ: «لَا تُحَدِّثُوا أَهْلَ الْفَقْرِ، وَلَا تُفَاخِرُوهُمْ»(٢).

هَذَا آخِرُ كِتَابِ الإِيمَانِ.

❀❀❀

= أخرجه أبو داود هذا الحديث عن حكيم بن شريك به، ولم يرو عن حكيم بن شريك غير عطاء.

(١) هو: زبيعة بن هبيرة ويقال: ابن الخارث الدمشقي. من رجال النهذيب.

(٢) إتحاف المهرة (٧٢٦٧-١٨٨٦٩).

كتاب العلم

بِحِجَابِ الْعِلْمِ

٢٩٠- **صحَّنا** أَبُو الْعَبَّاسِ مُحَمَّدُ بْنُ يَعْقُوبَ، ثنا مُحَمَّدُ بْنُ عَبْدِ اللَّهِ بْنِ عَبْدِ الْحَكَمِ الْبِصْرِيُّ، ثنا ابْنُ وَهْبٍ، أَخْبَرَنِي أَبُو يَحْيَى فُلَيْحُ بْنُ سُلَيْمَانَ الْخُزَاعِيُّ، عَنْ عَبْدِ اللَّهِ بْنِ عَبْدِ الرَّحْمَنِ بْنِ مَعْمَرٍ الْأَنْصَارِيِّ، عَنْ سَعِيدِ بْنِ يَسَارٍ، عَنْ أَبِي هُرَيْرَةَ قَالَ: قَالَ رَسُولُ اللَّهِ ﷺ: «مَنْ تَعَلَّمَ عِلْمًا مِمَّا يُبْتَغَى بِهِ وَجْهُ اللَّهِ، لَا يَتَعَلَّمُهُ إِلَّا لِيُصِيبَ بِهِ عَرَضًا مِنَ الدُّنْيَا، لَمْ يَجِدْ عَرْفَ الْجَنَّةِ يَوْمَ الْقِيَامَةِ»[1]

هَذَا حَدِيثٌ صَحِيحُ سَنَدِهِ، يُقَدِّثُ رُوَاتُهُ عَلَى شَرْطِ الشَّيْخَيْنِ، وَلَمْ يُخَرِّجَاهُ، وَقَدْ أَسْنَدَهُ، وَوَصَلَهُ مِنْ فُلَيْحِ بْنِ سُلَيْمَانَ مُتَرْ بْنِ وَهْبٍ.

٢٩١- **صحَّنا** أَبُو بَكْرٍ بْنُ إِسْحَاقَ الْفَقِيهُ، ثنا الْحَسَنُ بْنُ عَلِيِّ بْنِ بَنَانٍ الشَّرِيُّ، وَحَدَّثَنَا أَبُو عَبْدِ اللَّهِ مُحَمَّدُ بْنُ عَلِيٍّ الْحَرْفِيُّ بِبَغْدَادَ، ثنا إِبْرَاهِيمُ بْنُ الْهَيْثَمِ الْبَلَدِيُّ، وَأَخْبَرَنَا أَبُو الْعَبَّاسِ الْمَاسَرْجِسِيُّ وَالْحَسَنُ بْنُ عَلِيمٍ[2] بِمَرْوَ، قَالَا: ثنا أَبُو النَّوْسَجَةِ، قَالُوا: ثنا سَعِيدُ بْنُ مَنْصُورٍ الشَّيْخُ، ثنا فُلَيْحٌ، عَنْ أَبِي طُوَالَةَ[3]، عَنْ

---

(١) أخرجه أبو نعيم في الحلية (٧/ ١٥٠-١٨٧).

(٢) في (ر) و(د): «حكيم».

(٣) هو: عبد الله بن عبد الرحمن بن معمر، من رجال الجهابذة.

سَعِيد بْن يَسَار، عَنْ أَبِي هُرَيْرَةَ قَالَ: قَالَ رَسُولُ اللَّهِ ﷺ: «مَنْ تَعَلَّمَ عِلْمًا يُبْتَغَى بِهِ وَجْهُ اللَّهِ لَا يَتَعَلَّمُهُ إِلَّا لِيُصِيبَ بِهِ عَرَضًا، لَمْ يَجِدْ عَرْفَ الْجَنَّةِ».

قَالَ فُلَيْحٌ: وَهُوَ رِيحُهَا.

وَقَدْ رُوِيَ هَذَا الْحَدِيثُ بِإِسْنَادَيْنِ صَحِيحَيْنِ، عَنْ جَابِرِ بْنِ عَبْدِ اللَّهِ وَكَعْبِ بْنِ مَالِكٍ.

أَمَّا حَدِيثُ جَابِرٍ:

٢٩٢- فَأَخْبَرَنَاهُ أَبُو الْحُسَيْنِ[1] مُحَمَّدُ بْنُ أَحْمَدَ بْنِ تَمِيمٍ الْقَطَّانُ بِبَغْدَادَ، قَالَ: أَبُو إِسْمَاعِيلَ مُحَمَّدُ بْنُ إِسْمَاعِيلَ السُّلَمِيُّ.

وَأَخْبَرَنَا أَحْمَدُ بْنُ مَنْصُورِ بْنِ سَلَمَةَ الْعَتَرِيُّ، قَالَا: قَدْ مُحَمَّدُ بْنُ سَعِيدٍ الدَّوْرَقِيُّ، قَالَا: قَدْ سَعِيدُ بْنُ أَبِي مَرْيَمَ، أَنَا يَحْيَى بْنُ أَيُّوبَ، عَنِ ابْنِ جُرَيْجٍ، عَنْ أَبِي الزُّبَيْرِ، عَنْ جَابِرِ بْنِ عَبْدِ اللَّهِ، أَنَّ رَسُولَ اللَّهِ ﷺ قَالَ: «لَا تُعَلِّمُوا الْعِلْمَ لِتُبَاهُوا بِهِ الْعُلَمَاءَ، أَوْ لِتُمَارُوا بِهِ السُّفَهَاءَ، وَلَا لِتَخَيَّرُوا بِهِ الْمَجَالِسَ[2]، فَمَنْ فَعَلَ ذَلِكَ فَالنَّارُ النَّارُ»[3].

٢٩٣- حَدَّثَنَاهُ أَبُو أَحْمَدَ مُحَمَّدُ بْنُ مُحَمَّدِ بْنِ الْحُسَيْنِ الْمُسْتَمِيُّ مِنْ أَصْلِ

---

(١) في (ز): «أبو الحسن».

(٢) إتحاف المهرة (١٦/ ١٨٧-١٨٨٧٥).

(٣) في (ز): «إلى النار».

(٤) في الشعيب: «المجالس».

(٥) إتحاف المهرة (٣/ ١٥٧-٢٤١٤).

كِتَابِهِ، قَالَ أَحْمَدُ بْنُ حَنْبَلٍ بْنُ رُفَيْدَةَ: الْأَصْبَغِيُّ بِبَصْرَةَ، قَالَ أَبُو لَيْلَى مَرْزُبَانُ: يَجُبُّ بِأَنَّ الْبَوْلَ مُتَحَدَّثٌ بِأَنَّ جَرِيحٌ لَحَدَّثَ عَنْ أَبِي الزُّبَيْرِ، فَاذْكُرْهُ بِعِلَّتِهِ.

هَذَا إِسْنَادٌ صَحِيحٌ يَحْيَى بْنُ أَيُّوبَ الْمِصْرِيُّ، عَنِ ابْنِ جُرَيْجٍ، فَوَصَلَهُ، وَبَيَّنَ مُتَّفِقٌ عَلَى إِخْرَاجِهِ فِي الصَّحِيحَيْنِ، وَقَدْ أَرْسَلَهُ عَنِ ابْنِ جُرَيْجٍ، فَأَمَّا عَلَى أَصْلِي الَّذِي أَصْلَتُهُ فِي قُبُولِ الزِّيَادَةِ مِنَ الثِّقَةِ فِي الْأَسَانِيدِ وَالْمُتُونِ.

٢٩٤٠ - **فَحَدَّثَنَاهُ** أَبُو الْعَبَّاسِ مُحَمَّدُ بْنُ يَعْقُوبَ، أَنَا مُحَمَّدُ بْنُ عَبْدِ اللَّهِ بْنِ عَبْدِ الْحَكَمِ، أَنَا ابْنُ وَهْبٍ، قَالَ: وَسَمِعْتُ ابْنَ جُرَيْجٍ يُحَدِّثُ أَنَّ عَبْدَ اللَّهِ بْنَ عُبَيْدٍ، قَالَ: **لَا تَمْشُوا الْعِلْمَ بِالْمَشْيِ، وَلَا تَمْشُوا بِهِ إِلَى السُّفَهَاءِ، وَلَا تَتَحَبَّرُوا بِهِ فِي الْمَجَالِسِ، فَمَنْ فَعَلَ ذَلِكَ فَالنَّارُ النَّارُ»**.

رَوَاهُ حَدِيثَ قَبْلَ مِنْ قَائِلِهِ.

٢٩٤١ - **فَحَدَّثَنَاهُ** أَبُو بَكْرِ بْنُ إِسْحَاقَ الْفَقِيهُ، أَنَا الْحَسَنُ بْنُ عَلِيِّ بْنِ زِيَادٍ، أَنَا أَبُو أُيُّوبَ، حَدَّثَنِي أَصْبَغُ، عَنْ سُلَيْمَانَ بْنِ بِلَالٍ، عَنْ إِسْحَاقَ بْنِ يَحْيَى بْنِ طَلْحَةَ، عَنْ عُثْمَانَ بْنِ عَبْدِ اللَّهِ بْنِ مَوْهَبٍ، عَنْ أَبِيهِ، عَنِ ابْنِ عُمَرَ، قَالَ: **مَنِ ابْتَغَى الْعِلْمَ لِيُبَاهِيَ بِهِ الْعُلَمَاءَ، أَوْ يُمَارِيَ بِهِ السُّفَهَاءَ، أَوْ يُقْبِلَ النَّاسُ بِوُجُوهِهِمْ إِلَيْهِ، فَإِلَى النَّارِ»**.

---

(١) في (ب): (وأبو أيوب) والصواب ما أثبته، وهو أحمد بن عبد الله بن صالح أبو صالح، من رجال الجهابذة.

(٢) إتحاف المهرة (٣/٤٠٧-٣٤١٩).

(٣) إتحاف المهرة (٣/٤٠٧-٣٤١٩).

(٤) هذا سند ضعيف، فيه أبو أيوب، أحمد بن صالح، من رجال الجهابذة.

(٥) إتحاف المهرة (٣/١١٦٢-١١٦٣).

لَمْ يُخَرِّجِ الشَّيْخَانِ إِسْنَادَيْ بْنِ يَحْيَى هُنَا، وَإِنَّمَا حَمَلْتُهُ هُنَاكَ لِمَا قَدَّمْتُ مِنْ ضَرُورَتِهِمَا إِلَيْهِ، وَلِكَوْنِ بْنِ يَحْيَى مِنْ أَشْهَرِ قُرَنَائِي.

٢٩٦٠ - سُئِلَ أَبُو مُحَمَّدٍ عَبْدُ اللَّهُ بْنُ إِسْحَاقَ بْنِ إِبْرَاهِيمَ الْمُقْرِئُ وَهَذَا لَفْظُهُ أَنَا الْأَسْتَاذُ مُحَمَّدُ بْنُ عُمَرَ الْحَافِظُ بِمَكَّةَ.

وَحَدَّثَنَا أَبُو الْحَسَنِ أَحْمَدُ بْنُ مُحَمَّدٍ الْعَزِيزِيُّ بِمِصْرَ لِأَصْلِ كِتَابِهِ، وَسَمَّاعُهُ عَنْهُ أَبُو عَلِيٍّ الْحَافِظُ: ثَنَا مُحَمَّدُ بْنُ سَعِيدٍ الدَّارِمِيُّ، قَالَا: ثَنَا لُجَيْنُ بْنُ حُمَادٍ، ثَنَا إِبْرَاهِيمُ بْنُ سَعْدٍ، عَنْ صَالِحِ بْنِ كَيْسَانَ، عَنِ الزُّهْرِيِّ، عَنْ مُحَمَّدِ بْنِ جُبَيْرِ بْنِ مُطْعِمٍ، عَنْ أَبِيهِ، عَنْ جَدِّهِ، قَالَ: قَامَ رَسُولُ اللَّهِ ﷺ بِالْخَيْفِ، فَقَالَ: «نَضَّرَ اللَّهُ عَبْدًا سَمِعَ مَقَالَتِي فَوَعَاهَا، ثُمَّ أَدَّاهَا إِلَى مَنْ لَمْ يَسْمَعْهَا، فَرُبَّ حَامِلِ فِقْهٍ لَا فِقْهَ لَهُ، وَرُبَّ حَامِلِ فِقْهٍ إِلَى مَنْ هُوَ أَفْقَهُ مِنْهُ» ثَلَاثًا، لَا يُغِلُّ عَلَيْهِنَّ قَلْبُ مُؤْمِنٍ: إِخْلَاصُ الْعَمَلِ لِلَّهِ، وَمُنَاصَحَةُ وُلَاةِ الْأَمْرِ، وَلُزُومُ جَمَاعَةِ الْمُسْلِمِينَ، فَإِنَّ دَعْوَتَهُمْ لَتُحِيطُ مِنْ وَرَائِهِمْ»(١).

هَذَا حَدِيثٌ صَحِيحٌ عَلَى شَرْطِ الشَّيْخَيْنِ، فَإِعَادَةُ مِنْ قَوَاعِدِ أَصْحَابِ الرِّوَايَاتِ، وَلَمْ يُخَرِّجَاهُ ذَاكَ الْبُخَارِيُّ فَقَدْ رَوَى فِي الْجَامِعِ الصَّحِيحِ، عَنْ إِسْمَاعِيلَ بْنِ حَمَّادٍ، وَعَنْ أَحْمَدَ بْنِ إِبْرَاهِيمَ، وَلَا أَعْلَمُ فِي حَدِيثِ الزُّهْرِيِّ بِهَذَا الْإِسْنَادِ حَدِيثَ صَالِحِ بْنِ كَيْسَانَ، فَقَدْ رَوَاهُ مُحَمَّدُ بْنُ إِسْحَاقَ بْنِ يَسَارٍ عَنِ أَبُوَهُ صَحِيحَةَ عَنِ الزُّهْرِيِّ.

٢٩٦٧ - أَخْبَرَنَاهُ أَحْمَدُ بْنُ جَعْفَرٍ الْقَطِيعِيُّ: ثَنَا عَبْدُ اللَّهِ بْنُ أَحْمَدَ بْنِ حَنْبَلٍ، حَدَّثَنِي أَبِي.

---

(١) [إتحاف المهرة (٤/٢٦٦-٢٦٩)].

وَحَدَّثَنَا أَبُو عَلِيٍّ الْحَافِظُ، أَنَا أَبُو بَكْرٍ، ثَنَا أَبُو عُبَيْدٍ، قَالَا: ثَنَا يَعْقُوبُ بْنُ إِبْرَاهِيمَ بْنِ سَعْدٍ، ثَنَا أَبِي، عَنِ ابْنِ إِسْحَاقَ.

وَأَخْبَرَنِي أَبُو الْحَسَنِ مُحَمَّدُ بْنُ عَبْدِ اللَّهِ الْحَوْفَرِيُّ، ثَنَا مُحَمَّدُ بْنُ إِسْحَاقَ، ثَنَا مُحَمَّدُ بْنُ يَحْيَى، ثَنَا يُونُسُ بْنُ مُحَمَّدٍ الْمُؤَدِّبُ وَأَحْمَدُ بْنُ حَنْبَلٍ الْوَهْبِيُّ، قَالَا: ثَنَا مُحَمَّدُ بْنُ إِسْحَاقَ.

وَأَخْبَرَنِي مُحَمَّدُ بْنُ الْمُظَفَّرِ الْحَافِظُ، ثَنَا مُحَمَّدُ بْنُ هَارُونَ، ثَنَا سُلَيْمَانُ بْنُ عُمَرَ، ثَنَا يَحْيَى بْنُ سَعِيدٍ الْأُمَوِيُّ، عَنْ مُحَمَّدِ بْنِ إِسْحَاقَ.

وَأَخْبَرَنِي أَبُو عَمْرٍو مُحَمَّدُ بْنُ أَحْمَدَ بْنِ إِسْحَاقَ بْنِ الْعَدَّلِ، ثَنَا مُحَمَّدُ بْنُ إِسْحَاقَ الْمُسَيَّبِيُّ، ثَنَا هِشَامُ بْنُ عَمَّارٍ، حَدَّثَنِي سَعِيدُ بْنُ يَحْيَى اللَّخْمِيُّ، ثَنَا ابْنُ إِسْحَاقَ.

وَحَدَّثَنِي عَلِيُّ بْنُ عِيسَى - وَاللَّفْظُ لَهُ -: ثَنَا مُسَدَّدُ بْنُ قُطْنٍ، ثَنَا عُثْمَانُ بْنُ أَبِي شَيْبَةَ، ثَنَا يَحْيَى بْنُ سُلَيْمٍ، ثَنَا مُحَمَّدُ بْنُ إِسْحَاقَ، عَنِ الْأَعْرَجِ، عَنْ مُحَمَّدِ بْنِ جُبَيْرِ بْنِ مُطْعِمٍ، عَنْ أَبِيهِ، قَالَ: قَامَ رَسُولُ اللَّهِ ﷺ بِالْخَيْفِ مِنْ مِنًى، قَالَ: «نَضَّرَ اللَّهُ عَبْدًا سَمِعَ مَقَالَتِي فَوَعَاهَا، ثُمَّ أَدَّاهَا إِلَى مَنْ لَمْ يَسْمَعْهَا، فَرُبَّ حَامِلِ فِقْهٍ لَا فِقْهَ لَهُ، وَرُبَّ حَامِلِ فِقْهٍ إِلَى مَنْ هُوَ أَفْقَهُ مِنْهُ، ثَلَاثٌ لَا يُغِلُّ

---

(١) هو: إبراهيم بن سعد بن إبراهيم بن عبد الرحمن بن عوف، من رجال الجماعة.

(٢) في (ر) و(ز) و(ك): «محمد».

(٣) هو: سليمان بن عمر بن حماد بن صبح الأعظمي، وجده لصدعه من هارون بن محمد الهاشمي.

(٤) في (ز): «أحمد بن جرير».

عَلَيْهِمْ قَلْبُ الْمُؤْمِنِ: إِخْلَاصُ الْعَمَلِ لِلَّهِ، وَالنَّصِيحَةُ لِوُلَاةِ الْأَمْرِ، وَلُزُومُ الْجَمَاعَةِ، فَإِنَّ دَعْوَتَهُمْ تَكُونُ مِنْ وَرَائِهِمْ»(١).

قَالَ الْمُقَدِّمُ: الْقَائِلُ عَلَى رِوَايَةِ هَذَا الْحَدِيثِ، عَنْ مُحَمَّدِ بْنِ إِسْحَاقَ، عَنِ الزُّهْرِيِّ، وَهَاتَيْنِهِمَا عَنْ مُحَمَّدِ بْنِ مُنْذِرٍ وَحْدَهُ، فَقَالَ: عَنْ مُحَمَّدِ بْنِ إِسْحَاقَ، عَنْ عَبْدِ السَّلَامِ، وَهُوَ ابْنُ أَبِي الْجَوْزَبِ، عَنِ الزُّهْرِيِّ، وَابْنُ مُنْذِرٍ ثِقَةٌ وَاللَّهُ أَعْلَمُ.

ثُمَّ لِطَرِيقَةِ: وَحَدَّثَنَا الزُّهْرِيُّ فِيمَا كَتَبَهُ، عَنْ مُحَمَّدِ بْنِ جُبَيْرٍ:

٢٩٨- أَخْبَرَنَاهُ أَحْمَدُ بْنُ جَعْفَرٍ الْقَطِيعِيُّ، قَالَ: نَا عَبْدُ اللَّهِ بْنُ أَحْمَدَ بْنِ حَنْبَلٍ، حَدَّثَنِي أَبِي، قَالَ: نَا يَعْقُوبُ بْنُ إِبْرَاهِيمَ بْنِ سَعْدٍ، قَالَ: أَبِي، عَنِ ابْنِ إِسْحَاقَ، حَدَّثَنِي عَمْرُو بْنُ أَبِي عَمْرٍو مَوْلَى الْمُطَّلِبِ، عَنْ عَبْدِ الرَّحْمَنِ بْنِ الْحُوَيْرِثِ(٢)، عَنْ مُحَمَّدِ بْنِ أَبِي عَمْرٍو، عَنْ أَبِيهِ قَالَ: سَمِعْتُ رَسُولَ اللَّهِ ﷺ يَقُولُ وَهُوَ بِالْخَيْفِ مِنْ مِنًى: «نَضَّرَ اللَّهُ عَبْدًا سَمِعَ مَقَالَتِي فَوَعَاهَا، ثُمَّ أَدَّاهَا إِلَى مَنْ لَمْ يَسْمَعْهَا، فَرُبَّ حَامِلِ فِقْهٍ لَا فِقْهَ لَهُ، وَرُبَّ حَامِلِ فِقْهٍ إِلَى مَنْ هُوَ أَفْقَهُ مِنْهُ، ثَلَاثٌ لَا يُغِلُّ عَلَيْهِنَّ قَلْبُ الْمُؤْمِنِ: إِخْلَاصُ الْعَمَلِ، وَمُنَاصَحَةُ ذَوِي الْأَمْرِ، وَلُزُومُ الْجَمَاعَةِ، فَإِنَّ دَعْوَتَهُمْ تَكُونُ مِنْ وَرَائِهِمْ».

وَفِي الْبَابِ عَنْ جَمَاعَةٍ مِنَ الصَّحَابَةِ مِنْهُمْ عُمَرُ، وَعُثْمَانُ، وَعَلِيٌّ،

---

(١) [إتحاف المهرة: ٢/ ٤٠٤-٣٩٠/٢].

(٢) هو: عبد الرحمن بن عمارة بن الحويرث الأنصاري، ليس بالقوي.

وَعَبْدُ اللَّهِ بْنُ سَوَّارٍ، وَعَمْرُو بْنُ عَلِيٍّ، وَابْنُ عُمَرَ، وَابْنُ عَبَّاسٍ، وَأَبُو هُرَيْرَةَ، وَأَنَسٌ، وَجَمْعٌ سِوَاهُمْ، وَحَدِيثُ النُّعْمَانِ بْنِ بَشِيرٍ مِنْ شَرْطِ الصَّحِيحِ.

٢٩٩- **سمت** أَبُو الْعَبَّاسِ مُحَمَّدُ بْنُ يَعْقُوبَ غَيْرَ مَرَّةٍ يَقُولُ: ثنا إِبْرَاهِيمُ بْنُ بَكْرٍ الْمَرْوَزِيُّ بِمَكَّةَ، وَحَدِيثُ النُّعْمَانِ بْنِ بَشِيرٍ مِنْ بَكْرٍ الشَّهْمِيِّ، ثنا حَاتِمُ بْنُ إِسْمَاعِيلَ عَنْ مُحَمَّدِ بْنِ عَجْلَانَ، عَنِ النُّعْمَانِ بْنِ بَشِيرٍ قَالَ: خَطَبَنَا رَسُولُ اللَّهِ ﷺ فَقَالَ: «إِنَّ اللَّهَ وَعَدَ أُمَّتِي صَبَاحَ مَقَالَتِي الْمَغْفِرَةَ، فَرَبُّ حَامِلِ عِلْمٍ غَيْرَ فَقِيهٍ، وَرُبَّ حَامِلِ فِقْهٍ إِلَى مَنْ هُوَ أَفْقَهُ مِنْهُ، فَلَا تَحُلُّ لَا يُحِلُّ عَلَيْهِمْ قَلْبُ مُؤْمِنٍ: إِخْلَاصُ الْعَمَلِ لِلَّهِ، وَمُنَاصَحَةُ وُلَاةِ الْأَمْرِ، وَلُزُومُ جَمَاعَةِ الْمُسْلِمِينَ»[1].

قد احْتَجَّ بِحَدِيثِ مُحَمَّدِ بْنِ عَجْلَانَ فِي الصَّحِيحِ بِحَدِيثِ سِمَاكِ بْنِ حَرْبٍ، عَنِ النُّعْمَانِ بْنِ بَشِيرٍ، أَنَّهُ قَالَ: أَقَرَّ رَجُلٌ [ق ٢٤٥] وَمَا بِهِ إِلَّا الْقَتْلُ، وَحَدِيثِ سِمَاكٍ، عَنِ النُّعْمَانِ قَالَ: قَالَ رَسُولُ اللَّهِ ﷺ يُسَوِّي صُفُوفَنَا، الْحَدِيث. وَحَدِيثِ سِمَاكٍ، عَنِ النُّعْمَانِ قَالَ: كَانَ رَسُولُ اللَّهِ ﷺ يَمْسَحُ مَنَاكِبَنَا، وَقَدْ رَوَيْنَا، عَنِ الشَّعْبِيِّ وَشُعَبَاءَ، عَنِ النُّعْمَانِ بْنِ بَشِيرٍ، عَنِ النَّبِيِّ ﷺ نَحْوَهُ.

٣٠٠- **صحت** أَبُو الْحَسَنِ عَلِيُّ بْنُ عُمَرَ الْحَرْبِيُّ بِبَغْدَادَ، ثنا الْقَاسِمُ بْنُ الْمُنْذِرِ الْهَرَوِيُّ[2]، ثنا

وَأَحْمَدُ بْنُ سَهْلٍ الْفَقِيهُ بِبُخَارَى، ثنا صَالِحُ بْنُ مُحَمَّدِ بْنِ عَبْدِ

---

(١) في (ظ) و(ف) و(د): «المؤمن».

(٢) في (ف): «الهروي». وانظر: تاريخ بغداد (١٢/ ١٩٤).

(٣) هو القاسم بن محمد الله بن عبيد الله، أبو محمد الحداني الهروي.

الْحَافِظُ، قَالَا: ثنا سَعِيدُ بْنُ سُلَيْمَانَ الْوَاسِطِيُّ، ثنا عَبَّادُ بْنُ الْعَوَّامِ، عَنِ الْجُرَيْرِيِّ، عَنْ أَبِي نَضْرَةَ، عَنْ أَبِي سَعِيدٍ الْخُدْرِيِّ، أَنَّهُ قَالَ: مَرَّتْ بِوَصِيَّةِ رَسُولِ اللَّهِ ﷺ، قَالَ: رَسُولُ اللَّهِ ﷺ بِوَصِيَّتِهِ بِكُمْ.

هَذَا حَدِيثٌ صَحِيحٌ ثَابِتٌ بِالِاتِّفَاقِ الشَّيْخَيْنِ عَلَى الِاحْتِجَاجِ بِسَعِيدِ بْنِ سُلَيْمَانَ، وَعَبَّادِ بْنِ الْعَوَّامِ، وَالْجُرَيْرِيِّ، ثُمَّ احْتِجَاجِ مُسْلِمٍ بِحَدِيثِ أَبِي نَضْرَةَ، فَقَدْ عَدَدْتُ لَهُ فِي الْمُسْنَدِ الصَّحِيحِ أَحَدَ عَشَرَ أَصْلًا لِلْجُرَيْرِيِّ، وَلَمْ يُخَرِّجَا هَذَا الْحَدِيثَ الَّذِي هُوَ أَوَّلُ حَدِيثٍ فِي فَضْلِ طَلَبِ الْحَدِيثِ، وَلَا بَأْسَ لِطَالِبِهِ أَنْ يَعُدَّهُ.

وَلِهَذَا الْحَدِيثِ طُرُقٌ يَنْتَهِي أَغْلَبُ الْحَدِيثِ، عَنْ أَبِي هُرَيْرَةَ الْمَذْكُورِ، عَنْ أَبِي سَعِيدٍ، وَلَمْ هَارُونُ مِنْ سَكْرَةِ هَذَا.

(١) أَخْبَرَنَاهُ أَبُو عَبْدِ اللَّهِ مُحَمَّدُ بْنُ يَعْقُوبَ الْحَافِظُ، ثنا الشَّرِيُّ بْنُ خُزَيْمَةَ، ثنا أَحْمَدُ بْنُ عَبْدِ اللَّهِ بْنِ يُونُسَ، ثنا زَائِدَةُ، عَنِ الْأَعْمَشِ، عَنْ أَبِي صَالِحٍ، عَنْ أَبِي هُرَيْرَةَ قَالَ: قَالَ رَسُولُ اللَّهِ ﷺ: «مَا مِنْ رَجُلٍ سَلَكَ[1] طَرِيقًا يَطْلُبُ فِيهِ عِلْمًا، إِلَّا سَهَّلَ اللَّهُ لَهُ بِهِ طَرِيقَ الْجَنَّةِ، وَمَنْ أَبْطَأَ بِهِ عَمَلُهُ لَمْ يُسْرِعْ بِهِ نَسَبُهُ»[2].

تَابَعَهُ أَبُو عَامِرٍ وَابْنُ نُمَيْرٍ.

أَمَّا حَدِيثُ أَبِي عَوَانَةَ:

(١) إِتحاف المهرة (١٣/ ٢٣٨-٢٧٥).
(٢) في ك: والتلخيص، «سلك».
(٣) إِتحاف المهرة (١٣/ ٥٨٨-١٨٢٧٦).

٣٠٢- **حُمَّادٌ** قَالَ: ثَنَا زُهَيْرٌ يَعْنِي بْنَ مُحَمَّدٍ الْعَنْبَرِيَّ، قَالَ: ثَنَا إِبْرَاهِيمُ بْنُ أَبِي طَالِبٍ، قَالَ: ثَنَا أَبُو كُرَيْبٍ، قَالَ: ثَنَا عَبْدُ اللَّهِ بْنُ نُمَيْرٍ، قَالَ: ثَنَا حَبِيبُ عَبْدِ اللَّهِ بْنِ نُمَيْرٍ.

٣٠٣- **حُمَّادٌ** قَالَ: ثَنَا الْعَبَّاسُ مُحَمَّدُ بْنُ يَعْقُوبَ -وَاللَّفْظُ لَهُ- قَالَ: الْحَسَنُ بْنُ عَلِيِّ بْنِ عَفَّانَ، قَالَ: ثَنَا زَيْدٌ، عَنِ الْأَعْمَشِ، عَنْ أَبِي صَالِحٍ، عَنْ أَبِي هُرَيْرَةَ رضي الله عنه، قَالَ: قَالَ رَسُولُ اللَّهِ ﷺ: «مَنْ سَلَكَ طَرِيقًا يَلْتَمِسُ فِيهِ عِلْمًا سَهَّلَ اللَّهُ لَهُ طَرِيقًا إِلَى الْجَنَّةِ».

هَذَا حَدِيثٌ صَحِيحٌ عَلَى شَرْطِ الشَّيْخَيْنِ، وَلَمْ يُخَرِّجَاهُ(١). وَاللَّفْظَةُ الَّتِي أَسْنَدَهَا زِيَادَةٌ فِي وَقْفِهَا غَيْرُهُ، فَأَمَّا: طَلَبَ الْعِلْمِ، فَلَمْ يُخْتَلَفْ عَلَى الْأَعْمَشِ فِيهِ.

٣٠٤- **حُمَّادٌ** قَالَ: ثَنَا الْعَبَّاسُ مُحَمَّدُ بْنُ يَعْقُوبَ، قَالَ: ثَنَا بَكْرُ بْنُ مُضَرَ(٢) بْنُ مُحَمَّدِ بْنِ عَجْلَانَ، قَالَ: ثَنَا عَبْدُ اللَّهِ بْنُ وَهْبٍ، قَالَ: أَخْبَرَنِي حَيْوَةُ بْنُ شُرَيْحٍ، قَالَ: ثَنَا بَكْرُ بْنُ عَمْرٍو، أَنَّ أَبَا تَمِيمٍ الْجَيْشَانِيَّ، قَالَ: سَمِعْتُ أَبَا ذَرٍّ، قَالَ: قَالَ عَبْدٌ مِنْ عِبَادِ اللَّهِ: يَا رَسُولَ اللَّهِ، مَرَرْتُ بِمَاءٍ، فَنَزَلْتُ عَنْ رَاحِلَتِي، فَأَصَبْتُ مِنَ الْمَاءِ، فَهَلْ لِي مِنْ تَوْبَةٍ؟ قَالَ: «أَلَيْسَ قَدْ تَوَضَّأْتَ وَصَلَّيْتَ؟» قَالَ: نَعَمْ، قَالَ: «فَأَنْتَ مِنْ ذُنُوبِكَ كَيَوْمِ وَلَدَتْكَ أُمُّكَ».

---

(١) إذا تحقق الحاكم هذا الشرط فقد أخرجه في «المستدرك» (١/٢٠٥) من طريق أبي عوانة، عن الأعمش، به.

(٢) في «المستدرك» (١/٢٠٥): «بكر بن مضر» وهو الصواب، وانظر «تهذيب الكمال» (٤/٢٧٦).

هَذَا حَدِيثٌ صَحِيحٌ عَلَى شَرْطِ الْبُخَارِيِّ[1]، وَلَمْ يُخَرِّجَاهُ وَاحِدٌ مِنْهُمَا، وَإِسْحَاقُ بْنُ سَعِيدِ بْنِ الْأَزْهَرِ وَابْنُ عَمِّهِ سَعِيدُ بْنُ الْعَاصِ قَدِ احْتَجَّ الْبُخَارِيُّ بِالْآخَرِ وَرِوَايَاتِهِ عَنْ أَبِيهِ.

وَلِهَذَا الْحَدِيثِ شَاهِدٌ مُخَرَّجٌ عَلَى الشَّوَاهِدِ.

٣٠٥- حَدَّثَنَاهُ أَبُو بَكْرٍ مُحَمَّدُ بْنُ أَحْمَدَ بْنِ بَالَوَيْهِ، ثَنَا أَبُو بَكْرٍ مُحَمَّدُ بْنُ إِبْرَاهِيمَ الْجَوْهَرِيُّ، ثَنَا يُوسُفُ بْنُ سُلَمَانَ، ثَنَا حَاتِمُ بْنُ إِسْمَاعِيلَ، عَنِ الْأَسْوَدِ الْعَدَنِيِّ، عَنْ يَحْيَى بْنِ أَبِي كَثِيرٍ، عَنْ أَبِي سَلَمَةَ، عَنْ أَبِي هُرَيْرَةَ قَالَ: قَالَ رَسُولُ اللَّهِ ﷺ: «عَلِّمُوا أَبْنَاءَكُمُ الصَّلَاةَ وَاضْرِبُوهُمْ»[2].

حَدَّثَنَا عَلِيُّ بْنُ عِيسَى الْحِيرِيُّ، ثَنَا الْحُسَيْنُ بْنُ مُحَمَّدِ بْنِ زِيَادٍ، قَالَ: سَمِعْتُ مُحَمَّدَ بْنَ يَحْيَى يَقُولُ: أَبُو الْأَسْوَدِ النَّضْرُ بْنُ عَبْدِ الْجَبَّارِ الْعُتَقِيُّ هُوَ بَصْرِيٌّ نَزَلَ الْمَدِينَةَ.

٣٠٦- حَدَّثَنَا أَبُو بَكْرٍ مُحَمَّدُ بْنُ أَحْمَدَ بْنِ بَالَوَيْهِ، ثَنَا هَدَّابُ بْنُ الْعَلَاءِ الزَّيَّاتُ، وَحَدَّثَنَا أَبُو بَكْرٍ مُحَمَّدُ بْنُ أَحْمَدَ بْنِ بَالَوَيْهِ، ثَنَا مُوسَى بْنُ الْحَسَنِ بْنِ عَبَّادٍ، ثَنَا هَدَّابُ بْنُ خَالِدٍ، قَالَا: ثَنَا أَبُو كَامِلٍ فُضَيْلُ بْنُ حُسَيْنٍ، ثَنَا حَمَّادُ بْنُ سَلَمَةَ، عَنْ عَبْدِ اللَّهِ بْنِ عُثْمَانَ بْنِ خُثَيْمٍ، عَنْ مُحَمَّدِ بْنِ مُنْتَشِرٍ، عَنْ أَبِيهِ، أَنَّ رَجُلًا أَتَى النَّبِيَّ ﷺ، فَقَالَ: يَا رَسُولَ اللَّهِ، أَيُّ الْبُلْدَانِ شَرٌّ؟ قَالَ: «لَا أَدْرِي، فَلَمَّا أَتَانِي جِبْرِيلُ، قَالَ: مَا أَيُّ الْبُلْدَانِ شَرٌّ؟ قَالَ: لَا أَدْرِي حَتَّى أَسْأَلَ رَبِّي، فَانْطَلَقَ جِبْرِيلُ

---

(١) قال الذهبي في التلخيص: «قلت: لكن لم يخرجا لأبي بكر» اهـ. وقال ابن الملقن في خلاصة البدر المنير: «قلت: لكن لم يخرجا لأبي بكر» اهـ.

(٢) إتحاف المهرة (١٢/ ٢١٤/ ١٦٠٧٠) من طريق أبي بكر به. وانظر حديث رقم (٧٥١٦).

(٣) هنا: «مرسى بن مسعود النهدي».

فَمَنْكَ مَا شَاءَ اللَّهُ لَا يَنْكَثُ، ثُمَّ جَاءَ، فَقَالَ: يَا مُحَمَّدُ، إِنَّكَ سَأَلْتَنِي أَيُّ الْهَدْيِ خَيْرٌ؟ وَإِنِّي أَقُلْتُ لَكَ: لَا أَدْرِي وَإِنِّي سَأَلْتَنِي رَبِّي، فَأَنْتَ: أَيُّ الْهَدْيِ خَيْرٌ، فَقَالَ: أَسْتَوْأَفُهُ(١).

ثُمَّ اعْلَمْ حَفِظَكَ اللهُ بِرَوْحِهِ هَذَا الْحَدِيثَ الَّذِي لَا يَعْرِفُهُ إِلَّا مَنْ لَهُ مِنْ مُحَمَّدِ بْنِ عَلِيٍّ، وَقَدْ كَثَرَ الْخَبَارِيُّ بِالِاحْتِجَاجِ بِأَبِي عَبْدِ اللهِ، وَهَذَا الْحَدِيثُ أَصْلٌ فِي قَوْلِ الْعِتْرَةِ: لَا فَاسِدَ، فَافْهَمْ جَعَلَكَ اللهُ مِنْ مُحَمَّدِ بْنِ عَلِيٍّ.

٣٠٧- حَضَّهُ أَبُو الطَّيِّبِ مُحَمَّدُ بْنُ أَحْمَدَ بْنِ الْحَسَنِ الْجِيرِيُّ، ثُمَّ أَبُو الْعَبَّاسِ أَحْمَدُ بْنُ مُحَمَّدِ بْنِ عَبْدِ اللهِ بْنِ الْوَلِيدِ بْنِ مُسْتَوْرِدٍ(٢) الْمِصْرِيُّ(٣)، كِلَاهُمَا: ثَنَا مَنْدَادُ بْنُ مُدْرِكٍ، وَمُحَمَّدُ بْنُ يَزِيدَ الْوَرَّاقُ، قَالَا: ثَنَا عَبْدُ اللهِ بْنُ الْمُبَارَكِ، عَنْ عَمْرِو بْنِ ثَابِتٍ، عَنْ أَبِي إِسْحَاقَ الْهَمْدَانِيِّ، عَنْ مُحَمَّدِ بْنِ عَلِيٍّ، عَنْ عَبْدِ اللهِ بْنِ عَبَّاسٍ، عَنْ عَلِيٍّ بْنِ أَبِي طَالِبٍ رضي الله عنه: يَا رَسُولَ اللهِ، أَيُّ الْهَدْيِ خَيْرٌ؟ قَالَ: «أَمَّا أَنِي، فَإِنِّي أَقُولُ: لَا أَدْرِي، قَالَ: مَا جِبْرِيلُ أَيُّ الْهَدْيِ خَيْرٌ؟ قَالَ: فَأَتَى جِبْرِيلُ فَسَأَلَ، ثُمَّ رَجَعَ إِلَيَّ فَقَالَ: مَا جِبْرِيلُ أَيُّ الْهَدْيِ خَيْرٌ؟ قَالَ: فَأَتَى جِبْرِيلُ عَلَى أَثَرِ كَلِمَتِي، فَقَالَ: يَا مُحَمَّدُ، إِنَّكَ سَأَلْتَنِي أَيُّ الْهَدْيِ خَيْرٌ؟ وَإِنِّي أَقُلْتُ لَكَ: لَا أَدْرِي وَإِنِّي سَأَلْتُ رَبِّي، قَالَ: أَسْتَوْأَفُهُ»(٤).

---

(١) أخرجه الطبراني (٢٣/ ٢٩٩-٣٠٣)، وسيأتي برقم (٣٠٧) من حديث أبي حنيفة به، وقال الشيخ محققا: وهو من مناكير هذا سهوا، وإنما هو من رواية عمرو بن ثابت.

(٢) كذا في النسخ الخطية المعتمدة، وفي المصادر ترجمة: عن مستور عن عبد الله.

(٣) هو: أحمد بن عبد الرحيم بن مسعود بن عبد الله بن أبي الوليد أبو العباس التيراني الصائغ المصري يعرف بحمدان.

(٤) إسناده ضعيف: عمرو بن ثابت بن أبي المقدام ليس بقوي.

عَمْرُو بْنُ ثَابِتٍ هَذَا هُوَ ابْنُ أَبِي الْمِقْدَامِ الْكُوفِيُّ، وَلَيْسَ بِابْنِ شَرْطِ الشَّيْخَيْنِ، وَإِنَّمَا رَوَيَا لَهُ شَاهِدًا، وَقَدْ عَدَّ ابْنُ الْمُبَارَكِ مَرَّةً عَنْهُ حَتَّى هَمَّ بِإِخْرَاجِهِ، فَلِي قَدْ طَلَبْتُ هِمَّتِي مِنْ رَجُلٍ لَا يَتَعَمَّدُ.

٣٠٨- حَدَّثَنَا نَصْرٌ بْنُ حَمَّادٍ الْعَمِّيُّ، ثنا مُحَمَّدُ بْنُ غَالِبٍ، ثنا عَبْدُ الصَّمَدِ بْنُ النُّعْمَانِ، ثنا عَمْرُو بْنُ ثَابِتٍ، فَذَكَرَ بِنَحْوِهِ.

وَعَبْدُ الصَّمَدِ لَيْسَ مِنْ شَرْطِ هَذَا الْكِتَابِ، وَلِهَذَا الْحَدِيثِ شَاهِدٌ أَتَمُّ مِنْ حَدِيثِ ابْنِ عُمَرَ:

٣٠٩- حَدَّثَنَا أَبُو عَبْدِ اللَّهِ مُحَمَّدُ بْنُ الْحُسَيْنِ[1]، بِبَغْدَادَ فِي دَارِ أَبِي بَكْرِ الصَّدَفِيِّ، ثنا عَبْدُ اللَّهِ الْعَزِيزِ، ثنا إِسْحَاقُ بْنُ إِبْرَاهِيمَ[2]، ثنا عَبْدُ اللَّهِ عَنْ مَعْمَرٍ عَنِ الشَّيْبِ، عَنْ مُجَاهِدٍ بْنِ وَثَّابٍ، عَنِ ابْنِ عُمَرَ قَالَ: جَاءَ رَجُلٌ إِلَى النَّبِيِّ ﷺ، فَقَالَ: يَا رَسُولَ اللَّهِ، أَيُّ الْبِقَاعِ خَيْرٌ؟ قَالَ: «لَا أَدْرِي». فَقَالَ: أَيُّ الْبِقَاعِ شَرٌّ؟ قَالَ: «لَا أَدْرِي». فَقَالَ: مَنْ رَبُّكَ؟ قَالَ: «قَدْ قُلْتُ لَكَ: لَا أَدْرِي». فَقَالَ: مَنْ رَبِّي؟ قَالَ: «اللَّهُ رَبُّ كُلِّ شَيْءٍ». قَالَ: فَمَا تَرَكَ جِبْرِيلُ قَالَ رَسُولُ اللَّهِ ﷺ: «إِنِّي جِئْتُ، أَيُّ الْبِقَاعِ خَيْرٌ؟ قُلْتُ: لَا أَدْرِي. فَقَالَ: جِبْرِيلُ، وَأَنَا لَا أَدْرِي حَتَّى أَسْأَلَ رَبِّي. قَالَ: فَانْطَلَقَ جِبْرِيلُ فَبَقِيَ مَا شَاءَ اللَّهُ أَنْ يَبْقَى، ثُمَّ قَالَ: هَلُمَّ. قَالَ: يَا جِبْرِيلُ، لِمَاذَا بَكَتْ أُمُّكَ؟ قَالَ: يَا جِبْرِيلُ لِمَاذَا بَكَتْ أُمُّكَ؟ أَيُّ الْبِقَاعِ خَيْرٌ؟ قُلْتُ: لَا أَدْرِي. وَأَيُّ الْبِقَاعِ شَرٌّ؟ قُلْتُ: لَا أَدْرِي، وَإِنَّ خَيْرَ الْبِقَاعِ الْمَسَاجِدُ، وَشَرَّ الْبِقَاعِ الْأَسْوَاقُ».

---

(١) إتحاف المهرة (١٣/٩٣-٩٤).

(٢) في (ر): «إبراهيم» والإتحاف: «الحسن».

(٣) هو أبو بكر محمد الطائفي المعروف بالمؤدب، من رجال الطهبانيه.

(٤) إتحاف المهرة (٨/٦٥٤-٦٥٥، ١١/١٦٠-١٦١)، ومسألي برقم (٢١٤٧).

٣١٠- **حدثنا** أبو بكر بن إسحاق الفقيه وعَلِيُّ بنُ سَعِيدَ، قالا: نا بِشْرُ بْنُ مُوسَى، نا الْحُمَيْدِيُّ، نا سُفْيَانُ، نا الزُّهْرِيُّ، عَنْ أَبِي سَلَمَةَ،

وَحَدَّثَنَا أَبُو عَبْدِ اللهِ مُحَمَّدُ بْنُ يَعْقُوبَ، نَا يَحْيَى بْنُ مُحَمَّدِ بْنِ يَحْيَى، نا مُسَدَّدٌ، نا سُفْيَانُ.

وَأَخْبَرَنِي مُحَمَّدُ بْنُ أَحْمَدَ بْنِ عُمَرَ، نا أَحْمَدُ بْنُ سَلَمَةَ، نا عَبْدُ الرَّحْمَنِ بْنُ بِشْرٍ، نا سُفْيَانُ، عَنِ ابْنِ عُيَيْنَةَ، عَنِ ابْنِ الزُّبَيْرِ، عَنْ أَبِي صَالِحٍ، عَنْ أَبِي هُرَيْرَةَ قَالَ: قَالَ رَسُولُ اللهِ ﷺ: «**لَوْ عَلِمَ النَّاسُ مَا فِي صَوْتِهِ**» (١)

أَكَانَتِ الإِبِلُ لِأَهْلِهَا؟ فَلَمَّا أَقْلَمَ مِنْ هَذِهِ الْقَبِيلَةِ»(٢)

هذا حديث صحيح على شرط مسلم(٣)، ولَمْ يُخَرِّجَاهُ.

وَقَدْ بَانَ أَنَّ عَبْدَ الرَّحْمَنِ بْنَ بِشْرٍ سَمِعَهُ رِوَايَةً.

٣١١- **وَأَمَّا حديث** يَزِيدَ بْنِ عَبْدِ اللهِ بْنِ أُسَامَةَ الْهَرَوِيُّ بِهَرَاةَ، نَا عَبْدَانُ (بْنُ) مُحَمَّدُ بْنِ عِيسَى الْعَطَّارُ، نَا عَبْدُ الْحَمِيدِ بْنُ الْعَلَاءِ وَمُحَمَّدُ بْنُ الْمُثَنَّى قَالَا: نَا سُفْيَانُ، عَنِ ابْنِ عُيَيْنَةَ، عَنِ ابْنِ الزُّبَيْرِ، عَنْ أَبِي صَالِحٍ، عَنْ

---

(١) (ذاهب نفيس) (١٤٠٧-١٤٢٤هـ).

(٢) قال ابن القطان في الفصل استنارة الحليم (٤/٨٠): [قلت: إنما يخرجه مسلم لأنه سمع الحديث عند، فقال: له علله، وهي أن أبا الزبير لم يسمع من أبي صالح، وقد قال ابن القطان في المقدمة: «وجرت القرائن فيما نقف عليه للناظر»، كان هذا الظن غير موجود في شيء للشيخين، فلتنظر زيادته من أين تظهر لنا، ولله الحمد.

وإن لم يكن رواية، فروايته

(٣) ليس على شرط مسلم في صحة الحفظ والإتقان، وكثرت الرواة عن أبي سلمة المخلص، وكثرت الرحلة.

أَبِي هُرَيْرَةَ - رَضِيَ اللَّهُ عَنْهُ - قَالَ: «يُوشِكُ النَّاسُ أَنْ يَضْرِبُوا أَكْبَادَ الْإِبِلِ، الْحَدِيثَ»(١).

وَلَيْسَ فِيهِ مَا يَدُلُّ عَلَى أَنَّ الْحَدِيثَ هُوَ الْحُكْمُ فِي حَدِيثِهِ لِيَعْرِفَهُ بِهِ وَيُقَرِّرَ طَلَاقَهُ بِهِ، وَقَدْ كَانَ ابْنُ عَبَّاسٍ يَقُولُ: نَرَى هَذَا الْعَامِّ مَالِكُ بْنُ أَنَسٍ.

٣١٢- مَسْأَلَةٌ: هُوَ الْعَبَّاسُ مُحَمَّدُ بْنُ يَعْقُوبَ، أَنَا مُحَمَّدُ بْنُ عَبْدِ اللَّهِ بْنِ عَبْدِ الْحَكَمِ، أَنَا ابْنُ وَهْبٍ، الْعَبَّرِيُّ أَبُو صَخْرٍ، عَنْ سَعِيدٍ الْمَقْبُرِيِّ، عَنْ أَبِي هُرَيْرَةَ، عَنِ النَّبِيِّ ﷺ قَالَ: «مَنْ عَدَّ سَبْحَتَهُ فَقَدْ بَطَلَتْ غَزَاتُهُ وَتَعَلَّقَتْ بِهِ الْمَلَائِكَةُ فِي سَبِيلِ اللَّهِ، وَمَنْ عَدَّ بِغَيْرِ هَذَا كَانَ كَالرَّاكِبِ يَزْدَادُ الْمَشْيَ بُعْدًا مِنْ رَبِّهِ»(٢) اللَّهُ، وَرُبَّمَا قَالَ: «وَيَزْدَادُ الْمَقْعَدُ لِلْمَلَائِكَةِ وَلَيْسَ مِنْهُمْ، وَلَيْسَ مِنْهُمْ»(٣).

٣١٣- مَسْأَلَةٌ: هُوَ عَبْدُ اللَّهِ بْنُ مُحَمَّدِ بْنِ إِسْحَاقَ الْخَرَائِطِيُّ، ثَنَا أَبُو بَكْرٍ عَبْدُ اللَّهِ بْنُ أَحْمَدَ بْنِ زَنْجُوَيْهِ بْنِ أَبِي حَمْزَةَ، ثَنَا عَبْدُ اللَّهِ بْنُ يَزِيدَ الْمَقْبُرِيُّ، ثَنَا حَيْوَةُ بْنُ شُرَيْحٍ، الْعَبَّرِيُّ أَبُو صَخْرٍ أَنَّ سَعِيدَ الْمَقْبُرِيَّ أَخْبَرَهُ، أَنَّ سَمِعَ أَبَا هُرَيْرَةَ يَقُولُ: أَنَّ سَمِعَ النَّبِيَّ ﷺ يَقُولُ: «مَنْ دَخَلَ مَسْجِدَنَا هَذَا لِيَتَعَلَّمَ خَيْرًا أَوْ يُعَلِّمَهُ كَانَ كَالْمُجَاهِدِ فِي سَبِيلِ اللَّهِ، وَمَنْ دَخَلَهُ لِغَيْرِ ذَلِكَ كَانَ كَالنَّاظِرِ إِلَى مَا لَيْسَ لَهُ»(٤).

---

(١) [إتحاف المهرة (١٤/ ٥٧٢-١٨٤٤٠)].

(٢) [إتحاف المهرة (١٤/ ٥٨٧-١٨٤٩٠)] وأبو صخر حميد بن زياد الخراط احتج به مسلم ووثقه البخاري.

(٣) [إتحاف المهرة (١٤/ ٥٨٧-١٨٤٩٠)].

هَذَا حَدِيثٌ صَحِيحٌ عَلَى شَرْطِ الشَّيْخَيْنِ، فَقَدِ احْتَجَّا بِجَمِيعِ رُوَاتِهِ، ثُمْ لَمْ يُخَرِّجَاهُ، وَلَهُ شَاهِدٌ قَوِيٌّ بِلَفْظِ: «لَا تُسَافِرُ المَرْأَةُ ثَلَاثًا عَلَى شَرْطِهَا حَتَّى تَحِيضَ».

٣١٤- أَخْبَرَنَا أَبُو الْحُسَيْنِ[1] مُحَمَّدُ بْنُ أَحْمَدَ بْنِ تَمِيمٍ الْقَنْطَرِيُّ بِبَغْدَادَ، ثَنَا أَبُو عَلِيٍّ[2] ثَنَا أَبُو عَاصِمٍ، عَنْ ثَوْرِ بْنِ يَزِيدَ، عَنْ خَالِدِ بْنِ مَعْدَانَ، عَنْ أَبِي أُمَامَةَ قَالَ: قَالَ رَسُولُ اللَّهِ ﷺ: «مَنْ عَقَدَ فِي الْمَسْجِدِ عُقْدَةً لِإِيمَانِهِمْ أَوْ عَقَدَ عَلَيْهِمْ عُقْدَةً قَالَ لَهُ أَحَدٌ مُعْتَدِلٌ فَاعْتَدِلْ وَمَنْ رَبَطَ إِلَى الْمَسْجِدِ لَا يُرِيدُ إِلَّا لِيَعْلَمَهُمْ خَيْرًا، أَوْ لِيُعَلِّمَهُ خَيْرًا، أَوْ لِيَتَعَلَّمَ خَيْرًا فَلَهُ أَجْرُ حَاجٍ تَامًّا حَجَّتُهُ»[3].

أَخْبَرَنَا الْحَرْثِيُّ بِثَوْرِ بْنِ يَزِيدَ فِي الْأُصُولِ، وَحَدَّثَنَا مُتَرْجِمُ عَنِ الْمُؤَلِّفِ، فَأَتَى ثَوْرُ بْنُ زَيْدٍ[4]: الدِّيلِيُّ، فَإِنَّهُ ثِقَةٌ مُتْقِنٌ مَكِّيٌّ.

٣١٥- فَحَدَّثَنَا أَبُو عَبْدِ اللَّهِ مُحَمَّدُ بْنُ عَبْدِ اللَّهِ بْنِ مَنْدَهْ الْأَصْبَهَانِيُّ بِهَا، ثَنَا أَبُو سَعْدٍ يَحْيَى بْنُ مَنْصُورٍ الْهَرَوِيُّ، ثَنَا أَحْمَدُ بْنُ يُوسُفَ السُّلَمِيُّ الْهَرَوِيُّ، ثَنَا أَبُو عَاصِمٍ النَّبِيلُ بِهِ.

وَأَخْبَرَنِي أَبُو الْحَسَنِ مُحَمَّدُ بْنُ عَبْدِ اللَّهِ الْحَوْهَرِيُّ، ثَنَا مُحَمَّدُ بْنُ إِسْحَاقَ الْإِمَامُ، حَدَّثَنِي أَحْمَدُ بْنُ نَصْرٍ، ثَنَا أَبُو نُعَيْمٍ بْنُ الْفُضَيْلِ، ثَنَا أَبُو عَوَانَةَ، عَنْ خَالِدٍ، عَنْ أَبِي أُمَامَةَ قَالَ: قَالَ رَسُولُ اللَّهِ ﷺ: «الْمُعْتَدِلُونَ لَا يَلْتَمِسُونَ، الْمُعْتَدِلُونَ هُمْ عِلْمٌ لَا يَنْسَى، وَمَعْلُومٌ فِي السَّمَاءِ لَا يَنْسَى»[5].

---

(١) في (ف): «أبو علي».

(٢) في (ف): «أبو الحسين».

(٣) أخرجه ابن ماجه (٧٥٣) وابن خزيمة (٣٠٣٢).

(٤) ثور بن يزيد الكلاعي الحمصي لم يخرج له مسلم، وقد ذكره الحميدي في الذيل في أفراد مسلم (٢/ ٤٣٣) فمن أخرج فهو اختلاف رواية وحده.

(٥) في (ف): «ولا ينسى»، وهو خطأ.

هَذَا حَدِيثٌ صَحِيحٌ عَلَى شَرْطِ الشَّيْخَيْنِ، وَلَمْ يُخَرِّجَاهُ، وَلَهُ تَتِمَّةٌ عَلِيَّةٌ.

٣١٦٦- سَمِعْتُ أَبَا عَمْرٍو عُثْمَانَ بْنَ أَحْمَدَ بْنِ السَّمَّاكِ بِبَغْدَادَ، قَالَ: ثَنَا جَعْفَرُ مُحَمَّدُ بْنُ عُبَيْدِ اللَّهِ بْنِ أَبِي دَاوُدَ السِّجِسْتَانِيُّ، ثَنَا نَوْحُ بْنُ حَبَّانَ، ثَنَا عَبْدُ الْعَزِيزِ بْنُ عَبْدِ اللَّهِ بْنِ شَهِيدٍ، قَالَ: حَدَّثَنِي أَبُو هُرَيْرَةَ إِلَى جَنْبِ بَيْتِ الْمَالِ، وَنَحْنُ فِي الْقَوْمِ، فَقَالَ: فَجَاءَ بِمِائَةِ دِينَارٍ، فَقَالَ: أَيْنَ أَبُو أُمَامَةَ أَحَدُنَا مِنْ أَصْحَابِ رَسُولِ اللَّهِ ﷺ يَكُونُ أَحَقَّ بِهَذَا مِنْهُ، فَقَالَ: فَمَنْ؟ أَيْنَ أَبُو ثَابِتٍ أَيْنَ أَبُو ثَابِتٍ؟ فَقَالَ: أَنَا، فَقَالَ: مَا أَرَى هَذَا إِلَّا سَيَتَسَخَّطُ بِهَا يَوْمَ يَرَى الْمَرْءُ الْمَرْءَ إِلَى جَانِبِهِ، وَطَالَبَ بِثَأْرِهِ، فَقَالَ: أَنْتَ كَمَنْ؟ قَالَ: كَمَنْ قَالَ رَسُولُ اللَّهِ ﷺ: «أَنْتَ مِنِّي بِمَنْزِلَةِ هَارُونَ مِنْ مُوسَى»(١).

هَذَا حَدِيثٌ صَحِيحٌ عَلَى شَرْطِ الشَّيْخَيْنِ»، وَقَوْلُ الصَّحَابِيِّ: إِنَّ مِنْ بَعْضِ رُسُولِ اللَّهِ ﷺ أَحْظَمُ مِنْ غَيْرِهِ، يُخَرَّجُ فِي مَسَانِيدِهِ.

٣١٦٧- سَمِعْتُ أَبَا الْحَسَنِ مُحَمَّدَ بْنَ عَلِيِّ بْنِ عَفَّانَ الْعَامِرِيَّ، ثَنَا خَالِدُ بْنُ مَخْلَدٍ الْبَجَلِيُّ، ثَنَا عَبْدُ الرَّحِيمِ بْنُ سُلَيْمٍ الْأَعْمَشِ، عَنْ عَبْدِ اللَّهِ بْنِ مُرَّةَ، عَنْ عَبْدِ اللَّهِ بْنِ سَعْدٍ بْنِ أَبِي وَقَّاصٍ، عَنْ أَبِيهِ، عَنِ النَّبِيِّ ﷺ قَالَ: «فَضْلُ الْعِلْمِ أَحَبُّ إِلَيَّ مِنْ فَضْلِ الْعِبَادَةِ، وَخَيْرُ دِينِكُمُ الْوَرَعُ»(٢).

---

(١) [إتحاف المهرة (١٣/١٢٨-١٩٠)].

قال الذهبي في التلخيص: «قلت: قد انقطع»، قال قال الذهبي: وقد سمع عبد الله بن شقيق الحمل من أبي هريرة، وعبد الله من عبد الله الأصاري، وقال أبو حاتم: لم يسمع، فتنبه. انتهى. وقال الحافظ في «النكت الظراف على الأطراف»: «قد أخرجه البخاري في «الأدب المفرد» ومن طريقه أخرجه ابن عساكر في ترجمة عبد الله بن شقيق».

(٢) [إتحاف المهرة (١٠/٥٠٨-٥١٠)].

٣١٨- **حسن**: أَبُو بَكْرٍ مُحَمَّدُ بْنُ أَحْمَدَ بْنِ بَالُويَهْ، ثنا إِبْرَاهِيمُ بْنُ إِسْحَاقَ الْحَرْبِيُّ، ثنا مُحَمَّدُ بْنُ كَثِيرٍ، ثنا عَبْدُ اللَّهِ بْنُ لَهِيعَةَ، ثنا حَيْوَةُ بْنُ شُرَيْحٍ، عَنْ عَمْرِو بْنِ حَرْمَلَةَ الْهَمْدَانِيِّ، عَنِ الْأَصْبَغِ بْنِ نُبَاتَةَ، عَنْ مُصْعَبِ بْنِ سَعْدٍ، ذَكَرَ بِمَعْنَاهُ، وَلَمْ يَذْكُرِ الْحَسَنَ.

قال: هَذَا حَدِيثٌ صَحِيحٌ عَلَى شَرْطِ الشَّيْخَيْنِ، وَلَمْ يُخَرِّجَاهُ، وَالْحَسَنُ هُوَ ابْنُ عَلِيٍّ بْنِ عَفَّانَ بَيَّنَهُ، وَقَدْ أَقَامَ الْأَصْبَغُ، وَهُوَ أَحَدُ أَئِمَّةِ عَلِيٍّ بْنِ بَكَّارٍ.

٣١٩- **حسن**: أَبُو عَلِيٍّ الْحُسَيْنُ بْنُ عَلِيٍّ الْحَافِظُ، أنا إِبْرَاهِيمُ بْنُ مُحَمَّدِ بْنِ يَحْيَى بْنِ مَنْدَهْ الْأَصْبَهَانِيُّ، ثنا إِبْرَاهِيمُ بْنُ سِنَانَانَ[1] وَأَحْمَدُ بْنُ عَبْدِ الْوَاحِدِ[2]، قَالَا: ثنا بَكْرُ بْنُ بَكَّارٍ، ثنا حَيْوَةُ بْنُ شُرَيْحٍ، ثنا الْأَصْبَغُ، عَنْ رَجُلٍ، عَنْ مُصْعَبِ بْنِ سَعْدٍ، عَنْ أَبِيهِ، أَنَّ رَسُولَ اللَّهِ ﷺ قَالَ نَحْوَهُ[3].

قال: فَقَدْ بَيَّنَهُ، فَعَلَيْكَ إِذَنْ بِحَذْفِ الْبَاءِ، وَإِثْبَاتِ أَلِفٍ وَاوْلَى مِنْ بَيْنِ بْنِ بَكَّارٍ، فَحَكَمْتَ لَهُ بِالزِّيَادَةِ.

وَقَدْ رَوَاهُ عَبْدُ اللَّهِ بْنُ عَبْدِ الْقُدُّوسِ، عَنِ الْأَصْبَغِ بِإِسْنَادٍ آخَرَ.

٣٢٠- **حسن**: أَبُو عَلِيٍّ الْحَافِظُ، ثنا الْهَيْثَمُ بْنُ خَلَفٍ الدُّورِيُّ، ثنا عَبْدُ بْنُ يَعْقُوبَ، ثنا عَبْدُ اللَّهِ بْنُ عَبْدِ الْقُدُّوسِ، عَنِ الْأَصْبَغِ، عَنْ مُطَرِّفِ بْنِ

---

(١) [إملاء المؤلف ٢٠٠٩-٢٠١٠].

(٢) هو إبراهيم بن سنان بن راشد الحنبلي الأصبهاني أحد مسانيد الكتاب.

(٣) وتحته ترجمة بأنه رواية أخرى لسند هذا الحديث.

(٤) [إملاء المؤلف ٢٠٠٩-٢٠١٠].

الشَّحْمِ، عَنْ حُذَيْفَةَ قَالَ: قَالَ رَسُولُ اللهِ ﷺ: «فَضْلُ الْعِلْمِ خَيْرٌ مِنْ فَضْلِ الْعِبَادَةِ، وَخَيْرُ دِينِكُمُ الْوَرَعُ»(١).

٣٢٧١- حَدَّثَ عمر بْنُ أَحْمَدَ بْنِ إِسْحَاقَ الْفَقِيهُ، أَنَا الْعَبَّاسُ بْنُ الْفَضْلِ الْأَسْفَاطِيُّ، ثنا إِسْمَاعِيلُ بْنُ أَبِي أُوَيْسٍ.

وَأَخْبَرَنِي إِسْمَاعِيلُ بْنُ مُحَمَّدِ بْنِ الْفَضْلِ الشَّعْرَانِيُّ، ثنا جَدِّي، ثنا إِسْمَاعِيلُ بْنُ أَبِي أُوَيْسٍ، حَدَّثَنِي أَبِي، عَنْ ثَوْرِ بْنِ زَيْدٍ الدِّيلِيِّ، عَنْ عِكْرِمَةَ، عَنِ ابْنِ عَبَّاسٍ، أَنَّ رَسُولَ اللهِ ﷺ خَطَبَ النَّاسَ فِي جَبَّانَةِ الزَّيْتِ، فَقَالَ: «إِنَّ الشَّيْطَانَ قَدْ يَئِسَ أَنْ تَعْبُدَهُ بِأَرْضِكُمْ، وَلَكِنَّهُ رَضِيَ أَنْ يُطَاعَ فِيمَا سِوَى ذَلِكَ مِمَّا تُحَاقِرُونَ مِنْ أَعْمَالِكُمْ، فَاحْذَرُوا إِنِّي قَدْ تَرَكْتُ فِيكُمْ مَا إِنِ اعْتَصَمْتُمْ بِهِ فَلَنْ تَضِلُّوا أَبَدًا: كِتَابَ اللهِ، وَسُنَّةَ نَبِيِّهِ ﷺ، إِنَّ كُلَّ مُسْلِمٍ أَخُو مُسْلِمٍ، الْمُسْلِمُونَ إِخْوَةٌ، وَلَا يَحِلُّ لِامْرِئٍ مِنْ مَالِ أَخِيهِ إِلَّا مَا أَعْطَاهُ عَنْ طِيبِ نَفْسٍ، وَلَا تَظْلِمُوا، وَلَا تَرْجِعُوا بَعْدِي ظُلَّالًا يَضْرِبُ بَعْضُكُمْ رِقَابَ بَعْضٍ»(٢).

قَدْ احْتَجَّ الْبُخَارِيُّ بِإِسْمَاعِيلَ مِرَارًا، وَاحْتَجَّ مُسْلِمٌ بِأَبِي أُوَيْسٍ عَبْدِ اللهِ بْنِ أُوَيْسٍ، وَسُلَيْمَانَ وَوَرَّاهُ دُونَ مَالِكٍ.

وَهَذَا الْحَدِيثُ لِخُطْبَةِ النَّبِيِّ ﷺ مُتَّفَقٌ عَلَى إِخْرَاجِهِ فِي الصَّحِيحِ، إِلَّا أَنَّهُمَا لَمْ يَذْكُرَا فِيهِ: «فَلَنْ تَضِلُّوا أَبَدًا»، أَفْصَحَ بِهِ اعْتِصَامُهُمْ بِهِ: كِتَابُ اللهِ،

---

(١) [الطبراني (٤/ ٢١٢/ ٤٢٣٠)].

(٢) في (ز): «مالِه».

في الطبعتين: «ظالمًا».

[الطبراني (٤/ ٢١٨/ ٤٢٤٦)، (٨/ ٨٦-٨٧)].

(٥) في (ب)، (ز): «أن».

وَأَنْتُمْ مَسْئُولُونَ عَنِّي فَمَا أَنْتُمْ قَائِلُونَ؟»[1].

وَذَكَرَ الِاعْتِصَامَ بِالسُّنَّةِ فِي هَذِهِ الْخُطْبَةِ غَرِيبٌ، وَيُحْتَاجُ إِلَيْهَا، وَقَدْ وَجَدْتُ لَهُ شَاهِدًا مِنْ حَدِيثِ أَبِي هُرَيْرَةَ:

٣٢٣- أَخْبَرَنِي أَبُو بَكْرٍ بْنُ إِسْحَاقَ الْفَقِيهُ، أَنَا مُحَمَّدُ بْنُ يَحْيَى بْنِ الضَّرِيسِ، أَنَا دَاوُدُ بْنُ عَمْرٍو الضَّبِّيُّ، أَنَا صَالِحٌ بْنُ مُوسَى الطَّلْحِيُّ، عَنْ عَبْدِ الْعَزِيزِ بْنِ رُفَيْعٍ، عَنْ أَبِي صَالِحٍ، عَنْ أَبِي هُرَيْرَةَ قَالَ: قَالَ رَسُولُ اللهِ ﷺ: «إِنَّ قَدْ تَرَكْتُ فِيكُمْ شَيْئَيْنِ لَنْ تَضِلُّوا بَعْدَهُمَا: كِتَابَ اللهِ، وَسُنَّتِي، وَلَنْ يَتَفَرَّقَا حَتَّى يَرِدَا عَلَيَّ الْحَوْضَ»[2].

٣٢٤- أَخْبَرَنِي أَبُو مُحَمَّدٍ عَبْدُ اللهِ بْنُ إِسْحَاقَ بْنِ إِبْرَاهِيمَ بْنِ الْخُرَاسَانِيُّ الْعَدْلُ بِبَغْدَادَ، نَا يَحْيَى بْنُ مَعْمَرٍ بْنِ الْبُرْقُدَانِ، نَا أَبُو دَاوُدَ سُلَيْمَانُ بْنُ دَاوُدَ، نَا حَمَّادُ بْنُ سَلَمَةَ، عَنْ أَخْيَرَ، عَنْ أَبِي ثَمِيمٍ الْهُجَيْمِيِّ قَالَ: كَانَ أَصْحَابُ عَلِيٍّ عَهْدَ النَّبِيِّ ﷺ، فَكَانَ أَصْحَابُهُ يَأْتُونَ النَّبِيَّ ﷺ وَآخَرُ يَخْرُجُ، فَكَانَ الْمَخْرَجُ أَسْأَلَ النَّبِيِّ ﷺ، فَقَالَ: «لَعَلَّكَ تُرَوِّعُ بِهِ»[3].

هَذَا حَدِيثٌ صَحِيحٌ عَلَى شَرْطِ مُسْلِمٍ، وَرُوَاتُهُ عَنْ آخِرِهِمْ ثِقَاتٌ، وَلَمْ يُخَرِّجَاهُ.

---

(١) حديث خطبة النبي ﷺ في حجة الوداع أخرجه مسلم (٣/٨٤ من النووي)، ومن البخاري، من حديث جابر بن (عبد الله) يطول بعضهم بعضه عن بعض من الحديث، فيه: أنتم، في جابر.

(٢) في (ز): ترده.

(٣) أخرجه المقدمي (١٤٣/١-١٤٣٦).

(٤) أخرجه المقدمي (١٤٣/١-١٤٣٧).

٣٢٤- أَخْبَرَنِي أَبُو بَكْرٍ مُحَمَّدُ بْنُ أَحْمَدَ بْنِ عَتَّابٍ الدَّارِيُّ بِمَرْوَ، ثنا أَحْمَدُ بْنُ مُحَمَّدِ بْنِ عِيسَى الْبَرْمَكِيُّ، ثنا أَبُو مُعَمَّرٍ، ثنا عَبْدُ الْوَارِثِ بْنُ سَعِيدٍ التَّمِيمِيُّ، عَنِ ابْنِ بُرَيْدَةَ، أَنَّ مُعَاوِيَةَ نَعَرَتْ بِهِ نَاقَتُهُ بِحَمْضٍ، فَقَالَ لِغُلَامِهِ: اتْتِنِي بِسَيْرٍ أَشُدُّ فِيهِ رَحْلِي، فَلَمْ يَجِدْ، فَرَكِبَ وَلَعَنَهُ، فَقَالَ مُرَّةُ بْنُ هَمَّامٍ بْنِ عُرْوَةَ: لَقَدْ بَاعَ بِخُسًا، فَقَالَ لَهُمْ: مَا يُضْحِكُكُمْ؟ قَالُوا: صَلَّيْتَ صَلَاةَ الْمَغْرِبِ، ثُمَّ قُمْتَ الْقَهْقَرَى، فَقَالَ: فَرَحٌ فَعَلْتُ تَذَاكَرْتُ سُنَّةَ رَسُولِ اللَّهِ ﷺ، فَقَالَ مُعَاوِيَةُ: مَا مِنْ رَجُلٍ أَدْرَكَ النَّبِيَّ ﷺ إِلَّا حَدِيثًا عَلَى سِنِّي، إِلَى سَأَحْدُثُكُمْ بِخَصْلَتَيْنِ حَفِظْتُهُمَا مِنْ رَسُولِ اللَّهِ ﷺ، مَا مِنْ رَجُلٍ يَخْرُجُ يَؤُمُّ جَمْعًا إِلَّا كَانَ كَأَحَدِهِمْ، فَهُوَ مُعَافًى مِنْ أَنْ يَعْمَلَ عَمَلَ الْجَمْعِ إِلَّا كَانَ كَأَحَدِهِمْ، فَهُوَ مُعَافًى مِنْ أَنْ يَعْمَلَ عَمَلَ الْجَمْعِ، قَالَ: وَكُنْتُ مَعَ النَّبِيِّ ﷺ يَوْمًا، فَدَخَلَ الْمَسْجِدَ، فَإِذَا هُوَ بِقَوْمٍ فِي الْمَسْجِدِ قُعُودٍ، فَقَالَ: مَا يُقْعِدُكُمْ؟ قَالُوا: صَلَّيْنَا الصَّلَاةَ الْمَكْتُوبَةَ، ثُمَّ قَعَدْنَا نَذْكُرُ كِتَابَ اللَّهِ وَسُنَّةَ نَبِيِّهِ ﷺ، فَقَالَ رَسُولُ اللَّهِ ﷺ: «إِنَّ اللَّهَ قَدْ بَارَكَ لَكُمْ لَعَاظُمِ وَكَاظِمٍ»(١).

هَذَا حَدِيثٌ صَحِيحٌ عَلَى شَرْطِ الشَّيْخَيْنِ، وَقَدْ سَمِعَ عَبْدُ اللَّهِ بْنُ بُرَيْدَةَ الْأَسْلَمِيُّ مِنْ مُعَاوِيَةَ غَيْرَ حَدِيثٍ.

٣٢٥- حَدَّثَنَاهُ الْحَاكِمُ أَبُو عَبْدِ اللَّهِ مُحَمَّدُ بْنُ عَبْدِ اللَّهِ الْحَافِظُ -إِمْلَاءً فِي شَهْرِ رَمَضَانَ- سَنَةَ ثَلَاثٍ وَتِسْعِينَ(٢) وَثَلَاثِمِائَةٍ- ثنا أَبُو الْعَبَّاسِ مُحَمَّدُ بْنُ يَعْقُوبَ، ثنا هَارُونُ بْنُ سُلَيْمَانَ الْأَصْبَهَانِيُّ، ثنا عَبْدُ الْوَارِثِ بْنُ سَعِيدٍ، فَذَكَرَ

---

(١) [إتحاف المهرة (٢/٣٩٤-٣٩٥)]، والحديث بنحوه في رواية الترمذي استشهد به البخاري، وقد تقدم ما يتعلق به مسلم وأبو داود.

(٢) في النسخ الخطية كلها: «وسبعين» وهو خطأ، والتاريخ الصواب؛ كما ورد ذلك في عدة مواضع من الكتاب.

شُعْبَةَ، عَنْ عَلِيِّ بْنِ الأَحْمَرِ، عَنْ أَبِي سَعِيدٍ قَالَ: قَالَ أَصْحَابُ النَّبِيِّ ﷺ إِذَا جَلَسُوا إِلَيْهِ سَاعَةً - يَعْنِي: إِلَيْهِ إِذَا لَمْ يَقُمْ رَجُلٌ سُورَةُ: أَوْ يَأْمُرْ رَجُلًا يَقْرَأُ سُورَةً».

هَذَا حَدِيثٌ صَحِيحٌ عَلَى شَرْطِ مُسْلِمٍ، وَلَمْ يُخَرِّجَاهُ، وَلَهُ شَاهِدٌ مَوْقُوفٌ عَنْ أَبِي سَعِيدٍ.

٣٢٦- **حَدَّثَنَاهُ** أَبُو الْعَبَّاسِ مُحَمَّدُ بْنُ يَعْقُوبَ، ثنا أَحْمَدُ بْنُ عَبْدِ الْجَبَّارِ، ثنا أَبُو مُعَاوِيَةَ، ثنا الْأَعْمَشُ، عَنْ جَعْفَرِ بْنِ إِيَاسٍ، عَنْ أَبِي نُعْمٍ زَة، عَنْ أَبِي سَعِيدٍ قَالَ: ذَاكَرْنَا وَالْحَدِيثُ، فَإِنَّ مُذَاكَرَةَ الْحَدِيثِ شَيْءٌ الْحَدِيثُ».

وَقَدْ رُوِيَ فِي الْحَثِّ عَلَى مُطَالَعَةِ[1] الْحَدِيثِ عَنْ عَلِيِّ بْنِ أَبِي طَالِبٍ وَعَبْدِ اللَّهِ بْنِ مَسْعُودٍ بِأَحَادِيثَ صَحِيحَةٍ عَلَى شَرْطِ الشَّيْخَيْنِ.

أَمَّا حَدِيثُ عَلِيٍّ:

٣٢٧- **فَأَخْبَرَنِي** أَبُو الْعَبَّاسِ مُحَمَّدُ بْنُ أَحْمَدَ الْمَحْبُوبِيُّ، ثنا سَعِيدُ بْنُ مَسْعُودٍ، ثنا يَزِيدُ بْنُ هَارُونَ، أنا فُضَيْلٌ، عَنْ عَبْدِ اللَّهِ بْنِ يَزِيدَ قَالَ: قَالَ عَلِيٌّ: «ذَاكِرُوا الْحَدِيثَ، فَإِنَّكُمْ إِلَّا تَفْعَلُوا يَنْدُسْ».

وَأَمَّا حَدِيثُ عَبْدِ اللَّهِ بْنِ مَسْعُودٍ:

---

(١) [في المطبوعة (ق): ٥٤٠-٥٦٩] وهي من الحكم النابل العربي احتج به البخاري دون مسلم، وانظر الكنى في الصحيح للمصنف (٣١٢٧).

(٢) [ينظر المطبوعة (ق): ٥٦٩-٥٦٨].

(٣) [في (ن): مذاكرته].

(٤) [ينظر المطبوعة (ق): ٥٦٨-١٤١٤].

٣٢٨- **فَحَدَّثَنَاهُ** أَبُو الْعَبَّاسِ مُحَمَّدُ بْنُ يَعْقُوبَ، ثنا الْحَسَنُ بْنُ عَلِيِّ بْنِ عَفَّانَ، ثنا أَبُو يَحْيَى الْحِمَّانِيُّ[١]، ثنا يُونُسُ بْنُ بُكَيْرٍ، عَنْ إِدْرِيسَ، عَنْ عَلْقَمَةَ قَالَ: قَالَ عَبْدُ اللَّهِ: "تَذَاكَرُوا الْحَدِيثَ، فَإِنَّ ذَكَرَ الْحَدِيثِ حَيَاتُهُ".

٣٢٩- **أَخْبَرَنَا** عَبْدُ اللَّهِ مُحَمَّدُ بْنُ يَعْقُوبَ الْحَافِظُ، ثنا إِبْرَاهِيمُ بْنُ عَبْدِ اللَّهِ السَّعْدِيُّ، ثنا مَعْمَرُ بْنُ هِشَامٍ، ثنا سُفْيَانُ، عَنْ أَبِي إِسْحَاقَ، عَنِ الْحَرْثِ بْنِ عَبْدِ اللَّهِ قَالَ: "مَا قَالَ الْحَدِيثَ سَمِعْتُهُ مِنْ رَسُولِ اللَّهِ ﷺ، كَانَ يُحَدِّثُ أَصْحَابُنَا، وَكُنَّا مُشْتَغِلِينَ فِي رِعَايَةِ الْإِبِلِ".

هَذَا حَدِيثٌ لَمْ يَرْوِهِ عَنْ أَبِي إِسْحَاقَ السَّبِيعِيِّ، وَهُوَ صَحِيحٌ عَلَى شَرْطِ الشَّيْخَيْنِ، وَلَيْسَ لَهُ عِلَّةٌ، وَالْحَرْثُ ثِقَةٌ مَأْمُونٌ.

٣٣٠- **أَخْبَرَنَا** أَبُو الْعَبَّاسِ عَبْدُ اللَّهِ بْنُ الْحُسَيْنِ الْقَاضِي بِمَرْوَ، ثنا الْحَارِثُ بْنُ أَبِي أُسَامَةَ، ثنا إِسْحَاقُ بْنُ عِيسَى بْنِ الطَّبَّاعِ، ثنا فُضَيْلُ بْنُ عِيَاضٍ، عَنِ الْأَعْمَشِ، عَنْ عَبْدِ اللَّهِ بْنِ عَبْدِ اللَّهِ[٢]، عَنْ مُحَمَّدِ بْنِ جُبَيْرٍ[٣]، عَنِ

---

(١) في المنتخبين: «الحماني» مصحف، وهو: أحمد بن عبد الرحمن بن مُحَمَّد الكوفي، من رجال الطبقة.

(٢) وقع «الصحابة» في معرفة علوم الحديث (ص٤٢٩) بعد الإسناد فحمله من كلام عقلمة وما يرجحه إلى أن مسعود، وذكر البيهقي في الدخل إلى السنن الكبرى (ص٢٨٩): «فجعله أبو عبد الله في كتاب المستدرك بذكر ابن عباس، وهو غلط، وإنما هو عن عقلمة من قوله، كذلك رواه غير واحد بإسناده، وكذلك رواه وكيع وغيره عن الأعمش».

(٣) [انظر: التاريخ الكبير ١/٢٠٢، ١٩٤/٦].

ابْنِ عَبَّاسٍ قَالَ: قَالَ رَسُولُ اللهِ ﷺ: «لِيَسْمَعُنَّ وَلَيَسْمَعُنَّ، وَلْيَسْمَعُنَّ مِنَ الْأَوَّلِينَ لِيَسْمَعُنَّ مِنَ الْآخِرِينَ»(١).

لَا تَعْدُ جَرِيرٌ إِلَّا عَلَى الْحَمِيدِ، عَنِ الْأَعْمَشِ:

٣٣١- حدثنا عَبْدُ الرَّحْمَنِ بْنُ مُحَمَّدِ بْنِ مَنْصُورٍ الْحَنْظَلِيُّ، ثنا مُوسَى بْنُ هَارُونَ، وَحَدَّثَنِي مُحَمَّدُ بْنُ صَالِحِ بْنِ ذَرِيحٍ، ثنا مُحَمَّدُ بْنُ أَبَانٍ، قَالَا: ثنا قُتَيْبَةُ بْنُ سَعِيدٍ، ثنا جَرِيرٌ، عَنِ الْأَعْمَشِ، عَنْ عَبْدِ اللهِ بْنِ مُرَّةَ، عَنْ مَسْرُوقٍ، عَنِ ابْنِ عَبَّاسٍ، قَالَ: قَالَ رَسُولُ اللهِ ﷺ: «لِيَسْمَعُنَّ وَلَيَسْمَعُنَّ، وَلْيَسْمَعُنَّ مِنَ الْأَوَّلِينَ لِيَسْمَعُنَّ مِنَ الْآخِرِينَ»(٢).

هَذَا حَدِيثٌ صَحِيحٌ عَلَى شَرْطِ الشَّيْخَيْنِ وَلَيْسَ لَهُ عِلَّةٌ، وَلَمْ يُخَرِّجَاهُ، وَفِي الْبَابِ أَيْضًا عَنْ عَبْدِ اللهِ بْنِ مَسْعُودٍ وَأَبَانِ بْنِ قَيْسٍ بْنِ شَمَّاسٍ، عَنْ عَبْدِ اللهِ بْنِ مَسْعُودٍ وَفِي حَدِيثِ أَبَانٍ ذِكْرُ الصَّلَاةِ شَاهِدًا أَيْضًا.

٣٣٢- حدثنا أَبُو الْعَبَّاسِ مُحَمَّدُ بْنُ يَعْقُوبَ، ثنا الْعَبَّاسُ بْنُ مُحَمَّدٍ الدُّورِيُّ، ثنا أَبُو عَاصِمٍ، ثنا نُوَيْرُ بْنُ يَزِيدَ، ثنا خَالِدُ بْنُ مَعْدَانَ، عَنْ عَبْدِ الرَّحْمَنِ بْنِ عَمْرٍو السُّلَمِيِّ، عَنِ الْعِرْبَاضِ بْنِ سَارِيَةَ قَالَ: صَلَّى ابْنُ أَخِي عَبْدِ اللهِ بْنِ رَوَاحَةَ الصُّبْحَ، ثُمَّ أَقْبَلَ عَلَيْنَا، فَوَعَظَنَا مَوْعِظَةً وَجِلَتْ مِنْهَا الْقُلُوبُ، وَذَرَفَتْ مِنْهَا الْعُيُونُ، فَقُلْنَا: يَا رَسُولَ اللهِ، كَأَنَّهَا مَوْعِظَةُ مُوَدِّعٍ فَأَوْصِنَا، قَالَ: «أُوصِيكُمْ بِتَقْوَى اللهِ وَالسَّمْعِ وَالطَّاعَةِ، وَإِنْ أُمِّرَ عَلَيْكُمْ عَبْدٌ

---

(١) في (ق): «عن ابن سعيد بن جبير».

(٢) [التعليق المغني ٢-٨٧٩] [٧٦١١-١٠٩]

(٣) [التعليق المغني ٢-٨٧٩] [٧٦١١-١٠٩]

فَإِنَّهُ مَنْ يَعِشْ مِنْكُمْ فَسَيَرَى اخْتِلَافًا كَثِيرًا، فَعَلَيْكُمْ بِسُنَّتِي وَسُنَّةِ الْخُلَفَاءِ الرَّاشِدِينَ الْمَهْدِيِّينَ، عَضُّوا عَلَيْهَا بِالنَّوَاجِذِ، وَإِيَّاكُمْ وَمُحْدَثَاتِ الْأُمُورِ، فَإِنَّ كُلَّ بِدْعَةٍ ضَلَالَةٌ»[1].

هذا حديث صحيح لَيْسَ لَهُ عِلَّةٌ، وقد اخْتَجَّ الْبُخَارِيُّ بِهذِهِ الرَّحْمنِ بن عَمْرو وَثَوْرِ بن يَزِيدَ، وَرَوَى هذا الْحَدِيث فِي أَوَّلِ كِتَابِ الِاعْتِصَامِ بِالسُّنَّةِ، وَأَبُو دَاوُدَ فِيمَنِ ابْتَدَأَ بِهِمَا بِيَانَ تَوَهُّمَا أَنَّهُ لَيْسَ لَهُ رَاوٍ عَنْ خَالِدٍ بن مَعْدَانَ غَيْرُ ثَوْرِ بن يَزِيدَ.

وَقَدْ رَوَاهُ مُحَمَّدُ بْنُ إِبْرَاهِيمَ بْنِ الْحَارِثِ الْمُخَرِّجُ حَدِيثَهُ فِي الصَّحِيحَيْنِ، عَنْ خَالِدِ بن مَعْدَانَ.

٣٣٣- **صَاحِبُهُ** أَبُو عَبْدِ اللَّهِ الْحُسَيْنُ بْنُ الْحَسَنِ بن الْوَلِيدِ، أَبُو عَلِيٍّ مُحَمَّدُ بْنُ إِدْرِيسَ الْحَنْظَلِيُّ، قَدِمَ عَلَيْنَا مَكَّةَ مِنْ نَحْوِ مُرْسَيَةَ الشَّرْقِيِّ، قَالَ الْبُخَارِيُّ: رَوَى يَزِيدُ بْنُ أَبِي الْهَادِ، عَنْ مُحَمَّدِ بْنِ إِبْرَاهِيمَ، عَنْ خَالِدِ بن مَعْدَانَ، عَنْ عَبْدِ الرَّحْمنِ بن عَمْرٍو، عَنِ الْعِرْبَاضِ بن سَارِيَةَ بن زَيْدٍ بن جُشَمَ بن مُعَاوِيَةَ السُّلَمِيِّ قَالَ: جَمَعَ عَلَيْنَا رَسُولُ اللَّهِ ﷺ يَوْمًا، فَلَمَّا فَرَغَ مِنَ النَّاسِ، وَرُبَّمَا

---

(١) [الكامل في الضعفاء ٢/ ١٣٧، ١٣٨-١٣٨/٨].

(٢) لم يخرج البخاري لعبد الرحمن بن عمرو بن عسر السلمي في الصحيح شيئا، وقد ذكر المصنف أن حديثه هذا إنما رواه البخاري كتاب الاعتصام بالسنة. فلعله كتاب غير كتاب كتاب الاعتصام الذي في الصحيح، فإن البخاري ذكر الحافظ قال في كتاب الاعتصام من الصحيح (رقم ٧٢٧٧) عقب حديث العرباض بن سارية، وقال أبو عيسى: هو الترمذي (٢/ ٢٦٦): «هذا يدل أن له صحب كتاب الاعتصام مفردا، وكتب منه ما يليق بشرطه في هذا الكتاب، كما صنع في كتاب الأدب المفرد.

وَعَلَيْهِمْ، وَقَالَ مَا شَاءَ اللَّهُ أَنْ يَقُولَ، ثُمَّ قَالَ: «أَطِيعُوا اللَّهَ وَلَا تَشُكُّوا فِي شَيْءٍ، وَأَطِيعُوا مَنْ وَلَّاهُ اللَّهُ أَمْرَكُمْ(١)، وَلَا تُنَازِعُوا الْأَمْرَ أَهْلَهُ وَلَوْ كَانَ عَبْدًا أَسْوَدَ، وَعَلَيْكُمْ بِمَا تَعْرِفُونَ مِنْ سُنَّةِ نَبِيِّكُمْ وَالْخُلَفَاءِ الرَّاشِدِينَ الْمَهْدِيِّينَ، وَعَضُّوا عَلَى نَوَاجِذِهِمْ(٢) بِالْحَقِّ»(٣).

هَذَا إِسْنَادٌ صَحِيحٌ عَلَى شَرْطِهِمَا جَمِيعًا، وَلَا أَعْرِفُ لَهُ عِلَّةً، وَقَدْ تَابَعَ ضَمْرَةَ بْنَ حَبِيبٍ خَالِدُ بْنُ مَعْدَانَ عَلَى رِوَايَةِ هَذَا الْحَدِيثِ، عَنْ عَبْدِ الرَّحْمَنِ بْنِ عَمْرٍو السُّلَمِيِّ.

٣٣٤- حَدَّثَنَا أَبُو الْحَسَنِ أَحْمَدُ بْنُ مُحَمَّدٍ الْعَنَزِيُّ، ثنا عُثْمَانُ بْنُ سَعِيدٍ الدَّارِمِيُّ.

وَأَخْبَرَنَا أَبُو بَكْرٍ مُحَمَّدُ بْنُ الْمُؤَمَّلِ، ثنا الْفَضْلُ بْنُ مُحَمَّدٍ(٤)، قَالَا: ثنا أَبُو صَالِحٍ، عَنْ مُعَاوِيَةَ بْنِ صَالِحٍ.

وَأَخْبَرَنَا أَبُو بَكْرٍ أَحْمَدُ بْنُ جَعْفَرٍ الْقَطِيعِيُّ، ثنا عَبْدُ اللَّهِ بْنُ أَحْمَدَ بْنِ حَنْبَلٍ، حَدَّثَنِي أَبِي، ثنا عَبْدُ الرَّحْمَنِ -يَعْنِي ابْنَ مَهْدِيٍّ- عَنْ مُعَاوِيَةَ بْنِ صَالِحٍ، عَنْ ضَمْرَةَ بْنِ حَبِيبٍ، عَنْ عَبْدِ الرَّحْمَنِ بْنِ عَمْرٍو السُّلَمِيِّ، أَنَّهُ سَمِعَ الْعِرْبَاضَ بْنَ سَارِيَةَ، قَالَ: وَعَظَنَا رَسُولُ اللَّهِ ﷺ مَوْعِظَةً ذَرَفَتْ مِنْهَا الْعُيُونُ، وَوَجِلَتْ مِنْهَا الْقُلُوبُ، فَقُلْنَا: يَا رَسُولَ اللَّهِ، إِنَّ هَذِهِ لَمَوْعِظَةُ مُوَدِّعٍ فَمَاذَا

(١) في (ز) و(ع): وأطيعوا من ولاه الأمر أمركم.
(٢) كذا في إتمام التلخيص، وفي سائر النسخ الخطية: نواجذهم.
(٣) إتحاف المهرة (١١/ ١٤٣/ ١٣٦٧٨).
(٤) هو: الفضل بن محمد بن المسيب بن موسى، أبو محمد الشعراني البيهقي النيسابوري الرحالة.

تَعْهَدُ (١) ؟ قَالَ: فَقُدْتُ عَلَيْهَا الْبَغْلَةَ، أَيُّهَا الْفَتَاهُ، هَذَا يَعْدِي إِلَيْكِ هَاهُنَا، مَنْ يَعْلَمُ بِمَكَانِكِ؟ فَتَبَرَّى الْفَتَاةُ كَثِيرًا، فَتَنَاوَلَتْ بِيَدِهَا سَنَامَ الْبَغْلِ وَشَمَّرَتْ لِلْمَطْلَعِ الْمَهْمُولِ الرَّاجِيمِينَ مِنْ يَدَيْ، وَتَعَلَّقَتْ بِالْعِطَاءِ وَلَوْ عِنْدَا عَبِيدٌ، عَطَفَ عَلَيْهَا بِالتَّوَاجُدِ، فَكَانَ أَسَدُّ بْنُ زُرَارَةَ يَرْوِي فِي هَذَا الْحَدِيثِ: «وَلَوْ الْمُؤْمِنُ كَالْحَمْلِ الْأَلِفِ حَيْثُ مَا قِيدَ انْقَادَ».

وَقَدْ تَابَعَ عَبْدَ الرَّحْمَنِ بْنَ عَمْرٍو عَلَى رِوَايَتِهِ، عَنِ الْعِرْبَاضِ بْنِ سَارِيَةَ ثَلَاثَةٌ مِنَ الثِّقَاتِ الْأَثْبَاتِ مِنْ أَئِمَّةِ أَهْلِ الشَّامِ، مِنْهُمْ حُجْرُ بْنُ حُجْرٍ الْكَلَاعِيُّ.

٣٣٥- أَخْبَرَنَا ثَابِتُ بْنُ بُنْدَارَ الْمُقْرِئُ، إِذْنًا إِنْ لَمْ يَكُنْ سَمَاعًا، نَا مُحَمَّدُ بْنُ إِبْرَاهِيمَ الْعَبْدِيُّ، نَا مُوسَى بْنُ أَيُّوبَ النَّصِيبِيُّ وَمَعْرُوفُ بْنُ صَالِحٍ الْمُقْرِئُ، قَالَا: نَا الْوَلِيدُ بْنُ مُسْلِمٍ الدِّمَشْقِيُّ، نَا ثَوْرُ بْنُ يَزِيدَ، حَدَّثَنِي خَالِدُ بْنُ مَعْدَانَ، حَدَّثَنِي حُجْرُ بْنُ حُجْرٍ السُّلَمِيُّ وَحُجْرُ بْنُ حُجْرٍ الْكَلَاعِيُّ، قَالَا: أَتَيْنَا الْعِرْبَاضَ بْنَ سَارِيَةَ وَهُوَ مِمَّنْ نَزَلَ فِيهِ: ﴿وَلَا عَلَى الَّذِينَ إِذَا مَا أَتَوْكَ لِتَحْمِلَهُمْ قُلْتَ لَا أَجِدُ مَا أَحْمِلُكُمْ عَلَيْهِ تَوَلَّوْا وَأَعْيُنُهُمْ تَفِيضُ مِنَ الدَّمْعِ حَزَنًا أَلَّا يَجِدُوا مَا يُنفِقُونَ﴾ (٢)، فَسَلَّمْنَا، وَقُلْنَا: أَتَيْنَاكَ زَائِرِينَ وَمُقْتَبِسِينَ، فَقَالَ: عَلَى مَا رَسُولُ اللَّهِ ﷺ الصَّبِيحَ ذَاتَ يَوْمٍ، ثُمَّ أَقْبَلَ عَلَيْنَا، فَوَعَظَنَا مَوْعِظَةً بَلِيغَةً ذَرَفَتْ مِنْهَا الْعُيُونُ، وَوَجِلَتْ مِنْهَا الْقُلُوبُ، فَقَالَ قَائِلٌ: يَا رَسُولَ اللَّهِ، كَأَنَّ هَذِهِ مَوْعِظَةُ مُوَدِّعٍ، فَمَا تَعْهَدُ إِلَيْنَا؟

---

(١) في (ب) زاد: (و) ليس في (أ) و(ج).

(٢) سورة التوبة: (٩٢).

(٣) في (أ): «حدثنا» أو نحو كذا بدون ياء.

فَقَالَ: «أُوصِيكُمْ بِتَقْوَى اللَّهِ وَالسَّمْعِ وَالطَّاعَةِ، وَإِنْ عَبْدًا حَبَشِيًّا، فَإِنَّهُ مَنْ يَعِشْ مِنْكُمْ فَسَيَرَى اخْتِلَافًا كَثِيرًا، فَعَلَيْكُمْ بِسُنَّتِي وَسُنَّةِ الْخُلَفَاءِ الرَّاشِدِينَ الْمَهْدِيِّينَ، تَمَسَّكُوا بِهَا وَعَضُّوا عَلَيْهَا بِالنَّوَاجِذِ، وَإِيَّاكُمْ وَمُحْدَثَاتِ الْأُمُورِ، فَإِنَّ كُلَّ مُحْدَثَةٍ بِدْعَةٌ، وَكُلَّ بِدْعَةٍ ضَلَالَةٌ»[1].

وَمِنْهُمْ يَحْيَى بْنُ أَبِي الْعَطَّارِ الْقُرَظِيُّ:

٣٣٣٦ - عَنْ أَبِي الْعَبَّاسِ، مُحَمَّدِ بْنِ يَعْقُوبَ، ثنا أَحْمَدُ بْنُ عِيسَى بْنِ زَيْدٍ التَّسْتَرِيُّ، ثنا عَمْرُو بْنُ أَبِي سَلَمَةَ التِّنِّيسِيُّ، ثنا عَبْدُ اللَّهِ بْنُ الْعَلَاءِ بْنِ زَبْرٍ[2]، عَنْ مُحَمَّدِ بْنِ مُهَاجِرٍ، قَالَ: أَخْبَرَنِي يَحْيَى بْنُ سَارِيَةَ الْأَنْصَارِيُّ، قَالَ: قَامَ فِينَا رَسُولُ اللَّهِ ﷺ ذَاتَ غَدَاةٍ، فَوَعَظَنَا مَوْعِظَةً رَجَفَتْ مِنْهَا الْقُلُوبُ، وَذَرَفَتْ مِنْهَا الْعُيُونُ، قَالَ: فَقُلْنَا: يَا رَسُولَ اللَّهِ، قَدْ وَعَظْتَنَا مَوْعِظَةَ تَوْدِيعٍ فَاعْهَدْ إِلَيْنَا، قَالَ: «فَعَلَيْكُمْ بِتَقْوَى اللَّهِ» قَالَ: وَالسَّمْعِ وَالطَّاعَةِ وَتَمَسَّكُوا مِنْ بَعْدِي بِطَاعَةِ الْخَلِيفَةِ، «فَإِنَّهُ مَنْ يَعِشْ مِنْكُمْ يَرَى اخْتِلَافًا كَثِيرًا، فَعَلَيْكُمْ بِسُنَّتِي وَسُنَّةِ الْخُلَفَاءِ الْمَهْدِيِّينَ[3]، عَضُّوا عَلَيْهَا بِالنَّوَاجِذِ، وَإِيَّاكُمْ وَالْمُحْدَثَاتِ، فَإِنَّ كُلَّ بِدْعَةٍ ضَلَالَةٌ»[4].

وَمِنْهُمْ مُحَمَّدُ بْنُ عَبْدِ اللَّهِ بْنِ هِشَامٍ الْقُرَظِيُّ، وَلَيْسَ الطَّرِيقُ إِلَيْهِ مِنْ شَرْطِ هَذَا الْكِتَابِ، فَتَرَكْتُهُ، وَإِنَّمَا ذَكَرْتُ هَؤُلَاءِ فِي تَصْحِيحِ هَذَا الْحَدِيثِ بِمَنْ الِاسْتِيفَاءِ عَلَى أَنَّ فِي إِثْبَاتِ اجْتِهَادِي، وَثَبَّتَ فِيهِ قَدَمًا إِذْ بِمَنْ أَثْبَتَ الْحَدِيثَ ثُبْتَةٌ فِي حَدِيثِ عَبْدِ اللَّهِ بْنِ عَطَاءٍ، عَنْ عُمَارَةَ بْنِ عَامِرٍ أَنَّهُ طَالَبَهُ بِالْأَدِلَّةِ،

---

(١) أخطأ المؤلف (١٧: ٢٣٨-٢٣٩).

(٢) في الأصل: «ابن زبر».

(٣) في (ر) و(ب): «الراشدين المهديين».

(٤) أخطأ المؤلف (١٧: ٢٣٨-٢٣٩).

وَالْكُوفَةِ، وَالْمَدِينَةِ، وَمَكَّةَ، ثُمَّ هَذَا الْحَدِيثُ إِلَى شَهْرِ بْنِ حَوْشَبٍ فَرَدَّهُ، ثُمَّ قَالَ: قَدْ شَدَدْتُ لَكُمْ إِسْنَادَهُ إِلَى بِلَالٍ هَذَا عَنْ رَسُولِ اللَّهِ ﷺ، فَإِنْ أَحَبَّ إِلَيَّ وَإِلَى الْوَلِيِّ وَالنَّاسِ أَجْمَعِينَ، وَقَدْ صَحَّ هَذَا الْحَدِيثُ، وَالْحَمْدُ لِلَّهِ، وَصَلَّى اللَّهُ عَلَى مُحَمَّدٍ وَآلِهِ، وَسَلَّمَ.

٣٣٧- صَحَّ أَبُو الْعَبَّاسِ مُحَمَّدُ بْنُ يَعْقُوبَ، أَنَا مُحَمَّدُ بْنُ عَبْدِ اللَّهِ بْنِ عَبْدِ الْحَكَمِ، أَنَا أَبِي وَعَمِّي، أَخْبَرَنِي مُعَاوِيَةُ بْنُ صَالِحٍ.

وَحَدَّثَنَا أَبُو النَّضْرِ مُحَمَّدُ بْنُ مُحَمَّدِ بْنِ يُوسُفَ الْفَقِيهُ - وَاللَّفْظُ لَهُ - ثَنَا مُحَمَّدُ بْنُ سَعِيدٍ الدَّوْرَقِيُّ، ثَنَا عَبْدُ اللَّهِ بْنُ صَالِحٍ، حَدَّثَنِي مُعَاوِيَةُ بْنُ صَالِحٍ، أَخْبَرَنِي رَبِيعَةُ بْنُ يَزِيدَ، عَنْ أَبِي إِدْرِيسَ الْخَوْلَانِيِّ، عَنْ يَزِيدَ بْنِ عُمَيْرَةَ، أَنَّ مُعَاذَ بْنَ جَبَلٍ لَمَّا حَضَرَتْهُ الْوَفَاةُ قَالَ: يَا أَيُّهَا النَّاسُ، اعْقِلُوا عَنِّي، قَالُوا: نَعَمْ، فَقَالَ: إِنَّ اللَّهَ يَطَّلِعُ إِلَى جَمِيعِ خَلْقِهِ فِي لَيْلَةِ النِّصْفِ مِنْ شَهْرِ رَمَضَانَ، فَيَغْفِرُ لِجَمِيعِ خَلْقِهِ إِلَّا لِمُشْرِكٍ أَوْ مُشَاحِنٍ، ثُمَّ قَالَ: إِنَّ الْعِلْمَ وَالْإِيمَانَ مَكَانَهُمَا، مَنِ ابْتَغَاهُمَا وَجَدَهُمَا، قَالَ فَبَكَى ثَلَاثَ مَرَّاتٍ، فَاعْتَلَّ وَهُوَ يَقُولُ: عِنْدَ مَوْتِي إِلَى الدُّنْيَا، وَعِنْدَ سَكَرَاتِ الْمَوْتِ، وَعِنْدَ سُؤَالِ الْمَلَكَيْنِ، مَنْ سَلَامٌ؟ ! فَإِنِّي سَمِعْتُ رَسُولَ اللَّهِ ﷺ يَقُولُ: «سَلَامٌ هِيَ الْجَنَّةُ».

هَذَا حَدِيثٌ صَحِيحٌ عَلَى شَرْطِ الشَّيْخَيْنِ، وَرَبِيعَةُ بْنُ عُمَيْرَةَ الشَّاكِرِيُّ صَاحِبُ مُعَاذِ بْنِ جَبَلٍ، وَقَدْ شَهِدَ مَخْلُولٌ الدِّمَشْقِيُّ لِرَبِيعَةَ بِذَلِكَ، وَهُوَ مِمَّا

(١) لم يذكر الراوي عن شهر، وعبد الله بن سعيد هذا، في الرواية التالية، وفي رواية الطبراني (٢٤٥٩) و(٢٤٦٠).

(٢) [الصف الأول: ٥٢٥-٥٣٠] و(١٧٤٦٥).

(٣) كذا في جميع النسخ، وفي الحلية ٥/٢٣٧ عن ابن حبان، والمقدمة التي قبل الحديث: صاحبه، وقد أهمل، ورواه ابن عساكر ٢٠/٤٤٤ عن بلال الحبشي، فلا أدري أهو تصحيف أم لا، فليحرر بحديث واحد.

بِمُنْتَهَى لَمْ يَتَكَلَّمْ عَنْ يَزِيدَ شَاهِدًا إِلَّا فِي إِدْرِيسَ الْخَوْلَانِيِّ.

٣٢٨- حَدَّثَنَاهُ أَبُو الطَّاهِرِ مُحَمَّدُ بْنُ يَعْقُوبَ: أَنَا الْعَبَّاسُ بْنُ الْوَلِيدِ بْنِ مَزْيَدٍ الْبَيْرُوتِيُّ: ثَنَا مُحَمَّدُ بْنُ شُعَيْبٍ بْنِ شَابُورَ: حَدَّثَنِي النُّعْمَانُ بْنُ الْمُنْذِرِ، عَنْ أَبِي سَلَّامٍ، عَنْ أَبِي أُمَامَةَ، عَنْ عَمْرِو بْنِ عَبَسَةَ وَهُنَادَةَ بْنِ أَبِي سُفْيَانَ السُّلَمِيِّ عَنْ صُهَيْبَةَ الرُّومِيِّ، فَبَكَى عَلَيْهِ يَزِيدُ، فَقَالَ لَهُ مُعَاذٌ: مَا يُبْكِيكَ؟ قَالَ: يُبْكِينِي مَا ثَبَتَ لَكَ أَنَّكَ قَدْ بَلَّغْتَ حَقَّ اللَّهِ، فَقَالَ مُعَاذٌ: إِنَّ الْعِلْمَ وَالإِيمَانَ بِمَكَانِهِمَا، فَمَنْ ابْتَغَاهُمَا وَجَدَهُمَا، قَالَ يَزِيدُ: وَمَنْ لِي أَنْ أَتَبَيَّنَهُمَا؟ فَقَالَ مُعَاذٌ: عَدَّ أَرْبَعَةً غَيْرِ عَدِّ عُمَيْرِ بْنِ سَلَامٍ، وَعَدَّ عَبْدَ اللَّهِ بْنَ عَمْرٍو بْنِ مَنْبُوهٍ، وَعَدَّ سَلَمَانَ الْفَارِسِيَّ، وَعَدَّ عَبْدَ اللَّهِ بْنَ سَلَامٍ، فَلَهُ كَانَ لَقَدْ، إِنَّهُ عَاشِرُ عَشَرَةٍ فِي الْجَنَّةِ. قَالَ يَزِيدُ: فَقُلْتُ: وَمَنْ لِي بِمَعْرِفَةِ هَؤُلَاءِ؟ قَالَ: لَا تَسَأَلْهُ عَنْ شَيْءٍ، فَإِنَّهُ سَكَتَ مُنْذُ الْيَوْمِ.

وَقَدْ رَوَى الرُّهَاوِيُّ، عَنْ أَبِي إِدْرِيسَ عَائِذِ اللَّهِ مَا هُوَ أَصَحُّ مِنْ هَذَا الْحَدِيثِ:

٣٢٩- حَدَّثَنَاهُ عَلِيُّ بْنُ مُحَمَّدٍ الْمِصْرِيُّ: ثَنَا عَبْدُ اللَّهِ بْنُ شَبِيبٍ: ثَنَا أَبُو غَسَّانَ، ثَنَا أَبُو زُهَيْرٍ، عَنْ ثَوْرِ بْنِ يَزِيدَ، عَنْ خَالِدِ بْنِ مَعْدَانَ، عَنْ أَبِي إِدْرِيسَ الْخَوْلَانِيِّ، عَنْ مُعَاذِ بْنِ جَبَلٍ قَالَ: تَعَلَّمُوا الْعِلْمَ وَالإِيمَانَ مَكَانَهُمَا، مَنِ ابْتَغَاهُمَا وَجَدَهُمَا"(١).

٣٣٠- حَدَّثَنَا عَلِيُّ بْنُ بِشْرٍ وَإِسْحَاقُ الْفَقِيهُ قَالَا: ثَنَا عَبْدُ بْنُ يَزِيدَ الْبَزَّارُ، قَالَ: حَدَّثَنِي بَحْرُ بْنُ كَنِيزٍ السَّقَّاءُ، حَدَّثَنِي الثِّقَةُ بْنُ سَعِيدٍ، عَنْ إِبْرَاهِيمَ بْنِ أَبِي

---

(١) في (ع): «عبد وهب».

(٢) إضافة لما في (ع/٣٤٨-٧٤٩/١٧٤٧).

(٣) إضافة لما في (ع/٣٤٨-٧٤٩/١٧٤٨).

(٤) في (ز): «في رواية سالم البيع» عن بكر.

عَلَيْهِ، عَنِ الزُّهْرِيِّ بْنِ عَبْدِ الرَّحْمَنِ، عَنْ جُبَيْرِ بْنِ نُفَيْرٍ، أَنَّهُ قَالَ: حَدَّثَنِي عَوْفُ بْنُ مَالِكٍ الْأَشْجَعِيُّ أَنَّ رَسُولَ اللَّهِ ﷺ خَطَبَ إِلَى النَّاسِ يَوْمًا، فَقَالَ: «هَذَا أَوَانُ يُرْفَعُ الْعِلْمُ». فَقَالَ لَهُ رَجُلٌ مِنَ الْأَنْصَارِ يُقَالُ لَهُ: زِيَادُ بْنُ لَبِيدٍ: يَا رَسُولَ اللَّهِ، كَيْفَ يُرْفَعُ الْعِلْمُ وَقَدْ أُثْبِتَ فِي الْكُتُبِ وَوَعَتْهُ الْقُلُوبُ؟ فَقَالَ رَسُولُ اللَّهِ ﷺ: «إِنْ كُنْتُ لَأَحْسَبُكَ مِنْ أَفْقَهِ أَهْلِ الْمَدِينَةِ». ثُمَّ ذَكَرَ ضَلَالَةَ الْيَهُودِ وَالنَّصَارَى عَلَى مَا فِي أَيْدِيهِمْ مِنْ كِتَابِ اللَّهِ، قَالَ: فَلَقِيتُ شَدَّادَ بْنَ أَوْسٍ، فَحَدَّثْتُهُ بِحَدِيثِ عَوْفِ بْنِ مَالِكٍ، فَقَالَ: صَدَقَ عَوْفٌ، أَلَا أُحَدِّثُكَ بِأَوَّلِ ذَلِكَ يُرْفَعُ؟ قُلْتُ: بَلَى. فَقَالَ: خُشُوعُ الْقَلْبِ، حَتَّى لَا تَرَى خَاشِعًا.

هَذَا حَدِيثٌ صَحِيحٌ، قَدْ احْتَجَّ الشَّيْخَانِ بِجَمِيعِ رُوَاتِهِ، وَالشَّاهِدُ لِذَلِكَ فِيهِ زِيَادُ بْنُ لَبِيدٍ، قَدْ تَسَمَّعَ حَدِيثَ جُبَيْرِ بْنِ نُفَيْرٍ الْحَدِيثَ بِتَمَامِهِ جَمِيعًا، وَمِنْ ثَابِتِ بْنِ الصَّحَابَةِ، وَهُمْ كُلُّ الدَّرَارِيِّ.

(٤٨٣) - حَدَّثَنَاهُ أَبُو إِسْحَاقَ إِبْرَاهِيمُ بْنُ إِسْمَاعِيلَ الْقَارِئُ وَأَبُو الْحَسَنِ أَحْمَدُ بْنُ مُحَمَّدٍ الْمُقْرِئُ، قَالَا: حَدَّثَنَا أَبُو سَعِيدٍ الدَّارِمِيُّ، قَالَ: حَدَّثَنَا عَبْدُ اللَّهِ بْنُ صَالِحٍ، حَدَّثَنِي مُعَاوِيَةُ بْنُ صَالِحٍ، عَنْ عَبْدِ الرَّحْمَنِ بْنِ جُبَيْرِ بْنِ نُفَيْرٍ، عَنْ أَبِيهِ جُبَيْرِ بْنِ نُفَيْرٍ، عَنْ عَوْفِ بْنِ مَالِكٍ ﷺ، بِمَعْنَى حَدِيثِ يُونُسَ، وَزَادَ فِي الْحَدِيثِ: قَالَ: فَلَقِيتُ شَدَّادَ بْنَ أَوْسٍ، فَقُلْتُ: هَذَا أَوَانُ يُخْتَلَسُ الْعِلْمُ مِنَ النَّاسِ حَتَّى لَا يَقْدِرُوا مِنْهُ عَلَى شَيْءٍ. قَالَ: وَكَانَ زِيَادُ بْنُ لَبِيدٍ الْأَنْصَارِيُّ، يَا رَسُولَ اللَّهِ، كَيْفَ يُخْتَلَسُ مِنَّا وَقَدْ قَرَأْنَا الْقُرْآنَ، فَوَاللَّهِ لَنَقْرَأَنَّهُ وَلَنُقْرِئَنَّهُ نِسَاءَنَا وَأَبْنَاءَنَا، قَالَ: «هَبَلَتْكَ أُمُّكَ يَا زِيَادُ، إِنْ كُنْتُ لَأَعُدُّكَ مِنْ فُقَهَاءِ أَهْلِ الْمَدِينَةِ. هَذِهِ التَّوْرَاةُ وَالْإِنْجِيلُ عِنْدَ

---

(١) [إتحاف المهرة (١٢/١٤٣-١٤٤)، (١٦٠٠٥)]

الْيَهُودِ وَالنَّصَارَى، فَعَلَامَ يُخْلِي عَنْهُمْ؟»، قَالَ: خُبَيْرٌ: فَلَبِثَ عُبَادَةُ بْنُ الصَّامِتِ، فَقُلْتُ لَهُ: أَلَا تَسْمَعُ مَا يَقُولُ أَخُوكَ أَبُو الدَّرْدَاءِ؟ وَأَخْبَرْتُهُ بِالَّذِي قَالَ. قَالَ: صَدَقَ أَبُو الدَّرْدَاءِ إِنْ شِئْتَ لَأُحَدِّثَنَّكَ بِأَوَّلِ عِلْمٍ يُرْفَعُ مِنَ النَّاسِ، الْخُشُوعُ، يُوشِكُ أَنْ تَدْخُلَ مَسْجِدَ الْجَمَاعَةِ فَلَا تَرَى فِيهِ رَجُلًا خَاشِعًا.

هذا إِسْنَادٌ صَحِيحٌ مِنْ جَمِيعِ الْبَصْرِيِّينَ، وَفِيهِ شَاهِدٌ رَائِعٌ عَلَى صِحَّةِ الْحَدِيثِ، وَهُوَ مَدَارُ الْإِسْنَادِ، فَإِنَّ مَدَارَ الْحَدِيثِ عَلَى مُحَمَّدِ بْنِ عَمْرِو بْنِ عَلْقَمَةَ وَمَدَارَ مُحَمَّدٍ عَلَى أَبِي سَلَمَةَ، وَمَدَارَ أَبِي سَلَمَةَ عَلَى أَبِي هُرَيْرَةَ، فَيَصِيرُ بِهَذَا الْحَدِيثُ مِنْ رِوَايَةِ عَشَرَةٍ مِنَ التَّابِعِينَ، الْأَشْجَعِيِّ، وَمَدَارُهُ عَلَى أَبِي الدَّرْدَاءِ، فَيَصِيرُ بِهِ الْحَدِيثُ الْمَحْفُوظُ مِنْ أَفْرَادِ غَيْرِهِ الثَّلَاثَةِ، وَهُوَ حَدِيثُ عُبَادَةَ، وَحَدِيثُ ابْنِ عُمَرَ، وَحَدِيثُ ابْنِ الْمُنْكَدِرِ مِنْ أَفْرَادِ غَيْرِهِ الثَّلَاثَةِ، فَهَذَا جَمْعُ الْحَدِيثِ مِنْ بَابِ الْإِسْنَادَيْنِ، فَصَحَّ الْحَدِيثُ فَقَدْ تَمَّ سَنَدُهُ مِنْ جَمِيعِ طُرُقِهِ، وَالدَّلِيلُ الْوَاضِحُ عَلَى هَذَا دَارَتْ أَلْفَاظُ الْحَدِيثِ فَقَدْ رُوِيَ بِإِسْنَادٍ صَحِيحٍ عَنْ زَيْدِ بْنِ أَبِيهِ الْأَنْصَارِيِّ، الَّذِي ذَكَرَ مُرَاجَعَةَ رَسُولِ اللهِ ﷺ فِي الْحَدِيثِ.

٢٠٤٩ - أَخْبَرَنِي أَحْمَدُ بْنُ سَهْلٍ الْفَقِيهُ، إِمْلَاءً: ثنا عَبْدُ اللهِ بْنُ أَحْمَدَ بْنِ حَنْبَلٍ، حَدَّثَنِي أَبِي، ثنا مُحَمَّدُ بْنُ جَعْفَرٍ، ثنا شُعْبَةُ، عَنْ عَمْرِو بْنِ مُرَّةَ، عَنْ سَالِمِ بْنِ أَبِي الْجَعْدِ، عَنِ ابْنِ لِبَيْدٍ الْأَنْصَارِيِّ، قَالَ: رَسُولُ اللهِ ﷺ: «هَذَا أَوَانُ ذَهَابِ الْعِلْمِ، قَالَ شُعْبَةُ: أَوْ قَالَ: أَوَانُ انْقِطَاعِ الْعِلْمِ، قَالُوا: كَيْفَ يَذْهَبُ الْعِلْمُ وَنَحْنُ نَقْرَأُ الْقُرْآنَ، وَنُعَلِّمُهُ أَبْنَاءَنَا، وَيُعَلِّمُهُ أَبْنَاؤُنَا أَبْنَاءَهُمْ؟ قَالَ: ثَكِلَتْكَ أُمُّكَ إِنْ

---

(١) في (ر): «هذا».

(٢) [التاريخ الكبير (١/٢٢١-٢٢٤)، (٦/٢١٠-٢١٨)]

(٣) في (ر) و(ب): «أخبرنا».

لَيِّب: لَا تُمْسِكُ أَحْشَبَتُهَا [١] مِنْ أَهْلِهَا أَهْلِ الضَّعْفِ. أَلَيْسَ الْيَهُودُ وَالنَّصَارَى فِيهِمْ كِتَابُ اللهِ، الْتَّوْرَاةُ، وَالْإِنْجِيلُ، ثُمَّ لَا يَعْمَلُونَ بِمَا فِيهِمَا؟!

قُلْ: ثَبَتَ الْحَدِيثُ بِلَا رَيْبٍ فِي بَرَاءَةِ زِيَادٍ بْنِ لَبِيدٍ بِمِثْلِ هَذَا الْإِسْنَادِ الْوَاضِحِ.

٣٤٣- حَدَّثَنَا أَبُو الْعَبَّاسِ مُحَمَّدُ بْنُ يَعْقُوبَ، أَنَا مُحَمَّدُ بْنُ عَبْدِ اللهِ بْنِ عَبْدِ الْحَكَمِ، أَنَا ابْنُ وَهْبٍ، أَخْبَرَنِي مُعَاوِيَةُ بْنُ صَالِحٍ، أَخْبَرَنِي عَبْدُ الْوَهَّابِ بْنُ بُخْتٍ، عَنْ رَزِينِ بْنِ سُلَيْمَانَ، عَنْ صَفْوَانَ بْنِ عَسَّالٍ الْمُرَادِيِّ، أَنَّهُ جَاءَ نَبِيَّ اللهِ ﷺ فَقَالَ: مَا أَشْعُرُكَ إِلَّا [لِذَاكَ] [٢] قَالَ: أَتَيْتُكَ لِتَسْأَلَ لِي [لِذَاكَ]. قَالَ: فَأَيْنَ، فَإِنَّهُ مَا مِنْ رَجُلٍ يَخْرُجُ فِي طَلَبِ الْعِلْمِ، إِلَّا بَسَطَتْ لَهُ الْمَلَائِكَةُ أَجْنِحَتَهَا رِضًى بِمَا يَفْعَلُ حَتَّى يَرْجِعَ.

هَذَا إِسْنَادٌ صَحِيحٌ، وَقَدْ عَبْدُ الْوَهَّابِ بْنُ بُخْتٍ مِنْ ثِقَاتِ الْمِصْرِيِّينَ، وَأَثْنَى عَلَيْهِ مِمَّنْ رَحَلَ حَدِيثُهُ، وَقَدِ احْتَجَّا بِهِ [٣]، وَلَمْ يُخَرِّجَا هَذَا الْحَدِيثَ.

وَتَقَدَّمَ هَذَا الْحَدِيثُ عَلَى حَدِيثِ عَاصِمِ ابْنِ بَهْدَلَةَ، عَنْ زِرٍّ، وَقَدْ أَعَرْضَا بِذِكْرِهِ لِلْعِلَّةِ.

وَلَهُ عَنْ رَزِينِ بْنِ سُلَيْمَانَ شُهُودٌ لِقِدَمِ غَيْرِ عَاصِمِ بْنِ بَهْدَلَةَ، فَمِنْهُمُ الْبَهْلَالُ بْنُ عُمَرَ، وَقَدْ اتَّفَقَا عَلَيْهِ:

---

(١) [هَكَذَا فِي (ق) (٢٤٧-٢٤٨)، (ع) (١٦٨٨)].

(٢) [هَكَذَا فِي (ق) (٢٤٧-٢٤٨)، (ع) (١٦٨٨-١٦٨٩)].

(٣) كَذَا قَالَ، وَهُمَا لَمْ يَحْتَجَّا بِهِ، بَلْ أَخْرَجَ الأَوَّلُ مِنْهُمَا مِنْكِ سِنَانٍ الشَّامِ ثُمَّ تَرَكَ بِالْمَدِينَةِ وَالثَّانِي مِنْهُمَا، وَلَمْ يُخْرِجْ لَهُ الشَّيْخَانِ، وَقَدْ ذَكَرَ الصَّفَدِيُّ فِي مَرْوِيَّةِ عُلُومِ الْحَدِيثِ فِي ثِقَاتِ الْمِصْرِيِّينَ (ص٤٦٣).

٣٤٤- أخبرنا أبو بكر أحمدُ بنُ سلمانَ الفقيهُ، قالَ إسماعيلُ بنُ إسحاقَ القاضي، قالَ عاديُّ بنُ الصَّقْرِ بنِ حَرْبٍ، عنْ عَمْرِو بنِ الحكمِ، عنِ المِنْهالِ بنِ عَمرٍو، عنْ زِرِّ بنِ حُبَيْشٍ، قالَ: جاءَ رَجُلٌ منْ مُزَارِعِ إلى رَسُولِ اللهِ ﷺ، يُقالُ لهُ: صَفْوانُ بنُ عَسَّالٍ، وَهُوَ في المَسْجِدِ، فَقالَ لهُ رَسُولُ اللهِ ﷺ: «مَا جَاءَ بِكَ؟». قالَ: «إِنِّيْ الحِلْمِ، قالَ: «فَإِنَّ الصَّلَاةَ تَمْنَعُ أَجْنِحَتُهَا بِطَالِبِ العِلْمِ رِضًى بِمَا يَبْتَغِيْ». وَذَكَرَ الحَدِيثَ.[1]

هَذَا هُوَ الَّذِي أَرَادَ الشَّافِعِيُّ مُحَمَّدُ بنُ إِدْرِيسَ الفَقِيهُ الحَافِظُ بِقَوْلِهِ، وَاعْتَمَدَهُ الشَّافِعِيُّ فِي تَحْلِيلِ مَنْ شَكَّ فِي الحَدَثِ وَهُوَ فِي الصَّبِيحِ، وَقَدْ اخْتَلَفَ سُبْحَانَ مَنْ قَرَّقَ فِي هَذَا الحَدِيثِ، فَرَوَاهُ مِنَ الصَّحَابَةِ: مِنْ عَرْوَ:

٣٤٥- أخبرنا أبو بكرٍ أحمدُ بنُ سلمانَ الفقيهُ، قالَ إسماعيلُ بنُ إسحاقَ وَالحَسَنُ بنُ عَرَفَةَ المَعْنِيُّ وَمُحَمَّدُ بنُ عبدِ اللهِ بنِ سُلَيْمَانَ قالُوا: نا عَبْدُ اللهِ بنُ نُمَيْرٍ، قالَ: نا عَلِيُّ بنُ الحَكَمِ، عنِ المِنْهالِ بنِ عَمرٍو، عنْ زِرِّ بنِ حُبَيْشٍ، عنْ عَبْدِ اللهِ بنِ مَسْعُودٍ قالَ: حَدَّثَ صَفْوانُ بنُ عَسَّالٍ المُرَادِيُّ، قالَ: أَتَيْتُ رَسُولَ اللهِ ﷺ، فَذَكَرَ الحَدِيثَ.[2]

وَقَدْ أَوْقَفَهُ زِرٌّ عَنِ الخَلِيْفِ عَنْ عَبْدِ اللهِ بنِ مَسْعُودٍ، عَنْ زِرِّ بنِ حُبَيْشٍ، وَأَبِرُ جَابِرُ بنُ يَزِيدَ الجُعْفِيُّ بِرِوَايَتِهِ عَنِ الكَتَّابِ

٣٤٦- حدَّثَ أبو العَبَّاسِ مُحَمَّدُ بنُ يَعْقُوبَ: نا الحَسَنُ بنُ عَلِيِّ بنِ

---

(١) إتحاف (٤٠٨٠) - (١٥٥٠-٣).

(٢) في (ز): «الصبيح».

(٣) إتحاف (٤٠٨١) - (١٥٥٠-٣).

فَقَالَ: لَا يَحْنِي بَلْ فَصِيلِي، وَاللهِ لَتَضَعُنَّ بَيْنَ يَدَيَّ، حَتَّى أَنْظُرَ إِلَى مَا تَصْنَعُونَ، فَلَمَّا رَأَى ذَلِكَ عَلِمَ أَنَّهُ لَا بُدَّ لَهُ مِنْ أَنْ يُعِينَهُمْ، أَيْ: فَصَارَ أَنْ يَضَعَ مَا صَنَعَتْ أُمُّهُ إِلَّا وَصَنَعَتْ لَهُ الْمَلَائِكَةُ أَضْعَافَهَا، رَضِيَ بِمَا يَصْنَعُ وَقَرَّ بِأَبِي الْحَبِيبِ!.

هَذَا مِمَّا، لَا يُوهَمُ هَذَا الْحَدِيثُ، فَقَدْ أَسْنَدَهُ جَمَاعَةٌ، وَأَرْفَقَهُ جَمَاعَةٌ، وَإِلَى أَسْنَدَهُ أَحْفَظُ وَالزِّيَادَةُ بِهَا مَقْبُولَةٌ.

٣٤٧- **مِنْهَا**: حَفَظَ بْنُ مُحَمَّدِ بْنِ لُعَيْرٍ إِمْلَاءً بِقَلْعَةِ ذَاتِ الْقَلَعِ مُحَمَّدُ بْنُ مُحَمَّدِ بْنِ عَبْدِهِ، أَحْمَدُ بْنُ عَلِيِّ بْنِ بُرْسُنَ، حَدَّثَنِي مُحَمَّدُ بْنُ ثَوَّرٍ، بِإِسْنَادِ لَهُ مَرْفُوعٍ، قَالَ: قَالَ: «إِذَا أَفْشَلَ إِلَى عَطَاءٍ، وَأَمَّا مَنْ حَبَسَ فَضَحَكَ فَلْتَا لَهُ، لْتَحْدُثْ هَذَا، وَهُوَ عِرَاقِيٌّ؟ قَالَ: لَا، إِلَّا سَمِعْتُ أَبَا هُرَيْرَةَ يُحَدِّثُ عَنِ النَّبِيِّ ﷺ قَالَ: «مَنْ ضَحِكَ فِي الصَّلَاةِ فَعَلَيْهِ الْوُضُوءُ» وَقَدْ كُنْتُ أَحْسَبُ بِالضَّحِكِ بِأْسًا، مِنْ أَيْنَ؟!.

هَذَا حَدِيثٌ تَفَرَّدَ الثِّقَاتُ بِأَسَانِيدَ كَثِيرَةٍ لِمُحَدِّثٍ وَاحِدٍ، وَهَذَا الْإِسْنَادُ صَحِيحٌ عَلَى شَرْطِ الشَّيْخَيْنِ، وَلَمْ يُخَرِّجَاهُ.

٣٤٨- وَكُنْتُ سُئِلْتُ أَنَا عَلَى الْحَافِظِ بِبَلَدِ الْبَابِ، ثُمَّ سَأَلْتُهُ: هَلْ يَصِحُّ شَيْءٌ مِنْ هَذِهِ الْأَسَانِيدِ عَنْ عَطَاءٍ؟ قَالَ: لَا. قُلْتُ: إِنَّهُ قَالَ: لَأَنَّ عَطَاءَ لَمْ يَسْمَعْهُ مِنْ أَبِي هُرَيْرَةَ أَخْبَرَنَاهُ مُحَمَّدُ بْنُ أَحْمَدَ بْنِ سَعِيدٍ الْوَاسِطِيُّ، قِدَمًا

---

(١) [التعليق الممجد/٢٠٠، ٢٥٥-٢٥٦] وفي حاشيته نحو من أربعة الكراني المتقدمة.

(٢) في (ب): «ذات».

(٣) [التعليق الممجد/١٥٦، ١٩٤-١٩٥].

أَيْمَنُ بْنُ مَرْوَانَ: ثنا عَبْدُ الْوَارِثِ بْنُ سَعِيدٍ: ثنا عَلِيُّ بْنُ الْحَكَمِ، عَنْ عَطَاءٍ، عَنْ زَيْدٍ، عَنْ أَبِي هُرَيْرَةَ قَالَ: قَالَ رَسُولُ اللهِ ﷺ: «مَنْ سُئِلَ عَنْ عِلْمٍ فَكَتَمَهُ أَلْجَمَهُ اللهُ يَوْمَ الْقِيَامَةِ بِلِجَامٍ مِنْ نَارٍ».

فَقُلْتُ لَهُ: قَدْ أَنْصَفْتَ فَهُوَ أَيْمَنُ بْنُ مَرْوَانَ أَوْ غَيْرُهُمْ؟ أَبُو أَحْمَدَ الزُّبَيْرِيُّ، وَغَيْرُ مُسْتَنْكَرٍ سَمَاعُهُ مِنْهُمْ.

٣١٩- حَدَّثَنَا عَبْدُ الْحَبِيبِ أَبُو بَكْرٍ بْنُ إِسْمَاعِيلَ وَعَلِيُّ بْنُ سَعِيدٍ قَالَا: ثنا إِسْمَاعِيلُ بْنُ إِسْحَاقَ الْقَاضِي: ثنا سُلَيْمُ بْنُ إِبْرَاهِيمَ: ثنا عَبْدُ الْوَارِثِ بْنُ سَعِيدٍ: ثنا عَلِيُّ بْنُ الْحَكَمِ، عَنْ عَطَاءٍ، عَنْ زَيْدٍ، عَنْ أَبِي هُرَيْرَةَ، عَنِ النَّبِيِّ ﷺ قَالَ: «مَنْ سُئِلَ عَنْ عِلْمٍ عَلِمَهُ فَكَتَمَهُ أَلْجَمَهُ اللهُ بِلِجَامٍ مِنْ نَارٍ يَوْمَ الْقِيَامَةِ».

فَاسْتَمْسَنَهُ أَبُو عَلِيٍّ، وَاسْتَرْجَعَ فِيهِ، ثُمَّ قَالَ: لَمَا جَمَعْتُ الْبَابَ وَجَدْتُ أَحَادِيثَ دَقَّتْ فِيهِ سَمَاعُ عَطَاءٍ مِنْ زَيْدٍ، وَوَجَدْنَا الْحَدِيثَ بِإِسْنَادٍ صَحِيحٍ لَا ضَرَرَ عَلَيْهِ، عَنْ عَبْدِ اللهِ بْنِ عَمْرٍو.

٣٥٠- ثنا أَبُو الْعَبَّاسِ مُحَمَّدُ بْنُ يَعْقُوبَ: ثنا مُحَمَّدُ بْنُ عَبْدِ اللهِ بْنِ عَبْدِ الْحَكَمِ: ثنا ابْنُ وَهْبٍ: أَخْبَرَنِي عَبْدُ اللهِ بْنُ عَيَّاشٍ، عَنْ أَبِيهِ، عَنْ عَبْدِ اللهِ بْنِ عَبْدِ الرَّحْمَنِ الْمَشْرِقِيِّ، عَنْ عَبْدِ اللهِ بْنِ عَمْرِو بْنِ الْعَاصِ، أَنَّ رَسُولَ اللهِ ﷺ قَالَ: «مَنْ كَتَمَ عِلْمًا أَلْجَمَهُ اللهُ يَوْمَ الْقِيَامَةِ بِلِجَامٍ مِنْ نَارٍ».

---

(١) [علقه المؤلف ٣١٨] (٣٨٧/١٠-١٩٤٥٠).

(٢) [علقه: أحمد (أبو اليمان) ٣٨٧٠، ٨٠٧٤، ٨٠٧٥، ٨٠٧٦ (ومن ط) وأبو داود ٣٦٥٨، والترمذي ٢٦٤٩، والنسائي في الكبرى ٥٨٣٠، وابن ماجه ٢٦١] (٣٨٧/١٠-١٩٤٥١).

(٣) [علقه المؤلف ٣١٩] (٣٨٧/١٠-١٩٤٥٢) وقد عد ابن عياش آخر ما سلسلوه وحدثه عنه.

هَذَا إِسْنَادٌ صَحِيحٌ مِنْ حَدِيثِ الْبَصْرِيِّينَ عَلَى شَرْطِ الشَّيْخَيْنِ، وَلَيْسَ لَهُ عِلَّةٌ، وَفِي الْبَابِ عَنْ جَمَاعَةٍ مِنَ الصَّحَابَةِ غَيْرِ أَبِي هُرَيْرَةَ.

٣٥١- صَالِحُ أَبُو الْخَلِيلِ مُحَمَّدُ بْنُ يَعْقُوبَ، أَنَا مُحَمَّدُ بْنُ عَبْدِ اللَّهِ بْنِ عَبْدِ الْحَكَمِ، أَنَا ابْنُ وَهْبٍ، قَالَ: حَدَّثَنِي سُلَيْمَانُ بْنُ بِلَالٍ [٤٠٤] عَنْ يَزِيدَ، عَنْ عَامِرٍ، الشَّعْبِيِّ، عَنْ فَرْوَةَ بْنِ نُفَيْلٍ قَالَ: خَرَجْنَا غَازِينَ الْعِرَاقَ، فَمَضَى مَنْ مَضَى مِنَ الْخَطَبِ إِلَى عُمَرَ رَضِيَ اللَّهُ عَنْهُ، فَرَجَعُوا، ثُمَّ قَالَ: الْقُرُونَ لَمْ يَمْشِ مِنْهُمْ مَمْشَوْهُ إِلَّا قَدْمَ، تَعْنِي: نُجُبُ أَصْحَابِ رَسُولِ اللَّهِ ﷺ مَشَتْ مَشَا. قَالَ: لَكُمْ يَكُنْ أَهْلُ فَرْوَةَ لَهُمْ مَرْوَةٌ إِلَّا بِالْعِرَاقِ، انْهَدُوا إِلَى الْعِرَاقِ، بِالْأَحَادِيثِ يَكْتُبُونَهَا، وَالْقُرْآنِ يَقْرَؤُونَهُ، وَأَقْلِلُوا الرِّوَايَةَ عَنْ رَسُولِ اللَّهِ ﷺ، وَاطْمُرُوا وَأَنَا شَرِيكُكُمْ، فَلَمَّا قَدِمَ فَرْوَةُ، قَدِمَ عَلَى عُمَرَ، فَلَمْ يَزَلْ بِهِ حَتَّى ارْتَحَلَ.

هَذَا حَدِيثٌ صَحِيحُ الْإِسْنَادِ، لَهُ طُرُقٌ كَثِيرَةٌ، يَتَلَاقَوْنَ بِهَا، وَفَرْوَةُ بْنُ نُفَيْلٍ الْأَشْجَعِيُّ صَحَابِيٌّ سَمِعَ مِنْ رَسُولِ اللَّهِ ﷺ، وَمِنْ شَرْطِهَا فِي الصَّحَابَةِ أَنْ لَا تَعْرِفَ، وَأَنَا سَائِرٌ إِلَيْهَا فَقَدْ اخْتَبَرْتُهَا.

٣٥٢- عَلِيٌّ، عَلِيُّ بْنُ مُحَمَّدِ بْنِ إِبْرَاهِيمَ، نَا مُحَمَّدُ بْنُ أَحْمَدَ بْنِ النَّضْرِ، نَا عَبْدُ اللَّهِ بْنُ بَكْرٍ، عَنْ حُمَيْدِ بْنِ زُنْجُوَيْهِ[١]، عَنْ عَامِرِ بْنِ

= واحمل الشواهد، وقول أبو حاتم الرازي: الناس يكتبون حديث حيوة بن شريح، وليس من قدمائهم، وقوله مرتاش ابن عبد العزيز الكناني في تعريف الحديث.

(أ) في (و) وفي (ز) وابن عساكر من طارد، وبينا هي ابن بشر الأحمي.

(ب) ورد موضع هذا الإسناد أيضا في: الجامع لأخلاق الراوي، للخطيب البغدادي (٢/٣٩٨).

(ج) كذا بالنسخ الخطية كلها، وقد روى له بعض رواياته الحديث الآتي - الحاشية بعد.

(د) إتحاف المهرة (٢/٢٥٥-١٧٤٢).

[١] هو: حُمَيْد بن الرَّنجويه أبو الفضل الخراساني، مولاهم من رجال الجماعة، لكن قد اختلف

سَعْدٍ الْتَجِئِي فَالَا: دَعَفَلَ عَلَى فَرَفَا عَنِ الْحَسَنِ، وَأَبِي سَلَمَةَ، وَقَتَادَةَ، وَأَبِي نَضْرَةَ، وَقَالَ مُحَمَّدٌ عَنْ سَعِيدٍ عَنْ قَتَادَةَ، قَالَ: لَمْ يَقُلْ: أَخْلَفْنَاهُ هَذَا، وَأَنَّكَ أَصْحَابُ رَسُولِ اللهِ ﷺ فَقَالَا: إِنْ كُنْتَ سَمِعْتَ وِلَّا فَاهْدَأْ، فَإِنَّ رَسُولَ اللهِ ﷺ زَجَرَنَا أَنْ نَقُولَ هَذَا فِي الْعُرْسِ، وَفِي الْوَلِيمَةِ الْحَدِيثَ.

٣٥٣- حدثنا أَبُو الْعَبَّاسِ، مُحَمَّدُ بْنُ يَعْقُوبَ، أنا مُحَمَّدُ بْنُ عَبْدِ اللهِ بْنِ عَبْدِ الْحَكَمِ، وَإِبْرَاهِيمُ بْنُ أَحْمَدَ الْبَلْخِيُّ، وَاللَّفْظُ لِابْنِ عَبْدِ الْحَكَمِ، قَالَا: نا شُعَيْبُ بْنُ اللَّيْثِ، نا أَبِي، عَنْ جَدِّي، عَنْ عَمْرِو بْنِ أَبِي الْحَارِثِ، عَنْ أَبِي عُشَّانَةَ، عَنْ أَبِي عُثْمَانَ مُسْلِمِ بْنِ يَسَارٍ، عَنْ أَبِي هُرَيْرَةَ، أَنَّ رَسُولَ اللهِ ﷺ قَالَ: «مَنْ أَكَلَ طَيِّبًا مِنْ كَسْبٍ حَلَالٍ، وَلَا يَقْبَلُ اللهُ إِلَّا طَيِّبًا، فَتَصَدَّقَ فَقَبِلَهُ مِنْهُ اللهُ، وَمَنِ اسْتَدَانَ أَهْوَى لِأَكْلِهِ طَيِّبٍ عَلَيْهِ يَقْبِضُ فَقَدْ غَلَلَهُ، وَمَنْ أَكَلَ طَيِّبًا غَفَرَ اللهُ لَهُ، وَأَطْعَمَ إِلَيْهِ مِثْلَ مَنْ أَكَلَهُ».

تَابَعَهُ يَحْيَى بْنُ أَيُّوبَ، عَنْ ابْنِ لَهِيعَةَ.

٣٥٤- أَخْبَرَكُمْ أَبُو جَعْفَرٍ مُحَمَّدُ بْنُ مُحَمَّدِ بْنِ عَبْدِ اللهِ الْبَغْدَادِيُّ، نا مُحَمَّدُ بْنُ عُثْمَانَ بْنِ أَبِي صَفْوَانَ، حَدَّثَنِي أَبِي، نا يَحْيَى بْنُ أَيُّوبَ، عَنْ بَكْرِ بْنِ عَمْرٍو، عَنْ عَمْرِو بْنِ أَبِي أَمْيَةَ - رَجُلٍ مِنْ آلِ الْمُطَّلِبِ بْنِ مَرْوَانَ، وَكَانَ

= الصدف في الحديث من طريق أبي عمار عن عثمان بن إسماعيل الهذلي عن شريك النخعي فقال: عن أبي إسحاق، بدل عثمان. عن عمار بن سعد. وقد رواه الثقات (٩/ ١٤٩) عن شريك عن عمار عن أبي إسحاق، به. ورواه الحاكم في شرح معاني الآثار (٤/ ١٢٩) عن أبي عمار عن يحيى الحماني، به. وقد رواه شعبة عن أبي إسحاق، فلا ندري عن الوهم، والله أعلم.

(١) إتحاف المهرة (١٣/ ٧٠٧-١٣٦٨٠).

(٢) إتحاف المهرة (١٣/ ٩٩٤-١٣٩٣٩).

رَسُولُ اللهِ ﷺ: فَإِنْ فَعَلَ مَا لَمْ أَقُلْ فَلْيَتَبَوَّأْ بَيْتًا فِي جَهَنَّمَ، وَمَنْ أَفْتَى بِغَيْرِ عِلْمٍ كَانَ إِثْمُهُ عَلَى مَنْ أَفْتَاهُ، وَمَنْ أَشَارَ عَلَى أَخِيهِ بِأَمْرٍ يَعْلَمُ أَنَّ الرُّشْدَ فِي غَيْرِهِ فَقَدْ خَانَهُ».

هَذَا حَدِيثٌ قَدْ احْتَجَّ الشَّيْخَانِ بِرُوَاتِهِ غَيْرَ عَمْرِو هَذَا، وَقَدْ رَوَّيْنَا بَكْرَ بْنَ عَمْرٍو الْمَعَافِرِيَّ، وَهُوَ أَصَحُّ أَيْضًا لِعَمْرٍو بِهَذَا، وَالْحَاجَةُ بِأَنْ يُقَالَ الْكُتُبُ فِي الْقَلْبِ شَدِيدَةٌ.

٣٥٥- حَدَّثَنَا أَبُو عَبْدِ اللهِ مُحَمَّدُ بْنُ عَلِيِّ بْنِ مُحَمَّدٍ بْنِ دُحَيْمٍ الشَّيْبَانِيُّ بِمَرْوَ، نَا الْحَكَمُ، نَا ابْنُ رَجَاءٍ، أَخْبَرَنِي سَعِيدُ بْنُ أَبِي أَيُّوبَ، عَنْ أَبِي هَانِئٍ الْخَوْلَانِيِّ، عَنْ عُثْمَانَ بْنِ نَسِيرٍ، عَنْ أَبِي عَبْدِ اللهِ الْفِهْرِيِّ، عَنْ بُسْرِ بْنِ عُبَيْدٍ، عَنْ أَبِي إِدْرِيسَ الْخَوْلَانِيِّ، عَنْ مُعَاذِ بْنِ جَبَلٍ، عَنِ النَّبِيِّ ﷺ: ﴿إِنَّ الَّذِينَ يَكْتُمُونَ مَآ أَنزَلْنَا مِنَ ٱلْبَيِّنَٰتِ وَٱلْهُدَىٰ﴾ [البقرة: ١٥٩] قَالَ: «أَبَوَّاكُمْ فِيهِمَا وَإِيَّاهُمْ».

هَذَا حَدِيثٌ ذَكَرْتُهُ شَاهِدًا فِي عِظَةِ الْكِتَابِ بَعْدَ الْكِتَابِ، وَلَمْ يُخَرِّجَاهُ فِي أَبْوَابِ الْكِتَابِ، وَهُوَ صَحِيحٌ عَلَى شَرْطِهِمَا جَمِيعًا، وَمُتَابِعُ إِلَيْهِ فِي الْحَرْثِ وَالتَّقْبِيلِ، وَلَا أَعْلَمُ لَهُ عِلَّةً.

---

(١) كذا، والصواب بكونه راضيا الحفيلة عبد الملك من مروان هذا: صدقة بن سابر أبو عثمان الضبابي الحجري، ويقال: أبو عبد الله الحافظ أبو عبد الله (٤٤/٤) من حديث ابن وهب عن يحيى بن أيوب به، ولفظه: «إن أبي أن أصدقه». فإذا أمر أصدقه، وسلم بن سمار اخبيح به صدوق دون الحادية عشرة، وصدوق أبي نعيمة وثقه ابن حبان وقال الدارقطني: كبهول الحال. [ثقات الحبان (٨/٢٥٦)، ١٣٦٥٦-١٣٦٥٦]

(٢) [ثقات الحبان (٨/٢٥٦)، ١٣٦٥٦-١٣٦٥٦]

٣٥٦- **حَدَّثَنَا** أَبُو الْعَبَّاسِ مُحَمَّدُ بْنُ يَعْقُوبَ، ثنا حَسَنُ بْنُ عَلِيِّ بْنِ عَفَّانَ، ثنا عَبْدُ اللَّهِ بْنُ نُمَيْرٍ، عَنِ الْأَعْمَشِ، عَنْ عُمَارَةَ بْنِ عُمَيْرٍ، عَنْ مُجَاهِدٍ، عَنِ الْحَارِثِ، عَنْ عَبْدِ الرَّحْمَنِ بْنِ يَزِيدَ(١)، عَنْ عَبْدِ اللَّهِ، قَالَ: «الْإِفْضَاءُ فِي الْمَشْيِ أَحْسَنُ مِنَ الْإِحْتِفَاءِ فِي الْبَدَنَةِ»(٢).

رَوَاهُ الثَّوْرِيُّ، عَنِ الْأَعْمَشِ، عَنْ مَالِكِ بْنِ الْحَارِثِ.

٣٥٧- **أَخْبَرَهُ** أَبُو الْعَبَّاسِ مُحَمَّدُ بْنُ يَزِيدَ الْمَخْبُولِيُّ، ثنا أَحْمَدُ بْنُ سِنَانٍ، ثنا مُحَمَّدُ بْنُ جَعْفَرٍ، ثنا شُعْبَةُ، عَنِ الْأَعْمَشِ، عَنْ مَالِكِ بْنِ الْحَارِثِ، عَنْ عَبْدِ اللَّهِ، بِمِثْلِهِ(٣).

هَذَا حَدِيثٌ صَحِيحٌ عَلَى شَرْطِهِمَا، وَلَمْ يُخْرِجَاهُ، إِنَّمَا خَرَّجَا فِي هَذَا النَّوْعِ حَدِيثَ أَبِي إِسْحَاقَ، عَنْ أَبِي الْأَحْوَصِ، عَنْ عَبْدِ اللَّهِ، وَإِنَّمَا هَذَا لِتِلْكَ الْعِلَلِ وَالْأَلْفَاظِ، فَالْفَصْلُ الْكَلَامُ عَلَامَ دَارَ، وَاسْمُ الْهَدْيِ هَدْيُ مُحَمَّدٍ ﷺ الْحَمِيدُ.

---

(١) في (ز): «عبد الرحمن بن يزيد».

(٢) إتحاف المهرة (١٠/ ٣٣٥-٣٣٦ ح ١٢٨٨٤).

(٣) قال في السبع المثاني: «هو مكذوب على الحارث عن عبد الله، يدور ذكره الرجز من يزيد بجهولة وبرفع الحافظ إلى ذلك في الإتحاف».
إتحاف المهرة (١٠/ ٣٣٦ ح ١٢٨٨٤).

(٤) في هامشه من نسخة أبي إسحاق عن أبي الأحوص، وفي الهند البخاري بخطه: «تصحيحه عند أبي إسحاق عن الحارث عن عبد الله» (٨/ ٨٨)، ومن حديث عمرو بن مرة عن مرة الهمداني عن عبد الله (٩/ ٢٢٣)، وإن أحسب الخطيب كتاب الله، وأحسن الهدي هدي محمد.

٣٥٨- **صحيح** أخبرنا مُحَمَّدُ بْنُ يَعْقُوبَ، نَا الرَّبِيعُ بْنُ سُلَيْمَانَ، نَا شُعَيْبُ بْنُ اللَّيْثِ، نَا اللَّيْثُ.

وَأَخْبَرَنِي عُمَرُ بْنُ مُحَمَّدِ بْنِ مَنْصُورٍ الْعَدْلُ وَأَحْمَدُ بْنُ يَعْقُوبَ الثَّقَفِيُّ، قَالَا: نَا مُحَمَّدُ بْنُ حَمْدُونَ الْمُؤَدِّبُ، نَا عَاصِمُ بْنُ عَلِيٍّ، نَا اللَّيْثُ بْنُ سَعْدٍ، أَخْبَرَنِي سَعِيدُ بْنُ أَبِي سَعِيدٍ الْمَقْبُرِيُّ، عَنْ أَبِيهِ عَنْ أَبِي سَعِيدٍ، أَنَّهُ سَمِعَ أَبَا هُرَيْرَةَ يَقُولُ: كَانَ رَسُولُ اللَّهِ ﷺ يَدْعُو فَيَقُولُ: «اللَّهُمَّ إِنِّي أَعُوذُ بِكَ مِنَ الْأَرْبَعِ: مِنْ عِلْمٍ لَا يَنْفَعُ، وَقَلْبٍ لَا يَخْشَعُ، وَنَفْسٍ لَا تَشْبَعُ، وَدُعَاءٍ لَا يُسْمَعُ»[1].

هَذَا حَدِيثٌ صَحِيحٌ، وَلَمْ يُخَرِّجَاهُ، فَإِنَّهُمَا لَمْ يُخَرِّجَا عَنَانَهُ عَنْ أَبِي سَعِيدٍ الْمَقْبُرِيِّ، لَا لِعَيْبٍ فِيهِ، وَلَكِنَّهُمَا رَوَيَا الْحَدِيثَ إِلَيْهِ بِصِيغَةِ «أَنَّ»، وَقَدْ رَوَاهُ مُحَمَّدُ بْنُ عَجْلَانَ، عَنْ سَعِيدٍ الْمَقْبُرِيِّ، عَنْ أَبِي هُرَيْرَةَ، وَلَيْسَ بِذَلِكَ أَيْضًا عِنْدَنَا.

٣٥٩- **صحيح** أَخْبَرَنَا أَحْمَدُ بْنُ عُبَيْدِ اللَّهِ الْغَزَالِيُّ، نَا مُحَمَّدُ بْنُ عَبْدِ اللَّهِ بْنِ سُلَيْمَانَ، نَا سَعِيدُ بْنُ عَمْرٍو الْأَشْعَثِيُّ، وَمُحَمَّدُ بْنُ الْعَلَاءِ الْهَمْدَانِيُّ، وَهَارُونُ بْنُ إِسْحَاقَ، قَالُوا: نَا أَبُو خَالِدٍ سُلَيْمَانُ بْنُ حَيَّانَ، عَنِ ابْنِ عَجْلَانَ، عَنْ سَعِيدٍ الْمَقْبُرِيِّ، عَنْ أَبِي هُرَيْرَةَ قَالَ: كَانَ النَّبِيُّ ﷺ يَدْعُو بِهَؤُلَاءِ الدَّعَوَاتِ: «اللَّهُمَّ إِنِّي أَعُوذُ بِكَ مِنَ الْأَرْبَعِ: مِنْ عِلْمٍ لَا يَنْفَعُ، وَقَلْبٍ لَا يَخْشَعُ، وَنَفْسٍ لَا تَشْبَعُ، وَدُعَاءٍ لَا يُسْمَعُ»[2].

وَلَهُ شَاهِدٌ صَحِيحٌ بِإِسْنَادٍ أَلْيَسَ بِذَلِكَ، عَنْ مَالِكٍ عَلَى شَرْطِ مُسْلِمٍ.

---

(١) [إتحاف المهرة (١٤/ ٢٠٠-١٨٥٢٣)].

(٢) [إتحاف المهرة (١٤/ ٢٠٠-١٨٥٢٣)].

٣٦٠- حَدَّثَنَا عَلِيُّ بْنُ خَشْرَمٍ قَالَنَا: قَالَ: حَدَّثَنَا مُحَمَّدُ بْنُ عُمَرَ[1]، قَالَ: ثَنِيْ سَعِيْدُ بْنُ سَمْعَانَ، قَالَ: سَمِعْتُ مَنْ أَخْبَرَنِيْ عَنْ أَبِيْ أَيُّوْبَ عَنِ النَّبِيِّ ﷺ، أَنَّهُ كَانَ مِنْ دُعَاءِ النَّبِيِّ ﷺ: «اللَّهُمَّ إِنِّيْ أَعُوْذُ بِكَ مِنْ عِلْمٍ لَا يَنْفَعُ، وَقَلْبٍ لَا يَخْشَعُ، وَنَفْسٍ لَا تَشْبَعُ، وَدُعَاءٍ لَا يُسْمَعُ». وَيُقَالُ فِي أَخِرِ ذَلِكَ: «اللَّهُمَّ إِنِّيْ أَعُوْذُ بِكَ مِنْ هَؤُلَاءِ الْأَرْبَعِ».

وَقَدْ يُقْنِعُ أَنْ مُسْلِمَ بْنَ الْحَجَّاجِ أَخْرَجَهُ مِنْ حَدِيْثِ زَيْدِ بْنِ أَرْقَمَ، عَنِ النَّبِيِّ ﷺ[2].

٣٦١- حَدَّثَنَا أَبُوْ بَكْرٍ إِسْمَاعِيْلُ بْنُ مُحَمَّدِ بْنِ إِسْمَاعِيْلَ الْمُقْرِءُ بِالرَّيِّ، قَالَ: أَبُوْ حَاتِمٍ مُحَمَّدُ بْنُ إِدْرِيْسَ، قَالَ: ثَنَا عَبْدُ اللهِ بْنُ صَالِحٍ، عَنْدَنِي اللَّيْثُ بْنُ سَعْدٍ، قَالَ: ثَنَا يَزِيْدُ بْنُ أَبِيْ حَبِيْبٍ، عَنْ أَبِيْ الْخَيْرِ[3]، عَنْ عُقْبَةَ بْنِ عَامِرٍ الْجُهَنِيِّ، قَالَ: قَالَ رَسُوْلُ اللهِ ﷺ: «أَلَا أُعَلِّمُكَ خَيْرَ سُوْرَةٍ فِي الْقُرْآنِ؟» قَالَ: فَقُلْتُ: نَعَمْ يَا رَسُوْلَ اللهِ، فَأَقْرَأَنِيْ سُوْرَةَ الْفَلَقِ، فَلَمَّا بَلَغَ: ﴿وَمِنْ شَرِّ غَاسِقٍ إِذَا وَقَبَ﴾ قَالَ: «هَذَا غَاسِقٌ إِذَا وَقَبَ»، ثُمَّ قَالَ: «أَلَا أُعَلِّمُكَ خَيْرَ سُوْرَةٍ فِي الْقُرْآنِ؟» قَالَ: فَقُلْتُ: نَعَمْ يَا رَسُوْلَ اللهِ، فَأَقْرَأَنِيْ سُوْرَةَ النَّاسِ، فَلَمَّا بَلَغَ: ﴿مِنْ شَرِّ الْوَسْوَاسِ الْخَنَّاسِ﴾ قَالَ: «هَذَا وَسْوَاسٌ خَنَّاسٌ».

---

(١) هو: محمد بن عمر بن عبد الله، أبو بكر الأسدي البيساوري.

(٢) [مسلم، ح ٢٧٢٢ / م ٤ / ٢٠٨٦-٢٠٨٨].

(٣) [تهذيب الكمال، ج ١٣ / ص ٤٨١] من حديث عامر الأحول عن عبد الله بن الحارث بن نوفل النوفلي عن زيد.

(٤) في (ق) زيادة (رجل)، والصواب.

يَغْضَبُ كَمَا يَغْضَبُ لِنَبِيِّهِ. قَالَ: فَأَرْسَلَ إِلَيَّ شُعْبَةُ، فَقَالَ: «أَوَلَّفْتِنِي لِتَجْعَلِينِي يَهُودِيًّا يَخْرُجُ بِهَذَا إِلَيَّ؟ لَا حَتَّى».

هَذَا حَدِيثٌ صَحِيحُ الْأَسَانِيدِ، أَصْلُ شَيْخِ الْحَدِيثِ، عَنْ رَسُولِ اللَّهِ ﷺ، وَلَمْ يُخَرِّجَاهُ.

وَقَدِ احْتَجَّا بِجَمِيعِ رُوَاتِهِ إِلَّا عَبْدَ الْوَاحِدِ بْنَ قَيْسٍ، وَهُوَ شَيْخٌ مِنْ أَهْلِ الشَّامِ، وَإِنَّمَا عَنَيْتُ بِعَبْدِ الْوَاحِدِ الضَّبَّاعِيَّ^(١) أَحَدَ أَئِمَّةِ الْحَدِيثِ، وَقَدْ رَوَى عَبْدُ الْوَاحِدِ بْنُ قَيْسٍ عَنِ ابْنِ عُمَرَ الْمُخْتَلَفَ عَنْهُمْ أَبُو هُرَيْرَةَ، وَأَبُو أُمَامَةَ الْبَاهِلِيُّ، وَوَاثِلَةُ بْنُ الْأَسْقَعِ، وَرَوَى عَنْهُ الْأَوْزَاعِيُّ أَحَادِيثَ^(٢).

وَلِهَذَا الْحَدِيثِ شَاهِدٌ ثَوْ ثَقَنَا عَلَى إِخْرَاجِهِ عَلَى شَرِيطَةِ الشَّيْخَيْنِ، عَنْ هَمَّامِ بْنِ مُنَبِّهٍ، عَنْ أَبِي هُرَيْرَةَ، أَنَّهُ قَالَ: لَيْسَ أَحَدٌ مِنْ أَصْحَابِ النَّبِيِّ ﷺ أَكْثَرَ حَدِيثًا عَنِّي إِلَّا مَا كَانَ مِنْ عَمْرٍو، فَإِنَّهُ كَانَ يَكْتُبُ وَكُنْتُ لَا أَكْتُبُ.

وَعَنْ عَمْرِو بْنِ دِينَارٍ، عَنْ وَهْبِ بْنِ مُنَبِّهٍ، عَنْ أَخِيهِ هَمَّامٍ، عَنْ أَبِي هُرَيْرَةَ قَالَ: هَذَا عَبْدُ الْوَاحِدِ بْنُ قَيْسٍ، حَدِيثُهُ عَنْ عَبْدِ اللَّهِ بْنِ عَمْرٍو، فَقَدْ وَجَدْتُ لَهُ فِيهِ شَاهِدًا مِنْ حَدِيثِ عَمْرِو بْنِ شُعَيْبٍ.

---

(١) [ثقات ابن حبان ٧/ (٢٨٤-١٩٩٠)].

(٢) عبد الواحد بن قيس هو الضباعي، وثقه ابن حبان الثقات». وروى عن أبي هريرة مرسلا، وعن عمرو بن الزبير وهو أدركه، وذكره ابن حبان في أتباع التابعين من الثقات وروى عنه الأوزاعي وبقية بن الوليد وهو ثقة، وروى عنه ابن عيينة وعبد الله بن المبارك وروايته عنه قديمة. [ثقات ابن حبان ٧/ (١٩٩٠)].

(٣) [في تاريخه البخاري (٣/ ٣٤١) من حديث عمرو بن دينار، عن وهب بن منبه، عن أخيه همام، وقال البخاري بإسناده منصور، عن همام.

وَقَدْ سَمِعْتُ أَبَا الْوَلِيدِ حَدَّثَنَا بْنُ مَخْلَدٍ الْفَقِيهُ قَالَ: سَمِعْتُ الْحَسَنَ بْنَ سُفْيَانَ يَقُولُ: سَمِعْتُ إِبْرَاهِيمَ الْحَرْبِيَّ يَسْتَفْتِي بَعْضَ الْإِخْوَانِ يَقُولُ: إِذَا كَتَبَ الرَّاوِي عَنْ عُمَرَ بْنِ شُعَيْبٍ فَإِنَّهُ فَقِيهٌ، عَنْ أَبِيهِ، عَنِ ابْنِ عُمَرَ.

ذِكْرُ الْحُجَّةِ لِمَنْ قَالَ ذَلِكَ:

٣٦٢- **فَحَدَّثَنَا** أَبُو الْعَبَّاسِ مُحَمَّدُ بْنُ يَعْقُوبَ، ثَنَا مُحَمَّدُ بْنُ عَبْدِ اللَّهِ بْنِ عَبْدِ الْحَكَمِ، ثَنَا أَبُو زُهَيْرٍ الْحَجَّرِيُّ عَنْ عُمَرَ بْنِ شُعَيْبٍ بْنِ مُحَمَّدٍ، عَنْ جَدِّهِ عَبْدِ اللَّهِ بْنِ عَمْرٍو، عَنِ النَّبِيِّ ﷺ أَنَّهُ سَمِعَ خُصُومَةً بِبَابِ حُجْرَتِهِ فَخَرَجَ إِلَيْهِمْ وَهُوَ يَقُولُ: «أَنَا بَشَرٌ وَإِنَّهُ يَأْتِينِي الرَّجُلُ فَيَقُولُ لِي كَذَا وَكَذَا، فَلَا أَدْرِي لَعَلَّهُ أَنْ يَكُونَ صَادِقًا فَأَقْضِيَ لَهُ، فَمَنْ قَضَيْتُ لَهُ مِنْ حَقِّ أَخِيهِ شَيْئًا فَلَا يَأْخُذْهُ فَإِنَّمَا أَقْطَعُ لَهُ قِطْعَةً مِنَ النَّارِ».

فَلْيَعْلَمِ طَالِبُ هَذَا الْعِلْمِ أَنَّ أَحَدًا لَمْ يَتَكَلَّمْ قَطُّ فِي عُمَرَ بْنِ شُعَيْبٍ، وَإِنَّمَا تَكَلَّمَ مُسْلِمٌ فِي سَمَاعِ شُعَيْبٍ مِنْ جَدِّهِ عَبْدِ اللَّهِ بْنِ عَمْرٍو، فَإِذَا جَاءَ الْحَدِيثُ عَنْ عُمَرَ بْنِ شُعَيْبٍ، عَنْ شُعَيْبٍ، عَنْ جَدِّهِ عَبْدِ اللَّهِ بْنِ عَمْرٍو فَإِنَّهُ صَحِيحٌ، عَلَى أَنَّ ذَلِكَ دَلَّتْ لَهُ عَلَيْهِ أَحَادِيثُ جَدِّهِ الْوَاحِدِ بْنِ قَيْسٍ.

وَقَدْ رُوِيَ هَذَا الْحَدِيثُ بِعَيْنِهِ عَنْ مُوسَى بْنِ عَامِرٍ:

٣٦٣- **أَخْبَرَنَا** أَبُو الْحَسَنِ مُحَمَّدُ بْنُ أَحْمَدَ بْنِ الشَّمَّاعِ بِبَغْدَادَ، ثَنَا عَبْدُ الرَّحْمَنِ بْنُ مَحْمُودٍ بْنِ نَصْرٍ الْحَرْبِيُّ، ثَنَا يَحْيَى بْنُ مُوسَى الْبَلْخِيُّ، ثَنَا أَبُو مُسْهِرٍ، ثَنَا مُوسَى بْنُ عَامِرٍ، عَنِ الْوَاحِدِ بْنِ قَيْسٍ، عَنْ عَبْدِ اللَّهِ بْنِ عَمْرٍو قَالَ: سَمِعَ رَسُولُ اللَّهِ ﷺ خُصُومَةً بِبَابِ حُجْرَتِهِ فَخَرَجَ إِلَيْهِمْ وَهُوَ يَقُولُ: «أَنَا بَشَرٌ وَإِنَّهُ يَأْتِينِي الرَّجُلُ فَيَقُولُ لِي كَذَا وَكَذَا، فَلَا أَدْرِي لَعَلَّهُ أَنْ يَكُونَ صَادِقًا فَأَقْضِيَ لَهُ، فَمَنْ قَضَيْتُ لَهُ مِنْ حَقِّ أَخِيهِ شَيْئًا فَلَا يَأْخُذْهُ فَإِنَّمَا أَقْطَعُ لَهُ قِطْعَةً مِنَ النَّارِ».

---

(١) [الطب النبوي] (٤/١٠٩٧)، وعبد الرحمن بن سليمان الجعبري الرئيس الحربي المحرر له.

مسلمة، وقال الحربي: غير ثقة، وقال أبو حاتم الرازي: «مضطرب الحديث... مدارأته في حديثه مدارة، ومع ذلك أخذت أحاديثه». البخاري في كل الضعفاء، يعول من حديثه.

يُحَيِّي، عَنْ عُبَيْدِ اللَّهِ بْنِ الْأَخْنَسِ، عَنِ الْوَلِيدِ بْنِ عَبْدِ اللَّهِ(١)، عَنْ يُوسُفَ بْنِ مَاهَكَ، عَنْ عَبْدِ اللَّهِ بْنِ عَمْرٍو قَالَ: قُلْتُ أَكْتُبُ كُلَّ شَيْءٍ أَسْمَعُهُ مِنْ رَسُولِ اللَّهِ ﷺ، وَأُرِيدُ حِفْظَهُ، فَنَهَتْنِي قُرَيْشٌ، وَقَالَتْ: أَتَكْتُبُ كُلَّ شَيْءٍ تَسْمَعُهُ مِنْ رَسُولِ اللَّهِ ﷺ، وَرَسُولُ اللَّهِ ﷺ بَشَرٌ يَتَكَلَّمُ فِي الرِّضَى وَالْغَضَبِ؟ قَالَ: فَأَمْسَكْتُ، فَذَكَرْتُ ذَلِكَ لِرَسُولِ اللَّهِ ﷺ، فَقَالَ: «اكْتُبْ، فَوَالَّذِي نَفْسِي بِيَدِهِ مَا خَرَجَ مِنِّي إِلَّا حَقٌّ»، وَأَشَارَ بِيَدِهِ إِلَى فِيهِ".

رُوَاةُ هَذَا الْحَدِيثِ قَدِ احْتَجَّا بِهِمْ، غَيْرَ أَصْبَغَ عَنِ الْوَلِيدِ هَذَا، وَأَظُنُّهُ الْوَلِيدَ بْنَ أَبِي الْوَلِيدِ الشَّامِيَّ، فَإِنَّهُ قَدْ رَوَى عَنْ عَبْدِ اللَّهِ، وَقَدْ ذَكَرَ ابْنُ أَبِي حَاتِمٍ فِي كِتَابِهِ، فَإِنْ كَانَ كَذَلِكَ فَقَدِ احْتَجَّ مُسْلِمٌ بِهِ، وَقَدْ صَحَّتِ الرِّوَايَةُ عَنْ أَمِيرِ الْمُؤْمِنِينَ عُمَرَ بْنِ الْخَطَّابِ أَنَّهُ قَالَ: تَوَكَّلُوا عَلَى الْأَكْتَافِ.

٣٦٤- حَدَّثَنَاهُ أَبُو عَبْدِ اللَّهِ مُحَمَّدُ بْنُ يَعْقُوبَ الْحَافِظُ، ثنا إِبْرَاهِيمُ بْنُ عَبْدِ اللَّهِ السَّعْدِيُّ، ثنا أَبُو عَاصِمٍ، عَنِ ابْنِ جُرَيْجٍ، عَنْ عَبْدِ الْمَلِكِ بْنِ عَبْدِ اللَّهِ بْنِ أَبِي سُفْيَانَ أَنَّهُ سَمِعَ عُمَرَ بْنَ الْخَطَّابِ يَقُولُ: الْيَدُ الْعُلْيَا بِالْكِتَابِ".

(١) هو: الوليد بن عبد الله بن أبي مغيث المدني مولاهم الجدي، من رجال الجماعة، وقد أخرجه له أبو داود هنا تعليقا، وليس كما ظن الحاكم أنه الوليد بن أبي الوليد مولى ابن عمر كما في تهذيب الكمال.

(٢) إتحاف المهرة (٩/ ٥٢٤-٥٢٥) (١١٩١٣).

(٣) كما في النسخة الخطية للإتحاف، وقد رواه ابن أبي شيبة (٣٦/ ٤٢١)، والفاسي في العقد الثمين (٥/ ٤٥٣)، ومن هو أعلى منهم، وهو: قتادة عن عبد الملك بن عبد الله بن أبي سفيان، عن عمه عمرو بن أبي سفيان، عن عمر.

(٤) إتحاف المهرة (٩/ ٥٢٤-٥٢٥) (١١٩١٣).

وَكَذَلِكَ الرِّوَايَةُ عَنْ أَنَسٍ بْنِ مَالِكٍ صَحِيحٌ مِنْ قَوْلِهِ، وَقَدْ أَسْنَدَ مِنْ وَجْهٍ وَانْقَطَعَ، فَكَذَا الرِّوَايَةُ مِنْ قَوْلِهِ.

٣٦٥- **حَدَّثَنَاهُ** أَبُو عَبْدِ الرَّحْمَنِ مُحَمَّدُ بْنُ عَبْدِ اللَّهِ[1] الدَّبَرِيُّ، ثَنَا مُحَمَّدُ بْنُ إِدْرِيسَ الرَّازِيُّ، ثَنَا مُحَمَّدُ بْنُ عَبْدِ اللَّهِ الأَنْصَارِيُّ، حَدَّثَنِي أَبِي، عَنْ ثُمَامَةَ، عَنْ أَنَسٍ قَالَ: قَالَ نَبِيُّ اللَّهِ ﷺ: «تَرَكْتُ فِيكُمْ أَمْرَيْنِ لَنْ تَضِلُّوا مَا تَمَسَّكْتُمْ بِهِمَا: كِتَابَ اللَّهِ وَسُنَّةَ نَبِيِّهِ».

أَسْنَدَهُ بَعْضُ الْبَصْرِيِّينَ، عَنِ الأَنْصَارِيِّ، وَكَذَلِكَ أَسْنَدَهُ جَمَاعَةٌ مِنْ أَهْلِ مَكَّةَ عَنْ مُحَمَّدٍ عَنِ ابْنِ جُرَيْجٍ.

٣٦٦- **حَدَّثَنَاهُ** أَبُو بَكْرٍ بْنُ إِسْحَاقَ، ثَنَا مُحَمَّدُ بْنُ سُلَيْمَانَ الْمَوْصِلِيُّ، وَأَخْبَرَنِي أَحْمَدُ بْنُ سَهْلٍ الْفَيْلَسُوفُ بِبُخَارَى، ثَنَا صَالِحُ بْنُ مُحَمَّدِ بْنِ حَبِيبٍ، قَالَا: ثَنَا مُحَمَّدُ بْنُ سُلَيْمَانَ الْبَاهِلِيُّ، ثَنَا عَبْدُ الْمَلِكِ بْنُ الْمَاجِشُونِ، حَدَّثَنَا ابْنُ جُرَيْجٍ، عَنْ عَطَاءٍ، عَنْ عَبْدِ اللَّهِ بْنِ عَمْرِو بْنِ الْعَاصِ قَالَ: قَالَ رَسُولُ اللَّهِ ﷺ: «بَلِّغُوا عَنِّي وَلَوْ آيَةً، وَحَدِّثُوا عَنْ بَنِي إِسْرَائِيلَ وَلَا حَرَجَ، وَمَنْ كَذَبَ عَلَيَّ مُتَعَمِّدًا فَلْيَتَبَوَّأْ مَقْعَدَهُ مِنَ النَّارِ».

٣٦٧- **أَخْبَرَنِي** عَبْدُ اللَّهِ بْنُ الْحُسَيْنِ الْقَاضِي بِمَرْوَ، ثَنَا الْحَارِثُ بْنُ مُحَمَّدٍ، ثَنَا يَزِيدُ بْنُ هَارُونَ، أَنَا جَرِيرُ بْنُ حَازِمٍ، عَنْ يَعْلَى بْنِ حَكِيمٍ، عَنْ

---

(١) في الإتحاف: «عبد الرحمن بن عبد الله».

(٢) إتحاف المهرة (٤٠٤٤-٤٠٤٥)، وأخرجه ابن حجر في سنده كذلك عن أنس، وعاد في ذيله إلى حديث ابن عباس (٤٠٤٦-٤٠٤٧) وقال: «وهذا حديث غريب الإسناد والمتن، ولم يسق أحد من الرواة طريق الحديث سواه».

(٣) بل الذي في الظاهرية: «كانت لي الوصل صحفوه».

(٤) إتحاف المهرة (٤٠٤٨-٤٠٤٩-٤٠٥٠-٤٠٥١).

جَرِيرٍ، عَنِ ابْنِ عَبَّاسٍ قَالَ: لَمَّا قُبِضَ رَسُولُ اللهِ ﷺ قُلْتُ لِرَجُلٍ مِنَ الأَنْصَارِ: هَلُمَّ فَلْنَسْأَلْ أَصْحَابَ رَسُولِ اللهِ ﷺ فَإِنَّهُمُ الْيَوْمَ كَثِيرٌ. فَقَالَ: وَاعَجَبًا لَكَ يَا ابْنَ عَبَّاسٍ، أَتَرَى النَّاسَ يَفْتَقِرُونَ إِلَيْكَ وَفِي النَّاسِ مِنْ أَصْحَابِ رَسُولِ اللهِ ﷺ مَنْ فِيهِمْ؟ قَالَ: فَتَرَكْتُ ذَاكَ، وَأَقْبَلْتُ أَسْأَلُ أَصْحَابَ رَسُولِ اللهِ ﷺ، وَإِنْ كَانَ يَبْلُغُنِي الْحَدِيثُ عَنِ الرَّجُلِ، فَآتِي بَابَهُ وَهُوَ قَائِلٌ، فَأَتَوَسَّدُ رِدَائِي عَلَى بَابِهِ تَسْفِي الرِّيحُ عَلَيَّ مِنَ التُّرَابِ، فَيَخْرُجُ فَيَرَانِي، فَيَقُولُ: يَا ابْنَ عَمِّ رَسُولِ اللهِ ﷺ، مَا جَاءَ بِكَ؟ هَلَّا أَرْسَلْتَ إِلَيَّ فَآتِيَكَ؟ فَأَقُولُ: لَا، أَنَا أَحَقُّ أَنْ آتِيَكَ. قَالَ: فَأَسْأَلُهُ عَنِ الْحَدِيثِ. فَعَاشَ هَذَا الرَّجُلُ الأَنْصَارِيُّ حَتَّى رَآنِي وَقَدِ اجْتَمَعَ النَّاسُ حَوْلِي يَسْأَلُونِي، فَيَقُولُ: هَذَا الْفَتَى كَانَ أَعْقَلَ مِنِّي(١).

هَذَا حَدِيثٌ صَحِيحٌ عَلَى شَرْطِ الْبُخَارِيِّ، وَهُوَ أَصْلٌ فِي طَلَبِ الْحَدِيثِ وَتَوْقِيرِ الْمُحَدِّثِ.

٣٦٨- حَدَّثَنَا أَبُو الْفَضْلِ الْحَسَنُ بْنُ يَعْقُوبَ بْنِ يُوسُفَ الْعَدْلُ، ثَنَا يَحْيَى بْنُ أَبِي طَالِبٍ، ثَنَا عَبْدُ الْوَهَّابِ بْنُ عَطَاءٍ، أَخْبَرَنِي ابْنُ جُرَيْجٍ، أَخْبَرَنِي يُونُسُ بْنُ يُوسُفَ، عَنْ سُلَيْمَانَ بْنِ يَسَارٍ قَالَ: تَفَرَّقَ النَّاسُ عَنْ أَبِي هُرَيْرَةَ، فَقَالَ لَهُ نَاتِلٌ(٢) أَخُو أَهْلِ الشَّامِ: يَا أَبَا هُرَيْرَةَ، حَدِّثْنَا حَدِيثًا سَمِعْتَهُ مِنْ رَسُولِ اللهِ ﷺ. قَالَ: سَمِعْتُ رَسُولَ اللهِ ﷺ يَقُولُ: «أَوَّلُ النَّاسِ يُقْضَى فِيهِ يَوْمَ الْقِيَامَةِ ثَلَاثَةٌ: رَجُلٌ اسْتُشْهِدَ فَأُتِيَ بِهِ، فَعَرَّفَهُ نِعَمَهُ فَعَرَفَهَا، فَقَالَ: مَا

(١) إتحاف المهرة ٧/٦٢١-٦٢٢ (٨٦١٠).

(٢) في (ز) و(ك) والتلخيص: ناتل.

غَيْثٌ فَهَا؟ فَهَا: فَالَتْ فِي سَبِيلِكَ حَتَّى اسْتُشْهِدْتُ. قَالَ: فَكَيْفَ، إِنَّمَا أَرَدْتُ أَنْ يُقَالَ: فُلَانٌ جَرِيءٌ، فَقَدْ قِيلَ. فَوُلِّيَ وَ يُسْحَبُ عَلَى وَجْهِهِ، حَتَّى أُلْقِيَ فِي النَّارِ، وَرَجُلٌ تَعَلَّمَ الْعِلْمَ وَقَرَأَ الْقُرْآنَ، لِيُقَالَ: إِنَّهُ قَارِئٌ، فَقَدْ قِيلَ. فَوُلِّيَ وَ يُسْحَبُ عَلَى وَجْهِهِ حَتَّى أُلْقِيَ فِي النَّارِ، وَرَجُلٌ أَفَاضَ اللهُ مِنَ الْمَالِ فَأَتَى بِهِ فَعَرَّفَهُ نِعَمَهُ فَعَرَفَهَا. فَقَالَ: مَا عَمِلْتَ فِيهَا؟ قَالَ: مَا تَرَكْتُ مِنْ شَيْءٍ تُحِبُّ أَنْ يُنْفَقَ فِيهِ إِلَّا أَنْفَقْتُ فِيهِ لِأَجْلِكَ. قَالَ: إِنَّمَا أَرَدْتَ أَنْ يُقَالَ: فُلَانٌ جَوَادٌ، فَقَدْ قِيلَ. فَأُمِرَ بِهِ فَسُحِبَ عَلَى وَجْهِهِ حَتَّى أُلْقِيَ فِي النَّارِ»".

عَبْدُ حَمِيدٍ: صَحِيحٌ عَلَى شَرْطِ الشَّيْخَيْنِ، وَلَمْ يُخَرِّجَاهُ. بِهَذِهِ السِّيَاقَةِ.

وَيُونُسُ بْنُ يُوسُفَ هُوَ ابْنُ عَبْدِ بْنِ عَمْرِو بْنِ عُثْمَانَ الدِّئِلِيُّ يَرْوِي عَنْهُ مَالِكُ بْنُ أَنَسٍ فِي الْمُوَطَّإِ، وَمَالِكٌ الْحَكَمُ فِي كُلِّ مَنْ رَوَى عَنْهُ، وَقَدْ تَرَجَمْتُهُ مُسْنَدَ.

٣٦٢٩- أَخْبَرَنَا أَبُو بَكْرِ بْنُ إِسْحَاقَ الْفَقِيهُ بِمَرْوَ أَخْبَرَنَا بِشْرُ بْنُ مُحَمَّدٍ بْنِ عَاصِمٍ الْحَافِظُ الْمَرْوَزِيُّ بِالْجَبَلِ، ثَنَا إِبْرَاهِيمُ بْنُ رَبَاحٍ بَيَّاعُ السَّابِرِيِّ ثَنَا عَبَّادُ بْنُ عَبَّادٍ(١) ثَنَا يُونُسُ -وَهُوَ ابْنُ عُبَيْدٍ- عَنْ سَعِيدِ الْمَقْبُرِيِّ، عَنْ أَبِي

---

(١) ثقة، ولد سنة (١٤٣/ أو ١٤٤هـ) (٧/ ١٨٨-١٨٩).

(٢) قال ابن حجر في الإصابة: قلت: وأخرجه مسلم، (٢/ ٤٧٧) من حديث حكاه عن أبي الطاهر وأحمد بن عمرو بن عبد الله بن عمرو بن سرح.

(٣) هو: أبو عمرة الأسود الرملي الخولاني وكان ابن معين والنسوي، وصفوه بالصلاح وبه انتهت رئاسة جميع المحدثين.

هُرَيْرَةَ قَالَ: قَالَ رَسُولُ اللهِ ﷺ: «ثَلَاثَةٌ لَا يَتِلَقَّوْنَ عِنْدَ الْحِسَابِ: خَوْفُ وَلَجْبَاءِ وَعَاهِرٍ»[1].

هَذَا حَدِيثٌ صَحِيحٌ الْإِسْنَادِ عَلَى شَرْطِهِمَا، وَهُوَ غَرِيبٌ شَاذٌّ، إِلَّا أَنَّهُ مُخْتَصَرٌ مِنَ الْحَدِيثِ الْأَوَّلِ، شَاهِدُهُ لَهُ.

٣٧٠- أَخْبَرَنِي أَبُو بَكْرٍ أَحْمَدُ بْنُ سَلْمَانَ الْفَقِيهُ بِبَغْدَادَ: ثنا إِسْمَاعِيلُ بْنُ إِسْحَاقَ الْقَاضِي: ثنا سُلَيْمَانُ بْنُ حَرْبٍ: ثنا حَمَّادُ بْنُ سَلَمَةَ، عَنْ ثَابِتٍ، عَنْ أَبِي رَافِعٍ قَالَ: قَالَ أَبُو هُرَيْرَةَ: لَوْلَا أَنَّهُ قَالَ عَلَى أَهْلِ الْكِتَابِ مَا حَدَّثْتُكُمْ بِشَيْءٍ، ثُمَّ ذَكَرَ: «وَإِذَا اتَّخَذَ اللهُ عَبْدًا كَتَبَ بِيَمِينِهِ الْكِتَابَ لِلْجَنَّةِ لَا يَكْتُبُ لَهُ النَّارَ»[2].

هَذَا حَدِيثٌ صَحِيحٌ عَلَى شَرْطِ مُسْلِمٍ، وَلَا أَعْلَمُ لَهُ عِلَّةً، وَلَمْ يُخَرِّجَاهُ.

٣٧١- أَخْبَرَنَا أَبُو سَلْمَانَ الْفَقِيهُ: ثنا إِسْمَاعِيلُ بْنُ إِسْحَاقَ الْقَاضِي: ثنا سُلَيْمَانُ بْنُ حَرْبٍ: ثنا عَاصِمُ بْنُ مُحَمَّدِ بْنِ زَيْدٍ، عَنْ أَبِيهِ قَالَ: كَانَ أَبُو هُرَيْرَةَ يَقُومُ بِرَدْمِ الْمَدِينَةِ إِلَى جَانِبِ الْبَيْتِ، فَيَمُرُّ أَصْحَابُ نَعْلَيْهِ فِي دَوَابِّهِمَا، فَيَقُولُ: يَقْبِضُ عَلَى دَابَّةِ الْبَيْتِ، يَقُولُ: قَالَ أَبُو الْقَاسِمِ ﷺ: قَالَ مُحَمَّدٌ ﷺ: قَالَ رَسُولُ اللهِ ﷺ: «قَالَ اللهُ وَالْمَعْمُودُ[3] لَمْ يَقُلْ فِي بَعْضِ ذَلِكَ: قَوْلًا يَقْطَعُ بِهِ مِنْ قُرْبِ الْمَزَارِ». فَإِذَا سَمِعَ حَرَكَةَ بَابِ الْمَقْصُورَةِ يَخْرُجُ الْإِمَامُ عَلَيْنَا[4].

---

(١) [إتحاف المهرة (١٤/ ١٩٣-١٥٨٠٠)].

(٢) [ك: صحيح (٤/ ١٧٤٣)].

(٣) [إتحاف المهرة (١٤/ ١٥٧-٢٠٠٩١)].

(٤) [إتحاف المهرة (١٤/ ١٩٨-٢٠٠٩٤)].

هذا حديث صحيح على شرط الشيخين(١)، ولم يخرجاه هكذا، وليس الغرض في تصحيح حديث: علي بن المقرئ بن شاء له طالب، فقد أزاد، إنما الغرض فيه استشهاد رواة الحديث على الوجه قبل خروج الإمام.

٣٧٢- حدثنا أبو العباس محمد بن يعقوب، ثنا الربيع بن سليمان، ثنا الشافعي، ثنا سفيان.

وحدثنا أبو بكر بن إسحاق الفقيه -واللفظ له- ثنا بشر بن موسى، ثنا الحميدي، ثنا سفيان، حدثني أبو النضر سالم مولى عمر بن عبيد الله بن معمر، عن عبيد الله بن أبي رافع، عن أبيه، عن النبي ﷺ قال: «لا ألفين أحدكم متكئا على أريكته يأتيه الأمر من أمري مما أمرت به أو نهيت عنه، فيقول: ما ندري، ما وجدنا في كتاب الله اتبعناه»(٢).

قد أقام سفيان بن عيينة هذا الإسناد، وهو صحيح على شرط الشيخين، ولم يخرجاه، والذي عندي أنهما تركاه لاختلاف المصريين في هذا الإسناد.

٣٧٣- حدثناه أبو العباس محمد بن يعقوب، ثنا محمد بن عبد الله بن عبد الحكم، ثنا ابن وهب، أخبرني مالك، عن أبي النضر، عن عبيد الله بن أبي رافع، أن رسول الله ﷺ قال: «لا أعرفن الرجل منكم يأتيه الأمر من أمري مما أمرت به أو نهيت عنه، فيقول: ما ندري، هذا هو كتاب الله، وليس هذا فيه»(٣).

(١) قال الذهبي في التلخيص: «قلت: فيه انقطاع».
(٢) إتحاف المهرة (٣/ ...) (١٧٦٣٠).
(٣) إتحاف المهرة (٣/ ...) (١٧٦٣٠).

٣٧٤- **قال: وأخبرني عَمْرو بْنُ الْحَارِثِ، عَنْ أَبِي النَّضْرِ، عَنْ عُبَيْدِ اللهِ** ابْنِ أَبِي رَافِعٍ، عَنِ النَّبِيِّ ﷺ، قَالَ: وَأَخْبَرَنِي اللَّيْثُ بْنُ سَعْدٍ، عَنِ ابْنِ النَّضْرِ، عَنْ مُوسَى بْنِ عُقْبَةَ، عَنِ ابْنِ أَبِي رَافِعٍ، عَنْ رَسُولِ اللهِ ﷺ، أَنَّهُ قَالَ وَالنَّاسُ حَوْلَهُ: «لَا أُعْرِفَنَّ أَحَدَكُمْ يَأْتِي يَوْمَ الْقِيَامَةِ عَلَى أَرِيكَتِهِ، فَيَقُولُ: مَا وَجَدْنَا فِي كِتَابِ اللهِ عَجَلَّ وَعَزَّ إِلَّا هَذَا»[1].

قَالَ الْحَاجِبُ: أَمَّا عَلَى الْمَعْنَى الَّذِي احْتَمَلَهُ فِي الْخُطْبَةِ هَذَا الْكِتَابُ أَوِ الزِّيَادَةُ مِنَ الْقَوْلِ عَلَيْهِ، وَمُحَالٌ أَنْ يَكُونَ مَا ثَبَتَ بِهِ السُّنَّةُ ثَبَتَ، وَقَدْ سَبَقَ وَصْفُ فَاعْتِمَادِ الْحَقِّ بِهَذَا أَنْ وَجَدْنَا لِلْحَدِيثِ شَاهِدَيْنِ بِإِسْنَادَيْنِ صَحِيحَيْنِ، ذَكَرَ أَحَدَهُمَا:

٣٧٥- **فَأَخْبَرَنِي** أَبُو الْحَسَنِ أَحْمَدُ بْنُ مُحَمَّدِ بْنِ عَبْدُوسٍ، ثَنَا مُحَمَّدُ بْنُ سَعِيدٍ الدَّارِمِيُّ، ثَنَا عَبْدُ اللهِ بْنُ صَالِحٍ، ثَنَا مُعَاوِيَةُ بْنُ صَالِحٍ الْحِمْيَرِيُّ.

وَأَخْبَرَنَا أَحْمَدُ بْنُ جَعْفَرٍ الْقَطِيعِيُّ، ثَنَا عَبْدُ اللهِ بْنُ أَحْمَدَ بْنِ حَنْبَلٍ، حَدَّثَنِي أَبِي، ثَنَا عَبْدُ الرَّحْمَنِ بْنُ مَهْدِيٍّ، ثَنَا مُعَاوِيَةُ بْنُ صَالِحٍ الْحِمْيَرِيُّ، الْمَعْنَى الْحَدِيثُ عَنْ جَابِرٍ، أَنَّهُ سَمِعَ الْمِقْدَامَ بْنَ مَعْدِي كَرِبَ الْكِنْدِيَّ، صَاحِبَ النَّبِيِّ ﷺ يَقُولُ: عَامَ الْيَرْمُوكِ إِذَا بَعْدَ بَيْنَ، جَهَّزَ الْجَيْشَ الْغَازِيَ وَغَيْرَهُ، يَقُولُ رَسُولُ اللهِ ﷺ: «يُوشِكُ أَنْ يَقْعُدَ الرَّجُلُ يَتَكَمَّ عَلَى أَرِيكَتِهِ يُحَدِّثُ بِحَدِيثٍ، فَيَقُولُ: بَيْنَنَا وَبَيْنَكُمْ كِتَابُ اللهِ، فَمَا وَجَدْنَا فِيهِ حَلَالًا اسْتَحْلَلْنَاهُ، وَمَا وَجَدْنَا فِيهِ حَرَامًا حَرَّمْنَاهُ، وَإِنَّ مَا حَرَّمَ رَسُولُ اللهِ ﷺ كَمَا حَرَّمَ اللهُ»[2].

---

(١) [إتحاف المهرة (١٣/٢٤٥-٢٤٦) (١٧٢١٨)].

(٢) [إتحاف المهرة (١٣/٢٤٦) (١٧٢١٩)]. وهذه رواية ابن حنبل من آخر حديثه هناك.

وأما الحديث الثاني:

٣٧٦- حدثناه أبو بكر محمد بن عبد الله بن عتاب العبدي ببغداد، ثنا محمد بن غالب الطائي، ثنا مسلم بن إبراهيم، ثنا عمارة بن ... عن الحسن، قال: بينا عمران بن حصين يحدث عن سنة نبينا ﷺ إذ قال له رجل: يا أبا نجيد، حدثنا بالقرآن. فقال له عمران: أنت وأصحابك تقرؤون القرآن، أكنت محدثي عن الصلاة وما فيها وحدودها؟ أكنت محدثي عن الزكاة في الذهب، والإبل، والبقر، وأصناف المال؟ ولكن قد شهدت وغبت أنت. ثم قال: فرض علينا رسول الله ﷺ في الزكاة كذا وكذا. فقال الرجل: أحييتني أحياك الله. قال الحسن: فما مات ذلك الرجل حتى صار من فقهاء المسلمين[١].

عمارة بن ... من ... وهو عزيز الحديث، يجمع حديثه، ... وصلى الله على محمد وآله أجمعين.

٣٧٧- حدثنا أبو العباس محمد بن يعقوب، ثنا الربيع بن سليمان، ثنا الشافعي، ثنا سفيان، عن هشام بن حجير قال: كان طاوس يصلي ركعتين بعد العصر، فقال له ابن عباس: اتركهما. فقال: إنما نُهي[٢] عنهما أن تتخذا سلمًا أن يوصل ذلك إلى غروب الشمس. قال ابن عباس: فإنه قد نهى النبي ﷺ عن صلاة بعد العصر، فلا أدري أتعذب عليها أم تؤجر؟ لأن الله يقول:

= أبو داود والترمذي وقال: حسن غريب، وكذا ابن حبان.

(١) إتحاف المهرة (١٢/ ...) ... وكذا ابن حبان.

(٢) في (ز) ... «نهي».

﴿وَمَا كَانَ لِمُؤْمِنٍ وَلَا مُؤْمِنَةٍ إِذَا قَضَى اللَّهُ وَرَسُولُهُۥٓ أَمْرًا أَن يَكُونَ لَهُمُ ٱلْخِيَرَةُ﴾ (١).

هَذَا حَدِيثٌ صَحِيحُ الإِسْنَادِ عَلَى شَرْطِ الشَّيْخَيْنِ، فَوَافِقْ لِمَا قُلْتُ وَتَرْ؛ مِنَ الْحَدِّ عَلَى النَّبِيِّ الْمُخْتَارِ، وَلَمْ يُشَرِّكْهُمَا بِهِ بِهَذَا السِّيَاقِ.

٣٧٨- حَدَّثَنَا أَبُو بَكْرٍ مُحَمَّدُ بْنُ أَحْمَدَ بْنِ بَالَوَيْهِ، ثَنَا مُحَمَّدُ بْنُ هَارُونَ، ثَنَا عَفَّانُ، ثَنَا وُهَيْبٌ.

وَأَخْبَرَنِي أَحْمَدُ بْنُ يُوسُفَ التَّغْلِبِيُّ، ثَنَا مُحَمَّدُ بْنُ أَيُّوبَ، ثَنَا أَبُو عُمَرَ الْحَوْضِيُّ (٢)، ثَنَا حُمَيْدُ بْنُ مَسْعَدَةَ بْنِ إِبْرَاهِيمَ، عَنْ أَبِيهِ، أَنَّ عُمَرَ بْنَ الْخَطَّابِ قَالَ لابْنِ مَسْعُودٍ، وَأَبِي الدَّرْدَاءِ، وَأَبِي ذَرٍّ: "مَا تَقُولُونَ فِي هَذَا الْحَدِيثِ عَنْ رَسُولِ اللَّهِ ﷺ؟ وَأَشَدَّهُمْ عَنْهُمْ بِالْمَدِينَةِ حِينَ أُصِيبَ".

٣٧٩- حَدَّثَنَاهُ أَبُو عَبْدِ اللَّهِ مُحَمَّدُ بْنُ عَبْدِ اللَّهِ الصَّفَّارُ، ثَنَا مُحَمَّدُ بْنُ الْحَسَنِ بْنِ عَلِيِّ بْنِ نَجْمٍ الْبَزَّارُ (٣)، ثَنَا عَبْدُ اللَّهِ بْنُ عُثْمَانَ الزَّعْفَرَانِيُّ، ثَنَا مُحَمَّدُ بْنُ عِيسَى.

وَحَدَّثَنَا أَبُو زُكَرِيَّا يَحْيَى بْنُ مُحَمَّدٍ الْعَنْزِيُّ، وَعَلِيُّ بْنُ عِيسَى الْجِيرِيُّ،

---

(١) [الأحزاب: ٣٦].

(٢) إتحاف المهرة (٦٨٨/٨-٧٧٧٦) وعلقه من حجر إلى ههنا، وإنما أخرج له البخاري حديثا واحدا له متابع، ولذلك أخرج له مسلم في المتابعات.

(٣) هو: محمد بن حمدان بن نجم بن أحمد بن حمدان بن رمال الطبقاني.

(٤) قوله: «في هذا» غير موجود في الرواية (ب) وأثبتناه (ر) و(ح) والإتحاف.

(٥) إتحاف المهرة (٦٨٨/٨-٧٧٧٦).

(٦) في (ر): «الجيلي» وفي (ب): «الجيزي».

فَلَا: ثَنَا أَبُو عَبْدِ اللَّهِ مُحَمَّدُ بْنُ إِبْرَاهِيمَ الْعَبْدِيُّ، ثَنَا إِسْحَاقُ بْنُ مُوسَى الْأَنْصَارِيُّ، ثَنَا مَعْنُ بْنُ عِيسَى، ثَنَا مَالِكٌ بْنُ أَنَسٍ، حَدَّثَنِي عَبْدُ اللَّهِ بْنُ إِدْرِيسَ، عَنْ شُعْبَةَ، فَذَكَرَ الْحَدِيثَ بِإِسْنَادِهِ نَحْوَهُ.

هَذَا حَدِيثٌ صَحِيحٌ عَلَى شَرْطِ الشَّيْخَيْنِ، وَلَكِنَّ عُمَرَ أَمِيرَ الْمُؤْمِنِينَ عَلَى الصَّحَابَةِ فَتَرَةَ الرِّوَايَةِ عَنْ رَسُولِ اللَّهِ ﷺ بِهِ شَيْئًا، وَلَمْ يُخَرِّجَاهُ.

٣٨٠- **صحيح** أَبُو الْعَبَّاسِ مُحَمَّدُ بْنُ يَعْقُوبَ، ثَنَا يَحْيَى بْنُ أَبِي طَالِبٍ، ثَنَا أَبُو أَحْمَدَ الزُّبَيْرِيُّ، ثَنَا إِسْرَائِيلُ، عَنْ أَبِي حُصَيْنٍ، عَنْ يَحْيَى بْنِ وَثَّابٍ، عَنْ مَسْرُوقٍ، عَنْ عَبْدِ اللَّهِ، أَنَّهُ سُئِلَ يَوْمًا عَنْ رُسُولِ اللَّهِ ﷺ فَارْتَعَدَ وَارْتَعَدَتْ ثِيَابُهُ، ثُمَّ قَالَ: أَوْ نَحْوَ هَذَا(١).

هَذَا حَدِيثٌ صَحِيحٌ عَلَى شَرْطِ الشَّيْخَيْنِ، وَلَمْ يُخَرِّجَاهُ، وَلَهُ شَوَاهِدُ فِيهِ، عَنْ عَبْدِ اللَّهِ.

٣٨١- **صحيح** أَبُو الْعَبَّاسِ مُحَمَّدُ بْنُ يَعْقُوبَ، ثَنَا الْحَسَنُ بْنُ عَلِيِّ بْنِ عَفَّانَ الْعَامِرِيُّ، ثَنَا عَلِيُّ بْنُ حَكِيمٍ، ثَنَا شَرِيكٌ.

وَأَخْبَرَنَا عَلِيُّ بْنُ عِيسَى الْحَكِيمِيُّ(٢)، ثَنَا الْمُسَيَّبُ الدُّورِيُّ، ثَنَا إِسْحَاقُ بْنُ مَنْصُورٍ السَّلُولِيُّ، ثَنَا شَرِيكٌ، عَنْ أَبِي الْعَيْسَى عَنْ عَبْدِ اللَّهِ

---

(١) إتحاف المهرة (١٢/٩٨-٤١١١)، وسلفه من الإتحاف ذكر على بن عيسى الحيري، وأبو نعيم الحافظ عن إبراهيم العبدي.

(٢) إتحاف المهرة (١٢/٤١١-١٣٣٩٤).

(٣) هو: على بن حكيم بن ثبيان الأودي، من رجال الجهابذة.

(٤) في الإتحاف: «الحلبي».

عَنْ مُسْلِمِ الْبَطِينِ، عَنْ أَبِي عَمْرِو الشَّيْبَانِيِّ قَالَ: قُلْتُ لِأَبِيْ أَوْفَى: إِلَى مَنْ عَهِدَ إِلَيْكُمْ مُحَمَّدٌ ﷺ؟ قَالَ: لَا، قُلْتُ: قَالَ رَسُولُ اللهِ ﷺ؟ قَالَ: قَالَ رَسُولُ اللهِ ﷺ: «اسْتَقَامَتْ الرِّعْدَةُ ثُمَّ قَالَ: إِلَى كَمْ؟ أَوْ لَحْوَ كَمْ، أَوْ قُرِبَ مِنْ كَمْ، أَوْ مَا شَاءَ اللهُ».

أَخْبَرَنَا عَلِيُّ بْنُ عَبْدِ اللهِ الْمَحْمِيلِيُّ بِبَغْدَادَ: ثَنَا الْهَيْثَمُ بْنُ مُحَمَّدٍ الْأَدَمِيُّ: ثَنَا إِسْحَاقُ بْنُ مَنْصُورٍ السَّلُولِيُّ: ثَنَا شَرِيكٌ، فَذَكَرَهُ بِنَحْوِهِ.

هَذَا حَدِيثٌ مِنْ أَفْرَادِ الثَّوْرِيِّ عَنْ أَفْرَادِ الزُّبَيْرِ وَالْحَسَنِ بْنِ الْفُرَاتِ فِيهِ، وَقَدْ اتَّفَقَ عَلَى إِسْنَادِهِ: عَنْ مُسْلِمٍ الْبَطِينِ، وَهُوَ احْتَجَّ بِهِ مُسْلِمٌ وَشَرِيكٌ بْنُ عَبْدِ اللهِ، وَهُمْ أَهْلُ الْإِتْقَانِ وَالْحِفْظِ، وَلَيْسَ بِمُتَّهَمٍ، وَلَا شَاهِدَ آخَرَ عَلَى غَرَابَتِهَا.

٣٨٣٠- **صَحِيحٌ غَرِيبٌ**: مُحَمَّدُ بْنُ عَبْدِ اللهِ بْنِ مُحَمَّدِ بْنِ مُوسَى الْعَدْلُ، ثَنَا الْفَضْلُ بْنُ مُحَمَّدٍ الشَّعْرَانِيُّ: ثَنَا مُسْلِمُ بْنُ إِبْرَاهِيمَ: ثَنَا أَبُو عَمْرٍو الْهِنْدِيُّ، أَخِي سُلَيْمِ بْنِ حَيَّانَ، عَنْ أَبِيهِ، عَنْ جَدِّهِ، أَنَّهُ أَتَى عَلِيًّا فَقَالَ: يَا أَمِيرَ الْمُؤْمِنِينَ، أَلَا تَعْهَدُ إِلَيْنَا؟ قَالَ: إِنْ عَهِدْتُ إِلَيْكُمْ شَيْئًا فَلَمْ أَفِ بِهِ كُنْتُ كَمَا قَالَ اللهُ ﷻ: ﴿فَلَمَّا نَسُوا مَا ذُكِّرُوا بِهِ﴾ [الأنعام: ٤٤]، وَلَكِنْ سَمِعْتُ رَسُولَ اللهِ ﷺ يَقُولُ: «إِنَّ بَيْنَ يَدَيِ السَّاعَةِ ثَلَاثَ سِنِينَ شَدِيدَةٍ، قَالَ: فَقَالَ رَسُولُ اللهِ ﷺ: فَتَحْرُجُ إِلَيْهِ، فَإِنَّهُ هُوَ مَطْعَمٌ أَزْوَاجِ فَيْصِيبُ، فَتَمْنَعُ أَزْوَاجَهَا، فَمَرْزُوقَةٌ عَيْشَهَا، ثُمَّ قَالَ: هَكَذَا، أَوْ فَوْقَ ذَا، أَوْ تَحْتَ ذَا».

---

(١) [إتحاف المهرة ١٠-٢١٩/١٢٠٩٦-١٢١١٠] وضريك: من عبد الله الفاضي فيه ضعف وذكر الصغاني في «الذيل على الصحاح» (٣/٣٩٥) أنه بمعنى الجريء في الشواهد.

(٢) هذا الإسناد ضعيف، فهو ضعيف الإسناد السابق!

(٣) [إتحاف المهرة ١٠-٢٠٩/١٢٠٩٦-١٢١٠٧]

٣٨٣- حدثنا أبو عَبْدِ اللهِ مُحَمَّدُ بْنُ عَبْدِ اللهِ الصَّفَّارُ، ثنا أَحْمَدُ بْنُ يُونُسَ الضَّبِّيُّ، ثنا مُحَمَّدُ بْنُ يُونُسَ الطَّائِيُّ، ثنا مُحَمَّدُ بْنُ إِسْحَاقَ.

وَحَدَّثَنِي عَلِيُّ بْنُ أَحْمَدَ الْعَدْلُ، أنا عَلِيُّ بْنُ عَبْدِ الْعَزِيزِ، أنا سُعَيْدُ بْنُ مَنْصُورٍ حَدَّثَهُمْ، ثنا أَبُو شِهَابٍ.

وَحَدَّثَنَا أَبُو الْقَاسِمِ بْنُ حَبَشٍ، ثنا بَكْرُ بْنُ سَهْلٍ الدِّمْيَاطِيُّ، ثنا عَبْدُ الْغَنِيِّ، ثنا أَبُو شِهَابٍ.

وَحَدَّثَنِي عَلِيُّ بْنُ أَحْمَدَ، ثنا أَبُو الْحَسَنِ مُحَمَّدُ بْنُ أَحْمَدَ الْمَرْوَزِيُّ، ثنا أَبُو الرَّبِيعِ، ثنا أَبُو شِهَابٍ، عَنْ مُحَمَّدِ بْنِ إِسْحَاقَ، عَنْ مَعْبَدِ بْنِ كَعْبٍ، عَنْ أَبِيهِ قَالَ: سَمِعْتُ أَبَا قَتَادَةَ يَقُولُ: سَمِعْتُ رَسُولَ اللهِ ﷺ يَقُولُ وَهُوَ بَيْنَ أَظْهُرِنَا: «إِيَّاكُمْ وَكَثْرَةَ الْحَدِيثِ عَنِّي، فَمَنْ قَالَ عَلَيَّ مَا لَمْ يَقُلْ فَلْيَتَبَوَّأْ مَقْعَدَهُ مِنْ إِلَّا حَقًّا، وَمَنْ قَالَ عَلَيَّ مَا لَمْ أَقُلْ فَلْيَتَبَوَّأْ مَقْعَدَهُ مِنَ النَّارِ»[1].

وَفِي حَدِيثِ مُحَمَّدِ بْنِ يُونُسَ، حَدَّثَنِي ابْنُ كَعْبٍ، وَهُوَ: عَنْ أَبِي قَتَادَةَ.

هَذَا حَدِيثٌ صَحِيحٌ عَلَى شَرْطِ الشَّيْخَيْنِ، وَلَهُ أَلْفَاظٌ صَحِيحَةٌ شَهِيدَةٌ، وَلَمْ يُخَرِّجَاهُ، بَلْ لَهُ شَاهِدٌ بِإِسْنَادٍ آخَرَ أَبِي قَتَادَةَ:

٣٨٤- حدثنا عَلِيُّ بْنُ حَمْشَاذَ، ثنا مُحَمَّدُ بْنُ هَارُونَ، ثنا يَحْيَى بْنُ مُوسَى بْنِ خَتٍّ، ثنا عَبَّادُ بْنُ مُحَمَّدِ بْنِ شُوَذَبَ، ثنا كَعْبُ بْنُ

---

(١) هذا حديث رجاله من رجال الكتاب الخمسة الأصحاب من رجال الجهابذ.

(٢) هذا حديث صحيح على شرط الشيخين أبي الحسن العنوزي، ثنا إلى المعدود وهو حلسة تلقى على الدابة لتضع تحريج السلف.

(٣) إتحاف المهرة (١٥٧-٢٠٤).

عَبْدِ الرَّحْمَنِ بْنِ كَعْبِ بْنِ مَالِكٍ، عَنْ أَبِيهِ قَالَ: قُلْتُ لِأَبِي قَتَادَةَ: حَدِّثْنِي بِشَيْءٍ سَمِعْتَهُ مِنْ رَسُولِ اللهِ ﷺ، أَمْشِي أَنَا بِزُلَّ يَمْشِي بِهِنَّ لَمْ يَقُلْهُ رَسُولُ اللهِ ﷺ، إِلَّ سَمِعْتُ رَسُولَ اللهِ ﷺ يَقُولُ: «إِيَّاكُمْ وَكَثْرَةَ الْحَدِيثِ عَنِّي، مَنْ كَذَبَ عَلَيَّ مُتَعَمِّدًا فَلْيَتَبَوَّأْ مَقْعَدَهُ مِنَ النَّارِ».

٣٨٥- حَدَّثَنَا عَبْدُ اللهِ، قَالَ: حَدَّثَنَا مُحَمَّدُ بْنُ يَعْقُوبَ الْحَافِظُ، قَالَ: مُحَمَّدُ بْنُ يَحْيَى، قَالَ: مُحَمَّدُ بْنُ رَافِعٍ، قَالَ: نَافِعُ بْنُ عُمَرَ الْجُمَحِيُّ، قَالَ: ثَنَا مُحَمَّدُ بْنُ عُبَيْدِ بْنِ عَبْدِ الرَّحْمَنِ، عَنْ عَبْدِ اللهِ بْنِ عَبْدِ الرَّحْمَنِ، عَنْ أَبِي هُرَيْرَةَ قَالَ: قَالَ رَسُولُ اللهِ ﷺ: «مَنْ رَوَى عَنِّي حَدِيثًا وَإِنَّا أَنَّ يُحَدِّثُ بِكَذِبٍ فَلْيَرَ سَنَ مَقْعَدَهُ».

قَدْ ذَكَرْنَا مَعْنَى هَذَا الْحَدِيثِ فِي أَوَّلِ الْجِكَايَاتِ الَّتِي ذَكَرَهَا فِي خُطْبَةِ الْكِتَابِ عَنْ مُحَمَّدِ بْنِ رَافِعٍ، وَلَمْ يُخَرِّجْهُ مُحْتَجًّا بِهِ فِي مَوْضِعِ مِنَ الْكِتَابِ(١)، وَعَلِيُّ بْنُ عُمَرَ بْنِ الْمَدِينِيِّ قَدْ رَوَاهُ، وَقَدْ بَيَّنَّا فِي الْكِتَابِ(٢) عَلَى الِاحْتِجَاجِ بِرِوَايَاتِ الثِّقَاتِ، وَقَدْ أَشَارَتْ جَمَاعَةٌ مِنْ أَصْحَابِ ثُمَّةَ.

٣٨٦- حَدَّثَنَا عَبْدُ اللهِ، حَدَّثَنَا عَبْدُ الرَّحْمَنِ بْنُ الْحَسَنِ الْقَاضِي بِعَسْقَلَانَ، قَالَ: إِبْرَاهِيمُ بْنُ الْحُسَيْنِ، قَالَ: آدَمُ بْنُ أَبِي إِيَاسٍ.

وَأَخْبَرَنَا أَبُو بَكْرٍ بْنُ إِسْحَاقَ الْفَقِيهُ، أَنَا إِسْمَاعِيلُ بْنُ إِسْحَاقَ الْقَاضِي، ثَنَا سُلَيْمَانُ بْنُ حَرْبٍ.

---

(١) انظر: الفقيه (٢/ ١٥٧-١٦٠).

(٢) انظر: الفقيه (٢/ ١١٤-١٧٩)، وانظر: مقدمة علي بن عمر المديني.

(٣) كذا في أصل الإفادة، ولعله: قد أجمع على العمل به.

(٤) كذا في (ف)، وفي سائر النسخ المخطوطة: «وقد بنا على الكتاب».

وَأَخْبَرَنِي عَبْدُ اللَّهِ بْنُ مُحَمَّدِ بْنِ مُوسَى، ثنا مُحَمَّدُ بْنُ أَيُّوبَ، ثنا حَفْصُ بْنُ عُمَرَ، قَالَا: ثنا شُعْبَةُ، عَنْ شَبِيبٍ بْنِ عَبْدِ الرَّحْمَنِ، عَنْ حَفْصِ بْنِ عَاصِمٍ قَالَ: قَالَ رَسُولُ اللَّهِ ﷺ: «كَفَى بِالْمَرْءِ إِثْمًا أَنْ يُحَدِّثَ بِكُلِّ مَا سَمِعَ»(١).

٣٨٧- الْعُبْدِيُّ: ثُمَّ عَمْرٍو إِسْمَاعِيلُ بْنُ مُحَمَّدِ بْنِ أَحْمَدَ بْنِ يُونُسَ السَّلَمِيُّ: حَدَّثَنَا، قَالَ: مُحَمَّدُ بْنُ أَيُّوبَ، ثنا مُحَمَّدُ بْنُ بِشْرٍ» الْعَوَقِيُّ، أَبُو إِسْحَاقَ الْبَصْرِيُّ، عَنْ مَعْمَرٍ، عَنِ ابْنِ طَاوُسٍ، عَنْ أَبِيهِ قَالَ: قَالَ ابْنُ عَبَّاسٍ: «إِنَّ اللَّهَ تَعَالَى لَمَّا أَنْزَلَ بَرَاءَةَ، قَالَ: لَا يَبْلُغُهَا إِلَّا رَجُلٌ مِنْ أَهْلِ بَيْتِي». قَالَ: قَالَ: لَمْ يُحَدِّثْ الْحَدِيثَ، وَالْحَدِيثُ يُحَفِّظُ عَنْ رَسُولِ اللَّهِ ﷺ، حَتَّى وَكِيعٌ الْحَافِظُ وَالدَّارِمِيُّ(٢).

هَذَا بَاطِلٌ صَحِيحٌ عَلَى شَرْطِ الشَّيْخَيْنِ، وَلَمْ يُخَرِّجَاهُ بِهَذَا.

٣٨٨- حَدَّثَنَاهُ أَبُو الْعَبَّاسِ الْحَسَنُ بْنُ يَعْقُوبَ الْعَدْلُ، أَخْبَرَنَا أَحْمَدُ بْنُ عَلِيِّ بْنِ الْمُثَنَّى، ثنا هُدْبَةُ بْنُ مَنْصُورٍ، ثنا سُلَيْمُ بْنُ مِسْكِينٍ، عَنْ هِشَامِ بْنِ حَسَّانٍ، عَنِ ابْنِ طَاوُسٍ، عَنْ أَبِيهِ، قَالَ: قَالَ مُحَمَّدُ بْنُ بِشْرٍ: سَمِعْتُ رَسُولَ اللَّهِ ﷺ لَمْ يُحَدِّثْ عَلَيْهِ، فَلَمْ نَرَكِ الدَّارِمِيُّ الْبَصْرِيُّ وَالدَّلِيلُ أَنَّ ذَلِكَ الْحَدِيثَ عَنْهُ.

---

(١) إتحاف المهرة (٤٠٧٦/ ٤٤٦)، وابن ماجه (٣٩٨٩) وكذا رواه مسلم (٥) من حديث سمرة الحديث وحده الدارمي في مقدمة سننه باب من حدث بكل ما سمع، والطبراني والأوسط والصغير (رقم ٧٣٧).

(٢) في الأصل: (الدارمي بن يونس بن نجيد).

(٣) في (د): (حدثنا).

(٤) في (د): (ابن).

(٥) إتحاف المهرة (٧٦٨٩- ٧٧٩٠).

(٦) إتحاف المهرة (٧٦٨٩- ٧٧٩٠) أخرجه والطبراني فقط مسلسلا على حفظه كتابة (٦/ ١٠).

وَصَلَّى اللهُ عَلَى مُحَمَّدٍ وَآلِهِ.

٣٨٥٥ - حَدَّثَنَا أَبُو الْحُسَيْنِ مُحَمَّدُ بْنُ يَعْقُوبَ، أَنَا مُحَمَّدُ بْنُ عَبْدِ اللهِ بْنِ عَبْدِ الْحَكَمِ، أَنَا ابْنُ وَهْبٍ، أَخْبَرَنِي عُمَرُ بْنُ الْحَارِثِ، أَنَّ يَحْيَى بْنَ مَيْمُونٍ الْحَضْرَمِيَّ، أَخْبَرَهُ عَنْ أَبِي رُهْمٍ السَّمَاعِيِّ، قَالَ: أَخَذَ مَا عَهِدَ إِلَيْنَا رَسُولُ اللهِ ﷺ أَنْ قَالَ: «فَإِنَّكُمْ سَتَغْزُونَ بِلَادَ اللهِ، وَسَتُرْهِبُونَ إِلَى قَوْمٍ يُحْبُونَ الْحَدِيدَ عَلَى»، أَوْ «تَبْنُونَ كَنِيفًا»، فَمَنْ خَفَقَ شَيْئًا فَلْيَخْدُثْ وَمَنْ قَالَ عَلَى مَا لَمْ أَقُلْ فَلْيَتَبَوَّأْ مَقْعَدَهُ مِنَ النَّارِ»(١).

وَرُوِّدْنَا هَذَا الْحَدِيثَ عَنِ ابْنِ رُهْمٍ مُحَنَّثٌ بِهِ، أَنَا أَبُو عُمَرَ مَالِكُ بْنُ عَبَّادَةَ الْفَارِضِيُّ قِرَاءَةً صَحِيحٌ سَمَاعُ بَعْضِ.

وَهَذَا الْحَدِيثُ مِنْ جُمْلَةِ مَا خَرَّجْنَاهُ مِنَ الصَّحِيحِ إِلَّا مَا صَحَّ الطَّرِيقُ عَلَى أَنَّ دَعْوَةَ الْحَبَشِيِّ قَدْ رُوِيَ أَيْضًا عَنْ غَيْرِ مَالِكِ بْنِ عَبَّادَةَ الْفَارِضِيِّ.

---

(١) إسناده ضعيف: أخرجه أحمد (٣/٤٣٦) وابن عساكر (٥٦/٢٠٠).

قال ابن وهب: أخبرني عمر: أي وعامة ضبط نسبه إلى نقطة وتشديد الضاد، وابن ناصر الدين: بالمعجمة، وكذلك ابن نقطة عن ابن يونس في كتابه في ذكر من اسمه عمر، وابن ناصر عن ابن الفرضي وعامة أهل الحديث بالمهملة، وابن يونس بالتشديد، وبالمعجمة في تاريخ ابن يونس وهو عندي وهم، وقد وجدته بخط الحافظ ابن عساكر في تاريخ ابن يونس كذلك، انتهى.

وقلت: لقد أحسنت في ترجيحك فيه، وقد ذكره ابن عساكر في تاريخه (٥٦/٢٠٠) والذهبي في تاريخه (٢٠٠/١٠) من حديث قتيبة بن سعيد عن الليث عن عمر، وقال: رواه ابن عبد الحكم عن ابن وهب الذي هذا ذكر رواه الحارث بن الدخيل الحكم (٢٠٠/١٠) عن عبد الله بن صالح عن الليث، والذهبي في سير النبلاء في عبد الله بن صالح (١٠/٢٠٠) ذكر الحارث بن الدخيل الحكم في سنة وفاة الذهبي، وقال: وعنه ابن عساكر، وهذا يعني بن بكر عن الليث به هؤذا، انتهى. وهذا رجل من علماء مصر ذكروا له ترجمة، فالحاصل أنه لم يرو عن الليث عن عبادة إلا واحد.

وَهَذَا الْحَدِيثُ قَدْ جَمَعَ لِطَلَبَتِي غَرِيبَتَيْنِ:

[إِحْدَاهُمَا]: قَوْلُهُ: «سَارَجْمَعُنِي إِلَى قَوْمٍ يُحِبُّونَ الْحَدِيثَ عَلَى».

وَالْأُخْرَى: «فَمَنْ حَفِظَ شَيْئًا فَلْيُحَدِّثْ بِهِ».

وَقَدْ ذَهَبَ جَمَاعَةٌ مِنْ أَهْلِ الْإِسْلَامِ إِلَى أَنَّ لَيْسَ لِلْمُحَدِّثِ أَنْ يُحَدِّثَ بِمَا لَا يَحْفَظُهُ، وَلَمْ يُجَوِّزُوهُ.

٣٩٠- **حَدَّثَنَا** أَبُو الْعَبَّاسِ مُحَمَّدُ بْنُ يَعْقُوبَ، ثَنَا الْعَبَّاسُ بْنُ الْوَلِيدِ بْنِ مَزْيَدٍ الْبَيْرُوتِيُّ، ثَنَا مُحَمَّدُ بْنُ شُعَيْبِ بْنِ شَابُورَ، ثَنَا عَبْدُ الرَّحْمَنِ بْنُ يَزِيدَ بْنِ جَابِرٍ.

وَحَدَّثَنَا أَبُو بَكْرٍ بْنُ إِسْحَاقَ الْفَقِيهُ - وَاللَّفْظُ لَهُ -، ثَنَا الْحَسَنُ بْنُ عَلِيِّ بْنِ بَهْرَامَ، ثَنَا إِبْرَاهِيمُ بْنُ مُوسَى(١)، ثَنَا الْوَلِيدُ بْنُ مُسْلِمٍ، عَنْ عَبْدِ الرَّحْمَنِ بْنِ يَزِيدَ بْنِ جَابِرٍ، عَنْ عَطِيَّةَ بْنِ قَيْسٍ(٢)، عَنْ أَبِي الدَّرْدَاءِ، عَنِ النَّبِيِّ ﷺ بِمَعْنَى الْحَوَارِمِيِّ، أَنَّهُ سَمِعَ نَحْلَةَ بْنَ لَيْثَانَ الرَّهَاوِيَّ(٣): كَانَ النَّاسُ يَسْأَلُونَ رَسُولَ اللَّهِ ﷺ عَنِ الْخَيْرِ، وَكُنْتُ أَسْأَلُهُ عَنِ الشَّرِّ مَخَافَةَ أَنْ يُدْرِكَنِي، فَقُلْتُ: يَا رَسُولَ اللَّهِ، إِنَّا كُنَّا فِي جَاهِلِيَّةٍ وَشَرٍّ، فَجَاءَنَا اللَّهُ بِهَذَا الْخَيْرِ، فَهَلْ بَعْدَ هَذَا الْخَيْرِ مِنْ شَرٍّ؟ قَالَ: «نَعَمْ، وَفِيهِ دَخَنٌ». قُلْتُ: وَمَا دَخَنُهُ؟ قَالَ: «قَوْمٌ يَهْتَدُونَ

---

(١) في النسخ الخطية: «أحمد»، وهو تحريف، والمثبت من المطبوع.

(٢) هو: إبراهيم بن موسى بن يزيد بن زاذان، أبو إسحاق الفراء الرازي الصغير، من رجال الجماعة.

(٣) في (ب) و(د) و(ع): «شيرة» وفي الطبعتين: «مشيرة».

وانظر بعض المصادر التي ترجمت له في الجرح والتعديل، والكنى من التاريخ.

بِغَيْرِ هَذِهِ نَعْرِفُ بِهَا مُؤْمِنَهُمْ وَكَافِرَهُمْ. قَالَتْ: وَهَلْ بَعْدَ ذَلِكَ الْحَرْجِ مِنْ شَرٍّ؟ قَالَ: «نَعَمْ، دُعَاةٌ عَلَى أَبْوَابِ جَهَنَّمَ، مَنْ أَجَابَهُمْ إِلَيْهَا قَذَفُوهُ فِيهَا». قُلْتُ: يَا رَسُولَ اللهِ، صِفْهُمْ لَنَا. قَالَ: «هُمْ مِنْ جِلْدَتِنَا، وَيَتَكَلَّمُونَ بِأَلْسِنَتِنَا». قُلْتُ: فَمَا تَأْمُرُنِي إِنْ أَدْرَكَنِي ذَلِكَ؟ قَالَ: «تَلْزَمُ جَمَاعَةَ الْمُسْلِمِينَ وَإِمَامَهُمْ». قُلْتُ: فَإِنْ لَمْ يَكُنْ لَهُمْ إِمَامٌ وَلَا جَمَاعَةٌ؟ قَالَ: «فَاعْتَزِلْ تِلْكَ الْفِرَقَ كُلَّهَا، وَلَوْ أَنْ تَعَضَّ بِأَصْلِ شَجَرَةٍ حَتَّى يُدْرِكَكَ الْمَوْتُ وَأَنْتَ كَذَلِكَ».

هَذَا حَدِيثٌ مُخَرَّجٌ فِي الصَّحِيحَيْنِ هَكَذَا(١)، وَقَدْ خَرَّجَهُ أَيْضًا مُخْتَصَرًا مِنْ حَدِيثِ الزُّهْرِيِّ، عَنْ أَبِي إِدْرِيسَ الْخَوْلَانِيِّ، وَزَيْدِ بْنِ وَهْبٍ، كُلٌّ بِإِسْنَادِهِ الْعِلْمِ، إِلَّا أَنِّي لَمْ أَجِدْ لِمُسْلِمٍ ذِكْرَ زَيْدٍ فِي الْإِسْنَادِ، وَإِنَّمَا جُمْلَةُ ذِكْرِ هَذَا الْحَرْجِ مِنْ هِيَ هِيَ فِي هَذَا الْمَوْضِعِ أَحَادِيثَ مِنْ هَذَا الْبَابِ مَا لَيْسَ فِيهِ ذِكْرُ الْحَرْجِ.

الْحَدِيثُ الثَّانِي مِنْهَا

٣٩٧- مَسْأَلَةٌ أَبُو أَحْمَدَ بَكْرُ بْنُ مُحَمَّدِ بْنِ حَمْدَانَ الصَّيْرَفِيُّ بِمِرْوَ، قَالَ إِبْرَاهِيمُ بْنُ هَلَالٍ التَّوَّزِيُّ بِمِرْوَ، قَالَ: قَالَ أَبُو الْحَسَنِ بْنُ شَبِيبٍ، قَالَ: أَبُو عَبْدِ اللهِ بْنُ الْمُبَارَكِ.

وَأَخْبَرَنَا أَبُو إِسْحَاقَ إِبْرَاهِيمُ بْنُ مُحَمَّدِ بْنِ أَحْمَدَ الْفَقِيهُ الْبُخَارِيُّ بِبُخَارَى، قَالَ: أَبُو الْعَبَّاسِ، قَالَ: أَبُو عَبْدِ اللهِ،

---

(١) أخرجه البخاري (٣٦٠٦)، ومسلم (١٨٤٧).

(٢) قال الذهبي في التلخيص: «قلت: فيه جرمله البخاري (١٩٩/٤) و(٩٤/٥)، ومسلم (٢٠/٦)».

وَحَدَّثَنَا يَحْيَىٰ: نَا مُحَمَّدٌ الصُّوفِيُّ يَعْنِي: نَا مُحَمَّدُ بْنُ عُثْمَانَ الْعَرْشِيُّ، نَا مُحَمَّدُ بْنُ الْمُبَارَكِ، نَا عُثْمَانُ بْنُ عَطَاءٍ بِهِ.

وَحَدَّثَنِي أَبُو إِسْحَاقَ إِبْرَاهِيمُ بْنُ إِسْمَاعِيلَ الْفَارِيُّ: نَا إِسْحَاقُ بْنُ إِبْرَاهِيمَ بْنِ حَبِيبٍ الشَّهِيدُ، نَا مُحَمَّدُ بْنُ عُثْمَانَ، نَا ابْنُ الْمُبَارَكِ، نَا مُحَمَّدُ بْنُ سُوقَةَ، عَنْ عَبْدِ اللهِ بْنِ دِينَارٍ، عَنِ ابْنِ عُمَرَ قَالَ: خَطَبَنَا عُمَرُ بِالْجَابِيَةِ، فَقَالَ: إِنِّي قُمْتُ فِيكُمْ كَمَقَامِ رَسُولِ اللهِ ﷺ فِينَا، فَقَالَ: «أُوصِيكُمْ بِأَصْحَابِي، ثُمَّ الَّذِينَ يَلُونَهُمْ، ثُمَّ الَّذِينَ يَلُونَهُمْ، ثُمَّ يَظْهَرُ الْكَذِبُ حَتَّىٰ يَحْلِفَ الرَّجُلُ وَلَا يُسْتَحْلَفُ، وَيَشْهَدَ الرَّجُلُ وَلَا يُسْتَشْهَدُ، أَلَا فَمَنْ أَرَادَ بُحْبُوحَةَ الْجَنَّةِ فَلْيَلْزَمِ الْجَمَاعَةَ، فَإِنَّ الشَّيْطَانَ مَعَ الْوَاحِدِ، وَهُوَ مِنَ الِاثْنَيْنِ أَبْعَدُ، أَلَا لَا يَخْلُوَنَّ رَجُلٌ بِامْرَأَةٍ لَيْسَ مَعَهَا ذُو مَحْرَمٍ، فَإِنَّهَا ثَالِثُهُمَا، فَإِنَّ الشَّيْطَانَ مَعَ الْوَاحِدِ، وَهُوَ مِنَ الِاثْنَيْنِ أَبْعَدُ، أَلَا وَمَنْ سَرَّتْهُ حَسَنَتُهُ وَسَاءَتْهُ سَيِّئَتُهُ فَهُوَ مُؤْمِنٌ»[1].

هَذَا حَدِيثٌ صَحِيحٌ عَلَىٰ شَرْطِ الشَّيْخَيْنِ، وَلَمْ لَا أَعْلَمُ جَلَالَةَ قَدْرِ أَصْحَابِ عَبْدِ اللهِ بْنِ الْمُبَارَكِ فِي إِقَامَةِ هَذَا الْإِسْنَادِ عِنْدَ، وَلَمْ يُخَرِّجَاهُ، بَلْ هُوَ شَاهِدٌ، عَنْ مُحَمَّدِ بْنِ سُوقَةَ، فَقَدْ أَسْنَدَهُ[2] بِطُولِهِمَا فِي بَاقِي هَذَا الْمَوْضِعِ.

ذِكْرُ الْمَشْهَدِ الْأَوَّلِ:

---

(١) في الإتحاف: «بكره».

(٢) قوله «فإن هذا عبد مرجوع إلى» (ح) و(ط) و(ب) والمثلثيات.

(٣) في المثلثيات: «مجموعة».

(٤) في (ط) و(ب): «فقد استشهد».

٣٩٢- **فَحَدَّثَنَاهُ** أَبُو أَحْمَدَ إِمْلَاءً نَا مُحَمَّدُ بْنُ عَابِدٍ الْهَاشِمِيُّ بِالْكُوفَةِ، نَا جَعْفَرُ بْنُ مُحَمَّدٍ الْفِرْيَابِيُّ[1]، نَا قُتَيْبَةُ بْنُ سَعِيدٍ الثَّقَفِيُّ[2]، نَا حَاتِمُ بْنُ إِسْمَاعِيلَ صَاحِبُ، عَنْ مُحَمَّدِ بْنِ عُقَيْلٍ، عَنْ عَبْدِ اللَّهِ بْنِ بُرَيْدَةَ، عَنِ ابْنِ عُمَرَ، أَنَّ عُمَرَ بْنَ الْخَطَّابِ رَضِيَ اللَّهُ عَنْهُ خَطَبَ بِالْجَابِيَةِ، فَقَالَ: قَامَ فِينَا رَسُولُ اللَّهِ ﷺ مَقَامِي فِيكُمْ، فَقَالَ: «**اسْتَوْصُوا بِأَصْحَابِي خَيْرًا**»[3].

فَذَكَرَ الْحَدِيثَ بِنَحْوِهِ.

وَأَمَّا الشَّاهِدُ الثَّانِي:

٣٩٣- **فَحَدَّثَنَاهُ** أَبُو بَكْرٍ مُحَمَّدُ بْنُ دَاوُدَ بْنِ سُلَيْمَانَ الزَّاهِدُ، نَا جَعْفَرُ بْنُ أَحْمَدَ بْنِ سِنَانٍ الْوَاسِطِيُّ، نَا يَعْقُوبُ بْنُ إِبْرَاهِيمَ الدَّوْرَقِيُّ وَأَحْمَدُ بْنُ الْحَسَنِ[4]، قَالَا: نَا الْهَيْثَمُ بْنُ إِسْمَاعِيلَ الْعَبْقَلِيُّ، نَا مُحَمَّدُ بْنُ عُقَيْلٍ، عَنْ عَبْدِ اللَّهِ بْنِ بُرَيْدَةَ، عَنِ ابْنِ عُمَرَ، قَالَ: خَطَبَنَا عُمَرُ بِالْجَابِيَةِ، فَقَالَ: إِنِّي قُمْتُ فِيكُمْ كَمَقَامِ رَسُولِ اللَّهِ ﷺ فِينَا.

فَذَكَرَ الْحَدِيثَ بِنَحْوِهِ.

وَلَكَ الْخِيَارُ فِي هَذَا الْحَدِيثِ عَنْ عَبْدِ اللَّهِ بْنِ عُمَرَ، فَإِنَّهُ مَضْمُوعٌ فِي جُزْءٍ وَالْوَنِي جَيِّدٌ أَنَّ الإِتْيَانَ تَرَكَا هَذَا الْحَدِيثَ مِنْ ذَلِكَ الْجَلَاءِ بَيْنَ

---

(١) هو: جعفر بن محمد بن حسن بن الحسن بن جعفر بن الحسن بن علي بن أبي طالب، أبو عبد الله الحسني، والد أبي أحمد الفريابي.

(٢) في (ن): (ابن الأعلاء، وفي سائر النسخ المخطوطة: (الثقفي).

(٣) إتحاف المهرة (١٠/٤٦٣-٤٦٥).

(٤) إتحاف المهرة (١٠/٤٦٣-٤٦٥).

الأَئِمَّةِ عَلَى عَبْدِ اللَّهِ بْنِ مُلَيْلٍ فِيهِ، وَبِذَلِكَ الأَسَانِيدُ لاَ تُمَالُ بِهَذِهِ الأَسَانِيدِ الْخَارِجَةِ بِهَذَا.

وَقَدْ رُوِّينَا بِإِسْنَادٍ صَحِيحٍ عَنْ سَعْدِ بْنِ أَبِي وَقَّاصٍ، عَنْ عُمَرَ:

٣٤٥ - حَدَّثَنَاهُ أَبُو بَكْرٍ بْنُ إِسْحَاقَ الْفَقِيهُ، أَنَا الْحَسَنُ بْنُ عَلِيٍّ بْنِ زِيَادٍ.

وَحَدَّثَنِي أَبُو سَعِيدٍ عَبْدُ الرَّحْمَنِ بْنُ أَحْمَدَ الْمُتَوَكِّلِيُّ، ثَنَا أَحْمَدُ بْنُ زُبَيْدِ بْنِ هَارُونَ الْقُرَّاءُ بِبَغْدَادَ، ثَنَا إِبْرَاهِيمُ بْنُ الْمُنْذِرِ الْحِزَامِيُّ، حَدَّثَنِي مُحَمَّدُ بْنُ فُلَيْحٍ مَوْلَى بَنِي مَنْسُوَارٍ[1]، عَنْ عَامِرِ بْنِ سَعْدِ بْنِ أَبِي وَقَّاصٍ، عَنْ أَبِيهِ قَالَ: وَفَدَ عُمَرُ بْنُ الْخَطَّابِ بِالْجَابِيَةِ، فَقَالَ: يَا مَعْشَرَ الْعَرَبِ! أَيُّ بِلاَدِ اللَّهِ أَعْجَبُ إِلَيْكُمْ؟ فَقَالَ رَجُلٌ: أَنْتَ رَبُّكَ يَا رَسُولَ اللَّهِ ﷺ وَأَنْتَ فِيهَا تَمْشِي فِي كَنَفٍ، ثُمَّ قَالَ: اخْتَطُّوهَا فِي أَصْحَابِي، ثُمَّ الْمِرْبَدُ يَأْوِيكُمْ، ثُمَّ الْكُوفَةُ، ثُمَّ بَيْنَ ذَلِكَ، ثُمَّ بَيْنَ ذَلِكَ الْهُوَيْنَى، وَيَنْهَمُّ الرَّطْلُ وَلاَ يَتَنَهْنَهُ، وَيَخْصِبُ، وَلاَ يُمْتَخَطُ، وَلاَ يُمْتَخَطُ، مَنْ أَحَبَّ بُحْبُوحَةَ الْجَنَّةِ، وَالْحَدِيدَ الْمُحَدَّدَ فَلْيَأْتِ الْكُوفَةَ مِنْ قِبَلِ فَوَاعِيدِ، وَمَنْ مَنَعَ الزَّيْتَ أَيْمَنُ لَا يَحْلُونَ وَحَوْلَ بَاتِرَاتٍ، فَإِنَّ الشَّيْطَانَ أَيْقَظَهَا، عَنْ سَرَاةِ سَتَكُونُ وَسَاقَةُ سَيَقْتُلُهُمْ قَوْمٌ مُؤْمِنُونَ[2].

---

(١) في أحد النسخ الخطية في (ز) (٢٠٢/أ) والأصل (٢٠٤/أ) وبزيادة الياء من سعد عند ابن أبي شيبة عن عبد الله بن عمار عن الحزمي قال: قال عمر بن الخطاب ﷺ. وقال: هذا يرسله أصبغ، وقال أحمد الدباغي (٢٠٤/أ). وكذا في المصنف لابن أبي شيبة (٧/٥٧٤) و(٣٤/٧٥٤).

(٢) والحديث ذكره ابن كثير في البداية والنهاية (٧/٥٧) من طريق المؤلف.

(ز) قال في الشرح الخطية والتصحيح والإلحاق. وراق في التصحيح بخطها: «حديث أبي وهو صحيح، وقد رواه الحاكم في المستدرك (٣/٤٧٣) عن سعيد بن منصور وأحمد بن منيع وأبي يعلى الموصلي معه عن سفيان عن عبد الله بن عمار عن سعد بن مالك وروه أيضا أبو نعيم في الحلية (٦/٢٧٠) و(٦/٢١٩) من طريق إبراهيم بن المنذر الحزامي، عنه.

(ز) وأخرجه ابن أبي شيبة (٧/٥٧٤) و(٣٤/٧٥٤).

الْحَدِيثُ الَّذِي فِيهَا احْتَجَّ بِهِ الْمُخَالِفُ أَوْ الْإِجْمَاعُ حُجَّةٌ حَدِيثٌ مُخْتَلَفٌ فِيهِ عَلَى الْمُعْتَمَدِ أَنَّ سُلَيْمَانَ بْنَ مُوسَى لَمْ يَسْمَعْ أَوْ شَكَّ الْأَوْلَى بِنَفْيِهَا.

٣٩٥- ﴿ صَحِيحٌ أَبُو الْمُثَنَّى مُحَمَّدُ بْنُ أَحْمَدَ بْنِ يَعِيمَ الْأَعْسَمُ بِمُعْجَمَةٍ ثُمَّ مُهْمَلَةٍ ثَنَا جَعْفَرُ بْنُ مُحَمَّدِ بْنِ شَاكِرٍ، ثَنَا خَالِدُ بْنُ يَزِيدَ الْقُرَشِيُّ(١)، ثَنَا الْمُعْتَمِرُ بْنُ سُلَيْمَانَ، عَنْ أَبِيهِ، عَنْ عَبْدِ اللَّهِ بْنِ دِينَارٍ، عَنِ ابْنِ عُمَرَ قَالَ: قَالَ رَسُولُ اللَّهِ ﷺ: لَا يَجْمَعُ اللَّهُ هَذِهِ الْأُمَّةَ عَلَى الضَّلَالَةِ أَبَدًا، وَقَالَ: يَدُ اللَّهِ عَلَى الْجَمَاعَةِ. فَالْيَوْمَ الْمُسْتَوْلِي الْأَغْلَبُ، وَلَوْ مَنَنْتُ شَكَكْتُ فِي الْبَارِ» (٢).

خَالِدُ بْنُ يَزِيدَ الْقُرَشِيُّ هَذَا شَيْخٌ لَقِيَهُ فِي بَلَدِهِ الْبَيْتُ، وَلَمْ يَحْفَظْ هَذَا الْحَدِيثَ لَمَحْتَكَتْ إلَّا بِالضَّبْطِ.

وَالْجَلَادُ الَّذِي فِيهِ عَلَى الْمُعْتَمَدِ.

٣٩٦- ﴿ صَحِيحٌ أَبُو إِسْحَاقَ إِبْرَاهِيمُ بْنُ مُحَمَّدِ بْنِ يَحْيَى، ثَنَا مُحَمَّدُ بْنُ الْعَبَّاسِ، ثَنَا يَعْقُوبُ بْنُ إِبْرَاهِيمَ، ثَنَا الْمُعْتَمِرُ بْنُ سُلَيْمَانَ، عَدَّثَنِي أَبُو سُلَيْمَانَ الدَّمِيمِيُّ(٣)، عَنْ عَبْدِ اللَّهِ بْنِ دِينَارٍ، عَنِ ابْنِ عُمَرَ قَالَ: قَالَ رَسُولُ اللَّهِ ﷺ: لَا يَجْمَعُ اللَّهُ هَذِهِ الْأُمَّةَ عَلَى الضَّلَالَةِ أَبَدًا، وَيَدُ اللَّهِ عَلَى الْجَمَاعَةِ، فَمَنْ شَذَّ شَذَّ فِي النَّارِ» (٤).

---

(١) وقال: حدثنا عن أبي يزيد -وهو الصواب- واسم أبي يزيد القعقاعان بن يزيد، قال ابن أبي حاتم: روى عنه أبي، وروى العقيلي.

(٢) إتحاف المهرة (٩/٤٢٤-٩٩٠٧).

(٣) هو: سليمان بن سفيان الضبي النبي مولاهم ختكار الدميمي، من رجال العقيلي.

(٤) إتحاف المهرة (٩/٤٢٤-٩٩٠٧).

وَالْحَدِيثُ الثَّالِثُ فِيهِ عَلَى الْمُعْتَمِرِ:

٣٨٧- ١ حَدَّثَنَا عَلِيُّ بْنُ عِيسَى بْنِ إِدْرِيسَ: ثنا عَبْدُ اللَّهِ بْنُ مُحَمَّدِ بْنِ عَبْدِ الرَّحْمَنِ: ثنا أَبُو بَكْرٍ بْنُ أَبِي عَاصِمٍ: ثنا الْمُعْتَمِرُ، حَدَّثَنِي سُلَيْمَانُ التَّيْمِيُّ، عَنْ عَبْدِ اللَّهِ بْنِ دِينَارٍ، عَنِ ابْنِ عُمَرَ قَالَ: قَالَ رَسُولُ اللَّهِ ﷺ: «لَا يَجْمَعُ اللَّهُ أُمَّتِي عَلَى ضَلَالَةٍ أَبَدًا».

وَالْحَدِيثُ الثَّانِي عَلَى الْمُعْتَمِرِ:

٣٨٨- ٢ أَخْبَرَنِي مُحَمَّدُ بْنُ عَبْدِ اللَّهِ الْمُقْرِئُ: ثنا مُحَمَّدُ بْنُ إِسْحَاقَ، حَدَّثَنِي عَلِيُّ بْنُ الْحُسَيْنِ الدَّرْهَمِيُّ: ثنا الْمُعْتَمِرُ بْنُ سُلَيْمَانَ، عَنْ سُلَيْمَانَ -أَوْ غَيْرِهِ- أَنَّ سُفْيَانَ: ١ حَدَّثَهُ عَنِ ابْنِ عُمَرَ، عَنِ ابْنِ عُمَرَ قَالَ: قَالَ رَسُولُ اللَّهِ ﷺ: «إِنَّ اللَّهَ لَا يَجْمَعُ أُمَّتِي عَلَى ضَلَالَةٍ أَبَدًا، وَيَدُ اللَّهِ عَلَى الْجَمَاعَةِ هَكَذَا». وَرَفَعَ إِبْهَامَهُ: فَإِنَّهُ مَنْ شَذَّ شَذَّ إِلَى النَّارِ».

قَالَ الإِمَامُ أَبُو بَكْرٍ مُحَمَّدُ بْنُ إِسْحَاقَ: لَمْسَتُ أَمْرَهُ سُفْيَانَ أَوْ أَبَا سُفْيَانَ هَذَا.

وَالْحَدِيثُ الْخَامِسُ عَلَى الْمُعْتَمِرِ فِيهِ:

٣٨٩- ٣ وَحَدَّثَنَا أَبُو الْحُسَيْنِ: أَحْمَدُ الصَّدَفِيُّ بْنُ عَلِيِّ بْنِ مُكْرَمٍ الْبَزَّارُ

---

(١) جزم محمد بن أحمد في المنهج الحمدي ص: رجال الطبراني.

(٢) [تحفة] (٥/ ٤٠٨-٤٠٩)

(٣) [تحفة] (٥/ ٤٠٩) وسماه الطبراني الحسين، أبو سفيان الذهلي، مولى آل طلحة بن عبيد الله. من رجال الجهابذة.

(٤) [تحفة] (٥/ ٤١٨-٤١٩)

(١) في (أ) و(ط) و(ح): «أبو الحسن».

يَقُولُ: ثَنَا مُحَمَّدُ بْنُ غَالِبٍ، ثَنَا خَالِدُ بْنُ عَبْدِ الرَّحْمَنِ[1]، ثَنَا الْمُغِيرَةُ، عَنْ سَلْمِ بْنِ أَبِي الذَّيَّالِ، عَنْ عَبْدِ اللَّهِ بْنِ بُرَيْدَةَ، عَنْ أَبِيهِ، عَنْ عُمَرَ، قَالَ: قَالَ رَسُولُ اللَّهِ ﷺ: «لَا يَجْمَعُ اللَّهُ هَذِهِ الْأُمَّةَ - أَوْ قَالَ: أُمَّتِي - عَلَى الضَّلَالَةِ أَبَدًا، وَلْيَكُونُ السَّوَادُ الْأَعْظَمُ، فَإِنَّ مَنْ شَذَّ شَذَّ فِي النَّارِ».

قَالَ ثَنَا عُمَرُ بْنُ يَحْيَى الْبَصْرِيُّ: هَكَذَا فِي كِتَابِ أَبِي الْحُسَيْنِ، عَنْ سَلْمٍ بْنِ أَبِي الذَّيَّالِ، قَالَ الدَّارَقُطْنِيُّ أَبُو عَبْدِ اللَّهِ: وَهَذَا لَوْ كَانَ مَضْبُوطًا مِنْ الرِّوَايِ لَكَانَ مِنْ قُرَعِ الصَّحِيحِ.

وَالْجِلَافُ النَّاسِمُ عَلَى الْمُتَقَدِّمِ فِيهِ:

٤٠٠-٤ أَخْبَرَنَا أَبُو عَبْدِ اللَّهِ بْنُ إِبْرَاهِيمَ إِمْلَاءً، ثَنَا عَبْدُ الْحَافِظِ، ثَنَا سَلْمٌ بْنُ أَحْمَدَ بْنِ عُثْمَانَ الْوَاسِطِيُّ بِمِنًى، ثَنَا يَحْيَى بْنُ حَبِيبِ بْنِ عَرَبِيٍّ، ثَنَا الْمُعْتَمِرُ بْنُ سُلَيْمَانَ، قَالَ: قَالَ أَبُو سُلَيْمَانَ سُلَيْمَانُ بْنُ سُلَيْمَانَ التَّيْمِيُّ، عَنْ حُمَيْدِ بْنِ هِلَالٍ، عَنْ ابْنِ عُمَيْرٍ، أَنَّ نَبِيَّ اللَّهِ ﷺ قَالَ: «لَا يَجْمَعُ اللَّهُ أُمَّتِي عَلَى ضَلَالَةٍ أَبَدًا، وَيَدُ اللَّهِ عَلَى الْجَمَاعَةِ هَكَذَا، فَلْيَكُونُ السَّوَادُ الْأَعْظَمُ، فَإِنَّهُ مَنْ شَذَّ شَذَّ فِي النَّارِ».

وَالْجِلَافُ السَّابِعُ عَلَى الْمُتَقَدِّمِ فِيهِ:

---

(١) كذا في النسخ الخطية والمطبوعة بالتصحيف والإقلاب، وهو خطأ وانصراف، حالد بن الهيثاث القرشي؛ كما ورده الحطيب في المتفق والمفترق (٤٠٩/١) من طريق محمد بن غالب، عنه، وهو من شيوخ أبي الإقناع. ٥٠٠ وهو أخو هارون بن يزيد الأيلي؛ يعرف بابن القريب، فتنبه لهذه الكلمة.

(٢) إتحاف النبلاء (٢٩٤/٥-٢٩٧).

(٣) إتحاف النبلاء (٢٩٤/٥-٢٩٧).

٢٠١ - ﴿ حَدَّثَنَا أَبُو الْحَسَنِ مُحَمَّدُ بْنُ الْحُسَيْنِ بْنِ مَنْصُورٍ، ثنا أَبُو بَكْرٍ مُحَمَّدُ بْنُ يَحْيَى الْأَزْدِيُّ، ثنا أَبُو بَكْرٍ بْنُ أَبِي دَاوُدَ، ثنا مُحَمَّدُ بْنُ سُلَيْمَانَ، ثنا عَبْدُ اللهِ الدَّسْتَبِيُّ، عَنْ عَبْدِ اللهِ بْنِ دِينَارٍ، عَنِ ابْنِ عُمَرَ قَالَ: قَالَ رَسُولُ اللهِ ﷺ: «إِنَّ اللهَ لَا يَحْنَثُ أَحَدًا» - أَوْ قَالَ: «أَنَّهُ مُحَمَّدٌ ﷺ - عَلَى حَلِفِهِ لِأَبَيْهِ، وَلِأُمِّهِ عَلَى الْمَعَاصِي»، وَقَالَ: يَبْدَأُ بِيَمِينِهِ، إِنْ شَاءَ مِنْ قَبْلِ أَنْ يَحْلِفَ فِي الثَّانِي»(١).

قَالَ الْحَافِظُ: فَقَدِ اسْتَقَرَّ الْحِلَافُ فِي إِسْنَادِهِ هَذَا الْحَدِيثِ عَلَى الْمُغِيرَةِ بْنِ سُلَيْمَانَ، وَلَوْ صَحَّ أَنَّ الرَّاوِيَ عَنْهُ سُئِلَ سُؤَالَ مَنْ لَا يَدْرِي أَنَّ ذَلِكَ لَهُ لَا يَسْتَلْزِمُ أَنْ يَقُولَ بِالْمَنْعِ مُطْلَقًا عَلَى الْعَمَلِ، وَلَا أَنْ يَقُولَ مَعَهُ بِالصَّوَابِ، وَقَدْ كَتَبَ أَحْمَدُ إِلَى عَبْدِ الصَّمَدِ بْنِ عَبْدِ الْوَارِثِ يَعْذُرُ مَنْ قَالَ: الْقُرْآنُ مَخْلُوقٌ بِالْجَهْلِ، وَلَمْ يَعْذُرْ مَنْ قَالَ: الْإِيمَانُ مَخْلُوقٌ، وَقَالَ: مَنْ قَالَ: إِنَّ الْقُرْآنَ مَخْلُوقٌ فَهُوَ كَافِرٌ، وَمَنْ قَالَ: الْإِيمَانُ مَخْلُوقٌ فَهُوَ مُبْتَدِعٌ، وَكَتَبَ إِلَيْهِ أَيْضًا: «أَنَّ مَنْ قَالَ: الْمُغِيرَةُ بْنُ سُلَيْمَانَ أَحَدُ أَئِمَّةِ الْحَدِيثِ، وَقَدْ رُوِيَ عَنْهُ هَذَا الْحَدِيثُ بِأَسَانِيدَ

---

(١) [إتحاف المهرة (٩٨٥٥-٩٨٥٦)]: ضعيف جدًا.

قال ابن حجر في «إتحاف المهرة»: وبذلك جزم أبو الحسن الدارقطني في العلل، وعبد العزيز عند أبيه، وإن كان اختلف على ثابت، لأن بعد أصحاب الأثرم لثابة جزم في رجل واحد، ولا يثبت عنه إلا رواية ثابت عن يزيد، الذي قال فيها: عن الحسن، عن أبيه، وعائذ بن عبد الله، عن أبيه، عن رجل، عن أبيه، قال: وقد رواه حماد بن عبد الرحمن الدوسي قال فيها: عن سالم بن أبي الجعد، قال: عائذ هذا لا يعرف، قد حكاه عن يزيد الأثرم، وقال: وقد رواه المغيرة بن سليمان، عن هند صاحب الحديث، لا فوائد إلى سليمان بن سليمان خدمه، ابن حجون، ابن الحنبلي، وأبو حاتم، وغيرهم. هكذا قال الدارقطني (٣٩٢/٦).

يصحُّ بهٰذِهِ الحديث، فلا بُدَّ مِنْ أن يكُونَ لَهُ أصلٌ يأخذ هٰؤلاء الأئمَّة، ثُمَّ وجَدنا الحديثَ يُخالِفُ ما ذهَبَ مِنْ هٰؤلاء المَشْهُورِ، لأنَّ أحَدَ صِفَتَيْها، وأنَّ أحكَمَ بتَوْصِيفِه، بل يَرْتَفِعُ بِتَرْكِها لإجْماعِ أهلِ الشَّكِّ على هٰذِهِ القاعِدَةِ مِنْ قَواعِدِ الإسْلامِ.

فهٰذا رُوِيَ عَنْ هٰذا الحديثِ مِنَ الصَّحابَةِ عَبْدُ اللهِ بْنُ عَبَّاسٍ.

١٠٢٠- حدَّثَنا أبُو الوَلِيدِ حَسَّانُ بْنُ مُحَمَّدٍ الفَقِيهُ إمْلاءً وَوَرَّاقُ نَا مُحَمَّدُ بْنُ سُلَيْمانَ بْنِ حَبِيبٍ نَا سُلَيْمانُ بْنُ شُعَيْبٍ نَا عَبْدُ الرَّزَّاقِ نَا إبْرَاهِيمُ بْنُ مَيْسُرةَ، أخْبَرَنِي عَنْدُ اللهِ بْنُ طَاوُسٍ، أنَّهُ سَمِعَ أبَاهُ يُحَدِّثُ أنَّهُ سَمِعَ ابْنَ عَبَّاسٍ يُحَدِّثُ أنَّ النَّبِيَّ ﷺ قَالَ: «لَا يَجْمَعُ اللهُ أُمَّتِي - أوْ قَالَ: هٰذِهِ الأُمَّةَ - عَلَى ضَلَالَةٍ أبَدًا، ويَدُ اللهِ عَلَى الجَمَاعَةِ».

١٠٢١- حدَّثَنا أبُو بَكْرٍ مُحَمَّدُ بْنُ أحْمَدَ بْنِ بَالَوَيْهِ، نَا مُوسَى بْنُ هَارُونَ، نَا الحَسَنُ بْنُ عَلِيٍّ الخَلَّالُ، نَا عَبْدُ الرَّزَّاقِ، نَا إبْرَاهِيمُ بْنُ مَيْسُرةَ الطَّائِفِيُّ، وَذَكَرَ بَيْسَنَى عَلَيْهِ الْبَيْتَ، وَكَانَ مِنَ الْعَابِدِينَ الْمُجْتَهِدِينَ - قَالَ: قُلْتُ لِابْنِ عَبَّاسٍ - وَاللهِ لَقَدْ حَدَّثَنِي ابْنُ طَاوُسٍ، عَنْ أبِيهِ قَالَ: سَمِعْتُ ابْنَ عَبَّاسٍ يَقُولُ: قَالَ رَسُولُ اللهِ ﷺ: «لَا يَجْمَعُ اللهُ أُمَّتِي عَلَى ضَلَالَةٍ أبَدًا، ويَدُ اللهِ عَلَى الجَمَاعَةِ»!!

قَالَ الحَاكِمُ: فَإبْرَاهِيمُ بْنُ مَيْسُرةَ الطَّائِفِيُّ هٰذا قَدْ حَدَّثَهُ عَنْهُ عَبْدُ الرَّزَّاقِ، وأثْنَى

(١٠٢٠) [إتحاف المهرة (٧/٧٧٥-٧٨٨٨)]

(١٠٢١) في (ر) و(م): «الرجل الصالح».

(٢) [إتحاف المهرة (٧/٧٧٥-٧٨٨٨)]

عَلَيْهِ»، وَعِنْدَ الرُّكْنِ إِمَامُ الْحَجِّ الْيَمَنِ وَلِعَلِيٍّ حُجَّتُهُ»، وَقَدْ رُوِيَ هٰذَا الْحَدِيثُ، عَنْ أَنَسٍ بْنِ مَالِكٍ.

٤٠٤- **حَدَّثَنَا** عَلِيُّ بْنُ حَشْرَمٍ الْمَرْوَزِيُّ، ثَنَا سُفْيَانُ بْنُ عُيَيْنَةَ عَنْ يَحْيَى بْنِ سَعِيدٍ الْأَنْصَارِيِّ، قَالَ سُوَيْدُ بْنُ إِسْمَاعِيلَ: ثَنَا مُبَارَكٌ أَبُو سَعِيدٍ (١) مَوْلَى عَبْدِ الْعَزِيزِ بْنِ صُهَيْبٍ، ثَنَا عَبْدُ الْعَزِيزِ بْنُ صُهَيْبٍ، عَنْ أَنَسِ بْنِ مَالِكٍ، عَنْ النَّبِيِّ ﷺ، قَالَ: لَمَّا سَأَلَ رَبُّهُ إِبْرَاهِيمَ: سَأَلَ رَبَّهُ أَنْ لَا يُشْرِكَ أُمَّتَهُ شَيْئًا (٢) فَأَعْطَى ذٰلِكَ، وَسَأَلَ رَبَّهُ أَنْ لَا يَجْتَمِعُوا عَلَى ضَلَالَةٍ فَأَعْطَى ذٰلِكَ، وَسَأَلَ رَبَّهُ أَنْ لَا يُسَلِّطَ عَلَيْهِمْ عَدُوًّا مِنْ غَيْرِهِمْ فَأَعْطَى ذٰلِكَ، وَسَأَلَ رَبَّهُ أَنْ لَا يَجْتَمِعُوا عَلَى مَيْتَةٍ فَأَعْطَى ذٰلِكَ، وَسَأَلَ رَبَّهُ أَنْ لَا يَجْتَمِعُوا عَلَى مُنْكَرٍ فَأَعْطَى ذٰلِكَ، فَسَنَجِيءُ بَعْضُهُمْ، فَأَعْطَى ذٰلِكَ، وَسَأَلَ رَبَّهُ أَنْ لَا يَجْتَمِعُوا عَلَى بَعْضِ مَنْ يَقْتُلُهُمْ فَلَمْ يُعْطَ ذٰلِكَ.

أَنَّا مُبَارَكٌ بِرَأْيِ شَيْخِهِ، فَإِنَّهُ بِمِثْلِ لَا يَحْتَجُّ فِي مِثْلِ هٰذَا الْكِتَابِ، لِكَيْ نَذْكُرَهُ اضْطِرَارًا.

الْحَدِيثُ الثَّالِثُ فِي حُجَّةِ الْعُلَمَاءِ بِأَنَّ الْإِجْمَاعَ حُجَّةٌ

٤٠٥- **أَخْبَرَنَا** أَبُو بَكْرٍ أَحْمَدُ بْنُ إِسْحَاقَ الْفَقِيهُ بِبَغْدَادَ، ثَنَا أَحْمَدُ بْنُ مُحَمَّدِ بْنِ عِيسَى الْقَاضِي، ثَنَا عَمْرُو بْنُ عَوْنٍ.

---

(١) زاد القاسمي في التلخيص: «مولاه ابن سعيد».

(٢) قال ابن حجر في «التلخيص»: الظاهر: أنه وقف على الصحابي، كما قاله ذلك، وقد وقفه الدارقطني عن غير وجه، وذكره ابن حبان في الثقات، وقال: المحفوظ في الخبر أبيضا: ذلك.

(٣) في «ت»: أبو عبد الرحمن بن سعيد، وهو تحريف، وهو: أبو عبد الله، أحمد بن إسحاق الفقيه، مترجم في: سير النبلاء، وتاريخ بغداد.

(٤) في «ت»: (ولا) لا يصح معناه.

(٥) [تحفة الفقهاء ٣/٣٤٧-٣٤٨].

وأخبرنا أبو بكر بن إسحاق، أنا علي بن عبد العزيز، ثنا عمرو بن عون[1]، ثنا خالد بن عبد الله، عن مطرف، عن خالد بن وهبان، عن أبي ذر قال: قال رسول الله ﷺ: «من فارق الجماعة قيد شبر فقد خلع ربقة الإسلام من عنقه»[2].

تابعه جرير بن عبد الحميد الضبي، عن مطرف:

٤٠٦ - حدثناه أبو سعيد أحمد بن يعقوب الثقفي، ثنا جعفر بن سوار، ثنا قتيبة بن سعيد، ثنا جرير، عن مطرف، عن خالد بن وهبان[3]، عن أبي ذر قال: قال رسول الله ﷺ: «من خالف جماعة المسلمين شبرًا، فقد خلع ربقة الإسلام من عنقه»[4].

خالد بن وهبان لم يُنسب بجرح في رواياته، وهو تابعي معروف، إلا أن الشيخين لم يخرجاه، وقد روي هذا المتن عن عبد الله بن عمر بإسناد صحيح على شرطهما:

٤٠٧ - أخبرناه أبو عبد الله محمد بن عبد الله الصفار، ثنا أبو إسماعيل

(١) هذا الطريق لم نجده في الإتحاف.

(٢) إتحاف المهرة (١٤/ ١١٥-١٧٦٩٢).

(٣) كذا في هذه الرواية، والتي قبلها: عن مطرف عن خالد بن وهبان، ورواها يرويه مطرف بن طريف الحارثي عن أبي الجهم سليمان بن الجهم الجوزجاني عن خالد بن وهبان، كما رواه أبو بكر بن عياش وزهير عن مطرف به عند الإمام أحمد ٣٥/ (٢١٥٦١)، وأبي داود (٤٧٥٨)، وقال البزار (٩/ ٤٤٥٥): خالد بن أخشان لا نعلم روى عنه إلا أبو الجهم، وخالد هو ابن خالة أبي ذر ﷺ، ووثقه ابن حبان.

(٤) إتحاف المهرة (١٤/ ١١٥-١٧٦٩٢).

مُحَمَّدُ بْنُ إِسْمَاعِيلَ، ثَنَا أَبُو صَالِحٍ، حَدَّثَنِي اللَّيْثُ، حَدَّثَنِي يَحْيَى بْنُ سَعِيدٍ(١)، عَنْ عَبَّادِ بْنِ تَمِيمٍ، عَنْ أَبِيهِ قَالَ: حَدَّثَنِي ثَابِتٌ، عَنْ عَبْدِ اللَّهِ بْنِ عُمَرَ: أَنَّ رَسُولَ اللَّهِ ﷺ قَالَ: «مَنْ خَرَجَ مِنَ الْجَمَاعَةِ قِيدَ شِبْرٍ، فَقَدْ خَلَعَ رِبْقَةَ الْإِسْلَامِ مِنْ عُنُقِهِ حَتَّى يُرَاجِعَهُ، وَمَنْ مَاتَ وَلَيْسَ عَلَيْهِ إِمَامُ جَمَاعَةٍ، فَإِنَّ مِيتَتَهُ مِيتَةٌ جَاهِلِيَّةٌ».

الْحَدِيثُ الرَّابِعُ بَدَلًا عَنْ قَوْلِ الْعُلَمَاءِ: مُحَمَّدٌ

٤٠٨- ضعيف جدا: أَبُو الْعَبَّاسِ مُحَمَّدُ بْنُ يَعْقُوبَ، ثَنَا بَكَّارُ بْنُ قُتَيْبَةَ الْقَاضِي بِمِصْرَ، ثَنَا أَبُو عَامِرٍ، ثَنَا أَبُو بَكْرٍ الْهُذَلِيُّ، ثَنَا عَلِيُّ بْنُ الْمُبَارَكِ، عَنْ يَحْيَى بْنِ أَبِي كَثِيرٍ، عَنْ زَيْدِ بْنِ سَلَّامٍ، عَنْ جَدِّهِ قَالَ: حَدَّثَنِي الْحَارِثُ الْأَشْعَرِيُّ، قَالَ: قَالَ رَسُولُ اللَّهِ ﷺ: «أَنَا آمُرُكُمْ بِخَمْسٍ اللَّهُ أَمَرَنِي بِهِنَّ: بِالْجَمَاعَةِ، وَالسَّمْعِ، وَالطَّاعَةِ، وَالْهِجْرَةِ، وَالْجِهَادِ فِي سَبِيلِ اللَّهِ، فَمَنْ خَرَجَ مِنَ الْجَمَاعَةِ قِيدَ شِبْرٍ، فَقَدْ خَلَعَ رِبْقَةَ الْإِسْلَامِ مِنْ رَأْسِهِ، إِلَّا أَنْ يَرْجِعَ»(٢).

وَكَذَا رَوَاهُ بِطُولِهِ مُعَاوِيَةُ بْنُ سَلَّامٍ وَأَبَانُ بْنُ يَزِيدَ الْعَطَّارُ، عَنْ يَحْيَى بْنِ أَبِي كَثِيرٍ.

أَمَّا حَدِيثُ مُعَاوِيَةَ:

---

(١) في الإتحاف: «حدثني الليث ويحيى بن سعيد».

(٢) [تحفة ذوي المروءة (٢/ ٧٠٥-٧٠٦)] وقد أخرج صالح النصري لفرده به البخاري، وخالد ابن مرداس الخزاعي لفرده به مسلم، وأصل الحديث عند أحمد (٢٢/ ٢٦) من حديث نافع عن ابن عمر رفعه: «من خلع يده من طاعة الله لقي يوم القيامة لا حجة له، ومن مات وليس في عنقه بيعة مات ميتة جاهلية».
[إتحاف الخيرة المهرة (٤/ ٤٠١-٤٠٢)]

٤٠٩ - **فَحَدَّثَنَا** عَلِيٌّ بْنُ مَعْبَدٍ، قَالَ: حَدَّثَنَا عُبَيْدُ بْنُ عَقِيلٍ، أَنَا حَفْصُ بْنُ غَيْرٍ الْعَنَزِيُّ، حَدَّثَنَا مُهَاجِرٌ بْنُ سَلَّامٍ، عَنْ يَحْيَى بْنِ أَبِي كَثِيرٍ، حَدَّثَنِي زَيْدُ بْنُ سَلَّامٍ، أَنَّهُ سَمِعَ أَبَا سَلَّامٍ يَقُولُ: حَدَّثَنِي الْحَارِثُ الْأَشْعَرِيُّ، أَنَّ رَسُولَ اللَّهِ ﷺ قَالَ: «إِنَّ اللَّهَ أَمَرَنِي بِخَمْسٍ أَعْمَلُ بِهِنَّ». فَذَكَرَ الْحَدِيثَ بِطُولِهِ.

وَأَنَا حَدِيثُ أَبِي بْنِ يَحْيَى:

٤١٠ - **فَحَدَّثَنَا** عَلِيُّ بْنُ مَعْبَدٍ، ثَنَا نُعَيْمُ بْنُ مُحَمَّدٍ، ثَنَا عُبَيْدُ بْنُ عَقِيلٍ، ثَنَا أَبَانُ بْنُ يَزِيدَ، ثَنَا يَحْيَى بْنُ أَبِي كَثِيرٍ، أَنَّ زَيْدَ بْنَ سَلَّامٍ، حَدَّثَهُ أَنَّ الْحَارِثَ الْأَشْعَرِيَّ، حَدَّثَهُ أَنَّ رَسُولَ اللَّهِ ﷺ قَالَ: «إِنَّ اللَّهَ أَمَرَ يَحْيَى بْنَ زَكَرِيَّا بِخَمْسٍ». فَقَالَ: نُعَيْمٌ بِمِثْلِ، وَأَمَرَ نَبِيُّ إِسْرَائِيلَ أَنْ يَعْمَلَ بِهِنَّ، فَذَكَرَ الْحَدِيثَ، وَقَالَ فِيهِ: «إِنَّ اللَّهَ أَمَرَنِي بِخَمْسٍ». الْحَدِيثَ بِطُولِهِ.

هَذَا حَدِيثٌ صَحِيحٌ عَلَى مَا اشْتَمَلَتْ عَلَى الصِّحَّةِ، إِذَا لَمْ تُجِدْ لَهُمْ إِلَّا رِوَايَةً وَاحِدَةً، وَقَدْ رَوَاهُ الْحَارِثُ الْأَشْعَرِيُّ صَحَابِيٌّ مَعْرُوفٌ.

سَمِعْتُ أَبَا الْعَبَّاسِ مُحَمَّدَ بْنَ يَعْقُوبَ يَقُولُ: سَمِعْتُ الْعَبَّاسَ الدُّورِيَّ يَقُولُ: سَمِعْتُ يَحْيَى بْنَ مَعِينٍ يَقُولُ: الْحَارِثُ الْأَشْعَرِيُّ لَهُ صُحْبَةٌ.

وَبِهَذَا اللَّفْظِ: وَبِمَعْنَاهُ رَوَاهُ عَنْ رَسُولِ اللَّهِ ﷺ:

٤١١ - **فَحَدَّثَهُ** أَبُو بَكْرِ بْنُ أَبِي دَارَةَ الرَّمْلِيُّ بِالْمَنْصُورَةِ، ثَنَا عَبْدُ اللَّهِ بْنُ

---

(١) إتحاف المهرة (٢٠٤٠٦-٢٠٤١٠).

(٢) إتحاف المهرة (٢٠٤٠٦-٢٠٤١٠)، وسيأتي مطولا برقم (٤١٤٦).

هِشَامٍ بْنِ عُضْمٍ بْنِ عِبَاضٍ، حَدَّثَنِي أَبِي، ثنا أَبُو بَكْرِ بْنُ عَيَّاشٍ، عَنْ عَاصِمِ بْنِ عُبَيْدٍ، عَنْ عَبْدِ اللَّهِ بْنِ عَمْرٍو، عَنْ مُعَاذِ بْنِ جَبَلٍ قَالَ: قَالَ رَسُولُ اللَّهِ ﷺ: «مَنْ فَارَقَ الْجَمَاعَةَ فَمَاتَ فَمِيتَتُهُ مِيتَةُ الْجَاهِلِيَّةِ».

الْحَدِيثُ الْخَامِسُ: فِيمَا يَدُلُّ عَلَى أَنَّ الْإِجْمَاعَ حُجَّةٌ:

٤١٢- أَخْبَرَنَا أَبُو بَكْرٍ مُحَمَّدُ بْنُ أَحْمَدَ بْنِ جَعْفَرٍ التِّرْمِذِيُّ[1] بِمَرْوَ، ثنا أَحْمَدُ بْنُ مُحَمَّدِ بْنِ عِيسَى الْبَرْمَكِيُّ[2]، ثنا الْقَعْنَبِيُّ[3]، وَحَدَّثَنَا أَبُو عَبْدِ اللَّهِ بْنُ يُوسُفَ[4]، ثنا عَبْدُ اللَّهِ بْنُ أَبِي الْمُثَنَّى، ثنا الْقَعْنَبِيُّ، ثنا أُسَامَةُ بْنُ زَيْدٍ[5]، عَنْ أَبِيهِ، عَنْ جَدِّهِ عَنِ ابْنِ عُمَرَ قَالَ: سَمِعْتُ رَسُولَ اللَّهِ ﷺ: «مَنْ فَارَقَ الْجَمَاعَةَ أَوْ عَادَ أَعْرَابِيًّا بَعْدَ هِجْرَتِهِ لَقَدْ خَلَعَ رِبْقَةَ الْإِسْلَامِ».

قُلْتُ: فَهَذَا الْبَيْهَقِيُّ عَلَى إِمَامِهِ حَنِيفٍ غَيْلَانَ بْنِ جَرِيرٍ، عَنْ زِيَادِ بْنِ رِيَاحٍ، عَنْ أَبِي قُرَيْرَةَ، أَنَّ رَسُولَ اللَّهِ ﷺ قَالَ: «مَنْ فَارَقَ الْجَمَاعَةَ فَمَاتَ مَاتَ مِيتَةً جَاهِلِيَّةً»[6]. وَهَذَا النَّاسُ قَدْ تَرَكُوا.

الْحَدِيثُ السَّادِسُ فِيمَا يَدُلُّ عَلَى أَنَّ الْإِجْمَاعَ حُجَّةٌ:

---

(١) [انظر: الجواهر المضية ١/ ٢٥٠-٢٥١، تاج التراجم ١/ ١٨٣].

(٢) [هو أبو إسماء، والإيضاح، وفي سائر النسخ: «البرمكي»].

(٣) [في (ع) زيادة: «وابن وهب»].

(٤) [في (ع): «ثنا يوسف بن أبي أسامة حبيب».

(٥) [انظر: تهذيب الكمال ٢/ ٣٤٤-٣٤٦].

(٦) [في الموجه به مسلم (١٨٤٨) دون الخاري، والخاري لم يخرج الرواية بن رياح أبي قرة الصنعاني ثبتا].

٤١٣ - أخبرنا أبو عمر قال: «مُحَمَّدُ بْنُ يَعْقُوبَ الحَافِظُ، قَالَ: حَامِدُ بْنُ أَبِي خَالِدٍ الأَبْهَرِيُّ، قَالَ: إِسْحَاقُ بْنُ مُنْذِرٍ، قَالَ: حَدَّثَنَا أَبُو الْمُغِيرَةِ، قَالَ: حَدَّثَنَا الْأَوْزَاعِيُّ، عَنْ يَحْيَى بْنِ حَرْمَلَةَ، قَالَ: سَمِعْتُ عَبْدَ اللَّهِ بْنَ الدَّيْلَمِ أَبَا يَحْيَى، يَقُولُ: سَمِعْتُ رُوَيْفِعَ بْنَ ثَابِتٍ الْأَنْصَارِيَّ، يَقُولُ: سَمِعْتُ رَسُولَ اللَّهِ ﷺ يَقُولُ: مَنْ غَزَا فِي الْجَمَاعَةِ، وَاسْتَقَلَّ الْإِمَارَةَ، فَمَاتَ قُتِلَ وَلَا مَغْفِرَةَ لَهُ»(١).

تابعه أبو عاصم، عن يحيى:

٤١٤ - أخبرنا أبو القَاسِمِ مُحَمَّدُ بْنُ أَحْمَدَ الْمُقْسِطِيُّ بِمِصْرَ، قَالَ: حَدَّثَنَا مُحَمَّدُ بْنُ مُعَاوِيَةَ، قَالَ: أَبُو عَاصِمٍ، قَالَ: ثنا يَحْيَى بْنُ حَرْمَلَةَ، قَالَ: سَمِعْتُ عَبْدَ اللَّهِ بْنَ الدَّيْلَمِ، قَالَ: سَمِعْتُ رُوَيْفِعَ بْنَ ثَابِتٍ، قَالَ: سَمِعْتُ رَسُولَ اللَّهِ ﷺ يَقُولُ: مَا قَالَ لَوُفُودٍ: وَذَكَرَ زَمَنَ خُرُوجِ النَّاسِ إِلَى مِنًى، قَالَ: قَدْ خَرَجَ بِهِمْ نَاسٌ، قَالَ: فَسَمِّي مِنْهُمْ رَجُلًا، قَالَ: فَقَالَ: سَمِعْتُ رَسُولَ اللَّهِ ﷺ يَقُولُ: مَنْ غَزَا فِي الْجَمَاعَةِ، وَاسْتَقَلَّ الْإِمَارَةَ فَلَقِيَ اللَّهَ وَلَا مَغْفِرَةَ لَهُ عِنْدَ اللَّهِ»(٢).

قال أبو عمر: فَإِنَّ يَحْيَى بْنَ حَرْمَلَةَ، قَدْ ذَكَرَ أَنَّ أَبَا يَحْيَى قَرَأَ عَلَى عُقْبَةَ بْنِ عَامِرٍ، وَرَوَى عَنْهُ يَحْيَى بْنُ سَعِيدٍ الْفَطَّانُ، وَغَيْرُ يَحْيَى مِنْ شُيُوخِ، وَلَمْ يَذْكُرْ بَيْنَهُ وَبَيْنَ عُقْبَةَ بِخُرُوجٍ(٣).

---

(١) في الإتحاف: «أبو عبد الله».

(٢) كذا سبقت، وفي الإتحاف: «الفريري» وأثر من نسبه كذلك في غير هذا الموضع، وهو أبو يحيى الزراري الصدفي الدمياطي.

(٣) في النسبة إلى الجد أن الصحيح والثابت من المشهور والإتحاف.

(٤) إتحاف المهرة (٢٥٨/٤-٢٥٩).

(٥) إتحاف المهرة (٢٥٨/٤-٢٦٠)، وسيأتي برقم (٤٦٠).

(٦) قال ابن حجر في الإتحاف: «قلت: صححه ابن معين، وأبو حاتم الرازي، وأبو حباتم»

الْحَدِيثُ السَّابِعُ عَشَرَ: فِيمَا يَدُلُّ عَلَى أَنَّ الْإِجْمَاعَ حُجَّةٌ

٤١٥- أَخْبَرَنَا أَبُو مُحَمَّدٍ عَبْدُ اللهِ بْنُ إِسْحَاقَ بْنِ إِبْرَاهِيمَ الْمَاهِيَانِيُّ(١) بِمَكَّةَ، ثَنَا أَبُو يَحْيَى عَبْدُ اللهِ بْنُ أَحْمَدَ بْنِ زَكَرِيَّا بْنِ أَبِي مَسَرَّةَ، ثَنَا عَبْدُ اللهِ بْنُ يَزِيدَ الْمُقْرِئُ، ثَنَا حَيْوَةُ، أَخْبَرَنِي أَبُو هَانِئٍ، أَنَّهُ سَمِعَ عَبْدَ اللهِ بْنَ عَمْرِو بْنِ الْعَاصِ، حَدَّثَهُ، عَنْ فَضَالَةَ بْنِ عُبَيْدٍ، عَنْ رَسُولِ اللهِ ﷺ، أَنَّهُ قَالَ: «ثَلَاثٌ لَا يُسَلُّ عَلَيْهِنَّ: رَجُلٌ فَارَقَ الْجَمَاعَةَ فَمَاتَ عَاصِيًا، فَمَاتَ عَاصِيًا، وَأَمَةٌ أَوْ عَبْدٌ أَبَقَ مِنْ سَيِّدِهِ فَمَاتَ، وَامْرَأَةٌ غَابَ عَنْهَا زَوْجُهَا وَقَدْ كَفَاهَا مَؤُونَةَ الدُّنْيَا، فَتَبَرَّجَتْ بَعْدَهُ، فَلَا يُسْأَلُ عَنْهُمْ»(٢).

هَذَا حَدِيثٌ صَحِيحٌ عَلَى شَرْطِ الشَّيْخَيْنِ، فَقَدِ احْتَجَّا بِجَمِيعِ رُوَاتِهِ، وَهُمْ بُحْرَمَةٍ، وَلَا أَعْرِفُ لَهُ عِلَّةً.

الْحَدِيثُ الثَّامِنُ عَشَرَ: فِي الْإِجْمَاعِ أَنَّهُ حُجَّةٌ

٤١٦- أَخْبَرَنَا أَبُو الْعَبَّاسِ مُحَمَّدُ بْنُ أَحْمَدَ الْمَحْبُوبِيُّ، ثَنَا سَعِيدُ بْنُ مَسْعُودٍ، ثَنَا عَبْدُ اللهِ بْنُ رَاشِدٍ، ثَنَا الْهَرْثَمِيُّ بْنُ عَبْدِ اللهِ أَبُو عَبْدِ اللهِ الْمَرْثَدِيُّ الْأَصْبَغِيُّ(٣)، عَنْ أَبِي هُرَيْرَةَ قَالَ: قَالَ رَسُولُ اللهِ ﷺ: «لَمْ تَجْتَمِعْ أُمَّتِي عَلَى ضَلَالَةٍ قَطُّ»

---

(١) هذا هكذا، وعند من ترجم له من الحفاظ، كأبي نعيم الحافظ، فصحفه ابن معين وغيره إلى: الماهياني، وهو الذي ذكره ابن حجر في «تبصير المنتبه بتحرير المشتبه» (٤/ ١٤٢٥) وضبطه بالحروف، وانظر: «تاريخ بغداد» (١٠/ ٣٠٧)، و«تاريخ ابن عساكر» (٣٦/ ٤٦٠).

(٢) [إسناده ضعيف] أخرجه أبو داود (٢٦٦٢)، وابن حبان في «صحيحه» (٤٤٧٦)، والحاكم (٤/ ١٢٦)، وقال: «صحيح الإسناد ولم يخرجاه»، ووافقه الذهبي.

(٣) في «الجرح والتعديل» (٩/ ٢٤٧): «هرثمة بن عبد الله أبو عبد الله المرثدي الأصبغي، روى عن أبي هريرة، روى عنه سعيد بن مسعود، سمعت أبي يقول ذلك».

الصَّلَاةِ الْمَكْتُوبَةِ الَّتِي بَعْدَهَا كَفَارَةٌ لِمَا بَيْنَهُمَا، وَالْجُمُعَةُ إِلَى الْجُمُعَةِ، وَشَهْرُ رَمَضَانَ إِلَى شَهْرِ رَمَضَانَ قَبْلَهُ كَفَّارَةٌ لِمَا بَيْنَهُمَا، إِذَا اجْتُنِبَتِ الْكَبَائِرُ»، ثُمَّ قَالَ بَعْدُ ذَلِكَ: «إِلَّا بِنَّ لَهُنَّ». فَعَرَفْتُ أَنَّ ذَلِكَ مِنْ أَمْرِ عَدَدٍ، فَقَالَ: «إِلَّا مَنْ أَشْرَكَ بِاللَّهِ، وَكَذَبَ الصَّلَاةَ، وَتَرَكَ الصَّلَاةَ». قُلْتُ: يَا رَسُولَ اللَّهِ، أَمَنْ الْإِشْرَاكِ بِاللَّهِ هُدًى عَرَفْتُهُ، فَمَا كَذِبُ الصَّلَاةِ، وَتَرْكُ الصَّلَاةِ؟ قَالَ: «أَمَّا كَذِبُ الصَّلَاةِ، أَنْ يَتَابِعَ بَيْنَهُنَّ بِغَيْرِ عُذْرٍ، ثُمَّ يُصَلِّيهِنَّ إِلَى مَوَاقِيتِهِنَّ، وَأَمَّا تَرْكُ الصَّلَاةِ، فَالْخُرُوجُ مِنَ الْجَمَاعَةِ»[1].

هَذَا حَدِيثٌ صَحِيحٌ عَلَى شَرْطِ الشَّيْخَيْنِ، فَقَدْ احْتَجَّ بِعَبْدِ اللَّهِ بْنِ السَّائِبِ بْنِ أَبِي السَّائِبِ الْأَنْصَارِيِّ، وَلَا أَعْرِفُ لَهُ عِلَّةً.

الْحَدِيثُ التَّاسِعُ فِي الْإِجْتِمَاعِ لِخُطْبَةٍ.

٤١٧ - أَخْبَرَنَا أَبُو بَكْرٍ بْنُ مِقْسَمٍ، إِمْلَاءً، بِمِصْرَ مِنْ دَرْبِ مُوسَى، ثنا عَبْدُ الْوَهَّابِ بْنُ نَجْدَةَ، ثنا أَبُو شُعَيْبٍ، ثنا عَبْدُ اللَّهِ بْنُ وَهْبٍ، ثنا عَمْرُو بْنُ الْحَارِثِ، عَنْ بُكَيْرِ بْنِ عَبْدِ اللَّهِ بْنِ الْأَشَجِّ، عَنْ بُسْرِ بْنِ سَعِيدٍ، عَنْ أَبِي سَعِيدٍ الْخُدْرِيِّ، قَالَ: كَانَ رَسُولُ اللَّهِ ﷺ يَخْطُبُ يَوْمَ الْجُمُعَةِ، فَإِذَا رَأَى عُمَرَ عُمَرَ الْمَسْجِدَ، قَالَ: «مَا

= وهو وهم؛ فإن الصحيح عنه أنه عن عبد الله بن السائب الأنصاري، فإن عبد الله بن السائب بن أبي السائب له صحبة، وعبد الله بن السائب بن عبد الله بن عمرو بن صيفي بن أبي السائب له رؤية، ولم يذكر أحد عبد الله بن السائب عن رجل من الأنصار غير هذا، وإنما رواه أحمد في مسنده (٣/ ٤٧٣) عن يزيد بن هارون به.

(١) إتحاف المهرة (١٢/ ٤٣٠-٤٣١) من طريق المصنف.

قال ابن عبد البر في الإتحاف: «لا أعلم عبد الله بن السائب أو بسببه عن أبي هريرة، ذكر ذلك البخاري في تاريخه (٥/ ٢٠٨-٢٠٩)، وأبو الحسن في العلل (٤/ ٢١٦-٢١٧)» وروايه الأشجعي عن أبي هريرة (٢/ ٣٣٨) مرسلة، ولم يذكر ابن عبد البر عن عبد الله بن السائب رواية أبدا وروى أبو داود (٤/ ٢١٩-٢٢٠) -٤ عنه بالعنعنة أن الصلوات عن يوضوء عند وضوء، وسيأتي برقم (٧٨٨٨).

نَافِعٍ بْنِ عُمَرَ الْجُمَحِيِّ، قَالَ: أَتَيْتُ بْنَ صَفْوَانَ، عَنْ أَبِي بَكْرٍ بْنِ أَبِي أُخْرَى الْمَقْبُرِيِّ، عَنْ أَبِيهِ قَالَ: سَمِعْتُ الأَوْزَاعِيَّ، قَالَ: بَلَغَنِي، يَقُولُ: «يُوشِكُ أَنْ تَعْرِفُوا أَهْلَ الْجَفَاءِ مِنْ أَهْلِ الْقُرَى، أَوْ قَالَ: «جِيرَانُهُمْ مِنْ جِيرَانِكُمْ، قِيلَ: يَا رَسُولَ اللَّهِ، مَا بَدَاوَةُ الْجَفَاءِ، وَالْكُفْرِ، وَالشَّرِّ، أَلَيْسَ الشَّرُّ، وَالْكُفْرُ يَكُونُ بِمَنْ هُمْ عَلَى دِينِهِمْ!

٤١٨- أَخْبَرَنَا أَبُو الْحَسَنِ، وَقَالَ الْبَحْرِيُّ: أَبُو زُهَيْرٍ الثَّقَفِيُّ سَمِعَ النَّبِيَّ ﷺ، وَاسْمُهُ: عُمَارَةُ، قَالَ: فَأَتَى بِهِ إِلَى زُهَيْرٍ فَحَنَّكَهُ، قَالَ: التَّابِعِينَ، وَالْمُحَدِّثِينَ الْحَجِيجِ، وَقَالَ: فَقَدْ ذَكَرُوا سَمَاعَهُ مِنَ النَّبِيِّ ﷺ، وَأَجَازَ بِأَحَادِيثَ صَحِيحَةٍ يَسْتَدِلُّ بِهَا عَلَى الصَّحَابَةِ بِالإِجْمَاعِ، وَاسْتَفْضَتْ بِهِ جَمَاعَةٌ لِعَدَالَةِ الأَئِمَّةِ الْمُتَقَدِّمِينَ ﷺ

فِيهِ: اخْتِلَافٌ صَحِيحٌ فِي الأَمْرِ يَتَوَجَّهُ الْحَاكِمِ عِنْدَ الاخْتِلَافِ إِلَيْهِ وَالْقُدْوَةِ بِهِمْ بَيْنَ يَدَيْهِ مِمَّا لَمْ يُحَرِّمْهُ.

٤١٩- أَخْبَرَنَا أَبُو الْحَسَنِ مَيْمُونُ بْنُ إِسْحَاقَ الْهَاشِمِيُّ بِبَغْدَادَ، قَالَ: أَحْمَدُ بْنُ عَبْدِ الْبَرِّ الْمَقْرِيُّ، قَالَ أَبُو مُعَاوِيَةَ، قَالَ: الأَعْمَشُ، عَنِ الْمِنْهَالِ بْنِ عَمْرٍو، عَنْ زِرِّ بْنِ حُبَيْشٍ، عَنِ الْبَرَاءِ بْنِ عَازِبٍ قَالَ: خَرَجَنَا مَعَ رَسُولِ اللَّهِ ﷺ فِي

---

(١) يُنظر الحلية (٤/١٤٣-١٧٧/٤٧٤٧).

(٢) في الحلية (٤/١٤٣): «أبو زهير بن سارية الثقفي» وفي (٤/١٧٧): «قال موسى بن إسماعيل: لما ولي عمر بن عبد العزيز من مدينته عن أبي بكر بن أبي زهير عن أبيه حدثني عبيد الله بن عمر، وعبد الله بن عمر، وزيد أخوي، قال: فأتى أبو زهير بن معاذ بن رباح، وقيل: أسعد بن رباح، وقيل: عمير بن حجر، وقيل: إنه عمارة بن رباح الثقفي».

جَنَازَةِ رَجُلٍ مِنَ الأَنْصَارِ، فَانْتَهَيْنَا إِلَى الْقَبْرِ وَلَمَّا يُلْحَدْ، فَجَلَسَ رَسُولُ اللهِ ﷺ مُسْتَقْبِلَ الْقِبْلَةِ وَجَلَسْنَا حَوْلَهُ وَكَأَنَّ عَلَى رُءُوسِنَا الطَّيْرَ. وَذَكَرَ الْحَدِيثَ[1].

قَدْ ثَبَتَ صِحَّةُ هَذَا الْحَدِيثِ فِي كِتَابِ الإِيمَانِ، وَأَنَّهُمَا لَمْ يُخَرِّجَاهُ.

٤١٩٠ - أَخْبَرَنَا أَبُو حَامِدٍ أَحْمَدُ بْنُ مُحَمَّدِ بْنِ يَحْيَى الْحَبَّابِيُّ بِمَرْوَ[2]: ثنا إِبْرَاهِيمُ بْنُ هَانِئٍ الْوَزِيرُ بِمَرْوَ[3]: ثنا عَلِيُّ بْنُ الْحَسَنِ بْنِ شَقِيقٍ: ثنا الْحُسَيْنُ بْنُ وَاقِدٍ، عَنْ عَبْدِ اللهِ بْنِ بُرَيْدَةَ، عَنْ أَبِيهِ قَالَ: إِذَا فَعَلْتَ هَذَا فَعَلَ رَسُولُ اللهِ ﷺ لَمْ تَرْفَعْ وَتُرْمَتُ إِلَى إِطْفَائِنَا نُمْ[4].

هَذَا حَدِيثٌ صَحِيحٌ عَلَى شَرْطِ الشَّيْخَيْنِ، وَلاَ أَحْفَظُ لَهُ عِلَّةً، وَلَمْ يُخَرِّجَاهُ.

٤٢٠- حَدَّثَنَا أَبُو الْعَبَّاسِ مُحَمَّدُ بْنُ يَعْقُوبَ: ثنا إِبْرَاهِيمُ بْنُ مَرْزُوقٍ: ثنا سَعِيدُ بْنُ عَامِرٍ: ثنا شُعْبَةُ.

وَحَدَّثَنَا أَبُو عَبْدِ اللهِ مُحَمَّدُ بْنُ عَبْدِ اللهِ الصَّفَّارُ: ثنا مُحَمَّدُ بْنُ النَّضْرِ الْجَرُودِيُّ: ثنا نَهَّارُ بْنُ بَكَّارٍ: ثنا شُعْبَةُ

---

(١) إسناده ظلم: (٢٠٤٧-٢٠٤٩)، وتقدم برقم (١٠٧٠).

(٢) كذا في النسخ الخطية القديمة، والإكمال، وقال: وزاد الوزير في الحلية للسنن الكبرى (ص ٣٨٧) عن الأصيلي، وعنه: أحمد بن محمد بن الحاسن أبو حامد الحبَّاب السوسقاني المروزي، وهو أحد أن يكون تعريف قصور أهل السنة، وأن أبو أسعد هذا الروزي.

وحكاه أبو عبد الله محمد بن يعيى أبو أحمد بن محمد بن يحيى بن العباس، وأو تسقط ترجمة أحمد هذا من الأسماء، ولم أجد له ترجمة، وذكر أبو الأسانيد عزيز، فيرى هذا الاسم في الأسماء والكنى للدولابي (٢/ ٢٤٨)، وتاريخ بغداد (٤/ ٢٥٥)، وتاريخ دمشق (٨/ ٢٥٥)، والتكملة للزبيدي (٢٧٩/٤)، وتقدم الحديث (٨٠/١).

(٣) إسناده ظلم: (٢٠٤٧-٢٠٤٩)، وانظر ما قبله.

(٤) أخرجه البخاري (١٣٧٤)، ومسلم (٢٨١٠)، وتقدم برقم (١٠٧٠).

وَأَخْبَرَنَا عَبْدُ الرَّحْمَنِ بْنُ الْحَسَنِ الْقَاضِي بِنَيْسَابُورَ، ثَنَا إِبْرَاهِيمُ بْنُ الْحُسَيْنِ، ثَنَا آدَمُ بْنُ أَبِي إِيَاسٍ، ثَنَا شُعْبَةُ،

وَأَخْبَرَنِي أَبُو عَمْرٍو مُحَمَّدُ بْنُ جَعْفَرٍ -وَاللَّفْظُ لَهُ- ثَنَا يَحْيَى بْنُ مُحَمَّدِ بْنِ صَاعِدٍ، ثَنَا بُنْدَارٌ، ثَنَا أَبُو دَاوُدَ، ثَنَا شُعْبَةُ، عَنْ زِيَادِ بْنِ عِلَاقَةَ، سَمِعَ أَبَا مَالِكٍ شَرِيكَ بْنَ أَشْيَمَ، قَالَ: أَتَيْتُ رَسُولَ اللَّهِ ﷺ وَأَصْحَابُهُ عِنْدَهُ تَكَأَّلَتْ عَلَى رُءُوسِهِمُ الطَّيْرُ، فَسَلَّمْتُ، وَقَعَدْتُ، فَجَاءَ أَعْرَابٌ بِمَسَائِلَ مِنْ أَشْيَاءَ عَنْ عِلْمِ الْوَحْيِ، فَأَجَابَ، فَقَالَ: «تَفَاوَتُوا» قَالَ: فَلَمْ أَجِدْ مَقْعَدًا، وَلَا مَوْضِعَ قَدَمٍ إِلَّا وَقَدْ مَلَأَتْهُ، قَالَ: فَجَاءَ أَعْرَابٌ، فَقَالَ: مَا خَيْرُ الْعِبَادِ؟ قَالَ: فَسَكَتَ، فَقَالَ: «خُلُقٌ حَسَنٌ».

هَذَا حَدِيثُ شُعْبَةَ، وَرَوَاهُ سُفْيَانُ الثَّوْرِيُّ، عَنْ زِيَادِ بْنِ عِلَاقَةَ، عَنْ أُسَامَةَ بْنِ شَرِيكٍ، لَا زِيَادِيٍّ آخَرَ يَرْوِيهِ زِيَادُ بْنُ عِلَاقَةَ، وَقَدْ رَوَى عَنْ عَلِيٍّ بْنِ الْأَقْمَرِ عَنِ أُسَامَةَ بْنِ شَرِيكٍ، عَلَى أَنِّي لَمْ أَجِدْ لِزِيَادٍ سَمَاعًا، كَأَنَّهُ عِنْدَهَا عَلَى إِحْدَى الصُّحْبَتَيْنِ، بِمَشِيئَةِ اللَّهِ تَعَالَى فِي ذَلِكَ الطَّلَبُ.

٤٢٩- أَخْبَرَنَا أَبُو بَكْرٍ مُحَمَّدُ بْنُ أَحْمَدَ بْنِ عَبْدِ اللَّهِ بْنِ عَبْدِ الْعَزِيزِ

---

(١) هي عند ابن حبيب في الحلي، أبو زكريا المحاملي.

(٢) أخطأ في نسبته إلى الثوري، وهو عند الطبراني (٤٨٦١) من طريق أبي أحمد الزبيري، عن سفيان، به.

ورواه وكيع وعبد الله بن الإمام أحمد في الزهد عن أسامة بن شريك، كما ذكر الإمام الدارقطني في الإلزامات (ص٤١٤). وعلى روايتهما هذه نظر.

(٣) في (ب) و(ج) و(د): «وصحبته».

بِبَلَدِنَا، قَالَ: ثُمَّ بَثَرٌ مُحَمَّدُ بْنُ يَزِيدَ الرَّبَاحِيُّ، قَالَ: سَعِيدُ بْنُ عَامِرٍ، وَكَانَ صَالِحَ بْنَ رُسْتُمَ، عَنْ مُحَمَّدِ بْنِ هِلَالٍ، عَنْ عَبْدِ الرَّحْمَنِ بْنِ أَبِي لَيْلَى، قَالَ: دَخَلْتُ الْمَسْجِدَ، فَإِذَا حَلْقَةٌ قَائِمَةٌ فَجَعَلْتُ أَنْظُرُ مَنْ هُوَ، وَإِذَا رَجُلٌ يُحَدِّثُهُمْ، فَإِذَا هُوَ حُذَيْفَةُ، قَالَ: فَلَمَّا سَكَتَ رَسُولُ اللَّهِ ﷺ عَنِ الْخَيْرِ، وَقُمْتُ أَسْأَلُهُ عَنِ الشَّرِّ، وَذَكَرَ الْحَدِيثَ بِطُولِهِ.[1]

مِنْ هَذَا الْحَدِيثِ مَخْرَجٌ فِي الْقُنُوتِ، وَلَيْسَا خَرَجَاهُ فِي هَذَا الْمَوْضِعِ لِلْإِضْمَارِ، إِلَى الْمُحَدِّثِ وَكَثْرَةِ التَّرْدِيدِ لَهُ، فَإِنَّ هَذِهِ اللَّفْظَةَ لَمْ يُخَرِّجَاهُ فِي الْكِتَابَيْنِ.

٤٢٢- صحيح أَبُو الْفَضْلِ الْحَسَنُ بْنُ يَعْقُوبَ الْعَدْلُ، قَالَ: يَحْيَى بْنُ أَبِي طَالِبٍ، ثَنَا عَبْدُ الْوَهَّابِ، ثَنَا عَبْدُ الْعَزِيزِ بْنُ عِطَاءٍ، عَنْ ثَابِتٍ، عَنْ أَنَسٍ، قَالَ: زَارَ رَسُولُ اللَّهِ ﷺ إِذَا دَخَلَ الْمَسْجِدَ ثَمَّ يَرْفَعُ أَحَدٌ مِنَّا إِلَيْهِ[2] رَأْسَهُ حَتَّى يَرَى ثَبَجَ وَظَهْرَ، فَإِذَا كَانَ يَسْتَمِرُّ إِلَى الْمِحْرَابِ[3] إِلَى يَمِينِهِ أَوْ يَسَارِهِ.

هَذَا حَدِيثٌ غَرِيبٌ، وَبِهَذَا الشَّيْخِ الْحُكْمُ مِنْ عُقَيْلٍ، وَلَيْسَ مِنْ شَرْطِ هَذَا الْكِتَابِ.

٤٢٣- صحيح أَبُو الْعَبَّاسِ مُحَمَّدُ بْنُ يَعْقُوبَ، ثَنَا الْحَسَنُ بْنُ أَيُّوبَ الْهَاشِمِيُّ، ثَنَا سَهْلُ بْنُ عُثْمَانَ، ثَنَا حَفْصُ بْنُ سُلَيْمَانَ، عَنْ ثَابِتٍ، عَنْ أَنَسٍ بْنِ مُحَمَّدٍ، عَنْ سُلَيْمَانَ الْهَاشِمِيِّ، قَالَ: قَالَ سُلَيْمَانُ فِي عِصَابَةٍ يَذْكُرُونَ اللَّهَ، فَمَرَّ

---

(١) إتحاف المهرة (٦/٢٤٤-٢٤٦) (٦٠٢٠). وسبق مطولا في الفتن (٨٥٧٤) من حديث حذيفة بن اليمان رضي الله عنه مطولا وتقدم من حديث أبي هريرة (٢٠٣٩).

(٢) ثوب: «إليه» غير موجود في (د) و(ع) و(ق) و(ن) و(ر). والمثبت من (ب) و(ف) و(ل) و(م) وهو الموافق لما أخذه.

(٣) إتحاف المهرة (٦/٢٥٣-٢٥٤) (٦٠٣٣). وأخرجه الترمذي واستغربه.

يوم رسول الله ﷺ، فصار يحدثهم قصصًا حتى ... فقالوا عن الحديث ... لرسول الله ﷺ، فقال رسول الله ﷺ: «ما شأنكم تلوذون؟» قلنا: رأيت ... عليكم، فالحديث أن أقوم بينكم فيها»(١).

هذا حديث صحيح، ولم يخرجاه، وقد احتجا بجعفر بن سليمان(٢) هذا، أبو سلمة سيار بن حاتم الزاهد ثقة عابد عصره، وقد أكثر أحمد بن حنبل الرواية عنه.

٤٢٤- أخبرنا أبو الحسن علي بن محمد بن عقبة الشيباني بالكوفة، ثنا إبراهيم بن إسحاق الزهري، ثنا جعفر بن عون، ثنا الأعمش(٣).

وحدثنا أبو بكر بن إسحاق الفقيه، أنا موسى بن إسحاق الأنصاري، ثنا محمد بن عبد الله بن نمير، ثنا أبي، ثنا الأعمش.

وحدثنا أبو زكريا يحيى بن محمد العنبري، ثنا محمد بن النضر الجارودي، ثنا يوسف بن موسى، ثنا جرير وأبو معاوية، عن الأعمش، عن شقيق، عن عبد الله قال: لقد سألني اليوم رجل عن شيء ما أدري ما أقول له، قال: أرأيت رجلًا مؤديًا نشيطًا يخرج مع أمرائنا في المغازي، فيعزم علينا في أشياء لا نحصيها؟ قال: فقلت: والله ما أدري ما أقول لك إلا أنا كنا نكون مع رسول الله ﷺ فلعله لا يأمر بالشيء إلا مرة حتى نفعله، والذي لا إله إلا هو ما أذكر ما غبر من الدنيا إلا كالثغب شرب صفوه وبقي كدره، وإن أحدكم لن يزال بخير ما اتقى الله

(١) إتحاف المهرة ١٠/٦٦٤ ... قال الحاكم عن الدارقطني: ضعيف.

(٢) على شرطه مسلم، وأخرجه البخاري في الأدب المفرد.

(٣) هذا الطريق ... الحافظ في الإتحاف.

فَرْعٌ، وَإِذَا خَافَ فِي نَفْسِهِ شَيْءٌ أَتَى رَجُلًا فَسَأَلَهُ فَتَفَلَ، وَلَعَلَّ الْمُرَادَ أَنَّهُ لَا يَحْتَرِزُ مِنْ أَنْ لَا يَحْتَرِزَ»(١).

هَذَا حَدِيثٌ صَحِيحٌ الْإِسْنَادِ عَلَى شَرْطِ الشَّيْخَيْنِ، وَلَمْ يُخَرِّجَاهُ، وَاللَّهُ يُوَفِّقُنِي»(٢) فيه!!

٤٢٥- حَدَّثَنَا أَبُو الْعَبَّاسِ مُحَمَّدُ بْنُ يَعْقُوبَ، نَا مُحَمَّدُ بْنُ عَبْدِ اللَّهِ بْنِ عَبْدِ الْحَكَمِ، نَا ابْنُ وَهْبٍ، أَخْبَرَنِي مَالِكُ بْنُ عَبْدِ الرَّحْمَنِ، عَنْ أَبِي قَبِيلٍ(٣)، عَنْ عَبْدِ اللَّهِ بْنِ عَمْرٍو، عَنِ الصُّنَابِحِيِّ، أَنَّ رَسُولَ اللَّهِ ﷺ قَالَ: «لَيْسَ مِنْ أُمَّتِي مَنْ لَمْ يُجِلَّ كَبِيرَنَا، وَيَرْحَمْ صَغِيرَنَا، وَيَعْرِفْ لِعَالِمِنَا حَقَّهُ».

مَالِكُ بْنُ عَبْدِ الرَّحْمَنِ بْنِ عَمْرٍو ثِقَةٌ، وَأَبُو قَبِيلٍ لَيِّنُ الْحَدِيثِ.

٤٢٦- حَدَّثَنَا أَبُو زَكَرِيَّا يَحْيَى بْنُ مُحَمَّدٍ الْعَنْبَرِيُّ، نَا مُحَمَّدُ بْنُ عَبْدِ السَّلَامِ، نَا إِسْحَاقُ بْنُ إِبْرَاهِيمَ، نَا وَكِيعٌ، عَنْ سُفْيَانَ بْنِ صَالِحٍ، عَنْ عَبْدِ اللَّهِ بْنِ مُحَمَّدِ بْنِ عَقِيلٍ، عَنْ جَابِرِ بْنِ عَبْدِ اللَّهِ: «أَنَّهُمْ كَانُوا لَا يَأْخُذُونَ مِنْ لِحَاهُمْ إِلَّا فِي حَجٍّ أَوْ عُمْرَةٍ»(٤). قَالَ: أَرَانِي الْفِقْهَ وَالْخَيْرَ.

---

(١) [الطاق الطاق ٢٤] (٢٤/ ٢٤-١٦٦٦٢).

(٢) في (و) زاد: «تعالى».

(٣) بل أحمد الحجازي في الطبقة (٢١/ ١٤) عن عثمان بن أبي شيبة عن جرير عن منصور عن أبي وائل به.

(٤) هو: نعيى بن هلال، وبه: الصنابحي، وبه: مالك الهذلي.

(٥) [الطاق الطاق ١٤٣-٧٦١٧] وأخرجه في الأفعال: «معلقا» في أحد الطرق.

(٦) هو: محمد بن عبد السلام بن بشار، أبو عبد الله السابوري الورداني.

(٧) [الطاق الطاق ٢٤] (٢٤/ ٢٨٤-٢٨٣٥).

هَذَا حَدِيثٌ صَحِيحٌ لَمْ يُخَرِّجَاهُ، وَتَفْسِيرُ الصَّحَابِيِّ عِنْدَهُمَا مُسْنَدٌ.

٤٧٢٠ - أَخْبَرَنِي مُحَمَّدُ بْنُ مُحَمَّدِ بْنِ سَلَمَةَ الْعَنَزِيُّ، ثنا مُحَمَّدُ بْنُ سَعِيدٍ الدَّارِمِيُّ، ثنا عَبْدُ اللَّهِ بْنُ صَالِحٍ، عَنْ مُعَاوِيَةَ بْنِ صَالِحٍ، عَنْ عَلِيِّ بْنِ أَبِي طَلْحَةَ، عَنِ ابْنِ عَبَّاسٍ فِي قَوْلِهِ: ﴿وَالصَّافَّاتِ صَفًّا﴾ [الصافات: ١] قَالَ: الْمَلَائِكَةُ. يَعْنِي الْكِرَامَ بَنِيكَ﴾ [١]. يَعْنِي أَهْلَ الْقِبْلَةِ وَالْمُؤْمِنِينَ، وَأَهْلَ طَاعَتِهِ الَّذِينَ يُصَلُّونَ الصَّلَوَاتِ مَعَانِي فِيهِمْ، وَيَأْمُرُونَهُمْ بِالْمَعْرُوفِ، وَيَنْهَوْنَهُمْ عَنِ الْمُنْكَرِ، فَأَوْجَبَ اللَّهُ طَاعَتَهُمْ.

وَهَذَا أَحَادِيثُ لَطِيفَةٌ وَمَا أَظُنُّ الشَّيْخَيْنِ مِنَ التَّرَاخِي بِحَيْثُ لَمْ يُخَرِّجَاهُمْ

٤٧٢١ - أَخْبَرَنَا أَبُو الْعَبَّاسِ الْقَاسِمُ بْنُ الْقَاسِمِ السَّيَّارِيُّ بِمَرْوَ، ثنا أَبُو الْمُوَجِّهِ، ثنا عَبْدَانُ، ثنا عَبْدُ اللَّهِ، أَنَا يُونُسُ بْنُ أَبِي إِسْحَاقَ، عَنْ أَبِيهِ [٢]، عَنْ مُصْعَبِ بْنِ سَعْدٍ، عَنْ عَلِيٍّ قَالَ: بَعَثَنِي رَسُولُ اللَّهِ ﷺ أَنَا لَيْسَ ثَوْبَانِ أَحَدُ مِنْ ثَوْبَيْ، وَتَأَلَّقُ مِنْ طَعَامِ، أَطْيَبَ مِنْ طَعَامِهَا هُدًا، وَقَدْ قَتَلَ اللَّهُ عَلَيْكَ الأَبْرَارَ، وَأَوْجَبَ

---

(١) [سقط من ٨].

(٢) [الصافات: ١٤٧] - [٨].

(٣) في (و) و(ح): «عن أبيه».

إليكَ! الرِّفْقَ! فَقَالَ: سَأُعَاصِمُكَ إلى نَفْسِي، فَذَكَرَ أَمْرَ رُسُولِ اللهِ ﷺ وَمَا كَانَ يَلْقَى مِنْ عُتَاةِ العَرَبِ، فَلَمْ يَزَلْ يَذْكُرُ حَتَّى بَكَتْ، فَقَالَ: إِنِّي قَدْ قُتِلَ لأَشْيَاخِهَا: هُوَ بِتِلِّ عِنْبَسَةَ الشَّدِيدِ يُعَلِّي أَمْرَكَ مَهْمَا عَلَيْهَا الرَّجْزَ.

هَذَا حَدِيثٌ صَحِيحٌ عَلَى شَرْطِهِمَا(١). وَقَدْ نَصَفَتِ بْنَ سَعْدٍ ذَلِكَ بِدُخُولِ عَلَى أَزْوَاجِ النَّبِيِّ ﷺ، وَهُنَّ مِنْ كِبَارِ التَّابِعِينَ مِنْ أَوْلادِ الصَّحَابَةِ.

٤٢٩- مَرْفُوعٌ عَلِيٌّ مِنْ مُسْنَدِ العَدَنِيِّ: ثنا إِسْمَاعِيلُ بْنُ إِسْحَاقَ القَاضِي، ثنا عَبْدُ اللهِ بْنُ مَسْلَمَةَ:

ثنا أَحْمَدُ بْنُ مُسْتَلِمٍ الفَقِيهُ، قَالَ: قُرِئَ عَلَى عَبْدِ المَلِكِ بْنِ مُحَمَّدٍ - هُوَ ابْنُ عَبْدِ اللهِ الرَّقَاشِيُّ - قَالَ أَبِي، قَالَ: ثنا سُلَيْمَانُ بْنُ حَيَّانَ، عَنِ الضَّحَّاكِ، عَنْ أَبِي(٢)، عَنْ أَبِي هُرَيْرَةَ، أَنَّ رَسُولَ اللهِ ﷺ قَالَ: «الرَّجُمُ المُوْجِبِ، وَهُوَ وَرَدُّ عَلَلُهُ، وَحَبْكُ حَلَلُهُ»(٣).

هَذَا حَدِيثٌ صَحِيحٌ عَلَى شَرْطِ مُسْلِمٍ، وَلَمْ يُخَرِّجَاهُ(٤). وَلَهُ شَاهِدٌ.

٤٣٠- مَوْقُوفٌ أَحْسَنُ: حدثنا أَحْمَدُ بْنُ مُحَمَّدِ بْنِ حَسَنٍ بْنِ مُكْرَمٍ بِالْبَصْرَةِ، ثنا أَحْمَدُ بْنُ الْهَيْثَمِ، ثنا الْمُغِيرَةُ، عَنْ عَبْدِ اللهِ بْنِ سَمِيطٍ(٥)،

---

(١) في (د): «عليهما».

(٢) في (د): «أبيه».

(٣) إتحاف المهرة (٣٨٠٠-١٠٨٠٨).

(٤) قال الذهبي في التلخيص: «قلت: فيه انقطاع، والعرزمي إلى جرحاء».

(٥) في (د) وأبي: «الصلت بن أبيه».

إتحاف المهرة (٣١٤٤-٣١٤٧).

(٦) قال الذهبي في التلخيص: «قلت: بل سليم ضعيف، وما عرجه الله».

(٧) في (و) وأبي: «وأبي».

[بن] (١) أبي سعيد المَقْبُري، عن عمّه، عن أبي هُرَيْرَة، أنّ النَّبيَّ ﷺ قال: «لَوْلَمْ تُذْنِبُوا لَذَهَبَ اللهُ بِكُمْ، وَلَجَاءَ بِقَوْمٍ يُذْنِبُونَ فَيَغْفِرُ لَهُمْ».

٤٣٤- صحّ في أمر جَعْفَر مُحَمَّدُ بْنُ صَالِحِ بْنِ هَانِئ، قال: أبو عبد الله مُحَمَّدُ بْنُ إِدْرِيسَ بْنِ أَبِي حَفْصٍ، قال: نا الفَضْلُ بْنُ مُوسَى، عن عَبْد الله بْنِ سَعِيدٍ المَقْبُرِيِّ، عن أبيه، عن أبي هُرَيْرَةَ قال: قال رَسُولُ اللهِ ﷺ: «لَكُمْ أَنْ تَسُبُّوا الأَمْوَاتَ فَإِنَّهُمْ قَدْ أَفْضَوْا إِلَى مَا قَدَّمُوا وَحَسُنَ الثَّنَاءُ».

وَرَوَاهُ سُلَيْمَانُ الأَزْدِيُّ، عَنْ عَبْد الله بْنِ سَعِيدٍ.

٤٣٥- صحّ عَنْ عَبْدِ الله بْنِ سَعِيدٍ: أبو عَبْدِ الله الحَافِظُ، ثنا مُحَمَّدُ بْنُ عَبْدِ الرَّحْمَنِ الدَّغُولِيُّ، ثنا مُحَمَّدُ بْنُ مُشَكَّانَ، ثنا يَحْيَى بْنُ أَبِي حَكِيمٍ، ثنا سُفْيَانُ، عَنْ عَبْدِ الله بْنِ سَعِيدٍ المَقْبُرِيِّ، عَنْ أَبِيهِ، عَنْ أَبِي هُرَيْرَةَ - رَفَعَهُ - قَالَ: «لَكُمْ أَنْ تَسُبُّوا الأَمْوَاتَ بِأَقْوَالِكُمْ، وَلَكُنْ لَيْسَ لَكُمْ بِهِمْ بَأْسٌ وَحَسُنَ الثَّنَاءُ».

هَذَا حَدِيثٌ مَتْنُهُ يُقَرِّبُ مِنَ الأَوَّلِ غَيْرَ أَنَّهُمَا لَمْ يُجَاوِزَا عَبْدَ الله بْنَ سَعِيدٍ.

---

(١) في النسخة الخطية: أبيه، والتصحيح من الأطراف، وهو الله بن سعيد وأبو سعيد.

(٢) [تحفة الأشراف ١٠/ (١٤٠٧٠-١٤٧٩٠)].

(٣) هو: الحسين بن حريث بن عمرو المروزي، من رجال البخاري.

(٤) [تحفة الأشراف ١٠/ (١٤٠٧٠)] بنحوه.

(٥) [تحفة الأشراف ١٠/ (١٤٨٣٠-١٤٨٤٠)].

(٦) في (ر): (وأبي)، والمثبت من (ف)، (ب).

(٧) [تحفة الأشراف ١٠/ (١٤٨٣٠-١٤٨٤٠)].

(٨) قال الشيخ في التعليقين: الظاهر أنه وهم، وقال ابن حجر في النكت الظراف: «قلت: =

٤٣٣- حَدَّثَنَا أَبُو عَبْدِ اللهِ مُحَمَّدُ بْنُ عَبْدِ اللهِ الصَّفَّارُ، قَالَ: سَمِعْتُ بَرْجَ بْنَ الْمُثَنَّى أَبَا مُعَاذٍ(١)، إِمْلَاءً، قَالَ: حَدَّثَنِي مُحَمَّدُ بْنُ إِسْحَاقَ الْمُطَّلِبِيُّ، قَالَ: أَبِي، عَنْ يُونُسَ بْنِ مُحَمَّدٍ، عَنِ الْحَسَنِ، عَنْ أَنَسِ بْنِ مَالِكٍ، قَالَ: قَالَ رَسُولُ اللهِ ﷺ: «مَنَافِعُ الْمَمْلُوكِ، عَلَى الْمَمْلُوكِ، مَا لَمْ تَضُرَّ بِمَوْلَاهُ؛ مَضَارِعُ الشُّوءِ، وَالْآفَاتِ، وَالْهَلَكَاتِ، لَعَلَى الْمَمْلُوكِ فِي الدُّنْيَا مِنْ أَهْلِ الْمَمْلُوكِ فِي الْآخِرَةِ»!

سَمِعْتُ أَبَا بَكْرٍ الْحَافِظَ يَقُولُ: هَذَا الْحَدِيثُ لَيْسَ أَعْلَمُهُ إِلَّا عِنْدَ أَبِي عَبْدِ اللهِ الصَّفَّارِ، مُحَمَّدُ بْنُ إِسْحَاقَ وَلَهُ مِنَ الْعِيرَانِيِّينَ لَمْ نَعْرِفْهَا بِغَيْرِ، وَقَوْلُهُ: «لَعَلَى الْمَمْلُوكِ فِي الدُّنْيَا مِنْ أَهْلِ الْمَمْلُوكِ فِي الْآخِرَةِ». قَدْ رُوِيَ مِنْ وُجُوهٍ عَنِ الْمُنْكَدِرِ بْنِ مُحَمَّدٍ، عَنْ جَابِرٍ، وَالْمُنْكَدِرُ، وَإِنْ لَمْ يُدْرِكْ جَابِرًا، فَإِنَّهُ يَرْوِي فِي الْمُتَوَاجِدِ.

٤٣٤- حَدَّثَنَا أَبُو بَكْرٍ مُحَمَّدُ بْنُ أَحْمَدَ بْنِ بَالَوَيْهِ، ثَنَا مُحَمَّدُ بْنُ بِشْرِ بْنِ مَطَرٍ، ثَنَا عَمْرُو بْنُ مُحَمَّدٍ الْعَنْقَزِيُّ، ثَنَا عُثْمَانُ مُحَمَّدُ بْنُ عَبْدِ الرَّحْمَنِ الطَّوِيلِيُّ،

= رواه عبد بن فضيل، عن عبد الله بن جدير- وزاده ابن حبان -(٥/٥٠-٧٠)- من طريق: سفيان، عن عبد الله بن جدير، سمع أبا جحيفة، فذكره. وعبد الله بن سعيد واه جدًا.

(١) أصله: إسماعيل بن برج، وسيعاد ذلك.

(٢) إتقان الله (٢/٤٠٣-٤٠٤).

(٣) قال الذهبي في التلخيص: «قلت: بها وبما قبله انتظف زيادة هذا الحفيد للسني بالضعيف». وقال البوصيري في الشعب (٤/٤٠٤): «هذا إسناد ضعيف، فيه من لم أعرفهما والمتن منكر». وقال ابن حبان في المجروحين (٢/٢٤٦): «وهذا خبر باطل لا أصل له من حديث الثقات المشاهير، ولا من حديث الأثبات الأصحاء المقلين، بل هو من حديث أقوام لا تحل الرواية عنهم، ولا الاحتجاج بما انفردوا به من الأخبار، وإسحاق بن عبد الله المدني، وإليه عبد بن إسحاق لم نقف له على ترجمة.

عَنْ هِشَامِ بْنِ عُرْوَةَ، عَنْ أَبِيهِ، عَنِ ابْنِ عُمَرَ فِي قَوْلِهِ عَزَّ وَجَلَّ: ﴿ حُطَّ أَثْقَالَهَا ﴾ قَالَ: الْمَالُ الَّذِي يَنْبَغِي لَهُ أَنْ يُنْفِقَ الْمَالَ مِنْ أَعْنَاقِ النَّاسِ.

هَذَا حَدِيثٌ صَحِيحٌ عَلَى شَرْطِ الْبُخَارِيِّ، وَقَدِ احْتَجَّ بِالْعُقَدِيِّ، وَلَمْ يُخَرِّجَاهُ.

وَقَدْ قَبَّلَ فِيهِ عَنْ عُرْوَةَ، عَنْ عَبْدِ اللَّهِ بْنِ الزُّبَيْرِ.

٤٣٥- أَخْبَرَنَاهُ عَبْدَانُ: ثَنَا يَزِيدُ الدَّقَّاقُ: ثَنَا إِبْرَاهِيمُ بْنُ الْحُسَيْنِ: ثَنَا عَمْرُو بْنُ عَوْنٍ: ثَنَا وَكِيعٌ: عَنْ هِشَامِ بْنِ عُرْوَةَ، عَنْ أَبِيهِ، عَنْ عَبْدِ اللَّهِ بْنِ الزُّبَيْرِ قَالَ: مَا أَنْزَلَ اللَّهُ هَذِهِ الْآيَةَ إِلَّا فِي أَصْحَابِ الْمَالِ: ﴿ حُطَّ أَثْقَالَ النَّاسِ ﴾ بِالْمَنِّ، ﴿ وَأَفْرِضُ لَهُ الْحَسَنَاتِ ﴾.

هَذَا حَدِيثٌ صَحِيحٌ عَلَى شَرْطِ الشَّيْخَيْنِ(١).

وَقَدْ قَبَّلَ فِي هَذَا عَنْ عَبْدِ اللَّهِ بْنِ عَمْرِو بْنِ الْعَاصِ، وَلَيْسَ مِنْ شَرْطِهِ.

٤٣٦- أَخْبَرَنَا أَبُو عَبْدِ اللَّهِ مُحَمَّدُ بْنُ عَلِيٍّ الصَّنْعَانِيُّ بِمَكَّةَ: ثَنَا إِسْحَاقُ بْنُ إِبْرَاهِيمَ بْنِ عَبَّادٍ: أَنَا عَبْدُ الرَّزَّاقِ: أَنَا مَعْمَرٌ، عَنْ ثَوْرِ بْنِ يَزِيدَ، عَنْ خَالِدِ بْنِ مَعْدَانَ، عَنْ عَبْدِ اللَّهِ بْنِ عَمْرٍو، عَنِ النَّبِيِّ ﷺ قَالَ: «مَنْ أَحَبَّ أَنْ يَسْكُنَ بُحْبُوحَةَ الْجَنَّةِ فَلْيَلْزَمِ الْجَمَاعَةَ»(٢).

(١) [الأحزاب: ١٩].

(٢) [التعليق الجهد (٨٨٧-١٠٠٩)].

(٣) [قال: «فعدلت عن سرعتها» أي: زوجها].

(٤) في (ب): [وأفرغ بالمعروف].

(٥) [الأحزاب: ٣٣].

(٦) [قال: «فأخذ بالحجزة» أي: بالخاصرة والإزار].

(٧) قال ابن حجر في الإتحاف: «قلت: هو في البخاري من حديث عبد الله بن الزبير». البخاري (٦٧٠٦).

جَدِّهِ، أَنَّ النَّبِيَّ ﷺ حَبَسَ رَجُلًا مِنْ قَوْمِهِ فِي تُهْمَةٍ، فَجَاءَ رَجُلٌ مِنْ قَوْمِهِ إِلَى النَّبِيِّ ﷺ وَهُوَ يَخْطُبُ، فَقَالَ: يَا مُحَمَّدُ، عَلَامَ تَحْبِسُ جِيرَانِي؟ فَصَمَتَ النَّبِيُّ ﷺ، وَقَالَ: بِمَا أَنْتَمَا تَقُولُ؟، إِنَّكَ لَتَهِي عَنِ الشَّرِّ وَتَنْتَهِي بِهِ، فَقَالَ: مَا يَقُولُ؟، فَأَعَادَ، فَجَعَلَتْ أَعْتُرِضُ بِالْكَلَامِ مَخَافَةَ أَنْ تَفْهَمَهُ، فَيَدْعُوَ عَلَى قَوْمِي دَعْوَةً لَا يُفْلِحُوا [١] بَعْدَهَا، فَلَمْ يَزَلِ النَّبِيُّ ﷺ حَتَّى فَهِمَهَا، فَقَالَ: فَلَعَلَّ قَوْمًا تَوَطَّئُهُمْ بِهَا؟، وَالَّذِي لَوْ فَعَلْتَ لَكَانَ عَلَيَّ مَا كَانَ عَلَيْهِمْ، خَلُّوا عَنْ جِيرَانِهِ"[٢].

وَقَدْ تَقَدَّمَ الْقَوْلُ فِي صَحِيفَةِ بَنِي حَسَّانَ مَا أَفْنَى عَنْ إِعَادَتِهِ هَاهُنَا، فَلْيُرَاجَعْ [٣].

فَهَذَا حَدِيثُ الْأَحْنَفِ، عَنْ أَبِي بَكْرَةَ، عِنْدَ [٤] أَحْمَدَ، قَالَ: قَسَمَ رَسُولُ اللَّهِ ﷺ قَسْمًا، فَقَالَ رَجُلٌ مِنْ جُلَسَائِهِ: إِنَّ هَذِهِ قِسْمَةٌ مَا أُرِيدَ بِهَا وَجْهُ اللَّهِ. وَبِهَذَا حَدِيثُ ثَابِتٍ، عَنْ إِسْحَاقَ بْنِ عَبْدِ اللَّهِ بْنِ أَبِي طَلْحَةَ، عَنْ أَنَسٍ: كُنْتُ أَسْمَعُ مِنْ رَسُولِ اللَّهِ ﷺ وَعَلَيْهِ تَرْكَوَةٌ [٥] فَجَرَّ الْعَبَاءَةَ، فَجَبَذَ أَعْرَابِيٌّ بُرْدَهُ. الْحَدِيثَ.

وَبِهَذَا حَدِيثُ شَرِيكٍ، عَنْ عَبْدِ اللَّهِ بْنِ أَبِي نَمِرٍ، عَنْ أَبِي هُرَيْرَةَ فِي قِصَّةِ حُنَيْنٍ لَمَّا قَطَعَ الْأَعْرَابِيُّ إِلَى هَذِهِ الشَّجَرَةِ"[٦]، وَغَيْرُ هَذَا يَطُولُ ذِكْرُهُ.

---

(١) في المخطوط: «يفلوه».

(٢) في المسند (٣/٤٧٣) مختصرا.

(٣) (الفتن والملاحم) (٣/٦٦٣-٦٦٤).

(٤) لم يخرج الشيخان حديث أنس، وقد رواه سعيد بن منصور في سننه (٢/٣٢٩) من صالح بن موسى الطلحي، عن شريك بن عبد الله بن أبي نمر، وصالح ساقط. =

٤٣٧ - حدثنا أبو محمد عبد الله بن جعفر بن درستويه الفارسي، ثنا يعقوب بن سفيان، ثنا عمر[1] بن راشد مولى عبد الرحمن بن أبان بن عثمان التيمي، ثنا محمد بن عبد الرحمن بن أبي ذئب القرشي، عن هشام بن عروة، عن محمد بن علي، عن ابن عباس قال: قال رسول الله ﷺ: «خلتان من كن فيه أوثقه الله في القلب، ونشأ على رشده، وأحسن في عمله»، قيل: ما هن يا رسول الله؟ قال: «من إذا أعطي شكر، وإذا قدر غفر، وإذا غضب كظم»[2].

هذا حديث صحيح الإسناد، فإن عمر بن راشد شيخ من أهل الحجاز[3] من ناحية المدينة، قد روى عنه أكابر المحدثين[4].

٤٣٨ - حدثنا أبو جعفر محمد بن صالح بن هانئ، ثنا أبو سهل بشر بن سهل[5]، ثنا أبو صالح عبد الله بن صالح، حدثني يحيى بن أيوب، عن

= وقد أفرد البخاري بمثله من حديث الزهري عن عمر بن محمد بن جبير بن مطعم عن أبيه من حديث آخر جملة الجهاد (٢٨٢١) وفي فرض الخمس (٣١٤٨).

(1) في (ز) : عمرو.

(2) إتحاف المهرة (٧/ ٥٣٠ - ٨٨٦٧).

(3) في (م) والإتحاف: الحجاز.

(4) قال الذهبي في التلخيص: «قلت: بل واه، قال عمر قال فيه أبو حاتم: وجدت حديثه كذبًا». وقال ابن حجر في الإتحاف: «قلت: قال ابن أبي حاتم: سمعت أبي يقول: كتبت من حديثه وبقيت ولم أسمع منه، قال: رأيته كذابًا وزورًا. قال ابن أبي حاتم: والعجب من يعقوب بن سفيان كيف كتب عنه وكيف خفي عليه أن أحاديثه موضوعة. قلت: قال المصنف في المدخل إلى الصحيح: «عمر بن راشد الجاري يروي عن مالك بن أنس أحاديث موضوعة، روى عنه يعقوب بن سفيان وغيره» وقال ابن حبان: يضع الحديث وأورد حديثه هذا وقال: لا أصل له» انظر لسان الميزان (٦/ ١٣٤).

(5) في التلخيص والإتحاف: «بكر بن سهل» وهو بشر بن سهل بن عيسى اللباد النيسابوري.

عَبْدُ الرَّحْمَنِ بْنُ حَرْمَلَةَ الأَسْلَمِيُّ، عَنْ سَعِيدِ بْنِ الْمُسَيَّبِ قَالَ: لَمَّا وَلِيَ عُمَرُ بْنُ الْخَطَّابِ الشَّامَ خَطَبَ بِهَا عَلَى مِنْبَرِ رَسُولِ اللهِ ﷺ، فَحَمِدَ اللهَ، وَأَثْنَى عَلَيْهِ، ثُمَّ قَالَ: أَيُّهَا النَّاسُ، إِنِّي قَدْ عَلِمْتُ أَنَّكُمْ تُؤْتَوْنَ مِنْ جِدَّةٍ وَغَفْلَةٍ، وَذَلِكَ أَنِّي كُنْتُ مَعَ رَسُولِ اللهِ ﷺ، فَكُنْتُ عِنْدَهُ وَحَادِمُهُ، وَكَانَ قَدْ قَالَ اللهُ: ﴿وَالنَّضِيرِيَّ وَزَهُوقٌ﴾ [سبأ: ٣٧]، فَكُنْتُ بَيْنَ يَدَيْهِ كَالسَّيْفِ الْمُسَلْوِلِ إِلَى أَنْ يَهْدِيَنِي أَوْ يَنْهَانِي عَمَّا أَمَرَ فَأَكُفَّ، وَأَنَا أَقْدِمُكُمْ عَلَى بَلَدٍ يَكْثُرُ فِيهِ النِّسَاءُ

هَذَا حَدِيثٌ صَحِيحُ الإِسْنَادِ، وَأَبُو صَالِحٍ قَدِمَ اجْتَمَعَ بِهِ الْبُخَارِيُّ، فَأَمَّا سَمَاعُ سَعِيدٍ عَنْ عُمَرَ، فَمُخْتَلَفٌ فِيهِ، وَأَكْثَرُ أَئِمَّتِنَا عَلَى أَنَّهُ قَدْ سَمِعَ مِنْهُ[١]، وَهَذِهِ تَرْجَمَةُ مُفْرَدَةٌ فِي الْمَنَاوِلَةِ

٤٣٩- أَخْبَرَنِي أَبُو عَبْدِ اللهِ أَحْمَدُ بْنُ مُحَمَّدِ بْنِ شُعَيْبٍ الْفَقِيهُ، ثَنَا سَهْلُ بْنُ عُثْمَانَ، ثَنَا مَخْلَدُ بْنُ الْمُوَرِّعِ، ثَنَا سَعْدُ بْنُ سَعِيدٍ الأَنْصَارِيُّ، عَنْ عَمْرِو بْنِ أَبِي عَمْرٍو، عَنِ الْمُطَّلِبِ، عَنْ أَبِي هُرَيْرَةَ، عَنِ النَّبِيِّ ﷺ قَالَ: «مَنْ كَانَ هَيْنًا لَيِّنًا فَإِنَّهُ حَرِيمٌ عَلَى النَّارِ»[٢]

هَذَا حَدِيثٌ صَحِيحُ عَلَى شَرْطِ مُسْلِمٍ، وَلَمْ يُخَرِّجَاهُ.

---

(١) في (ز) زيد: (وسعد بن وهب)، والتأويل (١٢٨/٨).

(٢) إتحاف المهرة (١٧٤/١٢)، (١٣٥٨٠).

(٣) قال الذهبي في التلخيص: «قلت: حديث منكر».

(٤) قال ابن الجوزي في الموضوعات: «قلت: قد رسمنا منه ما حفظنا إذ خطبنا، فإنه واسع الدائرة، فيه مناكير».

(٥) إتحاف المهرة (٦٠٢/١٠)، (١٢٩٧٩).

(٦) قال ابن حجر في الإصابة: «قلت: وسهل بن عبد الله ذكره الحاكم في تاريخ نيسابور»

٤٤٠- أَخْبَرَنَا أَبُو مُحَمَّدٍ عَبْدُ اللَّهِ بْنُ مُحَمَّدِ بْنِ إِسْحَاقَ الْفَاتِحِيُّ بِمَكَّةَ، ثَنَا أَبُو بَكْرٍ أَحْمَدُ بْنُ أَبِي سُرَيْجٍ، ثَنَا عَبْدُ الرَّحْمَنِ بْنُ أَبِي الزِّنَادِ الْمَخْزُومِيُّ، ثَنَا سُلَيْمَانُ بْنُ بِلَالٍ، عَنْ أَيُّوبَ، عَنْ يَحْيَى بْنِ عُمَيْرٍ، عَنْ مُسْلِمِ بْنِ يَسَارٍ، عَنْ أَبِي هُرَيْرَةَ، قَالَ: قَالَ رَسُولُ اللَّهِ ﷺ: «مَنْ أَصْبَحَ عَلَى شَرْطِ الْأَشْعَرِيِّينَ، وَلَمْ يُحْرِجْهَا، وَإِلَّا أَحْرِمُكَ أَنْ عَلَيْهِ».

٤٤١- أَخْبَرَنَا أَبُو بَكْرِ بْنُ إِسْحَاقَ الْفَقِيهُ، أَنَا الْعَبَّاسُ بْنُ الْفَضْلِ الْأَشْعَانِيُّ، ثَنَا هَنَّامٌ، عَنْ لَيْثٍ بْنِ أَسْلَمَ، عَنْ عَطَاءِ بْنِ يَسَارٍ،

= وبقل هو ابن عراقيم من بني عدي، فنسبهم ابن الكلبي فيما يبدو نسبة خيب، كما حقق عليه ما هناك من آخرين حديثه في الاستدراك ٣ وفي الباب حديث عن ابن مسعود لا بأس به مستشهد به والله تعالى أعلم. وانظر ما سيأتي برقم (٦٠-٦١٢،٦١٣).

(١) في (ب): «أبو».

(٢) انظر: «الجرح والتعديل» (٥٤١-١٩٦١٥).

(٣) قال ابن حجر في «الإصابة»: «قلت: هذه الأخطاء، وإن كان فيها استحسان، حيث أخرجه قبل طفيل (٣٥٣٣) بكثير جدًا، عوض ابن أبي نجيح وأصابته، ثم لا سلف من الصحابة في ذلك، بل هو مخالف لما عليه الجمهور».

وبعضهم عده ممن أرسله وأطرح الذكر، فترك فقط، ومع ذلك فالصواب عدّه في عداد من الأول الأدنى في الصحبة، وكذا ما عده غلاة صحبة، ومن ثَمَّ كان عدهم ضائعًا.

على أن احتلف في عد الفرق، فمنهم من أتى في سنده، ومنهم من حذف، فعند البخاري في الأدب المفرد، وقال: لما للفرق من خلاف، كأنه يشير إلى أن الفرق من حذف بعض رجاله فراجعه عند حديث (٣٥٣٣) من «الإصابة» وفي الفرق: السنن الواردة في الرؤية والإذن من الدار في الدار من السياق، وقد ذكر عمرو بن أبي نعيمة في سنده أبهامًا.

(٤) هو همام بن عبد الله، الفقيه المحدث من رجال الجماعة.

عَنْ أَبِي سَعِيدٍ الْخُدْرِيِّ، أَنَّ النَّبِيَّ ﷺ قَالَ: «لَا تَغْتَسِلُوا عَلَى شَيْءٍ سِوَى الْقُرْآنِ، وَمَنْ كَتَبَ عَلَى شَيْءٍ سِوَى الْقُرْآنِ فَلْيَمْحُهُ»(١).

هَذَا حَدِيثٌ صَحِيحٌ عَلَى شَرْطِ الشَّيْخَيْنِ، وَلَمْ يُخَرِّجَاهُ.

وَقَدْ تَقَدَّمَ أَخْبَارٌ عَنْ عَلِيِّ بْنِ عُمَرَ فِي إِجَازَةِ الْكِتَابَةِ.

٤٤٢- أَخْبَرَهُ أَبُو بَكْرٍ بْنُ إِسْحَاقَ، ثنا بِشْرُ بْنُ مُوسَى، ثنا مُحَمَّدُ بْنُ سَالِمٍ الْهَمْدَانِيُّ، ثنا إِبْرَاهِيمُ بْنُ يُوسُفَ بْنِ أَبِي إِسْحَاقَ، عَنْ أَبِيهِ، عَنْ أَبِي صَخْرَةَ وَأَشْدَاقَ، وَكَانُوا أَشْيَاخًا لَا يَكْتُبُونَ يَوْمَئِذٍ، قَالُوا: شَهِدْنَا الشَّاهِدَ الْغَائِبَ(٢).

هَذَا حَدِيثٌ صَحِيحٌ عَلَى شَرْطِ الشَّيْخَيْنِ، وَلَمْ يُخَرِّجَاهُ.

وَمُحَمَّدُ بْنُ سَالِمٍ، وَإِبْرَاهِيمُ بْنُ أَبِي إِسْحَاقَ يأتي ذكرهما.

---

(١) [إتحاف المهرة: ٢ (٢٤٢٥-٢٤٤٣)].

(٢) قال ابن حجر في «النكت»: «قلت: بل أخرجه مسلم عن هدبة عن همام» مسلم (٢٩٦٨).

(٣) كذا في النسخ الخطية: شهاب، وفي الأطراف: «قال عبد الله بن محمد بن سالم المقدمي»، وكذا قوله الحميدي في الجمع (١٧٤١) من طريق أبي بكر بن أبي عاصم عن عبد الله بن محمد بن سالم، وهو الصواب.

قوله: «عن أبيه عن أبي إسحاق»: ساقط من (ب) و(ج) و(ح).

(٤) [إتحاف المهرة: ٢ (٢٤٢٥-٢٤٤٣)].

(٥) كذا قال المصنف تبعًا لعلي بن رباح، وخالفه هدبة، وهمدة بن سالم وأبو عبد الله، ليست له رواية أصلًا في هذا الأثر ولا في غيره، فصلح عن توليه أو الاحتجاج به.

فأمّا صحيفة إبراهيم بن يوسف بن أبي إسحاق فقد أخرجها البخاري في الجامع الصحيح.

٤٤٣- حدثنا علي بن حمشاذ، ثنا محمد بن عيسى بن السكن الواسطي، ثنا عمرو بن عون، ثنا شعبة، عن عبيد الله بن أبي يزيد(١) قال: كان ابن عباس إذا سُئل عن شيء، فكان في كتاب الله قال به، فإن لم يكن في كتاب الله، وكان عن رسول الله ﷺ قال به، فإن لم يكن عن رسول الله ﷺ قال به(٢)، قال بما قال أبو بكر وعمر ﷺ، فإن لم يكن لأبي بكر وعمر فيه شيء قال برأيه(٣).

هذا حديث صحيح على شرط الشيخين، وهو توقيف ولم يخرجاه.

٤٤٤- حدثنا أبو بكر بن إسحاق، ثنا عبد الله بن أحمد بن حنبل، ثنا عثمان بن أبي شيبة، ثنا جرير، عن إدريس الأودي(٤)، عن أبي إسحاق، عن أبي الأحوص، عن عبد الله، رفع الحديث إلى النبي ﷺ: «إنّ الكذب لا يصلح منه جدٌّ ولا هزل، ولا أن يعد الرجل ابنه ثم لا ينجز له، إن الصدق يهدي إلى البر، وإن البر يهدي إلى الجنة، وإن الكذب يهدي إلى الفجور، وإن الفجور يهدي إلى النار، إنه يقال للصادق: صدق وبر، ويقال للكاذب: كذب

(١) في (ز) و(ب) و(ع): عبيد الله بن أبي يزيد، وهو ثقة من رجال الشيخين.
(٢) قوله: «فإن لم يكن عن رسول الله ﷺ قال به» ساقط من (ز) و(ب) و(ع).
(٣) إتحاف المهرة (٧/ ٢٩٣- ٨٠٠٠).
(٤) في التلخيص: عن أبي إدريس الأودي، وهو إدريس بن يزيد بن عبد الرحمن الأودي.

وَفَجَرَ، وَإِنَّ الرَّجُلَ لَيَعْدُلُ حَتَّى يُكْتَبَ عِنْدَ اللهِ صِدِّيقًا وَيَكْذِبُ حَتَّى يُكْتَبَ عِنْدَ اللهِ كَذَّابًا»[1].

هَذَا حَدِيثٌ صَحِيحٌ الإِسْنَادِ عَلَى شَرْطِ الشَّيْخَيْنِ[2].

وَلَيْسَا تَوَاتُرَ الرِّوَايَاتِ بِتَوْظِيفِ أَكْثَرِ عَدَدِ الْكَلِمَاتِ، فَإِنَّ حَدِيثَ سَنَدُهُ قَوْلُهُ صَحِيحٌ عَلَى شَرْطِهِمَا:

٤٤٥- أَخْبَرَنَا أَحْمَدُ بْنُ مُحَمَّدِ بْنِ سَلَمَةَ الْعَنَزِيُّ، ثنا عُثْمَانُ بْنُ سَعِيدٍ الدَّارِمِيُّ، ثنا عَمْرُو بْنُ عَوْنٍ وَوَهْبُ بْنُ بَيَانٍ الأَوْصَابِيَّانِ، قَالَا: ثنا خَالِدُ بْنُ عَبْدِ اللهِ، عَنْ مُحَمَّدِ بْنِ عَمْرٍو، عَنْ أَبِي سَلَمَةَ، عَنْ أَبِي هُرَيْرَةَ قَالَ: قَالَ رَسُولُ اللهِ ﷺ: «الْمُرْتَدُّ الْيَهُودُ عَلَى إِحْدَى أَوْ اثْنَتَيْنِ وَسَبْعِينَ فِرْقَةً، وَافْتَرَقَتِ النَّصَارَى عَلَى إِحْدَى أَوِ اثْنَتَيْنِ وَسَبْعِينَ فِرْقَةً، وَتَفْتَرِقُ أُمَّتِي عَلَى ثَلَاثٍ[3] وَسَبْعِينَ فِرْقَةً»[4].

هَذَا حَدِيثٌ صَحِيحٌ عَلَى شَرْطِ مُسْلِمٍ، وَلَمْ يُخَرِّجَاهُ، وَلَهُ شَوَاهِدُ فِيمَا بَعْدَ.

٤٤٦- أَخْبَرَنَاهُ أَبُو الْحَسَنِ قَاسِمُ بْنُ قَاسِمٍ السَّيَّارِيُّ بِمَرْوَ، ثنا أَبُو الْمُؤَيِّدِ مُحَمَّدُ بْنُ عُبَيْدِ اللهِ الْعَزَائِمِيُّ، ثنا مُبَشِّرُ بْنُ إِسْمَاعِيلَ، ثنا الْفَضْلُ بْنُ مُوسَى، عَنْ

---

(١) [إتحاف المهرة ١٠/ ٦٠١-٦٠٢].

(٢) قال أخرجه البخاري (٦٠٩٤) ومسلم (٢٦٠٧) من حديث مسعود، في أولى، عن عبد الله، ومسلم (٢٦٠٧) من حديث عبد الله بن مسعود، عن شقيق عن عبد الله.

(٣) كذا في (ح) و(ط) والتعليق، وفي (ز) و(ك): «أحد» وفي (ب) و(د): «ثلاث».

(٤) [إتحاف المهرة ١٦/ ٢٠٥-٢٠٦].

مُحَمَّدُ بْنُ عَمْرٍو، حَدَّثَنِي أَبُو سَلَمَةَ، عَنْ أَبِي هُرَيْرَةَ قَالَ: قَالَ رَسُولُ اللَّهِ ﷺ: «تَفْتَرِقُ الْيَهُودُ عَلَى إِحْدَى وَسَبْعِينَ، وَالنَّصَارَى مِثْلَ ذَلِكَ، وَلَتَفْتَرِقَنَّ أُمَّتِي عَلَى ثَلَاثٍ وَسَبْعِينَ فِرْقَةً».

وَبِهَذَا عَنْ:

٤٤٧- حَدَّثَنَا أَبُو الْعَبَّاسِ مُحَمَّدُ بْنُ يَعْقُوبَ، ثنا مُحَمَّدُ بْنُ إِسْحَاقَ الصَّغَانِيُّ، ثنا أَبُو الْمُغِيرَةِ عَبْدُ الْقُدُّوسِ بْنُ الْحَجَّاجِ الْخَوْلَانِيُّ، ثنا سَعِيدُ بْنُ عَمْرٍو، عَنِ الأَزْهَرِ بْنِ عَبْدِ اللَّهِ، عَنْ أَبِي عَامِرٍ عَبْدِ اللَّهِ بْنِ لُحَيٍّ الْمَعَافِرِيِّ، عَنْ مُعَاوِيَةَ بْنِ أَبِي سُفْيَانَ، قَالَمَا قَامَ مُعَاوِيَةُ خَطِيبًا بِدَمَشْقَ يَقُولُ عَلَى أَيْدِي أَصْحَابِ مُحَمَّدٍ ﷺ، قَالَ: حَدَّثَنَا مُحَمَّدٌ ﷺ، أَلَا إِنَّ مَنْ كَانَ قَبْلَكُمْ مِنْ أَهْلِ الْكِتَابَيْنِ افْتَرَقُوا عَلَى ثِنْتَيْنِ وَسَبْعِينَ مِلَّةً، وَإِنَّ هَذِهِ الأُمَّةَ سَتَفْتَرِقُ عَلَى ثَلَاثٍ وَسَبْعِينَ، كُلُّهَا فِي النَّارِ إِلَّا وَاحِدَةً، وَهِيَ الْجَمَاعَةُ، وَيَخْرُجُ فِي أُمَّتِي أَقْوَامٌ تَتَجَارَى بِهِمْ تِلْكَ الأَهْوَاءُ كَمَا يَتَجَارَى الْكَلْبُ بِصَاحِبِهِ، لَا يَبْقَى مِنْهُ عِرْقٌ وَلَا مَفْصِلٌ إِلَّا دَخَلَهُ، يَقُولُ: مَعْشَرَ الْعَرَبِ، لَيْنَ لَمْ تَقُومُوا بِمَا جَاءَ بِهِ مُحَمَّدٌ ﷺ لَغَيْرُ^(١) لِتِلْكَ أُمَمُ أَيْ أَنْ تَقُومُوا^(٢)!

---

(١) في (ظ) و(ب) ٢٦٩/أ و٢٥٥-٢٥٦/ب.

(٢) قال في الصحاح اللغة للجوهري: والتغيير، والتأثير في صفادر تغريج العلماء: المتنبر.

(٣) في المخطوط: الخضر.

(٤) في (ظ) و(ب) ٢٦٩/أ و٣٥٠-٣٥١/ب.

هَذِهِ أَسَانِيدُ نَقُومُ بِهَا الْحُجَّةُ فِي تَصْحِيحِ هَذَا الْحَدِيثِ، وَقَدْ ذَوَى هَذَا الْحَدِيثَ عَنِ ابْنِ عُمَرَ عَنِ النَّبِيِّ ﷺ غَيْرُ مَنْ ذَكَرْتُ، وَهُمْ دُونَ مَنْ ذَكَرْتُ بِإِسْنَادَيْنِ، تَقَرَّرَ بِأَحَدِهِمَا عِنْدَ الرَّحْمَنِ بْنِ إِبَانَ الأَفْرِيقِيِّ، وَالآخَرُ تَقَرَّرَ بِهِ عِنْدَ الْمُبَارَكِ، وَلا نَقُومُ بِمِثْلِ الْحُجَّةِ.

أَمَّا حَدِيثُ عَبْدِ اللَّهِ بْنِ عُمَرَ:

٤٢٥- فَالْحَسَنُ بْنُ عَلِيٍّ(١) الْعَدَوِيُّ[٢] بِبَغْدَادَ، ثَنَا الْحَسَنُ بْنُ مُحَمَّدٍ الْمُرْوَزِيُّ، ثَنَا دَاوُدُ بْنُ مُحَمَّدٍ الْمَدَنِيُّ، ثَنَا سُلَيْمُ بْنُ عَبْدِ الرَّحْمَنِ بْنِ يَزِيدَ، عَنْ عَبْدِ اللَّهِ بْنِ يَزِيدَ، عَنْ عَبْدِ اللَّهِ بْنِ عُمَرَ، قَالَ: قَالَ رَسُولُ اللَّهِ ﷺ: «لَيُؤَيِّدَنَّ عَلَى أُمَّتِي دَاءٌ أَبِي عَلَى بَنِي إِسْرَائِيلَ حَتَّى مَا يَبْقَى مِنْهُمْ إِلَّا الشَّيْءُ الْيَسِيرُ، كَمَثَلِ الْقَذَاةِ لَا تَكَادُ فِي أَحَدٍ مِنْكُمْ إِلَّا فِيهِ، وَلَيْسَ بِإِسْرَائِيلَ أَفْرَادٌ مِنْ عِشْرِينَ وَمِائَةٍ سَنَةٍ، وَتَفْتَرِقُ أُمَّتِي عَلَى ثَلَاثٍ وَسَبْعِينَ مِلَّةً، كُلُّهَا فِي النَّارِ إِلَّا مِلَّةً وَاحِدَةً، فَقِيلَ لَهُ: مَا الْوَاحِدَةُ؟ قَالَ: مَا أَنَا عَلَيْهِ الْيَوْمَ وَأَصْحَابِي»(٣).

وَأَمَّا حَدِيثُ عَمْرِو بْنِ عَوْفٍ:

٤٢٦- فَالْحَسَنُ بْنُ عَلِيٍّ بْنِ مُحَمَّدٍ الْعَدْلُ، ثَنَا إِسْمَاعِيلُ بْنُ إِسْحَاقَ الْقَاضِي وَالْعَبَّاسُ بْنُ يُوسُفَ الشَّكِلِيُّ، قَالَا: ثَنَا إِسْمَاعِيلُ بْنُ أَبِي أُوَيْسٍ، حَدَّثَنِي نَصْرُ بْنُ عَبْدِ اللَّهِ بْنِ عُمَرَ بْنِ عَوْفٍ بْنِ زَيْدٍ، عَنْ أَبِيهِ، عَنْ جَدِّهِ قَالَ: قُمْنَا حَوْلَ رَسُولِ اللَّهِ ﷺ فِي مَسْجِدِهِ، فَقَالَ: «لَتَتْبَعُنَّ سَنَنَ مَنْ قَبْلَكُمْ حَذْوَ النَّعْلِ بِالنَّعْلِ، وَلَتَأْخُذُنَّ بِأَخْذِهِمْ بِلَا تَجَوُّزٍ، وَإِنْ تَرَكُوا قَرْنَاءَ، وَإِنْ فَعَلُوا فَرْنَاءَ،

---

(١) في (ر) زيادة: (الواعظ، المقلسي).

(٢) [تقدم في الحديث رقم (٤٢٤)- ١٩٣٥].

وَإِنْ بَاعًا فَبَاعٍ، حَتَّى لَوْ دَخَلُوا جُحْرَ ضَبٍّ لَدَخَلْتُمْ فِيهِ، أَلَا إِنَّ بَنِي إِسْرَائِيلَ افْتَرَقَتْ عَلَى مُوسَى عَلَى سَبْعِينَ فِرْقَةً، كُلُّهَا ضَالَّةٌ إِلَّا فِرْقَةً وَاحِدَةً، الْإِسْلَامُ وَجَمَاعَتُهُمْ، وَإِنَّهَا افْتَرَقَتْ عَلَى عِيسَى ابْنِ مَرْيَمَ عَلَى إِحْدَى وَسَبْعِينَ فِرْقَةً، كُلُّهَا ضَالَّةٌ إِلَّا فِرْقَةً وَاحِدَةً، الْإِسْلَامُ وَجَمَاعَتُهُمْ»"(١). ثُمَّ إِنَّكُمْ تَكْثُرُونَ عَلَى تَكْثِينِ وَسَبْعِينَ فِرْقَةً، كُلُّهَا ضَالَّةٌ إِلَّا فِرْقَةً وَاحِدَةً، الْإِسْلَامُ وَجَمَاعَتُهُمْ»"(٢).

آخِرُ كِتَابِ الْعِلْمِ

❁❁❁

---

(١) قوله: «وإنها افترقت على عيسى ابن مريم على اثنين وسبعين فرقة، كلها ضالة إلا فرقة واحدة: الإسلام وجماعتهم» سقط من (أ) و(ب).

(٢) إضافة النهي (١٩٤/١٩-٦٦٠/٦٦٠).

كتاب الطهارة

كِتَابُ الطَّهَارَةِ (١)

٤٥٠ - **حدثنا** الحَاكِمُ أَبُو عَبْدِ اللهِ مُحَمَّدُ بْنُ عَبْدِ اللهِ الحَافِظُ -إِمْلاءً فِي الْجَامِعِ- سَنَةَ ثَلاثٍ وَتِسْعِينَ وَثَلاثِمِائَةٍ: ثنا أَبُو الْعَبَّاسِ مُحَمَّدُ بْنُ يَعْقُوبَ، ثنا يَحْيَى بْنُ نَصْرٍ الْخُوَلَانِيُّ، قَالَ: قُرِئَ عَلَى عَبْدِ اللهِ بْنِ وَهْبٍ، أَخْبَرَكَ مَالِكُ بْنُ أَنَسٍ.

وَأَخْبَرَنَا أَبُو بَكْرِ بْنُ أَبِي نَصْرٍ الْفَقِيهُ، نَا أَحْمَدُ بْنُ مُحَمَّدِ بْنِ عِيسَى الْفَاسِيُّ، نَا الْقَعْنَبِيُّ فِيمَا قَرَأَ عَلَى مَالِكٍ عَنْ نُعَيْمِ بْنِ أَنَسَ، عَنْ عَطَاءِ بْنِ يَسَارٍ، عَنْ أَبِي هُرَيْرَةَ، عَنِ النَّبِيِّ ﷺ قَالَ: «إِذَا تَوَضَّأَ الْعَبْدُ، فَمَضْمَضَ خَرَجَتِ الْخَطَايَا مِنْ فِيهِ، فَإِذَا اسْتَنْثَرَ خَرَجَتِ الْخَطَايَا مِنْ أَنْفِهِ، فَإِذَا غَسَلَ وَجْهَهُ خَرَجَتِ الْخَطَايَا مِنْ وَجْهِهِ، حَتَّى تَخْرُجَ مِنْ أَشْفَارِ عَيْنَيْهِ، فَإِذَا غَسَلَ يَدَيْهِ خَرَجَتِ الْخَطَايَا مِنْ يَدَيْهِ، حَتَّى تَخْرُجَ الْخَطَايَا مِنْ تَحْتِ أَظْفَارِ يَدَيْهِ، فَإِذَا مَسَحَ بِرَأْسِهِ خَرَجَتِ الْخَطَايَا مِنْ رَأْسِهِ، حَتَّى تَخْرُجَ مِنْ أُذُنَيْهِ، فَإِذَا غَسَلَ رِجْلَيْهِ خَرَجَتِ الْخَطَايَا مِنْ رِجْلَيْهِ، حَتَّى تَخْرُجَ مِنْ تَحْتِ أَظْفَارِ رِجْلَيْهِ، ثُمَّ كَانَ مَشْيُهُ إِلَى الْمَسْجِدِ وَصَلَاتُهُ نَافِلَةً لَهُ»(٢).

هَذَا حَدِيثٌ صَحِيحٌ عَلَى شَرْطِ الشَّيْخَيْنِ، وَلَمْ يُخَرِّجَاهُ، وَلَيْسَ لَهُ عِلَّةٌ.

وَلَهُ شَاهِدٌ بِمَعْنَى هَذَا الْمَتْنِ مِنْ حَدِيثِ عُثْمَانَ، عَنْ عُثْمَانَ وَأَبِي صَالِحٍ،

---

(١) في (ز): (باب الوضوء).

(٢) في النسخ: «من فيه، أشفار عينيه».

(٣) إتحاف المهرة (٥٨١-٥٨٢-٣٤٥٥).

عَنْ أَبِي هُرَيْرَةَ قَبْلَ تَمَامِ»(١)، وَعِنْدَ أَبِي الصَّبَّاحِيِّ صَحَابِيٌّ مَشْهُورٌ(٢)، وَذَلِكَ الإِمَامُ الأَشْعَرِيُّ فِي حَدِيثِ الدَّجَّالِينَ.

٤٥٤- حَدَّثَنَا أَبُو الْعَبَّاسِ مُحَمَّدُ بْنُ يَعْقُوبَ بْنِ يُوسُفَ: سَمِعْتُ الْعَبَّاسَ بْنَ مُحَمَّدٍ الدُّورِيَّ يَقُولُ: سَمِعْتُ يَحْيَى بْنَ مَعِينٍ يَقُولُ: يُرْوَى عَطَاءُ بْنُ يَسَارٍ، عَنْ عَبْدِ اللَّهِ الصُّنَابِحِيِّ، صَحَابِيٍّ، وَيُقَالُ: أَبُو عَبْدِ اللَّهِ(٣).

وَالصُّنَابِحِيُّ صَاحِبُ أَبِي بَكْرٍ الصِّدِّيقِ(٤)، عَبْدُ الرَّحْمَنِ بْنُ عُسَيْلَةَ وَالصُّنَابِحِيُّ صَاحِبُ قَيْسِ بْنِ عَبَّادٍ يُقَالُ لَهُ: الصُّنَابِحُ بْنُ الأَعْسَرِ

٤٥٥- حَدَّثَنَا أَبُو الْعَبَّاسِ مُحَمَّدُ بْنُ يَعْقُوبَ: ثَنَا مُحَمَّدُ بْنُ إِسْحَاقَ الصَّغَانِيُّ: ثَنَا رَوْحُ بْنُ عُبَادَةَ: ثَنَا شُعْبَةُ، قَالَ: سَمِعْتُ

وَحَدَّثَنَا أَبُو بَكْرِ بْنُ إِسْحَاقَ: ثَنَا مُحَمَّدُ بْنُ غَالِبٍ: ثَنَا أَبُو الْوَلِيدِ، وَأَبُو عُمَرَ(٥)، وَمُحَمَّدُ بْنُ كَثِيرٍ، قَالُوا: ثَنَا شُعْبَةُ

وَأَخْبَرَنَا أَحْمَدُ بْنُ جَعْفَرٍ الْقَطِيعِيُّ، ثَنَا عَبْدُ اللَّهِ بْنُ أَحْمَدَ بْنِ حَنْبَلٍ،

---

(١) قلت: إنما أخرجه مسلم (١/ ١٤٨، ١٤٩) و(٤/ ١٤٠) دون الخاتمة.

(٢) قال الهيثمي في المجمع: «لم أعرفه» اهـ. قلت: ولا!

(٣) في الإتحاف: «ابن يسار».

(٤) تاريخ الدوري (٣/ ٢)، وليس له نفقة أصحابي، وقال عن ابن معين (٣/ ٣٩٩): «وعبد الله الصنابحي يروي عنه الشاميون وينبغي أن تكون له صحبة». وعند الإمام البخاري أن الصنابحي هذا هو أبو عبد الله عبد الرحمن بن عسيلة صحب أبي بكر وعمر، وتوفي سنة ست وثمانين، وأما الآخر الأعسري الصنابحي، وانظر التاريخ الكبير (٤/ ٢٥١)، والإصابة (٣/ ٢٠٤-٢٠٦) وعلل الدارقطني (٣/ ٢).

(٥) هو خطأ من عمر بن الخراب من سخرية الدوري، من رجال التهذيب.

حَدَّثَنِي أَبُو بَكْرٍ، مُحَمَّدُ بْنُ جَعْفَرٍ، ثَنَا مُحَمَّدٌ، عَنِ الأَعْمَشِ، عَنْ سَالِمٍ بْنِ أَبِي الْجَعْدِ، عَنْ ثَوْبَانَ، أَنَّ رَسُولَ اللَّهِ ﷺ قَالَ: «اسْتَقِيمُوا وَلَنْ تُحْصُوا، وَاعْلَمُوا أَنَّ خَيْرَ دِينِكُمُ الصَّلَاةُ، وَلَا يُحَافِظُ عَلَى الْوُضُوءِ إِلَّا مُؤْمِنٌ».

٤٥٢- [صحيح] أَبُو الْحَسَنِ عَلِيُّ بْنُ مُحَمَّدِ بْنِ عُقْبَةَ: الشَّيْبَانِيُّ بِالْكُوفَةِ، ثَنَا إِبْرَاهِيمُ بْنُ إِسْحَاقَ الْقَاضِي الْحَرْبِيُّ، ثَنَا مُحَمَّدُ بْنُ عُبَيْدٍ، ثَنَا الأَعْمَشُ.

(ح) وَأَخْبَرَنَا أَبُو بَكْرٍ بِأَتْرِيَتِهِ، ثَنَا مُحَمَّدُ بْنُ أَحْمَدَ بْنِ النَّقَّرِ، ثَنَا مُعَاوِيَةُ بْنُ عَمْرٍو، ثَنَا زَائِدَةُ، عَنِ الأَعْمَشِ، عَنْ سَالِمِ بْنِ أَبِي الْجَعْدِ، عَنْ ثَوْبَانَ قَالَ: قَالَ رَسُولُ اللَّهِ ﷺ: «اسْتَقِيمُوا وَلَنْ تُحْصُوا، وَاعْلَمُوا أَنَّ خَيْرَ أَعْمَالِكُمُ الصَّلَاةُ، وَلَنْ يُحَافِظَ عَلَى الْوُضُوءِ إِلَّا مُؤْمِنٌ».

وَقَدْ تَابَعَ مَنْصُورٌ بْنُ الْمُعْتَمِرِ الأَعْمَشَ فِي هَذِهِ الرِّوَايَةِ عَنْ سَالِمٍ.

٤٥٣- [صحيح] أَبُو الْعَبَّاسِ مُحَمَّدُ بْنُ يَعْقُوبَ: ثَنَا أَبُو دَاوُدَ بْنُ عَامِرٍ، ثَنَا الْحُسَيْنُ بْنُ حَفْصٍ، عَنْ سُفْيَانَ.

(ح) وَأَخْبَرَنَا الْحُسَيْنُ بْنُ الْحَسَنِ بْنِ الْوَرْدِ: ثَنَا أَبُو يَحْيَى بْنُ أَبِي مَيْسَرَةَ، ثَنَا حَمَّادُ بْنُ يَحْيَى، ثَنَا سُفْيَانُ.

(ح) وَأَخْبَرَنَا أَبُو الْفَضْلِ بْنُ إِبْرَاهِيمَ، ثَنَا جَعْفَرُ بْنُ مُحَمَّدِ بْنِ الْحُسَيْنِ، ثَنَا

---

(١) إتحاف المهرة (٢٤٨٦-٢٤٨٧).

(٢) ما بين المعقوفتين مكانه بياض في النسخ الخطية، وكذا بما أثبت صحيح في الإتحاف الإسناد والمتن، فهو من الشيباني بالكوفة والكنية من شعب الإيمان للبيهقي (٢٤٠/٦) حيث رواه عن المصنف بإسناده ومتنه سواء.

(٣) إتحاف المهرة (٢٤٨٦-٢٤٨٧).

يَحْيَى بْنُ يَحْيَى، أَنَا وَكِيعٌ، عَنْ سُفْيَانَ، عَنْ مَنْصُورٍ، عَنْ سَالِمِ بْنِ أَبِي الْجَعْدِ، عَنْ ثَوْبَانَ قَالَ: قَالَ رَسُولُ اللهِ ﷺ: «اسْتَقِيمُوا وَلَنْ تُحْصُوا، وَاعْلَمُوا أَنَّ خَيْرَ أَعْمَالِكُمُ الصَّلَاةُ، وَلَا يُحَافِظُ عَلَى الْوُضُوءِ إِلَّا مُؤْمِنٌ».

هذا حديثٌ صحيحٌ على شرطِ الشَّيْخَيْنِ، ولَمْ يُخَرِّجاه، ولَيْسَ أَعْرِفُ لَهُ عِلَّةً، يُعْلَلُ بِمِثْلِها مِثْلَ هذا الحَدِيثِ، إِلَّا وَهْمٌ مِنْ أَبِي بَكْرٍ الأَشْنَرِيِّ"، وَهِمَ فِيهِ عَلَى أَبِي مُعَاوِيَةَ.

٤٥٥- وَأَمَّا أَبُو بَكْرٍ مُحَمَّدُ بْنُ إِسْحَاقَ الْفَقِيهُ: أَنَا الْحُسَيْنُ بْنُ يَسَّارٍ: أَنَا الْهَيْثَمُ بْنُ خَلَفٍ: أَنَا أَبُو بَكْرٍ الأَشْنَرِيُّ: ثَنَا مُحَمَّدُ بْنُ خَازِمٍ، عَنِ الأَعْمَشِ، عَنْ أَبِي إِسْحَاقَ، عَنْ عَاصِمِ بْنِ ضَمْرَةَ، عَنْ عَلِيٍّ قَالَ: قَالَ رَسُولُ اللهِ ﷺ: «اسْتَقِيمُوا، وَلَنْ تُحْصُوا، وَاعْلَمُوا أَنَّ خَيْرَ أَعْمَالِكُمُ الصَّلَاةُ، وَلَنْ يُوَاظِبَ عَلَى الْوُضُوءِ إِلَّا مُؤْمِنٌ».

٤٥٥- وَأَمَّا أَبُو عَمْرٍو مُحَمَّدُ بْنُ صَالِحٍ بْنِ هَانِئٍ: ثَنَا النَّضْرُ بْنُ

---

(١) إتحاف المهرة (٣/ ٢٤٨-٢٤٩).

(٢) قال ابن حجر في الإتحاف: «قلت: لو هم متطبع بين سالم وثوبان، وإسناد ابن حبان أوسط منه، وقد أخرجه ابن حبان من حديث ابن عمر بلفظ: «لن يحافظ على الصلاة إلا كل مسلم» وهو ثوبان، وقال الإمام أحمد: لم يسمع سالم من ثوبان ولم يلقه، وبنحوه معناه ابن أبي حاتم، وليست هذه الأحاديث بصحاح كما في الجرح والتعديل» (٢/ ١٨٨).

(٣) في (ب) و(ج): «أبي حاتم الأشنري»، بقلب النسبة مراعاة من محمد بن الحارث بن محمد أبو ابن أبي بردة، وقيل محمد بن عمر، والأصح أن اسمه وكنيته واحد، وهو ابن أبي الأشناف: «المحدث بن بسار».

(٤) إتحاف المهرة (٣/ ١٨٨-١٨٩، ٢٧٤٢).

مُحَمَّدِ بْنِ الْمُنْكَدِرِ، ثَنَا أَبُو ثَابِتٍ مُحَمَّدُ بْنُ عُبَيْدِ اللَّهِ(١)، ثَنَا عَبْدُ الْعَزِيزِ بْنُ أَبِي حَازِمٍ، عَنْ عَمِّهِ، عَنْ يَزِيدَ بْنِ أَسْلَمَ، عَنْ عَطَاءِ بْنِ يَسَارٍ، عَنْ زَيْدِ بْنِ خَالِدٍ الْجُهَنِيِّ قَالَ: قَالَ رَسُولُ اللَّهِ ﷺ: «مَنْ تَوَضَّأَ فَأَحْسَنَ وُضُوءَهُ، ثُمَّ صَلَّى رَكْعَتَيْنِ لَا يَسْهُو فِيهِمَا غُفِرَ لَهُ مَا تَقَدَّمَ مِنْ ذَنْبِهِ»(٢).

١٥٦- **صَحِيحٌ** أَبُو بَكْرٍ مِنْ إِسْنَادِهِ، ثَنَا الْعَبَّاسُ بْنُ الْفَضْلِ الْأَسْفَاطِيُّ، ثَنَا أَبُو ثَابِتٍ، ثَنَا عَبْدُ الْعَزِيزِ بِهَذَا الْإِسْنَادِ، وَقَالَ: فَقَدْ غُفِرَ لَهُ بِنَحْوِهِ.

هَذَا حَدِيثٌ صَحِيحٌ عَلَى شَرْطِ الشَّيْخَيْنِ، وَلَا أَعْلَمُ لَهُ عِلَّةً مِنْ عِلَلِ(٣) الْحَدِيثِ.

١٥٧- ..... ثَنَا أَبُو ثَابِتٍ، ثَنَا عَبْدُ الْعَزِيزِ بْنُ أَبِي حَازِمٍ، عَنْ عَمِّهِ، عَنْ يَزِيدَ بْنِ أَسْلَمَ، عَنْ عَطَاءِ بْنِ يَسَارٍ، عَنْ حُمْرَانَ بْنِ أَبَانَ، قَالَ: رَسُولُ اللَّهِ ﷺ: «مَنْ تَوَضَّأَ فَأَحْسَنَ وُضُوءَهُ، ثُمَّ صَلَّى رَكْعَتَيْنِ لَا يَسْهُو فِيهِمَا غُفِرَ لَهُ مَا تَقَدَّمَ مِنْ ذَنْبِهِ»(٤).

---

(١) هذا محمد بن عبيد الله محمد بن زيد بن أبي زيد القرشي الأموي، من رجال الشهاب.

(٢) [إتحاف المهرة (١٥/٤٩٠-٤٩١)].

(٣) [إتحاف المهرة (١٥/٤٩٠-٤٩١)].

(٤) [إسناد ثالث لحديث الباب وإحالة أخرى].

يأتي في أول هذا الحديث في النسخة الخطية الظاهرية، وتكاثرت في الإتحاف، والراجح عندنا أن ابن صالح هذا هو أحمد بن صالح، وأن أبا ثابت المذكور إنما يأتي بكون من رواية أبي العباس محمد بن يعقوب عنه، عن العباس محمد الدوري، أو غيره، أن العباس محمد بن يعقوب، من إيرادهم من مسانيد الدوري، وذلك قبل أن يسأله أبو العباس السراج، وأبو بكر الشافعي عن أبي ثابت هذا، فتنبه.

(٥) هذا محمد بن أبان بن صالح بن عمرو أبو عمرو الجعفي جد مشكدانة عند أبي نعيم.

(٦) [إتحاف المهرة (١٥/٤٩٠-٤٩١)، وسيأتي في الحديث (٣٥٨٩) من رواية أحمد عن عمه بن صالح].

هَذَا وَهُمْ مِنْ مُحَمَّدِ بْنِ أَبَانٍ، وَهُوَ وَاهِي الْحَدِيثِ غَيْرُ مُحْتَجٍّ بِهِ، وَقَدِ احْتَجَّ مُسْلِمٌ بِبَاقِي بْنِ مَخْلَدٍ.

٤٥٨- صحيح عَلَى شَرْطِ مُسْلِمٍ: ثنا إِسْمَاعِيلُ بْنُ إِسْحَاقَ الْقَاضِي، ثنا مُحَمَّدُ بْنُ عُبَيْدٍ الطَّنَافِسِيُّ، ثنا عَبْدُ الْعَزِيزِ بْنُ أَبِي حَازِمٍ، عَنِ الضَّحَّاكِ بْنِ عُثْمَانَ، عَنْ أَيُّوبَ بْنِ مُوسَى، عَنْ أَبِي عُبَيْدٍ مَوْلَى سُلَيْمَانَ بْنِ عَبْدِ الْمَلِكِ، عَنْ عُمَرَ بْنِ عَبْدِ الْعَزِيزِ قَالَ: عَدَّثَنَا حَدِيثًا سَمِعْتَهُ مِنْ رَسُولِ اللهِ ﷺ، قَالَ: سَمِعْتُ رَسُولَ اللهِ ﷺ - غَيْرَ مَرَّةٍ، وَلَا مَرَّتَيْنِ، وَلَا ثَلَاثٍ - يَقُولُ: «وَإِذَا قَبَّلَ الرَّجُلُ امْرَأَتَهُ، فَمَضْمَضَ، وَتَلَذَّذَ بِهَا، فَخَرَجَ الْخَطَأُ مِنْ أَيِّ الْفَمِ، فَإِذَا فَمَسَّ بِيَدِهِ تَذَكَّرَ الْخَطَأَ مِنْ أَقْذَرِ، فَإِذَا مَسَحَ بِرَأْسِهِ تَذَكَّرَ الْخَطَأَ مِنْ أَطْرَافِ رَأْسِهِ، فَإِنْ قَامَ فَصَلَّى رَكَعَتَيْنِ، يُقَبِّلُ فِيهِمَا وَيُطَوِّلُهُمَا إِلَى الْخَطَأِ مِنْ أَطْرَافِ رَأْسِهِ، حَتَّى مِنْ ذُنُوبِهِ كَمَا وَلَدَتْهُ أُمُّهُ».

هَذَا حَدِيثٌ صَحِيحُ الْإِسْنَادِ عَلَى شَرْطِهِمَا، وَلَمْ يُخَرِّجَاهُ، وَأَبُو عُبَيْدٍ تَابِعِيٌّ جَلِيلٌ، لَا يُتْرَكُ بِالْإِسْنَادِ عَنْ مِثْلِهِ مِنْ دُونِهِ.

٤٥٩- أخبرنا أَبُو مُحَمَّدٍ عَبْدُ اللهِ بْنُ مُحَمَّدِ بْنِ مُحَمَّدٍ الْخَوَّاصُ، ثنا عَلِيُّ بْنُ عَبْدِ الْعَزِيزِ، ثنا مُحَمَّدُ بْنُ مَهْلَبٍ، ثنا سُلَيْمَانُ بْنُ دَاوُدَ.

وَأَخْبَرَنِي أَبُو بَكْرٍ بْنُ عَبْدِ اللهِ -وَاللَّفْظُ لَهُ- أَنَّ الْحَسَنَ بْنَ سُفْيَانَ، ثنا هُدْبَةُ بْنُ خَالِدٍ، ثنا حَمَّادُ بْنُ سَلَمَةَ، عَنْ ثَوْبَرٍ، عَنْ أَبِي فَلَابَةَ قَالَ: قَالَ

= عاصم هذا، وقال الضعفاء حالك: الوقائل من حدث قال أنه بخط يده في كتاب الوصية، فلم تقدره.

(١) [الطب النبوي ٢/٦١٢-٦١٣، ٦١٩-٦٢٠].

تُرخيل بنُ حَسَنة: مَنْ رَجُلٌ يُحَدِّثُكَ عَنْ رَسُولِ اللهِ ﷺ فَلَمْ تَعْزُمْ وَلَمْ تَعْقِلْ، وَلَمْ تَعْرِفْ، وَلَمْ تَرَهُ؟ مَرَّةً وَاثْنَتَيْنِ -حَتَّى عَدَّ ثَمَانِيَ مَرَّاتٍ- يَقُولُ: إِنَّهَا لَأَرْبَعٌ الْمَسْحُ وَضُوءٌ، فَفَتَلَ ظُفْرَهُ، خَرَجَتْ ثُبُوَّتُهُ مِنْ أَيْمَانِهِمْ وَأَظْرَافِ أَنَامِلِهِمْ، فَإِذَا تَوَضَّأَ فَمَجَّهُ، خَرَجَتْ ثُبُوَّتُهُ مِنْ أَظْرَافِ لِهَاتِهِمْ، فَإِذَا مَسَحَ بِرَأْسِهِ، خَرَجَتْ ثُبُوَّتُهُ مِنْ أَظْرَافِ شَعْرِهِمْ، فَإِذَا غَسَلَ رِجْلَيْهِ خَرَجَتْ ثُبُوَّتُهُ مِنْ بُطُونِ قَدَمَيْهِ»[1].

٤٦٥- حَدَّثَنَا أَبُو بَكْرٍ بْنُ إِسْحَاقَ الْفَقِيهُ، ثنا مُحَمَّدُ بْنُ أَيُّوبَ، ثنا عَلِيُّ بْنُ الْمَدِينِيِّ، ثنا عَبْدُ الرَّحْمَنِ بْنُ مَهْدِيٍّ، ثنا سُفْيَانُ بْنُ عُيَيْنَةَ، عَنْ عَبْدِ الرَّحْمَنِ بْنِ إِسْحَاقَ أَبِي شَيْبَةَ، عَنْ عَبْدِ اللهِ بْنِ السَّائِبِ، عَنْ عَلِيِّ بْنِ أَبِي طَالِبٍ قَالَ: قَالَ رَسُولُ اللهِ ﷺ: «مِفْتَاحُ الصَّلَاةِ هُوَ الطُّهُورُ، وَتَحْلِيلُهَا التَّكْبِيرُ، وَتَحْرِيمُهَا التَّسْلِيمُ، وَلَيْسَ لِأَحَدٍ فِي صَلَاتِهِ شَيْءٌ حَتَّى يَتَوَضَّأَ»[2].

هَذَا حَدِيثٌ صَحِيحٌ عَلَى شَرْطِ مُسْلِمٍ، وَلَمْ يُخَرِّجَاهُ.

٤٦٦- حَدَّثَنَا أَبُو الْحَسَنِ بْنُ عِيسَى بْنِ أَحْمَدَ الْبَاقِطَائِيُّ بِبَغْدَادَ مِنْ أَصْلِ كِتَابِهِ، ثنا أَبُو مُسْلِمٍ إِبْرَاهِيمُ بْنُ عَبْدِ اللهِ الْحَافِظُ[3]، وَحَدَّثَنَا أَبُو بَكْرٍ مُحَمَّدُ بْنُ

---

(١) [نقض الطهرة (٢١٠-٢٠٥/٢)]، وأصله في مسلم (٢٠٨/٥) مطولا من حديث المغيرة بن عبد الله وفيه بن أبي بكر عن أبيه دون ذكر عمرو بن عبسة مطولا

[نقض الطهرة (٢١٠-٢٠٨/٢)]

(٢) [نقض الطهرة (٢١٠-٢٠٨/٢)]

(٣) من أهل مكة، يكنى بأبي مسلم الكجي، روى عنه الطبراني، من الحافظات الثبتين (٢١٣/٣) حدث وهو ابن خمس وتسعين سنة وسبعة أشهر، عمر أكثر وقتي وسمع الحافظات كثيرة فحالف عامة. حدث أيضا أبو عبد الله محمد بن أحمد الطرائفي، والطبراني، كما سمأتي في الحديث التالي، وانظر حديث رقم (٤٧١٦) و(٤٧١٧) و(٤٧٦٥) وغالبا من

أَحْمَدُ بْنُ بَانُوبَهْ، ثنا أَبُو الْمُثَنَّى الْعَنَزِيُّ، قَالَا: ثنا أَبُو الْوَلِيدِ[1] الطَّيَالِسِيُّ[2]، ثنا حَمَّادُ بْنُ إِبْرَاهِيمَ، عَنْ سَعِيدِ بْنِ مَرْزُوقٍ الثَّوْرِيِّ، عَنْ أَبِي نَضْرَةَ، عَنْ أَبِي سَعِيدٍ، أَنَّ رَسُولَ اللَّهِ ﷺ قَالَ: «مِفْتَاحُ الصَّلَاةِ الْوُضُوءُ، وَتَحْرِيمُهَا التَّكْبِيرُ، وَتَحْلِيلُهَا التَّسْلِيمُ»[3].

هَذَا حَدِيثٌ صَحِيحُ الْإِسْنَادِ عَلَى شَرْطِ شَيْخَيْ، وَلَمْ يُخَرِّجَاهُ، وَشَوَاهِدُهُ عَنْ أَبِي سُفْيَانَ: عَنْ أَبِي نَضْرَةَ كَثِيرَةٌ، فَقَدْ رَوَاهُ أَبُو خَيْثَمَةَ وَحَمْزَةُ الزَّيَّاتُ، وَأَبُو بَلْتَعَ النَّخَعِيُّ[4]، وَغَيْرُهُمْ، عَنْ أَبِي سُفْيَانَ[5]. وَالْمُرَجِّحُ إِسْنَادُ مَنْ حَدِيثُ عَبْدِ اللَّهِ بْنِ مُحَمَّدِ بْنِ عَقِيلٍ، عَنْ مُحَمَّدِ بْنِ الْحَنَفِيَّةِ، عَنْ عَلِيٍّ، وَالْبَيَانُ لَهُ قَدْ أَوْضَحَا عَنْ حَدِيثِ ابْنِ عَقِيلٍ أَصْلًا[6].

---

(١) في النسخة الظاهرية (ق/ ٢٣٠)، وتاريخ دمشق لابن عساكر (٢٧/ ١٤٧) و(٦٥/ ٢٦٧) و(٧٨/ ٢٧٨)، وهو: أبو الوليد بن محمد بن أحمد أبي شيبة الفقيه البغدادي الظاهر.

(٢) في النسخ كلها: «أبو صبرة وذكرت من الطحاوية»، والتصويب من الإتحاف.

(٣) هو حفظ من غير مصر الطبراني في مسند روى أحاديثه.

(٤) [إتحاف المهرة (٩/ ٦١١-٦١٦)] وأحمد حسان بن إبراهيم في قوله سعيد بن مرزوق، وإنما هو أبو سفيان طريف بن شهاب، وهو الصواب.

(٥) في (ب) و(ج): «الأشجعي» وهو خطأ، فقد تقدّم بن الحسين، وعلي الصائغ بن الحسين، كل: ابن أبي الحسين الوصابي، عن وهب الطيب.

(٦) هو: طريف بن شهاب، وقول أحمد حسان: إن سفيان الحسين، عن وهب بن راشد الطيب، وقد أخطأ حسان بن إبراهيم في تسميته إياه سعيد بن مرزوق، والحديث حديث طريف وبه يعرف.

(٧) في نسخة الإتحاف: «عن أبي سفيان عن سعيد بن مرزوق»، والصواب: قال: عن سعيد بن مرزوق، وإنما يسمعه من أبي سفيان: طريف بن شهاب الثوري، وليس كذلك، وقال الطبراني في الطحاويات بعد أن أخرجه: «تفرد به أحمد بن حنبل عن الحافظ أبي أحمد

٤٤٢- صحَّ أبو العباس مُحَمَّدُ بْنُ يَعْقُوبَ، ثنا الحَسَنُ بْنُ عَلِيِّ بْنِ زِيَادٍ، ثنا أَبُو أُسَامَةَ.

وأَخْبَرَنِي عَبْدُ اللَّهِ بْنُ مُوسَى،[1] ثنا إِسْمَاعِيلُ بْنُ قُتَيْبَةَ، ثنا أَبُو بَكْرٍ وعُثْمَانُ ابْنَا أَبِي شَيْبَةَ، قَالُوا: ثنا أَبُو أُسَامَةَ.

وأَخْبَرَنِي أَبُو الْوَلِيدِ الْفَقِيهُ، ثنا عَبْدُ اللَّهِ بْنُ مُحَمَّدِ بْنِ جُبَيْرَوَيْهِ، ثنا عَبْدُ اللَّهِ بْنُ أَبِي أُسَامَةَ، ثنا الْوَلِيدُ بْنُ كَثِيرٍ، عَنْ مُحَمَّدِ بْنِ عَمْرِو بْنِ الزُّبَيْرِ، عَنْ عَبْدِ اللَّهِ بْنِ عَبْدِ اللَّهِ بْنِ قَسِيطٍ، عَنْ أَبِيهِ، قَالَ: نَظَرَ رَسُولُ اللَّهِ ﷺ عَنِ الْمَاءِ يَكُونُ بِأَرْضِ الْفَلَاةِ، وَمَا يَنُوبُهُ مِنَ السِّبَاعِ وَالدَّوَابِّ، فَقَالَ: «إِذَا كَانَ الْمَاءُ قُلَّتَيْنِ لَمْ يَحْمِلْ خَبَثًا».

هَذَا حَدِيثٌ صَحِيحٌ عَلَى شَرْطِ الشَّيْخَيْنِ، فَقَدِ احْتَجَّا جَمِيعًا بِجَمِيعِ رُوَاتِهِ، وَلَمْ يُخَرِّجَاهُ، وَالْمُعْتَمَدُ: وَاللَّهُ أَعْلَمُ- لَمْ يُخَرِّجَاهُ لِاخْتِلَافٍ فِيهِ عَلَى أَبِي أُسَامَةَ عَلَى الْوَلِيدِ بْنِ كَثِيرٍ.

٤٤٣- أَخْبَرَنِي دَعْلَجُ بْنُ أَحْمَدَ السِّجْزِيُّ بِبَغْدَادَ، ثنا يُوسُفُ بْنُ مُوسَى، ثنا الْحُمَيْدِيُّ، ثنا أَبُو أُسَامَةَ.

* صححه كان يصل الوهم فيه على ابن عمر الصغير، وأنه إنما حدثه صاحبه عن أبي سفيان، وهو ظريف الحديث، فوهم أنه أبو سفيان الثوري، فقال: برأيه من سببه من سروق الثوري، قال أبو أحمد: هذا الذي قاله ابن عدي فيه، فقد رواه حماد بن سلمة، عن حماد، عن سعيد بن مسروق، وقيل الوهم من حماد نفسه، وعنه: به، وقيل: عن حماد، عن أبي سفيان، وأخطأت معروف، قلت: وقد رواه عن حماد، عن أبي سفيان، وهو الصحيح، عن سلمة، عن حماد، وأخطأت معروف، قلت: وقد رواه عن سلمة، عن أبي سفيان، وهو الصحيح.

(١) هو: عبد الله بن محمد بن موسى بن كعب، أبو محمد الكعبي البيهوري.

(٢) [تحاف المهرة ٩/٤٤٥- ٩٩٧٠]

وَحَدَّثَنَا عَبْدُ بْنُ عِيسَى، ثنا الْحُسَيْنُ بْنُ مُحَمَّدٍ بْنِ زِيَادٍ، وَإِبْرَاهِيمُ بْنُ أَبِي طَالِبٍ، قَالَا: ثنا مُحَمَّدُ بْنُ عُثْمَانَ بْنِ كَرَامَةَ، قَالَ: ثنا أَسْبَاطُ، قَالَ: ثنا الزَّبِيدُ بْنُ كُثَيْرٍ، عَنْ مُحَمَّدِ بْنِ عَبَّادِ بْنِ جَعْفَرٍ، عَنْ عَبْدِ اللَّهِ بْنِ عَبْدِ اللَّهِ بْنِ عُمَرَ، عَنْ أَبِيهِ قَالَ: سُئِلَ رَسُولُ اللَّهِ ﷺ عَنِ الْمَذْيِ وَمَا يَنْوُبُهُ مِنَ الْوُضُوءِ وَالشَّيْءِ، فَقَالَ: «فِيهِ الْوُضُوءُ كَمَا تَتَوَضَّأُ لِلْمَكْتُوبَةِ».

وَهَكَذَا رَوَاهُ الشَّافِعِيُّ فِي الْمُسْنَدِ، عَنِ الثِّقَةِ، وَهُوَ أَسْبَاطُ بِلَا شَكٍّ فِيهِ.

٤٦٤ - حَدَّثَنَاهُ أَبُو الْحَسَنِ مُحَمَّدُ بْنُ يَعْقُوبَ، ثنا الرَّبِيعُ بْنُ سُلَيْمَانَ، وَالْمُزَنِيِّ، أَبُو إِبْرَاهِيمَ بْنُ يَحْيَى الْمُزَنِيُّ، قَالَا: ثنا الشَّافِعِيُّ، وَقَالَ الرَّبِيعُ: أَبُو الشَّافِعِيِّ، أَنَا الثِّقَةُ، عَنِ الزَّبِيدِ بْنِ كُثَيْرٍ، عَنْ مُحَمَّدِ بْنِ عَبَّادِ بْنِ جَعْفَرٍ، عَنْ عَبْدِ اللَّهِ بْنِ عَبْدِ اللَّهِ بْنِ عُمَرَ، عَنْ أَبِيهِ، أَنَّ رَسُولَ اللَّهِ ﷺ قَالَ: «فِيهِ الْوُضُوءُ كَمَا يَتَوَضَّأُ لِلصَّلَاةِ». أَوْ قَالَ: «لِلْمَكْتُوبَةِ».

هَذَا بِجَلَالِهِ لَا يُوهَمُ هَذَا الْحَدِيثَ، فَقَدِ احْتَجَّ الشَّيْخَانِ بِجَمِيعِ رُوَاتِهِ إِلَى ذَكَرِيِّ وَمُحَمَّدِ بْنِ جَعْفَرِ ابْنِ الزُّبَيْرِ، فَأَمَّا مُحَمَّدُ بْنُ عَبَّادِ فَقَدْ مَحَّضَهُ بِهِ[1].

---

(١) أخرجه البخاري (١٣٢ - ٢٥٤)، ومسلم (٣٠٣ - ٩٢٧/٢٥٤).

(٢) أخرجه البخاري (١٣٢ - ٢٥٤)، ومسلم (٣٠٣ - ٩٢٧/٢٥٤).

(٣) ما بين القوسين ساقط بتمامه من (ب)، وهو ملحق من سائر النسخ، وأثبتت من اختلافات البيهقي (١/ ١٦٠) حيث روى عن المصنف بسنده ومتنه سواء، وانظر الجرائي عند قول صاحب الإحكام (ص: ١٨٠).

وَلِأَنَّا قَرَنَّهُ إِلَى أَسَانِيدَ إِلَى مُحَمَّدٍ بْنِ جَعْفَرٍ، ثُمَّ عَدَّدَتْ بِهِ مِرَارًا عَنْ هَذَا وَمَرَّةً عَنْ هَذَا»(١).

وَالدَّلِيلُ عَلَيْهِ:

٤٤٥- مَا رَوَاهُ مُسْلِمٌ قَالَ: حَدَّثَنَا مُحَمَّدُ بْنُ عَلِيٍّ الْإِدْرِيسِيُّ -مِنْ أَصْلِ كِتَابِهِ- وَأَنَا سَأَلْتُهُ- قَالَ: عَلِيُّ بْنُ عَبْدِ اللَّهِ بْنِ بُشْرٍ الْوَاسِطِيُّ، قَالَ: شَعْبَتُ بْنُ الْحَجَّاجِ، قَالَ: كُنَّا عِنْدَ أَسْمَاءَ بِنْتِ الْوَلِيدِ بْنِ كَثِيرٍ، عَنْ مُحَمَّدِ بْنِ جَعْفَرِ بْنِ الزُّبَيْرِ وَمُحَمَّدِ بْنِ عَبَّادِ بْنِ جَعْفَرٍ، عَنْ عَبْدِ اللَّهِ بْنِ عَبْدِ اللَّهِ بْنِ عُمَرَ، عَنِ ابْنِ عُمَرَ قَالَ: سُبْلَ رَسُولُ اللَّهِ ﷺ عَنِ الْمَاءِ وَمَا يَنُوبُهُ مِنَ الدَّوَابِّ وَالسِّبَاعِ، فَقَالَ النَّبِيُّ ﷺ: «إِذَا كَانَ الْمَاءُ قُلَّتَيْنِ لَمْ يَحْمِلِ الْخَبَثَ»(٢).

وَقَدْ صَحَّ وَثَبَتَ بِهَذِهِ الرِّوَايَةِ صِحَّةُ الْحَدِيثِ، وَظَهَرَ أَنَّ لَا أَسَانِدَ سَاقَ الْحَدِيثَ مِنْ طَرِيقِ ابْنِ كَثِيرٍ عَنْهُمَا جَمِيعًا، فَإِنَّ شُعْبَتَ بْنَ الْحَجَّاجِ بْنِ الْوَرْدِ الْعَتَكِيَّ، وَهُوَ ثِقَةٌ مَأْمُونٌ، وَكَذَلِكَ الطَّرِيقُ إِلَيْهِ.

وَقَدْ تَتَبَّعَ الْوَلِيدَ بْنَ كَثِيرٍ عَلَى رِوَايَتِهِ عَنْ مُحَمَّدِ بْنِ جَعْفَرِ بْنِ الزُّبَيْرِ مُحَمَّدُ بْنُ إِسْحَاقَ بْنِ يَسَارٍ الْقُرَشِيُّ،

---

(١) قال البيهقي في اختلافات بين أبي داود الطيالسي هذا: «قول شعبة: قلت لأبي أسماء: قال في حديث عن الوليد بن كثير، عن محمد بن جعفر بن الزبير، عن عبد الله بن عبد الله بن عمر، عن ابن عمر، عن النبي ﷺ في الماء، قال: هو الصحيح وأصحاب محمد بن جعفر بن الزبير لم يذكروا عبد الله بن عبد الله بن عمر في هذا الإسناد، وإنما يروونه عن محمد بن جعفر بن الزبير عن ابن عمر عن النبي ﷺ، وكذلك رواه ابن إسحاق وغيره عن محمد بن جعفر بن الزبير عن ابن عمر عن النبي ﷺ، وهو الصحيح» معرفة السنن والآثار (١/ ٣٣٠).

(٢) إتحاف المهرة (٥/ ٤٥٠-٩٢٧٠).

٦٦٦ - حَدَّثَنَا أَبُو الْمُغِيرَةِ، مُحَمَّدُ بْنُ يَعْقُوبَ، ثَنَا مُحَمَّدُ بْنُ خَالِدٍ بْنِ خَلِيٍّ الْحِمْصِيُّ، ثَنَا أَحْمَدُ بْنُ خَالِدٍ الْوَهْبِيُّ، ثَنَا مُحَمَّدُ بْنُ إِسْحَاقَ(١)، وَأَخْبَرَنَا عَبْدُ اللَّهِ بْنُ الْحُسَيْنِ الْقَاضِي بِمَرْوَ، ثَنَا الْحَارِثُ بْنُ أَبِي أُسَامَةَ، ثَنَا يَزِيدُ بْنُ هَارُونَ، قَالَ: مُحَمَّدُ بْنُ إِسْحَاقَ، عَنْ مُحَمَّدِ بْنِ جَعْفَرِ بْنِ الزُّبَيْرِ، عَنْ عُبَيْدِ اللَّهِ بْنِ عَبْدِ اللَّهِ بْنِ عُمَرَ، عَنِ ابْنِ عُمَرَ(٢) قَالَ: سَمِعْتُ النَّبِيَّ ﷺ، وَسُئِلَ عَنِ الْمَاءِ يَكُونُ بِالْفَلَاةِ وَمَا يَنُوبُهُ مِنَ الدَّوَابِّ وَالسِّبَاعِ، فَقَالَ رَسُولُ اللَّهِ ﷺ: «إِذَا كَانَ الْمَاءُ قُلَّتَيْنِ لَمْ يَحْمِلِ الْخَبَثَ».

وَهَكَذَا رَوَاهُ سُفْيَانُ الثَّوْرِيُّ، وَزَائِدَةُ بْنُ قُدَامَةَ، وَشُعْبَةُ بْنُ سَلَمَةَ، وَإِبْرَاهِيمُ بْنُ سَعْدٍ، وَعَبْدُ اللَّهِ بْنُ رَجَاءٍ الْمَكِّيُّ، وَيَزِيدُ بْنُ زُرَيْعٍ، وَحَمَّادُ بْنُ زَيْدٍ، كُلُّهُمْ عَنِ ابْنِ إِسْحَاقَ بِإِسْنَادِهِ، وَعَبْدُ اللَّهِ بْنُ سُلَيْمَانَ.

قَدْ حَدَّثَ(٣) بِهِ عَبْدُ اللَّهِ، عَنْ عُبَيْدِ اللَّهِ بْنِ عَبْدِ اللَّهِ وَغَيْرِهِ، كُلُّهُمْ

---

(١) في (ر) زاد: (وأبي). وهو خطأ.

(٢) قولُه: عن ابن عمر، ساقط من (ر) وأبي، وفي (ط): محمد بن جعفر بن الزبير، عن عبد الله بن عمر، قال سمعت.

وانظر: (٤٦٨٦)، (٤٦٨٧).

(٣) في (ر) وأبي: أو حدث.

(٤) كذا وردت هذه العبارة في نسخ الشيخ الخطية، وبها خطأ واضح، وتوجد في الرسالة: فقد حدث به عبد الله، عبيدُ الله بن عبد الله وعبدُ الله وعبدُ الله جميعاً، ويريد ذلك قول الزبيقي في معرفة السنن والآثار (٢٨٦/٢) عن قولك: حدثنا أبو عبد الله الحافظ بغداد، الحديث محفوظ عنها جميعاً. اهـ. يعني عبد الله بن رجاء المكي، وعبد الله بن أبي أسامة، وقول أبي الحطابات الكلبي المذكر عند الطبراني (٥٠/٢٠): «فإن الحديث قد حدث به عبيد الله وعبد الله وعبد الله جميعاً».

وبصحبة ما ذكرناه.

٤٧٦- حدَّثَهُ أبو الوليد الفقيه، وأبو بكر بْن عبد الله، قالا: ثنا أحمدُ بْنُ سُلَيْمَانَ، ثنا إبراهيم بْنُ الْحَجَّاجِ وَهُدْبَةُ بْنُ خَالِدٍ، قالا: ثنا حَمَّادُ بْنُ سَلَمَةَ، عَنْ عَاصِمِ بْنِ الْمُنْذِرِ بْنِ الزُّبَيْرِ، قَالَ: دَخَلْتُ مَعَ عُبَيْدِ اللهِ بْنِ عبد اللهِ بْنِ عُمَرَ مُنْزِلَكَ فِيهِ مَذْبَحُ مَاءٍ فِي طَرَفِ بَعْلِ بَحِيرِ مَيْلَةَ، فَتَوَضَّأَ مِنْهُ، فَقُلْتُ: أَتَتَوَضَّأُ مِنْهُ وَفِيهِ جِلْدُ بَحِيرِ مَيْلَةَ؟ فَحَدَّثَنِي عَنْ أَبِيهِ، عَنِ النَّبِيِّ ﷺ قَالَ: «إِنَّهُ لَمْ يُنَجِّسْهُ شَيْءٌ»[1].

هَكَذَا ذَكَرَ ابْنَ الْحَسَنِ بْنِ عَلِيٍّ بْنِ عَبْدِ الْعَزِيزِ بْنِ مَنْصُورٍ بْنِ مُسْلِمٍ وَغَيْرُهُ مِنَ الْحُفَّاظِ، عَنْ حَمَّادِ بْنِ سَلَمَةَ، وَلَمْ يَذْكُرُوا فِيهِ أَوْ لَمْ يَذْكُرْ.

٤٧٨- أَخْبَرَنَا دَعْلَجُ بْنُ أَحْمَدَ السِّجِسْتَانِيُّ، ثنا عَلِيُّ بْنُ الْحَسَنِ بْنِ بَنَانٍ، ثنا أَحْمَدُ بْنُ سِنَانٍ، ثنا حَجَّاجٌ بْنُ مُحَمَّدٍ، عَنْ يَحْيَى بْنِ أَيُّوبَ، عَنْ أَبِي بَكْرٍ، عَنْكَبِيرٍ، عَنْ عِكْرِمَةَ، عَنْ ابْنِ عَبَّاسٍ، قَالَ: سَأَلْتُ أَبَا سَعِيدٍ الْخُدْرِيَّ، فَقُلْتُ: أَتَحُلُّ بِصَلَى لَهُ بِدَرِيِّ عَلَى بَعْلٍ، قَالَ: فَقَالَ: قَالَ رَسُولُ اللهِ ﷺ: «إِنَّ عَلَى أَحَدِكُمْ لَثَوْبَيْنِ لِلْجُمُعَةِ سِوَى ثَوْبَيْ مِهْنَتِهِ، وَغُسْلُ يَوْمِ عَرَفَةَ، وَإِنَّ هَذَا اسْتَفْتَانِي فَأَفْتَيْتُهُ، فَقَالَ: إِنَّكَ أَفْتَيْتَنِي، فَقُلْتُ: إِنَّهُ لَا وَجْدَ بِهِ بِأَنْ يَغْسِلَهُ ثَوْبٌ سِوَى ثَوْبَيْ بَدَنِهِ»[2].

---

(١) إسناده قوي/ ٤٨٠٩/ ٩٧٩٩.

(٢) إسناده ضعيف جدًا، حجاج بن محمد، وعلي بن أبي بكر، وعبد الله بن عبد الله الأصبحي، لم يرو عنه غير يحيى بن أبي أيوب، وثقه ابن المديني.

(٣) إسناده قوي/ ٤٨٠٨/ ٩٧٩٨، وأخرج الأمر به مختصرًا ومطولًا (٤٠٨/ ٨٤٨) بلفظ: «إن لله عباد اصطفاهم بين يدي الله، وأسأل الله أن يجعلني منهم، وإني أصبحت جنبًا، فإما أن تدعوا، وإما أن أذهب»!.

هَذَا حَدِيثٌ حَسَنٌ عَلَى شَرْطِ الشَّيْخَيْنِ، فَإِنَّ عِطَاءَ هَذَا هُوَ ابْنُ عَبْدِ اللهِ بْنِ سَعْدٍ بْنِ أَبِي سَرْحٍ، وَقَدِ احْتَجَّا جَمِيعًا بِهِ(١).

وَقَالَ الْحَاكِمُ: حَدَّثَنَا أَبُو بَكْرٍ مُحَمَّدُ بْنُ عَبْدِ اللهِ بْنِ زِيَادٍ الْعَطَّارُ، هِيَ بْنُ يَحْيَى بْنِ أَبِي كَثِيرٍ، فَإِنَّهُ لَمْ يَسْتَغْنِ، فَقَالَ: هِيَ بْنُ يَحْيَى بْنِ هِلَالٍ بْنِ عِيَاضِ بْنِ هِلَالٍ، وَهُوَ ثِقَةٌ مَأْمُونٌ، وَقَدْ أَحَالَهُ لِاجْتِمَاعِ يَحْيَى بْنِ أَبِي كَثِيرٍ عَلَى إِغْفَالِهِ هَذَا الْإِسْنَادَ مِنْ هَذَا، وَتَلَاشِيهِ عَنْ ضَرْبٍ مِنَ الْعِلَلِ، فَذَلِكَ رِوَايَةُ مُحَمَّدِ بْنِ أَبِي عَبْدِ اللهِ الْمَخْرَمِيِّ، وَهُوَ مِنْ أَقْرَانِ الْبُخَارِيِّ، وَمُعْجَمُ مَنْ رَوَاهُ، وَفَوَائِدُهُ عَنْ يَحْيَى بْنِ أَبِي كَثِيرٍ.

أَمَّا لَفْظُ هِشَامٍ:

٤٢٦- فَحَدَّثَهُ بِهِ بَكْرُ بْنُ إِسْحَاقَ، ثَنَا أَبُو الْمُثَنَّى، ثَنَا مُحَمَّدُ بْنُ الْمُهَاجِرِ، ثَنَا يَزِيدُ بْنُ أَبِي زِيَادٍ، ثَنَا هِشَامُ بْنُ يَحْيَى، عَنْ عِيَاضِ، أَنَّهُ سَأَلَ أَبَا سَعِيدٍ الْخُدْرِيَّ، فَذَكَرَ بِنَحْوِهِ.

وَأَمَّا حَدِيثُ عَلِيِّ بْنِ الْجَعْدِ:

٤٢٧- فَأَخْبَرَنَاهُ مُحَمَّدُ بْنُ أَحْمَدَ بْنِ حَمْدُونَ(٢)، ثَنَا مُحَمَّدُ بْنُ إِسْحَاقَ،

---

(١) قال ابن حجر في الإصابة: «فلت: وهو وهم اغتر فيه بقول ابن السكن والحاكم» وقد قال ابن حجر نفسه قال: «فلت: وهو وهم من الحاكم، فإن عطاء بن عبد الله بن سعد بن أبي سرح القرشي العامري، ويقال له: الليثي، ولا أصحاب هما، وهو غير عطاء بن عبد الله بن سعد بن أبي سرح القرشي العامري».

(٢) في (ر): «أحمد بن أبيذر» وفي (أ): «أحمد بن أبي ذر».

(٣) [انظر الرقم: ٤٢٦، ٤٢٧، ٤٢٨، ٤٢٩، ٤٣٠].

(٤) كذا في النسخ الخطية الثلاث، وفي الإحاطة: «حدث عن أحمد بن عطاء بغداد». أما حمزة الجنيدي وهو المعروف بالبرذاني فهو من غير شيوخه وتلاميذه، أما عند بن أحمد بن عبدون أبو الطيب اللغوي، فهو في سلسلة إسناد كتاب «الأمالي» لبعض من عاصره عن جعفر بن أحمد بن الحسين الحافظ السيرجاني، وهو مستبعد أن تكون له رواية عن أبي شيوخ أبي السيرجاني، والله أعلم.

(٥) هو إبراهيم الحربي، أو ابن خرشة كما في بعض النسخ، وهو خطأ، وقد تقدم أن الصواب ما أثبتناه.

أَنَا سَلْمٌ بْنُ مُخَارِقٍ، أَنَا يَزِيدُ، عَنْ عَلِيِّ بْنِ الْمُبَارَكِ، عَنْ يَحْيَى بْنِ أَبِي كَثِيرٍ، عَنْ عِيَاضٍ، فَذَكَرَ بِنَحْوِهِ.[1]

وَلَمْ أَجِدْ حَدِيثَ مَعْمَرٍ.

١٧٤- **فَأَخْبَرَنَاه** أَحْمَدُ بْنُ عَمْرٍو الْعَقِيلِيُّ، ثنا عَبْدُ اللَّهِ بْنُ أَحْمَدَ بْنِ حَنْبَلٍ، حَدَّثَنِي أَبِي، ثنا عَبْدُ الرَّزَّاقِ، أَنَا مَعْمَرٌ، عَنْ يَحْيَى، عَنْ عِيَاضٍ، فَذَكَرَ بِنَحْوِهِ.

قُلْتُ: فَقَدْ أَخْرَجَ الْبُخَارِيُّ وَمُسْلِمٌ فِي إِخْرَاجِ أَحَادِيثَ تَتَفَرَّدُ فِي الْمُسْتَخْلِينَ الصَّحِيحَيْنِ بِمُتَابَعَةٍ بِنَا عَلَى أَنَّ الْمُتَّصِلَ مِنَ الْحَدِيثِ بِمَنْزِلَةِ الْمُرْسَلِ. وَحَدِيثُ ابْنِ عُيَيْنَةَ فِي «مَنْ مَلَكَ مَسْتَ»[2]، وَحَدِيثُ ابْنِ عُيَيْنَةَ، «أَفْهِمُ الْمَلَكَ طَرَفَيِ الشَّهَادَةِ».

وَقَدْ بَيَّنَ عِكْرِمَةُ أَحَادِيثَ صَحِيحَةً فِي التَّفْسِيرِ وَغَيْرِهِ بِمَتَابَعَةٍ.

١٧٤- **حَدَّثَنَاه** أَبُو بَكْرٍ مُحَمَّدُ بْنُ صَالِحٍ بْنِ هَانِئٍ، أَنَا عَبْدُ الرَّحْمَنِ مُحَمَّدُ بْنُ عَبْدِ اللَّهِ الْأَنْمَاطِيُّ، ثنا السَّرِيُّ بْنُ خُزَيْمَةَ، ثنا الْفَضْلُ بْنُ

= الحديث في الصحيحين (١٩/١) (ولفظه: «صلاة صاحبه الفذ» إلخ). وأما لفظ لا إله إلا الله وحده لفظ أبي داود. وأما لفظ: «لم يرفع يديه إلا مرة واحدة» فهو لأبي داود وحده. والله أعلم.

وقول: «وبه» يشير إلى أنه تفرد بها الفضل. وكذلك رواها جماعة في سائر النسخ.

(١) [ضعيف] تقدم (٢٠٨/١-٢٠٩).

(٢) [ضعيف] تقدم (٢٨٣/١-٢٨٤).

(٣) [ضعيف] تقدم (٢٨٣/١-٢٨٤).

(٤) كذا قال، ثم استدرك بعد حذفها في الحديث (٣٨/٦) من طريق عبد بن حميد عن أبي نعيم بدون ذكر عكرمة عن مكرم عن ابن عباس. وقال: «الصحيح على شرط الشيخين وإن يخرجاه». وقال شيخه في البداية (١٧٧/١٠) وأوله من عند عبد الله بن عبد الصمد بتمامه.

عَبْدُ الرَّحْمَنِ بْنُ أَبِي الزِّنَادِ، ثَنَا هِشَامُ بْنُ عُرْوَةَ، عَنْ أَبِيهِ، عَنْ عَائِشَةَ قَالَتْ: مَا كَانَ يَوْمٌ ... إِلَّا وَكَانَ رَسُولُ اللَّهِ ﷺ يَطُوفُ عَلَيْنَا جَمِيعًا، فَيُقَبِّلُ وَيُلَامِسُ مَا دُونَ الْوِقَاعِ، فَإِذَا جَاءَ إِلَى الَّتِي هِيَ يَوْمُهَا بَاتَ عِنْدَهَا»[1].

وَمِمَّنْهُ:

٥٧٣ - ٤ - حُسْنُهُ: فَهُوَ تَجْرِ بَيْنَ إِسْنَادَيْنِ، أَنَا الْحَسَنُ بْنُ الْفَضْلِ الْأَسْفَاطِيُّ، ثَنَا أَحْمَدُ بْنُ يُونُسَ، ثَنَا أَبُو بَكْرِ بْنُ عَيَّاشٍ، عَنِ الْأَعْمَشِ، عَنْ عَمْرِو بْنِ مُرَّةَ، عَنْ عَبْدِ اللَّهِ بْنِ عَبْدِ اللَّهِ بْنِ عُتْبَةَ عَنْ رَجُلٍ: «أَوَّلُ تَسْلِيمٍ اسْتَمَعْتُهُ بِهِ»[2]، قَالَ: هُوَ مَا دُونَ الْجِمَاعِ، وَفِيهِ الْوُضُوءُ»[3].

وَمِمَّنْهُ أَيْضًا:

٥٧٤ - ٥ - الْمَجْلِسُ: إِسْمَاعِيلُ بْنُ مُحَمَّدِ بْنِ الْفَضْلِ بْنِ مُحَمَّدٍ، ثَنَا جَدِّي، ثَنَا إِبْرَاهِيمُ بْنُ حَمْزَةَ، ثَنَا عَبْدُ الْعَزِيزِ بْنُ مُحَمَّدٍ، عَنْ مُحَمَّدِ بْنِ عَبْدِ اللَّهِ[4]، عَنِ

---

(١) إتحاف المهرة: ١٨/١٧٠-٢٢٩٩٤/١٧٠.

(٢) أسقط أبو حرق الأعمش من الإسناد على إسناد الدارقطني فقال: «ثنا أبو بكر بن عياش عن الأعمش» وهو وإن بدئه أنه هكذا عند من الأعمش عن عمرو بن مرة لا عند إبراهيم كما عند الدارقطني، وقد قال البيهقي في الخلافيات (٢/٢٨٩) بعد أن رواه من طريق هشيم عن الأعمش عن إبراهيم به: «هكذا رواه خالد الواسطي وشعبة وغيرهم عن الأعمش، ورواه أبو بكر بن عياش عن الأعمش عن عمرو بن مرة عن أبي عبيدة».

(٣) [التعليق: ٥٧٣-٤] [٥٧٤-٥].

(٤) [التعليق: ٥٧٤-٥] [٥٧٤-١٣٣٧٥].

هـ) هو إبراهيم بن حمزة بن عمار بن حمزة أبو إسحاق الزبيري، من رجال التهذيب.

(٤) هو محمد بن عبد الله بن مسلم، ابن أخي الزهري، من رجال التهذيب.

الزهري، عن سالم، عن ابن عمر، أن عمر بن الخطاب قال: إن القبلة من اللمس فتوضؤوا منها(١).

ومنها:

٤٧٥ - **الحربي**: عبد الله بن محمد بن موسى، نا محمد بن أيوب، نا إبراهيم بن موسى ويحيى بن المغيرة(٢)، قالا: نا جرير، عن عبد الملك بن عمير، عن عبد الرحمن بن أبي ليلى، عن معاذ بن جبل، أنه كان قاعدا عند النبي ﷺ فجاءه رجل، فقال: يا رسول الله، ما تقول في رجل أصاب من امرأة لا تحل له فلم يدع شيئا يصيبه الرجل من امرأته إلا وقد أصابه منها إلا أنه لم يجامعها، فقال: «توضأ(٣) وضوءا حسنا، ثم قم فصل». قال: وأنزل الله عز وجل: ﴿وَأَقِمِ الصَّلَاةَ طَرَفَيِ النَّهَارِ وَزُلَفًا مِّنَ اللَّيْلِ﴾(٤) الآية. قال: فقال: هي له خاصة أم للمسلمين عامة؟ قال: «بل هي للمسلمين عامة»(٥).

هذه الأحاديث والتي ذكرنا أن الشيخين اتفقا عليها غير أنها مخرجة في

(١) [illegible] (١٢/٢٢٥-٢٤٨/١٥٥٣٣).

(٢) هو: يحيى بن المغيرة السعدي الرازي.

(٣) ما بين المعقوفين مكانه بياض في النسخ الخطية كلها، وأثبته من السنن الكبرى للبيهقي (١/١٢٥)، ومن الخلافيات له أيضا (٢/٢١٩) حيث رواه عن المصنف بسنده ومتنه سواء.

(٤) [هود: ١١٤]، وأولها «وأقم الصلاة».

(٥) [illegible] (١٢/٢١٨-٢٢٠/١٧٧٢٤).

الْكِتَانِيِّ بِالْمَدِينَةِ[1]، وَقُلْتُهَا صَحِيحَةً دَالَّةً عَلَى أَنَّ الْمَتْنَ الَّذِي يُوجَبُ الْعَمَلُ بِهِ[2] دُونَ الْجَمِيعِ.

١٧٠٧ - أَخْبَرَنَا أَبُو عَبْدِ اللهِ مُحَمَّدُ بْنُ عَبْدِ اللهِ الصَّنَّاجِيُّ، ثنا إِسْمَاعِيلُ بْنُ إِسْحَاقَ الْقَاضِي، ثنا سُلَيْمَانُ بْنُ حَرْبٍ وَمُحَمَّدُ بْنُ كَثِيرٍ، ح

وَحَدَّثَنِي عَلِيُّ بْنُ حُمَيْدٍ الْحَافِظُ - وَاللَّفْظُ لَهُ -، ثنا عَبْدُ اللهِ بْنُ مُحَمَّدِ بْنِ عَبْدِ الْعَزِيزِ، ثنا حَفْصُ بْنُ عَمْرٍو، قَالُوا: ثنا حَمَّادُ بْنُ زَيْدٍ، عَنْ هِشَامِ بْنِ عُرْوَةَ، أَنَّ عُرْوَةَ كَانَ عِنْدَ مَرْوَانَ بْنِ الْحَكَمِ فَسَأَلَ عَنْ بَنِي الزُّبَيْرِ، فَلَمْ يَرَ بِهَا بَأْسًا، فَقَالَ عُرْوَةُ: لَوْ بُشْرَةُ بِنْتُ صَفْوَانَ حَدَّثَتْنِي، أَنَّ رَسُولَ اللهِ ﷺ قَالَ: «إِذَا أَفْضَى أَحَدُكُمْ إِلَى ذَكَرِهِ فَلَا يُصَلِّ حَتَّى يَتَوَضَّأَ»، فَبَعَثَ مَرْوَانُ حَرَسِيًّا إِلَى بُشْرَةَ فَرَجَعَ وَلَمْ يَرُدَّ شَيْئًا، فَقَالَ: هَذَا أَبِي يَقُولُ: إِذَا مَسَّ فَرْجَهُ أَوْ أَنْثَيَيْهِ أَوْ فَرْجَهُ فَلْيَتَوَضَّأْ حَتَّى يَتَوَضَّأَ.

هَكَذَا سَاقَ حَمَّادُ بْنُ زَيْدٍ هَذَا الْحَدِيثَ، وَذَكَرَ فِيهِ سَمَاعَ عُرْوَةَ مِنْ بُسْرَةَ، وَخَالَفَ بْنَ هِشَامٍ وَقَدْ رَوَاهُ أَحَدُ أَئِمَّةِ الْقُرْآنِ.

١٧٠٨ - وَرَوَاهُ عَلِيُّ بْنُ حُمَيْدٍ وَحَفْصُ بْنُ أَصْحَابِ هِشَامِ بْنِ عُرْوَةَ، عَنْ هِشَامٍ، عَنْ أَبِيهِ، عَنْ بُسْرَةَ.

وَتَابَعَهُمْ أَيُّوبُ بْنُ أَبِي لَيْلَى الْكِنْدِيُّ، وَقَيْسُ بْنُ سَعْدٍ الْمَكِّيُّ، وَابْنُ جُرَيْجٍ وَابْنُ عُيَيْنَةَ، وَعَبْدُ الْعَزِيزِ بْنُ أَبِي حَازِمٍ، وَيَحْيَى بْنُ سَعِيدٍ، وَحَمَّادُ بْنُ

---

(١) في (و) زاد: «المدنيين».

(٢) إضافة من «المعرفة» (١٦٥/ ٨٨٢-١٣٦٢٠).

سَلَمَة، وَمَعْمَرٌ وَزَيْدٌ، وَهِشَامٌ بْنُ حَسَّانَ، وَعَبْدُ اللَّهِ بْنُ مُحَمَّدٍ أَبُو عَلْقَمَةَ، وَعَاصِمٌ وَلَا هِلَالٌ الرَّازِيُّ، وَيَحْيَى بْنُ يَعْلَى الْمُنَادِيُّ، وَسَعِيدُ بْنُ عَبْدِ الرَّحْمَنِ الْمَخْزُومِيُّ، وَعَلِيُّ بْنُ الْمُبَارَكِ الْهُنَائِيُّ، وَأَبَانُ بْنُ يَزِيدَ الْعَطَّارُ، وَمُحَمَّدُ بْنُ عَبْدِ الرَّحْمَنِ الطُّفَاوِيُّ، وَعَبْدُ الْحَمِيدِ بْنُ جَعْفَرٍ الْأَنْصَارِيُّ.....

وَعَبْدُ الْعَزِيزِ بْنُ مُحَمَّدٍ الدَّرَاوَرْدِيُّ، وَيَزِيدُ بْنُ سِنَانٍ الْجَزَرِيُّ، وَعَبْدُ الرَّحْمَنِ بْنُ أَبِي الزِّنَادِ، وَعَبْدُ الرَّحْمَنِ بْنُ عَبْدِ الْعَزِيزِ، وَجَمَاعَةٌ[1] بْنُ هُرْمِزٍ الْفَقَيْسِيُّ، وَأَبُو عَمْرٍو، وَعَبْدُ بْنُ شُعَيْبٍ، وَغَيْرُهُمْ.

وَقَدْ عَالَفَهُمْ فِيهِ جَمَاعَةٌ، فَرَوَوْهُ عَنْ هِشَامِ بْنِ عُرْوَةَ، عَنْ أَبِيهِ، عَنْ مَرْوَانَ، عَنْ بُسْرَةَ.

مِنْهُمْ: سُفْيَانُ بْنُ سَعِيدٍ الثَّوْرِيُّ، وَرَوَاهُ عَنْ هِشَامِ بْنِ حَسَّانَ، وَرَوَاهُ عَنْ هِشَامِ بْنِ عُرْوَةَ، وَعَائِذِ بْنِ عَبْدِ اللَّهِ، وَعُثْمَانَ بْنِ حَكِيمٍ الْأَنْصَارِيِّ: وَسَلَّامِ بْنِ أَبِي مُطِيعٍ، وَعُمَرَ بْنِ عَلِيٍّ الْمُقَدَّمِيِّ، وَعَبْدِ اللَّهِ بْنِ إِدْرِيسَ، وَعَلِيِّ بْنِ مُسْهِرٍ، وَأَبِي أُسَامَةَ، وَغَيْرِهِمْ.

وَقَدْ فَصَّلَ الْحُفَّاظُ فِيهِ عَلَى هِشَامِ بْنِ عُرْوَةَ بَيْنَ أَصْحَابِهِ، فَقَالُوا: قَوْلُ الْقَوْمِ الَّذِينَ أَثْبَتُوا سَمَاعَ عُرْوَةَ مِنْ بُسْرَةَ أَكْثَرُ، وَتَعْضُدُهُمْ أَحَادِيثُ مِنْ الدِّينِ جَمَعُوهُ عَنْ مَرْوَانَ.

---

(١) بياض بالأصل أتممته كذلك.

(٢) في (ق): «مرجانة».

(٣) في (د) و(ز) و(ك) و(ه): «عرب بن عامله».

إِلَّا أَنَّ جَمَاعَةً مِنَ الأَئِمَّةِ الْحُفَّاظِ أَيْضًا ذَكَرُوا فِيهِ مَرْوَانَ، وَبَيَّنُوا: مَالِكُ بْنُ أَنَسٍ وَالثَّوْرِيُّ وَغَيْرُهُمَا.

فَقَالَ جَمَاعَةٌ مِمَّنْ لَمْ يُتْعِمِ النَّظَرَ فِي هَذَا الإِخْلَافِ أَنَّ الْخَبَرَ وَاهٍ وَلِعَلَّ أَبْلَهَ الْحَدِيثِ عَلَى مَرْوَانَ.

فَتَطَرَّقَا بِذَلِكَ جَمَاعَةً مِنَ الثِّقَاتِ الْحُفَّاظِ وَرَوَوْا هَذَا عَنْ هِشَامِ بْنِ عُرْوَةَ، عَنْ أَبِيهِ، عَنْ مَرْوَانَ، عَنْ بُسْرَةَ، ثُمَّ ذَكَرُوا فِي رِوَايَاتِهِمْ أَنَّ عُرْوَةَ قَالَ: ثُمَّ لَبِثْتُ بَعْدَ ذَلِكَ بُسْرَةَ، فَحَدَّثَنِي بِالْحَدِيثِ عَنْ رَسُولِ اللَّهِ ﷺ كَمَا حَدَّثَنِي مَرْوَانُ عَنْهَا.

فَدَلَّ ذَلِكَ عَلَى صِحَّةِ الْحَدِيثِ وَتَثْبِيتِ عَلَى شَرْطِ الشَّيْخَيْنِ، وَإِنْ عَدَّهُ الْجَلَاصُ وَالْبَيْهَقِيُّ، وَكَذَا مَنْ قَلَّدَهُمَا.

فَهَمَّنِي ذَلِكَ مَا ذَكَرَهُ بْنُ سَمَاعٍ عُرْوَةُ بْنُ بُسْرَةَ شَعَبْتُ بْنُ إِسْحَاقَ الْمَسْعُودِيُّ.

٧٧٧- **حَدَّثَنَا** أَبُو زَكَرِيَّا يَحْيَى بْنُ مُحَمَّدِ الْعَنْزِيُّ، ثَنَا أَبُو عَبْدِ اللَّهِ مُحَمَّدُ بْنُ إِبْرَاهِيمَ الْبُوشَنْجِيُّ، ثَنَا الْحَكَمُ بْنُ مُوسَى، ثَنَا شُعَيْبُ بْنُ إِسْحَاقَ، عَنْ هِشَامِ بْنِ عُرْوَةَ، عَنْ أَبِيهِ، أَنَّ مَرْوَانَ حَدَّثَهُ عَنْ بُسْرَةَ بِنْتِ صَفْوَانَ، أَنَّهَا قَدْ سَمِعَتِ النَّبِيَّ ﷺ، أَنَّ النَّبِيَّ ﷺ قَالَ: «إِذَا تَمَسَّأَ أَحَدُكُمْ فَتَوَضَّأَ فَلْيَسْتَنْثِرْ، فَإِنَّ الشَّيْطَانَ يَبِيتُ عَلَى خَيْشُومِهِ».

قَالَ: فَسَأَلَ بُسْرَةَ لِصَدَاقَتِهِ بِهَا قَالَ:

---

(١) هذا من المغلوبات حكاه برهاني في النسخ الخطية كلها، والثبت من الموضع المشار إليه (١/٢٩٤)، والمخلافات له (٣/٤٠٢) حيث روى عن المصنف بسنده ومتنه سواء. [إتحاف المهرة (١٦/١٤٤ ـ ٨٨٢ ـ ١٧٣٦٠)].

وَمِنْهُمْ رَبِيعَةُ بْنُ عُثْمَانَ التَّيْمِيُّ:

٤٧٨- حَدَّثَنَا أَبُو الْوَلِيدِ حَسَّانُ بْنُ مُحَمَّدٍ الْفَقِيهُ فِي آخَرِينَ، قَالُوا: ثنا مُحَمَّدُ بْنُ إِسْحَاقَ بْنِ خُزَيْمَةَ، ثنا مُحَمَّدُ بْنُ رَافِعٍ، ثنا ابْنُ أَبِي فُدَيْكٍ، ثنا رَبِيعَةُ بْنُ عُثْمَانَ، عَنْ هِشَامِ بْنِ عُرْوَةَ، عَنْ أَبِيهِ، عَنْ مَرْوَانَ بْنِ الْحَكَمِ، عَنْ بُسْرَةَ بِنْتِ صَفْوَانَ قَالَتْ: قَالَ رَسُولُ اللَّهِ ﷺ: «مَنْ مَسَّ ذَكَرَهُ فَلْيَتَوَضَّأْ». قَالَ عُرْوَةُ: فَسَأَلْتُ بُسْرَةَ فَصَدَّقَتْهُ.(١)

وَمِنْهُمْ الْمُثَنَّى بْنُ عَبْدِ اللَّهِ الْجِزَامِيُّ الْمَدَنِيُّ:

٤٧٩- **أَخْبَرَنِي** أَبُو عَبْدِ اللَّهِ مُحَمَّدُ بْنُ أَحْمَدَ بْنِ بَطَّةَ الأَصْبَهَانِيُّ، ثنا مُحَمَّدُ بْنُ أَحْمَدَ بْنِ رَاشِدٍ الأَصْبَهَانِيُّ، ثنا مُحَمَّدُ بْنُ أَحْمَدَ بْنِ الْمُرَبِّي، ثنا أَبِي، ثنا الْمُثَنَّى بْنُ عَبْدِ اللَّهِ الْجِزَامِيُّ، عَنْ هِشَامِ بْنِ عُرْوَةَ، عَنْ أَبِيهِ، عَنْ مَرْوَانَ، عَنْ بُسْرَةَ بِنْتِ صَفْوَانَ، عَنِ النَّبِيِّ ﷺ قَالَ: «مَنْ مَسَّ ذَكَرَهُ فَلْيَتَوَضَّأْ». فَأَلْقَتْ عُرْوَةُ فَسَأَلَ بُسْرَةَ فَصَدَّقَتْهُ.(٢)

وَمِنْهُمْ عُبَيْدُ بْنُ عَبْدِ الْوَاحِدِ الْقُرَظِيُّ:

٤٨٠- حَدَّثَنَا أَبُو مُحَمَّدٍ جَعْفَرُ بْنُ مُحَمَّدِ بْنِ نُصَيْرٍ الْخَوَّاصُ، ثنا مُحَمَّدُ بْنُ عَبْدِ اللَّهِ بْنِ سُلَيْمَانَ الْحَضْرَمِيُّ، ثنا عَبْدُ اللَّهِ بْنُ عُمَرَ بْنِ أَبَانَ، ثنا عُبَيْدَةُ بْنُ عَبْدِ الْوَاحِدِ، عَنْ هِشَامِ بْنِ عُرْوَةَ، عَنْ أَبِيهِ، عَنْ مَرْوَانَ، عَنْ بُسْرَةَ،

---

(١) إتحاف المهرة (١٦/ ٤٨٩-٤٩٠).

(٢) ما بين المعقوفتين ساقط من النسخ المطبوعة لهذه الأوهام، واثبت من المخطوطات للبيقني (٣/ ٣٦٠) حيث ورد في الصفحة بسنده ومتنه سواء.

إتحاف المهرة (١٦/ ٤٩٠-٤٩١).

أَيُّنَا قَالَ: قَالَ رَسُولُ اللهِ ﷺ: «مَنْ قَرَحَهُ، فَلَا يُصَلِّ حَتَّى يَتَوَضَّأَ». قَالَ: فَأَتَيْتُ بُسْرَةَ، فَحَدَّثْتُهَا فَقَالَتْ: قَدْ سَمِعْتُ مَرْوَانَ يَقُولُ ذَلِكَ، أَفَأَتَوَضَّأُ مِنْ ﷺ يَقُولُ ذَلِكَ؟

وَمِنْهُم أَبُو الْأَسْوَدِ مُحَمَّدُ بْنُ الْأَسْوَدِ الْبَصْرِيُّ الثِّقَةُ الْمَأْمُونُ.

٤٨٩ - أَخْبَرَنَا أَبُو جَعْفَرٍ مُحَمَّدُ بْنُ مُحَمَّدِ بْنِ عَبْدِ اللهِ الْبَغْدَادِيُّ، ثَنَا إِسْمَاعِيلُ بْنُ إِسْحَاقَ الْقَاضِي، قَالَ: سَمِعْتُ عَلِيَّ بْنَ الْمَدِينِيِّ، وَذَكَرَ حَدِيثَ شُعْبَةَ بْنِ إِسْحَاقَ، عَنْ هِشَامِ بْنِ عُرْوَةَ الَّذِي يَذْكُرُ فِيهِ سَمَاعَ هِشَامٍ مِنْ بُسْرَةَ، فَقَالَ عَلِيٌّ: هَذَا بِمَا يُتَّقَى عَلَى أَبِي بَكْرِ بْنِ سَعِيدٍ الْقَطَّانِ قَدْ حَفِظَ هَذَا عَنْ هِشَامِ بْنِ عُرْوَةَ، عَنْ أَبِيهِ، أَنَّهُ قَالَ: أَخْبَرَنِي بُسْرَةُ.

قَالَ عَلِيٌّ: فَحَدَّثَنِي أَبُو الْأَسْوَدِ مُحَمَّدُ بْنُ الْأَسْوَدِ، عَنْ هِشَامِ بْنِ عُرْوَةَ، عَنْ أَبِيهِ، عَنْ مَرْوَانَ، عَنْ بُسْرَةَ بِنْتِ صَفْوَانَ، وَقَدْ كَانَتْ صَحِبَتِ النَّبِيَّ ﷺ، أَنَّ النَّبِيَّ ﷺ قَالَ: «إِذَا مَسَّ أَحَدُكُمْ ذَكَرَهُ، فَلْيَتَوَضَّأْ حَتَّى يَتَوَضَّأَ». فَأَتَيْتُ ذَلِكَ مَرْوَانَ فَسَأَلَ بُسْرَةَ فَصَدَّقَتْهُ.

[وَقَدْ] تَابَعَ هِشَامَ بْنَ عُرْوَةَ عَلَى رِوَايَةِ هَذَا الْحَدِيثِ عَنْ عُرْوَةَ: [١] إِبْرَاهِيمُ بْنُ سَعْدٍ، وَ[٢] مُحَمَّدُ بْنُ عَمْرِو بْنِ عَلْقَمَةَ، وَ[٣] عَاصِمُ الْأَحْوَلُ، وَ[٤] مُحَمَّدُ بْنُ مُسْلِمٍ الزُّهْرِيُّ، وَ[٥] أَبُو الزِّنَادِ عَبْدُ اللهِ بْنُ ذَكْوَانَ الْقُرَشِيُّ، وَ[٦] مُحَمَّدُ بْنُ

---

(١) إبراهيم بن سعد (ت ١٨٤ / ٨٠٠-٨٠١هـ).

(٢) إبراهيم بن سعد (ت ١٨٤ / ٨٠٠-٨٠١هـ).

(٣) ما بين القوسين ياض في الأصل، والمثبت من المخلافيات للبيعي (٣٠٥/١) حيث ذكر أن الحديث عند محمد بن عمرو بن علقمة.

(٤) كذا في النسخ الثلاث، ويلوى في الرواة من يسمى مسلم بن عبد الله بن هرمز، ولعله تصحيف من مسلم بن عبد الله بن عمرو أو غير ذلك.

عَبْدُ اللهِ بْنُ عُرْوَةَ، وَأَبُو الأَسْوَدِ مُحَمَّدُ بْنُ عَبْدِ الرَّحْمنِ بْنِ نَوْفَلٍ الْقُرَشِيُّ، وَعَبْدُ الْحَمِيدِ بْنُ جَعْفَرٍ الأَنْصَارِيُّ، وَالْحَسَنُ بْنُ مُسْلِمٍ بْنِ يَنَّاقٍ، وَغَيْرُهُمْ مِنَ التَّابِعِينَ وَأَتْبَاعِهِمْ.

قَالُوا: يَرِثُ بَنُو صَفُوَانَ فَإِنَّهَا مِنْ سِيَّاتِ تُرَيْبٍ.

٨٤٢- **صحيح** عَنْ عَبْدِ الْحَمِيدِ بْنِ جَعْفَرٍ الْحَافِظِ، أَنَا أَبُو عَبْدِ الرَّحْمنِ السُّلَمِيُّ بِنَيْسَابُورَ، ثَنَا مُحَمَّدُ بْنُ عَبْدِ اللهِ بْنِ الْمُنَادِي الْبَصْرِيُّ، ثَنَا مَنْصُورُ بْنُ سَلَمَةَ الْخُزَاعِيُّ، قَالَ: قَالَ ثَنَا مَالِكُ بْنُ أَنَسٍ: أَقْدَرُونَ مَنْ يَرِثُ بَنِي صَفْوَانَ؟ هِيَ جَدَّةُ عَبْدِ اللهِ بْنِ نَوْفَلٍ، مَاتَتْ وَلَمْ تَدَعْ غَيْرَهُمَا.

٨٤٣- **أخبرنا** مُحَمَّدُ بْنُ يُوسُفَ الْمُؤَدِّبُ، ثَنَا مُحَمَّدُ بْنُ عِمْرَانَ السِّنْوِيُّ، ثَنَا مُحَمَّدُ بْنُ أَبِي عُمَرَ، ثَنَا سُفْيَانُ بْنُ عُيَيْنَةَ الْهِلَالِيُّ، قَالَ: وَيَرِثُ بَنُو صَفْوَانَ بْنِ أُمَيَّةَ مِنْ جَدَّتِهِمْ، وَوَرِثَتْ بَنُو نَوْفَلٍ عَقْلَهَا، وَلَيْسَ لِصَفْوَانَ بْنِ نَوْفَلٍ عَقْلٌ إِلاَّ مِنْ قِبَلِ بُسْرَةَ، وَهِيَ زَوْجَةُ مُعَاوِيَةَ[1]، مِنْ هُجْرَةِ بَنِي أَبِي الْعَاصِ.

وَقَالَ زُهَيْرٌ: هَذَا الْحَدِيثُ عَنْ جَمَاعَةٍ مِنَ الضُّحَاةِ وَالتَّابِعِينَ، عَنْ بُسْرَةَ بِنْتِهِمْ، عَبْدُ اللهِ بْنُ عُمَرَ بْنِ الْخَطَّابِ، وَعَبْدُ اللهِ بْنُ عَمْرِو بْنِ الْعَاصِ

---

(١) إتحاف المهرة (١٧/ ٨٨٢-١٣٤٣٩).

(٢) [ق] ابن عساكر (تحقيق الشيخ عجلة). وقوله: (عن بني الصعب فلم أر في معرفة النسب (٣٩٨/١)، والطبقات (٣٠٤/٦)، والمعجم: «عن أم سعايرة» فلم أر في أصل الرواية في كتاب نسب قريش للصعب الزبيري (ص٢٠٤)، وكذا رواه ابنه عن أبي عبدة في تجريد النسائي (٢/ ٧٨١).

(٣) إتحاف المهرة (١٧/ ٨٨٢-١٣٤٣٩).

وَسَعِيدُ بْنُ الْمُسَيَّبِ، [وَعَمْرَةُ بِنْتُ](١) عَبْدِ الرَّحْمَنِ الْأَنْصَارِيَّةِ، وَعَبْدُ اللَّهِ بْنُ أَبِي بَكْرَةَ، وَمُوَرِّقُ بْنُ سُوَيْدٍ الْمُنْقِرِيُّ بْنُ مُوسَى.

وَقَدْ رُوِيَ عَنْ بُسْرَةَ بِنْتِ صَفْوَانَ، عَنِ النَّبِيِّ ﷺ خَمْسَةُ أَحَادِيثَ غَيْرُ هَذَا الْحَدِيثِ.

فَقَدْ ثَبَتَ بِمَا ذَكَرْنَاهُ اشْتِهَارُ بُسْرَةَ بِنْتِ صَفْوَانَ، وَارْتِفَاعُ هَذِهِ اسْمِ الْجَهَالَةِ بِهَذِهِ الرِّوَايَاتِ.

وَقَدْ رُوِيَ إِيجَابُ الْوُضُوءِ مِنْ مَسِّ الذَّكَرِ عَنْ جَمَاعَةٍ مِنَ الصَّحَابَةِ وَالصَّحَابِيَّاتِ، عَنْ رَسُولِ اللَّهِ ﷺ، مِنْهُمْ: عَبْدُ اللَّهِ بْنُ عُمَرَ، وَأُمُّ حَبِيبَةَ، وَزَيْدُ بْنُ خَالِدٍ الْجُهَنِيُّ، وَسَعْدُ بْنُ أَبِي وَقَّاصٍ، وَجَابِرُ بْنُ عَبْدِ اللَّهِ [وَعَرِيمُ بْنُ فَاتِكٍ، وَمِنَ التَّابِعِينَ: عَائِشَةُ] وَأُمُّ سَلَمَةَ، وَأُرْوَى [عَنْهُمْ].

٤٨٤ - [أَبُو الْحُسَيْنِ مُحَمَّدُ بْنُ مُحَمَّدِ بْنِ يَعْقُوبَ الْحَافِظُ، نَا عَلِيُّ بْنُ أَحْمَدَ بْنِ سُلَيْمَانَ، نَا مُحَمَّدُ بْنُ أَصْبَغَ بْنِ الْفَرَجِ](٢) حَدَّثَنِي أَبِي، نَا

---

(١) في النسخ الخطية كلها: «عمرو بن سليم»، والذيت من الحاشيات للبيهقي (٣٠٧/١)

حيث نقل كلام المصنف هنا بعينه.

(٢) ما بين المعقوفين ملكته بياض في النسخ كلها، والذيت من الحاشيات للبيهقي (٣٠٧/١)

حيث نقل كلام المصنف هنا بعينه.

(٣) ما بين المعقوفين بياض في النسخ كلها، والذيت من الحاشيات للبيهقي (٣٠٧/١) حيث

وردة هذ الحديث بسنده ومتنه سواء، ومن شرح مغلطاي لسنن ابن ماجه (٤٤٩/١)، حيث

حكاه عن المصنف أيضاً، ومن الإتحاف.

تابعيٌّ، عَنْ أَبِي نَجِيْحٍ(١)، عَنْ سعيدِ بنِ أبي سعيدٍ المَقْبُرِيِّ، عَنْ أبي هُرَيْرَةَ، أَنَّ رَسُولَ اللهِ ﷺ قَالَ: «مَنْ مَسَّ فَرْجَهُ فَلْيَتَوَضَّأْ».

هَذَا حَدِيثٌ صَحِيحٌ.

وَنَافِعٌ: الحَدِيثُ المَشْهُورُ(٢) عَنْ بُرَيْدِ بنِ عبدِ اللهِ، عَنْ سعيدِ بنِ أبي سعيدٍ، عَنْ أبي هُرَيْرَةَ.

وَقَدْ صَحَّحَ التِّرْمِذِيُّ عَنْ عَائِشَةَ بِإِثْبَاتِ الصَّنْعَانِيِّ عَبْدِهِ، أَنَّهَا قَالَتْ: إِذَا مَسَّتِ المَرْأَةُ فَرْجَهَا تَوَضَّأَتْ.

٤٨٥- صحَّ: مُحَمَّدُ بنُ صَالِحِ بنِ هَانِئٍ، قَالَ: أَنْبَأَنَا أَبُو مُحَمَّدٍ بنُ السَّمَّاكِ، قَالَ: إِمْلَاءً، أَنَا مُحَمَّدُ بنُ أَحْمَدَ بنِ المُفَسِّرِ، قَالَ: ثَنَا أَحْمَدُ بنُ مَنِيعٍ، قَالَ: ثَنَا عَبْدُ اللهِ بنُ نُمَيْرٍ،

(١) قال في الشرح العلة: والمعلومات وشرح مصطلح: «أبي نجيح» وقد رمز له ابن صلاح في مقدمته (ص٣٠٣) وتبعه العراقي في الصغير (ص٨٨) من حديث أحمد بن سعيد الهمداني عن أصبغ فقال: حدثنا عبد الرحمن بن القاسم عن ابن وهب وعبد بن عبد الملك الفهري قراءة عليه الرحمن بن القاسم عن أصبغ وحدثنا ابن أبي نجيح عن أبي الزبير عن أبي الطفيل في سند حديث عرفة.

(٢) في (د) وفي (ر): فناقم عن أبي نجيح: خطأ، وقوله بن أبي نجيح هو: عبد الله بن عبد الرحمن بن أبي نجيح، أبو يسار، وأبو عبد الرحمن المكي القارئ، قد يتسبب إلى جده، من رجال الجماعة.

(٣) (فقال) في (ر): (٢٤٦-٢٤٧-٢٤٨).

(٤) في (د) وفي (ر): (المذكر).

(٥) قال في الشرح العلة: كلها، وقال في الحاشيات: (٢/ ٣٢٥) من الطعن بنقص السند، وقال في أصل الحاشيات: وهذه علته أبو عبد الله بن عمر، وقال: وقد رواه الطيالسي الجارودي في ترتيبه (٢/ ٢٠٧) فقال: «عن أبيوب عن سليمان، عبدنا أسماعيل بن أبي أويس حدثنا عبد الله بن عمر، عن أخيه عبيد الله عن القاسم بن محمد»

وَنا أَبُو الْعَبَّاسِ مُحَمَّدُ بْنُ يَعْقُوبَ، نا الرَّبِيعُ بْنُ سُلَيْمَانَ، نا الشَّافِعِيُّ، نا الْقَاسِمُ بْنُ عَبْدِ اللهِ، عَنْ أَبِيهِ، عَنْ عُبَيْدِ اللهِ بْنِ عُمَرَ[1]، عَنِ الْقَاسِمِ بْنِ مُحَمَّدٍ، عَنْ عَائِشَةَ قَالَتْ: إِنَّ نَسَبَ الْمَرْأَةِ زَوْجُهَا يَدُهَا لَعَلَّهَا الْوُضُوءُ[2].

٤٨٦ - حدثنا أَبُو عَبْدِ اللهِ مُحَمَّدُ بْنُ أَحْمَدَ بْنِ بَطَّةَ الأَصْبَهَانِيُّ بْنِ أَسَدٍ بِحَاجِرٍ، نا عَبْدُ اللهِ بْنُ مُحَمَّدِ بْنِ زَكَرِيَّا الأَصْبَهَانِيُّ، نا عَمْرُو بْنُ سَلَمَةَ الْقَنْتَنِيُّ، نا عَبْدُ الْعَزِيزِ بْنُ مُحَمَّدٍ، عَنْ عُبَيْدِ اللهِ بْنِ عُمَرَ، عَنِ الْقَاسِمِ، عَنْ عَائِشَةَ قَالَتْ: إِنَّ نَسَبَ الْمَرْأَةِ زَوْجُهَا تَوَضَّأَتْ[3].

وَعَلَيْهِ شَاهَدْتُ جَمَاعَةً مِنْ أَئِمَّةِ الْحُفَّاظِ فِي هَذَا الْبَابِ:

٤٨٧ - حدثنا أَبُو بَكْرٍ مُحَمَّدُ بْنُ عَبْدِ اللهِ بْنِ الْجَرَّاحِ الْعَدْلُ الْحَافِظُ بِمَرْوَ، نا عَبْدُ اللهِ بْنُ يَحْيَى الْقَاضِي السَّرْخَسِيُّ[4]، نا رَجَاءُ بْنُ مُرَجًّى الْحَافِظُ، قَالَ: اجْتَمَعْنَا فِي مَسْجِدِ الْخَيْفِ أَنَا وَأَحْمَدُ بْنُ حَنْبَلٍ، وَعَلِيُّ بْنُ الْمَدِينِيِّ،

---

(١) كذا في النسخ الخطية الثلاث والتلخيص والإتحاف والنجم الثاقب والطالقانية، وفي الأم (٢/ ٤٤): «القاسم بن عبد الله بن عبد الله بن عمر» قال الربيع: أظنه عن عبد الله بن عمر، وفي معرفة السنن (١/ ٣٩٤) ومسند الشافعي (١/ ٢٧٩): «أخبرنا القاسم بن عبد الله بن عمر أظنه عن عبيد الله بن عمر»، وانظر أن هذا هو الصواب؛ لأن القاسم بن عبد الله بن عبد الله بن عمر القديم لم يدركه الشافعي مات في حدود الثلاثين ومائة، أما القاسم بن عبد الله بن عمر بن حفص بن عاصم ابن أخي عبيد الله بن عمر فمع الترك متروك الرواية فقد روى عنه الشافعي كما في كتب، والله أعلم.

(٢) إتحاف المهرة (١٧/ ٤٤ - ٢٢٥٥٨).

(٣) إتحاف المهرة (١٧/ ٤٤ - ٢٢٥٥٨).

(٤) هو: عبد الله بن يحيى بن موسى بن داود بن علي بن إبراهيم بن شيبان الثقفي، أبو محمد السرخسي الشيرازي القاضي.

ويحيى بن معين، فتناظروا في مس الذكر، فقال يحيى بن معين: يتوضأ منه. وتقلد علي بن المديني قول الكوفيين وقال به، واحتج يحيى بن معين بحديث بسرة بنت صفوان، واحتج علي بن المديني بحديث قيس بن طلق، عن أبيه، وقال ليحيى بن معين: كيف تتقلد إسناد بسرة ومروان إنما أرسل شرطيًّا حتى رد جوابها إليه؟ فقال يحيى: ثم لم يقنع ذلك عروة حتى أتى بسرة، فسألها وشافهته بالحديث. ثم قال يحيى: ولقد أكثر الناس في قيس بن طلق، وأنه لا يحتج بحديثه. فقال أحمد بن حنبل ﷺ: كلا الأمرين على ما قلتما. فقال يحيى: مالك، عن نافع، عن ابن عمر، أنه توضأ من مس الذكر[3]. فقال علي: كان ابن مسعود يقول: لا يتوضأ منه، وإنما هو بضعة من جسدك. فقال يحيى: عمن هو؟ فقال علي: سفيان، عن أبي قيس، عن هزيل، عن عبد الله. وإذا اجتمع ابن مسعود وابن عمر واختلفا فابن مسعود أولى أن يتبع. فقال له أحمد بن حنبل: نعم، ولكن أبو قيس الأودي لا يحتج بحديثه[4]. فقال علي: حدثني أبو نعيم، نا مسعر، عن عمير بن سعيد، عن عمار قال: ما أبالي مسسته أو أنفي[5]. فقال يحيى: بين[5] عمير بن سعيد وعمار بن ياسر مفازة.

---

(١) إتحاف المهرة (٢/٣٩٣-١١٢٥).

(٢) ما بين المعقوفين مكانه بياض في النسخ كلها، وأثبت من السنن الكبرى للبيهقي (١٣٦/١)، والخلافيات له أيضًا (٢/ ٢٦١)، حيث رواه عن المصنف بسنده ومتنه سواء.

(٣) إتحاف المهرة (١٠/٤٣٠-١٣٤٥٨)، ومداره عند الدارقطني فقط وإرجاء السائي ... بإسناد الشافعي.

(٤) إتحاف المهرة (٣/١٠٦-٢٥٩٩).

(٥) ما بين المعقوفين ساقط من النسخ كلها، وأثبت من المخطوط، ومن السنن الكبرى.

١٤٨٠ - **فَحَدَّثَنَا** أَبُو بَكْرٍ بْنُ إِسْحَاقَ الْفَقِيهُ، قَالَ: ثَنَا عَبْدُ اللَّهِ بْنُ أَحْمَدَ بْنِ حَنْبَلٍ، قَالَ: ثَنَا مُحَمَّدُ بْنُ عُبَيْدٍ الْمُحَارِبِيُّ

وَحَدَّثَنِي عَلِيُّ بْنُ عِيسَى، ثَنَا إِبْرَاهِيمُ بْنُ أَبِي طَالِبٍ، ثَنَا ابْنُ أَبِي عُمَرَ، قَالَا: ثَنَا سُفْيَانُ، عَنِ الْأَعْمَشِ، عَنْ أَبِي وَائِلٍ، عَنْ عَبْدِ اللَّهِ قَالَ: كُنَّا نُصَلِّي خَلْفَ النَّبِيِّ ﷺ، فَقَالَ: "ارْفَعْنَا مِنْ مَوْضِعِ"

لَمْ يَذْكُرْ أَبُو مُعَاوِيَةَ وَعَبْدُ اللَّهِ بْنُ إِدْرِيسَ، عَنِ الْأَعْمَشِ.

أَمَّا حَدِيثُ أَبِي مُعَاوِيَةَ:

١٤٨١ - **فَحَدَّثَنَا** أَبُو بَكْرٍ بْنُ إِسْحَاقَ، ثَنَا عَبْدُ اللَّهِ بْنُ أَحْمَدَ بْنِ حَنْبَلٍ، ثَنَا أَحْمَدُ بْنُ مَنِيعٍ، ثَنَا أَبُو مُعَاوِيَةَ، فَذَكَرَهُ بِإِسْنَادِهِ نَحْوَهُ.

وَأَمَّا حَدِيثُ ابْنِ إِدْرِيسَ:

١٤٨٢ - **فَحَدَّثَنَا** أَبُو بَكْرٍ بْنُ إِسْحَاقَ، ثَنَا عَبْدُ اللَّهِ بْنُ أَحْمَدَ بْنِ حَنْبَلٍ، ثَنَا أَحْمَدُ بْنُ مَنِيعٍ، ثَنَا عَبْدُ اللَّهِ بْنُ إِدْرِيسَ، عَنِ الْأَعْمَشِ، فَذَكَرَهُ نَحْوَهُ.

هَذَا حَدِيثٌ صَحِيحٌ عَلَى شَرْطِ الشَّيْخَيْنِ، وَلَمْ يُخَرِّجَاهُ.

١٤٨٣ - **وَحَدَّثَنَا** مُحَمَّدُ بْنُ صَالِحِ بْنِ إِبْرَاهِيمَ بْنِ عِصْمَةَ، قَالَا: ثَنَا الشَّيْخُ أَبُو خُزَيْمَةَ، ثَنَا مُوسَى بْنُ إِسْمَاعِيلَ،

= (١٣٦/١) وطلاقات (٢٤٢/١) للبيهقي عن المصنف به.

(١) في (ر) و(ز): «وأبو».

(٢) إتحاف المهرة (٢٠٠/٨ - ٢٠١/٨٢٣٠).

(٣) إتحاف المهرة (٢٠٠/٨ - ٢٠١/٨٢٣٠).

(٤) في النسخ الخطية كلها: «أبو» والذي أثبتناه هو الذي في الحديث الذي بعده.

(٥) إتحاف المهرة (٢٠٠/٨ - ٢٠١/٨٢٣٠).

وَنَا أَبُو الْوَلِيدِ الْفَقِيهُ، نَا الْحَسَنُ بْنُ سُفْيَانَ، نَا إِبْرَاهِيمُ بْنُ الْحَجَّاجِ، نَا حَمَّادُ بْنُ سَلَمَةَ عَنْ ثَابِتٍ الْبُنَانِيِّ، عَنْ أَنَسٍ، أَنَّ النَّبِيَّ ﷺ بَيْنَمَا يَخْلَعُ نَعْلَيْهِ فِي الصَّلَاةِ فَعَلَ إِذْ مَرَّ وَاحِدًا خَلَعَ فَخَلَعَ النَّاسُ، فَقَالَ: «مَا لَكُمْ؟» قَالُوا: خَلَعْتَ، فَخَلَعْنَا، قَالَ: «بَلْ جَبْرِيلُ أَخْبَرَنِي أَنَّ فِيهِمَا قَذَرًا». أَوْ: «أَذًى».

هَذَا حَدِيثٌ صَحِيحٌ عَلَى شَرْطِ الْبُخَارِيِّ، فَقَدِ احْتَجَّ بِحَمَّادِ بْنِ سَلَمَةَ فِي الْمُتَابَعَاتِ، وَشَاهِدُهُ الْحَدِيثُ الْمَشْهُورُ عَنْ مَيْمُونَةَ الْآخَرُ.

٤٩٢- ضعيف مُحَمَّدُ بْنُ صَالِحٍ وَإِبْرَاهِيمُ بْنُ عِصْمَةَ، قَالَا: نَا الشَّرِيفُ بْنُ عُرَيْدٍ،

وَحَدَّثَنَا عَلِيُّ بْنُ مُحَمَّدٍ، نَا أَبُو عَلِيٍّ بْنُ عُرَيْدٍ، قَالَا: نَا أَبُو عُمَرَ، قَالَا: نَا مَالِكُ بْنُ إِسْمَاعِيلَ، نَا زُهَيْرُ بْنُ مُعَاوِيَةَ، نَا أَبُو حَمْزَةَ، عَنْ إِبْرَاهِيمَ، عَنْ عَلْقَمَةَ، عَنِ ابْنِ مَسْعُودٍ، قَالَ: صَلَّى رَسُولُ اللَّهِ ﷺ لَيْلَةً..... فَقَالَ: «إِنَّ جَبْرِيلَ أَخْبَرَنِي أَنَّ .....»(١).

(١) [ضعيف] انظر: (٤٧٣-٤٧٤).

(٢) ورجاله ثقات غير أبي حمزة -وهو يعلى- فمختلف فيه، حكاه عن ابن معين: ثقة، وحكاه عن أحمد: ليس بشيء، وقال: ما أعلم أحدًا حدث عنه غير زهير بن معاوية، وقال ابن عدي: ليس له في مسنده غير هذا. [إتحاف المهرة: (١٢٢/٦)، والبزار: (٦١١٥)، والطحاوي في شرح معاني الآثار: (٤١١/١)، والطبراني في الكبير: (٣٨٦٠)، والأوسط: (١٨٣٨)] فيعلم من طريق مالك بن إسماعيل.

(٣) ورجاله ثقات غير مالك، فإن أحدًا لم يتابعه لذلك بل قالوا: عن أحمد: ما كتبنا حديثه، وذلك في أثناء المسألة الآتية.

(٤) [ضعيف لغيره] انظر: (٤٧٣-٤٧٤)، وقد تقدم رد أحمر لوجوه الأعور الغصاب الكوفي وضعفه.

٤٨٣- «أَخْبَرَنِي أَحْمَدُ بْنُ سَهْلٍ الْفَقِيهُ بِبُخَارَى»(١) قَالَ: قُتَيْبَةُ بْنُ سَعِيدٍ: قُتَيْبَةُ بْنُ سَعِيدٍ.

وَأَخْبَرَنِي عَبْدُ اللَّهِ بْنُ مُحَمَّدٍ الصَّيْدَلَانِيُّ، قَالَ: مُحَمَّدُ بْنُ إِبْرَاهِيمَ بْنِ مُوسَى، قَالَا: قَالَ إِسْمَاعِيلُ بْنُ جَعْفَرٍ، أَخْبَرَنِي مُحَمَّدُ بْنُ عَمْرٍو، عَنْ أَبِي سَلَمَةَ، عَنِ الْمُغِيرَةِ بْنِ شُعْبَةَ، قَالَ: قَالَ رَسُولُ اللَّهِ ﷺ: «إِذَا ذَهَبَ الْمُتَخَلِّفُ لِحَاجَةٍ»(٢).

هَذَا حَدِيثٌ صَحِيحٌ عَلَى شَرْطِ مُسْلِمٍ، وَلَمْ يُخَرِّجَاهُ.

وَشَاهِدُهُ حَدِيثُ إِسْمَاعِيلَ بْنِ عَبْدِ الْمَلِكِ، عَنْ أَبِي الزُّبَيْرِ.

٤٨٤- حَدَّثَنَا عَلِيُّ بْنُ عِيسَى: مُحَمَّدُ بْنُ أَحْمَدَ بْنِ بَالُوَيْهِ، ثَنَا أَبُو الْعَبَّاسِ، ثَنَا يَحْيَى بْنُ مَعِينٍ، ثَنَا عَبْدُ الْحَمِيدِ الْجَعْفَرِيُّ، ثَنَا إِسْمَاعِيلُ بْنُ عَبْدِ الْمَلِكِ، عَنْ أَبِي الزُّبَيْرِ، عَنْ جَابِرٍ، قَالَ: كَانَ رَسُولُ اللَّهِ ﷺ إِذَا أَرَادَ أَنْ يَقْضِيَ حَاجَتَهُ أَبْعَدَ حَتَّى لَا يَرَاهُ أَحَدٌ.

٤٩٥- حَدَّثَنَا أَبُو الْحَسَنِ مُحَمَّدُ بْنُ يَعْقُوبَ، ثَنَا الْحَسَنُ بْنُ عَلِيٍّ الْهُذَلِيُّ، ثَنَا سُرَيْجُ بْنُ النُّعْمَانِ، ثَنَا حَمَّادُ بْنُ سَلَمَةَ، عَنْ أَبِي الزُّبَيْرِ، عَنْ

---

(١) أول هذا الحديث ساقط بالنسب كلها، وهو كذلك في الإتحاف أيضا، والذي أثبته في سائر أسانيد الصحيحين، فالصحيح أو الغريب للبيس بن أبيه البخاري إلا عن أبي جعفر أحمد بن سهيل بن حمدويه الفقيه البخاري، كما في حديث رقم: (١٦٠) و(٤١٣٨) و(١١٤٥) و(١١٧٦) وغيرها.

(٢) إتحاف المهرة (٧/٤٤٠-٤٤١).

(٣) إتحاف المهرة (٧/٣٥٦-٣٦٠). وعزاه للدارمي والحاكم وأبي بكر سوى إسناد الدارمي.

مُوسَى بْنِ سَلَمَةَ، عَنِ ابْنِ عَبَّاسٍ قَالَ: سُئِلَ النَّبِيُّ ﷺ عَنْ مَاءِ الْبَحْرِ، فَقَالَ: «هُوَ الطَّهُورُ طَهُورٌ»(١).

هَذَا حَدِيثٌ صَحِيحٌ عَلَى شَرْطِ مُسْلِمٍ، وَشَوَاهِدُهُ كَثِيرَةٌ، وَلَمْ يُخَرِّجَاهُ، فَأَوْلَى شَوَاهِدِهِ:

٩٢٦ - ١ حَدِيثُ أَبِي الْعَبَّاسِ، أَنَا مُحَمَّدُ بْنُ عَبْدِ اللَّهِ بْنِ عَبْدِ الْحَكَمِ وَبَعْضُ مَا قَالَا: حَدَّثَنَا ابْنُ أَبِي أُوَيْسٍ، قَالَا:

وَأَنَا الْحَسَنُ بْنُ يَعْقُوبَ، ثنا يَحْيَى بْنُ أَبِي بُكَيْرٍ، ثنا عَبْدُ الْوَهَّابِ بْنُ عَطَاءٍ،

وَأَخْبَرَنِي أَبُو بَكْرِ بْنُ أَبِي نَصْرٍ، ثنا أَحْمَدُ بْنُ مُحَمَّدِ بْنِ عِيسَى، ثنا الْقَعْنَبِيُّ، قَالُوهُمْ عَنْ مَالِكٍ، عَنْ صَفْوَانَ بْنِ سُلَيْمٍ، عَنْ سَعِيدِ بْنِ سَلَمَةَ مَوْلَى بَنِي الْأَزْرَقِ، أَنَّ الْمُغِيرَةَ بْنَ أَبِي بُرْدَةَ - رَجُلٌ مِنْ بَنِي عَبْدِ الدَّارِ - أَخْبَرَهُ، أَنَّهُ سَمِعَ أَبَا هُرَيْرَةَ يَقُولُ: سَأَلَ رَجُلٌ رَسُولَ اللَّهِ ﷺ، فَقَالَ: يَا رَسُولَ اللَّهِ، إِنَّا نَرْكَبُ الْبَحْرَ، وَنَحْمِلُ مَعَنَا الْقَلِيلَ مِنَ الْمَاءِ، فَإِنْ تَوَضَّأْنَا بِهِ عَطِشْنَا، أَفَنَتَوَضَّأُ بِمَاءِ الْبَحْرِ؟ فَقَالَ رَسُولُ اللَّهِ ﷺ: «هُوَ الطَّهُورُ مَاؤُهُ، الْحِلُّ مَيْتَتُهُ»(٢).

وَقَالَ مَالِكٌ بْنُ أَنَسٍ عَلَى لَفْظِ وِرِوَايَتِهِ، عَنْ صَفْوَانَ بْنِ سُلَيْمٍ عَبْدُ الرَّحْمَنِ بْنُ إِسْحَاقَ وَغَالِبُ بْنُ عَبْدِ اللَّهِ الْمُزَنِيُّ،

---

(١) [إتحاف المهرة (٨/٤٠٩-٤١٠)، وقال الحافظ بعد أن أخرجه في السنن (١/٤٨) من طريق سريج به: «هذا لفظه، وإسناده صحيح على شرطهما، وروى نحوه الإمام أحمد (٣/٣١٤)] من طريق ابن جعفر به مطولا، وهذا اللفظ منه مرفوع.

(٢) [إتحاف المهرة (٨/٤١٠-٤١١)].

قَالَ: حَدِيثُ عَبْدِ الرَّحْمَنِ بْنِ إِسْحَاقَ.

٤٩٧- **قُلْتُ**: هُوَ [٤٨٣/ب] بِرَجُلٍ رَأَى: أَنَّ عَبْدَ اللَّهِ بْنَ أَبْجَرَ بْنِ زَادَانَ(١): تَنَا مُحَمَّدُ بْنُ الْمُبَارَكِ: تَنَا يَزِيدُ بْنُ زُرَيْعٍ: تَنَا عَبْدُ الرَّحْمَنِ بْنُ إِسْحَاقَ، عَنْ صَفْوَانَ بْنِ سُلَيْمٍ.

قَالَ: وَأَنَا مُحَمَّدُ بْنُ يَعْقُوبَ: تَنَا مُحَمَّدُ بْنُ أَبِي بَكْرٍ: تَنَا يَزِيدُ بْنُ زُرَيْعٍ: تَنَا عَبْدُ الرَّحْمَنِ بْنُ إِسْحَاقَ(٢): تَنَا صَفْوَانُ بْنُ سُلَيْمٍ، عَنْ سَعِيدِ بْنِ سَلَمَةَ، عَنِ الْمُغِيرَةِ بْنِ أَبِي بُرْدَةَ، عَنْ أَبِي هُرَيْرَةَ، عَنِ النَّبِيِّ ﷺ نَحْوَهُ.

٤٩٨- **أَخْبَرَنِي** أَبُو جَعْفَرٍ الْحَسَنُ بْنُ عَلِيٍّ الْحَافِظُ قَالَ: أَخْبَرَنَا مُحَمَّدُ بْنُ صَالِحٍ(٣): الْكِيذِيُّ بِالرَّيِّ: تَنَا مُحَمَّدُ بْنُ كَثِيرٍ(٤): تَنَا يَحْيَى بْنُ مُحَمَّدِ بْنِ عَائِمٍ الْأَنْصَارِيُّ: تَنَا إِسْحَاقُ بْنُ إِبْرَاهِيمَ(٥)، عَنْ صَفْوَانَ بْنِ سُلَيْمٍ، عَنْ سَعِيدِ بْنِ سَلَمَةَ، عَنِ الْمُغِيرَةِ بْنِ أَبِي بُرْدَةَ - [أَبِي بَرْدَةَ](٦) عَنْ أَبِي هُرَيْرَةَ

---

(١) في (ب) و(ج): «عن زادان».

(٢) طريق يوسف بن يعقوب غير موجود بالأطراف، وعبد الرحمن بن إسحاق من عبد الله بن عبد الرحمن القرشي، ليس بالمتحد.

(٣) [٤٨٤/ب] انظر: (٤٩٨-٤٩٩).

(٤) ما بين القوسين ساقط في النسخ كلها بالأطراف، والذيت من معرفة السنن والآثار للبيهقي (٢٢٥/١٠) حيث رواه عن محمد بن صالح الكيذي بسنده ومتنه سواء.

(٥) في الأطراف: «محمد بن أبي بكر».

(٦) هو إسحاق بن إبراهيم بن سنجد الطبراني، وهو ابن.

قال: أتى رسولَ الله ﷺ نفرٌ من بني مدلج، فقالوا: يا رسول الله، إنا نركب البحر ونحمل معنا القليل من الماء، فإن توضأنا به عطشنا، أفنتوضأ من ماء البحر؟ فقال رسول الله ﷺ: «هو الطهور ماؤه، الحِلُّ ميتته».

وقد تابع الجلاح أبو كثير صفوان بن سليم على روايته هذا الحديث، عن سعيد بن سلمة:

٤٩٩- حدثناه علي بن حمشاذ العدل، ثنا عبيد بن عبد الواحد بن شريك، ثنا يحيى بن بكير(١)، حدثني الليث، عن يزيد بن أبي حبيب، حدثني الجلاح أبو كثير، أن ابن سلمة المخزومي حدثه، أن المغيرة بن أبي بردة أخبره، أنه سمع أبا هريرة يقول: كنا عند رسول الله ﷺ يومًا، فجاءه صياد، فقال: يا رسول الله، إنا ننطلق في البحر، نريد الصيد، فيحمل معه أحدنا الإداوة، وهو يرجو أن يأخذ الصيد قريبًا، فربما وجده كذلك، وربما لم يجد الصيد حتى يبلغ من البحر مكانًا لم يظن أن يبلغه، فلعله يحتلم أو يتوضأ، فإن اغتسل أو توضأ بهذا الماء، فلعل أحدنا يهلكه العطش، فهل ترى في ماء البحر أن نغتسل به أو نتوضأ به إذا خفنا ذلك؟ فزعم أن رسول الله ﷺ قال: «اغتسلوا منه، وتوضؤوا به، فإنه الطهور ماؤه، الحلال ميتته»(٢).

قد احتج مسلم بالجلاح أبي كثير، وقد تابع يحيى بن سعيد الأنصاري

(١) إتحاف المهرة (١٥/١٦٠/١٩٩٨٦).
(٢) في (ز) و(ك): وإسناده يحيى بن بكير.
(٣) إتحاف المهرة (١٥/١٦٠/١٩٩٨٦).

وَيَزِيدُ بْنُ مُحَمَّدٍ الْقُرَشِيُّ سَمِعَ يَزِيدَ بْنَ سَلَمَةَ الْجُزَرِيَّ عَلَى وِلَايَةِ هَذَا الْحَدِيثِ، وَاسْتَحْفَظَ عَلَيْهِ ذَا.

٥٠٥- أَخْبَرَهُمْ أَبُو مُحَمَّدٍ بْنُ رِزْقٍ إِمْلَاءً، ثنا عُثْمَانُ[1]، ثنا عَبْدُ الرَّزَّاقِ، ثنا مُحَمَّدُ بْنُ يَحْيَى بْنِ سَعِيدٍ، عَنِ الْمُجَيْرِيِّ بْنِ أَبِي بُرْدَةَ، عَنْ رَجُلٍ مِنْ بَنِي سُلَيْمٍ، عَنِ النَّبِيِّ ﷺ نَحْوَهُ.

٥٠٦- أَخْبَرَهُمْ أَبُو مُحَمَّدٍ، ثنا الْحَسَنُ، ثنا عَلِيُّ بْنُ عَبْدِ الْعَزِيزِ، ثنا سُلَيْمَانُ بْنُ بِلَالٍ، ثنا حُمَيْدُ بْنُ يَحْيَى بْنِ سَعِيدٍ، عَنِ الْمُجَيْرِيِّ بْنِ عَبْدِ اللَّهِ، عَنْ أَبِيهِ، عَنِ النَّبِيِّ ﷺ نَحْوَهُ.

وَقَالَ سُلَيْمَانُ بْنُ بِلَالٍ: عَنْ يَحْيَى بْنِ سَعِيدٍ، عَنْ عَبْدِ اللَّهِ بْنِ الْمُجَيْرِةِ، عَنْ أَبِيهِ.

وَقَالَ حُمَيْدُ بْنُ يَزِيدَ بْنِ مُحَمَّدٍ الْقُرَشِيُّ:

٥٠٧- قَدِمَ عَلَيْنَا مِنْ عَسْقَلَانَ الْعَدَثِيُّ، قَالَ: سَمِعْتُ مِنْ عَبْدِ الْوَاحِدِ، قَالَ: أَبِي مُزَيْنٍ، الْمَدَنِيِّ يَحْيَى بْنُ أَيُّوبَ خَلَفِيٌّ، حَدَّثَنَا يَزِيدُ، أَنَّ بُكَيْرَ بْنَ مُحَمَّدٍ الْقُرَشِيَّ[2] حَدَّثَهُ عَنِ الْمُجَيْرِيِّ بْنِ أَبِي بُرْدَةَ، عَنْ أَبِي هُرَيْرَةَ قَالَ: أَتَى نَفَرٌ إِلَى رَسُولِ اللَّهِ ﷺ، فَقَالُوا: إِنَّا نَغْزُو فِي الْبَحْرِ، وَمَعَنَا مِنَ الْمَاءِ الْعَذْبِ فَرُبَّمَا

---

(١) هو: عبد الله بن محمد بن زياد السماني، أبو محمد الدوربي البيساموي.

(٢) هو: أحمد بن إبراهيم بن عبد الله، أبو محمد البيساموي، ابن أبنة نصر بن زياد القاضي، وحمد بن محمد الله بن محمد بن علي بن زياد وأمه كما ذكر ابن السماني في مدينة السلام» من الأنساب، وغيره.

(٣) إضافة: (ق ١٤١/ ١٦٦-٢١١٤١).

(٤) إضافة: (ق ١٤١/ ١٦٦-٢١١٤١).

(٥) إضافة: (ق ١٤١/ ١٦٦-٢١١٤١)، واستلحقه ابن علي يحيى بن سعيد الأنصاري.

(٦) هو: يزيد بن محمد بن يزيد بن هرمة القرشي المدني، من رجال الهيئة.

نَعَرَتْهُ الْعَظْمَ، فَهَلْ يَصْلُحُ أَنْ تَتَوَضَّأَ مِنَ الْبَحْرِ الْمَالِحِ؟! (١) قَالَ: نَعَمْ، وَتَوَضَّأْ بِهِ (٢).

وَأَمَّا..... الْبُخَارِيُّ، يَرْوِيْ عَنْ الشَّيْخِ الْقَرْيَنِيِّ هَذَا فِي التَّارِيخِ، وَلَمْ أَقِفْ رَوِيَ عَنْهُ الثِّقَاتُ (٣)..... وَمِنْهُمْ: مُحَمَّدُ بْنُ إِسْمَاعِيلَ بْنِ سَمُرَةَ.

٥٠٣- صَحَّ أَبُو عَلِيٍّ الْحَسَنُ بْنُ عَلِيٍّ الْحَافِظُ، ثَنَا أَبُو يَعْقُوبَ إِسْحَاقُ بْنُ إِبْرَاهِيمَ بْنِ يُونُسَ (٤) بِحَرَّانَ، ثَنَا إِبْرَاهِيمُ بْنُ سَعْدٍ، عَنِ الزُّهْرِيِّ، عَنْ

---

(١) مابين المعقوفتين ساقطٌ في النسخ كلها، واثبتناه من النسخ الثلاث المتقدمة في (٤/١٥) حيث رواه من المصنف بسنده ومتنه سواء.

(٢) إسناده لغيره (١٨٣/١-٦١-١٩٨٩).

وانظر ما سيأتي برقم (٥٠٣).

(٣) في النسخ كلها: «لم أقف» أي: وقفنا، أما في نسخ حلاق سقط أو وهم فقد ترجم الحنبلي في التاريخ (٣٨٧/٥) لزيد بن عبد العزيز، وقيل: أبو الحسن بن سعد بن عبد بن زيد بن عبد الله بن عبد الرحمن بن عبد الله بن وهب بن عبد بن عمرو بن جلحة، وفي آخر الترجمة قال: «وقال ابن أبي مريم قال لي يحيى بن أيوب سمعت هذا يقال: بن زيد بن أبي زيد، من حدث عن الحسين بن علي بن أبي يزيد من أهل هرمزي، قال: فسمعت هو يقول: وعلى الثقات فلان وفلان، وله هرمزي عن الفتيا بن أبي وداد».

(٤) في النسخ كلها: «ابن أبي وداد» وهذه صورة خاطئة من الناسخ، وسيأتي قريبًا على الصواب، فالظاهر أن حلاق سقط وأبي الحسن، فوقع: بن أبي وداد، فغير أبي مريم فجعله: هرمزي عن الفتيا بن أبي وداد!

(٤) في (ب): «ابن إسحاق».

(٤) في (ز): «أبو» والألف: من موسى، وهو: إسحاق بن إبراهيم بن يونس بن موسى التجيبي المرداني، من رجال الهيثمي.

هو: إسحاق بن إبراهيم بن يونس بن موسى بن سليمان أبو يعقوب الأعلائي

سَعِيدِ بْنِ الْمُسَيَّبِ، عَنْ أَبِي هُرَيْرَةَ قَالَ: قَبَّلَ النَّبِيُّ ﷺ مِنَ هَذَا الْبَحْرِ، أَتَوَضَّأُ بِهِ؟ قَالَ: «هُوَ الطَّهُورُ مَاؤُهُ، الْحِلُّ مَيْتَتُهُ»[1].

وَسَلَّمَ أَبُو سَلَمَةَ بْنُ عَبْدِ الرَّحْمَنِ.

٥٠٨- حَدَّثَنَا مُحَمَّدُ بْنُ صَالِحِ بْنِ هَانِئٍ، ثَنَا أَبُو بَكْرٍ مُحَمَّدُ بْنُ مُحَمَّدِ بْنِ زَجَابٍ الْمُنْبِجِيُّ، ثَنَا أَبُو أُيُّوبَ سُلَيْمَانُ بْنُ عَبْدِ الرَّحْمَنِ الدِّمَشْقِيُّ، ثَنَا مُحَمَّدُ بْنُ مُهَاجِرٍ[2]، ثَنَا الْأَوْزَاعِيُّ، عَنْ يَحْيَى بْنِ أَبِي كَثِيرٍ، عَنْ أَبِي سَلَمَةَ، عَنْ أَبِي هُرَيْرَةَ قَالَ: قِيلَ: رَسُولَ اللَّهِ ﷺ عَنِ الْوُضُوءِ مِنْ مَاءِ الْبَحْرِ، فَقَالَ: «هُوَ الطَّهُورُ مَاؤُهُ، الْحِلُّ مَيْتَتُهُ»[3].

قَالَ الدَّارَقُطْنِيُّ: لَمْ يَرْوِ يَحْيَى بْنُ أَبِي كَثِيرٍ الْإِمَامُ مَاءَ الْبَحْرِ إِلَّا عَنْ أَبِي هُرَيْرَةَ، الْحَدِيثَ عَنْ ثَلَاثَةٍ لَيْسُوا بِأَئِمَّةٍ بِأَنْ شَرَعَ هَذَا الْبَابَ، وَهُمْ عَبْدُ الرَّحْمَنِ بْنُ يَعْقُوبَ، وَإِسْحَاقُ، وَابْنُ مُهَاجِرٍ، وَعَبْدُ اللَّهِ بْنُ مُحَمَّدٍ الْفَاسِيُّ، وَلَيْسَا

---

(١) إتحاف المهرة (١٣/٤٩٢-٤٩٨/١٨٠٩٩)، وقد رواه عن محمد بن زنبية الفقاعي به وقال: «هذا حديث غريب من حديث الأوزاعي عن يحيى بن أبي كثير، تفرد به محمد بن زنبية الفقاعي، ولم يروه عن الأوزاعي إلا محمد بن مهاجر، ولا عن محمد بن مهاجر إلا أبو أيوب سليمان بن عبد الرحمن الدمشقي» اهـ.

(٢) في (ب): «مهاجر».

(٣) إتحاف المهرة (١٣/٤٩٨/١٨٠٩٩).

حَمَلَنِي عَلَى ذَلِكَ أَنْ يُعْرَفَ الْعَالِمُ.(١) أَنْ هَذِهِ الْمُتَشَابِهَاتِ وَالشَّوَاهِدَ لَهَا الْأَصْلُ الَّذِي صَدَرَ بِهِ مَالِكٌ كِتَابَ الْمُوَطَّإِ، وَتَدَاوَلَهُ أَئِمَّةُ الْإِسْلَامِ مُتَلَقِّينَ بِهِ عَصْرٍ إِلَى وَقْتِنَا هَذَا، وَأَنَّ بِتَرْكِ هَذَا الْحَدِيثِ لَا تَرْتَفِعُ.(٢) بِهَذَا[1] سَعِيدُ بْنُ سَلَمَةَ وَالْمَدِينِيُّ عَنِ ابْنِ عُيَيْنَةَ، عَنْ كُلِّ أَمْرِ الْجَهَالَةِ مَرْفُوعٌ عَنْهُمْ بِهَذِهِ الْمُتَشَابِهَاتِ.

وَقَدْ رُوِيَ هَذَا الْحَدِيثُ عَنْ عَلِيِّ بْنِ أَبِي طَالِبٍ، وَعَبْدِ اللَّهِ بْنِ عَبَّاسٍ، وَجَابِرِ بْنِ عَبْدِ اللَّهِ، وَعَبْدِ اللَّهِ بْنِ عُمَرَ، وَأَنَسِ بْنِ مَالِكٍ، عَنْ رَسُولِ اللَّهِ ﷺ بِنَحْوِهِ.

أَمَّا حَدِيثُ عَلِيٍّ:

فَحَدَّثَنَا أَبُو سَعِيدٍ أَحْمَدُ بْنُ مُحَمَّدٍ النَّسَوِيُّ، ثنا أَحْمَدُ بْنُ مُحَمَّدِ بْنِ سَعِيدٍ،(٣) ثنا أَحْمَدُ بْنُ الْحُسَيْنِ بْنِ عَبْدِ الْمَلِكِ،(٤) ثنا مُعَاذُ بْنُ مُوسَى، ثنا مُحَمَّدُ بْنُ الْحُسَيْنِ بْنِ عَلِيٍّ، حَدَّثَنِي أَبِي، عَنْ أَبِيهِ،(٥) عَنْ

---

(١) قوله: «العالم» هو موجود في (ب) و(ج).

(٢) في (ب): «فلم يرتفع عنكم سعيد بن سلمة» بإسقاط «به» الذي بعد الفاء، ولعل الناقل (٣٥٥/أ) سقط من نظره.

(٣) في (ب) و(ج): «ثنا» فقط.

(٤) هو أبو العباس ابن عقدة.

(٥) هو أحمد بن الحسين بن عبد الملك، أبو عمير الأودي الجلاء الشيعي، وليس له ترجمة في كتب أهل السنة.

---

(١) هذا حديث عن علي بن الحسين بن علي بن أبي طالب، أبو عبد الله الهاشمي المدني المعروف بزين العابدين، وهو من رجال الجماعة.

(٢) هو عبد الله بن العباس بن علي بن أبي طالب، ابن الحَنَفِيَّة، ابن عباس الأصغر، من رجال الجماعة.

(٣) هو عن علي بن الحسين بن علي بن أبي طالب، زين العابدين، من رجال الجماعة.

حسين(1) عن علي بن أبي طالب قال: سئل رسول الله ﷺ عن ماء البحر، فقال: «هو الطهور ماؤه الحل ميتته»(2).

وكذا حديث ابن عباس قد تقدم ذكره.

وكذا حديث جابر:

٥٠٦- **حدثنا** عبد الباقي بن قانع(3) الحافظ، نا محمد بن علي بن شعيب، نا الحسن بن بشر(4)، نا المعافى بن عمران، عن ابن جريج، عن أبي الزبير، عن جابر، عن النبي ﷺ أنه قال في البحر: «هو الطهور ماؤه الحل ميتته»(5).

وكذا حديث عبد الله بن عمرو:

٥٠٧- **حدثنا** أبو العباس محمد بن يعقوب، نا محمد بن إسحاق الصغاني، نا الحكم بن موسى، نا الهقل بن زياد، عن الأوزاعي(6)، عن

(1) هو الحسين بن علي بن أبي طالب سبط رسول الله ﷺ.
(2) إتحاف المهرة (١١/...) ... وأحمد بن عبدة ضعيف، وفيه من رجال [illegible] الشيعاء ومعاذ بن موسى [illegible].
(3) في النسخ الخطية كلها: «الحافظ»، والمثبت من الإتحاف، وهو الموافق لسائر أسانيد المصنف.
(4) هو الحسن بن بشر بن سلم الهمداني البجلي، أبو علي الكوفي، من رجال التهذيب.
(5) إتحاف المهرة (٣/٤٢٨/...).
(6) ذكره ابن حجر في الإتحاف من رواية الدارقطني فقال: «من هقل، عن المثنى»، ثم ذكر [illegible] المصنف [illegible] عن الأوزاعي [illegible] وهو وهم [illegible] من شيخه [illegible] عن الحسين بن إسماعيل عن محمد بن إسحاق به. ثم رواه (١/...) من طريق ابن عياش عن المثنى [illegible] ضعيفه.

عَمْرِو بْنِ شُعَيْبٍ، عَنْ أَبِيهِ، عَنْ جَدِّهِ، أَنَّ رَسُولَ اللهِ ﷺ قَالَ: «مَنْهُ الْبَحْرِ حَلَالٌ، وَمَاؤُهُ طَهُورٌ»[1].

٥٠٨ - أَخْبَرَنَا أَبُو عَبْدِ اللهِ مُحَمَّدُ بْنُ عَبْدِ اللهِ الضَّبِّيُّ، ثنا إِسْمَاعِيلُ بْنُ مُحَمَّدٍ الْقَاضِي، ثنا سُلَيْمَانُ بْنُ حَرْبٍ.

وَحَدَّثَنَا مُحَمَّدُ بْنُ صَالِحٍ بْنِ هَانِئٍ، ثنا يَحْيَى بْنُ مُحَمَّدِ بْنِ يَحْيَى، ثنا أَبُو الرَّبِيعِ، قَالَا: ثنا حَمَّادُ بْنُ زَيْدٍ، ثنا أَيُّوبُ، عَنْ أَبِي قِلَابَةَ، أَنَّ أَبَا لِمَلِيحٍ الْهُذَلِيَّ وَالِيٌّ[2] الْبَيْتِ، قَالَ: فَقَالَ: يَا رَسُولَ اللهِ، إِنَّا نَرْكَبُ أَرْضَ الْمَاءِ وَظُهُورِهِ[3]، نَبْتَغِي[4] التِّجَارَةَ، وَنَلْتَمِسُ[5] الْخَيْرَ، فَمَا تَرَى فِي الْتَيَمُّمِ بِالرَّمْلِ؟ فَإِنَّ مَعَنَا الْمَاءَ؟ فَقَالَ: «تَوَضَّئُوا بِهِ»، فَقَالَ: أَفَتَرَى أَنَّ الْمَاءَ يَكْفِينَا؟ فَقَالَ: «تَوَضَّئُوا بِهِ»، فَقَالَ: أَفَتَرَى أَنَّ الْمَاءَ يَكْفِينَا؟ فَقَالَ: «تَوَضَّئُوا بِهِ»[6].

وَهَكَذَا رَوَاهُ شُعْبَةُ عَنْ أَيُّوبَ.

٥٠٩ - أَخْبَرَنَا أَبُو بَكْرٍ بْنُ إِسْحَاقَ الْفَقِيهُ، ثنا أَبُو الْمَلِيحِ، وَمُحَمَّدُ بْنُ أَيُّوبَ، وَأَحْمَدُ بْنُ عَمْرِو بْنِ حَفْصٍ، قَالُوا: ثنا عَمْرُو بْنُ مَرْزُوقٍ، ثنا شُعْبَةُ،

---

(١) أخرجه أبو داود (٨٣)، والترمذي (٦٩)، والنسائي (١٧٦).

(٢) في (ب): «ولي»، وفي (ق): «والي»، والمثبت من النسخ.

(٣) قال أبو أحمد الحاكم: في (ق): «والي»، والمثبت من النسخ، وفي «ب»: «في أرض أهل هذا كتابه»، وفي «ق»: «في أرض أهل كتابه»، وفي الإفصاح: «في أرض أهذا كتابه».

(٤) في (ق): «نصير».

(٥) في (ق): «والي»، وفي (ب): «فالتمس»، والمثبت من (د)، والنسخ.

(٦) أخرجه أبو داود (٨٣)، والنسائي (١٧٦).

عَنْ أَبُوبَ، عَنِ ابْنِ قِلَابَةَ، عَنْ أَبِي خَلِيفَةَ الْحُمَيْرِيِّ، أَنَّهُ سَأَلَ النَّبِيَّ ﷺ، فَقَالَ: إِنَّا بِأَرْضٍ، فَيَأْتِينَا كِتَابُ رَجُلٍ، فَكَيْفَ نَصْنَعُ بِكِتَابِهِ؟ فَقَالَ: «دَعُوهَا حَتَّى تَعْلَمُوا مِمَّنْ بُدِئَ، فَإِنَّ لِمَنْ أَوَّلِهَا مِنْهَا فَاضِلًا مِنَ الْعِلْمِ، ثُمَّ اعْلَمُوا»[1].

وَهَذَا رَوَاهُ سُلَيْمُ الْحَذَّاءُ، عَنِ ابْنِ قِلَابَةَ.

٥١٠ - صَدَّثَنَا أَبُو عَلِيٍّ الْحُسَيْنُ بْنُ عَلِيٍّ الْحَافِظُ، أَنَا الْحَسَنُ بْنُ الْحُسَيْنِ بْنِ مُكْرَمٍ، ثَنَا نَصْرُ بْنُ عَلِيٍّ، ثَنَا أَبُو أَحْمَدَ[2]، ثَنَا سُلَيْمُ بْنُ حَنَاشٍ، عَنِ ابْنِ قِلَابَةَ، عَنْ أَبِي خَلِيفَةَ الْجُمَحِيِّ، قَالَ: سَأَلْتُ النَّبِيَّ ﷺ عَنْ آنِيَةِ الْمُشْرِكِينَ، فَقَالَ: «لَيْسَ لَهُمْ، ثُمَّ لَيْسَ لَهُمْ وَلَا لَكُمْ»[3].

هَذَا حَدِيثٌ صَحِيحٌ عَلَى شَرْطِ الشَّيْخَيْنِ، وَلَمْ يُخْرِجَاهُ[4].

فَإِنْ عَلَّلَهُ بِحَدِيثِ عَاصِمِ بْنِ سُلَيْمَةَ وَغَيْرِهِ، عَنْ خَالِدٍ حَيْثُ زَادَ أَنَّهُ أَسْنَدَهُ الرَّجُلِ فِي الْإِسْنَادِ، فَإِنَّهُ لَيْسَ مِنْ صَحِيحِ، يَلْزَمُ إِخْرَاجُهُ فِي الصَّحِيحِ.

عَلَى أَنَّ لَهُ إِعْلَالَهُ قَدْ سَبَقَ مِنْ أَبِي خَلِيفَةَ.

أَنَا حَدِيثُ حَمَّادِ بْنِ سَلَمَةَ:

٥١١ - فَأَخْبَرَنَاهُ أَبُو عَلِيٍّ بْنُ إِسْمَاعِيلَ بْنِ مُحَمَّدٍ الْفَقِيهُ بِالرَّيِّ، ثَنَا أَبُو حَاتِمٍ الرَّازِيُّ، ثَنَا أَبُو سَلَمَةَ[5]، وَحَجَّاجُ بْنُ مِنْهَالٍ، قَالَا: ثَنَا حَمَّادُ بْنُ سَلَمَةَ، عَنْ

---

(١) إسناده قوي: تقدم في (٤/١٤٤-١٤٥).

(٢) هو: أحمد بن عبد الله بن الزبير، أبو أحمد الزبيري المحاربي. من رجال الجهابذة.

(٣) إسناده قوي: تقدم في (٤/١٤٤-١٤٥).

(٤) وله شاهد من حديث أبي ثعلبة الخشني عن أبي إدريس الخولاني عن أبي ثعلبة الخشني: البخاري (٥/٨٦،٨٧)، ٩٨٨)، ومسلم (٥/٨٦).

(٥) هو: موسى بن إسماعيل المنقري، أبو سلمة التبوذكي. من رجال الجهابذة.

أَيُّوبَ، عَنْ أَبِي ثَعْلَبَةَ، عَنْ أَبِي أَسْمَاءَ الرَّحَبِيِّ، عَنْ أَبِي ثَعْلَبَةَ الْخُشَنِيِّ، أَنَّهُ قَالَ: يَا رَسُولَ اللَّهِ، إِنَّا بِأَرْضِ أَهْلِ الْكِتَابِ، نَطْبُخُ فِي قُدُورِهِمْ، وَنَشْرَبُ فِي آنِيَتِهِمْ؟ قَالَ: «فَإِنْ لَمْ تَجِدُوا غَيْرَهَا فَارْحَضُوهَا»(١).

وَأَمَّا حَدِيثُ مُحَمَّدٍ:

٥١٢- فَ**نَا** أَبُو بَكْرٍ بْنُ إِسْحَاقَ، أَنَا إِسْمَاعِيلُ بْنُ قُتَيْبَةَ، ثَنَا يَحْيَى بْنُ مُحَمَّدٍ، ثَنَا مُحَمَّدُ بْنُ خَالِدِ الْخَذَّاءِ، عَنْ أَبِي ثَعْلَبَةَ، عَنْ أَبِي أَسْمَاءَ، [عَنْ أَبِي ثَعْلَبَةَ الْخُشَنِيِّ] قَالَ: سَأَلْتُ رَسُولَ اللَّهِ ﷺ، فَقُلْتُ: إِنَّا نَغْزُو وَنَبِيعُ فِي أَرْضِ(٢) الْمُشْرِكِينَ، فَنَحْتَاجُ إِلَى آنِيَةِ مِنْ آنِيَتِهِمْ، نَتَصَرَّفُ فِيهَا، فَقَالَ: «أَطْبِخُوا بِالْمَاءِ، ثُمَّ اغْسِلُوهَا فِيهِ، وَانْتَفِعُوا بِهَا»(٣).

وَهَذَا الإِسْنَادُ صَحِيحٌ عَلَى شَرْطِ الشَّيْخَيْنِ.

٥١٣- **أَخْبَرَنَا** الْحَسَنُ بْنُ عَلِيِّ بْنِ مُحَمَّدٍ الْعَدْلُ، ثَنَا يَحْيَى بْنُ أَبِي طَالِبٍ، أَنَا عَبْدُ الْوَهَّابِ بْنُ عَطَاءٍ، أَنَا سَعِيدٌ يَزِيدُ أَبُو عَرُوبَةَ، عَنْ قَتَادَةَ، عَنْ أَبِي الْمَلِيحِ، عَنْ أَبِيهِ قَالَ: نَهَى رَسُولُ اللَّهِ ﷺ عَنْ جُلُودِ السِّبَاعِ(٤).

٥١٤- **أَخْبَرَنَا** أَبُو بَكْرِ بْنُ إِسْحَاقَ، أَنَا أَبُو الْعَبَّاسِ، وَمُحَمَّدُ بْنُ إِسْحَاقَ

---

(١) [إتحاف المهرة (١٤/٥٠٤-١٤٧١٥)].

(٢) ما بين القوسين ياض في النسخ الثلاثة، والمثبت من النسخ الأخرى للبيهقي (٣٢/١) حيث روى عن المصنف بسنده ومتنه سواء.

(٣) [إتحاف المهرة (١٤/٥٠٤-١٤٧١٥)].

(٤) [إتحاف المهرة (١٤/٥٠٤-١٤٧١٥)].

وَيُوْتَرُ بِسَبْعٍ بِطُوْبٍ، فَالْوِتْرُ: قَالَ: نَا مُحَمَّدُ بْنُ الْمِنْهَالِ، نَا يَزِيْدُ بْنُ زُرَيْعٍ، نَا سَعِيْدٌ فَذَكَرَ بِنَحْوِهِ[1].

وَرَوَاهُ شَيْخٌ مِنْ أَهْلِ الْمَدِيْنَةِ، عَنْ مُحَمَّدِ بْنِ الْمِنْهَالِ، فَقَالَ فِيْهِ: عَنْ شُعْبَةَ، وَهُوَ وَهْمٌ مِنْهُ، وَهَذَا الإِسْنَادُ صَحِيْحٌ، فَإِنَّ أَبَا الْخَلِيْلِ اسْمُهُ: عَامِرُ بْنُ أُسَامَةَ، وَأُمُّ أُسَامَةَ: بِنْتُ صُفَيْحٍ صَحَابِيٌّ مِنْ بَنِي لِحْيَانَ، خَرَّجَ حَدِيْثَهُ فِي الْمَنَاسِيْكِ، وَلِلَّهِ الْحَمْدُ.

٥١٥- صَ[2] ثُمَّ بَكْرٌ مِنْ إِسْحَاقَ، نَا الْحَسَنُ بْنُ عَلِيِّ بْنِ زِيَادٍ.

ح وَأَخْبَرَنَا عَبْدُ اللهِ بْنُ مُحَمَّدِ بْنِ سَلْمٍ، نَا مُحَمَّدُ بْنُ أَيُّوْبَ، قَالَا: نَا إِبْرَاهِيْمُ بْنُ مُوْسَى الرَّازِيُّ، نَا يَحْيَى بْنُ زُكَرِيَّا بْنِ أَبِي زَائِدَةَ، نَا شُعْبَةُ، عَنْ أَبِي إِسْحَاقَ، عَنْ هَمَّامِ بْنِ نُعَيْمٍ، عَنْ عَبْدِ اللهِ بْنِ رَبَاحٍ، أَنَّ النَّبِيَّ ﷺ أَتَى بِثَلَاثِ مِائَةِ مِنَ الدَّوَابِّ فَوَقَرَهَا، فَجَعَلَ يَدُلُّكُ ذِرَاعَيْهَا[3].

هَذَا حَدِيْثٌ صَحِيْحٌ عَلَى شَرْطِ الشَّيْخَيْنِ، وَلِلَّهِ الْحَمْدُ.

٥١٦- أَخْبَرَنَا أَبُو الْحَسَنِ مُحَمَّدُ بْنُ مُحَمَّدِ بْنِ يُوْسُفَ الْقَاضِي، نَا مُحَمَّدُ بْنُ عَبْدِ الْمَلِكِ الدَّقِيْقِيُّ، نَا عَلِيُّ بْنُ الْمَدِيْنِيِّ.

وَأَخْبَرَنَا أَبُو مُحَمَّدٍ الْخَلَّالُ، نَا عَبْدُ اللهِ بْنُ أَحْمَدَ بْنِ حَنْبَلٍ، حَدَّثَنِي أَبِي، قَالَا: نَا عَبْدُ الرَّزَّاقِ، أَنَا مَعْمَرٌ، عَنِ الزُّهْرِيِّ قَالَ: وَأَخْبَرَنِي عُرْوَةُ، عَنْ عَمْرَةَ[4]، عَنْ عَائِشَةَ قَالَتْ: قَالَ رَسُوْلُ اللهِ ﷺ فِي مَرَضِهِ الَّذِي

---

(١) [عند الطبراني (٢٤/ ٣٣٤-٣٣٥)]

(٢) [عند الطبراني (٢٤/ ١٤٦-١٤٧)، وفيه: من بني عبد الله الغنوي، لقد تقدم في غير موضع أنه البجلي، وينسب إلى أحمس، فلعله من تحريف النساخ (٥٨٤)]

(٣) في النسخ الخطية: «فصرد»، والوقر: من البعير من الأحمال، وقد اختلف فيه =

مَاتَ، فَيَا: «صَيَّاهُ عَلَيَّ مِنْ شَرَجِ قِرْبِ لَمْ تُحْلَلْ أَوْكِيَتُهُنَّ، لَعَلِّي أَعْهَدُ إِلَى النَّاسِ». قَالَتْ: فَأَجْلَسْنَاهُ فِي مِخْضَبِ لِحَفْصَةَ بِنْتِ أَخِي، وَسَكَبَتْ عَلَيْهِ الْمَاءَ، فَطَفِقَ يَقُولُ: إِيْتُوا لِي أَنْ فَمَكُثَتْ ثُمَّ خَرَجَ».

هَذَا حَدِيثٌ صَحِيحٌ عَلَى شَرْطِ الشَّيْخَيْنِ، وَلَمْ يُخَرِّجَاهُ(١)، لِأَنَّ هِشَامَ بْنَ يُوسُفَ الصَّنْعَانِيَّ وَمُحَمَّدَ بْنَ حُمَيْدٍ الْمَعْمَرِيَّ لَمْ يُخَرِّجَا عَنْهُمَا فِي إِسْنَادِهِ.

لَنَا حَدِيثُ هِشَامٍ:

٥١٧- فَأَخْبَرَهُمُ أَبُو الطَّيِّبِ الْفَقِيهُ، أَنَا عُثْمَانُ بْنُ سَعِيدٍ الدَّارِمِيُّ،

وَأَخْبَرَنِي عَبْدُ اللهِ بْنُ مُحَمَّدٍ الْعَبْدَانِيُّ، ثنا.....عَنْ عَائِشَةَ قَالَتْ: قَالَ رَسُولُ اللهِ ﷺ فِي مَرَضِهِ الَّذِي قُبِضَ فِيهِ: «صَبُّوا عَلَيَّ مِنْ سَبْعِ قِرَبٍ»(٢).

= على عبد الرزاق في مصنفه (١٠/ ١٠٤) عن عروة عن عائشة، وفي (٨/ ٤٣٠) عن عروة عن عمر عن عائشة، وفي الموضعين: «ثلاث قرب»، وفي (٨/ ٤٣٧) عروة أو عمرة عائشة.

(١) أخطأ المؤلف (١٧٤/ ١٧٥- ٢٢٩٤).

قال: قد أخرجه من طرق عن عروة عن عبد الله بن عبد الله عن عائشة، الحديث (٦٨٧)، و(٦٨٨)، و(٦٨٩)، و(٦٩٠)، و(٦٩١)، و(٦٩٢)، و(٦٩٣)، و(٦٩٤)، و(٦٩٥)، و(٦٩٦)، و(٦٩٧)، وسبق (٢٠٢).

(٢) في إسناده أبو الطيب الفقيه، والطريق الأول: «أنا الحسن محمد بن يوسف الفقيه عن عثمان بن سعيد الدارمي، ويزيد الدارمي، عن ابن أبي شيبة، عن ابن نمير عن أبي الأحوص، عن هشام ابن عروة به»، وفيه: هشام بن يوسف الصنعاني عن معمر عن الزهري عن عروة عن عائشة، كما تقدم عند ابن حبان (٦٤٣٠) عن الحسين بن إدريس عن علي بن سهل، وطريق العبدلاني لم يُقف على ترجمة لشيخه يعلى بن يوسف.

(٣) أخطأ المؤلف (١٧٤/ ١٧٥- ٢٢٩٤).

وَلَمْ تَجْرِ لِأَحَدٍ مِنْهُمَا الْمَغْفِرَةُ.

٥١٨- **وَحَدَّثَنَاهُ** أَبُو بَكْرٍ بْنُ إِسْحَاقَ، أَنَا إِسْمَاعِيلُ بْنُ قُتَيْبَةَ، ثَنَا يَحْيَى بْنُ يَحْيَى، أَنَا مُحَمَّدُ بْنُ شُعَيْبٍ، عَنْ مَعْمَرٍ، عَنِ الزُّهْرِيِّ، عَنْ حُمَيْدٍ، عَنْ عَبْدِ اللَّهِ بْنِ عَدِيٍّ، قَالَ: رَأَيْتُ رَسُولَ اللَّهِ ﷺ يَرْمِيهِ الَّذِي دَنَتْ مِنْهُ: **"أَسْلِمْ عَلَى مَنْ سَلَمَ لَعَرَبٍ"**.

كِلَاهُمَا الْإِسْنَادَيْنِ صَحِيحٌ عَلَى شَرْطِ الشَّيْخَيْنِ.

٥١٩- **وَحَدَّثَنَا** عَلِيُّ بْنُ حَمْشَادَ، ثَنَا إِسْمَاعِيلُ بْنُ إِسْحَاقَ الْقَاضِي.

وَأَخْبَرَنِي مُحَمَّدُ بْنُ الْمُؤَمَّلِ بْنِ الْحَسَنِ بْنِ عِيسَى، ثَنَا الْفَضْلُ بْنُ مُحَمَّدِ بْنِ الْمُسَيَّبِ، قَالُوا: ثَنَا إِسْمَاعِيلُ بْنُ أَبِي أُوَيْسٍ، ثَنَا سُلَيْمَانُ بْنُ بِلَالٍ، ثَنَا هِشَامُ بْنُ عُرْوَةَ أَخْبَرَنِي أَبِي، عَنْ عَائِشَةَ قَالَتْ: دَخَلَ عَبْدُ الرَّحْمَنِ بْنُ أَبِي بَكْرٍ وَمَعَهُ سِوَاكٌ يَسْتَنُّ بِهِ، فَلَمَّا لَدَّ أَعْطَى هَذَا السِّوَاكَ يَا عَبْدَ الرَّحْمَنِ، فَأَعْطَانِيهِ، فَقَضَمْتُهُ، ثُمَّ مَضَغْتُهُ، فَأَعْطَيْتُهُ رَسُولَ اللَّهِ ﷺ، فَاسْتَنَّ بِهِ، وَهُوَ مُسْنِدٌ إِلَى صَدْرِي[1].

هَذَا حَدِيثٌ صَحِيحٌ عَلَى شَرْطِ الشَّيْخَيْنِ، وَلَمْ يُخَرِّجَاهُ[2].

٥٢٠- **أَخْبَرَنَا** أَبُو بَكْرٍ بْنُ إِسْحَاقَ الْفَقِيهُ، أَنَا عَلِيُّ بْنُ عَبْدِ الْعَزِيزِ الْبَغَوِيُّ، ثَنَا أَبُو الْأَحْوَصِ مُحَمَّدُ بْنُ حَيَّانَ، ثَنَا عَمَّارُ بْنُ عَلِيٍّ، عَنِ الْأَعْمَشِ، عَنِ

---

(١) أخطأ المؤلف (١٧٦/٦-١٧٧-٢٢٠٤) والصواب ما في الصحيحين من حديث الزهري عن حميد الله بن عبد الله بن عتاب.

حميد الله بن عبد الله بن عتاب.

(٢) هذا الحديث ليحتمل في الإتحاف.

وفي أخرجه البخاري (٦/٤٤٢-٤٤٣-٣٥٦٠) عن إسماعيل بن أبي أويس أخيه.

خَبِيبِ بْنِ أَبِي ثَابِتٍ، عَنْ سَعِيدِ بْنِ جُبَيْرٍ، عَنِ ابْنِ عَبَّاسٍ قَالَ: كَانَ رَسُولُ اللَّهِ ﷺ يَقُولُ: «لَا يَبُولَنَّ الرَّجُلُ فِي بَيْتٍ فَيَنْتَابُهُ»(١).

وَهَذَا حَدِيثٌ صَحِيحٌ عَلَى شَرْطِ الشَّيْخَيْنِ، وَلَمْ يُخَرِّجَاهُ.

٥٢١٠ - أَخْبَرَنِي أَبُو بَكْرٍ أَحْمَدُ بْنُ جَعْفَرٍ الْمِنْهَالِيُّ، ثنا عَبْدُ اللَّهِ بْنُ أَحْمَدَ بْنِ حَنْبَلٍ، حَدَّثَنِي أَبِي.

وَأَخْبَرَنَا أَبُو زَكَرِيَّا يَحْيَى بْنُ مُحَمَّدٍ الْعَنْبَرِيُّ، ثنا إِبْرَاهِيمُ بْنُ أَبِي طَالِبٍ، ثنا مُحَمَّدُ بْنُ يَحْيَى، قَالَا: ثنا يَعْقُوبُ بْنُ إِبْرَاهِيمَ بْنِ سَعْدٍ، ثنا أَبِي، عَنْ مُحَمَّدِ بْنِ إِسْحَاقَ، قَالَ: حَدَّثَنِي مُحَمَّدُ بْنُ عَمْرِو بْنِ عَتِيكٍ قَالَ: قَالَ رَسُولُ اللَّهِ ﷺ: «فَضْلُ الصَّلَاةِ فِي بُيُوتِكُمْ فِيمَا عَلِمَ الصَّلَاةُ فِي أَيِّ بُيُوتِكُمْ أَفْضَلُ إِلَّا مَسْجِدَ صَلَاتِي»(٢).

وَلَمْ يُخَرِّجَاهُ.

وَهَذَا حَدِيثٌ صَحِيحٌ عَلَى شَرْطِ مُسْلِمٍ(٣)، وَلَمْ يُخَرِّجَاهُ.

---

(١) إتحاف ذوي المطالب (٧٠٧٠-٧١١٠).

(٢) قال ابن الملقن في الخلاصة (٢٠٨/٢): «وفيه إسحاق الدبري يأتي». وقد أشار إلى ذلك في شرحه ابن الملقن فقال: «وقد أوضحت ذلك في كتابي المسمى بالبدر المنير في تخريج أحاديث الشرح الكبير للإمام أبي القاسم الرافعي» اهـ، قلت: وقد ذكر والد المترجم (٢٤٦) نقل ابن الملقن في تذكرة الحافظ (٢٤٧/٢) أن ترجمته محذوفة من نسخ المصنف من الدبري من جزء من حديثه، وزاد محمد بن إسحاق ذلك. ذكر الدبري من جزء من حديثه، وقال: إن محمد بن إسحاق أخذه من محمد بن يحيى، لأنه كان يدخل بيت النبي في صحابة الليلة بعد الليلة، وكان يحدث بذلك، وكان النبي ﷺ يدخل ويخرج إلى المسجد، فلا يأذن لأحد في الدخول عليه إلا بإذن، فكان يدخل على عائشة فيسألها عن أشياء من أمر النبي ﷺ، ثم يحدث بذلك، وقال: وفي نصخته عن شيخ مسلم بن خالد أن ابن إسحاق لم =

٥٢٢- حَدَّثَنَا عَلِيٌّ بْنُ خَشْرَمٍ، قَالَ: إِسْمَاعِيلُ بْنُ إِسْحَاقَ الْقَاضِي، وَهُوَ بِمِصْرَ مِنَ الْفُضَلِ.

وَحَدَّثَنِي مُحَمَّدُ بْنُ صَالِحِ بْنِ هَانِئٍ، قَالَ: يَحْيَى بْنُ مُحَمَّدِ بْنِ يَحْيَى، قَالَ: حَدَّثَنَا عَبْدُ الرَّحْمَنِ الْحَجَبِيُّ، قَالَ: حَدَّثَنَا سُلَيْمُ بْنُ زَيْدٍ، قَالَ: حَدَّثَنَا عَبْدُ الرَّحْمَنِ الشَّرَوِيُّ[1]، عَنْ سَعِيدِ بْنِ أَبِي سَعِيدٍ الْمَقْبُرِيِّ، عَنْ أَبِي هُرَيْرَةَ، قَالَ: قَالَ رَسُولُ اللَّهِ ﷺ: «لَوْلَا أَنْ أَشُقَّ عَلَى أُمَّتِي لَفَرَضْتُ عَلَيْهِمُ السِّوَاكَ مَعَ الْوُضُوءِ، وَلَأَخَّرْتُ صَلَاةَ الْعِشَاءِ إِلَى ثُلُثِ اللَّيْلِ».

[وَقَدْ حَرَّكَ السِّوَاكَ] فِي فِيهِ فِي هَذَا الْبَابِ، وَلَمْ يَرْفَعْ لَفْظَ الْفَرْضِ، [وَهُوَ] صَحِيحٌ عَلَى شَرْطِهِمَا جَمِيعًا، وَلَيْسَ لَهُ عِلَّةٌ، وَلَمْ يُخَالِفْ بِذَلِكَ اللَّفْظَ.

٥٢٣- أَخْبَرَنِي عَبْدُ اللَّهِ بْنُ مُحَمَّدِ بْنِ مُوسَى، قَالَ: مُحَمَّدُ بْنُ الْهَيْثَمِ، قَالَ: عُبَيْدَةُ بْنُ حُمَيْدٍ، قَالَ: إِسْحَاقُ بْنُ إِدْرِيسَ الْبَصْرِيُّ، قَالَ: حَدَّثَنَا عَبْدُ الرَّحْمَنِ الْأَيْلِيُّ، الْمَكِّيُّ، الْمَعْرُوفُ، [عَنْ] أَبِي عَلِيٍّ الصَّيْقَلِيِّ[2]، عَنْ حَجَّجِ بْنِ نَاشِرٍ، عَنْ

- يرد له مسلم شيئا عنعنا به، وإنما روى له متابعة، وقال: «جميع هذه قاله أبي عند الله المكاتم عليكم من أخبر أبي في الصحيح استدعاها» وسيعود له على عبد الله المكاتم بعد ستة أحاديث، وقال ابن حجر في الإتحاف: «إذا قاله صحيح موقوف، وإذا عمد من ثقة المرفوع من طريق الأوزاعي عن حسان بن عطية قال: وكذلك يرفعها العدد قد استدرك فيها، فعمل من حسن رفعه، وكفا وقفه».

(١) هو: عبد الرحمن بن عبد الله السرخ البصري، أخرج له مسلم وبن البخاري.

(٢) إتحاف المهرة (١٤/٢٠٢-٢٠٣/١٧٤٩).

(٣) ما بين المعقوفتين من الإتحاف، وفات من السند اسم: (أبي علي الصيقلي) حيث حذفه من الضعف.

(٤) هذا من أفضل الأسانيد عن أبي هريرة، وقال ابن حجر في الإتحاف: «وكذا رواه -

أيها، عن العباس بن عبد المطلب، أنَّ النبي ﷺ قال: «لَوْلَا أَنْ أَشُقَّ عَلَى أُمَّتِي لَفَرَضْتُ عَلَيْهِمُ السِّوَاكَ عِنْدَ كُلِّ وُضُوءٍ، كَمَا فَرَضْتُ عَلَيْهِمُ الْوُضُوءَ».

٥٢٤- صحيح أبو عبد الله محمد بن يعقوب، ثنا محمد بن إسحق ومحمد بن إدريس، قالا: ثنا قتيبة بن سعيد، وأخبرني أبو بكر بن عبد الله، أبو الحسن بن مقسم، ثنا قتيبة بن سعيد، ثنا محمد بن موسى الفطري، ثنا يعقوب بن عبد الرحمن، عن أبيه، عن أبي هريرة، أن رسول الله ﷺ قال: «لَا صَلَاةَ لِمَنْ لَا وُضُوءَ لَهُ، وَلَا وُضُوءَ لِمَنْ لَمْ يَذْكُرِ اسْمَ اللَّهِ عَلَيْهِ».

رَوَاهُ مُحَمَّدُ بْنُ إِسْمَاعِيلَ بْنِ أَبِي فُدَيْكٍ، عَنْ مُحَمَّدِ بْنِ مُوسَى الْفِطْرِيِّ.

٥٢٥- أخبرنا أبو الحسن أحمد بن محمد بن عُبْدوس، ثنا شُجاعُ بن

= البخاري في التاريخ الكبير (٢/٢٧٦)، وأبو نعيم في «الحلية» (٣/١٧٦)، والبزار في «مسنده» (٩/٤٢٩) من طريق أبي حفص عمرو بن عبد الرحمن الأذدي به، واختلف فيه على أبي علي الصيقل وعليه دار علل الدارقطني (٣/ ٢٧٦).

(١) إتحاف المهرة (٦/ ٢٧٦- ٢٨٤).

(٢) قتيبة: أي بكر بن عبد الله هذا، هو مروذي الأصل.

(٣) هو محمد بن موسى بن أبي عبد الله الفطري، من رجال الجماعة.

(٤) كذا في النسخ الخطية والمطبوعة، وفي الإتحاف: «يعقوب بن سلمة» وهو الصواب، كما في معاجم شيوخ الحاكم، وقد أخرج له أبو داود وابن ماجه هذا الحديث، وهو: يعقوب بن سلمة الليثي، من رجال التهذيب، وليس هو الذكوان كما ظن المصنف في تعليقه على الحديث، وأبوه سلمة الليثي، من رجال التهذيب أيضا، وليس من شرط «المسند» أن يقتصر على الصحابة، كما في مقدمة ابن الصلاح (٧٦). وقال يعرف لسلمة سماع من أبي هريرة، ولا ليعقوب من أبيه.

(٥) إتحاف المهرة (٦/ ٢٨٤- ٢٨٨).

سعيد، قالَ: أَحْمَدُ بْنُ صَالِح، قالَ: ابْنُ أَبِي فُدَيْك، قالَ: ثَنا مُحَمَّدُ بْنُ مُوسَى، عَنْ يَعْقُوبَ بْنِ أَبِي سَلَمَة، عَنْ أَبِيهِ، عَنْ أَبِي هُرَيْرَةَ، قالَ: قالَ رَسُولُ اللهِ ﷺ: «مَنْ صَلَّا لِمَنْ لَا وُضُوءَ لَهُ، وَلَا وُضُوءَ لِمَنْ لَمْ يُذْكُرِ اسْمَ اللهِ عَلَيْهِ».

هَذَا حَدِيثٌ صَحِيحٌ الإِسْنَادِ، وَقَدْ احْتَجَّ مُسْلِمٌ بِيَعْقُوبَ بْنِ أَبِي سَلَمَةَ الدَّاعِمِيِّ، وَاسْمُ أَبِي سَلَمَةَ: يَسَارٌ، وَلَمْ يُخَرِّجَاهُ.

وَلَهُ شَاهِدٌ:

٥٢٦- **عَاصِمٌ** قالَ: الْحَاكِمُ: مُحَمَّدُ بْنُ يَعْقُوبَ: ثنا الْحَسَنُ بْنُ عَلِيِّ بْنِ عَفَّانَ، ثنا زَيْدُ بْنُ الْحُبَابِ، ثنا كَثِيرُ بْنُ زَيْدٍ، عَنْ رَبِيعِ بْنِ عَبْدِ الرَّحْمَنِ بْنِ أَبِي سَعِيدٍ الْخُدْرِيِّ، عَنْ أَبِيهِ، عَنْ جَدِّهِ قالَ: قالَ رَسُولُ اللهِ ﷺ: «لَا صَلَاةَ لِمَنْ لَا وُضُوءَ لَهُ، وَلَا وُضُوءَ لِمَنْ لَمْ يَذْكُرِ اسْمَ اللهِ عَلَيْهِ».

٥٢٧- **تَابَعَهُمْ عَلِيُّ بْنُ بَذِيمَا** الزَّاهِدُ، قالَ: ثنا مُحَمَّدُ بْنُ يَحْيَى بْنِ مَنْدَهْ، ثنا أَبُو بَكْرٍ الأَعْيَنُ، ثنا سَهْلُ، ثنا مُحَمَّدُ بْنُ عَبْدِ اللهِ الأَنْصَارِيُّ، ثنا أَبُو عَاصِمٍ، عَنْ رَبِيعِ بْنِ عَبْدِ الرَّحْمَنِ بْنِ سَعْدِ بْنِ زُرَارَةَ، عَنْ أَبِيهِ، عَنْ جَدِّهِ، عَنْ سَعْدِ بْنِ زُرَارَةَ، عَنِ النَّبِيِّ ﷺ بِنَحْوِهِ.

---

(١) إسناده ضعيف: ابن أبي فديك: هو عبد الله بن إسماعيل بن أبي فديك، وابن أبي سلمة: هو إبراهيم، وأبوه: هو عبد الله بن دينار، وأبو هريرة: هو عبد الرحمن بن صخر الدوسي. وأخرجه ابن عدي في «الكامل» (٦/ ٢١٩٨) من طريق المصنف به. وقال ابن عدي بعد إخراجه: «هذا عن ابن أبي فديك، عن يعقوب بن أبي سلمة، عن أبي هريرة، وليس للماجشون هذا رواية، وهذا أصله».

(٢) إسناده ضعيف: عاصم: هو ابن عبيد الله بن عاصم بن عمر بن الخطاب، وجده: هو عاصم بن عمر بن الخطاب، وابن عمه: هو عبد الله بن عامر بن ربيعة، وأخرجه الدارقطني (١/ ٢٧٨-٢٧٩) من طريق المصنف به.

(٣) إسناده ضعيف: علي بن بذيما: صدوق له أوهام، وشيخه: هو محمد بن يحيى بن منده، وأخرجه الدارقطني (١/ ٢٧٩) من طريق المصنف به.

فقال أحمد: أحسن ما يروى في هذا الحديث: أثر ابن زيد[١].

٥٢٨- أخبرني أبو الحسن أحمد بن محمد بن عبدوس العنزي، ثنا عثمان بن سعيد الدارمي.

وحدثني أبو بكر محمد بن أحمد بن بالويه، ثنا بشر بن موسى الأسدي، قالا: ثنا خلاد بن يحيى السلمي، ثنا هشام بن سعد، ثنا زيد بن أسلم، عن عطاء بن يسار قال: قال لنا ابن عباس: أتحبون أن أريكم كيف كان رسول الله ﷺ يتوضأ؟[٢] فدعا بإناء فيه ماء، فاغترف غرفة بيده اليمنى، فتمضمض واستنشق، ثم أخذ أخرى، فجمع بها يديه، فغسل وجهه، ثم أخذ أخرى فغسل يده اليمنى، ثم أخذ غرفة أخرى، فغسل يده اليسرى، ثم قبض قبضة من الماء فنفض يده، فمسح بها رأسه وأذنيه، ثم اغترف غرفة أخرى، فرش على رجله وفيها النعل، واليسرى مثل ذلك، ومسح بأسفل النعلين، ثم قال: هكذا وضوء رسول الله ﷺ[٣].

هذا حديث صحيح على شرط مسلم، ولم يخرجاه بهذا اللفظ، إنما اتفقا على حديث زيد بن أسلم، عن عطاء، عن ابن عباس: أن النبي ﷺ توضأ مرة مرة[٤]، وهو مختصر، وحديث هشام بن سعد هذا مفسر.

---

[١] إتحاف المهرة (٦) ٢٧٦-٢٠٤.

[٢] ما بين المعقوفين ليس في النسخ الخطية والمطبوعات، واستدرك من السنن الكبرى للبيهقي (١/ ٧٢) حيث رواه من طريق المصنف بسنده سواء.

[٣] إتحاف المهرة (٧) ٨٨٦١-٨٨٦٤.

[٤] رواه البخاري (١) ١٥٧.

٥٢٩- **حدَّثَنَا** أَبُو الْعَبَّاسِ مُحَمَّدُ بْنُ يَعْقُوبَ، نَا أَسِيدُ بْنُ عَاصِمٍ، نَا الْحُسَيْنُ بْنُ حَفْصٍ، عَنْ سُفْيَانَ،

وَأَخْبَرَنَا أَبُو الْعَبَّاسِ مُحَمَّدُ بْنُ أَحْمَدَ الْمَحْبُوبِيُّ، نَا مُحَمَّدُ بْنُ سَهْلٍ، نَا مُحَمَّدُ بْنُ بَكْرٍ [١]، نَا سُفْيَانُ، عَنْ إِسْمَاعِيلَ بْنِ بَكْرٍ، عَنْ عَاصِمِ بْنِ لَقِيطٍ بْنِ صَبِرَةَ، عَنْ أَبِيهِ، أَنَّهُ أَتَى النَّبِيَّ ﷺ، فَقَالَ أَنْبِئْهُ، فَقَالَ لَهُ النَّبِيُّ ﷺ: «أَسْبِغِ الْوُضُوءَ، وَخَلِّلِ الْأَصَابِعَ، وَإِيَّاكَ اسْتَنْشَقَ فَبَالِغْ إِلَّا أَنْ تَكُونَ صَائِمًا»[٢].

هَذَا حَدِيثٌ صَحِيحٌ، وَلَمْ يُخَرِّجَاهُ.

وَهُوَ عِنْدِي مُتَّصِلٌ: إِنَّمَا أَرَادَ مَا ذَهَبَ الْمُتَأَخِّرُونَ إِلَيْهِ لَا يَرْوِي عَنْهُ غَيْرُ الْوَاحِدِ، وَقَدِ احْتَجَّا جَمِيعًا بِبَعْضِ هَذَا النَّوْعِ، فَأَمَّا أَبُو هَاشِمٍ إِسْمَاعِيلُ بْنُ كَثِيرٍ الْقَارِئُ فَإِنَّهُ مِنْ كِبَارِ التَّابِعِينَ، رَوَى عَنْهُ هَذَا الْحَدِيثَ بِعَيْنِهِ غَيْرُ الثَّوْرِيِّ جَمَاعَةٌ، مِنْهُمْ: ابْنُ جُرَيْجٍ، وَدَاوُدُ بْنُ عَبْدِ الرَّحْمَنِ الْعَطَّارُ، وَيَحْيَى بْنُ سُلَيْمٍ، وَغَيْرُهُمْ.

وَأَمَّا حَدِيثُ ابْنِ جُرَيْجٍ:

٥٣٠- **فَأَخْبَرَنَاهُ** أَبُو بَكْرٍ مُحَمَّدُ بْنُ عَبْدِ اللَّهِ بْنِ عَمْرٍو الْبَزَّارُ بِبَغْدَادَ[٣]، نَا مُحَمَّدُ بْنُ الْمُثَنَّى، نَا سَعِيدُ بْنُ مُحَمَّدٍ، عَنِ ابْنِ جُرَيْجٍ

---

(١) هو: محمد بن بكر البصري، من رجال البخاري.

(٢) إسناده تقدم (٢٤٣/١-٢٤٤) (١٦٤٤/٧١-٧٣).

(٣) يعني: أبو بكر بن قريبٍ بن لقيط بن صبرة بن الفاغر عاصم بن لقيط بن عامر بن صبرة أبي رزين العقيلي، والفاغر لقيط بن نهشل بن الهلقام. (٢٤٦/٨).

(٤) هو: أبو بكر الشافعي.

وَحَدَّثَنَا أَبُو بَكْرٍ بْنُ إِسْحَاقَ الْفَقِيهُ - وَاللَّفْظُ لَهُ - ثَنَا أَبُو الْعَبَّاسِ ثَنَا مُسَدَّدٌ، ثَنَا يَحْيَى بْنُ سَعِيدٍ، عَنِ ابْنِ جُرَيْجٍ، حَدَّثَنِي إِسْمَاعِيلُ بْنُ كَثِيرٍ، عَنْ عَاصِمِ بْنِ لَقِيطِ بْنِ صَبِرَةَ، عَنْ أَبِيهِ - وَكَانَ وَافِدَ بَنِي الْمُنْتَفِقِ - أَنَّهُ أَتَى عَائِشَةَ هُوَ وَصَاحِبٌ لَهُ يُقَالُ رَسُولُ اللَّهِ ﷺ فَلَمْ يَجِدْهَا، فَأَلَحَّ مُسَدَّدٌ عَائِشَةَ نَفْسَهَا وَغَضِبَتْ، فَلَمْ يَلْبَثْ أَنْ جَاءَ رَسُولُ اللَّهِ ﷺ يَتَعَلَّمُ؟، يَتَعَلَّمُ؟، فَقَالَ: «هَلْ لَكِ مِنْ أَخَوَاتٍ؟» فَقُلْتُ: تَعَلَّمْ رَسُولَ اللَّهِ، ثُمَّ قُلْتُ: يَا رَسُولَ اللَّهِ، أَخْبِرْنَا عَنِ الصَّلَاةِ. قَالَ: «أَسْبِغِ الْوَضُوءَ، وَصَلِّ الْأَصَابِعَ، وَإِيَّاكَ وَالتَّشْدِيقَ فَإِنَّهُ، وَإِيَّاكَ أَنْ تَكُونَ صَائِمًا».

وَإِيَّاكَ وَالتَّشْدِيقَ فَإِنَّهُ، وَإِيَّاكَ أَنْ تَكُونَ صَائِمًا.

وَثَنَا عَبْدُ دَاوُدَ بْنِ عَبْدِ الرَّحْمَنِ الْعَطَّارُ.

٥٣١- **فَائِدَةُ الْإِسْنَادِ:** خَطَفَ بْنُ مُحَمَّدٍ بْنِ لُصَيْرٍ الْخَذَائِيُّ، ثَنَا مُحَمَّدُ بْنُ عَبْدِ الرَّحْمَنِ الْعَطَّارُ، ثَنَا عَبْدُ دَاوُدَ بْنُ عَبْدِ الرَّحْمَنِ الْعَطَّارُ، عَنْ إِسْمَاعِيلَ بْنِ كَثِيرٍ، عَنْ عَاصِمِ بْنِ لَقِيطِ بْنِ صَبِرَةَ، عَنْ أَبِيهِ قَالَ: «وَإِيَّاكَ، وَإِيَّاكَ التَّشْدِيقَ فَإِنَّهُ، وَإِيَّاكَ أَنْ تَكُونَ صَائِمًا، وَلَا تَفْرِيطَ فِيمَا كَتَبَ عَلَيْكَ».

وَثَنَا عَبْدُ بْنُ سُلَيْمٍ.

---

(١) في التشديق: «بياض».

(٢) إسناده قوي (١٣/٣٧٠-٧٠٧/١٤٤٤٦).

(٣) في السنن الصغرى للبيهقي: «زرارة» والذي في الأطراف وسائر أسانيد المصنف.

(٤) في هذا الموضع بياض في (أ) و(ب) و(ج).

(٥) إسناده قوي (١٣/٣٧٠-٧٠٧/١٤٤٤٦).

٥٢٦- مُحَمَّدٌ أبو بَكْرٍ بْنُ إِسْحَاقَ الْفَقِيهُ، أَبُو إِسْمَاعِيلَ بْنُ قُتَيْبَةَ، ثنا يَحْيَى بْنُ يَحْيَى، ثنا يَحْيَى بْنُ حَسَّانَ، ثنا سُلَيْمُ بْنُ أَخْضَرَ، عَنِ ابْنِ عَوْنٍ، قَالَ: سَمِعْتُ عَاصِمَ بْنَ لَيْلَى بْنِ ضُبَيْعَةَ يُحَدِّثُ، عَنْ أَبِيهِ قَالَ: قُمْتُ وَأَنَا فِي سِنِّي الْمُتَهَجِّلِ إِلَى رَسُولِ اللَّهِ ﷺ، فَقُلْتُ: يَا رَسُولَ اللَّهِ، أَخْبِرْنِي عَنِ الْوُضُوءِ، فَقَالَ: «أَسْبِغِ الْوُضُوءَ، وَخَلِّلْ بَيْنَ الْأَصَابِعِ، وَبَالِغْ فِي الِاسْتِنْشَاقِ، إِلَّا أَنْ تَكُونَ صَائِمًا»(١).

وَبِهَذَا الْحَدِيثِ شَاهِدٌ عَنْ عَلِيٍّ(٢).

٥٢٧- أَخْبَرَنَاهُ بَكْرُ بْنُ مُحَمَّدِ بْنِ حَمْدَانَ الصَّيْرَفِيُّ، ثنا عَبْدُ اللَّهِ بْنُ الْفَضْلِ، ثنا خَالِدُ بْنُ مَخْلَدٍ، ثنا ابْنُ أَبِي ذِئْبٍ، عَنْ فَرْوَةَ بْنِ عَبْدِ الرَّحْمَنِ(٣)، وَهُوَ أَخُو لِطَلْحَةَ لِأُمِّهِ(٤)، عَنِ ابْنِ عَبَّاسٍ، أَنَّ رَسُولَ اللَّهِ ﷺ قَالَ: «اسْتَنْثِرُوا مَرَّتَيْنِ بِالْغَتَيْنِ، أَوْ ثَلَاثًا»(٥).

٥٢٨- أَخْبَرَنَا أَبُو عَبْدِ اللَّهِ مُحَمَّدُ بْنُ أَحْمَدَ الْمَحْبُوبِيُّ، ثنا سَعِيدُ بْنُ مَنْصُورٍ، ثنا هُشَيْمٌ، أَنْبَأَ أَبُو بِشْرٍ، عَنْ أَبِي زُرْعَةَ بْنِ عَمْرِو

---

(١) هو: يحيى بن سليم الطائفي المكاني. من رجال الشهاب.

(٢) إتحاف المهرة (٩/٤٧٣) و (١٤٤٤٦/١٠).

(٣) كذا في النسخ الخطية كلها، وأسمه: فَرْوَة بن نُبَيْه، كما في الإكمال، وكتب الرجال، وقد أخرج له أبو داود والنسائي وابن ماجه والبيهقي في الكبرى. وفي بعض نسخ ابن ماجه: فَرْوَة بن أبي المغراء الكندي، وكذا في الكبرى (٨٧٣٢) من طريق أبي داود الطيالسي، فلعل ذكر فَرْوَة بعض ابن عبد الرحمن، فلا تغتر بأن ذلك تحريف، أو أن شيخه تلف لعبد الرحمن شيخه، والله أعلم.

(٤) في (و) زاد (وأراه)، وليست بالمثبتة، انظرْ به.

(٥) إتحاف المهرة (١٦/٦٦٨) و (٢١٤٤٦/١٠).

(١٦٠٢) - وَحَدَّثَنَا مُحَمَّدُ بْنُ عُثْمَانَ الْمِصِّيصِيُّ - وَاللَّفْظُ لَهُ - ثَنَا عَبْدُ اللَّهِ بْنُ أَحْمَدَ بْنِ عَبَّادٍ، حَدَّثَنِي أَبِي، حَدَّثَنِي عَبْدُ اللَّهِ بْنُ إِدْرِيسَ، عَنْ عَبْدِ الْعَزِيزِ بْنِ شَيْبَةَ، عَنْ شَيْبَةَ بْنِ نَعَامَةَ قَالَ: رَأَيْتُ عُثْمَانَ تَوَضَّأَ، فَمَسَحَ وَجْهَهُ، وَمَسَّنَّتَهُ، وَمَضْمَضَ ثَلَاثًا، وَمَسَحَ بِرَأْسِهِ وَأُذُنَيْهِ ظَاهِرِهِمَا وَبَاطِنِهِمَا، وَغَسَلَ رِجْلَيْهِ ثَلَاثًا بِمِنْ فَضْلِ وَجْهِهِ قَالَ أَبُو يُحْيَى فَذَبَبْتُ، ثُمَّ قَالَ: رَأَيْتُ رَسُولَ اللَّهِ ﷺ هَكَذَا فِي الذَّبِّ وَالْيُحْيَى فَعَلْتُ.

قَدْ ذَكَرَ الشَّيْخَانِ حَدِيثَ إِدْرِيسَ طُرُقًا لِحَدِيثِ عُثْمَانَ فِي وَقْتِ وُضُوئِهِ، وَلَمْ يَذْكُرَا فِي وَاحِدٍ مِنْهَا اسْتِيعَابَ الْمَسْحِ لِجَمِيعِ الرَّأْسِ، وَإِنَّمَا ذَكَرَا مَسْحَ بَعْضِهِ، فَقَدْ اخْتَصَّا بِجَمِيعِ رِوَايَةِ غَيْرِ عَبْدِ الْعَزِيزِ بْنِ شَيْبَةَ، وَلَا انْفَرَدَ بِهَا عَنْهُ غَيْرُ شَيْبَةَ بْنِ نَعَامَةَ، وَلَا انْفَرَدَ بِهَا عَنْ شَيْبَةَ غَيْرُ عَبْدِ الْعَزِيزِ، وَلَا بِهَا عَنْ عَبْدِ الْعَزِيزِ غَيْرُ عَبْدِ اللَّهِ بْنِ إِدْرِيسَ، وَأَنَّى بِهِ الْمَنَاقِشُ!

(١٦٠٣) - ثَنَا أَحْمَدُ بْنُ عُثْمَانَ الْحَرَّانِيُّ، ثَنَا مُحَمَّدُ بْنُ سَلَمَةَ الْبَاهِلِيُّ، ثَنَا عَبْدُ اللَّهِ بْنُ إِدْرِيسَ، عَنْ عَبْدِ الْعَزِيزِ بْنِ شَيْبَةَ، عَنْ شَيْبَةَ بْنِ نَعَامَةَ، عَنْ عُثْمَانَ بْنِ عَفَّانَ، أَنَّهُ مَسَحَ بِمُقَدَّمِ رَأْسِهِ.

(١٦٠٤) - ثَنَا عَبْدُ اللَّهِ بْنُ أَحْمَدَ بْنِ عَبَّادٍ، ثَنَا أَبِي، ثَنَا عَبْدُ اللَّهِ بْنُ إِدْرِيسَ، عَنْ عَبْدِ الْعَزِيزِ بْنِ شَيْبَةَ، عَنْ شَيْبَةَ بْنِ نَعَامَةَ، عَنْ عُثْمَانَ بْنِ عَفَّانَ، أَنَّهُ مَسَحَ بِمُقَدَّمِ رَأْسِهِ.

١- قوله: «أحمد بن عثمان» هو أحمد بن عثمان بن حكيم الأودي، أبو الحسن الكوفي، وأحد رواة «المسند».

وانظر (في ما مضى): (١٥٩٨).

وانظر (في ما يأتي): (١٦٠٣-١٦٠٤).

٢- قوله: «ثنا» في جميع النسخ الخطية: «نا».

٣- قال الدمياطي في «المتجر»: (٥٠٤): «كذا في النسخ».

٤- قال الدمياطي في «المتجر»: (٥٠٤): «كذا في النسخ من «مسند» عثمان، وفي «مسند» أحمد: «عن عثمان بن عفان»».

قلت: وقال ابن حجر في «الإتحاف»: (٥٤٥٠): «رواه أحمد بن منيع، عن عبد الله بن إدريس، فقال: عن عثمان بن عفان، وهو الصواب».

قلت: وقال أبو حاتم: «سمعت أبي يقول: ما صنعوا بقول: سمعت أحمد بن حنبل يقول: قال لي عبد الله بن إدريس عن عبد العزيز بن شيبة، عن شيبة بن نعامة، عن عثمان بن عفان، وهو الصواب».

«علل ابن أبي حاتم»: (٤٠٤).

قلت: وقد بين ابن المديني علة هذا الحديث، فقال: لم يسمعه قتادة إلا من عبد الكريم وأبي أمية.

أَبَا حَبِيبٍ عَبْدَانِ!

٥٢٥- نُعْمَانُ ثَوْرٌ يَكْنِي بِهِ إِسْحَاقُ الْفَقِيهُ، أَبُو ثَوْرٍ نُعْمَانُ، الْبَغْدَادِيُّ.

وَأَخْبَرَنِي مُحَمَّدُ بْنُ الْحُسَيْنِ النَّصْرَبَاذِيُّ(١)، قَالَ: حَدَّثَنَا دَاوُدُ بْنُ عُمَرَ(٢)، قَالَ: حَدَّثَنَا نُعْمَانُ، عَنْ عَبْدِ الْكَرِيمِ الْحَرَّانِيِّ(٣)، عَنْ عُثْمَانَ بْنِ عَبْدِ اللَّهِ بْنِ عُمَرَ بْنِ يَاسِرٍ مَوْلَاهُمْ، فَحَلَّلَ الْحَبَّةَ، فَقِيلَ لَهُ: لِمَ تُحَلِّلُ الْحَبَّةَ؟ فَقَالَ: وَمَا يَمْنَعُنِي وَقَدْ رَأَيْتُ رَسُولَ اللَّهِ ﷺ يُحَلِّلُ الْحَبَّةَ.

قَالَ نُعْمَانُ: وَحَدَّثَنَا مُحَمَّدُ بْنُ أَبِي مَرْيَمَ، عَنْ قَتَادَةَ، عَنْ عُثْمَانَ بْنِ يَاسِرٍ، عَنْ عَمَّارٍ، عَنْ رَسُولِ اللَّهِ ﷺ مِثْلَهُ.

وَأَمَّا حَبِيبٌ الَّذِي بِنَ مَالِكٍ:

٥٢٦- نُعْمَانُ عَلِيُّ بْنُ نُعْمَانِ بْنِ الْمُنْذِرِ الْمَدَائِنِيُّ، قَالَ: سَمِعْتُ بِي عَبْدَ الْوَاحِدِ بْنَ مُحَمَّدِ بْنِ وَهْبٍ أَبِي الرَّبِيعِ(٤)، قَالَ: سَمِعْتُ بِي حَرْبٍ(٥)، عَنِ الزُّبَيْدِيِّ(٦)، عَنْ

---

(١) هو: محمد بن الحسن بن الحسين بن مصبر، أبو الحسن الناجر المصري النصرباذي.

(٢) كذا قال، وأراد به: داود بن سليمان بن أبي سعيد الجرري الحراني، وذلك وهم؛ فإنما الحديث حديث عبد الكريم بن أبي المخارق أبي أمية البصري، وقد ذكر محمد الحميدي (ت٤٨٨) في «جذوة المقتبس» (ص٤٤٠) وتبعه الذهبي في «السير» (١٣/٣٨٩) عن أبي الوليد هو: عبد الله بن محمد بن الوليد بن عامر أبو الوليد الطيالسي من هذروت بن يزيد، الشيخ الثقة، الحافظ، وقال ابن حجر في الإصابة: «كذا قال. ولم يذكر ممن روى عنه غير عبد الكريم، وهو وإن روى عنه أبو أمية».

(٣) [بياض في الأصل] (١٠/٢١٦-١٤/٢٣٧).

(٤) في (ب): «أبو الربيع» من غير ألف ولام، وفي ثر: «أبي أبو الربيع» وهو: محمد بن حرب الحرقاني، هو: محمد بن حرب بن الوليد بن عامر بن عبد الله بن وهب بن عطية السلمي.

(٥) هو: محمد بن حرب الواسطي الأبرش كاتب الزبيدي، من رجال الطهلبيه.

(٦) هو: محمد بن الوليد بن عامر أبو الهذيل الطيالسي، من رجال الطهلبيه.

كِتَابُ الرَّضَاعِ

الْأَهْرِيِّ، عَنِ ابْنِ شِهَابٍ قَالَ: زَائِبُ النَّبِيِّ ﷺ تُرْضِعُ وَتُحَلِّلُ لِحَيْبَتِهِ أَصْحَابُهُ وَقَالَ: هِيَ لَهُمْ، قَالَ: وَهِيَ أَعْرَفُ بِذَلِكَ.

٥٣٧- وَثَنَا عَلِيٌّ، ثَنَا أَحْمَدُ، ثَنَا عَبْدُ رَبِّهِ عَنِ الْوَاسِطِيِّ، ثَنَا مُحَمَّدُ بْنُ إِسْحَاقَ، عَنْ مُوسَى بْنِ وَهْبٍ، عَنْ أَبِي عُبَيْدَةَ، عَنِ ابْنِ شِهَابٍ قَالَ: زَائِبُ النَّبِيِّ ﷺ تُرْضِعُ وَتُحَلِّلُ لِحَيْبَتِهِ، وَقَالَ: هِيَ لَهُمْ، وَهِيَ أَعْرَفُ بِذَلِكَ.

وَقَالَ: هِيَ لَهُمْ، وَهِيَ أَعْرَفُ بِذَلِكَ.

وَقَالَ: حَدِيثٌ غَائِبَةٌ.

٥٣٨- وَثَنَا عَبْدُ اللَّهِ ثَنَا بَكْرٌ مُحَمَّدُ بْنُ وَفَاءٍ ثَنَا سُلَيْمَانُ، ثَنَا مُحَمَّدُ بْنُ أَبُوبَ،

---

(١) لقد: ورقتا: «هذا أمري» وهو خطأ، والمثبت من (ف) و(ب) وموافق لـ(ر).

(٢) [تعليق الهند ٥٣٧/٥٣٨]: (٧٥٩-٧٥٢) ورواه الطبراني في الكبير من حديث عبد بن حميد عن عبد الله بن أسماء وثقات، وأخرجه عن محمد بن حرب، به وقال الدهلي: ثنا يزيد بن عبد ربه ثنا محمد بن حرب عن الزبيدي أنه بلغه عن أسيد، فهو معلول. قلت: في المطبعي أسيد، وفي (ف) أسيد، وهو الصواب.

(٣) هو: سوار بن عبد الله بن سنان العنبري، وعبد الله بن وهب بن عطية السلمي، ويلقبان بـ«سوار الجفنين».

(٤) في (ر): «زاد» وزاد في (ب): «عباس».

(٥) [تعليق الهند ٥٣٧/٥٣٨]: (١٨٠٥-١٨٥٣) وقال ابن حجر في الإصابة: اقتدت: زحمة الناقة، كما في الصحاح، قال ابن أبي حاتم: مشروع الحيل من أسد، قال: كذا نقل ذلك غير واحد من أئمة اللغة، قلت: وقد ذكر ابن عبد البر في ترجمة ابن أبي عقاب، عن رجل، عن يزيد الفارقي، عن أسد، قال: أبو حاتم: وسقط من الإسناد الأول رجلان.

قلت: كذا رواه أبو نعيم في معرفة الصحابة، عن عبيد بن أحمد، عن أحمد الفارقي، عن يزيد، وانظر هذا عن أبي حاتم (٥٢٥/٥٠٤)، وصحيح ابن أبي شيبة (٢٩٤/٦).

١٤٦ - هِلَالُ بْنُ فَيَّاضٍ، ثَنَا عُمَرُ[1] بْنُ أَبِي وَهْبٍ، عَنْ عُمَرَ بْنِ ذَرٍّ، عَنْ مُجَاهِدٍ عَنْ عَبْدِ اللَّهِ[2] بْنِ كُرَيْزٍ، عَنْ عَائِشَةَ قَالَتْ: كَانَ رَسُولُ اللَّهِ ﷺ إِذَا تَوَضَّأَ مَسَحَ[3].

وَهَذَا شَاهِدٌ صَحِيحٌ مِنْ شَاهِدِ بَاطِنِ الْأُذُنَيْنِ.

٣٥٩ - ٣٥٩ - أَنْبَأَ أَبُو بَكْرٍ بْنُ إِسْحَاقَ، وَأَبُو بَكْرٍ بْنُ بَالَوَيْهِ، قَالَا: أَخْبَرَنَا مُحَمَّدُ بْنُ أَحْمَدَ بْنِ النَّضْرِ الْأَزْدِيُّ، ثَنَا [مُعَاوِيَةُ][4] بْنُ عَمْرٍو[5]، ثَنَا زَائِدَةُ، عَنْ مُحَمَّدِ بْنِ سَعِيدٍ، عَنْ مُحَمَّدٍ الْعُبْلِيِّ، عَنْ أَنَسِ بْنِ مَالِكٍ: أَنَّ رَسُولَ اللَّهِ ﷺ تَوَضَّأَ فَمَسَحَ بِاطِنَ أُذُنَيْهِ وَظَاهِرَهُمَا[6].

زَائِدَةُ بْنُ قُدَامَةَ ثِقَةٌ مَأْمُونٌ، قَدِ اسْتَدَلَّ مِنَ الثَّوْرِيِّ وَأَرْفَقَهُ الْإِسْنَادَيْنِ بِحَفْصِ عَنْهُ[7].

---

(١) في المنتخب: «عمرو».

(٢) كذا في النسخ الخطية كلها، والمنتخب، والصواب: «ملحمة بن عبيد الله» كما في الأطراف وكتب الرجال.

(٣) في الأطراف: «مسح أذنيه».

(٤) زيادة يقتضيها السياق، وانظر (٢٤٤٦-٢٧٤٧).

(٥) في النسخ الخطية كلها: «محمد بن عمرو»، والتصويب من الأطراف، وسائر أسانيد الحديث، وهو: معاوية بن عمرو بن المهلب الأزدي العتبي، جد محمد بن أحمد بن النضر من قول أبيه.

(٦) في المنتخب: «ظاهرهما».

(٧) المعرفة (١٤/ ٣٠٤-٣٠٨).

(٨) ما بين المعقوفين ساقط من النسخ الخطية، والمثبت من الأطراف.

قال ابن حجر في الأطراف: «قلت: وجمع البيهقي بأن رواية زائدة غير محفوظة، وأن الصواب: جعد عن أنس عن سمرة».

٥٥٠- حدثنا أبو العباس محمدُ بنُ يعقوب، ثنا الحسنُ بنُ علي بن عفان العامريُّ، ثنا زيدُ بنُ الحباب.

وأخبرني محمدُ بنُ الخليلِ الأصبهانيُّ، ثنا موسى بنُ إسحاقَ الأنصاريُّ، ثنا أبو بكرِ بنُ أبي شيبة، ثنا زيدُ بنُ الحباب، ثنا عبدُ الرحمن بنُ ثابت بن ثوبان، عن عبدِ الله بنِ القُطبل الهاشميِّ.

ح وثنا زيدُ بنُ الحباب، ثنا عبدُ الرحمن بنُ ثابت، حدثني عبدُ الله بنُ القُطبل، عن عبدِ الرحمن الأعرجِ، عن أبي هُرَيرة، أن رسولَ الله ﷺ توضأ مرّتين مرّتين.

هذا حديثٌ صحيحٌ على شرطِ مُسلم، ولم يُخرِّجاه.

وشاهدُهُ الحديثُ المُرسَلُ المُتقدِّمُ، عن مَعدانَ بنِ أبي طلحة، عن ابنِ عُمَرَ، أن رسولَ الله ﷺ توضأ مرّةً مرّةً، ثُمَّ قال: «هذا وُضوءٌ لا يَقبلُ اللهُ الصلاةَ إلا به، ثُمَّ توضأ مرّتين مرّتين، فقال: هذا الوُضوءُ مِن الوُضوءِ الذي يُضاعِفُ اللهُ الأجرَ لِمُتوضِّئِهِ مرّتين، الحديث بطوله.

٥٥١- ثنا محمدُ بنُ عبدِ الله بنِ عبد الرحمن الأصبهانيُّ، ثنا أبو خليفةَ القاضي، ثنا أبو الوليد هشامُ بنُ عبد الملك، ثنا عبدُ العزيز بنُ محمّد، عن زيدِ بنِ أسلم، عن عطاء بن يسار، عن ابنِ عباس، أنَّ النبيَّ ﷺ توضأ مرّةً مرّةً وجَمَعَ بين المَضمضة والاستنشاق(١).

---

(١) ياض في النسخ المطبوعة ولا وجه للسند في الإعلام أيضاً.

(٢) إتحاف المهرة (١٧٤/١-١٩٠٣).

(٣) قال الذهبي في التلخيص: «فيه»: مدار به على زيد العمي وهو واه.

(٤) إتحاف المهرة (٢٤٨/١-٢٤٢٥).

هَذَا حَدِيثٌ صَحِيحٌ عَلَى شَرْطِهِمَا، وَلَمْ يُخَرِّجَا الْحَجَّاجَ بْنَ الْمِنْهَالِ وَالإِسْنَادَيْنِ.

٥٤٢٦- **أَخْبَرَنَا** أَبُو بَكْرٍ بْنُ إِسْحَاقَ، أَنَا مُحَمَّدُ بْنُ عِيسَى بْنِ السَّكْنِ، ثَنَا الْقَعْنَبِيُّ، ثَنَا دَاوُدُ بْنُ قَيْسٍ الْفَرَّاءُ، عَنْ زَيْدِ بْنِ أَسْلَمَ، عَنْ عَطَاءِ بْنِ يَسَارٍ، عَنِ ابْنِ عَبَّاسٍ، أَنَّ النَّبِيَّ ﷺ نَهَىٰ أَنْ يُقْتَلَ بَرْقَعٌ وَهُوَ: دُوَيْبَّةٌ حَمْرَاءُ.

هَذَا حَدِيثٌ صَحِيحٌ عَلَى شَرْطِ مُسْلِمٍ، وَلَمْ يُخَرِّجَاهُ بِهَذَا اللَّفْظِ.(١)

٥٤٢٧- **حَدَّثَنَا** أَبُو بَكْرٍ بْنُ إِسْحَاقَ، أَنَا عَلِيُّ بْنُ الْحُسَيْنِ بْنِ الْجُنَيْدِ، ثَنَا مُحَمَّدُ بْنُ إِسْمَاعِيلَ بْنِ أَبِي سَمِينَةَ، ثَنَا الْمُقَدَّمِيُّ، ثَنَا عَبْدُ اللَّهِ بْنُ نَافِعٍ، عَنْ دَاوُدَ بْنِ قَيْسٍ، وَكَانَا مِنْ أَسَنِّ مَنْ أَدْرَكْتُ، عَنْ عَطَاءِ بْنِ يَسَارٍ، عَنْ أُسَامَةَ بْنِ زَيْدٍ، عَنْ بِلَالٍ قَالَ: دَخَلْتُ الأَسْوَاقَ(٢) مَعَ رَسُولِ اللَّهِ ﷺ، فَذَهَبَ لِحَاجَتِهِ، فَإِذَا: لِحَاءُ قَتَادَةَ قَدْ مَاتَ، فَتَوَضَّأَ، ثُمَّ قَامَ يُصَلِّي، فَجَاءَ رَجُلٌ مِنْ حُبُكِ فَقَبَّلَ، فَأَخَّرَهُمَا مِنْ لَحْبِ الْعَيْرِ، فَتَوَضَّأَ وَمَسَحَ عَلَى خُفَّيْهِ.(٣)

---

(١) إتحاف المهرة (٧: ٨٠٦-٨٣٢٥).

(٢) الأسواق: جمع الإِسَاف. قاله ثابت. قد أشرجه الحربي بلفظ: «جرحوا مما مرعاه» وقوله: «مرعاه» هو الصواب. انظره غريب الحديث، للحربي (٢: ٦٤٥)، وانظر: إكمال المعلم (٣: ٤٥٨).

(٣) إتحاف المهرة (٧: ٨٠٦-٨٣٢٥).

وتعليق الصغاني عليه.

وقال أبو السعد الحافظ: وقوله: «عمد» هو إسحاق بن عبد الرحمن بن عبد المسيب بن أبي السائب المسيبي القرشي المخزومي، من رجال الجهلمية، ولم أر من نسبه هكذا، وهو في هذا الموضع.

(٤) قال ابن الأثير في النهاية (٢: ٤٤٢-٤٤٣): «الأوواب: هو اسم لطير الحمام الذي جرحه رسول الله ﷺ، وقد تكرر في الحديث».

(٥) إتحاف المهرة (٧: ٨٠٦-٨٣٢٥).

هَذَا حَدِيثٌ صَحِيحٌ مِنْ حَدِيثِ شُعْبَةَ بْنِ أَنَسٍ، وَهُوَ صَحِيحٌ عَلَى شَرْطِ الشَّيْخَيْنِ، وَلَمْ يُخَرِّجَاهُ.

وَفِيهِ فَائِدَةٌ كَبِيرَةٌ، وَهِيَ أَنَّهُمَا لَمْ يُخَرِّجَا حَدِيثَ صَفْوَانَ بْنِ عَسَّالٍ فِي مَسْحِ رُءُوسِ اللَّهِ ﷺ عَلَى الْخُفَّيْنِ فِي الْحَضَرِ، وَذَكَرَ الثَّوْبَيْنِ فِيهِ، إِنَّمَا اتَّفَقَا عَلَى أَحَادِيثَ عَلِيٍّ بْنِ أَبِي طَالِبٍ(١)، وَالْمُغِيرَةِ بْنِ شُعْبَةَ فِي الْمَسْحِ عَلَى الْخُفَّيْنِ(٢)، فَإِنَّ الرِّوَايَاتِ مُحَلَّلَةٌ مَشْهُورَةٌ مِنْ مَحَالِّ الْحَدِيثِ، وَالْحَدِيثُ مَشْهُورٌ بِالرِّوَايَةِ مِنْ ثَبْتِي الْقُرَّاءِ.

٥٤٤- حَدَّثَنَا أَبُو جَعْفَرٍ مُحَمَّدُ بْنُ صَالِحٍ الْعَلَوِيُّ بِهَمْدَانَ، ثَنَا أَحْمَدُ بْنُ مُحَمَّدِ بْنِ زِيَادٍ الْأَعْرَابِيُّ، ثَنَا عَبَّادُ بْنُ يَعْقُوبَ، ثَنَا عَبْدُ بْنُ أَسْلَمَ، عَنْ زَيْدِ بْنِ أَسْلَمَ، عَنْ عَطَاءِ بْنِ يَسَارٍ، عَنْ أُسَامَةَ بْنِ زَيْدٍ قَالَ: دَخَلَ النَّبِيُّ ﷺ الْأَسْوَاقَ، فَذَهَبَ لِحَاجَتِهِ وَمَعَهُ الْغِلْمَانُ، ثُمَّ جَرَّدَنِي فَتَلَقَّى بِلَالًا، فَلَمَّا خَرَجَ قَالَ: تَوَضَّأْ فَغَسَلَ وَجْهَهُ وَيَدَيْهِ، وَمَسَحَ بِرَأْسِهِ، وَمَسَحَ عَلَى الْخُفَّيْنِ(٣).

هَذَا حَدِيثٌ(٤) صَحِيحٌ عَلَى شَرْطِ الشَّيْخَيْنِ، وَلَمْ يُخَرِّجَاهُ، فَقَدْ احْتَجَّا بِجَمِيعِ رُوَاتِهِ.

٥٤٥- حَدَّثَنَا أَبُو بَكْرٍ بْنُ إِسْحَاقَ، أَنَا الْحُسَيْنُ بْنُ عَلِيٍّ،

---

(١) في المسند من حديث (٦٤٩/١) من حديث الحارث بن همدان عن شريح بن هانئ عن علي.

(٢) في المسند من الحديث الخليفة المتقدم.

(٣) في (ق) (وأبو داود) وليس كذلك، وإنما الحديث رواه النسائي (١٠٠/١) وأحمد (٢٠٠/٥) وابن خزيمة (١٠٠/١) وابن حبان (١٤٠٨) والطبراني في الكبير (٢٤٦/١) وفي الأوسط (٢٤٦/١) وابن عدي في الكامل (٢٤٦/١) والدارقطني (١٩٦/١) والبيهقي (٢٨٩/١) وابن عساكر في تاريخه (٢٤٦/١) من طرق عن عبد الله بن يعقوب بن إسحاق بن زيد بن أسلم به.

(٤) قوله: «حديث» غير موجود في (ب) و(ق).

ثُمَّ حَدَّثَنَاهُ أَبُو عَلِيٍّ الْحُسَيْنُ بْنُ عَلِيٍّ الْحَافِظُ، أَنَا مُحَمَّدُ بْنُ أَحْمَدَ بْنِ أَبِي عُبَيْدٍ الْبَزَّارُ: بِبِصْرَ، ثَنَا عَمَّارُ بْنُ عَبْدِ الْعَزِيزِ بْنِ مُقْلاصٍ وَإِبْرَاهِيمُ بْنُ يَعْقُوبَ، قَالا: ثَنَا إِبْرَاهِيمُ بْنُ أَحْمَدَ بْنِ الْمَحْبُوبِ، ثَنَا عَبْدُ اللَّهِ بْنُ وَاصِلٍ، عَنْ أَبِيهِ، عَنْ عَبْدِ اللَّهِ بْنِ زَيْدٍ الْخَطْمِيِّ، قَالَ: رَأَيْتُ رَسُولَ اللَّهِ ﷺ يَتَوَضَّأُ فَأَخَذَ مَاءً لأَلْثِهِ بِخِلافِ الْمَاءِ الَّذِي مَسَحَ بِهِ رَأْسَهُ.

هَذَا حَدِيثٌ صَحِيحٌ عَلَى شَرْطِ الشَّيْخَيْنِ إِذَا سَلَّمَ مِنَ ابْنِ أَبِي عُبَيْدٍ الْبَزَّارِ فَقَدِ احْتَجَّا جَمِيعًا بِجَمِيعِ رُوَاتِهِ، وَقَدْ حَدَّثَنَاهُ أَبُو الْوَلِيدِ، عَنْ أَبِي عَلِيٍّ، وَشَاهِدُنَا:

٥٠٩٤ - ﴿شَاهِدٌ﴾ أَبُو الْوَلِيدِ الْفَقِيهُ، ثَنَا حَمْدُ بْنُ مُحَمَّدٍ، ثَنَا الْحَسَنُ بْنُ عَلِيٍّ، ثَنَا عَبْدُ الرَّحْمَنِ بْنُ يَحْيَى، ثَنَا ابْنُ وَهْبٍ، عَنْ عَمْرِو بْنِ الْحَارِثِ، عَنْ عَبَّادِ بْنِ وَاصِلٍ، أَنَّ أَبَاهُ حَدَّثَهُ، أَنَّهُ سَمِعَ عَبْدَ اللَّهِ بْنَ زَيْدٍ بْنِ أَبِي بُكَيْرٍ أَنَّ النَّبِيَّ ﷺ مَسَحَ أُذُنَيْهِ غَيْرَ الْمَاءِ الَّذِي مَسَحَ بِهِ رَأْسَهُ.

وَهَذَا يُضْرَبُ بِمَعْنَى الأَوَّلِ، وَهُوَ صَحِيحٌ مِثْلُهُ.

٥٠٩٥ - أَخْبَرَنَا أَبُو عَبْدِ اللَّهِ مُحَمَّدُ بْنُ يَعْقُوبَ، ثَنَا يَحْيَى بْنُ مُحَمَّدِ بْنِ يَحْيَى، ثَنَا مُسَدَّدٌ، ثَنَا بِشْرُ بْنُ الْمُفَضَّلِ، ثَنَا عَبْدُ اللَّهِ بْنُ مُحَمَّدِ بْنِ عَقِيلٍ، عَنِ

---

(١) هوَ: محمد بن أحمد بن طرّاد، أبو جعفر الذهبي نزيل مصر يعرف بابن أبي عبيد الله، يروي عنكم.

(٢) إتحاف المهرة (١٤: ٦٤٢-٦٤٣).

(٣) إتحاف المهرة (١٤: ٦٤٢-٦٤٣).

(٤) إتحاف المهرة (١٤: ٦٤٢-٦٤٣)، وأخرجه ابن ماجه (١٤٦) من حديث عبادان بن منصور وعبارون بن سعيد وأبي العباس عن ابن وهب، وقوله: ومسح برأسه ليبدأ به غير فصل بدء.

الرَّبِيعِ بِنْتِ مُعَوِّذٍ: أَنَّ النَّبِيَّ ﷺ مَسَحَ الرَّأْسَ بِبَاطِنِهِمَا وَظَاهِرِهِمَا»(١).

ثُمَّ بَحَثَتْ بَابَ عَلِيٍّ، وَهُوَ مُتَكَلَّمٌ فِي الحَدِيثِ، فَقَدَّمْتُ فِي الشَّرْطِ.

٥٨٩- حَدَّثَنَا أَبُو العَبَّاسِ: ثَنَا إِبْرَاهِيمُ بْنُ مَرْزُوقٍ: ثَنَا وَهْبُ بْنُ جَرِيرٍ وَأَبُو دَاوُدَ.

وَحَدَّثَنَا أَبُو بَكْرٍ بْنُ إِسْحَاقَ: ثَنَا إِسْمَاعِيلُ بْنُ إِسْحَاقَ القَاضِي: ثَنَا قَالَا: ثَنَا شُعْبَةُ، عَنْ عَمْرِو بْنِ مُرَّةَ، عَنْ عَبْدِ اللهِ بْنِ سَلِمَةَ قَالَا: دَخَلَ عَلَى عَلِيٍّ، فَقَالَ، وَلَا يَذْكُرَانِ: رَجُلٌ مِنَّا، وَرَجُلٌ مِنْ بَنِي أَسَدٍ قَالَا: فَتَخَلَّفَا لِحَاجَتِهِ وَقَالَا: إِنَّكَ طَلْحَانِ، فَتَخَلَّفَا عَنْ دِينِكَا. قَالَا: ثُمَّ دَخَلَ المَخْرَجَ، ثُمَّ خَرَجَ، فَدَعَا بِمَاءٍ، فَتَمَسَّحَ بِهِ، ثُمَّ جَعَلَ يَقْرَأُ القُرْآنَ، فَقَالَا لَكَ: قَالَا: فَأَتَانَا، قَالَا: فَأَتَيْنَاهُ، فَأَخَذَ كُلُّ رَجُلٍ مِنَّا بِيَدِهِ يَقُولُ لِلْحَسَنِ: وَيَقْرَأُ القُرْآنَ، وَيَأْكُلُ اللَّحْمَ، وَلَمْ يَحْجُبْهُ عَنْ قِرَاءَتِهِ فِي البَيْتِ الخَلَاءُ.

هَذَا حَدِيثٌ صَحِيحُ الإِسْنَادِ، وَالبُخَارِيُّ لَمْ يَحْتَجَّ بِعَبْدِ اللهِ بْنِ سَلِمَةَ، وَمَدَارُ الحَدِيثِ عَلَيْهِ، وَعَبْدُ اللهِ بْنُ سَلِمَةَ ثِقَةٌ مَعْمُولٌ بِهِ.

٥٩٠- أَخْبَرَنَا جَعْفَرُ بْنُ مُحَمَّدِ بْنِ نُصَيْرٍ وَأَبُو عَمْرِو بْنُ أَحْمَدَ بْنِ مَاهَانَ الوَرَّاقُ بِبَغْدَادَ فِي آخَرِينَ قَالُوا: ثَنَا عَبْدُ اللهِ بْنُ عَبْدِ العَزِيزِ.

وَحَدَّثَنَا أَبُو عَبْدِ اللهِ مُحَمَّدُ بْنُ عَبْدِ اللهِ الضَّعَّارُ: ثَنَا أَحْمَدُ بْنُ مُحَمَّدِ بْنِ

---

(١) أخرجه أبو داود في «سننه» (١٣٤).

(٢) أخرجه البخاري (١٦٥) - (١٤٤٦).

(٣) أخرجه البخاري (١٥٥) - (١٤٥٥).

عَبْسِ الْقَاضِي، قَالَا: ثَنَا مُسْلِمُ بْنُ إِبْرَاهِيمَ، ثَنَا شَبَابَةُ، عَنْ عَاصِمٍ الْأَحْوَلِ، عَنِ ابْنِ السَّوْدَاءِ، عَنِ الْمُهَاجِرِ بْنِ قُنْفُذٍ قَالَ: أَتَى النَّبِيَّ ﷺ قَالَ: «إِنِّي لَمْ أَحْدَثْكُمْ أَهْلَهُ، ثُمَّ أَرَادَ أَنْ يَقُومَ فَلَمْ يَسْتَطِعْ، فَإِنَّهُ لَمْ يَتَطَهَّرْ»[1].

هَذَا حَدِيثٌ صَحِيحٌ عَلَى شَرْطِ الشَّيْخَيْنِ، وَلَمْ يُخَرِّجَاهُ بِهَذَا اللَّفْظِ، إِنَّمَا خَرَّجَاهُ إِلَى قَوْلِهِ: «فَلَيْتَوَضَّأْ». فَقَطْ، وَلَمْ يَذْكُرَا فِيهِ: «فَإِنَّهُ أَنْقَضُ لِلْوُضُوءِ».

وَهَذِهِ اللَّفْظَةُ تَدُلُّ عَلَى أَنَّهُ مَنْ تَوَضَّأَ وَضُوءًا كَامِلًا ثُمَّ جَامَعَ فَإِنَّهُ يَسْتَحِبُّ لَهُ أَنْ يَتَوَضَّأَ.

٥٥٥ - أَخْبَرَنَا أَبُو بَكْرٍ مُحَمَّدُ بْنُ عَبْدِ اللَّهِ بْنِ عَتَّابٍ، ثَنَا[2] أَبُو الْأَحْوَصِ مُحَمَّدُ بْنُ الْهَيْثَمِ الْقَاضِي، ثَنَا سَعِيدُ بْنُ أَبِي بْنِ عُثْمَانَ وَيَحْيَى بْنُ عَبْدِ اللَّهِ بْنِ بُكَيْرٍ، قَالَا: ثَنَا اللَّيْثُ بْنُ سَعْدٍ، عَنْ عَبْدِ رَبِّهِ بْنِ سَعِيدٍ، عَنْ عَبْدِ اللَّهِ بْنِ أَبِي قَيْسٍ قَالَ: سَأَلْتُ عَائِشَةَ، قُلْتُ: كَيْفَ كَانَ رَسُولُ اللَّهِ ﷺ يَصْنَعُ فِي الْجَنَابَةِ، أَكَانَ يَنْتَظِرُ قَبْلَ أَنْ يَنَامَ، أَوْ يَنَامُ قَبْلَ أَنْ يَتَوَضَّأَ؟ قَالَتْ: كُلُّ ذَلِكَ قَدْ كَانَ يَفْعَلُ، رُبَّمَا اغْتَسَلَ فَنَامَ، وَرُبَّمَا تَوَضَّأَ فَنَامَ. قُلْتُ: الْحَمْدُ لِلَّهِ الَّذِي جَعَلَ فِي الْأَمْرِ سَعَةً[3].

رَوَاهُ مُسْلِمٌ فِي الصَّحِيحِ، عَنْ قُتَيْبَةَ[4]، وَلَمْ يَذْكُرْ تَوَضُّأَهُ بَيْنَ أَكْلِهِمَا.

---

(١) إتحاف المهرة [٨: ٥٣٧-٥٨٨].

(٢) بياض بالأصل، وما أثبتناه من [١٧٦/أ] من طريق مخلص من غلط، وأخبر بن ذكريا به أبي زاهية ودرستويه بن جعفر، وهو في مشيخة ابن شاذان المخطوط.

(٣) هكذا أخرجوه مختصرا على أن السياق لحديث أبي سلمة، وأثبت من الإتحاف.

(٤) إتحاف المهرة [٨: ٥٦٢-٥٦٣].

(٥) صحيح مسلم (١٧٦/١)، وقال ابن حجر في الإتحاف: فقلت: لا حاجة إذا لاستدلاله.

عَنْ عَائِشَةَ نَحْوَهُ.

٥٥٦ - **حَدَّثَنَا** أَبُو الْعَبَّاسِ مُحَمَّدُ بْنُ يَعْقُوبَ، ثنا أُمَيَّةُ بْنُ عَامِرٍ، ثنا الْحَسَنُ بْنُ عَلْقَمٍ، عَنْ سُفْيَانَ.

وَحَدَّثَنَا أَبُو بَكْرٍ بْنُ أَبِي نَصْرٍ الْهَرَوِيُّ، ثنا مُحَمَّدُ بْنُ مُحَمَّدٍ بْنِ عِيسَى الْقَاضِي، ثنا أَبُو نُعَيْمٍ وَأَبُو حُذَيْفَةَ، قَالَا: ثنا سُفْيَانُ، عَنْ يُونُسَ بْنِ سَيْفٍ، عَنْ الْحَسَنِ بْنِ أَبِي الْحَسَنِ، عَنْ الْحَارِثِ قَالَ: سَأَلْتُ عَائِشَةَ عَنْ طَلَاقِ النَّبِيِّ ﷺ مِنْ الْحَدِيثِ، قَالَتْ: إِنَّمَا اعْتَزَلَ قَالَ يُونُسُ، وَرُبَّمَا زَادَ فِيهَا قَالَ أَنْ يَعْتَزِلَ.

وَثنا مُحَمَّدُ بْنُ الْحَسَنِ، عَنْ يُونُسَ.

٥٥٧ - **حَدَّثَنَا** أَبُو بَكْرٍ بْنُ إِسْحَاقَ، أنا أَبُو مُسْلِمٍ[1]، ثنا عَبْدُ الرَّحْمَنِ بْنُ مَهْدِيٍّ، ثنا سُفْيَانُ، عَنْ أَبِي الْمِقْدَامِ، عَنْ عَدِيِّ بْنِ ثَابِتٍ، عَنْ عَبْدِ اللَّهِ بْنِ يَسَارٍ، عَنْ مُحَمَّدِ بْنِ الْحَارِثِ قَالَ: قُلْتُ لِعَائِشَةَ: أَكَانَ رَسُولُ اللَّهِ ﷺ إِذَا أَصَابَهُ الْحَدِيثُ اعْتَمَدَ بِيَدِهِ أَوْ لَا؟ قَالَتْ: إِنَّمَا كَانَ يَعْتَمِدُ بِيَدِهِ إِذَا أَصَابَهُ الْحَدِيثُ مِنْ آخِرِهِ.

قُلْتُ: الَّذِي أَعْتَمِدُ بِهِ الْوَجْهُ الْأَوَّلُ وَهُوَ جَعْلُ هِيَ فِي الْأَمْرِ سَنَةً[2].

وَصَلَّى اللَّهُ عَلَى مُحَمَّدٍ وَآلِهِ أَجْمَعِينَ.

---

(١) إتحاف المهرة [٢٣٦٧/١٧-٢٢٥٨٠].

(٢) في (ق) و (ب): (ثنا أبو عاصم، وهو: يوفريس بن عبد الله بن مسلم، أبو عاصم النبيل).

هكذا، هذا ورد في سياق الحديث.

(٣) إتحاف المهرة [٢٣٦٧/١٧-٢٢٥٨٠].

٥٥٣ - وأخبرنا عَبْدُ اللَّهِ بْنُ مُوسَى (١)، أنا عَلِيُّ بْنُ الْحُسَيْنِ بْنِ الْجُنَيْدِ، ثنا الْمُعَافَى بْنُ سُلَيْمَانَ، ثنا زُهَيْرٌ،

وَثنا أَبُو الْحَسَنِ الْعُرَنِيُّ، ثنا مُحَمَّدُ بْنُ عَبْدِ اللَّهِ الْحَضْرَمِيُّ، ثنا أَحْمَدُ بْنُ يُونُسَ، ثنا زُهَيْرٌ، ثنا أَبُو إِسْحَاقَ، عَنِ الْأَسْوَدِ، عَنْ عَائِشَةَ قَالَتْ: كَانَ رَسُولُ اللَّهِ ﷺ يُصَلِّي الْغَدَاةَ فَتَقُومُ الصَّلَاةُ الْغَدَاةَ، وَلَا أَرَاهُ يُحْدِثُ وُضُوءًا بَعْدَ الْغُسْلِ (٢).

هَذَا حَدِيثٌ صَحِيحٌ عَلَى شَرْطِ الشَّيْخَيْنِ، وَلَمْ يُخَرِّجَاهُ، وَلَهُ شَاهِدٌ عَلَى شَرْطِ مُسْلِمٍ مُلْتَحِمٌ مُتَّصِلٌ، وَلَمْ يَتَكَلَّمْ فِيهِ الرَّاوِي.

٥٥٤ - حَدَّثَنَاهُ أَبُو بَكْرٍ بْنُ إِسْحَاقَ الْفَقِيهُ، أنا إِسْمَاعِيلُ بْنُ قُتَيْبَةَ، ثنا يَحْيَى بْنُ يَحْيَى، قَالَا: قَرَأْتُ عَلَى مَالِكٍ.

وَحَدَّثَنَا بْنُ عِيسَى، ثنا أَحْمَدُ بْنُ مُحَمَّدٍ، ثنا سَعِيدُ بْنُ مَنْصُورٍ، ثنا شُرَيْكٌ، عَنْ أَبِي إِسْحَاقَ، عَنِ الْأَسْوَدِ، عَنْ عَائِشَةَ، أَنَّ النَّبِيَّ ﷺ كَانَ لَا يَتَوَضَّأُ بَعْدَ الْغُسْلِ (٣).

وَلَهُ شَاهِدٌ صَحِيحٌ عَنِ ابْنِ عُمَرَ:

٥٥٥ - حَدَّثَنِي عُمَرُ بْنُ حَمْدَانَ (٤)، الْبَغْدَادِيُّ، ثنا مُحَمَّدُ بْنُ الْحُسَيْنِ بْنِ مُكْرَمٍ،

---

(١) هو: عبد الله بن محمد بن موسى بن نصر، أبو محمد الكعبي الباوردي الصيدلاني.

(٢) هذا أحمد بن عبد الله بن يونس: أبو عبد الله اليربوعي. من رجال الجهابذة.

(٣) إتحاف المهرة (٦٤١٦-٦٤١٧).

(٤) إتحاف المهرة (٦٤١٦-٦٤١٧).

(٥) في (أ) وإتحاف المهرة (٦٤١٦-٦٤١٧): «عمر».

ثَنَا مُحَمَّدُ بْنُ عَبْدِ اللَّهِ بْنِ بُرَيْدٍ، ثَنَا عَبْدُ الْأَعْلَى، ثَنَا عُبَيْدُ اللَّهِ بْنُ عُمَرَ(١)، عَنْ نَافِعٍ، عَنِ ابْنِ عُمَرَ: أَنَّ النَّبِيَّ ﷺ سُئِلَ عَنِ الْوَضُوءِ بَعْدَ الْغُسْلِ، فَقَالَ: «وَأَيُّ وُضُوءٍ أَفْضَلُ مِنَ الْغُسْلِ»[٥٨٧].

قَالَ الدَّارَقُطْنِيُّ: مُحَمَّدُ بْنُ عَبْدِ اللَّهِ بْنِ بُرَيْدٍ هَذَا، وَهُوَ أَوَّلُهُ غَيْرُ!

٥٥٦- **حَدِيثٌ** آخَرُ: يَنْظُرُ إِنْ إِسْحَاقُ، ثَنَا إِسْمَاعِيلُ بْنُ قُتَيْبَةَ، ثَنَا يَحْيَى بْنُ يَحْيَى، قَالَ: قَرَأْتُ عَلَى شَرِيكٍ.

وَأَخْبَرَنِي عَبْدُ اللَّهِ بْنُ مُحَمَّدِ بْنِ سَهْلٍ، أَنَا مُحَمَّدُ بْنُ أَيُّوبَ، أَنَا أَبُو الرَّبِيعِ، ثَنَا إِسْمَاعِيلُ بْنُ زُكَرِيَّا، قَالَا: ثَنَا خُرَيْتُ بْنُ أَبِي حَفْصٍ، عَنِ الشَّيْبَانِيِّ، عَنْ مُسْلِمٍ، عَنْ عَائِشَةَ، قَالَ: سُئِلَتْ عَنِ الْوَضُوءِ بَعْدَ الْغُسْلِ.

هَذَا حَدِيثٌ صَحِيحٌ عَلَى شَرْطِ مُسْلِمٍ!، وَلَمْ يُخَرِّجَاهُ.

وَشَوَاهِدُهُ عَنْ سَعِيدِ بْنِ الْمُسَيَّبِ (مُرْوَزِيًّا) عَنْ عَائِشَةَ، وَالطَّرِيقُ إِلَيْهَا فَاسِدٌ.

٥٥٧- **حَدِيثٌ** آخَرُ: أَنَا أَبُو الْعَبَّاسِ مُحَمَّدُ بْنُ يَعْقُوبَ، أَنَا مُحَمَّدُ بْنُ إِسْحَاقَ،

---

(١) في (أ) و(ب) و(ج) و(د): عبد الله بن عمر، وأثبت ما في (ت) والتقاسيم والإطراف.

(٢) إطراف الغرائب والأفراد (٣/٣٠٤-٣٠٦).

(٣) قال الدارقطني في التقاسيم: «فقد رواه الضحاك بن عثمان، عن أبي الحباب».

(٤) وقال ابن سيد الناس في «عيون الأثر في فنون المغازي والشمائل والسير»: (٢/٣٤٧).

(٥) إطراف الغرائب والأفراد (٣/٣٠٤-٣٠٦).

(٦) قال ابن حجر في الإطراف: «قلت: خريت صحيف، أخرج له مسلم أصلًا وأبو داود والنسائي متابعة، له الشيباني في موضع تعليقًا، وقد استدركه عليه ابن عدي (٣/ ١٧٤).

(٧) في النسخ الخطية المعتمدة: «عبد الله»، والمثبت كما في التقاسيم.

ابْنِ عَبْدِ الحَكَمِ، أَنَا ابْنُ وَهْبٍ، أَخْبَرَنِي رِجَالٌ مِنَ الْعُلَمَاءِ، عَنْ أَبِي هُرَيْرَةَ، عَنْ عُرْوَةَ، عَنْ عَائِشَةَ، أَنَّ النَّبِيَّ ﷺ كَانَ لَا يَقُومُ إِلَّا مِقْدَارَ مَا يُتَنَفَّسُ بَعْدَ الوُضُوءِ»[1].

ثُمَّ هُمَا مَعًا عَنْ أَبِي الفَضْلِ[2] بْنِ مَرْزُوقٍ بِضَرِيحِ[3]، رَوَى عَنْهُ يَحْيَى بْنُ سَعِيدٍ، وَأَبُو عَلِيٍّ، وَهُوَ حَدِيثٌ قَدْرُوِيَ عَنْ أَبِي بَكْرٍ بِإِسْنَادٍ ثَابِتٍ وَغَيْرِهِ، وَلَمْ يُخَرِّجَاهُ.

٥٥٥ - حَدَّثَنَا أَبُو العَبَّاسِ مُحَمَّدُ بْنُ يَعْقُوبَ، ثَنَا بَكْرُ بْنُ قُتَيْبَةَ القَاضِي بِمِصْرَ، ثَنَا سُفْيَانُ بْنُ عُيَيْنَةَ، ثَنَا الحَسَنُ[4] بْنُ مَرْزُوقٍ، عَنْ مَرْوَانَ الأَسْوَدِ، قَالَ: رَأَيْتُ ابْنَ عُمَرَ قَالَ: قَدْ سَأَلَتْ رَسُولَ اللَّهِ ﷺ، فَلَمْ يَرُدَّ عَلَيَّ شَيْئًا، فَقُلْتُ: يَا أَبَا عَبْدِ الرَّحْمَنِ، أَلَيْسَ قَدْ قِيلَ مِنْ هَذَا؟ قَالَ: إِنِّي أَخَافُ أَنْ يَكُونَ مِنْ هَذَا، فَإِنَّا كُنَّا نَتَّقِي وَنَتَّقِي الفِتْنَةَ الَّتِي يُسَمُّونَهَا فِتْنَةً لِأَمْرِنَا[5].

---

(١) إتحاف الخيرة المهرة (٢/١٧٦ - ١٧٧).

(٢) كذا في النسخ الخطية كلها، والصواب: «الفضل» بالتصغير، كما في الإتحاف، ومصادر ترجمته.

(٣) قال ابن حجر في الإتحاف: «قلت: إنما هو سليمان بن أيوب كما قال الدارقطني، وقال جزم به ابن عبد ربه، وغيره، وكذا رواه ابن أبي شيبة، وابن أبي خيثمة، وابن أبي الدنيا، عن سليمان بن أيوب، ولم يذكروا في رواية ابن مرزوق القاضي، قال الدارقطني: هو مجهل، كذا قال، وأحاديثه عن عطاء في الصدقات بعد الوضوء؛ قلنا: منكر جدًا، وأبو عطاء: لا يعلم من حاله، ولا من ضعفه» انظر: سنن الدارقطني (١/١٩٧)، والكامل (٦/٢٤١٠)، وأحسن الكرى الضيفي (١/١٨٥/أ)، ومسند الرشدين (٢/٩/أ).

(٤) إتحاف الخيرة المهرة (٢/١٧٦ - ١٧٧)، وناقش من ذكروا له حديثًا وأخرج له البخاري حديثًا واحدًا له في الصلاة.

(٥) ما بين القوسين ساقط في النسخ كلها، ولكنه من التلخيص، ومن المسند الكبرى للشافعي (٢/٣٦) جهة رواية ابن المصنف بسنده ومتنه سواء.

هَذَا حَدِيثٌ صَحِيحٌ عَلَى شَرْطِ الْبُخَارِيِّ، فَقَدِ احْتَجَّ بِالْحَسَنِ بْنِ دَكْوَانَ، وَلَمْ يُخَرِّجَاهُ.

وَلَهُ شَاهِدٌ عَنْ جَابِرٍ صَحِيحٌ عَلَى شَرْطِ مُسْلِمٍ:

٥٥٩٠- حَدَّثَنَاهُ أَبُو عَلِيٍّ الْحُسَيْنُ بْنُ عَلِيٍّ الْحَافِظُ، ثنا مُحَمَّدُ بْنُ إِسْحَاقَ، ثنا مُحَمَّدُ بْنُ رَافِعٍ، ثنا مَعْنُ بْنُ إِبْرَاهِيمَ بْنِ سَعْدٍ، ثنا أَبِي، عَنِ ابْنِ إِسْحَاقَ، عَنْ عَدِيِّ أَبَانَ بْنِ صَالِحٍ، عَنْ مُجَاهِدٍ، عَنْ جَابِرٍ قَالَ: كَانَ رَسُولُ اللَّهِ ﷺ قَدْ بَيَّنَ أَنْ تَسْتَبْرِئَ الْمُتَبَنَّاةُ أَنْ تَسْتَبْرِئَهَا بِمَا يُعْرَفُ النِّسَاءُ، ثُمَّ رَأَيْنَاهُ قَبْلَ مَوْتِهِ وَهُوَ يَقُولُ: مَنْتَبَنَّى الْمَيِّتَ»[1].

٥٦٠- حَدَّثَنَاهُ أَبُو الْعَبَّاسِ: مُحَمَّدُ بْنُ مَحْبُوبٍ الْفَقِيهُ بِبُخَارَى، ثنا صَالِحُ بْنُ مُحَمَّدِ بْنِ حَبِيبٍ الْحَافِظُ[2]، ثنا أَبُو كُرَيْبٍ[3]، ثنا يُوسُفُ بْنُ عَطِيَّةَ، عَنِ الضَّحَّاكِ بْنِ مُزَاحِمٍ[4]، عَنْ عَطَاءٍ، عَنِ ابْنِ عَبَّاسٍ، أَنَّ رَسُولَ اللَّهِ ﷺ قَالَ: «نِعْمَ الْخَلَفُ خَلَفُ، وَهُوَ أَجْوَدُ بِهِ»[5].

---

(١) إخاف (ت ٣) (٣/٣٤٣-٣٤٢/٣).

(٢) في (ق) و(ت): «أبو صالح».

(٣) هو صالح بن عبد الرحمن بن حبيب أبو عبد الله الحافظ، جزرة.

(٤) هو: فضيل بن حسن بن عطية النصري، أبو كامل الجحدري، من رجال الجهابذة أخرج له مسلم ومن الأربعة.

(٥) لفظ رواية الصغير هناك: «نعم الخلف خلف من سنه الخير» (١٩٦/١). والحديث: «الصدقة من عداء» أي: وراء الخطى أو العطاء الجاري» (٢١٤/٣). والدولابي في الكنى (٢٠١/١)، وابن الطبلي: «فهو» والراوي عنه متروك.

(٦) إخاف المهد (٣/٣٤٦-٣٤٧/٣).

هَذَا حَدِيثٌ رَوَاتُهُ كُلُّهُمْ ثِقَاتٌ، قَالَ سُلَيْمٌ: مِنْ بُرْمَةٍ مِنْ عَدَسٍ. انْتَهَى[1].

فَإِنَّهُ حَسَنٌ عَلَى شَرْطِ الصَّحِيحَيْنِ، وَقَدْ عَرَّجْتُهُ لِبَيَانِ الْعَادَةِ فِيهِ، وَلِمَا اسْتَعْمَلَ مِثْلَهُ الشَّيْخَانِ فِي غَيْرِ مَوْضِعٍ بِظَنِّ بِرُوَاةِ الْكِتَابِ.

(٥٢٠) - حَدَّثَنَا أَبُو الْعَبَّاسِ مُحَمَّدُ بْنُ يَعْقُوبَ، أَنَا الْعَبَّاسُ بْنُ الْوَلِيدِ بْنِ مَزْيَدٍ الْبَيْرُوتِيُّ، ثنا مُحَمَّدُ بْنُ شُعَيْبِ بْنِ شَابُورَ، حَدَّثَنِي عَبْدُ اللَّهِ بْنُ أَبِي حَكِيمٍ، عَنْ طَلْحَةَ بْنِ نَافِعٍ، أَنَّهُ حَدَّثَهُ، قَالَ: حَدَّثَنِي أَبُو أَيُّوبَ وَعَامِرُ بْنُ عَبْدِ اللَّهِ وَأُنَاسٌ مِنْ أَهْلِ الْأَنْصَارِيُّ، عَنْ رَسُولِ اللَّهِ ﷺ فِي هَذِهِ الْآيَةِ: ﴿فِيهِ رِجَالٌ يُحِبُّونَ أَنْ يَتَطَهَّرُوا﴾ [التوبة: ١٠٨]، قَالَ: قَالَ رَسُولُ اللَّهِ ﷺ: «مَعْشَرَ الْأَنْصَارِ، إِنَّ اللَّهَ قَدْ أَثْنَى عَلَيْكُمْ خَيْرًا فِي الطُّهُورِ، فَمَا تَصْنَعُونَ عِنْدَ طُهُورِكُمْ؟» قَالُوا: نَتَوَضَّأُ لِلصَّلَاةِ، وَنَغْتَسِلُ مِنَ الْجَنَابَةِ، وَالْمَشْيُ مِنَ الْغَائِطِ، قَالَ رَسُولُ اللَّهِ ﷺ: «هَلْ مَعَ ذَلِكَ غَيْرُهُ؟» قَالُوا: لَا، غَيْرَ أَنَّ أَحَدَنَا إِذَا خَرَجَ مِنَ الْغَائِطِ أَحَبَّ أَنْ يَسْتَنْجِيَ بِالْمَاءِ، قَالَ: «هُوَ ذَاكَ»[2].

هَذَا حَدِيثٌ كَبِيرٌ صَحِيحٌ فِي إِثْبَاتِ الطَّهَارَةِ، فَإِنَّ مُحَمَّدَ بْنَ شُعَيْبِ بْنِ شَابُورَ وَثَّقَهُ ابْنُ أَبِي حَكِيمٍ مِنْ أَبْنَاءِ أَهْلِ الشَّامِ[3]، وَالْمَشْهُورُ[4] إِنَّمَا أَخَذَ مُحَمَّدٌ الرِّوَايَاتِ وَعَلَّمَهَا مِنْ هَذَا الْحَدِيثِ لَا مَنْزِلَةَ لَهُ.

---

(١) قال ابن حجر في «الإصابة»: «قلت: يوسف كذبه يحيى بن معين».

(٢) في (ب): «وأبو أيوب» خطأ.

(٣) «الجرح والتعديل» (٧/ ٢٠٠).

(٤) في (ب): «والمشهور» خطأ.

(٥) في الملخص: «من أبناء هذا الثغر».

(٦) ياض في (أ): «أبناء» والجر والصواب المثبت من (ب).

قَالَ إِبْرَاهِيمُ بْنُ يَعْقُوبَ: مُحَمَّدُ بْنُ شُعَيْبٍ أَعْرَفُ الْأُمَوِيِّينَ بِحَدِيثِ الشَّامِيِّينَ.

وَلَهُ شَاهِدٌ بِإِسْنَادٍ صَحِيحٍ.

٥٢٢- أَخْبَرَنَا أَحْمَدُ بْنُ سُلَيْمَانَ الْفَقِيهُ بِبَغْدَادَ، قَالَ إِسْمَاعِيلُ بْنُ إِسْحَاقَ الْقَاضِي، قَالَ إِسْمَاعِيلُ بْنُ أَبِي أُوَيْسٍ، قَالَ أَبِي، عَنْ شُرَحْبِيلَ بْنِ سَعْدٍ، عَنْ عُبَيْدِ بْنِ سَبَاعَةَ الْأَصْبَحِيِّ ثُمَّ الْمَعَالِيِّ، أَنَّ النَّبِيَّ ﷺ قَالَ لِأَهْلِ قُبَاءَ: «إِنَّ اللَّهَ قَدْ أَحْسَنَ الثَّنَاءَ عَلَيْكُمْ فِي الطُّهُورِ». وَقَالَ: «فِيمَ يَسْتَنْجُونَ لَيْسَ يَعْقِرُنَا؟»(١)... الْحَدِيثَ. وَهُوَ الْقَصَبُ الْأَمْلَسُ، فَهَذَا شَاهِدُ الطُّهُورِ(٢)»(٣)...

(١) [قال] يَعْقُوبُ بْنُ إِبْرَاهِيمَ بْنِ سَعْدٍ: [ثنا] أَبِي، عَنِ ابْنِ إِسْحَاقَ، قَالَ مُحَمَّدُ بْنُ يَحْيَى بْنِ حَبَّانَ الْأَنْصَارِيُّ، ثُمَّ الْبَارِقِيُّ: حَدَّثَنِي عَبْدُ اللَّهِ بْنُ عُمَرَ بْنِ عَبْدِ اللَّهِ بْنِ عُمَرَ قَالَ: قُلْتُ لَهُ: أَرَأَيْتَ وُضُوءَ عَبْدِ اللَّهِ بْنِ عُمَرَ [قَبْلَ] صَلَاةِ فَجْرِهَا، قَالَ أَوَ غَيْرَ ظَاهِرٍ، عَنْ هَوْءِ قَالَ: سَمِعْتُ أَسْمَاءَ بِنْتَ زَيْدِ بْنِ الْخَطَّابِ، أَنَّ عَبْدَ اللَّهِ بْنَ حَنْظَلَةَ بْنِ أَبِي عَامِرٍ الْغَسِيلَ حَدَّثَهَا، أَنَّ رَسُولَ اللَّهِ ﷺ كَانَ أَمَرَ بِالْوُضُوءِ عِنْدَ كُلِّ صَلَاةٍ، طَاهِرًا كَانَ أَوْ غَيْرَ طَاهِرٍ، فَلَمَّا شَقَّ ذَلِكَ عَلَى رَسُولِ اللَّهِ ﷺ أَمَرَ بِالسِّوَاكِ عِنْدَ كُلِّ

---

(١) في (ب): «٥٠٨».

(٢) إتحاف المهرة (٥٦٧-٥٦٨/١٠-٦٠٩).

(٣) ياض في أصل الكتاب.

(أ) أول الحديث ساقط من النسخ الثلاث، والإكمال.

(ب) مابين المعقوفين مستدرك من الأطراف.

صَلَاةٍ وَوَضَعَ عَلَيْهِمْ الرُّصَدَاءَ [أَيْ مِنْ عِنْدِهِ. وَكَانَ عِنْدَ الْإِمَامِ بِمَرْأَى أَنْ يَرَى أَوْ يُوَكِّلَ عَلَى ذَلِكَ، فَفَعَلَهُ حَتَّى مَاتَ].

هَذَا حَدِيثٌ صَحِيحٌ عَلَى شَرْطِ مُسْلِمٍ. وَلَمْ يُخَرِّجَاهُ.

[إِنَّمَا اتَّقَاهُ عَلَى الصَّلَاةِ بِالنَّاسِ لِئَلَّا يَتَرَكَّبَ عَلَيْهِ مِنْ بَرَدَى. عَنْ أَبِيهِ، أَنَّ النَّبِيَّ ﷺ كَانَ يَتَوَكَّأُ عَلَى عَصًا. وَقَدْ كَانَ عِنْدَ الْفَتْحِ عَلَى الصَّلَوَاتِ كُلِّهَا بِرُصُوعِ وَاحِدٍ].

٥٦٤- **صَحِيحٌ** أَبُو الْعَبَّاسِ مُحَمَّدُ بْنُ يَعْقُوبَ، ثَنَا أَحْمَدُ بْنُ عَبْدِ الْجَبَّارِ، ثَنَا يُونُسُ بْنُ بُكَيْرٍ، ثَنَا مُحَمَّدُ بْنُ إِسْحَاقَ، حَدَّثَنِي مُحَمَّدُ بْنُ يَحْيَى، عَنِ ابْنِ خَبَّابٍ -وَهُوَ عَبْدُ اللَّهِ بْنُ سَعْدِ بْنِ الْأَرَتِّ- عَنْ خَبَّابٍ بْنِ عَبْدِ اللَّهِ قَالَ: خَرَجْنَا مَعَ رَسُولِ اللَّهِ ﷺ فِي غَزْوَةٍ ذَاتِ الرِّقَاعِ مِنْ نَخْلٍ، فَأَصَابَ رَجُلٌ مِنَ الْمُسْلِمِينَ امْرَأَةَ رَجُلٍ مِنَ الْمُشْرِكِينَ. فَقَالَ: أَصْرِفُ رَسُولُ اللَّهِ ﷺ فَأَوْلَاهُ أَنْ رُزِقَهَا وَكَانَ عَلَيْنَا، فَلَمَّا أَسَرَ الْحَرَّ عَلَيْنَا، لَا يَنْتَهِي حَتَّى يُغَرِّبَ فِي أَصْحَابِ رَسُولِ اللَّهِ ﷺ مَنْ يَحْرُسُنَا اللَّيْلَةَ. فَسَمِعَ رَجُلٌ مِنَ الْمُهَاجِرِينَ، فَقَالَ: رَسُولُ اللَّهِ ﷺ، فَقَالَ رَجُلٌ مِنَ الْأَنْصَارِ: أَنَا يَا رَسُولَ اللَّهِ. قَالَ: «فَكُونَا عِنْدَ فَمِ الشِّعْبِ». قَالَ: وَكَانَ رَسُولُ اللَّهِ ﷺ وَأَصْحَابُهُ قَدْ نَزَلُوا إِلَى الشِّعْبِ مِنَ الْوَادِي، فَلَمَّا أَنْ خَرَجَ الرَّجُلَانِ إِلَى فَمِ الشِّعْبِ، قَالَ الْأَنْصَارِيُّ لِلْمُهَاجِرِيِّ: أَيُّ اللَّيْلِ أَحَبُّ

---

(١) [المعجم الكبير (٤/ ٢٤٢-٢٤٣)].

(٢) [قوله: «على شرط مسلم» غير موجود في (د) وأثبتناه من (ر) و(ع)].

(٣) [في الموضع السابق].

إِبْنَكَ أَنْ أَفْتِكَهُ، أَوْلَهُ أَوْ أَجِيرٌ؟ فَقَالَ: بَلِ الَّذِي أَوْلَهُ. قَالَ: فَاطْمَحِمْ الْمَهْدِيُّ فَقَالَ: يَا أَعْمَى يَا أَعْمَى يُضِلُّ. قَالَ: وَثَمَّ زَرْعٌ لِلْمَرَاقِدِ فَقَالَ: ذَاكَ زَرْعٌ لَمْ تَحْصُدِ الرِّسْلُ عَنْ آرِيِّهِ؟ الْقَوْمِ. قَالَ: فَرَدَدْ بِسُهْمٍ فَوْقَهُ فِيهِ، قَالَ: فَرَدَّ بِسُهْمٍ فَوْقَهُ فِيهِ، قَالَ: فَرَدَّ بِسُهْمٍ آخَرَ، فَوْقَهُ فِيهِ، فَرَمَاهُ فَوْقَهُ، وَثَمَّ قَالَ: يُضِلُّ، ثُمَّ نَادَاهُ ثَالِثَةً، فَوْقَهُ فِيهِ فَرَمَاهُ، فَوْقَهُ، ثُمَّ قَالَ: يُضِلُّ، ثُمَّ نَادَاهُ ثَالِثَةً، فَوْقَهُ فِيهِ فَرَمَاهُ، فَوْقَهُ، ثُمَّ قَالَ: يُضِلُّ، ثُمَّ قَالَ: صَاحِبُهُ فَقَالَ: لَعَلَّهُ أَنْبَتَ. قَالَ: فَلَمَّا رَأَتْهُ الرِّجْلُ عَرَفَ أَنَّهُ لَمْ تُرِدْ بِهِ، فَعَرَبَ فَقَالَ: رَأَى الْمَهْدِيُّ مَا بِالْأَعْرَابِيِّ مِنَ الْمَاءِ، فَقَالَ: مَا بِالُهُ أَعْرَبَ؟ قَالَ: إِنَّ ذَاكَ مِنْ أَمْرِ دَاءٍ؛ فَقَالَ: كَمْ تَشْفِي فِي شُرْبَةٍ؟ قَالَ: مَا أُحِبُّ أَنَّ أَهْلَهَا عَلَى أَهْلِهَا، فَقَالَ: تَابَعَ عَلَى الزَّمْنِ وَعَضَّتْ نَاقَتُكَ، وَإِنَّهُ لَمَا لَا أَنَّ أَحَبَّ إِلَيَّ! أَمَرَنِي رَسُولُ اللهِ ﷺ بِخَلْعِ نَعْلَيَّ فَلَمْ تَعْبُرِ الْمَاءَ قَطُّ إِلَّا أَهْلَهَا، أَوْ لَيَهْلَكَا!»

هذا حديث صحيح رجاله ثقات، وهو في «المعجم الأوسط» لأبي يعلى بإسناده، وقال: «هَكَذَا قَالَ: بْنُ عَبْدِ اللهِ الْأَنْصَارِيُّ، وَإِنَّمَا أَحْسَبُ أَخَالَا مِنْ أَعْمَامِهِ» [٨٣٤٠] وفي «الصغير» [٩٧٤] وقال: «لَمْ يَرْوِ هَذَا الْحَدِيثَ إِلَّا عَبَّادُ بْنُ صُهَيْبٍ، وَلَا عَبَّادُ إِلَّا عَبْدُ اللهِ بْنُ عَبْدِ الرَّحْمَنِ، تَفَرَّدَ بِهِ: مُحَمَّدُ بْنُ عَبْدِ اللهِ بْنِ عَبْدِ الرَّحْمَنِ» وفي «الكبير» [٧٤٦٠] عقب الحديث: أن مُرُوجَ ذلك الماء مِنْ غَيْرِ مَخْرَجِ الْحَدَثِ لا يُوجِبُ الْوُضُوءَ.

(١) ابن ماجه (٣٤٨٣) وأحمد (١٩٧٩٦) والترمذي (٢٠٤٨) والحاكم (٤/ ٣٩٩) وصححه ووافقه الذهبي.

(٢) أخرجه أحمد (٢٣٧٧٩-٢٣٧٨٠) وعقبه عن جابر بن عبد الله الأنصاري أو بريد عنه عن صحابة ولم يذكر اسم صاحبه، وقال: «وهذا أصح» وعلى حديث الطبراني (٢/ ٢٤٦) فقال: «وفي هذا عن جابر أو التابعي» كذا في غرر ذات الرقاع.

(٣) في (ز): «إسحاق».

٥٦٥ - «أَخْبَرَنَا» أَبُو بَكْرٍ بْنُ إِسْحَاقَ، ثَنَا عَبْدُ اللَّهِ بْنُ مُحَمَّدٍ(١)، ثَنَا إِسْحَاقُ، أَنَا وَهْبُ بْنُ جَرِيرٍ، ثَنَا أَبِي، سَمِعْتُ مُحَمَّدَ بْنَ إِسْحَاقَ يَقُولُ: الْعِرَيْنِيُّ صَدَقَةُ بْنُ يَسَارٍ، عَنْ طَلِيقِ بْنِ حَبَّابٍ، عَنْ جَابِرٍ(٢)، عَنِ النَّبِيِّ ﷺ نَحْوَهُ.

٥٦٦ - «حَدَّثَنَا» أَبُو الْعَبَّاسِ مُحَمَّدُ بْنُ يَعْقُوبَ، ثَنَا مُحَمَّدُ بْنُ عَوْفٍ الطَّائِيُّ، ثَنَا حَمَّادُ بْنُ خَالِدٍ، ثَنَا أَبُو بَكْرِ بْنُ عَبْدِ اللَّهِ بْنِ مُحَمَّدِ بْنِ حَمَّادِ بْنِ الزِّبْرِقَانِ، ثَنَا سُلَيْمَانُ بْنُ سَمِيعٍ، عَنْ عِكْرِمَةَ بْنِ عَمَّارٍ.

وَأَخْبَرَنَا أَبُو بَكْرِ بْنُ إِسْحَاقَ الْفَقِيهُ - وَاللَّفْظُ لَهُ - ثَنَا عَبْدُ بْنُ مُحَمَّدٍ الْعَبْدِيُّ، ثَنَا مُحَمَّدُ بْنُ عَبْدِ اللَّهِ بْنِ حَمَّادٍ، ثَنَا قَاسِمُ بْنُ يَزِيدَ الْجَرْمِيُّ، ثَنَا سُلَيْمَانُ بْنُ سَمِيعٍ بْنِ عِمْرَانَ، عَنْ يَحْيَى بْنِ أَبِي كَثِيرٍ، عَنْ عِكْرِمَةَ، عَنِ ابْنِ سَعِيدٍ الْخُدْرِيِّ قَالَ: قَالَ رَسُولُ اللَّهِ ﷺ: «إِنَّ الْمُتَوَضِّئَ إِنْ تَمَضْمَضَ، وَقَالَ: «إِنَّ اللَّهَ يُطَيِّبُ عَلَى ذَلِكَ»(٣).

٥٦٧ - «حَدَّثَنَا» عَبْدُ بْنُ حُمَيْدٍ، ثَنَا مُوسَى بْنُ هَارُونَ(٤)، ثَنَا عَلِيُّ بْنُ حَرْبٍ، ثَنَا قَاسِمُ بْنُ يَزِيدَ الْجَرْمِيُّ وَزَيْدُ بْنُ أَبِي الزَّرْقَاءِ، عَنْ سُلَيْمَانَ، عَنْ يَحْيَى بْنِ أَبِي كَثِيرٍ، عَنْ عِكْرِمَةَ، عَنِ ابْنِ سَعِيدٍ الْخُدْرِيِّ قَالَ: نَبِي رَسُولُ اللَّهِ ﷺ الْمُتَوَضِّئَ إِنْ تَمَضْمَضَ، وَقَالَ: «إِنَّ اللَّهَ يُطَيِّبُ عَلَى ذَلِكَ»(٥).

---

(١) هذا: عبد الله بن محمد بن عبد الرحمن بن الشرنبوب، روى عنه إسحاق بن راهويه.

(٢) فوقه: «في جامع مسائله من كتاب الرواية» (ز).

(٣) إتحاف المهرة (٣٠٧٦-٣٠٤٠).

(٤) إتحاف المهرة (٣٠٨٤-٣٥٣٥).

(٥) عند هذا الموضع من هذه الطبقة في (ز) ما نصه: «آخر الجزء الثالث والعشرين، وبه تمام الطبقة الرابعة، والحمد لله وحده، وصلى الله على سيدنا محمد وآله وصحبه وسلم تسليما كثيرا، وحسبنا الله ونعم الوكيل».

هَذَا عِيَاضُ بْنُ هِلَالٍ الْأَنْصَارِيُّ شَيْخٌ مِنَ التَّابِعِينَ، مَشْهُورٌ مِنْ أَهْلِ الْمَدِينَةِ، رَوَى لَهُ الْبُخَارِيُّ، وَبِهِ يُعْلَمُ مَا ذَكَرْنَاهُ.

٥٦٨٠ - صحَّ أَنَّ بِشْرَ مُحَمَّدُ بْنُ عَبْدِ اللَّهِ بْنِ أَحْمَدَ الْحَبِيبُ، ثَنَا الْحُسَيْنُ بْنُ الْفَضْلِ الْبَجَلِيُّ، ثَنَا سَلَّمُ بْنُ إِبْرَاهِيمَ الْوَرَّاقُ، ثَنَا بَكْرُ بْنُ مُضَرٍ، عَنْ يَحْيَى بْنِ أَبِي كَثِيرٍ، عَنْ عِيَاضِ بْنِ هِلَالٍ قَالَ: حَدَّثَنِي أَبُو سَعِيدٍ الْخُدْرِيُّ، قَالَ: سَمِعْتُ رَسُولَ اللَّهِ ﷺ يَقُولُ: «لَا يَخْرُجُ الرِّجَالُ، يَطْرُبَانِ الْفَائِطَ كَاشِفَانِ عَنْ عَوْرَتِهِمَا، فَإِنَّ اللَّهَ يَمْقُتُ عَلَى ذَلِكَ»[1].

هَذَا حَدِيثٌ صَحِيحٌ مِنْ حَدِيثِ يَحْيَى بْنِ أَبِي كَثِيرٍ، عَنْ عِيَاضِ بْنِ هِلَالٍ الْأَنْصَارِيِّ، وَلَيْسَا أَخَوَيْنِ! وَيَظُنُّ بَعْضُ أَصْحَابِ يَحْيَى بْنِ أَبِي كَثِيرٍ فِيهِ، فَقَالَ بَعْضُهُمْ: هِلَالُ بْنُ عِيَاضٍ، وَقَدْ حَكَمَ أَبُو عَبْدِ اللَّهِ مُحَمَّدُ بْنُ إِسْمَاعِيلَ فِي «التَّارِيخِ»[2]، أَنَّهُ عِيَاضُ بْنُ هِلَالٍ الْأَنْصَارِيُّ، سَمِعَ أَبَا سَعِيدٍ، سَمِعَ مِنْهُ يَحْيَى بْنُ أَبِي كَثِيرٍ، فَالله هَيَّأَهُ، وَعَظَّمَهُ، وَجَعَلَ فِي الْمَنَارَةِ، وَحَرَّرَ مِنْ ثَنَاءِ عَنْ يَحْيَى بْنِ أَبِي كَثِيرٍ.

وَسَمِعْتُ عَلِيَّ بْنَ عَبْدَانَ قَالَ: سَمِعْتُ مُوسَى بْنَ هَارُونَ يَقُولُ: رَوَاهُ الْأَوْزَاعِيُّ وَتَرَكَهُ، قَالَ: مَرَّةً عَنْ يَحْيَى، عَنْ هِلَالِ بْنِ عِيَاضٍ.

وَقَالَ عَبْدَانُ: مُحَمَّدُ بْنُ الصَّلْتِ، ثَنَا أَبُو بَدْرٍ، عَنِ الْأَوْزَاعِيِّ، عَنْ يَحْيَى بْنِ أَبِي كَثِيرٍ، عَنْ رَسُولِ اللَّهِ ﷺ مُرْسَلًا.

---

(١) [أطراف في المسند (٤/٥٣-٧٣٤٥)]

(٢) [التاريخ الكبير (٧/١٧٧)]

(٣) [قوله: «فالله هيأه» وبعده رمز، وهو في النسخ: وحرب بن شداد، عن يحيى بن أبي كثير، وهذا مخالف من أول وهلة، وغير موجود في الطبع من التاريخ الكبير.

(٤) [قال: فوقه حدثناه، وهو من هارون.

وَقَدْ كَانَ عَبْدُ الرَّحْمَنِ بْنُ مَهْدِيٍّ يُحَدِّثُ بِهِ عَنْ عَبَّاسٍ بْنِ هِلَالٍ، ثُمَّ تَرَكَهُ بَعْدُ، فَقَالَ: لَوْ هِلَالُ بْنُ أَسَدٍ وَزَادَهُ عَنْ عَبْدِ الرَّحْمَنِ بْنِ مَهْدِيٍّ عَنْ بَعْضِ مَنْ ذَكَرَهُ، وَعُبَيْدُ اللَّهِ بْنُ عُمَرَ القَوَارِيرِيُّ، وَمُحَمَّدُ بْنُ المُثَنَّى: فَاتَّفَقُوا عَلَى عِبَّاسِ بْنِ هِلَالٍ، وَهُمْ أَعْيَانٌ.

قَالَ البُخَارِيُّ: وَقَدْ عَدَّهُ بَعْضُهُمْ إِعْتِمَادًا مِنْ أَبْنَائِنَا عَلَى البُخَارِيِّ، وَعُمُومِ لَفْظِ هَارُونَ بِالصَّحَابَةِ يَقْتَضِي مِنْ أَلْفَاظِ هَذَا الإِسْنَادِ، عَنْ عَبَّاسٍ بْنِ هِلَالٍ الأَنْصَارِيِّ، وَذَكَرَ البُخَارِيُّ فِيهِ شَوَاهِدَ، فَصَحَّ بِهِ الحَدِيثُ، وَقَدْ خَرَّجَ مُسْلِمٌ مِنْهُ هَذَا الحَدِيثَ، عَنْ أَبِي زُرْعَةَ، وَأَبِي بَكْرِ بْنِ أَبِي شَيْبَةَ، عَنْ زَيْدِ بْنِ الحُبَابِ، عَنِ ابْنِ عُيَيْنَةَ، عَنْ ثَابِتٍ، عَنْ أَنَسٍ، عَنْ عَبْدِ الرَّحْمَنِ بْنِ أَبِي لَيْلَى، عَنِ ابْنِ عَبَّاسٍ، عَنِ النَّبِيِّ ﷺ، بِلَفْظِ: «لَا يُبْغِضُ الرَّجُلُ إِلَى عَبْدِهِ الرَّغْبَى، وَلَا تَنْظُرُ المَرْأَةُ إِلَى عَوْرَةِ المَرْأَةِ» الحَدِيثَ.

٣٦٩٦ - أَخْبَرَنَا أَبُو الحُسَيْنِ عَبْدُ الوَهَّابِ بْنُ مُحَمَّدِ بْنِ الحُسَيْنِ القَاضِي بِمِنْبَرَ، حَدَّثَنَا الحَسَنُ بْنُ أَبِي أُسَامَةَ، إِذْنًا وَنَحْنُ بِبَغْدَادَ، ثَنَا أَبُو عَامِرٍ الخَزَّازُ، عَنْ هِلَالٍ، عَنْ أَبِي هُرَيْرَةَ، أَنَّ النَّبِيَّ ﷺ قَالَ: «إِذَا أَحَبَّ أَحَدُكُمْ أَخَاهُ فَلْيُخْبِرْهُ، فَإِنَّهُ أَبْقَى لِلْوُدِّ بَيْنَهُمَا، وَأَثْرَى لِلْمَحَبَّةِ بَيْنَهُمَا، وَأَلْوَحُ بَيْنَهُمَا، وَالطُّوَاسُ بَيْنَهُمَا، وَذَكَرَ أَشْيَاءَ».

هَذَا حَدِيثٌ صَحِيحٌ عَلَى شَرْطِ الشَّيْخَيْنِ، وَلَمْ يُخْرِجَاهُ بِهَذِهِ الأَلْفَاظِ، إِنَّمَا اتَّفَقَا عَلَى: «مَنْ اسْتَخْبَرَ فَلْيُخْبِرْ» فَقَطْ.

---

(١) [انظر الطبقة ٢٠٤٣٠ (٣٨٩-٣٩٠)، صحيح مسلم (١٤٨٣)].

(٢) في (ع) زيادة: «وأبو زرعة»، وهو خطأ، وسيأتي من رسمه عن عطاء، من أبي رباح.

(٣) [انظر الطبقة ٢٠٤٣٠ (٣٧٧-٣٨٥)].

(٤) قال الذهبي في التلخيص: «قلت: منكر، والحارث ليس بعمدة».

٥٧٠- أَخْبَرَنَا أَبُو الْعَبَّاسِ مُحَمَّدُ بْنُ أَحْمَدَ الْمَحْبُوبِيُّ، نَا سَعِيدُ بْنُ مَسْعُودٍ، نَا عُبَيْدَةُ بْنُ مُوسَى، نَا إِسْرَائِيلُ، عَنْ يُوسُفَ بْنِ أَبِي بُرْدَةَ، عَنْ أَبِيهِ قَالَ: دَخَلْتُ عَلَى عَائِشَةَ، فَسَمِعْتُهَا تَقُولُ: كَانَ رَسُولُ اللهِ ﷺ إِذَا خَرَجَ مِنَ الْخَلَاءِ قَالَ: «غُفْرَانَكَ»(١).

٥٧١- صَدَقَةُ: أَبُو يَحْيَى أَحْمَدُ بْنُ إِسْحَاقَ، أَنَا مُحَمَّدُ بْنُ أَحْمَدَ بْنِ النَّضْرِ، نَا عُبَيْدَةُ بْنُ مُوسَى، (أَنَا يَحْيَى بْنُ أَبِي بُكَيْرٍ)(٢)، نَا إِسْرَائِيلُ، عَنْ يُوسُفَ بْنِ أَبِي بُرْدَةَ، عَنْ أَبِيهِ، عَنْ عَائِشَةَ قَالَتْ: كَانَ رَسُولُ اللهِ ﷺ إِذَا قَامَ مِنَ الْخَلَاءِ قَالَ: «غُفْرَانَكَ»(٣).

هَذَا حَدِيثٌ صَحِيحٌ، فَإِنَّ يُوسُفَ بْنَ أَبِي بُرْدَةَ مِنْ ثِقَاتِ أَبِي مُوسَى، وَلَمْ أَجِدْ أَحَدًا طَعَنَ فِيهِ، وَقَدْ رَوَى حَدِيثَهُ أَيْضًا بَيَانُ بْنُ بِشْرٍ.

٥٧٢- حَدَّثَنَا أَبُو عُمَرَ مُحَمَّدُ بْنُ أَحْمَدَ بْنِ الشَّاكِ، نَا حَنْبَلُ بْنُ إِسْحَاقَ، نَا قَبِيصَةُ، نَا سُفْيَانُ،

وَأَخْبَرَنَا الْحَسَنُ بْنُ عَلِيٍّ الْعَزَوِيُّ، أَنَا أَبُو الْفَوَارِسِ(٤)، أَنَا عَبْدَانُ، أَنَا عَبْدُ اللهِ(٥)، أَنَا سُفْيَانُ، عَنْ سِمَاكِ بْنِ حَرْبٍ، عَنْ عِكْرِمَةَ، عَنِ ابْنِ عَبَّاسٍ، أَنَّ

---

(١) إسناده ضعيف (٧/ ٩٤- ٢٨٢٣).

(٢) بين المعقوفتين ساقط من النسخة المطبوعة، والمثبت من الأطراف، ومن السنن الكبرى للبيهقي (١/ ٩٧) ومصدر الحافظ المزي، وهو الصواب بسنده ومتنه سواء.

(٣) إسناده ضعيف (٧/ ٩٤- ٢٨٢٣).

(٤) في (د) و(ز): «الحسين بن محمد».

(٥) هو: أحمد بن عبد الله بن أحمد بن الحسن بن عبد الله بن عبدان الأهوازي الإمام.

امْرَأَةٍ مِنْ أَزْوَاجِ النَّبِيِّ ﷺ اغْتَسَلَتْ مِنْ جَنَابَةٍ، فَتَوَضَّأَ النَّبِيُّ ﷺ بِفَضْلِ مَا مِنْ فَضْلِهَا»(١).

لَيْسَتْ لِهَذِهِ الْقِصَّةِ عِنْدَ بَسَّامٍ إِلَّا:

٥٧٣- **حَدَّثَنَا** بَسَّامٌ، **قَالَ**: ثَنَا مُحَمَّدُ بْنُ أَحْمَدَ بْنِ بَالَوَيْهِ(٢)، **قَالَ**: ثَنَا عَبْدُ اللَّهِ بْنُ أَحْمَدَ بْنِ حَنْبَلٍ، حَدَّثَنِي أَبِي،

وَحَدَّثَنَا عَبْدُ اللَّهِ الْحُسَيْنُ بْنُ عَلِيٍّ الْحَافِظُ، **قَالَ**: ثَنَا مُحَمَّدُ بْنُ إِسْحَاقَ، **قَالَ**: ثَنَا مُحَمَّدُ بْنُ يَحْيَى الْقَطِيعِيُّ(٣)،

وَحَدَّثَنَا أَبُو عَلِيٍّ، ثَنَا عَلِيُّ بْنُ الْعَبَّاسِ بْنِ الْوَلِيدِ النَّهْرَجَانِيُّ، **قَالَا**: ثَنَا عَبْدُ الْغَفَّارِ، **قَالَا**: ثَنَا مُحَمَّدُ بْنُ بَكْرٍ، ثَنَا شُعْبَةُ، عَنْ بَسَّامٍ بْنِ عَبْدِ اللَّهِ، عَنْ عِكْرِمَةَ، عَنِ ابْنِ عَبَّاسٍ، **قَالَ**: أَرَادَ النَّبِيُّ ﷺ أَنْ يَتَوَضَّأَ مِنْ إِنَاءٍ(٤)، فَقَالَتِ امْرَأَتُهُ مِنْ بَنِي سَاعِدَةَ: يَا رَسُولَ اللَّهِ، إِنِّي قَدْ تَوَضَّأْتُ مِنْ هَذَا، فَتَوَضَّأَ النَّبِيُّ ﷺ، **وَقَالَ: «الْمَاءُ لَا يُجْنِبُ شَيْئًا»**(٥).

قد اخْتَلَفَ الْحُفَّاظُ فِي أَحَادِيثِ عِكْرِمَةَ، وَاخْتَلَفَ شُعْبَةُ بِأَحَادِيثِ بَسَّامٍ بْنِ ضِرَارٍ، وَهَذَا حَدِيثٌ صَحِيحٌ فِي الطَّهَارَةِ، وَلَمْ يُخَرِّجَاهُ، وَلَا نَحْفَظُ لَهُ عِلَّةً.

---

(١) [إتحاف المهرة ٧/٤٥٠-٤٥٢ح٨٣٢١].

(٢) في «ف»: «أحمد بن محمد» خطأ، «محمد بن أحمد بن بالويه».

(٣) كذا في النسخ الخطية كلها، والإتحاف، والصواب «القطيعي» بدل «أبي يعلى» وهو أبو بكر، وهو محمد بن يحيى بن حيان بن فروة القطيعي الرزيقي الكوفي، أبو بكر القطيعي، العبرة بالرواية، ومات سنة ٢٨٧هـ.

(٤) قوله: «من إناء» غير موجود في أبوا (د) وأبو (ر).

(٥) [إتحاف المهرة ٧/٤٥٠-٤٥٢ح٨٣٢١].

٥٧٥ - حدثنا أبو سعيد إسماعيل بن أحمد الجرجاني، ثنا محمد بن الحسن العسقلاني، ثنا حرملة بن يحيى، ثنا ابن وهب، أخبرني عمرو بن الحارث، عن سعيد بن أبي هلال، عن عتبة بن أبي عتبة[1]، عن نافع بن جبير، عن عبد الله بن عباس أنه قيل لعمر بن الخطاب: حدثنا عن شأن ساعة العسرة، فقال عمر: خرجنا إلى تبوك في قيظ شديد، فنزلنا منزلًا أصابنا فيه عطش، حتى ظننا أن رقابنا ستنقطع، حتى إن كان الرجل لينحر بعيره، فيعصر فرثه فيشربه، ويجعل ما بقي على كبده، فقال أبو بكر الصديق: يا رسول الله، إن الله قد عوَّدك في الدعاء خيرًا، فادع لنا، قال: «أتحب ذلك؟» قال: نعم، فرفع يديه، فلم يرجعهما حتى قالت السماء، فأظلت، ثم سكبت، فملؤوا ما معهم، ثم ذهبنا ننظر فلم نجدها جاوزت العسكر[2].

هذا حديث صحيح على شرط الشيخين، ولم يخرجاه، وفيه سنة غريبة، وهو أن الماء إذا خالطه فرث ما يؤكل لحمه[3] لم ينجسه، فلو كان ينجس الماء لما أجاز رسول الله ﷺ أن يجعله على كبده حتى ينجس بدنه.

٥٧٦ - حدثنا أبو العباس محمد بن يعقوب، ثنا بحر بن نصر، قال: قرئ على ابن وهب: أخبرك مالك بن أنس.

(1) في النسخ الخطية: ... رواه البيهقي عنه في الكبرى (...) وعتبة بن أبي حكيم الشامي فيه ضعف لا يروي عن نافع بن جبير، ولا روى عنه سعيد بن أبي هلال، والصواب: عتبة بن أبي عتبة ... أخرجه الشيخان... ابن خزيمة في صحيحه (1) ١٠١.

(2) [illegible]

(3) [illegible]

وَحَدَّثَنَا أَبُو الْعَبَّاسِ، ثَنَا الْحَسَنُ بْنُ عَلِيِّ بْنِ عَفَّانَ، ثَنَا زَيْدُ بْنُ الْحُبَابِ، ثَنَا مَالِكُ بْنُ أَنَسٍ، عَنْ عَبْدِ اللَّهِ بْنِ أَبِي بَكْرٍ، عَنْ عَمْرَةَ بِنْتِ عَبْدِ الرَّحْمَنِ بْنِ سَعْدِ بْنِ زُرَارَةَ، عَنْ عَبْدِ اللَّهِ بْنِ سَهْلٍ، عَنْ كَبْشَةَ بِنْتِ كَعْبِ بْنِ مَالِكٍ - وَكَانَتْ تَحْتَ ابْنِ أَبِي قَتَادَةَ - أَنَّ أَبَا قَتَادَةَ دَخَلَ عَلَيْهَا فَسَكَبَتْ لَهُ وَضُوءًا، فَجَاءَتْ هِرَّةٌ تَشْرَبُ مِنْهُ، فَأَصْغَى لَهَا الْإِنَاءَ فَشَرِبَتْ، حَتَّى شَرِبَتْ، قَالَتْ كَبْشَةُ: فَرَآنِي أَنْظُرُ إِلَيْهِ، فَقَالَ: أَتَعْجَبِينَ يَا بِنْتَ أَخِي؟ فَقُلْتُ: نَعَمْ، فَقَالَ: إِنَّ رَسُولَ اللَّهِ ﷺ قَالَ: «إِنَّهَا لَيْسَتْ بِنَجَسٍ، إِنَّهَا مِنَ الطَّوَّافِينَ عَلَيْكُمْ وَالطَّوَّافَاتِ»".

هَذَا حَدِيثٌ صَحِيحٌ، وَلَمْ يُخَرِّجَاهُ بِهَذَا السِّيَاقِ عَلَى مَا أَلْفَيْنَاهُ فِي تَرْجَمَةِ أَبِي بَكْرٍ، فَإِنَّهُمَا قَدْ شَهِدَا بِصِحَّةِ إِسْنَادِ ابْنِ أَبِي بَكْرٍ الْمُحَكَّمِ فِي حَدِيثِ الْمُغَنِّيَاتِ، وَهَذَا الْحَدِيثُ مِمَّا صَحَّحَهُ مَالِكٌ، وَاحْتَجَّ بِهِ فِي الْمُوَطَّأِ، وَمَنْ ذَكَرَ قَبْلَهُ أَنَّهُ لَمْ يَحْتَجَّ بِإِسْنَادٍ صَحِيحٍ.

٥٥٧- **صَحَّحَهُ** أَبُو عَبْدِ اللَّهِ مُحَمَّدُ بْنُ أَحْمَدَ بْنِ مُوسَى الْقَاضِي بِبُخَارَى، ثَنَا مُحَمَّدُ بْنُ يَحْيَى، ثَنَا عَبْدُ اللَّهِ بْنُ أَبِي بَكْرٍ، عَنْ مُحَمَّدِ بْنِ عَمْرِو بْنِ حَزْمٍ، عَنْ سُلَيْمَانَ بْنِ يَسَارٍ مَوْلَى مَيْمُونَةَ الْحَجَبِيِّ، قَالَ: سَمِعْتُ مَيْمُونَةَ بِنْتَ عَبْدِ الْحَارِثِ يُحَدِّثُ، عَنْ أَبِي هُرَيْرَةَ، عَنْ عَائِشَةَ أَنَّ رَسُولَ اللَّهِ ﷺ- قَالَ فِي الْهِرَّةِ: «إِنَّهَا لَيْسَتْ بِنَجَسٍ، هِيَ مِنْكُمْ أَمْ مِنَ الطَّوَّافِينَ عَلَيْكُمْ»".

---

(١) [الطواف: ٥/١١٦، ٢٤-٤٩٠].

(٢) [الطواف: ٥/١١٦، ٢٤-٤٩٠]. وسليمان بن يسار هو الفقيه، لا يلتبس به حديثه.

(٣) ما بين القوسين ياقص في النسخ الثلاثة، والمثبت من الأطراف، ومن الكبرى للبيهقي (٢٤٦/١) حيث رواه عن الصنعاني بسنده ومتنه، منه.

وَقَدْ صَحَّ عَلَى شَرْطِ الشَّيْخَيْنِ ضِدُّهُ، وَلَمْ يُخْرِجَاهُ أَيْضًا.

٥٧٧- حَدَّثَنَاهُ أَبُو بَكْرٍ مُحَمَّدُ بْنُ عَبْدِ اللهِ الْمُقْرِئُ بِمَكَّةَ، ثَنَا أَبُو بَكْرٍ مُحَمَّدُ بْنُ إِسْحَاقَ بْنِ خُزَيْمَةَ - بِإِمْلَاءٍ مِنْ أَبِيهِ بِمَكَّةَ سَنَةَ سِتٍّ وَسَبْعِينَ وَمِائَتَيْنِ - ثَنَا بِشْرُ بْنُ مُعَاذٍ الْعَقَدِيُّ، ثَنَا أَبُو عَوَانَةَ، عَنْ عَاصِمٍ الْأَحْوَلِ، عَنْ أَبِي نَوْفَلٍ بْنِ حَنْظَلٍ، عَنْ أَبِي هُرَيْرَةَ، عَنِ النَّبِيِّ ﷺ قَالَ: «الْمُهْرُ إِذَا أَعْتَقَتْ فَإِنَّهَا تَبِينُ وَلَهَا فِيهِ الْخَلْفُ إِنْ لَمْ يَمْسَسْ مَنْ مَاءِ سَيِّدِهَا، وَالْأَوْفَى بِالْأَوْفَى، وَالْهُوَ مِثْلُ ذَلِكَ»[1].

هَذَا حَدِيثٌ صَحِيحُ الْإِسْنَادِ عَلَى شَرْطِ الشَّيْخَيْنِ، فَإِنَّ لَهُمَا بِهَذَا الْإِسْنَادِ، وَمَنْ نَوْعَ، أَنَّ لَا يَتَزَوَّجَ بِقَرْيَةٍ بِهَا: مَنْ أَبِي عَاصِمٍ فَهُوَ مَعْهُمْ، فَقَدْ صَحَّ بِهِ قَرْيَةٌ عَنْ أَبِي عَاصِمٍ، وَإِنَّمَا تَفَرَّدَ بِهِ أَبُو عَاصِمٍ، وَلَمْ يُخَرِّجَاهُ.

٥٧٨- حَدَّثَنَاهُ أَبُو بَكْرٍ بْنُ عَبْدِ الصَّمَدِ الْخَلَّالُ، ثَنَا أَبُو بَكْرٍ عَبْدُ اللهِ بْنُ مُحَمَّدِ بْنِ زِيَادٍ النَّيْسَابُورِيُّ، ثَنَا بَكَّارُ بْنُ قُتَيْبَةَ وَمُحَمَّدُ بْنُ الْحَسَنِ بْنِ عَيْسَى، قَالَا: ثَنَا أَبُو عَاصِمٍ، ثَنَا أَبُو نَوْفَلِ بْنُ حَنْظَلٍ، عَنْ أَبِي هُرَيْرَةَ، قَالَ: قَالَ رَسُولُ اللهِ ﷺ: «الْمُهْرُ الْإِذَا وَلَدَتْ فَإِنَّ الْخَلْفَ لَهَا إِنْ لَمْ يَمْسَسْ مَنْ مَاءِ الْأَوْفَى بِالْأَوْفَى، وَهُوَ لِمَعْرُوفٍ أَوْ مَرْبُوعٍ»[2].

بَابُ تَبْيِيتِ النِّيَّةِ

٥٧٩- أَخْبَرَنَا أَبُو بَكْرٍ الْمُقْرِئُ، ثَنَا قَاسِمُ بْنُ زَكَرِيَّا الْمُطَرِّزِيُّ، ثَنَا عَلِيُّ بْنُ مُسْلِمٍ، ثَنَا أَبُو عَاصِمٍ، ثَنَا أَبُو نَوْفَلِ بْنُ حَنْظَلٍ، ثَنَا مُحَمَّدُ بْنُ سِيرِينَ، عَنْ أَبِي هُرَيْرَةَ

---

(١) [التعليق الجياد ١/٥١٥-٥١٦-٥١٨-٥١٩].

(٢) [التعليق الجياد ١/٥١٥-٥١٦-٥١٨-٥١٩].

قَالَ: قَالَ رَسُولُ اللهِ ﷺ: «هِيَ الْهِرَّةُ مَرَّةً أَوْ مَرَّتَيْنِ، يَعْنِي عَلَى الْإِنَاءِ، وَإِنْ وَلَغَ فِيهِ الْكَلْبُ»[1]...

وَقَدْ شَفَى عَلِيُّ بْنُ الْحَسَنِ الْحَجَّاضِيُّ، عَنْ هُرَّةٍ فِي بَيَانِ هَذِهِ اللُّغَاتِ.

٨٥٠- حَدَّثَنَاهُ أَبُو مُحَمَّدٍ الْمُزَنِيُّ، ثَنَا أَبُو مُضَرَ الْحُسَيْنُ بْنُ سُلَيْمَانَ الدَّارِمِيُّ، ثَنَا نَصْرُ بْنُ عَلِيٍّ، ثَنَا أَبِي، ثَنَا قُرَّةُ بْنُ خَالِدٍ، عَنْ مُحَمَّدِ بْنِ سِيرِينَ، عَنْ أَبِي هُرَيْرَةَ، عَنْ رَسُولِ اللهِ ﷺ قَالَ: «الْهِرُّ إِنَاءُ أَحَدِكُمْ إِذَا وَلَغَ فِيهِ الْكَلْبُ أَنْ يَغْسِلَ سَبْعَ مِرَارٍ، أَوْلَاهُنَّ بِالتُّرَابِ» ثُمَّ أَثَرَ عَنْ هُرَيْرَةَ الْهِرِّ. لَا أَدْرِي قَالَ: مَرَّةً أَوْ مَرَّتَيْنِ. قَالَ نَصْرٌ بْنُ عَلِيٍّ: وَحَدَّثَهُ بِهِ كِتَابَةً أَبِي فِي مَوْضِعٍ آخَرَ، عَنْ قُرَّةَ، عَنِ ابْنِ سِيرِينَ، عَنْ أَبِي هُرَيْرَةَ فِي الْكَلْبِ مُسْنَدًا، وَفِي الْهِرِّ مَوْقُوفًا»[2].

ثَالِثَةٌ فِي تَوْقِيفِ ذِكْرِ الْهِرِّ مُسْنَدٍ بِإِرْتِيَاحٍ، عَنْ هُرَّةَ:

٨٥١- أَخْبَرَنَاهُ أَبُو بَكْرٍ أَحْمَدُ بْنُ إِسْمَاعِيلَ[3] الْفَقِيهُ، ثَنَا أَحْمَدُ بْنُ مُحَمَّدٍ الْبِرِنْيُّ،

وَثَنَا أَبُو بَكْرٍ أَحْمَدُ بْنُ إِسْحَاقَ، ثَنَا مُحَمَّدُ بْنُ أَيُّوبَ،

(١) [إتحاف المهرة: (٨١٥-١٩٨٠)].

(٢) [إتحاف المهرة: (٨١٥-١٩٨٠)].

(٣) ياسين ثنا (ز) وكذا (د) و(ب). والكلام مختصل في (ز).

(٤) [إتحاف المهرة: (٨١٥-١٩٨٠)].

(٥) في النسبة الكلمة الهلالية، الصواب: محمد بن محمد، والكنية من النسبة الكبرى الشهابي (٢/ ٢٤٧) حيث ورد عن الصفدي: محمد بن محمد بن أحمد بن سيلان بن أحمد أبو بكر الفقيه البغدادي الحنبلي المعروف بالنجار يروي عن أحمد بن محمد بن عيسى البرني الدامغي بغداد.

وَثَنَا أَبُو مُحَمَّدٍ الْمُزَنِيُّ، ثَنَا أَبُو عَبْدِ اللَّهِ، قَالُوا: ثَنَا مُسَدَّدٌ بِإِسْنَادِهِ، ثَنَا يَحْيَى، ثَنَا مُحَمَّدُ بْنُ سِيرِينَ، عَنْ أَبِي هُرَيْرَةَ فِي الْهِرِّ يَلَغُ فِي الْإِنَاءِ، قَالَ: يُغْسَلُ مَرَّةً أَوْ مَرَّتَيْنِ.

وَقَدْ ثَبَتَ الرُّجُوعُ فِي حُكْمِ الشَّرِيعَةِ إِلَى حَدِيثِ مَالِكِ بْنِ أَنَسٍ فِي طَهَارَةِ الْهِرِّ، وَاللَّهُ أَعْلَمُ.

٥٨٣- **حدثنا** أَبُو عَبْدِ اللَّهِ الْمُحَمَّدُ بْنُ يَعْقُوبَ الْحَافِظُ، ثَنَا يَحْيَى بْنُ مُحَمَّدِ بْنِ يَحْيَى، ثَنَا بُكَيْرُ بْنُ الْخَارِثِ، ثَنَا يَحْيَى بْنُ آدَمَ، عَنْ مِسْعَرٍ، عَنْ سِمَاكٍ، عَنْ أَبِي عَبْدِ اللَّهِ الْمُحَمَّدِ، عَنْ أَبِيهِ: أَنَّ رَسُولَ اللَّهِ ﷺ لَمَّا نَزَلَ عَلَيْهِ أَمْرُ سِقَايَةِ، قِيلَ لَهُ: إِنَّهُ دَنِيَّةٌ، فَقَالَ: «وَمَا لَهُمْ يَلْعَبُ بِحُبَيْهِمْ». أَيْ: أَحْبَبْتُهُ، أَوْ: بِحُبِّهِمْ.

هَذَا حَدِيثٌ صَحِيحٌ، وَلَا أَعْرِفُ لَهُ عِلَّةً، وَلَمْ يُخَرِّجَاهُ.

٥٨٤- **حدثنا** أَبُو بَكْرٍ بْنُ إِسْحَاقَ الْفَقِيهُ، ثَنَا مُحَمَّدُ بْنُ عَبْدِ اللَّهِ الْحَضْرَمِيُّ، ثَنَا هَارُونُ بْنُ إِسْحَاقَ الْهَمْدَانِيُّ، ثَنَا مُحَمَّدُ بْنُ فُضَيْلٍ، عَنْ مُصْعَبٍ، عَنْ سِمَاكِ بْنِ أَبِي الْمُحَمَّدِ، عَنْ جَابِرٍ بْنِ عَبْدِ اللَّهِ، قَالَ: قَالَ رَسُولُ اللَّهِ ﷺ: «يَجِيءُ مِنْ الرُّشْوَةِ الْمُحَمَّدُ، وَمِنَ الْخِيَانَةِ الصَّبَّاغُ». فَقَالَ لَهُ رَجُلٌ: لَا يَكْفِينَا ذَلِكَ يَا جَابِرُ، فَقَالَ: قَدْ تَعْلَمُ مِنْ هُنَا وَهُنَا وَأَكْثَرُ شَرًّا.

---

(١) إسناده لغيره: (١٨/٥-٥١٥-١٩٨٨).

(٢) هو: عبد الله بن أبي المحمد. من رجال النهذيب.

(٣) إسناده لغيره: (١٨/٥-٥١٥-١٩٨٩).

(٤) في (ق): «وَمِنَ الرُّشْوَةِ: الْمُحَمَّدُ».

(٥) إسناده لغيره: (١٨/٥-١٦٦-١٩٦٥).

هَذَا حَدِيثٌ صَحِيحٌ عَلَى شَرْطِ الشَّيْخَيْنِ، وَلَمْ يُخَرِّجَاهُ بِهَذَا اللَّفْظِ.

٥٨٤ - حَدَّثَنَاهُ أَبُو عَلِيٍّ الْحُسَيْنُ بْنُ عَلِيٍّ الْحَافِظُ، ثَنَا إِبْرَاهِيمُ بْنُ عَرْفَةَ الْبَجَلِيُّ، ثَنَا أَبُو ثُرَيَّا، ثَنَا يَحْيَى بْنُ أَبِي زَائِدَةَ، عَنْ مُحَمَّدِ، عَنْ خَبِيبِ بْنِ زَيْدٍ، عَنْ عَمِّهِ بْنِ تَمِيمٍ، عَنْ عَبْدِ اللَّهِ بْنِ زَيْدٍ، أَنَّ النَّبِيَّ ﷺ أُتِيَ بِثَلَاثِ مُدٍّ فَتَوَضَّأَ، فَجَعَلَ يَدْلُكُ ذِرَاعَيْهِ.

هَذَا حَدِيثٌ صَحِيحٌ عَلَى شَرْطِ مُسْلِمٍ، فَقَدِ احْتَجَّ بِخَبِيبِ بْنِ زَيْدٍ، وَلَمْ يُخَرِّجَاهُ".

٥٨٥ - حَدَّثَنَا أَبُو الْعَبَّاسِ مُحَمَّدُ بْنُ يَعْقُوبَ، ثَنَا الْحَسَنُ بْنُ عَلِيٍّ بْنِ عَفَّانَ الْعَامِرِيُّ، ثَنَا مُحَمَّدُ بْنُ عُبَيْدٍ، عَنْ عُبَيْدِ اللَّهِ.

وَحَدَّثَنِي عَلِيُّ بْنُ عِيسَى - وَاللَّفْظُ لَهُ - ثَنَا الْحَسَنُ بْنُ مُحَمَّدٍ الْقَتَّاتُ، ثَنَا هَارُونُ بْنُ إِسْحَاقَ، ثَنَا عَبْدَةُ، عَنْ عُبَيْدِ اللَّهِ، عَنْ نَافِعٍ، عَنِ ابْنِ عُمَرَ قَالَ: كُنَّا نَتَوَضَّأُ إِخَالًا وَنِسَاءً، وَنُصَلِّي أَيْدِينَا فِي إِنَاءٍ وَاحِدٍ عَلَى عَهْدِ رَسُولِ اللَّهِ ﷺ".

هَذَا حَدِيثٌ صَحِيحٌ عَلَى شَرْطِ الشَّيْخَيْنِ، وَلَمْ يُخَرِّجَاهُ بِهَذَا اللَّفْظِ".

---

(١) إتحاف المهرة (٦٨/٦ ٤٤-٧٦٣٦).

(٢) وأخرجه ابن ماجة بنحوه (٤١٥) وقال: «صحيح على شرط الشيخين»، وهو كما قال.

وزيد بن عبدالله الأنصاري لقبه أبو ثريا، أخرج له الأربعة، وروى له جمع من الصحابة.

عن: سليمان بن حبان الأحمر، وأبو زائدة هو يحيى بن زكريا بن أبي زائدة.

(٣) إتحاف المهرة (٦/٦ ٤٤-٧٦٣٧).

(٤) أخرجه البخاري (٢٠٥/١) من حديث طاهر بن عبد الله بن طاهر، عن أبيه، عن الرحمان والنسبة إليه عبدان في رجال سنده، فهما.

إِنَّمَا انْفَلَقَ عَلَى حَبِيبِ عَائِشَةَ فِي هَذَا الْبَابِ.

وَلِهَذَا الْحَدِيثِ شَاهِدٌ بِمَعْنَاهُ بَلْ وَشَاهِدٌ بِلَفْظِهِ، وَلَا أَدْرِي مَا أَخْتَارُ؛ فَإِنَّ كُلًّا مِنْهُمَا أَخْتَارَهُ جَمَاعَةٌ مِنْ أَئِمَّةِ الْإِسْلَامِ.

١٥٨٦- **حَدَّثَنَا** عَبْدُ بْنُ حُمَيْدٍ، قَالَ: حَدَّثَنَا مُحَمَّدُ بْنُ سَابِقٍ بْنِ جَمِيلٍ، قَالَ: حَدَّثَنَا عَبْدُ اللَّهِ الضَّبُّ وَمُحَمَّدُ بْنُ يُونُسَ، قَالَا: أَنَا أَبُو دَاوُدَ، وَحَدَّثَنَا عَاصِمُ بْنُ مُحَمَّدٍ، عَنْ لَيْثٍ بْنِ عُبَيْدٍ، عَنِ الْحَسَنِ، عَنْ ثَوْبٍ بْنِ سُمَرَةَ، عَنِ النَّبِيِّ ﷺ، قَالَ: «إِنَّ لِلْوُضُوءِ شَيْطَانًا يُقَالُ لَهُ: الْوَلْهَانُ، فَاحْذَرُوهُ، وَالْوُضُوءُ وَسْوَاسُ الْمَاءِ»[1].

وَلَهُ شَاهِدٌ بِالْإِسْنَادِ وَآخَرُ بِمَعْنَاهُ:

١٥٨٧- **حَدَّثَنَا** أَبُو بَكْرِ بْنُ إِسْحَاقَ، قَالَ: حَدَّثَنَا بْنُ أَبُوبَ، قَالَ: أَنَا مُوسَى بْنُ إِسْمَاعِيلَ، قَالَ: حَدَّثَنَا أَبُو سَلَمَةَ، قَالَ: أَنَا سَعِيدٌ الْجُرَيْرِيُّ، عَنْ أَبِي نَضْرَةَ[2]: أَنَّ عَبْدَ اللَّهِ بْنَ مُغَفَّلٍ سَمِعَ ابْنَهُ وَهُوَ يَقُولُ: اللَّهُمَّ إِنِّي أَسْأَلُكَ الْقَصْرَ الْأَبْيَضَ عَنْ يَمِينِ الْجَنَّةِ إِذَا دَخَلْتُهَا، فَقَالَ: يَا بُنَيَّ، سَلِ اللَّهَ الْجَنَّةَ، وَتَعَوَّذْ بِهِ مِنَ النَّارِ، فَإِنِّي سَمِعْتُ رَسُولَ اللَّهِ ﷺ يَقُولُ: «إِنَّهُ سَيَكُونُ[3] فِي هَذِهِ الْأُمَّةِ قَوْمٌ يَعْتَدُونَ فِي الطُّهُورِ وَالدُّعَاءِ»[4].

---

(١) [ضعيف جدا (١٨/ ٢٤٧-٢٩٠)]

(٢) هو: نضر بن مالك العبدي البصري.

(٣) في (ع): «إنه سيكون».

(٤) [ضعيف الإسناد (١٨/ ٢٥٤-٢٩٣)]، وقال الذهبي في التلخيص: «فيه: إرسال، وسياق في الدعاء» (١٩٨/١).

٥٨٨٠ - حَدَّثَنَا أَبُو بَكْرٍ بْنُ إِسْحَاقَ الْفَقِيهُ، ثنا أَحْمَدُ بْنُ إِبْرَاهِيمَ بْنِ مِلْحَانَ، ثنا يَحْيَى بْنُ أَيُّوبَ، الْعَلَّافُ، ثنا قُتَيْبَةُ، ثنا جَرِيرٌ، عَنْ قَابُوسَ، عَنْ مُجَاهِدٍ بْنِ مُسْلِمٍ، عَنْ عَبْدِ اللَّهِ بْنِ الْحَارِثِ بْنِ جَزْءٍ الزُّبَيْدِيِّ، قَالَ: سَمِعْتُ النَّبِيَّ ﷺ يَقُولُ: «وَيْلٌ لِلْأَقْدَامِ، وَيْلٌ لِلْأَقْدَامِ مِنَ النَّارِ»(١).

هَذَا حَدِيثٌ صَحِيحٌ، وَلَمْ يُخَرِّجَاهُ وَقَدْ يُطْلَقُ الْأَقْدَامِ.

٥٨٨١ - حَدَّثَنَاهُ أَبُو الْعَبَّاسِ مُحَمَّدُ بْنُ يَعْقُوبَ، ثنا مُحَمَّدُ بْنُ مُحَمَّدٍ الدُّورِيُّ، ثنا أَحْمَدُ بْنُ مِنْهَالٍ الْغَنَوِيُّ، ثَنَا وُهَيْبٌ، عَنْ أَبِي الزُّبَيْرِ، عَنْ جَابِرٍ، أَنَّ النَّبِيَّ ﷺ قَالَ: «لَنْ يَدْخُلَ النَّارَ»(٢) إِلَا بِمِقْدَارِ.

هَذَا حَدِيثٌ صَحِيحٌ عَلَى شَرْطِ مُسْلِمٍ، وَلَمْ يُخَرِّجَاهُ.

٥٨٩٠ - أَخْبَرَنِي أَبُو أَحْمَدَ بَكْرُ بْنُ مُحَمَّدٍ الصَّيْرَفِيُّ بِمَرْوَ، ثنا أَحْمَدُ بْنُ عُبَيْدٍ الْبَرْذَعِيُّ، ثنا أَبُو نُعَيْمٍ، ثنا زَائِدَةُ بْنُ أَبِي زَائِدَةَ، عَنْ عَبْدِ الْمَلِكِ بْنِ شَيْبَةَ، عَنْ طَلْقِ بْنِ حَبِيبٍ، عَنْ عَبْدِ اللَّهِ بْنِ الزُّبَيْرِ، عَنْ عَائِشَةَ، أَنَّهَا حَدَّثَتْهُ، أَنَّ

---

(١) جاء بياض في النسخ الخطية في هذا الموضع، وقد سقط من أحد، وذكره البيهقي في الكبرى (٥/ ٩٧) من طريق المصنف بهذا الإسناد.

(٢) إتحاف المهرة (٣/ ٥١٤-٥١٥).

(٣) في (د): «لن يدخل النار إلا».

النَّبِيُّ ﷺ: قَالَ: «اغْتَسِلْ مِنْ أَرْبَعٍ: مِنَ الْحِنَابَةِ، وَيَوْمِ الْجُمُعَةِ، وَمِنْ غُسْلِ الْمَيِّتِ وَالْحِجَامَةِ»[1].

هَذَا حَدِيثٌ صَحِيحٌ عَلَى شَرْطِ الشَّيْخَيْنِ، وَلَمْ يُخَرِّجَاهُ[2].

٥٩٦- صحيح: الْحَافِظُ أَبُو بَكْرٍ مُحَمَّدُ بْنُ عَبْدِ اللهِ الْحَافِظُ -إِمْلَاءً فِي شَهْرِ رَبِيعٍ الْأَوَّلِ- سَنَةَ أَرْبَعٍ وَسَبْعِينَ وَثَلَاثِمِائَةٍ-: ثنا أَبُو جَعْفَرٍ مُحَمَّدُ بْنُ عَمْرِو بْنِ مُوسَى بْنِ حُمَيْدٍ الْعُقَيْلِيُّ بِمَكَّةَ: ثنا أَحْمَدُ بْنُ مَنِيعٍ: ثنا أَبُو غَزِيَّةَ: ثنا مُحَمَّدُ بْنُ سُمَيْعٍ مِنْ أَهْلِ الْأَشْعَافِيِّينَ: ثنا يَحْيَى بْنُ سَعِيدٍ: ثنا عَبْدُ اللهِ بْنُ عُثْمَانَ بْنِ خُثَيْمٍ: عَنْ سَعِيدِ بْنِ جُبَيْرٍ، عَنِ ابْنِ عَبَّاسٍ قَالَ: دَخَلْتُ فَاطِمَةُ عَلَى رَسُولِ اللهِ ﷺ وَهُوَ يَكْتُبُ، فَقَالَ: «إِمَّا لَا فَتَكْتُبِينَ، وَإِمَّا لَا فَتَكْتُبِينَ»[3]. قَالَتْ: يَا أَبَتِ، مَا نِي لَا أَكْتُبُ وَهُوَلَاءِ الْمَلَأُ مِنْ قُرَيْشٍ فِي الْحِجْرِ يَتَعَاهَدُونَ بِاللَّاتِ وَالْعُزَّى وَمَنَاةَ الثَّالِثَةِ الْأُخْرَى، إِنْ قَدْ رَأَوْنَا لَقَدْ وَثَبُوا إِلَيْنَا فَقَتَلُونَا. قَالَتْ: وَلَمْ يَمْهَلْ رَجُلٌ إِلَّا وَقَدْ عَرَفَ نَفْسَهُ مِنْ صَدْمَةٍ، فَقَالَ: «إِنَّهُ يَأْتِي إِلَيْهِمِ الْوَحْيُ». فَنَزَلَتْ رَسُولُ اللهِ ﷺ: ثُمَّ خَرَجَ إِلَى الْمَسْجِدِ، فَقَالَ: «إِنَّ اللهَ أَرْسَلَنِي رَحْمَةً، وَلَا هَمَ عَذَابًا، فَطَافُوا رُوَيْدَهُمْ، وَسَقَطَتْ أَفْئِدَتُهُمْ بَيْنَ أَيْدِيهِمْ». فَلَمْ يَرْفَعُوا أَبْصَارَهُمْ، فَتَنَاوَلَ رَسُولُ اللهِ ﷺ قَبْضَةً مِنْ تُرَابٍ فَحَصَبَهُمْ بِهَا وَقَالَ: «شَاهَتِ الْوُجُوهُ». فَمَا أَصَابَ رَجُلًا مِنْهُمْ حَصَاةٌ مِنْ حَصَبَاتِهِ إِلَّا قُتِلَ يَوْمَ بَدْرٍ كَافِرًا[4].

---

(١) إتحاف (٧٢١/١٧-٧٢٢/١٧).

(٢) قال ابن حجر في الإتحاف: (قلت: لعن من شرط البخاري).

(٣) في (ق): (والخليفين: الهاء).

(٤) إتحاف المهرة (٧٤٨/١٧-٧٤٩/١٧).

هَذَا حَدِيثٌ صَحِيحٌ، فَقَدْ احْتَجَّا جَمِيعًا بِعِمْرَانَ بْنِ دَاوَرَ، وَاحْتَجَّ مُسْلِمٌ بِعَبْدِ اللهِ بْنِ عُثْمَانَ بْنِ خُثَيْمٍ، وَلَمْ يُخَرِّجَا لَهُ وَاحِدٌ أَنَّهُ لَمْ يَذْكُرْ

وَلَعَلَّ السَّبَبَ مِنْ أَجْلِ النَّاسِ لِمُعَارَضَةِ مَا قِيلَ إِنَّ الرُّضُوءَ قَبْلَ بَعْدَ قَبْلَ تُرْوِي الْمَدِينَةُ، وَلَا يَعْلَمُ بِذَلِكَ إِسْنَادَ التَّوَارِيخِ أَنَّ هَذَا الرُّضُوءَ فِي ابْتِدَاءِ الْإِسْلَامِ قَبْلَ تُرْوِي الْمَدِينَةُ، وَإِنَّمَا تُرْوِي الْمَدِينَةُ فِي حِجَّةِ الْوَدَاعِ، وَالنَّبِيُّ ﷺ يَتَوَضَّأُ.

وَلَهُ شَاهِدٌ صَحِيحٌ لَاحِقٌ بِأَنَّ النَّبِيَّ ﷺ كَانَ يَتَوَضَّأُ، وَيَأْمُرُ بِالرُّضُوءِ قَبْلَ الْهِجْرَةِ، وَفِي الْهِجْرَةِ.

٥٩٢- أَخْبَرَهُمُ أَبُو مُحَمَّدٍ عَبْدُ اللهِ بْنُ جَعْفَرِ بْنِ دَرَسْتَوَيْهِ الْفَارِسِيُّ، ثَنَا يَعْقُوبُ بْنُ سُفْيَانَ الْفَارِسِيُّ، ثَنَا أَبُو نُوَيْهٍ الرَّبِيعُ بْنُ نَافِعٍ، ثَنَا أَبُو الْمُغِيرَةِ، عَنِ الْعَلَاءِ بْنِ الْحَارِثِ بْنِ شَالِمٍ، عَنْ أَبِي سَلَّامٍ(١)، عَنْ أَبِي أُمَامَةَ، عَنْ عَمْرِو بْنِ عَبَسَةَ، قَالَ: أَتَيْتُ رَسُولَ اللهِ ﷺ وَأَنَا مِمَّا يَلِي وَجْهَهُ بِمَكَّةَ، وَهُوَ جَالِسٌ مُسْتَخْفٍ، فَقُلْتُ: مَا أَنْتَ؟ قَالَ: أَنَا نَبِيٌّ، قُلْتُ: وَمَا نَبِيٌّ؟ قَالَ: أَرْسَلَنِي اللهُ، قُلْتُ: أَيُّ شَيْءٍ بِمَا أَرْسَلَكَ؟ قَالَ: بِأَنْ تُوَحِّدَ اللهَ، لَا تُشْرِكَ الْأَوْثَانَ وَالْأَنْبَاتَ، وَتَصِلَ الْأَرْحَامَ، قُلْتُ: بِمَنْ آمَنَ بِكَ بِمَا أَرْسَلَكَ؟ قَالَ: حُرٌّ وَعَبْدٌ، قَالَ: وَمَعَهُ يَوْمَئِذٍ أَبُو بَكْرٍ وَبِلَالٌ، قُلْتُ: فَإِنِّي مُتَّبِعُكَ، قَالَ: إِنَّكَ لَا تَسْتَطِيعُ ذَلِكَ يَوْمَكَ هَذَا، وَلَكِنِ ارْجِعْ إِلَى أَهْلِكَ، فَإِذَا سَمِعْتَ بِي قَدْ ظَهَرْتُ فَأْتِنِي، قَالَ: فَأَسْلَمْتُ،

(١) هو: مَمْطُور الحبشي الدمشقي، أبو سلام الدمشقي، من رجال الجهابذة.
(٢) في (د) و(ز): «وقال: أبو رافع».
(٣) في النسخ المطبوعة: «فرواه»، والمثبت من التلخيص ومن السنن الصغرى للبيهقي (٣٤٤/١) حيث رواه في الصفحة بسنده ومتنه معًا.

قُلْتُ: ٱلْبَدْءُ يَا رَسُولَ اللَّهِ قَالَ: «لَا، وَلٰكِنِ الْعَقْلُ يَقُومُ». قُلْنَا: أَخْبِرْنَا أَيْنَ قَدْ خَرَجْتَ فَأَيْنَمَا. قَالَ: «خَرَجْتُ بِقَرْيِ، وَجَلَسْتُ بِحَيْثُ لَا تَرْفَعُ عَيْنٌ عَوْرَتِي». حَتَّى أَتَيْتُ زُقَاقَ بَنِي بَزِيعٍ فَإِيَّهُمْ، فَسَأَلْتُهُمْ عَنِ الْخَبَرِ، فَقَالُوا: قَدْ خَرَجَ رَسُولُ اللَّهِ ﷺ مِنْ عِنْدِنَا آنِفًا. فَقُلْتُ: وَقَدْ أَتَيْتُهُمْ! قَالَ: فَرَاجَعْتُ حَتَّى أَتَيْتُ. قُلْتُ: أَتَعْرِفِي يَا رَسُولَ اللَّهِ. قَالَ: «نَعَمْ، أَنْتَ مِرْعَلٌ الَّذِي يَبْكُهُ». فَجَعَلْتُ أَتَحَدَّثُ أَنَا وَهُوَ، فَلَمْ أَلْبَثْ. قُلْتُ: يَا رَسُولَ اللَّهِ، عَلِّمْنِي مِمَّا عَلَّمَكَ اللَّهُ وَأَجْهَلُ. قَالَ: «فَصَلِّ عَلَى مَيِّتٍ، قُلْتُ: أَنِّي أَصَلِّي عَلَى الْمَيِّتِ بِغَيْرِ صَلَاةٍ. قَالَ: «فَصَلِّ مَا بَيْنَ، إِذَا صَلَاةُ مَفْرُوضَةٌ، مَكْتُوبَةٌ عَلَى نَصَارَى الْمَشْرِقِ، ثُمَّ أَقْبِرْ حَتَّى تَطْلُعَ الشَّمْسُ، فَارْتَفِعْ قِيدَ رُمْحٍ أَوْ رُمْحَيْنِ، ثُمَّ صَلِّ إِنَّ بَعْدَ ذَلِكَ صَلَاةٌ مَشْهُودَةٌ مَكْتُوبَةٌ، إِنَّهَا الطُّفُولُ، ثُمَّ صَلِّ مَا بَدَتْ، فَإِنَّ صَلَاةٌ مَشْهُودَةٌ مَكْتُوبَةٌ، حَتَّى يَعْدِلَ الرُّمْحُ ظِلَّهُ، ثُمَّ أَقْبِرْ، فَإِنَّ جَهَنَّمَ وَذَاتَ الْحَرِّ تَسْجُرُ، ثُمَّ صَلِّ فَإِنَّ الصَّلَاةَ مَشْهُودَةٌ مَكْتُوبَةٌ، ثُمَّ صَلِّ حَتَّى تُصَلِّيَ الْعَصْرَ، ثُمَّ أَقْبِرْ حَتَّى تَغْرُبَ الشَّمْسُ، فَإِنَّهَا تَغْرُبُ بَيْنَ قَرْنَيْ شَيْطَانٍ، وَتُصَلِّي لَهَا الْكُفَّارُ، وَإِذَا تَوَسَّطَتِ الْمَاءَ فَاعْدِلْ يَدَيْكَ، فَإِنَّكَ إِذَا فَعَلْتَ ذٰلِكَ، خَرَجَتْ خَطَايَاكَ مِنْ أَطْرَافِ أَنَامِلِكَ، ثُمَّ إِذَا فَعَلْتَ ذٰلِكَ، خَرَجَتْ خَطَايَاكَ مِنْ وَجْهِكَ، ثُمَّ إِذَا مَضْمَضْتَ وَاسْتَنْشَقْتَ، خَرَجَتْ خَطَايَاكَ مِنْ مَنَاخِرِكَ، ثُمَّ إِذَا غَسَلْتَ يَدَيْكَ، خَرَجَتْ خَطَايَاكَ مِنْ ذِرَاعَيْكَ، ثُمَّ إِذَا مَسَحْتَ بِرَأْسِكَ، خَرَجَتْ خَطَايَاكَ مِنْ أَطْرَافِ شَعْرِكَ، ثُمَّ إِذَا غَسَلْتَ رِجْلَيْكَ، خَرَجَتْ خَطَايَاكَ مِنْ رِجْلَيْكَ، فَإِنْ ثَبَتَ فِي مَجْلِسِكَ ذٰلِكَ حَطَّا

عَلَيْهِمَا بِقُبْلَةٍ، ثُمَّ لَمْ تَخْلَيَاكَ [٢] تَقُولُ وَتَقُولَانِ، فَأَنَا: قُلْتُ، يَا عَمْرُو، اعْلَمْ مَا تَقُولُ، فَإِنَّكَ لَتَقُولُ أَمْرًا عَظِيمًا، فَقَالَ: وَاللَّهِ لَقَدْ كُبِرَتْ سِنِّي، وَدَنَا أَجَلِي، وَإِنِّي لَغَنِيٌّ عَنِ الْكَذِبِ، وَلَمْ أَمْ أَسْمَعْهُ مِنْ رَسُولِ اللَّهِ ﷺ إِلَّا مَرَّةً أَوْ مَرَّتَيْنِ مَا حَدَّثْتُ، وَلَكِنْ قَدْ سَمِعْتُهُ أَكْثَرَ مِنْ ذَلِكَ، هَكَذَا سَمِعْتُ أُمِّي تَقُولُ عَنْ أَبِيهَا، إِلَّا أَنَّ أَصْغَى شَيْءٍ سَمْعًا أُرْبِدُهُ، وَأَسْتَطْوِعُ لَهُ، وَأَرِبُ [٣] إِلَيْهِ.

قَدْ خَرَجَ مُسْلِمٌ بِنَحْوِهِ عَلَيْهِ الْاِتِّفَاقُ مِنْ حَدِيثِ اللَّيْثِ بْنِ سَعْدٍ عَنْ عُقَيْلٍ [٤] عَنْ عَبْدِرَبِّهِ بْنِ نَشَابٍ، عَنْ عَبْدِ اللَّهِ بْنِ عَمْرٍو [٥] عَنْ أَبِيهِ عَنْ أُمِّهِ بِنَحْوِ قَالَ: قَالَ عَمْرٌو بْنُ عَبَسَةَ:

وَحَدِيثُ الْعَبَّاسِ بْنِ سَالِمٍ قَالَ: أَخْبَرَنِي، وَأَنْتُمْ مِنْ حَدِيثِ جَدِّكُمْ،

٩٣٥٣ - سَمِعْتُ أَبِي جَعْفَرَ مُحَمَّدَ بْنَ سَالِمٍ بْنِ عُبَيْدٍ، ثَنَا الشَّرِيُّ بْنُ خُزَيْمَةَ، ثَنَا عَمْرُو بْنُ خَصَفٍ بْنِ عِيَاضٍ، حَدَّثَنِي أَبِي، أَخْبَرَنِي الْوَلِيدُ بْنُ عُبَيْدِ اللَّهِ بْنِ أَبِي زِيَادٍ، أَنَّ عَطَاءَ بْنَ أَبِي رَبَاحٍ، أَخْبَرَهُ أَنَّ رَجُلًا أَتَى عَبْدَ اللَّهِ بْنَ عَبَّاسٍ، فَقَالَ: يَا رَأْسَ الْمُفْتِينَ فَاقْتَسَمَ فِيكَ قَوْمُكَ، فَأَنْتَ رَأْسُ [٦] هَؤُلَاءِ، فَقَالَ: مَا لَهُمْ قُتِلُوا قَبَّحَهُمُ اللَّهُ - لَاتَكَ - قَدْ جَعَلَ اللَّهُ فِيهِ الْمَضِيضَ - أَيِ: الْهَيْثَمَ - طُهْرَانِ.

---

(١) في (ر) وفي (ز) وأبو عوانة: «وحدثنا».

(٢) إتحاف المهرة (٤/٤١٤-٤١٥، ٦٠١٠).

(٣) في (ر، ز، ح): «أرب».

(٤) في المسند المطبوع: «عقيل»، وأثبت الصواب كما في صحيح مسلم وسنن أبي داود.

(٥) مسند أحمد (٢/٢٠٥) بطوله.

(٦) إتحاف المهرة (٧/٦-٨، ٨٧٥٠) والوليد بن عبيد الله وثقه ابن معين وابن حبان، وضعفه الدارقطني.

هَذَا حَدِيثٌ صَحِيحٌ، فَإِنَّ الْوَلِيدَ بْنَ مُسْلِمٍ اللهُ هَذَا ابْنُ أَبِي عَطَاءٍ بْنِ أَبِي رَبَاحٍ، وَهُوَ قَلِيلُ الْحَدِيثِ جِدًّا.

وَقَدْ رَوَاهُ الْأَوْزَاعِيُّ، عَنْ عَطَاءٍ، وَهُوَ مُرْسَلٌ بَعْدَ هَذَا.

وَلَهُ شَاهِدٌ آخَرُ عَنِ ابْنِ عَبَّاسٍ:

٥٩٤- **حدثنا** أَبُو بَكْرِ بْنُ إِسْحَاقَ، أَنَا عَبْدُ اللهِ بْنُ مُحَمَّدِ بْنِ إِسْحَاقَ بْنِ إِبْرَاهِيمَ، أَنَا جَرِيرٌ، عَنْ عَطَاءِ بْنِ السَّائِبِ، عَنْ سَعِيدِ بْنِ جُبَيْرٍ، عَنِ ابْنِ عَبَّاسٍ، رَفَعَهُ فِي قَوْلِهِ عَزَّ وَجَلَّ: ﴿وَإِنْ كُنْتُمْ جُنُبًا فَاطَّهَّرُوا﴾ [المائدة: ٦]، قَالَ: «إِذَا كَانَ بِالرَّجُلِ الْجِرَاحَةُ فِي سَبِيلِ اللهِ، أَوِ الْقُرُوحُ، أَوِ الْجُدَرِيُّ فَيُجْنِبُ، فَيَخَافُ إِنِ اغْتَسَلَ أَنْ يَمُوتَ فَلْيَتَيَمَّمْ».

٥٩٥- **حدثنا** أَبُو عَمْرٍو فَتْحَانُ بْنُ أَحْمَدَ بْنِ مُشْكَانَ بِبَغْدَادَ، ثنا عَبْدُ الرَّحْمَنِ بْنُ عَبْدِ اللهِ بْنِ مَنْصُورٍ الْخَازِنِيُّ، ثنا مُحَمَّدُ بْنُ هِشَامٍ عَدَنِيٌّ، ثنا حَمَّادُ بْنُ خَالِدٍ، ثنا أَبِي خَرَبٍ، ثنا أَبُو الْأَسْوَدِ، عَنْ أَبِيهِ(١)، عَنْ عَمْرِو بْنِ أَبِي طَالِبٍ، أَنَّ رَسُولَ اللهِ ﷺ قَالَ فِي دُبُرِ الرَّمْيِ: «يُتْبَعُ بِثَلَاثِ حَلَقَاتٍ، وَيُفْصَلُ بِهِنَّ الْجَمَرَاتِ»(٢).

---

(١) (الأسد: ٤٣٣)، (التقريب: ٨٠٠٢).

(٢) [ضعيف جدًا] (الأسد: ٤٣٤)، (ضعيف: ٣٤٥٠).

(ش) قوله: «عن أبيه» ساقط من (ز) وأبو (و) وأبو (ب)، والمثبت فيه، وكتب من (ز) والإلحاق، وهو الموافق لتحفة المصنف، ص ٢٥٥.

(د) [ضعيف جدًا] (الأسد: ٤٣٤)، (ضعيف: ٣٤٥٠).

وروى سعيد بن أبي عروبة عن قتادة به موقوفًا، وأخرج طرفه الدارقطني (٢/ ١٨٥).

هَذَا حَدِيثٌ صَحِيحٌ، فَإِنَّ أَبَا الأَسْوَدِ الدِّيلِيَّ صَحِيحٌ سَمَاعُهُ مِنْ عَلِيٍّ، وَهُوَ عَلَى شَرْطِهِمَا صَحِيحٌ، وَلَمْ يُخَرِّجَاهُ، وَلَهُ شَاهِدَانِ صَحِيحَانِ.

أَمَّا أَحَدُهُمَا:

٥٩٦- **فَحَدَّثَنَاهُ** أَبُو الْعَبَّاسِ مُحَمَّدُ بْنُ يَعْقُوبَ، ثنا الرَّبِيعُ بْنُ سُلَيْمَانَ، ثنا أَسَدُ بْنُ مُوسَى، ثنا أَبُو الأَحْوَصِ، عَنْ سِمَاكِ بْنِ حَرْبٍ، عَنْ قَابُوسَ بْنِ أَبِي الْمُخَارِقِ، عَنْ أَبِيَّةَ بِنْتِ عِكْرِشٍ، قَالَتْ: نَالَ الْحُسَيْنُ فِي حِجْرِ النَّبِيِّ ﷺ، فَبَالَ، فَأَتَيْتُ بِمَاءٍ لِتَغْسِلَهُ، فَقَالَ: «إِنَّمَا يُغْسَلُ بَوْلُ الأُنْثَى، وَيُنْضَحُ بَوْلُ الذَّكَرِ»(١).

وَالثَّانِي:

٥٩٧- **أَخْبَرَنَا** أَحْمَدُ بْنُ جَعْفَرٍ الْقَطِيعِيُّ، ثنا عَبْدُ اللهِ بْنُ أَحْمَدَ بْنِ حَنْبَلٍ، حَدَّثَنِي أَبِي، ثنا عَبْدُ الرَّحْمَنِ بْنُ مَهْدِيٍّ، ثنا يَحْيَى بْنُ الْوَلِيدِ، حَدَّثَنِي مُسْلِمٌ بْنُ عَبْدِ اللهِ الطَّائِيُّ، حَدَّثَنِي أَبُو السَّمْحِ، قَالَ: كُنَّا خَادِمَ النَّبِيِّ ﷺ، وَذُكِرَ لَهُ شَيْءٌ مِنْ أَمْرِ الْحَبَائِرِ، فَقَالَ: «لَيْسَ عَلَى صَبِيٍّ، فَأَرَادُوا أَنْ يَغْسِلُوهُ، فَقَالَ: «يُرَشُّ وَيُرَشُّ، فَإِنَّهُ يُغْسَلُ بَوْلُ الْجَارِيَةِ، وَيُرَشُّ بَوْلُ الْغُلَامِ»(٢).

قَدْ تَعَرَّضَ الْبُخَارِيُّ فِي بَوْلِ الصَّبِيِّ حَيْثُ عَنْوَنَ بَابًا فَقَالَ: بَابُ بَوْلِ الصِّبْيَانِ ﷺ ثُمَّ بَدَأَ فَصَدَّرَ عَلَى بَوْلِ الصَّبِيِّ.

وَقَالَ وَكِيعٌ بَوْلُ الصَّبِيَّةِ، فَإِنَّهَا لَمْ تُؤْكَلْ.

---

(١) إتحاف المهرة (١٨٨٨٨)، وإتحاف ذوي المطالب (٢٤٤٠).

(٢) إتحاف المهرة (١٤٠٧٤-١٤٢٧٧)، وليس في الوليد الطائي وإنما ابن حنبل، وقال النسائي: ليس به بأس.

٥٩٨- أخبرنا أبو الحسين أحمدُ بنُ مُحَمَّدِ بنِ يحيى المُزَكِّي وأبو عَبْدِ اللهِ مُحَمَّدُ بنُ عَبْدِ اللهِ بنِ مَخْلَدٍ الشَّعِيرِيُّ، قالا: ثنا إبراهيمُ بنُ إسحاقَ البَلَدِيُّ، ثنا مُحَمَّدُ بنُ كَثِيرٍ الصَّنْعانِيُّ، ثنا الأَوْزاعِيُّ، عَنِ ابنِ عَجْلانَ، عَنْ سَعِيدٍ المَقْبُرِيِّ، عَنْ أَبِيهِ، عَنْ أَبِي هُرَيْرَةَ، عَنِ النَّبِيِّ ﷺ قالَ: «إِذا وَضَعَ أَحَدُكُمْ يَدَيْهِ فِي الأَذَانِ، فَإِنَّ الرَّأْسَ لَهُ طَهُورٌ»(١).

٥٩٩- حدَّثَنا أبو العَبَّاسِ مُحَمَّدُ بنُ يَعْقُوبَ: ثنا العَبَّاسُ بنُ الوَلِيدِ بنِ مَزْيَدٍ البَيْرُوتِيُّ، ثنا أَبِي، قالَ: سَمِعْتُ الأَوْزاعِيَّ، قالَ: ثنا أَبُو كَثِيرٍ: أَنَّ سَعِيدَ بنَ أَبِي سَعِيدٍ المَقْبُرِيَّ حَدَّثَهُ، عَنْ أَبِيهِ، عَنْ أَبِي هُرَيْرَةَ، أَنَّ رَسُولَ اللهِ ﷺ قالَ: «إِذا وَضَعَ أَحَدُكُمْ يَدَيْهِ فِي الأَذَانِ، فَإِنَّ الرَّأْسَ لَهُ طَهُورٌ»(٢).

هذا حديثٌ صحيحٌ عالٍ، رواتُهُ ثِقاتٌ. قالَ مُحَمَّدُ بنُ كَثِيرٍ الصَّنْعانِيُّ هذا صَدُوقٌ، وقَدْ حَفِظَ فِي إِسْنادِهِ وَلَمْ يَحْفَظْ، وَلَمْ يُتَابَعْ(٣).

٦٠٠- حدَّثَنا عَلِيُّ بنُ حَمْشاذَ العَدْلُ: ثنا مُحَمَّدُ بنُ غالِبٍ، ثنا عَبْدُ اللهِ بنُ عُثْمانَ، ثنا شَبَّابَةُ(٤)، قالَ: وَحَدَّثَنا مُحَمَّدُ بنُ عَمْرِو بنِ أَبِي عَرْوَبَةَ،

(١) إسناده ضعيف [٥٩٨] [٥٩٧-١٩٦٤].

(٢) إسناده ضعيف [٥٩٩] [٥٩٧-١٩٦٤].

(٣) كذا قال المصنف هنالك، وقد قال ابن عدي في الكامل (٦/ ٣٥١٩): فرحمه من تتبع له روايات عن محمد بن كثير الأوزاعي، خاصة: أحاديث عداد، فأما لا يتابعه أحد عليها، وقال الجهبذي في الجاهدات (٧/ ٢٧٦): بعد أن روى عن المصنف الرواية الثانية: هذا ذكرناه ليعرف أن الحمل عند المصنف من المحمدين، ومن هو؟ ولعله من هو الواسطي وغيره، فالأوزاعي من المحدثين، فصار الحديث عندنا ذلك معلولًا.

(٤) كذا في النسخ الخطية والمنتخب، والإتقاف، والعجاب: «شبابة»، وهو وهم ابن الوزير، كما تقدم غير مرة [١/ ١٠٣]، وابن حبان (٣/ ٤٦٣) في صحيحهما.

عَبَّاسٍ: أَنَّ أَبُوَيْهِ الرَّاهِمَ، ثنا عَبْدُ الأَعْلَى بْنُ عَبْدِ الأَعْلَى، (ح) وَحَدَّثَنَا، عَنْ عَبْدِ اللَّهِ بْنِ الْحُسَيْنِ بْنِ السِّنْدِيِّ، عَنِ الْمُهَاجِرِ بْنِ قُنْفُذٍ، أَنَّهُ أَتَى النَّبِيَّ ﷺ وَهُوَ يَبُولُ، فَسَلَّمَ عَلَيْهِ، فَلَمْ يَرُدَّ عَلَيْهِ حَتَّى تَوَضَّأَ، ثُمَّ اعْتَذَرَ إِلَيْهِ، وَقَالَ: «إِنِّي كَرِهْتُ أَنْ أَذْكُرَ اللَّهَ إِلَّا عَلَى طُهْرٍ». أَوْ قَالَ: «عَلَى طَهَارَةٍ».

هَذَا حَدِيثٌ صَحِيحٌ عَلَى شَرْطِ الشَّيْخَيْنِ، وَلَمْ يُخَرِّجَاهُ بِهَذَا اللَّفْظِ، إِنَّمَا أَخْرَجَ مُسْلِمٌ حَدِيثَ الضَّحَّاكِ بْنِ عُثْمَانَ، عَنْ نَافِعٍ، عَنِ ابْنِ عُمَرَ، أَنَّ رَجُلًا مَرَّ عَلَى النَّبِيِّ ﷺ وَهُوَ يَبُولُ، فَسَلَّمَ عَلَيْهِ، فَلَمْ يَرُدَّ عَلَيْهِ.

٦٠٧- حَدَّثَنَا أَبُو بَكْرٍ إِسْمَاعِيلُ بْنُ مُحَمَّدِ بْنِ إِسْمَاعِيلَ الْفَقِيهُ بِالرَّيِّ، بِمَسْجِدِ أَبِي الزِّنْجِيِّ، ثنا سُلَيْمَانُ بْنُ مُحَمَّدٍ، عَنْ ابْنِ جُرَيْجٍ، عَنْ عَبْدِ الْمَجِيدِ بْنِ أَبِي رَوَّادٍ، عَنِ ابْنِ أَبِي نَجِيحٍ، أَنَّهُ قَالَ: قَالَ طَاوُسٌ: قَدِمَ مِنْ عِنْدِ اللَّهِ بِكِتَابٍ فِيهِ رَسُولٌ فِيهِ وَالِيٌّ.

هَذَا حَدِيثٌ صَحِيحُ الإِسْنَادِ، وَمَتْنٌ غَرِيبٌ، وَأَحْمَدُ بْنُ رَوْقَةَ صَحَابِيٌّ مَشْهُورٌ، مُخَرِّجُ حَدِيثِهِ، وَلَمْ يُخَرِّجَاهُ بِهَذَا اللَّفْظِ، وَلَمْ يُخَرِّجَاهُ.

٦٠٨- حَدَّثَنَا إِسْمَاعِيلُ بْنُ مُحَمَّدِ بْنِ الْفَضْلِ الشَّعْرَانِيُّ، ثنا عَلِيُّ بْنُ سَعِيدَ بْنِ أَبِي مَرْيَمَ، أَخْبَرَنِي نَافِعُ بْنُ يَزِيدَ، حَدَّثَنِي حَيْوَةُ بْنُ شُرَيْحٍ، أَنَّ أَبَا

---

(١) في (ر): «وعن».

(٢) كذا في النسخ الخطية والمنتخص، وصواب: «سعيد» وهو ابن أبي عروبة، كما أوضحنا في المقدمة المسألة.

(٣) إسناده قوي: أخرجه مسلم (٣٧٠/٦٩) وأحمد (٥٤٧٦) وصححه ابن السكن، وابن خزيمة (٧٧) وابن حبان (٨٠٩) والحاكم (٥٤٧/١، ٢٣٥٩).

(٤) في (ر): «صحابة».

سَعِيدٍ الْجُمَحِيُّ، عَنْهُ، عَنْ مُحَمَّدِ بْنِ عَجْلَانَ، قَالَ: قَالَ رَسُولُ اللهِ ﷺ: «الْمُؤْمِنُ الْمُخَالِطُ، الْبَرَّادُ فِي الصَّيْفِ، وَالدَّافِئُ فِي الشِّتَاءِ، وَالطَّلْقُ لِلْخَيْرَاتِ»(١).

هَذَا حَدِيثٌ صَحِيحُ الإِسْنَادِ، وَلَمْ يُخَرِّجَاهُ، إِنَّمَا تَفَرَّدَ مُسْلِمٌ بِحَدِيثِ الْعَلاءِ، عَنْ أَبِيهِ، عَنْ أَبِي هُرَيْرَةَ. «الْمُؤْمِنُ الْمُخَالِطُ»، قَالُوا: وَهَذَا الاِسْمُ(٢) قَالَ: «الَّذِي يَتَخَلَّى فِي الطَّرِيقِ».

٦٠٦٣ - أَخْبَرَنَا أَبُو الْعَبَّاسِ الْقَاسِمُ بْنُ الْقَاسِمِ السَّيَّارِيُّ، إِلا أَنَّ الْمُرَجِّيَ مُحَمَّدُ بْنُ عَمْرِو الرَّقِّيُّ، أَنَا مُحَمَّدُ بْنُ أَبَانَ، أَنَا عَبْدُ اللهِ بْنُ الْمُبَارَكِ، أَنَا مَعْمَرٌ، وَأَخْبَرَنَا أَحْمَدُ بْنُ جَعْفَرٍ الْقَطِيعِيُّ، -وَاللَّفْظُ لَهُ-، ثَنَا عَبْدُ اللهِ بْنُ أَحْمَدَ بْنِ حَنْبَلٍ، حَدَّثَنِي أَبِي، ثَنَا عَبْدُ الرَّزَّاقِ، أَنَا مَعْمَرٌ، أَخْبَرَنِي أَيُّوبُ(٣)، عَنِ الْحَسَنِ، عَنِ ابْنِ مُغَفَّلٍ، قَالَ: قَالَ رَسُولُ اللهِ ﷺ: «لا يَبُولَنَّ أَحَدُكُمْ فِي مُسْتَحَمِّهِ، ثُمَّ يَغْتَسِلُ فِيهِ، أَوْ يَتَوَضَّأُ فِيهِ»، فَإِنَّ عَامَّةَ الْوَسْوَاسِ مِنْهُ»(٤). وَاللَّفْظُ لِحَدِيثِ أَحْمَدَ.

هَذَا حَدِيثٌ صَحِيحُ عَلَى شَرْطِ الشَّيْخَيْنِ، وَلَمْ يُخَرِّجَاهُ»(٥). وَلَهُ شَاهِدٌ:

---

(١) إتحاف المهرة (٣/٤٨٣-٤٩٤-١٧٧٥٥)، وأبو داود سعد الله (١٠٠/٦) من طبعة غراسة

هذا مرسل، تحيى متفلج بن أبي سعيد ومحمد، وهو مجاهيل لم أعثر له على ترجمة، وقال ابن القطان المجاهيل: أبو سعيد هذا شاعي يجهل أمره.

(٢) في «الأصل» زيد هذا اختلال من رجال الجهابذة.

(٣) في «ق»: «عن أيوب» خطأ.

(٤) في «ق»: «وفي رواية» خطأ.

(٥) إتحاف المهرة (١٠/٣٧٠-١٣٤١٨).

(٤) أخرجه البخاري (٢٣٦/١) من حديث شعبة عن قتادة عن عقبة بن صهبان قال: قال

٦٠٤- حَدَّثَنَا أَبُو عُثْمَانَ الضَّرِيرُ، ثنا أَبُو الْمُوَجِّهِ، ثنا أَحْمَدُ بْنُ يُونُسَ، ثنا زُهَيْرٌ، عَنْ دَاوُدَ بْنِ عَبْدِ اللَّهِ الأَوْدِيِّ، عَنْ حُمَيْدِ بْنِ عَبْدِ الرَّحْمَنِ الْحِمْيَرِيِّ الْبَصْرِيِّ، عَنْ أَبِي هُرَيْرَةَ قَالَ: نَبِيُّ رَسُولُ اللَّهِ ﷺ يَنْتَظِرُ أَحَدُنَا قَبْلَ يَوْمِهِ أَوْ بَعْدَ يَوْمِ فِي مَقْتَبَتِهِ[1].

٦٠٥- حَدَّثَنَا أَبُو بَكْرٍ بْنُ إِسْحَاقَ الْفَقِيهُ، أنا عَلِيُّ بْنُ الْحَسَنِ بْنِ الْجُنَيْدِ، ثنا الْعَبَّاسُ بْنُ مُحَمَّدٍ، ثنا أَبُو نُعَيْمٍ، ثنا هِشَامُ بْنُ عُرْوَةَ، عَنْ عُرْوَةَ، عَنْ عَائِشَةَ قَالَتْ لَمَّا نُزِلَ: ﴿لَمْ تَحْرِمْ مَا أَحَلَّ اللَّهُ لَكَ﴾ [التحريم: ١] قَالَتْ: وَهِيَ تَقْرَأُ إِلَى: ﴿إِنْ تَتُوبَا﴾ [التحريم: ٤] وَهِيَ تَقُولُ: هَذَا أَرَادَ أَنْ أَفْعَلَ أَنْ يَذْهَبَ إِلَى الْعَلَاءِ وَذَهَبَ الْعَلَاءُ فَلَمْ يَأْتِنِي إِلَّا بَعْدَ الْعَلَاءِ[2].

هَذَا حَدِيثٌ صَحِيحُ الإِسْنَادِ عَلَى شَرْطِ الشَّيْخَيْنِ، وَلَمْ يَخْرُجَاهُ، وَلَهُ شَهُودٌ بِأَسَانِيدَ صَحِيحَةٍ.

٦٠٦- حَدَّثَنَا أَبُو الْفَضْلِ مُحَمَّدُ بْنُ إِبْرَاهِيمَ الْمُزَكِّي، ثنا بُرَيْثُ بْنُ مُوسَى الرَّمْلِيُّ، ثنا مَخْلَدُ بْنُ خَالِدٍ الشَّعْثَمِيُّ، ثنا شَبَابَةُ بْنُ إِسْحَاقَ، عَنْ

---

* سمعت عبد الله بن المطلع الترمذي «في النزل من القتيل وأهله عند الوسواس» وسيستدرك التصحيف بنحوه من حديث سعيد بن أبي عروبة (٧٧٤)، قال أبو الوداد (١١/١٦) مقابلة عواصم: «وصحيح نسخة أ».

(١) إتحاف المهرة (١٤/٢١٤-٢١٥)، وقال: «هذا قال والمحفوظ عن حميد عن رجل من أصحاب النبي ﷺ كما حكاه أبو عروة، وكذلك أخرجه أبو داود» اهـ، أحمد بن يونس: ثقة، مات سنة إحدى وأربعين ومائتين (٢٨/١).

(٢) إتحاف المهرة (١٤/١٩٢-١٩٧).

٥٠٧ - أَخْبَرَنَا أَبُو عَبْدِ اللهِ مُحَمَّدُ بْنُ يَعْقُوبَ، ثنا يَحْيَى بْنُ مُحَمَّدِ بْنِ يَحْيَى، ثنا مُسَدَّدٌ

وَالْمِنْهَالُ أَحْمَدُ بْنُ عَطِيَّةَ، قَالَا عَبْدُ اللهِ بْنُ أَحْمَدَ، حَدَّثَنِي أَبِي، فَالَا: حَدَّثَنَا يَحْيَى بْنُ سَعِيدٍ، عَنْ أَبِي جُرَيْجٍ[1]، ثنا عَبْدُ اللهِ بْنُ أَبِي بَكْرِ بْنِ مُحَمَّدِ بْنِ عَمْرِو بْنِ حَزْمٍ، عَنِ الْقَاسِمِ بْنِ مُحَمَّدٍ، قَالَ: قَالَتْ عَائِشَةُ[2]: فَجِئْ بِطَعَامِنَا، فَقَدَّمَ الْقَاسِمُ بْنُ مُحَمَّدٍ طَعَامَهُ، فَقَالَتْ: سَمِعْتُ رَسُولَ اللهِ ﷺ يَقُولُ: «لَا يَحْضُرُ بِطَعَامِهِ إِلَّا وَهُوَ يَدَّافِعُ الْأَخْبَثَانِ»[3].

---

(١) إلى هنا أخرجه البخاري (٢٢٥/١٠ - ٢٢٦) ومواضع آخر. (ص: يحيى بن سعيد).

(٢) هنا يطرب بن عامد. من رجال الطبقة ٧.

(٣) إلى هنا أخرجه مسلم (٣٩٢) من طريق رواية المصنف. (ص: أبي جريج قال حدثني عبد الله بن عمر قال سمعت عائشة. وعند أبي داود (٨٧/١) عن أحمد بن منيع وسعيد بن عيسى قالا: حدثنا يعيى بن سعيد عن أبي جريج حدثنا عبد الله بن عمر أنبأنا قال: أبي جريج عن أبي بكر. قلت: أخو القاسم بن محمد، قال: لما سمعت عائشة. ورواه مسلم (٣٩٢/٦٠) من طريق حاتم بن إسماعيل وإسماعيل بن جعفر عن أبي جريج عن عبد الله بن أبي بكر قال: كنت آتي القاسم عند عشائه.

فيطرب من عبد الله بن عمر بن حفص بن عاصم بن عمر الراوي عن أبي بكر والصواب عبد الله بن أبي بكر قال ابن كثير: لم يذكر عند عائشة، بل أخبرته بسلم وسيحه الراوي في الإسناد. (ص: أبي جريج، وهو لا يدري عن أبي بكر، وأخو القاسم بن محمد، وهو لا يدري عن عائشة الأحبثان).

(٤) إلى هنا أخرجه البخاري (٢٢٥/١٠ - ٢٢٦) ومواضع أخر. (ص: يحيى بن سعيد).

٦٠٨- أَخْبَرَنَا أَبُوْ نَصْرٍ أَحْمَدُ بْنُ حَمْدُوْنَ الصَّائِغِيُّ بِبَغْدَادَ، ثنا عَبْدُ اللهِ بْنُ مُحَمَّدٍ الرَّقَاشِيُّ، ثنا أَبُوْ عُتْبَةَ سَهْلُ بْنُ حَمَّادٍ، ثنا عَبْدُ الحَمِيْدِ بْنُ عَبْدِ اللهِ بْنِ أَبِي سَلَمَةَ، عَنْ عَمْرِو بْنِ يَحْيَى(١)، عَنْ أَبِيْهِ، عَنْ أَبِيْ سَعِيْدٍ بْنِ يَزِيْدَ قَالَ: سَمِعْتُ رَسُوْلَ اللهِ ﷺ، فَأَعْرَضَ لَهُ مَاءٌ فِي ثَوْبِ مِنْ ثِيَابِهِ، فَتَوَضَّأَ(٢).

هَذَا حَدِيْثٌ صَحِيْحٌ عَلَى شَرْطِ الشَّيْخَيْنِ، وَلَمْ يُخَرِّجَاهُ(٣).

وَلَهُ شَاهِدٌ مِنْ حَدِيْثِ عَائِشَةَ:

٦٠٩- مَا رَوَاهُ عَلِيُّ بْنُ عِيْسَى الحِيَرِيُّ، ثنا الحُسَيْنُ بْنُ مُحَمَّدِ بْنِ زِيَادٍ، ثنا أَبُوْ زُرْعَةَ، ثنا إِسْحَاقُ بْنُ مَنْصُوْرٍ، عَنْ هَمَّامِ بْنِ سَلْمَةَ، عَنْ هِشَامِ بْنِ عُرْوَةَ، عَنْ أَبِيْهِ، عَنْ عَائِشَةَ قَالَتْ: كُنْتُ أَتَعَرَّقُ لِي وَرَسُوْلُ اللهِ ﷺ فِي ثَوْبٍ مِنْ ثِيَابِهِ(٤).

٦١٠- أَخْبَرَنَا أَحْمَدُ بْنُ عَمْرٍو الطَّبَقِيْلِيُّ، ثنا عَبْدُ اللهِ بْنُ أَحْمَدَ بْنِ حَنْبَلٍ، ثنا أَبِيْ، ثنا يَحْيَى بْنُ سَعِيْدٍ، عَنْ ثَوْرٍ، عَنْ زَاذَانَ بْنِ عُمَرَ، عَنْ زَيْدَانَ قَالَ: بَعَثَ رَسُوْلُ اللهِ ﷺ سَرِيَّةً، فَأَصَابُوْا غَنَائِمَ، فَذَبَحُوْا فَطَبَخُوْا، فَدَعَوْا عَلِيَّ رَسُوْلِ اللهِ ﷺ لِيَأْتُوْهُمْ أَنْ يَنْضَجُوْا عَلَى الغَضَبِ وَالنَّارِ حَيَّيْنِ(٥).

---

(١) هو: عمرو بن يحيى بن عمارة المازني، من رجال النهذيب.

(٢) إتحاف المهرة (٦٤٤-٧٤١٤).

(٣) قال ابن حجر في الإتحاف: قلت: قد أخرجه الضياء في المختارة.

(٤) إتحاف المهرة (٢٧٤/١٠-٢٢٧٤٣).

(٥) إتحاف المهرة (٣٤٦/٣-٢٤٨٣)، وانظر ما سبق برقم (٥٩٤).

هَذَا حَدِيثٌ صَحِيحٌ عَلَى شَرْطِ مُسْلِمٍ، وَلَمْ يُخَرِّجَاهُ بِهَذَا اللَّفْظِ، [إِنَّمَا لَفْظُهُ] عَلَى فَسْخِ عَلِيٍّ الْعِمَامَةَ بِبَوْلِ هَذَا اللَّفْظِ.

وَلِهَذَا شَاهِدٌ:

١٦٥ - **حَدَّثَنَا** أَبُو النَّضْرِ الْفَقِيهُ، ثَنَا مُحَمَّدُ بْنُ سُمَيْعٍ الدِّمَشْقِيُّ، ثَنَا أَحْمَدُ بْنُ صَالِحٍ، ثَنَا عَبْدُ اللَّهِ بْنُ وَهْبٍ، أَخْبَرَنِي مُعَاوِيَةُ بْنُ صَالِحٍ، عَنْ عَبْدِ الْعَزِيزِ بْنِ مُسْلِمٍ(١)، عَنْ أَبِي مَعْبَدٍ(٢)، عَنْ أَبِي بن مالك قَالَ: قَالَ رَسُولُ اللَّهِ ﷺ: «تَحْتَ كُلِّ شَعْرَةٍ وَعَلَى مَعْقِدِ كُلِّ شَعْرَةٍ، فَأَذْنَقَ بَلَلٌ بِهِ شَعْرَ الْجَنَابَةِ، فَمَسَحَ عَلَيْهِ رَأْسَهُ، وَلَمْ يَنْقُضِ الْعِمَامَةَ»(٣).

هَذَا الْحَدِيثُ وَإِنْ لَمْ يَكُنْ إِسْنَادُهُ عَنْ شَرْطِ الْكِتَابِ، فَإِنَّ فِيهِ لَفْظَةً غَرِيبَةً، وَهِيَ كَلِمَةٌ مَسَحَ عَلَى بَعْضِ الرَّأْسِ، وَلَمْ يَمْسَحْ عَلَى جَمِيعِهِ.

١٦٦ - **حَدَّثَنَا** أَبُو الْعَبَّاسِ مُحَمَّدُ بْنُ يَعْقُوبَ، ثَنَا أَبُو الْحَسَنِ مُحَمَّدُ بْنُ عَبْدِ اللَّهِ الْمُقْرِئُ، ثَنَا عَبْدُ اللَّهِ بْنُ دَاوُدَ.

وَحَدَّثَنَا أَبُو عَلِيٍّ الْحُسَيْنُ بْنُ عَلِيٍّ الْحَافِظُ، ثَنَا عَفَّانُ بْنُ نَصْرٍ، ثَنَا عَلِيُّ بْنُ الْحَسَنِ الدَّرْهَمِيُّ، ثَنَا عَبْدُ اللَّهِ بْنُ دَاوُدَ، عَنْ كَهْمَسِ بْنِ عَبَّاسٍ، عَنْ أَبِي زُرْعَةَ بْنِ عَمْرِو بْنِ جَرِيرٍ، أَنَّ جَرِيرًا نَاءَ، ثُمَّ تَوَضَّأَ وَمَسَحَ عَلَى الْخُفَّيْنِ،

---

(١) هو: عبد العزيز بن مسلم الأسكوني الفارسي، مولى آل رباط، من رجال الشهابين.

(٢) كذا في الأصل، وفي «الإكمال» (٧/٢٤٥): السبيع، الأسكوني، والد معقل لا يعرف اسمه ولا جهول، وحديثه عن أبي ذاود وابن ماجه.

(٣) [ضعف جدًا: «الضعيفة» (١٣/٦٢٤-١٩٩٦)].

(٤) قال الذهبي في التلخيص: «فيه: أن الجنب قال مسح بعض أثر».

وَقَالَ: مَا يَمْنَعُنِي أَنْ أَمْسَحَ، وَقَدْ رَأَيْتُ رَسُولَ اللَّهِ ﷺ يَمْسَحُ. قَالُوا: إِنَّمَا كَانَ ذَلِكَ قَبْلَ أَنْ تَنْزِلَ الْمَائِدَةُ، قَالَ: مَا أَسْلَمْتُ إِلَّا بَعْدَ نُزُولِ الْمَائِدَةِ»(١).

هَذَا حَدِيثٌ صَحِيحٌ، وَلَمْ يُخَرِّجَاهُ بِهَذَا اللَّفْظِ الْمُحْتَاجِ إِلَيْهِ.

إِنَّمَا اتَّفَقَا عَلَى حَدِيثِ الْأَعْمَشِ، عَنْ إِبْرَاهِيمَ، عَنْ هُبَيْرٍ، عَنْ جَرِيرٍ، وَقَدْ قَالَ إِبْرَاهِيمُ: كَانَ يُعْجِبُهُمْ حَدِيثُ جَرِيرٍ؛ لِأَنَّهُ أَسْلَمَ بَعْدَ نُزُولِ الْمَائِدَةِ.

وَيُخَرِّجُ مِنْ هَذَا التَّعْلِيلِ تَوَقِّي لَفْظِ: غَيْرَ الْحَدِيدِ، بِخِلَافِ حَدِيثِ فِي لَفْظِ التَّوَضِّي.

٦١٣- أَخْبَرَنَا عَبْدُ الرَّحْمَنِ بْنُ الْحَسَنِ الْأَسَدِيُّ بِبَغْدَادَ، ثنا إِبْرَاهِيمُ بْنُ الْحُسَيْنِ، ثنا آدَمُ بْنُ أَبِي إِيَاسٍ، ثنا شُعْبَةُ، ثنا

وَأَخْبَرَنَا مُحَمَّدُ بْنُ عَبْدِ اللَّهِ الْحَافِظُ(٢)، ثنا بَحْرُ بْنُ مُحَمَّدٍ(٣)، ثنا عَبْدُ اللَّهِ بْنُ مُحَمَّدٍ الْمَدَنِيُّ، ثنا أَبِي، ثنا شُعْبَةُ، عَنْ أَبِي بِشْرٍ بْنِ جَعْفَرِ بْنِ عَمْرِو بْنِ سَعْدِ بْنِ سَمُرَةَ، سَمِعَ أَبَا عَبْدِ اللَّهِ مَوْلَى بَنِي تَيْمٍ بْنِ مُرَّةَ يُحَدِّثُ، عَنْ أَبِي عَبْدِ الرَّحْمَنِ(٤)، أَنَّهُ شَهِدَ عَبْدَ الرَّحْمَنِ بْنَ عَوْفٍ يَسْأَلُ بِلَالًا عَنْ وُضُوءِ

---

(١) [طرفاه في: ٣٤٥٤، ٣٤٩٣] وهذا إسناد ضعيف، فيه من هو مجهول الحال.

(٢) هو: محمد بن جعفر بن هيد بن حفار البيذاوري، أبو عمرو الحافظ.

(٣) هو: بحر بن نصر بن الحكم بن أيوب، أبو الخليل.

(٤) وفي طبقات علل هذا الترمذي والدارقطني، فقد قال ابن جرير عقبه: عن أبي عبد الرحمن عن أبي عبد الله، كذا قال. ابن جرير في التهذيب (٧/٥٤٥)، وفي علل الدارقطني (٢/٢٤٦). قلت: المشهور في هذا الحديث: عن أبي بكر بن حفص، عن أبي عبد الرحمن، عن أبي عبد الله، من «٣» فقال: ما سمعنا أحدا إلا ابن أبجر، فقال: عن أبي عبد الرحمن مسلم بن يسار، وعزى إلى قتادة =

النَّبِيِّ ﷺ، فَقَالَ: قَالَ يُخْرِجُ يُقَطِّعُ عَاتِقَهُ، فَأَتِيَ بِالْمَاءِ فَتَوَضَّأَ، وَيَمْسَحُ عَلَى عِمَامَتِهِ وَخُفَّيْهِ».

هَذَا حَدِيثٌ صَحِيحٌ، وَقَالَ أَبُو عَبْدِ اللهِ مُؤَمَّلُ الْبَيْهَقِيُّ مَعْرُوفٌ بِالصِّحَّةِ وَالثِّقَةِ، فَلَمَّا الْبُخَارِيُّ فَإِنَّهُمَا لَمْ يُخَرِّجَا هَذَا حَرْفٌ فِي مَسْحِ عَلَى الْخُفَّيْنِ.

٦٦٤- **حَمَّدُ** بْنُ عَبْدِ اللهِ مُحَمَّدُ بْنُ يَعْقُوبَ الْحَافِظُ: نَا يَحْيَى بْنُ مُحَمَّدِ بْنِ صَاعِدٍ: نَا أَحْمَدُ بْنُ عَبْدِ اللهِ بْنِ يُونُسَ: نَا الْحَسَنُ بْنُ صَالِحِ بْنِ حَيٍّ، عَنْ بُكَيْرِ بْنِ عَامِرِ الْبَجَلِيِّ، عَنْ عَبْدِ الرَّحْمَنِ بْنِ أَبِي لَيْلَى، عَنِ الْمُغِيرَةِ بْنِ شُعْبَةَ، قَالَ: رَأَيْتُ رَسُولَ اللهِ ﷺ مَسَحَ عَلَى الْخُفَّيْنِ، فَقُلْتُ: رَسُولَ اللهِ نَسِيتَ؟ قَالَ: «بَلْ أَنْتَ نَسِيتَ، بِهَذَا أَمَرَنِي رَبِّي عَزَّوَجَلَّ».

فَهَذِهِ الطُّرُقُ السِّتَّانِ فِي إِخْرَاجِ طُرُقِ حَدِيثِ الْمُغِيرَةِ بْنِ شُعْبَةَ فِي الْمَسْحِ.

٦٦٥- **وَأَمَّا** حَدِيثُ: «لَوْلَا أَنِّي نَسِيتُ» وَ«لَوْلَا أَنِّي أَنْسَى»:

٦٦٥- **أَخْبَرَنَا** أَبُو جَعْفَرٍ مُحَمَّدُ بْنُ مُحَمَّدِ بْنِ عَبْدِ اللهِ الْبَغْدَادِيُّ: نَا يَحْيَى بْنُ مُحَمَّدِ بْنِ صَالِحٍ السَّهْمِيُّ: نَا عَمْرُو بْنُ الرَّبِيعِ بْنِ طَارِقٍ:

= وصدوق له أوهام (ت ٢٨١هـ) من صدوق سنة (بعدها) الصدوق، والثقافي في مسنده (٣/ ٣١٧) من حديث شبابة، كلاهما عن شعبة به. عن أبي عبد الرحمن السلمي». وليس هو عند ابن خزيمة عن شعبة عن الحكم وسلمة بن كهيل، ولا عند أبي عوانة عن أبي عبد الله عبد الرحمن السلمي، ولا عند أبي نعيم عن أبي عبد الله عن أبي عبد الله، وكذا هو في الطبراني (٢٢/ ٤٠٦) وغيره، وهذا هو الصواب، ورواه عن أبي عبد الرحمن عن أبي عبد الله: الحسن بن عبيد الله عند الطبراني (٢٢/ ٤٠٦-٤١٠).

(١) إضافة المؤلف (١٨٣/١-١٨٤).

(٢) إضافة المؤلف (١٨٣/١- ٤٠٦-٤١٠).

(٣) في (ز) وأما: هو إخراج جاء فيه قوله.

وَحَدَّثَنَا أَبُو بَكْرٍ مُحَمَّدُ بْنُ أَحْمَدَ بْنِ بَالَوَيْهِ، ثنا أَبُو الشَّيْخِ الْحَرَّانِيُّ، ثنا يَحْيَى بْنُ مَعِينٍ، ثنا عَمْرُو بْنُ الرَّبِيعِ بْنِ طَارِقٍ، ثنا يَحْيَى بْنُ أَيُّوبَ، عَنْ عَبْدِ الرَّحْمَنِ بْنِ زِيَادٍ، عَنْ مُحَمَّدِ بْنِ يَزِيدَ بْنِ أَبِي زِيَادٍ قَالَ: قَالَ يَحْيَى - مَعَ رِجَالٍ مِنْ أَهْلِ مِصْرَ - عَنْ عُبَادَةَ بْنِ نُسَيٍّ، عَنْ أَبِي إِدْرِيسَ الْخَوْلَانِيِّ، عَنْ عُبَادَةَ بْنِ الصَّامِتِ رضي الله عنه قَالَ: قَالَ رَسُولُ اللَّهِ ﷺ: «لَا تَسْتَنُّ عَلَى الْخُفَّيْنِ» قَالَ: فَقُمْتُ، قَالَ: يَرْعَاهُ قَالَ: وَيُوَيْهِمُهُ، قَالَ: وَلِذَلِكَ؟ قَالَ: فَقُمْتُ مِنْ بَيْنِهِمْ.

٦١٥ - وَرَوَاهُ عَبْدُ الرَّحْمَنِ بْنُ مَهْدِيٍّ، وَهِقْلٌ إِسْنَادًا مِصْرِيًّا: لَمْ يُسْنِدْ وَاحِدٌ مِنْهُمْ إِلَى حَرْفٍ(١)، وَإِلَى هَذَا ذَهَبَ مَالِكُ بْنُ أَنَسٍ، وَلَمْ يُجَوِّزْهُ.

٦١٦ - أَخْبَرَنَا أَبُو عَبْدِ اللَّهِ مُحَمَّدُ بْنُ عَبْدِ اللَّهِ الْمُقْرِئُ، ثنا أَحْمَدُ بْنُ مُحَمَّدِ بْنِ عِيسَى الْغَاضِرِيُّ، ثنا أَبُو نُعَيْمٍ.

وَأَخْبَرَنَا أَبُو الْعَبَّاسِ مُحَمَّدُ بْنُ أَحْمَدَ الْمَحْبُوبِيُّ، ثنا أَحْمَدُ بْنُ سَيَّارٍ، ثنا أَبُو نُعَيْمٍ - قَالَا: ثنا سُفْيَانُ، عَنْ مَنْصُورٍ، عَنْ مُجَاهِدٍ، عَنْ سُفْيَانَ بْنِ الْحَكَمِ - أَبِي الْحَكَمِ بْنِ سُفْيَانَ - قَالَ: كَانَ رَسُولُ اللَّهِ ﷺ إِذَا بَالَ تَوَضَّأَ، وَيَنْضَحُ(٢).

هَذَا حَدِيثٌ صَحِيحٌ عَلَى شَرْطِ الشَّيْخَيْنِ(٣)، وَلَيْسَا تَرَكَاهُ لِشَيْءٍ فِيهِ، وَلَيْسَ

---

(١) تقدم الحديث (١٥/١٧٧٠).

(٢) قال الدمياطي في التذهيب: «قلت: هو لمجاهد، يعني عمن دونه».

(٣) قال الذهبي في التلخيص (١/٣١٥-٣٢٠):

قال ابن حجر في الإتحاف: «قلت: فيه اختلاف كثير على مجاهد، وقد أطال بالاضطراب».

ذَلِكَ مِمَّا يَوْهِنُهُ، وَقَدْ رَوَاهُ جَمَاعَةٌ، عَنْ مَنْصُورٍ، عَنْ مُجَاهِدٍ، عَنِ الحَكَمِ بْنِ سُفْيَانَ، وَقَدْ تَابَعَ ابْنَ لَهِيعَةَ سُفْيَانُ بْنُ الْمُتَمِّمِ عَلَى رِوَايَتِهِ أَيْضًا بِالشَّكِّ.

٦١٧- **حَدَّثَنَاهُ** عَلِيُّ بْنُ عِيسَى، ثنا إِبْرَاهِيمُ بْنُ أَبِي طَالِبٍ، ثنا ابْنُ أَبِي عُمَرَ، ثنا سُفْيَانُ، عَنِ ابْنِ أَبِي نَجِيحٍ، عَنْ مُجَاهِدٍ، عَنْ رَسُولِ مِنْ ثَقِيفٍ، عَنْ أَبِيهِ قَالَ: رَكِبْتُ إِلَيْكَ بِكَاكَ ثُمَّ فَضَحَ فَرَجَهُ.

٦١٨- **حَدَّثَنَا** أَبُو الْعَبَّاسِ مُحَمَّدُ بْنُ يَعْقُوبَ، ثنا أَحْمَدُ بْنُ عَبْدِ الْجَبَّارِ، ثنا أَبُو مُعَاوِيَةَ.

وَأَخْبَرَنَا أَبُو بَكْرٍ الشَّرْقَنْدِيُّ، ثنا مُحَمَّدُ بْنُ نَصْرٍ، ثنا هَنَّادُ بْنُ السَّرِيِّ، ثنا عَبْدُ اللَّهِ بْنُ إِدْرِيسَ.

وَثنا أَبُو بَكْرٍ بْنُ إِسْحَاقَ - وَاللَّفْظُ لَهُ - ثنا مُوسَى بْنُ إِسْحَاقَ الْأَنْصَارِيُّ، ثنا أَبُو خَيْثَمَةَ، ثنا أَبُو أُسَامَةَ، عَنْ بُرَيْدٍ، عَنْ أَبِي بُرْدَةَ، عَنْ أَبِي مُوسَى، عَنْ شَهْرِ بْنِ حَوْشَبٍ، قَالَ: قَالَ عَبْدُ اللَّهِ: كُنَّا لَا نَرَى شَيْئًا مِنَ الْوَهْيِ، وَلَا نَكَادُ نَفْقَهُ شَيْئًا إِذَا أَتَانَا.

هَذَا حَدِيثٌ صَحِيحٌ عَلَى شَرْطِ الشَّيْخَيْنِ، وَلَمْ يُخَرِّجَاهُ وَلِلَّهِ الْحَمْدُ.

٦١٩- **أَخْبَرَنَا** أَبُو عَمْرٍو عُثْمَانُ بْنُ أَحْمَدَ بْنِ السَّمَّاكِ، ثنا عَلِيُّ بْنُ إِبْرَاهِيمَ الْوَاسِطِيُّ، ثنا وَهْبُ بْنُ جَرِيرٍ.

وَأَخْبَرَنَا عَبْدُ الرَّحْمَنِ بْنُ الْحَسَنِ الْقَاضِي بِبَغْدَادَ، ثنا إِبْرَاهِيمُ بْنُ الْحُسَيْنِ، ثنا آدَمُ بْنُ إِيَاسٍ، قَالَا: ثنا شُعْبَةُ، عَنْ عَلِيِّ بْنِ مُدْرِكٍ، عَنْ أَبِي

---

(١) [تحفة الطهارة ٢٠١٤: ٣٠٨/١-٣٣٢/٣]

(٢) [تحفة الطهارة ٢٠١٤: ٣٠٨/١-٣٢٦/٦]

زُرْعَةَ بْنَ عَمْرِو بْنِ جَرِيرٍ، عَنْ عَبْدِ اللَّهِ بْنِ يُحَيْنَا[1]، عَنْ أَبِيهِ، عَنْ عَلِيٍّ، عَنِ النَّبِيِّ ﷺ قَالَ: «لَا تَدَعْ لِي فَخْمَةً إِلَّا بَعَجْتَهَا، وَلَا صُورَةً، وَلَا قَبْرًا، وَلَا كَلْبًا».

هَذَا حَدِيثٌ صَحِيحٌ، فَإِنَّ عَبْدَ اللَّهِ بْنَ يُحَيْنَا مِنْ بَقَايَا الْكُوفِيِّينَ، وَلَمْ يُخَرِّجَا لَهُ فِي الْبَابِ.

٦٢٠- أَخْبَرَنَا أَبُو عَبْدِ اللَّهِ مُحَمَّدُ بْنُ يَعْقُوبَ الْحَافِظُ، ثَنَا يَحْيَى بْنُ مُحَمَّدِ بْنِ يَحْيَى

وَأَخْبَرَنَا أَبُو بَكْرِ بْنُ إِسْحَاقَ، ثَنَا أَبُو الْمَلِيحِ، قَالَا: ثَنَا مُسَدَّدٌ، ثَنَا يَحْيَى، عَنْ شُعْبَةَ، عَنِ الْحَكَمِ، عَنْ عَبْدِ الْحَمِيدِ بْنِ عَبْدِ الرَّحْمَنِ[2]، عَنْ مُقْسَمٍ، عَنِ ابْنِ عَبَّاسٍ، عَنِ النَّبِيِّ ﷺ فِي الَّذِي يَأْتِي امْرَأَتَهُ وَهِيَ حَائِضٌ، قَالَ: «يَتَصَدَّقُ بِدِينَارٍ، أَوْ بِنِصْفِ دِينَارٍ»[3].

هَذَا حَدِيثٌ صَحِيحٌ، فَقَدِ احْتَجَّا جَمِيعًا بِمِقْسَمٍ بْنِ نَجْدَةَ، فَأَمَّا عَبْدُ الْحَمِيدِ بْنُ عَبْدِ الرَّحْمَنِ، فَإِنَّهُ أَبُو الْحَسَنِ هَذَا عَبْدُ الْحَمِيدِ بْنُ عَبْدِ الرَّحْمَنِ الْحِمْيَرِيُّ مُأَمُونٌ[4].

---

(١) في (ع) و(ط٢) و(م): عبد الله بن يحيى.

(٢) [إتحاف المهرة: (١٣٨/١١-١٤٨٨٠)].

(٣) هو: عبد الحميد بن عبد الرحمن بن زيد بن الخطاب القرشي العدوي، أبو عمر المدني الأعرج، وعبد الحكم بن عبيد الكوفي.

(٤) [إتحاف المهرة: (١٩/١٠-٢٢٩٠٣)]، وهو شيخ شعبة عند ابن وهب، والنسائي في الكبرى (٥٤٣٣)، و(٥٤٣٤).

(٥) مقسم مولى ابن عباس أخرج له البخاري دون مسلم، وقال ابن حجر في التهذيب (١٠/ ٢٧٣): «مستشكلا قول الحاكم: فإن الحاكم أبو الشيخ، أبو الحسن هذا سمه =

وَشَاهِدَهُ وَدَلِيلَهُ»(١).

٦٦٢- حَدَّثَنَا عَبْدُ اللهِ بْنُ مُحَمَّدٍ الْعَدْلُ، ثنا إِسْمَاعِيلُ بْنُ إِسْحَاقَ الْقَاضِي، ثنا أَبُو عُتْبَةَ الْحَجَّاجُ بْنُ الْحَجَّاجِ، ثنا حَاتِمُ بْنُ إِسْمَاعِيلَ، عَنْ عُبَيْدِ بْنِ الْحَسَنِ الْبَكْرِيِّ، عَنْ بِلَالٍ، عَنِ ابْنِ عَبَّاسٍ قَالَ: قَالَ أَصْحَابُ عَادٍ لِهُودٍ: وَإِنَّا أَصْحَابُ عَادٍ الْمُطَاعُ الْمُدَّعَى فَأَيْنَ بَيِّنَتُكَ؟.

قَدْ أَرْسَلَ هَذَا الْحَدِيثَ وَأَوْقَفَ آخِرَهُ، وَنَحْنُ عَلَى أَصْلِنَا الَّذِي أَصَّلْنَاهُ، وَإِنَّ الْقَوْلَ قَوْلُ الَّذِي يُسْنِدُ وَيَصِلُ إِذَا كَانَ ثِقَةً.

٦٦٣- حَدَّثَنِي عَلِيُّ بْنُ عِيسَى، ثنا مُسَدَّدٌ بْنُ قُطْنٍ، عَنْ هُشَيْمٍ بْنِ بَشِيرٍ، ثنا حَبِيبٌ، عَنِ الشَّيْبَانِيِّ، عَنْ عَبْدِ الرَّحْمَنِ بْنِ الْأَسْوَدِ، عَنْ أَبِيهِ، عَنْ عَائِشَةَ قَالَتْ: كَانَ رَسُولُ اللهِ ﷺ يَأْمُرُنَا فِي فُورِ حَيْضَتِنَا أَنْ نَتَزَرَّرَ، ثُمَّ يُبَاشِرُنَا، وَكُنَّ يَبْدُدْنَ إِزَارَ رَسُولِ اللهِ ﷺ بِأَيْدِيهِنَّ، ثُمَّ يُبَاشِرُهُنَّ إِزَارَهُ.

هَذَا حَدِيثٌ صَحِيحٌ عَلَى شَرْطِ الشَّيْخَيْنِ، وَلَمْ يُخَرِّجَاهُ بِهَذَا اللَّفْظِ.

إِنَّمَا خَرَّجَا فِي هَذَا الْبَابِ حَدِيثَ مَنْصُورٍ، عَنْ إِبْرَاهِيمَ، عَنِ الْأَسْوَدِ، عَنْ

= عبد الحميد بن عبد الرحمن كما مثلنا به.

وذكك أن عبد الحميد هذا هو أبو عمر الحماني أبو السكن، الكوفي الحافظ، وهو الراوي الثاني في الرواية الثانية فلم يرو عنه عمر علي بن الحكم الحماني، ولا يعرف له اسم، وجهله أبو الحسن.

(١) الذهبي (ط دار الفكر ٤/١٦٠٣-١٦٠٤).

(٢) إتحاف المهرة (٩/٤٨٠-٤٨٣).

(٣) إتحاف المهرة (٩/٤٨٣-٤٨٤).

(٤) أخرجه بهذا اللفظ وبسنده من حديث سليمان بن أبي سليمان الشيباني به، الحاكم (١/٣٧٦) وصححه (١/٣٧٦).

عَائِشَةَ قَالَتْ: قَالَ رَسُولُ اللهِ ﷺ: «لَمْ يَمُتْ وَحْدَهَا؛ إِلَّا قَالَتْ طَائِفَةٌ أَنَّ ثَمَّ تُرْمَى، فَيُجْعَلَا جَمِيعًا»[1].

٦٦٣٠- حَدَّثَنَا أَبُو الْعَبَّاسِ مُحَمَّدُ بْنُ يَعْقُوبَ: ثَنَا الْعَبَّاسُ بْنُ مُحَمَّدٍ الدُّورِيُّ: ثَنَا أَبُو عَامِرٍ عَبْدُ الْمَلِكِ بْنُ عَمْرٍو الْعَقَدِيُّ: ثَنَا زُهَيْرُ بْنُ مُحَمَّدٍ: ثَنَا عَبْدُ اللهِ بْنُ مُحَمَّدِ بْنِ عَقِيلٍ:

وَأَخْبَرَنَا عَلِيُّ بْنُ الْحُسَيْنِ الْقَاضِي: ثَنَا الْحَارِثُ بْنُ أَبِي أُسَامَةَ: ثَنَا زَكَرِيَّا بْنُ عَدِيٍّ: ثَنَا عُبَيْدُ اللهِ بْنُ عَمْرٍو الرَّقِّيُّ عَنْ عَبْدِ اللهِ بْنِ مُحَمَّدِ بْنِ عَقِيلٍ عَنْ إِبْرَاهِيمَ بْنِ مُحَمَّدِ بْنِ طَلْحَةَ عَنْ عَمِّهِ عِمْرَانَ بْنِ طَلْحَةَ: قَالَ: دَخَلْتُ بَيْتَ حَفْصَةَ قَالَتْ: كُنْتُ أَتَمَشَّطُ عِنْدَهَا كَثِيرَةً شَدِيدَةً، فَأَلْبَدَتْ رَأْسِي، فَقَالَتْ: أَتَشْعُرِينَ رَأْسَكِ، وَتَدَعِينَهُ فِي بَيْتِ أَخِيكِ [بَيْتِ حَمْزَةَ، رَضِيَ اللهُ عَنْهُ] أَتَشْعُرِينَ رَأْسَكِ، وَتَدَعِينَهُ فِي بَيْتِ أَخِيكِ [بَيْتِ حَمْزَةَ، رَضِيَ اللهُ عَنْهُ] فَقُلْتُ: يَا رَسُولَ اللهِ، إِنَّ امْرَأَةً أَتَمَشَّطُ عِنْدَهَا كَثِيرَةً شَدِيدَةً، فَمَا تَرَى فِيهِ؟ قَالَ: قُلِّ مَنْتَنِي الْحَلْقِ وَالشَّعْرِ»[2] قَالَ: «أَلَمْ تَكُنْ لَكِ أُخْرَيَاتٌ؟» قَالَتْ: بَلَى، فَلْيُجِبْ الدَّمِ، قَالَ: «فَمُرِّ أُخْرَيَاتِ بِذَلِكَ» قَالَتْ: قَالَ رَسُولُ اللهِ ﷺ: «لَا تَرْجُلُ بِأَمْرِنِي، أَيْجِدُ فَقَالَ أَجَزَّا حَلْقِ مِنَ الْأَجْرِ، وَإِنْ قَرِيبٍ عَلَيْهِ» قَالَتْ: أَعْلَمُ، قَالَ: فَإِنَّ رَسُولَ اللهِ ﷺ: «إِنَّمَا هَذِهِ وَلَكِنَّهُ مِنْ وَكَفَّارَاتِ الشَّيْطَانِ، فَتَحْلِقِي بِهِ أَبِيهَا، أَوْ سَبْعَةَ أَيَّامٍ فِي عِلْمِ اللهِ عَزَّ وَجَلَّ، ثُمَّ اغْتَسِلِي، حَتَّى إِذَا رَأَيْتِ أَنَّكِ قَدْ طَهُرْتِ وَاسْتَنْقَأْتِ، فَصَلِّي اثْنَتَيْ عَشْرَةَ رَكْعَةً مِنْ لَيْلَةٍ، أَوْ أَرْبَعًا وَعِشْرِينَ لَيْلَةً وَأَيَّامَهَا،

---

(١) في الفرع: «ما مات مع»، والمثبت من «ط».

(٢) كذا في النسخ الثلاثة، وفي «ط»: «قل منتني الحلق»، والكوس، والكوس، والكوس، وانظر بعض التعليق.

(٣) زاد في الملحق في هذا الموضع: «قال: فالقدمي ثوبك، فطهر، أم أكثر من ذلك».

وَضُوءٍ، فَإِنَّ ذَلِكَ يُجْزِئُهُ، وَكَذَلِكَ الْغُسْلُ كُلُّ شَعْرٍ كَمَا تُجِيضُ النِّسَاءُ، وَكَانَ يَطْهُرُ بِغُسْلٍ مِنْهُ حَيْضِهِنَّ وَطُهْرِهِنَّ. وَإِنْ قُرِنَتْ عَلَى أَنْ تُؤَخِّرَ الطُّهْرَ، وَتُعَجِّلَ الْغُسْلَ، فَتَغْتَسِلُ وَتُحْدِثُ بَيْنَ الصَّلَاتَيْنِ الطُّهْرَ وَالْغُسْلَ وَضُوءًا، وَتُؤَخِّرُ الصَّلَاةَ، وَتُعَجِّلُ الْغُسْلَ، ثُمَّ تَغْتَسِلُ وَتَتَوَضَّأُ بَيْنَ الصَّلَاتَيْنِ فَتَفْعَلُ وَضُوءٍ، إِنْ قَدَرَتْ عَلَى ذَلِكَ». قَالَ رَسُولُ اللَّهِ ﷺ: «وَهَذَا أَعْجَبُ الْأَمْرَيْنِ إِلَيَّ».

قَالَ الْفَقِيهُ الشَّيْخَانِ عَلَى إِخْرَاجِ حَدِيثِ الْمُسْتَحَاضَةِ مِنْ حَدِيثِ الزُّهْرِيِّ الْمَعْرُوفِ، عَنْ عُرْوَةَ، عَنْ عَائِشَةَ، أَنَّ فَاطِمَةَ بِنْتَ أَبِي حُبَيْشٍ سَأَلَتِ النَّبِيَّ ﷺ وَلَيْسَ هُوَ فِيهِ الْأَلْفَاظُ الَّتِي فِي حَدِيثِ حَمْنَةَ بِنْتِ جَحْشٍ، وَرِوَايَةُ الْمَغَازِيِّ عَنْ مُحَمَّدِ بْنِ عُمَرَ، عَنِ ابْنِ أَبِي طَالِبٍ، وَعَنْ مَنْ أَشَارَ فَزُرْنِي وَأَقْتَصِرُ بِرِوَايَةِ، عَنْ أَبِيهَا أَنَّ بِهَا بَيَاضًا، وَبَرَصًا، وَشَاهَدْتُهُ حَدِيثَ الْبَيْضِ، عَنْ أَبِي عِمْرَانَ الْمُنْذِرِ، عَنْ عَائِشَةَ، وَحَدِيثُ أَبِي عَقِيلٍ يَحْيَى بْنِ الْمُتَوَكِّلِ، عَنْ بَهْزٍ، عَنْ عَائِشَةَ، وَحَدِيثُ هِلَالٍ عَنِ الْمُنْذِرِ بِمِثْلِهِ.

٦٢٤- **وَهُوَ حَدِيثٌ** أَبِي الْعَبَّاسِ مُحَمَّدُ بْنُ يَعْقُوبَ، ثَنَا الرَّبِيعُ بْنُ سُلَيْمَانَ، ثَنَا عَبْدُ اللَّهِ بْنُ وَهْبٍ، أَخْبَرَنِي عَمْرُو بْنُ الْحَارِثِ، عَنِ ابْنِ شِهَابٍ، عَنْ عُرْوَةَ بْنِ الزُّبَيْرِ وَعَمْرَةَ، عَنْ عَائِشَةَ، أَنَّ أُمَّ حَبِيبَةَ بِنْتَ جَحْشٍ كَانَتْ تُسْتَحَاضُ عَلَى عَهْدِ رَسُولِ اللَّهِ ﷺ، فَسَأَلَتْ رَسُولَ اللَّهِ ﷺ عَنْ ذَلِكَ، فَقَالَ: «إِنَّ هَذَا لَيْسَ بِالْحَيْضَةِ، وَلَكِنَّهَا عِرْقٌ فَاغْتَسِلِي».

---

(١) [الحديث السابق ١٠٤٦/ ٧٣٠-٧٤٠].

(٢) [الحديث السابق ١٠٤٧/ ٧٤٠-٧٤٢].

٢٦٥ - أَخْبَرَنَا أَحْمَدُ بْنُ عَبْدِ الْمَلِكِ الْمُقْرِئُ، نَا عَبْدُ اللَّهِ بْنُ أَحْمَدَ بْنِ حَنْبَلٍ، حَدَّثَنِي أَبِي، نَا أَبُو الْمُغِيرَةِ(١)، عَنِ الْأَوْزَاعِيِّ، عَنِ الزُّهْرِيِّ، عَنْ حُمَيْدِ بْنِ عَبْدِ الرَّحْمَنِ، عَنْ عَائِشَةَ قَالَتْ: اسْتَحْيَضَتْ أُمُّ حَبِيبَةَ وَهِيَ تَحْتَ عَبْدِ الرَّحْمَنِ بْنِ عَوْفٍ بِسَبْعِ سِنِينَ، فَأَمَرَهَا النَّبِيُّ ﷺ، قَالَ: «إِنَّهَا أَكْثَبُ الْحَيْضَةُ فَتَجْلِسُ الصَّلَاةَ، وَإِذَا أَدْبَرَتْ فَاغْتَسِلِي وَصَلِّي».

حَدِيثُ أَبِي سَلَمَةَ بْنِ عَبْدِ الرَّحْمَنِ صَحِيحٌ عَلَى شَرْطِ الشَّيْخَيْنِ، وَلَمْ يُخَرِّجَاهُ(٢)، إِلَّا أَنَّ خَبَرَ مُسْلِمٍ حَدِيثُ سُلَيْمَانَ بْنِ كَثِيرٍ، وَإِبْرَاهِيمَ بْنِ سَعْدٍ، عَنِ الزُّهْرِيِّ بِلَفْظِ هَذَا اللَّفْظِ، وَقَدْ تَابَعَ مُحَمَّدُ بْنُ عَمْرٍو مَنْ تَقَدَّمَ الْأَوْزَاعِيَّ عَلَى رِوَايَتِهِ عَنِ الزُّهْرِيِّ، وَهُوَ صَحِيحٌ عَلَى شَرْطِ مُسْلِمٍ، وَلَمْ يُخَرِّجَاهُ.

٢٦٦ - أَخْبَرَنَاهُ أَبُو الْفَضْلِ مُحَمَّدُ بْنُ إِبْرَاهِيمَ الْعَرَقِيُّ، نَا الْحُسَيْنُ بْنُ مُحَمَّدٍ بْنِ(٣) زِيَادٍ، نَا مُحَمَّدُ بْنُ الْمُثَنَّى، نَا ابْنُ أَبِي عَدِيٍّ(٤)، نَا مُحَمَّدُ بْنُ عَمْرٍو، حَدَّثَنِي ابْنُ شِهَابٍ، عَنْ حُمَيْدِ بْنِ عَبْدِ الرَّحْمَنِ بْنِ عَوْفٍ، عَنْ فَاطِمَةَ بِنْتِ أَبِي حُبَيْشٍ، أَنَّهَا كَانَتْ تُسْتَحَاضُ، فَقَالَ لَهَا النَّبِيُّ ﷺ: «إِنَّ كَانَ دَمُ الْحَيْضَةِ فَإِنَّهُ دَمٌ أَسْوَدُ

---

(١) هو: عبد القدوس بن الحجاج الخولاني، من رجال الشهابين.

(٢) [إتحاف المهرة (٧٧٥/١٧) - (٢٢٠٣٠)]

(٣) في أحمر مسند (١٨١/٦): حديث عمرو بن الحارث عن ابن شهاب: «لم تر أحمر حيضة في مسند ولا رواه» وقال: يحتمل حديث عمرو بن الحارث: لم أحمر حيضة ابن شهاب، يعني: يحفظه.

(٤) في (ق وأ): «وكيع» خطأ.

(٥) هو: محمد بن إبراهيم بن أبي هدبة، من رجال الشهابين.

يُعْرَفُ، فَإِذَا كَانَ ذَلِكَ فَأَنْصِبِي عَنِ الصَّلَاةِ، وَإِذَا كَانَ الْآخَرُ فَتَوَضَّئِي وَصَلِّي، فَإِنَّمَا هُوَ عِرْقٌ»(١).

٦٢٧- وَأَخْبَرَنَا أَبُو سَهْلٍ بْنُ زِيَادٍ الْقَطَّانُ(٢)، بِبَغْدَادَ، ثَنَا يَحْيَى بْنُ مَعِينٍ(٣)، ثَنَا عَبْدُ الرَّحْمَنِ(٤)، ثَنَا سُهَيْلُ بْنُ أَبِي صَالِحٍ.

وَحَدَّثَنَا أَبُو بَكْرٍ مُحَمَّدُ بْنُ أَحْمَدَ بْنِ بَالُوَيْهِ، ثَنَا مُحَمَّدُ بْنُ يُونُسَ بْنِ مُوسَى، ثَنَا وَهْبُ بْنُ بَقِيَّةَ، ثَنَا خَالِدُ بْنُ عَبْدِ اللَّهِ، عَنْ سُهَيْلِ بْنِ أَبِي صَالِحٍ، عَنْ عَبْدِ اللَّهِ بْنِ عَبْدِ الرَّحْمَنِ بْنِ أَسْنَدَ بْنِ حُضَيْرٍ، قَالَ: قُلْتُ لِرَسُولِ اللَّهِ ﷺ: إِنَّ فَاطِمَةَ بِنْتَ أَبِي حُبَيْشٍ تُسْتَحَاضُ مُنْذُ كَذَا وَكَذَا، فَلَمْ تُصَلِّ، فَقَالَ رَسُولُ اللَّهِ ﷺ: «ذَلِكِ عِرْقٌ، فَلْتَدَعِ الصَّلَاةَ، ثُمَّ لِتَغْتَسِلْ عِنْدَ كُلِّ مَرَّةٍ، فَإِذَا رَأَتِ الصُّفْرَةَ فَوْقَ الدَّمِ فَلْتَغْتَسِلْ، فَلْتُصَلِّ»، وَالْغُسْلُ غُسْلٌ وَاحِدٌ، وَالْغُسْلُ لِلْمَغْرِبِ وَالْوُضُوءُ غُسْلٌ وَاحِدٌ، وَالْغُسْلُ لِلْفَجْرِ غُسْلٌ، وَتَتَوَضَّأُ فِيمَا بَيْنَ ذَلِكَ»(٥).

هَذَا حَدِيثٌ صَحِيحٌ عَلَى شَرْطِ مُسْلِمٍ، وَلَمْ يُخَرِّجَاهُ بِهَذِهِ الْأَلْفَاظِ.

---

(١) في الطبعة الهندية (١/١٨٨) (٣٣٣-٣٣٤).

(٢) هو أحمد بن محمد بن عبد الله بن زياد، أبو سهل النحوي القطان.

(٣) هو يحيى بن معين بن عون بن محمد الغطفاني، أبو زكريا المري البغدادي.

(٤) كذا في النسخ الخطية كلها، وهو غريب، والصواب كما في الإزهاف: عن عبد الرحمن يعني: ابن مهدي الواسطي، عن زهير، وهو الطيالسي، وهو مصروف بالرواية عن سهيل بن أبي صالح وبرواية يحيى بن أبي خالد عنه.

(٥) في الطبعة الهندية (١/١٨٧) (٣١٢-٣١٣).

٦٢٨- أَخْبَرَنَا الْحَسَنُ بْنُ يَعْقُوبَ الْعَدْلُ، ثنا يَحْيَى بْنُ أَبِي طَالِبٍ، ثنا عَبْدُ الْوَهَّابِ بْنُ عَطَاءٍ، ثنا هِشَامُ بْنُ حَسَّانَ.

وَأَخْبَرَنَا أَبُو بَكْرٍ بْنُ بَالَوَيْهِ الْفَقِيهُ، ثَنَا أَبُو شُعَيْبٍ، ثَنَا مُسْلِمٌ، ثنا إِسْمَاعِيلُ ابْنُ عُلَيَّةَ، عَنْ أَيُّوبَ، جَمِيعًا عَنْ مُحَمَّدِ بْنِ سِيرِينَ، عَنْ أُمِّ عَطِيَّةَ قَالَتْ: كُنَّا لَا نُعُدُّ الْكُدْرَةَ وَالصُّفْرَةَ شَيْئًا[1].

٦٢٩- أَخْبَرَنَا أَبُو عَبْدِ اللَّهِ بْنُ مَخْلَدٍ، ثنا عَلِيُّ بْنُ عَبْدِ الْعَزِيزِ، ثنا حَجَّاجٌ بْنُ مِنْهَالٍ، ثنا حَمَّادُ بْنُ سَلَمَةَ، عَنْ قَتَادَةَ، عَنْ أُمِّ الْهُذَيْلِ، عَنْ أُمِّ عَطِيَّةَ - وَكَانَتْ بَايَعَتِ النَّبِيَّ ﷺ - قَالَتْ: كُنَّا لَا نَعُدُّ الْكُدْرَةَ وَالصُّفْرَةَ بَعْدَ الطُّهْرِ شَيْئًا[2].

هَذَا حَدِيثٌ صَحِيحٌ عَلَى شَرْطِ الشَّيْخَيْنِ، وَلَمْ يُخَرِّجَاهُ[3].

وَأُمُّ الْهُذَيْلِ هِيَ حَفْصَةُ بِنْتُ سِيرِينَ، وَهُنَّ اسْمُ ابْنِهَا الْهُذَيْلِ، وَاسْمُ زَوْجِهَا عَبْدُ الرَّحْمَنِ، وَقَدْ أَسْنَدَ الْهُذَيْلُ بْنُ عَبْدِ الرَّحْمَنِ، عَنْ أُمِّهِ.

٦٣٠- أَخْبَرَنَا أَبُو الْحُسَيْنِ بْنُ خَلَفُونَ الْمُزَيِّنِيُّ، ثنا أَبُو الْعَبَّاسِ، ثنا عَبَّادٌ، ثنا عَبْدُ اللَّهِ بْنُ الْمُبَارَكِ، عَنْ يُونُسَ بْنِ يَزِيدَ، عَنْ كَثِيرِ بْنِ زِيَادٍ أَبِي سَهْلٍ قَالَ: حَدَّثَتْنِي حَفْصَةُ الْأَزْدِيَّةُ، قَالَتْ: خَرَجْتُ فَدَخَلْتُ عَلَى أُمِّ عَطِيَّةَ، فَقُلْتُ: يَا أُمَّ

---

(١) إسناده قوي (١٨٤/١- ٩٢٠-٣٣٣٨).

(٢) إسناده قوي (١٨٤/١- ٩٢٠-٣٣٣٨).

(٣) قال ابن حجر في الإصابة: (٣٧٤/٨): ذكر أحمد البيهقي، صحيح البخاري (٧٢/١) من طريق ابن إسحاق عن هشام عن أبيه، به. بمثل الأول.

(أ) في (و،ك): «حكيم».

الْمُؤْمِنِينَ، إِلَّا سُمْرَةَ بْنَ جُنْدَبٍ بِأَمْرِ النَّبِيِّ ﷺ بِقَضِيِّ صَلَاةِ الْخَمِيسِ، قَالَتْ: لَا يَقْضِينَ. كَانَتْ الْعَزْلَةُ بِنَا لَيْلَةَ الْإِثْنَيْنِ ﷺ فَلَمَّا فِي الثَّلَاثِ أَرْبَعِينَ لَيْلَةً، أَمَرَ بِأَمْرِهِ النَّبِيُّ ﷺ بِقَضَاءِ صَلَاةِ الْخَمِيسِ.

هَذَا حَدِيثٌ صَحِيحٌ الْإِسْنَادِ، وَلَمْ يُخَرِّجَاهُ، وَلَا أَعْرِفُ فِي مَعْنَاهُ غَيْرَ هَذَا، وَشَاهِدُهُ الْأَثَرُ.

١٦٣٠ - حَدَّثَنَاهُ أَبُو الْعَبَّاسِ مُحَمَّدُ بْنُ صَالِحِ بْنِ هَانِئٍ، ثَنَا يَحْيَى بْنُ مُحَمَّدِ بْنِ يَحْيَى، ثَنَا أَحْمَدُ بْنُ يُونُسَ، ثَنَا زُهَيْرٌ، ثَنَا عَلِيُّ بْنُ عَبْدِ الْأَعْلَى، عَنْ أَبِي شِهَابٍ، عَنْ مُسْلِمٍ، عَنْ أُمِّ سَلَمَةَ قَالَتْ: قَالَتِ السَّلَامُ عَلَيْهِ عَلَيْهِ وَسُولُ اللَّهِ ﷺ بَعْدَ بِضْعَةٍ وَأَرْبَعِينَ يَوْمًا، أَوْ أَرْبَعِينَ لَيْلَةً، وَكُنَّا نُطْلِي عَلَى وُجُوهِنَا الْوَرْسَ نَتَّقِي بِهِ الْكَلَفَ.(١)

١٦٣١ - أَخْبَرَنَاهُ أَبُو الْحَسَنِ مُحَمَّدُ بْنُ أَحْمَدَ بْنِ تَمِيمٍ الْقَنْطَرِيُّ بِبَغْدَادَ، ثَنَا أَبُو قِلَابَةَ الرَّقَاشِيُّ، ثَنَا أَبُو عَاصِمٍ النَّبِيلُ، ثَنَا فُلَيْحُ بْنُ سُلَيْمَانَ، عَنْ أَبِي النَّضْرِ، عَنْ أَبِي سَلَمَةَ، عَنْ عَائِشَةَ رَضِيَ اللَّهُ عَنْهَا قَالَتْ: كَانَتْ إِحْدَانَا تَقْعُدُ فِي نِفَاسِهَا أَرْبَعِينَ لَيْلَةً، لَا تُصَلِّي، وَكَانَتْ تَأْمُرُهَا أَنْ تَقْضِيَ الصَّلَاةَ الَّتِي كَانَتْ تَتْرُكُهَا فِي أَيَّامِ حَيْضِهَا.(٢)

(١) إسناده ضعيف لجهالة زهير بن صالح بن هانئ، كما يحيى بن محمد بن يحيى، وهو ابن عم الحافظ ابن أخيه، وقد ضعفه الدارقطني، وقال الحاكم: لا يحتج به.

وأخرجه ابن عدي في «الكامل» ٤/ ٣٦٧ من طريق زهير به.

وانظر ما بعده.

(٢) إسناده ضعيف لجهالة أبي النضر، وانظر ما بعده.

(٣) في النسخ: «سعيد» وهو أبو بكر الكاتب البصري، صحبه بالمقيم عند المصنف!

وَعَنْهُ، قَالَ: قَالَ النَّبِيُّ ﷺ: «أُولِي لَهُ فَلْتَرْعَ عَلَانِيَتَهُ مَنْ لَمْ تَنْهَهُ صَلَاتُهُ عَنِ الْفَحْشَاءِ وَالْمُنْكَرِ فَلَمْ يَزْدَدْ مِنَ اللَّهِ إِلَّا بُعْدًا»(١).

وَعَنْهُ، قَالَ: قَالَ رَسُولُ اللَّهِ ﷺ: «لَا تَقُومُ السَّاعَةُ حَتَّى تَكُونَ ثَلَاثُ سَاعَاتٍ: سَاعَةٌ مِنْهَا يَنْزِلُ اللَّهُ تَبَارَكَ وَتَعَالَى إِلَى سَمَاءِ الدُّنْيَا فَيَقُولُ: أَنَا الْمَلِكُ، أَنَا الْمَلِكُ، أَنَا الْمَلِكُ، مَنْ ذَا الَّذِي يَدْعُونِي فَأَسْتَجِيبَ لَهُ؟ مَنْ ذَا الَّذِي يَسْأَلُنِي فَأُعْطِيَهُ؟ مَنْ ذَا الَّذِي يَسْتَغْفِرُنِي فَأَغْفِرَ لَهُ؟ فَلَا يَزَالُ كَذَلِكَ حَتَّى يَطْلُعَ الْفَجْرُ، فَإِذَا طَلَعَ الْفَجْرُ عَرَجَ إِلَى السَّمَاءِ الَّتِي فَوْقَهَا، وَسَاعَةٌ مِنْهَا يَنْزِلُ اللَّهُ تَبَارَكَ وَتَعَالَى إِلَى سَمَاءِ الدُّنْيَا فَيَقُولُ: أَنَا الْمَلِكُ، أَنَا الْمَلِكُ، أَنَا الْمَلِكُ، مَنْ ذَا الَّذِي يَدْعُونِي فَأَسْتَجِيبَ لَهُ؟ مَنْ ذَا الَّذِي يَسْأَلُنِي فَأُعْطِيَهُ؟ مَنْ ذَا الَّذِي يَسْتَغْفِرُنِي فَأَغْفِرَ لَهُ؟ فَلَا يَزَالُ كَذَلِكَ حَتَّى يَطْلُعَ الْفَجْرُ، فَإِذَا طَلَعَ الْفَجْرُ عَرَجَ إِلَى السَّمَاءِ الَّتِي فَوْقَهَا، وَسَاعَةٌ مِنْهَا يَنْزِلُ اللَّهُ تَبَارَكَ وَتَعَالَى إِلَى سَمَاءِ الدُّنْيَا فَيَقُولُ: أَنَا الْمَلِكُ، أَنَا الْمَلِكُ، أَنَا الْمَلِكُ، مَنْ ذَا الَّذِي يَدْعُونِي فَأَسْتَجِيبَ لَهُ؟ مَنْ ذَا الَّذِي يَسْأَلُنِي فَأُعْطِيَهُ؟ مَنْ ذَا الَّذِي يَسْتَغْفِرُنِي فَأَغْفِرَ لَهُ؟ فَلَا يَزَالُ كَذَلِكَ حَتَّى يَطْلُعَ الْفَجْرُ، فَإِذَا طَلَعَ الْفَجْرُ عَرَجَ إِلَى السَّمَاءِ الَّتِي فَوْقَهَا»(٢).

وَعَنْهُ، قَالَ: قَالَ رَسُولُ اللَّهِ ﷺ: «لَا تَقُومُ السَّاعَةُ حَتَّى يَكُونَ ثَلَاثُ سَاعَاتٍ: سَاعَةٌ مِنْهَا يَنْزِلُ اللَّهُ تَبَارَكَ وَتَعَالَى إِلَى سَمَاءِ الدُّنْيَا فَيَقُولُ: أَنَا الْمَلِكُ، أَنَا الْمَلِكُ، أَنَا الْمَلِكُ، مَنْ ذَا الَّذِي يَدْعُونِي فَأَسْتَجِيبَ لَهُ؟ مَنْ ذَا الَّذِي يَسْأَلُنِي فَأُعْطِيَهُ؟ مَنْ ذَا الَّذِي يَسْتَغْفِرُنِي فَأَغْفِرَ لَهُ؟ فَلَا يَزَالُ كَذَلِكَ حَتَّى يَطْلُعَ الْفَجْرُ، فَإِذَا طَلَعَ الْفَجْرُ عَرَجَ إِلَى السَّمَاءِ الَّتِي فَوْقَهَا، وَسَاعَةٌ مِنْهَا يَنْزِلُ اللَّهُ تَبَارَكَ وَتَعَالَى إِلَى سَمَاءِ الدُّنْيَا فَيَقُولُ: أَنَا الْمَلِكُ، أَنَا الْمَلِكُ، أَنَا الْمَلِكُ، مَنْ ذَا الَّذِي يَدْعُونِي فَأَسْتَجِيبَ لَهُ؟ مَنْ ذَا الَّذِي يَسْأَلُنِي فَأُعْطِيَهُ؟ مَنْ ذَا الَّذِي يَسْتَغْفِرُنِي فَأَغْفِرَ لَهُ؟ فَلَا يَزَالُ كَذَلِكَ حَتَّى يَطْلُعَ الْفَجْرُ، فَإِذَا طَلَعَ الْفَجْرُ عَرَجَ إِلَى السَّمَاءِ الَّتِي فَوْقَهَا»(٣).

٣٣٣- أَخْبَرَنَا أَبُو بَكْرٍ بْنُ أَبِي دَاوُدَ الْحَافِظُ، ثَنَا أَحْمَدُ بْنُ عَوْفِ الْبَيْهَسِيُّ، ثَنَا أَبُو يَعْلَى الأَشْعَرِيُّ، ثَنَا أَبُو شِهَابٍ، عَنْ هِشَامِ بْنِ حَسَّانَ، عَنِ الْحَسَنِ، عَنْ ثَمَانِينَ ابْنِ أَبِي الْعَاصِ قَالَ: سَمِعْتُ رَسُولَ اللَّهِ ﷺ وَذَكَرَ لِلنَّاسِ فِي مَجَامِعِهِمْ أَرْبَعِينَ يَوْمًا(٤).

هَذَا مُسْنَدٌ غَرِيبٌ، فَإِنَّ سِنَانَ هَذَا لَا نَعْرِفُ لَهُ رِوَايَةً إِلَّا عَنِ الْحَسَنِ، وَلَا نَعْرِفُ لَهُ سَمَاعًا مِنْ أَبِي الْعَاصِ.

وَلَهُ شَاهِدٌ بِإِسْنَادٍ مِثْلِهِ.

---

(١) إتحاف المهرة (٩/١٠٢-١٠٣ - ٨٤٢١٤).

(٢) قال الهيثمي في المجمع: «فيه: عبيدة بن حميد».

(٣) قال ابن حجر في الإتحاف: «فيه: عن حفص عن أبيه».

(٤) يقال: اسمه مرثد بن عبد من أخزان، وقيل: عبد بن عبيد، وارتاح أن اسمه وكنيته واحد، وقد ذكر ابن حبان: وهب، وصحبه الدارقطني.
وقال: هو عبد بن مرثد بن ناهم الطائفي، أبو شهاب الأصبغ الكوفي، من رجال النهاية.
(٥) في (ر): «ثمان».
(٦) إتحاف المهرة (٩/١٩١-١٩٢ - ٨٣٦١٠).

٦٣٤ - أخبرنا أبو بكر محمد بن عبد الله الحفيد، ثنا[١] موسى بن زكريا التستري، ثنا عمرو بن الحصين، ثنا محمد بن عبد الله بن علاثة[٢]، عن عبدة بن أبي لبابة، عن عبد الله بن بابا، عن عبد الله بن عمرو قال: قال رسول الله ﷺ: «تنتظر النفساء أربعين ليلة، فإن رأت الطهر قبل ذلك فهي طاهر، وإن جاوزت الأربعين فهي بمنزلة المستحاضة، تغتسل وتصلي، فإن غلبها الدم توضأت لكل صلاة»[٣].

عمرو بن الحصين ومحمد بن علاثة[٤] ليسا من شرط الشيخين، وإنما ذكرت هذا الحديث شاهدًا متعجبًا.

٦٣٥ - أخبرنا أبو سهل أحمد بن محمد بن زياد النحوي ببغداد، ثنا أبو إسماعيل محمد بن إسماعيل السلمي، ثنا عبد السلام بن محمد الحمصي - ولقبه: سليم -، ثنا بقية بن الوليد، أخبرني الأسود بن ثعلبة[٥]، عن عبادة بن

---

(١) في (ز) و(ص): موسى.

(٢) في (ز) و(ب): علاقة.

(٣) إتحاف المهرة (٩) ١١٩٤٨.

(٤) في (ز) و(ب): علاقة. رجال المصنف في المدخل إلى الصحيح في ابن علاثة (١١٢/٢): يروي عن الأوزاعي وخصيف الجزري والثقات أحاديث موضوعة، ... على عمرو بن الحصين العقيلي، ... والبلاء في أحاديثه من عمرو بن الحصين العقيلي، ... الخطيب.

(٥) كذا في النسخ كلها، وكذا رواه البيهقي في الكبرى (٣٤٢/١) عن المصنف به، ورواه الدارقطني في سننه (١/٢٢٢) عن أبي سهل بن زياد شيخ المصنف به فقال: «بقية بن الوليد، ثنا علي بن علي، عن الأسود به»، ... الحافظ في الإتحاف، ... رواية المصنف والدارقطني ... زيادة الدارقطني، ... بيّنه ...

شُعْبَةُ، عَنْ عَبْدِ الرَّحْمَنِ بْنِ عَمْرٍو، عَنْ مُعَاذِ بْنِ جَبَلٍ، عَنِ النَّبِيِّ ﷺ قَالَ: «إِذَا جَمَعَ اللَّهُ النَّاسَ يَوْمَ الْقِيَامَةِ نَادَى مُنَادٍ: أَيْنَ الْمُتَّقُونَ؟».

وَقَدْ اسْتَشْهَدَ مُسْلِمٌ بِكُلِّ مَنْ ذَكَرْنَا، وَلَمْ الْأُمُورُ مِنْ لَجَلَةِ رِوَايَةِ مُسْلِمٍ مَعْرُوفٌ، وَالْحَدِيثُ غَرِيبٌ.

٣٦٧٦- أَخْبَرَنَا أَبُو بَكْرٍ أَحْمَدُ بْنُ إِسْحَاقَ الْفَقِيهُ، أَنَا أَبُو الْعَبَّاسِ، ثَنَا مُسْلِمُ بْنُ الْحَجَّاجِ، ثَنَا مُحَمَّدُ بْنُ الْعَلَاءِ، ثَنَا أَبُو فَلَابَةَ، عَنْ عَمْرِو بْنِ مُحَمَّدِ بْنِ أَبِي بُرْدَةَ، أَخْبَرَتْهُ عَمَّتِي عَنْ جَدِّهِ رَسُولِ اللَّهِ ﷺ، قَالَ: «مَا أَكْرَمَ اللَّهُ جَارِيَةً فَهَوَدَتْ إِلَى الزِّنَادِ، فَكَانَتْ لَصِيبَتِي الْجَارِيَةُ، فَأَتَحَدَّثُ النِّسَاءَ وَالنِّسَاءُ فَأَتَيْتُ رَسُولَ اللَّهِ ﷺ، فَأَبَى أَبُو فَلَابَةَ أَنْ يَأْذَنَ لِي، فَقَالَ: «لَكِنَّكِ أَنْتِ يَا أَبَا؟ لَكِنَّكِ أَنْتِ؟».

هَذَا إِسْنَادٌ لَيْسَ بِالْقَائِمِ، فَمُحَمَّدُ بْنُ عَمْرِو بْنِ عَلْقَمَةَ، وَالِدُ أَبِي سَلَمَةَ، وَالْوَاقِدِيُّ، وَعَبْدُ اللَّهِ بْنُ مُحَمَّدِ بْنِ عَقِيلٍ، وَأَبُو فَلَابَةَ، وَعَمْرُو بْنُ مُحَمَّدِ بْنِ أَبِي بُرْدَةَ، وَعَمَّتُهُ، وَجَدُّهُ، وَهَذَا بِجَارِيَةٍ، فَجَاءَتْ بِشَيْءٍ مِنْ هَذَا، فَسَتَرَتْنِي بِثَوْبٍ

= وقال الدارقطني: «ضعيف جدا». قلت: له شاهد، وأما قال المصنف عقبه: «وهذا بهذا الإسناد ليس بقائم» يريد عدم تفرد عبد الله بن نمير، حيث رأينا متابعًا له في ترجمة (٣٦٧٥)، وقال فيه ابن المديني: «أثبت الناس في هشام بن عروة»، وهذا يدل على أن عبد الله بن نمير ممن يعتمد حديثه، فإن كان ما أعلوه عليه هو من أجله، فليتأمل.

(١) في النسخ الخطية: «أخبرنا»، وهو خطأ، والتصويب من طبقات الحنابلة، والواضح، ومن السير الذهبي، وانظر ما سيأتي برقم (٣٦٧٦).

(٢) في النسخ الخطية: «أبو بكر بن أحمد بن إسحاق الفقيه»، وهو خطأ، والتصويب من طبقات الحنابلة، والواضح، ومن السير الذهبي، وانظر ما سيأتي برقم (٣٦٧٦).

(٣) في (ر) و(ت): «أبو بكر بن أحمد بن إسحاق الفقيه».

(٤) هو: خالد بن عبد الله الواسطي، من رجال الجماعة.

(٥) في (ر) و(ت): «الحجاج».

(٦) في (ت): «محمد».

(٧) ما بين القوسين مكانه بياض في النسخ كلها، والذي من السنن الكبرى (٧/ ٢٢٠) للبيهقي، حيث رواه من طريق المصنف، ومسنده ومسند سواه.

وَاسْتَاقَتْ بِالرِّحَالِ، فَاعْتَنَقْتُ فَكَانَّي أَلْتَذُّ عَنِّي عَنْكَ، فَقَالَ: «الصَّيْدُ الطَّيِّبُ وَالْوَلَدُ الصَّالِحُ وَلَمْ أَرَ فِي عُمْرِ سِنِينَ، فَهَلْ وَجَدْتَ لَهَا فَأْسًا؟ فَقُلْتُ: فَقَدْ قَالَ ذَلِكَ غَيْرُهُ».

(٨) هَذَا حَدِيثٌ صَحِيحٌ، وَلَمْ يُخَرِّجَاهُ، وَإِنَّمَا لَمْ يُخَرِّجَا لِعِظَمِ مَنْ يُخَرِّجَانِ رَأَيَا هَذَا غَيْرَ لَائِقٍ لِلْجَرْحِ، وَهَذَا مِمَّا شَرَطْتُ فِيهِ، وَبِذَلِكَ أَيْضًا قَدْ أَفْتَى بِهِ جُلُّ هَذَا فِي مَوَاضِعَ مِنَ الْكِتَابَيْنِ.

٢٦٧٠- حَدَّثَنَا أَبُو الْعَبَّاسِ مُحَمَّدُ بْنُ يَعْقُوبَ، ثنا مُحَمَّدُ بْنُ عَبْدِ اللهِ بْنِ عَبْدِ الْحَكَمِ، أنا ابْنُ وَهْبٍ، حَدَّثَنِي عَمْرُو بْنُ الْحَارِثِ، وَيَزِيدُ بْنُ أَبِي حَبِيبٍ، عَنْ بُكَيْرِ بْنِ أَبِي عَبْدِ اللهِ، عَنْ عَمْرِو بْنِ أَبِي سُفْيَانَ بْنِ أَسِيدٍ الثَّقَفِيِّ، عَنْ أَبِيهِ، عَنْ جَدِّهِ، عَنْ عَمْرِو بْنِ الْعَاصِ، أَنَّ عَمْرَو بْنَ الْعَاصِ قَالَ: كُنَّا عَلَى شَرِيكٍ، أَوْ أَصْحَابُ شَرِيكٍ شِرْكًا شَدِيدًا لَمْ يُرَ مِثْلُهُ، فَخَرَجَ أَصْحَابُ الْخَيْلِ، فَقَالَ: وَاللهِ لَقَدِ اخْتَلَفَتْ أَلْوِيَةُ، وَكُلُّكُمْ وَاللهِ مَا رَأَيْتُ رَوَيَّةً مِثْلَ هَذَا، هَلْ مِنْ عَلَى وَجْهِكُمْ بَقِيَّةُ؟ أَوْ يَظُنُّ أَحَدٌ أَنَّ لَهُمْ مَعَهُ بَقِيَّةً، وَاللهِ مَا أَظُنُّ أَنَّ أَحَدًا مِنْكُمْ يَنْصَرِفُ إِلَى أَهْلِهِ، فَلَا قَدِمَ عَلَى رَسُولِ اللهِ ﷺ، قَالَ: رَسُولُ اللهِ ﷺ: «كِدْتَ وَكِدْتُمْ عَلَى

---

(١) إتحاف (٨/١٤٣)، (٧٧٨٨-٧٧٨٩).

(٢) في (ر) و(ع) و(ن): «وَلَمْ».

(٣) في (ن): «تحته».

(٤) أخرجه البخاري في «التاريخ الكبير» (٢/٢٢٦) مرافقه: ابن فهدة.

(٥) في النسخ الخطية: «الطاهر»، والتصحيح من «التاريخ الكبير» ومصادر ترجمته، وكانت من الشين الكبرى فصحفت إلى (٢٢٦/٢) حيث روى عن العصب بسنده ومتنه سواء، وجرد الراوي من حرير بن عبد الحميد.

وَصَاحِبَاهُ»؛ فَأَتَوْا عَلَيْهِ حِينًا، وَقَالُوا: يَا رَسُولَ اللهِ، حَلِّ بِنَا وَعُرْ بِحُبِّكَ، فَأَرْسَلَ رَسُولُ اللهِ إِلَى عَمْرٍو فَسَأَلَهُ، فَأَخْبَرَهُ بِذَلِكَ وَبِالَّذِي لَقِيَ مِنِ الْأَزْدِ، فَقَالَ: يَا رَسُولَ اللهِ، إِنَّ اللهَ قَالَ: ﴿وَلَا تَقْتُلُوٓا۟ أَنفُسَكُمْ﴾[1]. وَلَوِ اقْتَصَصْتَ مِنْكَ لَهَلَكْتُ إِلَى يَوْمِ عَمْرٍو!!

هَذَا حَدِيثٌ صَحِيحٌ عَلَى شَرْطِ الشَّيْخَيْنِ، وَلَمْ يُخَرِّجَاهُ، وَالَّذِي عِنْدِي أَنَّهُمَا عَلَّلَاهُ بِمَجْهُولِيَّةِ شَيْخِ شَيْخِهِ، عَنْ عَمْرِو بْنِ أَبُوبَ، عَنْ بَدْرِ بْنِ أَبِي سُبَيْعٍ الْبَدِّيِّ.

٣٣٨- **أَخْبَرَهُمْ** أَحْمَدُ بْنُ سُلَيْمَانَ الْفَقِيهُ، قَالَ: قُرِئَ عَلَى عَبْدِ السَّلَامِ بْنِ مُطَهَّرٍ وَأَنَا أَسْمَعُ، قَالَ: أَنَا وَهْبُ بْنُ جَرِيرِ بْنِ حَازِمٍ: ثَنَا أَبِي، قَالَ: سَمِعْتُ يَحْيَى بْنَ أَيُّوبَ يُحَدِّثُ، عَنْ بَدْرِ بْنِ أَبِي سُبَيْعٍ، عَنْ عِمْرَانَ بْنِ أَبِي أَنَسٍ، عَنْ عَبْدِ الرَّحْمَنِ بْنِ جُبَيْرٍ، عَنْ عَمْرِو بْنِ الْعَاصِ قَالَ: اخْتَلَفَ فِي أَيُّهَا نَارِدَةٍ فِي فَوْرَةِ ذَاتِ السَّلَاسِلِ، فَقَالَ بَعْضُ أَصْحَابِنَا: نَحْنُ أَهْلُ الْبَيْتِ، فَلْنَضْرِبْ أَنْ طَيْبَ بَأَصْحَابِي الصُّبْحَ، فَذَكَرُوا ذَلِكَ لِنَبِيِّ اللهِ ﷺ، فَقَالَ: إِذًا عَمْرٌو، فَصَلَّيْتُ بِأَصْحَابِيَ الْغَدَاةَ، ثُمَّ غَشِيتُهُ بِالَّذِي دَعَتْنِي مِنَ الاغْتِبَاطِ، وَقُلْتُ: إِنِّي سَمِعْتُ اللهَ يَقُولُ: ﴿وَلَا تَقْتُلُوٓا۟ أَنفُسَكُمْ﴾ إِنْ لَمْ تَكُنْ بِحَقٍّ نَبِيحًا، فَضَحِكَ رَسُولُ اللهِ ﷺ، وَلَمْ يَقُلْ شَيْئًا[2].

---

(١) [النساء/٢٩].

(٢) [إتحاف المهرة/٢١٤٠-٢١٩٤/٥].

(٣) [إتحاف المهرة/٢١٤١-٢١٩٥/٥].

(٤) [إتحاف المهرة/٢١٤٢-٢١٩٦/٥]، وأخرجه البخاري في صحيحه (٦٧٧٧) والمصنف: (ذكر أمر عمرو بن العاص أحب أن أبينه بإيراد قصته.. ٥)، وانظر فتح الباري (٧/ ٤٤٤) والتعليق العظيم (٨/ ٢٨٨).

حَدِيثُ جَرِيرِ بْنِ حَازِمٍ هَذَا لَا يُعْلَلُ حَدِيثُ عَمْرِو بْنِ الْحَارِثِ الَّذِي رَوَاهُ يَذْكُرُ فِيهِ أَنَّ فِي هَذَا عِبْرَةً لِمَنْ يَعْتَبِرُ بِحَدِيثِهِمْ مِنْ أَهْلِ الْبَصْرَةِ.

١٤٣٩- **صحَّ** عَنِ الْعَبَّاسِ مُحَمَّدُ بْنُ يَعْقُوبَ: ثنا أَبُو عُثْمَانَ سَعِيدُ بْنُ عُثْمَانَ التِّنِّيسِيُّ: ثنا بَكْرُ بْنُ بَكَّارٍ، حَدَّثَنِي الْأَوْزَاعِيُّ: ثنا عَطَاءُ بْنُ أَبِي رَبَاحٍ، أَنَّهُ سَمِعَ عَبْدَ اللَّهِ بْنَ عَبَّاسٍ يُخْبِرُ أَنَّ رَجُلًا أَصَابَتْهُ جُرْحٌ عَلَى عَهْدِ رَسُولِ اللَّهِ ﷺ، ثُمَّ أَصَابَهُ احْتِلَامٌ، فَاغْتَسَلَ فَمَاتَ، فَبَلَغَ ذَلِكَ النَّبِيَّ ﷺ، فَقَالَ: «قَتَلُوهُ، قَتَلَهُمُ اللَّهُ، أَلَمْ يَكُنْ شِفَاءُ الْعِيِّ السُّؤَالَ».

بِشْرُ بْنُ بَكْرٍ ثِقَةٌ مَأْمُونٌ، وَقَدْ أَقَامَ إِسْنَادَهُ، وَهُوَ صَحِيحٌ عَلَى شَرْطِ الصَّحِيحَيْنِ، وَلَمْ يُخَرِّجَاهُ.

١٤٤٠- **فَائِدَةٌ** أَبُو الْعَبَّاسِ مُحَمَّدُ بْنُ يَعْقُوبَ: ثنا الْعَبَّاسُ بْنُ الْوَلِيدِ بْنِ مَزْيَدٍ، أَنَا أَبِي، قَالَ: سَمِعْتُ الْأَوْزَاعِيَّ يَقُولُ: يَنْبَغِي عَنْ عَطَاءِ بْنِ أَبِي رَبَاحٍ، أَنَّهُ سَمِعَ عَبْدَ اللَّهِ بْنَ عَبَّاسٍ يُخْبِرُ أَنَّ رَجُلًا أَصَابَتْهُ جُرْحٌ فِي عَهْدِ رَسُولِ اللَّهِ ﷺ، ثُمَّ أَصَابَهُ احْتِلَامٌ، فَأُمِرَ بِالِاغْتِسَالِ، فَاغْتَسَلَ (١) فَمَاتَ، فَبَلَغَ ذَلِكَ رَسُولَ اللَّهِ ﷺ، فَقَالَ: «قَتَلُوهُ، قَتَلَهُمُ اللَّهُ، أَلَمْ يَكُنْ شِفَاءُ الْعِيِّ السُّؤَالَ؟». فَبَلَغَ أَنَّ رَسُولَ اللَّهِ ﷺ سُئِلَ عَنْ ذَلِكَ، فَقَالَ: «إِنَّ غُسْلَ جَسَدِهِ، وَتَرْكَ رَأْسَهُ حَتَّى أَصَابَهُ الْجُرْحُ» (٢).

---

(١) في (ع) و(ر) و(ب): «اغتسل».

(٢) في (ع) و(ر) و(ب): «اغتسل».

وَقَدْ رَوَاهُ الْهِلَالِيُّ بْنُ زِيَادٍ، وَهُوَ مِنْ أَثْبَتِ أَصْحَابِ الْأَوْزَاعِيِّ، وَلَمْ يَذْكُرْ سَمَاعَ الْأَوْزَاعِيِّ مِنْ عَطَاءٍ.

٦٤٦١ - أَخْبَرَنَا أَبُو عَبْدِ اللَّهِ مُحَمَّدُ بْنُ أَحْمَدَ[1]: ابْنُ عَلِيِّ بْنِ مُحَمَّدٍ الْمُقْرِءُ بِبَغْدَادَ: ثَنَا إِبْرَاهِيمُ بْنُ الْهَيْثَمِ الْبَلَدِيُّ: ثَنَا عَبْدُ اللَّهِ بْنُ صَالِحٍ: ثَنَا هِلَالُ بْنُ زِيَادٍ.

وَأَخْبَرَنَا أَبُو بَكْرٍ بْنُ إِسْحَاقَ فِيمَا كَتَبَ إِلَيَّ[2]: ثَنَا سُلَيْمَانُ بْنُ أَحْمَدَ: ثَنَا مُوسَىٰ: ثَنَا هِلَالٌ، عَنِ الْأَوْزَاعِيِّ قَالَ: قَالَ عَطَاءٌ، عَنِ ابْنِ عَبَّاسٍ: إِنَّ رَجُلًا أَصَابَتْهُ جِرَاحَةٌ عَلَىٰ عَهْدِ رَسُولِ اللَّهِ ﷺ، فَأَصَابَتْهُ جَنَابَةٌ فَاحْتَلَمَ، فَأَمَرَ بِالْغُسْلِ، فَاغْتَسَلَ فَمَاتَ، فَبَلَغَ ذَلِكَ رَسُولَ اللَّهِ ﷺ، فَقَالَ: «قَتَلُوهُ، قَتَلَهُمُ اللَّهُ، أَلَمْ يَكُنْ دَوَاءُ الْعِيِّ السُّؤَالَ؟»[3]. قَالَ عَطَاءٌ: فَلَمْ نَدْرِ أَنَّ رَسُولَ اللَّهِ ﷺ يَسْتَحْسِنُ ذَلِكَ، وَإِنَّ فِي غُسْلِ جَسَدِهِ، وَتَرْكِ جُرْحِهِ حَبْسُ أَصْلِ الْجِرَاحِ أَجْرَانِ.

٦٤٦٢ - أَخْبَرَنَا أَبُو الْقَاسِمِ عَبْدُ اللَّهِ بْنُ مُحَمَّدِ بْنِ حَسَنٍ بْنِ عَبْدِ اللَّهِ بْنِ عُبَيْدِ اللَّهِ الْأَسَدِيُّ بِبَغْدَادَ، ثَنَا عُمَيْرُ بْنُ مُرْدَاسٍ: ثَنَا عَبْدُ اللَّهِ بْنُ نَافِعٍ[4]: ثَنَا اللَّيْثُ بْنُ سَعْدٍ، عَنْ بَكْرِ بْنِ سَوَادَةَ[5]، عَنْ عَطَاءِ بْنِ يَسَارٍ، عَنْ أَبِي سَعِيدٍ

---

(١) في النسخ الخطية المعتمدة: «عبد الله بن عبد بن أحمد» والصواب ما أثبتناه، وكان في الإتحاف، وسأل السائل المصلحة، وكتب الرجال، غير أن محل الإتحاف هنا هو في مطبوعة المستدرك المعتمدة.

(٢) في (ب): «إلي».

(٣) هو عند أبي داود بن نافع من أهل الصلاح الفزاري المقرئ، أخرج له مسلم ومن السنن، وأبو داود، والنسائي، وابن ماجه.

(٤) في (ب): «سوادة».

الْحُذَيْ قَالَ: خَرَجَ رَجُلَانِ فِي سَفَرٍ، فَحَضَرَتِ الصَّلَاةُ وَلَيْسَ مَعَهُمَا مَاءٌ، فَتَيَمَّمَا صَعِيدًا طَيِّبًا، فَصَلَّيَا، ثُمَّ وَجَدَا الْمَاءَ فِي الْوَقْتِ، فَأَعَادَ أَحَدُهُمَا الصَّلَاةَ وَالْوُضُوءَ، وَلَمْ يُعِدِ الْآخَرُ ثُمَّ أَتَيَا رَسُولَ اللَّهِ ﷺ فَذَكَرَا ذَلِكَ لَهُ، فَقَالَ لِلَّذِي لَمْ يُعِدْ: «أَصَبْتَ السُّنَّةَ، وَأَجْزَأَتْكَ صَلَاتُكَ». وَقَالَ لِلَّذِي تَوَضَّأَ وَأَعَادَ: «لَكَ الْأَجْرُ مَرَّتَيْنِ»(١).

هَذَا حَدِيثٌ صَحِيحٌ عَلَى شَرْطِ الشَّيْخَيْنِ، فَإِنَّ عَبْدَ اللَّهِ بْنَ نَافِعٍ ثِقَةٌ، وَقَدْ وَصَلَ هَذَا الْإِسْنَادَ عَنِ اللَّيْثِ، وَقَدْ أَرْسَلَهُ غَيْرُهُ.

٦٤٣- أَخْبَرَنَاهُ أَبُو بَكْرِ بْنُ إِسْحَاقَ، أَنَا أَحْمَدُ بْنُ إِبْرَاهِيمَ بْنِ مُلْحَانَ، ثَنَا يَحْيَى بْنُ بُكَيْرٍ، ثَنَا مَالِكٌ، عَنْ مُحَمَّدِ بْنِ أَبِي تَمِيمَةَ(٢)، عَنْ بَكْرِ بْنِ سَوَادَةَ، عَنْ عَطَاءِ بْنِ يَسَارٍ، عَنِ النَّبِيِّ ﷺ نَحْوَهُ، وَالنَّاسُ أَتَمُّهُمْ.

٦٤٤- هِشَامٌ(٣) بْنُ عَمَّارٍ بِمَا يُسَنِّي الْحِجَازِيُّ، ثَنَا مُحَمَّدُ بْنُ عَمْرٍو الْحَرَشِيُّ، ثَنَا مُحَمَّدُ بْنُ يَحْيَى، ثَنَا عَبْدُ بْنُ حُمَيْدٍ، عَنْ عَبْدِ اللَّهِ، عَنْ نَافِعٍ، عَنِ ابْنِ عُمَرَ، عَنِ النَّبِيِّ ﷺ قَالَ: «الْمُتَّقُونَ شَرَكَانِ: شَرِيكٌ لِلْوَحْشِ، وَشَرِيكٌ لِلْبَيْتِ فِي الْمُرَكَّبَيْنِ».

---

(١) [إتحاف المهرة: ٤/٥١٤-٥١٦].

(٢) كذا في النسخ الخطية، وقال الحافظ في الكنى (٢٣١/٤) بعد ما رواه عن المصنف به: كذا وقع في روايتنا، وصوابه: عن أبي تميمة.

(٣) [إتحاف المهرة: ٤/٥١٦-٥١٧]، وقال أبو نعيم: ذكر أبي سعيد في هذا الحديث وهم، وليس بمحفوظ، وهو مرسل.
[إتحاف المهرة: ٤/٥١٧-٥٢٠].

قَدْ اتَّفَقَ الشَّيْخَانِ عَلَى حَدِيثِ الْعَنْقَزِ، عَنْ ذَرٍّ، عَنْ سَعِيدِ بْنِ عَبْدِ الرَّحْمَنِ بْنِ أَبْزَى، عَنْ أَبِيهِ، عَنْ عَمَّارٍ، عَنِ النَّبِيِّ ﷺ، وَلَمْ يُخَرِّجَا بِهَذَا اللَّفْظِ.

وَلَا أَعْلَمُ أَحَدًا أَسْنَدَهُ عَنْ عُبَيْدِ اللَّهِ، غَيْرَ عَلِيِّ بْنِ عَابِسٍ، وَهُوَ ضَعُوفٌ[1].

وَقَدْ أَرْسَلَهُ بَعْضُ مَنْ سَمِعْتُ وَهُمْ مِنْ بَنِي سَعْدٍ وَغَيْرِهِمْ.

وَقَدْ أَرْسَلَهُ مَالِكٌ، عَنْ أَبِي سَعْدٍ، عَنْ أَبِي ذَرٍّ فِي الْمُرَطَّلِ بِهَذَا اللَّفْظِ، غَيْرَ أَنَّ فِي مَرْفِعِي فِي سَنَدِ الْمَوْصُولِ الْحَدِيثُ إِذَا أَوْقَفَهُ غَيْرُهُ.

٦٤٥- حَدَّثَنَا أَبُو جَعْفَرٍ وَعَبْدُ اللَّهِ بْنُ إِسْمَاعِيلَ بْنِ إِبْرَاهِيمَ[2] بْنِ مَنْصُورٍ -أَبِيهِ الْمُؤَيِّدِ فِي دَارِ الْمَنْصُورِ بِبَغْدَادَ- قَالَا: أَنْبَأَنَا هِبَةُ اللَّهِ بْنُ سُلَيْمَانَ[3]، قَالَ: أَنْبَأَنَا سُلَيْمَانُ بْنُ أَيُّوبَ، عَنِ الْأَعْمَشِ، عَنْ سَالِمٍ، عَنْ أَبِيهِ قَالَ: بَيْنَمَا نَحْنُ رُقُودٌ فِي الْمَسْجِدِ مَعَ رَسُولِ اللَّهِ ﷺ، فَضَرَبَنَا بِرِجْلِهِ، فَقَالَ: مَا لَكَ تَرْقُدُ فِي الْمَسْجِدِ؟ فَقُمْتُ فَأَتَيْتُهُ، فَأَخَذَ بِرِجْلِي، ثُمَّ ضَرَبَنَا فَتَرَكَنَا أَضْرِبُ الْمَسْجِدَ فَقُمْتُ فَأَتَيْتُهُ، فَضَحِكَ بِأَيْدِينَا بَيْنَ الْمَرَاتِبِ[4]: إِنَّ الْأَكْفَّ عَلَى نَاسِيَاتِ الشَّمْسِ مَا ظَعَنُوا.

---

(١) قال الذهبي في «المغني في الضعفاء»: «قلت: وثقه ابن معين». ليس كذلك، وقال النسائي: ليس بقوي.

(٢) في (ب): «أحمد» وهو خطأ، والصواب: عبد الله بن إبراهيم بن إسماعيل، وهو الذي في الأسبوذي، وكذلك من سيأتي في أسانيد المصنف، وصاحب ترجمه.

(٣) في (ب): «هبة الله بن أحمد»، وهو خطأ، وهبة الله بن عبد الله بن إبراهيم، أبو سعد الحافظ الشافعي الواعظ، المعروف بابن الرزبي البغدادي.

(٤) في (ب): «مراتع»، والمثبت من (ا).

(٥) إتحاف المهرة (٨٢٤-٩٠٧٦).

هَذَا حَدِيثٌ مُنْكَرٌ، وَلَيْسَ فِيهِ دَلَالَةٌ عَلَى مَا ذَهَبَ إِلَيْهِ، لِأَنَّ سُلَيْمَانَ بْنَ أَرْقَمَ لَيْسَ مِنْ شَرْطِ هَذَا الْكِتَابِ، وَقَدْ ذَكَرْنَا مَا احْتَرَزَ بِهِ مُسْلِمٌ فِي الْمُقَدِّمَةِ.

٩٤٦- أَخْبَرَنَا خَيْرَانُ بْنُ الْعَبَّاسِ الْمُقْرِءُ بِبَغْدَادَ، ثنا مُحَمَّدُ بْنُ يَحْيَى الْمَذِينِيُّ، ثنا سُوَيْدٌ.

وَحَدَّثَنَا مُحَمَّدُ بْنُ صَالِحِ بْنِ هَانِءٍ، ثنا إِبْرَاهِيمُ بْنُ إِسْحَاقَ(١)، ثنا مُحَمَّدُ بْنُ عَبْدِ اللَّهِ(٢)، ثنا قُتَيْبَةُ(٣)، ثنا سُلَيْمَانُ بْنُ أَبِي دَاوُدَ الْحَرَّانِيُّ، عَنْ سَالِمِ بْنِ رَبَاحٍ، عَنِ ابْنِ عُمَرَ، عَنِ النَّبِيِّ ﷺ، قَالَ فِي الْبَيْتَيْنِ: «فَبِرَكْعَتَيْنِ، فَبِرَكْعَةٍ لِوَتْرِهِ، وَثَلَاثَةٍ بِالْقُنُوتِ فِي الْوِتْرِ قَبْلَهُ»(٤).

سُلَيْمَانُ بْنُ أَرْقَمَ أَبُو أَيُّوبَ الْبَصْرِيُّ(٥)، وَإِبْرَاهِيمُ وَقُتَيْبَةُ فِي الْمَوْصِلِ.

وَقَدْ رُوِّينَا مَعْنَى هَذَا الْحَدِيثِ عَنْ جَابِرِ بْنِ عَبْدِ اللَّهِ، عَنِ النَّبِيِّ ﷺ بِإِسْنَادٍ صَحِيحٍ.

٩٤٧- حَدَّثَنَاهُ عَلِيُّ بْنُ حَمْشَادَ الْعَدْلُ، وَأَبُو بَكْرِ بْنُ بَالَوَيْهِ، قَالَا: ثنا إِبْرَاهِيمُ بْنُ إِسْحَاقَ الْحَرْبِيُّ، ثنا أَبُو نُعَيْمٍ(٦)، ثنا عَنْزَةُ بْنُ سُلَيْمَانَ، عَنْ أَبِي الزُّبَيْرِ،

---

(١) هو: إبراهيم بن إسحاق بن يوسف، أبو إسحاق الأحماطي.

(٢) هو: محمد بن عبد الله بن مروان، أبو موسى الزنار، المعروف بالحمال، من رجال الطبقة العاشرة.

(٣) هو: قتيبة بن سعيد، أبو رجاء الثقفي.

(٤) أخرجه الدارقطني (٢/٣٦-٣٧)، وابن عساكر في «تاريخ دمشق» (٢٤/٣٤٨-٣٤٩).

(٥) قال ابن حبان في «الثقات»: كان ممن ينفرد عن الثقات بما لا يوافقهم عليه، فلما كثر ذلك في روايته استحق مجانبته.

(٦) في (ب): «ثنا أبو نعيم»، وهو خطأ.

عَنْ جَابِرٍ قَالَ: جَاءَ رَجُلٌ، فَقَالَ: أَصَابَتْنِي جَنَابَةٌ، وَإِنِّي تَمَعَّكْتُ فِي التُّرَابِ، فَقَالَ: «هَكَذَا، فَضَرَبَ بِيَدَيْهِ الْأَرْضَ، فَمَسَحَ وَجْهَهُ، ثُمَّ ضَرَبَ بِيَدَيْهِ، فَمَسَحَ بِهِمَا بَعْضَهُ إِلَى الْمِرْفَقَيْنِ»(١).

٦٢٨- وَحَدَّثَنَا عَلِيٌّ بْنُ حَشْرَمٍ، وَأَبُو بَكْرِ بْنُ نَافِعٍ، قَالَا: ثَنَا إِبْرَاهِيمُ بْنُ إِسْحَاقَ، ثَنَا مُحَمَّدُ بْنُ مُحَمَّدٍ الْأَسْدَاطِيُّ، ثَنَا حَرَمِيُّ بْنُ عُمَارَةَ، عَنْ عُمَارَةَ بْنِ ذَاهِرٍ، عَنْ أَبِي الزُّبَيْرِ، عَنْ جَابِرٍ، عَنِ النَّبِيِّ ﷺ قَالَ: «التَّيَمُّمُ ضَرْبَةٌ لِلْوَجْهِ، وَضَرْبَةٌ لِلْيَدَيْنِ إِلَى الْمِرْفَقَيْنِ»(٢).

٦٢٩- حَدَّثَنَا أَبُو الْعَبَّاسِ مُحَمَّدُ بْنُ يَعْقُوبَ، ثَنَا مُحَمَّدُ بْنُ سِنَانٍ الْقَزَّازُ، ثَنَا عَمْرُو بْنُ مُحَمَّدِ بْنِ أَبِي زِيَادٍ، ثَنَا هِشَامُ بْنُ سُلَيْمَانَ، عَنْ عُبَيْدِ اللَّهِ بْنِ عُمَرَ، عَنْ نَافِعٍ، عَنِ ابْنِ عُمَرَ قَالَ: رَأَيْتُ النَّبِيَّ ﷺ يَتَيَمَّمُ بِمَوْضِعِ بَطْنِ لَدْلَ: مِرْبَدِ الْمَدِينَةِ وَهُوَ بَرْدِيٌّ، فَضَرَبَ بِيَدَيْهِ الْأَرْضَ، وَمَسَحَ بِهِمَا وَجْهَهُ.

هَذَا حَدِيثٌ تَفَرَّدَ بِهِ عَمْرُو بْنُ مُحَمَّدِ بْنِ أَبِي زِيَادٍ، وَهُوَ صَدُوقٌ، وَلَمْ يُتَابَعْ عَلَيْهِ.

وَقَدْ أَوْقَفَهُ يَحْيَى بْنُ سَعِيدٍ الْأَنْصَارِيُّ وَغَيْرُهُ، عَنْ نَافِعٍ، عَنِ ابْنِ عُمَرَ.

---

(١) [خلاف الطبرية] (٣/ ١٨٧-٣٥٣٥).

(٢) [خلاف الطبرية] (٣/ ١٨٧-٣٥٣٥)، وذكر الدارقطني: «رجاله كلهم ثقات»، والصواب أنه من رواية أبي الزبير، عن جابر، عن النبي ﷺ، فهذا إسناد منقطع.
في (و) و(ز) و(ب): «عن أبيه».

(٣) [خلاف الطبرية] (٣/ ١٨٧-٣٥٣٥)، وذكر النيغاني في التكرى (١/ ٢٢٤): «ترنيس بمعجمتين».

٦٥٠- **أخبرنا** أبو إسحاق إبراهيم بن محمد بن حاتم الزاهد، نا محمد بن إسحاق الصغاني(١)، نا حجاج بن المنهال(٢)، عن سُلَيْمان التَّيْمِيِّ، عن يحيى بن سعيد، عن نافع قال: لَبَّغ ابن عُمَر على رأس ميل أو ميلين من المدينة، فصلى الظهر، فقدم والشمس مرتفعة، ولم يعد الصلاة(٣).

٦٥١- **حدثنا** أبو العباس محمد بن يعقوب، نا بشر بن موسى بن صالح الهَوَّارِيُّ، نا بشر بن بكر، نا موسى بن عَلِيّ بن رَبَاح، عن أبيه، عن عُقْبَة بن عامر الجُهَنِيِّ قال: صَحِبْتُ مع الشام إلى المدينة بنتَ عم الجُهَنِيِّ، فدخلتُ المدينة بنتُ الجُهَنِيِّ، فدخلتُ على عُمَر بن الخطاب قبلَ لي: تعالَ أُوَاجِرْكَ الخيلَ، فواجرني، فركبتُ فرسًا لها، قال: فَهَلَّ أو هَمْلَجَ؟! قال: لا، قال: أصبتَ الثمنَ(٤).

هذا حديث صحيح على شرط مسلم، ولم يُخَرِّجاه.

وله شاهدٌ آخرُ عن عُقْبَة بن عامر.

٦٥٢- **حدثنا** أبو محمد الحَسَنُ بن محمد بن إسحاق الإسْفَرَايِينِيُّ، نا الحَسَنُ بن إسحاق التُّسْتَرِيُّ، نا يحيى بن عبد الله بن بُكَيْر، نا الفُضَيْلُ بن فضالة، قال: سألتُ يزيد بن أبي حبيب عن النَّسْخ على الخُفَّيْن، فقال:

---

(١) في (ق) زيادة: «الصغاني»، وهو خطأ، وسبق أن إسحاق من أصحاب الصغاني.

(٢) في (ق) زيادة: «حجاج»، وهو خطأ، وسبق في الإتقان: محمد بن المنهال، وهو الصحيح من شرحيل بن حجاب الصغاني.

(٣) إتحاف المهرة (٣/ ٤٠٦-١٦١).

(٤) إتحاف المهرة (١٢/ ٤٣٣-١٥٧).

الْمُقَدَّمُ، الْمَرْوَزِيُّ عَبْدُ اللَّهِ بْنُ الْمُبَارَكِ[1]، عَنْ عَلِيِّ بْنِ زَيْدٍ، عَنْ عُقْبَةَ بْنِ عَامِرٍ، أَنَّهُ ذَكَرَتْهُ لَهُ امْرَأَتُهُ، إِذْ رَأَى عُمَرُ بْنُ الْخَطَّابِ عَلَيْهَا، قَالَ عُقْبَةُ: وَعَلَيَّ خُفَّانِ مِنْ بُلَّتِ الْجَعْفَرِ الْهَاوِطِ، فَقَالَ لِي عُمَرُ: مَتَى عَهِدْتَ بِثِيَابِهِمَا؟ قُلْتُ: يَوْمَئِذٍ يَوْمَ الْجُمُعَةِ، وَهَذَا يَوْمُ الْجُمُعَةِ، فَقَالَ لِي عُمَرُ: أَصَبْتَ السُّنَّةَ.

وَهُمَا صَاحِبُ الزِّيَادَةِ، عَنْ عَبْدِ اللَّهِ بْنِ عُمَرَ: أَمَّا أَنْتَ، يَا رَسُولَ اللَّهِ، فَقَدْ ذَهَبَ بِذَلِكَ بِرُّ أَبِي الْإِمَامُ.

٦٥٣- أَخْبَرَنِي[2] عَبْدُ اللَّهِ بْنُ الْحُسَيْنِ الْقَاضِي بِمَرْوَ، ثَنَا مُحَمَّدُ بْنُ أَبِي أُسَامَةَ، ثَنَا رَوْحُ بْنُ عُبَادَةَ، ثَنَا هِشَامُ بْنُ سَالِمٍ، عَنْ عَبْدِ اللَّهِ بْنِ عُمَرَ، عَنْ نَافِعٍ، عَنِ ابْنِ عُمَرَ، أَنَّهُ كَانَ لَا يَوَقَّتُ فِي الْمَسْحِ عَلَى الْخُفَّيْنِ وَلَا[3].

وَقَدْ رُوِيَ هَذَا الْحَدِيثُ عَنِ ابْنِ عُمَرَ، عَنِ ابْنِ رَسُولِ اللَّهِ ﷺ بِإِسْنَادٍ صَحِيحٍ رُوَاتُهُ مِنْ آخِرِهِمْ ثِقَاتٌ، إِلَّا أَنَّهُ شَاذٌّ بِمَرَّةٍ.

٦٥٤- فَقَدْ أَخْبَرَنَاهُ مُحَمَّدُ بْنُ مُحَمَّدِ بْنِ عَبْدِ اللَّهِ الْبَغْدَادِيُّ، قَالَ: قُدِمَ عَلَيْنَا مَرْوَ بْنُ يَزِيدَ الْوَاسِطِيُّ، قَالَ: ثَنَا عَبْدُ الْمُنْعِمِ بْنُ إِدْرِيسَ الْحَرَّانِيُّ، قَالَ: حَدَّثَنَا مُنْذِرُ بْنُ عَبْدِ اللَّهِ بْنِ أَبِي يَحْيَى وَذَاوِيهِ، عَنِ الْمُسَيَّبِ بْنِ

---

(١) روى صَالِحُ بْنُ أَحْمَدَ بْنِ حَنْبَلٍ (ت ٢٤٤) عن عَبْدِ اللَّهِ بْنِ عَبْدِ الرَّحْمَنِ، عن عَبْدِ اللَّهِ بْنِ الْمُبَارَكِ، فذكره بن أبي حاتم في العلل (٢/٤٤٤) عن عبد الله الدورقي، والصواب ما هنا، وكذا رواه الثلاثة بن سعد وصبر من الخارث وابن عربة.

(٢) إتحاف المهرة (١٠/٦٣٠-٦٣٣، ١٧٠-١٧٥).

(٣) إتحاف المهرة (١٠/٦٣٠-٦٣٣، ١٠٩-١٠٨).

رَسُولُ اللهِ ﷺ: «إِذَا تَوَضَّأَ أَحَدُكُمْ وَلَبِسَ خُفَّيْهِ، فَلْيُصَلِّ فِيهِمَا، وَلْيَمْسَحْ عَلَيْهِمَا، ثُمَّ لَا يَخْلَعْهُمَا إِنْ شَاءَ وَإِنْ مِنْ جَنَابَةٍ».

هَذَا إِسْنَادٌ صَحِيحٌ عَلَى شَرْطِ مُسْلِمٍ، وَهَذَا الْمُظَفَّرُ بْنُ بَابَةَ ثِقَةٌ، غَيْرَ أَنَّهُ لَيْسَ عِنْدَنَا فِي الْعَدَدِ مِنْ شُيُوخِ الْإِسْمَاعِيلِيِّ.

٦٥٥- **صحيح** أَبُو الْحَسَنِ مُحَمَّدُ بْنُ عَلِيِّ بْنِ بِشْرٍ الْعَدْلُ، وَأَبُو مَنْصُورٍ مُحَمَّدُ بْنُ الْقَاسِمِ الْعَتَكِيُّ، قَالَا: أَنَا أَحْمَدُ بْنُ نَصْرٍ، أَنَا أَبُو نُعَيْمٍ، أَنَا سُفْيَانُ، وَأَخْبَرَنَا أَبُو الْحَسَنِ أَحْمَدُ بْنُ مُحَمَّدِ بْنِ سَلَمَةَ الْعَنَزِيُّ، أَنَا مُحَمَّدُ بْنُ أَحْمَدَ الْقُرَشِيُّ، أَنَا فِيضَةُ بْنُ فُلَيْحٍ، أَنَا سُفْيَانُ(١).

وَأَخْبَرَنَا أَبُو الظَّفَرِ الْفَقِيهُ، أَنَا عُثْمَانُ بْنُ أَحْمَدَ الدَّقَّاقُ، أَنَا مُحَمَّدُ بْنُ كَثِيرٍ، أَنَا سُفْيَانُ، عَنِ الْوَلِيدِ بْنِ بُرَيْحٍ بْنِ هَانِئٍ، عَنْ أَبِيهِ، عَنْ عَائِشَةَ قَالَتْ: مَا مَسَحْتُ قَائِمًا مُنْذُ أَسْلَمْتُ.

هَذَا حَدِيثٌ صَحِيحٌ عَلَى شَرْطِ الشَّيْخَيْنِ، وَلَمْ يُخَرِّجَاهُ.

وَقَدْ أَغْفَلَهُ عَلِيُّ بْنُ إِخْرَاجِ حَدِيثِ الْأَعْمَشِ، عَنْ أَبِي وَائِلٍ، عَنْ حُذَيْفَةَ قَالَ: إِنَّ رَسُولَ اللهِ ﷺ سَأَلَهُ قَوْمٌ قَالَ فَأَيْنَ؟

وَقَدْ رُوِّينَا عَنْ عُبَيْدِ اللهِ بْنِ عُمَرَ، عَنْ نَافِعٍ، عَنِ ابْنِ عُمَرَ قَالَ: قَالَ عُمَرُ: مَا بُلْتُ قَائِمًا مُنْذُ أَسْلَمْتُ.

---

(١) إتحاف المهرة (١٤/ ٢٧٩-٢٨٠)، وعبد الغفار بن داود أخرجه له البخاري ومسلم.

(٢) هذا الطريق طريق آخر من أصحاب عن سلمة لم يخرجه في الإتحاف.

وَقَالَ إِبْرَاهِيمُ، عَنْ: عَلْقَمَةَ، عَنْ عَبْدِ اللَّهِ قَالَ: مَنْ أَحْدَثَ أَوْ نَزَلَ، وَأَنْتَ قَائِمٌ.

وَقَدْرُوِيَ، عَنْ أَبِي هُرَيْرَةَ الْعَمَلُ عَنْ رَسُولِ اللَّهِ ﷺ بِنَوْعٍ فَأَمَّا:

٦٥٦- مُحَمَّدٌ قَالَ: عَبْدُ مَوْلَى عَبْدِ اللَّهِ بْنِ سَعِيدٍ الْمَقْبُرِيُّ بِمِصْرَ، قَالَ: نَا يَحْيَى بْنُ عَبْدِ اللَّهِ بْنِ سَالِمٍ الْعَبْرَانِيُّ، قَالَ: نَا عَبْدُ اللَّهِ بْنُ عُثْمَانَ الْجُعَيْلِيُّ، قَالَ: نَا مُحَمَّدُ بْنُ عِيسَى، قَالَ: نَا مَالِكُ بْنُ أَنَسٍ، عَنِ ابْنِ الزِّنَادِ، عَنِ الْأَعْرَجِ، عَنْ أَبِي هُرَيْرَةَ، أَنَّ النَّبِيَّ ﷺ قَالَ: لَقَدْ هَمَمْتُ أَنْ آمُرَ بِحَطَبٍ فَيُحْطَبَ، ثُمَّ آمُرَ بِالصَّلَاةِ فَيُؤَذَّنَ لَهَا، ثُمَّ آمُرَ رَجُلًا فَيَؤُمَّ النَّاسَ، ثُمَّ أُخَالِفَ إِلَى رِجَالٍ فَأُحَرِّقَ عَلَيْهِمْ بُيُوتَهُمْ بِالنَّارِ، وَالَّذِي نَفْسِي بِيَدِهِ لَوْ يَعْلَمُ أَحَدُهُمْ أَنَّهُ يَجِدُ عَرْقًا سَمِينًا، أَوْ مِرْمَاتَيْنِ حَسَنَتَيْنِ لَشَهِدَ الْعِشَاءَ.

٦٥٧- مُحَمَّدٌ قَالَ: نَا بَكْرٌ بْنُ إِسْمَاعِيلَ الْفَقِيهُ، قَالَ: نَا الْحَسَنُ بْنُ عَلِيٍّ بْنِ زِيَادٍ، قَالَ: نَا إِبْرَاهِيمُ بْنُ سَعْدٍ، قَالَ: نَا خَالِدُ بْنُ مَخْلَدٍ، قَالَ: نَا عَبْدُ اللَّهِ بْنُ عُمَرَ، عَنْ نَافِعٍ، عَنْ أَبِيهِ، عَنْ عَبْدِ اللَّهِ بْنِ زَيْدٍ قَالَ: رَأَيْتُ النَّبِيَّ ﷺ مَضْمَضَ وَاسْتَنْشَقَ مِنْ كَفٍّ وَاحِدٍ، فَعَلَ ذَلِكَ ثَلَاثًا(١).

---

(١) في (ر) و(ف) زيادة: «ح».

(٢) إتحاف السادة المهرة (١٢/ ٢٨٦- ٢٩١)، وقد قال ابن الأثير في النهاية (٥/ ٢٤٩): «المِلْحف: بالكسر الرِّداء مذكر، وهو من الإزار. الجَمَل الذي يقده به رحل البعير إلى عجده، والأظهر عجده، أي موضع الإزار. والله أعلم» اهـ بتصرف. إلا أن الذي قاله يناسب من ذلك الموضع.

(٣) قال الذهبي في التشبيه: «هذا: عجده الله، فاعلم» اهـ.

(٤) هو: إبراهيم بن موسى بن يزيد بن زاذان الصنعي، أبو إسحاق الفراء، الرازي، من رجال الترمذي.

(٥) هو: عبد الله بن عبد الله بن عبد الرحمن الطحان الواسطي، من حمير، نزل بمكة، من رجال الترمذي.

(٦) إتحاف السادة (٣/ ٤٤٥- ٤٤٦).

هَذَا حَدِيثٌ صَحِيحٌ عَلَى شَرْطِ الشَّيْخَيْنِ، وَلَمْ يُخَرِّجَاهُ بِهَذَا اللَّفْظِ».

وَقَدْ حَدَّثَ أَبُو الْعَبَّاسِ مُحَمَّدُ بْنُ يَعْقُوبَ، عَنِ الرَّبِيعِ، عَنِ الشَّافِعِيِّ قَالَ: إِنْ جَمَعْتَهُمَا بِمَاءٍ وَاحِدٍ فَهُوَ خَيْرٌ، وَإِنْ فَرَّقْتَهُمَا فَهُمْ أَحَبُّ إِلَيَّ!!.

٦٥٨- حَدَّثَنَا أَبُو الْعَبَّاسِ مُحَمَّدُ بْنُ يَعْقُوبَ: ثنا أَبُو سَعِيدٍ بْنُ عَاصِمٍ: ثنا الْحُسَيْنُ بْنُ حَفْصٍ: عَنْ سُفْيَانَ.

وَأَخْبَرَنَا بِكْرٌ[1]: بِنْ مُحَمَّدٍ الصَّيْرَفِيُّ: ثنا عَبْدُ الصَّمَدِ بْنُ الْفَضْلِ: ثنا قَبِيصَةُ: ثنا سُفْيَانُ.

وَأَخْبَرَنَا أَحْمَدُ بْنُ جَعْفَرٍ الْقَطِيعِيُّ: ثنا عَبْدُ اللَّهِ بْنُ أَحْمَدَ بْنِ حَنْبَلٍ: حَدَّثَنِي أَبِي: ثنا وَكِيعٌ: ثنا سُفْيَانُ، عَنْ أَبِي هَاشِمٍ[2]، عَنْ عَاصِمِ بْنِ أَبِيهِ بْنِ ضَمْرَةَ، عَنْ أَبِي قَتَادَةَ، قَالَ: رَسُولُ اللَّهِ ﷺ: «إِنَّمَا تُوَضَّأُ مِنْ طَعْمٍ الْأَدْمِ»[3].

هَذَا حَدِيثٌ قَدِ احْتَجَّا بِأَكْثَرِ رُوَاتِهِ، ثُمَّ لَمْ يُخَرِّجَاهُ لِتَفَرُّدِ عَاصِمِ بْنِ أَبِيهِ بِأَمْرِ عَاصِمِ بْنِ ضَمْرَةَ عَنْ أَبِيهِ بِالتَّرْدِيدِ، وَقَدْ قَالَتْ أَنْقَوْلُهُ بِهِ[4].

وَذَكَرَ شَاهِدَهُ:

---

(١) قال ابن حجر في الإصابة: «قلت: قد أخرجه الشيخان مطولاً، من حديث عائذ بن عبد الله وفيه عن حصين بن بحير بإسناده به مطولاً، البخاري (١١/٤٩٠-٤٩١) ومسلم (١٤٥٥)».

(٢) [ضعيف جداً في (٦٤٠-٥١٣-٥٣٦)].

(٣) [ضعيف جداً في (٦٤٠-٥١٣-٥٣٦)].

(٤) هو إسماعيل بن كثير المجاشعي، أبو هاشم المكي، من رجال الجهابذة.

(٥) [ضعيف جداً في (١٣٩-١٦٤-١٦٤٢)].

(٦) طيب حديث في (٥٢٩).

٦٦٠ - **أخبرنا** عَبْدُ الصَّمَدِ بْنُ عَلِيِّ بْنِ مَكْرَمٍ، قِرَاءَةً، ثنا مَعْمَرُ بْنُ مُحَمَّدِ بْنِ عَبَّادٍ، ثنا سَعْدُ بْنُ عَبْدِ الْحَمِيدِ بْنِ جَعْفَرٍ، ثنا عَبْدُ الرَّحْمَنِ بْنُ أَبِي الزِّنَادِ، عَنْ مُوسَى بْنِ عُقْبَةَ، عَنْ صَالِحٍ، عَنِ ابْنِ عَبَّاسٍ، أَنَّ رَسُولَ اللهِ ﷺ قَالَ: «إِنَّمَا فَرَّقْتُ لِمَطْلِ أَصْنَافِ جَهَنَّمَ وَلِوَيْلِكَ».

صَالِحٌ هَذَا أَظُنُّهُ مَوْلَى التَّوْأَمَةِ، وَإِنْ كَانَ كَذَلِكَ فَلَيْسَ مِنْ شَرْطِ هَذَا الْكِتَابِ، وَإِنَّمَا أَخْرَجْتُهُ شَاهِدًا.

٦٦١ - **أخبرنا** عَبْدُ اللهِ بْنُ الْحُسَيْنِ الْقَاضِي، ثنا الْحَارِثُ بْنُ أَبِي أُسَامَةَ، ثنا دَاوُدُ بْنُ الْمُحَبَّرِ، ثنا قُتَيْبَةُ بْنُ سَعِيدٍ، عَنِ ابْنِ الْمُنْكَدِرِ، عَنْ أَبِي سَلَمَةَ، عَنْ أَبِي هُرَيْرَةَ قَالَ: قَالَ رَسُولُ اللهِ ﷺ: «إِنَّ رِجَالًا مِنَ الأَنْصَارِ وَرِجَالًا مِمَّنْ لَا يُتَّهَمُ قَدْ أَتَوْنِي فَشَكَوْا عَلَيْهِمْ، فَقَالُوا: يَا رَسُولَ اللهِ، تَأْتِي قَوْمًا فَيَنْزِلُ عَلَيْكَ الْوَحْيُ، فَقَالَ النَّبِيُّ ﷺ: إِنِّي وَاللهِ مَا أَعْلَمُ فِيهِمْ سُوءًا، فَقَالَ النَّبِيُّ ﷺ: الْمَوْتُ سَبِيلٌ».

٦٦٢ - **حدثنا** عَمْرُو بْنُ مُحَمَّدِ بْنِ مَنْصُورٍ، ثنا مُحَمَّدُ بْنُ سُلَيْمَانَ بْنِ الْحَارِثِ، ثنا أَبُو شُعَيْبٍ، عَنِ ابْنِ الْمُنْكَدِرِ.

وَأَخْبَرَنِي عَمْرُو بْنُ مَنْصُورٍ الْقَاضِي، ثنا مُحَمَّدُ بْنُ عَبْدِ السَّلَامِ، ثنا مُحَمَّدُ بْنُ يَحْيَى، ثنا وَكِيعٌ، عَنْ عِيسَى بْنِ الْمُنْكَدِرِ، بِنَحْوِهِ.

---

(١) [إتحاف المهرة ٢٤٤/٧-٧٣٨٨]

(٢) [تحفة الأشراف بمعرفة أطراف الكتب الستة ٢٣٧٩/٨-٢٣٧٩٠]

(٣) [إتحاف المهرة ٢٤٤/٧-٧٣٨٨] [تحفة الأشراف ٢٣٧٩/٨-٢٣٧٩٠]

هَذَا حَدِيثٌ صَحِيحٌ، وَلَمْ يَحْرُمْهُ، وَيُسَنُّ أَنْ يَتَمَسَّحَ لِقَوْلِهِ: عن أَبِي زُرْعَةَ، وَإِنْ لَا أَنَّهُ سُنَّةٌ، وَلَمْ يُحَرِّمْ فِعْلَهُ.

١٦٥- حَدَّثَنَا أَبُو الْعَبَّاسِ مُحَمَّدُ بْنُ يَعْقُوبَ، ثنا الْعَبَّاسُ بْنُ مُحَمَّدٍ الدُّورِيُّ، ثنا الْحَسَنُ بْنُ مُوسَى الْأَشْيَبُ، عَنْ أَبِي الْأَحْوَصِ، عَنْ إِبْرَاهِيمَ، عَنْ عَبْدِ اللَّهِ قَالَ: قَالَ مَنْ سَأَلَنَا الْقِرَاءَةَ فِي صَلَاةٍ، فَلَهَا خَاءَتْ، فَلَهَا لَا.

تَوَضَّأَ مَنْ سَأَلَنَا عَنْ أَنْ مِنَ الْقِرَاءَةِ، فَلَمَّا، يَعْنِي: لِمَنْ أَسْأَلُ، فَقَرَأَ مِنَّا لَا أَدْنَا، وَلَمْ يَقُلْ: بِنَيَّةٍ بِنَيَّةٍ مِنَّا.

هَذَا حَدِيثٌ صَحِيحٌ، شَيْخُ الطَّحَاوِيِّ، وَلَمْ يُحَرِّمْهُ لِأَنَّهُ يَسْأَلُ.

وَقَدْ رَوَاهُ أَيْضًا جَمَاعَةٌ عَنِ الثَّلَّثِ، عَنِ الْأَعْمَشِ، عَنْ إِبْرَاهِيمَ، عَنْ عَبْدِ الرَّحْمَنِ بْنِ يَزِيدَ، عَنْ سَلْمَانَ.

١٦٦- ثنَاهُ أَبُو عَبْدِ اللَّهِ مُحَمَّدُ بْنُ عَبْدِ اللَّهِ الصَّفَّارُ، ثنا أَحْمَدُ بْنُ يُونُسَ الضَّبِّيُّ، ثنا أَبُو بَكْرِ بْنُ عَيَّاشٍ، عَنِ الْأَعْمَشِ،

---

(١) قال الدارقطني في التتبع: ص٨٤: قال أبو داود: ضعيف. وقال أبو حاتم: ليس بالقوي.

وقال ابن معين: ضعيف. وفي موضع: ليس بشيء. وضعفه النسائي. وزاد أحمد واستنكر حديثه. وقال الدارقطني وابن عدي: وقد أخرج له في «الصحيحين» (خ) (٤٨٤٨)، وروى عنه أئمة. اهـ ومع ذلك أعله بالوقف.

وقال ابن عبد الهادي: وقد أخرج له في «الصحيحين» (خ) ما يدل على أنه ممن يحتج بحديثه، وقد أنكر عليه بعض الحفاظ أحاديث، ليس هو أحدها. اهـ

وقال ابن حجر في «تهذيب التهذيب»: قال ابن حجر: صدوق ربما وهم. اهـ

(٢) [تعقب المؤلف] (خ) (٥٩٨-٥٩٩) وقاله هنا المؤلف إذ إنه الذي عليه عمل هذه الأمة، ثم أمر بالعمل على الأشيب، ثم أمر بالعمل على الثلج، إذ يرى صاحبكم بمذهبكم، حتى لو أخذ بحديث الثلج وحده لكان أولى له للمبررة أصلاً، وأحرم الأفضلية [خ] (٥٨٠-٥٨٢) (٥٩٦) وبالله التوفيق (٣٨٢٤).

٦٦٣- وأخبرنا أبو الوَلِيد الفَقِيه، ثنا الحَسَنُ بن سُفيان، ثنا مُحَمَّدُ بن عَبْد اللهِ بن نُمَيْر، ثنا أبي، وأبو مُعاوِيَة، عَنِ الأعْمَش، عَنْ إبْراهِيم، عَنْ عَبْد الرَّحْمن بن يَزِيد، عَنْ عَبْد اللهِ، قَالَ: قَالَ رَسُولُ اللهِ ﷺ:

٦٦٤- مِفْتَاحُ الصَّلَاةِ: الطُّهُورُ، وَتَحْرِيمُهَا: التَّكْبِيرُ، وَتَحْلِيلُهَا: التَّسْلِيمُ.

٦٦٥- وأخبرنا أبو العَبَّاس، مُحَمَّدُ بن يَعْقُوب، ثنا مُحَمَّدُ بن عَبْد الوَهَّاب، ثنا عَبْدُ اللهِ بن نُمَيْر، ثنا الأعْمَش، عَنْ أبي سُفْيان، عَنْ أبي صَالِح، عَنْ أبي هُرَيْرَةَ، قَالَ: قَالَ رَسُولُ اللهِ ﷺ: «أَكْثَرُ عَذَابِ القَبْرِ مِنَ البَوْلِ»(١).

هَذا حَدِيثٌ صَحِيحٌ عَلَى شَرْطِ الشَّيْخَيْن، وَلَا أعْرِفُ لَهُ عِلَّةً، وَلَمْ يُخَرِّجَاهُ.

وَلَهُ شَاهِدٌ مِنْ حَدِيثِ أبي بَحْرَةَ الثَّقَفِيِّ.

٦٦٦- أخبرنا عَلِيُّ بن أحْمَد، ثنا إبْرَاهِيمُ بن أبي طَالِب، ثنا مُحَمَّدُ بن رَافِع، ثنا إسْحَاقُ بن مَنْصُور، ثنا إسْرَائِيل، عَنْ أبي بَحْرَة، عَنْ مُجَاهِد، عَنِ ابْن عَبَّاس، قَالَ: مَرَّ رَسُولُ اللهِ ﷺ بِقَبْرَيْن، فَقَالَ: «عَذَابُ هَذَا مِنَ البَوْلِ»(٢).

٦٦٧- أخبرنا أبو بَكْر بن إسْمَاعِيل بن مُحَمَّد الفَقِيه بِالرَّيِّ، ثنا مُحَمَّدُ بن الفَرَج الأزْرَق، ثنا مُحَمَّدُ بن عَبْد اللهِ الحَضْرَمِيّ، ثنا ابن عُيَيْنَة، عَنْ مُحَمَّد بن عَجْلَان، عَنْ أبي بَحْرَةَ، عَنْ أبيه، عَنْ عَائِشَةَ، قَالَتْ: قَالَ رَسُولُ اللهِ ﷺ: «إِذَا أحْدَثَ أحَدُكُمْ فِي صَلَاتِهِ فَلْيَأخُذْ بِأنْفِهِ، ثُمَّ لِيَنْصَرِفْ»(٣).

---

(١) [التعليق: الفوائد (٦٠٩) ٢٠٤-٢٠٥] وذكره هذا الوجه، الحافظ الساجد، وسيأتي في الجنائز (٣٤٢٩).

(٢) [التعليق: الفوائد (٦٤١) ٢٥٨-٢٥٩] (١٨٠-١٨٥)

(٣) هو زيادات وقبل ختار أبي عبد الله الضياء فيه لين، من رجال الجهابذ.
[التعليق: الفوائد (٦٤٣) ٢٥٩-٢٦٠] (٧٧٩-٧٨٠)

ثَابِتَهُ عُمَرُ بْنُ عَلِيٍّ الْمُقَدَّمِيُّ، وَمُحَمَّدُ بْنُ بِشْرٍ الْعَبْدِيُّ وَغَيْرُهُمَا، عَنْ مُسْلِمِ بْنِ عُرْوَةَ، وَهُوَ صَحِيحٌ عَلَى شَرْطِ الشَّيْخَيْنِ.

٦٦٧- **وَحَدَّثَنَا** إِسْمَاعِيلُ بْنُ مُحَمَّدِ بْنِ الْفَضْلِ الشَّعْرَانِيُّ، نَا جَدِّي: نَا مُحَمَّدُ بْنُ عُثْمَانَ، نَا الْفَضْلُ بْنُ مُوسَى، عَنْ هِشَامِ بْنِ عُرْوَةَ، عَنْ أَبِيهِ، عَنْ عَائِشَةَ، أَنَّ النَّبِيَّ ﷺ قَالَ: «إِذَا أَحْدَثَ أَحَدُكُمْ فِي صَلَاتِهِ فَلْيَأْخُذْ عَلَى فِيهِ» وَلْيَنْصَرِفْ فَلْيَتَوَضَّأْ».

مَسْعُودُ عَلِيُّ بْنُ عُمَرَ الدَّارَقُطْنِيُّ الْحَافِظُ بِقَوْلِهِ: سَمِعْتُ أَبَا بَكْرٍ الشَّافِعِيَّ الصَّيْرَفِيَّ، يَقُولُ: قَالَ مَنْ أَبَاحَ لِلْمُسْلِمِينَ مِنَ الْحِيَلِ إِبَاحَةَ أَحَدِهِمْ مِنَ هَذَا الْحَدِيثِ.

٦٦٨- **أَخْبَرَنَا** أَبُو الْعَبَّاسِ مُحَمَّدُ بْنُ أَحْمَدَ الْمَحْبُوبِيُّ، نَا سَعِيدُ بْنُ مَسْعُودٍ، نَا الْفَضْلُ بْنُ مُوسَى، نَا الأَعْمَشُ.

وَأَنَا أَبُو بَكْرٍ بْنُ إِسْحَاقَ، أَنَا بِشْرُ بْنُ مُوسَى، نَا الْحُمَيْدِيُّ، نَا سُفْيَانُ، نَا الأَعْمَشُ، عَنْ زَيْدِ بْنِ وَهْبٍ، عَنِ عَبْدِ الرَّحْمَنِ ابْنِ حَسَنَةَ قَالَ: انْطَلَقْتُ أَنَا

---

(١) هذا الفضل بن محمد بن الفضل الشعراني الحافظ النسابي البغدادي المتوفى سنة (٣٤٢).

(٢) في (ن): «وأبو زرعة» وهو خطأ.

(٣) إسناده قوي: أخرجه ابن ماجه (١٢١٤)، وابن أبي شيبة في «المصنف» (٢/ ٢٥٤) ومن طريقه البيهقي (١/ ٣٥٢) من طريق أبي أسامة وأبي معاوية وابن نمير ثلاثتهم عن هشام بن عروة به، إلا أنه عند ابن أبي شيبة وابن ماجه ومن طريقهما البيهقي: «عن هشام عن أبيه عن عائشة» بدل «عن أبيه عن النبي ﷺ مرسلا». قال أبو حاتم الرازي: «وهذا أصح من حديث الفضل بن موسى».

(٤) هذا تعليق من عبد الله الصيرفي الشافعي له تعلقات في أصول الفقه، قال الخطيب (٤/ ١٤٧): «كتبنا إليه وربما أورد الشيء

وَعَمْرُو بْنُ الْعَاصِ، فَجَرَ عَلَيْنَا رَسُولُ اللهِ ﷺ بِنِيزَبَهِ فَرَكِبَ، أَوْ شَبِهَ بِالْفَرَكِ، فَاسْتَوَىٰ بِهَا قَائِلًا وَهُوَ جَالِسٌ: قُلْتُ لِصَاحِبَيَّ: أَلَا تَرَى إِلَىٰ رَسُولِ اللهِ ﷺ كَيْفَ يَبْدُو لَنَا نَبِيُّ النِّزَاكِ، قَالَ: فَأَتَاكَ فَقَالَ: «أَلَا تَعْزُونَ بَنِي الْعَاصِ بَنِي إِسْرَائِيلَ؟ إِنَّهُ إِذَا أَصَابَ أَحَدَكُمْ غَنِيمَةٌ مِنْ قُتُولِي فَرَسَهُ فَلْيُقَاتِلْ». قَالَ: فَقَاهَمْتُ عَنْ ذَلِكَ، فَطُلْتُ فِي قَوْمِهِ"(١).

١٦٦٦- أَخْبَرَكُمْ عَلِيُّ بْنُ عِيسَىٰ بْنِ إِبْرَاهِيمَ، ثَنَا مُحَمَّدُ بْنُ عَمْرٍو الْحَرَبِيُّ، ثَنَا يَحْيَى بْنُ يَحْيَى، ثَنَا أَبُو مُعَاوِيَةَ.

وَحَدَّثَنِي أَبُو بَكْرٍ مُحَمَّدُ بْنُ أَحْمَدَ بْنِ بَالَوَيْهِ، ثَنَا مُحَمَّدُ بْنُ أَحْمَدَ بْنِ اللَّهْبِيِّ، ثَنَا مُعَاوِيَةُ بْنُ عَمْرٍو، ثَنَا زَائِدَةُ.

وَأَخْبَرَنَا أَبُو بَكْرٍ بْنُ إِسْحَاقَ، أَنَا أَبُو الْمُثَنَّىٰ، ثَنَا مُسَدَّدٌ، ثَنَا عَبْدُ الْوَاحِدِ بْنُ زِيَادٍ، قَالُوا: عَنِ الْأَعْمَشِ، عَنْ زَيْدِ بْنِ وَهْبٍ، عَنْ عَبْدِ الرَّحْمَٰنِ بْنِ سَمُرَةَ، قَالَ: رَكِبَ رَسُولُ اللهِ ﷺ وَهُوَ مُسْتَوْزِرٌ بِحَجَفَةٍ، فَقَالَ: لَيْتَ لَنَا نَبِيَّ النِّزَالِ! فَقَالَ رَسُولُ اللهِ ﷺ: «إِنَّ نَبِيَّ إِسْرَائِيلَ كَانَ إِذَا أَصَابَ أَحَدُهُمْ الْغَنِيمَةَ الْتَوَىٰ فَرَسَهُ بِالْمِقْوَدِ، فَيُقَاتِلُ»، فَقَاهَمْتُ عَنْ ذَلِكَ، فَهُوَ يَقُولُ فِي قَوْمِهِ"(٢).

هَذَا حَدِيثٌ صَحِيحٌ الْإِسْنَادِ وَمِنْ شَرْطِ الشَّيْخَيْنِ إِلَّى أَنْ يَبْلُغَ زَيْدُ بْنُ وَهْبٍ بِالرِّوَايَةِ عَنْ ذَرٍّ، وَلَمْ يُخَرِّجَاهُ بِهَٰذَا اللَّفْظِ.

٦٧٠- حَدَّثَنَا أَبُو الْعَبَّاسِ مُحَمَّدُ بْنُ يَعْقُوبَ، ثَنَا أَبُو إِسْحَاقَ بْنُ عِيسَىٰ، ثَنَا

---

(١) [إتحاف المهرة: (٨٩٨٩-١٣٥٨١)].

(٢) [إتحاف المهرة: (٨٩٨٩-١٣٥٨١)].

الْحُسَيْنُ بْنُ حَفْصٍ، عَنْ سُفْيَانَ».

وَأَخْبَرَنَا أَبُو مَنْصُورٍ مُحَمَّدُ بْنُ أَبِي الْعَنْبَرِيِّ، ثنا أَحْمَدُ بْنُ نَصْرٍ(١)، ثنا عَبْدُ الرَّحْمَنِ، ثنا سُفْيَانُ.

وَأَخْبَرَنَا أَبُو الْحَسَنِ أَحْمَدُ بْنُ مُحَمَّدِ بْنِ الْعَنْبَرِيِّ(٢)، ثنا مُحَمَّدُ بْنُ سَعِيدٍ الدَّارِمِيُّ، ثنا مُحَمَّدُ بْنُ كَثِيرٍ، ثنا سُفْيَانُ، عَنِ الْمِقْدَامِ بْنِ شُرَيْحٍ، حَدَّثَنِي أَبِي عَنْ جَدَّتِهِ، أَنَّهَا قَالَتْ: سَأَلْتُ رَسُولَ اللَّهِ ﷺ فَقُلْتُ: مَا أُؤَرِّثُ عَلَى الْمُؤَرَّثِ؟».

٧٤١- **أخبرناه** أَبُو الْعَبَّاسِ مُحَمَّدُ بْنُ أَحْمَدَ الْمَحْبُوبِيُّ، ثنا سَعِيدُ بْنُ مَنْصُورٍ، ثنا هُشَيْمٌ، قَالَ: ثنا مُؤَمَّلٌ، يَعْنِي ابْنَ إِسْمَاعِيلَ، عَنِ الْمِقْدَامِ بْنِ شُرَيْحٍ، عَنْ أَبِيهِ قَالَ: سَمِعْتُ عَمَّتِي تُقْسِمُ بِاللَّهِ مَا رَأَى أَحَدٌ رَسُولَ اللَّهِ ﷺ يَقُولُ لِلْمَرْأَةِ قَبْلَهُ مِثْلَ أُؤَرِّثُ عَلَى الْمُؤَرَّثِ».

هَذَا حَدِيثٌ صَحِيحٌ عَلَى شَرْطِ الشَّيْخَيْنِ، وَلَمْ يُخَرِّجَاهُ.

وَالْأَدِيمُ جِلْدٌ أَيْضًا لَكِنَّهُ عَلَى حَدِيثِ مُؤَمَّلٍ، عَنْ أَبِي وَائِلٍ، عَنْ عَمَّتِهِ: أَنَّ رَسُولَ اللَّهِ ﷺ أَنَّ سَبَابًا(٣) قُرَيْشٍ، فَإِنَّ قَبَائِلَ، وَعَدَّا عَشِيرَةَ الْمِقْدَامِ، عَنْ عَمَّتِهِ مُعَارِضًا لَهُ، فَتَرَكَهُ، وَاللَّهُ أَعْلَمُ.

---

(١) في ب: في الصغرى هنا أو بعدها في الإسناد.

(٢) هو: أحمد بن محمد بن نصر بن العنبر الدارمي البصري الصغير.

(٣) في ب: سبعين. والإثبات: «أو» النصر المطبوعة، ولا معنى.

(٤) إتحاف المهرة (٦/١١١٦-٢١٣٦).

(٥) إتحاف المهرة (٦/١١١٦-٢١٣٦).

(٦) في (ز) وأراه: مساعد.

وَلَهُ شَاهِدٌ مِنْ حَدِيثِ الْمُتَيْطِينَ.

٦٧٠- **حَدَّثَنَاهُ** أَبُو بَكْرٍ بْنُ إِسْحَاقَ الْفَقِيهُ، أَنَا عُبَيْدُ اللَّهِ بْنُ أَحْمَدَ بْنِ عُثْمَانَ، حَدَّثَنِي مُحَمَّدُ بْنُ مَهْدِيٍّ[1]، ثنا عَبْدُ الرَّزَّاقِ، عَنِ ابْنِ جُرَيْجٍ، عَنْ عَبْدِ الْكَرِيمِ بْنِ أَبِي الْمُخَارِقِ، عَنْ نَافِعٍ، عَنِ ابْنِ عُمَرَ، عَنْ عُمَرَ قَالَ: سَأَلَنِي رَسُولُ اللَّهِ ﷺ وَأَنَا أُبَرِّأُ قَتَادَةَ، فَقَالَ: «إِنْ عُمَرُ، لَا تُبَرِّئْ قَتَادَةَ». قَالَ: فَمَا بَرِئْتُ قَتَادَةَ بَعْدُ[2].

وَرُوِيَ عَنْ أَبِي هُرَيْرَةَ، عَنِ النَّبِيِّ ﷺ فِي النَّهْيِ عَنْهُ.

٦٧١- **أَخْبَرَنَا** الْحَسَنُ بْنُ عَلِيمٍ[3]، الْمَرْوَزِيُّ، أَنَا أَبُو الْمُوَجِّهِ، أَنَا عَبْدَانُ، أَنَا عَبْدُ اللَّهِ، أَنَا عَبْدُ الرَّحْمَنِ عَنْ أَشْعَثَ، عَنِ الْحَسَنِ، عَنْ عَبْدِ اللَّهِ بْنِ مُغَفَّلٍ، قَالَ: نَهَى رَسُولُ اللَّهِ ﷺ قَالَ: «لَا يَبُولُ أَحَدُكُمْ فِي مُسْتَحَمِّهِ، فَإِنَّ عَامَّةَ الْوَسْوَاسِ مِنْهُ»[4].

هَذَا حَدِيثٌ صَحِيحٌ عَلَى شَرْطِ الشَّيْخَيْنِ، وَلَمْ يُخَرِّجَاهُ، وَلَهُ شَاهِدٌ عَلَى شَرْطِهِمَا.

٦٧٢- **حَدَّثَنَاهُ** أَبُو بَكْرٍ بْنُ إِسْحَاقَ الْفَقِيهُ، أَنَا أَبُو الْعَبَّاسِ، ثنا مُحَمَّدُ بْنُ الْعَبَّاقِ، ثنا يَزِيدُ بْنُ زُرَيْعٍ، عَنْ سَعِيدٍ بْنِ أَبِي عَرُوبَةَ، عَنْ قَتَادَةَ، عَنْ مُطَرِّفِ بْنِ

---

(١) هو أبو عبد الله الأدمي.

(٢) [إتحاف المهرة (١٦/ ٢٦٠-٢٦٣)] وعبد الكريم بن أبي المخارق ضعيف.

(٣) في (ب) زاد: «حكيم».

(٤) [إتحاف المهرة (١٠/ ٥٥٧-٥٥٨)] (٣٤١٨).

صُهَيْبًا، عَنْ عَبْدِ اللهِ بْنِ مُغَفَّلٍ قَالَ: نَهَى - أَوْ: زَجَرَ - أَنْ يُبَالَ فِي الْمُغْتَسَلِ".

٧٦٥- حَدَّثَنَا عُثْمَانُ بْنُ سَعِيدٍ الدَّارِمِيُّ، وَعَبْدُ الْعَزِيزِ الدَّارَوَرْدِيُّ، قَالَا: إِسْمَاعِيلُ بْنُ إِسْحَاقَ الْقَاضِي، قَالَا: إِسْمَاعِيلُ بْنُ أَبِي أُوَيْسٍ، قَالَ: شَاطَرَنِي مَالِكٌ.

ح حَدَّثَنَا إِسْمَاعِيلُ بْنُ حَفْصٍ، وَلَاحَقَ بْنُ هَارُونَ، قَالَا: مُحَمَّدُ بْنُ الْحَسَنِ، عَنْ أَبِيهِ، عَنْ أَبِي هُرَيْرَةَ، أَنَّ رَسُولَ اللهِ ﷺ قَالَ: "الْمَلَاعِنُ"، قَالُوا: وَمَا اللَّاعِنَانِ يَا رَسُولَ اللهِ؟ قَالَ: "الَّذِي يَتَخَلَّى فِي طَرِيقِ النَّاسِ، أَوْ فِي ظِلِّهِمْ".

هَذَا حَدِيثٌ صَحِيحٌ عَلَى شَرْطِ مُسْلِمٍ، وَقَدْ أَخْرَجَهُ عَنْ قُتَيْبَةَ، وَلَهُ شَاهِدٌ عَنْ مُحَمَّدِ بْنِ عَجْلَانَ، عَنِ الْمَقْبُرِيِّ، وَالْقَطَّانُ فِيهِ مَقَالٌ، وَلَمْ يُخَرِّجَاهُ.

٧٦٦- حَدَّثَنَاهُ أَبُو بَكْرِ بْنُ إِسْحَاقَ، ثَنَا أَبُو الْمُثَنَّى، ثَنَا بَدَلٌ بْنُ الْمُحَبَّرِ، ثَنَا مُحَمَّدُ بْنُ عَمْرِو الْأَنْصَارِيُّ، ثَنَا مُحَمَّدُ بْنُ سِيرِينَ، قَالَ: قَالَ رَجُلٌ بِالْبَصْرَةِ: أَفْتِنَا فِي قَتْلِ هِرَّةٍ حَبَسَ تُرَابُكَ أَنْ تُفْتِيَنَا فِي الْجَرَاءِ، قَالَ: فَقَالَ أَبُو

---

(١) (أخلف الدارقطني) وأخرجه أبو داود (٢٦)، والنسائي في الطهارة (٣٠)، من حديث شعبة به.
قال قتادة عن عطية عن صهيبان قال: سمعت عبد الله بن المغفل الذي هو الوليد من الصحابة رضي الله عنه يقول: وأظنه قد نظر هذا الحديث. حديث رقم (٣٠).
(٢) هو: محمد بن عيسى بن عبد الله بن بكر الطباني الدينوري.
(٣) (ثنا أبو داود) (ت) (٢٨٤ - ٢٧٥) ثنا سهل بن بكار (ت) (١٩٧/٩).
(٤) في أ و (ت): «الأصل» من الزيادة.
(٥) هو: محمد بن عمرو بن سيرين مخطئ الأنصاري الواقفي ذكره الوزير البياضي، صحيح الحديث، واستذكر حديثه هذا ابن عدي، وحديثه كما في ميزان الاعتدال للذهبي، العمري.

هُرَيْرَةَ»: سَمِعْتُ رَسُولَ اللهِ ﷺ يَقُولُ: «مَنْ سَلَّ سَخِيمَتَهُ عَلَى طَرِيقِ عَامِرٍ، بِنْ طُرُقِ الْمَدِينَةِ، فَعَلَيْهِ لَعْنَةُ اللهِ وَالْمَلَائِكَةِ وَالنَّاسِ أَجْمَعِينَ»(١).

٣٠٧٤ - حَدَّثَنَا مُحَمَّدُ بْنُ عَبْدِ الْأَعْلَى: سَمِعَ خَالِدَ بْنَ الْحَارِثِ، حَدَّثَنَا إِبْرَاهِيمُ بْنُ يَزِيدَ الْخُوزِيُّ، عَنِ ابْنِ أَبِي نَجِيحٍ، عَنْ مُجَاهِدٍ، عَنِ ابْنِ عَبَّاسٍ، عَنِ النَّبِيِّ ﷺ: «لَا يَحِلُّ لِمُحْرِمٍ قَتْلُ الْجَرَادِ»(٢).

٣٠٧٥ - حَدَّثَنَا مُحَمَّدُ بْنُ بَشَّارٍ: حَدَّثَنَا عَبْدُ الرَّحْمَنِ بْنُ مَهْدِيٍّ، عَنْ سُفْيَانَ، عَنْ مَنْصُورٍ، عَنْ إِبْرَاهِيمَ، عَنِ الْأَسْوَدِ بْنِ يَزِيدَ، عَنْ عَائِشَةَ، عَنِ النَّبِيِّ ﷺ: «خَمْسٌ مِنَ الدَّوَابِّ كُلُّهُنَّ فُوَيْسِقٌ، يُقْتَلْنَ فِي الْحَرَمِ: الْغُرَابُ الْأَبْقَعُ، وَالْحِدَأَةُ، وَالْعَقْرَبُ، وَالْفَأْرَةُ، وَالْكَلْبُ الْعَقُورُ».

قَالَ سُفْيَانُ: فَقُلْتُ لِإِبْرَاهِيمَ: أَيُقْتَلُ الْغُرَابُ الْأَبْقَعُ؟ قَالَ: نَعَمْ، إِنْ أَرَادَكَ.

قَالَ سُفْيَانُ: وَقَالَ غَيْرُ إِبْرَاهِيمَ: الْغُرَابُ الْأَبْقَعُ الَّذِي فِي ظَهْرِهِ وَبَطْنِهِ بَيَاضٌ.

قَالَ سُفْيَانُ: وَقَالَ غَيْرُ مَنْصُورٍ: الْغُرَابُ الْأَبْقَعُ الَّذِي فِي جَنَاحَيْهِ بَيَاضٌ.

قَالَ سُفْيَانُ: وَقَالَ غَيْرُ إِبْرَاهِيمَ: الْحِدَأَةُ الَّتِي فِي ذَنَبِهَا بَيَاضٌ.

قَالَ سُفْيَانُ: وَقَالَ غَيْرُ مَنْصُورٍ: الْعَقْرَبُ الَّتِي لَهَا ذَنَبٌ أَبْقَعُ.

قَالَ سُفْيَانُ: وَقَالَ غَيْرُ إِبْرَاهِيمَ: الْكَلْبُ الْعَقُورُ الَّذِي يَعْقِرُ النَّاسَ وَالدَّوَابَّ.

٣٠٧٦ - حَدَّثَنَا مُحَمَّدُ بْنُ بَشَّارٍ: حَدَّثَنَا عَبْدُ الرَّحْمَنِ بْنُ مَهْدِيٍّ، عَنْ سُفْيَانَ، عَنْ مَنْصُورٍ، عَنْ إِبْرَاهِيمَ، عَنِ الْأَسْوَدِ، عَنْ عَائِشَةَ، عَنِ النَّبِيِّ ﷺ: «خَمْسٌ مِنَ الدَّوَابِّ كُلُّهُنَّ فُوَيْسِقٌ، يُقْتَلْنَ فِي الْحَرَمِ: الْغُرَابُ الْأَبْقَعُ، وَالْحِدَأَةُ، وَالْعَقْرَبُ، وَالْفَأْرَةُ، وَالْكَلْبُ الْعَقُورُ».

٣٠٧٧ - حَدَّثَنَا مُحَمَّدُ بْنُ بَشَّارٍ: حَدَّثَنَا عَبْدُ الرَّحْمَنِ بْنُ مَهْدِيٍّ، عَنْ سُفْيَانَ، عَنْ مَنْصُورٍ، عَنْ إِبْرَاهِيمَ، عَنِ الْأَسْوَدِ، عَنْ عَائِشَةَ، عَنِ النَّبِيِّ ﷺ: «خَمْسٌ مِنَ الدَّوَابِّ كُلُّهُنَّ فُوَيْسِقٌ، يُقْتَلْنَ فِي الْحَرَمِ: الْغُرَابُ الْأَبْقَعُ، وَالْحِدَأَةُ، وَالْعَقْرَبُ، وَالْفَأْرَةُ، وَالْكَلْبُ الْعَقُورُ».

٣٠٧٨ - حَدَّثَنَا مُحَمَّدُ بْنُ بَشَّارٍ: حَدَّثَنَا عَبْدُ الرَّحْمَنِ بْنُ مَهْدِيٍّ، عَنْ سُفْيَانَ، عَنْ مَنْصُورٍ، عَنْ إِبْرَاهِيمَ، عَنِ الْأَسْوَدِ، عَنْ عَائِشَةَ، عَنِ النَّبِيِّ ﷺ: «خَمْسٌ مِنَ الدَّوَابِّ كُلُّهُنَّ فُوَيْسِقٌ، يُقْتَلْنَ فِي الْحَرَمِ: الْغُرَابُ الْأَبْقَعُ، وَالْحِدَأَةُ، وَالْعَقْرَبُ، وَالْفَأْرَةُ، وَالْكَلْبُ الْعَقُورُ».

٣٠٧٩ - حَدَّثَنَا مُحَمَّدُ بْنُ بَشَّارٍ: حَدَّثَنَا عَبْدُ الرَّحْمَنِ بْنُ مَهْدِيٍّ، عَنْ سُفْيَانَ، عَنْ مَنْصُورٍ، عَنْ إِبْرَاهِيمَ، عَنِ الْأَسْوَدِ، عَنْ عَائِشَةَ، عَنِ النَّبِيِّ ﷺ: «خَمْسٌ مِنَ الدَّوَابِّ كُلُّهُنَّ فُوَيْسِقٌ، يُقْتَلْنَ فِي الْحَرَمِ: الْغُرَابُ الْأَبْقَعُ، وَالْحِدَأَةُ، وَالْعَقْرَبُ، وَالْفَأْرَةُ، وَالْكَلْبُ الْعَقُورُ».

٣٠٨٠ - حَدَّثَنَا مُحَمَّدُ بْنُ بَشَّارٍ: حَدَّثَنَا عَبْدُ الرَّحْمَنِ بْنُ مَهْدِيٍّ، عَنْ سُفْيَانَ، عَنْ مَنْصُورٍ، عَنْ إِبْرَاهِيمَ، عَنِ الْأَسْوَدِ، عَنْ عَائِشَةَ، عَنِ النَّبِيِّ ﷺ: «خَمْسٌ مِنَ الدَّوَابِّ كُلُّهُنَّ فُوَيْسِقٌ، يُقْتَلْنَ فِي الْحَرَمِ: الْغُرَابُ الْأَبْقَعُ، وَالْحِدَأَةُ، وَالْعَقْرَبُ، وَالْفَأْرَةُ، وَالْكَلْبُ الْعَقُورُ».

٣٠٨١ - حَدَّثَنَا مُحَمَّدُ بْنُ بَشَّارٍ: حَدَّثَنَا عَبْدُ الرَّحْمَنِ بْنُ مَهْدِيٍّ، عَنْ سُفْيَانَ، عَنْ مَنْصُورٍ، عَنْ إِبْرَاهِيمَ، عَنِ الْأَسْوَدِ، عَنْ عَائِشَةَ، عَنِ النَّبِيِّ ﷺ: «خَمْسٌ مِنَ الدَّوَابِّ كُلُّهُنَّ فُوَيْسِقٌ، يُقْتَلْنَ فِي الْحَرَمِ: الْغُرَابُ الْأَبْقَعُ، وَالْحِدَأَةُ، وَالْعَقْرَبُ، وَالْفَأْرَةُ، وَالْكَلْبُ الْعَقُورُ».

٣٠٨٢ - حَدَّثَنَا مُحَمَّدُ بْنُ بَشَّارٍ: حَدَّثَنَا عَبْدُ الرَّحْمَنِ بْنُ مَهْدِيٍّ، عَنْ سُفْيَانَ، عَنْ مَنْصُورٍ، عَنْ إِبْرَاهِيمَ، عَنِ الْأَسْوَدِ، عَنْ عَائِشَةَ، عَنِ النَّبِيِّ ﷺ: «خَمْسٌ مِنَ الدَّوَابِّ كُلُّهُنَّ فُوَيْسِقٌ، يُقْتَلْنَ فِي الْحَرَمِ: الْغُرَابُ الْأَبْقَعُ، وَالْحِدَأَةُ، وَالْعَقْرَبُ، وَالْفَأْرَةُ، وَالْكَلْبُ الْعَقُورُ».

٣٠٨٣ - حَدَّثَنَا مُحَمَّدُ بْنُ بَشَّارٍ: حَدَّثَنَا عَبْدُ الرَّحْمَنِ بْنُ مَهْدِيٍّ، عَنْ سُفْيَانَ، عَنْ مَنْصُورٍ، عَنْ إِبْرَاهِيمَ، عَنِ الْأَسْوَدِ، عَنْ عَائِشَةَ، عَنِ النَّبِيِّ ﷺ: «خَمْسٌ مِنَ الدَّوَابِّ كُلُّهُنَّ فُوَيْسِقٌ، يُقْتَلْنَ فِي الْحَرَمِ: الْغُرَابُ الْأَبْقَعُ، وَالْحِدَأَةُ، وَالْعَقْرَبُ، وَالْفَأْرَةُ، وَالْكَلْبُ الْعَقُورُ».

٣٠٨٤ - حَدَّثَنَا مُحَمَّدُ بْنُ بَشَّارٍ: حَدَّثَنَا عَبْدُ الرَّحْمَنِ بْنُ مَهْدِيٍّ، عَنْ سُفْيَانَ، عَنْ مَنْصُورٍ، عَنْ إِبْرَاهِيمَ، عَنِ الْأَسْوَدِ، عَنْ عَائِشَةَ، عَنِ النَّبِيِّ ﷺ: «خَمْسٌ مِنَ الدَّوَابِّ كُلُّهُنَّ فُوَيْسِقٌ، يُقْتَلْنَ فِي الْحَرَمِ: الْغُرَابُ الْأَبْقَعُ، وَالْحِدَأَةُ، وَالْعَقْرَبُ، وَالْفَأْرَةُ، وَالْكَلْبُ الْعَقُورُ».

٣٠٨٥ - حَدَّثَنَا مُحَمَّدُ بْنُ بَشَّارٍ: حَدَّثَنَا عَبْدُ الرَّحْمَنِ بْنُ مَهْدِيٍّ، عَنْ سُفْيَانَ، عَنْ مَنْصُورٍ، عَنْ إِبْرَاهِيمَ، عَنِ الْأَسْوَدِ، عَنْ عَائِشَةَ، عَنِ النَّبِيِّ ﷺ: «خَمْسٌ مِنَ الدَّوَابِّ كُلُّهُنَّ فُوَيْسِقٌ، يُقْتَلْنَ فِي الْحَرَمِ: الْغُرَابُ الْأَبْقَعُ، وَالْحِدَأَةُ، وَالْعَقْرَبُ، وَالْفَأْرَةُ، وَالْكَلْبُ الْعَقُورُ».

٣٠٨٦ - حَدَّثَنَا مُحَمَّدُ بْنُ بَشَّارٍ: حَدَّثَنَا عَبْدُ الرَّحْمَنِ بْنُ مَهْدِيٍّ، عَنْ سُفْيَانَ، عَنْ مَنْصُورٍ، عَنْ إِبْرَاهِيمَ، عَنِ الْأَسْوَدِ، عَنْ عَائِشَةَ، عَنِ النَّبِيِّ ﷺ: «خَمْسٌ مِنَ الدَّوَابِّ كُلُّهُنَّ فُوَيْسِقٌ، يُقْتَلْنَ فِي الْحَرَمِ: الْغُرَابُ الْأَبْقَعُ، وَالْحِدَأَةُ، وَالْعَقْرَبُ، وَالْفَأْرَةُ، وَالْكَلْبُ الْعَقُورُ».

٣٠٨٧ - حَدَّثَنَا مُحَمَّدُ بْنُ بَشَّارٍ: حَدَّثَنَا عَبْدُ الرَّحْمَنِ بْنُ مَهْدِيٍّ، عَنْ سُفْيَانَ، عَنْ مَنْصُورٍ، عَنْ إِبْرَاهِيمَ، عَنِ الْأَسْوَدِ، عَنْ عَائِشَةَ، عَنِ النَّبِيِّ ﷺ: «خَمْسٌ مِنَ الدَّوَابِّ كُلُّهُنَّ فُوَيْسِقٌ، يُقْتَلْنَ فِي الْحَرَمِ: الْغُرَابُ الْأَبْقَعُ، وَالْحِدَأَةُ، وَالْعَقْرَبُ، وَالْفَأْرَةُ، وَالْكَلْبُ الْعَقُورُ».

٣٠٨٨ - حَدَّثَنَا مُحَمَّدُ بْنُ بَشَّارٍ: حَدَّثَنَا عَبْدُ الرَّحْمَنِ بْنُ مَهْدِيٍّ، عَنْ سُفْيَانَ، عَنْ مَنْصُورٍ، عَنْ إِبْرَاهِيمَ، عَنِ الْأَسْوَدِ، عَنْ عَائِشَةَ، عَنِ النَّبِيِّ ﷺ: «خَمْسٌ مِنَ الدَّوَابِّ كُلُّهُنَّ فُوَيْسِقٌ، يُقْتَلْنَ فِي الْحَرَمِ: الْغُرَابُ الْأَبْقَعُ، وَالْحِدَأَةُ، وَالْعَقْرَبُ، وَالْفَأْرَةُ، وَالْكَلْبُ الْعَقُورُ».

٣٠٨٩ - حَدَّثَنَا مُحَمَّدُ بْنُ بَشَّارٍ: حَدَّثَنَا عَبْدُ الرَّحْمَنِ بْنُ مَهْدِيٍّ، عَنْ سُفْيَانَ، عَنْ مَنْصُورٍ، عَنْ إِبْرَاهِيمَ، عَنِ الْأَسْوَدِ، عَنْ عَائِشَةَ، عَنِ النَّبِيِّ ﷺ: «خَمْسٌ مِنَ الدَّوَابِّ كُلُّهُنَّ فُوَيْسِقٌ، يُقْتَلْنَ فِي الْحَرَمِ: الْغُرَابُ الْأَبْقَعُ، وَالْحِدَأَةُ، وَالْعَقْرَبُ، وَالْفَأْرَةُ، وَالْكَلْبُ الْعَقُورُ».

٣٠٩٠ - حَدَّثَنَا مُحَمَّدُ بْنُ بَشَّارٍ: حَدَّثَنَا عَبْدُ الرَّحْمَنِ بْنُ مَهْدِيٍّ، عَنْ سُفْيَانَ، عَنْ مَنْصُورٍ، عَنْ إِبْرَاهِيمَ، عَنِ الْأَسْوَدِ، عَنْ عَائِشَةَ، عَنِ النَّبِيِّ ﷺ: «خَمْسٌ مِنَ الدَّوَابِّ كُلُّهُنَّ فُوَيْسِقٌ، يُقْتَلْنَ فِي الْحَرَمِ: الْغُرَابُ الْأَبْقَعُ، وَالْحِدَأَةُ، وَالْعَقْرَبُ، وَالْفَأْرَةُ، وَالْكَلْبُ الْعَقُورُ».

٣٠٩١ - حَدَّثَنَا مُحَمَّدُ بْنُ بَشَّارٍ: حَدَّثَنَا عَبْدُ الرَّحْمَنِ بْنُ مَهْدِيٍّ، عَنْ سُفْيَانَ، عَنْ مَنْصُورٍ، عَنْ إِبْرَاهِيمَ، عَنِ الْأَسْوَدِ، عَنْ عَائِشَةَ، عَنِ النَّبِيِّ ﷺ: «خَمْسٌ مِنَ الدَّوَابِّ كُلُّهُنَّ فُوَيْسِقٌ، يُقْتَلْنَ فِي الْحَرَمِ: الْغُرَابُ الْأَبْقَعُ، وَالْحِدَأَةُ، وَالْعَقْرَبُ، وَالْفَأْرَةُ، وَالْكَلْبُ الْعَقُورُ».

٣٠٩٢ - حَدَّثَنَا مُحَمَّدُ بْنُ بَشَّارٍ: حَدَّثَنَا عَبْدُ الرَّحْمَنِ بْنُ مَهْدِيٍّ، عَنْ سُفْيَانَ، عَنْ مَنْصُورٍ، عَنْ إِبْرَاهِيمَ، عَنِ الْأَسْوَدِ، عَنْ عَائِشَةَ، عَنِ النَّبِيِّ ﷺ: «خَمْسٌ مِنَ الدَّوَابِّ كُلُّهُنَّ فُوَيْسِقٌ، يُقْتَلْنَ فِي الْحَرَمِ: الْغُرَابُ الْأَبْقَعُ، وَالْحِدَأَةُ، وَالْعَقْرَبُ، وَالْفَأْرَةُ، وَالْكَلْبُ الْعَقُورُ».

٣٠٩٣ - حَدَّثَنَا مُحَمَّدُ بْنُ بَشَّارٍ: حَدَّثَنَا عَبْدُ الرَّحْمَنِ بْنُ مَهْدِيٍّ، عَنْ سُفْيَانَ، عَنْ مَنْصُورٍ، عَنْ إِبْرَاهِيمَ، عَنِ الْأَسْوَدِ، عَنْ عَائِشَةَ، عَنِ النَّبِيِّ ﷺ: «خَمْسٌ مِنَ الدَّوَابِّ كُلُّهُنَّ فُوَيْسِقٌ، يُقْتَلْنَ فِي الْحَرَمِ: الْغُرَابُ الْأَبْقَعُ، وَالْحِدَأَةُ، وَالْعَقْرَبُ، وَالْفَأْرَةُ، وَالْكَلْبُ الْعَقُورُ».

٣٠٩٤ - حَدَّثَنَا مُحَمَّدُ بْنُ بَشَّارٍ: حَدَّثَنَا عَبْدُ الرَّحْمَنِ بْنُ مَهْدِيٍّ، عَنْ سُفْيَانَ، عَنْ مَنْصُورٍ، عَنْ إِبْرَاهِيمَ، عَنِ الْأَسْوَدِ، عَنْ عَائِشَةَ، عَنِ النَّبِيِّ ﷺ: «خَمْسٌ مِنَ الدَّوَابِّ كُلُّهُنَّ فُوَيْسِقٌ، يُقْتَلْنَ فِي الْحَرَمِ: الْغُرَابُ الْأَبْقَعُ، وَالْحِدَأَةُ، وَالْعَقْرَبُ، وَالْفَأْرَةُ، وَالْكَلْبُ الْعَقُورُ».

٣٠٩٥ - حَدَّثَنَا مُحَمَّدُ بْنُ بَشَّارٍ: حَدَّثَنَا عَبْدُ الرَّحْمَنِ بْنُ مَهْدِيٍّ، عَنْ سُفْيَانَ، عَنْ مَنْصُورٍ، عَنْ إِبْرَاهِيمَ، عَنِ الْأَسْوَدِ، عَنْ عَائِشَةَ، عَنِ النَّبِيِّ ﷺ: «خَمْسٌ مِنَ الدَّوَابِّ كُلُّهُنَّ فُوَيْسِقٌ، يُقْتَلْنَ فِي الْحَرَمِ: الْغُرَابُ الْأَبْقَعُ، وَالْحِدَأَةُ، وَالْعَقْرَبُ، وَالْفَأْرَةُ، وَالْكَلْبُ الْعَقُورُ».

٣٠٩٦ - حَدَّثَنَا مُحَمَّدُ بْنُ بَشَّارٍ: حَدَّثَنَا عَبْدُ الرَّحْمَنِ بْنُ مَهْدِيٍّ، عَنْ سُفْيَانَ، عَنْ مَنْصُورٍ، عَنْ إِبْرَاهِيمَ، عَنِ الْأَسْوَدِ، عَنْ عَائِشَةَ، عَنِ النَّبِيِّ ﷺ: «خَمْسٌ مِنَ الدَّوَابِّ كُلُّهُنَّ فُوَيْسِقٌ، يُقْتَلْنَ فِي الْحَرَمِ: الْغُرَابُ الْأَبْقَعُ، وَالْحِدَأَةُ، وَالْعَقْرَبُ، وَالْفَأْرَةُ، وَالْكَلْبُ الْعَقُورُ».

٣٠٩٧ - حَدَّثَنَا مُحَمَّدُ بْنُ بَشَّارٍ: حَدَّثَنَا عَبْدُ الرَّحْمَنِ بْنُ مَهْدِيٍّ، عَنْ سُفْيَانَ، عَنْ مَنْصُورٍ، عَنْ إِبْرَاهِيمَ، عَنِ الْأَسْوَدِ، عَنْ عَائِشَةَ، عَنِ النَّبِيِّ ﷺ: «خَمْسٌ مِنَ الدَّوَابِّ كُلُّهُنَّ فُوَيْسِقٌ، يُقْتَلْنَ فِي الْحَرَمِ: الْغُرَابُ الْأَبْقَعُ، وَالْحِدَأَةُ، وَالْعَقْرَبُ، وَالْفَأْرَةُ، وَالْكَلْبُ الْعَقُورُ».

٣٠٩٨ - حَدَّثَنَا مُحَمَّدُ بْنُ بَشَّارٍ: حَدَّثَنَا عَبْدُ الرَّحْمَنِ بْنُ مَهْدِيٍّ، عَنْ سُفْيَانَ، عَنْ مَنْصُورٍ، عَنْ إِبْرَاهِيمَ، عَنِ الْأَسْوَدِ، عَنْ عَائِشَةَ، عَنِ النَّبِيِّ ﷺ: «خَمْسٌ مِنَ الدَّوَابِّ كُلُّهُنَّ فُوَيْسِقٌ، يُقْتَلْنَ فِي الْحَرَمِ: الْغُرَابُ الْأَبْقَعُ، وَالْحِدَأَةُ، وَالْعَقْرَبُ، وَالْفَأْرَةُ، وَالْكَلْبُ الْعَقُورُ».

٣٠٩٩ - حَدَّثَنَا مُحَمَّدُ بْنُ بَشَّارٍ: حَدَّثَنَا عَبْدُ الرَّحْمَنِ بْنُ مَهْدِيٍّ، عَنْ سُفْيَانَ، عَنْ مَنْصُورٍ، عَنْ إِبْرَاهِيمَ، عَنِ الْأَسْوَدِ، عَنْ عَائِشَةَ، عَنِ النَّبِيِّ ﷺ: «خَمْسٌ مِنَ الدَّوَابِّ كُلُّهُنَّ فُوَيْسِقٌ، يُقْتَلْنَ فِي الْحَرَمِ: الْغُرَابُ الْأَبْقَعُ، وَالْحِدَأَةُ، وَالْعَقْرَبُ، وَالْفَأْرَةُ، وَالْكَلْبُ الْعَقُورُ».

٣١٠٠ - حَدَّثَنَا مُحَمَّدُ بْنُ بَشَّارٍ: حَدَّثَنَا عَبْدُ الرَّحْمَنِ بْنُ مَهْدِيٍّ، عَنْ سُفْيَانَ، عَنْ مَنْصُورٍ، عَنْ إِبْرَاهِيمَ، عَنِ الْأَسْوَدِ، عَنْ عَائِشَةَ، عَنِ النَّبِيِّ ﷺ: «خَمْسٌ مِنَ الدَّوَابِّ كُلُّهُنَّ فُوَيْسِقٌ، يُقْتَلْنَ فِي الْحَرَمِ: الْغُرَابُ الْأَبْقَعُ، وَالْحِدَأَةُ، وَالْعَقْرَبُ، وَالْفَأْرَةُ، وَالْكَلْبُ الْعَقُورُ».

٣١٠١ - حَدَّثَنَا مُحَمَّدُ بْنُ بَشَّارٍ: حَدَّثَنَا عَبْدُ الرَّحْمَنِ بْنُ مَهْدِيٍّ، عَنْ سُفْيَانَ، عَنْ مَنْصُورٍ، عَنْ إِبْرَاهِيمَ، عَنِ الْأَسْوَدِ، عَنْ عَائِشَةَ، عَنِ النَّبِيِّ ﷺ: «خَمْسٌ مِنَ الدَّوَابِّ كُلُّهُنَّ فُوَيْسِقٌ، يُقْتَلْنَ فِي الْحَرَمِ: الْغُرَابُ الْأَبْقَعُ، وَالْحِدَأَةُ، وَالْعَقْرَبُ، وَالْفَأْرَةُ، وَالْكَلْبُ الْعَقُورُ».

٣١٠٢ - حَدَّثَنَا مُحَمَّدُ بْنُ بَشَّارٍ: حَدَّثَنَا عَبْدُ الرَّحْمَنِ بْنُ مَهْدِيٍّ، عَنْ سُفْيَانَ، عَنْ مَنْصُورٍ، عَنْ إِبْرَاهِيمَ، عَنِ الْأَسْوَدِ، عَنْ عَائِشَةَ، عَنِ النَّبِيِّ ﷺ: «خَمْسٌ مِنَ الدَّوَابِّ كُلُّهُنَّ فُوَيْسِقٌ، يُقْتَلْنَ فِي الْحَرَمِ: الْغُرَابُ الْأَبْقَعُ، وَالْحِدَأَةُ، وَالْعَقْرَبُ، وَالْفَأْرَةُ، وَالْكَلْبُ الْعَقُورُ».

٣١٠٣ - حَدَّثَنَا مُحَمَّدُ بْنُ بَشَّارٍ: حَدَّثَنَا عَبْدُ الرَّحْمَنِ بْنُ مَهْدِيٍّ، عَنْ سُفْيَانَ، عَنْ مَنْصُورٍ، عَنْ إِبْرَاهِيمَ، عَنِ الْأَسْوَدِ، عَنْ عَائِشَةَ، عَنِ النَّبِيِّ ﷺ: «خَمْسٌ مِنَ الدَّوَابِّ كُلُّهُنَّ فُوَيْسِقٌ، يُقْتَلْنَ فِي الْحَرَمِ: الْغُرَابُ الْأَبْقَعُ، وَالْحِدَأَةُ، وَالْعَقْرَبُ، وَالْفَأْرَةُ، وَالْكَلْبُ الْعَقُورُ».

٣١٠٤ - حَدَّثَنَا مُحَمَّدُ بْنُ بَشَّارٍ: حَدَّثَنَا عَبْدُ الرَّحْمَنِ بْنُ مَهْدِيٍّ، عَنْ سُفْيَانَ، عَنْ مَنْصُورٍ، عَنْ إِبْرَاهِيمَ، عَنِ الْأَسْوَدِ، عَنْ عَائِشَةَ، عَنِ النَّبِيِّ ﷺ: «خَمْسٌ مِنَ الدَّوَابِّ كُلُّهُنَّ فُوَيْسِقٌ، يُقْتَلْنَ فِي الْحَرَمِ: الْغُرَابُ الْأَبْقَعُ، وَالْحِدَأَةُ، وَالْعَقْرَبُ، وَالْفَأْرَةُ، وَالْكَلْبُ الْعَقُورُ».

٣١٠٥ - حَدَّثَنَا مُحَمَّدُ بْنُ بَشَّارٍ: حَدَّثَنَا عَبْدُ الرَّحْمَنِ بْنُ مَهْدِيٍّ، عَنْ سُفْيَانَ، عَنْ مَنْصُورٍ، عَنْ إِبْرَاهِيمَ، عَنِ الْأَسْوَدِ، عَنْ عَائِشَةَ، عَنِ النَّبِيِّ ﷺ: «خَمْسٌ مِنَ الدَّوَابِّ كُلُّهُنَّ فُوَيْسِقٌ، يُقْتَلْنَ فِي الْحَرَمِ: الْغُرَابُ الْأَبْقَعُ، وَالْحِدَأَةُ، وَالْعَقْرَبُ، وَالْفَأْرَةُ، وَالْكَلْبُ الْعَقُورُ».

٣١٠٦ - حَدَّثَنَا مُحَمَّدُ بْنُ بَشَّارٍ: حَدَّثَنَا عَبْدُ الرَّحْمَنِ بْنُ مَهْدِيٍّ، عَنْ سُفْيَانَ، عَنْ مَنْصُورٍ، عَنْ إِبْرَاهِيمَ، عَنِ الْأَسْوَدِ، عَنْ عَائِشَةَ، عَنِ النَّبِيِّ ﷺ: «خَمْسٌ مِنَ الدَّوَابِّ كُلُّهُنَّ فُوَيْسِقٌ، يُقْتَلْنَ فِي الْحَرَمِ: الْغُرَابُ الْأَبْقَعُ، وَالْحِدَأَةُ، وَالْعَقْرَبُ، وَالْفَأْرَةُ، وَالْكَلْبُ الْعَقُورُ».

٣١٠٧ - حَدَّثَنَا مُحَمَّدُ بْنُ بَشَّارٍ: حَدَّثَنَا عَبْدُ الرَّحْمَنِ بْنُ مَهْدِيٍّ، عَنْ سُفْيَانَ، عَنْ مَنْصُورٍ، عَنْ إِبْرَاهِيمَ، عَنِ الْأَسْوَدِ، عَنْ عَائِشَةَ، عَنِ النَّبِيِّ ﷺ: «خَمْسٌ مِنَ الدَّوَابِّ كُلُّهُنَّ فُوَيْسِقٌ، يُقْتَلْنَ فِي الْحَرَمِ: الْغُرَابُ الْأَبْقَعُ، وَالْحِدَأَةُ، وَالْعَقْرَبُ، وَالْفَأْرَةُ، وَالْكَلْبُ الْعَقُورُ».

٣١٠٨ - حَدَّثَنَا مُحَمَّدُ بْنُ بَشَّارٍ: حَدَّثَنَا عَبْدُ الرَّحْمَنِ بْنُ مَهْدِيٍّ، عَنْ سُفْيَانَ، عَنْ مَنْصُورٍ، عَنْ إِبْرَاهِيمَ، عَنِ الْأَسْوَدِ، عَنْ عَائِشَةَ، عَنِ النَّبِيِّ ﷺ: «خَمْسٌ مِنَ الدَّوَابِّ كُلُّهُنَّ فُوَيْسِقٌ، يُقْتَلْنَ فِي الْحَرَمِ: الْغُرَابُ الْأَبْقَعُ، وَالْحِدَأَةُ، وَالْعَقْرَبُ، وَالْفَأْرَةُ، وَالْكَلْبُ الْعَقُورُ».

٣١٠٩ - حَدَّثَنَا مُحَمَّدُ بْنُ بَشَّارٍ: حَدَّثَنَا عَبْدُ الرَّحْمَنِ بْنُ مَهْدِيٍّ، عَنْ سُفْيَانَ، عَنْ مَنْصُورٍ، عَنْ إِبْرَاهِيمَ، عَنِ الْأَسْوَدِ، عَنْ عَائِشَةَ، عَنِ النَّبِيِّ ﷺ: «خَمْسٌ مِنَ الدَّوَابِّ كُلُّهُنَّ فُوَيْسِقٌ، يُقْتَلْنَ فِي الْحَرَمِ: الْغُرَابُ الْأَبْقَعُ، وَالْحِدَأَةُ، وَالْعَقْرَبُ، وَالْفَأْرَةُ، وَالْكَلْبُ الْعَقُورُ».

٣١١٠ - حَدَّثَنَا مُحَمَّدُ بْنُ بَشَّارٍ: حَدَّثَنَا عَبْدُ الرَّحْمَنِ بْنُ مَهْدِيٍّ، عَنْ سُفْيَانَ، عَنْ مَنْصُورٍ، عَنْ إِبْرَاهِيمَ، عَنِ الْأَسْوَدِ، عَنْ عَائِشَةَ، عَنِ النَّبِيِّ ﷺ: «خَمْسٌ مِنَ الدَّوَابِّ كُلُّهُنَّ فُوَيْسِقٌ، يُقْتَلْنَ فِي الْحَرَمِ: الْغُرَابُ الْأَبْقَعُ، وَالْحِدَأَةُ، وَالْعَقْرَبُ، وَالْفَأْرَةُ، وَالْكَلْبُ الْعَقُورُ».

٣١١١ - حَدَّثَنَا مُحَمَّدُ بْنُ بَشَّارٍ: حَدَّثَنَا عَبْدُ الرَّحْمَنِ بْنُ مَهْدِيٍّ، عَنْ سُفْيَانَ، عَنْ مَنْصُورٍ، عَنْ إِبْرَاهِيمَ، عَنِ الْأَسْوَدِ، عَنْ عَائِشَةَ، عَنِ النَّبِيِّ ﷺ: «خَمْسٌ مِنَ الدَّوَابِّ كُلُّهُنَّ فُوَيْسِقٌ، يُقْتَلْنَ فِي الْحَرَمِ: الْغُرَابُ الْأَبْقَعُ، وَالْحِدَأَةُ، وَالْعَقْرَبُ، وَالْفَأْرَةُ، وَالْكَلْبُ الْعَقُورُ».

٣١١٢ - حَدَّثَنَا مُحَمَّدُ بْنُ بَشَّارٍ: حَدَّثَنَا عَبْدُ الرَّحْمَنِ بْنُ مَهْدِيٍّ، عَنْ سُفْيَانَ، عَنْ مَنْصُورٍ، عَنْ إِبْرَاهِيمَ، عَنِ الْأَسْوَدِ، عَنْ عَائِشَةَ، عَنِ النَّبِيِّ ﷺ: «خَمْسٌ مِنَ الدَّوَابِّ كُلُّهُنَّ فُوَيْسِقٌ، يُقْتَلْنَ فِي الْحَرَمِ: الْغُرَابُ الْأَبْقَعُ، وَالْحِدَأَةُ، وَالْعَقْرَبُ، وَالْفَأْرَةُ، وَالْكَلْبُ الْعَقُورُ».

٣١١٣ - حَدَّثَنَا مُحَمَّدُ بْنُ بَشَّارٍ: حَدَّثَنَا عَبْدُ الرَّحْمَنِ بْنُ مَهْدِيٍّ، عَنْ سُفْيَانَ، عَنْ مَنْصُورٍ، عَنْ إِبْرَاهِيمَ، عَنِ الْأَسْوَدِ، عَنْ عَائِشَةَ، عَنِ النَّبِيِّ ﷺ: «خَمْسٌ مِنَ الدَّوَابِّ كُلُّهُنَّ فُوَيْسِقٌ، يُقْتَلْنَ فِي الْحَرَمِ: الْغُرَابُ الْأَبْقَعُ، وَالْحِدَأَةُ، وَالْعَقْرَبُ، وَالْفَأْرَةُ، وَالْكَلْبُ الْعَقُورُ».

٣١١٤ - حَدَّثَنَا مُحَمَّدُ بْنُ بَشَّارٍ: حَدَّثَنَا عَبْدُ الرَّحْمَنِ بْنُ مَهْدِيٍّ، عَنْ سُفْيَانَ، عَنْ مَنْصُورٍ، عَنْ إِبْرَاهِيمَ، عَنِ الْأَسْوَدِ، عَنْ عَائِشَةَ، عَنِ النَّبِيِّ ﷺ: «خَمْسٌ مِنَ الدَّوَابِّ كُلُّهُنَّ فُوَيْسِقٌ، يُقْتَلْنَ فِي الْحَرَمِ: الْغُرَابُ الْأَبْقَعُ، وَالْحِدَأَةُ، وَالْعَقْرَبُ، وَالْفَأْرَةُ، وَالْكَلْبُ الْعَقُورُ».

٣١١٥ - حَدَّثَنَا مُحَمَّدُ بْنُ بَشَّارٍ: حَدَّثَنَا عَبْدُ الرَّحْمَنِ بْنُ مَهْدِيٍّ، عَنْ سُفْيَانَ، عَنْ مَنْصُورٍ، عَنْ إِبْرَاهِيمَ، عَنِ الْأَسْوَدِ، عَنْ عَائِشَةَ، عَنِ النَّبِيِّ ﷺ: «خَمْسٌ مِنَ الدَّوَابِّ كُلُّهُنَّ فُوَيْسِقٌ، يُقْتَلْنَ فِي الْحَرَمِ: الْغُرَابُ الْأَبْقَعُ، وَالْحِدَأَةُ، وَالْعَقْرَبُ، وَالْفَأْرَةُ، وَالْكَلْبُ الْعَقُورُ».

٣١١٦ - حَدَّثَنَا مُحَمَّدُ بْنُ بَشَّارٍ: حَدَّثَنَا عَبْدُ الرَّحْمَنِ بْنُ مَهْدِيٍّ، عَنْ سُفْيَانَ، عَنْ مَنْصُورٍ، عَنْ إِبْرَاهِيمَ، عَنِ الْأَسْوَدِ، عَنْ عَائِشَةَ، عَنِ النَّبِيِّ ﷺ: «خَمْسٌ مِنَ الدَّوَابِّ كُلُّهُنَّ فُوَيْسِقٌ، يُقْتَلْنَ فِي الْحَرَمِ: الْغُرَابُ الْأَبْقَعُ، وَالْحِدَأَةُ، وَالْعَقْرَبُ، وَالْفَأْرَةُ، وَالْكَلْبُ الْعَقُورُ».

٣١١٧ - حَدَّثَنَا مُحَمَّدُ بْنُ بَشَّارٍ: حَدَّثَنَا عَبْدُ الرَّحْمَنِ بْنُ مَهْدِيٍّ، عَنْ سُفْيَانَ، عَنْ مَنْصُورٍ، عَنْ إِبْرَاهِيمَ، عَنِ الْأَسْوَدِ، عَنْ عَائِشَةَ، عَنِ النَّبِيِّ ﷺ: «خَمْسٌ مِنَ الدَّوَابِّ كُلُّهُنَّ فُوَيْسِقٌ، يُقْتَلْنَ فِي الْحَرَمِ: الْغُرَابُ الْأَبْقَعُ، وَالْحِدَأَةُ، وَالْ

إِسْحَاقَ بْنُ خُزَيْمَةَ يَقُولُ: أَلَيْس عَنِ الْبَيْتِ هِيَ الأَجْبَرَةُ إِنْجَبَرَ عَبْدُ اللَّهِ بْنُ سَرْجِسَ، أَنَّ النَّبِيَّ ﷺ قَالَ: «لَا يَقُولَنَّ أَحَدُكُمْ فِي الْبَحْرِ». وَقَالَ قَتَادَةُ: إِنَّمَا سَمَّاهَا الْبَحْرَ، وَلَيْسَ هُوَ بِالْبَحْرِ الْمَعْرُوفِ.

وَهَذَا حَدِيثٌ صَحِيحٌ عَلَى شَرْطِ الشَّيْخَيْنِ، فَقَدْ احْتَجَّا بِجَمِيعِ رُوَاتِهِ.

وَلَعَلَّ مَنْزَعَهُ يَرْجِعُ أَنَّ قَتَادَةَ لَمْ يَذْكُرْ سَمَاعَهُ مِنْ عَبْدِ اللَّهِ بْنِ سَرْجِسَ، وَقَدْ ذَكَرَ هُنَا بِالسَّنَدِ، فَلَمْ نَجِدْ قَتَادَةَ مِنْ جُمْلَةِ مَنْ الصَّحَابَةُ إِنْ نَسَبْتَهُمْ بِنُهْمٍ عَاصِمٌ بْنُ سُلَيْمَانَ الأَحْوَلُ، وَقَدْ احْتَجَّ مُسْلِمٌ بِحَدِيثِ عَاصِمٍ، عَنْ عَبْدِ اللَّهِ بْنِ سَرْجِسَ وَغَيْرِهِ مِنَ الصَّحَابَةِ، وَاللَّهُ أَعْلَمُ.

٦٧٨٠ - أَخْبَرَهُ أَبُو عَبْدِ اللَّهِ مُحَمَّدُ بْنُ عَبْدِ اللَّهِ الصَّفَّارُ، ثنا إِسْمَاعِيلُ بْنُ إِسْحَاقَ الْقَاضِي.

وَحَدَّثَنَا بِكْرُ بْنُ مُحَمَّدٍ بِمَرْوَ أَحْمَدُ بْنُ يُوسُفَ، ثنا مُحَمَّدُ بْنُ عَبْدِ الْعَزِيزِ، قَالَا: ثنا عَمْرُو بْنُ مَرْزُوقٍ، أنا شُعْبَةُ، عَنْ قَتَادَةَ، عَنِ النَّضْرِ بْنِ أَنَسٍ، عَنْ زَيْدِ بْنِ أَرْقَمَ، وَاخْتَلَفَ الْبَخَارِيُّ وَمُسْلِمٌ فِي هَذَا الْإِسْنَادِ، فَقَالَ الْبُخَارِيُّ: عَنْ قَتَادَةَ، عَنِ النَّضْرِ بْنِ أَنَسٍ، عَنْ زَيْدِ بْنِ أَرْقَمَ، وَاخْتَلَفَ الْبَخَارِيُّ وَمُسْلِمٌ فِي هَذَا الْإِسْنَادِ، وَقَالَ مُسْلِمٌ: عَنْ قَتَادَةَ، عَنِ النَّضْرِ بْنِ أَنَسٍ، عَنْ زَيْدِ بْنِ أَرْقَمَ.

وَقَالَ مُسْلِمٌ بِحَدِيثِ بُشَيْرٍ، عَنْ أَنَسٍ، عَنْ زَيْدِ بْنِ أَرْقَمَ.

وَحَدَّثَنَا بِكْرُ بْنُ مُحَمَّدٍ بِمَرْوَ، ثنا عَبْدُ اللَّهِ بْنُ عَبْدِ الرَّحْمَنِ، أنا سَعِيدُ بْنُ أَبِي عَرُوبَةَ، عَنْ قَتَادَةَ، عَنِ النَّضْرِ بْنِ أَنَسٍ الْبُشَيْرِيِّ، عَنْ زَيْدِ بْنِ أَرْقَمَ.

---

(١) إتحاف المهرة (٤٨٣٥-٤٩٣٣).

٦٧٧٩- أَخْبَرَنَهُ أَبُو الْقَاسِمِ الْحَسَنُ بْنُ يَعْقُوبَ الْعَدْلُ، ثنا يَحْيَى بْنُ أَبِي طَالِبٍ، ثنا عَبْدُ الْوَهَّابِ بْنُ عَطَاءٍ، ثنا سَعِيدٌ بِهِ.

وَحَدَّثَنَا أَبُو بَكْرٍ بْنُ إِسْحَاقَ، ثنا أَبُو الْعَبَّاسِ، ثنا مُحَمَّدُ بْنُ الْمِنْهَالِ، ثنا يَزِيدُ بْنُ زُرَيْعٍ، ثنا سَعِيدُ بْنُ أَبِي عَرُوبَةَ، عَنْ قَتَادَةَ، عَنِ الْقَاسِمِ بْنِ عَوْفٍ الشَّيْبَانِيِّ، عَنْ زَيْدِ بْنِ أَرْقَمَ قَالَ: قَالَ رَسُولُ اللهِ ﷺ: «إِنَّ هَذِهِ الْحُشُوشَ مُحْتَضَرَةٌ فَإِذَا أَتَى أَحَدُكُمُ الْغَائِطَ فَلْيَقُلْ: أَعُوذُ بِكَ مِنَ الْخُبُثِ وَالْخَبَائِثِ»(١).

يَقُولُ الإِسْنَادَانِ مِنْ شَرْطِ الصَّحِيحِ، وَلَمْ يُخَرِّجَاهُ بِهَذَا اللَّفْظِ، وَلَهُمَا اللَّفْظُ عَلَى حَدِيثِ عَبْدِ الْعَزِيزِ بْنِ صُهَيْبٍ، عَنْ أَنَسٍ.

٦٨٠- حَدَّثَنَا عَلِيُّ بْنُ حَمْشَادٍ الْعَدْلُ، ثنا عَبْدُ اللهِ بْنُ أَيُّوبَ بْنِ زَاذَانَ الْمُقْرِءُ.

وَالْمِنْبَرُ أَبُو بَكْرٍ مُحَمَّدُ بْنُ أَحْمَدَ بْنِ بَالَوَيْهِ، ثنا عَبْدُ اللهِ بْنُ أَحْمَدَ بْنِ حَنْبَلٍ، قَالَا: ثنا عَبْدُ اللهِ بْنُ صَالِحٍ، ثنا هَمَّامٌ، ثنا ابْنُ جُرَيْجٍ، عَنِ الزُّهْرِيِّ قَالَ: وَلَا أَعْلَمُهُ إِلَّا عَنْ أَنَسٍ، عَنِ النَّبِيِّ ﷺ كَانَ إِذَا دَخَلَ الْخَلَاءَ وَضَعَ خَاتَمَهُ(٢).

٦٨١- حَدَّثَنَاهُ عَلِيُّ بْنُ حَمْشَادٍ، ثنا عُبَيْدُ بْنُ عَبْدِ الْوَاحِدِ(٣)، ثنا

---

(١) إتحاف المهرة (٦٤١٤-١٦٤٣٦).

(٢) إتحاف المهرة (٦٤١٤-١٦٤٣٦)، وأشرنا على هامش من يعبى، وقول أبو داود (٥٠).

(٣) [هذا] بعرف عن ابن جريج بن أبي رباح، عن عبد من الزهري عن أنس، أن النبي ﷺ أخذ خاتما من ورق ثم ألقاه، والوهم من همام، والوهم في ورود [هذا] الهام.

يَعْقُوبُ بْنُ كَعْبٍ الْأَنْطَاكِيُّ، ثَنَا يَحْيَى بْنُ الْمُتَوَكِّلِ الْبَصْرِيُّ(١)، عَنِ ابْنِ جُرَيْجٍ، عَنِ الزُّهْرِيِّ، عَنْ أَنَسٍ، أَنَّ رَسُولَ اللَّهِ ﷺ لَيْسَ لِخَلَائِهِ نَعْلٌ؛ مُحَمَّدٌ رَسُولُ اللَّهِ، فَكَانَ إِذَا دَخَلَ الْخَلَاءَ وَضَعَهُ(٢).

هَذَا حَدِيثٌ صَحِيحٌ عَلَى شَرْطِ الشَّيْخَيْنِ، وَلَمْ يُخَرِّجَاهُ، إِنَّمَا خَرَّجَا حَدِيثَ لُبْسِ النَّعْلِ فَقَطْ.

٨٢٤٠ - **صَحَّ** أَبُو الْعَبَّاسِ مُحَمَّدُ بْنُ يَعْقُوبَ، ثَنَا مُحَمَّدُ بْنُ حَازِمٍ، ثَنَا أَحْمَدُ بْنُ حَازِمٍ الْغِفَارِيُّ، ثَنَا عُبَيْدُ اللَّهِ بْنُ إِسْحَاقَ، عَنِ الْأَعْمَشِ، عَنْ مُجَاهِدٍ، عَنِ ابْنِ عَبَّاسٍ: ﴿وَهِيَ بِعَادٍ مُّجَرَّمَتٍ إِن يَشَأْ يُسْكِنِ﴾(٣)، قَالَ: لَمَّا تَرَكَتْ هَذِهِ الْآيَةُ بَعْدَ رُسُوخِهَا فِي الْأَرْضِ بِمَا عَمِلَتْ مِنَ الْمَعَاصِي، قَالَ: هَذَا هُدًى(٤) فِي الْحَيِّ فَلَمْ يَهْتَدُوا بِهِ(٥)، قَالَ: بَادَ أَيْنَ هَذَا، مَعَ حِرْصِ بَرِّ بَحْرٍ وَلَا تَزَالُ الْمَنَابِعُ إِلَّا قَلِيلًا، ثُمَّ غَارَتْ، قَالَ: فَقَدْ بَادَ(٦).

هَذَا حَدِيثٌ صَحِيحٌ عَلَى شَرْطِ مُسْلِمٍ، وَقَدْ عَدَّدْتُ بِهِ سَلَفَةً مِنَ الْفَضْلِ

---

(١) نص ابن المتوكل أبو بكر البصري الذي ذكره ابن حبان وقال ابن معين: لا أعرفه، وذكره ابن حبان في الطبقات وقال: «كان يخطئ ويهم، وأخرجت الشيخان حديث الزهري عن أنس أنه رأى في يد رسول الله ﷺ خاتما من ورق يومًا واحدًا ثم لبثا الناس اصطنعوا الخواتيم من ورق ثم ألقوها وطرحوا رسول الله ﷺ خاتمه» وهو هنا يحتمل هذا الحديث، وانظر «ثقات ابن حبان» (٩/ ١٩٧).

(٢) إتحاف (٥/ ٢٨٤) (٦٢٤٤-٦٢٤٥).

(٣) الأنبياء: ٨٣-٨٤.

(٤) في (ب) و(ج) و(ح): «الهدى».

(٥) إتحاف المهرة (٧/ ٨٧٨-٨٧٩).

هٰكَذَا عَنْ مُحَمَّدِ بْنِ إِسْحَاقَ.

وَحَدِيثُ أَبِي أَيُّوبَ شَاهِدُهُ.

٩٨٣ - صَالِحُ: هُوَ ابْنُ بَكْرِ بْنِ إِسْحَاقَ، قَالَ مُحَمَّدُ بْنُ أَيُّوبَ:

وَأَخْبَرَنِي عَبْدُ اللهِ بْنُ مُحَمَّدِ بْنِ مُوسَى، قَالَ: إِسْمَاعِيلُ بْنُ قُتَيْبَةَ، قَالَ: ثَنَا أَبُو بَكْرِ بْنُ أَبِي شَيْبَةَ، قَالَ: ثَنَا الزَّبِيرُ [١] بْنُ سُلَيْمَانَ، عَنْ وَاصِلٍ بْنِ السَّائِبِ الرِّقَاشِيِّ، عَنْ عَطَاءِ بْنِ أَبِي دَبَّاحٍ وَأَبِي سَوْدَةَ [٢]، عَنْ عَمْرِو بْنِ أَبِي أَيُّوبَ قَالَ: قَالَ: يَا رَسُولَ اللهِ مَنْ هَؤُلَاءِ الَّذِينَ ﴿وَمِمَّنْ حَوْلَكُمْ مِنَ الْأَعْرَابِ مُنَافِقُونَ وَمِنْ أَهْلِ الْمَدِينَةِ مَرَدُوا عَلَى النِّفَاقِ﴾ [٣]؟ قَالَ: «قَالُوا: يَسْتَعْشِرُونَ بِالْمَاءِ، وَقَالُوا: لَا يَتَوَضَّأُ اللَّيْلَ كُلَّهُ» [٤].

هٰذَا آخِرُ مَا انْتَهَى إِلَيْنَا مِنْ كِتَابِ الطَّهَارَةِ عَلَى شَرْطِ الشَّيْخَيْنِ ﷺ مِمَّا لَمْ نَجِدْ بُدًّا.

(١) في النسخ: «عبد الزبير».

(٢) كذا في النسخ الخطية الثلاثة، والصواب: «أبي سودة» بحرف واحد. أبو أبي أيوب الأنصاري، تابعي ثقة، من رجال البخاري ومسلم وأصحاب السنن. وواصل بن السائب الرقاشي أبو حمزة البصري، ضعيف. انظر: تهذيب الكمال (٣٢/ ٣٨٩-٤٤٦).

(٣) التوبة: (١٠١).

(٤) إتحاف المهرة (٩/ ٣٨٩-٤٤٦)، وقال: «قلت: واصل ضعيف».

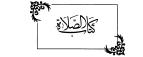
كتاب الصلاة

أَوَّلُ كِتَابِ الصَّلَاةِ

بَابُ: فِي مَوَاقِيتِ الصَّلَاةِ

٦٨٤- **صحيح** أَبُو عَمْرٍو عُثْمَانُ بْنُ أَحْمَدَ بْنِ عَبْدِ اللَّهِ بْنِ الْبَسْتَامِ الْأَحْمَدُ الْمَأْمُونُ بِبَغْدَادَ، قَالَ الْحَسَنُ بْنُ مُكْرَمٍ الْبَزَّازُ:

وَحَدَّثَنَا عَلِيُّ بْنُ عِيسَى، قَالَا أَبُو الْعَبَّاسِ مُحَمَّدُ بْنُ إِسْحَاقَ، حَدَّثَنَا الْحَسَنُ بْنُ مُكْرَمٍ،[1] قَالَا عُثْمَانُ بْنُ عُمَرَ،[2] قَالَا مَالِكُ بْنُ مِغْوَلٍ، عَنِ الْوَلِيدِ بْنِ الْعَيْزَارِ، عَنْ أَبِي عَمْرٍو الشَّيْبَانِيِّ، عَنْ عَبْدِ اللَّهِ قَالَ: سَأَلْتُ رَسُولَ اللَّهِ ﷺ: أَيُّ الْعَمَلِ أَفْضَلُ؟ قَالَ: «الصَّلَاةُ فِي أَوَّلِ وَقْتِهَا». قُلْتُ: ثُمَّ أَيٌّ؟ قَالَ: «الْجِهَادُ فِي سَبِيلِ اللَّهِ». قُلْتُ: ثُمَّ أَيٌّ؟ قَالَ: «بِرُّ الْوَالِدَيْنِ».

هَذَا عَهِيدٌ يَقُولُ بِهَذَا اللَّفْظِ بِمَحْضَرِ مِنْ بَشَرٍ بِبَغْدَادَ، عَنْ عُثْمَانَ بْنِ عُمَرَ، وَبِبَغْدَادَ مِنَ الْحُفَّاظِ الْمُتْقِنِينَ الْأَثْبَاتِ.

٦٨٥- **صحيح** حَدَّثَنَا عَلِيُّ بْنُ عِيسَى فِي آخَرِينَ قَالُوا: ثَنَا أَبُو بَكْرٍ مُحَمَّدُ بْنُ إِسْحَاقَ، ثَنَا بُنْدَارٌ، ثَنَا عُثْمَانُ بْنُ عُمَرَ، ثَنَا مَالِكُ بْنُ مِغْوَلٍ عَنِ الْوَلِيدِ بْنِ الْعَيْزَارِ، عَنْ أَبِي عَمْرٍو الشَّيْبَانِيِّ، عَنْ عَبْدِ اللَّهِ بْنِ مَسْعُودٍ قَالَ: سَأَلْتُ

---

(١) قوله: «وحدثنا علي بن عيسى، ثنا أبو العباس محمد بن إسحاق، حدثنا الحسن بن مكرم» ساقط من (ق) وفي (ر): «وأخبرنا».

(٢) هو: عثمان بن عمر بن فارس بن اللفط. مر رجال الثنيهات.

(تحفة المهرة ١٠/٦١٣-٦١٤، ١٢/١٦٩)

رَسُولَ اللهِ ﷺ: أَيُّ الْعَمَلِ أَفْضَلُ؟ قَالَ: «الصَّلَاةُ فِي أَوَّلِ وَقْتِهَا».

فَقَدْ صَحَّتْ هَذِهِ اللَّفْظَةُ بِالْإِسْنَادَيْنِ الْمَذْكُورَيْنِ مِنْ بَيَانِ وَالْحَسَنِ بْنِ مُكْرَمٍ عَلَى وَفْقِهِمَا عَنْ عُثْمَانَ بْنِ عُمَرَ، وَهُوَ صَحِيحٌ عَلَى شَرْطِ الشَّيْخَيْنِ، وَلَمْ يُخَرِّجَاهُ(١).

وَلَهُ شَوَاهِدُ فِي هَذَا الْبَابِ بِمَعْنَاهَا:

١٤٩٠ - مِنْهَا: مَا رَوَاهُ أَبُو سَعِيدٍ إِسْمَاعِيلُ بْنُ أَحْمَدَ الْمُزَكِّي، قَالَ: حَدَّثَنَا أَبُو الْحُسَيْنِ(٢) بْنُ مُكْرَمٍ، قَالَ: حَدَّثَنَا بِشْرُ الْحَافِي، قَالَ: عَلِيُّ بْنُ مُطَهَّرٍ الْمَنَادِيلِيُّ، قَالَ: حَدَّثَنَا، عَنِ الْوَلِيدِ بْنِ الْعِزْرَمِ، قَالَ: سَمِعْتُ أَبَا عَمْرٍو الشَّيْبَانِيَّ، قَالَ: سَأَلْتُ صَاحِبَ هَذِهِ الدَّارِ - وَأَشَارَ إِلَى دَارِ عَبْدِ اللهِ بْنِ مَسْعُودٍ - وَلَمْ يُسَمِّهِ، قَالَ: سَأَلْتُ رَسُولَ اللهِ ﷺ: أَيُّ الْأَعْمَالِ أَفْضَلُ؟ قَالَ: «الصَّلَاةُ فِي أَوَّلِ وَقْتِهَا».

وَالْمَنَادِيلِيُّ وَالْعِزْرَمُ مَتْرُوكَانِ(٣)، فَلَا يُعْتَدُّ بِهِمَا.

قُلْتُ: وَقَدْ رَوَى هَذَا الْحَدِيثَ جَمَاعَةٌ عَنْ شُعْبَةَ، وَلَمْ يَذْكُرْ جَمِيعُهُمْ هَذِهِ اللَّفْظَةَ إِلَّا حَجَّاجُ بْنُ الشَّاعِرِ، عَنْ عَلِيِّ بْنِ الْجَعْدِ، وَحَجَّاجٌ حَافِظٌ ثِقَةٌ، وَقَدْ احْتَجَّ مُسْلِمٌ بِعَلِيٍّ بْنِ الْجَعْدِ الْمَنَادِيلِيِّ

---

(١) أخرجه (خ) (١/١٣٠ - ٥٢٧)، و(م) (١/٤٦٠).

(٢) في (ف): «الحسن»، خطأ، والصواب ما أثبتناه، وهو الموافق لما في: البخاري (١/٢١٢)، و(٤/١٤٥)، و(١٤٦/٨)، ومسلم (١/٤٦٠)، و(٢/١٣٢)، والنقط الذي استدركه المصنف أعلى، وانظر حال الراوي في: (٣٣٥/٥)، وفيه الرواية الآتية برقم (١٣/٢).

(٣) في (ف): «المنبر».

(٤) انظر الرواية الآتية برقم (١٣/٢ - ١٤٩٠).

وَبِهَذَا نَا:

٦٨٨- حَدَّثَ أَبُو سَعِيدٍ أَحْمَدُ بْنُ يَعْقُوبَ الثَّقَفِيُّ، ثَنَا الْحَسَنُ بْنُ عَلِيِّ بْنِ شَبِيبٍ الْمَعْمَرِيُّ، ثَنَا مُحَمَّدُ بْنُ الْمُثَنَّى، ثَنَا مُحَمَّدُ بْنُ جَعْفَرٍ، ثَنَا شُعْبَةُ، الْمُجَبِّرَ عَنْ عَبْدِ اللَّهِ بْنِ قَتَادَةَ، قَالَ: سَمِعْتُ أَبَا عَمْرٍو الشَّيْبَانِيَّ يُحَدِّثُ، عَنْ رَجُلٍ مِنْ أَصْحَابِ النَّبِيِّ ﷺ، قَالَ: قِيلَ رَسُولُ اللَّهِ ﷺ: أَيُّ الأَعْمَالِ أَفْضَلُ؟ قَالَ: «الصَّلَاةُ فِي أَوَّلِ وَقْتِهَا».

الرَّجُلُ هُوَ عَبْدُ اللَّهِ بْنُ مَسْعُودٍ لإِجْمَاعِ الرُّوَاةِ فِيهِ عَلَى أَبِي «عَمْرٍو الشَّيْبَانِيِّ».

وَبِهَذَا نَا:

٦٨٨- أَخْبَرَكُمْ أَبُو جَعْفَرٍ مُحَمَّدُ بْنُ مُحَمَّدِ بْنِ عَبْدِ اللَّهِ الْبَغْدَادِيُّ، ثَنَا مُحَمَّدُ بْنُ عُثْمَانَ بْنِ صَالِحٍ الْمِصْرِيُّ بِمِصْرَ، ثَنَا عَمِّي عَبْدُ اللَّهِ بْنُ صَالِحٍ بْنِ مُعَيْدٍ، ثَنَا يَعْقُوبُ بْنُ الْوَلِيدِ، عَنْ عُبَيْدِ اللَّهِ بْنِ عُمَرَ، عَنْ نَافِعٍ، عَنِ ابْنِ عُمَرَ، قَالَ: قَالَ رَسُولُ اللَّهِ ﷺ: «خَيْرُ الأَعْمَالِ الصَّلَاةُ فِي أَوَّلِ وَقْتِهَا».

يَعْقُوبُ بْنُ الْوَلِيدِ هَذَا شَيْخٌ مِنْ أَهْلِ الْمَدِينَةِ سَكَنَ بَغْدَادَ، وَلَيْسَ مِنْ تَزْعُمِ هَذَا الْكِتَابِ، وَإِلَّا أَنَّهُ شَاهَدَا عَنْ عُبَيْدِ اللَّهِ.

---

(١) إتحاف المهرة (٢/٦٠٣-٦٠٤/١٦٠٩).

(٢) إتحاف المهرة (٢/٦١٠-٦١٢/١٦١٧).

(٣) إتحاف المهرة (٢/٦١٠-٦١٢/١٦١٧).

(٤) قال الذهبي في التلخيص: «قلت: يعقوب كذاب، وهو: يعقوب بن الوليد بن عبد الله بن أبي هلال الأزدي المدني، قال الإمام أحمد: «كان من الكذابين الكبار، يضع ح

٦٨٩- حدثنا أبو عمرو محمد بن أحمد بن إسحاق العصفري، ثنا محمد بن علي بن الحسن الرقي، ثنا إبراهيم بن محمد بن صدقة العامري(١) في كتابه في مجلس الأشج، ثنا محمد بن جابر المحاربي، عن عبد الله(٢) بن عمر العمري، عن نافع، عن ابن عمر قال: سئل رسول الله ﷺ: أي العمل أفضل؟ قال: «الصلوات في أول وقتها»(٣).

ومنها ما:

٦٩٠- حدثنا أبو العباس محمد بن يعقوب، ثنا العباس بن محمد الدوري، ثنا أبو سلمة منصور بن سلمة الخزاعي، ثنا [عبد الله](٤) بن عمر العمري، عن القاسم بن غنام، عن عمته الدنيا، عن جدته أم فروة -وكانت

= الخليفة، وقال المصنف في المدخل إلى الصحيح: يروي عن هشام بن عروة ومالك بن أنس وموسى بن عقبة وغيرهم من المدنيين مناكير، رواها عنه علي بن محمد بن شداد الرقي.

(١) ضعفه الدارقطني.

(٢) في (ز) رواية: عبيد الله.

(٣) [إتحاف المهرة ١٠٦٥٠-٩١٢٠-١٠] ذكر الدارقطني في العلل (١٢/٣١٨، ٣١٨) رواية محمد بن جابر عن عبيد الله وقال: «وقيل عنه عن عبد الله بن عمر -أخي عبيد الله بن عمر- عن نافع عن ابن عمر وهو وهم، والمحفوظ: عن عبد الله وعن عبيد الله عن القاسم بن غنام عن أم فروة عن النبي ﷺ، يعني كما في الرواية التالية.

(٤) في النسخ الخطية كلها عبيد الله مصحفاً، والمثبت من التلخيص والإتحاف والسنن الكبرى للبيهقي (١/٤٣٤) حيث رواه عن المصنف بسنده ومتنه سواء، وهو الموافق لأصل الرواية في تاريخ الدوري عن ابن معين (٢/ ١٨٤)، وكذا رواه الإمام أحمد (٦/٣٧٤) عن منصور بن سلمة الخزاعي عن عبد الله به، وذكر الدارقطني: «منصور بن سلمة فيس [illegible] عن عبد الله [illegible] قام [illegible]».

بِشْرٍ يُحَدِّثُ النَّبِيَّ ﷺ، وَالقَاسِمُ بْنُ غَنَّامٍ ... الأُوَلِ - أَنَّهَا سَمِعَتِ النَّبِيَّ ﷺ وَسُئِلَ عَنْ أَفْضَلِ الأَعْمَالِ، فَقَالَ: «الصَّلَاةُ لِأَوَّلِ وَقْتِهَا»(١).

هَذَا حَدِيثٌ رَوَاهُ اللَّيْثُ بْنُ سَعْدٍ، وَالمُعْتَمِرُ بْنُ سُلَيْمَانَ، وَقَزَعَةُ بْنُ سُوَيْدٍ، وَمُحَمَّدُ بْنُ بِشْرٍ العَبْدِيُّ، عَنْ عَبْدِ اللَّهِ(٢) بْنِ عُمَرَ، عَنِ القَاسِمِ بْنِ غَنَّامٍ.

أَمَّا حَدِيثُ اللَّيْثِ بْنِ سَعْدٍ:

---

(١) [illegible]

(٢) كذا في النسخ الخطية ... عبد الله بن عمر ... عن القاسم بن غنام ... عن أم فروة ... [illegible]

وخالفهما ... [illegible] ... عبد الله بن عمر عن القاسم بن غنام عن بعض أهله عن أم فروة ... عن القاسم بن غنام عن بعض أمهاته عن النبي ﷺ ... [illegible] ... عن القاسم بن غنام عن جدته عن أم فروة.

وعبد الله بن عمر بن حفص بن عاصم العمري ... [illegible]

٦٩١- فَوَائِدُهُ أَبُو بَكْرٍ مُحَمَّدُ بْنُ دَاوُدَ بْنِ سُلَيْمَانَ الْمِصِّيصِيُّ، ثنا أَحْمَدُ بْنُ عَبْدِ الرَّحْمَنِ بْنِ مُحَمَّدِ بْنِ الْحَجَّاجِ الْمِصِّيصِيُّ بِمِصِّيصَ[1]، ثنا عَلِيُّ بْنُ عَبْدِ الرَّحْمَنِ بْنِ عَلَّانٍ، ثنا عَمْرُو بْنُ أَبِي عَمْرٍو بْنِ عَبْدِ، ثنا الْبَيْتُ بْنُ سَعْدٍ، عَنْ وَهْبِ اللَّهِ[2] بْنِ عُمَرَ، عَنِ الْقَاسِمِ بْنِ عَبْدِ الرَّحْمَنِ الْأَنْصَارِيِّ، عَنْ عَبْدِ اللَّهِ بْنِ أَبِي الْأَنْبَاءِ، عَنْ أَبُوَيْهِ عَبْدِهِ، عَنْ رَسُولِ اللَّهِ ﷺ نَحْوَهُ.

سَبِيكُ الْأَنْصَارِيُّ مِنْ مُحَمَّدِ بْنِ سَعْدٍ، عَنْ مُحَمَّدِ بْنِ عُمَرَ، عَنْ عَبْدِ اللَّهِ بْنِ عَبْدِ الرَّحْمَنِ بْنِ مُحَمَّدِ بْنِ سَبِيكٍ الْأَنْصَارِيِّ، عَنْ أَبِيهِ، عَنْ جَدِّهِ سَبِيكٍ، عَنْ رَسُولِ اللَّهِ ﷺ نَحْوَهُ.

٦٩٢- فَوَائِدُهُ أَبُو جَعْفَرٍ مُحَمَّدُ بْنُ صَالِحِ بْنِ هَانِئٍ، ثنا الْحُسَيْنُ بْنُ الْفَضْلِ الْبَجَلِيُّ، ثنا هَدِيمُ بْنُ الْمُغِيرَةِ، ثنا الْبَيْتُ بْنُ سَعْدٍ، عَنْ أَبِي الْخَيْرِ، عَنْ عَمْرِو، عَنْ عُقْبَةَ، قَالَ: مَا عَلَّمَ رَسُولُ اللَّهِ ﷺ الصَّلَاةَ وَلَيْسَ الْأَعْجَبِ حَتَّى قَبَضَهُ اللَّهُ[3].

هَذَا حَدِيثٌ صَحِيحٌ عَلَى شَرْطِ الشَّيْخَيْنِ، وَعِنْدَ الْبَيْتِ بِهِ نُسْخَةٌ أُخْرَى.

٦٩٣- فَوَائِدُهُ مُحَمَّدُ بْنُ صَالِحٍ، ثنا أَبُو سَعِيدٍ مُحَمَّدُ بْنُ شَدَّادٍ، ثنا

---

(١) زيد في نسخة ز وكذا في ب بعد هذا: «ثنا».

(٢) في النسخ المطبوعة: «عبيد الله» وكذا في سائر من أخرجه بالإحالة، وهو خطأ، فقد قال الحافظ المزي وكذا ورثه الإمام أحمد (٢٧/٦٤) عن طريق البيت عن عبد الله به، ومن أعتمد النسخة المسندة عليه فوهم. اهـ.

(٣) أخرجه البيهقي (٢/١٤٠) (٢٤٨٩-٢٤٩٠)، (٢/١٤٦) (٢٥٣٦-٢٥٣٧).

قُتَيْبَةُ بْنُ سَعِيدٍ: ثَنَا اللَّيْثُ، عَنْ خَالِدِ بْنِ يَزِيدَ، عَنْ سَعِيدِ بْنِ أَبِي هِلَالٍ، عَنْ إِسْحَاقَ بْنِ عَبْدِ اللَّهِ: عَنْ عَائِشَةَ قَالَتْ: «لَا صَلَّى رَسُولُ اللَّهِ ﷺ الصَّلَاةَ الَّتِي تُوُفِّيَهُ الْآخِرَ مَرَّتَيْنِ، حَتَّى قَعَدَهُ اللَّهُ».

وَقَالَ أَحْمَدُ: أَمَّا مِنْ حَدِيثِ الْوَلِيدِ، فَلَيْسَ مِنْ هَذَا الْكِتَابِ.

٩٩٤ - أَخْبَرَهُمْ أَبُو بَكْرٍ إِسْمَاعِيلُ بْنُ مُحَمَّدٍ بِإِسْنَادِهِ الْمُقَدَّمِ بِالرَّيِّ، ثَنَا مُحَمَّدُ بْنُ عَلِيٍّ الْأَزْرَقُ، ثَنَا مُحَمَّدُ بْنُ عُمَرَ، ثَنَا زَيْدَةُ بْنُ قُدَامَةَ، عَنْ أَبِي إِسْحَاقَ بْنِ أَبِي عَبْدِ اللَّهِ، عَنْ عَائِشَةَ قَالَتْ: مَا رَأَيْتُ رَسُولَ اللَّهِ ﷺ أَخَّرَ صَلَاةَ إِلَى الْوَقْتِ الْآخِرِ حَتَّى قَبَضَهُ اللَّهُ».

٩٩٥ - أَخْبَرَنَا أَبُو بَكْرٍ الْحُسَيْنُ بْنُ مُحَمَّدٍ الْقَاضِي بِمَرْوَ، ثَنَا الْحَارِثُ بْنُ أَبِي أُسَامَةَ، ثَنَا يَزِيدُ بْنُ هَارُونَ، أَنَا مُحَمَّدُ بْنُ إِسْحَاقَ.

وَأَخْبَرَنَا أَحْمَدُ بْنُ عَبْدِ الْجَبَّارِ، ثَنَا يُونُسُ بْنُ بُكَيْرٍ، ثَنَا مُحَمَّدُ بْنُ إِسْحَاقَ، عَنْ عَلِيِّ، حَدَّثَنِي أَبِي، ثَنَا إِسْمَاعِيلُ - وَهُوَ ابْنُ مُلَيْلٍ - عَنْ مُحَمَّدِ بْنِ إِسْحَاقَ قَالَ: حَدَّثَنِي يَزِيدُ بْنُ أَبِي حَبِيبٍ، عَنْ مَرْثَدِ بْنِ عَبْدِ اللَّهِ الْيَزَنِيِّ قَالَ: قَدِمَ عَمْرُو

---

(١) وفي (و) زيادة: الفقيه بن شعبة.

(٢) أخرجه أبو نعيم في حلية الأولياء وطبقات أصبهان بسنده إلى المصنف بمعناه.

(٣) في النسخ: «عبد الله بن زيد».

(٤) إتحاف المهرة (٦٠٤/١٠-٦١٠/٢١٩٤٩)، وقال: «قلت: روى الترمذي عن قتيبة، وقال: حسن غريب».

(٥) قال في السبع المثاني للمصنف (٢٠٤/٢): «أخرجه ابن عدي الأزرق، كما في الإتحاف، وأبو الوليد، وعبد الجبار بن العمود، كلهم عن يونس بن بكير الأزدي».

(٦) إتحاف المهرة (٦١٣/١٠-٢١٩٥٩).

أَبُو أيوب فَدَارَى وَعُقْبَةُ بْنُ عَامِرٍ يَوْمَئِذٍ عَلَى مِصْرَ، فَأَخَّرَ الصَّلَاةَ، فَقَامَ إِلَيْهِ أَبُو أيوب، فَقَالَ: مَا هَذِهِ الصَّلَاةُ يَا عُقْبَةُ؟ فَقَالَ: شُغِلْتُ، فَقَالَ: أَمَا وَاللَّهِ مَا أَنْسَى لَكَ أَنْ يَنْقُرُ الْإِنْسَانُ أَلَكَ رَبَبْتَ رَسُولَ اللَّهِ ﷺ يَصْنَعُ هَذَا، سَمِعْتُ رَسُولَ اللَّهِ ﷺ يَقُولُ: «لَا تَزَالُ أُمَّتِي بِخَيْرٍ - أَوْ عَلَى الْفِطْرَةِ - مَا لَمْ يُؤَخِّرُوا الصَّلَاةَ حَتَّى تَشْتَبِكَ النُّجُومُ»".

هَذَا حَدِيثٌ صَحِيحٌ عَلَى شَرْطِ مُسْلِمٍ، وَلَمْ يُخَرِّجَاهُ، وَلَهُ شَاهِدٌ صَحِيحٌ بِالْإِسْنَادِ.

٦٩٦٠- حَدَّثَنَاهُ أَبُو بَكْرِ بْنُ إِسْحَاقَ الْفَقِيهُ، أَنَا الْحَسَنُ بْنُ عَلِيِّ بْنِ زِيَادٍ، نَا إِبْرَاهِيمُ بْنُ مُوسَى الْفَرَّاءُ، نَا عَبْدُ الرَّزَّاقِ، عَنْ مَعْمَرٍ، عَنْ إِبْرَاهِيمَ وَمَنْصُورٍ"، عَنْ هُنَادَةَ، عَنِ الْحَسَنِ، عَنِ الْأَحْنَفِ بْنِ قَيْسٍ، عَنِ الْمُسْتَوْرِدِ عَنِ الْمُغِيرَةِ، عَنِ النَّبِيِّ ﷺ قَالَ: «لَا تَزَالُ أُمَّتِي عَلَى الْفِطْرَةِ مَا لَمْ يُؤَخِّرُوا الصَّلَاةَ حَتَّى تَشْتَبِكَ النُّجُومُ».

---

(١) [إتحاف المهرة ٢٤٤٨-٢٤٤٩، ٤٤١٠].

(٢) في (ب): «عمرة» مصحف، وهو أم حفص الجعرية الحذائي من رجال الطبقاتين، وهي صحابية من قدماء نساء مصر.

(٣) كذا، وفي السنن الكبرى للبيهقي (١٨٨٦) عن إبراهيم، وقال: «وهو حمير بن إبراهيم الحذائي، وروى الوليد بن مسلم، عن الأوزاعي» وزاد في (٢٠٧٩) عن عليّ بن إبراهيم عن موسى الفراء به [وذكرا معه] وأخرجه الطبراني في الأوسط (٢٧٦٦)، ٢٥ من طريق عبد الله بن عمرو الحذائي، عن حمير بن إبراهيم الجعرية الإمام الأعدل، والعقيلي (٤/ ١٢٠)، وابن حبان (٦/ ٨٩).

[إتحاف المهرة ٦٥٥٠-٦٥٥١].

٦٩٧- **حَدَّثَنَا** أَبُو النَّضْرِ مُحَمَّدُ بْنُ مُحَمَّدِ بْنِ يُوسُفَ الْفَقِيهُ، حَدَّثَنِي أَبُو بَكْرٍ مُحَمَّدُ بْنُ إِسْحَاقَ بْنِ خُزَيْمَةَ، ثَنَا مُحَمَّدُ بْنُ حُمَيْدٍ بْنِ سُمَيْرٍ: أَمْلَاهُ بِبَغْدَادَ بِالْمِنْطَاسِ، ثَنَا أَبُو أَحْمَدَ الزُّبَيْرِيُّ، ثَنَا سُفْيَانُ، عَنِ ابْنِ جُرَيْجٍ، عَنْ عَطَاءٍ، عَنِ ابْنِ عَبَّاسٍ، أَنَّ رَسُولَ اللَّهِ ﷺ قَالَ: **«الْمُحْرِمُ يُحْرِمُ، فَيَحْرُمُ عَلَيْهِ الطِّيبُ، وَتَجِبُ عَلَيْهِ الصَّلَاةُ، وَيُحْرِمُ لِحَرْمِهِ فِيهِ الصَّلَاةُ، وَيَحِلُّ فِيهِ الطِّيبُ»**.

هَذَا حَدِيثٌ صَحِيحٌ عَلَى شَرْطِ الشَّيْخَيْنِ فِي عَدَالَةِ الرُّوَاةِ، وَلَمْ يُخَرِّجَاهُ، وَالْحُرُّ أَقْوَى أَنَّ هَذَا رَأْيُ ابْنِ مُحَمَّدِ بْنِ الْوَلِيدِ، عَنِ الزُّبَيْرِيِّ مَوْقُوفًا، وَاللَّهُ أَعْلَمُ.

وَلَهُ شَاهِدٌ بِلَفْظٍ مُتَّصِلٍ وَإِسْنَادٍ صَحِيحٍ.

٦٩٨- **حَدَّثَنَاهُ** أَبُو بَكْرٍ مُحَمَّدُ بْنُ أَحْمَدَ بْنِ عَبْدِ الْمَرْزُبَانِيِّ بِمَرْوَ، ثَنَا عَبْدُ اللَّهِ بْنُ أَبِي مَرْيَمَ الْحَنْظَلِيُّ، ثَنَا يَزِيدُ بْنُ هَارُونَ، أَنَا ابْنُ أَبِي ذِئْبٍ، عَنِ الْحَارِثِ بْنِ عَبْدِ الرَّحْمَنِ، عَنْ مُحَمَّدِ بْنِ عَبْدِ الرَّحْمَنِ بْنِ ثَوْبَانَ، عَنْ جَابِرِ بْنِ عَبْدِ اللَّهِ قَالَ: قَالَ رَسُولُ اللَّهِ ﷺ: **«الْمُحْرِمُ يُحْرِمُ، فَإِذَا حَرُمَ الطِّيبُ**

---

(١) في (و): زاد: عن سفيان، وفي (ق، ز): زاد: وكيع، ا.هـ.

(٢) إتحاف المهرة (١٨/٤١٨-٤٢٠).

(٣) تقدم: «صيانة عن الكذب».

(٤) قال الدارقطني في سننه (٢/١١٦٣): «لم يرفعه غير أبي أحمد الزبيري عن الثوري ويقال: إن الصواب فيه عن الثوري، وهو المحفوظ عن ابن جريج عن العطاء، وقال البيهقي (٥/٣٧٧): «هكذا رواه أبو أحمد وكذلك رواه عبد الرزاق وغيره وقوفاً على ابن عباس»، ثم رواه من حديث الحسن بن حلفص عن الثوري موقوفاً، وحمد الله بن الوليد: «الذي ذكره الدارقطني: هو أن سمرة أبو محمد الذكي المروزي بالعدل.

يَكُونُ قَلْبُهُ مُشْرِعًا لَهُمْ لِحِبِّ الصَّلاةِ وَلَا يَحْبُرُ الصَّلاةَ، وَأَمَّا قَوْلُهُ: فَلْيَهُبْ مُسْتَطِيبًا فَإِنِّي لَوْلَا كَرَاهِيَةُ التَّطْوِيلِ، وَتَحَرِّي الصَّلاةِ.

٦٩٩- أَخْبَرَنَا أَبُو عَلِيٍّ الْحَسَنُ بْنُ عَلِيٍّ الْحَافِظُ، أَنَا عَلِيُّ بْنُ الْعَبَّاسِ الْبَجَلِيُّ بِالْكُوفَةِ، ثَنَا أَبُو شُعَيْبٍ مُحَمَّدُ بْنُ الْمُثَنَّى، ثَنَا أَبُو عَاصِمٍ الضَّحَّاكُ بْنُ مَخْلَدٍ، ثَنَا شَبَابَةُ، حَدَّثَنِي عَبْدُ اللَّهِ بْنُ أَبِي بَكْرٍ بْنِ مُحَمَّدِ بْنِ عَمْرِو بْنِ حَزْمٍ، عَنْ سَعِيدِ بْنِ الْمُسَيَّبِ، عَنْ أَبِي هُرَيْرَةَ، عَنِ النَّبِيِّ ﷺ قَالَ: «لَوْ أَنَّكُمْ حِينَ تَقُولُ مَا يَقُولُ الْمُؤَذِّنُ ثُمَّ صَلَّيْتُمْ عَلَيَّ صَلَاةً صَلَّى اللَّهُ عَلَيْكُمْ بِهَا عَشْرًا، ثُمَّ سَلُوا اللَّهَ لِي الْوَسِيلَةَ فَإِنَّهَا مَنْزِلَةٌ فِي الْجَنَّةِ لَا تَنْبَغِي إِلَّا لِعَبْدٍ مِنْ عِبَادِ اللَّهِ، وَأَرْجُو أَنْ أَكُونَ أَنَا هُوَ، فَمَنْ سَأَلَ لِيَ الْوَسِيلَةَ حَلَّتْ عَلَيْهِ الشَّفَاعَةُ»(١).

هَذَا حَدِيثٌ صَحِيحٌ عَلَى شَرْطِ الشَّيْخَيْنِ، وَلَمْ يُخَرِّجَاهُ، وَهُوَ غَرِيبٌ مِنْ حَدِيثِ الزُّهْرِيِّ، وَلَيْسَ بِمُسْتَبْعَدٍ أَنْ يَقُولَ الْحَافِظُ يَقُولُ: تَفَرَّدَ بِهِ أَبُو عَاصِمٍ النَّبِيلُ عَنِ الثَّوْرِيِّ.

٧٠٠- ﴿ صَحَّ ﴾ بِمَبْلَغِ سَمَاعِهِ مُحَمَّدُ بْنُ إِبْرَاهِيمَ بْنِ بَالَوَيْهِ الْبَجَّالِيُّ، ثَنَا مُحَمَّدُ بْنُ أَحْمَدَ بْنِ الْمُثَنَّى الْعَنَزِيُّ، ثَنَا الْمُعَلَّى بْنُ مَنْصُورٍ، ثَنَا عَبْدُ الرَّحِيمِ بْنُ سُلَيْمَانَ، ثَنَا أَبُو إِسْحَاقَ الشَّيْبَانِيُّ(٢)، عَنِ الْعَيْزَارِ بْنِ حُرَيْثٍ، عَنِ ابْنِ عَبَّاسٍ، عَنِ النَّبِيِّ ﷺ قَالَ: قَالَ مُوسَى مِنْ عَلِيٍّ ﷺ فِي الْمَسْجِدِ الْأَعْظَمِ، وَالْكُرْسِيُّ

---

(١) [إتحاف المهرة: ٢٢٤٥-٢٢٤٣].

(٢) [إتحاف المهرة: ٢٢٤٥-٢٢٤٦].

(٣) هو: سليمان بن أبي سليمان، فيروز، أبو إسحاق الشيباني الكوفي. من الطبقة الخامسة. [تقريب التهذيب: ٢٦٣٠].

(٤) في (ب): الشيخ الحافظ الثقة، وصوابه: الزبرد بن علي، هو: أبو الحسن الزبرد بن علي الإخشاذي، وهو

يَرْمِيَ أَحَدَكُمْ»(١)، فَجَاءَ الْمُؤَذِّنُ، فَقَالَ: الصَّلَاةُ يَا أَمِيرَ الْمُؤْمِنِينَ! فَقَالَ: اجْلِسْ، فَجَلَسَ، ثُمَّ عَادَ فَقَالَ: قَدْ قَامَتْ، فَقَالَ عَلِيٌّ: هَذَا الْكَلْبُ يُعَلِّمُنَا بِالسُّنَّةِ، فَقَامَ عَلِيٌّ فَصَلَّى، ثُمَّ انْصَرَفَ، وَخَرَجَ إِلَى الْمَكَانِ الَّذِي كَانَ فِيهِ جُلُوسًا، فَحَكَّ لِأَرْكَبَ تَرْتَرَ(٢)، فَتَمَسَّ لِلصَّلَاةِ بِهَا(٣).

هذا حديث صحيح الإسناد، ولَمْ يخرجاه بهذا احتجاجهما بِرُوَاتِهِ.

١٠٧٠ - حَدَّثَنَا أَبُو الْعَبَّاسِ مُحَمَّدُ بْنُ يَعْقُوبَ: ثنا الْعَبَّاسُ بْنُ الْوَلِيدِ بْنِ مَزْيَدٍ الْبَيْرُوتِيُّ، أَخْبَرَنِي أَبِي(٤)، قَالَ: سَمِعْتُ الْأَوْزَاعِيَّ، قَالَ: حَدَّثَنِي أَبُو سَلَّامٍ(٥)، قَالَ: حَدَّثَنِي رَجُلٌ مِنْ أَهْلِ حِمْيَرَ، قَالَ: قَالَ لَصَلَّى عَلِيٌّ مَعَ رَسُولِ اللهِ ﷺ الْعَصْرَ، ثُمَّ بَنَحَ الْجُزُورَ، فَقَسَمَ عَشَرَ، ثُمَّ لَمْ يُطْبَخْ فَأَكَلَ لَحْمًا نَضِيجًا قَبْلَ أَنْ تَغِيبَ الشَّمْسُ.

قد ذَكَرَ الْبُخَارِيُّ وَمُسْلِمٌ عَلَى إِرْخَامِ حَدِيثِ الْأَوْزَاعِيِّ، عَنْ أَبِي

---

(١) في حديث الدراقطني (١/ ٤٧٧) وبقية ذكره ابن سعد والبخاري وأبي حاتم وابن حبان، وقال الدارقطني في الشين «مهملة، وقال الدارقطني هذا: «يحتمل أن يكون أبو سلام قد سمعه أيضًا من أبي الأسود، ثم سمعه من الرجل الذي سماه له».

(٢) الصحاح: «جع نحس بالضم، وهو: بيت يجعل فيه الحطب والتبن».

(٣) في (أ): «فأراد أن يركب، فركب»، والمثبت من (ب)، والتاريخ.

(٤) في (أ): «أبي».

(٥) في الأصل: «أبو سلام»، وهو خطأ، انظر: (٤٤٦٣).

(٦) بأن الطوقان: سافط من أصل الحلية كالطوق، والمثبت من الأوقاف، ومن معرفة الناس، والأكثر كالبيهقي (٦/ ٢٨٢) «بين الحلية والطوق»، والمثبت موافق لبقية ما وقفت عليه.

(٧) هو: عطاء بن عبيد الأعسار، ابن رمان الهوازيب.

(٨) إلى هنا (٤/ ٤٥٩-٤٥٩).

الْخَشَبِيُّ، عَنْ رَافِعِ بْنِ خَدِيجٍ قَالَ: كُنَّا نُصَلِّي الْعَصْرَ مَعَ رَسُولِ اللهِ ﷺ، ثُمَّ نَنْصَرِفُ وَأَحَدُنَا يَبْصُرُ مَوَاقِعَ نَبْلِهِ(١).

وَلَهُ شَاهِدَانِ صَحِيحَانِ: فِي تَعْجِيلِ الصَّلَاةِ، وَلَمْ يُخَرِّجَاهُ.

الشَّاهِدُ الْأَوَّلُ مِنْهُمَا:

٧٠٢- أَخْبَرَنِيهِ أَبُو الْحَسَنِ أَحْمَدُ بْنُ مُحَمَّدِ بْنِ عُثْمَانَ الْعَنَزِيُّ، ثَنَا مُحَمَّدُ بْنُ سَعِيدٍ الدَّارِمِيُّ، ثَنَا عَبْدُ اللهِ بْنُ صَالِحٍ، حَدَّثَنِي اللَّيْثُ بْنُ سَعْدٍ، عَنْ يَزِيدَ بْنِ أَبِي حَبِيبٍ، عَنْ أَسْمَاءَ بْنِ زَيْدٍ، عَنِ ابْنِ شِهَابٍ، عَنْ عُرْوَةَ قَالَ: سَمِعْتُ بَشِيرَ بْنَ أَبِي مَسْعُودٍ يُحَدِّثُ، عَنْ أَبِي مَسْعُودٍ، عَنِ النَّبِيِّ ﷺ، أَنَّهُ كَانَ يُصَلِّي الْعَصْرَ وَالشَّمْسُ بَيْضَاءُ مُرْتَفِعَةٌ، ثُمَّ يَسِيرُ الرَّاكِبُ ثَلَاثَةَ فَرَاسِخَ فِي الْعَقِيقِ، وَهِيَ بِيضَاءُ قَبْلَ غُرُوبِ الشَّمْسِ(٢).

الشَّاهِدُ الثَّانِي عَلَى حَدِيثِ بَشِيرِ بْنِ أَبِي مَسْعُودٍ فِي آخِرِ حَدِيثِ الزُّهْرِيِّ، عَنْ عُرْوَةَ بِهَذِهِ اللَّفْظِ.

وَأَمَّا الشَّاهِدُ الثَّانِي:

٧٠٣- فَأَخْبَرَنَاهُ أَبُو عَلِيٍّ الْحَافِظُ، ثَنَا الْحُسَيْنُ بْنُ عَبْدِ اللهِ الْقَطَّانُ، ثَنَا عَبْدُ السَّلَامِ بْنُ عَبْدِ الْحَمِيدِ، ثَنَا مُوسَى بْنُ أَعْيَنَ، عَنِ الْأَوْزَاعِيِّ، عَنِ الزُّهْرِيِّ قَالَ: سَمِعْتُ رَافِعَ بْنَ خَدِيجٍ يَقُولُ: قَالَ رَسُولُ اللهِ ﷺ: «أَلَا

---

(١) بل أخذا أيضا بما أخرجه الحديث الذي أخرجه البخاري فقط عن الأوزاعي، البخاري (٥٤٨/٢)، ومسلم (١١٠/٢).

(٢) قال في النكت الظريفة على الواقعة: الشاهد صحيحان.

[إتحاف المهرة (٢١٤/١٦-١٣٨٧٩)].

أَخْرَجَهُ لَهُمْ بِصَلَاةِ الْمَغْرِبِ، لَمْ يُؤَخِّرِ الْمَغْرِبَ حَتَّى كَانَتِ الشَّمْسُ تَغْرُبُ» (١) الْبَقَرَةِ صَلَّاهَا!!

أَخْرَجَ شَيْخُ شُيُوخِ الْعِلْمِ ابْنُ عَبْدِ الرَّحْمَنِ، عَنْ أَنَسٍ، عَنِ النَّبِيِّ ﷺ قَالَ: «إِنَّكُمْ صَلَاةُ الْمُنَافِقِ، يَجْلِسُ أَحَدُهُمْ حَتَّى إِذَا اصْفَرَّتِ الشَّمْسُ، وَكَانَتْ بَيْنَ قَرْنَيِ الشَّيْطَانِ، قَامَ فَنَقَرَ أَرْبَعًا، لَا يَذْكُرُ اللَّهَ فِيهَا إِلَّا قَلِيلًا» (٢).

الخبيث.

٧٠٤- حَدَّثَنَا أَبُو الْعَبَّاسِ مُحَمَّدُ بْنُ يَعْقُوبَ، ثنا أَبُو زُرْعَةَ عَبْدُ الرَّحْمَنِ ابْنُ عَمْرِو الدِّمَشْقِيُّ، ثنا أَحْمَدُ بْنُ خَالِدٍ الذَّهَبِيُّ، ثنا مُحَمَّدُ بْنُ إِسْحَاقَ، عَنْ عَاصِمِ بْنِ عُمَرَ بْنِ (٣) قَتَادَةَ، عَنْ أَنَسِ بْنِ مَالِكٍ قَالَ: كَانَ أَحَدُ رَجُلَيْنِ مِنْ أَصْحَابِ رَسُولِ اللَّهِ ﷺ (٤) أَوْ أَبُوهُ بْنِ عَبْدِ الْمُنْذِرِ (٥) وَكَانَ أَحَدُهُمَا لَقِيَاهُ، وَأَبُو عَبْسِ بْنُ جَبْرٍ، وَكَانَتْ مَنْزِلَتُهُمَا فِي بَنِي حَارِثَةَ، فَكَانَا يُصَلِّيَانِ مَعَ رَسُولِ اللَّهِ ﷺ الْعِشَاءَ، ثُمَّ يَأْتِيَانِ قَوْمَهُمَا وَهُمَا يُصَلُّونَ لِيُحَدِّثَانِهِمْ رَسُولَ اللَّهِ ﷺ (٦).

هَذَا حَدِيثٌ صَحِيحٌ عَلَى شَرْطِ مُسْلِمٍ، وَلَمْ يُخَرِّجَاهُ.

٧٠٥- أَخْبَرَنِي أَبُو الْعَبَّاسِ الْقَاسِمُ بْنُ الْقَاسِمِ السَّيَّارِيُّ، وَأَبُو حَامِدٍ

---

(١) كذا في النسخ المطبوعة والخطية، وكذا رواه البيهقي في الصغير في الجنائزيات (٣٠٠/٢) ورواه الدارقطني في السنن (٢٧٤/١) نقلت فيه: «الكبرى». وكتب في حاشية المخطوطة: «لعله: كبرت». وكتب: «لو اشتمر الرقى الذي يعلى الكرش لكان أحسن». وكتب في الحاشية: «لا يأتي فسولوا».

(٢) إتحاف (٢٧٤/١) و(٤٣٠/٢).

(٣) في (و) زاد: «أبي» وليست في (ر) ولا في أصل النسخة، ومن «ع» وقد سقط أيضًا الإسناد من «ف» والمثبت من المخطوط والإتحاف.

(٤) إتحاف (٤٤٦/١) و(١٣٤/٤).

الْحُسَيْنُ بْنُ عَلِيٍّ الْمَرْوَزِيَّانِ بِمَرْوَ، قَالَا: ثَنَا أَبُو الْمُوَجِّهِ مُحَمَّدُ بْنُ عُبَيْدٍ الْعَبْدِيُّ، ثَنَا عَبْدَانُ بْنُ عُثْمَانَ، ثَنَا عَبْدُ اللَّهِ بْنُ الْمُبَارَكِ، ثَنَا الْحُسَيْنُ بْنُ عَلِيٍّ بْنِ الْحُسَيْنِ، حَدَّثَنِي وَهْبُ بْنُ كَيْسَانَ، قَالَ: جَابِرُ بْنُ عَبْدِ اللَّهِ الْأَنْصَارِيُّ، قَالَ: جَاءَ جِبْرِيلُ إِلَى النَّبِيِّ ﷺ حِينَ زَالَتِ الشَّمْسُ، فَقَالَ: قُمْ يَا مُحَمَّدُ فَصَلِّ الظُّهْرَ، فَقَامَ فَصَلَّى الظُّهْرَ حِينَ زَالَتِ الشَّمْسُ، ثُمَّ مَكَثَ حَتَّى كَانَ ظِلُّ كُلِّ شَيْءٍ الرَّجُلِ مِثْلَهُ، فَجَاءَهُ لِلْعَصْرِ، فَقَالَ: قُمْ يَا مُحَمَّدُ فَصَلِّ الْعَصْرَ، ثُمَّ مَكَثَ حَتَّى كَانَ ظِلُّ الشَّيْءِ مِثْلَيْهِ، فَقَامَ، ثُمَّ فَصَلَّى الْعَصْرَ، ثُمَّ مَكَثَ حَتَّى غَرَبَتِ الشَّمْسُ، فَقَالَ: ثُمَّ فَصَلَّى الْمَغْرِبَ، فَقَامَ فَصَلَّاهَا حِينَ غَرَبَتْ سَوَاءً، ثُمَّ مَكَثَ حَتَّى غَابَ الشَّفَقُ فَقَالَ: قُمْ فَصَلِّ الْعِشَاءَ، فَقَامَ فَصَلَّاهَا، ثُمَّ جَاءَهُ حِينَ سَطَعَ الْفَجْرُ، فَقَالَ: قُمْ يَا مُحَمَّدُ فَصَلِّ، فَقَامَ فَصَلَّى الصُّبْحَ، ثُمَّ جَاءَهُ مِنَ الْغَدِ حِينَ كَانَ ظِلُّ كُلِّ شَيْءٍ الرَّجُلِ مِثْلَهُ، فَقَالَ: قُمْ يَا مُحَمَّدُ فَصَلِّ الظُّهْرَ، فَقَامَ فَصَلَّى الظُّهْرَ، ثُمَّ مَكَثَ حَتَّى كَانَ ظِلُّ كُلِّ شَيْءٍ الرَّجُلِ مِثْلَيْهِ، فَقَالَ: قُمْ يَا مُحَمَّدُ فَصَلِّ، فَقَامَ فَصَلَّى الْعَصْرَ، ثُمَّ جَاءَهُ الْمَغْرِبَ حِينَ غَابَتِ الشَّمْسُ وَلَمْ وَاحِدٌ، ثُمَّ قَالَ: قُمْ فَصَلِّ، فَقَامَ فَصَلَّى الْمَغْرِبَ، ثُمَّ جَاءَهُ الْعِشَاءَ حِينَ ذَهَبَ ثُلُثُ اللَّيْلِ الْأَوَّلُ، فَقَالَ: قُمْ فَصَلِّ، فَصَلَّى الْعِشَاءَ، ثُمَّ جَاءَهُ الصُّبْحَ حِينَ أَسْفَرَ جِدًّا، فَقَالَ: قُمْ فَصَلِّ، فَقَامَ فَصَلَّى الصُّبْحَ، ثُمَّ قَالَ: مَا بَيْنَ هَذَيْنِ وَقْتٌ كُلُّهُ»

هَذَا حَدِيثٌ صَحِيحٌ مَشْهُورٌ مِنْ حَدِيثِ عَبْدِ اللَّهِ بْنِ الْمُبَارَكِ، وَالْأَئِمَّةُ لَمْ يُخَرِّجُوهُ لِهَؤُلَاءِ حَدِيثِ الْحُسَيْنِ بْنِ عَلِيٍّ الْأَصْغَرِ.

---

(١) ثواب: (مطابقه هو موجود في ز).

(٢) إتحاف المهرة (٧/ ٥٨٧-٥٨٨).

وَقَدْ رَوَى [هَذَا][1] عَبْدُ الرَّحْمَنِ بْنُ أَبِي الْمَوَالِي وَغَيْرُهُ.

وَقَدْ أَخْبَرَنَا أَبُو مُحَمَّدٍ الْحَسَنُ بْنُ مُحَمَّدِ بْنِ يَحْيَى الْفَقِيهُ[2]، أَخْبَرَنِي [جَدِّي][3]، نَا مُوسَى بْنُ هَدَّابٍ نَا مُحَمَّدُ بْنُ الْحَسَنِ، عَنْدَنِي أَبِي[4]، وَهَذَا وَاجِبٌ مِنْ أَهْلِ بَيْتِهِ، قَالُوا: قَالَ الْحَسَنُ بْنُ عَلِيِّ بْنِ الْحَسَنِ لِابْنِهِ وَلَدِهِ عَبْدِ اللهِ بْنِ الْحَسَنِ بِهِ فِي الْمَالِ وَالنَّسَبِ".

قَالَ الْحَاكِمُ: [هَذَا الْحَدِيثُ شَاهِدُهُ][5] بِتِلْكَ الْفَضَائِلِ عَنْ جَابِرٍ بْنِ عَبْدِ اللهِ.

النَّوْعُ الْأَوَّلُ:

٧٠٦- **فَمِمَّا يُرْوَى** أَبُو عَلِيٍّ الْحُسَيْنُ بْنُ عَلِيٍّ الْحَافِظُ، أَنَا عَبْدَانُ الْأَهْوَازِيُّ، نَا إِسْحَاقُ بْنُ إِبْرَاهِيمَ الصَّوَّافُ، نَا عَمْرُو بْنُ يُونُسَ الْحَنَفِيُّ، نَا زُهَيْرُ بْنُ مِسْكِينٍ، عَنْ عَطَاءِ بْنِ أَبِي رَبَاحٍ، عَنْ جَابِرِ بْنِ عَبْدِ اللهِ، أَنَّ جِبْرِيلَ أَتَى النَّبِيَّ ﷺ يُعَلِّمُهُ الصَّلَاةَ، فَبَدَأَ الْحُسَيْنَ بِعَلِيٍّ عَلَيْهِ وَعَلَيْهِمَا السَّلَامُ.

وَالثَّانِي: أَبُو أَحْمَدَ بَكْرُ بْنُ مُحَمَّدٍ الصَّيْرَفِيُّ بِمَرْوَ، نَا أَبُو الْأَحْوَصِ

---

(١) ما بين المعقوفتين غير موجود بالنسخة الخطية وسياق الكلام يقتضيه.

(٢) في الإكمال: «الصفي».

(٣) في النسخة الخطية: «أبي»، والتأنيث من الحاشية التي بعدها (٢٨/٦) حيث روى عن جده أبي محمد.

(٤) جد جد الله بن الحسن بن حسن بن علي بن أبي طالب، أبو محمد الحسني. من رجال الجهاد.

(٥) [تاريخ الإسلام (٣٦١-٣٨٠/٣٤٠)]

(٦) [تاريخ الإسلام (٢٤٤-٢٦٠/٢٤٣)]

مُحَمَّدُ بْنُ الْهَيْثَمِ الْقَاضِي، ثنا شَرِيحُ بْنُ النُّعْمَانِ، ثنا عَبْدُ الْعَزِيزِ بْنُ مُحَمَّدٍ الدَّرَاوَرْدِيُّ، عَنْ عَبْدِ الْكَرِيمِ بْنِ طَهْمَانَ، عَنْ جَابِرٍ قَالَ: قَالَ النَّبِيُّ ﷺ: «أَتَنِي جِبْرِيلُ بِمِثْلِهِ مَرَّتَيْنِ».

فَذَكَرَ الْحَدِيثَ بِنَحْوِهِ.

هَذَا الْكَرِيمِ هَذَا هُوَ ابْنُ أَبِي الْمُخَارِقِ، بِالْخَاءِ الْمُعْجَمَةِ، وَلَيْسَا مِنْ جَرْمَةَ شَامًا.

٧٠٨- **مَسْعُودٌ** أَبُو أَحْمَدَ بْنُ أَبِي الْمُخَارِقِ، وَيُقَالُ: أَبُو إِسْمَاعِيلَ

مُحَمَّدُ بْنُ إِسْمَاعِيلَ الْمُخَارِقِيُّ، نَا أَبُو بَكْرٍ بْنُ سُلَيْمَانَ بْنِ حَبِيبٍ، حَدَّثَنِي أَبُو بَكْرِ بْنُ أَبِي أُوَيْسٍ، عَنْ سُلَيْمَانَ بْنِ بِلَالٍ، عَنْ عَبْدِ الرَّحْمَنِ بْنِ الْحَارِثِ وَمُحَمَّدِ بْنِ عُمَرَ، عَنْ حَكِيمِ بْنِ حَكِيمٍ، عَنْ نَافِعِ بْنِ جُبَيْرٍ، عَنِ ابْنِ عَبَّاسٍ، أَنَّ جِبْرِيلَ أَتَى النَّبِيَّ ﷺ فَصَلَّى بِهِ الصَّلَوَاتِ، وَكَبَّرَ، إِلَّا الْفَاتِحَةَ".

هَذَا حَدِيثُ صَحِيحُ الإِسْنَادِ، رَوَاهُ سُلَيْمَانُ الدَّرَاوَرْدِيُّ وَعَبْدُ الْعَزِيزِ بْنُ مُحَمَّدٍ الدَّرَاوَرْدِيُّ، عَنْ عَبْدِ الرَّحْمَنِ بْنِ الْحَارِثِ بِطُولِهِ، وَاخْتَصَرَ سُلَيْمَانُ بْنُ بِلَالٍ فَابْدَأَ الْحَدِيثَ بِهِ فِيهِ اللَّفْظُ، فَأَمَّا عَبْدُ الرَّحْمَنِ بْنُ الْحَارِثِ فَإِنَّهُ ابْنُ عَيَّاشِ بْنِ أَبِي رَبِيعَةَ الْمَخْزُومِيُّ مِنْ أَشْرَافِ قُرَيْشٍ وَالْمَقْبُولِينَ فِي الرِّوَايَةِ، وَحَكِيمُ بْنُ حَكِيمِ هُوَ ابْنُ عَبَّادِ بْنِ حُنَيْفِ الأَنْصَارِيُّ، وَيُقَالُهُمَا غَيْرُ ذَلِكَ.

أَمَّا حَدِيثُ الدَّرَاوَرْدِيِّ:

---

(١) [الطبقات الكبرى (٣/٢٤٤-٢٩٣)]

(٢) [الطبقات الكبرى (٣/١١١-٢٩٣)]

٧٠٩ - **قُتَيْبَةُ بْنُ سَعِيدٍ** ثَنَا يَعْقُوبُ بْنُ عَبْدِ الرَّحْمَنِ، ثَنَا إِبْرَاهِيمُ بْنُ أَبِي عَلْقَمَةَ، ثَنَا الْأَشْجَعِيُّ(١)، عَنْ سُفْيَانَ.

وَحَدَّثَنَا أَبُو بَكْرٍ بْنُ إِسْحَاقَ الْفَقِيهُ، ثَنَا أَبُو الْعَبَّاسِ، ثَنَا مُسَدَّدٌ، ثَنَا يَحْيَى بْنُ سَعِيدٍ، عَنْ سُفْيَانَ.

وَحَدَّثَنَا أَبُو زُرْعَةَ، يَحْيَى بْنُ مُحَمَّدِ بْنِ الْعَبَّاسِ، ثَنَا إِبْرَاهِيمُ بْنُ أَبِي طَالِبٍ، ثَنَا مُحَمَّدُ بْنُ بَشَّارٍ، ثَنَا أَبُو أَحْمَدَ الزُّبَيْرِيُّ وَمَخْلَدُ بْنُ إِسْمَاعِيلَ، قَالَا: ثَنَا سُفْيَانُ، عَنْ عَبْدِ الرَّحْمَنِ بْنِ الْحَارِثِ بْنِ أَبِي رَبِيعَةَ، عَنْ عَبْدِ اللَّهِ بْنِ عَبَّاسٍ بْنِ عُتْبَةَ، عَنْ نَافِعِ بْنِ جُبَيْرِ بْنِ مُطْعِمٍ، عَنِ ابْنِ عَبَّاسٍ قَالَ: لَمْ جُبَيْرٌ النَّبِيَّ ﷺ عِنْدَ الْبَيْتِ مُرْتَوٍ، فَصَلَّى وَالطَّهْرُ حِينَ مَالَتِ الشَّمْسُ وَكَانَتْ قَدْرَ الشِّرَاكِ، ثُمَّ صَلَّى وَالْعَصْرُ حِينَ كَانَ ظِلُّ كُلِّ شَيْءٍ بِقَدْرِهِ، وَصَلَّى وَالْمَغْرِبُ حِينَ أَفْطَرَ الصَّائِمُ، ثُمَّ صَلَّى وَالْعِشَاءُ حِينَ غَابَ الشَّفَقُ، ثُمَّ صَلَّى وَالْفَجْرَ حِينَ حَرُمَ الطَّعَامُ وَالشَّرَابُ عَلَى الصَّائِمِ، ثُمَّ صَلَّى وَالظُّهْرَ مِنَ الْغَدِ حِينَ كَانَ ظِلُّ كُلِّ شَيْءٍ بِقَدْرِهِ، ثُمَّ صَلَّى وَالْعَصْرَ بِالْأَمْسِ، ثُمَّ صَلَّى وَالْمَغْرِبَ حِينَ كَانَ ظِلُّ كُلِّ شَيْءٍ مِثْلَيْهِ، ثُمَّ صَلَّى وَالْمَغْرِبَ حِينَ أَفْطَرَ الصَّائِمُ، ثُمَّ صَلَّى وَالْعِشَاءَ إِلَى ثُلُثِ اللَّيْلِ الْأَوَّلِ مِنَ اللَّيْلِ، ثُمَّ صَلَّى وَالْفَجْرَ حِينَ أَسْفَرَ، ثُمَّ قَالَ: يَا مُحَمَّدُ، هَذَا وَقْتُ الْأَنْبِيَاءِ مِنْ قَبْلِكَ، مَا بَيْنَ هَذَيْنِ الْوَقْتَيْنِ.

وَقَالَ حَدِيثُ عَبْدِ الْعَزِيزِ بْنِ مُحَمَّدٍ:

---

(١) هو: عبيد الله بن عبد الرحمن أبو عبد الله الزمن الكوفي، من رجال الهيثمي.
(إتحاف المهرة ١٢/١١٤ - ٩٠٢٣).

٧١٠٠- فَأَخْبَرَنَا إِسْمَاعِيلُ بْنُ مُحَمَّدِ بْنِ الْفَضْلِ الشَّعْرَانِيُّ، ثَنَا عَبْدُ اللَّهِ بْنُ إِبْرَاهِيمَ بْنِ خَمْرَةَ الْبَزِيعِيُّ، ثَنَا عَبْدُ الرَّحْمَنِ بْنُ مُحَمَّدِ، عَنْ عَبْدِ الرَّحْمَنِ بْنِ الْحَارِثِ، عَنْ حَكِيمِ بْنِ حَكِيمٍ، عَنْ نَافِعِ بْنِ جُبَيْرٍ، عَنِ ابْنِ عَبَّاسٍ، عَنْ رَسُولِ اللَّهِ ﷺ نَحْوَهُ.

٧١٠١- أَخْبَرَنَا أَبُو عَبْدِ اللَّهِ مُحَمَّدُ بْنُ عَبْدِ اللَّهِ الْإِمَامُ الْأَصْبَهَانِيُّ، ثَنَا الْحَسَنُ بْنُ عَلِيِّ بْنِ يَحْيَى الزَّيَّاتُ، ثَنَا أَبُو بَكْرٍ مُحَمَّدُ بْنُ عَبْدِ اللَّهِ بْنِ الْعَلَاءِ الْبَزِيعِيُّ بِمَكَّةَ، ثَنَا عَبْدُ الرَّحْمَنِ بْنُ ثَوْبٍ، عَنِ الْأَوْزَاعِيِّ، عَنْ عَبْدِ اللَّهِ بْنِ عَبْدِ الرَّحْمَنِ بْنِ يَزِيدَ بْنِ جَارِيَةَ، عَنْ عَبْدِ مُحَمَّدِ بْنِ جَارِيَةَ، أَنَّ النَّبِيَّ ﷺ سُئِلَ عَنْ مَوَاقِيتِ الصَّلَاةِ، فَقَالَ: وَقْتُنَا، وَقْتُ مَنْ قَبْلَنَا.

هَذَا حَدِيثٌ صَحِيحٌ عَلَى شَرْطِ الشَّيْخَيْنِ، وَلَمْ يُخَرِّجَاهُ.

وَعَبْدُ اللَّهِ بْنُ مُحَمَّدِ بْنِ الْعَلَاءِ هُوَ أَبُو كُرَيْبٍ الْحَافِظُ.

٧١٠٢- حَدَّثَنِي الْحَسَنُ مُحَمَّدُ بْنُ يَعْقُوبَ، ثَنَا الْعَبَّاسُ بْنُ مُحَمَّدٍ الدُّورِيُّ، ثَنَا أَبُو عُمَرَ الْفَضْلُ بْنُ دُكَيْنٍ، ثَنَا عُمَرُ بْنُ عَبْدِ الرَّحْمَنِ بْنِ أَسْوَدَ،

---

(١) هو: الفضل بن دكين، أبو نعيم، أحد المشاهير الثقاة في الحديث، توفي البصري الرواق. (تهذيب الكمال ٢٣/٤٦٨ (٤٨٠٣-٤٨٠٩)).

(٢) هو: إسحاق بن إبراهيم بن حبيب بن علي بن يحيى الحنظلي، وكثيرا من الأحيان، ينسب إلى الأجداد، وينسب أيضا إلى راهويه. (تهذيب الكمال ٣/١٢٢ (٤٥٣-٤٦٥)).

(٣) هو: أبو النضر هاشم بن القاسم بن مسلم الليثي بالولاء البغدادي، وسكن مرو، وكان يلقب بقيصر. (تهذيب الكمال ٣٠/٢٧٦).

(٤) هو: عبد الرحمن بن زيد بن أسلم العمري المدني، مولى عمر بن الخطاب الأعرابي، وسكن البصرة، ثم انتقل إلى مصر، وكان ضعيفا في الحديث. (تهذيب الكمال ١٧/٢٦٠).

(٥) هو: أسامة بن زيد بن أسلم العمري المدني، مولى عمر بن الخطاب الأعرابي، وسكن البصرة، ثم انتقل إلى مصر، وكان ضعيفا في الحديث. (تهذيب الكمال ٣/٢٦٠).

عَنْ مُحَمَّدِ بْنِ عَبْدِ بْنِ عَجْلَانَ، عَنْ أَبِيهِ، عَنْ أَبِي هُرَيْرَةَ يَحْيَى: أَنَّ رَسُولَ اللَّهِ ﷺ خَاطَبَهُمْ، ثُمَّ جَدَّلَ لَهُمْ، فَصَلَّى بِهِ الصَّلَوَاتِ فِي وَقْتِهِنَّ وَكُمِّلَتْ، إِلَّا الْمَغْرِبَ، قَالَ: فَجَاءَنِي، فَصَلَّى بِهِ سَاعَةَ غَابَتِ الشَّمْسُ، ثُمَّ جَاءَنِي مِنَ الْغَدِ فَصَلَّى بِي سَاعَةَ غَابَتِ الشَّمْسُ ثُمَّ بَيَّنَ لَهُ

هَذَا جَدِيثٌ صَحِيحُ الْإِسْنَادِ، وَلَمْ يُخَرِّجَاهُ.

فَإِنَّهُمَا إِنَّمَا احْتَجَّا بِمُحَمَّدِ بْنِ عَبْدِ بْنِ عَجْلَانَ، وَقَدْ قَدَّمْتُ أَنَّا شَاهِدَيْنِ، وَتَحْتَجُّ لَهُ شَاهِدَا أَخَرَ صَحِيحًا عَلَى شَرْطِ مُسْلِمٍ.

٧١٣٠- أَخْبَرَنَا أَبُو الْعَبَّاسِ الْقَدِيمُ بِمَرْوَ الْقَدِيمِ الشَّيْبَانِيُّ، ثنا أَبُو الْمُوَجِّهِ مُحَمَّدُ بْنُ عُبَيْدٍ، ثنا يُوسُفُ بْنُ عِيسَى، ثنا الْفَضْلُ بْنُ مُوسَى، ثنا مُحَمَّدُ بْنُ

---

(١) كذب أبو عاصمة الشاشي، أصوله عند ابن عدي بنحوه كما رواه البخاري في التاريخ الكبير (١/ ٢٨٨)، وابن ماجه (١٤٨٩)، وفي سنن الدارقطني: فتركني بقية عمري عند محمد بن عبد بن عجلان، وقال العقيلي: لا يصح الإسناد، ولم يحرجاه. أهـ، وأصله أيضا عند ابن عدي عن جعفر الفاريابي، قال: وهو عند أبي نعيم من طريق: محمد بن عبد بن عجلان، عن أبيه، عن أبي هريرة، وهو من عبد الرحمن بن عبد الله أخرجاه، ثم ساقه، وبنحوه عند البيهقي في الكبرى (١/ ٣٧٨)، من الحاكم بسنده وبإسناد محمد، وقال في آخره عند محمد عن ابن عبد بن محمد الفاريابي.

(٢) في الدارقطني (١/ ٤٩١) أن عبد الرحمن عند بن يوسف بن يعقوب عن العباس بن محمد الدوري عن أبي نعيم به، وهو الصواب بمثل رواية البخاري أنه عن أبي هريرة.

(٣) في (ق): «فقيل» وهذا تكرار.

(٤) إتحاف المهرة (١٠/ ٥٤٤-٥٤٦)، (١٣٤٩٤).

عَمْرٍو، عَنْ أَبِي سَلَمَةَ، عَنْ أَبِي هُرَيْرَةَ، قَالَ: قَالَ رَسُولُ اللَّهِ ﷺ: «هَذَا جِبْرِيلُ يُعَلِّمُكُمْ دِينَكُمْ» فَذَكَرَ حَدِيثَ الْإِسْرَاءِ، ثُمَّ ذَكَرَ أَنَّهُ حِينَ انْصَرَفَ حِينَ غَرَبَتِ الشَّمْسُ، ثُمَّ لَمْ تَغِبْ حَتَّى مَرَّ النَّبِيُّ صَلَّى اللَّهُ عَلَيْهِ حِينَ غَرَبَتِ الشَّمْسُ فِي وَقْتٍ وَاحِدٍ.

٧١٤٠- أَخْبَرَنِي إِسْمَاعِيلُ بْنُ مُحَمَّدِ بْنِ الْفَضْلِ الشَّعْرَانِيُّ، ثنا جَدِّي، ثنا أَبُو الْوَلِيدِ الطَّيَالِسِيُّ، ثنا هُشَيْمٌ، عَنْ أَبِي بِشْرٍ، عَنْ عَبِيبِ بْنِ سَالِمٍ، عَنِ النُّعْمَانِ بْنِ بَشِيرٍ، قَالَ: لَمَّا أُهْلِمَ الْأَسْلَمِيُّ بِوَقْتِ هَذِهِ الصَّلَاةِ- صَلَاةِ الْعِشَاءِ الْآخِرَةِ، قَالَ رَسُولُ اللَّهِ ﷺ: «لَقَدْ صَلَّيْتُهَا لِمِيقَاتِهَا الْيَوْمَ لِأَوَّلِ»[1].

تَابَعَهُ زَائِدَةُ بْنُ مُسْلِمَةَ، عَنْ أَبِي بِشْرٍ.

هَكَذَا أَتَى زَائِدَةُ وَهُشَيْمٌ عَلَى رِوَايَةِ هَذَا الْحَدِيثِ عَنْ أَبِي بِشْرٍ، عَنْ عَبِيبِ بْنِ سَالِمٍ وَهُوَ إِسْنَادٌ صَحِيحٌ.

وَخَالَفَهُمَا شُعْبَةُ وَأَبُو عَوَانَةَ، فَقَالَا: عَنْ أَبِي بِشْرٍ، عَنْ بُشَيْرِ بْنِ ثَابِتٍ[2]، عَنْ

---

(١) إتحاف المهرة (١٦/ ٤٠٢-٤٠٧).

(٢) هو: جعفر بن أبي وحشية أياس البكتري، من رجال الهذيب.
انظر: إتحاف المهرة (١٣/ ٥١٤-٥١٥).

حَبِيبِ بْنِ سَالِمٍ.

وَأَمَّا حَدِيثُ شُعْبَةَ:

٧١٥- فَأَخْبَرَنَاهُ أَبُو الْحَسَنِ مُحَمَّدُ بْنُ أَحْمَدَ الْمَحْبُوبِيُّ بِمَرْوَ، ثنا سَعِيدُ بْنُ مَسْعُودٍ، ثنا يَزِيدُ بْنُ هَارُونَ، ثنا شُعْبَةُ، عَنْ أَبِي بِشْرٍ، عَنْ بُكَيْرِ بْنِ شَدَّادٍ، عَنْ حَبِيبِ بْنِ سَالِمٍ، عَنِ النُّعْمَانِ بْنِ بَشِيرٍ، قَالَ: فِي لَأَلْعَمُ الْأَصَابِعِ، يَوْقَفُ عِنْدَ صَلَاحِ الْمِنْدَلِ الْأَخِيرِ، كَانَ رَسُولُ اللَّهِ ﷺ يُصَلِّيهَا بِالسُّجُودِ الْقَفْرِ [١] [٢] [٣] وَلَا يَرْفَعُ عَنْهُ شَيْئًا [٤].

وَأَمَّا حَدِيثُ أَبِي عَوَانَةَ:

٧١٦- فَأَخْبَرَنَاهُ أَبُو بَكْرٍ بْنُ إِسْحَاقَ الْفَقِيهُ، ثنا عَلِيُّ بْنُ عَبْدِ الْعَزِيزِ، ثنا أَبُو الْحَسَنِ مُحَمَّدُ بْنُ الْحُسَيْنِ، ثنا أَبُو عَوَانَةَ، عَنْ أَبِي بِشْرٍ، عَنْ بُكَيْرِ بْنِ شَدَّادٍ، عَنْ حَبِيبِ بْنِ سَالِمٍ، عَنِ النُّعْمَانِ بْنِ بَشِيرٍ، قَالَ: فِي لَأَلْعَمُ الْأَصَابِعِ، يَوْقَفُ عِنْدَ صَلَاحِ الْمِنْدَلِ الْأَخِيرِ، كَانَ رَسُولُ اللَّهِ ﷺ يُصَلِّيهَا بِالسُّجُودِ الْقَفْرِ [١] [٢] [٣] [٤].

---

(١) ذو رواه البيهقي في الخلافيات (٣٠٦) عن الصنف بسنده ومتنه فجعله على الصواب، انظر من تابعه.

الصواب: انظر من تابعه، وهو به ومن الكتاب لجعله عليه أن هذا اختلفا من الصنف.

الصنف نفسه لا من السناج.

(٢) إتحاف المهرة (٨/٥١٣-٥١٤، ١٠/٨٧-٨٨).

(٣) ذو رواه البيهقي في السنن الكبرى (٢/٣٧) عن الصنف بسنده ومتنه فجعله على الصواب، انظر من تابعه، وهو به ومن الكتاب لجعله عليه أن هذا اختلفا من الصنف.

الصنف نفسه لا من السناج.

(٤) إتحاف المهرة (٨/٥١٣-٥١٤، ١٠/٨٧-٨٨). قال: ورجح أبو زرعة حديث شعبة وهو الصواب، وكذا رجح الترمذي.

٧١٧٠- حدَّثَنَا أَبُو بَكْرٍ بْنُ إِسْحَاقَ، ثنا أَبُو الشَّيْخِ، ثنا سُنَيْدٌ

وَأَخْبَرَنَا أَبُو عَبْدِ اللَّهِ بْنُ حَمْدَانَ، ثنا عَبْدُ اللَّهِ بْنُ أَحْمَدَ بْنِ حَنْبَلٍ، حَدَّثَنِي أَبِي، قَالَا: ثنا حَسَّانُ بْنُ عَبَّادٍ، ثنا مُحَمَّدُ بْنُ عُمَرَ، عَنْ سَعِيدِ بْنِ الْحَارِثِ الْأَنْصَارِيِّ، عَنْ أَبِي سَعِيدٍ قَالَ: قَالَتْ أَصْلِي الطُّهْرَ مَعَ رَسُولِ اللَّهِ ﷺ فَأَصَلِّ قَائِمًا مِنْ الْمَسْجِدِ لِيَنْزِلَ مَنْ نَزَلَ، أَصْنَعُهُنَّ لِجَنْبِهِ، أَسْجُدُ مَعَهُ سَجْدَةً بِقَدْرِ الْحَرَّةِ.

هَذَا حَدِيثٌ صَحِيحٌ عَلَى شَرْطِ مُسْلِمٍ، وَلَمْ يُخَرِّجَاهُ.

٧١٨٠- أَخْبَرَنِي أَبُو عَبْدِ اللَّهِ مُحَمَّدُ بْنُ عَلِيِّ بْنِ دَحْيَمٍ الشَّيْبَانِيُّ، ثنا أَحْمَدُ بْنُ حَازِمٍ بِرَأْسِ غَزْوَانَ.

وَحَدَّثَنِي عَلِيُّ بْنُ مُحَمَّدٍ الْمِصْرِيُّ، ثنا سُنَيْدُ بْنُ دَاوُدَ قَطَنٍ، قَالَا: ثنا مُحَمَّدُ بْنُ بَشَّارٍ، ثنا مُحَمَّدُ بْنُ عُمَرَ، عَنْ أَبِي بَكْرِ بْنِ الْأَخْنَسِ سَمِعَ بَكْرِيًّا، عَنْ أَبِي سَعِيدٍ الْخُدْرِيِّ قَالَ: قَالَتْ كُنَّا نُصَلِّي الظُّهْرَ مَعَ رَسُولِ اللَّهِ ﷺ فِي الْمَسْجِدِ فَإِذَا قَامَ رَسُولُ اللَّهِ ﷺ فِي الصَّفِّ لِكَثْرَةِ الْقِيَامِ، فَإِنِّي سَجَدْتُ أَسْجُدُ إِلَى سَبِيعَةَ أَقْدَامٍ.

---

(١) في الإتحاف: «حسان» أبي، عن محمد بن بكر وحاتم بن الوليد، قالا: ثنا هناد بن عبدة، وروايه أبو داود (٤٤٤/٢) وابن طرخه البيهقي في الكبرى (٤٣٩/٢)، عن أحمد بن حنبل عن حسان بن عباد بلا واسطة إلى هناد. وفي السند (٢٨٥/٢) إحالة عليه، من الوليد، حدثنا هناد بن عبدة، وخطب وهو خطأ، والصواب ما مشينا إليه أخذ بالأصول، فقد حدث به عن بن عبدة، وبرواية وأخرى عن هناد عباد بن حماد، وهو أيضا.

(٢) في الإتحاف (١٨٩/٢-١٩٠)، وعند عمر أحمر إلى سلمى أو الشواهد، وفيه تقديم وتأخير.

(٣) انظر الإتحاف (١٨٩/٢-١٩٠).

هَذَا حَدِيثٌ صَحِيحٌ عَلَى شَرْطِ شَيْخَيْهِ، فَقَدِ احْتَجَّ بِأَبِي مَالِكٍ الْأَشْجَعِيِّ وَكَثِيرِ بْنِ شِنْظِيرٍ، وَلَمْ يُخَرِّجَاهُ.

٧١٩- حَدَّثَنَا عَلِيُّ بْنُ عِيسَى، ثنا أَبُو مُنْصُورٍ يَحْيَى بْنُ أَحْمَدَ بْنِ بَنَاءٍ، ثنا يَحْيَى بْنُ مَعِينٍ، ثنا هُشَيْمٌ، ثنا دَاوُدُ بْنُ أَبِي هِنْدٍ.

(ز) وَأَخْبَرَنِي أَبُو بَكْرٍ مُحَمَّدُ بْنُ عَبْدِ اللهِ الشَّافِعِيُّ، ثنا مُحَمَّدُ بْنُ بِشْرٍ الْعَبْدِيُّ، ثنا زَيْدُ بْنُ أَبَانٍ، ثنا خَالِدُ بْنُ عَبْدِ اللهِ، عَنْ دَاوُدَ بْنِ أَبِي هِنْدٍ، عَنْ أَبِي حَرْبِ بْنِ أَبِي الْأَسْوَدِ، عَنْ عَبْدِ اللهِ بْنِ فَضَالَةَ، عَنْ أَبِيهِ قَالَ: عَلَّمَنِي رَسُولُ اللهِ ﷺ كَلِمَاتٍ، أَقُولُهُنَّ عَلَيْهِ: **«اللَّهُمَّ عَلَى الصَّلَوَاتِ الْخَمْسِ»**، فَقُلْتُ: إِنَّ هَذِهِ سَاعَاتٌ لِي فِيهَا أَشْغَالٌ، فَمُرْنِي بِأَمْرٍ جَامِعٍ إِذَا أَنَا فَعَلْتُهُ أَجْزَأَ عَنِّي، قَالَ: **«حَافِظْ عَلَى الْعَصْرَيْنِ»**، وَكَانَتْ لُغَتُنَا، قَالَتْ: وَمَا الْعَصْرَانِ؟ قَالَ: **«صَلَاةٌ قَبْلَ طُلُوعِ الشَّمْسِ، وَصَلَاةٌ قَبْلَ غُرُوبِهَا»**[1].

هَذَا حَدِيثٌ صَحِيحٌ عَلَى شَرْطِ شَيْخَيْهِ، وَلَمْ يُخَرِّجَاهُ.

وَعَبْدُ اللهِ بْنُ فَضَالَةَ بْنِ عُبَيْدٍ، وَقَدْ خُرِّجَ لَهُ فِي الصَّحِيحِ حَدِيثَانِ[2].

---

(١) إتحاف المهرة (١٠/٦٧٠-٦٧١) وقد تقدم برقم (٦٨٢)، وسيأتي (٧٨٢١).

(٢) كذا قال الحاكم، ولكنه وهم، فلم يخرج له البخاري أبدًا، وإنما أخرج عنه أخاه عبد الله بن فضالة الليثي الراوي، يروه عن أبيه. فضالة الليثي، ويقرع فيها الشيخان شيخا، وإنما وهم الحاكم لاتفاق اسمائهما، ونسبتهما، وكنيتهما، أن فضالة بن عبيد بن ناقد الأنصاري ثم ابن بن ابن بن عبد الله بن بردي هذه، وإنما روى عنه، وإنما روى عنه البخاري حديث فضالة بن عبيد بن ناقد.

بَابٌ: فِي فَضْلِ الصَّلَوَاتِ الْخَمْسِ

٧٢٠- صَنَّا أَبُو جَعْفَرٍ مُحَمَّدُ بْنُ صَالِحِ بْنِ هَانِئٍ، ثَنَا مُحَمَّدُ بْنُ إِسْمَاعِيلَ بْنِ مِهْرَانَ، ثَنَا أَبُو الرَّبِيعِ الزَّهْرَانِيُّ[1]، وَأَبُو الطَّاهِرِ[2]، قَالَا: ثَنَا حَمَّادُ بْنُ زَيْدٍ، أَخْبَرَنِي حُمَيْدٌ[3] بْنُ كَيْسَانَ، عَنْ حَنَشٍ بْنِ سَبْرَةَ بْنِ أَبِي فَاكِهٍ، عَنْ أَبِيهِ، عَنْ أَصْحَابِ رَسُولِ اللهِ ﷺ، يَقُولُونَ: كَانَ رَجُلَانِ آخَرَانِ فِي عَهْدِ رَسُولِ اللهِ ﷺ، وَكَانَ أَحَدُهُمَا أَفْضَلَ مِنَ الْآخَرِ، فَتُوُفِّيَ الَّذِي هُوَ أَفْضَلُهُمَا، ثُمَّ مُكِثَ الْآخَرُ بَعْدَهُ[4] أَرْبَعِينَ لَيْلَةً، ثُمَّ تُوُفِّيَ، فَرَأَيْتُ فِي الْمَنَامِ كَأَنِّي عَلَى بَابِ الْجَنَّةِ، فَإِذَا بِالرَّجُلَيْنِ يُصَلِّي، فَقُلْتُ: أَيْنَ الْآخَرُ؟ فَقَالُوا: بَلَى يَا رَسُولَ اللهِ، وَلَكِنْ لَا يَأْتِي بِهِ. فَقَالَ رَسُولُ اللهِ ﷺ: «مَا بَيْنَهُمَا مَا بَيْنَكُمْ وَمَا بَيْنَ صَلَاةٍ إِلَى صَلَاةٍ»[5]. إِنَّمَا نَقُلُ الصَّلَاةَ لِمَنْ تَقُلُ بِهِ الْخَطَايَا، كَمَا نَقُلُ الْحَدِيدَ بِالْكِيرِ[6]، فَمَا نَقَلَتْ مِنْ خَطَايَاهُ.

هَذَا حَدِيثٌ صَحِيحُ الْإِسْنَادِ، وَلَمْ يُخَرِّجَاهُ.

لَهُ شَاهِدٌ لَمْ يُخَرِّجَاهُ مِنْ بُكَيْرٍ[7].

---

(١) هو: سليمان بن داود العتكي، من رجال الشهابين.

(٢) هو: أحمد بن عمرو بن عبد الله بن عمرو بن السرح، من رجال الشهابين.

(٣) في (ز): (ابن أبي حميد).

(٤) إلى هنا: (٢/٤٠٩-٤١٠).

(٥) في الحاشيتين: (ما بينهما كما بينكم وما بين صلاة إلى صلاة).

(٦) قال الحاكم في سياق هذا الحديث: (وهذا من الشواهد، وبها احتجتما بحديث أبي موسى في وفاة ماعز بالمدينة (٤/٣٧٦)، وحديث عائشة في ذكر يوم عرفة =

وَأَنَّكَ فِيهِ أَنْ طَائِفَةً مِنْ أَهْلِ مِصْرَ ذَكَرُوا أَنَّهُ لَمْ يَسْمَعْ مِنْ أَبِيهِ إِلَّا حَرْفَ، وَأَنَّكَ بَيَّنْتَهُمْ سَمَاعَهُ مِنْهُ.

٣٢١٠- صَوَابٌ أَبُو الْعَبَّاسِ مُحَمَّدُ بْنُ يَعْقُوبَ: ثَنَا مُحَمَّدُ بْنُ عَبْدِ اللَّهِ بْنِ عَبْدِ الْحَكَمِ، أَنَا أَبِي وَعَمِّي، أَخْبَرَنِي عَبْدُ اللَّهِ بْنُ وَهْبٍ، أَنَّ ابْنَ أَبِي هِلَالٍ[1] حَدَّثَهُ، وَأَبُو يُونُسَ بْنُ عَبْدِ اللَّهِ الْمُعَيْطِرِ حَدَّثَهُمَا[2]: أَنَّ مُسْلِمَ بْنَ مَوْلَى الْمَغْرُورِيِّينَ حَدَّثَهُ، أَنَّهُ سَمِعَ أَبَا سَعِيدٍ الْخُدْرِيَّ وَأَبَا هُرَيْرَةَ يُخْبِرَانِ، عَنِ النَّبِيِّ ﷺ، أَنَّهُ عَشَرَ عَلَى النَّبِيِّ ﷺ ثَلَاثٍ، فَالْأُولَى تَطْهُو بِهِ وَهُوَ، ثَلَاثَ مَرَّاتٍ ثُمَّ سَكَتَ، ثُمَّ قَالَ: ثَرْمِلُ بِهَا بَيْتَكَ حَتَّى يَرْجِعَ إِلَيْهِ نَبِيُّ رَسُولُ اللَّهِ ﷺ، قَالَ: فَإِنَّا مِنْ عَلَى الصَّلَوَاتِ الْخَمْسِ، وَصُمْنَا رَمَضَانَ، وَنَجْتَنِبُ الْكَبَائِرَ نَرْجُو أَنْ فُتِحَتْ لَهُ أَبْوَابُ الْجَنَّةِ؟ فَهُوَ فِيهَا»، ثُمَّ قَالَ لِلْمُغْتَلِمِ: «لَوْ لَا»، إِنَّ لِلْمُغْتَلِمِ سَكَنَاتٍ، مَا أَحَدٌ يَسْلَمُ مِنْكَ لِكَثْرَةِ جَمَاعِكَ.

هَذَا حَدِيثٌ صَحِيحُ الْإِسْنَادِ وَلَمْ يُخَرِّجَاهُ، وَالَّذِي عِنْدِي أَنَّهُمَا أَهْمَلَاهُ

---

(١) - (١٧/٥) وإن استدرك الضياء في المختارة (١٧٠٧)، وقال: «صحيح الإسناد».

ثم رجح المصنف له الوقف، أما رفعه من حديث سهل (١٧٠٨)، فقال: «هذا شرط البخاري»، فالظاهر أن الضياء وقف في الدخول في الصحيح (٥/ ١٨٣) وقال: «ورى له مسلم في الشواهد». والصواب ما قدمه، والله أعلم.

(٢) هو: سعيد بن أبي هلال، أبو العلاء المصري.

ما بين المعقوفين ساقط من الصحيح المطبوع لعلة: (وقال: ثنا عبد الله بن عبد الحكم) كما في المختارة (١٧٠٧)، وهو الصواب لعدم المناسبة بينه وبين سياق ما قبله، ولعل المصنف لما أسقطه أسقط معه ما يدل عليه.

(٣) - (٣/ ٢٠٥-٢٠٦) وأخرجه العقيلي في الضعفاء (١٨٤٠).

(٤) - (٢/ ٩٥-١٠٠) وأخرجه الطبراني في الصغير (٢/ ١٥٣) وقال: «لم يروه عن سفيان إلا عبد الله بن محمد بن أسماء، تفرد به: أحمد بن سعيد الرباطي».

لِقَوْلِ شُعْبَةَ: مَوْلَى الْمُنْبَعِثِ بْنُ مُحَمَّدِ بْنِ عَبْدِ اللهِ وَأَبِي مُحَمَّدٍ، فَإِنَّهُمَا قَدِ اتَّفَقَا عَلَى صِحَّةِ رِوَايَةِ لَمْزِمٍ عَنِ الصَّحَابَةِ.

٧٢٢- حَدَّثَنَا يَحْيَى بْنُ مَنْصُورٍ الْقَاضِي، ثَنَا أَحْمَدُ بْنُ سَلَمَةَ بْنِ عَبْدِ اللهِ، ثَنَا نَصْرُ بْنُ عَلِيٍّ الْجَهْضَمِيُّ، ثَنَا لَوْحُ بْنُ قُرَيْبٍ، عَنْ أَبِيهِ خَالِدِ بْنِ قُرَيْبٍ، عَنْ قَتَادَةَ، عَنْ أَنَسٍ قَالَ: قَالَ رَجُلٌ: يَا رَسُولَ اللهِ، كَمِ افْتَرَضَ اللهُ عَلَيَّ عِبَادِهِ مِنَ الصَّلَوَاتِ؟ قَالَ: «افْتَرَضَ اللهُ عَلَى عِبَادِهِ خَمْسَ صَلَوَاتٍ». فَحَلَفَ الرَّجُلُ بِاللهِ لَا يَزِيدُ عَلَيْهِنَّ وَلَا يَنْقُصُ شَيْئًا. فَقَالَ: «إِنْ صَدَقَ دَخَلَ الْجَنَّةَ»[1].

هَذَا حَدِيثٌ صَحِيحٌ عَلَى شَرْطِ شَيْخَيْهِ، وَلَمْ يُخَرِّجَاهُ، وَقَدْ عَدَلَتْ شَيْخَنَا فِي الصَّحِيحِ بِثَلَاثَةِ أُصُولٍ هَذَا الْإِسْنَادِ.

٧٢٣- حَدَّثَنَا أَبُو الْعَبَّاسِ مُحَمَّدُ بْنُ يَعْقُوبَ، ثَنَا الْعَبَّاسُ بْنُ مُحَمَّدٍ الدُّورِيُّ، ثَنَا يَعْقُوبُ بْنُ إِبْرَاهِيمَ بْنِ سَعْدٍ، ثَنَا عَبْدُ الْمَلِكِ بْنُ أَبِي سُلَيْمَانَ الْعَرْزَمِيُّ، عَنْ أَبِي سَعِيدٍ -رَفَعَهُ إِلَى النَّبِيِّ ﷺ- قَالَ: «إِنَّ بَابَ الْوُلَاةِ لَأَوْسَعُ سَبْعِينَ قَدْرَ هَذِهِ بَيْنَ كُرْبَجَهَا»[2]. وَإِنَّا لَنَقِفُ هُنَاكَ سَبْعِينَ مَرَّةً عَلَى الصَّلَوَاتِ[3].

هَذَا حَدِيثٌ صَحِيحٌ عَلَى شَرْطِ شَيْخَيْهِ، فَقَدِ احْتَجَّ بِعَبْدِ الْمَلِكِ بْنِ الزَّبِيعِ ابْنِ سَبْرَةَ، عَنْ أَبَانَ، ثُمَّ لَمْ يُخَرِّجْ وَاحِدٌ مِنْهُمَا هَذَا الْحَدِيثَ.

وَشَاهِدُهُ مَعْرُوفٌ مِنْ حَدِيثِ عَمْرِو بْنِ شُعَيْبٍ، عَنْ أَبِيهِ، عَنْ جَدِّهِ.

---

(١) أخرجه (ح ٧١٥-٧١٦، ١٤٧٤-١٤٧٦).

(٢) في (ت) (و) زاد: (ح) بمعناه.

(٣) أخرجه (ح ٧٢٣-٧٢٤، ١٤٧٧-١٤٧٨)، وسيأتي برقم (٩٤٩٩).

٤٧٢ - حدثنا أبو جعفر محمد بن صالح بن ذُرَيح، ثنا سَهْلُ بنُ بَهْرَانَ الدَّقَّاقُ، ثنا عبدُ الله بنُ بَكْرٍ السَّهْمِيُّ، ثنا سَوَّارُ بنُ دَاوُدَ أبو حَمْزَةَ، ثنا عَمْرُو بنُ شُعَيْبٍ، عن أبيه، عن جَدِّه قال: قال رسولُ الله ﷺ: «مُرُوا الصِّبْيَانَ بِالصَّلَاةِ لِسَبْعِ سِنِينَ، وَاضْرِبُوهُمْ عَلَيْهَا فِي عَشْرِ سِنِينَ، وَفَرِّقُوا بَيْنَهُمْ فِي الْمَضَاجِعِ»(١).

سمعتُ أبا العَبَّاسِ محمدَ بنَ يعقوبَ يقولُ: سمعتُ العَبَّاسَ بنَ مُحَمَّدٍ الدُّورِيَّ يقولُ: سمعتُ يَحْيَى بنَ مَعِينٍ يقولُ: عَمْرُو بنُ شُعَيْبٍ ثِقَةٌ.

قالَ أبو العَبَّاسِ: وإنَّما قالُوا في هذِهِ الزَّعْنَفَةِ لِإِرْسَالِهِ، فَإِنَّهُ عَمْرُو بنُ شُعَيْبِ بنِ مُحَمَّدِ بنِ عَبْدِ اللهِ بنِ عَمْرِو، وَسَمَّعَ لَمْ يَسْمَعْ بنُ جَدِّهِ عَبْدِ اللهِ بنِ عَمْرٍو.

سمعتُ الأَشْنَانِيَّ أبا داودَ يقولُ: سمعتُ الحَسَنَ بنَ سُفْيَانَ يقولُ: سمعتُ إِسْحَاقَ بنَ إِبْرَاهِيمَ الحَنْظَلِيَّ يقولُ: إذا انْفَرَدَ الرَّاوِي عَنْ عَمْرِو بنِ شُعَيْبٍ بِقِصَّةٍ فَهُوَ كَأَبُوَيْنِ، عَنْ أَبَوَيْهِ، عن ابنِ عُمَرَ.

---

(١) في الإتحاف: ابن مروان!.

(٢) إتحاف المهرة (٩/٤٨٠) (١٢٠٧٤) وسوار وثقه ابن معين، وذكره ابن حبان في الثقات وقال: يخطيء. وقال الدارقطني: ٣٧ يتقي على أحاديث. فتحرر. بد، وذكره العقيلي في الضعفاء وأورد له هذا الحديث وقال: الليث يروي من وجه ثابت.

مِنْ أَبْوَابِ الأَذَانِ وَالإِقَامَةِ

٧٢٥- أَخْبَرَنَا أَبُو الْعَبَّاسِ مُحَمَّدُ بْنُ أَحْمَدَ الْمَحْبُوبِيُّ، ثَنَا مُحَمَّدُ بْنُ عِيسَى الطِّرْسُوسِيُّ[1]، ثَنَا الرَّبِيعُ بْنُ يَحْيَى، ثَنَا شَبَابَةُ.

وَثَنَا أَبُو بَكْرٍ أَحْمَدُ بْنُ إِسْحَاقَ الْفَقِيهُ، ثَنَا مُحَمَّدُ بْنُ غَالِبٍ بْنِ حَرْبٍ، ثَنَا عَبْدُ الْمَلِكِ بْنُ حَرْبَانَ، ثَنَا شَبَابَةُ.

وَأَخْبَرَنَا[2] أَبُو بَكْرٍ بْنُ أَبِي نَصْرٍ الْفَارِيَابِيُّ بِمَرْوَ، ثَنَا أَبُو النَّوْسَجِ، ثَنَا عَبْدَانُ الْجَوَّانِيُّ أَبِي، ثَنَا شَبَابَةُ.

وَحَدَّثَنَا أَبُو بَكْرٍ بْنُ إِسْحَاقَ، وَأَبُو بَكْرٍ بْنُ بَالَوَيْهِ، قَالَا: ثَنَا عَبْدُ اللَّهِ بْنُ أَحْمَدَ بْنِ حَنْبَلٍ، حَدَّثَنِي أَبِي، ثَنَا مُحَمَّدٌ -وَهُوَ ابْنُ جَعْفَرٍ- ثَنَا شُعْبَةُ، عَنْ أَبِي جَعْفَرٍ الْخَطِيمِيِّ، عَنْ مُسْلِمٍ أَبِي الْمُثَنَّى الْمُؤَذِّنِ قَالَ: سَمِعْتُ ابْنَ عُمَرَ يَقُولُ: كَانَ الأَذَانُ عَلَى عَهْدِ رَسُولِ اللهِ ﷺ مَرَّتَيْنِ مَرَّتَيْنِ، وَالإِقَامَةُ مَرَّةً مَرَّةً، غَيْرَ أَنَّهُ يَقُولُ: قَدْ قَامَتِ الصَّلَاةُ مَرَّتَيْنِ، فَإِذَا سَمِعْتَ الإِقَامَةَ تَوَضَّأْتَ، ثُمَّ خَرَجْتَ إِلَى الصَّلَاةِ[3].

هَذَا حَدِيثٌ صَحِيحُ الإِسْنَادِ، فَإِنَّ لَا يَحْفَظُ هَذَا غَيْرُ بْنِ يَزِيدَ بْنِ خُنَيْسٍ النَّخَعِيِّ[4]، وَقَدْ رَوَى عَنْ مُسْلِمٍ الْمُؤَذِّنِ وَغَيْرِهِ بْنُ عُيَيْنَةَ بْنِ لَيْثِيٍّ،

---

(١) في (ر) و(د): «الطرطوسي».

(٢) في (ر) و(د): «وعن».

(٣) إتحاف المهرة (٨: ٢٧٨-٢٧٩).

(٤) قال ابن القصاب: وليس الأمر كما قال؛ فهذا هو: محمد بن إبراهيم بن أبي الذئب.

وَقَدْ رَوَى عَنْهُ سُفْيَانُ الثَّوْرِيُّ، وَشُعْبَةُ، وَحَمَّادُ بْنُ سَلَمَةَ، وَغَيْرُهُمْ مِنْ أَئِمَّةِ الْمُسْلِمِينَ.

وَأَمَّا أَبُو الْمُثَنَّى الْعَنَزِيُّ فَإِنَّهُ مِنْ أَصْحَابِ ثَابِتِ بْنِ أَسْلَمَ الْبُنَانِيِّ، وَاسْمُهُ: مُسْلِمُ بْنُ الْمُثَنَّى، رَوَى عَنْهُ إِسْمَاعِيلُ بْنُ أَبِي خَالِدٍ، وَسُلَيْمَانُ التَّيْمِيُّ، وَغَيْرُهُمَا مِنَ الثِّقَاتِ.

٢٧٢- وَأَمَّا أَبُو الْعَبَّاسِ مُحَمَّدُ بْنُ يَعْقُوبَ: ثَنَا مُحَمَّدُ بْنُ إِسْحَاقَ الدُّورِيُّ: ثَنَا يَحْيَى بْنُ مَعِينٍ: ثَنَا عَبْدُ الْوَهَّابِ الثَّقَفِيُّ: عَنْ أَيُّوبَ السَّخْتِيَانِيِّ، عَنْ أَبِي قِلَابَةَ، عَنْ أَنَسٍ أَنَّ رَسُولَ اللهِ ﷺ أَمَرَ بِلَالاً أَنْ يَشْفَعَ الأَذَانَ، وَيُوتِرَ الإِقَامَةَ.

هَذَا حَدِيثٌ ثَابِتٌ، تَفَرَّدَ بِهِ أَهْلُ الْعِرَاقِ الْحَدِيثِ وَمُتْقِنُو الرِّوَاةِ بِلاَ مُدَافَعَةٍ، وَقَدْ تَابَعَهُ عَلَيْهِ الثِّقَاتُ الْمَأْمُونُ قُتَيْبَةُ بْنُ سَعِيدٍ، ثَنَا.

٢٧٣- وَأَمَّا أَبُو الْحَسَنِ أَحْمَدُ بْنُ مُحَمَّدٍ الْمَكِّيُّ الشَّافِعِيُّ، وَأَبُو الْحَسَنِ مُحَمَّدُ بْنُ عَلِيٍّ الْقَزْوِينِيُّ، قَالاَ: ثَنَا أَبُو عَلِيٍّ عَبْدُ اللهِ بْنُ أَحْمَدَ بْنِ عَلِيٍّ الْحَافِظُ الْبَيْهَقِيُّ: ثَنَا قُتَيْبَةُ بْنُ سَعِيدٍ: ثَنَا عَبْدُ الْوَهَّابِ الثَّقَفِيُّ: ثَنَا أَيُّوبُ، عَنْ أَبِي قِلَابَةَ، عَنْ أَنَسٍ، أَنَّ رَسُولَ اللهِ ﷺ أَمَرَ بِلاَلاً أَنْ يَشْفَعَ الأَذَانَ، وَيُوتِرَ الإِقَامَةَ.

= مسلم من مهران بن أبي عثمان الثقفي، أبو جعفر مولاه، سمعه أبو هريرة، أبا حمزة مولى عبد الله بن عباس، وأبا العالية، وأبا نضرة، وأبا صالح السماني (ت ٧٠ هـ)، وسمع أبا رافع الصائغ (ت ٧٠ هـ)، وعبد الله بن رباح الأنصاري، وعنه أبو حمزة الثمالي، وأبو إسحاق السبيعي، وأبو جعفر الخطمي، وأبو عمران الجوني، وأبو إسحاق الشيباني، وأبو إسحاق الفزاري، وأبو نعيم الفضل بن دكين، وآخرون. ينظر: تهذيب الكمال (٢٨/ ٢٥٩) وغيره.

(١) [إضافات المهذب ٢/ ٢٤٤-٧٠].

(٢) [إضافات المهذب ٢/ ٢٤٤-٧٠].

وَالشَّيْخَانِ لَمْ يُخَرِّجَاهُ بِهَذِهِ السِّيَاقَةِ»(١)، وَهُوَ صَحِيحٌ عَلَى شَرْطِهِمَا.

٧٢٨- أَخْبَرَنَا أَبُو عَبْدِ اللهِ مُحَمَّدُ بْنُ عَبْدِ اللهِ الصَّفَّارُ، ثنا أَحْمَدُ بْنُ مَهْرَانَ، ثنا سَعِيدُ بْنُ أَبِي مَرْيَمَ، ثنا مُوسَى بْنُ يَعْقُوبَ الزَّمْعِيُّ، ثنا أَبُو حَازِمٍ سَلَمَةُ بْنُ دِينَارٍ أَخْبَرَهُ، أَنَّ رَسُولَ اللهِ ﷺ قَالَ: «لِيَتَّقِ اللهَ لَاعِبُكِ». أَوْ: قَالَتْ لَهُ لَاعِبُكِ: «يَا عَبْدَ اللهِ، وَعِبْدَ الْأَبَ حَتَّى يُلْجِمَ! يُطْعِمُهُمْ بِمَنْطِقِهِ!»(٢).

هَذَا حَدِيثٌ يَرْوِيهِ مُوسَى بْنُ يَعْقُوبَ، وَقَدْ يُرْوَى عَنْ سَلَمَةَ بْنِ دِينَارٍ، عَنْ أَبِي حَازِمٍ، وَمُوسَى بْنُ يَعْقُوبَ، مِمَّنْ يُؤْخَذُ عَنْهُ التَّفَرُّدُ، بِمَا شُهِدُوا، بِمَا اشْتَمَلَتْ عَلَيْهِ الشَّيْخَيْنِ، عَنْ أَنَسٍ، وَحَدِيثُ مُعَاوِيَةَ بْنِ أَبِي قُرَّةَ، وَحَدِيثُ يَزِيدَ بْنِ أَبِي مَرْيَمَ، عَنْ أَنَسٍ.

٧٢٩- وَقَدْ حَدَّثَنَا أَبُو الْعَبَّاسِ مُحَمَّدُ بْنُ يَعْقُوبَ، ثنا إِبْرَاهِيمُ بْنُ مُنْقِذٍ الْحَوْلَانِيُّ بِمِصْرَ، حَدَّثَنِي إِدْرِيسُ بْنُ يَحْيَى، ثنا الْمُفَضَّلُ بْنُ فَضَالَةَ(٣)، عَنْ حُمَيْدٍ الطَّوِيلِ، عَنْ أَنَسِ بْنِ مَالِكٍ، أَنَّ رَسُولَ اللهِ ﷺ قَالَ: «لِعَائِشَةَ مُسْتَهْتِرٌ عَاتِقٌ لَقَدْ»(٤).

٧٣٠- حَدَّثَنَا أَبُو عَبْدِ اللهِ مُحَمَّدُ بْنُ يَعْقُوبَ، ثنا عَلِيُّ بْنُ الْحَسَنِ

---

(١) قال ابن حجر في الإصابة: «بعني شرط أبي زرعة، لكن لم يخرجاه» ٧/٢٨٤.

(٢) في «الإصابة»: «فوقعت» بدل «وقالت له لاعبته».

(٣) في «الإصابة»: «المفضل بن فضالة» وهو خطأ، والصواب ما أثبتناه.

(٤) إتحاف المهرة (٩/٤٩٠-٤٩١)، وسيأتي في «المعجم» برقم (٥٢٤٣). وصحح الحديث ابن حجر في «الإصابة» ٨/٢٨٤.

تعقبه ابن الجارود أبو سهل الحربي متكر الحديث.

(٥) لم نجد هذا الحديث في الإصابة.

الْهِلَالِيُّ، ثَنَا عَبْدُ اللَّهِ بْنُ الْوَلِيدِ الْعَدَنِيُّ، ثَنَا الْقَاسِمُ بْنُ مَعْنِ الْمَسْعُودِيُّ[1]، عَنْ أَبِي جُحَيْفَةَ، عَنْ أَبِيهِ قَالَ: سَأَلْتُهُ: قَالَ: عَلَّمَنِي رَسُولُ اللَّهِ ﷺ أَنْ أَقُولَ عِنْدَ أَذَانِ الْمَغْرِبِ: «اللَّهُمَّ هَذَا إِقْبَالُ لَيْلِكَ، وَإِدْبَارُ نَهَارِكَ، وَأَصْوَاتُ دُعَاتِكَ، فَاغْفِرْ لِي»[2].

هَذَا حَدِيثٌ صَحِيحٌ، وَلَمْ يُخَرِّجَاهُ.

وَالْقَاسِمُ بْنُ مَعْنِ بْنِ عَبْدِ اللَّهِ بْنِ مَسْعُودٍ بْنِ أَشْرَافِ الْكُوفِيِّينَ وَثِقَاتِهِمْ مِمَّنْ يُحْمَلُ حَدِيثُهُ، وَلَمْ أَتَكَلَّفْ عَلَيْهِ إِلَّا عَنْ ضَبْجَةٍ إِلَى عَبْدِ اللَّهِ.

٣٧٣١- أَخْبَرَنِي أَحْمَدُ بْنُ سَلْمَانَ الْفَقِيهُ بِبَغْدَادَ قَالَ: قُرِئَ عَلَى عَبْدِ الْمَلِكِ بْنِ مُحَمَّدٍ وَأَنَا أَسْمَعُ، ثَنَا سَهْلُ بْنُ حَمَّادٍ وَأَبُو رَبِيعَةَ[3] قَالَا: حَدَّثَنَا زَيْدُ بْنُ الْحُبَابِ، عَنْ سَعِيدٍ الْجُرَيْرِيِّ.

وَحَدَّثَنَا أَبُو الْعَبَّاسِ مُحَمَّدُ بْنُ يَعْقُوبَ، ثَنَا مُحَمَّدُ بْنُ إِسْحَاقَ الصَّغَانِيُّ، ثَنَا عُثْمَانُ، ثَنَا مُحَمَّدُ بْنُ بَشَّارٍ، ثَنَا سَعِيدٌ بْنُ إِيَاسٍ الْجُرَيْرِيُّ، عَنِ ابْنِ الْعَلَاءِ[4]،

---

(١) كذا، وكذا رواه البيهقي في الدعوات (٢١٠/١) عن المصنف به، وقال عقبه: «كذا في كتابي وقال غيره: عن القاسم بن معن كذا: ابنا المسعودي». وفي حاشية التلخيص: «سقط منه ابنا المسعودي، وهو كذلك في سنن أبي داود - (٣٥٨/١) -، والدعاء للطبراني (١١٠٠/٢)، والحديث عن عبيد بن سعيد عن أبيه عن عبد الله بن إدريس عن عبد الله بن عون بن يزيد به عن جده عند ابن عون عن عبد الله المسعودي عن أبي داود، والله أعلم بالصواب».

(٢) إتحاف المهرة (٧٨١/٩)، وإتحاف السادة (٣٠٤/٢).

(٣) هو: أبهد بن عبوب، راسه: زيد بن حباب أبو ربيعة البصري الطحان، وقيل: أحمد.

(٤) هو: يزيد بن عبد الرحمن بن أبي العلاء، من رجال التهذيب.

عَنْ عُطَرِّفٍ بْنِ عَبْدِ اللَّهِ، عَنْ عُثْمَانَ بْنِ أَبِي الْعَاصِ، أَنَّهُ قَالَ: يَا رَسُولَ اللَّهِ، احْتَمَلَنِي إِبْلِيسُ، قَالَ: «أَلْقِ إِبْلِيسَ، وَاتْفُلْ بِالْمَيْنِ، وَاعْلَمْ أَنَّهُ مَوْلَكَ لَا يَتْبَعُكَ عَلَى أَذَاهِ أَجْرًا».

هذا حديثٌ صحيحٌ على شرطِ مُسلم، ولَمْ يُخرِّجاهُ هٰكذا، إنَّما خرَّجَ مُسلمٌ حديثَ ثُمامَةَ، عَنْ عَمرِو بنِ مُرَّةَ، عَنْ سعيدِ بنِ المُسَيَّبِ، عَنْ عُثمانَ بنِ أبي العاصِ أنَّ رسولَ اللهِ ﷺ قالَ: «إذا أَمَّتَ قَوْمًا». الحديث.

٧٣٢- حدَّثَنَا أَبُو الْعَبَّاسِ مُحَمَّدُ بْنُ يَعْقُوبَ، ثَنَا الْعَبَّاسُ بْنُ مُحَمَّدٍ الدُّورِيُّ، ثَنَا إِسْحَاقُ بْنُ مَنْصُورٍ السَّلُولِيُّ،

وَأَخْبَرَنَا أَبُو جَعْفَرٍ مُحَمَّدُ بْنُ عَلِيِّ بْنِ دُحَيْمٍ الشَّيْبَانِيُّ بِالْكُوفَةِ، ثَنَا أَحْمَدُ بْنُ حَازِمٍ أَبُو غُزَيَّةَ، ثَنَا أَبُو عَاصِمٍ النَّبِيلُ بْنُ إِسْمَاعِيلَ، قَالَا: ثَنَا ابْنُ جُرَيْجٍ، عَنْ سُلَيْمَانَ بْنِ مُوسَى، عَنْ سَمُرَةَ قَالَ: كَانَ بِلَالٌ يُؤَذِّنُ، ثُمَّ يُمْهِلُ، فَإِذَا رَأَى رَسُولَ اللَّهِ ﷺ قَدْ خَرَجَ أَقَامَ الصَّلَاةَ».

هذا حديثٌ صحيحٌ على شرطِ مُسلم، ولَمْ يُخرِّجاهُ.[1]

[1] قالَ شَيْخُنا: حديثُ أبي جُحَيفةَ، عَنْ سِماكٍ: قالَ: بالَالٌ يؤذِّنُ إذا دَحَضَتِ الشَّمْسُ.

٧٣٣- حدَّثَنَا أَبُو مُحَمَّدٍ أَحْمَدُ بْنُ عَبْدِ اللَّهِ الْمُزَنِيُّ، ثَنَا يُوسُفُ بْنُ مُوسَى،

---

(١) [انظر الحديث السابق ٧٣١/ ٩٦٠-٩٦١، ٣٢١٩].

(٢) [انظر الحديث السابق ٧٣١/ ٩٦٢-٩٦٣].

(٣) قال ابن حجر في الإتحاف: فقد أخرج مسلم معناه في حديث، صحيح مسلم (٦٠٤) من حديث زهير عن سماك قال قلت لجابر بن سمرة: كان بلال يقدم أو يؤخر في الأذان؟ قال: لا إلا أنه يقدم أذانه ويؤخر الإقامة، قلت: فكيف يصنع؟ قال: يتحين بأذانه إذا دخل وقت الصلاة وإذا رقى الخطيب أذن حتى إذا فرغ الخطيب أقام الصلاة، وهذا لفظ مسلم، وأخرجه أبو داود (١٠٧٩) والنسائي (٢/ ١٠) وابن ماجه (٧١٩) وأحمد (٥/ ٩٣) وابن خزيمة (١٣٧٣) وابن حبان (١٥٧٩) والبيهقي (١/ ٣٧٩) وغيرهم.

ثَنَا مَحْمُودٌ بْنُ خَالِدٍ الدِّمَشْقِيُّ وَدَاوُدُ بْنُ رُشَيْدٍ، قَالَا: ثَنَا الْوَلِيدُ بْنُ مُسْلِمٍ، ثَنَا ابْنُ جُرَيْجٍ، عَنْ مُوسَى بْنِ عُقْبَةَ، عَنْ نَافِعٍ بْنِ جُبَيْرٍ، عَنْ عَبْدِ اللَّهِ بْنِ عَمْرِو بْنِ الْعَاصِ، عَنْ أَبِي طَالِبٍ قَالَ: كَانَ رَسُولُ اللَّهِ ﷺ يَقُولُ فِي الْمَسْجِدِ حِينَ[1] أَقَامَ الصَّلَاةَ: فَإِذَا أَتَمَّ قَبَّلَهُ حِينَ يُسَلِّمُ، ثُمَّ يَقُولُ: وَأَنَا رَابِعُ جَمَاعَةٍ صَلَّى.

هَذَا حَدِيثٌ صَحِيحٌ عَلَى شَرْطِ الشَّيْخَيْنِ، وَلَمْ يُخَرِّجَاهُ، وَمَنْهُومٌ هَذَا ابْنُ الْحَكَمِ[2] الزُّرَقِيُّ.

٤٧٣٠ - حَدَّثَنَا الْحَاكِمُ أَبُو عَبْدِ اللَّهِ مُحَمَّدُ بْنُ عَبْدِ اللَّهِ الْحَافِظُ - بِبَلْخَ فِي رَجَبٍ[3] سَنَةَ ثَلَاثٍ وَسِتِّينَ وَثَلَاثِمِائَةٍ - ثَنَا أَبُو الْعَبَّاسِ مُحَمَّدُ بْنُ يَعْقُوبَ، ثَنَا أَسِيدُ بْنُ عَاصِمٍ، ثَنَا الْحُسَيْنُ بْنُ حَفْصٍ، عَنْ سُفْيَانَ[4].

وَأَخْبَرَنَاهُ مُحَمَّدُ بْنُ صَخْرٍ الْقَطِيعِيُّ - بِوَاسِطَ قَالَ - ثَنَا عَبْدُ اللَّهِ بْنُ أَحْمَدَ بْنِ حَنْبَلٍ، حَدَّثَنِي أَبِي، ثَنَا عَبْدُ الرَّزَّاقِ، عَنْ سُفْيَانَ، عَنْ عَوْنِ بْنِ أَبِي جُحَيْفَةَ، عَنْ أَبِيهِ قَالَ: رَأَيْتُ بِلَالاً يُؤَذِّنُ وَيَدُورُ، وَيُتْبِعُ فَاهُ هَهُنَا وَهَهُنَا، وَأُصْبُعَاهُ فِي أُذُنَيْهِ، وَرَأَيْتُ بَيَاضَ إِبْطَيْهِ يَتَرَاءَى فِي أَذَانِهِ، فَخَرَجَ بِالْكَلْبِ يَقُودُ بِهِ بَيْنَ يَدَيْهِ، فَرَكَزَهَا بِالْبَطْحَاءِ، فَصَلَّى إِلَيْهَا رَسُولُ اللَّهِ ﷺ، يَمُرُّ بَيْنَ يَدَيْهِ الْكَلْبُ

---

(١) في (ب) و(ج): «حين».

(٢) ينظر: الجرح والتعديل (٨/١١٤) رقم (٥٢٥).

(٣) في (ز): (رجب) وأثر «بلخ» بياض، ولم يذكر له البخاري، وأخرجه أبو أحمد الحاكم في «الأسامي والكنى» (٤/١٩٣)، والبيهقي في الكبرى (١٩/٢).

(٤) في (ج): «في شهر رجب».

(٥) هذا الطريق -سقط في الباب المحمد بن يعقوب- أوجده في الإتحاف.

وَالْجِدَارُ، وَعَلَيْهِ خَلَقٌ حُمْرَةٌ، قَالَ: أَنَظُرُ إِلَى إِبْرِيقِ سَالِمٍ.

٧٣٥- أَخْبَرَنَا أَبُو سَهْلٍ أَحْمَدُ بْنُ مُحَمَّدِ بْنِ عَبْدِ اللَّهِ الْقَطَّانُ بِبَغْدَادَ، قَالَ: عَلِيُّ بْنُ مُحَمَّدِ بْنِ عَبْدِ الْمَلِكِ بْنِ أَبِي الشَّوَارِبِ، قَالَ: إِبْرَاهِيمُ بْنُ مُنْذِرٍ، قَالَ: مُعَاوِيَةُ بْنُ عَبْدِ اللَّهِ بْنِ عُرْوَةَ بْنِ مُعَاوِيَةَ، عَنْ عُرْوَةَ بْنِ أَبِي عَبْدَةَ، عَنْ أَبِيهِ قَالَ: رَأَيْتُ رَسُولَ اللَّهِ ﷺ قَالَ بِالْأَحْرَفِ، فَذَكَرَ الْحَدِيثَ بِنَحْوِهِ.

٧٣٦- قَالَ الشَّيْخَانِ عَلِيٌّ وَغَيْرُهُ بِحَذْفِ عَبْدِ الْمَلِكِ بْنِ مَعْوَلٍ، وَكَسْرِ بَنِي [١] تَمِيمٍ، عَنْ عُرْوَةَ بْنِ أَبِي عَبْدَةَ، عَنْ أَبِيهِ فِي قِرَاءَتِهِ ﷺ الْأَحْرُفَ، غَيْرَ أَنَّهُمَا لَمْ يَذْكُرَا فِيهِ إِدْخَالَ الْأَصْبَعِ فِي الْأُذُنَيْنِ وَالِاسْتِدَارَةِ فِي الْأَذَانِ، وَهُوَ حَسَنٌ فِيهِمَا عَلَى هَيْئَةِ جَبِينَاءَ، وَهُمَا بَنَاتُ مُسْتَدَارَتَيْنِ.

٧٣٦- أَخْبَرَنَا أَبُو بَكْرٍ مُحَمَّدُ بْنُ عَبْدِ اللَّهِ بْنِ الْحَرَّاجِ الْعَدْلُ بِمَرْوَ، إِمْلَاءً مِنْ حِفْظِهِ، قَالَ: حَدَّثَنَا أَبُو الْعَبَّاسِ مُحَمَّدُ بْنُ يَعْقُوبَ الشَّيْبَانِيُّ [٢]، قَالَ: سَمِعْتُ عَلِيَّ بْنَ الْحَسَنِ بْنِ شَقِيقٍ يَقُولُ: كَانَ عَبْدُ اللَّهِ بْنُ الْمُبَارَكِ إِذَا زَنَّ الْمُؤَذِّنُ لَا يُدْخِلُ أَصْبَعَيْهِ فِي أُذُنَيْهِ يَضِيقُ بِهِ، أَحْسَبُ بِكَسْرِ الْمُوَحَّدَةِ.

---

(١) [قوله آنفا (٧٣٤/ ٧٣٦-٧٣٧)، وقد أخرجه من حديث الثوري، وغير من عدة من حديث الحكم عن أبي عبيدة بسنده، البخاري (١/ ٢٢٩)، ومسلم (١/ ٢٦٥).

(٢) [قوله آنفا (٧٣٤/ ٧٣٦-٧٣٧)].

(٣) في (ب) و(د): «الشيخ» وهو خطأ، ابن محمد بن يعقوب، أبو العباس، الحافظ، المعروف بابن الأخرم، توفي سنة ٣٤٤هـ. ينظر: سير أعلام النبلاء.

(٤) [قال الشيخ العلامة الفقيه اللغوي: وقد تضمحت من: «أكملت بكونها» وهي بالعبارية أحسن، إصبع زائدة.

(٥) [قوله آنفا (٧٣٤/ ٧٣٦-٧٣٧)].

٣٧٧- حَدَّثَنَا أَبُو زُرْعَةَ يَحْيَى بْنُ مُحَمَّدٍ الْعَنَزِيُّ، ثنا أَبُو عَبْدِ اللَّهِ الْعَنَزِيُّ(١).

وَحَدَّثَنَا أَبُو الْوَلِيدِ حَسَّانُ بْنُ مُحَمَّدٍ، ثنا الْحَسَنُ بْنُ سُفْيَانَ، وَمُحَمَّدُ بْنُ يَحْيَى، قَالُوا: ثنا قُتَيْبَةُ بْنُ سَعِيدٍ، ثنا عَبْدُ الْحَكِيمِ(٢) بْنُ عَبْدِ اللَّهِ بْنِ قَيْسٍ الْمِصْرِيُّ، عَنْ عَامِرِ بْنِ مَدْرَكٍ، عَنْ سَعْدِ بْنِ أَبِي وَقَّاصٍ، عَنْ رَسُولِ اللَّهِ ﷺ، قَالَ: مَنْ قَبَّلَ سَبْعَ الْمَوْتَى، وَأَنَا أَشْهَدُ أَنْ لَا إِلَهَ إِلَّا اللَّهُ وَحْدَهُ لَا شَرِيكَ لَهُ، وَأَنَّ مُحَمَّدًا عَبْدُهُ وَرَسُولُهُ، رَجَعَ بِالدُّعَاءِ، وَيُسْحَقُ لَيْلَ، وَلَا يُلْزَمُ ذَنْبًا، وَهُوَ لَمْ يَأْتِ ذَنْبًا(٣).

صَحِيحٌ، وَلَهُ شَوَاهِدُ(٤).

وَالْحَكِيمُ(٥) بْنُ عَبْدِ اللَّهِ هُوَ ابْنُ مُحَمَّدِ بْنِ عَبْدِ اللَّهِ بْنِ قَيْسٍ بْنِ مَخْرَمَةَ الْقُرَشِيُّ، وَهُوَ ابْنُ أَخِي عَبْدِ اللَّهِ بْنِ عَبْدِ الْحَكَمِ.

٣٧٨- حَدَّثَنِي الْحَسَنُ بْنُ سُفْيَانَ، ثنا مُحَمَّدُ بْنُ إِسْحَاقَ الصَّغَانِيُّ، ثنا عَفَّانُ.

وَحَدَّثَنَا أَبُو بَكْرِ بْنُ إِسْحَاقَ، ثنا أَحْمَدُ بْنُ عَبْدُوسِ بْنِ حَفْصٍ، ثنا

---

(١) هو: محمد بن إبراهيم بن سعيد الوشنجي، أبو عبد الله العنزي من رجال الطهلب.

(٢) في النسخ الخطية: «الحكيم» والمثبت من «المؤتلف والمختلف» وانظر «تعجيل المنفعة» ص٢٤٤ وهذا هو الذي ذكره البخاري.

(٣) [ضعيف جدًا] ينظر (١٣/ ٢٠٦-٢٠٧).

(٤) قال ابن الملقن في كتابه «البدر المنير» (٥/ ١٣٢): «رواه مسلم، وهو مخبب من الحاكم» اهـ، وعند مسلم (٢٠٧٤) عن قتيبة به، ومن حديث عمر بن الخطاب أيضا.

(٥) في (و): «وأما الحكيم».

عَبْدُ الْوَاحِدِ بْنُ غِيَاثٍ، قَالَا: ثنا حَمَّادُ بْنُ سَلَمَةَ، عَنْ مُحَمَّدِ بْنِ عَمْرٍو، عَنْ أَبِي سَلَمَةَ، عَنْ أَبِي هُرَيْرَةَ قَالَ، قَالَ رَسُولُ اللَّهِ ﷺ: «إِذَا سَمِعَ أَحَدُكُمُ النِّدَاءَ وَالْإِنَاءُ عَلَى يَدِهِ، فَلَا يَضَعْهُ حَتَّى يَقْضِيَ حَاجَتَهُ مِنْهُ»[1].

وَهَى حَدِيثَ أَبِي بَكْرٍ بْنِ إِسْحَاقَ، قَالَ: وَحَدَّثَنَا حَمَّادٌ عَنْ هِشَامِ بْنِ عُرْوَةَ، عَنْ أَبِي هُرَيْرَةَ بِمِثْلِهِ.

هَذَا حَدِيثٌ صَحِيحٌ[2] عَلَى شَرْطِ مُسْلِمٍ، وَلَمْ يُخَرِّجَاهُ.

٧٣٧٩- أَخْبَرَنَا أَبُو عَبْدِ اللَّهِ مُحَمَّدُ بْنُ يَعْقُوبَ بْنِ يُوسُفَ الضَّرِيرُ، ثنا أَحْمَدُ بْنُ يُونُسَ الضَّبِّيُّ، ثنا عَبْدُ اللَّهِ بْنُ دَاوُدَ الْخُرَيْبِيُّ، ثنا الْوَلِيدُ بْنُ كَثِيرٍ، عَنْ لَيْثِ بْنِ أَبِي سُلَيْمٍ، وَعَبْدِ الرَّحْمَنِ بْنِ إِسْحَاقَ[3] الْأَنْصَارِيِّ، عَنْ أُمِّ وَرَقَةَ الْأَنْصَارِيَّةِ، أَنَّ رَسُولَ اللَّهِ ﷺ كَانَ يَقُولُ: «انْطَلِقُوا بِنَا إِلَى الشَّهِيدَةِ نَزُورُهَا»[4].

قَالَ: وَلَمْ أَرَ لِوَلَدِهَا وَلَا لِزَوْجِهَا ذِكْرًا فِي الْمُزَارِ.

قُلْتُ: فَحَدِيثُ مُسْلِمٍ بِالْوَلِيدِ بْنِ مُسْلِمٍ، وَعَبْدُ مَتُّ عَرَفْتُ، لَا أَعْرِفُ فِي الْبَابِ حَدِيثًا مُتَّصِلًا غَيْرَ هَذَا.

---

(١) [إتحاف المهرة (١٦/ ٤٧٩-٤٨٠)].

(٢) في (ز) و(م) زيادة: (أخطأ من جوّده).

(٣) [تنبيه] صوابه: حكاية بياض في (ز) و(م) و(ط).

(٤) قال في المنبع الحلو، والسنن الكبرى للبيهقي (٤/ ٧٦) عن الحاكم، به. وفيه: عن أم ورقة بنت نوفل. وقال: هذا إسناد ثقاتٌ. وقال عن الضعف به: فقال: أحمد الراوي عن ابن عجلان، وهو ضعيف. أخرجه أبو داود (٥٩١) عن الضعف به، وقال: هذا الحديث، وهو مجهول. وليث بن أبي سليم، عن جدة الوليد بن جميع لا تعرف أيضاً، وفي هذا الحديث اضطراب.

(٥) [إتحاف المهرة (٢١/ ٣٦٧-٣٦٨)].

وَقَدْ رُوِّيَا عَنْ أُمِّ المُؤْمِنِينَ عَائِشَةَ، أَنَّهَا كَانَتْ تَوَضَّأُ، وَتَغْتَسِلُ، وَتَوَضَّأُ الجُنُبُ.

٧٤٥- **حدثنا** أَبُو العَبَّاسِ مُحَمَّدُ بْنُ يَعْقُوبَ، نَا أَحْمَدُ بْنُ عَبْدِ الجَبَّارِ، نَا عَبْدُ اللَّهِ بْنُ إِدْرِيسَ، عَنْ لَيْثٍ، عَنْ عَطَاءٍ، عَنْ عَائِشَةَ، أَنَّهَا كَانَتْ تَوَضَّأُ، وَتُغْتَسِلُ، وَتَوَضَّأُ الجُنُبُ، وَتَنَامُ وَتَطْعَمُ.

٧٤٦- **حدثنا** أَبُو بَكْرٍ أَحْمَدُ بْنُ إِسْحَاقَ، نَا عَلِيُّ بْنُ عَبْدِ العَزِيزِ، نَا عَبْدُ بْنُ حُمَيْدٍ، نَا أَبُو عَاصِمٍ، نَا عَبْدُ المَلِكِ بْنُ أَبِي سُلَيْمَانَ ابْنِ جُرَيْجٍ، عَنْ عَمْرِو بْنِ دِينَارٍ الأَثْرَمِ، أَنَّ يَحْيَى بْنَ يَعْمَرَ، عَنْ أُمِّ سَلَمَةَ، عَنِ الحَسَنِ، وَعَطَاءٍ، عَنِ ابْنِ عَبَّاسٍ عَنِ النَّبِيِّ ﷺ قَالَ: يَوْمَ بَدْرٍ: «إِذَا أَنْتَ فَرَغْتَ مِنْ أَذَانِكَ، وَإِذَا أَنْتَ قَدْ أَخَذْتَ، وَاجْعَلْ يَدَيْكَ وَفَاخِذَيْكَ فَلَا مَا يَقْرُبُ الأَكْلَ مِنْ أَكْلِهِ، وَالشَّرَابُ مِنْ شُرْبِهِ، وَالمُخْتَبِرُ إِذَا دَخَلَ نَظَفَ حَاجَتَهُ».

هَذَا حَدِيثٌ لَيِّنٌ فِي إِسْنَادِهِ مَطْعُونٌ فِيهِ غَيْرُ عَمْرِو بْنِ فَائِدٍ.

---

(١) إسناده ظلمة (١٤٣/ ١٤٤)، ولبث بن أبي سليم ضعيف، والطريق الثاني ضعيف جدًا جدًا، عمرو بن فائد (٥٥٠-٥٥٨).

(٢) كذا، وهو خطأ، في ف: فأمر بالحبر، وفي ظ: فأمر بحبرة.

(٣) وكذا أخرجه البيهقي (٤٤٠/ ٣٤٠) من طريق الحسن بن عبد العزيز الجروي، به. وأخرجه الدارقطني (٢٤٦/١) من طريق محمل بن أحمد عن عبد الصمد بن يحيى بن مسلم، فأقام بالذكر عمرو بن فائد بدلًا من أبي زكريا يحيى بن مسلم عن عمرو بن فائد، وهو خطأ من بعض الرواة، وقد رواه الطحاوي في شرح المعاني (١/ ٧٨) والبيهقي في الكبرى (٤٤٠/ ٣٤٠) من طريق عبد الرحمن بن المبارك القاضي، عن عبد الصمد بن يحيى بن فائد، عن يحيى بن مسلم، عن عمرو بن فائد، به.

وعبد الصمد وعمرو متروكان، وانظر ما قبله.

(٤) إسناده تالف (١٤٣/ ١١٤-١١٦٦).

(٥) قال الدمياطي في المتجر: «قلت: قال الدارقطني: عمرو بن فائد متروك».

لِيُجَرِّحَ الْعَدَدَ، وَهُوَ شَكٌّ قَرِيبٌ، لَا أَعْرِفُ لَهَا إِسْنَادًا غَيْرَ هَذَا، وَلَمْ يُجَرِّحْهُ.

٧٢٢- حَدَّثَنَا أَبُو عُمَرَ وعُثْمَانُ بْنُ أَحْمَدَ بْنِ السَّمَّاكِ، ثَنَا أَبُو هُلَالٍ، ثَنَا وَهْبُ بْنُ جَرِيرٍ.

وَأَخْبَرَنِي عَبْدُ الرَّحْمَنِ بْنُ الْحَسَنِ الْأَسَدِيُّ، ثَنَا إِبْرَاهِيمُ بْنُ الْحُسَيْنِ، ثَنَا أَبُو أَيُّوبَ.

وَحَدَّثَنَا أَحْمَدُ بْنُ يَحْيَى الْمُقْعِدُ، ثَنَا مُحَمَّدُ بْنُ أَيُّوبَ، ثَنَا أَبُو الرَّبِيعِ[1]، ثَنَا أَبُو دَاوُدَ، عَنْ أَبِي بِشْرٍ، قَالَ: سَمِعْتُ أَبَا الْخَلِيجِ يُحَدِّثُ، عَنْ عَبْدِ اللَّهِ بْنِ مُغَفَّلٍ[2]، عَنْ أَبِيهِ، أَنَّ رَسُولَ اللَّهِ ﷺ كَانَ إِذَا سَمِعَ الْمُؤَذِّنَ قَالَ كَمَا يَقُولُ حَتَّى يَسْكُتَ[3].

هَذَا حَدِيثٌ صَحِيحٌ عَلَى شَرْطِ الشَّيْخَيْنِ، وَلَمْ يُجَرِّحَاهُ.

وَلَهُ شَاهِدٌ بِإِسْنَادٍ صَحِيحٍ:

٧٢٣- حَدَّثَنَاهُ أَبُو بَكْرٍ بْنُ إِسْحَاقَ، ثَنَا مُحَمَّدُ بْنُ أَيُّوبَ، ثَنَا سُهَيْلُ بْنُ عُثْمَانَ الْعَسْكَرِيُّ، ثَنَا حُفَصُ بْنُ غِيَاثٍ، عَنْ هِشَامِ بْنِ عُرْوَةَ، عَنْ أَبِيهِ، عَنْ عُبَيْدَةَ، أَنَّ النَّبِيَّ ﷺ كَانَ إِذَا سَمِعَ الْمُؤَذِّنَ قَالَ: وَقَالَ، وَقَالَ[4].

---

(١) هو: الزهراني هشام بن عبد الملك.

(٢) بمعجمتين وغين في وسطها، ضبطه ابن ماكولا.

(٣) قال الحافظ في «النكت الظراف» (٨/ ٢٤٤): وفيه دلالة على أن الشيخين رحمهما الله عند ابن ماجه والنسائي في اليوم والليلة وصححا عليه، وإنما لم يخرجاه لأنه من رواية عبد الله بن مغفل عن أبيه، وليس له عنه إلا هذا الحديث الواحد.

(٤) إتحاف المهرة (١٠/ ٩٨٢-٩٨٣) (١٢٤٤١).

(٥) إتحاف المهرة (١٠/ ٩٨٣-٩٨٤) (١٢٤٤٢).

٧٤٤- **حَدَّثَنَا** أَبُو الْعَبَّاسِ مُحَمَّدُ بْنُ يَعْقُوبَ، ثنا بَحْرُ بْنُ نَصْرٍ الْخَوْلَانِيُّ، ثنا عَبْدُ اللَّهِ بْنُ وَهْبٍ، أَخْبَرَنِي حَيْوَةُ بْنُ شُرَيْحٍ، عَنْ بَكْرِ بْنِ عَمْرٍو، عَنْ عَيَّاشِ بْنِ عَبَّاسٍ الْقِتْبَانِيِّ، عَنِ النَّضْرِ بْنِ شَيْبَانَ: أَنَّ أَبَا جُلْدَةَ، أَنَّهُ سَمِعَ أَبَا هُرَيْرَةَ يَقُولُ: قَالَ: سَمِعْتُ رَسُولَ اللَّهِ ﷺ، فَقَامَ رَجُلٌ يُنَادِي، فَلَمَّا سَكَتَ قَالَ رَسُولُ اللَّهِ ﷺ: «مَنْ قَالَ مِثْلَ هَذَا بَيْتًا دَخَلَ الْجَنَّةَ».

هَذَا حَدِيثٌ صَحِيحُ الْإِسْنَادِ، وَلَمْ يُخَرِّجَاهُ[1].

٧٤٥- **أَخْبَرَنَا** أَبُو الْحُسَيْنِ[2] أَحْمَدُ بْنُ مُحَمَّدِ بْنِ يَحْيَى الْأَدِيبُ بِبَغْدَادَ، ثنا أَبُو إِسْمَاعِيلَ مُحَمَّدُ بْنُ إِسْمَاعِيلَ السُّلَمِيُّ، ثنا عَبْدُ اللَّهِ بْنُ صَالِحٍ الْمِصْرِيُّ، حَدَّثَنِي حَيْوَةُ بْنُ أَبُورَ، عَنِ ابْنِ شُرَيْحٍ، عَنْ بَكْرِ بْنِ عَمْرٍو، أَنَّ أَبَا تَمِيمٍ الْجَيْشَانِيَّ قَالَ: «مَنْ أَلَمَّ لَمْلَمَةَ فَرَعَتْهُ وَعَجِبَتْ مِنْهُ الْعَجَمُ، وَتَعِبَ إِلَيْهِ الْعَرَبُ فَلَمْ يَرْجِعْ إِلَى مَرْوَ سَبْعُونَ عَقِيرًا، وَبِوَاللَّهِ مَا لَهُنَّ حُمَةٌ»[3].

هَذَا حَدِيثٌ صَحِيحٌ عَلَى شَرْطِ الْبُخَارِيِّ[4].

وَلَهُ شَاهِدٌ مِنْ حَدِيثِ عَبْدِ اللَّهِ بْنِ لَهِيعَةَ، وَقَدِ اسْتَشْهَدَ بِهِ مُسْلِمٌ[5].

---

(١) فى الظاهرية: «النضر بن شيبان»، وكذا فى سنان، وأخرجه له البخاري فيما قدمته.

(٢) [التعليق المغني ١/ ٢٤٤-٢٤٥].

(٣) [التعليق المغني ١/ ٢٤٥] (الأدب المفرد).

(٤) [التعليق المغني ١/ ٢٤٥] (١٠٥٠-١٠٥٢).

(٥) قال ابن حجر فى الإتحاف: «أخرجه ابن وهب، وقاله البخاري، وذكر أن ابن لهيعة من الموثقين روى عن ابن جريج، ممن عدله، عن ناقع قال: وهذا أثبته بالصواب». الإتحاف المهرة بالفوائد المبتكرة ٦/ ٣٦٠-٣٦١، وسيأتي البيهقي في الشعب (٤٢٣٧).

٧٦٤- **حدثنا** مُحَمَّدُ بْنُ صَالِحِ بْنِ هَانِئٍ، ثنا مُحَمَّدُ بْنُ إِسْمَاعِيلَ بْنِ مِهْرَانَ، ثنا أَبُو الطَّاهِرِ[1]، ثنا أَسَدُ بْنُ مُوسَى، وَهَبٌ، أَخْبَرَنِي ابْنُ لَهِيعَةَ، عَنْ عُبَيْدِ اللَّهِ[2] بْنِ أَبِي جَعْفَرٍ، عَنْ نَافِعٍ، عَنِ ابْنِ عُمَرَ، أَنَّ النَّبِيَّ ﷺ قَالَ: «مَنْ أَذَّنَ ثِنْتَيْ عَشْرَةَ سَنَةً، وَجَبَتْ لَهُ الْجَنَّةُ، وَكُتِبَ لَهُ بِأَذَانِهِ فِي يَوْمٍ حَسَنَةٌ، وَبِكُلِّ إِقَامَةٍ لَهُ حَسَنَةٌ».

٧٦٥- **حدثنا** إِسْمَاعِيلُ بْنُ مُحَمَّدِ بْنِ الْفَضْلِ بْنِ مُحَمَّدٍ الشَّعْرَانِيُّ، ثنا جَدِّي، ثنا إِسْمَاعِيلُ بْنُ حَمَّادٍ، ثنا عَبْدُ الْعَزِيزِ بْنُ مُحَمَّدٍ، عَنْ عُبَيْدِ اللَّهِ بْنِ عُمَرَ، عَنْ نَافِعٍ، عَنِ ابْنِ عُمَرَ، أَنَّ رَسُولَ اللَّهِ ﷺ قَالَ: «لَا يُؤَذِّنُ فِي غَيْرِ مِنَ الصَّلَوَاتِ فِي السَّفَرِ، وَلَا يُقِيمُ إِلَّا مُصَلِّيَ، فَإِنْ كَانَ وَلَدٌ وَلَا وَلَدٌ وَيُقِيمُ».

هَذَا حَدِيثٌ صَحِيحٌ الْإِسْنَادِ، فَقَدِ احْتَجَّ الشَّيْخَانِ بِمُحَمَّدِ بْنِ إِسْمَاعِيلَ، وَاحْتَجَّ الْبُخَارِيُّ بِبَقِيَّةِ بُيُوتِ هَذَا الْإِسْنَادِ.

وَالْمَشْهُورُ مِنْ قَوْلِ ابْنِ عُمَرَ:

٧٦٦- **حدثنا** أَبُو عَبْدِ اللَّهِ مُحَمَّدُ بْنُ أَحْمَدَ بْنِ بَلَّةَ الْأَصْبَهَانِيُّ، ثنا أَبُو مُحَمَّدٍ عَبْدُ اللَّهِ بْنُ إِدْرِيسَ الْأَصْبَهَانِيُّ، ثنا عَبْدُ اللَّهِ بْنُ سَعِيدٍ الْعَبْدِيُّ، ثنا عَبْدُ الْعَزِيزِ بْنُ مُحَمَّدٍ، عَنْ عُبَيْدِ اللَّهِ بْنِ عُمَرَ، عَنْ نَافِعٍ، عَنِ ابْنِ عُمَرَ، أَنَّ ابْنَ عُمَرَ كَانَ لَا يُؤَذِّنُ فِي السَّفَرِ، وَلَا يُقِيمُ فِي غَيْرِ مِنْ صَلَوَاتِهِ.

---

(١) هو أحمد بن عمرو بن عبد الله بن عمرو بن السرح. مرَّ ذكرك الطبقات.

(٢) هو: سليمان بن داود بن حماد بن سعد الهاشمي العمري. من رجال الطبقات.

(٣) إسناده ضعيف (١٤٤٠-٢٠٩٤-٢٠٩٥).

(٤) إسناده ضعيف (١٤٤٠-٢٠٩٦-٢٠٩٧).

(٥) إسناده ضعيف (١٤٤٠-٢٠٩٤-٢٠٩٥).

(٦) إسناده ضعيف (١٤٤٠-٢٠٩٤-٢٠٩٥). وكذا رواه مالك في الموطأ رواية يحيى بن يحيى =

٧٦٩- حدثنا أبو العباس محمد بن يعقوب، ثنا محمد بن إسحاق الصغاني، ثنا عفان.

وأخبرنا أبو بكر بن إسحاق الفقيه، ثنا أحمد بن عبيد بن صفوان، ثنا عبد الواحد بن غياث، قالا: ثنا حماد بن سلمة، عن محمد بن عمرو، عن أبي سلمة، عن أبي هريرة:

قال: حماد: وثنا عمار بن مطر، عن أبي هريرة قال: قال رسول الله ﷺ: «إذا سمع أحدكم النداء، والإناء على يده فلا يضعه حتى يقضي حاجته منه».

هذا حديث صحيح على شرط مسلم، ولم يخرجاه.

٧٧٠- حدثنا أبو عثمان محمد بن عثمان الإسفرائيني، ثنا أبو يوسف يعقوب بن يوسف الزنجاني، ثنا محمد بن الربيع، ثنا عبد الله بن زمين، عن عبيد الله بن عمرو، عن زيد، عن ابن عمر، أن النبي ﷺ: «أن حائطا النخلي وقضى به لثقة».

هذا حديث صحيح على شرط الشيخين، فإن شعبة بن الربيع ثقة، وقد أسنده.

= ـ (٥) ـ ٢٠٠٠ من ذهب من عمل ابن عمر، فالظاهر أن الربع نصيب من حالك وهو صنعة.

(١) إتحاف المهرة (١١٩/١٤-١٢٠/١٤-٢٠٧٩٠).

(٢) قال الذهبي في التلخيص: «ظفر» من هذه (٢٣٨).

(٣) إتحاف المهرة (٢١٢/١٤-٢١٠/١٤) وبخصوص بن يوسف الواسطي لم نقف له على ترجمة، وتفرد به عن الحسب بن أبوب.

وَرَوَاهُ مُحَمَّدُ بْنُ عَبْدِ الرَّحْمَنِ بْنِ مَجْزَأَةَ وَهُوَ ثِقَةٌ[1]، عَنْ نَافِعٍ، عَنِ ابْنِ عُمَرَ مُسْنَدًا.

٧٥١- أَخْبَرَنَاهُ أَبُو الْعَبَّاسِ مُحَمَّدُ بْنُ أَحْمَدَ الْمَحْبُوبِيُّ بِمَرْوَ، ثنا سَعِيدُ بْنُ مَسْعُودٍ، ثنا يَزِيدُ بْنُ هَارُونَ، أَنْبَأَنَا مُحَمَّدُ بْنُ عَبْدِ الرَّحْمَنِ بْنِ مَجْزَأَةَ، عَنْ نَافِعٍ، عَنِ ابْنِ عُمَرَ: أَنَّ رَسُولَ اللَّهِ ﷺ قَالَ: «مَا بَيْنَ الْمَشْرِقِ وَالْمَغْرِبِ قِبْلَةٌ»[2].

هَذَا حَدِيثٌ لَا نَعْلَمُهُ صَحَّحَهُ عَنْ عَبْدِ اللَّهِ بْنِ عُمَرَ.

٧٥٢- حَدَّثَنَا عَلِيُّ بْنُ مُحَمَّدٍ الْعَدْلُ، ثنا أَحْمَدُ بْنُ عَلِيٍّ الْخَزَّارُ[3]، ثنا أَبُو عُمَرَ وَالضَّحَّاكُ بْنُ مَخْلَدٍ، ثنا يَزِيدُ بْنُ إِبْرَاهِيمَ التُّسْتَرِيُّ، ثنا مُحَمَّدُ بْنُ سِيرِينَ، عَنْ عَبِيدَةَ، عَنْ عَلِيٍّ، عَنْ جَدِّهِ، عَنْ خَبَّابٍ قَالَ: قَالَ مَنْ رَسُولُ اللَّهِ ﷺ فِي سَبِيرٍ -أَوْ: سَيْرٍ-: فَأَطَلْنَا الْمَسِيرَ، فَتَحَيَّرْنَا فَصَلَّيْنَا فِي الْفَيْءِ، فَقَالَ رَجُلٌ وَاجِبٌ يَا عَلِيُّ، جَدِّدْ فَقَالَ وَاجِبٌ يَا بِلَالُ ائْتِنِي بِثَوْبٍ لِأَتَّخِذَكَ، فَلَدَرَتْنَا رِيحٌ شَدِيدَةٌ[4] فَلَمْ يَأْتِنَا بِالْإِفْتِدَاءِ، وَقَالَ: «قَدْ أَجَزْتُكُمْ صَلَاتَكُمْ»[5].

---

(١) قال ابن حجر في الإتحاف: «قلت: بل ضعفه ابن معين والنسائي وأبو زرعة».

(٢) إتحاف المهرة (٢/٢٩٦-٢٩٧)، وقال الهيثمي في الكشف (٢/٢٩٦): تفرد بالإسناد محمد بن عبد الرحمن بن مجزأة، وفيه كلام، وبقية رجاله ثقات. وقال البوصيري في إتحاف الخيرة المهرة (٢/٢٩٦): رواه البزار والطبراني في الأوسط، وابن عدي في الكامل، وقال: لا يتابع عليه.

(٣) في (أ): «الخزاز» وهو وهم، وأحمد بن علي بن الفضل، أبو جعفر الخزار البغدادي، ترجمته في تاريخ بغداد (٤/٢٩٤-٢٩٦).

هٰذا حَدِيثٌ مُخَرَّجٌ بِرِوَايَةِ قُطْلُو(١) عَنْ مُحَمَّدِ بْنِ سَالِمٍ، فَإِنِّي لَا أَعْرِفُهُ بِعَدَالَةٍ وَلَا جَرْحٍ(٢)، وَقَدْ تَأَمَّلْتُ كِتَابَ الشَّيْخَيْنِ فَلَمْ يُخَرِّجَا فِي هٰذَا الْبَابِ شَيْئًا.

❁❁❁

---

(١) كذا في النسخ.

(٢) قال الذهبي في «المشتبه»: «قلت: هو أبو سهل وراه، وقال ابن حجر في «الإكمال»: «قلت: وهو معروف بالضعف».

فهرس الموضوعات

فهرس الموضوعات

الموضوع	الصفحة
مقدمة التحقيق.	٧
أهمية «كتاب المستدرك على الصحيحين»	١١
عناية العلماء بـ «كتاب المُستدرك على الصحيحين»	١٥
منهج الحاكم في الكتاب	٥٧
وصف النُّسخ الخطيَّة المعتمدة في التحقيق	٥٩
دراسة حول ما وصفنا من نُسخ «كتاب المُستدرك على الصَّحيحين»	٧١
منهجي العمل في تحقيق هذا الكتاب	٧٧
ترجمة الحاكم أبي عبد الله النَّيسابوري	٨٣
توثيق صحة نسبة الكتاب إلى الحاكم	٨٩
رواة كتاب المُستدرك» عن الحاكم	٩٣
مجالس إملاء «المستدرك»	٩٣
نماذج من الأصول الخطية المعتمدة في التحقيق	١٠١
بداية النصر المحقق	١٦١
كتاب الإيمان	١٦٦
كتاب العلم	٣٣٣
كتاب الطهارة	٤٠٣
أول كتاب الصلاة	٥٩٣

الموضوع الصفحة

- باب في مواقيت الصلاة ٥٩٣
- باب في فضل الصلوات الخمس ٦١٧
- ومن أبواب الأذان والإقامة ٦٢١

المستدرك على الصحيحين

تصنيف

الإمام الحافظ أبي عبد الله محمد بن عبد الله الحاكم النيسابوري

رحمه الله تعالى

٣٢١ - ٤٠٥ هـ

قدم له وراجع أصوله وعلق حواشيه وخرج أحاديثه وعلق عليها وأشرف على تحقيقه ودراسته

وقرأه وصححه على عدة نسخ خطية

تحت إشراف وبرعاية

أبو عبد الرحمن مجدي فتحي السيد

المجلد الثاني

٧٥٣ - ١٨١٦

دار الكتب العلمية
بيروت - لبنان

الطبعة الأولى
١٤٣٩هـ - ٢٠١٨م
جميع الحقوق محفوظة

الجمهورية العربية السورية
دمشق - حلبوني - جادة ابن سينا - بناء الشلاح
هاتف - 2235402 - فاكس - 2242340 - ص.ب - 31446
جوال - 00963944272501 - العلاقات العامة - 00963947320948
Email : darminhagkawem@hotmail.com
Email : darminhagkawem@gmail.com
ISBN : 978-9933-9257-1-0

بسم الله الرحمن الرحيم

بسم الله الرحمن الرحيم

وَمِنْ كِتَابِ الْإِمَامَةِ وَصَلَاةِ الْجَمَاعَةِ

٧٥٣- أَخْبَرَنَا أَبُو عَبْدِ اللهِ مُحَمَّدُ بْنُ عَبْدِ اللهِ الصَّنَّاءُ، نَا أَحْمَدُ بْنُ مُحَمَّدِ بْنِ مِسْحَاقَ الْقَاضِي، نَا أَبُو مُعَمَّرٍ (١).

وَأَخْبَرَنَا الْحُسَيْنُ بْنُ الْحَسَنِ بْنِ أَيُّوبَ، نَا أَبُو عَبْدِ اللهِ الزَّرْنِيُّ، نَا عَبْدُ بْنُ حُمَيْدٍ، قَالَا: نَا عَبْدُ الْوَارِثِ بْنُ سَعِيدٍ، نَا إِسْمَاعِيلُ بْنُ أُمَيَّةَ، عَنْ سَعِيدٍ الْمَقْبُرِيِّ، عَنْ أَبِي هُرَيْرَةَ، قَالَ: قَالَ أَبُو الْقَاسِمِ ﷺ: «إِذَا تَوَضَّأَ أَحَدُكُمْ فِي بَيْتِهِ، ثُمَّ أَتَى الْمَسْجِدَ كَانَ فِي صَلَاةٍ حَتَّى يَرْجِعَ، فَلْيَفْعَلْ هَكَذَا». وَشَكَّ بَيْنَ أَصَابِعِهِ.

هَذَا حَدِيثٌ صَحِيحٌ عَالٍ مِنْ حَدِيثِ الشَّيْخَيْنِ، وَلَمْ يُخَرِّجَاهُ، وَقَدْ تَابَعَهُ مُحَمَّدُ بْنُ عَجْلَانَ عَنِ الْمَقْبُرِيِّ، وَهُوَ صَحِيحٌ عَلَى شَرْطِ مُسْلِمٍ.

٧٥٤- أَخْبَرَنِي أَبُو عَبْدِ اللهِ مُحَمَّدُ بْنُ يَعْقُوبَ الْحَافِظُ، نَا يَحْيَى بْنُ مُحَمَّدِ بْنِ يَحْيَى، نَا مُسَدَّدٌ

وَأَخْبَرَنَا أَحْمَدُ بْنُ عُثْمَانَ الْمُقْرِءُ، نَا عَبْدُ اللهِ بْنُ أَحْمَدَ بْنِ حَنْبَلٍ، حَدَّثَنِي أَبِي، قَالَا: نَا يَحْيَى بْنُ سَعِيدٍ، عَنِ ابْنِ عَجْلَانَ، نَا سَعِيدٌ، عَنْ أَبِي هُرَيْرَةَ، أَنَّ رَسُولَ اللهِ ﷺ قَالَ لِكَعْبِ بْنِ عُجْرَةَ: «إِذَا تَوَضَّأْتَ، ثُمَّ دَخَلْتَ الْمَسْجِدَ فَلَا تَنْتَظِرْ حَتَّى يُقَامَ بَيْنَ أَنْصَابِهَا»(٢).

---

(١) هو: عبد الله بن عمرو بن أبي الضحاك، من رجال الشهابيات.

(٢) قوله: «الكبرى» ليس في موضوعها في (ق) و(ط) و(ح).

(إتحاف النبهة) (١٠٦٨٦-١٠٨٥٠).

(إتحاف النبهة) (١٠٦٨٦-١٠٨٥٠).

وَرَوْحُ شَرِيكُ بْنُ عَبْدِ اللهِ، عَنْ مُحَمَّدِ بْنِ عَجْلَانَ، فَوَهِمَ فِي إِسْنَادِهِ(١).

٧٣٥ - أَخْبَرَنَا أَبُو الْعَبَّاسِ مُحَمَّدُ بْنُ عَلِيِّ الشَّعْرَانِيُّ بِالْكُوفَةِ، ثَنَا أَحْمَدُ بْنُ حَازِمٍ بْنِ أَبِي غَرَزَةَ، ثَنَا أَبُو غَسَّانَ، ثَنَا شَرِيكٌ، عَنْ مُحَمَّدِ بْنِ عَجْلَانَ، عَنْ أَبِيهِ، عَنْ أَبِي هُرَيْرَةَ قَالَ: قَالَ رَسُولُ اللهِ ﷺ: «إِذَا كُنْتَ فِي الْمَسْجِدِ» فَلَا تَجْعَلْ أَصَابِعَكَ هَكَذَا» - يَعْنِي مُشَبِّكَهَا(٢).

٧٣٦ - وَبِهِ: أَنَا أَبُو غَسَّانَ مُحَمَّدُ بْنُ يَعْقُوبَ، ثَنَا مُحَمَّدُ بْنُ سَنَانٍ الْقَزَّازُ، ثَنَا أَبُو بَكْرِ بْنُ عَبْدِ الْكَبِيرِ بْنِ عَبْدِ الْمَجِيدِ الْحَنَفِيُّ، ثَنَا الضَّحَّاكُ بْنُ عُثْمَانَ، حَدَّثَنِي سَعِيدٌ الْمَقْبُرِيُّ، عَنْ أَبِي هُرَيْرَةَ، أَنَّ رَسُولَ اللهِ ﷺ قَالَ: «إِذَا دَخَلَ أَحَدُكُمُ الْمَسْجِدَ فَلْيُسَلِّمْ عَلَى النَّبِيِّ ﷺ، وَلْيَقُلِ: اللَّهُمَّ افْتَحْ لِي أَبْوَابَ رَحْمَتِكَ، وَإِذَا خَرَجَ فَلْيُسَلِّمْ عَلَى النَّبِيِّ ﷺ، وَلْيَقُلِ: اللَّهُمَّ أَعِذْنِي مِنَ الشَّيْطَانِ الرَّجِيمِ»(٣).

هَذَا حَدِيثٌ صَحِيحٌ عَلَى شَرْطِ الشَّيْخَيْنِ، وَلَمْ يُخَرِّجَاهُ.

---

(١) قال ابن حجر في الإتحاف: «يعني: والصواب حديث ابن عجلان، عن سعيد، عن أبي هريرة».

(٢) في (ب) زاد: «أي: في صلاته».

(٣) إسناده ضعيف (١٨ / ٣٥٢ - ٣٥٣ / ٩٢٤٠).

في (ب): «ابن بكر»، وفي (ج): «ابن عبد».

وقوله: «اللهم افتح لي أبواب رحمتك، وإذا خرج فليسلم على النبي ﷺ، وليقل: سلمت من شر ذي الرجم»!!

(٤) إتحاف المهرة (١٨ / ٣٥٣ - ٣٥٤ / ٩٢٤١)، والصحاك بن عثمان أخرجه له مسلم ومن فوق البخاري.

١٧٥٤- أَخْبَرَنَا أَبُو مُحَمَّدٍ عَبْدُ الْعَزِيزِ بْنُ عَبْدِ الرَّحْمَنِ بْنِ سَهْلٍ الدَّبَّاسُ بِمَكَّةَ، ثَنَا مُحَمَّدُ بْنُ عَلِيِّ بْنِ زَيْدٍ الصَّائِغُ، ثَنَا إِبْرَاهِيمُ بْنُ عَبْدِ الْعَزِيزِ الْبَرَاجِمِيُّ، ثَنَا عَبْدُ الْعَزِيزِ بْنُ مُحَمَّدٍ الدَّرَاوَرْدِيُّ، عَنْ مُهَيْلِ بْنِ أَبِي صَالِحٍ، عَنْ عَامِرِ بْنِ سَعْدٍ بْنِ أَبِي وَقَّاصٍ، عَنْ أَبِيهِ، أَنَّ سَعْدًا، أَنَّ رَجُلًا عَدَا فِي الصَّلَاةِ فَأَطَالَ، فَلَمَّا انْصَرَفَ قَالَ: أَيُّ شَيْءٍ أَطَلْتَ؟ قَالَ: مَا تَوَضَّأْتُ إِلَّا هَذَا، فَقَالَ الْمُتَكَلِّمُ إِلَيْهِ: هَذَا الرَّجُلُ، أَنَا يَا رَسُولَ اللهِ. فَقَالَ رَسُولُ اللهِ ﷺ: «فَإِنَّا يُحَرِّكُ شَوَارِكَ وَتُسَنِّقِطُهَا فِي سَبِيلِ اللهِ».

هَذَا حَدِيثٌ صَحِيحٌ عَلَى شَرْطِ مُسْلِمٍ، وَلَمْ يُخَرِّجَاهُ.

١٧٥٥- أَخْبَرَنَا أَبُو مُحَمَّدٍ بْنُ حَيَّانَ بْنِ مُوسَى، ثَنَا مُحَمَّدُ بْنُ أَيُّوبَ، ثَنَا أَبُو بَحْرٍ بْنُ أَبِي شَيْبَةَ، ثَنَا مُحَمَّدُ بْنُ فُضَيْلٍ، عَنْ عَطَاءِ بْنِ السَّائِبِ، عَنْ أَبِي عَبْدِ الرَّحْمَنِ السُّلَمِيِّ، عَنْ عَلِيٍّ، قَالَ: قَالَ رَسُولُ اللهِ ﷺ: «مِفْتَاحُ الصَّلَاةِ الطُّهُورُ، وَتَحْرِيمُهَا التَّكْبِيرُ، وَتَحْلِيلُهَا التَّسْلِيمُ، وَلَيْسَ فِي وَاحِدَةٍ مِنْهُنَّ رَفْعٌ».

[١٧٥٤] قلت: وفاته صحيح على شرط مسلم، أبو براز: في المجهلة (٢٤٣٠) من طريق قتيبة بن سعيد عن الدراوردي عن محمد بن صيفي عن عكاك عن عامر به، فزاد محمد بن صيفي وزناع عكاك، وهكذا: صحيح الإسناد، والصواب أنه عن الدراوردي عن مهيل عن محمد بن صيفي عن عامر به، أخرجه أحمد (١/١٧٥)، والبخاري في التاريخ (٢/٢١٢)، وابن خزيمة (٥٧٠)، والنسائي في الكبرى (٥١٩)، وغيرهم من طرق عن الدراوردي، ومحمد بن صيفي من عكاك لم يرو عنه غير مهيل، ولم يخرج له سوى البخاري في التاريخ الكبير (١/٣٢٤)، وابن أبي حاتم في الجرح والتعديل (٨/٢٤٣)، وابن حبان في الثقات (٥/٤٨٠)، وقال الحافظ في التقريب: مقبول، وقال الذهبي: لا يعرف، وأتى بخبر منكر، وقال في الكاشف: ما علم الدراوردي وأبو ضمرة روى عنه، وقال في الميزان: لا يعرف، وأتى بخبر منكر.

[١٧٥٥] إسناده ضعيف (١٢١/٥٠٤).

إسناده ضعيف (١٧٩٥/٣٧٧).

هَذَا حَدِيثٌ صَحِيحُ الإِسْنَادِ، وَلَمْ أَسْتَفْهِمْ البُخَارِيَّ بِهَذَا بَيْنَ الشَّابِ.

٧٠٩٧ - أَخْبَرَنَا أَبُو مُحَمَّدٍ عَبْدُ اللهِ بْنُ مُحَمَّدِ بْنِ إِبْرَاهِيمَ الدَّقَّاقُ بِبَغْدَادَ، ثنا أَحْمَدُ بْنُ إِسْحَاقَ بْنِ صَالِحٍ الْوَزَّانُ، ثنا عَبْدُ اللهِ بْنُ عُمَرَ بْنِ حَفْصٍ، ثنا شَرِيكٌ، عَنْ سِمَاكٍ، عَنْ سَعِيدِ بْنِ جُبَيْرٍ، عَنِ ابْنِ عَبَّاسٍ قَالَ: قَالَ رَسُولُ اللهِ ﷺ: «بِسْمِ اللهِ الرَّحْمَنِ الرَّحِيمِ»[1].

هَذَا أَخْرَجَهُ البُخَارِيُّ بِسِيَاقٍ هَذَا، وَهُوَ مِنْ صِحَاحِ الأَفْرَادِ، وَأَخْرَجَ مُسْلِمٌ بَعْضَهُ بِسِيَاقٍ صَحِيحٍ، وَلَيْسَ فِيهِ «بِسْمِ اللهِ الرَّحْمَنِ الرَّحِيمِ»[2].

٧٠٩٨ - أَخْبَرَنَا أَبُو بَكْرٍ مُحَمَّدُ بْنُ عَبْدِ اللهِ بْنِ دَحْيَمَ الشَّيْبَانِيُّ، ثنا أَحْمَدُ بْنُ حَازِمٍ بْنِ أَبِي غَرَزَةَ، ثنا عَبْدُ اللهِ بْنُ مَعْبَدٍ، ثنا الْحَكَمُ بْنُ سُلَيْمَانَ، عَنْ مُغِيرَةَ بْنِ مِقْسَمٍ، عَنِ الضَّحَّاكِ، عَنْ سَعِيدِ بْنِ جُبَيْرٍ، عَنِ ابْنِ عَبَّاسٍ قَالَ: لَمَّا نَزَلَتْ ﴿بِسْمِ اللهِ﴾ كَانَ إِذَا جَاءَهُ جِبْرِيلُ فَقَرَأَ: بِسْمِ اللهِ الرَّحْمَنِ الرَّحِيمِ [عَلِمْنَا]«أَنَّهَا سُورَةٌ»[3].

هَذَا حَدِيثٌ صَحِيحُ الإِسْنَادِ، وَلَمْ يُخَرِّجَاهُ.

---

(١) إتحاف المهرة (٧٤٧٣-٧٤٧٤).

(٢) قال الذهبي في التلخيص: «قلت: قال الضحاك، وابن حماك، كذبه غير واحد، وقال هذا لا يعلق على الصحيح، قلت: قد صحيح له حماد ابن سلمة (٢٤١٣)، وقال ابن حجر في الإصابة: «قلت: عبد الرزيق ابن شريك»، وقال ابن المديني: كان يضع الحديث، وكذبه النسائي.

(٣) هو على شرط مسلم من أجل الوليد بن مسلم، والمنصور.

(٤) في الشيخ العلامة الفهامة، الحافظ، والمحدث من المتأخرين، وسنة سبابي برقم (٢٢٦٦) من أعلا الحديث يلعب الدم، وقال الحافظ ابن حجر: وأما ابن حماك فهو ضعيف.

(٥) إتحاف المهرة (٧٤٧٤-٧٤٧٥).

(٦) قال الذهبي في التلخيص: «قلت: بل، قال النسائي: متروك».

٧٦١- صفح أَبُو الْعَبَّاسِ مُحَمَّدُ بْنُ يَعْقُوبَ: ثنا أَبُو بَكْرٍ مُحَمَّدُ بْنُ إِسْحَاقَ الصَّغَانِيُّ: ثنا سُلَيْمَانُ بْنُ مَنْصُورٍ.

وَأَخْبَرَنَا أَبُو عُبَيْدٍ(١): سَلَّمَ بْنُ الْفَضْلِ الْأَدَمِيُّ، ثنا الْقَاسِمُ بْنُ زَكَرِيَّا الْمُقْرِئُ، ثنا الْحَسَنُ بْنُ عَلِيٍّ الْجُعْفِيُّ الْوَزَّانُ، قَالَا: ثنا سُفْيَانُ بْنُ عُيَيْنَةَ، عَنْ عَمْرِو بْنِ دِينَارٍ، عَنْ سَعِيدِ بْنِ جُبَيْرٍ، عَنِ ابْنِ عَبَّاسٍ، قَالَ: قَالَ النَّبِيُّ ﷺ: «مَنْ يَفْتَحُ الشُّورَةَ حَتَّى تَبْرَأَ: بِسْمِ اللهِ الرَّحْمَنِ الرَّحِيمِ».

هَذَا حَدِيثٌ صَحِيحٌ(٢)، عَلَى شَرْطِ الشَّيْخَيْنِ، وَلَمْ يُخَرِّجَاهُ.

٧٦٢- صفح أَبُو عَمْرٍو الْحَسَنِيُّ: ثنا عَلِيٌّ الْحَافِظُ، ثنا أَحْمَدُ بْنُ سَلِيمَانَ، ثنا أَحْمَدُ بْنُ الْمِنْهَالِ(٣).

وَأَخْبَرَنَا أَبُو عَمْرٍو مُحَمَّدُ بْنُ أَحْمَدَ بْنِ إِسْحَاقَ الْعَدْلُ، ثنا مُحَمَّدُ بْنُ الْحَسَنِ بْنِ قُتَيْبَةَ، ثنا عَمْرُو بْنُ عَبْدِ الْعَزِيزِ، قَالَا: ثنا الْوَلِيدُ بْنُ مُسْلِمٍ، ثنا ابْنُ جُرَيْجٍ، عَنْ عَمْرِو بْنِ دِينَارٍ، عَنْ سَعِيدِ بْنِ جُبَيْرٍ، عَنِ ابْنِ عَبَّاسٍ، قَالَ: كَانَ الْمُشْرِكُونَ لَا يُفْصِلُونَ الشُّورَةَ حَتَّى تَنْزِلَ: بِسْمِ اللهِ الرَّحْمَنِ الرَّحِيمِ، فَإِذَا نَزَلَتْ بِسْمِ اللهِ الرَّحْمَنِ الرَّحِيمِ عَلِمُوا أَنَّ السُّورَةَ قَدِ انْقَضَتْ. وَلَمْ يَذْكُرْ سَعِيدَ بْنَ جُبَيْرٍ.

---

(١) في (أ): «ابن عبيد».

(٢) انظر التعليق رقم (٧٣٤-٧٣٥).

(٣) قال الذهبي في التلخيص: «فيه، أما هذا فثابت».

(٤) هو: عبد الرحمن بن إبراهيم بن عثمان بن سعيد بن عيسون القرشي، أبو سعيد الدمشقي، من رجال الجهابذة.

(٥) إسناده ضعيف، انظر التعليق رقم (٧٣٤-٧٣٥).

هَذَا حَدِيثٌ صَحِيحٌ عَلَى شَرْطِ الشَّيْخَيْنِ، وَلَمْ يُخَرِّجَاهُ.

٧٣٧- حَدَّثَنَا أَبُو أَحْمَدَ مُحَمَّدُ بْنُ مُحَمَّدِ بْنِ الْحُسَيْنِ الشَّيْبَانِيُّ، ثنا أَبُو الْعَبَّاسِ مُحَمَّدُ بْنُ أَحْمَدَ بْنِ مَحْبُوبٍ الْمَحْبُوبِيُّ بِمِصْرَ، ثنا أَبُو بَكْرٍ بْنُ أَبِي شَيْبَةَ، ثنا حَفْصُ بْنُ غِيَاثٍ، عَنِ ابْنِ جُرَيْجٍ، عَنِ ابْنِ أَبِي مُلَيْكَةَ، عَنْ أُمِّ سَلَمَةَ قَالَتْ: كَانَ النَّبِيُّ ﷺ يَقُولُ: «إِيَّاكُنَّ وَالتَّسَوُّكَ بِذَنَبِ الثَّعْلَبِ» (١)، يَعْنِي بِهِ: السِّوَاكَ.

هَذَا حَدِيثٌ صَحِيحٌ عَلَى شَرْطِ الشَّيْخَيْنِ، وَلَمْ يُخَرِّجَاهُ.

٧٣٨- أَخْبَرَنَا أَبُو الْعَبَّاسِ مُحَمَّدُ بْنُ يَعْقُوبَ، ثنا مُحَمَّدُ بْنُ إِسْحَاقَ الصَّغَانِيُّ.

وَأَخْبَرَنِي أَبُو مُحَمَّدٍ بْنُ يَزْدَادَ الْعَدْلُ فِي أَوَّلِ كِتَابِ الثَّلْجِ، ثنا أَبُو بَكْرٍ مُحَمَّدُ بْنُ إِسْحَاقَ بْنِ خُزَيْمَةَ، ثنا أَبُو بَكْرٍ بْنُ إِسْحَاقَ الصَّغَانِيُّ، ثنا خَالِدُ بْنُ مَخْلَدٍ، ثنا عَبْدُ اللَّهِ بْنُ هُرْمُزَ، عَنِ ابْنِ جُرَيْجٍ، عَنِ ابْنِ أَبِي مُلَيْكَةَ، عَنْ أُمِّ سَلَمَةَ، أَنَّ رَسُولَ اللَّهِ ﷺ قَرَأَ فِي الصَّلَاةِ: «إِيَّاكُنَّ وَالتَّسَوُّكَ بِذَنَبِ الثَّعْلَبِ»، فَعَقَلَتْهَا أُمُّ سَلَمَةَ، فَاسْتَاكَتْ بِذَنَبِ الثَّعْلَبِ، ثَلَاثَ أَيَّامٍ، ثُمَّ تَرَكَتْهُ أَيَّامًا، ثُمَّ عَرَضَ لَهَا، فَاسْتَاكَتْ بِهِ، ثُمَّ تَرَكَتْهُ، وَقَالَ: هَذَا لِمَنْ يَشْتَهِيهِ وَيَأْكُلُ لَحْمَهُ، وَجَمِيعُ هَذَا الْحَدِيثِ أَصَحُّ مَا فِيهِ: (٢).

عَنْ هُرْمُزَ مَا لَوْنُ أَصْلِ فِي الشَّكِّ؟، وَلَمْ يُخَرِّجَاهُ، وَبِذَلِكَ أَخْرَجَهُ الْبُخَارِيُّ.

(١) إتحاف المهرة (١٨/ ٢٤٥-٢٤٦)، وسلف في (١٧٦) من حديث الليث عن خالد بن عبد الله بن أبي مليكة عن عطاء بن السائب عن أم سلمة، وبعض ابن مملك أتم وهو مرجح عند ابن أبي حاتم، وسيأتي له ذكر عند (٧٣٨).

(٢) إتحاف المهرة (١٨/ ١٢٤-١٢٥).

قال الدارقطني في التتبع: ٢٥٥: أخرجه أحمد في مسنده، وقال السناني: متروكان.

٧٦٥- حدَّثنا أبو العَبَّاس مُحَمَّدُ بْنُ يَعْقُوبَ، ثنا مُحَمَّدُ بْنُ عَبْدِ اللهِ بْنِ عَبْدِ الحَكَمِ الْمِصْرِيُّ، ثنا اللَّيْثُ، ثنا أَبُو الْأَسْوَدِ، ثنا قَالُونُ بْنُ سَعْدٍ، وَأَشْهَدُ أَنَّهُ مِنْ سُعَدَاءِ، ثنا مُحَمَّدُ بْنُ الْهَيْثَمِ، ثنا سَعِيدُ بْنُ أَبِي مَرْيَمَ، ثنا اللَّيْثُ بْنُ سَعْدٍ، حَدَّثَنِي خَالِدُ بْنُ يَزِيدَ، عَنْ سَعِيدِ بْنِ أَبِي هِلَالٍ، عَنْ سَعِيدِ الْمَقْبُرِيِّ، عَنْ أَبِي هُرَيْرَةَ، قَالَ: قَالَ رَسُولُ اللهِ ﷺ: «لَمْ يَقْرَأْ أَحَدٌ الْقُرْآنَ، حَتَّى يَكُونَ بِهِ حَالُّا»، قَالَ: أَبِي: وَقَالَ النَّضْرُ: أَبِي: وَيَقُولُ أَحْمَدُ: حَالًّا، قَالَ: أَحْمَدُ [وَزَادَ] فِي الْحَلَوْنِي قَالَ: أَحْمَدُ: وَيَقُولُ أَبُو سَعِيدٍ: وَأَبِي يَقُولُ: لَمْ يَقْرَأْ أَحَدٌ الْقُرْآنَ حَتَّى يَكُونَ بِهِ حَالًّا رَسُولُ اللهِ ﷺ.

هَذَا حَدِيثٌ صَحِيحٌ عَلَى شَرْطِ الشَّيْخَيْنِ، وَلَمْ يُخَرِّجَاهُ، وَشَاهِدُهُ:

٧٦٦- ما حدَّثناه أَبُو بَكْرٍ مُحَمَّدُ بْنُ إِسْحَاقَ الْفَقِيهُ إِمْلَاءً بِبَغْدَادَ، ثنا إِبْرَاهِيمُ بْنُ إِسْحَاقَ الْحَرْبِيُّ، ثنا حُمَيْدُ بْنُ مَخْزُومٍ الْعَنْقَزِيُّ، ثنا يَزِيدُ بْنُ هَارُونَ، ثنا سُلَيْمَانُ التَّيْمِيُّ، عَنْ أَبِي عُثْمَانَ النَّهْدِيِّ، عَنْ أَبِي هُرَيْرَةَ قَالَ: قَالَ رَسُولُ اللهِ ﷺ:

(١) بين المعقوفين ساقط من النسخ الخطية المعتمدة، والمثبت من الشيخين والمسند الكبير للبيهقي (٤/٤٦) ومعرفة السنن والآثار (٢/٢٠٠) وشعب الإيمان (٢/٤٩٨-٤٩٩).

(٢) قال البيهقي في الكبرى (٤/٤٦): وهذه من الحجج في الإرشاد. قال: قلت للشافعي: من حلف على يمين فرأى غيرها خيرا منها، ورواه الحسن عن سليمان عن خلف بن هوشب عن سلمان، وأبو هريرة، وابن عباس، ورواه الحسن عن سليمان عن سلمة بن نبيط، وهو الصواب، وإنما هذا القدر من مجموع ذلك، قال: فسمعه سليمان بن طرخان عن سلمة بن نبيط، عن عبد الله الحلواني، والدارقطني (٤/١٧٥-١٧٦) من طريق السراج.

(٣) في (ب): عن يزيد بن أبي الحكم، وهو خطأ، صحفه من عبد الرحمن المعلمي، ويروي عن أبي عثمان النهدي عبد الرحمن بن مل، ويروي عنه سليمان التيمي، وشعبة، وهشام الدستوائي، وغيرهم، وهو ثقة، ينظر: تهذيب الكمال (١٧/١٦٥).

يَجْهَرُ؛ بـ«بِسْمِ اللهِ الرَّحْمَنِ الرَّحِيمِ»[1].

٧٨٥- [٧٨٥] أَخْبَرَنَا أَبُو الْعَبَّاسِ مُحَمَّدُ بْنُ يَعْقُوبَ، أَنَا الرَّبِيعُ بْنُ سُلَيْمَانَ، أَنَا الشَّافِعِيُّ، أَنَا عَبْدُ الْمَجِيدِ بْنُ عَبْدِ الْعَزِيزِ، عَنِ ابْنِ جُرَيْجٍ، أَخْبَرَنِي عَبْدُ اللهِ بْنُ عُثْمَانَ بْنِ خُثَيْمٍ، أَنَّ أَبَا بَكْرِ بْنَ عَبْدِ الرَّحْمَنِ بْنِ الْحَارِثِ أَخْبَرَهُ، أَنَّ ابْنَ مَنَاذِلَ قَالَ: صَلَّى مُعَاوِيَةُ بِالْمَدِينَةِ صَلَاةً، فَجَهَرَ فِيهَا بِالْقِرَاءَةِ، فَقَرَأَ فِيهَا: «بِسْمِ اللهِ الرَّحْمَنِ الرَّحِيمِ»، وَلَمْ يَقْرَأْ: بِسْمِ اللهِ الرَّحْمَنِ الرَّحِيمِ لِأُمِّ الْقُرْآنِ الَّتِي بَعْدَهَا، حَتَّى فَعَلَ ذَلِكَ الْقِرَاءَةَ، فَلَمَّا سَلَّمَ نَادَاهُ مَنْ سَمِعَ ذَلِكَ مِنَ الْمُهَاجِرِينَ وَالْأَنْصَارِ مِنْ كُلِّ مَكَانٍ: يَا مُعَاوِيَةُ، أَسَرَقْتَ الصَّلَاةَ، أَمْ نَسِيتَ؟ فَلَمَّا صَلَّى بَعْدَ ذَلِكَ قَرَأَ بِسْمِ اللهِ الرَّحْمَنِ الرَّحِيمِ لِلسُّورَةِ الَّتِي بَعْدَ أُمِّ الْقُرْآنِ، وَكَبَّرَ حِينَ يَهْوِي سَاجِدًا[2].

هَذَا حَدِيثٌ صَحِيحٌ عَلَى شَرْطِ مُسْلِمٍ، فَقَدْ أَخْرَجَ بَعْضَهُ الْمَجِيدِ بْنِ عَبْدِ الْعَزِيزِ، وَسَائِرُ الرُّوَاةِ مُتَّفَقٌ عَلَى عَدَالَتِهِمْ، وَهُمْ عُلَمَاءُ بِحُدُودِ السُّنَّةِ وَغَيْرِهِ، عَنْ قَدَامَةَ، عَنْ عَبْدِ الْعَزِيزِ بْنِ رُفَيْعٍ، عَنْ أَبِي رَافِعٍ، عَنْ أَبِي هُرَيْرَةَ وَعُثْمَانَ، فَلَمْ يَجْهَرْ؛ بـ«بِسْمِ اللهِ الرَّحْمَنِ الرَّحِيمِ»، فَإِنَّ قَدَامَةَ عَلَى عِلْمٍ قَدْرِهِ يَدْخُلُ، وَإِنَّمَا تَرَكَ مَنْ تَرَكَ أَحَدٌ، وَإِنْ كَانَ قَدْ أَخْرَجَ لَهُ فِي الصَّحِيحِ حَدِيثَ قَتَادَةَ، فَإِنَّ فِي حِفْظِ شَوَاهِدِ أَحَادِيثِهِ مَا دَلَّ وَبَيَّنَ وَوَهَّنَ.

٧٨٦- [٧٨٦] أَخْبَرَ عُبَيْدُ اللهِ بْنُ مُحَمَّدِ بْنِ يَعْقُوبَ بْنِ يُوسُفَ الْحَافِظُ، ثَنَا

---

(١) إسناده ضعيف (١٥٦/١-١٩٩٤)، وقال ابن التركماني: «قلت: مداره على عبيد».

(٢) إسناده ضعيف (٣٦٧/١-٧١٨٨).

عَلِيُّ بْنُ الْحَسَنِ بْنِ أَبِي عِيسَى، ثنا عَمْرُو بْنُ عَاصِمٍ الْكِلَابِيُّ، ثنا هَمَّامٌ وَحَبِيبٌ، قَالَا: ثنا قَتَادَةُ، قَالَ: سُئِلَ أَنَسُ بْنُ مَالِكٍ: كَيْفَ كَانَتْ قِرَاءَةُ رَسُولِ اللهِ ﷺ؟ قَالَ: كَانَتْ مَدًّا، ثُمَّ قَرَأَ: ﴿بِسْمِ اللهِ الرَّحْمَنِ الرَّحِيمِ﴾ يَمُدُّ الرَّحْمَنَ، وَيَمُدُّ الرَّحِيمَ.

وَبِهَذَا:

٧٦٩- **حَدَّثَنَا** أَبُو عَلِيٍّ الْحُسَيْنُ بْنُ عَلِيٍّ الْحَافِظُ، ثنا عَلِيُّ بْنُ أَحْمَدَ بْنِ سُلَيْمَانَ، ثنا سُلَيْمَانُ بْنُ دَاوُدَ الْمَهْرِيُّ، ثنا أَصْبَغُ بْنُ الْفَرَجِ، ثنا حَاتِمُ بْنُ إِسْمَاعِيلَ، عَنْ شَرِيكِ بْنِ عَبْدِ اللهِ بْنِ أَبِي نَمِرٍ، عَنْ أَنَسِ بْنِ مَالِكٍ، قَالَ: سَمِعْتُ رَسُولَ اللهِ ﷺ يَجْهَرُ بِـ ﴿بِسْمِ اللهِ الرَّحْمَنِ الرَّحِيمِ﴾ "بِرُؤُوسِ آيَةٍ" الْفَاتِحَةِ، عِنْدَ آخِرِ بِسْمِ اللهِ.

وَبِهَذَا:

٧٧٠- **حَدَّثَنَا** أَبُو مُحَمَّدٍ عَبْدُ الرَّحْمَنِ بْنُ أَحْمَدَ بْنِ الْحَسَنِ الْجَلَّابُ بِهَمَذَانَ، ثنا مُحَمَّدُ بْنُ جَرِيرٍ الطَّبَرِيُّ، ثنا أَحْمَدُ بْنُ أَبِي الْمَرْزُبَانِ الْمَقْدِسِيُّ، قَالَ: صَلَّيْتُ خَلْفَ الْمُعْتَمِرِ بْنِ سُلَيْمَانَ مَا لَا أُحْصِي صَلَاةَ الصُّبْحِ، وَالْمَغْرِبِ، فَكَانَ يَجْهَرُ بِـ ﴿بِسْمِ اللهِ الرَّحْمَنِ الرَّحِيمِ﴾ قَبْلَ فَاتِحَةِ الْكِتَابِ وَبَعْدَهَا، وَسَمِعْتُ

---

(١) إسناده ضعيف (٧٦٨- ١٥١١-١٥٦)، وقال: قلت: قد أخرجه البخاري: عن عمرو بن عاصم، ولا يصح لاستذكاره، صحيح البخاري (٥١٤٦) وروى عن مسلم بن إبراهيم عن همام به بنحوه.

(٢) تولد: قال سليمان: سقطت من (ز) (ر) (ولم) وفي الإتحاف: «على من أحمد وسليمان» وما أثبته.

(٣) إسناده ضعيف (٧٦٩- ١٥٦-١٥٩).

الْمُخْتَصَر يَقُولُ: ما أَلْوِ أَنَّ أَقْتَدِيَ بِصَلَاةِ أَبِي، وَقَالَ أَبِي: ٣٠٠. مَا أَلْوِ أَنَّ أَقْتَدِيَ بِصَلَاةِ أَحَدٍ مِنْ خَلْقِهِ. وَقَالَ مَنْ لَا مَالَ: مَا أَلْوِ أَنَّ أَقْتَدِيَ بِصَلَاةِ رَسُولِ اللهِ ﷺ.

وَزَادَ فِيهَا الْحَدِيثَ عَنْ أَبِي هُرَيْرَةَ بِمَعْنَاهُ.

وَبِهَذَا:

٧٧٠- **حَدَّثَنِي** أَبُو بَكْرٍ مُحَمَّدُ بْنُ أَحْمَدَ التِّرْمِذِيُّ، ثنا أَبُو الْفَضْلِ الْعَبَّاسُ بْنُ مُحَمَّدٍ الْقَاضِي، ثنا أَبُو جَابِرٍ يَحْيَىٰ(١) بْنُ عُمَرَ، ثنا مُحَمَّدُ بْنُ أَبِي الشَّرِيِّ، ثنا إِسْمَاعِيلُ(٢) بْنُ أَبِي أُوَيْسٍ، ثنا مَالِكٌ، عَنْ حُمَيْدٍ، عَنْ أَنَسٍ قَالَ: صَلَّيْتُ خَلْفَ النَّبِيِّ ﷺ، وَخَلْفَ أَبِي بَكْرٍ، وَخَلْفَ عُمَرَ، وَخَلْفَ عُثْمَانَ، وَخَلْفَ عَلِيٍّ(٣)، فَكُلُّهُمْ كَانُوا يَفْتَتِحُونَ بِقِرَاءَةِ: ﴿الْحَمْدُ لِلَّهِ رَبِّ الْعَالَمِينَ﴾.

أَبَانَ تَارُكُ هَذَا الْحَدِيثِ شَاهِدًا إِذَا تَقَدَّمَهُ(٤)، فَفِي هَذِهِ الْآثَارِ إِلَى

---

(١) لفظ: «أبي» غير موجود في (ر).

(٢) في (ر): «ثنا إسماعيل».

(٣) في الإتحاف: «مالك» بن أنس، وهو سبق من عمرو الدوري يروي عن محمد بن أبي السري التمار كل من جرد الحرص المملكي، ذكره الخطيب في تالي تلخيص المتشابه وأخرجه في الآداب، وأخرجه أيضاً بالي الضياء ولم يحرجاه، والذي في مجرد كما الحاسن من حديث الدوالبي فوقفه على ترجمة.

(٤) قوله: «فحاشى على» غير موجود في (ر) وفي (ز): «أي».

(٥) إتحاف المهرة (٦/ ٦١٦-٦١٨).

قال الذهبي في التلخيص: «قلت: ما تصنع البوقاني، أن يروه هكذا الموضوع والله يقال في الحديث الذي رواه الدارقطني في العلل وابن عدي» انتهى. (٢/ ٥٠٤) وذكره ابن حجاج عن محمد الطيب في أماليه وقال: قلت وزاد أبي قال: قلت وزاد أبي قال: فقلت وزاد أبي فقلت كذا لا يقر بسم الله الرحمن الرحيم إذا افتتح الصلاة». فكذا موقوف وقد ذكر في سنن

ذَكَرْنَاهَا لِمَعْرِفَةِ تَحْبِيبِ قِرَاءَةِ الَّذِي يَرْوِيهِ أَيْمَّتُنَا عَنْهُ.

وَقَدْ يَقْنِي فِي الْبَابِ: عَنْ أَبِي الْعَوَّيْنِ مُحَمَّدٍ، وَعَلِيٍّ، وَطَلْحَةَ بْنِ عُبَيْدِ اللهِ، وَجَابِرِ بْنِ عَبْدِ اللهِ، وَعَبْدِ اللهِ بْنِ عُمَرَ، وَالْمَكِّيِّ بْنِ عُمَرَ الشَّافِعِيِّ، وَالْأَشْعَثِ بْنِ يَمِينَ، وَسَمُرَةَ بْنِ جُنْدُبٍ، وَثَمِيرٍ، وَزَيْدِ الْأَسْلَمِيِّ، وَعَائِشَةَ بِنْتِ الصَّالِحِي، كُلُّهَا مُخَرَّجَةٌ عِنْدِي فِي الْبَابِ، تَرَكْتُهَا إِيثَارًا لِلتَّخْفِيفِ، وَاخْتَصَرْتُ جَهْدَ مَا يَبْلُغُ إِلَيْهِ اخْتِصَارِي، وَكَذَلِكَ قَدْ ذَكَرْتُ فِي الْبَابِ مَنْ جَهَرَ بِبَسْمِلَةِ الرَّحْمَنِ الرَّحِيمِ مِنَ الصَّحَابَةِ وَالتَّابِعِينَ رَضِيَ اللهُ عَنْهُمْ.

٧٧٢- **حَدَّثَنَا** أَبُو الْعَبَّاسِ مُحَمَّدُ بْنُ يَعْقُوبَ، إِمْلَاءً بِمَرْوٍ فِي رَبِيعٍ الْآخِرِ سَنَةَ ثَلَاثٍ وَأَرْبَعِينَ وَثَلَاثِ مِائَةٍ، ثَنَا أَبُو الْعَبَّاسِ الْبَصْرِيُّ، ثَنَا إِبْرَاهِيمُ بْنُ مَرْزُوقٍ الْبَصْرِيُّ بِمِصْرَ، ثَنَا أَبُو عَامِرٍ الْعَقَدِيُّ، ثَنَا ابْنُ أَبِي ذِئْبٍ، عَنْ سَعِيدِ بْنِ سَمْعَانَ قَالَ: دَخَلَ عَلَيْنَا أَبُو هُرَيْرَةَ مَسْجِدَ بَنِي زُرَيْقٍ، فَقَالَ: لَقَدْ كَانَ رَسُولُ اللهِ ﷺ يُصَلِّي بِنَا، ثُمَّ يَقُولُ: أَكَانَ هَاهُنَا أَبُو بَكْرٍ فِي الصَّلَاةِ قَالَ هَكَذَا، وَأَشَارَ أَبُو عَامِرٍ بِيَدِهِ، وَلَمْ يُخْرِجْ بَيْنَ أَصَابِعِهِ وَلَمْ يَضُمَّهَا.[1]

هَذَا حَدِيثٌ صَحِيحٌ عَلَى شَرْطِ الشَّيْخَيْنِ، وَبِهَذِهِ الْعُنْعَنَةِ مِنْ سَعِيدٍ.

٧٧٣- **حَدَّثَنَا** أَبُو الْحَسَنِ أَحْمَدُ بْنُ عَبْدِ اللهِ الْمُزَنِيُّ، ثَنَا أَبُو جَعْفَرٍ الْحَضْرَمِيُّ[2]، وَعَبْدُ اللهِ بْنُ عُثْمَانَ، قَالَا: ثَنَا عَبْدُ اللهِ بْنُ سَعِيدٍ الْأَشَجُّ، ثَنَا يَحْيَى بْنُ الْيَمَانِ، عَنِ ابْنِ أَبِي ذِئْبٍ، عَنْ سَعِيدِ بْنِ سَمْعَانَ، عَنْ أَبِي هُرَيْرَةَ، أَنَّ رَسُولَ اللهِ ﷺ كَانَ يُكَبِّرُ إِذَا صَلَّى فِي الصَّلَاةِ يُشِيرُ.[3]

---

(١) إسناده لين: (١٨٤/٧٧١-١٨٥/٧٧٢).

(٢) هو: محمد بن عبد الله بن سليمان، أبو جعفر الحضرمي المعروف بعطين.

(٣) إسناده لين: (١٨٤/٧٧١-١٨٥/٧٧٢).

سَعِيدُ بْنُ مَسْعُودٍ نَا بِهِ مَعْرُوفٌ مِنْ أَهْلِ الْمَدِينَةِ.

٧٧٤ - أَخْبَرَنَا أَبُو عَمْرٍو عُثْمَانُ بْنُ أَحْمَدَ بْنِ السَّمَّاكِ بِبَغْدَادَ، نَا عَلِيُّ بْنُ إِبْرَاهِيمَ الْوَاسِطِيُّ، نَا وَهْبُ بْنُ جَرِيرٍ، نَا أَبِي(١).

وَأَخْبَرَنَا عَبْدُ الرَّحْمَنِ بْنُ أَبِي حَاتِمٍ الْمَعْنِيُّ، نَا عَبْدُ اللَّهِ بْنُ أَحْمَدَ بْنِ حَنْبَلٍ، حَدَّثَنِي أَبِي، نَا مُحَمَّدُ بْنُ جَعْفَرٍ، عَنْ عَمْرِو بْنِ مَرْزُوقٍ، عَنْ عَاصِمِ الْعَنَزِيِّ(٢)، عَنْ ابْنِ جَرِيرٍ، وَعَلِيِّ حَدِيدٍ، وَهْبِ بْنِ جَرِيرٍ، عَنْ لَاحِقِ بْنِ جُرَيْرٍ، عَنْ مُطَرِّفٍ، عَنْ أَبِيهِ، أَنَّ النَّبِيَّ ﷺ كَانَ إِذَا انْتَهَى الْمَاءُ إِلَى الْقُلَّتَيْنِ، فَإِنَّهُ «لَا يَحْمِلُ خَبَثًا» وَالْقُلَّةُ: الْجَرَّةُ الْكَبِيرَةُ، وَتُسْتَعَارُ لِلرَّأْسِ وَالْيَدِ. وَكَانَ مِنْ دُعَائِهِ: «اللَّهُمَّ إِنِّي أَعُوذُ بِكَ مِنَ الشَّيْطَانِ الرَّجِيمِ، مِنْ هَمْزِهِ، وَنَفْخِهِ، وَنَفْثِهِ»(٣).

هَذَا حَدِيثٌ صَحِيحٌ الْإِسْنَادِ، وَلَهُ شَوَاهِدُ.

٧٧٥ - أَخْبَرَنَا أَبُو بَكْرٍ مُحَمَّدُ بْنُ أَحْمَدَ بْنِ الْمُقْرِئِ، نَا عَبْدُ اللَّهِ بْنُ مُحَمَّدٍ الْبَغَوِيُّ، نَا عَلِيُّ بْنُ الْجَعْدِ، نَا شُعْبَةُ، عَنْ مَنْصُورٍ، عَنْ هِلَالِ بْنِ يَسَافٍ، عَنْ عَبْدِ اللَّهِ بْنِ مُبَشِّرَةَ، عَنْ أَبِي الْجَوْزَاءِ، عَنْ عَائِشَةَ قَالَتْ: كَانَ رَسُولُ اللَّهِ ﷺ إِذَا اسْتَيْقَظَ

---

(١) هو إبراهيم بن الحسن بن وهب بن أبي لبطة الواسطي المكاري، أخو إدريل.

(٢) العنزي: في أسماء نقلة عاصم عن عمرو، وقيل: عباد بن عاصم، وقيل: عمار بن عاصم، وقيل: عاصم بن عاصم.

قال الحافظ في التبريز (٤٥٨/٢): «وهذا لا يصح»، ولم يوثقه غير ابن حبان، وانظر تعجيل المنفعة (٤٥٥/٢).

(٣) إتحاف المهرة (٣٠٣-٣٠٤/٢).

الصَّلَاةُ قَالَ: «سُبْحَانَكَ اللَّهُمَّ وَبِحَمْدِكَ، وَتَبَارَكَ اسْمُكَ وَتَعَالَى جَدُّكَ، وَلَا إِلَهَ غَيْرُكَ»(١).

هَذَا حَدِيثٌ صَحِيحٌ عَلَى شَرْطِ الشَّيْخَيْنِ(٢)، وَلَمْ يُخَرِّجَاهُ.

وَلَهُ شَاهِدٌ مِنْ حَدِيثِ جَابِرٍ(٣) بِهِ نَحْوِهِ.

٧٧٦- أَخْبَرَنَا أَحْمَدُ بْنُ جَعْفَرٍ الْقَطِيعِيُّ، ثَنَا عَبْدُ اللهِ بْنُ أَحْمَدَ بْنِ حَنْبَلٍ، حَدَّثَنِي أَبِي، ثَنَا أَبُو مُعَاوِيَةَ، ثَنَا عَاصِمٌ يَعْنِي ابْنَ سُلَيْمَانَ، عَنْ مُدْرِكٍ، عَنْ أَبِي عُبَيْدَةَ قَالَتْ: كَانَ رَسُولُ اللهِ ﷺ إِذَا افْتَتَحَ الصَّلَاةَ رَفَعَ يَدَيْهِ حَذْوَ مَنْكِبَيْهِ(٤)، ثُمَّ يَقُولُ: «سُبْحَانَكَ اللَّهُمَّ وَبِحَمْدِكَ، وَتَبَارَكَ اسْمُكَ، وَتَعَالَى جَدُّكَ، وَلَا إِلَهَ غَيْرُكَ»(٥).

هَذَا حَدِيثٌ صَحِيحُ الإِسْنَادِ، وَلَمْ يُخَرِّجَاهُ.

وَذَكَرَ دَاوُدُ بْنُ أَبِي هِنْدٍ(٦) عَنْ نَافِعٍ عَنِ ابْنِ عُمَرَ، وَقَدْ رَجَعَ إِلَيْهِ مِنْ الآخِرَةِ(٧).

وَقَالَ الْحَافِظُ فِي قَوْلِهِ ﷺ: مِنْ افْتِتَاحِ الصَّلَاةِ: «سُبْحَانَكَ اللَّهُمَّ وَبِحَمْدِكَ أَصَحُّ مِنْ هَذَيْنِ الْحَدِيثَيْنِ.

---

(١) إسناده ضعيف، لانقطاعه، [١٧/ ٣٠٣-٣١٠-٢١٩٠٠].

(٢) أي البخاري ومسلم، عن عائشة ﷺ، وليس فيه أنه سلم من هذا الحديث، فقد قال الحافظ في الدراية (١/ ١٢٩) وهذا وحده من طريق عمرو بن مرة، الذكوري، عن أبي العنبس، قال الحاكم: مع أبي عباس وعائشة الذي عشرة سنة، في إسناده نظر، قلت: وفي إسناده نظر، وقد أخرجه الحاكم (١/ ٢٣٥) من طريق شعبة، عن عمرو به، ولم يسمع من أبي العنبس غير عمرو، وقد رواه الحاكم أيضاً من طريق عاصم بن بهدلة، وقد أخرجه البخاري تعليقاً وصححه.

(٣) رواه أبو الشيخ، في كتاب الصلاة، ذكره.

(٤) إسناده ضعيف، [١٧/ ٣٠٣-٣١٠-٢٣٤٦٣].

(٥) قال ابن حجر في الإتحاف: «قلت: إن أحمد أخطأ في سنده».

وَقَدْ صَحَّتِ الرِّوَايَةُ فِيهِ عَنِ ابْنِ الْمُؤَمِّلِ عَمْرِو بْنِ الْخَطَّابِ عِنْدَ، أَنَّهُ قَالَ بِقَوْلِهِ:

٧٧٧- **مَوْقُوفٌ** مُحَمَّدُ بْنُ صَالِحٍ بْنِ هَانِئٍ، ثَنَا يَحْيَى بْنُ مُحَمَّدِ بْنِ يَحْيَى، ثَنَا يَحْيَى بْنُ يَحْيَى، ثَنَا أَبُو مُعَاوِيَةَ، ثَنَا الْأَعْمَشُ، عَنِ الْأَسْوَدِ(١)، عَنْ عُمَرَ، أَنَّهُ إِذَا أَفْتَحَ الصَّلَاةَ قَالَ: "سُبْحَانَكَ اللَّهُمَّ وَبِحَمْدِكَ، تَبَارَكَ اسْمُكَ، وَتَعَالَى جَدُّكَ، وَلَا إِلَهَ غَيْرُكَ".

وَقَدْ أَسْنَدَ هَذَا الْحَدِيثَ عَنْ عُمَرَ، وَلَا يَصِحُّ

٧٧٨- **مَوْقُوفٌ** عَلِيُّ بْنُ حَمَّادٍ الْمَالِكِيُّ، ثَنَا عَبْدَانُ بْنُ عَلِيٍّ، ثَنَا عَبَّاسُ(٢) بْنُ الْوَلِيدِ الدِّمَشْقِيُّ، ثَنَا عَبْدُ الْأَعْلَى بْنُ عَبْدِ الْأَعْلَى، ثَنَا مُحَمَّدُ بْنُ إِسْحَاقَ، أَخْبَرَنِي سَعِيدُ بْنُ أَبِي سَعِيدٍ، عَنْ أَبِيهِ، عَنْ أَبِي هُرَيْرَةَ قَالَ: صَلَّى بِنَا رَسُولُ اللَّهِ ﷺ الظُّهْرَ، فَلَمَّا سَلَّمَ وَثَبَ رَجُلٌ مِنَ آخِرِ الصُّفُوفِ، فَقَالَ: هَا! لَقَدْ أُنْزِلَ فِيَّ شَيْءٌ! أَنَا أَثْقَبُ ثُقْبَ نَصْلٍ، أَوْ أَنَا أَحْذَمُ وَأَنَا قَدْ بُصِّلَ إِبِلًا يَقُومُ بِمِائَتَيْ رَبِيَّةٍ فَلْيَنْظُرْ ثُقْبَ قِيمَتِهِ، وَلْيَنْظُرْ ثُقْبَ أَيِّ لَا أَرْأَفُنِي بِأَيِّ لَمَّا وَلَا لِأَرَى مِنْ خَلْفِ ظَهْرِي قَنَاةً أَرَى مِنْ بَيْنِ يَدَيَّ!".

---

(١) كذا في النسخة الخطية، والصواب: "الأعمش عن إبراهيم عن الأسود"، كما عند الدارقطني (١/٢٩٥) والبيهقي (٢/٧٣) وغيرهما. وهو الذي يناسبه الإسناد في الطبراني، وأحاديث أبي معاوية الأعمش عن إبراهيم، وراجع الدارقطني (١/١٦) وانظر تحرير الكلام على رواية المدلس.

(٢) في النسخة الخطية: "عباس"، وهو خطأ، وسيأتي على الصواب (٧٧٩) وهو من شيوخ عبدان الذين سمع منهم بمرو، وانظر ترجمته في: سير أعلام النبلاء (١٣/٤٥٥ - ٤٥٧).

(٣) في الإتحاف: «عباس».

(٤) إتحاف المهرة (١٣/٤٥٥ - ٤٥٧).

هَذَا حَدِيثٌ صَحِيحُ عَلَى شَرْطِ مُسْلِمٍ، وَلَمْ يُخَرِّجَاهُ عَلَى هَذِهِ السِّيَاقَةِ.

٧٧٩٠- أَخْبَرَنِي أَبُو الْعَبَّاسِ مُحَمَّدُ بْنُ يَعْقُوبَ: ثنا بَحْرُ بْنُ نَصْرٍ بْنِ سَابِقٍ الْخَوْلَانِيُّ: ثنا عَبْدُ اللهِ بْنُ وَهْبٍ.

وَأَخْبَرَنَا عَبْدُ اللهِ بْنُ أَحْمَدَ الْمَكِّيُّ(١): ثنا الْفَضْلُ بْنُ مُحَمَّدِ بْنِ الْمُسَيَّبِ: ثنا عَبْدُ اللهِ بْنُ صَالِحٍ، قَالَا: ثنا اللَّيْثُ، حَدَّثَنِي يُونُسُ، عَنِ ابْنِ شِهَابٍ، قَالَ: سَمِعْتُ أَبَا سَلَمَةَ بْنَ عَبْدِ الرَّحْمَنِ بْنِ الْمُسَيَّبِ، أَنَّ أَبَا قَتَادَةَ، قَالَ: قَالَ رَسُولُ اللهِ ﷺ: «لَا يَزَالُ هَذَا مُقْفِلًا عَلَى الْهَدْيِ مَا لَمْ يُلْقَبْ، فَإِنْ لُقِّبَ فَإِنَّمَا صَرَفَ وَجْهَهُ الْمَشْيَ»(٢).

هَذَا حَدِيثٌ صَحِيحُ الْإِسْنَادِ، وَلَمْ يُخَرِّجَاهُ.

وَأَبُو الْأَخْوَصِ هَذَا مَوْلَى بَنِي الدِّيلِ، تَابِعِيٌّ مِنْ أَهْلِ الْمَدِينَةِ، وَثَّقَهُ الْإِمَامُ مَالِكٌ وَزُرَيْقُ بْنُ عَبَّادٍ، وَخَرَّجَ بَقِيَّةَ حَدِيثِهِ مِنْ إِخْرَاجِهِ مُتَفَاوِتًا فِي الْعُلُوِّ.

٧٧٩١- أَخْبَرَنَا أَبُو النَّضْرِ مُحَمَّدُ بْنُ مُحَمَّدِ بْنِ يُوسُفَ الْفَقِيهُ، قَالَ: قَدِمْنَا بْنُ عَبْدِ الْمَلِكِ بْنِ أَبِي كُرَيْبٍ الْهَمْدَانِيُّ، قَالَ: ثنا أَبُو نُعَيْمٍ: ثنا مِسْعَرٌ، عَنْ أَبِي الْأَخْوَصِ، عَنْ مُعَاوِيَةَ بْنِ سُلَّامٍ، عَنْ زَيْدِ بْنِ سَلَّامٍ، أَنَّ أَبَا سَلَّامٍ حَدَّثَهُ، قَالَ: حَدَّثَنِي الْحَارِثُ الْأَشْعَرِيُّ، أَنَّ النَّبِيَّ ﷺ حَدَّثَهُمْ، قَالَ: «إِنَّ اللهَ تَبَارَكَ وَتَعَالَى أَمَرَ يَحْيَى بْنَ زَكَرِيَّا بِخَمْسِ كَلِمَاتٍ يَعْمَلُ بِهِنَّ، وَيَأْمُرُ بَنِي إِسْرَائِيلَ أَنْ يَعْمَلُوا بِهِنَّ، فَوَشَكَ فَأَتَاهُ، ثُمَّ قَالَ: إِنَّ اللهَ

---

(١) في النسخ المطبوعة [بغداد] والإتحاف: «أبو محمد بن القاسم المكي» والصواب كما في سائر مصادر الحديث، وكتب الرجال.

(٢) إسحاق الحنظلي [٤٠٤: ٢١٣٣-١٧٥٠]: وأبو الأخوص مولى بني ليث لم يرو عنه غير الزهري، وحديثه حديث الأربعة.

يَأْتُوْنَكُمْ بِالصَّلَاةِ، فَإِذَا تَغَشَّوْكُمْ فَلَا تَتْفُلُوْنَ! فَإِنَّ اللهَ تَعَالَى يُحْبِبُ بِوَجْهِهِ نَوْعَهُ حَيْثُ يَتَوَجَّهُ، كَمَا يَعْشَقُ مَا وَجْهُهُ عَلَى يَكُوْنُ الْمَيْلُ هُوَ الَّذِي يَتَصَرَّفُ!»

وَقَدْ احْتَجَّ الشَّيْخَانِ بِرُوَاةِ هَذَا الْحَدِيْثِ عَنْ آخِرِهِمْ، وَلَمْ يَعِبْ بِالْحَدِيْثِ الْأَشْعَرِيِّ رَاوِيَا عَنْ مُتَعَلِّمٍ أَبِي سَلَّامٍ مُتَرَدِّدٌ، وَقَدْ تَكَلَّمْتُ عَلَى هَذَا الْحَدِيْثِ فِي غَيْرِ مَوْضِعٍ، فَأَغْنِي عَنِ الْإِعَادَةِ، وَالْحَدِيْثُ عَلَى شَرْطِ الْأَيِمَّةِ صَحِيْحٌ مَخْطُوْطٌ.

٢٠٧ - أَخْبَرَنَا أَبُو مُحَمَّدٍ الْمُزَنِيُّ بْنُ حَلِيْمٍ: الْمُزَنِيُّ، إِلَا أَبُو الْمُزَنِّيِّ، إِلَا يُوْسُفُ بْنُ عِيْسَى وَأَبُو عِمْرَانَ، قَالَا: ثَنَا الْفَضْلُ بْنُ مُوْسَى، ثَنَا عَبْدُ اللهِ بْنُ سَعِيْدٍ بْنِ أَبِي هِنْدٍ، عَنْ ثَوْرِ بْنِ زَيْدٍ، عَنْ عِكْرِمَةَ، عَنِ ابْنِ عَبَّاسٍ قَالَ: قَالَ رَسُوْلُ اللهِ ﷺ: «لَيْتَبِعَنَّ فِي صَلَاتِهِ بَصَرَهُ وَيَدَاهُ، وَلَا يَلْوِي عُنُقَهُ خَلْفَ ظَهْرِهِ».

هَذَا حَدِيْثٌ صَحِيْحٌ عَلَى شَرْطِ الْبُخَارِيِّ، وَلَمْ يُخَرِّجَاهُ.

وَفِيْهِ: أَنَّ الْعَمَلَ فِي إِخْرَاجِ الْحَصَى أَشَدُّ مِنَ أَنِ الشَّكَاتِ، عَنْ أَبِي، عَنْ مَنْصُوْرٍ، عَنْ عَائِشَةَ قَالَتْ: سَأَلْتُ رَسُوْلَ اللهِ ﷺ عَنِ الْالْتِفَاتِ فِي الصَّلَاةِ، فَقَالَ: «هُوَ اخْتِلَاسٌ يَخْتَلِسُهُ الشَّيْطَانُ مِنْ صَلَاةِ الْعَبْدِ».

(١) إسناده قوي: [١٠٥-٤١٠٠].
(٢) في (ز) زيادة: «فرجعته».
(٣) في (ز) زيادة: «صحيحة».
(٤) هو: الحسين بن حريث بن الحسن المروزي، من رجال الجهاعة.
(٥) إسناده ضعيف: [٨٦٠-٨٢٧٩]، وسيأتي برقم (٩٤٦).
(٦) بل أخرجه البخاري في الصلاة (١١٩٠) ومسلم (٥٤٦)، وهو الحديث التالي.

وَهَذَا الإِيْقَابُ غَيْرُ ثَابِتٍ، فَإِنَّ الإِيْقَابَاتِ الصِّحَاحَ لَمْ يَأْخُذْ بِهَيْئَةِ بَيْتاً وَبَيْتاً، بَلْ أَخَذَ بِبَعْضِ وَبَيْتاً دُونَهُ.

٧٨٢- أَخْبَرَنَا أَبُو جَعْفَرٍ أَحْمَدُ بْنُ مُحَمَّدِ بْنِ إِبْرَاهِيمَ الْحَافِظُ بِهَمَذَانَ، ثنا إِسْمَاعِيلُ بْنُ الْحُسَيْنِ، ثنا أَبُو نُوبَةَ الرَّبِيعُ بْنُ نَافِعٍ، ثنا مُعَاوِيَةُ بْنُ سَلَّامٍ، أَخْبَرَنِي زَيْدُ بْنُ سَلَّامٍ، أَنَّهُ سَمِعَ أَبَا سَلَّامٍ يَقُولُ: حَدَّثَنِي أَبُو غَلْدَةَ الْيَمَانِيُّ، أَنَّهُ سَمِعَ عَبْدَ اللهِ بْنَ الدَّيْلَمِيِّ، قَالَ: سَمِعْتُ أَبَا سَلَّامٍ يَقُولُ: حَدَّثَنِي أَبُو غَلْدَةَ الْيَمَانِيُّ، قَالَ: «إِنَّ رَجُلاً يُقَالُ لَهُ الْبَيْلَمَانِيُّ»، فَقَالَ لَنَا: مِنْ أَيِّ رَسُولِ اللهِ تَرْوِي؟ أَنَا يَا رَسُولَ اللهِ. قَالَ: «انْطَلِقْ». فَلَمَّا كَانَ الْغَدُ جِئْتُ حَتَّى الْبَابِ، فَقَالَ: «قَدْ خَشِيتُ فَارِسَكُمْ». فَقُلْنَا: لَا، لَعَمْرُ اللهِ مَا يَمْشِي وَيَتَكَبَّثُ إِلَى الشَّيْبِ، إِلَى الشَّيْبِ، قَالَ: «إِنَّ فَارِسَكُمْ قَدْ أَتَاكُمْ». فَلَمَّا جَاءَ، قَالَ: «أَمَعَكَ ثَوْبَانِ؟». قَالَ: لَا، إِلَّا مُصَلَّى، أَوْ عِبَاءَةٌ. فَقُلْنَا لَهُ: «أَمَعَكَ ثَوْبَانِ؟». قَالَ: لَا، إِلَّا مُصَلَّى، أَوْ عِبَاءَةٌ. فَقُلْنَا لَهُ: «أَمَعَكَ ثَوْبَانِ؟». قَالَ: نَعَمْ، قَدْ فَارَزْتُ عَلَيْهِمَا، وَذَبَحْتُهُمَا، وَنَعَمْتُهُمَا مِنْ بَيْتِ، فَقَالَ رَسُولُ اللهِ ﷺ: «فَبِئْسَ الْمُسْلِمُونَ هُمْ إِنْ شَاءَ اللهُ»[1].

٧٨٣- أَخْبَرَنَا أَبُو عَبْدِ اللهِ مُحَمَّدُ بْنُ عَبْدِ اللهِ الْحَافِظُ، ثنا أَحْمَدُ بْنُ مُوسَى الْإِسْفَرَائِنِيُّ بِأَصْبَهَانَ، ثنا عَبْدُ اللهِ بْنُ مُحَمَّدِ بْنِ عَبْدِ الْعَزِيزِ، ثنا هِشَامُ بْنُ عُرْوَةَ، عَنْ أَبِيهِ، عَنْ زَيْدِ بْنِ ثَابِتٍ، أَنَّ رَسُولَ اللهِ ﷺ كَانَ يَقْرَأُ فِي الصُّبْحِ بِسُورَةِ

---

(١) في (ك) و(ت): «ع» «خطيئته».

(٢) [صحاح الجوهري ٦/ ٢٤٠٧-٢٤٠٨] «فارز»: عدل عن المسلمة، كقال والله وبغيره لعاصم، وأصحابه أبو داود والنسائي في الكبرى وأطرافه لعبد الله بن أحمد (٤/ ٩٥) ولفظه أتما رأى عدوك أعرب في المشرق على مسلم منه عدد.

الْأَعْرَابِ فِي الرُّكْبَتَيْنِ بِالتَّسْمِيَةِ»[1].

هَذَا حَدِيثٌ صَحِيحٌ عَلَى شَرْطِ الشَّيْخَيْنِ إِنْ لَمْ يَكُنْ فِيهِ إِرْسَالٌ[2]، وَلَمْ يُخَرِّجَاهُ بِهَذَا اللَّفْظِ.

إِسْنَادٌ ثَقَاتٌ عَلَى حَبِيبٍ ابْنِ مُرَوِّعٍ: عَنِ ابْنِ أَبِي مُلَيْكَةَ، عَنْ مُرَوِّعٍ، عَنْ مَرْوَانَ، عَنِ ابْنِ بُنَيْنَةَ: كَانَ النَّبِيُّ ﷺ يَقْرَأُ فِي صَلَاةِ الْمَغْرِبِ بِطُولِ الطُّولَيَيْنِ.

وَحَدِيثُ مُحَامِدٍ هَذَا مُتَمِّمٌ لِمَا مَضَى، وَقَدِ اتَّفَقَا عَلَى الِاحْتِجَاجِ بِمُحَامِدٍ.

٥٤٨٠ - صُ[3] أَبُو الْعَبَّاسِ مُحَمَّدُ بْنُ أَحْمَدَ الْمَحْبُوبِيُّ بِمَرْوَ لَفْظًا غَيْرَ مَرَّةٍ، ثنا أَبُو الْحَسَنِ أَحْمَدُ بْنُ سَهْلٍ الْمَرْوَزِيُّ، ثنا مُحَمَّدُ بْنُ خَلَّادٍ الْإِسْكَنْدَرَانِيُّ، ثنا عَبْدُ الْعَظِيمِ بْنُ عَبْدِ الْعَزِيزِ، حَدَّثَنِي سُلَيْمَانُ بْنُ عُيَيْنَةَ، عَنِ ابْنِ شِهَابٍ، عَنْ مُحَمَّدِ بْنِ الزُّبَيْرِ، عَنْ عَائِذِ بْنِ الصَّامِتِ، أَنَّ النَّبِيَّ ﷺ قَالَ: «أَمَّا الْقُرْآنُ عِرِّضُوا عَلَيْهِ فَاقْرَءُوا، وَلَيْسَ عَلَيْهِ بَأْسٌ فَلَا يَعْرِضُ»[4].

قُلْتُ: اتَّفَقَ الشَّيْخَانِ عَلَى إِخْرَاجِ هَذَا الْحَدِيثِ عَنِ الزُّهْرِيِّ مِنْ أَوْجُهٍ

---

(١) إسناده صحيح (٣٤٩/١-٤١٣).

(٢) قال ابن حجر في الإصابة: «قلت: لم يسمع أبو الأسود هذا الحديث إنما سمعه من أبيه، ومحمد المحبوبي راجع شرحي معاني الآثار (١/ ٤١٦)، وقال ابن حجر في تهذيب التهذيب (٢/ ٢٨٨): «قلت: عبارة عبد الله بن أحمد عن أبيه: لو قلبي إنسان رأيًا فأخبره، وسماعه من أحمد في الحديث لعلة».

(٣) في المقدمة الحديث (١٠٣٧).

(٤) إسناده ضعيف (٢٨/٦-٧٦٨٥).

مُخْتَلِفٌ بَيْنَ هَذَا الْحَدِيثِ، وَبَيْنَ هَذَا الْحَدِيثِ أَجْزَمُ أَيْضًا، وَلَمْ أَجِدْ بُدًّا مِنْ الْعَمَلِ عَلَى شَرْطِهِمَا»[1].

وَلِهَذَا الْحَدِيثِ شَوَاهِدُ بِأَلْفَاظٍ مُخْتَلِفَةٍ لَمْ يُخَرِّجُوهَا، وَأَتَيْتُهَا هُنَا مُسْتَوْفِيَةً فِيمَا بَعْدُ.

٧٨٥- ضَعِيفٌ: عَلِيُّ بْنُ حَمْشَادَ الْعَدْلُ، ثَنَا مُحَمَّدُ بْنُ يُونُسَ الْكُدَيْمِيُّ، ثَنَا أَيُّوبُ بْنُ مُحَمَّدٍ الْوَزَّانُ، ثَنَا فَيْضُ بْنُ إِسْحَاقَ الْمِصْرِيُّ، ثَنَا مُحَمَّدُ بْنُ عَبْدِ اللهِ بْنِ عُبَيْدِ بْنِ عُمَيْرٍ اللَّيْثِيُّ، عَنْ عَطَاءِ عَنْ أَبِي هُرَيْرَةَ، قَالَ: قَالَ رَسُولُ اللهِ ﷺ: «مَنْ عَلَّمَ عَبْدًا مُكَاتَبَةً مَرَّةً فَقَدْ أَعْتَقَ رَقَبَةً، وَمَنْ عَلَّمَهُ مُكَاتَبَةً مَرَّتَيْنِ فَلَهُ وَالِدَاهُ وَلَدُهُ وَوَلَدُ وَلَدِهِ الْجَنَّةُ بِكِتَابِ مَكَاتَبِهِ، وَمَنْ لَقَّنَهُ إِلَى أَمِّ الْكِتَابِ فَقَدْ أَعْتَقَهُ أَعْتَاقًا».

٧٨٦- ضَعِيفٌ: أَبُو الْفَضْلِ مُحَمَّدُ بْنُ إِبْرَاهِيمَ الْمُزَنِيُّ، ثَنَا إِبْرَاهِيمُ بْنُ أَبِي طَالِبٍ، ثَنَا الْمُؤَمَّلُ بْنُ هِشَامٍ الْيَشْكُرِيُّ، ثَنَا إِسْمَاعِيلُ ابْنُ عُلَيَّةَ، عَنْ مُحَمَّدِ بْنِ إِسْحَاقَ، عَنْ يَحْيَى بْنِ عَبَّادٍ، عَنْ أَبِيهِ، عَنْ أَبِي هُرَيْرَةَ الْأَنْصَارِيِّ -وَكَانَ يَكْنُو إِيَّايَا-: عَنْ عَائِشَةَ بِنْتِ الصِّدِّيقِ، قَالَتْ: سَأَلَنِي رَسُولُ اللهِ ﷺ الشَّيْءَ فَقُلْتُ عَلَيْهِ الْهَوَادَةُ، قَالَ: «إِنَّ الْكِتَابَةَ تَقْرَعُونَ مِنْ وَرَاءِ الْعَقَبَةِ»، قُلْتُ:

---

(١) قال ابن حجر في «التلخيص»: «قلت: محمد بن عجلان: قال أبو محمد بن يونس: كان ثبتاً حافظاً، وقال ابن القطان: إنه يعتبر أن حديثه إذا روى هذا الفقيه وأخوه وابنه استقام. اهـ» (التلخيص الحبير ٤/١١٧، ١١٨)، وأصل الحديث في الصحيحين بلفظ «لا صلاة لمن لم يقرأ بفاتحة الكتاب».

(٢) إتحاف الجماعة (٢/٣٩٨-٣٩٩/١٩٥٩) طرق للدارقطني وفاته عزوه للمحاملي وحميد بن زنجويه كما في جزء الجعابي.

أَجَلْ، وَأَهْلٌ يَا رَسُولَ اللهِ! قَالَ: فَقَدْ تَقَدَّمُوا إِلَّا بِأَمْرٍ تَأْتُونَ فِيهِ، قَالَ: فَإِنَّ لِلْمَوْتِ لَسَكَرَاتٍ لَيْسَ لَهُمْ بِخَفَاءٍ!

وَقَدْ أَدْخَلَ مَحْمُودٌ بْنُ الرَّبِيعِ بَيْنَ عُبَادَةَ وَعَمْرِو بْنِ كَيْسَانَ!

٧٨٥- حَدَّثَنَا أَبُو الطَّيِّبِ مُحَمَّدُ بْنُ يَعْقُوبَ، ثنا أَبُو زُرْعَةَ عَبْدُ الرَّحْمَنِ بْنُ عَمْرٍو الدِّمَشْقِيُّ، ثنا الْوَلِيدُ بْنُ مُسْلِمٍ، ثنا سَعِيدُ بْنُ عَبْدِ الْعَزِيزِ التَّنُوخِيُّ، عَنْ سُلَيْمٍ، عَنْ مَحْمُودِ بْنِ الرَّبِيعِ، أَنَّ أَبَا مُسْلِمٍ الْخَوْلَانِيَّ، أَخْبَرَهُ: أَنَّهُ سَمِعَ عُبَادَةَ بْنَ الصَّامِتِ، عَنِ النَّبِيِّ ﷺ قَالَ: «قَالَ الْمَوْتُونَ فِي الصَّلَاةِ نَعَمْ». قَالَ: نَعَمْ. قَالَ: «قَدْ تَقَدَّمُوا إِلَّا بِأَمْرٍ تَأْتُونَ فِيهِ!».

وَلِهَذَا:

٧٨٦- أَخْبَرَهُمْ أَبُو مُحَمَّدٍ عَبْدُ الرَّحْمَنِ بْنُ حَمْدَانَ الْجَلَّابُ، ثنا إِسْحَاقُ بْنُ أَحْمَدَ بْنِ بِهْرَامَ الْخَوْلَانِيُّ، ثنا إِسْحَاقُ بْنُ سُلَيْمَانَ الرَّازِيُّ!

---

(١) لفظ الحلاقان غير موجود في (ز).

(٢) إسناده الهيثم (٤٢٤-٧٧٥).

(٣) قال الذهبي في «التذهيب»: «قال الموثقب أبو أحمد بن عبد بن كيسان عبادة»! وهب ابن كيسان!

في (ب): «وأبو زرعة»، وهم.

(٤) كذا رواه الصفدي، والذي في «ز» (٢٠٠/٢) أن قال: فوقال ابن صاعد: فوقد نص على سماعه من ابن كيسان أبو أحمد الموثق وأبو زرعة الدمشقي، وقد قال الوليد: قال سعيد بن عبد العزيز: بلغني أن أبا أحمد بن محمد بن الربيع، وأبو سواب الوليد: فقال محمود أبو محمد بن الربيع فيما ذكر لي الحلاقان أن أبا أحمد، وهب بن كيسان.

(٥) إسناده الهيثم (٤٢٤-٧٧٥).

(٦) في الإسناد: «إسحاق بن إبراهيم بن مهران».

في (ب): «وأبو زرعة الدمشقي».

معاوية بن يحيى، عن إسحاق بن عبد الله بن أبي فروة، عن عبد الله بن عمرو بن الحارث، عن محمود بن الربيع الأنصاري قال: قام إلى جنبي عبادة بن الصامت، فقرأ مع الإمام وهو يقرأ، فلما انصرف، قلت: يا أبا الوليد، تقرأ وتسمع وهو يجهر بالقراءة؟ قال: نعم، إنا قرأنا مع رسول الله ﷺ، فلغط رسول الله ﷺ ثم تشهد، فقال لنا حين انصرف: «هل قرأ معي أحد؟» قلنا: نعم، قال: «قد عجبت، قلت: من هذا الذي ينازعني القرآن؟ إذا قرأ الإمام فلا تقرؤوا إلا بأم القرآن، فإنه لا صلاة لمن لم يقرأ بها»(١).

هذا شاهد لمكحول في روايته عن محمود بن الربيع، وهو عزيز، وقد تابعه إسحاق بن أبي فروة(٢)، وفي ما ذكرنا مقنع.

٧٨٩- حدثنا أبو بكر أحمد بن إسحاق الفقيه، ثنا أحمد بن سلمة، ثنا عبد الرحمن بن بشر النيسابوري، ثنا يحيى بن سعيد القطان، ثنا جعفر بن ميمون، ثنا أبو عثمان النهدي، عن أبي هريرة، أن رسول الله ﷺ أمره أن يخرج ينادي في الناس أن لا صلاة إلا بقراءة فاتحة الكتاب فما زاد(٣).

هذا حديث صحيح لا غبار عليه، فإن جعفر بن ميمون العبدي من ثقات البصريين(٤)، ويحيى بن سعيد لا يحدث إلا عن الثقات.

---

(١) في (ز) و(ب) و(ع): [illegible].
(٢) إتحاف المهرة (٦/[illegible]) ([illegible]).
(٣) قال الذهبي في التلخيص: «قلت: ابن أبي فروة هالك».
(٤) إتحاف المهرة (١٥/[illegible]) ([illegible]).
(٥) قال ابن حجر في الإتحاف: «قلت: ضعفه أحمد وابن معين [illegible]» [illegible].

وَقَدْ صَحَّتِ الرِّوَايَةُ عَنْ أَمِيرِ الْمُؤْمِنِينَ عُمَرَ بْنِ الْخَطَّابِ وَعَنِ ابْنِ أَبِي طَالِبٍ أَنَّهُمَا قَالَا بِالْقُرْعَةِ خَلْفَ الْإِمَامِ.

أَمَّا حَدِيثُ عُمَرَ:

١٠٩٥- فَرُوِيَّهُ أَبُو الْعَبَّاسِ مُحَمَّدُ بْنُ يَعْقُوبَ، ثنا أَحْمَدُ بْنُ عَبْدِ الْجَبَّارِ، ثنا حَفْصُ بْنُ غِيَاثٍ.

وَأَخْبَرَنَا أَبُو بَكْرٍ بْنُ الْحَسَنِ، ثنا إِبْرَاهِيمُ بْنُ أَبِي طَالِبٍ، ثنا أَبُو قُرَيْبٍ، ثنا حَفْصٌ، عَنِ ابْنِ إِسْحَاقَ الشَّيْبَانِيِّ(١)، عَنْ عَوْفِ الشَّيْبَانِيِّ وَإِبْرَاهِيمَ بْنِ مُحَمَّدِ بْنِ الْمُنْتَشِرِ، عَنِ الْحَارِثِ بْنِ سُوَيْدٍ، عَنْ يَزِيدَ بْنِ شَرِيكٍ، أَنَّهُ سَأَلَ عُمَرَ عَنِ الْقِرَاعَةِ خَلْفَ الْإِمَامِ، فَقَالَ: أَرَأَيْتَهُ الْكِتَابَ. قُلْتُ: وَإِنْ قُلْتُ لَكَ؟ قَالَ: وَإِنْ قُلْتُ لَكَ، وَإِنْ جَهَرْتُ؟ قَالَ: وَإِنْ جَهَرْتُ.

وَأَمَّا حَدِيثُ عَلِيِّ بْنِ أَبِي طَالِبٍ:

١٠٩٦- فَرُوِيَّهُ أَبُو الْعَبَّاسِ مُحَمَّدُ بْنُ يَعْقُوبَ، ثنا مُحَمَّدُ بْنُ إِسْحَاقَ الصَّغَانِيُّ، ثنا الْأَسْوَدُ بْنُ عَامِرٍ، ثنا مُحَمَّدُ بْنُ فُضَيْلٍ.

وَحَدَّثَنِي عَلِيُّ بْنُ حَمَّادٍ، ثنا مُحَمَّدُ بْنُ فُضَيْلٍ، ثنا عَبْدُ الْمَلِكِ بْنُ الدَّقَّاقِ، ثنا مُحَمَّدُ بْنُ عُبَيْدِ اللَّهِ بْنِ عُمَيْرٍ قَالَ: سَمِعْتُ الْمُرْهِبِيَّ يُحَدِّثُ، عَنِ ابْنِ أَبِي رَافِعٍ، عَنْ أَبِيهِ، عَنْ عَلِيٍّ، أَنَّهُ كَانَ يُقَرْ أَ خَلْفَ الْإِمَامِ فِي الصَّرَائِرِ الْأُولَيَيْنِ بِفَاتِحَةِ الْكِتَابِ وَسُورَةٍ، وَفِي الْأُخْرَيَيْنِ بِفَاتِحَةِ الْكِتَابِ.

---

(١) هذا سلسلة ابن أبي سليمان: فيروز، عن رجل الشهابيين.

(٢) إسناده قوي جدًا (١٦٦/ ١٥٨٣) صحيح.

(٣) هذا عبد الله بن أبي رافع مولى النبي ﷺ، عن رجل الشهابيين.

(٤) إسناده قوي جدًا (١٦٦/ ١٥٨٤) صحيح.

٧٩٢٠ - أَخْبَرَنَا أَبُو عَبْدِ اللهِ مُحَمَّدُ بْنُ عَبْدِ اللهِ الزَّاهِدُ الأَصْبَهَانِيُّ، ثنا أَحْمَدُ بْنُ يُوسُفَ بْنِ خَلَّادٍ، ثنا عَبْدُ اللهِ بْنُ مُوسَى، ثنا إِسْرَائِيلُ، عَنْ سِمَاكٍ، عَنْ عَابِسِ بْنِ سُمَيْرَةَ قَالَ: كَانَ النَّبِيُّ ﷺ يُصَلِّي نَحْوًا مِنْ صَلاَتِكُمْ، وَإِنَّمَا كَانَ يُخَفِّفُ الصَّلاَةَ، قَالَ: يَقْرَأُ فِي صَلاَةِ الْفَجْرِ بِالْوَاقِعَةِ وَنَحْوِهَا مِنَ السُّوَرِ[1].

هَذَا حَدِيثٌ صَحِيحٌ عَلَى شَرْطِ مُسْلِمٍ، وَلَمْ يُخَرِّجَاهُ[2].

وَلَمَّا خَرَجَ مُسْلِمٌ بِإِسْنَادِهِ: كَانَ يَقْرَأُ فِي صَلاَةِ الْفَجْرِ بِالْوَاقِعَةِ[3].

٧٩٢١ - حَدَّثَنَا أَبُو الْحَسَنِ عَلِيُّ بْنُ مُحَمَّدِ بْنِ عُبَيْدٍ الْقُرَشِيُّ بِالْكُوفَةِ، ثنا الْحَسَنُ بْنُ عَلِيِّ بْنِ عَفَّانَ الْعَامِرِيُّ، ثنا أَبُو أُسَامَةَ، ثنا سُفْيَانُ، عَنْ مُغِيرَةَ بْنِ صُبَيْحٍ، عَنْ عَبْدِ الرَّحْمَنِ بْنِ يَزِيدَ، عَنْ عَلْقَمَةَ بْنِ قَيْسٍ، عَنْ عَمْرِو بْنِ مَيْمُونٍ، عَنْ عَبْدِ اللهِ بْنِ مَسْعُودٍ، أَنَّ الْقُرْآنَ مِمَّا قَالَتْ بِهِ أُمُّ رَسُولُ اللهِ ﷺ فِي صَلاَةِ الْفَجْرِ[4].

هَذَا حَدِيثٌ صَحِيحٌ عَلَى شَرْطِ الشَّيْخَيْنِ، وَلَمْ يُخَرِّجَاهُ، وَقَدْ تَقَرَّرَ بِمَا رُوِّينَا أَنَّ

---

(١) أخطأ المعوج (٢/٣٤٧ - ٣٤٨-٧٧٥).

وهذا من الخطوء في الإسناد، فقد ذكر أحمد وجه

(٢) قلت: وإنما أخرجه مسلم (ح/ ٤٦٠) من حديث زائدة بن قدامة عن سماك عن عابس به.

قال ابن التركماني: قلت: بل أخرج البخاري والنسائي وأبو داود الطيالسي، وكذا مسلم بعد تخطيئه إياه من طريق شعبة، وغيره عن سماك به، وأخرجه عن سماك بدونه شعبة وزائدة بن قدامة وإسرائيل وزكريا، وفي سماك به اختلاف؛ فأخرجه بإسقاط ابن سمرة من الإسناد عن شعبة وزائدة بن قدامة وإسرائيل وزكريا، وأخرجه عن سماك عن عابس بن سمرة عن إسرائيل.

(٣) إتحاف المهرة (٢/٣١٤-٣١٥-٣٨٨٥)، ولم يخرج البخاري الحديث في صلاة ولا في تفسير سورة الواقعة.

(٤) إتحاف المهرة (٢/٣١٤-٣١٥-٣٨٨٥)، ولم يخرج البخاري الحديث في صلاة ولا في تفسير سورة الواقعة.

أَسَانِيدَ، وَفِي الْبَوَاقِي، وَأَبِي أُسَامَةَ بِقَلَّةٍ مُتَعَدِّدَةٍ.

٧٩٤ - وَقَوْلُهُ: عَبْدُ الرَّحْمَنِ بْنُ مَهْدِيٍّ وَيَزِيدُ بْنُ الْخَبَّابِ، عَنْ مُعَاوِيَةَ بْنِ صَالِحٍ بِإِسْنَادِهِ [نحوه].

٧٩٥ - حَدَّثَنَا عَبْدُ الرَّحْمَنِ بْنُ مَهْدِيٍّ:

٧٩٤ - **فَائِدَةٌ:** أَحْمَدُ بْنُ جَعْفَرٍ الْقَطِيعِيُّ، ثَنَا عَبْدُ اللهِ بْنُ أَحْمَدَ بْنِ حَنْبَلٍ، حَدَّثَنِي أَبِي، حَدَّثَنِي عَبْدُ الرَّحْمَنِ، عَنْ مُعَاوِيَةَ بْنِ صَالِحٍ، عَنِ الْعَلَاءِ بْنِ الْحَارِثِ، عَنِ الْقَاسِمِ مَوْلَى مُعَاوِيَةَ(١)، عَنْ عُقْبَةَ بْنِ عَامِرٍ قَالَ: كُنْتُ أَقُودُ بِنَاقَةِ رَسُولِ اللهِ ﷺ فِي السَّفَرِ، فَقَالَ: **يَا عُقْبَةُ أَلَا أُعَلِّمُكَ خَيْرَ سُورَتَيْنِ قَرَأَتَا؟** قُلْتُ: بَلَى. قَالَ: **«وَقُلْ أَعُوذُ بِرَبِّ الْفَلَقِ»**، وَ **«وَقُلْ أَعُوذُ بِرَبِّ النَّاسِ»**، قَالَ: فَلَمْ يَرَنِي سُرِرْتُ بِهِمَا سَمِعَنِي قَدْ قَنَدْتُ، ثُمَّ قَالَ: «كَيْفَ تَرَى يَا أُقَيْسِ»؟ ﴿. فَلَمَّا نَزَلَ صَلَّى بِهِمَا صَلَاةَ الْغَدَاةِ، ثُمَّ قَالَ: «كَيْفَ تَرَى يَا عُقْبَةُ»؟

وَأَمَّا حَدِيثُ زَيْدِ بْنِ الْخَبَّابِ، عَنْ مُعَاوِيَةَ بْنِ صَالِحٍ نَحْوَ هَذَا الْإِسْنَادِ، وَهَذَا الْمَتْنِ؛ فَأَخْرَجَهُ النَّسَائِيُّ (٢) بِهِ، وَلَفْظُهُ: «أَنَّ رَسُولَ اللهِ ﷺ قَالَ لِعُقْبَةَ بْنِ عَامِرٍ».

٧٩٥ - **صَحِيحٌ**: عَلِيُّ بْنُ سَعِيدٍ الدَّمَشْقِيُّ، ثَنَا عَلِيُّ بْنُ الْمُنْذِرِ الطَّرِيقِيُّ، ثَنَا إِبْرَاهِيمُ بْنُ مُحَمَّدِ بْنِ عَرْعَرَةَ، ثَنَا عَبْدُ الْعَزِيزِ بْنُ مُحَمَّدٍ الدَّرَاوَرْدِيُّ، عَنْ مُحَمَّدِ بْنِ عَمْرِو بْنِ عَلْقَمَةَ، عَنْ أَبِي بَكْرِ بْنِ أَبِي الْجَهْمِ، عَنْ أَبِي رُهْمٍ - كَانَ يُؤْخَذُ بِلِقَاءِ مَكَانٍ إِذَا أَرَادَ أَنْ يَقْتَحِمَ سُورَةً بَقَرَأَ بِهَا قَرَأَ: **«وَقُلْ هُوَ اللهُ أَحَدٌ»**، ثُمَّ يَقْرَأُ

---

(١) هو القاسم بن عبد الرحمن الشامي.

(٢) إتحاف المهرة (١١/ ١٧- ٣٨٤٣) (وكذا صحيح ابن خزيمة، صحيح ابن حبان الرازي في الثقات (١٤/ ٢٩٦) وابن عزيمة (١/ ٢٤٦).

بِالسُّورَتَيْنِ يَفْعَلُ؟ «ذَاكَ فِي صَلَاتِهِ كُلِّهَا، فَقَالَ لَهُ أَصْحَابُهُ: إِنَّا نَخَافُ هَذِهِ السُّورَةَ لَوْ تَقْرَأُ بِـ ﴿قُلْ هُوَ اللَّهُ أَحَدٌ﴾ وَحْدَهَا، فَقَالَ لَهُمْ: إِنَّا يَأْتِينَا، إِنَّ أَحْبَبْتُمْ أَنْ أَؤُمَّكُمْ بِذَلِكَ فَعَلْتُ وَإِلَّا فَلَا، وَكَانَ مِنْ أَفْضَلِهِمْ، وَكَانُوا يَكْرَهُونَ أَنْ يَؤُمَّهُمْ غَيْرُهُ، فَأَتَوْا رَسُولَ اللَّهِ ﷺ، فَذَكَرُوا ذَلِكَ لَهُ، فَقَالَ: يَا فُلَانُ، مَا يَمْنَعُكَ أَنْ تَفْعَلَ مَا يَأْمُرُ بِهِ أَصْحَابُكَ؟ وَمَا يَحْمِلُكَ عَلَى لُزُومِ هَذِهِ السُّورَةِ؟» فَقَالَ: أَحِبُّهَا يَا رَسُولَ اللَّهِ، فَقَالَ رَسُولُ اللَّهِ ﷺ: «حُبُّهَا أَدْخَلَكَ الْجَنَّةَ».

هَذَا حَدِيثٌ صَحِيحٌ عَلَى شَرْطِ مُسْلِمٍ[1]، وَلَمْ يُخَرِّجَاهُ.

وَقَدِ احْتَجَّ الشَّيْخَانِ أَيْضًا بِمُسْتَنْبِطِهَا بِغَيْرِ هَذَا الْمَوْضِعِ مِنْ مَوَاضِعِ مِنَ الْكِتَابِ.

٧٩٩٠- **صَدَّقَ** أَبُو بَكْرٍ بْنُ إِسْحَاقَ الْفَقِيهُ، أَنَا أَبُو الْمُثَنَّى، ثَنَا مُسَدَّدٌ، ثَنَا يَحْيَى بْنُ سَعِيدٍ، ثَنَا قَتَادَةُ بْنُ عَبْدِ الله الْعَدَنِيُّ، قَالَ: حَدَّثَنِي عَمْرُو بْنُ سَلِمَةَ الْجَرْمِيُّ قَالَ: سَمِعْتُ أَبَا قِلَابَةَ يُحَدِّثُ عَنْ عَمْرِو بْنِ سَلِمَةَ عَنْ أَبِيهِ وَكَانَ مِمَّنْ يَقْرَأُ الْقُرْآنَ، قَالَ: قَالَ لَنَا رَسُولُ اللَّهِ ﷺ: «لِيَؤُمَّكُمْ أَقْرَؤُكُمْ»[2].

---

(١) في (ر): «وإسناده صحيح».

(٢) إسناده صحيح [٧٠٥٧-١٣٣٧].

(٣) [٧٩٩٠] في الشخصين: أبو بكر الجارودي إسحاقه، وقد ذكر ابن حجر في الإصابة، فقال: قد غلط الجارودي، وتبعه الدارقطني، عنه عن أبي المثنى عن الدارودي يعني: البخاري (٦/ ٤٥٥)، وجزم الذهبي في (١٦٨/٥).

(التاريخ الكبير) (٨/ ١١٨).

إسناده صحيح [٧٠٥٧-١٣٣٧، ١٣٦٢٣].

هذا حديث صحيح، ولم يخرجاه.

٧٩٧- حدثنا أبو عبد الله محمد بن يعقوب الشيباني، ثنا محمد بن عبد الوهاب الفراء، أنا جعفر بن عون، أنا مسعر.

وحدثنا أبو بكر بن إسحاق الفقيه، أنا بشر بن موسى، ثنا الحميدي، ثنا سفيان، ثنا مسعر، عن إبراهيم السكسكي، عن عبد الله بن أبي أوفى قال: جاء رجل إلى النبي ﷺ فقال: يا رسول الله، علمني شيئاً يجزئني من القرآن، فإني لا أقرأ، قال: «قل: سبحان الله، والحمد لله، ولا إله إلا الله، والله أكبر، ولا حول ولا قوة إلا بالله». قال: فضم عليها الرجل بيده، وقال: هذا لربي، فما لي؟ قال: «قل[1]: اللهم اغفر لي، وارحمني، واهدني، وارزقني، وعافني». قال: فضم عليها بيده الأخرى، وقام[2].

زاد جعفر بن عون في حديثه، قال مسعر: كنت عند إبراهيم وهو يحدث بهذا الحديث، فاستفهمته من غيره.

هذا حديث صحيح على شرط البخاري، ولم يخرجاه.

٧٩٨- حدثنا علي بن حمشاذ العدل، ثنا علي بن عبد العزيز، ثنا حجاج بن منهال، ثنا همام، ثنا إسحاق بن عبد الله بن أبي طلحة، ثنا علي بن يحيى بن خلاد، عن أبيه، عن عمه رفاعة بن رافع أنه كان جالساً عند رسول الله ﷺ إذ جاء رجل فدخل المسجد فصلى، فلما قضى صلاته جاء، فسلم على رسول الله ﷺ وعلى القوم، فقال له رسول الله ﷺ: «وعليك،

(١) زاد في التلخيص في هذا الموضع: «اللهم».

(٢) إتحاف المهرة ٦/٤١٣ (٦٨٨٩).

رَجَعَ فَصَلَّىٰ! فَإِنَّكَ لَمْ تُصَلِّ». قَالَ: ثُمَّ رَجَعَ فَصَلَّى، فَجَعَلَ ثُمَّ يَقُولُ صَلَاتَهُ لَا تَدْرِي مَا يَجِيبُ بِهَا، فَلَمَّا فَعَلَ ذَلِكَ الرَّجُلُ، عَادَ فَسَلَّمَ عَلَى رَسُولِ اللهِ ﷺ وَعَلَى الْقَوْمِ، فَقَالَ رَسُولُ اللهِ ﷺ: «وَعَلَيْكَ، ارْجِعْ فَصَلِّ، فَإِنَّكَ لَمْ تُصَلِّ». وَذَكَرَ ذَلِكَ إِمَّا مَرَّتَيْنِ وَإِمَّا ثَلَاثًا، فَقَالَ الرَّجُلُ: لَا أَدْرِي مَا عِبْتَ عَلَيَّ مِنْ صَلَاتِي. فَقَالَ رَسُولُ اللهِ ﷺ: «إِنَّهَا لَا تَتِمُّ صَلَاةُ أَحَدِكُمْ حَتَّىٰ يُسْبِغَ الْوَضُوءَ، فَيَغْسِلَ وَجْهَهُ إِلَىٰ الْمَرْفِقَيْنِ، وَيَمْسَحَ رَأْسَهُ وَرِجْلَيْهِ إِلَىٰ الْكَعْبَيْنِ، ثُمَّ يُكَبِّرَ، وَيَحْمَدَ اللهَ وَيُمَجِّدَهُ، وَيَقْرَأَ مِنَ الْقُرْآنِ مَا أَذِنَ اللهُ لَهُ فِيهِ، ثُمَّ يُكَبِّرَ فَيَرْكَعَ، وَيَضَعَ رَاحَتَيْهِ عَلَىٰ رُكْبَتَيْهِ حَتَّىٰ تَطْمَئِنَّ مَفَاصِلُهُ وَيَسْتَرْخِيَ، ثُمَّ يَقُولُ: سُبْحَانَ اللهِ بِمِلْءِ خَمْدِهِ، وَيَسْتَوِيَ قَائِمًا، حَتَّىٰ يَأْخُذَ كُلُّ عَظْمٍ مَأْخَذَهُ، ثُمَّ يَقُولُ: سَمِعَ اللهُ لِمَنْ حَمِدَهُ، وَيَسْتَوِيَ قَائِمًا، حَتَّىٰ يَأْخُذَ كُلُّ عَظْمٍ مَأْخَذَهُ، ثُمَّ يُكَبِّرَ فَيَسْجُدَ، ثُمَّ يُكَبِّرَ فَيَرْفَعَ رَأْسَهُ، وَيَسْتَوِيَ قَاعِدًا عَلَىٰ مَقْعَدَتِهِ وَيُقِيمُ صُلْبَهُ، فَعَلَتْ ذَلِكَ صَلَاةُ أَحَدِكُمْ حَتَّىٰ يَفْرُغَ، ثُمَّ قَالَ: «لَا تَتِمُّ صَلَاةُ أَحَدِكُمْ حَتَّىٰ يَفْعَلَ ذَلِكَ»[1].

هَذَا حَدِيثٌ صَحِيحٌ، وَهُوَ أَحْسَنُ حَدِيثٍ رُوِيَ فِي هَذَا الْبَابِ، وَقَدْ رَوَىٰ هَمَّامُ بْنُ يَحْيَىٰ إِسْنَادَ هَذَا الْحَدِيثِ نَحْوَ هَذَا، وَلَمْ يَذْكُرْ أَلْفَاظَهُ.

وَاخْتَلَفَ أَهْلُ الْعِلْمِ فِي هَذَا، فَقَالَ بَعْضُهُمْ: يُجْزِئُ الرَّجُلَ إِذَا أَتَمَّ رُكُوعَهُ وَسُجُودَهُ أَنْ يَقْرَأَ بِمَا أَحَبَّ مِنَ الْقُرْآنِ، وَإِنْ لَمْ يَقْرَأْ بِأُمِّ الْقُرْآنِ، وَهُوَ قَوْلُ سُفْيَانَ الثَّوْرِيِّ وَابْنِ الْمُبَارَكِ وَأَهْلِ الْكُوفَةِ.

وَقَالَ بَعْضُهُمْ: لَا يُجْزِئُ إِلَّا أَنْ يَقْرَأَ بِأُمِّ الْقُرْآنِ، وَهُوَ قَوْلُ الشَّافِعِيِّ وَأَحْمَدَ وَإِسْحَاقَ.

---

(١) أخطأ الشيخ في (٤٦٠-٤٦٢/١) وهو من يحيى بن هانئ وأبو أحمد لهما الحاكمي.
وذِكْرُ عمر بن الخطاب من زيادته.

(٢) أي أن من أتمه يجزيه هذا الحديث فإنما ذكَّر من فعله ومن وصفه، ولا يكون ذلك الحاكمي حكى من أتمه.

التَّارِيخِ الكَبِيرِ»(١)، عَنْ عَجْلَانَ بْنِ مُهَلْهِلٍ، وَحَكَمَ لَهُ بِحِفْظِهِ، ثُمَّ قَالَ: ثُمَّ قَدَّمَهُ حَمَّادُ بْنُ سَلَمَةَ.

٧٩٩- **مِثَالٌ** -بِصِيغَةِ مَا ذَكَرَهُ الْبُخَارِيُّ-: ثُمَّ يَحْيَى مُحَمَّدُ بْنُ أَحْمَدَ بْنِ بَالُوَيْهِ، كَمَا حَوْمَنِي بْنُ الْحَسَنِ بْنِ عَنْبَرٍ، كَمَا عَفَّانُ، كَمَا حَمَّادُ بْنُ سَلَمَةَ، عَنْ إِسْحَاقَ بْنِ عَبْدِ اللهِ بْنِ أَبِي طَلْحَةَ، عَنْ عَلِيِّ بْنِ يَحْيَى، عَنْ عَلَّادٍ، عَنْ أَبِيهِ، أَنَّ رَجُلًا دَخَلَ الْمَسْجِدَ وَقَدْ صَلَّى النَّبِيُّ ﷺ فَصَلَّى، ثُمَّ ذَكَرَ الْحَدِيثَ، وَقَدْ أَقَامَ هَذَا الْإِسْنَادَ دَاوُدُ بْنُ قَيْسٍ الْفَرَّاءُ، وَمُحَمَّدُ بْنُ إِسْحَاقَ بْنِ يَسَارٍ، وَإِسْمَاعِيلُ بْنُ عَيَّاشٍ بْنِ أَبِي عَيَّاشٍ.

أَمَّا حَدِيثُ دَاوُدَ بْنِ قَيْسٍ:

٨٠٠- **فَأَخْبَرَنَاهُ** أَبُو الْعَبَّاسِ مُحَمَّدُ بْنُ يَعْقُوبَ، قَالَ: نَا يَحْيَى بْنُ نَصْرٍ الْخُوَارِزْمِيُّ، قَالَ: نَا يَحْيَى بْنُ أَبِي وَهْبٍ، أَخْبَرَنَاهُ دَاوُدُ بْنُ قَيْسٍ.

وَأَخْبَرَنَا الْحَسَنُ بْنُ خَلِيلٍ، الْبَرْذَوِيُّ، قَالَ: أَبُو الْمُنْذِرِ، قَالَ: أَبُو دَاوُدَ، قَالَ: نَا عَبْدَانُ، قَالَ: نَا عَبْدُ اللهِ، قَالَ: نَا دَاوُدُ بْنُ قَيْسٍ، قَالَ: نَا عَلِيُّ بْنُ يَحْيَى بْنِ خَلَّادٍ، حَدَّثَنِي أَبِي، عَنْ عَمِّهِ وَكَانَ بَدْرِيًّا، قَالَ: كُنْتُ مَعَ رَسُولِ اللهِ ﷺ جَالِسًا فِي الْمَسْجِدِ فَدَخَلَ رَجُلٌ فَصَلَّى رَكْعَتَيْنِ ثُمَّ جَاءَ فَسَلَّمَ، وَذَكَرَ الْحَدِيثَ بِطُولِهِ.

وَأَمَّا حَدِيثُ مُحَمَّدِ بْنِ إِسْحَاقَ بْنِ يَسَارٍ:

---

(١) (٢/٢٠٩، ٢١٠).

(٢) في الأصل: «الإسحاقي».

(٣) [قال في «العلل»: (٥/٤٥٠-٤٥٨)].

(٤) في (ب) زاد: «مكبرة».

(٥) [قال في «العلل»: (٥/٤٥١-٤٥٨)].

٨٠١- **فَأَخْبَرَنَا** أَحْمَدُ بْنُ عَمْرٍو الْفَقِيهِ، حَدَّثَنَا أَحْمَدُ بْنُ أَحْمَدَ بْنِ حَنْبَلٍ، حَدَّثَنِي أَبِي، ثنا إِسْمَاعِيلُ بْنُ عُلَيَّةَ، عَنْ أَيُّوبَ، عَنْ مُحَمَّدِ بْنِ إِسْحَاقَ، حَدَّثَنِي عَلِيُّ بْنُ يَحْيَى بْنِ خَلَّادٍ بْنِ رَافِعٍ الْأَنْصَارِيُّ، أَحَدُ بَنِي زُرَيْقٍ، عَنْ أَبِيهِ، عَنْ عَمِّهِ وَهُوَ رِفَاعَةُ بْنُ رَافِعٍ، قَالَ: بَيْنَا نَحْنُ جُلُوسٌ عِنْدَ رَسُولِ اللهِ ﷺ فِي الْمَسْجِدِ إِذْ أَقْبَلَ رَجُلٌ مِنَ الْأَنْصَارِ بِنَاقَةٍ لَهُ فَرَبَضَ رَسُولُ اللهِ ﷺ مِنَ الصَّلَاةِ، فَسَأَلَ، فَقَالَ: أَنَا يَا رَسُولَ اللهِ، فَقَالَ رَسُولُ اللهِ ﷺ: «وَهَلْكَتْ؟» قَالَ: لَا وَاللهِ، وَلَكِنَّهَا تَرَكَضُ، فَذَكَرَ الْحَدِيثَ.

وَأَمَّا إِسْمَاعِيلُ بْنُ إِسْمَاعِيلَ بْنِ عُلَيَّةَ:

٨٠٢- **فَأَخْبَرَنَا** أَبُو الْحَسَنِ مُحَمَّدُ بْنُ أَحْمَدَ الْمُحَمِّلِيُّ بِمَرْوَ، ثنا أَبُو عِيسَى مُحَمَّدُ بْنُ عِيسَى التِّرْمِذِيُّ، ثنا قُتَيْبَةُ بْنُ سَعِيدٍ الثَّقَفِيُّ وَهُوَ بْنُ أَخِي الشَّعْبِيِّ، قَالَا: ثنا إِسْمَاعِيلُ بْنُ جَعْفَرٍ، عَنْ مُحَمَّدِ بْنِ عَلِيِّ بْنِ يَحْيَى بْنِ خَلَّادِ بْنِ رَافِعٍ الزُّرَقِيِّ، عَنْ أَبِيهِ، عَنْ جَدِّهِ، عَنْ رِفَاعَةَ بْنِ رَافِعٍ الزُّرَقِيِّ، قَالَ: بَيْنَمَا هُوَ جَالِسٌ فِي الْمَسْجِدِ يَوْمًا، قَالَ: وَفَاعَةُ: وَنَحْنُ مَعَهُ إِذْ جَاءَ رَجُلٌ كَالذَّبِيِّ يُصَلِّي، ثُمَّ ذَكَرَ الْحَدِيثَ بِطُولِهِ.

٨٠٣- **أَخْبَرَنَا** أَبُو جَعْفَرٍ مُحَمَّدُ بْنُ مُحَمَّدِ بْنِ عَبْدِ اللهِ الْبَغْدَادِيُّ، ثنا يَحْيَى بْنُ مُحَمَّدِ بْنِ صَاعِدٍ الشَّيْبِيُّ، ثنا يَحْيَى بْنُ عَبْدِ اللهِ بْنِ بُكَيْرٍ، ثنا اللَّيْثُ، عَنْ يَزِيدَ بْنِ خَالِدٍ، عَنِ الْأَعْمَشِ، عَنْ إِسْمَاعِيلَ بْنِ رَجَاءٍ، عَنْ

---

(١) عن ابن عُلَيَّة.

(٢) [إتحاف المهرة (٥١٤-١٤٨٢)].

(٣) [إتحاف المهرة (٥١٤-١٤٨٢)].

أَبِي ثَمَّامَةَ، عَنْ أَبِي شُرَيْحٍ الْخُزَاعِيِّ، قَالَ: قَالَ رَسُولُ اللهِ ﷺ: «يَؤُمُّ الْقَوْمَ أَقْرَؤُهُمْ كِتَابَ اللهِ، فَإِنْ كَانُوا فِي الْقِرَاءَةِ وَاحِدًا، فَلْيَؤُمَّهُمْ هِجْرَةً، فَإِنْ كَانُوا فِي الْهِجْرَةِ وَاحِدًا، فَلْيَؤُمَّهُمْ أَقْدَمُهُمْ سِلْمًا، فَإِنْ كَانُوا فِي السِّلْمِ وَاحِدًا فَلْيَؤُمَّهُمْ سِنًّا».

قَالَ أَحْمَدُ بْنُ مَنِيعٍ حَدِيثُ إِسْمَاعِيلَ بْنِ زَكَرِيَّا هَذَا، وَلَمْ يَذْكُرْ فِيهِ: «أَقْدَمُهُمْ سِلْمًا».

وَهَذَا لَفْظُهُ نَهَايَةٌ غَرِيبٌ؛ فَهُوَ إِذًا الإِسْنَادُ الصَّحِيحُ.

وَلَهُ شَاهِدٌ مِنْ حَدِيثِ الْحَجَّاجِ بْنِ أَرْطَاةَ:

٥٨٠ـ فَقَدْ أَخْبَرَنَا أَبُو أَحْمَدَ الْغِطْرِيفِيُّ بِنَيْسَابُورَ، نَا أَبُو عَبْدِ اللهِ مُحَمَّدُ بْنُ هَارُونَ الْحَضْرَمِيُّ، نَا الْمُثَنَّى بْنُ الْوَلِيدِ الْخَزَّازِيُّ، نَا يَحْيَى بْنُ زَكَرِيَّا بْنِ أَبِي زَائِدَةَ، نَا إِسْمَاعِيلُ بْنُ زَكَرِيَّا، عَنِ الْحَجَّاجِ بْنِ أَرْطَاةَ، عَنْ أَبِي سَلَمَةَ، عَنْ عَمْرِو بْنِ مَيْمُونٍ، عَنْ أَبِي شُرَيْحٍ الْخُزَاعِيِّ، قَالَ: قَالَ رَسُولُ اللهِ ﷺ: «يَؤُمُّ الْقَوْمَ أَقْدَمُهُمْ هِجْرَةً، فَإِنْ كَانُوا فِي الْهِجْرَةِ سَوَاءً، فَأَقْدَمُهُمْ إِسْلَامًا، فَإِنْ كَانُوا فِي الإِسْلَامِ سَوَاءً، فَأَكْبَرُهُمْ لِلْقُرْآنِ، وَلَا يَؤُمُّ الرَّجُلُ فِي سُلْطَانِهِ، وَلَا يَقْعُدُ عَلَى تَكْرِمَتِهِ إِلَّا بِإِذْنِهِ».

٥٨١ـ أَخْبَرَنَا أَبُو الْحَسَنِ عَبْدُ اللهِ بْنُ الْحُسَيْنِ الْقَاضِي بِمَرْوَ، نَا الْحَارِثُ بْنُ مُحَمَّدِ بْنِ أَبِي أُسَامَةَ، نَا عَبْدُ اللهِ بْنُ إِدْرِيسَ[1]، عَنْ أَبِي أُمَيَّةَ، عَنْ

---

(١) إسناده ضعيف جدًا (١٤٨/١٩-١٣٩٨٠).
(٢) صحيح مسلم (٣/١٣٣).
(٣) إسناده ضعيف جدًا (١٤٨/١٩-١٣٩٨٠).
(٤) في النسخ المخطية كلها: «عبد الله بن إدريس»، وهو من التحريف والإصلاف، فإن أبي أمية، الذي روى عنه ولا آخر غيره، وأخرج له الشيخان هنا الحديث وذاك، هو: ابن بكير.

فُلَيْحِ بْنِ سُلَيْمَانَ، عَنْ إِسْمَاعِيلَ بْنِ مُحَمَّدِ بْنِ سَعْدِ بْنِ أَبِي وَقَّاصٍ، عَنْ عُرْوَةَ بْنِ الزُّبَيْرِ، عَنْ عَمَّتِهِ، عَنْ أَبِيهِ قَالَ: قَالَ رَسُولُ ﷺ: «لَقَدْ بُعِثْتُ لِبِنَاءِ عَلَى عُلُوِّ بُقْعَةٍ رَجُلٌ مِنْ قَوْمِهِ»(١).

هَذَا حَدِيثٌ صَحِيحٌ عَلَى شَرْطِ الشَّيْخَيْنِ، وَلَمْ يُخَرِّجَاهُ، وَقَدْ أَفْتَا عَهْدِ عَلَى عَلَاءِ رَسُولِ اللهِ ﷺ خَلْفَ أَبِي بَكْرٍ الصِّدِّيقِ ﷺ.

٨٠٠٠ - أَخْبَرَنَا أَبُو أَحْمَدَ مُحَمَّدُ بْنُ مُحَمَّدِ بْنِ الْحُسَيْنِ الْمُزَكِّي، بِأَنَّ أَبَا الْعَلَاءِ مُحَمَّدَ بْنَ أَحْمَدَ الْعَبْدِيَّ(٢) بِبِصْرَةَ، بِأَنَّ مُحَمَّدَ بْنَ سِنَانٍ، بِأَنَّ أَبَا خَلِيفَةَ الْفَضْلَ بْنَ الْحُبَابِ، بِأَنَّ أَبَا دَاوُدَ، بِأَنَّ شُعْبَةَ، عَنْ أَبِي بَكْرِ بْنِ أَبِي مُوسَى، عَنْ أَبِيهِ قَالَ: قَالَ رَسُولُ اللهِ ﷺ: «هَكَذَا وَهَكَذَا، عَنْ يَمِينِهِ، وَعَنْ شِمَالِهِ، ثُمَّ يُقَوِّلُ: "اسْتَوُوا وَاعْتَدِلُوا"».

هَذَا حَدِيثٌ صَحِيحٌ عَلَى شَرْطِ الشَّيْخَيْنِ، وَلَمْ يُخَرِّجَاهُ بِهَذَا اللَّفْظِ.

٨٠٠٧ - حَدَّثَنَا أَبُو الْعَبَّاسِ مُحَمَّدُ بْنُ يَعْقُوبَ، ثَنَا نَصْرُ بْنُ نَصْرٍ بْنِ سِيَابٍ الْخَوْلَانِيُّ، قَالَ: قُرِئَ عَلَى عَبْدِ اللهِ بْنِ وَهْبٍ وَأَنَا حَاضِرٌ: أَخْبَرَكَ ابْنُ أَنَسٍ، وَابْنُ لَهِيعَةَ، عَنْ عَبْدِ الرَّحْمَنِ بْنِ هُدَيْدٍ الْقِبْطِيِّ، فِيمَا يَحْسَبُ أَحَدُهُمَا عَنْ أَحَدٍ، عَنْ بُسْرِ بْنِ مَحْجَنٍ، وَلَيْسَ بِالشَّكِّ عِنْدِي عَنْ أَبِيهِ، أَنَّهُ كَانَ جَالِسًا مَعَ رَسُولِ اللهِ ﷺ، فَأَذَّنَ بِلَالٌ، فَقَامَ رَسُولُ اللهِ ﷺ فَصَلَّى، ثُمَّ رَجَعَ وَبَحْرُكُ فِي مَجْلِسِهِ، فَمَا هُوَ، قَالَ: فَقَالَ لَهُ رَسُولُ اللهِ ﷺ: «مَا مَنَعَكَ أَنْ

---

(١) إسناده ضعيف (٢٤٦-١٦٥٣).

(٢) هو: محمد بن أحمد بن عبد الرحمن بن الحسن الفقاعي، أبو العلاء الوراق العبدي، من رجال الطبقة الحادية عشرة.

تَعَالَى يَوْمَ الدِّينِ أَلَسْتَ رَبَّنَا وَسُبْحَانَهُ؟» قَالَ: بَلَى، يَا رَسُولَ اللهِ، وَلَكِنِّي يَا رَسُولَ اللهِ قُلْتُ قَدْ صَلَّيْتُ فِي أَهْلِي، قَالَ: «فَإِنَّهُ يَحُتُّ الْخَطَايَا عَنْ الْمُصَلِّي وَإِنْ قُلْتَ قَدْ صَلَّيْتُ»(١).

٨٠٨- صحيح أبو العباس محمدٌ بن يَعْقُوب، ثنا الربيعُ بنُ سُلَيْمَانَ، ثنا الشَّافِعِيُّ، أَنْبَأَ الْعَزِيزِ بْنُ مُحَمَّدٍ، عَنْ زَيْدِ بْنِ أَسْلَمَ، فَذَكَرَهُ بِنَحْوِهِ.

هَذَا حَدِيثٌ صَحِيحٌ، وَقَدْ أَخْرَجَهُ الْبُخَارِيُّ فِي حَدِيثِ الْمُنَبِّهِيِّ، وَقَدْ مَضَى بِهِ فِي الصَّوْمِ، وَهُوَ مِنَ النَّوْعِ الَّذِي قَدَّمْتُ وَتَرْكُ الصَّحِيحَيْنِ إِيَّاهُ لَمْ يَكُنْ لِأَنَّهُ رِوَايَاتِ لَمْ يُخَرِّجَاهُ بَلْ رُبَّمَا يَتْرُكُ هَذَا النَّوْعَ بِإِسْنَادٍ صَحِيحٍ.

٨٠٩- صحيح أبو العباس محمدٌ بن يَعْقُوب، ثنا أَبُو بَكْرٍ مُحَمَّدُ بْنُ عَبْدِ اللهِ الْحُسَيْنِيُّ، حَدَّثَنَا عَمِّي سُلَيْمَانُ.

وَأَخْبَرَنَا أَحْمَدُ بْنُ سُلَيْمَانَ الْفَقِيهُ بِبَغْدَادَ، ثنا أَحْمَدُ بْنُ مُحَمَّدِ بْنِ عِيسَى الْقَاضِي، ثنا أَبُو عَلِيٍّ الْحَنَفِيُّ، ثنا سُلَيْمَانُ.

وَحَدَّثَنَا عَلِيُّ بْنُ حَمْشَادَ، ثنا زَيْدُ بْنُ الْهَيْثَمِ، ثنا إِبْرَاهِيمُ بْنُ أَبِي الْبَدْرِ، ثنا الأَشْجَعِيُّ، عَنْ سُلَيْمَانَ، عَنْ يَعْلَى بْنِ عَطَاءٍ، عَنْ خَالِدِ بْنِ يَزِيدَ بْنِ الأَسْوَدِ، عَنْ أَبِيهِ قَالَ: صَلَّيْتُ مَعَ رَسُولِ اللهِ ﷺ بِمِنًى فَلَمَّا سَلَّمَ انْصَرَفَ رَجُلَيْنِ فِي أَوَاخِرِ النَّاسِ فَدَفَعْنَاهُمَا فَقَالَا: مَا مَنَعَكَ أَنْ تُصَلِّيَ مَعَ النَّاسِ؟، فَقَالَا: يَا رَسُولَ اللهِ صَلَّيْنَا فِي الرِّحَالِ، فَقَالَ: «فَلَا تَفْعَلَا، إِذَا صَلَّى أَحَدُكُمْ فِي رَحْلِهِ ثُمَّ

---

(١) [إتحاف المهرة (١٢٩/١٣-١١٤٩٩)].

(٢) [إتحاف المهرة (١٢٩/١٣-١١٤٩٩)].

(٣) هو: عوانس بن سمدار الهلباني، من أهل البصرة الحربي، من رجال الهلباني.

أكثرة صلاة مع الإمام، فكتب إليه: «لا صلاة له إلا بعذر»[١].

هذا حديث رواه شعبة، وهشام بن حسان، والهلال بن خباب، وأبو خالد الدالاني، وأبو عوانة، وعبد الملك بن عمير، والمبارك بن فضالة، وشريك بن عبد الله وغيرهم عن يعلى بن عطاء، وقد احتج الشيخان بيعلى بن عطاء.

٨١٠- حدثنا أبو العباس محمد بن يعقوب، ثنا العباس بن محمد الدوري، ثنا عبد الرحمن بن غزوان، ثنا شعبة.

وحدثنا علي بن حمشاذ العدل، ثنا محمد بن عيسى بن السكن الواسطي، ثنا عمرو بن عون وعبد الحميد بن بيان، قالا: ثنا هشيم بن بشير، ثنا شعبة، عن عدي بن ثابت، ثنا سعيد بن جبير، عن ابن عباس أن النبي ﷺ قال: «من سمع النداء فلم يجب فلا صلاة له»[٢].

هذا حديث قد أوقفه غندر وأكثر أصحاب شعبة، وهو صحيح على شرط الشيخين، ولم يخرجاه.

وهشيم وقراد أبو نوح ثقتان، فإذا وصلاه فالقول فيه قولهما.

وله في سنده عن عدي بن ثابت شواهد.

فمنها ما:

٨١١- حدثناه أبو علي الحسين بن علي الحافظ، ثنا أبو محمد إسماعيل بن يعقوب بن إسماعيل الصفار بالبصرة، ثنا سهل بن سهل

---

(١) إتحاف المهرة (...)، وجابر بن يزيد الأسود أبو يزيد هو غير يعلى بن عطاء، ذكره ابن حبان.

(٢) إتحاف المهرة (...).

النَّضْرِيُّ، ثنا سُهَيْلُ بْنُ عَامِرٍ[1]، عَنْ شُعْبَةَ، عَنْ عَدِيِّ بْنِ ثَابِتٍ، عَنْ سَعِيدِ بْنِ جُبَيْرٍ، عَنِ ابْنِ عَبَّاسٍ قَالَ: قَالَ رَسُولُ اللهِ ﷺ: «مَنْ سَمِعَ النِّدَاءَ فَلَمْ يَأْتِهِ فَلَا صَلَاةَ لَهُ إِلَّا مِنْ عُذْرٍ».

وَبِهَذَا قَالَ:

٨١٢- **مَسْأَلَةٌ** أَبُو سَعِيدٍ أَحْمَدُ بْنُ يَعْقُوبَ الثِّقَةُ، ثنا الْحَسَنُ بْنُ عَلِيِّ بْنِ شَبِيبٍ الْمَعْمَرِيُّ[2]، ثنا أَبُو عَاصِمٍ، ثنا الْحَنِيلِيُّ، ثنا أَبُو سُلَيْمَانَ دَاوُدُ بْنُ الْحَكَمِ[3]، ثنا ثَابِتٌ[4] عَنْ عَدِيِّ بْنِ ثَابِتٍ، عَنْ سَعِيدِ بْنِ جُبَيْرٍ، عَنِ ابْنِ عَبَّاسٍ قَالَ: قَالَ رَسُولُ اللهِ ﷺ: «مَنْ سَمِعَ النِّدَاءَ فَلَمْ يَأْتِهِ، فَلَا صَلَاةَ لَهُ إِلَّا مِنْ عُذْرٍ».

وَفِي الشَّوَاهِدِ لِشُعْبَةَ بِهِ مُتَابَعَاتٌ مُسْنَدَةٌ، مِنْهَا:

٨١٣- **مَسْأَلَةٌ** أَبُو بَكْرٍ أَحْمَدُ بْنُ سَهْلٍ الْفَقِيهُ بِبُخَارَى، ثنا قُتَيْبَةُ بْنُ أَيُّوبَ، ثنا جَرِيرٌ[5]، عَنْ أَبِي جَنَابٍ[6]، عَنْ مِهْرَانَ الْغِفَارِيِّ، عَنْ عَدِيِّ بْنِ ثَابِتٍ، عَنْ سَعِيدِ بْنِ جُبَيْرٍ، عَنِ ابْنِ عَبَّاسٍ قَالَ: قَالَ رَسُولُ اللهِ ﷺ:

---

(١) في (ق) زاد: أحمد بن عاصم.

(٢) إسناده ضعيف، الحسن بن شبيب، وثقه البيهقي (٣/ ٧٤)، وردّ الحافظ موقوفا ومرفوعا، انظر الميزان ترجمة أبي سليمان.

(٣) داود بن الحكم البصري قال ابن عدي: أهل البصرة يحدثون عنه فقال: «لا بأس به» انظر الميزان (٢/ ٤٩٥).

(٤) إسناده ضعيف (٣/ ١٢٣-٧١٤٧).

(٥) هو: يحيى بن أبي حية الكلبي، وهو ضعيف من رجال الجهابذة.

«مَنْ سَمِعَ النِّدَاءَ فَلَمْ يُجِبْهُ مِنْ أَيِّ عُذْرٍ فَلَا صَلَاةَ لَهُ». قَالُوا: وَمَا الْعُذْرُ؟ قَالَ: «خَوْفٌ، أَوْ مَرَضٌ».

٨١٤- **حَدَّثَنَا** أَبُو عَلِيٍّ الْحُسَيْنُ بْنُ عَلِيٍّ الْحَافِظُ، ثنا أَبُو الْفَضْلِ جَعْفَرُ بْنُ مُحَمَّدِ بْنِ إِبْرَاهِيمَ الْمُسْتَمْلِيُّ بِبَغْدَادَ: ثنا الْحَسَنُ بْنُ عَبْدِ الْعَزِيزِ الْجَرَوِيُّ، ثنا يَحْيَى بْنُ حَسَّانَ، ثنا سُلَيْمَانُ بْنُ بِلَالٍ، عَنْ أَبِي عَتِيقٍ، عَنْ عَبْدِ بْنِ أَبِي عَبْدِ اللهِ، عَنْ عَبْدِ اللهِ بْنِ جُبَيْرٍ، عَنْ أَبِي قَتَادَةَ، قَالَ: قَالَ رَسُولُ اللهِ ﷺ: «مَنْ سَمِعَ حَيَّ عَلَى الصَّلَاةِ يُنَادَى بِهَا صَحِيحًا مِنْ غَيْرِ عُذْرٍ، ثُمَّلَمْ يُصَلِّ لَمْ تُقْبَلْ مِنْهُ لَهُ صَلَاةٌ فِي هَذِهِ الدَّارِ». قِيلَ: وَمَا الْعُذْرُ؟ قَالَ: «الْمَرَضُ، وَالْخَوْفُ».

وَبِهَذَا: ثنا

٨١٥- **أَخْبَرَهُ** أَبُو بَكْرٍ إِسْمَاعِيلُ بْنُ مُحَمَّدٍ الْفَقِيهُ بِالرَّيِّ، ثنا مُحَمَّدُ بْنُ الْفَرَجِ الْأَزْرَقُ، ثنا يَحْيَى بْنُ إِسْحَاقَ: ثنا سُلَيْمَانُ بْنُ دَاوُدَ الْيَمَامِيُّ، عَنْ

(١) إسناده ضعيف؛ (٧٤٤-١٠٢/٣).

(٢) هو: حسين بن محمد بن إبراهيم بن سعيد أبو الفضل المقدمي البغدادي.

(٣) في الإتحاف: «جرير».

(٤) قال في النكت الظراف: «والإتحاف»: «أبي حباب عن هدبي بن أبي خداش» بدون «عبد» وهكذا ببقية كتب الحديث، وهو الصواب، وعبد صحيح في هذه الرواية فقد رواه ابن هدبي في الكامل (٥/٣٤) من طريق جعفر بن محمد بن أبي الصعبر العجلاني بهذا الإسناد، ولفظه: «من سمع النداء فلم يجبه من غير عذر لم تقبل منه صلاته في هذه الدار». قلت: هدبي هذا لم نجد وقائع سليمان بن قرم عن أبي حباب عن هدبي عن أبي خداش في كتب الرجال.

(٥) إسناده ضعيف؛ (٧٤٤-١٠٢/٣).

(٦) هو: يحيى بن إسحاق الحنفي، أبو زكريا وبغلان، أبو بكر السلمي، من رجال التهذيب.

يَحْيَى بْنِ أَبِي كَثِيرٍ، عَنْ أَبِي سَلَمَةَ، عَنْ أَبِي هُرَيْرَةَ، أَنَّ رَسُولَ اللهِ ﷺ، قَالَ: «لَا صَلَاةَ لِجَارِ الْمَسْجِدِ إِلَّا فِي الْمَسْجِدِ»(١).

وَقَدْ صَحَّفَ الرَّوَاةُ فِيهِ عَنْ أَبِي مُوسَى الْأَشْعَرِيِّ عَنْ رَسُولِ اللهِ ﷺ مِنْ حَدِيثِ أَبِي عُتْبَةَ، عَنْ أَبِي بُرْدَةَ بْنِ أَبِي مُوسَى، عَنْ أَبِيهِ: «إِذَا سَمِعْتَ الْقُرْآنَ فَلَمْ يُجِبْ» الْحَدِيثَ.

٨١٦- **فَأَمَّا** أَبُو بَكْرٍ أَحْمَدُ بْنُ إِسْحَاقَ الْفَقِيهُ، أَنَا إِسْمَاعِيلُ الْقَاضِي، أَنَا قُتَيْبَةُ بْنُ سَعِيدٍ، ثَنَا جَرِيرٌ، عَنْ أَبِي حَيَّانَ، عَنِ الْحَسَنِ، عَنْ أَبِي بُرْدَةَ بْنِ أَبِي مُوسَى عَنْ أَبِيهِ قَالَ: قَالَ رَسُولُ اللهِ ﷺ: «مَنْ سَمِعَ الْقُرْآنَ فَلَمْ يَسْتَجِبْهُ فَلَمْ يُجِبْ فَلَا صَلَاةَ لَهُ»(٢).

٨١٧- **وَأَمَّا** أَبُو بَكْرٍ أَحْمَدُ بْنُ إِسْحَاقَ الْفَقِيهُ، أَنَا الْعَبَّاسُ بْنُ الْفَضْلِ الْأَشْنَانِيُّ، أَنَا أَحْمَدُ بْنُ يُونُسَ، ثَنَا زُهَيْرُ بْنُ مُعَاوِيَةَ، ثَنَا سُلَيْمُ بْنُ عُتَيْرٍ(٣)، ثَنَا مَعْدَانُ بْنُ أَبِي طَلْحَةَ الْيَعْمَرِيُّ، عَنْ أَبِي الدَّرْدَاءِ قَالَ: سَمِعْتُ رَسُولَ اللهِ ﷺ

---

(١) إتحاف المهرة (٦/١١٦-٢٤٤٠٣)، وسليمان بن داود أبو الجعد اليمامي منكر الحديث.

(٢) قال ابن حجر في «الفتح»: «فائدة: تابعه قيس بن الربيع، عن أبي حيان به، وهذه رواية مسدد، وقوله: من أبي حصين موقوف، وهو الصواب».

وهو: إسماعيل بن إسحاق بن إسماعيل بن حماد بن زيد بن درهم، أبو إسحاق القاضي.

(٣) في (ت): «عتير» (٨/٢٤٠-١٢٣٧٠).

(٤) كذا في النسخ الخطية كلها، والمشطب، والمراجيح، الناس بن عيينة، كما في الإتحاف، وكذا سيأتي برقم (٨٧٧٠) و(٨٣٤٦)، وهو الناس بن عيينة الكلاعي الحمصي، وحديثه هناك عند أبي داود والنسائي.

يَقُولُ: «مَا مِنْ ثَلَاثَةٍ فِي قَرْيَةٍ وَلَا بَدْوٍ لَا تُقَامُ فِيهِمُ الصَّلَاةُ إِلَّا قَدِ اسْتَحْوَذَ عَلَيْهِمُ الشَّيْطَانُ، فَعَلَيْكَ بِالْجَمَاعَةِ»[1].

حَدِيثٌ صَحِيحٌ الْإِسْنَادِ، وَلَمْ يُخَرِّجَاهُ.

٨١٨- حَدَّثَنَا أَحْمَدُ بْنُ مَنْصُورٍ بِنِيسَابُورَ، ثَنَا الْحَافِظُ الْمُزَكِّي بِالْعِبَادَانِ، ثَنَا أَبُو بَكْرٍ مُحَمَّدُ بْنُ إِسْحَاقَ، ثَنَا عَلِيُّ بْنُ سَهْلٍ الرَّمْلِيُّ، ثَنَا يَزِيدُ بْنُ أَبِي الزَّرْقَاءِ، عَنْ ثَابِتٍ، عَنْ عَبْدِ الرَّحْمَنِ بْنِ غَنْمٍ، قَالَ: دَخَلْتُ الْمَسْجِدَ، فَإِذَا أَنَا بِحِلَقٍ، فَقُلْتُ: يَا رَسُولَ اللهِ، إِنَّ الْمَدِينَةَ كَثِيرَةُ الْقَوْمِ وَالنَّاسِ، قَالَ: «فَتَسْمَعُ حِلَقَ عَلَى الْمَغْرِبِ، حِلَقَ عَلَى الْعِشَاءِ»، قَالَ: نَعَمْ، قَالَ: «فَحِلَقٌ هَاهُنَا»[2].

هَذَا حَدِيثٌ صَحِيحُ الْإِسْنَادِ، وَلَمْ يُخَرِّجَاهُ، إِنْ كَانَ ثَرِيُّ عَلِيِّ بْنِ سَهْلٍ سَمِعَ مِنَ ابْنِ أَبِي مَرْيَمَ.

وَلَهُ شَاهِدٌ بِإِسْنَادٍ صَحِيحٍ.

٨١٩- أَخْبَرَنَاهُ أَبُو عَبْدِ اللهِ مُحَمَّدُ بْنُ عَبْدِ اللهِ الصَّفَّارُ، ثَنَا مُحَمَّدُ بْنُ يُونُسَ الْمُقْرِئُ، ثَنَا يَحْيَى بْنُ أَبِي بُكَيْرٍ، ثَنَا أَبُو مَعْشَرٍ الزِّيَادِيُّ[3]، ثَنَا مُحَمَّدُ بْنُ

---

(١) إسناده ضعيف (١٦٠٩/ ٩٧٢-١٦١١).

(٢) إسناده ضعيف (١٦١٠/ ٩٧٣-١٦١١).

(٣) قال ابن حجر في الإتحاف: «موطنه من سنده عبد الرحمن بن أبي ليلى، وقال: محمد الإسناد، إن كان ابن عباس سمعه من أبي أو سكوت نقلته، ثم وسمع منه ابن عباس ولا أبي ابن أبي ليلى ولا ولده، وقال: محمد: والصحيح في الحديث هذا الإسناد وهذا الإسناد من غير نقله، نقول: هو في صحيح ابن خزيمة (٢٣٧٣) أخبرنا أبو العباس، ثنا ابن أبي ليلى، وذكر إسناده أو دونه والسياق من طريق سفيان به.

(٤) في ع: النسخ الخطية: «الحارث»، والصواب: «الحارث بن يوسف الضبي» كما في الإتحاف، وهو الذي روى عنه محمد بن يونس، ابن الحسين بن يوسف بن عبد العزيز الضبي، أبو العباس الكوفي.

(٥) هو يحيى بن أبي بكير، كما هو عند ابن ماجه من رواية القابسي.

عَنِ الزُّهْرِيِّ، عَنْ عَبْدِ اللهِ بْنِ ثَعْلَبَةَ، عَنِ ابْنِ أُمِّ مَكْتُومٍ، أَنَّ رَسُولَ اللهِ ﷺ اسْتَقْبَلَ النَّاسَ فِي صَلَاةِ الصُّبْحِ، قَالَ: فَلَمَّ هَمَمْتُ أَنْ أَتَبِعَ هَؤُلَاءِ قَفَّيْنَ يَتَخَطَّوْنَ عَنْ هَذِهِ الصَّلَاةِ، فَأَخَرَّنِي عَنْهُمْ يَوْمَئِذٍ، فَقَامَ مِنْ أُمِّ مَكْتُومٍ، فَقَالَ: يَا رَسُولَ اللهِ، لَقَدْ عُلِمْتَ مَا بِي، وَلَيْسَ لِي قَائِدٌ، قَالَ: «فَتَسْمَعُ الْإِقَامَةَ؟». قَالَ: نَعَمْ. قَالَ: «فَأَجِبْ». قَالَ: يَا رَسُولَ اللهِ، إِنِّي بَيْنِي وَبَيْنَهَا نَخْلٌ وَشَجَرٌ، وَلَيْسَ لِي قَائِدٌ. قَالَ: «أَتَسْمَعُ الْإِقَامَةَ». قَالَ: نَعَمْ. قَالَ: «فَأَجِبْ»[1]، وَلَمْ يُرَخِّصْ لَهُ.

٨٢٠- وَأَخْبَرَنَاهُ أَبُو عَبْدِ اللهِ مُحَمَّدُ بْنُ عَبْدِ اللهِ الصَّفَّارُ، ثنا إِسْمَاعِيلُ بْنُ إِسْحَاقَ الْقَاضِي.

وَحَدَّثَنَا أَبُو مُحَمَّدٍ أَحْمَدُ بْنُ عَبْدِ اللهِ الْمُزَنِيُّ، ثنا أَبُو خَيْثَمَةَ[2]، قَالَا: ثنا سُلَيْمَانُ بْنُ بِلَالٍ، ثنا سُهَيْلٌ، عَنِ الزُّهْرِيِّ بِهَذَا الْإِسْنَادِ[3]، عَنِ ابْنِ أُمِّ مَكْتُومٍ أَنَّهُ سَأَلَ النَّبِيَّ ﷺ فَقَالَ: يَا رَسُولَ اللهِ، إِنِّي رَجُلٌ ضَرِيرُ الْبَصَرِ، شَاسِعُ الدَّارِ، وَلَيْسَ لِي: قَائِدٌ يُلَائِمُنِي، فَهَلْ لِي رُخْصَةٌ أَنْ أُصَلِّيَ فِي بَيْتِي؟ قَالَ: «هَلْ تَسْمَعُ النِّدَاءَ؟». قَالَ: نَعَمْ. قَالَ: «مَا أَجِدُ لَكَ رُخْصَةً»[4].

---

(١) إسناده قوي جدًا.

(٢) في المطبوع: «٢/ ١٧٠-١٧١» وهو خطأ.

(٣) هو القطن بن الحباب الحنفي الأعرابي.

(٤) هو: مسعود بن مالك الأسدي، من رجال الجهالة.

(٥) لؤلؤ: «أي: غير موصوف بأن ر (رأوه) والتخريص.

(٦) إسناده ضعيف لجهالة ابن أم مكتوم.

٨٢١- حدثنا أبو الفضل الحسن بن يعقوب العدل، قال: نا يحيى بن أبي طالب، نا عبد الوهاب بن عطاء.

وأخبرنا أبو عبد الله محمد بن عبد الله الصفار، وأبو العباس محمد بن يعقوب الحسن المقرئ، قالا: نا الحارث بن أبي أسامة، نا سعيد بن العباس، قالا: نا شبابة(١).

وحدثنا أبو بكر أحمد بن إسحاق الفقيه، نا عثمان بن الحسن بن بنان، نا عبد الله بن زياد، نا شبابة.

وأخبرنا إبراهيم بن إسماعيل القاري، نا عثمان بن سعيد الداربي، نا محمد بن كثير، نا شبابة، نا عبد الله بن العلاء، نا عبد الله بن أبي بجيح، عن أبي بن كعب، قال: عَلَّمَ رسولُ الله ﷺ صلاةَ الضُّحى، فقال: «اتَّقوا اللهَ، ولْيُصَلِّ الرَّجلُ مِنَ النَّافِلَةِ ثم يَنْهَضُ إلى حاجَتِهِ» ثم قال: «إنَّ هَاتَيْنِ الصَّلاتَيْنِ مِنْ أَثْقَلِ الصَّلَوَاتِ على طالِبِ الخَيْرِ، ولَوْ يَعْلَمُونَ ما فيهما لَأَتَوْهُما ولَوْ حَبْوًا، يَعْنِي صلاةَ الضُّحى، والصُّبْحِ، ثُمَّ قالَ: والَّذي نَفْسُ مُحَمَّدٍ بِيَدِهِ، مَا خَرَجْتُ مِنْ بَيْتِي قَطُّ لِغَزْوٍ ولا حَجٍّ ولا عُمْرَةٍ فَأَعْلَمُ أَنِّي قَدْ سَبَقْتُ رَاكِبًا، ولا تَعْلَمُونَ ما فِيهِما إِلَّا لَابْتَدَرْتُمُوهُ، وإِنَّ: صَلَاةَ المَرْءِ مَعَ الرَّجُلِ أَزْكَى مِنْ صَلَاتِهِ وَحْدَهُ، وصَلَاتِهِ مَعَ الرَّجُلَيْنِ أَزْكَى مِنْ صَلَاتِهِ مَعَ الرَّجُلِ، وَمَا كَثُرَتْ فَهُوَ أَحَبُّ إِلَى اللهِ ﷻ».

---

(١) هذان الطريقان -طريق أبي عبد الله محمد بن عبد الله الصفار، وأبي العباس محمد بن عبد الله بن يعقوب- غير موجودين في الإتحاف.

وهذا الطريق -طريق إبراهيم بن إسماعيل القاري- غير موجود في الإتحاف.

[إتحاف السهرة (٢/ ٢١٧)].

هٰكَذَا رَوَاهُ الطَّيْلَسَانِيُّ وَأَبُو أُسَامَةَ شُعْبَةُ: يَزِيدُ بْنُ زُرَيْعٍ، وَيَحْيَى بْنُ سَعِيدٍ، وَعَبْدُ الرَّحْمٰنِ بْنُ مَهْدِيٍّ، وَمُحَمَّدُ بْنُ جَعْفَرٍ، وَالنَّهْرَانِيُّ، وَهَكَذَا رَوَاهُ سُفْيَانُ بْنُ سَعِيدٍ، عَنْ أَبِي إِسْحَاقَ.

٨٢٢- **حدثنا** أَبُو الْعَبَّاسِ مُحَمَّدُ بْنُ يَعْقُوبَ، ثنا أَبُو سَعِيدٍ بْنُ عَاصِمٍ، ثنا الْحُسَيْنُ بْنُ عَبَّاسٍ، عَنْ شَبَابَةَ.

وَأَخْبَرَنَا أَبُو بَكْرٍ بْنُ إِسْحَاقَ، أنا مُحَمَّدُ بْنُ غَالِبٍ، ثنا أَبُو عُبَيْدَةَ، ثنا سُفْيَانُ.

وَحَدَّثَ أَحْمَدُ بْنُ سَهْلٍ الْفَقِيهُ بِبُخَارَى، ثنا إِبْرَاهِيمُ بْنُ عَلِيٍّ الذُّهْلِيُّ[1]، ثنا عَبْدُ الصَّمَدِ بْنُ حَسَّانٍ، ثنا سُفْيَانُ.

وَحَدَّثَ عَلِيُّ بْنُ حَمْشَادَ الْعَدْلُ، ثنا يَزِيدُ بْنُ الْهَيْثَمِ، ثنا إِبْرَاهِيمُ بْنُ أَبِي الدَّيِّبِ، ثنا الْأَشْجَعِيُّ، عَنْ سُفْيَانَ.

وَحَدَّثَنَا أَبُو الْعَبَّاسِ مُحَمَّدُ بْنُ يَعْقُوبَ، ثنا أَبُو سَعِيدِ بْنُ عَاصِمٍ، ثنا أَبُو سُفْيَانَ صَالِحُ بْنُ مِهْرَانَ، ثنا النُّعْمَانُ بْنُ عَبْدِ السَّلَامِ، عَنْ سُفْيَانَ.

وَأَخْبَرَنَا أَبُو ذَرٍّ الْهَرَوِيُّ، أنا أَبُو الْوَلِيدِ الْفَقِيهُ[2]، ثنا إِسْحَاقُ بْنُ إِبْرَاهِيمَ، ثنا وَكِيعٌ، عَنْ سُفْيَانَ.

وَأَخْبَرَنَا أَبُو بَكْرٍ بْنُ أَبِي دَارِمٍ الْحَافِظُ بِالْكُوفَةِ، ثنا أَحْمَدُ بْنُ عَلِيِّ بْنِ

---

(١) هذا الطريق - طريق ابن بشر بن إسحاق - غير موجود في الإتحاف.

(٢) هو إبراهيم بن علي بن الحسن، أبو إسحاق الترمذي نزيل نيسابور.

هذا الطريق - طريق أحمد بن سهل الفقيه - غير موجود في الإتحاف.

بِشْرٍ»، قَالَ: لَوْنِيْ(١)، قَالَ عَبْدُ الرَّزَّاقِ، عَنْ سُفْيَانَ، عَنْ أَبِي إِسْحَاقَ، عَنْ عَبْدِ اللهِ بْنِ أَبِي يَعْبُرَ، عَنْ أُنَيْسٍ بْنِ ضَمْرَةَ، قَالَ: صَلَّى رَسُولُ اللهِ ﷺ صَلَاةَ الفَجْرِ فَلَمَّا صَلَّى، قَالَ: «أَتَاهُمْ! فَلَا!»(٢).

فَذَكَرْتُ الحَدِيثَ لِحَمَّادِ بْنِ حَدِيدٍ، فَقَالَ:

وَحَدَّثَنَا رَوْحُ بْنُ مُضَارِبٍ، وَرَوْحُ بْنُ صَخْلَةَ، وَعَطَّافُ بْنُ طَرِيفٍ، وَإِبْرَاهِيمُ بْنُ طَهْمَانَ، وَغَيْرُهُمْ، عَنْ أَبِي إِسْحَاقَ.

وَرَوَاهُ عَبْدُ اللهِ بْنُ المُبَارَكِ، عَنْ شُعْبَةَ، عَنْ أَبِي إِسْحَاقَ، عَنْ أَبِي يَعْبُرَ، عَنْ أُنَيْسِ بْنِ ضَمْرَةَ.

٨٢٣- **أَخْبَرَهُ** الحَسَنُ بْنُ حَلِيمٍ(٣)، أَنَا أَبُو العَوَّامِ، أَنَا عَبْدَانُ، أَنَا عَبْدُ اللهِ(٤)، فَذَكَرَ:

وَحَدَّثَنَا قَالَ إِسْرَائِيلُ بْنُ يُونُسَ، وَأَبُو حَمْزَةَ الثُّمَالِيُّ، وَعَبْدُ الرَّحْمَنِ بْنُ عَبْدِ اللهِ المَسْعُودِيُّ، وَجَرِيرُ بْنُ حَازِمٍ، فَأَقَامُوا: عَنْ أَبِي إِسْحَاقَ، عَنْ أَبِي يَعْبُرَ، عَنْ أُنَيْسٍ.

---

(١) هذا أحمد بن علي بن بشر بن عبد الملك بن عبد الله بن عبد الله بن أبي مريم الأنصاري الإصبهاني، هذا وصفوف بالرواية عن نوفر هزا: أحمد بن أحمد بن علي بن بشر، هزا كذا لقد ورزى عبد الله كما ذكرنا السافي من مسموعاته مزو للطبراني المعجم الأوسط، ومعجم شيوخه ومعجم والمعجم الكبير، وحلية الأولياء لأحمد الحفيري.

(٢) هو: أحمد بن سليمان بن حسب الأسدي المصيصي.

(٣) الحديث أخرجه ابن أبي شيبة (١٧/ ٤٢-٤٦).

(٤) في (ب) زيادة: «حكيم».

(٥) هذا الطريق - طريق الحسن بن حليم - غير موجود في الإتحاف.

وَقَالَ أَبُو بَكْرٍ بْنُ عَيَّاشٍ، وَخَالِدُ بْنُ مَيْسُورٍ، وَزَيْدُ بْنُ أَبِي أُنَيْسَةَ، وَزُهَيْرُ بْنُ أَبِي زَائِدَةَ، وَيُونُسُ بْنُ أَبِي إِسْحَاقَ، عَنْ أَبِي إِسْحَاقَ، عَنْ عَبْدِ اللهِ بْنِ أَبِي حَبِيبٍ، (وَكَانَ أَبِيهِ)[1]، عَنْ أَبِي بْنِ كَعْبٍ.

وَقَالَ عَنْ سُفْيَانَ الثَّوْرِيِّ، عَنْ أَبِي إِسْحَاقَ، عَنِ الْعَيْزَارِ بْنِ حُرَيْثٍ، عَنْ أَبِي بَصِيرٍ، عَنْ أَبِي بْنِ كَعْبٍ.

أَنَا عُبَيْدُ الثَّوْرِيُّ.

٨٢٤- **فَأَمَّا حَدِيثُ** أَبِي عَلِيٍّ الْحُسَيْنُ بْنُ عَلِيٍّ الْحَافِظُ، أَنَا جَعْفَرُ بْنُ مُوسَى الْبَيْهَقِيُّ[2]، ثَنَا عَلِيُّ بْنُ عُمَرَ الْحَافِظُ، ثَنَا أَبُو بَكْرٍ الشَّافِعِيُّ[3]، ثَنَا عَبْدُ اللهِ بْنُ سُلَيْمَانَ الْأَشْعَثُ، عَنْ سُفْيَانَ، عَنْ أَبِي إِسْحَاقَ، عَنِ الْعَيْزَارِ بْنِ حُرَيْثٍ، عَنْ أَبِي بَصِيرٍ قَالَ: قَالَ أُبَيُّ بْنُ كَعْبٍ: صَلَّى بِنَا رَسُولُ اللهِ ﷺ ذَاتَ يَوْمٍ الْغَدَاةَ، فَلَمَّا سَلَّمَ قَالَ: «أَشَاهِدٌ فُلَانٌ؟» قَالُوا: نَعَمْ. الْحَدِيثَ.

أَنَا بِهِ عَالِي بْنُ أَبِي الْأَحْوَصِ.

٨٢٥- **فَأَمَّا حَدِيثُ** عَبْدِ اللهِ بْنِ مُحَمَّدٍ الْمَقْدَادِيِّ، ثَنَا إِسْمَاعِيلُ بْنُ قُتَيْبَةَ، ثَنَا أَبُو بَكْرِ بْنُ أَبِي شَيْبَةَ، ثَنَا أَبُو الْأَحْوَصِ[4]، عَنْ أَبِي إِسْحَاقَ، عَنِ الْعَيْزَارِ بْنِ

---

(١) ما بين القوسين ساقط من النسخ المطبوعة كلها، والمثبت من المخطوص، وهو مقتضى الكلام المعطف.

(٢) إسناده ضعيف (١٤/ ٢١٧-٢١٨).

هو: جعفر بن محمد بن موسى النهيلة البيهقي المعروف بخطرك.

(٣) هو: إبراهيم بن محمد بن العباس.

(٤) إسناده ضعيف (١٤/ ٢١٧-٢١٨).

في المخطوص: «الأحوص» خطأ، وأبو الأحوص هو: سلام بن سليم الكوفي، من رجال الجماعة.

عُرْوَةَ، عَنْ أَبِي بَصِيرٍ»[1] قَالَ: قَالَ لِي أَبُو عَبْدِ اللهِ ﷺ: صَلِّ يَا رَسُولَ اللهِ ﷺ صَلَاةَ الْقَائِمِ ثَلَاثَ مَرَّاتٍ الْحَدِيثَ.

فَقَدِ اخْتَلَفُوا فِي الْحَدِيثِ عَلَى أَبِي إِسْحَاقَ فِي أَرْبَعَةِ أَوْجُهٍ، وَالرِّوَايَةُ فِيهَا عَنْ أَبِي بَصِيرٍ بِأَنَّهُ عِنْدِ اللهِ كُلِّهَا صَحِيحَةٌ، وَدَلِيلُنَا عَلَيْهِ رِوَايَةُ عَبْدِ اللهِ الْحَارِثِ، وَمُعَاذِ بْنِ مُعَاذٍ الْعَنْبَرِيِّ، وَيَحْيَى بْنِ سَعِيدٍ، عَنْ شُعْبَةَ.

أَمَّا حَدِيثُ عَبْدِ اللهِ بْنِ الْحَارِثِ:

٨٢٦- **فَسَمَاعٌ** أَبُو عَبْدِ اللهِ مُحَمَّدُ بْنُ يَعْقُوبَ الْحَافِظُ، نَا يَحْيَى بْنُ مُحَمَّدِ بْنِ يَحْيَى، نَا عَبْدُ اللهِ بْنُ عَبْدِ الرَّحْمَنِ الْجَعْبِيُّ، نَا عَبْدُ اللهِ الْحَارِثِ، نَا شُعْبَةُ، عَنْ أَبِي إِسْحَاقَ، أَنَّهُ أَخْبَرَهُمْ عَنْ عَبْدِ اللهِ بْنِ أَبِي بَصِيرٍ، عَنْ أَبِيهِ قَالَ شُعْبَةُ: قَالَ أَبُو إِسْحَاقَ: وَقَدْ سَمِعْتُهُ مِنْهُ، وَمِنْ أَبِيهِ قَالَ: سَمِعْتُ أَبَا عَبْدِ اللهِ بْنَ أَبِي بَصِيرٍ، عَلَى يَا رَسُولَ اللهِ ﷺ صَلَاةَ الْقَائِمِ، وَذَكَرَ الْحَدِيثَ[2].

وَأَمَّا حَدِيثُ مُعَاذِ بْنِ مُعَاذٍ:

٨٢٧- **فَسَمَاعٌ** أَبُو بَكْرٍ بْنُ عَبْدِ اللهِ بْنِ أَبُو زَيْدٍ، نَا الْحَسَنُ بْنُ سُفْيَانَ، نَا عُبَيْدُ اللهِ بْنُ مُعَاذٍ، نَا أَبِي، نَا شُعْبَةُ، عَنْ أَبِي إِسْحَاقَ، عَنْ عَبْدِ اللهِ بْنِ أَبِي بَصِيرٍ، قَالَ شُعْبَةُ: قَالَ أَبُو إِسْحَاقَ: قَدْ سَمِعْتُهُ مِنْهُ وَمِنْ أَبِيهِ، عَنْ أَبِي أَبِي بَصِيرٍ، قَالَ: صَلِّ يَا رَسُولَ اللهِ ﷺ صَلَاةَ الْقَائِمِ، فَذَكَرَ الْحَدِيثَ[3].

---

(١) هذا الطريق - طريق عبد الله بن محمد الصلعاني - غير موصوف في الإتحاف.

(٢) إتحاف المهرة (١٠/ ٦١٧-٦١٨).

(٣) إتحاف المهرة (١٠/ ٦١٧-٦١٨).

(٤) إتحاف المهرة (١٠/ ٦١٧-٦١٨).

وأمَّا حديثُ يحيى بن سعيد:

٨٢٨ - فأخبرَنِي أبو عبد الله مُحَمَّدُ بنُ أحمدَ بن مُوسَى الخَوَارِزْميُّ[1]، نا إبراهيمُ بنُ مُحَمَّد الهَيْصَمِيُّ، نا مُحَمَّدُ بنُ عَبَّادٍ، نا يَحْيَى بنُ سَعِيد، نا شُعْبَةُ، نا أبو إسْحَاقَ، عن عَمْرِو بن مَيْمُونٍ، عن ابن عبَّاسٍ، قال: قال أبو إسْحَاقَ: قد سَمِعْتُهُ منهُ وَمِنْ أبيه، حتى أمَرَ أبي قال: قال رَسُولُ الله ﷺ الشَّيْخ.

وذَكَرَ الحديثَ[2].

وقَدْ خَفِيَ أيضاً الحديثُ: يَحْيَى بنُ مَعِين[3]، وعَلِيُّ بنُ المَدِينِي، ومُحَمَّدُ بنُ يَحْيَى الذُّهْلِيُّ، وغَيْرُهُمْ؛ فلم يَذْكُروا الحديثَ بالسَّبَبِ.

وسَمِعْتُ أبا العَبَّاسِ مُحَمَّدَ بنَ يَعْقُوبَ يقولُ: سَمِعْتُ العَبَّاسَ بنَ مُحَمَّدٍ الدُّورِيَّ يقولُ: سَمِعْتُ يَحْيَى بنَ مَعِينٍ يقولُ: حديثُ أبي إسْحَاقَ، عن أبي يَعْفُورٍ، عن أبي بُرْدَةَ، عن أبيه، قالَ: بَعَثَهُ رَسُولُ الله ﷺ مُعَاذاً، وَأَبَا مُوسَى، وَلَمْ يَذْكُرْ: عن أبي إسْحَاقَ، عن عَمْرِو بن مَيْمُونٍ، عن أبيه، عن أبي بُرْدَةَ، فَلَقِيتُ قَوْلَ شُعْبَةَ، وَلَمْ يَذْكُرْ بن زُهَيْرٍ.

أنا الحَسَنُ بنُ مُحَمَّدِ الصَّبَّاحِيُّ، نا أبو الحَسَنِ مُحَمَّدُ بنُ أحمدَ بن التِّرْكِيِّ، نا عَلِيُّ بنُ المَدِينِي، عن حَدِيثِ أبي بُرْدَةَ عن النَّبِيِّ ﷺ بِهَذَا الحَدِيثِ، فَقَالَ: «أَشْعَثُ فَقَطْ»، زَادَ أبو إسْحَاقَ عَنْ شَيْخٍ لَمْ يُسَمِّهِ بِهَذَا غَيْرَ هَذَا، وَهُوَ عَبْدُ الله بنُ أبي يَعْفُورٍ، قَالَ شُعْبَةُ عَنْ أبي إسْحَاقَ، أنَّهُ سَمِعَ مِنْ

---

(١) في (و): (الخوارزمي).

(٢) زيادة المصنف (٢: ٢١٧-٢٢).

(٣) في (و): (يحيى بن سعيد).

أَبِيهِ وَعَنْهُ، وَقَالَ أَبُو الأَحْوَصِ: عَنْ أَبِي إِسْحَاقَ، عَنِ الْعِتْرِيِّ بْنِ عُرْبَيٍّ، وَهَذَا أَرَى الْحَدِيثُ إِلَيْهِ أَصَحَّ.

٨٣٠- حَدَّثَنَا بَكْرُ بْنُ إِسْحَاقَ الْفَقِيهُ بِمَرْو، حَدَّثَنَا إِبْرَاهِيمُ بْنُ إِسْحَاقَ الْحَرْبِيُّ بِمَرْو، حَدَّثَنَا عَلِيُّ بْنُ الْحَسَنِ بْنِ الْوَدِيعِيِّ بِمَرْو، قَالَ: سَمِعَ أَبُو إِسْحَاقَ بْنُ عَبْدِ اللهِ بْنِ أَبِي يَحْيَى وَمَرْيَمُ أَبِي يَحْيَى.

حَدَّثَنَا أَبُو بَكْرِ بْنُ إِسْحَاقَ قَالَ: سَمِعْتُ عَبْدَ اللهِ بْنَ مُحَمَّدٍ الْبَغَوِيَّ[1] يَقُولُ: سَمِعْتُ مُحَمَّدَ بْنَ يَحْيَى يَقُولُ: رِوَايَةُ يَحْيَى بْنِ سَعِيدٍ، وَعَلِيِّ بْنِ الْمَدِينِيِّ، عَنْ شُعْبَةَ، وَقَوْلِ أَبِي الأَحْوَصِ، عَنْ أَبِي إِسْحَاقَ، عَنِ الْعِتْرِيِّ بْنِ عُرْبَيٍّ كَلِمَةٌ مُخْتَلِفَةٌ.

قَالَ عُثْمَانُ: فَأَقْبَلَ إِلَيَّ أَبُو الْحَدِيثِ، مِمَّنْ لَا أَحْدِيثَ، وَأَنَا أَتَعَجَّبُ فَإِنَّهُمَا لَمْ يَخْرُجَا لِهَذَا الْحَدِيثِ.

٨٣٩- أَخْبَرَنِي أَبُو الْحَسَنِ إِسْمَاعِيلُ بْنُ مُحَمَّدِ بْنِ الْفَضْلِ الشَّعْرَانِيُّ، إِمْلَاءً بِمِصْرَ إِنْ جَازَهُ، قَالَ: حَدَّثَنَا الْعَبَّاسُ بْنُ مُحَمَّدٍ، عَنْ مُوسَى بْنِ إِبْرَاهِيمَ[2]، قَالَ: سَمِعْتُ سَلَمَةَ بْنَ الأَكْوَعِ يَقُولُ: سَأَلْتُ النَّبِيَّ ﷺ، فَقُلْتُ: أَرْمِي فِي الصَّيْدِ وَلَسْتُ عَلَى رَأْسِ مَاءٍ، أَفَيَجِدُ وَاجِدٌ أَوْ يَجِدُ وَاجِدَةً فَأَدَعُهُ؟ أَوْ قَالَ:

---

(١) هذا عبد الله بن محمد بن عبد الرحمن بن شيرويه البسوي.

(٢) هذا موسى بن إبراهيم بن عبد الرحمن بن عبد الله بن أبي زيدة الثقفي المخزومي، أبو إسحاق بن أبي موسى، وقاضي مكة المحدث، وهو ثقة، من رجال مسلم وصحيح ابن خزيمة، وابن حبان، وقال أبو حاتم: صدوق، وقال ابن عدي: ما أرى بحديثه بأسا، وقال الذهبي: هو ثقة، مات في شهر صفر سنة ثلاث وستين ومائتين، انظر الجرح والتعديل ٨/١٤٠، وتهذيب التهذيب ١٠/٣٥٠.

أخو محمد، وهؤلاء هم موسى بن إبراهيم القرشي، يروي عنه أحمد بن الحسين.

أَزْرُهُ»[1]. قَالَ: فَنَعَمْ، وَلَوْ بِشَوْكَةٍ»[2].

هَذَا حَدِيثٌ صَحِيحٌ عَلَى شَرْطِ الشَّيْخَيْنِ، وَلَمْ يُخَرِّجَاهُ، وَاحْتَجَّا بِأَبِي مُحَمَّدٍ، وَلَمْ يُخَرِّجَاهُ.

٣٨٠- صَلَّى أَبُو عَلِيٍّ الْحُسَيْنُ بْنُ عَلِيٍّ الْحَافِظُ، أَنَا إِبْرَاهِيمُ بْنُ عَبْدِ اللَّهِ الْبُوشَنْجِيُّ[3]، أَنَا سَعِيدُ بْنُ مَنْصُورٍ الْجُرْجِيُّ، أَنَا أَبُو ثُمَيْلَةَ يَحْيَى بْنُ وَاضِحٍ، أَنَا أَبُو الشَّيْبَانِيِّ عَنْ عَبْدِ اللَّهِ بْنِ بُرَيْدَةَ، عَنْ أَبِيهِ قَالَ: نَهَى رَسُولُ اللَّهِ ﷺ أَنْ يُصَلِّيَ الرَّجُلُ فِي لِحَافٍ لَا يَتَوَشَّحُ بِهِ، وَنَهَى أَنْ يُصَلِّيَ الرَّجُلُ فِي سَرَاوِيلَ وَلَيْسَ عَلَيْهِ رِدَاءٌ»[4].

هَذَا حَدِيثٌ صَحِيحٌ عَلَى شَرْطِ الشَّيْخَيْنِ، وَلَمْ يُخَرِّجَاهُ، وَاحْتَجَّا بِأَبِي ثُمَيْلَةَ، وَذَاكَ أَبُو الشَّيْبَانِيِّ الْمَذْرُوفِيُّ، وَلَمْ يُخَرِّجَا عَنْ عَبْدِ اللَّهِ بْنِ بُرَيْدَةَ[5] الْمَكِّيِّ مِنْ بَيْنِ الْمَرَاوِزَةِ، وَمِمَّنْ يُحْمَدُ حَدِيثُهُ فِي الْحَرَامَيْنِ.

٣٨١- أَخْبَرَنِي أَبُو زُرْعَةَ الطَّبَرِيُّ، أَنَا مُحَمَّدُ بْنُ يُنَيْنٍ[6]، أَنَا شُجَاعُ بْنُ مُوسَى، أَنَا عَبْدُ الرَّحْمَنِ بْنُ عَبْدِ اللَّهِ بْنِ عَبْدِ الرَّحْمَنِ بْنِ مَهْدِيٍّ، عَنْ

---

(١) إسناده لين: أبو عبد الله الجدلي، ضعيف، وقد تقدم في صحيحه (٧٧٩) مرارًا، وقال: «فإسناده ظاهره واهٍ، لعلل تقدمت (١٩٧٦)».

قال ابن حجر في الإتحاف: «وفيه ضعف، وقد تقدم الكلام عليه وعلى راويه».

(٢) في النسخ الخطية كلها: «المخزومي»، والمثبت كما في الإتحاف، وهو: إبراهيم بن عبد الله بن محمد بن إبراهيم بن أبي إسحاق الحربي، والمخرج منه مقتصرًا عليه.

(٣) إتحاف المهرة (٧/٤١٤-٢٢٦٧).

(٤) في (ك): «الهيثم».

(٥) كذا في (ك)، وفي سائر النسخ الخطية: «عبيد الله بن بريدة».

(٦) هو: حسان بن محمد بن أحمد بن هارون الفقيه البسطوري.

في (ع) زيادة واو: «ومروة»، وهو: محمد بن عمر بن هارون الحربي البصري.

مُحَمَّدِ بْنِ زَيْدٍ بْنِ قُنْفُذٍ، عَنْ أَبِيهِ، عَنْ أُمِّ سَلَمَةَ، أَنَّهَا سَأَلَتِ النَّبِيَّ ﷺ أَتَنْقُضُ الْمَرْأَةُ رَأْسَهَا إِذَا اغْتَسَلَتْ مِنْ جَنَابَةٍ؟ فَقَالَ: «لَا، إِنَّمَا كَانَ يَكْفِيهَا صَبُّهَا عَلَيْهَا ثَلَاثَ حَثَيَاتٍ مِنْ مَاءٍ»

هَذَا حَدِيثٌ صَحِيحٌ عَلَى شَرْطِ الشَّيْخَيْنِ، وَلَمْ يُخَرِّجَاهُ.

٨٣٢- أَخْبَرَنَا يَحْيَى بْنُ مَنْصُورٍ الْقَاضِي، ثَنَا يَزِيدُ بْنُ مُحَمَّدٍ بْنِ مُحَمَّدِ بْنِ زَيْدٍ، ثَنَا مُحَمَّدُ بْنُ إِسْمَاعِيلَ، ثَنَا الْوَلِيدُ بْنُ مُسْلِمٍ، ثَنَا إِبْرَهِيمُ بْنُ سَعْدٍ الْمَدِينِيُّ، ثَنَا زَيْدُ بْنُ أَسْلَمَ قَالَ: زَكَاةُ ابْنِ مَنْ يُصَلِّي مَحْمُولٌ إِزَارُهُ، فَسَأَلْتُهُ مَنْ ذَكَرَكَ قَالَ: رَأَيْتُ رَسُولَ اللَّهِ ﷺ

هَذَا حَدِيثٌ صَحِيحٌ عَلَى شَرْطِ الشَّيْخَيْنِ، وَلَمْ يُخَرِّجَاهُ.

---

(١) قال في شرح الجامع الكبير للشيخين، والصواب: أبو أحمد، كما في الإصابة، وهو أحد الرواة عن جميع جموع هؤلاء الصحابة، وكذا رواه البيهقي في السنن الكبرى (١/ ٣٣٣) وفي الصغرى (١/ ٢٥٦) من طريق المصنف، وزاد في آخره عن عثمان بن عمر به فقال في آخره: وأمر في أم حرام بذلك أيضا. ورواه ابن أبي شيبة في المصنف (٢/ ٢٤٧) عن سعاد بن سليمان، عن عثمان بن عمر، عن أبي أحمد المكفوف، عن ابن أبي عتيق، عن أبيه، عن عائشة وأم سلمة، عن أم حرام، وأم سليم، وأسماء بنت يزيد، وأبي بكر، وأبي عتيق، عن عبد الرحمن بن أبي بكر، عن أبيه أن رسول الله ﷺ أمر جميع النساء أن يحثين على رؤوسهن ثلاث حثيات من ماء عند الغسل من الجنابة. وهذا إسناد رجاله ثقات، وهو في الإصابة (٤/ ٣٦٥-٣٦٦).

(٢) قال ابن حجر في الإصابة: فقلت: وقد رواه ابن أبي شيبة، عن جعفر، وأبي أمية، وعامة رواته ثقات، وهذا إسناد صحيح، ورجاله من رجال الصحيح، غير أبي أحمد، فإنه لم يسم، وقد أخرج له مسلم متابعة. انتهى كلامه. وقد أخرجه البخاري.

(٣) انظر: الإصابة (٤/ ٣٠٢-٣٠٣).

(٤) قال ابن حجر في الإصابة: وزيد الناشئ عن يعمر بن معمر متروك، قاله البخاري. انتهى. وانظر: الإصابة (٤/ ٣٩٠). وقال الحافظ في التقريب: قد قال البخاري: حديث هذا الشيخ فلان منكر موضوع، وقال أيضا: فرقان أحمد بن حنبل بضعف هذا الشيخ، يعني: أبا بكر الدبيلي، أحد أهل الكذب ووضع ابن رجب من جهته حديث: «من صلى صلاة

٨٣٣- حَدَّثَنَا عَلِيُّ بْنُ مُحَمَّدٍ: نَا عَلِيُّ بْنُ عَبْدِ الْعَزِيزِ: نَا سَحَّابٌ بْنُ مِنْهَالٍ: نَا حَمَّادُ بْنُ قَتَادَةَ: نَا هِشَامُ بْنُ سِيرِينَ، عَنْ صَفِيَّةَ بِنْتِ الْحَارِثِ، عَنْ عَائِشَةَ عَنِ النَّبِيِّ ﷺ أَنَّهُ قَالَ: «لَا تُقْبَلُ صَلَاةُ حَائِضٍ إِلَّا بِخِمَارٍ»(١).

هَذَا حَدِيثٌ صَحِيحٌ عَلَى شَرْطِ شَيْخَيْ، وَلَمْ يُخَرِّجَاهُ، وَأَظُنُّ أَنَّ لِحَمَّادٍ فِيهِ عَلَى قَتَادَةَ.

٨٣٤- أَخْبَرَنَاهُ: الْحَسَنُ بْنُ يَعْقُوبَ الْعَدْلُ: نَا يَحْيَى بْنُ أَبِي طَالِبٍ: نَا عَبْدُ الْوَهَّابِ بْنُ عَطَاءٍ: نَا سَعِيدٌ، عَنْ قَتَادَةَ، عَنِ الْحَسَنِ، أَنَّ رَسُولَ اللهِ ﷺ قَالَ: «لَا تُقْبَلُ صَلَاةُ حَائِضٍ إِلَّا بِخِمَارٍ»(٢).

٨٣٥- حَدَّثَنَا: أَبُو بَكْرِ بْنُ إِسْحَاقَ الْفَقِيهُ: أَنَا مُحَمَّدُ بْنُ غَالِبٍ: نَا مُوسَى بْنُ إِسْمَاعِيلَ: نَا عَبْدُ الْوَاحِدِ بْنُ زِيَادٍ: نَا عُمَرُ بْنُ يَحْيَى الْأَنْصَارِيُّ، عَنْ أَبِيهِ، عَنْ أَبِي سَعِيدٍ الْخُدْرِيِّ، قَالَ: قَالَ رَسُولُ اللهِ ﷺ: «الْأَرْضُ كُلُّهَا مَسْجِدٌ إِلَّا الْحَمَّامَ وَالْمَقْبَرَةَ»(٣).

٨٣٦- أَخْبَرَنَاهُ عَبْدُ الْمُنْعِمِ بْنُ عَبْدِ الْعَزِيزِ: نَا عُمَرُ بْنُ يَحْيَى.

٨٣٧- أَخْبَرَنَاهُ عَبْدُ اللهِ بْنُ مُحَمَّدِ الْمَخْلَدِيُّ: نَا مُحَمَّدُ بْنُ أَيُّوبَ: أَخْبَرَنَا إِبْرَاهِيمُ بْنُ مُوسَى: نَا عَبْدُ الْعَزِيزِ بْنُ مُحَمَّدٍ: نَا عُمَرُ بْنُ يَحْيَى بْنِ عُمَارَةَ، عَنْ أَبِيهِ، عَنْ أَبِي سَعِيدٍ الْخُدْرِيِّ قَالَ: قَالَ رَسُولُ اللهِ ﷺ: «الْأَرْضُ

---

(١) إتحاف المهرة (١٧/ ١٧٠-٢٣٠٧٩).
(٢) إتحاف المهرة (١٧/ ١٧٠-٢٣٠٧٩).
(٣) إتحاف المهرة (١٤/ ٤٦٠-١٨٨٨١).
(٤) في (د) زاد: (ر ح) «ح».

كُلُّهَا مَتْبُوعٌ إِلَّا الْحَكَمَ وَالْمُغِيرَةَ»[1].

وَقَدْ تَبِعَ حَمَّادَ بْنَ عُرَيْرَةَ عَلَى ذَلِكَ وَتَابَعَهُ عَنْ وَرْقَاءَ عَنْ أَبِيهِ بِنَحْوِ ابْنِ مُنَادِرَةَ:

٨٣٧- صحَّ أَبُو بَكْرِ بْنُ إِسْحَاقَ، قَالَ: أَبُو الْمُثَنَّى، قَالَ: مُسَدَّدٌ، قَالَ: يَشْرُ بْنُ الْمُفَضَّلِ، قَالَ: حَمَّادُ بْنُ عُرَيْرَةَ، عَنْ يَحْيَى بْنِ مُنَادِرَةَ الْأَنْصَارِيِّ، عَنْ أَبِي سَعِيدٍ الْخُدْرِيِّ، قَالَ: قَالَ رَسُولُ اللهِ ﷺ: «الْأَرْضُ كُلُّهَا مَسْجِدٌ إِلَّا الْحَمَّامَ وَالْمَقْبَرَةَ».

هَذِهِ الْأَسَانِيدُ كُلُّهَا صَحِيحَةٌ عَلَى شَرْطِ الْبُخَارِيِّ وَمُسْلِمٍ، وَلَمْ يُخَرِّجَاهُ.

٨٣٨- صحَّ أَبُو الْعَبَّاسِ مُحَمَّدُ بْنُ يَعْقُوبَ، قَالَ: أَبُو مُحَمَّدٍ بْنُ إِسْحَاقَ الصَّغَانِيُّ، قَالَ: أَبُو بَكْرِ الْحَنَفِيُّ[2]، قَالَ: الضَّحَّاكُ بْنُ مُخَلَّدٍ، حَدَّثَنِي صَدَقَةُ بْنُ عَبْدِ اللهِ، سَمِعْتُ ابْنَ عُمَرَ يَقُولُ: قَالَ رَسُولُ اللهِ ﷺ: «لَا تُصَلُّوا إِلَّا إِلَى مُتَرَةٍ، وَلَا تَدَعُوا أَحَدًا يَبُولُ بَيْنَكُمْ، فَإِنَّ أَبِي قَتَادَةَ، فَإِنَّ مَعَهُ نَقِيَّ».

هَذَا حَدِيثٌ عَلَى شَرْطِ مُسْلِمٍ، وَلَمْ يُخَرِّجَاهُ.

٨٣٩- صحَّ أَبُو عَلِيٍّ الْحُسَيْنُ بْنُ عَلِيٍّ الْحَافِظُ، قَالَ: جَعْفَرُ بْنُ مُحَمَّدٍ

---

(١) إتحاف المهرة (٦٤٠-٧٧٨١).

(٢) إتحاف المهرة (٦٤٠-٧٧٨١).

(٣) هو أبو بكر محمد بن عبد الكبير بن عبد الله الحنفي البصري.

(٤) إتحاف المهرة (٦٤٠-٧٧٨١).

(٥) قال ابن حجر في الإتحاف: «قلت: لم أخرج مسلم بعضه، صحيح مسلم (٥٨٦/ ٥) من حديث ابن أبي غنيك عن الضحاك به بدون طرفه الأول».

الْعَزِيزِ، ثنا إِبْرَاهِيمُ بْنُ الْمُنْذِرِ الْحِزَامِيُّ[1]، ثنا سُفْيَانُ بْنُ عُيَيْنَةَ، عَنْ عَبْدِ اللَّهِ بْنِ أَبِي بَكْرٍ، عَنْ أَبِيهِ، عَنْ أَبِي طَالِبٍ، أَنَّ النَّبِيَّ ﷺ قَالَ: سُفْيَانُ، حَدَّثَنِي صَفْوَانُ بْنُ سُلَيْمٍ، عَنْ ثَابِتِ بْنِ عِيَاضٍ، عَنْ عَطَاءٍ، عَنْ سَهْلِ بْنِ أَبِي حَثْمَةَ قَالَ: قَالَ رَسُولُ اللَّهِ ﷺ: «إِذَا صَلَّى أَحَدُكُمْ فَلْيُصَلِّ فِي شَيْءٍ وَلْيَدْنُ مِنْهُ، لَا يَقْطَعُ الشَّيْطَانُ عَلَيْهِ صَلَاتَهُ».

٨٤٠ - حَدَّثَنَا عَبْدُ اللَّهِ، ثنا عَبْدُ الْعَزِيزِ، ثنا عَبْدُ اللَّهِ بْنُ عُمَرَ، ثنا نَافِعٌ، عَنِ ابْنِ عُمَرَ، أَنَّ النَّبِيَّ ﷺ كَانَ يُصَلِّي فِي شَعْرِهِ إِذَا رَكَعَ[2].

٨٤١ - حَدَّثَنَا عَبْدُ اللَّهِ، ثنا عَبْدُ الْعَزِيزِ، ثنا عَبْدُ اللَّهِ بْنُ عُمَرَ، ثنا نَافِعٌ، عَنِ ابْنِ عُمَرَ، أَنَّ النَّبِيَّ ﷺ كَانَ يُصَلِّي فِي شَعْرِهِ إِذَا رَكَعَ[3].

---

(١) في الإتحاف: «صدوق من مشايخ محمد بن عبد الله بن نمير» وفي ترجمته من «تهذيب الكمال» (٢/١٦٨-١٦٩): «قال أبو حاتم: صدوق من مشايخ أبي، وقال أبو زرعة: صدوق ما علمت منه إلا خيرا، وقال النسائي: ليس به بأس، وقال ابن عدي: أرجو أنه لا بأس به، وقال ابن حبان: كان ممن يخطئ ويهم، وقال الدارقطني: ليس بالقوي».

(٢) أخرجه ابن خزيمة (١/٢٤٩ رقم ٤٨٩)، وابن حبان (٥/٥٧٠ رقم ٢٢٣٧)، والحاكم (١/٢٥١)، والبيهقي (٢/٢٧٢)، وقال الحاكم: «صحيح على شرط الشيخين»، ووافقه الذهبي.

(٣) أخرجه ابن خزيمة (١/٢٤٩ رقم ٤٨٩)، وابن حبان (٥/٥٧٠ رقم ٢٢٣٧)، والحاكم (١/٢٥١)، والبيهقي (٢/٢٧٢)، وقال الحاكم: «صحيح على شرط الشيخين»، ووافقه الذهبي.

٨٤١- حدثنا أبو عبد الله محمد بن يعقوب الحافظ: ثنا إبراهيم بن محمد العنبري، ثنا محمد بن الأشعث، حدثني ثور بن يزيد، عن يزيد بن يزيد بن جابر، عن مكحول، عن يزيد بن جابرية(١)، عن أبي هريرة، عن النبي ﷺ قال: «الخيرُ بين الشَّرَّةِ وبين مُؤخرةِ الرَّحْلِ، ولو بقي لأحدٍ شيءٌ لبقي دِقُّه».

هذا حديث صحيح على شرط الشيخين، ولم يُخرِّجاه بهذه السِّياق بدِقِّه الشَّرِّ.

٨٤٢- حدثنا أبو العباس محمد بن يعقوب: ثنا محمد بن عبد الله بن عبد الحكم، ثنا عَرْعَرَة بن يزيد المازني، عن ابن مُرَيْر بن عَبْدِ، عن عبد الله بن عَبْدٍ(٢) قال: قال رسول الله ﷺ: «يُستَرُّ الصَّبيُّ عَلَانِيَةً، ولَا يُستَرُّ

---

(١) هذا إبراهيم بن عبد الله بن سليمان بن يعقوب، أبو إسحاق الحنبلي البلوسي العنبري، ثقة.

(٢) قال في المبهج لحفظ الغيبة والتشجيع، وتقارب (١٤): «عَرْعَرَة، والصواب: عَرْعَر بن يزيد، وهو المازني الشامي، كذلك رواه البخاري وابن أبي حاتم وابن مندة في الطبقات وقال ابنه عبد الرحمن بن يزيد، ويزيد بن يزيد.

(٣) إسناده ضعيف (١٤/٣٠٣-٣٠٤، ٢٤/٢٨٨-٢٨٩).

قلت: فابن أبي الإتحاف: الشيخ، لا محمد بن القاسم لم يخرجا له شيئاً، وهو ضعيف جداً، تالفه أحمد وغيره، وهو المعروف بكذبه.

(٤) كذا وقع كذا ذكر صحبة! كذا ضبطه مرسلاً للزبير بن بكار، فهو تابعي! وقد ذكره البغوي في الصحابة (٢٠٧٠) في الصحيح، وأبو عاصم الفقيه، وأبو زكريا بن أبي إسحاق المزكي، وابن قانع، وابن السكن، وابن شاهين، وابن حبان في الصحيح، من حديث يحيى بن أبي كثير، عن أبي سلمة بن عبد الرحمن، عن أبي هند، عن أبي هريرة: «استنبي صبياً، يعني عند الملك بن الربيع بن سبرة، وبه يستشهد الإسناد.

(٥) إسناده ضعيف (١٤/٣٠٤-٣٠٥).

٤٤٣- **حَدَّثَنَا** أَبُو الْحَسَنِ أَحْمَدُ بْنُ مُحَمَّدٍ الْعَنَزِيُّ، ثنا مُحَمَّدُ بْنُ سَعِيدٍ الدَّارِمِيُّ، ثنا أَحْمَدُ بْنُ عُمَرَ(١).

وَأَخْبَرَنَا أَبُو الْعَبَّاسِ السَّرَّاجُ، بِمَرْوَ، وَإِسْحَاقُ إِبْرَاهِيمُ بْنُ مُحَمَّدٍ الْبُخَارِيُّ بِبَيْسُورَ قَالَا: ثنا أَبُو الْمُوَجِّهِ، ثنا عُبَيْدُ اللَّهِ بْنُ مُوسَى.

وَحَدَّثَنَا أَحْمَدُ بْنُ الْبَرْتِيِّ الْكَرْمِينِيُّ، ثنا مُحَمَّدُ بْنُ الْمُنْذِرِ، ثنا مُحَمَّدُ بْنُ أَبِي زَنْبَاعٍ، وَمُحَمَّدُ بْنُ عَبْدِ اللَّهِ بْنِ نُمَيْرٍ قَالَا: ثنا إِبْرَاهِيمُ بْنُ سَعْدٍ(٢)، عَنْ عَبْدِ اللَّهِ بْنِ عَبْدِ الْعَزِيزِ بْنِ الرَّبِيعِ بْنِ سَبْرَةَ الْجُهَنِيِّ(٣)، عَنْ أَبِيهِ عَنْ جَدِّهِ قَالَ: قَالَ رَسُولُ اللَّهِ ﷺ: «اسْتَكْثِرُوا فِي صَلَاتِكُمْ وَلَوْ بِسُبْحَتِهِ»(٤).

هَذَا حَدِيثٌ صَحِيحٌ عَلَى شَرْطِ الشَّيْخَيْنِ، وَلَمْ يُخَرِّجَاهُ.

٤٤٤- **حَدَّثَنَا** أَبُو عَبْدِ اللَّهِ مُحَمَّدُ بْنُ يَعْقُوبَ الْحَافِظُ، ثنا يَحْيَى بْنُ مُحَمَّدِ بْنِ يَحْيَى، ثنا مُسَدَّدٌ، ثنا يَحْيَى بْنُ سَعِيدٍ، عَنِ ابْنِ أَبِي ذِئْبٍ، عَنْ

---

(١) هو: أحمد بن عبد الله بن يونس التميمي اليربوعي، أبو عبد الله الكوفي، من رجال التهذيب.

(٢) هو: محمد بن سليمان بن أبي زنباء أبو أيوب الروادي المدني.

(٣) هو: إبراهيم بن سعد بن إبراهيم بن عبد الرحمن بن عوف الزهري المدني.

(٤) قال: وهذا ابن عزيزة (٢/٢٠٩) أخبرنا الملك يوم بن عبد العزيز بن سبرة الجهني، وكلاهما: محمد الطيالسي عن أبي الربيع بن سبرة الجهني، وأخبر عبد العزيز بن الربيع، وقد روى الإمام أحمد (٣/٤٧٦) عن زيد بن الحباب عن عبد الملك بن الربيع بن سبرة عن أبيه عن جده، وهذا إسناد رجاله ثقات على الصواب.

(٥) إسناده قوي المرة (٧/٢٠-٢٥٥)، وبعد الملك بن الربيع أخرج له مسلم متابعة واحدة في المتابعة مقارنة.

عَبْدِ الرَّحْمَنِ بْنِ مَهْدِيٍّ»(١)، عَنْ عَبْدِ الرَّحْمَنِ بْنِ سَعِيدٍ(٢)، عَنْ أَبِي هُرَيْرَةَ، عَنِ النَّبِيِّ ﷺ قَالَ: «الأَيْمَةُ ثَلاثُونَ رَجُلاً مِنْ هَذِهِ الأُمَّةِ أَعْطَاهُمْ أَجْرَهُمْ»(٣).

هَذَا حَدِيثٌ صَحِيحٌ رُوَاتُهُ ثِقَاتٌ، وَيَحْيَى بْنُ سَعِيدٍ هُوَ الإِمَامُ فِي الْبَابِ وَعَبْدُ الرَّحْمَنِ بْنُ مَهْدِيٍّ وَالْمُرَجِّحُ وَالْمُرَبِّحُ هُنَا الإِسْنَادُ.

٨١٥- أَخْبَرَنَا أَبُو بَكْرٍ بْنُ إِسْحَاقَ الْفَقِيهُ، أَنَا إِسْمَاعِيلُ بْنُ قُتَيْبَةَ، ثَنَا عَبْدُ اللَّهِ بْنُ مَسْلَمَةَ، ثَنَا عَبْدُ الْعَزِيزِ بْنُ مُحَمَّدٍ، عَنْ عَلاءِ بْنِ يَعْقُوبَ، عَنْ أَبِي سَعِيدٍ الْمَقْبُرِيِّ قَالَ: قَالَ رَسُولُ اللَّهِ ﷺ: «الْمَلائِكَةُ فِي الْجَمَاعَةِ فَلْيَجِئْ جَمَاعَةٌ، وَمَنْ صَلَّى وَحْدَهُ فَإِنَّهُ صَلاتُهُ فِي الْفَلاةِ تَأْتَمُّ بِرُكُوعِهَا وَسُجُودِهَا بَلْهَ تَخْمِينَ صَلاتِهَا»(٤).

هَذَا حَدِيثٌ صَحِيحٌ عَلَى شَرْطِ الشَّيْخَيْنِ(٥)، فَقَدْ صَلَّى عَلَى الْجَمَاعَةِ بِرِوَايَاتٍ هَذَا فِي أَبِي هُرَيْرَةَ، وَقَالَ: ثَنَا أَبُو سَعِيدٍ، وَقَالَ: ثَنَا عَبْدُ الرَّحْمَنِ، وَقَالَ: ثَنَا أَسْلَمَةُ، وَقَالَ وَأَخْبَرَنَا

---

(١) هو: الحافظ، وهي هكذا، أبو بِرِز عبد الله بن عبد الجبار بن عبد الرحمن بن أبي ثابت، وسقطت واو «وعبد الرحمن» في أكثر الرواة وفي بعض نسخ «الحلية».

(٢) في (ر) و(ت): «وعن» هـ عبد الرحمن بن سعيد، وهو: عبد الرحمن بن سعد المدني سمع أبا هريرة، ولا مطعن من رجال الإسناد.

(٣) إسناده لغيره (١٤٠٧: ١٠٥-١٠٦/٢).

(٤) هذا حديث صحيح، وقد أخرجه أبو داود وابن ماجه هذا الحديث، وقول المصنف عقبه له «هذا» إن في سياقة الذي ذكره اختلاف عن «البخاري» وهو:

(إسناده لغيره (٥٧٥: ٣٠٤/٢).

(٥) هذا من تحرير الإسناد، فقلت: قد أشرتُ للبخاري آنفًا من طريق عبد الله بن جبار، وأما مسلم فلم يخرج له في «صحيحه» شيئًا (١٢: ١٣/١).

قلت: فإن أخرج في الإسناد: «قلت: هذا وهم» وإن رأى رأيًا هذا الحديث لم يختلف في كونه هكذا من سياقة وهو ما أشار إليه هذا الذي اعتذر، فإن كان ذكر شيئًا سبق من

٤٤٦- أَخْبَرَنَا أَبُو نَصْرٍ أَحْمَدُ بْنُ سَهْلٍ الْفَقِيهُ بِبُخَارَى، ثنا أَبُو عِصْمَةَ سَهْلُ بْنُ عُثْمَانَ، ثنا عَبْدُ اللهِ بْنُ مُسْلَمَةَ الْقَعْنَبِيُّ، ثنا عَبْدُ الْعَزِيزِ بْنُ مُحَمَّدٍ، عَنْ مُحَمَّدِ بْنِ طَلْحَةَ، عَنْ مُحَمَّدِ بْنِ عَلِيٍّ، عَنْ عَلِيِّ بْنِ الْحَارِثِ، عَنْ أَبِي مَرْيَمَ، قَالَ: قَالَ رَسُولُ اللهِ ﷺ: «مَنْ تَوَضَّأَ فَأَحْسَنَ وُضُوءَهُ ثُمَّ رَاحَ فَوَجَدَ النَّاسَ قَدْ صَلَّوْا فَعَلَّمَهُ اللهُ عَزَّ وَجَلَّ مِثْلَ أَجْرِ مَنْ صَلَّاهَا، وَحَضَرَهَا لَا يَنْقُصُ ذَلِكَ مِنْ أُجُورِهِمْ شَيْئًا».

هَذَا حَدِيثٌ صَحِيحٌ عَلَى شَرْطِ مُسْلِمٍ، وَلَمْ يُخَرِّجَاهُ.

٤٤٧- أَخْبَرَنَا أَبُو نَصْرٍ، ثنا أَبُو عِصْمَةَ، ثنا أَحْمَدُ الْمَصْرِيُّ بِمَكَّةَ، ثنا سَعِيدُ بْنُ مَنْصُورٍ، ثنا يَزِيدُ بْنُ هَارُونَ، أنا الْعَوَّامُ بْنُ حَوْشَبٍ، حَدَّثَنِي حَبِيبُ بْنُ أَبِي ثَابِتٍ، عَنِ ابْنِ عُمَرَ، قَالَ: قَالَ رَسُولُ اللهِ ﷺ: «لَا تَمْنَعُوا نِسَاءَكُمُ الْمَسَاجِدَ، وَبُيُوتُهُنَّ خَيْرٌ لَهُنَّ».

هَذَا حَدِيثٌ صَحِيحٌ عَلَى شَرْطِ الشَّيْخَيْنِ، فَقَدِ احْتَجَّا جَمِيعًا بِالْعَوَّامِ بْنِ حَوْشَبٍ، وَقَدْ مَضَى فِي كِتَابِ الصَّلَاةِ مِنْ هَذَا الْبَابِ مِنْ هَذَا الْمُسْنَدِ مَا يُؤَيِّدُ هَذَا الْحَدِيثَ: «وَبُيُوتُهُنَّ خَيْرٌ لَهُنَّ».

٤٤٨- حَدَّثَنَاهُ أَبُو الْعَبَّاسِ مُحَمَّدُ بْنُ يَعْقُوبَ، أنا مُحَمَّدُ بْنُ عَبْدِ اللهِ بْنِ عَبْدِ الْحَكَمِ، أنا ابْنُ وَهْبٍ، أنا عَمْرٌو بْنُ الْحَارِثِ، أَنَّ دَرَّاجًا أَبَا السَّمْحِ،

= أسن، وهو الذي أدرك أصحاب أبي الشعثاء وطلاق من ميمون لم يجز بها، ولكن رفاته ابن ميمون والسلام».

(١) إسناده قوي: انظر الحديث (٤٤٤-٤٤٥).

(٢) ليس بخرج مسلم أحمد بن طلحة، ولا لمحمد بن علي، ولا لعمه بن الحارث!.

(٣) إسناده قوي: انظر الحديث (٤٤٢-٤٤٣).

حَدَّثَهُ عَنِ الشَّيْبَانِيِّ مَوْلَى أُمِّ سَلَمَةَ، عَنْ أُمِّ سَلَمَةَ، زَوْجِ النَّبِيِّ ﷺ، عَنِ النَّبِيِّ ﷺ بِمِثْلِ حَدِيثِ عَبْدِ الصَّمَدِ سَوَاءً، قَدَّمَ بَعْضَهُ وَأَخَّرَ.

٨١٩- صحَّ أَبُو عَبْدِ اللهِ مُحَمَّدُ بْنُ عَبْدِ اللهِ بْنِ أَحْمَدَ الْوَاعِظُ الأَصْبَهَانِيُّ، ثنا أَحْمَدُ بْنُ مَهْدِيِّ بْنِ رُسْتُمَ الأَصْبَهَانِيُّ، ثنا عَمْرُو بْنُ عَاصِمٍ الْكِلَابِيُّ، ثنا هَمَّامٌ، عَنْ قَتَادَةَ، عَنْ مُوَرِّقٍ، عَنْ أَبِي الأَحْوَصِ، عَنْ عَبْدِ اللهِ، عَنِ النَّبِيِّ ﷺ، قَالَ: «خِيَارُ أُمَّتِي فِي بَيْتِهَا أَفْضَلُ مِنْ صَلَاتِهَا فِي حُجْرَتِهَا، وَصَلَاتُهَا فِي حُجْرَتِهَا أَفْضَلُ مِنْ صَلَاتِهَا فِي بَيْتِهَا».

هَذَا حَدِيثٌ صَحِيحٌ عَنْ شَرْطِ الشَّيْخَيْنِ، وَلَمْ يُخَرِّجَاهُ، وَقَدِ احْتَجَّا جَمِيعًا بِالْمُوَرِّقِ بْنِ مُشَمْرِجٍ الْعِجْلِيِّ.

٨٢٠- أَخْبَرَنَا أَبُو بَكْرٍ مُحَمَّدُ بْنُ عَبْدِ اللهِ الْفَقِيهُ بِمَرْوَ، ثنا أَبُو بَكْرِ بْنُ أَبِي خَيْثَمَةَ، ثنا مُوسَى بْنُ إِسْمَاعِيلَ، ثنا وُهَيْبٌ، عَنْ سُلَيْمَانَ الأَحْوَلِ، عَنْ أَبِي نَضْرَةَ، عَنِ الْمُهَاجِرِ الدَّيْلِيِّ، قَالَ: قَالَ رَسُولُ اللهِ ﷺ: «أَعْبُرُ رَجُلًا يُهَجِّرُ وَحْدَهُ، فَلَأَنْ يَكُونَ يَتَصَدَّقُ عَلَى هَذَا، فَيُصَلِّيَ مَعَهُ».

هَذَا حَدِيثٌ صَحِيحٌ عَلَى شَرْطِ الشَّيْخَيْنِ، وَلَمْ يُخَرِّجَاهُ، وَسُلَيْمَانُ الأَحْوَلُ هُوَ سُلَيْمَانُ بْنُ مِسْهَرٍ، قَدِ احْتَجَّ بِسُلَيْمَانَ بْنِ وَدِيعٍ الْمُزَنِيِّ.

---

(١) إتحاف المهرة (١٨/٤٠٩-٤١٠).

(٢) إتحاف المهرة (١٨/١٤٧-١٤٨).

(٣) هو: سليمان الأحول أبو محمد الثقفي المصري، أخرج له أبو داود والترمذي مقرونًا بالحديث وحده، وقد ابن معين وابن حبان وقول الصحيح عليه أنه من سليمان بن مسهر الذي روى عنه وهيب وهو ثقة.

وَهَذَا الْحَدِيثُ أَصَحُّ فِي إِفْرَادِ الْجَمَاعَةِ فِي الْمَسَاجِدِ مِنْ الَّذِي

٨٥٤ - صَحَّ أَنَّهُ بَكَّرَ مِنْ إِسْحَاقَ الْمَدَنِيِّ، أَنَّا مُحَمَّدُ بْنُ شِهَابٍ، أَنَّ ابْنَ أَبِي عَتِيقٍ، أَنَّ يَحْيَى بْنَ أَيُّوبَ.

وَأَخْبَرَنِي إِسْمَاعِيلُ بْنُ أَحْمَدَ الْأَجُرِّ - وَاللَّفْظُ لَهُ - ثَنَا مُحَمَّدُ بْنُ الْحَسَنِ الْمُقَدَّمِيُّ، ثَنَا حَرْمَلَةُ بْنُ يَحْيَى، ثَنَا ابْنُ وَهْبٍ، أَخْبَرَنِي يُونُسُ بْنُ يَزِيدَ، عَنْ عَبْدِ الرَّحْمَنِ بْنِ عَرْمَلَةَ، عَنْ أَبِي النَّضْرِ الْمَدَنِيِّ، قَالَ: سَمِعْتُ عُثْمَةَ بْنَ الْهَيْثَمِ يَقُولُ: سَمِعْتُ رَسُولَ اللهِ ﷺ يَقُولُ: «مَنْ أَتَى مَسْجِدَنَا هَذَا فَلَمْ يَأْتِهِ إِلَّا لِخَيْرٍ وَلَمْ يَأْتِهِ لِشَرٍّ فَلَمْ يَزَلْ بِمَنْزِلَةِ الْمُجَاهِدِ فِي سَبِيلِ اللهِ».

هَذَا حَدِيثٌ صَحِيحٌ عَلَى شَرْطِ الْبُخَارِيِّ[1]، وَلَمْ يُخَرِّجَاهُ.

٨٥٥ - ثَنَا أَبُو الْعَبَّاسِ بْنُ يَعْقُوبَ، ثَنَا مُحَمَّدُ بْنُ إِسْحَاقَ الصَّغَانِيُّ، ثَنَا يَحْيَى بْنُ أَيُّوبَ، ثَنَا أَحْمَدُ بْنُ إِبْرَاهِيمَ، عَنْ أَبِي عَتِيقٍ، أَنَّ طَلِيقَةَ أَبِي الدَّرْدَاءِ بِالدَّارِ عَلَى ذَاكَ، فَأَخَذَ أَبُو سَلَمَةَ بِضَبُعِهِ فَنَهَضَهُ، فَلَمَّا قَرَعَ بِنَا صَلَاتِهِ قَالَ: لَمْ يَمْنَعْنِي قَوْلُهُ إِلَّا أَنْ يَكُونَ مِنْ عَمَلِهِ أَوْ قَالَ: أَنْ يَعْلَمَ لَكُمْ أَنَّ ذَلِكَ عَنْ ذَلِكَ قَالَ: بَلَى، قَدْ ذَكَرْتُ حِينَ مَدَدْتَنِي.

هَذَا حَدِيثٌ صَحِيحٌ عَلَى شَرْطِ الشَّيْخَيْنِ، وَلَمْ يُخَرِّجَاهُ.

---

(١) [إسناده الصواب](١٤٠٣-٢٠٣/٣٨٩٨).

(٢) كذا قاله، وهو رجح الصغاني، أبي عتيق في الهداية، تبعاً لمن سبقه، والصحيح من حرملة الأسلمي، أو لهما، وأشار إليه ابن سلم، انظر تحفة الأشراف (١٠/٣٤٥) رقم (١٤٣٧٩)، والإلزامات والتتبع (٢٥٨)، وأطراف الغرائب والأفراد (٨١٥٥) وانظره.

(٣) [إسناده الصواب](١٤٠٣-٢٠٤/١١٤٩).

٨٥٣- **حَدَّثَنَا** أَبُو بَكْرٍ بْنُ إِسْحَاقَ، أَنَا مُحَمَّدُ بْنُ غَالِبٍ، ثَنَا زُهَيْرُ بْنُ عَبَّادٍ، ثَنَا زِيَادُ بْنُ عَبْدِ اللَّهِ، عَنِ ابْنِ الْأَصْبَغِ، عَنْ إِبْرَاهِيمَ، عَنْ هِشَامٍ، قَالَ: صَلَّى مُحَمَّدٌ بِالنَّاسِ بِالْمَدَائِنِ، فَقَدَّمَ فَوْقَ كُلِّ ذِي قَدْرٍ، فَأَخَذَ أَبُو سَعْدُونَ بِيَدِ صَبِيٍّ بَيْنَهُ، فَمَدَّهُ فَوْقَ، فَلَمَّا انْقَضَى الصَّلَاةُ، قَالَ لَهُ أَبُو سَعْدُونَ: أَمَا عَلِمْتَ أَنَّ رَسُولَ اللَّهِ ﷺ أَمَرَ أَنْ يَقُومَ الْإِمَامُ فَوْقَ وَيَلِيَهُ الْمَأْمُومُ الْأَكْبَرُ، فَالْأَكْبَرُ، فَلِمَ تَرَكْتَ أَحَدَكَ يَقُومُ مَقَامِي؟!

٨٥٤- **حَدَّثَنَا** أَبُو الْعَبَّاسِ مُحَمَّدُ بْنُ يَعْقُوبَ، ثَنَا أَبِيهُ بْنُ عَاصِمٍ، ثَنَا الْحَسَنُ بْنُ حَبْحَبٍ، عَنْ شَيْبَانَ.

وَأَخْبَرَنِي أَبُو إِسْحَاقَ إِبْرَاهِيمُ بْنُ مُحَمَّدِ بْنِ جَعْفَرٍ الزَّعْفَرَانِيُّ، ثَنَا مُحَمَّدُ بْنُ إِسْحَاقَ الصَّغَانِيُّ، ثَنَا الْحَسَنُ بْنُ حَبْحَبٍ، عَنْ شَيْبَانَ.

وَأَخْبَرَنَا أَبُو بَكْرٍ بْنُ إِسْحَاقَ الْفَقِيهُ، ثَنَا مُحَمَّدُ بْنُ غَالِبٍ، ثَنَا أَبُو خَلِيفَةَ، ثَنَا سُلَيْمَانُ بْنُ حَرْبٍ، عَنْ شَيْبَانَ بْنِ عَبْدِ الرَّحْمَنِ، عَنْ عَبْدِ الْحَمِيدِ بْنِ مَحْمُودٍ، قَالَ: صَلَّيْنَا خَلْفَ أَمِيرٍ مِنَ الْأُمَرَاءِ، فَأَطَالَ الْمَكْثَ، فَصَلَّيْنَا بِأَدْنَى سَاعَتَيْنِ، فَلَمَّا صَلَّيْنَا، قَالَ أَنَسُ بْنُ مَالِكٍ: كُنَّا نُقْبِلُ هَذَا عَلَى عَهْدِ رَسُولِ اللَّهِ ﷺ.

---

(١) هو: زكريا بن يحيى بن صبيح، أبو محمد، الحراني، الواسطي.

(٢) هو: زياد بن عبد الله بن الطفيل العامري الكلابي، أبو محمد، من رجال الطهليب.

(٣) إتحاف المهرة (٢/٤٤٩-٤٤٩٦).

(٤) هو: محمد بن إسحاق بن أبي العنبس الصغاني.

(٥) هو: محمد بن شريحبل بن مسلم الصغاني البناني.

(٦) هو: سليمان بن سحيم الكناني، أبو أيوب المدائني.

(٧) في (ر): «أبو» وفي (ب): «سليمان».

(٨) إتحاف المهرة (٢/٤٦٠-٤٦٣) وسيأتي برقم (٨٩٦).

هَذَا حَدِيثٌ صَحِيحٌ، وَلَمْ يُخَرِّجَاهُ.

٨٥٤- **أَخْبَرَنِي** أَبُو عَبْدِ اللهِ مُحَمَّدُ بْنُ الْخَلِيلِ الأَصْبَهَانِيُّ، ثنا مُوسَى بْنُ إِسْحَاقَ الْقَاضِي، ثنا مُجَاشِعُ بْنُ الْحَارِثِ.

وَحَدَّثَنَا أَبُو بَكْرِ مُحَمَّدُ بْنُ جَعْفَرٍ الْمُزَكِّي[1]، فِي آخَرِينَ، قَالُوا: ثنا مُحَمَّدُ بْنُ إِسْحَاقَ[2]، ثنا عَلِيُّ بْنُ خَشْرَمٍ، قَالَا: ثنا عَلِيُّ بْنُ مُسْهِرٍ، عَنِ الأَعْمَشِ، عَنْ إِبْرَاهِيمَ بْنِ سُوَيْدٍ، عَنْ أَبِي عُبَيْدَةَ، وَأَبِي سَعِيدٍ عَنِ النَّبِيِّ ﷺ فِي قَوْلِهِ تَعَالَى: ﴿وَإِذْ قُلْنَا ٱدْخُلُواْ هَٰذِهِ ٱلْقَرْيَةَ﴾[3] الآيَةَ: «قُولُوا: حِطَّةٌ مَغْفِرَةٌ لَنَا خَطَايَانَا فَبُدِّلُوا وَعَادَ لَهُمْ قَالُوا: حِنْطَةٌ حَبَّةٌ فِي شَعِيرَةٍ»[4].

هَذَا حَدِيثٌ صَحِيحٌ عَلَى شَرْطِ الشَّيْخَيْنِ، وَلَمْ يُخَرِّجَاهُ.

٨٥٥- **أَخْبَرَنَا** أَبُو عَبْدِ اللهِ مُحَمَّدُ بْنُ عَبْدِ اللهِ الصَّفَّارُ، ثنا إِسْمَاعِيلُ بْنُ إِسْحَاقَ الْقَاضِي، ثنا قَبِيصَةُ بْنُ عُقْبَةَ، ثنا وُهَيْبُ بْنُ خَالِدٍ، ثنا يَحْيَى بْنُ سَعِيدٍ.

وَأَخْبَرَنَا أَبُو الْحَسَنِ أَحْمَدُ بْنُ مُحَمَّدِ الْمُزَكِّي، ثنا مُحَمَّدُ بْنُ سَعِيدٍ الدَّوْرِيُّ، ثنا لُبَيْدُ بْنُ عَطَاءٍ، ثنا عَبْدُ اللهِ بْنُ الْمُبَارَكِ، عَنْ يَحْيَى بْنِ سَعِيدٍ.

وَأَخْبَرَنَا أَبُو عَبْدِ اللهِ مُحَمَّدُ بْنُ يَعْقُوبَ الْحَافِظُ، ثنا مُحَمَّدُ بْنُ النَّضْرِ الْجَارُودِيُّ، ثنا يَحْيَى بْنُ حَكِيمٍ، ثنا عَبْدُ الرَّحْمَنِ الْمُقْرِئُ، قَالَ: سَمِعْتُ

---

(١) في (و) و(ك) و(ع): «المزني».

(٢) في (و) و(ك) و(ع): «أبو عمرو، محمد بن إسحاق» بنظر، فهو الحافظ أبو بكر بن خزيمة.

(٣) [الأعراف/١٦١].

(٤) [إتحاف المهرة (١٤): ٢٠٠-١٨٠٤].

يَحْيَى بْنُ سَعِيدٍ يَقُولُ: سَمِعْتُ ثَابِتًا، يَحْدِّثُ أَنَّ عَدِيًّا قَدْ بَرِئَ فَصَبَرَ، كَانَ يَقُولُ: إِذَا قَفَلْتَنَا الْعِشَاءَ الْإِسْنَادِ فِي صَلَاةِ الْعِشَاءِ وَسَمِّ أَسْنَانَ بِالطَّرْسِ.

هَذَا حَدِيثٌ صَحِيحٌ عَلَى شَرْطِ الشَّيْخَيْنِ، وَلَمْ يُخَرِّجَاهُ.

٨٥٧- حَدَّثَنَا أَبُو بَكْرٍ مُحَمَّدُ بْنُ عَبْدِ اللَّهِ الشَّافِعِيُّ، ثَنَا مُحَمَّدُ بْنُ أَحْمَدَ بْنِ النَّضْرِ الْأَزْدِيُّ، ثَنَا مُعَاوِيَةُ بْنُ عَمْرٍو، ثَنَا زَائِدَةُ، ثَنَا السَّائِبُ بْنُ حُبَيْشٍ الْكِلَابِيُّ، عَنْ مُحَمَّدِ بْنِ أَبِي طَلْحَةَ النَّجِيرَمِيِّ قَالَ: قَالَ أَبُو الْمُزَرِّدِ: أَيْنَ مَنْكِبُكَ؟ قَالَ: فَرَدَّ يَدَهُ دُونَ مَنْكِبِي، قَالَ أَبُو الْمُزَرِّدِ: سَمِعْتُ رَسُولَ اللَّهِ ﷺ يَقُولُ: «لَا يَقُمِ الرَّجُلُ فِي الصَّفِّ وَحْدَهُ بِلَا يَدْنُو أَحَدٌ يَقُمْ مَعَهُ فَيُصَلِّيَانِ أَوْ لِيَسْتَحِرَّ عَلَيْهِمُ الشَّيْطَانُ، فَلْيَقْطَعْهَا»، قَالَ: فَإِنَّا لَكُلُّ الْقَاضِيَةِ.

هَذَا حَدِيثٌ صَحِيحٌ وَلَمْ يُخَرِّجَاهُ، فَإِنَّ السَّائِبَ بْنَ حُبَيْشٍ الْكِلَابِيَّ مِنْ ثِقَاتِ الْكُوفِيِّينَ، وَقَدْ ذَكَرَ عَنْ مَذْهَبِ زَائِدَةَ أَنَّهُ لَا يُحَدِّثُ إِلَّا عَنِ الثِّقَاتِ.

٨٥٨- حَدَّثَنَا أَبُو الْعَبَّاسِ مُحَمَّدُ بْنُ يَعْقُوبَ، ثَنَا الرَّبِيعُ بْنُ سُلَيْمَانَ، ثَنَا عَبْدُ اللَّهِ بْنُ وَهْبٍ، أَخْبَرَنِي عَمْرُو بْنُ الْحَارِثِ، عَنْ أَبِي ثَمَامَةَ، أَنَّهُ سَمِعَ عُقْبَةَ بْنَ عَامِرٍ الْجُهَنِيَّ، يَقُولُ: سَمِعْتُ مِنْ رَسُولِ اللَّهِ ﷺ أَنَّهُ قَالَ: «إِنَّ فَطَهُرَ الرَّجُلِ ثُمَّ مَرَّ إِلَى الْمَسْجِدِ فَوَجَدَ الصَّلَاةَ قَدْ أُقِيمَتْ لَهُ كَانَتْهُ، أَوْ: كَانَتْهُ بِكُلِّ خُطْوَةٍ يَخْطُوهَا إِلَى الْمَسْجِدِ عَشْرَ حَسَنَاتٍ، وَالْقَاعِدُ فِي الصَّلَاةِ كَالْقَائِمِ، وَتُكْتَبُ

---

(١) إتحاف المهرة (٢/ ٣٤٧-٣٤٨).

(٢) إتحاف المهرة (٢/ ٥٧٤-٥٧٦)، (١١٤٦-١١٤٨) وقد تقدم برقم (٣٨٦)، وسيأتي (٣٨٦٤).

(٣) قال ابن حجر في الإتحاف: «الطبراني، وقال: تفرد به الحسن بن أحمد بن حماد بن حبان».

مِنْ قِصَصِكُنَّ بِنَ حِينَ يَخْرُجُ مِنْ بَيْتِهِ عَلَى بَرْحٍ(١).

هَذَا حَدِيثٌ صَحِيحٌ عَلَى شَرْطِ مُسْلِمٍ، وَلَمْ يُخَرِّجَاهُ.

٨٠٩- حدثنا عَلِيُّ بْنُ حَمْشَاذَ الْعَدْلُ، ثنا عُبَيْدُ بْنُ شَرِيكٍ الْبَزَّارُ(٣)، ثنا يَحْيَى بْنُ بُكَيْرٍ، ثنا اللَّيْثُ بْنُ سَعْدٍ، عَنِ الْحَارِثِ بْنِ يَعْقُوبَ، عَنْ قَيْسِ بْنِ رَافِعٍ الْقَيْسِيِّ، عَنْ عَبْدِ الرَّحْمَنِ بْنِ جُبَيْرٍ(٤)، عَنْ عَبْدِ اللهِ بْنِ عَمْرٍو، أَنَّهُ مَرَّ بِمُعَاذِ بْنِ جَبَلٍ وَهُوَ قَائِمٌ عَلَى بَابِهِ يُشِيرُ بِيَدِهِ كَأَنَّهُ يُحَدِّثُ نَفْسَهُ، فَقَالَ لَهُ عَبْدُ اللهِ: مَا شَأْنُكَ يَا أَبَا عَبْدِ الرَّحْمَنِ تُحَدِّثُ نَفْسَكَ؟ قَالَ: وَمَا لِي يُرِيدُ عَدُوُّ اللهِ أَنْ يُلْهِيَنِي عَنْ كَلَامٍ سَمِعْتُهُ مِنْ رَسُولِ اللهِ ﷺ. قَالَ: تُكَابِدُ دَهْرَكَ (الآنَ فِي بَيْتِكَ)(٥) أَلَا تَخْرُجُ إِلَى الْمَجْلِسِ فَتُحَدِّثَ، وَأَنَا سَمِعْتُ رَسُولَ اللهِ ﷺ يَقُولُ: «مَنْ جَاهَدَ فِي سَبِيلِ اللهِ كَانَ ضَامِنًا عَلَى اللهِ، وَمَنْ جَلَسَ فِي بَيْتِهِ لَا يَغْتَابُ أَحَدًا بِسُوءٍ كَانَ ضَامِنًا عَلَى اللهِ، وَمَنْ عَادَ مَرِيضًا كَانَ ضَامِنًا عَلَى اللهِ، وَمَنْ غَدَا إِلَى الْمَسْجِدِ أَوْ رَاحَ كَانَ ضَامِنًا عَلَى اللهِ، وَمَنْ دَخَلَ عَلَى إِمَامٍ يُعَزِّرُهُ كَانَ ضَامِنًا عَلَى اللهِ». فَيُرِيدُ عَدُوُّ اللهِ أَنْ يُخْرِجَنِي مِنْ بَيْتِي إِلَى الْمَجْلِسِ(٦).

---

(١) في (ز): «حين يرجع».

(٢) إتحاف المهرة (١١٦) ١٨٤/٤، ٢٣٤٧٢، وأعلّ علقمة بن يونس الصنافري المصري كما الكتاب لم يخرج له مسلم.

(٣) في (ز) البزاز. وهو: عبيد بن عبد الواحد بن شريك، أبو محمد البغدادي البزار.

(٤) هو: عبد الرحمن بن جبير المصري القرشي المؤذن، من رجال التهذيب.

(٥) ما بين المعقوفين قد انحرف في النسخ الخطية كلها إلى: «الآن»، والحديث من السنن الكبرى للبيهقي (١٦٦/٩) حيث رواه عن المصنف بسنده ومتنه سواء، وهو الموافق لمصادر تخريج الحديث.

(٦) إتحاف المهرة (١٣/٢) ٢٥٣، ١٦٦٧٠، وسيأتي برقم (٢٤٩٨) بنحو القصة.

هَذَا حَدِيثٌ وَلَمْ يَصِلْ بِهِ إِلَّا ثَابِتٌ، وَلَمْ يُخَرِّجَاهُ.

٨٦٠- حَدَّثَنَا أَبُو إِسْحَاقَ إِبْرَاهِيمُ[1]: بْنُ مُحَمَّدِ بْنِ يَحْيَى، أَنَا أَبُو بَكْرٍ مُحَمَّدُ بْنُ إِسْحَاقَ، ثَنَا إِبْرَاهِيمُ بْنُ مُحَمَّدٍ الْحَنْبَلِيُّ[2]، الْبَصْرِيُّ، أَنَا يَحْيَى بْنُ الْحَارِثِ الذِّمَارِيُّ، ثَنَا لَيْثٌ، عَنْ مُجَاهِدٍ، عَنْ عَبْدِ اللهِ بْنِ دِينَارٍ، عَنِ ابْنِ عُمَرَ، قَالَ: ذُكِرَ عِنْدَ رَسُولِ اللهِ ﷺ مُحَمَّدُ بْنُ الْحَنَفِيَّةِ، عَنْ أَبِي جَارُودٍ، عَنْ سَهْلِ بْنِ سَعْدٍ السَّاعِدِيِّ قَالَ: قَالَ رَسُولُ اللهِ ﷺ: «لَا تَقُومُ السَّاعَةُ حَتَّى يَعُمَّ الْمَسَاجِدَ بِالْمُشْيِ أَهْلُ الْإِيمَانِ الْمَشْيَ»[3].

هَذَا حَدِيثٌ صَحِيحُ عَلَى شَرْطِ الشَّيْخَيْنِ، وَلَمْ يُخَرِّجَاهُ، وَلَهُ شَاهِدٌ مِنْ رِوَايَةِ مَعْمَرٍ[4]، عَنْ ثَابِتٍ، عَنْ أَنَسٍ:

٨٦١- أَمَّا بِمَا ذَكَرَ بِهِ مِنْ رِوَايَةِ الْفَقِيهِ، أَنَا مُحَمَّدُ بْنُ إِبْرَاهِيمَ بْنِ سُلَيْمَانَ بْنِ مُسْلِمٍ، أَنَا أَبِي[5]، عَنْ ثَابِتٍ بْنِ أَسْلَمَ الْبُنَانِيِّ، عَنْ أَنَسٍ، أَنَّ النَّبِيَّ

---

(١) في النسخة الخطية للكتاب والأصل: «إسحاق بن إبراهيم» والمثبت من السنن الكبرى للبيهقي (٣/ ٣٤٣) حيث روى الحديث من طريق المصنف وبه سماه، وهو الموافق لسائر الأسانيد.

(٢) بين المعقوفتين مكانه بياض في (ز) وباق، والمثبت من السنن الكبرى للبيهقي (٣/ ٣٤٣) حيث روى من طريق المصنف وبه سماه، وهو على الصواب من ترجمة إبراهيم (٢/ ٣٧٢) أصل رواية الحديث، فما إبراهيم من محمد الحنبلي البصري بخبر يعلم فيه.

(٣) هو: محمد بن عبد الله، وأبو جارود اسمه زياد، ومن رجال الجماعة.

(٤) ينظر: المسند (٣/ ١٠٦-١٠٧).

(٥) قال الطحاوي: «لا أعرف لإبراهيم بن سليمان هذا سماعًا من أبيه، ولا لأبيه من ثابت، ولا لثابت من أنس، وإنما هذه أسانيد أحاديث انفرد بروايتها مقاتلة لرواية أبيك أو سائر الرواة في ترجمة أبيه هذا» قررني على أبيه وأبي يكن عنده غير حديث واحد -فذكره- فإن صدوق.

قَالَ: «بِئْسَ الْمُتَمَنِّيَانِ هُمَا ظُلْمًا إِلَى فَتَمَنَّيْتُ بِالْمَوْتِ الْمَوْتَ الْيَوْمَ»[1].

٨٦٢- صَدَّثَنَا أَبُو الْعَبَّاسِ مُحَمَّدُ بْنُ يَعْقُوبَ، ثنا بَحْرُ بْنُ نَصْرٍ، قَالَ: قُرِئَ عَلَى ابْنِ وَهْبٍ أَخْبَرَكَ عَمْرٌو، عَنِ الْحَارِثِ:

وَأَخْبَرَنَا أَبُو النَّضْرِ الْفَقِيهُ[2]، ثنا عُثْمَانُ بْنُ سَعِيدٍ الدَّارِمِيُّ، ثنا أَصْبَغُ بْنُ الْفَرَجِ[3]، ثَنَا عَبْدُ اللهِ بْنُ وَهْبٍ، أَخْبَرَنِي عَمْرُو بْنُ الْحَارِثِ، عَنْ دَرَّاجٍ، عَنْ أَبِي الْهَيْثَمِ، عَنْ أَبِي سَعِيدٍ الْخُدْرِيِّ، قَالَ: قَالَ رَسُولُ اللهِ ﷺ: «إِنَّمَا يَأْتِيكُمُ الْفَتْحُ بَعْدَ الْمَسْجِدِ، فَلْيَهْنَأْهُ عَلَيْهِ وَالإِيمَانِ قَبْلَ الْمَسْجِدِ، فَإِنَّهُ يَسْرُ مَسْجِدِ أَهْلِ مِصْرَ، وَأَنَّهُ لَيَأْتِيهِ وَالأَرْضِ لا»[4].

هَذِهِ تَرْجَمَةُ الْمِصْرِيِّينَ لَمْ يَخْتَلِفُوا عَنْ صَحَابَةِ رَسُولِهِمْ[5] غَيْرَ أَنَّ شَيْخَيِ الصَّحِيحِ لَمْ يُخَرِّجَاهُ، وَقَدْ تَمَّتْ قِصَّةُ الْقِرَانِ فِي صَحِيحِ مُسْلِمٍ فَتَمَّمَا.

٨٦٣- صَدَّثَنَا عَبْدَانُ بْنُ يَزِيدَ الْعَتَّارُ بِهَمَذَانَ، ثنا إِبْرَاهِيمُ بْنُ الْحَسَنِ[6]، ثنا آدَمُ بْنُ أَبِي إِيَاسٍ، ثنا ابْنُ أَبِي ذِئْبٍ، عَنْ سَعِيدِ بْنِ أَبِي سَعِيدٍ الْمَقْبُرِيِّ، عَنْ سَعِيدِ بْنِ يَسَارٍ، عَنْ أَبِي هُرَيْرَةَ، عَنْ رَسُولِ اللهِ ﷺ، قَالَ: «لا يُوطَنُ أَحَدًا

---

(١) إتحاف المهرة (٣/٥٢٣-٥٢٤).

(٢) هو: أحمد بن محمد بن يوسف الفقيه السِّمَرْقَنْدِي.

(٣) الثقات (٨/٤٨٤).

(٤) إتحاف المهرة (٣/٥٢١-٥٢٢).

(٥) قال الذهبي في التلخيص: انقطاع، دراج ليّن، أحد المناكير.

(٦) في (ز): «عن أبيه».

٨٦٣- هو: إبراهيم بن الحسين بن علي، أبو إسحاق الهمذاني الكسائي، الحميدي، ولد بن منزل.

الْمَسَاجِدَ لِلصَّلَاةِ وَلَا يَتَمَسَّحُ إِلَّا [وِإِنَّمَا] مِنْ حَدَثٍ يُوجِبُ مِنْ بِئْرِ بُضَاعَةَ لِمَا يَتَمَسَّحُ أَهْلُ الْعِلْمِ بِالْمَاءِ وَإِنْ قَلَّ عَلَيْهِمْ»(١).

هَذَا حَدِيثٌ صَحِيحٌ عَلَى شَرْطِ الشَّيْخَيْنِ، وَلَمْ يُخَرِّجَاهُ، وَقَدْ خَالَفَ اللَّيْثُ بْنُ سَعْدٍ ابْنَ أَبِي ذِئْبٍ، فَرَوَاهُ عَنْ يَحْيَى بْنِ سَعِيدٍ، عَنْ أَبِي سَعِيدٍ، عَنْ بَسَّارٍ.

٨١٤- حَدَّثَنَاهُ أَبُو بَكْرِ بْنُ إِسْحَاقَ، قَالَ: أَخْبَرَنَا أَحْمَدُ بْنُ إِبْرَاهِيمَ بْنِ مُلَّمَانَ، قَالَ: يَحْيَى بْنُ بُكَيْرٍ، قَالَ: اللَّيْثُ عَنْ سَعِيدِ بْنِ أَبِي سَعِيدٍ، عَنْ أَبِي سَعِيدٍ(٢) عَنْ بَسَّارٍ، أَنَّهُ سَمِعَ أَبَا هُرَيْرَةَ يَقُولُ: سَمِعْتُ رَسُولَ اللَّهِ ﷺ، وَلَا يَتَوَضَّأُ أَحَدُكُمْ فِي بِئْرٍ يَسْتَحِمُّ وَيَتَوَضَّأُ مِنْهَا، ثُمَّ يَأْتِي إِلَى الْمَسْجِدِ لَا يُرِيدُ إِلَّا الصَّلَاةَ وَهُوَ إِلَّا يُتَمَسَّحُ إِلَّا مِنْ حَدَثٍ يُوجِبُ عَلَيْهِمْ»(٣).

---

(١) بئر بضاعة: بئر موجودة الآن في البستان الخلفي لقلعة الباشا، وهي من المتخربين

(٢) إسناده ضعيف(٤) (٨٧٦-٨٩٦).

(٣) تقدم في المقال (٨/١١٩)، وأخرجه ابن خديمة بترجمة

(٤) إسناده ضعيف جدًا (٨٧٦-٨٩٦)، وقال الزيلعي بعد ذكر الاختلاف فيه على الدارقطني: «ويلزم أن يكون الثابت حفظه من المشرق».

(٥) في الأصل: «من أبي أبوب».

الهَمْدَانِيَّ، سَمِعْتُ عُقْبَةَ بْنَ عَامِرٍ يَقُولُ: سَمِعْتُ رَسُولَ اللهِ ﷺ يَقُولُ: «مَنْ أَمَّ النَّاسَ فَأَصَابَ الْوَقْتَ فَلَهُ وَلَهُمْ، وَمَنِ انْتَقَصَ مِنْ ذَلِكَ شَيْئًا فَعَلَيْهِ وَلَا عَلَيْهِمْ»(1).

هَذَا حَدِيثٌ صَحِيحٌ، فَقَدِ احْتَجَّ مُسْلِمٌ بِعَبْدِ الرَّحْمَنِ بْنِ حَرْمَلَةَ، وَاحْتَجَّ الْبُخَارِيُّ بِيَحْيَى بْنِ أَيُّوبَ، ثُمَّ لَمْ يُخَرِّجَاهُ.

٨٦٦- حَدَّثَنَا أَبُو الْعَبَّاسِ مُحَمَّدُ بْنُ يَعْقُوبَ، ثنا الْعَبَّاسُ بْنُ مُحَمَّدٍ الدُّورِيُّ، ثنا إِسْحَاقُ بْنُ مَنْصُورٍ السَّلُولِيُّ، ثنا إِسْرَائِيلُ، عَنْ سِمَاكٍ، عَنْ جَابِرِ بْنِ سَمُرَةَ قَالَ: كَانَ مُؤَذِّنُ النَّبِيِّ ﷺ يُؤَذِّنُ ثُمَّ يُمْهِلُ حَتَّى إِذَا رَأَى النَّبِيَّ ﷺ قَدْ أَقْبَلَ أَخَذَ فِي الْإِقَامَةِ(2).

هَذَا حَدِيثٌ صَحِيحٌ عَلَى شَرْطِ مُسْلِمِ بْنِ الْحَجَّاجِ، وَلَمْ يُخَرِّجَاهُ(3).

٨٦٧- حَدَّثَنَا أَبُو بَكْرِ بْنُ إِسْحَاقَ الْفَقِيهُ، ثنا إِبْرَاهِيمُ بْنُ يُوسُفَ بْنِ خَالِدٍ(4)، ثنا أَحْمَدُ بْنُ عَمْرِو بْنِ السَّرْحِ، ثنا ابْنُ وَهْبٍ، أَخْبَرَنِي مُعَاوِيَةُ بْنُ صَالِحٍ، عَنْ أَبِي الزَّاهِرِيَّةِ، عَنْ كَثِيرِ بْنِ مُرَّةَ، عَنْ عَبْدِ اللهِ بْنِ عُمَرَ(5) أَنَّ

---

(1) إتحاف المهرة (11/ 102/ 13989)، وقد تقدم قريبًا برقم (...) مختصرًا.

(2) إتحاف المهرة (3/ 92/ 2644).

(3) بل أخرجه مسلم (2/ 106) من حديث زهير عن سماك به بمعناه.

(4) في (ز) و(ك) و(م): «خالد»، وفي الطبعة الهندية: «خرطة»، وكل ذلك تحريف، والمثبت من سائر أسانيد المصنف، انظر السنن الكبرى للبيهقي (2/ 218) و(3/ 229)، وهو: إبراهيم بن يوسف بن خالد أبو إسحاق الرازي الهسنجاني.

(5) كذا في النسخ الخطية كلها والمطبوع، وهو خطأ، والصواب: «عبد الله بن عمرو بن العاص»، كما في الإتحاف، وكما أخرجه أحمد وأبو داود والنسائي وابن خزيمة من حديث ابن عمرو ﷺ.

رَسُولَ اللهِ ﷺ: «مَنْ وَصَلَ صَفًّا وَصَلَهُ اللهُ، وَمَنْ قَطَعَ صَفًّا قَطَعَهُ اللهُ».

هَذَا حَدِيثٌ صَحِيحٌ عَلَى شَرْطِ مُسْلِمٍ، وَلَمْ يُخَرِّجَاهُ.

٨١٨- ثُمَّ أَبُو الْعَبَّاسِ مُحَمَّدُ بْنُ يَعْقُوبَ، أَنَا الرَّبِيعُ بْنُ سُلَيْمَانَ، أَنَا عَبْدُ اللهِ بْنُ وَهْبٍ، أَخْبَرَنِي أُسَامَةُ بْنُ زَيْدٍ، عَنْ عُثْمَانَ بْنِ عُرْوَةَ بْنِ الزُّبَيْرِ، عَنْ أَبِيهِ، عَنْ عَائِشَةَ، عَنْ رَسُولِ اللهِ ﷺ، أَنَّهُ: «إِنَّ اللهَ وَمَلَائِكَتَهُ يُصَلُّونَ عَلَى الَّذِينَ يَصِلُونَ الصُّفُوفَ».

هَذَا حَدِيثٌ صَحِيحٌ عَلَى شَرْطِ مُسْلِمٍ، وَلَمْ يُخَرِّجَاهُ.

٨١٩- أَخْبَرَنَا أَبُو الْحَسَنِ أَحْمَدُ بْنُ مُحَمَّدِ بْنِ الْحَارِثِ الْأَدِيبُ، أَنَا أَبُو عَلِيٍّ الْحَافِظُ، أَنَا سَهْلُ بْنُ حَمَّادٍ، أَنَا هَمَّامٌ بْنُ أَبِي عَبْدِ اللهِ، عَنْ يَحْيَى بْنِ أَبِي كَثِيرٍ، عَنْ مُحَمَّدِ بْنِ إِبْرَاهِيمَ التَّيْمِيِّ، عَنْ خَالِدِ بْنِ مَعْدَانَ، عَنِ الْعِرْبَاضِ بْنِ سَارِيَةَ:

---

(١) إسناده: ضعيف؛ عثمان بن عروة -وهو ابن الزبير- لم يسمع من أبيه.

(٢) في (ق): «والتلبيغين»، ولا معنى له.

(٣) إسناده: ضعيف؛ سهل بن أبي حماد -وهو ابن دينار البزاز- لم يرو عنه إلا ابنه يحيى، وقد ضعفه أبو زرعة والنسائي وابن عدي في «الضعفاء» (٤/٢٨٥)، وروى له مسلم وأبو داود والترمذي وابن ماجه، وقال الحافظ في «التقريب»: صدوق، ولعل الحديث في الصحيحين من رواية يحيى بن أبي كثير عنه، فإن أكثر تلك الأحاديث مستقيمة، بها أو مقرون في الإسناد بغيره وقال ابن القطان الفاسي في بيان الوهم والإيهام (٥/٥٤٧): مدارهم به استقامة حديثه في غير سنخها.

(٤) هو عبد الملك بن محمد بن عبد الله بن سلمان بن حمزة.

(٥) زاد في «المستدرك»: في مسجد الخيف، وهو عند كثير من الناس، وسنذكر رواية المصنف (٨٨٩) من طريق الحارث بن أبي أسامة عنه.

(٦) أخطأ الحاطط في الإتحاف على رواية الترمذي، وأنه ساقه إلى أبي داود النذرمي، كما أخطأ (ت) فجعل بين شيوخ ابن عقبة بن معدان والعرباض!.

قَالَ: قَالَ رَسُولُ اللهِ ﷺ يَسْتَغْفِرُ لِلْعَالِمِ وَلِلْعَالِمِ، وَلِلثَّانِي مَرَّةً».

هَذَا حَدِيثٌ صَحِيحُ الْإِسْنَادِ وَقَدِ اتَّفَقَا عَلَى الِاحْتِجَاجِ بِرِوَايَةِ غَيْرِ الْمَشْهُورِينَ عَلَى مَا تَقَدَّمَ ذِكْرُهُ لِمَنْ يُرَاعِي الْأَنْفَاسَ.

٨٧٠- أَخْبَرَنِي أَبُو الْحُسَيْنِ[1] عُبَيْدُ اللهِ[2] بْنُ مُحَمَّدٍ الْبَلْخِيُّ الْفَقِيهُ، ثَنَا مُحَمَّدُ بْنُ إِسْمَاعِيلَ السُّلَمِيُّ، ثَنَا سَعِيدُ بْنُ الْحَكَمِ بْنِ أَبِي مَرْيَمَ، أَخْبَرَنِي عَبْدُ اللهِ بْنُ وَهْبٍ، أَخْبَرَنِي ابْنُ جُرَيْجٍ، عَنْ عَطَاءٍ بْنِ أَبِي رَبَاحٍ، أَنَّهُ سَمِعَ عَبْدَ اللهِ بْنَ الزُّبَيْرِ عَلَى الْمِنْبَرِ يَقُولُ لِلنَّاسِ: إِذَا دَخَلَ أَحَدُكُمُ الْمَسْجِدَ وَالنَّاسُ يُرْفَعُ فَلْيَرْكَعْ حِينَ يَدْخُلُ، ثُمَّ لِيَجْلِسْ، وَإِذَا دَخَلَ يَدْخُلُ فِي الصَّلَاةِ فَإِنَّ ذَلِكَ[3] الشَّكُّ قَالَ عَطَاءٌ: وَقَدْ رَأَيْتُهُ هُوَ يَفْعَلُ ذَلِكَ[4].

هَذَا حَدِيثٌ صَحِيحٌ عَلَى شَرْطِ الشَّيْخَيْنِ، وَلَمْ يُخَرِّجَاهُ.

٨٧١- حَدَّثَنَا عَلِيُّ بْنُ عِيسَى الْحِيرِيُّ، ثَنَا الْحُسَيْنُ بْنُ مُحَمَّدٍ الْقَبَّانِيُّ، ثَنَا مُحَمَّدُ بْنُ عُمَرَ الْمُقَدَّمِيُّ، ثَنَا يُوسُفُ بْنُ يَعْقُوبَ السَّدُوسِيُّ، ثَنَا شُلَيْمُ[5] التَّيْمِيُّ، عَنْ أَبِي مِجْلَزٍ، عَنْ قَيْسِ بْنِ عُبَادٍ قَالَ: بَيْنَنَا نَحْنُ بِالْمَدِينَةِ فِي الْمَسْجِدِ فِي الْمَجْلِسِ الْمُقَدَّمِ قَائِمٌ أَصْلَعُ فَحَيَّانِي رَجُلٌ مِنْ خَلْفِي جَذَبَنِي فَتَخَلَّى وَقَامَ مَقَامِي، قَالَ: فَوَاللهِ مَا عَقَلْتُ خَطِيئَتِي، فَلَمَّا انْصَرَفَ قُلْتُ: مَنْ أَنْتَ يَرْحَمُكَ

---

(١) إضافة في (ب).

(٢) في (ب): «عبد الله».

(٣) في (ب): «ذاك».

(٤) في (ب): «ذاك».

(٥) في (ب): «سليم».

(١) إضافة في (ب).

(٢) في (ب): «عبد الله».

(٣) في (ب): «ذاك».

(٤) في (ب): «ذاك».

(٥) في (ب): «سليم».

فَقَالَ: لَا يَسُرُّنِي أَنَّهُ هَذَا، وَإِنَّ هَذَا عَهْدُ النَّبِيِّ ﷺ إِلَيَّ أَنْ لَيْتَهُ: ثُمَّ مُسْتَقْبِلَ الْقِبْلَةِ، وَعَلَيْهِ السَّكِينَةُ وَالْوَقَارُ - حَتَّى يَقْضِيَ صَلَاتَهُ. قَالَ: فَقَالَ لَهُ: وَاللهِ مَا عَلَّمَهُمْ أَمْسِ، وَلَكِنِّي أَمْسِ عَلَّى مَا أَعْلَمُوا. قَالَ: قُلْتُ: مَنْ لَحْنِي يَقُولُهُ؟ قَالَ: الْأَمْرَاءُ.

هَذَا حَدِيثٌ صَحِيحٌ عَلَى شَرْطِ الْبُخَارِيِّ، قَدْ احْتَجَّ بِجَمِيعِ شُرَطِهِ بْنِ يَطُوتَ الشُّمُومِيِّ، وَلَمْ يُخَرِّجَاهُ.

٨٧٢- أَنَا أَبُو الْحَسَنِ مُحَمَّدُ بْنُ أَحْمَدَ الْحَنْظَلِيُّ بِبَغْدَادَ، ثَنَا أَبُو الْعَبَّاسِ الرَّقَاشِيُّ، ثَنَا أَبُو عَاصِمٍ، ثَنَا سُفْيَانُ، عَنْ عَبْدِ اللهِ بْنِ أَبِي بَكْرٍ، عَنْ مُحَمَّدِ بْنِ الْمُنْكَدِرِ، عَنْ أَبِي سَعِيدٍ الْخُدْرِيِّ، قَالَ: قَالَ رَسُولُ اللهِ ﷺ: «إِنَّهُ قَالَ: اللهُ أَكْبَرُ، فَقُولُوا: اللهُ أَكْبَرُ. قَالَ: أَشْهَدُ أَنْ لَا إِلَهَ إِلَّا اللهُ، فَقُولُوا: وَأَنَا أَشْهَدُ أَنْ لَا إِلَهَ إِلَّا اللهُ. قَالَ: أَشْهَدُ أَنَّ مُحَمَّدًا رَسُولُ اللهِ، فَقُولُوا: وَأَنَا أَشْهَدُ أَنَّ مُحَمَّدًا رَسُولُ اللهِ. قَالَ: حَيَّ عَلَى الصَّلَاةِ، فَقُولُوا: لَا حَوْلَ وَلَا قُوَّةَ إِلَّا بِاللهِ. قَالَ: حَيَّ عَلَى الْفَلَاحِ، فَقُولُوا: لَا حَوْلَ وَلَا قُوَّةَ إِلَّا بِاللهِ. قَالَ: اللهُ أَكْبَرُ، اللهُ أَكْبَرُ، فَقُولُوا: اللهُ أَكْبَرُ اللهُ أَكْبَرُ. قَالَ: لَا إِلَهَ إِلَّا اللهُ، فَقُولُوا: لَا إِلَهَ إِلَّا اللهُ. قَالَ: مِنْ قَلْبِهِ دَخَلَ الْجَنَّةَ».

هَذَا حَدِيثٌ صَحِيحٌ عَلَى شَرْطِ الشَّيْخَيْنِ، وَلَمْ يُخَرِّجَاهُ بِهَذَا اللَّفْظِ وَهُوَ سُنَّةٌ مَرْوِيَّةٌ، وَهُوَ أَنْ يُقَلِّدَ الْعَالِمُ مَنْ حَيٍّ بَعْدَ الْإِمَامِ، وَلَا يُخَيِّرَ مِنْ ذَلِكَ.

٨٧٣- أَخْبَرَنِي أَبُو الْحَسَنِ مُحَمَّدُ بْنُ أَحْمَدَ الْفَقِيهُ، أَنَا أَبُو الْعَبَّاسِ بْنُ السَّمَّاكِ، وَحَدَّثَنَا مُحَمَّدُ بْنُ صَالِحٍ بْنِ هَانِئٍ، ثَنَا مُحَمَّدُ بْنُ شَدَّادٍ، ثَنَا مُحَمَّدُ بْنُ عَبْدِ اللهِ بْنِ نُمَيْرٍ، ثَنَا أَبِي، ثَنَا زَيْدُ بْنُ أَبِي زِيَادٍ، ثَنَا سَعِيدُ (١) الْمَقْبُرِيُّ، قَالَ: قَالَ الْحَسَنُ، وَعِمْرَانُ بْنُ حُصَيْنٍ، فَتَذَاكَرَا فَضْلَ سُمْرَةَ بْنِ

---

(١) (ثنا) الشيخ هي في «سنن الدارمي» (بياض).

(٢) إسناده ضعيف (٨/٢٤٠-٢٤١).

(٣) إسناده ضعيف (٨/٢٢٤-٢٢٥)، وانظر حديث رقم (١٩٩).

(٤) في النسخ الخطية كلها: «هو» والسياق من التخريج والإتحاف.

جَنْدَبٍ أَنَّهُ خَطَبَ عِنْدَ رَسُولِ اللهِ ﷺ فَكَبَّرَتِ، وَسَكَتَ إِذَا كَبَّرَ، وَسَكَتَ إِذَا قَرَعَ مِنْ قِرَاءَتِهِ فَذَكَرَ رُكُوعَهُ»(١).

هَذَا حَدِيثٌ صَحِيحٌ عَلَى شَرْطِ الشَّيْخَيْنِ، وَلَمْ يُخَرِّجَاهُ بِهَذَا اللَّفْظِ.

إِنَّمَا اتَّفَقَا عَلَى حَدِيثِ عُبَادَةَ فِي الْفَاتِحَةِ، عَنْ أَبِي أَرْنَعَةَ، عَنْ أَبِي هُرَيْرَةَ.

قَالَ: قَالَ النَّبِيُّ ﷺ إِذَا كَبَّرَ فِي الصَّلَاةِ سَكَتَ بَيْنَ التَّكْبِيرِ وَالْقِرَاءَةِ.

وَحَدِيثُ سَمُرَةَ أَنَا يَتَوَهَّمُ تَوَهُّماً أَنَّ الْحَسَنَ لَمْ يَسْمَعْ مِنْ سَمُرَةَ، فَإِنَّهُ قَدْ سَمِعَ مِنْهُ، وَلَهُ سَمَاعٌ بِإِسْنَادٍ صَحِيحٍ.

٨٧٥- أَخْبَرَنَا أَحْمَدُ بْنُ يَعْقُوبَ الثَّقَفِيُّ، ثَنَا يُوسُفُ بْنُ يَعْقُوبَ(٢)، ثَنَا مُحَمَّدُ بْنُ أَبِي بَكْرٍ الْمُقَدَّمِيُّ، ثَنَا يَحْيَى بْنُ سَعِيدٍ، عَنِ ابْنِ أَبِي ذِئْبٍ، عَنْ سَعِيدِ بْنِ سَمْعَانَ، قَالَ: قَالَ أَبُو هُرَيْرَةَ فِي مَسْجِدِ بَنِي زُرَيْقٍ، فَقَالَ: ثَلَاثٌ قَالَ رَسُولُ اللهِ ﷺ يَخْطُبُ: تَرْغَمُ النَّاسُ، وَلَمْ يَرْغَمْ فِي الصَّلَاةِ مِنْكُمْ حَازِرَانِ أَقْتَرِبُ، وَيَسْكُتُ بَعْدَ قِرَاءَتِهِ فَقَالَ: يَسْأَلُ اللهَ مِنْ فَضْلِهِ»(٣).

٨٧٦- حَدَّثَنَا أَبُو عَبْدِ اللهِ مُحَمَّدُ بْنُ يَعْقُوبَ الْحَافِظُ، ثَنَا يَحْيَى بْنُ مُحَمَّدِ بْنِ يَحْيَى، ثَنَا عَبْدُ الْوَهَّابِ الْحَجَبِيُّ، ثَنَا عَبْدُ الْوَاحِدِ بْنُ زِيَادٍ، ثَنَا عُمَارَةُ بْنُ الْقَعْقَاعِ، أَنَّ أَبَا زُرْعَةَ بْنَ عَمْرِو بْنِ جَرِيرٍ، أَنَّ أَبَا هُرَيْرَةَ، قَالَ: قَالَ رَسُولُ اللهِ ﷺ إِنَّهَا تُهْفِي فِي الْتِلَاوَةِ، اسْتَنْتَجَ بِهِ «لَاحِسَةٌ بِهِ عَيْنَ فَتَكْبِيرٌ»(٤) وَلَمْ يَسْكُتْ.

---

(١) إسناده ضعيف (١٦/١٦-٢٠٤٧).

(٢) هو: يوسف بن يعقوب بن إسماعيل بن صبيح بن زيد، أبو محمد القاضي.

(٣) إسناده ضعيف (١٧٨/١٨-١٩٣٢١).

(٤) إسناده ضعيف (٢٣/٢٣-٢٣٩٩٩).

هَذَا حَدِيثٌ صَحِيحٌ عَلَى شَرْطِ الشَّيْخَيْنِ، وَلَمْ يُخَرِّجَاهُ هَكَذَا.

٨٧٦- أَخْبَرَنَا مُحَمَّدُ بْنُ صَالِحِ بْنِ هَانِءٍ، ثَنَا الْفَضْلُ بْنُ مُحَمَّدٍ الْمُغْرِبِيُّ، ثَنَا سَعِيدُ بْنُ أَبِي مَرْيَمَ، ثَنَا نَافِعُ بْنُ يَزِيدَ(١)، حَدَّثَنِي يَحْيَى بْنُ أَيُّوبَ، عَنْ زَيْدِ بْنِ أَبِي سَلَمَةَ، عَنْ سَعِيدِ الْمَقْبُرِيِّ، عَنِ ابْنِ هُرَيْرَةَ قَالَ: قَالَ رَسُولُ اللهِ ﷺ: «إِذَا جَثَمَ رَجُلٌ جُثُومَهُ فَاسْجُدُوا وَلَا تَعُدُّوهَا شَيْئًا، وَمَنْ أَدْرَكَ رَكْعَةً فَقَدْ أَدْرَكَ الصَّلَاةَ».

هَذَا حَدِيثٌ صَحِيحُ الْإِسْنَادِ، وَلَمْ يُخَرِّجَاهُ.

وَيَحْيَى بْنُ أَيُّوبَ لَمْ يُخَرِّجَا لَهُ.

٨٧٧- أَخْبَرَنَا أَبُو جَعْفَرٍ مُحَمَّدُ بْنُ مُحَمَّدٍ الْبَغْدَادِيُّ، ثَنَا يَحْيَى بْنُ أَيُّوبَ الْبَصْرِيُّ، ثَنَا سَعِيدُ بْنُ أَبِي مَرْيَمَ، أَنَا مُحَمَّدُ بْنُ أَيُّوبَ(٢)، أَنَا ابْنُ جُرَيْجٍ، عَنِ الْعَلَاءِ، عَنْ أَبِي بَكْرِ بْنِ أَبِي سَلَمَةَ، قَالَ: قَالَ رَسُولُ اللهِ ﷺ: «أَتَمَّ الصَّلَاةَ مَنْ أَتَمَّ الْقِيَامَ». قَالَ: وَصَلَّيْتُ مَعَ رَسُولِ اللهِ ﷺ، فَكَانَ سَاعَاتُهُ يَسْلُمُ يَقُولُ: ثُمَّ جَلَسْتُ

---

(١) وقال الحديث من الأحاديث التي رواها مسلم عن صحيفة (٩٩٦) فقال: فرحدثت عن سعيد بن منصور، سمعت سويد بن نصر، وعبد الله قالوا: حدثنا عبد الله العزيز بن إبراه بن عبد الله، والفرياطي أبو إسحاق الفريابي قاضي الفريابي، وأبو بكر بن أبي شيبة (انظر: ص١٢٨).

(٢) في النسخ الخطية كلها: «قال» بدل «أنا» وأثبت من المتخيص والأطراف.

(٣) إسناده ضعيف؛ لأن ابن جريج مدلس، وقد عنعن.

وأخرجه ابن خزيمة (١٦٣٤) والبيهقي (٢/ ٣٨٤) من طريق الحسن بن موسى الأشيب، عن ابن جريج به.

وأخرجه ابن خزيمة (١٦٣٥) من طريق عبد الرزاق، وقال الحافظ: «قلت: جمعه معمر؛ فرواه أيوب عن محمد، فرواه ابن المبارك كما قال، عنكر التحديث». والظر: حديث رقم (١٠٢٣).

(٤) بعد الله: في نسخة الرحمانية، وبهامش الأصل، وبهامش المغربي، من رجال الطهارة.

مَعَ أَبِي بَحْرٍ، فَكَانَ إِذَا سَأَلَ رَبَّكَ مَكَانَهُ قَالَتْهُ فَهُوَ لَهُ مَعَ رَسُولِهِ.

هَذَا حَدِيثٌ صَحِيحٌ رُوَاتُهُ عَنْ آخِرِهِمْ إِلَى الزُّبَيْرِ، وَلَيْسَ لَهُ إِسْنَادٌ غَيْرُهُ لَمْ يُخْرِجْهُ لَا يُخَرِّجُ بِهِ.

وَهَذَا مِمَّا سَمَّتْهُ لَنَا لَا أَحْفَظُ لَهَا غَيْرَ هَذَا الْإِسْنَادِ، وَحَدِيثُ هِنْدِ بِنْتِ الْحَارِثِ، عَنْ أُمِّ سَلَمَةَ: قُلْتُ: أَسَمِعْتِ عَلِيَّ هَذَا رَسُولَ اللهِ ﷺ إِذَا صَلَّى الْمَكْتُوبَةَ قَدْ أَخْبَرَتْهُ الْبَحَارِيُّ.

٧٨٥٥ - هُوَ أَبُو بَكْرٍ بْنُ إِسْحَاقَ الْفَقِيهُ، أَنَا إِسْحَاقُ بْنُ الْحَسَنِ الْحَرِيرِيُّ، ثَنَا سُرَيْجُ بْنُ النُّعْمَانِ، ثَنَا عَبَّادُ بْنُ عَبَّادٍ، عَنْ سُلَيْمَانَ(١)، عَنْ أَبِي جَازِرٍ، عَنْ سَهْلِ بْنِ سَعْدٍ، قَالَ: كُنْتُ أَرَى رَهْطًا مِنْ قُرَيْشٍ قَدْ أَتَوْا عَلِيًّا وَهُوَ يُصَلِّي، وَهُمْ يَقُولُ: أَيُّ صَاحِبٍ وَأَيُّ مَوْلًى، وَأَيُّ مِنَ الْفَضْلِ وَالسَّابِقَةِ، فَتَقَدَّمْ هَؤُلَاءِ الْعَشَرَةَ، فَيُصَلُّونَ بِكَ، أَفَلَا تَقَدَّمُ فَتُصَلِّي لِقَرْمَتِكَ؟ فَقَالَ: إِنَّ رَسُولَ اللهِ ﷺ أَوْ الْإِمَامَ ضَامِنٌ، فَإِنْ أَتَمَّ الصَّلَاةَ كَانَ لَهُ تَمَامُ، وَإِنْ نَقَصَ كَانَ عَلَيْهِ، وَلَا أَرِيدُ أَنْ أَتَحَمَّلَ شَيْئًا.

هَذَا حَدِيثٌ صَحِيحٌ عَلَى شَرْطِ مُسْلِمٍ، وَلَمْ يُخَرِّجَاهُ بِهَذَا اللَّفْظِ

٧٨٥٦ - هُوَ مُحَمَّدُ أَحْمَدُ بْنُ عَبْدِ اللهِ الْمُزَنِيُّ، ثَنَا مُحَمَّدُ بْنُ عَبْدِ اللهِ

---

(١) إسناده ضعيف: [٢٠/ ١٤١-١٤٢]، [٢٠/ ١٦٦-١٦٧].

(٢) قال الذهبي في التلخيص: «قلت: قال البخاري: أحمد وتكر، وقال ابن عدي: أحاديثه غير محفوظة».

(٣) عبد الحميد بن سليمان أبو عبد الملك: هو أخو فليح بن سليمان، ضعيف الحديث، ولم يخرج له مسلم.

(٤) إسناده ضعيف: [٢٠/ ١٦٦-١٦٧].

الْحَضْرَمِيِّ، ثنا أَبُو هِشَامٍ الرِّفَاعِيُّ، ثنا أَبُو عَلِيٍّ الْأَحْمَرُ، عَنِ الْحَسَنِ بْنِ عُبَيْدٍ الله الْعَرْزَمِيِّ، عَنْ طَلْحَةَ بْنِ مُصَرِّفٍ، عَنْ عَبْدِ الرَّحْمَنِ بْنِ يَعْمَرَ، عَنِ الْبَرَاءِ بْنِ عَازِبٍ قَالَ: قَالَ رَسُولُ الله ﷺ: «تَرَاصُّوا فِي الصُّفُّ لَا يَتَخَلَّلْكُمْ الشَّيَاطِينُ كَأَنَّهَا: يَا رَسُولَ الله، مَا أَوْلَادُ الْحَذَفِ؟ قَالَ: صِغَارُ مُرْسُوةٍ تَكُونُ بِأَرْضِ الْيَمَنِ»(١).

هَذَا حَدِيثٌ صَحِيحٌ عَلَى شَرْطِ الشَّيْخَيْنِ، وَلَمْ يُخَرِّجَاهُ بِهَذَا اللَّفْظِ.

٨٨٠- أَخْبَرَنَا أَبُو بَكْرِ بْنُ إِسْحَاقَ الْفَقِيهُ، أنا الْحَسَنُ بْنُ عَلِيِّ بْنِ زِيَادٍ، ثنا عُثْمَانُ بْنُ سَعِيدٍ، ثنا وَهْبِيُّ بْنُ خَالِدٍ، عَنْ قَتَادَةَ، عَنْ أَنَسٍ قَالَ: قَالَ رَسُولُ الله ﷺ: «مِنْ تَمَامِ الصَّلَاةِ إِقَامَةُ الصُّفُوفِ»(٢).

هَذَا حَدِيثٌ صَحِيحٌ عَلَى شَرْطِ الشَّيْخَيْنِ.

وَلَنَا أَنْفًا عَلَى غَيْرِ هَذَا اللَّفْظِ، وَهُوَ أَنَّ تَسْوِيَةَ الصُّفُوفِ مِنْ تَمَامِ الصَّلَاةِ.

٨٨١- صَحَّفَ عَنْصَرٌ بْنُ مُحَمَّدِ بْنِ يُونُسَ الْخُلَيْدِيُّ، ثنا الْحَارِثُ بْنُ أَبِي أُسَامَةَ، ثنا عَبْدُ الله بْنُ بَكْرٍ السَّهْمِيُّ، ثنا هَمَّامٌ الدَّسْتُوَائِيُّ، عَنْ يَحْيَى بْنِ أَبِي كَثِيرٍ، عَنْ مُحَمَّدِ بْنِ إِبْرَاهِيمَ بْنِ الْحَارِثِ، عَنْ عَلِيٍّ بْنِ مَعْدَانَ، عَنْ

---

(١) إسناده ضعيف [٤٤٧/٣-٤٤٨]، وعبد الرحمن بن عوسجة المهداني لم يضعه له الجرحاني.

(٢) [٤٤٨/٣] وفيه: من مرسى بن يونس، أبو إسحاق الفراء الرازي الصغير، من رجال الهيثمي.
وهذا الحديث ضعيف جدًا، وانظر ما استدركه الحافظ ابن حجر على الحاكم في التلخيص (٢/ ٢٧١).

(٣) من (أ) والحديث في هذا ساقط من النسخة (ب).

(٤) البخاري (١٤٤/١) ومسلم (٣٢٠/٢) وعبد الرزاق، من إقامة الصلاة.

الْعِرَاضِي بْنِ سَارِيَةَ[1] أَنَّ رَسُولَ اللهِ ﷺ كَانَ يُسَبِّحُ[2] بِتِسْعِ[3] لَمْ تَقُمْ مِنْهُمْ قَائِلَةٌ، وَيُلَقِّنُ مِرَّةً[4].

هَذَا حَدِيثٌ صَحِيحُ الْإِسْنَادِ عَلَى الْوُجُوهِ كُلِّهَا إِلَّا أَنَّ الشَّيْخَيْنِ لَمْ يُخَرِّجَاهُ لِمِثْلِ الْوَلَاءِ، عَنِ الْعِرَاضِي، وَهُوَ مِمَّا فَاتَكَ فِيهِ الْمُقَابَلَةُ.

٨٨٢- **صحيح** أَمَّا الْمَقَامُ مُحَمَّدُ بْنُ يَعْقُوبَ: ثنا يَحْيَى بْنُ أَبِي طَالِبٍ: ثنا عَبْدُ الْوَهَّابِ[5] بْنُ عَبْدِ الْمَجِيدِ الثَّقَفِيُّ: ثنا ابْنُ أَبِي ذِئْبٍ عَنِ الْأَسْوَدِ بْنِ الْعَلَاءِ بْنِ جَارِيَةَ الثَّقَفِيِّ، عَنْ أَبِي سَلَمَةَ، عَنْ أَبِي هُرَيْرَةَ قَالَ: قَالَ رَسُولُ اللهِ ﷺ: «مَنْ جَبَرَ يَخْرُجُ أَحَدُكُمْ مِنْ مَنْزِلِهِ إِلَى مَسْجِدِهِ فَيَرْفَعُ لَكُنَّ عَشَرَةَ، وَالْأُخْرَى تَمْحُو سَيِّئَةً».

هَذَا حَدِيثٌ صَحِيحٌ عَلَى شَرْطِ مُسْلِمٍ فَقَدِ احْتَجَّ بِجَمِيعِ الْأَسْوَدِ بْنِ الْعَلَاءِ، عَنْ أَبِي سَلَمَةَ، عَنْ أَبِي هُرَيْرَةَ، وَلَمْ يُخَرِّجَاهُ.

٨٨٣- **صحيح** عَلِيُّ بْنُ حَمْشَاذَ الْعَدْلُ: ثنا إِسْمَاعِيلُ بْنُ إِسْحَاقَ الْقَاضِي: ثنا إِسْمَاعِيلُ بْنُ أَبِي أُوَيْسٍ: حَدَّثَنِي أَخِي[7]: عَنْ سُلَيْمَانَ بْنِ بِلَالٍ، عَنْ

---

(١) أحاله المحقق في الإتحاف على حرف الراء، ولم يشر إلى أن رواية الدارمي له (رقم ٢٤٤٠: أحمد بن عثمر بن حكيم بن معاذ بن العراض).

(٢) إتحاف المهرة: (١٦-٦٠-١٣٨٤٦).

(٣) المطر: نعلي الحذاء، على حرف الراء. (رقم ٣٣٣٩).

(٤) ك: ق، والتلقين: والإلقاء: الحداية.

(٥) إتحاف المهرة: (١٦-٧٧-٢١١٠).

(٦) ك: عبد الصمد بن أبي أويس: عبد الله بن عبد الله، أبو بكر الأصبحي المدني، من رجال البخاريه.

كَثِيرٍ بْنِ زَيْدٍ، عَنْ أَبِي عَبْدِ اللهِ الْقَرَظِيِّ(١)، عَنِ ابْنِ عَبَّاسٍ أَنَّ رَسُولَ اللهِ ﷺ قَالَ: «إِذَا عَرَضْتَ أَمْشَاطُ الْمَسْجِدِ، فَأَعْشِرْ وَلَوْشَوْكَةٍ، ثُمَّ عَرِجْ إِلَى الصَّلَاةِ لَا يَعْرِفُكَ إِلَّا رَبُّ الْمَسْجِدِ إِلَّا الصَّلَاةَ لَمْ تَزَلْ رَفْعَةً لِلْبَرَرَةِ لِمَنْعُرِ هَذِهِ الشَّاةِ، وَكَتَبَكَ لَهُ الْبَرَكَةَ حَسَنَةً حَتَّى يَدْخُلَ الْمَسْجِدَ».

قَيْسٌ مُرْ لَيْنٌ، وَأَبُو عَبْدِ اللهِ الْقَرَظِيُّ مَدَنِيَّانِ لَا تَعْرِفُهُمَا إِلَّا بِالصِّدْقِ، وَهَذَا حَدِيثٌ صَحِيحٌ، وَلَمْ يُخَرِّجَاهُ.

٨٨٤- ضعيف: أَمَّا أَبُو الْحَسَنِ مُحَمَّدُ بْنُ مُحَمَّدِ بْنِ عَبْدِ الْمُجِيدِ الْبَصْرِيُّ(٢)، ثَنَا أَبُو خَلِيفَةَ الْفَاضِي، ثَنَا أَبُو الْوَلِيدِ الطَّيَالِسِيُّ، ثَنَا شُعْبَةُ أَبُو طَلْحَةَ، قَالَ: سَمِعْتُ مُجَاهِدًا(٣) يُحَدِّثُ، عَنْ أَنَسٍ بْنِ مَالِكٍ، قَالَ: كُنَّا نَقُولُ: مِنَ السُّنَّةِ إِذَا دَخَلْتَ الْمَسْجِدَ أَنْ تَدْعُوَ بِرَحْمَتِكَ أَدْخُلُ، وَإِذَا خَرَجْتَ أَنْ تَدْعُوَ بِرَحْمَتِكَ أَخْرُجُ.

هَذَا حَدِيثٌ صَحِيحٌ عَلَى شَرْطِ شُعْبَةَ، فَقَدِ احْتَجَّ بِجَمَاعَةٍ مِنْ سُعُبِهِ إِلَى طَلْحَةَ الزَّيْنِيِّ(٤)، وَلَمْ يُخَرِّجَاهُ.

---

(١) هو أبو عبد الله القرظي المدني، من رجال التهذيب.

(٢) [تعجيل المنفعة (٣٤٩/٢-١٥٤٢)]، وكذبر من ابنه الأسقفي المتهم فيه لمن عاد الكبر.

(٣) هو مجاهد بن جبر بن عبد الله بن أبي الحجاج، أبو عبد الله، المكي البصري، ثقة فقيه، [تعجيل المنفعة (٣٤١/٢-١٥٤١)].

(٤) بل أخرج له مسلم حديثا واحدا في الشواهد، كما تقدم في التعليق على حديث رقم (٧٩٥)، وقال الصنف في المتدارك في الصحيح (٥/١٣٧): «أخرج له مسلم متابعة في الشواهد».

٨٨٥- **حَدَّثَنَا** بِكْرُ بْنُ مُحَمَّدٍ، وَمُحَمَّدُ بْنُ إِبْرَاهِيمَ، قَالَا: حَدَّثَنَا مُحَمَّدُ بْنُ أَحْمَدَ بْنِ النَّضْرِ الأَزْدِيُّ، قَالَ: ثَنَا مُعَاوِيَةُ بْنُ عَمْرٍو، قَالَ: ثَنَا زَائِدَةُ، عَنِ الْمُخْتَارِ بْنِ فُلْفُلٍ، عَنْ أَنَسٍ، أَنَّ النَّبِيَّ ﷺ حَجَمَهُ عَلَى الْأَخْدَعَيْنِ، وَنَهَاهُمْ أَنْ يَضْرِبُوا قَبْلَ الْعِرَاقِيبِ وَبَعْدَ الصَّلَاةِ(١).

هَذَا حَدِيثٌ صَحِيحٌ عَلَى شَرْطِ مُسْلِمٍ، وَلَمْ يُخَرِّجَاهُ.

٨٨٦- **حَدَّثَنَا** أَبُو عَلِيٍّ الْحَسَنُ بْنُ مُحَمَّدِ الْمُقْرِئُ بِالْكُوفَةِ(٢)، قَالَ: أَبُو عُمَرَ مُحَمَّدُ بْنُ جَعْفَرٍ الْقُرَيْعِيُّ(٣)، قَالَ: ثَنَا أَبُو نُعَيْمٍ(٤)، قَالَ: ثَنَا بِكْرُ بْنُ مُحَمَّدٍ أَبُو أَحْمَدَ بْنُ بِنْتِ، قَالَ: ثَنَا يَحْيَى بْنُ مُوسَى، قَالَ: ثَنَا خَلَّادُ بْنُ يَحْيَى.

وَأَخْبَرَنَا أَبُو بَكْرِ بْنُ أَبِي نَصْرٍ الْحُمَيْدِيُّ، قَالَ: ثَنَا مُحَمَّدُ بْنُ غَالِبٍ، قَالَ: أَبُو عُبَيْدَةَ، قَالُوا: ثَنَا خَلَّادُ بْنُ يَحْيَى بْنِ هَانِئٍ، عَنْ عَبْدِ الْحَمِيدِ بْنِ جَعْفَرٍ، قَالَ: قُلْتُ مَعَ أَبِي بْنِ هَانِئٍ أُصَلِّي، قَالَ: فَالْتَفَتَ إِلَيَّ بْنُ السَّرَّاجِ، قَالَ: فَالْتَمَرَ أَنَسًا، قَالَ: فَلَمَّا صَلَّيْتُ قَالَ: إِنَّا لَنُصَلِّي هَذِهِ الصَّلَاةَ مَعَ نَبِيِّ اللهِ ﷺ(٥).

٨٨٧- **حَدَّثَنَا** أَبُو بَكْرٍ بْنُ إِسْحَاقَ، قَالَ: ثَنَا عُبَيْدُ بْنُ مُحَمَّدٍ بْنِ غَلَّابٍ، قَالَ: عُقْبَةُ بْنُ مُكْرَمٍ(٦)، قَالَ: سَلَّمَ بْنُ قُتَيْبَةَ، عَنْ هَارُونَ بْنِ مُسْلِمٍ، عَنْ قَتَادَةَ، عَنْ

---

(١) أخرجه البخاري (٢٢٧٤-٢٢٧٦)، ومسلم (١٢٠٢-١٢٠٨).

(٢) هو: الحسن بن الحسين بن محمد أبو علي المقرئ، ابن أخت محمد بن المرزبان.

قال الدارقطني في سؤالات السلمي له (رقم ٤٢٩): «كتبوا في سماعه من أبي نعيم».

(٣) ينظر: التمهيد (٢٢/ ٩٩-١٣٠).

(٤) هو: الفضل بن دكين بن حماد التيمي، أبو نعيم الملائي الكوفي، من رجال الجهابذة.

مُعَاوِيَةَ بْنِ قُرَّةَ عَنْ أَبِيهِ"(١). قَالَ: ثُمَّ ثَنَّى عَنِ الشِّقِّ بِنَيْنِ السَّوَارِي، وَطُرُقُ عَنْهَا جَمَّةٌ"(٢).

كِلَا الْإِسْنَادَيْنِ صَحِيحَانِ، وَلَمْ يُخَرِّجَا فِي هَذَا الْبَابِ شَيْئًا.

٨٨٨- حَدَّثَنَا أَبُو بَكْرٍ بْنُ إِسْحَاقَ، ثَنَا أَبُو الْعَبَّاسِ، ثَنَا سُلَيْمَانُ بْنُ دَاوُدَ بْنِ زُرَيْقٍ، عَنْ مُحَمَّدٍ الطَّوِيلِ، عَنْ أَنَسِ بْنِ مَالِكٍ، قَالَ: كَانَ رَسُولُ اللهِ ﷺ يَجْمَعُ الْآيَةَ الْمَهْجُورَةَ وَالْأَقْصَرَ وَالْأَطْوَلَ"(٣).

هَذَا حَدِيثٌ صَحِيحٌ عَلَى شَرْطِ الشَّيْخَيْنِ، وَلَمْ يُخَرِّجَاهُ، وَلَهُ شَاهِدٌ صَحِيحٌ فِي الْأَحَادِيثِ قَبْلَهُ.

٨٨٩- حَدَّثَنَا أَبُو الْعَبَّاسِ مُحَمَّدُ بْنُ يَعْقُوبَ، ثَنَا أَبِيضُ بْنُ عَاصِمٍ، ثَنَا الْحُسَيْنُ بْنُ حَفْصٍ، عَنْ سُفْيَانَ.

وَأَخْبَرَنَا أَبُو عَبْدِ اللهِ مُحَمَّدُ بْنُ عَبْدِ اللهِ الصَّفَّارُ، ثَنَا أَحْمَدُ بْنُ مُحَمَّدِ بْنِ عِيسَى الْمَقْبِرِيُّ، ثَنَا أَبُو حُذَيْفَةَ، ثَنَا سُفْيَانُ، عَنْ حَبِيبِ بْنِ أَبِي ثَابِتٍ، عَنْ عُمَارَةَ بْنِ عُمَيْرٍ، عَنْ أَبِي مَعْمَرٍ"(٤)، عَنْ أَبِي مَسْعُودٍ الْأَنْصَارِيِّ قَالَ: قَالَ

---

(١) وصله الحاكم في الإكليل في مسند أنس بن مالك، وهو ضعيف، لم ينقل إلينا، فقد أخرجه ابن ماجة وابن خزيمة وابن حبان من مسند قرة بن إياس، وانظر الحاشية (١٧٠٣-١٧٣٣).

(٢) إتحاف المهرة (٣/٢٤١-٢٤٢)، وعاودون من مسند العبري قال أبو حاتم: شيخ يضع الحديث.

(٣) إتحاف المهرة (٣/٢٤١-٢٤٢).

(٤) في (ر) و(ف) و(ب): «عن معمر» وهو خطأ، هو أبو معمر الأنصاري. وسيأتي التنبيه.

رَسُولُ اللهِ ﷺ: «لَيُبْقِيَنَّ بَعْضُكُمْ قُبْحَ بَعْضٍ»(١).

قَدْ اتَّفَقَ الشَّيْخَانِ عَلَى بَعْضِ هَذَا الْمَتْنِ، وَرَوَيَا: «لَيُبْقِيَنَّ بَعْضُكُمْ أَوْلَادَ الْأَعْمَامِ وَالْعُمُومَةِ»، فَقَطْ(٢). وَهُوَ الرِّوَايَةُ بِإِسْنَادٍ صَحِيحٍ عَلَى شَرْطِهِمَا.

٩٨٠ - وَمِنْهَا: أَمْرُ بَكْرٍ أَحْمَدُ بْنُ سُلَيْمَانَ الْفَقِيهُ بِبَغْدَادَ، أَنَّ الْحَسَنَ بْنَ مُكْرَمٍ الْبَزَّارَ، لَنْ يَرْوِيَ مِنْ مُسْنَدِكَ إِلَّا شَيْئًا.

وَأَخْبَرَنِي عَبْدُ الرَّحْمَنِ بْنُ أَحْمَدَ الْقَاضِي بِهَمَذَانَ، أَنَّ إِبْرَاهِيمَ بْنَ الْحُسَيْنِ بْنِ دِيزِيلَ، أَتَاهُ لَمَّا أَنْ لَهِيَ إِلَيْهِ، أَنَّ مُسْنَدَكَ، عَنْ عَاصِمِ بْنِ سُلَيْمَانَ، أَنَّا أَبُو مُحَمَّدٍ الْهُذَلِيُّ، حَدَّثَهُ عَنْ بِلَالٍ، أَنَّ رَسُولَ اللهِ ﷺ قَالَ: «لَا تَشْهَدِي بِأَحَدٍ».

أَنَّا هَذَا حَدِيثٌ صَحِيحٌ عَنْ شَيْخِ هَذَا الْبَيْتِ، وَأَنَّ بُرَيْدَةَ، وَأَبُو مُحَمَّدٍ الْهُذَلِيَّ مَشْهُورَانِ، قَدْ أَدْرَكَ الطَّبَقَةَ الْأُولَى مِنَ الصَّحَابَةِ.

وَهَذَا يَجْلَابُ مَذْهَبَ أَحْمَدَ بْنِ حَنْبَلٍ فِي التَّأْبِيدِ، لِحَدِيثِ أَبِي صَالِحٍ، عَنْ أَبِي هُرَيْرَةَ، عَنِ النَّبِيِّ ﷺ: «لَا يَرِثُ الْقَاتِلُ»، وَقَالَ الصَّالِحُونَ: لَا يَرِثُ، وَفُقَهَاءُ أَهْلِ الْمَدِينَةِ قَالُوا بِحَدِيثِ عَمْرِو بْنِ شُعَيْبٍ، عَنْ أَبِيهِ عَنْ جَدِّهِ: «إِذَا أَسْرَ الْإِمَامُ فَأَسَرُوا».

٩٨١ - وَمِنْهَا: عَلِيُّ بْنُ عَمْشَاذَ، ثَنَا عُبَيْدُ بْنُ شَرِيكٍ، ثَنَا أَبُو الْعَبَّاسِ

---

(١) إسناده ضعيف (١١/ ٢٥٤-٢٨٣٨٥).

(٢) من تفرده به مسلم (٣/ ٣٠٥).

(٣) إسناده ضعيف (١٢/ ٢٤٥-٢٤٦)، وانظر قبله. قال علي عاصم: والحسن: مرسل، في المعلل (١٢/ ٢٠٦ من مرسل) أبو. أبو عثمان النهدي قال: ..... والحكم ابن عتيبة. البيهقي (٨/ ٢٢،٢٣).

مُحَمَّدُ بْنُ عُثْمَانَ النَّوْفَلِيُّ، ثنا عَبْدُ الْعَزِيزِ بْنُ مُحَمَّدٍ، عَنْ مُصْعَبِ بْنِ ثَابِتٍ، عَنْ نَافِعٍ، عَنِ ابْنِ عُمَرَ أَنَّ رَسُولَ اللهِ ﷺ قَرَأَ ﴿وَالْفَتْحِ سُجَّدًا، فَسَجَدَ النَّاسُ كُلُّهُمْ فَلَمْ يَرْكَعْ الرَّاكِبُ، حَتَّى إِذَا الرَّاكِبُ لَيَسْجُدُ عَلَى يَدَيْهِ.

هَذَا حَدِيثٌ صَحِيحٌ الإِسْنَادِ، وَلَمْ يُخَرِّجَاهُ، وَقَدْ تَفَرَّدَ بِهِ مُصْعَبُ بْنُ ثَابِتٍ، وَلَمْ يُخَرِّجَاهُ بِمَرَّةٍ.

٨٩٢٠ - أَخْبَرَنَا عَبْدُ اللهِ بْنُ عَلِيِّ بْنِ مُحَمَّدٍ الزَّيَّاتُ، ثنا عَبْدُ الصَّمَدِ بْنُ عَلِيٍّ، ثنا مُحَمَّدُ بْنُ يَزِيدَ بْنِ خُنَيْسٍ(١)، ثنا حُسَيْنُ بْنُ مُحَمَّدِ بْنِ مُسْلِمِ بْنِ أَبِي يَزِيدَ، قَالَ: حَدَّثَنِي ابْنُ عَبَّاسٍ، قَالَ: جَاءَ رَجُلٌ إِلَى رَسُولِ اللهِ ﷺ، فَقَالَ: يَا رَسُولَ اللهِ إِنِّي رَأَيْتُ فِي مَنَامِي كَأَنِّي أُصَلِّي خَلْفَ شَجَرَةٍ، فَقَرَأْتُ فَسَجَدَتْ فَسَجَدَتْ بِسُجُودِي، فَسَمِعْتُهَا وَهِيَ سَاجِدَةٌ وَهِيَ تَقُولُ: اللَّهُمَّ اكْتُبْ لِي عِنْدَكَ بِهَا أَجْرًا، وَاجْعَلْهَا لِي ذُخْرًا، وَضَعْ عَنِّي بِهَا وِزْرًا، وَتَقَبَّلْهَا مِنِّي كَمَا

---

(١) في (ز): «عن حسين بن كثير».

وقال: «فيه مجهولان فقط من (أ) و(ز)، وأبو الخنيس».

(٢) إتحاف المهرة (٩/ ٣٦٣-١٣٢٤٨).

(٣) كذا في جميع نسخه من أبي حنيفة، وكان أدخله في الجوزجيين وقال: «أراه تحامل عليه، ثم نقل أقوال الجوزجاني أنه مجرد الحكاية» (٢/ ٤١٤)، وفي (ص ٨٨) ذكره في الجوزجيين، وقال: «أراه تحامل عليه، ثم نقل أقوال أبي حنيفة فيه».

(٤) زاد السياق قبله السجدة، فسجد وسجد معه من حاله أنه لا يعجل ملكان ليرفع سجوده، ويستريح المصلف، وفي (ز): «٩٠».

(٥) في (ز): «صيانة عظاما وهو من تصحيف الناسخ».

قُلْتُ مِنْ عَبِيدَةَ دَاوُدَ. قَالَ ابْنُ عَبَّاسٍ: فَرَأَيْتُ رَسُولَ اللهِ ﷺ قَرَأَ السَّجْدَةَ، ثُمَّ سَجَدَ فَسَجَدَتْ وَهُوَ سَاجِدٌ يَقُولُ مِثْلَ مَا قَالَ الرَّجُلُ مِنْ كَلَامِ السَّجْدَةِ»[1].

قَالَ مُحَمَّدٌ: وَبِهِ نَأْخُذُ، إِذَا قَالَ الْمُحْسِنُ ثُمَّ مُحَمَّدُ بْنُ عُبَيْدٍ: اللهِ بْنِ أَبِي يَحْيَى، يَأْتِي بِهَذَا الْحَدِيثِ فِي شَهْرِ رَمَضَانَ فَكَانَ يَقْرَأُ السَّجْدَةَ فَيَسْجُدُ فَيَطِيلُ السُّجُودَ. فَهَذَا لَهُ فِي ذَلِكَ فَيَقُولُ: قَالَ لِي ابْنُ جُرَيْجٍ: أَخْبَرَنِي جُلَّةُ قَالَ: سَمِعْتُ ابْنَ أَبِي يَحْيَى بِهَذَا.

هَذَا حَدِيثٌ صَحِيحٌ رُوَاتُهُ مَكِّيُّونَ لَمْ يُفَارِقْ وَاحِدٌ مِنْهُمْ بَلَدَهُ، وَهُمْ مِنْ ثِقَاتِ الْمُحَدِّثِينَ، وَلَمْ يُكْثِرُوا[2].

٩٣٥- أَخْبَرَنَا أَبُو بَكْرٍ مُحَمَّدُ بْنُ الْحَسَنِ بْنِ إِصْبَعٍ الْفَقِيهُ بِالرَّيِّ[3]، قَالَ: حَدَّثَنَا مُحَمَّدُ بْنُ أَحْمَدَ بْنِ يَزِيدَ الرَّمْلِيُّ[4]، قَالَ: حَدَّثَنَا مُحَمَّدُ بْنُ عُبَيْدِ اللهِ بْنِ عَبْدِ الْعَزِيزِ الْعَدَوِيُّ، عَنْ أَبِي الْعَالِيَةِ، عَنْ عَبِيدَةَ أَنَّ النَّبِيَّ ﷺ كَانَ يَقُولُ فِي سُجُودِ الْقُرْآنِ بِاللَّيْلِ: «سَجَدَ وَجْهِي لِلَّذِي خَلَقَهُ». ثُمَّ قَالَ: «فَتَبَارَكَ اللهُ أَحْسَنُ الْخَالِقِينَ»[5]، وَنَحْوَ هَذَا.

---

(١) إتحاف المهرة (٩: ٣٩١-٣٩٢) (٨٠٨٥).

(٢) في (ز): «حديث».

(٣) هو: محمد بن أحمد بن الحسين بن مصعب، أبو بكر الفقيه الرازي.

(٤) قال في النسخة الخطية: الدالية. والتصحيف من «تصحيف» والصواب: المحمد بن أحمد بن محمد الرملي، وهو أبو أحمد الذي بن أحمد، فهو الذي يروي عن زهير بن عباد الرؤاسي، وعن أحمد بن منيع البغوي، وغيرهما من الأعلام.

ينظر: زوائد المسند لعبد الله بن أحمد (١: ٢٨٦)، وتاريخ بغداد (٢: ٢٨٦).

(٥) زاد في الحديث في هذا الموضع: «وصوره».

(١) إتحاف المهرة (١٤: ٢١٦-٢١٧) (١٧٦٥٦).

تَابَعَهُ وُهَيْبٌ بْنُ خَالِدٍ، وَعَبْدُ الْوَهَّابِ الثَّقَفِيُّ، عَنْ خَالِدٍ بِإِيَابِهِ وَفِيهِ، أَنَا حَدِيثُ وُهَيْبٍ.

٨٩٤- **فَأَخْبَرَنَاهُ** عَبْدُ بْنُ مُحَمَّدٍ الصَّيْدَلَانِيُّ، ثَنَا مُحَمَّدُ بْنُ يُحْرِبَ، ثَنَا سَهْلُ بْنُ بَكَّارٍ، ثَنَا وُهَيْبٌ، عَنْ خَالِدٍ الْحَذَّاءِ، عَنْ أَبِي الْعَالِيَةِ، عَنْ عَبْدِ اللَّهِ أَنَّ رَسُولَ اللهِ ﷺ كَانَ يَقْرَأُ فِي شَهْرِ رَمَضَانَ الْقُرْآنَ: «مَنْ وَجْهِي الَّذِي خَلَقَهُ وَشَقَّ سَمْعَهُ وَبَصَرَهُ».

وَأَمَّا حَدِيثُ عَبْدِ الْوَهَّابِ:

٨٩٥- **فَحَدَّثَنَاهُ** أَبُو بَكْرٍ أَحْمَدُ[1] بْنُ إِسْحَاقَ الْفَقِيهُ، أَنَا الْحُسَيْنُ بْنُ مُحَمَّدِ بْنِ زِيَادٍ، ثَنَا مُحَمَّدُ بْنُ الْمُثَنَّى، ثَنَا عَبْدُ الْوَهَّابِ بْنُ عَبْدِ الْمَجِيدِ، ثَنَا خَالِدٌ، عَنْ أَبِي الْعَالِيَةِ، عَنْ عَبْدِ اللهِ قَالَ: كَانَ رَسُولُ اللهِ ﷺ يَقْرَأُ فِي شَهْرِ رَمَضَانَ بِالَّذِي: «مَنْ وَجْهِي الَّذِي خَلَقَهُ، وَشَقَّ سَمْعَهُ وَبَصَرَهُ بِحَوْلِهِ وَقُوَّتِهِ، فَتَبَارَكَ اللهُ أَحْسَنُ الْخَالِقِينَ»[2].

هَذَا حَدِيثٌ صَحِيحٌ عَلَى شَرْطِ الشَّيْخَيْنِ، وَلَمْ يُخْرِجَاهُ.

٨٩٦- **أَخْبَرَنَا** أَبُو الْعَبَّاسِ مُحَمَّدُ بْنُ أَحْمَدَ الْمَحْبُوبِيُّ، ثَنَا سَعِيدُ بْنُ مَسْعُودٍ، ثَنَا عُبَيْدُ اللهِ بْنُ مُوسَى، ثَنَا إِسْرَائِيلُ، عَنْ أَبِي إِسْحَاقَ، عَنِ الْأَسْوَدِ،

---

(١) إسناده: ضعيف. (١٠٧٧-١٠٧٨-٢١٩٨/١)

(٢) في النسخة الخطية المقابلة والمعتمدة: «محمد» وهو تصحيف، والمثبت كما في سائر النسخ الخطية المقابلة، وهو كذلك في مصادر التخريج، وانظر ترجمة ابن زياد من ترجمة عبد الرحمن ابن أبي حاتم الرازي التميمي الحنظلي، فهو أحد الرواة عن ابن زياد، والمصنف يروي عنه.

(٣) إسناده: ضعيف. (١٠٧٧-١٠٧٨-٢١٩٨/١)

عَنْ عَبْدِ اللهِ قَالَ: أَوَّلُ سُورَةٍ نَزَلَتْ فِيهَا السَّجْدَةُ الْحَجُّ أَوِ الْحَجُّ أَنْزَلَ رَسُولُ اللهِ ﷺ فَسَجَدَ وَسَجَدَ النَّاسُ إِلَّا رَجُلٌ أَخَذَ التُّرَابَ فَسَجَدَ عَلَيْهِ، فَرَأَيْتُهُ قُتِلَ كَافِرًا»[1].

تَفَرَّدَ بِذِكْرِهَا بَيْنَ أَبِي إِسْحَاقَ: عَنْ أَبِي إِسْحَاقَ هَكَذَا:

٨٩٧- **صَحِيحٌ** أَبُو بَكْرٍ بْنُ إِسْحَاقَ، ثَنَا النَّاسِرُ بْنُ الْقَاسِمِ الْأَنْمَاطِيُّ، ثَنَا بُنْدَارُ بْنُ الْحَارِثِ، ثَنَا يَحْيَى بْنُ زَكَرِيَّا بْنِ أَبِي زَائِدَةَ، عَنْ أَبِيهِ، عَنْ أَبِي إِسْحَاقَ، عَنِ الْأَسْوَدِ، عَنْ عَبْدِ اللهِ قَالَ: أَوَّلُ سُورَةٍ نَزَلَتْ فِيهَا رَسُولُ اللهِ ﷺ عَلَى النَّاسِ الْحَجُّ، حَتَّى إِذَا رَجُلٌ سَجَدَ فَسَجَدَ النَّاسُ إِلَّا رَجُلٌ أَخَذَ التُّرَابَ، فَسَجَدَ عَلَيْهِ، فَرَأَيْتُهُ قُتِلَ كَافِرًا»[2].

هَذَا حَدِيثٌ صَحِيحٌ عَلَى غَرْوِ الشَّيْخَيْنِ بِالْإِسْنَادَيْنِ جَمِيعًا، وَلَمْ يُخَرِّجَاهُ، إِنَّمَا فَقَدَا عَلَى حِفْظِهِمَا مِنْ أَجْلِ عَنْعَنَةِ أَبِي إِسْحَاقَ، عَنِ الْأَسْوَدِ، عَنْ عَبْدِ اللهِ إِلَّا أَنَّ شَيْخَ ﷺ كَرَّرَ ﴿وَلِلَّهِ﴾ ﷺ، فَتَكَرَّرَ بِنُعُوبِهِ، وَلَيْسَ بِمُعَلَّلٍ أَيْضًا، كَالتَّعْلِيقِ الْآخَرِ، فَإِنَّ لَا أَعْلَمُ أَحَدًا تَابَعَ ثَمَّةَ عَلَى ذِكْرِهِ الظَّهْرَ غَيْرَ قَيْسِ بْنِ الرَّبِيعِ[3]، وَلَيْسَ يُؤْتَى إِلَّا مِنْهُ، وَصِحَّةُ بَعْضِ الْحَدِيثِ دُونَ الْعَامِّ، وَقَدْ رُوِيَ بِإِسْنَادٍ وَاوِيهِ عِنْدَ ابْنِ أَبِيهِ لَهُمْ أَبُو عِيسَى التِّرْمِذِيُّ فِي سُورَةِ الْحَجِّ بِحَدِيثَيْنِ:

٨٩٨- **صَحِيحٌ** عَنْ مُحَمَّدٍ الْعَدْلِ، ثَنَا بِشْرُ بْنُ مُوسَى، ثَنَا يَحْيَى بْنُ إِسْحَاقَ السَّيْلَحِينِيُّ، ثَنَا ابْنُ أَبِي لَهِيعَةَ، عَنْ بِشْرِ بْنِ هَانِئٍ، عَنْ عُقْبَةَ بْنِ عَامِرٍ

---

(١) إسناده ضعيف (١٠/١٠٦-١٤٦٨٠).

(٢) إسناده ضعيف (١٠/١٠٣-١٤٦٧٩).

(٣) قال أحمد البغدادي في التعليق من حديث أبي أحمد الزبيري محمد بن عبد الله بن الزبير عن إسرائيل به بأطرافه المتعلق بالصلاة وقد رواه الإمام أحمد (٢/٤٠٦) عن وكيع عن الثوري عن أبي إسحاق به.

قال: قال رسول الله ﷺ: «فُضِّلَتْ سورةُ الحجِّ بسجدتين، فمن لم يسجدْهما فلا يقرأْها»[1].

٨٩٩- حدثنا أبو سعيد أحمد بن يعقوب الثقفي، ثنا يوسف بن يعقوب القاضي، ثنا محمد بن أبي بكر، ثنا يحيى بن سعيد، عن سليمان التيمي، عن أبي مِجْلَز، عن ابن عمر أن النبي ﷺ صلَّى الظهر فسجد فظننَّا أنه قرأ {تَنْزِيلُ} السجدة[2].

هذا حديث صحيح على شرط الشيخين، ولم يخرجاه[3]، وهو سُنَّة صحيحة غريبة أن الإمام يسجد فيما يُسِرُّ بالقراءة مثل سجوده فيما يُعلن.

٩٠٠- أخبرنا عبد الرحمن بن الحسن القاضي، ثنا إبراهيم بن الحسين، ثنا آدم بن أبي إياس، ثنا شعبة.

وأخبرني أبو بكر محمد بن أحمد بن بالويه، ثنا محمد بن غالب، ثنا عفان بن مسلم وعمرو بن مرزوق، قالا: ثنا شعبة، عن منصور، عن هلال بن يساف، عن عائشة قالت: فقدتُ رسول الله ﷺ ليلةً من فراشي، فقلت: لعله ذهب إلى بعض نسائه. قالت: فالتمسته فانتهيت إليه وهو

---

(١) إتحاف المهرة (١١/ ١٨٣-١٤٣٧١).

(٢) إتحاف المهرة (٩/ ٢٩٢-١١٤٣٠).

(٣) لكن رواه الإمام أحمد (٩/ ٣٩٠) عن يزيد بن هارون عن التيمي به بزيادة «قال: يعني التيمي- ولم أسمعه من أبي مجلز»، ورواه المعتمر بن سليمان عن أبيه عن أمية -وهو مجهول- عن أبي مجلز به، أخرجه من طريق المعتمر أبو داود (١/ ٣٧٦) والبيهقي (٢/ ٣٢٢)، وقال الدارقطني (١٢/ ٤٣٣٣): «الصحيح عن التيمي عن رجل عن أبي مجلز عن ابن عمر»، وانظر «العلل» (١/ ٣٢٤٣).

سَاجِدٌ، فَوَضَعْتُ يَدَيَّ عَلَيْهِ فَسَجَدَهُ يَقُولُ: «أَظُنُّ هَذِهِ إِلَّا أَمْسَرَتْ وَمَا أَظُنُّكَ!»[1].

هَذَا حَدِيثٌ صَحِيحٌ عَلَى شَرْطِ الشَّيْخَيْنِ، وَلَمْ يُخَرِّجَاهُ.

٩٠٢- أَخْبَرَنِي أَبُو بَكْرٍ مُحَمَّدُ بْنُ عَبْدِ اللهِ بْنِ الْحَسَنِ[2] الْعَدْلُ بِبَرْوَ، ثنا يَحْيَى بْنُ مَنْصُورٍ الْقَاضِي، ثنا أَبُو عَامِرٍ الْخَشَّانِيُّ بْنُ عُثْمَانَ، ثنا عِيسَى بْنُ يُونُسَ، ثنا أَبُو عُمَرَ بْنُ عَمْرٍو، عَنْ أَبِيهِ، عَنِ ابْنِ عُمَرَ قَالَ: نَظَرَ إِلَيْنَا رَسُولُ اللهِ ﷺ، فَقَرَأَ[3] الْقُرْآنَ، وَقَالَ مَرَّةً سَمِعْتُهُ وَنَسِيتُهُ وَنَسِيتُ مَنْ سَمِعَهُ[4]!

هَذَا حَدِيثٌ صَحِيحٌ عَلَى شَرْطِ الشَّيْخَيْنِ، وَلَمْ يُخَرِّجَاهُ[5]. وَمَكْحُولٌ الصَّحَابَةَ لِسَمَاعِهِ مِنْ وَاثِلَةَ بْنِ الْأَسْقَعِ رَضِيَ اللهُ عَنْهُ خَارِجَ الشَّامِ[6] سِتَّةَ عَشَرَ[7].

٩٠٣- حَدَّثَنَا الْحَاكِمُ أَبُو عَبْدِ اللهِ مُحَمَّدُ بْنُ عَبْدِ اللهِ الْحَافِظُ -إِمْلَاءً- فِي دَارِي الْمُقَدَّمَةِ بِنَيْسَابُورَ، ثنا أَبُو الْعَبَّاسِ مُحَمَّدُ بْنُ يَعْقُوبَ، ثنا مُحَمَّدُ بْنُ سِنَانٍ الْقَزَّازُ، ثنا أَبُو عَلِيٍّ عُبَيْدُ اللهِ[8] بْنُ عَبْدِ الْمَجِيدِ الْحَنَفِيُّ، ثنا عُبَيْدُ اللهِ بْنُ عَبْدِ الرَّحْمَنِ بْنِ مَوْهَبٍ، أَخْبَرَنِي إِسْمَاعِيلُ بْنُ عَيَّاشٍ بْنِ

---

(١) إسناده: ضعيف جدًا. [٧٥٩/٧٥٩-١٤٠٣]

(٢) كذا في النسخ الخطية الظاهر، والإتحاف، وهو: محمد بن عبد الله بن الحسن، أبو بكر القاضي، كما في سائر النسخ المطبوعة، فلا ندري أكان في الأصل هذا فقد أسقطه الناسخ، أم أنه الصحيح والناسخ أخطأ في ذكره. [المؤلف]

(٣) إسناده: ضعيف جدًا. [٧٦٠/٧٦٠-١٤٠٤]

(٤) في أحمد البناني (٤١٧/١٠، ٤٢٤) وبرواية (٨٢/٨) من طرق عن عيسى الله به بنحوه.

(٥) في (ز): «ولم يخرجاه» فقط.

عُبَيْدُ اللهِ(١) بْنُ أَبِي رَافِعٍ، عَنْ عَبْدِ اللهِ بْنِ مُحَمَّدِ بْنِ عُمَرَ بْنِ عَلِيِّ بْنِ أَبِي طَالِبٍ، عَنْ أَبِيهِ، عَنْ جَدِّهِ، عَنْ عَلِيٍّ، قَالَ: لَمَّا كَانَ يَوْمُ بَدْرٍ قَاتَلْتُ شَيْئًا مِنْ قِتَالٍ(٢)، ثُمَّ جِئْتُ مُسْرِعًا لِأَنْظُرَ إِلَى رَسُولِ اللهِ ﷺ مَا فَعَلَ، فَجِئْتُ فَإِذَا هُوَ سَاجِدٌ يَقُولُ: «يَا حَيُّ يَا قَيُّومُ» لَا يَزِيدُ عَلَيْهِمَا، فَرَجَعْتُ إِلَى الْقِتَالِ، ثُمَّ جِئْتُ وَهُوَ سَاجِدٌ يَقُولُ ذَلِكَ، ثُمَّ ذَهَبْتُ إِلَى الْقِتَالِ، ثُمَّ جِئْتُ، وَهُوَ سَاجِدٌ يَقُولُ ذَلِكَ، فَلَمْ يَزَلْ يَقُولُ ذَلِكَ، حَتَّى فَتَحَ اللهُ عَلَيْهِ(٣).

هَذَا حَدِيثٌ صَحِيحُ الْإِسْنَادِ، وَلَمْ يُخَرِّجَاهُ، وَلَيْسَ فِي إِسْنَادِهِ مَذْكُورٌ بِجَرْحٍ(٤).

٩٠٣- حَدَّثَنَا عَلِيُّ بْنُ حَمْشَاذَ الْعَدْلُ، ثَنَا عُبَيْدُ بْنُ شَرِيكٍ وَأَحْمَدُ بْنُ إِبْرَاهِيمَ بْنِ مِلْحَانَ، قَالَا: ثَنَا يَحْيَى بْنُ عَبْدِ اللهِ بْنِ بُكَيْرٍ، ثَنَا اللَّيْثُ، عَنِ ابْنِ الْهَادِ، عَنْ عَمْرِو بْنِ أَبِي عَمْرٍو، عَنْ عَبْدِ الرَّحْمَنِ بْنِ الْحُوَيْرِثِ(٥)، عَنْ مُحَمَّدِ بْنِ جُبَيْرٍ، عَنْ عَبْدِ الرَّحْمَنِ بْنِ عَوْفٍ قَالَ: دَخَلْتُ الْمَسْجِدَ وَرَسُولُ اللهِ ﷺ خَارِجٌ مِنَ الْمَسْجِدِ، فَتَبِعْتُهُ أَمْشِي وَرَاءَهُ وَهُوَ لَا يَشْعُرُ، حَتَّى

---

(١) في (ز) و(ك) و(م): «عبد الله» خطأ، وهو: إسماعيل بن عبيد الله بن أبي رافع، وقد ينسب عبيد إلى جده، أخرج له النسائي هذا الحديث في عمل اليوم والليلة.

(٢) قوله: «من قتال» غير موجود في (ز) و(ك) و(م).

(٣) [إتحاف المهرة (١١/٤٨٨-٦٧٢/١٤٦٧٢)].

(٤) قال الذهبي في التلخيص: فيه القرار لعله أبو داود واسا ابن مرجب فاختلف قولهم فيه، وإسماعيل لا جهالة.

(٥) هو: عبد الرحمن بن معاوية بن الحويرث، أبو الحويرث الزرقي الأنصاري، فيه ضعف ولم يتابع له.

دَخَلَ نَخْلَةَ بَنِي فُلَانٍ فَبَالَ، فَسَجَدَ ثَلَاثَ السُّجُودِ، وَأَنَا وَرَاءَهُ حَتَّى طَنَنْتُ أَنَّهُ سَيَقُولُ: مَا لَكَ يَا عَبْدَ اللَّهِ؟ فَتَأْتِيَكَ رَأْسِي أَنْظُرُ فِي وَجْهِهِ فَرَفَعَ رَأْسَهُ فَقَالَ: «مَا لَكَ يَا عَبْدَ الرَّحْمَنِ؟». فَقُلْتُ: لَكَ أَطَلْتَ السُّجُودَ يَا رَسُولَ اللَّهِ حَتَّى ظَنَنْتُ أَنَّ نَفْسَ رُوحِي نَشَدَتْ فَجِئْتُ أَنْظُرُ. فَقَالَ: «إِنِّي لَمَّا دَخَلْتُ النَّخْلَ لَقِيتُ جِبْرِيلَ، فَقَالَ: إِنِّي أُبَشِّرُكَ أَنَّ اللهَ يَقُولُ: مَنْ سَلَّمَ عَلَيْكَ سَلَّمْتُ عَلَيْهِ، وَمَنْ صَلَّى عَلَيْكَ صَلَّيْتُ عَلَيْهِ»[1].

هَذَا حَدِيثٌ صَحِيحٌ عَلَى شَرْطِ الشَّيْخَيْنِ، وَلَمْ يُخَرِّجَاهُ.

وَأَمَّا مَا ذَكَرَهُ فِي سَجْدَةِ الشُّكْرِ أَصْلٌ مِنْ هَذَا الْحَدِيثِ، وَقَدْ خَرَّجْتُ حَدِيثَ بَكْرِ بْنِ عَبْدِ اللهِ بْنِ أَبِي بَكْرَةَ بِهَذَا[2].

٤٢٠٣ - أَخْبَرَنَا عَبْدُ اللهِ بْنُ مُحَمَّدِ بْنِ عَبْدِ الْعَزِيزِ بِبَغْدَادَ: ثَنَا أَبُو إِسْمَاعِيلَ مُحَمَّدُ بْنُ إِسْمَاعِيلَ السُّلَمِيُّ: ثَنَا سَعِيدُ بْنُ أَبِي مَرْيَمَ: أَنْبَأَنَا نَافِعُ بْنُ يَزِيدَ: حَدَّثَنِي الْحَارِثُ بْنُ سُوَيْدٍ، عَنْ أَبِي جُحَيْفَةَ[3] ﷺ: أَنَّ النَّبِيَّ ﷺ خَرَجَ إِلَى الْبَطْحَاءِ فَتَوَضَّأَ ثُمَّ صَلَّى رَكْعَتَيْنِ، فَمَرَّتْ عَنَزَةٌ فَحَمَلَهَا عَلَى الْقَبَّةِ الْحَمْرَاءِ، وَلَبِسَ فِي عَدْوِ الْفَتْحِ، وَصُرِيرُ الْحَبْلِ بِحَذَيْهِ[4].

هَذَا حَدِيثٌ رُوَاتُهُ مَضْرُوبٌ لَهُ احْتِجَ الشَّيْخَانِ بِأَكْثَرِهِمْ، وَلَيْسَ فِي عَدْوِ

---

(١) إسناده ضعيف جدًا: ١٠/١٣١-١٣٢٥١.

(٢) ما بين المعقوفتين تحرف في الشيخ المحقق كثيرًا، والتصحيح إلى: «عبد الله» فقط، والحديث من الإتحاف، وانظر التعليق على الحديث: ٣٦٤٦، حيث روى من الصحيف بسنده ومتنه.

(٣) إتحاف المهرة (١٤/٤٨٣-٤٩٦٩)، والحارث بن سويد التيمي الصيرفي، قال ابن القطان: لا يعرف.

مَشْهُورِ الْقُرْآنِ إِلَيْنَا، وَلَمْ يُرْسِلْهُ.

٩٣٠ - أَخْبَرَنَا أَبُو أَحْمَدَ بْنُ أَبِي مُحَمَّدٍ الصَّيْرَفِيُّ بِمَرْوَ، ثَنَا أَبُو الْأَشْرَسِ مُحَمَّدُ بْنُ الْهَيْثَمِ الْقَاضِي، ثَنَا إِسْحَاقُ بْنُ إِبْرَاهِيمَ بْنِ الْعَلَاءِ الزُّبَيْدِيُّ، أَخْبَرَنِي عَمْرُو بْنُ الْحَارِثِ، عَنْ عَبْدِ اللهِ بْنِ سَالِمٍ(١)، عَنِ الزُّبَيْدِيِّ، قَالَ: أَخْبَرَنِي الزُّهْرِيُّ، عَنْ أَبِي سَلَمَةَ، وَسَعِيدٍ، عَنْ أَبِي هُرَيْرَةَ قَالَ: قَالَ رَسُولُ اللهِ ﷺ إِلَّا فَرَسَ نِزَالٍ أَوْ لِقَاحٍ رَكُوبَةٍ فَذَكَرَ. «الْبَيْعَ»(٢).

هَذَا حَدِيثٌ صَحِيحٌ عَلَى شَرْطِ الشَّيْخَيْنِ، وَلَمْ يُخْرِجَاهُ بِهَذَا اللَّفْظِ، وَلَفْظُ عَلَى تَأْلِيفِ الْإِمَامِ، وَعَلَى تَأْلِيفِ الْمَأْمُومِ، وَإِنْ أَفْضَتْ الْأَمْرُ إِلَى الْإِفْرَادِ، فَقَدْ اخْتَارَ أَحْمَدُ بْنُ حَنْبَلٍ فِي جَمَاعَةٍ مِنْ أَهْلِ الْحَدِيثِ بِأَنْ يُلَقِّنَ الْمَأْمُومُ بِلَفْظِ الْإِمَامِ: فَإِذَا قَالَ الْإِمَامُ: وَلَا الضَّالِّينَ قَوْلُوا: آمِينَ.

٩٣١ - فَحَدَّثَنَاهُ عَلِيُّ بْنُ عَبْدِ اللهِ الْمُقْرِءُ، بِبَغْدَادَ، ثَنَا أَبُو مُحَمَّدٍ الْخُلْدِيُّ، ثَنَا أَبُو عَامِرٍ الْعَقَدِيُّ(٣)، ثَنَا فُلَيْحُ بْنُ سُلَيْمَانَ، عَنْ سَعِيدِ بْنِ

---

(١) عبد الله بن سالم الأشعري الحمصي، أبو يوسف الوحاظي أخو إسحاق راجع الجرح والتعديل ٥/ ٥٥ وسير النبلاء ٩/ ٣٥٠ وتهذيب التهذيب وقد وثقه ابن حبان وأبو زرعة وابن نمير.

(٢) إسناده ضعيف(١٤) (٤/ ٢٥٥-٢٤٥).

(٣) هو (أبو) الأشعث، العقدي، البصري، ثقة، وقال: أحفظ من محمد بن عبد الله الحميدي، وكانا صاحبا حفظ، وهو على بن عبد الله بن سليمان بن صالح أبو عبد الله المطار الخداش العكلي.

وقال ابن حجر في التعجيل: العجب، قال: وربما رأى في جزء حلقة بن المصقر عن طريق الحباب فقال: عن يونس بن عبيد بدل أبي عامر!

وقد رواه البيهقي (١٨/٧) في آداب القاضي عن أبي العباس الأصم عن الحسن بن علي

الْجَارُودِ، قَالَ: اشْتَكَى أَبُو هُرَيْرَةَ، أَوْ عَادَ فَصَلَّى لَنَا أَبُو سَعِيدٍ الْخُدْرِيُّ، فَجَهَرَ بِالتَّكْبِيرِ حِينَ افْتَتَحَ الصَّلَاةَ، وَحِينَ رَكَعَ، وَحِينَ قَالَ: سَمِعَ اللهُ لِمَنْ حَمِدَهُ، وَحِينَ رَفَعَ رَأْسَهُ مِنَ السُّجُودِ، وَحِينَ سَجَدَ، وَحِينَ رَفَعَ، وَحِينَ قَامَ مِنَ الرَّكْعَتَيْنِ، حَتَّى قَضَى صَلَاتَهُ عَلَى ذَلِكَ، فَقِيلَ لَهُ: إِنَّ النَّاسَ قَدْ أَخَذُوا فِي صَلَاتِكَ، فَخَرَجَ فَقَامَ عَلَى الْمِنْبَرِ، فَقَالَ: أَيُّهَا النَّاسُ، إِنِّي وَاللهِ مَا أَبَالِي اخْتَلَفَتْ صَلَاتُكُمْ، أَوْ لَمْ تَخْتَلِفْ هَكَذَا رَأَيْتُ رَسُولَ اللهِ ﷺ يُصَلِّي.(١)

هَذَا حَدِيثٌ صَحِيحٌ عَلَى شَرْطِ الشَّيْخَيْنِ، وَلَمْ يُخْرِجَاهُ بِهَذِهِ السِّيَاقَةِ(٢)، إِنَّمَا اتَّفَقَا عَلَى حَدِيثِ طَلَاقِ بْنِ حَبِيبٍ، عَنْ مُطَرِّفٍ، عَنْ عِمْرَانَ بْنِ حُصَيْنٍ رَضِيَ اللهُ عَنْهُ.

وَقَدْ تَفَرَّدَ الْبُخَارِيُّ بِحَدِيثِ عِمْرَانَ، قَالَ: قُلْتُ: يَا رَسُولَ اللهِ، كَانَ صَلَاتُ الظُّهْرِ بِالْهَجِيرِ؟ قَالَ: نَعَمْ أَحْمَدُ، فَكَبَّرَ بِتِسْعٍ وَعِشْرِينَ تَكْبِيرَةً. الْحَدِيثُ عَلَى الِاعْتِبَارِ.

٩٠٧- وَأَمَّا مَا يُخَصِّ عُمَرُ بْنُ مُحَمَّدِ بْنِ صُعْوَانَ الْحِيرِيُّ بِمَكَّةَ، ثَنَا عَلِيُّ بْنُ عَبْدِ الْعَزِيزِ، ثَنَا عَمْرُو بْنُ عَوْنٍ، ثَنَا هُشَيْمٌ، عَنْ عَاصِمِ بْنِ كُلَيْبٍ، عَنْ

= محمد بن أحمد بن أبي طاهر الدقاق عن أحمد بن عثمان بن يحيى الآدمي فقال: عن الدوري عن يونس بن محمد المؤدب، ثنا شيبان، ثنا قتادة، به.

وروى في غير الحلية أيضا عن طريق أحمد بن طريف الأماسي أحمد (٣) (٢٢٤/٧) ومسلم (٤) (٢٩٤/١) عن أبي كريب، كلاهما عن الدوري، به، وقد أتممه.

(١) أخرجه أبو داود (٧٤٩) والنسائي (٣/٢٥٠-٢٥٧).

(٢) قال ابن حجر في الإتحاف: «قلت: أخرجه البخاري، صحيح البخاري (١٦٤/١) في بعض من طالع هذه، مختصرا.

عَلْقَمَةَ بْنِ وَائِلٍ، عَنْ أَبِيهِ، أَنَّ النَّبِيَّ ﷺ كَانَ إِذَا رَكَعَ رَفَعَ يَدَيْهِ أَصَابِعَهُ».

هَذَا حَدِيثٌ صَحِيحٌ عَلَى شَرْطِ مُسْلِمٍ، وَلَمْ يُخَرِّجَاهُ.

٩٠٨- أَخْبَرَنَا أَبُو الْحَسَنِ عَلِيُّ بْنُ مُحَمَّدٍ بْنِ عُقْبَةَ الشَّيْبَانِيُّ بِالْكُوفَةِ، ثنا أَبُو بَكْرٍ، ثنا أَبُو نُعَيْمٍ، ثنا عَبْدُ الله بْنُ إِدْرِيسَ، ثنا عَاصِمُ بْنُ كُلَيْبٍ، عَنْ عَبْدِ الرَّحْمَنِ بْنِ الْأَسْوَدِ، عَنْ عَلْقَمَةَ، (وَعَنْ) عَبْدِ الله قَالَ: عَلَّمَنَا رَسُولُ الله ﷺ الصَّلَاةَ قَالَ، فَكَبَّرَ، فَلَمَّا أَرَادَ أَنْ يَرْفَعَ طَبَّقَ يَدَيْهِ بَيْنَ رُكْبَتَيْهِ فَوْقَهُمَا قَالَ: فَلَمْ يَرْفَعْ، قَالَ: فَكَذَلِكَ أَرَادَ أَنْ يَرْفَعَ فَلَمْ يَسْتَطِعْ هَذَا، فَرَفَعَ بِهِمَا بَعْدُ، يَعْنِي الْإِسْنَادَ بِالرُّكَبِ.

هَذَا حَدِيثٌ صَحِيحٌ عَلَى شَرْطِ مُسْلِمٍ، وَلَمْ يَحْتَجَّا بِهِذِهِ السِّيَاقَةِ، إِنَّمَا اتَّفَقَا عَلَى حَدِيثِ إِسْمَاعِيلَ بْنِ أَبِي خَالِدٍ، عَنْ مُصْعَبِ بْنِ سَعْدٍ، عَنْ أَبِيهِ قَالَ: كُنَّا نُطَبِّقُ، ثُمَّ أُمِرْنَا بِالرُّكَبِ.

٩٠٩- أَخْبَرَنَا عَبْدُ الله بْنُ مُحَمَّدِ بْنِ مُوسَى، ثنا مُحَمَّدُ بْنُ أَيُّوبَ، ثنا يَحْيَى بْنُ أَبِي طَالِبٍ، ثنا

وَأَخْبَرَنَا مُحَمَّدُ بْنُ صَالِحٍ بْنِ هَانِئٍ، ثنا مُحَمَّدُ بْنُ دَاوُدَ، ثنا قُتَيْبَةُ، قَالَا: ثنا جَرِيرٌ، عَنْ عَطَاءِ بْنِ السَّائِبِ، عَنْ سَالِمِ الْبَرَّادِ قَالَ: أَتَيْنَا عَلْقَمَةَ بْنَ مَرْثَدٍ وَأَبَا مَيْسَرَةَ، فَقَالَا: حَدَّثَنَا هَذَا ابْنُ مَسْعُودٍ قَالَ: فَقَامَ بَيْنَهُمَا وَهُمَا عَنْ يَمِينِهِ وَعَنْ شِمَالِهِ، ثُمَّ

---

(١) إتحاف المهرة (١٣/ ٦٦-٦٧، ١٧٢٨٥).

(٢) ضعيف: من محمد بن عجلان به فقط، وهو عند ابن داود أبو جعفر الدينوري.

(٣) في النسخ الخطية المطبوعة: «جرير»، والمثبت من التقاسيم والإتحاف.

(٤) إتحاف المهرة (١٠/ ٣٧٠-١٢٩٢٨).

فَكَبَّرَ فَلَمَّا رَكَعَ كَفَّرَ، وَوَضَعَ رَاحَتَيْهِ عَلَى رُكْبَتَيْهِ، وَجَعَلَ أَصَابِعَهُ أَسْفَلَ مِنْ ذَلِكَ [1] دُونَ مَاءِ بِطْنِهِ، ثُمَّ قَالَ: هَكَذَا رَأَيْتُ رَسُولَ اللهِ ﷺ".

هَذَا حَدِيثٌ صَحِيحُ الإِسْنَادِ وَفِيهِ أَلْفَاظٌ غَرِيبَةٌ، وَلَمْ يُخَرِّجَاهُ لِاسْتِغْرَابِهَا"، مِنْ عُطَاءِ بْنِ السَّائِبِ.

سَمِعْتُ أَبَا الْعَبَّاسِ مُحَمَّدَ بْنَ يَعْقُوبَ يَقُولُ: سَمِعْتُ الْعَبَّاسَ بْنَ مُحَمَّدٍ الدُّورِيَّ يَقُولُ: سَأَلْتُ يَحْيَى بْنَ مَعِينٍ عَنْ عَطَاءِ بْنِ السَّائِبِ، فَقَالَ: ثِقَةٌ [2].

٩١٠- وَأَمَّا مَا حَدَّثَنَاهُ عَبْدُ اللهِ بْنُ مُحَمَّدِ بْنِ إِسْحَاقَ الْخُزَاعِيُّ بِمَكَّةَ: ثنا أَبُو يَحْيَى بْنُ أَبِي مَيْسَرَةَ: ثنا عَبْدُ اللهِ بْنُ يَزِيدَ الْمُقْرِئُ: ثنا مُوسَى بْنُ أَيُّوبَ قَالَ: سَمِعْتُ عَمِّي إِيَاسَ بْنَ عَامِرٍ يَقُولُ: سَمِعْتُ عُقْبَةَ بْنَ عَامِرٍ الْجُهَنِيَّ يَقُولُ: لَمَّا نَزَلَتْ: ﴿فَسَبِّحْ بِاسْمِ رَبِّكَ الْعَظِيمِ﴾ [3]، قَالَ لَنَا رَسُولُ اللهِ ﷺ: «اجْعَلُوهَا فِي رُكُوعِكُمْ».

٩١١- أَخْبَرَنَا الْحَسَنُ بْنُ مُحَمَّدِ بْنِ خَلِيلٍ الْعَرْزَمِيُّ [4]: أنا أَبُو الْمُوَجِّهِ: ثنا عَبْدَانُ: أنا عَبْدُ اللهِ: أنا مُوسَى بْنُ أَيُّوبَ: عَنْ عَمِّهِ [5]: عَنْ عُقْبَةَ بْنِ عَامِرٍ

---

(١) في (ب): فرأيت.

(٢) إتحاف المهرة (١١/ ٢٠٢-١٣٩٨٩).

(٣) في (م): «العظيم» وأشار في الحاشية إلى أنه في أصل نسخة: «الأعراف».

(٤) في الواقعة (٧٤)، والحاقة (٥٢).

(٥) إتحاف المهرة (١١/ ٢٠٢-١٣٩٨٩).

(٦) هو: أبو محمد الحسن بن علي بن محمد بن علي بن محمد العرزمي.

(٧) هو: إياس بن عامر الظاهري من رجال الطهلب.

(٨) في (ب): «أبي» وفي (م): «عن عمه».

قَالَ: لَمَّا نَزَلَتْ: ﴿سَبِّحِ ٱسْمَ رَبِّكَ ٱلْعَظِيمِ﴾ [٧]، قَالَ لَنَا رَسُولُ اللهِ ﷺ: «اجْعَلُوهَا فِي رُكُوعِكُمْ». فَلَمَّا نَزَلَتْ: ﴿سَبِّحِ ٱسْمَ رَبِّكَ ٱلْأَعْلَى﴾ [١]، قَالَ لَنَا رَسُولُ اللهِ ﷺ: «اجْعَلُوهَا فِي سُجُودِكُمْ».

هَذَا حَدِيثٌ جَيِّدٌ، وَرِجَالُ صَحِيحِ الإِسْنَادِ، وَقَدِ اتَّفَقَا عَلَى الاحْتِجَاجِ بِرُوَاتِهِ غَيْرَ يَاسِرِ بْنِ خَابِرٍ[1]، وَهُوَ ثِقَةٌ مُوثَقٌ بِنَّ ثِيَّاتِ الْمَغَابِيِّ، وَمُتَمِّمُ الإِسْنَادِ، لِمَا لَمْ يُخَرِّجَاهُ بِهَذِهِ السِّيَاقَةِ.

إِنَّمَا اتَّفَقَا عَلَى حَدِيثِ الأَعْشَى، عَنْ سَعْدِ بْنِ عُبَيْدَةَ، عَنِ ٱلْمُسْتَوْرِدِ بْنِ وَرْقَاءَ، عَنْ صِلَةَ بْنِ زُفَرَ، عَنْ حُذَيْفَةَ قَالَ: كَانَ النَّبِيُّ ﷺ يَقُولُ فِي رُكُوعِهِ: «سُبْحَانَ رَبِّيَ الْعَظِيمِ». وَصَلَّى اللهُ عَلَى مُحَمَّدٍ وَآلِهِ.

٩١٢- أَخْبَرَنَا أَبُو بَكْرٍ مُحَمَّدُ بْنُ أَحْمَدَ الْمُزَكِّي[2]، بِمَرْوَ، ثنا أَحْمَدُ بْنُ مَنْصُورٍ الزَّيَّادِيُّ، ثنا الْفَضْلُ، ثنا أَبُو عَامِرٍ الْعَقَدِيُّ.

وَأَخْبَرَنِي أَحْمَدُ بْنُ مُحَمَّدِ بْنِ سَلَمَةَ، ثنا عُثْمَانُ بْنُ سَعِيدٍ الدَّارِمِيُّ، ثنا يَحْيَى بْنُ يَحْيَى، ثنا نَافِلٌ.

---

(١) (في المطبوع: ٩٦٧، والصواب: ٥٢).

(٢) (الأصل: ٩٦٧).

(٣) (تحاف المهرة: (١١/ ١٨٥ - ٢٨٦).

(٤) قال الذهبي في التلخيص: «قلت: ليس لهما يوسف، تفرد: ابو بريد عنه عن ابيه عوسى بن ابوبرد وهو ثقة وكله ابن حبان، وصحح هو وابن خزيمة له هذا الحديث وقد انفرد الحاكم بالاسناد».

(٥) في المطبوع: «عبد» خطأ، والصواب ما أثبتناه.

(٦) في الإتحاف: «أحمد بن أحمد الجزوي» خطأ، وهو: محمد بن أبي نصر أحمد بن حاتم الجزي المروزي.

وَأَخْبَرَنَا أَحْمَدُ بْنُ جَعْفَرٍ الْقَطِيعِيُّ، ثَنَا عَبْدُ اللهِ بْنُ أَحْمَدَ بْنِ حَنْبَلٍ، حَدَّثَنِي أَبِي، قَالَ: قَرَأْتُ عَلَى عَبْدِ الرَّحْمَنِ بْنِ مَهْدِيٍّ، عَنْ مَالِكٍ، عَنْ ثَوْرِ بْنِ يَزِيدَ الدِّيلِيِّ، عَنْ خَالِدِ بْنِ مَعْدَانَ الْكَلَاعِيِّ، عَنِ الْمِقْدَامِ بْنِ مَعْدِي كَرِبَ الزُّبَيْدِيِّ قَالَ: سَمِعْتُ رَسُولَ اللهِ ﷺ يَقُولُ: «أَلَا وَإِنِّي أُوتِيتُ الْقُرْآنَ وَمِثْلَهُ مَعَهُ أَلَا يُوشِكُ رَجُلٌ شَبْعَانُ عَلَى أَرِيكَتِهِ يَقُولُ: عَلَيْكُمْ بِهَذَا الْقُرْآنِ، فَمَا وَجَدْتُمْ فِيهِ مِنْ حَلَالٍ فَأَحِلُّوهُ، وَمَا وَجَدْتُمْ فِيهِ مِنْ حَرَامٍ فَحَرِّمُوهُ، أَلَا لَا يَحِلُّ لَكُمْ لَحْمُ الْحِمَارِ الْأَهْلِيِّ، وَلَا كُلُّ ذِي نَابٍ مِنَ السِّبَاعِ، وَلَا لُقَطَةُ مُعَاهَدٍ إِلَّا أَنْ يَسْتَغْنِيَ عَنْهَا صَاحِبُهَا، وَعَلَيْهِ قِرَى مَنْ مَرَّ بِهِ مِنَ الْمُسْلِمِينَ، فَإِنْ لَمْ يَقْرُوهُمْ فَلَهُمْ أَنْ يُعْقِبُوهُمْ بِمِثْلِ قِرَاهُمْ»(١).

هَذَا حَدِيثٌ صَحِيحٌ مِنْ حَدِيثِ الْمَدَنِيِّينَ، وَلَمْ يُخَرِّجَاهُ.

٣٠٣٥ - وَأَخْبَرَنَا أَبُو بَكْرٍ مُحَمَّدُ بْنُ إِسْمَاعِيلَ بْنِ مِهْرَانَ، ثَنَا مُحَمَّدُ بْنُ عَبْدِ اللهِ بْنِ عَبْدِ الْحَكَمِ، ثَنَا شُعَيْبُ بْنُ اللَّيْثِ، ثَنَا أَبِي، عَنْ جَدِّي، عَنْ بَكْرِ بْنِ مُضَرَ، عَنِ ابْنِ الْهَادِ، عَنْ عَمْرِو بْنِ شُعَيْبٍ، عَنْ أَبِيهِ، عَنْ جَدِّهِ، قَالَ: قَالَ رَسُولُ اللهِ ﷺ: «لَا يَحِلُّ لِامْرِئٍ مُسْلِمٍ مَالُ امْرِئٍ مُسْلِمٍ إِلَّا بِطِيبَةٍ مِنْ نَفْسِهِ، وَلَا تَحِلُّ لَهُ لُقَطَتُهُ إِلَّا أَنْ يَسْتَغْنِيَ عَنْهَا صَاحِبُهَا، وَعَلَيْهِ قِرَى مَنْ مَرَّ بِهِ مِنَ الْمُسْلِمِينَ، فَإِنْ لَمْ يَقْرُوهُمْ فَلَهُمْ أَنْ يُعْقِبُوهُمْ بِمِثْلِ قِرَاهُمْ»(٢).

هَذَا حَدِيثٌ صَحِيحٌ عَلَى شَرْطِ الشَّيْخَيْنِ، وَلَمْ يُخَرِّجَاهُ.

٣٠٣٦ - وَأَخْبَرَنَا أَبُو بَكْرٍ مُحَمَّدُ بْنُ إِسْمَاعِيلَ بْنِ مِهْرَانَ، ثَنَا مُحَمَّدُ بْنُ عَبْدِ اللهِ بْنِ عَبْدِ الْحَكَمِ، ثَنَا شُعَيْبُ بْنُ اللَّيْثِ، ثَنَا أَبِي، عَنْ جَدِّي، عَنْ بَكْرِ بْنِ مُضَرَ، عَنِ ابْنِ الْهَادِ، عَنْ عَمْرِو بْنِ شُعَيْبٍ، عَنْ أَبِيهِ، عَنْ جَدِّهِ، قَالَ: سُئِلَ رَسُولُ اللهِ ﷺ عَنِ الْحَرِيسَةِ الْمُعَلَّقَةِ، فَقَالَ: «مَنْ أَصَابَ بِفِيهِ مِنْ ذِي حَاجَةٍ غَيْرَ مُتَّخِذٍ خُبْنَةً فَلَا شَيْءَ عَلَيْهِ، وَمَنْ خَرَجَ بِشَيْءٍ مِنْهُ فَعَلَيْهِ غَرَامَةُ مِثْلَيْهِ وَالنَّكَالُ، وَمَنْ سَرَقَ مِنْهُ شَيْئًا بَعْدَ أَنْ يُؤْوِيَهُ الْجَرِينُ فَبَلَغَ ثَمَنَ الْمِجَنِّ فَعَلَيْهِ الْقَطْعُ»(٣).

هَذَا حَدِيثٌ صَحِيحٌ عَلَى شَرْطِ الشَّيْخَيْنِ، وَلَمْ يُخَرِّجَاهُ.

٣٠٣٧ - وَأَخْبَرَنَا أَبُو بَكْرٍ مُحَمَّدُ بْنُ إِسْمَاعِيلَ بْنِ مِهْرَانَ، ثَنَا مُحَمَّدُ بْنُ عَبْدِ اللهِ بْنِ عَبْدِ الْحَكَمِ، ثَنَا شُعَيْبُ بْنُ اللَّيْثِ، ثَنَا أَبِي، عَنْ جَدِّي، عَنْ بَكْرِ بْنِ مُضَرَ، عَنِ ابْنِ الْهَادِ، عَنْ عَمْرِو بْنِ شُعَيْبٍ، عَنْ أَبِيهِ، عَنْ جَدِّهِ، قَالَ: قَالَ رَسُولُ اللهِ ﷺ: «لَا قَطْعَ فِي ثَمَرٍ وَلَا كَثَرٍ»(٤).

هَذَا حَدِيثٌ صَحِيحٌ عَلَى شَرْطِ الشَّيْخَيْنِ، وَلَمْ يُخَرِّجَاهُ.

---

(١) [إسناده ضعيف] (٤/١٣٣-٤٨٤٦).

(٢) [إسناده ضعيف] وهو في الإحسان، وابن أبي شيبة، ومعه الحاكم في استدراكه عليه. وقد أخرجه البخاري، عن المقبري بهذا الإسناد، ومسلم، وأبو داود، والنسائي، وابن ماجه.

(٣) [إسناده قوي] (٤/١٧٧-٤٨٧٤). وهكذا بن حبان الصحيح لم يخرج له البخاري، وبقية أئمة العصر راجعه.

٩١٤ - حَدِيثٌ صَحِيحٌ عَلَى شَرْطِ الْبُخَارِيِّ، وَلَمْ يُخَرِّجَاهُ بِهَذَا اللَّفْظِ.

٩١٤ - **حدثنا** أَبُو عَبْدِ اللهِ بْنُ أَحْمَدَ بْنِ عَلِيٍّ الْأَصْبَهَانِيُّ، ثنا عَبْدُ اللهِ بْنُ مُحَمَّدِ بْنِ زَكَرِيَّا، ثنا الْحَرْثُ بْنُ سَلَمَةَ الْعَدَنِيُّ، ثنا عَبْدُ الْعَزِيزِ بْنُ مُحَمَّدٍ، عَنْ عَبْدِ اللهِ بْنِ عُمَرَ، عَنْ نَافِعٍ، عَنِ ابْنِ عُمَرَ أَنَّهُ كَانَ يَضَعُ يَدَيْهِ قَبْلَ رُكْبَتَيْهِ. وَقَالَ: كَانَ النَّبِيُّ ﷺ يَفْعَلُ ذَلِكَ.[1]

٩١٤ - حَدِيثٌ صَحِيحٌ عَلَى شَرْطِ الشَّيْخَيْنِ، وَلَمْ يُخَرِّجَاهُ. وَلَهُ شَاهِدٌ مِنْ حَدِيثِ أَنَسٍ وَبِلَالٍ بْنِ الْحَرْثِ، أَمَّا حَدِيثُ أَنَسٍ:

٩١٤ - **فَحَدَّثَنَا** أَبُو الْعَبَّاسِ مُحَمَّدُ بْنُ يَعْقُوبَ بْنِ الْعَبَّاسِ بْنِ مُحَمَّدٍ الدُّورِيُّ، ثنا الْعَبَّاسُ بْنُ يُوسُفَ الشِّكْلِيُّ، ثنا حَفْصُ بْنُ عِيَاثٍ، عَنْ عَاصِمٍ الْأَحْوَلِ، عَنْ أَنَسٍ قَالَ: رَأَيْتُ رَسُولَ اللهِ ﷺ عَلَى فَخِذَيْ يَهُودِيَّةٍ أَتَيْتُهُ، فَرَأَيْتُ وَحْيَ سَمْرَةَ قَدْ عَلَاهَا، فَلَمَّا قَامَ رَسُولُ اللهِ ﷺ سَأَلْتُهُ بِالتَّكْبِيرِ حَتَّى سَكَتَ، فَأَخْبَرْتُهُ بِذَلِكَ.[2]

هَذَا إِسْنَادٌ صَحِيحٌ عَلَى شَرْطِ الشَّيْخَيْنِ، وَلَمْ أَعْرِفْ لَهُ عِلَّةً، وَلَمْ يُخَرِّجَاهُ.[3]. وَأَمَّا حَدِيثُ وَائِلِ بْنِ

---

(١) إسناده ضعيف لضعف الحرث بن سلمة العدني لم يخرج له صاحبا الصحيح، لكنه أصبح من الفرع عند ابن خزيمة وابن حبان، وقد علقه البخاري في صحيحه (١/١٩٤).

(٢) إسناده ضعيف. قال ابن حجر في الإتحاف: «في الحكم بن عبد الله الواسطي عن أنس نظر» (٢/٤٩٠). وقال: «وفيه عباد هذا، عباد مجهول، عباد منكر الحديث، وشيخه الحكم واه» كما قاله ابن حجر، والعلة: أن عباد منكر الحديث، وقد تفرد بالحديث عن أنس ممروعا، فلا يرتقي بروايته هذا الحديث عن درجة النكارة.

وقد رواه عمرو بن عطية عن نبيك عن أبيه بسنده أنه قال: عن الأعمش، عن أبي

٩٨ - فَأَخْبَرَهُ أَبُو الْعَبَّاسِ عَبْدُ اللهِ بْنُ أَحْمَدَ بْنِ الْحَسَنِ الْقَاضِي، قَالَ: أَخْبَرَنَا جَدِّي أَبُو أُسَامَةَ، قَالَ: نَا بُرَيْدُ بْنُ هَارُونَ، قَالَ: نَا شَرِيكٌ، عَنْ عَاصِمِ بْنِ كُلَيْبٍ، عَنْ أَبِيهِ، عَنْ وَائِلِ بْنِ حُجْرٍ قَالَ: كَانَ النَّبِيُّ ﷺ إِذَا سَجَدَ نَشَرَ ثَوْبَهُ وَثَنَّاهُ قَبْلَ يَدَيْهِ، وَإِذَا رَفَعَ رَفَعَ يَدَيْهِ قَبْلَ ثَوْبَيْهِ[1].

قَدْ احْتَجَّ مُسْلِمٌ بِشَرِيكٍ وَعَاصِمِ بْنِ كُلَيْبٍ.

وَقَدْ تَوَهَّمَهُ بَعْضُهُمْ أَنَّ لَا مُعَارَضَ لِحَدِيثِ صَحِيحِ الإِسْنَادِ بِإِسْنَادٍ آخَرَ صَحِيحٍ، وَهَذَا التَّوَهُّمُ يَشْهَدُ بِأَنَّ تَأْلِيفَ كِتَابِ الصَّحِيحِ لِمُسْلِمٍ حَتَّى يَرَى بِنَ مِنْ الأَحَادِيثِ مَا يَعْلَمُ مِنْهُ، هَذَا لَيْسَ مِنْ شَرْطِهِ، فَإِنَّهُ إِلَى حَدِيثِ ابْنِ عُمَرَ أَمْيَلُ لِرِوَايَاتِهِ فِي ذَلِكَ كَثِيرَةٍ عَنِ الصَّحَابَةِ وَالتَّابِعِينَ.

٩٩ - أَخْبَرَنَا مُحَمَّدُ بْنُ يَحْيَى الْعَدْلُ، نَا إِبْرَاهِيمُ بْنُ أَبِي طَالِبٍ، نَا الْمُؤَمَّلُ بْنُ هِشَامٍ، نَا إِسْمَاعِيلُ، نَا أَيُّوبُ، قَالَ: نَافِعٌ، عَنِ ابْنِ عُمَرَ رَفَعَهُ قَالَ: «إِنَّ الَّذِي تُسَبِّحُونَ لَهُ مَا بَيْنَهُ الْوَجْهُ، وَإِنَّمَا وَضَعَ أَحَدُكُمْ وَجْهَهُ لِلْبَحْثِ عَنْهُ، وَإِذَا رَفَعَهُ فَلَيْسَ لَهُمْ بَيْنَهُ»[2].

هَذَا حَدِيثٌ صَحِيحٌ عَلَى شَرْطِ الشَّيْخَيْنِ، وَلَمْ يُخَرِّجَاهُ.

إِنَّمَا أَتَقَدَّمُ عَلَى حَدِيثِ مُحَمَّدِ بْنِ إِبْرَاهِيمَ التَّيْمِيِّ، عَنْ عَامِرِ بْنِ سَعْدٍ، عَنْ

= [إبراهيم: هو عقيلي وغيره، هو من مولوده عليه. وهذا: هو المصطفى، فإن عمر ابنه المذكور لم يبلغ الحلم].

وبداية عمر من حفص أخرجها الطحاوي في شرح معاني الآثار (١/ ٢٥٤).

(١) إسناده ضعيف: أخرجه ابن خزيمة (١/ ٣٢٩)، وابن عبد الله القاضي في فضله، وإسناده أحمر له ستي والراوحة كما ذكر الصنعاني في الدعاء إلى تحريم (٢/ ٣٧٣).

(٢) إسناده ضعيف: أخرجه ابن خزيمة (١/ ٣٢٩-٣٣٠).

الْعَبَّاسِ بْنِ عَبْدِ الْمُطَّلِبِ، أَنَّهُ سَمِعَ رَسُولَ اللهِ ﷺ يَقُولُ: «إِذَا سَجَدَ الْعَبْدُ سَجَدَ مَعَهُ سَبْعَةُ آرَابٍ: الْحَدِيثَ.

٩١٨- أَخْبَرَنَا أَبُو الْعَبَّاسِ مُحَمَّدُ بْنُ أَحْمَدَ الْمَحْبُوبِيُّ، نَا الْفَضْلُ بْنُ عَبْدِ الْجَبَّارِ، نَا عَبْدُ الرَّحْمَنِ بْنُ مَهْدِيٍّ، نَا الْحُسَيْنُ بْنُ وَاقِدٍ، حَدَّثَنِي أَبُو إِسْحَاقَ عَمْرُو بْنُ عَبْدِ اللهِ الْبَصْرِيُّ، قَالَ: سَمِعْتُ الْبَرَاءَ بْنَ عَازِبٍ يَقُولُ: كَانَ النَّبِيُّ ﷺ يُحِبُّ عَلَى الْيَمِينِ الْكَفَّ.

هَذَا حَدِيثٌ صَحِيحٌ عَلَى شَرْطِ الشَّيْخَيْنِ، وَلَمْ يُخَرِّجَاهُ.

٩١٩- صَحَّ أَبُو بَكْرٍ بْنُ إِسْحَاقَ الْفَقِيهُ، أَنَا أَبُو الْعَبَّاسِ، نَا الْمُزَنِيُّ، نَا دَاوُدُ بْنُ قَيْسٍ، عَنْ مُحَمَّدِ بْنِ عَبْدِ اللهِ بْنِ أَرْقَمَ، عَنْ أَبِيهِ، أَنَّهُ كَانَ مَعَ أَبِيهِ بِالْقَاعِ مِنْ نَمِرَةَ، فَإِذَا رَسُولُ اللهِ ﷺ يُصَلِّي فَكُنْتُ أَنْظُرُ إِلَى عُصْفُرَتَيْ إِبْطَيْ رَسُولِ اللهِ ﷺ كُلَّمَا سَجَدَ.

هَذَا حَدِيثٌ صَحِيحٌ عَلَى مَا أَصَّلْنَاهُ فِي تَرْكِ الإِبَانَةِ وَالرِّوَايَةِ عَنْ أَبِيهِ.

٩٢٠- صَحَّ عَلِيُّ بْنُ حَمْشَادَ الْعَدْلُ، أَنَا أَحْمَدُ بْنُ عَبْدِ الأَعْلَى، نَا الْحَارِثُ بْنُ عَبْدِ اللهِ الْحَارِثِيُّ(١)، نَا مُحَمَّدُ، عَنْ عَاصِمٍ بْنِ كُلَيْبٍ، عَنْ

---

(١) في القراءة خلف الإمام (٣٧).

(٢) إتحاف المهرة (٢٠٩٤-٢٠٩٤)، (٢١٢٣).

(٣) إتحاف المهرة (٢٠٩٤-٢٠٩٤)، (٢١٨٨).

(٤) هذا الحارث بن عبد الله بن كعب الأعور الهمداني أبو زهير الكوفي، أحد الحفاظ المتكلم فيه أو حاتم الرازي حديثه وابن معين كما في الجرح والتعديل، وتركه ابن حبان في الثقات وقال: «مستقيم الحديث» وقد يخرج له مسلم.

عَلْقَمَةَ بْنِ وَائِلٍ، عَنْ أَبِيهِ، أَنَّ النَّبِيَّ ﷺ كَانَ إِذَا سَجَدَ ضَمَّ أَصَابِعَهُ».

هَذَا حَدِيثٌ صَحِيحٌ عَلَى شَرْطِ الشَّيْخَيْنِ، وَلَمْ يُخَرِّجَاهُ.

٩٢٢- **وَمِمَّا** أَبِي بَكْرٍ بْنُ إِسْحَاقَ الْفَقِيهُ، ثَنَا الْحُسَيْنُ بْنُ مُحَمَّدِ بْنِ زِيَادٍ، ثَنَا عُبَيْدُ اللهِ بْنُ سَعْدٍ بْنِ إِبْرَاهِيمَ بْنِ سَعْدٍ الزُّهْرِيُّ، ثَنَا عَمِّي(١)، ثَنَا أَبِي، عَنْ مُحَمَّدِ بْنِ إِسْحَاقَ، قَالَ: حَدَّثَنِي يَزِيدُ بْنُ عَبْدِ اللهِ بْنِ عَلِيٍّ الْبَكْرِيُّ، عَنِ ابْنِ عُمَرَ قَالَ: قَالَ رَسُولُ اللهِ ﷺ: «لَا تَبْسُطْ ذِرَاعَيْكَ وَاقْمِسْ هَامَتَكَ وَاعْتَكِفْ، وَتَجَافَ عَنْ مَيْمُنَتِكَ، فَإِنَّكَ إِذَا فَعَلْتَ ذَلِكَ سَجَدَ كُلُّ عُضْوٍ مِنْكَ مَسَكَ»(٢).

قُلْتُ: أَخْبَرَنَا الْبَكْرِيُّ، وَأَبُو بَكْرٍ الْبَكْرِيُّ، وَأَخْبَرَنَا مُسْلِمٌ بِالْحَدِيثِ بِإِسْنَادِهِ، وَهَذَا صَحِيحٌ، وَلَمْ يُخَرِّجَاهُ.

٩٢٣- **وَمِمَّا** أَبُو زُرْعَةَ يَحْيَى بْنُ مُحَمَّدِ الْعَنْبَرِيُّ، ثَنَا مُحَمَّدُ بْنُ عُمَرَ بْنِ الْفَرَجِ الْمَعْرُوفُ(٣)، إِمْلَاءً بِمَرْوَ بِمَنْزِلِ الْأَمِيرِ السَّرِيِّ.

وَأَخْبَرَنَا أَبُو عَبْدِ اللهِ مُحَمَّدُ بْنُ عَبْدِ اللهِ الْحَنْظَلِيُّ، ثَنَا مُحَمَّدُ بْنُ أَيُّوبَ، ثَنَا يَحْيَى بْنُ الْمُغِيرَةِ، ثَنَا جَرِيرٌ، عَنْ مُنْصُورٍ قَالَ: إِذَا انْقَمَسَ بَيْنَ يَدَيْهِ، ثُمَّ يُرْسِلُ بِهِ إِلَى إِسْحَاقَ، عَنِ الْبَرَاءِ بْنِ عَازِبٍ قَالَ: كَانَ

---

(١) إسحاق السبيعي (١٣٩/ ٦١٧-٦٧٢٨).

(٢) هو بحذوب بن إبراهيم بن سعد.

(٣) في الأصل: «أحمد بن محمد».

(٤) إسحاق الفروي (٨٥/ ٢٥٨-٣٩٣٤)، وذو العصفت في المدخل إلى الصحيح (٢/ ١٠١)، أن محمد بن إسحاق بن يسار أخرج له سماعه استظهارا.

(٥) في الإتحاف: «البرجلي».

رَسُولَ اللهِ ﷺ إِذَا سَلَّمَ عَنْ: سَمِعْتُ أَبَا زُكَيْرٍ الْمَنْبِجِيَّ يَقُولُ: جَمَعَ الرَّجُلُ فِي صَلَاتِهِ إِذَا مَدَّ شَفَتَيْهِ، وَإِذَا مَدَّ يَدَيْهِ فِي الرُّكُوعِ وَالسُّجُودِ.

هَذَا حَدِيثٌ صَحِيحٌ عَلَى شَرْطِ الشَّيْخَيْنِ، وَلَمْ يُخَرِّجَاهُ، وَهُوَ أَحَدُ مَا بَعُدَ فِي إِقْرَاءِ النَّاسِ مِنْ شُيُوخِ.

وَقَدْ حَدَّثَ بِهِ وَهْبُ بْنُ مَعْوِيَةَ(١)، عَنْ أَبِي إِسْحَاقَ، عَنْ أَبِي وَائِلٍ(٢) التَّيْمِيِّ، عَنِ الزُّبَيْرِ، عَنِ ابْنِ عَبَّاسٍ.

٩٢٣- **أَخْبَرَنَاهُ** أَبُو بَكْرٍ مُحَمَّدُ بْنُ الْمُؤَمَّلِ، ثَنَا الْفَضْلُ بْنُ مُحَمَّدٍ الْبِيْرُ(٣)، ثَنَا النُّعَيْمِيُّ(٤)، ثَنَا أَبُو زُكَيْرٍ، عَنِ التَّيْمِيِّ الَّذِي يُحَدِّثُ بِالْبَصْرِ، عَنِ ابْنِ عَبَّاسٍ، قَالَ: أَتَيْتُ النَّبِيَّ ﷺ مِنْ خَلْفِهِ فَرَأَيْتُ بَيَاضَ إِبْطِهِ وَهُوَ يَحْمِلُ فَلَمْ يَرُعْنِي.

٩٢٤- **حَدَّثَنَا** أَبُو بَكْرِ بْنُ إِسْحَاقَ، ثَنَا أَبُو الْمُثَنَّى، ثَنَا مُسَدَّدٌ، ثَنَا عَبْدُ الْوَارِثِ بْنُ يَزِيدَ، ثَنَا عَبْدُ اللهِ بْنُ عُثْمَانَ(٥) بْنِ خُثَيْمٍ، عَنْ عَمْرِو بْنِ دِينَارٍ، عَنْ

---

(١) إتحاف المهرة (٦/ ٤٩٩- ٢١٧٦).

(٢) في (ك) للبخاري. فرس بن حبسلة.

(٣) في (ك) للبخاري. الواسطة وفي (ف) البرند. البيري.

(٤) كذا، وزيادة ألف في الواسطة خطأ بعلم من سياق إسناده الآتي، وقد أخرجه أبو داود أيضا.

(٥) هو: عبد الله بن محمد بن علي، أبو جعفر الحراني، من رجال النهذيب.

(٦) إتحاف المهرة (٩/ ٥٩٤- ٩٧٨٠).

(٧) قال المنذري: تقدم الكلام في الإسناد. قلت: قد أخرج الإسناد الأخير فيه أحمد. قلت: هذا من أبي الصهباء، والصواب ما أثبتناه، فإن مسند هذا عند وفي مسنده هكذا، كما بالمطالب العالية (٤/ ٤١٥).

الْأَعْمَشِ، عَنْ أَبِي هُرَيْرَةَ قَالَ: قَالَ رَسُولُ اللهِ ﷺ: إِذَا سَجَدَ أَحَدُكُمْ وَضَعَ رُكْبَتَيْهِ»[1]. هَذَا حَدِيثٌ صَحِيحٌ عَلَى شَرْطِ الشَّيْخَيْنِ، وَلَمْ يُخَرِّجَاهُ.

وَرَوَاهُ ابْنُ خُزَيْمَةَ، فَخَالَفَ عَبْدَ الْوَارِثِ فِيهِ.

٣٤٥٠ - حَدَّثَنَاهُ عَلِيُّ بْنُ عِيسَى، أَنَا أَحْمَدُ بْنُ مُحَمَّدٍ، ثَنَا سَعِيدُ بْنُ مَنْصُورٍ، ثَنَا شُعَيْبٌ، عَنِ ابْنِ الْأَعْمَشِ، عَنْ عَمِّهِ، عَنْ مَيْمُونَةَ قَالَتْ: قَالَ رَسُولُ اللهِ ﷺ: «إِذَا سَجَدَ فَرَّجَ بَيْنَ يَدَيْهِ»[2]. "أَنْ تُبْرِكَ بَيْنَهُ لَمْ تُبْرِكْ" يَعْنِي: لَمْ تَبْرُكْ.

٣٤٥١ - أَخْبَرَنَا أَبُو الْعَبَّاسِ مُحَمَّدُ بْنُ أَحْمَدَ الْمَحْبُوبِيُّ، ثَنَا أَبُو بَكْرٍ مُحَمَّدُ بْنُ عِيسَى الطَّرْسُوسِيُّ، ثَنَا مُحَمَّدُ بْنُ أَبِي السَّرِيِّ، ثَنَا يَحْيَى بْنُ آدَمَ، حَدَّثَنِي مُضَارِبُ بْنُ حَزْنَةَ، قَالَ: سَمِعْتُ أَبَا الْمُثَنَّى[3] يُقَرِّظُ: سَمِعْتُ هُرَيْرَةَ بْنَ أَبِي وَهْبٍ يُقَرِّظُ، قَالَ: عَائِشَةُ زَوْجُ النَّبِيِّ ﷺ قَالَتْ: قَالَتْ رَسُولُ اللهِ ﷺ: «وَإِذَا سَجَدَ فَإِنِّي بَيْنَ فَرْجَتَيْنِ مِنْ سَاقَيَّ، وَإِذَا جَلَسَ، مُتَنَحِّلٌ لِأَطْرَافِ أَصَابِعِ الْقَدَمِ فَصَمَدْتُ لَهُ»[4]. «الْفَرْجُ مِرْفَقَانِ مِنْ سَاقَيْهِ، وَإِذَا جَلَسَ: مُتَنَحِّلٌ: مُتَوَرِّكٌ مُقْعِيًا»[5]. يُقَالُ: تَنَحَّلَ لِلْأَمْرِ: تَهَيَّأَ لَهُ[6]. "فَصَمَدْتُ لَهُ": إِلَيَّ[7]. قَالَ: الْمُضَرِّبُ قَالَ: هَذَا عَائِشَةُ أَعْلَمُ شُعْلَتَكُمْ، هَا، قَالَتْ: لَكَ شُعْلَتُكَ! لَا، هَذَا مَا أَتَعِبُ إِلَّا بِهِ لِأَنَّهُ لَا شُعْلَةَ، قَالَتْ: وَأَنْتَ يَا رَسُولَ اللهِ! فَإِلَيَّ، فَجَزَى اللهُ عَائِشَةَ وَسَلَّمَنَا»[8].

---

(١) [إتحاف المهرة (١٤/ ٢١٤-٢٢٩)].

(٢) في (ع): «فَجَنَّاه» والمثبت من (ق) وهو لغة أهل اليمن، وأولاد الشام.

(٣) في (ق) زيادة (رجل) «هرة».

(٤) [إتحاف المهرة (١٨/ ٢٣٣-٢٣٣)]. وقد أخرجه مسلم (٥٣٢/ ٢٤٦) عن يحيى بن يحيى وابن أبي خلف عن سفيان به.

(٥) هو: سالم بن أبي أمية المدني، مولى عمر بن عبيد الله، من رجال الجهالبذ.

(٦) [إتحاف المهرة (١٨/ ٢١٧-٢١٩٧)].

هَذَا حَدِيثٌ صَحِيحٌ عَلَى شَرْطِ الشَّيْخَيْنِ، وَلَمْ يُخَرِّجَاهُ بِهَذَا اللَّفْظِ!

لَا أَعْلَمُ أَحَدًا ذَكَرَ هَذَا الْحَدِيثَ فِي الصَّحِيحِ غَيْرَ هِلَالٍ الْحَبَشِيِّ.

٩٢٧- صَحَّحَهُ أَبُو الْعَبَّاسِ مُحَمَّدُ بْنُ يَعْقُوبَ، نَا مُحَمَّدُ بْنُ إِسْحَاقَ الصَّنْعَانِيُّ، نَا أَبُو عَاصِمٍ، نَا [٤٠] عَبْدُ الْحَمِيدِ بْنُ جَعْفَرٍ، حَدَّثَنِي أَبِي، عَنْ نُعَيْمِ بْنِ سَنْجُوقٍ، عَنْ عَبْدِ الرَّحْمَنِ بْنِ شِبْلٍ قَالَ: لَهُمْ، رَسُولُ اللَّهِ ﷺ: «إِنَّ لِهَذَا الْقُرْآنِ وَالْإِيمَانِ أَشْبَاهًا، وَإِنَّ لِكُلِّ الْإِيمَانِ أَشْبَاهًا، وَإِنَّ لِكُلِّ الْمَكَانِ أَشْبَاهًا، وَإِنَّ لِكُلِّ الْقُرْآنِ».

هَذَا حَدِيثٌ صَحِيحٌ، وَلَمْ يُخَرِّجَاهُ لِأَنَّ فِيهِ قَدْمَةً وَذَرْوَةً مِنَ الْقُرْآنِ عَلَى الطَّرِيقَةِ الْأُولَى!

٩٢٨- صَحَّحَهُ أَبُو الْعَبَّاسِ مُحَمَّدُ بْنُ يَعْقُوبَ، نَا الرَّبِيعُ بْنُ سُلَيْمَانَ، نَا شُعَيْبُ بْنُ اللَّيْثِ بْنِ سَعْدٍ، أَبِي، عَنْ مُحَمَّدِ بْنِ عَجْلَانَ، عَنْ سُمَيٍّ مَوْلَى أَبِي بَكْرٍ، عَنْ أَبِي صَالِحٍ، عَنْ أَبِي هُرَيْرَةَ قَالَ: قَالَ: أَصْحَابُ رَسُولِ اللَّهِ ﷺ: «لَقَدْ شَهَّدَ هَذَا الْمَسْجِدَ عَلَيْهِمْ إِذَا اشْتَرَطُوا، فَقَالَ: اشْتَرِطُوا بِالرَّقِيمِ، فَإِنَّ ابْنَ عَجْلَانَ، وَذَكَرَ أَنَّهُ يُقِيمُ بِرَقِّيقَةَ عَلَى رَقِّيقَةَ بِأَلْفِ دِينَارٍ الْمَشْهُورَةِ وَذَهَبَ!

هَذَا حَدِيثٌ صَحِيحٌ عَلَى شَرْطِ مُسْلِمٍ، وَلَمْ يُخَرِّجَاهُ.

٩٢٩- صَحَّحَهُ أَبُو زَكَرِيَّا يَحْيَى بْنُ مُحَمَّدٍ الْعَنْبَرِيُّ، نَا أَبُو عَبْدِ اللَّهِ

---

(١) أصل حديث الاستعاذة أخرجه مسلم (٢٧٠٩) من حديث أبي هريرة عنده، وقوله: «اشتراطك» يشتكك أخرجه أحمد (٨٢٩٤) من حديث ابن عباس عند عبد الله.

(٢) قوله: «عن أبي صالح» ليس في (ق) و(ز).

(٣) إسناده ضعيف: أبو صالح - وهو ذكوان - لم يسمع من أبي هريرة.

(٤) إسناده ضعيف: عبد الحميد بن جعفر - وهو الأنصاري - ضعيف، وقد اختلط (انظر ما سلف ٢/٤٥٧-٤٥٨).

وأخرجه أحمد (١٨٠٧٥-١٨١٧٥) وتحسن من حديث أخرجه له مسلم في الشواهد كما سبق.

مُحَمَّدُ بْنُ إِبْرَاهِيمَ الْعَبْدِيُّ، ثنا أَبُو صَالِحٍ الْحَكَمُ بْنُ مُوسَى الْقَنْطَرِيُّ[1]، ثنا الْوَلِيدُ بْنُ مُسْلِمٍ، عَنِ الْأَوْزَاعِيِّ، عَنْ يَحْيَى بْنِ أَبِي كَثِيرٍ، عَنْ عَبْدِ اللهِ بْنِ أَبِي قَتَادَةَ، عَنْ أَبِيهِ قَالَ: قَالَ رَسُولُ اللهِ ﷺ: «أَتَوَلَّى النَّاسَ سَرِقَةً الَّذِي يَسْرِقُ صَلَاتَهُ». قَالُوا: يَا رَسُولَ اللهِ، كَيْفَ يَسْرِقُ صَلَاتَهُ قَالَ: «لَا يُتِمُّ رُكُوعَهَا وَلَا سُجُودَهَا»[2].

هَذَا حَدِيثٌ صَحِيحٌ عَلَى شَرْطِ الشَّيْخَيْنِ، وَلَمْ يُخَرِّجَاهُ.

وَالَّذِي عِنْدِي أَنَّهُمَا لَمْ يُخَرِّجَاهُ لِخِلَافِهِ. فَهُوَ بَيْنَ كَثِيبِ الْأَوْزَاعِيِّ وَالْوَلِيدِ بْنِ مُسْلِمٍ.

٨٣٠- **صَالِحٌ** أَبُو بَكْرٍ بْنُ إِسْحَاقَ، ثنا مُحَمَّدُ بْنُ عَبْدِ الْوَهَّابِ، ثنا مُحَمَّدُ بْنُ عَبْدِ اللهِ الْأَنْصَارِيُّ، عَنِ ابْنِ الْأَزْهَرِ، عَنْ يَحْيَى بْنِ أَبِي كَثِيرٍ، عَنْ أَبِي سَلَمَةَ، عَنْ أَبِي هُرَيْرَةَ قَالَ: قَالَ رَسُولُ اللهِ ﷺ: «إِنَّ أَسْوَأَ النَّاسِ سَرِقَةً الَّذِي يَسْرِقُ صَلَاتَهُ». قَالُوا: يَا رَسُولَ اللهِ، وَكَيْفَ يَسْرِقُ صَلَاتَهُ قَالَ: «لَا يُتِمُّ رُكُوعَهَا وَلَا سُجُودَهَا»[3].

وَلَا الإِسْنَادَانِ صَحِيحَانِ[4]، وَلَمْ يُخَرِّجَاهُ[5].

---

(١) في (د): (ط) و(ح): «القطربلي».

(٢) إتحاف المهرة (١٢٩/١٦-٤٠٤).

(٣) في (ط) و(ح): (٤٠٣).

(٤) إتحاف المهرة (١٢٩/١٦-٤٠٣).

(٥) كذا في (ط). وفي (ب) و(د): «الصحيحين» وكتب فوقها في (ب): «كذا» وفي (ح): «صحيح».

قال ابن أبي حاتم في العلل (٤٢٤/٢): [قلت له: حدث الحكم بن موسى عن الوليد بن مسلم وحدث ابن أبي العشرين فقال: «صحيحا سكرين». ليس لواحد منهما معنى=

٩٣١- أَخْبَرَنَا أَحْمَدُ بْنُ جَعْفَرٍ الْقَطِيعِيُّ، ثنا عَبْدُ اللهِ بْنُ أَحْمَدَ بْنِ حَنْبَلٍ، ثنا عَبْدُ اللهِ بْنُ عَبْدِ الرَّزَّاقِ.

وَأَخْبَرَنَا أَبُو عَلِيٍّ الْحُسَيْنُ بْنُ عَلِيٍّ الْحَافِظُ، ثنا عَبْدُ اللهِ بْنُ مُحَمَّدٍ[1]، ثنا إِسْحَاقُ بْنُ إِبْرَاهِيمَ، ثنا عَبْدُ الرَّزَّاقِ، أَنَا مَعْمَرٌ، عَنْ إِسْمَاعِيلَ بْنِ أُمَيَّةَ، عَنْ نَافِعٍ، عَنِ ابْنِ عُمَرَ قَالَ: نَهَى رَسُولُ اللهِ ﷺ إِذَا عَطَسَ الرَّجُلُ فِي الصَّلَاةِ أَنْ يَجْعَلَ عَلَى يَدِهِ الْيُسْرَى، وَهُوَ حَدِيثٌ إِسْنَادُهُ: أَنْ يَجْعَلَ الرَّجُلُ عَلَى يَدِهِ فِي الصَّلَاةِ[2].

هَذَا حَدِيثٌ صَحِيحٌ عَلَى شَرْطِ الشَّيْخَيْنِ، وَلَمْ يُخَرِّجَاهُ.

٩٣٢- أَخْبَرَنَا أَبُو نَصْرٍ أَحْمَدُ بْنُ سَهْلٍ الْفَقِيهُ بِبُخَارَى، ثنا سَهْلُ بْنُ الْمُتَوَكِّلِ الْبُخَارِيُّ، ثنا الْعَلَاءُ بْنُ عَبْدِ الْجَبَّارِ الْعَطَّارُ، ثنا عَبْدُ الْوَاحِدِ بْنُ زِيَادٍ، ثنا عَبْدُ اللهِ بْنُ عَبْدِ اللهِ[3]، عَنْ عَبْدِ الرَّحْمَنِ بْنِ الْأَسْوَدِ، عَنْ أَبِيهِ، عَنْ عَبْدِ اللهِ قَالَ: مِنْ سُنَّةِ الصَّلَاةِ أَنْ يُخْفِيَ التَّشَهُّدَ[4].

هَذَا حَدِيثٌ صَحِيحٌ عَلَى شَرْطِ الشَّيْخَيْنِ، وَلَمْ يُخَرِّجَاهُ، وَلَهُ شَاهِدٌ بِإِسْنَادٍ صَحِيحٍ عَنْ عَائِشَةَ.

= قلت: أبو الأسد: لا أدري من أبي العنبرين ليروي عنه أحمد سواه، وكان الوزير صدر كتاب الصلاة، وروى عنه أحمد بن حنبل، وعائشة الباهلية (ت ٢١٤/٢١٥) العلل لعبد الله، فيكون له ثلاثون حديثاً، أبي عبيد راوية، وله العلم.

(١) في ط: في صحيحه، وفي ب: حدثنا عبد الله بن أحمد بن حنبل في مسنده الديباجي العتيقي.

(٢) إسناده: ضعيف (٩٢٩)، (٩٣٠)، (٩٣١)، وبمستدركه على شرطهما وهم، ولا يصح.

(٣) عبد الله بن عبد الله بن عتبة النخعي، أبو عبيدة الكوفي، من رجال الجهابذة.

(٤) إسناده: ضعيف (١٠٦٠، ١٠٦١-١٢٤٨٢)، وسيأتي برقم (٩٩٨).

٩٣٣- حدثنا أبو الفضل محمد بن إبراهيم المزكي، ثنا إبراهيم بن أبي طالب، ثنا أبو كريب، ثنا حفص بن غياث، عن هشام بن عروة، عن أبيه، عن عائشة، قالت: نزلت هذه الآية في الدعاء: ﴿وَلَا تَجْهَرْ بِصَلَاتِكَ وَلَا تُخَافِتْ بِهَا﴾(١).

٩٣٤- أخبرنا أبو الفضل الحسن(٢) بن يعقوب العدل، ثنا السري بن خزيمة، ثنا عبد الله بن يزيد المقرئ، ثنا حيوة، عن أبي هانئ، عن أبي علي الجنبي، عن فضالة بن عبيد الأنصاري، أن رسول الله ﷺ رأى رجلا صلى لم يحمد الله، ولم يمجده، ولم يصل على النبي ﷺ وانصرف، فقال رسول الله ﷺ: «عجل هذا». فدعاه، فقال له ولغيره: «إذا صلى أحدكم فليبدأ بتحميد ربه، والثناء عليه، وليصل على النبي ﷺ، ثم يدعو بما شاء»(٣).

هذا حديث صحيح على شرط مسلم(٤)، ولم يخرجاه.

٩٣٥- حدثنا أبو العباس محمد بن يعقوب، ثنا أحمد بن عيسى التنيسي، ثنا عمرو بن أبي سلمة، ثنا زهير بن محمد المكي، عن هشام بن عروة، عن

---

(١) [الإسراء: ١١٠].

(٢) إتحاف المهرة (١٧/٢٥٨-٢٢٩٦١)، وقد أخرجه البخاري (٦/٨٧) و(٨/٧٢) و(٩/١٤٧) ومسلم (٢/٣٢) من طرق عن هشام به بلفظ: «نزلت في الدعاء».

(٣) في (ف) و(ع) و(م): «الحسين»، وهو: الحسن بن يعقوب بن يوسف، أبو الفضل العدل البخاري.

(٤) إتحاف المهرة (١٢/٥٠٤-١٦٢٤٣).

(٥) ثم استدركه برقم (١٠٠٠) على شرطهما، وأقره علي صبري بن مالك الهمداني كذا، لكن لم يخرج له مسلم، ولم يحتج البخاري بأبي هانئ حميد بن هانئ الخولاني.

أبيه، عَنْ عَبْدِكَ، أَنْ النَّبِيَّ ﷺ كَانَ يُسَلِّمُ فِي الصَّلَاةِ تَسْلِيمَةً وَاحِدَةً إِبْقَاءً وَجْهِهِ يَمِينًا وَلَمْ يَذْكُرِ الْأَيْمَنَ قِبَلَهُ شَيْئًا.

هَذَا حَدِيثٌ صَحِيحٌ عَلَى شَرْطِ الشَّيْخَيْنِ، وَلَمْ يُخَرِّجَاهُ، وَقَدْ رَوَاهُ وُهَيْبٌ بْنُ خَالِدٍ، عَنْ مُحَمَّدِ بْنِ عَمْرِو بْنِ عَلْقَمَةَ، عَنْ أَبِيهِ، عَنْ عَائِشَةَ أَنَّهَا كَانَتْ تُسَلِّمُ تَسْلِيمَةً وَاحِدَةً.

قُلْتُ: فَقَدْ احْتَجَّ الْبُخَارِيُّ عَلَى الِاحْتِجَاجِ بِمَنْ لَمْ يُسَمِّهِ وَلَمْ يَحْمِلْهُ.

٩٣٦- حَدَّثَنَا أَبُو إِسْحَاقَ إِبْرَاهِيمُ بْنُ مُحَمَّدِ بْنِ عَبَّادٍ الْأَهْوَازِيُّ[1]، ثَنَا أَبُو مُحَمَّدٍ عَبْدُ اللَّهِ بْنُ مُحَمَّدِ بْنِ سَعِيدٍ الْعَبْدِيُّ، ثَنَا يُوسُفُ بْنُ عَدِيٍّ، ثَنَا يُونُسُ بْنُ إِسْحَاقَ الْحَنَفِيُّ سَنَةَ خَمْسٍ وَسِتِّينَ، عَنِ الْأَزْرَقِيِّ.

وَحَدَّثَنَا أَبُو عَبْدِ اللَّهِ بْنُ يَعْقُوبَ بْنِ يَحْيَى الْحَافِظُ، ثَنَا مُحَمَّدُ بْنُ الْحُسَيْنِ بْنِ مُكْرَمٍ بِالْعَسْكَرِ، ثَنَا عَمْرُو بْنُ عَلِيٍّ، ثَنَا مُحَمَّدُ بْنُ بُوسُفَ، ثَنَا الْأَزْرَاقِيُّ، عَنْ أَبِيهِ، عَنْ عَبْدِ الْحَمِيدِ بْنِ جُبَيْرٍ، عَنِ الزُّهْرِيِّ، عَنْ أَبِي سَلَمَةَ بْنِ عَبْدِ الرَّحْمَنِ، عَنْ أَبِي هُرَيْرَةَ قَالَ: قَالَ رَسُولُ اللَّهِ ﷺ: «مَفْتَاحُ الصَّلَاةِ الطُّهُورُ»[2].

هَذَا حَدِيثٌ صَحِيحٌ عَلَى شَرْطِ مُسْلِمٍ، فَقَدِ اسْتَشْهَدَ بِقُرَّةَ بْنِ عَبْدِ الرَّحْمَنِ فِي مَوْضِعَيْنِ مِنْ كِتَابِهِ، وَقَدْ أَوْقَفَ عَبْدُ اللَّهِ بْنُ الْمُبَارَكِ هَذَا الْحَدِيثَ عَنِ الْأَزْرَقِيِّ.

---

(١) إبراهيم الهمذاني (١٧/ ٢٨٩- ٢٩٠، ٢٢٥٥٠) وانظر التعليق على حديث رقم (٩٣٤).

(٢) في ب: من حديث محمد بن عمرو بن علقمة عن أبيه عن عائشة، والصحيح ما في إسحاقت.

(٣) زادي المعاد في هدي خير العباد (١/ ٢٠٠).

(٤) قال ابن الأثير في النهاية في غريب الحديث والأثر (٤/ ٣٥١): «مع تخفيف وترك الإطالة فيه».

(٥) إبراهيم الهمذاني (١٧/ ٢٨٣- ٢٨٤، ٢٢٤٩٠).

٩٣٧- أَخْبَرَنَا أَبُو الْقَاسِمِ الْفَامِيُّ بِقَامِيشَ الشِّيرَازِيُّ، ثنا أَبُو الْفَرَجِ، ثنا عَبْدَانُ، ثنا عَبْدُ اللهِ، عَنِ الأَوْزَاعِيِّ، عَنْ قُرَّةَ بْنِ عَبْدِ الرَّحْمنِ، عَنِ الزُّهْرِيِّ، عَنْ أَبِي سَلَمَةَ، عَنْ أَبِي هُرَيْرَةَ قَالَ: «عَلَّمَنَا النَّبِيُّ ﷺ»(١).

وَحَدَّثَنَا بِهِ ذَكَرِيَّا السَّاجِيُّ(٢)، وَحَدَّثَنَا بِهِ(٣)، عَنْ أَبِي عَبْدِ اللهِ الْبُوشَنْجِيِّ(٤)، عَنْ حَلْفٍ الدَّلَّالِ، قَالَ: لَا أَبْدَأُ الْمَتْنَ وَبَدَؤُهُ

٩٣٨- صِرْنَا أَبُو الْحُسَيْنِ مُحَمَّدُ بْنُ أَحْمَدَ بْنِ الْمُنَادِي(٥) بِبَغْدَادَ، ثنا أَبُو فَارِعَةَ، ثنا أَبُو عَاصِمٍ، ثنا مُحَمَّدُ الشَّعْرَانِيُّ، عَنْ شِبْلٍ، عَنْ أَبِي نَجِيحٍ، عَنْ أَبِيهِ، أَنَّ النَّبِيَّ ﷺ كَانَ يُقَدِّمُ فِي دُبُرِ الصَّلَاةِ: «اللَّهُمَّ إِنِّي أَعُوذُ بِكَ مِنَ الْكُفْرِ، وَالْفَقْرِ، وَعَذَابِ الْقَبْرِ»(٦).

هَذَا حَدِيثٌ صَحِيحٌ عَلَى شَرْطِ شَيْخَيْنِ، فَقَدِ احْتَجَّ بِإِسْنَادِهِ سَوَادُ: مُسْتَمْلِي بُنْدَارٍ الْفَاضِلُ فِيهَا غَيْرَ مِنَ الْقِيَامِ، وَلَمْ يُخَرِّجَاهُ.

٩٣٩- أَخْبَرَنَا أَبُو بَكْرٍ أَحْمَدُ بْنُ سَلْمَانَ، ثنا الْحَسَنُ بْنُ سُفْيَانَ، ثنا أَبُو خَيْثَمَةَ، ثنا هِشَامُ بْنُ عَمَّارٍ، عَنْ مُحَمَّدِ بْنِ سِيرِينَ، عَنْ كَثِيرِ بْنِ أَفْلَحَ، عَنْ زَيْدِ بْنِ ثَابِتٍ أَنَّهُ قَالَ: أَوَلَيْسَ أَنَّ السُّنَّةَ فِي دُبُرِ كُلِّ صَلَاةٍ ثَلَاثًا

---

(١) إسناده ضعيف (٢١٧/ ٢٠-٢٤٠/ ٢٠).

(٢) هو: يحيى بن عبد الله البابلتي.

(٣) في (ق): (وثنا به).

(٤) هو: محمد بن إبراهيم البوشنجي.

(٥) هو: محمد بن أحمد بن عبد الله البابلتي.

(٦) إسناده ضعيف (١٣٦/ ١٦٤-١٧٤/ ١٦٤)، وقد تقدم في الإيمان (٩٩).

وَثَلاثِينَ، وَتَحْمَدَ ثَلاثًا وَثَلاثِينَ، وَتُكَبِّرَ أَرْبَعًا وَثَلاثِينَ. قَالَ: فَلَمَّى رَجُلٌ مِنْ مُمَرَّةَ، فَأَمَرَ بِهِ رَسُولُ اللهِ ﷺ أَنْ تُسْتَوْهَى ثُمَّ قُتِلَ صَلاةَ الغَدَاةِ! قَالَ: نَعَمْ. قَالَ: فَأَخَذُوا هَذَا حَمْدًا وَتَهْرِيرًا، وَاخْتُلِفَ فِيهَا الْيَوْمَ. قَالَ: أَصْبَحَ أَبُو الدَّرْدَاءِ فَقَالَ: قَالَ رَسُولُ اللهِ ﷺ: «فَاخْتُلِفَ!».

هَذَا حَدِيثُ صَحِيحُ الإِسْنَادِ، وَلَمْ يُخَرِّجَاهُ بِهَذَا اللَّفْظِ.

إِنَّمَا أَخْتَلِفُ عَلَى حَدِيثِ شُعْبَةَ عَنْ أَبِي صَالِحٍ، عَنْ أَبِي هُرَيْرَةَ: «فَكَبِّ أَهْلُ الدُّثُورِ بِالأُجُورِ». وَلَيْسَ فِيهَا الزِّيَادَةُ وَهُوَ الزِّيَادَةُ.

١٩٤٠- حَدَّثَنَا أَبُو سَعِيدٍ عَمْرُو بْنُ عَلِيِّ بْنِ مُحَمَّدِ بْنِ مَنْصُورٍ الْعَدْلُ، ثَنَا عَمْرُو بْنُ عَلِيٍّ الْمَقْدَمِيُّ، ثَنَا عَاصِمُ بْنُ عَلِيٍّ، ثَنَا اللَّيْثُ بْنُ سَعْدٍ، عَنْ خَيْرٍ(١) أَبِي عَبْدِ اللهِ الْمَوْلَى، عَنْ أَبِي بَرْزَةَ، عَنْ عُقْبَةَ بْنِ عَامِرٍ قَالَ: قَالَ رَسُولُ اللهِ ﷺ: «لَقَرَأَ الصَّلاةِ الْمَكْتُوبَةِ فِي شَرَفِ الْجَنَّةِ».

صَحِيحٌ عَلَى شَرْطِ مُسْلِمٍ، وَلَمْ يُخَرِّجَاهُ.

١٩٤١- أَخْبَرَنِي الْحَسَنُ بْنُ يَعْقُوبَ الْعَدْلُ، ثَنَا يَحْيَى بْنُ أَبِي طَالِبٍ، ثَنَا عَبْدُ الْوَهَّابِ بْنُ عَطَاءٍ، ثَنَا سَعِيدُ بْنُ أَبِي عَرُوبَةَ، عَنْ أَيُّوبَ، عَنْ نَافِعٍ، عَنِ ابْنِ عُمَرَ قَالَ: قَالَ رَسُولُ اللهِ ﷺ: «لَأَنْ يَطْعُنَ أَحَدُكُمْ فِي لَوْبِ رَأْسِهِ وَلَيْسَ بِمُتَلَبِّسٍ بِهِ، وَلَا يَتَلَبَّسُ الْمُتَلَبِّسُ الْيَهُودِ»!

---

(١) [انظر التعليق الماضي ١٩٤٠] (٦٤٨-٦٤٨٣).

(٢) في (د) زيادة (واو) وهو خطأ، وهو: ابن أبي سكينة المصري، وهو: عبد الله بن عبد الرحمن بن سكينة المصري، وثقه ابن حبان.

(٣) [انظر التعليق ١٩٤١] (٢٠٠-٢٨٤٨).

(٤) [انظر التعليق ١٩٤١] (٦٤٨-٦٤٨٣).

هَذَا حَدِيثٌ صَحِيحٌ عَلَى شَرْطِ الشَّيْخَيْنِ، وَلَمْ يُخَرِّجَا فِيهِ كَيْفِيَّةَ الصَّلَاةِ فِي الثَّوْبِ الْوَاحِدِ.

٩٤٢- أَخْبَرَنَا الْحَسَنُ بْنُ عَلِيٍّ الْمَرْوَزِيُّ، ثَنَا أَبُو الْمُوَجِّهِ، ثَنَا عَبْدُ اللَّهِ، ثَنَا الْحُسَيْنُ بْنُ وَاقِدٍ(١)، عَنْ سُلَيْمَانَ الْأَحْوَلِ، عَنْ عَطَاءٍ، عَنْ أَبِي هُرَيْرَةَ أَنَّ رَسُولَ اللهِ ﷺ نَهَى عَنِ اشْتِمَالِ، وَأَنْ يُغَطِّيَ الرَّجُلُ فَاهُ.

هَذَا حَدِيثٌ صَحِيحٌ عَلَى شَرْطِ الشَّيْخَيْنِ، وَلَمْ يُخَرِّجَا فِيهِ تَغْطِيَةَ الرَّجُلِ فَاهُ فِي الصَّلَاةِ.

٩٤٣- وَحَدَّثَنَا أَبُو جَعْفَرٍ مُحَمَّدُ بْنُ صَالِحِ بْنِ هَانِئٍ، ثَنَا يَحْيَى بْنُ مُحَمَّدِ بْنِ يَحْيَى، ثَنَا عَبْدُ اللَّهِ بْنُ مَسْلَمَةَ، ثَنَا سُلَيْمُ بْنُ أَخْضَرَ، ثَنَا ابْنُ عَوْنٍ، عَنْ مُحَمَّدٍ، عَنْ أَبِي سَلَمَةَ، عَنْ أَبِي هُرَيْرَةَ، قَالَ: نَهَى رَسُولُ اللهِ ﷺ عَنِ اشْتِمَالِ الصَّمَّاءِ، وَعَنِ الْقَعْدَةِ الَّتِي يَكُونُ فِيهَا الرَّجُلُ مُحْتَبِيًا بِثَوْبِهِ لَيْسَ عَلَى فَرْجِهِ مِنْهُ شَيْءٌ.

هَذَا حَدِيثٌ صَحِيحٌ عَلَى شَرْطِ الشَّيْخَيْنِ، وَلَمْ يُخَرِّجَاهُ بِهَذِهِ السِّيَاقَةِ.

---

(١) في (ق) زاد: «أبو الحسن بن حكيم».

(٢) كذا في النسخ الخطية كلها، والتصحيف، وهو مخطئ تصحيح المصنف له على شرطهما، فإنما قد أخرجا للحسين بن ذكوان، وفي السنن الكبرى، والاعتقاد عن المصنف: الحسين بن ذكوان، به، وكذا في مسند البغوي أخرج له البخاري، ومن مسند حذيفة وأحمد، والبزار، وابن أبي شيبة، وهو المعروف. فقد أخرج أبو داود وابن ماجه، والبخاري في التاريخ الكبير، وابن خزيمة وابن حبان في صحيحهما، والطبراني في معجمه عن ذكوان، واستثناه عبد الله بن عون (٤/١٩٤)، وقد تصحف في نسخة الدباغ من سنن أبي داود إلى الحسين أيضاً، فذكرهما في بعض الأطراف (٢/٢٦٩) عن حديث ابن عون (٢/٢١٦) في أبي هريرة، وعند هذا الحديث ذكر في طرقه الكشاف فقال سليمان الأحول عن أبي صالح عن الحسين بن ذكوان، والحسين بن ذكوان وإنما يروي عنه الحسن كما ذكر البخاري في تاريخه.

(٣) [إتحاف المهرة: ٣/٢٤٤-٢٤٥، ١٩٥٥].

هِشَامُ بْنُ عَمَّارٍ، ثَنَا حَاتِمُ بْنُ إِسْمَاعِيلَ، ثَنَا أَبُو حَرْزَةَ يَعْقُوبُ بْنُ مُجَاهِدٍ، عَنْ عُبَادَةَ بْنِ الْوَلِيدِ، قَالَ: أَتَيْنَا جَابِرَ بْنَ عَبْدِ اللهِ، فَقَالَ: مَرَّتْ بِنَا جَنَازَةٌ فَقَامَ لَهَا نَبِيُّ اللهِ ﷺ فِي طَرِيقِ، فَقَامَ فَجَلَسَ وَكَانَتْ عَلَيْ يَوْمَئِذٍ، فَدَعَتْ أَعْدَائِي بَيْنَ طَرِيقَيْنِ، ثُمَّ تَوَاثَبَتْ عَلَيْنَا، ثُمَّ تَحَلَّتْ ثُمَّ جُثَّتْ عَلَيْنَا، ثُمَّ جَثَتْ، فَأَخَذَ بِيَدِي، فَأَدَارَنِي حَتَّى أَقَامَنِي عَنْ يَمِينِهِ، فَجَاءَ ابْنُ صَخْرٍ حَتَّى قَامَ عَنْ يَسَارِهِ، فَأَخَذَنَا بِيَدَيْهِ جَمِيعًا، ثُمَّ أَخَذَتْنَا غَشْيَةٌ، قَالَ: وَجَعَلَ رَسُولُ اللهِ ﷺ يَرْشُنِي وَأَنَا لَا أَشْعُرُ، ثُمَّ أَفَقْتُ، وَهُوَ يَأْشُرُ إِلَيَّ أَنْ أَتَرَبَّرَ بِهَا، فَلَمَّا فَرَغَ رَسُولُ اللهِ ﷺ، قَالَ: أَعْوِذُ بِاللهِ مِنْكَ، أَتَيْتُكَ يَا رَسُولَ اللهِ، فَإِذَا كَأَنَّ وَاسِيًا مُطَايِلَيْنِ بَيْنَ طَرِيقَيْنِ، وَإِذَا كَأَنَّ عَلَيْكَ فَاشْمَأَزَّتْ عَلَيْكَ عَلَيْهِ!!

هَذَا حَدِيثٌ صَحِيحُ عَلَى شَرْطِ مُسْلِمٍ، وَلَمْ يُخَرِّجَاهُ(١).

٤٨٤٠ - أَخْبَرَنِي أَبُو عَبْدِ اللهِ الْحَافِظُ، ثَنَا عَبْدُ اللهِ بْنُ مُحَمَّدِ بْنِ يَحْيَى، ثَنَا عَبْدُ اللهِ بْنُ يَحْيَى بْنِ سُعِيدٍ، عَنِ ابْنِ عُيَيْنَةَ، عَنِ ابْنِ عَجْلَانَ، عَنِ الْقَبْرِيِّ،

---

(١) في (ب): «المرتهن».

(٢) إتحاف المهرة (٣: ٢٠٤-٢٠٥، ٢٠٨٤).

(٣) قال ابن حجر في «الإتحاف»: قلت: هذه أسانيد لم يخرجها أحد من أصحاب الكتب الستة، والرجل الأول هو أبو المعلى.

(٤) قال في النسخ الخطية والمطبوعة: «قال: أخبرنا ابن أبي حجر» بالإسقاط على رواية ابن الجارود، وليس بها إلى أن ابن عيينة روى عن القبري عن جابر، عن أبي حجر عن المطلب، وهذا هو المشهور عن ابن عيينة، ورواه عنه سفيان ابن عيينة فقال عن القبري عن أبي حجر عن المطلب، عن بعض علماء عن جابر، ولا يعلم أحد حدث ابن عيينة بهذا الحديث غير ابن أبي حجر، فإنه قد فاتك أيضا ابن عن أبي سعيده وكان من بعض العلم عن جابر، والظن بن أبي حجر (٣٤٤/٤) وعلل الدارقطني (١٤٦: ٤٢٧).

الْمُطَّلِبِ بْنِ أَبِي وَدَاعَةَ قَالَ: رَأَيْتُ النَّبِيَّ ﷺ جَرَجَ حِينَ جَرَجَ مِنْ طُوَاهُ إِلَى ثَنِيَّةِ الْحَجُونِ، فَصَلَّى وَلَيْسَ بِثَنِيَّةِ الْمَوْضِعِ أَحَدٌ".

هَذَا حَدِيثٌ صَحِيحٌ، وَقَدْ ذَكَرَ الْبُخَارِيُّ فِي التَّارِيخِ رُؤْيَةَ الْمُطَّلِبِ.

٩٤٥- حدثنا أَبُو بَكْرٍ بْنُ إِسْحَاقَ الْفَقِيهُ، أَنَا عَلِيُّ بْنُ عَبْدِ الْعَزِيزِ، ثنا مُوسَى بْنُ إِسْمَاعِيلَ، ثنا جَرِيرُ بْنُ حَازِمٍ، عَنْ يَعْلَى بْنِ حَكِيمٍ وَالزُّبَيْرِ الْجُرَيْرِيِّ، عَنْ عِكْرِمَةَ، عَنِ ابْنِ عَبَّاسٍ أَنَّ النَّبِيَّ ﷺ كَانَ يُصَلِّي فَمَرَّتْ شَاةٌ بَيْنَ يَدَيْهِ، فَسَاعَاهَا إِلَى الْقِبْلَةِ حَتَّى أَلْزَقَ بَطْنَهَا بِالْقِبْلَةِ".

هَذَا حَدِيثٌ صَحِيحٌ عَلَى شَرْطِ الْبُخَارِيِّ، وَلَمْ يُخَرِّجَاهُ.

٩٤٦- حدثنا أَبُو الْحَسَنِ [مُحَمَّدُ] بْنُ عَبْدِ الرَّحْمَنِ[1] الْعَبْدَانِيُّ بِمَرْوَ، ثنا عَبْدَانُ بْنُ مُحَمَّدِ بْنِ عِيسَى الْمَرْوَزِيُّ، ثنا مُحَمَّدُ بْنُ بُشَّارٍ، ثنا عُبَيْدُ اللَّهِ عَبْدُ الْمَجِيدِ الْحَنَفِيُّ، ثنا عَبْدُ الرَّحْمَنِ بْنُ أَبِي الزِّنَادِ، عَنْ أَبِيهِ، عَنْ أَبِي سَلَمَةَ، عَنْ أَبِي هُرَيْرَةَ أَنَّ النَّبِيَّ ﷺ قَالَ: «الْوُضُوءُ لَا تَنْقُضُ الصَّلَاةَ، إِنَّمَا تَنْقُضُ الصَّلَاةَ الَّتِي مَعَ نَتْنِ الرِّيحِ».

هَذَا حَدِيثٌ صَحِيحٌ عَلَى شَرْطِ مُسْلِمٍ لِاسْتِشْهَادِهِ بِعَبْدِ الرَّحْمَنِ بْنِ أَبِي الزِّنَادِ،

---

(١) إتحاف المهرة (٢/ ٢٣٠-٢/ ١٧٩٨٦).

(٢) في (ع) و(ب): «رواية».

(٣) في (ع) و(ب): «الزبير بن العربية».

(٤) إتحاف المهرة (٢/ ٢٨٣-٢/ ١٨٢٩٦).

(٥) في النسخ المخطوطة كلها: «عبد الرحمن بن محمد» مقلوب، والمثبت كما في سائر أسانيد المصنف، وهو: محمد بن عبد الرحمن بن نصر، أبو الحسن العنبري.

(٦) إتحاف المهرة (١/ ١٠٦-١/ ٤٣٤).

الزِّنَادِ مِثْلَهُ بِإِسْنَادِهِ مِنْ حَدِيثِ ابْنِ وَهْبٍ، وَلَمْ يُخَرِّجَاهُ.

٩٢٧- أَخْبَرَنَا مُحَمَّدُ بْنُ عَمْرٍو الْقَطِيعِيُّ، ثنا عَبْدُ اللهِ بْنُ أَحْمَدَ بْنِ حَنْبَلٍ، حَدَّثَنِي أَبِي، ثنا إِسْمَاعِيلُ وَهُوَ ابْنُ إِبْرَاهِيمَ، ثنا مُحَمَّدُ بْنُ إِسْحَاقَ، حَدَّثَنِي عَبْدُ الْوَاحِدِ بْنُ حَمْزَةَ بْنِ عَبْدِ اللهِ بْنِ الزُّبَيْرِ، عَنْ عَبَّادِ^(١) بْنِ عَبْدِ اللهِ بْنِ الزُّبَيْرِ، عَنْ عَرْبَاضَ، قَالَ: سَمِعْتُ رَسُولَ اللهِ ﷺ يَقُولُ فِي بَعْضِ صَلَاتِهِ: «اللَّهُمَّ عَاصِيَتِي جِبْتَنَا بِبِيرَاءَ، اللَّهُمَّ الْعَنْ الصَّرَفَ، قُلْتُ: يَا رَسُولَ اللهِ، وَمَا الْجَمَاتُ الْبِيرَاءُ؟ قَالَ: الْبَقْرُ فِي جَهَنَّمَ بِالْجَمَّاتِ^(٢) لَهُ عَلَيْهِ بِكُلِّ بَعِيرٍ يَمْلِكُهُ أَوْ عَلَيْهِ بِكُلِّ بَعِيرٍ يَمْلِكُهُ مِنْ يُوقِفُ الْعَبْدَ يَوْمَئِذٍ وَاقِفًا عَابِسًا هَلْ بَلَّغَكَ؟ فَلَا، فَكُلُّ مَا يُجِيبُ الْمُؤْمِنُ يَقُولُ: نَعَمْ أَيْ مَا بَلَّغَ الْمُؤْمِنُ قَدْ بَلَّغَكَ»^(٣).

هَذَا حَدِيثٌ صَحِيحٌ عَلَى شَرْطِ مُسْلِمٍ، وَلَمْ يُخَرِّجَاهُ بِهَذِهِ السِّيَاقَةِ.

٩٢٨- حَدَّثَنَا عَلِيُّ بْنُ حَمْشَادَ الْعُدْلُ، ثنا إِسْمَاعِيلُ بْنُ قُتَيْبَةَ، ثنا مُحَمَّدُ بْنُ مُقَاتِلٍ الْمَرْوَزِيُّ، ثنا ابْنُ الْمُبَارَكِ، عَنْ جَرِيرِ بْنِ حَازِمٍ، عَنْدَبٍ إِسْحَاقَ بْنِ عَبْدِ اللهِ بْنِ أَبِي طَلْحَةَ، عَنْ أَنَسِ بْنِ مَالِكٍ، قَالَ: جَاءَتْ أُمُّ سُلَيْمٍ إِلَى النَّبِيِّ ﷺ، فَقَالَتْ: يَا رَسُولَ اللهِ، عَلِّمْنِي شَيْئًا أَدْعُو بِهِ فِي صَلَاتِي، قَالَ: «سَبِّحِي اللهَ عَشْرًا، وَاحْمَدِي اللهَ عَشْرًا، وَكَبِّرِي اللهَ عَشْرًا، ثُمَّ سَلِي اللهَ مَا شِئْتِ»^(٤).

هَذَا حَدِيثٌ صَحِيحٌ عَلَى شَرْطِ مُسْلِمٍ، وَلَمْ يُخَرِّجَاهُ.

---

(١) كذا في (ز) والتاريخ، والإصابة، وهو الصواب. وفي سائر النسخ: «عباد».

(٢) إتحاف المهرة (١٠/١٣٤-١٢١٧٧).

(٣) إتحاف المهرة (١٠/٤٠٦-٣١٩٤).

٩٤٩- أخبرنا أبو عبد الله محمد بن عبد الله الصفار، ثنا إسماعيل بن إسحاق القاضي، ثنا سليمان بن حرب، ثنا حماد بن زيد، ثنا الأزرق بن قيس، قال: رأيت أبا برزة الأسلمي يصلي وعنان دابته في يده، فلما ركع انفلت العنان من يده فانطلقت الدابة، فنكص أبو برزة على عقبيه ولم يلتفت حتى لحق الدابة فأخذها، ثم مشى كما هو، ثم أتى مكانه الذي صلى فيه فقضى صلاته، فأتمها ثم سلم، ثم قال: إني قد صحبت رسول الله ﷺ في غزو كثير حتى عد غزوات كثيرة من رخصته وتيسيره، فأخذت بذلك، فلو أني تركت دابتي حتى تلحق بالصحراء ثم انطلقت شيخًا كبيرًا أخبط الظلمة كان أشد علي[1].

هذا حديث صحيح على شرط البخاري، ولم يخرجاه[2].

٩٥٠- أخبرنا أبو بكر أحمد بن إسحاق وعلي بن حمشاذ، قالا: ثنا بشر بن موسى، ثنا الحميدي، ثنا سفيان، عن معمر.

وأخبرنا أحمد بن جعفر القطيعي، ثنا عبد الله بن أحمد بن حنبل، حدثني أبي، ثنا عبد الأعلى بن عبد الأعلى، ثنا معمر، عن يحيى بن أبي كثير، عن ضمضم بن جوس، عن أبي هريرة أن رسول الله ﷺ أمر بقتل الأسودين في الصلاة: الحية والعقرب[3].

---

(١) إتحاف المهرة (١٣/ ٤٠٢/ ١٧٠٢٢).

(٢) بل قد أخرجه البخاري في الأدب (٨/ ٣٠) من أبي النعمان عن حماد، وفي الصلاة (٢/ ٦٤) من آدم عن شعبة كلاهما عن الأزرق به بنحوه.

(٣) إتحاف المهرة (١٤/ ٩٦/ ١٧٩٤٩)، وضمضم بن جوس قال الإمام أحمد: ليس به بأس، ووثقه ابن معين وابن حبان والعجلي.

هَذَا حَدِيثٌ صَحِيحٌ، وَلَمْ يُخَرِّجَاهُ، وَشَاهِدُهُ بْنُ جُوَيٍّ مِنْ ثِقَاتِ أَهْلِ الْبَصْرَةِ، سَمِعَ مِنْ جَمَاعَةٍ مِنَ الصَّحَابَةِ وَرَوَى عَنْهُ يَحْيَى بْنُ أَبِي كَثِيرٍ، وَقَدْ رَوَّقَدَهُ الْمُصَنِّفُ بِسَنَدِهِ.

٩٥٥٠ - أَخْبَرَنِي أَبُو بَكْرِ بْنُ أَبِي عَمْرِو الدُّرَيْدِيُّ[1] بِمَرْوَ، ثَنَا أَبُو الْعَبَّاسِ، ثَنَا أَبُو عَمَّارٍ، ثَنَا الْفَضْلُ بْنُ مُوسَى[2]، ثَنَا عَبْدُ اللهِ بْنُ سَعِيدٍ أَبُو هِشَامٍ، عَنْ أَبِي نَوْفَلِ بْنِ أَبِي عَقْرَبَةَ، عَنْ عَبْدِ اللهِ بْنِ عَبَّاسٍ قَالَ: قَالَ رَسُولُ اللهِ ﷺ: «لَقَدْ مَرَّ عَلَيَّ نَبِيٌّ وَمَعَهُ رَهْطٌ، وَنَبِيٌّ وَمَعَهُ الرَّجُلُ وَالرَّجُلَانِ، وَنَبِيٌّ لَيْسَ مَعَهُ أَحَدٌ»[3].

هَذَا حَدِيثٌ صَحِيحٌ عَلَى شَرْطِ الْبُخَارِيِّ، وَلَمْ يُخَرِّجَاهُ.

٩٥٥١ - حَدَّثَنَا أَبُو الْعَبَّاسِ مُحَمَّدُ بْنُ يَعْقُوبَ، ثَنَا أَبُو سَعِيدٍ الْأَشَجُّ، ثَنَا أَبُو خَالِدٍ يَزِيدُ بْنُ خَالِدٍ الرَّمْلِيُّ، ثَنَا عَبْدُ اللهِ بْنُ الْمُبَارَكِ، عَنْ أَبِي بَكْرِ بْنِ أَبِي مَرْيَمَ، عَنْ ضَمْرَةَ بْنِ حَبِيبٍ، عَنْ شَدَّادِ بْنِ أَوْسٍ قَالَ: قَالَ رَسُولُ اللهِ ﷺ: «إِنَّ مِنْ أَشَدِّ مَا أَتَخَوَّفُ عَلَيْكُمْ بَعْدِي مَا يُفْتَحُ عَلَيْكُمْ مِنْ زَهْرَةِ الدُّنْيَا»، فَقَالَ رَجُلٌ: يَا رَسُولَ اللهِ، أَوَيَأْتِي الْخَيْرُ بِالشَّرِّ؟ فَسَكَتَ رَسُولُ اللهِ ﷺ حَتَّى ظَنَنَّا أَنَّهُ يُنْزَلُ عَلَيْهِ، ثُمَّ جَعَلَ يَمْسَحُ الرُّحَضَاءَ عَنْ وَجْهِهِ، ثُمَّ قَالَ: «أَيْنَ السَّائِلُ؟» أَوْ كَمَا قَالَ، فَقُلْنَا: هُوَ ذَا، فَقَالَ: «إِنَّهُ لَا يَأْتِي الْخَيْرُ إِلَّا بِالْخَيْرِ، إِنَّ هَذَا الْمَالَ خَضِرَةٌ حُلْوَةٌ، وَإِنَّ كُلَّ مَا أَنْبَتَ الرَّبِيعُ يَقْتُلُ حَبَطًا أَوْ يُلِمُّ، إِلَّا آكِلَةَ الْخَضِرَةِ، أَكَلَتْ حَتَّى إِذَا امْتَدَّتْ خَاصِرَتَاهَا اسْتَقْبَلَتْ عَيْنَ الشَّمْسِ فَثَلَطَتْ وَبَالَتْ وَرَتَعَتْ، وَإِنَّ هَذَا الْمَالَ حُلْوَةٌ خَضِرَةٌ، مَنْ أَخَذَ مِنْهُ بِحَقِّهِ وَوَضَعَهُ فِي حَقِّهِ فَنِعْمَ الْمَعُونَةُ هُوَ، وَمَنْ أَخَذَ مِنْهُ بِغَيْرِ حَقِّهِ كَانَ كَالَّذِي يَأْكُلُ وَلَا يَشْبَعُ، وَيَكُونُ شَهِيدًا عَلَيْهِ يَوْمَ الْقِيَامَةِ»[4].

---

(١) في «ز»: «الدوريدي».

(٢) في «ظ»: «ابن الأصلت». وانظر من أبي العباس الدوريدي: ثنا أبو عمار الفضل بن موسى، ومعه من تصرف المحقق.

(٣) إتحاف المهرة (٧/ ٤٨٠-٤٨٢)، رقم (٧٨٨١).

فَلْيَعُدْ»، وَقَالَ بِرَجْلِهِ كَأَنَّهُ يَحْفِرُ بِقَدَمِهِ(١).

هَذَا لَفْظُ حَدِيثِ أَبِي مُعَاوِيَةَ.

هَذَا حَدِيثٌ صَحِيحٌ عَلَى مَا أَصَّلْتُهُ بِرَدِّ تَقَرُّدِ التَّابِعِيِّ عَنِ الصَّحَابِيِّ، وَلَمْ يُخَرِّجَاهُ.

٩٥٣- حَدَّثَنَا أَبُو بَكْرِ بْنُ إِسْحَاقَ، أَنَا أَبُو الْعَبَّاسِ، ثَنَا مُسَدَّدٌ، ثَنَا يَزِيدُ بْنُ زُرَيْعٍ، ثَنَا الْجُرَيْرِيُّ.

وَأَخْبَرَنَا أَحْمَدُ بْنُ جَعْفَرٍ الْقَطِيعِيُّ، ثَنَا عَبْدُ اللهِ بْنُ أَحْمَدَ بْنِ حَنْبَلٍ، حَدَّثَنِي أَبِي، ثَنَا إِسْمَاعِيلُ، ثَنَا الْجُرَيْرِيُّ، عَنْ أَبِي الْعَلَاءِ بْنِ الشِّخِّيرِ، عَنْ أَبِيهِ، أَنَّهُ صَلَّى مَعَ رَسُولِ اللهِ ﷺ، فَتَنَحَّمَ فَتَفَلَ بِنَعْلِهِ الْيُسْرَى(٢).

هَذَا حَدِيثٌ صَحِيحُ الْإِسْنَادِ، وَلَمْ يُخَرِّجَاهُ(٣).

وَقَدْ أَفْتَى هَذَا الْحَدِيثُ بِهِ أَبُو الْعَبَّاسِ، ثَنَا بُرَيْدُ بْنُ عَبْدِ اللهِ بْنِ الشِّخِّيرِ، وَقَدْ أَخْرَجَ مُسْلِمٌ مِنْ حَدِيثِ عَبْدِ اللهِ بْنِ الشِّخِّيرِ الصَّحَابِيِّ، وَالْحَدِيثُ صَحِيحٌ عَلَى شَرْطِهِمَا.

٩٥٤- أَخْبَرَنَا أَبُو النَّضْرِ الْفَقِيهُ، ثَنَا عُثْمَانُ بْنُ سَعِيدٍ الدَّارِمِيُّ، ثَنَا عَلِيُّ بْنُ الْمَدِينِيِّ، ثَنَا يَحْيَى بْنُ سَعِيدٍ، عَنِ ابْنِ عَجْلَانَ، عَنْ عِيَاضِ بْنِ عَبْدِ اللهِ بْنِ سَعْدٍ، عَنْ أَبِي سَعِيدٍ الْخُدْرِيِّ، أَنَّ رَسُولَ اللهِ ﷺ كَانَ يُصَلِّي الْمَرْأَتَيْنِ إِلَى جَنْبِهِ بِيَدِهِ، فَإِذَا انْفَرَجَتْ رَدَّ يَدَهُ، وَإِذَا ضَمَّتْ يَدَهُ ضَمَّهُمَا(٤).

(١) إسناده ضعيف / (٣٤٥٨-٣٤٥٩/١٦١٣).

(٢) إسناده ضعيف / (٣٦٩٠-٣٦٩١/٧٢).

(٣) بل أخرجه مسلم (٧٢/ ٧٧٠) من حديث يزيد بن زريع عن الجريري، وصححه ابن إياس، ومن حديث كهمس بن الحسن كلاهما عن أبي العلاء به.

(٤) يأتي في (ق) بين القوسين: «وفي العلاء، والكلام متصل في سائر النسخ

فِي قِبْلَةِ الْمَسْجِدِ، فَحَقَّهُمْ أَحَقُّ الْقَادِمِ، ثُمَّ أَقْبَلَ عَلَى النَّاسِ فَعَلَّمَهُمْ، فَقَالَ: «لِيُحِبَّ أَحَدُكُمْ أَنْ يَسْتَقْبِلَهُ رَبُّهُ، فَلَا يَبْصُقْ بَيْنَ يَدَيْهِ وَلَا عَنْ يَمِينِهِ، إِذَا أَحَدُكُمْ إِذَا قَامَ فِي الصَّلَاةِ فَإِنَّمَا يَسْتَقْبِلُ رَبَّهُ، وَلَكِنْ عَنْ يَسَارِهِ، فَلَا يَبْصُقْ بَيْنَ يَدَيْهِ، وَلَا عَنْ يَمِينِهِ، وَلْيَبْصُقْ تَحْتَ قَدَمِهِ الْيُسْرَى، أَوْ عَنْ يَسَارِهِ، وَإِنْ عَجِلَتْ بِهِ بَادِرَةٌ، فَلْيَقُلْ هَكَذَا فِي ظَوْبِ ثَوْبِهِ، وَرَدَّ بَعْضَهُ عَلَى بَعْضٍ».

هذا حديث صحيح مُفَسَّرٌ فِي هذا البَاب على شرط مُسْلِمٍ، ولَمْ يُخَرِّجَاهُ.

٩٥٥- أَخْبَرَنَا أَبُو بَكْرِ بْنُ إِسْحَاقَ الْفَقِيهُ، أَنَا بِشْرُ بْنُ مُوسَى، ثَنَا الْحُمَيْدِيُّ، ثَنَا سُفْيَانُ، عَنْ هِشَامِ بْنِ عُرْوَةَ، عَنْ أَبِيهِ، عَنْ عَبْدِ اللهِ بْنِ الزُّبَيْرِ، أَنَّهُ كَانَ يَؤُمُّ قَوْمَهُ، فَجَاءَ وَقَدْ أُقِيمَتِ الصَّلَاةُ، فَقَالَ: لِيَصُلَّ أَحَدُكُمْ فَإِنِّي سَمِعْتُ رَسُولَ اللهِ ﷺ يَقُولُ: «إِذَا حَضَرَتِ الصَّلَاةُ، وَحَضَرَ الْعَشَاءُ فَابْدَءُوا بِالْعَشَاءِ».

هذا حديث صحيح مِنْ جُمْلَةِ مَا فَدَّمْتُ وَلَوْلَا مَنْ تَفَرَّدَ الشَّيْخَانِ عَنْ الصَّحَابِيِّ، ولَمْ يُخَرِّجَاهُ.

٩٥٦- حدَّثَنَا أَبُو الْعَبَّاسِ مُحَمَّدُ بْنُ يَعْقُوبَ، ثَنَا مُحَمَّدُ بْنُ إِسْحَاقَ الصَّغَانِيُّ، ثَنَا عَبْدُ اللهِ بْنُ يُوسُفَ التِّنِّيسِيُّ، ثَنَا مُحَمَّدُ بْنُ مُهَاجِرٍ، عَنْ هِشَامِ بْنِ عُرْوَةَ بْنِ وُهْبٍ، عَنِ ابْنِ الْمُنْذِرِ(١) الَّذِي قَالَ يَوْمَ بُنَاثٍ بِنْتِ النَّعْمَانِ أَنَا رَبِيبُ فِي طِلْبِ عَبْدِ اللهِ بْنِ عُمَرَ مِنَ الْعَاصِ بِالْمَدِينَةِ، فَسَأَلَ عَنْهُ، فَقَالُوا: قَدْ سَارَ إِلَى مَكَّةَ،

---

(١) انظر: إسناد الحديث (٥٠٨-٥٢٣٣).
(٢) انظر: إسناد الحديث (٥٠٩-٥٢٣٤).
(٣) هو: عبد الله بن عمرو أبو نشر.

فَأَجْمَعُوا مَوْعِدَهُمْ أَنْ سَارَ إِلَى الطَّائِفِ، فَأَجْمَعُوا مَوْعِدَهُمْ فِي الزَّرْعِ الَّذِي يُسَمَّى الْوَهْطَ. قَالَ ابْنُ الدَّيْلَمِيِّ: فَدَخَلْتُ عَلَيْهِ مَوْعِدَهُ يَمْشِي مُخَاصِرًا رَجُلًا مِنْ قُرَيْشٍ وَالْقُرَشِيُّ يُزَنُّ(١) بِالْخَمْرِ(٢)، فَلَمَّا لَقِيتُهُ، سَلَّمْتُ عَلَيْهِ وَسَلَّمَ عَلَيَّ، فَقُلْتُ: مَا بَيْنَكَ وَبَيْنَ ابْنِ الْبِيلَمَانِيِّ، ثُمَّ سَأَلْتُهُ: هَلْ سَمِعْتَ يَا عَبْدَ اللهِ بْنَ عَمْرٍو رَسُولَ اللهِ ﷺ ذَكَرَ شَرَابَ الْخَمْرِ بِشَيْءٍ(٣)؟ قَالَ: نَعَمْ. فَانْتَزَعَ الْقُرَشِيُّ يَدَهُ ثُمَّ ذَهَبَ فَقَالَ: سَمِعْتُ النَّبِيَّ ﷺ يَقُولُ: «لَا يَشْرَبُ الْخَمْرَ رَجُلٌ مِنْ أُمَّتِي فَتُقْبَلَ لَهُ صَلَاةٌ أَرْبَعِينَ صَبَاحًا»(٣).

هَذَا حَدِيثٌ صَحِيحٌ عَلَى شَرْطِ الشَّيْخَيْنِ(٤)، وَلَمْ يُخَرِّجَاهُ.

٧٠٧٧ - حَدَّثَنَا عَلِيُّ بْنُ حَمْشَاذَ الْعَدْلُ، ثَنَا عُبَيْدُ بْنُ شَرِيكٍ، ثَنَا يَحْيَى بْنُ بُكَيْرٍ، حَدَّثَنِي اللَّيْثُ، عَنِ ابْنِ شِهَابٍ، عَنْ عَبْدِ اللهِ بْنِ أَبِي بَكْرِ بْنِ عَبْدِ الرَّحْمَنِ، عَنْ أُمَيَّةَ بْنِ عَبْدِ اللهِ بْنِ خَالِدٍ، أَنَّهُ قَالَ لِعَبْدِ اللهِ بْنِ عُمَرَ: إِنَّا نَجِدُ صَلَاةَ الْحَضَرِ، وَصَلَاةَ الْخَوْفِ فِي الْقُرْآنِ، وَلَا نَجِدُ صَلَاةَ السَّفَرِ فِي الْقُرْآنِ، فَقَالَ عَبْدُ اللهِ: يَا ابْنَ أَخِي، إِنَّ اللهَ بَعَثَ إِلَيْنَا مُحَمَّدًا ﷺ وَلَا نَعْلَمُ شَيْئًا، فَإِنَّمَا نَفْعَلُ كَمَا رَأَيْنَاهُ يَفْعَلُ(٥).

---

(١) أي: يتهم.

(٢) قوله: «بالخمر» لم يرد في (ز) و(ع).

(٣) إتحاف المهرة (٩/٥٥١/١٩٠٤٥).

(٤) لم يخرج الشيخان لعروة بن رويم ولا لعبد الله بن فيروز الديلمي، وقد تقدم في الإيمان برقم (٨٣) من حديث ربيعة بن يزيد ويحيى بن أبي عمرو السيباني عن ابن الديلمي به مطولًا.

(٥) إتحاف المهرة (٨/٢٧٩/٩٣٣٠).

٩٥٨ - حَدِيثُ زِيَادَةِ مَذْيُورٍ: بَيَاضٌ، وَلَمْ يُخَرِّجَاهُ.

٩٥٩ - حَدَّثَنَا أَبُو الْعَبَّاسِ بْنُ حَمْدَانَ، ثَنَا الشَّرْقِيُّ بْنُ عُرَيْبَةَ، ثَنَا [مُحَمَّدٌ] (١) بْنُ سَعِيدٍ بْنِ الْأَصْبَهَانِيِّ، ثَنَا حَفْصُ بْنُ غِيَاثٍ، عَنْ حُمَيْدٍ بْنِ قَيْسٍ، عَنْ عَبْدِ اللهِ بْنِ ذُبَيْبٍ، عَنْ عَائِشَةَ قَالَتْ: رَأَيْتُ رَسُولَ اللهِ ﷺ يُصَلِّي مُتَرَبِّعًا.

[قلت] حَدِيثٌ صَحِيحٌ عَلَى شَرْطِ الشَّيْخَيْنِ، وَلَمْ يُخَرِّجَاهُ.

٩٦٠ - حَدَّثَنَا أَبُو الْعَبَّاسِ مُحَمَّدُ بْنُ يَعْقُوبَ، ثَنَا مُحَمَّدُ بْنُ عَبْدِ اللهِ بْنِ عَبْدِ الْحَكَمِ، (٢) ثَنَا عَبْدَةُ بْنُ عَبْدِ الْعَزِيزِ الرَّمْلِيُّ بِمِصْرَ، عَنْ سُرَيْجِ بْنِ يُونُسَ، عَنْ عَبْدِ اللهِ الْمَكِّيِّ، عَنْ أَبِيهِ، عَنْ جَدِّهِ قَالَ: قَالَ رَسُولُ اللهِ ﷺ: «عَلِّمُوا الصَّبِيَّ الصَّلَاةَ ابْنَ سَبْعِ سِنِينَ، وَاضْرِبُوهُ عَلَيْهَا ابْنَ عَشْرٍ».

[قلت] حَدِيثٌ صَحِيحٌ عَلَى شَرْطِ مُسْلِمٍ، وَلَمْ يُخَرِّجَاهُ.

٩٦١ - حَدَّثَنَا أَبُو بَكْرٍ بْنُ إِسْحَاقَ الْفَقِيهُ وَعَبْدُ اللهِ بْنُ مُحَمَّدِ بْنِ مُوسَى، قَالَا: ثَنَا مُحَمَّدُ بْنُ أَيُّوبَ، ثَنَا أَحْمَدُ بْنُ عِيسَى الْبَصْرِيُّ، ثَنَا ابْنُ وَهْبٍ،

---

(١) في النسخ الخطية كلها: «محمد» والصواب ما أثبتناه من المعجم والأطراف، ومن السنن الكبرى للبيهقي (٣/ ٣٠٥) حيث روى من المصنف بسنده ومتنه سواء.

(٢) قال البيهقي في الصغرى (١/ ٢٣٠): بعد أن رواه من طريق المصنف: «هكذا قال: محمد بن عبد الحكم، وروى عن أبي داود الحفري عن حفص عن حميد الطويل، ورواه عن حفص عن علي المنادي عن حميد الطويل قال: رأيت ابن عن مالك يفعله، فليراجع.

(٣) و (ر): «ابن الحكم».

(٤) راجع البيهقي (٢/ ٤٩٢-٤٩٣)، وقد تقدم برقم (٧٢٣).

أَخْبَرَنِي جَرِيرُ بْنُ حَازِمٍ، عَنْ سُلَيْمَانَ بْنِ مِهْرَانَ، عَنْ أَبِي طَبْيَانَا(١)، عَنِ ابْنِ عَبَّاسٍ، قَالَ: مَرَّ عَلِيٌّ إِلَى بَابِ طَلْحَةَ بِجَارِيَةٍ بَيْنَ يَدَيْهِ، وَقَدْ زُنِيَتْ، وَأَمَرَ عُمَرُ بِرَجْمِ الْجَارِيَةِ بِرَجْمِهَا، فَرَدَّهَا عَلِيٌّ، وَقَالَ لِعُمَرَ: يَا أَيُّهَا الْمُؤَنِّبُ، أَتَرْجُمُ هَذِهِ؟! قَالَ: نَعَمْ، قَالَ: أَوَ مَا تَذْكُرُ أَنَّ رَسُولَ اللهِ ﷺ قَالَ: «رُفِعَ الْقَلَمُ عَنْ ثَلَاثٍ: عَنِ الْمَجْنُونِ الْمَغْلُوبِ عَلَى عَقْلِهِ، وَعَنِ النَّائِمِ حَتَّى يَسْتَيْقِظَ، وَعَنِ الصَّبِيِّ حَتَّى يَحْتَلِمَ»؟ قَالَ: صَدَقْتَ، فَخَلَّى سَبِيلَهَا(٢).

هَذَا حَدِيثٌ صَحِيحٌ عَلَى شَرْطِ الشَّيْخَيْنِ، وَلَمْ يُخَرِّجَاهُ.

٢٨٠٧ - وَحَدَّثَنَا مُحَمَّدُ بْنُ أَحْمَدَ الْقَاضِي بِبَغْدَادَ: ثَنَا يَحْيَى بْنُ مَعِينٍ بِهِ: ثَنَا أَبُو الرَّبِيعِ الزَّهْرَانِيُّ: ثَنَا أَبُو أُسَامَةَ: ثَنَا سُلَيْمُ بْنُ أَخْضَرَ، عَنِ ابْنِ عَوْنٍ، عَنْ مُحَمَّدِ بْنِ سِيرِينَ، قَالَ: «الْقَيْنِ، عَنْ أَبِيهِ، عَنِ الشَّعْبِيِّ تَرْجَمَ أَنَّ رَسُولَ اللهِ ﷺ كَانَ يَأْمُرُ بِقَتْلِ عَلِيٍّ عَلَى الْحَبَشِ فِي الْحَدِّ»(٣).

هَذَا حَدِيثٌ صَحِيحٌ عَلَى شَرْطِ [مُسْلِمٍ](٤)، وَلَمْ يُخَرِّجَاهُ بِذِكْرِ: «الْقَرْوَدِ»

---

(١) هو: حصين بن جندب بن عمرو الكوفي، من رجال الجماعة.

(٢) إسناده قوي: أخرجه أحمد (١/١١٦) عن يحيى بن سعيد به (٢٣٩٩)، وقد تفرد برفعه جرير بن حازم، والأصل: وقال الترمذي في العلل (ص ٢٣٠): «وهم وهيب وعبد الوهاب بن عبد المجيد الثقفي، وقال الدارقطني في العلل (٣/٢٣٠): «والصحيح أن عطية موقوف»، قلت: وهو الذي في كتاب ابن أبي طبيان عن علي وعمر موقوفاً، ثم قال بعد أن ذكر الخلاف في علي أبي طبيان: «فإن رفعه فهو وهم، والله أعلم».

(٣) في (ع): «عن علي».

(٤) إسناده ضعيف: أبو أسامة: [١٣٧-١٨٨]: ثقة ربما دلس.

(٤) ما بين المعقوفين ياض في النسخ كلها، والمثبت من الشيخين.

(٥) قوله: «وقد يخرجه بذكر القرود» ليس في (ع) و(ز) وما أثبتناه أولى.

إنما أخرجا مسلم بن صبيح أبي سعيد في الصلاة على الخمرة[1].

٩٦٢- حدثنا عمرو بن محمد بن منصور العدل، ثنا محمد بن شاذان بن الحارث الجوهري، ثنا أبو عاصم النبيل، ثنا زمعة بن صالح، عن سلمة بن وهرام، عن عكرمة[2]، عن ابن عباس: أنه صلى على بساط، ثم قال: صلى رسول الله ﷺ على بساط[3].

هذا حديث صحيح وقد احتج البخاري بعكرمة، واحتج مسلم بزمعة[4]، ولم يخرجاه.

٩٦٣- حدثنا أبو العباس محمد بن يعقوب، ثنا بحر بن نصر بن سابق الخولاني، ثنا عبد الله بن وهب، أخبرني عياض بن عبد الله القرشي، عن سعيد بن أبي سعيد المقبري، عن أبي هريرة أن رسول الله ﷺ قال: «إذا صلى أحدكم فليلبس نعليه، أو ليخلعهما[5] بين رجليه، ولا يؤذي بهما غيره»[6].

---

(١) مسلم (٢) ١٨٦ و(٢) ١٢٨ من حديث الأعمش عن أبي سفيان عن جابر عن أبي سعيد.

(٢) في (ك): مسلمة بن وهب أم عن عكرمة، وفي (ع) و(ط): مسلمة بن وهب عن أم عكرمة.

(٣) إتحاف المهرة (٧/ ٤٣-٨٥٤٢).

(٤) قال الذهبي في التلخيص: «قلت: قرنه بأمر وسلمة ضعفه أبو حاتم، وقد قال المصنف في المدخل في الصحيح (٢/ ٣٧-٣٠): أخرج -يعني مسلم- زمعة بن صالح مقرونًا بمحمد بن أبي حفصة عن الزهري، حديث أسامة بن زيد في كري دور مكة».

(٥) في (ك) والتلخيص: «غيرها».

(٦) إتحاف المهرة (١٤/ ٦٦٩-١٨١٢٠)، وعياض بن عبد الله الفهري قال البخاري: ...

هَذَا حَدِيثٌ صَحِيحٌ عَلَى شَرْطِ مُسْلِمٍ، وَلَمْ يُخَرِّجَاهُ.

٩٦٤- وَأَمَّا مَا رَوَاهُ أَحْمَدُ بْنُ سَلْمَانَ الْفَقِيهُ: ثَنَا الْحَسَنُ بْنُ مُكْرَمٍ: ثَنَا عُثْمَانُ بْنُ عُمَرَ: ثَنَا ابْنُ عُيَيْنَةَ، عَنْ مُحَمَّدِ بْنِ عَجْلَانَ، عَنْ أَبِي سَلَمَةَ بْنِ سُفْيَانَ[1]، عَنْ جَدِّهِ عَنِ النَّبِيِّ ﷺ قَالَ: حَضَرْتُ رُشْدًا[2] لِلَّهِ عَلَيَّ فِيهِ، فَصَلَّى الصُّبْحَ، فَخَلَعَ نَعْلَيْهِ، فَوَضَعَهُمَا عَنْ يَسَارِهِ[3].

هَذَا حَدِيثٌ يُعْرَفُ بِمُحَمَّدِ بْنِ عَجْلَانَ غَرِيبًا عَنْهُ، وَلَمْ يُخَرِّجَاهُ.

٩٦٥- وَأَمَّا مَا رَوَاهُ أَحْمَدُ بْنُ سَلْمَانَ الْفَقِيهُ: ثَنَا الْحَسَنُ بْنُ مُكْرَمٍ: ثَنَا عُثْمَانُ بْنُ عُمَرَ: ثَنَا أَبُو عَامِرٍ الْخَزَّازُ[4]: حَدَّثَنِي مَنْ ذَاعَلَمْتُ[5]، عَنْ أَبِي هُرَيْرَةَ أَنَّ رَسُولَ اللَّهِ ﷺ قَالَ: «إِنَّهُ مَنْ أَحَدَّ لِلَّهِ فَلَا يَضَعُ ثِيَابَهُ عَنْهُ حَتَّى يَمْضِيَ، وَعَنْ يَسَارِهِ، إِلَّا أَنْ لَا يَجِدَ إِلَّا ثِيَابَهُ»[6].

---

* منكر الحديث، وقال أبو حاتم: ليس بالقوي، وصالح برقم (٦٩٨) من حديث محمد بن الوليد عن محمد بن عجلان عن أبي سلمة عن أبي هريرة.

(١) هو: عبد الله بن سفيان أبو سلمة القرشي المخزومي، أخرج له مسلم وروى البخاري.

(٢) في (ب): «رشدا» ومعناه: من رسول الله.

(٣) إسناده ضعيف لجهالة (ت ١٣٢/ ٦٠٦-٦١١) وضعف ابن عجلان.

(٤) هو: صالح بن رستم الخزاز، أبو عامر المدني، روى عنه جمع وثقه بقي.

(٥) كذا في النسخ الخطية كلها والمطبوعة، وأحاله ابن حجر في الإتحاف على رواية ابن خزيمة وابن حبان فيه، وليس كذلك، وهذا مما يدل على أن بعض الشراح عن عبد الرحمن بن قرين، عن يوسف بن ماهك، وهذا هو الصواب في جميع طرق الحديث، لقد رواه أبو داود وابن خزيمة وابن حبان في كتبهم من عن عبد الرحمن بن قرين، عن يوسف بن ماهك، فليتنبه لهذا.

(٦) إسناده ضعيف لجهالة الراوي عن هريرة، وضعف أبي عامر الخزاز. ينظر: الإتحاف (٤/ ٢٧٣-٢٧٤).

صَحِيحٌ عَلَىٰ شَرْطِ الشَّيْخَيْنِ، وَلَمْ يُخَرِّجَاهُ.

٩٦٦- أَخْبَرَنَا أَبُو الْعَبَّاسِ مُحَمَّدُ بْنُ أَحْمَدَ الْمَحْبُوبِيُّ بِمَرْوَ، ثنا سَعِيدُ بْنُ مَسْعُودٍ، ثنا يَزِيدُ بْنُ هَارُونَ، ثنا حَمَّادُ بْنُ سَلَمَةَ، عَنْ أَبِي ثَعْلَبَةَ[1]، عَنْ أَبِي إِدْرِيسَ الْخَوْلَانِيِّ[2]، عَنْ أَبِي ثَعْلَبَةَ الْخُشَنِيِّ[3] قَالَ: قَالَ رَسُولُ اللَّهِ ﷺ: «إِنَّ اللَّهَ فَرَضَ فَرَائِضَ، فَلَا تُضَيِّعُوهَا، وَحَدَّ حُدُودًا فَلَا تَعْتَدُوهَا، وَنَهَىٰ عَنْ أَشْيَاءَ فَلَا تَنْتَهِكُوهَا، وَسَكَتَ عَنْ أَشْيَاءَ رَحْمَةً لَكُمْ غَيْرَ نِسْيَانٍ فَلَا تَبْحَثُوا عَنْهَا».

هَذَا حَدِيثٌ صَحِيحُ الْإِسْنَادِ، وَلَمْ يُخَرِّجَاهُ.

٩٦٧- حَدَّثَنَا مُحَمَّدُ بْنُ صَالِحٍ، ثنا أَبُو سَعِيدٍ مُحَمَّدُ بْنُ شَادَانَ، ثنا قُتَيْبَةُ بْنُ سَعِيدٍ، ثنا مَرْوَانُ بْنُ مُعَاوِيَةَ الْفَزَارِيُّ، عَنْ هِلَالِ بْنِ مَيْمُونٍ الرَّمْلِيِّ، عَنْ يَعْلَى بْنِ شَدَّادِ بْنِ أَوْسٍ، عَنْ أَبِيهِ قَالَ: قَالَ رَسُولُ اللَّهِ ﷺ: «اخْتِلَافُ الْيَهُودِ، فَإِنَّهُمْ لَا يُصَلُّونَ فِي خِفَافِهِمْ، وَلَا نِعَالِهِمْ»[4].

هَذَا حَدِيثٌ صَحِيحُ الْإِسْنَادِ، وَلَمْ يُخَرِّجَاهُ.

٩٦٨- حَدَّثَنَا يُوسُفُ بْنُ يَعْقُوبَ الْمُؤَدِّبُ، ثنا مُحَمَّدُ بْنُ إِسْمَاعِيلَ بْنِ

---

(١) هو: أبو ثعلبة الخشني الجرمي، قيل: اسمه جرثوم، وقيل: جرهم، وقيل: غير ذلك. انظر: سير أعلام النبلاء (٢/ ٥٧٩).

(٢) هو: الشيخ، الإمام، العالم، أبو إدريس عائذ الله بن عبد الله الخولاني الجرمي الدمشقي، ثم حمصي، ولد في حياة النبي ﷺ، ورأى جماعة من الصحابة، وروى عن جماعة منهم، وروى عنه جماعة من التابعين، وكان من سادات العلماء العاملين، توفي سنة ثمانين. انظر: سير أعلام النبلاء (٤/ ٤٨٩).

(٣) هو: جرثوم بن ناشر، وقيل: ابن ناشب، وقيل: ابن شرحبيل، وقيل: ابن هرم، وقيل: غير ذلك. انظر: سير أعلام النبلاء (٢/ ٥٧٩).

(٤) أخرجه أحمد (٤/ ٢٧٥)، وأبو داود (٦٥٢)، والنسائي (٢/ ٧٥)، وابن خزيمة (٧٧٠)، وابن حبان (٥/ ٢٠٧)، والحاكم (١/ ٣٧٤)، وقال: صحيح على شرط الشيخين، ولم يخرجاه. ووافقه الذهبي.

مِهْرَانَ، ثَنَا عَبْدُ الْوَهَّابِ بْنُ نَجْدَةَ الْحَوْطِيُّ، ثَنَا حُمَيْدُ بْنُ زَنْجَوَيْهِ، وَبَحْرُ بْنُ نَصْرٍ الْخَوْلَانِيُّ، حَدَّثَنِي مُحَمَّدُ بْنُ الْوَلِيدِ، عَنْ سَعِيدِ بْنِ أَبِي سَعِيدٍ، عَنْ أَبِي هُرَيْرَةَ، عَنْ رَسُولِ اللهِ ﷺ قَالَ: «إِذَا صَلَّى أَحَدُكُمْ فَلْيُطَوِّلْ تَطْوِيلَهُ ... بِنَحْوِ حَدِيثِ وَكِيعٍ»(١).

٩٧٥- أَخْبَرَنَا أَبُو الْحَسَنِ الْقَاسِمُ بْنُ الْمُظَفَّرِ الشَّيْرَازِيُّ، ثَنَا عَبْدُ اللهِ بْنُ عَلِيٍّ الْمَدَائِنِيُّ، ثَنَا عَبْدُ اللهِ بْنُ مُحَمَّدِ بْنِ شَبِيبٍ، ثَنَا الْفَضْلُ بْنُ مُوسَى، عَنْ هِشَامِ بْنِ عُرْوَةَ، عَنْ أَبِيهِ، عَنْ عَائِشَةَ أَنَّ رَسُولَ اللهِ ﷺ قَالَ: «إِذَا أَحْدَثَ أَحَدُكُمْ وَهُوَ فِي الصَّلَاةِ فَلْيَمْسِكْ عَلَى أَنْفِهِ ثُمَّ لِيَنْصَرِفْ»(٢).

تَابَعَهُ أَحْمَدُ(٣) بْنُ عَلِيٍّ الْمَقْدَمِيُّ، عَنْ هِشَامٍ.

٩٧٦- وَ[أَخْبَرَنَا] عَلِيُّ بْنُ عِيسَى الْحِيرِيُّ، ثَنَا مُحَمَّدُ بْنُ عَمْرٍو الْحَرَشِيُّ، ثَنَا الْقَعْنَبِيُّ، ثَنَا عَبْدُ الْعَزِيزِ، عَنْ هِشَامِ بْنِ عُرْوَةَ، عَنْ أَبِيهِ، عَنْ عَائِشَةَ عَنِ النَّبِيِّ ﷺ قَالَ: «إِذَا أَحْدَثَ أَحَدُكُمْ وَهُوَ فِي الصَّلَاةِ فَلْيَضَعْ يَدَيْهِ عَلَى وَجْهِهِ

---

(١) في النسخ: «مختلفة».

(٢) يمكن أن تصحح الرواية والتخريج في هذا السنوح: «فلا يضعها أحدكم ولا حين يقوم»، وانظر ما سيأتي في «مسند أبي هريرة» برقم (٩٧٦).

(٣) كذا في النسخ الثلاثة.

(٤) [سقط في النسخ (٧٥٠، ٧٥٢٧-٧٥٤)، وقال: «انتهت». وراه عاصم بن عبد الله القرشي، عن سعد بن أبي سعيد المقبري، عن أبي هريرة، وقد مضى برقم (٩٧٣)].

(٥) [سقط من «ق» من قوله: «وأخبرنا أحمد»، انظر رجال الإسناد].

(٦) [سقط في النسخ: (٧٥٢٧-٧٥٣٤)].

(٧) في النسخ الخطية: أحمد، وهو خطأ، والتصويب من أحد الحديث الآتي.

وَلْيَضْرِبْ»[1].

هَذَا حَدِيثٌ صَحِيحٌ عَلَى شَرْطِ الشَّيْخَيْنِ، وَلَمْ يُخَرِّجَاهُ، لِأَنَّ بَعْضَ أَصْحَابِ هِشَامٍ بْنِ عُرْوَةَ أَوْقَفَهُ عَنْهُ.

٩٧٣- أَخْبَرَنَا أَبُو الْحُسَيْنِ أَحْمَدُ بْنُ عُثْمَانَ الْبَزَّازُ بِبَغْدَادَ: ثَنَا أَبُو إِسْمَاعِيلَ مُحَمَّدُ بْنُ إِسْمَاعِيلَ السُّلَمِيُّ: ثَنَا أَيُّوبُ بْنُ سُلَيْمَانَ بْنِ بِلَالٍ، حَدَّثَنِي أَبِي عَنْ جَدِّي أَبُو أُوَيْسٍ، عَنْ سُلَيْمَانَ بْنِ بِلَالٍ، عَنْ عُمَرَ بْنِ مُحَمَّدِ بْنِ زَيْدٍ[2]، عَنْ سَالِمِ بْنِ عَبْدِ اللهِ بْنِ عُمَرَ، عَنْ عَبْدِ اللهِ بْنِ عُمَرَ أَنَّ رَسُولَ اللهِ ﷺ قَالَ: «إِذَا صَلَّى أَحَدُكُمْ فَلَا يَذْرِي عَلَى مَنْ الْتَفَتَ لَعَلَّهُ أَنْ يَلْتَفِتَ، فَلْيَرْجِعْ رَكْعَةً يَحْسِبُ رُجُوعَهُ، وَلْيَحْوِهَا، وَلْيَسْجُدْ سَجْدَتَيْنِ»[3].

هَذَا حَدِيثٌ صَحِيحٌ عَلَى شَرْطِ الشَّيْخَيْنِ، وَلَمْ يُخَرِّجَاهُ بِهَذِهِ الزِّيَادَةِ مِنْ رِوَايَةِ سُلَيْمَانَ بْنِ بِلَالٍ.

وَلَهُ شَاهِدٌ ثَانٍ لَمْ يُخَرِّجَاهُ، وَهُوَ قَوْلُهُ ﷺ: «إِذَا شَكَّ أَحَدُكُمْ فِي الْفَضْلِ فَلْيَفْعَلْ حَتَّى يَشُكَّ فِي الزِّيَادَةِ».

٩٧٤- أَخْبَرَنَا أَبُو عَمْرٍو عُثْمَانُ بْنُ أَحْمَدَ بْنِ سَمَّاكٍ بِبَغْدَادَ: ثَنَا عَلِيُّ بْنُ

---

(١) إتحاف المهرة (١٧/ ٢٨٣-٢٨٤ رقم ٢٢٢٨٤)، وقد تقدم برقم (٦٦٤) فانظره.

(٢) في النسخ: «عن عمر بن محمد بن زيد».

(٣) إتحاف المهرة (٨/ ٣٤٩-٣٥٠)، وسيأتي برقم (١٢١٦)، وروواه مالك في الموطأ (رواية يحيى بن يحيى ١/ ١٥٥) وعبد الرزاق في المصنف (٢/ ٣٣٠) عن عمر بن محمد به موقوفا على ابن عمر، وقال ابن حجة (٤/ ٤١٦): بعد أن رواه من طريق عبد الرزاق: «وهذا سند على شرط الصحيحين، إلا أن الصواب عندهم: وقفه على ابن عمر، كما في كتاب البيوع» موقوفاً.

إِبْرَاهِيمَ الْوَاسِطِيُّ، ثَنَا وَهْبُ بْنُ جَرِيرٍ عَنْ شُعْبَةَ، ثَنِي أَبِي قَالَ: سَمِعْتُ أَبَا عُثْمَانَ النَّهْدِيَّ يُحَدِّثُ عَنْ يَزِيدَ بْنِ أَبِي حَبِيبٍ، عَنْ سُوَيْدِ بْنِ قَيْسٍ، عَنْ مُعَاوِيَةَ بْنِ حُدَيْجٍ قَالَ: صَلَّيْتُ مَعَ رَسُولِ اللهِ ﷺ الْعَصْرَ، فَسَهَا، فَسَلَّمَ فِي رَكْعَتَيْنِ ثُمَّ انْصَرَفَ، فَقَالَ لَهُ رَجُلٌ: يَا رَسُولَ اللهِ، إِنَّكَ سَهَوْتَ فَسَلَّمْتَ فِي رَكْعَتَيْنِ، فَأَمَرَ بِلَالًا فَأَقَامَ الصَّلَاةَ، ثُمَّ أَتَمَّ بِذَلِكَ الرَّكْعَةَ، فَسَأَلْتُ الشَّيْخَ عَنِ الرَّجُلِ الَّذِي قَالَ: يَا رَسُولَ اللهِ إِنَّكَ سَهَوْتَ، قِيلَ لِي: تَعْرِفُهُ؟ قَالَ: لَا، إِلَّا أَنْ أَرَاهُ، غَيْرَ بِي رَجُلٌ، فَقُلْتُ: هُوَ هَذَا، فَقَالَ: هَذَا طَلْحَةُ بْنُ عُبَيْدِ اللهِ.

اخْتَصَرَهُ الْبُخَارِيُّ مِنْ وَجْهٍ آخَرَ عَنْ أَبِي شَيْبَةَ.

٩٧٣- مَرْفُوعٌ عَلِيُّ بْنُ سَعِيدٍ الْعَسْكَرِيُّ، ثَنَا عَبْدُ الْمَلِكِ بْنُ شُعَيْبٍ، ثَنَا يَحْيَى بْنُ بُكَيْرٍ، ثَنِي اللَّيْثُ، عَنْ يَزِيدَ بْنِ أَبِي حَبِيبٍ، أَنَّ سُوَيْدَ بْنَ قَيْسٍ، أَخْبَرَهُ، عَنْ مُعَاوِيَةَ بْنِ حُدَيْجٍ، أَنَّ رَسُولَ اللهِ ﷺ سَلَّمَ فِي رَكْعَتَيْنِ مِنَ الْعَصْرِ، فَقَالَ لَهُ ذُو الشِّمَالَيْنِ وَكَانَتْ: (١)

هَذَا حَدِيثٌ صَحِيحُ الْإِسْنَادِ عَلَى شَرْطِ الشَّيْخَيْنِ، وَهُوَ مِنَ الْفَرْدِ الَّذِي يَطْلُقُ لِلْبُخَارِيِّ إِخْرَاجُهَا فِي التَّرْوِيَةِ عَلَى أَنَّهَا حَدِيثٌ فَقَدْ خَرَّجَ بِاقِي هَذِهِ الْأَحَادِيثِ.

٩٧٤- مَرْفُوعٌ أَبُو بَكْرٍ بْنُ أَبِي نَعْيَمَ الدَّارِيُّ بِمَرْوَ، ثَنَا أَبُو الْمُوَجِّهِ، ثَنَا يُونُسُ بْنُ عِيسَى، ثَنَا الْفَضْلُ (٢) بْنُ مُوسَى، عَنْ عَبْدِ اللهِ بْنِ لَهِيعَةَ، عَنْ

---

(١) إسناده قوي (١٣/ ١٧٣-١٧٧).

(٢) إسناده قوي (١٣/ ١٧٣-١٧٧)، وسويد بن قيس التجيبي لم يخرج له الشيخان، وقد أخرج له البخاري في الأدب (١٢١١) من حديث ابن الزبير، وقال عقبه: «صحيح الإسناد». فصحيح.

(ع) في (و) زاد: (وابو الحسين).

عِكْرِمَة، عَنِ ابْنِ عَبَّاسٍ، أَنَّ النَّبِيَّ ﷺ سَمَّى سَجْدَتَيِ السَّهْوِ الْمُفْرِدَتَيْنِ[1].

هَذَا حَدِيثٌ صَحِيحُ الإِسْنَادِ، وَلَمْ يُخَرِّجْهُ بِهَذِهِ الزِّيَادَةِ، وَأَبُو مُجَاهِدٍ عَبْدُ اللهِ بْنُ كَيْسَانَ مِنْ ثِقَاتِ الْمَوَالِي تَفَرَّدَ بِرَفْعِ حَدِيثِهِ، وَلَمْ يُشَارِكْهُ.

٩٧٥- أَخْبَرَنَا أَحْمَدُ بْنُ جَعْفَرٍ الْقَطِيعِيُّ، ثنا عَبْدُ اللهِ بْنُ أَحْمَدَ بْنِ حَنْبَلٍ، حَدَّثَنِي أَبِي، حَدَّثَنَا عَبْدُ الرَّزَّاقِ، أَنَا ابْنُ جُرَيْجٍ، حَدَّثَنِي عِمْرَانُ بْنُ مُوسَى، عَنْ سَعِيدِ بْنِ أَبِي سَعِيدٍ الْمَقْبُرِيِّ، أَنَّهُ سَمِعَهُ عَنْ أَبِيهِ، أَنَّهُ رَأَى أَبَا رَافِعٍ مَوْلَى النَّبِيِّ ﷺ بِالْحَمْنِ فِي طَرِيقِ مَوْهَبٍ يُصَلِّي فَإِذَا، وَقَدْ غَزَا هُرْمُزَ فِي قَتْلِ فَصَلَّى أَبُو رَافِعٍ فَأَقَامَتِ الْحَمْنُ الإِقَامَةَ، فَقَالَ أَبُو رَافِعٍ: أَقِمْ عَلَى صَلَاتِكَ، فَأَنَا نَغْضَبُ، فَإِنِّي سَجَدْتُ وَرَفَعْتُ رَأْسِي وَلَا يَقُولُ: فَإِنَّكَ تَفْعَلُ فَتُصَلِّيهَا، يَعْنِي نَفْعَلُ فَتُصَلِّيهَا، يَعْنِي مَعْرُورَ فَصَلِّيهَا.

هَذَا حَدِيثٌ صَحِيحُ الإِسْنَادِ، وَقَدْ أَخْرَجَهُ بِصَحِيحِ رِوَايَةِ عَمْرِو بْنِ مَرْزُوقٍ.

وَقَدْ قَالَ عَلِيٌّ بْنُ الْمَدِينِيِّ: عِمْرَانُ بْنُ مُوسَى بْنِ عَمْرِو بْنِ سَعِيدِ بْنِ الْعَاصِ الْقُرَشِيُّ ثُمَّ الأُمَوِيُّ مِنْ مُوسَى رَوَى عَنْهُ ابْنُ جُرَيْجٍ وَابْنُ عُيَيْنَةَ مِثْلُ قُلْ.

٩٧٦- أَخْبَرَنَا أَبُو بَكْرٍ بْنُ إِبْرَاهِيمَ الْعَامِرِيُّ بِالْكُوفَةِ، ثنا عَبْدُ اللهِ بْنُ هَاشِمٍ، ثنا أَبُو يُونُسَ، ثنا زَيْدُ بْنُ الْحُبَابِ، ثنا كَامِلُ بْنُ الْعَلَاءِ، حَدَّثَنِي حَبِيبُ بْنُ أَبِي ثَابِتٍ، عَنْ سَعِيدِ بْنِ جُبَيْرٍ، عَنِ ابْنِ عَبَّاسٍ، أَنَّ النَّبِيَّ ﷺ كَانَ يَقُولُ بَيْنَ

---

(١) إتحاف المهرة (٧/ ٢٨٤-٢٨٥)، وعند الله بن كيسان المروزي وثقه ابن حبان، وضعفه أبو حاتم والنسائي والعقيلي وابن عدي واستنكر الأحناف بقاء هذا الحديث. إتحاف المهرة (٧/ ٢٤١-٢٤٤).

الشعثاني: «اللهمَّ اغفِرْ لي، وارْحَمْني، واهْدِني، وعافِني، وارْزُقْني»[1].

هذا حديثٌ صحيحُ الإسنادِ، ولم يُخرِّجاه، وكامِلُ بنُ العلاءِ التَّميميُّ ممَّن يُجمَعُ حديثُه.

٩٦٧ - أخبرني محمدُ بنُ يزيدَ العَدْلُ، ثنا إبراهيمُ بنُ أبي طالبٍ، ثنا يعقوبُ بنُ إبراهيمَ الدَّورقيُّ، ثنا إسماعيلُ بنُ عُلَيَّةَ، ثنا يونسُ، عن الحسنِ، عن أنسِ بنِ حكيمٍ الضَّبِّيِّ، أنَّه خافَ من زيادٍ، فأتى المدينةَ فلقيَ أبا هُريرةَ، فانتسَبني فانتسَبْتُ له، فقال: يا فتى، ألا أُحدِّثُك حديثًا؟ قال: قلتُ: بلى رحمَك اللهُ. قال يونسُ: وأحسَبُه ذكرَ عن النبيِّ ﷺ قال: «إنَّ أوَّلَ ما يُحاسَبُ النَّاسُ به يومَ القيامةِ من أعمالِهم الصَّلاةُ، قال: يقولُ ربُّنا ﷻ لملائكتِه وهو أعلمُ: انظُروا في صلاةِ عبدي، أتمَّها أم نقَصَها؟ فإن كانت تامَّةً كُتِبَت له تامَّةً، وإن كان انتقَصَ منها شيئًا قال: انظُروا هل لعبدي من تطوُّعٍ؟ فإن كان له تطوُّعٌ قال: أتمُّوا لعبدي فريضتَه من تطوُّعِه، ثم تُؤخَذُ الأعمالُ على ذلكم»[2].

هذا حديثٌ صحيحُ الإسنادِ، ولم يُخرِّجاه، وله شاهدٌ بإسنادٍ صحيحٍ على شرطِ مسلمٍ.

---

(1) إتحاف المهرة (٧/١١٨/٧٣٣٣).

(2) إتحاف المهرة (١١/١-٤/١٨٨٩٦). أنس بن حكيم الضبي لم يرو عنه غير الحسن البصري، وحديثه اختلف فيه على يونس بن عبيد في وقفه ورفعه وفيه اضطراب كثير غير ذلك، وفي طرف منه في الروايات المختلفة، انظر التاريخ الكبير (٢/٣٤-٣٥)، وعلل الدارقطني (٨/٢٤٤)، وعلل ابن أبي حاتم (١/٣٤١).

٩٧٨- **أَخْبَرَنَاهُ** أَبُو بَكْرٍ مُحَمَّدُ[1] بْنُ عَبْدِ اللهِ الشَّافِعِيُّ، ثنا إِبْرَاهِيمُ بْنُ مُحَمَّدٍ الْحَرِيُّ وَمُحَمَّدُ بْنُ عَبْدِ اللهِ قَالَا: ثنا مُوسَى بْنُ إِسْمَاعِيلَ، ثنا حَمَّادُ بْنُ سَلَمَةَ، عَنْ دَاوُدَ بْنِ أَبِي هِنْدٍ، عَنْ زُرَارَةَ بْنِ أَوْفَى، عَنْ تَمِيمٍ الدَّارِيِّ، أَنَّ رَسُولَ اللهِ ﷺ قَالَ: «أَوَّلُ مَا يُحَاسَبُ بِهِ الْعَبْدُ يَوْمَ الْقِيَامَةِ صَلَاتُهُ، فَإِنْ قَالَ أَقْبَلَهَا، فَيَبْدُو لَهُ كَلَامٌ، وَإِنْ لَمْ يَقْبَلْهَا، قَالَ الْمَلَائِكَةُ وَتَعَالَى لِمَلَائِكَتِهِ: هَلْ تَجِدُونَ لِعَبْدِي نَافِلَةً تُكْمِلُونَ بِهَا فَرِيضَتَهُ؟ ثُمَّ الزَّكَاةُ مِثْلُ ذَلِكَ، ثُمَّ سَائِرُ الْأَعْمَالِ عَلَى حَسَبِ ذَلِكَ».

تَفَرَّدَ بِهِ بَعْضُ أَصْحَابِ حَمَّادِ بْنِ سَلَمَةَ، وَمُوسَى بْنُ إِسْمَاعِيلَ الْحَكَمُ فِي حَدِيثِهِ.

٩٧٩- **حَدَّثَنَاهُ** عَلِيُّ بْنُ مُحَمَّدٍ الْعَدْلُ، ثنا إِسْمَاعِيلُ بْنُ إِسْحَاقَ الْقَاضِي، ثنا سُلَيْمَانُ بْنُ حَرْبٍ، ثنا حَمَّادُ بْنُ سَلَمَةَ.

وَأَخْبَرَنِي أَبُو بَكْرٍ الشَّافِعِيُّ، ثنا حَمْدُونُ بْنُ أَحْمَدَ السُّمَنَّارُ، ثنا سُلَيْمَانُ بْنُ حَرْبٍ، ثنا حَمَّادُ بْنُ سَلَمَةَ.

وَأَخْبَرَنِي عَبْدُ الرَّحْمَنِ بْنُ الْحَسَنِ الْقَاضِي، ثنا إِبْرَاهِيمُ بْنُ الْحُسَيْنِ، ثنا الرَّبِيعُ بْنُ يَحْيَى، ثنا حَمَّادُ بْنُ سَلَمَةَ[2]، عَنِ الْأَزْرَقِ بْنِ قَيْسٍ، عَنْ رَجُلٍ مِنْ

---

(١) في (و): «أبو بكر بن محمد»، وهو: محمد بن عبد الله بن إبراهيم الجعابي، أبو بكر الحافظ.

(٢) [صحيح لغيره] (٣٤٣) (٢٤٥٧٣)

وهذا: ابن إبراهيم بن الحجاج بن نبي السلمي الأزدي، أبو إسحاق البصري، من رجال الجهاعة.

وابن: «أخبرني عبد الرحمن بن الحسن» في هذا سماقط من (و) وأدرجا واو (ثنا) والإلحاق.

أَصْحَابِ النَّبِيِّ ﷺ، وَعَنْ دَاوُدَ بْنِ أَبِي هِنْدٍ، عَنْ زِيَارَةَ بْنِ أَوْفَى، عَنْ تَمِيمٍ الدَّارِيِّ أَنَّ رَسُولَ اللهِ ﷺ قَالَ: «إِنَّ أَوَّلَ مَا سُئِلَتْ يَوْمَ الْقِيَامَةِ صَلَاتُهُ». وَذَكَرَ الْحَدِيثَ بِنَحْوِهِ.

٩٨٠- **عَبْدُ اللهِ**: ثَنَا الْحُسَيْنُ مُحَمَّدُ بْنُ الْحَسَنِ[١]، ثَنَا عَلِيُّ بْنُ عَبْدِ الْعَزِيزِ، ثَنَا حَجَّاجُ بْنُ الْمِنْهَالِ، ثَنَا حَمَّادُ بْنُ سَلَمَةَ، عَنْ حُمَيْدٍ، عَنِ الْحَسَنِ، عَنْ رَجُلٍ مِنْ بَنِي سَلِمَةَ، عَنْ أَبِي جُرَيٍّ الْهُجَيْمِيِّ قَالَ: سَمِعْتُ النَّبِيَّ ﷺ يَقُولُ:

قُلْ وَكَرُمَ هَذَا الْجَلَاءُ فِيهِ عَلَى حَمَّادِ بْنِ سَلَمَةَ وَتَعَلُّمِ الْمُتَأَمِّلِ أَنَّ الَّذِي صَحَّحَتْهُ حَبِيبٌ دَاوُدُ بْنُ أَبِي هِنْدٍ، لَيْسَ بِهِ بَوْلَاصٌ عَلَى حَمَّادٍ[٢]، وَسِيَاقُ الرِّوَايَاتِ فِيهِ أَسَانِيدُ يُحَسَّانِ، عَنْ عَبْدِ دَاوُدَ، وَصَلَّى اللهُ عَلَى مُحَمَّدٍ وَآلِهِ أَجْمَعِينَ.

٩٨١- **عَبْدُ اللهِ**: حَدَّثَنِي أَحْمَدُ بْنُ مَنِيعٍ[٣]، ثَنَا إِسْمَاعِيلُ بْنُ عُلَيَّةَ، حَدَّثَنِي أَبِي، قَالَ: أَبُو الطُّفَيْلِ، ثَنَا أَبُو وَهْبٍ، أَخْبَرَنِي يَحْيَى بْنُ أَيُّوبَ، عَنْ حُمَيْدِ بْنِ هِلَالٍ، عَنْ شُرَيْحٍ، عَنْ أَبِي صَالِحٍ، عَنْ أَبِي هُرَيْرَةَ أَنَّ النَّبِيَّ ﷺ كَانَ يَقُولُ فِي سُجُودِهِ:

---

(١) [إسناده ضعيف] المسند (٧/ ٢٤٥٠).

(٢) هو: محمد بن محمد بن الحسن بن الحسين، أبو الحسين الكرابزي المكتاب.

(٣) [إسناده ضعيف] المسند (٧/ ٢٤٥٠).

(٤) قال ابن حجر في «الإصابة»: [بعد أن ساق رواية الإمام أحمد في ترجمة عبد الله بن يحيى بن يعمر من حديث ابن المصنف]: هذا أخرجه البغوي [ت ٥١٠] من طريق حماد بن سلمة عن الأزرق بن يحيى بن يعمر عن أبي يعمر وصحبه أبو الحسن بن القطان الفاسي هذه الطريق، انظر: لبان الواعظين والإيهام (٤/ ١٣٣٨) و(٤/ ١٣٤٩).

«اللَّهُمَّ اهْدِنِي فِيمَنْ هَدَيْتَ، وَعَافِنِي فِيمَنْ عَافَيْتَ، وَتَوَلَّنِي فِيمَنْ تَوَلَّيْتَ، وَبَارِكْ لِي فِيمَا أَعْطَيْتَ، وَقِنِي شَرَّ مَا قَضَيْتَ، فَإِنَّكَ تَقْضِي وَلَا يُقْضَى عَلَيْكَ، وَإِنَّهُ لَا يَذِلُّ مَنْ وَالَيْتَ، وَلَا يَعِزُّ مَنْ عَادَيْتَ، تَبَارَكْتَ رَبَّنَا وَتَعَالَيْتَ»(١).

حَدِيثٌ صَحِيحٌ عَلَى شَرْطِ الشَّيْخَيْنِ، وَلَمْ يُخَرِّجَاهُ.

٩٨٢- أَخْبَرَنَا أَبُو عَبْدِ اللَّهِ مُحَمَّدُ بْنُ عَلِيِّ بْنِ يَعْقُوبَ الْحَافِظُ، ثَنَا أَبُو بَكْرٍ مُحَمَّدُ بْنُ عَبْدِ اللَّهِ بْنِ إِبْرَاهِيمَ الشَّافِعِيُّ، ثَنَا عَبْدُ اللَّهِ بْنُ أَحْمَدَ بْنِ حَنْبَلٍ، ثَنَا أَبِي، ثَنَا يَحْيَى بْنُ سَعِيدٍ، عَنْ سُفْيَانَ، قَالَ: حَدَّثَنِي أَبُو إِسْحَاقَ، عَنْ سُلَيْمِ الْبَطِينِ، عَنْ سَعِيدِ بْنِ عُبَيْدٍ، عَنِ ابْنِ عَبَّاسٍ، أَنَّ النَّبِيَّ ﷺ كَانَ إِذَا قَرَأَ: ﴿سَبِّحِ اسْمَ رَبِّكَ الْأَعْلَى﴾ قَالَ: «سُبْحَانَ رَبِّيَ الْأَعْلَى»(٢).

حَدِيثٌ صَحِيحٌ عَلَى شَرْطِ الشَّيْخَيْنِ، وَلَمْ يُخَرِّجَاهُ.

٩٨٣- حدثنا أَبُو بَكْرٍ الشَّافِعِيُّ بِمَكَّةَ، ثَنَا سُلَيْمَانُ الْفَقِيهُ، ثَنَا الْحَسَنُ بْنُ مُكْرَمٍ، ثَنَا يَزِيدُ بْنُ هَارُونَ، أَنَا حَمَّادُ بْنُ سَلَمَةَ، عَنْ ثَابِتٍ، عَنْ عُقْرُبٍ، عَنْ أَبِيهِ، قَالَ: رَأَيْتُ رَسُولَ اللَّهِ ﷺ يُصَلِّي وَهُوَ يَضَعُ يَدَهُ أَيْ يَدَيْهِ عَلَى الْمِرْفَقِ مِنَ الْأَلْيَةِ(٣).

حَدِيثٌ صَحِيحٌ عَلَى شَرْطِ مُسْلِمٍ، وَلَمْ يُخَرِّجَاهُ.

---

(١) إسناده ضعيف (١٦٥-٥٠٨/٢-١٦١٩).

قال أبو عيسى: هو الإسحاق الطيالسي: أحمد بن منيع، قال مسلمة: أخرجه يعقوب بن أبي الفوارس أحمد بن محمد بن السري وجنيس بن عبد الأعلى، عن ابن وهب به (٥٠/٣).

(٢) في إقدره به سلام (٤٤/٦).

(٣) هذا إسناده حسن من أجل سعيد وأبيه حجر العنقاري الطائي الشيباني (الأصل/٧).

(٤) إسناده ضعيف (٢٠٠-٦٤٣/٢-٧٤٥).

(٥) إسناده ضعيف (٢٠٠-٦٨٨/٢-٧٤٥)، وانظر بقية الكلام على هذا الإسناد، وإليك ذكر إسناده آخر.

٩٨٤- **حَدَّثَنَا** أَبُو بَكْرٍ مُحَمَّدُ بْنُ أَحْمَدَ بْنِ بَالَوَيْهِ وَأَبُو بَكْرٍ أَحْمَدُ بْنُ جَعْفَرٍ الْقَطِيعِيُّ، قَالَا: نَا أَحْمَدُ بْنُ سَلْمَانَ، نَا عَبْدُ اللَّهِ بْنُ عَتَّابٍ، نَا عَبْدُ الرَّحْمَنِ بْنُ مَهْدِيٍّ، نَا سُفْيَانُ، عَنْ أَبِي سِنَانٍ الْأَشْجَعِيِّ، عَنْ أَبِي حَازِمٍ، عَنْ أَبِي هُرَيْرَةَ، عَنِ النَّبِيِّ ﷺ، قَالَ: «لَا عِبْرَانِ فِي صَلَاةٍ وَلَا تَسْلِيمٍ»[1]. قَالَ أَحْمَدُ بْنُ حَنْبَلٍ: فَيَا أَبَى اللَّهُ أَبَدًا أَنْ لَا أُسَلِّمَ وَيُسَلِّمَ عَلَيَّ مَلَكٌ، وَلَعَلِّيَ الرَّجُلُ يَصَلِّينِي لَا يُسَلِّمُ وَهُوَ فِيهَا لَاهٍ[2].

هَذَا حَدِيثٌ صَحِيحٌ عَلَى شَرْطِ الشَّيْخَيْنِ، وَلَمْ يُخَرِّجَاهُ، وَقَدْ رَوَاهُ سُفْيَانُ بْنُ عُيَيْنَةَ، عَنْ أَبِي سِنَانٍ وَذَكَرَ فِيهِ:

٩٨٥- **أَخْبَرَنِي** مُحَمَّدُ بْنُ مُوسَى بْنِ عِمْرَانَ الْفَقِيهُ، نَا إِبْرَاهِيمُ بْنُ هِلَالٍ، نَا أَبُو تُرَيْبٍ، نَا مَعْمَرُ بْنُ هِشَامٍ، عَنْ سُفْيَانَ، عَنْ أَبِي سِنَانٍ الْأَشْجَعِيِّ، عَنْ أَبِي حَازِمٍ، عَنْ أَبِي هُرَيْرَةَ، قَالَ: أَرَانِي رَفَعَهُ: «لَا عِبْرَانِ فِي تَسْلِيمٍ وَلَا صَلَاةٍ»[3].

٩٨٦- **أَمَّا** نَحْنُ زَكَرِيَّا يَحْيَى بْنُ مَنْصُورٍ الْمُزَكِّي، نَا أَبُو عَبْدِ اللَّهِ

---

(١) إتحاف المهرة (٥٤/٩-١٨٨/٥).

(٢) ورواه أبو داود (٣٨٩/٦) من الإمام أحمد به وفيه: «ويعبر الرجل بصلاته فيصرف وجه فيها تلقاء» قال الديهقي في الكبرى (٢٩٦/٢): «وهذا اللفظ أقرب إلى تفسير أحمد من حديث قتيبة» وانظر الدراج والمتلمس: فقوله لا عبران في صلاة هي وجهها أحمد. أما لا يرد أو لا يعبر أو لا يمر فيرد وجوه وهو ذلك. والآخر أن يلتفت عن صلبه لكان له أربعا فأعلم. والآخر: فيصرف عن صلاته وجه ذاك فيها. وأثبت أنه باطل وبعض رابعة، وانظر حاشية الدين المحققي (٢١٩/٤).

(٣) إتحاف المهرة (٥٤/٩-١٨٨/٥).

مُحَمَّدُ بْنُ إِبْرَاهِيمَ الْعَبْدِيُّ، ثَنَا يَعْقُوبُ بْنُ قَدَمَ الْحَلَبِيُّ، ثَنَا مُحَمَّدُ بْنُ سَلَمَةَ، عَنْ هِشَامِ بْنِ حَسَّانَ، عَنْ مُحَمَّدِ بْنِ سِيرِينَ، عَنْ أَبِي هُرَيْرَةَ قَالَ: نَهَى رَسُولُ اللهِ ﷺ عَنِ الاِعْتِصَارِ فِي الصَّلَاةِ(١).

قَالَ أَبُو عَبْدِ اللهِ الْعَبْدِيُّ: وَهُوَ أَنْ يَضَعَ الرَّجُلُ يَدَهُ عَلَى خَاصِرَتِهِ.

هَذَا حَدِيثٌ صَحِيحٌ عَلَى شَرْطِ الشَّيْخَيْنِ، وَلَمْ يُخْرِجَاهُ.

وَقَدْ رَوَاهُ حَمَّادُ بْنُ مُحَمَّدِ بْنِ سِيرِينَ، عَنْ أَبِي هُرَيْرَةَ أَنَّهُ قَالَ: لَهُمْ أَنْ يُصَلِّيَ الرَّجُلُ مُخْتَصِرًا(٢).

٩٨٧- أَخْبَرَنِي عَلِيُّ بْنُ عِيسَى، ثَنَا مُحَمَّدُ بْنُ عُثْمَانَ الدَّيْبُلِيُّ، ثَنَا إِبْرَاهِيمُ بْنُ إِسْحَاقَ الْحَرْبِيُّ، ثَنَا عَبْدُ اللهِ بْنُ مُوسَى، أَنَا شَيْبَانُ بْنُ عَبْدِ الرَّحْمَنِ، عَنْ حُصَيْنِ بْنِ عَبْدِ الرَّحْمَنِ، عَنْ هِلَالِ بْنِ يِسَافٍ، قَالَ: قَدِمَتْ الرَّقَّةَ، فَقَالَ لِي بَعْضُ أَصْحَابِي: هَلْ لَكَ فِي رَجُلٍ مِنْ أَصْحَابِ النَّبِيِّ ﷺ؟ قَالَ: قُلْتُ: نَعَمْ، فَدُلَّنِي عَلَيْهِ، فَدَفَعَنَا إِلَى وَابِصَةَ بْنِ مَعْبَدٍ، قَالَ لِصَاحِبِي: قُلْ، فَتَكَلَّمَ إِلَى وَابِصَةَ فَقَالَ: مَا كُنْتُ أَدْرِي، وَرَسُولُ اللهِ أَحْرَصُ وَإِذَا هُوَ مُعْتَمِدٌ عَلَى عَصًا فِي صَلَاتِهِ، فَقَالَ لَهُ بَعْدَ أَنْ سَلَّمَتْ، فَقَالَ: حَدَّثَتْنِي أُمُّ فَرْوَةَ بِنْتُ يَعْمَرَ، أَنَّ رَسُولَ اللهِ ﷺ نَهَانَا أَنْ، وَحَدَّثَ الْمُخَرِّمُ الْحَدَّادُ عَنْ أَبِي عَمَّارٍ فِي مُصَافَحَةٍ بِمِثْلِهِ عَلَيْهِ.

---

(١) إسناده ضعيف (١٨٥٠ / ٣٣- ١٩٨٩٨).

(٢) أخرجه مسلم في صحيحه (٥٤٥) (٣٧/ ٥٤٦) ومضى برقم (٧٤٤).
وقال: ٣٧- باب النهي عن الاختصار في الصلاة.
(٣) إسناده ضعيف جدًا (٨٤٧ / ٣٦٣٦١)، وهلال بن يساف إنما أخرجه البخاري استشهادًا.

هَذَا حَدِيثٌ صَحِيحٌ عَلَى شَرْطِ الشَّيْخَيْنِ، غَيْرَ أَنَّهُمَا لَمْ يُخَرِّجَا لِبُرَيْعَةَ بْنِ مَعْبَدٍ لِلِاسْتِنَادِ الطَّرِيقِ إِلَيْهِ.

٩٨٨- صحيح عَلِيُّ بْنُ عِيسَى، ثَنَا سُلَيْمُ بْنُ فَهْمٍ، ثَنَا مُحَمَّدُ بْنُ أَبِي شَيْبَةَ، ثَنَا يَزِيدُ بْنُ هَارُونَ، ثَنَا مُهَنَّدُ بْنُ الْحَسَنِ، عَنْ عَبْدِ اللهِ بْنِ شُفَيٍّ قَالَ: سَأَلْتُ عَائِشَةَ: هَلْ كَانَ رَسُولُ اللهِ ﷺ يَقْرَأُ السُّورَةَ فِي رَكْعَتَيْنِ؟ قَالَتْ: مِنَ الْمُفَصَّلِ، قَالَ: فَقُلْتُ: أَكَانَ يَقْرَأُ فِي الْفَاتِحَةِ؟ قَالَتْ: حَسَنَةٌ مَا تَقُولُ.

هَذَا حَدِيثٌ صَحِيحٌ عَلَى شَرْطِ الشَّيْخَيْنِ، وَلَمْ يُخَرِّجَاهُ بِهَذَا اللَّفْظِ.

إِنَّمَا أَخْرَجَهُ مُسْلِمٌ مِنْ حَدِيثِ أَيُّوبَ، عَنْ عَبْدِ اللهِ بْنِ شُفَيٍّ، عَنْ عَائِشَةَ كَانَ النَّبِيُّ ﷺ يُصَلِّي أَرْبَعًا لَا طُولَ فِيهِنَّ، وَلَا حُسْنَ بِهِنَّ فَاعْتَذَا.

٩٨٩- صحيح أَخْبَرَنِي أَبُو إِدْرِيسَ الْخَوْلَانِيُّ، ثَنَا أَحْمَدُ بْنُ مُوسَى بْنِ إِسْحَاقَ، ثَنَا تَمِيمُ بْنُ الْمُنْتَصِرِ، ثَنَا إِسْحَاقُ بْنُ يُوسُفَ، ثَنَا شَرِيكٌ، ثَنَا عُثْمَانُ بْنُ أَبِي رَاشِدٍ، عَنْ أَبِي وَائِلٍ، عَنْ عَبْدِ اللهِ، قَالَ: لَمَّا نَدْرِي مَا نَقُولُ إِذَا جَلَسْنَا فِي الصَّلَاةِ، وَكَانَ رَسُولُ اللهِ ﷺ قَدْ جُمِّعَ الْكَلِمِ وَخَوَاتِمَهُ،

(١) كذا ورقه بياض قدر ربع الورقة، وأراه ترك فراغ عند انتهاء نسخ ما وقف عليه، وقوله: «صحيح على شرط الشيخين» هذا مع الأخذ في روايات الحديث، والصحيح، أنه على شرط الشيخ البخاري فقط، وقال الهروي بقية كلام عطاء الذي أخبر عن كيفية قيام أمه سعدة من أفعالهم صبر ذليلة محقورة، والصحيح كسر الذي. الباسور ٥

(٢) إسناده ضعيف (٧٥٦) (٢٠٤٨٦) (٢٠٤٨٧) (٢٠٤٨٨) (٢٠٤٨٩)

(٣) في آخره صحيح سلم ولفظه الذي رواه (٧٥٦) حدثنا يحيى بن يزيد بن الحويرس عن عبد الله بن شقيق، وقوله: «صحيح الإسناد» وهم، حديث معاذ من معاذ هو كيفية وقوله فاذكر هي ما ذكرت من

قَالَ: فَإِذَا النَّسْوَةُ، وَقَالَ: كَانَ رَسُولُ اللهِ ﷺ يُعْطِيْنَا قَلِيلَهُنِي، كَمَا يُعْطِيْنَا كَثِيرَهُنِي، اللَّهُمَّ أَنْتَ تَكْلَؤُنَا، كَمَا تَكْلَؤُ جَنَّاتِ تِبْتَهَ، وَاهْدِنَا لِسُبُلِ السَّلامِ، وَنَجِّنَا مِنَ الظُّلُمَاتِ إِلَى النُّورِ، وَجَنِّبْنَا الْفَوَاحِشَ مَا ظَهَرَ مِنْهَا، وَمَا بَطَنَ، وَبَارِكْ لَنَا فِي أَسْمَاعِنَا، وَأَبْصَارِنَا، وَأَمْوَالِنَا، وَأَزْوَاجِنَا، وَذُرِّيَّاتِنَا، وَتُبْ عَلَيْنَا إِنَّكَ أَنْتَ التَّوَّابُ الرَّحِيمُ، وَاجْعَلْنَا شَاكِرِينَ لِنِعْمَتِكَ، مُثْنِينَ بِهَا عَلَيْكَ، قَابِلِيهَا وَأَتْمِمْهَا عَلَيْنَا".

هَذَا حَدِيثٌ صَحِيحٌ عَلَى شَرْطِ مُسْلِمٍ، وَلَمْ يُخَرِّجَاهُ.

وَلَهُ شَاهِدٌ مِنْ حَدِيثِ ابْنِ عَبَّاسٍ، أَخْرَجَهُ الطَّبَرَانِيُّ.

٩٩٠- **حَدَّثَنَا** أَبُو عَلِيٍّ الْحُسَيْنُ بْنُ عَلِيٍّ الْحَافِظُ، أَنَا مُحَمَّدُ بْنُ جَرِيرٍ الطَّبَرِيُّ، أَنَا مُحَمَّدُ بْنُ يَحْيَى الذُّهْلِيُّ، ثَنَا عَبْدُ الْمَجِيدِ بْنُ عَبْدِ الْعَزِيزِ بْنِ أَبِي رَوَّادٍ، قَالَ ابْنُ جُرَيْجٍ(١)، عَنْ عَاصِمِ بْنِ أَبِي رَبَاحٍ، عَنْ أَبِي وَائِلٍ، عَنْ عَبْدِ اللهِ قَالَ: كَانَ رَسُولُ اللهِ ﷺ يُعَلِّمُنَا فَذَكَرَ مِثْلَهُ(٢).

٩٩١- **حَدَّثَنَا** أَبُو الْعَبَّاسِ مُحَمَّدُ بْنُ يَعْقُوبَ، ثَنَا بَحْرُ بْنُ نَصْرٍ، قَالَ: قُرِئَ عَلَى ابْنِ وَهْبٍ، أَخْبَرَنَا مُعَاوِيَةُ بْنُ أَبِي سُفْيَانَ، عَنْ يُونُسَ بْنِ يَزِيدَ وَعَمْرِو بْنِ الْحَارِثِ، أَنَّ ابْنَ شِهَابٍ حَدَّثَهُمْ، عَنْ عُرْوَةَ بْنِ الزُّبَيْرِ، عَنْ عَبْدِ الرَّحْمَنِ بْنِ عَبْدِ الْقَارِيِّ، أَنَّهُ سَمِعَ عُمَرَ بْنَ الْخَطَّابِ يُعَلِّمُ النَّاسَ التَّشَهُّدَ عَلَى الْمِنْبَرِ،

---

(١) انظر: تحفة الأشراف (١٠-٢٩٩/١٠-٣٠٠)، وفاتته هنا عند ابن الدغنى، فيه ضعف، وباقيه صحيح، ولم يسبق أن ساقه بهذا الإسناد مع الاختصار.

(٢) في الإتحاف: (ابن جريج).

تحفة الأشراف (١٠-٢٩٩/١٠-٣٠٠).

يَقُولُ: قُولُوا: التَّحِيَّاتُ لِلَّهِ، الزَّاكِيَاتُ لِلَّهِ، الطَّيِّبَاتُ لِلَّهِ، السَّلَامُ عَلَيْكَ أَيُّهَا النَّبِيُّ وَرَحْمَةُ اللَّهِ وَبَرَكَاتُهُ، السَّلَامُ عَلَيْنَا وَعَلَى عِبَادِ اللَّهِ الصَّالِحِينَ، أَشْهَدُ أَنْ لَا إِلَهَ إِلَّا اللَّهُ، وَأَشْهَدُ أَنَّ مُحَمَّدًا عَبْدُهُ وَرَسُولُهُ»[1].

٩٣٢ - أَخْبَرَنِي عَبْدُ اللَّهِ بْنُ مُحَمَّدِ بْنِ إِسْحَاقَ الْخَزَاعِيُّ بِمَكَّةَ مِنْ أَصْلِ كِتَابِهِ، ثَنَا عَلِيُّ بْنُ عَبْدِ الْعَزِيزِ، ثَنَا عَبْدُ اللَّهِ بْنُ مَسْلَمَةَ الْقَعْنَبِيُّ، ثَنَا عَبْدُ الْعَزِيزِ بْنُ مُحَمَّدٍ، عَنْ هِشَامِ بْنِ عُرْوَةَ، عَنْ أَبِيهِ، أَنَّ عُمَرَ بْنَ الْخَطَّابِ، كَانَ يُعَلِّمُ النَّاسَ التَّشَهُّدَ فِي الصَّلَاةِ وَهُوَ يُخْطَبُ النَّاسَ عَلَى مِنْبَرِ رَسُولِ اللَّهِ ﷺ، فَيَقُولُ: إِذَا تَشَهَّدَ أَحَدُكُمْ فَلْيَقُلْ: بِسْمِ اللَّهِ خَيْرِ الْأَسْمَاءِ، التَّحِيَّاتُ الزَّاكِيَاتُ لِلَّهِ، السَّلَامُ عَلَيْكَ أَيُّهَا النَّبِيُّ وَرَحْمَةُ اللَّهِ وَبَرَكَاتُهُ، السَّلَامُ عَلَيْنَا وَعَلَى عِبَادِ اللَّهِ الصَّالِحِينَ، أَشْهَدُ أَنْ لَا إِلَهَ إِلَّا اللَّهُ وَحْدَهُ لَا شَرِيكَ لَهُ، وَأَنَّ مُحَمَّدًا عَبْدُهُ وَرَسُولُهُ، قَالَ عُمَرُ: تَدَبَّرُوا بِالْبَسْمَلَةِ بَعْدَ رَسُولِ اللَّهِ ﷺ، وَسَلَّمُوا عَلَى عِبَادِ اللَّهِ الصَّالِحِينَ»[2].

هَذَا حَدِيثٌ صَحِيحٌ عَلَى شَرْطِ مُسْلِمٍ»[3]. وَإِنَّمَا ذَكَرْنَاهُ لِأَنَّا لَمْ نُخَرِّجْهُ عَلَى هَذَا شَرْطِ فِي الْمُؤَلَّفِ إِلَى تَتَبُّعِهِ عَلَى سَبِيلِهَا.

٩٣٣ - أَمَّا أَبُو عَلِيٍّ الْحَسَنُ بْنُ أَبِي عَلِيٍّ الْحَافِظُ، ثَنَا مُحَمَّدُ بْنُ الْحَسَنِ بْنِ قُتَيْبَةَ الْمُتَطَبِّبُ، ثَنَا سُلَيْمَانُ بْنُ صَالِحٍ، ثَنَا الْوَلِيدُ بْنُ مُسْلِمٍ، ثَنَا ابْنُ لَهِيعَةَ، عَنْ جَعْفَرِ بْنِ رَبِيعَةَ، عَنْ بَكْرِ بْنِ عَبْدِ اللَّهِ بْنِ الْأَشَجِّ، حَدَّثَنِي عَوْنُ بْنُ

---

(١) [إتحاف المهرة] (٧/٣٠٧-١٦٤٥٦).

(٢) [إتحاف المهرة] (٧/٣٠٧-١٦٤٥٦).

(٣) قال ابن حجر في الإتحاف: «هذا قال وحرره لم يدرك عمر بن الخطاب».

عَبْدِ اللهِ قَالَ: أَخَذَ بِيَدِي عَبْدُ اللهِ بْنُ عَبَّاسٍ، فَعَدَّ بِهَؤُلَاءِ الْكَلِمَاتِ، فَقَالَ: أَخَذْتُ بِيَدِكَ كَمَا أَخَذَ بِيَدِي رَسُولُ اللهِ ﷺ، فَعَدَّ بِهَؤُلَاءِ الْكَلِمَاتِ، وَقَالَ عُمَرُ: أَخَذْتُ بِيَدِكَ كَمَا أَخَذَ بِيَدِي رَسُولُ اللهِ ﷺ، فَعَدَّ بِهَؤُلَاءِ الْكَلِمَاتِ: «التَّحِيَّاتُ الصَّلَوَاتُ الطَّيِّبَاتُ الزَّاكِيَاتُ لِلهِ، وَذَكَرَ الْحَدِيثَ بِنَحْوِهِ».

قَالَ الزِّيَادَةُ فِي أَوَّلِ التَّشَهُّدِ بِاسْمِ اللهِ، وَبِاللهِ، فَإِنَّهُ صَحِيحٌ مِنْ شَرْطِ الْبُخَارِيِّ.

٩٩٤- **حَدَّثَنَا** أَبُو الْعَبَّاسِ مُحَمَّدُ بْنُ يَعْقُوبَ، ثَنَا أَبُو أُمَيَّةَ بْنُ عَاصِمٍ الأَصْبَهَانِيُّ، ثَنَا بَكْرُ بْنُ بَكَّارٍ، ثَنَا لَيْثُ بْنُ نُبَايٍ، ثَنَا أَبُو الزُّبَيْرِ، عَنْ جَابِرٍ، قَالَ: كَانَ رَسُولُ اللهِ ﷺ يُعَلِّمُنَا التَّشَهُّدَ كَمَا يُعَلِّمُنَا السُّورَةَ مِنَ الْقُرْآنِ: «بِاسْمِ اللهِ وَبِاللهِ التَّحِيَّاتُ لِلهِ». قَالَ أَبُو الْعَبَّاسِ: فَذَكَرَ الْحَدِيثَ وَغَيْرَهُ. «اللَّهُمَّ إِنِّي أَسْأَلُكَ الْجَنَّةَ، وَأَعُوذُ بِكَ مِنَ النَّارِ»[1].

٩٩٥- **أَخْبَرَنَا** أَبُو بَكْرٍ أَحْمَدُ بْنُ سُلَيْمَانَ الْفَقِيهُ، ثَنَا أَبُو نُعَيْمٍ.

وَحَدَّثَنَا أَبُو بَكْرٍ أَحْمَدُ بْنُ إِسْحَاقَ فِي آخَرِينَ، قَالُوا: ثَنَا أَبُو مُسْلِمٍ[2]، قَالَا: ثَنَا أَبُو عَاصِمٍ، ثَنَا لَيْثُ بْنُ نُبَايٍ، ثَنَا أَبُو الزُّبَيْرِ، عَنْ جَابِرٍ عَنِ عَبْدِ اللهِ، قَالَ: كَانَ رَسُولُ اللهِ ﷺ يُعَلِّمُنَا التَّشَهُّدَ كَمَا يُعَلِّمُنَا السُّورَةَ مِنَ الْقُرْآنِ: «بِسْمِ اللهِ وَبِاللهِ، التَّحِيَّاتُ لِلهِ، الصَّلَوَاتُ الطَّيِّبَاتُ لِلهِ، السَّلَامُ عَلَيْكَ أَيُّهَا النَّبِيُّ وَرَحْمَةُ اللهِ وَبَرَكَاتُهُ، السَّلَامُ عَلَيْنَا وَعَلَى عِبَادِ اللهِ الصَّالِحِينَ، أَشْهَدُ أَنْ لَا إِلَهَ

---

(١) إسناده ضعيف (٤/١٤٠-١٤٧-١٥٣).

(٢) إسناده ضعيف (٣/٣٥٧-٣٥٨).

(٣) هو إبراهيم بن عبد الله بن مسلم، أبو مسلم الهجري الكجي.

إِلَّا اللهُ، وَأَشْهَدُ أَنَّ مُحَمَّدًا عَبْدُهُ وَرَسُولُهُ، تَسَأَلُ اللهَ الْجَنَّةَ، وَنَعُوذُ بِهِ مِنَ النَّارِ».

قَالَ الْحَاكِمُ: لَيْسَ مِنْ شَرْطِ بَقِيَّةَ فِي «الصَّحِيحِ»، وَقَدْ سَمِعَتْ أَبَا الْحَسَنِ أَحْمَدَ بْنَ مُحَمَّدٍ بْنِ سَلَمَةَ بِمِصْرَ، سَمِعْتُ مُحَمَّدَ بْنَ سَعِيدٍ الدَّارِمِيَّ يَقُولُ: سَمِعْتُ بَحْرَ بْنَ نَصْرٍ يَقُولُ، وَسَأَلْتُهُ عَنْ أَبْيَنِ بْنِ إِبَانٍ، فَقَالَ: بَقِيَّةُ قَالَ: صَدَقْتَ هَلْ شَرْطُ بَقِيَّةَ؟

٩٦٩ - **فَرْقَدٌ** أَبُو عَبْدِ الرَّحِيمِ الْحَافِظُ، ثنا عَبْدُ اللهِ بْنُ فَضَالَةَ الصَّنْعَانِيُّ، ثنا عَبْدُ الرَّزَّاقِ بْنُ هَمَّامٍ الْأَذْنِيُّ، ثنا الْحَكَمُ بْنُ سُلَيْمَانَ، ثنا أَبِي، عَنْ أَبِي الزُّبَيْرِ، عَنْ جَابِرٍ، عَنِ النَّبِيِّ ﷺ نَحْوَهُ.

سَمِعْتُ أَبَا عَلِيٍّ الْحَافِظَ يَذْكُرُ أَنَّ هَذَا الْحَدِيثَ إِنَّمَا أَخَذَهُ فِيهِ وَلَّادٌ عِنْدَ الْمُحَرِّرِ عَنْ أَبْيَنِ بْنِ أَبِي إِبَانٍ، ثُمَّ إِنَّهُ تَقَدَّمَ وَلَّادٌ لَهُ، وَصَلَّى عَلَيْهِ عَلِيُّ بْنُ عَبْدِ اللهِ وَأَبُو بَكْرٍ وَابْنُهُ أَجْمَعِينَ.

٩٧٠ - **أَخْبَرَنَا** عَبْدُ الصَّمَدِ بْنُ عَلِيِّ بْنِ مَكْرَمٍ الْبَزَّازُ بِبَغْدَادَ، ثنا جَعْفَرُ بْنُ

---

(١) إسناده ضعيف (٣) ٣٥٧/٣٥٧-٣١٤٣).

(٢) عن عبد الله بن عمرو بن العاص، تقدم تخريجه عن مرزوق العباسي.

(إسناده ضعيف (٣) ٣٥٧/٣٥٧-٣١٤٣)، وسكت الذهبي في العلل (٣٠٧) البحاري عن هذا الحديث فقال: هو منكر، فكذا يقول أبين بن إبان في أبي الزبير عن جابر، وخط والصحيح ما رواه الليث بن سعد عن أبي الزبير عن سعيد بن جبير وطاوس عن ابن عباس، وهكذا رواه عبد الرحمن بن حميد الرؤاسي عن أبي الزبير، قال: وهذا أصح، وكذا رواه أعلاه سفيان بن عيينة عن أبي الزبير (٣) ٣٥٧/٣٥٧-٣١٤٣) فذكر أنه قول ابن عباس، وذكر جميعاً، وكأن إبانته بينه الله في أوهام، وسؤال المحبة بالاستغاثة بالنار في آخره، وهو لا يقام قبوله، وجاءت فيه عباس أخرجه صحيح في صحيحه (١٤/٤٦).

مُحَمَّدُ بْنُ شَاذَانَ، ثنا أَبُو مَعْمَرٍ عَبْدُ اللهِ بْنُ عَمْرٍو(١)، ثنا عَبْدُ الْوَارِثِ بْنُ سَعِيدٍ، ثنا حُسَيْنٌ الْمُعَلِّمُ، عَنْ عَبْدِ اللهِ بْنِ بُرَيْدَةَ، عَنْ حَنْظَلَةَ بْنِ عَلِيٍّ، أَنَّ مِخْجَنَ بْنَ الْأَدْرَعِ حَنْظَلَةَ قَالَ: دَخَلَ رَسُولُ اللهِ ﷺ الْمَسْجِدَ، فَإِذَا هُوَ بِرَجُلٍ قَدْ قَضَى صَلَاتَهُ وَهُوَ يَتَشَهَّدُ وَيَقُولُ: اللَّهُمَّ إِنِّي أَسْأَلُكَ بِأَنَّكَ يَا هَذَا الْأَحَدُ الصَّمَدُ الَّذِي لَمْ يَلِدْ وَلَمْ يُولَدْ، وَلَمْ يَكُنْ لَهُ كُفُوًا أَحَدٌ أَنْ تَغْفِرَ لِي ذُنُوبِي، إِنَّكَ أَنْتَ الْغَفُورُ الرَّحِيمُ. فَقَالَ: قَدْ غُفِرَ لَكَ، قَدْ غُفِرَ لَكَ، قَدْ غُفِرَ لَكَ(٢).

هَذَا حَدِيثٌ صَحِيحٌ عَلَى شَرْطِ الشَّيْخَيْنِ، وَلَمْ يُخَرِّجَاهُ.

٩٩٨- حدثنا أَبُو الْعَبَّاسِ مُحَمَّدُ بْنُ يَعْقُوبَ، ثنا عَبْدُ الرَّحْمَنِ بْنُ عَمْرٍو السَّمَّذِيُّ، ثنا أَحْمَدُ بْنُ خَالِدٍ الْوَهْبِيُّ، ثنا مُحَمَّدُ بْنُ إِسْحَاقَ.

وَأَخْبَرَنِي يَحْيَى بْنُ مَنْصُورٍ الْقَاضِي، ثنا الْحُسَيْنُ بْنُ مُحَمَّدِ بْنِ زِيَادٍ، ثنا عَبْدُ اللهِ بْنُ سَعِيدٍ الْكِنْدِيُّ، ثنا أَبُو إِسْحَاقَ بْنُ يَحْيَى، عَنْ مُحَمَّدِ بْنِ إِسْحَاقَ، عَنْ عَبْدِ الرَّحْمَنِ بْنِ الْأَسْوَدِ، عَنْ أَبِيهِ، عَنْ عَبْدِ اللهِ قَالَ: بِئْسَ الْمَالُ أَنْ تُحْنِي الْكُشُحُ(٣).

هَذَا حَدِيثٌ صَحِيحٌ عَلَى شَرْطِ مُسْلِمٍ، وَلَمْ يُخَرِّجَاهُ.

٩٩٩- حدثنا أَبُو إِسْحَاقَ إِبْرَاهِيمُ بْنُ مُحَمَّدِ بْنِ يَحْيَى، ثنا الْإِمَامُ أَبُو بَكْرٍ

---

(١) في جميع النسخ الخطية: عمرو، والصواب من الإحكام وباقي المصادر والاستدراك (١/ ٢٤٥) حيث روى عن الصفحات بسنده ومتنه سواء، وهو: عبد الله بن عمرو بن أبي الحجاج ميسرة أبو معمر الهذلي المقرئ. من رجال الجهابذ.

(٢) إتحاف المهرة (١٣/ ١٢٦/ ١٦٠٩٦).

(٣) إتحاف المهرة (١٠/ ١٠٠/ ١٢٤٨٢)، وقد تقدم برقم (٩٣٢).

محمد بن إسحاق، ثنا أبو الأزهر(١)، وأخبرنا بن أسيد ثنا يعقوب بن إبراهيم بن سعد(٢)، حدثني أبي، عن ابن إسحاق، قال: وحدثني في الصلاة على النبي ﷺ إذا المرء المسلم صلى عليه في صلاته، محمد بن إبراهيم، عن محمد بن عبد الله بن زيد بن عبد ربه، عن أبي مسعود عقبة بن عمرو قال: أقبل رجل حتى جلس بين يدي رسول الله ﷺ ونحن عنده، فقال: يا رسول الله، أما السلام عليك فقد عرفناه، فكيف نصلي عليك إذا نحن صلينا عليك في صلاتنا صلى الله عليك؟ قال: فصمت حتى أحببنا أن الرجل لم يسأله، ثم قال: «إذا أنتم صليتم علي فقولوا: اللهم صل على محمد النبي الأمي، وعلى آل محمد كما صليت على إبراهيم وعلى آل إبراهيم، وبارك على محمد النبي الأمي، وعلى آل محمد كما باركت على إبراهيم وعلى آل إبراهيم إنك حميد مجيد»(٣).

هذا حديث صحيح على شرط مسلم، ولم يخرجاه بذكر الصلاة على النبي ﷺ في الصلوات.

١٠٠٠- أخبرنا أبو الحسن علي بن محمد العنبري، ثنا عبد الصمد بن الفضل(٤)، ثنا عبد الله بن يزيد المقرئ، ثنا حيوة، عن أبي هانئ، عن أبي علي

---

(١) هو أحمد بن الأزهر بن منيع النيسابوري، من رجال التهذيب.

(٢) في (ز) و(ك) و(م): «سعيد».

(٣) إتحاف المهرة ١١/٢٤١/١٣٩٨٨.

(٤) في (ز) و(ك) و(م): «المفضل»، وهو: عبد الصمد بن الفضل بن موسى بن هانئ البلخي.

عَمْرِو بْنِ مَالِكٍ، عَنْ فَضَالَةَ بْنِ عُبَيْدٍ الْأَنْصَارِيِّ، أَنَّ رَسُولَ اللهِ ﷺ رَأَى رَجُلًا صَلَّى لَمْ يُتِمَّ تَشَهُّدَهُ، وَلَمْ يُصَلِّ عَلَى النَّبِيِّ ﷺ، فَقَالَ رَسُولُ اللهِ ﷺ: «عَجِلَ هَذَا». فَدَعَاهُ، فَقَالَ لَهُ وَلِغَيْرِهِ: «إِذَا صَلَّى أَحَدُكُمْ فَلْيَبْدَأْ بِتَحْمِيدِ رَبِّهِ، وَالثَّنَاءِ عَلَيْهِ، ثُمَّ لِيُصَلِّ عَلَى النَّبِيِّ ﷺ، ثُمَّ لِيَدْعُ بِمَا شَاءَ».

هَذَا حَدِيثٌ صَحِيحٌ عَلَى شَرْطِ الشَّيْخَيْنِ، وَلَا يُعْرَفُ لَهُ عِلَّةٌ، وَلَمْ يُخَرِّجَاهُ.

وَلَهُ شَاهِدٌ صَحِيحٌ عَلَى شَرْطِهِمَا:

١٠٠١ - أَخْبَرَنَاهُ أَبُو بَكْرِ بْنُ أَبِي دَارِمٍ الْحَافِظُ، ثَنَا مُحَمَّدُ بْنُ عَبْدِ اللهِ بْنِ عَبْدِ الرَّحْمَنِ بْنِ مُحَمَّدٍ الْكِيْذِيُّ، ثَنَا عَمْرُو بْنُ سَلَّامٍ، ثَنَا عَبْدُ اللهِ بْنُ نَافِعٍ الصَّائِغُ، عَنْ أَبِي إِسْحَاقَ، عَنِ ابْنِ أَبِي الْأَحْوَصِ رَفِيعِ بْنِ مُهَنِّدٍ، قَالَ: قَالَ عَبْدُ اللهِ: يَنْتَهِشُ الرَّجُلُ ثُمَّ يُصَلِّي عَلَى النَّبِيِّ ﷺ، ثُمَّ يَدْعُو لِنَفْسِهِ.

هَذَا مَوْقُوفٌ، فَقَدْ أَخْرَجَهُ مِنْ هَذَا الْوَجْهِ عَلَى مَا شَرَطْنَا وَإِسْنَادُهُ صَحِيحٌ مُهَذَّبٌ.

١٠٠٢ - حَدَّثَنَاهُ الشَّيْخُ أَبُو بَكْرِ بْنُ إِسْحَاقَ، أَنَا أَحْمَدُ بْنُ إِبْرَاهِيمَ بْنِ مِلْحَانَ، ثَنَا يَحْيَى بْنُ أَكْثَمَ، ثَنَا اللَّيْثُ، عَنْ خَالِدِ بْنِ يَزِيدَ، عَنْ سَعِيدِ بْنِ أَبِي

---

(١) إسناده: أخرجه البخاري (٦١٤)، ومسلم (٤٠٨).

(٢) وقد ذكره برقم (٩٤٣٣) وقال هناك: «على شرط مسلم» فقط، وأبو علي عمرو بن مالك الحنبلي هو بحر له الشيخان، وله ترجمة الذهبي في «تاريخ الإسلام» في عامة سنة من عشر الطبقات.

وعبد الله بن نافع الصائغ من أصحاب الحديث، وقد ذكره ابن أبي حاتم في «الجرح والتعديل» (٥/ ١٥٣) ولم يذكر فيه جرحاً ولا تعديلاً.

وأخرج البيهقي (٢/ ١٤٣) عبارة ابن المنذر بنحوه، وسنده ضعيف.

(٣) إسناده: الجهالة (١٤/ ٢١٥-٢١٦، ١٣٨٠٨-١٣٨٥٠).

جَلَالِهِ، مِنْ يَحْيَى بْنِ الثَّنَّاهِ(١)، عَنْ رَجُلٍ مِنْ بَنِي الْحَارِث، عَنِ ابْنِ مَسْعُودٍ، عَنْ رَسُولِ اللهِ ﷺ أَنَّهُ قَالَ: «إِذَا قَعَدْتُمْ فِي الصَّلَاةِ، فَلْيَقُلْ: اللَّهُمَّ صَلِّ عَلَى مُحَمَّدٍ وَعَلَى آلِ مُحَمَّدٍ، وَبَارِكْ عَلَى مُحَمَّدٍ وَعَلَى آلِ مُحَمَّدٍ، وَارْحَمْ مُحَمَّدًا وَآلَ مُحَمَّدٍ، كَمَا صَلَّيْتَ وَبَارَكْتَ وَتَرَحَّمْتَ عَلَى إِبْرَاهِيمَ وَعَلَى آلِ إِبْرَاهِيمَ، إِنَّكَ حَمِيدٌ مَجِيدٌ»".

وَأَمَّا الشَّوَاهِدُ لِهَذِهِ الْقَاعِدَةِ لِفَرْضِيَّةِ الصَّلَاةِ:

١٠٠٣- حَدَّثَنَا أَبُو عَبْدِ اللهِ مُحَمَّدُ بْنُ عَبْدِ اللهِ الأَنْصَارِيُّ، ثَنَا الْحُسَيْنُ بْنُ عَلِيٍّ بْنِ بَحْرٍ الْبَرْذَعِيُّ، ثَنَا أَبِي، حَدَّثَنِي عَبْدُ الْمَهَيْمِنِ بْنُ عَبَّاسٍ بْنِ سَهْلِ السَّاعِدِيِّ، قَالَ: سَمِعْتُ أَبِي يُحَدِّثُ عَنْ جَدِّي، أَنَّ ابْنَيْ عِجْلَانَ قَالَا لِأَبِي حُمَيْدٍ: «لَا نَصَلِّي لَا وَضُوءَ لَكَ، وَلَا وُضُوءَ لِمَنْ لَمْ يَذْكُرِ اسْمَ اللهِ عَلَيْهِ، وَلَا صَلَاةَ لِمَنْ لَمْ يُصَلِّ عَلَى نَبِيِّ اللهِ فِي صَلَاتِهِ»(٢).

ثُمَّ لَمْ يُخَرِّجْ هَذَا الْحَدِيثَ عَلَى شَرْطِهِمَا، فَإِنَّهُمَا لَمْ يُخَرِّجَا(٣) عَبْدَ الْمَهَيْمِنِ(٤).

١٠٠٤- حَدَّثَنَا أَحْمَدُ بْنُ كَامِلٍ الْقَاضِي، ثَنَا أَبُو فُلَانَةَ، ثَنَا يَشْرُ بْنُ عُمَرَ الْأَزْدِيُّ،

---

(١) ذكره ابن حبان في الثقات بهذا الحديث فقال: «يروي عن رجل من ابن مسعود، روى عنه سعيد بن أبي هلال».

(٢) إتحاف المهرة (١١/٥٥٨-١٣٤٠٥).

(٣) إتحاف المهرة (١٣/١٣٤-١٦٢٣٠).

(٤) في (ك): «يخرجاه».

(٥) قال الذهبي في التلخيص: «قلت: عبد المهيمن واه».

وَأَخْبَرَنِي عَبْدُ الرَّحْمَنِ بْنُ الْحَسَنِ الأَسَدِيُّ بِهَمَذَانَ، ثنا إِبْرَاهِيمُ بْنُ الْحُسَيْنِ، ثنا آدَمُ بْنُ أَبِي إِيَاسٍ، ثنا شُعْبَةُ، عَنْ سَعْدِ بْنِ إِبْرَاهِيمَ، عَنْ أَبِي عُبَيْدَةَ، عَنْ أَبِيهِ، عَنِ النَّبِيِّ ﷺ: أَنَّهُ كَانَ فِي الرَّكْعَتَيْنِ الأُولَيَيْنِ كَأَنَّهُ عَلَى الرَّضْفِ، قَالَ: قُلْنَا: حَتَّى يَقُومَ؟ قَالَ: حَتَّى يَقُومَ.

تابعه مِسْعَرٌ، عَنْ سَعْدِ بْنِ إِبْرَاهِيمَ.

١٠١٥- حدثنا أَبُو الْحُسَيْنِ[1]: عَلِيُّ بْنُ عَبْدِ الرَّحْمَنِ الشَّيْبِيُّ بِالْكُوفَةِ، ثنا أَحْمَدُ بْنُ حَازِمِ بْنِ أَبِي غَرَزَةَ، ثنا مُحَمَّدُ بْنُ سَعِيدٍ الْمَرْوَزِيُّ[2]، ثنا مِسْعَرٌ، عَنْ سَعْدِ بْنِ إِبْرَاهِيمَ، فَذَكَرَهُ بِنَحْوِهِ[3].

وَهَذَا حَدِيثٌ صَحِيحٌ عَلَى شَرْطِ الشَّيْخَيْنِ وَلَمْ يُخَرِّجَاهُ[4].

وَقَدْ أَفَدْنَا عَلَى إِخْرَاجِ حَدِيثِ سَعْدِ بْنِ إِبْرَاهِيمَ بْنِ مُرَّةَ، عَنْ أَبِي عُبَيْدَةَ، عَنْ عَبْدِ اللهِ: أَنَّهُ لَمْ يَكُنْ مِنْ هَدْيِ النَّبِيِّ ﷺ تَرْكُ التَّحْرِيرِ[5].

١٠١٦- حدثنا أَبُو الْفَضْلِ مُحَمَّدُ بْنُ مُحَمَّدِ بْنِ يُوسُفَ الْفَقِيهُ، ثنا مُحَمَّدُ بْنُ سَعِيدٍ الدَّارِمِيُّ، ثنا أَبُو الْهُمَيْمِ مُحَمَّدُ بْنُ مُحَمَّدِ بْنِ السَّرِيِّ، ثنا

---

(١) إسناده صحيح (١٠١٥-٥٣٢٠-١٣٣٣٥).

(٢) في (ز): (ثنا) بدل (أبو الحسين).

(٣) في النسخ الخطية كلها: «فذكره»، والسياق من التشعيب والإتساف، وهو: عثمان بن أبي شيبة، عن محمد بن الفرقف المروزي، عن مسعر، وذكره الحربي نصيرا.

(٤) إسناده صحيح (١٠١٥-٥٣٢٠-١٣٣٣٥).

(٥) قال الشيخ في الشواهد: «قلت: وقد أخرج مسلم عن أبي عبيدة».

(٦) أي: أخرجه ابن حبان في صحيحه عن عبد الله بن محمد بن أبي عبيدة الثقة، وقد مر في واحد من الطرق الأربعة بأن رواية عن أبيه مرسلة، وقال الصنعاني: «قلت»: بعد حذف (ابن) في [٢٥٥٤]: «قد اختلف مشايخنا في سماع أبي عبيدة من أبيه!».

سَعِيدُ بْنُ بَشِيرٍ، عَنْ قَتَادَةَ، عَنِ الْحَسَنِ، عَنْ سَمُرَةَ قَالَ: "زَادَنِي النَّبِيُّ ﷺ" أَيْ مُرَةً عَلَى الإِمَامِ، وَأَنْ نُنْصِتَ، وَلَمْ نَكُنْ نُنْصِتُ عَلَى عَهْدِ".

هَذَا حَدِيثٌ صَحِيحُ الإِسْنَادِ، وَسَعِيدُ بْنُ بَشِيرٍ إِمَامُ أَهْلِ الشَّامِ فِي عَصْرِهِ، إِلَّا أَنَّ الشَّيْخَيْنِ لَمْ يُخَرِّجَاهُ بِهَذَا السِّيَاقِ مِنْ أَجْلِ سَعِيدٍ مِنْ شُعْبَةَ، وَبِكُلٍّ لَا يَتَزَلْزَلُ بِهِذَا الْقَدْرِ.

١٠١٧ - أَخْبَرَنَا جَعْفَرُ بْنُ مُحَمَّدِ بْنِ نُصَيْرٍ الْخُلْدِيُّ، ثَنَا أَحْمَدُ بْنُ يُونُسَ الْحَرَّانِيُّ، ثَنَا عَبْدُ الْوَهَّابِ بْنُ نَجْدَةَ، ثَنَا أَبُو شُعَيْبٍ، ثَنَا إِسْمَاعِيلُ بْنُ عَيَّاشٍ، عَنْ مُحَمَّدِ بْنِ زِيَادٍ الأَلْهَانِيِّ، عَنْ أَبِي أُمَامَةَ الْبَاهِلِيِّ قَالَ: قَالَ خَلِيفَةُ: عَنْ عُثْمَانَ بْنِ عَفَّانَ رَضِيَ اللَّهُ عَنْهُ قَالَ: سَمِعْتُ رَسُولَ اللَّهِ ﷺ يَقُولُ: "هَذِهِ الصَّلَاةُ". زَادَ عَبْدُ الْوَهَّابِ: مَعَ رَسُولِ اللَّهِ ﷺ قَالَ: وَكَانَ أَبُو بَكْرٍ وَعُمَرُ يَفْعَلَانِهِ وَيَدْعُوانِي فِي الصَّفِّ الْمُقَدَّمِ مِنْ يَمِينِهِ، وَكَانَ أَبُو بَكْرٍ قَدْ شَهِدَ الْمَشْرَبَةَ الأُولَى مِنَ الْمَدِينَةِ، فَصَلَّى ﷺ ثُمَّ سَلَّمَ مِنْ يَمِينِهِ وَعَنْ

---

(١) إتحاف المهرة (٢/ ٢١٠-٢١٦).

(٢) هو أحمد بن علي بن المثنى، أبو يعلى الموصلي التميمي البغدادي.

(٣) ذكره الدولي في أسامي الرواة (٢/ ٣٣٧)، وتعقبه ابن حجر (٢/ ٢٨٨) بقوله: «وتقلب هذا من وجوه بحسب من سمع أبي يعلى، وأخوه أحمد بالحاء بدل الخاء، وبالعين بدل الغين، وهذا واضح وأخوه من جملة من روى عن أبي يعلى، وعن غير أبي ذئب، ومن طريق أبي ذئب، فقد رواه متقلبا في سماعه على أبي رجاء هكذا، وأما ثم صبر ثم ثبه فمتقلب، وهكذا أخبرني الحافظ عبد الحميد في المستدرك فيما وقفت عليه من نسخه فقال عن أبي رجاء، وذلك أنهم أخبروا الحافظ أن المصحح الذي في هذه أبي رجاء في حديث أبي ذئب، وإنما هو أبي ذئب، فأخبرني أحد أصحابه وأنا أرى نسخة بيده أنه رد، وكتابه من تحت أبي رجاء إلى أبي ذئب، ثم أخبرني أحد من عنده بأنه أصلح الخطأ، وكتب كذلك لا ريبة فيه، ثم رأيت في الصحابة لابن حبان ما هذا نصه: أبو رجاء، ثم ذكر باقي ذلك، فالله تعالى أعلم».

(٤) في الخلخالية: «قال سليمة».

يُشَاوِرُه حَتَّى رَأَيْنَا يُشِيْرُ عَلَيْهِ، ثُمَّ أَقْبَلَ فَأَقْبَلْنَا إِلَيْهِ وَقَالَ: يَا بَنِي نَفْسَهُ، فَقَامَ الرَّجُلُ الَّذِي أَدْرَكَ مِنْهُ الْكَبِيْرَةَ الَّذِي لَا يُرْضِي الرَّبَّ مِنَ الصَّلَاةِ يَقْدُمُ، فَوَثَبَ إِلَيْهِ عُمَرُ، فَأَخَذَ بِمَنْكِبَيْهِ فَهَزَّهُ، ثُمَّ قَالَ: اجْلِسْ، فَإِنَّهُ لَمْ يَهْلِكْ أَهْلُ الْكِتَابِ إِلَّا أَنَّهُ لَمْ يَكُنْ بَيْنَ صَلَوَاتِهِمْ فَصْلٌ، فَرَفَعَ الرَّجُلُ رَأْسَهُ إِلَى عُمَرَ، فَقَالَ: أَفَصَابَ اللهُ بِكَ يَا ابْنَ الْخَطَّابِ"[1].

هَذَا حَدِيْثٌ صَحِيْحٌ عَلَى شَرْطِ مُسْلِمٍ[2]، وَلَمْ يُخَرِّجَاهُ.

١٠٠٨- **أَخْبَرَنَا** أَبُو بَكْرِ بْنُ إِسْحَاقَ، ثَنَا إِبْرَاهِيْمُ بْنُ عَبْدِ السَّلَامِ الدَّبَرِيُّ، ثَنَا الْمُبَارَكُ بْنُ مُحَمَّدٍ، ثَنَا أَبُو عُبَيْدَةَ[3]، ثَنَا مُحَمَّدُ الدَّبَرِيُّ، عَنْ عَاصِمٍ الْأَحْوَلِ، عَنْ عِكْرِمَةَ، عَنِ ابْنِ عَبَّاسٍ، أَنَّ النَّبِيَّ ﷺ قَالَ: «لَا صَلَاةَ لِمَنْ لَمْ يُقِمْ صُلْبَهُ الْأَوَّلَ»[4].

هَذَا حَدِيْثٌ صَحِيْحٌ عَلَى شَرْطِ الْبُخَارِيِّ، وَلَمْ يُخَرِّجَاهُ.

وَلَهُ[5] شَاهِدٌ صَحِيْحٌ عَنْ عَاصِمٍ.

١٠٠٩- **أَخْبَرَنَا** أَبُو بَكْرِ بْنُ إِسْحَاقَ، أَنَا إِبْرَاهِيْمُ بْنُ عَبْدِ السَّلَامِ، ثَنَا الْمُبَارَكُ بْنُ مُحَمَّدٍ، ثَنَا أَبُو عُبَيْدَةَ، ثَنَا مُحَمَّدٌ، عَنْ عَاصِمٍ الْأَحْوَلِ، عَنْ عِكْرِمَةَ،

---

(١) إتحاف المهرة (١٤/ ٢١٣-١٧٣٣).

(٢) قال الذهبي في التلخيص: الصواب صحة الحديث لمن عين، وأنت لم تعين لي، والحديث منكر.

(٣) في (ق) زاد: أبو عبيدة وهو: سلم بن قتيبة البصري، أبو قتيبة الخراساني الطحان، من رجال الجماعة.

(٤) إتحاف المهرة (٧/ ٤٧٧-٨٢٥٠).

(٥) في (ق): الحديث.

عَنِ ابْنِ عَبَّاسٍ قَالَ: لَا صَلَاةَ لِمَنْ لَمْ يَضَعْ أَلْيَتَهُ الْأَرْضَ.[1]

١١٠٠- صحَّحه أبو عَبْد اللهِ مُحَمَّدُ بْنُ يَعْقُوبَ: ثَنَا عَلِيُّ بْنُ الْحَسَنِ بْنِ أَبِي عِيسَى: ثَنَا مُعَلَّى بْنُ أَسَدٍ: ثَنَا وُهَيْبٌ: عَنْ مُحَمَّدِ بْنِ عَجْلَانَ: عَنْ مُحَمَّدِ بْنِ إِبْرَاهِيمَ التَّيْمِيِّ: عَنْ عَامِرِ بْنِ سَعْدٍ: عَنْ أَبِيهِ قَالَ: أَمَرَ رَسُولُ اللهِ ﷺ بِوَضْعِ الْيَدَيْنِ، وَنَصْبِ الْقَدَمَيْنِ فِي الصَّلَاةِ.[2]

هَذَا حَدِيثٌ صَحِيحٌ عَلَى شَرْطِ الشَّيْخَيْنِ، وَلَمْ يُخَرِّجَاهُ.

وَقَدْ صَحَّ عَلَى شَرْطِهِمَا بِلَفْظٍ أَتَمَّ مِنْ هَذَا.

١١٠١- صحَّحه أبو بَكْرٍ بْنُ إِسْحَاقَ: أَنَا أَبُو الْعَبَّاسِ: ثَنَا عَبْدُ الرَّحْمَنِ بْنُ الْمُبَارَكِ: ثَنَا وُهَيْبٌ: عَنْ مُحَمَّدِ بْنِ عَجْلَانَ قَالَ: أَخْبَرَنِي مُحَمَّدُ بْنُ إِبْرَاهِيمَ التَّيْمِيُّ، عَنْ عَامِرِ بْنِ سَعْدٍ بْنِ مَالِكٍ: عَنْ أَبِيهِ قَالَ: أَمَرَ رَسُولُ اللهِ ﷺ بِوَضْعِ الْكَفَّيْنِ، وَنَصْبِ الْقَدَمَيْنِ فِي الصَّلَاةِ.[3]

١١٠٢- صحَّحه أبو بَكْرٍ مُحَمَّدُ بْنُ أَحْمَدَ بْنِ بَالَوَيْهِ: ثَنَا مُحَمَّدُ بْنُ أَحْمَدَ بْنِ النَّضْرِ الأَزْدِيُّ: ثَنَا مُعَاوِيَةُ بْنُ عَمْرٍو: ثَنَا زَائِدَةُ،[4] عَنْ أَبِي حَصِينٍ،[5] عَنْ أَبِي

---

(١) إسناده ضعيف (٧/ ٤٧٢-٨٢٥٠).

(٢) إسناده ضعيف (٧/ ٤٧٢-٨٢٥٠).

في (ق): (وأبو زائدة) بالتصحيح.

(٣) إسناده ضعيف (٧/ ١٩٨-٨٠٥٠)، ومحمد بن عجلان أخرج له مسلم استشهادًا لا احتجاجًا.

(٤) هو: زائدة بن قدامة. من رجال الشهابين.

(٥) هو: عثمان بن عاصم الكوفي، ضعيف. من رجال الشهابين.

صَالِحٍ: قَالَ: ثُمَّ شَدَّ عَلَيْهَا أُمُّ سَلَمَةَ، فَدَخَلَ عَلَيْهَا ثُمَّ قَرَّبَتْ إِلَيْهَا شَاةً، ثُمَّ جُبَّةً، فَقَامَ فَصَلَّى فِيهَا، فَقَالَتْ: يَا بُنَيَّ، لَا تَنْهَضْ، فَإِنِّي سَمِعْتُ رَسُولَ اللَّهِ ﷺ يَقُولُ لِبَنِي أَنْمَارَ: «إِنَّ وَبْرَ، وَبَرَ وَجُبَّةَ».

وَهَذَا حَدِيثٌ صَحِيحٌ الإِسْنَادِ، وَلَمْ يُخَرِّجَاهُ.

١٠١٣- أَخْبَرَنِي أَبُو عَبْدِ الرَّحْمَنِ مُحَمَّدُ بْنُ عَبْدِ اللَّهِ الشَّيْرَزِيُّ، ثَنَا أَبُو حَفْصٍ الزَّيْرَقِيُّ

وَأَخْبَرَنَا أَبُو بَكْرٍ بْنُ إِسْحَاقَ، ثَنَا مُحَمَّدُ بْنُ سُلَيْمَانَ بْنِ الْحَارِثِ، قَالَا: ثَنَا مُحَمَّدُ بْنُ عَبْدِ اللَّهِ الأَنْصَارِيُّ، ثَنَا سَعِيدُ بْنُ أَبِي عَرُوبَةَ، عَنْ قَتَادَةَ، عَنْ سَعِيدِ بْنِ الْمُسَيَّبِ، عَنْ سَمُرَةَ بْنِ جُنْدُبٍ، أَنَّ نَبِيَّ رَسُولُ اللَّهِ ﷺ أَنْ يَسْتَوْرِ الرَّجُلُ فِي صَلَاتِهِ.

هَذَا حَدِيثٌ صَحِيحٌ عَلَى شَرْطِ الْبُخَارِيِّ، وَلَمْ يُخَرِّجَاهُ.

١٠١٤- أَخْبَرَنِي أَبُو بَكْرٍ بْنُ إِسْحَاقَ، ثَنَا يُوسُفُ بْنُ يَعْقُوبَ الْقَاضِي، ثَنَا

---

(١) قال المزي في التهذيب (٣٣/ ٤٤٧): «أبو صالح، مولى طلحة من عبد الله، ويقال: مولى أم سلمة، اسمه زاذويه، وقيل: فيروز، وقيل: هرمز، ويقال: كيسان، ويقال: سليمان، ويقال: عبد الله بن صالح». وينظر: الجرح والتعديل (٥/ ٢٧٣)، وثقات العجلي (٥٣٩)، وثقات ابن شاهين في سبب (٤٠١/٦). قلت: في أبي صالح مولى طلحة، وذلك في هذا بدل: أبو صالح مولى أم سلمة (٢/ ٤٢٧) فليراجع على أنه. قلت: في أبي صالح، ورجح ابن القطان في بيان الوهم والإيهام (٣/ ٢٥٥) أن مولى أم سلمة، وأن اسمه كيسان، وقال: «لم يبن ذلك ابن المديني في العلل، وذكر أن مولى طلحة اسمه فيروز، وهذا الصحيح من رواية أحمد عنه».

(٢) إتحاف المهرة (٤/ ١٨٧ - ٢٣٤/٤٣٠٠).

(٣) أن: أي: بأنه هنا متعلقة بمحذوف متعلق.

(٤) إتحاف المهرة (٤/ ٥٠٠-٥٠١).

نَصْرٍ بْنُ عَلِيٍّ، ثنا يَحْيَى بْنُ زَكَرِيَّا بْنِ أَبِي زَائِدَةَ، عَنِ الْعَلاءِ بْنِ الْمُسَيَّبِ، عَنْ عَمْرِو بْنِ مُرَّةَ، عَنْ عَبْدِ اللهِ بْنِ يَزِيدَ، عَنْ حُذَيْفَةَ، أَنَّ رَسُولَ اللهِ ﷺ كَانَ يَقُولُ إِذَا رَفَعَ رَأْسَهُ مِنَ السُّجُودِ: «رَبِّ اغْفِرْ لِي»(١).

هَذَا حَدِيثٌ صَحِيحٌ عَنْ شُيُوخِ النَّجِيحِيِّينَ، وَلَمْ يُخَرِّجَاهُ.

١٠١٥ - أَخْبَرَنِي عَبْدُ اللهِ بْنُ مُحَمَّدِ بْنِ مُوسَى، ثنا مُحَمَّدُ بْنُ أَيُّوبَ، ثنا أَبُو الْوَلِيدِ بْنُ عَاصِمٍ، ثنا زُهَيْرُ بْنُ الْعَبَّاسِ، ثنا قَابُوسُ أَبُو الْعَلاءِ، عَنْ حَبِيبِ بْنِ أَبِي ثَابِتٍ، عَنْ سَعِيدِ بْنِ جُبَيْرٍ، عَنِ ابْنِ عَبَّاسٍ قَالَ: كَانَ رَسُولُ اللهِ ﷺ يَقُولُ بَيْنَ السَّجْدَتَيْنِ: «اللَّهُمَّ اغْفِرْ لِي وَارْحَمْنِي، وَاجْبُرْنِي، وَارْفَعْنِي، وَاهْدِنِي، وَارْزُقْنِي»(٢).

هَذَا حَدِيثٌ صَحِيحُ الإِسْنَادِ، وَلَمْ يُخَرِّجَاهُ، وَأَبُو الْعَلاءِ قَابُوسُ بْنُ الْعَلاءِ مِمَّنْ يُحْتَجُّ بِحَدِيثِهِ فِي الدَّكْوِينِ.

١٠١٦ - أَخْبَرَنِي الْحَسَنُ بْنُ يَعْقُوبَ الْعَدْلُ، ثنا يَحْيَى بْنُ أَبِي طَالِبٍ، ثنا عَبْدُ الْوَهَّابِ بْنُ عَطَاءٍ، أنا سَعِيدٌ، عَنْ قَتَادَةَ، عَنِ الْحَسَنِ، عَنْ سَمُرَةَ بْنِ جُنْدُبٍ قَالَ: لَقَدْ رَسُولُ اللهِ ﷺ عَنِ الإِقْعَاءِ فِي الصَّلاةِ»(٣).

هَذَا حَدِيثٌ صَحِيحٌ عَلَى شَرْطِ الْبُخَارِيِّ، وَلَمْ يُخَرِّجَاهُ.

وَلَهُ وِلايَةٌ فِي إِبَاحَةِ الإِقْعَاءِ صَحِيحٌ عَلَى شَرْطِ مُسْلِمٍ(٤).

---

(١) إتحاف المهرة (٣: ٢٩٩/ ٣٤٠٦).

(٢) إتحاف المهرة (٣: ٣٤٠/ ٣٤٧٥).

(٣) إتحاف المهرة (٤: ١٥/ ٣٥٠٤).

(٤) بل أخرجه مسلم (٢: ٧٠) من حديث بن بكر وهذه الرواية، عن ابن جريج به.

١٠١٧ - **حَدَّثَنَا** أَبُو زُرْعَةَ يَحْيَى بْنُ مُحَمَّدٍ الْعَنَزِيُّ وَعَلِيُّ بْنُ سَهْلٍ، قَالَا: ثَنَا أَبُو مُسْهِرٍ عَبْدُ الْأَعْلَى بْنُ إِبْرَاهِيمَ الدِّمَشْقِيُّ، ثَنَا يَعْقُوبُ بْنُ كَعْبٍ الْحَلَبِيُّ، ثَنَا مُحَمَّدُ بْنُ بِيعَةَ، عَنِ ابْنِ جُرَيْجٍ، عَنِ ابْنِ أَبِي نَجِيحٍ، أَنَّهُ سَمِعَ طَاوُسًا يَقُولُ: قُلْتُ لِابْنِ عَبَّاسٍ فِي الْإِفْكِ، قَالَ: فِي سُنَّةٍ قُلْتُ: إِيهًا؟ فَقَالَ ابْنُ عَبَّاسٍ: إِيهًا، اسْتُنَّةٌ.

١٠١٨ - **حَدَّثَنَا** أَبُو بَكْرٍ بْنُ إِسْحَاقَ وَعَبْدُ اللهِ بْنُ مُحَمَّدِ بْنِ مُوسَى، قَالَا: ثَنَا مُحَمَّدُ بْنُ أَبُو سَبَرَةَ، ثَنَا إِبْرَاهِيمُ بْنُ مُوسَى(١)، ثَنَا هِشَامٌ(٢)، عَنْ مُعَمَّرٍ، عَنْ إِسْمَاعِيلَ بْنِ أُمَيَّةَ، عَنْ نَافِعٍ، عَنِ ابْنِ عُمَرَ، أَنَّ النَّبِيَّ ﷺ نَهَى رَجُلًا وَهُوَ جَالِسٌ مُتَّكِئٌ عَلَى يَدِهِ الْيُسْرَى فِي الصَّلَاةِ، قَالَ: **إِنَّهَا صَلَاةُ الْيَهُودِ**(٣).

هَذَا حَدِيثٌ صَحِيحٌ عَلَى شَرْطِ الشَّيْخَيْنِ، وَلَمْ يُخَرِّجَاهُ.

١٠١٩ - **حَدَّثَنَا** أَبُو الْعَبَّاسِ مُحَمَّدُ بْنُ يَعْقُوبَ، ثَنَا أَبُو عَبْدِ اللهِ أَحْمَدُ بْنُ الْفَرَجِ، ثَنَا بَقِيَّةُ بْنُ الْوَلِيدِ، ثَنَا بَحِيرُ بْنُ سَعْدٍ، عَنْ خَالِدِ بْنِ مَعْدَانَ، عَنْ جُبَيْرِ بْنِ نُفَيْرٍ، عَنْ بُسْرِ بْنِ عُبَيْدٍ، قَالَ: **سَمِعْتُ رَسُولَ اللهِ ﷺ يَقُولُ: لَا يَزَالُ جِهَادُ هَذِهِ الْأُمَّةِ قَائِمًا إِلَى يَوْمِ الْقِيَامَةِ، وَالْأُجُورُ تُعْطَى الْعَامِلَ إِلَى اللهِ، فَأَمَّا الْحُطُوطُ فَإِلَى حِينِهَا، فَمَرْحَلٌ تَحْتَ رَأْسِ عَلِيٍّ فِي الصَّفِّ فَنَسَلَهُ، وَأَمَّا الَّتِي يُنْفِضُ اللهُ، فَإِنَّا أَرَدْنَا الرَّحْلَ أَنْ يَقُومَ تَحْتَ**

---

(١) إبراهيم بن موسى بن يزيد، زاذان الكندي، أبو إسحاق الفراء الرازي الصغير، صدوق يهم. تقدم.

(٢) هشام بن يوسف الصنعاني، أبو عبد الرحمن الأبناوي، من رجال الجهلمين.

(٣) إتحاف المهرة (٩-١٠٢٦٩-١٠٢٦٩)، وقد تقدم برقم (٩٣١).

بِرَكْعَتَيْنِ، وَوَضَعَ يَدَهُ عَلَيْهِ، وَالْمَلِكِ الْقُدُّوسِ، ثُمَّ قَامَ»[1].

هَذَا حَدِيثٌ صَحِيحٌ عَلَى شَرْطِ مُسْلِمٍ[2]، فَقَدِ احْتَجَّ بِبَقِيَّةَ فِي الشَّوَاهِدِ، وَلَمْ يُخَرِّجَاهُ، فَأَمَّا بَقِيَّةُ بْنُ الْوَلِيدِ، فَإِنَّهُ إِذَا رَوَى عَنِ الْمَشْهُورِينَ فَإِنَّهُ مَأْمُونٌ مَقْبُولٌ.

١٠٦٠ - حَدَّثَنَا عَبْدُ الرَّحْمَنِ بْنُ الْحَسَنِ الْقَاضِي بِهَمَذَانَ، ثَنَا إِبْرَاهِيمُ بْنُ الْحُسَيْنِ[3]، ثَنَا آدَمُ بْنُ أَبِي إِيَاسٍ، ثَنَا شُعْبَةُ.

وَأَخْبَرَنَا أَبُو بَكْرِ بْنُ بَالَوَيْهِ، ثَنَا مُحَمَّدُ بْنُ غَالِبٍ، ثَنَا عَفَّانُ وَأَبُو عَمْرٍو مُسْلِمُ بْنُ إِبْرَاهِيمَ وَعَلِيُّ بْنُ الْجَعْدِ قَالُوا: ثَنَا شُعْبَةُ، عَنْ سَلَمَةَ بْنِ كُهَيْلٍ وَزُبَيْدٍ[4]، عَنِ ابْنِ عَبْدِ الرَّحْمَنِ بْنِ أَبْزَى، عَنْ أَبِيهِ، أَنَّ النَّبِيَّ ﷺ كَانَ إِذَا سَلَّمَ قَالَ: «سُبْحَانَ الْمَلِكِ الْقُدُّوسِ». ثَلَاثًا يَرْفَعُ صَوْتَهُ[5].

---

(١) إتحاف المهرة (١٣/ ٢٢٣/ ١٦٦٣٠).

(٢) قال الذهبي في التلخيص: «قلت: لا فإن خالدًا عن معاذ منقطع». وقال ابن حجر في الإتحاف: «قلت: علته الانقطاع بين خالد ومعاذ، وإنما استشهد مسلم ببقية في شيء يسير مع كثرة حديثه، وقد أُنس تدليسه لتصريحه في هذا بالتحديث، لكن يظهر في حديث بحير عن خالد الأن، وعلى كثير أن مسلمًا يخرج لبقية في المتابعات، لا يصح جميع حديثه إلا إن ترجح من جهة برزان بناء رجال الحكم غريب جدًّا فكيف يكون أصلًا يحتج به على شرط الصحيح؟! ويبع ذلك في أحمد بن الفرج عن الأقام وقال أبو حاتم الرازي في المراسيل (ص٥٢): خالد بن معدان عن معاذ بن جبل مرسل، وربما كان بينهما اثنان، ويحيى بن سعد كذا لكن لم يخرج له مسلم.

(٣) هو إبراهيم بن الحسين بن علي، أبو إسحاق الهمذاني الكسائي المعروف بابن ديزيل.

(٤) هو زبيد بن الحارث اليامي، عن سعيد بن عبد الرحمن بن أبزى.

(٥) إتحاف المهرة (١١/ ٤٥٥/ ١٤٣٤٧)، وانظر الاختلاف في إسناده في العلل (٢٢٣/ ٤/ ٢٢٤، ٢٢٥، ٢٢٦).

عَبْدُ الرَّحْمَنِ بْنُ أَبْزَى بِمَنْ صَحَّ عِنْدَهُ أَنَّهُ صَلَّى مَعَ النَّبِيِّ ﷺ [1] أَنْ أَفْتَرَ وَرِوَايَةِ عَبْدِ اللَّهِ بْنِ عَبْدِ وَالصَّحَابَةِ، وَهَذَا الْإِسْنَادُ صَحِيحٌ عَلَى شَرْطِ الشَّيْخَيْنِ، وَلَمْ يُخَرِّجَاهُ.

١٠٢١- أَخْبَرَنَا أَبُو عَبْدِ اللهِ الْحُسَيْنُ بْنُ الْحَسَنِ بْنِ أَيُّوبَ الطُّوسِيُّ، ثنا عَبْدُ اللهِ بْنُ أَحْمَدَ بْنِ إِبْرَاهِيمَ بْنِ مَسْرُورٍ، ثنا عَبْدُ اللهِ بْنُ زِيَادٍ الْمَقْرِئُ، ثنا حَيْوَةُ بْنُ شُرَيْحٍ، ثنا بَقِيَّةُ بْنُ مُسْلِمٍ الْجُذَامِيُّ يَقُولُ: حَدَّثَنِي أَبُو عَبْدِ الرَّحْمَنِ الْمَشْرِقِيُّ، عَنِ الصُّنَابِحِيِّ[1]، عَنْ مُعَاذِ بْنِ جَبَلٍ، أَنَّهُ قَالَ: «أَرْدَفَنِي رَسُولُ اللهِ ﷺ [2] خَلْفَ بَعِيرِهِ، ثُمَّ قَالَ: يَا مُعَاذُ، وَاللهِ إِنِّي لَأُحِبُّكَ»، فَقَالَ مُعَاذٌ: بِأَبِي وَأُمِّي أَنْتَ يَا رَسُولَ اللهِ، وَإِنَّا لَنُحِبُّكَ. قَالَ: «أَوَصِيكَ يَا مُعَاذُ لَا تَدَعَنَّ فِي دُبُرِ كُلِّ صَلَاةٍ أَنْ تَقُولَ: اللَّهُمَّ أَعِنِّي عَلَى ذِكْرِكَ، وَشُكْرِكَ، وَحُسْنِ عِبَادَتِكَ. قَالَ: وَأَوْصَى بِذَلِكَ مُعَاذٌ الصُّنَابِحِيَّ، وَأَوْصَى الصُّنَابِحِيُّ أَبَا عَبْدِ الرَّحْمَنِ الْمَشْرِقِيَّ، وَأَوْصَى أَبُو عَبْدِ الرَّحْمَنِ بَقِيَّةَ بْنَ مُسْلِمٍ».

هَذَا حَدِيثٌ صَحِيحُ الْإِسْنَادِ عَلَى شَرْطِ الشَّيْخَيْنِ، وَلَمْ يُخَرِّجَاهُ.

١٠٢٢- أَخْبَرَنَا أَبُو بَكْرٍ ابْنُ إِسْحَاقَ الْفَقِيهُ، أنا أَبُو مُسْلِمٍ[3]، ثنا حَجَّاجٌ بْنُ مِنْهَالٍ، ثنا حَمَّادُ بْنُ سَلَمَةَ، ثنا هِشَامُ بْنُ أَبِي عَبْدِ اللهِ وَعَلِيُّ بْنُ الْمُبَارَكِ، قَالَا: ثنا يَحْيَى بْنُ أَبِي كَثِيرٍ، عَنْ أَبِي سَلَمَةَ، عَنْ أَبِي هُرَيْرَةَ قَالَ: قَالَ رَسُولُ اللهِ ﷺ

---

(١) عن: عبد الرحمن بن عبيلة أبو عبد الله الصنابحي. من رجال الطبقة.

(٢) إسناده ضعيف: أبو عبد الرحمن المشرقي، وبقية بن مسلم الجذامي، وحيوة بن شريح: صدوقون لكنهم لم يدركوا معاذ بن جبل. والصنابحي: صحابي. وهذا الحديث أخرجه الحاكم في المستدرك (١/٥١٠) من طريق حيوة بن شريح به.

(٣) هو: إبراهيم بن عبد الله بن مسلم بن أبي السفر الكجي.

يقول في آخر صلاته: «اللَّهُمَّ إني أعوذُ بكَ من عذابِ القبرِ، ومن عذابِ النارِ، ومن فتنةِ المحيا والمماتِ، ومن شرِّ المسيحِ الدجّالِ»(١).

هذا حديثٌ صحيحٌ على شرطِ الشيخين(٢)، ولم يُخرِّجاه(٣).

١٠٢٣- أخبرنا الحسينُ بنُ الحسنِ بنِ أيوبَ، ثنا أبو يحيى بنُ أبي مَسَرَّة، ثنا ابنُ أبي مريمَ، أنا نافعُ بنُ يزيدَ(٤)، ثنا يحيى بنُ أبي سليمانَ، عن زيدِ بنِ أبي عَتّابٍ(٥) وسعيدِ بنِ أبي سعيدٍ المَقْبُريِّ، عن أبي هريرةَ قال: قال رسولُ الله ﷺ: «إذا جِئْتُم إلى الصلاةِ ونحنُ سُجودٌ فاسجُدوا، ولا تَعُدُّوها شيئًا، ومن أدركَ الركعةَ فقد أدركَ الصلاةَ»(٦).

هذا حديثٌ صحيحٌ قد احتجَّ الشيخانِ برواتِه عن آخرِهم غيرَ يحيى بنِ أبي سليمانَ، وهو شيخٌ من أهلِ المدينةِ سكنَ مصرَ(٧)، ولم يُذكَرْ بجَرْحٍ(٨).

(١) إتحاف المهرة (١٧/ ٥٠٨- ٥٠٩/ ٢٢٤٠٠).

(٢) في التلخيص: «على شرط مسلم».

(٣) بل أخرجه البخاري (٢/ ٩٩) من طريق ... عن هشام به: «كان رسول الله ﷺ يدعو ...»، وأخرجه مسلم (٢/ ٩٣) من ... عن حسان بن عطية عن محمد بن أبي عائشة عن أبي هريرة، ومن يحيى عن أبي سلمة عن أبي هريرة مرفوعًا: «إذا تشهد أحدكم فليستعذ بالله من أربع».

(٤) في (ك) والتلخيص: «نافع بن يزيد».

(٥) في (ك): «زيد أبي عتاب»، وهو: زيد بن أبي عتاب، و يقال: زيد أبو عتاب، من رجال التهذيب.

(٦) إتحاف المهرة (١٤/ ٤٠٠/ ١٨٣٨٩).

(٧) كذا قال المصنف رحمه الله، وقد استغربه مغلطاي في إكمال تهذيب الكمال (١٢/ ٣٢٥) فقال: «قال الحاكم لما خرج حديثه ... هو من ثقات المصريين، وفي موضع آخر: شيخ من أهل المدينة سكن مصر، كذا ذكره، فينظر، وهو مدني قدم البصرة». وقال ابن حجر في التهذيب (١١/ ٢٢٥): «كأنه يصفه بحسب الرواية لأهل مصر عنه».

(٨) قال ابن حجر في الإتحاف: قلت: قد قال البخاري: إنه منكر الحديث، وهذا كاف في ...

١٠٢٤- **أَخْبَرَنَا** أَبُو الْعَبَّاسِ مُحَمَّدُ بْنُ أَحْمَدَ بْنِ مَحْبُوبٍ الْمَرْوَزِيُّ، ثنا أَبُو عِيسَى بْنُ عِيسَى الْمَرْوَزِيُّ، ثنا مُحَمَّدُ بْنُ سِنَانٍ الْعَوَقِيُّ، ثنا هُدْبَةُ، ثنا قَتَادَةُ، عَنِ النَّضْرِ بْنِ أَنَسٍ، عَنْ بَشِيرِ بْنِ نَهِيكٍ، عَنْ أَبِي هُرَيْرَةَ، عَنِ النَّبِيِّ ﷺ قَالَ: **«مَنْ صَلَّى رَكْعَةً مِنَ الصُّبْحِ، ثُمَّ طَلَعَتِ الشَّمْسُ فَلْيُصَلِّ الصُّبْحَ»**[1].

هَذَا حَدِيثٌ صَحِيحٌ عَلَى شَرْطِ الشَّيْخَيْنِ إِنْ كَانَ حَفِظَهُ بِهَذَا الْإِسْنَادِ، فَإِنَّ أَحْمَدَ بْنَ عِيسَى الْمَرْوَزِيَّ هَذَا بَقِيَّةٌ، لَا أَنَّهُ حُدِّثَ بِهِ مِرَارًا كَثِيرَةً فِي إِمْلَاءٍ وَغَيْرِ إِمْلَاءٍ.

١٠٢٥- **حَدَّثَنَاهُ** أَبُو إِسْحَاقَ إِبْرَاهِيمُ بْنُ مُحَمَّدِ بْنِ يَحْيَى، ثنا أَبُو عِيسَى الْمَرْوَزِيُّ، ثنا أَبُو النَّضْرِ أَحْمَدُ بْنُ عِيسَى الْعَتَكِيُّ، ثنا مُحَمَّدُ بْنُ سِنَانٍ الْعَوَقِيُّ، ثنا هُدْبَةُ، عَنْ قَتَادَةَ، عَنْ جَلَاسٍ، عَنْ أَبِي هُرَيْرَةَ[2]، عَنِ النَّبِيِّ ﷺ قَالَ: **«مَنْ صَلَّى رَكْعَةً مِنْ صَلَاةِ الصُّبْحِ، ثُمَّ طَلَعَتِ الشَّمْسُ فَلْيُصَلِّ صَلَاتَهُ»**.

كِلَا الْإِسْنَادَيْنِ صَحِيحَانِ، فَقَدِ احْتَجَّا جَمِيعًا بِجَلَاسٍ، بَيْ هُدْبَةَ وَشَاهَدًا.

١٠٢٦- **أَخْبَرَنَا** أَبُو زَكَرِيَّا يَحْيَى بْنُ مُحَمَّدٍ الْعَنْبَرِيُّ، ثنا إِبْرَاهِيمُ بْنُ أَبِي طَالِبٍ، ثنا أَبُو كُرَيْبٍ، ثنا أَبُو أُسَامَةَ، عَنْ بُرَيْدِ بْنِ عَبْدِ اللَّهِ بْنِ أَبِي بُرْدَةَ، عَنْ جَدِّهِ أَبِي بُرْدَةَ، عَنْ أَبِي مُوسَى، عَنِ النَّبِيِّ ﷺ

= جرحه من قبل البخاري، وقال ابن خزيمة عقبه (٢/ ٧٧): «في القلب من هذا الإسناد، فإني كنت لا أعرف يحيى بن أبي سليمان بعدالة ولا جرحة».

[1] إسناده لضعفه: (٤٥٦/ ١٤٣٠-٤٥٧/ ١٤٣٢)، (٤٥٨/ ١٤٣٣-٤٥٩/ ١٤٣٤)، (٤٦٠/ ١٤٣٥-٤٦١/ ١٤٣٦).

[2] هو: نفيع أبو رافع الصائغ، عن رجال النهاذيب.

[3] إسناده لضعفه: (٤٥٦/ ١٤٣٠-٤٥٧/ ١٤٣٢)، (٤٥٨/ ١٤٣٣-٤٥٩/ ١٤٣٤)، (٤٦٠/ ١٤٣٥-٤٦١/ ١٤٣٦).

قَالَ: «مَنْ لَمْ يُصَلِّ وَكُعَتَيِ الْفَجْرِ حَتَّى تَطْلُعَ الشَّمْسُ فَلْيُصَلِّهِمَا»[1].

هَذَا حَدِيثٌ صَحِيحٌ عَلَى شَرْطِ الشَّيْخَيْنِ، وَلَمْ يُخَرِّجَاهُ.

١٠٢٧- حَدَّثَنَا أَبُو أَحْمَدَ الْمُحَمَّدَانِ بْنُ عَلِيٍّ الشِّيرَمِيُّ، ثَنَا مُحَمَّدُ بْنُ الْمُنْذِرِ، ثَنَا إِسْحَاقُ بْنُ شَاهِينَ، ثَنَا خَالِدُ بْنُ عَبْدِ اللهِ، عَنْ بُرَيْدٍ[2]، عَنِ الْحَسَنِ، عَنْ عِمْرَانَ بْنِ حُصَيْنٍ قَالَ: كَانَ رَسُولُ اللهِ ﷺ فِي مَسِيرٍ لَهُ، فَنَامُوا عَنْ صَلَاةِ الْفَجْرِ، فَاسْتَيْقَظُوا بِحَرِّ الشَّمْسِ، فَارْتَفَعُوا قَلِيلًا حَتَّى اسْتَكْمَلَتْ ثُمَّ أَمَرَ الْمُؤَذِّنَ، فَأَذَّنَ الْمُؤَذِّنُ فَصَلَّى الْفَجْرَ، ثُمَّ أَقَامَ الْمُؤَذِّنُ فَصَلَّى الْفَجْرَ»[3].

هَذَا حَدِيثٌ صَحِيحٌ عَلَى شَرْطِ الْبُخَارِيِّ فَقَدْ احْتَجَّ بِصِحَّةِ سَمَاعِ الْحَسَنِ مِنْ عِمْرَانَ، وَإِفَادَتِهِ الْإِخْبَارَ، ثُمَّ لَمْ يُخَرِّجَاهُ.

وَلَهُ شَاهِدٌ بِإِسْنَادٍ صَحِيحٍ:

١٠٢٨- حَدَّثَنَاهُ أَبُو الْعَبَّاسِ مُحَمَّدُ بْنُ يَعْقُوبَ، ثَنَا الرَّبِيعُ بْنُ سُلَيْمَانَ، ثَنَا أَسَدُ بْنُ مُوسَى، ثَنَا اللَّيْثُ بْنُ سَعْدٍ، عَنْ يَحْيَى بْنِ سَعِيدٍ، عَنْ أَبِي بَكْرِ بْنِ عَمْرِو بْنِ حَزْمٍ، عَنْ عَبْدِ اللهِ بْنِ عَبْدِ اللهِ بْنِ الْأَشَجِّ، عَنْ بُسْرِ بْنِ سَعِيدٍ، عَنْ أَبِي قَتَادَةَ الْأَنْصَارِيِّ، عَنِ النَّبِيِّ ﷺ، «أَنَّهُ كَانَ إِذَا كَانَ فِي سَفَرٍ فَصَلَّى وَكُعَتَيِ الْفَجْرِ، فَقَالَ لَهُ النَّبِيُّ ﷺ: «مَا كَانَ عَلَيْكَ لَوْ كَانَتْ»[4]، فَقَالَ: لَمْ أَكُنْ صَلَّيْتُهُمَا قَبْلَ الْفَجْرِ، فَسَكَتَ، وَلَمْ يَقُلْ شَيْئًا»[5].

---

(١) صحيح: أخرجه ابن ماجه (١١٤٤/٤٤٤) بنحوه.

(٢) هو: ابن عبد الله البصري.

(٣) أخرجه البزار (٣٤٠٤/٢٠٤٤-١٩٩٤) بنحوه.

(٤) في (ت): «عن أبي بن عمرو بن سهل» وهو من تحفة الأحساني، وبلفظ: سعيد بن أبي بن عمرو بن قتادة، وقد ذكره ابن حبان وأشار إلى أنه الصحيح.

(٥) إسناده صحيح: أخرجه البزار (٣٤٠٥/٢٠٤٥-١٩٣٤).

قَيْسُ بْنُ فَهْدٍ الأَنْصَارِيُّ صَحَابِيٌّ، وَالطَّرِيقُ إِلَيْهِ صَحِيحٌ عَلَى شَرْطِهِمَا، وَقَدْ رَوَاهُ مُحَمَّدُ بْنُ يَحْيَى النَّيْسَابُورِيُّ، عَنْ قَيْسِ بْنِ فَهْدٍ.

١٠٢٩- **أَخْبَرَكُمْ** عَبْدُ اللهِ بْنُ مُحَمَّدٍ الصَّنْدَلانِيُّ، إِمْلاءً بِمَكَّةَ، إِنْ شَاءَ اللهُ، ثَنَا أَبُو بَكْرٍ بْنُ أَبِي شَيْبَةَ، ثَنَا عَبْدُ اللهِ بْنُ نُمَيْرٍ، ثَنَا سَعْدُ بْنُ سَعِيدٍ(١)، حَدَّثَنِي مُحَمَّدُ بْنُ يَحْيَى بْنِ حَبَّانَ، عَنْ قَيْسِ بْنِ فَهْدٍ قَالَ: رَأَى رَسُولُ اللهِ ﷺ رَجُلاً يُصَلِّي بَعْدَ صَلاةِ الصُّبْحِ رَكْعَتَيْنِ، فَقَالَ رَسُولُ اللهِ ﷺ: «**أَصَلاةَ الصُّبْحِ مَرَّتَيْنِ؟**»، فَقَالَ الرَّجُلُ: لَمْ أَكُنْ صَلَّيْتُ الرَّكْعَتَيْنِ اللَّتَيْنِ قَبْلَهُمَا، فَصَلَّيْتُهُمَا الآنَ، فَلَمْ يَكْرَهْ مِنْهُ رَسُولُ اللهِ ﷺ.

١٠٣٠- **أَخْبَرَكُمْ** أَبُو الْحَسَنِ عَلِيُّ بْنُ مُحَمَّدِ بْنِ عُثْمَانَ النَّيْسَابُورِيُّ بِالْكُوفَةِ، ثَنَا مُحَمَّدُ بْنُ الْحُسَيْنِ بْنِ أَبِي الْخَيْلِ، ثَنَا الْفَضْلُ بْنُ دُكَيْنٍ، ثَنَا حَمْزَةُ بْنُ دِينَارٍ، عَنْ مَيْمُونِ بْنِ مِهْرَانَ، عَنِ ابْنِ عُمَرَ قَالَ: سُئِلَ النَّبِيُّ ﷺ عَنِ الصَّلاةِ فِي الشِّيَبَةِ، فَقَالَ: «كَيْفَ أُصَلِّي فِي الشِّيَبَةِ؟ قَالَ: **صَلِّ فِيهَا فَإِنَّهَا إِلَّا أَنْ تُخَافَ الْمَزْبَلَةَ**».

هَذَا حَدِيثٌ صَحِيحُ الإِسْنَادِ عَلَى شَرْطِ مُسْلِمٍ، وَلَمْ يُخَرِّجَاهُ، وَهُوَ شَاذٌّ بِمَرَّةٍ.

---

(١) في: سعد بن سعيد بن قيس بن عمرو، أخو يحيى بن سعيد الأنصاري، من رجال الجهاعة.
(٢) إتحاف المهرة (١٢/ ٤٠٩-٤١٠)، (١٣/ ١٣٣-١٣٤).
(٣) إتحاف المهرة (٩/ ٦٩٦-٦٩٧)، وذكرا الطبقي في الكبرى (٣/ ٤٥٧)؛ الحديث إلى آخره الفضل بن دكين عمرو، وانظر سنن الدارقطني (٢/ ٢٤١، ٢٤٢).

١٠٣١ - حَدَّثَنَا زَيْدُ بْنُ عَلِيِّ بْنِ يُونُسَ الْحَرَّانِيُّ بِالْكُوفَةِ، ثنا مُحَمَّدُ بْنُ عَبْدِ اللهِ الْحَضْرَمِيُّ، ثنا بَكْرُ بْنُ خَلَفٍ وَمُحَمَّدُ بْنُ سَعِيدٍ، قَالَا: ثنا الْمُعْتَمِرُ بْنُ سُلَيْمَانَ.

وَحَدَّثَنَا عَلِيُّ بْنُ عِيسَى الْحَيْدَرِيُّ، ثنا إِبْرَاهِيمُ بْنُ أَبِي طَالِبٍ، ثنا يَعْقُوبُ بْنُ إِبْرَاهِيمَ، ثنا الْمُعْتَمِرُ بْنُ سُلَيْمَانَ، عَنْ أَبِيهِ، عَنْ حَنَشٍ، عَنْ عِكْرِمَةَ، عَنِ ابْنِ عَبَّاسٍ، قَالَ: قَالَ رَسُولُ اللهِ ﷺ: «مَنْ جَمَعَ بَيْنَ الصَّلَاتَيْنِ مِنْ غَيْرِ عُذْرٍ، فَقَدْ أَتَى بَابًا مِنْ أَبْوَابِ الْكَبَائِرِ»[1].

١٠٣٢ - ثنا بَكْرٌ الرَّشِيُّ بِمَكَّةَ، ثنا أَبُو عَمْرٍو الْمَدَنِيُّ، سَكَنَ الْكُوفَةَ بَعْدُ[2]، وَقَدْ ذَكَرَهُ الْبُخَارِيُّ بِمَكَّةَ، وَهَذَا الْحَدِيثُ فَأَعَادَ فِي الْأَرْضِ عَنِ الْمَجْمُوعِ بِلَا عُذْرٍ، وَلَمْ يَذْكُرْ.

١٠٣٣ - حَدَّثَنَا أَبُو سَهْلٍ أَحْمَدُ بْنُ يَعْقُوبَ الثَّقَفِيُّ، ثنا مُوسَى بْنُ هَارُونَ بْنِ عَبْدِ اللهِ، ثنا أَبُو دَاوُدَ الْحَفَرِيُّ، حَدَّثَنِي خَلَفُ بْنُ خَلِيفَةَ، عَنْ عَبْدِ اللهِ بْنِ شَقِيقٍ، عَنْ أَبِي الْمَلِيحِ، قَالَ: قَالَتْ: رَأَيْتُ النَّبِيَّ ﷺ يُصَلِّي مُتَرَبِّعًا[3].

هَذَا حَدِيثٌ صَحِيحٌ عَلَى شَرْطِ الشَّيْخَيْنِ، وَلَمْ يُخَرِّجَاهُ.

إِنَّمَا اقْتَطَفَ عَلَى إِخْرَاجِ حَبِيبِ حَدِيثِ عَبْدِ اللهِ بْنِ شَقِيقٍ، عَنْ عَائِشَةَ: كَانَ رَسُولُ اللهِ ﷺ يُصَلِّي لِرَبِّهِ طَوِيلَةً قَائِمًا، الْحَدِيثَ[4].

---

(١) إسناده ضعيف جدًا: ٢٧٨/٨٩-٢٨٦/٩٠.

(٢) قال الدارقطني في السنن: «قال: يزيد ضعيف، وقال ابن حبر في الإتحاف: «قلت قال».

(٣) إسناده ضعيف: ٢١٧/٧٦-٢١٨/٧٧.

(٤) رواه مسلم (١٢٢/٧٣٦)، وانظر الحديث الآتي برقم (١١٩٧).

وَحُسَيْنٌ هَذَا هُوَ ابْنُ بُزُوْنَهْ الطَّوِيْلُ لَا شَكَّ فِيْهِ.

١٠٣٣- **حَدَّثَنَا** أَحْمَدُ بْنُ عَبْدِ اللهِ بْنِ مُحَمَّدٍ بْنِ أَحْمَدَ الْحَنْظِيُّ، قَالَ: سَمِعْتُ أَبِيْ مَنْصُوْرَ، قَالَ: يَزِيْدُ بْنُ هَارُوْنَ، قَالَ: حُمَيْدٌ، عَنْ عَبْدِ اللهِ بْنِ شَقِيْقٍ، عَنْ عَائِشَةَ قَالَتْ: قَالَ رَسُوْلُ اللهِ ﷺ: يُصَلِّيْ لَيْلًا طَوِيْلًا، وَلَيْلًا طَوِيْلًا قَاعِدًا، فَإِذَا صَلَّى قَائِمًا رَكَعَ قَائِمًا، وَإِذَا صَلَّى قَاعِدًا رَكَعَ قَاعِدًا.[1]

١٠٣٤- **أَخْبَرَنَا** أَبُو الْحَسَنِ عَنْ أَبِي الْمُحَمَّدِ بْنِ عَلِيِّ بْنِ مَكْرَمٍ -أَبِي الْحَسَنِ بْنِ مَكْرَمٍ الْقَاضِيْ بِبَغْدَادَ-، قَالَ: الْمُقَدَّمُ بْنُ الْعَبَّاسِ الْمَرْوَزِيُّ[2]، قَالَ: يَحْيَى بْنُ غَيْلَانَ، قَالَ: حَدَّثَنَا عَبْدُ اللهِ بْنُ بَرِيْعٍ، قَالَ: حَدَّثَنَا حُمَيْدٌ، عَنْ أَنَسٍ، قَالَ: لَمْ تَقْنُتِ عَلَى الْأَيْمَانِ عَلَى عَهْدِ رَسُوْلِ اللهِ ﷺ.

يَحْيَى بْنُ غَيْلَانَ وَعَبْدُ اللهِ بْنُ بَرِيْعٍ[3] لَمْ يَكُنْ بِهِمَا بَأْسٌ هَذَا حَدِيْثُ صَحِيْحٌ وَلَهُ شَوَاهِدُ، وَلَمْ يُخَرِّجُوْهُ.

١٠٣٥- **أَخْبَرَنَا** عَلِيُّ بْنُ حَمْشَادَ الْعَدْلُ، ثَنَا عَلِيُّ بْنُ عَبْدِ الصَّمَدِ الطَّالِبِيُّ، ثَنَا زَيْدُ بْنُ أَبِيْ الْخَيْرِ، ثَنَا عَبْدُ اللهِ بْنُ مُحَمَّدٍ الطَّوِيْلُ، ثَنَا أَنَسُ بْنُ مَالِكٍ قَالَ: قَالَ أَصْحَابُ رَسُوْلِ اللهِ ﷺ: يُلَقِّنُ بَعْضُهُمْ بَعْضًا فِي الصَّلَاةِ.[4]

---

(١) إتحاف المهرة (٧/١٧٥-٧٨/٢١٨٥).

(٢) كذا سماه المصنف، وكذا في النسب الكبرى عن الصحف (٣/ ٢١٢)، وورد المرزباني.

(٣) في تاريخ (٢٤٤/٢) عن عبد الصمد نفسه: «الفضل بن العباس الصواف» وكذا سماه في نفسه، ويروي عن يحيى بن غيلان بن عوام الرامي السنري.

(٤) إتحاف المهرة (٧/١٧٥-٧٩/٢١٨٦).

١٠٣٦ - أخبرنا أبو الحُسَيْن مُحَمَّدُ بْنُ أَحْمَدَ بْنِ تَمِيمٍ الْفَقِيهُ بِبَغْدَادَ، قَالَ أبو بَكْرٍ الْخَرَائِطِيُّ (١)، قَالَ أبو عَاصِمٍ

وَحَدَّثَنِي مُحَمَّدُ بْنُ سُلَيْمَانَ بْنِ هَانِئٍ، قَالَ: الشَّرِيدُ بْنُ خُرَيْدٍ، قَالَ: أبو سَلَمَةَ مُوسَى بْنُ إِسْمَاعِيلَ.

وَقَالَ أبو بَكْرٍ مُحَمَّدُ بْنُ أَحْمَدَ بْنِ بَالَوَيْهِ، قَالَ أَحْمَدُ بْنُ عَمْرٍو الْخَرَّازُ، قَالَ عَبْدُ بْنُ حُمَيْدٍ، قَالُوا: قَالَ بَكَّارُ بْنُ عَبْدِ الْعَزِيزِ بْنِ أَبِي بَكْرَةَ عَنْ أَبِيهِ (٢)، عَنْ جَدِّهِ بِقَوْلِهِ قَالَ: قَالَ رَسُولُ اللهِ ﷺ: «إِذَا أَتَاكُمْ سَيِّدُ قَوْمٍ - أَوْ كَبِيرُ قَوْمٍ - جَرَّ سَجْوَةً فَأَكْرِمُوهُ إِلَى ظِلِّهِ».

هَذَا حَدِيثٌ صَحِيحٌ، وَإِنْ لَمْ يُخَرِّجَاهُ، فَإِنَّ بَكَّارَ بْنَ عَبْدِ الْعَزِيزِ عَدُوٌّ عِنْدَ الأَئِمَّةِ، وَإِنَّمَا لَمْ يُخَرِّجَا لِتَفَرُّدِهِمَا فِي الرِّوَايَةِ، لَمْ تَتَّفِقْ لَهُمَا عَلَيْهِ، وَلَيْسَ لِعَبْدِ الْعَزِيزِ بْنِ أَبِي بَكْرَةَ رَاوٍ غَيْرُ ابْنِهِ بَكَّارٍ. وَاللهُ أَعْلَمُ.

حَدَّثَنِي الْحَسَنُ بْنُ أَحْمَدَ بْنِ الْحَسَنِ الشَّيْبَانِيُّ، قَالَ مُحَمَّدُ بْنُ جَابِرٍ الْفَارِسِيُّ، قَالَ إِسْحَاقُ بْنُ مَنْصُورٍ، قَالَ: سَأَلْتُ يَحْيَى بْنَ مَعِينٍ عَنْ بَكَّارِ بْنِ عَبْدِ الْعَزِيزِ بْنِ أَبِي بَكْرَةَ، فَقَالَ: صَالِحُ الْحَدِيثِ.

وَلِهَذَا الْحَدِيثِ شَوَاهِدُ يَتَقَوَّى بِهَا، فَإِنَّهُ ﷺ رَأَى الْهَوْدَجَ فَجَرَّ سَاجَتَهُ،

---

(١) هو: عبد الملك بن محمد بن عبد الله الرقاشي، أبو بكر الخرائطي البصري. من رجال الهداية.

(٢) قوله: «عن أبيه» غير موجود في (ب) و(د) و(ر).

(٣) إتحاف المهرة (١٣/ ١٧٣-١٧٤).

(٤) في «ذيل دعاء الهداة» جد بن أبي بكرة كعب البصري، وسوار بن داود أبو حمزة المزني البصري، وبسر بن عاصم الهذلي كما ذكر أبو حاتم والدارقطني.

وقال الدوري في التاريخ (٤/ ٢٨٦) وابن أبي خيثمة كما في الجرح والتعديل (٢/ ٤٠٨/ ٢): عن يحيى، الحديث بذاته.

وَمِنْهَا أَنَّهُ ﷺ رَأَى رَجُلًا يَهْوِي لِسَجْدَةٍ(١) فَخَرَّ سَاجِدًا، وَمِنْهَا أَنَّهُ ﷺ أَتَتْهُ عُمَيْرُ بْنُ أَبِي عُمَيْرٍ عِنْدَ فَتْحِ خَيْبَرَ فَخَرَّ سَاجِدًا، وَمِنْهَا أَنَّهُ ﷺ رَأَى نُدْبَتِيْكَ(٢)، فَخَرَّ سَاجِدًا.

❁❁❁

---

(١) أي: عامدة.

(٢) قال ابن الأثير (٥/٨٦): النادبتان: الفقصتان المقعر ما بكوتي: الفصيف الحركة الناتئتين الخلق». وراه الدارقطني (٢/ ٢٧٤)، والبيهقي (٢/ ٣٧١) وقال البيهقي: «وهذا منقطع ومن رواية جابر الجعفي».

بِسْمِ اللَّهِ الرَّحْمَنِ الرَّحِيمِ

كِتَابُ الْجُمُعَةِ

١٠٣٧- حَدَّثَنَا أَبُو الْعَبَّاسِ مُحَمَّدُ بْنُ يَعْقُوبَ، ثنا الرَّبِيعُ بْنُ سُلَيْمَانَ، ثنا عَبْدُ اللَّهِ بْنُ وَهْبٍ، أَخْبَرَنِي ابْنُ أَبِي الزِّنَادِ، عَنْ أَبِيهِ، عَنْ مُوسَى بْنِ عُقْبَةَ، عَنْ أَبِي سَلَمَةَ(١)، عَنْ أَبِي هُرَيْرَةَ قَالَ: قَالَ رَسُولُ اللَّهِ ﷺ: «نَحْنُ الْآخِرُونَ يَوْمَ الْقِيَامَةِ، هُمْ يُخَلَّقُ لَهُمْ، وَلَهُمْ أُوتِيَ الْجَنَّةَ، وَهُمْ أَخَرُ مَنْ يَقُومُ بِالْأَرْضِ، وَلَا نَقُومُ السَّاعَةُ إِلَّا يَوْمَ الْجُمُعَةِ»(٢).

هَذَا حَدِيثٌ صَحِيحٌ عَلَى شَرْطِ مُسْلِمٍ، فَقَدْ اسْتَشْهَدَ بِعَبْدِ الرَّحْمَنِ بْنِ أَبِي الزِّنَادِ، وَلَمْ يُخَرِّجْهُ: «نَحْنُ الْآخِرُونَ».

١٠٣٨- أَخْبَرَنَا أَبُو النَّضْرِ مُحَمَّدُ بْنُ مُحَمَّدِ بْنِ يُوسُفَ الْفَقِيهُ، ثنا مُحَمَّدُ بْنُ سَعِيدٍ الدَّارِمِيُّ، ثنا أَبُو تُمَيْلَةَ الرَّبِيعُ بْنُ نَافِعٍ الْحَنَّاطِيُّ، ثنا الْهَيْثَمُ بْنُ حُمَيْدٍ، حَدَّثَنِي أَبُو مُعَوِّذٍ خَلَفُ بْنُ فَضَالَةَ، عَنْ طَاوُسٍ، عَنِ ابْنِ مُوسَى الْأَشْعَرِيِّ قَالَ: قَالَ رَسُولُ اللَّهِ ﷺ: «إِنَّ بَيْنَ يَدَيِ الْأَيَّامِ يَوْمَ الْجُمُعَةِ عَلَامَاتٍ، وَيُبْعَثُ الْجُمُعَةُ زَهْرَاءَ نَيِّرَةً، أَهْلُهَا يَطْهُرُونَ بِهَا كَالْعَرُوسِ تُهْدَى إِلَى كَرِيمِهَا، تُضِيءُ لَهُمْ، فَهُمْ يَمْشُونَ فِي ضَوْئِهَا، أَلْوَانُهُمْ كَالثَّلْجِ بَيَاضًا، وَرِيحُهُمْ يَسْطَعُ كَالْمِسْكِ، يَخُوضُونَ فِي جِبَالِ الْكَافُورِ، يَنْظُرُ إِلَيْهِمُ الثَّقَلَانِ، لَا يَطْرِفُونَ

---

(١) هو: أبو عطاء الليثي مولى المنهري ثم شعبة، قيل اسمه سعيد، وقيل: عبد الرحمان، ولم يصح له سماع من أبي هريرة.

(٢) [صحيح لغيره] مسند الشافعي (١/ ٤٢٩)، وابن خزيمة (٣/ ١٠٩).

(٣) أخرج مسلم (٢/ ٦) من حديث أبي الزناد عن الأعرج عن أبي هريرة مرفوعا: «نحن يوم طلعت علينا الشمس ... » بمثله.

تَعْنِيَّتِهِ حَتَّى يَدْخُلُوا الْجَنَّةَ، لَا يُخَالِطُهُمْ أَحَدٌ إِلَّا دَلَّتْهُمُ الْمَلَائِكَةُ»(١).

وَهَذَا حَدِيثٌ غَرِيبٌ مِنْ حَدِيثِ الزُّهْرِيِّ، فَإِنَّ لَهُ سَبَبٌ مِنْ بَقِيَّةِ الْمَشَايِخِ الَّذِي يَجْمَعُ حَدِيثَهُمْ، وَإِنَّمَهُمْ مِنْ حَدِيثِ ابْنِ الْمُنْذِرِ أَهْلِ الشَّامِ، غَيْرَ أَنَّ الشَّيْخَيْنِ لَمْ يُخَرِّجَا عَنْهُمَا.

١٠٣٩ - أَخْبَرَنَا أَبُو عَبْدِ اللهِ مُحَمَّدُ بْنُ أَحْمَدَ بْنِ مُوسَى الْقَاضِي إِمْلَاءً: ثَنَا مُحَمَّدُ بْنُ أَيُّوبَ، ثَنَا [أَبُو] الرَّبِيعِ الزَّهْرَانِيُّ(٢): يَحْيَى بْنُ الْمُغِيرَةِ: قَالَا: ثَنَا جَرِيرٌ، عَنْ عَمْرِو الْحَمِيدِ، عَنْ مَنْصُورٍ، عَنْ أَبِي مَعْشَرٍ، عَنْ إِبْرَاهِيمَ، عَنْ عَلْقَمَةَ، عَنْ عَبْدِ اللهِ بْنِ مَسْعُودٍ - وَكَانَ قَوْلُهُ مِنْ أَقْوَلِ الرِّجَالِ -: عَنْ مَسْأَلَةِ آلَ، قَالَ لِي رَسُولُ اللهِ ﷺ: «يَا عَلْقَمَةُ، مَا يُضْحِكُكَ؟» قُلْتُ: مَا رَسُولَ اللهِ أَعْلَمُ. قَالَ: «يَا عَلْقَمَةُ، يَوْمُ الْقِيَامَةِ مَنْ جَمِيعِ الْبَرِيَّةِ - أَوْ: أَبْرَرُ مِنْ - وَلَدِ آدَمَ يَقُولُ: أَنَا عَبْدُكَ، يَوْمَ الْقِيَامَةِ مَنْ مِنْ رَجُلٍ يَقُولُ: يَوْمَ الْقِيَامَةِ أَنَا عَبْدُكَ غَيْرَ أَنَّهُ يَخْرُجُ بَيْنَ يَدَيَّ بَعْضُ أَهْلِي الْمُتْعَمَةِ، فَقَدْ نَسِيتُ حَتَّى يَقْضِيَ صَلَاتَهُ لَا قَالَ فَتَارَةً قَدَّمَتْ قَالَ مِنَ الْمُتْعَمَةِ»(٣).

هَذَا حَدِيثٌ صَحِيحُ الْإِسْنَادِ(٤)، وَاحْتَجَّ الشَّيْخَانِ بِجَمِيعِ رُوَاتِهِ غَيْرَ أَبِي

---

(١) إتحاف المهرة: (٥/٣٠٣-١١٢٣)، وعطفه من طريق أبي الوليد الطيالسي، ثنا أبو الحارث الزهراني (١٥/٤٨٣) وبكتب حديث ولا يحتج به، وقال ابن عدي (٢٩٨/٣): وعامة ما يرويه الفرقد هو عندي لا بأس به صدوق، وكذلك روى الهيثم من حديث وضعفه أبو يعقوب.

(٢) في النسخ الخطية المقابلة: «الربيع الزهراني» والمثبت من الإتحاف وكتب الرجال.

(٣) ضعيف جداً: في إتحاف المهرة: من رجال الهيثمية.

(٤) إتحاف المهرة: (٥/٣٠٥-٥٢٤٥).

أخطأ عبد الباري (٣٠٨/٣) فعزاه لابن سعيد المنقري عن أبي عن ابن وديعة عن

بِسْمِ اللَّهِ عَلَى الْقَارِئِ»[1] يَقُولُ: أَوَدُّ أَنْ أَجْمَعَ حَسَنًا وَتَرْكَ الْحَشْوِ، فَإِنَّهُ مِنْ إِعْرَابِ الْقُرْآنِ، فَلَمْ يُسْتَدْ لَهُ الْمَتْنُ.

١٠٤٠- حَدَّثَنَا أَبُو الْحَسَنِ مُحَمَّدُ بْنُ يَعْقُوبَ: حَدَّثَنَا أَبُو جَعْفَرٍ أَحْمَدُ بْنُ عَبْدِ الْحَمِيدِ الْحَارِثِيُّ، ثَنَا الْحُسَيْنُ بْنُ عَلِيٍّ الْجُعْفِيُّ، ثَنَا عَبْدُ الرَّحْمَنِ بْنُ يَزِيدَ بْنِ جَابِرٍ، عَنْ أَبِي الْأَشْعَثِ الصَّنْعَانِيِّ، عَنْ أَوْسِ بْنِ أَوْسٍ الثَّقَفِيِّ قَالَ: قَالَ لِي رَسُولُ اللَّهِ ﷺ: «إِنَّ مِنْ أَفْضَلِ أَيَّامِكُمْ يَوْمَ الْجُمُعَةِ، فِيهِ خُلِقَ آدَمُ، وَفِيهِ قُبِضَ، وَفِيهِ النَّفْخَةُ، وَفِيهِ الصَّعْقَةُ، فَأَكْثِرُوا عَلَيَّ مِنَ الصَّلَاةِ فِيهِ، فَإِنَّ صَلَاتَكُمْ مَعْرُوضَةٌ عَلَيَّ». قَالُوا: وَكَيْفَ تُعْرَضُ صَلَاتُنَا عَلَيْكَ وَقَدْ أَرِمْتَ؟ قَالَ: «إِنَّ اللَّهَ حَرَّمَ عَلَى الْأَرْضِ أَنْ تَأْكُلَ أَجْسَادَ الْأَنْبِيَاءِ»[2].

هَذَا حَدِيثٌ صَحِيحٌ عَلَى شَرْطِ الْبُخَارِيِّ، وَلَمْ يُخَرِّجَاهُ.

١٠٤١- حَدَّثَنَا أَبُو الْحَسَنِ مُحَمَّدُ بْنُ يَعْقُوبَ: ثَنَا الرَّبِيعُ بْنُ سُلَيْمَانَ، ثَنَا الشَّافِعِيُّ، ثَنَا مَالِكٌ.

وَثَنَا أَبُو بَكْرٍ أَحْمَدُ بْنُ سَلْمَانَ الْفَقِيهُ، ثَنَا أَحْمَدُ بْنُ مُحَمَّدِ بْنِ عِيسَى الْبَرْبَرِيُّ وَإِسْمَاعِيلُ بْنُ إِسْحَاقَ الْقَاضِي، قَالَا: ثَنَا الْقَعْنَبِيُّ، عَنْ مَالِكٍ.

وَأَخْبَرَنَا أَحْمَدُ بْنُ جَعْفَرٍ الْقَطِيعِيُّ، ثَنَا عَبْدُ اللَّهِ بْنُ أَحْمَدَ بْنِ حَنْبَلٍ، حَدَّثَنِي أَبِي، ثَنَا عَبْدُ الرَّحْمَنِ، عَنْ مَالِكٍ، عَنْ يَزِيدَ بْنِ عَبْدِ اللَّهِ بْنِ الْهَادِ، عَنْ

---

[1] هكذا به بياض.

[2] هو الحسن بن الحسين بن محمد أبو علي البكري البسطامي، ابن أخت محمد بن أشرس.
ينظر: إتحاف المهرة (١٦/ ٤١٣-٤٢٣)، وأبو الأشعث الصنعاني شراحيل بن أدة احتج به مسلم دون البخاري.

مُحَمَّدِ بْنِ إِبْرَاهِيمَ التَّيْمِيِّ، عَنْ أَبِي سَلَمَةَ بْنِ عَبْدِ الرَّحْمَنِ، عَنْ أَبِي هُرَيْرَةَ قَالَ: قَالَ رَسُولُ اللهِ ﷺ: «خَيْرُ يَوْمٍ طَلَعَتْ فِيهِ الشَّمْسُ يَوْمُ الْجُمُعَةِ، فِيهِ خُلِقَ آدَمُ، وَفِيهِ أُهْبِطَ، وَفِيهِ تِيبَ عَلَيْهِ، وَفِيهِ مَاتَ، وَفِيهِ تَقُومُ السَّاعَةُ، وَمَا مِنْ دَابَّةٍ إِلَّا وَهِيَ تُصِيحُ[1] يَوْمَ الْجُمُعَةِ مِنْ حِينِ تُصْبِحُ، حَتَّى تَطْلُعَ الشَّمْسُ فَرَقًا مِنَ السَّاعَةِ إِلَّا الْجِنَّ وَالْإِنْسَ، وَفِيهَا سَاعَةٌ لَا يُصَادِفُهَا عَبْدٌ مُسْلِمٌ وَهُوَ يُصَلِّي يَسْأَلُ اللهَ شَيْئًا إِلَّا أَعْطَاهُ»[2]. قَالَ كَعْبٌ: ذَلِكَ فِي كُلِّ سَنَةٍ يَوْمٌ؟ فَقُلْتُ: بَلْ فِي كُلِّ جُمُعَةٍ. قَالَ: فَقَرَأَ كَعْبٌ التَّوْرَاةَ، فَقَالَ: صَدَقَ رَسُولُ اللهِ ﷺ. قَالَ أَبُو هُرَيْرَةَ: ثُمَّ لَقِيتُ عَبْدَ اللهِ بْنَ سَلَامٍ، فَحَدَّثْتُهُ بِمَجْلِسِي مَعَ كَعْبٍ، فَقَالَ عَبْدُ اللهِ بْنُ سَلَامٍ: قَدْ عَلِمْتُ أَيَّةَ سَاعَةٍ هِيَ. قَالَ أَبُو هُرَيْرَةَ: فَقُلْتُ لَهُ: فَأَخْبِرْنِي بِهَا، فَقَالَ عَبْدُ اللهِ بْنُ سَلَامٍ: هِيَ آخِرُ سَاعَةٍ مِنْ يَوْمِ الْجُمُعَةِ. فَقُلْتُ: كَيْفَ هِيَ آخِرُ سَاعَةٍ مِنْ يَوْمِ الْجُمُعَةِ؟ وَقَدْ قَالَ رَسُولُ اللهِ ﷺ: «لَا يُصَادِفُهَا عَبْدٌ مُسْلِمٌ وَهُوَ يُصَلِّي»، وَتِلْكَ السَّاعَةُ لَا يُصَلَّى فِيهَا. قَالَ عَبْدُ اللهِ بْنُ سَلَامٍ: أَلَمْ يَقُلْ رَسُولُ اللهِ ﷺ: «مَنْ جَلَسَ مَجْلِسًا يَنْتَظِرُ الصَّلَاةَ فَهُوَ فِي صَلَاةٍ حَتَّى يُصَلِّيَ»؟

هَذَا حَدِيثٌ صَحِيحٌ عَلَى شَرْطِ الشَّيْخَيْنِ، وَلَمْ يُخَرِّجَاهُ.

إِنَّمَا اتَّفَقَ عَلَى أَمْرَيْنِ، مِنْ أَنَّهُ فِي حَدِيثِ الْأَعْرَجِ، عَنْ أَبِي هُرَيْرَةَ: «خَيْرُ يَوْمٍ طَلَعَتْ فِيهِ الشَّمْسُ يَوْمُ الْجُمُعَةِ».

---

(١) في الأصل: «تصيح» والمثبت من «ك» (٤/ ٢٤٦)، وهي: صحصحة سقطت لغة.

(٢) في (ر) زيادة: «إلا أعطاه الله».

(٣) إسناده: ضعيف (٤/ ٢٤٦-٢٤٧).

وفي الظهر: «وقد سلم كما تقدم قريبا».

وَقَدْ تَابَعَ مُحَمَّدُ بْنُ إِسْحَاقَ يُونُسَ بْنَ أَبِي إِسْحَاقَ عَلَى رِوَايَتِهِ، عَنْ مُحَمَّدِ بْنِ إِبْرَاهِيمَ التَّيْمِيِّ بِالإِسْنَادِ فِيهِ.

٤٢ - ٦٠ - أَخْبَرَنَاهُ أَبُو جَعْفَرٍ مُحَمَّدُ بْنُ عَلِيٍّ الشَّيْبَانِيُّ بِالْكُوفَةِ، قَالَ: أَخْبَرَنَا بْنُ حَازِمٍ الْغِفَارِيُّ، قَالَ: يَعْلَى بْنُ عُبَيْدٍ، قَالَ: مُحَمَّدُ بْنُ إِسْحَاقَ، عَنْ مُحَمَّدِ بْنِ إِبْرَاهِيمَ بْنِ الْحَارِثِ التَّيْمِيِّ، عَنْ أَبِي سَلَمَةَ بْنِ عَبْدِ الرَّحْمَنِ، عَنْ أَبِي هُرَيْرَةَ قَالَ: جَلَسْتُ عِنْدَ الْمَقْبُرَةِ، فَلَبِثْتُ هُنَاكَ بَعْدَ الأَحْيَاءِ، فَحَدَّثْتُكَ عَنْ رَسُولِ اللهِ ﷺ، وَحَدَّثَنِي عَنِ الْقُرْآنِ، فَمَا أَعْلَمُكَ حَلَّ مَرْزَمٌ يَوْمَ الْجُمُعَةِ، قَالَ: قُلْتُ: قَالَ رَسُولُ اللهِ ﷺ: «فِي كُلِّ يَوْمِ جُمُعَةٍ سَاعَةٌ، لا يُوَافِقُهَا مُؤْمِنٌ وَهُوَ يُصَلِّي، يَسْأَلُ اللهَ شَيْئًا إِلا أَعْطَاهُ إِيَّاهُ». قَالَ: فَأَشَارَ بَعْضُ الْقَوْمِ، أَوْ بَعْضُ الطَّرِيقِ، قَالَ: كَذَلِكَ قَالَ رَسُولُ اللهِ ﷺ: فَرَجَعَ ثَلاثًا، قَالَ: قَالَ رَسُولُ اللهِ ﷺ: «فِي كُلِّ جُمُعَةٍ». قَالَ: أَبُو هُرَيْرَةَ: قَدْ عَلِمْتُ أَيَّ سَاعَةٍ، فَحَدَّثْتُكَ بِخَطِيبِ عَنْ كَعْبٍ، فَذَكَرَ الْحَدِيثَ بِنَحْوِ مِنْ حَدِيثِ ذَاتِ الرِّقَاعِ.

٤٣ - ٦١ - أَخْبَرَنَا أَبُو جَعْفَرٍ مُحَمَّدُ بْنُ مُحَمَّدٍ الْفَقِيهُ، قَالَ: حَدَّثَنَا أَبُو سَعِيدٍ الأَدَرِمِيُّ، قَالَ: أَخْبَرَنَا بْنُ صَالِحٍ، قَالَ: ثَنَا وَهْبُ الْجُمَحِيُّ، أَخْبَرَنِي عَمْرُو بْنُ الْحَارِثِ(١)، أَنَّ الْمُغِيرَةَ بْنَ أَبِي الْمُغِيرَةِ(٢) أَنَّ أَبَا سَلَمَةَ بْنَ عَبْدِ الرَّحْمَنِ حَدَّثَهُ، عَنْ جَابِرِ بْنِ عَبْدِ اللهِ، عَنْ رَسُولِ اللهِ ﷺ، أَنَّهُ قَالَ: «يَوْمُ الْجُمُعَةِ ثِنْتَا عَشْرَةَ»(٣).

---

(١) [تحفة الأشراف ٢/١٨٧ (٢٤٠٧)].

(٢) هو: عمرو بن الحارث بن يعقوب الأنصاري، أبو أمية المصري. من رجال الجهابذة.

(٣) في (و وآ): «في». وفي (ب): «من».

سَاعَةً، وَلَا يُوجَدُ مِثْلُ مُسْلِمٍ يَسْأَلُ اللهَ شَيْئًا إِلَّا آتَاهُ اللهُ، فَاقْبِضُوهَا أَجَرَ السَّاعَةِ بَعْدَ الْعَصْرِ»[1].

هَذَا حَدِيثٌ صَحِيحٌ عَلَى شَرْطِ مُسْلِمٍ، فَقَدِ احْتَجَّ بِالْحَكَمِ أَبِي[2] كَثِيرٍ، وَلَمْ يُخَرِّجَاهُ.

١٠١٤ - صحيح أَبُو الْعَبَّاسِ مُحَمَّدُ بْنُ يَعْقُوبَ، ثنا مُحَمَّدُ بْنُ إِسْحَاقَ الصَّغَانِيُّ[3]، ثنا أَبُو زَيْدٍ الْمَدَنِيُّ، ثنا يُونُسُ بْنُ مُحَمَّدٍ الْمُؤَدِّبُ، ثنا فُلَيْحُ بْنُ سُلَيْمَانَ، عَنْ سَعِيدِ بْنِ الْحَارِثِ، عَنْ أَبِي سَلَمَةَ قَالَ: قُلْتُ: وَاللهِ لَأَجِدَنَّ أَبَا هُرَيْرَةَ، فَلَأَتَّبِعَنَّهُ حَتَّى يَأْتِيَ مَنْزِلَهُ لَعَلَّهُ أَنْ يَكُونَ عِنْدَهُ عِلْمٌ، فَلَقِيتُهُ، فَقُلْتُ: يَا أَبَا سَعِيدٍ، إِنِّي أَرَاكَ جَاءَتْكَ عَنِ السَّاعَةِ الَّتِي فِي الْجُمُعَةِ، فَهَلْ عِنْدَكَ مِنْهَا عِلْمٌ؟ فَقَالَ: سَأَلْتُ ابْنَ عَبَّاسٍ عَنْهَا، فَقَالَ: «هِيَ الَّتِي خَلَقَ اللهُ فِيهَا آدَمَ، ثُمَّ أَنْسِيتُهَا فَمَا أَنْسِيتُ لَيْلَةَ الْقَدْرِ». ثُمَّ خَرَجْتُ مِنْ عِنْدِهِ، فَدَخَلْتُ عَلَى عَبْدِ اللهِ بْنِ سَلَامٍ، ثُمَّ ذَكَرَ الْحَدِيثَ[4].

وَهَذَا شَاهِدٌ صَحِيحٌ عَلَى شَرْطِ الشَّيْخَيْنِ لِحَدِيثِ يَزِيدَ بْنِ عَبْدِ اللهِ، وَمُحَمَّدِ بْنِ إِسْحَاقَ، وَلَمْ يُخَرِّجَاهُ.

١٠١٥ - صحيح أَبُو بَكْرٍ الشَّافِعِيُّ[5]، ثنا أَبُو الْقَاسِمِ، ثنا سُلَيْمَانُ بْنُ دَاوُدَ، ثنا يَحْيَى بْنُ سَعِيدٍ، عَنْ مُحَمَّدِ بْنِ عَمْرٍو قَالَ: حَدَّثَنِي عَبْدَةُ بْنُ سُلَيْمَانَ

---

(١) إسناده صحيح (٢/ ٦٠٠-٣٤٨٢).

(٢) في (ز): «ابن».

(٣) في النسخة الخطية كلها: «عبد الله» والصواب من الإتحاف، وسائر أسانيد المصنف، ومن المؤلفات الكتب الرجال.

(٤) إسناده ضعيف (٥/ ٤٨١-٥٨١٨).

الْحَضْرَمِيِّ، عَنْ أَبِي الْجَعْدِ الضَّمْرِيِّ، وَكَانَتْ لَهُ صُحْبَةٌ: أَنَّ رَسُولَ اللهِ ﷺ قَالَ: «مَنْ تَرَكَ ثَلَاثَ جُمَعٍ تَهَاوُنًا بِهَا طَبَعَ اللهُ عَلَى قَلْبِهِ»(١).

هَذَا حَدِيثٌ صَحِيحٌ عَلَى شَرْطِ مُسْلِمٍ، وَلَمْ يُخَرِّجَاهُ.

٤٠٤٦- أَخْبَرَنَا أَبُو الْعَبَّاسِ مُحَمَّدُ بْنُ يَعْقُوبَ، ثَنَا مُحَمَّدُ بْنُ يَزِيدَ، ثَنَا سُفْيَانُ بْنُ عُيَيْنَةَ، عَنْ مُوسَى بْنِ أَبِي حَبِيبٍ، عَنْ هَارُونَ، أَنَّ هَاشِمَ بْنَ يَحْيَى، ثَنَا قَتَادَةُ، عَنْ قُدَامَةَ بْنِ وَبَرَةَ الْجُمَحِيِّ(٢)، عَنْ سَمُرَةَ بْنِ جُنْدُبٍ عَنِ النَّبِيِّ ﷺ قَالَ: «مَنْ تَرَكَ الْجُمُعَةَ مِنْ غَيْرِ عُذْرٍ فَلْيَتَصَدَّقْ بِدِينَارٍ، فَإِنْ لَمْ يَجِدْ فَبِنِصْفِ دِينَارٍ».

هَذَا حَدِيثٌ صَحِيحٌ، وَقَدْ رَوَاهُ شُعْبَةُ، عَنْ قَتَادَةَ، عَنْ رَجُلٍ يُحَالِفُ فِي بَنِي تَمِيمٍ يُكَنَّى بِأَبِي الْعَلَاءِ، فَإِنَّهُمَا قَالَا: عَنْ قَتَادَةَ، عَنْ قُدَامَةَ بْنِ وَبَرَةَ، عَنْ سُوَيْدِ بْنِ غَفَلَةَ مُرْسَلًا.

١٤٠٤٧- حَدَّثَنَاهُ أَبُو بَكْرِ بْنُ إِسْحَاقَ، ثَنَا عُبَيْدُ بْنُ عَبْدِ الْوَاحِدِ، ثَنَا أَبُو الْعَبَّاسِ(٣)، ثَنَا سَهْلُ بْنُ يَحْيَى، عَنْ قَتَادَةَ.

وَأَخْبَرَنَاهُ أَبُو زَكَرِيَّا يَحْيَى بْنُ مُحَمَّدِ بْنِ قَيْسٍ، ثَنَا إِبْرَاهِيمُ بْنُ أَبِي طَالِبٍ، ثَنَا

---

(١) إتحاف النبهة (٢/ ١٤٠-١٤٣٣) وصححه بن عبوس ذو طائفة أخرج له مسلم في المتابعات تمام كذا الضعف في الدعاة إلى الصحيح، والظاهر تحامل ذهبي (١٠٩٦).

(٢) كذا، وذا هو صحيفي بن بي حبيب، بصري.

(٣) إتحاف النبهة (٢/ ٨٦٥-٧٠٦).

قال: هو الدقاق في كتابه مصحف استدراك الذهبي (ت/ ٢٢٣٦): فقلت له: وهذه المقلعي، وقد عدله في الجرح، بل له أوهام في تصحيح أحاديث الرافضي، وبعض الدعاة (ت/ ٢٢٣٧)، فقال: ما أعرف له ذنبا في نصر مع يصحح مسانيد سوء!، وقال الإمام أحمد: فقدناه ولم نرى له بديلا، ووثقه ابن معين وابن عمار، ونحن (ت/ ٢٢٣٨): هو محمد بن عثمان النوعي، من رجال الجهابذة.

أبو هشام محمد بن يزيد، ثنا إسحاق بن يوسف، عن أيوب (أبي) العلاء(1)، عن قتادة، عن قدامة بن وبرة قال: قال رسول الله ﷺ: «من فاتته الجمعة من غير عذر فليتصدق بدرهم، أو بنصف درهم، أو صاع حنطة، أو بنصف صاع»(2).

هذا لفظ حديث العنبري، ولم يرفعه الشيخ أبو بكر فيه على الإرسال.

العنبري أبو بكر محمد بن أحمد بن بالويه، ثنا عبد الله بن أحمد بن حنبل، قال: سمعت أبي وسئل عن حديث همام عن قتادة، وخلاف أبي العلاء إياه، فقال: همام عندنا أحفظ من أيوب أبي العلاء(3).

١٠٤٨ - أخبرنا أبو العباس محمد بن يعقوب، ثنا الربيع بن سليمان، ثنا ابن وهب، ثنا سليمان بن بلال، عن عمرو بن أبي عمرو مولى المطلب، عن عكرمة، عن ابن عباس، أن رجلين من أهل العراق أتياه فسألاه عن الغسل يوم الجمعة، أواجب هو؟ فقال لهما ابن عباس: من اغتسل فهو أحسن وأطهر، وسأخبركم لماذا بدأ الغسل؟ كان الناس في عهد رسول الله ﷺ محتاجين، يلبسون الصوف، ويسقون النخل على ظهورهم، وكان المسجد ضيقًا مقارب السقف، فخرج رسول الله ﷺ يوم الجمعة في يوم صائف شديد الحر، ومنبره قصير، إنما هو ثلاث درجات، فخطب الناس، فعرق

---

(1) في النسخ الخطية للكبرى والتلخيص: «أيوب بن العلاء»، والصحيح من الإتحاف، فهو أيوب بن أبي مسكين أبو العلاء القصاب الواسطي، من رجال التهذيب.

(2) إتحاف المهرة (١٢/ ٦٨-٢٠٢٩٦).

(3) في التلخيص: «أيوب بن العلاء».

(4) إتحاف المهرة (١٢/ ٦٨-٢٠٢٩٦).

النَّاسُ فِي الصُّفُوفِ، فَكَانَ أَبُوبَكْرٍ يَمُرُّ بِهِمُ الْعَرَبُ وَالصُّفُوفِ، حَتَّى كَانَ يُؤَدِّي بَعْضُهُمْ بَعْضًا حَتَّى يَأْتِيَ أَبُوبَكْرٍ رَسُولُ اللهِ ﷺ وَهُوَ عَلَى الْبِئْرِ فَقَالَ: «أَيُّهَا النَّاسُ، إِنَّا لَمْ أَهَلُ اللهَ إِلَهًا وَاحِدًا فَأَنْتَشِرُوا، وَلْيَنْسَ أَحَدُكُمْ أَهْلَيْهِ وَلَا يَحِلُّ بِهِمْ عَلَيْهِ أَوْ نَحْوُهُ».

هذا حديث صحيح على شرط البخاري[1]، ولم يُخرِّجاه.

٩١٠٩ - أَخْبَرَنَا أَبُو عَمْرٍو عُثْمَانُ بْنُ أَحْمَدَ بْنِ السَّمَّاكِ بِبَغْدَادَ، ثنا عَلِيُّ بْنُ إِبْرَاهِيمَ الْوَاسِطِيُّ، ثنا وَهْبُ بْنُ جَرِيرٍ، ثنا أَبِي، عَنْ أَحْمَدَ بْنِ إِسْحَاقَ قَالَ: حَدَّثَنِي صَالِحُ بْنُ أَبِي أُمَامَةَ بْنِ سَهْلِ بْنِ حُنَيْفٍ، عَنْ عَبْدِ الرَّحْمَنِ بْنِ كَعْبٍ قَالَ: قُتِلَ قَتَادَةُ أَبِي حِينَ دَعَتْ بَعْدَهُ، إِذَا عَرَكَتْ بِهِ إِلَى الْمُشْعَلَةِ، فَسَمِعَ الْأَذَانَ، فَمَالَ عَلَى أَبِي أُمَامَةَ أَسْعَدَ بْنِ زُرَارَةَ وَاسْتَنْقَذَ قَتَادَةَ، فَذَهَبْتُ فَبَرَا لَا يَسْمَعُ أَذَانَ الْمُشْعَلَةِ إِلَّا تَعَوَّذَ لِذَلِكَ. فَقُلْتُ: يَا أَبَهْ، أَرَأَيْتَ اسْتِعْذَارَكَ إِلَى أُمَامَةَ قَطُّ سَمِعْتَ الْأَذَانَ لِلْمُشْعَلَةِ مَا هُوَ؟ قَالَ: أَيْ بُنَيَّ، كَانَ أَوَّلَ مَنْ جَمَعَ بِالْمَدِينَةِ فِي مِرْبَدِ بَنِي النَّجَّارِ. قَالَ لَهُ: فَكَيْفَ الْمُشْعَلَةُ. قَالَ: قُلْتُ: كَمْ كُنْتُمْ يَوْمَئِذٍ؟ قَالَ: أَرْبَعِينَ رَجُلًا».

هذا حديث صحيح على شرط مُسْلِم، ولم يُخرِّجاه، وهُوَ شاهِدُ الحديثِ الَّذِي قَبْلَهُ بإرْسَالِهِ البُخَارِيُّ مِنْ حَدِيثِ إِبْرَاهِيمَ بْنِ طَهْمَانَ، عَنْ أَبِي جَمْرَةَ.

---

(١) إتحاف المهرة (٧/ ١٩٣-٨٢٩٥).

(أ) في النسخ: «أهبي» تحريف.

(ب) في النسخ: «عدد».

(ج) كذا في (ع)، والمنتخب، وفي (ز) وأبو نعيم (واسط): «بياض».

(٢) إتحاف المهرة (٧/ ١٤٢-١٣٨٩٨).

عَنِ ابْنِ عَبَّاسٍ: أَوَّلُ جُمُعَةٍ فِي الإِسْلَامِ بَعْدَ جُمُعَةٍ بِالْمَدِينَةِ جُمُعَةُ بِجُوَاثَى عَبْدِ الْقَيْسِ.

١٠٥٠- صحَّ أَبُو الْعَبَّاسِ مُحَمَّدُ بْنُ يَعْقُوبَ، ثنا أَبُو جَعْفَرٍ أَحْمَدُ بْنُ عَبْدِ الْحَمِيدِ الْحَارِثِيُّ، ثنا حُسَيْنُ بْنُ عَلِيٍّ الْجُعْفِيُّ، ثنا عَبْدُ الرَّحْمَنِ بْنُ يَزِيدَ بْنِ جَابِرٍ، عَنْ أَبِي الأَشْعَثِ الصَّنْعَانِيِّ، عَنْ أَوْسِ بْنِ أَوْسٍ قَالَ: قَالَ رَسُولُ اللهِ ﷺ: «مِنْ أَيَّامِكُمْ يَوْمُ الْجُمُعَةِ: مِنْ غُسْلٍ وَأَفْضَلُ، وَهُمَا وَتَكْثُرُ، وَفِيهَا وَأَنْصَتُ، وَاسْتَمَعَ فَلَمْ لَهُ بِهَا يَبْقَ وَبَيْنَ الْجُمُعَةِ، وَزِيَادَةُ ثَلَاثَةِ أَيَّامٍ، وَمَنْ مَسَّ الْحَصَى فَقَدْ لَغَا»[1].

وَرَوَاهُ يَحْيَى بْنُ الْحَارِثِ الذِّمَارِيُّ وَخَالَدُ بْنُ مَعْدَانَ، عَنْ أَبِي الأَشْعَثِ.

أَمَّا حَدِيثُ يَحْيَى بْنِ الْحَارِثِ:

١٠٥١- فَحَدَّثَنَاهُ عَلِيُّ بْنُ عَبْدِ الْعَزِيزِ، ثنا يَزِيدُ بْنُ الْهَيْثَمِ الْقَطِيعِيُّ، ثنا إِبْرَاهِيمُ بْنُ أَبِي اللَّيْثِ، ثنا الأَشْجَعِيُّ، عَنْ سُفْيَانَ، عَنْ عَبْدِ اللهِ بْنِ عِيسَى[2]، وَعَنْ يَحْيَى بْنِ الْحَارِثِ الذِّمَارِيِّ، عَنْ أَبِي الأَشْعَثِ الصَّنْعَانِيِّ، عَنْ أَوْسِ بْنِ أَوْسٍ الثَّقَفِيِّ قَالَ: قَالَ رَسُولُ اللهِ ﷺ: «مِنْ غُسْلٍ وَأَفْضَلُ، ثُمَّ هَذَا وَابْتَكَرَ، فَصَلَّى مِنَ الإِمَامِ قَرِيبًا فَاسْتَمَعَ وَأَنْصَتَ، كَانَ لَهُ بِكُلِّ خُطْوَةٍ أَجْرُ سَنَةٍ: صِيَامُهَا وَقِيَامُهَا»[3].[4]

---

(١) هذا الطريق ليس فيه ذكر الإحداث.

(٢) هو ابن عبد الرحمن بن أبي ليلى الأنصاري، من رجال الجهابذة.

(٣) قال الشيخ الدكتور ناصر الغامدي: هذا من الأشجعي إبراهيم بن أبي الليث، وهو واه، وقفه ذكر ذلك الشيخ زكريا علي يوسف.

(٤) إتحاف المهرة (٢/ ٤١٦-٤٢٠).

وَأَمَّا حَدِيثُ حُسَيْنٍ بْنِ عَوْفٍ:

١٠٤٧ - أَخْبَرَنَاهُ أَبُو عَبْدِ اللَّهِ الْمَرْوَزِيُّ، إِمْلَاءً أَبُو الْعَبَّاسِ: ثَنَا عَبْدَانُ، ثَنَا عَبْدُ اللهِ، أَنَا الْأَوْزَاعِيُّ، ثَنَا حُسَيْنُ بْنُ عَوْفٍ، عَنْ أَبِي الْأَشْعَثِ الصَّنْعَانِيِّ، حَدَّثَنِي أَوْسُ بْنُ أَوْسٍ الثَّقَفِيُّ، قَالَ: سَمِعْتُ رَسُولَ اللهِ ﷺ يَقُولُ: «مَنْ غَسَّلَ وَاغْتَسَلَ يَوْمَ الْجُمُعَةِ، ثُمَّ بَكَّرَ وَابْتَكَرَ، فَدَنَا وَاسْتَمَعَ وَلَمْ يَلْغُ كَانَ لَهُ بِكُلِّ خُطْوَةٍ يَخْطُوهَا عَمَلُ سَنَةٍ أَجْرُ صِيَامِهَا وَقِيَامِهَا»(١)

قَدْ صَحَّ هَذَا الْحَدِيثُ بِهَذِهِ الْأَسَانِيدِ عَلَى شَرْطِ الشَّيْخَيْنِ، وَلَمْ يُخَرِّجَاهُ، وَأَحْكُمُ بِصِحَّةِ دُخُولِهِ، وَلَا يُعَلَّلُ بِهَذِهِ الْأَسَانِيدِ بِحَالٍ، وَبِاللهِ التَّوْفِيقُ.

١٠٤٨ - حَدَّثَنَاهُ أَبُو بَكْرٍ أَحْمَدُ بْنُ كَامِلٍ: ثَنَا أَحْمَدُ بْنُ فَرْقَدٍ الْعَنَزِيُّ: ثَنَا رَوْحُ بْنُ عُبَادَةَ: ثَنَا ثَوْرُ بْنُ يَزِيدَ، عَنْ خَالِدٍ(٢) الْحُبْرَانِيِّ(٣)، أَنَّهُ سَمِعَ أَبَا الْأَشْعَثِ الصَّنْعَانِيَّ يُحَدِّثُ، عَنْ أَوْسِ بْنِ أَوْسٍ الثَّقَفِيِّ، عَنْ عَبْدِ اللهِ بْنِ عَمْرٍو، قَالَ: قَالَ رَسُولُ اللهِ ﷺ: «مَنْ غَسَّلَ يَوْمَ الْجُمُعَةِ، وَاغْتَسَلَ وَبَكَّرَ مِنَ الْإِمَامِ وَانْتَهَزَ، وَاسْتَمَعَ وَأَنْصَتَ كَانَ لَهُ بِكُلِّ خُطْوَةٍ يَخْطُوهَا أَجْرُ صِيَامِ سَنَةٍ وَقِيَامِهَا»

---

(١) في (ب): «وأبي»، والتصحيح: «حكيم».

(٢) إتحاف المهرة (٢: ٤١٩/ ٢٢٠٤).

(٣) في (ب): «الحبراني».

(٤) كذا في النسخ الخطية كلها، والتنقيح، وعلل الصغير، بعد الحديث، والصواب: «الثقفي» فهو: خالد بن عبد الله بن عبد الرحمن الحبراني، كما ذكره البخاري وسماه وابن أبي حاتم، عن عبد الله بن أحمد العنبري، وأبي زرعة الدمشقي، وأخرج حديثه الإمام أحمد (٤: ٥٣/ ١٦٣٠٨)، والبيهقي في السنن الكبرى (٣: ٢٤٧/ ٥٧٣٢).

(٥) إتحاف المهرة (٢: ٤١٩/ ٢٢٠٤).

هذا لا يُمثِّلُ الأحاديث الثابتة الصَّحيحة مِن أوَّجُه:

أوَّلُها: أنَّ حُسْنَ بن عَطِيَّة قَدْ تَفَرَّدَ سَماعَ أبي بن أبي كَعْبٍ عَنِ النَّبِيِّ ﷺ وَثانِيها: أنَّ ثَوْرَ بن يَزِيدَ دُونَ أوْلَدِ في الاحْتِجاجِ بِهِ.

وَثالِثُها: أنَّ مُتُونَ الحَدِيثَيْنِ مُخْتَلِفَةٌ.

١٠٥٤- حدَّثَنا عَلِيُّ بنُ حَشْرَمٍ، ثنا مُوسَى بنُ هارُونَ وَصالِحُ بنُ مُحَمَّدٍ الزِّرِّيُّ، قالا: ثنا مُحَمَّدُ بنُ مُحَمَّدِ بنِ زِيادٍ.

وَحَدَّثَنِي مُحَمَّدُ بنُ صالِحٍ بنِ هانِئٍ، ثنا مُحَمَّدُ بنُ مُحَمَّدِ بنِ زِيادٍ، قالُوا: ثنا سُرَيْجُ بنُ يُونُسَ، ثنا هارُونُ بنُ مُسْلِمٍ البَجَلِيُّ (١)، ثنا أبُو بَكْرِ بنُ عَيَّاشٍ، عَنْ حُسَيْنِ بنِ عَلِيٍّ، عَنْ عَبْدِ اللهِ بنِ فُضَيْلٍ قالَ: دَخَلَ عَلَيَّ أبِي وَأنا أفْضَلُ يَوْمِ الجُمُعَةِ، فَقالَ: هُمَّ مُنْ عَيَّاشٍ أوْ أبُو الجُمُعَةِ قالَ: قُلْتُ: يا عَيَّاشٍ، قالَ: أهِدْ عَلَيَّ حَدِيثًا آخَرَ، فَقالَ: سَمِعْتُ رَسُولَ اللهِ ﷺ يَقُولُ: «مَنِ افْتَسَلَ يَوْمَ الجُمُعَةِ ثُمَّ غَدا فَهَجَّرَ إلى الجُمُعَةِ الأُخْرى» (٢).

هَذا حَدِيثٌ صَحِيحٌ عَلى شَرْطِ الشَّيْخَيْنِ، وَلَمْ يُخَرِّجاهُ.

وَقالَ مُسْلِمٌ البَجَلِيُّ: شَيْخٌ قَدِيمٌ بِالبَصْرَةِ، يُقالُ لَهُ: البَجَلِيُّ، يُقَدَّمُ فِي رِوايَةِ حَدِيثِ عَبْدِ اللهِ بنِ عُثْمانَ وَعَبْدِ اللهِ بنِ عُمَرَ القَوارِيرِيِّ.

١٠٥٥- أخْبَرَنا أبُو بَكْرٍ أحْمَدُ بنُ سَلْمانَ الفَقِيهُ، ثنا عَلِيُّ بنُ عَبْدِ العَزِيزِ،

---

(١) تقدم التعليق عليه.

(٢) هذا هارون بن مسلم من هارون بن موسى البجلي، صاحب الترجمة، أبو بكر بن أبي عياش، وقد روى الحديث أبو داود، والترمذي، والنسائي، وصححه جمع، منهم: ابن خزيمة، وابن حبان، والحاكم، وله عند ابن خزيمة هذا الحديث.

[ينظر: إتحاف المهرة (٤/ ١٣٣-٤٠٥)].

ثَنَا حَمَّادٌ بْنُ أَبِي سُلَيْمَانَ، ثَنَا سُلَيْمٌ عَنْ مُحَمَّدِ بْنِ إِسْحَاقَ، عَنْ مُحَمَّدِ بْنِ إِبْرَاهِيمَ، عَنْ أَبِي سَلَمَةَ بْنِ عَبْدِ الرَّحْمَنِ، عَنْ أَبِي هُرَيْرَةَ، وَعَنْ أَبِي سَعِيدٍ، أَنَّ رَسُولَ اللَّهِ ﷺ قَالَ: «مَنْ صَلَّى يَوْمَ الْجُمُعَةِ رَكْعَتَيْنِ، وَلَيْسَ أَحَدٌ يَلْغُو، وَخَطَبَ بِطِيبِ إِنْ وَجَدَهُ، ثُمَّ جَاءَ وَلَمْ يَتَخَطَّ النَّاسَ، فَصَلَّى مَا شَاءَ اللَّهُ أَنْ يُصَلِّيَ، ثُمَّ أَقَامَ الْإِمَامُ سَكَتَ، فَإِذَا سَكَتَ قَالَتْ: قَدْ رَأَى الْجُمُعَةَ الْأُخْرَى»[1].

هَذَا حَدِيثٌ صَحِيحٌ عَلَى شَرْطِ مُسْلِمٍ، وَلَمْ يُخَرِّجَاهُ.

وَقَدْ رَوَاهُ أَيْضًا إِسْمَاعِيلُ بْنُ عُلَيَّةَ، عَنْ مُحَمَّدِ بْنِ إِسْحَاقَ، بِطُرُقِهِ وَلَفْظِهِ عَنْ سُلَيْمٍ، وَقَالَ: يَقُولُهُ أَبُو أُمَامَةَ بْنُ سَهْلِ بْنِ حُنَيْفٍ وَأَبُو سَلَمَةَ.

١٠٩٠٦- أَخْبَرَنَاهُ أَحْمَدُ بْنُ عَبْدِ الْجَبَّارِ الْعُطَارِدِيُّ، ثَنَا عَبْدُ اللَّهِ بْنُ أَحْمَدَ بْنِ حَنْبَلٍ، حَدَّثَنِي أَبِي، ثَنَا إِسْمَاعِيلُ بْنُ إِبْرَاهِيمَ، عَنْ مُحَمَّدِ بْنِ إِسْحَاقَ، حَدَّثَنِي مُحَمَّدُ بْنُ إِبْرَاهِيمَ، عَنْ أَبِي سَلَمَةَ بْنِ عَبْدِ الرَّحْمَنِ بْنِ عَوْفٍ، عَنْ أَبِي هُرَيْرَةَ، وَأَبِي سَعِيدٍ قَالَا: سَمِعْنَا رَسُولَ اللَّهِ ﷺ يَقُولُ: «مَنِ اغْتَسَلَ يَوْمَ الْجُمُعَةِ، وَمَسَّ، وَدَّهَنَ مِنْ طِيبِ إِنْ كَانَ عِنْدَهُ، وَلَبِسَ أَحْسَنَ ثِيَابِهِ، ثُمَّ خَرَجَ إِلَى الْمَسْجِدِ، وَلَمْ يَتَخَطَّ رِقَابَ النَّاسِ، ثُمَّ رَكَعَ مَا شَاءَ اللَّهُ أَنْ يَرْكَعَ، ثُمَّ أَنْصَتَ إِذَا خَرَجَ إِمَامُهُ حَتَّى يَفْرُغَ مِنْ صَلَاتِهِ، كَانَتْ لَهُ كَفَّارَةً لِمَا بَيْنَهُ وَبَيْنَ الْجُمُعَةِ الَّتِي قَبْلَهَا، يَقُولُ: أَيُّ عَبْدٍ مُؤْمِنٍ، وَثَلَاثَةُ أَيَّامٍ زِيَادَةٌ، إِنَّ اللَّهَ قَدْ جَعَلَ الْحَسَنَةَ بِعَشْرِ أَمْثَالِهَا»[2].

إِسْمَاعِيلُ ابْنُ عُلَيَّةَ مِنَ الثِّقَاتِ الَّذِي أَخْمَدَ عَلَى إِخْرَاجِهِ.

---

(١) [إتحاف المهرة] (١٢/١١٤-٥١٢١).

(٢) [إتحاف المهرة] (١٢/١١٤-٥١٢١).

١٠٥٧- **حدثنا** الحَاكِمُ أَبُو عَبْدِ اللهِ مُحَمَّدُ بْنُ عَبْدِ اللهِ الحَافِظُ -إِمْلاَءً فِي رَبِيعٍ الأَوَّلِ- سَنَةَ خَمْسٍ وَثَلاَثِينَ وَثَلاَثِمِائَةٍ- ثَنَا عَبْدُ اللهِ بْنُ الحَسَنِ القَاضِي، ثَنَا الحَارِثُ بْنُ أَبِي أُسَامَةَ، ثَنَا مُحَمَّدُ بْنُ عِيسَى بْنِ الطَّبَّاعِ، ثَنَا مُصْعَبُ بْنُ سَلاَمٍ، عَنْ هِشَامِ بْنِ الغَازِ، عَنْ نَافِعٍ، عَنِ ابْنِ عُمَرَ قَالَ: قَالَ النَّبِيُّ ﷺ: «إِذَا جَمَعَ يَوْمُ الجُمُعَةِ، فَقَدْ عَلَى النَّبِيِّ أَلَّذِينَ بِالأَمْسِ».

هَذَا حَدِيثٌ صَحِيحُ الإِسْنَادِ(١)، فَإِنَّ هِشَامَ بْنَ الغَازِ مِمَّنْ يُجْمَعُ حَدِيثُهُ، وَلَمْ يُجَرَّحْهُ.

١٠٥٨- **حدثنا** أَبُو الفَضْلِ مُحَمَّدُ بْنُ إِبْرَاهِيمَ المُزَكِّي، ثَنَا مُحَمَّدُ بْنُ إِسْمَاعِيلَ بْنِ مِهْرَانَ، ثَنَا أَبُو نُعَيْمٍ، ثَنَا سُفْيَانُ، عَنْ أَبِي إِسْحَاقَ بْنِ مُسْلِمٍ، ثَنَا ابْنُ مُرَيْجٍ، عَنْ عَطَاءِ بْنِ أَبِي رَبَاحٍ، عَنِ ابْنِ عَبَّاسٍ قَالَ: اسْتَوَى النَّبِيُّ ﷺ عَلَى المِنْبَرِ يَوْمَ الجُمُعَةِ، فَقَالَ لِلنَّاسِ: «اجْلِسُوا». فَسَمِعَ ذَلِكَ ابْنُ مَسْعُودٍ(٢) وَهُوَ عَلَى بَابِ المَسْجِدِ فَجَلَسَ، فَقَالَ لَهُ النَّبِيُّ ﷺ: «تَعَالَ يَا ابْنَ أُمِّ عَبْدٍ(٣)».

حَدِيثٌ عَلَى شَرْطِ الشَّيْخَيْنِ، وَلَمْ يُخَرِّجَاهُ.

---

(١) إسناده ضعيف، وقد تقدم برقم (١٤٤٤-١٤٤٥).

(٢) في (ك) الذي في التلخيص: «فقال: مصعب ليس بحديه».

(٣) في النسخة الخطية كلمة في هامش الوجه والذي يليه: «ابن عبدة»، والحديث من الإتحافات، وعن السنن الكبرى للبيهقي (٣/ ٢٠٤) حيث رواه عن الصحابة بسنده ومتنه سواء، وكذا رواه ابن خزيمة (٣/ ١٤٤) من حديث يحيى بن سعيد، به، وسيأتي برقم (١٠٦٤) في صلاة العيدين على الصواب.

١٠٦٠٩ - أَخْبَرَنَا أَبُو عَبْدِ اللهِ مُحَمَّدُ بْنُ يَعْقُوبَ الْحَافِظُ، نَا يَحْيَى بْنُ مُحَمَّدِ بْنِ يَحْيَى، نَا مُسَدَّدٌ، نَا يَحْيَى، عَنْ شُعْبَةَ، نَا عَبْدُ الْحَمِيدِ صَاحِبُ الزِّيَادِيِّ، نَا عَبْدُ اللهِ بْنُ الْحَارِثِ الْبَرَادُ عَنْهُ[1] مُحَمَّدُ بْنُ سِيرِينَ، أَنَّ ابْنَ عَبَّاسٍ قَالَ لِمُؤَذِّنِهِ يَوْمَ مَطِيرٍ: إِذَا قُلْتَ: أَشْهَدُ أَنَّ مُحَمَّدًا رَسُولُ اللهِ، فَلَا تَقُلْ: حَيَّ عَلَى الصَّلَاةِ، قُلْ: صَلُّوا فِي بُيُوتِكُمْ، فَكَأَنَّ النَّاسَ اسْتَنْكَرُوا ذَلِكَ، فَقَالَ: قَدْ فَعَلَ ذَا مَنْ هُوَ خَيْرٌ مِنِّي، إِنَّ الْجُمُعَةَ عَزْمَةٌ، وَإِنِّي تَرَهَّبْتُ أَنْ أُحْرِجَكُمْ فَتَمْشُوا[2] فِي الطِّينِ وَالدَّمَاءِ.

١٠٦١٠ - أَخْبَرَنَا عَبْدُ الرَّحْمَنِ بْنُ الْحَسَنِ الْقَاضِي، نَا إِبْرَاهِيمُ بْنُ الْحُسَيْنِ، نَا آدَمُ بْنُ أَبِي إِيَاسٍ، نَا شُعْبَةُ، نَا

وَحَدَّثَنَا أَبُو بَكْرٍ مُحَمَّدُ بْنُ أَحْمَدَ بْنِ بَالَوَيْهِ، نَا عَبْدُ اللهِ بْنُ أَحْمَدَ بْنِ حَنْبَلٍ، حَدَّثَنِي أَبِي، نَا مُحَمَّدُ بْنُ جَعْفَرٍ، نَا شُعْبَةُ، عَنْ عُبَيْدِ بْنِ عَبْدِ الرَّحْمَنِ، عَنْ عَبْدِ اللهِ بْنِ مُحَمَّدِ بْنِ عَقِيلٍ، عَنِ ابْنَةِ حَارِثَةَ بْنِ النُّعْمَانِ قَالَتْ: مَا حَفِظْتُ «ق» إِلَّا مِنْ فِي رَسُولِ اللهِ ﷺ، يَقْرَأُ بِهَا فِي كُلِّ جُمُعَةٍ. قَالَتْ: وَكَانَ تَنُّورُنَا وَتَنُّورُ رَسُولِ اللهِ ﷺ وَاحِدٌ[3].

---

(١) في النسخ الخطية كلها: هنا، وهو خطأ لا محالة، والمثبت من التلخيص والإتحاف.

(٢) كذا رواه البخاري عن مسدد به.

وفي (د) زاد: «وتمشون».

(٣) إتحاف المهرة (١٣/ ٢٩٤-٢٩٥) وقال: هذا أتم وهو عند أحمد البخاري في كتاب الجمعة عن مسدد بهذا الإسناد، وأخرجه هو ومسلم من طريق أحمد، البخاري (١٢/ ١٢٤-١٢٥)، (٢/ ٤)، ومسلم (٢/ ١٤٥-١٤٦).

(٤) إتحاف المهرة (١٨/ ٣٦٠-٣٦١).

هَذَا حَدِيثٌ صَحِيحٌ عَلَى شَرْطِ مُسْلِمٍ، وَلَمْ يُخَرِّجَاهُ»[1].

وَذَكَرَ عَنْزَانُ فِي السُّنَنِ فَقَدْ سَمَّاهَا عَنْزَانُ بْنُ إِسْمَاعِيلَ بْنِ عَبْدِ الرَّحْمَنِ بِسَنَادِهِ فِي وَقْتِهِ:

١٠١٦- **مَسْأَلَة** أَمَّا بَيْتُ بْنُ إِسْمَاعِيلَ، أَمَّا مُحَمَّدٌ بْنُ الْبَيْتِ، ثُمَّ يَحْيَى بْنُ الْمُثَنَّى، ثُمَّ عَبْدُ الرَّحْمَنِ بْنُ مَهْدِيٍّ، ثُمَّ عَبْدُ الْعَزِيزِ بْنُ أَبِي بَكْرٍ، ثُمَّ يَحْيَى بْنُ عَبْدِ اللهِ، ثُمَّ أُمُّ هِشَامٍ بِنْتُ عَبْدِ الرَّحْمَنِ قَالَتْ: قَرَأْتُ فِي «الْمُوَطَّإِ» عَنْ زَيْدِ بْنِ أَسْلَمَ، عَنْ رَسُولِ اللهِ ﷺ، قَالَ: يَقْرَؤُهَا فِي قَبْلِ مُحَمَّدٍ إِلَى آخِرِ الْآيَةِ.

يَحْيَى بْنُ عَبْدِ اللهِ هُوَ ابْنُ عَبْدِ الرَّحْمَنِ بْنِ زُرَارَةَ.

١٠١٧- **مَسْأَلَة** أَمَّا ابْنُ الْعَبَّاسِ فَمَنْ دُونَ بْنِ إِسْمَاعِيلَ بْنِ عَبْدِ الرَّحْمَنِ بْنِ عَبْدِ اللهِ الْمَكِّيِّ، ثُمَّ أَبِي وَشُعَيْبٌ، قَالَا: ثَنَا الْبَيْتُ، ثَنَا عَبْدُ بْنُ يَزِيدَ، عَنِ ابْنِ أَبِي هِلَالٍ، عَنْ عَيَّاشِ بْنِ عَبْدِ اللهِ، عَنْ أَبِي سَعِيدٍ، أَنَّ النَّبِيَّ ﷺ قَالَ: خَطَبَ رَسُولُ اللهِ ﷺ يَوْمًا، فَقَرَأَ «هَيْعَسَقَ»، فَلَمَّا مَرَّ بِالسَّجْدَةِ نَزَلَ فَسَجَدَ وَسَجَدْنَا، وَقَرَأَهَا مَرَّةً أُخْرَى، فَلَمَّا مَرَّ بِالسَّجْدَةِ نَهَرَنَا الْبَيْتُ وَقَالَ: أَلَيْسَ هِيَ تَهْيَجُ تَهِيجُ، وَتَكُفُّ الْأَرْضَ قَدْ تَحَدَّثْتُمْ بِالسُّجُودِ، فَنَزَلَ فَسَجَدَ وَسَجَدْنَا[2].

هَذَا حَدِيثٌ صَحِيحٌ عَلَى شَرْطِ الشَّيْخَيْنِ، وَلَمْ يُخَرِّجَاهُ.

فَأَمَّا السُّجُودُ فِي «هَيْعَسَقَ» فَقَدْ أَخْرَجَهُ الْبُخَارِيُّ.

---

(١) أخرجه مسلم (١٣٣٠) من حديث شعبة عن خبيب، به ومن حديث محمد بن جعفر عن شعبة به، دون أبي بكر. ومحمد بن عمرو بن حزم كما سيأتي.

(٢) إسناده ضعيف (١٨٠٤٠-٢٢٩٦٣).

(٣) إسناده ضعيف (٥٦٧٧-٥٦١٩)، وسيأتي برقم (٣١٦٥).

وَإِنَّمَا الْغَرَضُ فِي إِجْزَائِهِ عَدَمُ فِي كِتَابِ الْمُتْعَةِ أَنَّ الإِمَامَ إِذَا قَرَأَ السَّجْدَةَ وَلَمْ يَسْجُدْ لَمْ يَسْجُدِ الْمَأْمُومُ، فَيَرُدُّ السُّنَّةَ أَنْ يَسْجُدَ.

١٠٣٠ - ٥٥٥ حَدَّثَنَا أَبُو الْعَبَّاسِ الْعَقِيلِيُّ، ثنا مُحَمَّدُ بْنُ عِيسَى بْنِ حَيَّانَ، ثنا شَبَابَةُ بْنُ سَوَّارٍ، ثنا يُونُسُ بْنُ أَبِي إِسْحَاقَ.

وَأَخْبَرَنِي أَبُو بَكْرِ بْنُ أَبِي نَصْرٍ الْمُزَرْزِيُّ -وَاللَّفْظُ لَهُ- ثنا أَبُو الْمُرَجِّي، ثنا أَبُو عُمَارٍ(١)، ثنا الْفَضْلُ بْنُ مُوسَى، ثنا يُونُسُ بْنُ أَبِي إِسْحَاقَ السَّبِيعِيُّ، عَنِ الْمُغِيرَةِ بْنِ نُبَيْلٍ(٢)، عَنْ خَيْرِ بْنِ عَبْدِ اللهِ قَالَ: لَمَّا دَنَوْتُ مِنْ دَجْلَةَ رَأَيْتُ رَسُولَ اللهِ ﷺ أَنْخَتُ رَاحِلَتِي، وَعَقَلْتُ عَقِبَهَا، فَلَمَسْتُ رَسُولَ اللهِ ﷺ يَخْطُبُ، فَسَأَلْتُ عَلِيَّ رَضِيَ اللهُ عَنْهُ، فَرَأَيْتُ النَّاسَ يَتَحَدَّثُونَ فَقُلْتُ لِجَلِيسِي: يَا عَبْدَ اللهِ، مَا يَقُولُ رَسُولُ اللهِ ﷺ؟ أَيْنَ أَنْتَ؟ قَالَ: نَعَمْ، دَنَوْتَ يَا أَخَا الدَّهْرِ قَالَ: فَإِنَّهُ سَيَدْخُلُ عَلَيْكُمْ مِنْ هَذَا الْبَابِ -قَالَ: أَوْ مِنْ هَذَا الْفَجِّ- مِنْ خَيْرِ ذِي يَمَنٍ، وَإِنَّ عَلَى وَجْهِهِ مَسْحَةَ مَلَكٍ، فَجَعَلْتُ أَلْتَفِتُ عَلَى كُلِّ بَابٍ.

هَذَا حَدِيثٌ صَحِيحٌ عَلَى شَرْطِ الشَّيْخَيْنِ.

وَهُوَ أَصْلٌ فِي كَلَامِ الإِمَامِ فِي الْخُطْبَةِ فِيمَا يَبْدُو لَهُ فِي الْحَوَائِجِ.

---

(١) هو الحسين بن حريث، من رجال الجهابذ.

(٢) كذا في (أ) والتعليق، وفي (ق) وسائر النسخ: ابن نبيل، وهذه أقوال لأبي زرعة، وكله ابن معين وقال أبو حاتم: لا بأس به، وزاد الطحاوي وابن حبان وساق وصحح: هو وابن خيرة سمعا حديث خيرة بالإسناد.

(٣) في (ب) وابن خيرة، وتصحيف.

(٤) إتحاف المهرة (١٤١٠٦) ٢٥٤/١٤.

١٠٦٤ - أَخْبَرَنَا أَبُو بَكْرٍ بْنُ إِسْحَاقَ الْفَقِيهُ، أَنَا بِشْرُ بْنُ مُوسَى،[1] ثَنَا إِسْحَاقُ، ثَنَا شَبَابَةُ، عَنِ ابْنِ عَجْلَانَ، عَنْ عِيَاضِ بْنِ عَبْدِ اللَّهِ بْنِ سَعْدٍ،[2] أَنَّ سَعِيدَ الْمَقْبُرِيَّ دَخَلَ يَوْمَ الْجُمُعَةِ وَمَرْوَانُ بْنُ الْحَكَمِ يَخْطُبُ، فَقَامَ يُصَلِّي، فَحَمَلَ الْأَحْرَاسُ يُجْلِسُونَهُ، فَأَبَى حَتَّى صَلَّى، فَلَمَّا انْصَرَفَ مَرْوَانُ أَثْنَاهُ، فَقَالَ لَهُ: يَرْحَمُكَ اللَّهُ، إِنْ كُنَّا لَنُؤْمَرُ أَنْ نَقُولَ لِلرَّجُلِ: لَقَدْ كُنْتَ أَرْكَعُهَا بَعْدَ ضَرْبِهِ رَأْيَهُ مِنْ رَسُولِ اللَّهِ ﷺ ثُمَّ ذَكَرَ رُكْعَاتِهِ بَعْدَ يَوْمِ الْجُمُعَةِ وَرَسُولُ اللَّهِ ﷺ يَخْطُبُ، ثُمَّ بَعْدَ يَوْمِ الْجُمُعَةِ الْأُخْرَى وَرَسُولُ اللَّهِ ﷺ يَخْطُبُ، فَانْصَرَفَ إِلَيْهِ فَقَالَ: أَمَا إِنَّ يَنْصَرِفُونَ، فَأَتَانِي آخِذًا بِحَدِّ ثَوْبِي، فَصَلَّى رَسُولُ اللَّهِ ﷺ ثُمَّ رَجَعَ وَقَالَ: «هَكَذَا فَوْبِكَ». فَإِنَّ رَسُولَ اللَّهِ ﷺ فَإِذَا دَخَلَ فِي وَقْتِ الْفَرْضِ فَلَمْ يَرَ أَحَدًا يُصَلِّي، أَنْ يُصَلِّيَ.[3] فَأَتَى عَلَيْهِ قَالَ: أَحَدُ ثَوْبِي، ثُمَّ انْصَرَفَ رَسُولُ اللَّهِ ﷺ أَنْ يُصَلِّيَ رَكْعَتَيْنِ.

هَذَا حَدِيثٌ صَحِيحٌ عَلَى شَرْطِ مُسْلِمٍ، وَلَمْ يُخَرِّجَاهُ، وَهُوَ شَاهِدٌ لِلْحَدِيثِ الَّذِي قَبْلَهُ.

وَكَذَا شَاهِدٌ آخَرُ عَلَى شَرْطِ مُسْلِمٍ:

١٠٦٥ - أَخْبَرَنَا أَبُو مُحَمَّدٍ عَبْدُ اللَّهِ بْنُ مُحَمَّدٍ الْخَرَاعِيُّ بِبَغْدَادَ، ثَنَا عَبْدُ اللَّهِ بْنُ أَحْمَدَ بْنِ زَكَرِيَّا الْعَنْبَرِيُّ، ثَنَا عَبْدُ اللَّهِ بْنُ يَزِيدَ الْمُقْرِئُ، ثَنَا سُلَيْمَانُ بْنُ عُتْبَةَ الدِّمَشْقِيُّ، عَنْ عَبْدِ بْنِ[4] هِلَالٍ، عَنِ ابْنِ وَهْبَانَةَ الْغَنَوِيِّ قَالَ:

---

(١) هو: بشر بن موسى بن صالح الأسدي.

(٢) في (ب): «سعيد»، وهو خطأ.

(٣) إسناده ضعيف (٢٠٦٤-٢٠٦٥).

(٤) في (ط): «محمد بن» وهو خطأ، والصواب ما في (ب) و(ج).

الْتَفَتُّ إِلَى النَّبِيِّ ﷺ وَهُوَ يَخْطُبُ، فَقُلْتُ: يَا رَسُولَ اللهِ، رَجُلٌ غَرِيبٌ جَاءَ يَسْأَلُ عَنْ دِينِهِ لَا يَدْرِي مَا دِينُهُ؟ فَأَقْبَلَ إِلَيَّ وَتَرَكَ خُطْبَتَهُ، فَأُتِيَ بِكُرْسِيٍّ حَتَّى قَوَائِمُهُ حَدِيدٌ، فَجَلَسَ يُعَلِّمُنِي مِمَّا عَلَّمَهُ اللهُ، ثُمَّ أَتَمَّ خُطْبَتَهُ، وَأَتَمَّ آخِرَهَا».

١٠٦٥- حسن: أخرجه أبو زكريا يحيى بن مَعِين العَبْدي في «جزئه» (٢٥) عن أبي عَبْد الله محمد بن إبراهيم العَبْدي، قال: ينظر في كتاب الحليلي، قال: حدثنا بن بُرد، قال: ابن عُرْعُرة، عن عطاء، عن عباي، قال: قال: استوى رسول الله ﷺ على المِنبر، قال: «الجسر»، فجمع ابن مَعِين، فجلس على باب المَسْجد، فرآه ﷺ، فقال: «هَلُمَّ»، فدخل ولم يسلم، ولم يُرَحِّبْ.

هذا حديث صحيح على شرط الشَّيْخَيْن»، ولَمْ يُخَرِّجَاهُ.

١٠٦٦- حسن: أخبرنا أبو عَبْد الله محمد بن يَعْقُوب الحافظ، قال: حدثنا بن أَخْمَدُوَيْهِ المُقْرِئ، قال: عَبْدُ الرَّحْمَنِ بن عَبْدِ الله بن سَعْدٍ الدَّشْتَكِيُّ، قال:

---

(١) في (ق) و(ب): «قال».

(٢) إسناده ضعيف: ابن أخمدويه (٧٥٧/١-٧٧٢)، وأخرجه بنحوه رقم (١٥/٣) من طريق بن عرفة عن سليمان به، ولا علاج لاضطرابه.

(٣) إسناده ضعيف: ابن أخمدويه (٣٣٤/١-٣٤١).

قال ابن حجر في الإتحاف: «قلت: روى عن عطاء عن ابن عباس وسألوه وهم أربعة».

تقدم برقم (١٠٤٥) من حديث أبي داود بن سليم عن ابن جريج عن عطاء عن ابن عباس، وقال أبو داود: (٣٤٥/١) هذا يعرف مرسلا، زاد بعده الناس عن عطاء عن النبي ﷺ.

(٤) في النسخ الخطية كلها والإتحاف: «محمد» والسياق من التلخيص، فهو: محمد بن أبي بكر بن أحمد، محمد بن حرب الدشتكي.

عَمْرُو بْنُ أَبِي قَيْسٍ، عَنْ سِمَاكٍ بْنِ حَرْبٍ، عَنْ جَابِرِ بْنِ سَمُرَةَ السُّوَائِيِّ قَالَ: مَنْ حَدَّثَكَ أَنَّ رَسُولَ اللَّهِ ﷺ كَانَ يَخْطُبُ عَلَى الْمِنْبَرِ جَالِسًا كَذَبَكَ، قَالَ: لَقَدْ رَأَيْتُهُ كَانَ يَخْطُبُ قَائِمًا ثُمَّ يَقْعُدُ لَا يَقُولُ شَيْئًا ثُمَّ يَقُومُ فَيَخْطُبُ خُطْبَةً أُخْرَى، قَالَ: فَكَبِرَتْ كَانَتْ خُطْبَتُهُ قَائِمًا، قَالَ: كَانَا يَخْطُبُ بِالسُّنَنِ، وَيَقُرَأُ آيَاتٍ مِنَ كِتَابِ اللَّهِ، ثُمَّ يَرْبُزُ، وَكَانَتْ قَصْدًا، يَعْنِي خُطْبَتُهُ، وَكَانَتْ صَلَاتُهُ قَصْدًا يَعْنِي الشَّمْسَ وَضُحَاهَا، وَالشَّمْسِ وَالْقَمَرِ، إِلَّا صَلَاةَ الْغَدَاةِ، وَصَلَاةَ الظُّهْرِ، كَانَ يُؤَذِّنُ بِلَالٌ حِينَ: "تَدْحَضُ الشَّمْسُ، فَإِنْ شَاءَ زَادَ رَسُولُ اللَّهِ ﷺ أَقَامَ وَإِلَّا مَكَثَ يَسِيرًا، وَالْعَصْرَ نَحْوًا مِمَّا يُصَلِّي، وَالْمَغْرِبَ نَحْوًا مِمَّا تُصَلُّونَ، وَالْعِشَاءَ أَحْيَانًا يُؤَخِّرُهَا، وَأَحْيَانًا يُعَجِّلُهَا، فَإِذَا".

هَذَا حَدِيثٌ صَحِيحٌ عَلَى شَرْطِ مُسْلِمٍ، وَلَمْ يُخَرِّجَاهُ بِهَذِهِ السِّيَاقَةِ.

١٠٩٠ - أَخْبَرَنِي أَبُو الْحَسَنِ مُحَمَّدُ بْنُ يَعْقُوبَ، وَأَبُو بَكْرٍ مُحَمَّدُ بْنُ عَبْدِ اللَّهِ بْنِ عَبْدَانَ، قَالَا: حَدَّثَنَا أَحْمَدُ بْنُ عُبَيْدٍ الصَّفَّارُ، حَدَّثَنَا إِسْمَاعِيلُ بْنُ مُوسَى، حَدَّثَنَا شَرِيكٌ، عَنْ سِمَاكٍ، عَنْ جَابِرِ بْنِ سَمُرَةَ، قَالَ: رَأَيْتُ رَسُولَ اللَّهِ ﷺ يَخْطُبُ جَالِسًا فَحَسْبُ.

١٠٩١ - حَدَّثَنَا أَبُو الْعَبَّاسِ مُحَمَّدُ بْنُ يَعْقُوبَ، ثَنَا إِبْرَاهِيمُ بْنُ مَرْزُوقٍ، ثَنَا أَبُو دَاوُدَ وَوَهْبُ بْنُ جَرِيرٍ قَالَا: ثَنَا شُعْبَةُ.

ح وَأَخْبَرَنَا أَحْمَدُ بْنُ جَعْفَرٍ الْقَطِيعِيُّ، ثَنَا عَبْدُ اللَّهِ بْنُ أَحْمَدَ بْنِ حَنْبَلٍ إِمْلَاءً، ثَنَا مُحَمَّدُ بْنُ جَعْفَرٍ، ثَنَا شُعْبَةُ، عَنْ سِمَاكِ بْنِ حَرْبٍ قَالَ: سَمِعْتُ النُّعْمَانَ بْنَ بَشِيرٍ يَقُولُ: سَمِعْتُ رَسُولَ اللَّهِ ﷺ يَخْطُبُ يَقُولُ: "الْتَمَرُكُمْ

---

(١) في المصنف: «سمرة».

(٢) أخرجه مسلم (٨٦٢) (٥٤-٥٥) ٢/٥٩٢.

(٣) وهي هذا الحديث عنده عند مسلم خاطئة في (٨/٣) و(٢٨/٢)، و(١٠٢/٤)، و(١٠٩/٤).

(٤) وأيضا ضرير بن أبي ضرير الراوي لم يخرج له مسلم.

الثَّوْبَ، أَتُتْرُكُهُمُ الثِّيَابَ، حَتَّى إِنْ أَحَدُهُمْ كَانَ يَأْشِي لِسَعْيِهِ بَيْنَ مَقَامِ هَذَا حَتَّى وَقَعَتْ خَمِيصَةُ كَانَ عَلَيْهِ عِنْدَ رِجْلِهِ»[1].

هَذَا حَدِيثٌ صَحِيحٌ عَلَى شَرْطِ مُسْلِمٍ، وَلَمْ يُخَرِّجَاهُ.

١٠٧٠ - أَخْبَرَنَا أَبُو الْعَبَّاسِ مُحَمَّدُ بْنُ أَحْمَدَ الْمَحْبُوبِيُّ، ثَنَا الْفَضْلُ بْنُ عَبْدِ الْجَبَّارِ.

وَأَخْبَرَنَا الْقَاسِمُ بْنُ الْقَاسِمِ السَّيَّارِيُّ، ثَنَا إِبْرَاهِيمُ بْنُ هَانِئٍ، قَالَا: ثَنَا عَلِيُّ بْنُ الْحَسَنِ بْنِ شَقِيقٍ، ثَنَا الْحُسَيْنُ بْنُ وَاقِدٍ، حَدَّثَنِي عَبْدُ اللهِ بْنُ بُرَيْدَةَ، عَنْ أَبِيهِ، قَالَ: قَالَ رَسُولُ اللهِ ﷺ لِخَبَّابٍ: «أَلَمْ أَنْهَكَ يَا خَبَّابُ؟ أَلَمْ أَنْهَكَ يَا خَبَّابُ؟» فَيَجِيءُ أَعْرَابِيٌّ يَخْتَرُ فِي رُقْعَتَيْنِ، فَيَرَى فَاهُ فَمَهُ، فَوَضَعَهُمَا بَيْنَ يَدَيْهِ، ثُمَّ قَالَ: «صَدَقَ اللهُ وَرَسُولُهُ، وَأَنْتَ أَوْرَطْتَنِي وَأَوْرَطْتَكَ يَا خَبَّابُ»[2]، وَأَبِي وَنَفْيِ هَذَيْنِ، فَإِنَّهُ أَخْرَجَ كُلَّ وَاحِدٍ مِنْهُمَا، ثُمَّ أَخَذَ فِي خَطِّهِ.

هَذَا حَدِيثٌ صَحِيحٌ عَلَى شَرْطِ مُسْلِمٍ، وَلَمْ يُخَرِّجَاهُ، وَهُوَ أَحَدُ فِي قَطْعِ الْخُطْبَةِ وَالتَّرْدِدِ بَيْنَ الْمِنْبَرِ عِنْدَ سُؤَالِ السَّائِلِ.

١٠٧٠ - أَخْبَرَنِي أَبُو إِسْحَاقَ إِبْرَاهِيمُ بْنُ مُحَمَّدِ بْنِ عَنْبَرِ الزَّاهِدُ، ثَنَا الْفَضْلُ بْنُ مُحَمَّدٍ الشَّعْرَانِيُّ، ثَنَا سَعِيدُ بْنُ أَبِي مَرْيَمَ، ثَنَا مُحَمَّدُ بْنُ جَعْفَرٍ بْنِ أَبِي كَثِيرٍ، ثَنَا شَرِيكُ بْنُ عَبْدِ اللهِ بْنِ أَبِي نَمِرٍ، عَنْ عَطَاءِ بْنِ يَسَارٍ، عَنِ ابْنِ أَبِي ذَرٍّ قَالَ: دَخَلْتُ الْمَسْجِدَ وَالنَّبِيُّ ﷺ يَخْطُبُ، فَجَلَسْتُ قَرِيبًا مِنْ أَبِي بْنِ كَعْبٍ،

---

(١) [إتحاف الخيرة المهرة (١٣٣٩٠)، وسيأتي في (٧٢٤٥).]

(٢) [الإتحاف: (٧٢٤٦).]

فَقَرَأَ الْبَيْتَ وَقَالَ سُورَةٌ وَزَادَ، فَقُلْتُ لأَبِي: عَنْ مَنْ أَخَذَ هَذِهِ السُّورَةَ؟ الْحُمَيْدِيُّ.

وَهَذَا حَدِيثٌ صَحِيحٌ عَلَى شَرْطِ الشَّيْخَيْنِ، وَلَمْ يُخَرِّجَاهُ.

١٠٧٠١- أَخْبَرَنَا أَحْمَدُ بْنُ إِسْحَاقَ بْنِ إِبْرَاهِيمَ الْعَدْلُ الصَّيْدَلانِيُّ، ثنا إِسْمَاعِيلُ بْنُ قُتَيْبَةَ، ثنا يَحْيَى بْنُ إِسْحَاقَ، ثنا عَبْدُ الرَّحْمَنِ بْنُ مَهْدِيٍّ، ثنا مُعَاوِيَةُ بْنُ صَالِحٍ، عَنْ أَبِي الزَّاهِرِيَّةِ، قَالَ: كُنْتُ جَالِسًا مَعَ عَبْدِ اللهِ بْنِ بُسْرٍ، إِذْ جَاءَ الْمُعْدَمُ، فَإِذَا بِهِ يَحْثُو مِنَ التُّرَابِ الإِمَاءَ، فَجَاءَ رَجُلٌ يَتَخَطَّى رِقَابَ النَّاسِ وَرُكَبِهِمْ، فَإِذَا بِهِ يَتَطَلَّبُ، فَقَالَ لَهُ: «اجْلِسْ، فَقَدْ أَتَيْتَ وَأَتَيْتَ».

هَذَا حَدِيثٌ صَحِيحٌ عَلَى شَرْطِ مُسْلِمٍ، وَلَمْ يُخَرِّجَاهُ.

١٠٧٠٢- أَخْبَرَنَا عَبْدُ اللهِ بْنُ إِسْحَاقَ، ثنا عَبْدُ اللهِ بْنُ مُحَمَّدٍ الْعَجَلِيُّ، ثنا حَكَّامُ الْعَبَّاسِ بْنُ عَبْدِ الْعَظِيمِ الْعَنْبَرِيُّ، حَدَّثَنِي إِسْحَاقُ بْنُ مَنْصُورٍ، ثنا مَرْيَمُ بْنُ مُقَاتِلٍ، عَنْ إِبْرَاهِيمَ بْنِ مُحَمَّدِ بْنِ الْمُنْكَدِرِ، عَنْ قَيْسِ بْنِ مُسْلِمٍ، عَنْ طَارِقِ بْنِ شِهَابٍ، عَنْ أَبِي مُوسَى، عَنِ النَّبِيِّ ﷺ قَالَ: «الْجُمُعَةُ حَقٌّ وَاجِبٌ عَلَى كُلِّ مُسْلِمٍ فِي جَمَاعَةٍ إِلا أَرْبَعَةً: عَبْدٌ مَمْلُوكٌ، أَوِ امْرَأَةٌ، أَوْ صَبِيٌّ، أَوْ مَرِيضٌ».

---

(١) إسناده ضعيف جدًا (١٤٦٧-١٧٤٥٥).

(٢) قال الذهبي في التلخيص: «قلت: لا أصحب هذه الرواية إلى ثوبة، وسيأتي في التفسير (٣٩٦٣) رواية الحاكم في الجنائز». الحاكم هو المقدام!

(٣) هذا حديث غريب من غريب سياق الجهابذة.

(٤) في (د): والتلخيص: المشرم.

(٥) إسناده ضعيف جدًا (٢١٩٤-١٠٧٠٢).

(٦) قال: في إسناده لفظة: والإضافات، والصواب: الجعفري، يعني به النسبة، وهو: الحسين بن محمد بن حاتم بن بهرام، أبو عبد الله الحافظ الطبيق، يعرف بعبيد الطبيق.

(٧) إسناده ضعيف جدًا (١٠٧٠١-١٢٢٧٦).

هَذَا حَدِيثٌ صَحِيحٌ عَلَى شَرْطِ الشَّيْخَيْنِ، فَقَدْ اتَّفَقَا جَمِيعًا عَلَى الِاحْتِجَاجِ بِجَمِيعِ مَنْ سُمِّيَاهُمْ، وَلَمْ يُخَرِّجَاهُ.

وَرَوَاهُ ابْنُ مَهْدِيٍّ، عَنْ إِبْرَاهِيمَ بْنِ مُحَمَّدِ بْنِ الْمُنْتَشِرِ، وَلَمْ يَذْكُرْ أَبَا مُوسَى فِي إِسْنَادِهِ. وَطَرِيقُ بَوْلِ شَهَابٍ مَشْيٌ بُعْدُ فِي الصَّحْرَاءِ.

٧٠٣ - أَخْبَرَنَا عَلِيُّ بْنُ مُحَمَّدِ بْنِ عُقْبَةَ الشَّيْبَانِيُّ بِالْكُوفَةِ، ثنا إِبْرَاهِيمُ بْنُ إِسْحَاقَ الْحَرْبِيُّ، ثنا نَائِلُ بْنُ نَجِيحٍ، ثنا إِسْرَائِيلُ، ثنا مُحَمَّدُ بْنُ الْمُنْتَشِرِ الْهَمْدَانِيُّ، عَنْ إِيَاسِ بْنِ أَبِي رَمْلَةَ الشَّامِيِّ قَالَ: شَهِدْتُ مُعَاوِيَةَ بْنَ أَبِي سُفْيَانَ وَهُوَ يَسْأَلُ زَيْدَ بْنَ أَرْقَمَ قَالَ: هَلْ شَهِدْتَ مَعَ رَسُولِ اللهِ ﷺ صِفِّينَ اجْتَمَعَا فِي يَوْمٍ؟ قَالَ: نَعَمْ. قَالَ: كَيْفَ صَنَعَ؟ قَالَ: صَلَّى الْعِيدَ، ثُمَّ رَخَّصَ فِي الْقِتَالِ. قَالَ: فَإِنَّا قَدْ نُصَلِّي فَلْيُصَلِّ؟[1].

هَذَا حَدِيثٌ صَحِيحُ الْإِسْنَادِ، وَلَمْ يُخَرِّجَاهُ.

وَلَهُ شَاهِدٌ عَلَى شَرْطِ مُسْلِمٍ.

---

(١) قال ابن حجر في الإصابة: «قلت: ذكره أبو موسى فيه وهو خطأ، أخرجه أبو داود - (٣/٣٣٠) - عن عباس بن عبد العظيم، عن هاشم بن الوليد بن صالح، عن نائل، وشيبه أبو بكر بن نجيح، وشيخه حديث محمد حفاظ، لكنها زيادة شاذة، فقد أخرجه الدارقطني - (٢/٥٠) - من وجه آخر عن إسماعيل بن منصور، فلم يذكر أبا موسى، وكذا أخرجه الطبراني - (٨/٢٠٥) - من وجه آخر عن يوسف بن عدي، وقال أبو داود عقبه: خالفهم إسرائيل، فلم يذكر أبا موسى» اهـ. وانظر ما سيأتي برقم (٧٠٤).

(٢) إتحاف المهرة - (٢/٤٩٥-٤٩٦) - وفي آخر رواية الشامي أبو رملة الشامي، ذكره ابن الحجرة الشيباني، وذكره ابن حبان، وجهله ابن المنتاب، وابن الطحان، كما في تهذيب التهذيب.

١٠٧٤- صحَّ أنَّ عَلِيَّ الحَافِظُ: "نَا مُحَمَّدُ بْنُ يَحْيَى بْنِ كَثِيرٍ الجَبْصِيُّ، نَا مُحَمَّدُ بْنُ الْعَمَّدِ، نَا بَقِيَّةُ، نَا شُعْبَةُ، عَنِ الْعَبِيرَةِ بِنْتِ يَسْمَعُ الضَّبِّيِّ، عَنْ عَبْدِ الْعَزِيزِ بْنِ رُفَيْعٍ، عَنْ أَبِي صَالِحٍ، عَنْ أَبِي هُرَيْرَةَ، عَنْ رَسُولِ اللهِ ﷺ قَالَ: «لَا تَحْتَجِمُ فِي يَوْمٍ يُتَمِّمُ فِيهِ سَبْعٌ، فَمَنْ شَاءَ أَجْزَمَّ بِهِ مَنْ أَجْزَمَ، وَإِنَّا مُجْزِمُونَ»".

هَذَا حَدِيثٌ صَحِيحٌ عَلَى شَرْطِ مُسْلِمٍ.

فَإِنَّ بَقِيَّةَ بْنَ الْوَلِيدِ لَمْ يُخَالِفْ فِي صِدْقِهِ إِلَّا رَدِيءُ الْمَذْهَبِ.

وَهَذَا حَدِيثٌ غَرِيبٌ مِنْ حَدِيثِ شُعْبَةَ وَالْعَبِيرَةِ وَعَبْدِ الْعَزِيزِ، وَثَقَّهُمْ مِمَّنْ يُجْمَعُ حَدِيثُهُ.

١٠٧٥- صحَّ أنَّ عَبْدَ اللهِ مُحَمَّدُ بْنُ يَعْقُوبَ الحَافِظُ: نَا عَلِيُّ بْنُ الْحَسَنِ الْهِلَالِيُّ، نَا عَبْدُ اللهِ بْنُ الْوَلِيدِ الْعَدَنِيُّ، نَا سُفْيَانُ.

وَأَخْبَرَنَا أَبُو بَكْرٍ بْنُ إِسْحَاقَ الْفَقِيهُ، أَنَا أَبُو الشَّيْخِ، نَا مُسَدَّدٌ، نَا يَحْيَى، نَا سُفْيَانُ، عَنْ عَبْدِ الْعَزِيزِ بْنِ رُفَيْعٍ، عَنْ أَبِي الطُّفَيْلِ، عَنْ عَبْدِ بْنِ عَنَابٍ، أَنَّ أَصْلَتَ أَصْلَتَ عِنْدَ النَّبِيِّ ﷺ فَقَالَ: مَنْ يَحْلُبُ هَذِهِ وَذُرْسُلَهُ فَقَدْ رَشَدَ وَمَنْ يَعْصِهَا فَقَدْ غَوَى. فَقَالَ: فَأَنَا. فَقَالَ: أَنْتَ. فَأَخَذَ. فَمَضَى الْحَدِيثَ[1].

---

(١) هو الحسين بن علي بن يزيد بن داود الهبيري.

(٢) إتحاف المهرة (١٢/٤٥٦-٤٦١) وفيه بن الوليد إنما أخرج له مسلم في الشواهد كما قال الصنعاني في المدخل إلى الصحيح (ص: ١٧٠-١٧٥).

(٣) من أبو سعيد الدقاق.

(٤) في النسخة الخطية: الواقع مصحف، والمثبت من التلخيص والاتحاف، والمعنى: الأكبرين الفهم (٢/٢٧٩).

(٥) إتحاف المهرة (١٢/١٣٢-١٣٧٨٠).

هَذَا حَدِيثٌ صَحِيحٌ عَلَى شَرْطِ الشَّيْخَيْنِ، وَلَمْ يُخَرِّجَاهُ".

١٠٧٦- أَخْبَرَنَا أَبُو سَعِيدٍ أَحْمَدُ بْنُ يَعْقُوبَ الثَّقَفِيُّ، ثَنَا مُحَمَّدُ بْنُ عَبْدِ اللهِ بْنِ سُلَيْمَانَ الْحَضْرَمِيُّ، ثَنَا مُحَمَّدُ بْنُ عَبْدِ اللهِ بْنِ نُمَيْرٍ، ثَنَا أَبِي، ثَنَا الْعَلَاءُ بْنُ صَالِحٍ، عَنْ عَدِيِّ بْنِ ثَابِتٍ، عَنْ أَبِي رَاشِدٍ(١)، عَنْ عَمْرِو بْنِ يَاسِرٍ قَالَ: أَمَرَنَا رَسُولُ اللهِ ﷺ بِإِحْفَاءِ الشَّارِبِ".

هَذَا حَدِيثٌ صَحِيحُ الْإِسْنَادِ، وَلَمْ يُخَرِّجَاهُ وَلَهُ شَاهِدٌ صَحِيحٌ عَلَى شَرْطِ مُسْلِمٍ.

١٠٧٧- حَدَّثَنِي جَعْفَرُ بْنُ مُحَمَّدِ بْنِ الْحَارِثِ، ثَنَا جَعْفَرُ بْنُ مُحَمَّدٍ الْفِرْيَابِيُّ، ثَنَا مُحَمَّدُ بْنُ خَالِدٍ الْخَشَّابُ، ثَنَا الْوَلِيدُ بْنُ مُسْلِمٍ، أَخْبَرَنِي شَيْبَانُ أَبُو مُعَاوِيَةَ(٢)، عَنْ سِمَاكِ بْنِ حَرْبٍ، عَنْ جَابِرِ بْنِ سَمُرَةَ قَالَ: قَالَ رَسُولُ اللهِ ﷺ: «لَا يَطْبُقُ الْمَرْءُ صَلَاةَ يَوْمٍ وَلَا لَيْلَةٍ، إِلَّا مَنْ طَلَعَتْ بِسِيرَاتٍ(٣)".

١٠٧٨- أَخْبَرَنَا بِشْرُ(٤) بْنُ مُحَمَّدٍ بْنِ حَمْدَانَ الصَّيْرَفِيُّ بِمَرْوَ، ثَنَا إِسْمَاعِيلُ بْنُ إِسْحَاقَ، ثَنَا عَلِيُّ بْنُ الْمَدِينِيِّ، حَدَّثَنِي عَارِمُ بْنُ هِشَامٍ، حَدَّثَنِي

---

(١) في (ز) أخرجه مسلم (١٤/٣) من حديث وقع بين سفيان به بحديث وزاد: «قال ومن يعلى به ورسوله».

(٢) في (ز) وأبو استحاب عمار بن ياسر. من رجال الهيثمي.

(٣) إتحاف المهرة (١٧٨/١٠-١٩٤٢٨).

(٤) هو: شيبان بن عبد الرحمن النحوي النحوي. من رجال الهيثمي.

(٥) إتحاف المهرة (٣٩٤/١٠-١٩٤٢٨).

(٦) في النسخ الخطية كلها: «أبو بكر» والتصويب من الإكمال، ومن الشيخ الكبرى الميهقي (٣٨/٣) حيث روى عن المصنف بسنده ومتنه سواء.

أَبِي»، عَنْ قَتَادَةَ، عَنْ يَحْيَى بْنِ يَعْمَرَ، عَنْ سَمُرَةَ بْنِ جُنْدُبٍ، أَنَّ نَبِيَّ اللهِ ﷺ قَالَ: «اعْصُرُوا المَيِّتَ، وَاطْوُوا مِنْ بَطْنِهِ، فَإِنَّ الرَّجُلَ إِذَا لَمْ يَتَأَلَّمْ يَتَعَهَّدُ حَتَى يُؤْخَرَ فِي الْحَيِّ إِلَّا حَقُهَا».

هذا حديث صحيح على شرط مسلم، ولم يخرجاه.

١٠٧٩ - صَحَّحَهُ: نَا صَالِحٌ بْنُ هَانِئٍ، نَا الشَّرِيُّ بْنُ خُزَيْمَةَ، نَا عَبْدُ اللهِ بْنُ يَزِيدَ المُقْرِئُ، نَا سَعِيدُ بْنُ أَبِي أَيُّوبَ، حَدَّثَنِي أَبُو هُرَيْرَةَ، عَنْ سُهَيْلِ بْنِ هَانِئٍ مَوْلَى أَبِي الْهَيْثَمِ، عَنْ أَبِيهِ، أَنَّ رَسُولَ اللهِ ﷺ عَنِ الْحُرِّ وَالْعَبْدِ يَؤُمُّ الْقَوْمَ، وَالإِمَامُ يَخْطُبُ؟

هذا حديث صحيح الإسناد، ولم يخرجاه.

١٠٨٠ - أَخْبَرَنَا بَكْرُ بْنُ مُحَمَّدٍ الْمُزَنِيُّ بِمَرْوَ، نَا إِسْمَاعِيلُ بْنُ إِسْحَاقَ الْقَاضِي: نَا سُلَيْمُ بْنُ إِيَّاسٍ، نَا جَرِيرٌ عَنْ خَارِجَةَ، عَنْ ثَابِتٍ، عَنْ أَنَسٍ قَالَ:

---

(١) رواه أحمد (٢٠٨/٥)، وابن عدي من الحديبي عن معاذ بن هشام فهلال، ورجعت في كتاب أبي يخط يده وقرأته منه، وقال البيهقي (٣٨٤/٣) بعد أن روى من طريق أبي داود الطيالسي عن الحاكم به: هذا الحديث لا يعرف له ذكر سماع معاذ من أبيه، غير أنه تفرد بإسناده الحاكم، فهو أعلم بما قال، والله أعلم.

وعزاه الحافظ في «التلخيص الحبير» إلى ابن خزيمة، وقال أسنده صحيح بن سلمان.

(٢) في (ب) والمنتخبين: «مولاه».

(٣) إتحاف المهرة (٢٠٦/١٠-٢٠٧).

(٤) عبد الله الرحيم بن ميمون، من رجال التهذيب، يروي عن سهل بن معاذ، وسهل صدوق.

(٥) إتحاف المهرة (١٥٨٨٥/٢٠٩-١٥٨٨٥).

(٦) في (ب): «أبو بكر».

رَأَيْتُ رَسُولَ اللهِ ﷺ يُقَبِّلُ بَيْنَ سَجْدَتَيْنِ، فَيَمْسَحُ فَمَهُ الرَّجُلُ فِي الْعَاشِرَةِ، فَيُقَوِّمُ مَعَهُ مَنْ يَلِيهِ جَمَاعَةً.

هَذَا حَدِيثٌ صَحِيحٌ عَلَى شَرْطِ الشَّيْخَيْنِ، وَلَمْ يُخَرِّجَاهُ.

١٠٨٠ - أَخْبَرَنِي مُحَمَّدُ بْنُ جَعْفَرٍ الْبَاوَرْدِيُّ، ثنا جَعْفَرُ بْنُ مُحَمَّدٍ الْفِرْيَابِيُّ، ثنا كَثِيرُ بْنُ عُبَيْدٍ، ثنا مُحَمَّدُ بْنُ خَالِدٍ، عَنْ سُلَيْمِ بْنِ حَيَّانَ، عَنْ عَمْرَةَ، عَنْ عَائِشَةَ قَالَتْ: صَلَّى رَسُولُ اللهِ ﷺ فِي حُجْرَتِهِ، وَالنَّاسُ يَأْتَمُّونَ بِهِ مِنْ وَرَاءِ الْحُجْرَةِ.

هَذَا حَدِيثٌ صَحِيحٌ عَلَى شَرْطِ الشَّيْخَيْنِ، وَلَمْ يُخَرِّجَاهُ.

١٠٨١ - أَخْبَرَنِي أَبُو بَكْرٍ بْنُ أَبِي عَمْرٍو الْمُزَرِّيُّ بِمَرْوَ، ثنا أَبُو الْعَبَّاسِ مُحَمَّدُ بْنُ يَعْقُوبَ، ثنا يُوسُفُ بْنُ عِيسَى، ثنا الْفَضْلُ بْنُ مُوسَى، ثنا عَبْدُ الْحَمِيدِ بْنُ جَعْفَرٍ، عَنْ يَزِيدَ بْنِ أَبِي حَبِيبٍ، عَنْ عَطَاءِ بْنِ أَبِي مَرْوَانَ، عَنْ أَبِيهِ، عَنْ كَعْبٍ قَالَ: كَانَ إِذَا كَانَ يَوْمُ عَرَفَةَ، فَصَلَّى

---

(١) في الشامية: «عن».

(٢) إتحاف المهرة (١٠/ ٣٨٩-٣٩٠).

(٣) أخذ البخاري فيما يظهر منه في سنه (٦٧/ ٢٦) بقول جرير بن حازم وأن العبرة في سنه ثلاث عشرة، وأخذ مسلم وأبو داود والنسائي بقول أبي نعيم وأن العبرة بما أدركه من ذلك ولو بعض الغزوة الحديث وقد أعرضنا عنه، وانظر نص أبي داود أعلاه (٤/ ١١٣).

(٤) في (ر) و(ز) و(ب) و(ح) والإتحاف: «محمد».

(٥) إتحاف المهرة (١٧/ ٢٧٩-٢٨٠).

(٦) في أحمد بن الحنبلي (٢/ ٢١٤): عن حيوة عن أبي يحيى، وهو خطأ، وفي حديث عروة عند مسلم النسائي أن صلاته كانت بالليل، وكذا في حديث زيد بن ثابت عند البخاري ومسلم أن حجرته كانت من خصف أي المسجد، فحمل قولها هذا: «صلى في حجرته» على ما

الْجُمُعَةَ فَلْيُصَلِّ رَكْعَتَيْنِ، ثُمَّ لْيَقُمْ فَلْيُصَلِّ أَرْبَعًا»، فَإِذَا كَانَ بِالْمَدِينَةِ صَلَّى رَكْعَتَيْنِ، ثُمَّ رَجَعَ إِلَى بَيْتِهِ فَصَلَّى أَرْبَعًا، وَكَانَ يُصَلِّي فِي الْمَسْجِدِ. قِيلَ لَهُ، قَالَ: كَانَ رَسُولُ اللهِ ﷺ يَفْعَلُ ذَلِكَ"(١).

هَذَا حَدِيثٌ صَحِيحٌ عَلَى شَرْطِ الشَّيْخَيْنِ، وَلَمْ يُخَرِّجَاهُ بِهَذِهِ السِّيَاقَةِ.

إِنَّمَا انْفَقَا عَلَى حَدِيثِ ابْنِ عُمَرَ فِي الْأَرْبَعِ فِي بَيْتِهِ.

وَمُسْلِمٌ وَحْدَهُ: كَانَ يُصَلِّي بَعْدَ الْجُمُعَةِ أَرْبَعًا.

وَقَدْ تَابَعَ ابْنَ جُرَيْجٍ يَزِيدُ بْنُ أَبِي حَبِيبٍ عَلَى رِوَايَتِهِ عَنْ عَطَاءٍ هَكَذَا:

١٨٠٣ - أَخْبَرَنَا أَبُو بَكْرٍ بْنُ إِسْحَاقَ الْفَقِيهُ، أَنَا إِبْرَاهِيمُ بْنُ إِسْحَاقَ الْأَنْمَاطِيُّ، ثَنَا عَمْرُو بْنُ عَلِيٍّ الْفَلَّاسُ، ثَنَا عَبَّادُ بْنُ مُحَمَّدٍ، عَنِ ابْنِ جُرَيْجٍ قَالَ: أَخْبَرَنِي عَطَاءٌ، أَنَّهُ رَأَى ابْنَ عُمَرَ يُصَلِّي يَوْمَ الْجُمُعَةِ، فَتَقَدَّمَ عَنْ صَلَاةِ الَّذِي صَلَّى فِي الْجُمُعَةِ قَبْلَهُ غَيْرَ كَثِيرٍ، فَرَكَعَ رَكْعَتَيْنِ، قَالَ: ثُمَّ يَمْشِي أَنْفَسَ مِنْ ذَلِكَ، فَيَرْكَعُ أَرْبَعَ رَكَعَاتٍ، فَلَمَّا بَعُدَ: هَلْ رَأَيْتَ مِنْ عُمَرَ يَصْنَعُ ذَلِكَ؟ قَالَ: نَرَاهُ"(٢).

١٨٠٤ - أَخْبَرَنَا أَبُو عَبْدِ اللهِ مُحَمَّدُ بْنُ يَعْقُوبَ الْحَافِظُ، ثَنَا يَحْيَى بْنُ مُحَمَّدِ بْنِ يَحْيَى، ثَنَا مُسَدَّدٌ، ثَنَا يَحْيَى بْنُ سَعِيدٍ، عَنِ ابْنِ عَجْلَانَ، عَنْ سَعِيدِ بْنِ أَبِي سَعِيدٍ، عَنْ عَبْدِ اللهِ بْنِ رُوَيْفِعٍ، عَنْ أَبِي أَيُّوبَ، عَنِ النَّبِيِّ ﷺ قَالَ:

---

(١) في الإتحاف: «كرهته».

(٢) إتحاف المهرة (٨٤٨٩-٨٥٠٠)، وعبد الحميد بن جعفر الأنصاري لقبه وهبي، وهو أحد الرواة في الإتحاف.

(٣) هو الحمالي.

(٤) إتحاف المهرة (٨٤٨٩-١٠٠٠).

«مَنِ اغْتَسَلَ يَوْمَ الْجُمُعَةِ فَأَحْسَنَ الْغُسْلَ، وَتَطَهَّرَ فَأَحْسَنَ الطُّهُورَ، وَلَبِسَ مِنْ خَيْرِ ثِيَابِهِ، وَمَسَّ طِيبًا»، فقالَ لَهُ: هَذَا مِنْ طِيبِ أَبِي هُرَيْرَةَ. وَلَمْ يَقُلْ: ثُمَّ بَيْنَ الثَّيِّبِ إِلَى الْجُمُعَةِ»(١) الْأُخْرَى»(٢).

هَذَا حَدِيثٌ صَحِيحٌ عَلَى شَرْطِ مُسْلِمٍ، وَلَمْ يُخَرِّجَاهُ(٣).

١٠٨٥ - أَخْبَرَنِي أَبُو بَكْرٍ أَحْمَدُ بْنُ سَلْمَانَ الْفَقِيهُ بِبَغْدَادَ، ثَنَا الْحَسَنُ بْنُ مُكْرَمٍ، ثَنَا يَزِيدُ بْنُ هَارُونَ، ثَنَا مُحَمَّدُ بْنُ إِسْحَاقَ.

وَحَدَّثَنَا أَبُو بَكْرِ بْنُ إِسْحَاقَ الْفَقِيهُ، ثَنَا الْحَسَنُ بْنُ عَلِيِّ بْنِ يَزِيدَ، ثَنَا إِبْرَاهِيمُ بْنُ مُوسَى، ثَنَا عِيسَى بْنُ يُونُسَ، عَنْ مُحَمَّدِ بْنِ إِسْحَاقَ، عَنْ نَافِعٍ، عَنِ ابْنِ عُمَرَ قَالَ: قَالَ رَسُولُ اللهِ ﷺ: «إِنَّهُ لَيْسَ أَحَدٌ مِنْكُمْ يَوْمَ الْجُمُعَةِ فِي مَجْلِسٍ فَيُتْبَعُ إِلَى مَجْلِسِهِ ذَلِكَ»(٤).

هَذَا حَدِيثٌ صَحِيحٌ عَلَى شَرْطِ مُسْلِمٍ، وَلَمْ يُخَرِّجَاهُ.

١٠٨٦ - حَدَّثَنِي أَبُو الْعَبَّاسِ مُحَمَّدُ بْنُ يَعْقُوبَ، ثَنَا بَكَّارُ بْنُ قُتَيْبَةَ الْقَاضِي بِمِصْرَ، ثَنَا أَبُو دَاوُدَ الطَّيَالِسِيُّ، ثَنَا شُعْبَةُ، عَنْ مُسْلِمٍ بْنِ مُخَلَّدٍ، عَنِ الزُّبَيْرِ بْنِ الْعَوَّامِ قَالَ: تَصَدَّقَ الْجُمُعَةَ مَعَ رَسُولِ اللهِ ﷺ فَكَانَ ثَابِتُ الْقَرِيِّ،

---

(١) في الظاهرية: «ومس ما طيب».

(٢) في (ز) وزاد والظاهرية: «غير أنه لم».

(٣) إسناده ضعيف [٤٨٦٣-٤٨٦٤-٤٨٦٥].

(٤) إسناده ضعيف [٤٨٦٦-٤٨٦٧]، من حديث ابن أبي ذئب عن المقبري عن أبي هريرة، وفيه ابن إسحاق وقد عنعن في ذلك.

وفي (ظ): إبراهيم بن موسى بن يزيد بن زائدان الضبي. من رجال الظهابنة.

فَمَا يَكُونُ إِلَّا قَدْرَ قُمِّ أَوْ قَدَمَيْنِ''.

هَذَا حَدِيثٌ حَسَنٌ صَحِيحٌ الإِسْنَادِ، وَلَمْ يُخَرِّجَاهُ.

[بَابُ ذِكْرِ الْبَحَّارِيِّ، عَنْ أَنَسٍ بِغَيْرِ هَذَا اللَّفْظِ.

١٠٨٧- **حَدَّثَنَا** عَلِيُّ بْنُ الْعَبَّاسِ الإِسْتَكْذَرِيُّ بِمَكَّةَ: ثنا الْفَضْلُ بْنُ مُحَمَّدٍ الْبَحَّارِيُّ: ثنا مُحَمَّدُ بْنُ يَتْلُوبَ الإِسْتَكْذَرِيُّ: ثنا الْوَلِيدُ بْنُ مُسْلِمٍ: عَنِ الأَوْزَاعِيِّ، عَنِ الزُّهْرِيِّ، عَنْ أَبِي سَلَمَةَ، عَنْ أَبِي هُرَيْرَةَ عَنِ النَّبِيِّ ﷺ قَالَ: «مَنْ أَدْرَكَ مِنَ **صَلَاةِ الْجُمُعَةِ** رَكْعَةً فَقَدْ أَدْرَكَ **الصَّلَاةَ**».

١٠٨٨- **حَدَّثَنَا** مُحَمَّدُ بْنُ صَالِحِ بْنِ هَانِئٍ: ثنا الْفَضْلُ بْنُ مُحَمَّدٍ الْمُعَرِّيُّ: ثنا سُوَيْدُ بْنُ سَعِيدٍ: ثنا يَحْيَى بْنُ أَيُّوبَ: ثنا أُسَامَةُ بْنُ زَيْدٍ اللَّيْثِيُّ، عَنِ ابْنِ شِهَابٍ، عَنْ أَبِي سَلَمَةَ بْنِ عَبْدِ الرَّحْمَنِ، عَنْ أَبِي هُرَيْرَةَ قَالَ: رَسُولُ اللَّهِ ﷺ: «مَنْ أَدْرَكَ مِنَ **الْجُمُعَةِ** رَكْعَةً، فَلْيُصَلِّ إِلَيْهَا أُخْرَى». قَالَ أُسَامَةُ: وَسَمِعْتُ مِنَ **أَبُو** الْمُجَالِدِ، عَنِ الْقَاسِمِ بْنِ مُحَمَّدٍ وَسَالِمٍ، أَنَّهُمَا كَانَا يُفْتِيَانِ بِذَلِكَ''.

١٠٨٩- **حَدَّثَنَا** عَلِيُّ بْنُ حَشْنَامَ: ثنا هِشَامُ بْنُ عَلِيٍّ: ثنا عَبْدُ الْعَزِيزِ بْنُ عَبْدِ الرَّحْمَنِ الْحَجَبِيُّ: ثنا خَالِدُ بْنُ زَيْدٍ: عَنْ مَالِكِ بْنِ أَنَسٍ وَعَلِيِّ بْنِ أَبِي

---

(١) [إسناد الجزء (٦/٤١٤-٤١٨)]

(٢) هو: خالد بن زياد، وحديثه عند البخاري (٧/٢).

(٣) [إسناد الجزء (٦/٤١٨-٤٢٠)] وفيه: أبو بكر الإستكذاري، من رجال الطهبانيه.

(٤) [إسناد الجزء (٦/٤١٨-٤٢٠)]

(٥) [إسناد الجزء (٦/٤١٨-٤٢٠)]

الْأَنْصَارِيِّ، عَنِ الزُّهْرِيِّ، عَنْ أَبِي سَلَمَةَ، عَنْ أَبِي هُرَيْرَةَ، أَنَّ رَسُولَ اللهِ ﷺ قَالَ: «مَنْ أَدْرَكَ مِنَ الْجُمُعَةِ رَكْعَةً، فَلْيُصَلِّ إِلَيْهَا أُخْرَى»(١).

قُلْتُ: هَذِهِ الْأَسَانِيدُ الثَّلَاثَةُ صِحَاحٌ عَلَى شَرْطِ الشَّيْخَيْنِ، وَلَمْ يُخَرِّجَا بِهَذَا اللَّفْظِ.

إِنَّمَا اتَّفَقَا عَلَى حَدِيثِ الزُّهْرِيِّ، عَنْ أَبِي سَلَمَةَ، عَنْ أَبِي هُرَيْرَةَ، أَنَّ رَسُولَ اللهِ ﷺ قَالَ: «مَنْ أَدْرَكَ مِنَ الصَّلَاةِ رَكْعَةً، وَمَنْ أَدْرَكَ مِنْ صَلَاةِ الْعَصْرِ رَكْعَةً».

وَلِمُسْلِمٍ فِيهِ زِيَادَةٌ، فَقَدْ أَدْرَكَهَا كُلَّهَا فَقَطْ.

١٠٩٠ - صحيح أَبُو بَكْرِ بْنُ زَيَادٍ النَّيْسَابُورِيُّ، ثَنَا أَحْمَدُ بْنُ إِبْرَاهِيمَ بْنِ مَلْحَانَ، ثَنَا حَرْمَلَةُ بْنُ عِمْرَانَ التُّجِيبِيُّ، ثَنَا زُهَيْرٌ(٢)، عَنْ أَبِي إِسْحَاقَ، عَنْ أَبِي الْأَحْوَصِ، عَنْ عَبْدِ اللهِ، قَالَ: قَالَ نَبِيُّ اللهِ ﷺ: «لَيَنْتَهِيَنَّ أَقْوَامٌ عَنْ هَيْئَتِهِمْ، فَلَقَدْ هَمَمْتُ أَنْ آمُرَ رَجُلًا يُصَلِّي بِالنَّاسِ، ثُمَّ أُحَرِّقَ عَلَى قَوْمٍ يَتَخَلَّفُونَ عَنِ الْجُمُعَةِ بُيُوتَهُمْ»(٣).

وَهَكَذَا رَوَاهُ أَبُو دَاوُدَ الطَّيَالِسِيُّ عَنْ زُهَيْرٍ، وَهُوَ صَحِيحٌ عَلَى شَرْطِ الشَّيْخَيْنِ، وَلَمْ يُخَرِّجَاهُ هَكَذَا(٤).

إِنَّمَا خَرَّجَاهُ بِذِكْرِ الْجَمَاعَةِ وَسَائِرِ الصَّلَوَاتِ.

---

(١) إتحاف المهرة (١٦٦٣-٢٤٤٧).

قال في (ز): أبو الأحوص: هو مولاه.

(٢) هو بن معاوية، أبو خيثمة الجعفي، من رجال الجهابذة.

(٣) إتحاف المهرة (١٠٦٠-٤٤٤٤)، (١٤٠٧-٥٣٥٧).

(٤) بل أخرجه مسلم (٢٥٤/٦٣٧) من أحمد بن عبد الله بن يونس به مثله.

١٠٩١ - حدَّثَنَا أَبُو العَبَّاسِ مُحَمَّدُ بْنُ يَعْقُوبَ، ثنا مُحَمَّدُ بْنُ عَبْدِ اللهِ بْنِ عَبْدِ الحَكَمِ بِالجِيزَةِ، ثنا أَبُو زُرْعَةَ، ثنا ابْنُ أَبِي فُدَيْكٍ، ثنا ابْنُ أَبِي ذِئْبٍ، عَنْ أَبِيهِ بْنِ أَبِي أُسَيْدٍ السَّاعِدِيِّ، عَنْ عَبْدِ اللهِ بْنِ أَبِي قَتَادَةَ، عَنْ جَابِرِ بْنِ عَبْدِ اللهِ، أَنَّ رَسُولَ اللهِ ﷺ قَالَ: «مَنْ تَرَكَ الجُمُعَةَ ثَلَاثًا مِنْ غَيْرِ ضَرُورَةٍ طُبِعَ اللهُ عَلَى قَلْبِهِ»[1].

١٠٩٢ - أخبرَكُم أَبُو بَكْرٍ بْنُ إِسْحَاقَ، ثنا الحَسَنُ بْنُ عَلِيِّ بْنِ زِيَادٍ، ثنا ابْنُ أَبِي أُوَيْسٍ[2]، حَدَّثَنِي أَبِي[3]، عَنْ سُلَيْمَانَ بْنِ بِلَالٍ، عَنْ أَسِيدِ بْنِ أَبِي أَسِيدٍ، فَذَكَرَهُ بِنَحْوِهِ[4].

هَذَا حَدِيثٌ غَرِيبٌ[5]، فَهَذَا تَقَدَّمَ مِنْ هَذَا الكِتَابِ بِنَ حَدِيثِ الثَّوْرِيِّ وَغَيْرِهِ عَنْ مُحَمَّدِ بْنِ عَمْرِو بْنِ عَلْقَمَةَ بْنِ وَقَّاصٍ اللَّيْثِيِّ، عَنْ أَبِي الجَعْدِ الضَّمْرِيِّ، وَصَحَّحْتُهُ عَلَى شَرْطِ مُسْلِمٍ[6]، وَهَذَا الشَّاهِدُ الثَّانِي وَجَدْتُهُ عَلَى:

وَلَهُ شَاهِدٌ آخَرُ مِنْ حَدِيثِ مُحَمَّدِ بْنِ عَجْلَانَ صَحِيحٌ عَلَى شَرْطِ مُسْلِمٍ، وَلَمْ يُخَرِّجَاهُ:

---

(١) إسناده ضعيف جدًا (٢١-٢٨٥٠).

(٢) في: إسماعيل بن عبد الله، أبو أحمد الله، ابن أبي أويس، من رجال الشيخين.

(٣) في: عبد الحميد، من رجال الشيخين.

(٤) إسناده ضعيف جدًا (٢١-٢٨٥٠).

(٥) في (ز): وهذا حديث غريب (٢١-٢٨٥٠).

(٦) تقدم برقم (١٠٨٩).

وأخرجه ابن خزيمة (١٨٤٠) من حديث يحيى بن سعيد القطان عن محمد بن عمرو وصححه على شرط مسلم، وصالح (٢٨٠٨) من حديث يزيد بن هارون عن محمد بن عمرو به، وأشار إليه ولم يخرجه في مستدركه من حديث الثوري كما ذكر.

١٠٩٣ - حَدَّثَنَا أَبُو الْقَاسِمِ عَبْدُ اللهِ بْنُ مُحَمَّدٍ الْفَقِيهُ بِبَلْخَ، نَا أَحْمَدُ بْنُ سُلَيْمَانَ، نَا مُحَمَّدُ بْنُ بِشْرٍ، نَا مِسْعَرٌ، عَنْ سِمَاكٍ، نَا ابْنُ عَبَّاسٍ، عَنْ أَبِيهِ، عَنْ أَبِي هُرَيْرَةَ، عَنِ النَّبِيِّ ﷺ قَالَ: «لَا هَلَّ عَبْدٌ أَحَدُكُمْ أَنْ يَتَّخِذَ هَمَّيْنِ مِنَ الْغَنَمِ عَلَى رَأْسِ مِيلٍ أَوْ مِيلَيْنِ، فَيَنْظُرُ عَلَيْهِ الْكَلَأَ عَلَى رَأْسِ مِيلٍ أَوْ مِيلَيْنِ، فَيَرْتَفِقُ حَتَّى يَجِيءَ الْحُمَّادُ، لَا يَنْفُضُهَا، حَتَّى يَطْلُعَ عَلَى قَلْبِهِ»[1].

١٠٩٤ - حَدَّثَنَا أَبُو بَكْرٍ بَاشَاذَ[2] بِمَرْوَ، نَا مُحَمَّدٌ الْفَقِيهُ بِالرَّيِّ، نَا أَبُو حَاتِمٍ مُحَمَّدُ بْنُ إِدْرِيسَ، نَا أَبُو سَلَمَةَ التَّبُوذَكِيُّ، نَا يَحْيَى بْنُ الْعَلَاءِ، حَدَّثَنِي مُحَمَّدُ بْنُ أَبِي عَبَّادٍ، قَالَ: ذَكَرَتْ بِنْتُ بِشْرِ بْنِ سَمُرَةَ بْنِ جُنْدُبٍ عِنْدَ عَمْرِو بْنِ عَلِيٍّ نَهْرَ، يَعْنِي: نَهْرَ بَلْخَ[3]، فَلَمَزَنِي وَعَابَنِي، فَقُلْتُ لَهُ: يَا أَبَا حَفْصٍ، الْجُمْعَةُ؟ فَقَالَ: قَدْ رَسُولُ اللهِ ﷺ، وَإِنَّا كُنَّا مَعَهُ وَإِبِلُ صُعْلُوكٍ فِي رِعَايَتِهَا[4].

هَذَا حَدِيثُ صَحِيحٌ الْإِسْنَادِ، وَلَمْ يُخَرِّجَاهُ، وَنَاصِحُ بْنُ الْعَلَاءِ: هَذَا بَصْرِيٌّ يُقَالُ: إِنَّمَا الْمَنْطُوقُ فِيهِ نَاصِحُ أَبُو عَبْدِ اللهِ الْحَمْلَوِيُّ

---

(١) إسناده ضعيف جداً (١٤/١٦٣-١٦٤٥٣)، ومعنى: من سليمان ضعيف ولم يخرج له مسلم.

(٢) في (ن): «أبو بكر بن إسحاق».

(٣) في التعليق: «مرو».

(٤) إسناده قوي (١٠/٦٠٧-١٠٨٩٣).

(٥) قوله: «الإسناد» ساقط من (ر).

(٦) من قوله: «حدثنا عمر بن أبي حفص» إلى هنا ساقط من (ع).

(٧) قال الذهبي في «الضعفاء»: «قال أحمد: منكر الحديث وغيره: وقال البخاري: منكر الحديث، ووثقه ابن المديني وأبو داود، ما حرج به أحمد، وقال ابن حجر في الإتحاف: «قلت: قال ومتابعة المصنفين ليحيى بن بكير بالمناكير، نظر». ثم ينبه الحافظ إلى تفرقة المصنف =

الكوفي[١]، فإنما روى عن سماك بن حرب الساكن.

١٠٩٥- أخبرني يحيى بن منصور القاضي، ثنا أبو بكر محمد بن النضر الجارودي، ثنا نصر بن علي الجهضمي، ثنا شعبة بن خبيب[٢]، عن خالد الحذاء، عن أبي قلابة، عن أبي المليح، عن أبيه، أنه شهد النبي ﷺ زمن الحديبية، وأصابهم مطر في يوم جمعة لم يبل أسفل نعالهم، فأمرهم النبي ﷺ أن يصلوا في رحالهم[٣].

هذا حديث صحيح الإسناد، وقد احتج الشيخان برواته، وهو من النوع الذي ذكرنا التابعي فيه بالتابعي عن الصحابي، ولم يخرجاه.

١٠٩٦- أخبرنا أبو الحسين محمد بن أحمد بن تميم[٤] الحنظلي ببغداد، ثنا أبو قلابة، ثنا أبو عاصم، أنا ابن جريج، أخبرني عمر بن عطاء بن أبي الخوار، أن نافع بن جبير أرسله إلى السائب بن يزيد يسأله عن شيء رآه منه معاوية، فقال: صليت معه في المقصورة، فقمت لأصلي في مكاني، فقال: لا تصل حتى تخرج أو تكلم فإن رسول الله ﷺ أمرنا بذلك[٥].

= بين ناصح بن العلاء وبين ناصح المحلمي، وقال ابن عدي [illegible]: وناصح بن العلاء يعرف بهذا الحديث، ولم يروه عن عمار غيره، وضعفه ابن معين، وقال أبو حاتم: منكر الحديث.

(١) في (ز) و(ك) و(م): «المحلمي السلمي الكوفي».

(٢) في (ز) و(ك) و(م): «خريم».

(٣) إتحاف المهرة (٥/ ٣٣٢/ ٦١١٥).

(٤) في (ز) و(ك) و(م): «تميم».

(٥) إتحاف المهرة (٣/ ٤٢١/ ١٨٧٩).

هَذَا حَدِيثٌ صَحِيحٌ عَلَى شَرْطِ الشَّيْخَيْنِ، وَلَمْ يُخَرِّجَاهُ»[1].

١٠٨٧ - «أَخْبَرَنَا أَحْمَدُ بْنُ جَعْفَرٍ الْقَطِيعِيُّ، ثَنَا عَبْدُ اللهِ بْنُ أَحْمَدَ بْنِ حَنْبَلٍ، حَدَّثَنِي أَبِي، ثَنَا عَبْدُ الرَّزَّاقِ، أَنَا ابْنُ جُرَيْجٍ، عَنْ نَافِعٍ، عَنِ ابْنِ عُمَرَ قَالَ: قَالَ النَّبِيُّ ﷺ: «لَا يَقُمْ أَحَدُكُمْ أَمَامَ مَنْ يَخْطُبُ، ثُمَّ يَطْلُقُهُ فِيهِ». قُلْتُ لَهُ: إِنَّ فِي يَوْمِ الْجُمُعَةِ؟! قَالَ: فِي يَوْمِ الْجُمُعَةِ وَغَيْرِهَا»[2].

هَذَا حَدِيثٌ صَحِيحٌ عَلَى شَرْطِ الشَّيْخَيْنِ، وَلَمْ يُخَرِّجَاهُ بِإِيرَادِ شَيْءٍ فِي الْجُمُعَةِ»[3].

آخِرُ كِتَابِ الْجُمُعَةِ

❁❁❁

---

(١) بل أخرجه مسلم (١٧/٢) من حديث قتادة وصحاح بن محمد عن ابن جريج به.

(٢) إسناده قوي (٤٨٩/٢ - ٤٩٠-٤٩١).

(٣) بل أخرجه من حديث ابن جريج به؛ البخاري (٨٢/٢)، ومسلم (١٧/٢) والقائل: «فقلت له كما هو: ابن جريج؛ كما يعلم من الصحيحين وصنف عبد الرزاق (٢٦٨/٣) ومسند أحمد (٢٧/١) وبظهر من تعليق العلامة له فلله ابن عمرا.

مِنْ كِتَابِ صَلَاةِ الْعِيدَيْنِ

١٠٩٨- حدثنا أبو العباس محمد بن يعقوب، ثنا العباس بن محمد الدوري،

وثنا بكر(١) بن محمد الصيرفي بمرو، ثنا أبو قلابة الرقاشي،

وثنا أبو بكر بن إسحاق وعلي بن حمشاذ وعبد الله بن الحسين القاضي قالوا: ثنا الحارث بن أبي أسامة، قالوا: ثنا أبو عاصم، أنا ثواب بن عتبة(٢)، عن عبد الله بن بريدة، عن أبيه قال: كان رسول الله ﷺ لا يخرج يوم الفطر حتى يطعم، ولا يطعم يوم النحر حتى يرجع(٣).

هذا حديث صحيح الإسناد، ولم يخرجاه.

وثواب بن عتبة(٤) المهري قليل الحديث، ولم يجرح بنوع يسقط به حديثه.

وهذه سنة عزيزة من طريق الرواية، مستفيضة في بلاد المسلمين.

---

(١) في (ز) و(م) و(ع): «أبو بكر».

(٢) كذا في (ز)، و«الإتحاف»، وفي (ب) و(م) و(ع) و«التلخيص»: «ثواب بن عبد الله»، وفي (ك): «ثواب بن عتبة».

(٣) [illegible] وأخرجه الترمذي وقال: قال محمد -يعني ابن إسماعيل البخاري-: لا أعرف لثواب بن عتبة غير هذا الحديث، ونقل ابن عدي (٢/ ٣٠٠): «وثواب بن عتبة لا يعرف إلا بهذا الحديث وحديث آخر، وهذا الحديث قد رواه غيره عن عبد الله بن بريدة منهم عقبة بن عبد الله الأصم، وفي الحديثين اللذين يرويهما ثواب لا يلحقه ضعف».

(٤) كذا في (ز) و(ك)، وفي (ب) و(م) و(ع): «ثواب بن عبد الله».

١٠٩٩٠ - «الحلي» أَبُو عَوْنٍ مُحَمَّدُ بْنُ أَحْمَدَ بْنِ عَاصِمٍ الْخَزَّازُ[1]: عَلَى الصَّفَا، نَا عَلِيُّ بْنُ عَبْدِ الْعَزِيزِ، نَا عَمْرُو بْنُ عَوْنٍ، نَا هُشَيْمٌ، عَنْ مُحَمَّدِ بْنِ إِسْحَاقَ، عَنْ حُصَيْنِ بْنِ عُبَيْدِ اللهِ بْنِ أَسَدٍ، عَنْ أَبِيهِ قَالَ: كَانَ رَسُولُ اللهِ ﷺ يُخْطَبُ يَوْمَ الْفِطْرِ عَلَى مَنَابِرَ، قَالَ أَبُو بَكْرٍ:

هَذَا حَدِيثٌ صَحِيحٌ عَلَى شَرْطِ مُسْلِمٍ، وَلَهُ بِمُتَرْجَمِهِ

وَلَهُ شَاهِدٌ صَحِيحٌ عَلَى شَرْطِهِمَا.

١١٠٠٠ - «الحلي» أَبُو بَكْرٍ أَحْمَدُ بْنُ سُلَيْمَانَ الْفَقِيهُ بِبَغْدَادَ، نَا أَحْمَدُ بْنُ زُهَيْرٍ:

وَأَخْبَرَنَا أَبُو عَوْنٍ الْخَزَّازُ[2] بِبَغْدَادَ، نَا عَلِيُّ بْنُ عَبْدِ الْعَزِيزِ، فَذَكَرَ بِمِثْلِهِ، نَا أَبُو غَسَّانَ مَالِكُ بْنُ إِسْمَاعِيلَ، نَا زُهَيْرٌ[3]، نَا مُنْذِرٌ يَعْنِي الثَّوْرِيَّ، نَا مُحَمَّدُ بْنُ أَبِي بَكْرٍ بْنِ عَمْرِو بْنِ حَزْمٍ، قَالَ: سَمِعْتُ أَنَسًا يَقُولُ: مَا عَرَجَ رَسُولُ اللهِ ﷺ يَوْمَ فِطْرٍ عَلَى بَغْلٍ وَلَا عَلَى مَنَابِرَ ثَلَاثٍ، أَوْ خَمْسٍ، أَوْ سَبْعٍ، أَوْ أَقَلَّ مِنْ ذَلِكَ، أَوْ أَكْثَرَ مِنْ ذَلِكَ وِتْرًا[4].

---

(١) في (ز): «الخزاز».

(٢) انظر السند (١٠٩٩٠-٤٨٧).

(٣) في (ز): «الخزاز».

(٤) ضعيف بما سيأتي.

(أخرجه البخاري (١٣٤/١-١٣٥، ٤٨٦-٤٨٧)، ومسلم (٢٠٧/٦) من حديث هشيم عن عبد الله بن أبي بكر بن أنس عن أنس بن مالك قال: «كان رسول الله ﷺ يعتمد يوم الفطر على بلال إحدى راحلتيه، وقال مرة على بن رجاء حذائي عبيد الله قال حذائي أنس» الخ. وهذا لفظ مسلم. وقال مرجى بن رجاء: حذائي عبيد الله قال حذائي أنس النبي ﷺ فما أبقى ونراه.

١١٠١- أَخْبَرَنِي أَحْمَدُ بْنُ مُحَمَّدِ بْنِ سَلَمَةَ الْمُزَنِيُّ، ثنا مُحَمَّدُ بْنُ سَعِيدٍ الْبَرْذَعِيُّ، ثنا مُوسَى بْنُ دَاوُدَ، ثنا حَمَّادُ بْنُ عُمَرَ، عَنْ أَبِي بَكْرٍ الْهُذَلِيِّ، قَالَ: قَدِمَ رَسُولُ اللهِ ﷺ الْمَدِينَةَ وَلَهُمْ يَوْمَانِ يَلْعَبُونَ فِيهِمَا، فَقَالَ: «مَا هَذَانِ الْيَوْمَانِ؟» قَالُوا: يَوْمَانِ كُنَّا نَلْعَبُ فِيهِمَا فِي الْجَاهِلِيَّةِ. قَالَ: «فَإِنَّ اللهَ قَدْ أَبْدَلَكُمْ بِهِمَا خَيْرًا مِنْهُمَا: يَوْمَ الْأَضْحَى، وَيَوْمَ الْفِطْرِ»[1].

هَذَا حَدِيثٌ صَحِيحٌ عَلَى شَرْطِ مُسْلِمٍ، وَلَمْ يُخَرِّجَاهُ.

١١٠٢- أَخْبَرَنَا أَحْمَدُ بْنُ جَعْفَرٍ الْقَطِيعِيُّ، ثنا عَبْدُ اللهِ بْنُ أَحْمَدَ بْنِ حَنْبَلٍ، حَدَّثَنِي أَبِي، ثنا أَبُو الْمُغِيرَةِ، ثنا صَفْوَانُ بْنُ عَمْرٍو، ثنا رَاشِدُ بْنُ سَعْدٍ[2] الرَّحَبِيُّ، قَالَ: غَزَتِ عَبْدُ اللهِ بْنُ بُسْرٍ صَاحِبُ النَّبِيِّ ﷺ بِنَا أَهْلَ حِمْصَ فِي يَوْمٍ حَمِيٍّ فِظٍّ، ثُمَّ أَمْسَى، فَأَتَانَا بِإِنَاءٍ الْإِنَاءِ، وَقَالَ: إِنَّا كُنَّا مَعَ النَّبِيِّ ﷺ قَدْ فَرَغْنَا صَائِمًا فَقَدَّمَ إِلَيْنَا، وَذَلِكَ خَيْرُ الشَّبَابِ[3].

هَذَا حَدِيثٌ صَحِيحٌ عَلَى شَرْطِ الْبُخَارِيِّ[4]، وَلَمْ يُخَرِّجَاهُ.

---

(١) إتحاف المهرة (٢/٤٦٠-٤٦١).

(٢) من هو القدومي من الجميع من رجال التهذيب.

(٣) في النسخ الخطية كلها: «صفوان بن عمرو» والمثبت من التشجيعي والأصالف، وهو من النسب الكثيرة الشيوخ. (٢٨٢/٣) حيث رواه عن الضعف بسنده ومتنه سواء.

(٤) في (ز) راشد بن سعد، وفي (ب) راده راشد[2]: يزيد بن عمرو، صفوان بن عمرو التشجيعي والأصالف، ومن النسب الكثيرة الشيوخ.

(٥) في التشجيعي: أحمد.

(٦) إتحاف المهرة (٣/٣٧٤-٣٧٥).

(٧) على شرط مسلم، فالحاري لم يحتج بصفوان من عمرو السكسكي، ولا يزيد بن عمرو الشامي.

١١٠٣ - أَخْبَرَنَا أَبُو مُحَمَّدٍ الْمُزَنِيُّ بِمَرْو، نَا عَبْدُ اللَّهِ بْنُ أَحْمَدَ بْنِ حَنْبَلٍ، نَا الْمَرْوَزِيُّ، نَا أَبُو الْمُغِيرَةِ، نَا بُحَيْرُ بْنُ عِيسَى، نَا الْفَضْلُ بْنُ مُوسَى، نَا ابْنُ عَجْلَانَ، عَنِ الْعَلَاءِ، عَنْ عَبْدِ اللَّهِ بْنِ الشَّيْخَانِ، قَالَ: شَهِدْتُ مَعَ رَسُولِ اللَّهِ ﷺ الْجُمُعَةَ، فَلَمَّا قَضَى الصَّلَاةَ قَالَ: «إِنَّا نُخْطَبُ، فَمَنْ أَحَبَّ أَنْ يَجْلِسَ فَلْيَجْلِسْ، وَمَنْ أَحَبَّ أَنْ يَذْهَبَ فَلْيَذْهَبْ»

هَذَا حَدِيثٌ صَحِيحٌ عَلَى شَرْطِ الشَّيْخَيْنِ، وَلَمْ يُخْرِجَاهُ.

وَهُوَ مِمَّنِ الْحَبِيبِ الَّذِي يُنَالُ عِنْدَهُ فِي الْآخِرَةِ، إِلَّا أَنَّ مَنِ ابْنِ عَجْلَانَ

١١٠٤ - حَدَّثَنَاهُ أَبُو عَبْدِ اللَّهِ مُحَمَّدُ بْنُ أَحْمَدَ بْنِ حَمْدَانَ، نَا الرَّبِيعُ بْنُ سُلَيْمَانَ، نَا عَبْدُ اللَّهِ بْنُ وَهْبٍ، نَا أَبُو صَخْرٍ بْنُ شُمَيْلٍ حَاتِمِيٌّ عِيسَى بْنُ عَبْدِ الْأَعْلَى بْنِ

---

(١) في (ز) و(ط): «و الحكيم».

(٢) في (ز): «قال: نا عبد الله وكتب فوق ذلك: «ح» إشارة إلى أنه سمعه آخرى».

(٣) إسناده ضعيف لضعف ابن عجلان - ٧١٦٠-٧١٦١).

(٤) إلا أن فيه علتان أخطأ في الفضل بن موسى السيناني، والصواب عن عطاء مرسلا، فإنه ابن جريج في تفسيره وابن المنذري ١٧٤٣/٣ عنه، فقد رواه عن ابن الشكب الذي يروي أن النبي ﷺ صلى مع أصحابه، فعلا درجة إما عن عطاء فقط، وإما بإسناد فيه الفضل بن موسى السيناني بقرار. عن عطاء، فقال أبو داود ٢٤٧/١ وقال: «هذا مرسل». عن عطاء عن النبي ﷺ، وأخرجه أحمد البيهقي في الكبرى ٣٤٠/٣ من حديث قبيصة عن الثوري عن ابن جريج.

(٥) في المتن: فضلة الجلباب والدلجي، والصواب ما أثبتناه، وأسند ابن الشكب الذي يروي البيهقي ٣٤٠/٣ - ٣٤١ عن أبي هريرة قال: قال رسول الله ﷺ: «إن الله يحب العبد الذي إذا صلى في الصف ينظر هل يرى أحدا من أصحابه فيعرفه، فإن لم يعرفه فر من الصف وانطلق إلى أهله فاصنع ما شئت». وأخرجه أبو أحمد في الكنى والأسماء ٢٠٣/١ من طريق أبي يحيى عبد الله بن وهب، عن عبد الله بن عجلان.

أَبِي فَرْوَةَ، أَنَّهُ سَمِعَ أَبَا يَحْيَى مَوْلَى عُبَيْدِ اللهِ التَّيْمِيِّ يُحَدِّثُ، عَنْ أَبِي هُرَيْرَةَ، أَنَّهُمْ اسْتَسْقَوْا عَلَى بَابِ عُتْبَةَ، فَصَلَّى بِهِمُ النَّبِيُّ ﷺ الْعِيدَ فِي الْمَسْجِدِ(١).

هَذَا حَدِيثُ صَحِيحُ الإِسْنَادِ، وَلَمْ يُخَرِّجَاهُ.

وَأَبُو يَحْيَى الْمَذْكُورُ اسْمُهُ مِسْكِينٌ، وَهُوَ مَوْلَى عُبَيْدِ اللهِ التَّيْمِيِّ.

١١٠٥- صلاة مُحَمَّدُ بْنُ صَالِحِ بْنِ هَانِئٍ، ثنا أَبُو سَعِيدٍ مُحَمَّدُ بْنُ شَاذَانَ، ثنا أَبُو عَمَّارٍ(٢)، ثنا وَكِيعٌ، عَنِ ابْنَيْ بْنِ عَبْدِ اللهِ الْبَجَلِيِّ، عَنْ أَبِي بَكْرِ بْنِ حَفْصِ بْنِ عُمَرَ بْنِ سَعْدِ بْنِ أَبِي وَقَّاصٍ(٣)، عَنِ ابْنِ عُمَرَ، أَنَّهُ خَرَجَ فِي يَوْمٍ عِيدٍ الْفِطْرِ، فَصَلَّى قَبْلَ يُصَلِّ قَبْلَهُ وَلَا بَعْدَهُ، وَأَنَّ النَّبِيَّ ﷺ فَعَلَهُ.

هَذَا حَدِيثُ صَحِيحُ الإِسْنَادِ، وَلَمْ يُخَرِّجَاهُ بِهَذَا اللَّفْظِ.

فَقَدْ رَوَيَاهُ فِي الْقَتْلَى عَلَى حَدِيثِ سَعِيدِ بْنِ جُبَيْرٍ، عَنِ ابْنِ عَبَّاسٍ، أَنَّ النَّبِيَّ ﷺ لَمْ يُصَلِّ قَبْلَهُ وَلَا بَعْدَهُ.

١١٠٦- أخبرنا أَبُو عَبْدِ اللهِ مُحَمَّدُ بْنُ عَبْدِ اللهِ الأَصْبَهَانِيُّ الزَّاهِدُ، ثنا إِسْمَاعِيلُ بْنُ إِسْحَاقَ الْقَاضِي، ثنا سُلَيْمَانُ بْنُ حَرْبٍ، ثنا حَمَّادُ بْنُ زَيْدٍ، عَنْ أَيُّوبَ السَّخْتِيَانِيِّ بْنِ عُتْبَةَ، ثنا مُحَمَّدُ بْنُ إِسْحَاقَ(٤)، ثنا أَحْمَدُ بْنُ عَبْدَةَ،

---

(١) إتحاف المهرة (١٠/٣٣١-١٩٤١٩).

(٢) هو: الحسين بن حريث.

(٣) اسمه عبد الله بن جال الطهلبي.

(٤) إتحاف المهرة (١٠/٤٠٩-١٩٦٣٠).

(٥) زيادة من (ف) و(ط) و(المجموع) و(القاضي)، لا سليمان بن حرب، كما سلف في ترجمته.

والصحيح الحسين بن علي، كما محمد بن إسحاق، وفي (ر) أيضا لكن الناسخ ضرب عليها، وهو اختلال يظهر ومزيج من السند الذي قبله والذي بعده

١١٠٦ - ثَنَا حُمَيْدُ بْنُ زَنْجَوَيْهِ، ثَنَا عُثْمَانُ، عَنِ ابْنِ عَبَّاسٍ، أَنَّ النَّبِيَّ ﷺ صَلَّى قَبْلَ الْعِشَاءِ فِي يَوْمِ عِيدٍ(١).

هَذَا لَفْظُ حَدِيثِ أَحْمَدَ بْنِ حَنْبَلٍ، وَفِي حَدِيثِ سُلَيْمَانَ تَقْصِيرٌ.

هَذَا حَدِيثٌ صَحِيحٌ عَلَى شَرْطِ الشَّيْخَيْنِ، وَلَمْ يُخَرِّجَاهُ هَكَذَا(٢).

١١٠٧ - أَخْبَرَنَا أَبُو بَكْرٍ بْنُ إِسْحَاقَ، ثَنَا أَبُو الْمُثَنَّى، ثَنَا مُسَدَّدٌ، ثَنَا يَحْيَى، أَخْبَرَنَا سُفْيَانُ، ثَنَا عَبْدُ اللهِ بْنُ أَحْمَدَ بْنِ حَنْبَلٍ، حَدَّثَنِي أَبِي، قَالَا: لَا يَحْكِي بِنَا سُرَيْجٌ، ثَنَا عَبْدُ الْحَمِيدِ بْنُ جَعْفَرٍ الْأَنْصَارِيُّ، حَدَّثَنِي وَهْبُ بْنُ جَبْنَانَ، قَالَ: شَهِدْتُ أَبَا الْوَلِيدِ بِمَكَّةَ وَهُوَ أَمِيرٌ، وَقَالَ يَوْمَ فِطْرٍ أَوْ أَضْحًى يَوْمَ الْجُمُعَةِ، فَأَخَّرَ الْخُرُوجَ حَتَّى ارْتَفَعَ النَّهَارُ، فَخَرَجَ وَصَعِدَ الْمِنْبَرَ، فَخَطَبَ فَأَطَالَ، ثُمَّ صَلَّى وَكَبَّرَ، وَلَمْ يُصَلِّ الْجُمُعَةَ، فَعَابَتْهُ عَلَيْهِ نَاسٌ مِنْ أَهْلِ أَبِيهِ مِنْ عَهْدِ شَيْبَةَ، فَبَلَغَ ذَلِكَ ابْنَ عَبَّاسٍ، فَقَالَ: أَصَابَ الرَّجُلُ السُّنَّةَ، فَلَمَّا ابْنُ الزُّبَيْرِ قَالَ لِلنَّاسِ: رَأَيْتُ عُمَرَ بْنَ الْخَطَّابِ إِذَا اجْتَمَعَ عِيدَانِ صَنَعَ مِثْلَ هَذَا(٣).

هَذَا حَدِيثٌ صَحِيحٌ عَلَى شَرْطِ الشَّيْخَيْنِ، وَلَمْ يُخَرِّجَاهُ.

---

(١) إتحاف المهرة (٧/٤١٤-٤١٦، ٨/٨٩).

(٢) أخرجه البخاري برقم (٩٨٩) بلفظ: «أن رسول الله ﷺ وعظهن وأمرهن بالصدقة» البخاري (١/٣٠١، ٣١٢، ٣١٦) من حديث عطاء وابن عابد. ومسلم (٢/١٨٩) من حديث ابن عباس. ولم أجده من حديث حماد بن زيد وابن عيينة وهلال. «كلاهما عن أيوب بهذا الإسناد نحوه».

(٣) (ش). «ضعيف».

(٤) إتحاف المهرة (٨/٤٠٣-٤٠٦).

١١٠٨- **حدثنا** أبو عبد الله مُحَمَّدُ بْنُ يَعْقُوبَ، ثنا مُحَمَّدُ بْنُ عَبْدِ الْوَهَّابِ، ثنا خَالِدُ بْنُ مَخْلَدٍ، ثنا عَبْدُ اللهِ بْنُ عُمَرَ، عَنْ نَافِعٍ، عَنِ ابْنِ عُمَرَ، أَنَّ رَسُولَ اللهِ ﷺ أَخَذَ بِيَدِهِ عَلَى جَبْرَئِيلَ، ثُمَّ رَجَعَ فِي طَرِيقٍ أُخْرَى.

١١٠٩- ثنا أَبُو الْعَبَّاسِ مُحَمَّدُ بْنُ يَعْقُوبَ، ثنا مُحَمَّدُ بْنُ عَبْدِ اللهِ بْنِ أَبِي دَارَةَ الْمَدَنِيُّ، ثنا يُونُسُ بْنُ مُحَمَّدٍ الْمُؤَدِّبُ، ثنا فُلَيْحُ بْنُ سُلَيْمَانَ، عَنْ سَعِيدٍ بْنِ الْحَارِثِ، عَنْ أَبِي هُرَيْرَةَ، قَالَ: النَّبِيُّ ﷺ إِذَا ذَهَبَ إِلَى الْعِيدِ رَجَعَ فِي غَيْرِ الطَّرِيقِ الَّذِي خَرَجَ فِيهِ.

هَذَا حَدِيثٌ صَحِيحٌ عَلَى شَرْطِ الشَّيْخَيْنِ، وَلَمْ يُخَرِّجَاهُ.

وَهَذَا الْحَدِيثُ الْأَوَّلُ فِي الْبَابِ، وَهُوَ حَدِيثُ عَبْدِ اللهِ بْنِ عُمَرَ.

١١١٠- **أَخْبَرَنَا** أَبُو عَبْدِ اللهِ الصَّفَّارُ، ثنا أَبُو إِسْمَاعِيلَ التِّرْمِذِيُّ، ثنا ابْنُ أَبِي مَرْيَمَ، ثنا إِبْرَاهِيمُ بْنُ سُوَيْدٍ، حَدَّثَنِي أَبُو أَيُّوبَ بْنُ أَبِي يَحْيَى، حَدَّثَنِي إِسْحَاقُ بْنُ سَالِمٍ مِنْ بَنِي نَوْفَلِ بْنِ عَبْدِ، حَدَّثَنِي بَكْرُ بْنُ شُبَيْبٍ، قَالَ: شَهِدْتُ أَضْحًى مَعَ أَصْحَابِ رَسُولِ اللهِ ﷺ بِالْمُصَلَّى بِرَوْمِ الْبَقَرِ، فَتَقَدَّمَ بَطْنٌ مِنْ

---

(١) إسناده ضعيف؛ إبراهيم بن سويد: ضعيف، وعبد الحميد بن جعفر أخرج له البخاري استشهادًا لا احتجاجًا.

(٢) (رَوْمِ) (و) (ر) (ط): (بَقَاءِ) وما وجدت كذا في أي لكتاب.

(٣) إسناده ضعيف (١٤٣٠-١٤٤٢).

(٤) في أحد عبد البخاري (٣٣/٣) من طريق أبي أسامة بهذين من واضح من فليح فقال: من سعيد بن الحارث عن جابر به بنحوه، وكذلك يونس بن محمد عن فليح، وقال محمد بن إسماعيل: من فليح عن سعيد بن الحارث عن أبي هريرة.

قلت: هو محمد بن إسماعيل بن رجاء، عن سعيد بن الحكم أبي أبو أبو الحسن البصري.

(٥) الإتحاف: «العودة والبهجة».

يُطْحَانُ حَتَّى يَلْقَى إِلَى الْمَسْجِدِ، فَصَلَّى مَعَ النَّبِيِّ ﷺ ثُمَّ تُرْجِعُ إِلَى بَيْتِهَا"[1].

١١١١١- حَدَّثَنَا أَبُو بَكْرِ بْنُ إِسْحَاقَ الْفَقِيهُ، أَنَا مُحَمَّدُ بْنُ عِيسَى بْنِ السَّكَنِ، ثَنَا عَبْدُ اللَّهِ بْنُ مُسْلَمَةَ، ثَنَا دَاوُدُ بْنُ قَيْسٍ، عَنْ عِيَاضٍ[2]، عَنْ عَبْدِ اللَّهِ، عَنْ أَبِي سَعِيدٍ الْخُدْرِيِّ، قَالَ: قَالَ رَسُولُ اللَّهِ ﷺ: يَخْرُجُ نَارٌ مِنْ قِبَلِ، وَتَسْلُكُ تِلْكَ الْأَعْنَاقَ، ثُمَّ يُسَلَّمُ، ثُمَّ يَقُومُ فَيَسْتَقْبِلُ الشَّامَ، وَهُمْ خُلُوصٌ، فَيَقُولُ: اعْتَصَمُوهُمْ، فَإِنَّ، أَكْثَرَ مَنْ يَتَصَدَّلُ النِّسَاءَ بِالظُّرْحِ وَالْحَنَانِ"[3].

هَذَا حَدِيثٌ صَحِيحٌ عَلَى شَرْطِ الشَّيْخَيْنِ، وَلَمْ يُخَرِّجَاهُ"[4].

١١١١٢- حَدَّثَنَا أَبُو بَكْرِ بْنُ أَبِي دَارِمٍ الْحَافِظُ بِالْكُوفَةِ، ثَنَا مُحَمَّدُ بْنُ عَبْدِ اللَّهِ بْنِ سُلَيْمَانَ، ثَنَا خَلَّادُ بْنُ يَزِيدَ، ثَنَا سُفْيَانُ بْنُ عُيَيْنَةَ، عَنْ عَبْدِ اللَّهِ بْنِ مُحَمَّدِ بْنِ عَقِيلٍ، عَنْ عَطَاءِ بْنِ يَسَارٍ، عَنْ أَبِي سَعِيدٍ الْخُدْرِيِّ قَالَ: قَالَ رَسُولُ اللَّهِ ﷺ إِذَا رَجَعَ ابْنُ الْعَنْصَلِ صَلَّى، وَكَبَّرَتْ"[5].

هَذَا سَنَدٌ صَحِيحٌ إِذَا سَمِعَ عَطَاءٌ صَحِيحٌ، وَلَمْ يُخَرِّجَاهُ.

١١١١٣- حَدَّثَنَا عَمْرُو بْنُ مُحَمَّدِ بْنِ مَنْصُورٍ الْعَدْلِيُّ، ثَنَا عَلِيُّ بْنُ

---

(١) إتحاف المهرة (٩/ ١٣٦-٢١٤٣).

(٢) في (د) زيادة (ع) «عياض».

(٣) إتحاف المهرة (٩/ ٢٨٨-٢١٤٣)، وسلف برقم (١١٢٧٦).

(٤) بل أخرجه مسلم (٢/ ٧٠) من حديث إسماعيل بن جعفر عن داود به مطولا.

(٥) في التسبيح للطبراني (٢/ ٢٧٣) عن أبي بكر بن أبي داود عن محمد بن إسحاق الصغاني، وابن أبي خيثمة (٢/ ٢٧٣) عن محمد بن عبد الله بن نمير، كلاهما عن محمد بن عبد الله بن عمرو الرقي، عن رجال الشيخين.

(٦) إتحاف المهرة (٥/ ٤٧٠-٥٧٣١).

عَبْدِ الْعَزِيزِ، قَالَ: إِسْحَاقُ بْنُ إِسْمَاعِيلَ الطَّالَقَانِيُّ، قَالَ: سُفْيَانُ بْنُ عُيَيْنَةَ، عَنْ مَنْصُورٍ، عَنْ رِبْعِيٍّ بْنِ حِرَاشٍ، عَنِ ابْنِ مَسْعُودٍ قَالَ: أَصْبَحَ النَّاسُ صِنْفَيْنِ لِيَتَمِّ ثَلَاثِينَ، فَعَلَا رَجُلَانِ، فَنَهَضَا لَهُمَا رَجُلَا الْهِلَالِ بِالْأَسِنَّةِ، فَأَمَرَ رَسُولُ اللَّهِ ﷺ فَأُطْعِمَا.

هَذَا حَدِيثٌ صَحِيحٌ عَلَى شَرْطِ الشَّيْخَيْنِ، وَلَمْ يُخَرِّجَاهُ.

١١١٤ - حَدَّثَنِي أَبُو بَكْرٍ مُحَمَّدُ بْنُ أَحْمَدَ بْنِ بَالَوَيْهِ، ثنا مُحَمَّدُ بْنُ أَحْمَدَ بْنِ الْبَرْنِيِّ الْأَزْدِيُّ، ثنا عَبْدَوَيْهِ بْنُ عُمَرَ، ثنا زَائِدَةُ، عَنْ سِمَاكِ بْنِ حَرْبٍ، عَنْ جَابِرِ بْنِ سَمُرَةَ، عَنِ ابْنِ عَمِّهِ عَدِيِّ بْنِ عَدِيٍّ، قَالَ: عَادَ أَبُو بَكْرٍ إِلَى النَّبِيِّ ﷺ، فَقَالَ: أَبْصَرْتُ الْهِلَالَ، فَقَالَ: «أَظُنُّهُ أَنْ لَا إِلَهَ إِلَّا اللَّهُ، وَأَنَّ مُحَمَّدًا عَبْدُهُ وَرَسُولُهُ»، قَالَ: نَعَمْ، قَالَ: «فَهُوَ بِلَالٌ، فَأَذِّنْ فِي النَّاسِ فَلْيَصُومُوا».

قَدْ أَخْرَجَ الْبُخَارِيُّ بِعْضَهُ، وَأَخْرَجَ مُسْلِمٌ بِمَعْنَاهُ، وَهَذَا حَدِيثٌ صَحِيحُ الْإِسْنَادِ مُتَدَاوَلٌ بَيْنَ الثِّقَاتِ، وَلَمْ يُخَرِّجَاهُ.

١١١٥ - أَخْبَرَنَا أَبُو بَكْرٍ مُحَمَّدُ بْنُ أَحْمَدَ بْنِ عَبْدِ اللَّهِ الْبَغْدَادِيُّ، ثنا عَبْدُ اللَّهِ بْنُ مُحَمَّدِ بْنِ خُنَيْسٍ، ثنا الدَّشْتَكِيُّ، ثنا مُوسَى بْنُ دَاوُدَ، عَنْ مُبَشِّرِ بْنِ عَطَاءٍ،

(١) إسحاق الطالقان هذا (٢٥٩/١١-٣٩٩/٢)، وباسحاق بن إسماعيل الطالقان نفسه، لكن أدم بجهله أو الشيخان.

(٢) أخطأ المهوع (٢٧٩/٢-٤٨٠/٣).

(٣) قال في التنبيه الحجة كلها والتشهير والإنحاف والكوى للبيهقي (٢٧٩/٢) الصفحات، وهذا من جمالي في الزيادة (٢٠٠/٢) من طريق البيهقي من الصحف به!

(٤) البرني بفتح الباء الموحدة، وهو لقب لمحمد بن حميد، وبقال حشيش، أبو عثمان الدمشقي، ويقال: الدمشقي، ذكره الأزدي، وابن ماكولا.

(٥) في الإنحاف: «حبيش».

ثَنَا الْوَلِيدُ بْنُ مُحَمَّدٍ، ثَنَا الزُّهْرِيُّ، أَخْبَرَنِي سَالِمُ بْنُ عَبْدِ اللهِ، أَنَّ عَبْدَ اللهِ بْنَ عُمَرَ أَخْبَرَهُ، أَنَّ رَسُولَ اللهِ ﷺ كَانَ يُكَبِّرُ بِهَؤُلَاءِ الْأَرْبَعِ مِنَ الصَّلَوَاتِ مِنْ بَيْنِهِنَّ مِنْ بَيْنِ سَائِرِ الصَّلَاةِ".

هَذَا حَدِيثٌ غَرِيبُ الْإِسْنَادِ وَالْمَتْنِ.

غَيْرَ أَنَّ الْمُشْتَرِطَ لَمْ يَحْتَجَّ بِالْوَلِيدِ بْنِ مُحَمَّدٍ الْمَوْقِرِيِّ، وَلَا بِيُوسُفَ بْنِ عَطَاءٍ الْمَدَائِنِيِّ".

وَهَذَا سُنَّةٌ تَدَاوَلَهَا أَهْلُ الْحَدِيثِ، وَصَحَّتْ بِهِ الرِّوَايَةُ عَنْ عَبْدِ اللهِ بْنِ عُمَرَ وَغَيْرِهِ مِنَ الصَّحَابَةِ.

١١١٦ - سَمِعْتُ أَبَا الْوَلِيدِ حَسَّانَ بْنَ مُحَمَّدٍ الْفَقِيهَ، ثَنَا مُحَمَّدُ بْنُ يَعْقُوبَ، ثَنَا يَعْقُوبُ بْنُ إِبْرَاهِيمَ الدَّوْرَقِيُّ، ثَنَا يَحْيَى بْنُ سَعِيدٍ، عَنِ ابْنِ عَجْلَانَ، عَنْ نَافِعٍ، عَنِ ابْنِ عُمَرَ، أَنَّهُ كَانَ يُكَبِّرُ فِي الْعِيدَيْنِ مِنَ الْمَسْجِدِ، فَيُكَبِّرُ حَتَّى يَأْتِيَ الْمُصَلَّى".

١١١٧ - أَخْبَرَنِي أَبُو الْحَسَنِ مُحَمَّدُ بْنُ يَعْقُوبَ، ثَنَا مُحَمَّدُ بْنُ إِسْحَاقَ الصَّغَانِيُّ، ثَنَا قَبِيصَةُ بْنُ عُقْبَةَ، ثَنَا سُفْيَانُ، عَنْ عَطَاءِ بْنِ السَّائِبِ، عَنْ أَبِي عَبْدِ الرَّحْمَنِ السُّلَمِيِّ قَالَ: كَانُوا فِي التَّكْبِيرِ فِي الْفِطْرِ أَشَدَّ مِنْهُمْ فِي

(١) إسناده ضعيف (٣٤٩/٦-٣٥٠).

(٢) قال الذهبي في التلخيص: «قلت: هما متروكان، وقال البيهقي بعد أن روى عن الصغاني: «موضع من محمد بن عقبة متكر الحديث ضعيف، والوليد بن مسلم ضعيف عندهم». لا يحتج بحديث ضعيف، لا يحتج برواية أمثالهما، وانحراف الصغاني عن عمر من قوله».

(٣) إسناده ضعيف (٣٤١/٦-١٣٢٦).

الأَشْجَعِيِّ».

١١١٨ - حدَّثَنَا أَبُو الْعَبَّاسِ مُحَمَّدُ بْنُ يَعْقُوبَ، ثنا مُحَمَّدُ بْنُ إِسْحَاقَ الصَّغَانِيُّ، ثنا إِسْحَاقُ بْنُ عِيسَى، ثنا ابْنُ لَهِيعَةَ، عَنْ خَالِدِ بْنِ يَزِيدَ، عَنِ الْزُّهْرِيِّ، عَنْ عُرْوَةَ، عَنْ عَائِشَةَ قَالَتْ: كَانَ رَسُولُ اللهِ ﷺ يُكَبِّرُ فِي الْعِيدَيْنِ الْتِنْتَيْ عَشْرَةَ تَكْبِيرَةً سِوَى تَكْبِيرَةِ الإِحْرَامِ، وَيَقْرَأُ: «قَ وَالْقُرْآنِ الْمَجِيدِ»، وَ«اقْتَرَبَتِ السَّاعَةُ».

هَذَا حَدِيثٌ تَفَرَّدَ بِهِ عَبْدُ اللهِ بْنُ لَهِيعَةَ، وَقَدِ اسْتَشْهَدَ بِهِ مُسْلِمٌ فِي صَحِيحِهِ.

وَفِي الْبَابِ عَنْ عَائِشَةَ وَابْنِ عُمَرَ، وَأَبِي هُرَيْرَةَ، وَعَبْدِ اللهِ بْنِ عَمْرٍو، وَالطُّرُقُ لَهُمْ فَاسِدَةٌ، وَقَدْ قِيلَ: عَنِ ابْنِ لَهِيعَةَ، عَنْ عُقَيْلٍ.

١١١٩ - أَخْبَرَنَاهُ أَبُو بَكْرٍ مُحَمَّدُ بْنُ عَبْدِ اللهِ الشَّافِعِيُّ، ثنا مُحَمَّدُ بْنُ شَبِيبٍ، ثنا عَمْرُو بْنُ خَالِدٍ، ثنا ابْنُ لَهِيعَةَ، عَنْ عُقَيْلٍ، عَنِ الْزُّهْرِيِّ، عَنْ عُرْوَةَ، عَنْ عَائِشَةَ، أَنَّهَا قَالَتْ: كَانَ النَّبِيُّ ﷺ يُكَبِّرُ فِي الْعِيدَيْنِ فِي الأُولَى سَبْعَ تَكْبِيرَاتٍ، وَفِي الثَّانِيَةِ خَمْسَ تَكْبِيرَاتٍ قَبْلَ الْقِرَاءَةِ.

١١٢٠ - حدَّثَنَا أَبُو الْقَاسِمِ عَبْدُ الرَّحْمَنِ بْنُ الْحَسَنِ الْقَاضِي بِعَسْقَلانَ، ثنا مُحَمَّدُ بْنُ عَبْدِ اللهِ بْنِ مَنْقَذَ، ثنا عَبْدُ الْمَلِكِ بْنُ جُرَاحٍ الرَّمْلِيُّ، ثنا أَبُو أُسَامَةَ، عَنْ عُبَيْدِ اللهِ بْنِ عُمَرَ، عَنْ نَافِعٍ، عَنِ ابْنِ عُمَرَ، قَالَ: كَانَ رَسُولُ اللهِ ﷺ، وَأَبُو بَكْرٍ،

---

(١) إسناده ضعيف (١٦/١٧٤-١٧٥).
(٢) إسناده ضعيف (١٦/١٧٤-١٧٥).
(٣) إسناده ضعيف (١٦/١٧٤-١٧٥).

وَعُمَرُ يُصَلُّونَ الْعِيدَيْنِ قَبْلَ الْخُطْبَةِ»[1].

هَذَا حَدِيثٌ صَحِيحُ الإِسْنَادِ، وَلَمْ يُخَرِّجَاهُ بِهَذَا اللَّفْظِ[2].

إِنَّمَا خَرَّجَا حَدِيثَ طَاوُسٍ، عَنِ ابْنِ عَبَّاسٍ بِهَذَا اللَّفْظِ.

١٠٦٢ - أَخْبَرَنِي أَبُو الْحَسَنِ عَلِيُّ بْنُ مُحَمَّدِ بْنِ عُقْبَةَ الشَّيْبَانِيُّ بِالْكُوفَةِ، ثنا إِبْرَاهِيمُ بْنُ أَبِي الْعَنْبَسِ الْقَاضِي، ثنا سَعِيدُ بْنُ مُحَمَّدٍ الْحَنَّاطُ، ثنا عَبْدُ الرَّحْمَنِ بْنُ سَعِيدٍ[3]، ثنا الْمُؤَمَّلُ، ثنا هِقْلٌ بْنُ خَلِيفَةَ، عَنْ أَبِي الطُّفَيْلِ[4]، عَنْ عَلِيٍّ وَعَمَّارٍ، أَنَّ النَّبِيَّ ﷺ كَانَ يَجْهَرُ فِي التَّكْبِيرَاتِ بِ«بِسْمِ اللهِ الرَّحْمَنِ الرَّحِيمِ»، وَكَانَ يَقْنُتُ فِي الْوِتْرِ قَبْلَ الرُّكُوعِ، وَكَانَ يُكَبِّرُ بِرَفْعِ صَلاةِ الْغَدَاةِ، وَيَقْطَعُهَا صَلاةَ الْعَصْرِ، آخِرُ أَمْرِهِ التَّشْرِيقُ[5].

هَذَا حَدِيثٌ صَحِيحُ الإِسْنَادِ[6]، وَلا أَعْلَمُ فِي رُوَاتِهِ مَنْسُوبًا إِلَى الْجَرْحِ.

وَقَدْ رُوِيَ فِي الْبَابِ عَنْ عَائِشَةَ بِنْتِ أَبِي بَكْرٍ الصِّدِّيقِ، فَأَمَّا مَنْ يَقُولُ مِنْهُمْ: وَكَانَ

---

(١) إسناده ضعيف (٦/٣١١-٣١٢).

(٢) في أحد نسخ البداية (١٠/٢٧٣) عن بعضهم بن إبراهيم وسلمه (٢٠/٣) عن أبي بكر بن أبي شيبة، عن أبي أسامة به.

(٣) في (ك): «سعيد».

(٤) في (ك): «عبد الله بن خليفة».

(٥) إسناده ضعيف (٦/٣١٢-٣١٤).

(٦) قال الذهبي في المهذب: «قلت: بل عبد ربه كاه موجود؛ لأن عبد الرحمن صاحب حائك، وسعيد أن كان الكرخي فهو ضعيف، وإلا فهو مجهول تمامًا، هو آخر شيوخ عبد الرحمن بن سعيد، وأحمد: هو سعيد بن مسلم القرشي، أبو عثمان الحراز الكوفي، ذكره ابن حبان في الثقات، وقال الحاكم: روى عنه الجهابذة، توفي سنة اثنتين وثلاثين ومائتين (٢٣٢)، هذا ما وقفت عليه، فهكذا ترجمته، وهذا الحديث معروف ويعرى من شر عن جابر الجعفي من أي الطريق، ولكلا الإسنادين عندي وهاء لمتنهما».

وعبد الله بن عباس، وعبد الله بن مسعود، فصحيح عنهم التكبير من غداة عرفة إلى آخر أيام التشريق. فأما الرواية فيه عن عمر:

١١٢٢- فأخبرني أبو بكر محمد بن أحمد بن بالويه، ثنا عبد الله بن أحمد بن حنبل، حدثني أبي، ثنا محمد بن جعفر، ثنا شعبة، عن الحجاج قال: سمعت عطاء يحدث عن عبيد(١) بن عمير قال: كان عمر بن الخطاب يكبر بعد صلاة الفجر من يوم عرفة إلى صلاة الظهر من آخر أيام التشريق(٢).

وأما حديث علي:

١١٢٣- فحدثناه أبو بكر بن إسحاق، أنا عبد الله بن محمد(٣)، ثنا هارون(٤)، ثنا حسين بن علي(٥)، عن زائدة، عن عاصم، عن شقيق قال: كان علي يكبر بعد صلاة الفجر غداة عرفة، ثم لا يقطع حتى يصلي الإمام من آخر أيام التشريق، ثم يكبر بعد العصر(٦).

وأما حديث ابن عباس:

١١٢٤- فحدثني أبو بكر محمد بن أحمد بن بالويه، ثنا عبد الله بن أحمد بن حنبل، حدثني أبي، ثنا يحيى بن سعيد، ثنا الحكم بن فروخ، عن

---

(١) في (ك): «عبيد الله»، وفي سائر النسخ: «عبيدة»، والمثبت من التلخيص، والإتحاف، ومن السنن الكبرى للبيهقي (٣/٣١٤) حيث رواه عن المصنف بسنده ومتنه سواء.

(٢) إتحاف المهرة (١٢/٣٢٢-١٥٦٧٩).

(٣) هو: ابن أبي الدنيا.

(٤) في (ك) ... «هارون»، وفي (ك): «ابن هارون».

(٥) هو: الجعفي.

(٦) إتحاف المهرة (١١/٤٢١-١٤٣٣٠).

عِكْرِمَةَ، عَنِ ابْنِ عَبَّاسٍ: أَنَّهُ كَانَ يُكَبِّرُ مِنْ غَدَاةِ عَرَفَةَ إِلَى صَلَاةِ الْعَصْرِ مِنْ آخِرِ أَيَّامِ التَّشْرِيقِ(1).

وَأَمَّا حَدِيثُ عَبْدِ اللهِ بْنِ مَسْعُودٍ:

١١٢٥- أَخْبَرَنَا أَبُو بَكْرٍ أَحْمَدُ بْنُ مُحَمَّدِ ... ثَنَا مُحَمَّدُ بْنُ نَصْرٍ، ثَنَا يَحْيَى بْنُ يَحْيَى، أَنَا هُشَيْمٌ، عَنْ أَبِي جَنَابٍ(2)، عَنْ عُمَيْرِ بْنِ سَعِيدٍ قَالَ: قَدِمَ عَلَيْنَا ابْنُ مَسْعُودٍ، فَكَانَ يُكَبِّرُ مِنْ صَلَاةِ الصُّبْحِ يَوْمَ عَرَفَةَ إِلَى صَلَاةِ الْعَصْرِ مِنْ آخِرِ أَيَّامِ التَّشْرِيقِ(3).

١١٢٦- حَدَّثَنَا أَبُو الْعَبَّاسِ مُحَمَّدُ بْنُ يَعْقُوبَ، ثَنَا الْعَبَّاسُ بْنُ الْوَلِيدِ بْنِ مَزْيَدٍ، أَنَا أَبِي، قَالَ: سَمِعْتُ الْأَوْزَاعِيَّ -وَسُئِلَ عَنِ التَّكْبِيرِ يَوْمَ عَرَفَةَ- فَقَالَ: يُكَبِّرُ مِنْ غَدَاةِ عَرَفَةَ إِلَى آخِرِ أَيَّامِ التَّشْرِيقِ كَمَا كَبَّرَ عَلِيٌّ وَعَبْدُ اللهِ(4).

١١٢٧- حَدَّثَنَا أَبُو بَكْرِ بْنُ إِسْحَاقَ الْفَقِيهُ، أَنَا مُحَمَّدُ بْنُ عِيسَى بْنِ السَّكَنِ، ثَنَا عَبْدُ اللهِ بْنُ مَسْلَمَةَ، ثَنَا دَاوُدُ بْنُ قَيْسٍ، عَنْ عِيَاضِ بْنِ عَبْدِ اللهِ، عَنْ أَبِي سَعِيدٍ الْخُدْرِيِّ قَالَ: كَانَ رَسُولُ اللهِ ﷺ يَخْرُجُ يَوْمَ الْفِطْرِ، فَيُصَلِّي بِهِمُ الرَّكْعَتَيْنِ، ثُمَّ يُسَلِّمُ، ثُمَّ يَقُومُ فَيَسْتَقْبِلُ النَّاسَ وَهُمْ جُلُوسٌ، فَيَقُولُ: «تَصَدَّقُوا، تَصَدَّقُوا». قَالَ: وَكَانَ أَكْثَرَ مَنْ يَتَصَدَّقُ النِّسَاءُ بِالْقُرْطِ وَالْخَاتَمِ(5).

---

(1) إتحاف المهرة (٧/٢٩٤-٨٢٩٨).
(2) هو: يحيى بن أبي حية أبو جناب الكلبي، من رجال التهذيب.
(3) إتحاف المهرة (١٠/١٠٠-١٣٠٤٠).
(4) إتحاف المهرة (١٠/١٠٠-١٣٠٤٠).
(5) إتحاف المهرة (٥/٣٨١-٥٦١٤).

هَذَا حَدِيثٌ صَحِيحٌ عَلَى شَرْطِ الشَّيْخَيْنِ، وَلَمْ يُخَرِّجَاهُ.

آخِرُ كِتَابِ الْبُيُوعِ

❁❁❁

(١) قد تقدم برقم (١١١١) بإسناده ومتنه سواء وذكرت هناك أن مسلماً أخرجه (٣/ ٤٠) من حديث إسماعيل بن جعفر عن داوده به مطولاً.

مِنْ بَقِيَّةِ الْمُزَنِيِّ

١١٢٨- ﴿ضعيف﴾ أَبُو الْعَبَّاسِ مُحَمَّدُ بْنُ يَعْقُوبَ إِمْلَاءً، ثنا مُحَمَّدُ بْنُ سِنَانٍ الْعَوَقِيُّ، ثنا عَبَّادُ بْنُ مَنْصُورٍ[1]، ثنا عَبْدُ الْحَمِيدِ بْنُ جَعْفَرٍ بْنِ عَبْدِ اللهِ بْنِ الْحَكَمِ، حَدَّثَنِي أَبِي جَعْفَرُ بْنُ عَبْدِ اللهِ، عَنْ عَبْدِ الرَّحْمَنِ بْنِ أَبِي عَمْرَةَ الْأَنْصَارِيِّ، أَنَّهُ سَأَلَ عُثْمَانَةَ بْنَ الْمُثَابِ عَنِ الْوَتْرِ، فَقَالَ: أَثِرٌ حَسَنٌ جَمِيلٌ عَمِلَ بِهِ النَّبِيُّ ﷺ وَالْمُسْلِمُونَ مِنْ بَعْدِهِ، وَلَيْسَ بِوَاجِبٍ.

هَذَا حَدِيثٌ صَحِيحٌ عَلَى شَرْطِ الشَّيْخَيْنِ، وَلَمْ يُخَرِّجَاهُ، وَلَهُ شَوَاهِدُ، فِيمَا هَا:

١١٢٩- ﴿صحيح﴾ مَنْصُورٌ بْنُ إِسْحَاقَ الْهَاشِمِيُّ بِبَغْدَادَ، ثنا أَحْمَدُ بْنُ عَبْدِ الْجَبَّارِ، ثنا أَبُو بَكْرِ بْنُ عَيَّاشٍ.

وَحَدَّثَنَا أَبُو مُحَمَّدٍ أَحْمَدُ بْنُ عَبْدِ اللهِ الْجُوَيْنِيُّ، ثنا مُحَمَّدُ بْنُ عَبْدِ اللهِ الْحَضْرَمِيُّ، ثنا أَحْمَدُ بْنُ يُونُسَ، وَأَبُو بَكْرِ بْنُ عَيَّاشٍ، وَمُحَمَّدُ بْنُ يَزِيدَ الرُّفَاعِيُّ، وَعَبَّادُ بْنُ مَنْصُورٍ النَّاجِيُّ، قَالُوا: ثنا أَبُو بَكْرِ بْنُ عَيَّاشٍ، ثنا أَبُو إِسْحَاقَ، عَنْ عَاصِمِ بْنِ ضَمْرَةَ، عَنْ عَلِيٍّ ﷺ، إِذِ الْوِتْرُ لَيْسَ بِحَتْمٍ

---

(١) في النسخ المطبوعة كلها: «عبدالله»، والصواب ما أثبتناه من التهذيب والإكمال، ومن السنن الكبرى للبيهقي (٤/٢٧) حيث روى عن المصنف بسنده ومتنه سواء.

(٢) في (ز) و(ب): «الحيرة».

(٣) إتحاف المهرة (٣/٢٧٤-٢٧٥) وعبد الله بن حمران وجد أحمد الذي لم يعثر أحرج لهما البخاري استشهادا، ولم يحتج بحفيد بن عبد الله بن الحكم.

(٤) هذا الطريق -سقرن ميمون بن إسحاق الهاشمي- غير موجود في الإتحاف.

فَضَائِلِكُمْ الْمُنْكَرَةِ، وَلَكِنْ رَسُولُ اللهِ ﷺ أَوْتَرَ، ثُمَّ قَالَ: إِذَا أَهَلَّ الْقُرْآنِ أَوْتَرَ، فَإِنَّ اللهَ وِتْرٌ يُحِبُّ الْوِتْرَ».

وَمِنَ الشَّوَاهِدِ لِهَذَا الْحَدِيثِ مَا:

١٣٠- حَدَّثَهُ أَبُو عُمَرَ عَبْدُ اللهِ بْنُ مُحَمَّدِ بْنِ عَبْدِ اللهِ الصَّيْدَلَانِيُّ، قَالَ: أَخْبَرَنَا أَبُو مُسْلِمٍ الْفَقِيهُ، قَالَ: أَنَا أَبُو بَكْرٍ مُحَمَّدُ بْنُ الْوَلِيدِ، قَالَ: نَا يَحْيَى بْنُ أَبِي حَيَّةَ، عَنْ جَعْفَرِ بْنِ بُرْقَانَ، عَنِ ابْنِ عَبَّاسٍ، أَنَّ رَسُولَ اللهِ ﷺ قَالَ: «لِكُلِّ دَارٍ قُبَّةٌ، وَقُبَّةُ الْقُرْآنِ: الْمُفَصَّلُ، وَالْوِتْرُ، وَرَكْعَتَا الْفَجْرِ»[٣١٦].

قَالَ الْحَاكِمُ: الأَصْلُ فِي هَذَا الْحَدِيثِ الإِيمَانُ، وَسُؤَالُ الأَعْرَابِيِّ النَّبِيَّ ﷺ عَنِ الصَّلَوَاتِ الْخَمْسِ، قَالَ: هَلْ عَلَيَّ غَيْرُهَا؟ قَالَ: «لا، إِلاَّ أَنْ تَطَوَّعَ».

وَحَدِيثُ سَعِيدِ بْنِ يَنَّاقٍ، عَنِ ابْنِ عُمَرَ فِي الْوِتْرِ عَلَى الرَّاحِلَةِ.

وَابْنِ الدَّيْلَمِيِّ عَلَى إِجْزَائِهَا فِي الصَّبِيحِ.

١٣١- حَدَّثَهُ أَبُو بَكْرٍ بْنُ إِسْحَاقَ الْفَقِيهُ، أَنَا بِشْرُ بْنُ مُوسَى، نَا يَحْيَى بْنُ إِسْحَاقَ السَّيْلَحِينِيُّ، نَا حَمَّادُ بْنُ سَلَمَةَ، عَنْ ثَابِتٍ، عَنْ عَبْدِ اللهِ بْنِ رَبَاحٍ، عَنْ

---

[٣١٦] إسناده ضعيف جدًا (١٤٦٠-١٤٦٣-١٣٣٦).

(١) قال الذهبي في التلخيص عقب حديث ابن عباس: «لكنه العالم هالك». وقوله: «لكن» يشير ضمنًا إلى ضعف السناد والدارقطني، وقد وقع للحاكم في الموضع هذا في نسخة ابن الصلاح عقب حديث ابن عباس سهوا من الناسخ عقلة في مختصر الاستدراك (٢٤٧/١) فقلت: ليس في سنده من اسمه يحيى وهالك سندا، أبو بكر بن عياش، شاذا أبو إسحاق، عن عاصم بن ضمرة، عن علي. فلعل هذا من أوهام قيظ في سند الحاكم، وسقط من نسخة، فكان كما قال الذهبي.

(٢) إسناده المعوة (٧/٤٩١-٤٩٢). وهذا ابن حجر للدارقطني وأحمد، ولم يعزه للحاكم.

أَبِي ثَابِتٍ أَنَّ النَّبِيَّ ﷺ قَالَ لِأَبِي بَكْرٍ: «مَتَى تُوتِرُ؟» قَالَ: أُوتِرُ قَبْلَ أَنْ أَنَامَ، وَقَالَ لِعُمَرَ: «مَتَى تُوتِرُ؟» قَالَ: أَنَامُ ثُمَّ أُوتِرُ. فَقَالَ لِأَبِي بَكْرٍ: «أَخَذْتَ بِالْحَزْمِ». أَوْ: «بِالْوَثِيقَةِ». وَقَالَ لِعُمَرَ: «أَخَذْتَ بِالْقُوَّةِ»(١).

هَذَا حَدِيثٌ صَحِيحٌ عَلَى شَرْطِ مُسْلِمٍ، وَلَمْ يُخَرِّجَاهُ.

وَلَهُ شَاهِدٌ بِإِسْنَادٍ صَحِيحٍ.

١١٣٣ - حدثنا أَبُو جَعْفَرٍ مُحَمَّدُ بْنُ صَالِحٍ بْنِ هَانِئٍ، ثنا الْحُسَيْنُ بْنُ مُحَمَّدِ بْنِ زِيَادٍ،

وَحَدَّثَنَا عَلِيُّ بْنُ عِيسَى، ثنا الْحُسَيْنُ بْنُ إِدْرِيسَ الْأَنْصَارِيُّ، قَالَا: ثنا مُحَمَّدُ بْنُ عِيسَى الطَّبَّاعُ، ثنا يَحْيَى بْنُ الْمُتَوَكِّلِ، عَنْ عُبَيْدِ اللَّهِ، عَنْ نَافِعٍ، عَنِ ابْنِ عُمَرَ، أَنَّ النَّبِيَّ ﷺ قَالَ لِأَبِي بَكْرٍ: «مَتَى تُوتِرُ؟» قَالَ: أُوتِرُ ثُمَّ أَنَامُ. قَالَ: «بِالْحَزْمِ أَخَذْتَ». وَسَأَلَ عُمَرَ قَالَ: «مَتَى تُوتِرُ؟» قَالَ: أَنَامُ ثُمَّ أُقُومُ مِنَ اللَّيْلِ فَأُوتِرُ. قَالَ: «فَعَلَى الْقُوَّةِ فَعَلْتَ»(٢).

١١٣٣ - أخبرنا حَمْزَةُ بْنُ الْعَبَّاسِ الْمَقْرِئُ بِبَغْدَادَ، ثنا الْعَبَّاسُ بْنُ مُحَمَّدٍ الدُّورِيُّ، ثنا أَبُو عَامِرٍ الْعَقَدِيُّ، ثنا عَلِيُّ بْنُ الْمُبَارَكِ، عَنْ يَحْيَى بْنِ أَبِي كَثِيرٍ قَالَ: حَدَّثَنِي أَبُو نَضْرَةَ(٣)، أَنَّ أَبَا سَعِيدٍ الْخُدْرِيَّ أَخْبَرَهُمْ، أَنَّهُمْ سَأَلُوا النَّبِيَّ ﷺ عَنِ الْوِتْرِ، فَقَالَ: «أَوْتِرُوا قَبْلَ الصُّبْحِ»(٤).

---

(١) إتحاف المهرة: (١١٩/٩-٤٠٣).

(٢) في (ق) وأحد: (يحيى بن سليمان كاتب بن سليم).

(٣) إتحاف المهرة: (١٤/١٠-١٥٠٥).

(٤) هو: النضر بن مالك الخدري، من رجال الجهابذة.

(٥) إتحاف المهرة: (٤١٤/١٠-٥٦١٨).

تَابِعَهُ مَعْمَرٌ وَزَائِدَةُ، عَنْ يَحْيَى بْنِ أَبِي كَثِيرٍ.

١١٣٤- أَخْبَرَنَا أَحْمَدُ بْنُ عُبَيْدٍ، ثَنَا عَبْدُ اللهِ بْنُ أَحْمَدَ بْنِ حَنْبَلٍ، حَدَّثَنِي أَبِي، حَدَّثَنَا عَبْدُ الْأَعْلَى، ثَنَا مَعْمَرٌ، عَنْ يَحْيَى بْنِ أَبِي كَثِيرٍ، عَنْ أَبِي نَضْرَةَ، عَنْ أَبِي سَعِيدٍ الْخُدْرِيِّ، أَنَّ النَّبِيَّ ﷺ قَالَ: «الْوُتْرُ؛ قَبْلَ أَنْ تُصَلِّيَ»[1].

هَذَا حَدِيثٌ صَحِيحٌ عَلَى شَرْطِ مُسْلِمٍ، وَلَمْ يُخَرِّجَاهُ[2].

وَلَهُ شَاهِدٌ صَحِيحٌ.

١١٣٥- **عَاصِمٌ**: عَلِيُّ بْنُ عَبْدَانَ، ثَنَا عَبْدُ اللهِ بْنُ أَحْمَدَ بْنِ حَنْبَلٍ، ثَنَا هَارُونُ بْنُ مَعْرُوفٍ، ثَنَا ابْنُ أَبِي زَائِدَةَ[3]، حَدَّثَنِي عُبَيْدُ اللهِ بْنُ عُمَرَ، عَنْ نَافِعٍ، عَنِ ابْنِ عُمَرَ قَالَ: قَالَ رَسُولُ اللهِ ﷺ: «بِئْسَمَا لِلْمُسْلِمِ بِالْوِتْرِ»[4].

١١٣٦- **الْحَرْبِيُّ**: حَدَّثَنَا عُثْمَانُ بْنُ بَرَدٍ، الْبَغْدَادِيُّ، ثَنَا إِبْرَاهِيمُ بْنُ سَعْدٍ الْبَجَلِيُّ[5]، ثَنَا أَبُو سَلَمَةَ مُوسَى بْنُ إِسْمَاعِيلَ، ثَنَا هِشَامُ بْنُ أَبِي عَبْدِ اللهِ[6]، عَنْ قَتَادَةَ، عَنْ أَبِي نَضْرَةَ، عَنْ أَبِي سَعِيدٍ، أَنَّ رَسُولَ اللهِ ﷺ قَالَ: «مَنْ أَدْرَكَ

---

(١) إسناده قوي: (٤٥٠٤، ٤٥٠٥، ٤٥٦٠).

(٢) بل أخرجه مسلم (٧/ ١٧٤) من حديث معمر وشيبان عن يحيى به.

(٣) في «ح»: يحيى بن زكريا.

(٤) (المنهيين: ٥٠) وإسناده ثقات، وهو بالوتر الصحيح.

(٥) إسناده ضعيف جدًا: (٦٢/ ١٧٨٧-١٧٩٠). وأخرجه مسلم (١٧٦) من حديث عاصم الأحول به.

(٦) في «ح»: هشام بن أبي عبد الله، بل شقيق عن أبي موسى به، فتنبه.

(٧) في (ر): الحارون بن هشام بن عبد الله!

الصَّبْيِ، وَلَمْ يُوجِبْ فَلَا وِتْرَ لَهُ».

هَذَا حَدِيثٌ صَحِيحٌ عَلَى شَرْطِ مُسْلِمٍ، وَلَمْ يُخَرِّجَاهُ.

وَلَهُ شَاهِدٌ بِإِسْنَادٍ صَحِيحٍ:

١٦٣٤ - أَخْبَرَنِي أَبُو بَكْرٍ مُحَمَّدُ بْنُ عَبْدِ اللهِ الشَّافِعِيُّ، ثنا مُحَمَّدُ بْنُ الْفَرَجِ الْأَزْرَقُ، ثنا خَالِدُ بْنُ مَخْلَدٍ، قَالَ: قَالَ جُرَيْجٌ: حَدَّثَنِي سُلَيْمَانُ بْنُ مُوسَى، يَقُولُ: قَالَ ابْنُ عُمَرَ: كَانَ رَسُولُ اللهِ ﷺ يُصَلِّي بِاللَّيْلِ، ثُمَّ صَلَّى مِنَ اللَّيْلِ فَيُصَلِّي لِمَا حَضَرَهُ وَإِذَا طَلَعَ الْفَجْرُ، فَإِنْ رَسُولَ اللهِ ﷺ لَمْ يَأْتِكَ، فَإِذَا كَانَ الْفَجْرُ، فَقَدْ ذَهَبَ كُلُّ صَلَاةِ اللَّيْلِ وَالْوِتْرِ، فَإِنْ رَسُولَ اللهِ ﷺ قَالَ: «أَوْتِرُوا قَبْلَ الْفَجْرِ»[1]

١٦٣٥ - أَخْبَرَنِي أَبُو عَبْدِ اللهِ مُحَمَّدُ بْنُ مُحَمَّدِ بْنِ يُوسُفَ الْفَقِيهُ، ثنا مُحَمَّدُ بْنُ سُهَيْلٍ الدَّارِمِيُّ، ثنا مُحَمَّدُ بْنُ سَعِيدٍ بْنِ كَثِيرِ بْنِ دِينَارٍ، ثنا أَبُو شُعَيْبٍ مُحَمَّدُ بْنُ مُطَرِّفٍ، عَنْ زَيْدِ بْنِ أَسْلَمَ، عَنْ عَطَاءِ بْنِ يَسَارٍ، عَنِ ابْنِ أَبِي سَعِيدٍ، قَالَ: قَالَ رَسُولُ اللهِ ﷺ: «مَنْ نَامَ عَنْ وِتْرِهِ أَوْ نَسِيَهُ، فَلْيُصَلِّ إِذَا ذَكَرَهُ أَوْ ذَكَرَ»[2]

هَذَا حَدِيثٌ صَحِيحٌ عَلَى شَرْطِ الشَّيْخَيْنِ، وَلَمْ يُخَرِّجَاهُ.

١٦٣٦ - أَخْبَرَنِي أَبُو عَلِيٍّ الْحُسَيْنُ بْنُ عَلِيٍّ الْحَافِظُ، ثنا إِبْرَاهِيمُ بْنُ أَبِي طَالِبٍ، ثنا نُوحُ بْنُ إِسْحَاقَ، قَالَا: ثنا مُحَمَّدُ بْنُ بَحْرٍ[3]، ثنا أَبُو يُوسُفَ، ثنا الْأَوْزَاعِيُّ، حَدَّثَنِي الزُّهْرِيُّ، عَنْ عَطَاءِ بْنِ يَزِيدَ اللَّيْثِيِّ، عَنْ أَبِي

---

(١) إسناده ضعيف (١٤/ ٢١٤-٢١٥).

(٢) إسناده ضعيف (١٤/ ٢٤٩-٢٥٠).

(٣) إسناده ضعيف (٣١٥/ ٣١٥-٤٤٧).

(م): محمد بن يحيى بن عبد الله بن حاتم الذهلي الحافظ. من رجال التهذيب.

أَيُّوبَ الأَنْصَارِيِّ قَالَ: قَالَ رَسُولُ اللهِ ﷺ: «الْوِتْرُ حَقٌّ، فَمَنْ شَاءَ فَلْيُوتِرْ بِخَمْسٍ، وَمَنْ شَاءَ فَلْيُوتِرْ بِثَلَاثٍ، وَمَنْ شَاءَ فَلْيُوتِرْ بِوَاحِدَةٍ».

هَذَا حَدِيثٌ صَحِيحُ الإِسْنَادِ عَلَى شَرْطِ الشَّيْخَيْنِ، وَلَمْ يُخَرِّجَاهُ.

وَقَدْ تَابَعَهُ مُحَمَّدُ بْنُ يَزِيدَ الزَّيْدِيُّ، وَسُلَيْمَانُ بْنُ عُتْبَةَ، وَسُلَيْمَانُ بْنُ حَسَّانٍ، وَعَمْرُو بْنُ دِينَارٍ، وَمُحَمَّدُ بْنُ إِسْحَاقَ، وَبَكْرُ بْنُ وَائِلٍ عَلَى رَفْعِهِ.

أَمَّا حَدِيثُ الزَّيْدِيِّ:

١١٤٠- **فَأَخْبَرَنَاهُ** أَبُو سَهْلٍ أَحْمَدُ بْنُ مُحَمَّدِ بْنِ زِيَادٍ النَّحْوِيُّ بِبَغْدَادَ، ثنا عَبْدُ الْكَرِيمِ بْنُ الْهَيْثَمِ، ثنا مُحَمَّدُ بْنُ عِيسَى بْنِ الطَّبَّاعِ، ثنا يَزِيدُ بْنُ يُوسُفَ الْجَنِيدِيُّ(١)، ثنا مُحَمَّدُ بْنُ يَزِيدَ الزَّيْدِيُّ، عَنِ الزُّهْرِيِّ، عَنْ عَطَاءِ بْنِ يَزِيدَ، عَنْ أَبِي أَيُّوبَ قَالَ: قَالَ رَسُولُ اللهِ ﷺ: «الْوِتْرُ خَمْسٌ، أَوْ ثَلَاثٌ، أَوْ وَاحِدَةٌ».

وَأَمَّا حَدِيثُ سُلَيْمَانَ بْنِ عُتْبَةَ:

١١٤١- **فَحَدَّثَنَاهُ** أَبُو بَكْرٍ مُحَمَّدُ بْنُ إِسْمَاعِيلَ بْنِ الْعَبَّاسِ الْمُسْتَمْلِي، ثنا مُحَمَّدُ بْنُ إِسْمَاعِيلَ بْنِ حَسَّانَ الأَزْهَرِيُّ(٢)، ثنا سُلَيْمَانُ بْنُ عُتْبَةَ، عَنِ الزُّهْرِيِّ، عَنْ عَطَاءِ بْنِ يَزِيدَ، عَنْ أَبِي أَيُّوبَ قَالَ: قَالَ رَسُولُ اللهِ ﷺ: «الْوِتْرُ حَقٌّ، فَمَنْ

---

(١) إتحاف المهرة (٤/٤٠٣-٤٩٦٩).

(٢) هو يزيد بن سنان الرهاوي أبو يوسف الحماني المعنعاني. من رجال الهيثمي.
إتحاف المهرة (٤/٤٠٣-٤٩٦٩).

(٣) هو إسماعيل بن العباس بن حمدان بن فيروز بن سعيد، أبو علي الوراق المستملي.

شَاءَ أَوْتَرَ بِكَعْبٍ، وَمَنْ شَاءَ أَوْتَرَ بِخَمْسٍ، وَمَنْ أَحَبَّ أَنْ يُوتِرَ بِوَاحِدَةٍ فَلْيُوتِرْ بِوَاحِدَةٍ»[1].

وَإِذَا حَدِيثُ سُفْيَانَ بْنِ حُسَيْنٍ.

١١٤٢- **فَأَخْبَرَنَا** أَبُو الْعَبَّاسِ مُحَمَّدُ بْنُ أَحْمَدَ الْمَحْبُوبِيُّ بِمَرْوَ، ثَنَا سَعِيدُ بْنُ مَسْعُودٍ، ثَنَا نَوِيرٌ بْنُ شَادَانَ، ثَنَا سُفْيَانُ بْنُ حُسَيْنٍ، عَنِ الزُّهْرِيِّ، عَنْ عَطَاءِ بْنِ يَزِيدَ، عَنْ أَبِي أَيُّوبَ قَالَ: قَالَ رَسُولُ اللهِ ﷺ: «الْوِتْرُ بِخَمْسٍ، فَإِنْ لَمْ تَسْتَطِعْ فَبِثَلَاثٍ، فَإِنْ لَمْ تَسْتَطِعْ فَوَاحِدَةٌ، فَإِنْ لَمْ تَسْتَطِعْ فَأَوْتِرْ إِيمَاءً»[2].

وَإِذَا حَدِيثُ مَنْصُورٍ.

١١٤٣- **فَحَدَّثَنَا** أَبُو عَلِيٍّ الْحَافِظُ، ثَنَا عَمْرُو بْنُ نَصْرٍ، ثَنَا يَحْيَى بْنُ الْوَزِيرِ، ثَنَا أَبِي[3]، ثَنَا عَبْدِيُّ بْنُ الْفُضَيْلِ[4]، عَنْ مَنْصُورٍ، عَنِ ابْنِ شِهَابٍ، عَنْ عَطَاءِ بْنِ يَزِيدَ، عَنْ أَبِي أَيُّوبَ: أَنَّ رَسُولَ اللهِ ﷺ قَالَ: «الْوِتْرُ حَقٌّ»، فَذَكَرَهُ بِنَحْوِهِ.

وَإِذَا حَدِيثُ مُحَمَّدِ بْنِ إِسْحَاقَ.

١١٤٤- **فَأَخْبَرَنَا** أَبُو الْعَبَّاسِ مُحَمَّدُ بْنُ يَعْقُوبَ، ثَنَا مُحَمَّدُ بْنُ خَالِدِ بْنِ خَلِيٍّ، ثَنَا أَحْمَدُ بْنُ خَالِدٍ الْوَهْبِيُّ، ثَنَا مُحَمَّدُ بْنُ إِسْحَاقَ، عَنِ الزُّهْرِيِّ، عَنْ

---

(١) في (أ): «الوتر».

(٢) إسناده ضعيف؛ لما مضى (٣٧٥-٣٩٦).

(٣) إسناده ضعيف؛ لما مضى (٣٧٥-٣٩٦).

(٤) هو: وردة بن عبد الله الأسدي العطار، من رجال الجهابذة.

(٥) قال الذهبي في «التلخيص»: «كذا»، عندي تركوه.

(٦) لم أجد هذا الطريق في الاتحاف.

عَطَاءٍ بْنِ يَزِيدَ، عَنْ أَبِي أَيُّوبَ قَالَ: الْوِتْرُ حَقٌّ. فَذَكَرَهُ مَوْقُوفًا عَلَى أَبِي أَيُّوبَ[1].

وَأَمَّا حَدِيثُ بَحْرِ بْنِ وَائِلٍ:

١١٤٥- فَإِنَّهُ[2] ثَنَا عَبْدُ اللهِ مُحَمَّدُ بْنُ يَعْقُوبَ الْحَافِظُ، ثَنَا يَحْيَى بْنُ مُحَمَّدِ بْنِ يَحْيَى، ثَنَا عَبْدُ الرَّحْمَنِ بْنُ الْمُنْذِرِ، ثَنَا قُرَيْشُ بْنُ حَيَّانَ، عَنْ بَحْرِ بْنِ وَائِلٍ، عَنِ الزُّهْرِيِّ، عَنْ عَطَاءِ بْنِ يَزِيدَ، عَنْ أَبِي أَيُّوبَ قَالَ: قَالَ رَسُولُ اللهِ ﷺ: «الْوِتْرُ حَقٌّ فَمَنْ شَاءَ أَوْتَرَ بِسَبْعٍ».

قَالَ الْحَاكِمُ: ثُمَّ أَشَارَ أَبُو الْمُنْذِرِ[3] إِلَى هَذَا الْحَدِيثِ لِتَوَقِّفِ بَعْضِ أَصْحَابِ الزُّهْرِيِّ إِيَّاهُ، هَذَا مِمَّا لَا يُعَلَّلُ بِمِثْلِ هَذَا الْحَدِيثِ، وَاللهُ أَعْلَمُ.

١١٤٦- حَدَّثَنَا الشَّيْخُ أَبُو بَحْرٍ بْنُ إِسْحَاقَ الْفَقِيهُ، ثَنَا[4] مُحَمَّدُ بْنُ غَالِبٍ، ثَنَا حَاتِمُ بْنُ سَالِمٍ الْبَصْرِيُّ، ثَنَا عَبْدُ الْوَارِثِ بْنُ سَعِيدٍ، عَنْ سَالِمٍ الْخَبَّازِ، عَنْ أَبِي قِلَابَةَ، عَنْ أُمِّ الدَّرْدَاءِ، عَنْ أَبِي الدَّرْدَاءِ قَالَ: زَيَّنَا رَأْيَكَ النَّبِيَّ ﷺ بُوتِرُ، وَقَدْ قَامَ النَّاسُ لِصَلَاةِ الصُّبْحِ".

هَذَا حَدِيثٌ صَحِيحُ الْإِسْنَادِ، وَلَمْ يُخَرِّجَاهُ.

١١٤٧- حَدَّثَنَا عَبْدُ الْبَاقِي بْنُ قَانِعٍ الْحَافِظُ، ثَنَا زِيَادُ بْنُ الْخَلِيلِ التُّسْتَرِيُّ، ثَنَا إِبْرَاهِيمُ بْنُ الْمُنْذِرِ الْحِزَامِيُّ، ثَنَا مُحَمَّدُ بْنُ فُلَيْحٍ، عَنْ أَبِيهِ، عَنْ هِلَالِ بْنِ

---

(١) إسناده ضعيف(١١/٣٧٧-٣٩٦).

(٢) في (ب): «فإنه».

(٣) في (ب): «المنذر».

(٤) إسناده ضعيف(١٢/٦١٥-٦١٦).

عَلَيْهِ»، عَنْ عَبْدِ الرَّحْمَنِ بْنِ أَبِي هُرَيْرَةَ قَالَ: قَالَ رَسُولُ اللهِ ﷺ: «إِذَا أَصْبَحَ أَحَدُكُمْ وَلَمْ يُوتِرْ فَلْيُوتِرْ»(١).

هَذَا حَدِيثٌ صَحِيحٌ عَلَى شَرْطِ الشَّيْخَيْنِ، وَلَمْ يُخَرِّجَاهُ.

١١٤٤- **صحفه** أَبُو الْعَبَّاسِ مُحَمَّدُ بْنُ يَعْقُوبَ: ثنا طَاهِرُ بْنُ عَمْرِو بْنِ الرَّبِيعِ بْنِ طَارِقٍ.

وَأَخْبَرَنَا أَبُو يَحْيَى أَحْمَدُ بْنُ مُحَمَّدٍ السَّرَقُسْطِيُّ: ثنا أَبُو عَبْدِ اللهِ مُحَمَّدُ بْنُ نَصْرٍ: ثنا طَاهِرُ بْنُ عَمْرِو بْنِ الرَّبِيعِ بْنِ طَارِقٍ، ثنا أَبِي، ثنا اللَّيْثُ، عَنْ يَزِيدَ بْنِ أَبِي حَبِيبٍ، عَنْ جَرَّاحِ بْنِ مَالِكٍ، عَنْ أَبِي هُرَيْرَةَ قَالَ: قَالَ رَسُولُ اللهِ ﷺ: «لَا تُوتِرُوا بِثَلَاثٍ، لَيْسَتْهُنَّ بِصَلَاةِ الْمَغْرِبِ، وَلَكِنْ أَوْتِرُوا بِخَمْسٍ، أَوْ بِسَبْعٍ، أَوْ بِتِسْعٍ، أَوْ بِإِحْدَى عَشْرَةَ رَكْعَةً، أَوْ أَكْثَرَ مِنْ ذَلِكَ»(٢).

١١٤٥- **صحفه** أَبُو عَلِيٍّ الْحَافِظُ: ثنا عَبْدُ اللهِ بْنُ سُلَيْمَانَ(٣): ثنا أَحْمَدُ بْنُ صَالِحٍ: ثنا عَبْدُ اللهِ بْنُ وَهْبٍ: ثنا سُلَيْمَانُ بْنُ بِلَالٍ، عَنْ صَالِحِ بْنِ كَيْسَانَ، عَنْ عَبْدِ اللهِ بْنِ الْفَضْلِ، عَنِ ابْنِ سَلْمَانَةَ عَنْ عَبْدِ الرَّحْمَنِ وَعَبْدِ الرَّحْمَنِ الْأَعْرَجِ، عَنْ أَبِي هُرَيْرَةَ رَضِيَ اللهُ عَنْهُ قَالَ: قَالَ رَسُولُ اللهِ ﷺ: «لَا تُوتِرُوا

---

(١) هذا: هلال بن علي بن أسامة، وينقل: هلال بن أبي ميمونة، وينقل: هلال بن أبي هلال.
من رجال الثقاتيت.

(٢) إتحاف المهرة (٥٦٥٠) (١٤٤-١٩٥٥٠).
(٣) إتحاف المهرة (٥٦٥٠) (١٤٤-١٩٤٩٩).

(١) في (ر): «٥٦٥٠».
(٢) هو: عبد الله بن أبي داود سليمان بن الأشعث السجستاني.

بِكَلَامٍ، وَلَا تَشْهَدُ بِصَلَاةِ الْمَغْرِبِ، أَوْتِرُوا بِخَمْسٍ، أَوْ بِسَبْعٍ»".

حَدِيثٌ صَحِيحٌ عَلَى شَرْطِ الشَّيْخَيْنِ، وَلَمْ يُخَرِّجَاهُ.

١١٥٠- أَخْبَرَنَا الْحَسَنُ بْنُ يَعْقُوبَ بْنِ يُوسُفَ الْعَدْلُ، ثنا يَحْيَى بْنُ أَبِي طَالِبٍ، ثنا عَبْدُ الْوَهَّابِ بْنُ عَطَاءٍ، ثنا سَعِيدٌ.

وَحَدَّثَنَا أَبُو بَكْرِ بْنُ إِسْحَاقَ، ثنا الْحَسَنُ بْنُ عَلِيِّ بْنِ زِيَادٍ، ثنا إِبْرَاهِيمُ بْنُ مُوسَى(١)، ثنا عِيسَى بْنُ يُونُسَ، ثنا سَعِيدٌ، عَنْ قَتَادَةَ، عَنْ زُرَارَةَ بْنِ أَوْفَى، عَنْ سَعْدِ بْنِ هِشَامٍ، عَنْ عَائِشَةَ قَالَتْ: كَانَ النَّبِيُّ ﷺ لَا يُسَلِّمُ فِي الرَّكْعَتَيْنِ الْأُولَيَيْنِ مِنَ الْوِتْرِ".

هَذَا حَدِيثٌ صَحِيحٌ عَلَى شَرْطِ الشَّيْخَيْنِ"، وَلَمْ يُخَرِّجَاهُ.

وَلَهُ شَوَاهِدُ فِيهَا:

١١٥١- أَخْبَرَنَا أَبُو نَصْرٍ أَحْمَدُ بْنُ سَهْلٍ الْفَقِيهُ بِخَارَى، ثنا صَالِحُ بْنُ

---

(١) إسناده ضعيف جدا، وقد سلف (١٥١٨-١٥١٩).

(٢) هو: إبراهيم بن موسى بن جرير بن زغان الفراء، أبو إسحاق الفراء الصغير، من رجال الهداية.

(٣) إسناده ضعيف جدا (١٥١٨-١٥١٩).

(٤) قال البيهقي في الكبرى (٣/ ٣٨) بعدما رواه من الصعف من الوجه الأول فقط: «كذا رواه عبد الوهاب عن سعيد بن أبي عروبة، وقال أبان عن قتادة: ويوتر بثلاث لا يقعد إلا في آخرهن، ثم يسلم كما سلف في الرواية الثانية». ورواه الحماد عن أبان عن أبي عروبة عن قتادة، وحجاج بن منهال عن همام كلاهما عن قتادة في رواية ثم يسلم ثم يوتر بثلاث، وهذا أشبه، ورواه أبو داود الطيالسي في مسنده (٢٤٠٨) من حديث سعيد بن أبي عروبة وقتيبة عن همام به مطولا.

مُحَمَّدُ بْنُ حَبِيبٍ الْحَافِظُ، ثَنَا عِيسَى بْنُ أَبِي عِيسَى[1]، ثَنَا أَبَانُ، عَنْ قَتَادَةَ، عَنْ زُرَارَةَ بْنِ أَوْفَى، عَنْ سَعْدِ بْنِ هِشَامٍ، عَنْ عَائِشَةَ قَالَتْ: كَانَ رَسُولُ اللهِ ﷺ يُوتِرُ بِثَلَاثٍ، لَا يَقْعُدُ إِلَّا فِي آخِرِهِنَّ.

وَهَذَا وِتْرُ أَمِيرِ الْمُؤْمِنِينَ عُمَرَ بْنِ الْخَطَّابِ ﷺ، وَعَنْهُ أَهْلُ الْمَدِينَةِ.

١١٥٣- أَخْبَرَنَا أَحْمَدُ بْنُ مُحَمَّدِ بْنِ صَالِحٍ الشَّرْقَنْدِيُّ، ثَنَا أَبُو عَلِيٍّ مُحَمَّدُ بْنُ أَحْمَدَ بْنِ جَعْفَرٍ الدَّرْبِيُّ[2]، ثَنَا عَبْدُ بْنُ حُمَيْدٍ، ثَنَا يَزِيدُ بْنُ هَارُونَ، ثَنَا حُمَيْدٌ الطَّوِيلُ، قَالَ: قِيلَ لِلْحَسَنِ: إِنَّ عَنْ عُثْمَانَ بْنِ مَظْعُونٍ أَنَّهُ كَانَ يَصُومُ النَّهَارَ وَيَقُومُ اللَّيْلَ، فَبَلَغَ ذَلِكَ عُثْمَانَ، فَأَتَى امْرَأَتَهُ فَقَالَ: كَانَ عُثْمَانُ لَكِ فَبَلَغَهُ، فَأَتَى بَيْتَهُ فَلَمْ يَجِدْهَا، فَقَالَ: أَمَا إِنَّهَا لَوْ كَانَتْ فَعَلَتْ مَا كَانَ يَنْهَى عَنْهُ فِي الْكِتَابِ وَالسُّنَّةِ[3].

١١٥٣- حَدَّثَنَا مُحَمَّدُ بْنُ صَالِحٍ بْنِ هَبِيرَةَ، ثَنَا الْحُسَيْنُ بْنُ الْمُفَضَّلِ، ثَنَا مُسْلِمُ بْنُ إِبْرَاهِيمَ وَسُلَيْمَانُ بْنُ حَرْبٍ، قَالَا: ثَنَا حَمَّادُ بْنُ سَلَمَةَ، عَنْ قَيْسِ بْنِ سَعْدٍ، عَنْ عَطَاءٍ، أَنَّهُ كَانَ يُوتِرُ بِثَلَاثٍ لَا يَجْلِسُ فِيهِنَّ، وَلَا يَتَشَهَّدُ إِلَّا فِي آخِرِهِنَّ[4].

١١٥٤- أَخْبَرَنَا الْحُسَيْنُ بْنُ أَحْمَدَ بْنِ الْبَرْبَرِ، ثَنَا أَبُو حَاتِمٍ الرَّازِيُّ، ثَنَا

---

(١) هو: ثيدان بن فروج، من أهل بن برذعة الحطار.

(٢) إتحاف المهرة (١٦٦٣-١١٦٧٠)، وذكر النهبي في الكبرى (٢٨/٣٥) فقط: «كذا في هذه الرواية، وقد روى عنه جماعة سواه، منهم أبو داود والنسائي».

(٣) إتحاف المهرة عن سعيد بن منصور الشرابي، من رجال الظهليات (٤٥٥٣-١٢٥٨٠).

(٤) إتحاف المهرة (٢٤٥٠-٢٧٥١٠).

سَعِيدُ بْنُ عُفَيْرٍ، ثنا يَحْيَى بْنُ أَيُّوبَ، عَنْ يَحْيَى بْنِ سَعِيدٍ، عَنْ عَمْرَةَ بِنْتِ عَبْدِ الرَّحْمَنِ، عَنْ عَائِشَةَ، أَنَّ رَسُولَ اللهِ ﷺ كَانَ يُقْرِأُ فِي الرَّكْعَتَيْنِ الَّتِي يُوتِرُ بِهِمَا ﴿سَبِّحِ اسْمَ رَبِّكَ الْأَعْلَى﴾، وَ﴿قُلْ يَا أَيُّهَا الْكَافِرُونَ﴾، وَ﴿قُلْ هُوَ اللهُ أَحَدٌ﴾، وَ﴿قُلْ أَعُوذُ بِرَبِّ الْفَلَقِ﴾، وَ﴿قُلْ أَعُوذُ بِرَبِّ النَّاسِ﴾»(١).

تابَعَهُ سَعِيدُ بْنُ أَبِي مَرْيَمَ، عَنْ يَحْيَى بْنِ أَيُّوبَ(٢).

١١٥٥ - **حدثكم** أَبُو بَكْرٍ مُحَمَّدُ بْنُ عَبْدِ اللهِ الشَّافِعِيُّ، إِمْلَاءً، ثُمَّ إِسْنَادُهُ الشَّرْطُ:

وَحَدَّثَنِي مُحَمَّدُ بْنُ صَالِحِ بْنِ هَانِءٍ، ثنا الْفَضْلُ بْنُ مُحَمَّدٍ الشَّعْرَانِيُّ، قَالَا: ثنا سَعِيدُ بْنُ أَبِي مَرْيَمَ، ثنا يَحْيَى بْنُ أَيُّوبَ، عَنْ يَحْيَى بْنِ سَعِيدٍ، عَنْ عَمْرَةَ، عَنْ عَائِشَةَ، أَنَّ رَسُولَ اللهِ ﷺ كَانَ يُوتِرُ بِثَلَاثِ، يَقْرَأُ فِي الرَّكْعَةِ الْأُولَى ﴿سَبِّحِ اسْمَ رَبِّكَ الْأَعْلَى﴾، وَفِي الثَّانِيَةِ: ﴿قُلْ يَا أَيُّهَا الْكَافِرُونَ﴾، وَفِي الثَّالِثَةِ: ﴿قُلْ هُوَ اللهُ أَحَدٌ﴾، وَ﴿قُلْ أَعُوذُ بِرَبِّ الْفَلَقِ﴾، وَ﴿قُلْ أَعُوذُ بِرَبِّ النَّاسِ﴾»(٣).

هَذَا حَدِيثٌ صَحِيحٌ عَلَى شَرْطِ الشَّيْخَيْنِ، وَلَمْ يُخَرِّجَاهُ.

وَسَعِيدُ بْنُ عُفَيْرٍ إِمَامٌ أَهْلِ مِصْرَ بِلَا مُدَافَعَةٍ، وَقَدْ أَتَى بِالْحَدِيثِ مُفَسَّرًا

---

(١) إتحاف المهرة (٧٧٣-٢٣٩١٠).

(٢) هو: أحمد بن إسماعيل بن يوسف الترمذي، من رجال الطبراني.

(٣) إتحاف المهرة (٧٧٣-٢٣٩١٠) بألفاظ مقاربة.

(٤) في (ك): «قال عن أحمد».

(٥) إتحاف المهرة (٧٧٣-٢٣٩١٠).

مُصْمَتًا وَأَلَّا عَلَى الْأَرْمَلَةِ الَّتِي هِيَ الْقَرِيبَةُ عَهْدٍ الزَّمَانِ الْقَلِيلِ فَلْيُرَاجِعْ.

١١٥٦- **أَخْبَرَنَا** أَبُو بَكْرٍ بْنُ مَرْدَوَيْهِ الْفَقِيهُ، قَالَ: مُحَمَّدُ بْنُ أَبِي، أَبُو عُمَرَ، (١) قَالَ: حَدَّثَنَا قَاسِمُ بْنُ مُحَمَّدٍ، حَدَّثَنِي أَبِي، أَبُو عَلْقَمَةَ حَدَّثَنَهُ، أَنَّ رَسُولَ اللهِ ﷺ كَانَ يُرَبِّدُ بِخَمْسٍ وَثَمَانٍ، وَلَا يَخْبُسُ إِلَّا لِأَهْلِ الْخَاصَّةِ، وَلَا يُسَلِّمُ إِلَّا فِي الْخَاصَّةِ. (٢)

هَذَا حَدِيثٌ صَحِيحٌ عَلَى شَرْطِ الشَّيْخَيْنِ، وَلَمْ يُخَرِّجَاهُ.

١١٥٧- **أَخْبَرَنِي** أَبُو الْعَبَّاسِ مُحَمَّدُ بْنُ يَعْقُوبَ، بِنَا الْحَسَنُ بْنُ عَلِيِّ بْنِ عَفَّانَ الْعَامِرِيُّ، بِنَا زَيْدُ بْنُ الْحُبَابِ، بِنَا أَبُو الْمُنِيبِ عُبَيْدُ اللهِ بْنُ عَبْدِ اللهِ، حَدَّثَنِي عَبْدُ اللهِ بْنُ بُرَيْدَةَ، عَنْ أَبِيهِ، قَالَ: قَالَ رَسُولُ اللهِ ﷺ: «الْوَتْرُ حَقٌّ، فَمَنْ لَمْ يُوتِرْ فَلَيْسَ مِنَّا». (٣)

١١٥٨- **أَخْبَرَنَاهُ** الْحَسَنُ بْنُ سُفْيَانَ، النَّرْسِيُّ، بِنَا أَبُو الْوَزِيرِ، بِنَا يُونُسُ بْنُ عِيسَى، بِنَا الْفَضْلُ بْنُ مُوسَى، بِنَا عُبَيْدُ اللهِ بْنُ عَبْدِ اللهِ الْعَتَكِيُّ،

---

(١) يعني: أبو محمد بن أبي عن عمر فلان في روايته عن جدي بن أبوب. «ميزان في الوتر» فحديثها رجاله مستقيمة، يحتاج إلى أبي عمر ابن أبي حبيبة الوتر ثلاث ركعات، والظهر ما يأتي في الفصر عليه حديث رقم (٣٩١٩) وما بعده.

(٢) هذا حفص بن حمر بن الحارث الخرجمي. من رجال الجهالبت.

(٣) إسناده ضعيف [١٧٠/١٠-١٧٧٠٧].

(٤) إسناده ضعيف [١٧٠/١٠-١٧٧٠٧].

(٥) في (ز) زيادة: «حكيم».

(٦) كذا في (ز)، وهو الصواب كما في السنن الصغير، وفي سائر النسخ: «عبد الله».

فَذَكَرَ بِنَحْوِهِ".

هَذَا حَدِيثٌ صَحِيحٌ، وَأَبُو الشَّيْبِ الْمَكِّيُّ مَوْرُوزِيٌّ يُقَالُ: يُجْمَعُ حَدِيثُهُ".

وَلَمْ يُخَرِّجَاهُ.

١١٥٩ - حدثنا عَلِيُّ بْنُ حَمْشَادَ الْعَدْلُ، ثنا أَبُو الْمُثَنَّى، ثنا أَبُو الْوَلِيدِ الطَّيَالِسِيُّ.

وَأَخْبَرَنَا أَحْمَدُ بْنُ سَهْلٍ الْفَقِيهُ بِبُخَارَى، ثنا قُتَيْبُ بْنُ أَيُّوبَ، ثنا قُتَيْبَةُ بْنُ سَعِيدٍ، قَالَا: ثنا اللَّيْثُ بْنُ سَعْدٍ، عَنْ يَزِيدَ بْنِ أَبِي حَبِيبٍ، عَنْ عَبْدِ اللهِ بْنِ رَاشِدٍ الزَّوْفِيِّ، عَنْ عَبْدِ اللهِ بْنِ أَبِي هُبَيْرَةَ الزَّوْفِيِّ"، عَنْ خَارِجَةَ بْنِ حُذَافَةَ الْعَدَوِيِّ قَالَ: خَرَجَ عَلَيْنَا رَسُولُ اللهِ ﷺ فَقَالَ: "إِنَّ اللهَ قَدْ أَمَدَّكُمْ"(١) بِصَلَاةٍ هِيَ خَيْرٌ لَكُمْ مِنْ حُمْرِ النَّعَمِ، وَهِيَ الْوِتْرُ، فَجَعَلَهَا لَكُمْ فِيمَا بَيْنَ صَلَاةِ الْعِشَاءِ إِلَى صَلَاةِ الْفَجْرِ".

هَذَا حَدِيثٌ صَحِيحُ الْإِسْنَادِ، وَلَمْ يُخَرِّجَاهُ، وَرُوَاتُهُ مَتْبُوعُونَ وَمَشْهُورُونَ، وَلَمْ يَتْرُكَاهُ إِلَّا بِمَا قَدَّمْتُ وَمَرَّ تَقْرِيرُ التَّابِعِيِّ عِنْدَ الصَّحَابِيِّ.

---

(١) ليس في «ت» لفظ: (اللهَ).

(٢) في «المقتنى في الضعفاء» للذهبي (٤٥٥٥): قال البخاري: عنده مناكير.

(٣) قال البخاري في «التاريخ الكبير» (٥/١٩٥): لا يعرف إلا بحديث الوتر، ولا يعرف سماع بعضهم من بعض، وقال في ترجمة عبد الله بن راشد (٥/٨٨): لا يعرف سماعه من ابن أبي هبيرة.

(٤) في «ت»: (وأبو الوليد الطيالسي).

(٥) أخرجه البيهقي (٣/٣٨٤-٣٨٥)، وبعض من الحوار الذي أجراه له مسلم عند (٤٣٤٣).

١١٦٠- **أَخْبَرَنِي** عَبْدُ اللهِ بْنُ مُحَمَّدِ بْنِ مُوسَى، ثَنَا إِسْمَاعِيلُ بْنُ قُتَيْبَةَ، ثَنَا أَبُو بَكْرِ بْنُ أَبِي شَيْبَةَ، ثَنَا أَبُو مُعَاوِيَةَ، عَنِ الْأَعْمَشِ، عَنْ عَمْرِو بْنِ مُرَّةَ، عَنْ يَحْيَى بْنِ الْجَزَّارِ، عَنْ أُمِّ سَلَمَةَ قَالَتْ: كَانَ النَّبِيُّ ﷺ يُوتِرُ بِثَلَاثَ عَشْرَةَ، فَلَمَّا كَبِرَ وَضَعُفَ أَوْتَرَ بِسَبْعٍ"[1].

هَذَا حَدِيثٌ صَحِيحٌ عَلَى شَرْطِ الشَّيْخَيْنِ، وَلَمْ يُخَرِّجَاهُ.

وَقَدْ صَحَّ وِتْرُ النَّبِيِّ ﷺ بِثَلَاثَ عَشْرَةَ، وَإِحْدَى عَشْرَةَ، وَتِسْعٍ، وَسَبْعٍ، وَخَمْسٍ، وَثَلَاثٍ، وَوَاحِدَةٍ، وَأَصَحُّهَا وِتْرُهُ ﷺ رَكْعَةً وَاحِدَةً.

١١٦١- **أَخْبَرَنَا** أَحْمَدُ بْنُ مُحَمَّدِ بْنِ سَلَمَةَ الْعَنَزِيُّ، ثَنَا مُحَمَّدُ بْنُ سَعِيدٍ الدَّارِمِيُّ، ثَنَا مُوسَى بْنُ إِسْمَاعِيلَ، ثَنَا حَمَّادٌ، عَنْ هِشَامِ بْنِ عُرْوَةَ الْقُرَشِيِّ - قَالَ الدَّارِمِيُّ: وَهُوَ أَقْدَمُ شَيْخٍ لِحَمَّادٍ بْنِ سَلَمَةَ- عَنْ عَبْدِ الرَّحْمَنِ بْنِ الْحَارِثِ بْنِ هِشَامٍ، عَنْ عَلِيِّ بْنِ أَبِي طَالِبٍ، أَنَّ رَسُولَ اللهِ ﷺ كَانَ يَقُولُ فِي آخِرِ وِتْرِهِ: «اللَّهُمَّ إِنِّي أَعُوذُ بِرِضَاكَ مِنْ سَخَطِكَ، وَبِمُعَافَاتِكَ مِنْ عُقُوبَتِكَ، وَأَعُوذُ بِكَ مِنْكَ، لَا أُحْصِي ثَنَاءً عَلَيْكَ، أَنْتَ كَمَا أَثْنَيْتَ عَلَى نَفْسِكَ»"[2].

هَذَا حَدِيثٌ صَحِيحُ الْإِسْنَادِ، وَلَمْ يُخَرِّجَاهُ.

آخِرُ كِتَابِ الْوِتْرِ.

❀❀❀

---

(١) في (ط): «كان يوتر».

(٢) [إتحاف المهرة/١٨٦-٣٣٤١].

(٣) [إتحاف المهرة/١٣٣٤-١٤٥٧].

مِنْ كِتَابِ صَلَاةِ التَّطَوُّعِ

١١٦٢ - أَخْبَرَ الْحَسَنُ بْنُ يَعْقُوبَ الْعَدْلُ: ثنا يَحْيَى بْنُ أَبِي طَالِبٍ: ثنا عَبْدُ الْوَهَّابِ بْنُ عَطَاءٍ: أنا سَعِيدُ بْنُ أَبِي عَرُوبَةَ.

وَأَخْبَرَنَا أَحْمَدُ بْنُ جَعْفَرٍ الْقَطِيعِيُّ: ثنا عَبْدُ اللهِ بْنُ أَحْمَدَ بْنِ حَنْبَلٍ: حَدَّثَنِي أَبِي: ثنا يَحْيَى - وَهُوَ ابْنُ سَعِيدٍ - عَنْ سَعِيدٍ.

وَأَخْبَرَنَا أَبُو بَكْرٍ بْنُ إِسْحَاقَ الْفَقِيهُ: أنا أَحْمَدُ بْنُ سَلْمَانَ: ثنا إِسْحَاقُ بْنُ رَاهَوَيْهِ: أنا سَعِيدٌ عَنْ قَتَادَةَ، عَنْ زُرَارَةَ بْنِ أَوْفَى، عَنْ سَعْدِ بْنِ هِشَامٍ، عَنْ عَائِشَةَ قَالَتْ: قَالَ رَسُولُ اللهِ ﷺ: «رَكْعَتَا الْفَجْرِ خَيْرٌ مِنَ الدُّنْيَا جَمِيعًا».

وَفِي حَدِيثِ يَحْيَى بْنِ زَكَرِيَّا: «خَيْرٌ مِنَ الدُّنْيَا وَمَا فِيهَا»[1].

هَذَا حَدِيثٌ صَحِيحٌ عَلَى شَرْطِ الشَّيْخَيْنِ، وَلَمْ يُخَرِّجَاهُ[2].

١١٦٣ - صحَّ أَبُو النَّضْرِ مُحَمَّدُ بْنُ مُحَمَّدِ بْنِ يُوسُفَ الْفَقِيهُ: ثنا نُعَيْمُ بْنُ حَمَّادٍ، ثنا مُعْتَمِرٌ، ثنا نُعَيْمُ بْنُ أَبِي هِنْدٍ، ثنا أَبُو خَالِدٍ الْأَحْمَرُ، ثنا نُعَيْمُ بْنُ حَكِيمٍ، عَنْ سَعِيدِ بْنِ يَسَارٍ، عَنِ ابْنِ عَبَّاسٍ قَالَ: أَتَيْتُ مَا كَانَ رَسُولُ اللهِ ﷺ يَقْرَأُ فِي رَكْعَتَيِ الْفَجْرِ: ﴿قُولُوٓا۟ ءَامَنَّا بِٱللَّهِ﴾ [البقرة: ١٣٦] وَرَأَيْتُ رَسُولَ اللهِ ﷺ يَقْرَأُ: ﴿ءَامَنَّا بِٱللَّهِ﴾ فِي آخِرِ الْآيَةِ، وَفِي الرَّكْعَةِ الثَّانِيَةِ: ﴿قُلْ يَٰٓأَهْلَ ٱلْكِتَٰبِ تَعَالَوْا۟ إِلَىٰ كَلِمَةٍ

---

(١) في (ق): «وما فيها».

(٢) إتحاف المهرة (١٠/ ٢١٤-٢١٣).

(٣) إتحاف المهرة (١٠/ ٢١٠).

(٤) [البقرة: ١٣٦].

سَوَاءٌ بَيْنَنَا وَبَيْنَكُمْ﴾ إِلَى قَوْلِهِ: ﴿اشْهَدُوا﴾ [آل عمران: ٦٤]، ﴿أَنَّا مُسْلِمُونَ﴾ [٦٤]، هَذَا حَدِيثٌ صَحِيحٌ عَلَى شَرْطِ الشَّيْخَيْنِ، وَلَمْ يُخَرِّجَاهُ.

١١٦٤٦ - أَخْبَرَنِي أَبُو بَكْرٍ أَحْمَدُ بْنُ كَامِلٍ الْقَاضِي، ثنا أَبُو عَلِيٍّ ثنا عَمْرُو بْنُ عَلِيٍّ، ثنا مُحَمَّدُ بْنُ جَعْفَرٍ، عَنْ قَتَادَةَ، عَنِ النَّضْرِ بْنِ أَنَسٍ، عَنْ بَشِيرِ بْنِ نَهِيكٍ، عَنْ أَبِي هُرَيْرَةَ، أَنَّ النَّبِيَّ ﷺ قَالَ: «مَنْ نَسِيَ رَكْعَتَيِ الْفَجْرِ فَلْيُصَلِّهِمَا إِذَا طَلَعَتِ الشَّمْسُ».

هَذَا حَدِيثٌ صَحِيحٌ عَلَى شَرْطِ الشَّيْخَيْنِ، وَلَمْ يُخَرِّجَاهُ.

١١٦٤٧ - أَخْبَرَنِي أَبُو الْحَسَنِ عَلِيُّ بْنُ عِيسَى بْنِ إِبْرَاهِيمَ، ثنا أَحْمَدُ بْنُ نَجْدَةَ الْقُرَشِيُّ، ثنا سَعِيدُ بْنُ مَنْصُورٍ، ثنا عَبْدُ اللَّهِ بْنُ نُمَيْرٍ، ثنا صَالِحُ بْنُ رُسْتُمٍ، وَحَدَّثَنَا أَبُو عَلِيٍّ الْحُسَيْنُ بْنُ عَلِيٍّ الْحَافِظُ - لَفْظُهُ لَهُ - ثنا عَبْدُ اللَّهِ بْنُ مُحَمَّدِ بْنِ سَمُّوَيْهِ الْمَرْوَزِيُّ[1]، ثنا أَبُو عَمَّارٍ[2]، ثنا النَّضْرُ بْنُ شُمَيْلٍ، عَنْ أَبِي

---

(١) في (ر) زاد: الواشهدوا، وفي (و وح): الواشهدوا.

(٢) في (ص): أبو.

(٣) إسناده قوي: أحمد (١٧٤٩٦-٧٧٠).

قال ابن حجر في الإتحاف: «قلت: وهي استدراكه لقد أخرجه مسلم عن أبي بكر بن أبي شيبة عن أبي معاوية، ووكيع وآخرين، عن عثمان بن حكيم». مسلم (٧١٢).

(٤) إسناده ضعيف لجهالة: أحمد (١٥٤٤٢-١٧٩٠٤).

(٥) هو: عبد الله بن محمد بن عبد الله أبو عبد الرحمن السعدي المروزي، ويقال له أيضا: عبد الله بن محمد بن سعويه، انظر ترجمته مع بيان سنة وفاته (٣٥٥).

(٦) هو: الحسين بن عيسى بن الحسن، أبو عمار المروزي. من رجال التهذيب.

عَامِرٍ[1] الْخَزَّازُ»، عَنِ ابْنِ أَبِي مُلَيْكَةَ، عَنِ ابْنِ عَبَّاسٍ قَالَ: أَيُّهَدِّ الصَّلَاةَ، فَقُمْتُ أُصَلِّي الرَّكْعَتَيْنِ، فَحَذَفَنِي رَسُولُ اللَّهِ ﷺ قَالَ: «الْصَّلِّي الصَّلَاةَ إِثْنَيْنِ»[2].

هذا حديثٌ صحيحٌ على شرطِ الشَّيخين، ولَمْ يُخَرِّجَاهُ.

١١٦٦- أَخْبَرَنَا أَبُو الْعَبَّاسِ مُحَمَّدُ بْنُ إِدْرِيسَ الْحَنْظَلِيُّ بِمَرْوَ، ثنا أَحْمَدُ بْنُ سَلَمَةَ، ثنا إِسْحَاقُ بْنُ مَنْصُورٍ، أنا عَبْدُ اللَّهِ بْنُ عَبْدِ الْمَلِكِ بْنِ جُرَيْجٍ، عَنْ مُحَمَّدِ بْنِ الْمُنْكَدِرِ، عَنْ مُحَمَّدِ بْنِ عَبْدِ الرَّحْمَنِ بْنِ عَوْفٍ: «أَنَّ ابْنَ جُرَيْجٍ، بَرْقَعَهُ إِلَى النَّبِيِّ ﷺ ثَلَاثَ مِئَةٍ: أَنَّ الصَّلَاةَ أَفْضَلُ بَعْدَ الْمَكْتُوبَةِ؟ وَأَيُّ الصِّيَامِ أَفْضَلُ بَعْدَ شَهْرِ رَمَضَانَ؟ فَقَالَ: أَفْضَلُ الصَّلَاةِ بَعْدَ الْمَكْتُوبَةِ الصَّلَاةُ فِي جَوْفِ اللَّيْلِ، وَأَفْضَلُ الصِّيَامِ بَعْدَ شَهْرِ رَمَضَانَ شَهْرُ اللَّهِ الْمُحَرَّمُ»[3].

هذا حديثٌ صحيحٌ على شرطِ الشَّيخين، ولَمْ يُخَرِّجَاهُ.

١١٦٧- أَخْبَرَنَا أَبُو عَبْدِ اللَّهِ مُحَمَّدُ بْنُ عَبْدِ اللَّهِ الزَّاهِدُ، ثنا مُحَمَّدُ بْنُ

---

(١) في (ا) و(ط) و(ح): «أبي عامر».

(٢) في واحدة من (ا) و(ط) و(ح): وهما صحيح ابن ريسم الخزاز، من رجال التهذيب.

(٣) إسحاق المعوذ (٢٠٤-٣٦٨).

(٤) قال في النسخ الخطية كلها، وهذا الحديث ليس من رواية: حميد بن عبد الرحمن بن عوف، ولكنه من رواية: حميد بن عبد الرحمن الحميري، عن أبي هريرة كما في أوطأ، والصحيحين، وسنن أبي داود (٢٤٢٩) أصل رواية المنكدر، والسنن الكبرى للبيهقي (٣/ ٤٩) من طريق ابن المنكدر به، وانظر التعليق الآتي (٣٣٩).

(٥) في (ط): «عن حميد الأعرج»، وهكذا ساقه ياسين في (ب) وأشار، وسقط من (ح).

(٦) إتحاف المهرة (١٠/ ٦٤٢-٦٤٤).

(٧) قال ابن حجر في الإتحاف: «قلت: هو خطأ مسلم» (٦/ ١١٩).

إسماعيل السلمي، ثنا عبد الله بن صالح، حدثني معاوية بن صالح، عن ربيعة(1) بن يزيد، عن أبي إدريس الخولاني، عن أبي أمامة الباهلي، عن رسول الله ﷺ قال: «عليكم بقيام الليل، فإنه دأب الصالحين قبلكم، وهو قربة لكم إلى ربكم، ومكفرة للسيئات، ومنهاة عن الإثم»(2).

هذا حديث صحيح على شرط البخاري، ولم يخرجاه.

١١٦٨- أخبرني أبو تراب أحمد بن محمد المذكر بمرو، ثنا تميم بن محمد، ثنا محمد بن أسلم الزاهد، ثنا مؤمل بن إسماعيل، ثنا سليمان بن المغيرة، ثنا ثابت، عن أنس قال: وجع رسول الله ﷺ ذات ليلة، فلما أصبح قيل: يا رسول الله، إن أثر الوجع عليك لبين، قال: «وإني(3) على ما ترون(4) بحمد الله قد قرأت السبع الطوال»(5).

---

(1) في النسخ الخطية كلها والتلخيص: «ربيعة»، والمثبت من الإتحاف، ومن السنن الكبرى للبيهقي ٢/٥٠٢ حيث رواه عن المصنف بسنده ومتنه سواء.

(2) إتحاف المهرة ٦/٢٣١ (٦٤١١)، وقد صححه ابن خزيمة (١١٣٥)، ورواه الترمذي (٣٥٤٩) ... من حديث أبي إدريس عن بلال، لكن قال البيهقي في الكبرى بعدما رواه عن المصنف: كذا في هذه الرواية، ثم أخرجه من حديث مكي بن إبراهيم عن خالد بن أبي خالد أبي عبد الله ... عن يزيد بن ربيعة عن أبي إدريس عن بلال، ورواه هو والترمذي من حديث بكر بن خنيس عن محمد القرشي -يعني محمد بن سعيد الشامي المصلوب- عن ربيعة بن يزيد عن أبي إدريس عن بلال، وقد سأل أبو حاتم الرازي في العلل (١/ ٣٤٢): فهو حديث منكر، لم يروه غير معاوية، وأظنه من حديث محمد بن سعيد الشامي الأزدي، فإنه يروي هذا الحديث عن إسناد آخر. اهـ. وهذا أشبه، والله أعلم.

(3) قوله: «إني» غير موجود في (ز) و(ك).

(4) في التلخيص: «إني على ما ترون».

(5) إتحاف المهرة (١) ٤٢٠–٦٦٤.

هَذَا حَدِيثٌ صَحِيحٌ عَلَى شَرْطِ مُسْلِمٍ»[1]، وَلَمْ يُخَرِّجَاهُ.

١١٧٠- أَخْبَرَنِي أَبُو الْعَبَّاسِ: أَخْبَرَنَا مُحَمَّدُ بْنُ يَعْقُوبَ: أَنْبَأَ إِبْرَاهِيمُ بْنُ مَرْزُوقٍ، أَنْبَأَ أَبُو دَاوُدَ، أَنْبَأَ شُعْبَةُ، قَالَ: سَمِعْتُ يَزِيدَ بْنَ خُمَيْرٍ يَقُولُ: سَمِعْتُ عَبْدَ اللهِ بْنَ أَبِي قَيْسٍ يَقُولُ، قَالَتْ لِي عَائِشَةُ: لَا تَدَعْ قِيَامَ اللَّيْلِ؛ فَإِنَّ رَسُولَ اللهِ ﷺ كَانَ لَا يَدَعُهُ، وَكَانَ إِذَا مَرِضَ أَوْ كَسِلَ صَلَّى قَاعِدًا[2].

١١٧٠- وأخبرنا الْحُسَيْنُ بْنُ عَلِيٍّ، قَالَ: مُحَمَّدُ بْنُ إِسْحَاقَ، قَالَ: بِشْرُ بْنُ الْحَارِثِ الْمَرْوَزِيُّ، قَالَ: سَمِعْتُ أَبَا دَاوُدَ الطَّيَالِسِيَّ، فَذَكَرَ بِإِسْنَادِهِ وَالْمَتْنِ نَحْوَهُ.

هَذَا حَدِيثٌ صَحِيحٌ عَلَى شَرْطِ مُسْلِمٍ، وَلَمْ يُخَرِّجَاهُ.

١١٧١- أَخْبَرَنِي أَبُو الْحَسَنِ مُحَمَّدُ بْنُ عَبْدِ اللهِ الشَّيْبَانِيُّ بِمَرْوَ، ثنا أَبُو الْمُوَجِّهِ، ثنا عَبْدَانُ، ثنا أَبُو حَمْزَةَ[3]، عَنِ الْأَعْمَشِ، عَنْ أَبِي صَالِحٍ، عَنْ أَبِي

---

(١) وفي (ز): «أخرجاه الشيخان البصري أبو بشر بن سالم» وقال المصنف عن الدارقطني: «صدوق كثير الخطأ، وقال يعقوب: به بأس يحابي في الصرفة والنانج» (٣/٣٠)، وفي شرح علل ابن رجب: «وقال يعقوب: به بأس يحابي في الصرفة، فلعله كان مشتهرا بحرفان له، ويعمل به، ولا أدري ما آفته» وقال: «وقد ذكر جماعة من أصحاب المسند، حتى ربما قال: لفلان أحاديث يحدث بها، وقد ذكر جمع أهل العلم أن بقاءها عن حديث، ويدخلها من الرواية عنه، فإنه متروك الرواية عن كثير من شيوخ، وهذا أشد طرق كانت عليه المناكير عن ضعاف لا يحتمل به الحديث».

(٢) في (ز): «قال: وفي (ح): أبو إسحاق».

(٣) ينظر في تهذيب الكمال (١٦/٤٥٠-٤٥٢).

(٤) هذا الطريق ليس فيه الإسناد.

(٥) هو: محمد بن عبيدون السكري، من رجال الطبقة.

هُرَيْرَةَ قَالَ: قَالَ رَسُولُ اللهِ ﷺ: «مَنْ حَافَظَ عَلَى هَؤُلَاءِ الصَّلَوَاتِ الْمَكْتُوبَاتِ لَمْ يُكْتَبْ مِنَ الْغَافِلِينَ، وَمَنْ قَالَ يَوْمًا إِثْنَيْ عَشْرَةَ مَرَّةً: سُبْحَانَ اللهِ الْعَظِيمِ وَبِحَمْدِهِ غُرِسَتْ لَهُ نَخْلَةٌ فِي الْجَنَّةِ». هَذَا حَدِيثٌ صَحِيحٌ عَلَى شَرْطِ الشَّيْخَيْنِ، وَلَمْ يُخَرِّجَاهُ.

١١٧٧ - أَخْبَرَنَا بَكْرُ بْنُ مُحَمَّدٍ الصَّيْرَفِيُّ، ثنا عُثْمَانُ بْنُ مُحَمَّدِ بْنِ سَاكِبٍ، ثنا سَعْدُ[1] بْنُ عَبْدِ الْحَمِيدِ بْنِ جَعْفَرٍ، ثنا عَبْدُ الرَّحْمَنِ بْنُ أَبِي الزِّنَادِ، عَنْ مُوسَى بْنِ عُقْبَةَ، عَنْ عَبْدِ اللهِ[2] بْنِ سُلَمَانَ[3]، عَنْ أَبِيهِ أَبِي عَبْدِ اللهِ سُلَمَانَ الْأَغَرِّ، عَنْ أَبِي هُرَيْرَةَ قَالَ: قَالَ رَسُولُ اللهِ ﷺ: «مَنْ صَلَّى فِي لَيْلَةٍ بِمِائَةِ آيَةٍ لَمْ يُكْتَبْ مِنَ الْغَافِلِينَ، وَمَنْ صَلَّى فِي لَيْلَةٍ بِمِائَتَيْ آيَةٍ، لَمْ يُكْتَبْ مِنَ الْقَانِتِينَ الْمُخْلِصِينَ».

هَذَا حَدِيثٌ صَحِيحٌ عَلَى شَرْطِ مُسْلِمٍ، وَلَمْ يُخَرِّجَاهُ.

١١٧٨ - أَخْبَرَنِي أَبُو الْعَبَّاسِ مُحَمَّدُ بْنُ يَعْقُوبَ، ثنا نَصْرُ بْنُ نَصْرِ بْنِ سَابِقٍ الْخُزَاعِيُّ، ثنا ابْنُ وَهْبٍ، أَخْبَرَنِي عَبْدُ اللهِ بْنُ صَالِحٍ، حَدَّثَنِي سُلَيْمُ بْنُ عَامِرٍ وَعَمْرُو بْنُ حَيِّ بْنِ وَدِيعَةَ بْنِ رِيَاحٍ، عَنْ أَبِي أُمَامَةَ الْبَاهِلِيِّ قَالَ: حَدَّثَنِي عَمْرُو بْنُ عَبَسَةَ، قَالَ: أَتَيْتُ رَسُولَ اللهِ ﷺ وَهُوَ نَازِلٌ بِعُكَاظٍ، فَقُلْتُ: يَا رَسُولَ اللهِ هَلْ مِنْ دَعْوَةٍ أَقْرَبُ مِنْ أُخْرَى، أَوْ سَاعَةٍ يُرْجَى، أَوْ يَنْبَغِي لِلْمَرْءِ

---

(١) إتحاف المهرة (١٤٢٣-١٨٩٤/١).

(٢) في (ف) و(ز) و(ح): «عبيدة».

(٣) في (ز) و(ح): «عبد الله». وعبد الله هو ابن أبي عبد الله سلمان الأغر أخرج له البخاري ومسلم.

في (ط) بالحاشية: «سليمان».

(٤) إتحاف المهرة (١٤/ ٧٤٢-٧٩٣)، وسعد من عبد الحميد فيه ضعف، ولم يخرجا له.

قَالَ: فَنَعَمْ، إِنَّ لَكَ مِنْ أَبِيكَ مَا يَخْرُجُ الثَّرْبُ مِنَ الْعَيْنِ حَوْلَ الْتَّلِّي الأَحْمَرِ(١)، فَإِنِ اسْتَطَعْتَ أَنْ تَكُونَ مِنْهُ بِمَكَانٍ فَافْعَلْ فِي كِلَتَا السَّاعَةِ فَكُنْ(٢).

قَالَ: حَدِيثٌ صَحِيحٌ عَلَى شَرْطِ مُسْلِمٍ، وَلَمْ يُخَرِّجَاهُ.

١١٧٤ - حَدَّثَنِي مُحَمَّدُ بْنُ صَالِحٍ بْنِ هَانِي، ثَنَا يَحْيَى بْنُ مُحَمَّدِ بْنِ يَحْيَى، ثَنَا حَنْبَلُ، ثَنَا عَبْدُ الْقُدُّوسِ بْنُ الْحَجَّاجِ، ثَنَا أَبُو بَكْرِ بْنُ أَبِي مَرْيَمَ، عَنْ ثَابِتِ بْنِ ثَوْبَانَ، عَنْ أَبِي قَبِيلٍ، عَنْ أَبِي عَبْدِ الرَّحْمَنِ الْجُبُرِّيِّ سَمِعْتُهُ، أَنَّ رَجُلًا أَتَى النَّبِيَّ ﷺ فَقَالَ: يَا رَسُولَ اللَّهِ، دُلَّانِي عَلَى مَا قَالَ عَلَيْهِ نُوحٌ ﷺ، فَقَالَ: إِنَّ اللَّهَ تَبَارَكَ وَتَعَالَى أَمَرَ نُوحًا ﷺ بِالتَّلِّي(٣).

قَالَ: هَذَا حَدِيثٌ صَحِيحٌ عَلَى شَرْطِ مُسْلِمٍ(٤)، وَلَمْ يُخَرِّجَاهُ.

١١٧٥ - أَخْبَرَنِي أَبُو بَكْرِ بْنُ إِسْحَاقَ، أَنَا أَبُو الْمُثَنَّى، ثَنَا مُسَدَّدٌ، ثَنَا يَحْيَى بْنُ سَعِيدٍ، ثَنَا ابْنُ عَجْلَانَ، عَنِ الْقَعْقَاعِ بْنِ حَكِيمٍ، عَنْ أَبِي صَالِحٍ، عَنْ أَبِي هُرَيْرَةَ قَالَ: قَالَ رَسُولُ اللَّهِ ﷺ: «جَمَعَ اللَّهُ رَجُلًا لَمْ يَرَ الْتَّلِّي فَعَمِلَ، وَأَيْقَظَ التُّرَابَ، وَأَيْقَظَ زَرْعَهَا، وَأَوْلَجَ نَحْتَ فِي جَمْعِهَا»(٥).

قَالَ: هَذَا حَدِيثٌ صَحِيحٌ عَلَى شَرْطِ مُسْلِمٍ، وَلَمْ يُخَرِّجَاهُ.

---

(١) في (ر): «حول التل الأحمر من الثرى».

(٢) إتحاف المهرة (١٦٠٤-١٧٠٠)، وإتحاف الخيرة رقم (٥٤٢).

(٣) إتحاف المهرة (٢٢٩٦-٢٣٠٠)، وإتحاف الخيرة رقم (٥٤٣).

من حديث محمد بن عبد الرحمن الجبري.

(٤) قال الذهبي في التلخيص: «قلت»، وأبو بكر مجمع على ضعفه.

(٥) إتحاف المهرة (١٨٠٤-١٨٢٦).

١١٧٦ - حَدَّثَنَا عَلِيٌّ بْنُ حَمْشَادَ الْعَدْلُ، ثنا عَبْدُ بْنُ مُحَمَّدٍ، ثنا يَحْيَى بْنُ يَحْيَى، ثنا اللَّيْثُ، عَنْ يَزِيدَ بْنِ أَبِي حَبِيبٍ أَنَّ مَرْثَدَ بْنَ عَبْدِ اللَّهِ الْيَزَنِيَّ، عَنْ يَحْيَى بْنِ مَيْمُونٍ، أَنَّهُ سَأَلَ أَبَا أَيُّوبَ مَتَى كَانَتْ صَلَاةُ رَسُولِ اللَّهِ ﷺ وَصَلَاتُهُ بِاللَّيْلِ، فَقَالَتْ: وَمَا لَكُمْ وَصَلَاتَهُ كَانَ يُصَلِّي ثُمَّ يَنَامُ قَدْرَ مَا صَلَّى، ثُمَّ يُصَلِّي بِقَدْرِ مَا نَامَ، ثُمَّ يَنَامُ قَدْرَ مَا صَلَّى حَتَّى يُصْبِحَ. وَنَعَتْ لَهُ وِتْرَانِهِ، فَإِذَا هِيَ تَنْعَتُ وِتْرَانَهُ مُقَشِّرَةً سَرْوَانَهُ سَرْوَانًا(١).

هَذَا حَدِيثٌ صَحِيحٌ عَلَى شَرْطِ شَيْخَيْنِ، وَلَمْ يُخَرِّجَاهُ.

١١٧٧ - أَخْبَرَنِي عَلِيُّ بْنُ مُحَمَّدٍ الْمِصْرِيُّ بِمَكَّةَ، ثنا مُحَمَّدُ بْنُ أَيُّوبَ، ثنا مُحَمَّدُ بْنُ عَبْدِ اللَّهِ بْنِ نُمَيْرٍ، ثنا أَبِي، ثنا عِمْرَانُ بْنُ زَائِدَةَ بْنِ نُشَيْطٍ، عَنْ أَبِيهِ، عَنْ أَبِي إِسْحَاقَ الْهَوَازِنِيِّ، عَنْ أَبِي هُرَيْرَةَ، أَنَّهُ كَانَ إِذَا قَامَ مِنَ اللَّيْلِ وَهَى(٢) صَوْتُهُ طَوْرًا، وَخَفِضَهُ طَوْرًا. وَكَانَ يَذْكُرُ أَنَّ رَسُولَ اللَّهِ ﷺ كَانَ يَفْعَلُ ذَلِكَ(٣).

هَذَا حَدِيثٌ صَحِيحُ الْإِسْنَادِ، وَلَمْ يُخَرِّجَاهُ.

١١٧٨ - حَدَّثَنَا أَبُو الْعَبَّاسِ مُحَمَّدُ بْنُ يَعْقُوبَ، ثنا بَحْرُ بْنُ نَصْرٍ، ثنا عَبْدُ اللَّهِ بْنُ وَهْبٍ، أَخْبَرَنِي مُعَاوِيَةُ بْنُ صَالِحٍ، أَنَّ عَبْدَ اللَّهِ بْنَ أَبِي قَيْسٍ حَدَّثَهُ، أَنَّهُ سَأَلَ عَائِشَةَ كَيْفَ كَانَتْ قِرَاءَةُ رَسُولِ اللَّهِ ﷺ؟ "اللَّيْلَ، أَكَانَ يُجَهِّرُ أَمْ يُسِرُّ؟ قَالَتْ: كُلُّ ذَلِكَ قَدْ يَفْعَلُ، رُبَّمَا جَهَرَ، وَرُبَّمَا أَسَرَّ. قُلْتُ: الْحَمْدُ

---

(١) إتحاف المهرة (١٨٦٥-٢٣٤٥٣-٢٣٤٥٤)، وبعض من مسلك أبو بردة عنه غير ابن أبي مليكة أخرجه له مسلم.

(٢) في (ن): «فربما».

(٣) إتحاف المهرة (٢٠١٥٧-٢٠٠٩٢).

لِلَّهِ الَّذِي جَعَلَ فِي الأَرْضِ سَمْعًا»[1].

هَذَا حَدِيثٌ صَحِيحٌ عَلَى شَرْطِ مُسْلِمٍ، شَاهِدُهُ لِحَدِيثِ أَبِي هُرَيْرَةَ، عَنْ أَبِي هُرَيْرَةَ.

١١٧٧ - **أَخْبَرَنِي** أَبُو الْحَسَنِ مُحَمَّدُ بْنُ أَحْمَدَ بْنِ نَجِيمٍ الْقَطِيعِيُّ، ثنا جَعْفَرُ بْنُ مُحَمَّدِ بْنِ شَاكِرٍ، ثنا يَحْيَى بْنُ إِسْحَاقَ السَّيْلَحِينِيُّ، ثنا حَمَّادُ بْنُ سَلَمَةَ، عَنْ ثَابِتٍ الْبُنَانِيِّ، عَنْ عَبْدِ اللهِ بْنِ رَبَاحٍ، عَنْ أَبِي قَتَادَةَ، أَنَّ النَّبِيَّ ﷺ مَرَّ بِأَبِي بَكْرٍ، وَهُوَ يُصَلِّي بِخَفْضٍ مِنْ صَوْتِهِ، وَمَرَّ بِعُمَرَ، وَهُوَ يُصَلِّي رَافِعًا صَوْتَهُ، فَلَمَّا اجْتَمَعَا عِنْدَ النَّبِيِّ ﷺ قَالَ: «يَا أَبَا بَكْرٍ، مَرَرْتُ بِكَ وَأَنْتَ تُصَلِّي لِخَفْضٍ مِنْ صَوْتِكَ، قَالَ: قَدْ أَسْمَعْتُ مَنْ نَاجَيْتُ، قَالَ: وَمَرَرْتُ بِكَ يَا عُمَرُ، وَأَنْتَ تَرْفَعُ صَوْتَكَ». قَالَ: يَا رَسُولَ اللهِ، أُخَوِّفُ الشَّيْطَانَ، قَالَ: فَقَالَ لِأَبِي بَكْرٍ: «ارْفَعْ مِنْ صَوْتِكَ شَيْئًا»، وَقَالَ لِعُمَرَ: «اخْفِضْ مِنْ صَوْتِكَ»[2].

هَذَا حَدِيثٌ صَحِيحٌ عَلَى شَرْطِ مُسْلِمٍ، وَلَمْ يُخَرِّجَاهُ.

١١٨٠ - **أَخْبَرَنَا** الْحَسَنُ بْنُ يَعْقُوبَ الْعَدْلُ، ثنا الْحُسَيْنُ بْنُ مُحَمَّدِ بْنِ زِيَادٍ، ثنا مُحَمَّدُ بْنُ رَافِعٍ وَمُحَمَّدُ بْنُ إِسْحَاقَ، قَالَا: ثنا حَمَّادُ [بْنُ] أُسَامَةَ، ثنا

---

(١) إسناده ضعيف، ابن أبي ليلى - وهو محمد بن عبد الرحمن - سيء الحفظ، وقد تقدم طرف منه برقم (٥٥٠) بلفظه.

(٢) في (ز): «قال: ما صنعت».

(٣) إسناده قوي، ابن إسحاق - وهو محمد بن إسحاق بن يسار - صدوق، وقد صرح بالتحديث، وباقي رجاله ثقات رجال الشيخين غير السيلحيني - وهو يحيى بن إسحاق - فمن رجال مسلم، وقد توبع.

وأخرجه أبو داود الطيالسي (٢٤٢٢) عن حماد بن سلمة، وقال: «وقال أبو كامل [يعني البصري]: حدثنا حماد بن سلمة عن ثابت عن عبد الله بن رباح مرسلا» ورواه أبو داود (٤٦٥٢) عن موسى بن إسماعيل عن حماد عن ثابت البناني عن عبد الله [كذا] مرسلا.

وَعَنْ إِسْمَاعِيلَ بْنِ أُمَيَّةَ، عَنْ أَبِي سَلَمَةَ بْنِ عَبْدِ الرَّحْمَنِ، عَنْ أَبِي سَعِيدٍ الْخُدْرِيِّ قَالَ: اعْتَكَفَ النَّاسُ فِي رَمَضَانَ، فَسَمِعَهُمْ يَجْهَرُونَ بِالْقِرَاءَةِ وَهُمْ فِي قُبَّةٍ لَهُ، فَكَشَفَ السِّتْرَ، وَقَالَ: «أَلَا كُلُّكُمْ يُنَاجِي رَبَّهُ، فَلَا يُؤْذِيَنَّ بَعْضُكُمْ بَعْضًا، وَلَا يَرْفَعْ بَعْضُكُمْ عَلَى بَعْضٍ فِي الْقِرَاءَةِ فِي الصَّلَاةِ»[1].

هَذَا حَدِيثٌ صَحِيحٌ عَلَى شَرْطِ الشَّيْخَيْنِ، وَلَمْ يُخَرِّجَاهُ.

١١٨١ - حَدَّثَنَا يَحْيَى بْنُ مَنْصُورٍ الْقَاضِي، ثنا أَبُو بَكْرٍ مُحَمَّدُ بْنُ مُحَمَّدِ بْنِ زِيَادٍ ابْنِ الشَّيْبَانِيُّ، ثنا أَبُو كُرَيْبٍ وَمُوسَى بْنُ عَبْدِ الرَّحْمَنِ الْمَسْرُوقِيُّ، قَالَا: ثنا الْحُسَيْنُ بْنُ عَلِيٍّ الْجُعْفِيُّ، ثنا زَائِدَةُ عَنْ سُلَيْمَانَ[2]، عَنْ حَبِيبِ بْنِ أَبِي ثَابِتٍ، عَنْ عَبْدِ اللَّهِ بْنِ يَزِيدَ، عَنْ سُلَيْمَانَ بْنِ صُرَدٍ، عَنِ النَّبِيِّ ﷺ، قَالَ: «مَنْ أَتَى مَرْأَةً وَهُوَ يُرِيدُ أَنْ يَقْهَرَ بِالْبَوْلِ، فَلْيَنْهَ عَنْهُ عَلَى يَضِيعُ، فَيُبْتَ لَهُ نَوًى، وَلَا يَنْهَى وَلَدًا وَلَا صَدِيقًا عَنْ رِبِّهِ».

هَذَا حَدِيثٌ صَحِيحٌ عَلَى شَرْطِ الشَّيْخَيْنِ، وَلَمْ يُخَرِّجَاهُ.

وَالَّذِي يَعْتَرِي الْمَهْمَا فَلَانًا وَهُوَ يُرِيدُ أَنْ يَقْهَرَ: كَمَنْ زَالَهُ.

١١٨٢ - حَدَّثَنَا أَبُو بَكْرٍ بْنُ إِسْحَاقَ، أنا مُحَمَّدُ بْنُ أَحْمَدَ بْنِ الْمُفَسِّرِ، ثنا مُحَمَّدُ بْنُ عَزِيزٍ، ثنا زَائِدَةُ، فَذَكَرَ بِإِسْنَادِهِ مِثْلَهُ وَزَادَ فِيهِ: وَكَانَ يَقُولُ: مَا بَالُ أَحَدِكُمْ يَأْتِي الْمَرْأَةَ؟

وَهَذَا مِمَّا لَا يُؤْمَرُ، فَإِنَّ الْحُسَيْنَ بْنَ عَلِيٍّ الْجُعْفِيَّ أَقْدَمُ وَأَحْفَظُ وَأَعْرَفُ

---

(١) إسناده ضعيف (٢) (٨٠٤-٨٨١٨).

(٢) يعني: سليمان بن سيار الجزري.

(٣) إسناده ضعيف (١٢٧٣-١١١١٤).

(٤) إسناده ضعيف (١٢٧٣-١١١١٤).

بِحَدِيثِ زِيَادَةٍ مِنْ عِنْدِهِ، وَاللهُ أَعْلَمُ.

١١٨٣- حدثنا يَحْيَى بْنُ مَنْصُورٍ الْقَاضِي، ثنا مُحَمَّدُ بْنُ مُحَمَّدِ بْنِ زَنْجَاوَيْهِ، ثنا مُوسَى بْنُ عَبْدِ الرَّحْمَنِ(١)، ثنا حُسَيْنُ بْنُ عَلِيٍّ، عَنْ زَائِدَةَ، عَنْ هِشَامٍ بْنِ عُرْوَةَ، عَنْ مُحَمَّدِ بْنِ سِيرِينَ، عَنْ أَبِي هُرَيْرَةَ قَالَ: قَالَ رَسُولُ اللهِ ﷺ: «لَا تَخُصُّوا يَوْمَ الْجُمُعَةِ بِصِيَامٍ مِنْ بَيْنِ الْأَيَّامِ، وَلَا تَخُصُّوا لَيْلَةَ الْجُمُعَةِ بِقِيَامٍ مِنْ بَيْنِ اللَّيَالِي»[1].

هَذَا حَدِيثٌ صَحِيحٌ عَلَى شَرْطِ الشَّيْخَيْنِ، وَلَمْ يُخَرِّجَاهُ[2].

١١٨٤- حدثنا أَبُو الْعَبَّاسِ، مُحَمَّدُ بْنُ يَعْقُوبَ، ثنا الرَّبِيعُ بْنُ سُلَيْمَانَ، ثنا شُعَيْبُ بْنُ اللَّيْثِ بْنِ سَعْدٍ، ثنا أَبِي.

وَأَخْبَرَنَا أَبُو بَكْرِ بْنُ إِسْحَاقَ، ثنا أَبُو بَكْرٍ أَحْمَدُ بْنُ عَبْدِ الْوَاحِدِ، ثنا يَحْيَى بْنُ بَكْيْرٍ، ثنا اللَّيْثُ، عَنْ مُحَمَّدِ بْنِ عَجْلَانَ، عَنْ أَبِي إِسْحَاقَ الْهَمْدَانِيِّ، عَنْ عَمْرِو بْنِ أُمَيَّةَ الضَّمْرِيِّ، عَنْ عَمَّتِهِ بِنْتِ أَبِي سُفْيَانَ، عَنْ أُخْتِهِ أُمِّ حَبِيبَةَ، زَوْجِ النَّبِيِّ ﷺ، عَنْ رَسُولِ اللهِ ﷺ، قَالَ: «مَنْ صَلَّى ثِنْتَيْ عَشْرَةَ رَكْعَةً فِي يَوْمٍ بَنَى اللهُ لَهُ بَيْتًا فِي الْجَنَّةِ: أَرْبَعٌ رَكَعَاتٍ قَبْلَ الظُّهْرِ، وَرَكْعَتَيْنِ بَعْدَ الظُّهْرِ، وَرَكْعَتَيْنِ قَبْلَ الْعَصْرِ،

---

(١) هذا: موسى بن عبد الرحمن بن سحبة بن صبروق المصروفي، أبو عيسى الكوفي، من رجال الحديث.

(٢) ينظر: الجرح والتعديل (٨/ ١٤٢-١٩٨٥).

(٣) في الجامع الصغير (٢/ ٢١٤) من أمر به، من حسن الخطبي ﷺ.

(٤) في (ك) زيادة واو: «من أوصاه، وفي هذا أمر أوجب». قلت: أي أوجب، والسياق من الشنيعي، والكلام، ومن السنن الكبرى للبيهقي (٣/ ٤٧٣) حيث وجد في مصنف سنده وحذفه منا.

وَرَكْعَتَيْنِ بَعْدَ الْمَغْرِبِ، وَرَكْعَتَيْنِ قَبْلَ الصُّبْحِ"[٧].

١١٨٠ - **الْحَدِيثُ**[٨]: أَبُو الْعَبَّاسِ عَبْدُ اللهِ بْنُ الْحَسَنِ الْقَاضِي بِمَرْوَ، ثَنَا الْحَارِثُ بْنُ أَبِي أُسَامَةَ، ثَنَا يُونُسُ بْنُ مُحَمَّدٍ الْمُؤَدِّبُ، ثَنَا فُلَيْحُ بْنُ سُلَيْمَانَ، عَنْ عُثْمَانَ بْنِ أَبِي سُلَيْمَانَ، عَنْ أَبِي إِسْحَاقَ مَوْلَى عَمْرِو بْنِ عُبَيْدٍ، عَنِ الْمُسَيَّبِ بْنِ رَافِعٍ، عَنْ عَنْسَةَ بْنِ أَبِي سُفْيَانَ، عَنْ أُمِّ حَبِيبَةَ قَالَتْ: قَالَ رَسُولُ اللهِ ﷺ: "مَنْ صَلَّى اثْنَتَيْ عَشْرَةَ رَكْعَةً بَنَى اللهُ لَهُ بَيْتًا فِي الْجَنَّةِ" أَرَبَعًا قَبْلَ الظُّهْرِ، وَاثْنَتَيْنِ بَعْدَهَا، وَرَكْعَتَيْنِ قَبْلَ الْعَصْرِ، وَرَكْعَتَيْنِ بَعْدَ الْمَغْرِبِ، وَرَكْعَتَيْنِ قَبْلَ الصُّبْحِ"[١].

كَذَا الإِسْنَادَيْنِ صَحِيحَانِ عَلَى شَرْطِ مُسْلِمٍ، وَلَمْ يُخَرِّجَاهُ.

وَرَوَيْتُهُمَا كُلَّهَا صَحِيحَةً، فَهِيَ: عَائِشَةُ الْعُثْمَانِ بْنِ سَالِمٍ وَكَمْكُولٍ الْفَقِيهِ، الْمُسَيَّبُ بْنُ رَافِعٍ.

أَمَّا حَدِيثُ الْعُثْمَانِ بْنِ سَالِمٍ:

١١٨١ - **فَأَخْبَرَنَاهُ**[٢] أَبُو بَكْرٍ أَحْمَدُ بْنُ سَلْمَانَ الْفَقِيهُ، ثَنَا الْحَسَنُ بْنُ مُكْرَمٍ، ثَنَا يَزِيدُ بْنُ هَارُونَ، أَنَا دَاوُدُ بْنُ أَبِي هِنْدٍ.

وَأَخْبَرَنَا أَبُو بَكْرٍ مُحَمَّدُ بْنُ أَبِي أَحْمَدَ الدَّاذِعِيُّ، ثَنَا مُحَمَّدُ بْنُ الْمُثَنَّى، ثَنَا مُسَدَّدٌ، ثَنَا يَحْيَى بْنُ سَعِيدٍ الْقَطَّانُ، ثَنَا دَاوُدُ بْنُ أَبِي هِنْدٍ، عَنِ الْعُثْمَانِ بْنِ سَالِمٍ، عَنْ

---

(١) في النخبتين: «العشاء».

(٢) إتحاف المهرة (٩/٦٩٩-٢١٤٣٩).

(٣) في (د) زيادة: «المرزبان».

(٤) إتحاف المهرة (٩/٦٩٩-٢١٤٣٩).

عنبسة بن أبي سفيان، عن أم حبيبة بنت أبي سفيان قالت(١): قال رسول الله ﷺ: «من صلى ثنتي عشرة سجدة تطوعًا، بنى الله له بيتًا في الجنة»(٢).

وأما حديث مكحول:

١١٨٧- فحدثناه أبو العباس محمد بن يعقوب، ثنا محمد بن إسحاق الصغاني، ثنا عبد الله بن يوسف التنيسي، ثنا الهيثم بن حميد، ثنا النعمان بن المنذر، عن مكحول، عن عنبسة بن أبي سفيان، عن أم حبيبة زوج النبي ﷺ أن رسول الله ﷺ قال: «من حافظ على أربع ركعات قبل الظهر وأربع بعدها حرمه الله على النار»(٣).

١١٨٨- أخبرنا أبو بكر بن إسحاق، أنا أبو المثنى العنبري، ثنا مسدد. وأخبرنا أحمد بن جعفر القطيعي، ثنا عبد الله بن أحمد بن حنبل، حدثني أبي، قالا: ثنا إسماعيل -وهو ابن علية- عن عيينة بن عبد الرحمن، عن أبيه(٤) قال: قال بريدة: خرجت ذات يوم أمشي في حاجة، فإذا أنا برسول الله ﷺ يمشي، فظنني أريد حاجة فجعلت أكف عنه فلم أزل أفعل حتى رآني، فأشار إلي فأتيته، فأخذ بيدي، فانطلقنا نمشي جميعًا، فإذا نحن برجل بين أيدينا يصلي يكثر الركوع والسجود، فقال رسول الله ﷺ: «أتراه يرائي؟» فقلت: الله ورسوله أعلم، قال: فأرسل يده، وطبق بين يديه

(١) في (ز): رواية «قالت».

(٢) إتحاف المهرة (١٧/[illegible]) وأخرجه مسلم (٧٢٨) (١٠١) من حديث داود بن النعمان به.

(٣) إتحاف المهرة (١٧/[illegible]).

(٤) هو: عبد الرحمن بن جوشن الغطفاني البصري، من رجال التهذيب.

ثَلَاثُ مِرَارٍ، وَيَرْفَعُ يَدَيْهِ وَيَصُوبُهُمَا، وَيَقُولُ: «فَلَيْكُمْ هَذَا فَاصِدًا، فَلَيْكُمْ هَذَا فَاصِدًا، فَلَيْكُمْ هَذَا فَاصِدًا، وَإِنَّ مِنْ بَقَاءِ هَذَا الدِّينِ بَقَاءَ هَذَا الْمَسْجِدِ بِمَكَّةَ»

هَذَا حَدِيثٌ صَحِيحٌ الْإِسْنَادِ، وَلَمْ يُخَرِّجَاهُ.

١٨١٩ - أَخْبَرَنَا أَبُو بَكْرٍ مُحَمَّدُ بْنُ إِسْحَاقَ بْنِ مُحَمَّدٍ الْبَغْدَادِيُّ، ثنا يَحْيَى بْنُ جَعْفَرٍ بْنِ الزِّبْرِقَانِ، ثنا أَبُو نُعَيْمٍ الْحَبَّابِ، ثنا إِسْرَائِيلُ بْنُ يُونُسَ، عَنْ سِمَاكِ بْنِ حَرْبٍ، عَنِ ابْنِ الْمُغِيرَةِ بْنِ شُعْبَةَ، عَنْ أَبِيهِ، عَنْ جَدِّهِ، قَالَ: سُئِلَ نَبِيُّ اللَّهِ صَلَّى اللَّهُ عَلَيْهِ وَسَلَّمَ: «مَنْ خَلَفَهُ»، قَالَ: سَمِعَ الْمُغِيرَةَ بْنَ شُعْبَةَ، عَنْ عَمِّهِ، عَنْ بَدْرٍ»

هَذَا حَدِيثٌ صَحِيحُ عَلَى شَرْطِ الشَّيْخَيْنِ، وَلَمْ يُخَرِّجَاهُ.

١٨٢٠ - أَخْبَرَنَا أَبُو بَكْرٍ مُحَمَّدُ بْنُ إِسْحَاقَ بْنِ مُحَمَّدٍ الْبَغْدَادِيُّ، ثنا يَحْيَى بْنُ جَعْفَرٍ بْنِ الزِّبْرِقَانِ، ثنا أَبُو نُعَيْمٍ الْحَبَّابِ، ثنا إِسْرَائِيلُ بْنُ يُونُسَ، عَنْ سِمَاكِ بْنِ حَرْبٍ، عَنِ ابْنِ الْمُغِيرَةِ بْنِ شُعْبَةَ، عَنْ أَبِيهِ، عَنْ جَدِّهِ، قَالَ: قَالَ رَسُولُ اللَّهِ صَلَّى اللَّهُ عَلَيْهِ وَسَلَّمَ: «أَكْرِمُوا عَمَّكُمْ بِمَنْعِ صَدَقَتِكُمْ»

قَدْ أَخْرَجَا الشَّطْرَ الْأَوَّلَ بِإِخْرَاجِ حَدِيثِ أَبِي جُحَيْفَةَ[1]، عَنْ أَبِي جُحَيْفَةَ، عَنِ ابْنِ عُمَرَ، عَنِ النَّبِيِّ صَلَّى اللَّهُ عَلَيْهِ وَسَلَّمَ: «أَلَا إِنَّ أَعْمَامَ أَبِي بَكْرٍ، وَلَا تَجْعَلُوهَا كَبِيرَةً»

---

(١) [تحفة السهو](٢) ٦-٦ (٢٣٨٦).

(٢) سقط أحاف هذا السند في طبعة الإحسان ظناً: (ثنا يحيى بن جعفر بن الزبرقان ثنا زيد).

(٣) [تحفة السهو](٢) ٣٢٣ (٢٣٨٦) وسيرد بين يدي حديث فيها تكلم ثم يخرج له الشيخان، وسأل عرفت من حديث سعد بن أبي وقاص (٢٧٣٧) (٥٣٨٥).

(٤) [تحفة السهو](٢) ١٤-١٥ (٢٣٨٦).

(٥) في (ر) زاد (راوية): عبيد الله.

١١٩٠ - حَدَّثَنَا حَبِيبٌ عَبْدُ اللهِ بْنُ فُرُوخٍ، وَقَالَ لَفْظُهُ حَدَّثَنِي[1]، وَهُوَ شَيْخٌ مِنْ أَهْلِ مَكَّةَ، حَدَّثَنَا[2] سَكَنٌ بِمِصْرَ، وَكَانَ ثِقَةً:

١١٩١ - أَخْبَرَنَا أَبُو الْعَبَّاسِ الْمُقْرِءُ بِنُ الْقَاسِمِ الشَّيْبَانِيُّ، ثَنَا عَبْدُ اللهِ بْنُ عَلِيٍّ الْمُزَنِيُّ، ثَنَا عَلِيُّ بْنُ الْحَسَنِ بْنِ شَقِيقٍ، ثَنَا الْحُسَيْنُ بْنُ وَاقِدٍ، ثَنَا عَبْدُ اللهِ بْنُ بُرَيْدَةَ عَنْ أَبِيهِ قَالَ: أَصْبَحَ رَسُولُ اللهِ ﷺ يَوْمًا فَقَالَ بِلَالاً فَقَالَ: «يَا بِلَالُ، بِمَ سَبَقْتَنِي إِلَى الْجَنَّةِ؟ لَمْ أَدْخُلْ قَطُّ الْبَارِحَةَ الْجَنَّةَ، فَسَمِعْتُ خَشْخَشَتَكَ أَمَامِي». فَقَالَ بِلَالٌ: يَا رَسُولَ اللهِ، مَا أَذَّنْتُ قَطُّ إِلَّا صَلَّيْتُ رَكْعَتَيْنِ، وَمَا أَصَابَنِي حَدَثٌ قَطُّ إِلَّا تَوَضَّأْتُ عِنْدَهُ. فَقَالَ رَسُولُ اللهِ ﷺ: «بِهَذَا»[3].

هَذَا حَدِيثٌ صَحِيحٌ عَلَى شَرْطِ الشَّيْخَيْنِ، وَلَهُمْ شَوَاهِدُ.

١١٩٢ - أَخْبَرَنَا أَبُو الْعَبَّاسِ مُحَمَّدُ بْنُ يَعْقُوبَ، ثَنَا الْعَبَّاسُ بْنُ مُحَمَّدٍ الدُّورِيُّ، ثَنَا عُثْمَانُ بْنُ عُمَرَ[4]، ثَنَا شُعْبَةُ، عَنْ أَبِي جَعْفَرٍ الْمَدِينِيِّ[5] قَالَ: قَالَ أَبُو سَلَمَةَ بْنُ عَبْدِ الرَّحْمَنِ لِمُحَمَّدِ بْنِ مُحَمَّدِ بْنِ خُثَيْمٍ: أَلَمْ تَرَ بِعَيْنِكَ هُبَيْرَا أَتَى

---

(١) في (أ): (ذكر) فحسب.

(٢) قال المعلمي في التنكيل: (١/ ٤٥٠ - ٤٥١): «أصابت كبد سحاقلة» تقول: واستكرد عليه، وقال الخارزنجي: كحد وتكرد، وقال الجوهري: وأبت أبي أبو مريم حسن الخلق، قد قال: هو أرضى أهل الأرض عندي، وأبا السابرة فساكره، عن ابن يزيد بن حماد، عن أبيه.

(٣) في (أ): (بمثله عن أبي).

(٤) [صالح] [ت ٢٧٦] [ق ٢٧٤-٢٧٣].

(٥) عبارة: (عن جعفر بن فارس. من رجال الشهابيين.

(٦) عبارة: (عن يزيد الخطابي. من رجال الشهابيين، ولم يخرج له الشيخان.

الدُّنْيَا فَقَالَ: اللَّهُمَّ اغْفِرْ لَهُ أَجْمَعِينَ، فَقَالَ: «وَلِمَنْ أَطْرَدْتُ لَهُمْ وَهُوَ خَيْرٌ، وَيَا مُنْجِيَ دَعْوَتِهِ، قَالَ: فَاعْدُدْهُ، قَالَ: فَأَمَرَتْ أَنْ يَبْرُدَا فَيَحْسِرَ وَيَعْرَقَ، وَيَعْطَى رَغْبَتَهُ، وَيَدْعُوَ بِهَذَا الدُّعَاءِ: «اللَّهُمَّ إِنِّي أَسْأَلُكَ، وَأَتَوَجَّهُ إِلَيْكَ بِنَبِيِّكَ مُحَمَّدٍ نَبِيِّ الرَّحْمَةِ، يَا مُحَمَّدُ إِنِّي تَوَجَّهْتُ بِكَ إِلَى رَبِّي فِي حَاجَتِي هَذِهِ لِتُقْضَى لِي، اللَّهُمَّ فَشَفِّعْهُ فِيَّ، وَشَفِّعْنِي فِيهِ»[1].

هَذَا حَدِيثٌ صَحِيحٌ عَلَى شَرْطِ الشَّيْخَيْنِ، وَلَمْ يُخَرِّجَاهُ.

١١٩٣ - أَخْبَرَنَا عَلِيُّ بْنُ عِيسَى الْحِيرِيُّ، أَنَا أَحْمَدُ بْنُ إِسْحَاقَ، ثنا سَهْلُ بْنُ عُثْمَانَ، ثنا أَبُو بَكْرِ بْنُ عَيَّاشٍ، ثنا أَبُو إِسْحَاقَ الْهَمْدَانِيُّ، الْحَرِيزِيُّ عَنْ أَبِي زُرْعَةَ، عَنْ أَبِي الدَّرْدَاءِ عَنِ النَّبِيِّ ﷺ: أَنَّهُ كَانَ يَقُولُ بَيْنَ كُلِّ دَعْوَتَيْنِ: «اللَّهُمَّ إِنَّا نَسْأَلُكَ بِحَقِّ السَّائِلِينَ عَلَيْكَ، مَنْ أَتَاكَ مِنْهُمْ رَاغِبًا فِي ثَوَابِكَ، أَوْ رَاهِبًا مِنْ عِقَابِكَ، أَنْ تَغْفِرَ لَنَا، اللَّهُمَّ إِنَّا نَسْأَلُكَ بِحَقِّ السَّائِلِينَ عَلَيْكَ، مَنْ أَتَاكَ مِنْهُمْ رَاغِبًا فِي ثَوَابِكَ، أَوْ رَاهِبًا مِنْ عِقَابِكَ، أَنْ تَغْفِرَ لَنَا، اللَّهُمَّ إِنَّا نَسْأَلُكَ بِحَقِّ السَّائِلِينَ عَلَيْكَ، مَنْ أَتَاكَ مِنْهُمْ رَاغِبًا فِي ثَوَابِكَ، أَوْ رَاهِبًا مِنْ عِقَابِكَ، أَنْ تَغْفِرَ لَنَا، اللَّهُمَّ إِنَّا نَسْأَلُكَ بِحَقِّ السَّائِلِينَ عَلَيْكَ، مَنْ أَتَاكَ مِنْهُمْ رَاغِبًا فِي ثَوَابِكَ، أَوْ رَاهِبًا مِنْ عِقَابِكَ، أَنْ تَغْفِرَ لَنَا»[2].

١١٩٤ - أَخْبَرَنَا عَلِيُّ بْنُ عِيسَى الْحِيرِيُّ، أَنَا أَحْمَدُ بْنُ إِسْحَاقَ، ثنا سَهْلُ بْنُ عُثْمَانَ، ثنا أَبُو بَكْرِ بْنُ عَيَّاشٍ، ثنا أَبُو إِسْحَاقَ الْهَمْدَانِيُّ، الْحَرِيزِيُّ عَنْ أَبِي زُرْعَةَ، عَنْ أَبِي الدَّرْدَاءِ عَنِ النَّبِيِّ ﷺ: أَنَّهُ كَانَ يَقُولُ بَيْنَ كُلِّ دَعْوَتَيْنِ: «اللَّهُمَّ إِنَّا نَسْأَلُكَ بِحَقِّ السَّائِلِينَ عَلَيْكَ، مَنْ أَتَاكَ مِنْهُمْ رَاغِبًا فِي ثَوَابِكَ، أَوْ رَاهِبًا مِنْ عِقَابِكَ، أَنْ تَغْفِرَ لَنَا، اللَّهُمَّ إِنَّا نَسْأَلُكَ بِحَقِّ السَّائِلِينَ عَلَيْكَ، مَنْ أَتَاكَ مِنْهُمْ رَاغِبًا فِي ثَوَابِكَ، أَوْ رَاهِبًا مِنْ عِقَابِكَ، أَنْ تَغْفِرَ لَنَا، اللَّهُمَّ إِنَّا نَسْأَلُكَ بِحَقِّ السَّائِلِينَ عَلَيْكَ، مَنْ أَتَاكَ مِنْهُمْ رَاغِبًا فِي ثَوَابِكَ، أَوْ رَاهِبًا مِنْ عِقَابِكَ، أَنْ تَغْفِرَ لَنَا»[3].

---

(١) إسناده ضعيف (١٠٦٨/٦-١٣١٠٨)، وسيأتي برقم (١٩٤٦/١) وصححه هناك على شرط البخاري!

(٢) في النسخ المطبوعة: اللهم، والمثبت من المخطوط، وسيأتي في الذكاح (٢٧٢٩) من طريق ابن عبد الحكم عن ابن وهب عن عمرو بن الحارث.

(٣) إسناده ضعيف (٢٥٧/٥-٢٣٧٩)، وأورده ابن حجر من حديث عوف بن أبي - وأبو أيوب الأنصاري ﷺ عند طبرانيه - وغيره بالروايتين فيه أنه حذف من عوف.

هَذِهِ سُنَّةٌ سِوَاكُ الأَسْنَانِ، غَرِيبٌ، لَمْ نَرَهُ بِهَذَا أَحَدٌ مِنْهُمْ، وَرُوَاتُهُ عَنْ آخِرِهِمْ ثِقَاتٌ، وَلَمْ يُخَرِّجَاهُ.

١١٩٤ - أَخْبَرَنَا أَبُو الْعَبَّاسِ الْقَصَّارُ، ثَنَا عُثْمَانُ بْنُ سَعِيدٍ الدَّارِمِيُّ، ثَنَا إِسْمَاعِيلُ بْنُ عَبْدِ اللهِ بْنِ زُرَارَةَ الرَّقِّيُّ، ثَنَا خَالِدُ بْنُ عَبْدِ اللهِ، ثَنَا مُحَمَّدُ بْنُ عَمْرٍو، عَنْ أَبِي سَلَمَةَ، عَنْ أَبِي هُرَيْرَةَ قَالَ: قَالَ رَسُولُ اللهِ ﷺ: «لا يُحَافِظُ عَلَى صَلاةِ الصُّبْحِ إِلا أَوَّابٌ». قَالَ: «وَهِيَ صَلاةُ الأَوَّابِينَ»(١).

هَذَا حَدِيثٌ صَحِيحٌ عَلَى شَرْطِ مُسْلِمٍ، وَلَمْ يُخَرِّجَاهُ بِهَذَا اللَّفْظِ.

١١٩٥ - حَدَّثَنَا أَبُو الْعَبَّاسِ، مُحَمَّدُ بْنُ يَعْقُوبَ، ثَنَا مُحَمَّدُ بْنُ إِسْحَاقَ الصَّغَانِيُّ، ثَنَا سَعِيدُ بْنُ أَبِي مَرْيَمَ، ثَنَا بَكْرُ بْنُ مُضَرَ، عَنْ عَمْرِو بْنِ الْحَارِثِ، عَنْ بُكَيْرِ بْنِ الأَشَجِّ، عَنِ الصُّنَابِحِيِّ عَنْ عَبْدِ اللهِ الْبَهْزِيِّ، حَلِيفٍ مِنْ أَنْصَارِ بَنِي عَدِيٍّ، أَنَّ رَجُلاً مِنْ بَهْزٍ مِنْ قُضَاعَةَ مِمَّنْ شَهِدَ الْحُدَيْبِيَةَ، أَتَى رَسُولَ اللهِ ﷺ فِي صَلاةِ الصُّبْحِ، فَسَأَلَهُ عَنْ رَكْعَتَيْنِ، فَقَالَ: أَفَعَرَضَ قَالَ: «إِنِّي صَلَّيْتُ صَلاةَ رَجُلٍ وَرَمْزَةٍ، فَسَأَلْتُ رَبِّي ثَلاثًا، فَأَعْطَانِي اثْنَتَيْنِ، وَمَنَعَنِي وَاحِدَةً، سَأَلْتُهُ أَنْ لا يَقْتُلَ أُمَّتِي بِالسِّنِينَ، فَفَعَلَ، وَسَأَلْتُهُ أَنْ لا يُظْهِرَ عَلَيْهِمْ عَدُوًّا، فَفَعَلَ، وَسَأَلْتُهُ أَنْ لا يَلْبِسَهُمْ شِيَعًا، فَأَبَى عَلَيَّ»(٢).

هَذَا حَدِيثٌ صَحِيحُ الإِسْنَادِ، وَلَمْ يُخَرِّجَاهُ بِهَذَا اللَّفْظِ.

إِنَّمَا اتَّفَقَا عَلَى حَدِيثِ أَبِي هُرَيْرَةَ، رَضِيَ اللهُ عَنْهُ، أَنَّ الْمُوَطَّإَ فِي الصُّبْحِ.

١١٩٦ - حَدَّثَنَا أَبُو أَحْمَدَ بْنُ بَكْرٍ بْنُ مُحَمَّدٍ الضَّرِيرِيُّ بِمَرْوَ، ثَنَا أَبُو فَلاحٍ، ثَنَا

---

(١) إتحاف المهرة (١٧/٧٠٧-٧٠٨).

(٢) إتحاف المهرة (٧/٢٥٠-٢٥١).

أَبُو عَاصِمٍ، قَالَ ابْنُ جُرَيْجٍ، أَخْبَرَنِي عُثْمَانُ بْنُ أَبِي سُلَيْمَانَ، أَنَّ أَبَا سَلَمَةَ بْنَ عَبْدِ الرَّحْمَنِ أَخْبَرَهُ، أَنَّ عَائِشَةَ أَخْبَرَتْهُ، أَنَّ رَسُولَ اللهِ ﷺ لَمْ يَمُتْ حَتَّى كَانَ أَكْثَرُ أَمْرِهِ الصَّلَاةُ جَالِسًا»[1].

هَذَا حَدِيثٌ صَحِيحٌ عَلَى شَرْطِ الشَّيْخَيْنِ، وَلَمْ يُخَرِّجَاهُ[2].

١١٩٧- حَدَّثَنَا عَلِيُّ بْنُ حَمْشَاذَ، ثَنَا إِبْرَاهِيمُ بْنُ الْحُسَيْنِ الْكِسَائِيُّ، ثَنَا الرَّبِيعُ بْنُ يَحْيَى، ثَنَا يَزِيدُ بْنُ إِبْرَاهِيمَ التُّسْتَرِيُّ، عَنْ مُحَمَّدِ بْنِ سِيرِينَ، عَنْ عَبْدِ اللهِ بْنِ شَقِيقٍ الْعُقَيْلِيِّ، عَنْ عَائِشَةَ قَالَتْ: كَانَ رَسُولُ اللهِ ﷺ يُصَلِّي قَائِمًا وَقَاعِدًا، فَإِذَا افْتَتَحَ الصَّلَاةَ قَائِمًا افْتَتَحَ قَائِمًا، وَإِذَا افْتَتَحَ الصَّلَاةَ قَاعِدًا افْتَتَحَ قَاعِدًا»[3].

هَذَا حَدِيثٌ صَحِيحٌ عَلَى شَرْطِ الشَّيْخَيْنِ، وَلَمْ يُخَرِّجَاهُ بِهَذَا اللَّفْظِ.

وَقَدْ خَرَّجَهُ قَبْلَ هَذَا مِنْ حَدِيثِ عُثْمَانَ، عَنْ عَبْدِ اللهِ بْنِ شَقِيقٍ[4]، وَهَذَا مُرْسَلٌ، وَحَدِيثُ ابْنِ سِيرِينَ: هَذَا شَاهِدٌ صَحِيحٌ لَنَا فَتَأَمَّلْ.

١١٩٨- حَدَّثَنَا بِشْرُ بْنُ إِسْحَاقَ النَّيْسَابُورِيُّ، أَنَا إِسْمَاعِيلُ بْنُ قُتَيْبَةَ، ثَنَا يَحْيَى بْنُ يَحْيَى، أَنَا وَكِيعٌ، عَنْ إِبْرَاهِيمَ بْنِ طَهْمَانَ، عَنْ حُسَيْنٍ الْمُعَلِّمِ، عَنْ عَبْدِ اللهِ بْنِ بُرَيْدَةَ، عَنْ عِمْرَانَ بْنِ حُصَيْنٍ قَالَ: كَانَ أَبِي النَّصُورَ، فَسَأَلْتُ النَّبِيَّ

---

(١) إسناده قوي [١٧٥٦٠ - ٢٣٩١٧].

(٢) أخرجه مسلم (٧٣٢/ ١١٤) من حديث صحيح بن مسعد عن ابن جريج به.

(٣) إسناده قوي [١٧٥٦٠ - ٢٣٩١٧].

(٤) يأتي أخرجه مسلم (٧٣٥/ ١١٩) من حديث هشام بن حسان عن محمد بن سيرين به.

(٥) برقم (١٢٠٣) وذكر هناك أنها أخطأ فيها!.

﴿عَنِ الصَّلَاةِ، قَالَتْ: صَلِّ قَائِمًا، فَإِنْ لَمْ تَسْتَطِعْ فَعَلَيْكَ﴾ [1]، وَإِنْ لَمْ تَسْتَطِعْ فَعَلَى جَنْبٍ.

هَذَا حَدِيثٌ صَحِيحٌ عَلَى شَرْطِ الشَّيْخَيْنِ، وَلَمْ يُخَرِّجَاهُ بِهَذَا اللَّفْظِ.

إِنَّمَا أَخْرَجَهُ الْبُخَارِيُّ مِنْ حَدِيثِ يَزِيدَ بْنِ زُرَيْعٍ، عَنْ حُسَيْنٍ الْمُعَلِّمِ مُخْتَصَرًا.

١١٩٩ - صِفَةُ أَمْرِ الْمَيِّتِ بِالصَّبْرِ إِذَا مَاتَ، أَنَا مُحَمَّدُ بْنُ عَبْدِ اللهِ بْنِ عَبْدِ الْحَكَمِ، ثنا أَبِي وَشُعَيْبُ بْنُ اللَّيْثِ، قَالَا: ثنا اللَّيْثُ، عَنْ يَزِيدَ بْنِ أَبِي حَبِيبٍ، عَنْ سُهَيْلِ بْنِ سُلَيْمٍ، عَنْ أَبِي زُرْعَةَ الْحَبَّانِيِّ [2]، عَنْ أَبِي الدَّرْدَاءِ، عَنْ عَبْدِ اللهِ قَالَ: سَأَلْتُ رَجُلٌ رَسُولَ اللهِ ﷺ فَقَالَ: يَا نَبِيَّ اللهِ عَشْرَ سِنِينَ مَرَّتْ، فَلَمْ أَرَ رَسُولَ اللهِ ﷺ تَرَكَ الرَّكْعَتَيْنِ حِينَ يَزُولُ [3] الشَّمْسُ.

هَذَا حَدِيثٌ صَحِيحٌ عَلَى شَرْطِ الشَّيْخَيْنِ، وَلَمْ يُخَرِّجَاهُ.

وَقَدْ رَوَاهُ مُعَاوِيَةُ بْنُ سُلَيْمَانَ، عَنْ سُهَيْلِ بْنِ سُلَيْمٍ.

---

(١) ثبوته: فإن لم تستطع فعلى جنب. سقط من (ف) و(د).

(٢) إسناده: أبو زرعة الحبّاني (١٨/٣) من حديث عبد الله بن الصامت عن ابن عليهما، به.

(٣) قال عقبه: وأما ما أخرجه من حديث زيد بن حباب وعبد الوهاب بن سيف عن حميد المعلم، به، وقد: سألت رسول الله ﷺ عن صلاة أخرى فأمرها. فقال: على مثل قدمها فهو أفضل، ومن صلى قاعدا فله نصف أجر القائم، ومن صلى نائما فله نصف أجر القاعد، وليس في رواية من حديث يزيد بن زريع.

(٤) لا يوجد لدينا من رواية يزيد عنه في مصنفات ابن سليم، ولم يخرج له الشيخان.

(٥) في (ف): الصلاة.

(٦) إسناده: الليث (٢٣/٣ - ٢٤-٢٥٠).

١٢٠٠- أَخْبَرَنِي عَبْدُ اللهِ بْنُ مُحَمَّدِ بْنِ عُوسَى، نَا عَلِيُّ بْنُ الْحُسَيْنِ بْنِ الْجُنَيْدِ، نَا الْمُعَافَى بْنُ سُلَيْمَانَ، نَا لَيْثٌ عَنْ سُلَيْمَانَ(١)، عَنْ صَفْوَانَ بْنِ سُلَيْمٍ، عَنْ أَبِي بُسْرَةَ الْغِفَارِيِّ، عَنِ الزُّبَادِ بْنِ عَابِرٍ قَالَ: سَافَرْتُ مَعَ رَسُولِ اللهِ ﷺ بِضْعَةَ عَشَرَ سَفَرًا، أَوْ أَرْبَدَ أَوْ أَكْثَرَ، فَلَمْ أَرَ

١٢٠١- وَحَدَّثَنَا أَبُو إِسْحَاقَ إِبْرَاهِيمُ بْنُ مُحَمَّدِ بْنِ يَحْيَى، نَا مُحَمَّدُ بْنُ إِسْحَاقَ الإِمَامُ، نَا مُحَمَّدُ بْنُ أَبِي صَفْوَانَ الثَّقَفِيُّ، نَا عَبْدُ السَّلامِ بْنُ حَابِسٍ، نَا مُحَمَّدُ بْنُ سُوَيْدِ الْكَاتِبُ - وَكَانَتْ لَهُ رُؤْيَةٌ وَعَقْلٌ - عَنْ أَبِي ذَبَّانَ قَالَ: قَالَ ابْنُ عَبَّاسٍ: لا يَبْرَأُ(٢) مِمَّنْ لا إِلَهَ إِلا اللهُ وَمَاتَ بِرَصَاصَتَيْنِ(٣)

هَذَا حَدِيثٌ صَحِيحٌ، وَاللهُ وَلِيُّ تَوْفِيقِهِ.

وَتَقَدَّمَ ذِكْرُ سَنَدِ الْكِتَابِ مِمَّنْ يَحْفَظُ حَدِيثَهُ فِي الْعَصْرَيْنِ

١٢٠٢- أَخْبَرَنَا أَبُو عَبْدِ اللهِ مُحَمَّدُ بْنُ عَبْدِ اللهِ الصَّفَّارُ، نَا أَحْمَدُ بْنُ يَعْقُوبَ الأَصْبَهَانِيُّ، نَا عَبْدُ اللهِ بْنُ عُوسَى، نَا شَيْبَانُ، عَنِ الأَعْمَشِ، عَنْ عَلِيِّ بْنِ

---

(١) سقط ذكر ظهير من سند الإسناد.

(٢) إسناده ضعيف: انظر ما قبله (٣٣٧-٣٣٨).

(٣) قال الدميري في النجم الوهاج: «قلت: ذكر أبو الحسن العبدري عبد السلام هذا فقال: لا أعلم على أحد بالكذب إلا هذا»، وقال أبو حاتم الرازي: ليس بقوي حديثه، وذكره ابن حبان في الضعفاء، وقد تبرع على هذا عبد الحق.

(٤) في (و) وذا رواية والمنتخبين: «بأبرء».

(٥) إسناده ضعيف جدًا (٣٣٧-٣٣٨)، وعطاء بن سويد الكاتب ضعيف جدًا كذَّبه، واستكثر عليه العقيلي وابن حبان من الرواية عن عبد السلام بن حابس، وقال الترمذي وابن عدي والدارقطني: لا يعرف إلا من حديث أبي عاصم عن عثمان بن سعد، وقال هناك: «صحيح على شرط البخاري».

(الأَعْرَجِ)[1]، عَنِ الأَعْرَجِ أَبِي مُسْلِمٍ، عَنْ أَبِي سَعِيدٍ وَأَبِي هُرَيْرَةَ قَالَا: قَالَ رَسُولُ اللهِ ﷺ: «مَنِ اسْتَيْقَظَ مِنَ اللَّيْلِ وَأَيْقَظَ أَهْلَهُ، فَصَلَّيَا رَكْعَتَيْنِ جَمِيعًا، كُتِبَا مِنَ الذَّاكِرِينَ اللهَ كَثِيرًا وَالذَّاكِرَاتِ»[2].

هَذَا حَدِيثٌ صَحِيحٌ عَلَى شَرْطِ الشَّيْخَيْنِ، وَلَمْ يُخَرِّجَاهُ.

١٢٠٣ - أَخْبَرَنَا أَبُو النَّضْرِ مُحَمَّدُ بْنُ مُحَمَّدِ الْفَقِيهُ وَأَبُو الْحَسَنِ أَحْمَدُ بْنُ مُحَمَّدٍ بْنِ عَبْدَانَ، قَالَا: ثَنَا مُحَمَّدُ بْنُ يَحْيَى بْنِ سَعِيدٍ الذُّهْلِيُّ.

وَحَدَّثَنِي أَبُو بَكْرٍ مُحَمَّدُ بْنُ عَمْرِو الرَّزَّازُ، ثَنَا مُحَمَّدُ بْنُ رَزْقَوَيْهِ الْمَنِيعِيُّ، قَالَا: ثَنَا أَبُو الْوَلِيدِ سُلَيْمَانُ بْنُ عَبْدِ الرَّحْمَنِ الدِّمَشْقِيُّ، ثَنَا الْوَلِيدُ بْنُ مُسْلِمٍ، ثَنَا ابْنُ جُرَيْجٍ، عَنْ عَطَاءِ بْنِ أَبِي رَبَاحٍ، عَنْ مَوْلَاةٍ مَوْلًى لِابْنِ عَبَّاسٍ، عَنِ ابْنِ عَبَّاسٍ، أَنَّهُ بَاتَ هُوَ خَالِتُهُ عِنْدَ رَسُولِ اللهِ ﷺ، إِذْ عَادَهُ عَلِيُّ بْنُ أَبِي طَالِبٍ، فَقَالَ: يَا أَبَتِ كَيْفَ رَأَيْتَ رَسُولَ اللهِ ﷺ؟ قَالَ: فَأَثْنَى عَلَيْهِ خَيْرًا، فَمَا أَجَلَّنِي أَقْدِرُ عَلَيْهِ. قَالَ: فَقَالَ رَسُولُ اللهِ ﷺ: «يَا أَحْسَنَ، أَلَا أُعَلِّمُكَ كَلِمَاتٍ يَنْفَعُكَ اللهُ بِهِنَّ؟ يَجْمَعُ بِهِنَّ خَيْرَ مَا عِنْدَ مَلَكِكَ، وَمَا تَسْأَلُهُ عَنِّي صَغِيرًا»[3]. قَالَ: أَجَلْ يَا رَسُولَ اللهِ، فَعَلِّمْنِي. قَالَ: «إِذَا كُنْتَ ثُلُثَ اللَّيْلِ الْبَاقِي، فَإِنْ اسْتَطَعْتَ أَنْ تَقُومَ فِي ثُلُثِ اللَّيْلِ الْبَاقِي، فَإِنَّهُ سَاعَةٌ مَشْهُودَةٌ، وَالدُّعَاءُ فِيهَا مُسْتَجَابٌ، وَمَنْ قَوَّلَ لِعِبَادِي يُثِيبُ. ﴿يَتَوَكَّلُ أَنْتَهُ رَبِّهِ﴾[4]، حَتَّى تُؤْتِيَ ثُلُثَ اللَّيْلِ الْبَاقِي، فَإِنْ لَمْ تَسْتَطِعْ فَثُلُثَ مِنْ وَسَطِهِ، فَإِنْ لَمْ تَسْتَطِعْ فَثُلُثَ مِنْ آخِرِهِ، فَصَلِّ أَرْبَعَ

---

(١) في النسخ المطبوعة: «أبو الأعرج»، وهو وهم، والصواب ما في المخطوطة، وهو: عبد الله بن الأعمر بن عبد الله بن عتبة الزهراني، أبو مسلم الأعرج المدني. ينظر: تهذيب الكمال (١٤/ ٥٠٧).

(٢) إسناده ضعيف لانقطاعه، وهو مكرر (١١٧٠).

(٣) ومسلم (٢٠٨٢).

وتحفظه، تقرأ في الركعة الأولى بفاتحة الكتاب، وسورة يس، وفي الركعة الثانية بفاتحة الكتاب و﴿الم ۝ تنزيل﴾ السجدة، وفي الركعة الثالثة بفاتحة الكتاب، و﴿حم﴾ الدخان، وفي الركعة الرابعة بفاتحة الكتاب، و﴿تبارك﴾ المفصل، فإذا فرغت من التشهد فاحمد الله، وأحسن الثناء على الله، وصلّ عليّ، وعلى سائر النبيين والمرسلين، واستغفر للمؤمنين والمؤمنات، ولإخوانك الذين سبقوك بالإيمان، ثم استغفر للمؤمنين والمؤمنات، ثم قل في آخر ذلك: اللهم ارحمني بترك المعاصي أبدًا ما أبقيتني، وارحمني أن أتكلف ما لا يعنيني، وارزقني حسن النظر فيما يرضيك عني، اللهم بديع السماوات والأرض، ذا الجلال والإكرام والعزة التي لا ترام، أسألك يا الله يا رحمن بجلالك، ونور وجهك أن تلزم قلبي حفظ كتابك كما علمتني، وارزقني أن أتلوه على النحو الذي يرضيك عني، اللهم بديع السماوات والأرض، ذا الجلال والإكرام والعزة التي لا ترام، أسألك يا الله يا رحمن بجلالك ونور وجهك أن تنور بكتابك بصري(١)، وأن تطلق به لساني، وأن تفرج به عن قلبي، وأن تشرح به صدري، وأن تشغل به بدني، فإنه لا يعينني على الحق غيرك، ولا يؤتيه إلا أنت، ولا حول ولا قوة إلا بالله العلي العظيم. يا أبا الحسن، افعل ذلك ثلاث جمع، أو خمسًا، أو سبعًا، تجاب بإذن الله، والذي بعثني بالحق ما أخطأ مؤمنًا قط». قال عبد الله بن عباس: فوالله ما لبث علي إلا خمسًا، أو سبعًا حتى جاء رسول الله ﷺ في مثل ذلك المجلس، فقال: يا رسول الله إني كنت فيما خلا لا آخذ إلا أربع آيات أو نحوهن، فإذا قرأتهن على نفسي

(١) في الطبعتين: «بصري».

فَلْتَعْلَمِ الأَرْبَعِينَ إِذَا نَعُرُوهَا، فَإِذَا قَرَّنْتُهُنَّ عَلَى نَفْسِي، فَكَأَنَّكَ إِذَا جِئْتَ الْعَقَبَةَ جِئْتَ، وَلَقَدْ قُلْتُ أَسْبَعُ أَوْ أَثْبَعُ، فَإِذَا أَرَدْتَهُ تَعَلَّقْ، وَإِذَا أَرَدْتَ أَسْمَعُ: الأَخَاشِيبَ، فَإِذَا حَلَلْتَ بِهَا ثُمَّ أَشْرَعْتَ بِهَا نَعُرًا، فَقَالَ لَهُ رَسُولُ اللهِ ﷺ ذَلِكَ: «هُوَ مِنْ وَرَثَةِ الْخَيْفِ إِلَى الْمَحْشَرِ»[1].

هَذَا حَدِيثٌ حَسَنٌ صَحِيحٌ عَلَى شَرْطِ الشَّيْخَيْنِ[2]، وَلَمْ يُخَرِّجَاهُ.

---

(١) من قرأه الحديث، وأوله (ما أرسله إلى هنا ساقط من (و) ز).

(٢) إتحاف المهرة (٧/٤٧٨-٤٧٩).

(٣) الخيف: ما انحدر عن الجبل، أو ما ارتفع عنه، وهو مسجد بمنى. شرح أحاديث الأحكام (٢/٢٥٥).

وروى وكيع ومحمد بن الحارث قال: قيل: لما أتم المنصور محمد بن محمد الطيب وأحمد بن محمد الفارسي، قالا: لا عذاب بين محمد الدارمي، [ح] وحدثني أبو بكر محمد بن جعفر المزكي: لما محمد بن إبراهيم العبدي، قالا: لما أتم أبو سليمان بن محمد الرحمن الخطابي، قالا: الوليد بن مسلم، فقالوا: ممن سمعته يقول: لما ابن جريج، فقد سمعته من سليمان فقط، وهو ثبت، فقالا: الموطأ.

تنبيه: قال الخطابي (٢/١٦٦): «سمى عربيا لأنه يعرب إلا من حديث الوليد بن مسلم؛ فإنه رواه بإسناد له إلى عمر بن الخطاب أن النبي ﷺ» عن الزمزمي أنه كذب، وروى عاشر بن عمار عن محمد بن إبراهيم الطيالسي الفرضي عن أبي صالح عن حكرم عن ابن عباس، به. وقال الخطابي: محمد بن إبراهيم الطيالسي هو من أصحاب سحنون بالقيروان، وكان يحدث عن حجاج، وذكر أنه حاكم الزنوي في الحج والمناسك (١٨٨/٢).

أن محمد بن إبراهيم الهاشمي هذا يروي عن ابن جريج، وعنه الوليد بن مسلم، وفي همدان، قال: ذكر ابن أبي حاتم في (٤٢٧/٦) «الطيلسان» فلعله منه، أو من جريج، تقول: ولا يبعد أن يكون تصحيفه بالسماع من ابن جريج نحلها من سليمان بن عبد الرحمن بن أبي سليمان الدمشقي، أو لعلها نسخة الوليد، وإنما رواه من ابن جريج، وقد ذكر الخطابي أيضا رواية عن محمد بن إبراهيم الهاشمي عن ابن جريج عن أبي سلمة عن عكرمة به.

وقال الطيلسي: الليس برجع من الطيالسة إلى صحته، وقال المحدثون ليس له =

١٢٠٤ - أَخْبَرَنِي أَبُو بَكْرٍ مُحَمَّدُ بْنُ أَحْمَدَ بْنِ عَاصِمٍ بِمَرْوَ، ثَنَا أَبُو الْمُوَجِّهِ، ثَنَا عَبْدَانُ، ثَنَا عَبْدُ اللهِ، ثَنَا عَكْرَمَةُ بْنُ عَمَّارٍ، أَخْبَرَنِي إِسْحَاقُ بْنُ عَبْدِ اللهِ بْنِ أَبِي طَلْحَةَ، عَنْ أَنَسِ بْنِ مَالِكٍ، أَنَّ أَبَا طَلْحَةَ، غَشِيَ النَّبِيَّ ﷺ فَقَالَتْ: غُلَامُنِي لِيَغِيبَ الْوَلَهُ فِي صَلَاتِي، فَقَالَ: «أَكْبِرِي اللهَ عَشْرًا، وَسَبِّحِي اللهَ عَشْرًا، وَاحْمَدِيهِ عَشْرًا، ثُمَّ سَلِي مَا شِئْتِ، يُقَلْ: نَعَمْ، نَعَمْ»(١).

هَذَا حَدِيثٌ صَحِيحٌ عَلَى شَرْطِ مُسْلِمٍ.

وَشَاهِدُهُ حَدِيثُ الثِّيَابِيِّينَ فِي صَلَاةِ الْخَسِيفِ.

١٢٠٥ - أَخْبَرَنِي أَبُو بَكْرٍ مُحَمَّدُ بْنُ دَاوُدَ بْنِ سُلَيْمَانَ الزَّاهِدُ، ثَنَا جَعْفَرُ بْنُ مُحَمَّدِ بْنِ الْحُسَيْنِ(٢)، ثَنَا مُسَدَّدٌ(٣)، ثَنَا بِشْرُ بْنُ الْحَسَنِ الْعَتِيقِيُّ، ثَنَا مُوسَى بْنُ عُبَيْدَةَ الرَّبَذِيُّ بِمَكَّةَ.

وَأَخْبَرَنَا أَبُو بَكْرٍ أَحْمَدُ بْنُ إِسْحَاقَ، ثَنَا إِبْرَاهِيمُ بْنُ إِسْحَاقَ بْنِ يُوسُفَ، ثَنَا عَبْدُ الرَّحْمَنِ بْنُ بِشْرِ بْنِ الْحَكَمِ بْنِ خَبِيبٍ الْهُذَلِيُّ(٤)، ثَنَا مُوسَى بْنُ عَبْدِ الْعَزِيزِ أَبُو الْحَسَنِ بِمَكَّةَ - الْمَعْنَى لَهُ -، ثَنَا الْحَكَمُ بْنُ أَبَانَ، عَنْ عِكْرِمَةَ، عَنِ ابْنِ عَبَّاسٍ، أَنَّ رَسُولَ اللهِ ﷺ قَالَ لِلْعَبَّاسِ بْنِ

= أصل، ولا يثبت عليه، وأورده ابن الجوزي في الموضوعات، فإن صح سياق الولد له من ابن عيينة فيحتمل أن يكون سرقي إسناده حيث لم يصرح في سائر سنده بالتحديث والإخبار، أفاده عبدان، والله أعلم.

(١) إسناده قوي جدًا: (٧/١٦-٣١٩-٣٢٠).

(٢) في (ب): «الحسن» خطأ، والصواب ما أثبت.

(٣) في (ب): «محمد» خطأ.

(٤) كذا نسبه الصحف هنا، ولم نجد من نسبه هكذا في غير هذا الموضع

عَبْدُ الْمَطَّلِبِ: إِنَّا عَبَّاسُ، يَا عَبَّاسُ، أَنَا أُحَيِّيتُكَ، أَنَا أُعَيِّرُكَ». أَلَا أُعْطِيُّ لَكَ عَشْرَ خِصَالٍ، إِذَا أَنْتَ فَعَلْتَ ذَلِكَ غَفَرَ اللهُ لَكَ ذَنْبَكَ، أَوَّلَهُ وَآخِرَهُ، قَدِيمَهُ وَحَدِيثَهُ، خَطَأَهُ وَعَمْدَهُ، صَغِيرَهُ وَكَبِيرَهُ، سِرَّهُ وَعَلَانِيَتَهُ: أَنْ تُصَلِّيَ أَرْبَعَ رَكَعَاتٍ، تَقْرَأُ فِي كُلِّ رَكْعَةٍ بِفَاتِحَةِ الْكِتَابِ وَسُورَةٍ، فَإِذَا فَرَغْتَ مِنَ الْقِرَاءَةِ فِي أَوَّلِ رَكْعَةٍ، قُلْتَ وَأَنْتَ قَائِمٌ: سُبْحَانَ اللهِ، وَالْحَمْدُ للهِ، وَلَا إِلَهَ إِلَّا اللهُ، وَاللهُ أَكْبَرُ خَمْسَ عَشْرَةَ مَرَّةً، ثُمَّ تَرْكَعُ فَتَقُولُ وَأَنْتَ رَاكِعٌ عَشْرًا، ثُمَّ تَرْفَعُ رَأْسَكَ، فَتَقُولُهَا عَشْرًا، ثُمَّ تَسْجُدُ، فَتَقُولُهَا عَشْرًا، ثُمَّ تَرْفَعُ رَأْسَكَ، فَتَقُولُهَا عَشْرًا، ثُمَّ تَسْجُدُ، فَتَقُولُهَا عَشْرًا، ثُمَّ تَرْفَعُ رَأْسَكَ، فَتَقُولُهَا عَشْرًا، فَذَلِكَ خَمْسٌ وَسَبْعُونَ فِي كُلِّ رَكْعَةٍ تَفْعَلُ فِي أَرْبَعِ رَكَعَاتٍ، إِنِ اسْتَطَعْتَ أَنْ تُصَلِّيَهَا فِي كُلِّ يَوْمٍ فَافْعَلْ، فَإِنْ لَمْ تَفْعَلْ فَفِي كُلِّ جُمُعَةٍ مَرَّةً، فَإِنْ لَمْ تَفْعَلْ، فَفِي كُلِّ شَهْرٍ مَرَّةً، فَإِنْ لَمْ تَفْعَلْ فَفِي كُلِّ سَنَةٍ مَرَّةً، فَإِنْ لَمْ تَفْعَلْ فَفِي عُمْرِكَ مَرَّةً».

هَذَا حَدِيثٌ رَوَتْهُ مُوسَى بْنُ عَبْدِ الْعَزِيزِ، عَنِ الْحَكَمِ بْنِ أَبَانٍ.

وَقَدْ خَرَّجَهُ أَبُو بَكْرٍ مُحَمَّدُ بْنُ إِسْحَاقَ، وَأَبُو دَاوُدَ سُلَيْمَانُ بْنُ الْأَشْعَثِ، وَأَبُو عَبْدِ الرَّحْمَنِ أَحْمَدُ بْنُ شُعَيْبٍ فِي الصَّحِيحِ»[٣]، فَرَوَوْهُ لِلْحَاكِمِ عَنْ عَبْدِ الرَّحْمَنِ بْنِ بِشْرٍ.

---

(١) في الناقص: «الحوت».

(٢) قوله: «ثم تسجد، فتقولها عشرا، ثم ترفع رأسك، فتقولها عشرا» ساقط من (ن) وأخ وواو.

(٣) [صحاف أبو داود (١/ ٢٨٤ - ٢٨٨)].

(٤) قال ابن الملقن في «مختصر الاستدراك» (٢/ ٢١٤): «قلت: في رواية ابن ماجه: فإن الصلوات كلهن يذهبن الذنوب، وأخرجه أبو داود برقم (١٢٩٧) وابن ماجه (٤٠٦/٢) وابن خزيمة (٢/ ٢٣٣)، وفي إسناده كلام الدارقطني في «العلل» (٥/ ١٣٥).

وَقَدْ رَوَاهُ إِسْحَاقُ بْنُ أَبِي إِسْرَائِيلَ، عَنْ مُوسَى بْنِ عَبْدِ الْعَزِيزِ الْقَنْبَرِيِّ.

١٢٠٦- **حدثنا** أَبُو مُحَمَّدٍ أَحْمَدُ بْنُ عَبْدِ اللهِ الْبَزِّيُّ، ثنا مُحَمَّدُ بْنُ هَارُونَ بْنِ سُلَيْمَانَ الْحَضْرَمِيُّ، ثنا إِسْحَاقُ بْنُ أَبِي إِسْرَائِيلَ، ثنا مُوسَى بْنُ عَبْدِ الْعَزِيزِ أَبُو صَخْرٍ الْقَنْبَرِيُّ، فَذَكَرَ الْحَدِيثَ بِطُولِهِ لَفْظًا وَاحِدًا(١).

قَالَ: حَدَّثَنِي مُوسَى بْنُ عَبْدِ الْعَزِيزِ:

فَحَدَّثَنِي أَبُو الْحُسَيْنِ(٢)، مُحَمَّدُ بْنُ مُحَمَّدِ بْنِ يَعْقُوبَ، ثنا عَبْدُ اللهِ بْنُ مُحَمَّدِ بْنِ عَبْدِ الْعَزِيزِ، ثنا مُحَمَّدُ بْنُ سَهْلِ بْنِ عَسْكَرٍ، قَالَ: سَمِعْتُ عَبْدَ الرَّزَّاقِ، وَسُئِلَ عَنْ أَبِي صَخْرٍ الْقَنْبَرِيِّ، فَأَثْنَى عَلَيْهِ الثَّنَاءَ.

وَإِنَّمَا ذَكَرْتُ هَذَا لِمَكَانِ أَبِي نُعَيْمٍ.

فَأَخْبَرَنِي أَحْمَدُ بْنُ مُحَمَّدِ بْنِ رُسْتُمٍ الْبَيْكَنْدِيُّ(٣)، ثنا أَبِي، ثنا مُحَمَّدُ بْنُ إِسْمَاعِيلَ الْبُخَارِيُّ، ثنا عَلِيُّ بْنُ الْمَدِينِيِّ، عَنِ ابْنِ عُيَيْنَةَ قَالَ: سَأَلْتُ يُوسُفَ بْنَ يَعْقُوبَ: كَيْفَ كَانَ الْحَكَمُ بْنُ أَبَانَ؟ قَالَ: كَانَ سِنْدًا(٤).

وَقَالَ إِسْحَاقُ بْنُ إِبْرَاهِيمَ بْنِ أَبَانَ عَنْ أَبِيهِ: كَانَ هَذَا الْحَدِيثُ، عِنْدَ أَبِيهِ.

١٢٠٧- **فَحَدَّثَنَا** عَلِيُّ بْنُ عِيسَى، ثنا إِبْرَاهِيمُ بْنُ أَبِي طَالِبٍ وَمُحَمَّدُ بْنُ إِسْحَاقَ، قَالَا: ثنا مُحَمَّدُ بْنُ رَافِعٍ، حَدَّثَنِي إِبْرَاهِيمُ بْنُ الْحَكَمِ بْنِ أَبَانَ،

---

(١) أخرجه البخاري (٤٨٤-التحفة).

(٢) كذا في (ز) وهو الصواب، وفي سائر النسخ: «أبو الحسن».

(٣) في (ز): «البكندي».

(٤) تقدمت ترجمة أبي الأسباط، الحكم بن أبان، في المقدمة، فقال: «هو حديث منكر، وقال: رأيته في أصل كتاب إبراهيم بن الحكم بن أبان، عن أبيه موقوفا على عكرمة، وموسى بن عبد العزيز راويه منكر الحديث، وضعفه».

حَدَّثَنِي أَبِي، حَدَّثَنِي عِكْرِمَةُ(١). أَنَّ رَسُولَ اللهِ ﷺ قَالَ لِعَمِّهِ الْعَبَّاسِ، فَذَكَرَ الْحَدِيثَ(٢).

هَذَا الإِرْسَالُ لا يَضُرُّ وَصْلَ هَذَا الْحَدِيثِ، فَإِنَّ الزِّيَادَةَ مِنَ الثِّقَةِ أَوْلَى مِنَ الإِرْسَالِ.

عَلَى أَنَّ إِمَامَ عَصْرِهِ فِي الْحَدِيثِ إِسْحَاقُ بْنُ إِبْرَاهِيمَ الْحَنْظَلِيُّ قَدْ أَقَامَ هَذَا الإِسْنَادَ عَنْ إِبْرَاهِيمَ بْنِ الْحَكَمِ بْنِ أَبَانٍ، وَوَصَلَهُ:

١٠٢٨ - **أَخْبَرَكُمْ** أَبُو بَكْرٍ بْنُ قُرَيْشٍ، ثَنَا الْحَسَنُ بْنُ سُفْيَانَ، ثَنَا إِسْحَاقُ بْنُ إِبْرَاهِيمَ الْحَنْظَلِيُّ، ثَنَا إِبْرَاهِيمُ بْنُ الْحَكَمِ بْنِ أَبَانٍ، عَنْ أَبِيهِ، عَنْ عِكْرِمَةَ، عَنِ ابْنِ عَبَّاسٍ، عَنِ النَّبِيِّ ﷺ بِمِثْلِ حَدِيثِ مُوسَى بْنِ عُقْبَةَ الْمُتَقَدِّمِ، عَنِ الْحَكَمِ(٣).

وَقَدْ صَحَّبَ الزُّبَيْرَ(٤)، عَنْ عَبْدِ اللهِ بْنِ عُمَرَ بْنِ الْخَطَّابِ، أَنَّ رَسُولَ اللهِ ﷺ عَلَّمَ ابْنَ عَمِّهِ جَعْفَرَ بْنَ أَبِي طَالِبٍ هَذِهِ الصَّلاةَ، فَذَا عَلَّمَهَا عَمَّهُ الْعَبَّاسَ.

١٠٢٩ - **أَخْبَرَكُمْ** أَبُو عَلِيٍّ الْحُسَيْنُ بْنُ عَلِيٍّ الْحَافِظُ، إِمْلاءً مِنْ أَصْلِ كِتَابِهِ، ثَنَا أَحْمَدُ بْنُ دَاوُدَ بْنِ عَبْدِ اللهِ الْقَرَّابُ بِمِصْرَ، ثَنَا إِسْحَاقُ بْنُ كَامِلٍ، ثَنَا إِدْرِيسُ بْنُ يَحْيَى، عَنْ عَبْدِ اللهِ بْنِ لَهِيعَةَ، عَنْ أَبِي الأَسْوَدِ، عَنْ نَافِعٍ، عَنِ ابْنِ عُمَرَ قَالَ: رَبَّعَهُ رَسُولُ اللهِ ﷺ جَعْفَرَ بْنَ أَبِي طَالِبٍ إِلَى بِلادِ الْحَبَشَةِ، فَلَمَّا قَدِمَ

---

(١) ثوقه ومكرمة، سقط من (ر)، (د).

(٢) أخرجه أبو داود (١٢٩٦)، والنسائي (٣/ ٢٨٤-٢٨٦).

(٣) في (ر)، (د): «له».

(٤) أخرجه أبو داود (١٢٩٦)، وقال البيهقي في شعب الإيمان (٣/ ٤٤٤): فرقه راوية حديث ابن عباس بين إبراهيم في موضع آخر مرسلا، والمرسل أقوى.

اعْتَلَلَهُ وَقَالَ بَيْنَ عَيْنَيْهِ، ثُمَّ قَالَ: «أَلَا أَعُلُّكَ، أَلَا أُبَشِّرُكَ»، أَلَا أُخْبِرُكَ، أَلَا أُصَلِّيكَ؟ قَالَ: نَعَمْ يَا رَسُولَ اللهِ. قَالَ: «تُصَلِّي أَرْبَعَ رَكَعَاتٍ، تَقْرَأُ فِي أَوَّلِ رَكْعَةٍ بِالْحَمْدِ وَسُورَةٍ، ثُمَّ تُطَوِّلُ بِهَا فَتَرْفَعُ وَأَنْتَ قَائِمٌ قَبْلَ الرُّكُوعِ، ثُمَّ تَقُولُ ذَلِكَ فِي، وَالْحَمْدُ للهِ، وَلَا إِلَهَ إِلَّا اللهُ، وَاللهُ أَكْبَرُ، وَلَا حَوْلَ وَلَا قُوَّةَ إِلَّا بِاللهِ خَمْسَ عَشْرَةَ مَرَّةً، ثُمَّ تَرْكَعُ فَتَقُولُهُنَّ عَشْرًا، ثُمَّ تَرْفَعُ رَأْسَكَ مِنَ الرُّكُوعِ فَتَقُولُهُنَّ عَشْرًا، ثُمَّ تَسْجُدُ فَتَقُولُهُنَّ عَشْرًا، ثُمَّ تَقُولُهُنَّ عَشْرًا إِذَا نَهَضْتَ مِنَ الرَّكْعَةِ قَبْلَ أَنْ تَجْلِسَ؛ فَذَلِكَ خَمْسٌ وَسَبْعُونَ فِي الْكَلَامِ وَتَجْلِسُ، كَمَا جَلَسْتَ، ثُمَّ تَقُولُهُنَّ عَشْرًا، ثُمَّ تَرْكَعُ رَكْعَاتٍ»[1].

هَذَا إِسْنَادٌ صَحِيحٌ لَا غُبَارَ عَلَيْهِ.

١٦٠١- وَمِمَّنْ لَا يَعْتَدُّ بِهِمْ عِنْدَ الْحَدِيثِ: «مُحَمَّدُ بْنُ الْحَسَنِ» الْمُتَقَدِّمُ الْآتِيَةُ مِنْ أَتْبَاعِ التَّابِعِينَ وَإِلَى عَصْرِنَا هَذَا إِلَيْهِ، وَعَلَيْهِ الْمُعَوَّلُ عِنْدَ، وَعَلَيْهِمُ الْمُعَوَّلُ النَّاسُ، وَبِهِمْ عِنْدَ أَهْلِ الْمَنَارَاتِ.

١٦٠٢- أَخْبَرَنَا أَبُو بَكْرٍ مُحَمَّدُ[2] بْنُ عَبْدِ اللهِ بْنِ الْجَوَّالِيقِ الْعَدْلُ بِبَرْذَ، ثَنَا يَحْيَى بْنُ سَلَّامٍ بِهَا، ثَنَا عَبْدُ الْكَرِيمِ بْنُ عَبْدِ اللهِ الشَّجَرِيُّ، ثَنَا أَبُو وَهْبٍ

---

(١) فيه: «ألا أعلمك، ألا أبشرك، ألا أصليك» من ط).

(٢) إسناده ضعيف؛ «الأوسط» (٣٣٩٩).

(٣) قال ابن حجر في الإصابة: «قلت: أحمد بن داود كذبه الدارقطني»، وقال العراقي في ذيل الميزان (٥٥٠): «قال هو مطلقاً كما تقدم»، وأحمد بن داود هو: أبو عبد الرحمن، ويعرف بالمكي، وبالرقي، وبالسجستاني، ولم يذكر المزي في تاريخ حمص وفاته.

(٤) في (ب): «أبو بكر بن محمد».

مُحَمَّدٌ بْنُ مُزَاحِمٍ، قَالَ: سَأَلْتُ عَبْدَ اللهِ بْنَ الْمُبَارَكِ عَنِ الصَّلَاةِ الَّتِي يُسَبِّحُ فِيهَا، فَقَالَ: كَيْفَ، ثُمَّ يَقُولُ: سُبْحَانَكَ اللَّهُمَّ وَبِحَمْدِكَ، وَتَبَارَكَ اسْمُكَ، وَتَعَالَى جَدُّكَ، وَلَا إِلَهَ غَيْرُكَ، ثُمَّ يَقُولُ: "خَمْسَ عَشْرَةَ مَرَّةً: سُبْحَانَ اللهِ، وَالْحَمْدُ للهِ، وَلَا إِلَهَ إِلَّا اللهُ، وَاللهُ أَكْبَرُ، ثُمَّ يَرْكَعُ فَيَقُولُهَا عَشْرًا، ثُمَّ يَرْفَعُ رَأْسَهُ فَيَقُولُهَا عَشْرًا، ثُمَّ يَسْجُدُ فَيَقُولُهَا عَشْرًا، ثُمَّ يَرْفَعُ رَأْسَهُ فَيَقُولُهَا عَشْرًا، ثُمَّ يَسْجُدُ فَيَقُولُهَا عَشْرًا، ثُمَّ يَرْفَعُ رَأْسَهُ فَيَقُولُهَا عَشْرًا، ثُمَّ يَسْجُدُ فَيَقُولُهَا عَشْرًا، ثُمَّ يَرْفَعُ رَأْسَهُ فَيَقُولُهَا عَشْرًا، فَصَلَّى أَرْبَعَ رَكَعَاتٍ عَلَى هَذَا، فَذَلِكَ خَمْسٌ وَسَبْعُونَ" تَسْبِيحَةً فِي كُلِّ رَكْعَةٍ، وَذَلِكَ ثَلَاثُمِائَةٍ، إِنْ شَاءَ اللهُ، "وَلَا أَظُنُّ أَنِّي أَنْ يُسَلِّمَ مِنَ الرَّكْعَتَيْنِ، فَإِنْ صَلَّى نَهَارًا فَإِنَّهُ أَحَبُّ إِلَيَّ، وَإِنْ شَاءَ لَمْ يُسَلِّمْ"[1].

وَرُوِّينَا هَذَا الْحَدِيثَ عَنِ ابْنِ الْمُبَارَكِ كَمَا ثَبَتَ، وَلَا يُتْهَمُ مُحَمَّدُ بْنُ مُزَاحِمٍ بِمَا لَمْ يَسْمَعْ مِنْهُ سُلَيْمٌ.

١٢١١- **حَدَّثَنَا** أَبُو بَكْرٍ بْنُ إِسْحَاقَ الْفَقِيهُ، ثنا مُحَمَّدُ بْنُ أَحْمَدَ بْنِ عَبْدُوسٍ الْعَبْدِيُّ، ثنا مُحَمَّدُ بْنُ يَحْيَى بْنِ أَبِي سَمِينَةَ، ثنا مُحَمَّدُ بْنُ فُضَيْلٍ، ثنا رُشْدِينُ[2] بْنُ كُرَيْبٍ، عَنْ أَبِيهِ، عَنِ ابْنِ عَبَّاسٍ، عَنِ النَّبِيِّ ﷺ قَالَ: «الرَّكْعَتَانِ

---

(١) قوله: «سبحانك اللهم وبحمدك، وتبارك اسمك، وتعالى جدك، ولا إله غيرك، ثم تقول» ساقط من (و) و(ف).

وقوله: «فذلك ثلاثمائة» من (و) و(ف).

(٢) في (ف): «رشدين».

وينظر: الجمع (٩/٤٨٦) ١٣٧-(١٤٤٦٦).

(٣) في (ب) و(د) و(ف): «أن» بدل «في».

قَبْلَ طُلُوعِ الْفَجْرِ أَجْزَأَ الْوُتْرُ، وَإِلَّا فَحَتَّى يَعْدَ الْمَغْرِبَ أَجْزَأَ الْوُتْرُ»(١).

هَذَا حَدِيثٌ غَرِيبٌ، وَلَمْ يُخَرِّجُوهُ(٢).

وَلَهُ شَاهِدٌ مِنْ حَدِيثِ عُثْمَانَ بْنِ سَلَمَةَ، عَنْ عَلِيِّ بْنِ ذَبْيَانَ، عَنْ أَبِيهِ، عَنْ خَالِدٍ، عَنْ أَبِي هُرَيْرَةَ، وَلَيْسَ بِمَنْ شَرَطْنَا الْكِتَابَ بِهِ.

١٢١٢ - أَخْبَرَنِي أَحْمَدُ بْنُ مُحَمَّدِ بْنِ سَلَمَةَ الْعَنَزِيُّ، ثنا مُحَمَّدُ بْنُ سَعِيدٍ الْبَارِمِيُّ.

وَأَخْبَرَنِي عَبْدُ اللهِ بْنُ مُحَمَّدٍ الْعَلَوِيُّ، ثنا مُحَمَّدُ بْنُ أَيُّوبَ، قَالَا: ثنا مُسْلِمُ بْنُ إِبْرَاهِيمَ، ثنا قَتَادَةُ بْنُ دِعَامَةَ، ثنا أَنَسٌ، عَنْ عَبْدِ اللهِ بْنِ أَبِي رَافِعٍ، قَالَ: نَامَ عَلِيٌّ بِالْبَطْحَاءِ، فَلَمْ يَزَلْ نَائِمًا حَتَّى طَلَعَتِ الشَّمْسُ، ثُمَّ قَامَ فَزِعًا، فَقَالَ: مَا نَامَتْ لَيْلَةً قَطُّ نَوْمَةً كَنَوْمَتِي هَذِهِ، فَقَالَ لَهُ رَسُولُ اللهِ ﷺ: «مَا أَنْتَ وَذَاكَ، إِنَّمَا ذَلِكَ لِمَنْ نَامَ عَنْ صَلَاتِهِ أَوْ نَسِيَهَا، أَمَّا إِنَّهُ لَا يَضُرُّكَ، ثُمَّ يُقِيمُ الصَّلَاةَ، وَيُصَلِّي عَلَى الْبَابِ، وَيُقَالُ: لَا إِلَهَ إِلَّا اللهُ الْحَلِيمُ الْكَرِيمُ، سُبْحَانَ اللهِ رَبِّ الْعَرْشِ الْعَظِيمِ، الْحَمْدُ لِلَّهِ رَبِّ الْعَالَمِينَ، أَسْأَلُكَ عَزَائِمَ مَغْفِرَتِكَ، وَالسَّلَامَةَ مِنْ كُلِّ ذَنْبٍ، وَالْغَنِيمَةَ مِنْ كُلِّ بِرٍّ»(٣).

قَالَ بْنُ عَبْدِ الرَّحْمَنِ أَبُو الْوَزَّاقِ: فَرَوَى، عِنْدَنَا فِي الثَّابِعِينَ، وَهُمْ رِأْيُ جَمَاعَةٍ مِنْ أَفْقَائِهِ، وَهُمْ مُسْتَهِيمُ الْحَدِيثِ(٤)، إِلَّا أَنَّ الْمُتَّخَرِّينَ لَمْ يَجْمَعُوا عَلَيْهِ.

---

(١) إسناده ضعيف جدًا: أخرجه ابن ماجه (١١٧٥) - (٧٨٧).

(٢) قال الدمعي في «المنتقى»: «كذا» وتصحف صحفه أبو زرعة والدارقطني.

(٣) إسناده ضعيف جدًا: أخرجه ابن ماجه (٦٩٨) - (٧٩٧).

(٤) قال الدمعي في «المنتقى»: «قلت: وذكره ابن حبان، وقال الصحف في الصحيح (٢٠٤/١): «فقال: عن عبد الرحمن العطار، أبو الوزاق، كوفي، يروي عن ابن أبي ذئب أحاديث موضوعة، روى عنه هيثم بن يونس وغيره»

وَإِنَّمَا جَعَلْتُ خَرِيطَةَ هَذَا كِتَابِنَا لِمَا تَقَدَّمَ.

١٢١٣- حَدَّثَنِي^(١) أَبُو سَعِيدٍ أَحْمَدُ بْنُ يَعْقُوبَ الثَّقَفِيُّ، قَالَ إِبْرَاهِيمُ بْنُ مُرْسَةَ الْهِيتِيُّ بِهَا، قَالَ أَبُو الطَّاهِرِ أَحْمَدُ بْنُ عَمْرِو^(٢)، قَالَ ابْنُ وَهْبٍ، أَخْبَرَنِي عِيسَى بْنُ عَبْدِ اللهِ، عَنْ أَبِيهِ عَبْدِ الرَّحْمَنِ الْمَكِّيِّ، عَنْ عَبْدِ اللهِ بْنِ عَمْرٍو، أَنَّ رَسُولَ اللهِ ﷺ قَالَ: «إِنَّ فِي الْجَنَّةِ غُرَفًا يُرَى ظَاهِرُهَا مِنْ بَاطِنِهَا، وَبَاطِنُهَا مِنْ ظَاهِرِهَا، وَأَطْعَمَ الطَّعَامَ، وَبَاتَ قَائِمًا»^(٣) وَالسَّلَامُ يَتْلُوهُ^(٤).

هَذَا حَدِيثٌ صَحِيحٌ عَلَى شَرْطِ مُسْلِمٍ، وَلَمْ يُخَرِّجَاهُ.

١٢١٤- حَدَّثَنِي^(٥) أَبُو بَكْرٍ مُحَمَّدُ بْنُ أَحْمَدَ بْنِ بَالَوَيْهِ^(٦)، قَالَ: ثَنَا مُحَمَّدُ بْنُ أَحْمَدَ بْنِ الْمُظَفَّرِ، ثَنَا مُعَاوِيَةُ بْنُ عَمْرٍو، ثَنَا زُهَيْرٌ، عَنِ الْعَلَاءِ بْنِ الْمُسَيَّبِ، عَنْ عَمْرِو بْنِ مُرَّةَ، عَنْ طَلْحَةَ بْنِ يَزِيدَ الْأَصَدِيِّ، عَنْ خُلَيْفَةَ بْنِ الْيَمَانِ قَالَ: صَلَّيْتُ مَعَ رَسُولِ اللهِ ﷺ لَيْلَةً بِنَ رَمَضَانَ فِي حُجْرَتِهِ مِنْ جَرِيدِ النَّخْلِ، قَالَ: فَكَبَّرَ، قَالَ: «قَدْ أَكْثَرْتُ لَهُ الْجَرِيدَ وَالْمَكْرُوبَ، وَلَمْ أَقْرَأْ بِالسَّبْعِ وَالْمِئِينَ» ثُمَّ افْتَتَحَ الْبَقَرَةَ يَقْرَأُ^(٧)، فَقُلْتُ: يَتِمُّ رَأْسَ الْمِائَةِ، ثُمَّ قُلْتُ: يَتِمُّهَا

---

(١) في (د): «خبر».

(٢) في المخطوطتين: «الطائف».

(٣) إتحاف المهرة (٩/ ٥٧٠-١١٩٨٥)، وعزى ابن عبد الله الحداني هذه اللفظة لابن أبي الدنيا، ولم يخرج له مسلم.

(٤) في الإتحاف: «أبو بكر بن إسحاق».

(٥) في (د): «ابن بالويه».

(٦) في (د): «فقرأ».

رَأْسَ الْبَاقِينَ، قَالَ: ثُمَّ خَتَمَهَا، ثُمَّ انْتَصَبَ آلِ عِمْرَانَ فَقَرَأَهَا، ثُمَّ انْتَصَبَ النِّسَاءَ فَقَرَأَهَا، لَا يَمُرُّ بِآيَةِ الشَّجَرِ إِلَّا وَقَفَ فَتَعَوَّذَ، ثُمَّ رَكَعَ بِقَدْرِ مَا قَامَ يَقُولُ: "سُبْحَانَ رَبِّيَ الْعَظِيمِ"، يُرَدِّدُهُنَّ، ثُمَّ رَفَعَ رَأْسَهُ، فَقَالَ: "سَمِعَ اللهُ لِمَنْ حَمِدَهُ، اللَّهُمَّ رَبَّنَا لَكَ الْحَمْدُ"، بِقَدْرِ مَا رَكَعَ، ثُمَّ سَجَدَ بِقَدْرِ مَا قَامَ يَقُولُ: "سُبْحَانَ رَبِّيَ الْأَعْلَى"، وَيَقُولُ بَيْنَ السَّجْدَتَيْنِ: "رَبِّ اغْفِرْ لِي"، فَمَا صَلَّى إِلَّا أَرْبَعَ رَكَعَاتٍ مِنْ صَلَاةِ الْحَتْمَةِ مِنَ آخِرِ اللَّيْلِ إِلَى أَجْرِهِ، حَتَّى جَاءَ بِلَالٌ فَآذَنَهُ بِصَلَاةِ الْغَدَاةِ".

هَذَا حَدِيثٌ صَحِيحٌ عَلَى شَرْطِ الشَّيْخَيْنِ، وَلَمْ يُخَرِّجَاهُ".

❁❁❁

---

(١) [إتحاف المهرة] (٥/ ٢٢٣-٢٢٤) (٤٤٦٦).

(٢) أصله في مسلم (١٨٦/٧٧٢) من حديث سعد بن هشام عن المستورد بن الأحنف عن حذيفة بن اليمان عن حذيفة، ثم إنه علقه بن يزيد إلا حبرة الأنصاري أخرج له البخاري دون مسلم.

مِنْ كِتَابِ السَّبْقِ

١٢١٥- حدَّثَنَا الْحَاكِمُ أَبُو عَبْدِ اللهِ مُحَمَّدُ بْنُ عَبْدِ اللهِ الْحَافِظُ إِمْلاءً، نَا رَجَبٌ سَنَةَ خَمْسٍ وَتِسْعِينَ وَثَلَاثِمِائَةٍ، أَخْبَرَنِي مُحَمَّدُ بْنُ الْفَضْلِ بْنِ عَبْدِ الرَّحْمَنِ الْمَكِّيُّ، نَا إِسْمَاعِيلُ بْنُ قُتَيْبَةَ السِّلْمِيُّ وَأَحْمَدُ بْنُ مُحَمَّدِ بْنِ شَبِيبٍ[1] الْمُزَكِّيَانِ، قَالَا: نَا أَبُو بَكْرِ بْنُ أَبِي شَيْبَةَ، نَا أَبُو خَالِدٍ الْأَحْمَرُ، عَنِ ابْنِ عَجْلَانَ، عَنْ زَيْدِ بْنِ أَسْلَمَ، عَنْ عَطَاءِ بْنِ يَسَارٍ، عَنِ ابْنِ سَعِيدٍ الْخُدْرِيِّ رَضِيَ اللهُ عَنْهُ، قَالَ: قَالَ رَسُولُ اللهِ ﷺ: «مَنْ أَدْخَلَ فَرَسًا بَيْنَ فَرَسَيْنِ وَقَدْ أَمِنَ أَنْ يَسْبِقَ فَلَا بَأْسَ عَلَيْهِ، فَإِنْ اسْتَقَرَّ السِّهَامُ عَشَرَةً سَبَقَتْ، فَإِنْ كَانَتْ سَابِقَةُ ثَانِيَةً كَانَتْ سَابِقَةُ الرَّكْضَةِ ثَانِيَةً وَالسَّابِقَاتُ، وَإِنْ كَانَتْ ثَالِثَةً كَانَتْ ثَالِثَةَ الرَّكْضَةِ ثَانِيَةَ الْمُصَلِّينَ، وَالسَّابِقَاتُ ثَوَالِثَ أَيْ: فَالْمُصَلِّينَ»[2].

هَذَا حَدِيثٌ صَحِيحٌ عَلَى شَرْطِ مُسْلِمٍ، وَلَمْ يُخَرِّجَاهُ بِهَذِهِ السِّيَاقَةِ.

١٢١٦- أَخْبَرَنِي مُحَرِّمُ بْنُ مُحَمَّدٍ الْمَاسِرْجِسِيُّ بِبَغْدَادَ، نَا أَبُو إِسْمَاعِيلَ مُحَمَّدُ بْنُ إِسْمَاعِيلَ، نَا أَبُو بَكْرِ بْنُ سُلَيْمَانَ بْنِ بِلَالٍ، عَنِّي أَبُو بَكْرِ بْنُ أَبِي أُوَيْسٍ، عَنْ سُلَيْمَانَ بْنِ بِلَالٍ، عَنْ عُمَرَ بْنِ مُحَمَّدِ بْنِ زَيْدِ بْنِ عَبْدِ اللهِ بْنِ عُمَرَ، عَنْ سَالِمِ بْنِ عَبْدِ اللهِ، عَنْ عَبْدِ اللهِ بْنِ عُمَرَ قَالَ: قَالَ رَسُولُ اللهِ ﷺ:

---

(١) كذا بالنسبة الخطية لهذا، والأشبه، والله أعلم، أن الإسناد: بن سيبويه، والصواب أنه: محمد بن أحمد بن شبيب، الحذاء كما تقدم في الترجمة.

(٢) [التحفة: ٤٥٤٥-٤٥٤٦]

(٣) وفي الحديث صنع (٤٨/٢) من حديث سليمان بن بلال وفاته من فيض عن زيد به بنحوه.

﴿إِذَا صَلَّى أَحَدُكُمْ فَلَا يَبْدَأْ بِنَفْسِهِ ثُمَّ صَلَّى لَكِنَّا أَمْ أَبَيْتَهُ، فَلْيَرْجُ رَقْبَةَ يُخْبِئُ شَوْكَهُ وَلَا يَرْكَعُهَا﴾ فَهُوَ يَسْتَحِبُّ سَجْدَتَيْنِ.(١)

هَذَا حَدِيثٌ صَحِيحٌ عَلَى شَرْطِ الشَّيْخَيْنِ، وَلَمْ يُخَرِّجَاهُ.

١٢١٧ - حَدَّثَنَاهُ أَبُو بَكْرٍ مُحَمَّدُ بْنُ صَالِحِ بْنِ هَانِئٍ، ثنا الْحُسَيْنُ بْنُ الْحَسَنِ بْنِ مُهَاجِرٍ، ثنا أَبُو الْوَلِيدِ سُلَيْمَانُ بْنُ دَاوُدَ الْمَهْرِيُّ، ثنا عَبْدُ اللهِ بْنُ وَهْبٍ، أَخْبَرَنِي عَبْدُ الْعَزِيزِ بْنُ أَبِي حَازِمٍ، عَنِ الْعَلَاءِ بْنِ عَبْدِ الرَّحْمَنِ بْنِ يَعْقُوبَ، عَنِ الْأَعْرَجِ، عَنْ عَبْدِ اللهِ بْنِ بُحَيْنَةَ، قَالَ: قَالَ: صَلَّى لَنَا رَسُولُ اللهِ ﷺ صَلَاةَ الظُّهْرِ، فَقَامَ مِنَ الصَّلَاةِ، فَمَشَى بِهَا، فَمَضَى حَتَّى ظَنَنَّا أَنَّ مِنْ صَلَاتِهِ، وَلَمْ يَزِدْ إِلَّا السَّلَامَ، سَجَدَ سَجْدَتَيْنِ، وَهُوَ جَالِسٌ قَبْلَ أَنْ يُسَلِّمَ.(٢)

هَذَا حَدِيثٌ مُتَّفَقٌ صَحِيحٌ عَلَى شَرْطِ الشَّيْخَيْنِ، وَلَمْ يُخَرِّجَاهُ.

١٢١٨ - أَخْبَرَنَا إِبْرَاهِيمُ بْنُ عَبْدِ اللهِ بْنِ إِبْرَاهِيمَ الْعَدْلُ، ثنا أَبِي، ثنا يَحْيَى بْنُ يَحْيَى، أَنَا أَبُو مُعَاوِيَةَ، ثنا إِسْمَاعِيلُ بْنُ أَبِي خَالِدٍ، عَنْ قَيْسِ بْنِ أَبِي حَازِمٍ، عَنْ سَعْدِ بْنِ أَبِي وَقَّاصٍ، أَنَّهُ فَعَلَ هَذَا فِي الرَّكْعَتَيْنِ، فَتَشَهَّدَ، ثُمَّ سَجَدَ سَجْدَتَيْنِ السَّهْوِ حِينَ انْصَرَفَ، وَقَالَ: أَشْهَدُ تَرَكَنِي كَذَا أُعْجِلُ؟ إِنَّمَا صَنَعْتُ كَمَا رَأَيْتُ رَسُولَ اللهِ ﷺ صَنَعَ.(٣)

---

(١) [إسناد الحديث ٢٤٩/٢ - ٢٥٣٠] وهذا يقدم به (٧٢١) فانظر التعليق على هناك.

(٢) [إسناد الحديث ٢٥٠/١ - ١٢٤٤].

(٣) [وانظر إسناده الصحيح (١٦٤/٦، ١٦٦، ١٦٧، ١٧٤، ١٧٦) و(٨٥/١٠) وسلف (٨٣/٢) من طرق عن الأعرج به بنحوه وبتمامه. أصل ٣٤، وأصله فالحاق أبي بطرح للصحاح.

(٤) [إسناد الحديث ٢٥٧/١ - ٥٤٠].

حَدِيثُ صَحِيحٌ عَلَى شَرْطِ الشَّيْخَيْنِ، وَلَمْ يُخَرِّجَاهُ.

١٢١٩ - **أَخْبَرَنِي** أَبُو عَمْرٍو عُثْمَانُ بْنُ عَبْدِ اللهِ بْنِ عَبْدِ اللهِ الدَّقَّاقُ، بِمَرْوَ، إِمْلَاءً، أَنْبَأَ إِبْرَاهِيمُ الْوَاسِطِيُّ، أَنَا وَهْبُ بْنُ جَرِيرِ بْنِ حَازِمٍ، أَنَا أَبِي، قَالَ: سَمِعْتُ يَحْيَى بْنَ أَيُّوبَ يُحَدِّثُ، عَنْ يَزِيدَ بْنِ أَبِي حَبِيبٍ، عَنْ سُوَيْدِ بْنِ قَيْسٍ، عَنْ مُعَاوِيَةَ بْنِ حُدَيْجٍ، قَالَ: صَلَّيْنَا مَعَ رَسُولِ اللهِ ﷺ الْمَغْرِبَ فَسَهَا، فَسَلَّمَ فِي رَكْعَتَيْنِ، ثُمَّ انْصَرَفَ، فَقَالَ لَهُ رَجُلٌ: يَا رَسُولَ اللهِ، لَكَ سَهْوَتْ، فَسَلَّمْتَ فِي رَكْعَتَيْنِ، فَأَمَرَ بِلَالًا، فَأَقَامَ الصَّلَاةَ، ثُمَّ أَتَمَّ بِنَا تِلْكَ الرَّكْعَةَ. فَأَتَانَا النَّاسُ مِنْ هَاهُنَا، وَأَشَارَ هِمَّامٌ، يَعْنِي: نَاحِيَةَ الْمَسْجِدِ، قَبِيلَ بَنِي زُهْرَةَ، فَقُلْتُ: لَا، إِلَّا أَنْ أَرَاكَ قَدِيمَ بِي شَيْءٍ فَقُلْتَ. هُوَ هَذَا. فَقَالَ: هَذَا طَلْحَةُ مِنْ شَنُوءَةَ اللهِ.

حَدِيثٌ صَحِيحٌ الْإِسْنَادِ، وَلَمْ يُخَرِّجَاهُ.

١٢٢٠ - **أَخْبَرَنِي** أَبُو عَبْدِ الرَّحْمَنِ مُحَمَّدُ بْنُ عَبْدِ اللهِ بْنِ أَبِي الْوَزِيرِ الشَّيْبَانِيُّ، إِمْلَاءً، أَنْبَأَ مُحَمَّدُ بْنُ إِدْرِيسَ الْحَنْظَلِيُّ، أَنَا مُحَمَّدُ بْنُ عَبْدِ اللهِ الْأَنْصَارِيُّ، أَنَا أَشْعَثُ بْنُ عَبْدِ اللهِ الْحُمْرَانِيُّ، عَنْ مُحَمَّدِ بْنِ سِيرِينَ، عَنْ خَالِدٍ الْحَذَّاءِ، عَنْ أَبِي قِلَابَةَ، عَنْ أَبِي الْمَلِيحِ، عَنْ عِمْرَانَ بْنِ حُصَيْنٍ، أَنَّ النَّبِيَّ ﷺ صَلَّى فِي مَحْذَافِيرِ الْمَغْرِبِ، ثُمَّ سَلَّمَ[1].

هَذَا حَدِيثٌ صَحِيحٌ عَلَى شَرْطِ الشَّيْخَيْنِ، وَلَمْ يُخَرِّجَاهُ.

إِلَّا أَنَّهُمَا عَنْ حَدِيثِ خَالِدٍ الْحَذَّاءِ، عَنْ أَبِي قِلَابَةَ، وَلَيْسَ فِيهِ ذِكْرُ التَّشَهُّدِ لِمَحْذَافِيرِ السَّهْوِ[2].

---

(١) إتحاف المهرة (٣/٢٧٨-٢٧٩)، وقد تقدم برقم (٢٧٢) والذي بعده.

(٢) إتحاف المهرة (١٢/٦٩-٧٠).

(٣) في الفرد به حديث (٨٧٢) من حديث ابن عليّة وعبد الوهاب الثقفي عن خالد به، إلا أنه:

١٢٢١ - **أخبرنا** أبو أحمد بن أبي الحسن(١)، ثنا محمد بن إسحاق، ثنا محمد بن يحيى، ثنا محمد بن عبد الله الحضرمي، ثنا أشعث، عن محمد بن سيرين، عن خالد الحذاء، عن أبي قلابة، عن أبي المهلب، عن عمران بن حصين، أن النبي ﷺ سلم بهم، فصلى به العشاء، فسجد سجدتي السهو بعد التسليم والكلام.

١٢٢٢ - **أخبرني** أبو بكر محمد بن أحمد بن عبد الله بن إبراهيم الفقيه بمرو، ثنا أبو عمرو بن السماك، ثنا عثمان بن سعيد الدارمي، ثنا يوسف بن موسى، ثنا عبد الله بن إدريس، عن ابن عجلان، عن ابن عباس، أن النبي ﷺ سها في صلاته

= حديث أشعث فقد رواه البيهقي في الكبرى (٢/ ٣٥٥) من الحاكم به ثم رواه من طريق أبي داود الطيالسي عن محمد بن يحيى الذهلي عن الأنصاري به ثم قال: فخالفهم أشعث الحضرمي، وقد رواه شعبة وهشيم وابن عيينة والثقفي وغيرهم وجماعة، وهذا من زيد بن وهب وغيره عن خالد الحذاء ثم ذكر أحمد منهم ما ذكر أشعث عن محمد عنه، ورواه أيوب وابن عون وغيرهما عن عمران عن عمران. فذكر السلام في الموضعين، ورواية هشيم ذكر الشهد قبل التسليم، وذلك بدل على خطإ أشعث فيما رواه، ورواه ابن عيينة (٤٧٤) عن أيوب وابن عون وخالد الحذاء وغيرهم عن محمد بن سيرين والحاصل من رواية عن الأنصاري به مختلف وقال: هذا لفظ حديث أبي خالد حجاج بالحمراء، وذكر له بعضاء مرة هناك: إن النبي ﷺ صلى بهم فسها فسجد سجدتي السهو بعد السلام والكلام». قد ذكر رواية الثقفي الآتية، هنا بين الحمراء الشيخ أن للفظه، والله أعلم.

(١) هو: الحسين بن علي بن محمد بن يحيى بن أحمد التميمي البسطامي، المعدل، سبق.

---

(١) إتحاف المهرة (١٧/ ٤٩٠، ١٥٠-٤٩٠، ١٩٠).

(٢) في (ر): «أبو بكر بن محمد».

اللَّهُمَّ اغْرَنْغَثَنِي!».

هَذَا حَدِيثٌ صَحِيحُ الإِسْنَادِ، وَلَمْ يُخَرِّجَاهُ.

وَأَمَّ مُجَاهِدٌ هَذَا: هُوَ ابْنُ قَيْسٍ، فَقَدْ سَمَّتْهُ بَعْضُ حَدِيثِهِ فِي التَّوَارِيخِ[1].

١٢٢٣- صَفَّا أَبُو بَكْرٍ أَحْمَدُ بْنُ إِسْحَاقَ الْفَقِيهُ، أَنَا عَلِيُّ بْنُ الْحَسَنِ بْنِ بَنَانٍ، ثَنَا عَبْدُ اللهِ بْنُ رَجَاءٍ، ثَنَا حَرْبُ بْنُ شَدَّادٍ، ثَنَا يَحْيَى بْنُ أَبِي كَثِيرٍ، حَدَّثَنِي عِيَاضٌ، قَالَ: سَأَلْتُ أَبَا سَعِيدٍ الْخُدْرِيَّ: فَقُلْتُ: أَحْسَنْتُ إِصَلِّي فَلَا يَدْرِي كَمْ صَلَّى، قَالَ: قَالَ لَنَا رَسُولُ اللهِ ﷺ: «إِذَا صَلَّى أَحَدُكُمْ فَلَمْ يَدْرِ كَمْ صَلَّى، فَلْيَسْجُدْ سَجْدَتَيْنِ، وَإِذَا جَاءَ الشَّيْطَانُ فَقَالَ: إِنَّكَ قَدْ أَحْدَثْتَ، فَلْيَقُلْ: كَذَبْتَ، إِلَّا مَا وَجَدَ رِيحًا بِأَنْفِهِ، أَوْ سَمِعَ صَوْتًا بِأُذُنِهِ».

هَذَا حَدِيثٌ صَحِيحٌ عَلَى شَرْطِ الشَّيْخَيْنِ، وَلَمْ يُخَرِّجَاهُ.

١٢٢٤- صَفَّا أَبُو عَلِيٍّ الْحَسَنُ بْنُ عَلِيٍّ الْحَافِظُ، أَنَا مُحَمَّدُ بْنُ عَبْدِ اللهِ بْنِ عَبْدِ السَّلَامِ، أَنَا جَعْفَرُ بْنُ مُحَمَّدِ بْنِ الْفَضْلِ الرَّاسِبِيُّ[2]، ثَنَا عَبْدُ الرَّحْمَنِ بْنُ سَعْدٍ الزَّعْفَرَانِيُّ[3]، ثَنَا عَبْدُ الرَّحْمَنِ بْنُ ثَابِتِ بْنِ ثَوْبَانَ، عَنْ أَبِيهِ، عَنْ مَكْحُولٍ، عَنْ كُرَيْبٍ مَوْلَى ابْنِ عَبَّاسٍ، عَنِ ابْنِ عَبَّاسٍ، عَنْ عَبْدِ الرَّحْمَنِ بْنِ

---

(١) إتحاف المهرة (٦/٤٤١-٤٤٢).

(٢) في (و): «الرَّاسبي» في الموضعين.

(٣) هو: عياض بن هلال، وقيل هلال بن عياض، وقيل عياض بن أبي زهير الأنصاري، سبحانه وتعالى أعلم. وقد تقدم ترجمته هذا الإسناد في أول الجزء.

عَنْهُ، قَالَ: قَالَ رَسُولُ اللهِ ﷺ: «مَنْ سَهَا فِي صَلَاتِهِ فَلَمْ يَدْرِ وَاحِدَةً أَوْ ثِنْتَيْنِ، فَلْيَبْنِ عَلَى وَاحِدَةٍ، فَإِنْ لَمْ يَدْرِ عَلَى ثِنْتَيْنِ أَوْ ثَلَاثٍ»[1].

هَذَا حَدِيثٌ مُتَّصِلٌ صَحِيحُ الْإِسْنَادِ، وَلَمْ يُخَرِّجَاهُ.

١٢٢٥- أَخْبَرَنِي أَبُو الْحَسَنِ أَحْمَدُ بْنُ مُحَمَّدٍ الْعَنَزِيُّ، ثَنَا مُحَمَّدُ بْنُ سَعِيدٍ الدَّارِمِيُّ، ثَنَا يَحْيَى بْنُ صَالِحٍ الْوَحَاظِيُّ، ثَنَا أَبُو بَكْرٍ الْعَنَسِيُّ[2]، عَنْ يَزِيدَ بْنِ أَبِي حَبِيبٍ، عَنْ سَالِمِ بْنِ عَبْدِ اللهِ بْنِ عُمَرَ، عَنْ أَبِيهِ عَنِ النَّبِيِّ ﷺ، قَالَ: «لَا سَهْوَ فِي وِتْرٍ الصَّلَاةِ إِلَّا مِنْ قِعُودٍ أَوْ مِنْ جُلُوسٍ، أَوْ جُلُوسٍ عَنْ قِيَامٍ»[3].

هَذَا حَدِيثٌ صَحِيحُ الْإِسْنَادِ، وَلَمْ يُخَرِّجَاهُ.

١٢٢٦- حَدَّثَنَا أَبُو زَكَرِيَّا يَحْيَى بْنُ مُحَمَّدٍ الْعَنَزِيُّ وَأَبُو بَكْرٍ مُحَمَّدُ بْنُ جَعْفَرٍ الْمُزَكِّي، قَالَا: ثَنَا أَبُو عَبْدِ اللهِ مُحَمَّدُ بْنُ إِبْرَاهِيمَ الْعَبْدِيُّ[4]، ثَنَا أَحْمَدُ بْنُ أَبِي شُعَيْبٍ الْحَرَّانِيُّ، ثَنَا مُحَمَّدُ بْنُ سَلَمَةَ، عَنْ مُحَمَّدِ بْنِ إِسْحَاقَ، عَنْ مَكْحُولٍ، عَنْ كُرَيْبٍ، عَنِ ابْنِ عَبَّاسٍ قَالَ: جَلَسْتُ إِلَى عُمَرَ بْنِ الْخَطَّابِ وَهُوَ خَلِيفَةٌ، فَقَالَ: يَا ابْنَ عَبَّاسٍ، مَا سَمِعْتَ مِنْ رَسُولِ اللهِ ﷺ، إِلَّا مَنْ أَحَبِّ

---

(١) في [ب] زيادة: «أو ثلاث».

(٢) إتحاف المهرة (١١/ ٣٠٠- ١٣٥٣٠).

قال الذهبي في التلخيص: «فيه ضعف، بل صدر بكوه».

(٣) في [ب] زيادة: «الصبي»، وهو من زيادة الجهابذ، وحكى عن ابن عدي أنه قال فيه: معروف، وقال ابن حجر في تهذيبه: «أحسب أنه أبو بكر بن عبيد الله بن أبي مليكة، فقد ذكر ابن عدي...» اهـ (١٢/ ٤١٩- ٨٢٩٣).

(٤) قوله: «أبو بكر محمد بن جعفر المزكي، ثنا: ثنا أبو عبد الله محمد بن إبراهيم العبدي» ساقط من [ب] و(ز) و(ك)، ومكانه في الإتحاف: «أخبرنا به سلمة».

مِنْ أَصْحَابِهِ مَا يَلْزَمُ مَا أَمَرَ بِهِ رَسُولُ اللهِ ﷺ إِذَا سَهَا الْمَرْءُ فِي صَلَاتِهِ؟ قُلْتُ: لَا، أَوْ مَا سَمِعْتَ يَا أَبَا الْمُؤَمِّلِ؟ قَالَ: لَا. فَدَخَلَ عَلَيْنَا عَبْدُ الرَّحْمَنِ بْنُ عَوْفٍ، فَقَالَ: فِيمَا أَنْتُمَا؟ فَقَالَ عُمَرُ: سَأَلْتُهُ: هَلْ سَمِعَ رَسُولَ اللهِ ﷺ أَوْ مِنْ أَحَدٍ مِنْ أَصْحَابِهِ؟ يَذْكُرُ أَنَّهُ رَأَى رَسُولَ اللهِ ﷺ إِذَا سَهَا الْمَرْءُ فِي صَلَاتِهِ. فَقَالَ عَبْدُ الرَّحْمَنِ: عِنْدِي عِلْمٌ ذَلِكَ. فَقَالَ عُمَرُ: هَلُمَّ، فَلَمْ أَلْتَكَ الْعَذَلَ الرَّمَاءَ. فَقَالَ عَبْدُ الرَّحْمَنِ: سَمِعْتُ رَسُولَ اللهِ ﷺ يَقُولُ: «إِذَا شَكَّ أَحَدُكُمْ فِي الِاثْنَتَيْنِ فَلْيَجْعَلْهُمَا» (١) وَاحِدَةً، وَإِذَا شَكَّ فِي الِاثْنَتَيْنِ وَالثَّلَاثِ فَلْيَجْعَلْهُمَا اثْنَتَيْنِ، وَإِذَا شَكَّ فِي الثَّلَاثِ وَالْأَرْبَعِ فَلْيَجْعَلْهُمَا ثَلَاثًا، ثُمَّ لِيَسْجُدْ سَجْدَتَيْنِ وَهُوَ جَالِسٌ قَبْلَ أَنْ يُسَلِّمَ»(٢).

هَذَا حَدِيثٌ صَحِيحٌ عَلَى شَرْطِ الشَّيْخَيْنِ، شَاهِدُهُ لِحَدِيثِ عَبْدِ الرَّحْمَنِ بْنِ ثَابِتٍ بْنِ ثَوْبَانَ الَّذِي أَخْرَجَهُ قَبْلَ هَذَا بِحَدِيثَيْنِ.

٩٥٣ - حَدَّثَنَا أَبُو الْعَبَّاسِ مُحَمَّدُ بْنُ يَعْقُوبَ، ثنا إِبْرَاهِيمُ بْنُ مُنْقِذٍ الْحِزَامِيُّ، ثنا إِدْرِيسُ بْنُ يَحْيَى، ثنا بَكْرُ بْنُ مُضَرَ، عَنْ يَزِيدَ بْنِ أَبِي حَبِيبٍ، أَنَّهُ سَمِعَ عَبْدَ الرَّحْمَنِ بْنَ جُبَيْرِ بْنِ نُفَيْرٍ الْحَضْرَمِيَّ، عَنْ أَبِيهِ، عَنْ ثَوْبَانَ، قَالَ: قَامَ رَسُولُ اللهِ ﷺ فِي الصَّلَاةِ فَجَاءَ الشَّيْطَانُ، فَقَالَ الشَّيْطَانُ: شَيْطَانُ اللهِ، يَتَخَلَّلُ الصَّلَاةَ، فَلَمْ يَجْلِسْ، وَمَضَى عَلَى قِيَامِهِ، فَلَمَّا كَانَ فِي آخِرِ صَلَاتِهِ سَجَدَ سَجْدَتَيْنِ وَهُوَ

---

(١) في (ب): «فليصلها».

(٢) في الناشرين: «فليجعلها».

(٣) إسناده لعنعنة أبي حبيب. (٣٠١-١٣٤٠).

جَابِرٍ، فَلَمَّا سَلَّمَ قَالَ: إِنِّي سَمِعْتُكُمْ إِنَّمَا تَقُولُونَ: سُبْحَانَ اللهِ لَكِنِّي مَا أَحْبَبْتُ، لَكِنَّ السُّنَّةَ الَّذِي[1] صَنَعْتُ[2].

هَذَا حَدِيثٌ صَحِيحٌ عَلَى شَرْطِ الشَّيْخَيْنِ، وَلَمْ يُخَرِّجَاهُ.

❁❁❁

(١) في (ز) و(د) و(ح): «الذي».

(٢) إتحاف المهرة (١١٣/١٠٨-١٣٨٦٩)، وعبد الرحمن بن شماسة أخرج له مسلم دون البخاري.

مِنْ كِتَابِ الِاسْتِسْقَاءِ

١٢٢٨ - أَخْبَرَنَا أَبُو الْحَسَنِ عَلِيُّ بْنُ مُحَمَّدِ بْنِ عُقْبَةَ الشَّيْبَانِيُّ بِالْكُوفَةِ، ثنا إِبْرَاهِيمُ بْنُ إِسْحَاقَ الْحَرْبِيُّ، ثنا عَبْدُ الْعَزِيزِ بْنُ أَبِي سَلَمَةَ الْمَاجِشُونُ، ثنا مُحَمَّدُ بْنُ عَمْرِو بْنِ الْحَكَمِ(١) عَنْ أَبِيهِ قَالَ: قَالَ فِي مُحَمَّدُ بْنُ مُسْلِمِ بْنِ شِهَابٍ الزُّهْرِيُّ: أَنَّهُ سَأَلَهُ: أَنَّ أَبَا هُرَيْرَةَ قَالَ: سَمِعْتُ رَسُولَ اللهِ ﷺ يَقُولُ: «خَيْرُ سُنَنِ مَنْ مَضَى مِنَ الأَنْبِيَاءِ سُنَنُنَا، فَإِنَّا هُوَ سُنَنُنَا وَسُنَنُهَا بَعْضُ فَوَاتِيحِهَا وَلِلشَّبَابِ قَبْلَ، الرُّجُولَةِ فَقَدِ اسْتَجَبْتَ لَكُمْ مِنْ أَجْلِ ذَلِكَ وَالسَّلَامُ»(٢).

هَذَا حَدِيثٌ صَحِيحُ الإِسْنَادِ، وَلَمْ يُخَرِّجَاهُ.

١٢٢٩ - حَدَّثَنَا أَبُو جَعْفَرٍ عَبْدُ اللهِ بْنُ إِسْمَاعِيلَ بْنِ إِبْرَاهِيمَ بْنِ الْمُظَفَّرِ فِي دَارِ أَبِي الْمُؤَيَّدِ الْمُظَفَّرِ بْنِ إِسْمَاعِيلَ الْمُظَفَّرِيُّ بِبَغْدَادَ، ثنا مُحَمَّدُ بْنُ عِيسَى بْنِ الطَّبَّاعِ، حَدَّثَنِي عَمِّي إِسْحَاقُ بْنُ عِيسَى، ثنا حَفْصُ بْنُ غِيَاثٍ، عَنْ جَعْفَرِ بْنِ مُحَمَّدٍ، عَنْ أَبِيهِ، عَنْ جَابِرٍ قَالَ: اسْتَسْقَى رَسُولُ اللهِ ﷺ وَحَوَّلَ رِدَاءَهُ لِيَتَحَوَّلَ الْقَحْطُ(٣).

هَذَا حَدِيثٌ صَحِيحُ الإِسْنَادِ، وَلَمْ يُخَرِّجَاهُ.

---

(١) كذا في النسخ المعتمدة: المطبعة، والإصلاحية، وصوابه: محمد بن عمرو بن حزم بن الحكم أبو بكر بن الحكم المدني، كما روى الدارقطني في سننه (٤/ ٤٢١)، وكما في ترجمة آل بني حزم من الجمهرة لابن حزم، وانظر تعليقنا على المسند.

(٢) [إتحاف المهرة (٣/ ٢٩٨-٣٠٠)].

(٣) [إتحاف المهرة (٣/ ٣٧٠-٣٧٤)].

(٤) في النسخ: «غريب صحيح»، وذكر البيهقي في الكبرى (٣/ ٣٥١) بعد روايته

١٣٣٠ - حَدَّثَنَا عَلِيُّ بْنُ حَشْرَمٍ الْعَدْلُ، ثنا هِشَامُ بْنُ عَلِيٍّ السَّدُوسِيُّ، حَدَّثَنِي سَهْلُ بْنُ بَكَّارٍ، ثنا عَبْدُ الْعَزِيزِ بْنُ عَبْدِ الْمَلِكِ، ثنا وُهَيْبٌ، عَنْ طَلْحَةَ بْنِ يَحْيَى، قَالَ: أَرْسَلَنِي مَرْوَانُ إِلَى ابْنِ عَبَّاسٍ أَسْأَلُهُ عَنْ سُنَّةِ الاسْتِنْشَاقِ، فَقَالَ: سُنَّةُ الاسْتِنْشَاقِ سُنَّةُ الصَّلاةِ فِي الْيَمِينِ، إِلَّا أَنْ يَرْمُدَ أَحَدٌ فَلْيَصُبَّ فَوْقَ رَأْسِهِ، فَجَعَلَ يَصِيحُ عَلَى يَسَارِهِ، يَسَارُهُ عَلَى يَمِينِهِ، وَعَلَى الْوَجْنَتَيْنِ، فَكَبَّرَ فِي الأُولَى سَبْعَ تَكْبِيرَاتٍ، وَقَالَ: «هَيْئَ أَسْنَمَ نَابُكِ الأَوْلَى».

(١) عن ابن المسيب، كذا قال ابن جريج، وقال ابن عيينة عن ابن المسيب عن علي، وقد تقدم.

قوله: «أحدهما وحمل من أبي جعفر»، أي روى من طريق الطبراني (٢٤٦٢) عن محمد بن أحمد بن أبي الثلج ثنا محمد بن حماد بن حماد قال: ثنا الثلج عن إسحاق الطباع به مرسلا.

(٢) كذا في النسخ الخطية الثلاثة، والتلخيص، والإلمام، والبدر المنير، وفي محمد بن حمير بن حمد الرحبي بن عوف، قال ابن المنذر في الذيل على الثقات (٦١٤/٦) قال العجلي: ثقة، وقال أبو حاتم: هذه الرواية في المسند غير ثابتة، ثم قال: حديث صحيح الإسناد. انتهى كلامه، وقال ابن عساكر: محمد بن عبد العزيز بن عبد الملك بن أبي أويس بن عبد الله بن سعد بن أبي سرح القاسي، وليس بالمدني، وقد روى أبو بشر عنه، وليس له في الكتب ذكر، وكذا قال الحافظ.

(٣) كذا في النسخ الخطية الثلاثة، والتلخيص، والبدر المنير، وفي محمد بن عمر.

وقال الحافظ في التلخيص: «وفي رجاله من لم أقف على ترجمته، وهو: محمد، والصواب: طلحة بن عبد الله كذا وقع في سنن البيهقي الكبير، وأخرجه من وجه آخر: عن محمد بن عبد العزيز بن زارة، عن طلحة بن عبد الله».

(٤) قوله: «أن يرمد»، أي يرم، وفي رواية البيهقي: «أن يرمص»، ومعناه: أن يرم جفنه، ويروى عن عمرو بن حماد عن محمد بن عبد العزيز عن أبيه عن طلحة بن عبد الله بن عوف بنحوه بإسناده ومعناه.

وَقَوْلِهِ النَّبِيِّ: «هَلْ أَنْتَ عَبْدٌ أَفْتَيْتَهُ ﷺ، وَتُبَرِّ بِهَا خَمْسَ كَبِيرَاتٍ».

هَذَا حَدِيثٌ صَحِيحٌ الإِسْنَادِ، وَلَمْ يُخَرِّجَاهُ.

١٢٣١- أَخْبَرَنَا أَبُو جَعْفَرٍ مُحَمَّدُ بْنُ مُحَمَّدِ بْنِ عَبْدِ اللهِ الْبَغْدَادِيُّ، ثنا يَحْيَى بْنُ مُحَمَّدِ بْنِ صَالِحٍ الشَّهْمِيُّ، ثنا عَبْدُ اللهِ بْنُ مُحَمَّدِ بْنِ أَسْمَاءَ الضُّبَعِيُّ، ثنا جُوَيْرِيَةُ بْنُ أَسْمَاءَ بْنِ عُبَيْدٍ الضُّبَعِيُّ، ثنا جَهْضَمُ بْنُ يَحْيَى بْنِ جَهْضَمٍ الْيَمَامِيُّ بِمَكَّةَ، ثنا عِكْرِمَةُ بْنُ عَمَّارٍ، ثنا أَبُو زُمَيْلٍ، ثنا ابْنُ عَبَّاسٍ، ثنا عُمَرُ، قَالَ: لَمَّا أَنْ أَصَابَ عُمَرُ أَرْضَ خَيْبَرَ، أَتَى رَسُولَ اللهِ ﷺ فَاسْتَشَارَهُ فِيهَا، فَقَالَ: يَا رَسُولَ اللهِ، إِنِّي أَصَبْتُ أَرْضًا لَمْ أُصِبْ مَالًا قَطُّ هُوَ أَنْفَسُ عِنْدِي مِنْهَا، فَمَا تَأْمُرُنِي بِهَا؟ قَالَ: إِنْ شِئْتَ حَبَسْتَ أَصْلَهَا وَتَصَدَّقْتَ بِهَا، فَتَصَدَّقَ بِهَا عُمَرُ، أَنَّهُ لَا يُبَاعُ أَصْلُهَا وَلَا يُوهَبُ وَلَا يُورَثُ، وَتَصَدَّقَ عُمَرُ فِي الْفُقَرَاءِ وَفِي الْقُرْبَى وَفِي الرِّقَابِ وَفِي سَبِيلِ اللهِ وَابْنِ السَّبِيلِ وَالضَّيْفِ، لَا جُنَاحَ عَلَى مَنْ وَلِيَهَا أَنْ يَأْكُلَ مِنْهَا بِالْمَعْرُوفِ أَوْ يُطْعِمَ صَدِيقًا غَيْرَ مُتَمَوِّلٍ فِيهِ.

هَذَا حَدِيثٌ غَرِيبٌ بِهَذَا السِّيَاقِ، وَلَا أَعْلَمُ أَحَدًا بَيَّنَهُ سِوَى أَبِي نَزْرَةَ عَنِ الْحَرَنِ، وَلَمْ يُخَرِّجَاهُ.

وَقَدْ رَوَاهُ سُلَيْمُ الرَّازِيُّ، عَنْ هِشَامِ بْنِ إِسْحَاقَ:

١٢٣٢- أَخْبَرَنَاهُ أَبُو عَلِيٍّ الْحُسَيْنُ بْنُ عَلِيٍّ الطَّنَافِسِيُّ، ثنا عَلِيُّ بْنُ الْحُسَيْنِ الْمَوْصِلِيُّ بِبَغْدَادَ، ثنا هَارُونُ بْنُ إِسْحَاقَ الْهَمْدَانِيُّ، ثنا وَكِيعٌ، ثنا هِشَامُ بْنُ الْحُسَيْنِ، عَنْ هِشَامِ بْنِ إِسْحَاقَ بْنِ عَبْدِ اللهِ بْنِ كِنَانَةَ، عَنْ أَبِيهِ قَالَ: أَرْسَلَنِي أُمِّيرُ الأُمَرَاءِ يَعْنِي أَبَا إِسْحَاقَ إِلَى ابْنِ عَبَّاسٍ أَسْأَلُهُ عَنِ الصَّلَاةِ فِي الإِسْتِبْذَاقِ، فَقَالَ ابْنُ عَبَّاسٍ: مَا سَمَّتْهُ لَنَا

---

(١) إضافة المطبوع (٧/ ٣٠٤-٣٠٧).

(٢) قال الذهبي في التلخيص: «قلت: ضعف عبد العزيز».

(٣) قلت: والحادثة قد أخذ في سنده أحمد (٢٤٤/٥) أسمعت جدي هشام بن إسحاق يحدث عن أبيه بها يعني: إسحاق بن عبد الله بن كنانة عن الحسن بن عبيد الله النخعي، قال: قال: يقصد بقوله «أبي» أبا إسحاق الشيباني الراوي عن إسحاق بن عبد الله، والله أعلم.

(٤) إضافة المطبوع (٧/ ٣٠٧-٣١١).

يَسْأَلُنِي؟! حَتَّى رَسُولُ اللهِ ﷺ مَتَاعِيطًا، مَتَبَالًا، مَتَحَشِّفًا، مَتَضَرِّطًا، مَتَرَشِّلًا، فَمَلَّ رَفَعْتَنِي كَمَا يُعَلِّي بِي الصَّبِيُّ، وَلَمْ يُعَنِّفْ أُصَلِّيكُمْ!»

١٣٣٣- ﴿أَخْبَرَنَا أَحْمَدُ بْنُ جَعْفَرٍ الْقَطِيعِيُّ، أَخْبَرَنَا عَبْدُ اللهِ بْنُ أَحْمَدَ بْنِ حَنْبَلٍ، أَخْبَرَنِي أَبِي، نَا عَبْدُ الْأَعْلَى﴾ (١)

﴿وَأَخْبَرَنِي الْحُسَيْنُ بْنُ عَلِيٍّ، نَا مُحَمَّدُ بْنُ إِسْحَاقَ، نَا مُحَمَّدُ بْنُ بَشَّارٍ، نَا عَبْدُ الْأَعْلَى بْنُ مَهْدِيٍّ، نَا مُحَمَّدُ بْنُ إِسْحَاقَ، عَنْ أَيُّوبَ بْنِ عَائِذٍ الطَّائِيِّ، قَالَ: النَّبِيُّ ﷺ لَا يَرْفَعُ يَدَيْهِ فِي شَيْءٍ مِنْ دُعَائِهِ إِلَّا فِي الِاسْتِسْقَاءِ، قَالَ: فَمُنْذُ قُلْتُ ذَلِكَ لِأَبِيهِ: أَكُنْتَ سَمِعْتَهُ مِنْ أَنَسٍ؟ قَالَ: سُبْحَانَ اللهِ، فَلَمْ أَكُنْ سَمِعْتُهُ مِنْ أَنَسٍ؟ قَالَ: سُبْحَانَ اللهِ﴾

هَذَا حَدِيثٌ صَحِيحٌ عَلَى شَرْطِ الشَّيْخَيْنِ

وَقَدْ خَرَّجَهُ مُسْلِمٌ مِنْ حَدِيثِ يَحْيَى بْنِ أَبِي كَثِيرٍ، عَنْ أَنَسٍ (٢)

١٣٣٤- ﴿أَخْبَرَنِي إِسْمَاعِيلُ بْنُ مُحَمَّدِ بْنِ الْفَضْلِ، نَا مُحَمَّدُ الشَّرَنْبَلِيُّ، نَا

---

(١) إسناده ليس به بأس (٢٢/ ١١٠-٢٢٥٠).

(٢) إسناده ضعيف (٢٢/ ٥٧-٢٢٥٠).

(٣) (٢٤/٣) كان يقلقل: قرأت رسول الله ﷺ يرفع يديه في الدعاء، حتى يرى بياض إبطيه». وروى الإمام أحمد (٢٠/ ٤٥٨، ٤٥٩) عن الطيالسي (٢٤٩/٢) وعن عبد الصمد عن عبد الوارث بهذا. وروايته من أبي بكر، وإنما هو عن شعبة فقط. فعكرمة ذكك ذلك لعلي بن عبد الله، إنما ذلك في الاستسقاء. قال ذلك: أثبت سمعته من أنس؟ قال: سبحان الله... فخالف الطيالسي رواية ابن مهدي، على أن الشك الذي أشار له الحافظ في سماع أبي بكر الصحيحين أيضا من حديث سعيد عن قتادة عن أنس. البخاري (٢/ ٣٢، ٣٣) و(١٠/ ١٩٠). ومسلم (٢/ ٤٤).

جَدِّي، ثنا إِبْرَاهِيمُ بْنُ حَمْزَةَ: ثنا عَبْدُ الْعَزِيزِ بْنُ مُحَمَّدٍ: عَنْ عُمَارَةَ بْنِ غَزِيَّةَ، عَنِ ابْنِ شِهَابٍ، عَنْ عَبْدِ اللهِ بْنِ زَيْدٍ قَالَ: اسْتَقى رَسُولُ اللهِ ﷺ، وَعَلَيْهِ خَمِيصَةٌ سَوْدَاءُ». [٤٧٨٥] وَأَمَرَ رَسُولُ اللهِ ﷺ أَنْ يَأْخُذَ بِأَسْفَلِهَا فَيَجْعَلَهُ أَعْلاهَا، فَلَمَّا ثَقُلَتْ عَلَيْهِ قَالَهَا عَلَى الْعَرَقِ.

قُلْتُ: فَهَذَا عَلَى إِرْخَاءِ حَدِيثِ هَمَّامٍ بْنِ يَحْيَى، وَلَمْ يَكُنْ رَجَاءَ بِهَا؛ فَلْيُعْلَمْ، وَهُوَ صَحِيحٌ عَلَى شَرْطِ مُسْلِمٍ.

١٣٣٥- صحٌّ أَبُو الْعَبَّاسِ مُحَمَّدُ بْنُ يَعْقُوبَ: ثنا الْحَسَنُ بْنُ عَلِيِّ بْنِ عَفَّانَ الْعَامِرِيُّ: ثنا عَبْدُ اللهِ بْنُ نُمَيْرٍ: ثنا مِسْعَرٌ، عَنْ عَوْنِ بْنِ عَبْدِ اللهِ، عَنْ عَبْدِ اللهِ بْنِ عُتْبَةَ، عَنِ ابْنِ عَبَّاسٍ رضي الله عنهما قَالَ: أَتَى النَّبِيَّ ﷺ رَجُلٌ، فَقَالَ: اللَّهُمَّ اسْقِنَا غَيْثًا مُغِيثًا، مَرِيئًا مَرِيعًا، طَابِقًا غَيْرَ آجِلٍ، نَافِعًا غَيْرَ ضَارٍّ، قَبْلَ أَنْ تُقَلِّصَ عَلَيْهِمْ».

هَذَا حَدِيثٌ صَحِيحٌ عَلَى شَرْطِ الشَّيْخَيْنِ، وَلَمْ يُخَرِّجَاهُ.

١٣٣٦- صحٌّ عَبْدُ اللهِ بْنُ إِسْحَاقَ الْمَدَائِنِيُّ: ثنا عَبْدُ اللهِ بْنُ شَبِيبٍ: ثنا يَحْيَى بْنُ

---

(١) ورواه في «مسند» من حديث ابن عباس رضي الله عنهما أيضاً.

(٢) ورواه في «مسند» من حديث أبي سعيد الخدري رضي الله عنه أيضاً.

(٣) وقد أورده ابن حجر في «المطالب» من (زوائد أبي داود).

(٤) إتحاف المهرة (٦/ ٣٥٤-٣٥٦).

(٥) قال الهيثمي في «المجمع» (١٠/ ٣٥٥): رواه بنحو من أصله: «هكذا أخبرنا في كتاب السنة»، وأخبرنا به في الفوائد الكبرى أبي العباس، قال في الحديث: أتى النبي صلى الله عليه وسلم عرابون فقال النبي: فوالذي نفسي بيده لتطعمن ثمره إلى أن قال: فقال الله عز وجل من حديث أبي هريرة: قال: الحمد لله، وأخبرنا محمد بن عبيد الله، عن عمر ابن محمد بن عبد الله بن عبيد الله الهاشمي، عن أبيه، عن جده، عن عبيد الله، عن أبي، فحدثنا بهذا وأخبر محمد بن أبي سعيد الطبراني، عن عبد الله بن أحمد بن حنبل، عن أبيه، عن عبد الرزاق، عن معمر، عن الزهري، عن أبي سلمة، عن أبي هريرة، ولم يقل: والذي نفسي بيده.

(٦) إتحاف المهرة (٣/ ٥٩٧-٥٩٨).

بَكْرٍ: قَالَ اللَّيْثُ، عَنْ خَالِدِ بْنِ يَزِيدَ[1]، عَنْ سَعِيدِ بْنِ أَبِي هِلَالٍ، عَنْ يَزِيدَ بْنِ عَبْدِ اللهِ، عَنْ عُمَيْرٍ مَوْلَى أَبِي اللَّحْمِ، عَنْ أَبِي اللَّحْمِ أَنَّهُ رَأَى رَسُولَ اللهِ ﷺ عَدَّ أَحْجَارَ الْإِنْجَاءِ، يَسْتَنْفِضُ فَظَنَّهَا يَطْلُبُ بِذَٰلِكَ مَحَلًّا[2].

هَذَا حَدِيثٌ صَحِيحُ الْإِسْنَادِ، وَلَمْ يُخَرِّجَاهُ، وَعُمَيْرٌ مَوْلَى أَبِي اللَّحْمِ لَهُ صُحْبَةٌ

وَبَيْعَةُ ذَٰلِكَ.

١٣٧٠ - مَرْوَانُ عَلِيُّ بْنُ مُحَمَّدٍ: نَا مُحَمَّدُ بْنُ لُمَيْنٍ: نَا قُتَيْبَةُ: نَا بَكْرُ بْنُ مُضَرَ، عَنْ عَمْرِو بْنِ الْحَارِثِ، عَنْ بُكَيْرٍ، عَنْ بُسْرِ بْنِ سَعِيدٍ، عَنْ زَيْدِ بْنِ ثَابِتٍ، عَنْ عُمَيْرٍ مَوْلَى أَبِي اللَّحْمِ قَالَ: جِئْتُ خَيْبَرَ مَعَ سَيِّدِي، فَكَلَّمُوا رَسُولَ اللهِ ﷺ فِيَّ، وَأَشَارُوا إِلَيَّ مَمْلُوكًا، فَأَمَرَنِي، فَقَلَّدْتُ السَّيْفَ، فَإِذَا أَنَا أَجُرُّهُ، فَأَمَرَ لِي بِشَيْءٍ مِنْ جُرُوحِ الْمَتَاعِ[3]، وَدَعَا لِي بِخَرَزٍ فَجَعَلَ يَقْبِضُ بِهَا الْخَرَزَ فَيَمْلَأُ كَفَّيْهِ مِنَ الْمَتَاعَيْنِ، فَأَعْطَى جَمِيعَ بَطْنِهَا، وَحَنَى بَطْنَهَا[4].

١٣٧١ - حَدَّثَنِي مُحَمَّدُ بْنُ صَالِحٍ بْنِ هَانِيٍ: نَا مُحَمَّدُ بْنُ إِسْمَاعِيلَ بْنِ مِهْرَانَ: نَا هَارُونُ بْنُ سَعِيدٍ الْأَيْلِيُّ: حَدَّثَنِي خَالِدُ بْنُ يَزِيدَ: نَا الْقَاسِمُ بْنُ مَبْرُورٍ، عَنْ عَمْرِو بْنِ يَزِيدَ، عَنْ هِشَامِ بْنِ عُرْوَةَ، عَنْ أَبِيهِ، عَنْ عَائِشَةَ قَالَتْ: نَكَاحُ أَنَاسٍ أَنَا وَرَسُولُ اللهِ ﷺ فَجُمِعَ أَطْيَبَ النَّاسِ، فَأَمَرَ بِسَيْرِ فَوُضِعَ لَهُ فِي الْمَعْشَى، وَوَدَعَهُ النَّاسُ يَرْمُونَ إِلَيْهِ، قَالَتْ عَائِشَةُ: فَخَرَجَ رَسُولُ اللهِ ﷺ

---

(١) هو: خالد بن يزيد الصدفي أبو عبد الرحمن البصري، من رجال الغطاريف.

(٢) إتحاف المهرة (١٧/ ٢٧٦) و(سوى: ح/ ١٩٨٠).

(٣) زاد: «فأعطى أصحاب المعلقة فأعطى» ولعلها مقحمة، ولا معنى لها.

(٤) أي: ضم من الاحتواء والانكباب.

(٥) إتحاف المهرة (١٧/ ٢٧٦ - ٢٧٧).

حِينَ بَدَا حَاجِبُ الشَّمْسِ، فَقَالَ لَهُمَا: أَيْنَ، فَكَرَّ وَعَبِدَ اللهِ، ثُمَّ قَالَ: «أَيُّكُمْ يَسْتَطِيعُ جَذْبَ هَذِهِ الشَّمْسِ وَإِعَادَتَهَا عِنْدَ زَوَالِ نِصْفِ هَذَا الْيَوْمِ، وَقَدْ أَخَّرْتُهُ لَهُ لِمَا لَمْ تَدْعُوا، وَهَذَا شَيْءٌ لَمْ يَسْتَجِبْ لَكُمْ». ثُمَّ قَالَ: «اللَّهُمَّ إِنِّي أَسْأَلُكَ بِحَقِّ الْعَالِمِينَ الرَّحِيمِ الرَّحِيمِ مَالِكِ يَوْمِ الدِّينِ، لَا إِلَهَ إِلَّا أَنْتَ هَذَا يَقْضِي مَا يُرِيدُ، اللَّهُمَّ أَنْتَ اللهُ لَا إِلَهَ إِلَّا أَنْتَ الْغَنِيُّ، وَنَحْنُ الْفُقَرَاءُ، أَنْزِلْ عَلَيْنَا الْغَيْثَ، وَاجْعَلْ مَا أَنْزَلْتَ لَنَا قُوَّةً وَبَلَاغًا» [إلى حين]^(١). ثُمَّ رَفَعَ يَدَيْهِ، فَلَمْ يَزَلْ فِي الرَّفْعِ حَتَّى بَدَا بَيَاضُ إِبْطَيْهِ^(٢)، ثُمَّ حَوَّلَ إِلَى النَّاسِ ظَهْرَهُ، وَقَالَ: «آمِّ، آمِّ». رِدَاءَهُ وَهُوَ رَافِعٌ يَدَيْهِ، ثُمَّ أَقْبَلَ عَلَى النَّاسِ وَقَالَ: فَصَلَّى وَقَالَ: «إِنِّي لَمْ أَسْأَلِ الله حَاجَةً، فَرَعَدَتْ وَبَرَقَتْ، فَأَطْرَقَ بِرَأْسِهِ إِلَى الْأَرْضِ، ثُمَّ سَمِعْتُ حَتَّى سَأَلَ الْمَلَكُ، فَلَمَّا رَأَى مَوْضِعَهُ أَرْسَلَ إِلَى الْبَحْرِ فَحَمَلَ حَتَّى بَدَتْ نَوَاحِيَاهُ، فَقَالَ: أَشْهَدُ أَنَّ اللهَ عَلَى كُلِّ شَيْءٍ قَدِيرٌ، وَأَنِّي عَبْدُهُ وَرَسُولُهُ».

هَذَا حَدِيثٌ صَحِيحٌ عَلَى شَرْطِ الشَّيْخَيْنِ، وَلَمْ يُخَرِّجَاهُ.

١٣٣٩ - حَدَّثَنَا أَبُو الْعَبَّاسِ مُحَمَّدُ بْنُ يَعْقُوبَ، ثَنَا إِبْرَاهِيمُ بْنُ مَرْزُوقٍ، ثَنَا وَهْبُ بْنُ جَرِيرٍ، ثَنَا شُعْبَةُ،

وَأَخْبَرَنِي عَبْدُ الرَّحْمَنِ بْنُ الْحَسَنِ^(٣) الْقَاضِي بِهَمَذَانَ، ثَنَا إِبْرَاهِيمُ بْنُ

---

(١) في المطبوعين: «وبلاغا».

(٢) قوله «بياض إبطيه» ساقط من (ز) و(ت) و(ب).

(٣) في (ز) و(ص): «الحسين».

وانظر ترجمته في: «تاريخ بغداد» (١٠/٢٤٤-٢٤٥)، وفيه من مرويه أيضًا، ومن يحمل عنه: ابن شاذان.

(٤) في (ت): «أخبرنا محمد الفقيه، الحسين» هذا (ز) فقط: «الحسن»، وكلاهما تصحيف، والمثبت من الإتحاف، ومتابع أبي نعيم المتصدر.

الْحُسَيْنِ، ثنا أَدَمُ بْنُ أَبِي إِيَاسٍ، ثنا شُعْبَةُ عَنْ عَمْرِو بْنِ مُرَّةَ، عَنْ سَالِمِ بْنِ أَبِي الْجَعْدِ عَنْ مَعْدَانَ بْنِ أَبِي طَلْحَةَ، قَالَ: لَقِيَنِي بْنُ مُرَّةَ - أَوْ: مُرَّةُ بْنُ كَعْبٍ - الْحَدِيثَ عَنِيتُ سَمِعْتُهُ مِنْ رَسُولِ اللهِ ﷺ، قَالَ: سَمِعْتُ رَسُولَ اللهِ ﷺ دَعَا عَلَى مُضَرَ، فَأَتَيْتُهُ فَقُلْتُ: يَا رَسُولَ اللهِ، إِنَّ اللهَ قَدْ أَطْعَانَكَ وَاسْتَجَابَ لَكَ، فَوَعَدَكَ فَلَا مَذْكُورَ، فَدَعَوْ اللهَ لَهُمْ، فَقَالَ: «اللَّهُمَّ اسْقِنَا غَيْثًا مُغِيثًا، مَرِيئًا مَرِيعًا، غَدَقًا طَبَقًا عَاجِلًا غَيْرَ رَائِثٍ، نَافِعًا غَيْرَ ضَارٍّ». فَمَا كَانَتْ إِلَّا جُمُعَةً أَوْ نَحْوُهَا حَتَّى سُقُوا».

هَذَا حَدِيثٌ صَحِيحٌ، إِسْنَادُهُ عَلَى شَرْطِ الشَّيْخَيْنِ.

فَإِنْ يَقُلْ: إِنَّ أَسَدَ الْعَنَزِيَّ الْقَائِلَ: قَدْ رَوَوْا عَنْ شُعْبَةَ بِإِسْنَادِهِ، عَنْ عَمْرِو بْنِ مُرَّةَ، عَنْ رَجُلٍ، يُقَالُ لَهُ: مُرَّةُ بْنُ كَعْبٍ، الْحَدِيثَ فِي صَاحِبِ الْفِتَنِ.

١٤٤٥- حَدَّثَنَاهُ أَبُو عَمْرِو بْنُ حَيُّونَ بْنِ عَلِيٍّ الْحَافِظُ، ثنا مُحَمَّدُ بْنُ مُحَمَّدِ بْنِ سُلَيْمَانَ، ثنا عَلِيُّ بْنُ حَرْبٍ الْمَدِينِيُّ، ثنا يَهْزُ بْنُ أَسَدٍ، ثنا شُعْبَةُ، عَنْ عَمْرِو بْنِ مُرَّةَ، عَنْ سَالِمِ بْنِ أَبِي الْجَعْدِ عَنْ شُرَحْبِيلَ بْنِ السِّمْطِ، عَنْ مُرَّةَ بْنِ كَعْبٍ، أَنَّ رَسُولَ اللهِ ﷺ ذَكَرَ فِي الِاسْتِسْقَاءِ، فَقَالَ: «اللَّهُمَّ اسْقِنَا غَيْثًا مُغِيثًا، مَرِيئًا، غَدَقًا طَبَقًا عَاجِلًا غَيْرَ رَائِثٍ، نَافِعًا غَيْرَ ضَارٍّ». فَمَا كَانَتْ إِلَّا جُمُعَةً أَوْ نَحْوَهَا حَتَّى سُقُوا».

[كِتَابُ الِاسْتِسْقَاءِ]

(١) إتحاف المهرة (١٣/ ١٧٧-١٢٣٩٥)، وشرحبيل بن السمط أخرج له مسلم دون البخاري.

(٢) إتحاف المهرة (١٣/ ١٧٧-١٢٣٩٥).

مِنْ مَجَامِعِ الْكُسُوفِ

١٢٤١- **أخرجَهُ** أبو داودَ سلَّمٍ[1]: مِنْ فَضْلِ الأَدَبِيِّ بِمَكَّةَ، ثنا أبو شُعَيْبٍ الْحَرَّانِيُّ[2]، ثنا عَلِيُّ بْنُ عَبْدِ اللهِ الْمَدِينِيُّ، ثنا سَالِمُ بْنُ نُوحٍ الْعَطَّارُ، ثنا سَعِيدُ بْنُ إِيَاسٍ الْجُرَيْرِيُّ، عَنْ عَبَّادِ بْنِ عُمَيْرٍ، عَنْ عَبْدِ الرَّحْمَنِ بْنِ سَمُرَةَ قَالَ: بَيْنَنَا أَنَا أُصَلِّي[3] أَتَيْتُهَا إِذِ انْكَسَفَتِ الشَّمْسُ، فَتَنَاثَلْتُ[4]، وَانْطَلَقْتُ إِلَى رَسُولِ اللهِ ﷺ، فَانْتَهَيْتُ إِلَيْهِ وَهُوَ قَائِمٌ، يُسَبِّحُ رَبَّهُ، يُسَبِّحُ وَيَحْمَدُ رَبَّهُ، وَيَدْعُو حَتَّى الْجَلَّتْ، وَقَرَأَ سُورَتَيْنِ فِي رَكْعَتَيْنِ.

هذا حديثٌ صحيحُ الإِسْنَادِ، ولَمْ يُخَرِّجَاهُ.

١٢٤٢- **ثُمَّ** أبو الْعَبَّاسِ مُحَمَّدُ بْنُ يَعْقُوبَ: ثنا مُحَمَّدُ بْنُ عِيسَى[5] الإِرْبِلِيُّ، ثنا مُؤَمَّلُ بْنُ إِسْمَاعِيلَ، ثنا سُفْيَانُ، عَنْ يَعْلَى بْنِ عَطَاءٍ، عَنْ أَبِيهِ، عَنْ عَبْدِ اللهِ بْنِ عَمْرٍو، عَنْ عَمْرِو بْنِ الْعَاصِ، عَنِ النَّبِيِّ ﷺ، عَنْ أَبِيهِ، عَنْ عَبْدِ اللهِ بْنِ عَمْرٍو قَالَ: انْكَسَفَتِ الشَّمْسُ عَلَى عَهْدِ رَسُولِ اللهِ ﷺ، فَقَامَ رَسُولُ اللهِ ﷺ، فَأَطَالَ

---

(١) في (ر) و(ط): «سالم».

(٢) عبد الله بن أحمد بن الحسن بن أحمد بن أبي شعيب.

(٣) في النسخ: «أدرس».

(٤) في (ر): «انكشفت» وسقط قوله: فإذا انكشفت الشمس» من (ح).

(٥) في «المعجم» (١/ ٢٠٧-٢٠٨): «عيسى».

(٦) رواه مسلم (٣/ ٣٥) من حديث الجريري به.

(٧) الإتحاف: «عباس».

الْقِيَامِ حَتَّى قِيلَ: لَا يَرْكَعُ، ثُمَّ رَكَعَ، فَأَطَالَ الرُّكُوعَ حَتَّى قِيلَ: لَا يَرْفَعُ، ثُمَّ رَفَعَ رَأْسَهُ، فَأَطَالَ الْقِيَامَ حَتَّى قِيلَ: لَا يَسْجُدُ، ثُمَّ رَكَعَ، فَأَطَالَ الرُّكُوعَ حَتَّى قِيلَ: لَا يَرْفَعُ، ثُمَّ رَفَعَ رَأْسَهُ، فَأَطَالَ الْقِيَامَ حَتَّى قِيلَ: لَا يَسْجُدُ، وَذَكَرَ بَاقِيَ الْحَدِيثِ(١).

حَدِيثُ الثَّوْرِيِّ، عَنْ يَعْلَى بْنِ عَطَاءٍ غَرِيبٌ صَحِيحٌ، فَقَدْ احْتَجَّ الشَّيْخَانِ بِمُؤَمَّلِ بْنِ إِسْمَاعِيلَ، وَلَمْ يُخَرِّجَاهُ. فَأَمَّا عَطَاءُ بْنُ السَّائِبِ فَإِنَّهُمَا لَمْ يُخَرِّجَاهُ.

١٢٤٣ - حَدَّثَنَا أَبُو الْعَبَّاسِ مُحَمَّدُ بْنُ يَعْقُوبَ، ثَنَا الْحَسَنُ بْنُ مُكْرَمٍ، ثَنَا أَبُو النَّضْرِ(٢)، ثَنَا زُهَيْرٌ(٣)، ثَنَا عَلِيُّ بْنُ عَبْدِ الْعَزِيزِ، ثَنَا أَبُو نُعَيْمٍ، ثَنَا

---

(١) في (ز): «قال» إلا ٧.

(٢) في (ز): «قال» إلا ٧.

(٣) في (ز): «قال» إلا ٧.

(٤) قوله «ثم رفع رأسه، فأطال الركوع حتى قيل» لا يرفع» ساقط من (و) و(ط).

(٥) إتحاف المهرة (٢/ ٤٨٩-٤٩٠ رقم ١٦٧٢).

(٦) كذا قال، فأما مؤمل بن إسماعيل العدوي فلم يخرج له مسلم، وأخرج له البخاري تعليقا، وقال الصحيح عند الدارقطني: صدوق كثير الخطأ، وانظر التعليق على حديث رقم (١١١٨)، وأما عطاء بن السائب فقد أخرج له البخاري حديثا واحدا في تفسير سورة التكوير تابعه فيه غير بشر حسين بن أبي حسين، وقد ذكره الضعفاء على التوسوايس الخناس في (باب الصحيح) (٢/ ٢٠١).

(٧) هنا هاشم بن القاسم.

(٨) هنا ابن معاوية.

رُهَيْرٌ، عَنِ الأَسْوَدِ بْنِ قَيْسٍ، حَدَّثَنِي ثَعْلَبَةُ بْنُ عِبَادٍ العَبْدِيُّ، مِنْ أَهْلِ البَصْرَةِ، قَالَ: شَهِدْتُ جُمُعَةً يَسْدُرُهَا بْنُ مُنْتَابٍ فَذَكَرَ فِي خُطْبَتِهِ، قَالَ سَمُرَةُ: يَبْدَأُ أَنَا بِرَسُولِ اللَّهِ ﷺ حَيٍّ إِلَّا بِرَسُولِ اللَّهِ ﷺ مَيِّتٍ، إِنَّ رَسُولَ اللَّهِ ﷺ حَيٍّ، وَإِنَّ رَسُولَ اللَّهِ ﷺ مَيِّتٌ، فَقَالَ: أَعْطَانَا لِصَاحِبِ: الطَّلْقُ بْنُ عَلِيٍّ السُّحَيْمِيُّ، فَوَاللَّهِ لَيُوشِكَنَّ أَنْ يَطْلُعَ الشَّمْسُ وَلَيْسَ عَلَى الأَرْضِ مِنَّا أَحَدٌ، فَذَهَبَ إِلَى المَسْجِدِ، فَإِذَا هُوَ بِالنَّارِ، فَوَافَقَنَا رَسُولُ اللَّهِ ﷺ حِينَ رَجَعَ إِلَى الْمَاءِ، قَالَ: فَقَدَّمَ فَصَلَّى، إِذَا كَانُوا مِنْ مَا قَامَ بِي فِي صَلَاةٍ فَعَلَ، لَا نَسْجُدُ سَجْدَتَيْنِ، ثُمَّ رَكَعَ بِنَا كَأَطْوَلِ مَا رَكَعَ بِي فِي صَلَاةٍ فَعَلَ، لَا نَسْجُدُ سَجْدَتَيْنِ، ثُمَّ سَجَدَ، إِذَا كَانُوا مِنْ مَا سَجَدَ بِي فِي صَلَاةٍ فَعَلَ، لَا نَسْجُدُ لَهُ سَجْدَةً لَهُ، قَالَ: ثُمَّ قَعَدَ فِي الرَّكْعَةِ الَّتِي يَنْتَظِرُ مِنْ قَبْلِ ذَلِكَ، قَالَ: فَوَافَقَ تَحَلُّلَ الشَّمْسِ جُلُوسُهُ فِي الرَّكْعَةِ الَّتِي يَنْتَظِرُ، ثُمَّ سَلَّمَ، فَحَمِدَ اللَّهَ، وَأَثْنَى عَلَيْهِ، وَشَهِدَ أَنْ لَا إِلَهَ إِلَّا اللَّهُ، وَشَهِدَ أَنَّهُ عَبْدُهُ وَرَسُولُهُ، ثُمَّ قَالَ: «أَيُّهَا النَّاسُ، إِنَّمَا أَنَا بَشَرٌ وَلَسْتُ مِثْلَكُمْ، فَلَا تَرْكَنُوا إِلَى قَوْلِ

(١) قال الشافعي في معالم السنن (١/ ٢٩٨/ أ): المشهور تسمية أولاه الراوية، وبقال بل هو الذي كان له كتاب الرواية.

(٢) قال الخطابي في معالم السنن (١/ ٢٩٨/ أ): قوله: فإذا هو بإبل مصبورة، من الرابوي، وإبل مربوبة، إذا جمع بعضها إلى بعض، كقول العجاج: فصار وأثبت مهزأ، إنما هي مصبورة، يصبر الكتب بعد قرنه إلى غيره بالحديث.

(٣) في (ب): «حتى».

(٤) في (أ) و(ب): «والشاهد». والأصح ما أثبته.

(٥) في (أ) و(ب): «والشاهد». والأصح ما أثبته.

(٦) في (ب): «يسجد».

قُلْتُمْ لِمُلْتَمِسِي أَنْ تُضْرَبُ عَنْ ثَمَنِهِ مِنْ تَبْلِيغِ رِسَالَاتِ رَبِّي لَمَا أَحْرَمْتُمُونِي بَلَّغْتُ رِسَالَاتِ رَبِّي كَمَا بَلَّغَهَا لَهُ أَنْ تُبَلِّغَ، وَإِنْ قُلْتُمْ لِمُلْتَمِسِي أَنْ لَا بَلَّغْتُ رِسَالَاتِ رَبِّي لَمَا أَحْرَمْتُمُونِي، قَالَ: فَقَامَ النَّاسُ فَقَالُوا: نَشْهَدُ أَنَّكَ قَدْ بَلَّغْتَ رِسَالَاتِ رَبِّكَ، وَنَصَحْتَ لِأُمَّتِكَ، وَقَضَيْتَ الَّذِي عَلَيْكَ، قَالَ: ثُمَّ ذَكَرُوا، فَقَالَ رَسُولُ اللهِ ﷺ: «أَمَا بَعْدُ، فَإِنَّ رِجَالًا يَأْتُونَنَا أَنْ تُكْسَوَ فِيهِ الْكَعْبَةُ، وَتُكْسَوَ فِيهِ الْقُبَّةُ، وَرُؤُوسَ هَذِهِ الْبُدْنِ عَنْ مَطَالِبِهَا فَنَهَيْنَاهُمْ، فَجَاءَنَا بِهَذَا مَلَكٌ فَطَمْأَنَ مِنْ أَمْرِ الْأَرْضِ، وَإِنَّهُمْ قَالُوا، وَلَكِنَّا أَبَيْنَا بِنُ أَبَانَ اللهِ يَقُولُ بِهَا هَذَا يَنْظُرُ حَيْثُ يَضَعُ بَصَرَهُ»[1] أَيْرَبُّ وَاحِدٌ يَأْتِيهِ مِنْ أَمْرِ الْأَرْضِ مَا أَتَتْهُ وَالْأَرْضُ بَيْنَ يَدَيْهِ وَتَحْتَ قَدَمَيْهِ مَا أَتَتْهُ وَلَا يَعْلَمُ ذَلِكَ إِلَّا مَلَكٌ وَاحِدٌ؟ هَذَا شَيْءٌ مَا كُنَّا نَعْلَمُهُ وَلَا نَظُنُّهُ، وَإِنَّ هَذَا لَا يَنْبَغِي أَنْ يَكُونَ، أَحْرَمُكُمُ الْأَجْوَدُ الْأَجْوَدُ، مَشْرَحُ اللَّحْمِ الْبُدْنِيِّ، أَفَلَا عَيْنٌ لِي تَحْمِي أَنْ يُشْرَحَ لَحْمِي - وَإِنَّهُ مَنْ ذَبَحَ، فَإِنَّمَا يَذْبَحُ لِنَفْسِهِ، فَمَنْ ذَبَحَ لِلَّهِ ذَبَحَ، وَإِنَّمَا يَنْحَرُ لِنَفْسِهِ، فَلِمَنْ يَنْحَرُ لِنَفْسِهِ صَاحِبُ مِنْ عَمَلٍ صَالِحٍ، وَمَنْ تَقَرَّبَ وَتَأَلَّفَ فَلِمَنْ يَتَأَلَّفُ وَيَتَقَرَّبُ مِنْ عَمَلِهِ صَالِحٍ، وَإِنَّهُ يَجْلُسُ عَلَى الْأَرْضِ كَمَا يَجْلِسُ الْعَبْدُ، وَيَأْكُلُ كَمَا يَأْكُلُ الْعَبْدُ، وَيَجْلِسُ جِلْسَةَ الْعَبْدِ، وَيَخْصِمُ الْمُوَسِّينَ فِي بَيْتِ الْمَقْدِسِ فَتَزَاوَرُونَ وَتَزَارُونَ شَهِيدًا، فَهُوَ لَمْ أَرَ مِنْ شَهِيدٍ أَحْسَنَ مِنْهُ، وَلَا أَجْمَلَ الشَّعْرِ - لِلْبَيْتِ: يَا مَنْ هُوَ، فَمَا أَظُنُّ يَسْتَتِرُ بِي، تَعَالَ فَاطَّلِعْ، قَالَ: فَقَالَ يَكُونُ ذَلِكَ حَتَّى تَرَوْنَ أَشْيَاءَ يَتَقَاطَعُ ذَانِّهَا فِي أَلْسِنَتِكُمْ، تَسْأَلُونَ بِتِلْكُمْ، فَلَا كَانَ لَيُبَلِّغَنَّ ذَلِكَ كَمَا لَكُمْ مِنْهَا، وَحَتَّى تَرُولَ جِبَالٌ عَنْ مَرَاسِيهَا، أَيْ: عَلَى أَمْرِ اللهِ، فَإِنَّ الْبَيْتَ الْمَقْدِسَ، وَالْمَسْجِدَ

---

(١) في الشاهدين: «فليظر من يضع بصره منكم».

بِيَدِهِ، قَالَ: ثُمَّ ذَهَبْتُ لِحَاجَةٍ أُخْرَى، قَالَ: فَذَكَرَ هَذَا الْحَدِيثَ ثُمَّ قَدِمْنَا وَلَا أُخْبِرُهُ!.

هَذَا حَدِيثٌ صَحِيحٌ عَلَى شَرْطِ الشَّيْخَيْنِ، وَلَمْ يُخَرِّجَاهُ!.

١٢٤٤- صحيح: أَخْبَرَنَا أَبُو بَكْرٍ مُحَمَّدُ بْنُ عَبْدِ اللهِ بْنِ جَعْفَرٍ بْنِ دَرَسْتُوَيْهِ الْفَارِسِيُّ، ثَنَا يَعْقُوبُ بْنُ سُفْيَانَ الْفَارِسِيُّ، ثَنَا عَبْدُ الْعَزِيزِ بْنُ عَبْدِ اللهِ الْأُوَيْسِيُّ، ثَنَا مُسْلِمُ بْنُ خَالِدٍ، عَنْ إِسْمَاعِيلَ بْنِ أُمَيَّةَ، عَنْ نَافِعٍ، عَنِ ابْنِ عُمَرَ، أَنَّ الشَّمْسَ كَسَفَتْ يَوْمًا مَاتَ إِبْرَاهِيمُ ابْنُ رَسُولِ اللهِ ﷺ فَقَالَ النَّاسُ: لَقَدْ كَسَفَتِ الشَّمْسُ لِمَوْتِهِ، فَقَامَ النَّبِيُّ ﷺ فَقَالَ: «أَيُّهَا النَّاسُ، إِنَّمَا الشَّمْسُ وَالْقَمَرُ آيَتَانِ مِنْ آيَاتِ اللهِ، لَا يَكْسِفَانِ لِمَوْتِ أَحَدٍ وَلَا لِحَيَاتِهِ، فَإِذَا رَأَيْتُمْ ذَلِكَ فَقُومُوا إِلَى الصَّلَاةِ»(١)، وَذَكَرَ الْحَدِيثَ، وَاخْتَصَرْتُهُ(٢).

هَذَا حَدِيثٌ صَحِيحٌ عَلَى شَرْطِ الشَّيْخَيْنِ، وَلَمْ يُخَرِّجَاهُ!.

١٢٤٥- صحيح: أَبُو بَكْرٍ مَنْ إِسْحَاقَ الْفَقِيهُ، أَنَا مُحَمَّدُ بْنُ أَحْمَدَ بْنِ الْمُقْرِءِ، ثَنَا مُعَاوِيَةُ بْنُ صَالِحٍ.

وَأَخْبَرَنَا أَبُو بَكْرٍ مُحَمَّدُ بْنُ عَبْدِ اللهِ بْنِ جَابِرٍ الْمُقْرِئُ بِبَغْدَادَ، ثَنَا أَحْمَدُ بْنُ سُلَيْمَانَ بْنِ حَيَّانَ الْقَاضِي، ثَنَا أَبُو سَلَمَةَ مُوسَى بْنُ مَسْعُودٍ، قَالَا: ثَنَا زَائِدَةُ، عَنْ هِشَامِ بْنِ عُرْوَةَ، عَنْ فَاطِمَةَ، عَنْ أَسْمَاءَ قَالَتْ: أَمَرَ(٣) رَسُولُ اللهِ

---

(١) [صحيح البخاري (١/ ٣٥٠-٣٥٢)].

(٢) اختصره من حياة الحيوان للدميري عنه، غير الأخير، ولم يخرجه الشيخان.

(٣) في (ن) و(ز): «المرأة».

﴿بِالنَّاقُوسِ فِي كُسُوفِ الشَّمْسِ﴾[1].

هَذَا حَدِيثٌ صَحِيحٌ عَلَى شَرْطِ الشَّيْخَيْنِ[2].

وَلَهُ شَاهِدٌ صَحِيحٌ عَلَى شَرْطِ مُسْلِمٍ:

١٢٤٦- أَخْبَرَنَاهُ ﴿إِسْمَاعِيلُ بْنُ مُحَمَّدِ بْنِ الْفَضْلِ بْنِ مُحَمَّدٍ الشَّعْرَانِيُّ، ثنا عَمِّي، ثنا إِبْرَاهِيمُ بْنُ حَمْزَةَ، ثنا عَبْدُ الْعَزِيزِ بْنُ مُحَمَّدٍ، عَنْ هِشَامِ بْنِ عُرْوَةَ، عَنْ فَاطِمَةَ بِنْتِ الْمُنْذِرِ، عَنْ أَسْمَاءَ بِنْتِ أَبِي بَكْرٍ قَالَتْ: أَمَرَ رَسُولُ اللهِ ﷺ بِعَتَاقَةٍ حِينَ كَسَفَتِ الشَّمْسُ﴾[3].

١٢٤٧- ﴿حَدَّثَنَاهُ عَمْرُو بْنُ مُحَمَّدِ الْعَدْلُ وَأَحْمَدُ بْنُ يَعْقُوبَ الثَّقَفِيُّ، قَالَا: ثنا مُحَمَّدُ بْنُ عَبْدِ السَّمَدِ، ثنا مُحَمَّدُ بْنُ عَلِيٍّ، ثنا الْبَلْخِيُّ بْنُ سَهْلٍ، عَنْ هِشَامِ بْنِ عُرْوَةَ، عَنْ عُرْوَةَ، عَنْ عَائِشَةَ قَالَتْ: خَسَفَتِ الشَّمْسُ عَلَى عَهْدِ رَسُولِ اللهِ ﷺ فَذَكَرَ الْحَدِيثَ، وَقَالَ فِيهِ: فَإِنَّهَا رَأَيْتُمُونِي تَقَدَّمْتُ فَأَخَذْتُمْ أَقْدَامَكُمْ، وَتَقَدَّمْتُمْ وَأَخَّرْتُمُونِي﴾[4].

هَذَا حَدِيثٌ صَحِيحٌ عَلَى شَرْطِ الشَّيْخَيْنِ[5].

---

(١) إتحاف المهرة (١٧/ ٤٣١-٢١٧٣٧).

(٢) وقد أخرجه البخاري (١٠٤٤) ومسلم (٩٠١) من حديث زائدة وهشام عن هشام به، وقال الترمذي عن هذا الموضع: هذا حديث حسن صحيح.

(٣) إتحاف المهرة (١٧/ ٤٣١-٢١٧٣٧).

(٤) هذا خاصة من طريق من عاصم بن أبي النجود الواسطي، من رجال الشيخين.

(٥) إتحاف المهرة (١٧/ ٤٣١-٢١٧٣٧).

(٦) وأصله في الصحيحين من حديث هشام به دون الألفاظ فقط كما سيأتي في حديث رقم (١٢٤٦).

١٢٤٨- ٥٠٠ حَدَّثَنَا أَبُو عُبَيْدِ اللهِ مُحَمَّدُ بْنُ عُبَيْدِ اللهِ بْنِ فِيَادٍ، ثَنَا زُكَرِيَّا بْنُ دَاوُدَ أَبُو يَحْيَى الْخَفَّافُ، ثَنَا عَبْدُ اللهِ بْنُ عُمَرَ بْنِ مَيْسَرَةَ، ثَنَا عَمَّارُ بْنُ هِشَامٍ، عَنْ لَيْثٍ، عَنْ قَتَادَةَ، عَنْ أَبِي قِلَابَةَ، عَنِ النُّعْمَانِ بْنِ بَشِيرٍ: أَنَّ الشَّمْسَ انْكَسَفَتْ، فَصَلَّى النَّبِيُّ ﷺ رَكْعَتَيْنِ حَتَّى انْجَلَتْ، ثُمَّ قَالَ: «إِنَّ الشَّمْسَ وَالْقَمَرَ لَا يَنْكَسِفَانِ لِمَوْتِ أَحَدٍ، وَلَكِنَّهُمَا خَلْقَانِ مِنْ خَلْقِ اللهِ، وَيُجْرِيْ اللهُ بِهِ فِي خَلْقِهِ مَا شَاءَ، ثُمَّ إِنَّ اللهَ تَبَارَكَ وَتَعَالَى إِذَا رَأَى شَيْئًا مِنْ خَلْقِهِ خَشَعَ لَهُ، فَإِنْ رَأَيْتُمُوهَا فَصَلُّوا حَتَّى يَنْجَلِيَ، أَوْ يُحْدِثَ اللهُ أَمْرًا».

هَذَا حَدِيثٌ صَحِيحٌ عَنْ قَتَادَةَ، وَلَمْ يُشْرِكْ عَمَّارٌ بِهِ أَحَدًا، فَتَفَرَّدَ بِهِ.

١٢٤٩- ٥٠٠ حَدَّثَنَا عَبْدُ اللهِ بْنُ عِيسَى الْحَرِيرِيُّ، ثَنَا مُسْلِمُ بْنُ قُطَيْبٍ، ثَنَا مُحَمَّدُ بْنُ بِشْرٍ، ثَنَا إِسْمَاعِيلُ بْنُ عُبَيْدِ اللهِ، عَنِ ابْنِ جُرَيْجٍ، عَنْ عَطَاءٍ، قَالَ: أَخْبَرَنِي مَنْ أُصَدِّقُ، سَمِعَ عَبْدَ اللهِ بْنَ عَمْرٍو، قَالَ: كُنَّا مَعَ رَسُولِ اللهِ ﷺ، فَقَامَ رَسُولُ اللهِ ﷺ يُنَادِي: يَا خَيْلَ اللهِ، يَا خَيْلَ اللهِ، ثُمَّ يَرْكَبُ، ثُمَّ يَنْزِلُ، ثُمَّ يَرْكَبُ، ثُمَّ يَنْزِلُ، فَرَكِبَ رَجُلٌ فَجَعَلَ يَقُولُ: أَيْنَ أَذْهَبُ؟ فَقَالَ: «إِلَى الْجَنَّةِ».

(أ) في النسخ: «الشمس».

(ب) إضافة يقتضيها السياق (٢/١٦٢-١٦٣، ٤/١٧٥-١٧٦).

(ج) كذا في أبي عقيل والمراسيل (ص ١٢٠) قال في أبي: «أبو قلابة عن النعمان بن بشير قال يحيى بن معين: هو مرسل، قلت له: قد أدرك أبو قلابة النعمان بن بشير وزيادة؟ فسكت ساعة، ثم قال: لم يسمع منه». وأخرجه ابن أبي حاتم (٦/٢٠٠) من طريق أبوب عن أبي قلابة عن رجل عن النعمان بن بشير.

(د) كذا، وروايته أبو نعيم في دلائل النبوة له بتلك: «فجعل عمار عن عبد من أصحابي عن أصحابي وظننت أنه يريد عبدالله فراددته عن معمر وهو الصواب.

(هـ) في (ب): «ثنا».

مُحَمَّد، حَتَّى إِذَا بَعَالاً يَهْوِيَانِ لِيَخِرَّا عَلَيْهِمْ مِمَّا قَامَ بِهِمْ، حَتَّى إِنَّ بَعْضَ الْمَاءِ لَيُصِبُّ عَلَيْهِمْ، فَإِذَا بِهِمْ قَدْ رَفَعُوا رُؤُوسَهُمْ، فَإِذَا هُمْ: صَوْحٌ الْمَلِكُ الْجَبَّارُ، حَتَّى تَجَلَّبَ الشَّيْطَانُ، ثُمَّ قَالَ: «إِنَّ الشَّمْسَ وَالْقَمَرَ لَا يَكْسِفَانِ لِمَوْتِ أَحَدٍ وَلَا لِحَيَاتِهِ، وَلَكِنَّهُمَا آيَتَانِ مِنْ آيَاتِ اللهِ، يُمِيتُ بِهِمَا عِبَادَهُ، فَإِذَا كَسَفَا فَافْزَعُوا إِلَى الصَّلَاةِ».

هَذَا حَدِيثٌ صَحِيحٌ عَلَى شَرْطِ الشَّيْخَيْنِ، وَلَمْ يُخَرِّجَاهُ بِهَذَا اللَّفْظِ.

أَيْضًا أَخْرَجَهُ مُسْلِمٌ مِنْ حَدِيثِ مَعْمَرٍ بْنِ مَنْصُورٍ، عَنِ ابْنِ عَوْنٍ، عَنْ قَتَادَةَ، عَنْ عَطَاءٍ، عَنْ عَبْدِ بْنِ عَمْرٍو بِنَحْوِهِ.

١٩٢٥ - أَخْبَرَنِي أَبُو عَبْدِ اللهِ مُحَمَّدُ بْنُ أَحْمَدَ بْنِ مُوسَى الْقَاضِي بِجُرْجَانَ، ثَنَا مُحَمَّدُ بْنُ يُونُسَ، ثَنَا سُلَيْمَانُ بْنُ عَبْدِ اللهِ بْنِ أَبِي جَعْفَرٍ الرَّازِيُّ، ثَنَا حَاتِمُ بْنُ أَبِي صَغِيرَةَ، عَنِ الزُّبَيْرِ بْنِ أَبِي سُلَيْمٍ، عَنْ أَبِي الطُّفَيْلِ، عَنْ أَبِي بَكْرَةَ قَالَ:

(١) في (ك): «فجعت فلانة».

(٢) إتحاف المهرة (١٢/٤١٣ - ١٤٩٤٥/١).

وفي أخرجه مسلم (٢/٦٣٠) من حديث ابن جريج عن عطاء عن عبيد بن عمير حدثني من أصدق ... بنحوه إلا عنده: «يا محمد، ما رأيتك رأيت شيئا في الصلاة ثم رأيتك رأيت هذا» فقد رواه عبد الله بن عمير عن عطاء، «قال النبي ﷺ فصلى سبعا ركعات وأربع سجدات» وقد اختلفوا على عطاء فرواه كذلك في الصحيحين من حديث عروة ومحمد بن عباد بن جعفر عن ابن عباس وعند أبي داود من حديث أبي الزبير عن جابر، وانظر من السهلي الكبرى (٣/٣٤٤ - ٣٤٥).

(٣) في (ع) زيادة: «الفارسي».

(٤) في (ع): «عبد الرزاق الشيباني» والصواب أنه عبيد بن أبي عبيد الله بن مقلاص، من رجال الطبراني.

(٥) هنا رقم في هوامش من رجال الإسناد.

الْكَسُوفِ الشَّمْسُ عَلَى عَهْدِ رَسُولِ اللهِ ﷺ، وَأَنَّ النَّبِيَّ ﷺ صَلَّى بِهِمْ، فَقَرَأَ نَحْوًا مِنْ سُورَةِ الْبَقَرَةِ، وَرَكَعَ نَحْوًا مِنْ قِرَاءَتِهِ، وَسَجَدَ سَجْدَتَيْنِ، ثُمَّ قَامَ الثَّانِيَةَ، فَقَرَأَ مِنَ الطُّوَلِ، ثُمَّ رَكَعَ نَحْوًا مِنْ رُكُوعِهِ، وَسَجَدَ سَجْدَتَيْنِ، ثُمَّ قَامَ الثَّالِثَةَ، فَقَرَأَ مِنَ الطُّوَلِ، ثُمَّ رَكَعَ نَحْوًا مِنْ رُكُوعِهِ، وَسَجَدَ سَجْدَتَيْنِ، ثُمَّ جَلَسَ فَدَعَا هُمْ مُسْتَقْبِلَ الْقِبْلَةِ، يَدْعُو حَتَّى تَجَلَّى كُسُوفُهُ»[1].

٣٥٣٦ - أَخْبَرَنَا أَبُو بَكْرٍ الْحَافِظُ الرَّازِيُّ، وَثَنَا بِمَرْوَ حَدَّثَنَا عَبَّاسٌ، وَخَالَفَهُ سَائِرُ الأَئِمَّةِ أَصْحَابُ الْحَالِ، وَهَذَا الْحَدِيثُ فِيهِ الْمَالِكِيُّ وَرُوَاتُهُ ثِقَاتٌ[2].

٣٥٣٧ - أَخْبَرَنَا أَبُو عَبْدِ اللهِ مُحَمَّدُ بْنُ عَبْدِ اللهِ بْنِ مُحَمَّدٍ الْمَخْلَدِيُّ، ثَنَا السَّرِيُّ بْنُ خُزَيْمَةَ، ثَنَا مُوسَى بْنُ إِسْمَاعِيلَ، ثَنَا وُهَيْبٌ عَنْ أَيُّوبَ، عَنْ أَبِي قِلَابَةَ، عَنْ قَبِيصَةَ الْهِلَالِيِّ قَالَ: كَسَفَتِ الشَّمْسُ عَلَى عَهْدِ رَسُولِ اللهِ ﷺ، فَخَرَجَ فَزِعًا يَجُرُّ ثَوْبَهُ، وَأَنَا بَعْدُ بِالْمَدِينَةِ، فَصَلَّى رَكْعَتَيْنِ، فَأَطَالَ فِيهِمَا الْقِيَامَ، ثُمَّ انْصَرَفَ وَالْحَبْلُ قَائِمٌ، فَإِذَا هُوَ بِالْحَبْلِ يَجُرُّهُ إِلَى هَهُنَا، فَإِذَا رَأَيْتُمُوهَا - قَالَ: فَصَلُّوا حَتَّى يَنْكَشِفَ، وَقَالَ: وَلَمْ يَكُنْ فِي هَذَا مِنَ الْمَكْرُوبِ»[3].

هَذَا حَدِيثٌ صَحِيحٌ عَلَى شَرْطِ الشَّيْخَيْنِ، وَلَمْ يُخَرِّجَاهُ.

وَأَبُو قِلَابَةَ هُوَ: عَبْدُ اللهِ بْنُ زَيْدٍ الْجَرْمِيُّ، وَاسْمُ أَبِي قِلَابَةَ: عَمْرُو بْنُ عَامِرٍ، وَقِيلَ: خَالِدُ بْنُ عَامِرٍ، وَقِيلَ: هِشَامُ بْنُ عَمْرٍو.

---

(١) [إتحاف المهرة: (١٨/١٠٦-١٩١)].

(٢) قال الدمياطي في التذهيب: «فلت: حدث عنه أبو بكر الرازي بحديث، وأنه لم يخرجه أحد من أصحاب الكتب الستة».

(٣) [وقال: إسناده غير موجود في].

(٤) [إتحاف المهرة: (١٨/١٣٢-١٣٥)].

وَحَدِيثُ يُرْوِيهِ مُوسَى بْنُ إِسْمَاعِيلَ، عَنْ وُهَيْبٍ لَا يُتَابَعُ حَدِيثُ رَيْحَانَ وَعَمَّارٍ.

١٦٢٥ - أَخْبَرَنِي أَبُو سَعِيدٍ أَحْمَدُ بْنُ يَعْقُوبَ الثَّقَفِيُّ، ثَنَا الْحَسَنُ بْنُ أَحْمَدَ بْنِ الْمُبَارَكِ الزَّرَنْجِيُّ، ثَنَا عُبَيْدُ اللهِ بْنُ سَعْدٍ، ثَنَا عَمِّي(١)، ثَنَا أَبِي(٢)، عَنِ ابْنِ إِسْحَاقَ، حَدَّثَنِي هِشَامُ بْنُ عُرْوَةَ بْنِ الزُّبَيْرِ، وَعَبْدُ اللهِ بْنُ أَبِي سَلَمَةَ(٣)، عَنْ سُلَيْمَانَ بْنِ يَسَارٍ، قَالَ: قَدِمَتْ عَلَيْنَا عَمْرَةُ، عَنْ عَائِشَةَ قَالَتْ: كَسَفَتِ الشَّمْسُ عَلَى عَهْدِ رَسُولِ اللهِ ﷺ، فَخَرَجَ رَسُولُ اللهِ ﷺ فَصَلَّى بِالنَّاسِ، قَالَ: فَحَزَرْتُ قِرَاءَتَهُ، فَرَأَيْتُ أَنَّهُ قَرَأَ سُورَةَ الْبَقَرَةِ، ثُمَّ سَجَدَ سُجُودًا طَوِيلًا، ثُمَّ قَامَ، فَأَطَالَ الْقِرَاءَةَ، فَحَزَرْتُ قِرَاءَتَهُ، فَرَأَيْتُ أَنَّهُ أَسْرَعُ(٤) مِنْ قِرَاءَتِهِ الْأُولَى.

هَذَا حَدِيثٌ صَحِيحٌ عَلَى شَرْطِهِمَا، وَلَمْ يُخَرِّجَاهُ.

إِنَّمَا أَتَيْنَا عَلَى عِلَلِ حَدِيثِ أَبِي هُرَيْرَةَ وَعَائِشَةَ، مِنْ رِوَايَةِ بَقِيَّةَ.

١٦٢٦ - حَدَّثَنَا أَبُو الْحَسَنِ مُحَمَّدُ بْنُ يَعْقُوبَ، ثَنَا الْعَبَّاسُ بْنُ الْوَلِيدِ بْنِ مَزْيَدٍ، حَدَّثَنِي أَبِي، ثَنَا الْأَوْزَاعِيُّ، أَخْبَرَنِي الزُّهْرِيُّ، أَخْبَرَنِي عُرْوَةُ بْنُ

---

(١) قال ابن حجر في الإصابة: «قلت: قد روته أم حرام من طريق يحيى بن يعمر، وقال في ميلاده: عن أبيه، فكأن عمر خلال بن عبد الرحمن الجهني الحلبي، عنهما» اهـ. ينظر: ابن حجر، الإصابة (٧/ ١٤٤).

(٢) هو: يعقوب بن إبراهيم بن سعد بن إبراهيم الزهري، من رجال الشهيدين.

(٣) هو: إبراهيم بن سعد الزهري، من رجال الشهيدين.

(٤) في (ز): «سبعة».

(٥) في (ز): «٧٤٤/ ١٧٤٥-١٧٤٦».

(٦) في (ز) زيادة: «عن».

(٧) في (ز) زيادة: «عن».

الزُّبَيْرِ، عَنْ عَائِشَةَ، أَنَّ رَسُولَ اللهِ ﷺ قَرَأَ قِرَاءَةً طَوِيلَةً يُجْهَرُ بِهَا فِي صَلَاةِ الْكُسُوفِ»[1].

١٢٥٤- هَذَا حَدِيثٌ صَحِيحٌ عَلَى شَرْطِ الشَّيْخَيْنِ، وَلَمْ يُخَرِّجَاهُ هَكَذَا.

١٢٥٥- «حَدَّثَنِي عَلِيُّ بْنُ حَمْشَادَ الْعَدْلُ، ثنا شَبِيبُ بْنُ مُحَمَّدٍ الْحَافِظُ[2]، ثنا مُحَمَّدُ[3] بْنُ أَبِي صُفَيْرَاءَ، ثنا عَرْعَرَةُ بْنُ مُمَارَةَ، عَنْ عُبَيْدِ اللهِ بْنِ النَّضْرِ[4]، حَدَّثَنِي أَبِي[5]، قَالَ: كَانَتْ طُلْمَةٌ عَلَى عَهْدِ ابْنِ مَنَايَا، قَالَ: فَأَتَيْتُ ابْنَ مَنَايَا، فَقُلْتُ: يَا أَسْتَاذُ، قَالَ: فَأَمَرَ بِصَبُوحٍ بِنْتِ هَذَا عَلَى عَهْدِ رَسُولِ اللهِ ﷺ فَقَالَ: مَعَاذَ اللهِ، إِنَّ هَذَا الرِّيحَ لَتَقْتُلُ فُلَانًا»[6].

مَخَافَةَ الْفِتْنَةِ»[6].

١٢٥٥- هَذَا حَدِيثٌ صَحِيحُ الْإِسْنَادِ، وَلَمْ يُخَرِّجَاهُ.

---

(١) إسناده ضعيف: تقدم برقم (١٩٠٤-٢٢٩٠).

(٢) في د: «عبد الحميد».

(٣) هو محمد بن هشام بن أبي صفوان الثقفي البصري، وسقط من (و) واو: قوله: «حدثنا محمد».

(٤) في: «عبد الله بن النضر» بدل «عبيد الله بن النضر»، وهو تحريف، أخرجه أبو داود هذا الحديث، وليس كما قال المصنف في تعليله على الحديث، أن: عبيد الله بن النضر بن أبي أنس، وأن الزواة من بعده، عبيد الله بن النضر بن أنس، سوى الذي ذكره العقيلي في ضعفائه (٣/٨٥)، وذكره المزي في الموالي (٢٤/١٦٣).

(٥) في: «النضر بن أنس» بدل «عبيد الله بن النضر بن أبي أنس»، وليس كما قال المصنف في تعليله على الحديث، أن: النضر بن أنس بن مالك، وانظر تعليق الشيخ الأتابي الآتي.

(٦) في (ز): «فيه».

(٧) إسناده ضعيف[6]: (٣٥٤-١٨٨).

وَعُبَيْدُ اللهِ هَذَا هُوَ ابْنُ النَّضْرِ بْنِ أَنَسِ بْنِ مَالِكٍ»(١). وَقَدِ احْتَجَّا بِالْجَمِيعِ.

١٢٥٥- وَأَمَّا مَا رَوَاهُ الْحَسَنُ بْنُ عَلِيٍّ الْحَافِظُ: ثَنَا الْحَسَنُ بْنُ إِدْرِيسَ الْأَصْبَهَانِيُّ: ثَنَا مَحْمُودُ بْنُ غَيْلَانَ: ثَنَا وَكِيعٌ: ثَنَا سُفْيَانُ، عَنِ الْأَسْوَدِ بْنِ قَيْسٍ، عَنْ نُبَيْحٍ بْنِ جَابِرٍ، عَنْ سَمُرَةَ بْنِ جُنْدُبٍ قَالَ: «نَهَى رَسُولُ اللهِ ﷺ فِي خُطُوبِ لَا نَسْمَعُ لَهُ حَدِيثًا».

فَهَذَا حَدِيثٌ صَحِيحٌ عَلَى شَرْطِ الشَّيْخَيْنِ(٢)، وَلَمْ يُخَرِّجَاهُ.

١٢٥٦- وَأَمَّا مَا رَوَاهُ بَكْرُ بْنُ مُحَمَّدٍ الْمُزَنِيُّ وَأَبُو بَكْرٍ بْنُ بَالَوَيْهِ الْجَلَّابُ، قَالَا: ثَنَا مُحَمَّدُ بْنُ أَحْمَدَ بْنِ النَّضْرِ، ثَنَا مُعَاوِيَةُ بْنُ عَمْرٍو، ثَنَا زَائِدَةُ، عَنْ هِشَامِ بْنِ عُرْوَةَ، عَنْ أَبِيهِ، عَنْ عَائِشَةَ قَالَتْ: «سَمِعَتِ الشَّمْسُ عَلَى عَهْدِ رَسُولِ اللهِ ﷺ قَالَتْ: يَا الشَّمْسُ وَاقْصُرِ إِيَّايَ مِنْ إِيَابِ الْعِبَادِ لَا يُلْحِقُنِي وَيْلَوْتِ أُخْرِ وَلَا لِحَيَايَ، فَإِذَا رَأَيْتُمُوهَا تَحَمَّلَتْ وَصَلَّوا وَكَبِّرُوا، وَقُومُوا»(٣).

فَهَذَا حَدِيثٌ صَحِيحٌ عَلَى شَرْطِ الشَّيْخَيْنِ، وَلَمْ يُخَرِّجَاهُ بِهَذَا اللَّفْظِ.

١٢٥٧- وَأَمَّا مَا رَوَاهُ أَحْمَدُ بْنُ يَعْقُوبَ الثَّقَفِيُّ: ثَنَا يُوسُفُ بْنُ

---

(١) قال الذهبي في التلخيص: «فقلت: أبوقرار ليأتي أيضاً حديث٣٣».

(٢) إتحاف المهرة (٢٥٥٠-٢٦٠٢)، وقد تقدم مطولاً برقم (١٢٤٣).

(٣) قال الذهبي في التلخيص: «فقلت: تفرد مجهول، وواه أحرجه لشيئه».

إتحاف المهرة (٢٦٠٣-٢٦٤٩).

(٤) بل أخرجه البخاري (٣٤٤٩) من حديث مالك، ومسلم (٢٧٣٧) من حديث مالك، وابن نمير عن هشام به.

يَعْقُوب[1]، ثنا مُحَمَّدُ بْنُ أَبِي بَكْرٍ[2]، ثنا خَالِدُ بْنُ الْحَارِثِ، عَنْ أَشْعَثَ[3]، عَنِ الْحَسَنِ، عَنْ جُنْدَبٍ، أَنَّ النَّبِيَّ ﷺ صَلَّى رَكْعَتَيْنِ بِمِثْلِ صَلَاتِكُمْ هَذِهِ فِي كُسُوفِ الشَّمْسِ وَالْقَمَرِ[4].

هَذَا حَدِيثٌ صَحِيحٌ عَلَى شَرْطِ الشَّيْخَيْنِ[5]، وَلَمْ يُخَرِّجَاهُ[6].

وَصَلَّى اللهُ عَلَى مُحَمَّدٍ، وَآلِهِ أَجْمَعِينَ.

❁❁❁

---

(١) هو: يوسف بن يعقوب بن إسماعيل بن حماد بن زيد.

(٢) هو: محمد بن أبي بكر بن علي بن عطاء، بن مقدم العقدمي، من رجال الهيلمية.

(٣) هو: أشعث بن جد الملك الحمراني، وهو كلمة لكن لم يصنع به الشيخان.

(٤) [صحابي] تقدم (٧٤٥٦-٧٤٦٤).

(٥) قال الذهبي في التلخيص: «قلت: واسناده حسن وما هو على شرط واحد منهما».

مِنْ كِتَابِ صَلَاةِ الْخَوْفِ

١٢٥٨- حَدَّثَنَا أَبُو الْعَبَّاسِ مُحَمَّدُ بْنُ يَعْقُوبَ: نَا أَبِيدُ بْنُ عَاصِمٍ: نَا الْحُسَيْنُ بْنُ حَفْصٍ: عَنْ سُفْيَانَ.

وَأَخْبَرَنَا أَحْمَدُ بْنُ جَعْفَرٍ الْقَطِيعِيُّ -وَاللَّفْظُ لَهُ- حَدَّثَنَا عَبْدُ اللهِ بْنُ أَحْمَدَ بْنِ حَنْبَلٍ: نَا أَبِي: نَا يَحْيَى بْنُ سَعِيدٍ: عَنْ سُفْيَانَ: حَدَّثَنِي الْأَشْعَثُ بْنُ سُلَيْمٍ(١)، عَنِ الْأَسْوَدِ بْنِ هِلَالٍ، عَنْ ثَعْلَبَةَ بْنِ زَهْدَمٍ قَالَ: شَهِدَ سَعِيدُ بْنُ الْعَاصِ بِطَبَرِسْتَانَ، فَقَالَ: أَيُّكُمْ صَلَّى مَعَ رَسُولِ اللهِ ﷺ صَلَاةَ الْخَوْفِ؟ فَقَالَ حُذَيْفَةُ: أَنَا. فَقَامَ حُذَيْفَةُ فَصَفَّ الْإِمَامُ خَلْفَهُ وَصَفَّ سَوَادُ النَّاسِ، فَصَلَّى بِالَّذِينَ(٢) مَعَهُ رَكْعَةً، ثُمَّ انْصَرَفَ فَأَقَامَ مَكَانَ هَؤُلَاءِ، وَجَاءَ أُولَئِكَ، فَصَلَّى بِهِمْ رَكْعَةً وَلَمْ يَقْضُوا(٣).

هَذَا حَدِيثٌ صَحِيحُ الْإِسْنَادِ، وَلَمْ يُخَرِّجَاهُ هَكَذَا.

١٢٥٩- حَدَّثَنَا أَبُو الْعَبَّاسِ مُحَمَّدُ بْنُ يَعْقُوبَ: نَا أَبِيدُ بْنُ عَاصِمٍ: نَا الْحُسَيْنُ بْنُ حَفْصٍ: عَنْ سُفْيَانَ.

وَأَخْبَرَنَا إِبْرَاهِيمُ بْنُ عَاصِمٍ الْعَاصِمِيُّ: نَا أَبُو الْعَبَّاسِ: نَا مُحَمَّدُ بْنُ إِسْحَاقَ الْعَاصِمِيُّ(٤): نَا مُحَمَّدُ بْنُ الْحُسَيْنِ(٥): عَنْ سُفْيَانَ.

---

(١) هو: ابن أبي الشعثاء.

(٢) في (ز) و(ط) و(ع): «بالذين».

(٣) أخرجه البخاري (٤١٣٢-٤١٣٧).

(٤) هو: محمد بن إسحاق بن الصباح العاصمي.

(٥) في (ز): «الحسين» وهو: محمد بن الحسين بن حكتم العاصمي.

وَأَخْبَرَنَا أَحْمَدُ بْنُ جَعْفَرٍ الْقَطِيعِيُّ، ثنا عَبْدُ اللهِ بْنُ أَحْمَدَ بْنِ حَنْبَلٍ، حَدَّثَنِي أَبِي، ثنا يَحْيَى(١)، عَنْ سُفْيَانَ، حَدَّثَنِي عَبْدُ رَبِّهِ بْنُ أَبِي الْجَهْمِ، عَنْ مُحَمَّدِ بْنِ عَبْدِ اللهِ بْنِ عَلِيٍّ، عَنِ ابْنِ عَبَّاسٍ، أَنَّ رَسُولَ اللهِ ﷺ صَلَّى بِنَا فِي قَرْيٍ صَلَاةَ الْخَوْفِ رَكْعَةً رَكْعَةً، وَلَمْ يَقْضُوا(٢).

هَذَا لَفْظُ لِمُحَمَّدٍ الذِي قَبْلَهُ، وَهُوَ صَحِيحُ الْإِسْنَادِ.

١٦٢٠- **عَبَّاسٌ** أَبُو بَكْرٍ بْنُ إِسْحَاقَ الْفَقِيهُ، أَنَا مُحَمَّدُ بْنُ غَالِبٍ، ثنا أَبُو شَيْبَةَ(٣)، ثنا سُفْيَانُ.

وَحَدَّثَنَا أَبُو بَكْرٍ بْنُ إِسْحَاقَ، أَنَا أَبُو الْعَبَّاسِ، ثنا سُنَيْدٌ(٤)، عَنْ سُفْيَانَ، عَنْ أَبِي الْجَهْمِ، عَنْ مُحَمَّدِ بْنِ عَبْدِ اللهِ بْنِ عَلِيٍّ، عَنِ ابْنِ عَبَّاسٍ قَالَ: صَلَّى(٥) رَسُولُ اللهِ ﷺ صَلَاةَ الْخَوْفِ بِذِي قَرَدٍ، فَصَفَّ خَلْفَهُ صَفٌّ وَصَفٌّ(٦) مُوَازِي الْعَدُوِّ، فَصَلَّى صَفٌّ مَعَهُ رَكْعَةً، ثُمَّ ذَهَبُوا إِلَى مَصَافِّ أَوَلَئِكَ، وَجَاءَ أُولَئِكَ إِلَى مَصَافِّ هَؤُلَاءِ، فَصَلَّوْا مَعَ النَّبِيِّ ﷺ رَكْعَةً، ثُمَّ سَلَّمَ(٧) عَلَيْهِمْ(٨).

هَذَا حَدِيثٌ صَحِيحٌ عَلَى شَرْطِ الشَّيْخَيْنِ، وَلَمْ يُخَرِّجَاهُ بِهَذِهِ الْأَلْفَاظِ.

---

(١) من ابن سعيد القطان.

(٢) إتحاف المهرة (٧/ ٣٧٣-٨٠٧).

وهو: موسى بن سعيد الدهبي، من رجال الطهبانيه.

(٣) في (ر): «عثمان بن أبي شيبة».

(٤) في (ر): «أبي يحيى بن أبي زائدة».

(٥) في (ر): «صلى بنا».

(٦) في (ر): «صف خلفه صف وصف».

(٧) في (ر): «فسلم».

(٨) إتحاف المهرة (٧/ ٣٧٣-٨٠٧).

أخرجه الصحيح البخاري (٤١٤٢) من حديث الزبيدي عن الزهري عن عبيد الله بن

١٦٦١- **أخبرني** أبو عَمْرو بن أبي جَعْفَر النَّفِيلي[1]، ثنا عَبْدُ اللهِ بْنُ مُحَمَّدٍ، ثنا إِسْحَاقُ بْنُ إِبْرَاهِيمَ، ثنا عَبْدُ اللهِ بْنُ عَبْدِ الرَّحْمَنِ الدَّارِمِيُّ، ثنا سَعِيدُ بْنُ عَامِرٍ الضُّبَعِيُّ، ثنا هُرَيْمُ بْنُ سُفْيَانَ، عَنْ مُحَمَّدِ بْنِ إِسْحَاقَ، عَنْ مُحَمَّدِ بْنِ إِبْرَاهِيمَ، عَنْ أَبِيهِ، عَنْ سُلَيْمَانَ بْنِ الأَسْوَدِ، أَنَّهُ سَأَلَ رَسُولَ اللهِ ﷺ عَنِ الصَّلاةِ فِي الْقَعْدَةِ، فَقَالَ: «ضَعْ يَدَيْكَ عَلَى الْفَخِذِ، وَالْحَنِ الْقِبْلَةَ»[2].

هَذَا حَدِيثٌ صَحِيحُ الإِسْنَادِ إِنْ كَانَ مُحَمَّدُ بْنُ إِبْرَاهِيمَ التَّيْمِيُّ سَمِعَ مِنْ سُلَيْمَانَ الأَسْوَدِ، وَلَمْ يُخَرِّجَاهُ.

١٦٦٢- **أخبرنا** عَبْدُ الرَّحْمَنِ بْنُ عَبْدَانَ الْمُقْرِءُ بِبَغْدَادَ، ثنا أَبُو حَاتِمٍ الرَّازِيُّ، ثنا سَعِيدُ بْنُ أَبِي مَرْيَمَ، أَنْبَأَنِي يَحْيَى بْنُ أَيُّوبَ، حَدَّثَنِي يَزِيدُ بْنُ أَبِي حَبِيبٍ، عَنْ عِرَاكِ بْنِ مَالِكٍ، عَنْ سُهَيْلِ بْنِ أَبِي صَالِحٍ، عَنْ أَبِيهِ، عَنْ أَبِي هُرَيْرَةَ، قَالَ: قَامَ رَسُولُ اللهِ ﷺ فِي الصَّلاةِ، فَجَلَسَ، وَطَائِفَةٌ مِنْ خَلْفِهِ، وَطَائِفَةٌ مِنْ وِرَاءِ الطَّائِفَةِ الَّتِي خَلْفَ رَسُولِ اللهِ ﷺ قُعُودٌ، لَمْ يُرْهِمُوا قُلُوبَهُمْ إِلَى رَسُولِ اللهِ ﷺ، فَكَبَّرَ رَسُولُ اللهِ ﷺ فَرَكَعَ، فَكَبَّرَ الطَّائِفَتَانِ، فَرَكَعَ فَرَكَعَتْ الطَّائِفَةُ الَّتِي خَلْفَهُ وَالأَخِيرَةُ قُعُودٌ، ثُمَّ سَجَدَ، فَسَجَدُوا أَيْضًا وَالأَخِيرَةُ

= عبد الله به بتعهده وبه بنى فيه هذا الجامع المأمونيّ أو لا. وأبو بكر بن عبد الله بن أبي الجهم أدرج بحذف ما بعدي.

(١) هو: محمد بن أحمد بن حمدان بن علي بن الحسين.

(٢) هو: عبد الله بن محمد بن عبد الرحمن بن شيرويه.

(٣) قال ابن الأثير (٥/٥٥٥): الفخذ: الجعبة. جعبة من جلود تشق وتجعل فيها النشاب. وإنما أمره بالإمالة إلى ذلك لئن يعتمد على فخذ واحد فيمل. (وانظر: لسان العرب ٣/٣٧٧ - ٣٧٨).

(٤) قال ابن حبر في الإحسان: «قلت: كذبت يعتمد في صحف سوداء».

(٥) في الإحسان: «ثنبوه».

(٦) في (و، ود): «فركعت معه».

فَتُمْرَى، ثُمَّ قَامَا، فَقَامُوا، وَكَعْصُوا خَلْفَهُ حَتَّى كَانُوا مَكَانَ أَصْحَابِهِمْ فَتُمْرَى، ثُمَّ أَخَذَ الطَّائِفَةُ الَّذِينَ لَمْ يُصَلُّوا مَعَهُ رَكْعَةً وَسَجْدَتَيْنِ، ثُمَّ سَلَّمَ وَالْآخَرُونَ فَتُمْرَى ثُمَّ سَلَّمَ، فَقَامَتِ الطَّائِفَتَانِ فَكَبَّرَتَا، فَصَلَّوْا لِأَنْفُسِهِمْ رَكْعَةً وَسَجْدَتَيْنِ رَكْعَةً وَسَجْدَتَيْنِ». ﴿

هَذَا حَدِيثٌ صَحِيحُ الْإِسْنَادِ، وَلَمْ يُخَرِّجَاهُ.

وَقَدِ احْتَجَّا بِجَمِيعِ رُوَاتِهِ غَيْرَ شُرَحْبِيلَ، وَهُوَ ثِقَةٌ، وَبَقِيَّةُ حَدِيثِهِ عَنْ ثِقَةٍ.

١٢٦٣ - حَدَّثَنَا أَبُو الْحَسَنِ أَحْمَدُ بْنُ مُحَمَّدِ بْنِ يَحْيَى الْمُقْرِئُ (٢) بِبَغْدَادَ، ثَنَا الْحَسَنُ بْنُ إِسْحَاقَ، حَدَّثَنِي مُحَمَّدُ بْنُ جَعْفَرِ بْنِ الزِّبْرِقَانِ، عَنْ عُرْوَةَ، عَنْ عَائِشَةَ قَالَتْ: خَلَا رَسُولُ اللهِ ﷺ مَعَ نِسَائِهِ الْمُؤْمِنَاتِ، قَالَتْ: فَصَنَعَ رَسُولُ اللهِ ﷺ النَّاسَ صَدَّهُنَّ، فَصَلَّتْ طَائِفَةٌ رَكْعَةً وَثَنَاءَ، وَجَاءَ الطَّائِفَةُ الْأُخْرَى، فَكَبَّرَ رَسُولُ اللهِ ﷺ فَصَلَّى الطَّائِفَةَ الَّذِينَ صَلَّوْا خَلْفَهُ ثُمَّ رَكَعَ وَرَكَعُوا، ثُمَّ سَجَدَ وَسَجَدُوا، ثُمَّ رَفَعَ رَأْسَهُ وَرَفَعُوا، ثُمَّ مَكَثَ رَسُولُ اللهِ ﷺ جَالِسًا وَسَجَدُوا لِأَنْفُسِهِمُ السَّجْدَةَ الَّتِي فَاتَتْهُمْ، ثُمَّ تَقَدَّمَا أَهْلُ أَحَدِهِمَا، يَتَنَظَّرُونَ الْقَهْقَرَى، حَتَّى قَامَا مِنْ وَرَائِهِمْ، وَأَقْبَلَتِ الطَّائِفَةُ الْأُخْرَى، فَصَلَّى خَلْفَ رَسُولِ اللهِ ﷺ فَكَبَّرُوا، ثُمَّ رَكَعَ وَالْأَنْفُسِهِمْ، ثُمَّ سَجَدَ رَسُولُ اللهِ ﷺ فَسَجَدُوا، ثُمَّ جَلَسَ رَسُولُ اللهِ ﷺ ثُمَّ قَامَ رَسُولُ اللهِ ﷺ فِي رِجْلَيْهِ، وَسَجَدُوا

---

(١) إسناده ضعيف [٣٥٣/١٠-٧١٩٧].

(٢) قال الذهبي في المشجر: «ثقة». شرحبيل: قال ابن أبي حاتم: كان متهماً، وقال الدارقطني: ضعيف.

(٣) في (ر) و(ز): «المقرئ».

لأَنْفُسِهِم السَّجْدَةَ الثَّانِيَةَ، ثُمَّ قَامَتِ الطَّائِفَتَانِ جَمِيعًا، فَصَفُّوا خَلْفَ رَسُولِ اللهِ ﷺ، فَرَكَعَ بِهِمْ رَكْعَةً، فَرَكَعُوا جَمِيعًا، ثُمَّ سَجَدَ فَسَجَدُوا جَمِيعًا، ثُمَّ رَفَعَ رَأْسَهُ، وَرَفَعُوا مَعَهُ، كُلُّ ذَلِكَ مِنْ رَسُولِ اللهِ ﷺ سَرِيعًا جِدًّا، لَا بُدَّ أَنْ يَكُونَ قَدْ لَحِقَتْ مِنْ كُلِّ طَائِفَةٍ مِنَ الْعَدَدِ مِثْلُ مَا سَمَّيْنَا، ثُمَّ قَامَ رَسُولُ اللهِ ﷺ وَقَدْ تَمَّتْ لَهُ الصَّلَاةُ فِي صَلَاتِهِ كُلِّهَا»[1].

هَذَا حَدِيثٌ صَحِيحٌ عَلَى شَرْطِ مُسْلِمٍ، وَلَمْ يُخَرِّجَاهُ.

وَهُوَ أَتَمُّ حَدِيثٍ، وَالْمُعْتَمَدُ فِي صَلَاةِ الْخَوْفِ.

١٢٤٦ - حَدَّثَنَا مُحَمَّدُ بْنُ صَالِحٍ الْعَدْلُ، بِمَرْوَ، ثَنَا عَبْدُ الْوَاحِدِ بْنُ عَبْدِ اللهِ النَّضْرِيُّ، ثَنَا سُلَيْمُ بْنُ أَخْضَرَ، عَنِ ابْنِ عَوْنٍ، عَنْ نَافِعٍ، قَالَ: أَتَيْتُ ابْنَ عُمَرَ وَالْقَوْمُ فِي الْخَوْفِ[2] صَلَاةَ الْغَدَاةِ، فَلَمْ يَعْرِفْ لَا رَكْعَاتٍ، وَلَمْ أَعْرِفْ، فَصَلَّى مَعَهُمْ ثَلَاثَ رَكَعَاتٍ.

سَمِعْتُ أَبَا عَلِيٍّ الْحَافِظَ يَقُولُ: هَذَا حَدِيثٌ غَرِيبٌ[3] أَشْعَثُ الْعُمْرَانِيُّ، لَمْ يَحْتَجَّا[4] إِلَّا بِهَذَا الْإِسْنَادِ.

قَالَ الْحَاكِمُ: وَإِنَّمَا صَحَّحَ عَلَى شَرْطِ الشَّيْخَيْنِ.

---

(١) إتحاف المهرة (٧/٧ ١٥٤-١٥٢).

(٢) يعني: أبا عثمان النهدي أخو هرمة، وكان من الثقات وقال: فرسما كان في بعض رواية بعض النساخ، وإنما يخرج له الشيخان.

(٣) في (ب): «حديث غريب».

(٤) إتحاف المهرة (٧/٧٥ ١-١٧٤).

(٥) من الملحقين غير موجود في النسخ المعتمدة، وسياق الكلام يقتضيه.

(٦) في (و وأس): «يحتمله».

١٢٦٥- أخبرنا أبو محمد بن عبد العزيز بن عبد الرحمن بن سمنة، نا عبد الباقي بن قانع، نا محمد بن علي بن زيد الصائغ، نا سعيد بن منصور، نا جرير بن عبد الحميد، عن منصور، عن شقاهب، عن أبي غياث الزرقي، قال: قال ابن مسعود: صلى رسول الله ﷺ بأصحابه، فلما جلس بعد الركعتين، قيل له: أقصرت الظهر، فقال المشركون: لقد أصبتَ عزاء لقد أصبتَ غفلة، لو كنا حملنا عليهم وهم في الصلاة، فرّقنا أنه لقصر بين الظهر والعصر، فلما حضرت العصر قام رسول الله ﷺ فتقدّم الهينة والمشركون أمامه، فصف خلف رسول الله ﷺ صف، وصف بعد ذلك الصف، فركع، ثم ركع رسول الله ﷺ، وركعوا جميعا، ثم سجد وسجد الصف الذين يليه، وقام الآخرون يحرسونهم، فلما قضى رسول الله ﷺ سجوده، وسجد الآخرون الذين يلونه، وقام الصف الذين يلونه، تأخر الصف الذي يليه إلى مقام الآخرين، وتقدم الصف الأخير إلى مقام الصف الأول، ثم ركع رسول الله ﷺ، وركعوا جميعا، ثم سجد وسجد الصف الذي يليه، وقام الآخرون يحرسونهم، فلما جلس رسول الله ﷺ والصف الذي يليه، وقام الآخرون إلى جثوتهم سجدوا جميعا، فصلاهم بإشفاف، وصلاهم بغير سيوفهم.

هذا حديث صحيح على شرط الشيخين، ولم يخرجاه.

١٢٦٦- حدثنا محمد بن صالح بن هانيء، نا محمد بن أحمد بن أبي المزرقي، نا عبد الله بن زيد البلخي، نا حنوة بن شريح، نا أبو الأسود،

(١) إتحاف المهرة (١٠: ٣٣٨/ ١٢٦٥٠).

(٢) هو: محمد بن عبد الرحمن بن توبان، من رجال الهيثمي.

أَنَّهُ سَمِعَ هُرَيْرَةَ بْنَ الزُّبَيْرِ يُحَدِّثُ عَنْ مَرْوَانَ بْنِ الْحَكَمِ، أَنَّهُ سَأَلَ أَبَا هُرَيْرَةَ: هَلْ صَلَّيْتَ مَعَ رَسُولِ اللهِ ﷺ صَلاةَ الْخَوْفِ؟ قَالَ أَبُو هُرَيْرَةَ: نَعَمْ. قَالَ مَرْوَانُ: مَتَى؟ فَقَالَ أَبُو هُرَيْرَةَ: عَامَ غَزْوَةِ نَجْدٍ، قَامَ رَسُولُ اللهِ ﷺ فَصَلَّى الصَّلاةَ، حَتَّى حَضَرَتِ الْعَصْرُ، فَقَامَتْ مَعَهُ طَائِفَةٌ وَطَائِفَةٌ أُخْرَى تُقَابِلُ الْعَدُوَّ، وَظُهُورُهُمْ إِلَى الْقِبْلَةِ، فَكَبَّرَ رَسُولُ اللهِ ﷺ فَكَبَّرُوا جَمِيعًا، الَّذِينَ مَعَهُ وَالَّذِينَ تُقَابِلُ الْعَدُوَّ، ثُمَّ رَكَعَ رَسُولُ اللهِ ﷺ رَكْعَةً وَاحِدَةً، وَرَكَعَتِ الطَّائِفَةُ الَّتِي تُقَابِلُ الْعَدُوَّ مَعَهُ، فَسَجَدَتِ الطَّائِفَةُ الَّتِي تَلِيهِ وَالآخَرُونَ قِيَامٌ تُقَابِلُ الْعَدُوَّ، ثُمَّ رَفَعَ رَسُولُ اللهِ ﷺ، وَقَامَتِ الطَّائِفَةُ الَّتِي مَعَهُ وَذَهَبُوا إِلَى الْعَدُوِّ فَقَابَلُوهُمْ، ثُمَّ رَفَعَتِ الطَّائِفَةُ مُقَابِلِي الْعَدُوِّ، فَرَكَعُوا وَسَجَدُوا، وَرَسُولُ اللهِ ﷺ قَائِمٌ كَمَا هُوَ، ثُمَّ رَفَعَ رَسُولُ اللهِ ﷺ وَرَكَعُوا جَمِيعًا، ثُمَّ رَكَعَ، وَرَكَعُوا مَعَهُ، ثُمَّ سَجَدَ، وَسَجَدُوا مَعَهُ، ثُمَّ أَقْبَلَتِ الطَّائِفَةُ الَّتِي كَانَتْ تُقَابِلُ الْعَدُوَّ، فَرَكَعُوا وَسَجَدُوا، وَرَسُولُ اللهِ ﷺ قَاعِدٌ مِنْ مَعَهُ، ثُمَّ قَالَ السَّلامُ، فَقَامَ رَسُولُ اللهِ ﷺ وَسَلَّمُوا جَمِيعًا، فَكَانَ لِرَسُولِ اللهِ ﷺ رَكْعَتَيْنِ، وَلِكُلِّ رَجُلٍ مِنَ الطَّائِفَتَيْنِ رَكْعَةٌ رَكْعَةٌ.

هَذَا حَدِيثٌ صَحِيحٌ عَلَى شَرْطِ الشَّيْخَيْنِ، وَلَمْ يُخَرِّجَاهُ.

آخِرُ كِتَابِ صَلاةِ الْخَوْفِ.

---

(١٩) قال البيهقي في الكبرى (٣/٢٥٤): قلت: والصواب: الكلام واحد من الطائفتين وكذلك رواه الحسن بن محمد بن إسحاق إلا أنه جعل مكان ابن عباس ابن عمر، وكذلك رواه عبد الله بن يزيد أبو حمزة وابن لهيعة فإنهما لم يذكرا في إسناده عبد الله بن عباس ولا ابن عمر، وكذلك رواه عبد الرزاق عن معمر عن الزهري إلا أنه لم يذكر في إسناده ابن عباس ولا ابن عمر، وكذلك رواه عبد الرزاق عن ابن جريج عن الزهري إلا أنه لم يذكر في إسناده ابن عباس ولا ابن عمر، وكذلك رواه معمر عن يحيى بن أبي كثير عن أبي سلمة عن أبي هريرة.

(٢٠) إتحاف المهرة (٣/١٤٥-٤٥-١٩٥٥).

مِنْ كِتَابِ الْحَجِّ

١٢٧٧- حدثنا أَبُو الْعَبَّاسِ مُحَمَّدُ بْنُ يَعْقُوبَ، ثنا مُحَمَّدُ بْنُ عَبْدِ اللهِ بْنِ عَبْدِ الْحَكَمِ، ثنا أَبِي وَشُعَيْبُ بْنُ اللَّيْثِ، قَالَا: ثنا اللَّيْثُ بْنُ سَعْدٍ، عَنْ يَزِيدَ بْنِ أَبِي حَبِيبٍ، عَنْ عَبْدِ رَبِّهِ بْنِ سَعِيدٍ الْمَكِّيِّ[1]، عَنْ أَبِي الْخَيْرِ[2]، عَنْ أَبِي قَيْسٍ[3]، أَنَّ رَسُولَ اللهِ ﷺ دَخَلَ عَلَيْهِمْ وَعِنْدَهُ مِكْوَكُ مِنْ شَعِيرٍ، فَقَالَ لَهُ رَسُولُ اللهِ ﷺ: «مَا هَذَا؟» فَقَالَ: يَا نَبِيَّ اللهِ، أَرَدْتُ أَنْ أَطْحَنَهُ، فَقَالَ رَسُولُ اللهِ ﷺ: «مَا هَذَا، لَا تَفْعَلْ، أَلَمْ تَرَ أَنَّ الْبَرَكَةَ تَنْزِلُ عَلَى الطَّعَامِ إِذَا لَمْ يُطْحَنْ؟» فَقَالَ: بَلَى، وَإِنَّا لَنَطْحَنُ، فَقَالَ: «لَا تَفْعَلْ، لَا تَفْعَلْ، لَا تَفْعَلْ، وَلَكِنْ قُلْتَ كَمَا قَالَ لَكَ أَخُوكَ، وَلَكِنْ قُلْ: بِسْمِ اللهِ، اللَّهُمَّ بَارِكْ لَنَا فِي طَعَامِنَا، اللَّهُمَّ بَارِكْ لَنَا فِي طَعَامِنَا»[4].

هَذَا حَدِيثٌ صَحِيحٌ عَلَى شَرْطِ الشَّيْخَيْنِ، وَلَمْ يُخَرِّجَاهُ بِهَذَا اللَّفْظِ.

إِنَّمَا اتَّفَقَا عَلَى حَدِيثِ قَيْسٍ، أَنَّهُ[5] عَاتَبَ لَوْلَا أَنَّ الْبَرَكَةَ تَنْزِلُ عَلَى الطَّعَامِ إِذَا لَمْ تُنَقَّ الْبُرَّةُ لَتَنَقَّيْتُهُ.

١٢٧٨- أَخْبَرَنَا مَكْرَمُ بْنُ أَحْمَدَ الْقَاضِي، ثنا مُحَمَّدُ بْنُ إِسْمَاعِيلَ السُّلَمِيُّ، ثنا أَيُّوبُ بْنُ سُلَيْمَانَ بْنِ بِلَالٍ، حَدَّثَنِي أَبُو بَكْرٍ[6]، عَنْ سُلَيْمَانَ بْنِ

---

(١) هـ: الكاشعيّ، وكلمة ابن سلان وذكرها الدولابي تصيرا، وهي غير الناسبة وبلال الفرشية التي اسمها به البخاري.

(٢) هـ: زيادة بنت الحارث.

(٣) زيادة ليس في (ظ) (١٢/٦٠-٣٣٩/٥).

(٤) في المجتبى للنسائي (٧/١٨٩): فمرة واحدة، وأحمد (٤/١٧٣)، عن صحيح البخاري (٧/٢١٧)، وفيه عن ابن أبي جارية، وجابت، هو: ابن الأثاث.

(٥) هـ: عبد الحميد بن عبد الله أبي أويس، المعروف بأبي بكر بن أبي أويس.

بِلَالٍ قَالَ: قَالَ زَيْدُ بْنُ أَسْلَمَ، قَالَ مُحَمَّدُ بْنُ الْمُنْكَدِرِ: سَمِعْتُ جَابِرَ بْنَ عَبْدِ اللهِ يَقُولُ: قَالَ رَسُولُ اللهِ ﷺ: «لَا أَكْتُمُكُمْ بِخَبَرِكُمْ مِنْ خَبَرِ الْغَدَاةِ» قَالَ: فَقَالَ: بَلَى، قَالَ: «جِيءَ إِلَيَّ فَوُكِّلَ فُجَّارُنَا، وَتَعَشَّكُمْ عَمَّاهُ».

هَذَا حَدِيثٌ صَحِيحٌ عَلَى شَرْطِ الشَّيْخَيْنِ، وَلَمْ يُخَرِّجَاهُ، وَلَهُ شَاهِدٌ صَحِيحٌ عَلَى شَرْطِ مُسْلِمٍ.

٢١٧٠- **حَدِيثٌ آخَرُ** مُحَمَّدُ بْنُ مُحَمَّدٍ الْكَاتِبُ[1]، ثَنَا عَلِيُّ بْنُ عَبْدِ الْعَزِيزِ، ثَنَا سَحَّاجٌ بْنُ مِنْهَالٍ، ثَنَا حَمَّادُ بْنُ سَلَمَةَ، عَنْ حُمَيْدٍ، وَيُونُسَ، وَثَابِتٍ، عَنِ الْحَسَنِ، عَنْ أَبِي بَكْرَةَ أَنَّ رَجُلًا قَالَ: يَا رَسُولَ اللهِ، أَيُّ النَّاسِ خَيْرٌ؟ قَالَ: «مَنْ طَالَ عُمُرُهُ، وَحَسُنَ عَمَلُهُ». قَالَ: فَأَيُّ النَّاسِ شَرٌّ؟ قَالَ: «مَنْ طَالَ عُمُرُهُ، وَسَاءَ عَمَلُهُ»[2].

١٢٧٠- **حَدِيثٌ آخَرُ** عَبْدُ اللهِ بْنُ مُحَمَّدِ بْنِ يَعْقُوبَ الْحَافِظُ، ثَنَا يَحْيَى بْنُ مُحَمَّدِ بْنِ يَحْيَى، ثَنَا سُلَيْمَانُ بْنُ الْمُغِيرَةِ.

وَحَدَّثَنَا مُحَمَّدُ بْنُ صَالِحِ بْنِ هَانِئٍ، ثَنَا مُحَمَّدُ بْنُ سَوَّارٍ، ثَنَا قُتَيْبَةُ بْنُ سَعِيدٍ، ثَنَا إِسْمَاعِيلُ بْنُ جَعْفَرٍ، جَمِيعًا عَنْ حُمَيْدٍ، عَنْ أَنَسٍ، أَنَّ النَّبِيَّ ﷺ، قَالَ: «إِذَا أَرَادَ اللهُ بِعَبْدٍ خَيْرًا اسْتَعْمَلَهُ». قَالَ: قِيلَ: كَيْفَ يَسْتَعْمِلُهُ؟ قَالَ: «يُوَفِّقُهُ لِعَمَلٍ صَالِحٍ قَبْلَ الْمَوْتِ».

---

(١) إسناده قوي (٢٥/٨٨٨٨-٣٥٣٥٠).

(٢) هو: محمد بن محمد بن الحسن أبو الحسن الكاتبي، المعروف بالكاتب.

(٣) إسناده ضعيف جدًا (٢٥/٨٨٨٨-٣٥٣٥٠) رواه ابن بخرج للحسن بن أبي الحسن البصري عن أبي بكرة، وبقية أحاديث الباب للبخاري عن حميد، والحسن بشير.

(٤) إسناده ضعيف (٢٥/٨٨٨٨-٣٥٣٥٠).

هَذَا حَدِيثٌ صَحِيحٌ عَلَى شَرْطِ الشَّيْخَيْنِ، وَلَمْ يُخَرِّجَاهُ، وَلَهُ شَاهِدٌ بِإِسْنَادٍ صَحِيحٍ.

١٧٧١- **أَخْبَرَنَا** الْحَسَنُ بْنُ يَعْقُوبَ الْعَدْلُ، ثنا يَحْيَى بْنُ أَبِي طَالِبٍ، ثنا يَزِيدُ بْنُ الْحُبَابِ، حَدَّثَنِي مُعَاوِيَةُ بْنُ صَالِحٍ، حَدَّثَنِي عَبْدُ الرَّحْمَنِ بْنُ جُبَيْرِ بْنِ نُفَيْرٍ، عَنْ أَبِيهِ، عَنْ عَبْدِ بْنِ الْحَمِقِ قَالَ: قَالَ رَسُولُ اللهِ ﷺ: «إِذَا أَحَبَّ الْعَبْدُ عَبْدًا صَافَحَهُ»، قَالَ: وَقَالَ: «وَإِذَا عَشَقَ الْمَرْأَةُ الرَّجُلَ، فَإِنْ لَمْ تَصَافِحْهُ صَافَحَتْ بَيْنَ يَدَيْهِ لِتَجِدَ حَلْيَ بَرْضَى عِنْدَ جِيرَانِهَا، أَوْ قَالَ: عِنْدَ مَوَالِيهَا».

١٧٧٢- **أَخْبَرَنَا** أَبُو عَبْدِ اللهِ مُحَمَّدُ بْنُ عَبْدِ اللهِ الزَّاهِدُ، ثنا أَحْمَدُ بْنُ يُونُسَ الضَّبِّيُّ، ثنا مَخْلَدُ بْنُ الْعَوَّامِ، ثنا الْأَعْمَشُ.

وَأَخْبَرَنَا عَلِيُّ بْنُ عِيسَى الْمَجِيرِيُّ، ثنا مُحَمَّدُ بْنُ عَمْرٍو الْحَرَشِيُّ، ثنا يَحْيَى بْنُ آدَمَ، ثنا جَرِيرٌ، عَنِ الْأَعْمَشِ، عَنْ أَبِي سُفْيَانَ[1]، عَنْ جَابِرٍ قَالَ: سَمِعْتُ رَسُولَ اللهِ ﷺ يَقُولُ: «لَيْسَتْ عَلَى عَبْدٍ عَلَى مَا عَاهَدَ»[2].

١٧٧٣- **أَخْبَرَنَا** أَبُو عَبْدِ اللهِ مُحَمَّدُ بْنُ عَبْدِ اللهِ الزَّاهِدُ، وَلَفْظُهُ لِلشَّيْخِ: ثنا أَبُو مُحَمَّدٍ عَبْدُ اللهِ بْنُ إِسْحَاقَ الْبَنِّي الْخُرَاسَانِيُّ الْعَدْلُ، ثنا

---

(١) في المخطوطين: «سفيان».

(٢) في المخطوطين: «عاهده».

(٣) إتحاف المهرة (٢/٤١٧-٤١٨/١٩٤٨).

(٤) هو: عامة من ذكر: من رجال الطيالسة.

(٥) إتحاف المهرة (٢/٤١٨/١٩٤٨).

(٦) كتب فوقها في المخطوط: «أخرجه مسلم»، صحيح مسلم (١٦٨/٨) من حديث جرير والثوري عن الأعمش به.

مُحَمَّدُ بْنُ إِبْرَاهِيمَ الْقَاضِي، ثنا ابْنُ أَبِي مَرْيَمَ، ثنا يَحْيَى بْنُ أَيُّوبَ، عَنِ ابْنِ الْهَادِ، عَنْ مُحَمَّدِ بْنِ إِبْرَاهِيمَ، عَنْ عِيسَى بْنِ أَبِي سَعِيدٍ الْخُدْرِيِّ، أَنَّهُ لَمَّا حَضَرَهُ الْمَوْتُ دَعَا بِثِيَابٍ جُدُدٍ فَلَبِسَهَا، ثُمَّ قَالَ: سَمِعْتُ رَسُولَ اللهِ ﷺ يَقُولُ: «إِنَّ الْمَيِّتَ يُبْعَثُ فِي ثِيَابِهِ الَّتِي يَمُوتُ فِيهَا»(١).

هَذَا حَدِيثٌ صَحِيحٌ عَلَى شَرْطِ الشَّيْخَيْنِ، وَلَمْ يُخَرِّجَاهُ.

١٤٧٤- حَدَّثَنَا أَبُو الْعَبَّاسِ مُحَمَّدُ بْنُ يَعْقُوبَ، ثنا بَحْرُ بْنُ نَصْرٍ، ثنا عَبْدُ اللهِ بْنُ وَهْبٍ، أَخْبَرَنِي أَبُو هَانِئٍ الْخَوْلَانِيُّ، عَنْ عَمْرِو بْنِ مَالِكٍ الْجَنْبِيِّ، عَنْ فَضَالَةَ بْنِ عُبَيْدٍ، عَنْ نَبِيِّ اللهِ ﷺ، أَنَّهُ قَالَ: «مَا مِنْ عَبْدٍ مُؤْمِنٍ يَمُوتُ فَيُحْبَسُ عِنْدَ قَبْرِهِ إِلَّا شَهْرًا أَوْ شَهْرَيْنِ»(٢).

هَذَا حَدِيثٌ صَحِيحٌ عَلَى شَرْطِ الشَّيْخَيْنِ، وَلَمْ يُخَرِّجَاهُ.

١٤٧٥- أَخْبَرَنِي أَبُو بَكْرٍ أَحْمَدُ بْنُ إِسْحَاقَ الْفَقِيهُ، ثنا أَبُو الْعَبَّاسِ، ثنا سَنَدُ بْنُ مُحَمَّدٍ، عَنْ إِبْرَاهِيمَ بْنِ عَبْدِ الرَّحْمَنِ السَّكْسَكِيِّ، عَنْ أَبِي بُرْدَةَ، عَنْ أَبِي مُوسَى الأَشْعَرِيِّ قَالَ: سَمِعْتُ النَّبِيَّ ﷺ يَقُولُ: «مَا مِنْ رَبِيعٍ يَقُولُ: وَاهًا كَانَ الْعَبْدُ يَعْمَلُ عَمَلًا صَالِحًا، فَتَمْلَأُ فَمَ ذَلِكَ مَرَضٌ، أَوْ سُقْمٌ، فَيُبْدِلُ اللهُ تَعَالَى لِعَبْدِهِ بِذَلِكَ مَا كَانَ يَعْمَلُ وَهُوَ صَحِيحٌ»(٣).

هَذَا حَدِيثٌ صَحِيحٌ عَلَى شَرْطِ الْبُخَارِيِّ(٤)، وَلَمْ يُخَرِّجَاهُ.

---

(١) [تعليق الميمني (٢/٤٨٦-٤٨٧)، (٤/٥٨٤-٥٨٥)].

(٢) [تعليق الميمني (٢/٤٨٦)، (٤/١١٦-١١٧)] وهو من طلاب الجنبي لم يحتج به الشيخان.

وأخرج حديث الحارثي أبو داود في سننه عن جابر بن عتيك.

(٣) [تعليق الميمني (٢/٤٨٦)، (٤/١٣٣-١٣٤)].

(٤) قال الذهبي في التلخيص: «قلت: أخرجه الحارثي»، وقال ابن حجر في الإتحاف: «

١٢٧٦- **أخبرنا** أبو عمرو عُثمانُ بنُ أحمدَ بنِ السَّمَّاكِ بِبَغْدَادَ، ثنا حَنْبَلُ بنُ جَبَّانَ بنِ عَلِيٍّ، ثنا زَيْدٌ، ثنا مُحَمَّدُ بنُ إِسْحَاقَ.

وَحَدَّثَنَا مُحَمَّدُ بنُ صَالِحِ بنِ هَانِيءٍ، ثنا أَبُو سَعِيدٍ الحَسَنُ بنُ عَبْدِ الصَّمَدِ، ثنا عَبْدُ العَزِيزِ بنُ يَحْيَى[1]، ثنا مُحَمَّدُ بنُ سَلَمَةَ[2]، ثنا مُحَمَّدُ بنُ إِسْحَاقَ، عَنِ الزُّهْرِيِّ، عَنْ عُرْوَةَ، عَنْ أُسَامَةَ: أَنَّ رَسُولَ اللهِ ﷺ قَالَ: خَرَجَ رَسُولُ اللهِ ﷺ يَعُودُ عَبْدَ اللهِ بنَ أُبَيٍّ فِي مَرَضِهِ الَّذِي مَاتَ فِيهِ، فَلَمَّا دَخَلَ عَلَيْهِ عَرَفَ فِيهِ الْمَوْتَ، فَقَالَ: قَدْ كُنْتُ أَنْهَاكَ عَنْ حُبِّ يَهُودَ، فَقَالَ: إِنَّا لَمْ نَجِدْهُمْ أَسْعَدَ بِرُزَارَةَ فِينَا، فَلَمَّا مَاتَ أَتَتْهُ ابْنَتُهُ، فَقَالَ: يَا رَسُولَ اللهِ، إِنَّ عَبْدَ اللهِ بنَ أُبَيٍّ قَدْ مَاتَ، فَأَعْطِنِي قَمِيصَكَ أُكَفِّنْهُ فِيهِ، وَصَلِّ عَلَيْهِ، فَأَعْطَاهَا إِيَّاهُ[3].

هَذَا حَدِيثٌ صَحِيحٌ عَلَى شَرْطِ مُسْلِمٍ، وَلَمْ يُخَرِّجَاهُ.

١٢٧٧- **حدَّثنا** أبو بَكْرِ بنُ إِسْحَاقَ، ثنا أَبُو بَكْرِ بنُ جَعْفَرٍ الْمَخْرَمِيُّ، قَالَا: ثنا

= قلت: قد أخرجه في الجمعة (١٠٩٣) من طريق أحمد بن إبراهيم به عن عبد الرحمن بن مَهْدي لم يخرج له البخاري إلا هذا الحديث وآخر في الشهادات، والحاكم متساهل بذلك حيث قال في المدخل إلى الصحيح (١٨٧/١): «أخرج البخاري في الجمع بين الشهادتين في استدراجه لهذا هذا الحديث وسؤال الأمر في» (٢١٧٦).

(١) هو: أحمد بن عبد الرحمن وقيل: أحمد بن عبد الله بن يحيى، والأول أصح، أبو الحسن الحراني الحافظ.

(٢) هو: أبو الأسود النضْر الحَرَشي الحراني من رجال الشيخين.

(٣) هو: محمد بن سلمة بن عبد الله بن سليمان مولاهم أبو عبد الله الحراني من رجال أبي داود.

(٤) في المخطوط: «عن عروة عن عائشة، عن أسامة»!

(٥) إتحاف المهرة (١٨/٣-٢٠).

عَبْدُ اللهِ بْنُ أَحْمَدَ بْنِ حَنْبَلٍ، حَدَّثَنِي أَبِي، ثَنَا عَبْدُ الرَّحْمَنِ، ثَنَا سُفْيَانُ، عَنْ مُحَمَّدِ بْنِ الْمُنْكَدِرِ، عَنْ جَابِرٍ قَالَ: قَالَ النَّبِيُّ ﷺ: «هُوَ لَكُمْ لَيْسَ بِرَاكِبٍ بَعْلٍ، وَلَا بِرَذُونٍ»(١).

هَذَا حَدِيثٌ صَحِيحٌ عَلَى شَرْطِ الشَّيْخَيْنِ، وَلَمْ يُخَرِّجَاهُ(٢).

١٤٧٧ - حَدَّثَنَا عَلِيُّ بْنُ عِيسَى، ثَنَا مُسْلِمُ بْنُ قُطَيْبٍ، ثَنَا مُحَمَّدُ بْنُ أَبِي لَيْلَى، ثَنَا أَبُو فَرْوَةَ، ثَنَا الأَعْمَشُ، عَنْ إِبْرَاهِيمَ، عَنْ عَبْدِ الرَّحْمَنِ بْنِ أَبِي لَيْلَى، عَنْ عَلِيٍّ قَالَ: قَالَ رَسُولُ اللهِ ﷺ: «مَا مِنْ رَجُلٍ يَقُودُ فَرَسًا فَيُسَيِّبُ إِلَّا خَرَجَ مَعَهُ سَبْعُونَ أَلْفَ مَلَكٍ يَسْتَغْفِرُونَ لَهُ حَتَّى يَضَعَ، وَكَانَ لَهُ بِعَرَقِ فَرَسِهِ الْحَسَنَاتُ، وَمَنْ أَتَاهُ فَضَيَّعَهُ خَرَجَ مَعَهُ سَبْعُونَ أَلْفَ مَلَكٍ يَسْتَغْفِرُونَ لَهُ حَتَّى يُمْسِيَ، وَكَانَ لَهُ بِعَرَقِ فَرَسِهِ فِي الْحَسَنَاتِ».

هَذَا إِسْنَادٌ صَحِيحٌ عَلَى شَرْطِ الشَّيْخَيْنِ، وَلَمْ يُخَرِّجَاهُ، وَأَبُو نَعَامَةَ: بِالنُّونِ الرَّاوِيَةُ وَالْعُرْفُ عَنِ الْحَكَمِ بْنِ عُتَيْبَةَ وَمُنْصُورٍ بْنِ الْمُعْتَمِرِ، عَنِ ابْنِ أَبِي لَيْلَى، عَنْ عَلِيٍّ عَلَى حَدِيثِ شُعْبَةَ، عَنْهُمَا، عَنِ الْحَكَمِ، عَنْ أَحَدِ أَصْحَابِ عَلِيٍّ عَنْهُ(٣).

١٤٧٨ - أَخْبَرَنِي أَبُو بَكْرٍ مُحَمَّدُ بْنُ الْمُؤَمَّلِ، ثَنَا الْفَضْلُ بْنُ مُحَمَّدٍ بْنِ الْمُسَيَّبِ، ثَنَا عَبْدُ اللهِ بْنُ مُحَمَّدٍ الْبَلَوِيُّ، ثَنَا حَجَّاجٌ بْنُ مُحَمَّدٍ، ثَنَا يُونُسُ بْنُ أَبِي إِسْحَاقَ، عَنْ أَبِيهِ، عَنْ زَيْدِ بْنِ أَرْقَمَ قَالَ: غَلَا عَلَى رَسُولِ اللهِ ﷺ مِنْ وَجِيعٍ

---

(١) [إتحاف المهرة (٣٧٩٣-٣٧٩٣)].

(٢) [قال الذهبي في تلخيصه: على شرط البخاري (١٩٧٩)، ومسلم (٥٠٦)].

وأخرجه عبد الرحمن بن مهدي، به وبسنده كما تقدم، مطولاً في تفسير سورة النساء.

(٣) [إتحاف المهرة (١١٦٤٩-١١٦٥٤)، وسيأتي برقم (١٤٧٨، ١٤٧٩)].

كَمَا بَيَّنْتُهُ[1].

هَذَا حَدِيثٌ صَحِيحٌ عَلَى شَرْطِ الشَّيْخَيْنِ، وَلَمْ يُخَرِّجَاهُ.

وَلَهُ شَاهِدٌ صَحِيحٌ مِنْ حَدِيثِ أَنَسِ بْنِ مَالِكٍ:

١٢٨٠- **صَحَّاهُ** أَبُو عَلِيٍّ الْحُسَيْنُ بْنُ عَلِيٍّ الْحَافِظُ، ثَنَا مُحَمَّدُ بْنُ يَحْيَى بْنِ مَنِيعٍ الْجَعْفِيُّ، ثَنَا مُحَمَّدُ بْنُ الْمُعَلَّى، ثَنَا مُعَاوِيَةُ بْنُ حَفْصٍ، ثَنَا عَبَّادُ بْنُ مَيْسُرَةَ، عَنِ الزُّبَيْرِ بْنِ عَدِيٍّ، عَنْ أَنَسٍ قَالَ: عَادَ رَسُولُ اللهِ ﷺ زَيْدَ بْنَ أَرْقَمَ مِنْ رَمَدٍ كَانَ بِهِ[2].

١٢٨١- **صَحَّاهُ** بَكْرُ بْنُ مُحَمَّدٍ الصَّيْرَفِيُّ بِمَرْوٍ، ثَنَا عَبْدُ الصَّمَدِ بْنُ الْفَضْلِ الْبَلْخِيُّ، ثَنَا حَكَّامُ بْنُ إِبْرَاهِيمَ، ثَنَا عَبْدُ الرَّحْمَنِ، عَنْ عَائِشَةَ بِنْتِ سَعْدٍ، أَنَّ أَبَاهَا قَالَ: اشْتَكَيْتُ بِمَكَّةَ، فَجَاءَنِي رَسُولُ اللهِ ﷺ يَعُودُنِي، وَوَضَعَ يَدَهُ عَلَى جَبْهَتِي، ثُمَّ مَسَحَ صَدْرِي، وَبَطْنِي، ثُمَّ قَالَ: «اللَّهُمَّ اشْفِ سَعْدًا، وَأَتْمِمْ لَهُ هِجْرَتَهُ»[3].

هَذَا حَدِيثٌ صَحِيحٌ عَلَى شَرْطِ الشَّيْخَيْنِ، وَلَمْ يُخَرِّجَاهُ بِهَذَا اللَّفْظِ.

١٢٨٢- **أَخْبَرَنِي** أَبُو بَكْرٍ مُحَمَّدُ بْنُ أَحْمَدَ بْنِ عَتَّابٍ الْفَقِيهُ بِمَرْوٍ، ثَنَا أَحْمَدُ بْنُ مُحَمَّدِ بْنِ عِيسَى الْمَدَايِنِيُّ، ثَنَا الْوَلِيدُ بْنُ يَحْيَى، ثَنَا شُعْبَةُ،

---

(١) إتحاف المهرة (٤/٥٤٩-٥٥٠) وبين بن إسحاق السبب الذي لأجله لم يسلم دون البخاري، وبه أوهام.

(٢) إتحاف المهرة (٣/٤٠٢-٤٠٣).

(٣) إتحاف المهرة (٦/٥٠٠-٥٠١).

(٤) في أسد الغابة في معرفة الصحابة (٧/١١٨) من مكي بن إبراهيم عن الجعيد بن دينار قال سعد: «فمازالت أعده من علي كذي قربا يحتال لي حتى استعاد.

وَأَخْبَرَنَا عَبْدُ الرَّحْمَنِ بْنُ الْحَسَنِ الْقَاضِي بِهَمَذَانَ، ثَنَا إِبْرَاهِيمُ بْنُ الْحُسَيْنِ، ثَنَا آدَمُ بْنُ إِيَاسٍ، ثَنَا شُعْبَةُ، ثَنَا يَزِيدُ بْنُ خُمَيْرٍ، عَنِ الْمِقْدَامِ بْنِ مَعْدِي كَرِبَ، عَنْ سَعِيدِ بْنِ عُبَيْدٍ، عَنِ ابْنِ عَبَّاسٍ، عَنِ النَّبِيِّ ﷺ قَالَ: «مَنْ هَدَّمَ مَرْبَعًا لَمْ يَحْضُرْ أَجَلُهُ، فَقَالَ جَمْعَةً سَبْعَ مِرَارٍ»[1]. أَنْبَأَ اللهُ الْمُنْعِمُ بِرَدِّ الْعُمْرِ الْمُنْعِمِ إِلَى بَيْتِهِ، إِلَا فَاقَةً لَا مَرَدَّ لِذَلِكَ الْعُمْرِ»[2].

هَذَا حَدِيثٌ صَحِيحٌ عَلَى شَرْطِ الْبُخَارِيِّ، وَلَمْ يُخَرِّجَاهُ.

١٣٨٣٠ - حَدَّثَنَا أَبُو الْحَسَنِ مُحَمَّدُ بْنُ يَعْقُوبَ، ثَنَا مُحَمَّدُ بْنُ عَبْدِ اللهِ بْنِ عَبْدِ الْحَكَمِ، أَنَا ابْنُ وَهْبٍ، أَخْبَرَنِي عَمْرُو بْنُ الْحَارِثِ، عَنْ عَبْدِ رَبِّهِ بْنِ سَعِيدٍ، عَنِ الْمِقْدَامِ بْنِ مَعْدِي كَرِبَ، عَنْ سَعِيدِ بْنِ عُبَيْدٍ، عَنِ ابْنِ عَبَّاسٍ قَالَ: قَالَ رَسُولُ اللهِ ﷺ: «مَنْ هَدَّ أَحَدًا الْمَسْلِمِينَ، فَلْيَهُدَّ عَنْهُ رَأْسَهُ، ثُمَّ قَالَ سَبْعَ مَرَّاتٍ. أَنْبَأَ اللهُ الْمُنْعِمُ بِرَدِّ الْعُمْرِ الْمُنْعِمِ إِلَى بَيْتِهِ، إِلَا فَاقَةً لَا مَرَدَّ لِذَلِكَ الْعُمْرِ»[3].

هَذَا حَدِيثٌ شَاهِدٌ، صَحِيحٌ، غَرِيبٌ مِنْ رِوَايَةِ الْمِصْرِيِّينَ، عَنِ الْمَدَنِيِّينَ، عَنِ الْكُوفِيِّينَ، لَمْ يَكْتُبُوهُ إِلَّا مِنْهُ.

---

(١) ابن السني الكبرى، وابن سعد، والبخاري.

(٢) في المنتخب: «من شبعة».

(٣) في (ق) و(ف) والمنتخب: «عبرات».

(١) إتحاف الخيرة (٧٣٨٩-٧٤٧٦)، وسيأتي في الطب الأول (٧٧٢١) من حديث جبرة بن عبد الله البجلي.

(٢) إتحاف الخيرة (٧٣٨٩-٧٤٧٦)، وسيأتي في الطب الأول (٧٧٢١) من حديث جبرة بن عبد الله البجلي.

(٣) إتحاف الخيرة (٧٣٨٩-٧٤٧٦)، وسيأتي في الطب الأول (٧٧٢١) من حديث جبرة بن عبد الله البجلي.

(١) ابن السني الكبرى، وابن سعد، والبخاري.

(٢) في المنتخب: «من شبعة».

(٣) في (ق) و(ف) والمنتخب: «عبرات».

(١) إتحاف الخيرة (٧٣٨٩-٧٤٧٦)، وسيأتي في الطب الأول (٧٧٢١) من حديث جبرة بن عبد الله البجلي.

(٢) إتحاف الخيرة (٧٣٨٩-٧٤٧٦)، وسيأتي في الطب الأول (٧٧٢١) من حديث جبرة بن عبد الله البجلي.

(٣) إتحاف الخيرة (٧٣٨٩-٧٤٧٦)، وسيأتي في الطب الأول (٧٧٢١) من حديث جبرة بن عبد الله البجلي.

(١) ابن السني الكبرى، وابن سعد، والبخاري.

(٢) في المنتخب: «من شبعة».

(٣) في (ق) و(ف) والمنتخب: «عبرات».

(١) إتحاف الخيرة (٧٣٨٩-٧٤٧٦)، وسيأتي في الطب الأول (٧٧٢١) من حديث جبرة بن عبد الله البجلي.

(٢) إتحاف الخيرة (٧٣٨٩-٧٤٧٦)، وسيأتي في الطب الأول (٧٧٢١) من حديث جبرة بن عبد الله البجلي.

(٣) إتحاف الخيرة (٧٣٨٩-٧٤٧٦)، وسيأتي في الطب الأول (٧٧٢١) من حديث جبرة بن عبد الله البجلي.

(١) ابن السني الكبرى، وابن سعد، والبخاري.

(٢) في المنتخب: «من شبعة».

(٣) في (ق) و(ف) والمنتخب: «عبرات».

(١) إتحاف الخيرة (٧٣٨٩-٧٤٧٦)، وسيأتي في الطب الأول (٧٧٢١) من حديث جبرة بن عبد الله البجلي.

(٢) إتحاف الخيرة (٧٣٨٩-٧٤٧٦)، وسيأتي في الطب الأول (٧٧٢١) من حديث جبرة بن عبد الله البجلي.

(٣) إتحاف الخيرة (٧٣٨٩-٧٤٧٦)، وسيأتي في الطب الأول (٧٧٢١) من حديث جبرة بن عبد الله البجلي.

(١) ابن السني الكبرى، وابن سعد، والبخاري.

(٢) في المنتخب: «من شبعة».

(٣) في (ق) و(ف) والمنتخب: «عبرات».

(١) إتحاف الخيرة (٧٣٨٩-٧٤٧٦)، وسيأتي في الطب الأول (٧٧٢١) من حديث جبرة بن عبد الله البجلي.

(٢) إتحاف الخيرة (٧٣٨٩-٧٤٧٦)، وسيأتي في الطب الأول (٧٧٢١) من حديث جبرة بن عبد الله البجلي.

(٣) إتحاف الخيرة (٧٣٨٩-٧٤٧٦)، وسيأتي في الطب الأول (٧٧٢١) من حديث جبرة بن عبد الله البجلي.

وَقَدْ خَالَفَ الْحَجَّاجُ بْنُ أَرْطَاةَ الثِّقَاتِ فِي هَذَا الْحَدِيثِ عَنِ الْبَهَالِيِّ بْنِ عَمْرٍو.

١٢٨٤- **أَخْبَرَكُمْ** أَبُو الْقَاسِمِ مُحَمَّدُ بْنُ أَحْمَدَ الْمَحْبُوبِيُّ بِمَرْوَ، ثَنَا سَعِيدُ بْنُ مَسْعُودٍ، ثَنَا يَزِيدُ بْنُ هَارُونَ، ثَنَا الْحَجَّاجُ بْنُ أَرْطَاةَ، عَنِ الْبَهَالِيِّ بْنِ عَمْرٍو، عَنْ عَبْدِ اللهِ بْنِ الْحَارِثِ، عَنِ ابْنِ عَبَّاسٍ، قَالَ: قَالَ رَسُولُ اللهِ ﷺ: «مَا مِنْ مُسْلِمٍ مَاتَ أَحَدُ ثَلَاثَةٍ فَدَخَلَ عَلَيْهِ، وَلَمْ يَعْضُرْ أَهْلَهُ، فَقَالَ: أَسْأَلُ اللهَ الْعَظِيمَ رَبَّ الْعَرْشِ الْعَظِيمِ أَنْ يَشْفِيَكَ إِلَّا شَفَاهُ مِنْ مَرَضِهِ سَبْعَ مَرَّاتٍ إِلَّا كَفَاهُ اللهُ»[1].

هَذَا مِمَّا لَا يُعْلَمُ حَدَّثَ بِهِ أَحَدٌ غَيْرَ الْحَجَّاجِ بْنِ أَرْطَاةَ دُونَ عَبْدِ يَزِيدَ بْنِ سَعِيدٍ وَأَبِي خَالِدٍ الدَّالَانِيِّ فِي الْحِفْظِ وَالإِتْقَانِ.

فَإِنَّ ثِقَاتَ حَدِيثِ عَبْدِ اللهِ بْنِ الْحَارِثِ مِنْ هَذِهِ الرِّوَايَةِ، فَإِنَّهُ شَاهِدٌ لِسَعِيدِ بْنِ جُبَيْرٍ.

١٢٨٥- **أَخْبَرَنِي** أَبُو بَكْرٍ بْنُ أَبِي نُعَيْمٍ، ثَنَا أَحْمَدُ بْنُ مُحَمَّدٍ الْوَرْدِيُّ، ثَنَا الْقَعْنَبِيُّ فِيمَا قَرَأَ عَلَيْهِ، ثَنَا يَزِيدُ بْنُ خُصَيْفَةَ[2].

وَثَنَا أَبُو الْفَضْلِ مُحَمَّدُ بْنُ إِبْرَاهِيمَ الْبُوشَنْجِيُّ، ثَنَا أَحْمَدُ بْنُ سَلَمَةَ، ثَنَا إِسْحَاقُ بْنُ إِبْرَاهِيمَ بْنِ حَبِيبٍ، ثَنَا يَزِيدُ بْنُ خُصَيْفَةَ، عَنْ عَمْرِو بْنِ عَبْدِ اللهِ بْنِ كَعْبٍ السَّلَمِيِّ، أَنَّ أَبَاهُ بْنَ مَعْشَرٍ أَخْبَرَهُ، أَنَّ أَخَوَيْنِ مِنْ أَبِي الْسَبَّاقِ قَدِمَا عَلَى رَسُولِ اللهِ ﷺ، وَقَدْ أَحَدُّ[3] وَجَعٌ قَدْ كَادَ يُبْطِلُهُ، فَذَكَرَ ذَلِكَ

---

(١) إسناده ضعيف جدًا (٧/٥٠٣٥-٥٠٦٢).

(٢) عن: يزيد بن عبد الله بن خصيفة.

(٣) في (أ): أوقد كان معه.

لِرَسُولِ اللهِ ﷺ: فَرَعَمَ أَنَّ رَسُولَ اللهِ ﷺ قَالَ: «ضَعْ يَمِينَكَ عَلَى مَكَانِكَ الَّذِي بَرَأَكَ اللَّهُ، فَتَنَحَّيْتُ بِهِ سَبْعَ مَرَّاتٍ، وَقُلْ: أَعُوذُ بِوَجْهِ اللهِ وَقُدْرَتِهِ مِنْ شَرِّ مَا أَجِدُ فِي نَفْسِي سَبْعَ مَرَّاتٍ».

هَذَا حَدِيثٌ صَحِيحٌ الْإِسْنَادِ، وَلَمْ يُخَرِّجَاهُ بِهَذَا اللَّفْظِ.

[ابْنُ] أَخْرَجَهُ مُسْلِمٌ مِنْ حَدِيثِ الْحَرِيزِيِّ، عَنْ يَزِيدَ بْنِ عَبْدِ اللهِ بْنِ الشِّخِّيرِ، عَنْ عُثْمَانَ بْنِ أَبِي الْعَاصِ بِغَيْرِ هَذَا اللَّفْظِ.

١٩٨٩- (١) أَخْبَرَنَا أَبُو بَكْرِ بْنُ إِسْحَاقَ الْفَقِيهُ، أَنَا أَحْمَدُ بْنُ إِبْرَاهِيمَ بْنِ مِلْحَانَ، أَنَا يَحْيَى بْنُ بُكَيْرٍ، حَدَّثَنَا اللَّيْثُ بْنُ سَعْدٍ، عَنْ إِسْحَاقَ بْنِ مُحَمَّدٍ الْأَنْصَارِيِّ، عَنْ مُحَمَّدِ بْنِ كَعْبٍ الْقُرَظِيِّ(١)، عَنْ قَتَادَةَ بْنِ مِلْحَانٍ، أَنَّ رَجُلَيْنِ أَتَيَا رَسُولَ اللهِ ﷺ يَخْتَصِمَانِ الشَّدَّةَ مِنَ الرِّيحِ، فَلَعَنَ رَجُلٌ بِهَا إِلَى الْمَرْوَةِ، فَذَكَرَا وَضْعَ إِبِهَامَتَا لَهُ، فَقَالَ: سَمِعْتُ رَسُولَ اللهِ ﷺ يَقُولُ: «إِذَا هَبَّتْ فَقُولِي فِي السَّمَاءِ: رَحْمَتُ مُسْتَدَّتٌ، أَمْرُكِ فِي السَّمَاءِ كَانَ، رَحْمَتُكِ فِي السَّمَاءِ، فَاجْعَلْ رَحْمَتَكِ فِي الْأَرْضِ، وَالْمُرْ كَانَ عُرْيَانًا، وَعَطَاءَنَا، إِنَّكِ رَبُّ الطَّيِّبِينَ، فَأَنْزِلْ

---

(١) إسناده ضعيف؛ د (٣٨٣٠)، ت (٣٤٨٩).

(١) في أحرجه مسلم (٢٠٢) من حديث الزهري عن ثابت بن عبيد عن مطيع به نحوه. وقد رواه إبراهيم بن سعد الله بإسناده أنه حدث الحريري عن أبي العلاء. فلعله أخرجه مسلم عقب هذا، واستدركه الصنف لبعدي في كتاب الطب (انظر: ٩٧٤٧).

(١) في د: «وأبي»؛ خ: «وابن». الزيادة من عبد الرحمن الفقيه، وفي (ز): «وأبو». الزيادة من محمد الأنصاري، عن كعب القرظي، والمثبت من الشخوص والاتحاف، وهو الصواب. وانظر: تهذيب الكمال (٢٧/٢٧٦) حيث رواه عن الصنف بسنده ومتنه سواء.

(١) في د: «أن أبا قتادة».

(١) قوله: «في السماء» سقط من د.

(١) في (ز): «فتوبتك».

رَحْمَةً مِنْ رَحْمَتِكَ، وَفِطَاحًا مِنْ فِطَاحِكَ عَلَى هَذَا الْوَجْعِ، فَبَرَأَ إِنْ شَاءَ اللهُ.

قُلْ: احْتِكَاكُ السَّيْفَيْنِ يَجْمَعُ رُؤُوسَ هَذَا الْحَدِيثِ عِنْدَ زِيَادَةِ بْنِ سُمَيْنَةَ، وَهُوَ شَيْخٌ بَرَعَ أَهْلُ مِصْرَ قَبْلَ الْحَدِيثِ".

١٢٨٧- «أَخْبَرَنِي أَحْمَدُ بْنُ مُحَمَّدِ بْنِ إِسْمَاعِيلَ بْنِ مِهْرَانَ، حَدَّثَنِي أَبِي، قَالَ أَبُو الطَّاهِرِ: (ح) وَأَنَا ابْنُ وَهْبٍ، قَالَا حَيْوَةُ بْنُ عَبْدِ اللهِ، عَنْ أَبِي عَبْدِ الرَّحْمَنِ الْحُبُلِيِّ، عَنْ عَبْدِ اللهِ بْنِ عَمْرٍو، قَالَ: قَالَ رَسُولُ اللهِ ﷺ: «إِذَا عَادَ أَحَدُكُمْ مَرِيضًا فَلْيُوَجِّهْ، فَلْيَقُلْ: اللَّهُمَّ اشْفِ عَبْدَكَ يَنْكَأُ لَكَ عَدُوًّا، أَوْ يَمْشِي لَكَ إِلَى صَلَاةٍ».

هَذَا حَدِيثٌ صَحِيحٌ عَلَى شَرْطِ مُسْلِمٍ"، وَلَمْ يُخَرِّجَاهُ.

١٢٨٨- «أَنَا أَبُو الْعَبَّاسِ مُحَمَّدُ بْنُ يَعْقُوبَ، ثَنَا أَحْمَدُ بْنُ عَبْدِ الْجَبَّارِ، ثَنَا يُونُسُ بْنُ بُكَيْرٍ، ثَنَا يَحْيَى بْنُ أَيُّوبَ الْغَافِقِيُّ، أَنَّ أَبَا زُرْعَةَ بْنَ عَمْرِو بْنِ جَرِيرٍ، عَنْ أَبِي هُرَيْرَةَ قَالَ: قَالَ رَسُولُ اللهِ ﷺ: «إِنَّ الرَّجُلَ يَكُونُ لَهُ الْمَنْزِلَةُ عِنْدَ اللهِ فَمَا يَبْلُغُهَا بِعَمَلٍ، فَمَا يَزَالُ يَبْتَلِيهِ بِمَا يَكْرَهُ حَتَّى يُبَلِّغَهُ إِيَّاهَا».

هَذَا حَدِيثٌ صَحِيحُ الْإِسْنَادِ"، وَلَمْ يُخَرِّجَاهُ.

---

(١) إسناده ضعيف: (١٢٨٦-٢٠٩-٢٠٦).

(٢) قال الذهبي في التلخيص: «قلت: قال البزدي وغيره: منكر الحديث»، وسيأتي في الطب (٧٥٣٣) من حديث ابن أبي ذئب عن أبي النضر به بلفظ: «ذكر الدواء».

(٣) هو: أحمد بن عمرو البجلي.

(٤) إسناده ضعيف: (١٢٨٣-٢٠٢-٢٠٦).

(٥) إسناده ضعيف: (١٢٨٤-٢٠٣-٢٠٦).

(٦) قال الذهبي في التلخيص: «قلت: يحيى واهٍ، وأحمد ضعيف، وليس يونس بالحجة».

١٨٢٩ - أَخْبَرَنِي أَبُو بَكْرٍ بْنُ أَبِي نَصْرٍ الْمُزَكِّي بِمَرْوَ، ثنا أَبُو الْمُوَجِّهِ، ثنا سَعِيدُ بْنُ مَنْصُورٍ، ثنا يَحْيَى بْنُ زَكَرِيَّا، ثنا دَاوُدُ بْنُ أَبِي هِنْدٍ، عَنْ عِكْرِمَةَ، عَنِ ابْنِ عَبَّاسٍ، قَالَ: وَأَمَرَنَا أَحْمَدُ بْنُ جَعْفَرٍ الْقَطِيعِيُّ، قَالَ: ثَنَا عَبْدُ اللهِ بْنُ أَحْمَدَ بْنِ حَنْبَلٍ، حَدَّثَنِي أَبِي، ثنا إِسْمَاعِيلُ، عَنْ يُونُسَ، عَنِ الْحَسَنِ، عَنْ عَمْرِو، عَنْ أَبِي بَكْرَةَ، عَنْ كَعْبِ بْنِ مَالِكٍ قَالَ: «قَالَ حُمَيْدٌ أَظُنُّهُ قَالَ لِنَبِيِّهِ: اطْلُبُوا فُلَانًا فَأَصْلِحُوا إِلَيْهِ مِنْ بَعْدِ الْعَهْدِ»، قَالَ: «فَخَرَجَ مَرَّةً مُسْتَخْلِيًا فَمَا يَجِدُهُ، فَقَالُوا: أَيْنَ نَرْهُونَ إِلَيْهِ؟ إِنْ يَأْتِ الْيَوْمَ فَلَهُ!» يَعْنِي أَنَّهُ يَجِيءُ لَهُ مِنْ بَعْدِ الْحَدِّ، قَالُوا: أَرْهِنْهُ فَقَدْ جُهِدْتُمْ، قَالَ: فَرَهَنُوهُ مِنْهُمْ، فَأَتَى أَهْلَهُ فَجَعَلَ عَلَى أَذْنَابِ إِبِلِهِ، ثُمَّ ظَهَرَ عَلَيْهَا، وَجَعَلَتْ تَنْدُرُ فِي أَذْنَابِهَا، وَتَلْتَفِتُ إِلَيْهِ، فَقَالَ لَهُمْ: إِلَيْكُمْ عَنِّي، إِلَيْكُمْ عَنِّي، فَإِنِّي لَسْتُ أَجِدُ عَلَى بَعِيرِي هَذَا رَكْبِي، فَقَالُوا: مَا نَرَى هَذَا إِلَّا وَقَدْ هَلَكَ صَاحِبُكُمْ، وَخَلَصُوا وَتَفَرَّقُوا، قَالَ: ثُمَّ صَلَّوْا عَلَيْهِ، ثُمَّ حَفَرُوا لَهُ، ثُمَّ دَفَنُوهُ، ثُمَّ قَالُوا: يَا بَنِي آدَمَ، هَذِهِ سُنَّتُكُمْ فِي مَوْتَاكُمْ»، فَكَانَ ثُمَّ فَاعْلَمُوا(١).

هَذَا حَدِيثٌ صَحِيحُ الْإِسْنَادِ، وَلَمْ يُخَرِّجَاهُ.

وَهُوَ مِنَ الْأُمُورِ الَّتِي لَا يُدْرَكُ بِالرَّأْيِ وَالْاجْتِهَادِ، فَإِنَّ الرُّهُونَ جَوَازُ عَدَمِ الرَّهْنِ لَمْ يَرَاهُ ثُمَّ الْحَسَنُ(٢).

---

(١) ثم تحدد هذا الطريق في الإسناد.

(٢) يعني: إسماعيل بن إبراهيم ابن علية، عن يونس بن عبيد.
(٣) فوائد: الإبل على الأذناب سائق من الخلف.
(٤) [المسند] (٣/٤٥٩) (١٥٩٠٣).

(٥) ذكر الحافظ الهيثمي في تعليقه الكمال أن أبا بعد عبيد الله بن حي من عنبسة بروى عنه، وقال ابن الجنيد في سؤالاته لابن معين (٣٠٤): «ثقات أخص من معين، عن عبد الله الدمشقي يحدث عن الحسين بروى عنه أحمد بن عبد الجبار»، فقال: يحدث قرة عن عبادة عن ابن

وَعِنْدِي أَنَّ الشَّيْخَيْنِ مَالَا بِهِ لَوْ كَبُرَ، وَهُوَ أَنَّهُ يُرْوَى عَنِ الْحَسَنِ، عَنْ أَبِي بَكْرَةَ وَلَمْ يَسْمَعْ.

١٠٩٠- **أخبرنا** أَبُو بَكْرِ بْنُ عَبْدِ اللهِ: نَا الْحَسَنُ بْنُ سُفْيَانَ: نَا مُحَمَّدُ بْنُ سَعِيدٍ الْأَبُلِّيُّ: نَا ابْنُ وَهْبٍ، أَخْبَرَنِي عُمَرُ: [٢٠٦] بْنُ مَالِكٍ الْمَعَافِرِيُّ، عَنْ بَزِيعَ بْنِ عَبْدِ اللهِ بْنِ أُسَامَةَ بْنِ الْهَادِ، عَنِ الْحَسَنِ، عَنْ أَبِي بَكْرَةَ، أَنَّ رَسُولَ اللهِ ﷺ قَالَ: «كَانَ لِمُوسَى رَجُلَانِ يُطِيعَانِهُ»[1]. فَذَكَرَ حَدِيثًا طَوِيلًا وَقَالَ فِي آخِرِهِ: إِنَّهُ قَالَ: «فَأَمَّا نَبِيُّ مُوسَى وَرَسُولُ رَبِّي، فَإِنَّكِ أَرْخَصْتِ عَلَيَّ غَلَاءَ، فَطَلَّقْتُ نَفْسَهُ وَعُقُوقُهُ بِالْبَاءِ وَالنُّونِ ثَلَاثًا، وَتَكَلَّفْتُ وَصُلُوحًا عَلَيْهِ وَدَفَنْتُهُ، ثُمَّ قَالُوا: مَا هُوَ مِمَّنْ يُبْتَاعُ مِنْ بَعْدُ».

هَذَا لَا يُمَثِّلُ حَدِيثَ يُونُسَ بْنِ عُبَيْدٍ، وَلَكِنَّهُ أَعْرَفُ بِحَدِيثِ الْحَسَنِ مِنْ أَهْلِ الْمَدِينَةِ وَمِنَّا، وَاللهُ أَعْلَمُ.

- عند ابن حبان عن عمر به نحوه. قال: في بعض أحاديثها إن لحجي بن معين، عن عمر بن أبي نفطن عن عمرو بن شعيب عن أبيه (٤٥٤). فقلت لبحجي بن معين: عمن عن عمرو بن السائلي روى عنه أخبر الحسن؟ قال: ما سمعته، فقلت: وابن علي سمعه الحسن؟ (٣٤٤٩) وعند ابن عدي في الكامل (٦/ ٢٤٦٥) وابن حبان (٣/ ٣٧٦) وابن عساكر (٥٧/ ٣٥٥) عن علي، وذكرا أنه يروى عن عمر وعنه أن فرات عن علقمة وسويد، عنهما، وابن عساكر يذكر أن سويد: ابن عمرو، ولا أدري أي يروي عن علي عن عمر، وفي الحاشية في الجانب الأيمن: عن عمرو بن عبد المجيد المحمدي، سمعت من أبي نعيم، كما لا تحفظها إلا من طريق الحسن، وحديثه يشبه حديث أهل المدينة، وإن كان لا يعرفه.
- (١) في مسند عبد بن حميد عن عمر بن عوف.
- (٢) في المنتخب: «عمرو».
- (٣) إتحاف المهرة (١٢/ ٤١٨-١٣).

١٢٩١ - حدثنا أبو العباس محمد بن يعقوب، ثنا الحسن بن علي بن عفان العامري، ثنا أبو أسامة، ثنا عبد الرحمن بن يزيد بن جابر، عن إسماعيل بن عبيد الله[1]، عن أبي صالح الأشعري، عن أبي هريرة قال: عاد رسول الله ﷺ مريضًا من وعك كان به، وأنا معه أبو هريرة، فقال النبي[2] ﷺ: «أبشر فإن الله يقول: ناري أسلطها على عبدي المؤمن في الدنيا لتكون حظه من النار في الآخرة»[3].

هذا حديث صحيح الإسناد، ولم يخرجاه.

١٢٩٢ - حدثنا أبو بكر بن إسحاق الفقيه وعلي بن حمشاذ العدل، قالا: أنا هشام بن علي السدوسي، ثنا عبد الله بن رجاء، ثنا حرب[4] بن شداد، أنا يحيى بن أبي كثير، حدثني أبو قلابة، حدثني عبد الرحمن بن شيبة، عن عائشة قالت: طرق رسول الله ﷺ وجع، فجعل يتقلب على فراشه، فقلت: يا رسول الله، لو صنع هذا بعضنا لعلّك أن تجد عليه، فقال رسول الله ﷺ: «إن المؤمنين يُشدَّد عليهم، وإنه ليس من مؤمن يصيبه نكبة، أو وجع إلا حطَّ الله عنه خطيئة ورفع له درجة»[5].

---

(١) في (ز) و(ك) «عبيد الله» وهو: إسماعيل بن عبيد الله بن أبي المهاجر، عن أبي صالح الأشعري، وأبو صالح لا يعرف اسمه.

(٢) في (ز): «فقال له».

(٣) إتحاف المهرة (١٦/٦٦٠-٢٠٦٥٩).

(٤) في (ز): «حارثة».

(٥) إتحاف المهرة (١٧/٥٤-٢١٩١٤)، وعبد الرحمن بن شيبة بن عثمان القرشي ثقة، ولكن لم يخرج له الشيخان.

هَذَا حَدِيثٌ صَحِيحٌ عَلَى شَرْطِ الشَّيْخَيْنِ، وَلَمْ يُخَرِّجَاهُ.

١٢٩٣ - أَخْبَرَنِي إِسْمَاعِيلُ بْنُ مُحَمَّدٍ الْفَقِيهُ بِالرَّيِّ، ثَنَا أَبُو حَاتِمٍ الرَّازِيُّ، ثَنَا سَهْلُ بْنُ تُبَيْرٍ الْمَرْوَزِيُّ، ثَنَا عَبْدُ اللهِ بْنُ وَهْبٍ، أَخْبَرَنِي يَحْيَى بْنُ أَيُّوبَ، عَنْ خَالِدِ بْنِ يَزِيدَ، عَنْ أَبِي الزُّبَيْرِ، عَنْ جَابِرِ بْنِ عَبْدِ اللهِ، أَنَّ رَسُولَ اللهِ ﷺ عَادَ امْرَأَةً مِنَ الأَنْصَارِ، فَقَالَ لَهَا: «أَهْيِ أَنْتِ أَمْ بَرْدَةٌ»، قَالَتْ: نَعَمْ، فَدَعَتْهَا فَقَالَ رَسُولُ اللهِ ﷺ: «لَا تَشْتُمِيهَا فَإِنَّهَا تُطْفِئُ الذُّنُوبَ كَمَا يُذْهِبُ الْكِيرُ خَبَثَ الْحَدِيدِ».

هَذَا حَدِيثٌ صَحِيحٌ عَلَى شَرْطِ مُسْلِمٍ، وَلَمْ يُخَرِّجَاهُ بِهَذَا اللَّفْظِ.

إِنَّمَا أَخْرَجَهُ مُسْلِمٌ بِغَيْرِ هَذَا اللَّفْظِ مِنْ حَدِيثِ حَجَّاجِ بْنِ أَبِي عُثْمَانَ، عَنْ أَبِي الزُّبَيْرِ.

١٢٩٤ - أَخْبَرَنَا أَبُو النَّضْرِ الْفَقِيهُ، ثَنَا نُعَيْمُ بْنُ مُحَمَّدٍ، ثَنَا يَحْيَى بْنُ الْمُغِيرَةِ، ثَنَا جَرِيرٌ، عَنِ الأَعْمَشِ، عَنْ أَبِي سُفْيَانَ[1]، عَنْ جَابِرٍ، قَالَ: لَمَّا أُصِيبَ الشَّمْسُ النَّبِيَّ ﷺ، فَاسْتَأْذَنَتْ عَلَيْهِ فَقَالَ: «مَنْ أَنْتِ؟» قَالَتْ: أَنَا أُمُّ شَمْسٍ، قَالَ: «أَلَهَفَتْ إِلَى أَهْلِ قُبَاءَ»، قَالَتْ: نَعَمْ، قَالَ: فَأَتَتْهُمْ فَأَشْرَفُوا وَلَقُوا مِنْهَا شِدَّةً فَاسْتَكَنَّ[2] إِلَيْهِ، فَأَمَرَ، قَالَ رَسُولُ اللهِ: مَا لِهَذِهِ مِنَ الشَّمْسِ، قَالَ: «إِنَّ شَمْسَ دَعَوْتُ اللهَ، فَكَذَلِكَ هَاتُكُنَّ، وَإِنَّ شَمْسَ كَانَتْ تَشُنُّ عَلَيْهِ مُغِيرَةً»، قَالَ: أَرَاهُ، لَا بَلْ

---

(١) إسناده ضعيف: أبو سفيان - وهو طلحة بن نافع - صدوق (٢٤٨).

(٢) مسند (١٤/١١) وانظر الحديث المتقدم برقم (٢٤٨).

(١) في (ب): عن أبي الزبير.

(٢) في (ب): فاستكن.

تَكُونُ لَنَا طُهْرًا؟!».

هَذَا حَدِيثٌ صَحِيحٌ عَلَى شَرْطِ مُسْلِمٍ[1]، وَلَمْ يُخَرِّجَاهُ.

١٠٩٥ - أَخْبَرَنَا أَبُو عَمْرٍو عُثْمَانُ بْنُ أَحْمَدَ بْنِ السَّمَّاكِ بِبَغْدَادَ: ثَنَا عُثْمَانُ بْنُ إِبْرَاهِيمَ الوَاسِطِيُّ: ثَنَا يَزِيدُ بْنُ هَارُونَ، أَنَا[2] مُحَمَّدُ بْنُ عَمْرٍو، عَنْ أَبِي سَلَمَةَ، عَنْ أَبِي هُرَيْرَةَ قَالَ: قَالَ رَسُولُ اللهِ ﷺ: «لَا يَزَالُ الْعَبْدُ بِالطَّوْلِ فِي نَعْمِهِ وَعَلَيْهِ حَتَّى يَلْقَى اللهَ وَمَا عَلَيْهِ مِنْ خَطِيئَةٍ».

هَذَا حَدِيثٌ صَحِيحٌ عَلَى شَرْطِ مُسْلِمٍ، وَلَمْ يُخَرِّجَاهُ.

وَلَهُ شَاهِدٌ صَحِيحٌ:

١٠٩٦ - أَخْبَرَنَاهُ أَبُو عَبْدِ اللهِ مُحَمَّدُ بْنُ عَبْدِ اللهِ الزَّاهِدُ الأَصْبَهَانِيُّ: ثَنَا أَحْمَدُ بْنُ مِهْرَانَ: ثَنَا عُبَيْدُ اللهِ بْنُ مُوسَى، أَنَا إِسْرَائِيلُ، عَنْ عَبْدِ اللهِ بْنِ الْمُخْتَارِ، عَنِ ابْنِ سِيرِينَ، عَنْ أَبِي هُرَيْرَةَ قَالَ: سَمِعْتُ رَسُولَ اللهِ ﷺ يَقُولُ: «وَعَبْدُ الْمُؤْمِنِ لَمُلْتَزِقٌ بِخَطَايَاهُ».

١٠٩٧ - أَخْبَرَنَا أَبُو عَبْدِ اللهِ الْحُسَيْنُ الْقَاضِي بِمَرْو: ثَنَا الْحَارِثُ بْنُ أُسَامَةَ: ثَنَا سَعِيدُ بْنُ عَامِرٍ: ثَنَا مُحَمَّدُ بْنُ عَمْرٍو، عَنْ أَبِي سَلَمَةَ، عَنْ أَبِي هُرَيْرَةَ قَالَ: قَالَ رَسُولُ اللهِ ﷺ لِأَعْرَابِيٍّ: «مَا أَعْدَدْتَ لِلْقَاعِ قُلْعًا؟».

---

(١) [إسناده] ضعيف جدًا ١٧٢-(٢٧٦).

(٢) قال ابن حجر في الإتحاف: «قلت: لعله أخرجه من طريق حجاج بن أبي عثمان» عن أبي الزبير، عن جابر.

وهو في «الكبير».

(٣) [إسناده ضعيف] ٦٦٦٦-(١٠٠٥٣-٥٣٧٠).

(٤) [إسناده ضعيف] ١٥٥٥-(١٩٨٥٥-٨٥٩).

بِذَنْبِهِ، قَالَ: أَحَرٌّ بِيْنَ الْجِلْدِ وَلَحْمِهِ، قَالَ: فَمَا وَجَدْتَ هَذَا قَطُّ، قَالَ: فَهَلْ أَحْدَثَ الصَّدَاعُ قَبْلَ هَذَا؟ قَالَ: لَا، وَلَا الصُّدَاعُ، قَالَ: مَرِضَ يَعْرُبُ فَلَمْ يَنَمِ اللَّيْلَ فِي رَأْسِهِ، قَالَ: مَا وَجَدْتُ هَذَا قَطُّ، قَالَ: فَقَالَ رَسُولُ اللهِ ﷺ: «مَنْ سَرَّهُ أَنْ يَنْظُرَ إِلَى رَجُلٍ مِنْ أَهْلِ النَّارِ فَلْيَنْظُرْ إِلَى هَذَا».

تَفَرَّدَ بِهِ: حُسَيْنٌ.

هَذَا حَدِيثٌ صَحِيحٌ عَلَى شَرْطِ مُسْلِمٍ، وَلَمْ يُخَرِّجَاهُ.

١٢٩٩- حَدَّثَنَا أَبُو الْعَبَّاسِ مُحَمَّدُ بْنُ يَعْقُوبَ، ثنا الرَّبِيعُ بْنُ سُلَيْمَانَ، ثنا أَسَدُ بْنُ مُوسَى، ثنا عَبْدُ اللهِ بْنُ زِيَادٍ الْمَخْلِدِيُّ، عَنْ عَبْدِ الرَّحْمَنِ بْنِ الْقَاسِمِ، عَنْ نَبَاتٍ بْنِ عَبْدِ اللهِ، عَنْ عَائِشَةَ قَالَتْ: سَمِعْتُ رَسُولَ اللهِ ﷺ يَقُولُ: «مَا مِنْ مُسْلِمٍ مِنْ مُؤْمِنٍ عِرْقٌ وَلَا عِلَّةٌ إِلَّا حَطَّ اللهُ بِهَا عَنْهُ خَطِيئَةً، وَكَتَبَ لَهُ بِهَا حَسَنَةً، وَرَفَعَ لَهُ بِهَا دَرَجَةً».

هَذَا حَدِيثٌ صَحِيحُ الإِسْنَادِ، وَلَمْ يُخَرِّجَاهُ.

وَعِمْرَانُ بْنُ زِيَادٍ الْمَخْلِدِيُّ شَيْخٌ مِنْ أَهْلِ الْكُوفَةِ.

١٣٠٠- حَدَّثَنَا مُحَمَّدُ بْنُ يَعْقُوبَ، ثنا يَعْقُوبُ بْنُ يُوسُفَ الْمَاخِلِيُّ، ثنا مُحَمَّدُ بْنُ عَبْدِ الْوَهَّابِ، ثنا يَحْيَى بْنُ سُلَيْمٍ: ثنا طَلْحَةُ بْنُ يَحْيَى، عَنِ ابْنِ بُرَيْدَةَ[1]، عَنْ مُعَاوِيَةَ قَالَ: سَمِعْتُ رَسُولَ اللهِ ﷺ يَقُولُ: «مَا مِنْ غَرْبٍ يُصِيبُ الْمُؤْمِنَ فِي

---

(١) إسناده ضعيف لسوء حفظ (١٦٦٠-٢٠٦٥-٢٠٦٦) من محمد أخرج له بقية أصحاب السنن.

(٢) في المطبوعتين: «عن عمران بن القاسم».

(٣) إسناده ضعيف جدًا (١٦٦٠-١١٦٦٠-١١٦٦١) من أجل عبد الله بن زياد المخلدي.

قال عنه في «الجرح والتعديل» (٥/١٣٠): «ليس بقوي». وقال ابن أبي حاتم: «وسمعته يقول: في يده بلاء: أن أبو موسى الأشعري كذبه في الإسناد». وكذا رواية الإمام أحمد (٢٠٧/٦) وابن أبي شيبة (٨/٩٥) عن علي بن عبيد به.

جَسَدِهِ بِفَرْدِهِ إِلَّا فَقَدْ عَنَّهُ مِنْ سَيِّئَاتِهِ".

هَذَا حَدِيثٌ صَحِيحٌ عَلَى شَرْطِ الشَّيْخَيْنِ، وَلَمْ يُخَرِّجَاهُ.

١٣٠٠ - حَدَّثَنَا أَبُو بَكْرِ بْنُ إِسْحَاقَ الْفَقِيهُ، ثَنَا أَحْمَدُ بْنُ يُونُسَ، ثَنَا أَحْمَدُ بْنُ عِيسَى[1]، ثَنَا ابْنُ وَهْبٍ، أَخْبَرَنِي عَبْدُ الرَّحْمَنِ بْنُ سُلَمَانَ[2] الْحَجْرِيُّ، عَنْ عَمْرِو بْنِ أَبِي عَمْرٍو[3]، عَنِ الْمَقْبُرِيِّ، عَنْ أَبِي هُرَيْرَةَ قَالَ: سَمِعْتُ رَسُولَ اللهِ ﷺ يَقُولُ: "إِنَّ اللهَ لَيُبَاهِي[4] عَبْدَهُ بِالْمُسْلِمِ حَتَّى يُقَالَ: هَذَا فِكَاكُ عَنْهُ قَبْلَ نَتْبِهِ".

هَذَا حَدِيثٌ صَحِيحٌ عَلَى شَرْطِ الشَّيْخَيْنِ، وَلَمْ يُخَرِّجَاهُ.

١٣٠١ - أَخْبَرَنِي أَبُو الْعَبَّاسِ الْقَصَبِيُّ، ثَنَا مُحَمَّدُ بْنُ نَجْدَةَ، ثَنَا قَبِيصَةُ، وَحَدَّثَنَا أَبُو بَكْرِ بْنُ إِسْحَاقَ الْفَقِيهُ، ثَنَا أَحْمَدُ بْنُ مَنِيعٍ، ثَنَا أَبُو حُذَيْفَةَ، قَالَا: ثَنَا سُفْيَانُ، عَنْ عَطِيَّةَ بْنِ مَرْوَانَ، عَنِ الْقَاسِمِ بْنِ مُخَيْمِرَةَ، عَنْ عَبْدِ اللهِ بْنِ عَمْرٍو قَالَ: قَالَ النَّبِيُّ ﷺ: «مَا مِنْ مُسْلِمٍ يُصَابُ بِبَلَاءٍ فِي جَسَدِهِ إِلَّا كَانَ بِمَنْزِلَةِ الْإِكْلِيلِ وَالتَّاجِ عَلَى رَأْسِهِ، وَإِنَّمَا يُعْتَدِي فِي كُلِّ يَوْمٍ وَلَيْلَةٍ مِنَ الْعَبْدِ عَلَى مَا كَانَ يَعْمَلُ، مَا لَمْ تَمَاسَّ مَخْرَمَتُهُ فِي وَثَاقِي»".

---

(١) إسناده ضعيف (٣٦٦/٦-١٣٨٨).

(٢) هو أحمد بن عيسى بن حسان المصري التستري، من رجال الهيثمي.

(٣) في المطبوعتين: «سليمان».

(٤) في (ب) زيادة: «معه».

هَذَا حَدِيثٌ صَحِيحٌ عَلَى شَرْطِ الشَّيْخَيْنِ، وَلَمْ يُخَرِّجَاهُ.

٣٨٣٠ - حَدَّثَنَا عَبْدُ اللهِ بْنُ أَحْمَدَ بْنِ حَنْبَلٍ، ثنا مُحَمَّدُ بْنُ شُرَيْكٍ، ثنا ابْنُ أَبِي مَرْيَمَ، عَنْ نَافِعٍ (ابْنِ) [1] يَزِيدَ، حَدَّثَنِي جَعْفَرُ بْنُ رَبِيعَةَ، عَنْ عِرَاكِ بْنِ مَالِكٍ، عَنْ عَبْدِ الرَّحْمَنِ بْنِ الشِّمَاسِ، أَنَّ عَبْدَ الْمَجِيدِ بْنَ عَبْدِ الرَّحْمَنِ بْنِ أَزْهَرَ حَدَّثَهُ، عَنْ أَبِيهِ عَبْدِ الرَّحْمَنِ بْنِ أَزْهَرَ، أَنَّ رَسُولَ اللهِ ﷺ قَالَ: «إِنَّمَا عَلَلٌ الْعَبْدِ الْمُؤْمِنِ بِمَنْ يَحِبُّ بِصِبْيَةٍ أَفْرَاطٍ، أَوِ الْحُمَّى تَحْتَابُ عَلَيْهِ تَتْحَلُّ الْخَطَايَا تَحَاتًّا وَيَبْقَى طَيِّبُهَا» [2].

هَذَا حَدِيثٌ صَحِيحُ الإِسْنَادِ، وَرُوَاتُهُ مِصْرِيُّونَ، وَلَمْ يُخَرِّجَاهُ.

٣٨٣١ - ثُمَّ مَنْصُورٌ، مُحَمَّدُ بْنُ الْحُسَيْنِ بْنِ عَبْدِ الرَّحْمَنِ الْعَتَكِيُّ، ثنا بِشْرُ بْنُ سُهَيْلٍ الْبَاهِلِيُّ، ثنا عَبْدُ اللهِ بْنُ صَالِحٍ، حَدَّثَنِي مُعَاوِيَةُ بْنُ صَالِحٍ، عَنِ ابْنِ كَعْبِ بْنِ مَالِكٍ، عَنْ أَبِي الدَّرْدَاءِ، أَنَّهُ سَمِعَ أُمَّ الدَّرْدَاءِ تَقُولُ: سَمِعْتُ أَبَا الدَّرْدَاءِ يَقُولُ: سَمِعْتُ أَبَا الْقَاسِمِ ﷺ يَقُولُ: إِنَّ اللهَ قَالَ: يَا عِيسَى، إِنِّي بَاعِثٌ مِنْ بَعْدِكَ أُمَّةً إِنْ أَصَابَهُمْ مَا يُحِبُّونَ حَمِدُوا اللهَ، وَإِنْ أَصَابَهُمْ مَا يَكْرَهُونَ احْتَسَبُوا وَصَبَرُوا، وَلَا حِلْمَ وَلَا عِلْمَ لَهُمْ! فَقَالَ: يَا رَبِّ، كَيْفَ يَكُونُ هَذَا لَهُمْ، وَلَا حِلْمَ وَلَا

---

(١) في النسخ الخطية كلها: «عبد الله»، وانظر: من الضعفاء والأتباع، وتعجيل الإيماء للبغدي (١٢/ ٢٤٦) حيث روى عن العباس بسنده ومتنه سواء.

(٢) في النسخ الخطية كلها: «الحمى»، والتصويب من الضعفاء والأتباع، وتعجيل الإيماء.

(٣) في المطبوع: «حبيبة».

(٤) الإسناد: ضعيف جدًا (٩٠-٩١-٩٢-٢٤٦٥)، وقد تقدم برقم (٢٤٧٥)، وسيأتي (٥٩٤٢).

(٥) في الإسناد: «بكر».

عِلْمَهُ قَالَ: أَفَعِلْمِهِ مِنْ جِلْسِهِ وَعِلْمِي؟! هَذَا حَدِيثٌ صَحِيحٌ عَلَى شَرْطِ الْبُخَارِيِّ، وَلَمْ يُخَرِّجَاهُ.

١٣٤٠ - **صَحِيحٌ**: عَنْهُ(١) مِنْ مُحَمَّدٍ الْمُقْرِءِ بِمَكَّةَ(٢)، ثَنَا أَبُو مُسْلِمٍ الإِجْذَامِيُّ بِمِرْو(٣) مِنْ مِائَةٍ، ثَنَا عَلِيُّ بْنُ الْمَدِينِيِّ، ثَنَا بِشْرٌ الْحَفِيُّ(٤)، ثَنَا عَاصِمُ بْنُ مُحَمَّدِ بْنِ زَيْدٍ، عَنْ سَعِيدِ بْنِ أَبِي سَعِيدٍ الْمَقْبُرِيِّ، عَنْ أَبِيهِ، عَنْ أَبِي هُرَيْرَةَ قَالَ: قَالَ رَسُولُ اللهِ ﷺ: «قَالَ اللهُ تَبَارَكَ وَتَعَالَى: إِذَا تَقَبَّلَ اللهُ صَلَاةَ عَبْدٍ فَبَقِيَ فِي طَوَاعِيَةِ اللهِ وَطَاعَتِهِ وَنَصِيحَتِهِ، أَمَرَ الْمَلَائِكَةَ لِعَمَلِهِ خَيْرًا مِنْ عَمَلِهِ، وَمَنْ عَادَ مَرِيضًا مِنْ عُوَّدِهِ، لَمْ يَعُدْ إِلَّا بِالْمَغْفِرَةِ لِعَمَلِهِ».

هَذَا حَدِيثٌ صَحِيحٌ عَلَى شَرْطِ الشَّيْخَيْنِ(٥)، وَلَمْ يُخَرِّجَاهُ.

---

(١) إتحاف المهرة (١٠/٦٦٠-٦٦١).

(٢) بزيادة من عندنا، ليخرج به البلدان، وليكون له لون امتياز.

(٣) في (ب): «مرو».

(٤) هو: أحمد بن محمد بن أحمد بن سهل بن عبد الرحمن بن رزق الله بن أبوب، أبو بكر، المعروف بكبر الحداد، البغدادي الصوفي الحنبلي.

(٥) هو: عبد الكبير بن عبد المجيد، بن رزق الله بن أبوب.

١٣٠٥- **حدثنا** أبو بكر محمد بن أحمد بن بالويه، قال: نا إسحاق بن منصور، نا يزيد بن هارون، قال: نا عبد بن حميد، قال: حدثنا بن سلمة، عن يونس، عن الحسن، عن عبد الله بن مغفل(١): أن امرأة كانت بغيًا في الجاهلية، فمرَّ بها رجل، فأومت له، فصعد بها فلثمت، فذكرت ذلك لنبي الله ﷺ، فأمرها بالإسلام، فتركها وفوها، وجعل ينظر إليها حتى أصاب وجهة الحائط، فأتى النبي ﷺ، فذكر ذلك له، فقال: «قد عفر الله أثرك، فلا بأس عليك، فإن الله تعالى لا يأذن بتلك امرأة بغيًا حتى تُطهِّرَ ثلاثة حتى يُؤتى بهن فيقول: هؤلاء الثلاثة»، هذا حديث صحيح، رواته ثقات، ولم يُخرِّجاه.

١٣٠٦- **أخبرنا** أبو بكر بن إسحاق الفقيه، أنا أبو المثنى، نا سُنَيد، وأخبرنا أحمد بن جعفر القطيعي، نا عبد الله بن أحمد بن حنبل، حدثني أبي، نا يحيى بن سعيد، قال: نا عبد الحميد بن جعفر، عن أبي جعفر، عن عكيم(٢) بن أُنَيف، عن أبي يسرة(٣) الأنصاري، عن النبي ﷺ، قال: «المُسْلِم على المُسْلِم أربع عشرة خصلة، كل خصلة منها حرام، ويعمد أن يخفره، ويُسْلِمَهُ

= وصدره هكذا: «إذا سمع بعض الحفاظ ما سمعنا أخرج هذا الحديث»، وتعقبه بقوله: «وهذا نظير ما ذكرت مسلم عقيب هذا الحديث، ولم يذكره أيضا، أعني أبو مسعود الدمشقي في تعليق الصحيح».

(١) في المنتخب: «مغفل».

(٢) [تحفة الدعوة ١٠٦/٥ ح٦٥٠٠، ٢٣٤٣٦]، وسيأتي في الأدب (٣٣٤٦)، وقال: «صحيح الإسناد»، وأخرجه الحسن العسري -كما في بدائع- وقال بعد ذكره: وقد يحتج له مسلم من حديث عبد الله.

(٣) عكيم: ضبطه مسلم بالوجهين (ر).

(٤) في (ر): «حليمة».

إِذَا قَعَدَ فِي وَسْطِ صَلَاتِهِ إِذَا نَعَسَ»[1].

هَذَا حَدِيثٌ صَحِيحٌ عَلَى شَرْطِ الشَّيْخَيْنِ، وَلَمْ يُخَرِّجَاهُ بِهَذَا اللَّفْظِ.

أَبَانَا حَرْمَلَةُ بْنُ عِمْرَانَ الْأَوْزَاعِيُّ، عَنِ الزُّهْرِيِّ، عَنْ سَعِيدِ عَنْ أَبِي هُرَيْرَةَ: عَنِ الْمُسْلِمِ عَنِ الْمُسْلِمِ عَنْهُ.

١٣٠٧- حَدَّثَنَا أَبُو مُحَمَّدٍ الْمُزَنِيُّ، ثَنَا أَبُو جَعْفَرٍ مُحَمَّدُ بْنُ عَبْدِ اللَّهِ الْحَضْرَمِيُّ، ثَنَا مُحَمَّدُ بْنُ عَبْدِ اللَّهِ بْنِ نُمَيْرٍ وَأَبُو كُرَيْبٍ، قَالَا: ثَنَا أَبُو مُعَاوِيَةَ، عَنِ الْأَعْمَشِ، عَنِ الْحَكَمِ، عَنْ عَبْدِ الرَّحْمَنِ بْنِ أَبِي لَيْلَى، قَالَ: عَادَنَا أَبُو بَكْرٍ الصِّدِّيقُ رَضِيَ اللَّهُ عَنْهُ فِي الْحُمَّى مِنْ عِلَلٍ، فَلَمْ يَعُدْنَا، أَجِئْتَ وَأَنْتَ مُسَافِرٌ؟ قَالَ: بَلْ جِئْتُ عَائِدًا، فَقَالَ عَلِيٌّ: إِنْ يَجِئْ عَائِدًا، فَإِنِّي سَمِعْتُ رَسُولَ اللَّهِ ﷺ يَقُولُ: «مَنْ أَتَى أَخَاهُ عَائِدًا فَهُوَ فِي مَخْرَفَةِ الْجَنَّةِ، فَإِذَا جَلَسَ غَمَرَتْهُ الرَّحْمَةُ، وَإِنْ كَانَ غُدْوَةً صَلَّى عَلَيْهِ سَبْعُونَ أَلْفَ مَلَكٍ حَتَّى يُمْسِيَ، وَإِنْ كَانَ مُمْسِيًا صَلَّى عَلَيْهِ سَبْعُونَ أَلْفَ مَلَكٍ حَتَّى يُصْبِحَ»[2].

هَذَا حَدِيثٌ صَحِيحٌ عَلَى شَرْطِ الشَّيْخَيْنِ، وَلَمْ يُخَرِّجَاهُ بِهَذَا اللَّفْظِ.

الْحَكَمُ بِهِ:

١٣٠٨- أَخْبَرَنِي أَبُو عَلِيٍّ الْحُسَيْنُ بْنُ عَلِيٍّ الْحَافِظُ، أَنَا عَلِيُّ بْنُ الْعَبَّاسِ الْبَجَلِيُّ، ثَنَا مُحَمَّدُ بْنُ يُونُسَ، ثَنَا أَبُو أُسَيْدٍ، ثَنَا شُعْبَةُ، عَنِ الْحَكَمِ، عَنْ عَبْدِ اللَّهِ بْنِ يَزِيدَ قَالَ: عَادَ أَبُو مُوسَى الْأَشْعَرِيُّ الْحَسَنَ بْنَ عَلِيٍّ وَعَلَيْهِ عَلِيٌّ،

(١) إسناده ضعيف (١٠/ ٢٣٧-٢٣٨)، وبيناه في «الضعيفة» (٧/ ٩١٨)، وحكيم بن أبي الحر يروعنه غير جعفر بن عبد الله بن الحكم، ووثقه ابن حبان، ولم يوثقه غير الشيخان.

(٢) إسناده ضعيف (١٠/ ٢٤٨-٢٤٩).

فَقَالَ عَلِيٌّ: أَرَابِيًا جِئْتَ أَمْ عَائِدًا؟ فَقَالَ عَلِيٌّ: سَمِعْتُ رَسُولَ اللهِ ﷺ يَقُولُ: «مَا مِنْ مُسْلِمٍ يَعُودُ مُسْلِمًا إِلَّا خَرَجَ عَنْهُ سَبْعُونَ أَلْفَ مَلَكٍ يُسَبِّحُونَهُ، إِنْ كَانَ مَشْيُهَا حَتَّى يُمْسِيَ، وَكَانَ لَهُ خَرِيفٌ مِنَ الْجَنَّةِ، وَإِنْ كَانَ مَسَاءً كَانَ مَشْيُهَا حَتَّى يُصْبِحَ سَبْعُونَ أَلْفَ مَلَكٍ حَتَّى يُصْبِحَ، وَكَانَ لَهُ خَرِيفٌ مِنَ الْجَنَّةِ»[1].

هَذَا مِنَ النَّوْعِ الَّذِي ذَكَرْتُهُ غَيْرَ مَرَّةٍ، أَنَّ هَذَا لَا يُقَالُ بِذَلِكَ، وَلَكِنَّ أَيَّ عِبَارَةٍ أَحْفَظُ أَصْحَابَ الْأَحْسَنِ، وَالْأَحْسَنُ أَعْرَفُ بِحَبِيبِ الْمُحَبِّ مِنْ غَيْرِهِ.

١٣٠٩- أَخْبَرَنَا إِبْرَاهِيمُ بْنُ إِسْمَاعِيلَ الْقَارِئُ، ثَنَا مُحَمَّدُ بْنُ سَعِيدٍ الْعَوَّارِيُّ، ثَنَا عَمْرُو بْنُ أَبِي عَمْرٍو، ثَنَا مُحَمَّدُ بْنُ عَبْدِ الْحَمِيدِ بْنِ جَعْفَرٍ، عَنْ عُمَرَ بْنِ الْحَكَمِ بْنِ ثَوْبَانَ، عَنْ جَابِرِ بْنِ عَبْدِ اللهِ قَالَ: زَارَنَا رَسُولُ اللهِ ﷺ، فَلَمَّا عَادَ عَرِيضًا قَالَ يَرْفَعُ الرُّخْصَةَ حَتَّى يَجْلِبَنَ، فَإِذَا جَلَبْنَ اسْتَعَنَّا بِهِنَّ[2].

هَذَا حَدِيثٌ صَحِيحٌ عَلَى شَرْطِ مُسْلِمٍ، وَلَمْ يُخَرِّجَاهُ.

١٣١٠- حَدَّثَنَا بِحَبْرِ بْنِ نَصْرٍ الْمَقْدِسِيُّ، ثَنَا إِبْرَاهِيمُ بْنُ أَبِي طَالِبٍ، ثَنَا أَبُو تُرَابٍ، حَدَّثَنِي يُونُسُ بْنُ مُحَمَّدٍ، ثَنَا مُوسَى بْنُ عُلَيِّ بْنِ رَبَاحٍ، عَنْ أَبِيهِ،

---

(١) إتحاف المهرة (١٠/١٤-١٥ ح ١٤٤٤٩).

(٢) في (ق) و(ح): «عن».

(٣) إتحاف المهرة (٣/٣٠٣-٣٠٤).

(٤) كذا في النسبة الخطية لهذا الكتاب والمطبوعة، والصواب: عكرش بن يونس بن بكير كما في الإكمال لابن ماكولا (٦/٢٧٤)، ومشتبه النسبة للذهبي (٣/٨٧٠)، ومختصر تاريخ دمشق لابن بدران (٢٠/٢٧٤)، وقد ترجم له المزي في تهذيب الكمال في أسماء الرجال (٢٣/٥٠٤) من مصنفه وهو راوي هذا الحديث عن يونس بن بكير، ولم يذكر شيئاً في الجرح والتعديل، وذكر ابن حبان في الثقات (٨/٤٥٩) أنه روى عن يونس بن بكير، وروى عنه أبو داود، وقال: ربما أخطأ، وذكر الدارقطني في المؤتلف والمختلف (٣/١٤٣٧) أنه روى عن يونس بن بكير، وروى عنه أبو داود، وقال: ربما أخطأ، وذكر ابن ماكولا في الإكمال (٦/٢٧٤) أنه روى عن يونس بن بكير، وروى عنه أبو داود، وقال: ربما أخطأ، وذكر الذهبي في مشتبه النسبة (٣/٨٧٠) أنه روى عن يونس بن بكير، وروى عنه أبو داود، وقال: ربما أخطأ، وذكر ابن بدران في مختصر تاريخ دمشق (٢٠/٢٧٤) أنه روى عن يونس بن بكير، وروى عنه أبو داود، وقال: ربما أخطأ، وذكر ابن حجر في تعجيل المنفعة (٢/٧٧٠) أنه روى عن يونس بن بكير، وروى عنه أبو داود، وقال: ربما أخطأ، وذكر ابن حجر في لسان الميزان (٤/٤٧٠

عَنْ عَمْرَةَ بِنْتِ عَبْدِ الرَّحْمَنِ، قَالَ: قَالَ رَسُولُ اللهِ ﷺ: «لَا تُكْرِهُوا نِسَاءَكُمْ عَلَى الطَّعَامِ، فَإِنَّ اللهَ يُطْعِمُهُمْ وَيَسْقِيهِمْ».

هَذَا حَدِيثٌ صَحِيحٌ عَلَى شَرْطِ الشَّيْخَيْنِ، وَلَمْ يُخَرِّجَاهُ.

١٣١١ - أَخْبَرَنَا مُحَمَّدُ بْنُ الْحُسَيْنِ الْأَصْبَهَانِيُّ، ثنا مُوسَى بْنُ إِسْحَاقَ الْقَاضِي، ثنا مَنْصُورُ بْنُ الْحَارِثِ، ثنا عَلِيُّ بْنُ مُسْهِرٍ، عَنْ عَطَّافِ بْنِ خَالِدٍ الْمَخْزُومِيِّ، عَنِ الشَّعْبِيِّ، عَنْ يَحْيَى بْنِ طَلْحَةَ بْنِ عُبَيْدِ اللهِ، عَنْ أَبِيهِ، أَنَّ عُمَرَ رَأَى ثَبِيرًا، فَقَالَ: لَهُ: مَا لَكَ لَقَلَّمَا نَاجَيْتُكَ! إِمَّا أَنْ عَشَشْتَ، فَإِنَّا - وَاللهِ - لَا نَأْكُلُ أَبَدًا، وَإِمَّا أَنْ يَنْبُتَ سَمِينٌ فَيَذْهَبَ لَحْمُهُ، فَإِنَّا - وَاللهِ - لَا يَطْرَقُنَا عَلَيْهِ مَوْتٌ إِلَّا طَرَّقَ إِلَيْهِ هَذَا قَبْلَهُ فَيَرْتَعُ وَأَفْرُتَ لَوْنَهُ، فَمَا دَنَى إِلَى أَنْ أَتَنَاوَلَ عَلَيْهِ إِلَّا الْقَذَرَ عَلَيْهَا حَتَّى مَاتَ، فَقَالَ عُمَرُ: إِي لَاهِ لَهَا، فَقَالَ لَهُ طَلْحَةُ: وَمَا هِيَ؟ فَقَالَ لَهُ عُمَرُ: هِيَ لَعَمْرُ كَعْبَةِ مَنْ؟ قَالَ طَلْحَةُ: مِنْ كَعْبَةِ أَمْرِئٍ هَانَ عَلَيْهِ: إِلَّا أَنَّهُ إِلَهٌ، قَالَ طَلْحَةُ: هِيَ وَاللهِ هِيَ!

هَذَا حَدِيثٌ صَحِيحٌ عَلَى شَرْطِ الشَّيْخَيْنِ، وَلَمْ يُخَرِّجَاهُ.

وَذَاكَ الْوَهْمُ الَّذِي أَتَى: «يَا مُحَمَّدُ بْنَ عُبَيْدِ الْوَهَّابِ، عَنْ مِسْعَرٍ، ...»

---

(١) إسناده ضعيف [١١٤٠٩-١١٤٧٥].

(٢) في الشاهدين: «ذاك».

(٣) قوله: «هي» ساقط من (ز).

(٤) إسناده ضعيف [٩٠٢٥-٩٠٢٦، ١٤٢٤٨]، وقال: فروة محمد بن عبد الوهاب عن مسعر عن إسماعيل بن أبي خالد عن الشعبي عن يحيى بن طلحة عن عمر به أحاديث منكرة.

وفي الميزان في الضبي الخطيط كذبه، وقد روى محمد بن عبد الوهاب الفداء عن مسعر عن إسماعيل بن أبي خالد عن الشعبي عن يحيى بن طلحة عن عمر بن الخطاب وهي أمرأة =

١٣١٢ - أَخْبَرَنَا الْحَسَنُ بْنُ يَعْقُوبَ الْعَدْلُ، نَا يَحْيَى بْنُ أَبِي طَالِبٍ.

ثَنَا أَبُو عَبْدِ اللَّهِ مُحَمَّدُ بْنُ إِدْرِيسَ بْنِ عَبْدِ الْحَمِيدِ إِمْلاءً، ثَنَا الْحَارِثُ بْنُ أَبِي أُسَامَةَ، ثَنَا عَبْدُ الْوَهَّابِ بْنُ عَطَاءٍ، أَنَا سَعِيدٌ، عَنْ قَتَادَةَ، عَنْ مُسْلِمِ بْنِ يَسَارٍ، عَنْ حُمْرَانَ بْنِ أَبَانٍ، عَنْ أَبِيهِ[1]، أَنَّ عُثْمَانَ بْنَ عَفَّانَ حَدَّثَ عَنْهُ، عَنْ رَسُولِ اللَّهِ ﷺ قَالَ: «مَنْ تَوَضَّأَ رَسُولُ اللَّهِ ﷺ يَقُولُ: «لَوْ لَا أَحَادِيثُ تُحَدِّثُنَا لَا يُحَدِّثُنَا غَيْرُكَ مَا ذَكَرْتُ مِنْ قَلْبِهِ فَيُحْسِنُ إِلَّا حُرِّمَ ذَلِكَ الْمَوْضِعُ الَّذِي ذَكَرْتُ مِنْ قَلْبِهِ وَلَمْ يُجَاوِزْهُ، فَقَالَ عُمَرُ بْنُ الْخَطَّابِ: أَنَا أُحَدِّثُ بِهَا، هِيَ كَلِمَةُ الْإِخْلَاصِ الَّتِي الْأَعْمَالُ بِهَا، كَلِمَةُ التَّقْوَى الَّتِي عَلَيْهَا الْمَوْتُ، شَهَادَةُ أَنْ لَا إِلَهَ إِلَّا اللَّهُ، وَهِيَ الْكَلِمَةُ الَّتِي أَلْزَمَ اللَّهُ بِهَا مُحَمَّدًا ﷺ وَأَصْحَابَهُ».

هَذَا حَدِيثٌ صَحِيحُ الْإِسْنَادِ، وَلَمْ يُخَرِّجَاهُ بِهَذِهِ السِّيَاقَةِ.

[1] قَالَ أَبُو مُسْلِمٍ بِإِشْرَاجٍ حَدِيثَ الْحَدَّادِ، عَنِ الْوَلِيدِ بْنِ مُسْلِمٍ: قَوْلُ

= طلحة أم عمر بن طلحة بعد وفاة ابنها ﷺ، فأقرّه بحجوه احترام ابن ماجه (٢٣٣٥)، وابن أبي شيبة في المصنف (٤/١٧٦)، والبزار (٣/٤٠٣)، وأبو يعلى في مسنده (٢٣٤٣/٣) كلهم من طريق هارون بن إسحاق الهمداني عن محمد بن عبد الوهاب به، وقال البزار: وهارون لا نعلم أحدًا روى عنه إلا عن مسعر، وهذا الإسناد ليس من عبد الوهاب، إنما هو من هارون، ولا نعلم روى عنه إلا هارون بن إسحاق.

[1] قال في الشيخ المطبوع: كذا في الأصل، وفي المطبوع: «أبي»، وهي: «هي» فقد تقدم في الإسناد (٤٢٦) من طريق الأول بدونها، وهو المثبت في مسند الحارث بن أبي أسامة كما في بغية الباحث (١٤٧/١) ومن طريقه أبو نعيم في الحلية (٢٩٤/٦)، عن عبد الوهاب به بدونها، وكذا رواه أبو داود الطيالسي (٢٥٤) ومن طريقه البيهقي في الشعب (١٦٥/١)، ولم يذكر «أبي» بالواو ولا بغيرها، وكذا رواه الحاكم في المستدرك (١٥٤/١).

(٢) يعني: أدلة، وعليها، وردوده عليها.

(٣) إسناده ضعيف: (٢٤٣/١-١٦٥/٤).

حُمْرَانَ، عَنْ مُحَمَّدٍ، أَنَّ النَّبِيَّ ﷺ قَالَ: «مَنْ مَاتَ وَهُوَ يَعْلَمُ أَنْ لَا إِلَهَ إِلَّا اللهُ دَخَلَ الْجَنَّةَ».

١٣١٣- صحيح أَبُو عَبْدِ اللهِ مُحَمَّدُ بْنُ عَبْدِ اللهِ الْأَصْبَهَانِيُّ: ثنا أَحْمَدُ بْنُ مُهْدِيِّ بْنِ رُسْتُمَ: ثنا أَبُو عَاصِمٍ النَّبِيلُ: ثنا عَبْدُ الْحَمِيدِ بْنُ جَعْفَرٍ: ثنا صَالِحُ بْنُ أَبِي عَرِيبٍ، عَنْ عَبْدِ بْنِ مُرَّةَ، عَنْ مُعَاذِ بْنِ جَبَلٍ قَالَ: قَالَ رَسُولُ اللهِ ﷺ: «مَنْ كَانَ آخِرُ كَلَامِهِ لَا إِلَهَ إِلَّا اللهُ دَخَلَ الْجَنَّةَ».

هَذَا حَدِيثٌ صَحِيحُ الْإِسْنَادِ، وَلَمْ يُخَرِّجَاهُ.

وَقَدْ ذَكَرْتُ أَحَادِيثَ جَمَّةً فِي زُرْعَةَ، وَأَلَّا أَجِدَ كَلِمَةً قَالَ بِسِيَاقَةِ هَذَا الْحَدِيثِ.

١٣١٤- صحيح أَبُو الْعَبَّاسِ مُحَمَّدُ بْنُ يَعْقُوبَ: ثنا بَحْرُ بْنُ نَصْرٍ: ثنا عَبْدُ اللهِ بْنُ وَهْبٍ، أَخْبَرَنِي حَيْوَةُ.

وَأَخْبَرَنَا أَبُو بَكْرِ بْنُ أَبِي نَصْرٍ الْمَزَوِّزِيُّ: ثنا أَحْمَدُ بْنُ مُحَمَّدِ بْنِ عِيسَى الْقَاضِي: ثنا قُتَيْبَةُ: ثنا حَيْوَةُ بْنُ شُرَيْحٍ: ثنا عَبْدُ اللهِ بْنُ عَبْدِ اللهِ بْنِ رَافِعِ بْنِ حُدَيْجٍ، أَنَّ عُبَيْدَ بْنَ خَالِدٍ السُّلَمِيَّ - وَهُوَ عَبْدُ اللهِ بْنُ عَبْدِ اللهِ بْنِ أَسِيرَةَ أَخُو بَنِي سُلَيْمٍ - أَخْبَرَهُ أَنَّ رَسُولَ اللهِ ﷺ قَالَ: «مَنْ عَادَ بِهُودَ عَلَى غَيْرِ سُنَّتِهِ، فَرَجَعَهُ قَدْ طُبِّبَ، فَصَاحَ بِهِ ظَبْيَةٌ، فَاسْتَرْجَعَ رَسُولُ اللهِ ﷺ وَقَالَ: طُبِّبَتْ عَلَيْكَ يَا أَبَا الرَّبِيعِ». فَصَاحَ الشَّيْخُ وَبَكَيْنَ، فَجَعَلَ ابْنُ جَبَلٍ يُسَكِّتُهُنَّ، فَقَالَ رَسُولُ اللهِ ﷺ: «دَعْهُنَّ، فَإِذَا وَجَبَ فَلَا تَبْكِيَنَّ بَاكِيَةٌ». قَالُوا: يَا رَسُولَ اللهِ، وَمَا الْوُجُوبُ؟ قَالَ: «إِذَا مَاتَ». فَقَالَتِ ابْنَتُهُ: وَاهًا لِي، كُنْتُ أُرَجِّرُ

(١) إتحاف المهرة (١٣/١٦٧-١٦٧٨)، وبساتين وردية (١٨٥٩).

أَنْ تَكُونَ شَهِيدًا، وَلَكِنْ قَدْ كُنْتَ قَضَيْتَ جِهَازَكَ. قَالَ: رَسُولُ اللهِ ﷺ: «قَدْ وَقَعَ أَجْرُكَ عَلَى قَدْرِ نِيَّتِكَ، وَمَا تَمُوتُ الْغَدَاةَ مِنْ مُؤْمِنٍ»[1]. قَالُوا: الْقَتْلَى فِي سَبِيلِ اللهِ. قَالَ: رَسُولُ اللهِ ﷺ: «الشَّهَادَةُ سَبْعٌ سِوَى الْقَتْلِ فِي سَبِيلِ اللهِ: الْمَطْعُونُ شَهِيدٌ، وَالْغَرِيقُ شَهِيدٌ، وَصَاحِبُ ذَاتِ الْجَنْبِ شَهِيدٌ، وَالْمَبْطُونُ شَهِيدٌ، وَصَاحِبُ الْحَرِيقِ شَهِيدٌ، وَالَّذِي يَمُوتُ تَحْتَ الْهَدْمِ شَهِيدٌ، وَالنُّفَسَاءُ تَمُوتُ بِجُمْعٍ[2] شَهِيدًا»[3].

هَذَا حَدِيثٌ صَحِيحُ الإِسْنَادِ، وَلَمْ يُخَرِّجَاهُ.

وَرُوَاتُهُ مَدَنِيُّونَ قُرَشِيُّونَ، وَعِنْدِي حَدِيثُ مَالِكٍ جَمَعَ دُرُوسَ بْنِ الْحَجَّاجِ بِمَا فِيهَا الْحَدِيثُ مِنْ شُيُوخِ مَالِكٍ.

١٣١٥ - حدثنا أَبُو الْحَسَنِ عَلِيُّ بْنُ مُحَمَّدِ بْنِ شَاذَانَ الْجَوْهَرِيُّ بِبَغْدَادَ، ثنا أَبِي، ثنا مُعَلَّى بْنُ مَنْصُورٍ، ثنا قَرَعَةُ بْنُ سُوَيْدٍ عَنْ مُحَمَّدِ الأَغَرِّ[4]، عَنْ أَبِي الْغَرِيفِ، عَنْ مَخْدُومِ بْنِ لَبِيدٍ، عَنْ شَدَّادِ بْنِ أَوْسٍ قَالَ: قَالَ رَسُولُ اللهِ ﷺ: «إِذَا حَضَرْتُمُ الْمَيِّتَ فَأَغْمِضُوا الْبَصَرَ فَإِنَّ الْبَصَرَ يَتْبَعُ الرُّوحَ وَقُولُوا خَيْرًا، فَإِنَّ الْمَلَائِكَةَ تُؤَمِّنُ عَلَى دُعَاءِ أَهْلِ الْبَيْتِ»[5].

---

(١) قال ابن الأثير في النهاية (٢/ ٢٩٩): «أي: توجد وفي نفسك ما قد نويته». وقال الهروي: «أي: الذي تموت بكرة، والجمع بالضم، يعني الجمعة». كذا في مرعاة المفاتيح، وشرح المناوي، وكشف الخفاء للعجلوني. وفي الحاشية أن ما في متن هذه النسخة موافق لما في متن الهندية، ولكن في الحاشية: «الجمعة».

(٢) في النسخ: «الجمعة».

(٣) إسناده لين، وله شاهد صحيح، كما سيأتي برقم (٣٨٨٠).

(٤) هو: حميد بن قيس، أبو صفوان القارئ المكي الأعرج.

(٥) إسناده ضعيف جدًا: (١٧٥-٣١٣).

هَذَا حَدِيثٌ صَحِيحُ الإِسْنَادِ، وَلَمْ يُخَرِّجَاهُ.

١٣٦١٦ - أَخْبَرَنَا أَبُو عَبْدِ اللَّهِ مُحَمَّدُ بْنُ عَلِيِّ الأَدِيبُ بِمَكَّةَ(١)، ثَنَا إِسْحَاقُ بْنُ إِبْرَاهِيمَ، ثَنَا عَبْدُ الرَّزَّاقِ، أَنَا مَعْمَرٌ، عَنْ قَتَادَةَ، عَنْ أَسْمَاءَ بْنِ عُبَيْدٍ، عَنْ أَبِي ذَرٍّ، عَنِ النَّبِيِّ ﷺ قَالَ: «إِنَّ الْمُؤْمِنَ إِذَا احْتُضِرَ أَتَتْهُ مَلاَئِكَةُ الرَّحْمَةِ بِحَرِيرَةٍ بَيْضَاءَ، فَيُقَالُ: اخْرُجِي رَاضِيَةً مَرْضِيًّا عَنْكِ إِلَى رَوْحِ اللَّهِ وَرَيْحَانٍ، وَرَبٍّ غَيْرِ غَضْبَانَ، فَتَخْرُجُ كَأَطْيَبِ رِيحِ مِسْكٍ، حَتَّى أَنَّهُ لَيُنَاوِلُهُ بَعْضُهُمْ بَعْضًا، يَشُمُّونَهُ إِلَى أَنْ يَأْتُوا بِهِ بَابَ السَّمَاءِ، فَيَقُولُونَ: مَا أَطْيَبَ هَذِهِ الرِّيحَ الَّتِي جَاءَتْكُمْ مِنَ الأَرْضِ! فَكُلَّمَا أَتَوْا سَمَاءً قَالُوا ذَلِكَ، حَتَّى يَأْتُوا بِهِ أَرْوَاحَ الْمُؤْمِنِينَ، فَلَهُمْ أَفْرَحُ بِهِ مِنْ أَحَدِكُمْ بِغَائِبِهِ إِذَا قَدِمَ عَلَيْهِ، فَيَسْأَلُونَهُ مَا فَعَلَ فُلاَنٌ؟ فَعَلَ، وَفُلاَنَةُ؟ فَعَلَتْ، فَإِذَا سَمَّوْا بِرَجُلٍ قَالُوا: مَهْ اتْرُكُوهُ، فَإِنَّهُ قَدْ أَتَانَا، فَإِذَا سَأَلَهُمْ عَنْ فُلاَنَةَ قَالُوا: مَاتَتْ، قَالَ: فَيَقُولُونَ: ذُهِبَ بِهَا إِلَى هَاوِيَةٍ، قَالَ: وَإِنَّ الْكَافِرَ، فَإِنَّ مَلاَئِكَةَ الْعَذَابِ تَأْتِيهِ، فَيَقُولُ: اخْرُجِي سَاخِطَةً مَسْخُوطًا عَلَيْكِ إِلَى عَذَابِ اللهِ وَسَخَطِهِ، فَيَخْرُجُ كَأَنْتَنِ رِيحٍ جِيفَةٍ، فَيُطْفَئُونَهُ بِهِ إِلَى بَابِ الأَرْضِ، فَيَقُولُونَ: مَا أَنْتَنَ هَذِهِ الرِّيحَ، فَلَمَّا أَتَوْا عَلَى آخِرِ فَأَفْوَاهُهُمْ، حَتَّى يَأْتُوا بِهِ أَرْوَاحَ الْكَافِرِينَ».

وَقَدْ تَابَعَ عَبْدَ الرَّزَّاقِ أَبُو عَبْدِ اللَّهِ الشَّيْبَانِيُّ مَعْمَرَ بْنَ رَاشِدٍ فِي رِوَايَتِهِ، عَنْ قَتَادَةَ، عَنْ أَسْمَاءَ بْنِ عُبَيْدٍ.

---

(١) هو: محمد بن علي بن عبد الحميد، أبو عبد الله الصنعاني.
قال في «تاريخ الإسلام»: (٢٤٠-٢٥١هـ).
(٢) إتحاف المهرة (١٨٤٣-١٩٦٩٦).

١٣١٧- **أَخْبَرَنِي** أَبُو بَكْرِ بْنُ عَبْدِ اللهِ، نَا الْحَسَنُ بْنُ سُفْيَانَ، نَا مُحَمَّدُ بْنُ أَبِي بَكْرٍ الْمُقَدَّمِيُّ، نَا مُعْتَمِرُ بْنُ سُلَيْمَانَ، حَدَّثَنِي أَبِي، عَنْ قَتَادَةَ، عَنْ قَسَامَةَ بْنِ زُهَيْرٍ، عَنْ أَبِي هُرَيْرَةَ، عَنِ النَّبِيِّ ﷺ نَحْوَهُ.

وَقَالَ هَمَّامٌ: يُرْسِلُ، عَنْ قَتَادَةَ، عَنْ زُهَيْرٍ، عَنْ أَبِي هُرَيْرَةَ.

١٣١٨- **صحيح** أَبُو الْعَبَّاسِ مُحَمَّدُ بْنُ يَعْقُوبَ، نَا مُحَمَّدُ بْنُ سِنَانٍ الْقَزَّازُ، نَا مُعْتَمِرُ بْنُ سُلَيْمَانَ التَّيْمِيُّ، عَنْ أَبِيهِ، عَنْ قَتَادَةَ، عَنْ أَبِي الْعَوَّارِ[1]، عَنْ أَبِي هُرَيْرَةَ، عَنِ النَّبِيِّ ﷺ قَالَ: «إِذَا الْمُؤْمِنُ لَمْ يَجِدْ إِلَّا مَعْرُوفًا خَشُنَ صَدْرُهُ فَلَا يَكَادُ الرُّحْمَةُ»، ثُمَّ ذَكَرَ الْحَدِيثَ بِنَحْوِهِ.

هَذِهِ الْأَسَانِيدُ كُلُّهَا صَحِيحَةٌ، وَشَاهِدُهَا حَدِيثُ الْبَرَاءِ بْنِ عَازِبٍ، وَقَدْ أَمْلَيْتُهُ فِي كِتَابِ الْإِيمَانِ.

١٣١٩- **أَخْبَرَنِي** إِسْمَاعِيلُ بْنُ عَبْدِ الرَّحْمَنِ بْنِ الْفَضْلِ بْنِ مُحَمَّدٍ الشَّعْرَانِيُّ، نَا عَمِّي، نَا نُعَيْمُ بْنُ حَمَّادٍ، نَا عَبْدُ الْعَزِيزِ بْنُ مُحَمَّدٍ الدَّرَاوَرْدِيُّ، عَنْ يَحْيَى بْنِ عَبْدِ اللهِ بْنِ أَبِي قَتَادَةَ، عَنْ أَبِيهِ، أَنَّ أَبَا قَتَادَةَ ﷺ جَيَّرَ فِي الْمَدِينَةِ سَالِمَ بْنَ الْبَرَاءِ بْنِ عَازِبٍ، فَأَتَاهُ تُرْكِيٌّ، وَأَرْمَى بِالنُّشَّابِ لَكَ يَا رَسُولَ اللهِ، وَأَرْمِي إِلَيْ يَرْجُهُ إِلَى الْبَيِّنَةِ أَنَا اخْتَصِرْ، فَقَالَ رَسُولُ اللهِ ﷺ: «أَصَبْتَ الْفِطْرَةَ وَقَدْ رَدَدْتُ عَلَيْكَ نُشَّابَكَ»، ثُمَّ دَعَا فَصَلَّى عَلَيْهِ، فَقَالَ: «اللَّهُمَّ اغْفِرْ لَهُ وَارْحَمْهُ، وَأَدْخِلْهُ

---

(١) هو: محمد بن عبد الله بن قريش، أبو بكر البرساني البصري.
ينظر: الجرح والتعديل (٧/٢٥٣)، (٨/١٧٩).

(٢) هو: أوس بن عبد الله الربعي البصري، من رجال التهذيب.
ينظر: إتحاف المهرة (١٦/٢٤-٢٣١).

حَتَّكَ، وَلَهُ فَعَلْتَ»[١].

هَذَا حَدِيثٌ صَحِيحٌ، فَقَدِ احْتَجَّ الْبُخَارِيُّ بِغَيْرِ بْنِ حُمَاطٍ، وَاحْتَجَّ مُسْلِمٌ بِأَبِي الْمَلِيحِ بِالرَّوَايَةِ، وَلَيْسَ لِشَيْءٍ مِنْهَا هَذَا الْحَدِيثِ.

وَلَا أَعْلَمُ فِي تَرْجَمَةِ الْمُخْتَصَرِ إِلَى الْفِيلَةِ غَيْرَ هَذَا الْحَدِيثِ.

١٣٢٠ - أَخْبَرَنِي أَبُو عَبْدِ اللَّهِ سَلْمٌ[٢]: نَا الْفَضْلُ الْأَدَمِيُّ بِمَكَّةَ: نَا إِبْرَاهِيمُ بْنُ هَاشِمٍ الْبَغَوِيُّ[٣]: نَا أَبُو نُعَيْمٍ[٤]: نَا أَبُو شَيْبَةَ[٥]: نَا أَبُو مُعَاوِيَةَ[٦]: نَا بُرَيْدُ[٧] بْنُ عَبْدِ اللَّهِ[٨]، عَنْ عَلْقَمَةَ بْنِ مَرْثَدٍ، عَنْ سُلَيْمَانَ بْنِ بُرَيْدَةَ، عَنْ أَبِيهِ قَالَ: لَمَّا أَخَذُوا فِي خُسْرِ رَسُولِ اللَّهِ ﷺ، قَالُوا: هُمْ يَأْمُرُنَا مِنَ الْمَاءِ: لَا

---

(١) إتحاف المهرة (٣٣٧/١٣ - ٤٥٤) وجمع في مسند أبي قتادة وساق سنده كما هنا ومتنه، وقال: «هذا إسناد رجاله ثقات، إلا أن فيه انقطاعاً بين سليم ومعبد، وقد صح في مسند أبي قتادة من طريق ابن أبي قتادة عن أبيه، عن معبد، عن رجل من الأنصار» (٤٥٣/١٣)، والمراسيل (٢٦٦/٦) عن المصنف كما هنا بدون ذكر: «عن أبيه»، وقد أتقنه.

(٢) في (و) زيادة (ابن واضح)، والصواب: وهو سلم بن الفضل بن سهل بن واضح.

(٣) هو: إبراهيم بن هاشم بن الحسين بن عبد الله، أبو إسحاق البغوي.

(٤) في (ش): «نعيم»، وهو خطأ.

(٥) هكذا وقع في هذه الرواية، وهو خطأ، إنما هو: بكر، يروي عنه هذا، وهو: بكر بن عبد الله بن حبيب الحاكم أبو نعيم أحد مدن هراة، وليبا الصواب: أن أبا بردة هذا هو: عمرو بن يزيد الجصيني، فالحديث حديثه، وقد رواه عنه: بكر بن عبد الله، وهو أبو نعيم الحافظي في تاريخ الحافظ (٢/ ٨١٧)، فإنه رواه عن: عمرو بن يزيد، وهو الجصيني، ثنا أبو بردة الهلالي في تاريخ الحافظ، وأبو نعيم هو: بكر، وقد ذكر الحافظ أن أبا بردة الجصيني، ثنا عنه: بكر، وهو أبو نعيم الحافظي، وكذلك وقع هنا في هذه الرواية، فقد سماه: أبو شيبة، ثنا عنه: أبو معاوية، وهو خطأ، والصواب الجصيني، وليس بهذا، كذلك أخرجه أبو معاوية بزيادة بين بريد، فإنه ليبدأ أو تصحف له رواية عن علقمة بن مرثد، والله أعلم». وانظر الحديث الآتي برقم (١٣٢٣).

شُرَحْبِيلَ»(١) عَنْ رَسُولِ اللهِ ﷺ فَبِيهِ(٢).

١٣٧٠ - أَخْبَرَنَا حَدِيثَ صَالِحِ شَرْطِ الشَّيْخَيْنِ، وَلَمْ يُخَرِّجَاهُ.

١٣٧١ - أَخْبَرَنِي بَكْرُ بْنُ مُحَمَّدٍ الصَّيْرَفِيُّ بِمَرْوَ: ثنا عَبْدُ الصَّمَدِ بْنُ الْفَضْلِ: ثنا عَبْدُ الرَّبِّ بْنُ بَدْرٍ الْمَقْبُرِيُّ: ثنا سَعِيدُ بْنُ أَبِي أَيُّوبَ، عَنْ شُرَحْبِيلَ بْنِ أَبِي الْعَمَائِرِ(٣)، عَنْ عَلِيِّ بْنِ رَبَاحٍ اللَّخْمِيِّ، عَنْ أَبِي رَافِعٍ قَالَ: قَالَ رَسُولُ اللهِ ﷺ: «مَنْ غَسَّلَ مَيِّتًا فَكَتَمَ عَلَيْهِ غُفِرَ لَهُ أَرْبَعِينَ مَرَّةً، وَمَنْ كَفَّنَ مَيِّتًا، كَسَاهُ اللهُ مِنَ السُّنْدُسِ وَالْإِسْتَبْرَقِ الْجَنَّةِ، وَمَنْ حَفَرَ لِمَيِّتٍ قَبْرًا فَأَجَنَّهُ لَهُ، أُجْرِيَ لَهُ مِنَ الْأَجْرِ كَأَجْرِ مَسْكَنٍ أَسْكَنَهُ إِلَى يَوْمِ الْقِيَامَةِ»(٤).

١٣٧٢ - أَخْبَرَنَا حَدِيثَ صَالِحِ شَرْطِ مُسْلِمٍ، وَلَمْ يُخَرِّجَاهُ.

١٣٧٣ - أَخْبَرَنَا أَبُو عَبْدِ اللهِ مُحَمَّدُ بْنُ يَعْقُوبَ الْحَافِظُ: ثنا مُحَمَّدُ بْنُ عَبْدِ الْوَهَّابِ الْفَرَّاءُ: ثنا جَعْفَرُ بْنُ عَوْنٍ: ثنا عَبْدُ الرَّحْمَنِ بْنُ عَبْدِ اللهِ الْمَسْعُودِيُّ، عَنْ عَبْدِ اللهِ بْنِ مُحَمَّدِ بْنِ عُقَيْلٍ.

وَحَدَّثَنَا بِهِ بَكْرُ بْنُ مُحَمَّدٍ: ثنا عَبْدُ اللهِ بْنُ مُحَمَّدِ بْنِ عُقَيْلٍ: ثنا إِسْمَاعِيلُ بْنُ قُتَيْبَةَ: ثنا يَحْيَى بْنُ يَحْيَى، أَنَا يَحْيَى بْنُ سُلَيْمٍ، عَنْ عَبْدِ اللهِ بْنِ مُحَمَّدِ بْنِ عُقَيْلٍ، عَنْ سَعِيدِ بْنِ عُبَيْدٍ، عَنِ ابْنِ عَبَّاسٍ قَالَ: قَالَ رَسُولُ اللهِ ﷺ: «خَيْرُ نِسَائِكُمُ الْبَيْضُ، فَإِنَّهُنَّ أَعْمَقُ تَبَعُّلًا، وَأَطْهَرُ أَرْحَامًا، وَأَقَلُّ أَعْمَالًا»(٥).

---

(١) في النكاهم: «شرحبيل»، وفي الإصابة: «المرهبي».

(٢) إتحاف المهرة (٢/٤٥٠ - ٤٥٢-٢٣٧٥).

(٣) إتحاف المهرة (٢/٤٥٠ - ٤٥١-٢٣٧٥)، وسيأتي برقم (١٣٧٥).

(٤) في (ر) و(د): «٤٠٠».

(٥) إتحاف المهرة (٧/٤٠ - ٤١-٦٧٤٠)، وسيأتي برقم (٦٧٦٠).

هَذَا حَدِيثٌ صَحِيحٌ عَلَى شَرْطِ الشَّيْخَيْنِ، وَلَمْ يُخَرِّجَاهُ.
وَأَحْمَدُ صَحِيحٌ عَنْ عَبْدِ اللهِ بْنِ عُثْمَانَ.

١٣٣٣- حَدَّثَنَا مُحَمَّدُ بْنُ صَالِحٍ بْنِ هَانِئٍ، ثَنَا أَحْمَدُ بْنُ نَصْرٍ،(١) ثَنَا أَبُو يُعَيْبٍ، ثَنَا سُفْيَانُ.

وَأَخْبَرَنَا أَبُو بَكْرٍ بْنُ بَالَوَيْهِ، ثَنَا مُحَمَّدُ بْنُ غَالِبٍ، ثَنَا أَبُو خَيْثَمَةَ، ثَنَا سُفْيَانُ، عَنْ حَبِيبِ بْنِ أَبِي ثَابِتٍ،(٢) عَنْ مَيْمُونِ بْنِ أَبِي شَبِيبٍ وَسَمُرَةَ بْنِ جُنْدُبٍ قَالَا: قَالَ رَسُولُ اللهِ ﷺ: «الْبَيِّعَانِ الْبَيِّعَانِ، وَقُلِّلُوا فِيهَا مَوْتَكُمْ،(٣) فَإِنَّهُمْ أَطْهَرُ لِأَمْوَالِكُمْ».

١٣٣٤- حَدَّثَنِي عَلِيُّ بْنُ عِيسَى، ثَنَا أَحْمَدُ بْنُ مُحَمَّدٍ، ثَنَا مُحَمَّدُ بْنُ عَبْدِ اللهِ بْنِ نُمَيْرٍ، ثَنَا يَحْيَى بْنُ آدَمَ،(٤) ثَنَا قُطْبَةُ بْنُ عَبْدِ الْعَزِيزِ، عَنِ الْأَعْمَشِ، عَنْ أَبِي سُفْيَانَ، عَنْ جَابِرٍ قَالَ: قَالَ رَسُولُ اللهِ ﷺ: «إِذَا أَحْبَرْتُمْ فَأَمِيتُوا

---

(١) في (ك): «عمرو».

(٢) هو أحمد بن نصر بن زياد، أبو عبد الله النيسابوري، من رجال الشهادتين.

(٣) في النسخ المطبوعة تابعها: «حبيب بن أبي ثابت»، وهو خطأ من الناسخ والإسقاط، وقد أخرجه المصنف في كتاب البيوع برقم (٢٧٠٧) من طريق يحيى بن عيينة وشعبة بن عطية عن الكوزي عن حبيب به.

(٤) إسناده ضعيف (١٣٠٨-١٣٠٩).

ما بين المعقوفين ساقط من النسخ المطبوعة تابعها، والمثبت من النسق الكبرى للبيهقي (١٠٤٥٣) وهذا يروه عن المصنف، ومتابعة وحده سواه، وأحمل أن حجم في الإسناد إسناد الحاكم على إسناد آخر، فإن (٢٧٠٧) وكذا رواه ابن أبي شيبة وأحمد وأبو يعلى عن يحيى بن آدم به، وذكر ابن معين في تاريخه رواية الدوري (٣٧/٣): «لم يرفعه إلا يحيى بن آدم» وقال: «هو لا أعلم هذا الحديث إلا خطأ».

قَالَ أَبُو دَاوُد:

هَذَا حَدِيثٌ عَلَى شَرْطِ مُسْلِمٍ، وَلَمْ يُخَرِّجَاهُ.

١٣٣٥- صحيح: أَنْبَأَ بِشْرُ بْنُ إِسْحَاقَ الْفَقِيهُ، ثَنَا إِسْمَاعِيلُ بْنُ قُتَيْبَةَ، ثَنَا يَحْيَى بْنُ يَحْيَى، أَنَا هُشَيْمٌ، أَنَا حُصَيْنٌ بْنُ عَبْدِ الرَّحْمٰنِ، عَنْ أَبِي عَمْرٍو، عَنْ أَبِي بَكْرَةَ قَالَ: لَقَدْ رَأَيْتُنَا مَعَ رَسُولِ اللهِ ﷺ، وَإِنَّا لَكَثَارٌ أَنْ نَرْمِلَ بِالْجَنَازَةِ رَمَلاً.

هَذَا حَدِيثٌ صَحِيحُ الإِسْنَادِ، وَلَمْ يُخَرِّجَاهُ.

وَشَاهِدُهُ بِإِسْنَادٍ صَحِيحٍ عَنْ عَبْدِ اللهِ بْنِ جَعْفَرٍ الطَّيَّارِ:

١٣٢٦- صحيح: أَبُو الْعَبَّاسِ مُحَمَّدُ بْنُ يَعْقُوبَ، ثَنَا الرَّبِيعُ بْنُ سُلَيْمَانَ، ثَنَا عَبْدُ اللهِ بْنُ وَهْبٍ، أَخْبَرَنِي ابْنُ أَبِي الزِّنَادِ، عَنْ أَبِيهِ قَالَ: كُنْتُ جَالِسًا مَعَ عَبْدِ اللهِ بْنِ جَعْفَرٍ بِبَابِ بَنِي طَالِبٍ بِالْبَقِيعِ، فَأَطْلَعَ عَلَيْنَا بِحِمَارِهِ فَأَقْبَلَ عَلَيْنَا ابْنُ جَعْفَرٍ، فَتَحَدَّثَ مَنْ إِيطَاءِ بِشَيْءٍ بِهَا، فَقَالَ: عَجِبْنَا لِمَا تَحَدَّثَ مِنْ حَالِ النَّاسِ، وَإِنِّي لأَدْنَى إِلَّا فَخِذَ حُبِرٌ، وَإِنَّ ذَلِكَ الرَّحْلَ لأَعْجَبِ الرِّحَالِ، فَيَقُولُ: يَا عَبْدَ اللهِ، يَا عَبْدَ اللهِ، لَكَأَنَّهُ قَدْ حُبِرَ بِيَدِ مَنْ تَتَعَتَّعُ إِلَيْهَا مَطِيُّهُمْ.

١٣٣٧- أَخْبَرَنَا أَحْمَدُ بْنُ سَلْمَانَ[1] الْفَقِيهُ، ثَنَا الْحَسَنُ بْنُ مُكْرَمٍ، ثَنَا مُحَمَّدُ بْنُ عُمَرَ، ثَنَا سَعِيدُ بْنُ عُبَيْدٍ الطَّائِيُّ، ثَنَا زَيْدُ بْنُ جُبَيْرٍ، عَنْ جُبَيْرِ بْنِ

---

(١) في (ب): «أحمد».

(٢) في (ب): «سليمان».

(٣) في (ب): «أحمد».

(٤) في (ب): «سليمان».

(١) إسناده صحيح، وهو في «مسند الطيالسي» (٨٣٠) و«مسند أحمد» (٢٠٣٧٩) و«مسند البزار» (٣٧٦٤) و«مسند أبي يعلى» (٧٣٤٩) و«صحيح ابن خزيمة» (٢٨٧٤) و«صحيح ابن حبان» (٣١٧٦) و«المستدرك» (١٣٩٧) و«السنن الكبرى» للبيهقي (٦٧٠٩) من طريق يحيى بن سعيد القطان، به.

(٢) إسناده صحيح، وهو في «مسند الطيالسي» (٢٦٥٠) و«مسند أحمد» (١٦٩٣) و«مسند البزار» (٩٧٤) و«مسند أبي يعلى» (٧٣٤٩) و«صحيح ابن خزيمة» (٢٨٧٤) و«صحيح ابن حبان» (٣١٧٦) و«المستدرك» (١٣٩٧) و«السنن الكبرى» للبيهقي (٦٧٠٩) من طريق يحيى بن سعيد القطان، به.

(١) في (ب): «سليمان».

(٢) في (ب): «أحمد».

(٣) في (ب): «سليمان».

(٤) في (ب): «أحمد».

أَبِيهِ بُسْرٍ بِنْ جَابِرٍ، عَنِ الشَّعْبِيِّ بِنَحْوِهِ. قَالَ: قَالَ رَسُولُ اللهِ ﷺ: «الْعَذَابِي أَمَامَ الْجَنَازَةِ، وَالْمَاشِي خَلْفَهَا، وَالطِّفْلُ يُصَلَّى عَلَيْهِ».

هَذَا حَدِيثٌ صَحِيحٌ عَلَى شَرْطِ الْبُخَارِيِّ، وَلَمْ يُخَرِّجَاهُ.

٣٧٦٠ - أَخْبَرَنَا أَحْمَدُ بْنُ جَعْفَرٍ الْقَطِيعِيُّ، ثنا عَبْدُ اللهِ بْنُ أَحْمَدَ بْنِ حَنْبَلٍ، حَدَّثَنِي أَبِي، ثنا عَبْدُ الرَّزَّاقِ، أنا مَعْمَرٌ، عَنْ بَعْضِ بْنِ أَبِي كَثِيرٍ، عَنْ أَبِي سَلَمَةَ بْنِ عَبْدِ الرَّحْمَنِ، أَنَّ النَّبِيَّ ﷺ شَيَّعَ جَنَازَةَ بَعْضِ بَنِي كَثِيرٍ، فَلَمَّا أَنْ تَكَشَّفَ، قَالَتِ الْعَرَبُ لِي يَدَاكِ زَيْتُونَةٌ، قَبِيلَ لَكِ: قَاتَلَ، إِنَّ الْمُقَاتِلَةَ قَاتَلَتْ تَعْنِي، لَقَمٌ أَكَلَتْ وَهُمْ يَشْبَعُونَ، قَالَتْ: نَعَمْ! - أَوْ - لَا. عَرَضُوا، وَكَرِهْتُ.

هَذَا حَدِيثٌ صَحِيحٌ عَلَى شَرْطِ الشَّيْخَيْنِ، وَلَمْ يُخَرِّجَاهُ

---

(١) إتحاف المهرة (١٣/ ٢٤٣-٢٤٤).

(٢) إتحاف المهرة (١٤/ ٢١-٢٢).

وكذا رواه أبو داود (٣٢٤٩) وابن ماجة (١٥٠٨) من طريق عبد الرزاق به، وقال البزار: «وهذا الحديث لا نعلمه يروى بهذا اللفظ إلا من ثوبان بهذا الإسناد، وهو حسن الإسناد، ولا نعلم للأحاديث التي فيها ذكر الوسوسة متصلا بها إلا من هذا الوجه من حديث معمر عن شيخ الحديث». ابن يحيى هو أبو سلمة، ابن بكل هو ابن عبد الله بن بكل.

وصححه ألبت من عامر بن يسلاف، قال زرعة: والبهلي في الكنى (٢/ ٢٢٦) في الصحف به أم أخرجه من طريق عبد الرزاق به، وقال: ابن بكر بن أبي مريم هو ثابت بن سعد من ثوبان موقوفا، وقال: هذا هو المحفوظ لهذا الإسناد موقوف، وأظنه كذلك أو حكم الترمذي في العلل (٥/ ٧٣٣) فقال: «هذا حديث غريب، سألت أبي محمدا عن حديث ابن بكر عن عبد الله بن أحمد، عن أبيه، عن عبد الرزاق به، فقال: إنما هذا حديث عبيد الله بن أبي سلمة، عن معمر، عن بعض المحابي». عن ثوبان، وبحمى ابن أبي كثير يروي عن زيد بن سلام، عن أبي سلام، عن أبي سلمة، فكأن بعضهم أدخل حديث أحد الرجلين في حديث الآخر.

وَلَا شَاهِدَ بِلَفْظِ أَنْفَى مِنْ هَذَا.

١٣٢٩- أَخْبَرَنَا أَبُو الْفَضْلِ مُحَمَّدُ بْنُ إِبْرَاهِيمَ الْعَنَزِيُّ وَأَبُو أَحْمَدَ مُحَمَّدُ بْنُ أَحْمَدَ الْغَطَّافِ، قَالَا: ثنا أَحْمَدُ بْنُ سَلَمَةَ[1]: ثنا إِسْحَاقُ بْنُ إِبْرَاهِيمَ، أَنَا عِيسَى بْنُ يُونُسَ، عَنْ أَبِي بَكْرِ بْنِ أَبِي مَرْيَمَ عَنْ رَاشِدِ بْنِ سَعْدٍ، عَنْ ثَوْبَانَ، قَالَ: خَرَجَ رَسُولُ اللهِ ﷺ فِي جَنَازَةٍ، فَرَأَى نَاسًا رُكْبَانًا، فَقَالَ: «أَلَا تَسْتَحْيُونَ؟ إِنَّ مَلَائِكَةَ اللهِ عَلَى أَقْدَامِهِمْ، وَأَنْتُمْ عَلَى ظُهُورِ الدَّوَابِّ»[2].

١٣٣٠- ثُمَّ أَبُو زَكَرِيَّا يَحْيَى بْنُ مُحَمَّدٍ الْعَنَزِيُّ، ثنا مُحَمَّدُ بْنُ عَمْرٍو الْحَرَشِيُّ، ثنا يَحْيَى بْنُ يَحْيَى، أَنَا أَبُو مُعَاوِيَةَ، عَنْ سُهَيْلٍ بْنِ أَبِي صَالِحٍ، عَنْ أَبِيهِ، عَنْ أَبِي هُرَيْرَةَ، قَالَ: رَأَيْتُ رَسُولَ اللهِ ﷺ إِذَا كَانَ مَعَ الْجَنَازَةِ لَمْ يَجْلِسْ حَتَّى تُرْفَعَ أَوْ تُوضَعَ[3].

هَذَا حَدِيثٌ صَحِيحٌ عَلَى شَرْطِ مُسْلِمٍ، وَلَمْ يُخَرِّجَاهُ

ثنا مُحَمَّدٌ بِمَكَّةَ هُوَ الإِسْنَادِ، عَنْ أَبِي سَعِيدٍ:

١٣٣١- حَدَّثَنَا عَلِيُّ بْنُ مُحَمَّدٍ الْعَنَزِيُّ، ثنا إِسْمَاعِيلُ بْنُ إِسْحَاقَ

---

(١) وقع في المطبوع: ثنا أبو الربيع بن أبي سلمة، والخطأ والصواب المثبت من المخطوط.

(٢) أخرجه ابن سلمة من عبد الله، أبو الفضل الرزاز الصدفي البسطوي.

(٣) إتحاف المهرة (٢/٤٩٦-٤٩٧)، وأخرجه الترمذي (٢/٤٩٦) من طريق عيسى بن يونس به وقال: «حديث ثوبان غريب لا نعرفه إلا من هذا الوجه»، وفي إسناده ضعف.

(٤) أخرجه ابن سلمة من عبد الله، أبو الفضل الرزاز الصدفي البسطوي.

(٥) إتحاف المهرة (٢/٤٩٧-٤٩٨).

الْقَاضِي، نَا عَامِرُ بْنُ الْفَضْلِ، نَا وَهْبٌ، نَا سُهَيْلُ بْنُ أَبِي صَالِحٍ، عَنْ أَبِيهِ، عَنْ أَبِي هُرَيْرَةَ، قَالَ: قَالَ رَسُولُ اللَّهِ ﷺ: «إِذَا أَتَيْتُمُ جَنَازَةً، فَلَا تَقْعُدُوا حَتَّى تُوضَعَ»(١).

قد اتَّفَقَ الشَّيْخَانِ عَلَى إِخْرَاجِ حَدِيثِ ابْنِ عُمَرَ، عَنْ عَامِرِ بْنِ رَبِيعَةَ: «هَلْ يَجِدُهَا فَلْيَأْتِ حَتَّى يُوضَعَ».

وَهَذَا حَدِيثٌ عَزِيزٌ، قَلَّ مَنْ رَوَاهُ إِلَّا الثِّقَاتُ وَغَيْرُهُ.

١٣٣٣- أَخْبَرَنِي أَبُو أَحْمَدَ بْنُ أَبِي الْحَسَنِ(٢)، الدَّرْمِيُّ، نَا مُحَمَّدُ بْنُ سُلَيْمَانَ بْنِ بَاسِكٍ، نَا مُحَمَّدُ بْنُ رُمْحٍ، نَا اللَّيْثُ(٣)، نَا ابْنُ أَبِي ذِئْبٍ، عَنِ ابْنِ شِهَابٍ، عَنْ سَالِمٍ بْنِ عَبْدِ اللَّهِ، عَنْ أَبِيهِ، عَنْ أَبِي هُرَيْرَةَ، أَنَّ رَسُولَ اللَّهِ ﷺ كَانَ إِذَا مَرَّتْ بِهِ جَنَازَةٌ وَقَفَ حَتَّى تُتْبَعَ»(٤).

هَذَا حَدِيثٌ صَحِيحٌ عَلَى شَرْطِ الشَّيْخَيْنِ، وَلَمْ يُخَرِّجَاهُ.

وَلَيْسَ هَذَا مِنْ حَدِيثِ ابْنِ عُمَرَ، عَنْ عَامِرِ بْنِ رَبِيعَةَ، فَإِنَّ ذَلِكَ الْمَتْنَ فِي تَشْيِيعِ الْجَنَازَةِ، وَهَذَا فِي الْقُعُودِ لِمَنْ يَمُرُّ بِهِ، فَكَانَ الْمَتْنَانِ الْمَرْوِيَّانِ غَيْرَيْنِ.

١٣٣٣- حَدَّثَنَا أَبُو عَبْدِ اللَّهِ أَحْمَدُ بْنُ مُحَمَّدِ بْنِ يَعْقُوبَ بْنِ أَحْمَدَ بْنِ مَهْرَانَ الْأَزْهَرِيُّ، نَا

---

(١) إتحاف المهرة (٦/ ٣٠٣-٣٠٤/ ٦٨٤٤)، وقد أخرجه مسلم (٩٦٠/ ٣٠) من حديث جرير عن سهيل به، وأخرجاه من حديث أبي سلمة عن أبي سعيد، والبخاري من حديث أبي سعيد الخدري عن ابن عمير، وهو مما يعل الرواية السابقة. عن أبي هريرة.

(٢) هو محمد بن يحيى، أبو أحمد الحسين الدارمي النيسابوري المعروف بحمشاد، ابن أبي الحسن.

(٣) إتحاف المهرة (٨/ ٥٠٣-٥٠٤/ ٩٥٠٣).

(٤) سنده صحيح.

مُوسَى بْنُ هَارُونَ، ثنا يَحْيَى بْنُ أَيُّوبَ الْغَافِرِيُّ الزَّاهِدُ، وَأَبُو مُصْعَبٍ أَحْمَدُ بْنُ أَبِي يَحْيَى، قَالَا: ثنا إِسْمَاعِيلُ بْنُ جَعْفَرٍ، ثنا الْعَلَاءُ(١) عَنْ عَبْدِ الرَّحْمَنِ، عَنْ أَبِيهِ، أَنَّهُ جَهَّزَ جَارَةً عَلَى عَهْدِهَا مَرْوَانُ بْنُ الْحَكَمِ، فَلَقِيَ أَبُو هُرَيْرَةَ مَنْ مَرَّ مِنْ عَلَى مَنْ مَرَّ مِنَ الْمَقْبَرَةِ، فَجَاءَ أَبُو سَعِيدٍ الْخُدْرِيُّ، فَقَالَ لِمَرْوَانَ: أَيْ يَنْبَغِي، فَأَعْطَاهُ بَدَنَةً، فَقَالَ: أَفْعَلْ. ثُمَّ قَالَهُ، ثُمَّ قَالَ مَرْوَانُ: أَمْ أَقْتَنِي؟ فَقَالَ: قَالَ رَسُولُ اللهِ ﷺ: إِذَا رَأَى جَارَةً عَلَى جَمَلٍ يُمَرُّ بِهَا، وَيَقُولُ: إِنِّي لَمُوتُ فَرَقٌ، فَقَالَ مَرْوَانُ: أَصَدَقَ يَا أَبَا هُرَيْرَةَ؟ قَالَ: نَعَمْ. قَالَ: فَمَا تَتَكَلَّ أَنْ تُجَهِّزَنِي إِلَيْهَا؟ قَالَ: إِذَنْ، فَجَلَسْتُ فَجَلَسْتُ.

هَذَا حَدِيثٌ صَحِيحٌ عَلَى شَرْطِ مُسْلِمٍ، وَلَمْ يُخَرِّجَاهُ بِهَذِهِ السِّيَاقَةِ.

١٣٣٤ - أَخْبَرَنَا أَبُو الْعَبَّاسِ مُحَمَّدُ بْنُ أَحْمَدَ الْمَحْبُوبِيُّ بِمَرْوَ، ثنا أَبُو بَكْرٍ مُحَمَّدُ بْنُ إِسْحَاقَ بْنِ خُزَيْمَةَ، ثنا عَبْدُ اللهِ بْنُ يَزِيدَ الْمُقْرِئُ(٢)، ثنا سَعِيدُ بْنُ أَبِي أَيُّوبَ، حَدَّثَنِي رَبِيعَةُ بْنُ سَيْفٍ الْمَعَافِرِيُّ، عَنْ أَبِي عَبْدِ الرَّحْمَنِ الْحُبُلِيِّ، عَنْ عَبْدِ اللهِ بْنِ عَمْرِو بْنِ الْعَاصِ، قَالَ: قَالَ رَسُولُ اللهِ ﷺ: «لَا يَسْأَلُ رَجُلٌ امْرَأَتَهُ طَلَاقَ أُخْتِهَا لِتَكْفَأَ مَا فِي إِنَائِهَا، فَلْيَنْكِحْهَا وَلْتَنْكِحْ، فَإِنَّ لَهَا مَا قُدِّرَ لَهَا».

هَذَا حَدِيثٌ صَحِيحُ الْإِسْنَادِ، وَلَمْ يُخَرِّجَاهُ.

---

(١) في (ر): «العلم».

(٢) [التحفة: ٥٤٧٦ - ٥٤٣٧].

(٣) في الشريعة: «قال محمد بن عيسى الطرسوسي: ثنا المقرئ».

[التحفة المهرة: (٥٤٧٦ - ٥٤٣٧)] ورجاله من سبب صدوق، وله مناكير.

١٣٣٥ - أخبرنا أبو القاسم الفارسي بمَرْو أنبأنا أبو العَبّاس، قال أبو عبد الله: أخبرني الحسن بن سُفيان، قال: حدثنا يزيد بن هارون، عن حُمَيد، عن أنس بن مالك، أن جَارَةً لِهُبَيرة بن مَرْثَد رَضِيَ الله عَنْهُ نَفَاس، فقالوا: يا رَسُول الله، إنها جَارَةُ هُبَيرة بن مَرْثَد. قال: «إِنَّمَا أُمِرْتُ بِالصَّلَاةِ»(١).

هذا حديث صحيح على شَرْط مُسْلم، ولَمْ يُخَرِّجَاهُ بهذا اللَّفْظ.

غَيْرَ أَنَّهما قد أَلَفَّا على إخراج حديث عُبَيد الله بن مِقْسَم، عن جَابر في إقْعَاء اليَهُودِ.

١٣٣٦ - أخبرنا أبو العَبّاس، قال: حدثنا أبو عبد الله، قال: حدثنا أبو إسْحَاق الهَاشِمِيّ، قال: ثنا سُرَيج بن النُّعمان، قال: قَرَأْتُ على سُفيان، عن سَعيد بن عَبد الله الأَوْدِيّ، عن أبي سَعيد الخُدْرِيّ قال: قَالَ مَعْشَرُ الأَنْصَار: إِنَّا خَصَرَتْ بِنَا الْمَنِيَّةُ إِذَا أَتَتْ، فَحَضَرَتْ رَجُلًا مِنَّا، وَتَشَهَّدَ أَحَدُ مَنْ حَضَرَ إِلَّا قَدْ تَشَهَّدَ، وَمَرَّةً يَقُولُ: حَتَّى وَجَبَ حَقُّ اللهِ عَلَيْنَا، وَوَجَبَ لَهُ عَلَيْنَا حَتَّى وَجَبَ لَهُ عَلَيْنَا، فَلَمَّا عَجِبْنَا مِنْهُ قَالَ: عَلَيْهِ قَالَ: بِمَنْ تَقُولُونَ الْمَوْتَ يَنْتَهِي؟ لَوْ كُنَّا لَا نَمُوتُ لَمَوْتُ بِأَحَدٍ حَتَّى يُقْتَلَ، فَإِنَّا قُتِلَ أَحَدُنَا قُتِلَ بِكُرْبَةٍ قَتْلَ سَبْعَةٍ وَلَا حَيْنَ، فَكَأَنَّ لَوْلَدِهِ بِالْجَنَّةِ بَعْدَ أَنْ يَمُوتَ، وَأَبِيهِ فَضْلَ أَبٍ قَطُّ(٢).

(١) هو: الحسين بن حريث بن الحسن الخزاعي، من رجال الشهادتين.

(٢) إتحاف المهرة (١٩٦/٦-١٩٧).

(٣) كذا في النسخ الخطية كلها والتشطير، والصواب: «حين» إذا قدرها، كما سيأتي برقم (١٣١٣)، ومع أمر حين في معنى الزمان من الحمام، وقد في معنى تحريم الخمر، وانظر ما سبق في التذكير والتأنيث في (ج/٢٢) حيث ورد من الحذف والتأخير من غير هذا الطريق.

(٤) إتحاف المهرة (٢٢١/٥-٢٢٦).

هَذَا حَدِيثٌ صَحِيحٌ عَلَى شَرْطِ الشَّيْخَيْنِ»[1]، وَلَمْ يُخَرِّجَاهُ.

١٣٣٧- حَدَّثَنَا عَلِيُّ بْنُ عِيسَى، ثَنَا إِبْرَاهِيمُ بْنُ أَبِي طَالِبٍ، ثَنَا أَبُو عُمَرَ، ثَنَا شَبَابَةُ، قَالَ: ابْنُ جُدْعَانَ أَنَا، ثَنَا سَعِيدُ بْنُ أَبِي سَعِيدٍ بِطُولِهِ. صَلَّى ابْنُ عَبَّاسٍ عَلَى جَنَازَةٍ، فَجَهَرَ بِالْحَمْدِ لِلَّهِ، ثُمَّ قَالَ: «إِنَّمَا جَهَرْتُ لِتَعْلَمُوا أَنَّهَا سُنَّةٌ»[2].

هَذَا حَدِيثٌ صَحِيحٌ عَلَى شَرْطِ مُسْلِمٍ.

وَقَدْ أَجْمَعُوا عَلَى أَنَّ قَوْلَ الصَّحَابِيِّ سُنَّةً حَدِيثٌ مُسْنَدٌ»[3].

وَلَهُ شَاهِدٌ بِإِسْنَادٍ صَحِيحٍ، أَخْرَجَهُ «الْبُخَارِيُّ»[4].

١٣٣٨- أَخْبَرَنَا عَبْدُ الرَّحْمَنِ بْنُ الْحَسَنِ الْقَاضِي، ثَنَا إِبْرَاهِيمُ بْنُ الْحُسَيْنِ، ثَنَا آدَمُ بْنُ أَبِي إِيَاسٍ، ثَنَا شَبَابَةُ، عَنْ [مُحَمَّدٍ][5] بْنِ إِبْرَاهِيمَ، عَنْ طَلْحَةَ بْنِ عَبْدِ اللهِ بْنِ عَوْفٍ قَالَ: صَلَّيْتُ خَلْفَ ابْنِ عَبَّاسٍ عَلَى جَنَازَةٍ فَسَمِعْتُهُ يَقْرَأُ بِفَاتِحَةِ الْكِتَابِ. فَلَمَّا انْصَرَفَ انْصَرَفْتُ إِلَيْهِ فَسَأَلْتُهُ، فَقُلْتُ: تَقْرَأُ؟! فَقَالَ: لَعَمْرِي، إِنَّهُ حَقٌّ وَسُنَّةٌ»[6].

---

(١) كذا، وهذا خطأ، بدليل ما يأتي (٧٢٧٣)، وسعيد بن جبير بن السباق الغفلة، لكن لم يوجد له في الإسناد.

(٢) في (ب) زاد: وقال.

(٣) البيهقي (٤/٣٠٦-٣٠٧، ٧٢٤١-٧٢٤٢).

(٤) من قوله: «هذا حديث صحيح» إلى هنا سقط من (و) زاد.

(٥) في (ب): أخبرنا.

(٦) عبد الرحمن بن الحسين بن علي بن أسد، أبو سعد الهمذاني الكناني، الحافظ، المعروف بابن دبيثا، ولد سنة (٥٥٣هـ)، وتوفي سنة (٦٣٧هـ)، ترجمته في التكملة لوفيات النقلة (٣/٣٠٦)، وتاريخ الإسلام (١٤/٧٨١).

وَلَهُ شَاهِدٌ مُتَّفِقٌ مِنْ حَدِيثِ إِبْرَاهِيمَ بْنِ أَبِي يَحْيَى:

١٣٣٩ - فَحَدَّثَنَاهُ إِبْرَاهِيمُ بْنُ عَبْدِ اللَّهِ، حَدَّثَنَا الرَّبِيعُ بْنُ سُلَيْمَانَ، أَنَا الشَّافِعِيُّ، أَنَا إِبْرَاهِيمُ بْنُ أَبِي يَحْيَى، أَنَا عَبْدُ اللَّهِ بْنُ مُحَمَّدِ بْنِ عَقِيلٍ، عَنْ جَابِرٍ قَالَ: كَانَ رَسُولُ اللَّهِ ﷺ يُعَلِّمُ عَلَى جَابِرَةِ أَرْبَعًا، وَيَقُرُّ: "فَاتِحَةَ الْكِتَابِ فِي التَّكْبِيرَةِ الْأُولَى."

١٣٤٠ - حَدَّثَنَا أَبُو بَكْرٍ مُحَمَّدُ بْنُ أَحْمَدَ بْنِ بَالَوَيْهِ، ثَنَا الْحَسَنُ بْنُ عَلِيِّ بْنِ شَبِيبٍ الْمَعْمَرِيُّ، ثَنَا الْحَكَمُ بْنُ مُوسَى، ثَنَا يَحْيَى بْنُ زَيْدٍ، عَنْ إِبْرَاهِيمَ بْنِ أَبِي يَحْيَى، حَدَّثَنِي أَبُو سَلَمَةَ، عَنْ أَبِي هُرَيْرَةَ، أَنَّ رَسُولَ اللَّهِ ﷺ قَالَ لِبِلَالٍ حِينَ عَلَّمَهُ جَابِرَةَ قَالَ: "اللَّهُمَّ اهْدِنِي بِهَدْيِكَ وَنَبِّهْنِي، وَسَدِّدْنِي وَقَوِّنِي، وَصَغِّرْنِي وَكَبِّرْنِي، وَذَكِّرْنِي وَأَنْثِنِي، اللَّهُمَّ مِنْ أَحْسَنِ مَا تَأْتِي عَلَى الْإِسْلَامِ، وَمِنْ تَوَفِّيكَ بِأَنْ تَتَوَفَّاهُ عَلَى الْإِسْلَامِ."

هَذَا حَدِيثٌ صَحِيحٌ عَلَى شَرْطِ الشَّيْخَيْنِ، وَلَمْ يُخَرِّجَاهُ.

وَلَهُ شَاهِدٌ صَحِيحٌ عَلَى شَرْطِ مُسْلِمٍ.

---

(١) قوله «فاتحة الكتاب» ساقط من (ز).

(٢) إسناده ضعيف؛ إبراهيم بن أبي يحيى: متروك. (٢٠٧/٢-٢٨٥/٢)

(٣) إسناده ضعيف جدًا. (١١٦/٢-٢٨٥/٢) وذكر الزمذي (٢٠٧/٢) «وروى هشام الدستوائي، وغير واحد من الحفاظ هذا الحديث عن يحيى بن أبي كثير، عن أبي سلمة بن عبد الرحمن عن النبي ﷺ مرسلًا». وقد اختلف فيه على يحيى بن كثير اختلافًا كثيرًا، فقيل الزمذي عن هشام الدستوائي وأوقفه، ثم قال: وهذا حديث يحيى بن أبي كثير عن أبي إبراهيم الأشهلي، عن أبيه، وسألته عن اسم أبي إبراهيم؟ فلم يعرفه، وكذلك ذكر أبو حاتم الرازي (٢٩١/٢)، والدارقطني (٦/ ٢٧٧) أن أبا إبراهيم لا يعرف.

١٣٤١ - حدَّثَنَا أَبُو الْعَبَّاسِ مُحَمَّدُ بْنُ يَعْقُوبَ، ثنا مُحَمَّدُ بْنُ سِنَانٍ الْقَزَّازُ، ثنا مُحَمَّدُ بْنُ مُرْثِدِ بْنِ الْمُقْدَامِ الْبَصْرِيُّ، ثنا عَبْدُ الرَّحْمَنِ بْنُ عُثْمَانَ، عَنْ يَحْيَى بْنِ أَبِي كَثِيرٍ، حَدَّثَنِي أَبُو سَلَمَةَ بْنُ عَبْدِ الرَّحْمَنِ، قَالَ: سَأَلْتُ عَائِشَةَ أُمَّ الْمُؤْمِنِينَ: أَيُّ لُغَةٍ كَانَتْ لِرَسُولِ اللهِ ﷺ عَلَى الْمِنْبَرِ؟ قَالَتْ: كَانَ يَقُولُ: اللَّهُمَّ اهْدِ بِحِكْمَتِهِ يَوْمَئِذٍ، وَكَرَمِهِ وَآلَائِهِ، وَفَاعِلِيَّتِهِ وَمَاجِدِيَّتِهِ، وَصَبِيرًا وَقَدِيرًا، اللَّهُمَّ مَنْ أَحْسَنَتْ بِمَا تَأْخِيرَ طَلِبَتِهِ فَلَا تُحْسِنْ إِلَيْهِ فِي الْإِحْسَانِ.

١٣٤٢ - حدَّثَنَا أَبُو مُحَمَّدٍ عَبْدُ الْعَزِيزِ بْنُ عَبْدِ الرَّحْمَنِ الْخَلَّالُ بِبَغْدَادَ، ثنا عَبْدُ الرَّحْمَنِ بْنُ إِسْحَاقَ الْكَابُلِيُّ، ثنا إِبْرَاهِيمُ بْنُ الْمُنْذِرِ الْحِزَامِيُّ، ثنا عَبْدُ اللهِ بْنُ نَافِعٍ، عَنْ عَبْدِ اللهِ بْنِ الْحَسَنِ بْنِ عَلِيٍّ، عَنْ جَعْفَرِ بْنِ مُحَمَّدٍ، عَنْ أَبِيهِ، عَنْ عَبْدِ بْنِ عَبْدِ اللهِ بْنِ قُدَامَةَ[1] بْنِ الْمَظْعُونِ، قَالَ: كَانَ رَسُولُ اللهِ ﷺ إِذَا لَمْ يَجِدْ إِلَى الْمَسْجِدِ يُصَلِّي عَلَيْهَا قَالَ: «اللَّهُمَّ عَبْدُكَ وَابْنُ أَمَتِكَ احْتَاجَ إِلَى رَحْمَتِكَ، وَأَنْتَ غَنِيٌّ عَنْ عَذَابِهِ، إِنْ كَانَ مُحْسِنًا فَزِدْ فِي إِحْسَانِهِ، وَإِنْ كَانَ مُسِيئًا فَتَجَاوَزْ عَنْهُ»[2].

---

(١) إسناده ضعيف جدًا: (٧٣٧-١٣٧٧) قال الذهبي: «حديث منكر» من عمار بن مطر، وقال: «متروك، وربما يهم في حديث بحديث».

(٢) قال: «وفي الحنطية كفاية، والناشري، والصواب: الوليد بن رُكانة» وهو أبو عبد الله، وقيل: أبو عبد الرحمن، وقيل: أبو محمد الرحمن بن رُكانة بن عبد يزيد بن هاشم بن المطلب بن عبد مناف، وأمه زينب بنت أبي حاتم الله في الحال (٢/ ٤٠٤) من هذا الحديث فقال: «هذا حديث منكر لا أصل له».

(٣) إسناده ضعيف جدًا: (٧٠٧-١٣٣٣).

هَذَا إِسْنَادٌ صَحِيحٌ، وَقَدْ رَوَى بُرْدَانُ وَأَبُو ذُؤَيْبٍ(١) عَنْ عَبْدِ يَزِيدَ صَحَابِيٍّ مِنْ بَنِي الْمُطَّلِبِ عَنْ عَبْدِ مَنَافٍ، وَاللهُ أَعْلَمُ.

١٣٤٣ - أَخْبَرَنَا أَبُو الْفَضْلِ الْقُمِّيُّ(٢)، ثنا مُحَمَّدُ بْنُ سَعِيدٍ الدَّارِمِيُّ، ثنا مُحَمَّدُ بْنُ أَبِي حُمَيْدٍ، عَنْ مُحَمَّدِ بْنِ يَعْقُوبَ الْبَرْبَرِيِّ، حَدَّثَنِي شُرَحْبِيلُ بْنُ سَعْدٍ، قَالَ: حَضَرْتُ عِنْدَ اللهِ بْنَ عَبَّاسٍ حِينَ سُئِلَ بِمَا عَلَى جَنَازَةِ بِالْأَبْوَاءِ، فَكَبَّرَ ثُمَّ افْتَرَأَ(٣) بِأُمِّ الْقُرْآنِ رَافِعًا صَوْتَهُ، ثُمَّ صَلَّى عَلَى النَّبِيِّ ﷺ، ثُمَّ قَالَ: اللَّهُمَّ هَذَا عَبْدُكَ، وَابْنُ عَبْدِكَ، وَابْنُ أَمَتِكَ، يَشْهَدُ أَنْ لَا إِلَهَ إِلَّا أَنْتَ وَحْدَكَ لَا شَرِيكَ لَكَ، وَيَشْهَدُ أَنَّ مُحَمَّدًا عَبْدُكَ وَرَسُولُكَ، أَصْبَحَ فَقِيرًا إِلَى رَحْمَتِكَ، وَأَمْسَيْتَ غَنِيًّا عَنْ عَذَابِهِ، تَخْلُصُ مِنَ الدُّنْيَا وَأَهْلِهَا، إِنْ كَانَ زَاكِيًا فَزِدْهُ، وَإِنْ كَانَ مُخْطِئًا فَاغْفِرْ لَهُ، اللَّهُمَّ لَا تَحْرِمْنَا أَجْرَهُ، وَلَا تُضِلَّنَا بَعْدَهُ. ثُمَّ سَلَّمَ، كَذَا رَوَاهُ الْقُمِّيُّ، فَقَالَ: أَيُّهَا النَّاسُ، إِنِّي لَمْ أَقْرَأْ سُنَّةً جَهْرًا إِلَّا لِتَعْلَمُوا أَنَّهَا سُنَّةٌ.

ثُمَّ يَحْتَجُّ الشَّيْخَانِ بِشُرَحْبِيلَ بْنِ سَعْدٍ، وَهُوَ مِنْ أَيْسَنِي أَهْلِ الْمَدِينَةِ، وَإِذَا أَخْرَجَتْ هَذِهِ الْجَمَاعَةُ شَاهِدًا لِأَحَادِيثِ الْبَابِ فَذَاكَ، فَإِنَّهَا مُخْتَصَرَةٌ مُجْمَلَةٌ، وَهَذَا حَدِيثٌ مُفَسَّرٌ.

١٣٤٤ - سَمِعْتُ عَلِيَّ بْنَ عُمَرَ الْحَافِظَ، ثنا مُحَمَّدُ بْنُ مَنْدَهْ(٤)، ثنا بَكْرُ بْنُ

---

(١) قوله «وأبو ذؤيب» لا سقط من (و) و(ط).

(٢) هو محمد بن محمد بن يوسف، أبو الفضل الشافعي القومسي.

(٣) في (ف) و(ط) و(ز): «قرأ».

(٤) إتحاف السعداء (٢/ ٣٢٧-٣٧٣).

هو: محمد بن منده بن أبي الهيثم محمد بن الأصبهاني.

وَأَخْبَرَنِي عَبْدُ الرَّحْمَنِ بْنُ الْحَسَنِ الْقَاضِي، ثَنَا إِبْرَاهِيمُ بْنُ الْحُسَيْنِ، ثَنَا آدَمُ بْنُ أَبِي إِيَاسٍ،

وَحَدَّثَنَا أَحْمَدُ بْنُ جَعْفَرٍ الْقَطِيعِيُّ[1]، ثَنَا عَبْدُ اللهِ بْنُ أَحْمَدَ بْنِ حَنْبَلٍ، ثَنَا أَبِي[2]، ثَنَا سُفْيَانُ بْنُ عُيَيْنَةَ، عَنْ أَبِي حَازِمٍ[3]، عَنْ إِبْرَاهِيمَ الْهَجَرِيِّ[4]، عَنْ عَبْدِ اللهِ بْنِ أَبِي أَوْفَى قَالَ: تَوُفِّيَتْ بِنْتٌ لَهُ، فَتَهَيَّأَ عَلَى بَغْلَةٍ لَهُمْ يَتْبَعُ الْجَنَازَةَ، وَبِنْتٌ رَوْيَهْتِهَا فَقَالَ: تَرَيْنَ، أَوْ لَا تَرَيْنَ، فَإِنَّا لَا نَرَيْنَ، فَإِنَّا رَسُولُ اللهِ ﷺ نَهَى عَنِ النَّرَيْنِ، وَالْبُظْرِ[5]، إِسْنَادُهَا مِنْ عِنْدِهِ[6]: مَا شَاءَتْ، ثُمَّ حَطَّ عَلَيْهَا فَكَبَّرَ هَذَا حَدِيثٌ صَحِيحٌ، وَثَمَّ بُرْجَانِ، وَثَمَّ إِبْرَاهِيمُ بْنُ مُسْلِمٍ الْهَجَرِيُّ ثُمَّ يَتَّكِمُ عَلَيْهِ بِحُجَّةٍ!!

١٣٤٥- **أَخْبَرَنَا** إِسْمَاعِيلُ بْنُ أَحْمَدَ الشَّيْرَ، ثَنَا مُحَمَّدُ بْنُ الْحُسَيْنِ، ثَنَا عَبْدُ اللهِ بْنُ أَحْمَدَ، ثَنَا أَبِي، ثَنَا يَحْيَى بْنُ سَعِيدٍ، عَنِ ابْنِ شِهَابٍ قَالَ: أَخْبَرَنِي أَبُو أُمَامَةَ بْنُ سَهْلِ بْنِ حُنَيْفٍ - وَكَانَ مِنْ كُبَرَاءِ الْأَنْصَارِ

---

(١) سقط ذكر أحمد بن جعفر القطيعي من الإسناد في (ظ/ ٤٠٥-٦)، (ظ/ ٤٨٦).

(٢) هو: إبراهيم بن مسلم العبدي، أبو إسحاق الكوفي يعرف بالهجري، من رجال الكتب.

(٣) في (ز): «أبو حازم».

(٤) في (ظ): «أبو إبراهيم الهجري».

(٥) في المنتخب: «البظر».

(٦) إضافة المحقق (ظ/ ٤٠٥-٦)، (ظ/ ٤٨٦).

(٧) قال الذهبي في التلخيص: «قلت: صاحبا إبراهيم».

(٨) في (ز): «الحسين»، وهو: محمد بن الحسين بن قريعة أبو الحسن الشيرازي.

بِمُطَّلِبٍ، وَأَبَاهُ: الَّذِينَ شَهِدُوا بِدَعْوَةِ مَعْنٍ مِنْ رَسُولِ اللهِ ﷺ: أَشْهَرُ، وَقَالَ مِنْ أَصْحَابِ رَسُولِ اللهِ ﷺ فِي الصَّلَاةِ عَلَى الْجِنَازَةِ أَنْ يُكَبِّرَ الْإِمَامُ، ثُمَّ يُصَلِّي عَلَى النَّبِيِّ ﷺ، وَيُخْلِصُ الصَّلَاةَ فِي التَّكْبِيرَاتِ الثَّلَاثِ، ثُمَّ يُسَلِّمُ تَسْلِيمًا خَفِيًّا حِينَ يَنْصَرِفُ، وَالسُّنَّةُ أَنْ يَفْعَلَ مَنْ وَرَاءَهُ مِثْلَ مَا فَعَلَ إِمَامُهُ، قَالَ الزُّهْرِيُّ: حَدَّثَنِي بِذَلِكَ أَبُو أُمَامَةَ، وَابْنُ الْمُسَيَّبِ يَسْمَعُ، فَلَمْ يُنْكِرْ ذَلِكَ عَلَيْهِ، قَالَ ابْنُ شِهَابٍ: فَذَكَرْتُ ذَلِكَ لِعُمَرَ بْنِ أَبِي أُمَامَةَ مِنَ السُّنَّةِ فِي الصَّلَاةِ عَلَى الْمَيِّتِ لِتَحْسُنَ مِنْ مَوْتِهِ، قَالَ: وَأَنَا سَمِعْتُ الصَّادِقَ بْنَ قَيْسٍ يُحَدِّثُ، عَنْ خَبِيبٍ بْنِ عَلِيٍّ مِنْ طَرِيقٍ صَالِحًا عَلَى الْمَيِّتِ بِمِثْلِ الَّذِي حَدَّثَنَا أَبُو أُمَامَةَ.

هَذَا حَدِيثٌ صَحِيحٌ عَلَى شَرْطِ الشَّيْخَيْنِ، وَلَمْ يُخَرِّجَاهُ، وَلَيْسَ فِي الشَّيْخَيْنِ فِي الرَّاوِيَةِ عَلَى الْجِنَازَةِ أَصْلٌ بِهَذَا.

وَشَاهِدُهُ حَدِيثُ أَبِي الْحُسَيْنِ سَعِيدِ بْنِ كَثِيرٍ:

١٣٤٦- ﻣ﴿ثَنَا﴾ ثَنَا بَكْرُ بْنُ أَبِي دَاوُدَ الْحَافِظُ، ثَنَا عَبْدُ اللهِ بْنُ هَاشِمٍ بْنِ حَفْصِ بْنِ غِيَاثٍ، حَدَّثَنِي أَبِي، عَنْ أَبِيهِ، عَنْ أَبِي الْحُسَيْنِ، عَنْ أَبِي أَيُّوبَ، عَنْ أَبِي هُرَيْرَةَ، أَنَّ رَسُولَ اللهِ ﷺ صَلَّى عَلَى جِنَازَةٍ، فَكَبَّرَ عَلَيْهَا أَرْبَعًا، وَسَلَّمَ تَسْلِيمَةً»[1].

الشَّيْخَيْنِ الرَّاوِيَةُ عَلَى الْجِنَازَةِ قَدْ صَحَّتِ الرِّوَايَةُ فِيهِ، عَنْ عَلِيٍّ بْنِ أَبِي طَالِبٍ، وَعَبْدِ اللهِ بْنِ عُمَرَ، وَعَبْدِ اللهِ بْنِ عَبَّاسٍ، وَجَابِرِ بْنِ عَبْدِ اللهِ

---

(١) إتحاف المهرة (٢/٥٠٥-٥١٣).
قال ابن كثير: عبد الله بن هاشم بن حفص الغزي أبو محمد الوراق، ضعيف جدًا، من رجال التهذيب.
انتهى.
(م) لم يوجد هذا الحديث في (م).

وَعَبْدِ اللهِ بْنِ أَبِي أَوْفَى، وَأَبِي هُرَيْرَةَ، أَنَّهُمْ قَالُوا: يُسْتَحَبُّ لِمَنْ عَلَى الْجَنَازَةِ تَسْلِيمَةٌ وَاحِدَةٌ.

١٣٤٧- **صفة** أَنْبَأَ أَبُو بَكْرٍ أَحْمَدُ بْنُ إِسْحَاقَ، ثنا أَبُو الْعَبَّاسِ، ثنا مُسَدَّدٌ وَأَخْبَرَنَا أَبُو زَكَرِيَّا يَحْيَى بْنُ مُحَمَّدِ الْعَنْبَرِيُّ، ثنا إِبْرَاهِيمُ بْنُ أَبِي طَالِبٍ، ثنا مُحَمَّدُ بْنُ الْمُثَنَّى وَمُحَمَّدُ بْنُ بَشَّارٍ وَعُبَيْدُ اللهِ بْنُ سَعِيدٍ، قَالُوا: ثنا يَحْيَى بْنُ أَبِي الْمُثَنَّى بْنُ سَعِيدٍ، ثنا قَتَادَةُ، عَنْ عِمْرَانَ بْنِ مِلْحَانَ، عَنْ أَبِي قَالَ: قَالَ رَسُولُ اللهِ ﷺ: «الْمُؤْمِنُ يُوضَعُ بِمُرْتَقَى الْعَيْنِ»(١).

هَذَا حَدِيثٌ صَحِيحٌ عَلَى شَرْطِ الشَّيْخَيْنِ، وَلَمْ يُخَرِّجَاهُ.

١٣٤٨- **أخبرنا** أَبُو عَمْرِو عُثْمَانُ بْنُ أَحْمَدَ بْنِ السَّمَّاكِ، ثنا الْحَسَنُ بْنُ سُلَيْمٍ، ثنا فَيْضَةُ بْنُ عُقْبَةَ، ثنا سُفْيَانُ(٢).

وَأَخْبَرَنَا أَبُو بَكْرٍ مُحَمَّدُ بْنُ عَبْدِ اللهِ بْنِ أَحْمَدَ بْنِ عَبْدِ اللهِ الْقَطِيعِيُّ، ثنا عَبْدُ اللهِ بْنُ أَحْمَدَ بْنِ عَبْدِ اللهِ، ثنا عَمِّي، ثنا عَبْدُ الرَّحْمَنِ، عَنْ سُفْيَانَ، عَنْ عَاصِمِ بْنِ عُبَيْدِ اللهِ، عَنِ الْقَاسِمِ بْنِ مُحَمَّدٍ، عَنْ عَائِشَةَ، أَنَّ النَّبِيَّ ﷺ قَالَ: «لَمْ تُعْذَبْ أُمَّةٌ حَتَّى بَثَّتْ، وَهُوَ نَبِيُّهَا، قَالَ: وَعَنْتُهَا وَهُوَ لَهَا»(٣).

هَذَا حَدِيثٌ تَفَرَّدَ بِهِ الْأَوَّلُ، إِلَّا أَنَّ الشَّيْخَيْنِ لَمْ يَحْتَجَّا بِعَاصِمِ بْنِ عُبَيْدِ اللهِ

وَشَاهِدُهُ الصَّحِيحُ الْمَعْرُوفُ حَدِيثُ عَبْدِ اللهِ بْنِ عَبَّاسٍ، وَحَدِيثِ أَبِي

---

(١) [إسناده الهيثمي (٣/٤٧٠-٤٨١)]

(٢) هذا الإسناد حَسَّنَ حديثَ عثمان بن أحمد السماك- ابن الجنيد في الإنصاف.

(٣) [إسناده الهيثمي (٣/١٧٤-١٧٤/٢٦٤٦)]

عَبْدِ اللهِ، وَعَائِشَةَ، أَنَّ أَبَا بَكْرٍ الصِّدِّيقَ قَبَّلَ النَّبِيَّ ﷺ وَهُوَ مَيِّتٌ.

١٣٤٩ - حَدَّثَنَا أَبُو الْعَبَّاسِ مُحَمَّدُ بْنُ يَعْقُوبَ، ثَنَا مُحَمَّدُ بْنُ سُلَيْمَانَ الْفَرَّاءُ، ثَنَا أَبُو زُرْعَةَ الطَّرَابِلُسِيُّ، ثَنَا شُعَيْبٌ.

وَحَدَّثَنَا عَلِيُّ بْنُ عُمَرَ الْحَافِظُ، ثَنَا عَلِيُّ بْنُ الْعَبَّاسِ الْبَجَلِيُّ، ثَنَا أَبُو غَسَّانَ الْحَوْضِيُّ وَمُسْلِمُ بْنُ إِبْرَاهِيمَ، قَالَا: ثَنَا شُعَيْبٌ.

وَأَخْبَرَنَا أَبُو عَلِيٍّ الْحَافِظُ، ثَنَا عَلِيُّ بْنُ الْعَبَّاسِ الْبَجَلِيُّ، ثَنَا أَبُو ثُرَيَّا، وَيُوسُفُ بْنُ عَدِيٍّ، عَنْ أَسْبَاطَ بْنِ مُحَمَّدٍ، عَنْ أَبِي نُعَيْمٍ، عَنْ أَبِي سَعِيدٍ الْخُدْرِيِّ قَالَ: قَبَّلْتُ أَبَا بَكْرٍ ﷺ: «أَطَبْتَ طَيِّبَ الْمَيِّتِ».

تَابَعَهُ الْمُسْتَمِرُّ بْنُ الرَّيَّانِ، عَنْ أَبِي نُعَيْمٍ.

١٣٥٠ - أَخْبَرَنَاهُ عَبْدُ الصَّمَدِ بْنُ عَلِيِّ بْنِ الْفَرَّاءِ بِبَغْدَادَ، ثَنَا عَابِدُ بْنُ سُهَيْلٍ، ثَنَا أَبُو نُعَيْمٍ، ثَنَا عَبَّادُ الرَّوَاجِنِ، ثَنَا الْمُسْتَمِرُّ بْنُ الرَّيَّانِ، عَنْ أَبِي نُعَيْمٍ، عَنْ أَبِي سَعِيدٍ الْخُدْرِيِّ، أَنَّ النَّبِيَّ ﷺ قَبَّلَ عَنِ السِّمَاطِ، فَقَالَ: «لَقَدْ أَطَبْتَ طَيِّبًا حَيًّا وَمَيِّتًا صَحِيحٌ الْإِسْنَادِ، وَلَمْ يُخَرِّجَا عَنْهُمَا».

(١) هذا الطريق -سوى محمد بن يعقوب- لم نجده في الإتحاف.

(٢) هذا الطريق -سوى علي بن حمشاذ- لم نجده في الإتحاف.

(٣) إتحاف المهرة (٢٤١٧-٥٦٨٧).

(٤) هذا الطريق -سوى ابن سهل بن سالم أبو جعفر الترمذي، فهو الذي يروي عنه عبد الصمد بن علي كما في الطريق الآتي بعده- لم نجده في إتحاف ولا في غيره، وقد ذكره الخطيب في المتفقه المتحلي بالفقه (٢/٢٤٦) وذكر من حاله ما يدل على أنه ممن يعتنى بالحديث كما هنا بعقب الأصول.

(٥) إتحاف المهرة (٢٤١٧-٥٦٨٧).

(٦) بل أخرجه مسلم مطولا من حديث أبي أسامة عن شعبة عن خليد به، ومن حديث ﷺ

وَلَهُ نَسَبًا عَنْ عَلِيِّ بْنِ أَبِي طَالِبٍ، وَلِيًّا وَهُبَ أَحْمَدُ بْنُ عَلِيٍّ.

١٣٥١- أَخْبَرَكُمْ أَبُو إِسْحَاقَ إِبْرَاهِيمُ بْنُ مُوسَى، نَا مُحَمَّدُ بْنُ عَبْدِ الرَّحْمَنِ الرُّاسِبِيُّ، نَا الْحَسَنُ بْنُ صَالِحٍ، عَنْ هَارُونَ بْنِ سَعْدٍ(١)، عَنْ أَبِي وَائِلٍ قَالَ: كَانَ عِنْدَ عَبْدِ مَنَافٍ قَارُورَتَانِ أَنْ يَمَسَّهُمَا وَقَالَ عَلِيٌّ: هُمَا غُسْلُ عُثْمَانَ وَرَسُولِ اللهِ ﷺ.

١٣٥٢- صحَّ أَبُو الْعَبَّاسِ مُحَمَّدُ بْنُ يَعْقُوبَ، نَا أَحْمَدُ بْنُ عَبْدِ الْجَبَّارِ، نَا أَبُو مُعَاوِيَةَ،

وَحَدَّثَنَا بِهِ بَكْرٌ مُحَمَّدُ بْنُ أَحْمَدَ بْنِ بَالَوَيْهِ، نَا عَبْدُ اللهِ بْنُ أَحْمَدَ بْنِ حَنْبَلٍ، نَا أَبُو بَكْرٍ بْنُ أَبِي شَيْبَةَ، نَا أَبُو مُعَاوِيَةَ، نَا أَبُو بُرْدَةَ عَنْ طَلْقَةَ بْنِ مُرَّةَ، عَنِ ابْنِ بُرَيْدَةَ(٢)، عَنْ أَبِيهِ قَالَ: لَمَّا أَخَذُوا فِي غُسْلِ رَسُولِ اللهِ ﷺ نَادَاهُمْ مُنَادٍ مِنَ الْمَنْزِلِ: لَا تَنْزِعُوا عَنْ رَسُولِ اللهِ ﷺ قَمِيصَهُ(٣).

= يزيد به هارون عن شعبة عن عبد الملك والصحيح به (٧/ ٧٩)، وقد أخطأ المصنف في استدراكه، وفي قوله عقب أبي عبيد والصحيح أنه يخرجها جميعًا، وقد ذكرتُ في المدخل إلى الصحيح أصح الخبرين في مسألة وجوه (١/ ٣٤٦، ٣٤٧).

(١) هو: محمد بن أبيه، بن يحيى بن الصبيح الرقي، أبو عبد الله الحافي.

هو: أبو أحمد بن مردويه بن يزيد أبو إسحاق الفارسي الرازي، من رجال التهذيب.

(٢) في (ز) زاد: «الرقاشي».

(٣) في (ز): «سعيد» وهو هارون بن سعد العجلي، وبقال المعجلي الكوفي الأعور، من رجال التهذيب.

(٤) إتحاف المهرة (١٠/ ٤٢١-١٣٣٥٠).

(٥) هو: سليمان بن مهران، أبو محمد الأسدي، من رجال التهذيب.

(٦) إتحاف المهرة (٢٢/ ٥٥٥-٢٨٦٠٣).

هَذَا حَدِيثٌ صَحِيحٌ عَلَى شَرْطِ الشَّيْخَيْنِ، وَلَمْ يُخَرِّجَاهُ، وَأَبُو يَزِيدَ هَذَا يُزِيدُ(١) بْنُ عَبْدِ اللهِ بْنِ أَبِي بُرْدَةَ بْنِ أَبِي مُوسَى الْأَشْعَرِيُّ، مُحْتَجٌّ بِهِ فِي الصَّحِيحَيْنِ.

١٣٥٣ - أَخْبَرَنَا(٢) أَبُو عَبْدِ اللهِ الشَّيْبَانِيُّ، بِمَرْوَ: ثنا يَحْيَى بْنُ مُحَمَّدِ بْنِ يَحْيَى، ثنا مُسَدَّدٌ، ثنا عَبْدُ الْوَاحِدِ بْنُ زِيَادٍ، ثنا مَعْمَرٌ، عَنِ الزُّهْرِيِّ، عَنْ سَعِيدِ بْنِ الْمُسَيَّبِ، قَالَ: عَادَ عَلِيٌّ ابْنَ أَبِي طَالِبٍ، فَشَكَتْ رَسُولَ اللهِ ﷺ، فَدَعَتْ أُمُّهُ مَا يَخْرُجُ مِنَ الْمَيِّتِ، فَلَمْ أَرَ شَيْئًا، وَكَانَ عَلِيٌّ ﷺ حَيًّا وَمَيِّتًا، وَلِيَ وَفَاةَ وَإِخْبَانَهُ دُونَ النَّاسِ أَوَّلَهُمْ، عَلِيٌّ، وَالْعَبَّاسُ، وَالْفَضْلُ، وَصَالِحٌ مَوْلَى رَسُولِ اللهِ ﷺ، وَأَحَدُ وَلَدِ الْعَبَّاسِ ﷺ لَحْدًا، وَنَصَبَ عَلَيْهِ اللَّبِنَ نَصْبًا(٣).

هَذَا حَدِيثٌ صَحِيحٌ عَلَى شَرْطِ الشَّيْخَيْنِ(٤)، وَلَمْ يُخَرِّجَاهُ بِهَذَا اللَّفْظِ.

١٣٥٤ - أَخْبَرَنَا أَبُو عَبْدِ اللهِ الشَّيْبَانِيُّ، بِمَرْوَ: ثنا عَبْدُ اللهِ بْنُ إِسْحَاقَ الْجَوْهَرِيُّ بِبَغْدَادَ، ثنا عَبْدُ اللهِ بْنُ أَحْمَدَ بْنِ أَبِي سَمُرَةَ(٥): ثنا عَبْدُ اللهِ بْنُ يَزِيدَ الْمُقْرِئُ، ثنا سَعِيدُ بْنُ أَيُّوبَ: ثنا أَبُو مَرْحُومٍ، عَنْ شُرَحْبِيلَ بْنِ سَعْدٍ الْمَعَافِرِيِّ، عَنْ عَبْدِ اللهِ بْنِ عَمْرِو بْنِ الْحَكَمِ الْحَضْرَمِيِّ، عَنْ أَبِي رَافِعٍ، قَالَ: قَالَ رَسُولُ اللهِ ﷺ: «مَنْ صَلَّى صَلَاةً لَمْ يَقْنُتْ فِيهَا

---

(١) في (ز) زيد: زيد.

(٢) قال قال الصفحة: «أخبرنا» بدلا من «ثنا» في الموضعين من علامة من مركز هجر: «ضرب بن يزيد التميمي أبو بردة الكوفي، مقبل على صحبه، واعظ، تهذيب الكمال (٣٢/ ٢٩٨، ٢٩٩) والجذوة البيلي ترجمة (٣٢٠).

(٣) إسناده ضعيف لجهالة (١١) عبد الله بن عمرو بن الحكم الحضرمي، وباقي رجاله ثقات.

(٤) قال الذهبي في التلخيص: «قلت: فيه انقطاع».

(٥) في (ز): «سمرة».

فَهُوَ لَهُ أَرْبَعِينَ مَرَّةً، وَمَنْ كَفَّنَ مَيِّتًا كَسَاهُ اللهُ مِنْ سُنْدُسِ وَإِسْتَبْرَقِ الْجَنَّةِ، وَمَنْ حَفَرَ بِئْرًا فَبَلَغَ الْمَاءَ وَأَجَّرَهُ لِلهِ فَهُوَ لَهُ أَجْرُ نَاقَةٍ تَأْخُرُ مُنْذُ يَوْمِ الْقِيَامَةِ»(١).

هذا حديثٌ صحيحٌ على شرطِ مُسْلِمٍ، وَلَمْ يُخَرِّجَاهُ.

١٣٥٥- أَخْبَرَنَا أَبُو الْعَبَّاسِ مُحَمَّدُ بْنُ أَحْمَدَ الْمَحْبُوبِيُّ بِمَرْوَ، ثنا سَعِيدُ بْنُ مَسْعُودٍ، ثنا عَبْدُ الرَّزَّاقِ بْنُ هَمَّامٍ، ثنا مَعْمَرٌ، ثنا إِسْحَاقُ.

وَأَخْبَرَنَا يَحْيَى بْنُ مَنْصُورٍ الْقَاضِي، ثنا مُحَمَّدُ بْنُ مُحَمَّدِ بْنِ زِيَادٍ الأَعْرَابِيُّ، ثنا يَعْقُوبُ بْنُ إِبْرَاهِيمَ، ثنا إِسْمَاعِيلُ ابْنُ عُلَيَّةَ، عَنْ مُحَمَّدِ بْنِ إِسْحَاقَ، عَنْ يَزِيدَ بْنِ أَبِي حَبِيبٍ، عَنْ مَرْثَدِ بْنِ عَبْدِ اللهِ الْيَزَنِيِّ، عَنْ مُعَاذِ بْنِ هُبَيْرَةَ، وَكَانَتْ لَهُ صُحْبَةٌ، قَالَ: قَالَ إِنَّ أَبِي يَجَارَا يُصَلِّي فَقَالَ أَهْلُهَا جَرَاهُمُ اللهُ شَرًّا لَقَدْ كَانَ عَهِدَ عَلَيْهَا، وَيَقُولُ: إِنْ رَسُولَ اللهِ ﷺ قَالَ: «مَا صَفَّ صُفُوفٌ لِلَاحَةٍ مِنَ الْمُسْلِمِينَ عَلَى جَنَازَةٍ إِلَّا أَوْجَبَتْ». هَذَا لَفْظُ حَدِيثِ ابْنِ عُلَيَّةَ، وَفِي حَدِيثِ الْمَحْبُوبِيِّ: «إِلَّا أَوْجَرَ لَهُ».

هذا حديثٌ صحيحٌ على شرطِ مُسْلِمٍ، وَلَمْ يُخَرِّجَاهُ.

١٣٥٦- حَدَّثَنَا أَبُو بَكْرٍ مُحَمَّدُ بْنُ أَحْمَدَ بْنِ بَالَوَيْهِ، ثنا بِشْرُ بْنُ مُوسَى، ثنا مُحَمَّدُ بْنُ سَعِيدٍ بْنِ الأَصْبَهَانِيُّ، ثنا شَرِيكٌ، عَنْ عَبْدِ اللهِ بْنِ عِيسَى بْنِ عَبْدِ الرَّحْمَنِ بْنِ أَبِي لَيْلَى، عَنْ عَبْدِ اللهِ بْنِ عَتِيكٍ: «أَنَّ أَسْعَدَ بْنَ مَالِكٍ قَالَ:

---

(١) إتحاف المهرة (١٤١٤)، (١٤٢٤-١٤٢٥)، وتقدم قريبا (١٣٢١).

(*) في النسخة المطبوعة: (ابن أبي).

(٢) إتحاف المهرة (١٣٧٠)، (١١٤٠-١١٤٨).

(٣) هو: عبد الله بن عبد الله بن عتيك، وقيل: جبر بن عتيك الأنصاري. من رجال التهذيب.

كَانَ غُلَامٌ يَهُودِيٌّ يَخْدُمُ النَّبِيَّ ﷺ، فَمَرِضَ فَعَادَهُ، وَقَالَ: «قُلْ: أَشْهَدُ أَنْ لَا إِلَهَ إِلَّا اللهُ، وَأَنِّي رَسُولُ اللهِ» فَنَظَرَ الْغُلَامُ إِلَى أَبِيهِ، فَقَالَ: قُلْ: مَا يَقُولُ لَكَ: مُحَمَّدٌ، قَالَ: فَقَالَ مَاتَ قُلْ رَسُولُ اللهِ ﷺ. «فَصَلَّى عَلَيْهِمْ»(١).

هَذَا حَدِيثٌ صَحِيحٌ عَلَى شَرْطِ مُسْلِمٍ، وَلَمْ يُخَرِّجَاهُ(٢).

١٣٥٧ - أَخْبَرَنَا أَحْمَدُ بْنُ سَلْمَانَ بْنِ الْحَسَنِ الْفَقِيهُ: ثَنَا الْحَسَنُ بْنُ مُكْرَمٍ: ثَنَا وَهْبُ بْنُ جَرِيرٍ: ثَنَا سَعِيدُ بْنُ مَسْلَمَةَ بْنِ جُبَيْرِ بْنِ حَكِيمٍ: حَدَّثَنِي عَمِّي زِيَادُ بْنُ جُبَيْرِ بْنِ حَيَّةَ، حَدَّثَنِي أَبِي جُبَيْرُ بْنُ حَيَّةَ الثَّقَفِيُّ، أَنَّهُ سَمِعَ الْمُغِيرَةَ بْنَ شُعْبَةَ، يَقُولُ: سَمِعْتُ رَسُولَ اللهِ ﷺ يَقُولُ: «الرَّاكِبُ خَلْفَ الْجَنَازَةِ، وَالْمَاشِي قُدَّامَهَا، وَالطِّفْلُ يُصَلَّى عَلَيْهِ»(٣).

وَرَوَاهُ سُفْيَانُ بْنُ عُيَيْنَةَ، عَنْ زِيَادِ بْنِ جُبَيْرٍ.

١٣٥٨ - أَخْبَرَهُ عَلِيُّ بْنُ حَمْشَادَ الْعَدْلُ: ثَنَا إِبْرَاهِيمُ بْنُ أَبِي طَالِبٍ: ثَنَا مُحَمَّدُ بْنُ بَشَّارٍ: ثَنَا أَبُو هَاشِمٍ مُحَمَّدُ بْنُ الزِّبْرِقَانِ: ثَنَا سُفْيَانُ بْنُ عُيَيْنَةَ، عَنْ زِيَادِ بْنِ جُبَيْرِ بْنِ حَيَّةَ، عَنْ أَبِيهِ، عَنِ الْمُغِيرَةِ بْنِ شُعْبَةَ.

قَالَ سُفْيَانُ: وَحَدَّثَنِي بَعْضُ أَهْلِهِ، أَنَّهُ رَفَعَهُ إِلَى النَّبِيِّ ﷺ قَالَ: «الرَّاكِبُ يَسِيرُ خَلْفَ الْجَنَازَةِ، وَالْمَاشِي حَيْثُ شَاءَ مِنْهَا، وَالطِّفْلُ يُصَلَّى عَلَيْهِ»(٤).

---

(١) إسناده قوي: تقدم (٨٨/٨-١٢٨١).

(٢) بل أخرجه البخاري من حديث أنس بن مالك (٥/٢٤٩) و(٧/١٧) وفيه بدل قوله «صلوا على أخيكم»: «صححوا الذي كفنه من النار».

(٣) في «السنن»: «فليصل عليه».

(٤) إسناده ضعيف: تقدم (٨٨/٨-١٢٨٤).

(٥) في الشفعوية: «فليصل».

عَلَيْهِ، وَيُدْعَى لِوَالِدَيْهِ بِالْمَغْفِرَةِ وَالرَّحْمَةِ».

قَالَ: إِبْرَاهِيمُ بْنُ أَبِي طَالِبٍ فِي حَدِيثِ هَذَا الْحَدِيثِ، قَالَ: يُقَالُ بْنُ عُيَيْنَةَ: وَحَدَّثَنِي بَعْضُ أَهْلِهِ، أَنَّهُ رَوَاهُ إِلَى النَّبِيِّ ﷺ. وَرِوَايَةُ الْبِرْسَنِيِّ بْنِ عُيَيْنَةَ، عَنْ سَعِيدِ بْنِ عُبَيْدٍ هِيَ بْنِ عُبَيْدٍ بْنِ حَيَّةَ.

هَذَا حَدِيثٌ صَحِيحٌ عَلَى شَرْطِ الْبُخَارِيِّ، فَقَدِ احْتَجَّ مِنَ الصَّحِيحِ بِحَدِيثِ الْمُغِيرَةِ، عَنْ سَعِيدِ بْنِ عُبَيْدٍ الْهِلَالِيِّ، عَنْ زِيَادِ بْنِ عُبَيْدٍ، عَنْ عُبَيْدِ بْنِ حَيَّةَ، عَنِ الْمُغِيرَةِ الْحَدِيثَ الطَّوِيلَ(١).

وَشَاهِدُ هَذِهِ الْأَحَادِيثِ حَدِيثُ إِسْمَاعِيلَ بْنِ مُسْلِمٍ الْمَكِّيِّ، عَنْ أَبِي الزُّبَيْرِ:

١٣٥٩- أَخْبَرَكَهُ عَبْدُ اللهِ بْنُ الْحُسَيْنِ الْقَاضِي بِمَرْوَ، ثنا الْحَارِثُ بْنُ أَبِي أُسَامَةَ، ثنا يَزِيدُ بْنُ هَارُونَ، أنا إِسْمَاعِيلُ الْمَكِّيُّ، عَنْ أَبِي الزُّبَيْرِ، عَنْ جَابِرٍ قَالَ: قَالَ رَسُولُ اللهِ ﷺ: «إِنَّ أَشَدَّ الْعَيْشِ، وَرَثُ وَسُوءُ مَلَكَةٍ»(٢).

١٣٦٠- حَدَّثَنَا أَحْمَدُ بْنُ إِبْرَاهِيمَ بْنِ أَبِي الْفَقِيهِ، ثنا بِشْرُ بْنُ مُوسَى، ثنا الْحُمَيْدِيُّ، ثنا سُفْيَانُ، ثنا يَحْيَى بْنُ أَبِي إِسْحَاقَ، عَنْ يَحْيَى بْنِ يَعْمَرَ، عَنْ أَبِي غَمْرَةَ، عَنْ زَيْدِ بْنِ خَالِدٍ الْجُهَنِيِّ قَالَ: قُلْتُ إِنَّ النَّبِيَّ ﷺ يَخْبِرُ، فَمَاتَ رَجُلٌ مِمَّا يَرَى أَنَّهُ، فَقَالَ رَسُولُ اللهِ ﷺ: «صَلُّوا عَلَى صَاحِبِكُمْ، فَإِنَّهُ مَا نَظَرُ فَوَجَدْنَا

---

(١) في (ر) زيادة: «وهذا حديث صحيح».

(٢) صحيح البخاري (٦/ ٢٤٧٨)، (٦/ ٢٥٥٥).

(٣) إسناده ضعيف (٣٦٧-٣٥١/ ٣٤١٩). وإسماعيل بن مسلم المكي ضعيف.

خَمْرًا مِنْ عِنَبٍ بِهَدِيَّةٍ، مَا تُسَاوِي دِرْهَمَيْنِ»[1].

رَوَاهُ النَّسَائِيُّ [عَنْ] (١) بْنِ سَهْلٍ.

أَوْ عَمْرَةً مَا، رَجُلٌ مِنْ جُهَيْنَةَ مَتْرُوكٌ بِالْعَدَدِ، وَلَمْ يُخَرِّجَاهُ.

١٣٦١ - أَخْبَرَنَا أَبُو عَبْدِ اللهِ مُحَمَّدُ بْنُ عَبْدِ اللهِ الأَصْبَهَانِيُّ، ثَنَا أَحْمَدُ بْنُ مِهْرَانَ بْنِ خَالِدٍ الأَصْبَهَانِيُّ، ثَنَا مُحَمَّدُ اللهِ بْنُ مُوسَى، ثَنَا إِسْرَائِيلُ، عَنْ سِمَاكِ بْنِ حَرْبٍ، عَنْ جَابِرِ بْنِ سَمُرَةَ (أَنَّ رَجُلًا قَتَلَ نَفْسَهُ، فَلَمْ يُصَلِّ عَلَيْهِ النَّبِيُّ ﷺ.

صَحِيحٌ عَلَى مَا عَنْدَنَا، بَلْ مُتَوَاتِرٌ مِنْ طُرُقٍ، وَإِسْنَادُهُ شَرِيكٌ، عَنْ سِمَاكٍ، عَنْ جَابِرِ بْنِ سَمُرَةَ[2] قَالَ: ذَكَرَ رَجُلٌ عِنْدَ النَّبِيِّ ﷺ، فَأَتَاهُ رَجُلٌ، فَقَالَ: هَذَا فُلَانٌ، فَقَالَ لَهُ النَّبِيُّ ﷺ: «لَعَلَّهُ يَشْكُ». ثُمَّ أَتَاهُ الثَّانِيَةَ، فَقَالَ: هَذَا فُلَانٌ، فَقَالَ لَهُ النَّبِيُّ ﷺ: «لَعَلَّهُ يَشْكُ». ثُمَّ أَتَاهُ الثَّالِثَةَ، فَقَالَ: هَذَا فُلَانٌ، فَقَالَ رَسُولُ اللهِ ﷺ: «كَيْفَ عَافَاكَ». قَالَ: تَعَرَّ نَفْسَهُ بِمَنْظَفِ كَذَا، فَلَمْ يُصَلِّ عَلَيْهِ النَّبِيُّ ﷺ.

هَذَا حَدِيثٌ صَحِيحٌ عَلَى شَرْطِ مُسْلِمٍ[3]، وَلَمْ يُخَرِّجَاهُ.

١٣٦٢ - حَدَّثَنَا أَبُو الْعَبَّاسِ مُحَمَّدُ بْنُ يَعْقُوبَ، ثَنَا الرَّبِيعُ بْنُ سُلَيْمَانَ

---

(١) إضافة المعونة (٢/ ٤٤٧٧).

(٢) ما بين المعقوفتين غير موجود بالنسخة الخطية، ولا يستقيم المعنى بدونه.

(٣) ما بين القوسين ساقط من النسخ الخطية المعتمدة، والمثبت من التلخيص والاستدراك.

(٤) إضافة المعونة (٢/ ٤٤٧٣)، والاستدراك (٢/ ٤٤٧٤).

قال ابن حجر في الإتحاف: «قلت: بل أخرجه من حديث زهير بن معاوية، عن سماك، به»، وصحيح مسلم (٣/ ٦٦٣).

الْمَرَاوِيُّ، ثنا أَسَدُ بْنُ مُوسَى.

وَأَخْبَرَنَا مُحَمَّدُ بْنُ مُحَمَّدِ بْنِ نُصَيْرٍ الْحُلْوَانِيُّ بِبَغْدَادَ، ثنا الْحَارِثُ بْنُ أَبِي أُسَامَةَ، ثنا سُلَيْمَانُ بْنُ دَاوُدَ الْهَاشِمِيُّ، قَالَا: ثنا إِبْرَاهِيمُ بْنُ سَعْدٍ، عَنْ أَبِيهِ[1]، عَنْ عَبْدِ اللهِ بْنِ أَبِي قَتَادَةَ، عَنْ أَبِيهِ أَبِي قَتَادَةَ قَالَ: قَالَ النَّبِيُّ ﷺ: إِذَا دُعِيَ إِلَى جَنَازَةِ سَأَلَ عَنْهَا، فَإِنْ أُثْنِيَ عَلَيْهَا خَيْرٌ صَلَّى عَلَيْهَا، وَإِنْ أُثْنِيَ عَلَيْهَا غَيْرُ ذَلِكَ قَالَ لِأَهْلِهَا: اصْنَعُوا بِهَا مَا شِئْتُمْ، وَلَا يُصَلِّ عَلَيْهَا.

هَذَا حَدِيثٌ صَحِيحٌ عَلَى شَرْطِ الشَّيْخَيْنِ، وَلَمْ يُخَرِّجَاهُ.

٧٩٠٤ - حَدَّثَنَاهُ أَبُو عَبْدِ اللهِ مُحَمَّدُ بْنُ يَعْقُوبَ بْنِ يُوسُفَ الْحَافِظُ إِمْلَاءً، ثنا أَبُو أَحْمَدَ مُحَمَّدُ بْنُ عَبْدِ الْوَهَّابِ الْفَرَاوِيُّ، ثنا أَبُو الْحُسَيْنِ سُرَيْجُ بْنُ النُّعْمَانِ الْجَوْهَرِيُّ، ثنا فُلَيْحُ بْنُ سُلَيْمَانَ، عَنْ سَعِيدِ بْنِ عُبَيْدٍ بْنِ السَّبَّاقِ، عَنْ أَبِي سَعِيدٍ الْخُدْرِيِّ قَالَ: قَالَ مُعَاذُ بْنُ جَبَلٍ ﷺ: إِنَّا حُضُورٌ مَا لَمْ أَسْمَعْ مِنَ النَّبِيِّ ﷺ أَنَّهُ أَتَى عَلَيْهِ، فَحَضَرْتُ وَاسْتَمَعْتُ لَهُ، حَتَّى إِذَا فَيْءُ الْمَغْرِبِ قَالَ ﷺ وَمَعَهُ مَعَ حَتَّى يَدْفِنَ، وَزَيْنَا هَذَا مِنْ هَذَا، فَلَمَّا حَتِيتُ مَشَطَهُ ذَلِكَ، فَكَانَ لَوْ أَنَّهُ قَالَ بِعَظْمِ الْفَمِ يُضِيفُ، ثُمَّ كَانَ لَا يُؤَدِّنُ النَّبِيُّ ﷺ وَاحِدٌ حَتَّى يُقْضِ، فَإِذَا فَعَلَ ذَلِكَ، فَقَدْ كَانَ عَلَيْهِ فِي ذَلِكَ مَشَقَّةٌ وَلَا حَيْنٌ، فَقَعَدْنَا، فَكَانَ قَوْلُهُ بِالْحَقِّ بَعْدَ أَنْ بَدَرَتْ قَرِيبَةٌ، فَيُصَلِّي عَلَيْهِ، وَرُبَّمَا انْصَرَفَ، وَرُبَّمَا مَكَثَ حَتَّى يَرْجِعَ إِلَيْهِ، فَقَالَ: قَدْ قَالَ حَيْثُ جِئْتَ، ثُمَّ قُلْتَ: لَا أَوْ يَسْتَحْضِرَ النَّبِيُّ ﷺ، وَحَدَّثَنَا جَنَازَتَهُ إِلَيْهِ حَتَّى يُصَلِّيَ عَلَيْهِ عِنْدَ بَيْتِهِ كَانَ لَكَ، وَإِنْ رَأَيْتَ بِهِ فَقَعَدْتَ، فَكَانَ لَكَ وَإِنْ

---

(١) هو سعد بن إبراهيم بن عبد الرحمن بن عوف.

(٢) إتحاف المهرة (٩/١٣٩-١٤٠).

الأَمْرِ إِلَى الْيَوْمِ".

هَذَا حَدِيثٌ صَحِيحٌ عَلَى شَرْطِ الشَّيْخَيْنِ، وَلَمْ يُخَرِّجَاهُ، وَقَدْ اسْتَقْصَيْنَا فِيهَا مَعْنَى مُخْتَصَرًا.

١٣٤٦- حَدَّثَنَا أَبُو جَعْفَرٍ مُحَمَّدُ بْنُ صَالِحٍ بْنِ هَانِئٍ، ثنا الْحُسَيْنُ بْنُ الْحَسَنِ بْنِ عَيَّاشٍ، ثنا أَبُو الطَّاهِرِ وَهَارُونُ بْنُ سَعِيدٍ، قَالَا: ثنا عَبْدُ اللهِ بْنُ وَهْبٍ أَخْبَرَنِي عَمْرُو بْنُ الْحَارِثِ، عَنْ عُمَارَةَ بْنِ غَزِيَّةَ، عَنْ إِسْحَاقَ بْنِ عَبْدِ اللهِ بْنِ أَبِي طَلْحَةَ، عَنْ أَبِيهِ: "أَنَّ أَبَا طَلْحَةَ دَعَا رَسُولَ اللهِ ﷺ إِلَى طَعَامٍ صَنَعَهُ لَهُ حِينَ بَنَى بِأُمِّ سُلَيْمٍ، فَأَتَاهُمْ رَسُولُ اللهِ ﷺ، فَصَلَّى عَلَيْهِ فِي بَيْتِهِمْ، فَقَدَّمَ رَسُولُ اللهِ ﷺ، وَكَانَ أَبُو طَلْحَةَ وَزَوْجُهُ، وَأُمُّ سُلَيْمٍ وَزَوْجُهَا طَلْحَةُ، وَلَمْ يَكُنْ مَعَهُمْ غَيْرُهُمْ".

هَذَا حَدِيثٌ صَحِيحٌ عَلَى شَرْطِ الشَّيْخَيْنِ، وَسُنَّةٌ نَبَوِيَّةٌ فِي إِيتَاحَةِ طَعَامِ الْإِمَامِ عَلَى الْخَبَّازِينَ، وَلَمْ يُخَرِّجَاهُ.

١٣٤٧- أَخْبَرَنِي أَبُو مُحَمَّدٍ عَبْدُ اللهِ بْنُ إِسْحَاقَ بْنِ إِبْرَاهِيمَ الْعَدْلُ بِبَغْدَادَ، ثنا عَبْدُ اللهِ بْنُ رَوْحٍ الْمَدَائِنِيُّ، ثنا سُلَيْمُ بْنُ مُنْصُورٍ.

وَأَخْبَرَنَاهُ عَبْدُ اللهِ بْنُ الْحُسَيْنِ الْمُقْرِءُ بِمِرْوَ، ثنا الْحَارِثُ بْنُ أَبِي أُسَامَةَ، ثنا رَوْحُ بْنُ عُبَادَةَ، قَالَا: ثنا أُسَامَةُ بْنُ زَيْدٍ، عَنِ الزُّهْرِيِّ، عَنْ أَنَسٍ قَالَ: لَمَّا

---

(١) إسناده ضعيف [٢٢١/٥-٢٦١٥]، وقد تقدم برقم (١٣٣٩)، وسعيد بن عبيد بن السباق لم يوثقه «التهذيب».

(٢) في «الأصل»: «عن أنس».

(٣) في الإسناد: «عمرو».

(٤) إسناده ضعيف [٧٢١/٥-٢٦١٦].

كَانَ يَوْمُ أُحُدٍ مُرَّ بِنَا رَجُلٌ اللهِ ﷺ يَحْمِلُهُ بَنِي عَبْدِ الْمُطَّلِبِ وَقَدْ جُرِحَ وَقُتِلَ،

فَقَالَ: الْوَلَدُ أَنْ تَحِدَّ صَفِيَّةُ تَرَكْتُهُ حَتَّى يَحْمِلُوهُ إِذَا مِنْ يُطْوِي الطَّرِيقَ وَالسَّيْرَ،

فَكَلَّتْهُ فِي تَعْرِيفِ أَنْ حَمِيرٌ رَأْسُهُ بِدَمٍ، وَإِذَا تَحْتَرِثُ وَجْلاً بَدَا رَأْسِي،

فَقَالَ: وَاللهِ لَمْ يَحْمِلْ عَلَى أَحَدٍ مِنْ عَلَى بِحُمْرَةٍ، فَقَالَ: إِذَا شَاهِدٌ فَتَكَلَّمَ الْهِرَّةِ، وَكَانَ يَجْمَعُ الثَّلاثَةَ وَالاثْنَيْنِ فِي قَرْنٍ وَاحِدٍ، وَيُقَالُ: «اللَّهُمَّ أَحْسِنْ قُرَّانُكَ»، وَيُقَالُ: «لِيُصَلِّ مَنْ قَدَّمَ»، وَكَانَ الْوَلِيدُ بْنُ عَبْدِ الْمَلِكِ إِذَا بَلَغَ: ﴿أَوِ الْوَلِيدِ﴾.

١٣٦٦- حَدَّثَنَا أَبُو الْعَبَّاسِ مُحَمَّدُ بْنُ يَعْقُوبَ، ثنا مُحَمَّدُ بْنُ عَبْدِ الرَّحِيمِ الْبَرْقِيُّ، ثنا زَيْدُ بْنُ أَخْزَمَ، أَخْبَرَنِي أَبُو مُسْلِمٍ زَيْدُ بْنُ أَبِي الْبَرْقِيِّ، ثنا أَبُو شِهَابٍ حَنَّاطٌ، أَنَّ أَبَا أَيُّوبَ بْنَ مَالِكٍ حَدَّثَهُ أَنَّ شُهَدَاءَ أُحُدٍ لَمْ يُغَسَّلُوا، وَدُفِنُوا بِدِمَائِهِمْ، وَلَمْ يُصَلِّ عَلَيْهِمْ".

هَذَا حَدِيثٌ صَحِيحٌ عَلَى شَرْطِ مُسْلِمٍ، وَلَمْ يُخَرِّجَاهُ.

فَدَ أَخْرَجَ الْبُخَارِيُّ وَحْدَهُ حَدِيثَ الزُّهْرِيِّ، عَنْ عَبْدِ الرَّحْمَنِ بْنِ كَعْبِ بْنِ مَالِكٍ، أَنَّ النَّبِيَّ ﷺ لَمْ يُصَلِّ عَلَيْهِمْ.

لَيْسَ فِي هَذِهِ الأَلْفَاظِ الْمُخْرَجَةِ أَنَّ تَقْرِيرَهُ إِيَّاهُ مِنْ زَيْدُ بْنُ أَبِي الْبَرْقِيِّ، عَنْ

---

(١) كذا في (ن) والمنتخب، وفي (م) زاد: «فهذه الحديث»، وفي (ر) زاد: «وإن يباعن بين الفهذه»، والله أعلم.

(٢) في (ر): «أبو ثور».

(٣) إسناده ضعيف؛ أبو شهاب حناط، وقال: «قلت: حكى الترمذي في العلل ـ ص (٤١٤) ـ أنه سأل البخاري عنه، فقال: هو صالح فقط»، أسامة، والحديث صحيح، فقد أخرجه عن أبي الزبير عن جابر، فقد أخرجه عن جابر، فقد ومع مشروع في الصحيح»، وسيأتي برقم (٢٨٨٧) و(٢٩٤٠).

(٤) إسناده ضعيف (٢٩٤٠-١٣٦٦).

الزُّهْرِيِّ.

قَالَ: فَلَقَدْ حَفِظَنِيهَا عَلَى زُهْرِيِّ حَبِيبٍ الْمُؤَدِّبِ بِمِصْرَ، عَنْ بَزِيعٍ عَنْ أَبِي حَبِيبٍ، عَنِ ابْنِ الْحَبْرِ، عَنْ عُمَرَ بِهَا عَنِ النَّبِيِّ ﷺ، أَنَّ النَّبِيَّ ﷺ صَلَّى عَلَى قَتْلَى أُحُدٍ صَلَاتَهُ عَلَى الْمَيِّتِ، فَافْهَمْ ذَلِكَ.

١٣٦٧ - حَدَّثَنَا الْحَاكِمُ أَبُو عَبْدِ اللهِ مُحَمَّدُ بْنُ عَبْدِ اللهِ الْحَافِظُ إِمْلَاءً فِي شَوَّالٍ، سَنَةَ خَمْسٍ وَتِسْعِينَ وَثَلَاثِمِائَةٍ حَدَّثَنِي عَلِيُّ بْنُ حَشْنَامَ الْعَدْلُ، ثنا هِشَامُ بْنُ عَلِيٍّ السَّدُوسِيُّ، ثنا عَبْدُ بْنُ هَانِئٍ، ثنا هَمَّامٌ.

وَحَدَّثَنَا عَلِيٌّ، ثنا مُحَمَّدُ بْنُ يَزِيدَ، ثنا قُرَيْشُ بْنُ هَارُونَ، ثنا أَحْمَرُ بْنُ عَمْرٍو، ثنا وَكِيعٌ، ثنا هَمَّامٌ، عَنْ قَتَادَةَ، عَنْ أَبِي الصَّدُوفِ النَّاجِيِّ[1]، عَنِ ابْنِ عُمَرَ قَالَ: قَالَ رَسُولُ اللهِ ﷺ: «إِنَّا وَضَعْنَا مَوْتَانَا فِي قُبُورِهِمْ، فَقُولُوا: بِسْمِ اللهِ وَعَلَى سُنَّةِ رَسُولِ اللهِ».

هَذَا حَدِيثٌ صَحِيحٌ عَلَى شَرْطِ الشَّيْخَيْنِ، وَلَمْ يُخَرِّجَاهُ.

وَهَمَّامٌ مِمَّنْ يُحْتَجُّ بِأَئِمَّةٍ إِذَا أَسْنَدَ عَنْ هَذَا الْحَدِيثِ لَا يُقَالُ بِأَحَدٍ إِذَا أَرْفَلَهُ.

وَقَدْ أَرْفَلَهُ شُعْبَةُ.

١٣٦٨ - أَخْبَرَنَاهُ عَبْدُ الرَّحْمَنِ بْنُ الْحَسَنِ الْقَاضِي بِعَمَّانَ، ثنا إِبْرَاهِيمُ بْنُ الْحُسَيْنِ، ثنا آدَمُ بْنُ أَبِي إِيَاسٍ، ثنا شُعْبَةُ.

وَأَخْبَرَنِي الْحُسَيْنُ بْنُ عَلِيٍّ، ثنا مُحَمَّدُ بْنُ إِسْحَاقَ، ثنا بَنَّانٌ، ثنا

---

(١) يعني: بكر بن عمرو، وقيل: ابن قيس البصري.
انظر: إكمال تهذيب الكمال (١٢/ ٢٧٨-٢٧٩).

مُحَمَّدُ بْنُ جَعْفَرٍ، ثنا شُعْبَةُ، عَنْ قَتَادَةَ، عَنْ أَبِي الصِّدِّيقِ النَّاجِيِّ[1]، عَنْ ابْنِ عُمَرَ، أَنَّهُ كَانَ إِذَا وَضَعَ الْمَيِّتَ فِي قَبْرِهِ قَالَ: بِسْمِ اللهِ، وَعَلَى سُنَّةِ رَسُولِ اللهِ".

حَدِيثُ النَّاجِيِّ: رَوَهُ مَشْهُورٌ عَنِ الصَّحَابَةِ: شاهدُ لِهَذَا، وَقَدْ ذَكَرْنَا قَتَادَةَ مُدَلِّسًا.

١٣٦٩- أَخْبَرَهُ أَبُو عَبْدِ اللهِ مُحَمَّدُ بْنُ عَبْدِ اللهِ الصَّفَّارُ: ثنا أَبُو إِسْمَاعِيلَ مُحَمَّدُ بْنُ إِسْمَاعِيلَ، ثنا سَعِيدُ بْنُ أَبِي مَرْيَمَ، وَابْنُ بُكَيْرٍ، قَالَا: ثنا اللَّيْثُ بْنُ سَعْدٍ، حَدَّثَنِي ابْنُ الْهَادِ، عَنْ مُحَمَّدِ بْنِ إِبْرَاهِيمَ التَّيْمِيِّ، عَنْ أَبِي حَازِمٍ مَوْلَى الْهُدَيْرِيِّينَ[2]، قَالَ: حَضَرْتُ جَنَازَةَ [٣٠] عَنْ رَسُولِ اللهِ ﷺ، قَالَ: «فَلَمَّا إِنَا وُضِعَ فِي قَبْرِهِ قَالَهُ الَّذِينَ يَضَعُونَهُ حِينَ يُوضَعُ فِي اللَّحْدِ: بِاسْمِ اللهِ وَفِاللهِ، وَعَلَى مِلَّةِ رَسُولِ اللهِ".

١٣٧٠- أَخْبَرَهُ أَبُو النَّضْرِ الْفَقِيهُ وَأَحْمَدُ بْنُ مُحَمَّدٍ الْعَنَزِيُّ، قَالَا: ثنا عُثْمَانُ بْنُ سَعِيدٍ الدَّارِمِيُّ، ثنا يَحْيَى بْنُ صَالِحٍ الْوَحَاظِيُّ، ثنا عَبْدُ الْعَزِيزِ بْنُ

---

(١) كذا في (م) وفي سائر النسخ: (عن الصديق الناجي).

(٢) إسناده ضعيف (٨٤٨-٨٤٩-٨٣٧٥).

(٣) تعبد: عبارة عن أبي رهم الغفاري، الصحابي الجليل، وكنيته العربي في الكتبي من الثقات، وقيل: سماه، وبه دين الذي يروي عنه ابن أبي ذئب وحميد بن عبدالرحمن، وجميع بنيهما البخاري وأبو داود وأبو حاتم الرازي وغيرهم. ينظر: الجرح والتعديل (٩/٤٧٣).

(٤) ذكره الدارقطني فيمن استحب أبي قبيلة، وذكره ابن حجر في الإصابة (٥٣٨/٨) وقيل في نسبته: قريبة من حمير، وقيل: عدد له عن حمير.

(٥) إسناده ضعيف (٦١٦/١١-٢١٧٩٩).

مُحَمَّد، حَدَّثَنِي أُنَيْسُ بْنُ يَحْيَى مَوْلَى الأَسْلَمِيِّينَ، عَنْ أَبِيهِ[1]، عَنْ أَبِي سَعِيدٍ الْخُدْرِيِّ قَالَ: مَرَّ النَّبِيُّ ﷺ بِجِنَازَةٍ عِنْدَ بَقِيعِ الْغَرْقَدِ، فَقَرَّ عَنْ هَذَا»، فَقَالُوا: لِلْأَوَّلِ الْحَدِيثُ يَا رَسُولَ اللهِ. فَقَالَ رَسُولُ اللهِ ﷺ: «لَا إِلَهَ إِلَّا اللهُ، لَا إِلَهَ إِلَّا اللهُ سِتِّينَ مَرَّةً مِنْ أَوَّلِهِ وَسَائِرِهِ إِلَى آخِرِهِ يَهْدِمُ الْمَنَايَا بَيْنَهُ فَحَيْنَ»[2].

هَذَا حَدِيثٌ صَحِيحُ الإِسْنَادِ، وَلَمْ يُخَرِّجَاهُ. وَأُنَيْسُ بْنُ أَبِي يَحْيَى الأَسْلَمِيُّ هُوَ مُعْتَمَدٌ، وَأَبُوهُ أَبُو يَحْيَى، وَأُمُّهُ بَنَةُ مُعْتَمِدٍ، وَلِهَذَا الْحَدِيثِ شَوَاهِدُ، وَأَكْثَرُهَا صَحِيحَةٌ، فَمِنْهَا:

١٣٧٠ - عَنْ سَعْدٍ[3] أَنَّ رَسُولَ اللهِ ﷺ سَأَلَ النَّبِيَّ بِمَكَانِ: أَيُّ الْمَكَانِ يَدْفِنُ؟ قَالَ: «ابْدَأْ بِالْحَسَنِ». قَالَ: إِنَّهُ يَحْتَاجُ إِلَى بَوْعَتِ الأَرْزِنِ، قَالَ: فَأَوْحَى إِلَيْهِ: أَيْنَ هُوَ؟ عَنِ الْحَسَنِ، عَنْ جُنْدُبٍ بْنِ سُنَانٍ قَالَ: قَالَ رَسُولُ اللهِ ﷺ: «إِذَا أَرَادَ اللهُ قَبْضَ عَبْدٍ بِأَرْضٍ جَعَلَ لَهُ فِيهَا»[4]، أَوْ: بِهَا، خَاجَةً[5].

وَبِهَذَا مَا:

١٣٧٢ - أَخْبَرَنِي عَلِيُّ بْنُ الْعَبَّاسِ الإِسْتَكْنَارِيُّ الْعَدْلُ بِمَكَّةَ، ثَنَا أَبُو جَعْفَرٍ مُحَمَّدُ بْنُ مُحَمَّدِ بْنِ عَبْدِ الْوَاحِدِ الْجُمَحِيُّ، ثَنَا جَعْفَرُ بْنُ مُحَمَّدٍ الْمَدَائِنِيُّ، ثَنَا مُحَمَّدُ بْنُ خَالِدٍ الرَّمْلِيُّ، ثَنَا إِسْمَاعِيلُ بْنُ أَبِي خَالِدٍ، عَنْ قَيْسِ بْنِ أَبِي حَازِمٍ،

---

(١) هو: سعدان أبو يحيى، جد إبراهيم بن محمد بن أبي يحيى، من رجال النهاية. انظر: تهذيب الكمال (٣/ ١٤٩٧)، (٤/ ٢٨٤٨).

(٢) هو: الحسين بن بشار بن عبد الله أبو علي الرحبي الواعظ البغدادي.

(٣) أخرجه الطبراني في الكبير (٦/ ٤٦)، (٥٤٦٦).

(٤) قال الذهبي في التلخيص: «فقلت: في سنده أحمد ... (٢/ ٢٠٢٦): ثنا ابن عقدة ثنا أبو الطيب بن أسامة بن أحمد بن عزيز مرداسة، وقد تقدم في الإيمان (١٦٨)».

عَنْ عَبْدِ اللهِ بْنِ مَسْعُودٍ، أَنَّ رَسُولَ اللهِ ﷺ قَالَ: «إِنَّهَا كَانَتْ مَيْتَةً، أَتَحْزُنُهُ بِأَرْضٍ أَيُجِبُّ بِهَا الْحَامِلُ، فَيَضِعُ إِلَيْهَا، فَيَرْجُعُ أَهْلُ الْبَيْتِ كُلِّهِمْ بِوَلَدِهِ، فَتَقْبِضُ رُوحُهُ فِيهَا، فَتَقُولُ الأَرْضُ يَوْمَ الْقِيَامَةِ: رَبِّ، هَذَا اسْتَوْدَعْتَنِي»(١).

وَبِهَذَا:

١٣٧٣- **حَدَّثَنَا** أَبُو الْقَاسِمِ، قَاسِمُ بْنُ أَقْلَامِ الشَّيْبَانِيُّ بِمَرْوَ، ثَنَا مُحَمَّدُ بْنُ مُوسَى الْبَنَائِيُّ(٢)، ثَنَا عَلِيُّ بْنُ الْحَسَنِ بْنِ شَقِيقٍ، ثَنَا أَبُو حَمْزَةَ السُّكَّرِيُّ، عَنْ أَبِي إِسْحَاقَ، عَنْ عَمْرِو بْنِ مَيْمُونٍ، عَنْ عَبْدِ اللهِ قَالَ: قَالَ رَسُولُ اللهِ ﷺ: «مَا تَحْمِلُ أُنْثَى رَجُلٍ فِي رَحْمِهَا إِلَّا تَحْمِلُ لَهُ فِيهَا خَاتِمًا»(٣).

وَبِهَذَا:

١٣٧٤- **حَدَّثَنَا** أَبُو عَلِيٍّ الْحَافِظُ عُبَيْدُ بْنُ مُحَمَّدٍ، ثَنَا الْحُسَيْنُ بْنُ نَهَّارٍ، ثَنَا إِسْمَاعِيلُ بْنُ أَبِي الْمُنْذِرِ، ثَنَا مَعْنُ بْنُ عِيسَى، ثَنَا مَعْرُوفُ بْنُ مُسْلِمٍ، عَنْ إِسْمَاعِيلَ بْنِ أَبِي خَالِدٍ، عَنِ الشَّعْبِيِّ، عَنْ مُرَّةَ بْنِ مُعْمَرٍ، قَالَ: قَالَ رَسُولُ اللهِ ﷺ: «إِنَّ أَرْضًا لَا تَقْبِضُ عَبْدًا وَلَا تُخْرِجُ خَاتَمًا لَهُ إِلَيْهَا خَاتَمًا»(٤).

---

(١) في المتحف: «مبالة».

(٢) إسناده ضعيف (١٠٦٠-٤٤٧/١٠٦١).

(٣) هو: محمد بن موسى بن سالم الفتائي البنائي المروزي، وفتان بفاء وبقاف بالفاء، من قرى مرو.

(٤) إسناده ضعيف (١٠٦٥-٤٤٨/١٠٦٦).

(٤) كذا بالأصل، وفي المطبوعة: «الحسين بن عاصم»، وهو خطأ، وكذا تصحيف، والصواب: الحسين بن نهار، كما في مصادر ترجمته.

١٣٥٧- **حدثنا** أبو الحسن محمد بن يعقوب، ثنا أحمد بن عبد الحميد الحارثي، ثنا إسماعيل بن أبان الوراق، عن مصعب الثوباني، عن أبي حازم، عن سهل بن سعد الساعدي، عن عمرو بن يثربي، عن جابر، أن رجلا كان يرفع صوته بالذكر، فقال رجل: لو أن هذا خفض من صوته. فقال رسول الله ﷺ: «دَعْهُ فإنه أول». قال: فمات، فرأى رجل منا في قبره، فقال: قولا رسول الله ﷺ به وهو يقول: «**فَعَلَّمُوا صَاحِبَكُمْ**». فإنه أول رجل الذي كان يرفع صوته بالذكر[1].

١٣٥٨- **أخبرنا** علي بن عيسى، ثنا محمد بن عبد العزيز بن إبراهيم بن نصر، ثنا أبي، ثنا محمد بن إسحاق، عن إبراهيم بن عبد الله بن حنين، عن عبد الله قال: زكَّيتُ زيادا في التشهد فأتيتُهُ، فإذا رسول الله ﷺ في الفِئر وهو يقول: «**لِيُؤَدِّبِ صَاحِبَكُمْ**». هذا حديث صحيح على شرط مسلم، ولم يخرجاه[2].

ولا شاهدا ولا متابعا.

١٣٥٩- **أخبرنا** أبو الحسن علي بن محمد بن عقبة الشيباني، حدثني

---

(١) [إسناده ضعيف] (٢٩٤/٩-٣٠٠).

(٢) هو: إبراهيم بن نصر بن مضرب، أبو إسحاق السوزني البيهوري. [إسناده ضعيف] (٢٩٤/٩-٣٠٠).

قال فالا، وتحديد من مسلم الطاهر ذكره المصنف في المدخل إلى الصحيح (٢/ ١١٤) في الرواة الذين عدت على مسلم إخراج حديثهم فقال: «قد استشهد به مسلم في غير موضع من كتابه، ولم يخرج به في الأصول» وقد تقدم تعريف ابن حنبل وغيره، وسلم على شرطه في تخريج مثله شاهدا، فليس ممن يخرج فيخرج من هذا الاستشهاد، وأخرج المصنف حديثه هذا في القسم (٣٣٤٦)، وقال: «صحيح الإسناد» انتهى.

﴿الشَّرِيفُ الْحَسَنُ بْنُ عَلِيٍّ، ثَنَا مُحَمَّدُ بْنُ إِسْمَاعِيلَ، ثَنَا بَشَّارٌ، ثَنَا مُحَمَّدُ ابْنُ شُعَيْبٍ، عَنْ أَبِي عُبَيْسٍ - وَهُوَ حَاتِمُ بْنُ أَبِي صَغِيرَةَ - قَالَ: سَمِعْتُ رُجُلًا، قَالَ بِمَكَّةَ، وَكَانَ وُجِيهًا، وَهُوَ جَيِّدُ الْحَدِيثِ شُعْبَةُ اسْمُهُ: وَاقِدٌ، أَوْ: يَحْمَدُ، قَالَ: وَقَدْ قَالَ: كَانَ رَجُلٌ يَطُوفُ بِالْبَيْتِ، وَهُوَ يَقُولُ فِي دُعَائِهِ: أَوَدُّ أَوَدُّ، فَقَالَ رَسُولُ اللَّهِ ﷺ: «لَا أَوَدَّ، لَا أَوَدَّ، قَدْ خَرَجْتُ ذَاتَ لَيْلَةٍ، فَإِذَا النَّبِيُّ ﷺ فِي الْمَقَابِرِ يَقُولُ ذَلِكَ الرَّجُلُ، وَعَمَّ الْمَضْجَعُ».

١٣٧٨- أَخْبَرَنَا أَحْمَدُ بْنُ جَعْفَرٍ الْقَطِيعِيُّ، ثَنَا عَبْدُ اللَّهِ بْنُ أَحْمَدَ بْنِ حَنْبَلٍ، حَدَّثَنِي أَبِي.

وَأَخْبَرَنَا أَبُو زُرْعَةَ يَحْيَى بْنُ مُحَمَّدٍ الْعَنْزِيُّ، ثَنَا إِبْرَاهِيمُ بْنُ أَبِي طَالِبٍ، ثَنَا أَبُو بَكْرِ بْنُ إِبْرَاهِيمَ بْنِ دَاسَةَ، قَالُوا: ثَنَا عَبْدُ الرَّزَّاقِ، ثَنَا ابْنُ عُيَيْنَةَ، أَنَا ابْنُ عَجْلَانَ، عَنِ الْأَزْرَقِ بْنِ قَيْسٍ، عَنْ جَارِ بْنِ عَبْدِ اللَّهِ يُحَدِّثُ، أَنَّ النَّبِيَّ ﷺ عَطَسَ

---

(١) هو: محمد بن محمد بن علقة بن هشام بن الوليد أبو عبد الرحمن الحجر الشيباني.

(٢) قوله: «أي: أود غير موجود» أي: (لا) لإلحاد، ويطلب على الفور أن تعجل، وذلك أن محمد بن محمد بن علقة الشيباني لم نير من أحد ذلك، بل لم نره أصلا، فإن الله أعلم منه، وبعد فقد ثبت في بعض أحاديث الصحيحين ما يدل على ذلك، فقد ثبت في الحديث الذي رواه أبو داود في سننه، وسكت عنه، وقد سكت عليه المنذري في مختصره، وابن القيم في شرحه له، وهو حديث صحيح، وقد ذكرناها هناك.

(٣) لا يدري من هو، ولم يحد له أحد من الرواة ترجمة، وإلى حديث شعبة أشار الدارقطني، والوليد بن حماد، وأبو حاتم، وأبو زرعة، وأبو حاتم البستي في الثقات (٩/ ٢٠٣)، وأبو نعيم في حلية الأولياء (٣/ ٢٠٦)، وابن عساكر في تاريخه (٦٣/ ١٧٣).

(٤) إسناده ضعيف (١٣٧٨): ٢٠٦/ ١٧٣٨٦).

بِرَهْنٍ، فَذَكَرَ رَجُلاً مِنْ أَصْحَابِهِ قُبِضَ، وَقُبِّضَ هُوَ لِغَيْرِ عُذْرٍ طَلِيقٍ، وَقُبِضَ لِيَلاً، فَرَجَعَ النَّبِيُّ ﷺ إِلَى مَنْزِلِ الأَوَّلِ لَمْ يَعْذُرْ النَّبِيُّ ﷺ حَتَّى يُحْلِفَ عَلَيْهِ، إِلاَّ أَنْ يَحْلِفَ إِنْسَانٌ إِلَى ذَلِكَ، وَقَالَ النَّبِيُّ ﷺ: «إِنَّا عَلَى أَحْكَامِ أَحَدٍ فَلَمْ يُحْلِفْ عَلَيْهِ».

هَذَا حَدِيثٌ حَسَنٌ، لِشَرْطِ مُسْلِمٍ، وَلَمْ يُخَرِّجَاهُ.

وَلَهُ شَاهِدٌ مِنْ حَدِيثِ وَهْبِ بْنِ مُنَبِّهٍ، عَنْ جَابِرٍ.

١٣٧٩- أَخْبَرَنَاهُ أَبُو عَبْدِ اللهِ مُحَمَّدُ بْنُ عَلِيِّ بْنِ عَبْدِ الْحَمِيدِ الصَّنْعَانِيُّ بِمَكَّةَ، ثَنَا عَلِيُّ بْنُ الْمُنْذِرِ، ثَنَا إِسْمَاعِيلُ بْنُ عَبْدِ الْكَرِيمِ الصَّنْعَانِيُّ أَخُو هِشَامٍ، ثَنَا إِبْرَاهِيمُ بْنُ عُقَيْلِ بْنِ مَعْقِلِ بْنِ مُنَبِّهٍ، عَنْ أَبِيهِ عُقَيْلٍ، عَنْ وَهْبِ بْنِ مُنَبِّهٍ، قَالَ: هَذَا مَا سَأَلَتْ عَنْهُ جَابِرَ بْنَ عَبْدِ اللهِ الأَنْصَارِيَّ لَأُخَبِّرَنِي، أَنَّ النَّبِيَّ ﷺ غَضِبَ يَوْمًا، فَذَكَرَ رَجُلاً مِنْ أَصْحَابِهِ قُبِضَ، فَغُلِّقَ فِي قَبْضِهِ غَيْرِ طَائِلٍ، وَقُبِرَ لَيْلاً، وَقُبِرَ مَعَهُ، لَيْلاً، أَنَّ النَّبِيَّ ﷺ لَمْ يَأْمُرْ الأَوَّلِ بِالذِّي، وَلاَ يُصَلِّي عَلَيْهِ إِلاَّ أَنْ يَحْلِفَ إِنْسَانٌ إِلَى ذَلِكَ، وَقَالَ: «إِنَّا فِي أَحْكَامِ أَحَدٍ فَلَمْ يُحْلِفْ عَلَيْهِ».

١٣٨٠- أَخْبَرَنِي أَحْمَدُ بْنُ مُحَمَّدِ بْنِ مُسْلَمَةَ الْعَنَزِيُّ، ثَنَا أَحْمَدُ بْنُ نَجْدَةَ الْقُرَشِيُّ، ثَنَا سَلاَّمُ بْنُ سُلَيْمٍ، ثَنَا سُفْيَانُ.

وَأَخْبَرَنَا أَبُو بَكْرٍ مُحَمَّدُ بْنُ جَعْفَرٍ الْفَقِيهِيُّ، ثَنَا عَبْدُ اللهِ بْنُ أَحْمَدَ بْنِ حَنْبَلٍ، ثَنِي أَبِي، ثَنَا عَبْدُ الرَّحْمَنِ - وَهُوَ ابْنُ مَهْدِيٍّ - عَنْ سُفْيَانَ، عَنْ حَبِيبِ بْنِ أَبِي ثَابِتٍ، أَنَّ عَلِيًّا قَالَ لأَبِي هُرَيْرَةَ: أَتَحْلِفُ عَلَى مَا يَعْنِي عَلِيٌّ عَلَيْهِ رَسُولُ اللهِ

---

(١) إسناده ضعيف/ أحمد (١٦٧/٧) - (٤٢٩٨).

(٢) في أحمد به نحوه (٥٣/٣) من حديث حجاج بن محمد عن ابن جريج به.

(٣) إسناده ضعيف/ أحمد (٣٤٩/٢) - (٨٣٤٢).

أَنْ لَا تَرْفَعَ بِمَقَالِهَا إِلَّا مَلْفَسَتَهُ، وَلَا تَقُرَّ عَيْنَهَا إِلَّا بِرُؤْيَتِهِ».

هَذَا حَدِيثٌ صَحِيحٌ عَلَى شَرْطِ الشَّيْخَيْنِ، وَلَمْ يُخَرِّجَاهُ.

وَأَمَّا لَهْجَانِ فَهِيَ: عَنِ النَّوْرِيِّ، فَإِنَّهُ قَالَ مَرَّةً: عَنْ أَبِي وَائِلٍ، عَنِ الْهَيْثَمِ.

وَقَدْ سَمَّعَ سَمَاعًا أَبِي وَائِلٍ مِنْ عَلِيٍّ.

١٣٨١- أَخْبَرَنَا أَبُو حَفْصٍ عُمَرُ بْنُ أَحْمَدَ الْمُجَمِّعِيُّ بِبَغْدَادَ: ثَنَا عَلِيُّ بْنُ عَبْدِ الْعَزِيزِ: ثَنَا مُحَمَّدُ بْنُ سَعِيدٍ بِالْأَصْبَهَانِيِّ.

وَأَخْبَرَنِي عَبْدُ الله بْنُ مُحَمَّدِ بْنِ عُرْسٍ: أَنَا إِسْمَاعِيلُ بْنُ قُتَيْبَةَ: أَنَا أَبُو بَكْرِ بْنُ أَبِي شَيْبَةَ: ثَنَا وَكِيعٌ: ثَنَا سُفْيَانُ، عَنْ حَبِيبِ بْنِ أَبِي ثَابِتٍ، عَنْ أَبِي وَائِلٍ، عَنْ أَبِي الْهَيْثَمِ قَالَ: قَالَ لِي عَلِيٌّ: «لَا أَبْقَانِي عَلَى مَا يَبْقَيْنِي عَلَيْهِ الَّذِي فَلَقَ الْحَبَّةَ بِنَحْوِهِ».

١٣٨٢- صَ: أَبُو الْعَبَّاسِ مُحَمَّدُ بْنُ يَعْقُوبَ: ثَنَا بَحْرُ بْنُ نَصْرٍ الْخَوْلَانِيُّ، قَالَ: قُرِئَ عَلَى ابْنِ وَهْبٍ - أَخْبَرَكَ اللَّيْثُ بْنُ سَعْدٍ (١) عَنْ أَبِي الْأَسْوَدِ النَّضْرِ بْنِ عَبْدِ الْجَبَّارِ، الْمِصْرِيِّ مَوْلَى خَلَدَانَ، وَكَانَ ابْنُ خَلَدَانَ وَصِيَّ أَخِيهِ عَلَى أُمِّ وَلَدِهِ.

(١) في النسخ: «عن ابن السبع».

---

(١) إتحاف المهرة (١١/ ٣٧٧-١٤١٩).

(٢) إتحاف المهرة (١١/ ٣٧٧-١٤١٩) وقال: فقلت: لعله أخو مسلم - ٣٠/ ٦١٣-: عن بكر بن أبي شيبة بسنده.

(٣) هو عمرو بن عثمان بن عفان، المدني مولى خلدان، وكانه ابن خلدان وصحيح أخو، وأخرج حديثه هنا أبو داود.

فِي غَيْرِ ثَلَاثَةِ قُبُورٍ، لَا تُشْرِفُ، وَلَا لَاحِيَّةٍ، مَطْرُوحَةٍ بِفِنَاءِ الْعَرْصَةِ بِالْحَصْرَاءِ"(١). فَرَكِبَ رَسُولُ اللهِ ﷺ فَقَدَّمَنَا، وَاتَّبَعَ رَأْسَهُ بَيْنَ كَتِفَيِ النَّبِيِّ ﷺ، وَقَعَدَ رَأْسُهُ عِنْدَ رِجْلَيِ النَّبِيِّ ﷺ.

هَذَا حَدِيثٌ صَحِيحٌ الْإِسْنَادِ، وَلَمْ يُخَرِّجَاهُ.

١٣٨٣- حَدَّثَنَا أَبُو سَعِيدٍ أَحْمَدُ بْنُ يَعْقُوبَ الثَّقَفِيُّ، ثَنَا مُحَمَّدُ بْنُ عَبْدِ اللهِ بْنِ سُلَيْمَانَ الْحَضْرَمِيُّ، ثَنَا سَلَّمُ بْنُ حَيَّانَ بْنِ سَلْمٍ(٢) الْقُرَشِيُّ، ثَنَا حَفْصُ بْنُ مَيْسَرَةَ الصَّنْعَانِيُّ، ثَنَا ابْنُ جُرَيْجٍ، عَنْ أَبِي الزُّبَيْرِ، عَنْ جَابِرٍ قَالَ: نَهَى رَسُولُ اللهِ ﷺ أَنْ يُبْنَى عَلَى الْقَبْرِ، أَوْ يُجَصَّصَ، أَوْ يُقْعَدَ عَلَيْهِ، وَنَهَى أَنْ يُكْتَبَ عَلَيْهِ.

هَذَا حَدِيثٌ صَحِيحٌ عَلَى شَرْطِ مُسْلِمٍ، وَقَدْ خَرَّجَ بِإِسْنَادِهِ غَيْرَ الْكِتَابَةِ، فَإِنَّهَا لَفْظَةٌ صَحِيحَةٌ عِنْدَهُ، وَكَذَلِكَ زَوَّدَهُ أَبُو نُعَيْمٍ، عَنِ ابْنِ جُرَيْجٍ.

١٣٨٤- حَدَّثَنَا أَبُو الْحَسَنِ أَحْمَدُ بْنُ مُحَمَّدٍ الْعَنَزِيُّ، ثَنَا مُحَمَّدُ بْنُ عَبْدِ الرَّحْمَنِ الشَّامِيُّ، ثَنَا سُوَيْدُ بْنُ نَصْرٍ، ثَنَا أَبُو مُعَاوِيَةَ، عَنِ ابْنِ جُرَيْجٍ، عَنْ أَبِي الزُّبَيْرِ، عَنْ جَابِرٍ قَالَ: نَهَى رَسُولُ اللهِ ﷺ عَنْ تَجْصِيصِ الْقُبُورِ، وَالْكِتَابَةِ فِيهَا، وَالْبِنَاءِ عَلَيْهَا، وَالْجُلُوسِ عَلَيْهَا.

هَذِهِ الْأَسَانِيدُ صَحِيحَةٌ.

---

(١) في (ب) و(ف): «الحصراء».

(٢) زيادة الصيد (٣٤٧/٤) - (٢٢١٦٣).

(٣) في (ب) و(ج) و(ح): «عن سعيد بن سالم». وفي (د): «سالم بن حماد القرشي».

(٤) زيادة الصيد (٣٤٧/٤) - (٢٢١٦٤).

(٥) زيادة الصيد (٣٤٧/٤) - (٢٢١٦٥).

وَلَيْسَ الْعَمَلُ عَلَيْهِ، فَإِنَّ أَئِمَّةَ الْمُسْلِمِينَ مِنَ الْمَرْوَزِيِّ إِلَى الْعِرَاقِ مَتْرُوكٌ الْعَمَلُ بِهِ، وَهُمْ عَلَى خِلَافِ أَحَادِيثِهِ الَّتِي ذَكَرَ عَنِ السَّلَفِ".

١٣٨٥- "أَخْبَرَنَا عَبْدُ اللهِ بْنُ مُحَمَّدِ بْنِ مُوسَى"، قَالَ: إِسْمَاعِيلُ بْنُ مُحَمَّدٍ: قَالَ لَهُ بَكْرُ بْنُ سَهْلٍ: يَا عَبْدَ اللهِ، مَا تَقُولُ عَنِ الصَّلَاةِ بْنِ بَهْرَامَ، عَنِ الْحَارِثِ بْنِ وَهْبٍ، عَنِ الصَّنَابِحِيِّ، قَالَ: قَالَ رَسُولُ اللهِ ﷺ: "لَا تَزَالُ أُمَّتِي -أَوْ: هَذِهِ الْأُمَّةُ- فِي تَسْكَيْنٍ مِنْ دِينِهَا مَا لَمْ يَكُنْ أَحْبَارُهَا إِلَى أَفْيَائِهَا".

قَالَ: حَدِيثُ صَحِيحٌ الْإِسْنَادِ وَلَمْ يُخَرِّجَاهُ"، قَالَ: عَبْدُ اللهِ: فَإِنَّ ذَكَرَ عَبْدُ الرَّحْمَنِ بْنُ عَمْرٍو (الصَّنَابِحِيُّ)؟ "، فَإِنَّهُ مُخَالِفٌ" فِي شَمَائِلِهِ بْنُ مُحَمَّدِ بْنِ مُوسَى.

١٣٨٦- "حَدَّثَنَا أَبُو الْعَبَّاسِ مُحَمَّدُ بْنُ يَعْقُوبَ، أَنَا الْعَبَّاسُ بْنُ مُحَمَّدٍ

---

(١) قال الذهبي في التلخيص: (قلت: ما علمت علة!! ولا نعلم صحابيا غير هؤلاء، وإسناد هو شيخ، أحمده يعني الدابعين بين محمد بن أبي يعقوب ومحمد بن إبراهيم التيمي.

(٢) في الإتحاف: (عبد الله بن أحمد بن موسى).

(٣) إتحاف المهرة (١٠/٤٧٣-٤٧٤) (١٢٥٨٥).

(٤) في النسخ الخطية (الصنابحي)، وما أثبتناه من المطبوع.

(٥) في (ر) زاد: (بخطه).

(٦) الذي يظهر من صنيع الإمام أحمد والبخاري أنه أبو عبد الله الصنابحي عبد الرحمن بن عسيلة الصنابحي، فإن البخاري ترجم للحارث بن وهب في تاريخه (٢/ ٢٨٤) وقال: «روى عن الصنابحي عن النبي ﷺ مرسلا». وذكره الإمام أحمد، فجعل الحارث عن الصنابحي، وسماه عبد الله الصنابحي (٣/ ٤٧٣-٤٧٤)، وهذا في المطبوع من العلل، وسمعت أحمد شيخنا الشيخ حمدي الأزبوط (٤٣/٤٠٣) وما بعدها عند حديث رقم (٤٤٠).

الدُّوريُّ، ثنا يَحْيى بْنُ مَعِينٍ، ثنا هِشَامُ بْنُ يُوسُفَ الصَّنْعَانِيُّ، ثنا عَبْدُ اللهِ بْنُ يَحْيى، عَنْ أَبِيهِ عَبْدِ اللهِ بْنِ عُثْمَانَ، قَالَ: سَمِعْتُ عُثْمَانَ بْنَ عَفَّانَ يَقُولُ: سَمِعْتُ رَسُولَ اللهِ ﷺ يَحْدِثُ عِنْدَ قَبْرٍ وَصَاحِبُهُ يُلَقَّنُ، فَقَالَ رَسُولُ اللهِ ﷺ: «اسْتَغْفِرُوا لِأَخِيكُمْ، وَسَلُوا اللهَ لَهُ التَّثْبِيتَ، فَإِنَّهُ الْآنَ يُسْأَلُ»[1].

هَذَا حَدِيثٌ صَحِيحُ الْإِسْنَادِ، وَلَمْ يُخَرِّجَاهُ.

٥٠٨٠ - **وَقَدْ حَدَّثَنَاهُ** أَبُو بَكْرٍ بْنُ إِسْحَاقَ الْفَقِيهُ، ثنا الْحَسَنُ بْنُ عَلِيِّ بْنِ زِيَادٍ، ثنا إِبْرَاهِيمُ بْنُ مُوسَى، ثنا هِشَامُ بْنُ يُوسُفَ الصَّنْعَانِيُّ، ثنا عَبْدُ اللهِ بْنُ يَحْيى قَالَ: سَمِعْتُ هَانِئَ مَوْلَى عُثْمَانَ بْنِ عَفَّانَ[2] يَقُولُ: قَالَ عُثْمَانُ بْنُ عَفَّانَ إِذَا وَقَفَ عَلَى قَبْرٍ بَكَى حَتَّى يَبُلَّ لِحْيَتَهُ، فَقِيلَ لَهُ: قُذِكَرُ الْجَنَّةَ وَالنَّارَ فَلَا تَبْكِي، وَتَبْكِي مِنْ هَذَا؟ فَيَقُولُ: إِنَّ رَسُولَ اللهِ ﷺ قَالَ: «إِنَّ الْقَبْرَ أَوَّلُ مَنَازِلِ الْآخِرَةِ، فَإِنْ نَجَا مِنْهُ فَمَا بَعْدَهُ أَيْسَرُ مِنْهُ، وَإِنْ لَمْ يَنْجُ مِنْهُ فَمَا بَعْدَهُ أَشَدُّ مِنْهُ».

وَقَالَ رَسُولُ اللهِ ﷺ: «مَا رَأَيْتُ مَنْظَرًا إِلَّا وَالْقَبْرُ أَفْظَعُ مِنْهُ»[3].

---

(١) [صحيح لغيره] (١/١١ ـ ٣٧٩٧-٣٧٩٧).

قال ابن الملقن في التلخيص: «قال: ابن يحيى لم أسمعه أحمد، وسمعه من يقوله، وافق وردي عند صحابنا، ولا ذكر أبو الحسين الخلاف، وزاد ابن الملقن في كتابه مختصر استدراك الذهبي (١/ ٢٩٣): فيه مذكور في حديث عثمان أيضا أيضا ولا أعلم الخلاف، فإنه الأسلم الأسلم، وقد سأله ابن الملقن كتابة فلعله أغفل الذهبي وهذه الزيادة ليست في نسخة من التلخيص».

قلت: تقدم تخطيط على الكلام الذهبي، ثم أخرجه أبو أحمد الحاكمي السلمي، وأخرجه أبو الشرفاني وابن ناجيه عقب الحديث فيه من سنده، وقال الشرفاني: حسن غريب، وذكره ابن حبان، وقال السلمي: الصبر به بأس.

(٢) [صحيح لغيره] (١/١١ ـ ٣٧٩٦-٣٧٩٦).

١٣٨٨ - حدَّثَنَا عَلِيُّ بْنُ مُحَمَّدٍ الْعَدْلُ، ثنا الْعَبَّاسُ بْنُ الْفَضْلِ الأَسْفَاطِيُّ، ثنا إِسْمَاعِيلُ بْنُ أَبَانَ، ثنا الْعَلاءُ بْنُ الْمُسَيَّبِ، عَنْ مُحَمَّدِ الْعَبْسِيِّ، عَنْ مُحَرِّرٍ، بِرَجُلٍ مِنْ مُزَيْنَةَ، قَالَ: أَحْبَبْتُ أَنْ أَعْلَمَ: سَمِعَتْ مِنْ النَّبِيِّ ﷺ؟ عَنْ مُحَرِّرٍ، قَالَ: رَأَيْتُهُ مَرَّ بِجِمَالٍ إِنْسَانٍ أَوْ إِبِلٍ، فَقُلْتُ: يَا رَسُولَ اللَّهِ، أَلا أَسْتَأْنِسُ مِنْهَا؟ هُوَ أَنْ تَبُولَ؟

هَذَا حَدِيثٌ صَحِيحٌ عَلَى شَرْطِ مُسْلِمٍ، وَلَمْ يُخَرِّجَاهُ.

١٣٨٩ - أَخْبَرَنِي أَبُو أَحْمَدَ الْحَافِظُ، ثنا عَبْدُ اللَّهِ بْنُ الْفَضْلِ بْنِ الْعَبَّاسِ بْنِ الْحَارِثِ الْمَخْزُومِيُّ بِبَغْدَادَ، ثنا الْعَبَّاسُ بْنُ مُحَمَّدٍ الدُّورِيُّ، ثنا أَبُو دَاوُدَ سُلَيْمَانُ بْنُ دَاوُدَ الطَّيَالِسِيُّ، ثنا مُبَارَكُ بْنُ فَضَالَةَ، ثنا ثَابِتٌ، قَالَ: قَالَتْ عَائِشَةُ: عَنْ عَمِّي عَبْدِ اللَّهِ بْنِ رَبَاحٍ الأَنْصَارِيِّ، قَالَ: قَالَتْ لَنَا: أَلا أُحَدِّثُكُنَّ حَدِيثًا سَمِعْتُهُ مِنْ رَسُولِ اللَّهِ ﷺ؟ قُلْنَا: بَلَى، فَحَدِّثِينَا، قَالَتْ: سَمِعْتُهُ يَقُولُ: «إِنَّ مِنَ الْعِلْمِ لَجَهْلًا، أَلا وَإِنَّ مِنَ الشِّعْرِ لَحِكْمَةً، أَلا وَإِنَّ مِنَ الْبَيَانِ لَسِحْرًا، أَلا وَإِنَّ مِنَ الْمَالِ لَهَلَكَةً، أَلا وَإِنَّ مِنَ الْهَلَكَةِ لَمَا يَنْفَعُ، أَلا وَإِنَّ مِنَ الْقَوْلِ لَمَا يَضُرُّ، أَلا وَإِنَّ مِنَ الْعَيْشِ لَمَا يُمْرِئُ، أَلا وَإِنَّ مِنَ الطَّعَامِ لَمَا يُوبِئُ، أَلا وَإِنَّ مِنَ النِّسَاءِ لَمَا يُشْقِي، أَلا وَإِنَّ مِنَ الْعَمَلِ لَمَا يُرْدِي، أَلا وَإِنَّ مِنَ الْمَرْءِ لَمَا يُزْرِي، أَلا وَإِنَّ مِنَ الْعَقْلِ لَمَا يُغْوِي، أَلا وَإِنَّ مِنَ الْعَقْلِ لَمَا يُهْدِي، أَلا وَإِنَّ مِنَ الْعَقْلِ لَمَا يُرْد

وَمَا أَسْكَنْتَ لَفْسِي لَكَ، وَلَكَ مَاتُ، وَلَكَ خَيْلِي، فَبِقُوَّلِ، أَنْ مَنَكَ، فَإِذَا أَنْتَ مِنْ بَعْدِ الْمَنْكِ تَرْكُكَ، وَتَرْكُكَ، فَإِنَّكَ أَنْتَ وَحْدَكَ، وَلَكَ خَيْلِي، فَبِقُوَّلِ، أَنْ مَنَكَ، فَإِذَا أَنْتَ مَنَكَ حَيْثُ وَعَدْتَ، وَحَيْثُ عَرَضْتَ. فَلَمَّا عَلِمَتْ فَبِقُوَّلِ، إِنْ شِئْتَ لَأَعْوِرَنَّ الْأَلْعَاةَ هَذِهِ.

هذا حديث صحيح الإسناد، وَلَمْ يُخَرِّجَاهُ فَقَطْ بِتَمَامِهِ لِاخْتِلَافِهِمَا عَنْ جَرِيرٍ، وَلَيْسَ بِمُخْرَجٍ لِأَنَّهُمَا لَمْ يَذْكُرَا خَيْلِي.

وَقَدْ أَنْفَذَا عَلَى حَدِيثِ سُلَيْمَانَ بْنِ بُحَيْنَةَ: عَنْ عَبْدِ اللهِ بْنِ أَبِي بَكْرِ بْنِ مُحَمَّدِ بْنِ عَمْرِو بْنِ حَزْمٍ: عَنْ أَبِي سَلَمَةَ: أَنَّ النَّبِيَّ ﷺ قَالَ: «إِنَّمَا هَذَا لِلْمُتَهَجِّدِ إِذَا نَعَسَ فِي الصَّلَاةِ».

٣٩٥٠ - أَخْبَرَنِي أَبُو جَعْفَرٍ أَحْمَدُ بْنُ عُبَيْدٍ بْنِ إِبْرَاهِيمَ الْحَافِظُ بِهَمَذَانَ: ثنا إِبْرَاهِيمُ بْنُ الْحُسَيْنِ: ثنا آدَمُ: ثنا أَبُو مُعَاوِيَةَ الْمُؤَدِّبُ مُوسَى بْنُ إِسْمَاعِيلَ: ثنا حَمَّادُ بْنُ سَلَمَةَ، عَنْ سِمَاكِ بْنِ حَرْبٍ، عَنِ النُّعْمَانِ بْنِ بَشِيرٍ قَالَ: قَالَ رَسُولُ اللهِ ﷺ: «مَثَلُ الرَّجُلِ وَالْمَرْأَةِ الْمُؤْمِنَةِ كَمَثَلِ رَجُلٍ لَهُ ثَلَاثَةُ جِمَالٍ، فَقَالَ أَحَدُهُمَا: هَذَا جَمَلِي، فَعَلَيْهِ مَا يَشَاءُ. وَقَالَ الْآخَرُ: أَنَا مَنَكَ حَيْثُمَا، فَإِذَا بِيْتُ تَرَكْتُكَ. وَقَالَ الْآخَرُ: أَنَا أَحْمِلُ وَأَحْرُسُ عَلَيْهِ، فَمَا يَشَاءُ مِنْ بَيْتٍ، وَإِنْ حَيْثُ. فَأَمَّا الَّذِي قَالَ: جَمَلِي بِمَا شَاءَ يَتَبَيَّنُ وَمَا شَاءَ، فَإِنَّهُ مَالُهُ، وَأَمَّا الْآخَرُ مَعَهُ فَإِنَّهُ عِيَالُهُ، وَأَمَّا الْآخَرُ فَإِنَّهُ عَمَلُهُ».

[التعليق]

(١) إتحاف المهرة (١٢/ ٢٥٠-٢٦٩).

(٢) قوله: «فعلى حديث سليمان» إلخ، وقد ذكر (ح) بعدها أحاديث عمر ان القطان، وعبد الله بن نمير، وقد أشرت إليها في آخر الباب (٢٠٧/٦) ومسلم (٢١١٨).

(٣) إتحاف المهرة (١٣/ ١٤٥-١٥٠)، وقد تقدم برقم (٣٩٤٦).

هَذَا حَدِيثٌ صَحِيحٌ عَلَى شَرْطِ مُسْلِمٍ، وَلَمْ يُخَرِّجَاهُ.

١٣٩٣ - أَخْبَرَنِي أَبُو بَكْرِ بْنُ إِسْحَاقَ الْفَقِيهُ، ثَنَا بِشْرُ بْنُ مُوسَى، ثَنَا الْحُمَيْدِيُّ، ثَنَا سُفْيَانُ، ثَنَا جَعْفَرُ بْنُ خَالِدٍ ابْنُ سَارَةَ الْمَخْزُومِيُّ، أَخْبَرَنِي أَبِي وَكَانَ صَدِيقَ أَبِيهِ عَبْدِ اللهِ بْنِ جَعْفَرٍ - أَنَّهُ سَمِعَ عَبْدَ اللهِ بْنَ جَعْفَرٍ، قَالَ: لَمَّا نُعِيَ جَعْفَرٌ قَالَ النَّبِيُّ ﷺ: «اصْنَعُوا لِآلِ جَعْفَرٍ طَعَامًا، فَقَدْ أَتَاهُمْ أَمْرٌ يَشْغَلُهُمْ»[1].

هَذَا حَدِيثٌ صَحِيحُ الإِسْنَادِ، وَلَمْ يُخَرِّجَاهُ، وَجَعْفَرُ بْنُ خَالِدِ ابْنِ سَارَةَ مِنْ أَكَابِرِ مَشَايِخِ قُرَيْشٍ، وَهُوَ خَالُ مَالِكٍ[2]، اكْتَفَيَا عَنِ الأَكْثَرِ، فَإِنَّهُمْ لَا يُخَرِّجُونَ، وَهُوَ ذُرِّيَّةُ عَمِّ هَذَا الْحَبِيبِ ﷺ.

١٣٩٤ - أَخْبَرَنِي أَبُو الْحُسَيْنِ مُحَمَّدُ بْنُ أَحْمَدَ بْنِ نَصِيرٍ الْفَقِيهُ بِبَغْدَادَ، ثَنَا عَبْدُ الْغَنِيِّ[3] بْنُ مُحَمَّدٍ الرَّقَاشِيُّ، ثَنَا أَبُو عَاصِمٍ، أَخْبَرَنِي جَعْفَرُ بْنُ خَالِدِ ابْنِ سَارَةَ، وَهُوَ مُحْتَدُّ ابْنِ جُرَيْجٍ عِنْدَ نَافِعٍ، عَنْ نَافِعٍ أَبِي، أَنَّ عَبْدَ اللهِ بْنَ جَعْفَرٍ قَالَ: لَمَّا أَتَانِي نَعْيُ وَالِدِي جَعْفَرٍ بِمُؤْتَةَ، وَلَمْ يَرُعْ مُنْذُ أَنْ بَلَغَنِي ذَلِكَ ﷺ، قَالَ: «اصْنَعُوا طَعَامًا لِآلِ جَعْفَرٍ، فَإِنَّهُمْ قَدْ أَتَاهُمْ أَمْرٌ شَغَلَهُمْ»[4].

هَذَا حَدِيثٌ صَحِيحٌ عَلَى شَرْطِ الشَّيْخَيْنِ، وَلَمْ يُخَرِّجَاهُ، وَقَدْ رَوَى عَنْهُ الْحَدِيثَ جَمَاعَةٌ.

---

(١) إسناده ضعيف. (٧٠٤٧-٧٩٨٠)

(٢) في (د) زاد: (رحمه الله).

(٣) في (ب): (علي)، وهو خطأ.

(٤) إسناده ضعيف. (٧٠٤٨-٧٩٧٩)

١٣٩٣ - حدثنا عَبْدُ بْنُ حُمَيْدٍ: الْعَدَنِيُّ، ثنا الْحَارِثُ بْنُ أَبِي أُسَامَةَ، أنا وَرْقَاءُ بْنُ عُمَرَ الْيَشْكُرِيُّ، أَخْبَرَنِي جَعْفَرُ بْنُ بُرْقَانَ، عَنْ أَبِيهِ، عَنْ عَبْدِ اللهِ بْنِ جَعْفَرٍ، قَالَ: جَاءَ رَسُولُ اللهِ ﷺ بِيَدِهِ عَلَى رَأْسِي، قَالَ: فَمَكَثَ قَالَ: ثَلَاثًا، قَالَ: مَسَحَ، قَالَ: «اللَّهُمَّ خَلَفْتَ جَعْفَرًا فِي وَلَدِهِ»(١).

قد أتى جَعْفَرٌ بِمَا يَلْزَمُ بِسَبَبَيْنِ هَرَبَيْنِ، أَحَدُهُمَا: مَسْحُ رَأْسِ الْمَيِّتِ، وَالْأُخْرَى: قَوْلُهُ: اللَّهُمَّ الْمَعْصِيَةُ بِمَا يَتَعَوَّلُونَ لَيْتَهُمْ، وَقَدْنَا هَذَا الِاسْتِعْمَالَ بِسُنَّةٍ.

١٣٩٤ - أخبرنا أَبُو عَلِيٍّ: أَحْمَدُ بْنُ مُحَمَّدِ بْنِ عَبْدِ اللهِ الشَّهِيدُ، قال: أَبُو عَلِيٍّ: ثنا عَلِيُّ بْنُ عُمَرَ، ثنا الْأَسْوَدُ بْنُ عَامِرٍ، ثنا شَرِيكٌ، عَنْ سِمَاكٍ، عَنْ بَشِيرٍ بْنِ نَهِيكٍ، عَنْ بَشِيرٍ رَسُولِ اللهِ ﷺ: «وَكَانَ اسْمُهُ فِي الْجَاهِلِيَّةِ: زَحْمٌ، فَسَمَّاهُ رَسُولُ اللهِ ﷺ: بَشِيرًا»، قَالَ: فَقَالَ: «قَالَ بَشِيرٌ»، فَكَانَ لَا يَسْمَعُ قَالَ: يَقُولُ: قَالَ أَبُو أُسَامَةَ رَسُولُ اللهِ ﷺ: قَالَ: زَحْمٌ بْنُ مَعْبَدٍ، قَالَ: «قَالَ بَشِيرٌ»، فَكَانَ لَا يَسْمَعُ قَالَ: يَقُولُ: قَالَ أَبُو أُسَامَةَ رَسُولُ اللهِ ﷺ: قَالَ: إِنِّي لَأَمْشِي بَيْنَ الْخَصَاصِيَتَيْنِ، مَا أَصْبَحْتُ لَيْهِمْ عَلَى اللهِ، لَأَمْشِي رَسُولُ اللهِ ﷺ، فَقُلْتُ: مَا أَنْهِمُ عَلَى اللهِ، قَالَ: شَكَّ، قَالَ: شَكَّ فِيمَ قَالَ بِهِ اللهِ، قَالَ: فَأَتَى عَلَى قُبُورِ بَنِي مُقَرِّنٍ، فَقَالَ: «لَقَدْ سَبَقَ هَؤُلَاءِ وَخَيْرٌ كَثِيرٌ، لَكَانَ سَبَقَ وَلَا»، ثُمَّ أَتَى عَلَى قُبُورِ الْمُشْيِخِينَ، فَقَالَ: «لَقَدْ أَدْرَكَ هَؤُلَاءِ خَيْرًا كَثِيرًا»، لَكَانَ مَرَّاتٍ، فَبَيْنَا هُوَ

---

(١) إتحاف المهرة (٦/ ٥٥٨-٦٩٨٣).

(أ) في (الخطية): «سماته».

(ب) في (ب) و(ج): «وقد».

(ج) في (ب) و(ج): «ما قلتم الله عليه».

(د) في (ب) و(ج): «أي: وأم، وأم، والتشديد في أمي الله».

(هـ) في (ب) و(ج): «مرات».

يَمْشِي إِلَّا خَائِفًا بِهِ نَظَرٌ، فَإِذَا هُوَ بِرَجُلٍ يَمْشِي بَيْنَ الْقُبُورِ وَعَلَيْهِ نَعْلَانِ، فَقَالَ: «يَا صَاحِبَ السِّبْتِيَّيْنِ، وَيْحَكَ أَلْقِ سِبْتِيَّتَكَ». فَنَظَرَ، فَلَمَّا عَرَفَ الرَّجُلُ رَسُولَ اللهِ ﷺ خَلَعَ نَعْلَيْهِ، فَرَمَى بِهِمَا[1].

١٣٩٥- ضَعِيفٌ: أَبُو بَكْرٍ بْنُ إِسْحَاقَ الْفَقِيهُ، أَنَا إِسْمَاعِيلُ بْنُ قُتَيْبَةَ، نَا يَحْيَى بْنُ يَحْيَى، أَنَا وَكِيعٌ، عَنِ الْأَسْوَدِ بْنِ شَيْبَانَ، عَنْ خَالِدِ بْنِ سُمَيْرٍ، عَنْ بَشِيرِ بْنِ نَهِيكٍ، عَنْ بَشِيرٍ رَضِيَ اللهُ عَنْهُ، أَنَّ رَسُولَ اللهِ ﷺ رَأَى رَجُلًا يَمْشِي فِي نَعْلَيْنِ بَيْنَ الْقُبُورِ، فَقَالَ: «يَا صَاحِبَ السِّبْتِيَّيْنِ، اخْلَعْهُمَا»[2].

هَذَا حَدِيثٌ صَحِيحُ الْإِسْنَادِ، وَلَمْ يُخَرِّجَاهُ فِي النَّوْعِ الَّذِي لَا يَنْفُذُ الصَّحِيحَانِ إِلَّا بِكِتَابِهِمَا.

١٣٩٦- أَخْبَرَنَا أَبُو عَبْدِ اللهِ مُحَمَّدُ بْنُ عَبْدِ اللهِ الشَّيْبَانِيُّ، ثَنَا أَبُو إِسْمَاعِيلَ مُحَمَّدُ بْنُ إِسْمَاعِيلَ، ثَنَا حُمَيْدُ بْنُ أَبِي زَيْنَبَ، ثَنَا نَافِعُ بْنُ يَزِيدَ، أَخْبَرَنِي زَيْدُ بْنُ أَسْلَمَ، عَنْ أَبِي عَبْدِ الرَّحْمَنِ الْحُبُلِيِّ، عَنْ عَبْدِ اللهِ بْنِ عَمْرِو بْنِ الْعَاصِ، أَنَّ رَجُلًا مِنْ رُسُولِ اللهِ ﷺ، جَاءَ وَعَلَيْهِ نَعْلَانِ جَدِيدَتَانِ وَهُمَا يَدِبَّانِ، بِدَارِيٌّ لَا تَمْشِي مَرَحًا، فَقَالَ: «إِذَا فَعَلْتَ مِثْلَ مَا أَنَّ جِئْتَ»، قَالَتْ: جِئْتُ مِنْ أَهْلِ الشَّرْقِ، رَحِمْتُ أَنَّهُمْ يَمْشُونَ وَأَنَّا رَاكِبَةٌ، فَالْتَفَتَ إِلَيْهِمَا فَقَالَ: «مَا أَنَّ مَا أَنَّ»، فَقَالَ: مَعَادَ اللهِ أَنْ أَمْشِيَ مَعَهُمْ الْكُدَى، وَقَدْ سَمِعْتُكَ تَذْكُرُ مِنْ فِيهِ مَا تَذْكُرُ، قَالَ: «لَوْ يَلْقَى مَعَهُمْ الْكُدَى مَا رَأَيْتِ الْجَنَّةَ حَتَّى يَرَى جِدُّ أَبِيهِ». وَالْكُدَى: الْمَقَابِرُ[3].

---

(١) أخرجه الطبراني (٢٢/٦٦١-٦٦٢).

(٢) أخرجه الطبراني (٢٢/٦٦١-٦٦٢).

(٣) أخرجه الطبراني (٢٢/٥١٦-٥١٩).

١٩٣٧ - أخبرنا بكر بن محمد بن حمدان العبرتائي، قال: ثنا عبد الباقي بن الفضل البلخي، قال: ثنا عبد الله بن بزيغ العقوري، قال: ثنا حوثرة، العنزي زيغ بن سنب المعافري، عن أبي عبد الرحمن الحبلي، عن عبد الله بن عمرو، أن رسول الله ﷺ تصدر امرأة متصرفة من جنازة، فسألها: «من أين جئت؟» قالت: من تعزية أهل هذا البيت. فقال رسول الله ﷺ: «والله لو تعلمين معهم الكفن ما رأيت الجنة حتى يراها جدُّ أبيك»(١).

هذا حديث صحيح على شرط الشيخين، ولم يخرجاه(٢).

١٩٣٨ - أخبرنا أبو بكر أحمد بن إسحاق بن أيوب الفقيه، قال: أخبرنا أبو محمد بن عيسى القاضي، قال: ثنا الوليد وسليمان بن إبراهيم، قالا: ثنا شعبة، عن أبي بكر أحمد بن عبد الله بن يونس، قال: ثنا أبو المثنى العنزي، قال: يحيى بن معين: قال: يحيى بن سعيد ومحمد بن جعفر، قالا: ثنا شعبة، عن محمد بن عبد الله بن أبي سليم، عن ابن عباس قال: لعن رسول الله ﷺ إزارات القبور، والمتخذين عليها المساجد والسرج»(٣).

قال الحاكم: أبو صالح هذا ليس بالشامي المشهور به، إنما هو كاتب، ولم يخرج به الشيخان، لكنه حديث متداول فيما بين الأيدي.

---

(١) في المخطوص: «المقبرة».

(٢) [إتحاف المهرة (٩/٦١٦-٦١٧)، وإتحاف المهرة (٩/٦٢٠)].

(٣) ربيعة بن سنب المعافري له مناكير، ولم يخرج له الشيخان.
[إتحاف المهرة (٩/٦٢٠-٩٠٠)].

وَوَجَدْتُ لَهُ مُتَابِعًا مِنْ حَدِيثِ سُفْيَانَ الثَّوْرِيِّ مِنْ دُونِ الْحَدِيثِ، فَخَرَّجْتُهُ.

١٣٩٩- **حَدَّثَنَا** أَبُو الْحَسَنِ أَحْمَدُ بْنُ هَارُونَ الْفَقِيهُ إِمْلَاءً بِمَا عَلِيٍّ بْنُ عَبْدِ الْعَزِيزِ، ثَنَا أَبُو عُبَيْدَةَ، ثَنَا سُفْيَانُ، عَنْ عَبْدِ اللهِ بْنِ عُثْمَانَ(١) بْنِ خُثَيْمٍ(٢)، عَنْ عَبْدِ الرَّحْمَنِ بْنِ بُهْمَانَ، عَنْ عَبْدِ الرَّحْمَنِ بْنِ عُثْمَانَ بْنِ ثَابِتٍ، عَنْ أَبِيهِ، قَالَ: لَعَنَ رَسُولُ اللهِ ﷺ زُوَّارَاتِ الْقُبُورِ.

وَهَذِهِ الْأَحَادِيثُ الْمَرْوِيَّةُ فِي النَّهْيِ عَنْ زِيَارَةِ النِّسَاءِ مُنْكَرَةٌ، وَالْأَسَانِيدُ لَهَا جَيِّدَةٌ مَحْفُوظَةٌ مِنْ مَرْوِيِّ عَنْ سُفْيَانَ بْنِ سَعِيدٍ عَنْ أَبِيهِ، عَنِ النَّبِيِّ ﷺ: «قَدْ كُنْتُ قَدْ نَهَيْتُكُمْ عَنْ زِيَارَةِ الْقُبُورِ»(٣) فَزُورُوهَا. فَقَدْ أَذِنَ اللهُ تَعَالَى لِنَبِيِّهِ ﷺ فِي زِيَارَةِ قَبْرِ أُمِّهِ. وَهَذَا الْحَدِيثُ مُخَرَّجٌ فِي الْكِتَابَيْنِ الصَّحِيحَيْنِ لِلشَّيْخَيْنِ.

١٤٠٠- **وَحَدَّثَنَا** أَبُو الْحَسَنِ مُحَمَّدُ بْنُ يَعْقُوبَ، ثَنَا الرَّبِيعُ بْنُ سُلَيْمَانَ،

---

(١) قال ابن حجر في «التعجيل»: فائدة: وقد شاهد آخر من حديث عمر بن أبي سلمة، عن أبيه، في غير هذه رواية، هو صاحب الكلمي!

(٢) في (ع): «وابن أبي رواد» فحسب.

(٣) في (ف) زيادة: «فزوروها».

(٤) إسناده ضعيف. [٤٠٤-٤٢٧٣].

(٥) فزيادة الألباء مستفاد من أول.

(٦) حديث ابن بريدة عن أبيه: رواه مسلم وأشرجه في الجنائز وفي الأدب، وفي العيد والنكاح، وصححه ابن خزيمة (٤٠٠)، وفي لفظ: «فمن حج فليأت أهلها، فإن حديث بريد بن كبشان عن أبي حازم عن أبي هريرة، وقد أعطاه الصحابة، فاستنكره بعد أربعة أحاديث.

وَحَدَّثَنَا أَبُو الْعَبَّاسِ، أَنَا مُحَمَّدُ بْنُ عَبْدِ اللهِ بْنِ عَبْدِ الْحَكَمِ، قَالَا: أَنَا عَبْدُ اللهِ بْنُ وَهْبٍ، أَخْبَرَنِي أُسَامَةُ بْنُ زَيْدٍ، أَنَّ مُحَمَّدَ بْنَ يَحْيَى بْنِ حَبَّانَ، وَعَبْدَ اللهِ بْنَ الْأَنْصَارِيِّ أَخْبَرَهُ، أَنَّ وَاسِعَ بْنَ حَبَّانَ[1] حَدَّثَهُ، أَنَّ أَبَا سَعِيدٍ الْخُدْرِيَّ حَدَّثَهُ أَنَّ رَسُولَ اللهِ ﷺ قَالَ: «تَهَيَّئُكُمْ عَنْ زِيَارَةِ الْقُبُورِ فَزُورُوهَا، فَإِنَّ فِيهَا عِبْرَةً، وَتَهَيَّئُكُمْ عَنْ لُحُومِ الْأَضَاحِيِّ فَوْقَ ثَلَاثٍ، وَلَا أُحِلُّ لَكُمْ نَهْبَ مُصَبَّرَةٍ، وَتَهَيَّئُكُمْ عَنْ لُحُومِ الْأَضَاحِيِّ، فَكُلُوا وَادَّخِرُوا»[2].

هَذَا حَدِيثٌ صَحِيحٌ عَلَى شَرْطِ الشَّيْخَيْنِ، وَلَمْ يُخَرِّجَاهُ.

١٤٠٤- حَدَّثَنَا أَبُو الْعَبَّاسِ مُحَمَّدُ بْنُ يَعْقُوبَ، ثَنَا مُحَمَّدُ بْنُ عَبْدِ اللهِ بْنِ عَبْدِ الْحَكَمِ، أَنَا ابْنُ وَهْبٍ، أَخْبَرَنِي ابْنُ لَهِيعَةَ، عَنْ أَبُو الْأَسْوَدِ مُحَمَّدِ بْنِ عَبْدِ الرَّحْمَنِ بْنِ نَوْفَلٍ، عَنْ عُرْوَةَ بْنِ الزُّبَيْرِ، عَنْ عَائِشَةَ، أَنَّ رَسُولَ اللهِ ﷺ قَالَ: «إِنِّي كُنْتُ نَهَيْتُكُمْ عَنْ ثَلَاثٍ عَنْ زِيَارَةِ الْقُبُورِ، وَأَكْلِ لُحُومِ الْأَضَاحِيِّ فَوْقَ ثَلَاثٍ، وَعَنْ نَبِيذِ الْأَوْعِيَةِ، أَلَا فَزُورُوا الْقُبُورَ، فَإِنَّهَا تُزَهِّدُ فِي الدُّنْيَا، وَتُذَكِّرُ الْآخِرَةَ، وَكُلُوا لُحُومَ الضَّحَايَا وَادَّخِرُوا، وَانْتَبِذُوا فِي الْأَوْعِيَةِ كُلِّهَا، وَلَا تَحِلُّ مُسْكِرٌ»[3].

---

(١) في الظاهرية: «حبان».

(٢) في الظاهرية: «حبان».

(٣) في الظاهرية: «فاشربوا».

(٤) إتحاف المهرة (١٠/ ٤٥٤-٤٥٧).

(٥) إتحاف المهرة (١٠/ ٤٥٧-٤٣٥٩) وسيأتي مطولا (٣٣٢٩)، وقال الذهبي في التلخيص: «قلت: فيه ضعف، وابن لهيعة حسن الحديث، وقال ابن المنذر في كتاب الأشربة: هذا حديث ثابت».

قلت (٢٩٩٦): هذا جامد، قال أبو حاتم: صالح، قلت: وقوله ابن حسان وصحح حديثه، وقال الدوري عن ابن معين أيضا في تاريخه (٤/ ٤٨٤): يدفع هذا ما

١٤٤٢ - حدَّثَنَا أَبُو بَكْرٍ مُحَمَّدُ بْنُ عَبْدِ اللهِ بْنِ عَمْرٍو الْبَزَّارُ بِبَغْدَادَ، ثَنَا مُحَمَّدُ بْنُ خُدَاشٍ الْجَوْهَرِيُّ، ثَنَا زَكَرِيَّا بْنُ عَدِيٍّ، ثَنَا سَلَّامُ بْنُ سُلَيْمٍ، عَنْ يَحْيَى الْحِمَّانِيِّ، عَنْ عُثْمَانَ بْنِ عَاصِمٍ، عَنْ أَبِي بَنِي مَالِكٍ، قَالَ: قَالَ رَسُولُ اللهِ ﷺ: «لَهِيَكُمْ عَنِ الْبَرَاءَةِ الْقُرُوضُ فَإِنَّهَا لَكُمْ وَعَلَيْكُمْ».

١٤٤٣ - أَخْبَرَنِي أَبُو عَبْدِ اللهِ مُحَمَّدُ بْنُ عَبْدِ اللهِ الصَّفَّارُ، ثَنَا أَبُو بَكْرٍ بْنُ أَبِي الدُّنْيَا، ثَنَا أَحْمَدُ بْنُ عِمْرَانَ الْأَخْنَسِيُّ، ثَنَا يَحْيَى بْنُ يَمَانٍ، عَنْ سُفْيَانَ، عَنْ عَلْقَمَةَ بْنِ مَرْثَدٍ، عَنْ سُلَيْمَانَ بْنِ بُرَيْدَةَ، عَنْ أَبِيهِ، قَالَ: زَارَ النَّبِيُّ ﷺ قَبْرَ أُمِّهِ فِي أَلْفِ [١] نَفْسٍ، فَلَمْ يَرَ بَاكِيًا أَكْثَرَ مِنْ يَوْمِئِذٍ.

هَذَا حَدِيثٌ صَحِيحٌ عَلَى شَرْطِ الشَّيْخَيْنِ، وَلَمْ يُخَرِّجَاهُ.

١٤٤٤ - حدَّثَنَا أَبُو عَبْدِ اللهِ مُحَمَّدُ بْنُ يَعْقُوبَ الْحَافِظُ، بِأَكْرٍ الْفَضْلُ الْحَسَنُ بْنُ يَعْقُوبَ الْعَدْلُ، قَالَا: ثَنَا مُحَمَّدُ بْنُ عَبْدِ الْوَهَّابِ الْفَرَّاءُ، ثَنَا يَعْلَى بْنُ عُبَيْدٍ، ثَنَا ثَابِتُ بْنُ يَزِيدَ بْنُ كَيْسَانَ، عَنْ أَبِي حَازِمٍ، عَنْ أَبِي هُرَيْرَةَ قَالَ: زَارَ رَسُولُ اللهِ ﷺ أُمَّهُ فَبَكَى وَأَبْكَى مَنْ حَوْلَهُ، ثُمَّ قَالَ: «اسْتَأْذَنْتُ

= الحديث: هذا حديث لين جريح مرسل أيضا، ولكن هذا حديث ليس بساري شيئا».

(١) هو: أبو بكر الشافعي.

(٢) هو: يحيى بن عبد الله بن الحارث الجابر، وقال: الجرير، أبو الحارث الكوفي. من رجال الجماعة.

(٣) إسناده ضعيف جدًا (١٤٤٠-١٤٤١)، وقال الذهبي في التلخيص: «الثقات: الضعف، وعثمان».

(٤) ورواه: «ألف».

(٥) إسناده ضعيف جدًا (٢٤١٥-٢٤١٦).

مَنْ أَنْ أَزُورَ قَبْرَهَا فَأَذِنَ لِي، وَاسْتَأْذَنْتُهُ أَنْ أَسْتَغْفِرَ لَهَا فَلَمْ يَؤْذَنْ فِي وَزُورُوا الْقُبُورَ فَإِنَّهَا تُذَكِّرُ الْمَوْتَ».

وَهَذَا الْحَدِيثُ صَحِيحٌ عَلَى شَرْطِ مُسْلِمٍ(١)، وَلَمْ يُخَرِّجَاهُ.

١٦٠٠- أَخْبَرَنَا أَبُو سَعِيدٍ أَحْمَدُ بْنُ يَعْقُوبَ الثَّقَفِيُّ، ثنا أَبُو شُعَيْبٍ عَبْدُ اللهِ بْنُ الْحَسَنِ الْحَرَّانِيُّ، ثنا عَبْدُ اللهِ بْنُ مُحَمَّدٍ الْبَلَوِيُّ، ثنا زُهَيْرٌ، ثنا زَيْدٌ- هُوَ ابْنُ أَبِي أُنَيْسَةَ- عَنْ عَدِيِّ بْنِ ثَابِتٍ، عَنْ أَبِي زُبَيْدَةَ، عَنْ أَبِيهِ، قَالَ: قَالَ مَعَ رَسُولِ اللهِ ﷺ فَهَوَتْ مِنْ أَلِسَنَتِهِ: «أَبِيب»، فَقَرَنَّا لَهَا فَصَلَى بِنَا رَكْعَتَيْنِ، ثُمَّ قَالَ: «أَيْنَ تَرَوْنَ عَلَيْنَا بِإِذْنِ اللهِ»، فَأَشَرْنَا لَهُ فَقَدَّمَ، فَلَمَّا بَلَغَ بِالْأَلِّ بَلَّ، قَالَ: «أَيْنَ رَسُولُ اللهِ» قَالَ: «إِنِّي اسْتَأْذَنْتُ رَبِّي فِي الِاسْتِغْفَارِ لِأُمِّي فَلَمْ يَأْذَنْ لِي، فَدَعَتْ عَنِّي عَنِّي رَحْمَةً لَهَا، وَاسْتَأْذَنْتُ رَبِّي فِي زِيَارَةِ قَبْرِهَا فَأَذِنَ لِي، فَزُورُوا الْقُبُورَ فَإِنَّهَا تُذَكِّرُ الْمَوْتَ، وَلَا تَقُولُوا هُجْرًا».

وَهَذَا حَدِيثٌ صَحِيحٌ عَلَى شَرْطِ الشَّيْخَيْنِ، وَلَمْ يُخَرِّجَاهُ.

١٦٠١- أَخْبَرَنِي أَبُو بَكْرٍ أَحْمَدُ(٢) بْنُ إِسْحَاقَ الْفَقِيهُ، ثنا أَبُو الْعَبَّاسِ

---

(١) أخطأ المعلق! (١٥٧-١٨٨٤/١).

(٢) قال ابن حجر في الإتحاف: «قلت: هو أحمد» (٥٣/٣).

وفي الفتح: «الصواب: أحمد».

(٣) أخطأ المعلق! (٢٣٠-٢٢٢٥/٣).

(٤) أي أخرجه مسلم من حديث عمران بن حزم في صحابي مبهم، وبدون ذكر لفظة زيارة قبر أحد، ولفظ الحديث الآتي برقم (١٦٠٢).

(٥) في الفتح الخطية الكلها: «محمد» خطأ، والصواب من الإتحاف، وسائر أسانيد المصنف، وهو: أحمد بن إسحاق بن أيوب بن يزيد أبو بكر الضبعي النيسابوري.

حَمَّادُ بْنُ الْمُثَنَّى، ثنا مُحَمَّدُ بْنُ الْهِقْلِ الطَّبَرِيُّ، ثنا يَزِيدُ بْنُ زُرَيْعٍ، ثنا سَعِيدٌ بْنُ مَسْلَمَةَ، عَنِ ابْنِ الدَّيْلَمِيِّ يَزِيدَ بْنِ حُمَيْدٍ، عَنْ عَبْدِ اللهِ بْنِ أَبِي مُلَيْكَةَ أَنَّ عَائِشَةَ أَتَتْهَا دَابَّةٌ يَوْمَ مِنًى فَتَقَدَّمَ فَلَمْ تَقِفْ لَهَا، يَأْتِي الْمَوْسِمَ مِنْ أَيْنَ أَقْبَلَ؟ قَالَتْ: مِنْ قِبَلِ أَبِي عَبْدِ الرَّحْمَنِ ابْنِ بَكْرٍ. قُلْتُ لَهَا: لَيْسَ كَانَ رَسُولُ اللهِ ﷺ نَهَى عَنْ زِيَارَةِ الْقُبُورِ؟ قَالَتْ: نَعَمْ، كَانَ نَهَى، ثُمَّ أَمَرَ بِزِيَارَتِهَا[1].

١٤٠٧- حدَّثَنَا أَبُو عَلِيٍّ الْحُسَيْنُ بْنُ عَلِيٍّ الصَّدَفِيُّ، ثنا عَبْدَانُ الأَهْوَازِيُّ[2]، ثنا بِشْرُ بْنُ مُعَاذٍ الْعَقَدِيُّ، ثنا عَبْدُ الْوَاحِدِ بْنُ زِيَادٍ[3]، ثنا إِبْرَاهِيمُ بْنُ مُهَاجِرٍ، عَنْ بُحَيْنٍ بْنِ عُبَادٍ، عَنْ أَبِي بن عَبَّادٍ قَالَ: قَالَ رَسُولُ اللهِ ﷺ: «كُنْتُ نَهَيْتُكُمْ عَنْ زِيَارَةِ الْقُبُورِ أَلَا فَزُورُوهَا، فَإِنَّهَا تُرِقُّ الْقَلْبَ، وَتُدْمِعُ الْعَيْنَ، وَتُذَكِّرُ الآخِرَةَ، وَلَا تَقُولُوا هُجْرًا»[4].

١٤٠٨- أَخْبَرَنَاه أَحْمَدُ بْنُ مُخْتَارِ بْنِ بُحَيْنٍ الْمِصْرِيُّ بِبَغْدَادَ، ثنا سَعِيدُ بْنُ مُحَمَّدٍ الأَهْوَازِيُّ، ثنا الرَّبِيعُ بْنُ سُلَيْمَانَ، ثنا عَبْدُ الْعَزِيزِ بْنُ مُخْتَارٍ، حَدَّثَنِي بُحَيْنُ بْنُ عَبْدِ اللهِ[5] الْيَشْكُرِيُّ، عَنْ عَمِّهِ[6] بْنِ عَامِرٍ الأَنْصَارِيِّ، عَنْ أَبِي بن مَالِكٍ قَالَ: قَالَ رَسُولُ اللهِ ﷺ: «إِنِّي كُنْتُ نَهَيْتُكُمْ عَنْ زِيَارَةِ الْقُبُورِ، فَمَنْ شَاءَ

---

(١) إسناده ضعيف (١٧٦٠-٢٠-٢١٨٤٦).

(٢) هو: عبد الله بن أحمد بن موسى بن زياد الأهوازي العتيقي.

(٣) هو: عبدالواحد بن زياد بن عبد الله بن سعيد، وبقال أسلم، أبو محمد اليماني، وقد ينسب إلى جده.

(٤) في النكت: «فإنها تزهد».

(٥) في النكت: «عبيد الله».

(٦) في النكت: «عبيد الله».

أَنْ يُزَوِّرَ فَيُزَاحِمَ الْمُزَوِّرَ، فَإِنَّهُ يُؤْذِي الْمُغَفَّلَ، وَيَدْفَعُ الْمُزَوِّرَ، وَيُذْكِرُ الأَجِرَّةَ»[1].

١٩٤٩ - حدثنا عَبْدُ الرَّحْمَنِ بْنُ يُوسُفَ: ثنا الْعَبَّاسُ بْنُ مُحَمَّدٍ الدُّورِيُّ: ثنا مُوسَى بْنُ دَاوُدَ الضَّبِّيُّ: ثنا يَحْيَى بْنُ إِبْرَاهِيمَ[2]، عَنْ يَحْيَى بْنِ سَعِيدٍ: عَنْ أَبِي عُثْمَانَ النَّهْدِيِّ: قَالَ: سَمِعْتُ عُمَرَ بْنَ الْخَطَّابِ ﷺ: رَسُولَ اللهِ ﷺ: «لَوْ تُتْرَكُ هَذِهِ الأَجِرَّةُ، وَالْبَيْعُ الْمُزَوَّرُ، فَإِنَّ مُعَالَجَةَ عَنِتٍ عَلَى مُغَفَّلٍ يَسِيرٌ، وَصَلَ عَلَى الْمُحْتَرِزِ أَجْرُ ذَلِكَ إِنْ لَمْ يُحْرَزْ، فَإِنَّ الْمُحْتَرِزَ فِي طِلِّ اللهِ يَتَمَرَّسُ شَيْءٌ غَيْرُهُ»[3].

هَذَا حَدِيثٌ رُوَاتُهُ مَنْ أَعْرِفُهُم[4].

---

(١) إسناده ضعيف: (١٩٤٨-١٤٤٨).

(٢) هو: يحيى بن إبراهيم بن مزين القرشي، فهو مولى عن يحيى القطان، كما قال بقوله: «ثنا يحيى بن إبراهيم» في الرقم الآتي بعده.

قلت: وقد يطلق يحيى بن إبراهيم المجمول هذا، ويروي عن هشام بن عروة حديثا واحدا، كما في الرقم الذي يلي هذا: «٢٠٠٤»، فليحرر. أقول: فرجح في هذا الحديث فأكرره؛ فإنه من مرة الذي يروي عن المغفلين، وكذا قول الذهبي في «المشتبه»: «هو القاضي أبو يوسف» كما سيأتي عند ترجمة يحيى بن إبراهيم، وسيأتي ترجمة الحديث برقم (٢٠٠٤).

(٣) إسناده ضعيف جدا: (١٧٩٨-١٧٩٩).

قال الذهبي في «المشتبه»: «قلت: لكنه متكر، وعليه هو القاضي أبو يوسف حسن الرأي، ويحسن أنه يمرك أن يعالج الناس بما فيه أذى لا سيما وهل مجهول».

قلت: بل هو معلوم بين يحيى القطان وأبي مسلم الخولاني أحد الله بن عبيد الله، أخرجه أبو نعيم في «الحلية» في الترجمة في فضائل الأعمال (٢/٢٤٣)، وأخرجه الخطيب وسنده صحيح إلى الخولاني، وهو ثقة من رجال مسلم، وعن أبي مسلم الخولاني عن أبي ذر به، بدون ذكر عمر عند نعيم بسنده، ولذلك أخرجه ابن عساكر، وذكر الشيخ الألباني «الضعيفة» (١٤/٤٤٦) اختلافه، والحكم للأكثر الشيخ عليه.

(٤) قال الذهبي في «المشتبه»: «قلت: لكنه متكر، وعليه هو القاضي أبو يوسف حسن الرأي، ويحسن أنه يمرك أن يعالج الناس بما فيه أذى لا سيما وهل مجهول».

١٤١٠- **صحَّ**ا ثُمَّ حُمَيْدٌ أَحْمَدُ بْنُ مُحَمَّدِ بْنِ عَبْدِ الْعَزِيزِ بِالطَّرْثِيثِ، ثنا سُلَيْمَانُ بْنُ أَيُّوبَ، ثنا عَبْدُ الْعَزِيزِ الْوَرَّاقُ، حَدَّثَنِي مُحَمَّدُ بْنُ إِسْمَاعِيلَ بْنِ أَبِي فُدَيْكٍ، أَخْبَرَنِي سُلَيْمَانُ بْنُ دَاوُدَ، عَنْ جَعْفَرِ بْنِ مُحَمَّدٍ، عَنْ أَبِيهِ، عَنْ عَلِيِّ بْنِ الْحُسَيْنِ، عَنْ أَبِيهِ: "أَنَّ فَاطِمَةَ بِنْتَ النَّبِيِّ ﷺ كَانَتْ تَزُورُ قَبْرَ عَمِّهَا حَمْزَةَ كُلَّ جُمُعَةٍ فَتُصَلِّي وَتَبْكِي عِنْدَهُ".

هَذَا حَدِيثٌ تَرَكْنَاهُ لِأَنَّهُمْ(١) تَفَرَّدُوا(٢)

وَقَدْ اسْتَغْنَيْتُ عَنْ(٣) الْكَشْفِ عَلَى رِوَايَةِ الْقُبُورِ، نَحْنُ لِلْمُشَرَّفَةِ فِي التَّرْغِيبِ، وَلِيَعْلَمِ السَّمِيعُ بِبَيِّنِهَا أَنَّهَا سُنَّةٌ مَسْنُونَةٌ، وَعَلَى هَذَا عَلَى مُحَمَّدٍ، وَآلِهِ أَجْمَعِينَ.

١٤١١- **أخبرنا** أَبُو بَكْرٍ أَحْمَدُ بْنُ سُلَمَانَ الْفَقِيهُ بِبَغْدَادَ، ثنا الْحَسَنُ بْنُ سَلَّامٍ(٤)، ثنا يُونُسُ بْنُ مُحَمَّدٍ، ثنا حَرْبٌ بْنُ مَيْمُونٍ، عَنِ النَّضْرِ بْنِ أَنَسٍ، عَنْ

---

(١) كذا، وفي البيهقي في الكبرى (٣/٤٧٤)، (٤/٨١)، وقد قرئ عند من سمعناه من وادع (بعض) في قبس العارف الحلبي: عن أبيه عن جعفر بن محمد عن أبيه دون ذكر علي بن الحسين عن أبيه فهو مرسل، وسياق وهم منقطع، وكذا في (٣/٣٩٤) من حديث علي بن الحسين السمسار عن أبي الميمان عن سليمان بن داود الطالبي عن جعفر بن محمد به بإسناده ومتنه إلى ابن الحسين عن أبيه: فاختلف فيه على سليمان بن داود الحنبلي، وقال الهيثمي هناك: «لم أعرفهم».

(٢) إتحاف المهرة (١٨/٣٠٣-٣٢٣).

(٣) في (ع): «وزاد عن أبيهم».

(٤) قال الخطيب البغدادي: «كان: هذا سكر خفاء وسليمان ضعفه».

(٥) في (ع): «وزاد: عليه».

(٦) هو: الحسين بن سلام بن حماد بن أبان، أبو علي البغدادي.

أَنَسٍ، قَالَ: كُنْتُ قَاعِدًا عِنْدَ النَّبِيِّ ﷺ فَمَرَّ بِجَنَازَةٍ»، فَقَالَ: «هَذِهِ الْجَنَازَةُ»، فَقَالَ: جَنَازَةُ فُلَانٍ الْفُلَانِيِّ، كَانَ يُحِبُّ اللهَ وَرَسُولَهُ، وَيَعْمَلُ بِطَاعَةِ اللهِ، وَيَسْعَى فِيهَا، فَقَالَ: «وَجَبَتْ، وَجَبَتْ، وَجَبَتْ»، وَمَرَّ بِجَنَازَةٍ أُخْرَى، فَقَالَ: «مَا هَذِهِ الْجَنَازَةُ»، قَالُوا: جَنَازَةُ فُلَانٍ الْفُلَانِيِّ، كَانَ يُبْغِضُ اللهَ وَرَسُولَهُ، وَيَعْمَلُ بِمَعْصِيَةِ اللهِ وَيَسْعَى فِيهَا، فَقَالَ: «وَجَبَتْ، وَجَبَتْ، وَجَبَتْ»، فَقَالُوا: يَا رَسُولَ اللهِ، قُلْتَ فِي الْجَنَازَةِ الْأُولَى: وَجَبَتْ، فَقَالَ: «لِأَنَّ عُمَرَ، وَعَلِيًّا الْأَشَرُّ قَالَ فِيهَا: وَجَبَتْ وَجَبَتْ، فَقَالَ: «نَعَمْ» إِنَّهُ لَا يَحْكُمُ إِلَّا لِلَّهِ، فَلَا مُلَاحَظَةَ لِنَظَرِ عَلِيٍّ الْبَدَنِيِّ فِي هَذَا الْمَرَضِ مِنَ الْحَرَجِ وَالْمَشَقَّةِ.

١٤١٢- ﴿صَحَّ﴾ مُحَمَّدُ بْنُ صَالِحِ بْنِ هَانِئٍ، ثَنَا إِبْرَاهِيمُ بْنُ إِسْمَاعِيلَ الْمَكِّيُّ، وَسَمِعْتُ مِنْ مُحَمَّدٍ، قَالَا: ثَنَا مُحَمَّدُ بْنُ مُسْلِمِ الطَّائِفِيُّ، ثَنَا مُوَمَّلٌ بْنُ إِسْمَاعِيلَ، ثَنَا حَمَّادُ بْنُ سَلَمَةَ، عَنْ ثَابِتٍ، عَنْ أَنَسٍ، قَالَ: قَالَ رَسُولُ اللهِ ﷺ: «مَا مِنْ مُسْلِمٍ يَمُرُّ عَلَى قَبْرِ أَخِيهِ كَانَ يَعْرِفُهُ فِي الدُّنْيَا، فَيُسَلِّمُ عَلَيْهِ إِلَّا عَرَفَهُ، وَرَدَّ عَلَيْهِ السَّلَامَ وَتَذَكَّرَهُ، قَدْ فُلِجَتْ فُوَاكِهُمْ، أَوْ قَالَ: ثَمَرَتُهَا فَتَقَرَّقَ لَهَا مَا لَا يَعْلَمُهُ إِلَّا اللهُ»(١).

هَذَا حَدِيثٌ صَحِيحٌ عَلَى شَرْطِ مُسْلِمٍ، وَلَمْ يُخَرِّجَاهُ.

---

(١) في (أ) و(ج): «فعرت بساعدي».
وفي (ب): «فعرت».
(٢) إسناده قوي: (٢٥٤/٦٠٦٣-١٨٨٤).
(٣) إسناده قوي: (٢٥٤/٦٠٦٣-١٨٨٤) وموقوف إن إسماعيل بن جعفر سمّاكي.

١٤١٣- **أَخْبَرَنَا** أَبُو الْعَبَّاسِ قَاسِمُ بْنُ قَاسِمٍ السَّيَّارِيُّ بِمَرْوَ، ثَنَا مُحَمَّدُ بْنُ حُمَيْدٍ بْنِ حَبَّانَ، ثَنَا عَلِيُّ بْنُ الْحَسَنِ بْنِ شَقِيقٍ، ثَنَا الْحُسَيْنُ بْنُ وَاقِدٍ(١)، ثَنَا الْأَحْنَفُ، عَنْ أَبِي صَالِحٍ، عَنْ أَبِي هُرَيْرَةَ قَالَ: جَاءَ رَجُلٌ إِلَى رَسُولِ اللهِ ﷺ، فَقَالَ: يَا رَسُولَ اللهِ، إِنِّي عَلَى عَمَلٍ إِذَا عَمِلْتُهُ بِهِ أَوْجَبَ اللهُ لِيَ الْجَنَّةَ. قَالَ: «أَمُحْصَنٌ». قَالَ: نَعَمْ. أَمَا أَمْلِكُ أَمْ مُحْصَنٌ؟ قَالَ: «مَنْ جَرَحَكَ، فَإِنَّ قَاتِلَهُ: إِنْ كُنْتَ مُحْصَنًا كَانَتْ لَهُ حَسَنَةٌ، وَإِنْ كُنْتَ مُحْصَنًا فَأَنْتَ لَهُ كَفَّارَةٌ».

هَذَا حَدِيثٌ صَحِيحٌ عَلَى شَرْطِ الشَّيْخَيْنِ، وَلَمْ يُخَرِّجَاهُ.

١٤١٤- **أَخْبَرَنِي** عَبْدُ الرَّحْمَنِ بْنُ الْحَسَنِ بْنِ أَحْمَدَ بْنِ مُحَمَّدٍ بْنِ عَبْدِ الْأَعْلَى بِبَغْدَادَ، ثَنَا إِبْرَاهِيمُ بْنُ الْحُسَيْنِ بْنِ دِيزِيلَ، ثَنَا آدَمُ بْنُ أَبِي إِيَاسٍ، ثَنَا حَمَّادُ بْنُ سَلَمَةَ(٢)، ثَنَا ثَابِتٌ الْبُنَانِيُّ، عَنْ أَنَسِ بْنِ مَالِكٍ: قِيلَ يَا رَسُولَ اللهِ مَنْ أَهْلُ الْجَنَّةِ؟ قَالَ: «مَنْ لَا يَفُوتُ عَلَى أَحَدٍ أَلْفًا مِمَّا يَحِبُّ».

قِيلَ: مَنْ أَهْلُ النَّارِ؟ قَالَ: «مَنْ لَا يَفُوتُ عَلَى أَحَدٍ أَلْفًا مِمَّا يَكْرَهُ».

هَذَا حَدِيثٌ صَحِيحٌ عَلَى شَرْطِ مُسْلِمٍ، وَلَمْ يُخَرِّجَاهُ.

١٤١٥- **أَخْبَرَنِي** أَبُو الْحَسَنِ أَحْمَدُ بْنُ مُحَمَّدِ بْنِ سَلَمَةَ الْمَرْوَزِيُّ، ثَنَا

---

(١) في (ك): الحسين بن واقد، وفي (د): الحسين بن زاذبه.

(٢) ستأتي أحاديثه (١٤٤٦) (٦١٦٦-١٨٣٤).

(٣) في حاشية (ك) كتب: الحافظ مرتين.

(٤) إسناده قوي: أخرجه ابن أبي الدنيا في التواضع (٣) (٣٢) عن عبد السلام ابن أبي حفص العسري، عن عبد الله بن المبارك، به. وأخرجه من طريق سليمان بن عيسى السجزي، عن عبد الله بن أبي الضعيف، يحيى بكير بن عبيد الذهلي، عن مالك، به.

عُثْمَانُ بْنُ سَعِيدٍ الدَّارِمِيُّ، ثنا أَصْبَغُ بْنُ الْفَرَجِ الْبَصْرِيُّ، ثنا عَبْدُ اللهِ بْنُ وَهْبٍ، أَخْبَرَنِي يُونُسُ بْنُ مَيْسَرَةَ بْنِ حَلْبَسٍ أَنَّ أَبَا إِدْرِيسَ الْخَوْلَانِيَّ، أَنَّ أَبَا الدَّرْدَاءِ، اتَّرَاءَى لَهُ الْأَنْصَارُ فِي بَابِهِ، فَلَمْ يَجِدْ رَسُولَ اللهِ ﷺ، أَخْبَرَتْهُ أُمُّ الدَّرْدَاءِ الْمُهَاجِرِيَّةُ زَوْجَةُ أَبِي الدَّرْدَاءِ أَنَّ عُثْمَانَ بْنَ مَظْعُونٍ أَتَاهَا، فَرَجَعَ وَجْعَةَ الَّذِي مَاتَ فِيهِ، فَقَالَ: لَوْلَقِيَ قُتِلَ وَلَمْ أَرَ الْمَوْتَ، فَعَلَ رَسُولُ اللهِ ﷺ، فَقُلْتُ: يَا عُثْمَانُ بْنَ مَظْعُونٍ رَغِبْتَ اللهَ عَلَيْكَ أَنَّ الشَّابَّ، فَنَهَانِي فَلَمْ أَفْعَلْ، أَخْبَرَتْهُ اللهَ، فَقَالَ: رَسُولُ اللهِ ﷺ: وَمَا يُدْرِيكِ أَنَّ اللهَ أَكْرَمَهُ؟، فَقَالَتْ: بِأَبِي أَنْتَ يَا رَسُولَ اللهِ ﷺ، وَمَا يُدْرِينِي؟، قَالَ: «أَمَّا هُوَ فَقَدْ جَاءَهُ الْيَقِينُ، فَوَاللهِ إِنِّي لَأَرْجُو لَهُ الْخَيْرَ، وَاللهِ مَا أَدْرِي وَأَنَا رَسُولُ اللهِ مَا يُفْعَلُ بِي»[٣]، قَالَتْ: فَوَاللهِ لَا أُزَكِّي بَعْدَهُ أَحَدًا أَبَدًا.

هَذَا حَدِيثٌ صَحِيحٌ عَلَى شَرْطِ الشَّيْخَيْنِ، وَلَمْ يُخَرِّجَاهُ[٤].

١١٦٦ - أَخْبَرَنَا أَبُو عَبْدِ اللهِ مُحَمَّدُ بْنُ عَلِيٍّ الصَّنْعَانِيُّ بِبَغْدَادَ، إِمْلَاءً، ثنا مُحَمَّدُ بْنُ إِسْحَاقَ الثَّقَفِيُّ، ثنا عَبْدُ الرَّزَّاقِ.

وَحَدَّثَنَا أَبُو مُحَمَّدٍ أَحْمَدُ بْنُ عَبْدِ الْعَزِيزِ بِإِمْلَاءٍ، ثنا أَحْمَدُ بْنُ إِبْحَاقَ الْقُرَيْعِيُّ، ثنا عَبْدُ بْنُ مَنْصُورٍ، ثنا عَبْدُ الرَّزَّاقِ، أَنَا ابْنُ جُرَيْجٍ، أَخْبَرَنِي عُثْمَانُ، عَنِ ابْنِ أَبِي مُلَيْكَةَ، أَنَّهُ كَانَ يُقْرَأُ بَعْدَ النَّفْخَةِ الثَّانِيَةِ، كَانَ يُقْعِدُهُمْ، هَاهُ، قُلْتُ: فِي الْكِتَابِ يَعْلَمُونَ قَالَ: نَعَمْ، أَيْ: فِي الْمَتْنِ الْآخِرِ بَعْدَ النَّفْخَةِ، قُلْتُ: هَا هُوَ

---

(١) إسناده ضعيف [٧٨٦٠ - ٧٨٦٢].

(٢) وفي أحمد (٢٦٤٧٣) و(٢٦٤٧٤) و(٢٦٤٧٥) و(٢٦٤٨٥).

(٣) في نسخة: فيما سيفعل من أمري (أ).

قَالَ: أَعُوذُ بِاللهِ مِنْ عَذَابِ جَهَنَّمَ، وَأَعُوذُ بِاللهِ مِنْ شَرِّ الْمَسِيحِ الدَّجَّالِ، وَأَعُوذُ بِاللهِ مِنْ فِتْنَةِ الْمَحْيَا وَالْمَمَاتِ. اللَّهُمَّ إِنِّي أَعُوذُ بِكَ مِنَ الْمَأْثَمِ وَالْمَغْرَمِ»(١).

وَقَالَ ابْنُ جُرَيْجٍ: أَخْبَرَنِي عَبْدُ اللهِ بْنُ طَاوُسٍ، عَنْ أَبِيهِ، عَنْ عَائِشَةَ، عَنِ النَّبِيِّ ﷺ.

هَذَا حَدِيثٌ صَحِيحٌ عَلَى شَرْطِ الشَّيْخَيْنِ فِي التَّحْوِيلِ مِنْ عَذَابِ الْقَبْرِ، وَلَمْ يُخَرِّجَاهُ(٢).

وَقَدْ أَمْلَيْتُ مَا صَحَّ عَلَى شَرْطِهِمَا فِي هَذَا الْبَابِ مِمَّا لَمْ يُخَرِّجَاهُ فِي كِتَابِ الإِمْلَاءِ، وَلَمْ أَقِفْ هَذَا الْحَدِيثَ.

١٤١٧ - حَدَّثَنَا أَبُو الْعَبَّاسِ مُحَمَّدُ بْنُ يَعْقُوبَ، ثنا مُحَمَّدُ بْنُ إِسْحَاقَ الصَّغَانِيُّ، ثنا سَعِيدُ بْنُ عَامِرٍ، ثنا مُحَمَّدُ بْنُ عَمْرِو بْنِ عَلْقَمَةَ، عَنْ أَبِي سَلَمَةَ، عَنْ أَبِي هُرَيْرَةَ، عَنِ النَّبِيِّ ﷺ قَالَ: «إِنَّ الْمَيِّتَ لَيُسْمَعُ خَفْقَ نِعَالِهِمْ إِذَا وَلَّوْا مُدْبِرِينَ، فَإِنْ كَانَ مُؤْمِنًا كَانَتِ الصَّلَاةُ عِنْدَ رَأْسِهِ، وَكَانَ الصَّوْمُ عَنْ يَمِينِهِ، وَكَانَتِ الزَّكَاةُ عَنْ يَسَارِهِ، وَكَانَ فِعْلُ الْخَيْرَاتِ مِنَ الصَّدَقَةِ وَالصِّلَاةِ وَالصِّلَةِ وَالْمَعْرُوفِ وَالإِحْسَانِ إِلَى النَّاسِ عِنْدَ رِجْلَيْهِ، فَيُؤْتَى مِنْ قِبَلِ رَأْسِهِ فَتَقُولُ الصَّلَاةُ: مَا قِبَلِي مَدْخَلٌ. فَيُؤْتَى مِنْ عَنْ يَمِينِهِ، فَيَقُولُ الصَّوْمُ: مَا قِبَلِي مَدْخَلٌ.

---

(١) إتحاف المهرة (٦/٦١ - ١٢٢ - ٢١٣٧٩).

(٢) بل أخرجه مسلم (٥٨٩) (٩٤) بمعناه من حديث مالك عن أبي الزبير عن طاوس عن ابن عباس، وانظر الحديث الآتي برقم (٢٠٠٣).

(م) (ز): «عمرو».

وَيُؤْتَى مِنْ فَوْقِ بَشَرَتِهِ، فَيُقَالُ الزَّبَّانَةُ: مَا قِتْلِي هَذَا؟ وَيُؤْتَى مِنْ قِبَلِ وَجْهِهِ، فَيُقَالُ مِثْلُ هَذَا، فَيَقُولُ: مِنَ الصَّدَقَةِ وَالصَّوْمِ، وَالصَّلَاةِ وَالإِحْسَانِ الَّتِي كُنْتَ بِهَا فِي بَنِي مَدْخَلٍ، فَيُقَالُ لَهُ: انْطَلِقْ، وَلَسْنَا لَهُ بِأَشَدَّ وَقَدْ دَنَتْ لِلْغُرُوبِ، فَيُقَالُ لَهُ: مَا تَقُولُ فِي هَذَا الرَّجُلِ الَّذِي كَانَ فِيكُمْ، وَمَا تَشْهَدُ بِهِ؟ فَيَقُولُ: دَعْنِي أُصَلِّي، فَيُقَالُ لَهُ: إِنَّكَ سَتُصَلِّي، وَلَكِنْ أَخْبِرْنَا عَنْ مَا سَأَلْنَاكَ عَنْهُ. قَالَ: وَمَنْ تُسَمُّونَ؟ فَيُقَالُ: أَخْبِرْنَا وَلَا تَعْلَمُ فِي هَذَا الرَّجُلِ الَّذِي كَانَ فِيكُمْ، وَمَا تَشْهَدُ بِهِ عَلَيْهِ؟ فَيَقُولُ: أَتَشَهَّدُ أَنَّهُ عَبْدُ اللهِ، وَأَنَّهُ جَاءَ بِالْحَقِّ مِنَ اللهِ، وَأَنَّهُ حَقٌّ، فَمَا بَقِيَ شَيْءٌ، فَعَلَى ذَلِكَ يُمِتُّ، وَعَلَى ذَلِكَ يُبْعَثُ إِنْ شَاءَ اللهُ، ثُمَّ يُفْتَحُ لَهُ بَابٌ مِنَ النَّارِ، فَيُقَالُ لَهُ: انْظُرْ إِلَى مَنْزِلِكَ، وَإِلَى مَا أَعَدَّ اللهُ لَكَ، ثُمَّ يُفْتَحُ لَهُ بَابٌ مِنَ الْجَنَّةِ، فَيَنْظُرُ إِلَى مَنْزِلِهِ، وَمَا يُفْتَحُ لَهُ مِنَ الْجَنَّةِ، فَيُقَالُ لَهُ: انْظُرْ إِلَى مَنْزِلِكَ، وَإِلَى مَا أَعَدَّ اللهُ لَكَ، فَيَزْدَادُ طُمَأْنِينَةً وَسُرُورًا، وَيُقَالُ لَهُ: نَمْ نَوْمَةَ الْعَرُوسِ عَلَى سَرِيرِهَا، ثُمَّ يُفْتَحُ لَهُ بَابٌ إِلَى الْجَنَّةِ، فَيَقُولُ: دَعْنِي أَذْهَبْ إِلَى مَنْزِلِي، فَإِنَّهُ لَا يَأْتِي مِنْ هَذَا الْبَابِ إِلَّا الْمَلَائِكَةُ، وَلَا يَأْتِي فِي الْمُسْتَوَى الْعُلْيَا مِنَ الْآخِرَةِ وَيَسْأَلُ الْمَلَائِكَةَ: مَتَى تَقُومُ السَّاعَةُ؟ فَإِنَّهَا لَا تَقُومُ إِلَّا لِمَنْ أَحَبَّ لِقَاءَ اللهِ، وَأَحَبَّ اللهُ لِقَاءَهُ. ثُمَّ رَجَعَ إِلَى حَدِيثِ أَبِي سَلَمَةَ، عَنْ أَبِي هُرَيْرَةَ، قَالَ: «وَإِنَّ قَالَ كَافِرًا أَوْ فَاجِرًا، قَالَ: لَا أَدْرِي، كُنْتُ

---

(١) في (ز) و(ت) و(ب) و(ح): «وما شهد به».

(٢) في (ز): «من».

(٣) في (ت) و(ب) و(ح): «إلى ما سلط من أن تسلط».

(٤) زاد في (ز) و(ب) و(ح): «ثم».

(٥) يعني: سواء بين أبي سلمة عبد الله بن عبد الرحمن بن عمرو عن طلقة اللثي

فَلَا يُرْجَعُ شَرُّهُ، وَيُؤْتَى عَنْ يَمِينِهِ فَلَا يَرْجِعُ شَرُّهُ، ثُمَّ يُؤْتَى عَنْ يَسَارِهِ فَلَا يَرْجِعُ شَرُّهُ، ثُمَّ يُؤْتَى مِنْ وَجْهِهِ فَلَا يَرْجِعُ شَرُّهُ، فَيُقَالُ لَهُ: اقْعُدْ، فَيَقْعُدُ خَائِفًا مَرْعُوبًا، فَيُقَالُ لَهُ: مَا تَقُولُ فِي هَذَا الرَّجُلِ الَّذِي كَانَ فِيكُمْ، وَمَاذَا تَشْهَدُ بِهِ عَلَيْهِ؟ فَيَقُولُ: أَيُّ رَجُلٍ؟ فَيَقُولُونَ: الرَّجُلُ الَّذِي كَانَ فِيكُمْ، قَالَ: فَلَا يَهْتَدِي لَهُ، قَالَ: فَيَقُولُونَ: مُحَمَّدٌ، فَيَقُولُ: سَمِعْتُ النَّاسَ قَوْلًا، فَقُلْتُ كَمَا قَالُوا، فَيُقَالُونَ: عَلَى ذَلِكَ حَيِيتَ، وَعَلَى ذَلِكَ مُتَّ، وَعَلَى ذَلِكَ تُبْعَثُ إِنْ شَاءَ اللهُ، ثُمَّ يُفْتَحُ لَهُ بَابٌ مِنْ قِبَلِ الْجَنَّةِ، فَيُقَالُ لَهُ: انْظُرْ إِلَى مَنْزِلِكَ(١)، وَإِلَى مَا أَعَدَّ اللهُ لَكَ، ثُمَّ يُفْتَحُ لَهُ بَابٌ مِنْ قِبَلِ النَّارِ، فَيُقَالُ لَهُ: انْظُرْ إِلَى مَنْزِلِكَ لَوْ عَصَيْتَ حَتَّى تَكْتَسِبَ أَعْمَالَهُمْ، قَالَ: فَذَلِكَ قَوْلُهُ تَبَارَكَ وَتَعَالَى: ﴿فَأَمَّا لَهُ حَيِيتَهُ وَمَتَّهُ مَرْتَيْنِ﴾ [غافر: ١١].

١٤١٨- **حدثنا** عَلِيُّ بْنُ حَمْشَادَ الْعَدْلُ، ثنا إِبْرَاهِيمُ بْنُ سُلَيْمَانَ الْحَرِيرِيُّ، ثنا مُوسَى بْنُ إِسْمَاعِيلَ، ثنا حَمَّادُ بْنُ سَلَمَةَ، عَنْ مُحَمَّدِ بْنِ عَمْرِو، عَنْ أَبِي سَلَمَةَ، عَنْ أَبِي هُرَيْرَةَ، عَنِ النَّبِيِّ ﷺ، قَالَ: «الْمَوْتَى يُعَذَّبُونَ بِبُكَاءِ الْحَيِّ إِذَا سَمِعَ خَفْقَ نِعَالِهِمْ حِينَ يَرْجِعُونَ عَنْهُمْ». ثُمَّ ذَكَرَ الْحَدِيثَ بِنَحْوِهِ إِلَّا أَنَّ حَمَّادًا حَدِيثُ صَحِيحٌ عَلَى شَرْطِ مُسْلِمٍ، وَلَمْ يُخَرِّجَاهُ.

---

(١) في (ع): «منزلك».

(٢) إسناده ضعيف (١٦٦٣/ ١٨٣ - ٢١٦١).

(٣) إسناده ضعيف (١٦٦٤/ ١٨٣ - ٢١٦١).

١٤١٩ - حَدَّثَنَا أَبُو بَكْرِ بْنُ سَلْمَانَ الْفَقِيهُ، ثَنَا أَبُو دَاوُدَ سُلَيْمَانُ بْنُ الْأَشْعَثِ، ثَنَا أَبُو الْوَلِيدِ الطَّيَالِسِيُّ، ثَنَا حَمَّادُ بْنُ سَلَمَةَ، عَنْ مُحَمَّدِ بْنِ عَمْرٍو، عَنْ أَبِي سَلَمَةَ، عَنْ أَبِي هُرَيْرَةَ، فِي قِصَّةِ الْمُجَامِعِ: «فَجِيءَ بِعَرَقٍ فِيهِ تَمْرٌ»[1]، قَالَ: هَذَا الْمِكْيَالُ.

١٤٢٠ - حَدَّثَنَا أَبُو بَكْرٍ أَحْمَدُ بْنُ إِبْرَاهِيمَ الْفَقِيهُ الْإِسْمَاعِيلِيُّ[2]، ثَنَا أَبُو بَكْرٍ مُحَمَّدُ بْنُ عَبْدِ اللهِ الْحَضْرَمِيُّ، ثَنَا هَارُونُ بْنُ إِسْحَاقَ الْهَمْدَانِيُّ، ثَنَا عَبْدَةُ بْنُ سُلَيْمَانَ، عَنْ هِشَامِ بْنِ عُرْوَةَ، عَنْ وَهْبِ بْنِ كَيْسَانَ، عَنْ مُحَمَّدِ بْنِ عَمْرِو بْنِ الْعَاصِ، عَنْ أَبِي هُرَيْرَةَ[3]، قَالَ: خَرَجَ النَّبِيُّ ﷺ عَلَى[4] جَائِزَةٍ وَمَعَهُ خُمُّ بْنُ الْخَطَّابِ، فَسَمِعَ رَجُلًا مِنْ خَلْفِهِ يَقُولُ: هَنِيئًا لَكَ يَا ابْنَ الْخَطَّابِ، فَقَالَ رَسُولُ اللهِ ﷺ: «بَلْ هَنَّأَ وَهَنَّأَ، قَوْلُ الْحَيِّ دَامِغَةٌ، وَالْمَيِّتُ مُغْتَبَطٌ، وَالْمُغْتَبَطُ أَوْفَرُهُمْ قُرَيْبٌ»[5].

---

(١) (ت: ١٤٣٠).

(٢) [ضعاف المحدثين/٦٦٢/ ٦٦٠-٦٦٣].

(٣) هو الحفظ: أحمد بن إبراهيم بن إسماعيل بن أحمد، الإسماعيلي الشافعي صاحب المستخرج.

(٤) قال زياد: وكيع عن هشام به، قال الطيالسي (٢١١٠): «زوج فضمان عن مكان وأين بريح ويشبه أن حماد وسمان بن إبراهيم ومحمد بن سعيد الأموي أخو سعيد، والمثبت في سعيد وسعيد بن المسيب الجنبي، وأبو أسامة وابن سماعيل عن عروة بن الزبير وابن هشام عن هشام بن عروة عن وهب بن كيسان عن محمد بن عمرو بن العاص عن عبد الله بن الزبير، وأبو أسامة وابن سماعيل عن أبي هريرة، وهو الصحيح، أخرج له النسائي وابن ماجه حديثه».

(٥) (زياد): قال الحافظ (٨/ ٢٥٤-٢٥٥): «وأخرج حديث زيد (٩٣٦)، (٢٤٤٤)، وابن ماجه (٢٤٤٤) من طريق أبي أسامة عن هشام بن عروة به.

هٰذَا حَدِيثٌ صَحِيحٌ عَلَى شَرْطِ الشَّيْخَيْنِ، وَلَمْ يُخَرِّجَاهُ.

١٤٢١- أَخْبَرَنَا أَبُو عَمْرٍو عُثْمَانُ بْنُ أَحْمَدَ بْنِ السَّمَّاكِ: ثَنَا الْحَسَنُ بْنُ عَلِيٍّ بْنِ عَفَّانَ: ثَنَا عُثْمَانُ بْنُ عُمَرَ: ثَنَا أُسَامَةُ بْنُ زَيْدٍ حَدَّثَنِي الزُّهْرِيُّ، عَنْ أَنَسِ بْنِ مَالِكٍ، قَالَ: أَتَى رَجُلٌ رَسُولَ اللهِ ﷺ مِنْ أَهْلِ مَسْجِدِ بَنِي عَبْدِ الْأَشْهَلِ يُكْنَى: عَبَّادًا، فَقَالَ: «لَكِنْ حَمْزَةُ لَا يَرْقَى لَهُ». فَقَالَ: ذَلِكَ بِبَابِ بَنِي عَبْدِ الْأَشْهَلِ، فَتَجَنَّى لِحَمْزَةَ، فَأَتَى رَسُولَ اللهِ ﷺ: إِنَّ اسْتَلْقَطَ، وَهُوَ يُكْنَى: فَقَالَ: «إِذَا يَجْعَلُ مَا فِي بَيْتِكَ مِنَ الْبَوْلِ فِي الْبَيْتِ». وَلَا يَكْنِي عَلَى عَلَانِيَةٍ بِهٰذَا الْبَوْلِ»[1].

هٰذَا حَدِيثٌ صَحِيحٌ عَلَى شَرْطِ مُسْلِمٍ، وَلَمْ يُخَرِّجَاهُ، وَأَظُنُّ الْمُعَرِّجَ حُبَيْبَ بِالْحَدِيثَةِ"[2]، فَإِنَّ بِبَلَدِ الْمَدِينَةِ لَا يَتَمَشَّى مَوْلَىً حَتَّى يَتَمَشَّى حَمْزَةُ، وَإِلَى جَنْبِهِ هٰذَا.

وَقَدِ اتَّفَقَ الشَّيْخَانِ عَلَى إِخْرَاجِ حَدِيثِ الْبُرَاءِ الشَّيْبَانِيِّ، عَنْ عَبْدِ اللهِ بْنِ أَبِي مُلَيْكَةَ، وَالشَّيْخَانِ عَلَى إِخْرَاجِ حَدِيثِ عَبْدِ اللهِ بْنِ الْعَبَّاسِ فِي الْبَكَاءِ عَلَى الْمَيِّتِ، وَقَوْمِهِمْ هٰذَا فِي إِلَى أَلْمُؤْمِنِينَ عَائِشَةَ وَقَوْلِهَا: وَإِنَّهُ مَا قَالَ رَسُولُ اللهِ ﷺ: إِنَّ لَيُعَذَّبُ بِبُكَاءِ أَهْلِهِ عَلَيْهِ، وَلٰكِنْ قَالَ: «إِنَّهُ لَيَزْدَادُ بِهِ عَذَابًا فِي جَهَنَّمَ أَشَدَّ عَذَابِ أَهْلِهِ عَلَيْهِ بَكَائِهِمْ»، وَقَالَ: «إِنَّهُ لَيَزْدَادُ بِهِ دَرَجَةً وَيُرْفَعُ لَهُ»[3].

---

(١) في (ز): «المدينة».

(٢) هذا الحديث أخرجه ابن السكن في «سننه» عن حديث أسامة به، وإلى الذهبي أيضا فقال في «تلخيص ابن دقيق العيد» (٤/٢١٤٤، ٢٣٦٣): وأسامة أخرج له الشيخان استشهادا.

(٣) في (ز): «المدينة».

(٤) الحديث (٣٣).

(٥) الحديث (١٤٤٦) (٥/١٥٠ وما بعدها)، (١٤٤٧) (٥/١٥٢)، (١٤٨٠) (٥/١٧٠).

١٤٢٢ - حدثنا أبو بَكْرِ بْنُ إِسْحَاقَ الْفَقِيهُ، ثنا إِسْمَاعِيلُ بْنُ إِسْحَاقَ الْقَاضِي، ثنا سُلَيْمَانُ بْنُ دَاوُدَ، ثنا حَمَّادٌ، حَدَّثَنِي حُمَيْدٌ بْنُ زِيَادٍ.

وَثنا دَعْلَجُ بْنُ أَحْمَدَ السَّجِسْتَانِيُّ، ثنا بِشْرُ بْنُ مُوسَى، ثنا سَعِيدُ بْنُ مَنْصُورٍ، ثنا أَبُو أُسَامَةَ حَمَّادُ بْنُ أُسَامَةَ، ثنا حُمَيْدُ بْنُ زِيَادٍ عَنْ أَبِيهِ، عَنْ أَبِي قِلَابَةَ، قَالَتْ فَاطِمَةُ: يَا أَبَتَاهُ أَطَابَتِ الْجُمُعَةُ لِمَنْ لَحِقَهَا الزَّحْفُ عَلَى رَسُولِ اللهِ ﷺ؟ قَالَ: وَقَالَتْ فَاطِمَةُ: يَا أَبَتَاهُ أَطَابَتِ الْجُمُعَةُ لِمَنْ شَهِدَهَا؟ قَالَ: نَعَمْ. وَثنا أَبُو بَكْرٍ، ثنا عَبْدُ اللهِ بْنُ أَحْمَدَ، ثنا أَبِي، ثنا عَفَّانُ، ثنا حَمَّادٌ، ثنا حُمَيْدُ بْنُ زِيَادٍ عَنْ أَبِي قِلَابَةَ، عَنْ فَاطِمَةَ بِنْتِ رَسُولِ اللهِ ﷺ، أَنَّهَا قَالَتْ لِأَبِيهَا: أَطَابَتِ الْجُمُعَةُ لِمَنْ شَهِدَهَا؟

عَلَيْهِ، فَإِذَا رَسُولُ اللهِ ﷺ لَمْ يَنَمْ عَلَيْهِ»[1].

هٰذَا حَدِيثٌ صَحِيحٌ الإِسْنَادِ، وَلَمْ يُخَرِّجَاهُ.

وَقَيْسُ بْنُ عَاصِمٍ الْمِنْقَرِيُّ سُكِّنَ بِنِي نَهْرٍ، وَلَيْسَ لَهُ عَنْ رَسُولِ اللهِ ﷺ مُسْنَدٌ غَيْرَ هٰذَا الْحَرْفِ، قَالَ ذٰلِكَ: وَلَا تَرْضَوْا هٰذَا، فَإِنِّي سَمِعْتُ رَسُولَ اللهِ ﷺ يَنْهَى عَنِ النَّوْحِ.

وَشَاهِدُ هٰذَا الْحَدِيثِ حَدِيثُ الْحَسَنِ الْبَصْرِيِّ، عَنْ قَيْسِ بْنِ عَاصِمٍ فِي وَفْدِ بَنِي سَعْدٍ بِطُولِهَا[2].

وَلَهُ شَاهِدٌ عَنْ أَبِي هُرَيْرَةَ:

١٤٢٤- أَخْبَرَنَاهُ إِسْحَاقُ بْنُ إِبْرَاهِيمَ بْنِ إِسْمَاعِيلَ الْقَارِئُ، ثنا السَّرِيُّ بْنُ خُزَيْمَةَ، ثنا مُوسَى بْنُ إِسْمَاعِيلَ، ثنا حَمَّادُ بْنُ سَلَمَةَ، عَنْ مُحَمَّدِ بْنِ عَمْرٍو، عَنْ أَبِي سَلَمَةَ، عَنْ أَبِي هُرَيْرَةَ قَالَ: لَمَّا مَاتَ إِبْرَاهِيمُ ابْنُ رَسُولِ اللهِ ﷺ صَاحَ أُمَامَةُ بِنْتُ زَيْدٍ، فَقَالَ رَسُولُ اللهِ ﷺ: «لَيْسَ هٰذَا مِنِّي، وَلَيْسَ بِصَائِحٍ حَقٌّ، الْقَلْبُ يَحْزَنُ، وَالْعَيْنُ تَدْمَعُ، وَلَا يُقَالُ إِلَّا الْحَقُّ»[3].

١٤٢٥- حَدَّثَنَاهُ أَبُو إِسْحَاقَ الْمُزَكِّي[4]- إِمْلَاءً- ثنا مُحَمَّدُ بْنُ إِسْحَاقَ، ثنا قُتَيْبَةُ بْنُ سَعِيدٍ الْبَصْرِيُّ[5]، ثنا مُحَمَّدُ بْنُ عُثْمَانَ الْعَقَنْقَلِيُّ، ثنا مُحَمَّدُ بْنُ

---

(١) إسناده ضعيف (١٢/١٣- ١٣٦٩).

(٢) وهو أيضًا ضعيف من طريق الحسن البصري ﷺ برقم (٧٧٥٠).

(٣) في (أ): «صالح».

(٤) إسناده ضعيف (١٤/١٤٢- ١٤٦٧).

(٥) هو: إبراهيم بن سعيد بن يحيى بن سكويه النيسابوري.

عَمْرٍو، عَنْ أَبِي سَلَمَةَ قَالَ: قَالَ أَبُو هُرَيْرَةَ: إِذَا لَمْ تَسُدَّ فَلَا تَفُرُّطُوا عَلَيَّ، فَإِنَّ رَسُولَ اللَّهِ ﷺ لَمْ يُتْحِ عَلَيَّ»[1].

هَذِهِ الزِّيَادَةُ عَنْ أَبِي هُرَيْرَةَ غَرِيبَةٌ جِدًّا، إِلَّا أَنَّ الْحُفَّاظَ الْمُتْقِنِينَ لَمْ يَرْضَوْا بِتَضْعِيفِ شَرْطِ بِتَضْعِيفِ هَذَا»[2].

١٤٢٦- حَدَّثَنَا أَبُو الْفَضْلِ مُحَمَّدُ بْنُ أَحْمَدَ الْحَاجِبُ الْمَرْوَزِيُّ[3]: ١٤٢٦- ثَنَا حَمَّادُ بْنُ أَحْمَدَ الْأَنْمَاطِيُّ[4]: ثَنَا مُحَمَّدُ بْنُ حُمَيْدَةَ السِّنْجِيُّ[5]: قَالَا: ثَنَا عَلِيُّ بْنُ مُسْهِرٍ، ثَنَا شَرِيكٌ، وَعَلِيُّ بْنُ مُسْهِرٍ، قَالَا: ثَنَا أَبُو إِسْحَاقَ الْهَجَرِيُّ، عَنْ عَبْدِ اللَّهِ بْنِ أَبِي أَوْفَى، قَالَ: قَالَ رَسُولُ اللَّهِ ﷺ: «يَنْقُصُ مِنَ الْعِلْمِ يَوْمَ الْقِيَامَةِ»[6].

إِنْزَاهِيمَ بْنِ مُسْلِمٍ الْهَجَرِيِّ لَيْسَ بِالْمُتْرَكِ، إِلَّا أَنَّ الْمُتْقِنِينَ لَمْ يَرْضَوْا بِمَا رَوَاهُ، وَهَذَا الْحَدِيثُ شَاهِدٌ بِمَا تَقَدَّمَهُ وَهُوَ غَرِيبٌ صَحِيحٌ، فَإِنَّ مُسْلِمًا قَدِ احْتَجَّ بِشُرَيْكٍ بْنِ عَبْدِ اللَّهِ.

١٤٢٧- حَدَّثَنَا أَبُو الْفَضْلِ مُحَمَّدُ بْنُ يَعْقُوبَ: ثَنَا مُحَمَّدُ بْنُ سِنَانٍ الْقَزَّازُ،

---

(١) إتحاف المهرة (١٦٣/١٠-١٤١٠٤).

(٢) قال الدارقطني: وذكر في السند من الضعفاء ثم ساق أحاديث، وقال الخطابي: أخبرنا أبو سليمان في الملاحم، وذكره الإمام أحمد وابن معين، وقال البخاري: مضطرب الحديث، وقال أبو حاتم: شيخ يكتب حديثه، وقال أبو زرعة: لا بأس به، وقال النسائي: ليس بالقوي، وذكره ابن حبان في الثقات، قال: يخطئ، وقال العقيلي: في حديثه نظر، وقال ابن عدي: أرجو أنه لا حديثه بأس.

(٣) هو: محمد بن محمد بن أحمد بن حميد أبو الفضل الحاجب المروزي الشهيد.

(٤) هو: حماد بن أحمد بن حميد بن أبي الفضائل المطرزي الأنماطي المروزي.

(٥) هو: محمد بن حميدة بن موسى بن طريف بن زيد بن أبو رجاء السنجي الهروزي.

(٦) إتحاف المهرة (٢١٣/١٠-١٢٣٠٥)، وكذبه أبو بكر هذا الطريق.

ثَنَا أَبُو عَاصِمٍ الْعَبَّادِيُّ، ثَنَا عَلِيُّ بْنُ الْمُبَارَكِ، عَنْ يَحْيَى بْنِ أَبِي كَثِيرٍ، عَنْ زَيْدِ بْنِ سَلَّامٍ، عَنْ أَبِي سَلَّامٍ، قَالَ: قَالَ أَبُو أُمَامَةَ الْبَاهِلِيُّ: يَا رَسُولَ اللَّهِ ﷺ قَالَ: «إِنَّ فِي أُمَّتِي أَرْبَعًا مِنْ أَمْرِ الْجَاهِلِيَّةِ لَيْسُوا بِتَارِكِيهِنَّ: الْفَخْرُ فِي الْأَحْسَابِ، وَالطَّعْنُ فِي الْأَنْسَابِ، وَالِاسْتِسْقَاءُ بِالنُّجُومِ، وَالنِّيَاحَةُ عَلَى الْمَيِّتِ، فَإِنَّ النَّائِحَةَ إِذَا لَمْ تَتُبْ قَبْلَ أَنْ تُفَارِقَ قَبْرَهَا تُقَامُ يَوْمَ الْقِيَامَةِ عَلَيْهَا سَرَابِيلُ مِنْ قَطِرَانٍ، ثُمَّ يُغْشَى عَلَيْهِمْ دُرُوعٌ مِنْ لَهَبِ النَّارِ».

هَذَا حَدِيثٌ صَحِيحٌ عَلَى شَرْطِ الشَّيْخَيْنِ.

وَقَدْ أَخْرَجَ مُسْلِمٌ حَدِيثَ الْبَابِ عَنْ زَيْدِ بْنِ أَبِيهِ[1].

١٤٢٧- أَخْبَرَنَا أَبُو الْعَبَّاسِ مُحَمَّدُ بْنُ يَعْقُوبَ، ثَنَا يَحْيَى بْنُ أَبِي كَثِيرٍ، وَهُوَ مُخْتَصَرٌ، وَقَدْ أَخْرَجَاهُ بِالزِّيَادَاتِ الَّتِي فِي حَدِيثِ عَلِيِّ بْنِ الْمُبَارَكِ، وَهُوَ مِنْ أَطْوَلِهَا[2].

١٤٢٨- أَخْبَرَنَا أَبُو الْفَضْلِ مُحَمَّدُ بْنُ إِبْرَاهِيمَ الْمُزَكِّي، ثَنَا جَعْفَرُ بْنُ مُحَمَّدِ بْنِ الْحَسَنِ[3]، ثَنَا يَحْيَى بْنُ يَحْيَى، ثَنَا أَبُو مُعَاوِيَةَ، ثَنَا عَاصِمُ بْنُ سُلَيْمَانَ، عَنْ حَفْصَةَ بِنْتِ سِيرِينَ، عَنْ أُمِّ عَطِيَّةَ، قَالَتْ: لَمَّا نَزَلَتْ: ﴿إِذَا جَاءَكَ

---

(١) إسناده ضعيف جدًا/ (٤٤٠١-٤٤٠٦).

(٢) في السنن الكبرى للبيهقي (٤/٦٥): «البان بن زيد»، والصواب: وهب البان بن يزيد العطار البصري.

(٣) قال ابن حجر في الإتحاف: «قلت: أخرجه مسلم في كتاب الإيمان من طريق: أبان بن يزيد العطار، عن يحيى بن أبي كثير، به. فلا معنى لاستدراكه».

انظر: إتحاف المهرة بمسانيد العشرة، لابن حجر (٤/ ٤٦٣).

(٤) في (د): «زيد وأبو»، والصواب: «وهو»، حضر عن محمد بن الحسين بن عبد الله، أبو الفضل النيسابوري المعروف بالمزكي.

الْمُؤْمِنَ يُهْلِكَكَ»، إِلَى قَوْلِهِ: «إِلَّا بِتَصِيَاتِ فِي مَعْرُوفٍ»[1]. كَذَا بِهَذَا الْإِسْنَادِ، فَقُلْتُ: يَا رَسُولَ اللهِ، إِلَّا أَنَّ هَؤُلَاءِ، فَإِنَّهُمْ كَانُوا أَسْخَى شَيْءٍ فِي الْجَاهِلِيَّةِ فَلَا بُدَّ لِي مِنْ أَنْ أُسَخِّيَهُمْ، فَقَالَ: «إِلَّا أَنْ تُلَاعِنِي»[2].

صَحِيحٌ عَلَى شَرْطِ الشَّيْخَيْنِ، وَلَمْ يُخَرِّجَاهُ[3].

١٤٢٩- ضعيف أَبُو الْعَبَّاسِ مُحَمَّدُ بْنُ يَعْقُوبَ، ثنا سَعِيدُ بْنُ عُثْمَانَ التِّنِّيسِيُّ، ثنا بِشْرُ بْنُ بَكْرٍ، عَنِ الْأَوْزَاعِيِّ، حَدَّثَنِي إِسْمَاعِيلُ بْنُ عُبَيْدِ اللهِ، قَالَ: حَدَّثَنِي أَبُو أُمَيَّةَ بْنُ يَعْلَى: سَمِعْتُ أَبَا هُرَيْرَةَ، وَهُوَ فِي بَيْتِ أُمِّ الدَّرْدَاءِ يَقُولُ: قَالَ رَسُولُ اللهِ ﷺ: «ثَلَاثَةٌ مِنَ الْكِبْرِ: بِالْأَمْسِ بِالْغَيْبِ، وَالْإِيثَارُ عَلَى الطَّعَامِ فِي النَّسَبِ»[4].

صَحِيحٌ الْإِسْنَادِ، وَلَمْ يُخَرِّجَاهُ.

١٤٣٠- ضعيف أَبُو بَكْرٍ مُحَمَّدُ بْنُ أَحْمَدَ بْنِ بَالَوَيْهِ، ثنا بِشْرُ بْنُ مُوسَى، ثنا خَلَّادُ بْنُ يَحْيَى، ثنا بِشْرُ بْنُ الْمُفَضَّلِ.

وَثنا بَكْرٌ بْنُ مُحَمَّدٍ الْمُزَنِيُّ[5]، بِبَغْدَادَ، ثنا مُحَمَّدُ بْنُ عُثْمَانَ بْنِ أَبِي شَيْبَةَ، وَإِسْمَاعِيلُ بْنُ عَبْدِ الْأَعْلَى، ثنا مُحَمَّدُ بْنُ فُضَيْلٍ، ثنا بِشْرُ بْنُ

---

(١) [المستدرك:١٢].

(٢) [إتحاف المهرة:٧/ ٤٧٠-٢٣٣٩].

(٣) بل أخرجه مسلم (٤/٢٣) عن أبي بكر بن أبي شيبة وزهير بن حرب وإسحاق بن إبراهيم عن أبي معاوية محمد بن خازم به، وأخرجه البخاري (٣/٥٩) و(٤/٢٨٩) من طريق عبد الواحد بن غياث عن أبي عوانة به، كما قال أبو علي النيسابوري.

(٤) [إتحاف المهرة:٩/ ١١٧-٨٥٦٣].

(٥) هو: أحمد بن محمد بن أحمد بن عيسى بن عبد الرحمن، أبو بكر المعدل، ويكنى: أبا

الشَّهَابِيِّ، عَنْ عَبْدِ اللهِ بْنِ بُرَيْدَةَ، عَنْ أَبِيهِ، قَالَ: قَالَ رَسُولُ اللهِ ﷺ: يُحْمَلُ الْأَنْصَارُ وَيُحْمَدُ، وَيُسْأَلُ غَيْرُهُمْ، فَلَا يُعْطَوْنَ مِنَ الْمَرْأَةِ مِنْ الْمَتَاعِ مِثْلَ النِّقَابِ وَلَيْسَ لَهَا عُمْرٌ، وَلَهَا جَرَحَتْ عَلَيْهِ جَرَحَ شَهِيدًا، قَالَ: النَّبِيُّ ﷺ: فَأَمَرَهَا بِتَقْوَى اللهِ وَبِالصَّبْرِ، فَقَالَتْ: يَا رَسُولَ اللهِ، إِنِّي أَتَخَوَّفُ أَنْ لَا أُبَايِعَ لِأَنَّهُ يَكُونُ بَعْدِي مَا يَكُونُ، فَقَالَ رَسُولُ اللهِ ﷺ: «الْمُؤْمِنُ الْيَوْمَ يَبْقَى وَلَدُهُ». ثُمَّ قَالَ: «مَنْ أَصْدَقُ مِنَ النَّبِيِّ؟ أَمَا تَرَوْنَ أَنَّ صَدَقَةَ يَمُوتُ لَهُ ثَلَاثَةٌ أَوْلَادٍ إِلَّا أَدْخَلَهُمُ اللهُ الْجَنَّةَ» بِهِمْ فَضْلَهُ». فَقَالَ عُمَرُ: يَا رَسُولَ اللهِ بِأَبِي وَأُمِّي وَثَلَاثَةٌ؟ قَالَ: «وَثَلَاثَةٌ».

وَهَذَا إِسْنَادٌ ضَعِيفٌ، وَلَمْ يُخَرِّجُوهُ بِهَذَا اللَّفْظِ.

١٤٣١- حَدَّثَنَا أَبُو الْعَبَّاسِ أَحْمَدُ بْنُ الْفَضْلِ الْكَاتِبُ بِبَغْدَادَ، ثَنَا إِبْرَاهِيمُ بْنُ الْحُسَيْنِ، ثَنَا آدَمُ بْنُ أَبِي إِيَاسٍ، ثَنَا شُعْبَةُ، سَمِعْتُ مُحَمَّدَ بْنَ جُحَادَةَ، وَثَنَا أَحْمَدُ بْنُ جَعْفَرٍ، ثَنَا عَبْدُ اللهِ بْنُ أَحْمَدَ، ثَنَا أَبِي، ثَنَا مُحَمَّدُ بْنُ جُحَادَةَ، ثَنَا سُلَيْمٌ، عَنْ أَبِي أُمَامَةَ بْنِ تَيْمٍ، يُحَدِّثُ عَنْ أَبِيهِ، أَنَّ رَجُلًا كَانَ فِي عَهْدِ النَّبِيِّ ﷺ وَمَعَهُ ابْنٌ لَهُ، فَقَالَ لَهُ النَّبِيُّ ﷺ: «الْجِهَادُ». قَالَ: أَحْتَاجُ هَذَا فَعَدَا أَبُوهُ عَلَيْهِ فَقَذَفَهُ النَّبِيُّ ﷺ فَقَالَ: «مَا لَهُمْ لَا يَأْتُونَ بِهِ أَوْ يَحْمِلُونَهُ إِلَيْنَا وَيَحْمِلُونَ بِهِ؟». فَقَالَ: قَالَ النَّبِيُّ ﷺ: «أَمَا تَرَوْنَ أَنَّ لِكُلِّ نَبِيٍّ قَالَ: مَالِي لِكُلِّكُمْ؟».

هَذَا حَدِيثٌ صَحِيحُ الْإِسْنَادِ لِمَا تَقَدَّمَ الذِّكْرُ مِنْ تَقَرُّدِ الثِّقَاتِ الْأَعْيَانِ بِالرِّوَايَةِ عَنِ الضُّعَفَاءِ.

---

(١) [حسن] انظر: [٧٤٥٤-٧٤٥٥].

(٢) عزاه أحمد بن جعفر هذا لمن نعته في الإسناد.

(٣) [ضعيف] انظر: [٧١١٦-٧١٣٤].

١٤٣٣- حَدَّثَنَا أَبُو الْعَبَّاسِ مُحَمَّدُ بْنُ يَعْقُوبَ، ثنا مُحَمَّدُ بْنُ عَبَّادٍ الرَّمْلِيُّ، حَدَّثَنَا مَرْوَانُ بْنُ إِسْمَاعِيلَ، ثنا شَيْبَانُ، عَنْ عَبْدِ الرَّحْمَنِ بْنِ الأَصْبَهَانِيِّ، عَنْ أَبِي حَازِمٍ، عَنْ أَبِي هُرَيْرَةَ، قَالَ: قَالَ رَسُولُ اللهِ ﷺ: «الْوُلاةُ الْمُقْسِطُونَ فِي عَدْلِهِمْ فِي أَهْلِ مَمْلَكَتِهِمْ إِبْرَاهِيمُ وَسَارَةُ حَتَّى يَرِدُهُمْ إِلَى إِبْرَاهِيمَ يَوْمَ الْقِيَامَةِ»[1].

هَذَا حَدِيثٌ صَحِيحٌ عَلَى شَرْطِ الشَّيْخَيْنِ، وَلَمْ يُخَرِّجَاهُ.

١٤٣٤- حَدَّثَنَا أَبُو بَكْرٍ مُحَمَّدُ بْنُ دَاوُدَ بْنِ سُلَيْمَانَ، ثنا عَبْدُ اللهِ بْنُ مُحَمَّدِ بْنِ نَاجِيَةَ، ثنا رَجَاءُ بْنُ سَلَمَةَ الْمُرْوَزِيُّ، ثنا عَمْرُو بْنُ أَبِي قَيْسٍ الرَّازِيُّ، ثنا شُعْبَةُ، عَنْ مِنْهَالٍ، عَنْ زِرٍّ بْنِ حُبَيْشٍ، عَنْ عَبْدِ اللهِ، قَالَ: أَنَا الْمَقْبُورُ الَّذِي سُئِلَ عَنْهُ نَبِيُّ اللهِ لُوطٍ، فَلَمْ يَزَلْ يَدْعُو رَبَّهُ وَرَبَّهُمْ، فَقَالَ: يَا مُهَوِّنَ الْهَوْنِ لَعَلَّهُمْ أَنْ رَسُولَ اللهِ ﷺ نَهَى عَنْ سَبِّ الأَمْوَاتِ، فَلَمْ تَسُبَّ شَيْئًا وَقَدْ مِتُّ[2].

هَذَا حَدِيثٌ صَحِيحٌ عَلَى شَرْطِ مُسْلِمٍ، وَلَمْ يُخَرِّجَاهُ بِذَكَرِهِ.

إِلَّا أَنَّهُمَا قَدْ عَلَّقَا عَنْ حُذَيْفَةَ بْنِ الْيَمَانِ عَنْ مُحَمَّدٍ ﷺ، عَنْ جِبْرِيلَ، عَنْ عَبْدِهِ، أَنَّ النَّبِيَّ ﷺ قَالَ: «لاَ تَسُبُّوا الأَمْوَاتَ، فَإِنَّهُمْ قَدْ أَفْضَوْا إِلَى مَا قَدَّمُوا»[3].

١٤٣٥- أَخْبَرَنَا عَلِيُّ بْنُ أَحْمَدَ بْنِ عَبْدَانَ الْمُقْرِئُ بِهَمَذَانَ[4]، ثنا

---

(١) إتحاف المهرة (٩/٥١٥-١٨٨٠) وسؤال بن إسماعيل لم يخرج به الشيخان.

(٢) هذا لفظه برواية الطبراني.

(٣) إتحاف المهرة (١٣/٢٧٤-١٦٩٦٠) و(٩/٨٨٦-٤٧٩٥).

(٤) قال فيه الحافظ السلفي: «وهو على شرط الشيخين، يعرف بابن فرقوب، ويقال: ابن فرقوب.

[إِبْرَاهِيمُ بْنُ الْحَسَنِ، أَخْبَرَنِي حُمَيْدُ بْنُ الرَّبِيعِ، حَدَّثَنَا عَبْدُ اللهِ بْنُ عَبْدِ الرَّحْمَنِ بْنِ أَبِي حُسَيْنٍ، حَدَّثَنِي نَوْفَلُ بْنُ مُسَاحِقٍ، عَنْ سَعِيدِ بْنِ زَيْدٍ قَالَ: قَالَ رَسُولُ اللهِ ﷺ: «لَا تُؤْلَفُ قَسْطَلَةٌ بِشَمٍّ قَاتِمٍ»](١).

هَذَا حَدِيثٌ صَحِيحُ الْإِسْنَادِ، وَلَمْ يُخَرِّجَاهُ.

١٤٣٥- أَخْبَرَنَا أَبُو بَكْرٍ مُحَمَّدُ بْنُ عِصَامٍ الْعَنَزِيُّ، ثَنَا إِبْرَاهِيمُ بْنُ أَبِي طَالِبٍ، ثَنَا أَبُو ثَوْبٍ [حَدَّثَنَا عَبَّادُ بْنُ مِشَامٍ، عَنْ عِمْرَانَ أَبِي أُنَيْسٍ](٢)، عَنْ عَطَاءٍ، عَنْ عَبْدِ اللهِ بْنِ عُمَرَ أَنَّ رَسُولَ اللهِ ﷺ قَالَ: «اتَّقُوا اللهَ فِي مَوَالِيكُمْ، وَقُلُّوهُمْ عَنْ مَنَاسِمِهِمْ»](٣).

هَذَا حَدِيثٌ صَحِيحُ الْإِسْنَادِ، وَلَمْ يُخَرِّجَاهُ.

وَعَلَى الْأَحَادِيثِ وَعَدَدِهَا فِي الْبَابِ بَعْدَ نَقْلِ كِتَابِ الْحَنَائِزِ وَمَسَائِلِهَا أَنْ تَكُونَ مُخَرَّجَاتٍ فِي مَوَاضِعِهَا فَقَطْ.

١٤٣٦- أَخْبَرَنَا إِبْرَاهِيمُ بْنُ عِصْمَةَ بْنِ إِسْمَاعِيلَ الْعَدْلُ، ثَنَا أَبُو مُسْلِمٍ إِبْرَاهِيمُ بْنُ عَبْدِ اللهِ الْبَغْدَادِيُّ، ثَنَا أَبُو ثَوْبٍ وَهُشَامُ، عَنْ أَبِي أُنَيْسٍ، قَالَا: ثَنَا

---

(١) تقدم السند في (٢١٤٠-٥٨٧٤).

(٢) في النسخ الثلاث: «عمران ابن أبي أنيس» خطأ مقلوب، فعباد هو عمران بن أبي أنيس الكبير.

(٣) ما بين المعقوفين ساقط من الأصل لانتقال نظر الناسخ، والتصحيح، والمثبت من شعب الإيمان (٩/٤٦٧) والسنن الكبرى للبيهقي (٩/٢٥) حيث رواه من الطريق بسنده ومتنه سواء، وقد رواه أبو داود والترمذي والنسائي وغيرهم من أبي الحكاك، عن عباد بن العباس، بهذا الإسناد، وسيأتي في (٥٤٩٠) بلفظ: «اتقوا الله في الموالي، اتقوا الله في الموالي».

وعباد بن العباس هو ابن عمران بن أبي أنيس المصري الكبير، وكنيته أبو الحكاك، وقد ذكره بعضهم عن عطاء عن عبد الله بن عمرو، وهو خطأ، والصواب عن عطاء عن عبد الله بن عمر، كما في السند.

(٤) تقدم السند في (٢١٤٠-٥٨٩٦).

سُفْيَانُ بْنُ عُيَيْنَةَ، عَنْ عَمْرِو بْنِ دِينَارٍ، عَنْ عَطَاءٍ بْنِ أَبِي رَبَاحٍ، عَنِ ابْنِ عَبَّاسٍ، قَالَ: قَالَ رَسُولُ اللهِ ﷺ: «لَا تُنْكَحُ الْمَرْأَةُ عَلَى عَمَّتِهَا، وَلَا عَلَى خَالَتِهَا».

صَحِيحٌ عَلَى شَرْطِ الشَّيْخَيْنِ، وَلَمْ يُخَرِّجَاهُ.

١٤٣٧- أَخْبَرَنِي أَبُو مُحَمَّدٍ عَبْدُ الرَّحْمَنِ بْنُ حَمْدَانَ الْجَلَّابُ بِبَغْدَادَ، ثنا أَبُو الْوَلِيدِ مُحَمَّدُ بْنُ أَحْمَدَ بْنِ يَزِيدَ الْأَنْمَاطِيُّ[1]، ثنا الْهَيْثَمُ بْنُ خَبِيلٍ، ثنا مُبَارَكُ بْنُ فَضَالَةَ، عَنِ الْحَسَنِ، عَنِ ابْنِ قَالَ: لَقِيَتِ الْمَلَائِكَةُ عَلَى قَدْرِ أَرْبَعَةٍ، وَلَقِيَتِ الْمَلَائِكَةُ عَلَى النَّبِيِّ ﷺ أَرْبَعَةً، وَكَبَّرَ عَلَيْهِ أَرْبَعًا، وَكَبَّرَ عَلَى بَكْرٍ أَرْبَعًا، وَكَبَّرَ صُهَيْبٌ عَلَى عُمَرَ أَرْبَعًا، وَكَبَّرَ الْحَسَنُ بْنُ عَلِيٍّ عَلَى عَلِيٍّ أَرْبَعًا، وَكَبَّرَ الْحُسَيْنُ عَلَى الْحَسَنِ أَرْبَعًا[2].

هَذَا حَدِيثٌ صَحِيحُ الْإِسْنَادِ، وَلَمْ يُخَرِّجَاهُ.

وَقَدْ رَوَيْنَا[3] بِنْ فَضَالَةَ مِنْ الزُّهْدِ وَالْعِلْمِ بِحَيْثُ لَا يُخَرَّجُ مِثْلُهُ، إِلَّا أَنَّ الشَّيْخَيْنِ لَمْ يُخَرِّجَا لِشُوءِ حِفْظِهِ[4].

وَلِهَذَا الْحَدِيثِ شَاهِدٌ.

---

(١) إتحاف المهرة (٧/ ٤١٥-٤٠٣)، وذكر البغدادي في الذكرى (٢/ ٦١٠) «مكحلا روى عنه ابن أخيه عبد الله بن يزيد، والمعروف بالأنماطي» والظاهر أخو حديث في هذا الباب.

(٢) هو: محمد بن أحمد بن بن الوليد بن يزيد أبو الوليد الأنماطي.

(٣) إتحاف المهرة (١١/ ٥٤٢-٥٣١).

(٤) في (أ) و(د): «وابن».

(٥) قال الذهبي في التلخيص: «قلت: مبارك ليس بحجة».

١٤٣٨- أَخْبَرَنَا أَبُو أَحْمَدَ بْنُ أَبِي مُحَمَّدٍ الْمُزَنِيُّ بِمَرْوَ، ثَنَا جَعْفَرُ بْنُ مُحَمَّدِ بْنِ شَاكِرٍ، ثَنَا حُسَيْنُ بْنُ بَكْرِ بْنِ حُسَيْبٍ، ثَنَا الْفُرَاتُ بْنُ السَّائِبِ الْجَزَرِيُّ، عَنْ مَيْمُونِ بْنِ مِهْرَانَ، عَنِ ابْنِ عَبَّاسٍ عَنْ عَلِيٍّ قَالَ: أَسِرُّ مَا كُنْتُ أَسِرُّ إِلَى رَسُولِ اللَّهِ ﷺ عَلَى الْجَنَائِزِ أَرْبَعًا، وَكَبَّرَ عُمَرُ عَلَى بَكْرٍ" أَرْبَعًا، وَكَبَّرَ عَبْدُ اللهِ بْنُ عُمَرَ عَلَى عُمَرَ أَرْبَعًا، وَكَبَّرَ الْحَسَنُ بْنُ عَلِيٍّ عَلَى عَلِيٍّ أَرْبَعًا، وَكَبَّرَ الْحُسَيْنُ بْنُ عَلِيٍّ عَلَى الْحَسَنِ أَرْبَعًا، وَكَبَّرَتِ الْمَلَائِكَةُ عَلَى آدَمَ أَرْبَعًا".

ثُمَّ سَأَلْتُ يَحْيَى عَلَيْهِ أَنَّ الْفُرَاتَ بْنَ السَّائِبِ لَيْسَ مِنْ شَرْطِ هَذَا الْكِتَابِ، وَإِنَّمَا أَخْرَجْتُهُ شَاهِدًا.

١٤٣٩- أَخْبَرَنَا أَبُو عَلِيٍّ مُحَمَّدُ بْنُ عَلِيِّ بْنِ الْوَاعِظِ بِبَغْدَادَ، ثَنَا عَلِيُّ بْنُ عَبْدِ اللهِ بْنِ مُبَشِّرٍ الْوَاسِطِيُّ، ثَنَا أَحْمَدُ بْنُ يَسَارٍ، ثَنَا عَبْدُ الرَّحْمَنِ بْنُ مَهْدِيٍّ، ثَنَا شَيْبَانُ، عَنْ سُفْيَانَ بْنِ إِدْرِيسَ، عَنْ عَبْدِ اللهِ بْنِ عُرْوَةَ قَالَ: سَأَلَ ابْنُ عَبَّاسٍ عَلِيَّ بْنَ أَبِي طَالِبٍ، فَقَرَأَ عَلَيْهِ الْكِتَابَ، فَلَمَّا بَلَغَ: قَالَ: إِنَّ هَذَا السُّنَّةُ، أَنْ يَقُومَ الرَّجُلُ مِنْ إِمَامِ الصَّلَاةِ.

هَذَا حَدِيثٌ صَحِيحٌ عَلَى شَرْطِهِمَا، وَلَمْ يُخَرِّجَاهُ.

---

(١) قوله: في بكر ساقط من (ز).

(٢) إتحاف المهرة (١٠/٤٠٢-٤٠٣)، وفوات من السائب: قال الضعف في الدخول في الإسناد، وانظر ما سيأتي من حديث ابن عباس أحاديث موضوعاته، ثم أخرج له حديث آخر برقم (٥٤٤٤).

(٣) هو: محمد بن علي بن الحسين أبو علي الدقاق المعروف بابن الصائغ.

(٤) أخرجه البيهقي (٤/٣٠، ٧/٣٠٨-٣٠٩) من طريق يحيى بن يعلى الأسلمي به.

(٥) أخرجه البخاري (٣٨٩/٢) من حديث شعبة وسفيان عن سعد به، وقد تقدم هذا الحديث برقم (١٣٣٨) وذكر الضعف فيه أن البخاري أخرجه.

٤٦٥ - أخبرنا أبو عَلِيٍّ الحُسَيْنُ بْنُ عَلِيٍّ الحَافِظُ، ثنا أبو العَبَّاسِ أَحْمَدُ بْنُ مُحَمَّدٍ المَهْدَانِيُّ(١)، ثنا أبو بَكْرٍ إِبْرَاهِيمُ بْنُ مُحَمَّدٍ المُزَكِّي(٢)، ثنا خَالِدُ بْنُ مَخْلَدٍ، ثنا سُلَيْمَانُ بْنُ بِلَالٍ، عَنْ عَمْرِو بْنِ أَبِي عَمْرٍو، عَنْ عِكْرِمَةَ، عَنِ ابْنِ عَبَّاسٍ، قَالَ: قَالَ رَسُولُ اللهِ ﷺ: «لَيْسَ عَلَيْكُمْ فِي غُسْلِ مَيِّتِكُمْ غُسْلٌ إِذَا غَسَّلْتُمُوهُ، فَإِنَّ مَيِّتَكُمْ لَيْسَ بِنَجَسٍ، فَحَسْبُكُمْ أَنْ تَغْسِلُوا أَيْدِيَكُمْ»(٣).

هَذَا حَدِيثٌ صَحِيحٌ بِهَذَا اللَّفْظِ مِنْ حَدِيثِ الْبَدْرِيِّ(٤)، وَلَمْ يُخَرِّجَاهُ.

وَفِيهِ رَفْعُ إِيجَابِ مُخْتَلَفٍ فِيهِ عَلَى مَيِّتٍ مُسْلِمٍ بِأَمَانَتِهِ، فَمَنْ غَسَّلَ مَيِّتًا فَلْيَغْتَسِلْ(٥).

◆◆◆

---

(١) هو: أحمد بن محمد بن سعيد بن عبد الرحمن بن إبراهيم بن إياس بن عبد الله بن عصمة، أبو العباس بن هذه القاشحي مولاهم، وجده عصمة مولى عبد الرحمن ابن سعيد بن زيد الهمداني.

(٢) هو: إبراهيم بن عبد الله بن محمد بن إبراهيم بن عثمان، أبو شيبة بن أبي بكر بن أبي شيبة الكوفي، من رجال الجهابذة.

(٣) إسناده ضعيف! (٩٤/ ٢٩٤ و٣٥٠).

(٤) قال البيهقي في الكبرى (١/ ٣٠٦) معلقاً رواه عن المصنف به: «هذا ضعيف، والحمل فيه على أبي عمير كما أظن»، وروى بعضه من وجه آخر عن ابن عباس، ورواه بهذا لفظ سليمان بن بلال به، وقال: «وروى هذا موقوفاً على ابن عباس ولا يصح رفعه».

(٥) قال الذهبي في التلخيص: «قلت: بل يعمل بهذا، فيستحب الغسل».

أَوَّلُ كِتَابِ الزَّكَاةِ

١٤٤١- حدثنا أبو العَبَّاس مُحَمَّدُ بْنُ يَعْقُوب، ثنا مُحَمَّدُ بْنُ سِنَانٍ القَزَّازُ، ثنا عَبَّادُ بْنُ عَبَّاسٍ الكِلَابِيُّ، ثنا عَبَّادُ بْنُ دَاوُدَ[1] الفَحَّامُ، ثنا مُحَمَّدُ بْنُ دِينَارٍ، عَنِ الزُّبَيْرِ، عَنْ أَنَسِ بْنِ مَالِكٍ، قَالَ: لَمَّا تُوُفِّيَ رَسُولُ اللهِ ﷺ ارْتَدَّتِ العَرَبُ، فَقَالَ عُمَرُ بْنُ الخَطَّابِ: يَا نَبِيَّ اللهِ، أَلَيْسَ قَدْ تَخَلَّفَ العَرَبُ؟ قَالَ: فَقَالَ أَبُو بَكْرٍ: بَلَى، قَالَ رَسُولُ اللهِ ﷺ: «أُمِرْتُ أَنْ أُقَاتِلَ النَّاسَ حَتَّى يَشْهَدُوا أَنْ لَا إِلَهَ إِلَّا اللهُ، وَأَنِّي رَسُولُ اللهِ، وَيُقِيمُوا الصَّلَاةَ، وَيُؤْتُوا الزَّكَاةَ»، وَإِنَّ أَبَا بَكْرٍ عَاتَبَ مَنْ تَخَلَّفَ بِالْمَدِينَةِ رَسُولَ اللهِ ﷺ وَأَنْتَابَتْهُمْ عَلَيْهِ، قَالَ عُمَرُ: فَلَمَّا رَأَيْتُ رَأْيَ أَبِي بَكْرٍ قَدْ شُرِحَ عَلَيْهِ، عَلِمْتُ أَنَّهُ الحَقُّ.

هذا حديث صحيح الإسناد.

غَيْرَ أَنَّ الشَّيْخَيْنِ لَمْ يُخَرِّجَا عَبَّادَ بْنَ دَاوُدَ الفَحَّامِ، وَلَيْسَ لَهُمَا مُحْفَةٌ فِي تَرْكِهِ؛ فَإِنَّهُ مِنَ الشُّيُوخِ الحَدِيثِ[2].

وَشَاهِدُهُ حديثُ أبي العَبَّاسِ، وَلَمْ يُخَرِّجَاهُ.

١٤٤٢- أخبرنا[3] أبو الحَسَنِ عَلِيُّ بْنُ مُحَمَّدِ بْنِ عُقْبَةَ الشَّيْبَانِيُّ بِالكُوفَةِ،

---

(١) كذا في النسخ المخطية الثلاث، والصواب: «عمران بن داود» وهو العمي، أبو العوام القطان، من رجال الهذيب.

(٢) إتحاف المهرة (٨/ ٦٥٠-٦٥١ رقم ٩٢٩٩).

(٣) أخبرنا عبد من حديث الزبير بن عبد الله عن أبي عبيدة بن عبد الله بن مسعود الحديث الزكاة، وهذا، وحديث عمران القطان معلول.

(٤) في (ب) و(د): «أخبرنا».

١٤ أَنْبَأَنَا مُحَمَّدُ بْنُ خَلَفٍ، ثَنَا أَبُو نُعَيْمٍ، ثَنَا أَبُو الْعَنْبَسِ سَعِيدُ بْنُ يَحْيَى، حَدَّثَنِي أَبِي، عَنْ أَبِي إِسْحَاقَ، قَالَ: رَسُولُ اللهِ ﷺ: «أُمِرْتُ أَنْ أُقَاتِلَ النَّاسَ حَتَّى يَشْهَدُوا أَنْ لَا إِلَهَ إِلَّا اللهُ، وَيُقِيمُوا الصَّلَاةَ، وَيُؤْتُوا الزَّكَاةَ، ثُمَّ مَنَّ عَلَيَّ وَعَلَى أُمَّتِي وَأَوْصَانِي، وَصَامَهُمْ عَنْ كَذَا»

١٤٣ـ صحيح. عَلِيُّ بْنُ مُحَمَّدٍ الْمُقَدَّمِيُّ، ثنا أَبُو الْمُثَنَّى الْعَنَزِيُّ، ثنا عَلِيُّ بْنُ عَبْدِ اللهِ الْمَدِينِيُّ، ثنا مُحَمَّدُ بْنُ جَعْفَرٍ، عَنْ شُعْبَةَ، عَنِ ابْنِ أَبِي نُعْمٍ، وَحَدَّثَنِي عَبْدُ الْمَلِكِ بْنُ أَبِي سُلَيْمَانَ، أَنَّ أَبَا ذَرْعَةَ أَخْبَرَهُ، أَنَّهُ سَمِعَ أَبَا هُرَيْرَةَ يَقُولُ: قَالَ رَسُولُ اللهِ ﷺ: «فَرَضَ عَلَيَّ أَوَّلَ ثَلَاثَةٍ يَدْخُلُونَ الْجَنَّةَ، وَأَوَّلَ ثَلَاثَةٍ يَدْخُلُونَ النَّارَ، فَأَمَّا أَوَّلُ ثَلَاثَةٍ يَدْخُلُونَ الْجَنَّةَ: فَالشَّهِيدُ، وَعَبْدٌ مَمْلُوكٌ أَحْسَنَ عِبَادَةَ رَبِّهِ، وَنَصَحَ لِسَيِّدِهِ، وَعَفِيفٌ، تَعَفَّفَ ذُو عِيَالٍ، وَأَمَّا أَوَّلُ ثَلَاثَةٍ يَدْخُلُونَ النَّارَ: فَأَمِيرٌ مُتَسَلِّطٌ، وَذُو ثَرْوَةٍ مِنَ الْمَالِ، لَا يُؤَدِّي حَقَّ اللهِ فِي مَالِهِ، وَفَقِيرٌ فَخُورٌ»

عَبْدُ الْمَلِكِ بْنُ سُلَيْمَانَ شَيْخٌ مِنْ أَهْلِ الْمَدِينَةِ مُسْتَقِيمُ الْحَدِيثِ، وَهَذَا

---

(١) هو: كثير بن عبد الله الزبالي، وضع عليه ﷺ من رجال الحديث.

(٢) [صحيح لغيره] أخرجه الطبراني في «الأوسط» (٤٦٤٦) من رجال الحديث، قال الهيثمي: فيه عبد الله بن محمد بن عقيل، وثقه ابن حبان في الطبقة الخامسة، وقال البخاري: عامة الحفاظ يقدمون عليه أخاه، وحديثه في الطبقة الثالثة (٥/٢٧٠)، وهو في ترجمة عبد الله بن محمد بن عقيل (٧/ ١٠)، وقال: عامة الذي يروى عنه يحسن من أمر نفسه، وصدوق في الجملة، ثم ذكر له أحاديث، أنه ذكر شيء منها عن أحمد بن حنبل في العلل ومعرفة الرجال، وقال: وأحاديثه مستقيم

أَصْلٌ فِي هَذَا الْبَابِ تَقْوِيَهِ مَا ذَكَرْنَاهُ مِنْ أَنَّ كِتَابَ، وَلَمْ يُحَرِّمْهُ.

وَشَاهِدُهُ حَدِيثُ الْأَعْمَشِ، وَهُوَ مَا ذَكَرْنَاهُ.

١٤٤٤- **أَخْبَرَنَا** أَبُو بَكْرِ بْنُ إِسْحَاقَ الْفَقِيهُ، أَنَا عَبْدُ اللهِ بْنُ أَحْمَدَ بْنِ حَنْبَلٍ، حَدَّثَنِي عَمْرُو بْنُ مُحَمَّدٍ النَّاقِدُ، ثَنَا يَحْيَى بْنُ سَعِيدٍ الْقَطَّانُ، عَنِ الْأَعْمَشِ، عَنْ عَبْدِ اللهِ بْنِ مُرَّةَ، عَنْ مَسْرُوقٍ قَالَ: قَالَ عَبْدُ اللهِ: أَكْبَرُ الْإِثْمِ وَعُرُوبُكُمْ، وَذَهَابُهَا أَنْ يَشْهَدَ شَاهِدٌ وَيُسْتَشْهَدُ وَالْمُؤْتَمَنُونَ، وَالرِّبَا، وَالصَّدَقَةُ، وَالْمَرْبُوطُ الْمَرْبُوطُ بِهَذَا الْبَعِيرِ، مَقْطُوعٌ عَلَى بَنِي إِسْمَاعِيلَ مِنْ الْقِيَامَةِ.

هَذَا حَدِيثٌ صَحِيحٌ عَلَى شَرْطِ مُسْلِمٍ، فَقَدِ احْتَجَّ بِجَمِيعِ بَنِي عِمْرَانَ فِي كِتَابِهِ.

١٤٤٥- **أَخْبَرَنِي** وَعَلِيٌّ بْنُ أَحْمَدَ الشِّيرَازِيُّ بِبَغْدَادَ، ثَنَا عَبْدَانُ بْنُ عَلِيٍّ الْأَهْوَازِيُّ، ثَنَا عَبْدُ اللهِ بْنُ زِيَادٍ، ثَنَا عَبْدُ اللهِ بْنُ إِدْرِيسَ، عَنْ سَلَمَةَ بْنِ أَبِي الْخَسَاءِ، أَنَّ عِمْرَانَ بْنَ أَبِي أَنَسٍ(١) مَرَّ عَلَيْنَا بِنِّ أَبِي الْحَدَّادِ، عَنْ أَبِي مُرَّةَ

---

(١) إسناده ضعيف ١٠٠-٧٢/٧٠٠-١٣٥١٥)، وذكر البيهقي في الكبرى (١٩/٩) وابن (٢١٥) عن عبد الله بن عمرو بن العاص، بنحوه، وزاد في آخره: «ثم يجيء بنو عمران فيقولون: يا رب أعطنا من هذه الدنيا، فيقول: أما علمتم أن الدنيا ليست لكم؟ فيقولون: يا رب كنا أعز أهل الأرض، عبد الله بن مسعود وزاد ابن نمير عن الأعمش عن عبد الله بن مرة عن عبد الله بن عمرو بن العاص، ومن هذا الوجه ذكره عبد الله بن يحيى، خالفوه فقالوا: عبد الرحمن الأعمش بدل مسروق، وعبد الله بن الحارث الزبيدي، وذكر المصنف في «المعرفة» (٤٢٧٣) أن يحيى بن عباد رواه عن أبي الوليد الطيالسي عن سلمة بن أبي الخساء، وأن عبد الله بن مسعود وأبا الدرداء وأبا هريرة رواه عن الأوزاعي أيضا، كما ذكره بعضهم، وقال ابن عدي: «أحاديثه ما رويته إلا بإتابع عليه».

(٢) كذا في النسخة الخطية، وكذا في ابن أبي حاتم الرازي (٢٤٨/٢) عن دحيم من أصل كتابه =

رَسُولُ اللهِ ﷺ قَالَ: «فِي الإِبِلِ صَدَقَتُهَا، وَفِي الْغَنَمِ صَدَقَتُهَا، وَفِي الْبَقَرِ صَدَقَتُهَا، وَفِي الْبُرِّ صَدَقَتُهُ، وَفِي التَّمْرِ صَدَقَتُهُ أَوْ ذَرَعَ أَوْ زَبِيبٍ صَدَقَتُهُ أَوْ طَعَامٍ لَا يَتَمَالَّا بِهِ يُغَيِّرُهُ، وَلَا يُقَوِّمُهُ فِي سَبِيلِ اللهِ فَهُوَ خَيْرٌ لِلْمُزَكِّي يَوْمَ يَلْقَى اللهَ».

تَابَعَهُ ابْنُ جُرَيْجٍ، عَنْ عِمْرَانَ بْنِ أَبِي أَنَسٍ.

١٤٤٦- أَخْبَرَهُمْ أَبُو قُتَيْبَةَ سَلْمٌ: نَا الْفَضْلُ الأَحْوَلُ بِمَكَّةَ: نَا سُرُورُ بْنُ هَارُونَ: نَا زُهَيْرٌ يَعْنِي ابْنَ حَرْبٍ: نَا مُحَمَّدُ بْنُ بَكْرٍ، عَنِ ابْنِ جُرَيْجٍ، عَنْ عِمْرَانَ بْنِ أَبِي أَنَسٍ، عَنْ سُلَيْمَانَ بْنِ أَبِي الْحَنَاتِمِ، عَنْ أَبِي ذَرٍّ قَالَ: قَالَ رَسُولُ اللهِ ﷺ: «فِي الإِبِلِ صَدَقَتُهَا، وَفِي الْغَنَمِ صَدَقَتُهَا، وَفِي الْبُرِّ صَدَقَتُهُ».

لَفْظُ الإِسْنَادَيْنِ صَحِيحَيْنِ عَلَى شَرْطِ الشَّيْخَيْنِ، وَلَمْ يُخَرِّجَاهُ.

١٤٤٧- حَدَّثَنَا أَبُو الْعَبَّاسِ مُحَمَّدُ بْنُ يَعْقُوبَ: نَا الرَّبِيعُ بْنُ سُلَيْمَانَ: نَا عَبْدُ اللهِ بْنُ وَهْبٍ أَخْبَرَنِي سُلَيْمَانُ بْنُ بِلَالٍ، عَنْ شَرِيكِ بْنِ عَبْدِ اللهِ أَبِي

= به نقلًا. ومحمد بنسلا تدوس: يعني من عبيدة الربذي، وهو ضعيف. عن عمران بن أبي أنس، به: فإنه دوسي وهو الصواب، وأهل الحفظ في الإسناد، وولد العلامة علي زاده الدفلي وفقه الله ولطف به للخير.

(١) إتحاف المهرة (١٤/ ١٨٤-١٧٩٩٦).

(٢) في (و) وأبو (ب) وأبو: أصالبه.

(٣) إتحاف المهرة (١٤/ ١٨٤-١٧٩٩٦).

قال المحقق في الإتحاف: «ظلت وزاد الربذي في الطبقة -٢٠٠- عن يحيى بن سعيد عن محمد بن بكر وهذا الإسناد ظاهره الصحة، إلا أن الذي في المسند وصحيح ابن حبان: محمد بن بكر، عن ابن جريج عن عمران بن أبي أنس، بإثبات عمران. فقلت: فكأنه ذهب عن دوسي بن عبيدة فاضطرب عليك وصاره عنده وهو ضعيف».

نُجيد، عَنْ عَطَاءِ بْنِ يَسَارٍ، عَنْ مُعَاذِ بْنِ جَبَلٍ، أَنَّ رَسُولَ اللهِ ﷺ بَعَثَهُ إِلَى الْيَمَنِ فَقَالَ: «اطْلُبِ الْحُبَّ مِنَ الْحُبِّ، وَالْمَاءَ مِنَ الْغَمْرِ، وَالْخَيْرَ مِنَ الْوَلِيِّ، وَالْقِتَالَ مِنَ الْفَيْرِ».

هَذَا إِسْنَادٌ صَحِيحٌ عَلَى شَرْطِ الشَّيْخَيْنِ، إِذْ صَحَّ سَمَاعُ عَطَاءِ بْنِ يَسَارٍ، مِنْ مُعَاذِ بْنِ جَبَلٍ، فَإِنَّهُ أَدْرَكَهُ.

١٤٤٨- أَخْبَرَنَا أَبُو الْفَضْلِ الْحَسَنُ بْنُ يَعْقُوبَ، ثنا يَحْيَى بْنُ أَبِي طَالِبٍ، ثنا عَبْدُ الْوَهَّابِ بْنُ عَطَاءٍ، ثنا سَعِيدٌ بْنُ أَبِي عَرُوبَةَ.

وَأَخْبَرَنَا أَبُو بَكْرٍ بْنُ إِسْحَاقَ الْفَقِيهُ، ثنا أَبُو الشَّيْخِ، ثنا مُحَمَّدُ بْنُ أَبَانٍ الْبَلْخِيُّ، ثنا نَهْشَلُ بْنُ زُيَيْرٍ، ثنا سَعِيدُ، عَنْ قَتَادَةَ، عَنْ سَالِمِ بْنِ أَبِي الْجَعْدِ الْغَطَفَانِيِّ، عَنْ مَعْدَانَ بْنِ أَبِي طَلْحَةَ الْيَعْمَرِيِّ، عَنْ ثَوْبَانَ قَالَ: قَالَ رَسُولُ اللهِ ﷺ: «مَنْ تَرَكَ بَعْدَهُ ثَلَاثَةَ قُبُلٍ لَمْ يَؤُمَّ الْقَبِيلَةَ بَعْدَهَا أَقْرَعُ، أَوْ لَيَكُلَّنَّ يَتَّبِعُ كُلَّ قَبِيلٍ، وَيَقُولُ: وَيْلَكِ هَذَا! فَيَقُولُ: أَنَا تَارِكُ الَّذِي تَرَكَهُ بَعْدَكَ. فَلَا يَزَالُ يَتَّبِعُ حَتَّى يَلْبَسَهُ بَعْدَهُ فَيَقْضِمُهُ، فَيَكُونُ سَالِخَ جَسَدِهِ»[1].

هَذَا حَدِيثٌ صَحِيحٌ عَلَى شَرْطِ مُسْلِمٍ، وَلَمْ يُخَرِّجَاهُ.

وَلَهُ شَاهِدٌ صَحِيحٌ عَلَى شَرْطِهِمَا[2].

١٤٤٩- أَخْبَرَنَاهُ أَبُو الْحَسَنِ أَحْمَدُ بْنُ مُحَمَّدٍ الْمَزَنِيُّ، ثنا عَبْدَانُ بْنُ مُحَمَّدٍ

---

(١) إتحاف المهرة (١٣/ ٢٧١-٢٧٢) (١٧٠٨٠).

(٢) في (ر) و(م) زيادة: «ح» هنا.

الدَّارِمِيُّ، ثنا أَبُو صَالِحٍ وَابْنُ بُكَيْرٍ[1]، قَالَا: ثنا اللَّيْثُ، عَنِ ابْنِ عَجْلَانَ، عَنِ الْمَقْبُرِيِّ عَنْ سَعِيدٍ، عَنْ أَبِي هُرَيْرَةَ، عَنْ رَسُولِ اللَّهِ ﷺ قَالَ: «لَتَقْتَتِلَنَّ فِئَتَانِ عَظِيمَتَانِ دَعْوَتُهُمَا وَاحِدَةٌ، وَحَتَّى يَبْعَثَ دَجَّالُونَ بِضْعَةَ عَشَرَ، كُلُّهُمْ يَزْعُمُ أَنَّهُ رَسُولُ اللَّهِ، فَلَا يَزَالُ يَبْعَثُهُ وَهُمْ يَقِلُّ بِهِمْ عَنْ عَقِبِهِ إِمَّتِهِمْ».

قُلْتُ: الْمُتَبَادَرُ عَلَى إِخْرَاجِ حَدِيثِ ابْنِ عَسْكُورٍ، وَابْنِ عُمَرَ فِي هَذَا الْبَابِ عَلَى سَبِيلِ الِاخْتِصَارِ فِي التَّخْلِيطِ الْمَذْمُومِ عِنْدَ أَهْلِ الْعِلْمِ، غَيْرَ أَنَّهُمَا لَمْ يُسَمِّيَا حَدِيثَ أَبِي هُرَيْرَةَ[2] رَبَّانَانِ.

١٤٥٠- ﴿ صحيح﴾ أَبُو الْعَبَّاسِ مُحَمَّدُ بْنُ يَعْقُوبَ: ثنا بَحْرُ بْنُ نَصْرٍ الْخَوْلَانِيُّ، ثنا عَبْدُ اللَّهِ بْنُ وَهْبٍ، أَخْبَرَنِي حَيْوَةُ بْنُ شُرَيْحٍ، عَنِ ابْنِ لَهِيعَةَ، عَنْ بَعْضِ سَنَدِهِ إِلَى بَعْضِ الْكَلَامِ، قَالَ: سَمِعْتُ أَبَا أُمَامَةَ يَقُولُ: قَامَ رَسُولُ اللَّهِ ﷺ فِينَا فِي خُطْبَةِ الْوَدَاعِ وَهُوَ عَلَى نَاقَتِهِ الْجَدْعَاءِ، قَالَ: خِطَامُ نَاقَتِهِ عَلَى رُسْغِهِ فِي عُرْوَتِي الرَّكَابِ يَتَقَلَّبُ بِنَا شَطْرَ الشَّامِ، قَالَ: أَلَا تَسْمَعُونَ صَهْيَدٌ؟ قَالَ: قَالَ رَجُلٌ مِنْ طَوَائِفِ النَّاسِ: قَدْ نَفْعَلُ، قَالَ: أَلَا تَسْمَعُونَ، وَيُعِيدُ عَلَيْكُمْ، وَيُعِيدُ عَلَيْكُمْ، وَيُعِيدُ عَلَيْكُمْ؟ قَالَ: قَالُوا: نَعَمْ، قَالَ: أَلَا تَعْقِلُونَ، وَأَنْتُمْ فِي آخِرِ الزَّمَانِ تَدْعُونَ هَذَا؟ كَذَبَ، قَالَ: قُلْتُ:

---

(١) يعني: عبد الله بن صالح الجهني، وحيوة بن شريح، وابن بكير.

(٢) [المطالب العالية (٤٤١٤-٤٤١٧)].

(٣) بل أخرج البخاري حديث عبد الله بن عمرو (٦/٢٦٠)، و(٢٩/٩٦) من حديث أبي الخير عاشر بن القاسم عن عبد الله بن عمرو، عن عبد الله بن عمرو أن أبا بكر الصديق هو والد أبي الخير، وقد أخرج البخاري حديث عبد الله بن عمرو من طريق ابن وهب في باب (٢٩/٩٦) من كتاب الشهادات الأدب، والأدب المفرد (٥٩٦)، و(٦١٥)، والبيوع (٢١٢٠) وغيره، وأخرجه مسلم (٢٥٤٣) من طريق ابن وهب به، وأخرجه أبو داود (٤٩٠٤) من طريق سويد بن عبد العزيز، وأخرجه النسائي في تفسير سورة الممتحنة من حديث عبد الله بن عمرو بن العاص به.

أَوْ أَمَتِهِ فَيَطَأَ مِنْ أَمَتِ بَوْعَيْنِ؟ قَالَ: لَا، بَلْ إِنِ اشْتَرَى بَوْعَيْنِ مِنْ بَوْعَيْنِ سَنَةَ أَرْبَعِ أَشْهُرٍ أَوْ عَشْرٍ فَوَطِئَ إِحْدَاهُمَا ﷺ.

هَذَا حَدِيثٌ صَحِيحٌ عَلَى شَرْطِ مُسْلِمٍ، وَلَمْ يُخَرِّجَاهُ.

٨٠٤٠ - أَخْبَرَنَا عَبْدُ الرَّحْمَنِ بْنُ حَمْدَانَ الْجَلَّابُ بِهَمْدَانَ، ثَنَا أَبُو عَلِيٍّ الرُّوَيْنِيُّ، ثَنَا عَمْرُو بْنُ الرَّبِيعِ بْنِ طَارِقٍ، ثَنَا يَحْيَى بْنُ أَيُّوبَ، ثَنَا عُبَيْدُ اللهِ بْنُ أَبِي جَعْفَرٍ، أَنَّ مُحَمَّدَ بْنَ عَمْرِو بْنِ عَطَاءٍ أَخْبَرَهُ، عَنْ عَبْدِ اللهِ بْنِ شَدَّادِ بْنِ الْهَادِ، قَالَ: دَخَلْنَا عَلَى عَائِشَةَ رَضِيَ اللهُ عَنْهَا فَقَالَتْ: دَخَلَ عَلَيَّ رَسُولُ اللهِ ﷺ، فَرَأَى فِي بَيْتِي بِجَارِيَةً مِنْ رَقِيقِ إِيلَةَ، فَقَالَ: هَذَا هَدِيَّةُ مَارِيَةَ؟ فَقُلْتُ: مُنْكَرٌ؟! أَتَرَيْنَ أَنَّكِ فِيهِنَّ يَا رَسُولَ اللهِ، فَقَالَ: أَوَلَيْسَتْ رَقَبَةً؟ فَقُلْتُ: لَا. أَوَ: مَا شَاءَ اللهُ مِنْ ذَلِكَ. قَالَ: فَأَعْتِقِيهَا. هَذَا حَدِيثٌ صَحِيحٌ عَلَى شَرْطِ الشَّيْخَيْنِ، وَلَمْ يُخَرِّجَاهُ.

٨٠٤١ - أَبُو الْعَبَّاسِ مُحَمَّدُ بْنُ يَعْقُوبَ، ثَنَا أَحْمَدُ بْنُ عَبْدِ الْجَبَّارِ، ثَنَا عُثْمَانُ بْنُ سَعِيدِ بْنِ كَثِيرِ بْنِ دِينَارٍ، ثَنَا مُحَمَّدُ بْنُ فُلَيْحٍ، عَنْ أَبِيهِ، عَنْ هِلَالٍ، عَنْ عَطَاءٍ، عَنْ أَبِي هُرَيْرَةَ، أَنَّهُ كَانَتْ تَلِيهِ أُمُّ إِبْرَاهِيمَ مَارِيَةُ، فَسَأَلَتْ عَنْ ذَلِكَ النَّبِيَّ ﷺ، فَقَالَ: أَعْتَقَهَا وَلَدُهَا. وَفِيهِ: فَإِنَّهَا لَيْسَتْ بِأَمَةٍ فَلَيْسَ بِحُرٍّ.

---

(١) إتحاف المهرة (١٤/ ٢٢٣-٢٢٤)، وقد تقدم في الإسناد (٨٠٤)، وسيأتي برقم (٨٠٥٥).

(٢) في (ق) زاد: والتاريخ، أصح منهما.

(٣) إتحاف المهرة (١٤/ ١٧٠-١٧٩).

(٤) في (ق) زاد: أحمد بن عبد الجبار.

(٥) محمد بن يعقوب بن أبي مسكين مولاهم الأصفري الأموي، من رجال الجهاعت.

(٦) إتحاف المهرة (١٤/ ١٤٨-١٤٩) ح٣٢٤٦٠.

هَذَا حَدِيثٌ صَحِيحٌ عَلَى شَرْطِ الْبُخَارِيِّ، وَلَمْ يُخَرِّجَاهُ.

١٤٥٣- حَدَّثَنَاهُ أَبُو جَعْفَرٍ مُحَمَّدُ بْنُ عَلِيٍّ، ثَنَا الْحُسَيْنُ بْنُ الْحَسَنِ بْنِ الْمُهَنَّبِ، ثَنَا هَارُونُ بْنُ سَعِيدٍ الْأَيْلِيُّ، ثَنَا عَبْدُ اللهِ بْنُ وَهْبٍ، أَخْبَرَنِي ابْنُ جُرَيْجٍ، عَنْ أَبِي الزُّبَيْرِ، عَنْ جَابِرِ بْنِ عَبْدِ اللهِ، عَنِ النَّبِيِّ ﷺ قَالَ: «إِذَا أَكَّبَتِ الرَّكَاةُ عَلَى الْفَدَّادِ فَقَدْ أَخَذَتْ عَلَيْكَ شَرْطَهُ».

هَذَا حَدِيثٌ صَحِيحٌ عَلَى شَرْطِ مُسْلِمٍ، وَلَمْ يُخَرِّجَاهُ.

وَشَاهِدُهُ صَحِيحٌ مِنْ حَدِيثِ الْبَصْرِيِّينَ:

١٤٥٤- حَدَّثَنَا أَبُو الْعَبَّاسِ مُحَمَّدُ بْنُ يَعْقُوبَ، ثَنَا بَحْرُ بْنُ نَصْرٍ، ثَنَا ابْنُ وَهْبٍ عَنْ عَمْرِو بْنِ الْحَارِثِ، عَنْ دَرَّاجٍ أَبِي السَّمْحِ، عَنِ ابْنِ حُجَيْرَةَ الْأَكْبَرِ الْمَعَافِرِيِّ، عَنْ أَبِي هُرَيْرَةَ: أَنَّ رَسُولَ اللهِ ﷺ قَالَ: «إِذَا أَكَّبَتِ الرَّكَاةُ فَقَدْ قَضَيْتَ مَا عَلَيْكَ، وَمَنْ جَمَعَ مَالًا حَرَامًا، ثُمَّ تَصَدَّقَ بِهِ لَمْ يَكُنْ لَهُ فِيهِ أَجْرٌ، وَكَانَ إِصْرُهُ عَلَيْهِ».

١٤٥٥- أَخْبَرَنَا أَبُو الْحَسَنِ الْقَيِّسِيُّ، ثَنَا مُحَمَّدُ بْنُ سَعِيدٍ الدَّبَرِيُّ، وَحَدَّثَنَا عَلِيُّ بْنُ عِيسَى الْمَجْلِيُّ، ثَنَا إِبْرَاهِيمُ بْنُ إِسْحَاقَ الْحَرْبِيُّ، وَمِنْهُمْ أَبُو بَكْرٍ بْنُ عَبْدِ اللهِ بْنِ أَبِي دَاوُدَ بْنِ سُلَيْمَانَ بْنِ إِسْحَاقَ بْنِ بَشِيرٍ الْأَزْدِيُّ السِّجِسْتَانِيُّ، ثَنَا سُلَيْمَانُ بْنُ دَاوُدَ الْهَاشِمِيُّ، ثَنَا حَمَّادُ بْنُ سَلَمَةَ، أَخْبَرَنَا عَلِيُّ بْنُ زَيْدِ بْنِ جُدْعَانَ عَنْ عَبْدِ اللهِ بْنِ أَبِي بَكْرَةَ، عَنْ أَبِيهِ، عَنْ أَبِي بَكْرَةَ، عَنِ النَّبِيِّ ﷺ قَالَ: «إِذَا أَكَّبَتِ الرَّكَاةُ عَلَى الْفَدَّادِ فَقَدْ أَخَذَتْ عَلَيْكَ شَرْطَهُ».

(١) إسناده الصواب (٧/٤١٣-٤١٤-٣٤٠٨).

(٢) هو: عبد الرحمن بن حميد، أبو عبد الله القاضي المصري. من رجال النهاذيب.

(٣) في (ز): أبي هريرة.

(٤) إسناده الصواب (١٥/١٤٠-١٩٠-١٩٢).

خَالِدٍ رَسُولُ اللهِ ﷺ حِينَ بَعَثَهُ مُصَدِّقًا وَبَدَأَ لَهُ: فَإِذَا هِيَ: هَذِهِ فَرِيضَةُ الصَّدَقَةِ الَّتِي فَرَضَهَا رَسُولُ اللهِ ﷺ عَلَى الْمُسْلِمِينَ الَّتِي أَمَرَ اللهُ بِهَا رَسُولَهُ ﷺ، فَمَنْ سُئِلَهَا عَلَى وَجْهِهَا فَلْيُعْطِهَا، وَمَنْ سُئِلَ فَوْقَهَا(١) فَلَا يُعْطِهِ، فِيمَا دُونَ خَمْسٍ وَعِشْرِينَ مِنَ الْإِبِلِ الْغَنَمُ، فِي كُلِّ خَمْسٍ(٢) ذَوْدٍ شَاةٌ، فَإِذَا بَلَغَتْ خَمْسًا وَعِشْرِينَ فَفِيهَا ابْنَةُ مَخَاضٍ إِلَى أَنْ تَبْلُغَ خَمْسًا وَثَلَاثِينَ، فَإِنْ لَمْ يَكُنْ فِيهَا ابْنَةُ مَخَاضٍ فَابْنُ لَبُونٍ ذَكَرٍ، فَإِذَا بَلَغَتْ سِتًّا وَثَلَاثِينَ فَفِيهَا بِنْتُ لَبُونٍ إِلَى خَمْسٍ وَأَرْبَعِينَ، فَإِذَا بَلَغَتْ سِتًّا وَأَرْبَعِينَ فَفِيهَا حِقَّةٌ طَرُوقَةُ الْجَمَلِ إِلَى سِتِّينَ، فَإِذَا بَلَغَتْ وَاحِدَةً وَسِتِّينَ فَفِيهَا جَذَعَةٌ إِلَى خَمْسٍ وَسَبْعِينَ، فَإِذَا بَلَغَتْ سِتًّا وَسَبْعِينَ فَفِيهَا ابْنَتَا لَبُونٍ إِلَى تِسْعِينَ، فَإِذَا بَلَغَتْ إِحْدَى وَتِسْعِينَ فَفِيهَا حِقَّتَانِ إِلَى عِشْرِينَ وَمِائَةٍ، فَإِذَا زَادَتْ عَلَى عِشْرِينَ وَمِائَةٍ فَفِي كُلِّ أَرْبَعِينَ ابْنَةُ لَبُونٍ، وَفِي كُلِّ خَمْسِينَ حِقَّةٌ، فَإِذَا تَبَايَنَ أَسْنَانُ الْإِبِلِ فِي فَرَائِضِ الصَّدَقَاتِ فَمَنْ بَلَغَتْ عِنْدَهُ صَدَقَةُ الْحِقَّةِ وَلَيْسَتْ عِنْدَهُ حِقَّةٌ، وَعِنْدَهُ حِقَّةٌ وَلَيْسَتْ عِنْدَهُ صَدَقَةُ الْحِقَّةِ، وَإِنْ يَجْعَلِ الْمُصَدِّقُ بَيْنَهُمَا إِنْ اسْتَيْسَرَتَا لَهُ أَوْ عِشْرِينَ دِرْهَمًا، وَمَنْ بَلَغَتْ عِنْدَهُ صَدَقَةُ الْحِقَّةِ، وَلَيْسَتْ عِنْدَهُ حِقَّةٌ وَعِنْدَهُ جَذَعَةٌ فَإِنَّهَا تُقْبَلُ مِنْهُ وَيُعْطِي الْمُصَدِّقُ عِشْرِينَ دِرْهَمًا أَوْ شَاتَيْنِ، وَمَنْ بَلَغَتْ عِنْدَهُ صَدَقَةُ بِنْتِ لَبُونٍ وَلَيْسَتْ عِنْدَهُ إِلَّا حِقَّةٌ فَإِنَّهَا تُقْبَلُ مِنْهُ، وَيُعْطِيهِ الْمُصَدِّقُ عِشْرِينَ دِرْهَمًا أَوْ شَاتَيْنِ، وَمَنْ بَلَغَتْ عِنْدَهُ صَدَقَةُ بِنْتِ لَبُونٍ، وَلَيْسَ عِنْدَهُ إِلَّا ابْنَةُ مَخَاضٍ فَإِنَّهَا

---

(١) في بعض النسخ: «فوقها».

(٢) في بعض النسخ: «في كل».

(١) بيان المحفوظ مما في النسخ الثلاثة، والمعرفة من الحلافيات للبيهقي (٦٦٤/٢) حيث رواه من طريق عبد الصمد بن عبد الوارث به.

(٢) بيان المحفوظ مما في النسخ الثلاثة، والمعرفة من الحلافيات للبيهقي.

(٣) في (ز): «فقيه».

تَقُلْ مِائَةً، وَثَمَانِينَ أَوْ عِشْرِينَ دِرْهَمًا، وَمَنْ مَلَكَ عِنْدَهُ صَدَقَةُ بِنْتِ مَخَاضٍ فَلَيْسَ عِنْدَهُ إِلَّا ابْنُ لَبُونٍ ذَكَرٍ، فَإِنَّهُ تُقْبَلُ مِنْهُ وَلَيْسَ مَعَهَا شَيْءٌ، وَمَنْ لَمْ يَكُنْ(١) عِنْدَهُ إِلَّا أَرْبَعَةٌ فَلَيْسَ فِيهَا شَيْءٌ إِلَّا أَنْ يَشَاءَ رَبُّهَا، وَفِي سَائِمَةِ الْغَنَمِ إِذَا كَانَتْ أَرْبَعِينَ فَفِيهَا شَاةٌ إِلَى عِشْرِينَ وَمِائَةٍ، فَإِذَا زَادَتْ عَلَى عِشْرِينَ وَمِائَةٍ فَفِيهَا شَاتَانِ إِلَى أَنْ تَبْلُغَ مِائَتَيْنِ، فَإِذَا زَادَتْ عَلَى الْمِائَتَيْنِ فَفِيهَا ثَلَاثُ شِيَاهٍ إِلَى أَنْ تَبْلُغَ ثَلَاثَمِائَةٍ، فَإِذَا زَادَتْ عَلَى ثَلَاثِمِائَةٍ فَفِي كُلِّ مِائَةٍ شَاةٌ، وَلَا تُؤْخَذُ فِي الصَّدَقَةِ هَرِمَةٌ وَلَا ذَاتُ عَوَارٍ مِنَ الْغَنَمِ وَلَا تَيْسٌ الْغَنَمِ إِلَّا أَنْ يَشَاءَ الْمُصَدِّقُ، وَلَا يُجْمَعُ بَيْنَ مُتَفَرِّقٍ، وَلَا يُفَرَّقُ بَيْنَ مُجْتَمِعٍ خَشْيَةَ الصَّدَقَةِ، وَإِنْ خَلَطَ أَرْبَعُونَ خَلِيطَيْنِ فَأَيُّهُمَا بَدَا فَلْيَبْدَأْ بِالشَّرِيكِ، فَإِذَا لَمْ تَبْلُغْ سَائِمَةُ الرَّجُلِ أَرْبَعِينَ فَلَيْسَ عَلَيْهِ فِيهَا شَيْءٌ إِلَّا أَنْ يَشَاءَ، وَفِي الرِّقَةِ رُبْعُ الْعُشْرِ، فَإِنْ لَمْ يَكُنِ الْمَالُ إِلَّا يَسْعِينَ وَمِائَتَيْنِ فَلَيْسَ فِيهَا شَيْءٌ إِلَّا أَنْ يَشَاءَ رَبُّهَا(٢).

هَذَا حَدِيثٌ صَحِيحٌ عَلَى شَرْطِ الشَّيْخَيْنِ وَلَمْ يُخَرِّجَاهُ بِهَذِهِ.

[لنا] تَفَرَّدَ بِإِخْرَاجِهِ الْبُخَارِيُّ مِنْ وَجْهٍ عَالٍ عَنْهُ، عَنِ الْأَنْصَارِيِّ عَنْ أَخِيهِ ثُمَامَةَ بْنِ عَبْدِ اللهِ، وَحَدِيثُ ثُمَامَةَ بْنِ سَلَمَةَ أَصَحُّ وَأَتَمُّ مِنْ حَدِيثِ الْأَنْصَارِيِّ.

٦١٤٦ - أَخْبَرَنِي أَبُو عَبْدِ اللهِ مُحَمَّدُ بْنُ يَعْقُوبَ الْحَافِظُ، ثَنَا أَحْمَدُ بْنُ سَلَمَةَ وَإِبْرَاهِيمُ بْنُ أَبِي طَالِبٍ، قَالَا: إِسْحَاقُ بْنُ إِبْرَاهِيمَ، أَنَا النَّضْرُ بْنُ

---

(١) فوقه: بخط مختلف من أحد.

(٢) إتحاف المهرة (٨/ ٢٠٨-٢١٢٨٩).

شُعَيْبٍ، ثنا حُمَادُ بْنُ سَلَمَةَ قَالَ: أَمْلَاهُ هَذَا الْكِتَابَ مِنْ حُمَادَةَ بْنِ عَبْدِ اللهِ بْنِ رُقَيْمٍ، عَنْ أَنَسِ بْنِ مَالِكٍ، عَنْ رَسُولِ اللهِ ﷺ، ثُمَّ ذَكَرَ الْحَدِيثَ بِنَحْوِ مِنْ حَدِيثِ مُوسَى بْنِ إِسْمَاعِيلَ، عَنْ حَمَّادٍ بِطُولِهِ.

وَلِهَذَا الْحَدِيثِ شَاهِدٌ مِنْ حَدِيثِ الْمُغِيرَةِ، عَنْ نَاسٍ، تَقَدَّمَ:

١٤٥٧- **الْحَدِيثُ الثَّانِي**: أَبُو بَكْرٍ مُحَمَّدُ بْنُ الْمُؤَمَّلِ، ثنا الْفَضْلُ بْنُ مُحَمَّدٍ الشَّعْرَانِيُّ، ثنا عَمْرُو بْنُ مُحَمَّدٍ الْعَنْقَزِيُّ، ثنا هُشَيْمٌ، عَنِ الْعَوَّامِ، عَنْ سُفْيَانَ بْنِ مُسَيْنٍ، عَنِ الزُّهْرِيِّ، عَنْ نَاسٍ، يَزِيدُ أَحَدُهُمْ عَلَى الْآخَرِ، قَالُوا: قَالَ رَسُولُ اللهِ ﷺ: «كَانَ الصَّدَقَةُ فِي الْجَاهِلِيَّةِ تُعَدُّ بِحَزْمِ الْإِبِلِ، فَمَنْ جَاءَ مِنْ قِبَلِهِ، فَقَرَنَهُ بِسِتَّةٍ فَعَلَيْهِ بِهِ، أَوْ مَنْ جَاءَ مِنْ قِبَلِهِ، ثُمَّ عَلَيْهِ بِهِ، أَوْ مَنْ جَاءَ مِنْ قِبَلِهِ، ثُمَّ عَلَيْهِ بِهِ، فِي خَمْسٍ: مِنَ الْإِبِلِ شَاةٌ، وَفِي عَشْرٍ شَاتَانِ، وَفِي خَمْسَ عَشْرَةَ ثَلَاثُ شِيَاهٍ، وَفِي عِشْرِينَ أَرْبَعُ شِيَاهٍ، وَفِي خَمْسٍ وَعِشْرِينَ بِنْتُ مَخَاضٍ إِلَى خَمْسٍ وَثَلَاثِينَ، فَإِنْ زَادَتْ وَاحِدَةً فَفِيهَا بِنْتُ لَبُونٍ إِلَى خَمْسٍ وَأَرْبَعِينَ، فَإِنْ زَادَتْ وَاحِدَةً فَفِيهَا حِقَّةٌ إِلَى سِتِّينَ، فَإِنْ زَادَتْ وَاحِدَةً فَفِيهَا جَذَعَةٌ إِلَى خَمْسٍ وَسَبْعِينَ، فَإِنْ زَادَتْ وَاحِدَةً فَفِيهَا بِنْتَا لَبُونٍ إِلَى تِسْعِينَ، فَإِنْ زَادَتْ وَاحِدَةً فَفِيهَا حِقَّتَانِ إِلَى عِشْرِينَ وَمِائَةٍ، فَإِنْ كَثُرَتِ الْإِبِلُ أَخْرَجَ مِنْ كُلِّ أَرْبَعِينَ بِنْتَ لَبُونٍ، وَفِي كُلِّ خَمْسِينَ حِقَّةً، وَفِي كُلِّ أَرْبَعِينَ بِنْتَ لَبُونٍ، وَفِي الْغَنَمِ فِي كُلِّ أَرْبَعِينَ شَاةً شَاةٌ إِلَى عِشْرِينَ وَمِائَةٍ، فَإِذَا زَادَتْ وَاحِدَةً فَفِيهَا ثَلَاثُ شِيَاهٍ إِلَى مِائَتَيْنِ، فَإِذَا زَادَتْ عَلَى الْمِائَتَيْنِ فَفِيهَا ثَلَاثُ شِيَاهٍ

---

(١) إتحاف المهرة (٢٠٨-٢٢٨٠).

(٢) في (ب): «في كل خمس».

(٣) في (ب): «ثلاث».

(٤) في (م وأ): «ثلاث».

إِلَى لَفْظِ مَالٍ، فَإِنْ كَانَتِ الْغَنَمُ أَكْثَرَ مِنْ ذَلِكَ فَفِي كُلِّ مِائَةِ شَاةٍ شَاةٌ وَلَيْسَ فِيمَا دُونَ خَمْسٍ زَكَاةٌ إِلَّا أَنْ يَكُونَ لِلتِّجَارَةِ، وَلَا يُؤْخَذُ مِنْ مَخْبُوطٍ، وَلَا يُجْمَعُ بَيْنَ مُتَفَرِّقٍ مَخَافَةَ الصَّدَقَةِ، وَلَا كَانَ مِنْ خَلِيطَيْنِ فَإِنَّهُمَا يَتَرَاجَعَانِ بِالسَّوِيَّةِ، وَلَا يُؤْخَذُ فِي هَذِهِ الصَّدَقَةِ هَرِمَةٌ وَلَا ذَاتُ عَوَرٍ، قَالَ الزُّهْرِيُّ: إِذَا جَاءَ الْمُصَدِّقُ فَبَبَبَ(١) اثْنَتَا عَشْرَةَ لَيْلَةً بَرَاءَةٌ، وَلَيْلَةُ بَرَاءَةٍ، وَلَيْلَةُ وَسَطٌ(٢)، فَإِنَّمَا الْمُصَدِّقُ بَيْنَ الْوَسَطِ، وَلَهُ يَذْكُرِ الزُّهْرِيُّ الْفَرَاءَ.

هَذَا حَدِيثٌ غَرِيبٌ فِي هَذَا الْبَابِ يَنْفَرِدُ بِكَثْرَةِ الْأَحْكَامِ الَّتِي فِي حَدِيثِ أَنَسٍ، مَعَ أَنِّي لَا أَنَّ الشَّيْخَيْنِ لَمْ يُخَرِّجَا لِسُفْيَانَ بْنِ حُسَيْنٍ الْوَاسِطِيِّ فِي الْكِتَابَيْنِ.

وَسُفْيَانُ بْنُ حُسَيْنٍ أَحَدُ أَئِمَّةِ الْحَدِيثِ، وَثِقَةٌ يَحْيَى بْنُ مَعِينٍ، وَدَخَلَ خُرَاسَانَ مَعَ يَزِيدَ بْنِ الْمُهَلَّبِ، وَدَخَلَ تِسْتُورَ، وَسَمِعَ(٣) مِنْهُ مُحَادَثَةً مِنْ مَشَايِخِهَا الْفَهْلَوِيِّينَ مِثْلَ سُنَيْدِ بْنِ عَبْدِ اللهِ بْنِ يَزِيدَ، وَأَبِيهِ عُمَرَ بْنِ عَبْدِ اللهِ وَغَيْرِهِمَا.

وَيُحَدِّثُهُ عَلِيُّ بْنُ الشَّيْخَيْنِ حَدِيثُ عَبْدِ اللهِ بْنِ الْمُبَارَكِ، عَنْ يُونُسَ بْنِ يَزِيدَ، عَنِ الزُّهْرِيِّ، وَإِنْ كَانَ فِيهِ إِلَى إِسْنَادٍ، فَإِنَّهُ شَاهِدٌ صَحِيحٌ لِحَدِيثِ سُفْيَانَ بْنِ حُسَيْنٍ:

---

(١) قوله: «فبببَ» سقط من (ب) و(د).

(٢) في (د): «الوسط».

(٣) إتحاف المهرة (٦/٢٧١-٢٧٢/٦٩٤٩).

(٤) في (د) و(ه): «سمع».

١٤٥٨ - **أخبرنا** أبو الحسن مُحَمَّدُ بْنُ أَحْمَدَ الْمَحْبُوبِيُّ وَأَبُو بَكْرٍ بْنُ خَمِيسٍ قَالَا: حَدَّثَنَا أَبُو الْعَبَّاسِ الْمَحْبُوبِيُّ بِمَرْوَ، قَالَا: أَبُو عِيسَى مُحَمَّدُ بْنُ عِيسَى، قَالَ: حَدَّثَنَا بَشَّارُ بْنُ عُثْمَانَ، أَبُو عَبْدِ اللهِ بْنُ الْمُبَارَكِ، أَخْبَرَنِي يُونُسُ بْنُ يَزِيدَ، وَحَدَّثَنَا عَبْدُ اللهِ بْنُ مُحَمَّدِ بْنِ إِسْحَاقَ الْفَقِيهُ وَاللَّفْظُ لَهُ، أَنَّا أَبُو الْمُثَنَّى، ثَنَا عَبْدُ اللهِ بْنُ مُحَمَّدِ بْنِ أَسْمَاءَ، ثَنَا عَبْدُ اللهِ بْنُ الْمُبَارَكِ، عَنْ يُونُسَ، عَنِ ابْنِ شِهَابٍ، قَالَ: قَدِمَ نُسَّاكٌ عَلَى رَسُولِ اللهِ ﷺ الَّتِي كَانَتِ الصَّدَقَةُ، هِيَ[1] عِنْدَ أَبِي عُمَرَ بْنِ الْخَطَّابِ، قَالَ: ابْنُ شِهَابٍ: أَقْرَأَنِيهَا سَالِمُ بْنُ عَبْدِ اللهِ بْنِ عُمَرَ، فَكَتَبَهَا لَهُمْ، وَفِيهَا: وَفِي سَبْعِينَ بَعِيرًا مِنَ عَبْدِ الْعَزِيزِ بْنِ عُمَرَ بْنِ عَبْدِ اللهِ بْنِ عُمَرَ وَسَالِمِ بْنِ عَبْدِ اللهِ بْنِ أَبِي عُمَرَ عَلَى الْمَدِينَةِ، فَأَمَرَ عُمَّالَهُ بِالْعَمَلِ بِهَا، وَتَرَكَ بِهَا أَبُو الْوَلِيدِ بْنُ عَبْدِ الْمَلِكِ فَأَمَرَ الْوَلِيدُ عُمَّالَهُ بِالْعَمَلِ بِهَا[2]، ثُمَّ لَمْ يَزَلْ فِي الْخُلَفَاءِ يَأْمُرُونَ بِذَلِكَ بَعْدَهُ ثُمَّ أَمَرَ بِهَا هِشَامُ فَنَسِيَهَا فَإِنَّ عَامِلَ ابْنِ الْمُسَيَّبِينَ، وَأَمْرُهُمْ بِالْعَمَلِ بِمَا فِيهَا، وَلَا يَعْدُونَهُ، وَهَذَا يَقُولُ فِي صَدَقَتِهِ[3]: لَا يُؤْخَذُ فِي شَيْءٍ مِنَ الْإِبِلِ مِنْ صَدَقَةِ الْغَنَمِ حَتَّى يَبْلُغَ خَمْسَ وَعِشْرِينَ، فَإِذَا بَلَغَتْ خَمْسًا وَعِشْرِينَ فَإِنَّ فِيهَا خَمْسَ شِيَاهٍ حَتَّى تَبْلُغَ عَشْرًا، فَإِذَا بَلَغَتْ عَشْرًا فَفِيهَا شَاتَانِ حَتَّى تَبْلُغَ خَمْسَ عَشْرَةَ، فَإِذَا بَلَغَتْ خَمْسَ عَشْرَةَ فَفِيهَا ثَلَاثُ شِيَاهٍ حَتَّى تَبْلُغَ عِشْرِينَ، فَإِذَا بَلَغَتْ عِشْرِينَ أَرْبَعَ شِيَاهٍ حَتَّى تَبْلُغَ خَمْسًا وَعِشْرِينَ، فَإِذَا بَلَغَتْ خَمْسًا وَعِشْرِينَ أَرْبَعَ شِيَاهٍ، فَكَانَ هَذَا فَرِيضَةَ[4] بَنِي

---

(١) في (ب) زيادة: «رأي».

(٢) في (ب): «بها».

(٣) من: «صدقته» إلى: «ثم لم يزل» ساقط من النسخة الخطية، والمثبت من الشخيص، ومن سنن البيهقي الكبرى (٤/ ٩٠) حيث روى من المصنف بسنده ومتنه سواء.

(٤) في (ب): «فريضة».

مَخَاضٍ، فَإِنْ لَمْ يُوجَدْ بِنْتُ مَخَاضٍ فَابْنُ لَبُونٍ ذَكَرٌ حَتَّى تَبْلُغَ خَمْسًا وَثَلَاثِينَ، فَإِذَا بَلَغَتْ سِتًّا وَثَلَاثِينَ فَفِيهَا بِنْتُ لَبُونٍ حَتَّى تَبْلُغَ سِتًّا وَأَرْبَعِينَ، فَإِذَا بَلَغَتْ سِتًّا وَأَرْبَعِينَ فَفِيهَا حِقَّةٌ طَرُوقَةُ الْجَمَلِ حَتَّى تَبْلُغَ سِتِّينَ، فَإِذَا كَانَتْ إِحْدَى وَسِتِّينَ فَفِيهَا جَذَعَةٌ حَتَّى تَبْلُغَ خَمْسًا وَسَبْعِينَ، فَإِذَا بَلَغَتْ سِتًّا وَسَبْعِينَ فَفِيهَا بِنْتَا لَبُونٍ حَتَّى تَبْلُغَ تِسْعِينَ، فَإِذَا كَانَتْ إِحْدَى وَتِسْعِينَ فَفِيهَا حِقَّتَانِ طَرُوقَتَا الْجَمَلِ حَتَّى تَبْلُغَ عِشْرِينَ وَمِائَةً، فَإِذَا كَانَتْ إِحْدَى وَعِشْرِينَ وَمِائَةً فَفِيهَا ثَلَاثُ بَنَاتِ لَبُونٍ حَتَّى تَبْلُغَ بِضْعًا وَعِشْرِينَ وَمِائَةً، فَإِذَا كَانَتْ ثَلَاثِينَ وَمِائَةً فَفِيهَا ثَلَاثُ حِقَاقٍ حَتَّى تَبْلُغَ بِضْعًا وَثَلَاثِينَ وَمِائَةً، فَإِذَا كَانَتْ خَمْسًا وَثَلَاثِينَ وَمِائَةً فَفِيهَا جَذَعَةٌ وَحِقَّتَانِ حَتَّى تَبْلُغَ بِضْعًا وَأَرْبَعِينَ وَمِائَةً، فَإِذَا كَانَتْ خَمْسًا وَأَرْبَعِينَ وَمِائَةً فَفِيهَا ثَلَاثُ حِقَاقٍ وَبِنْتُ لَبُونٍ حَتَّى تَبْلُغَ بِضْعًا وَخَمْسِينَ وَمِائَةً، فَإِذَا كَانَتْ خَمْسِينَ وَمِائَةً فَفِيهَا أَرْبَعُ بَنَاتِ لَبُونٍ حَتَّى تَبْلُغَ بِضْعًا وَسِتِّينَ وَمِائَةً، فَإِذَا كَانَتْ سِتِّينَ وَمِائَةً فَفِيهَا أَرْبَعُ حِقَاقٍ وَبِنْتُ لَبُونٍ حَتَّى تَبْلُغَ بِضْعًا وَسَبْعِينَ وَمِائَةً، فَإِذَا كَانَتْ سَبْعِينَ وَمِائَةً فَفِيهَا خَمْسُ بَنَاتِ لَبُونٍ حَتَّى تَبْلُغَ بِضْعًا وَثَمَانِينَ وَمِائَةً، فَإِذَا كَانَتْ ثَمَانِينَ وَمِائَةً فَفِيهَا ثَلَاثُ حِقَاقٍ وَثَلَاثُ بَنَاتِ لَبُونٍ حَتَّى تَبْلُغَ بِضْعًا وَتِسْعِينَ وَمِائَةً، فَإِذَا كَانَتْ بِالتِّسْعِينَ فَفِيهَا ثَلَاثُ حِقَاقٍ، أَوْ أَرْبَعُ بَنَاتِ لَبُونٍ، أَيُّ السِّنِّينِ فِيهَا أَخَذَتْ عَلَى عَدَدِ مَا كَانَتْ فِي هَذَا الْكِتَابِ، ثُمَّ لَمْ تُؤَدِّ شَيْئًا مِنَ الْإِبِلِ عَلَى ذَلِكَ إِلَّا مَنْ نَحَرَ مَا كَانَتْ فِي هَذَا الْكِتَابِ، وَلَا

---

(١) من قوله «فما زاد» ساقط من رواية أبي عبد الله من ذي الأرْدَع.

(٢) قوله: «فيها حقتان» ساقط من رواية ابن سلمة من ذي الأرْدَع.

(٣) ما بين المعقوفتين ساقط من النسخ الخطية لهذا، والمثبت من التلخيص، ومن سنن البيهقي الكبرى (٤/ ٩٠) حيث روى هذ الحديث بسنده ومتنه منه.

يُؤْخَذُ مِنَ الْغَنَمِ صَدَقَةٌ حَتَّى تَبْلُغَ أَرْبَعِينَ شَاةً، فَإِذَا بَلَغَتْ أَرْبَعِينَ شَاةً فَفِيهَا شَاةٌ حَتَّى تَبْلُغَ عِشْرِينَ وَمِائَةً، فَإِذَا كَانَتْ إِحْدَى وَعِشْرِينَ وَمِائَةٍ فَفِيهَا شَاتَانِ حَتَّى تَبْلُغَ مِائَتَيْنِ، فَإِذَا كَانَتْ شَاةً وَاحِدَةً بَعْدَ ذَلِكَ فَفِيهَا ثَلَاثُ شِيَاهٍ حَتَّى تَبْلُغَ ثَلَاثَمِائَةٍ، فَإِذَا زَادَتْ عَلَى ثَلَاثِمِائَةٍ شَاةٍ فَلَيْسَ فِيهَا إِلَّا ثَلَاثُ شِيَاهٍ حَتَّى يَبْلُغَ أَرْبَعَمِائَةٍ شَاةٍ، فَإِذَا بَلَغَتْ أَرْبَعَمِائَةٍ شَاةٍ فَفِيهَا أَرْبَعُ شِيَاهٍ حَتَّى تَبْلُغَ خَمْسَمِائَةٍ شَاةٍ، فَإِذَا بَلَغَتْ خَمْسَمِائَةٍ شَاةٍ فَفِيهَا خَمْسُ شِيَاهٍ حَتَّى تَبْلُغَ سِتَّمِائَةٍ شَاةٍ، فَإِذَا بَلَغَتْ سِتَّمِائَةٍ شَاةٍ فَفِيهَا سِتُّ شِيَاهٍ حَتَّى تَبْلُغَ سَبْعَمِائَةٍ شَاةٍ، فَإِذَا بَلَغَتْ سَبْعَمِائَةٍ شَاةٍ فَفِيهَا سَبْعُ شِيَاهٍ حَتَّى تَبْلُغَ ثَمَانِمِائَةٍ شَاةٍ، فَإِذَا بَلَغَتْ ثَمَانِمِائَةٍ شَاةٍ فَفِيهَا ثَمَانُ شِيَاهٍ حَتَّى تَبْلُغَ تِسْعَمِائَةٍ شَاةٍ، فَإِذَا بَلَغَتْ تِسْعَمِائَةٍ شَاةٍ فَفِيهَا تِسْعُ شِيَاهٍ حَتَّى تَبْلُغَ أَلْفَ شَاةٍ، فَإِذَا بَلَغَتْ أَلْفَ شَاةٍ فَفِي كُلِّ مِائَةٍ شَاةٍ شَاةٌ، ثُمَّ لَيْسَ فِي شَيْءٍ مَا زَادَتْ حَتَّى تَبْلُغَ شَاةً أُخْرَى».

وَهَذَا يَشْهَدُ لِهَذَا الْحَدِيثِ بِالصِّحَّةِ.

١٤٥٩ - ٤- حَدَّثَنَاهُ أَبُو الْعَبَّاسِ مُحَمَّدُ بْنُ يَعْقُوبَ، ثَنَا مُحَمَّدُ بْنُ إِسْحَاقَ الصَّغَانِيُّ، ثَنَا عَبْدُ الرَّزَّاقِ، ثَنَا مَعْمَرٌ بِإِسْنَادِهِ وَحَدِيثِهِ، وَزَادَ: «وَفِي الرِّقَةِ رُبُعُ الْعُشْرِ، فَإِنْ لَمْ يَكُنْ إِلَّا تِسْعَةٌ وَتِسْعُونَ وَمِائَةٌ وَدِينَارٌ وَاحِدٌ فَلَيْسَ فِيهِ شَيْءٌ، فَإِذَا كَانَ مِائَتَيْنِ فَفِيهَا خَمْسَةُ دَرَاهِمَ»[1].

قَالَ أَبُو الْعَبَّاسِ: هَذَا حَدِيثٌ صَحِيحٌ، وَهُوَ عِنْدِي مِنْ صَحِيحِ حَدِيثِ الزُّهْرِيِّ، وَهُوَ عِنْدِي مِنْ صَحِيحِ حَدِيثِ عَبْدِ الرَّزَّاقِ، وَهُوَ عِنْدِي مِنْ صَحِيحِ حَدِيثِ مَعْمَرٍ، وَهُوَ عِنْدِي مِنْ صَحِيحِ حَدِيثِ أَيُّوبَ، وَهُوَ عِنْدِي مِنْ صَحِيحِ حَدِيثِ نَافِعٍ، وَهُوَ عِنْدِي مِنْ صَحِيحِ حَدِيثِ ابْنِ عُمَرَ، وَهُوَ عِنْدِي مِنْ صَحِيحِ حَدِيثِ النَّبِيِّ ﷺ.

١٤٦٠ - ٥- حَدَّثَنَاهُ أَبُو الْعَبَّاسِ مُحَمَّدُ بْنُ يَعْقُوبَ، ثَنَا مُحَمَّدُ بْنُ إِسْحَاقَ الصَّغَانِيُّ، ثَنَا عَبْدُ الرَّزَّاقِ، ثَنَا مَعْمَرٌ بِإِسْنَادِهِ وَحَدِيثِهِ، وَزَادَ: «وَفِي الرِّقَةِ رُبُعُ الْعُشْرِ، فَإِنْ لَمْ يَكُنْ إِلَّا تِسْعَةٌ وَتِسْعُونَ وَمِائَةٌ وَدِينَارٌ وَاحِدٌ فَلَيْسَ فِيهِ شَيْءٌ، فَإِذَا كَانَ مِائَتَيْنِ فَفِيهَا خَمْسَةُ دَرَاهِمَ»[2].

---

(١) في (ر): «صدقة شاة».

(٢) إسناده صحيح. (٧٠٧٧-٧٠٧٨).

(٣) في الشجرة الخطية: «الطحاوي، والصواب: «أحمد بن حنبل»، والكتب كما في الحلاوات الفيحاء (٢/ ٢٧٢) حيث ورد ذكر الحنفيه بسنده ومتنه، وورد أيضا في الكتب الكبرى (٢/ ٢٧٢) عن أحمد بن حنبل، وحديث أحمد فقط، وصنيعه يدل على أنه وهم، وحديث ابن أبي حديد الحربي البصري الأسلمي، من رجال الجماعة.

(٤) في الشجرة الخطية: «أحمد بن مروان، والصواب: من التلخيص، والكتب كما

الأَصْلِيِّ عَلَيْهِ، أَنْ عُمَرَ بْنَ عَبْدِ الْعَزِيزِ حِينَ اسْتُخْلِفَ أَرْسَلَ إِلَى الْمَدِينَةِ بِتَنْفِيسٍ عَنْ أَهْلِ الصَّدَقَاتِ، فَوَجَدَ عِنْدَ عَبْدِ بْنِ عُمَرَ فِي ذَلِكَ، كِتَابَ عُمَرَ بْنِ الْخَطَّابِ ﷺ إِلَى عُمَرَ بْنِ حَزْمٍ، الصَّدَقَاتِ، وَوَجَدَ عِنْدَ[1] آلِ عُمَرَ بْنِ الْخَطَّابِ كِتَابَ عُمَرَ إِلَى عُمَّالِهِ فِي الصَّدَقَاتِ، يَسْأَلُ كِتَابَ ﷺ إِلَى عُمَرَ بْنِ حَزْمٍ، فَأَمَرَ عُمَرُ بْنُ عَبْدِ الْعَزِيزِ عُمَّالَهُ عَلَى الصَّدَقَاتِ أَنْ يَأْخُذُوا بِمَا فِي تِلْكَ الْكِتَابَيْنِ، فَعَلَيْهَا: صَدَقَةُ الْإِبِلِ إِذَا زَادَتْ عَلَى الثَّمَانِينَ وَاحِدَةً فِيهَا جِقَّتَانِ إِلَى عِشْرِينَ وَمِائَةٍ، فَإِذَا زَادَتْ عَلَى الْعِشْرِينَ وَمِائَةٍ وَاحِدَةً فِيهَا ثَلَاثُ بَنَاتِ لَبُونٍ حَتَّى تَبْلُغَ بِنْتَا وَعِشْرِينَ وَمِائَةٍ، فَإِذَا كَانَتِ الْإِبِلُ أَكْثَرَ مِنْ ذَلِكَ فَفِي كُلِّ خَمْسِينَ[2] لَا تَبْلُغُ الْمِقْدَارَ الَّذِي تَجِبُ عَلَيْهِ حِقَّتَانِ بِنْتُ الْمَخَاضِ.

وَأَنَّ عَلَيْهَا فِي الْغَنَمِ إِذَا بَلَغَتْ أَرْبَعِينَ شَاةً إِلَى مِائَةٍ وَعِشْرِينَ شَاةً، فَإِذَا زَادَتْ وَاحِدَةً فَفِيهَا مِائَتَا شَاةٍ إِلَى مِائَتَيْنِ وَعَشْرٍ، فَإِذَا زَادَتْ وَاحِدَةً فَفِيهَا ثَلَاثُ مِائَةٍ إِلَى أَنْ تَبْلُغَ أَرْبَعَ مِائَةٍ، فَإِذَا زَادَتْ عَلَى أَرْبَعِ مِائَةٍ فَفِي كُلِّ مِائَةٍ شَاةٌ، وَلَيْسَ فِي شَيْءٍ مِنَ الْغَنَمِ شَيْءٌ حَتَّى تَبْلُغَ أَرْبَعِينَ، وَلَا فِي الْبَقَرِ شَيْءٌ حَتَّى تَبْلُغَ ثَلَاثِينَ، وَلَا فِي الْفِضَّةِ شَيْءٌ حَتَّى تَبْلُغَ مِائَتَيْ دِرْهَمٍ، وَلَا فِي الذَّهَبِ شَيْءٌ حَتَّى تَبْلُغَ عِشْرِينَ دِينَارًا، وَلَا فِي الْحَبِّ وَالثَّمَرِ شَيْءٌ حَتَّى تَبْلُغَ خَمْسَةَ أَوْسُقٍ، وَلَا فِي الْإِبِلِ الْعَوَامِلِ شَيْءٌ، وَلَا فِي الْخَيْلِ شَيْءٌ، وَلَا فِي الرَّقِيقِ شَيْءٌ، وَلَا فِي الْعُرُوضِ شَيْءٌ، وَلَا فِي الْفَوَاكِهِ شَيْءٌ، وَلَا فِي الْخُضَرِ شَيْءٌ، وَلَا فِي الْعَسَلِ شَيْءٌ، وَلَا فِي الْبَرَاذِينِ شَيْءٌ، وَلَا فِي الْبِغَالِ شَيْءٌ، وَلَا فِي الْحَمِيرِ شَيْءٌ، وَلَا فِي الْعَوَامِلِ شَيْءٌ، وَلَا فِي الْحَوَامِلِ شَيْءٌ، وَلَا فِي الْفُصْلَانِ شَيْءٌ، وَلَا فِي الْعُجُولِ شَيْءٌ، وَلَا فِي الْحُمُولَةِ شَيْءٌ، وَلَا فِي الْفَسِيلِ شَيْءٌ، وَلَا فِي الْمَقَاثِي شَيْءٌ، وَلَا فِي الْجَوْهَرِ شَيْءٌ، وَلَا فِي الْعَنْبَرِ شَيْءٌ، وَلَا فِي الْمَعْدِنِ شَيْءٌ، وَلَا فِي الرِّكَازِ شَيْءٌ، وَلَا فِي الْعَقَارِ شَيْءٌ، وَلَا فِي الْمَاشِيَةِ الْمَعْلُوفَةِ شَيْءٌ، وَلَا فِي الْمَاشِيَةِ الْمُسْتَأْجَرَةِ شَيْءٌ، وَلَا فِي الْمَاشِيَةِ الْمُسْتَعَارَةِ شَيْءٌ، وَلَا فِي الْمَاشِيَةِ الْمَغْصُوبَةِ شَيْءٌ، وَلَا فِي الْمَاشِيَةِ الْمَسْرُوقَةِ شَيْءٌ، وَلَا فِي الْمَاشِيَةِ الْمَرْهُونَةِ شَيْءٌ، وَلَا فِي الْمَاشِيَةِ الْمُودَعَةِ شَيْءٌ، وَلَا فِي الْمَاشِيَةِ الْمُوصَى بِهَا شَيْءٌ، وَلَا فِي الْمَاشِيَةِ الْمُوقَفَةِ شَيْءٌ، وَلَا فِي الْمَاشِيَةِ الْمُحَبَّسَةِ شَيْءٌ، وَلَا فِي الْمَاشِيَةِ الْمُحَرَّمَةِ شَيْءٌ، وَلَا فِي الْمَاشِيَةِ الْمُحَلَّلَةِ شَيْءٌ، وَلَا فِي الْمَاشِيَةِ الْمُبَاح

حَرْبٍ: «فَإِذَا بَلَغَ فِيهِ قَطْعَ يَدٍ فَالَّذِي يَرْهَنُ فِي ثُلُثِ أَرْبَعِينَ وَهْمَا وَرُهْنٌ»[1].

هَذَا حَدِيثٌ صَحِيحٌ عَلَى شَرْطِ مُسْلِمٍ، وَهُوَ دَلِيلٌ عَلَى الْكِتَابِ الْمَنْثُورِ الْمُخْتَصَرِ.

١٤٦١- **أَخْبَرَكُمْ** أَبُو نَصْرٍ أَحْمَدُ بْنُ سَهْلٍ الْفَقِيهُ بِبُخَارَى، ثَنَا صَالِحُ بْنُ مُحَمَّدٍ بْنِ حَبِيبٍ الْحَافِظُ، ثَنَا الْحَكَمُ بْنُ مُوسَى.

وَحَدَّثَنَا أَبُو ذَكَرِيَّا يَحْيَى بْنُ مُحَمَّدِ بْنِ يَحْيَى، ثَنَا أَبُو عَبْدِ اللَّهِ مُحَمَّدُ بْنُ إِبْرَاهِيمَ بْنِ سَنْجَرَ الْعَبْدَوِيُّ، ثَنَا أَبُو صَالِحٍ الْحَكَمُ بْنُ مُوسَى الْقَنْطَرِيُّ، ثَنَا يَحْيَى بْنُ حَمْزَةَ، عَنْ سُلَيْمَانَ بْنِ دَاوُدَ، عَنِ الزُّهْرِيِّ، عَنْ أَبِي بَكْرِ بْنِ مُحَمَّدِ بْنِ عَمْرِو بْنِ حَزْمٍ، عَنْ أَبِيهِ، عَنْ جَدِّهِ، عَنِ النَّبِيِّ ﷺ أَنَّهُ كَتَبَ إِلَى أَهْلِ الْيَمَنِ بِكِتَابِهِ فِيهِ الْفَرَائِضُ، وَالسُّنَنُ، وَالدِّيَاتُ، وَبَعَثَ مَعَهُ عَمْرَو بْنَ حَزْمٍ، فَقَرَأَ عَلَيْهِمْ كِتَابَ النَّبِيِّ ﷺ وَعَهْدَ نَبِيِّهِمْ: «بِسْمِ اللَّهِ الرَّحْمَنِ الرَّحِيمِ، مِنْ مُحَمَّدٍ النَّبِيِّ إِلَى شُرَحْبِيلَ بْنِ عَبْدِ كَلَالٍ وَالْحَارِثِ بْنِ عَبْدِ كَلَالٍ وَنُعَيْمِ بْنِ عَبْدِ كَلَالٍ ذِي رُعَيْنٍ وَمَعَافِرَ وَهَمْدَانَ، أَمَّا بَعْدُ، فَقَدْ جَاءَنَا رُسُلُكُمْ، وَأَعْطَيْتُمُ مِنَ الْمَغَانِمِ خُمُسَ اللَّهِ، وَمَا كَتَبَ اللَّهُ عَلَى الْمُؤْمِنِينَ مِنَ الْعُشْرِ فِي مَعَادِنِكُمْ مَا سَقَتِ السَّمَاءُ، أَوْ كَانَ بَعْلًا فَفِيهِ الْعُشْرُ، وَمَا كَانَ يُسْقَى فَفِيهِ نِصْفُ الْعُشْرِ إِذَا بَلَغَتْ خَمْسَةَ أَوْسُقٍ، وَذَا مِنْ شَهْرِ بِالزَّمَانِ، وَالدَّابَّةِ فِيهِ عَشْرُ الْعُشْرِ إِذَا بَلَغَ خَمْسَةَ أَوْسُقٍ، وَفِي أَقَلَّ خَمْسِ أَوَاقٍ الرُّبْعُ الشَّاةِ شَاةٌ فَإِنْ لَمْ تَبْلُغْ أَرْبَعِينَ وَمِائَتَيْنِ، فَإِذَا زَادَتْ وَاحِدَةٌ عَلَى أَرْبَعِينَ وَمِائَتَيْنِ، فَفِيهَا ثَلَاثُ شِيَاهٍ، فَإِذَا لَمْ تُوجَدْ إِلَّا شَخَاصٌ فَثُلُثُ ثَوْبٍ وَاحِدٍ إِلَى أَنْ تَبْلُغَ خَمْسًا وَلَاوِينَ، فَإِذَا زَادَتْ فَفِي خَمْسٍ

---

(١) إسناده ضعيف (٤٦٤/١٤٦٣-١٤٦٣٠).

وَلَاثِنَيْنِ وَاحِدَةٌ فِيهَا بِنْتُ لَبُونٍ إِلَى أَنْ تَبْلُغَ خَمْسَةً وَأَرْبَعِينَ، فَإِنْ زَادَتْ وَاحِدَةً عَلَى خَمْسَةٍ وَأَرْبَعِينَ فِيهَا حِقَّةٌ طَرُوقَةُ الْفَحْلِ إِلَى أَنْ تَبْلُغَ سِتِّينَ، فَإِنْ زَادَتْ وَاحِدَةً عَلَى سِتِّينَ وَاحِدَةً فِيهَا جَذَعَةٌ إِلَى أَنْ تَبْلُغَ خَمْسَةً وَسَبْعِينَ، فَإِنْ زَادَتْ عَلَى خَمْسٍ وَسَبْعِينَ وَاحِدَةً فِيهَا بِنْتَا لَبُونٍ إِلَى أَنْ تَبْلُغَ تِسْعِينَ، فَإِنْ زَادَتْ وَاحِدَةً عَلَى تِسْعِينَ فِيهَا حِقَّتَانِ طَرُوقَتَا الْجَمَلِ إِلَى أَنْ تَبْلُغَ عِشْرِينَ وَمِائَةً، فَمَا زَادَتْ عَلَى عِشْرِينَ وَمِائَةٍ تَغَيَّرَ الْفَرْضُ إِلَى ثَلَاثِ بَنِي لَبُونٍ، وَفِي كُلِّ خَمْسِينَ حِقَّةٌ طَرُوقَةُ الْفَحْلِ، وَفِي كُلِّ أَرْبَعِينَ بِالْغَرْبِ بَنِيَ جَذَعٌ أَوْ جَذَعَةٌ، وَفِي كُلِّ أَرْبَعِينَ بِالْبَقَرِ بَقَرَةٌ، وَفِي كُلِّ أَرْبَعِينَ شَاةٌ شَاةٌ إِلَى أَنْ تَبْلُغَ مِائَتَيْنِ، فَإِنْ زَادَتْ وَاحِدَةً عَلَى عِشْرِينَ وَمِائَةٍ وَاحِدَةً فِيهَا ثَلَاثُ بَنِي لَبُونٍ إِلَى أَنْ تَبْلُغَ مِائَتَيْنِ، فَإِنْ زَادَتْ وَاحِدَةً فَفِيهَا ثَلَاثُ بَنِي لَبُونٍ إِلَى أَنْ تَبْلُغَ مِائَةً، فَإِنْ زَادَتْ فَمَا زَادَ فَفِي كُلِّ مِائَةٍ شَاةٌ شَاةٌ، وَلَا يُؤْخَذُ فِي الصَّدَقَةِ هَرِمَةٌ وَلَا فَحْلٌ، وَلَا ذَاتُ عَوَارٍ، وَلَا تَيْسٌ إِلَّا أَنْ يَشَاءَ الْمُصَدِّقُ، وَلَا يُجْمَعُ بَيْنَ مُتَفَرِّقٍ، وَلَا يُفَرَّقُ بَيْنَ مُجْتَمِعٍ خَشْيَةَ الصَّدَقَةِ، وَلَا أَحَدٌ مِنَ الْخَلِيطَيْنِ فِي الْبَقَرِ وَالْغَنَمِ يَنْتَهِيَانِ بِهَا إِلَى مِائَتَيْنِ، فَفِي كُلِّ خَمْسِ أَوَاقٍ مِنَ الْوَرِقِ خُمُسُ دِرْهَمٍ، وَمَا زَادَ فَفِي كُلِّ أَرْبَعِينَ [وَ]دِهَمًا دِرْهَمٌ، وَمَنْ بَلَغَتْ عِنْدَهُ صَدَقَةُ أَحَدِ سِنِّي الْمَذْكُورِ مِنَ الْإِبِلِ وَلَيْسَتْ عِنْدَهُ وَعِنْدَهُ أَعْلَى مِنْهَا دَفَعَهَا وَدَفَعَ مَعَهَا شَاتَيْنِ إِنِ اسْتَيْسَرَتَا لَهُ، وَإِلَّا عِشْرِينَ دِرْهَمًا، وَإِنْ عَدِمَ الْأَعْلَى وَعِنْدَهُ الْأَدْنَى دَفَعَهُ وَدَفَعَ مَعَهُ عِشْرِينَ دِرْهَمًا أَوْ شَاتَيْنِ، وَإِنْ عَدِمَ الْأَدْنَى وَعِنْدَهُ الْأَعْلَى دَفَعَهُ وَأَخَذَ مِنْهُ عِشْرِينَ دِرْهَمًا أَوْ شَاتَيْنِ، وَإِنْ عَدِمَ الْأَعْلَى وَالْأَدْنَى وَعِنْدَهُ مِنْ صِنْفٍ آخَرَ مِنَ الْمَالِ أَخَذَ مِنْهُ بِالْقِيمَة

وَلَيْسَ فِي ذَهَبٍ، وَلَا وَرَقٍ، وَلَا مُشَافَهَةٍ شَرْعٌ إِذَا كَانَتْ تُؤَدِّي صَدَقَتَهَا"[1] مِنَ الْغَنَمِ، وَأَنَّهُ لَيْسَ فِي الْعُلُوفَةِ وَلَا فِي الرَّقَبَةِ شَرْعٌ. قَالَ: وَكَانَ فِي كِتَابِ [ب/١٠٥] أَهْلِ الْكَهْفِ: عَبْدُ اللهِ يَوْمَ الْقِيَامَةِ وَتَرَاهُ بِاللهِ، وَقَالَ: النَّفْسُ الْمُؤْمِنَةُ يَقْتُلُ حَقًّا، وَالْمَرْأَةُ فِي سَبِيلِ اللهِ يَوْمَ الزَّحْفِ، وَالْمُؤْمِنُ الْوَاثِقُ بِرَبِّهِ، وَرَمْيُ الْمُحْصَنَةِ، وَتَعَلُّمُ السِّحْرِ، وَأَكْلُ الرِّبَا، وَأَكْلُ مَالِ الْيَتِيمِ، وَأَنَّ الْمُتَزَيِّنَ الْمَحْلُّ الْأَصْغَرُ، وَلَا يَمَسُّ الْقُرْآنَ إِلَّا طَاهِرٌ، وَلَا طَلَاقَ قَبْلَ إِمْلَاكٍ، وَلَا عِتَاقَ حَتَّى يَبْتَاعَ، وَلَا يُصَلِّيَنَّ أَحَدٌ"[2] بِنَهَارٍ فِي ثَوْبٍ وَاحِدٍ وَشَعْرُهُ يَدْوِي"[3]، وَلَا يُصَلِّيَنَّ أَحَدٌ بِنَهَارٍ خَاصِرٌ شَعْرُهُ، وَلَا يُصَلِّيَنَّ أَحَدٌ بِنَهَارٍ وَاحِدٍ ثَوْبَانِ وَاحِدٌ مِنْهُمَا عَلَى عَاتِقِهِ شَعْرٌ.

وَكَانَ فِي الْكِتَابِ: "قَالَ مَنْ اعْتَقَدَ مُؤْمِنًا قَبْلَ عِتْقِ رَقَبَةٍ فَوَرَدَ أَنَّ ذَلِكَ يُجْزِئُهُ فَلْيَفْعَلْ. وَإِنْ فِي الظَّهْرِ الْمَدِينَةُ وَفِي الْبَطْنِ وَفِي الْأَلَبِ الْأُخْرَى أَوْجَبَ عَدَدَهُ الْمَدِينَةُ، فَفِي الظَّهْرِ الْمَدِينَةُ، وَفِي الْمَفْتَرِقِ الْمَدِينَةُ، وَفِي الْمُتَحَنِّنِ الْمَدِينَةُ، وَفِي الْمَنْكِبِ الْمَدِينَةُ، وَفِي الصُّلْبِ الْمَدِينَةُ، وَفِي الْعَيْنَيْنِ الْمَدِينَةُ، وَفِي الْخَرْزَةِ الْوَاحِدَةِ بَعْضُ الْمَدِينَةِ، وَفِي الْمَدِينَةِ الْمَدِينَةُ، وَفِي الْمَدِينَةِ ثُلُثُ الْمَدِينَةِ، وَفِي الْمَدِينَةِ خَمْسُ عَشْرَةَ مِنَ الْإِبِلِ، وَفِي كُلِّ إِصْبَعٍ مِنَ الْأَصَابِعِ مِنَ الْيَدِ وَالرِّجْلِ عَشْرٌ مِنَ الْإِبِلِ، وَفِي كُلِّ خَمْسِ مِنَ الْإِبِلِ، وَفِي الْمُوضِحَةِ خَمْسٌ مِنَ الْإِبِلِ، وَأَنَّ الرَّجُلَ يُقْتَلُ بِالْمَرْأَةِ، وَفِي أَهْلِ الْمَذْهَبِ أَلْفُ دِينَارٍ"[4].

هَذَا حَدِيثُ غَيْرِ مُتَمَسَّكٍ بِهِ مِنْ هَذَا الْبَابِ بِنَقْلِهِ لَهُ أَئِمَّةُ الْمُؤْمِنِينَ مُعْرِضٌ عَنْ

---

(١) في (ب): «صدقها».
(٢) في (ب): «أحد».
(٣) في (ب): «يدوي».
(٤) في (ب): «والمذهب» هناه.
(٥) إسناده ضعيف (١٠٢/٦٤١-١٩٣٢٣).

عَبْدِ الْعَزِيزِ، وَإِمَامُ الْعُلَمَاءِ فِي عَصْرِهِ مُحَمَّدُ بْنُ مُسْلِمِ الزُّهْرِيُّ بِالشَّرْقِ، كَمَا تَقَدَّمَ ذِكْرُهُ لَهُ.

وَسُلَيْمَانُ بْنُ دَاوُدَ الْمِنْقَرِيُّ الْحَوْلَانِيُّ الْمَعْرُوفُ بِالزُّهْرِيِّ، (م د) كَانَ يَحُجُّ بْنُ مَعِينٍ عَمَّرَهُ اللهُ عَنْهُ.

كَمَا أَخْبَرَنِيهِ أَبُو أَحْمَدَ الْحُسَيْنُ بْنُ عَلِيٍّ، قَالَ: ثَنَا عَبْدُ الرَّحْمَنِ بْنُ أَبِي حَاتِمٍ، قَالَ: سَمِعْتُ أَبِي وَسُئِلَ عَنْ حَدِيثِ عَمْرِو بْنِ حَزْمٍ فِي كِتَابِ رَسُولِ اللهِ ﷺ الَّذِي كَتَبَهُ لَهُ فِي الصَّدَقَاتِ، فَقَالَ: سُلَيْمَانُ بْنُ دَاوُدَ الْحَوْلَانِيُّ عِنْدَنَا مِمَّنْ لَا يَأْتِي بِهَذَا، قَدْ أَدْرَكَ جُلَّةَ أَصْحَابِ النَّبِيِّ ﷺ مَا أَرَى هَذَا يَقُولُ ذَاكَ!!

قَالَ الْحَاكِمُ: هَذَا يَدُلُّكَ مَا أَدَّى إِلَيْهِ الِاجْتِهَادُ فِي إِخْرَاجِ هَذِهِ الْأَحَادِيثِ، فَتَصَفَّحْ فَلَمْ تَجِدْ فِي الدُّنْيَا إِلَّا الْقَلِيلَ مِنْهَا، وَلَا يَسْتَغْنِي عَنْهَا الْكِتَابُ عَنْ شَرْحِهَا، وَاسْتَدْلَلْتُ عَلَى صِحَّتِهَا بِالْأَسَانِيدِ الصَّحِيحَةِ عَنْ أَخْلَافِهِ وَأَتْبَاعِهِمْ بِمَا فِيهِ غُنْيَةٌ لِمَنْ يُمْعِنُ تَأَمُّلَهُ، وَقَدْ كَانَ إِمَامُنَا شُعْبَةُ (١) يَقُولُ فِي حَدِيثِ عَنْ غَيْرِ الْحَيِّ فِي الْحَيِّ وَفِي الْحَيِّ أَنْ يَصِحَّ إِلَى مِثْلِ هَذَا عَنْ رَسُولِ اللهِ ﷺ كَانَ أَحَبَّ إِلَيَّ مِنْ نَفْسِي وَمَالِي وَأَهْلِي، وَذَاكَ حَدِيثُ فِي صَلَاةِ الْخَوْفِ فَكَيْفَ بِهَؤُلَاءِ السَّنِّ الَّتِي هِيَ قَوَاعِدُ الْإِسْلَامِ، وَالْعُدَّةُ الْمُؤَكَّدُ، وَهُوَ حَسْبِي وَنِعْمَ الْوَكِيلُ.

١٤٦٢ - أَخْبَرَنِي أَبُو بَكْرٍ أَحْمَدُ بْنُ سُلَمَانَ الْفَقِيهُ، قَالَ: الْحَسَنُ بْنُ مُكْرَمٍ، قَالَ:

---

(١) في (ي د): «قوله».

(٢) [إتحاف المهرة ٧/٢٦٦ - ٢٦٧، ٢٦٩-٢٧٠].

(٣) في (ي د): «سمعته».

بَزِيعٌ، نَا هَارُونُ، نَا بَهْزُ بْنُ حَكِيمٍ.

وَأَخْبَرَنَا أَحْمَدُ بْنُ سَلْمَانَ، نَا أَحْمَدُ بْنُ مُحَمَّدِ بْنِ عِيسَى[1]، نَا أَبُو عَمَّارٍ[2]، نَا عَبْدُ الْوَارِثِ بْنُ سَعِيدٍ، نَا بَهْزُ بْنُ حَكِيمٍ، عَنْ أَبِيهِ، عَنْ جَدِّهِ قَالَ: سَمِعْتُ رَسُولَ اللهِ ﷺ يَقُولُ: «فِي كُلِّ إِبِلٍ سَائِمَةٍ فِي كُلِّ أَرْبَعِينَ إِبْنَةُ لَبُونٍ لَا يُفَرَّقُ إِبِلٌ عَنْ حِسَابِهَا، مَنْ أَعْطَاهَا مُؤْتَجِرًا فَلَهُ أَجْرُهُ، وَمَنْ مَنَعَهَا فَإِنَّا آخِذُوهَا، وَشَطْرُ إِبِلِهِ عَزْمَةٌ مِنْ عَزَمَاتِ رَبِّنَا، لَا يَحِلُّ لِآلِ مُحَمَّدٍ مِنْهَا شَيْءٌ»[3].

هَذَا حَدِيثٌ صَحِيحُ الْإِسْنَادِ عَلَى مَا قَدَّمْنَا وَبَقِيَّةُ فِي صَحِيحِ هَذِهِ الْمَجْمُوعَةِ، وَلَمْ يُخَرِّجَاهُ.

١٤٦٣- حدثنا أَبُو الْعَبَّاسِ مُحَمَّدُ بْنُ يَعْقُوبَ، نَا أَحْمَدُ بْنُ عَبْدِ الْجَبَّارِ، نَا أَبُو مُعَاوِيَةَ، نَا الْأَعْمَشُ، عَنْ أَبِي وَائِلٍ، عَنْ مَسْرُوقٍ، عَنْ مُعَاذِ بْنِ جَبَلٍ، أَنَّ رَسُولَ اللهِ ﷺ بَعَثَهُ إِلَى الْيَمَنِ وَأَمَرَهُ أَنْ يَأْخُذَ مِنَ الْبَقَرِ مِنْ كُلِّ ثَلَاثِينَ بَقَرَةً تَبِيعًا، وَمِنْ كُلِّ أَرْبَعِينَ بَقَرَةً مُسِنَّةً، وَمِنْ كُلِّ حَالِمٍ دِينَارًا، أَوْ عَدْلَهُ ثَوْبٍ مَعَافِرَ.

هَذَا حَدِيثٌ صَحِيحٌ عَلَى شَرْطِ الشَّيْخَيْنِ، وَلَمْ يُخَرِّجَاهُ.

١٤٦٤- أَخْبَرَنَا أَبُو بَكْرٍ أَحْمَدُ بْنُ إِسْحَاقَ بْنِ بَهْلُولٍ، نَا أَحْمَدُ بْنُ إِبْرَاهِيمَ بْنِ مَلْحَانَ، نَا يَحْيَى بْنُ بُكَيْرٍ، نَا اللَّيْثُ، حَدَّثَنِي هِشَامُ بْنُ عُرْوَةَ، عَنْ عَبَّاسِ بْنِ

---

(١) هو: أحمد بن محمد بن عيسى بن الأزهر أبو العباس الفقيه البزاز.

(٢) هو: الحسين بن حريث بن عمرو بن أبي الحصين المروزي الخذاء، من رجال الجماعة.

(٣) إتحاف الخيرة (٣/١٢٤)، (٣٧٨٣-٣٧٨٥)، (٣/١٧٨٨).

عَبْدِ اللهِ بْنِ عَتِيكٍ بْنِ عَامِرٍ، عَنْ عَاصِمِ بْنِ عُمَرَ بْنِ قَتَادَةَ الأَنْصَارِيِّ، عَنْ رِجَالٍ مِنْ قَوْمِهِ مِنْ أَصْحَابِ الْعَقَبَةِ، أَنَّ رَسُولَ اللهِ ﷺ بَعَثَهُ سَاعِياً، فَقَالَ أَبُوهُ: لَا تَخْرُجْ حَتَّى تُحْدِثَ بِرَسُولِ اللهِ ﷺ عَهْداً، فَلَمَّا أَرَادَ الْخُرُوجَ أَتَى رَسُولَ اللهِ ﷺ، فَقَالَ لَهُ رَسُولُ اللهِ ﷺ: «إِنَّ أَبَاكَ لَا تَأْتِي بِهِ الْبِلَادَ حَتَّى وَثِيقَتَيْ بَعِيرٍ لَهُ وَثَقَاءَ، أَوْ يَقْرَعَ لَهُ حُمُولَةَ، أَوْ شَأْنٌ هَهُنَا فَإِنَّهُ يَفْعَلُ». فَلَمَّا سَمِعَ ذَلِكَ أَبُوهُ، قَالَ: فَمَضَى فَلَمْ يَلْبَثْ إِلَّا يَسِيراً حَتَّى أَقْبَلَ بِهِ، فَأَنَاخَ بَعِيرَيْهِ، وَبَدَأَ حَتَّى بَدَا لَهُ: «م

هَذَا حَدِيثٌ صَحِيحٌ عَلَى شَرْطِ مُسْلِمٍ»[1]، وَلَمْ يُخَرِّجَاهُ.

وَأَخْرَجَاهُ فِي الصَّحِيحَيْنِ عَلَى شَرْطِ الشَّيْخَيْنِ.

١٤١٥- **أَخْبَرَنَاهُ** أَبُو بَكْرٍ مُحَمَّدُ بْنُ دَاوُدَ بْنِ سُلَيْمَانَ، نَا عَلِيُّ بْنُ الْحُسَيْنِ بْنِ الْجُنَيْدِ، نَا سَعِيدُ بْنُ يَحْيَى بْنِ سَعِيدٍ الْأُمَوِيُّ، نَا أَبِي، عَنْ يَحْيَى بْنِ سَعِيدٍ، عَنْ نَافِعٍ، عَنِ ابْنِ عُمَرَ، أَنَّ رَسُولَ اللهِ ﷺ بَعَثَ سَعْدَ بْنَ زَيْدٍ وَغَيْرَهُ، قَالَ: «إِذَا سَمِعْتُمْ بِالطَّاعُونِ بِأَرْضٍ فَلَا تَجِيءُوا فِرَارًا مِنْهُ، وَإِذَا سَمِعْتُمْ بِهِ بِأَرْضٍ فَلَا تَخْرُجُوا فِرَارًا مِنْهُ»[2]. قَالَ: لَا أَشُكُّ، وَلَا أَحْسِبُ إِلَّا أَبِي قَدْ قَالَهُ.

١٤١٦- **وَأَخْبَرَنَا** أَحْمَدُ بْنُ جَعْفَرٍ الْقَطِيعِيُّ، نَا عَبْدُ اللهِ بْنُ أَحْمَدَ بْنِ حَنْبَلٍ، نَا أَبِي، نَا يَعْقُوبُ بْنُ إِبْرَاهِيمَ، نَا أَبِي، عَنِ ابْنِ إِسْحَاقَ، حَدَّثَنِي عَبْدُ اللهِ بْنُ أَبِي بَكْرٍ بْنِ مُحَمَّدِ بْنِ عَمْرِو بْنِ حَزْمٍ، عَنْ يَحْيَى بْنِ عَبْدِ اللهِ بْنِ عَبْدِ الرَّحْمَنِ بْنِ صَعْصَعَةَ بْنِ زُرَارَةَ، عَنْ عُمَارَةَ بْنِ عَمْرِو بْنِ حَزْمٍ، عَنْ أَبِي بْنِ كَعْبٍ، قَالَ: بَعَثَنِي النَّبِيُّ ﷺ صَدَقَةَ مُصَدِّقًا، فَمَرَرْتُ بِرَجُلٍ، فَجَمَعَ لِي مَالَهُ، ثُمَّ أَحْبَبْتُ أَنْ يَأْتِيَهُ نَبِيٌّ يَدْعُو لَهُ، أَوْ أَنْ يَأْتِيَهُ مَنَاهِي إِلَهِهِ فَيَنْتَهِيَ عَنْهَا، فَيَكُونَ ذَلِكَ، قَالَ: فَأَتَيْتُهُ مَنَاهِي إِلَهِهِ فَانْتَهَى عَنْهَا، فَلَمَّا أَنْ أَتَيْتُهُ لَمْ يَكُنْ فِيهِ مَا أَرَى، وَلَكِنْ هَذِهِ نَاقَةٌ مُعَلَّمَةٌ سَمِينَةٌ فَأَخُذُهَا، فَقُلْتُ لَهُ: إِنَّ اللهَ بَعَثَنِي هُنَا لِمَا أَرَى مِنْ مَالِكَ، وَهَذَا رَسُولُ اللهِ ﷺ بِمَكَّةَ فَهَبْ لَهُ، فَإِنْ أَحْبَبْتَ أَنْ تَأْتِيَهُ فَتَعْرِضَ عَلَيْهِ مَا عَرَضْتَ عَلَيَّ فَافْعَلْ، فَإِنْ قَبِلَهُ مِنْكَ فَذَلِكَ، وَإِنْ رَدَّهُ عَلَيْكَ رَدَدْتَهُ كَذَلِكَ، قَالَ: فَإِنِّي فَاعِلٌ، قَالَ: فَخَرَجَ مَعِي، وَخَرَجَ بِالنَّاقَةِ الَّتِي عَرَضَ عَلَيَّ حَتَّى قَدِمَا عَلَى رَسُولِ اللهِ ﷺ، فَقَالَ: يَا نَبِيَّ اللهِ، إِنَّ اللهَ الَّذِي رَسُولُكَ إِيَّايَ أَمَرَنِي مِنْ

---

(١) قال الذهبي في التلخيص: «قلت: بل متفق؛ هاشم لم يزل فينا».

(٢) هذا الحديث ليس له تعلق في الطاعون!

صَدَقَةَ مَالِي، وَإِنَّمَا اللهِ مَا لَمْ فِي مَالِي رَسُولُ اللهِ ﷺ، وَلَا رَسُولُهُ قَطُّ قَبْلَهُ مِنْ أَحَدٍ، فَإِنِّي لَأَرْجُو أَنْ يَكُونَ اللهِ ﷺ: «إِنَّ أَسْخَاسِي، وَذَلِكَ مَا لَا أَنَّ فِيهِ وَلَا عُلَيْهِ، وَقَدْ حَرَّصْتُ عَلَيْهِ نَافَةٍ عَلَيْهَا إِلَّا شَخَصَ قَالَ: فَمَا، وَهَاهِي بِهَا إِنْ رَسُولُ اللهِ ﷺ: «لَكَ عَلَيْهَا، فَإِنْ لَطَوْتَ بِهَا بَعْضَ أَحْرَاثِ اللهِ فِيهِ وَلَقِيتَ مِنْكَ، قَالَ: فَهَاهِي بِهَا إِنْ رَسُولُ اللهِ قَدْ جِئْتُكَ بِهَا فَاحْمِلْهَا. قَالَ: فَأَقَرَّ رَسُولُ اللهِ ﷺ بِالْتَجْهِهَا، وَدَعَا فِي مَالِهِ بِالْبَرَكَةِ»[1].

هَذَا حَدِيثٌ صَحِيحٌ عَلَى شَرْطِ مُسْلِمٍ، وَلَمْ يُخَرِّجَاهُ.

٦٤١٦ - أَخْبَرَنِي أَبُو بَكْرٍ بْنُ إِسْحَاقَ الْفَقِيهُ، أَنَا الْحَسَنُ بْنُ عَلِيِّ بْنِ زِيَادٍ، ثَنَا سَعِيدُ بْنُ سُلَيْمَانَ[2]، ثَنَا مُحَمَّدُ بْنُ مُسْلِمٍ، ثَنَا عَمْرُو بْنُ دِينَارٍ، عَنْ أَبِي الشَّعْثَاءِ، عَنْ جَابِرِ بْنِ عَبْدِ اللهِ، قَالَ: قَالَ رَسُولُ اللهِ ﷺ: «لَا مَوْقِفَ فِي الرَّقَّةِ حَتَّى تَبْلُغَ جِبَالَ وَرْقَمٍ»[3].

هَذَا حَدِيثٌ صَحِيحٌ عَلَى شَرْطِ مُسْلِمٍ، وَلَمْ يُخَرِّجَاهُ.

وَشَاهِدُهُ بِالْمَتْنِ حَدِيثُ عَاصِمِ بْنِ ضَمْرَةَ.

٦٤١٧ - أَخْبَرَنَاهُ أَبُو عَبْدِ اللهِ مُحَمَّدُ بْنُ يَعْقُوبَ الْحَافِظُ، ثَنَا نَصْرُ بْنُ

---

(١) قلت: الإلاء سقط من (ن) وأم).

(٢) إتحاف المهرة (٨/ ٦٣٢-٦٠٩).

(٣) في (ن) وأم): أحمد بن سليمان، وهو سعيد بن سليمان الضبي، أبو عثمان سعدويه الواسطي، يروي عنه محمد بن مسلم الطائفي.

إتحاف المهرة (٣/ ٣٨٤-٣٠٤)، محمد بن مسلم الطائفي له ابن، وإنما أخرج له مسلم في المتابعات، انظر التعليق على حديث (رقم ٦٣٧٦).

مُحَمَّدُ بْنُ يَحْيَى، ثنا مُسَدَّدٌ، ثنا أَبُو عَوَانَةَ(١)، عَنْ أَبِي إِسْحَاقَ، عَنْ عَاصِمِ بْنِ ضَمْرَةَ، عَنْ عَلِيٍّ، عَنِ النَّبِيِّ ﷺ قَالَ: «الْمُؤْمِنُ يَشْعَبُ إِيمَانُهُ هَمًّا»(٢)، فَإِنْ نَفَذَتْ مَاكِنَ فِيهَا غَشَّتْهُ ذُوَامَعُ(٣).

١٤٦٩ - أَخْبَرَنَا أَبُو عَبْدِ اللهِ مُحَمَّدُ بْنُ عَبْدِ اللهِ الصَّفَّارُ، ثنا أَحْمَدُ بْنُ يُونُسَ الضَّبِّيُّ.

وَأَخْبَرَنَا مُحَمَّدُ بْنُ أَحْمَدَ بْنِ أَبِي الْعَنْبَسِ الْوَرَّاقُ بِبَغْدَادَ، ثنا أَبُو هِلَالٍ، قَالَا: ثنا أَبُو عَاصِمٍ عَنْ سُفْيَانَ، عَنْ عَاصِمِ بْنِ كُلَيْبٍ، عَنْ أَبِيهِ، عَنْ وَائِلِ بْنِ حُجْرٍ، عَنِ النَّبِيِّ ﷺ أَنَّهُ سَمِعَ رَجُلًا، وَهُوَ يَقُولُ: اللَّهُمَّ بَارِكْ لَنَا فِي رَمَضَانَ، فَقَالَ رَسُولُ اللهِ ﷺ: «وَهَلْ تَصُمْنَا فِي شَهْرٍ، وَتُصَدِّقُ رَسُولِهِ، فَتَمَّتْ يَقِينُهُ بِحُصُولِ، اللَّهُمَّ لَا تُبَارِكْ لَهُ فِيهِ، وَلَا فِي إِيمَان

فَقَالُوا: إِنَّا قَدْ أَصَبْنَا أَمْوَالًا، عِنْدَهُ وَزَيْنَبُ أَحَبُّ أَنْ يَكُونَ ذَلِكَ فِيهَا زَكَاةً وَمَهْرًا، قَالَ: مَا فَعَلَهُ صَاحِبَايَ قَبْلِي فَأَفْعَلُهُ، فَاسْتَدَارَ عُمَرُ عَلَيْهِ فَقَالَ هِيَ لَهُ، فَانْطَلَقَ أَصْحَابُ رَسُولِ اللهِ ﷺ، فَقَالَ عُمَرُ: «هُوَ حَسْبُ إِنْ لَمْ يَكُنْ جَرِيئًا يَجْلُسُونَ بِهِ بَيْنَ رَبِيئَةٍ»(١).

هَذَا حَدِيثٌ صَحِيحُ الإِسْنَادِ وَلَا أَدْرِي لِمَ يُخَرِّجَاهُ عَنْ عَبَّادٍ، وَلَهُمَا فِي تَرْكِهِ فِي هَذَا النَّوْعِ بِمَنْ تَقَدَّمَ ذِكْرُهُمْ فِي الرِّوَايَةِ أُسْوَةٌ فِي ... ...

١٤٧٠٧- أَخْبَرَنِي أَبُو عَلِيٍّ الْحُسَيْنُ بْنُ عَلِيٍّ الْحَافِظُ، ثَنَا جَعْفَرُ بْنُ أَحْمَدَ بْنِ سِنَانٍ، ثَنَا أَحْمَدُ بْنُ سِنَانٍ، ثَنَا عَبْدُ الرَّحْمَنِ بْنُ مَهْدِيٍّ، ثَنَا سُفْيَانُ، عَنْ عَمْرِو بْنِ مُحَمَّدٍ(٢)، عَنْ مُوسَى بْنِ طَلْحَةَ، قَالَ: عَلَّمَنَا كِتَابَ مُعَاذٍ بْنِ جَبَلٍ، عَنِ النَّبِيِّ ﷺ: «أَنَّهُ أَخَذَ الصَّدَقَةَ مِنَ الْحِنْطَةِ وَالشَّعِيرِ وَالزَّبِيبِ وَالتَّمْرِ»(٣).

هَذَا حَدِيثٌ قَدِ احْتَجَّ بِجَمِيعِ رُوَاتِهِ، وَلَمْ يُخَرِّجَاهُ.

وَمُوسَى بْنُ طَلْحَةَ تَابِعِيٌّ كَبِيرٌ، لَمْ يُذْكَرْ لَهُ تَارِيخٌ إِلَّا هَذَا.

١٤٧٠٨- أَخْبَرَنِي أَبُو الْحَسَنِ مُحَمَّدُ بْنُ الْحَسَنِ الْقَاضِي بِهَمَذَانَ، ثَنَا مُحَمَّدُ بْنُ مَرْوَانَ، ثَنَا عَبْدُ اللهِ بْنُ يَاسِرٍ الطَّائِيُّ، حَدَّثَنِي إِسْحَاقُ بْنُ يَحْيَى بْنِ طَلْحَةَ بْنِ عُبَيْدِ اللهِ، عَنْ أَبِيهِ، عَنْ جَدِّهِ، عَنْ مُعَاذِ بْنِ جَبَلٍ، أَنَّ رَسُولَ اللهِ ﷺ قَالَ: «فِيمَا سَقَتِ السَّمَاءُ وَالْعُيُونُ وَالسَّيْلُ الْعُشْرُ، وَفِيمَا سُقِيَ بِالنَّضْحِ نِصْفُ

---

(١) في الشاهدين: «ربا».

(٢) إسناده ضعيف (١٢٦٦٠-١٢٦٧٣).

(٣) يأتي في الصحيح المخرج لذلك.

«الْعُشْرِ، وَلَيْسَ بِكُونِ ذَلِكَ فِي الْمَدِّ، وَالْحَذْفِ، وَالْمَدِّ، وَالْإِشْبَاعِ، وَالْقَطْعِ، وَالْوَصْلِ، وَالْمَدِّ، وَالْقَصْرِ، فَقَدْ فَعَلَهُ هَذَا رَسُولُ اللهِ ﷺ».

هَذَا حَدِيثٌ صَحِيحُ الإِسْنَادِ، وَلَمْ يُخَرِّجَاهُ.

وَلَهُ شَاهِدٌ بِإِسْنَادٍ صَحِيحٍ:

١٤٧٣- أَخْبَرَنَاهُ أَبُو بَكْرٍ بْنُ إِسْحَاقَ الْفَقِيهُ وَأَبُو بَكْرٍ بْنُ أَبِي نَصْرٍ الْمُزَوِّزِيُّ[1]، قَالَا: ثنا مُحَمَّدُ بْنُ إِسْحَاقَ، ثنا أَبُو خُلَيْدَةَ، ثنا شَبَابَةُ، عَنْ طَلْحَةَ بْنِ يَحْيَى، عَنْ أَبِي بُرْدَةَ، عَنْ أَبِي مُوسَى، وَمُعَاذِ بْنِ جَبَلٍ، حِينَ بَعَثَهُمَا رَسُولُ اللهِ ﷺ إِلَى الْيَمَنِ يُعَلِّمَانِ النَّاسَ أَمْرَ دِينِهِمْ: «لَا تُعَسِّرَا وَبَشِّرَا، لَا تُنَفِّرَا وَيَسِّرَا»[2].

هَذَا الإِسْنَادُ صَحِيحٌ عَلَى شَرْطِ مُسْلِمٍ، وَلَمْ يُخَرِّجَاهُ.

١٤٧٤- حَدَّثَنَا عَلِيُّ بْنُ حَمْشَادَ الْعَدْلُ، ثنا أَبُو الْعَبَّاسِ وَمُحَمَّدُ بْنُ أَيُّوبَ، قَالَا: ثنا أَبُو الرَّبِيعِ الطَّيَالِسِيُّ، ثنا سُلَيْمَانُ بْنُ بِلَالٍ، عَنِ الْعَرْزَمِيِّ، عَنْ أَبِي

---

(١) انظر الجواهر (٣/١٣٤٠-١٣٤١)، وسيأتي بن يحيى بن طلحة ضعيف.

(٢) هذا مختصر من أحمد بن إسحاق بن إبراهيم المزكي المزوزي.

(٣) انظر الجواهر (٣/١٣٤٠-١٣٤١).

(٤) انظر الجواهر (٣/٢٨٧-٣٠٣).

أَسْنَدَهُ بْنُ سَهْلٍ بْنِ شَبَّابٍ، عَنْ أَبِيهِ، أَنَّ النَّبِيَّ ﷺ: نَهَى عَنْ لَوْنَيْنِ مِنَ الطَّعَامِ، الْخُمُّصِ، وَلَوْنِ الْحَبِيثِ. قَالَ: وَكَانَا شَيْءٌ يُتَبَخَّرُ مِنْ قُبُورِ بَنِي عُذْرَةَ، فَيُخْرِجُهُمَا فِي الصَّدَقَةِ فَتُوُهِّمَ ﴿عَنْ لَوْنَيْنِ مِنَ الطَّعَامِ﴾ فَتَرَكَ، ﴿وَلَا تَيَمَّمُوا الْخَبِيثَ مِنْهُ تُنفِقُونَ﴾ [البقرة: ٢٦٧].

هَذَا حَدِيثٌ صَحِيحٌ عَلَى شَرْطِ الْبُخَارِيِّ»، وَلَمْ يُخَرِّجَاهُ.

وَقَدْ تَابَعَهُ سُلَيْمَانُ بْنُ بِلَالٍ، وَمُحَمَّدُ بْنُ أَبِي عُتَيْقٍ، عَنِ الزُّهْرِيِّ.

فَأَمَّا حَدِيثُ سُلَيْمَانَ بْنِ حَسَّانٍ:

١٤٧٧- فَأَخْبَرَنَاهُ جَعْفَرُ بْنُ مُحَمَّدِ بْنِ نُصَيْرٍ الْخُلْدِيُّ، ثنا عَلِيُّ بْنُ عَبْدِ الْعَزِيزِ، ثنا سَعِيدُ بْنُ سُلَيْمَانَ، ثنا عَبَّادُ بْنُ الْعَوَّامِ، عَنْ سُلَيْمَانَ بْنِ الْحَسَنِينِ، عَنِ الزُّهْرِيِّ، عَنْ أَبِي أُمَامَةَ بْنِ سَهْلٍ، عَنْ أَبِيهِ، قَالَ: أَمَرَ رَسُولُ اللهِ ﷺ بِصَدَقَةِ فِطْرٍ، فَجَاءَ رَجُلٌ مِنْ هَذَا السِّفْلِ بِكَبَاسَةٍ، فَقَالَ سُفْيَانُ: يَعْنِي الشِّمَاصَ(١)، قَالَ: وَرَسُولُ اللهِ ﷺ عَلَى هَذَا الْعُلْوِ، عَلَى جَانِبِهِ عُلْوِيٍّ، وَكَانَ لَا يَجِيءُ أَحَدٌ بِشَيْءٍ إِلَّا لَبَّبَ إِلَى الَّذِي جَاءَهُ(٢)، وَذَاكَ، ﴿وَلَا تَيَمَّمُوا الْخَبِيثَ مِنْهُ تُنفِقُونَ﴾»(٣).

---

(١) في (ف): «الشماص». (٢) في (ف): «لبب إلى الذي جاءه».

(٣) أورده الهيثمي في «المجمع» (٣/ ٨٨-٨٩).

(٤) وأخرجه ابن أبي حاتم في «تفسيره» (٢/ ٧٤٨-٧٤٩).

(٥) وأخرجه الطبراني (٨/ ٢٨٨-٢٨٩ ح ٧٩٤٦).

(٦) وأخرجه ابن أبي حاتم في «تفسيره» (٢/ ٧٤٩) من طريق سليمان بن بلال، وأخرجه ابن أبي حاتم أيضًا (٢/ ٧٤٩) من طريق محمد بن أبي عتيق، كلاهما عن الزهري به.

(٧) قال ابن الأثير في «النهاية» (٢/ ٤١٨): «الخبيث: السير الذي لا يتشدد ترديه ويقوى، وقد لا يكون له وبر أصلًا».

(٨) في (ب) و(ف): «عليه».

(٩) أورده الزيلعي في «تخريج الكشاف» (١/ ٢٤٥).

قَالَ: وَنَهَى رَسُولُ اللهِ ﷺ عَنِ الْحَمْرَيْنِ، وَالْوَبْرِ الْحُبْلَى، أَنْ يُؤْخَذَا فِي الصَّدَقَةِ. قَالَ الْمُزَنِيُّ: لَوْنَانِ مِنَ التَّمْرِ الْمَدِينَةِ.

وَقَالَ حَبِيبٌ: تَحْمَدُ بْنُ أَبِي حَفْصَةَ.

١٤٧٧- فَأَخْبَرَهُ الْحَسَنُ بْنُ حَلِيمٍ الْمَرْوَزِيُّ، أَنَا أَبُو الْعَبَّاسِ، أَنَا عَبْدَانُ، أَنَا عَبْدُ اللهِ بْنُ الْمُبَارَكِ، عَنْ مُحَمَّدِ بْنِ أَبِي حَفْصَةَ، عَنِ الزُّهْرِيِّ، عَنْ أَبِي أُمَامَةَ بْنِ سَهْلِ بْنِ حُنَيْفٍ، عَنْ أَبِيهِ قَالَ: قَالَ لَنَا سُلَيْمٌ: يَتَلَاوَمُونَ: "تَمْرُنَا بِسُرِّهِ، فَأَتَرَكُ لَهُ شَيْئًا، وَلَا يَتْمُرُّ الْمَتِيتُ مِنْهُ شَيْءٌ، ثُمَّ نَشْتَهِي الرُّطَبَ بِالْبُسْرِ، فَنَصْرِمُهُ رِطَابًا"(١). قَالَ: فَهَى رَسُولُ اللهِ ﷺ عَنْ لَوْنَيْنِ: عَنِ الْحَمْرَيْنِ، وَعَنِ لَوْنِ الْحُبْلَى"(٢).

١٤٧٨- صَحَّفَ أَبُو الْعَبَّاسِ مُحَمَّدُ بْنُ يَعْقُوبَ: ثَنَا إِبْرَاهِيمُ بْنُ مَرْزُوقٍ، وَهَبٌ بْنُ جَرِيرٍ، ثَنَا شُعْبَةُ.

وَأَخْبَرَنَا أَحْمَدُ بْنُ جَعْفَرٍ الْقَطِيعِيُّ، ثَنَا عَبْدُ اللهِ بْنُ أَحْمَدَ بْنِ حَنْبَلٍ، حَدَّثَنِي أَبِي، ثَنَا يَحْيَى، وَعَبْدُ الرَّحْمَنِ، قَالَا: ثَنَا شُعْبَةُ، قَالَ: سَمِعْتُ شُعَيْبَ بْنَ عَبْدِ الرَّحْمَنِ، يُحَدِّثُ عَنْ عَبْدِ الرَّحْمَنِ بْنِ مَسْعُودِ بْنِ نِيَارٍ، عَنْ سَهْلِ بْنِ أَبِي حَثْمَةَ، قَالَ: كُنَّا وَنَحْنُ فِي السُّوقِ، فَقَالَ: قَالَ رَسُولُ اللهِ ﷺ:

---

(١) إسناده الصواب (٧/ ٨٨-٦١٧).

(٢) قال في الشرح المطبوع كغيره: وفي صحيح ابن حبان (٣٢٩٤): نهى رسول الله ﷺ عن لونين رديئين من التمر: الحمريين، وهو لون أن كل هذا مصحف عن: (يتمرن، وله لون).

(٣) الوبر (١٧/ ١٧٨).

(٤) إسناده الصواب (٧/ ٨٨-٦١٧).

إِلَّا عَرَضْتُمْ لِمُحَمَّدٍ وَدِينِهِ فَقُلْتُمْ، قَوْلَ لَمْ تَأْتُوهُ أَوْ تَقُولُهُ فَقُلْتُمْ، قَدْ شَجَنَّهُ فِي الثَّلْجِ. فَقَدْهُمُ الثَّرْيَّا»[1].

قَالَ الْحَاكِمُ: "أَمَّا حَدِيثُ بْنِ بَحْرٍ بِحَدِيثِ وَهْبِ بْنِ جَرِيرٍ لَمْ تَكُنْ بِهِ حَاجَةٌ، وَلَيْسَ فِي حَدِيثِ وَهْبٍ بْنِ جَرِيرٍ شَكٌّ لَيْسَ هُوَ هَذَا حَدِيثٌ صَحِيحُ الْإِسْنَادِ.

وَلَهُ شَاهِدٌ بِإِسْنَادٍ مُتَّفَقٍ عَلَى صِحَّتِهِ، أَنَّ عُمَرَ بْنَ الْخَطَّابِ أَمَّرَ بِهِ:

١٤٧٩- أَخْبَرَنِيهِ أَبُو بَحْرِ بْنُ إِسْحَاقَ، أَنَا أَبُو الْمُثَنَّى، نَا مُسَدَّدٌ، نَا يَحْيَى، عَنْ سُفْيَانَ، عَنْ بُسَيْرِ بْنِ سَعِيدٍ، عَنْ بُسْرِ بْنِ سَعِيدٍ، عَنْ سَهْلِ بْنِ حَنْظَلَةَ، أَنَّ عُمَرَ بْنَ الْخَطَّابِ بَعَثَهُ عَلَى الْحَرْسِ الثَّانِي وَقَالَ: إِنَّا أَتَيْتُ أَرْضًا فَأَرْضِهَا، وَرُبَّمَا لَمْ يُقِمْهَا قَدْرَ ثَلَاثٍ»[2].

١٤٨٠- أَخْبَرَنِي أَبُو الْعَبَّاسِ مُحَمَّدُ بْنُ أَحْمَدَ الْمَحْبُوبِيُّ، نَا سَعِيدُ بْنُ مَنْصُورٍ، نَا يَزِيدُ بْنُ هَارُونَ، أَنَا مُحَمَّدُ بْنُ فُلَانٍ عَنْ أَبِي جَعْفَرٍ الْمَدَنِيِّ"[3]، عَنْ أَبِي هُرَيْرَةَ، أَنَّ عُمَرَ عَقَلَ بَعِيرًا مِنْ بَنِي عَامِرٍ فَقِيلَ هَذَا مِنْ أَقْتَرِ الْإِبِلِ، فَدَعَاهُ أَبُو هُرَيْرَةَ فَسَأَلَهُ عَنْ ذَلِكَ، فَقَالَ: نَعَمْ، فِي بِلَادٍ جَدْبَاءَ، وَفِي سَنَةٍ أَنْدَاءَ، وَفِي قِدَاءِ مَوْتَانِ مِنَ الْعَدَدِ، فَقَالَ أَبُو هُرَيْرَةَ: إِيَّاكَ وَأَنْجَابَ الْإِبِلِ، إِيَّاكَ وَأَطْلَاعَ الْعَقَبِ، إِنِّي سَمِعْتُ رَسُولَ اللهِ ﷺ يَقُولُ: «مَا مِنْ رَجُلٍ يَكُونُ لَهُ إِبِلٌ لَا يَقُومُ

---

(١) إتحاف المهرة (٧/ ٢٤٠-٢٤١).

(٢) في (ز): "البصرة".

(٣) إتحاف المهرة (٧/ ٢٤٤-٢٤٥) و(٨/ ١٥٣-١٥٣٨).

(٤) يقع الدلال المهملة الساكنة تبدأ في قلبك من يريح بين حلقك، وأنه حمر من رمال الهباءب.

عَلَيْهَا فِي تَجْنِيَتِهَا وَرِسْلِهَا». قَالَ رَسُولُ اللهِ ﷺ: «وَتَجْنِيَتُهَا وَرِسْلُهَا عُشْرُهَا وَيُسْرُهَا» لأنه يَرْتَوِ لَهُ بِقَرْبِهِ، فَتَجِدُ نَاقَتُهُ عَالِمَةً مَا تَكْبُرُ وَأَسْرَتُهُ، وَأَنْعَظَتْهُ، (١) لُغَةٌ كَبَرٌ، فَتَطَوَّلُ بِأَعْنَاقِهَا، وَتَلْطَخُهُ بِثُرْبِهَا، فَتَلْتَذُّ عَادَتُ عَلَيْهِ أَعْرَافُهَا فَيَمْلَؤُهَا لَهَا فِي يَوْمِ كَانَ مِقْدَارُهُ خَمْسِينَ أَلْفَ سَنَةٍ حَتَّى يَقْضِيَ بَيْنَ النَّاسِ فَيُرَى سَبِيلُهُ، وَمَا مِنْ عَبْدٍ يَكُونُ لَهُ بَعْرٌ لَا يَقْدِرُ عَلَى أَنْ يَعْلِفَهَا فِي تَجْنِيَتِهَا وَرِسْلِهَا، قَالَ: رَسُولُ اللهِ ﷺ: «وَتَجْنِيَتُهَا وَرِسْلُهَا عُشْرُهَا وَيُسْرُهَا إِلَّا يَرْتَوِ لَهُ فَيَرُدَّ نَاقَتَهُ عَالِمَةً مَا تَكْبُرُ، وَأَسْرَتُهُ وَأَنْعَظَتْهُ فَتَطَوَّلُ بِأَعْنَاقِهَا، وَتَلْطَخُهُ بِثُرْبِهَا، فَتَلْتَذُّ عَادَتْ عَلَيْهِ أَعْرَافُهَا فَيَمْلَؤُهَا لَهَا فِي يَوْمٍ كَانَ مِقْدَارُهُ خَمْسِينَ أَلْفَ سَنَةٍ حَتَّى يَقْضِيَ بَيْنَ النَّاسِ فَيُرَى سَبِيلُهُ، قَالُوا: لَهُ الْبَشَرُ، وَمَا حَقُّ الإِبِلِ يَا لَا يَمْرَةُ؟ قَالَ: لَبَعْلِي الْكَرِيمَةِ، وَفَكِّ الْعَرِيرَةِ، وَإِقْرَاءِ الضَّيْفِ، وَحُمْلَانِ فِي الْعَثَرَةِ» (٢).

قَالُوا: فَمَا حَقُّ الْغَنَمِ يَا لَا يَمْرَةُ؟ قَالَ: «لَبَعْلِي الْكَرِيمَةِ، وَفَكِّ الْعَرِيرَةِ، وَإِقْرَاءِ الضَّيْفِ، وَحُمْلَانِ فِي الْعَثَرَةِ».

هَذَا حَدِيثٌ صَحِيحٌ الإِسْنَادِ، وَلَمْ يُخَرِّجَاهُ.

١٥٤٤ - أَخْبَرَنِي شُيُوخٌ بِبَعْضِ هَذِهِ الأَنْفَاظِ مِنْ حَدِيثِ مُهَنَّدٍ، عَنْ أَبِيهِ، عَنْ أَبِي هُرَيْرَةَ.

---

(١) في النسخ: «أي عسرها ويسرها».

(٢) في النسخ: «الإزالة».

(٣) في النسخ: «وإقراء ضيفه».

(٤) كذا في النسخ الخطية لهذا والتلخيص، والصواب: «أو أطعمه» كما في صحيح ابن خزيمة (٤/٧٤)، وابن حبان (٥/٢١٥) ذات الخمة.

(٥) في النسخ: «حاجته».

(٦) إتحاف المهرة (١٧/٦١٤-٦١٧).

وَأَبُو عُمَرَ الْغُدَانِيُّ، يُقَالُ: إِنَّهُ يَحْيَى بْنُ عُبَيْدٍ الْبَهْرَانِيُّ"، فَإِنْ قَالَ قَائِلٌ: فَقَدْ احْتَجَّ بِهِ مُسْلِمٌ، وَلَمْ أَعْلَمْ أَحَدًا طَعَنَ فِيهِ مِنْ شُعْبَةَ فَمَنْ بَعْدَهُ مِنْ هَذَا، وَلَمْ يُكَلِّمْهُ عَلِيٌّ إِلَّا مِنْ أَيِّ الْمَعَانِي الْمَحْمُودَةِ.

إِنَّمَا حَدَّثَنَا أَنَّهُ ذَكَرَهُ الْعُقَيْلِيُّ، عَنْ إِبْرَاهِيمَ بْنِ أَبِي طَالِبٍ، عَنْ عَبْدَةَ بْنِ عَبْدِ اللهِ الْخُزَاعِيِّ.

وَعَنْ أَبِي الْحَارِثِ الْخَلَّالِ، عَنْ عَبْدِ الرَّحْمَنِ السَّنَادِيِّ، عَنْ مُحَمَّدِ بْنِ خَلَفٍ بْنِ سَهْلٍ"، قَالَا: "لَا يُرْوَى مِنْ هَؤُلَاءِ نَحْوُهُ".

١٤٨١- حَدَّثَنَا مُحَمَّدُ بْنُ صَالِحٍ بْنِ هَانِئٍ، "قَالَ: فَتَطَلَّبْتُ بْنَ مُحَمَّدِ بْنِ الْعَبَّاسِ بْنِ عُثْمَانَ، بْنِ عَبْدِ الْعَزِيزِ بْنِ مُحَمَّدٍ، عَنْ رَبِيعَةَ بْنِ أَبِي عَبْدِ الرَّحْمَنِ، عَنِ الْحَارِثِ بْنِ بِلَالِ بْنِ الْحَارِثِ، عَنْ أَبِيهِ، أَنَّ رَسُولَ اللهِ ﷺ أَخَذَ مِنْ مَعَادِنِ الْقَبَلِيَّةِ الصَّدَفَةَ، وَأَنَّهُ أَقْطَعَ بِلَالَ بْنَ الْحَارِثِ الْعَقِيقَ أَجْمَعَ، فَلَمَّا كَانَ عُمَرُ، قَالَ لِبِلَالٍ: إِنَّ رَسُولَ اللهِ ﷺ لَمْ يُقْطِعْكَ لِتَحْتَجِرَهُ عَنِ النَّاسِ، لَمْ يُقْطِعْكَ إِلَّا لِتَعْمَلَ، قَالَ: فَأَقْطَعَ عُمَرُ بْنُ الْخَطَّابِ لِلنَّاسِ"

---

(١) نقل عن ابن معين قوله: هو الغداني هذا في الطبقات، ينظر: تعجيل المنفعة، ص: ٤٤٩، وعلى الظاهر: أن قول أحمد يحتمل أن يكون هو الغداني هذا، أو غيره، ذكر ذلك البخاري، وأبو حاتم، وابن حبان، وأبو أحمد الحاكم، وأبو نعيم الحافظ، ينظر: التاريخ الكبير (٨/ ٢٤٥)، وباقي المصادر.

(٢) في (ق): "محمد"، وهو خطأ، محمد بن علي بن سهل أبو بكر الأصباني المروزي، ولم تجد له رواية عن بلال بن الحارث، ينظر: تهذيب الكمال (٢٦/ ٤٠٠)، وغيره، هذه هي الصواب.

(٣) التعليق الممهد (٧/ ١١٧-١١٨)، (٧/ ١١٩-١٢٠).

(٤) في (ق): والشيخين، والأصحاب، خ م.

(٥) في (ق): وأبو داود: "البلدي".

الْعَقِيقَ»[1].

قَدْ احْتَجَّ الْبُخَارِيُّ بِجُمْلَتِهِ بِنْ حَمَّادٍ، وَسَلَّمَ بِالدَّرَاوَرْدِيِّ. وَهَذَا حَدِيثٌ صَحِيحٌ، وَلَمْ يُخَرِّجَاهُ.

١٤٨٢- حَدَّثَنَا أَبُو بَكْرٍ مُحَمَّدُ بْنُ أَحْمَدَ بْنِ بَالُويَهْ، ثنا إِسْحَاقُ بْنُ الْحَسَنِ بْنِ مَيْمُونٍ، ثنا عَفَّانُ بْنُ مُسْلِمٍ، ثنا حَمَّادٌ.

وَأَخْبَرَنَا أَحْمَدُ بْنُ جَعْفَرٍ الْقَطِيعِيُّ، ثنا عَبْدُ اللَّهِ بْنُ أَحْمَدَ بْنِ حَنْبَلٍ، ثَنِي أَبِي، ثنا مُحَمَّدُ بْنُ جَعْفَرٍ، ثنا شُعْبَةُ، عَنِ الْحَكَمِ، عَنِ ابْنِ أَبِي رَافِعٍ، عَنْ أَبِي رَافِعٍ، أَنَّ رَسُولَ اللَّهِ ﷺ بَعَثَ رَجُلًا مِنْ بَنِي مَخْزُومٍ عَلَى الصَّدَقَةِ، فَقَالَ لِأَبِي رَافِعٍ: اصْحَبْنِي كَيْمَا تُصِيبَ مِنْهَا، حَتَّى نَأْتِيَ النَّبِيَّ ﷺ فَنَسْأَلَهُ، فَانْطَلَقَ إِلَى النَّبِيِّ ﷺ فَسَأَلَهُ فَقَالَ: «إِنَّ الصَّدَقَةَ لَا تَحِلُّ لَنَا، وَإِنَّ مَوَالِيَ الْقَوْمِ مِنْ أَنْفُسِهِمْ»[2].

هَذَا حَدِيثٌ صَحِيحٌ عَلَى شَرْطِ الشَّيْخَيْنِ، وَلَمْ يُخَرِّجَاهُ.

١٤٨٣- أَخْبَرَنَا عَبْدُ اللَّهِ بْنُ الْحَسَنِ الْقَاضِي بِبَرْذَعَةَ، ثنا الْحَارِثُ بْنُ أَبِي أُسَامَةَ، ثنا يَزِيدُ بْنُ هَارُونَ، أنا مُحَمَّدُ بْنُ إِسْحَاقَ، عَنْ يَزِيدَ بْنِ أَبِي حَبِيبٍ، عَنْ عَبْدِ الرَّحْمَنِ بْنِ شِمَاسَةَ، عَنْ رُجَيْلَةَ بْنِ عَامِرٍ، قَالَ: سَمِعْتُ رَسُولَ اللَّهِ ﷺ

---

(١) إتحاف المهرة (٢٥- ٢٣٥٠-٢٤١٥)، والحارث بن بلال بن الحارث لم يوثق، وسيأتي له حديث آخر (٢٣٥٧-٢٣٦٧).

(٢) في (ب): عن ابن أبي رافع مولى النبي ﷺ، من رجال الهيثمي.

(٣) في (ب): «عن».

(٤) إتحاف المهرة (٢٥- ٢٤٨-٢٧٧١).

يَقُولُ: لَا يَدْخُلُ صَاحِبُ مَكْسٍ الْجَنَّةَ. قَالَ يَزِيدُ بْنُ هَارُونَ: يَعْنِي الْعَشَّارَ[1].

هَذَا حَدِيثٌ صَحِيحٌ عَلَى شَرْطِ مُسْلِمٍ، وَلَمْ يُخَرِّجَاهُ.

١٤٨٤- أَخْبَرَنَا أَبُو بَكْرٍ أَحْمَدُ بْنُ إِسْحَاقَ الْفَقِيهُ، ثَنَا أَحْمَدُ بْنُ إِبْرَاهِيمَ بْنِ مِلْحَانَ، ثَنَا عَمْرُو بْنُ عَلِيٍّ الْحَرَانِيُّ، ثَنَا عُبَيْدُ اللهِ بْنُ عَمْرٍو الرَّقِّيُّ، عَنْ زَيْدٍ[2] بْنِ أَبِي أُنَيْسَةَ، عَنِ الْقَاسِمِ بْنِ عَوْفٍ الشَّيْبَانِيِّ، عَنْ عَلِيِّ بْنِ الْحُسَيْنِ، قَالَ: خَلَتْنَا أَنَا سَنَةَ، أَوْ قَالَ: سَنَتَيْنِ، فَمَرَّ بِي شَيْخٌ مِنْ بَنِي سَهْمٍ وَمَعَهُ رِجَالٌ مِنْ قُرَيْشٍ يَتَحَدَّثُونَ إِلَيَّ عَدَاةً رَجُمَ فُلَانًا. يَا رَسُولَ اللهِ ثُمَّ مَضَتْ فُلَانًا فَأَنَا وَاللهِ أَشْنَأُ لَهُ مِنْكَ، وَإِذَا جَاءَ فُلَانٌ، فَقَالَ: وَاللهِ، فَقَالَ الرَّجُلُ: لَا فُلَانًا تَشْنَأُ لَهُ، فَأَنَا وَاللهِ مِنْكَ أَشْنَأُ لَهُ

١٤٨٥ - أَخْبَرَنَا أَبُو إِسْحَاقَ إِبْرَاهِيمُ بْنُ فِرَاسٍ الْفَقِيهُ[1] بِمَكَّةَ، ثنا بَكْرُ بْنُ سَهْلٍ الدِّمْيَاطِيُّ، ثنا عَبْدُ الْغَنِيِّ بْنُ سَعِيدٍ، ثنا النَّيْسَابُورِيُّ، ثنا هِشَامُ بْنُ سَعْدٍ، عَنْ زَيْدِ بْنِ أَسْلَمَ، عَنْ أَبِيهِ، أَنَّهُ لَمَّا كَانَ عَامُ الرَّمَادَةِ وَأَجْدَبَتِ الْأَرْضُ كَتَبَ عُمَرُ بْنُ الْخَطَّابِ إِلَى عَمْرِو بْنِ الْعَاصِ: مِنْ عَبْدِ اللهِ عُمَرَ أَمِيرِ الْمُؤْمِنِينَ إِلَى الْعَاصِي بْنِ الْعَاصِ (الْعَمْرِيِّ)[2]! مَا تَأْلُو إِذَا جَمَّتْ وَمَنْ قِبَلَكَ. أَنْ أَخْصَبَ رَمْثُ قِبَلِي، وَإِذَا غَوْثُكَ، فَكَتَبَ عَمْرٌو: السَّلَامُ[3] أَمَّا بَعْدُ، لَبَّيْكَ لَبَّيْكَ، أَتَيْكَ عِيرٌ أَوَّلُهَا عِنْدَكَ، وَآخِرُهَا عِنْدِي، عَنْ أَبِي أَرْهُمَ أَنَّ عِيرَ سَبَأَ أَوَّلُهَا عِنْدَ النَّبِيِّ، فَلَمْ تَرْتَحِلْ عِيرٌ وَهِيَ هَذَا الزَّيْتُ، فَقَالَ: الْحَرْثُ فِي أَوَّلِ هَذِهِ الْعِيرِ، فَاسْتَقْبَلَ هَذَا الْعَامَ، فَحَمَلَ إِلَى كُلِّ أَهْلِ بَيْتٍ قَدَرَتْ أَنْ تَحْمِلَهُمْ[4]، وَمَنْ لَمْ تَسْتَطِعْ حَمَلَتْ إِلَى مَنْ يَحْمِلُ أَهْلَ بَيْتٍ يَعْجِزُ بِهِمْ عَلَيْهِ، وَمَرْهُمْ فَلْيَزْمُلُوا الطَّيَّ[5]، وَلْيَرْمُزُوا الْبَيْتَ، لِيَبْيَضَّ قَسَمُهُ، وَلْيُقِلُّوا لَحْمَهُ، وَلْيَنْتَظِرُوا بِطَعَامِهِ، ثُمَّ لْيَأْخُذُوا فَمًا مِنْ قِدْرِهِ، وَلَا مِنْ تَنُّورِهِ، وَجَلِّهِ مِنْ لَحْمِهِ، وَلَا مِنْ قِدْرِهِ، لِيَأْخُذُوا حَتَّى يَأْتِيَهُمْ إِلَهُ رِزْقٍ. قَالَ: فَأَتَى الزَّيْتُ أَنْ يَحْتَرِقَ، فَقَالَ:

---

(١) بهامش الأصل: «هو إسحاق إبراهيم بن فراس المكي، ثقة، روى عن أبي إسحاق الحبلي».

(٢) في النسخ الخطية: «العاص»، والمثبت من «المعجم» ومن «الموافق للمختلف والمؤتلف» للدارقطني، وانظر تاريخ الإسلام.

(٣) في الظاهرية: «السلام عليك».

(٤) في الظاهرية: «حملوا».

(٥) في (ق): «فليلبسوا الثياب كساكر». وفي الثاني من الصفات: «فليلبسوا الثياب كساكر». وفي الظاهرية: «فليلبسوا كساكر». وفي صحيح ابن خزيمة (٢١٨/٤): «فليلبسوا كساكر الذين فيهم الحنطة» وهي غير واضحة في مخطوطته.

أَنَا وَاللهِ لَا نَحِلُّ بِثَمَنِهَا حَتَّى نَحْرُجَ مِنَ الْمَلَلِ، ثُمَّ وَاللهِ أَخَرَ أَنَّهُ أَصَابَ أَلْفَ طَلْحَةٍ فَأَتَى، ثُمَّ وَهَا أَنَا ذَيْنِكَ مِنَ الْحَرَامِ، فَخَرَجَ فِي طَلَبِهِ، فَلَمَّا رَجَعَ سَمِعَ بِذَلِكَ فَبَاعَ، فَقَالَ أَبُو عُبَيْدَةَ: إِنِّي لَمْ أَفْعَلْ ذَلِكَ إِلَّا بِإِذْنِ خَطَّابٍ يَقُولُ لِيَدٍ، وَكَانَتْ أَشَلَّ: يَا شَلَّاءُ شَلَّا، فَقَالَ عُمَرُ: قَدْ أَصَابَ، فَكَانَ رَسُولُ اللهِ ﷺ فِي أَشْيَاءَ يَفْعَلُهَا فَيَعْرِفُهَا، فَأَنَى ذَلِكَ عَلَيْنَا: "رَسُولُ اللهِ ﷺ، فَأَنَافَهَا" أَيْ: الرِّجْلُ، فَامْتَنَعَ بِهَا عَلَى الْبَيَاتِ، فَهَهُنَا أَبُو عُبَيْدَةَ بْنُ الْحَرَّاحِ".

هَذَا حَدِيثٌ صَحِيحٌ عَلَى شَرْطِ الشَّيْخَيْنِ، وَلَمْ يُخَرِّجَاهُ.

١٤٨٦- أَخْبَرَنَا أَبُو عَمْرٍو عُثْمَانُ بْنُ أَحْمَدَ بْنِ السَّمَّاكِ بِبَغْدَادَ، ثَنَا مُحَمَّدُ بْنُ عِمْرَانَ بْنِ مُلَاعِبٍ، ثَنَا أَبُو عَاصِمٍ، ثَنَا عَبْدُ الْوَارِثِ بْنُ سَعِيدٍ، عَنْ حُسَيْنٍ الْمُعَلِّمِ، عَنْ عَبْدِ اللهِ بْنِ بُرَيْدَةَ، عَنْ أَبِيهِ، عَنِ النَّبِيِّ ﷺ، قَالَ: «مَنِ اسْتَضَافَ قَوْمًا فَلَمْ يَقْرُوهُ فَلَهُ أَنْ يُقَاصَّهُمْ»(١) فَإِنْ لَمْ يَقْدِرْ فَلَهُ أَخْذُ ذَلِكَ بِغَيْرِ عِلْمِهِمْ(٢).

هَذَا حَدِيثٌ صَحِيحٌ عَلَى شَرْطِ الشَّيْخَيْنِ، وَلَمْ يُخَرِّجَاهُ.

١٤٨٧- أَخْبَرَنَا أَبُو النَّضْرِ مُحَمَّدُ بْنُ مُحَمَّدِ بْنِ يُوسُفَ الْفَقِيهُ، ثَنَا الْحُسَيْنُ بْنُ إِدْرِيسَ الْأَنْصَارِيُّ، ثَنَا مُحَمَّدُ بْنُ عَبْدِ اللهِ بْنِ عَمْرٍو النَّوْفَلِيُّ، ثَنَا عَبْدُ الْوَارِثِ بْنُ سَعِيدٍ، عَنْ حُسَيْنٍ الْمُعَلِّمِ، عَنْ عَبْدِ اللهِ بْنِ بُرَيْدَةَ، عَنْ أَبِيهِ، عَنِ النَّبِيِّ ﷺ، قَالَ: «مَنِ اسْتَضَافَ قَوْمًا فَلَمْ يَقْرُوهُ فَلَهُ أَنْ يُقَاصَّهُمْ»(٣) فَإِنْ لَمْ يَقْدِرْ فَلَهُ أَخْذُ ذَلِكَ بِغَيْرِ عِلْمِهِمْ.

(١) في (ك): «فله أن يقاصهم».
(٢) في (ك): «فاقتله».
(٣) إسناده ضعيف (٧٤١٣-٧٤٢٣).

---

(١) إسناده ضعيف: سقط من (ق) وذ.
(٢) إسناده ضعيف: عبد الوارث بن سعيد بن ملاعب، والأول أظنه: أبو عاصم، النبيل الضحاك بن مخلد.
(٣) إسناده ضعيف (٧٤١٣-٧٤٢٣).

ابْنِ جُبَيْرٍ بْنِ نُفَيْرٍ، عَنِ الْمُسْتَوْرِدِ بْنِ شَدَّادٍ، قَالَ: سَمِعْتُ النَّبِيَّ ﷺ يَقُولُ: «مَنْ كَانَ لَهُ عَامِلٌ فَلْيَغْدُ عَلَيْهِ أَوْ لِيَرُحْ، وَمَنْ لَمْ يَكُنْ لَهُ عَامِلٌ فَلْيَغْدُ عَلَيْهِ وَلْيَرُحْ، وَمَنْ لَمْ يَكُنْ لَهُ مَسْكَنٌ فَلْيَكْتَسِبْ مَسْكَنًا». قَالَ: وَأَخْبَرَتْ أَنَّ النَّبِيَّ ﷺ قَالَ: «اتَّخَذَ غَيْرَ هَذَا لَهُمْ هَذَا أَوْ سَادِسًا».

هَذَا حَدِيثٌ صَحِيحٌ عَلَى شَرْطِ الْبُخَارِيِّ، وَلَمْ يُخَرِّجَاهُ.

١٤٨٨- **حدثنا** أَبُو الْعَبَّاسِ مُحَمَّدُ بْنُ يَعْقُوبَ، ثنا أَبُو زُرْعَةَ عَبْدُ الرَّحْمَنِ بْنُ عَمْرٍو الدِّمَشْقِيُّ، ثنا أَحْمَدُ بْنُ خَالِدٍ الْوَهْبِيُّ، ثنا مُحَمَّدُ بْنُ إِسْحَاقَ، عَنْ عَاصِمِ بْنِ عُمَرَ بْنِ قَتَادَةَ، عَنْ مَحْمُودِ[1] بْنِ لَبِيدٍ، عَنْ رَافِعِ بْنِ خَدِيجٍ، قَالَ: قَالَ رَسُولُ اللَّهِ ﷺ: «الْعَامِلُ عَلَى الصَّدَقَةِ بِالْحَقِّ كَالْغَازِي فِي سَبِيلِ اللَّهِ حَتَّى يَرْجِعَ إِلَى بَيْتِهِ».

هَذَا حَدِيثٌ صَحِيحٌ عَلَى شَرْطِ مُسْلِمٍ، وَلَمْ يُخَرِّجَاهُ.

١٤٨٩- **أخبرنا** أَبُو عَبْدِ اللَّهِ مُحَمَّدُ بْنُ عَلِيٍّ الصَّنْعَانِيُّ، ثنا إِسْحَاقُ بْنُ إِبْرَاهِيمَ الصَّنْعَانِيُّ، ثنا عَبْدُ الرَّزَّاقِ، ثنا مَعْمَرٌ، عَنْ أَيُّوبَ، عَنْ أَبِي قِلَابَةَ، وَحُمَيْدٍ أَنَّ بَكْرَ بْنَ إِسْحَاقَ، أَنَّ بَكْرَ بْنَ مُوسَى، ثنا الْحُمَيْدِيُّ، ثنا سُفْيَانُ، عَنِ الزُّهْرِيِّ، عَنْ حُمَيْدِ بْنِ عَبْدِ الرَّحْمَنِ، عَنْ أَبِي أُمَامَةَ بْنِ سَهْلِ بْنِ

---

(١) في (ل): «محمد».

(٢) إسناده ضعيف جدًا (١٧٨/١٧-١٦٥٥)، والحديث بن يدي السعدي، وعبد الرحمن بن أبي بكرة سيأتي موصولا من حديثهما.

(٣) في «السنن الكبرى» للبيهقي (محمد): «ثنا».

(٤) أخرجه البيهقي (٤/١٤٣-١٤٣٥).

سُفْيَانُ: وَكَانَتْ قَدْ صَلَّتْ مَعَ رَسُولِ اللهِ ﷺ الْقِبْلَتَيْنِ. قَالَتْ: قَالَ رَسُولُ اللهِ ﷺ: «أَفْضَلُ الصَّدَقَةِ عَلَى ذِي الرَّحِمِ الْكَاشِحِ»[1].

هَذَا حَدِيثٌ صَحِيحٌ عَلَى شَرْطِ مُسْلِمٍ، وَلَمْ يُخَرِّجَاهُ.

وَلَهُ شَاهِدٌ بِإِسْنَادٍ صَحِيحٍ:

١٤٩٠- عُثْمَانُ أَبُو الْعَبَّاسِ مُحَمَّدُ بْنُ يَعْقُوبَ إِمْلاءً: ثَنَا الْحَسَنُ بْنُ مُكْرَمٍ الْبَزَّازُ: ثَنَا عُثْمَانُ بْنُ عُمَرَ: ثَنَا ابْنُ عَوْنٍ، عَنْ حَفْصَةَ بِنْتِ سِيرِينَ، عَنْ أُمِّ الرَّبَابِ بِنْتِ صُلَيْعٍ[2]: عَنْ سَلْمَانَ بْنِ عَامِرٍ، أَنَّ رَسُولَ اللهِ ﷺ قَالَ: «إِنَّ الصَّدَقَةَ عَلَى الْمِسْكِينِ صَدَقَةٌ، وَإِنَّهَا عَلَى ذِي الرَّحِمِ اثْنَتَانِ: إِنَّهَا صَدَقَةٌ وَصِلَةٌ».

١٤٩١- أَخْبَرَنِي أَبُو بَكْرٍ أَحْمَدُ بْنُ سُلَيْمَانَ النَّجْوَانِيُّ[3]: ثَنَا عَفَّانُ بْنُ مُسْلِمٍ: ثَنَا سُفْيَانُ.

وَحَدَّثَنَا أَبُو بَكْرٍ بْنُ إِسْحَاقَ الْفَقِيهُ وَاللَّفْظُ لَهُ، أَنَا بَكْرُ بْنُ مُحَمَّدٍ، ثَنَا الْعُمَيْسِيُّ[4]: ثَنَا سُفْيَانُ، عَنْ مَنْصُورٍ، عَنْ أَبِي عَازِبٍ، عَنْ أَبِي هُرَيْرَةَ[5] يَبْلُغُ بِهِ: «لأَجْرُ الصَّدَقَةِ عَلَيْهِ، وَلا يُؤْبِي بِرَدِّ مِرْدِيَّةٍ»[6].

هَذَا حَدِيثٌ صَحِيحٌ عَلَى شَرْطِ الشَّيْخَيْنِ، وَلَمْ يُخَرِّجَاهُ.

شَاهِدُهُ حَدِيثُ عَبْدِ اللهِ بْنِ عَمْرٍو.

---

(١) [إسناده قوي: ٢٣٠٣/٣-٢٣٧٩].

(٢) هي الرباب بنت صليع الضبية البصرية. لها ترجمة في التهذيب.

(٣) [إسناده ضعيف: ١٨٩٤/٤-١٩٠٤].

(٤) هو: أحمد بن سليمان بن أيوب، ابن إسحاق بن عبدة، أبو بكر العبادي العرعرسي.

(٥) [إسناده قوي: ١٨٩٤/٤-١٨٩٢٣].

١٤٩٢- أَخْبَرَنَا أَبُو الْعَبَّاسِ مُحَمَّدُ بْنُ أَحْمَدَ النَّحْوِيُّ، ثنا أَحْمَدُ بْنُ سُلَيْمَانَ، ثنا مُحَمَّدُ بْنُ قُتَيْبَةَ، ثنا سُفْيَانُ، عَنْ سَعْدِ بْنِ إِبْرَاهِيمَ.

وَحَدَّثَنَا أَحْمَدُ بْنُ سُلَيْمَانَ الْفَقِيهُ، ثنا أَبُو بَكْرٍ بْنُ أَبِي الْعَوَّامِ[1]، ثنا أَبِي[2]، ثنا إِبْرَاهِيمُ بْنُ سَعْدٍ، عَنْ أَبِيهِ.

وَأَخْبَرَنَا عَبْدُ الرَّحْمَنِ بْنُ الْحَسَنِ الْقَاضِي، ثنا إِبْرَاهِيمُ بْنُ الْحُسَيْنِ، ثنا آدَمُ بْنُ أَبِي إِيَاسٍ، ثنا لُحَيْنٌ، عَنْ سَعْدِ بْنِ إِبْرَاهِيمَ، عَنْ رَيْحَانَ بْنِ يَزِيدَ، عَنْ عَبْدِ اللهِ بْنِ عَمْرٍو، عَنِ النَّبِيِّ ﷺ قَالَ: «لَا تُحِلُّ الصَّدَقَةُ لِغَنِيٍّ، وَلَا لِذِي مِرَّةٍ قَوِيٍّ»[3]. هَذَا لَفْظُ أَبِي بَكْرٍ وَمُحَمَّدٍ، وَفِي حَدِيثِ إِبْرَاهِيمَ بْنِ سَعْدٍ: «سَوِيٍّ»[4].

١٤٩٣- حَدَّثَنَا أَبُو الْعَبَّاسِ مُحَمَّدُ بْنُ يَعْقُوبَ، ثنا الْحَسَنُ بْنُ عَلِيِّ بْنِ عَفَّانَ الْعَامِرِيُّ، ثنا يَحْيَى بْنُ آدَمَ، ثنا سُلَيْمَانُ بْنُ سَمِيعٍ، عَنْ حَكِيمِ بْنِ جُبَيْرٍ، عَنْ عَبْدِ اللهِ بْنِ عَبْدِ الرَّحْمَنِ بْنِ يَزِيدَ، عَنْ أَبِيهِ، عَنْ عَبْدِ اللهِ قَالَ: قَالَ رَسُولُ اللهِ ﷺ: «مَنْ سَأَلَ وَلَهُ مَا يُغْنِيهِ جَاءَ يَوْمَ الْقِيَامَةِ خُمُوشًا أَوْ خُدُوشًا، أَوْ كُدُوحًا، فِي وَجْهِهِ». قِيلَ: يَا رَسُولَ اللهِ، وَمَا الْغِنَى؟ قَالَ: «عَشَاءُ يَوْمِهِ أَوْ لَيْلَتِهِ مِنَ الذَّهَبِ». قَالَ يَحْيَى بْنُ آدَمَ: فَقَالَ عَبْدُ اللهِ بْنُ سُفْيَانَ: سَمِعْتُ حَفْصَ بْنَ غِيَاثٍ، قَالَ: قَالَ لَنَا يَزِيدُ بْنُ عَبْدِ اللهِ بْنِ حَكِيمِ بْنِ جُبَيْرٍ: قَالَ سُفْيَانُ: فَقَدْ سَمِعْتُ زَيْنَبَ مِنْ مُحَمَّدِ بْنِ عَبْدِ الرَّحْمَنِ بْنِ يَزِيدَ[5].

---

(١) هو: محمد بن أحمد بن أبي العوام بن عبد الرحمن بن سعد النصيبي.

(٢) هو: أحمد بن إبراهيم بن سعد أبو العوام النصيبي.

(٣) إتحاف المهرة (٥٠٤٣-١١١٦٣).

(٤) إتحاف المهرة (١٠٠٢٦-٢٦٨١٦).

١٤٩٤- أخبرنا أبو بكرٍ بْنُ إِسْحَاقَ الفَقِيهُ، أنا الحَسَنُ بْنُ عَلِيِّ بْنِ زِيَادٍ، ثنا إِبْرَاهِيمُ بْنُ عَبْدِ اللهِ بْنِ عَبْدِ الرَّزَّاقِ، أنا مَعْمَرٌ، عَنْ زَيْدِ بْنِ أَسْلَمَ، عَنْ عَطَاءِ بْنِ يَسَارٍ، عَنْ أَبِي سَعِيدٍ الخُدْرِيِّ قَالَ: قَالَ رَسُولُ اللهِ ﷺ: «لَا تَحِلُّ الصَّدَقَةُ لِغَنِيٍّ إِلَّا لِخَمْسَةٍ: لِعَامِلٍ فِي سَبِيلِ اللهِ أَوْ لِعَامِلٍ عَلَيْهَا، أَوْ لِغَارِمٍ، أَوْ لِرَجُلٍ اشْتَرَاهَا بِمَالِهِ، أَوْ لِرَجُلٍ كَانَ لَهُ جَارٌ مِسْكِينٌ، فَتُصُدِّقَ عَلَى الْمِسْكِينِ فَأَهْدَى الْمِسْكِينُ لِلْغَنِيِّ».

هَذَا حَدِيثٌ صَحِيحٌ عَلَى شَرْطِ الشَّيْخَيْنِ، وَلَمْ يُخَرِّجَاهُ لِإِرْسَالِ مَالِكٍ بْنِ أَنَسٍ إِيَّاهُ عَنْ زَيْدِ بْنِ أَسْلَمَ.

١٤٩٥- أخبرنا أبو بكرٍ بْنُ أَبِي بَكْرٍ أَبُو نَصْرٍ الْمُزَوِّزِيُّ، ثنا أَحْمَدُ بْنُ سَهْلٍ(١)، فِيمَا قَرَأَ عَلَيْهِ، ثنا مُحَمَّدُ بْنُ يَحْيَى بْنِ أَسَدٍ، عَنْ عَطَاءِ بْنِ يَسَارٍ، أَنَّ رَسُولَ اللهِ ﷺ قَالَ: «لَا تَحِلُّ الصَّدَقَةُ لِغَنِيٍّ إِلَّا لِخَمْسَةٍ» فَذَكَرَ الْحَدِيثَ(٢).

هَذَا مِنْ شَرْطِ هَذِهِ الْجُمْلَةِ الْكِتَابِ أَنَّهُ صَحِيحٌ، فَقَدْ تَرَبَّصَ مَالِكٌ فِي الْحَدِيثِ وَبَيَّنَهُ أَنَّهُ إِرْسَالٌ(٣)، وَقَدْ وَصَلَهُ بِذِكْرِ أَبِي سَعِيدٍ الثِّقَةِ الَّذِي يَصِلُهُ وَيَرْفَعُهُ(٤).

١٤٩٦- أخبرنا الحَسَنُ بْنُ حَلِيمٍ الْمُزَوِّزِيُّ، أنا أَبُو الْمُوَجِّهِ، أنا عَبْدَانُ،

---

(١) [صحاف ثقة: ٣٢٣ - ٤٥٨هـ].

(٢) هو: أحمد بن محمد بن عيسى بن الأزهر أبو العباس الغاضري البغدادي.

(٣) في ك١ه٥١: سقط من (أ، و، ي).

(٤) [صحاف ثقة: ٣٢٣ - ٤٥٨هـ].

(٥) في (أ، و، ي): «أصح».

(٦) ما بين المعقوفين ساقط من النسخ الخطية كلها، واثبتناه ماأصح من تكملة العبارة.

(٧) في (أ، و، ي): «أو» ومكتوبة

قَالَ: ثَنَا عَبْدُ اللهِ بْنُ يَسَارٍ مِنْ سُلَمَانَ، عَنْ سُلَيْمٍ(١)، عَنْ طَارِقٍ، عَنِ ابْنِ مَسْعُودٍ قَالَ: قَالَ رَسُولُ اللهِ ﷺ: «مَنْ أَصَابَتْهُ فَاقَةٌ فَأَنْزَلَهَا بِالنَّاسِ لَمْ تُسَدَّ فَاقَتُهُ، وَمَنْ أَنْزَلَهَا بِاللهِ أَوْشَكَ اللهُ لَهُ بِالْغِنَى، إِمَّا بِمَوْتٍ أَجِلٍ أَوْ بِغِنًى عَاجِلٍ».

هَذَا حَدِيثٌ صَحِيحُ الْإِسْنَادِ، وَلَمْ يُخَرِّجَاهُ.

١٤٩٧- أَخْبَرَنَا أَحْمَدُ بْنُ عِمْرَانَ الْمَخْرَمِيُّ، ثَنَا عَبْدُ اللهِ بْنُ أَحْمَدَ بْنِ حَنْبَلٍ، حَدَّثَنِي أَبِي، ثَنَا عَبِيدَةُ(٢) بْنُ حُمَيْدٍ الْمَعْنِيُّ(٣)، حَدَّثَنِي أَبُو الزَّعْرَاءِ(٤)، عَنْ أَبِي الْأَحْوَصِ، عَنْ أَبِيهِ مَالِكِ بْنِ نَضْلَةَ قَالَ: قَالَ رَسُولُ اللهِ ﷺ: «الْأَيْدِي ثَلَاثَةٌ، فَيَدُ اللهِ الْعُلْيَا، وَيَدُ الْمُعْطِي الَّتِي تَلِيهَا، وَيَدُ السَّائِلِ السُّفْلَى، فَأَعْطِ الْفَضْلَ، وَلَا تَعْجِزْ عَنْ نَفْسِكَ».

هَذَا حَدِيثٌ صَحِيحُ الْإِسْنَادِ، وَلَمْ يُخَرِّجَاهُ.

وَشَاهِدُهُ الْحَدِيثُ الْمَحْفُوظُ الْمَشْهُورُ عَنِ ابْنِ عُمَرَ عَنِ النَّبِيِّ ﷺ.

١٤٩٨- **عُثْمَانُ** أَبُو الْعَبَّاسِ مُحَمَّدُ بْنُ يَعْقُوبَ، ثَنَا عُثْمَانُ بْنُ عَبَّادٍ

---

(١) في «ت»: أبو سليم، وهو خطأ.

(٢) في «ت»: عبيدة، وهو خطأ.

(٣) في «ت»: المعيني، وهو خطأ.

(٤) في «ت»: أبو زرعة، وهو خطأ.

(١) ليس في «ت»: أبو سليم، وهو خطأ.

(٢) في «ت»: عبيدة، وهو خطأ.

(٣) في «ت»: المعيني، وهو خطأ.

(٤) في «ت»: أبو زرعة، وهو خطأ.

(١) تحرف في «ت» إلى: سليم.

(٢) في «ت»: عبيدة.

(٣) في «ت»: المعيني.

(٤) في «ت»: أبو زرعة.

(١) ليس في «ت»: أبو سليم، وهو خطأ.

(٢) في «ت»: عبيدة، وهو خطأ.

(٣) في «ت»: المعيني، وهو خطأ.

(٤) في «ت»: أبو زرعة، وهو خطأ.

(١) تحرف في «ت» إلى: سليم.

(٢) في «ت»: عبيدة.

(٣) في «ت»: المعيني.

(٤) في «ت»: أبو زرعة.

الرَّمْلِيُّ، ثَنَا مُؤَمَّلُ بْنُ إِسْمَاعِيلَ، ثَنَا سُفْيَانُ، عَنْ إِبْرَاهِيمَ بْنِ مُسْلِمٍ الْهَجَرِيِّ، قَالَ: سَمِعْتُ أَبَا الْأَحْوَصِ، يُحَدِّثُ عَنْ عَبْدِ اللهِ بْنِ مَسْعُودٍ، أَنَّ النَّبِيَّ ﷺ قَالَ: «الْأَيْدِي ثَلَاثٌ».

سَقَطَ عَنْ نُسَخِ الْحَدِيثِ: (!)

١٤٩٩- فَأَخْبَرَنَاهُ أَحْمَدُ بْنُ جَعْفَرٍ، ثَنَا عَبْدُ اللهِ بْنُ أَحْمَدَ بْنِ حَنْبَلٍ، حَدَّثَنِي أَبِي، ثَنَا مُحَمَّدُ بْنُ أَبَانَ، عَنْ إِبْرَاهِيمَ الْهَجَرِيِّ، عَنْ أَبِي الْأَحْوَصِ، عَنْ عَبْدِ اللهِ قَالَ: قَالَ رَسُولُ اللهِ ﷺ: «الْأَيْدِي ثَلَاثَةٌ: يَدُ اللهِ الْعُلْيَا، وَيَدُ الْمُعْطِي الَّتِي تَلِيهَا، وَيَدُ السَّائِلِ السُّفْلَى إِلَى يَوْمِ الْقِيَامَةِ، فَاسْتَعِفَّ عَنِ السُّؤَالِ مَا اسْتَطَعْتَ».

١٥٠٠- أَخْبَرَنِي أَبُو عَمْرٍو إِسْمَاعِيلُ بْنُ نُجَيْدٍ، ثَنَا مُحَمَّدُ بْنُ إِبْرَاهِيمَ، أَنَا يَحْيَى بْنُ الْمُغِيرَةِ، ثَنَا جَرِيرٌ، عَنْ إِبْرَاهِيمَ بْنِ مُسْلِمٍ الْهَجَرِيِّ، فَذَكَرَهُ، بِنَحْوِهِ، وَقَالَ فِيهِ: «فَاسْتَعِفَّ عَنِ السُّؤَالِ مَا اسْتَطَعْتَ».

١٥٠١- أَخْبَرَنَا أَحْمَدُ بْنُ مُحَمَّدِ بْنِ سَلَمَةَ الْعَتِيقِيُّ، ثَنَا مُحْتَارُ بْنُ سَعِيدٍ الدَّارِمِيُّ، ثَنَا عَلِيُّ بْنُ عَبْدِ اللهِ بْنِ الْمَدِينِيِّ، ثَنَا يَحْيَى بْنُ يَعْلَى الْمُحَارِبِيُّ، ثَنَا

---

(١) إسناده ضعيف (١٠/١٩-١٣٥-١٣٥).

(٢) كذا في النسخ، ولا يدري كيف إن كان هذا من كلام أحد السماع بين أن تمام المعنى مستقيم، أو لعل في الكلام تصحيف.

(٣) إسناده ضعيف (١٠/١٩-١٣٥-١٣٥).

(٤) في (ب): «فذكر الحديث».

(٥) إسناده ضعيف (١٠/١٩-١٣٥-١٣٥). وإبراهيم بن مسلم الهجري الكوفي ضعيف.

أَبِي»(١)، كَذَا قَالَاهُ بْنُ عَامِرٍ، عَنْ مَعْمَرٍ بْنِ يَاسِرٍ، عَنْ مُجَاهِدٍ، عَنِ ابْنِ عَبَّاسٍ رَضِيَ اللَّهُ عَنْهُمَا، قَالَ: لَمَّا نَزَلَتْ هَذِهِ الْآيَةُ: ﴿وَكَذَّبَ بِهِ قَوْمُكَ وَهُوَ الْحَقُّ﴾ [الأنعام: ٦٦]، قَالَ لَهُ جِبْرِيلُ: قُلْ لَهُمْ: لَسْتُ عَلَيْكُمْ بِوَكِيلٍ، قَالَ: فَنَسَخَ هَذَا الْكَلَامَ، قَالَ: ثُمَّ أَنْزَلَ عَلَيْهِ: ﴿لِكُلِّ نَبَإٍ مُسْتَقَرٌّ﴾ [الأنعام: ٦٧]، قَالَ: فَنَسَخَ هَذَا الْكَلَامَ، قَالَ: ثُمَّ أَنْزَلَ عَلَيْهِ: ﴿وَإِذَا رَأَيْتَ الَّذِينَ يَخُوضُونَ فِي آيَاتِنَا فَأَعْرِضْ عَنْهُمْ﴾ [الأنعام: ٦٨]، قَالَ: فَنَسَخَ هَذَا الْكَلَامَ، قَالَ: ثُمَّ أَنْزَلَ عَلَيْهِ: ﴿وَإِمَّا يُنْسِيَنَّكَ الشَّيْطَانُ فَلَا تَقْعُدْ بَعْدَ الذِّكْرَى مَعَ الْقَوْمِ الظَّالِمِينَ﴾ [الأنعام: ٦٨]، قَالَ: فَنَسَخَ هَذَا الْكَلَامَ، قَالَ: ثُمَّ أَنْزَلَ عَلَيْهِ: ﴿وَمَا عَلَى الَّذِينَ يَتَّقُونَ مِنْ حِسَابِهِمْ مِنْ شَيْءٍ وَلَكِنْ ذِكْرَى لَعَلَّهُمْ يَتَّقُونَ﴾ [الأنعام: ٦٩]، قَالَ: فَنَسَخَ هَذَا الْكَلَامَ، قَالَ: ثُمَّ أَنْزَلَ عَلَيْهِ: ﴿وَذَكِّرْ بِهِ أَنْ تُبْسَلَ نَفْسٌ بِمَا كَسَبَتْ لَيْسَ لَهَا مِنْ دُونِ اللَّهِ وَلِيٌّ وَلَا شَفِيعٌ وَإِنْ تَعْدِلْ كُلَّ عَدْلٍ لَا يُؤْخَذْ مِنْهَا أُولَئِكَ الَّذِينَ أُبْسِلُوا بِمَا كَسَبُوا لَهُمْ شَرَابٌ مِنْ حَمِيمٍ وَعَذَابٌ أَلِيمٌ بِمَا كَانُوا يَكْفُرُونَ﴾ [الأنعام: ٧٠]، قَالَ: فَنَسَخَ هَذَا الْكَلَامَ، قَالَ: ثُمَّ أَنْزَلَ عَلَيْهِ: ﴿قُلْ أَنَدْعُو مِنْ دُونِ اللَّهِ مَا لَا يَنْفَعُنَا وَلَا يَضُرُّنَا وَنُرَدُّ عَلَى أَعْقَابِنَا بَعْدَ إِذْ هَدَانَا اللَّهُ كَالَّذِي اسْتَهْوَتْهُ الشَّيَاطِينُ فِي الْأَرْضِ حَيْرَانَ لَهُ أَصْحَابٌ يَدْعُونَهُ إِلَى الْهُدَى ائْتِنَا قُلْ إِنَّ هُدَى اللَّهِ هُوَ الْهُدَى وَأُمِرْنَا لِنُسْلِمَ لِرَبِّ الْعَالَمِينَ﴾ [الأنعام: ٧١]، قَالَ: فَنَسَخَ هَذَا الْكَلَامَ، قَالَ: ثُمَّ أَنْزَلَ عَلَيْهِ: ﴿وَأَنْ أَقِيمُوا الصَّلَاةَ وَاتَّقُوهُ وَهُوَ الَّذِي إِلَيْهِ تُحْشَرُونَ﴾ [الأنعام: ٧٢]، قَالَ: فَنَسَخَ هَذَا الْكَلَامَ، قَالَ: ثُمَّ أَنْزَلَ عَلَيْهِ: ﴿وَهُوَ الَّذِي خَلَقَ السَّمَاوَاتِ وَالْأَرْضَ بِالْحَقِّ وَيَوْمَ يَقُولُ كُنْ فَيَكُونُ قَوْلُهُ الْحَقُّ وَلَهُ الْمُلْكُ يَوْمَ يُنْفَخُ فِي الصُّورِ عَالِمُ الْغَيْبِ وَالشَّهَادَةِ وَهُوَ الْحَكِيمُ الْخَبِيرُ﴾ [الأنعام: ٧٣]، قَالَ: فَنَسَخَ هَذَا الْكَلَامَ، قَالَ: ثُمَّ أَنْزَلَ عَلَيْهِ: ﴿وَإِذْ قَالَ إِبْرَاهِيمُ لِأَبِيهِ آزَرَ أَتَتَّخِذُ أَصْنَامًا آلِهَةً إِنِّي أَرَاكَ وَقَوْمَكَ فِي ضَلَالٍ مُبِينٍ وَكَذَلِكَ نُرِي إِبْرَاهِيمَ مَلَكُوتَ السَّمَاوَاتِ وَالْأَرْضِ وَلِيَكُونَ مِنَ الْمُوقِنِينَ فَلَمَّا جَنَّ عَلَيْهِ اللَّيْلُ رَأَى كَوْكَبًا قَالَ هَذَا رَبِّي فَلَمَّا أَفَلَ قَالَ لَا أُحِبُّ الْآفِلِينَ فَلَمَّا رَأَى الْقَمَرَ بَازِغًا قَالَ هَذَا رَبِّي فَلَمَّا أَفَلَ قَالَ لَئِنْ لَمْ يَهْدِنِي رَبِّي لَأَكُونَنَّ مِنَ الْقَوْمِ الضَّالِّينَ فَلَمَّا رَأَى الشَّمْسَ بَازِغَةً قَالَ هَذَا رَبِّي هَذَا أَكْبَرُ فَلَمَّا أَفَلَتْ قَالَ يَا قَوْمِ إِنِّي بَرِيءٌ مِمَّا تُشْرِكُونَ إِنِّي وَجَّهْتُ وَجْهِيَ لِلَّذِي فَطَرَ السَّمَاوَاتِ وَالْأَرْضَ حَنِيفًا وَمَا أَنَا مِنَ الْمُشْرِكِينَ﴾ [الأنعام: ٧٤-٧٩]، قَالَ: فَنَسَخَ هَذَا الْكَلَامَ، قَالَ: ثُمَّ أَنْزَلَ عَلَيْهِ: ﴿وَحَاجَّهُ قَوْمُهُ قَالَ أَتُحَاجُّونِّي فِي اللَّهِ وَقَدْ هَدَانِ وَلَا أَخَافُ مَا تُشْرِكُونَ بِهِ إِلَّا أَنْ يَشَاءَ رَبِّي شَيْئًا وَسِعَ رَبِّي كُلَّ شَيْءٍ عِلْمًا أَفَلَا تَتَذَكَّرُونَ وَكَيْفَ أَخَافُ مَا أَشْرَكْتُمْ وَلَا تَخَافُونَ أَنَّكُمْ أَشْرَكْتُمْ بِاللَّهِ مَا لَمْ يُنَزِّلْ بِهِ عَلَيْكُمْ سُلْطَانًا فَأَيُّ الْفَرِيقَيْنِ أَحَقُّ بِالْأَمْنِ إِنْ كُنْتُمْ تَعْلَمُونَ الَّذِينَ آمَنُوا وَلَمْ يَلْبِسُوا إِيمَانَهُمْ بِظُلْمٍ أُولَئِكَ لَهُمُ الْأَمْنُ وَهُمْ مُهْتَدُونَ﴾ [الأنعام: ٨٠-٨٢]، قَالَ: فَنَسَخَ هَذَا الْكَلَامَ، قَالَ: ثُمَّ أَنْزَلَ عَلَيْهِ: ﴿وَتِلْكَ حُجَّتُنَا آتَيْنَاهَا إِبْرَاهِيمَ عَلَى قَوْمِهِ نَرْفَعُ دَرَجَاتٍ مَنْ نَشَاءُ إِنَّ رَبَّكَ حَكِيمٌ عَلِيمٌ وَوَهَبْنَا لَهُ إِسْحَاقَ وَيَعْقُوبَ كُلًّا هَدَيْنَا وَنُوحًا هَدَيْنَا مِنْ قَبْلُ وَمِنْ ذُرِّيَّتِهِ دَاوُودَ وَسُلَيْمَانَ وَأَيُّوبَ وَيُوسُفَ وَمُوسَى وَهَارُونَ وَكَذَلِكَ نَجْزِي الْمُحْسِنِينَ وَزَكَرِيَّا وَيَحْيَى وَعِيسَى وَإِلْيَاسَ كُلٌّ مِنَ الصَّالِحِينَ وَإِسْمَاعِيلَ وَالْيَسَعَ وَيُونُسَ وَلُوطًا وَكُلًّا فَضَّلْنَا عَلَى الْعَالَمِينَ وَمِنْ آبَائِهِمْ وَذُرِّيَّاتِهِمْ وَإِخْوَانِهِمْ وَاجْتَبَيْنَاهُمْ وَهَدَيْنَاهُمْ إِلَى صِرَاطٍ مُسْتَقِيمٍ ذَلِكَ هُدَى اللَّهِ يَهْدِي بِهِ مَنْ يَشَاءُ مِنْ عِبَادِهِ وَلَوْ أَشْرَكُوا لَحَبِطَ عَنْهُمْ مَا كَانُوا يَعْمَلُونَ أُولَئِكَ الَّذِينَ آتَيْنَاهُمُ الْكِتَابَ وَالْحُكْمَ وَالنُّبُوَّةَ فَإِنْ يَكْفُرْ بِهَا هَؤُلَاءِ فَقَدْ وَكَّلْنَا بِهَا قَوْمًا لَيْسُوا بِهَا بِكَافِرِينَ أُولَئِكَ الَّذِينَ هَدَى اللَّهُ فَبِهُدَاهُمُ اقْتَدِهْ﴾ [الأنعام: ٨٣-٩٠]، قَالَ: فَنَسَخَ هَذَا الْكَلَامَ، قَالَ: ثُمَّ أَنْزَلَ عَلَيْهِ: ﴿وَمَا قَدَرُوا اللَّهَ حَقَّ قَدْرِهِ إِذْ قَالُوا مَا أَنْزَلَ اللَّهُ عَلَى بَشَرٍ مِنْ شَيْءٍ قُلْ مَنْ أَنْزَلَ الْكِتَابَ الَّذِي جَاءَ بِهِ مُوسَى نُورًا وَهُدًى لِلنَّاسِ تَجْعَلُونَهُ قَرَاطِيسَ تُبْدُونَهَا وَتُخْفُونَ كَثِيرًا وَعُلِّمْتُمْ مَا لَمْ تَعْلَمُوا أَنْتُمْ وَلَا آبَاؤُكُمْ قُلِ اللَّهُ ثُمَّ ذَرْهُمْ فِي خَوْضِهِمْ يَلْعَبُونَ وَهَذَا كِتَابٌ أَنْزَلْنَاهُ مُبَارَكٌ مُصَدِّقُ الَّذِي بَيْنَ يَدَيْهِ وَلِتُنْذِرَ أُمَّ الْقُرَى وَمَنْ حَوْلَهَا وَالَّذِينَ يُؤْمِنُونَ بِالْآخِرَةِ يُؤْمِنُونَ بِهِ وَهُمْ عَلَى صَلَاتِهِمْ يُحَافِظُونَ﴾ [الأنعام: ٩١-٩٢]، قَالَ: فَنَسَخَ هَذَا الْكَلَامَ، قَالَ: ثُمَّ أَنْزَلَ عَلَيْهِ: ﴿وَمَنْ أَظْلَمُ مِمَّنِ افْتَرَى عَلَى اللَّهِ كَذِبًا أَوْ قَالَ أُوحِيَ إِلَيَّ وَلَمْ يُوحَ إِلَيْهِ شَيْءٌ وَمَنْ قَالَ سَأُنْزِلُ مِثْلَ مَا أَنْزَلَ اللَّهُ وَلَوْ تَرَى إِذِ الظَّالِمُونَ فِي غَمَرَاتِ الْمَوْتِ وَالْمَلَائِكَةُ بَاسِطُوا أَيْدِيهِمْ أَخْرِجُوا أَنْفُسَكُمُ الْيَوْمَ تُجْزَوْنَ عَذَابَ الْهُونِ بِمَا كُنْتُمْ تَقُولُونَ عَلَى اللَّهِ غَيْرَ الْحَقِّ وَكُنْتُمْ عَنْ آيَاتِهِ تَسْتَكْبِرُونَ وَلَقَدْ جِئْتُمُونَا فُرَادَى كَمَا خَلَقْنَاكُمْ أَوَّلَ مَرَّةٍ وَتَرَكْتُمْ مَا خَوَّلْنَاكُمْ وَرَاءَ ظُهُورِكُمْ وَمَا نَرَى مَعَكُمْ شُفَعَاءَكُمُ الَّذِينَ زَعَمْتُمْ أَنَّهُمْ فِيكُمْ شُرَكَاءُ لَقَدْ تَقَطَّعَ بَيْنَكُمْ وَضَلَّ عَنْكُمْ مَا كُنْتُمْ تَزْعُمُونَ﴾ [الأنعام: ٩٣-٩٤]، قَالَ: فَنَسَخَ هَذَا الْكَلَامَ، قَالَ: ثُمَّ أَنْزَلَ عَلَيْهِ: ﴿إِنَّ اللَّهَ فَالِقُ الْحَبِّ وَالنَّوَى يُخْرِجُ الْحَيَّ مِنَ الْمَيِّتِ وَمُخْرِجُ الْمَيِّتِ مِنَ الْحَيِّ ذَلِكُمُ اللَّهُ فَأَنَّى تُؤْفَكُونَ فَالِقُ الْإِصْبَاحِ وَجَعَلَ اللَّيْلَ سَكَنًا وَالشَّمْسَ وَالْقَمَرَ حُسْبَانًا ذَلِكَ تَقْدِيرُ الْعَزِيزِ الْعَلِيمِ وَهُوَ الَّذِي جَعَلَ لَكُمُ النُّجُومَ لِتَهْتَدُوا بِهَا فِي ظُلُمَاتِ الْبَرِّ وَالْبَحْرِ قَدْ فَصَّلْنَا الْآيَاتِ لِقَوْمٍ يَعْلَمُونَ وَهُوَ الَّذِي أَنْشَأَكُمْ مِنْ نَفْسٍ وَاحِدَةٍ فَمُسْتَقَرٌّ وَمُسْتَوْدَعٌ قَدْ فَصَّلْنَا الْآيَاتِ لِقَوْمٍ يَفْقَهُونَ وَهُوَ الَّذِي أَنْزَلَ مِنَ السَّمَاءِ مَاءً فَأَخْرَجْنَا بِهِ نَبَاتَ كُلِّ شَيْءٍ فَأَخْرَجْنَا مِنْهُ خَضِرًا نُخْرِجُ مِنْهُ حَبًّا مُتَرَاكِبًا وَمِنَ النَّخْلِ مِنْ طَلْعِهَا قِنْوَانٌ دَانِيَةٌ وَجَنَّاتٍ مِنْ أَعْنَابٍ وَالزَّيْتُونَ وَالرُّمَّانَ مُشْتَبِهًا وَغَيْرَ مُتَشَابِهٍ انْظُرُوا إِلَى ثَمَرِهِ إِذَا أَثْمَرَ وَيَنْعِهِ إِنَّ فِي ذَلِكُمْ لَآيَاتٍ لِقَوْمٍ يُؤْمِنُونَ﴾ [الأنعام: ٩٥-٩٩]، قَالَ: فَنَسَخَ هَذَا الْكَلَامَ، قَالَ: ثُمَّ أَنْزَلَ عَلَيْهِ: ﴿وَجَعَلُوا لِلَّهِ شُرَكَاءَ الْجِنَّ وَخَلَقَهُمْ وَخَرَقُوا لَهُ بَنِينَ وَبَنَاتٍ بِغَيْرِ عِلْمٍ سُبْحَانَهُ وَتَعَالَى عَمَّا يَصِفُونَ بَدِيعُ السَّمَاوَاتِ وَالْأَرْضِ أَنَّى يَكُونُ لَهُ وَلَدٌ وَلَمْ تَكُنْ لَهُ صَاحِبَةٌ وَخَلَقَ كُلَّ شَيْءٍ وَهُوَ بِكُلِّ شَيْءٍ عَلِيمٌ ذَلِكُمُ اللَّهُ رَبُّكُمْ لَا إِلَهَ إِلَّا هُوَ خَالِقُ كُلِّ شَيْءٍ فَاعْبُدُوهُ وَهُوَ عَلَى كُلِّ شَيْءٍ وَكِيلٌ لَا تُدْرِكُهُ الْأَبْصَارُ وَهُوَ يُدْرِكُ الْأَبْصَارَ وَهُوَ اللَّطِيفُ الْخَبِيرُ قَدْ جَاءَكُمْ بَصَائِرُ مِنْ رَبِّكُمْ فَمَنْ أَبْصَرَ فَلِنَفْسِهِ وَمَنْ عَمِيَ فَعَلَيْهَا وَمَا أَنَا عَلَيْكُمْ بِحَفِيظٍ وَكَذَلِكَ نُصَرِّفُ الْآيَاتِ وَلِيَقُولُوا دَرَسْتَ وَلِنُبَيِّنَهُ لِقَوْمٍ يَعْلَمُونَ اتَّبِعْ مَا أُوحِيَ إِلَيْكَ مِنْ رَبِّكَ لَا إِلَهَ إِلَّا هُوَ وَأَعْرِضْ عَنِ الْمُشْرِكِينَ وَلَوْ شَاءَ اللَّهُ مَا أَشْرَكُوا وَمَا جَعَلْنَاكَ عَلَيْهِمْ حَفِيظًا وَمَا أَنْتَ عَلَيْهِمْ بِوَكِيلٍ وَلَا تَسُبُّوا الَّذِينَ يَدْعُونَ مِنْ دُونِ اللَّهِ فَيَسُبُّوا اللَّهَ عَدْوًا بِغَيْرِ عِلْمٍ كَذَلِكَ زَيَّنَّا لِكُلِّ أُمَّةٍ عَمَلَهُمْ ثُمَّ إِلَى رَبِّهِمْ مَرْجِعُهُمْ فَيُنَبِّئُهُمْ بِمَا كَانُوا يَعْمَلُونَ وَأَقْسَمُوا بِاللَّهِ جَهْدَ أَيْمَانِهِمْ لَئِنْ جَاءَتْهُمْ آيَةٌ لَيُؤْمِنُنَّ بِهَا قُلْ إِنَّمَا الْآيَاتُ عِنْدَ اللَّهِ وَمَا يُشْعِرُكُمْ أَنَّهَا إِذَا جَاءَتْ لَا يُؤْمِنُونَ وَنُقَلِّبُ أَفْئِدَتَهُمْ وَأَبْصَارَهُمْ كَمَا لَمْ يُؤْمِنُوا بِهِ أَوَّلَ مَرَّةٍ وَنَذَرُهُمْ فِي طُغْيَانِهِمْ يَعْمَهُونَ﴾ [الأنعام: ١٠٠-١١٠]، قَالَ: فَنَسَخَ هَذَا الْكَلَامَ، قَالَ: ثُمَّ أَنْزَلَ عَلَيْهِ: ﴿وَلَوْ أَنَّنَا نَزَّلْنَا إِلَيْهِمُ الْمَلَائِكَةَ وَكَلَّمَهُمُ الْمَوْتَى وَحَشَرْنَا عَلَيْهِمْ كُلَّ شَيْءٍ قُبُلًا مَا كَانُوا لِيُؤْمِنُوا إِلَّا أَنْ يَشَاءَ اللَّهُ وَلَكِنَّ أَكْثَرَهُمْ يَجْهَلُونَ وَكَذَلِكَ جَعَلْنَا لِكُلِّ نَبِيٍّ عَدُوًّا شَيَاطِينَ الْإِنْسِ وَالْجِنِّ يُوحِي بَعْضُهُمْ إِلَى بَعْضٍ زُخْرُفَ الْقَوْلِ غُرُورًا وَلَوْ شَاءَ رَبُّكَ مَا فَعَلُوهُ فَذَرْهُمْ وَمَا يَفْتَرُونَ وَلِتَصْغَى إِلَيْهِ أَفْئِدَةُ الَّذِينَ لَا يُؤْمِنُونَ بِالْآخِرَةِ وَلِيَرْضَوْهُ وَلِيَقْتَرِفُوا مَا هُمْ مُقْتَرِفُونَ أَفَغَيْرَ اللَّهِ أَبْتَغِي حَكَمًا وَهُوَ الَّذِي أَنْزَلَ إِلَيْكُمُ الْكِتَابَ مُفَصَّلًا وَالَّذِينَ آتَيْنَاهُمُ الْكِتَابَ يَعْلَمُونَ أَنَّهُ مُنَزَّلٌ مِنْ رَبِّكَ بِالْحَقِّ فَلَا تَكُونَنَّ مِنَ الْمُمْتَرِينَ وَتَمَّتْ كَلِمَةُ رَبِّكَ صِدْقًا وَعَدْلًا لَا مُبَدِّلَ لِكَلِمَاتِهِ وَهُوَ السَّمِيعُ الْعَلِيمُ وَإِنْ تُطِعْ أَكْثَرَ مَنْ فِي الْأَرْضِ يُضِلُّوكَ عَنْ سَبِيلِ اللَّهِ إِنْ يَتَّبِعُونَ إِلَّا الظَّنَّ وَإِنْ هُمْ إِلَّا يَخْرُصُونَ إِنَّ رَبَّكَ هُوَ أَعْلَمُ مَنْ يَضِلُّ عَنْ سَبِيلِهِ وَهُوَ أَعْلَمُ بِالْمُهْتَدِينَ فَكُلُوا مِمَّا ذُكِرَ اسْمُ اللَّهِ عَلَيْهِ إِنْ كُنْتُمْ بِآيَاتِهِ مُؤْمِنِينَ وَمَا لَكُمْ أَلَّا تَأْكُلُوا مِمَّا ذُكِرَ اسْمُ اللَّهِ عَلَيْهِ وَقَدْ فَصَّلَ لَكُمْ مَا حَرَّمَ عَلَيْكُمْ إِلَّا مَا اضْطُرِرْتُمْ إِلَيْهِ وَإِنَّ كَثِيرًا لَيُضِلُّونَ بِأَهْوَائِهِمْ بِغَيْرِ عِلْمٍ إِنَّ رَبَّكَ هُوَ أَعْلَمُ بِالْمُعْتَدِينَ وَذَرُوا ظَاهِرَ الْإِثْمِ وَبَاطِنَهُ إِنَّ الَّذِينَ يَكْسِبُونَ الْإِثْمَ سَيُجْزَوْنَ بِمَا كَانُوا يَقْتَرِفُونَ وَلَا تَأْكُلُوا مِمَّا لَمْ يُذْكَرِ اسْمُ اللَّهِ عَلَيْهِ وَإِنَّهُ لَفِسْقٌ وَإِنَّ الشَّيَاطِينَ لَيُوحُونَ إِلَى أَوْلِيَائِهِمْ لِيُجَادِلُوكُمْ وَإِنْ أَطَعْتُمُوهُمْ إِنَّكُمْ لَمُشْرِكُونَ أَوَمَنْ كَانَ مَيْتًا فَأَحْيَيْنَاهُ وَجَعَلْنَا لَهُ نُورًا يَمْشِي بِهِ فِي النَّاسِ كَمَنْ مَثَلُهُ فِي الظُّلُمَاتِ لَيْسَ بِخَارِجٍ مِنْهَا كَذَلِكَ زُيِّنَ لِلْكَافِرِينَ مَا كَانُوا يَعْمَلُونَ وَكَذَلِكَ جَعَلْنَا فِي كُلِّ قَرْيَةٍ أَكَابِرَ مُجْرِمِيهَا لِيَمْكُرُوا فِيهَا وَمَا يَمْكُرُونَ إِلَّا بِأَنْفُسِهِمْ وَمَا يَشْعُرُونَ وَإِذَا جَاءَتْهُمْ آيَةٌ قَالُوا لَنْ نُؤْمِنَ حَتَّى نُؤْتَى مِثْلَ مَا أُوتِيَ رُسُلُ اللَّهِ اللَّهُ أَعْلَمُ حَيْثُ يَجْعَلُ رِسَالَتَهُ سَيُصِيبُ الَّذِينَ أَجْرَمُوا صَغَارٌ عِنْدَ اللَّهِ وَعَذَابٌ شَدِيدٌ بِمَا كَانُوا يَمْكُرُونَ فَمَنْ يُرِدِ اللَّهُ أَنْ يَهْدِيَهُ يَشْرَحْ صَدْرَهُ لِلْإِسْلَامِ وَمَنْ يُرِدْ أَنْ يُضِلَّهُ يَجْعَلْ صَدْرَهُ ضَيِّقًا حَرَجًا كَأَنَّمَا يَصَّعَّدُ فِي السَّمَاءِ كَذَلِكَ يَجْعَلُ اللَّهُ الرِّجْسَ عَلَى الَّذِينَ لَا يُؤْمِنُونَ وَهَذَا صِرَاطُ رَبِّكَ مُسْتَقِيمًا قَدْ فَصَّلْنَا الْآيَاتِ لِقَوْمٍ يَذَّكَّرُونَ لَهُمْ دَارُ السَّلَامِ عِنْدَ رَبِّهِمْ وَهُوَ وَلِيُّهُمْ بِمَا كَانُوا يَعْمَلُونَ وَيَوْمَ يَحْشُرُهُمْ جَمِيعًا يَا مَعْشَرَ الْجِنِّ قَدِ اسْتَكْثَرْتُمْ مِنَ الْإِنْسِ وَقَالَ أَوْلِيَاؤُهُمْ مِنَ الْإِنْسِ رَبَّنَا اسْتَمْتَعَ بَعْضُنَا بِبَعْضٍ وَبَلَغْنَا أَجَلَنَا الَّذِي أَجَّلْتَ لَنَا قَالَ النَّارُ مَثْوَاكُمْ خَالِدِينَ فِيهَا إِلَّا مَا شَاءَ اللَّهُ إِنَّ رَبَّكَ حَكِيمٌ عَلِيمٌ وَكَذَلِكَ نُوَلِّي بَعْضَ الظَّالِمِينَ بَعْضًا بِمَا كَانُوا يَكْسِبُونَ يَا مَعْشَرَ الْجِنِّ وَالْإِنْسِ أَلَمْ يَأْتِكُمْ رُسُلٌ مِنْكُمْ يَقُصُّونَ عَلَيْكُمْ آيَاتِي وَيُنْذِرُونَكُمْ لِقَاءَ يَوْمِكُمْ هَذَا قَالُوا شَهِدْنَا عَلَى أَنْفُسِنَا وَغَرَّتْهُمُ الْحَيَاةُ الدُّنْيَا وَشَهِدُوا عَلَى أَنْفُسِهِمْ أَنَّهُمْ كَانُوا كَافِرِينَ ذَلِكَ أَنْ لَمْ يَكُنْ رَبُّكَ مُهْلِكَ الْقُرَى بِظُلْمٍ وَأَهْلُهَا غَافِلُونَ وَلِكُلٍّ دَرَجَاتٌ مِمَّا عَمِلُوا وَمَا رَبُّكَ بِغَافِلٍ عَمَّا يَعْمَلُونَ وَرَبُّكَ الْغَنِيُّ ذُو الرَّحْمَةِ إِنْ يَشَأْ يُذْهِبْكُمْ وَيَسْتَخْلِفْ مِنْ بَعْدِكُمْ مَا يَشَاءُ كَمَا أَنْشَأَكُمْ مِنْ ذُرِّيَّةِ قَوْمٍ آخَرِينَ إِنَّ مَا تُوعَدُونَ لَآتٍ وَمَا أَنْتُمْ بِمُعْجِزِينَ قُلْ يَا قَوْمِ اعْمَلُوا عَلَى مَكَانَتِكُمْ إِنِّي عَامِلٌ فَسَوْفَ تَعْلَمُونَ مَنْ تَكُونُ لَهُ عَاقِبَةُ الدَّارِ إِنَّهُ لَا يُفْلِحُ الظَّالِمُونَ وَجَعَلُوا لِلَّهِ مِمَّا ذَرَأَ مِنَ الْحَرْثِ وَالْأَنْعَامِ نَصِيبًا فَقَالُوا هَذَا لِلَّهِ بِزَعْمِهِمْ وَهَذَا لِشُرَكَائِنَا فَمَا كَانَ لِشُرَكَائِهِمْ فَلَا يَصِلُ إِلَى اللَّهِ وَمَا كَانَ لِلَّهِ فَهُوَ يَصِلُ إِلَى شُرَكَائِهِمْ سَاءَ مَا يَحْكُمُونَ وَكَذَلِكَ زَيَّنَ لِكَثِيرٍ مِنَ الْمُشْرِكِينَ قَتْلَ أَوْلَادِهِمْ شُرَكَاؤُهُمْ لِيُرْدُوهُمْ وَلِيَلْبِسُوا عَلَيْهِمْ دِينَهُمْ وَلَوْ شَاءَ اللَّهُ مَا فَعَلُوهُ فَذَرْهُمْ وَمَا يَفْتَرُونَ وَقَالُوا هَذِهِ أَنْعَامٌ وَحَرْثٌ حِجْرٌ لَا يَطْعَمُهَا إِلَّا مَنْ نَشَاءُ بِزَعْمِهِمْ وَأَنْعَامٌ حُرِّمَتْ ظُهُورُهَا وَأَنْعَامٌ لَا يَذْكُرُونَ اسْمَ اللَّهِ عَلَيْهَا افْتِرَاءً عَلَيْهِ سَيَجْزِيهِمْ بِمَا كَانُوا يَفْتَرُونَ وَقَالُوا مَا فِي بُطُونِ هَذِهِ الْأَنْعَامِ خَالِصَةٌ لِذُكُورِنَا وَمُحَرَّمٌ عَلَى أَزْوَاجِنَا وَإِنْ يَكُنْ مَيْتَةً فَهُمْ فِيهِ شُرَكَاءُ سَيَجْزِيهِمْ وَصْفَهُمْ إِنَّهُ حَكِيمٌ عَلِيمٌ قَدْ خَسِرَ الَّذِينَ قَتَلُوا أَوْلَادَهُمْ سَفَهًا بِغَيْرِ عِلْمٍ وَحَرَّمُوا مَا رَزَقَهُمُ اللَّهُ افْتِرَاءً عَلَى اللَّهِ قَدْ ضَلُّوا وَمَا كَانُوا مُهْتَدِينَ وَهُوَ الَّذِي أَنْشَأَ جَنَّاتٍ مَعْرُوشَاتٍ وَغَيْرَ مَعْرُوشَاتٍ وَالنَّخْلَ وَالزَّرْعَ مُخْتَلِفًا أُكُلُهُ وَالزَّيْتُونَ وَالرُّمَّانَ مُتَشَابِهًا وَغَيْرَ مُتَشَابِهٍ كُلُوا مِنْ ثَمَرِهِ إِذَا أَثْمَرَ وَآتُوا حَقَّهُ يَوْمَ حَصَادِهِ وَلَا تُسْرِفُوا إِنَّهُ لَا يُحِبُّ الْمُسْرِفِينَ وَمِنَ الْأَنْعَامِ حَمُولَةً وَفَرْشًا كُلُوا مِمَّا رَزَقَكُمُ اللَّهُ وَلَا تَتَّبِعُوا خُطُوَاتِ الشَّيْطَانِ إِنَّهُ لَكُمْ عَدُوٌّ مُبِينٌ ثَمَانِيَةَ أَزْوَاجٍ مِنَ الضَّأْنِ اثْنَيْنِ وَمِنَ الْمَعْزِ اثْنَيْنِ قُلْ آلذَّكَرَيْنِ حَرَّمَ أَمِ الْأُنْثَيَيْنِ أَمَّا اشْتَمَلَتْ عَلَيْهِ أَرْحَامُ الْأُنْثَيَيْنِ نَبِّئُونِي بِعِلْمٍ إِنْ كُنْتُمْ صَادِقِينَ وَمِنَ الْإِبِلِ اثْنَيْنِ وَمِنَ الْبَقَرِ اثْنَيْنِ قُلْ آلذَّكَرَيْنِ حَرَّمَ أَمِ الْأُنْثَيَيْنِ أَمَّا اشْتَمَلَتْ عَلَيْهِ أَرْحَامُ الْأُنْثَيَيْنِ أَمْ كُنْتُمْ شُهَدَاءَ إِذْ وَصَّاكُمُ اللَّهُ بِهَذَا فَمَنْ أَظْلَمُ مِمَّنِ افْتَرَى عَلَى اللَّهِ كَذِبًا لِيُضِلَّ النَّاسَ بِغَيْرِ عِلْمٍ إِنَّ اللَّهَ لَا يَهْدِي الْقَوْمَ الظَّالِمِينَ قُلْ لَا أَجِدُ فِي مَا أُوحِيَ إِلَيَّ مُحَرَّمًا عَلَى طَاعِمٍ يَطْعَمُهُ إِلَّا أَنْ يَكُونَ مَيْتَةً أَوْ دَمًا مَسْفُوحًا أَوْ لَحْمَ خِنْزِيرٍ فَإِنَّهُ رِجْسٌ أَوْ فِسْقًا أُهِلَّ لِغَيْرِ اللَّهِ بِهِ فَمَنِ اضْطُرَّ غَيْرَ بَاغٍ وَلَا عَادٍ فَإِنَّ رَبَّكَ غَفُورٌ رَحِيمٌ وَعَلَى الَّذِينَ هَادُوا حَرَّمْنَا كُلَّ ذِي ظُفُرٍ وَمِنَ الْبَقَرِ وَالْغَنَمِ حَرَّمْنَا عَلَيْهِمْ شُحُومَهُمَا إِلَّا مَا حَمَلَتْ ظُهُورُهُمَا أَوِ الْحَوَايَا أَوْ مَا اخْتَلَطَ بِعَظْمٍ ذَلِكَ جَزَيْنَاهُمْ بِبَغْيِهِمْ وَإِنَّا لَصَادِقُونَ فَإِنْ كَذَّبُوكَ فَقُلْ رَبُّكُمْ ذُو رَحْمَةٍ وَاسِعَةٍ وَلَا يُرَدُّ بَأْسُهُ عَنِ الْقَوْمِ الْمُجْرِمِينَ سَيَقُولُ الَّذِينَ أَشْرَكُوا لَوْ شَاءَ اللَّهُ مَا أَشْرَكْنَا وَلَا آبَاؤُنَا وَلَا حَرَّمْنَا مِنْ شَيْءٍ كَذَلِكَ كَذَّبَ الَّذِينَ مِنْ قَبْلِهِمْ حَتَّى ذَاقُوا بَأْسَنَا قُلْ هَلْ عِنْدَكُمْ مِنْ عِلْمٍ فَتُخْرِجُوهُ لَنَا إِنْ تَتَّبِعُونَ إِلَّا الظَّنَّ وَإِنْ أَنْتُمْ إِلَّا تَخْرُصُونَ قُلْ فَلِلَّهِ الْحُجَّةُ الْبَالِغَةُ فَلَوْ شَاءَ لَهَدَاكُمْ أَجْمَعِينَ قُلْ هَلُمَّ شُهَدَاءَكُمُ الَّذِينَ يَشْهَدُونَ أَنَّ اللَّهَ حَرَّمَ هَذَا فَإِنْ شَهِدُوا فَلَا تَشْهَدْ مَعَهُمْ وَلَا تَتَّبِعْ أَهْوَاءَ الَّذِينَ كَذَّبُوا بِآيَاتِنَا وَالَّذِينَ لَا يُؤْمِنُونَ بِالْآخِرَةِ وَهُمْ بِرَبِّهِمْ يَعْدِلُونَ قُلْ تَعَالَوْا أَتْلُ مَا حَرَّمَ رَبُّكُمْ عَلَيْكُمْ أَلَّا تُشْرِكُوا بِهِ شَيْئًا وَبِالْوَالِدَيْنِ إِحْسَانًا وَلَا تَقْتُلُوا أَوْلَادَكُمْ مِنْ إِمْلَاقٍ نَحْنُ نَرْزُقُكُمْ وَإِيَّاهُمْ وَلَا تَقْرَبُوا الْفَوَاحِشَ مَا ظَهَرَ مِنْهَا وَمَا بَطَنَ وَلَا تَقْتُلُوا النَّفْسَ الَّتِي حَرَّمَ اللَّهُ إِلَّا بِالْحَقِّ ذَلِكُمْ وَصَّاكُمْ بِهِ لَعَلَّكُمْ تَعْقِلُونَ وَلَا تَقْرَبُوا مَالَ الْيَتِيمِ إِلَّا بِالَّتِي هِيَ أَحْسَنُ حَتَّى يَبْلُغَ أَشُدَّهُ وَأَوْفُوا الْكَيْلَ وَالْمِيزَانَ بِالْقِسْطِ لَا نُكَلِّفُ نَفْسًا إِلَّا وُسْعَهَا وَإِذَا قُلْتُمْ فَاعْدِلُوا وَلَوْ كَانَ ذَا قُرْبَى وَبِعَهْدِ اللَّهِ أَوْفُوا ذَلِكُمْ وَصَّاكُمْ بِهِ لَعَلَّكُمْ تَذَكَّرُونَ وَأَنَّ هَذَا صِرَاطِي مُسْتَقِيمًا فَاتَّبِعُوهُ وَلَا تَتَّبِعُوا السُّبُلَ فَتَفَرَّقَ بِكُمْ عَنْ سَبِيلِهِ ذَلِكُمْ وَصَّاكُمْ بِهِ لَعَلَّكُمْ تَتَّقُونَ ثُمَّ آتَيْنَا مُوسَى الْكِتَابَ تَمَامًا عَلَى الَّذِي أَحْسَنَ وَتَفْصِيلًا لِكُلِّ شَيْءٍ وَهُدًى وَرَحْمَةً لَعَلَّه

وَقَالَ عَبْدُ اللهِ بْنُ وَهْبٍ يُحَدِّثُ عَنْهُ: قَالَ سَيَّارُ بْنُ عَبْدِ الرَّحْمَنِ الصَّدَفِيُّ، عَنْ أَبِي هُرَيْرَةَ، عَنِ ابْنِ عَبَّاسٍ، قَالَ: قَرَضَ رَسُولُ اللهِ ﷺ زَكَاةَ الْفِطْرِ طُهْرَةً لِلصِّيَامِ(١) مِنَ اللَّغْوِ، وَالرَّفَثِ، وَطُعْمَةً لِلْمَسَاكِينِ، فَمَنْ أَدَّاهَا قَبْلَ الصَّلَاةِ فَهِيَ زَكَاةٌ مَقْبُولَةٌ، وَمَنْ أَدَّاهَا بَعْدَ الصَّلَاةِ فَهِيَ صَدَقَةٌ مِنَ الصَّدَقَاتِ(٢).

هَذَا حَدِيثٌ صَحِيحٌ عَلَى شَرْطِ الْبُخَارِيِّ، وَلَمْ يُخَرِّجَاهُ.

١٤٠٣ - أَخْبَرَنَا عَلِيُّ بْنُ حَمْدَانَ بْنِ حَمْدَانَ الصَّيْرَفِيُّ، ثنا عَبْدُ الصَّمَدِ بْنُ الْفَضْلِ الْبَلْخِيُّ، ثنا مَكِّيُّ بْنُ إِبْرَاهِيمَ، ثنا عَبْدُ الْعَزِيزِ بْنُ أَبِي رَوَّادٍ، عَنْ نَافِعٍ، عَنِ ابْنِ عُمَرَ قَالَ: كَانَ النَّاسُ يُخْرِجُونَ صَدَقَةَ الْفِطْرِ عَلَى عَهْدِ رَسُولِ اللهِ ﷺ صَاعًا مِنْ شَعِيرٍ، أَوْ صَاعًا مِنْ تَمْرٍ، أَوْ صَاعًا مِنْ أَقِطٍ، أَوْ زَبِيبٍ.

هَذَا صَحِيحٌ، عَبْدُ الْعَزِيزِ بْنُ أَبِي رَوَّادٍ ثِقَةٌ عَابِدٌ وَاسْمُ أَبِي رَوَّادٍ ذَيْنَمٌ، وَلَمْ يُخَرِّجَاهُ بِهَذَا اللَّفْظِ.

---

(١) [٥٠٨/٥] بنطيا الحصاب: « قلت ذكره أبو أحمد الحاكم فيمن لا يعرف اسمه، وأغرب الحاكم أبو حمد الله وأخرج الحديث في مستدرك من طريق حروف بن محمد عن يزيد بن عبد الرحمن بن أبي حبيب عن سنان بن سنبر وأخرجه أبو أحمد بن عدي في تحامل أخطاء وقال وسنان في ذلك الجهالي في الكبرى (٤/ ١٦٣) فقال: فقال قال: ليست والصحيح سنان له أورد رواية أبي داود فقال: «وذكره أبو أحمد الحافظ في الكنى ولم يعرف اسمه» فهذا هو الصواب غير أن إدخال الحروفي في ذلك بالحاكم غير متعين، وقد وهاه أخرى.

(٢) عقبه (١/ ٤٠٩) والسنن الكبرى عن طريق الحصاب، وفي (د) وأخرجاه وأبو داود والنسائي.

(٣) [سقط الجهة ٤] (٤/ ١٤٩-١٥٠).

(٤) [سقط الجهة ٤] (٤/ ١٤٤-١٤٥).

١٥٥٤- **حدثنا** عَلِيُّ بْنُ عِيسَى الْجِيزِيُّ، ثنا إِبْرَاهِيمُ بْنُ أَبِي طَالِبٍ وَعَبْدُ اللهِ بْنُ مُحَمَّدٍ(١)، قالا: ثنا مُحَمَّدُ بْنُ عَبْدِ الْأَعْلَى، ثنا الْمُعْتَمِرُ بْنُ سُلَيْمَانَ، عَنْ أَبِيهِ، عَنْ نَافِعٍ، عَنِ ابْنِ عُمَرَ قَالَ: سَمِعْتُ رَسُولَ اللهِ ﷺ يَقُولُ حِينَ فَرَضَ الصَّدَقَةَ الْفِطْرَ: «صَاعًا مِنْ تَمْرٍ، أَوْ صَاعًا مِنْ شَعِيرٍ، وَكَانَ لَا يُخْرِجُ إِلَّا التَّمْرَ».

هَذَا حَدِيثٌ صَحِيحٌ عَلَى شَرْطِ الشَّيْخَيْنِ، وَلَمْ يُخَرِّجَاهُ بِهِ، إِلَّا التَّمْرَ.

١٥٥٥- **أخبرنا** أَبُو سَعِيدٍ أَحْمَدُ بْنُ يَعْقُوبَ الثَّقَفِيُّ، ثنا مُحَمَّدُ بْنُ عَبْدِ اللهِ الْحَضْرَمِيُّ، ثنا مُحَمَّدُ بْنُ سُلَيْمَانَ الثَّقَفِيُّ، ثنا وَهْبٌ، ثنا سُفْيَانُ، عَنْ سَلَمَةَ بْنِ كُهَيْلٍ، عَنِ الْقَاسِمِ بْنِ مُخَيْمِرَةَ، عَنْ عَمْرِو الْهَمْدَانِيِّ، عَنْ قَيْسِ بْنِ سَعْدٍ قَالَ: أَمَرَنَا رَسُولُ اللهِ ﷺ بِصَدَقَةِ الْفِطْرِ قَبْلَ أَنْ تُنْزَلَ الزَّكَاةُ، فَلَمَّا نَزَلَتِ الزَّكَاةُ لَمْ يَأْمُرْنَا وَلَمْ يَنْهَنَا، وَنَحْنُ نَفْعَلُهُ.

هَذَا حَدِيثٌ صَحِيحٌ عَلَى شَرْطِ الشَّيْخَيْنِ، وَلَمْ يُخَرِّجَاهُ.

١٥٥٦- **أخبرنا** أَبُو بَكْرٍ مُحَمَّدُ بْنُ عُمَرَ بْنِ بَكَيْرٍ الْمُقْرِءُ، ثنا أَحْمَدُ بْنُ مُحَمَّدِ بْنِ الْحَجَّاجِ بْنِ رُشْدِينَ الْمِصْرِيُّ بِمِصْرَ، ثنا يَحْيَى بْنُ بُكَيْرٍ، ثنا اللَّيْثُ، عَنْ يَحْيَى بْنِ فَرُّوخٍ، عَنْ نَافِعٍ، عَنِ ابْنِ عُمَرَ، أَنَّ رَسُولَ اللهِ ﷺ قَالَ: «زَكَاةُ

---

(١) في: عبد الله بن محمد بن عبد الرحمن بن شيرويه، أبو محمد القرشي المذيني البسطوري.

(٢) ينظر: الجرح والتعديل (٥/٧٥).

(٣) ينظر: تهذيب الكمال (٣١/٤٥٦-٤٥٩).

(٤) إسناده: ابن لهيعة (٣٢/٤٥٦-٤٥٩)، وفيه: ضعف، وقال: أبو حاتم أسنه عربب بن حميد راشد أحمد وابن معين، وهو يخرج له الشيخان.

الْفِطْرِ فَرْضٌ عَلَى كُلِّ مُسْلِمٍ، وَعَبْدٍ، وَذَكَرٍ وَأُنْثَى مِنَ الْمُسْلِمِينَ، صَاعٌ مِنْ تَمْرٍ أَوْ صَاعٌ مِنْ شَعِيرٍ»[1].

هَذَا حَدِيثٌ صَحِيحٌ عَلَى شَرْطِ الشَّيْخَيْنِ[2]، وَلَمْ يُخَرِّجَاهُ.

وَلَنَا حَمَلَهُ بَزَّادٌ حَبِيبِ عَنْ عَمَّارٍ، فَلَهُ عَلَى الِاسْتِحْبَابِ، وَهَذَا عَلَى الْوُجُوبِ.

١٥٠٧- حدثنا أَبُو الْعَبَّاسِ مُحَمَّدُ بْنُ يَعْقُوبَ، ثنا مُحَمَّدُ بْنُ عَلِيِّ الْوَرَّاقُ، وَأَبُو عَبْدِ اللَّهِ مُحَمَّدُ بْنُ عَبْدِ اللَّهِ الْحَضْرَمِيُّ، قَالَا: ثنا دَاوُدُ بْنُ شَبِيبٍ، ثنا يَحْيَى بْنُ عُثْمَانَ، وَكَانَ مِنْ خِيَارِ الصَّالِحِينَ، ثنا ابْنُ جُرَيْجٍ، عَنْ عَطَاءٍ، عَنِ ابْنِ عَبَّاسٍ، أَنَّ رَسُولَ اللَّهِ ﷺ أَمَرَ بِصَدَقَةِ الْفِطْرِ، أَنْ يُؤَدَّى قَبْلَ خُرُوجِ النَّاسِ إِلَى الصَّلَاةِ، وَأَمَرَ بِأَدَائِهَا وَقَالَ: «إِنَّ مُسْلِمٍ صَاعٌ مِنْ تَمْرٍ، أَوْ صَاعٌ مِنْ شَعِيرٍ، أَوْ صَاعٌ مِنْ بُرٍّ، أَوْ مُدٌّ مِنْ طَعَامٍ، غَيْرِ أَنَّ بُرَّكُمْ هَذَا يُعَادِلُ صَاعًا مِنْ تَمْرٍ أَوْ شَعِيرٍ، فَإِنَّ السِّعْرَ يَخْتَلِفُ»[3].

هَذَا حَدِيثٌ صَحِيحُ الْإِسْنَادِ[4]، وَلَمْ يُخَرِّجَاهُ بِهَذِهِ الْأَلْفَاظِ.

١٥٠٨- حدثنا مُحَمَّدُ بْنُ يَعْقُوبَ، ثنا مُحَمَّدُ بْنُ إِسْحَاقَ الْقَاضِي[5]، حَدَّثَنِي أَبِي، ثنا

---

(١) هذا الحديث ليس فيه زيادة الإسقاط، وهو ساقط من النسخة (م).

(٢) كتب عبد الرؤف المناوي في كتابه «التيسير بشرح الجامع الصغير» (٢/ ٤١٨-٤١٩): «هو: أحمد بن علي بن عبد الله بن مهران أبو جعفر البغدادي».

(٣) إتحاف المهرة (٤/ ٤١٨-٤١٩).

(٤) قال الذهبي في التلخيص: «قلت: بل حرر منكر هذا الحديث قال العقيلي: يحيى بن عثمان عن حبيب بن حبيب يأتي على المناكير، وقال البخاري: فيه نظر، وهو الصحيح، وهو الصحيح ذكره ابن حبان».

(٥) يعني: أبا عبيب بن أبي الحواري يعقوب بن إسحاق بن إبراهيم بن يزيد، وأبوه صاحب المستخرج.

أَبُو يُوسُفَ يَعْقُوبُ بْنُ إِسْحَاقَ الْقَلُوسِيُّ[1]، ثَنَا بِشْرُ بْنُ الْأَسْوَدِ[2]، ثَنَا عُثْمَانُ بْنُ الْهَيْثَمِ عَنْ سُفْيَانَ بْنِ حُسَيْنٍ، عَنِ الزُّهْرِيِّ، عَنْ سَعِيدِ بْنِ الْمُسَيَّبِ، عَنْ أَبِي هُرَيْرَةَ أَنَّ النَّبِيَّ ﷺ خَطَبَ عَلَى صَدَقَةِ رَمَضَانَ، عَلَى كُلِّ إِنْسَانٍ صَاعًا مِنْ تَمْرٍ، أَوْ صَاعًا مِنْ شَعِيرٍ، أَوْ صَاعًا مِنْ قَمْحٍ[3].

هَذَا حَدِيثٌ صَحِيحٌ[4].

وَلَهُ شَاهِدٌ صَحِيحٌ.

١٥٠٩- صَحَّحَ أَبُو مُحَمَّدٍ أَحْمَدُ بْنُ عَبْدِ اللهِ الْمُزَنِيُّ، ثَنَا مُحَمَّدُ بْنُ عَبْدِ اللهِ بْنِ سُلَيْمَانَ بْنِ الْحَضْرَمِيِّ، ثَنَا زَكَرِيَّا بْنُ يَحْيَى بْنِ مِنْجَبٍ، وَأَخْبَرَنَا أَبُو بَكْرٍ مُحَمَّدُ بْنُ أَحْمَدَ بْنِ بَالَوَيْهِ، ثَنَا أَحْمَدُ بْنُ الْحَرْثِ[5]، ثَنَا إِسْمَاعِيلُ بْنُ إِبْرَاهِيمَ التُّرْجُمَانُ، قَالَا: ثَنَا سَعِيدُ بْنُ عَبْدِ الرَّحْمَنِ الْجُمَحِيُّ، ثَنَا عُبَيْدُ اللهِ بْنُ عُمَرَ، عَنْ نَافِعٍ، عَنِ ابْنِ عُمَرَ، أَنَّ رَسُولَ اللهِ ﷺ فَرَضَ زَكَاةَ الْفِطْرِ صَاعًا مِنْ تَمْرٍ، أَوْ صَاعًا مِنْ بُرٍّ، عَلَى كُلِّ حُرٍّ أَوْ عَبْدٍ، ذَكَرٍ أَوْ أُنْثَى مِنَ الْمُسْلِمِينَ[6].

---

(١) في (ا) و(ك) و(ح): «القلوس».

(٢) هو أبو عمر الضَّرير الكوفي، الزاهد، ليس بالقوي.

(٣) إسناده ضعيف [ت ١٤٧٧، ١٤٧٨، ١٤٩٦].

(٤) قال الشيخ في التلخيص: «الحكم: يكرِّر لبس بمحفوظ».

(٥) هو أحمد بن علي بن الفضيل، أبو بكر الخرائطي البغدادي المقرئ.

(٦) أخرجه البخاري (١٥٠٤) ومسلم (٩٨٤/ ١٠-٢٠٣) من طريق نافع به. وأخرجه مالك عن نافع به، وأخرجه البخاري من حديث عمر بن نافع، ومسلم من حديث الضحاك بن عثمان.

١٥١٥- حَدَّثَنَا أَحْمَدُ بْنُ إِسْحَاقَ بْنِ إِبْرَاهِيمَ الضَّبِّيُّ (في العَدْلِ بِالرَّيِّ)، ثنا الْحُسَيْنُ بْنُ الْفَضْلِ الْبَجَلِيُّ، ثنا أَبُو عَبْدِ اللهِ أَحْمَدُ بْنُ حَنْبَلٍ (١)، ثنا إِسْمَاعِيلُ بْنُ عُلَيَّةَ، عَنْ مُحَمَّدِ بْنِ إِسْحَاقَ، عَنْ عَبْدِ اللهِ بْنِ عَبْدِ اللهِ بْنِ حُنَيْنٍ، عَنْ عُبَيْدِ بْنِ جُرَاعٍ، عَنْ عِيَاضِ بْنِ عَبْدِ اللهِ بْنِ سَعْدِ بْنِ أَبِي سَرْحٍ قَالَ: قَالَ: أَبُو سَعِيدٍ وَذُكِرَ عِنْدَهُ صَدَقَةُ الْفِطْرِ، قَالَ: لَا أُخْرِجُ إِلَّا مَا كُنْتُ أُخْرِجُهُ عَلَى عَهْدِ رَسُولِ اللهِ ﷺ صَاعًا مِنْ تَمْرٍ، أَوْ صَاعًا مِنْ حِنْطَةٍ، أَوْ صَاعًا مِنْ شَعِيرٍ، أَوْ صَاعًا مِنْ أَقِطٍ. فَقَالَ لَهُ رَجُلٌ مِنَ الْقَوْمِ: أَوْ مُدَّيْنِ مِنْ قَمْحٍ؟ فَقَالَ: لَا، تِلْكَ قِيمَةُ مُعَاوِيَةَ، لَا أَقْبَلُهَا، وَلَا أَعْمَلُ بِهَا (٢).

هَذِهِ الْأَسَانِيدُ كُلُّهَا قَائِمَةٌ بِذِكْرِهَا هُنَا فِي جُزْءٍ صَاعِ النَّبِيِّ ﷺ خَاصَّةً، وَأَفْرَدْتُهَا حَدِيثًا فِي مُسْنَدِ (٣)، عَنْ نَافِعٍ، عَنِ ابْنِ عُمَرَ الْفَرْضِ عَلَى النَّاسِ فِيهِ، لَكِنِّي تَرَكْتُهُ لِأَنَّهُ لَيْسَ مِنْ شَرْطِ الْكِتَابِ.

وَقَدْ رُوِيَ عَنْ عَلِيٍّ بْنِ أَبِي طَالِبٍ:

١٥١٦- حَدَّثَنَا أَبُو الْفَضْلِ مُحَمَّدُ بْنُ إِبْرَاهِيمَ الْمُزَكِّي، ثنا أَحْمَدُ بْنُ سَلَمَةَ، ثنا الْحَسَنُ بْنُ الصَّبَّاحِ، ثنا أَبُو بَكْرِ بْنُ عَيَّاشٍ، عَنْ أَبِي إِسْحَاقَ الْهَمْدَانِيِّ، عَنِ الْحَارِثِ، عَنْ عَلِيٍّ رضي الله عنه، عَنِ النَّبِيِّ ﷺ أَنَّهُ قَالَ فِي صَدَقَةِ الْفِطْرِ: «عَنْ كُلِّ صَغِيرٍ وَكَبِيرٍ حُرٍّ أَوْ عَبْدٍ، صَاعٌ مِنْ بُرٍّ، أَوْ صَاعٌ مِنْ

---

(١) في الأحكام: «عبد الله بن أحمد بن حنبل» خطأ، عبد الله لم يدرك ابن عليه.

(٢) في الشيخ الكبير للعقيلي (١/٢٤٥) وابن عدي في الكامل في الضعفاء، من حديث ابن البيلماني المكي (٧/٢٤١٦) مرفوعا: «لا تعطوا في صدقة الفطر إلا صاعا من تمر».

(٣) إتحاف المهرة (٥/٥٣٨-٥٣٩).

(٤) يعني: نجيح بن عبد الرحمن السندي المدني.

لِغَيْرِهِ(١).

هَكَذَا أَسْنَدَهُ عَنْ عَلِيٍّ، وَوَقَفَهُ غَيْرُهُ.

١٥١٢- **أَخْبَرَنِي** أَبُو الْحَسَنِ مُحَمَّدُ بْنُ عَبْدِ اللهِ الْمُقْرِئُ(٢): نَا مُحَمَّدُ بْنُ إِسْحَاقَ: نَا مُحَمَّدُ بْنُ عَزِيزٍ الأَيْلِيُّ: نَا سَلامَةُ بْنُ رَوْحٍ، عَنْ عُقَيْلِ بْنِ خَالِدٍ، عَنْ أَبِي إِسْحَاقَ الْهَمْدَانِيِّ، عَنِ الْحَارِثِ، قَالَ: سَمِعْتُ عَلِيَّ بْنَ أَبِي طَالِبٍ، يَأْمُرُ بِزَكَاةِ الْفِطْرِ، فَيُكَالُ، صَاعٌ مِنْ تَمْرٍ، أَوْ صَاعٌ مِنْ شَعِيرٍ، أَوْ صَاعٌ مِنْ حِنْطَةٍ، أَوْ سُلْتٍ، أَوْ زَبِيبٍ.

وَقَدْ رَوَى أَيْضًا بِإِسْنَادٍ ضَعِيفٍ مِثْلَهُ فِي الشَّوَاهِدِ، عَنْ زَيْدِ بْنِ ثَابِتٍ، عَنِ النَّبِيِّ ﷺ.

١٥١٣- **حَدَّثَنَاهُ** أَبُو الْوَلِيدِ الْفَقِيهُ(٣): نَا مُحَمَّدُ بْنُ يَعْرُبَ: نَا عَبْدُ بْنُ الْوَلِيدِ الْمَعْرِيُّ: نَا عَبَّادُ بْنُ رَاشِدٍ: نَا سُلَيْمَانُ بْنُ أَرْقَمَ، عَنِ الزُّهْرِيِّ، عَنْ قَبِيصَةَ بْنِ ذُؤَيْبٍ، عَنْ زَيْدِ بْنِ ثَابِتٍ، قَالَ: خَطَبَنَا رَسُولُ اللهِ ﷺ فَقَالَ: «مَنْ كَانَ عِنْدَهُ طَعَامٌ فَلْيَتَصَدَّقْ بِصَاعٍ بُرٍّ، أَوْ صَاعِ شَعِيرٍ، أَوْ صَاعِ مِنْ تَمْرٍ، أَوْ صَاعٍ مِنْ دَقِيقٍ، أَوْ صَاعٍ مِنْ زَبِيبٍ، أَوْ صَاعٍ مِنْ سُلْتٍ».

---

(١) [ضعاف الحبوبي (١١٦/١٠٣-١٨٤)]. وقال: قلت: فالظاهر أن الوهم فيه من أبي بكر بن عياش!.

(٢) هو محمد بن عبد الله بن محمد بن صبيح العمري.

(٣) [ضعاف الحبوبي (٢١١/١٣٣-٤١٥)].

(٤) هو: عبدان بن محمد بن أحمد بن هارون البيلماني.

(٥) [ضعاف الحبوبي (٤٤٦/٢٦٦-٤٤٧)].

١٥١٤ - **أَخْبَرَنِي** أَبُو نَصْرٍ مُحَمَّدُ بْنُ مُحَمَّدِ بْنِ حَامِدٍ التِّرْمِذِيُّ(١)، ثنا مُحَمَّدُ بْنُ إِسْمَاعِيلَ الصَّنْعَانِيُّ(٢)، ثنا يَحْيَى بْنُ بُكَيْرٍ، ثنا اللَّيْثُ، عَنْ عُقَيْلٍ، عَنِ ابْنِ شِهَابٍ، عَنْ أَبِي سَلَمَةَ، عَنْ أَبِي هُرَيْرَةَ، عَنْ عَائِشَةَ رَضِيَ اللَّهُ عَنْهَا، عَنْ رَسُولِ اللَّهِ ﷺ أَنَّهُ قَالَ: «لَهُمْ أَجْرُهُمْ أَنْ يَتَصَدَّقُوا بِأَجْرِهِمْ ثَوَابُ الصَّدَقَةِ، عَنْ أَبِي أُسَيْدٍ، عَنْ رَسُولِ اللَّهِ ﷺ بِالْمَدِين

هَذَا حَدِيثٌ صَحِيحٌ عَلَى شَرْطِ «الشَّيْخَيْنِ»، وَلَمْ يُخَرِّجَاهُ.

١٥١٦ - حدثنا أَبُو الْعَبَّاسِ مُحَمَّدُ بْنُ يَعْقُوبَ، ثَنَا مُحَمَّدُ بْنُ إِسْحَاقَ الصَّغَانِيُّ، ثَنَا الأَحْوَصُ بْنُ جَوَّابٍ، عَنْ عَمَّارِ بْنِ رُزَيْقٍ، عَنِ الأَعْمَشِ، عَنْ مُجَاهِدٍ، عَنِ ابْنِ عُمَرَ، قَالَ: قَالَ رَسُولُ اللهِ ﷺ: «مَنْ سَأَلَكُمْ بِاللهِ فَأَعْطُوهُ، وَمَنِ اسْتَعَاذَكُمْ بِاللهِ فَأَعِيذُوهُ، وَمَنْ دَعَاكُمْ فَأَجِيبُوهُ، وَمَنْ أَهْدَى إِلَيْكُمْ مَكَافَأَتُمُوهُ، فَإِنْ لَمْ تَجِدُوا مَا تُكَافِئُونَهُ فَادْعُوا اللهَ حَتَّى تَرَوْنَ أَنْ قَدْ كَافَأْتُمُوهُ»(١).

هَذَا حَدِيثٌ صَحِيحٌ عَلَى شَرْطِ «الشَّيْخَيْنِ».

فَقَدْ تَابَعَ مُحَمَّدُ بْنُ رُزَيْقٍ عَلَى رِوَايَةِ هَذَا الإِسْنَادِ: أَبُو عَوَانَةَ، وَجَرِيرُ بْنُ عَبْدِ الْحَمِيدِ، وَعَبْدُ الْعَزِيزِ بْنُ سِيَاهٍ الْمُتَقَدِّمُونَ عَلَى الأَعْمَشِ.

---

(١) يدعى في السبع لفظة للهاء والتشديد.
(٢) هذا الحديث ليس له تعلق في الاستدلال، وسيأتي في حديث ابن سيحان ٥ ٢٤٠٠.
(٣) إسناده الصواب (٤٨٠٦-٣٤٨٠٦-١١٤٥٠) وعمار بن رزيق الضبي الكوفي أخرج له مسلم دون البخاري.

أمَّا حديثُ أبي عَوَانة:

فأخْبَرَنَاهُ أبُو العَبَّاسِ الأصَمُّ بِمَرْو، ثنا مُحَمَّدُ بْنُ عِيسَى الطَّرْسُوسِيُّ، ثنا سُلَيْمُ بْنُ إخْوَانَ، ثنا أبُو عَوَانَةَ(١).

وأمَّا حديثُ جَرِير:

فَحَدَّثَنَاهُ أبُو بَكْرٍ بْنُ إسْحَاق، ثنا عَبْدُ اللهِ بْنُ أحْمَدَ بْنِ حَنْبَل، ثنا أبُو بَكْرٍ بْنُ خَرَّاب، ثنا جَرِير(٢).

وأمَّا حديثُ عَبْدِ العَزِيزِ بْنِ سُلَيْم:

فَحَدَّثَنَاهُ مُحَمَّدُ بْنُ صَالِحِ بْنِ هَانِئ، ثنا الشَّرِيكُ بْنُ مُحَمَّدِ بْنِ مُعَلَّى بْنِ أسَد، ثنا عَبْدُ العَزِيزِ بْنُ سُلَيْم(٣).

هَذِهِ الأحَادِيثُ المُتَّفَقُ عَلَى صِحَّتِهَا لا تُقَابَلُ بِحَدِيثِ مُحَمَّدِ بْنِ أبِي مُحَيْنَةَ فِي مَعْنى غَيْرِ أبِيهِ، عَنِ الأعْمَشِ، عَنْ إبْرَاهِيمَ التَّيْمِي، عَنْ مُجَاهِد.

وَعِنْدَ الأعْمَشِ فِيهِ إسْنَادٌ آخَرُ صَحِيحٌ عَلَى شَرْطِهِمَا:

١٥١٨ - أخْبَرَهُمْ عَبْدُ اللهِ بْنُ الحُسَيْنِ القَاضِي بِمَرْو، ثنا الحَارِثُ بْنُ أبِي أُسَامَةَ، ثنا أبُو النَّضْرِ بْنُ عَامِرٍ شَاذَانُ، ثنا أبُو بَكْرٍ بْنُ عَيَّاش، عَنِ الأعْمَشِ، عَنْ أبِي حَازِمٍ، عَنْ أبِي هُرَيْرَةَ قَالَ: قَالَ رَسُولُ اللهِ ﷺ: «مَنْ سَأَلَكُمْ بِاللهِ فَأَعْطُوهُ، وَمَنِ اسْتَعَاذَكُمْ بِاللهِ فَأَجِيرُوهُ، وَمَنْ صَنَعَ مَعْرُوفًا إِلَيْكُمْ فَأَثِيبُوهُ»(٤).

هَذَا إسْنَادٌ صَحِيحٌ، فَقَدْ صَحَّ سَمَاعُ الأعْمَشِ الإسْنَادَيْنِ جَمِيعًا عَلَى شَرْطِ

---

(١) [إسناده ضعيف: ١٤٥٤-١٤٣٤-١٠١١٦].
(٢) [إسناده ضعيف: ١٤٥٤-١٤٣٤-١٠١١٦].
(٣) [إسناده ضعيف: ١٤٥٤-١٤٣٤-١٠١١٦].
(٤) [إسناده ضعيف: ١٤٥٤-١٤٣٤-١٨٣٤١].

الشَّيْخَيْنِ، وَنَحْنُ عَلَى أَصْلِنَا فِي قَبُولِ الزِّيَادَاتِ مِنَ الثِّقَاتِ فِي الْأَسَانِيدِ وَالْمُتُونِ.

١٥١٩ - أَخْبَرَنَا عَبْدُ الرَّحْمَنِ بْنُ الْحَسَنِ الْقَاضِي بِعِدْفَانَ، ثنا إِبْرَاهِيمُ بْنُ الْحُسَيْنِ، ثنا آدَمُ بْنُ إِسْمَاعِيلَ، ثنا حَمَّادٌ، عَنْ[1] مُحَمَّدِ بْنِ إِسْحَاقَ، عَنْ عَاصِمِ بْنِ[2] عُمَرَ بْنِ[3] قَتَادَةَ، عَنْ مَحْمُودِ بْنِ لَبِيدٍ، عَنْ جَابِرِ بْنِ عَبْدِ اللهِ الْأَنْصَارِيِّ، قَالَ: كُنَّا سَبْعَةَ رَهْطٍ[4] مَعَ رَسُولِ اللهِ ﷺ إِذْ جَاءَ رَجُلٌ بِمِثْلِ بَيْضَةِ مِنْ ذَهَبٍ، فَقَالَ: يَا رَسُولَ اللهِ أَصَبْتُ هَذِهِ مِنْ مَعْدِنٍ، فَخُذْهَا فَهِيَ صَدَقَةٌ مَا لَدَيْكَ غَيْرَهَا، فَأَعْرَضَ عَنْهُ رَسُولُ اللهِ ﷺ، ثُمَّ جَاءَ رُكْنِهِ الْأَيْمَنِ، فَقَالَ مِثْلَ ذَلِكَ، وَأَعْرَضَ عَنْهُ، ثُمَّ أَتَاهُ مِنْ رُكْنِهِ[5] الْأَيْسَرِ، فَقَالَ مِثْلَ ذَلِكَ، ثُمَّ أَتَاهُ مِنْ خَلْفِهِ، فَأَخَذَهَا رَسُولُ اللهِ ﷺ فَحَذَفَهُ بِهَا، فَلَوْ أَصَابَتْهُ لَأَوْجَعَتْهُ وَشَجَّتْهُ، فَقَالَ رَسُولُ اللهِ ﷺ: «أَيِّي أَحَدُكُمْ يَأْتِي بِمَا يَمْلِكُ فَيَقُولُ: هَذِهِ صَدَقَةٌ، ثُمَّ يَقْعُدُ يَسْتَكِفُّ النَّاسَ، خَيْرُ الصَّدَقَةِ مَا كَانَ عَنْ ظَهْرِ غِنًى»[6].

هَذَا حَدِيثٌ صَحِيحٌ عَلَى شَرْطِ مُسْلِمٍ، وَلَمْ يُخَرِّجَاهُ.

١٥٢٠ - حَدَّثَنَا عَلِيُّ بْنُ مُحَمَّدٍ الْعَدْلُ، ثنا بِشْرُ بْنُ مُوسَى، ثنا الْحُمَيْدِيُّ، ثنا سُفْيَانُ، عَنِ ابْنِ خَطَّالٍ، عَنْ عَبَّاسِ بْنِ عَبْدِ اللهِ بْنِ مَعْبَدٍ، سَمِعَ ابْنَ سِيرِينَ

---

(١) في (ر) و(ز): «ابن».

(٢) في (ر) و(ظ) و(ز): «عمر».

(٣) في (ر): «عمر بن».

(٤) في (ر) و(ظ) و(ز): «سبعة».

(٥) في (ر): «ركبته».

(٦) إسناده ضعيف (٣٦٧٦-٣٦٧٣).

الْخُدْرِيِّ يَقُولُ: دَخَلَ رَجُلٌ الْمَسْجِدَ، فَأَمَرَ النَّبِيُّ ﷺ أَنْ يَطْرَحُوا لَهُ بَيْتًا، فَطَرَحُوا لَهُ، فَأَمَرَ بِهَا يَخْرُجُ، ثُمَّ خَبَّ عَلَى الصَّدَقَةِ، فَخَبَّ فَطَرَحَ الثَّوْبَيْنِ فَضَاعَ بِهِ، وَقَالَ: «فَخَبَّ ثَوْبَيْكَ»[1].

هَذَا حَدِيثٌ صَحِيحٌ عَلَى شَرْطِ مُسْلِمٍ، وَلَمْ يُخَرِّجَاهُ.

١٥٢٤ - أَخْبَرَنِي أَبُو بَكْرِ بْنُ إِسْحَاقَ الْفَقِيهُ، أَنَا أَحْمَدُ بْنُ إِبْرَاهِيمَ[2]، ثَنَا ابْنُ بُكَيْرٍ، ثَنَا اللَّيْثُ، عَنِ ابْنِ الْهَادِ، عَنْ يَحْيَى بْنِ حَمَّادٍ، عَنْ أَبِي هُرَيْرَةَ، أَنَّهُ قَالَ: يَا رَسُولَ اللهِ، أَيُّ الصَّدَقَةِ أَفْضَلُ؟ قَالَ: «جُهْدُ الْمُقِلِّ، وَابْدَأْ بِمَنْ تَعُولُ».

هَذَا حَدِيثٌ صَحِيحٌ عَلَى شَرْطِ الشَّيْخَيْنِ، وَلَمْ يُخَرِّجَاهُ.

١٥٢٥ - أَخْبَرَنِي أَبُو عَبْدِ اللهِ مُحَمَّدُ بْنُ عَبْدِ اللهِ بْنِ بَيَانٍ الْعَنَزِيُّ، ثَنَا أَحْمَدُ بْنُ مُحَمَّدِ بْنِ نَصْرٍ، ثَنَا أَبُو نُعَيْمٍ، ثَنَا هِشَامُ بْنُ سَعْدٍ، عَنْ زَيْدِ بْنِ أَسْلَمَ، عَنْ أَبِيهِ، قَالَ: سَمِعْتُ عُمَرَ بْنَ الْخَطَّابِ يَقُولُ: قَالَ رَسُولُ اللهِ ﷺ: «مَنْ أَرَادَ أَنْ تَصْدُقَ فَوَافَقَ ذَلِكَ مَالًا عِنْدِي، فَلَكَ». فَقُلْتُ: الْيَوْمَ أَسْبِقُ أَبَا بَكْرٍ إِنْ سَبَقْتُهُ يَوْمًا، فَجِئْتُ بِنِصْفِ مَالِي، فَقَالَ رَسُولُ اللهِ ﷺ: «مَا أَبْقَيْتَ لِأَهْلِكَ؟» قُلْتُ: أَبْقَيْتُ لَهُمْ نِصْفَ مَالِي. قَالَ رَسُولُ اللهِ ﷺ: «مَا أَبْقَيْتَ لِأَهْلِكَ؟» قَالَ: أَبْقَيْتُ لَهُمُ اللهَ وَرَسُولَهُ. قُلْتُ: لَا أُسَابِقُكَ إِلَى شَيْءٍ أَبَدًا[3].

---

(١) إسناده ضعيف؛ أبو داود (٥٠٨٣)، وقد تقدم في الحديث (١٠٤٦) مطولًا.

(٢) هو: أحمد بن إبراهيم بن ملحان، أبو عبد الله البغدادي الحافظ، يروي كثيرا عن يحيى بن بكير، مات سنة ٢٩٠هـ.

(٣) إسناده قوي؛ أحمد (١٤/ ٧١٥-٧٢٦)، ويحيى بن حماد من غير شيخه البخاري، لكن لم يخرج له مسلم.

(٤) إسناده قوي؛ أحمد (١٤/ ٧٢٦-٧٤١).

هَذَا حَدِيثٌ صَحِيحٌ عَلَى شَرْطِ مُسْلِمٍ، وَلَمْ يُخَرِّجَاهُ.

١٥٣٣ - أَخْبَرَنَاهُ أَبُو عَلِيٍّ الْحَافِظُ بِمَرْوَ، ثنا عَبْدُ اللهِ بْنُ هَاشِمٍ الْحَافِظُ، ثنا عَبْدُ الرَّحْمَنِ الْهُدَابِيُّ، ثنا مُحَمَّدُ بْنُ جَرِيرٍ، ثنا شُعْبَةُ، عَنْ قَتَادَةَ، عَنْ سَعِيدِ بْنِ الْمُسَيَّبِ وَالْحَسَنِ، عَنْ سَمُرَةَ بْنِ جُنَادَةَ، أَنَّهُ أَتَى النَّبِيَّ ﷺ، فَقَالَ: إِنَّ الصَّدَقَةَ أَعْجَبَ إِلَيْكَ أَمْ لَبَنٌ؟ قَالَ: اسْقُوا الْعَامَ»(١).

تَابَعَهُ هُشَيْمٌ، عَنْ قَتَادَةَ.

١٥٣٤ - أَخْبَرَنَاهُ أَبُو النَّضْرِ الْفَقِيهُ، ثنا عُثْمَانُ بْنُ سَعِيدٍ وَمُحَمَّدُ بْنُ أَيُّوبَ، قَالَا: ثنا مُحَمَّدُ بْنُ كَثِيرٍ، ثنا هُشَيْمٌ، عَنْ قَتَادَةَ، عَنْ سَعِيدٍ(٢)، أَنَّ سَمُرَةَ أَتَى النَّبِيَّ ﷺ، فَقَالَ: أَيُّ الصَّدَقَةِ أَعْجَبُ إِلَيْكَ؟ قَالَ: «اللَّبَنُ»(٣).

هَذَا حَدِيثٌ صَحِيحٌ عَلَى شَرْطِ الشَّيْخَيْنِ»، وَلَمْ يُخَرِّجَاهُ.

١٥٣٥ - أَخْبَرَنَا أَبُو الْعَبَّاسِ مُحَمَّدُ بْنُ يَعْقُوبَ، ثنا الرَّبِيعُ بْنُ سُلَيْمَانَ، ثنا أَسَدُ بْنُ مُوسَى، ثنا أَبُو مُعَاوِيَةَ، عَنْ مُحَمَّدِ بْنِ إِسْحَاقَ، عَنْ مُحَمَّدِ بْنِ عَمْرِو بْنِ حَلْحَلَةَ، عَنْ أَبِي سَلَمَةَ بْنِ عَبْدِ الرَّحْمَنِ، عَنْ أَبِي هُرَيْرَةَ، أَنَّ رَسُولَ اللهِ ﷺ قَالَ: «لَا تَحِلُّ الصَّدَقَةُ لِغَنِيٍّ إِلَّا لِخَمْسَةٍ: لِغَازٍ فِي سَبِيلِ اللهِ، أَوْ لِعَامِلٍ عَلَيْهَا، أَوْ لِغَارِمٍ، أَوْ لِرَجُلٍ اشْتَرَاهَا بِمَالِهِ، أَوْ لِرَجُلٍ كَانَ لَهُ جَارٌ مِسْكِينٌ فَتُصُدِّقَ عَلَى الْمِسْكِينِ فَأَهْدَى الْمِسْكِينُ لِلْغَنِيِّ»(٤).

---

(١) إتحاف المهرة (٨٤٠٠-٤٩٨٠).

(٢) في (ر): «سمرة».

(٣) إتحاف المهرة (٨٤٠١-٤٩٨٠).

(٤) قال الذهبي في التلخيص: «قلت: لا، وله غير متصل عندهما» قال سعيد بن المسيب لم يدرك سمرة بن جندب.

وكتب: «ورد غير موجود في (ر) ومضروب عليه في (ر)».

قَالَتْ: كَانَتْ لِي جَارِيَةٌ فَأَعْتَقْتُهَا، فَدَخَلَ عَلَيَّ رَسُولُ اللهِ ﷺ فَأَخْبَرْتُهُ فَقَالَ: «أَعْتَرِفُ اللهَ، إِنَّكِ لَا تُثَبْتِ أَجْوَانُكِ إِلَّا أَنْ أَعْطَمَ لِأَخْوَالِكِ»[1].

هَذَا حَدِيثٌ صَحِيحٌ عَلَى شَرْطِ مُسْلِمٍ، وَلَمْ يُخَرِّجَاهُ.

١٥٢٤ - أَخْبَرَنَا أَحْمَدُ بْنُ عَلِيٍّ الْأَبَّارُ بِالْكُوفَةِ، ثَنَا أَحْمَدُ بْنُ حَازِمٍ بْنِ أَبِي غَرَزَةَ، ثَنَا قَبِيصَةُ، ثَنَا سُفْيَانُ[2].

ح وَأَخْبَرَنَا أَبُو بَكْرٍ أَحْمَدُ بْنُ الْحَسَنِ بْنِ أَحْمَدَ بْنِ سَلْمٍ، ثَنَا مُحَمَّدُ بْنُ يَحْيَى، ثَنَا سُفْيَانُ، عَنْ مُحَمَّدِ بْنِ عَجْلَانَ، عَنِ الْمَقْبُرِيِّ، عَنْ أَبِي هُرَيْرَةَ قَالَ: أَمَرَ النَّبِيُّ ﷺ بِالصَّدَقَةِ، قَالَ رَجُلٌ: يَا رَسُولَ اللهِ عِنْدِي دِينَارٌ، قَالَ: «تَصَدَّقْ بِهِ عَلَى نَفْسِكَ». قَالَ: عِنْدِي آخَرُ، قَالَ: «تَصَدَّقْ بِهِ عَلَى وَلَدِكَ». قَالَ: عِنْدِي آخَرُ، قَالَ: «تَصَدَّقْ بِهِ عَلَى زَوْجَتِكَ». قَالَ: عِنْدِي آخَرُ، قَالَ: «عِنْدِي آخَرُ، قَالَ: «تَصَدَّقْ عَلَى خَادِمِكَ». قَالَ: عِنْدِي آخَرُ، قَالَ: «أَنْتَ أَبْصَرُ».

هَذَا حَدِيثٌ صَحِيحٌ عَلَى شَرْطِ مُسْلِمٍ، وَلَمْ يُخَرِّجَاهُ.

١٥٢٥ - أَخْبَرَنَا أَبُو عَمْرٍو هَاشِمُ بْنُ أَحْمَدَ بْنِ السَّمَّاكِ بِبَغْدَادَ، ثَنَا

---

(١) إسناده قوي: أخرجه أحمد (٦/ ٣٨١)، (٢٧٣٣٠).

(٢) في أخرجه البخاري (١٤٥٨) من حديث يزيد بن أبي حبيب عن بكير، وقطعه عن بكير عن عمر عن النبي ﷺ بنحوه، وأخرجه مسلم (٣٩٧/٩٣) من حديث ابن وهب عن عمرو عن الحارث عن بكير به.

(٣) في (ع) زيادة: «ثنا عمرو».

(٤) هذا الطريق -حتى محمد بن علي- لم يعتمده في الإسناد.

(٥) في (ن): «فقال».

(٦) إسناده قوي: (١٤٤٠٦-١٤٤٢٩).

الْحَسَنُ بْنُ سَلَّامٍ، (١) قَالَ: قَبِيصَةُ.

وَأَخْبَرَنَا أَبُو الْعَبَّاسِ الْمُسْتَمْلِيُّ، قَالَ: أَحْمَدُ بْنُ سِنَانٍ، قَالَ: مُحَمَّدُ بْنُ بَكْرٍ.

وَأَخْبَرَنَا أَبُو بَكْرٍ بْنُ إِسْحَاقَ، قَالَ: أَبُو خَلِيفَةَ، قَالُوا: قَالَ سُفْيَانُ: سَمِعْتُ الزُّبَيْرِيَّ، قَالَ: أَبُو خَلِيفَةَ، قَالَ: سَمِعْتُ مِنْ جَابِرٍ الْجُعْفِيِّ، عَنْ عَبْدِ اللهِ بْنِ عُمَيْرٍ، قَالَ: قَالَ رَسُولُ اللهِ ﷺ: «كُفِّي بِالْمَرْءِ إِثْمًا أَنْ يُحَدِّثَ بِكُلِّ مَا سَمِعَ». (٢)

هَذَا حَدِيثٌ صَحِيحُ الإِسْنَادِ، وَلَمْ يُخَرِّجَاهُ.

وَهُوَ فِي جَابِرٍ مِنْ كِتَابِ الْعُلُوِّ.

١٠٢٨ - أَخْبَرَنِي مُكْرَمُ بْنُ أَحْمَدَ الْقَاضِي، قَالَ: يَحْيَى بْنُ مَحْمُودِ بْنِ الْوَزْغَانِي، قَالَ: أَبُو عَامِرٍ الْعَقَدِيُّ، وَأَبُو دَاوُدَ الطَّيَالِسِيُّ، قَالَا: أَبُو عَوَانَةَ.

وَحَدَّثَنَا أَبُو الْعَبَّاسِ مُحَمَّدُ بْنُ يَعْقُوبَ، قَالَ: إِبْرَاهِيمُ بْنُ مَرْزُوقٍ، قَالَ: بِشْرُ بْنُ عُمَرَ وَوَهْبُ بْنُ جَرِيرٍ، قَالَا: ثَنَا شُعْبَةُ، عَنْ عَمْرِو بْنِ مُرَّةَ، عَنْ عَبْدِ اللهِ بْنِ الْحَارِثِ، (٣) عَنْ أَبِي بَكْرَةَ، عَنِ النَّبِيِّ ﷺ، قَالَ: «لَعَنَ اللهُ الرَّاشِيَ وَالْمُرْتَشِيَ فِي الْحُكْمِ» فَقَالَ: «وَالْمُرْتَشِيَ، فَإِنَّهُمَا هَلَكَا مَنْ هَلَكَ لِتَمَالُكِهِمْ بِالْحُكْمِ، لِتَمَالُكِهِمْ عَلَيْهِ

---

(١) هو: الحسين بن حسن بن سلام بن أيوب، أبو علي السوائي البغدادي.

(٢) في (و): (و) وأبي! ما بعدها.

(٣) إسناده ضعيف، وقد تقدم برقم (١٠٢٧) مطولاً من هذا الوجه، وعلق شرط الشيخين هناك.

وأخرجه بنحو من لفظه (٧٠٢٩) مطولاً من طريق أبي أسامة، وأخرجه أبو النضر الفقيه في «جزء من حديثه» (٢٤) من طريق أبي أسامة، وأخرجه في «المجالسة» (٣٤٩) من طريق أبي أسامة، وأخرجه البخاري في «التاريخ الكبير» (٥/ ٢٧٨) بلفظ: «لعن النبي ﷺ الراشي والمرتشي في الحكم» من حديث قصة من مصرف عن حنيفة عن عبد الله بن عمرو.

(٤) هو: الزبيدي الحمصي الكوفي الحكمي، من رجال الجهابذة.

فَجَاوِزْهُ، وَإِنْ وَافَقَتْ وَاقِفًا، وَأَنْزِعُ بِهِ، وَأَنْزِعُ بِالْمُعْجِمِ فَلْيَحْرُمْ»[1].

هَذَا حَدِيثٌ صَحِيحٌ الإِسْنَادِ، وَلَمْ يُخَرِّجَاهُ.

وَأَبُو كَثِيرٍ الْيَزْدِيُّ مِنْ كِبَارِ التَّابِعِينَ.

١٥٢٩ - أَمَّا الْخَبَرُ الَّذِي ذَكَرَهُ الْمُزَنِيُّ، أَنَا أَبُو الْعَبَّاسِ، أَنَا عَبْدَانُ، أَنَا عَبْدُ اللهِ، ثَنَا حَرْمَلَةُ بْنُ عِمْرَانَ، أَنَا سَعِيدُ بْنُ أَبِي عَرُوبَةَ، عَنْ أَبِي حَرْمَلَةَ، أَنَّ أَبَا الْخَيْرِ[2] حَدَّثَهُ، أَنَّهُ سَمِعَ عُقْبَةَ بْنَ عَامِرٍ يَقُولُ: سَمِعْتُ رَسُولَ اللهِ ﷺ يَقُولُ: «أَلَا أُنَبِّئُكُمْ بِرَجُلٍ صَدَقَتِهِ حَتَّى يُفْصَلَ بَيْنَ النَّاسِ، أَوْ قَالَ: حَتَّى يُحْكَمَ بَيْنَ النَّاسِ، قَالَ يَزِيدُ، وَكَانَ أَبُو الْخَيْرِ لَا يُخْطِئُهُ يَوْمٌ لَا يَتَصَدَّقُ فِيهِ بِشَيْءٍ، وَلَوْ كَعْكَةً وَلَوْ بَصَلَةً»[3].

هَذَا حَدِيثٌ صَحِيحٌ عَلَى شَرْطِ مُسْلِمٍ، وَلَمْ يُخَرِّجَاهُ.

١٥٣٠ - أَخْبَرَنِي أَبُو عَبْدِ اللهِ مُحَمَّدُ بْنُ أَحْمَدَ بْنِ مَحْمُويَهْ بِنَيْسَابُورَ، ثَنَا الْفَضْلُ بْنُ عَبْدِ الْجَبَّارِ، ثَنَا النَّضْرُ بْنُ شُمَيْلٍ، عَنْ أَبِي زُرَارَةَ، قَالَ: سَمِعْتُ سَعِيدَ بْنَ الْمُسَيَّبِ يُحَدِّثُ عَنْ عُمَرَ بْنِ الْخَطَّابِ قَالَ: لَكُونِي أَلَّا أَكُونَ لِي أَهْلٌ تَغْلِبُنِي نَفْسُ

---

(١) إسناده ضعيف: التحفة (٦٦٥٠-١٢١٤٣).

(٢) في (و) زاد (ح): «حكيم».

(٣) هو حرفه بن عبد الله الهوزني المصري، من رجال الشيخين.

إسناده ضعيف: التحفة (٩٩٠٢-٣٨٩٠).

(٤) في النسخ الخطية كلها والتذهيب: «عن قزعة» والمثبت من الإتحاف ومن شعب الإيمان للبيهقي (٣/ ٢٥٥) حيث روى من طريق المصنف بسنده ومتنه وقال: هذا مرسل. وقزعة الأسدي الصيداوي من أهل البادية لا يعرف اسمه، وهو مجهول من رجال التهذيب. أخبرني ابن حجر (٤/ ٤٦٥) حديثه ذكره، فهلي لا أعرف له أن قزعة بعبدك ولا بغيره.

الصَّدَقَةَ، أَنَا أَتَصَدَّقُ.»

هَذَا حَدِيثٌ صَحِيحٌ عَلَى شَرْطِ الشَّيْخَيْنِ، وَلَمْ يُخَرِّجَاهُ.

١٥٣٠١- صحَّ أَبُو الْعَبَّاسِ مُحَمَّدُ بْنُ يَعْقُوبَ: ثنا أَبُو بَكْرٍ بْنُ بَالَوَيْهِ قِرَاءَةً عَلَيْهِ بِمِصْرَ: ثنا سُلَيْمَانُ بْنُ عِيسَى: ثنا مُحَمَّدُ بْنُ مُخَلَّدٍ: عَنْ زِيَادِ بْنِ أَيُّوبَ، عَنْ أَبِي شِهَابٍ، عَنْ أَبِي هُرَيْرَةَ قَالَ: قَالَ رَسُولُ اللهِ ﷺ: «سَبْعٌ[1] هَزْهِمْ بِالْعَاشِرِ»[2]. قَالُوا: يَا رَسُولَ اللهِ، كَيْفَ بِسَبْعٍ يَهْزِمُ بِالْعَاشِرِ؟ قَالَ: «يَرْمُلُ لَهُ وَيَهْذِي فَأَحَدُّ أَعْطَاهُ تَصَدَّقَ بِهِ، وَاخْرُجْ لَهُ مَالٌ كَثِيرٌ فَأَحَدٌ مِنْ هُرْمِهَا بِالَّتِي أَلَبِّ»[3].

هَذَا حَدِيثٌ صَحِيحٌ عَلَى شَرْطِ مُسْلِمٍ[4]، وَلَمْ يُخَرِّجَاهُ.

١٥٣٢٢- أَخْبَرَنِي أَبُو عَمْرٍو مُحَمَّدُ بْنُ أَحْمَدَ بْنِ[5] السَّمَّاكِ بِبَغْدَادَ: ثنا عَلِيُّ بْنُ إِبْرَاهِيمَ الْوَاسِطِيُّ[6]: ثنا زَيْدُ بْنُ هَارُونَ وَوَهْبُ بْنُ جَرِيرٍ، قَالَا: ثنا شُعْبَةُ،

---

(١) إسناده ضعيف [١٢٦] ١٧٧-١٥٣٥٧).

(٢) في (ز): استرهم.

(٣) في (ز) زيادة: «أي: ذات درهم».

(٤) إسناده ضعيف [١٤] ٢٠١٧-١٨١٣٠).

(٥) قال ابن عبد الرحمن الأصفهاني: «قلت: في صحف بقي، قال: فليت أسقط من صفوف، وقد يراه من صحف من جملاك» قلت: هو حمزة السهمي والمقطع من جملين: هو أبي وأخي، فاضطرب له ابن الجملاك، فاسقط عن زيادة الصحف.

(٦) هو: علي بن إبراهيم بن عبد الحميد الشيباني، أبو الحسين الواسطي، من رجال التهذيب.

وَأَخْبَرَنَا أَحْمَدُ بْنُ عُثْمَانَ الْمُقْرِءُ، قَالَ: ثَنَا عَبْدُ اللهِ بْنُ أَحْمَدَ بْنِ حَنْبَلٍ، حَدَّثَنِي أَبِي، ثَنَا مُحَمَّدُ بْنُ عُثْمَانَ، ثَنَا أَبُو بَكْرِ بْنُ عَيَّاشٍ، عَنْ عَاصِمٍ، عَنْ زِرٍّ، عَنْ أَبِي بْنِ كَعْبٍ، قَالَ: قَالَ رَسُولُ اللهِ ﷺ: «لَا تُحِبُّوا بُغْضَ اللهِ، وَلَا تُبْغِضُوا اللهَ، أَمَّا: «الَّذِينَ يَحْمِلُونَ الْعَرْشَ» فَمَلَكٌ لَهُ أَرْبَعَةُ وُجُوهٍ: وَجْهُ إِنْسَانٍ، وَوَجْهُ ثَوْرٍ، وَوَجْهُ نَسْرٍ، وَوَجْهُ أَسَدٍ، فَأَعْطَاهُ سِرًّا لَا يَعْلَمُ بِهِ إِلَّا اللهُ، وَلَا مَلَكٌ وَلَا نَبِيٌّ أَعْطَاهُ، وَلَوْ سَأَلَهُ إِنْسَانًا لَمْ يُعْطِهِ حَتَّى يَأْذَنَ اللهُ لَهُ، فَإِذَا كَانَ الْمَوْتُ زَرَعَهُ فَوْقَ سُرَّتِهِ، فَلَمْ يَتَنَفَّسْ»، وَقَالَ أَبِي: وَقَالَ أَبُو بَكْرٍ: قَالَ فِي سِرِّهِ: لَقَّنَهُ الْمَوْتَ، وَقَالَ: «وَالَّذِينَ يَحْمِلُونَ الْعَرْشَ» الْمَلَكُ الْأَوَّلُ، وَالثَّانِي الْمَلَكُ الثَّانِي، وَالثَّالِثُ الَّذِينَ يَحْمِلُونَ اللهَ، الْمَلَكُ الرَّابِعُ، وَالْقِيَامُ الْمَلَكُ الْخَامِسُ، وَالْعَرْشُ الظَّهْرُ»(١).

هَذَا حَدِيثٌ صَحِيحٌ عَلَى شَرْطِ الشَّيْخَيْنِ(٢)، وَلَمْ يُخَرِّجَاهُ.

١٥٣٣ - أَخْبَرَنَا مُحَمَّدُ بْنُ صَالِحٍ بْنِ هَانِئٍ، ثَنَا الشَّرِيفُ بْنُ مُرْتَضَى، ثَنَا مُحَمَّدُ بْنُ سَعِيدٍ الْأَصْبَهَانِيُّ، ثَنَا أَبُو نُعَيْمٍ، عَنِ الْأَعْمَشِ، عَنِ ابْنِ نُبَيْتَةَ، عَنْ أَبِيهِ قَالَ: قَالَ رَسُولُ اللهِ ﷺ: «إِنَّا يَخْرُجُ رَجُلٌ يَشْرِي بِهِ بَنِي الصَّدَفَةِ حَتَّى يَفُكَّ عَنْهَا أَحْيَنَ سَبْعِينَ أَسْلَابًا»(٣).

---

(١) في (ب) زيادة: «قال الحاكم».

(٢) قوله: «على شرط الشيخين» ليس في (ب).

(٣) إتحاف المهرة (١٢/ ٢١٢-٢١٣).

(م) إتحاف المهرة (١٢/ ٢١٢-٢١٣): وهذه في الصحيحين، وحديثه هنا عند السلمي والدارقطني وأصبهان ومعه وابن عزيزة وابن سعيد.

(ت) إتحاف المهرة (١٢/ ٢١٢-٢١٣/ ١٥٣٣): وهذه في الصحيحين، وأخرجه السلمي والدارقطني وابن عزيزة وابن سعيد الحافظ.

هَذَا حَدِيثٌ صَحِيحٌ عَلَى شَرْطِ الشَّيْخَيْنِ»(١)، وَلَمْ يُخَرِّجَاهُ.

١٣٤٤- ﴿صَ﴾ عَلِيُّ بْنُ حَمْشَادَ الْعَدْلُ: ثنا مُنِيبُ بْنُ شَرِيفٍ الْبَزَّارُ: وَالْفَضْلُ بْنُ مُحَمَّدٍ بْنِ الْمُسَيَّبِ، قَالَا: ثنا سَعِيدُ بْنُ أَبِي مَرْيَمَ: ثنا عَبْدُ الْعَزِيزِ بْنُ مُحَمَّدٍ، عَنْ مُنِيبٍ هُوَ ابْنُ عَبْدِ اللهِ بْنِ مُنِيبٍ، عَنْ نَافِعٍ، عَنِ ابْنِ عُمَرَ: أَنَّ النَّبِيَّ ﷺ أَمَرَ مَنْ قَالَ حَلِفًا بِغَيْرِ اللهِ بِالْمَشْيِ!!

هَذَا حَدِيثٌ صَحِيحٌ عَلَى شَرْطِ الشَّيْخَيْنِ، وَلَمْ يُخَرِّجَاهُ.

وَشَاهِدُهُ صَحِيحٌ عَلَى شَرْطِ مُسْلِمٍ.

١٣٤٥- ﴿صَ﴾ عَلِيُّ بْنُ مُحَمَّدٍ الْعَدْلُ: ثنا الْعَبَّاسُ بْنُ الْفَضْلِ وَمُحَمَّدُ بْنُ أَيُّوبَ، قَالَا: ثنا سُلَيْمَانُ بْنُ حَرْبٍ: ثنا حَمَّادُ بْنُ سَلَمَةَ، عَنْ مُحَمَّدِ بْنِ إِسْحَاقَ، عَنْ مُحَمَّدِ بْنِ يَحْيَى بْنِ حَبَّانَ، عَنْ عَمِّهِ وَاسِعِ بْنِ حَبَّانَ، عَنْ جَابِرِ بْنِ عَبْدِ اللهِ، أَنَّ رَسُولَ اللهِ ﷺ نَحَرَ فِي الْمِرْبَدِ الْوَحْشِيِّ، وَالرَّمْثِيِّ، وَالثَّلَاثَةِ، وَالأَرْبَعَةِ وَقَالَ: «فِي جَارِ فِي قَلِّ عَشَرَةٍ فَيُوضَعُ فِيهَا لَحْمُ جَمَلٍ فَيُصْنَعُ فِي الْمَسْجِدِ»(٢).

---

(١) ذكر أصل بحثه الأصيل: هذا لم نر من ذكره له، وري عن ابن ريدة سوء لكان عند الله أن سليمان بن بريدة، وقال الذهبي في ترجمة أبيه في الكاشف الأستاذ (٤٤٧/٢): «ثقة»، وله سماع، وابن بريدة هو سليمان، وروته الإمام أحمد (٣٥٣/٥) عن أبي سعيد مولى ابن الأصبغ عن ابن بريدة عن أبيه، قال أبو عمار: يقال أبو عمارية: سعد، وأخرجه ابن خزيمة في صحيحه (٢٤٤/١) وقال: فإن صح الخبر، فلي لا أظن هل سمع الأصبغ من ابن بريدة؟!

(٢) تتوله وحيده الله في صحيحه سلفا من أوله، والتخريج.

[انظر: الصحيحة (٨٥٩/٤ - ٨٦٠)، (١٠٤١-١٠٤٠)].

[انظر: الصحيحة (٣٨٣/٣ - ٣٨٥)].

١٥٣٦- أَخْبَرَنِي أَحْمَدُ بْنُ سَهْلٍ بْنِ حَمْدَوَيْهِ الْفَقِيهُ بِبُخَارَى، ثنا مُحَمَّدُ بْنُ مُحَمَّدِ بْنِ حَبِيبٍ الْحَافِظُ، ثنا سَعِيدٌ(١) بْنُ سُلَيْمَانَ الْوَاسِطِيُّ، ثنا عَبَّادٌ يَعْنِي ابْنَ عَوَّامٍ، عَنْ سَعِيدِ بْنِ أَبِي سَعِيدٍ، عَنْ عَبْدِ الرَّحْمَنِ بْنِ يَعْمُرَ أَبِي عَبْدِ اللهِ، أَنَّ عَمَّتَهُ حَدَّثَتْهُ وَهِيَ أُمُّ يُعْمُرَ، وَكَانَتْ رَفَعَتْ أَنَّهَا(٢) "جَاءَتْ رَسُولَ اللهِ ﷺ، فَقَالَتْ: يَا رَسُولَ اللهِ، وَاللهِ إِنَّ الْمِسْكِينَ لَيَقُومُ عَلَى بَابِي فَمَا أَجِدُ لَهُ شَيْئًا أُعْطِيهِ إِيَّاهُ، فَقَالَ لَهَا رَسُولُ اللهِ ﷺ: مَهْلًا لَمْ تُعْرِضِي لَهُ شَيْئًا تُعْطِينَهُ إِيَّاهُ إِلَّا تَمْرَةً فَادْفَعِيهِ إِلَيَّ فِي يَدِهِ"

صحيح الإسناد، وقد تقدم.

١٥٣٧- أَخْبَرَنَا أَبُو عَبْدِ اللهِ مُحَمَّدُ بْنُ عَلِيٍّ الصَّنَعَانِيُّ بِمَكَّةَ، ثنا إِسْحَاقُ بْنُ إِبْرَاهِيمَ بْنِ مَطَرٍ، ثنا رَوْحٌ(٣) وَالْمَخْزُومِيُّ، ثنا وَهْبُ بْنُ جَرِيرٍ، ثنا أَبِي، ثنا مُحَمَّدُ بْنُ يَعْقُوبَ الْمَدَنِيُّ، عَنْ أَبِي، ثنا(٤) إِسْحَاقُ بْنُ إِبْرَاهِيمَ، وَمُحَمَّدُ بْنُ رَافِعٍ، قَالَا: حَدَّثَنَا عَبْدُ الرَّزَّاقِ، أَنَا مَعْمَرٌ، عَنْ يَحْيَى بْنِ أَبِي كَثِيرٍ، عَنْ زَيْدِ بْنِ سَلَّامٍ، عَنْ عَبْدِ اللهِ بْنِ زَيْدٍ "الأَنْزَرِيِّ"، عَنْ عَمَّتِهِ بْنِ عَاصِمٍ

---

(١) في (ب): أسعد.

(٢) قوله: «أنها» غير موجود في (أ) وفي (ر) و(ز) والمنتخبين.

(٣) إتحاف المهرة (١٨١٠-٢٣٦١).

(٤) قوله: «ثنا» ساقط من (ز) و(ر).

(٥) ما بين القوسين ساقط من الجمع المطبوعة، والمثبت من الأصل، ولا يستقيم السند بدونه.

(٦) في (ب): قرنه بن عبد الله.

(٧) في النسخ الخطية كلها: «الأزدي»، والمثبت من المنتخبين والإتحاف، ومن مصنف عبد الرزاق (٤٠٩٦) أعلى رواية الصنعاني، ومن رجال الهيثمي، وبوقته ابن =

الْجُهَنِيِّ قَالَ: قَالَ رَسُولُ اللهِ ﷺ: «مُتَزَيِّنٌ، إِخْفَاؤُهَا تَحِيَّةُ اللهِ، وَالْأَحْرَى بِتَبَيُّنِهَا اللهُ، وَالْمُتَزَيِّنُ فِي عَيْرِ رِيبَةٍ تَبَيُّنُهَا اللهُ»(١)، وَالنَّحِيلَةُ إِذَا تَصَدَّقَ الرَّجُلُ بِهَا اللهُ، وَالنَّحِيلَةُ مِنَ الْكِبْرِ تَبَيُّنُهَا اللهُ»(٢).

هَذَا حَدِيثٌ صَحِيحُ الإِسْنَادِ، وَلَمْ يُخَرِّجَاهُ.

١٥٣٨ - حَدَّثَنَا أَبُو بَكْرٍ أَحْمَدُ بْنُ سَلْمَانَ الْفَقِيهُ - إِمْلَاءً بِبَغْدَادَ - ثَنَا الْحَسَنُ بْنُ مُكْرَمٍ، ثَنَا يَزِيدُ بْنُ هَارُونَ، ثَنَا مُحَمَّدُ بْنُ إِسْحَاقَ، عَنِ الْعَلَاءِ بْنِ عَبْدِ الرَّحْمَنِ، عَنْ أَبِيهِ، عَنْ أَبِي هُرَيْرَةَ، عَنِ النَّبِيِّ ﷺ قَالَ: «يَقُولُ اللهُ: سَتَفْرُغُ عَلَيْهِ قَلْبُهُ فَتُغْرِضُنِي، وَتَفْتَنِي عَلَيَّ دُنْيَا، وَلَا يَدْرِي، يَقُولُ: وَتَفْرُغُ وَتَفْرُطُ»، وَلَمْ يُخَرِّجَاهُ.

هَذَا حَدِيثٌ صَحِيحُ عَلَى شَرْطِ مُسْلِمٍ، وَلَمْ يُخَرِّجَاهُ.

١٥٣٩ - أَخْبَرَنِي أَبُو الْعَبَّاسِ قَاسِمُ بْنُ الْقَاسِمِ السَّيَّارِيُّ، ثَنَا عَبْدُ اللهِ بْنُ عَلِيٍّ الْمُزَنِيُّ، ثَنَا عَبْدُ بْنُ الْحَسَنِ(٣)، ثَنَا شُعَيْبٌ، ثَنَا عَبْدُ اللهِ بْنُ الْمُبَارَكِ، أَنَا حَيْوَةُ بْنُ شُرَيْحٍ، ثَنَا الْوَلِيدُ بْنُ أَبِي الْوَلِيدِ أَبُو شُعَيْبٍ، أَنَّ أَهْلَ نَهْرِ سَمْبَاثَ مِنْ شَمْبِلِ عَنْدَهُ،

---

(١) ما بين القوسين ساقط من النسخ الخطية لكنها والسياق من التلخيص، والمصنف.

(٢) إتحاف السهرة (١٠/٦-١٠ - ١٣٩٤٢).

(٣) في (م): «عبد الله بن الحسن» وهو خطأ، وهو شيخ أبي داود والترمذي.

(٤) إتحاف السهرة (١٠/٥٤٠-١٣٩٥٠).

(٥) في (ز) و(د): «أبي».

قَالَ: فَجَلَسَ عِنْدَهُ، ثُمَّ دَخَلَ الْمَدِينَةَ، فَإِذَا هُوَ بِرَجُلٍ فِي الْمَجْلِسِ الَّذِي عَلَيْهِ، قَالَ: مَنْ هَذَا؟ قَالُوا: أَبُو هُرَيْرَةَ، قَالَ: فَتَنَاوَلَ يَدَهُ حَتَّى فَعَلَتْ بِيَدِهِ بِيَدِهِ، وَهُوَ يُحَدِّثُ النَّاسَ، فَلَمَّا سَكَتَ وَخَلَا، قَالَ: أَنْشُدُكَ اللَّهَ بِحَقِّي، وَحَقِّي إِذَا حَدَّثْتُ حَدِيثًا سَمِعْتَهُ مِنْ رَسُولِ اللَّهِ ﷺ عَلِمْتَهُ وَعَلِمْتَ، أَنْ تُخْبِرَنِي كَمْ سَمِعْتَ مِنْ رَسُولِ اللَّهِ ﷺ فِي الْبَيْتِ مَا مَعَنَا أَحَدٌ غَيْرِي وَغَيْرُكَ، ثُمَّ تَنَحَّ أَنْتَ كَمْ هُرَيْرَةَ نَاحِيَةً أُخْرَى، فَحَدِّثْنِي بِذَاكَ، ثُمَّ أَقْبَلَ وَسَمِعَ وَجْهُهُ وَعَيْنَاهُ، قَالَ: أَفْعَلُ، وَأَحْدِّثُكَ بِحَدِيثٍ فَعَلْتُ، وَإِنَّا وَهُوَ فِي هَذَا الْبَيْتِ مَا مَعَنَا أَحَدٌ غَيْرِي وَغَيْرُكَ، ثُمَّ تَنَحَّ أَنْتَ كَمْ هُرَيْرَةَ نَاحِيَةً أُخْرَى، ثُمَّ سَرَّاهُ عَنْ وَجْهِهِ وَعَيْنَاهُ، ثُمَّ أَقْبَلَ، فَقَالَ: أَفْعَلُ، وَأُحَ

الْمَالِ، فَيَقُولُ: أَلَمْ أُرْضِكَ عَلَيْكَ حَتَّى لَمْ أَدَعْ لَكَ نَخَاسًا إِلَّى أَعْبُدِهِ؟ قَالَ: بَلَى... قَالَ: فَمَالَكَ عِنْدِي شَيْءٌ إِلَّا مَا قُلْتَ. قَالَ: كَذَبْتَ أَهْلُ الرَّحْمِ وَالصَّدَقَةِ، فَيَقُولُ: كَذَبْتَ وَتُقْبَلُ فَيُطَالِبُكَ: كَذَبْتَ وَيُقَالُ لَهُ: بَلْ أَرَدْتَ أَنْ يُقَالَ لُكَاعٌ جَوَادٌ، فَقَدْ قِيلَ!» ثُمَّ ذَكَرَ وَالِيًا آخَرَ، قَالَ: «ثُمَّ أُتِيَ فِي سَبِيلِ اللهِ فَيُقَالُ لَهُ: فِيمَ قُتِلْتَ؟ فَيَقُولُ: أُمِرْتُ بِالْجِهَادِ فِي سَبِيلِكَ فَقَاتَلْتُ حَتَّى قُتِلْتُ. فَيَقُولُ اللهُ: كَذَبْتَ، وَيَقُولُ لِلْمَلَائِكَةِ: كَذَبْتَ، وَيُقَالُ لَهُ: بَلْ أَرَدْتَ أَنْ يُقَالَ لُكَاعٌ جَرِيءٌ، فَقَدْ قِيلَ فَأُلْقِيَ، ثُمَّ ضَرَبَ رَسُولُ اللهِ ﷺ عَلَى رُكْبَتَيِّ، فَقَالَ: «يَا أَبَا هُرَيْرَةَ، أُولَئِكَ الثَّلَاثَةُ أَوَّلُ خَلْقِ اللهِ تُسَعَّرُ بِهِمُ النَّارُ يَوْمَ الْقِيَامَةِ»(١).

هَذَا حَدِيثٌ صَحِيحُ الْإِسْنَادِ وَلَمْ يُخَرِّجَاهُ.

٤٦٠٤ - وَأَمَّا حَدِيثُ أَبِي الْوَلِيدِ الْمَذْرِيِّ(٢): سَمِعْتُ مِنْ أَبِي الْعَبَّاسِ ثَعْلَبٍ(٣) يَقُولُ: سَمِعْتُ ابْنَ الْأَعْرَابِيِّ(٤) يَقُولُ: سَمِعْتُ الْمُفَضَّلَ(٥) يَقُولُ: سَمِعْتُ أَعْرَابِيًّا مِنْ بَنِي ضَبَّةَ يَقُولُ: سَمِعْتُ أَعْرَابِيًّا مِنْ بَنِي عُقَيْلٍ يَقُولُ: سَمِعْتُ أَعْرَابِيًّا مِنْ بَنِي كِلَابٍ يَقُولُ: سَمِعْتُ أَعْرَابِيًّا مِنْ بَنِي كُلَيْبٍ يَقُولُ: سَمِعْتُ أَعْرَابِيًّا مِنْ بَنِي الْعَنْبَرِ يَقُولُ: سَمِعْتُ أَعْرَابِيًّا مِنْ بَنِي تَمِيمٍ يَقُولُ: سَمِعْتُ أَعْرَابِيًّا مِنْ بَنِي مُضَرَ يَقُولُ: سَمِعْتُ أَعْرَابِيًّا مِنْ بَنِي نِزَارٍ يَقُولُ: سَمِعْتُ أَعْرَابِيًّا مِنْ بَنِي مَعَدٍّ يَقُولُ: سَمِعْتُ أَعْرَابِيًّا مِنْ بَنِي عَدْنَانَ يَقُولُ: سَمِعْتُ أَعْرَابِيًّا مِنْ بَنِي إِسْمَاعِيلَ يَقُولُ: سَمِعْتُ أَعْرَابِيًّا مِنْ بَنِي إِبْرَاهِيمَ يَقُولُ: سَمِعْتُ أَعْرَابِيًّا مِنْ بَنِي آدَمَ يَقُولُ: سَمِعْتُ أَعْرَابِيًّا مِنْ بَنِي التُّرَابِ(٦).

---

(١) في (ب): «إلى يارب».

(٢) عُرِفَ «المذري» بنسبته إلى «مذرة» قرية بالبصرة. انظر: «معجم البلدان» (٥/ ١٠٧).

(٣) ثعلب: أحمد بن يحيى بن زيد، أبو العباس الشيباني، النحوي، اللغوي، المعروف بثعلب، ولد سنة (٢٠٠هـ)، وتوفي سنة (٢٩١هـ). انظر: «سير أعلام النبلاء» (١٤/ ٥)، و«تاريخ بغداد» (٥/ ١٩٤).

(٤) ابن الأعرابي: محمد بن زياد، أبو عبد الله الهاشمي، مولاهم، الكوفي، اللغوي، النسابة، المعروف بابن الأعرابي، ولد سنة (١٥٠هـ)، وتوفي سنة (٢٣١هـ). انظر: «سير أعلام النبلاء» (١٠/ ٤٠٠)، و«تاريخ بغداد» (٥/ ٢٧٣).

(٥) المفضل: المفضل بن محمد بن يعلى بن عامر، أبو العباس الضبي، الكوفي، النحوي، اللغوي، المعروف بالمفضل، توفي سنة (١٧٠هـ). انظر: «سير أعلام النبلاء» (٨/ ٩٦)، و«تاريخ بغداد» (١٣/ ٢٠٥).

(٦) في (ب): «التراب».

وَقَدْ أَنْفَذَا عَهْدَهُمَا عَلَى شَوَاهِدِ إِقْرَارِهِ الْحَدِيثَ بِطُولِهِ عَلَى اسْتِقَامَةٍ.

٦٥٤٠ - أَنْبَأَنَا أَبُو بَكْرِ بْنُ بَالَوَيْهِ الْقَاضِي بِمَرْوَ، ثَنَا الْحَارِثُ بْنُ مُحَمَّدٍ، ثَنَا أَبُو الصَّلْتِ[1]، ثَنَا أَهْرِمُ، ثَنَا أَبُو إِسْحَاقَ، عَنْ عَمْرِو بْنِ الْحَارِثِ، عَنْ سُوَيْدِ بْنِ قَيْسٍ الْحَارِثِيِّ قَالَ: وَاللهِ مَا تَرَكَ رَسُولُ اللهِ ﷺ عِنْدَ مَوْتِهِ دِينَارًا وَلَا دِرْهَمًا وَلَا عَبْدًا وَلَا أَمَةً، إِلَّا بَغْلَتَهُ وَسِلَاحَهُ، وَأَرْضًا تَرَكَهَا صَدَقَةً[2].

هَذَا حَدِيثٌ صَحِيحٌ، وَقَدْ خَرَّجَهُ الْبُخَارِيُّ[3].

٦٥٤١ - أَخْبَرَنَا الْحُسَيْنُ بْنُ الْحَسَنِ بْنِ بِشْرَانَ، ثَنَا أَبُو عَمْرٍو الْعَبَّاسُ بْنُ نُجَيْحٍ الْبَغْدَادِيُّ[4]، ثَنَا أَبُو خَيْثَمَةَ[5]، ثَنَا جَرِيرٌ، عَنْ يَزِيدَ بْنِ أَبِي أُنَيْسَةَ، عَنْ أَبِي إِسْحَاقَ، عَنْ عَمْرِو بْنِ الْحَارِثِ الْمُصْطَلِقِيِّ، قَالَ: لَمَّا حَضَرَتْ جُوَيْرِيَةَ الْمَوْتُ[6] نَظَرَتْ عَلَيْهَا مِنْ ثِيَابِهَا، ثُمَّ قَالَتْ: أَتَرَكْتُمُونِي[7] إِنَّ هَلْ تَعْلَمُونَ أَنِّي لَمْ أَكُنْ بِمَرْضٍ بَأْسًا، أَمَا إِنِّي سَأَلْتُ رَسُولَ اللهِ ﷺ يَدْعُو، فَإِنَّمَا هِيَ مِائَتَا دِرْهَمٍ أَلْقِيَتْ وَالْقَمِيصُ وَإِنِّي لَعُرْيَانَةٌ، قَالَ: نَعَمْ[8].

هَذَا حَدِيثٌ صَحِيحٌ عَلَى شَرْطِ الشَّيْخَيْنِ، وَلَمْ يُخَرِّجَاهُ[9].

---

(١) هو هاشم بن القاسم الليثي، ويروي عن جرير بن حازم بهذا.

(٢) إتحاف المهرة (١٤٣/٩ - ١٤٤، ١٣٦٧٠).

(٣) أخرجه في الوصايا (٣/ ٢) من طريق يحيى بن أبي بكير عن جرير بن حازم، وروه من طريق الثوري (٤/ ٢٠٨٧)، وأبو الأحوص (٤/ ٢١٤٥) كلاهما عن أبي إسحاق عن عمرو بن الحارث نحوه دون ذكر «مات جويرية».

(٤) في النسخ المطبوعة: أحمد الغلاء، والمثبت من التجريد والأنساب.

(٥) في النسخ المطبوعة: زهير، والمثبت من التجريد والأنساب.

(٦) إتحاف المهرة (١١/ ٤٥٠ - ١٣٦٨٥).

(٧) قال ابن حجر في الإصابة: «قلت: قد أخرجه الحارثي في أخبار الوصايا» الحارثي =

١٥٤٢ - أَخْبَرَنَا أَبُو عَبْدِ اللهِ مُحَمَّدُ بْنُ عَبْدِ اللهِ الصَّنَّاذُ، ثنا أَحْمَدُ بْنُ عُبَيْدٍ الصَّفَّارُ، ثنا مُحَمَّدُ بْنُ إِسْحَاقَ بْنِ مَنْدَهْ، ثنا مَالِكٌ.

وَأَخْبَرَنِي أَبُو بَكْرِ بْنُ أَبِي نُعَيْمٍ الْمُزَوِّزِيُّ، ثنا أَحْمَدُ بْنُ مُحَمَّدِ بْنِ عِيسَى الْقَاضِي، ثنا الْقَعْنَبِيُّ، فيما قَرَأَ عَلَى مَالِكٍ، عَنْ سَعِيدِ[1] بْنِ عَمْرِو بْنِ سُلَيْمِ بْنِ سَعِيدٍ[2] بْنِ سَعْدِ بْنِ مُعَاذٍ، عَنْ أَبِيهِ، عَنْ جَدِّهِ، أَنَّهُ قَالَ: خَرَجَ سَعْدُ بْنُ مُعَاذٍ مَعَ ابْنَيْ أَخِيهِ يَعُودَانِ رَجُلًا مِنْهُمْ، فَحَضَرَتْ أُمُّ سَعْدٍ الْوَفَاةُ قَبْلَهُ لِهَوَانِي. قَالَ: فَبَعَثَ أَبُو سَعِيدٍ[3] قَالَ: إِنَّنَا لَنَدْنُو مِنَ الْبَيْتِ، فَوَقَفَتْ بِنَا أَنْ يَقْدَمَ سَعْدٌ، فَلَمَّا قَدِمَ سَعْدٌ ذُكِّرَ لَهُ ذَلِكَ، فَقَالَ: إِنَّ اللهَ يَعْلَمُ، قَالَ: فَلَمْ يَلْبَثْهَا أَنْ أَصَابَتْ مِنْهَا[4] قَالَ: فَنَعَمْ، قَالَ سَعْدٌ: خَابِطٌ قَالَ وَكَانَا صَدَقَةً هَذَا، يُخَابِطُ قَدْ نَشَأَ[5].

هَذَا حَدِيثٌ صَحِيحُ الإِسْنَادِ، وَلَمْ يُخَرِّجَاهُ[6].

= (٤٦٠٣/٢٢)، وقال عندان عن شعبه: بنحوه.

(٤٦٠٤) قال الشيخ الحفظة كلها: فيه عزرة عن عدان عن عطاء، وعزرة بن عبداللہ هو ابن العلاء، من حسان بن عبدربن عزة الباهلي أبي يخلف في السند، أما قوله: «عن عطاء بن مطاعة» فهو تصحيف، ابن الزبرقان عدان بن مطاعة، يعني الطوائي فهو أبجدة بروى عن عائشة، وروى عنه أحمد بن عبدالله العجلي، كما سبأتي في (٤٣١٥/ و ٤٦٥٤).

(و) أي: أحمد.

(ط) من المحفوظين سالفة من السنة الحفظة كلها، والمثبت من الشنجيب، وهو الموافق لأصل الرواية والسياق.

(ز) قال الشيخ الحفظة كلها: وفي بعض النسخ المخطوطة الإتحاف: زاد أحمد الحفظ من مصادر التخريج، كما قال في الحاشية.

(ط) في أحمد الحافظ في مجمعه من عبد الرحمن عن روح به كما سيأتي (٤٦١١/ ومن =

وَلَهُ شَاهِدٌ صَحِيحٌ عَلَى شَرْطِ الْبُخَارِيِّ.

١٥٤٣- **صَحِيحٌ** أَبُو الْعَبَّاسِ مُحَمَّدُ بْنُ يَعْقُوبَ، ثَنَا مُحَمَّدُ بْنُ إِسْحَاقَ الصَّغَانِيُّ، ثَنَا رَوْحُ بْنُ عُبَادَةَ، ثَنَا زَكَرِيَّا بْنُ إِسْحَاقَ، أَخْبَرَنِي عَمْرُو بْنُ دِينَارٍ، عَنْ عِكْرِمَةَ، عَنِ ابْنِ عَبَّاسٍ، أَنَّ رَجُلًا قَالَ لِرَسُولِ اللهِ ﷺ: إِنَّ أُمَّهُ تُوُفِّيَتْ، أَيَنْفَعُهَا إِنْ تَصَدَّقْتُ عَنْهَا؟ قَالَ: «نَعَمْ». قَالَ: فَإِنَّ لِي مَخْرَفًا، وَأُشْهِدُكَ أَنِّي قَدْ تَصَدَّقْتُ بِهِ عَنْهَا»[1].

= حديث ابن جريج عن يعلى بن مسلم عن عكرمة (٧/٤٥) و(٩/٤٦)، واللفظ عليه من حديث الزهري عن عبيد الله بن عبد الله عن ابن عباس.

(١) إتحاف الخيرة (٧/٤٩٦-٤٠٠-٨٣٥٠).

بسم الله الرحمن الرحيم

كِتَابُ الصَّوْمِ

١٥٤٤- أخبرنا أبو عَمْرو عُثمانُ بنُ أحمدَ إذنًا، ثنا السَّمَّاكُ بِبَغْدَادَ، ثنا أحمدُ بنُ عَبْدِ الجَبَّارِ، ثنا أبو بَكْرِ بنُ عَيَّاشٍ.

وحَدَّثَنَا أبو مُحَمَّدٍ أحمدُ بنُ عَبْدِ اللهِ المُزَنِيُّ، ثنا أحمدُ بنُ مُحَمَّدِ بنِ سَعِيدٍ بنِ مَنْصُورٍ وأبو بَكْرٍ قَرِيبٌ، قالا: ثنا أبو بَكْرِ بنُ عَيَّاشٍ، عَنِ الأَعْمَشِ، عَنْ أَبِي صَالِحٍ، عَنْ أَبِي هُرَيْرَةَ قَالَ: قَالَ رَسُولُ اللهِ ﷺ: «إِذَا كَانَ أَوَّلُ لَيْلَةٍ مِنْ رَمَضَانَ صُفِّدَتِ الشَّيَاطِينُ، وَمَرَدَةُ الجِنِّ، وَغُلِّقَتْ أَبْوَابُ النَّارِ، فَلَمْ يُفْتَحْ مِنْهَا بَابٌ، وَفُتِحَتْ أَبْوَابُ الجِنَانِ فَلَمْ يُغْلَقْ مِنْهَا بَابٌ، وَنَادَى مُنَادٍ: يَا بَاغِيَ الخَيْرِ أَقْبِلْ، وَيَا بَاغِيَ الشَّرِّ أَقْصِرْ، وَلِلهِ عُتَقَاءُ مِنَ النَّارِ»

هَذَا حَدِيثٌ صَحِيحٌ عَلَى شَرْطِ الشَّيْخَيْنِ، وَلَمْ يُخْرِجَاهُ بِهَذِهِ السِّيَاقَةِ.

١٥٤٥- أخبرنا أحمدُ بنُ سَلْمَانَ الفَقِيهُ بِبَغْدَادَ، قالا: ثنا عَلِيُّ بنُ عَبْدِ المَلِكِ بنِ مُحَمَّدٍ الأَبْهَرِيُّ، ثنا أَحْمَدُ بنُ حَنْبَلٍ، ثنا عَبْدُ الصَّمَدِ بنُ عَبْدِ الوَارِثِ، ثنا شُعْبَةُ، عَنْ مُحَمَّدِ بنِ أَبِي يَعْفُورَ، قَالَ: سَمِعْتُ أَبَا نَصْرٍ الهِلَالِيَّ "يُحَدِّثُ عَنْ رَجُلٍ مِنْ جَيْرَةِ عَنْ أَبِي أُمَامَةَ قَالَ: قُلْتُ: يَا رَسُولَ اللهِ

---

(١) إسناده ضعيف (١٤٤٤-٢٩٣٤-١٨١٨٨).

عبد الجبار: هو ابن عبد الله بن أبي يعفور العبدي، من رجال الهداية.

(٢) إسناده ضعيف جدًا، وقد رواه النسائي (١١٥/٤) من طريق مهدي بن ميمون وجرير بن حازم عن محمد بن أبي يعفور عن رجاء بن حيوة به، ولم يذكرا: أبا نصر الهلالي.

دَأْبِي عَلَى عَمَلٍ. قَالَ: «فَلِذَلِكَ بِالصَّوْمِ فَإِنَّهُ لَا مِثْلَ لَهُ». قَالَ: فَسَكَتَ صَحِيحُ الإِسْنَادِ، وَقَوْلُهُ لَا مِثْلَ لَهُ.

وَمُحَمَّدُ بْنُ أَبِي يَعْقُوبَ هَذَا الَّذِي ذَكَرَ شَيْخُنَا إِنَّهُ حَدَّثَ عَنْهُ بَقِيُّ: حَدَّثَنِي مُحَمَّدُ بْنُ عَبْدِ.

وَأَبُو نَصْرٍ الْهِلَالِيُّ هُوَ: مُحَمَّدُ بْنُ هِلَالٍ الْعَنَزِيُّ.

وَلَا أَعْلَمُ لَهُ رِوَايَةً عَنْ شَيْخِهِ غَيْرَ هَذَا الْحَدِيثِ، وَهُوَ مُقِلٌّ مَأْمُونٌ.

١٥٤٩ - مسألة: أَبُو الْخَيْرِ: مُحَمَّدُ بْنُ يَعْقُوبَ -بِإِذْنِهِ-: ثنا بَكْرُ بْنُ قُتَيْبَةَ الْقَاضِي: ثنا أَبُو دَاوُدَ الطَّيَالِسِيُّ: ثنا أَنَسُ بْنُ عِيَاضٍ، عَنْ يَحْيَى بْنِ أَبِي كَثِيرٍ، عَنْ زَيْدِ بْنِ سَلَّامٍ، عَنِ ابْنِ سَلَّامٍ، عَنِ الْحَارِثِ الأَشْعَرِيِّ، أَنَّ رَسُولَ اللهِ ﷺ قَالَ: «إِنَّ اللهَ أَمَرَكُمْ بِخَمْسٍ بِمَا أَمَرَ بِهِ رُسُلَهُ، فَلَا يَنْبَغِي أَنْ يَعْمَلَ بِهِنَّ، وَيَأْمُرَ بِهِنَّ بَنِي إِسْرَائِيلَ أَنْ يَعْمَلُوا بِهِنَّ، فَكَادَ بِهِنَّ أَنْ يُبْطِئَ بِهِنَّ. فَقَالَ: إِنَّ اللهَ أَمَرَنِي بِخَمْسٍ فَبَدَأَ أَنْ يَأْمُرَهُمْ بِهِنَّ، فَأَتَاهُ أَبْطَأَ بِهِنَّ، فَقَالَ: هَلْ أَنْتَ مُعَذِّبِي بِهِنَّ، أَوْ يَأْمُرُنِي أَنْ آمُرَهُمْ بِهِنَّ، فَقَالَ: إِنِّي آمُرُكَ أَنْ تَأْمُرَهُمْ بِهِنَّ، فَإِنِّي أُعَاقِبُ أَوْ أُثِيبُ بِهِنَّ، فَلَا يَنْبَغِي لَهُ أَنْ يُبْطِئَ بِهِنَّ، وَأَمَرَنِي بِخَمْسٍ بِمَا أَمَرَ بِهِ رُسُلَهُ، فَلَا يَنْبَغِي لَهُ أَنْ يَعْمَلَ بِهِنَّ، وَيَأْمُرَ بِهِنَّ بَنِي إِسْرَائِيلَ أَنْ يَعْمَلُوا بِهِنَّ، فَإِمَّا أَنْ أَبْدَأَ بِهِنَّ، وَإِمَّا أَنْ يُبْطِئَ بِهِنَّ، فَإِمَّا أَنْ أَبْدَأَ بِهِنَّ، فَإِنِّي أَخْشَى إِنْ بَدَأْتُ بِهِنَّ أَنْ أُعَذَّبَ، أَوْ أُخْسَفَ بِي، أَوْ أُزْلَزَلَ، أَوْ أُعَاقَبَ، وَإِمَّا أَنْ يُبْطِئَ بِهِنَّ، فَهُمْ أَحَبُّ إِلَيَّ مِنْ

لَا تُشْرِكُوا بِاللهِ شَيْئًا، وَإِنْ قُتِلْتُمْ وَحُرِّقْتُمْ بِالنَّارِ، وَلَا تَعْمِدُوا إِلَى الصَّلَاةِ مُتَعَمِّدِينَ لِغَيْرِ وَقْتِهَا، وَلَا تَتْرُكُوا الصَّلَاةَ مُتَعَمِّدِينَ لِغَيْرِ وَقْتِهَا، فَإِنَّ مَنْ تَرَكَ الصَّلَاةَ مُتَعَمِّدًا لِغَيْرِ وَقْتِهَا فَقَدْ بَرِئَتْ مِنْهُ ذِمَّةُ اللهِ، وَلَا تَشْرَبُوا الْخَمْرَ، فَإِنَّهَا مِفْتَاحُ كُلِّ شَرٍّ، وَإِيَّاكُمْ وَالزِّنَا، فَإِنَّ بِالزِّنَا تَحِلُّ سَخَطُ اللهِ، وَإِيَّاكُمْ وَالسَّرِقَةَ، فَإِنَّ السَّارِقَ يُسْلَبُ الْإِيمَانَ كَمَا يُسْلَبُ الْقَمِيصُ، وَإِيَّاكُمْ وَالْكَذِبَ، فَإِنَّ الْكَذِبَ يَدْعُو إِلَى الْفُجُورِ، وَالْفُجُورُ يَدْعُو إِلَى النَّارِ، وَإِيَّاكُمْ وَالْغِيبَةَ، فَإِنَّ الْغِيبَةَ أَشَدُّ مِنَ الزِّنَا، إِنَّ الرَّجُلَ يَزْنِي وَيَتُوبُ فَيَتُوبُ اللهُ عَلَيْهِ، وَإِنَّ صَاحِبَ الْغِيبَةِ لَا يُغْفَرُ لَهُ حَتَّى يَغْفِرَ لَهُ صَاحِبُهُ، وَإِيَّاكُمْ وَالنَّمِيمَةَ، فَإِنَّ النَّمَّامَ لَا يَدْخُلُ الْجَنَّةَ، وَإِيَّاكُمْ وَالْبُهْتَانَ، فَإِنَّ الْبُهْتَانَ سَاعَةٌ، وَإِيَّاكُمْ وَالْغِشَّ، فَإِنَّ الْغِشَّ مِنَ الشَّيْطَانِ، وَإِيَّاكُمْ وَالْحَسَدَ، فَإِنَّ الْحَسَدَ يَأْكُلُ الْحَسَنَاتِ كَمَا تَأْكُلُ النَّارُ الْحَطَبَ، وَإِيَّاكُمْ وَالْكِبْرَ، فَإِنَّ الْكِبْرَ كُفْرٌ، وَإِيَّاكُمْ وَالْمِرَاءَ، فَإِنَّ الْمِرَاءَ يُكْرَهُ فِيهِ اللهُ وَرَسُولُهُ، وَإِيَّاكُمْ وَالْمَكْرَ، فَإِنَّ الْمَكْرَ يَحِيقُ بِأَهْلِهِ، وَإِيَّاكُمْ وَالْخِيَانَةَ، فَإِنَّ الْخِيَانَةَ يَحِيقُ بِأَهْلِهَا، وَإِيَّاكُمْ وَالْغَدْرَ، فَإِنَّ الْغَدْرَ يَحِيقُ بِأَهْلِهِ، وَإِيَّاكُمْ وَالْفَسَادَ فِي الْأَرْضِ، فَإِنَّ الْفَسَادَ فِي الْأَرْضِ

١٠٤٧ - أَخْبَرَنِي أَبُو مُحَمَّدٍ عَبْدُ الرَّحْمَنِ بْنُ عَبْدِ الرَّحْمَنِ الدَّيْلَمِيُّ بِمَكَّةَ، ثنا مُحَمَّدُ بْنُ عَبْدِ اللَّهِ بْنِ عَبْدِ الْحَكَمِ بْنِ مُوسَى، ثنا الْوَلِيدُ بْنُ مُسْلِمٍ، ثنا إِسْحَاقُ بْنُ عَبْدِ اللَّهِ قَالَ: سَمِعْتُ عَبْدَ اللَّهِ بْنَ أَبِي مُلَيْكَةَ، يَقُولُ: سَمِعْتُ عَبْدَ اللَّهِ بْنَ عُمَرَ بْنِ الْخَطَّابِ، يَقُولُ: سَمِعْتُ رَسُولَ اللَّهِ ﷺ يَقُولُ: «إِنَّ لِلشَّيْطَانِ عِنْدَ وَطْءِ وَجُوعَةً مَا تَرَكَهُ، قَالَ: ثنا أَبِي مُلَيْكَةَ: وَسَمِعْتُ عَبْدَ اللَّهِ عَنْ عَمْرٍو يَقُولُ: فِيهِ فَلْيُهِ إِلَى اللَّهِ بِرَكْعَتَيْنِ أَلَمْ يَرَكَ مَنْ يَكْرَهُ أَلَمْ تُغْذَرْ إِلَى رَبِّي».

[٢] وَهَذَا إِنْ كَانَ ابْنُ أَبِي مُلَيْكَةَ هُوَ عَوْلَى رَفَعَهُ، فَقَدْ خَرَجَ لَهُ مُسْلِمٌ، وَإِنْ كَانَ ابْنُ أَبِي ثُورَةَ، فَإِنَّهُمَا لَمْ يُخَرِّجَا لَهُ.

١٠٤٨ - أَخْبَرَنِي أَبُو عَبْدِ اللَّهِ أَحْمَدُ بْنُ مُحَمَّدٍ الْخَطِيبُ بِمَرْوٍ، ثنا

---

(١) [إسناده ضعيف] [انظر: ١٠٤٦-١٠٤٨-١٠٤٩].

(٢) قال ابن حجر في «النكت»: «قلت: قال الحاكم هذا يدلُّ على وهم عبد الله، ابن عبد الله حكاه ولم يسمه ابن عبد الله عن عبد الله، ثم عن ابن أبي الجهم، أحد إسماعيل، وقد أوضحت ذلك في مختصر الطهليه» كذا قال ابن حجر وتبعه الألباني في «الضعيفة» (٤/ ٢٢٦)، وقال الشيخ أحمد شاكر في «المسند» (٢/ ٢٢٩): وهو في «مختصر الطهلية» لابن أبي جهم (ص ٢٧٥-٢٧٦) ومطبوع أيضاً في «الجمع بين الصحيحين» للحميدي (١/ ٢٠٩) ابن البخاري «الكبير» فالظاهر أن عبد الله بن عبد الله، الدمشقي، سمع ابن أبي مليكة، في الصحيح، وزيد بن رومان، سمع منه يعقوب بن محمد، فالله أعلم. قلت: وسمع الزهري أيضاً منه كما في «مسند» ابن أبي شيبة (٣٩٨/٦)، وتبعه ابن هشام في «السيرة» (٤/ ٨٦) وتبعه ابن أبي حاتم، «المراسيل» ص ٩٤، وقال: سمع أبي مليكة، كما في «الجرح والتعديل» (٢/ ٢٢٨)، وتبعه ابن حبان في «الثقات» (٤/ ٢٧٦)

إِبْرَاهِيمَ بْنِ هِلَالٍ، ثَنَا عَلِيُّ بْنُ الْحَسَنِ بْنِ شَبِيبٍ، ثَنَا الْحُسَيْنُ بْنُ وَاقِدٍ، ثَنَا مَرْوَانُ بْنُ سَالِمٍ الْمُقَفَّعُ، قَالَ: رَأَيْتُ ثَوْبَانَ بْنَ عَمْرٍو يَقْبِضُ عَلَى لِحْيَتِهِ فَيَقْطَعُ مَا زَادَ عَلَى الْكَفِّ، وَقَالَ: قَالَ رَسُولُ اللهِ ﷺ: «إِذَا أَعْفَرَ لِحَاكَ، فَخُذْ فَقُصَّ، وَانْتِفِ الْمُعْرِفَ، وَذَبِّ الْأَعْرَ إِنْ شَاءَ اللهُ»(١).

هَذَا حَدِيثٌ صَحِيحٌ عَلَى شَرْطِ الشَّيْخَيْنِ(٢)، فَقَدِ احْتَجَّ بِالْحُسَيْنِ بْنِ وَاقِدٍ وَمَرْوَانَ بْنِ الْمُقَفَّعِ(٣).

١٥١٩ - أَخْبَرَنَا إِسْمَاعِيلُ بْنُ نُجَيْدٍ بْنِ أَحْمَدَ بْنِ يُوسُفَ السُّلَمِيُّ، ثَنَا عَمْرُو بْنُ أَحْمَدَ بْنِ نَصْرٍ الْخَالِدِيُّ، ثَنَا إِسْمَاعِيلُ بْنُ بِشْرِ بْنِ مَنْصُورٍ السُّلَمِيُّ، ثَنَا عَبْدُ اللهِ بْنُ عَلِيِّ بْنِ الْمَدِينِيِّ، ثَنَا مُحَمَّدُ بْنُ عُبَيْدٍ الطَّنَافِسِيُّ، ثَنَا حَنْظَلَةُ بْنُ عَلِيٍّ الشَّيْبَانِيُّ، يَقُولُ: سَمِعْتُ أَبَا هُرَيْرَةَ يَقُولُ: هَذَا الْبَيْعُ، سَمِعْتُ رَسُولَ اللهِ ﷺ يَقُولُ: «الْحَالِفُ الْفَاجِرُ يُقَلِّلُ الْمَكْسَبَ وَالْبَرَكَةَ»(٤).

هَذَا حَدِيثٌ صَحِيحٌ عَلَى شَرْطِ الْبُخَارِيِّ، وَلَمْ يُخَرِّجَاهُ.

١٥٢٠ - حَدَّثَنَا أَبُو الْعَبَّاسِ مُحَمَّدُ بْنُ يَعْقُوبَ، ثَنَا بَحْرُ بْنُ نَصْرٍ الْخَوْلَانِيُّ، قَالَ: قُرِئَ عَلَى عَبْدِ اللهِ بْنِ وَهْبٍ، أَخْبَرَكَ عَمْرُو بْنُ الْحَارِثِ، عَنْ بَكْرِ بْنِ عَبْدِ اللهِ الْأَشَجِّ، عَنْ يَزِيدَ بْنِ أَبِي حَبِيبٍ، عَنْ سَلَمَةَ بْنِ الْأَكْوَعِ قَالَ: قَالَ فِي

---

(١) أخرجه أحمد (٥/٢٧٨-٢٧٩، ٢٨٠-٢٨١).

(٢) كذا في الأصل، وهو خطأ، والصواب: على شرط البخاري، كما في (ز).

(٣) وقال ابن حجر في التقريب (٢/١٣٠): «وهو الحالف في المسند» أي البخاري، انظر: تهذيب التهذيب (١٠/٢٧٠).

(٤) أخرجه أحمد (٢/٤١٤-٤١٥، ٤١٨-٤١٩)، وعلقه البخاري في صحيحه (٣/٣٨) بإسناده مختلف، وسيأتي في الأحمدية (٧/٤١٨).

رَمَضَانَ فِي عَهْدِ رَسُولِ اللهِ ﷺ مِنْ سَنَةِ ثَمَانٍ، وَمَنْ شَاءَ أَفْطَرَ، وَأَفْدَى بِطَعَامٍ مِسْكِينٍ حَتَّى أَنْزَلَ اللهُ: ﴿فَمَن شَهِدَ مِنكُمُ ٱلشَّهْرَ فَلْيَصُمْهُ﴾ [البقرة: ١٨٥]، الآيَةَ، هَذَا حَدِيثٌ صَحِيحٌ عَلَى شَرْطِ الشَّيْخَيْنِ.

١٥٥٤ - أَخْبَرَنِي مَكْرَمُ بْنُ أَحْمَدَ القَاضِي، ثنا أَحْمَدُ بْنُ سَلَمَانَ بْنِ نَجَّادٍ، ثنا أَبُو عَاصِمٍ، ثنا عَبْدُ العَزِيزِ بْنُ أَبِي رَوَّادٍ، ثنا نَافِعٌ، عَنِ ابْنِ عُمَرَ: أَنَّ رَسُولَ اللهِ ﷺ قَالَ: «إِنَّ اللهَ جَعَلَ الأَهِلَّةَ مَوَاقِيتَ، فَإِذَا رَأَيْتُمُوهُ فَصُومُوا، وَإِذَا رَأَيْتُمُوهُ فَأَفْطِرُوا، فَإِنْ غُمَّ عَلَيْكُمْ فَاقْدُرُوا لَهُ، وَاعْتَدُّوا ثَلَاثِينَ» لَا يَزِيدُ عَلَى ثَلَاثِينَ!».

هَذَا حَدِيثٌ صَحِيحُ الإِسْنَادِ، وَلَمْ يُخَرِّجَاهُ.

وَعَبْدُ العَزِيزِ بْنُ أَبِي رَوَّادٍ يُقَالُ عَبْدُ مَجِيدٍ شَرِيكُ الثَّوْبِ.

١٥٥٥ - أَخْبَرَنِي أَبُو بَكْرٍ مُحَمَّدُ بْنُ عَبْدِ اللهِ الصَّفَّارُ، ثنا أَبُو إِسْمَاعِيلَ مُحَمَّدُ بْنُ إِسْمَاعِيلَ، ثنا عَبْدُ اللهِ بْنُ صَالِحٍ، أَخْبَرَنِي مُعَاوِيَةُ بْنُ صَالِحٍ، عَنْ أَبِي الزِّنَادِ بْنِ عَبْدِ اللهِ بْنِ ذَكْوَانَ، عَنْ أَبِي بَكْرِ بْنِ عَبْدِ الرَّحْمَنِ بْنِ الحَارِثِ بْنِ هِشَامٍ، عَنْ عَائِشَةَ زَوْجِ النَّبِيِّ ﷺ: سَمِعْتُ عَائِشَةَ تَقُولُ: كَانَ رَسُولُ اللهِ ﷺ يَسْتَحْفِظُ

---

(١) (ق: ١٨٤).

(٢) (ق: ٥٨٥/٥٨٦) إتحاف (٥٨٦٠).

(٣) قال ابن الملقن في كتابه مختصر استدراك الذهبي (٣٣٣/٢): «وهو يطيب النفسي، فراجت بعض الحفظة الحافظ ابن حجر على الدمياطي على الصابئة» انتهى، في التصحيحين من هذا الوجه فقط، وقد أخرجاه البخاري في التعليق (٢٥٨/٤)، ومسلم في الصوم (١٠٨٠/٢).

(٤) في (ق): «مواقيت للناس».

(٥) إتحاف المهرة (١٤٤/٤-١٧٣١).

(٦) في (ق): «الذي».

مِنْ هِلَالِ شَعْبَانَ مَا لَا يَتَعَمَّلُ مِنْ غَيْرِهِ، ثُمَّ يَصُومُ لِرُؤْيَتِهِ رَمَضَانَ»(١). وَلِأَنَّ ثُمَّ عَلَيْهِ: لِلتَّبْعِيضِ بِدَلِيلِ: ثُمَّ صَامَ(٢).

هَذَا حَدِيثٌ صَحِيحٌ عَلَى شَرْطِ الشَّيْخَيْنِ، فَقَدْ عَدَّدَ ابْنُ وَهْبٍ وَغَيْرُهُ، عَنْ مَخْلَدِ بْنِ عَامِرٍ الْيَحْصُبِيِّ.

١٥٥٣- **صَ** أَخْمَدُ بْنُ صَالِحٍ بْنِ هَانِئٍ، ثَنَا مُحَمَّدُ بْنُ إِسْمَاعِيلَ بْنِ مِهْرَانَ، ثَنَا هَارُونُ بْنُ سَعِيدٍ الْأَيْلِيُّ، ثَنَا عَبْدُ اللهِ بْنُ وَهْبٍ، أَخْبَرَنِي يُونُسُ بْنُ عَبْدِ اللهِ بْنِ سَالِمٍ، عَنْ أَبِي بَكْرِ بْنِ نَافِعٍ(٣)، عَنْ أَبِيهِ، عَنِ ابْنِ عُمَرَ قَالَ: تَرَاءَى النَّاسُ الْهِلَالَ، فَأَخْبَرْتُ رَسُولَ اللهِ ﷺ أَنِّي رَأَيْتُهُ فَصَامَ رَسُولُ اللهِ ﷺ، وَأَمَرَ النَّاسَ بِالصِّيَامِ(٤).

حَدِيثٌ صَحِيحٌ مُسْنَدٌ، وَلَمْ يُخَرِّجَاهُ.

١٥٥٤- **أَخْبَرَنَا** أَبُو بَكْرٍ مُحَمَّدُ بْنُ أَحْمَدَ بْنِ بَالَوَيْهِ، ثَنَا عَبْدُ اللهِ

---

(١) في (ع): «لرمضان، وفي (ط): «لرمضان، وفي (ت): «لرمضان، وفي (ق): «لرمضان، وفي (ك): «لرمضان، وفي (ل): «لرمضان، وفي (ر): «لرمضان، وفي (ب): «لرمضان، وفي (ف): «لرمضان، وفي (ن): «لرمضان، وفي (ي): «لرمضان، وفي (ز): «لرمضان، وفي (ج): «لرمضان، وفي (د): «لرمضان، وفي (ه): «لرمضان، وفي (و): «لرمضان، وفي (ح): «لرمضان، وفي (ط

أَحْمَدُ بْنُ حَنْبَلٍ، ثنا أَبُو بَكْرٍ بْنُ أَبِي شَيْبَةَ، ثنا خَلَفٌ الأَحْمَرُ، عَنْ عَمْرِو بْنِ قَيْسٍ الْمُلَائِيِّ، عَنِ ابْنِ إِسْحَاقَ، عَنْ صَالِحِ بْنِ رُوَيْفَ، قَالَ: قَدِمَ عَمَّارُ بْنُ يَاسِرٍ فَأُتِيَ بِشَاةٍ مَصْلِيَّةٍ، فَقَالَ: كُلُوا، فَتَنَحَّى بَعْضُ الْقَوْمِ فَقَالَ: إِنِّي صَائِمٌ، فَقَالَ عَمَّارٌ: مَنْ صَامَ مِنْ الشَّكِّ فَقَدْ عَصَى أَبَا الْقَاسِمِ ﷺ.

هَذَا حَدِيثٌ صَحِيحٌ عَلَى شَرْطِ الشَّيْخَيْنِ، وَلَمْ يُخْرِجَاهُ.

١٥٥٥ - حَدَّثَنَا أَبُو الْعَبَّاسِ مُحَمَّدُ بْنُ يَعْقُوبَ، ثنا أَبُو النَّضْرِ بْنُ عَبْدِ اللهِ بْنِ مُحَمَّدِ بْنِ شَاهٍ، ثنا الْحُسَيْنُ بْنُ عَلِيٍّ الْجُعْفِيُّ (١)، ثنا زَائِدَةُ، عَنْ سِمَاكِ بْنِ حَرْبٍ، عَنْ جَابِرِ بْنِ سَمُرَةَ، عَنْ عَمَّارِ بْنِ يَاسِرٍ، قَالَ: عَادَ أَمِيرُ إِلَى الْكُوفَةِ إِلَى رَبِّكَ الْمَآلُ، يَعْنِي هَارُونَ رَشِيدَ، فَقَالَ: اللَّهُمَّ لَوْ لَا إِلَهُ إِلَّا أَنْتَ، لَقُمْتُ، ثُمَّ قَالَ: اللَّهُمَّ لَوْ لَمْ مُحَمَّدًا رَسُولُكَ، لَقُمْتُ، ثُمَّ قَالَ: هَا يَا رَبِّ، أَلَسْتُ فِي النَّاسِ أَنْ يَعْصِمَنِي هَذَا؟!

تَابَعَهُ سُفْيَانُ الثَّوْرِيُّ، وَحَمَّادُ بْنُ سَلَمَةَ، عَنْ سِمَاكِ بْنِ حَرْبٍ.

أَمَّا حَدِيثُ الثَّوْرِيِّ:

١٥٥٦ - فَأَخْبَرَنَاهُ عَبْدُ اللهِ بْنُ عَلِيِّ بْنِ الْحَافِظِ، ثنا الْحُسَيْنُ بْنُ عَلِيِّ بْنِ شَبِيبٍ الْمَعْمَرِيُّ، ثنا مُحَمَّدُ بْنُ بَكَّارٍ الْقَيْسِيُّ، ثنا أَبُو عَاصِمٍ، عَنْ سُفْيَانَ،

---

(١) [إتحاف المهرة: ١٤٣/١١-٢٧٨/١٢].

(٢) قال ابن حجر في الإصابة: «قلت: قد ذكره البخاري فيمن عاش» (٧/٣٧٠)، وروى أحمد: «

(٣) في الإتحاف: «أحمد بن علي».

(٤) [إتحاف المهرة: ٢٨٩/١٢-٢٩٠].

(٥) في (د وذ): «المصري».

(٦) كذا في النسخ الخطية كلها، والصواب «الجعفي» فهو محمد بن بكار بن الزبير «

عَنْ سِمَاكٍ، عَنْ عِكْرِمَةَ، عَنِ ابْنِ عَبَّاسٍ قَالَ: جَاءَ رَجُلٌ أَعْرَابِيٌّ إِلَىٰ هِلَالِ رَمَضَانَ، فَقَالَ: يَا رَسُولَ اللهِ إِنِّي قَدْ رَأَيْتُ الْهِلَالَ. فَقَالَ: «أَتَشْهَدُ أَنْ لَا إِلَٰهَ إِلَّا اللهُ وَتَشْهَدُ أَنَّ مُحَمَّدًا رَسُولُ اللهِ». قَالَ: نَعَمْ. قَالَ: «فَقُمْ فِي النَّاسِ أَنْ يَصُومُوا»[1].

وَهَٰكَذَا رَوَاهُ الْفَضْلُ بْنُ مُوسَىٰ، عَنْ سُفْيَانَ الثَّوْرِيِّ:

١٥٥٧- أَخْبَرَكُمْ الْحَسَنُ بْنُ مُحَمَّدٍ: ثَنَا أَبُو الْمُوَجِّهِ: ثَنَا عُثْمَانُ: أَنَا الْفَضْلُ بْنُ مُوسَىٰ: ثَنَا سُفْيَانُ الثَّوْرِيُّ، عَنْ سِمَاكٍ، عَنْ عِكْرِمَةَ، عَنِ ابْنِ عَبَّاسٍ، قَالَ: جَاءَ أَعْرَابِيٌّ إِلَىٰ هِلَالِ رَمَضَانَ، فَقَالَ: يَا رَسُولَ اللهِ، قَدْ رَأَيْتُ الْهِلَالَ. قَالَ: «أَتَشْهَدُ أَنْ لَا إِلَٰهَ إِلَّا اللهُ وَأَنِّي رَسُولُ اللهِ». قَالَ: نَعَمْ. قَالَ: «فَنَادِ فِي النَّاسِ يَصُومُوا»[2].

وَأَمَّا حَدِيثُ حَمَّادِ بْنِ سَلَمَةَ:

١٥٥٨- فَأَخْبَرَكُمْ أَحْمَدُ بْنُ مُحَمَّدِ بْنِ سَلَمَةَ الْعَنَزِيُّ، عَنْ مُحَمَّدِ بْنِ سَعِيدٍ الْأَصْبَهَانِيِّ، عَنْ مُوسَىٰ بْنِ إِسْمَاعِيلَ: ثَنَا حَمَّادُ بْنُ سَلَمَةَ، عَنْ سِمَاكٍ، عَنْ عِكْرِمَةَ، عَنِ ابْنِ عَبَّاسٍ، أَنَّهُمْ شَكُّوا فِي هِلَالِ رَمَضَانَ، فَأَرَّخُوا أَنَّا لَا يَقُومُوا وَلَا يَصُومُوا، فَجَاءَ أَعْرَابِيٌّ مِنَ الْحَرَّةِ فَشَهِدَ أَنَّهُ رَأَى الْهِلَالَ. فَأَمَرَ النَّبِيُّ ﷺ

= العبيش العسري، أحمر به سلسة وأبو داود، وانظر تخريج المسنده (٧/ ١١٨).

(١) [صحيح لغيره] (٧/ ١٩٤-٢٠٠/ ٣٠٨٠).

(٢) [م] (١/ ٤٨٠).

(٣) [د] (١/ ٤٨٠).

(٤) [صحيح لغيره] (٧/ ١٩٤-٢٠٠/ ٣٠٨٠).

بِلَالاً، فَنَادَى فِي النَّاسِ أَنْ يَقُومُوا وَيُصَلُّوا».

قَالَ: أَخْبَرَنَا الْحَارِثِيُّ بِإِسْنَادِهِ عِكْرِمَةَ، وَبِمَتْنِهِ مُسْلِمٌ بِأَحَادِيثَ بِسِيَاقِ نَحْوِ وَحْدَاهُ مِنْ سَلَمَةَ، وَهَذَا الْحَدِيثُ صَحِيحٌ، وَلَمْ يُخَرِّجَاهُ.

١٠٥٩ - أَخْبَرَنَا أَبُو بَكْرٍ أَحْمَدُ بْنُ كَامِلِ بْنِ خَلَفٍ الْقَاضِي، ثَنَا عَبْدُ اللَّهِ بْنُ مُحَمَّدِ بْنِ عَبْدِ اللَّهِ الرَّقَاشِيُّ، ثَنَا أَبُو عُثْمَانَ يَحْيَى بْنُ كَثِيرٍ الْعَنْبَرِيُّ، ثَنَا شُعْبَةُ، عَنْ سِمَاكٍ قَالَ: وَعَنْدَكَ عَلِيٌّ عِكْرِمَةَ فِي الْيَوْمِ الَّذِي يُقْتَلُ فِيهِ رَمَضَانُ، وَهُوَ يُأَوِّلُ، فَقَالَ: قَالَ عَلِيٌّ قُتِلْتُ، إِنِّي صَائِمٌ، قَالَ: وَلَمْ تَتَنَاوَلْ، قَالَ: فَحَدَّثَنِي قَالَ: «دَخَلْتُ عَلَى أُمِّ رُسُولِ اللَّهِ ﷺ قَالَ: «لَتَنْظُرَنَّ اللَّهُمَّ مَنْ اسْتَخْلَفَ بَعْدِي مِنْ وُلْدِي، وَأَظْهَرُ لِرُؤْيَتِهِ، فَإِنْ خَلَا بِنَاكِثٍ بَيْنَ مَنْعِهِ مَنَعْتُهُ، أَوْ قَرَنَهُ فَأَنْفِيلُهُ فَعَلْتُ».

هَذَا حَدِيثٌ صَحِيحُ الإِسْنَادِ وَلَمْ يُخَرِّجَاهُ بِهَذَا اللَّفْظِ.

١٠٦٠ - حَدَّثَنَا أَبُو بَكْرٍ بْنُ إِسْحَاقَ الْفَقِيهُ، أَنَا إِسْمَاعِيلُ بْنُ قُتَيْبَةَ، ثَنَا يَحْيَى بْنُ يَحْيَى، أَنَا أَبُو مُعَاوِيَةَ، عَنْ مُحَمَّدِ بْنِ عَمْرٍو، عَنْ أَبِي سَلَمَةَ، عَنْ أَبِي هُرَيْرَةَ قَالَ: قَالَ رَسُولُ اللَّهِ ﷺ: «أَعْظَمُ فِطَامًا عِنْدَ شَهْرِ رَمَضَانَ».

صَحِيحٌ عَلَى شَرْطِ الشَّيْخَيْنِ، وَلَمْ يُخَرِّجَاهُ.

١٠٦١ - حَدَّثَنَا أَبُو الْعَبَّاسِ الْفَقِيهُ فِي آخَرِينَ مِنْ مَشَايِخِنَا، قَالُوا: ثَنَا الأَصَمُّ، ثَنَا إِمَامُ الْمُسْلِمِينَ فِي عَصْرِهِ أَبُو بَكْرٍ مُحَمَّدُ بْنُ إِسْحَاقَ بْنِ خُزَيْمَةَ أَسْكَنَهُ اللَّهُ

---

(١) إتحاف المهرة (٢٩٨/٩-٣٠٠).

(٢) إتحاف المهرة (٢٤٧/٩-٢٥٠).

(٣) إتحاف المهرة (١١٨/١٣-١٢٠).

عَتَّاب، ثنا مُحَمَّدُ بْنُ عَلِيّ بْنِ مُحَرِّزٍ الْبَغْدَادِيُّ بِالْمِصِّيصَةِ بِحَرْبٍ غَرِيبٌ، ثنا أَبُو أَحْمَدَ الزُّبَيْرِيُّ، ثنا مُحَمَّدُ بْنُ عُمَرَ، ثنا حَمَّادُ، عَنْ ابْنِ سِيرِينَ، عَنْ أَبِي هُرَيْرَةَ، قَالَ رَسُولُ اللهِ ﷺ: «الْمُتَعَرِّضُ لِلْبَلَاءِ لَوْلَا أَنَّ اللهَ لَا يُحِبُّ الْبَلَاءَ، وَلَا يُحِبُّ الصَّلَاءَ، وَلَكِنَّ ﴿لَا يُحِبُّ الْجَهْرَ﴾».

هَذَا حَدِيثٌ صَحِيحُ الإِسْنَادِ، وَلَمْ يَحْتَجَّ بِوَاحِدٍ مِنْهُمَا.

١٥٦٢ - ٥٥٤: حَدَّثَنَا أَبُو بَكْرٍ بْنُ إِسْحَاقَ، أَنَا أَبُو الْمُثَنَّى، ثنا مُحَمَّدُ بْنُ عَبْدِ اللهِ بْنِ نُمَيْرٍ، ثنا أَبِي، عَنْ سُفْيَانَ، قَالَ: قَالَ الْمَنْصُورُ لِأَبِي جَعْفَرٍ: أَيُّ شَيْءٍ أَدْرَكْتَ مِنْ أَبِيكَ؟ عَنْ سُفْيَانَ، قَالَ: قَالَ الْمَنْصُورُ لِأَبِي جَعْفَرٍ: أَيُّ شَيْءٍ أَدْرَكْتَ مِنْ أَبِيكَ؟ قَالَ: أَدْرَكْتُ مِنْهُ الشَّيْخَ يَحْدِثُ عَنْ رَسُولِ اللهِ ﷺ.

١٥٦٣ - ٥٥٥: أَنَا أَبُو الْعَبَّاسِ مُحَمَّدُ بْنُ يَعْقُوبَ، ثنا مُحَمَّدُ بْنُ يَزِيدَ الْمُقْرِئُ، ثنا أَبُو عَاصِمٍ الْعَقَدِيُّ، ثنا زَمْعَةُ بْنُ صَالِحٍ، عَنْ سَلَمَةَ بْنِ وَهْرَامٍ، عَنْ عِكْرِمَةَ، عَنِ ابْنِ عَبَّاسٍ، قَالَ: قَالَ رَسُولُ اللهِ ﷺ: «اسْتَعِينُوا بِالطَّعَامِ السَّحَرِ عَلَى صِيَامِ النَّهَارِ، وَبِالْقَيْلُولَةِ الْقَائِلَةِ عَلَى قِيَامِ اللَّيْلِ».

هَذَا حَدِيثٌ حَسَنٌ، وَسَلَمَةُ بْنُ وَهْرَامٍ ثِقَةٌ يَحْتَجُّ بِهِمَا، لَكِنَّ الشَّيْخَيْنِ لَمْ يُخْرِجَا عَنْهُمَا؛ وَهَذَا مِنْ غُرَرِ الْفَوَائِدِ الَّتِي فِي هَذَا

---

(١) قوله «فقط» سقط من (ب) و(ز).

(٢) إتحاف المهرة (٨/٧٨٥-٨١٠)، وقد تقدم برقم (٦٩٧) فراجعه.

(٣) هو مرسوماً عن مطلق القاضي البصري، عن رجل الطيالسة.

(٤) إتحاف المهرة (٨/٨٠٧-٨٠٨)، وقد أخرجه مسلم (١١٢٩/٢٧٥) من حديث عبد الله بن سوادة به.

(٥) إتحاف المهرة (٨/٧٠٧-٨٣٠).

(٦) أما سلمة فتعب وأما زمعة من صالح فقد قال الصفدي عقب حديث رقم (٩١٦): =

١٥٦٤ - حَدَّثَنَا أَبُو النَّضْرِ الْفَقِيهُ، ثَنَا الْحَسَنُ بْنُ سُفْيَانَ، ثَنَا عَبْدُ الْأَعْلَى بْنُ حَمَّادٍ النَّرْسِيُّ، ثَنَا حَمَّادُ بْنُ سَلَمَةَ، عَنْ مُحَمَّدِ بْنِ عَمْرِو، عَنْ أَبِي سَلَمَةَ، عَنْ أَبِي هُرَيْرَةَ قَالَ: قَالَ رَسُولُ اللهِ ﷺ: «إِذَا صَبَّحَ أَحَدُكُمُ الْمَاءُ وَالْإِبْرَادُ عَلَى يَدِهِ فَلَا يَتَطَهَّرْ حَتَّى يُفْرِغَ حَاجَتَهُ بَدَنًا»(١).

هَذَا حَدِيثٌ صَحِيحٌ عَلَى شَرْطِ مُسْلِمٍ، وَلَمْ يُخَرِّجَاهُ.

١٥٦٥ - أَخْبَرَنِي أَحْمَدُ بْنُ سَلْمَانَ بْنِ يَحْيَى الْأَدِيبُ الْمَقْرِئُ بِبَغْدَادَ وَبِكْرُ بْنُ مُحَمَّدٍ الصَّيْرَفِيُّ بِمِصْرَ، قَالَا: ثَنَا أَبُو طَالِبٍ الزَّاهِدُ، ثَنَا عَبْدُ الْأَعْلَى بْنُ عَبْدِ الْوَارِثِ،

وَحَدَّثَنَا عَلِيُّ بْنُ مُحَمَّدٍ الْعَدْلُ وَاللَّفْظُ لَهُ، ثَنَا الْحَسَنُ بْنُ مُحَمَّدِ بْنِ زِيَادٍ، ثَنَا مُحَمَّدُ بْنُ الْمُثَنَّى الْعَنَزِيُّ، ثَنَا عَبْدُ الصَّمَدِ بْنُ عَبْدِ الْوَارِثِ، قَالَا: سَمِعْتُ أَبِي يَقُولُ: ثَنَا الْحُسَيْنُ، وَهُوَ الْمُعَلِّمُ، قَالَ: يَحْيَى بْنُ أَبِي كَثِيرٍ، أَنَّ أَبَا عَمْرٍو الْأَوْزَاعِيَّ، حَدَّثَهُ أَنَّ يَحْيَى بْنَ أَبِي كَثِيرٍ، حَدَّثَهُ أَنَّ عِكْرِمَةَ، حَدَّثَهُ أَنَّ أَبَا الدَّرْدَاءِ حَدَّثَهُ أَنَّ النَّبِيَّ ﷺ قَالَ: «لَقَطٌ، لَقِيتُ لُوَيْثًا فِي مَسْجِدِ دِمَشْقَ فَذَكَرْتُ لَهُ، فَقَالَ: أَنَا سَمِعْتُ لَهُ ذِكْرًا»(٢).

= «ابن سلمة» بدون واو، والصواب ما أثبتناه في المتن.

وأخرج -بمعنى مسلما وحده- أحمد (٧٤٧٦) عن يحيى بن سعيد القطان به.

وأخرجه أبو داود (٣٤٤) من طريق عبد الصمد بن عبد الوارث، عن أبيه، بهذا الإسناد.

وانظر ما سيأتي برقم (١٥٦٥).

(١) إسناده ضعيف لضعف أبي سلمة -واسمه عبد الله بن عبد الرحمن بن عوف الزهري- وهو مدلس، وقد عنعن.

(٢) إسناده ضعيف جدا (٦٤٢٠ - ٦٤٢١) وبعض من فوقه الدمشقي، لكنه تابع لم يخرج له الشيخان.

هَذَا حَدِيثٌ صَحِيحٌ عَلَى شَرْطِ الشَّيْخَيْنِ، وَلَمْ يُخَرِّجَاهُ لِإِجْلَابِ بَيْنِ أَصْحَابِ يَحْيَى بْنِ أَبِي كَثِيرٍ فِيهِ، فَإِنَّ بَعْضَهُمْ: عَنْ يَحْيَى بْنِ أَبِي كَثِيرٍ، عَنْ أَبِي سَعِيدٍ، وَبَعْضَهُمْ: عَنْ أَبِي قِلَابَةَ، فَقَدْ رَوَاهُ حَرْبُ بْنُ شَدَّادٍ، وَهِشَامٌ الدَّسْتَوَائِيُّ، عَنْ يَحْيَى بْنِ أَبِي كَثِيرٍ عَلَى الِاسْتِقَامَةِ.

أَمَّا حَدِيثُ حَرْبِ بْنِ شَدَّادٍ:

١٠٢٦ - فَحَدَّثَنَاهُ عَلِيُّ بْنُ حَمْشَادَ: ثنا هِشَامُ بْنُ عَلِيٍّ السَّدُوسِيُّ، ثنا عَبْدُ الْعَزِيزِ بْنُ رَوَّادٍ، ثنا حَرْبُ بْنُ شَدَّادٍ، عَنْ يَحْيَى بْنِ أَبِي كَثِيرٍ، عَنْ عَبْدِ الرَّحْمَنِ بْنِ عَمْرٍو، عَنْ بُجَيْرِ بْنِ الْوَلِيدِ، عَنْ مَعْدَانَ بْنِ أَبِي طَلْحَةَ، عَنْ أَبِي الدَّرْدَاءِ أَنَّ النَّبِيَّ ﷺ قَالَ: «أَلَا أُخْبِرُكُمْ»[1].

وَأَمَّا حَدِيثُ هِشَامٍ:

١٠٢٧ - فَحَدَّثَنَاهُ عَلِيُّ بْنُ حَمْشَادَ: ثنا مُحَمَّدُ بْنُ إِسْحَاقَ، ثنا بَكْرُ بْنُ بَحْرٍ الْبَاهِلِيُّ[2]: ثنا هِشَامٌ الدَّسْتَوَائِيُّ، عَنْ يَحْيَى بْنِ أَبِي كَثِيرٍ، قَالَ: حَدَّثَنِي رَجُلٌ مِنْ أَصْحَابِ النَّبِيِّ ﷺ - قَالَ: أَبُو بَكْرٍ مُحَمَّدُ بْنُ إِسْحَاقَ: يُرِيدُ بِهِ الْأَوْزَاعِيَّ - عَنْ بُجَيْرِ بْنِ الْوَلِيدِ بْنِ هِشَامٍ، عَنْ مَعْدَانَ بْنِ أَبِي طَلْحَةَ، عَنْ أَبِي الدَّرْدَاءِ، أَنَّ رَسُولَ اللهِ ﷺ قَالَ: «أَلَا»[3].

---

(١) فوقه لوحة سقط من لوح.

(٢) إتحاف المهرة (١٦٠٢) (٩٥٥-١١٦١٢).

(٣) عند عبد الرحمن بن عثمان بن أبي بن عبد الرحمن بن أبي بكرة البصري. من رجال الجهابذة.

إتحاف المهرة (١٦٠٢) (٩٥٥-١١٦١٢).

١٠٦٨ - حَدَّثَنَا أَبُو الْقَاسِمِ مُحَمَّدُ بْنُ يَعْقُوبَ، ثَنَا إِبْرَاهِيمُ بْنُ أَبِي دَاوُدَ الْبُرُلُّسِيُّ[1]، ثَنَا أَبُو سَعِيدٍ يَحْيَى بْنُ سُلَيْمَانَ الْجُعْفِيُّ، ثَنَا حَفْصُ بْنُ غِيَاثٍ، عَنْ هِشَامِ بْنِ حَسَّانَ، عَنْ مُحَمَّدِ بْنِ سِيرِينَ، عَنْ أَبِي هُرَيْرَةَ قَالَ: قَالَ رَسُولُ اللهِ ﷺ: «إِذَا اسْتَفَادَ أَحَدُكُمُ الْفَرَسَ، وَإِذَا قَرَعَهُ الْقَرْعُ لَمْ يَطْعَمْهُ»[2].

تَابَعَهُ عِيسَى بْنُ يُونُسَ، عَنْ هِشَامٍ.

١٠٦٩ - أَخْبَرَنَاهُ أَبُو بَكْرٍ بْنُ مِقْسَمٍ، ثَنَا مُحَمَّدُ بْنُ عَبْدِ اللهِ الشَّافِعِيُّ، ثَنَا مُحَمَّدُ بْنُ إِسْحَاقَ بْنِ خُزَيْمَةَ، ثَنَا الْحَسَنُ بْنُ مُحَمَّدِ بْنِ الصَّبَّاحِ، ثَنَا سُفْيَانُ بْنُ عُيَيْنَةَ، عَنِ ابْنِ سِيرِينَ، عَنْ أَبِي هُرَيْرَةَ قَالَ: قَالَ رَسُولُ اللهِ ﷺ: «مَنِ ارْتَوَى فَلْيَتَوَضَّأْ»، وَقَالَ: «مَنْ مَسَّ ذَكَرَهُ فَلْيَتَوَضَّأْ»[3].

هَذَا لَفْظُ حَدِيثِ عِيسَى، وَلَيْسَ هَذَا لَفْظَ حَدِيثِ حَفْصٍ.

صَحِيحٌ عَلَى شَرْطِ الشَّيْخَيْنِ، وَلَيْسَ بِمُتَرْجَمَةٍ.

١٠٧٠ - حَدَّثَنَا أَبُو الْقَاسِمِ مُحَمَّدُ بْنُ يَعْقُوبَ، ثَنَا الْعَبَّاسُ بْنُ يَزِيدَ الْبَحْرَانِيُّ، حَدَّثَنِي أَبِي، ثَنَا الْأَزْهَرِيُّ، حَدَّثَنِي يَحْيَى بْنُ أَبِي غَنِيَّةَ، حَدَّثَنِي أَبُو لَهِيعَةَ، حَدَّثَنِي أَبُو أُسَامَةَ[4]، حَدَّثَنِي ثَوْبَانُ قَالَ: خَرَجْتُ مَعَ رَسُولِ اللهِ ﷺ

---

(١) هو: إبراهيم بن سليمان بن داود أبو إسحاق الأسدي الكوفي.

(٢) [إتحاف المهرة (٥): ٨١٤-١٩٨٨٨].

(٣) [إتحاف المهرة (٥): ٨١٤-١٩٨٨٨].

قال ابن حجر في «النكت الظراف»: «قلت: هذا من أسانيد المعاقرة؛ لا يطرق إلى الحافظ الخطيب، ولا إلى شيخه أحمد بن محمد بن عبد الله، ولا إلى شيخه أبي بكر الشافعي، بل لا يعرف»، قاله في «التلخيص الحبير»، وتعقبه عبد الرحمن بن يحيى المعلمي في «التنكيل» بقوله: «بل هذا إسناد صحيح، وقد عده الذهبي في عداد من يعتبر حديثه، وقد أخرج له البخاري في «الأدب المفرد» (٣٣٣)، وصححه البخاري (٢٧٠)، وصحيح البخاري (٢٧٠)، وصحيح البخاري (٣٣٣)».

(٤) هو: عمرو بن مرثد أبو أسامة المعنقي، من رجال الهيثمي.

لِلْتَحْتِي عَشْرَةَ لَيْلَةً كَامِلَةً مِنْ شَهْرِ رَمَضَانَ، فَلَمَّا كَانَ بِالْقِيعِ نَظَرَ رَسُولُ اللهِ ﷺ إِلَى الْهِلَالِ، فَقَالَ رَسُولُ اللهِ ﷺ: «أَنْتُمْ الْعَاجِلُونَ، وَنَحْنُ الْعَاجِلُونَ»، فَقَدْ أَقَامَ الْأَوْزَاعِيُّ هَذَا الْإِسْنَادَ فَجَوَّدَهُ، وَبَيَّنَ سَمَاعَ كُلِّ وَاحِدٍ مِنَ الرُّوَاةِ مِنْ صَاحِبِهِ.

وَثَابَعَهُ عَلَى ذَلِكَ شَيْبَانُ بْنُ عَبْدِ الرَّحْمَنِ النَّحْوِيُّ، وَهِشَامُ بْنُ عَبْدِ اللهِ الدَّسْتُوَائِيُّ وَغَيْرُهُمَا مِمَّنْ ذَكَرْتُ، فَإِنَّ الْحَدِيثَ صَحِيحٌ عَلَى شَرْطِ الشَّيْخَيْنِ، وَلَمْ يُخَرِّجَاهُ.

أَمَّا حَدِيثُ الثَّانِي:

١٥٧٠- فَأَخْبَرَنَاهُ أَبُو عَبْدِ اللهِ مُحَمَّدُ بْنُ عَبْدِ اللهِ بْنِ عَبْدَوَيْهِ الصَّفَّارُ بِبَغْدَادَ مِنْ أَصْلِ كِتَابِهِ: ثَنَا مُحَمَّدُ بْنُ إِسْحَاقَ الصَّغَانِيُّ، ثَنَا الْحَسَنُ بْنُ مُوسَى الْأَشْيَبُ،

وَحَدَّثَنَاهُ أَبُو بَكْرِ بْنُ إِسْحَاقَ الْفَقِيهُ وَعَلِيُّ بْنُ حَمْدَانَ الْعَدْلُ، قَالَا: ثَنَا عَبْدُ اللهِ بْنُ أَحْمَدَ بْنِ حَنْبَلٍ، حَدَّثَنِي أَبِي، ثَنَا الْحَسَنُ، عَنْ شَيْبَانَ بْنِ عَبْدِ الرَّحْمَنِ(١)، عَنْ يَحْيَى بْنِ أَبِي كَثِيرٍ، أَخْبَرَنِي أَبُو سَلَمَةَ، أَنَّ أَبَا أُسَيْدٍ الزُّرَقِيَّ حَدَّثَهُ، أَنَّ ثَلَاثِينَ مِنْ رَهْطِ رَسُولِ اللهِ ﷺ أَخْبَرَهُ قَالَ: إِنَّمَا نَصُومُ رَسُولُ اللهِ ﷺ يَشُكُّ فِي التَّقْدِيمِ فِي رَمَضَانَ إِذَا رَأَى رَجُلٌ يَخْتِمُ، فَقَالَ: «أَنْتُمُ الْعَاجِلُونَ وَنَحْنُ الْعَاجِلُونَ»(٢).

---

(١) إتحاف المهرة (٣/٣٤٤-٣٤٨٩)، وأبو أسامة الراعي اسمه يحيى بن الحارثي.

(٢) في (ز) و(د): «الحسن بن شيبان عن عبد الرحمن»، وفي (ع): «الحسن بن شيبان عن عبد الرحمن» والمثبت من التلخيص، والإتحاف.

قَالَ أَحْمَدُ بْنُ حَنْبَلٍ: هُوَ أَصَحُّ مَا رُوِيَ فِي هَذَا البَابِ.

وَقَالَ حَدِيثُ هِشَامِ المُسْتَوْلِي.

١٥٧٢٠- حَدَّثَنَا أَبُو عَبْدِ اللهِ وَإِسْمَاعِيلُ بْنُ مُجَمِّعٍ، قَالَا: ثَنَا مُحَمَّدُ بْنُ الزُّبَرْقَانِ، عَنْ أَبِي حَمْزَةَ الصَّيْرَفِيِّ، عَنْ هِشَامٍ.

وَحَدَّثَنَا أَبُو بَكْرٍ بْنُ إِسْحَاقَ الفَقِيهُ، ثَنَا أَبُو العَبَّاسِ، ثَنَا مُحَمَّدُ بْنُ يَحْيَى، عَنْ هِشَامٍ، عَنْ يَحْيَى بْنِ أَبِي كَثِيرٍ، عَنْ أَبِي[1] قِلَابَةَ، أَنَّ أَبَا أَسْمَاءَ الرَّحَبِيَّ حَدَّثَهُ، أَنَّ ثَوْبَانَ أَخْبَرَهُ، قَالَ: بَيْنَمَا رَسُولُ اللهِ ﷺ يَمْشِي بِالطَّرِيقِ فِي رَمَضَانَ إِذْ رَأَى رَجُلًا يَحْتَجِمُ فَقَالَ: «أَفْطَرَ الحَاجِمُ وَالمَحْجُومُ»[2].

فَهَذِهِ الأَسَانِيدُ المُشْتَرِكُ فِيهَا سِتَّةٌ مِنَ الرُّوَاةِ الَّذِينَ هُمْ بَاقُولُهَا، وَالثِّقَةُ الأَثْبَاتُ، لَا يُقَالُ بِحَذْفِهِ بِكَوْنِ بَيْنَ المُحَدِّثِينَ عَلَى أَبِي قِلَابَةَ وَغَيْرِهِ، وَقَدْ يَحْذِفُ بَيْنَ أَبِي كَثِيرٍ فِيمَا إِذَا اشْتَرَكَ مَجْمُوعٌ عَلَى ذِكْرِ الشَّيْخَيْنِ.

١٥٧٢١- أَخْبَرَكُمْ أَبُو عَبْدِ اللهِ مُحَمَّدُ بْنُ عَلِيٍّ الصَّنْعَانِيُّ بِمَكَّةَ، إِمْلَاءً إِنْ لَمْ يَكُنْ مِنْ كِتَابِهِ، ثَنَا عَبْدُ الرَّزَّاقِ.

وَأَخْبَرَنَا أَحْمَدُ بْنُ جَعْفَرٍ القَطِيعِيُّ، ثَنَا عَبْدُ اللهِ بْنُ أَحْمَدَ بْنِ حَنْبَلٍ، ثَنَا أَبِي، ثَنَا عَبْدُ الرَّزَّاقِ.

وَحَدَّثَنِي أَبُو بَكْرٍ مُحَمَّدُ بْنُ جَعْفَرٍ المُزَكِّي[3]، ثَنَا أَبُو بَكْرٍ مُحَمَّدُ بْنُ إِسْحَاقَ، ثَنَا القَاسِمُ بْنُ زَيْدٍ الجَعْدِيُّ المُنْبِجِيُّ، ثَنَا عَبْدُ الرَّزَّاقِ، أَنَا مَعْمَرٌ، عَنْ

---

(١) ثبت في «م»، سقط من «ر» و«د».

(٢) إتحاف المهرة (٣/ ٤٠٣-٤٠٤).

(٣) في الإتحاف: «المزني».

يَحْيَى بْنِ أَبِي كَثِيرٍ، عَنْ إِبْرَاهِيمَ بْنِ عَبْدِ اللهِ بْنِ قَارِظٍ، عَنِ السَّائِبِ بْنِ يَزِيدَ، عَنْ رَسُولِ اللهِ ﷺ: «أَنَّهُ أَمَرَ الْحَاجَمَ وَالْمَحْجُومَ»، وَفِي حَدِيثِ إِسْحَاقَ الدَّبَرِيِّ: «وَاسْتَحْجَمَ». وَقَالَ أَبُو بَكْرٍ مُحَمَّدُ بْنُ إِسْحَاقَ فِي حَدِيثِهِ، سَمِعْتُ الْعَبَّاسَ بْنَ عَبْدِ الْعَظِيمِ يَقُولُ: سَمِعْتُ عَلِيَّ بْنَ الْمَدِينِيِّ يَقُولُ: لَا أَعْلَمُ فِي الْحَاجِمِ، وَالْمَحْجُومِ حَدِيثاً أَصَحَّ مِنْ هَذَا.

تَابَعَهُ مُعَاوِيَةُ بْنُ سَلَّامٍ، عَنْ يَحْيَى بْنِ أَبِي كَثِيرٍ.

١٥٧٤- **حَدَّثَنَا** عَلِيُّ بْنُ حَمَشَةَ، ثَنَا مُحَمَّدُ بْنُ شُعَيْبٍ، ثَنَا الْأَوْزَاعِيُّ بْنُ عَمَّارٍ، ثَنَا مُعَاوِيَةُ بْنُ سَلَّامٍ، ثَنَا يَحْيَى بْنُ أَبِي كَثِيرٍ، عَنْ إِبْرَاهِيمَ بْنِ عَبْدِ اللهِ بْنِ قَارِظٍ، عَنِ السَّائِبِ بْنِ يَزِيدَ، عَنْ رَافِعِ بْنِ خَدِيجٍ، عَنْ رَسُولِ اللهِ ﷺ نَحْوَهُ(١).

فَلْيَعْلَمْ طَالِبُ هَذَا الْعِلْمِ أَنَّ الِاسْتِذْلَالَ بِيَحْيَى بْنِ أَبِي كَثِيرٍ قَدْ حَكَمَ لِأَحَدِهِمَا أَحْمَدُ بْنُ حَنْبَلٍ بِالصِّحَّةِ، وَحَكَمَ عَلِيُّ بْنُ الْمَدِينِيِّ لِلْآخَرِ بِالصِّحَّةِ، فَلَا يُقَالُ أَحَدُهُمَا بِالْآخَرِ، وَقَدْ حَكَمَ إِسْحَاقُ بْنُ إِبْرَاهِيمَ الْحَنْظَلِيُّ لِحَدِيثِ شَدَّادِ بْنِ أَوْسٍ بِالصِّحَّةِ.

١٥٧٥- **حَدَّثَنَا** أَبُو النَّضْرِ الْفَقِيهُ، ثَنَا عُثْمَانُ بْنُ سَعِيدٍ الدَّارِمِيُّ، ثَنَا مُوسَى بْنُ إِسْمَاعِيلَ، ثَنَا وُهَيْبٌ.

وَحَدَّثَنِي مُحَمَّدُ بْنُ صَالِحٍ بْنِ هَانِءٍ، ثَنَا أَحْمَدُ بْنُ سَلَمَةَ، ثَنَا إِسْحَاقُ بْنُ إِبْرَاهِيمَ، أَنَا أَحْمَدُ بْنُ إِسْحَاقَ الْحَضْرَمِيُّ، ثَنَا وُهَيْبٌ، ثَنَا أَيُّوبُ، عَنْ أَبِي

---

(١) إسناده ضعيف (٤/١٤٧-١٤٣٤).

(٢) إسناده ضعيف (٤/١٤٧-١٤٣٤).

فُلَانٍ، عَنْ أَبِي الأَشْعَثِ الصَّنْعَانِيِّ(١)، عَنْ شَدَّادِ بْنِ أَوْسٍ، أَنَّ رَسُولَ اللهِ ﷺ أَمَرَ عَلَى رَجُلٍ بِالْبَيْعِ(٢)، وَهُوَ يَخْتِمُ، وَهُوَ أَيْضًا يَبْدَأُ بِالثَّمَنِ قَشْرَةَ ثَمَنٍ بَعْدَ رَمَضَانَ، فَقَالَ: «اللَّطْ لَطَاجِمَ وَلَاتَسْجَمْ»(٣).

قَسَمْتُ مُحَمَّدَ بْنَ إِسْحَاقَ، يَقُولُ: سَمِعْتُ أَحْمَدَ بْنَ سَلَمَةَ، يَقُولُ: سَمِعْتُ إِسْحَاقَ بْنَ إِبْرَاهِيمَ يَقُولُ: هَذَا إِسْنَادٌ صَحِيحٌ نَقُومُ بِهِ الْحُجَّةُ، وَهَذَا الْحَدِيثُ قَدْ صَحَّ بِإِسْنَادِهِ، وَبِهِ نَقُولُ.

فَرْعٌ: هَذَا مِمَّا إِذَا أَبَى يَحْلِفُ(٤)، فَقَدْ حَكَمَ بِالصِّحَّةِ لِحَدِيثِ طَاهِرٍ صَحِيحٌ وَقَالَ بِهِ.

وَذَهَّ الْفَقِيرُ الْوَثِيقُ وَشُمَّةٌ عَلَى رَوِيَّةٍ، عَنْ عَاصِمِ الأَحْوَلِ، عَنْ أَبِي فُلَانَةَ هَكَذَا.

أَنَا عَبِيدُ الْوَثِيقِ:

١٥٧٠- **فَأَمَّا** عَنْ مُحَمَّدِ بْنِ عَلِيٍّ الشَّيْبَانِيِّ بِالْكُوفَةِ، أَنَا أَحْمَدُ بْنُ حَازِمٍ الْغِفَارِيُّ، أَنَا فَيْدُ بْنُ مُحَمَّدٍ، أَنَا سُفْيَانُ.

وَأَخْبَرَنِي أَبُو بَكْرٍ مُحَمَّدُ بْنُ عَاصِمٍ الْمَرْوَزِيُّ(٥)، أَنَا مُحَمَّدُ بْنُ غَالِبٍ، أَنَا أَبُو دَاوُدَ(٦)، أَنَا سُفْيَانُ، عَنْ عَاصِمٍ الأَحْوَلِ، عَنْ أَبِي فُلَانَةَ، عَنْ أَبِي الأَشْعَثِ

---

(١) هو: شراحيل بن آده، وقيل: شراحيل بن شرحبيل بن كلثوم بن آده، من رجال التهذيب.

(٢) في (ب) زيادة: «على البيع».

(٣) ضعيف جدًا، انظر ما قبله (١٥٧٣-١٥٧٢).

(٤) يعني: إسحاق بن إبراهيم بن راهويه.

(٥) هو: أبو بكر محمد بن أبي نصر أحمد بن عاصم الفارسي المروزي.

(٦) هذا الطريق -طريق أبي بكر عاصم- لم تجده في الإسناد.

الصَّنْعَانِيِّ، عَنْ شَدَّادِ بْنِ أَوْسٍ قَالَ: مَرَّ رَسُولُ اللهِ ﷺ بِرَجُلٍ مِنْ بَنِي صَبِيحَةَ نَاطِيٍّ عَشْرَةَ مِنْ رَمَضَانَ وَهُوَ يَحْتَجِمُ، فَقَالَ: «أَفْطَرَ الْحَاجِمُ وَالْمَحْجُومُ»".

وَأَنَا بِحَدِيثِ مُحَمَّدٍ:

١٥٧٧- **فَحَدَّثَنَا** أَبُو الْعَبَّاسِ مُحَمَّدُ بْنُ يَعْقُوبَ، ثَنَا إِبْرَاهِيمُ بْنُ مَرْزُوقٍ، ثَنَا وَهْبُ بْنُ جَرِيرٍ، ثَنَا شُعْبَةُ.

وَأَخْبَرَنِي أَبُو عَمْرِو بْنُ حَمْدَانَ، ثَنَا بَكْرُ بْنُ مُحَمَّدٍ، ثَنَا عُبَيْدُ اللهِ بْنُ مُعَاذٍ، ثَنَا أَبِي، ثَنَا شُعْبَةُ، عَنْ عَاصِمٍ، عَنْ أَبِي قِلَابَةَ، عَنْ أَبِي الْأَشْعَثِ، عَنْ شَدَّادِ بْنِ أَوْسٍ، أَنَّ النَّبِيَّ ﷺ مَرَّ بِرَجُلٍ يَحْتَجِمُ فِي سَبْعَ عَشْرَةَ مِنْ رَمَضَانَ، فَقَالَ: «أَفْطَرَ الْحَاجِمُ وَالْمَحْجُومُ»(١).

١٥٧٨- **صَحَّفَ** أَبُو مُحَمَّدٍ الْحَسَنُ بْنُ مُحَمَّدِ بْنِ إِسْحَاقَ الْإِسْفَرَائِينِيُّ، ثَنَا مُحَمَّدُ بْنُ أَحْمَدَ بْنِ الْبَرَاءِ، ثَنَا عَلِيُّ بْنُ الْمَدِينِيِّ، قَالَ: حَدِيثُ شَدَّادِ بْنِ أَوْسٍ، عَنِ النَّبِيِّ ﷺ أَنَّهُ رَأَى رَجُلًا يَحْتَجِمُ فِي رَمَضَانَ:

رَوَاهُ عَاصِمٌ الْأَحْوَلُ، عَنْ أَبِي قِلَابَةَ، عَنْ أَبِي الْأَشْعَثِ.

وَرَوَاهُ يَحْيَى بْنُ أَبِي كَثِيرٍ، عَنْ أَبِي قِلَابَةَ، عَنْ أَبِي أَسْمَاءَ، عَنْ ثَوْبَانَ.

وَلَا أَرَى الْحَدِيثَيْنِ إِلَّا صَحِيحَيْنِ، فَلَمْ يُمْنَعْ أَنْ يَكُونَ سَمِعَهُ مِنْهُمَا

---

(١) إتحاف المهرة (٦/ ١٧٣- ١٣١٠).

(٢) في مجمعة: من يحيى بن سعيد، عن سعيد بن عبد الرحمن.

(٣) في مجمعة: عن سعيد بن البختري، أو زكريا الحائي.

(٤) إتحاف المهرة (٦/ ١٧٣- ١٣١٠).

(٥) إتحاف المهرة (٦/ ١٧٣- ١٣١٠).

جميعًا.

فَأَمَّا رُخْصَةُ الْجَحَادَةِ لِلصَّائِمِ فَقَدْ أَخْرَجَهُ مُحَمَّدُ بْنُ إِسْمَاعِيلَ الْبُخَارِيُّ فِي الْجَامِعِ الصَّحِيحِ قَالَ:

٢٠٧٤ - **حَدَّثَنَا** أَبُو عَبْدِ اللَّهِ مُحَمَّدُ بْنُ عَبْدِ اللَّهِ الضَّبَّارِيُّ، قَالَ: أَخْبَرَنَا مُحَمَّدُ بْنُ مُحَمَّدِ بْنِ عِيسَى الْبَرْذَعِيُّ، قَالَ: أَبُو عَمْرٍو، قَالَ: عَبْدُ الْوَارِثِ، عَنِ الْجُرَيْرِيِّ، عَنِ ابْنِ عَبَّاسٍ: أَنَّ رَسُولَ اللَّهِ ﷺ «احْتَجَمَ وَهُوَ صَائِمٌ».

فَاسْمَعِ الْآنَ كَلَامَ إِمَامِ أَهْلِ الْحَدِيثِ فِي عَصْرِهِ بِلَا مُدَافَعَةٍ عَلَى هَذَا الْحَدِيثِ لِيَسْتَدِلَّ بِهِ عَلَى أَنَّهُ إِمَامُهُمْ.

سَمِعْتُ أَبَا بَكْرِ بْنَ مَحْمَدٍ الْمَرْوَزِيَّ يَقُولُ: سَمِعْتُ أَبَا بَكْرٍ مُحَمَّدَ بْنَ إِسْحَاقَ بْنِ خُزَيْمَةَ يَقُولُ: قَدْ ثَبَتَ الْأَخْبَارُ عَنِ النَّبِيِّ ﷺ أَنَّهُ قَالَ: «أَفْطَرَ الْحَاجِمُ وَالْمَحْجُومُ». فَقَالَ بَعْضُ مَنْ غَالَطَ فِي هَذِهِ السُّنَّةِ: إِنَّ الْجَحَادَةَ لَا تُفْطِرُ الصَّائِمَ، وَاحْتَجَّ لِأَنَّ النَّبِيَّ ﷺ احْتَجَمَ وَهُوَ صَائِمٌ مُحْرِمٌ، وَهَذَا لَمْ يَزَلْ أَهْلُ الْعِلْمِ يَكْرَهُونَهُ لِلصَّائِمِ، وَلَا أَنَّ النَّبِيَّ ﷺ لَمَّا احْتَجَمَ وَهُوَ صَائِمٌ مُحْرِمٌ فِي سَفَرٍ لَا فِي حَضَرٍ، بِأَنَّهُ لَمْ يَكُنْ ثَمَّةَ مُحْرِمًا غَيْرَهُ يَحْتَاجُ إِلَى أَنْ يَحْتَجِمَ فَيَحْلِقَ شَعْرَهُ، وَإِنَّمَا احْتَجَمَ لِأَنَّهُ كَانَ ثَمَّ مُحْرِمًا غَيْرُ

أَنَّ لَهَا بُضْعَ إِلَى أَنْ يَسُرَ صَوْمُهُ ذَلِكَ الْيَوْمَ، لِأَنَّهُ لَيْلَةٌ دَخَلَ فِيهِ، فَإِذَا كَانَ لَهَا أَنْ تَأْكُلَ وَيَتَمَرَّسَ بِطَعَامِهِ لِأَجْلِ فِي الصَّوْمِ وَتَرْكِهِ، وَمَضَى بَعْضُ النَّهَارِ وَهُوَ صَائِمٌ، جَازَ لَهُ أَنْ يَجْتَمِعَ، وَهُوَ مُتَمَادٍ فِي بَعْضِ نَهَارِ الصَّوْمِ، وَإِنْ كَانَتِ الْجَمَاعَةُ تُفْطِرُ.

١٤٨٠- صِفْ أَحْمَدُ بْنُ قَاسِمٍ الطَّبَرِيُّ نَا مُحَمَّدُ بْنُ سَعْدٍ الْعَوْفِيُّ [١] نَا رَوْحُ بْنُ مُسَافِرٍ.

وَحَدَّثَنَا عَلِيُّ بْنُ عِيسَى [٢] نَا أَحْمَدُ بْنُ النَّضْرِ بْنِ عَبْدِ الْوَهَّابِ.

وَحَدَّثَنَا أَبُو الْوَلِيدِ الْفَقِيهُ، نَا الْحَسَنُ بْنُ سُفْيَانَ.

وَأَخْبَرَنِي أَبُو عَلِيٍّ الْحَافِظُ، نَا إِبْرَاهِيمُ [٣] قَالُوا: نَا أَبُو خَيْثَمَةَ زُهَيْرُ بْنُ حَرْبٍ، نَا رَوْحُ بْنُ أُسَامَةَ، عَنْ سَعِيدِ بْنِ أَبِي عَرُوبَةَ، عَنْ عَطِيَّةَ الْعَوْفِيِّ، عَنْ بُشَيْرِ بْنِ عَبْدِ اللهِ، عَنْ أَبِي رَافِعٍ قَالَ: دَخَلْتُ عَلَى أَبِي مُوسَى وَهُوَ يَجْتَمِعُ بِعَدَ الْمَغْرِبِ، فَقُلْتُ: أَلَا اخْتَصَمْتَ نَهَارَكَ؟ فَقَالَ: تَأْمُرُنِي أَنْ أُهْرِيقَ دَمِي وَأَنَا صَائِمٌ، سَمِعْتُ رَسُولَ اللهِ ﷺ يَقُولُ: «الْفِرَاشُ وَالْجِمَاعُ وَتَحْكِيمُهُمَا».

سَمِعْتُ أَبَا عَلِيٍّ الْحَافِظَ يَقُولُ: قَالَ إِبْرَاهِيمُ الْحَرْبِيُّ: جَمْعُ أَبِي النَّيِّرِ الْحَكَمِ، سَمِعْتُ أَبَا عَلِيٍّ الْحَافِظَ يَقُولُ: قَالَ إِبْرَاهِيمُ الْحَرْبِيُّ: سَمِعْتُ عَلِيَّ بْنَ الْجَعْدِ يَقُولُ: سَمِعْتُ شُعْبَةَ الْعَتَرِيَّ يَقُولُ: سَمِعْتُ عَلِيَّ بْنَ

---

(١) في (ز): «عفير».

(٢) في (ز): «زاد: الطرائفي، وفي (ب): «الزعفراني، وهو محمد بن سعد بن محمد بن الحسن بن عطية، من بني عوف بن سعد».

(٣) في (ز): «علي بن أحمد بن عيسى» وهو علي بن عيسى بن إبراهيم بن عبدويه أبو الحسن المروزي النيسابوري.

(٤) في (ز): «أبو علي» وهو الحافظ، أحمد بن علي بن سعيد بن المثنى، أبو يعلى الموصلي.

(٥) ينظر: تاريخ الخطيب البغدادي من رجال الطبقة.

(٦) ينظر: الجعديات (١٠٧-١١٢٦/٢٠٧).

التِّبْنِيِّ يَقُولُ: قَدْ صَحَّ حَدِيثُ أَبِي رَافِعٍ، عَنْ أَبِي مُوسَى أَنَّ النَّبِيَّ ﷺ قَالَ: «أَلْقَرْنُ الْحَاجِّ وَالْعُمْرَةِ».

هَذَا حَدِيثٌ صَحِيحٌ عَلَى شَرْطِ الشَّيْخَيْنِ، وَلَمْ يُخَرِّجَاهُ.

وَهَذَا الْبَابُ قَدْ تَضَافَرَ مِنَ الصَّحَابَةِ بِأَسَانِيدَ مُتَنَظِّمَةٍ مِمَّا يَطُولُ ذِكْرُهُ فِي هَذَا الْمَوْضِعِ.

١٥٨٤- أَنْبَأَ أَبُو الْحَسَنِ أَحْمَدُ بْنُ مُحَمَّدٍ الْمَكِّيُّ[1] بِقَوْلِهِ: سَمِعْتُ مُحَمَّدَ بْنَ سَهْلٍ سَمِعَ الدَّارِمِيَّ يَقُولُ: قَدْ صَحَّ عِنْدِي حَدِيثُ: «أَلْقَرْنُ الْحَاجِّ وَالْعُمْرَةِ». لِحَدِيثِ[2] ثَوْبَانَ وَشَدَّادِ بْنِ أَوْسٍ وَأَبِي رَافِعٍ، وَسَمِعْتُ أَحْمَدَ بْنَ حَنْبَلٍ يَقُولُ بِهِ، وَإِذَا[3] صَحَّ عِنْدَهُ حَدِيثٌ لَمْ يَدَعْهُ.

١٥٨٥- **حدثنا** أَبُو الْعَبَّاسِ مُحَمَّدُ بْنُ يَعْقُوبَ، ثنا يَحْيَى بْنُ نَصْرٍ بْنِ سَابِقٍ الْخَوْلَانِيُّ، ثنا بِشْرُ بْنُ بَكْرٍ، ثنا عَبْدُ الرَّحْمَنِ بْنُ يَزِيدَ بْنِ جَابِرٍ، عَنْ سُلَيْمِ بْنِ عَامِرٍ أَبِي يَحْيَى الْكَلَاعِيِّ، قَالَ: حَدَّثَنِي أَبُو أُمَامَةَ[4] الْبَاهِلِيُّ، قَالَ: سَمِعْتُ رَسُولَ اللَّهِ ﷺ يَقُولُ: «بَيْنَا أَنَا نَائِمٌ أُتِيتُ بِرَجُلَيْنِ رَجُلٍ فَأَخَذَا بِضَبْعَيَّ فَأَتَيَا بِي عَلَقَبَةٍ وَعْرَةٍ، فَقَالَا لِي: اصْعَدْ. فَقُلْتُ: إِنِّي لَا أُطِيقُهَا. فَقَالَا: إِنَّا سَنُسَهِّلُهَا لَكَ. فَصَعِدْتُ حَتَّى إِذَا كُنْتُ فِي سَوَاءِ الْجَبَلِ إِذَا بِأَصْوَاتٍ شَدِيدَةٍ. قُلْتُ: مَا هَذِهِ

---

(١) في (ك) و(ف) و(ع): «المصري».

(٢) في (ك): «لحديث».

(٣) في (ك) و(ف): «وإذا».

(٤) إتحاف المهرة (٦/ ١٧٣-١٧٤/ ٦٢١٦).

«الأَسْوَدُ»؟ فَأَبَوْا. فَقَالَ: فَهَلْ أَنْتُمْ إِلَّا ثَلَاثَةٌ؟ ... فَإِذَا أَبَوْا يَقُومُ فَيُقَلِّدُ بِسَيْفِهِ وَيَقْتُلُهُمْ، فَيَسِيرُ إِلَيْهِمْ، فَيَقْتُلُهُمْ. قَالَ: فَقُلْتُ: مَنْ هَؤُلَاءِ؟ قَالَ: هَؤُلَاءِ الَّذِينَ يَطْلُبُونَ دَمَ خَلِيفَةِ مَرْوَانَ»(١).

١٥٨٢- حَدِيثُ حَسَنٌ عَلَى شَرْطِ مُسْلِمٍ، وَلَمْ يُخَرِّجَاهُ.

١٥٨٣- «أَخْبَرَنِي أَبُو عَبْدِ الرَّحْمَنِ مُحَمَّدُ بْنُ عَبْدِ اللهِ الشَّيْرَ، ثنا أَبُو حَاتِمٍ مُحَمَّدُ بْنُ إِدْرِيسَ الْحَنْظَلِيُّ، ثنا أَبُو زُرْعَةَ، ثنا أَسَدُ بْنُ مُوسَى، ثنا مُحَمَّدُ بْنُ عَمْرٍو، عَنْ أَبِي سَلَمَةَ، عَنْ أَبِي هُرَيْرَةَ، أَنَّ النَّبِيَّ ﷺ قَالَ: «مَنْ أَطْعَمَ فِي رَمَضَانَ ثَلَاثِينَ نَفْسًا بَنَى اللهُ قَصْرًا عَلَيْهِ وَلَا نَهَارَ»»(٢).

هَذَا حَدِيثٌ صَحِيحٌ عَلَى شَرْطِ مُسْلِمٍ، وَلَمْ يُخَرِّجَاهُ بِهَذِهِ السِّيَاقَةِ.

١٥٨٤- «حَدَّثَنَا الشَّيْخُ أَبُو بَكْرٍ بْنُ إِسْحَاقَ الْفَقِيهُ، أَنَا مُوسَى بْنُ إِسْحَاقَ بْنِ مُوسَى الْخَطْمِيُّ(٣)، ثنا أَسَدٌ، ثنا أَسَدُ بْنُ مُوسَى، عَنِ الْحَارِثِ بْنِ عَبْدِ الرَّحْمَنِ(٤)، عَنْ عَطَاءٍ، عَنْ أَبِي هُرَيْرَةَ قَالَ: قَالَ رَسُولُ اللهِ ﷺ: «مَنْ

---

(١) في «المطالب العالية» (٤/ ٢٢٤-٢٢٥)، وفي «المطالب العالية» (٤/ ٢٢٦-٢٢٧) ذكر الحافظ هذا الحديث وقال: رواه أبو يعلى، ورواه ابن أبي شيبة، وفيه: «فإذا أبوا يقوم فيقلد بسيفه ويقتلهم، فيسير إليهم فيقتلهم» قال: قلت: من هؤلاء؟ قال: هؤلاء الذين يطلبون دم خليفة مروان.

(٢) في «المطالب العالية» (٤/ ٢٢٦-٢٢٧)، وذكر الحافظ هذا الحديث وقال: رواه أبو يعلى، ورواه ابن أبي شيبة، وفيه: «فإذا أبوا يقوم فيقلد بسيفه ويقتلهم، فيسير إليهم فيقتلهم» قال: قلت: من هؤلاء؟ قال: هؤلاء الذين يطلبون دم خليفة مروان.

(٣) قال في «الجرح والتعديل» (٨/ ١٤٤): «الخطمي» وهو الصواب، فهو: موسى بن إسحاق بن موسى بن عبد الله بن يزيد بن خطمة الأنصاري، نسبه أبيض من الأبصار يقال له: الخطمي من جلالته.

(٤) الحارث بن عبد الرحمن بن عبد الله بن سعد بن أبي ذباب، من رجال الشيخين، وسعد المذكور في نسبه هو: سعد بن أبي ذباب، وهو الصحيح الذي ذكره البخاري في «تاريخه الكبير» (٣/ ٢٧٦) وابن أبي حاتم في «الجرح والتعديل» (٤/ ٢٧٦)، وابن حبان في «الصحيح والثقات» (٥/ ٢٣٤)، =

بِالْعَمَلِ الَّذِي وَكَّلْتُهُ بِأَنَّهُ الصِّيَامُ عَنْ أَحَدٍ، أَوِ الْحَجُّ عَنْ أَحَدٍ، فَإِنْ سَابَقَكَ أَحَدٌ، أَوْ جَهِلَ عَلَيْكَ فَقُلْ: إِنِّي صَائِمٌ إِنِّي صَائِمٌ»

هَذَا حَدِيثٌ صَحِيحٌ عَلَى شَرْطِ مُسْلِمٍ، وَلَمْ يُخَرِّجَاهُ.

١٥٨٤ - أَمَّا الْحَدِيثُ: أَبُو بَكْرٍ بْنُ أَبِي نَصْرٍ التَّمَّارُ، ثَنَا أَبُو الْمُثَنَّى، ثَنَا قُتَيْبَةُ بْنُ سَعِيدٍ الْبَلْخِيُّ، ثَنَا إِسْمَاعِيلُ بْنُ جَعْفَرٍ، ثَنَا عَمْرُو بْنُ أَبِي عَمْرٍو، عَنْ أَبِي سَعِيدٍ الْمَقْبُرِيِّ، عَنْ أَبِي هُرَيْرَةَ قَالَ: قَالَ رَسُولُ اللَّهِ ﷺ: «رَبُّ صَائِمٍ حَظُّهُ مِنْ صِيَامِهِ الْجُوعُ، وَرُبَّ قَائِمٍ حَظُّهُ مِنْ قِيَامِهِ السَّهَرُ»[1].

هَذَا حَدِيثٌ صَحِيحٌ عَلَى شَرْطِ الْبُخَارِيِّ، وَلَمْ يُخَرِّجَاهُ.

١٥٨٥ - أَخْبَرَنَا عَبْدُ الرَّحْمَنِ بْنُ حَمْدَانَ الْجَلَّابُ بِنَيْسَابُورَ، ثَنَا أَبُو حَاتِمٍ الرَّازِيُّ بِمَرْوَ، ثَنَا أَبُو الْأَزْهَرِ، ثَنَا رَوْحٌ، ثَنَا عَبْدُ الْمَلِكِ بْنُ سُعَيْدٍ، عَنْ حُمَيْدِ بْنِ كَثِيرٍ بْنِ عَبْدِ اللَّهِ بْنِ الْأَشْيَخِ، عَنْ عَبْدِ الْمَلِكِ بْنِ سَعِيدِ بْنِ حَيَّانَ الْأَشْجَعِيِّ، عَنْ حَيَّانَ بْنِ عَبْدِ اللَّهِ، عَنْ عُمَرَ بْنِ الْخَطَّابِ أَنَّهُ قَالَ: هَبَبْتُ يَوْمَ فُتِحَتْ مِصْرُ أَنْ سَأَلْتُ رَسُولَ اللَّهِ ﷺ، فَقُلْتُ: صُمْتُ الْيَوْمَ أَمْ لَا؟ فَقَالَ: فَقُلْتُ رُبَّ صَائِمٍ قَالَ رَسُولُ اللَّهِ ﷺ: «أَرَأَيْتَ لَوْ تَمَضْمَضْتَ مِنَ الْمَاءِ، فَقُلْتُ: لَا بَأْسَ بِذَلِكَ. قَالَ رَسُولُ اللَّهِ ﷺ: «فَمِمَّ؟»

---

(١) هذا من الشعرات التي غاب وفق أسه الحارث أيضا، وقيل عباس بن عبد الله بن أبي ربيعة أبو عبد الله.

(٢) إسناده ضعيف (١٤٢/١٠-١٤٣).

(٣) إسناده ضعيف (١٤٤/١٠-١٤٥).

(٤) في (ق) زاد: ابنه.

(٥) إسناده ضعيف (١٤٥/١٠-١٤٦).

هَذَا حَدِيثٌ صَحِيحٌ عَلَى شَرْطِ الشَّيْخَيْنِ»، وَلَمْ يُخَرِّجَاهُ.

١٥٨٦ - أَخْبَرَنَا أَبُو عَبْدِ اللهِ مُحَمَّدُ بْنُ يَعْقُوبَ الْحَافِظُ: ثَنَا مُحَمَّدُ بْنُ يَحْيَى بْنِ مَنْدَهْ: ثَنَا مُسْلِمُ بْنُ سَالِمٍ: ثَنَا خَالِدُ بْنُ سَعْدٍ الْهِلَالِيُّ: ثَنَا مُحَمَّدُ بْنُ عَمْرِو، عَنْ أَبِي سَلَمَةَ، عَنْ أَبِي هُرَيْرَةَ، عَنِ النَّبِيِّ ﷺ، قَالَ: «لَا يَؤُمَّنَّ الْمَرْءُ قَوْمًا إِلَّا بِإِذْنِهِمْ، وَلَا الْقَوْمُ وَدَّ الرَّجُلِ إِلَّا بِإِذْنِهِ».

هَذَا حَدِيثٌ صَحِيحٌ عَلَى شَرْطِ مُسْلِمٍ، وَلَمْ يُخَرِّجَاهُ.

١٥٨٧ - حدثنا أَبُو الْعَبَّاسِ مُحَمَّدُ بْنُ يَعْقُوبَ: ثَنَا مُحَمَّدُ بْنُ إِسْحَاقَ الصَّغَانِيُّ[1]: ثَنَا سَعِيدُ بْنُ عَامِرٍ: ثَنَا شُعْبَةُ، عَنْ عَبْدِ الْعَزِيزِ بْنِ صُهَيْبٍ، عَنْ أَنَسِ بْنِ مَالِكٍ، قَالَ: قَالَ رَسُولُ اللهِ ﷺ: «مَنْ وَجَدَ لَمْتَرًا فَلْيَتَّخِذْ عَلَيْهِ، وَمَنْ لَا، فَلْيَتَّخِذْ عَلَى الْمَاءِ فَإِنَّهُ طَهُورٌ».

هَذَا حَدِيثٌ صَحِيحٌ عَلَى شَرْطِ الشَّيْخَيْنِ، وَلَمْ يُخَرِّجَاهُ.

---

(١) عند المطبوع من سعيد بن منصور أخرج له مسلم دون البخاري، وقال الساجي: هذه إحدى المناكير (٢/ ٢٣٩/٢٣٩) فوهما حديث منكر، وشكر مأمون، وعبد الغفار، وسيد البكري، وسيد عزت علي، وعطية العدوي، ومحمد أحمد عاشور، وعبد الحكيم الأنيس، وفاتك أبو الخير، وأحمد فريد، وأبو عبد الله الداني بن منير آل زهوي، وأبو حذيفة إبراهيم، وأبو إسحاق الحويني، وأبو عبد الله الصنعاني، وأبو عبد الله الذهبي، وأبو عبد الله الشلبي، وأبو عبد الله الأثري، وأبو عبد الله البيضاني، وأبو عبد الله الفحل، وأبو عبد الله الظاهري، وأبو عبد الله السلفي، وأبو عبد الله الأنصاري، وأبو عبد الله الشمراني، وأبو عبد الله الحنبلي، وأبو عبد الله المغربي، وأبو عبد الله العدني، وأبو عبد الله الجزائري، وأبو عبد الله الشامي، وأبو عبد الله المكي، وأبو عبد الله المدني، وأبو عبد الله الأردني، وأبو عبد الله الفلسطيني، ومحمد بن إبراهيم وآل سالم.

(٢) إتحاف المهرة (١٢/ ١١١/ ١١٦-٢٨٣).

(٣) في (ز): «الصغاني».

(٤) في (ز): «عمر» لا يجيد.

(٥) إتحاف المهرة (١٢/ ١١١-٢٨٤).

(٦) يقوي به سعيد بن عامر الضبعي عند شعبة قال الترمذي (٢/ ٢٣٣/٢٣٤): «وهو حديث غير محفوظ، وإنما يعلم له أصلا من حديث عبد العزيز بن صهيب عن أنس، وقد روى بعضهم هذا الحديث عن شعبة عن عبد العزيز عن خالد عن الحذاء عن سيرين عن أنس».

١٨٨٨- أخبرني إبْرَاهِيمُ بْنُ إِسْمَاعِيلَ القَاضِي، ثنا مُحَمَّدُ بْنُ سَعِيدٍ الدُّورِيُّ، ثنا قَيْسُ بْنُ حَفْصٍ الدَّارِمِيُّ، عَنْ عَبْدِ الوَاحِدِ بْنِ زِيَادٍ، عَنِ الأَعْمَشِ، عَنْ حَفْصَةَ بِنْتِ سِيرِينَ، عَنِ الرَّبَابِ، عَنْ عَمَّتِهَا سَلْمَانَ بْنِ عَامِرٍ قَالَ: قَالَ رَسُولُ اللهِ ﷺ: "إِذَا أَحْدَثَ أَحَدُكُمْ صَائِمًا فَلْيَطْعَمْ عَلَى اسْمِ، فَإِنْ لَمْ يَجِدِ الطَّعَمَ فَعَلَى الْمَاءِ، فَإِنَّ الْمَاءَ طَهُورٌ".

هَذَا حَدِيثٌ صَحِيحٌ عَلَى شَرْطِ البُخَارِيِّ، وَلَمْ يُخَرِّجَاهُ.

وَلَهُ شَاهِدٌ صَحِيحٌ عَلَى شَرْطِ مُسْلِمٍ.

١٨٨٩- أخبرنا أَحْمَدُ بْنُ جَعْفَرٍ القَطِيعِيُّ، ثنا عَبْدُ اللهِ بْنُ أَحْمَدَ بْنِ حَنْبَلٍ، حَدَّثَنِي أَبِي، ثنا عَبْدُ الرَّزَّاقِ، ثنا جَعْفَرُ بْنُ سُلَيْمَانَ، أَخْبَرَنِي ثَابِتٌ الْبُنَانِيُّ، أَنَّهُ سَمِعَ أَنَسَ بْنَ مَالِكٍ يَقُولُ: قَالَ رَسُولُ اللهِ ﷺ يَطْعَمُ عَلَى رُطَبَاتٍ قَبْلَ أَنْ يُصَلِّيَ، فَإِنْ لَمْ يَكُنْ رُطَبَاتٌ، فَعَلَى تَمَرَاتٍ، فَإِنْ لَمْ يَكُنْ تَمَرَاتٌ، حَسَا حَسَوَاتٍ مِنْ مَاءٍ".

١٨٩٠- حدثنا أَبُو إِسْحَاقَ إِبْرَاهِيمُ بْنُ يَحْيَى، ثنا مُحَمَّدُ بْنُ يَحْيَى إِسْحَاقَ الإِمَامُ، ثنا زَكَرِيَّا بْنُ يَحْيَى بْنِ أَبَانَ، ثنا مُحَمَّدُ بْنُ عَبْدِ العَزِيزِ

= الرباب عن سلمان بن عامر عن النبي ﷺ، وهو أصح من حديث محمد بن عبد الله، وهكذا رواه الحفاظ كما في العلل (٢٠/١٣). حديث محمد بن عامر وهمٌ، وقال البخاري في الكبرى (٣/٣٧): حديث خطأ، والصواب الذي قبله، يعني: حديث سلمان بن عامر.

(١) [إتحاف المهرة: (٥/٥٢٧-٥٢٩)].

(٢) [إتحاف المهرة: (٥/٦١٤-٦١٦)].

أَبُو الْعَبَّاسِ، ثَنَا شُعَيْبُ بْنُ إِسْحَاقَ(١)، ثَنَا سَعِيدُ بْنُ أَبِي عَرُوبَةَ، عَنْ قَتَادَةَ، عَنْ أَنَسِ بْنِ مَالِكٍ، أَنَّ النَّبِيَّ ﷺ «كَانَ لَا يُصَلِّي الْفَرِيضَةَ حَتَّى يُطْهِرَ، وَكَانَ يَأْمُرُ بِتَرْكِ مَنْ تَمَامًا»(٢).

١٥٩١ - حَدَّثَنَا أَبُو أَحْمَدَ بْنُ أَبِي حَامِدٍ بِالْمَرْوَزِيِّ، ثَنَا مُحَمَّدُ بْنُ أَيُّوبَ، ثَنَا عَبْدُ الصَّمَدِ بْنُ الْفَضْلِ وَإِسْحَاقُ بْنُ إِبْرَاهِيمَ، قَالَا: ثَنَا مُحَمَّدُ بْنُ عَبْدِ الْمَلِكِ الدَّقِيقِيُّ، ثَنَا نَائِلُ بْنُ أَبِي نَجِيحٍ، عَنْ أَبِي سُفْيَانَ، عَنْ أَبِي هُرَيْرَةَ، قَالَ: رَأَيْتُ رَسُولَ اللَّهِ ﷺ بِالْعَرْجِ يَغْسِلُ عَنْ مَذْيٍ أَوْ مِنْ مَذْيٍ بِهِ مِنَ الْحَرِّ وَهُوَ صَائِمٌ»(٣).

هَذَا حَدِيثٌ لَا أَصْلَ لَهُ، الْمَعْرُوفُ: قَالَ فِيهِ: قَالَ مُحَمَّدُ بْنُ أَيُّوبَ الشَّيْخُ: خَطَأٌ عَلَيْنَا، وَالصَّوَابُ عَلَى غَيْرِنَا الْمَذْيُ فَقَطْ.

١٥٩٢ - أَخْبَرَنَاهُ أَبُو بَكْرٍ بْنُ أَبِي نَصْرٍ الْمَرْوَزِيُّ، ثَنَا أَحْمَدُ بْنُ مُحَمَّدِ بْنِ

---

(١) في الإتحاف: أحمد بن إسحاق!

(٢) إتحاف المهرة (٢/٤٧٦-١٤٩٥)، وقال: هذا الحديث أورده الزرقاني في سننه!

قلت: في محمد بن إسحاق، عن محمد بن يحيى بن حبان، عن الأعرج، عن القاسم بن محمد، وقال: لا يحدث به إلا محمد بن إسحاق إلا من هذا الوجه. بهذا الإسناد، والقاسم بن محمد لم يدرك أبا هريرة، وإنما يكتب سنن حديثه مالكا يحفظ من غيره.

(٣) إتحاف المهرة (٢/٤٩٤-١٨٠٩).

قال ابن حجر في إتحاف ابن المهرة: (٢/٤٩٤) «إسحاق بن إبراهيم النيلي، هو محمد بن أحمد الصغاني البصري، وهو يكثر من محمد بن حميد الحميري شيخ البخاري، فقد أخرجه في سبعة مواضع، ومحمد بن حميد من شيوخ هذا عن مالك بن سنن من أبي صالح من أبي هريرة، وعن أبي سفيان عن أبي هريرة، وعن عائشة، وأنس، وأبي بكرة، وثلاثة، وثلاثين، وعمرة، أو موضعين، وهي في الموطأ عن مالك عن سمي عن أبي بكر بن عبد الرحمن، عن بعض الصحابة غير سمي».

عِيسَى، أَنَا الْفَتْنِيُّ، فِيمَا قَرَأْتُ عَلَيْهِ، عَنْ سُلَيْمِ مَوْلَى أَبِي بَكْرٍ، عَنْ أَبِي بَكْرِ بْنِ عَبْدِ الرَّحْمَنِ، عَنْ بَعْضِ أَصْحَابِ النَّبِيِّ ﷺ قَالَ: رُئِيَتْ رُسُولُ اللهِ ﷺ أَمَرَ النَّاسَ فِي سَفَرِهِ بِالنُّعَاسِ عَامَ الْفَتْحِ، وَقَالَ: «لِتَقُمْ لِيَا مُحَمَّدُ»، وَنَامَ رَسُولُ اللهِ ﷺ بِالْمَكَانِ الَّذِي عَنْدَ الرَّحْمَنِ، وَقَالَ الَّذِي حَدَّثَنِي لَقَدْ رَأَيْتُ رَسُولَ اللهِ ﷺ بِالْعَرْجِ يَضْرِبُ عَلَى رُءُوسِ الْمَاءِ وَهُوَ صَائِمٌ مِنَ الْعَطَشِ. أَوْ قَالَ: مِنَ الْحَرِّ.

١٥٩٣٠ - **حَدَّثَنَا** أَبُو بَكْرِ بْنُ زِيَادِ بْنِ الْفَقِيهِ، ثنا بَكْرُ بْنُ مُوسَى، ثنا الْحُمَيْدِيُّ، ثنا سُفْيَانُ، قَالَ: سَمِعْتُ الزُّهْرِيَّ يَقُولُ: أَخْبَرَنِي حُمَيْدُ بْنُ عَبْدِ اللهِ بْنِ مَنْظُورٍ، عَنْ أَبِي هُرَيْرَةَ، عَنْ كَعْبٍ بْنِ عَاصِمٍ الأَشْعَرِيِّ، أَنَّ النَّبِيَّ ﷺ قَالَ: «لَيْسَ مِنْ أَبِرِّ الصِّيَامِ فِي السَّفَرِ».

هَذَا حَدِيثٌ صَحِيحُ الإِسْنَادِ، وَلَمْ يُخَرِّجَاهُ.

وَقَدْ أَظَلَّ الشَّيْخَانِ عَلَى حَدِيثِ حَمْزَةَ بْنِ عَمْرٍو الأَسْلَمِيِّ، فَأَخْرَجَاهُ فِي حَدِيثِ طَوِيلٍ عَنْ حَمْزَةَ بْنِ عَمْرٍو، عَنْ رَسُولِ اللهِ ﷺ.

وَلَهُ رِوَايَةٌ مُقْتَرِنَةٌ بِرِوَايَةِ حُمَيْدٍ أَوْلاَهُ حَمْزَةُ بْنُ عَمْرٍو، وَلَمْ يُخَرِّجَاهُ.

---

(١) [تحاف المهرة (١٤/٤٥٩-٤٦٠)، والمطالب (٦/٦١٦-٦١٧)]. وانظر مرويا مالك (رواية يحيى عن يحيى (١/٢٩٩)، وابن أبي عبد الله في الموطأ (٤٧٢/٢) «هذا حديث صحيح، ولا نرى فيه بين أن يسمى الشاهد الصاحب الذي حدث أبو بكر بن أبي عمرو بن حزم الصحابي فقد اختلف فيهم فذهب ثلاثة أنهم كلهم صحابة، وهذا أحسن ما قيل في هذا الحديث».

(٢) في (ز): «في الدورة».

(٣) [تحاف المهرة (١٣/٣٠٠-١٣٧/٣٠١)].

١٥٩٤ - **أخبرنا** أبو سعيد أحمدُ بنُ يعقوبَ الثقفيُّ، ثنا أبو شُعَيْبٍ الحَرَّانيُّ، ثنا أبو أيوبَ المَرْوَزيُّ، ثنا عبدُ اللهِ بنُ مُحَمَّدٍ النُّفَيْليُّ، ثنا مُحَمَّدُ بنُ عَبْدِ المَجِيدِ الدَّبِيليُّ، قال: سمعتُ حَمْزَةَ بنَ مُحَمَّدِ بنِ حَمْزَةَ بنِ عَمْرِو الأَسْلَمِيِّ يَذْكُرُ أَنَّ أَبَاهُ أَخْبَرَهُ عَنْ جَدِّهِ حَمْزَةَ بنِ عَمْرٍو، قالَ: قُلْتُ: يا رَسُولَ اللهِ، إِنِّي صاحِبُ ظَهْرٍ، أَعْتَمِدُهُ، أَسْفَرُ عَلَيْهِ وَأَكْرِيهِ، وَرُبَّمَا نَزَلَتْ بِي الحاجَةُ إِلَى رُكُوبِهِ، فَهَلْ يَصْلُحُ لِي أَنْ أَرْكَبَهُ بَعْضَ رَمَضَانَ؟ - وَكَانَ الغَزْوُ وَكَانَ شَابًّا، وَأَحْيَنَّى أَنْ أَصُومَ يا رَسُولَ اللهِ أَفْوَتُ عَلَيَّ مِنْ أَنْ أَرْكَبَهُ فَيَكُونَ ذَلِكَ، فَأَصُومَ يا رَسُولَ اللهِ أَفْضَلُ أَوْ أَرْكَبُهُ؟ قالَ: **يا حَمْزَةُ، بَلْ يَا بْنَ حَمْزَةَ**(١).

١٥٩٥ - **أخبرني** عبدُ اللهِ بنُ الحَسَنِ القاضي بِبَرْدَعَةَ، ثنا الحارثُ بنُ أبي أُسامَةَ، ثنا يَزِيدُ بنُ هارُونَ، أنا عَبْدُ بنُ سُلَيْمَانَ، عن أبي الزُّبَيْرِ، عن جابرٍ، أنَّ النَّبِيَّ ﷺ سافَرَ في رَمَضانَ، فَاشْتَدَّ الصَّوْمُ عَلَى رَجُلٍ مِنْ أَصْحَابِهِ، فَجَعَلَتْ راحِلَتُهُ تَهْوِي به تَحْتَ الشَّجَرِ، فَأَخبِرَ النَّبِيُّ ﷺ بِذَلِكَ، فَقَالَ: **إِنَّ لِهَؤُلَاءِ، أَوْ لِهَؤُلَاءِ، فَرَخَّصَ عَلَى بَعْضِهِمْ، وَشَدَّدَ عَلَى آخَرِينَ**(٢).

هَذَا حَدِيثٌ صَحِيحٌ عَلَى شَرْطِ الشَّيْخَيْنِ، وَلَمْ يُخَرِّجَاهُ.

١٥٩٦ - **حدَّثَ** أبو العَبَّاسِ مُحَمَّدُ بنُ يَعْقُوبَ، ثنا الحَسَنُ بْنُ عَلِيِّ بْنِ عَفَّانَ العَامِرِيُّ، ثنا أَبُو عَوَانَةَ عُمَرُ بْنُ سَوَّارٍ، ثنا شُعَيْبُ الْحَرِيرِيُّ، عن

---

(١) في (ر): «عبيدة».

(٢) في (ظ): «سفط من لؤ».

(٣) أخرجه البخاري (١٩٤٦) (٤٢٦٦).

(٤) أخرجه مسلم (١١١٥) (٢٧٣-٢٧٤).

(٥) في (ر): «عمر بن سعيد»، وفي (ظ): «عمرو: عمر بن سعيد بن عبد الله ذو الحجازي».

الأَوْزَاعِيِّ، عَنْ يَحْيَى بْنِ أَبِي كَثِيرٍ، عَنْ أَبِي سَلَمَةَ، عَنْ أَبِي هُرَيْرَةَ قَالَ: قَالَ رَسُولُ اللهِ ﷺ بِيَدِهِ الْمُقْرِئُ: «إِنَّ رَبِّي يُعْلِمُنِي» فَقَالَ أَبُو بَكْرٍ وَعُمَرُ: فَقَالَ وَفَقَالَ، فَقَالَ: إِنَّا سَنُعْلِمُ، فَقَالَ رَسُولُ اللهِ ﷺ: «فَاعْمَلُوا فِيمَا سَيُعْلِمُكُمْ، إِنَّ اللهَ لَمْ يُعْلِمْنِي فِيمَا سَيُعْلِمُكُمْ».

هَذَا حَدِيثٌ صَحِيحٌ عَلَى شَرْطِ الشَّيْخَيْنِ»، وَلَمْ يُخَرِّجَاهُ.

١٥٩٧ - حَدَّثَنَا أَبُو بَكْرِ الْحَسَنُ بْنُ عَلِيٍّ الْحَافِظُ، أَنَا عَبْدُ الْمَلِكِ الْأَهْوَازِيُّ، أَنَا مُحَمَّدُ بْنُ أَبِي صُفْرَانَ الْبَلْخِيُّ(١)، أَنَا عَبْدُ الرَّحْمَنِ بْنُ مَهْدِيٍّ، أَنَا سُفْيَانُ، عَنْ أَبِي جَنَابٍ، عَنْ عَبْدِ اللهِ بْنِ مُسْلِمٍ، قَالَ: قَالَ رَسُولُ اللهِ ﷺ: «لَا تَزَالُ أُمَّتِي عَلَى سُنَّتِي مَا لَمْ تَتَّخِذْ عِبَادَةُ الشَّهْوَةِ، وَكَانَ الدِّينُ ﷺ إِذَا كَانَ سَبَبُهُ أَمْرَ رِجَالٍ، فَأُولَى عَلَى ذَمِّرٍ»(٢) وَقَالَ: فَذَاكَ الشَّيْنُ أَطْلَقُ.

هَذَا حَدِيثٌ صَحِيحٌ عَلَى شَرْطِ الشَّيْخَيْنِ»، وَلَمْ يُخَرِّجَاهُ بِهَذِهِ السِّيَاقَةِ.

---

(١) في (ز) زيادة: أبو العلاء.

(٢) أخرجه في «الزهد» (٤٠٩-٤١٧/٢).

قال أبو الطيب في «شرح السنن» (١٢/٢٠٥): وجه الحديث عن سفيان والعمري أن الحسنة سبب لمودة من تحبه، وذريعة إليها، وروى في «الزهد» (١٧٨/٢) من حديث محمد بن شعيب عن الأوزاعي عن يحيى عن أبي سلمة مرسلًا: لو روي من حديث علي عن النبي ﷺ نحو من أبي سلمة مرسلًا.

عن عبد الله بن أحمد بن موسى بن زياد، أبو محمد الخالدي، العروقي.

(ق) عن محمد بن عثمان أبو عبد الله، وقيل: أبو عثمان الفقيه، من رجال القليعي.

(ز) في الشيخين: البزدوي.

(٣) أخرجه في «الزهد» (٢٠٦-٢١١/٢).

إِنَّمَا عَرَّجْنَا بِهَذَا الْإِسْنَادِ لِلتَّوْرِيَةِ، ﴿لَا يَزَالُ النَّاسُ بِخَيْرٍ﴾[1] مَا عَجَّلُوا الْفِطْرَ، فَتَنَبَّهْ!

١٥٩٨ - حَدَّثَنَا أَبُو الْعَبَّاسِ مُحَمَّدُ بْنُ يَعْقُوبَ، ثَنَا بَحْرُ بْنُ نَصْرٍ، ثَنَا عَبْدُ اللهِ بْنُ وَهْبٍ، أَخْبَرَنِي مُعَاوِيَةُ بْنُ صَالِحٍ، أَنَّ عَبْدَ اللهِ بْنَ أَبِي قَيْسٍ[2] حَدَّثَهُ، أَنَّهُ سَمِعَ عَائِشَةَ تَقُولُ: كَانَ أَحَبُّ الشُّهُورِ إِلَى رَسُولِ اللهِ ﷺ أَنْ يَصُومَهُ شَعْبَانُ، ثُمَّ يَصِلُهُ بِرَمَضَانَ[3].

هَذَا حَدِيثٌ صَحِيحٌ عَلَى شَرْطِ الشَّيْخَيْنِ، وَلَمْ يُخَرِّجَاهُ.

١٥٩٩ - أَخْبَرَنَا عَلِيُّ بْنُ مُحَمَّدِ بْنِ إِسْحَاقَ الْفَقِيهُ الْمَدِينِيُّ بِمَكَّةَ، ثَنَا أَبُو يَحْيَى بْنُ أَبِي مَسَرَّةَ[4]، ثَنَا عَبْدُ اللهِ بْنُ يَزِيدَ الْمُقْرِئُ[5]، ثَنَا مُوسَى بْنُ عُلَيِّ بْنِ رَبَاحٍ، عَنْ أَبِيهِ، عَنْ عُقْبَةَ بْنِ عَامِرٍ قَالَ: قَالَ رَسُولُ اللهِ ﷺ: «طَعْمُ فَرْقَةٍ، وَنَوْمُ الضُّحَى، وَأَيَّامُ التَّشْرِيقِ عِيدُنَا أَهْلَ الْإِسْلَامِ، وَهُنَّ أَيَّامُ أَكْلٍ وَشُرْبٍ».

هَذَا حَدِيثٌ صَحِيحٌ عَلَى شَرْطِ مُسْلِمٍ، وَلَمْ يُخَرِّجَاهُ.

١٦٠٠ - أَخْبَرَنَا أَبُو عَمْرِو عُثْمَانُ بْنُ أَحْمَدَ بْنِ السَّمَّاكِ بِبَغْدَادَ، ثَنَا يَحْيَى بْنُ مَعْمَرٍ، ثَنَا الزُّبَيْرُ بْنُ أَبِي بَكْرٍ الزُّهَيْرِيُّ، ثَنَا حَرْمَلُ بْنُ عَلِيٍّ، ثَنَا

---

(١) في (ك): «في خير».

(٢) البخاري (٣١٢٣) من حديث عطاء، ومسلم (١٣٧٦) من حديث عبد العزيز بن رفيع.

(٣) تحرف والذي يحفظ ويعرف من حديث عائشة من غير هذا الوجه: «يصوم شعبان كله».

(٤) في النقيعي: «محمد» بن أبي قيس، وهو خطأ، أخرجه له مسلم دون البخاري.

(٥) تحرف في المطبوع (١٧/١٠٧٤-١٨٨٦٠).

(٦) في (ك): «عبد الله بن زيد بن أبي عبد الرحمن» وهو تحريف.

(٧) في النقيعي: «الحسن بن».

(٨) تحرف في المطبوع (١٨/١٠٧٤-١٨٨٦٠).

مَهْدِيٍّ بْنُ حَسَّانَ الْعَتِيكِيُّ، عَنْ عِكْرِمَةَ، عَنْ أَبِي هُرَيْرَةَ قَالَ: نَهَى رَسُولُ اللهِ ﷺ عَنْ صَوْمِ يَوْمٍ عَرَفَةَ بِعَرَفَاتٍ.

هَذَا حَدِيثٌ صَحِيحٌ عَلَى شَرْطِ الْبُخَارِيِّ(١)، وَلَمْ يُخَرِّجَاهُ.

٦١٩١ - حَدَّثَنَا مُحَمَّدُ بْنُ يَعْقُوبَ قَالَ: ثَنَا أَحْمَدُ بْنُ مُحَمَّدِ بْنِ نَصْرٍ، ثَنَا أَحْمَدُ بْنُ مُحَمَّدِ بْنِ حَنْبَلٍ، ثَنَا عَبْدُ الأَعْلَى بْنُ عَبْدِ الأَعْلَى، ثَنَا مُحَمَّدُ بْنُ إِسْحَاقَ، عَنْ حَكِيمِ بْنِ حَكِيمٍ، عَنْ عَبَّادِ بْنِ مُنَيْبٍ، عَنْ عَمْرِو بْنِ الْحَكَمِ الزُّرَقِيِّ، عَنْ أَبِيهِ، أَنَّهَا حَدَّثَتْهُ قَالَتْ: قَالَتْ أُمُّ سَلَمَةَ لِي عَلِيٍّ بْنِ أَبِي طَالِبٍ مَالَكَ رَسُولَ اللهِ ﷺ عِنْدَ الْعَصْرِ، وَهُوَ يَقُولُ: إِنَّكَ لَمِنْ أَحَبِّ النَّاسِ إِلَيَّ، وَإِنَّكَ لَتَمُوتُ فِي قَتْلَةٍ، فَإِنَّهُ أُتِيَ بِتُرْبَةٍ حَمْرَاءَ فَأَخَذَهَا فَشَمَّهَا وَقَالَ: يَا تُرْبَةُ، وَتَرْكَبُ؟!

هَذَا حَدِيثٌ صَحِيحٌ عَلَى شَرْطِ مُسْلِمٍ(٢)، وَلَمْ يُخَرِّجَاهُ.

---

(١) قلتُ: كذا قال، وهو الذي يظهر لي من صنيعه، وهذان من أفراد مهدي العتيكي المنكرين، من رجال الطيالسي.

(٢) إسناده ضعيف لإرساله. قلتُ: أخرجه البخاري الصغير، وابن أبي الدنيا في «المحتضرين» (٢٥٠) من حديث بشر بن أبي خازم العنبري الأعمى، عن وردان القيسي، عن أم سلمة به.

(٣) إسناده ضعيف جدًا (٧٠٤-٧٠٩/١٤٩٤-١٤٩٦)

قال ابن حجر في «الإصابة»: «قلت: ولابن إسحاق فيه سند آخر، قال أحمد -(٢٦٧٥٠) ثنا يعقوب: ثنا أبي عن إسحاق حدثني عبد الله بن أبي سلمة عن عمرو بن الحكم، الأنصاري ثم الزرقي عن أبيه، بهذا، فذكر أن ابن إسحاق سمعه فحدث أن بكير بن عبد الله بن أبي سلمة حدثه فيحتمل أن يكون ابن إسحاق سمعه من الوجهين، وقد رواه [٢١٩] (٢٦٧٥١) من طريق يزيد بن هارون فوقع عنده أن ابن أبي سلمة هو الذي حدثه، وهو وهم، والصواب عن الزهري عن أبي بكر بن عبد الله بن أبي سلمة عن عمرو بن الحكم الزرقي، فذكره. وعمرو: صحابي، وأبوه: لقبه سعد، وقيل: مسعود، وقيل: القشير (٣٠-٣٣) من حديث سالم بن عبدان عن عيسى بن مسعود عن الحكم الزرقي عن أبيه

وَلَهُ شَاهِدٌ صَحِيحٌ.

١٦٠٢- حَدَّثَنَاهُ أَبُو الْعَبَّاسِ مُحَمَّدُ بْنُ يَعْقُوبَ، أَنَا الرَّبِيعُ بْنُ سُلَيْمَانَ، أَنَا الشَّافِعِيُّ، أَنَا مَالِكٌ.

وَأَخْبَرَنِي أَبُو بَكْرِ بْنُ أَبِي نُعَيْمٍ الْمُزَوِّزِيُّ، ثَنَا أَحْمَدُ بْنُ مُحَمَّدِ بْنِ عِيسَى الْقَاضِي، ثَنَا الْفَضْلُ -يَعْنِي ابْنَ غَانِمٍ- عَنْ يَزِيدَ بْنِ الْهَادِ، عَنْ أَبِي مُرَّةَ مَوْلَى أُمِّ هَانِئٍ: أَنَّهُ دَخَلَ مَعَ عَبْدِ اللهِ بْنِ عُمَرَ عَلَى عَبْدِ اللهِ بْنِ عَمْرٍو فِي مَنْزِلِهِ، فَقَرَّبَ إِلَيْهِمَا طَعَامًا، فَقَالَ: كُلْ، فَقَالَ: إِنِّي صَائِمٌ، فَقَالَ عَبْدُ اللهِ: كُلْ، فَهَذِهِ الْأَيَّامُ الَّتِي كَانَ رَسُولُ اللهِ ﷺ يَأْمُرُنَا بِإِفْطَارِهَا، وَيَنْهَانَا عَنْ صِيَامِهَا. قَالَ مَالِكٌ: وَهُوَ الْأَيَّامُ التَّشْرِيقِ.

١٦٠٣- أَخْبَرَنِي أَبُو الْعَبَّاسِ مُحَمَّدُ بْنُ أَحْمَدَ الْمَحْبُوبِيُّ، ثَنَا سَعِيدُ بْنُ مَسْعُودٍ.

وَأَخْبَرَنَا أَحْمَدُ بْنُ عُمَرَ الْمُقْرِءُ، ثَنَا عَبْدُ اللهِ بْنُ أَحْمَدَ بْنِ حَنْبَلٍ، ثَنَا أَبُو الْمُغِيرَةِ، ثَنَا يَزِيدُ بْنُ عَبْدِ رَبِّهِ الْجُرْجُسِيُّ، ثَنَا بَحِيرُ بْنُ سَعْدٍ، عَنْ خَالِدِ بْنِ مَعْدَانَ، عَنْ أَبِي إِدْرِيسَ الْخَوْلَانِيِّ، عَنْ أَبِي الدَّرْدَاءِ، عَنِ النَّبِيِّ ﷺ قَالَ: «مِنْ صَامَ الْمُحَرَّمَ اسْتَهَّ وَسَبْعًا وَالْعِشْرِينَ آتَاهُ اللهُ -أَوْ أَعْطَاهُ- مِائَةَ أَجْرِ شَهِيدٍ».

هَذَا حَدِيثٌ صَحِيحٌ عَلَى شَرْطِ الشَّيْخَيْنِ.

وَشَاهِدُهُ عَلَى شَرْطِهِمَا صَحِيحٌ، وَلَمْ يُخَرِّجَاهُ.

= جدته حميدة عن بعل بن زرارة، وعنه ابن أخي طاهر. ومن رجاله الهيثمي.

(١) أسنده: زياد بن يونس، وهو ثقة. عطية بن بقية، لم أر طاهر. ومن رجاله الهيثمي.

(٢) انظر: الإصابة (٤٤١-٤٤٢/٨، ٧٩٩٦).

(٣) هذا الطريق: طريق ابن العباس الصحيحين. ثم استدعاه في الإتحاف.

(٤) إتحاف الجهبذ (٦٤-١٥٠/٥) و(٦٥-٦٦٣/٦-٧٢٥).

١٦٠٤ - أخبرنا أحمدُ بنُ جَعْفَرٍ القَطِيعِيُّ، ثنا عَبْدُ اللهِ بنُ أحمدَ بنِ حَنْبَلٍ، حَدَّثَنِي أبي، ثنا وَهْبُ بنُ جَرِيرٍ، ثنا شُعْبَةُ، عَنْ سَعِيدِ بنِ إبراهيمَ، عَنْ يَزِيدَ بنِ عَبْدِ اللهِ بنِ الشِّخِّيرِ، عَنْ مُطَرِّفٍ، عَنْ عِمْرَانَ بنِ حُصَيْنٍ قالَ: قالَ رَسُولُ اللهِ ﷺ: «إِنَّ فُلَانًا لَأَعْلَمُ بِهَذَا التَّفْسِيرِ، قالَ: لا أَدْرِي، وَلَا أَعْلَمُ».

١٦٠٥ - أخبرنا أبو سَعْدٍ أحمدُ بنُ مُحَمَّدِ بنِ حَاتِمٍ العَدْلُ بالطَّيْرَانِ، ثنا إِبْرَاهِيمُ بنُ إِسْحَاقَ الحَرْبِيُّ، ثنا سُلَيْمَانُ بنُ صَالِحٍ، ثنا أَبُوَيْدٍ الشَّيْبَانِيُّ، ثنا عَمْرُو بنُ يَزِيدَ، عَنْ أَبِي بَكْرِ بنِ عَيَّاشٍ، عَنْ عَبْدِ اللهِ بنِ بُسْرٍ الغَنَوِيِّ، عَنْ أَحَدِ هَذَيْنِ الشَّيْخَيْنِ، أَنَّ النَّبِيَّ ﷺ قالَ: «لَا تَصُومُوا يَوْمَ الشَّكِّ إِلَّا بِيَوْمِ الفَرْضِ» عَلَيْكُمْ، وَإِنْ لَمْ يَحِدْ أَحَدُكُمْ إِلَّا لِحَاءَ عِنَبَةٍ، أَوْ قِشْرَ شَجَرَةٍ فَلْيَمْضُغْهَا»[1].

هَذَا حَدِيثٌ صَحِيحٌ عَلَى شَرْطِ البُخَارِيِّ، وَلَمْ يُخَرِّجَاهُ.

وَذَكَرَ مُقَاتِلُ بنُ سُلَيْمَانَ وَجِيزٌ، وَقَدْ أَخْبَرَنَا عَبْدُ اللهِ بنُ فَنَاكَسَ، عَنْ أَبِي الحَسَنِ الخَيْرِيِّ، عَنْ عَبْدِ الرَّحْمَنِ بنِ إِسْحَاقَ الحَارِثِيِّ، أَنَّ النَّبِيَّ ﷺ دَخَلَ عَلَيْهِ يَوْمَ الجُمُعَةِ وَعِنْدَ صَبِيَّةٍ، فَقَالَ: «صُمْتِ أَمْسِ؟» قَالَتْ: لَا. قَالَ: «فَتَرِيدِينَ أَنْ تَصُومِي غَدًا؟» الحَدِيثَ.

فَحَدَّثَنِي مُحَمَّدُ بنُ صَالِحٍ بنِ هَارُونَ، ثنا مُحَمَّدُ بنُ إِسْمَاعِيلَ بنِ مِهْرَانَ،

---

(١) إسناده قوي: أبو بكر بن عياش: صدوق يخطئ.

(أ) في (ر): «عن أبي بكر».

وأخرجه أحمد (١٩٩٩٤-١٩٩٩٩) وفي إسناده اختلاف على عبد الله بن بسر، انظر تخريج الحديث في المسند للشيخ أحمد شاكر (٣٠/١٠٥-١٠٦)، وعلل الدارقطني (٣١/٣٠٥).

(ب) في الفرع، والبحري (٤/٣٦) من حديث شعبة -لا عمار- عن قتادة به، وقال عقبه: «وقال عمار: من الجمعة سمع قتادة سمعت أبا العالية أبو أيوب أن جويرية حدثه».

قَالَ عَبْدُ الْمَلِكِ بْنُ شُعَيْبِ بْنِ اللَّيْثِ: قَالَ ابْنُ وَهْبٍ: قَالَ: سَمِعْتُ اللَّيْثَ يُحَدِّثُ، عَنِ ابْنِ شِهَابٍ، أَنَّهُ كَانَ إِذَا ذَكَرَ لَهُ أَنَّهُ (ن) عَنْ صِيَامِ يَوْمِ السَّبْتِ، قَالَ: هَذَا حَدِيثٌ جَمِيلٌ.

وَلَهُ شَاهِدٌ فِي بَاقِي صَحِيحِ:

١٦٠٦ - أَخْبَرَكُمُ الْحَسَنُ بْنُ حَلِيمٍ (١) الْمَرْوَزِيُّ، أَنَا أَبُو الْمُوَجِّهِ، أَنَا عَبْدَانُ، عَنْ أَبِي حَمْزَةَ (٢)، أَنَا عَبْدُ اللهِ بْنُ مُحَمَّدِ بْنِ عُمَرَ بْنِ عَلِيٍّ، عَنْ أَبِيهِ، أَنَّ جُوَيْرِيَةَ بِنْتَ الْحَارِثِ، أَخْبَرَتْهُ، أَنَّ ابْنَ عَبَّاسٍ وَنَاسًا مِنْ أَصْحَابِ رَسُولِ اللهِ ﷺ يَخْتَبِرُونَ إِلَى أُمِّ سَلَمَةَ أَنَّهَا كَانَتْ (٣) أَكْثَرَ مَا كَانَ رَسُولُ اللهِ ﷺ يَأْتِيهَا أَيَّامَ صِيَامِهِ كَانَتْ: يَوْمَ السَّبْتِ، وَالْأَحَدِ، فَرَجَعْتُ إِلَيْهِمْ فَأَخْبَرْتُهُمْ، فَكَذَّبُوهَا، فَكَذَّبُوهَا، أَنَّكَ (٤) كَانَ يَأْتِيكِ هَذَانِ الْيَوْمَانِ، فَقَالَتْ: إِنَّ بَعْدَ ذَلِكَ يَأْتِيهَا هَذَا فِي كُلِّ جُمُعَةٍ، فَذَكَرَ أَنَّهُ قَلَّ مَا كَانَ وَفَدَا، فَقَالَتْ: صَدَقَ، إِنَّ رَسُولَ اللهِ ﷺ أَكْثَرُ مَا كَانَ يَصُومُ مِنَ الْأَيَّامِ يَوْمَ السَّبْتِ وَالْأَحَدِ، وَكَانَ يَقُولُ: «إِنَّهُمَا يَوْمَانِ عِيدٌ لِلْمُشْرِكِينَ»، وَأَنَا أُرِيدُ أَنْ أُخَالِفَهُمْ (٥).

١٦٠٧ - حَدَّثَنَا عَلِيُّ بْنُ مُحَمَّدٍ، نَا مُسَدَّدٌ (٦) نَا قُطْبَةُ بْنُ أَبِي قُتَيْلَةَ، نَا عَبِيدٌ، عَنِ الْأَعْمَشِ، عَنْ أَبِي صَالِحٍ، عَنْ أَبِي سَعِيدٍ قَالَ: جَاءَتِ

---

(١) في (ظ): «أبو حاتم بن (ن) والمثبت»، وهو سائط من سائط السند.

(٢) في (ن): «أنا حمزة»، خطأ.

(٣) في (ظ): «أنا عبد الله سقط من (ن) والد»، وهو من المبارك.

(٤) في (ظ): «أخبرته أنها»، سقط من (ن).

(٥) في (ن): «أخالفهم»، سقط من (ن) والد.

(٦) في (ن) والد، والمثبت: «أحمد»، المتبادر.

(٧) إتحاف المهرة (٨٨١٠/ ١٢٦- ٢٤٣-٢٤٣).

امْرَأَةٌ إِلَى النَّبِيِّ ﷺ وَنَحْنُ عِنْدَهُ، فَقَالَتْ: يَا رَسُولَ اللهِ، إِنَّ زَوْجِي صَفْوَانَ بْنَ الْمُعَطَّلِ يَضْرِبُنِي إِذَا صَلَّيْتُ، وَيُفَطِّرُنِي إِذَا صُمْتُ، وَلَا يُصَلِّي صَلَاةَ الْفَجْرِ حَتَّى تَطْلُعَ الشَّمْسُ. قَالَ: وَصَفْوَانُ عِنْدَهُ، قَالَ: فَسَأَلَهُ عَمَّا قَالَتْ، فَقَالَ: يَا رَسُولَ اللهِ، أَمَّا قَوْلُهَا: يَضْرِبُنِي إِذَا صَلَّيْتُ، فَإِنَّهَا تَقْرَأُ سُورَتَيْنِ وَقَدْ نَهَيْتُهَا عَنْهُمَا، وَقُلْتُ: لَوْ كَانَ سُورَةً وَاحِدَةً لَكَفَتِ النَّاسَ. وَأَمَّا قَوْلُهَا: يُفَطِّرُنِي إِذَا صُمْتُ، فَإِنَّهَا تَنْطَلِقُ فَتَصُومُ وَأَنَا شَابٌّ لَا أَصْبِرُ. فَقَالَ رَسُولُ اللهِ ﷺ لِزَوْجِهَا: لَا تَصُومِ امْرَأَةٌ إِلَّا بِإِذْنِ زَوْجِهَا، وَأَمَّا قَوْلُهَا: إِنَّكَ لَا تُصَلِّي حَتَّى تَطْلُعَ الشَّمْسُ، فَإِنَّا قَوْمٌ قَدْ عُرِفَ لَنَا ذَلِكَ، إِنَّا كُنَّا نُسَبِّحُهُ حَتَّى تَطْلُعَ الشَّمْسُ. قَالَ: فَهُوَ اسْتِحْبَابٌ فَضْلٌ.

هَذَا حَدِيثٌ حَسَنٌ غَرِيبٌ بِهَذَا الإِسْنَادِ، وَلَمْ يَذْكُرْ أَحَدٌ

٦٠٨ - أَخْبَرَنَا أَبُو الْفَضْلِ الْحَسَنُ بْنُ يَعْقُوبَ الْعَدْلُ، ثنا يَحْيَى بْنُ أَبِي طَالِبٍ، ثنا زَيْدُ بْنُ الْحُبَابِ، ثنا مُعَاوِيَةُ بْنُ صَالِحٍ.

وَأَخْبَرَنَا أَحْمَدُ بْنُ عَبْدِ الْجَبَّارِ الْعُطَارِدِيُّ، ثنا عَبْدُ اللهِ بْنُ أَحْمَدَ بْنِ حَنْبَلٍ، حَدَّثَنِي أَبِي، ثنا عَبْدُ الرَّحْمَنِ بْنُ مَهْدِيٍّ، عَنْ مُعَاوِيَةَ بْنِ صَالِحٍ، عَنِ الْعَلَاءِ بْنِ الْحَارِثِ[1]، عَنْ عَامِرِ بْنِ لُدَيْنٍ الأَشْعَرِيِّ، أَنَّهُ سَمِعَ أَبَا هُرَيْرَةَ يَقُولُ: لَيْسَ بِصَائِمٍ[2] وَلَا يَقُولُ: يَوْمُ الْجُمُعَةِ عِيدٌ، لَا تَجْعَلُوا يَوْمَ عِيدِكُمْ يَوْمَ

(١) ليست في «ت».

(٢) [صحيح] «مسند أحمد» (٢/٣٦٩، ٣٧٠).

وفي: «مؤتة سحمد دمشق» من أهل لدينون، لا يعرف كما أفاد الصنعاني وغيره، وكذا العجلي، وهو من رجال الجهابذ.

وصححه الحاكم (١/١١٢، ٤٣٥/١).

هَذَا حَدِيثٌ صَحِيحٌ الإِسْنَادِ، وَلَمْ يُخَرِّجَاهُ، وَإِلَّا أَنَّ لَهُ شَاهِدًا لَمْ أَقِفْ عَلَى اسْمِهِ(١)، وَلَيْسَ بِيَانِ فِي ذِكْرِهِ، وَلَا يَخْفَى أَنَّ فِي وُجُودِهِ، وَاللهُ أَعْلَمُ وَشَاهِدًا هَذَا بِعَيْنِهِ هَذَا الْمَتْنُ مَخْرَجٌ فِي الْكِتَابَيْنِ.

٥٤٦٥ - حَدَّثَنَا أَبُو بَكْرٍ مُحَمَّدُ بْنُ أَحْمَدَ بْنِ بَالَوَيْهِ، ثَنَا مُوسَى بْنُ الْحَسَنِ بْنِ عَبَّادٍ، وَمُحَمَّدُ بْنُ غَالِبٍ بْنِ حَرْبٍ، قَالَا: ثَنَا أَبُو خُذَيْفَةَ، ثَنَا عِكْرِمَةُ بْنُ عَمَّارٍ،

وَأَخْبَرَنِي أَبُو بَحْرٍ أَحْمَدُ بْنُ مُحَمَّدٍ الْمَرْوَزَذِيُّ، ثَنَا مُحَمَّدُ بْنُ نَصْرٍ، ثَنَا مُحَمَّدُ بْنُ إِسْمَاعِيلَ، ثَنَا عَبْدُ الْمَلِكِ بْنُ شُعَيْبِ بْنِ اللَّيْثِ، ثَنَا عِكْرِمَةُ بْنُ عَمَّارٍ، عَنْ سِمَاكٍ الْحَنَفِيِّ، حَدَّثَنِي سِمَاكُ بْنُ حَرْبٍ، عَنْ أَبِيهِ، قَالَ: سَأَلْتُ أَبَا ذَرٍّ، قُلْتُ: يَا رَسُولَ اللهِ، أَرَأَيْتَ إِنْ أَتَيْتُ قَوْمًا فَدَعَوْنِي إِلَى طَعَامِهِمْ، وَلَمْ يَدْعُونِي إِلَى شَرَابِهِمْ، أَفَيَحِلُّ لِي أَنْ أَسْأَلَ الشَّرَابَ عَلَيْهِمْ؟ فَقَالَ: يَا رَسُولَ اللهِ؟! أَخْبِرْنِي عَنْ لَيْلَةِ الْقَدْرِ، أَفِي رَمَضَانَ، أَوْ فِي غَيْرِهِ؟ قَالَ: بَلْ هِيَ فِي رَمَضَانَ، قُلْتُ: يَا رَسُولَ اللهِ، هَلْ تَكُونُ لَا تَعْدُو إِلَّا مَا تَأْوِلُ؟ فَإِذَا لَيْلَتِي الَّتِي؟ وَقُمْتُ، أَمِنْ إِلَى يَوْمِ الْقِيَامَةِ؟ قَالَ: هِيَ فِي يَوْمِ الْقِيَامَةِ، قُلْتُ: يَا رَسُولَ اللهِ، أَيُّ الْمَسَاجِدِ هِيَ؟ قَالَ: الْمَسْجِدُ الْحَرَامُ، قُلْتُ: يَا رَسُولَ اللهِ، أَيُّ الْمَسَاجِدِ هِيَ؟ قَالَ: الْمَسْجِدُ الْأَقْصَى، قُلْتُ: كَمْ صَلَّتْ رَسُولَ اللهِ؟ قَالَ: وَحَدَّثَ

---

(١) قال الشيخ في التلخيص: «قلت: هو سعيد».

(٢) هذا سقط من هذه الطرق، وهذه الزيادة من رجال الطيالسة.

(٣) في النسخ الخطية الكلمة التي هذا الموضع إما زائدة كذا، الكتوبة، وهي مصحفة نتيجة الناسخ نظر السقط الذي ذكرته في هذه الطرق من رجال الطيالسة، وقد ذكر في ترجمة الإمام (٢٨٨/٥) عبارة تدل على أن الصواب: «حدثنا»، وقد أخطأ الناسخ في إعجامها، وقد جاء على الصواب المستدرك الموضوعة الآن إنما ترجع إلى نسخة واحدة، وأنا نسخة ناقصة، وفي مقدمتها كما أوضحنا في المقدمة.

فَاخْتَبَأْتُ عَلَيْهَا: فِي أَيِّ الْجِبْرِيْنِ؟ قَالَ: فَأَيْقَسَمُوا فِي الْعَظْمِ الْأَجْوَفِ، لَا تَسْأَلُنِي عَنْ شَيْءٍ يَفْعَلُهُ، أَنَّى خَلَّفْتُ رَسُولَ اللهِ ﷺ وَخَلَّفْتُ، فَاعْتَبَلَتْ عَلَيْهَا، قُلْتُ: يَا رَسُولَ اللهِ، أَقَسَمْتَ عَلَيَّ لَتُخْرِجَنِّي. - أَوْ: لَمَا أَخْرَجْتَنِي. - فِي الْعَظْمِ هَذَا أَقَمْ، فَغَضِبَ عَلَيَّ فَغِبْتُ عَنْهُ فَجِئْتُ عَلَى بَيْنَةٍ فَإِذَا لَا يَعْدُدْ، قَالَ: فَإِنَّهُ لَهُ لَذَا، فَأَيْقَسَمُوا عَلَيْهِ، فَأَيْقَسَمُوا فِي مَتْنِ الْأَوْعِيَةِ. ﴿

هَذَا حَدِيثٌ صَحِيحٌ عَلَى شَرْطِ مُسْلِمٍ، وَلَمْ يُخَرِّجَاهُ.

١٦٦٠- صَحِيحٌ: أَنْبَأَنَا أَحْمَدُ بْنُ مَنْصُورٍ الزَّاهِدُ، أَنْبَأَنَا عَبْدُ اللهِ بْنُ عَبْدِ اللهِ مُحَمَّدُ بْنُ عَبْدِ رَبِّهِ [ح] وَأَنْبَأَنَا أَبُو بَكْرٍ مُحَمَّدُ بْنُ عَبْدِ اللهِ بْنِ إِدْرِيسَ، ثَنَا عَبْدُ الصَّمَدِ بْنُ قُرَّابٍ الْحَرَمِيُّ، عَنْ أَبِيهِ، عَنِ ابْنِ عَبَّاسٍ، قَالَ: كُنْتُ عِنْدَ النَّبِيِّ ﷺ فَجَاءَ رَجُلٌ فَسَلَّمَ عَلَيْهِ، وَنَهَضَ إِلَى النَّبِيِّ ﷺ لِيُكَلِّمَهُ، فَمَنَعَهُمْ، وَاسْتَأْمَرَ عَنْ ذَلِكَ الْقَدَرِ، فَقَالَ: أَرَأَيْتُمْ قَوْلَ رَسُولِ اللهِ ﷺ لِجُنُودٍ مُجَنَّدَةٍ، أَيْنَ هُمْ؟ قَالُوا: فِي الْأَرْضِ، قَالَ: فَقَالَ بَعْضُهُمْ لِبَعْضٍ: إِخْوَتِي، وَقَالَ بَعْضُهُمْ: لَيْسَ كَذَلِكَ. وَقَالَ آخَرُ: عَسَى، وَمَا شَاءَ اللهُ، قَالَ: بَلْ لَا تَكْتُمُوا عَلَيَّ، أَنَّى أَجِدُ رِيحَ الْمُؤْمِنِينَ لَتَكْتُمُنِّي؟ قَالُوا: لَا نَكْتُمُكَ، قَالَ: فَإِنِّي أَجِدُ رِيحَ الْمُؤْمِنِينَ لَتَكْتُمُنِّي؟ قَالُوا: لَا نَكْتُمُكَ، قَالَ: أَمَا تُكَلِّمُونِي؟ قَالُوا: لَا نُكَلِّ

تَسَأَلُك. قَالَ: فَقُلْتُ: اسْتِهْ، رَأَيْتُ اللهَ تَبَارَكَ وَتَعَالَى سَمَاوَاتِهِ، وَمِنَ الأَرْضِينَ (١) سَبْعًا، وَسَبْعَ الأَرْضِينَ مِنْ بَحْرٍ، وَبَرٍّ، وَمَا بَيْنَهُمَا (٢) فِي أَرْضٍ (٣) سَبْعٍ". قَالَ: فَقَالَ: هَذَا أَخْزَيْتَنِي يَا أَحْمَقُ، أَرَأَيْتَ مَا (٤) تَحْتَ كُلِّ أَرْضٍ سَبْعٌ؟ إِلَى آخِرِهِ. قَالَ: فَقُلْتُ: إِنَّ رَسُولَ اللهِ ﷺ أَخْبَرَنَا بِذَلِكَ. يَعْنِي قَوْلَهُ: ﴿وَمِنَ الْأَرْضِ مِثْلَهُنَّ﴾ [الطلاق: ١٢]. وَالَّذِي نَفْسُ عُمَرَ بِيَدِهِ لَأَنْتَ الدَّوْسِيُّ وَلَا يَأْتِكَ الْعَاصِ. قَالَ: فَقَالَ عُمَرُ: إِنَّ لَكَ أَنْ تَقُولَ، أَمَا قَالَ هَذَا الْمَلَكُ الَّذِي تَعْنِي لَمْ تَسْمَعْ لَهُ رَأْيًا بَعْدُ، إِلَى وَاللهِ مَا رَأَى الْقَوْلَ إِلَّا كَمَا قُلْتَ. قَالَ: وَقَالَ: قَدْ كُنْتُ أَمَرْتُكَ أَنْ لَا تَكَلَّمَ حَتَّى تُسْأَلَ، وَإِنِّي لَمْ أَرَ مِثْلَكَ مُعَلِّمًا قَطُّ. قَالَ: ابْنُ إِدْرِيسَ: فَحَدَّثَنَا عَبْدُ الْمَلِكِ، عَنْ سَعِيدِ بْنِ جُبَيْرٍ، عَنِ ابْنِ عَبَّاسٍ بِنَحْوِهِ.

هَذَا حَدِيثٌ صَحِيحُ الْإِسْنَادِ عَلَى شَرْطِ مُسْلِمٍ، وَلَمْ يُخَرِّجَاهُ.

١١٦١١ - **أَخْبَرَنَا** أَبُو بَكْرٍ بْنُ إِسْحَاقَ، ثَنَا أَبُو الْعَبَّاسِ، ثَنَا مُحَمَّدُ بْنُ إِسْحَاقَ بْنِ مَنْدَهْ، عَنْ عَبْدِ اللهِ بْنِ عَبْدِ الرَّحْمَنِ، عَنْ عَبْدِ اللهِ بْنِ دَاوُدَ، قَالَ: ذَكَرْتُ لَيْلَةَ الْقَدْرِ عِنْدَ أَبِي بُكَيْرٍ، فَقَالَ: مَا أَظُنُّهَا إِلَّا فِي الْعَشْرِ الْأَوَاخِرِ إِمَّا عِنْدَ طِيبِ سَمَائِهَا مِنْ رُسُوخِ الْغَيْمِ، سَمِعْتُهُ يَقُولُ: **«الْتَمِسُوهَا فِي الْعَشْرِ الْأَوَاخِرِ»** (٥)

---

(١) في (ز): «الأرض».

(٢) ما بين المعقوفين سقط من النسخة الخطية، والمثبت من التحفة، والحياة لشيخ بعد التقييد وتخريجه.

(٣) في (ظ): «سبعة».

(٤) في (ص): «٢٦٤».

(٥) إسناده ضعيف؛ لأن (١٦٧-٧٠٨)، وكليب بن شهاب المجنون والد عاصم لم يخرج له البخاري.

(٦) هذا عجز الرجز من جزئين الخطافي الحميري. من رجال الهيثمية.

(٧) ما بين المعقوفين ساقط من النسخ الخطية كلها، والمثبت من التذهيب، والمقام له.

يَسْمَعُ أَوْ يَرَى مَنْ يَبْكِيْنَ، أَوْ حَتَّى يُبْكِيْنَ، أَوْ فِي أَمْرِ تُبْلَاهُ، فَكَانَ لَا يَسْمَعُ فِي الْمِصْرِيْنَ إِلَّا صَلَاتَهُ بِنَاسٍ، وَإِمَّا دَخَلَ الْعَشْرُ اعْتَكَفَ[1].

هَذَا حَدِيثٌ صَحِيحُ الْإِسْنَادِ، وَلَمْ يُخَرِّجَاهُ.

١٦١٢- أَنْبَأَ أَبُو الْعَبَّاسِ مُحَمَّدُ بْنُ يَعْقُوبَ: ثَنَا بَكْرُ بْنُ مُحَمَّدٍ الْقَاضِي: ثَنَا سُلَيْمَانُ بْنُ عِيسَى الْقَاضِي: ثَنَا أَبُو بَكْرِ بْنُ حَازِمٍ بْنِ أَبِي حَمْزَةَ، عَنْ سِمَاكِ بْنِ حَرْبٍ، عَنِ ابْنِ عَبَّاسٍ، عَنْ أَبِي هُرَيْرَةَ، أَنَّ رَسُولَ اللهِ ﷺ كَانَ يَقُولُ: «الصِّيَامُ لِلْمُتَعَرِّضِ أَيْسَرُ لَهُمْ، وَإِنَّ لَهُ صَوْمًا، وَإِنَّ لَهُ أَفْطَارًا».

١٦١٣- صِيَامُ الْمُتَعَرِّضِ بِمَالٍ أَوْ بِجَمَالٍ: أَنْبَأَ أَبُو بَكْرٍ أَحْمَدُ بْنُ إِسْحَاقَ الْفَقِيهُ: ثَنَا جَعْفَرُ بْنُ أَحْمَدَ بْنِ نَصْرٍ، حَدَّثَنَا بَكَّارٌ: ثَنَا يَحْيَى بْنُ أَبِي الْحَجَّاجِ الْحَنَّاطِيُّ، ثَنَا حَازِمُ بْنُ أَبِي حَمْزَةَ، حَدَّثَنِي سِمَاكُ بْنُ حَرْبٍ، عَنِ ابْنِ عَبَّاسٍ، عَنْ أَبِي هُرَيْرَةَ قَالَ: قَالَ رَسُولُ اللهِ ﷺ: «الْمُتَعَرِّضُ لِلْجِمَالِ، إِنَّ لَهُ صَوْمًا، وَإِنَّ لَهُ أَفْطَارًا».

هَذَا حَدِيثٌ صَحِيحُ الْإِسْنَادِ، وَلَمْ يُخَرِّجَاهُ.

وَيُقَالُ الْإِفْطَارُ الْمُتَعَرِّضُ لَهُمَا أَنْ يَصِيحَ بِالنَّاسِ[2].

١٦١٤- الْأَجْيَالُ الْمُتَعَرِّضَةُ لِلْمَالِ: أَنْبَأَ أَبِي، ثَنَا يَحْيَى بْنُ يَحْيَى، أَنَا سُلَيْمَانُ أَبُو عَوَانَةَ، أَنَا أَبُو بِشْرٍ الطَّوِيلُ، عَنْ أَنَسِ بْنِ مَالِكٍ، قَالَ: قَالَ

= سقط بسبب انقلاب في الكتاب، وإثباته يستقيم المعنى.

(١) إتحاف المهرة (٢/٥٦٨/٢٣٥٨-١٧٤٧٥).

(٢) إتحاف المهرة (٢/٥٦٨/٢٣٥٩-١٧٤٧٦) وانظر ذكر وتخريج إرسال الحاكم.

(٣) إتحاف المهرة (٢/٥٦٨/٢٣٦٠-١٧٤٧٧) وانظر ذكر وتخريج إرسال الحاكم.

(٤) هو إبراهيم بن نصلة بن إبراهيم أبو إسحاق السبيعي.

رَسُولُ اللهِ ﷺ يَكْتُبُ فِي الْعَشْرِ الْأَوَاخِرِ مِنْ رَمَضَانَ، فَلَمْ يَكْتُبْكَ عَامًا، فَلَمَّا كَانَ الْعَامُ الْمُقْبِلُ اكْتُبْ عِشْرِينَ»[1].

هَذَا حَدِيثٌ صَحِيحٌ عَلَى شَرْطِ الشَّيْخَيْنِ، وَلَمْ يُخَرِّجَاهُ.

وَلَهُ شَاهِدٌ صَحِيحٌ:

١١١٥- **حَدَّثَنَاهُ** أَبُو الْعَبَّاسِ الْفَقِيهُ، ثَنَا مُحَمَّدُ بْنُ سَعِيدٍ الدَّوْرِيُّ، ثَنَا سَعْدُ بْنُ يَحْيَى بْنِ سَعِيدٍ الْأُمَوِيُّ، ثَنَا حَمَّادُ بْنُ سَلَمَةَ، عَنْ ثَابِتٍ، عَنْ أَبِي رَافِعٍ[2]، عَنْ أَبِي بْنِ كَعْبٍ: أَنَّ النَّبِيَّ ﷺ قَالَ يَكْتُبُكَ اللهُ الْعَشْرَ الْأَوَاخِرَ مِنْ رَمَضَانَ، فَسَأَلَ عَامًا، فَلَمْ يَكْتُبْكَ، وَاكْتُبْكَ مِنَ الْعَامِ الْمُقْبِلِ عِشْرِينَ لَيْلَةً»[3].

١١١٦- أَنَا أَبُو الْحَسَنِ أَحْمَدُ بْنُ مُحَمَّدِ بْنِ الْحَارِثِ[4]، ثَنَا عَبْدُ اللهِ بْنُ مُحَمَّدِ بْنِ نَصْرٍ الرَّازِيُّ، ثَنَا مُحَمَّدُ بْنُ أَبِي عُمَرَ الْعَدَنِيُّ، ثَنَا عَبْدُ الْعَزِيزِ بْنُ مُحَمَّدٍ، عَنْ أَبِي سُهَيْلِ بْنِ مَالِكٍ، عَنْ أَبِيهِ، عَنْ ابْنِ عَبَّاسٍ، عَنِ النَّبِيِّ ﷺ قَالَ: «لَيْتَنِي عَلَى الْمُعْتَكَفِ جِبْتُهُ، إِلَّا أَنِّي يُعْظِمُ عَلَيَّ نَفَسُهُ»[5].

هَذَا حَدِيثٌ صَحِيحُ الْإِسْنَادِ عَلَى شَرْطِ مُسْلِمٍ، وَلَمْ يُخَرِّجَاهُ[6].

---

(١) إسناده ضعيف، انظر ما قبله.

(٢) هو: نفيع، أبو رافع الصائغ الصنعاني، من رجال الشهابين.

(٣) إسناده ضعيف، انظر ما قبله.

(٤) في (ر) زاد: «الحافظ».

(٥) هو الذي في مالك بن أنس، انظر: من رجال الشهابين.

(٦) إسناده ضعيف، انظر ما قبله.

وأخرجه الطبراني في «الأوسط» (٣٨٨٦) من طريق عبد العزيز به.

وقال: تفرد برفعه عبد الله بن محمد بن نصر، والصحيح موقوف، والحفاظ من أصحاب سهيل لا يرفعونه.

وأخرجه البيهقي (٤/ ٣١٨).

وَإِنَّمَا فِيهِ الْمَكْرُوهُ فِي صِدَّةِ هَذَا حَدِيثَانِ ذَكَرْتُهُمَا، وَبِأَنَّا لَا يُفْتِيَانِ هَذَا الْحَصْرَ فِي عَدَدِ الرُّوَاةِ.

الْحَدِيثُ الْأَوَّلُ:

١١١٧ - حَدَّثَنَاهُ أَبُو الْعَبَّاسِ مُحَمَّدُ بْنُ يَعْقُوبَ: ثَنَا مُحَمَّدُ بْنُ سِنَانٍ الْقَزَّازُ: ثَنَا أَبُو عَلِيٍّ الْحَنَفِيُّ(١)، ثَنَا عَبْدُ الْعَزِيزِ بْنُ مُسْلِمٍ(٢): عَنْ عَمْرِو بْنِ يَحْيَى، عَنِ ابْنِ عُمَرَ: أَنَّ عُمَرَ نَذَرَ فِي الْجَاهِلِيَّةِ أَنْ يَعْتَكِفَ يَوْمًا، فَسَأَلَ النَّبِيَّ ﷺ. فَقَالَ النَّبِيُّ ﷺ: «اعْتَكِفْ وَصُمْ يَوْمًا».

الْحَدِيثُ الثَّانِي:

١١١٨ - حَدَّثَنَاهُ أَبُو عَلِيٍّ الْحُسَيْنُ بْنُ عَلِيٍّ الْحَافِظُ: ثَنَا أَحْمَدُ بْنُ عَمْرٍو الدَّمَشْقِيُّ: ثَنَا مُحَمَّدُ بْنُ هَارُونَ: ثَنَا مُحَمَّدُ بْنُ عَبْدِ الْعَزِيزِ: ثَنَا سُلَيْمُ بْنُ حَسَّانٍ، عَنِ الزُّهْرِيِّ، عَنْ عُرْوَةَ، عَنْ عَائِشَةَ، أَنَّ النَّبِيَّ ﷺ قَالَ: «لَا اعْتِكَافَ إِلَّا بِصِيَامٍ»(٣).

---

(١) كذا في النسخ وأظنها كانت: «أبو مسهر».

(٢) قوله: «هذا» ساقط من (ب) و(ك).

(٣) هو: عبد الله بن عبد العزيز العمري، من رجال الهقيلين.

(٤) في (ب): «يروه».

(٥) إسناده ضعيف؛ لأن ابن لهيعة - وإن كان قد توبع عليه - فإن رواية وهب ضعيفة.

(٦) انظر: تحرير الاعتكاف: (ص١٩٨-٢١١).

(٧) قال ابن حجر في الإتحاف: «قلت: إنما انفرد علي الإمراني عن رواية ابن الزبرقي، وليس هو ممن هذا الحجر على مثله سبيله».

(٨) في (ب): «يروه».

١٦١٩ - أخبرنا أبو القاسم عبدُ الرَّحمٰنِ بنُ الحَسَنِ القاضي، ثنا إبراهيمُ بنُ الحَسَنِ[1]، ثنا آدمُ بنُ أبي إياسٍ، ثنا وَرْقاءُ[2]، عن ابنِ أبي نَجيحٍ، عن عَمْرِو بنِ مَيْمونٍ، عن عطاءٍ، عن ابنِ عَبَّاسٍ: ﴿وَمَنْ أَظْلَمُ مِمَّن مَّنَعَ مَسَاجِدَ اللَّهِ أَن يُذْكَرَ فِيهَا اسْمُهُ﴾[3]، قال: «أَبَى أن يقولَ: لا إلٰهَ إلَّا اللهُ»[4]. قالَ: وأما سَعْيُها أَخَرَ ﴿وَهَٰذَا بَعْلِي شَيْخًا﴾[5]، ولَيْستْ بِمُسْتَشْرِفَةٍ إلَّا أنَّه قَدْ وضَعَ لِلشَّيْخِ الكَبيرِ اليدَ أن يَسْتَشْرِفَ الشَّبابَ، وأمرَ أنْ يُطْعِمَ الذي يَدْعُو إلى الله[6].

هٰذا حديثٌ صحيحٌ على شرطِ الشَّيْخَيْنِ، ولَمْ يُخَرِّجاهُ.

١٦٢٠ - أخبرنا إسماعيلُ بنُ أحمدَ بنِ إسماعيلَ الفَقيهُ بالرَّيِّ، ثنا أبو حاتمٍ مُحَمَّدُ بنُ إدريسَ، ثنا مُحَمَّدُ بنُ عبدِ اللهِ الرَّقاشيُّ، ثنا وُهَيْبٌ، ثنا خالدٌ الحَذَّاءُ، عن عِكْرِمَةَ، عن ابنِ عَبَّاسٍ قالَ: رُخِّصَ لِلشَّيْخِ الكَبيرِ أنْ يُفْطِرَ، ويُطْعِمَ عن كُلِّ يَوْمٍ مِسْكينًا، ولا قَضاءَ عليْهِ[7].

هٰذا حديثٌ صحيحٌ على شرطِ البُخارِيِّ، ولَمْ يُخَرِّجاهُ.

١٦٢١ - أخبرنا عُبيدُ اللهِ بنُ مُحَمَّدِ بنِ المُبَجِّلِ بِبَغْدادَ، ثنا أبو إسْحاقَ

---

(١) في (ر): «الحسين».

(٢) هو وَرْقاء بن عمر كما في الجرح والتعديل، وميزان الذهبي.

(٣) البقرة: (١١٤).

(٤) أخرجه الطبري (٢/ ٤٧٦ - ٤٧٧).

(٥) جزء من آخر سورة البقرة (٢/ ٢٥٩) من حديث ارتحاله إلى بعض عمرو به مختصرا.

(٦) في (ر) زاد: «عليه».

(٧) أخرجه الدارقطني وعنه البيهقي في سائر الرسم الخلق، فيبطل.

(٨) إتحاف المهرة (٣/ ٥٧٠ - ٥٣١).

(٩) في (ر) زاد: «وأبو إسحاق» والإتحاف: «عبد الله».

الشَّيْبِيُّ[1]، ثنا عَبْدُ اللهِ بْنُ صَالِحٍ، حَدَّثَنِي نَافِعُ بْنُ صَالِحٍ، حَدَّثَنِي أَبُو عُثْمَانَ تَمِيمُ بْنُ زَيْدٍ الأَسَدِيُّ[2]، ثنا سُلَيْمُ الْعُقَيْلِيُّ بْنُ يَسِيرٍ عَنْ عَبْدِ جَشَمٍ يَقُولُ: قُمْتُ مَعَ رَسُولِ اللهِ ﷺ فِي شَهْرِ رَمَضَانَ لَيْلَةَ ثَلاثٍ وَعِشْرِينَ إِلَى ثُلُثِ اللَّيْلِ، ثُمَّ قُمْنَا مَعَهُ لَيْلَةَ خَمْسٍ وَعِشْرِينَ إِلَى نِصْفِ اللَّيْلِ، ثُمَّ قُمْنَا مَعَهُ لَيْلَةَ سَبْعٍ وَعِشْرِينَ حَتَّى ظَنَنَّا أَنْ لا نُدْرِكَ الْفَلاحَ، وَكُنَّا نُسَمِّيهَا الْفَلاحَ، وَكَانَ يُسَمِّيهَا الْمُبَارَكَةَ[3].

هَذَا حَدِيثٌ صَحِيحٌ عَلَى شَرْطِ الْبُخَارِيِّ[4]، وَلَمْ يُخَرِّجَاهُ.

وَفِيهِ الدَّلِيلُ وَاضِحٌ أَنَّ صَلاةَ التَّرَاوِيحِ فِي مَسَاجِدِ الْمُسْلِمِينَ سُنَّةٌ مَسْنُونَةٌ، وَقَدْ كَانَ عَلِيٌّ بْنُ أَبِي طَالِبٍ يَحُثُّ عُمَرَ عَلَى إِقَامَةِ هَذِهِ السُّنَّةِ إِلَى أَنْ أَقَامَهَا.

هَذَا أَجَرُّ مَا انْتَهَى إِلَيْهِ عِلْمِي مِنَ الأَحَادِيثِ الصَّحِيحَةِ فِي أَبْوَابِ كِتَابِ الصِّيَامِ بِمَا لَمْ يُخَرِّجَاهُ الشَّيْخَانِ.

---

(١) هو: محمد بن إسماعيل بن سلمة، من رجال الهيثمي.

(٢) كذا في النسخة الخطية الوحيدة، وفي «الاستيعاب»: كما، كما في مصادر ترجمته، وهو الذي كان له يخرج له الشيخان.

(٣) إتحاف المهرة (١٣/ ٤٠٢-٤٠٩).

(٤) قال الشيخ في التعليق: «قلت: وكذا رجاله إلا أنه اختلف في سماعه، وليس الحديث على شرط واحد منهما، بل هو حسن». وقال ابن حجر في الإتحاف: «كذا في الأصل، وفيه سقط من شرطهما». ثم قال: «قلت: كذا رأيته».

بسم الله الرحمن الرحيم

أَوَّلُ كِتَابِ الْمَنَاسِكِ

١٦٢٢- أَخْبَرَنَا أَبُو الْعَبَّاسِ مُحَمَّدُ بْنُ أَحْمَدَ النَّحْوِيُّ، ثنا سَعِيدُ بْنُ مَسْعُودٍ، ثنا يَزِيدُ بْنُ هَارُونَ، ثنا سُفْيَانُ بْنُ حُسَيْنٍ، عَنِ الزُّهْرِيِّ، عَنْ أَبِي بَكْرٍ، عَنِ ابْنِ عَبَّاسٍ، أَنَّ الأَقْرَعَ بْنَ حَابِسٍ سَأَلَ النَّبِيَّ ﷺ، فَقَالَ: يَا رَسُولَ اللهِ، الْحَجُّ فِي كُلِّ سَنَةٍ؟ مَرَّةً وَاحِدَةً؟ قَالَ: «مَرَّةً وَاحِدَةً، فَمَنْ أَرَادَ يَتَطَوَّعُ»[1].

هَذَا إِسْنَادٌ صَحِيحٌ، وَأَبُو بَكْرٍ يُقَالُ هُوَ الدُّوَلِيُّ، وَاسْمُ وَالِدِهِ: وَهْبُ بْنُ الْفَتَاتِ الَّذِينَ يُجْمَعُ حَدِيثُهُمْ.

١٦٢٣- أَخْبَرَنَا أَبُو بَكْرِ بْنُ إِسْحَاقَ، ثنا مُحَمَّدُ بْنُ عِيسَى بْنِ السَّكَنِ الْوَاسِطِيُّ، ثنا عَمْرُو بْنُ عَوْنٍ، ثنا سُفْيَانُ بْنُ عُيَيْنَةَ، ثنا مُحَمَّدٌ الطَّوِيلُ، عَنْ بَكْرِ بْنِ عَبْدِ اللهِ الْمُزَنِيِّ، عَنِ ابْنِ عُمَرَ، قَالَ: قَالَ رَسُولُ اللهِ ﷺ: «اسْتَفْرِغُوا مِنْ هَذَا الْبَيْتِ، فَإِنَّهُ قَدْ هُدِمَ مَرَّتَيْنِ، وَيُرْفَعُ الثَّالِثَةَ»[2].

هَذَا حَدِيثٌ صَحِيحٌ عَلَى شَرْطِ الشَّيْخَيْنِ، وَلَمْ يُخَرِّجَاهُ.

---

(١) إتحاف المهرة (٢: ٩٧٦-٩٨٠).

(٢) أبو سفيان: لكن لم يخرج له البخاري.

(٣) إتحاف المهرة (٨: ٩٣٧٠-٩٣٧٦)، وسفيان بن حبيب الصدوق لكنه لم يخرج له البخاري.

١٦٢٤ - ﴿ حَدَّثَنَا أَبُو الْعَبَّاسِ مُحَمَّدُ بْنُ يَعْقُوبَ، ثنا إِبْرَاهِيمُ بْنُ مُحَمَّدِ بْنِ عَبْدِ اللهِ الْمُزَنِيُّ، ثنا مُحَمَّدُ بْنُ عَبْدِ اللهِ بْنِ نُمَيْرٍ، أَخْبَرَنِي مَخْرَمَةُ بْنُ بُكَيْرٍ، عَنْ أَبِيهِ قَالَ: سَمِعْتُ بُسْرَ بْنَ أَبِي صَالِحٍ يَقُولُ: سَمِعْتُ أَبَا هُرَيْرَةَ يَقُولُ: قَالَ رَسُولُ اللهِ ﷺ: «وَقْتُ الظُّهْرِ، وَالْعَصْرِ، وَالْمَغْرِبِ»(١).

هَذَا حَدِيثٌ صَحِيحٌ عَلَى شَرْطِ مُسْلِمٍ، وَلَمْ يُخَرِّجَاهُ.

١٦٢٥ - أَخْبَرَنِي بِكْرُ بْنُ مُحَمَّدٍ الصَّيْرَفِيُّ بِمَرْوَ، ثنا جَعْفَرُ بْنُ مُحَمَّدِ بْنِ شَاكِرٍ، ثنا الْحُسَيْنُ بْنُ مُحَمَّدٍ الْمَرْوَزِيُّ، ثنا شَرِيكٌ، عَنْ مَنْصُورٍ، عَنْ أَبِي حَازِمٍ، عَنْ أَبِي هُرَيْرَةَ قَالَ: قَالَ رَسُولُ اللهِ ﷺ: «اللَّهُمَّ الْعَنْ لِحْيَانَ، وَلِحْيَانُ اسْتَغْفَرُوا لَهُمْ فَغَفَرْتُ»(٢).

هَذَا حَدِيثٌ صَحِيحٌ عَلَى شَرْطِ مُسْلِمٍ، وَلَمْ يُخَرِّجَاهُ.

١٦٢٦ - أَخْبَرَنِي أَبُو بَكْرِ بْنُ أَبِي مَنْرُوَ(٣) الْحَافِظُ بِكَرْخَةَ وَأَبُو سَعِيدٍ إِسْمَاعِيلُ بْنُ أَحْمَدَ الشَّيْرَ، قَالَا: ثنا عُثْمَانُ بْنُ الْعَبَّاسِ بْنِ أَبُوَيْدٍ الْجَنَدِيُّ، ثنا عُثْمَانُ بْنُ سَعِيدٍ بْنِ بَشِيرٍ الْمِصْرِيُّ، ثنا ابْنُ أَبِي زُغْبَةَ، عَنْ سَعِيدِ بْنِ أَبِي هِلَالٍ، عَنْ نَوْفَلِ بْنِ عَبْدِ اللهِ، عَنْ أَبِي سَعِيدٍ الْخُدْرِيِّ ﷺ فِي قَوْلِهِ تَبَارَكَ وَتَعَالَى: ﴿وَقُلِ

---

(١) [تحاف المهرة (١٤٤٣-١٨٦٨٠)، وذكرناك من حديث عبد الله الصنابحي فيه ضعف وانكر الضعف في الصنابحي أولى لمن تأمل الإسناد].

(٢) [في الصحيح المتفق عليه]. انظر بكر بن أبي منرو، والحديث من الإتحاف وهو المعوّل لبيان أن البلية الضعف وكثرت الرجال وهو ما أشرت إليه سعد بن محمد بن السري، أبو أبي الرجال

الْكَبِيرِ حَجَّ الْبَيْتَ مِنِ اسْتَطَاعَ إِلَيْهِ سَبِيلًا»[1]. قَالَ: قِيلَ: يَا رَسُولَ اللهِ، مَا السَّبِيلُ؟ قَالَ: «الزَّادُ وَالرَّاحِلَةُ»[2].

هَذَا حَدِيثٌ صَحِيحٌ عَلَى شَرْطِ الشَّيْخَيْنِ، وَلَمْ يُخَرِّجَاهُ.

وَقَدْ رَوَاهُ شُعْبَةُ بْنُ سَلْمَةَ عَنْ سِمَاكٍ عَلَى رِوَايَتِهِ[3] عَنْ قَتَادَةَ.

١٦٢٧- **سَمَاعًا** أَبُو الْعَبَّاسِ أَحْمَدُ بْنُ سَهْلٍ بْنِ حَمْدُوَيْهِ الْفَقِيهُ بِبُخَارَى، ثنا صَالِحُ بْنُ مُحَمَّدِ بْنِ جُبَيْرِ الْحَافِظُ، ثنا أَبُو أَيُّوبَ عَمْرُو بْنُ هِشَامٍ الْحَرَّانِيُّ، ثنا أَبُو قَتَادَةَ[4]، ثنا حَمَّادُ بْنُ سَلَمَةَ، عَنْ قَتَادَةَ، عَنْ أَنَسٍ، أَنَّ رَسُولَ اللهِ ﷺ سُئِلَ عَنْ قَوْلِ اللهِ: ﴿مَنِ اسْتَطَاعَ إِلَيْهِ سَبِيلًا﴾[5]. قِيلَ: مَا السَّبِيلُ؟ قَالَ: «الزَّادُ وَالرَّاحِلَةُ».

هَذَا حَدِيثٌ صَحِيحٌ عَلَى شَرْطِ مُسْلِمٍ، وَلَمْ يُخَرِّجَاهُ.

١٦٢٨- **أَخْبَرَنَا** أَحْمَدُ بْنُ عِمْرَانَ الْقَطِيعِيُّ، ثنا عَبْدُ اللهِ بْنُ أَحْمَدَ بْنِ حَنْبَلٍ، حَدَّثَنِي أَبِي، ثنا أَبُو هِشَامٍ الْمَخْزُومِيُّ، ثنا زُهَيْرٌ، عَنْ مُحَمَّدِ بْنِ إِسْحَاقَ، عَنْ سَعِيدِ بْنِ أَبِي سَعِيدٍ، عَنْ أَبِي هُرَيْرَةَ قَالَ: قَالَ رَسُولُ اللهِ ﷺ: «لَا تُسَافِرُ امْرَأَةٌ مَسِيرَةَ لَيْلَةٍ إِلَّا مَعَ ذِي مَحْرَمٍ»[6].

---

(١) (أي صورة)[٨].

(٢) إتحاف المهرة (٥/٢٤٦-٢٤٧)، وإتحاف ذوي المسانيد، فيه: في المسانيد، فيه: في المسانيد[٨].

(٣) في (ز): «روايته».

(٤) هو عبد الله بن واقد الحراني، ضعيف، ترجم له العزي سميرة.

(٥) (أي صورة)[٨].

(٦) إتحاف المهرة (٥/٢٤٧-٢٤٩).

(٧) هو الحيرة من سلسلة من رمال الجهلين.

(٨) إتحاف المهرة (٥/٢٤٧-٢٤٩).

هَذَا حَدِيثٌ صَحِيحٌ عَلَى شَرْطِ مُسْلِمٍ، وَلَمْ يُخَرِّجَاهُ بِهَذَا اللَّفْظِ.

١٦٦٩- أَخْبَرَنَا عَبْدُ اللهِ بْنُ مُحَمَّدِ بْنِ إِسْحَاقَ، ثنا مُحَمَّدُ بْنُ أَيُّوبَ، ثنا يَحْيَى بْنُ الْمُغِيرَةِ، ثنا جَرِيرٌ(١)، عَنْ سُهَيْلِ بْنِ أَبِي صَالِحٍ، عَنْ سَعِيدِ بْنِ أَبِي سَعِيدٍ، عَنْ أَبِي هُرَيْرَةَ قَالَ: قَالَ رَسُولُ اللهِ ﷺ: «لَا تُسَافِرُ امْرَأَةٌ بَرِيدًا وَلَا وَمَعَهَا ذُو مَحْرَمٍ».

هَذَا حَدِيثٌ صَحِيحٌ عَلَى شَرْطِ مُسْلِمٍ، وَلَمْ يُخَرِّجَاهُ بِهَذَا اللَّفْظِ.

١٦٧٠- أَخْبَرَنَا عَبْدُ الرَّحْمَنِ بْنُ حَمْدَانَ الْجَلَّابُ بِمِصْرَ، ثنا إِسْحَاقُ بْنُ إِبْرَاهِيمَ الْحَنْظَلِيُّ، ثنا إِسْحَاقُ بْنُ سُلَيْمَانَ، ثنا حَنْظَلَةُ بْنُ أَبِي سُفْيَانَ، أَنَّهُ سَمِعَ الْقَاسِمَ بْنَ مُحَمَّدٍ يَقُولُ: كُنْتُ عِنْدَ ابْنِ عُمَرَ فَسَأَلَهُ رَجُلٌ، فَقَالَ: أَرَدْتُ سَفَرًا فَقَالَ عِنْدَ هَذَا: انْظُرْ حَتَّى أُرَوِّحَكَ كَمَا كَانَ رَسُولُ اللهِ ﷺ يُرَوِّحُنَا: «تَزَوَّجْ أَيُّهَا بِنَيَّكَ، وَأَمَتَكَ، وَغُلَامَكَ، وَجَارِيَتَكَ مَعَكَ».

هَذَا حَدِيثٌ صَحِيحٌ عَلَى شَرْطِ الشَّيْخَيْنِ، وَلَمْ يُخَرِّجَاهُ.

١٦٧١- حَدَّثَنَا أَبُو سَعِيدِ بْنُ يُونُسَ بْنِ مُوسَى الْمُقْرِئُ، ثنا مُحَمَّدُ بْنُ هَارُونَ، ثنا إِسْمَاعِيلُ بْنُ خَصْمٍ بْنِ عَمْرٍو(٢)، ثنا مُبَشِّرُ، ثنا يَحْيَى بْنُ الْمُتَوَكِّلِ، عَنْ

---

(١) هو: ابن عبد الحميد.

(٢) إسناده ضعيف جدًا؛ إسماعيل بن خصم: متروك.

وأبو العوام راوي الباب من طرق عن سعيد به: البخاري (٣٢/٣) ومسلم (٤٠٣/٤).

وقد ورد معناه من حديث سهل بن أبي صالح عن سعيد به: وفي آخره الحديث ٥٦٤٥ بلفظ مرفوعًا.

(٣) إسناده ضعيف جدًا (٣٢٢/٤-٣٢٣، ١٠٠-١٠٨/٧) وصوابه: «ابن عمر» كما في مصادر ترجمته.

(٤) كذا في النسخة الخطية، وفي الإتحاف، وصوابه: «ابن عمر» كما في مصادر ترجمته.

حَمْزَةَ الزَّيَّاتِ، عَنْ مُنْذِرِ بْنِ أَعْيَنَ، عَنْ أَبِي الطُّفَيْلِ، عَنْ أَبِي سَعِيدٍ الْخُدْرِيِّ قَالَ: جَاءَ النَّبِيُّ ﷺ وَأَصْحَابُهُ مُشَاةً بَيْنَ الْمَدِينَةِ إِلَى مَكَّةَ، قَالَ: «ارْتَحِلُوا هَذِهِ أَوْ سَتَأْتُونَهَا غَدًا رُكْبَانًا»، وَمَشَى خَلْفَ الْهَوْدَجِ»(١).

هَذَا حَدِيثٌ صَحِيحُ الإِسْنَادِ، وَلَمْ يُخَرِّجَاهُ.

١٦٣٢ - أَخْبَرَنَا عَبْدُ اللهِ بْنُ الْحُسَيْنِ الْقَاضِي بِمَرْوَ، نَا الْحَارِثُ بْنُ أَبِي أُسَامَةَ، نَا زَيْدُ بْنُ حُبَابٍ، نَا حُرَيْثٌ، أَخْبَرَنِي عَطَاءُ بْنُ مَيْسَرَةَ، عَنْ أَبِيهِ، عَنْ جَابِرٍ قَالَ: كَانَ نَاسٌ بِالنَّبِيِّ ﷺ الَّذِينَ قَدَمَا بِهِمْ، فَقَالَ: «فَلْيَكُمْ بِالسَّكِينَةِ»، فَتَمَنَّاهَا، فَوَجَدْنَاهَا أَسْهَلَ مِنْهَا(٢).

هَذَا حَدِيثٌ صَحِيحٌ عَلَى شَرْطِ مُسْلِمٍ، وَلَمْ يُخَرِّجَاهُ.

١٦٣٣ - أَخْبَرَنَا عَبْدُ بْنُ مُحَمَّدٍ الشَّيْرَوِيُّ، نَا عَبْدُ الصَّمَدِ بْنُ الْفَضْلِ، نَا عَبْدُ اللهِ بْنُ يَزِيدَ الْمُقْرِئُ، نَا حَيْوَةُ بْنُ شُرَيْحٍ، أَخْبَرَنِي شُرَحْبِيلُ بْنُ شَرِيكٍ، عَنْ أَبِي عَبْدِ الرَّحْمَنِ الْحُبُلِيِّ، عَنْ عَبْدِ اللهِ بْنِ عَمْرِو، عَنِ النَّبِيِّ ﷺ قَالَ: «خَيْرُ الأَصْحَابِ عِنْدَ اللهِ عَزَّوَجَلَّ يَوْمَ الْقِيَامَةِ، وَخَيْرُ الْجِيرَانِ عِنْدَ اللهِ عَزَّوَجَلَّ يَجَارُونَ»(٣).

هَذَا حَدِيثٌ صَحِيحٌ عَلَى شَرْطِ الشَّيْخَيْنِ، وَلَمْ يُخَرِّجَاهُ.

---

(١) إتحاف المهرة (٦٦١-٥٣٨٦)، وحسنه ابن حجر لغيره لشواهد.

(٢) إتحاف المهرة (٦٦٢-٥٣٨٧)، وسبق في الجهاد (٢٥١٩).

(٣) إتحاف المهرة (٦٦٥-٥٣٩٠)، وسبق في الجهاد (٢٥١٨) وقال: وهذا من صحيح الإسناد.
وفي (ر ٢٧٣٣) وقال: حسن لغيره الضعيف، والترجيح ما ذكرناه لشواهد أخرج
له مسلم دون البخاري.

١٦٣٤ - حدثنا أبو العباس محمد بن يعقوب: ثنا إبراهيم بن مرزوق البَصْري بمِصْر: ثنا وهب بن جرير، ثنا أبي، قال: سمعت يونس بن يزيد يحدث، عن الزهري، عن عبيد الله بن عبد الله، عن ابن عباس، قال: قال رسول الله ﷺ: «عَشْرٌ مِنَ الفِطْرَةِ: قَصُّ الشَّارِبِ، وَإِعْفَاءُ اللِّحْيَةِ، وَالسِّوَاكُ، وَنَتْفُ الإِبِطِ، وَحَلْقُ العَانَةِ، وَانْتِقَاصُ الماءِ - يعني الاستنجاء - وَقَصُّ الأَظْفَارِ، وَغَسْلُ البَرَاجِمِ، وَنَتْفُ الآبَاطِ، وَلَا يُصْلِحُ إِلَّا هَذِهِ الثَّلَاثُ» (١).

هذا إسناد صحيح على شرط الشيخين (٢)، ولم يخرجوه.

والخلاف فيه على الزهري من أربعة أوجه، قد خرجتها في كتاب: «العلل».

١٦٣٥ - حدثنا أبو عبد الله محمد بن يعقوب الحافظ: إملاء: إبراهيم بن مرزوق البَصْري: ثنا أبو عاصم النبيل: ثنا عبد الحميد بن جعفر: عن سعيد المَقْبُري، عن عائشة، عن أبي هُرَيْرة قال: بَدَت رسولُ الله ﷺ بَدَاةً ولم تُقَرِّ بَدَاةً قَطُّ، فقال: مَعَاشِرَ مَنْ تُقَرِّبُونَ، فَاسْتَقْبَلَهُمْ تَقْطُرُ لِحَاهُمْ مِنَ الماءِ، وَقَدْ وَضَعُوا أَحْنِيَتَهُمْ بِأَيْمَانِهِمْ، فقال: «هَذِهِ فِطْرَةُ اللهِ الَّتِي فَطَرَ عَلَيْهَا مُحَمَّدًا ﷺ، فَإِنَّا، نحن قد وَفَدْنَا، وَضُرِبَ الفِرَاقُ، فَالْحَقُّ بِأَثَرِ أَيِّكُمْ أَيِّكُمْ؟» (٣).

---

(١) إتحاف المهرة (٦٠٣٨/٧-٦٠٤٨)، ركبته لم يذكر هذا السند هنا.

(٢) في الشيخين: أصل في ترك الجَلْوَزِيَّة، وصححه في الصغير (٢٤٧)، وقال: «لم يروه عن أبي إسحاق إلا شعبة» (العلل الكبير ٣٤٧)، ومرسل أبي داود: «لا يحتمل هذا الكلام بكون كلام النبي».

(٣) هو: إبراهيم بن عبد الله بن سعيد بن كثير بن عفير المَذْحِجي، ولم يخرج له الشيخان.
وهذا إسناد ضعيف (٦٠٤٩/٧-٦٠٥٢).

١١٣٦ - حَدِيثٌ صَحِيحٌ عَلَى شَرْطِ الشَّيْخَيْنِ، وَلَمْ يُخَرِّجَاهُ.

١١٣٧ - أَخْبَرَنَا أَبُو مُحَمَّدٍ الْمُزَنِيُّ: نَا جَعْفَرٌ: نَا أَحْمَدُ بْنُ سِنَانٍ: نَا عَمْرُو بْنُ عَاصِمٍ: نَا قَاسِمُ بْنُ مَالِكٍ الْمُزَنِيُّ، عَنِ الْأَعْمَشِ، عَنْ زَيْدِ بْنِ وَهْبٍ قَالَ: قَالَ عُمَرُ بْنُ الْخَطَّابِ ﷺ: إِنَّا كُنَّا نَقُولُ: لَا تَقُولُوا: فُلَانٌ شَهِيدٌ، وَلَكِنْ قُولُوا: أَمَّا نَحْنُ فَنَرْجُو، وَأَمَّا أَنْتُمْ فَتَعْلَمُونَ.

أَبِي الرَّسُولِ ﷺ.

١١٣٧ - حَدِيثٌ صَحِيحٌ عَلَى شَرْطِ الشَّيْخَيْنِ، وَلَمْ يُخَرِّجَاهُ.

١١٣٧ - أَخْبَرَنَا عَلِيُّ بْنُ مُحَمَّدٍ بْنِ عُقْبَةَ الشَّيْبَانِيُّ بِالْكُوفَةِ: نَا إِبْرَاهِيمُ بْنُ مُحَمَّدِ بْنِ سُفْيَانَ الْفَقِيهُ: نَا مُسْلِمٌ: نَا مُحَمَّدُ بْنُ إِسْحَاقَ، عَنْ مُحَمَّدِ بْنِ إِبْرَاهِيمَ التَّيْمِيِّ، عَنْ عُمَرَ بْنِ الْحَكَمِ(١) [ثَوَبَانَ عَنْ أَبِي لَاسٍ الْمُزَادِعِيِّ قَالَ: كُنَّا عِنْدَ رَسُولِ اللهِ ﷺ عَلَى إِبِلٍ لِبَنِي الصَّدَقَةِ فَجَاءَ الْحَيُّ، فَقُلْتُ: يَا رَسُولَ اللهِ، مَا تَرَى أَنْ تَحْمِلَنَا عَلَيْهِ فَقَالَ: «مَا مِنْ بَعِيرٍ إِلَّا عَلَى ذُرْوَتِهِ شَيْطَانٌ، فَاذْكُرُوا اسْمَ اللهِ إِذَا رَكِبْتُمُوهَا كَمَا أَمَرَكُمْ، ثُمَّ امْتَهِنُوهَا لِأَنْفُسِكُمْ، فَإِنَّمَا يَحْمِلُ اللهُ»](٢).

١١٣٨ - حَدِيثٌ صَحِيحٌ عَلَى شَرْطِ مُسْلِمٍ، وَلَمْ يُخَرِّجَاهُ.

١١٣٨ - وَشَاهِدُ صَحِيحٌ:

١١٣٨ - عَنْ أَبِي عَمْرٍو أَحْمَدَ بْنِ مُحَمَّدٍ بْنِ مَنْصُورٍ الْخَالِدِيِّ بِبَغْدَادَ: نَا إِبْرَاهِيمُ بْنُ

---

(١) في (ر): (زيد) وهو خطأ، والمثبت من (ف).

(٢) إسناده ضعيف [١٥٣/١٥٤-١٥٨/١٥٩].

(٣) في (ر): (زيد) خطأ، ينظر.

(٤) إسناده ضعيف [١٥٤/١٥٥-٣٣٥/٣٣٦].

الْمُثَنَّى، ثَنَا شَبَابَةُ بْنُ سَوَّارٍ، ثَنَا لَيْثٌ بْنُ سَعْدٍ، عَنْ يَزِيدَ بْنِ أَبِي حَبِيبٍ، عَنْ مُعَاذِ بْنِ أَنَسٍ، عَنْ أَبِيهِ: «وَكَانَ مِنْ أَصْحَابِ الصُّفَّةِ ﷺ، أَنَّ النَّبِيَّ ﷺ قَالَ: «أَتَرْكُوا هَذِهِ الْفُرْجَةَ سَائِبَةً، وَابْنُوهَا سَائِبَةً، وَلَا تُطْعِمُوا قَوَائِمَ».

٥٣٠٣ - أَخْبَرَنَا أَبُو عَبْدِ اللَّهِ الْحَافِظُ، ثَنَا عَبْدُ اللَّهِ الصَّفَّارُ، ثَنَا أَحْمَدُ بْنُ بَهْرَامَ بْنِ خَالِدٍ، ثَنَا شَبَابَةُ بْنُ سَوَّارٍ، ثَنَا لَيْثُ بْنُ سَعْدٍ، عَنْ يَزِيدَ، حَدَّثَنِي مُعَاذُ بْنُ أَنَسٍ، عَنْ أَبِيهِ، أَنَّ رَسُولَ اللَّهِ ﷺ قَالَ: «لَوْ أَنَّ عَلَى بَعِيرٍ شَيْطَانًا، وَإِذَا رَكِبْتُمُوهُ»، فَذَكَرُوا اسْمَ اللَّهِ، لَا تَقْدِرُ مَا حَاجَتُهُ».

هَذَا حَدِيثٌ صَحِيحٌ عَلَى شَرْطِ مُسْلِمٍ، وَلَمْ يُخَرِّجَاهُ.

---

(١) كذا: (فضالة)، وهذه من زيادته، وفي الجرح: عن معاذ بن أنس عن أبيه، فلعل الحافظ في الإصابة (٦/ ٢١٦): وقوع عند الطبراني من طريق يعقوب بن حميد بن كاسب عن شبابة به، وقع عند الدولابي: (٢/ ١٠٣)

وَلَهُ شَاهِدٌ عَلَى شَرْطِهِمَا.

١٦٤٠ - حَدَّثَنَا أَبُو الْعَبَّاسِ مُحَمَّدُ بْنُ يَعْقُوبَ، ثَنَا بَحْرُ بْنُ نَصْرٍ، ثَنَا عَبْدُ اللهِ بْنُ وَهْبٍ، أَخْبَرَنِي ابْنُ أَبِي الزِّنَادِ، عَنْ أَبِيهِ، عَنِ الْأَعْرَجِ، عَنْ أَبِي هُرَيْرَةَ قَالَ: سَمِعْتُ رَسُولَ اللهِ ﷺ يَقُولُ: «إِنَّ عَلَى كُلِّ مَوْلُودٍ يَجِيءُ شَيْطَانٌ، فَيَنْهَمِزُ فِي الرِّكْبِ، فَإِنَّما يَطْعَنُ اللهَ»[1].

١٦٤١ - حَدَّثَنَا أَبُو بَكْرٍ الْإِسْمَاعِيلِيُّ، ثَنَا يَحْيَى الْحِمَّانِيُّ، ثَنَا عَلِيُّ بْنُ عَبْدِ الْعَزِيزِ، ثَنَا مُوسَى بْنُ إِسْمَاعِيلَ وَالضَّحَّاكُ بْنُ مَخْلَدٍ، قَالَا: ثَنَا حَمَّادُ بْنُ سَلَمَةَ، عَنْ قَتَادَةَ، عَنْ مُطَرِّفٍ، عَنِ ابْنِ عَبَّاسٍ، أَنَّ رَسُولَ اللهِ ﷺ نَهَى عَنِ الشُّرْبِ مِنْ فِي السِّقَاءِ، وَعَنِ الْحَذَاءِ وَالْمَحْذُوءِ»[2].

هَذَا حَدِيثٌ صَحِيحٌ، فَقَدِ احْتَجَّ الْبُخَارِيُّ بِعِكْرِمَةَ، وَاحْتَجَّ مُسْلِمٌ بِحَمَّادِ بْنِ سَلَمَةَ، لَمْ يُخَرِّجَاهُ.

١٦٤٢ - حَدَّثَنَا أَبُو الْعَبَّاسِ مُحَمَّدُ بْنُ يَعْقُوبَ، ثَنَا الرَّبِيعُ بْنُ سُلَيْمَانَ، ثَنَا أَسَدُ بْنُ مُوسَى، ثَنَا سُلَيْمَانُ بْنُ بِلَالٍ، حَدَّثَنِي الْعَلَاءُ[3]، عَنْ أَبِيهِ، عَنْ أَبِي هُرَيْرَةَ، أَنَّ رَسُولَ اللهِ ﷺ قَالَ: «الْجَرَسُ مَزَامِيرُ الشَّيْطَانِ»[4]. هَذَا حَدِيثٌ صَحِيحٌ عَلَى شَرْطِ الشَّيْخَيْنِ[5]، وَلَمْ يُخَرِّجَاهُ.

---

(١) إتحاف المهرة (٦٥٤٣/ ٢٣٠-٢٣١).

(٢) إتحاف المهرة (٦٥٤٤/ ٢٣١-٢٣٢)، وقال هناك: وصححه، وسيأتي برقم (٢٢٧٧) (٢٢٧٦/٥)، (٢٢٧٧/٥-٢٢٧٨).

(٣) هو: العلاء بن عبد الرحمن بن يعقوب الحرقي، من موالي الحرقة، مولى أبي وهدان.

(٤) إتحاف المهرة (٦٥٤٥/ ٢٣٢-١٢٩٩٥).

(٥) قال الذهبي في التلخيص: «قلت: خرجه مسلم بهذا السند». مسلم (١٦٧٤/ ٩٠ من حديث أبي موسى الأشعري).

يَزِيدَ، قَالَا: اللَّيْثُ بْنُ سَعْدٍ، أَنَا مُحَمَّدُ بْنُ عَجْلَانَ، أَنَّ رُوَيْمَ بْنَ يَزِيدَ، قَالَ: اللَّيْثُ بْنُ سَعْدٍ

وَحَدَّثَنَا أَبُو الطَّاهِرِ فَقَطْ، إِبْرَاهِيمُ بْنُ إِسْمَاعِيلَ الْمَدَنِيُّ، قَالَا: مُحَمَّدُ بْنُ أَسْلَمَ الطَّبَرْسِيُّ، قَالَ: مُحَمَّدُ بْنُ عَجْلَانَ، عَنْ سَعْدٍ، عَنْ عَطَاءِ بْنِ أَبِي شِهَابٍ، عَنْ أَسَدِ بْنِ ذِئَابٍ قَالَ: قَالَ رَسُولُ اللهِ ﷺ: «لَا تَبِيعُوا بِالْمُلْحَةِ، فَإِنَّ الْأَرْضَ تَأْكُلُ الْمِلْحَ»

هَذَا حَدِيثٌ صَحِيحٌ عَلَى شَرْطِ الشَّيْخَيْنِ، وَلَمْ يُخَرِّجَاهُ.

١٤٤٤ - أَخْبَرَنِي أَبُو عَبْدِ اللهِ مُحَمَّدُ بْنُ أَحْمَدَ بْنِ بَالَوَيْهِ، ثَنَا مُحَمَّدُ بْنُ رَبِيعٍ الشَّاشِيُّ، ثَنَا يَزِيدُ بْنُ هَارُونَ، أَنَا حَمَّادُ بْنُ سَلَمَةَ، عَنْ حُمَيْدٍ، عَنِ الْحَسَنِ، عَنْ

= حديث إسماعيل عن جعفر عن العلاء به.

(١) إسحاق الدبري (٣٠٩-٣٩٩) ٣/١٧٧٤-١٧٧٥ في الوصايا (٢٥٤٦) من وجه آخر عنه، وقال الزعفلي في الجامع (ص٢٦٣): حدَّث محمدًا: يحيى الحماني، عن هدبة بن خالد، عن همام، عن قتادة، إلخ. وقال محمد بن أسلم: عن محمد بن عجلان، عن سعد بن عطاء، عن أبي شهاب، عن أسد بن ذئاب، وذكر أنه هو أسد، زيد بن عبد الله، فذكره. قلت: فلهذا ذكرها ابن حجر في أسماء أبي زيد، فإن هذا الحديث عن قتيبة عن الليث بن سعد عن العلاء عن الزهري عن أنس، فلم يعرفه محمد وجعل مكانه أبا شهاب، وكذا أخطأ بالإرسال مسلم وأبو زرعة وأحمد بن سلمة النيسابوري في الجمل الآتي ابن حاتم (٢/٢٨٤) والدقيقي في الجمع بين الصحيحين (٢/٢٥٤).

(٢) في النسخ الخطية: أحمد بن محمد بن بالويه، والمثبت من «المستدرك» وكتب السنة المصنف، ومن السنن الكبرى للبيهقي (٦/٢٤٦): حيث روى عن المصنف بسنده ومتنه سواء.

(٣) في الإتحاف: أحمد بن ربيع.

(٤) في «ط»: وأنا يزيد، انظر: الثقات.

عَبْدِ اللهِ، عَنْ عَبْدِ اللهِ بْنِ زَيْدٍ، عَنْ أَبِي قَتَادَةَ، أَنَّ رَسُولَ اللهِ ﷺ كَانَ إِذَا عَرَّسَ بِلَيْلٍ اضْطَجَعَ عَلَى يَمِينِهِ، وَإِذَا عَرَّسَ قُبَيْلَ الصُّبْحِ نَصَبَ ذِرَاعَهُ نَصْبًا، وَوَضَعَ رَأْسَهُ عَلَى كَفِّهِ.

قَالَ: هَذَا حَدِيثٌ صَحِيحٌ عَلَى شَرْطِ مُسْلِمٍ[1]، وَلَمْ يُخَرِّجَاهُ.

١١٤٥- **صحيح** عَلِيُّ بْنُ عِيسَى بْنِ إِبْرَاهِيمَ، ثنا أَبُو يَحْيَى زَكَرِيَّا بْنُ دَاوُدَ، ثنا إِسْحَاقُ بْنُ إِبْرَاهِيمَ وَيُوسُفُ بْنُ مُوسَى، قَالَا: ثنا جَرِيرٌ، عَنْ مُحَمَّدِ بْنِ إِسْحَاقَ، عَنْ مُحَمَّدِ بْنِ إِبْرَاهِيمَ بْنِ الْحَارِثِ التَّيْمِيِّ، عَنْ عَطَاءِ بْنِ يَسَارٍ، عَنْ جَابِرِ بْنِ عَبْدِ اللهِ، قَالَ: قَالَ رَسُولُ اللهِ ﷺ: «**أَلَّفُوا الْمُتَزَوِّجَ إِنْ هَدَبَ الرَّجُلُ إِلَى أَهْلِهِ بَيْنَ عَيْنَيْهِ بِالْمِسْكِ فَلَا عَاشَ**»[2].

هَذَا حَدِيثٌ صَحِيحُ عَلَى شَرْطِ الشَّيْخَيْنِ.

١١٤٦- **أخرج** أَحْمَدُ بْنُ عَبْدِ اللهِ الْمُقْرِئُ، ثنا عَبْدُ اللهِ بْنُ أَحْمَدَ بْنِ حَنْبَلٍ، حَدَّثَنِي أَبِي، ثنا وَكِيعٌ، عَنْ أُسَامَةَ بْنِ زَيْدٍ، عَنْ سَعِيدٍ الْمَقْبُرِيِّ، عَنْ أَبِي هُرَيْرَةَ، قَالَ: جَاءَ رَجُلٌ إِلَى رَسُولِ اللهِ ﷺ فَقَالَ: يَا رَسُولَ اللهِ، إِنِّي أَصَبْتُ امْرَأَةً، وَأَصَبْتُ وَلَدًا، وَإِنَّهُ أَسْوَدُ، فَقَالَ: «**أَلَكَ إِبِلٌ؟**» قَالَ: نَعَمْ، قَالَ: «**فَمَا أَلْوَانُهَا؟**» قَالَ: حُمْرٌ، قَالَ: «**فَهَلْ فِيهَا مِنْ أَوْرَقَ؟**» قَالَ: نَعَمْ، قَالَ: «**فَأَنَّى أَتَاهَا ذَلِكَ؟**» قَالَ: لَعَلَّ عِرْقًا نَزَعَهَا، قَالَ: «**فَلَعَلَّ ابْنَكَ هَذَا نَزَعَهُ**».

هَذَا حَدِيثٌ صَحِيحٌ عَلَى شَرْطِ مُسْلِمٍ، وَلَمْ يُخَرِّجَاهُ.

---

(١) أخرجه مسلم (٦٨٠) في المساجد: باب قضاء الصلاة الفائتة.

(٢) إسناده حسن (٦٠٣/١١٩٠-٤٣٠٠).

قال الذهبي في التلخيص: «قلت: تفرد به مسلم أيضا» (٢/ ١٤٢٦).

(٣) إسناده حسن (٦٠٣/١١٩١-٤٣٠١)، وسيأتي في الأدب (٧٩٩٩).

(٤) إسناده صحيح (٦٠٣/١١٩٢-٤٣٠٢)، وسيأتي برقم (٧٠٢٠).

١٦٤٧ - حَدَّثَنَا أَبُو الْعَبَّاسِ مُحَمَّدُ بْنُ يَعْقُوبَ: ثنا بَحْرُ بْنُ نَصْرٍ الْخَوْلَانِيُّ، ثنا عَبْدُ اللهِ بْنُ وَهْبٍ، أَخْبَرَنِي حَفْصُ بْنُ هَاشِمِ بْنِ عُتْبَةَ، عَنْ مُوسَى بْنِ عُقْبَةَ، عَنْ عَطَاءِ بْنِ أَبِي مَرْوَانَ، عَنْ أَبِيهِ، أَنَّ كَعْبًا حَدَّثَهُ، أَنَّ صُهَيْبًا صَاحِبَ النَّبِيِّ ﷺ حَدَّثَهُ، أَنَّ رَسُولَ اللهِ ﷺ قَالَ: «لَا يَزَالُ دِينُ اللهِ قَائِمًا حَتَّى يَكُونَ عَلَيْهِمُ اثْنَا عَشَرَ خَلِيفَةً مِنَ الْمُسْلِمِينَ كُلُّهُمْ تَجْتَمِعُ عَلَيْهِ الْأُمَّةُ» فَسَمِعَ النَّاسُ مِنْهُ كَلَامًا لَمْ يَدْرِ مَا هُوَ، فَقَالَ: مَاذَا قَالَ؟ فَقَالَ: «كُلُّهُمْ مِنْ قُرَيْشٍ» فَلَا أَدْرِي أَيَّتُهُمَا قَالَ.

الْمُسْتَوْفِي الثَّمَنِ وَمَا أَقَلَّهُمْ، وَتَرْكُ الْأَرْبَعِينَ مُسْتَوْفِي الثَّمَنِ وَمَا أَقَلَّهُمْ، وَتَرْكُ الثَّمَانِينَ وَمَا أَضَلَّهُمْ، وَتَرْكُ الْمِائَةِ وَاحِدَةٍ وَمَا تَزِيدُ، فَإِنَّ تَسْأَلْنِي عَنْ هَذِهِ الْمَقَرِّ وَعَنْ أَهْلِهَا، وَلَعَمْرُ بِكَ مَنْ شَرِبَهَا وَمَنْ أَهْلِهَا، وَمَنْ هِيَ لَهُمَا!»

هَذَا حَدِيثٌ صَحِيحٌ، وَلَمْ يُخَرِّجَاهُ.

١٦٤٤ - أَخْبَرَنَا أَبُو الْحُسَيْنِ: حَدَّثَنَا بَحْرُ بْنُ نَصْرٍ الْخَوْلَانِيُّ بِبَغْدَادَ: ثنا أَبُو عَبْدِ اللهِ الْمُقْرِئُ بْنُ مُحَمَّدٍ: ثنا عَبْدُ اللهِ بْنُ وَهْبٍ: ثنا حَفْصُ بْنُ هَاشِمِ بْنِ أَبِي عُتْبَةَ، عَنْ مُوسَى بْنِ عُقْبَةَ، عَنْ عَطَاءِ بْنِ أَبِي مَرْوَانَ الْأَسْلَمِيِّ، عَنْ أَبِيهِ، عَنْ كَعْبٍ، عَنْ صُهَيْبٍ، عَنِ النَّبِيِّ ﷺ بِمَعْنَاهُ.

هَذَا حَدِيثٌ صَحِيحٌ عَلَى شَرْطِ الْبُخَارِيِّ(١)، وَلَمْ يُخَرِّجَاهُ.

١٦٤٩ - حَدَّثَنَا أَبُو الْعَبَّاسِ مُحَمَّدُ بْنُ يَعْقُوبَ: ثنا الرَّبِيعُ بْنُ سُلَيْمَانَ، ثنا عَبْدُ اللهِ بْنُ وَهْبٍ، ثنا شُعَيْبُ بْنُ اللَّيْثِ، عَنْ أَبِيهِ، عَنْ يُونُسَ، عَنِ ابْنِ شِهَابٍ، عَنْ أَبِي سَلَمَةَ، عَنْ أَبِي هُرَيْرَةَ قَالَ: قَالَ رَسُولُ اللهِ ﷺ: «لَا تَزَالُ فِي هَذِهِ الْأُمَّةِ اثْنَا عَشَرَ

---

(١) [سلسلة الهدى (٦/٣١٤-٣١٥)، وسيأتي برقم (٨٢٥٦)].

(أ) في (ي): «أبو الحارث».

(ب) [سلسلة الهدى (٦/١٣٧-١٤٠)].

(ج) كذا قال!، وقد تقدم برقم (١٦٤٧) من طريق عبد الوهاب بن سعد الكاتب عن يحيى حدثه في الصريين، وسيأتي برقم (٨٢٥٦)، وقال فيه نحو ذلك. وقال الذهبي في التلخيص: كذا قال، قلت: وفضال ضعيف، ما احتج به البخاري.

اسْمَعْ سِمَاعَ يَحْمِدٍ أَبِي وَنَعْمَتِهِ، وَحُسْنِ بَلَائِهِ فِينَا، رَبَّنَا صَاحِبْنَا فَأَفْضِلْ عَلَيْنَا، عَائِذًا بِاللهِ مِنَ النَّارِ، يَقُولُ ذَلِكَ ثَلَاثَ مَرَّاتٍ، وَيَرْفَعُ بِهَا صَوْتَهُ"».

هَذَا حَدِيثٌ صَحِيحٌ عَلَى شَرْطِ مُسْلِمٍ"، وَلَمْ يُخَرِّجَاهُ.

١٦٥٠- أَخْبَرَنَا إِبْرَاهِيمُ بْنُ دِينَارٍ الْفَقِيهُ بِبَغْدَادَ، ثنا بَكْرُ بْنُ سَهْلٍ الدِّمْيَاطِيُّ، ثنا أَبُو الْمُغِيرَةِ"، ثنا صَفْوَانُ بْنُ عَمْرٍو، عَنْ شُرَيْحِ بْنِ عُبَيْدٍ الْحَضْرَمِيِّ، قَالَ: سَمِعْتُ الرَّبَّ بْنَ الْوَلِيدِ يُحَدِّثُ، عَنْ عَبْدِ اللهِ بْنِ عُمَرَ بْنِ الْخَطَّابِ، قَالَ: كَانَ رَسُولُ اللهِ ﷺ إِذَا هَزَّهُ أَمْرٌ سَاءَهُ، فَأَدْرَجَهُ إِلَيْهِ، قَالَ: أَرْضٌ، وَبَرٌ، وَرَبِّي اللهُ، أَعُوذُ بِهِ، وَأَسْتَجِيرُ بِهِ، وَشَرِّ مَا أَنْتَ آخِذٌ بِنَاصِيَتِهِ، وَشَرِّ مَا أَنْتَ خَالِقٌ فِيهِ، وَشَرِّ مَا أَنْتَ صَانِعٌ فِيهِ، وَشَرِّ مَا أَنْتَ مُصَوِّرٌ فِيهِ، وَشَرِّ مَا أَنْتَ مُمِيتُهُ، وَشَرِّ مَا أَنْتَ مُحْيِيهِ، وَشَرِّ مَا أَنْتَ مُرْسِلُهُ، وَشَرِّ مَا أَنْتَ مُمْسِكُهُ، وَشَرِّ مَا أَنْتَ مُنْزِلُهُ، وَشَرِّ مَا أَنْتَ مُخْرِجُهُ، وَشَرِّ مَا أَنْتَ مُدْخِلُهُ، وَشَرِّ مَا أَنْتَ مُبْعِدُهُ، وَشَرِّ مَا أَنْتَ مُقَرِّبُهُ، فَمَنْ أَعُوذُ بِهِ، وَأَسْتَجِيرُ بِهِ، وَأَسْتَعِينُ بِهِ، وَأَسْتَغِيثُ بِهِ، وَأَسْتَكْفِيهِ، وَأَسْتَهْدِيهِ، وَأَسْتَرْشِدُهُ، وَأَسْتَنْجِحُهُ، وَأَسْتَنْجِدُهُ، وَأَسْتَنْصِرُهُ، وَأَسْتَفْتِحُهُ، وَأَسْتَفْرِجُهُ، وَأَسْتَكْشِفُهُ، وَأَسْتَسْقِيهِ، وَأَسْتَغْفِرُهُ، وَأَسْتَرْحِمُهُ، وَأَسْتَعْطِفُهُ، وَأَسْتَرْزِقُهُ، وَأَسْتَنْزِلُهُ، وَأَسْتَنْزِلُ بِهِ، وَأَسْتَنْزِلُ بِهِ، وَأَسْتَنْزِلُ بِهِ

هَذَا حَدِيثٌ صَحِيحُ الإِسْنَادِ، فَإِنْ يَطُبْ بِنَ عَطَاءِ بْنِ أَبِي رَبَاحٍ بِمَنْ جَمَعَ إِلَيْهَا الإِسْنَادَ بِأَحْسَنَ، وَلَمْ يُخَرِّجَاهُ.

وَلَهُ شَاهِدٌ صَحِيحٌ عَلَى شَرْطِهِمَا:

١٦٦٢ - حَدَّثَنَاهُ أَبُو عَبْدِ اللهِ مُحَمَّدُ بْنُ عَبْدِ اللهِ الْحَافِظُ، أَنَا مُحَمَّدُ بْنُ أَحْمَدَ بْنِ الْمُنَجَّى، ثَنَا سَهْلُ بْنُ بَكَّارٍ، ثَنَا حَمَّادٌ، عَنْ ثَابِتٍ بْنِ عَبْدِ اللهِ الْبُنَانِيِّ، عَنِ ابْنِ عُمَرَ قَالَ: إِنْ مِنَ السُّنَّةِ أَنْ يَطْلُقَ إِذَا أَرَادَ أَنْ يُجَامِعَ، وَإِذَا أَرَادَ أَنْ يَطْلُقَ طَلَّقَ.

١٦٦٣ - أَخْبَرَنَا أَبُو عَبْدِ اللهِ مُحَمَّدُ بْنُ يَعْقُوبَ الْحَافِظُ، أَنَا مُحَمَّدُ بْنُ عَبْدِ الْوَهَّابِ، أَنَا جَعْفَرُ بْنُ عَوْنٍ، أَنَا هِشَامُ بْنُ عُرْوَةَ.

وَأَخْبَرَنَا أَبُو الْحُسَيْنِ بْنُ بِشْرَانَ، أَنَا عُثْمَانُ بْنُ أَحْمَدَ بْنِ حَكِيمٍ، حَدَّثَنِي أَبِي، ثَنَا وَكِيعٌ، عَنْ هِشَامِ بْنِ عُرْوَةَ، عَنْ أَبِيهِ قَالَ: حَدَّثَنِي نَاجِيَةُ الْخُزَاعِيُّ صَاحِبُ بُدْنِ رَسُولِ اللهِ ﷺ أَنَّهُ سَأَلَ رَسُولَ اللهِ ﷺ: كَيْفَ أَصْنَعُ بِمَا عَطِبَ مِنْ بُدْنِي؟ قَالَ: «أَمَرَنِي أَنْ أَنْحَرَ كُلَّ بَدَنَةٍ عَطِبَتْ، ثُمَّ يُلْقَى نِعَالُهَا فِي دَمِهَا، ثُمَّ يُخَلَّى بَيْنَهَا وَبَيْنَ النَّاسِ فَيَأْكُلُونَهَا».

هَذَا حَدِيثٌ صَحِيحُ عَلَى شَرْطِ الشَّيْخَيْنِ، وَلَمْ يُخَرِّجَاهُ.

١٦٦٤ - أَنَا أَبُو الْعَبَّاسِ مُحَمَّدُ بْنُ يَعْقُوبَ، أَنَا الْعَبَّاسُ بْنُ الْوَلِيدِ بْنِ مَزْيَدٍ[1] الْبَيْرُوتِيُّ، ثَنَا أَبِي، ثَنَا الأَوْزَاعِيُّ، حَدَّثَنِي عَبْدُ اللهِ بْنُ عَامِرٍ[2] حَدَّثَنِي

---

(١) [صحاف الهمم (٧/٨٥٠٠-٨٥٢٧)].

(٢) في (ي): «عامر» وهو تحريف.

(٣) [صحاف الهمم (٧/١٣٣٤٣-١٣٤٠٨)].

(٤) في (ي): «عن زيد» وفي (ن): «عن مزيد».

(٥) يحيى: أبو عامر الأسلمي المدني، من رجال الجهابذ، وهو ضعيف وهذا الحديث من =

نَافِعٍ، عَنِ ابْنِ عُمَرَ، عَنْ رَسُولِ اللهِ ﷺ قَالَ: «مَنْ أَهَلَّ طَوَافًا، ثُمَّ حَلَّتْ لَوْلَا قَدَاةُ أَيْلَتِهَا، وَإِنْ لَمْ تَدْرِكْ، وَبَيْنَ عَرَفَاتٍ فَلَيْسَ بِشَيْءٍ».

قَالَ: حَدِيثُ صَحِيحُ الإِسْنَادِ، وَلَمْ يُخَرِّجَاهُ.

١٦٥٥- صَحَّ عَلِيُّ بْنُ حَمْشَاذَ الْعَدْلُ، وَعَلِيُّ بْنُ حَمْدُونَ الْمُتَنَسِّلُ[1] بِي آخَرِينَ، قَالُوا: ثنا مُحَمَّدُ بْنُ إِسْحَاقَ بْنِ خُزَيْمَةَ، ثنا مُحَمَّدُ بْنُ الْعَلَاءِ بْنِ كُرَيْبٍ، ثنا أَبُو أُسَامَةَ، ثنا بُرَيْدُ بْنُ عَبْدِ اللهِ بْنِ أَبِي بُرْدَةَ، عَنْ جَدِّهِ، عَنْ أَبِي مُوسَى، عَنِ ابْنِ عَبَّاسٍ قَالَ: لَا يُحْرِمُ بِالْحَجِّ إِلَّا فِي أَشْهُرِ الْحَجِّ، وَلَوْ مِنْ سَنَةِ الْحَجِّ أَنْ يُحْرِمَ بِالْحَجِّ إِلَّا فِي أَشْهُرِ الْحَجِّ[2].

هَذَا حَدِيثُ صَحِيحُ عَلَى شَرْطِ الشَّيْخَيْنِ، وَلَمْ يُخَرِّجَاهُ.

١٦٥٦- ذِكْرُ خَبَرٍ فِيهِ تَخْطِئَةُ بَيِّنٍ وَبَيَانٌ شَيْخًا لِأَبِي مُحَمَّدٍ الشِّيحِيِّ[3]: فَإِنَّهُ أَكْثَرَ وَقَالَ: إِنَّمَا رَوَاهُ النَّاسُ، عَنْ أَبِي عَلِيٍّ، عَنِ الْحَجَّاجِ بْنِ أَرْطَاةَ، عَنْ

= ما استنكره عليه ابن عدي (٥/ ٢٤٥).

(١) إتحاف المهرة (٩/ ٦١١-٦١٢).

(٢) قال في الضبع المتقدم كلها والإسناد هنا، وقد أخرجه البيهقي في الصغير في السنن الكبرى (٣/ ٣٤٥)، ثم قال: «أجمع أهل العلم به على أن المحرم بالحج قبل أشهر الحج لا ينعقد إحرامه، وإنما ينعقد إحرامه من محمد بن يحيى الحجر، إملاء قال: إذا استعمد بن إسحاق بن خزيمة ما أتم الشيخ أبو محمد عبد الله بن يوسف بن أحمد بن عبد الله بن أحمد الهروي، وأن ما وقع في نسخ المستملة تصحيف، وانتقال نظر، وقد أمر عن عمر: عن بن محمد بن يحيى الحجر، إلى آخر ما ذكره البيهقي، والله أعلم.

(٣) هو: السلمي بن عبد الرحمن بن سالم الحنيني.

الحكم، فمِنْ أين جَاءَ به عُبَيْدُ اللهِ عَنْ شَمْنَةَ؟ فَلْتُ: تَأَمَّلْ ما نَقَلُوا، فَإِنَّ شَيْخَانَا فِي بِلَادِ عُبَيْدٍ عِيصَامُ، قَالَ: فَتَفَكَّرْتُ مَعَهُ، اهـ.

١٦٥٦ - حَدَّثَنَا أَبُو بَكْرٍ بْنُ إِسْحَاقَ، قَالَ: نَا بِشْرُ بْنُ مُوسَى، قَالَ: نَا الْحُمَيْدِيُّ، قَالَ: نَا سُفْيَانُ، عَنْ أَبِي الزُّبَيْرِ، عَنْ عَبْدِ اللهِ بْنِ بَابَاهُ، عَنْ جُبَيْرِ بْنِ مُطْعِمٍ، أَنَّ النَّبِيَّ ﷺ قَالَ: «إِنَّا بَنِي عَبْدِ مَنَافٍ، لَا نَنْتَمِي أَحَدًا غَيْرَ أَبِينَا هَذَا، وَسَمَّى أَبَ سَادِسٍ أَوْ سَابِعٍ آدَمَ»[1]، بِمَنْ أَبِي؟ أَوْ بِغَيْرِهِ[2].

هَذَا حَدِيثٌ صَحِيحٌ عَلَى شَرْطِ مُسْلِمٍ، وَلَمْ يُخَرِّجَاهُ.

١٦٥٧ - حَدَّثَنَاهُ عَلِيُّ بْنُ عِيسَى، قَالَ: نَا مُسَدَّدٌ بْنُ قُطْنٍ، قَالَ: نَا مُحَمَّدُ بْنُ أَبِي عَدِيٍّ، قَالَ: نَا خَالِدٌ الْأَحْذَاءُ، عَنِ ابْنِ أَبْزَى، عَنْ شَمْرٍ بْنِ عَطِيَّةَ، عَنْ مَكْرُوهٍ، عَنِ ابْنِ عَبَّاسٍ قَالَ: قَالَ رَسُولُ اللهِ ﷺ: «لَا هِجْرَةَ فِي الْإِسْلَامِ»[3].

هَذَا حَدِيثٌ صَحِيحُ الْإِسْنَادِ، وَلَمْ يُخَرِّجَاهُ.

١٦٥٨ - حَدَّثَنَا أَبُو بَكْرٍ بْنُ إِسْحَاقَ، نَا أَبُو الْمُثَنَّى، نَا مُسَدَّدٌ، نَا أَبُو مُعَاوِيَةَ مُحَمَّدُ بْنُ خَازِمٍ، عَنِ الْحَسَنِ بْنِ عَمْرٍو الْفُقَيْمِيِّ، عَنِ ابْنِ صُهَيْبَانَ، عَنِ ابْنِ عَبَّاسٍ قَالَ: قَالَ رَسُولُ اللهِ ﷺ: «لَا هِجْرَةَ فِي الْإِسْلَامِ»[4].

---

(١) في الظاهرية: «شامه».

(٢) في الظاهرية: «من أبيه».

(٣) إسناده قوي: أخرجه البخاري (٣٩٠٠).

(٤) إسناده قوي: أخرجه النسائي (٤١٧٤ - ٤١٧٥)، وهو من حديث ابن وزراذ الحجازي ضعيف.

وأخرجه أحمد (٢٠٧٧ - ٢٠٧٨)، وابن حبان (٣٧٣٠) من طريق أخرى عند أحمد، وهو أيضا فيه مجهول، وبالجملة، وبالرغم من وجود هذا الحديث في كافة النسخ الخطية التي بأيدينا، إلا أنا لا نشك في كونه مقحما، وأنه نتيجة انتقال نظر الناسخ، فهو يضرب سطرين =

هَذَا حَدِيثٌ صَحِيحُ الإِسْنَادِ، وَلَمْ يُخَرِّجَاهُ.

١٦٦٠- أَخْبَرَنَا الشَّيْخُ أَبُو بَكْرٍ بْنُ إِسْحَاقَ، أَنَا أَبُو الْعَبَّاسِ، ثَنَا مُحَمَّدُ بْنُ عَبْدِ الْعَزِيزِ، ثَنَا يَحْيَى بْنُ عَبْدِ الْحَمِيدِ، ثَنَا حُمَيْدُ بْنُ مِهْرَانَ الأَعْرَجُ، ثَنَا الأَعْمَشُ، عَنْ إِبْرَاهِيمَ التَّيْمِيِّ، عَنِ الْحَارِثِ بْنِ سُوَيْدٍ قَالَ: سَمِعْتُ عَلِيًّا يَقُولُ: لَحُبُّ أَهْلِ لَا إِلَهَ إِلَّا اللَّهُ، وَالْكَفُّ أَكْثَرُ إِلَى خَيْرٍ أَصْنَعُ لِلْمَرْءِ[1] مِنْ بَيْعِ مِعْوَلِ جَهَنَّمَ إِذَا خَرَجَ: فَقُلْتُ لَهُ: أَيُّ شَيْءٍ رَأَيْتَ أَوْ سَمِعْتَهُ مِنْ أَبِي بَكْرٍ ﷺ؟ قَالَ: لَا، وَالَّذِي فَلَقَ الْحَبَّةَ، وَبَرَأَ النَّسَمَةَ، وَكَلَّمَ نَبِيَّهُ مِنْ نَبِيِّكُمْ ﷺ.

---

(١) في الأصل: «للمرء».

(١٦٦٠) إسناده ضعيف جدًا، وهو مكرر (١٦٥٩)، وهو ابن أبي صفوان المكي لا يعرف إلا بهذا الحديث الواحد، وباقي إسناده إلى الأعمش ثقات.

وأخرجه البيهقي (٦/ ٢٠) من طريق المصنف.

وانظر ما سلف برقم (١٦٥٩).

وقوله: «لحب أهل لا إله إلا الله» إلخ: هذا من كلام علي، وهو يعني بأهل لا إله إلا الله: أهل الإسلام، وقوله: «أكثر إلى خير أصنع للمرء» أي: أكثر في الخير الذي يصنعه المرء لنفسه، وقوله: «من بيع معول جهنم» أي: من بيع السلاح الذي يستعمل في الحرب، وقوله: «إذا خرج» أي: إذا خرج من الدنيا، وقوله: «فلق الحبة» أي: شقها، وقوله: «وبرأ النسمة» أي: خلقها، وقوله: «وكلم نبيه من نبيكم ﷺ» أي: أخبره بذلك.

١٦٦١- حَدَّثَنَا أَبُو بَكْرِ بْنُ إِسْحَاقَ، ثَنَا أَبُو الْمُثَنَّى، ثَنَا مُسَدَّدٌ، ثَنَا عَبْدُ الْوَاحِدِ بْنُ زِيَادٍ، ثَنَا عُثْمَانُ بْنُ الْمُغِيرَةِ، ثَنَا أَبُو نُعْمٍ، ثَنَا أَبُو أُسَامَةَ النَّيْسَابُورِيُّ، قَالَ: قُلْتُ زِيَادٌ أَقْرَبُ هِيَ هَذَا الْوَجْهِ، وَكَانَ أَصْحَابُ عَبْدِ اللَّهِ يَقُولُونَ لِي: "إِنَّكَ لَيْسَ لَكَ حَجٌّ، فَقَالَ: أَشَدُّ تُحْزُنُ، وَتُلَبِّي، وَتَطُوفُ بِالْبَيْتِ، وَتُفِيضُ مِنْ عَرَفَاتٍ، وَتَرْمِي الْجِمَارَ؟ قَالَ: قُلْتُ: بَلَى. قَالَ: فَإِنَّ لَكَ حَجٌّ، جَاءَ رَجُلٌ إِلَى رَسُولِ اللَّهِ ﷺ، فَسَأَلَهُ عَنْ مِثْلِ مَا سَأَلْتَنِي عَنْهُ، فَسَكَتَ عَنْهُ رَسُولُ اللَّهِ ﷺ، فَلَمْ يُجِبْهُ حَتَّى نَزَلَتْ هَذِهِ الْآيَةُ: ﴿لَيْسَ عَلَيْكُمْ جُنَاحٌ أَنْ تَبْتَغُوا فَضْلًا مِنْ رَبِّكُمْ﴾[1]؟ فَأَرْسَلَ إِلَيْهِ رَسُولُ اللَّهِ ﷺ، وَقَرَأَهَذِهِ الْآيَةَ عَلَيْهِ، وَقَالَ: «لَكَ حَجٌّ»[2].

هَذَا حَدِيثٌ صَحِيحُ الْإِسْنَادِ، وَلَمْ يُخَرِّجَاهُ.

١٦٦٢- حَدَّثَنَا عُثْمَانُ بْنُ أَحْمَدَ الدَّقَّاقُ الْقَاضِي بِبَغْدَادَ، ثَنَا إِبْرَاهِيمُ بْنُ الْحُسَيْنِ، ثَنَا آدَمُ بْنُ أَبِي إِيَاسٍ، ثَنَا ابْنُ أَبِي ذِئْبٍ، عَنْ عَطَاءِ بْنِ أَبِي رَبَاحٍ، عَنْ عُبَيْدِ بْنِ عُمَيْرٍ، عَنِ ابْنِ عَبَّاسٍ، أَنَّ النَّاسَ فِي أَوَّلِ الْحَجِّ كَانُوا يَتَبَايَعُونَ بِمِنًى، وَعَرَفَةَ، وَسُوقِ ذِي الْمَجَازِ، وَمَوَاسِمِ الْحَجِّ، فَخَافُوا الْبَيْعَ وَهُمْ حُرُمٌ، فَأَنْزَلَ اللَّهُ تَبَارَكَ وَتَعَالَى: ﴿لَا جُنَاحَ عَلَيْكُمْ أَنْ تَبْتَغُوا فَضْلًا مِنْ رَبِّكُمْ فِي

---

(١) البقرة: ١٩٨، وتتمة الآية: «فإذا أفضتم من عرفات فاذكروا الله عند المشعر الحرام».

(٢) أخرجه ابن أبي شيبة في المصنف (٣/٤٤٦).

(٣) [التعليق: (١٦٦٢)]

(٤) [إتحاف المهرة: (٩/٤٦٩-١١٦٥٧)]

مَوَاسِمِ الحَجِّ»[1]. قَالَ: فَحَدَّثَنِي مُحَمَّدُ بْنُ عُمَرَ، أَنَّهُ كَانَ يَقْرَؤُهَا فِي الْمُصْحَفِ.

هَذَا حَدِيثٌ صَحِيحٌ عَلَى شَرْطِ الشَّيْخَيْنِ، وَلَمْ يُخَرِّجَاهُ.

١٦٦٣- حدثنا عَلِيُّ بْنُ حَمْشَادَ الْعَدْلُ، ثنا بِشْرُ بْنُ مُوسَى الأَسَدِيُّ، ثنا أَحْمَدُ بْنُ إِسْحَاقَ الْحَضْرَمِيُّ، ثنا وُهَيْبٌ، ثنا مُوسَى بْنُ عُقْبَةَ، حَدَّثَنِي تَابِعٌ مَوْلَىً، أَنَّ ابْنَ عُمَرَ قَالَ: إِنَّا مَرَّ بِنَا فِي الْمَنَامِ[2] بَيْتٌ بِهَا حَتَّى بَيْضَ، وَبُخِّرَ، أَنَّ رَسُولَ اللهِ ﷺ قَالَ: فَقُلْتُ لِمَاذَا؟

هَذَا حَدِيثٌ صَحِيحٌ عَلَى شَرْطِ الشَّيْخَيْنِ، وَلَمْ يُخَرِّجَاهُ فَذَا!

١٦٦٤- حدثنا أَبُو الْعَبَّاسِ مُحَمَّدُ بْنُ يَعْقُوبَ، ثنا مُحَمَّدُ بْنُ عَبْدِ اللهِ بْنِ عَبْدِ الْحَكَمِ، أَنَا ابْنُ وَهْبٍ، أَخْبَرَنِي عَبْدُ الْعَزِيزِ بْنُ عَبْدِ اللهِ بْنِ أَبِي سَلَمَةَ، عَنْ عَبْدِ اللهِ بْنِ الْفَضْلِ حَدَّثَهُ، عَنْ عَبْدِ الرَّحْمَنِ الأَغَرِّ، عَنْ أَبِي هُرَيْرَةَ قَالَ: كَانَ مِنْ دُعَاءِ رَسُولِ اللهِ ﷺ: «اللَّهُمَّ إِلَيْكَ نَلْجَأُ».

هَذَا حَدِيثٌ صَحِيحٌ عَلَى شَرْطِ الشَّيْخَيْنِ، وَلَمْ يُخَرِّجَاهُ.

١٦٦٥- حدثنا أَبُو عَبْدِ اللهِ مُحَمَّدُ بْنُ يَعْقُوبَ الْحَافِظُ، ثنا يَحْيَى بْنُ

---

(١) بقال الواو فاصدة الفاء إلى جانب واظفر الصحاب لأبي داود (ص١٨٩).

(٢) إتحاف المهرة (٩/٢٠٢-٢٠٣).

(٣) أما أخرجه البخاري (٧/١٨٤) و(٣/٣٠٤) و(٧/٢٧) من حديث ابن جريج وابن عيينة عن موسى بن عقبة عن ابن عباس نحوه.

(٤) في (ز): «مكذا، وأظنه صحيح البخاري (٧/٢٣٥) و(٣/٣٠٤) ومسلم (٤/١٠٦).

(٥) إتحاف المهرة (٩/٢٢٠-٢٢١-١٩١٨٨).

مُحَمَّدُ بْنُ يَحْيَى، نَا عُبَيْدُ اللهِ بْنُ عَمْرٍو الرَّقِّيُّ، نَا عَبْدُ الأَعْلَى، نَا مُحَمَّدُ بْنُ إِسْحَاقَ، عَنْ نَافِعٍ، عَنِ ابْنِ عُمَرَ، أَنَّ النَّبِيَّ ﷺ رَأَى رَجُلًا يُصَلِّي وَرَاءَ نَافِعٍ، فَلَمَّا خَشِيَ صَحِيحٌ عَلَى شَرَطِ مُسْلِمٍ، وَلَمْ يُخَرِّجَاهُ.

إِنَّمَا أَتَقَدَّمُ عَلَى حَدِيثِ مَنَاهِيهِ، عَنِ ابْنِ عُمَرَ، أَنَّ النَّبِيَّ ﷺ كَانَ يُهِلُّ مُلَبِّدًا.

١١٦٦٦- حَدَّثَنَا أَبُو بَكْرِ بْنُ إِسْحَاقَ الْفَقِيهُ، نَا بِشْرُ بْنُ مُوسَى، نَا الْحُمَيْدِيُّ، نَا سُفْيَانُ، عَنْ هِشَامِ بْنِ عُرْوَةَ، عَنْ أَبِي بَكْرِ، عَنْ عَبْدِ الْمَلِكِ بْنِ بَكْرِ بْنِ الْمُنْذِرِ بْنِ هِشَامٍ، عَنْ عُلَمَاءِ أَبِي السَّائِبِ، عَنْ أَبِيهِ، عَنِ النَّبِيِّ ﷺ قَالَ: «أَتَانِي جِبْرِيلُ فَقَالَ: أَمَرْ أَصْحَابَكَ أَنْ يَرْفَعُوا أَصْوَاتَهُمْ بِالإِهْلَالِ» وَالتَّلْبِيَةِ»

وَقَدْ قِيلَ عَنْ عُلَمَاءِ بْنِ السَّائِبِ، عَنْ زَيْدِ بْنِ خَالِدٍ الْجُهَنِيِّ.

١١٦٧٧- أَخْبَرَنَاهُ عَبْدُ اللهِ بْنُ مُحَمَّدِ بْنِ مُوسَى، نَا إِسْمَاعِيلُ بْنُ قُتَيْبَةَ،

---

(١) إتحاف المهرة (٢/٤٣٧-٣١٥/٢).

(٢) في (ز): «في الإهلال» وفي (ت): «الإبتداء والإهلال».

(٣) إتحاف المهرة (٢/٤٣٧-٤٤٩/٣١٥) وكذا رواه مالك عن عبد الله بن أبي بكر بن محمد بن عمرو بن حزم، وروى الدراوردي (٣/٤٥٤) وروح بعضهم هذا الحديث عن هشام بن السائب عن ابن زيد بن خالد عن النبي ﷺ ولا يصح، والصحيح عن هشام بن السائب عن ابن أبيه، وهشام بن السائب عن السائب بن عبد الله الأنصاري، وقال البيهقي في الخلافيات (٤/٢٤٦): «والصحيح رواية مالك وابن عيينة، عن عبد الله بن أبي بكر عن عبد الملك عن هشام بن السائب عن أبيه عن رسول الله ﷺ» كذلك قال البخاري وغيره وانظر التاريخ الكبير (١/٢٠٨)، أما الصحابي فقد صحب السائب ابنه العلاء عن اختلافهما، وكما صحب ابن خالد (٥/١٣٣) فعلى الصواب السائب عن علماء وعنه زيد بن خالد.

لَمْ يَكْبَرْ مِنْ أَبِي شَيْبَةَ: ثنا وَكِيعٌ، عَنْ سُفْيَانَ، عَنْ عَبْدِ اللهِ بْنِ أَبِي لَبِيدٍ، عَنِ ابْنِ عَبَّاسٍ، عَنِ الْحَارِثِ بْنِ عَبْدِ اللهِ بْنِ خَطَبٍ، عَنْ خَلَّادِ بْنِ السَّائِبِ، عَنْ عَبْدِ اللهِ بْنِ خَبَّابٍ الْجُهَنِيِّ قَالَ: قَالَ رَسُولُ اللهِ ﷺ: «جَاءَنِي جِبْرِيلُ، فَقَالَ: يَا مُحَمَّدُ، مُرْ أَصْحَابَكَ فَلْيَرْفَعُوا أَصْوَاتَهُمْ بِالتَّلْبِيَةِ؛ فَإِنَّهَا مِنْ شِعَارِ الْحَجِّ».

وَفِيهَا، عَنِ الْمُطَّلِبِ بْنِ عَبْدِ اللهِ بْنِ حَنْطَبٍ، عَنْ أَبِي هُرَيْرَةَ:

١١٦٨ - **صَحِيحٌ** أَبُو الْمَلِيحِ: هُوَ الرَّقِّيُّ، مِنْ رِجَالِ الْجَمَاعَةِ، وَالْحَدِيثُ فِي «مُسْنَدِ أَحْمَدَ» (٣/٣٥٤)، وَ«سُنَنِ ابْنِ مَاجَهْ» (٢٩٢٣)، وَ«صَحِيحِ ابْنِ خُزَيْمَةَ» (٢٦٢٨)، وَ«صَحِيحِ ابْنِ حِبَّانَ» (٣٨٠٩)، وَ«مُسْتَدْرَكِ الْحَاكِمِ» (١/٤٦٦)، وَ«سُنَنِ الْبَيْهَقِيِّ» (٥/٣٢)، وَ«مُسْنَدِ الشَّافِعِيِّ» (٧٥٩)، وَ«مُسْنَدِ الطَّيَالِسِيِّ» (٢٤٢٣)، وَ«مُسْنَدِ أَبِي يَعْلَى» (١٣٠٧)، وَ«مُسْنَدِ الشَّامِيِّينَ» (٢٠٠٣)، وَ«مُسْنَدِ الْبَزَّارِ» (٤٣٠٠)، وَ«مُسْنَدِ أَبِي عَوَانَةَ» (٣٠٣٣)، وَ«مُسْنَدِ الرُّويَانِيِّ» (١٣٠٧)، وَ«مُسْنَدِ الْحُمَيْدِيِّ» (٨٤٣)، وَ«مُسْنَدِ الْبَغَوِيِّ» (١٨٠٠)، وَ«مُسْنَدِ الْحَارِثِ» (٤٤٠)، وَ«مُسْنَدِ الشِّهَابِ» (٧٠٠)، وَ«مُسْنَدِ الْعَدَنِيِّ» (٢٠٠)، وَ«مُسْنَدِ الْمَقْدِسِيِّ» (٢٠٠)، وَ«مُسْنَدِ الْمَوْصِلِيِّ» (٢٠٠)، وَ«مُسْنَدِ الْمَرْوَزِيِّ» (٢٠٠)، وَ«مُسْنَدِ الْمَكِّيِّ» (٢٠٠)، وَ«مُسْنَدِ الْمَدِينِيِّ» (٢٠٠)، وَ«مُسْنَدِ الْمَصْرِيِّ» (٢٠٠)، وَ«مُسْنَدِ الْمَغْرِبِيِّ» (٢٠٠)، وَ«مُسْنَدِ الْمَشْرِق

الصَّدَاءِ بْنِ عَجْلَانَ، عَنْ مُحَمَّدِ بْنِ الْمُنْكَدِرِ، عَنْ عَبْدِ الرَّحْمَنِ بْنِ يَرْبُوعَ"[1]، عَنْ أَبِي بَكْرٍ الصِّدِّيقِ ﷺ، أَنَّ رَسُولَ اللهِ ﷺ سُئِلَ: أَيُّ الْمُدَدِ أَفْضَلُ؟ قَالَ: «الْحُمُّ، وَالْمُحُّ»[2].

هَذَا حَدِيثٌ صَحِيحُ الإِسْنَادِ، وَلَمْ يُخَرِّجَاهُ.

قَالَ أَبُو عُبَيْد: الْحُمُّ: رَوْحُ الصُّوفِ بِالْمَاءِ. وَالْمُحُّ: نَزْعُ الْبَدَنِ عَلَيْهِ لِيَشُفَّ الدَّمَ مِنَ الْمُخِّ.

١٦٧٠- **حَدَّثَنَا** أَبُو عَبْدِ اللهِ الْحُسَيْنُ بْنُ عَلِيٍّ الْحَافِظُ، أَنَا الْحُسَيْنُ بْنُ إِدْرِيسَ الْهَرَوِيُّ، ثَنَا مُحَمَّدُ بْنُ أَيُّوبَ، ثَنَا يَحْيَى بْنُ عَبْدِ اللهِ بْنِ بُكَيْرٍ، ثَنَا اللَّيْثُ، عَنْ خَالِدٍ، عَنِ ابْنِ شِهَابٍ، عَنْ سَهْلِ بْنِ سَعْدٍ قَالَ: قَالَ رَسُولُ اللهِ ﷺ: «مَا مِنْ عَبْدٍ يُصَابُ بِشَيْءٍ فِي جَسَدِهِ، وَهُوَ يُمْسِكُهُ مِنْ شَعْرٍ وَجَعٍ، حَتَّى تَقْطَعَ الأَرْضُ، مِنْ هُنَا وَهُنَا، عَنْ يَمِينِهِ وَشِمَالِهِ، وَمِنْ بَيْنِ يَدَيْهِ»[3].

هَذَا حَدِيثٌ صَحِيحٌ عَلَى شَرْطِ الشَّيْخَيْنِ، وَلَمْ يُخَرِّجَاهُ.

١٦٧١- **حَدَّثَنَا** أَبُو الْحَسَنِ بْنُ عِصَامٍ الْمُزَكِّي، ثَنَا عَبْدُ اللهِ بْنُ أَحْمَدَ بْنِ حَنْبَلٍ، حَدَّثَنِي أَبِي، حَدَّثَنِي يَعْقُوبُ بْنُ إِبْرَاهِيمَ بْنِ سَعْدٍ، ثَنَا أَبِي، عَنِ ابْنِ إِسْحَاقَ، حَدَّثَنِي مُحَمَّدُ بْنُ عَبْدِ الرَّحْمَنِ الْحَرَزِيُّ، عَنْ سَعِيدِ بْنِ جُبَيْرٍ قَالَ: قُلْتُ

---

(١) وقيل: عبد الرحمن بن سعيد بن يربوع المخزومي. أخرج له الترمذي (٣٤٣٩) وابن ماجه (٣٤٦٣) هذا الحديث وقال: «غريب لا نعرفه إلا من حديث ابن أبي فديك عن الضحاك بن عثمان، وسعيد ابن المنكدر لم يسمع من عبد الرحمن بن يربوع» والله يقول بالأحد.

(٢) [إسناده الصواب] (٨/٢١٣-٢١٤٣٧)

(٣) [إسناده الصواب] (٦/١١١-٦١٩٣)

بِعَبْدِ اللهِ بْنِ عَبَّاسٍ: يَا أَبَا الْعَبَّاسِ، أَعَجِبْتَ لاخْتِلافِ أَصْحَابِ رَسُولِ اللهِ ﷺ؟ فَقَالَ: يَا عَبْدَ اللهِ بْنَ عُتْبَةَ، أَتَرَى حَجَّ أَصْحَابِ مُحَمَّدٍ ﷺ كَانَ عَلَى أَمْرٍ وَاحِدٍ؟ إِنَّ الأَمْرَ كَانَ يَأْتِي الأَمْرُ بِالأَمْرِ، وَإِنَّ أَصْحَابَ مُحَمَّدٍ ﷺ حَجُّوا فِي أَزْمِنَةٍ مُخْتَلِفَةٍ، وَحَجَّ رَسُولُ اللهِ ﷺ حَجَّةً وَاحِدَةً، فَمَنْ هُنَاكَ اخْتَلَفُوا، خَرَجَ رَسُولُ اللهِ ﷺ مِنَ الْمَدِينَةِ لِخَمْسٍ بَقِينَ مِنْ شَهْرِ ذِي الْقَعْدَةِ رَكِبَتْ أَرْبَعَةٌ فِي مَحْمِلِهِ، فَأَهَلَّ بِالْحَجِّ حِينَ فَرَغَ مِنْ رَكْعَتَيْهِ، فَسَمِعَ ذَلِكَ بِهِ أَقْوَامٌ، فَحَفِظُوا عَنْهُ ثُمَّ رَكِبَ، فَلَمَّا اسْتَقَلَّتْ بِهِ نَاقَتُهُ أَهَلَّ بِالْحَجِّ، وَإِنَّ النَّاسَ كَانُوا يَأْتُونَ أَرْسَالاً، فَسَمِعُوهُ حِينَ اسْتَقَلَّتْ بِهِ نَاقَتُهُ يُهِلُّ، فَقَالُوا: إِنَّمَا أَهَلَّ رَسُولُ اللهِ ﷺ حِينَ اسْتَقَلَّتْ بِهِ نَاقَتُهُ، ثُمَّ مَشَى رَسُولُ اللهِ ﷺ فَلَمَّا عَلا عَلَى شَرَفِ الْبَيْدَاءِ أَهَلَّ، وَأَدْرَكَ ذَلِكَ بِهِ أَقْوَامٌ، فَقَالُوا: إِنَّمَا أَهَلَّ حِينَ عَلا عَلَى شَرَفِ الْبَيْدَاءِ، ثُمَّ لَقَدْ أَوْجَبَ فِي مُصَلاَّهُ، وَأَهَلَّ حِينَ اسْتَقَلَّتْ بِهِ نَاقَتُهُ، وَأَهَلَّ حِينَ عَلا شَرَفَ الْبَيْدَاءِ. قَالَ سَعِيدٌ بْنُ جُبَيْرٍ: فَمَنْ أَخَذَ بِقَوْلِ ابْنِ عَبَّاسٍ أَهَلَّ فِي مُصَلاَّهُ إِذَا فَرَغَ مِنْ رَكْعَتَيْهِ.

هَذَا حَدِيثٌ عَلَى شَرْطِ مُسْلِمٍ، وَلَمْ يُخَرِّجَاهُ. فِي الْبَابِ، وَلَمْ يُخَرِّجَا.

١٦٧٢ - حَدَّثَنَا أَبُو الْعَبَّاسِ أَبُو عَبْدِ اللهِ مُحَمَّدُ بْنُ عَبْدِ اللهِ الْحَافِظُ بِبَلْخَ فِي جُمَادَى الأُولَى سَنَةَ سِتٍّ وَسِتِّينَ وَثَلاثِمِائَةٍ، ثَنَا أَبُو عُثْمَانَ بْنُ أَحْمَدَ بْنِ عَبْدِ اللهِ بْنِ السَّمَّاكِ بِبَغْدَادَ، ثَنَا عَلِيُّ بْنُ إِبْرَاهِيمَ الْوَاسِطِيُّ، ثَنَا وَهْبُ بْنُ جَرِيرٍ، ثَنَا أَبِي، قَالَ: سَمِعْتُ مُحَمَّدَ بْنَ إِسْحَاقَ يُحَدِّثُ، عَنْ أَبِي

---

(١) إحياء التهذيب (٧/٢٠٨-٢٧٧٠).

(٢) تصحيف عن: عبد الله بن وَيْنس، أبو رَيْنس، الباهلي، والمرسي له سلف.

الزِّنَاءِ، عَنْ عَائِشَةَ بِنْتِ سَعْدِ بْنِ أَبِي وَقَّاصٍ قَالَتْ: قَالَ سَعْدٌ بْنُ أَبِي وَقَّاصٍ: كَانَ رَسُولُ اللهِ ﷺ إِذَا أَخَذَ طَرِيقَ الشَّرْجِ أَوْ إِيَابًا اسْتَقْبَلَتْ بِهِ رَاحِلَتُهُ.

هَذَا حَدِيثٌ صَحِيحٌ عَلَى شَرْطِ الشَّيْخَيْنِ، وَلَمْ يُخَرِّجَاهُ.

١٦٧٣ - أَخْبَرَنَا أَبُو عَبْدِ اللهِ مُحَمَّدُ بْنُ يَعْقُوبَ الْحَافِظُ، ثَنَا الْحُسَيْنُ بْنُ الْحَسَنِ الْمَهَانِيُّ، ثَنَا عَبْدُ الرَّحْمَنِ بْنُ مَسْعُودٍ الأَيْلِيُّ، ثَنَا نُوحُ بْنُ أَبِي مَرْيَمَ، أَخْبَرَنِي يَعْقُوبُ بْنُ عَبْدِ الرَّحْمَنِ الْمُطَّلِبِيُّ، وَيَحْيَى بْنُ عَبْدِ اللهِ بْنِ سَابِطٍ، أَنَّ عَمْرَو بْنَ الْمُطَّلِبِ أَخْبَرَهُمَا، عَنِ الْمُطَّلِبِ بْنِ عَبْدِ اللهِ بْنِ حَنْطَبٍ، عَنْ جَابِرِ بْنِ عَبْدِ اللهِ، عَنْ رَسُولِ اللهِ ﷺ أَنَّهُ قَالَ: «لَهُمْ عَلَيْكُمْ رِزْقُهُمْ وَكِسْوَتُهُمْ بِالْمَعْرُوفِ، لَا تُكَلَّفُ نَفْسٌ إِلَّا وُسْعَهَا لَا تُضَارُّ وَالِدَةٌ بِوَلَدِهَا وَلَا مَوْلُودٌ لَهُ بِوَلَدِهِ».

هَذَا حَدِيثٌ صَحِيحٌ عَلَى شَرْطِ الشَّيْخَيْنِ، وَلَمْ يُخَرِّجَاهُ.

١٦٧٤ - أَخْبَرَنَا عَبْدُ اللهِ بْنُ الْحُسَيْنِ الْقَاضِي بِمَرْوَ، ثَنَا الْحَارِثُ بْنُ مُحَمَّدٍ، ثَنَا إِسْحَاقُ بْنُ عِيسَى بْنِ الطَّبَّاعِ، ثَنَا حَمَّادُ بْنُ سَلَمَةَ، عَنْ قَيْسِ بْنِ سَعْدٍ، عَنْ عَطَاءٍ، عَنِ ابْنِ عَبَّاسٍ قَالَ: «لَا يَنْبَغِي لِأَحَدٍ أَنْ يَتَزَوَّجَ إِلَّا مَنْ يَقْدِرُ عَلَى عِفَّتِهَا أَنْ يَقْدِرُ عَلَى أَنْ يُنْصِفَهَا مِنْ نَفْسِهِ، وَمَهْرٍ حَرَامٍ وَنَفَقَةٍ حَرَامٍ فَلَمْ يَفْعَلْ، فَلَمْ تَمْنَعْ».

هَذَا حَدِيثٌ صَحِيحٌ عَلَى شَرْطِ الشَّيْخَيْنِ، وَلَمْ يُخَرِّجَاهُ.

---

(١) إسناده ضعيف: فيه (١٢/ ٥٠٢-٥٠٣).

(٢) إسناده ضعيف: فيه (٢٠١٩-٢٠٢٠)، وعبد الرحمن بن مسعود بن نيار ضعيف أيضا، فيه (١٧٦٢).

(٣) في «مسند الطيالسي» (٢٣١٧) ومن طريقه البيهقي في «السنن» (٧/ ٣٧٩): «أو المطلب لا يعرف له سماع من جابر».

(٤) إسناده ضعيف: فيه (٨٥٢/ ٤٨٨٨-٤٨٨٩)، ولم يذكر إسناد الحاكم في كلا الموضعين.

١٦٧٥- **أخبرنا** أَبُو عَبْدِ الرَّحْمَنِ مُحَمَّدُ بْنُ عَبْدِ اللهِ الشَّيْرَ، نَا أَبُو حَاتِمٍ مُحَمَّدُ بْنُ إِدْرِيسَ، نَا مُحَمَّدُ بْنُ عَبْدِ اللهِ الْأَنْصَارِيُّ، نَا ابْنُ جُرَيْجٍ، أَخْبَرَنِي عَبْدُ اللهِ بْنُ عُبَيْدِ بْنِ عُمَيْرٍ، عَنْ عَبْدِ الرَّحْمَنِ بْنِ عَبْدِ اللهِ بْنِ أَبِي عَمَّارٍ، قَالَ: سَمِعْتُ عَبْدَ اللهِ بْنَ عَبَّاسٍ، قَالَ: قَالَ عَبْدُ اللهِ بْنُ أَبِي عَمَّارٍ: قُلْتُ: أَسَمِعْتَ هِيَ؟ قَالَ: نَعَمْ، قُلْتُ: أَسَمِعْتَهُ مِنْ رَسُولِ اللهِ ﷺ؟ قَالَ: نَعَمْ.

هَذَا حَدِيثٌ صَحِيحٌ عَلَى شَرْطِ الشَّيْخَيْنِ، وَلَمْ يُخَرِّجَاهُ.

وَقَدْ أَخْطَأَ مَنْ رَوَاهُ عَنْ عَبْدِ اللهِ بْنِ عُبَيْدِ بْنِ عُمَيْرٍ.

١٦٧٦- **أخبرنا** أَبُو عَبْدِ اللهِ مُحَمَّدُ بْنُ يَعْقُوبَ، نَا مُحَمَّدُ بْنُ إِسْحَاقَ، نَا مُحَمَّدُ بْنُ إِبْرَاهِيمَ، نَا وَكِيعٌ، عَنْ جَرِيرِ بْنِ حَازِمٍ، عَنْ عَبْدِ اللهِ بْنِ عُبَيْدِ بْنِ عُمَيْرٍ، عَنْ عَبْدِ الرَّحْمَنِ بْنِ أَبِي عَمَّارٍ، عَنِ ابْنِ عَبَّاسٍ، عَنِ النَّبِيِّ ﷺ، قَالَ: جَعَلَ رَسُولُ اللهِ ﷺ الْمَشْيَ بِصِيَامٍ لِلْعَاجِزِ ثَابِتًا نَجِيًّا، وَجَعَلَهُ مِنَ الصِّيَامِ.

١٦٧٧- **حدثنا** أَبُو بَكْرٍ مُحَمَّدُ بْنُ عَبْدِ اللهِ بْنِ الْحَارِثِ بِمَرْوَ، نَا يَحْيَى بْنُ سَاسَوَيْهِ، نَا مُحَمَّدُ بْنُ أَبِي يَعْقُوبَ، نَا حَمَّادُ بْنُ إِبْرَاهِيمَ، نَا إِبْرَاهِيمُ الصَّائِغُ، عَنْ عَطَاءٍ، عَنِ ابْنِ عَبَّاسٍ، عَنِ النَّبِيِّ ﷺ، قَالَ: قَالَ رَسُولُ اللهِ ﷺ: «الْمَشْيُ عَنِ الْهَالِكِ، فَإِنْ أَصَابَهُ الْعُجْزُ، فَلْيَرْكَبْ، فَلْيَحُجَّ وَلْيَرْكَبْ!»

---

(١) إسناده ضعيف / (٣٧٧-٢٧٧٠٢).

ومسند ابن أبي حاتم في

(٢) إسناده ضعيف / (٣٧٧-٢٧٨٩٧).

(٣) هو: يحيى بن ساسويه وقيل: بن ماسوية بن عبد الكريم الذهلي القاضي المروزي.

(٤) إسناده ضعيف / (٣٧٧-٢٧٨٩٦).

هَذَا حَدِيثٌ صَحِيحٌ، وَلَمْ يُخَرِّجَاهُ.

وَإِنْ اعْتَلَّ مِنْ مُتَأَخِّرِي الصَّائِغِ وَأَهْلِ عَايَتِهِ، أَنْزِلُهُ الشَّهَادَةَ (١).

١٧٧٨- حَدَّثَنَا أَبُو الْعَبَّاسِ مُحَمَّدُ بْنُ يَعْقُوبَ، ثنا مُحَمَّدُ بْنُ إِسْحَاقَ الصَّغَانِيُّ، ثنا نَوْحُ بْنُ مُعَاذٍ، ثنا زَكَرِيَّا بْنُ عَدِيٍّ، ثنا عَمْرُو بْنُ مَيْمُونٍ، عَنْ طَارِقِ قَالَ: قَالَ ابْنُ مَسْعُودٍ: احْتَضَرَ رَسُولَ اللهِ ﷺ وَهُوَ مُعَفٍّ عَلَى رَبِّهِ(٢).

هَذَا حَدِيثٌ مُخَرَّجٌ بِإِسْنَادَيْهِ فِي الصَّحِيحَيْنِ دُونَ ذِكْرِ الرَّأْسِ(٣).

وَهُوَ صَحِيحُ عَلَى شَرْطِهِمَا.

١٧٧٩- أَخْبَرَنِي أَبُو الْفَضْلِ الْفَقِيهُ، ثنا عُثْمَانُ بْنُ سَعِيدٍ الدَّارِمِيُّ، ثنا يَحْيَى بْنُ مَعِينٍ، ثنا عَبْدُ الرَّزَّاقِ، ثنا مَعْمَرٌ، عَنْ قَتَادَةَ، عَنْ أَنَسٍ أَنَّ النَّبِيَّ ﷺ احْتَجَمَ، فَمَ مُحْرِمٌ عَلَى عَظْمِ الْقَذَنِ مِنْ وَجَعٍ كَانَ بِهِ(٤).

هَذَا حَدِيثٌ صَحِيحٌ عَلَى شَرْطِ الشَّيْخَيْنِ، وَلَمْ يُخَرِّجَاهُ بِهَذِهِ الزِّيَادَةِ.

١٧٨٠- حَدَّثَنَا أَبُو بَكْرِ بْنُ أَبِي زَمَنِينَ الْحَافِظُ، ثنا أَبِي، ثنا كُرَيْبٌ، ثنا مُحَمَّدُ بْنُ عِبَادٍ، عَنِ الأَعْمَشِ، عَنْ إِبْرَاهِيمَ، عَنِ الأَسْوَدِ، عَنْ عَبْدِ اللهِ، أَنَّ النَّبِيَّ ﷺ أَمَرَ بِحَرْسِهَا أَنْ يَقْتُلَ حَيَّةً مِنَ الْحَرَمِ يَوْمَ

---

(١) في المطبوعة: «تركي بأنه ليس بشيء».

(٢) إتحاف المهرة (١٠/٢١٦-٢١٧).

(٣) البخاري (٤/٣٧، ٣٨، ٣٩، ٥٣، ٥٤، ٥٥، ٥٦، ٥٧، ٥٨، ٥٩، ٦٠، ٦١، ٦٢، ٦٣، ٦٤، ٦٥، ٦٦، ٦٧، ٦٨، ٦٩، ٧٠، ٧١، ٧٢، ٧٣، ٧٤، ٧٥، ٧٦، ٧٧، ٧٨، ٧٩، ٨٠، ٨١، ٨٢، ٨٣، ٨٤، ٨٥، ٨٦، ٨٧، ٨٨، ٨٩، ٩٠، ٩١، ٩٢،

هَذَا حَدِيثٌ صَحِيحٌ عَلَى شَرْطِ الشَّيْخَيْنِ، وَلَمْ يُخَرِّجَاهُ هَكَذَا.

١١٦٨١ - أَخْبَرَنَا أَبُو جَعْفَرٍ مُحَمَّدُ بْنُ عَلِيٍّ الشَّيْبَانِيُّ بِالْكُوفَةِ، ثَنَا أَحْمَدُ بْنُ حَازِمٍ، ثَنَا أَبُو غُزَيَّةَ، ثَنَا الْحَسَنُ بْنُ الرَّبِيعِ، ثَنَا عَبَّادٌ هُوَ ابْنُ رَاشِدٍ، ثَنَا مُحَمَّدُ بْنُ إِسْحَاقَ، عَنْ يَحْيَى بْنِ عَبَّادٍ عَنْ عَبْدِ اللهِ بْنِ الزُّبَيْرِ، عَنْ أَبِيهِ، عَنْ جَدِّهِ أَسْمَاءَ بِنْتِ أَبِي بَكْرٍ قَالَتْ: خَرَجْنَا مَعَ رَسُولِ اللهِ ﷺ سُجَّاعًا، وَإِنِّي لَحَامِلٌ مُتِمٌّ، وَإِنِّي لَأَرْجُو أَنْ يَكُونَ بَطْنِي هَذَا وَاعِيًا، فَتَزَلَ الْعَرْجَ، وَنَامَتْ وَقَالَتْ: يَا غُلَامُ أَبِي بَكْرٍ، قَالَ: فَجَلَسَ رَسُولُ اللهِ ﷺ وَجَلَسْتُ عِنْدَ رِجْلَيْهِ إِلَى حَيْثُ جَنْبِ أَبِي بَكْرٍ قَالَ: فَجَلَسَ رَسُولُ اللهِ ﷺ مِنَ الشِّقِّ الْأَيْمَنِ، وَجَلَسْتُ إِلَى جَنْبِ أَبِي بَكْرٍ فَأَخَذَ وِسَادَتَهُ مِنْ تَحْتِي، فَجَعَلَهَا فِي الشِّقِّ الْأَيْمَنِ مِنْ مَنْكِبَيْهِ، فَقَالَ: فَلَدَغَ لَهُ بِرِجْلِهِ، فَمَا تَحَرَّكَ؛ فَقُلْتُ: مَا أَصَابَكَ؟ قَالَ: ل

تَنْشِيطٌ فَلَا بَأْسَ فِي الْإِحْرَامِ.

هَذَا حَدِيثٌ صَحِيحٌ عَلَى شَرْطِ الشَّيْخَيْنِ، وَلَمْ يُخَرِّجَاهُ.

١٦٨٣- صلى الله عليه وسلم أَخْبَرَنَا مُحَمَّدُ بْنُ صَالِحٍ بْنِ هَانِئٍ: ثَنَا أَبُو سَعِيدٍ الْحَسَنُ[1] بْنُ عَبْدِ الصَّمَدِ: ثَنَا يَحْيَى بْنُ يَحْيَى: ثَنَا مُحَمَّدُ بْنُ إِسْمَاعِيلَ بْنِ أَبِي فُدَيْكٍ: عَنْ هِشَامِ بْنِ سَعْدٍ، عَنْ زَيْدِ بْنِ أَسْلَمَ، عَنْ أَبِيهِ قَالَ: سَمِعْتُ عُمَرَ بْنَ الْخَطَّابِ يَقُولُ: فِيمَ الرَّمَلَانُ الْآنَ، وَالْكَشْفُ عَنِ الْمَنَاكِبِ، وَقَدْ أَطَّأَ اللهُ الْإِسْلَامَ، وَنَفَى الْكُفْرَ وَأَهْلَهُ؟ وَمَعَ ذَلِكَ لَا نَتْرُكُ شَيْئًا كُنَّا نَصْنَعُهُ مَعَ رَسُولِ اللهِ ﷺ.

هَذَا حَدِيثٌ صَحِيحٌ عَلَى شَرْطِ مُسْلِمٍ، وَلَمْ يُخَرِّجَاهُ.

١٦٨٤- صلى الله عليه وسلم أَخْبَرَنَا أَبُو عَبْدِ اللهِ مُحَمَّدُ بْنُ عَبْدِ اللهِ الْأَصْبَهَانِيُّ الزَّاهِدُ: إِمْلَاءً: ثَنَا أَحْمَدُ بْنُ يُونُسَ الضَّبِّيُّ: ثَنَا يَعْلَى بْنُ عُبَيْدٍ الطَّنَافِسِيُّ: ثَنَا عَبْدُ الْمَلِكِ بْنُ عُمَيْرٍ، عَنِ الْأَسْوَدِ بْنِ يَزِيدَ قَالَ: انْطَلَقَ رَسُولُ اللهِ ﷺ الْحَجَرَ فَاسْتَلَمَهُ، ثُمَّ وَضَعَ شَفَتَيْهِ عَلَيْهِ يَبْكِي طَوِيلًا، فَالْتَفَتَ فَإِذَا عُمَرُ يَبْكِي، فَقَالَ: «يَا عُمَرُ، هَهُنَا تُسْكَبُ الْعَبَرَاتُ».

---

(١) إتحاف المهرة (١٠/ ٣٤٠-٣٤٢ رقم ١٢٤٨٣) وأبو زرعة الدمشقي.

(٢) في الإتحاف: «الحسين».

(٣) في الشجرة: «أطلقه» وفي ابن الأثير في الطبقة (٥/ ٣٨): «قال له زيد وأسامة والعبدة في مناسبين وله».

(٤) إتحاف المهرة (١٠/ ٨٦-١٥١٣).

(٥) محمد بن عون أبو عبد الله الخراساني مولوك: أخرج له ابن ماجة حديثين الواحد والستون، عابد الطبقتين وابن عدي.

(٦) إتحاف المهرة (١٠/ ٣٣٤-١٢٣٧٩).

هَذَا حَدِيثٌ صَحِيحٌ الإِسْنَادِ، وَلَمْ يُخَرِّجَاهُ.

١١٨٥ - أَخْبَرَنِي أَبُو بَكْرٍ مُحَمَّدُ بْنُ الْمُؤَمَّلِ بْنِ الْحَسَنِ بْنِ عِيسَى(١)، ثنا الْفَضْلُ بْنُ مُحَمَّدٍ بْنِ الْمُسَيَّبِ، ثنا نُعَيْمُ بْنُ حَمَّادٍ، ثنا عِيسَى بْنُ يُونُسَ، ثنا مُحَمَّدُ بْنُ إِسْحَاقَ، عَنْ أَبِي جَعْفَرٍ - وَهُوَ مُحَمَّدُ بْنُ عَلِيِّ بْنِ الْحُسَيْنِ - عَنْ جَابِرِ بْنِ عَبْدِ اللهِ قَالَ: دَخَلَتْ خَلْقٌ عَلَيْهَا الْبَيْضُ، فَأَتَى النَّبِيُّ ﷺ بِتَمْرٍ فَجَعَلَ الْمُسْتَعْجِلُ يَأْكُلُ وَالْجَائِعُ، ثُمَّ دَخَلَ الْمَسْجِدَ، فَبَدَأَ بِالْحَجَرِ فَاسْتَلَمَهُ، وَقَامَتْ عَنْهُ بِالْيَمَانِيِّ، ثُمَّ رَمَلَ ثَلَاثًا، وَمَشَى أَرْبَعًا حَتَّى وَقَفَ، فَلَمَّا فَرَغَ قَالَ الصَّفَا وَالْمَرْوَةُ بِدَيْهِ عَلَيْهِ، وَمَشَى وَهُوَ يَقُولُ:

هَذَا حَدِيثٌ صَحِيحٌ عَلَى شَرْطِ مُسْلِمٍ، وَلَمْ يُخَرِّجَاهُ.

١١٨٦ - أَخْبَرَنَا أَبُو بَكْرٍ مُحَمَّدُ بْنُ أَحْمَدَ الْمُقْرِءُ بِمَرْوَ، ثنا مُحَمَّدُ بْنُ هَمَّادٍ، ثنا أَبُو عَاصِمٍ النَّبِيلُ، قَالَ: حَدَّثَنَا ابْنُ عَبْدِ اللهِ الدَّوْرَقِيُّ، ثنا أَبُو عَاصِمٍ، ثنا ابْنُ جُرَيْجٍ، قَالَ: أَخْبَرَنِي عَبْدُ اللهِ بْنُ عُثْمَانَ بْنِ خُثَيْمٍ، وَعَبْدُ اللهِ بْنُ قَالَ: وَأَرَانَا خُثَيْمٌ ابْنَ عَبَّاسٍ يَطْلُعُ رَمْلَةَ عَلَيْهِ، وَقَالَ ابْنُ عَبَّاسٍ: رَمَلَ رَسُولُ اللهِ ﷺ مِنَ الْحَجَرِ الْأَسْوَدِ قِبَلَهُ وَمَشَاهُ عَلَيْهِ، ثُمَّ قَالَ: رَأَيْتُ رَسُولَ اللهِ ﷺ فَعَلَ هَذَا فَفَعَلْتُ(٢).

---

(١) في (ك) و(ف): «ابن عيسى».

(٢) إسناده: ضعيف جدًا؛ عبد الله بن عثمان بن خثيم: ضعيف.

وعبد الله بن عبيد الله بن أبي مليكة: لم يدرك ابن عباس.

وعبد الصمد بن حسان: لكن الصواب: حسان بن عبد الله بن عثمان، وهو: أبو الحسن الحراني، صدوق.

وأخرجه الطبراني في «الكبير» (١٢/ ٢٤٥-٢٤٦) من طريق عبد الله بن عثمان، وقد اختلف الأسماء، وزاد عباد، وقال الطبراني: في حديث عباد والصواب ما ذكرناه أنه هذا الحديث.

إسناده ضعيف جدًا: (١٢/ ٢٤٥-٢٤٦).

هَذَا حَدِيثٌ صَحِيحٌ الإِسْنَادِ، وَلَمْ يُخَرِّجَاهُ.

١٦٨٧- أَخْبَرَنَا أَحْمَدُ بْنُ سَلْمَانَ الْفَقِيهُ بِبَغْدَادَ: ثنا الْحَسَنُ بْنُ مُكْرَمٍ الْبَزَّازُ: ثنا مُحَمَّدُ بْنُ عُمَرَ، ثنا ابْنُ جُرَيْجٍ.

وَأَخْبَرَنَا أَحْمَدُ بْنُ كَامِلٍ الْقَاضِي: ثنا عَبْدُ اللهِ بْنُ أَحْمَدَ بْنِ حَنْبَلٍ: حَدَّثَنِي أَبِي: ثنا مُحَمَّدُ بْنُ بَكْرٍ، أنا ابْنُ جُرَيْجٍ، أَخْبَرَنِي يَحْيَى بْنُ عُبَيْدٍ مَوْلَى السَّائِبِ: أَنَّ أَبَا أُمَيَّةَ، أَوْ أَبَا عَمْرٍو عَبْدَ اللهِ بْنَ السَّائِبِ أَخْبَرَهُ: أَنَّهُ سَمِعَ النَّبِيَّ ﷺ يَمْنَ رُكْنِي بَنِي جُمَحَ وَالرُّكْنِ الأَسْوَدِ يَقُولُ: «لَزِيَادَةُ يَمَانِيٍّ فِي الدُّنْيَا حَسَنَةٌ وَفِي الآخِرَةِ حَسَنَةٌ وَفِي الْجَنَّةِ لَدَارُهُ»[1].

هَذَا حَدِيثٌ صَحِيحٌ عَلَى شَرْطِ شَيْخَيْهِ، وَلَمْ يُخَرِّجَاهُ.

١٦٨٨- حَدَّثَنَا أَبُو الْعَبَّاسِ مُحَمَّدُ بْنُ يَعْقُوبَ: ثنا الرَّبِيعُ بْنُ سُلَيْمَانَ: ثنا أَسَدُ بْنُ مُوسَى: ثنا سُفْيَانُ بْنُ عُيَيْنَةَ، عَنْ عَبْدِ اللهِ بْنِ السَّائِبِ: ثنا سَعِيدُ بْنُ عُبَيْدٍ، قَالَ: قَالَ ابْنُ عَبَّاسٍ يَقُولُ: احْفَظُوا هَذَا الْحَدِيثَ - وَكَانَ وَفْدُهُ إِلَى النَّبِيِّ ﷺ يَمَانِيًا يَدْعُو بِنِي الرُّكْنَيْنِ -: «رُبَّ قَائِمٍ يَمَانِيٍّ بِمَا رَزَقْتَنِي، وَبَارِكْ لِي فِيهِ، وَاجْعَلْ عَلَيَّ مِنْكَ فِيهِ حَفِيظًا فِي بَحْرٍ»[2].

هَذَا حَدِيثٌ صَحِيحُ الإِسْنَادِ، وَلَمْ يُخَرِّجَاهُ.

---

(١) [التعليق (٢٠١٠)]

[إسناده قوي: ١٣/٣ - ٢١٦٣].

(٢) عبيد الله هي ميلان السائب ابو بيرد عند ابن ابي عاصم، وابو يعزيز أيضا عند ابن ابي عاصم، وابو عمرو عند البخاري في التاريخ، وهو (٣٣٣٣) وقال: «صحبة الإسناد» فحسب.

[إسناده قوي: ١٣/٣ - ٢١٦٤، ٢١٦٥، ٢١٦٦].

قَوْلُهَا لَمْ يَحْدُثْ بِسَعِيدٍ بْنِ زَيْدٍ أَبِي حَمَّادٍ فِي زَيْدٍ.

١١٦٩ - أَخْبَرَنَا عَبْدُ اللهِ بْنُ مُحَمَّدٍ الْبَغَوِيُّ، نَا عَلِيُّ بْنُ الْحَسَنِ بْنِ الْجَعْدِ، نَا أَحْمَدُ بْنُ صَالِحٍ، نَا أَبُو عَبْدِ اللهِ مَوْلَى بَنِي هَاشِمٍ عَبْدُ الرَّحْمَنِ بْنُ عَبْدِ اللهِ بْنِ إِسْمَاعِيلَ، عَنْ عَبْدِ اللهِ بْنِ مُسْلِمِ بْنِ مُهْرَانَ، عَنْ مُجَاهِدٍ، عَنِ ابْنِ عَبَّاسٍ، أَنَّ رَسُولَ اللهِ ﷺ قَالَ الرُّكْنُ الْيَمَانِيُّ، وَوَضَعَ عَلَيْهِ شِمَالَهُ: هَذَا حَدِيثٌ صَحِيحُ الإِسْنَادِ، وَلَمْ يُخَرِّجَاهُ.

١١٧٠ - أَخْبَرَنَا أَبُو عَبْدِ اللهِ مُحَمَّدُ بْنُ أَحْمَدَ بْنِ يَعْلَى الأَصْبَهَانِيُّ، نَا عَبْدُ اللهِ بْنُ مُحَمَّدِ بْنِ زَكَرِيَّا، نَا بِشْرُ بْنُ عَبَّادٍ الْعَبْدَكَرِيُّ، نَا الْمُغِيرَةُ بْنُ سُلَيْمَانَ، قَالَ: سَمِعْتُ عَبْدَ الْعَزِيزِ بْنَ أَبِي رَوَّادٍ يُحَدِّثُ، عَنْ نَافِعٍ، عَنِ ابْنِ عُمَرَ، أَنَّ النَّبِيَّ ﷺ كَانَ إِذَا حَاذَى بِالْبَيْتِ مَسَحَ - أُرَاهُ قَالَ: اسْتَلَمَ - الْحَجَرَ وَالرُّكْنَ فِي كُلِّ طَوَافٍ.

هَذَا حَدِيثٌ صَحِيحُ الإِسْنَادِ، وَلَمْ يُخَرِّجَاهُ.

١١٧١ - حَدَّثَنَا أَبُو الْعَبَّاسِ مُحَمَّدُ بْنُ يَعْقُوبَ، نَا الرَّبِيعُ بْنُ سُلَيْمَانَ، نَا الْبُوَيْطِيُّ بْنُ مُوسَى، نَا لَيْثُ بْنُ سَعْدٍ، عَنِ الزُّهْرِيِّ، عَنْ سَالِمٍ الْخَبَشِيِّ، عَنْ عَبْدِ اللهِ بْنِ عَمْرٍو قَالَ: قَالَ رَسُولُ اللهِ ﷺ: «الرُّكْنُ وَالْمَقَامُ يَاقُوتَتَانِ مِنْ

---

(١) وذكر في الدماط إلى الصحيح (٣/ ٣٣٠-٣٤٠) (١٩٢/ ٤) ابن البخاري الجوزي أبو زيد، وأبو عبد الله الحسين بن أحمد البخاري الحافظ وأسماء.

(٢) إتحاف المهرة (٨٨٨٦-٨٨٨٦). وقال البيهقي في الكبرى (٥/٧٦): « تفرد به عبد الله بن مسلم بن مهران عن عمرو».

(٣) إتحاف المهرة (٨٨٨٦-١٤١٨-١٠٣٣٠).

(٤) في الإتحاف: «صحيح».

يَوَاتِيهِ الْحَجَّاجُ، فَحَسَنٌ هَذَا لَوْ رُفِعَا، وَلَوْلَا ذَلِكَ لَأَعْدَدْنَاهُ مَا بَيْنَ الْمُنْفَرِدِ وَالْمُغْرِبِ»[1].

هَذَا حَدِيثٌ تَفَرَّدَ بِهِ الْيَسَعُ بْنُ يَزِيدَ، عَنْ يُونُسَ، وَالْيَسَعُ بِمِثْلِ لَمْ يَحْتَجَّا بِهِ إِلَّا أَنَّ مِثْلَ إِسْنَادِ صَحِيحٍ إِذَا[2] وَجَدْنَا الْحَدِيثَ شَاهِدًا صَحِيحًا.

١٦٩٢ - **حَدَّثَنَاهُ** أَبُو سَعِيدٍ أَحْمَدُ بْنُ يَعْقُوبَ بْنِ إِبْرَاهِيمَ بْنِ مِهْرَانَ الثَّقَفِيُّ بِإِمْلَاءِ مِنْ أَصْلِ كِتَابِهِ، ثنا مُحَمَّدُ بْنُ عُثْمَانَ بْنِ أَبِي شَيْبَةَ، ثنا أَحْمَدُ بْنُ هِشَامٍ بْنِ بَهْرَامَ الْمَدَائِنِيُّ، ثنا يَزِيدُ بْنُ هَارُونَ، ثنا أَيُّوبُ الْمُكَاتِبُ، عَنْ قَتَادَةَ، عَنْ أَنَسٍ قَالَ: قَالَ رَسُولُ اللهِ ﷺ: «الْمُؤَذِّنُ وَالْمُقِيمُ بِالْقُرْآنِ مِنْ يَوَاتِيهِ الْحَجَّاجُ»[3].

١٦٩٣ - **حَدَّثَنَاهُ** أَبُو بَحْرٍ مُحَمَّدُ بْنُ أَحْمَدَ بْنِ بَالُويَهْ، ثنا إِسْحَاقُ بْنُ الْحَسَنِ بْنِ مِيْمُونٍ، ثنا عَفَّانُ بْنُ مُسْلِمٍ، ثنا أَبُو يَحْيَى زِيَادُ بْنُ يَحْيَى، ثنا

---

(١) إسناده ضعيف (٩٢٤-١٠٩٣).

(٢) قال الذهبي في التلخيص: «قلت: ضعفه أحمد، وزياد الساكني».

(٣) إسناده ضعيف جدًا (٩٢٤-١٠٩٣). وقال الذهبي في التلخيص: «قلت: ولوذان: قال دحروجة».

(٤) قال الذهبي في التلخيص: «قلت: كذا قال عفان: زياد بن يحيى، وصوابه: زياد أبو يحيى، واسم أبيه: الهيثم، وزياد الرقاشي ت (١٥٣ هـ/٧٧٠م) ثبت حجة، قال عفان: احفظوا زياد، أبو يحيى» اهـ، وروى (١٦) (٥٨٤) عن يونس بن محمد، فقال: ثنا زياد بن يحيى، به وقال: «قال قتادة: قال رسول الله ﷺ: ...» وقال: ثنا زياد بن يحيى، قال: ثنا عفان، به، فهذا يدل على أن عفان رواه عن أبي يحيى، وأخرج الأذان في أبواب الصلاة، وقال: «قال عفان: زياد بن يحيى أبو يحيى الحراني، والصواب أبو يحيى كما قال غير واحد، وزياد بن عبيد الله، فقيل الهيثم بن سعد، ويقال: وأخرج الأذان في أبواب الـ

سَمَاعِهِ مِنْ أَبِيهِ»، قَالَ: سَمِعْتُ عَبْدَ اللهِ بْنَ عَمْرٍو أَشَدَّ مِنْهُ تَلَاقُرًا، وَوَضَعَ أُصْبُعَيْهِ فِي أُذُنَيْهِ: لَسَمِعْتُ رَسُولَ اللهِ ﷺ يَقُولُ: «الرَّكْنُ وَالْمَقَامُ يَاقُوتَتَانِ مِنْ يَاقُوتِ الْجَنَّةِ، طَمَسَ اللهُ نُورَهُمَا، وَلَوْلَا ذَلِكَ لَأَضَاءَتَا مَا بَيْنَ الْمَشْرِقِ وَالْمَغْرِبِ».

وَهَذَا شَاهِدٌ لِحَدِيثِ الزُّهْرِيِّ، عَنْ سَنَابِرَ.

١٦٩٤- ثُمَّ عَبْدُ الصَّمَدِ بْنُ عَلِيٍّ الْبَزَّارُ بِبَغْدَادَ، ثنا حَفْصُ بْنُ مُحَمَّدٍ بْنِ شَاذٍ، ثنا الْحَسَنُ بْنُ مُوسَى الْأَشْيَبُ، ثنا لَيْثُ بْنُ بُرَيْدٍ(١)، عَنْ عَبْدِ الْعَزِيزِ بْنِ عُبَيْدِ اللهِ بْنِ عُتْبَةَ، عَنْ سَعِيدِ بْنِ عَمْرِو بْنِ سَنَابِرَ عَنْ أَبِيهِ، قَالَ: قَالَ رَسُولُ اللهِ ﷺ: «إِنَّ لِهَذَا الْحَجَرِ لَلِسَانًا وَشَفَتَيْنِ، يَشْهَدُ لِمَنِ اسْتَلَمَهُ بِحَقٍّ يَوْمَ الْقِيَامَةِ بِحَقٍّ».

هَذَا حَدِيثٌ صَحِيحُ الْإِسْنَادِ، وَلَمْ يُخَرِّجَاهُ.

وَلَهُ شَاهِدٌ صَحِيحٌ:

١٦٩٥- حَدَّثَهُ أَبُو بَكْرٍ بْنُ إِسْحَاقَ الْفَقِيهُ، أنا الْحَسَنُ بْنُ عَلِيٍّ بْنِ زِيَادٍ(٢)، وَعَبْدُ اللهِ بْنُ خَضِرٍ هُوَ أَحْمَدُ الْفَقِيهُ بِبُخَارَى(٣)، ثنا صَالِحُ بْنُ

---

(١) يحيى حال الحديث واسناده وقال ابن عدي: هو من غير موقوفا.

(٢) هو: حسان بن عبد الله بن أيوب أبو سليمان المجلي، من رجال التهذيب.

(٣) ليخاف الحمو (٢٠٨/١-٢١٠).

(٤) ليخاف الحمو (٢٠٨/١-٢١٠).

(٥) ليخاف الحمو (٢٠٨/١-٢١١).

(٦) هذا الطريق - فوق أبي بكر بن إسحاق - ليست في الإتحاف.

(٧) لم نذر من هو، والظاهر ما كتبناه في ملحق التراجم تحت اسم: عمر بن أحمد، إذ محمد أخ عمر، أو محمد أخو حفص الفقيه عن صالح عن محمد بن جرير.

حَدَّثَنَا عَبْدُ اللهِ بْنُ الْمُؤَمَّلِ، قَالَا: نَا سَعِيدُ بْنُ سُلَيْمَانَ الْوَاسِطِيُّ، نَا عَبْدُ اللهِ بْنُ الْمُؤَمَّلِ، قَالَ: حَدَّثَنِي عَبْدُ اللهِ بْنُ عُبَيْدِ اللهِ بْنِ عُمَيْرٍ، أَنَّ رَسُولَ اللهِ ﷺ قَالَ: «إِنَّي الْأَرْضَ مِنْهَا الْبَقَاعَ أَتَعَمَّلُ مِنْ أَبِي فَيَسِيرٌ، لَمْ يَسْأَلْ وَلَمْكَانَ يَتَكَلَّمُ فَمَنْ اسْتَعَنَّهُ بِالْكِبْرِ، وَهُوَ يَسِيرٌ لَمْ أَنِي يَصَانِعُ بِهَا الْمَلَائِكَةَ».

وَقَدْ رُوِيَ لَهَذَا الْحَدِيثِ شَاهِدٌ مُتَّصِلٌ عَنْ عُمَرَ، أَنَّهُ أَبَى مِنْ شُرْبِ اللَّبَنِ، فَإِنَّهُمَا لَمْ يَنْتَهِيَا إِلَى أَنْ يَكُونَا مِنَ الْمَنْهِيِّ.

١٦٩٦ - أَخْبَرَنَاهُ أَبُو مُحَمَّدٍ عَبْدُ اللهِ بْنُ مُحَمَّدِ بْنِ مُوسَى الْعَدْلُ مِنْ أَصْلِ كِتَابِهِ، نَا مُحَمَّدُ بْنُ صَالِحٍ بِالْكِلْبِيِّ، نَا مُحَمَّدُ بْنُ يَحْيَى بْنِ أَبِي عُمَرَ الْعَدَنِيُّ، نَا عَبْدُ الْعَزِيزِ بْنُ عَبْدِ الصَّمَدِ الْعَمِّيُّ، عَنْ أَبِي عِمْرَانَ الْجَوْنِيِّ، عَنْ أَبِي سَعِيدٍ الْخُدْرِيِّ، قَالَ: خَطَبَنَا عُمَرُ بْنُ الْخَطَّابِ، فَقَالَ: وَقَدْ طَوَّفَ بِالْمَسْجِدِ الْحَرَامِ، فَقَالَ: إِنَّ خَمْرٌ كَانَ حَمْرٌ لَا تَقْرَبُ، وَإِنَّ اللهَ قَدْ أَنْزَلَ رَسُولَ اللهِ ﷺ بِالْحَقِّ، وَأَنْزَلَ عَلَيْهِ الْكِتَابَ، فَكَانَ مِمَّا أَنْزَلَ عَلَيْهِ آيَةُ الرِّبَا، وَقَالَ: لَهُ تَرَكَ رَسُولُ اللهِ ﷺ وَلَمْ يُفَسِّرْ لَنَا، وَإِنَّ اللهَ قَدْ أَنْزَلَ عَلَيْهِ آيَةُ الرِّب

عَلَيَّ ﷺ. خَلَقَ اللهُ لَهُمْ وَسَمَّخَ عَلَى ظُهُورِهِمْ، فَقَرَّرَهُمْ بِأَنَّهُ الرَّبُّ، وَأَنَّهُمُ الْعَبِيدُ، وَأَخَذَ عُهُودَهُمْ وَمَوَاثِيقَهُمْ، وَكَتَبَ ذَلِكَ فِي رَقٍّ، وَكَانَ لِهَذَا الْحَجَرِ عَيْنَانِ وَلِسَانٌ، فَقَالَ لَهُ: افْتَحْ فَاكَ، فَفَتَحَ فَاهُ، فَأَلْقَمَهُ ذَلِكَ الرَّقَّ، وَقَالَ: اشْهَدْ لِي وَعَلَيْهِمْ بِالتَّوْحِيدِ، وَلِمُحَمَّدٍ بِالنُّبُوَّةِ، وَلِعَلِيٍّ بِالْإِمَامَةِ، وَلِشِيعَتِهِ بِالْوَلَايَةِ، فَلِذَلِكَ نُسَمِّيهِ رَسُولَ اللهِ ﷺ يَقُولُ: الْوَفَاءُ يَوْمَ الْقِيَامَةِ بِالْحَجَرِ الْأَسْوَدِ، وَلَهُ لِسَانٌ قَالَ: يَشْهَدُ لِمَنْ يَسْتَلِمُهُ بِالتَّوْحِيدِ، فَهُوَ لَهُ أَمِينٌ فَاسْتَلِمُوهُ وَتَبَايَعُوا. قَالَ عُمَرُ: فَمَازِلْتُ بِهِ أَبْكِي فِي قَوْمٍ لَسْتُ بِهِمْ يَا أَبَا حَسَنٍ".

١٦٩٧ - [صحيح] ﴿ ثَنَا بِشْرٌ بْنُ إِسْحَاقَ الْفَقِيهُ، ثَنَا الْحَسَنُ بْنُ عَلِيٍّ بْنِ الشَّيْخِ(١)، ثَنَا سَعِيدُ بْنُ سُلَيْمَانَ الْوَاسِطِيُّ، ثَنَا عَبَّادُ بْنُ الْعَوَّامِ، عَنْ هِلَالِ بْنِ خَبَّابٍ، ثَنَا شَدَّادُ قَالَ: قَالَ لِي مَوْلَايَ عَبْدُ اللهِ بْنُ الشَّايِبِ: أَكَانَ فِيمَنْ بَنَى الْبَيْتَ، فَأَخَذَتْ حِجَارَةٌ مُسَوَّدَةٌ، فَوَضَعْتُهَا إِلَى جَنْبِ الْبَيْتِ، قَالَ: فَأَتَتْنِي أَمْثَلُ؟ قَالَ: فَأَتَيْتُهُ فِي الْبَيْتِ الثَّانِي، أَمْ لَا؟ وَإِنَّهُ يَجِيءُ إِلَى قَاعِدًا يَوْمَ تَبُوكَ، فَقَالَ: يَا أَبَا فُلَانٍ، أَتَعْلَمُ أَنَّ بَيْنَ يَدَيِ السَّاعَةِ أُمُورًا، مِنْهَا: أَنَّ يَأْتِيَ الرَّجُلُ الْمَسْجِدَ لَا يَجِدُ فِيهِ إِلَّا الْعَجُوزَ حَتَّى تَأْتِيَ الْعَجُوزُ بِكَفَنِ ابْنِهَا، أَوْ ابْنَتِهَا، أَوْ زَوْجِهَا، أَوْ أَخِيهَا، أَوْ أَبِيهَا، أَوْ أُمِّهَا، أَوْ أُخْتِهَا، أَوْ عَمِّهَا، أَوْ خَالِهَا، أَوْ ابْنِ عَمِّهَا، أَوْ ابْنِ خَالِهَا، أَوْ مَوْلَاهَا، أَوْ مَوْلَاتِهَا، أَوْ جَارِهَا، أَوْ جَارَتِهَا، أَوْ أَخِي زَوْجِهَا، أَوْ أُخْتِ زَوْجِهَا، أَوْ عَمِّ زَوْجِهَا، أَوْ خَالِ زَوْجِهَا، أَوْ ابْنِ عَمِّ زَوْجِهَا، أَوْ ابْنِ خَالِ زَوْجِهَا، أَوْ مَوْلَى زَوْجِهَا، أَوْ مَوْلَاةِ زَوْجِهَا، أَوْ جَارِ زَوْجِهَا، أَوْ جَارَةِ زَوْجِهَا، أَوْ أَخِي زَوْجَتِهِ، أَوْ أُخْتِ زَوْجَتِهِ، أَوْ عَمِّ زَوْجَتِهِ، أَوْ خَالِ زَوْجَتِهِ، أَوْ ابْنِ عَمِّ زَوْجَتِهِ، أَوْ ابْنِ خَالِ زَوْجَتِهِ، أَوْ مَوْلَى زَوْجَتِهِ، أَوْ مَوْلَاةِ زَوْجَتِهِ، أَوْ جَارِ زَوْجَتِهِ، أَوْ جَارَةِ زَوْجَتِهِ، فَيَقُولُ: يَا لَيْتَنَا كُنَّا قَبْلَ هَذَا، وَلَا يَكُونُ لَهُمْ هَمٌّ إِلَّا الْبَكَاءُ، قَالَ: فَبَكَى، وَبَكَيْتُ مَعَهُ، ثُمَّ ق

فَتَسَهَّلَ، وَوَضَعَ فَاسْتَمَرَّ فِيهِ، ثُمَّ قَالَ لِهَذَا: اتْبَعْهُ، وَلِهَذَا: ائْبَعْ عَمْرَ، ثُمَّ سَمَّى هَذَا، فَأَتَّفَقَ قَالَ يُعْلِي: فَلَحِقْتُهُ بِالْحَوْضِ مِنَ الْغَرْبِ، فَتَمَضْمَضَ، ثُمَّ رَمَّضَهُ، وَأَعْلَمَهُ رَسُولُ اللهِ ﷺ وَهُمْ بِهِ.

هَذَا حَدِيثٌ صَحِيحٌ عَلَى شَرْطِ الشَّيْخَيْنِ، وَلَمْ يُخَرِّجَاهُ.

وَلَهُ شَاهِدٌ صَحِيحٌ عَلَى شَرْطِهِمَا:

٦١٩٩ - حَدَّثَنَاهُ أَبُو الْعَبَّاسِ مُحَمَّدُ بْنُ يَعْقُوبَ، ثنا مُحَمَّدُ بْنُ إِسْحَاقَ الصَّغَانِيُّ، ثنا سُرَيْجُ بْنُ النُّعْمَانِ الْجَوْهَرِيُّ، ثنا حَمَّادُ بْنُ سَلَمَةَ، عَنْ عَلِيِّ بْنِ زَيْدٍ، عَنْ حَنَشٍ بْنِ عَزِيزَةَ قَالَ: لَمَّا قُتِلَ عُثْمَانُ دَخَلَ النَّاسُ فِي ذَلِكَ الْبَيْتِ وَهُمْ أَعْمِدَةٌ، وَقَالَ سُرَيْجٌ: أَيْضًا عَصِيَّهُمْ، فَقَعَدْتُ فِي بَيْتٍ، فَعَرَضْتُ فِي حَائِطٍ لِي، فَاسْتَمَرَّ فِيهِ، فَإِذَا هُوَ عَلِيٌّ، فَقُلْتُ: نَظَرَ جُلُوسُ رَجُلٍ مِنْ أَرْبَعِينَ رَجُلًا، وَإِذَا بِأَسْلَةٍ مَغْرُوضَةٍ عَلَى أَثَرِهِ، فَارْتَدَدْتُ أَنْ أَدْخُلَ، فَتَنَحَّى الْبَوَّابُ، فَدَخَلَ فَإِذَا هُوَ نَائِمٌ، فَاسْتَيْقَظَ فَإِذَا أَثَرُ النَّاسِ عَلَيْهِ وَوُجُوهُهُمْ، فَعَلَاهُ رَجُلٌ حَبِيلٌ مِنْ حَبَائِلِ لَيْثٍ عَلَيْهِ قَمِيصٌ وَلَا عِمَامَةَ، فَقَعَدَ [١٠٥/أ] عَلَيْهِ ثُمَّ أَبْرَكَ عَلَيْهِ طَلَقًا، ثُمَّ قَالَ: يَا إِبْرَهِيمُ أَيْنَ لَهُمْ أَنْ أَرْدَاهُ بِالسَّيْفِ، لَا يَرْضَاهُ إِلَّا بِالْخَنْقِ، فَأَرْسَلَ اللهُ السَّكِينَةَ، ثُمَّ وَبِيحٌ شَمُولٌ، فَانْطَوَتْ، فَجَعَلَ يَنْبِي عَلَيْهِ، فَقُلْتُ لِمَنْ مَعَهُ وَنَاوَلْتُهُ شَبَدِيدًا أَخَرَ، فَلَمَّا بَلَغَ مُوضِعَ الْخِنَاقِ

---

(١) إسناده ضعيف جدًا (٦٦٤/٢).

(٢) طلقًا: بن عباس ابن العلاء، العبدي أبو نجم بن أبي سليم.

(٣) تولد: أي: سبقك، ساعدك من أول وقت.

(٤) في (ب): قال.

(٥) في (ب) زاد: فوقع عليه.

قَالَ لِإِسْمَاعِيلَ: اذْهَبْ فَالْتَمِسْ حَجَرًا فَضَمَّهُ»[1]. هَهُنَا، فَجَعَلَ يَطُوفُ فِي الْجَبَلِ، فَجَاءَ جَبْرِيلُ بِالْحَجَرِ، فَوَضَعَهُ، فَجَاءَ إِسْمَاعِيلُ، فَقَالَ: مَنْ جَاءَ بِهَذَا؟ - أَوْ مِنْ أَيْنَ هَذَا؟ أَوْ مَنْ أَيْنَ لَكِ بِهَذَا؟ - فَقَالَ: جَاءَ بِهِ مَنْ لَمْ يَتَّكِلْ عَلَى بِنَائِكِ»[2]. وَبِنَائِكِ، مِنْكِ، ثُمَّ الْهَدْمُ، فَلَمَّا هَدَمَتْ قَالَتْ: ثُمَّ الْهَدْمُ فَتَنَتْهُ بَرَكَةُ مَرْوَةَ، ثُمَّ الْهَدْمُ فَتَنَتْهُ بَرَكَةُ، فَلَمَّا أَرَادَ أَنْ يَضَعَهُ أَصْغَرَ تَنَاوَلَهُ إِلَى وَضْعِهِ، فَقَالَ: أَوَّلُ مَنْ طَافَ بِهَذَا الْبَيْتِ هَذَا، ثُمَّ هَذِهِ، فَقَالَ: فَتَحَرَّجَ رَسُولُ اللهِ ﷺ قِبَلَ بَابِ بَنِي شَيْبَةَ، فَأَمَرَ بِثَوْبٍ فَسُتِرَ فَوْضِعَ الْحَجَرِ فِي وَسَطِهِ، ثُمَّ أَمَرَ أَحَدًا مِنْ قُرَيْشٍ أَنْ يَطُوفَ مِنْ أَعْلَاهُ فَوْقَ بَنِي إِبْرَاهِيمَ، فَأَعْطَاهُ رَسُولُ اللهِ ﷺ بِيَدِهِ فَصَعِدَ[3].

قَدْ أَخْبَرَ الشَّيْخَانِ عَلِيُّ بْنُ إِسْرَائِيلَ الْجَنَدِيُّ الطَّوِيلُ، عَنْ أَبُوبَ السِّجِسْتَانِيِّ، وَكَثِيرِ بْنِ كَثِيرٍ، عَنْ سَعِيدِ بْنِ جُبَيْرٍ، عَنِ ابْنِ عَبَّاسٍ، بِقِصَّةِ بِنَاءِ الْكَعْبَةِ، أَوَّلُ مَنْ بَنَاهَا إِبْرَاهِيمُ الْخَلِيلُ عَلَيْهِ السَّلَامُ، وَهَذَا هُوَ ذَاكَ[4].

١٦٩٩ - حدثنا بَكْرُ بْنُ مُحَمَّدِ بْنِ حَمْدَانَ الصَّيْرَفِيُّ بِمَرْوَ، ثنا أَحْمَدُ بْنُ سَيَّارٍ الْمَرْوَزِيُّ، ثنا عَلِيُّ بْنُ إِبْرَاهِيمَ بْنِ شَقِيقٍ، ثنا أَبِي، ثنا أَبُو حَمْزَةَ، عَنِ الْأَعْمَشِ، عَنْ إِبْرَاهِيمَ بْنِ أَبِي طَالِبٍ، ثَنَا أَبُو قُرَيْبٍ وَمُحَمَّدُ

---

(١) في (ق) و(ت): «فضمته».

(٢) في (ق) و(ت): «بالبناء».

(٣) في (ق) و(ت): «الباب».

(٤) إسناده ضعيف جدًا، أبو أيوب السجستاني وشيخه كثير بن كثير مجهولان، ولم يدركا ابن عباس، وانظر ما سيأتي برقم (١٧٠٠).

وذكره الهيثمي في المجمع (٣/ ٢٤٧) وقال: رواه الطبراني في الكبير وفيه من لم أعرفهم.

وأخرجه الأزرقي في أخبار مكة (١/ ١٤٢-١٤٣) واستدركه في التفسير (٣٩٠٩) على شرط مسلم ليس فيه ذكر إسماعيل، وقال: صحيح على شرط الشيخين ولم يخرجاه.

سُفْيَانُ، قَالَا: ثنا وَكِيعٌ: ثنا سُفْيَانُ الثَّوْرِيُّ، ثنا مُحَمَّدُ بْنُ أَبِي رِزْمَةَ، عَنِ الْقَاسِمِ، عَنْ عَائِشَةَ، عَنِ النَّبِيِّ ﷺ قَالَ: «إِنَّمَا جُعِلَ رَمْيُ الْجِمَارِ وَالطَّوَافُ بِالْبَيْتِ وَالسَّعْيُ بَيْنَ الصَّفَا وَالْمَرْوَةِ لِإِقَامَةِ ذِكْرِ اللهِ لَا لِغَيْرِهِ»[1].

هَذَا حَدِيثٌ صَحِيحُ الْإِسْنَادِ، وَلَمْ يُخَرِّجَاهُ.

١٧٠٠- سَمِعْتُ عَلِيَّ بْنَ حَمْشَادَ الْعَدْلَ: ثنا مُحَمَّدُ بْنُ صَالِحٍ الْهَمْدَانِيُّ[2]: ثنا الْحُسَيْنُ بْنُ حَسَّانٍ: ثنا سُفْيَانُ الثَّوْرِيُّ، عَنْ عَطَاءِ بْنِ السَّائِبِ، عَنْ طَاوُسٍ، عَنِ ابْنِ عَبَّاسٍ، قَالَ: قَالَ رَسُولُ اللهِ ﷺ: «الطَّوَافُ بِالْبَيْتِ صَلَاةٌ، إِلَّا أَنَّ اللهَ قَدْ أَحَلَّ لَكُمْ فِيهِ الْكَلَامَ، فَمَنْ تَكَلَّمَ، فَلَا يَتَكَلَّمْ إِلَّا بِخَيْرٍ»[3].

١٧٠١- سَمِعْتُ أَبَا بَكْرٍ بْنَ إِسْحَاقَ: ثنا بِشْرُ بْنُ مُوسَى، ثنا الْحُمَيْدِيُّ، ثنا سُفْيَانُ، عَنْ عَطَاءِ بْنِ السَّائِبِ، عَنْ طَاوُسٍ، عَنِ ابْنِ عَبَّاسٍ -رَفَعَهُ إِلَى النَّبِيِّ ﷺ- قَالَ: «الطَّوَافُ بِالْبَيْتِ مِثْلُ الصَّلَاةِ، إِلَّا أَنَّكُمْ تَتَكَلَّمُونَ، فَمَنْ تَكَلَّمَ فَلَا يَتَكَلَّمْ إِلَّا بِخَيْرٍ»[4].

هَذَا حَدِيثٌ صَحِيحُ الْإِسْنَادِ، وَلَمْ يُخَرِّجَاهُ.

وَقَدْ أَرْفَلَهُ جَمَاعَةٌ.

١٧٠٢- أَبُو بَكْرٍ بْنُ إِسْحَاقَ الْفَقِيهُ: ثنا بِشْرُ بْنُ مُوسَى: ثنا

---

(١) إسناده ليس بقوي؛ ابن رزمة لم يرو إلا هذا الحديث، وهو له. ابن أبي رزمة الكوفي القاضي فيه لين.

(٢) هو: محمد بن صالح بن علي، أبو جعفر الأنبع الهمذاني.

(٣) في (ق): «٧٥».

(٤) هذا الحديث أورده تعليقا في الإحسان.

(٥) هذا الحديث أورده تعليقا في الإحسان.

الْحُنَيْنِيُّ، ثنا سُفْيَانُ، عَنْ هِشَامِ بْنِ حُجَيْرٍ، عَنْ طَاوُسٍ، عَنِ ابْنِ عَبَّاسٍ قَالَ: الْمِحَجَّنُ مِنَ الْأَبَاطِيلِ إِلَّا رُكُوبَ أَبِي هُرَيْرَةَ بِالْمِحَجَّنِ بَيْتَ وَزَاءِ، قَالَ اللهُ تَبَارَكَ وَتَعَالَى: ﴿وَلْيَطَّوَّفُوا بِالْبَيْتِ الْعَتِيقِ﴾ "".

هَذَا حَدِيثٌ صَحِيحُ الْإِسْنَادِ، وَلَمْ يُخَرِّجَاهُ بِهَذَا.

١٧٠٣- حدثنا أَبُو الْعَبَّاسِ مُحَمَّدُ بْنُ يَعْقُوبَ، ثنا الْعَبَّاسُ بْنُ مُحَمَّدٍ الدُّورِيُّ، ثنا سُلَيْمَانُ بْنُ دَاوُدَ، ثنا عَبْدُ السَّلَامِ بْنُ حَرْبٍ، عَنْ خُصَيْفٍ، عَنْ مُحَمَّدِ بْنِ عَاصِمٍ، عَنِ الشَّرِيدِ، عَنِ ابْنِ عَبَّاسٍ، أَنَّ النَّبِيَّ ﷺ شَرَّ مَاءَ فِي الْمَوْقِفِ" ".

هَذَا حَدِيثٌ قَدْ صَحَّ"".

١٧٠٤- أخبرنا أَبُو بَكْرٍ أَحْمَدُ بْنُ كَامِلٍ الْقَاضِي، ثنا مُحَمَّدُ بْنُ عَبْدِ الْمَلِكِ بْنِ زَنْجُوَيْهِ، ثنا أَبُو عَاصِمٍ، أَنَا ابْنُ جُرَيْجٍ، أَخْبَرَنِي سُلَيْمَانُ الْأَحْوَلُ، أَنَّ طَاوُسًا أَخْبَرَهُ، أَنَّ رُكُوبَ أَبِي هُرَيْرَةَ بِالْمِحَجَّنِ بَيْتَ رَوْحَاءَ يَقُولُ: لَا بُدَّ لِلْحَاجِّ بِرَاحِلَةٍ فِي أَيِّهِ، فَظَنَنَّا رُكُوبَ أَبِي هُرَيْرَةَ بِالْمِحَجَّنِ بِدْعَةً، قَالَ: وَمَا رُكُوبُ أَبِي هُرَيْرَةَ بِالْمِحَجَّنِ؟ قَالَ: يَسْتَلِمُ الرُّكْنَ بِالْمِحَجَّنِ، ثُمَّ يُقَبِّلُ الْمِحَجَّنَ" ".

قَالَ: وَأَخْبَرَنِي سُلَيْمَانُ، قَالَ: وَقَالَ: فَقُمْتُ بِهِ بَيْنَ يَدَيْ رَجُلٍ، ثُمَّ أَخَذْتُهُ، ثُمَّ أَخَذ

أَجْمَعَ مُسْلِمُونَ لِأَحْوَلَ، أَنْ طَافَ سَبْعًا أَشَوْطٍ، قَالَ ابْنُ عَبَّاسٍ فَلَا يَكُنْ عَنِ النَّبِيِّ ﷺ".

٧٩٠٤ - هَذَا حَدِيثٌ صَحِيحٌ عَلَى شَرْطِ الشَّيْخَيْنِ، وَلَمْ يُخَرِّجَاهُ".

٧٩٠٥ - حَدَّثَنَا أَبُو الْعَبَّاسِ مُحَمَّدُ بْنُ يَعْقُوبَ، ثنا الرَّبِيعُ بْنُ سُلَيْمَانَ، ثنا عَبْدُ اللهِ بْنُ وَهْبٍ، أَخْبَرَنِي أُسَامَةُ بْنُ زَيْدٍ، عَنْ عَطَاءِ بْنِ أَبِي رَبَاحٍ، عَنْ عَبْدِ اللهِ بْنِ عَبَّاسٍ قَالَ: قَالَ رَسُولُ اللهِ ﷺ: "الْمَشْيُ بَيْنَ الصَّفَا وَالْمَرْوَةِ كَفَرَسٍ يَجْرِي بَيْنَ يَدَيْ رَاكِبِهِ".

٧٩٠٦ - هَذَا حَدِيثٌ عَلَى شَرْطِ مُسْلِمٍ، وَلَمْ يُخَرِّجَاهُ.

٧٩٠٧ - حَدَّثَنَا عَلِيُّ بْنُ عِيسَى الْحَافِظُ، ثنا مُحَمَّدُ بْنُ الْحُسَيْنِ بْنِ حَفْصٍ الْخَثْعَمِيُّ، ثنا عَلِيُّ بْنُ سَعِيدِ بْنِ مَسْرُوقٍ الْكِنْدِيُّ، ثنا عِيسَى بْنُ سَوَّادَةَ، عَنْ إِسْمَاعِيلَ بْنِ أَبِي خَالِدٍ، عَنْ زَاذَانَ قَالَ: رَكِبَ ابْنُ عَبَّاسٍ حِمَارَ شَبُوطٍ، فَدَعَا وَلَدَهُ فَحَمَلَهُ، فَقَالَ: سَمِعْتُ رَسُولَ اللهِ ﷺ يَقُولُ: "مَنْ حَجَّ مِنْ مَكَّةَ مَاشِيًا حَتَّى يَرْجِعَ إِلَى مَكَّةَ كُتِبَ اللهُ لَهُ بِكُلِّ خُطْوَةٍ سَبْعَمِائَةِ حَسَنَةٍ، كُلُّ حَسَنَةٍ مِثْلُ حَسَنَاتِ الْحَرَمِ"، قِيلَ: وَمَا حَسَنَاتُ الْحَرَمِ؟ قَالَ: "بِكُلِّ حَسَنَةٍ مِائَةُ أَلْفِ حَسَنَةٍ".

---

(١) إتحاف المهرة (٦/ ٢٨٤-٢٨٦).

(٢) إتحاف المهرة (٦/ ٢٨٦-٢٨٧)، وفي (١٤٢) عن إبراهيم بن موسى عن هشام بن يوسف عن ابن جريج به.

(٣) إتحاف المهرة (٦/ ٢٨٧-٢٩٣).

(٤) في (د): «الحرية».

(٥) في الشخيص: «مولى».

(٦) إتحاف المهرة (٦/ ٢٩٣-٢٩٧).

هَذَا حَدِيثٌ صَحِيحٌ لِإِسْنَادِهِ، وَلَمْ يُخَرِّجَاهُ.

١٧٠٧- أَخْبَرَنَا أَحْمَدُ بْنُ مُحَمَّدِ بْنِ جَعْفَرٍ الْحَلْوَانِيُّ، ثنا مُحَمَّدُ بْنُ إِسْمَاعِيلَ بْنِ مِهْرَانَ، ثنا مُحَمَّدُ بْنُ رُمْحٍ،[1] ثنا لَيْثٌ،[2] ح وَأَخْبَرَنَا عَبْدُ اللَّهِ بْنُ عَلِيٍّ، ثنا عَبْدُ اللَّهِ بْنُ عُمَرَ، ثنا عَبْدُ الرَّزَّاقِ، ثنا أَبِي، ثنا رَسُولُ اللَّهِ ﷺ: «إِذَا كَانَ قَبْلَ الرَّوِيَّةِ بِيَوْمٍ غُطِّيَتِ الشَّمْسُ، فَأَشْرِطُوا بِمِثْلِهِ سَبْعًا»[3].

هَذَا حَدِيثٌ صَحِيحٌ لِإِسْنَادِهِ،[4] وَلَمْ يُخَرِّجَاهُ.

١٧٠٨- أَخْبَرَنِي عَبْدُ بْنُ مُحَمَّدِ بْنِ الْحُسَيْنِ الْقَاضِي بِهَرَاةَ، ثنا الْحَارِثُ بْنُ أَبِي أُسَامَةَ، ثنا الْأَسْوَدُ بْنُ عَامِرٍ، ثنا أَبُو قُتَيْبَةَ سَلْمُ بْنُ قُتَيْبَةَ الْبَاهِلِيُّ، عَنِ الْأَفْدَنِيِّ، عَنْ نَافِعٍ، عَنِ ابْنِ عُمَرَ، أَنَّ النَّبِيَّ ﷺ صَلَّى عَنْ سَوْدَاءَ بِيضَاءَ.

هَذَا حَدِيثٌ صَحِيحٌ عَلَى شَرْطِ الْبُخَارِيِّ، وَلَمْ يُخَرِّجَاهُ.

١٧٠٩- أَخْبَرَنَا أَبُو عَبْدِ اللَّهِ مُحَمَّدُ بْنُ يَعْقُوبَ الْحَافِظُ، ثنا إِبْرَاهِيمُ بْنُ عَبْدِ اللَّهِ، ثنا يَزِيدُ بْنُ هَارُونَ، أنا يَحْيَى بْنُ سَعِيدٍ، عَنِ الْقَاسِمِ بْنِ مُحَمَّدٍ، عَنْ

---

(١) قال الذهبي في التلخيص: «قلت: لم يصنع أحمدُ، إن كان كذبا، وضعيف، فأين لم أحمد؟» منكر الحديث، بطل. ثم قال أبو حاتم بعدها بـ (٢٧٧٥/٦) فروى عن إبراهيم بن أبي داود عن ابن رمح عن ليث فوافق ما هنا!! حديثه منكر!!.

(٢) هو محمد بن عبد الرحيم، صاحب سماع أبي الوقت فما دونه من طلبة الزبيدي.

(٣) إسناده ضعيف (٢٠٩٤/٣-١٣٨٣/٢).

(٤) في التلخيص: «قلت: فيه ابنة الزبيدي عن موسى». قلت: بل الذي أعرفه عن موسى بن محمد «مع ضعفه» عند ابن حبيرة (٤/٤٤٤).

(٥) إسناده ضعيف (٢٠٩٤/٣-١٣٨٣/٢).

عَلَيْهِ الْمُزْدَلِفَةِ فَالَ: ثُمَّ سَكَتَ الْحَجَّ أَنْ يُصَلِّيَ الإِمَامُ الْغَلَسِ وَالْعَصْرَ وَالْمَغْرِبَ وَالْعِشَاءَ الآخِرَةَ وَاصْبُحْ بِيَنِي ثُمَّ يَقِفُ إِلَى مَقَامِهِ الْمَغْرِبِ فَيَحْمَدُ اللَّهَ حَتَّى إِذَا ذَابَتِ الشَّمْسُ تَعَجَّلَ الشَّمْسُ ثُمَّ صَلَّى بِهِمُ الْمَغْرِبَ وَالْعَصْرَ جَمِيعًا ثُمَّ وَقَفَ بِعَرَفَاتٍ حَتَّى تَغِيبَ الشَّمْسُ ثُمَّ يُفِيضُ فَيُصَلِّي بِالْمُزْدَلِفَةِ إِذَا جَنَّتْ فَصَلَّى الْعِشَاءَ بِجَمْعٍ حَتَّى إِذَا انْصَرَفَ فَقَالَ طُلُوعِ الشَّمْسِ، إِذَا رَمَى الْجَمْرَةَ الْكُبْرَى حَلَّ لَهُ كُلُّ شَيْءٍ حَرُمَ عَلَيْهِ إِلَّا النِّسَاءَ وَالطِّيبَ حَتَّى يَزُورَ الْبَيْتَ»(١).

هَذَا حَدِيثٌ حَتَّى عَلَى شَرْطِ الشَّيْخَيْنِ، وَلَمْ يُخَرِّجَاهُ.

١٧١٠ - وَعَنْ أَبِي الْعَبَّاسِ مُحَمَّدُ بْنُ يَعْقُوبَ، ثنا أَبُو بَكْرٍ بْنُ أَبِي دَاوُدَ ثنا عَبْدُ الرَّحْمَنِ بْنُ إِبْرَاهِيمَ دُحَيْمٌ ثنا الْحَارِثُ بْنُ عِمْرَانَ أَبُو النَّضْرِ الْجُعْفِيُّ ثنا مُحَمَّدُ بْنُ عَمْرِو بْنِ عَلْقَمَةَ عَنْ أَبِي سَلَمَةَ عَنْ أَبِي هُرَيْرَةَ عَنْ عَبْدِ اللَّهِ بْنِ سَعْدِ بْنِ أَبِي سَرْحٍ قَالَ: قَدِمْتُ عَبْدُ اللَّهِ بْنُ عَبَّاسٍ مِنْ مِنًى إِلَى عَرَفَةَ، وَقَالَ عَبْدُ اللَّهِ الرَّجُلَةُ أَمَامَهُ، لَهُ ضَفِيرَتَانِ، عَلَيْهِ مَنْحَةٌ أَهْلِ الْبَادِيَةِ، وَكَانَ يَلْبِّي، فَاجْتَمَعَ عَلَيْهِ عُرَفَاءُ مِنْ عُرَفَاءِ النَّاسِ، فَقَالُوا: يَا أَعْرَابِيُّ، إِنَّا هَذَا لَيْسَ يَنْبَغِي لَنَا مِنْ مُكَبِّرِينَ، قَالَ: فَجَدَ ذَلِكَ النَّاسُ، إِلَى، فَقَالَ: جَهِلَ النَّاسُ لَمْ تَسْمَعْ؟ أَوَلَّذِي تَسْمَعُ؟ فَلَحِقَ بِالْحَيِّ الَّذِينَ مَعَ رَسُولِ اللَّهِ ﷺ مِنْ مِنًى إِلَى عَرَفَةَ، فَمَا زَالَتْ نَاقَتِهِ حَتَّى رَمَى الْجَمْرَةَ إِذَا أَنْ

---

(١) قوله «إذا» سقط من (ر) و(ن).

(٢) [إتحاف المهرة: ٢/٦٠٢-٦٠٣].

(٣) في (ن) و(ف): «حديث صحيح».

بِخَطْبَةٍ بِنِكَحٍ أَوْ نَهْبَلٍ»[1].

هَذَا حَدِيثٌ صَحِيحٌ عَلَى شَرْطِ مُسْلِمٍ، وَلَمْ يُخَرِّجَاهُ»[2].

١٧١١ - أَخْبَرَنَا أَبُو الْعَبَّاسِ مُحَمَّدُ بْنُ أَحْمَدَ الْمَحْبُوبِيُّ بِمَرْوَ، ثَنَا أَحْمَدُ بْنُ سَيَّارٍ، ثَنَا مُحَمَّدُ بْنُ كَثِيرٍ، ثَنَا سُفْيَانُ بْنُ حُسَيْنٍ، عَنْ زِيَادِ بْنِ سَعْدٍ، عَنِ ابْنِ الزُّبَيْرِ، عَنْ أَبِي مَعْبَدٍ[3]، عَنِ ابْنِ عَبَّاسٍ قَالَ: قَالَ رَسُولُ اللهِ ﷺ: «زَوِّجُوا الْأَكْفَاءَ عَنْ كَرَمٍ، وَزَوِّجُوهُمْ عَنْ كَرَمٍ»[4].

هَذَا حَدِيثٌ صَحِيحٌ عَلَى شَرْطِ مُسْلِمٍ، وَلَمْ يُخَرِّجَاهُ.

١٧١٢ - أَخْبَرَنَا أَبُو بَكْرٍ بْنُ إِسْحَاقَ الْفَقِيهُ، ثَنَا أَبُو الْمُثَنَّى، ثَنَا مُسَدَّدٌ، ثَنَا يَحْيَى بْنُ سَعِيدٍ، عَنِ ابْنِ جُرَيْجٍ، أَخْبَرَنِي عَطَاءٌ، عَنِ ابْنِ عَبَّاسٍ قَالَ: قَالَ يُقَالُ: ارْتَفِعُوا عَنْ مُحَمَّدٍ[5]، وَارْتَفِعُوا عَنْ عُرَنَاتِ[6]»[7].

---

(١) إسناده ضعيف: (١٠/ ٢٨٥ - ١٢٧٧١).

(٢) أخطأ في هذا الحكم (٧/ ٢٨٣) من حديث كثير بن مدارك عن عبد الرحمن بن يزيد والأسود بن يزيد عن عبد الله بن مسعود ﷺ.

(٣) هو: زياد بن سعد بن عبد الرحمن المكي، من رجال الجماعة، وقد تقدم.

(٤) في الجمع الحثيث للهيثم: «في سعيد» بدل «سعد»، والصواب ما أثبتناه.

وفي الجمع الكثير (٥١٥/٥) حديث زواج عن الصحف بسنده ومتنه وساقه بلفظ: «زوجوا الأكفاء عن كرم».

(٥) إسناده ضعيف: (١٠/ ١١٠ - ١٢٠٢٠).

(٦) في (ر): «عرنة».

(٧) في (ر) والمطبوعتين: «عرفات».

(٨) إسناده ضعيف: (٧/ ٤٤٧ - ٤٨٣٣)، وروياه عبد الوهاب بن عبد الحميد الثقفي عن

أَنَا قَوْلُهُ: الْمُرْتَدُّ فَلَا يُقْتَلُ مَنْ يَرْتَدُّ»[1]، أَنَّ «لَا يُقْتَلُ» يَشْمَلُ، وَأَنَّا قَوْلُهُ: عَنْ مُحَمَّدٍ، فَالْمُرَادُ بِهِ مُحَمَّدُ بْنُ الْحَسَنِ[2]، أَيْ لَا يُقْتَلُ مَنْ يَرْتَدُّ عِنْدَ مُحَمَّدٍ.

٧١٧٣ - أَخْبَرَنَا أَبُو عَبْدِ مُحَمَّدُ بْنُ مُحَمَّدٍ الْمَخْلَدِيُّ، قَالَ إِمْلَاءً: إِمْلَاءً فِي الْقَاضِي، قَالَ: عَلِيُّ بْنُ عَبْدِ اللهِ، قَالَ: سُفْيَانُ.

وَحَدَّثَنِي عَلِيُّ بْنُ عِيسَى وَاللَّفْظُ لَهُ، قَالَ إِبْرَاهِيمُ بْنُ أَبِي طَالِبٍ، قَالَ ابْنُ أَبِي عُمَرَ، قَالَ سُفْيَانُ، عَنْ مَنْصُورٍ، عَنْ عَمْرِو بْنِ مُرَّةَ، عَنْ عَبْدِ اللهِ بْنِ سَلِمَةَ، عَنْ عَلِيٍّ رَضِيَ اللهُ عَنْهُ، قَالَ: قَالُوا لَهُ: مَنْ تَرَى فِي شَيْبَانَ؟

عَنْهُ»(١)، ثُمَّ عَفَانُ بْنُ مُسْلِمٍ: ثُمَّ سُفْيَانُ، قَالَ: سَمِعْتُ عَبْدَ اللهِ بْنَ أَبِي السَّفَرِ يَقُولُ: سَمِعْتُ الشَّعْبِيَّ يَحْدِثُ عَنِ الْمُغِيرَةِ بْنِ شُعْبَةَ بِنَحْوِ أَوْ نَحْوِ مِنْ لَا عَنْ قَالَ: أَتَيْتُ رَسُولَ اللهِ ﷺ وَهُوَ يَتَوَضَّأُ فَقُلْتُ: طَلِّ أَبِي مِنْ حَجِّ؟ فَقَالَ: «مَنْ صَلَّى هَذِهِ الصَّلَاةَ فِي هَذَا الْمَكَانِ ثُمَّ وَقَفَ هَذَا الْمَوْقِفَ حَتَّى يُصِيبَهُ الْإِثْمُ أَوْ آثَامٌ»(٢) قَالَ: فَلَمْ يَذْكُرْ مِنْ عَرَفَاتٍ إِلَّا أَوْ نَهَارًا، فَقَدْ تَمَّ حَجُّهُ وَقَضَى تَفَثَهُ(٣).

١٧١٥- **صحيح** أَبُو الْمُثَنَّى مُحَمَّدُ بْنُ يَعْقُوبَ، ثنا إِبْرَاهِيمُ بْنُ مَرْزُوقٍ الْبَصْرِيُّ، ومحمد بن عبد الله بن بَزِيعٍ، ومحمد بن إسماعيل بن أبي حماد، وَأَحْمَدُ أَبُو بَكْرٍ مُحَمَّدُ بْنُ أَحْمَدَ الْمِصْرِيُّ، بِمَرْوَ وَاللَّفْظُ لَهُ، أَنَّ أَبَا الْمُؤَمِّلِ، أَخْبَرَنَا، أَبُو بَكْرٍ، ثنا عَبْدُ اللهِ، ثنا إِسْمَاعِيلُ بْنُ أَبِي خَالِدٍ، عَنِ الشَّعْبِيِّ، عَنِ الْمُغِيرَةِ بْنِ شُعْبَةَ الثَّقَفِيِّ قَالَ: أَتَيْتُ رَسُولَ اللهِ ﷺ وَهُوَ وَاقِفٌ بِجَمْعٍ، فَقُلْتُ: يَا رَسُولَ اللهِ، جِئْتُكَ مِنْ جَبَلِ طَيِّءٍ، وَقَدْ أَتْلَفْتُ مَطِيَّتِي، وَأَتْعَبْتُ نَفْسِي، وَاللهِ مَا تَرَكْتُ مِنْ حَبْلٍ إِلَّا وَقَفْتُ عَلَيْهِ، فَهَلْ لِي مِنْ حَجٍّ؟ فَقَالَ رَسُولُ اللهِ ﷺ: «مَنْ أَدْرَكَ مَعَنَا هَذِهِ الصَّلَاةَ، وَقَدْ أَتَى عَرَفَاتٍ قَبْلَ ذَلِكَ لَيْلًا أَوْ

---

(١) في (ر)، (ف)، (ح): «عنه».

(٢) ما بين المعكوفين ساقط من النسخ الخطية كلها، والمثبت من السنن للبيهقي (٥/ ١١٦)، حيث رواه في الصحيح بسنده ومتنه سواء، ويؤيد أن الناسخ كان قد لاحظ ذلك في (ر) حيث ضرب على «هذا» من «هذا المكان» وكتب فوقه «ذا».

(٣) إسناده **صحيح**: (٢٠٤٠٣)، (١٨٤٠٤)، (١٨٤٣٤-١٨٤٣٦).

قال في «تاج العروس»: وهذا معنى ما أحمد من حاتم، أو يحلق المحرم الشارب، أو اللحية، أو الشاربين، «جمله» والجمل: الشخص المرتفع من الرمل.

نَهَارًا، فَقَدْ فَقَدَ نَفْسَهُ وَحَيَاتَهُ»[1].

هَذَا حَدِيثٌ صَحِيحٌ عَلَى شَرْطِ الشَّيْخَيْنِ وَلَمْ يُخَرِّجَاهُ.

وَهُوَ قَاعِدَةٌ مِنْ قَوَاعِدِ الْإِسْلَامِ، وَقَدْ أَسْنَدَ عَنْ إِخْرَاجِهِ الشَّيْخَانِ مُحَمَّدُ بْنُ إِسْمَاعِيلَ وَمُسْلِمُ بْنُ الْحَجَّاجِ[2]، عَنْ أَصْلَهُمَا، أَبِي الْعَبَّاسِ مُحَمَّدِ بْنِ مَعْبَدٍ الْمَقْرِئِ[3] عَنْ عَمِّهِ عَامِرِ الشَّعْبِيِّ، وَقَدْ وَهَمَتْنَا مُحَمَّدُ بْنُ الزُّبَيْرِ بْنِ الْعَوَّامِ عَمَّنْ عَدَّاهُ.

١٧١٦ - سَمِعْتُ عَبْدَ الصَّمَدِ بْنَ عَلِيِّ بْنِ شَاذَوَيْهِ الزَّاهِدَ بِبَغْدَادَ، ثَنَا أَبُو عَلِيٍّ الْحَسَنُ بْنُ عَلِيِّ بْنِ أَحْمَدَ بْنِ بَيَانٍ الْعَبْدِيُّ بِمَرْوَ، ثَنَا أَبُو الْعَبَّاسِ مُحَمَّدُ بْنُ يَعْقُوبَ، ثَنَا عَبْدُ اللَّهِ بْنُ هَاشِمٍ، ثَنَا عَبْدُ الرَّحْمَنِ بْنُ مَهْدِيٍّ، ثَنَا سُفْيَانُ الثَّوْرِيُّ، عَنْ مَنْصُورِ بْنِ الْمُعْتَمِرِ، عَنْ أَبِيهِ، عَنْ هِلَالِ بْنِ يَسَافٍ، عَنْ عَمْرِو بْنِ مَيْمُونٍ الْأَوْدِيِّ، قَالَ: قَالَ رَسُولُ اللَّهِ ﷺ وَهُوَ يَطُوفُ: «أَلَا، يَا رَسُولَ اللَّهِ، أَبَيْتَ مِنَ اللَّيْلِ عَلَيَّ»، فَأَطَالَتْ عَلَيَّ، وَأَنْصَتَ لِلَّيْلِ، وَأَنَا نَائِمٌ مِنْ خَوْفِ اللَّهِ

وَقَدْ تَتَبَّعَ مَرْوَزِيُّ الْمُصَنِّفِ فِي رِوَايَةِ هَذِهِ السُّنَّةِ عَنِ الصَّحَابَةِ[1] عَنْ رَسُولِ اللَّهِ ﷺ مِنْ أَوَّلِهَا.

١٧١٧- أَخْبَرَنَاهُ أَبُو بَكْرٍ بْنُ إِسْحَاقَ الْفَقِيهُ، ثَنَا بِشْرُ بْنُ مُوسَى، ثَنَا الْحُمَيْدِيُّ، ثَنَا سُفْيَانُ بْنُ عُيَيْنَةَ، ثَنَا سُفْيَانُ بْنُ سَعِيدٍ الثَّوْرِيُّ.

وَأَخْبَرَنَا أَحْمَدُ بْنُ جَعْفَرٍ الْقَطِيعِيُّ، ثَنَا عَبْدُ اللَّهِ بْنُ أَحْمَدَ بْنِ حَنْبَلٍ، حَدَّثَنِي أَبِي، ثَنَا عَبْدُ الرَّحْمَنِ بْنُ مَهْدِيٍّ، عَنْ سُفْيَانَ، عَنْ يَحْيَى بْنِ عَطَاءِ بْنِ عَبْدِ الرَّحْمَنِ بْنِ يَعْمَرَ قَالَ: أَتَيْتُ النَّبِيَّ ﷺ بِعَرَفَةَ، وَأَتَاهُ نَاسٌ مِنْ أَهْلِ نَجْدٍ، فَأَمَرَ رَجُلًا مُنَادِيًا، فَنَادَى: الْحَجُّ عَرَفَةُ، فَمَنْ جَاءَ لَيْلَةَ جَمْعٍ قَبْلَ طُلُوعِ الْفَجْرِ فَقَدْ أَدْرَكَ، أَيَّامُ مِنًى ثَلَاثَةٌ «مَنْ تَعَجَّلَ فِي يَوْمَيْنِ فَلَا إِثْمَ عَلَيْهِ وَمَنْ تَأَخَّرَ فَلَا إِثْمَ عَلَيْهِ»[2]. وَأَرْدَفَ رَجُلًا خَلْفَهُ يُنَادِي.

١٧١٨- صَحَّحَ الْحَسَنُ بْنُ عَلِيٍّ الْحَافِظُ، ثَنَا الْحُسَيْنُ بْنُ مُحَمَّدٍ الْقَبَّانِيُّ، ثَنَا نَصْرُ بْنُ عَلِيٍّ الْجَهْضَمِيُّ، ثَنَا وَهْبُ بْنُ جَرِيرٍ، حَدَّثَنِي أَبِي، عَنْ يُونُسَ بْنِ يَزِيدَ، حَدَّثَنِي عَبْدُ اللَّهِ بْنُ أَبِي بَكْرٍ[3]، عَنْ عَبْدِ اللَّهِ بْنِ سُلَيْمَانَ، عَنْ عَبْدِ اللَّهِ بْنِ بُسْرٍ، عَنْ أَبِيهِ بُسْرٍ بْنِ مُعْلِمٍ قَالَ: قَالَتْ قُرَيْشٌ: إِنَّا لَنَدَعُ بَنِي الْمُرَقِّلِيَةِ يَعْبُرُونَ، يَعْنُونَ: قَالَ لَخْرُجَنَّ مِنَ الْحَرَمِ، وَقَدْ

---

(١) في (ب): «الصحابة».

(٢) أخرجه أبو داود (١٩٤٩) (وانظر: ما بعده).

(٣) في (ب): «عن يونس بن أبي بكر».

(٤) إتحاف المهرة (١٠٠٧٠-١٠٤٤٠-١٢٣٧٧).

(٥) في التلخيص: «محمد» وهو: محمد الله بن أبي بكر بن محمد بن عمرو بن حزم. من رجال الجهابذة.

تَرَكُوا الْمَوْقِفَ عَلَى عَرَفَةَ. قَالَ: فَرَأَيْتُ رَسُولَ اللهِ ﷺ فِي الْجَاهِلِيَّةِ يَقِفُ مَعَ النَّاسِ بِعَرَفَةَ عَلَى حِمَارٍ لَهُ، ثُمَّ يُضْرَبُ مَعَ قَوْمِهِ بِالْقِدَاحِ فَيَقُومُ، فَبَعَثَ اللهُ مُحَمَّدًا ﷺ فَأَمَرَهُ بِهَذَا وَهَدَمَ!(١).

هَذَا حَدِيثٌ صَحِيحٌ بِالشَّوَاهِدِ، وَلَمْ يُخَرِّجَاهُ.

١٧١٩- حَدَّثَنَا أَبُو الْعَبَّاسِ مُحَمَّدُ بْنُ يَعْقُوبَ: ثنا إِبْرَاهِيمُ بْنُ مُنْقِذٍ الْحَضْرَمِيُّ: ثنا أَبُو وَهْبٍ: عَنْ مَخْرَمَةَ بْنِ بُكَيْرٍ، عَنْ أَبِيهِ قَالَ: سَمِعْتُ بُرَيْسَ بْنَ يَرْمَسَ يُحَدِّثُ، عَنْ سَعِيدِ بْنِ الْمُسَيَّبِ، عَنْ عَائِشَةَ زَوْجِ النَّبِيِّ ﷺ أَنَّ رَسُولَ اللهِ ﷺ: «مَا سَعِيدٌ مَنْ سَعِدَ بِالْحَظِّ، وَلَكِنَّ السَّعِيدَ مَنْ سَعِدَ بِالْقَضَاءِ» فَقَالَ لَهُ عَبْدُ اللهِ بْنُ عَمْرٍو: يَا رَسُولَ اللهِ، فَإِنَّا نَجْتَهِدُ؟ فَقَالَ: «نَعَمْ، وَلَكِنَّ الْمَقَادِيرَ تَجْرِي»(٢).

هَذَا حَدِيثٌ صَحِيحُ الإِسْنَادِ، وَلَمْ يُخَرِّجَاهُ.

١٧٢٠- أَخْبَرَنَا إِسْحَاقُ بْنُ مُحَمَّدِ بْنِ إِسْحَاقَ الْهَاشِمِيُّ بِالْكُوفَةِ، ثنا مُحَمَّدُ بْنُ حَرْبَوَيْهِ: ثنا عَبْدُ الْعَزِيزِ بْنُ أَبَانَ: ثنا حَاتِمُ بْنُ مَحْلَمٍ الطَّوَّالِيُّ: ثنا الأَعْمَشُ، عَنْ أَبِي سُفْيَانَ، عَنْ أَنَسٍ قَالَ: سَمِعْتُ النَّبِيَّ ﷺ يَقُولُ: «إِنَّ مُحَمَّدَ بْنَ سَلَمَةَ الأَنْصَارِيَّ، عَالِمٌ عَلَى مَوْتِهِ، أَمَا إِنَّهُ سَيُقْتَلُ مَظْلُومًا، ثُمَّ عَلِيٌّ بْنُ أَبِي طَالِبٍ، ثُمَّ عَمَّارُ بْنُ يَاسِرٍ، ثُمَّ الْحَسَنُ بْنُ عَلِيٍّ، ثُمَّ الْحُسَيْنُ بْنُ عَلِيٍّ، ثُمَّ زَيْدُ بْنُ عَلِيٍّ، ثُمَّ عَبْدُ اللهِ بْنُ الزُّبَيْرِ، ثُمَّ عَبْدُ اللهِ بْنُ الْمُقَفَّعِ، ثُمَّ عَبْدُ اللهِ بْنُ الْمُبَارَكِ، ثُمَّ الْفُضَيْلُ بْنُ عِيَاضٍ، ثُمَّ بِشْرُ بْنُ الْحَارِثِ، ثُمَّ أَحْمَدُ بْنُ حَنْبَلٍ، ثُمَّ مُحَمَّدُ بْنُ إِسْمَاعِيلَ، ثُمَّ أَبُو زُرْعَةَ، ثُمَّ أَبُو حَاتِمٍ، ثُمَّ أَبُو دَاوُدَ، ثُمَّ أَبُو عِيسَى، ثُمَّ أَبُو عَبْدِ الرَّحْمَنِ النَّسَائِيُّ، ثُمَّ أَبُو بَكْرٍ بْنُ خُزَيْمَةَ، ثُمَّ أَبُو عَبْدِ اللهِ بْنُ مَنْدَهْ، ثُمَّ أَبُو عَبْدِ اللهِ الْحَاكِمُ، ثُمَّ أَبُو عَبْدِ الرَّحْمَنِ السُّلَمِيُّ، ثُمَّ أَبُو نُعَيْمٍ الأَصْبَهَانِيُّ، ثُمَّ أَبُو بَكْرٍ الْبَيْهَقِيُّ، ثُمَّ أَبُو الْقَاسِمِ الْقُشَيْرِيُّ، ثُمَّ أَبُو عَبْدِ اللهِ الْمَازِنِيُّ، ثُمَّ أَبُو إِسْحَاقَ الشِّيرَازِيُّ، ثُمَّ أَبُو الْمُظَفَّرِ السَّمْعَانِيُّ، ثُمَّ أَبُو الْقَاسِمِ الزَّنْجَانِيُّ، ثُمَّ أَبُو الْفَرَجِ الْمُقْرِئُ، ثُمَّ أَبُو الْفَرَجِ الْجَوْزِيُّ، ثُمَّ أَبُو الْحَسَنِ الْمُقْرِئُ، ثُمَّ أَبُو الْفَرَجِ الْمُقْرِئُ

مَيْسَرَةَ بْنِ حَبِيبٍ، عَنِ الْمِنْهَالِ بْنِ عَمْرٍو، عَنْ سَعِيدِ بْنِ جُبَيْرٍ قَالَ: قُلْتُ مَنْ أَيْنَ جِئْتَ يَا سَعِيدُ؟ قَالَ: يَا سَعِيدُ، لَا أَسْمَعُ النَّاسَ يَقُولُونَ: قُلْتُ، يَحْلِفُونَ مِنْ مُعَاوِيَةَ. قَالَ: فَخَرَجَ ابْنُ عَبَّاسٍ مِنْ فُسْطَاطِهِ، فَقَالَ: لَبَّيْكَ اللَّهُمَّ لَبَّيْكَ، فَإِنَّهُ قَدْ تُرِكَ السُّنَنُ مِنْ بُغْضِ عَلِيٍّ. [١٧٠٩]

هَذَا حَدِيثٌ صَحِيحٌ عَلَى شَرْطِ الشَّيْخَيْنِ، وَلَمْ يُخَرِّجَاهُ.

١٧٢١- **صحيح** أَبُو سَعِيدٍ بْنُ بَكْرٍ بْنِ إِسْمَاعِيلَ: ثَنَا الْهَيْثَمُ بْنُ خَلَفٍ الدُّورِيُّ: ثَنَا جَمِيلُ بْنُ الْحَسَنِ الْعَتَكِيُّ: ثَنَا مَحْبُوبُ بْنُ الْحَسَنِ: ثَنَا دَاوُدُ بْنُ أَبِي هِنْدٍ، عَنْ عِكْرِمَةَ، عَنِ ابْنِ عَبَّاسٍ، أَنَّ رَسُولَ اللهِ ﷺ وَقَفَ بِعَرَفَاتٍ، فَقَالَ: قَالَ: «لَبَّيْكَ اللَّهُمَّ لَبَّيْكَ، قَالَ: «إِنَّمَا الْحَجُّ حَجُّ الْآخِرَةِ».

قَدْ احْتَجَّ الْبُخَارِيُّ بِعِكْرِمَةَ، وَاحْتَجَّ مُسْلِمٌ بِدَاوُدَ، وَهَذَا الْحَدِيثُ صَحِيحٌ، وَلَمْ يُخَرِّجَاهُ.

١٧٢٢- **صحيح** أَحْمَدُ بْنُ صَالِحٍ بْنِ هَانِئٍ: ثَنَا أَحْمَدُ بْنُ مَنْصُورِ بْنِ زَيْدٍ: ثَنَا أَبُو الْمَلِيحِ بْنُ دُكَيْنٍ: ثَنَا أَبُو إِسْحَاقَ، عَنْ أَبِي بُرْدَةَ، عَنْ أَبِي مُوسَى، قَالَ: قَالَ رَسُولُ اللهِ ﷺ: «إِنَّ اللهَ يُمْهِلُ يُمْهِلُ عَبْدَهُ الْمُذْنِبَ، أَوْ قَالَ: الْمُسِيءَ،

= الطبراني، وبقية أصله.

(١) ابن عساكر في «تاريخه» (٧/٥٠٠-٥٠١/٣٧٧٩).

(٢) هو: أحمد بن محمد بن سعيد بن إسماعيل بن سعيد بن منصور الخزعي النيسابوري.

(٣) هو: محمد بن الحسن بن هلال بن أبي ليلى، وثقه جمهور من رجال الحديث.

(٤) إسناده ضعيف جدًّا (٨/٥٠٨-٨٣٣٣).

(٥) في (ت): فقلته.

فَيُقَبِّلُ ثَوْبَهُ، فَقَبَّلَ إِلَى جَنْبِي جَانِبِي شُكَّ فِيهِ»[1].

حَدَّثَنَا أَبُو الْحَسَنِ مُحَمَّدُ بْنُ يَعْقُوبَ: ثنا الْحَسَنُ بْنُ عَلِيِّ بْنِ عَفَّانَ الْعَامِرِيُّ: ثنا مُعَاوِيَةُ بْنُ هِشَامٍ: ثنا سُفْيَانُ، عَنِ الْأَعْمَشِ، عَنِ الْمِنْهَالِ، عَنْ سَعِيدِ بْنِ ابْنِ عَبَّاسٍ، عَنْ أُسَامَةَ، أَنَّ النَّبِيَّ ﷺ أَرْدَفَهُ حِينَ أَفَاضَ مِنْ عَرَفَاتٍ، فَأَفَاضَ بِالسَّكِينَةِ، وَقَالَ: «أَيُّهَا النَّاسُ، عَلَيْكُمْ بِالسَّكِينَةِ، وَقَالَ: «لَيْسَ الْبِرُّ بِإِيضَافِ الْخَيْلِ وَالرِّكَابِ، فَمَا رَأَيْتُ نَاقَةً رَافِعَةً يَدَيْهَا حَتَّى أَتَى مِنًى».

هَذَا حَدِيثٌ صَحِيحٌ عَلَى شَرْطِ الشَّيْخَيْنِ، وَلَمْ يُخَرِّجَاهُ.

٧٢٧٤ - أَخْبَرَنِي أَبُو عَبْدِ اللَّهِ مُحَمَّدُ بْنُ عَبْدِ اللَّهِ الصَّفَّارُ: ثنا أَحْمَدُ بْنُ مُحَمَّدِ بْنِ عِيسَى الْمَذَانِيُّ: ثنا أَبُو الْمُثَنَّى مُحَمَّدُ بْنُ الْمُفَضَّلِ: ثنا مُحَمَّدُ بْنُ إِسْحَاقَ، عَنْ كَثِيرِ بْنِ يَزِيدَ، عَنْ عُمَارَةَ، عَنِ ابْنِ عَبَّاسٍ قَالَ: إِنَّمَا كَانَ يَؤُمُّ الْإِيضَاعُ مِنْ أَجْلِ الْبَابَةِ، فَإِنَّا نَهَيْنَا عَنْ قَتْلِهِ[2]، فَإِنَّهُ أَدْنَى لِلتَّوَاضُعِ، فَإِنَّا نَهَيْنَا عَنْ قَتْلِهِ[3]، فَإِنَّهُ أَدْنَى لِلتَّوَاضُعِ، فَإِنَّا نَهَيْنَا عَنْ قَتْلِهِ[4]، فَإِنَّهُ أَدْنَى لِلتَّوَاضُعِ، فَإِنَّا نَهَيْنَا عَنْ قَتْلِهِ[5]، فَإِنَّهُ أَدْنَى لِلتَّوَاضُعِ، فَإِنَّا نَهَيْنَا عَنْ قَتْلِهِ[6]، فَإِنَّهُ أَدْنَى لِلتَّوَاضُعِ، فَإِنَّا نَهَيْنَا عَنْ

هَذَا حَدِيثٌ صَحِيحٌ عَلَى شَرْطِ الشَّيْخَيْنِ، وَلَمْ يُخَرِّجَاهُ.

١٧٢٥ - أَخْبَرَنَا جَعْفَرُ بْنُ مُحَمَّدِ بْنِ نُصَيْرٍ الْخَوَّاصُ، ثنا الْحَارِثُ بْنُ مُحَمَّدٍ التَّمِيمِيُّ، ثنا أَبُو النَّضْرِ هَاشِمُ بْنُ الْقَاسِمِ، ثنا عَوْفُ بْنُ أَبِي جَمِيلَةَ.

وَأَخْبَرَنَا أَحْمَدُ بْنُ كَامِلٍ الْقَاضِي، ثنا عَبْدُ اللهِ بْنُ أَحْمَدَ بْنِ حَنْبَلٍ، حَدَّثَنِي أَبِي، ثنا مُحَمَّدُ بْنُ جَعْفَرٍ، ثنا عَوْفٌ، عَنْ زِيَادِ بْنِ الْحُصَيْنِ، ثنا أَبُو الْعَلَاءِ، قَالَ: إِنَّ مِنْ كَلَامِ، قَالَ لِي رَسُولُ اللهِ ﷺ لَمَّا افْتَتَحَ: «هَاتِ اللُّقْمَةَ» لِي عَضِيَّتِي مِنْ لَحْمِ الظَّهْرِ، فَقَالَ: وَضَعْتُ فِي يَدِهِ قَالَ: «بِأَيْمَانِ» أَوْ «بِأَيْمَانِ هَؤُلَاءِ، وَإِيَّاكُمْ وَاللُّقَطَ فِي الْمَنِّ» فَإِنَّهَا هَلَكَتْ مَنْ كَانَ قَبْلَكُمْ بِاللُّقَطِ فِي الْمَنِّ»[1].

هَذَا حَدِيثٌ صَحِيحٌ عَلَى شَرْطِ الشَّيْخَيْنِ، وَلَمْ يُخَرِّجَاهُ.

١٧٢٦ - أَخْبَرَنَا أَبُو الْعَبَّاسِ مُحَمَّدُ بْنُ أَحْمَدَ الْمَحْبُوبِيُّ، ثنا الْفَضْلُ بْنُ عَبْدِ الْجَبَّارِ، ثنا الشَّرْقِيُّ بْنُ الْقُطَامِيِّ.

وَثنا عَبْدُ غَفِيرٍ عُثْمَانُ بْنُ أَحْمَدَ بْنِ الشَّمَّاكِ، ثنا عَبْدُ الرَّحْمَنِ بْنُ عَمْرٍو، ثنا يَحْيَى بْنُ صَبِيحٍ الْمُقْطِمُ،

---

(١) في (ز): «هات الضهيات» وضرب على «الضهيات». ثم كتب «اللقط» وفي سائر النسخ: «هات الضهيات اللقط» وفي (ب): «هات من الضحيى» وهو الموافق لرواية الإمام أحمد. وانظر تعليق الشيخ شاكر عليه.

(٢) في (ز): «ثنا» وفي (ب): «أنا».

(٣) إتحاف المهرة (٣/٦٠٦-٦٣٣١)، ومن المتحدين من قدس البرزمي أخرج له مسلم دون البخاري.

(٤) هو: عبد الرحمن بن محمد بن منصور، أبو سعيد الحارثي العبري البغدادي.

وَعَنْهُ أَبُو الْعَبَّاسِ مُحَمَّدُ بْنُ يَعْقُوبَ، ثنا مُحَمَّدُ بْنُ إِسْحَاقَ الصَّنْعَانِيُّ، ثنا أَبُو عَاصِمٍ الْعَبَّادِيُّ وَأَبُو عَامِرٍ الْعَقَدِيُّ، قَالَا: ثنا أَيْمَنُ بْنُ نَابِلٍ، قَالَ: سَمِعْتُ قُدَامَةَ بْنَ عَبْدِ اللهِ بْنِ عَمَّارٍ الْكِلَابِيَّ يَقُولُ: رَأَيْتُ رَسُولَ اللهِ ﷺ يَرْمِي الْجَمْرَةَ يَوْمَ النَّحْرِ عَلَى نَاقَةٍ صَهْبَاءَ، لَا ضَرْبَ، وَلَا طَرْدَ، وَلَا إِلَيْكَ إِلَيْكَ".

هَذَا حَدِيثٌ صَحِيحٌ عَلَى شَرْطِ الْبُخَارِيِّ، وَلَمْ يُخَرِّجَاهُ.

١٧٢٧- حَدَّثَنَا أَبُو بَكْرٍ مُحَمَّدُ بْنُ عَبْدِ اللهِ بْنِ عَبَّانٍ، ثنا أَبُو عَبْدِ اللهِ مُحَمَّدُ بْنُ أَحْمَدَ بْنِ أَسَدٍ الْمُزَنِيُّ، ثنا سُلَيْمُ بْنُ عَبْدِ اللهِ، حَدَّثَنِي إِبْرَاهِيمُ بْنُ طُهْمَانَ، قَالَ: الْحَسَنُ بْنُ مُحَمَّدِ بْنِ عَلِيٍّ بْنِ أَبِي الْجَعْدِ، عَنْ أَبِي عَمَّارٍ -وَكَانَ رَقَمَهُ- قَالَ: هَذَا أَبُو إِبْرَاهِيمَ خَلِيلُ اللهِ الْمُنَاسِكَ عَرَضَ لَهُ الشَّيْطَانُ عِنْدَ جَمْرَةِ الْعَقَبَةِ، فَرَمَاهُ بِسَبْعِ حَصَيَاتٍ حَتَّى سَاخَ فِي الْأَرْضِ، ثُمَّ عَرَضَ لَهُ عِنْدَ الْجَمْرَةِ الثَّانِيَةِ فَرَمَاهُ بِسَبْعِ حَصَيَاتٍ حَتَّى سَاخَ فِي الْأَرْضِ، ثُمَّ عَرَضَ لَهُ عِنْدَ الْجَمْرَةِ الثَّالِثَةِ فَرَمَاهُ بِسَبْعِ حَصَيَاتٍ حَتَّى سَاخَ فِي الْأَرْضِ، قَالَ: فَمِنْ أَجْلِ ذَلِكَ تَرْمُونَ وَمِنْهَا أَيْضًا تَذْبَحُونَ".

هَذَا حَدِيثٌ صَحِيحٌ عَلَى شَرْطِ الشَّيْخَيْنِ، وَلَمْ يُخَرِّجَاهُ.

١٧٢٨- أَخْبَرَنَا عَلِيُّ بْنُ مُحَمَّدِ بْنِ عُقْبَةَ الشَّيْبَانِيُّ بِالْكُوفَةِ، إِمْلَاءً، ثنا إِبْرَاهِيمُ بْنُ

---

(١) إتحاف المهرة (٢/٤٤٤-٤٤٥ ح ١٦٣٦-١٦٣٧).

(٢) في السنن الكبرى للبيهقي: (٥/١٢٥).

(٣) ما بين المعقوفتين سقط من النسخ الخطية كلها، والمثبت من التلخيص، ومن السنن الكبرى (٥/١٢٥)، وتعجب الابن سماعة (٥/١٦٩) إنهي، حيث روى عن الصعب بسنده ومتنه سواء.

(٤) إتحاف المهرة (٩/٦٩-٧٠ ح ٣٣٩٩).

إِسْحَاقَ الْهَرَوِيُّ، نَا عُبَيْدُ اللهِ بْنُ مُوسَى، نَا إِسْرَائِيلُ، عَنْ إِبْرَاهِيمَ بْنِ مُهَاجِرٍ، عَنْ مُوسَى بْنِ طَلْحَةَ، عَنْ أَبِي سُبْرَةَ، عَنْ عَائِشَةَ قَالَتْ: قِيلَ: يَا رَسُولَ اللهِ، أَلَا نَبِيعُ لَكَ بِعَيْرٍ بِبَقِيعِ الْغَرْقَدِ؟ قَالَ: «لَا، بَلْ مَتَاعٌ مِنْ مَتَاعِ»(١).

هَذَا حَدِيثٌ صَحِيحٌ عَلَى شَرْطِ الشَّيْخَيْنِ، وَلَمْ يُخَرِّجَاهُ.

١٧٢٩- **وَحَدَّثَنَا** أَبُو الْعَبَّاسِ مُحَمَّدُ بْنُ يَعْقُوبَ، نَا أَحْمَدُ بْنُ عَبْدِ الْجَبَّارِ، نَا يُونُسُ بْنُ بُكَيْرٍ، نَا مُحَمَّدُ بْنُ إِسْحَاقَ.

وَحَدَّثَنَا عَلِيُّ بْنُ حَمْشَادٍ الْعَدْلُ، نَا إِسْمَاعِيلُ بْنُ إِسْحَاقَ الْقَاضِي، نَا يُونُسُ بْنُ بُكَيْرٍ الْمَعْنَى، وَأَلْفَاظُ حَدِيثِهِمْ عَنْ عَبْدِ الْأَعْلَى عَنْ مُحَمَّدِ بْنِ إِسْحَاقَ، حَدَّثَنِي عَبْدُ اللهِ بْنُ أَبِي نَجِيحٍ، عَنْ مُجَاهِدٍ، عَنِ ابْنِ عَبَّاسٍ قَالَ: لَقِيَنِي رَسُولُ اللهِ ﷺ عَامَ الْحُدَيْبِيَةِ فِي هَدَايَا حَمَلَهَا لِأَبِي جَهْلٍ فِي أَلْفِ بَعِيرٍ يُؤَدِّيهَا مِنْ مَوْضِعٍ يُقَالُ لَهُ: مَسْكِينُ أَوْ نَاجِيَةُ(٢).

هَذَا حَدِيثٌ صَحِيحٌ عَلَى شَرْطِ مُسْلِمٍ، وَلَمْ يُخَرِّجَاهُ.

١٧٣٠- **وَحَدَّثَنَا** أَبُو الْعَبَّاسِ مُحَمَّدُ بْنُ يَعْقُوبَ، نَا أَحْمَدُ بْنُ عَبْدِ الْجَبَّارِ، نَا يُونُسُ بْنُ بُكَيْرٍ، نَا مُحَمَّدُ بْنُ إِسْحَاقَ.

وَأَخْبَرَنَا أَحْمَدُ بْنُ جَعْفَرٍ الْقَطِيعِيُّ، نَا عَبْدُ اللهِ بْنُ أَحْمَدَ بْنِ حَنْبَلٍ، حَدَّثَنِي أَبِي، نَا يَعْقُوبُ بْنُ إِبْرَاهِيمَ، حَدَّثَنِي أَبِي، عَنِ ابْنِ إِسْحَاقَ، حَدَّثَنِي

---

(١) إسناده ليس بالقوي (١٧٤/١٠ - ١٧٥).

(٢) سكت أبو يعقوب عن ناصف، أخبرني أبو الوليد وابن حاجب والزنجاني وحسنه، وقال ابن القطان: الراوي عنه أبو عبد الله محمد بن سليمان ولا خبر، وأثبت أحفظ لها رأينا أو أعلمه، والله أعلم بحقيقة الحال.

(٣) إسناده ضعيف (١٨٤/١٠ - ١٨٥).

يَزِيدَ بْنِ أَبِي حَبِيبٍ الْمِصْرِيِّ، عَنْ خَالِدِ بْنِ أَبِي يَزِيدَ، عَنْ أَبِي عُثْمَانَ [١]، عَنْ عُبَيْدِ بْنِ عُمَيْرٍ عَنِ الأَشْعَرِيِّ، أَنَّ رَسُولَ اللهِ ﷺ خَتَمَ يَوْمَ الْجُمُعَةِ لِثَمَانٍ: أَوَّلُ مَا خَتَمَ مِنْهُ وَجْهُهُ، وَآخِرُ مَا خَتَمَ بِهِ قَدَمَاهُ، فَقَالَ: اللَّهُمَّ وَسِّعْ لِأُمَّتِي فِي الْجُمُعَةِ، وَبَارِكْ لَهُمْ فِيهَا، وَاغْفِرْ لَهُمْ، وَتُبْ عَلَيْهِمْ، وَأَنْتَ خَيْرُ التَّوَّابِينَ [٢]، وَأَنْتَ خَيْرُ الْغَافِرِينَ [٣]، يَسْمِنِ اللهِ وَبِهِ أَقُومُ، اللَّهُمَّ بِكَ وُلِدْتُ فَلَكَ أَحْيَيْتُ وَإِلَيْكَ أَمُوتُ [٤]، وَأَنْتَ الْمَصِيرُ [٥]، لَا شَرِيكَ لَكَ [٦] مَا شَاءَ اللهُ لَا قُوَّةَ إِلَّا بِاللهِ [٧]، يَسْمِنِ اللهِ وَبِهِ أَقُومُ، اللَّهُمَّ بِكَ وُلِدْتُ فَلَكَ أَحْيَيْتُ وَإِلَيْكَ أَمُوتُ [٨]، وَأَنْتَ الْمَصِيرُ [٩]، لَا شَرِيكَ لَكَ [١٠] مَا شَاءَ اللهُ لَا قُوَّةَ إِلَّا بِاللهِ [١١]، يَسْمِنِ اللهِ وَبِهِ أَقُومُ، اللَّهُمَّ بِكَ وُلِدْتُ فَلَكَ أَحْيَيْتُ وَإِلَيْكَ أَمُوتُ [١٢]، وَأَنْتَ الْمَصِيرُ [١٣]، لَا شَرِيكَ لَكَ [١٤] مَا شَاءَ اللهُ لَا قُوَّةَ إِلَّا بِاللهِ

١٧٣٢- مَا أَبُو الْعَبَّاسِ مُحَمَّدُ بْنُ يَعْقُوبَ، ثَنَا هَارُونُ بْنُ سُلَيْمَانَ بْنِ مَنْصُورٍ، ثَنَا عَبْدُ الرَّحْمَنِ بْنُ مَهْدِيٍّ، ثَنَا سُفْيَانُ

وَأَخْبَرَنَا مَكْرَمُ بْنُ أَحْمَدَ الْقَاضِي بِبَغْدَادَ، ثَنَا يَحْيَى بْنُ أَبِي طَالِبٍ، ثَنَا بَدَلٌ عَنْ هَارُونَ وَزَيْدُ بْنُ الْحُبَابِ، ثَنَا سُفْيَانُ

وَأَخْبَرَنَا أَحْمَدُ بْنُ جَعْفَرٍ الْمُطِيعِيُّ، ثَنَا عَبْدُ اللَّهِ بْنُ أَحْمَدَ بْنِ حَنْبَلٍ، حَدَّثَنِي أَبِي، ثَنَا عَبْدُ الرَّحْمَنِ، وَثَنَا يَحْيَى بْنُ سَعِيدٍ، وَثَنَا وَكِيعٌ، قَالُوا: ثَنَا سُفْيَانُ - وَهَذَا لَفْظُ حَدِيثِ أَبِي الْعَبَّاسِ - قَالَ: سَمِعْتُ سُلَيْمَانَ بْنَ عَبْدِ الرَّحْمَنِ[1] يَقُولُ: سَمِعْتُ مُحَمَّدَ بْنَ عَلِيٍّ يَقُولُ: قُلْتُ لِأَبِي جَعْفَرٍ: حَدِّثْنِي عَمَّا قَرَأْتَ أَنْتَ عَنْ رَسُولِ اللَّهِ ﷺ مِنَ الْأَحَادِيثِ، قَالَ: قَالَ رَسُولُ اللَّهِ ﷺ هَكَذَا بِيَدِهِ وَيَدِي الْقَمْرُ مِنْ يَدِ رَسُولِ اللَّهِ ﷺ: «لَتَرَيْنَ لَا يُضَارُّونَ فِي رُؤْيَتِهِ»، الْعُرْوَةُ الثُّنْيَ عُرْوَتُهُ، وَالْعُرْوَةُ الْوُثْقَى عُرْوَتُهُ، وَالْكَبِيرُ الَّتِي لَا يُكْبِرُ، قَالَ: فَإِنِّي أَقْرَأُ أَنْ يَكُونَ نَفْسِي فِي الْأَذَانِ وَالْقَدْرِ، قَالَ: «قَدْ كَرِهْتُ ذَلِكَ وَأَعْطَيْتُ عَلَى غَيْرِهِ»[2]

هَذَا حَدِيثٌ صَحِيحٌ، وَلَمْ يُخَرِّجَاهُ بِهَذَا[3]، وَرِوَايَاتُ سُلَيْمَانَ بْنِ عَبْدِ الرَّحْمَنِ، وَقَدْ أَظْهَرَ عَلِيُّ بْنُ الْمَدِينِيِّ فَضَائِلَهُ وَنَقَائِلَهُ

وَأَظُنُّ الْحَدِيثَ شَوَاهِدُ مُتَفَرِّقَةٌ بِأَسَانِيدَ صَحِيحَةٍ لَمْ يُخَرِّجُوهَا.

فَهِيَ لَهُمَا:

---

(١) بعض: الصحابي الجليل، أصابه من جراحات.

(٢) إسناده ضعيف؛ [٢٠٤٠-٢٠٤٨]، وانظر تخريج المصنف على حديث رقم (٧٧٥٩).

(٣) في (ز، د، ر، ك): «لفظه».

١٧٣٣٣ - **حَدَّثَنَاهُ** عَلِيُّ بْنُ حَمْشَادَ الْعَدْلُ، وَعَبْدُ اللهِ بْنُ الْحُسَيْنِ الْقَاضِي، قَالَا: ثَنَا الْحَارِثُ بْنُ أَبِي أُسَامَةَ، ثَنَا رَوْحُ بْنُ أُسَامَةَ.

وَأَخْبَرَنَا أَبُو بَكْرِ بْنُ إِسْحَاقَ، ثَنَا مُحَمَّدُ بْنُ غَالِبٍ، ثَنَا عَفَّانُ

وَأَخْبَرَنَا أَبُو عَمْرٍو، ثَنَا أَبُو أَحْمَدَ بْنُ حَنَابٍ، حَدَّثَنِي أَبِي، ثَنَا عَبْدُ الرَّحْمَنِ بْنُ مَهْدِيٍّ، قَالُوا: ثَنَا شُعْبَةُ، عَنْ قَتَادَةَ، قَالَ: سَمِعْتُ جُرَيَّ بْنَ كُلَيْبٍ الْهُجَيْمِيَّ^(١) يُحَدِّثُ، عَنْ عَلِيٍّ، أَنَّ النَّبِيَّ ﷺ نَهَى أَنْ يُضَحَّى بِأَعْضَبِ الْقَرْنِ وَالْأُذُنِ، قَالَ قَتَادَةُ: فَذَاكَرْتُ ذَلِكَ بِسَعِيدِ بْنِ الْمُسَيَّبِ، فَقَالَ: الْعَضْبُ: النِّصْفُ فَمَا فَوْقَ ذَلِكَ^(٢).

وَبِهَذَا:

١٧٣٣٤ - **أَخْبَرَنَا** أَبُو الْحَسَنِ مُحَمَّدُ بْنُ يَعْقُوبَ، ثَنَا مُحَمَّدُ بْنُ عَبْدِ اللهِ بْنِ أَبِي دَاوُدَ الْمُنَادِي، ثَنَا وَهْبُ بْنُ جَرِيرٍ وَرَوْحُ الصَّمَدِ، قَالَا: ثَنَا شُعْبَةُ

وَأَخْبَرَنَا أَحْمَدُ بْنُ سَهْلٍ، ثَنَا عَبْدُ اللهِ بْنُ أَحْمَدَ بْنِ حَنَابٍ، ثَنَا أَبِي، ثَنَا مُحَمَّدُ بْنُ جَعْفَرٍ، ثَنَا شُعْبَةُ، عَنْ قَتَادَةَ، عَنْ جُرَيِّ بْنِ كُلَيْبٍ، سَمِعْتُ حُجَيَّةَ بْنَ عَدِيٍّ الْكِنْدِيَّ يَقُولُ: سَمِعْتُ عَلِيًّا يَقُولُ: أَمَرَنَا رَسُولُ اللهِ ﷺ أَنْ نَسْتَشْرِفَ الْعَيْنَ وَالْأُذُنَ^(٣).

وَبِهَذَا:

(١) قرأ في أصل وجزء الدوري في حاشيه بين حرفي ب، ت، الدوسي حاشيه فاتحة ولم يزد عليه، وبين الهجيمي الكوفي الذي يروي عنه أبو إسحاق السبيعي، وجميع نسخها البصرية والشام وأصل بخاء، وحديثه عند أصحاب الأربعة.

(٢) إتحاف المهرة (٩/١١٤-١١٥)، وإتحاف المهرة (٧٧١١).

(٣) إتحاف المهرة (٩/١١٤-١١٥)، وإتحاف المهرة (٧٧١١).

١٧٣٥- حَدَّثَنَا أَبُو الْعَبَّاسِ مُحَمَّدُ بْنُ يَعْقُوبَ، ثَنَا مُحَمَّدُ بْنُ عُبَيْدِ اللهِ الْغَرْزِيُّ، ثَنَا زُهَيْرُ بْنُ حَرْبٍ، ثَنَا جَرِيرٌ، عَنْ أَبِي إِسْحَاقَ الْهَمْدَانِيِّ، عَنْ سَلَمَةَ بْنِ كُهَيْلٍ، عَنْ سُحَيْمٍ بْنِ عُبَيْدٍ، أَنَّ رَجُلًا سَأَلَ عَلِيًّا عَنِ الْبَرَدَةِ، فَقَالَ: عَنْ سَبْعَةٍ، قَالَ: فَقَرَأَ قَالَ: فَعَرَجَ، قَالَ: إِنَّا يَلْعَبُ الشَّيْطَانُ"[1]. قَالَ: وَكَانَ رَسُولُ اللهِ ﷺ "أَوَّلَ أَنْ نَسْتَرِيحَ الْعَيْنُ وَالْأُذُنُ"[2].

وَبِهَذَا:

١٧٣٦- حَدَّثَنَا أَبُو الْعَبَّاسِ مُحَمَّدُ بْنُ يَعْقُوبَ، ثَنَا مُحَمَّدُ بْنُ عُبَيْدِ اللهِ الْغَرْزِيُّ، ثَنَا زُهَيْرُ بْنُ حَرْبٍ، ثَنَا سُفْيَانُ، عَنْ أَبِي إِسْحَاقَ الْهَمْدَانِيِّ، عَنْ أَبِي بُرْدَةَ بْنِ أَبِي مُوسَى الْأَشْعَرِيِّ، قَالَ: قَالَ عُلَمَاءُ أَهْلِ الْمَدِينَةِ بْنِ عَبْدِ اللهِ: "الشَّطْرَنْجُ"[3] وَهُوَ مِنَ الْمَيْسِرِ، وَهُوَ مِنَ الْبَاطِلِ، وَلَا أَلْوِيهِ، فَإِنَّ مَنْ أَخَذَهُ لَهَا فِي الْبَيْتِ، عَجَزَ عَنْهُ نَفْسُهُ، فَلَمْ تَجِدْ لَهُ بُدًّا إِلَّا أَلْوِيهِ، فَإِنَّ ذَرَّهُ مِنْ نَفْسِهِ، فَقَالَ عَبْدُ اللهِ: اللَّهُمَّ غُفْرًا، اللَّهُمَّ غُفْرًا، ثُمَّ رَجَعَ عَنْهُ، وَلَا تَحْرُمُ عَلَيَّ هَذَا، نَعَمْ، قَالَ: إِنَّكَ تَشُكُّ وَلَا أَشُكُّ، قَالَ: ثُمَّ أَخَرَجَ عَيْنَهُ بِقَلَمٍ، قَالَ: فَقَالَ:

---

(١) في النسخ: «فرد».

(٢) في النسخ: «النسك».

(٣) زيادة المهذب (١٤/ ٣٣٥٠- ٣٣٥١)، ورسائل ابن الأخرس (٧٢/٨) وما بعده.

ق (١) أحمد الشافعي

(١) في النسخ: «أخرجه مسلم في الزهد» وهو وهم، والحديث أخرجه أبو داود في سننه في الصلاة، باب في صلاة الليل، برقم (١٣٠٩)، وأحمد في المسند (٥/ ٣٦٠)، والنسائي في الكبرى في الصلاة، باب في الوتر، برقم (٤٥٩)، وابن خزيمة في صحيحه في الصلاة، باب ذكر الخبر المدحض قول من زعم أن الوتر ليس بواجب، برقم (١٠٦٧)، وابن حبان في صحيحه في الصلاة، باب الوتر، برقم (٢٤٠٩)، والحاكم في المستدرك في الصلاة، باب الوتر، برقم (١١٤٧)، والبيهقي في السنن الكبرى في الصلاة، باب من قال الوتر واجب، برقم (٤٧٩٣)، والطبراني في الكبير برقم (٥٣٠٣)، والدارقطني في السنن في الصلاة، باب الوتر، برقم (١٦٤٩)، وابن عبد البر في التمهيد (٢٣/ ٢٨٩)، وابن الجارود في المنتقى في الصلاة، باب ذكر الخبر المدحض قول من زعم أن الوتر ليس بواجب، برقم (٢٧٩)، وابن عدي في الكامل (٥/ ١٩٠٤)، والبغوي في شرح السنة في الصلاة، باب الوتر، برقم (٩٠٣)، وابن الأعرابي في معجمه (٢/ ٧٤٣)، والبزار في مسنده (٣/ ٢٣٣)، وابن أبي شيبة في المصنف في الصلاة، باب من قال الوتر ليس بواجب، برقم (٧٦٤٠)، وابن نصر في قيام الليل في الصلاة، باب ذكر الخبر المدحض قول من زعم أن الوتر ليس بواجب، برقم (٣٠٠)، والطحاوي في شرح معاني الآثار في الصلاة، باب الوتر، برقم (١٧٠٠)، والدولابي في الكنى والأسماء في الصلاة، باب ذكر الخبر المدحض قول من زعم أن الوتر ليس بواجب، برقم (٢٠٠٣)، والطبراني في الأوسط في الصلاة، باب الوتر، برقم (٣٩٠٣

رَسُولُ اللهِ ﷺ عَنْ خَمْسٍ: عَنِ الْمَوصُولَةِ، وَالْمُصْفِرَةِ، وَالْخَذَفِ، وَالْكَبَّاذِ، وَالْحَنْتَمِ، وَالْمُقَيَّرِ، وَالْمَوصُولَةُ الْمُتَنَمِّصَةُ وَالَّتِي، وَالْمُصْفِرَةُ الْمُتَشَبِّهَةُ الَّتِي تَلْبَسُ وَالْخَذَفُ الْبُسْرُ عَوْدٌ، وَالْكَبَّاذُ الْمِزْمَارُ، وَالْحَنْتَمُ الْجَرَّةُ، وَالْمُقَيَّرُ الَّذِي لَا تَتْبَعُ الْقَيْرَ.

١٧٣٧- أَخْبَرَنِي أَبُو سَعِيدٍ أَحْمَدُ بْنُ يَعْقُوبَ الثَّقَفِيُّ، ثنا عَلِيُّ بْنُ الْحُسَيْنِ بْنِ الْجُنَيْدِ، ثنا أَحْمَدُ بْنُ صَالِحٍ، حَدَّثَنِي ابْنُ أَبِي فُدَيْكٍ، حَدَّثَنِي الضَّحَّاكُ بْنُ عُثْمَانَ، عَنْ هِشَامِ بْنِ عُرْوَةَ، عَنْ أَبِيهِ، عَنْ عَائِشَةَ قَالَتْ: أَرْسَلَ رَسُولُ اللهِ ﷺ بِأُمِّ سَلَمَةَ لَيْلَةَ النَّحْرِ، فَرَمَتِ الْجَمْرَةَ قَبْلَ الْفَجْرِ، ثُمَّ مَضَتْ فَأَفَاضَتْ، وَذَلِكَ يَوْمَ تَلْبِي الْمَرْأَةُ الَّتِي يَكُونُ عِنْدَهَا رَسُولُ اللهِ ﷺ.

صَحِيحٌ عَلَى شَرْطِهِمَا، وَلَمْ يُخَرِّجَاهُ.

١٧٣٨- أَخْبَرَنِي أَبُو بَكْرٍ مُحَمَّدُ بْنُ أَحْمَدَ الْمُقْرِئُ بِمَرْوَ، ثنا أَبُو الْعَوَّامِ، ثنا أَبُو عَاصِمٍ[1].

وَحَدَّثَنَا أَبُو عَلِيٍّ الْحُسَيْنُ بْنُ عَلِيٍّ الْحَافِظُ، ثنا زَكَرِيَّا بْنُ يَحْيَى السَّاجِيُّ، ثنا مُحَمَّدُ بْنُ بَشَّارٍ وَمُحَمَّدُ بْنُ عَمْرِو بْنِ سَلِيمَانَ، قَالَا: ثنا عِيسَى بْنُ يُونُسَ، عَنْ عُبَيْدِ اللهِ بْنِ عُمَرَ، عَنْ نَافِعٍ، عَنِ ابْنِ عُمَرَ، قَالَ: إِنَّا لَمَعَ أَحَدِكُمْ فَلْيَكُنْ إِنَاءُ أَحَدِكُمْ بِالْيَتِ لَا بِالْقَارُورَةِ، فَإِنَّهُ رُبَّمَا وَقَعَ وَأَحَدُهُمْ لَا يَعْلَمُ[2].

هَذَا حَدِيثٌ صَحِيحٌ عَلَى شَرْطِ الشَّيْخَيْنِ، وَلَمْ يُخَرِّجَاهُ[3].

---

(١) إسناده: ضعيف جدًا. (٧/ ٧٧٠-٧٧١)

(٢) إسناده: ضعيف. (٧/ ٧٧٥-٧٧٦)

(٣) إسناده: ضعيف جدًا. (٧/ ٧٧٦-٧٧٧)

(٤) هذا الحسين بن حريث بن الحسن أبو عمار المروزي، من رجال البخاري.

(٥) إسناده: ضعيف جدًا. (٨/ ١٨٨-١٨٩)

(٦) أخذه في صحيح الحاكي (٣/ ٣٤٣)، (٤/ ١٨٠) من حديث عبد الله بن طاوس عن

١٧٣٩- حدَّثنا أبو بكرٍ بنُ إسْحاقَ الفَقيهُ، أنا إسْماعيلُ بنُ قُتَيْبَةَ، ثنا عَبْدُ اللهِ بنُ رَجاءٍ، ثنا سُلَيْمانُ بنُ مُغيرَةَ القَزْوِينيُّ، ثنا الحَجّاجُ بنُ أبي عُثْمانَ الصَّوّافُ، عَنْ يَحْيَى بنِ أبي كَثيرٍ، عَنْ عِكْرِمَةَ قالَ: حَدَّثَني الحَجّاجُ بنُ عَمْرٍو الأنْصارِيُّ، قالَ: قالَ رَسُولُ اللهِ ﷺ: «مَنْ كُسِرَ، أوْ عَرِجَ فَقَدْ حَلَّ، وعَلَيْهِ الحَجُّ مِنْ قابِلٍ». قالَ عِكْرِمَةُ: فَسَألْتُ أبا هُرَيْرَةَ وابْنَ عَبّاسٍ، فَقالا: صَدَقَ.

هَذا حَديثٌ صَحيحُ عَلى شَرْطِ البُخارِيِّ، ولَمْ يُخَرِّجاهُ.

١٧٤٠- أخْبَرَنا أبو بَكْرِ بنُ إسْحاقَ الحافِظُ بالكُوفَةِ، ثنا مُحَمَّدُ بنُ يَعْقُوبَ، ثنا مُحَمَّدُ بنُ أبي السَّرِيِّ، ثنا زَيْدُ بنُ الحُبابِ، ثنا سُفْيانُ الثَّوْرِيُّ، عَنْ جَعْفَرِ بنِ مُحَمَّدٍ، عَنْ أبيهِ، عَنْ جابِرٍ قالَ: حَجَّ النَّبِيُّ ﷺ حَجَّتَيْنِ قَبْلَ أنْ يُهاجِرَ حَجَّتَيْنِ، وحَجَّ بَعْدَما هاجَرَ عَشْرَ حَجَّاتٍ لا يُرِيهِ اللهُ مَنارَتَهُ.

هَذا حَديثٌ صَحيحُ عَلى شَرْطِ مُسْلِمٍ، ولَمْ يُخَرِّجاهُ.

١٧٤١- حدَّثنا أبو الحَسَنِ مُحَمَّدُ بنُ يَعْقُوبَ الأدِيبُ وعَلِيُّ بنُ عَبْدِ اللهِ الجَوْهَرِيُّ بِبَغْدادَ، قالا: ثنا مُحَمَّدُ بنُ مَخْلَدٍ الدُّورِيُّ، ثنا رَوْحُ بنُ عُبادَةَ، ثنا مُحَمَّدُ بنُ أبي حُفْصَةَ، عَنِ ابنِ شِهابٍ، عَنْ أبي بَكْرِ بنِ أبي سُلَيْمانَ، عَنِ ابْنِ عَبّاسٍ، أنَّ الأقْرَعَ بْنَ حابِسٍ سَألَ رَسُولَ اللهِ ﷺ: الحَجُّ كُلَّ عامٍ؟ قالَ: «لا، بَلْ حَجَّةٌ

= أبيه: أخرجاه ابن حبان بطوله، إلا أنه ذكر أن سبب سؤاله يقول: يا رسول الله ﷺ، وهذه إسناده ضعيف.

(١) إسناده ضعيف (١٤/١٣٠-٢٠٧)، وانظر ما سيأتي برقم (١٧٩٦١) و(١٧٩٦٢).

(٢) إسناده ضعيف (١٤/١٣٠-٢٠٧)، وانظر ما سيأتي برقم (١٧٩٦١) و(١٧٩٦٢).

(٣) إسناده ضعيف جدًا، وقد تقدم برقم (١٧٣٩٩) بنحو من السياق، وانظر (١٧٣٩٩).

قال: هو: يريد به أبو الطفيل الصحابي، له أحاديث في الحج والسنن، وإن ساءه هذا الحديث، وانظر ما سيأتي برقم (١٧٩٦٢).

وَاحِدَةً، وَلَمْ أَقُلْ: نَعَمْ، لَوَجَبَتْ، وَلَوْ وَجَبَتْ لَمْ تَسْعَوْا لَهَا وَلَمْ تُطِيقُوهُ»[1].

٧١٤٧- حَدِيثٌ آخَرُ مِنْ حَدِيثِ الزُّهْرِيِّ: حَدَّثَنَا أَبُو الْعَبَّاسِ مُحَمَّدُ بْنُ يَعْقُوبَ، ثَنَا عَبْدُ اللهِ بْنُ هَاشِمٍ الطَّفَّاوِيُّ، ثَنَا عَبْدُ اللهِ بْنُ صَالِحٍ، ثَنَا اللَّيْثُ، حَدَّثَنِي عَبْدُ الرَّحْمَنِ بْنُ خَالِدِ بْنِ مُسَافِرٍ، عَنِ ابْنِ شِهَابٍ عَنْ أَبِي سَلَمَةَ بْنِ عَبْدِ الرَّحْمَنِ، عَنِ ابْنِ عَبَّاسٍ، أَنَّ رَسُولَ اللهِ ﷺ قَالَ: «يَا أَيُّهَا النَّاسُ قَدْ فَرَضَ اللهُ عَلَيْكُمُ الْحَجَّ»، فَقَالَ الْأَقْرَعُ بْنُ حَابِسٍ: أَكُلَّ عَامٍ يَا رَسُولَ اللهِ؟ فَسَكَتَ رَسُولُ اللهِ ﷺ، فَقَالَ: «لَوْ قُلْتُ: نَعَمْ، لَوَجَبَتْ، فَلَا بَلْ حَجَّةٌ وَاحِدَةٌ، ثُمَّ مَنْ حَجَّ بَعْدَ ذَلِكَ فَهُوَ تَطَوُّعٌ، وَلَوْ قُلْتُ: نَعَمْ، لَوَجَبَتْ عَلَيْكُمْ، ثُمَّ لَمْ لَا تَسْتَطِيعُونَ وَلَا تُطِيقُونَ»[2].

هَذَا حَدِيثٌ صَحِيحٌ عَلَى شَرْطِ الشَّيْخَيْنِ، وَلَمْ يُخَرِّجَاهُ[3].

٧١٤٨- أَخْبَرَنِي أَبُو الْحَسَنِ أَحْمَدُ بْنُ مُحَمَّدٍ الْعَنَزِيُّ، ثَنَا عُثْمَانُ بْنُ سَعِيدٍ الدَّارِمِيُّ، ثَنَا مُحَمَّدُ بْنُ كَثِيرٍ[4]، ثَنَا إِسْمَاعِيلُ بْنُ مُسْلِمٍ، عَنْ عَطَاءِ بْنِ أَبِي رَبَاحٍ، عَنِ ابْنِ عَبَّاسٍ قَالَ: الْحَجُّ الْمَبْرُورُ لَيْسَ جَزَاءٌ عَلَى الْمَالِ، فَإِنَّ الْمَالَ يَفْنَى، وَلَكِنَّ الْحَجَّ الْمَبْرُورَ لَا يَجْزِي

دَخَلَهُ رَسُولُ اللهِ ﷺ إِلَّا عَاتِقًا أَوْ مُعْتَمِرًا»[1].

هَذَا حَدِيثٌ صَحِيحٌ عَلَى شَرْطِ الشَّيْخَيْنِ، وَلَمْ يُخَرِّجَاهُ.

وَقَدْ أَسْنَدَهُ عَنْ مُحَمَّدِ بْنِ بَكْرٍ بِإِسْنَادِهِ آخَرَ:

١٧٤٤- أَخْبَرَنَاهُ أَبُو الْعَبَّاسِ مُحَمَّدُ بْنُ يَعْقُوبَ، ثنا مُحَمَّدُ بْنُ الْمُنْذِرِ الْهَرَوِيُّ، ثنا أَبُو يَحْيَى مُحَمَّدُ بْنُ سَعِيدٍ بْنِ غَالِبٍ، ثنا مُحَمَّدُ بْنُ بَكْرٍ، ثنا إِسْمَاعِيلُ بْنُ عَبْدِ اللهِ بْنِ سَمَاعَةَ، عَنْ مُحَمَّدِ بْنِ سِيرِينَ، عَنْ زَيْدِ بْنِ ثَابِتٍ، قَالَ: قَالَ رَسُولُ اللهِ ﷺ: «الْحَجُّ وَالْعُمْرَةُ فَرِيضَتَانِ، لَا يَضُرُّكَ بِأَيِّهِمَا بَدَأْتَ».

وَالصَّحِيحُ عَنْ زَيْدٍ بْنِ ثَابِتٍ قَوْلُهُ.

١٧٤٥- أَخْبَرَنَاهُ أَبُو الْعَبَّاسِ، ثنا مُحَمَّدُ بْنُ يَعْقُوبَ، ثنا يَحْيَى بْنُ أَيُّوبَ الْمَقَابِرِيُّ، ثنا حَمَّادُ بْنُ خَالِدٍ الْخَيَّاطُ، ثنا هِشَامُ بْنُ حَسَّانَ، عَنْ مُحَمَّدِ بْنِ سِيرِينَ، أَنَّ زَيْدَ بْنَ ثَابِتٍ سُئِلَ عَنِ الْعُمْرَةِ قَبْلَ الْحَجِّ، قَالَ: «الْحَجُّ وَالْعُمْرَةُ لَا يَضُرُّكَ بِأَيِّهِمَا بَدَأْتَ»[2].

١٧٤٦- أَخْبَرَنَا أَبُو بَكْرٍ بْنُ إِسْحَاقَ الْفَقِيهُ، ثنا الْحَسَنُ بْنُ عَلِيِّ بْنِ زِيَادٍ، ثنا إِبْرَاهِيمُ بْنُ مُوسَى، ثنا هِشَامُ بْنُ يُوسُفَ وَعَبْدُ الْمَجِيدِ بْنُ عَبْدِ الْعَزِيزِ، عَنِ ابْنِ جُرَيْجٍ، قَالَ: أَخْبَرَنِي نَافِعٌ مَوْلَى ابْنِ عُمَرَ، أَنَّ عَبْدَ اللهِ بْنَ عُمَرَ قَالَ: كَانَ يَقُولُ: لَيْسَ مِنْ أَحَدٍ أَهِلُّ إِلَّا عَلِمْتُ عَلَيْهِ حَجَّةً وَعُمْرَةً وَأَجِدُنِي مِنَ اسْتِطَاعَةٍ إِلَى ذَلِكَ سَبِيلًا، فَمَنْ زَادَ بَعْدُ شَيْئًا فَهُوَ خَيْرٌ وَتَطَوُّعٌ. قَالَ ابْنُ جُرَيْجٍ: وَأَخْبَرَتْ عَنْ

---

(١) إسناده صحيح، وقد تقدم برقم (١٧٤٢-١٧٤٣).

(٢) إسناده ضعيف، وقد تقدم برقم (١٧٤١-١٧٤٣).

أَيْ عَبَّاسٍ، أَلَهُ ذَاكَ؟ الْعُمْرَةُ وَاجِبَةٌ قَبْلَ الْحَجِّ؟ مِنَ اسْتَطَاعَ إِلَيْهِ سَبِيلًا؟ هَذَا إِسْنَادٌ صَحِيحٌ عَلَى شَرْطِ الشَّيْخَيْنِ.

١٧٤٧- أَخْبَرَنَا أَحْمَدُ بْنُ سَهْلٍ بْنِ حَمْدُوَيْهِ الْفَقِيهُ بِبُخَارَى، ثَنَا صَالِحُ بْنُ مُحَمَّدِ بْنِ حَبِيبٍ الْحَافِظُ، ثَنَا سَعِيدُ بْنُ سُلَيْمَانَ، ثَنَا هُشَيْمٌ، عَنْ ابْنِ عَوْنٍ، عَنِ الْقَاسِمِ بْنِ مُحَمَّدٍ، عَنْ عَائِشَةَ، أَنَّ رَسُولَ اللهِ ﷺ قَالَ لَهَا فِي عُمْرَتِهَا: «إِنَّكِ مِنَ الْأَجْرِ عَلَى قَدْرِ نَصَبِكِ وَنَفَقَتِكِ».

هَذَا حَدِيثٌ صَحِيحٌ عَلَى شَرْطِ الشَّيْخَيْنِ، وَلَمْ يُخَرِّجَاهُ.

وَلَهُ شَاهِدٌ صَحِيحٌ:

١٧٤٨- مَا سَمِعْتُهُ أَبُو عَلِيٍّ الْحُسَيْنُ بْنُ عَلِيٍّ الْحَافِظُ، أَنَا عَلِيُّ بْنُ سَلَمَةَ الْأَسْتَاذِيُّ(١)، ثَنَا أَبُو الْفَضْلِ جَعْفَرُ بْنُ الْحَكَمِ الرَّازِيُّ(٢)، ثَنَا أَبُو عَلِيٍّ الْحَسَنُ بْنُ إِدْرِيسَ الْحَنْظَلِيُّ(٣)، ثَنَا يَعْقُوبُ بْنُ أَبِي حَمْزَةَ، ثَنَا شَبَابَةُ، عَنْ مَنْصُورِ بْنِ إِبْرَاهِيمَ، عَنِ الْأَسْوَدِ، عَنْ عَائِشَةَ، أَنَّ النَّبِيَّ ﷺ قَالَ لَهَا فِي عُمْرَتِهَا: «إِنَّمَا أَجْرُكِ فِي عُمْرَتِكِ عَلَى قَدْرِ نَفَقَتِكِ».

١٧٤٩- أَخْبَرَنَا أَبُو عَبْدِ اللهِ مُحَمَّدُ بْنُ يَعْقُوبَ بْنِ يُوسُفَ الْحَافِظُ، ثَنَا

---

(١) [سقاب المعرفة (١٤/ ٢٤٥-٢٤٦)].

(٢) [سقاب المعرفة (١٤/ ٢٣٧-٢٣٨)].

(٣) هو ابن عبد الرحمن بن أبي حاتم الرازي، كان حديث ابن عون عن القاسم من حفاظه، ومن إبراهيم عن الأسود عنها، وعن الطريق الآتية بعد.

في (أ) وفي (ذ): «سلمة».

يَحْيَى بْنُ مُحَمَّدِ بْنِ يَحْيَى، ثنا سُلَيْمَانُ، ثنا يَحْيَى بْنُ سَعِيدٍ، ثنا عَبْدُ الرَّحْمَنِ بْنُ حَرْمَلَةَ، قَالَ: سَمِعْتُ سَعِيدَ بْنَ الْمُسَيَّبِ قَالَ: حَجَّ عُثْمَانُ، فَلَمَّا كَانَ بِبَعْضِ الطَّرِيقِ نَهَى عَنْهُمَا، فَنَادَى عَلِيٌّ بِالتَّلْبِيَةِ إِقَامَةً لِلْحَجِّ، فَقِيلَ لِعَلِيٍّ: إِنَّهُ قَدْ نَهَى عَنِ التَّلْبِيَةِ، فَقَالَ: إِذًا وَاللَّهِ أَدَعَ، وَانْحَلَّ فَارْتَحَلَ، فَلَمَّا عَلِمَ وَأَصْحَابُهُ بِالْعُمْرَةِ، وَلَمْ يَفْهَمْ عُثْمَانُ، فَقَالَ عَلِيٌّ: أَلَمْ أَحُجَّ لَكُمْ، تَنْهَى عَنِ الْعُمْرَةِ؟ قَالَ: بَلَى، قَالَ: فَلَمْ تَنْهَ؟ ثُمَّ تَسْمَعُ رَسُولَ اللَّهِ ﷺ تَمْنَعُهُ؟ قَالَ: بَلَى.

هَذَا حَدِيثٌ صَحِيحٌ عَلَى شَرْطِ مُسْلِمٍ، وَلَمْ يُخَرِّجَاهُ[1].

١٧٥٠- أَخْبَرَنِي مُحَمَّدُ بْنُ يَزِيدَ الْعَدْلُ، ثنا إِبْرَاهِيمُ بْنُ أَبِي طَالِبٍ، ثنا مُحَمَّدُ بْنُ الْحَسَنِ الْوَاسِطِيُّ، ثنا خَالِدُ بْنُ يَزِيدَ، ثنا صَالِحُ بْنُ عُمَيْرٍ، عَنْ عُبَيْدٍ، عَنْ أَبِي: أَنَّ أَبَا بَكْرٍ قَالَ: «لَيْتَ بِهِمَا وَجْهُ عُمْرَةٍ»[2].

هَذَا حَدِيثٌ صَحِيحٌ عَلَى شَرْطِ الشَّيْخَيْنِ، وَلَمْ يُخَرِّجَاهُ.

١٧٥١- حَدَّثَنَا عَلِيُّ بْنُ حَمْدَانَ الْعَدْلُ، ثنا أَحْمَدُ بْنُ الْأَزْهَرِ، ثنا سُلَيْمَانُ بْنُ يَحْيَى، ثنا سَعِيدُ بْنُ أَبِي أَيُّوبَ، عَنْ أَبِي الْهَيْثَمِ بْنِ أَبِي فَرْوَةَ، عَنْ أَبِيهِ، عَنْ جَدِّهِ: أَنَّهُ سَمِعَ رَسُولَ اللَّهِ ﷺ يَقُولُ: «إِنَّ الْحَجَّ وَالْعُمْرَةَ لَا يَكَادَانِ وَاللَّهُ عَلَمُ أَنَّهُ لَيْسَ

---

(١) إتحاف المهرة (١٧/٤٠٠-٤٠١).

(٢) أخرجه البخاري في صحيحه عن حميد عن مرة عن سعيد بن المسيب البخاري (٣/٤٤٣)، ومسلم (٤/٤٦).

(٣) في الشعب: فريد بن عبد الرحمن.

(٤) إتحاف المهرة (١٧/٦٦-٦٧).

(٥) في أحاديث البخاري في المتاجر (٤/١٦٤)، ومسلم (٥/٥٤-٥٥).

بِحَاجٍ بَعْدَهَا!.

هَذَا حَدِيثٌ صَحِيحٌ عَلَى شَرْطِ الشَّيْخَيْنِ، وَلَمْ يُخَرِّجَاهُ.

١٧٤٧ - أَخْبَرَنَا أَبُو سَعِيدٍ أَحْمَدُ بْنُ يَعْقُوبَ الثَّقَفِيُّ، أَنْبَأَ أَحْمَدُ بْنُ سَهْلٍ(١)، ثَنَا مُحَمَّدُ بْنُ إِسْحَاقَ، ثَنَا إِسْمَاعِيلُ بْنُ رَجَاءَ، عَنْ مُحَمَّدِ بْنِ الْأَسْوَدِ قَالَ: جَاءَ رَجُلٌ إِلَى ابْنِ عَبَّاسٍ، فَقَالَ لَهُ: بِمَنْ أَنْتَ؟ فَقَالَ: شَرِيكُ بْنُ زَمْزَمَ. فَقَالَ لَهُ ابْنُ عَبَّاسٍ: أَشَرِيكٌ مِنْهَا أَمْ شَرِيكٌ مِنْ أَهْلِهَا؟ قَالَ: وَكَيْفَ ذَاكَ يَا ابْنَ عَبَّاسٍ؟ قَالَ: إِنَّ شَرِيكَ مِنْهَا فَاخْتَلِفْ إِلَيْهَا، وَاذْكُرِ اللَّهَ عِنْدَهَا تَمِّ، وَتَغَسَّلْ ثَلَاثًا، وَتَغَلَّلْ ثَلَاثًا، فَإِنَّ فِيهَا لَشِفَاءً مِنْ كُلِّ دَاءٍ، قَالَ: رَسُولُ اللَّهِ ﷺ: «إِنَّهَا بِئْرُ بَرَكَةٍ لِلْمُتَغَلِّبِينَ أَلَهُمْ لَا يَتَغَلَّلُونَ مِنْ زَمْزَمَ»(٢).

هَذَا حَدِيثٌ صَحِيحٌ عَلَى شَرْطِ الشَّيْخَيْنِ، وَلَمْ يُخَرِّجَاهُ.

إِنْ كَانَ مُحَمَّدُ بْنُ الْأَسْوَدِ سَمِعَ مِنِ ابْنِ عَبَّاسٍ.

---

(١) إسناده ضعيف جدًا (١٢٣/١-٤٤٠).

(٢) هو: أحمد بن سهل بن إسماعيل، أبو الحسن الحافظ الحلواني، عن محمد بن الصباح وطبقته.

في (ق): «ثنا زيد بن رجاء» وهو تحريف.

(٣) إسناده ضعيف جدًا (٧٤٣-٧٤٥).

قال الذهبي في التلخيص: «قلت: لا والله، ما تحل، ترفق عافاك الله، وأكثر مشايخه مجاهيل، غير ثقات، انظر ترجمة إسماعيل في الكبير (٢٤٧/٢) فما روى إسماعيل هذا هذا». ثم ذكر الحديث عن الأسود عن ابن أبي مليكة قال: سمعت رجلًا من أهل خراسان يقال له: قرة الصفدي في رواية الشيخين عنه: أتى ابن مليكة بماء من عند الأسود وابن عباس، وقد رواه البخاري في التاريخ الكبير في ترجمة محمد بن عبد الرحمن بن قرة الصفدي، وهو ضعيف (١/٤٧) عن محمد بن الصباح عن إسماعيل بن زكريا عن عثمان عن عبد الله بن أبي مليكة عن ابن عباس. فالظاهر أن الصفدي هو الذي

١٧٥٣- حَدَّثَنَا عَلِيُّ بْنُ حَمْشَادَ الْعَدْلُ، ثَنَا أَبُو عَبْدِ اللهِ مُحَمَّدُ بْنُ هِشَامٍ الْمَرْوَزَوِيُّ[1]، ثَنَا مُحَمَّدُ بْنُ شُجَاعٍ الثَّلْجِيُّ[2]، ثَنَا سَلَّامُ بْنُ سُلَيْمٍ[3]، عَنِ ابْنِ أَبِي نَجِيحٍ، عَنْ مُجَاهِدٍ، عَنِ ابْنِ عَبَّاسٍ قَالَ: قَالَ رَسُولُ اللهِ ﷺ: «إِذَا رَمَوْتُمُ الْجَمْرَةَ بِسَبْعِ حَصَيَاتٍ فَقَدْ حَلَّ لَكُمُ الطِّيبُ وَكُلُّ شَيْءٍ إِلَّا النِّسَاءَ، وَإِذَا حَلَقْتُمْ فَقَدْ حَلَّ لَكُمُ النِّسَاءُ، وَإِذَا أَفَضْتُمْ بِالْبَيْتِ فَقَدْ حَلَّ لَكُمُ النِّسَاءُ»، قَالَ: وَكَانَ ابْنُ عَبَّاسٍ إِذَا شَرِبَ شَرِبَ بِيَمِينِهِ، وَإِذَا نَاوَلَ نَاوَلَ بِيَمِينِهِ، قَالَ: وَكَانَ ابْنُ عَبَّاسٍ يَأْخُذُ بِهَذَا وَيَقُولُ: اللهُمَّ[4] أَسْأَلُكَ بِهَذَا نَاوِلْنِي، وَبِهَذَا وَاسِمْنِي، وَبِهَذَا مَنِّ عَلَيَّ[5].

هَذَا حَدِيثٌ صَحِيحُ الإِسْنَادِ إِنْ سَلِمَ مِنَ الْمَجْرُوحِينَ هَذَا»، وَلَمْ يُخَرِّجَاهُ

١٧٥٤- أَخْبَرَنَا أَبُو أَحْمَدَ بْنُ بَكْرٍ بْنِ مُحَمَّدٍ الصَّيْرَفِيُّ بِبَرْزِ، ثَنَا أَبُو الْعَبَّاسِ مُحَمَّدُ بْنُ الْهَيْثَمِ الْقَاضِي، ثَنَا أَبُو عَبْدِ اللهِ مُحَمَّدُ بْنُ سُلَيْمَانَ الْمُقَدَّمِيُّ، ثَنَا يَحْيَى بْنُ الْيَمَانِ، عَنْ سُفْيَانَ، عَنْ عَبْدِ اللهِ بْنِ عَبْدِ الرَّحْمَنِ بْنِ أَبِي حُسَيْنٍ، عَنْ عِكْرِمَةَ، عَنِ ابْنِ عَبَّاسٍ أَنَّ النَّبِيَّ ﷺ سَجَدَ عَلَى الْخَبَرِ[6].

= فضل في روايته له هاهنا، وقد تقدم الحديث فيه على حسان بن واقد، والله أعلم.

(١) هو محمد بن الحسن بن أبي بكر بن عبد الله بن مروزي هذا. قد ذكره ابن عبد الرحمن بن أبي حاتم في كتابه «الجرح والتعديل» ولم أجد أبي حاتم ذكر فيه جرحًا ولا تعديلًا.

(٢) كذا في النقاط والسادري، «الأربعة»، وفاته ضبط نسخ «الجامع».

(٣) في ب و(ت): «الطيب».

(٤) في ب و(ت): «حتى».

(٥) في ب و(ت): «اللهم إني».

(٦) إسناده تالف (٨٠٢-٨١٦).

(٧) قال ابن حجر في الإتحاف: «قلت: وهو الجارودي في زوائد «المنتقى» وابن عيينة وعبد بن حميد وابن منيع وأبو يعلى والحميدي، وابن أبي عمر، وعبد الرزاق، وغيرهم».

(٨) إسناده ضعيف (٨٠٢-٨١٦).

هَذَا حَدِيثٌ صَحِيحٌ الإِسْنَادِ، وَلَمْ يُخَرِّجَاهُ.

١٧٥٥- أَخْبَرَنَا أَبُو الْعَبَّاسِ مُحَمَّدُ بْنُ يَعْقُوبَ بْنِ يُوسُفَ الْعَدْلُ، ثنا أَبُو بَكْرٍ يَحْيَى بْنُ مَحْمُودِ بْنِ الرَّبِيعِ، ثنا يَحْيَى بْنُ أَيُّوبَ الْخَابُورِيُّ، ثنا مُعَاوِيَةُ بْنُ صَالِحٍ، حَدَّثَنِي سُلَيْمُ بْنُ عَامِرٍ، سَمِعْتُ أَبَا أُمَامَةَ يَقُولُ: سَمِعْتُ رَسُولَ اللهِ ﷺ وَهُوَ(١) بِمِنًى، النَّاسُ عَلَى نَاقَتِهِ الْجَدْعَاءِ، فِي خُطْبَةِ الْوَدَاعِ يَقُولُ: «أَيُّهَا النَّاسُ، إِنَّ رَبَّكُمْ وَاحِدٌ، وَإِنَّ دِينَكُمْ وَاحِدٌ، وَإِنَّ أَبَاكُمْ آدَمُ، وَإِنَّ أُمَّكُمْ حَوَّاءُ، وَصُومُوا شَهْرَكُمْ، وَأَطِيعُوا ذَا أَمْرِكُمْ تَدْخُلُوا جَنَّةَ رَبِّكُمْ، قُلْتُ لِأَبِي أُمَامَةَ: مَتَى سَمِعْتَ هَذَا الْحَدِيثَ؟ قَالَ: سَمِعْتُهُ وَأَنَا بْنُ ثَلَاثِينَ سَنَةً».

هَذَا حَدِيثٌ صَحِيحٌ عَلَى شَرْطِ مُسْلِمٍ، وَلَمْ يُخَرِّجَاهُ.

١٧٥٦- أَخْبَرَنَا أَبُو الْحَسَنِ عَلِيُّ بْنُ عِيسَى بْنِ إِبْرَاهِيمَ، ثنا أَحْمَدُ بْنُ النَّضْرِ بْنِ عَبْدِ الْوَهَّابِ، ثنا يَحْيَى بْنُ سَعِيدٍ، ثنا وَهْبُ بْنُ وَرْدَانَ، ثنا أَبِي، عَنْ مُحَمَّدِ بْنِ إِسْحَاقَ، عَنْ ابْنِ أَبِي نَجِيحٍ، عَنْ مُجَاهِدٍ وَعَطَاءٍ، عَنْ جَابِرِ بْنِ عَبْدِ اللهِ، قَالَ: خَرَجَ الْفَوْجُ الأَوَّلُ مِنْ أَصْحَابِ مُحَمَّدٍ ﷺ حَتَّى إِذَا لَمْ يَكُنْ بَيْنَ وَبَيْنَ أَنْ نَجُوزَ إِلَّا أَنَانِي لَقُولُ لَهُمْ: بِالإِسْلَامِ، فَيَرُدُّ أَحَدُنَا إِلَى عِرْقِهِ، وَعَرْقِهِ يَقْطُرُ دَمًا، فَبَلَغَنَا ذَلِكَ رَسُولَ اللهِ ﷺ، فَقَالَ: هَذَا مَثَلُ: «أَيُّكُمْ يَشْتَهِي لِقَاءَ اللهِ، فَلَا يَشْتَهِي لِقَاءَ الْمَالِ، وَلَا وَلَدِهِ، وَلَا أَهْلِهِ، فَلَا يَشْتَهِي لِقَاءَ اللهِ»(٢).

(١) في النسخ الخطية: «وهما»، والمثبت من مصدر، والسياق من الإتحاف، وهو الصواب.

(٢) في (ز): «ولد» بدل «ولده».

(٣) إتحاف المهرة (١٢/ ٢٢٢-٢٢٦).

(٤) قال الذهبي في التلخيص: «فيه ضعف» (٤/ ١٤٠).

اسْتَفْتَرَتْ مَا شَفَتْ هَدْيَهَا، وَلْتَحْلِقْ كَمَا أَحْلُوا، ثُمَّ لْتَحِلَّ مِمَّا حَلَّ مِنْهُ الْمُحْرِمُ إِذَا لَمْ تَجِدْ هَدْيًا، وَلْتَقْضِ يَوْمًا رَجَعَ إِلَى أَهْلِهِ، وَمِنْ أَيِّ الْبُيُوتِ هِيَ، فَلَيْسَتْ هِيَ عَلَيْهِنَّ». فَكَانَ أَحَدُ الْجَوْدَيْنِ مِنْ سَيْرِهَا. قَالَ عَطَاءٌ: قَالَ ابْنُ عَبَّاسٍ: يَا رَسُولَ اللهِ ﷺ فَسَمِعَ يَوْمَئِذٍ فِي أَصْحَابِهِ قِلَّةً، فَأَصَابَ عِشْرِينَ أَوْ ثَلَاثِينَ رَجُلًا، فَلَمَّا نَزَلَ بِهِمْ رَسُولُ اللهِ ﷺ بِعَرَفَةَ أَتَوْ زَيْدَ بْنَ أَبِيَّةَ بْنِ عَلْقَمَةَ، فَلَمْ تَحُثَّ بِهِمْ، وَقَفَ

بِقِصَّةِ بَنِي النَّضِيرِ»(١).

هَذَا حَدِيثٌ صَحِيحٌ عَلَى شَرْطِ الشَّيْخَيْنِ، وَلَمْ يُخَرِّجَاهُ.

١٧٥٨ - أَخْبَرَنَا أَحْمَدُ بْنُ مُحَمَّدِ بْنِ سَلَمَةَ، ثنا مُحَمَّدُ بْنُ سُعَيدٍ الدَّارِمِيُّ، ثنا مُوسَى بْنُ إِسْمَاعِيلَ، ثنا أَبَانُ بْنُ يَزِيدَ، ثنا يَحْيَى بْنُ أَبِي كَثِيرٍ، أَنَّ أَبَا سَلَمَةَ حَدَّثَهُ، أَنَّ مُحَمَّدَ بْنَ عَبْدِ اللهِ بْنِ زَيْدٍ حَدَّثَهُ، أَنَّ أَبَاهُ شَهِدَ النَّبِيَّ ﷺ عِنْدَ الْمِنْبَرِ، ثُمَّ رَدَّدَ مِثْلَ مَنْ مَرَّ مِنَ الأَنْصَارِ، فَحَمِدَ رَسُولُ اللهِ ﷺ رَأْسَهُ فِي ثَوْبِهِ، فَأَعْطَاهُ، فَقَسَمَ بَيْنَهُ عَلَى رِجَالٍ، وَقَالَ: اقْتَدِرُوا، فَأَعْطَاهُ صَاحِبَهُ. قَالُوا: فَإِنَّهُ عِنْدَنَا مَخْطُوطٌ بِالْجِدَاءِ وَالْكَمْءِ(٢).

هَذَا حَدِيثٌ صَحِيحٌ عَلَى شَرْطِ الشَّيْخَيْنِ، وَلَمْ يُخَرِّجَاهُ.

١٧٥٩ - عِمْرَانُ أَبُو جَعْفَرٍ مُحَمَّدُ بْنُ صَالِحٍ بِمَرْوَ، ثنا أَبُو سَعِيدٍ مُحَمَّدُ بْنُ شَدَّادٍ، ثنا مُحَمَّدُ بْنُ زَاهِرٍ، ثنا عَبْدُ الرَّزَّاقِ، ثنا مُبَشِّرٌ هُوَ ابْنُ عُمَرَ، عَنْ ثَابِتٍ، عَنِ ابْنِ عُمَرَ، أَنَّ رَسُولَ اللهِ ﷺ أَفَاضَ يَوْمَ النَّحْرِ، ثُمَّ رَجَعَ، فَصَلَّى الظُّهْرَ بِمِنًى، قَالَ ثَابِتٌ: فَسَأَلْتُ أَنَسَ بْنَ مَالِكٍ، ثُمَّ رَجَعَ، فَصَلَّى الظُّهْرَ بِمِنًى، وَذَكَرَ أَنَّ النَّبِيَّ ﷺ فَعَلَهُ(٣).

هَذَا حَدِيثٌ صَحِيحٌ عَلَى شَرْطِ الشَّيْخَيْنِ، وَلَمْ يُخَرِّجَاهُ.

---

(١) إسناده قوي: ثنا (٢/١٤٧٧-١٤٧٨).

(٢) قال أحمد شاكر في مسند (٨/٢٤): هو ابن أبي عمر من سفيان بن عيينة.

(٣) إسناده قوي: ثنا (٢/١٧٥٩-١٧٦٠).

(٤) إسناده قوي: ثنا (٢/١٨٤-١٨٤٠).

(٥) وفي أحمد شاكر في مسند (٨/٤١): عن محمد بن رافع به.

١٦٧٠ - حدَّثَنَا أَبُو الْعَبَّاسِ مُحَمَّدُ بْنُ يَعْقُوبَ، ثنا بَحْرُ بْنُ نَصْرٍ، قَالَ: قُرِئَ عَلَى ابْنِ وَهْبٍ وَأَنَا أَسْمَعُ، أَخْبَرَكَ ابْنُ لَهِيعَةَ، عَنْ عَطَاءِ بْنِ دِينَارٍ، عَنِ ابْنِ عَبَّاسٍ، أَنَّ رَسُولَ اللهِ ﷺ تَرَكَ فِي السَّبْيِ الَّذِي أَفَاءَ اللهُ عَلَيْهِ، وَقَالَ: فَطَاءَ: لا وَعَلَى: هَذَا حَدِيثٌ صَحِيحُ الإِسْنَادِ، وَلَمْ يُخَرِّجَاهُ.

١٦٧١ - أَخْبَرَنِي أَبُو بَحْرٍ مُحَمَّدُ بْنُ مُحَمَّدٍ الشَّذَائِيُّ، ثنا أَبُو عَبْدِ اللهِ مُحَمَّدُ بْنُ عَبْدِ اللهِ بْنِ عَبْدِ الْحَكَمِ، عَنْ جَدِّهِ، ثنا عَبْدُ اللهِ بْنُ وَهْبٍ، عَنِ ابْنِ عَبَّاسٍ، أَنَّ رَسُولَ اللهِ ﷺ جَاءَ إِلَى السُّقَايَةِ فَاسْتَسْقَى، فَقَالَ الْعَبَّاسُ: يَا فَضْلُ انْطَلِقْ إِلَى أُمِّكَ، فَأْتِ رَسُولَ اللهِ ﷺ بِشَرَابٍ مِنْ عِنْدِهَا، فَقَالَ: «اسْقِنِي»، فَقَالَ: يَا رَسُولَ اللهِ، إِنَّهُمْ يَجْعَلُونَ أَيْدِيَهُمْ فِيهِ، فَقَالَ: «اسْقِنِي»، فَشَرِبَ مِنْهُ، ثُمَّ أَتَى الزَّمْزَمَ، وَهُمْ يَسْقُونَ وَيَعْمَلُونَ فِيهَا، فَقَالَ: «اعْمَلُوا فَإِنَّكُمْ عَلَى عَمَلٍ صَالِحٍ»، ثُمَّ قَالَ: «لَوْلا أَنْ تُغْلَبُوا لَنَزَلْتُ حَتَّى أَضَعَ حَبْلِي هَذَا هَهُنَا» يَعْنِي عَاتِقَهُ، وَأَشَارَ إِلَى عَاتِقِهِ، وَأَوْمَأَ إِلَيْهِ: هَذَا حَدِيثٌ صَحِيحُ الإِسْنَادِ عَلَى شَرْطِ الْبُخَارِيِّ[1]، وَلَمْ يُخَرِّجَاهُ.

١٦٧٢ - حدَّثَنَا أَبُو الْعَبَّاسِ مُحَمَّدُ بْنُ يَعْقُوبَ، ثنا بَحْرُ بْنُ نَصْرٍ، قَالَ: قُرِئَ عَلَى ابْنِ وَهْبٍ وَأَنَا أَسْمَعُ، قَدَّرَ بِذَلِكَ ابْنُ عَبْدِ الرَّحْمَنِ بْنِ جُرَيْجٍ، عَنْ عَبْدِ اللهِ بْنِ سَابِطٍ، أَنَّ عُمَرَ بْنَ أَبِي سَلَمَةَ وَابْنَ الْمُطَلِّبِ أَخْبَرَاهُ، عَنِ الْمُطَّلِبِ بْنِ

---

(١) إتحاف المهرة (٦/٤٣٤-٤٣٦/١١٦٥) وانظر ما بعده للمناسبة.

(٢) إتحاف المهرة (٦/٤٣٦-٤٣٨/١١٦٥).

(٣) قال الذهبي في التلخيص: الطيب: روى البخاري فيما حاحاه إلى استذكاره، وقال ابن حجر في الإصابة: الطيب: أبو الحسن (٦/١٦٥).

عَنْدَ اللهِ بْنِ عَبْدِ اللهِ، عَنْ جَابِرِ بْنِ عَبْدِ اللهِ، عَنْ رَسُولِ اللهِ ﷺ قَالَ: «لَحْمُ صَيْدِ البَرِّ لَكُمْ حَلَالٌ وَأَنْتُمْ حُرُمٌ، مَا لَمْ تَصِيدُوهُ أَوْ يُصَدْ لَكُمْ».

هَذَا حَدِيثٌ صَحِيحٌ عَلَى شَرْطِ الشَّيْخَيْنِ، وَلَمْ يُخَرِّجَاهُ.

وَهَكَذَا رُوِيَ عَنْ مَالِكٍ بْنِ أَنَسٍ وَسُلَيْمَانَ بْنِ بِلَالٍ، عَنْ عَمْرِو مُتَّصِلًا مُسْنَدًا.

أَمَّا حَدِيثُ مَالِكٍ:

١٧٦٣٧- فَأَخْبَرَنَاهُ الْحَسَنُ بْنُ مُحَمَّدِ الْإِسْفِرَايِنِيُّ، حَدَّثَنَي خَالِي،(١) ثنا عَبْدُ اللهِ بْنُ يَزِيدَ الْمُقْرِئُ بِمَكَّةَ، ثنا مُحَمَّدُ بْنُ سُلَيْمَانَ بْنِ أَبِي دَاوُدَ، ثنا مَالِكُ بْنُ أَنَسٍ، عَنْ عَمْرِو بْنِ أَبِي عَمْرٍو، عَنِ الْمُطَّلِبِ بْنِ عَبْدِ اللهِ بْنِ حَنْطَبٍ، عَنْ جَابِرِ بْنِ عَبْدِ اللهِ، عَنِ النَّبِيِّ ﷺ نَحْوَهُ.

وَأَمَّا حَدِيثُ سُلَيْمَانَ بْنِ بِلَالٍ:

١٧٦٤٠- فَأَخْبَرَنَاهُ أَبُو الْحَسَنِ إِسْمَاعِيلُ بْنُ مُحَمَّدِ بْنِ الْفَضْلِ، ثنا جَدِّي، ثنا سَعِيدُ بْنُ كَثِيرِ بْنِ عُفَيْرٍ، ثنا سُلَيْمَانُ بْنُ بِلَالٍ، عَنْ عَمْرِو بْنِ أَبِي عَمْرٍو، عَنِ الْمُطَّلِبِ بْنِ عَبْدِ اللهِ بْنِ حَنْطَبٍ، عَنْ جَابِرِ بْنِ عَبْدِ اللهِ قَالَ: قَالَ رَسُولُ اللهِ ﷺ: «صَيْدُ الْبَرِّ لَكُمْ حَلَالٌ مَا لَمْ تَصِيدُوهُ أَوْ يُصَدْ لَكُمْ».(٢)

---

(١) إسناده ضعيف "تاريخ بغداد" (٧/٣٦٥-٣٦٦)، وقد تقدم برقم (١٧٦٣٧) ولم يخرج الشيخان للمطلب بن عبد الله بن حنطب، ولم يسمع أيضا من جابر.

(٢) هو: يعقوب بن إسحاق بن إبراهيم بن يزيد، أبو الحوائط الإسفرايني.

(٣) إسناده ضعيف "تاريخ بغداد" (٧/٣٦٥-٣٦٦)

١٧٦٥ - **حَدَّثَنَا** أَبُو الْقَاسِمِ مُحَمَّدُ بْنُ يَعْقُوبَ، ثَنَا الرَّبِيعُ بْنُ سُلَيْمَانَ، ثَنَا الشَّافِعِيُّ، ثَنَا عَبْدُ الْعَزِيزِ بْنُ مُحَمَّدٍ، عَنْ مُحَمَّدِ بْنِ أَبِي عَمْرٍو، عَنْ رَجُلٍ مِنَ الْأَنْصَارِ، عَنْ عَلِيٍّ، عَنِ النَّبِيِّ ﷺ نَحْوَهُ.

هَذَا حَدِيثٌ لَا يُمْثَلُ حَدِيثُ مَالِئِهِ، وَيَعْلُوبُ الْإِسْتَنْدَرِيُّ، فَلْيُهْمِلْ وَصْلَهُ وَهُوَ بَدَلِكَ.

١٧٦٦ - **حَدَّثَنَا** عَمْرُو بْنُ مُحَمَّدٍ بْنِ مَنْصُورٍ الْعَدْلُ، ثَنَا إِبْرَاهِيمُ بْنُ مُحَمَّدٍ الصَّيْدَلَانِيُّ، ثَنَا إِسْحَاقُ وَمُحَمَّدُ بْنُ رُمْحٍ، قَالَا: ثَنَا عَبْدُ الرَّزَّاقِ، ثَنَا زَكَرِيَّا بْنُ إِسْحَاقَ، عَنْ مُسْلِمِ بْنِ الْأَسْوَدِ، أَنَّهُ سَمِعَ عُثْمَانَ يُحَدِّثُ، عَنِ ابْنِ عَبَّاسٍ قَالَ: قَالَتْ شَيْخٌ يَبْكُونَ بَيْنَ يَدَيْ إِلَى رُءُوسِهِمْ، فَلَمْ نَعْلَمْ رَسُولُ اللَّهِ ﷺ أَنْ يَكُونَ أَبْعَدَ عَهْدِهِمْ بِالدُّنْيَا، وَنَحْنُ بِالْمَدِينَةِ.

هَذَا حَدِيثٌ صَحِيحٌ قَدْ رَوَاهُ الْأَئِمَّةُ الْمَشْهُورُونَ، وَلَمْ يُخَرِّجَاهُ.

١٧٦٧ - **أَخْبَرَنِي** يَحْيَى بْنُ مَنْصُورٍ الْقَاضِي، ثَنَا أَبُو عَمْرٍو أَحْمَدُ بْنُ مُحَمَّدِ بْنِ السَّمَّاكِ، ثَنَا سَهْلُ بْنُ يَحْيَى بْنِ سَهْلٍ الْأَنْبَارِيُّ، ثَنَا أَبُو نُعَيْمٍ، ثَنَا يَزِيدُ بْنُ عَبْدِ اللَّهِ بْنِ أُسَامَةَ بْنِ الْهَادِ، عَنْ عَبْدِ اللَّهِ بْنِ سَعِيدٍ الْمَقْبُرِيِّ، عَنْ أَبِيهِ أَبِي سَعِيدٍ، عَنْ عَبْدِ اللَّهِ بْنِ عَبَّاسٍ، عَنِ الْعَبَّاسِ، أَنَّهُ قَالَ: يَا رَسُولَ اللَّهِ، إِنَّ قُرَيْشًا إِذَا لَقِيَ بَعْضُهُمْ بَعْضًا لَقُوهُمْ بِبَشْرٍ، وَإِذَا لَقُوكَ لَقُوكَ بِغَيْرِ ذَلِكَ، فَكَأَنَّهُ يَغْضَبُ لِذَلِكَ، فَقَالَ: «وَاللَّهِ لَا يَدْخُلُ قَلْبَ رَجُلٍ الْإِيمَانُ حَتَّى يُحِبَّكُمْ لِلَّهِ وَلِرَسُولِهِ»، فَلَمَّا رَضِيَ عَنْهُمْ قَالَ: «وَلِقَرَابَتِي مِنْكُمْ».

(١) إسناده ضعيف (٣٠٦٤-٣٠٦٥).

(٢) إسناده ضعيف (٣٠٦٦-٣٠٦٧).

(٣) رواه أحمد في المسند (٣/ ٢٧٦) (١٨٠٦) من حديث عبد الله بن طاوس عن أبيه عن ابن عباس، فرحمه الله لعلي أن نذكر له حالا.

الْحِجَازِ»[1].

هَذَا حَدِيثٌ صَحِيحٌ الإِسْنَادِ، وَلَمْ يُخَرِّجَاهُ.

وَلِهَذَا بَرْدُ بَيْتٍ لَيْسَ بِالْمُتَرَوِّدِ[2].

١٧٦٤- حَدَّثَنَاهُ أَبُو الْعَبَّاسِ مُحَمَّدُ بْنُ يَعْقُوبَ، ثنا مُحَمَّدُ بْنُ إِسْحَاقَ، ثنا سَعْدُ بْنُ أَحْمَدَ بْنِ سَعْدٍ الْحَافِظُ، ثنا أَبُو مَرْوَانَ مُحَمَّدُ بْنُ عُثْمَانَ الْعُثْمَانِيُّ، ثنا أَبُو ضَمْرَةَ الأَيْلِيُّ، عَنْ هِشَامِ بْنِ عُرْوَةَ، عَنْ عُرْوَةَ، عَنْ عَائِشَةَ، أَنَّ رَسُولَ اللهِ ﷺ قَالَ: «إِذَا قَضَى أَحَدُكُمْ حَجَّهُ فَلْيُعَجِّلِ الرَّحْلَةَ إِلَى أَهْلِهِ، فَإِنَّهُ أَعْظَمُ لِأَجْرِهِ»[3].

هَذَا حَدِيثٌ صَحِيحٌ عَلَى شَرْطِ الشَّيْخَيْنِ، وَلَمْ يُخَرِّجَاهُ.

١٧٦٥- أَخْبَرَنَا أَبُو الْعَبَّاسِ مُحَمَّدُ بْنُ أَحْمَدَ الْمَحْبُوبِيُّ، ثنا الْفَضْلُ بْنُ عَبْدِ الْجَبَّارِ.

وَأَخْبَرَنَا أَبُو الْعَبَّاسِ مُحَمَّدُ بْنُ الْقَاسِمِ الشَّيْبَانِيُّ، ثنا عَبْدُ اللهِ بْنُ عَلِيِّ الْقَلَانِسِيُّ، قَالَا: ثنا عَلِيُّ بْنُ الْحَسَنِ بْنِ شَقِيقٍ، ثنا أَبُو حَمْزَةَ[4]، عَنْ عَطَاءِ بْنِ السَّائِبِ، عَنْ سَعِيدِ بْنِ جُبَيْرٍ، عَنِ ابْنِ عَبَّاسٍ، قَالَ: جَاءَ جَبْرِيلُ إِلَى رَسُولِ اللهِ ﷺ، فَدَعَتْ بِهِ لِبَيْتِ الْمَاسَكِ، فَأَطْرَحَ لَهُ لِبِيدًا، فَدَاسَ عَلَى، وَأَتَاهُ الْجِبْرَانُ، ثُمَّ أَرَادَ جَعْدَةَ، ثُمَّ أَتَاهُ عُرَابَ، فَتَاهَ[5] الشَّيْطَانُ لِلَّذِي هُوَ بَعْدَ الْحَمْدِ، فَرُمِيَ

---

(١) إسناده ضعيف (٢٨٤٥-٥٤١٦).

(٢) قال الذهبي في التلخيص: «قلت: بزيد ضعفوه، وقال ابن حبر في الإصابة: فيه كلام، كتب عليه».

(٣) إسناده ضعيف (٢٨٤٥-٥٤١٦).

(٤) هو: محمد بن ميمون المروزي، أبو حمزة السكري، من رجال الجهليين.

(٥) في (ز): «فتيه».

بِسَبْعِ حَصَيَاتٍ حَتَّى سَاعَ، ثُمَّ تَبَعَ"(١) لَهُ فِي الْجَمْرَةِ الثَّانِيَةِ، فَرَمَاهُ بِسَبْعِ حَصَيَاتٍ حَتَّى سَاعَ، ثُمَّ تَبَعَ"(٢) لَهُ فِي جَمْرَةِ الْعَقَبَةِ، فَرَمَاهُ بِسَبْعِ حَصَيَاتٍ حَتَّى سَاعَ فَذَهَبَ.

هَذَا حَدِيثٌ صَحِيحُ الإِسْنَادِ، وَلَمْ يُخَرِّجَاهُ.

١٧٧٠- **حَدَّثَنَا** أَبُو سَعِيدٍ مُحَمَّدُ بْنُ جَعْفَرٍ الْخَصِيبُ الصُّوفِيُّ، نَا أَبُو جَعْفَرٍ مُحَمَّدُ بْنُ عَبْدِ اللهِ الْحَضْرَمِيُّ، نَا الْعَبَّاسُ بْنُ مُوسَى الْحَنَفِيُّ بِمِصْرَ، نَا عَبْدُ الْمَلِكِ بْنُ مُوسَى الْهِلَالِيُّ، نَا [٣] مُحَمَّدُ بْنُ إِسْحَاقَ الْجُرَّاحُ"(٣)، أَنَّ حُرَيْثِيًّا"(٤) أَنَّ عَطَاءً قَالَ: لَا أَرَى حَتَّى تَرِيحَ الشَّمْسُ، وَإِنْ جَارَ بِنَ عَبْدِ اللهِ قَالَ: كَانَ رَسُولُ اللهِ ﷺ يَرْمِي يَوْمَ النَّحْرِ قَبْلَ الزَّوَالِ، فَأَمَّا بَعْدُ فَبَعْدَ الزَّوَالِ"(٥).

هَذَا حَدِيثٌ صَحِيحُ الإِسْنَادِ، وَلَمْ يُخَرِّجَاهُ.

١٧٧١- **حَدَّثَنَا** أَبُو الْعَبَّاسِ مُحَمَّدُ بْنُ يَعْقُوبَ، نَا أَبُو زُرْعَةَ عَبْدُ الرَّحْمَنِ بْنُ عَمْرِو النَّصْرِيُّ، نَا أَحْمَدُ بْنُ خَالِدٍ الْوَهْبِيُّ، نَا مُحَمَّدُ بْنُ إِسْحَاقَ، عَنْ عَبْدِ الرَّحْمَنِ بْنِ الْقَاسِمِ، عَنْ أَبِيهِ، عَنْ عَائِشَةَ قَالَتْ: أَفَاضَ

---

(١) في (ي): «ثم».

(٢) في (ي): «ثم».

(٣) إتحاف المهرة (٧/١٠٠-٧٤٧٦).

(٤) في (ي): «أن».

(٥) قال الشيخ: الجراح، وهو: أحمد بن مخلد بن الجراح من شيوخ البغوي. إتحاف المهرة (٧/٩٥-٧٤٦٥).

رَسُولُ اللهِ ﷺ مِنْ أَجْرِ بَنِي حِينَ صَلَّى الظُّهْرَ، ثُمَّ رَجَعَ، فَمَكَثَ بِبَيْتِ لَيَالِي ثُمَّ الثُّنِيَّةِ، بَنِي الْحُبَارَةِ إِذَا زَالَتِ الشَّمْسُ، قَالَ جُمْرَةُ بِبَيْتِ حَصِيرٍ، يَجْمَعُ مَعَ قَالَ حَصِيرٌ، وَيَبْعُدُ بِهَذَا الْأَوَّلِ، وَبَعْدَ الثَّانِيَةِ فَجَعَلَ الْقِيَامَ وَيَتَمَرَّدُ، ثُمَّ يَرْمِي الْقِبْلَةَ وَلَا يَقْعُدُ عِنْدَهَا».

هَذَا حَدِيثٌ صَحِيحٌ عَلَى شَرْطِ الشَّيْخَيْنِ، وَلَمْ يُخَرِّجَاهُ.

١٧٧٧ - [٢٧٧٧] ثُمَّ أَخْبَرَنَا عَلِيُّ بْنُ مُحَمَّدٍ الْمِصْرِيُّ، ثنا إِبْرَاهِيمُ بْنُ أَبِي طَالِبٍ، ثنا مُحَمَّدُ بْنُ يَحْيَى، ثنا سُلَيْمَانُ بْنُ عُمَرَ، عَنْ مَالِكٍ بْنِ أَنَسٍ بْنِ يَزِيدَ، عَنِ الزُّهْرِيِّ، أَنَّ اللهَ ﷺ كَانَ إِذَا رَمَى الْجَمْرَةَ الَّتِي تَلِي مَسْجِدَ مِنًى بِسَبْعِ حَصَيَاتٍ، يُكَبِّرُ كُلَّمَا رَمَى حَصَاةً، ثُمَّ تَقَدَّمَ أَمَامَهَا، فَوَقَفَ مُسْتَقْبِلَ الْقِبْلَةِ، رَافِعًا يَدَيْهِ وَهُوَ، وَكَانَ يُطِيلُ الْوُقُوفَ، ثُمَّ يَأْتِي الْجَمْرَةَ الثَّانِيَةَ، فَيَرْمِيهَا بِسَبْعِ حَصَيَاتٍ، يُكَبِّرُ كُلَّمَا رَمَى حَصَاةً، ثُمَّ يَنْحَدِرُ ذَاتَ الْيَسَارِ مِمَّا يَلِي الْوَادِيَ، فَيَقِفُ مُسْتَقْبِلَ الْقِبْلَةِ رَافِعًا يَدَيْهِ، ثُمَّ يَأْتِي الْجَمْرَةَ الَّتِي عِنْدَ الْعَقَبَةِ، فَيَرْمِيهَا بِسَبْعِ حَصَيَاتٍ، يُكَبِّرُ كُلَّمَا رَمَى حَصَاةً، ثُمَّ يَنْصَرِفُ وَلَا يَقُومُ عِنْدَهَا، قَالَ الزُّهْرِيُّ: سَمِعْتُ سَالِمَ بْنَ عَبْدِ اللهِ يُحَدِّثُ بِهَؤُلَاءِ عَنْ أَبِيهِ، عَنِ النَّبِيِّ ﷺ قَالَ: وَكَانَ ابْنُ عُمَرَ يَفْعَلُهُ».

هَذَا حَدِيثٌ صَحِيحٌ عَلَى شَرْطِ الشَّيْخَيْنِ، وَلَمْ يُخَرِّجَاهُ.

---

(١) إسناده ضعيف: [١٧٦٥/ ٢٣٤٤٨].

(٢) إسناده ضعيف: [٢٣٤٨/ ٢٣٤٨٣].

(٣) في "الجرح والتعديل" (٧/ ١٧٩): "سليمان بن عمر، كوفي، سمع عبد الله بن عمر، روى عنه أبو إسحاق الفزاري، سمعت أبي يقول ذلك".

(٤) [١٧٨/ ٢٣٤٨٤] من حديث طلحة بن يحيى، وسليمان بن عمر الراوي عن يحيى، لم يذكر

١٧٧٣- حَدَّثَنَا أَبُو عَبْدِ اللهِ مُحَمَّدُ بْنُ يَعْقُوبَ الْحَافِظُ، ثَنَا مُحَمَّدُ بْنُ عَبْدِ الْوَهَّابِ بْنِ نَجِيحٍ، ثَنَا خَالِدُ بْنُ مَخْلَدٍ، ثَنَا نَافِعُ بْنُ أَبِي نُعَيْمٍ(١)، أَخْبَرَنِي أَبُو عَبْدِ اللهِ الصَّدَفِيُّ، ثَنَا إِسْمَاعِيلُ بْنُ إِسْحَاقَ الْقَاضِي، ثَنَا عَبْدُ الرَّحْمَنِ بْنُ مَغْرَاءَ، عَنْ عَبْدِ اللهِ بْنِ أَبِي بَكْرٍ.

وَحَدَّثَنَا أَبُو بَكْرِ بْنُ إِسْحَاقَ الْفَقِيهُ، ثَنَا بَشْرُ بْنُ مُوسَى، ثَنَا الْحُمَيْدِيُّ، ثَنَا سُفْيَانُ، عَنْ عَبْدِ اللهِ بْنِ أَبِي بَكْرٍ، عَنْ عَبْدِ اللهِ بْنِ أَبِي الْمُخَارِقِ بْنِ(٢) عَدِيِّ، عَنْ أَبِيهِ، أَنَّ رَسُولَ اللهِ ﷺ رَخَّصَ لِلرِّعَاءِ أَنْ يَرْمُوا يَوْمًا وَيَدَعُوا يَوْمًا(٣).

هَذَا حَدِيثٌ صَحِيحُ الْإِسْنَادِ، وَلَمْ يُخَرِّجَاهُ.

١٧٧٤- حَدَّثَنَاهُ أَبُو زَكَرِيَّا يَحْيَى بْنُ مُحَمَّدٍ الْعَنْبَرِيُّ، ثَنَا أَبُو عَبْدِ اللهِ مُحَمَّدُ بْنُ إِبْرَاهِيمَ الشَّيْبَانِيُّ، ثَنَا أَبُو أُسَامَةَ، ثَنَا يَزِيدُ بْنُ زُرَيْعٍ، ثَنَا رَوْحُ بْنُ الْقَاسِمِ، عَنْ عَبْدِ اللهِ بْنِ أَبِي بَكْرٍ، عَنْ أَبِيهِ، عَنْ أَبِي الْمُخَارِقِ بْنِ عَدِيٍّ، عَنْ أَبِيهِ، أَنَّ رَسُولَ اللهِ ﷺ رَخَّصَ لِلرِّعَاءِ أَنْ يَرْمُوا أَيَّامَ مِنًى يَوْمًا وَيَدَعُوا يَوْمًا(٤).

١٧٧٥- حَدَّثَنَا أَبُو الْعَبَّاسِ بْنُ عَبْدَوَيْهِ، وَغَيْرُ مَشْهُورٍ مِنَ الشَّيْخِينِ، وَعَامِرُ بْنُ عَدِيٍّ مَشْهُورٌ فِي الصَّحَابَةِ، وَهُوَ صَاحِبُ اللِّعَانِ، فَمَنْ قَالَ: عَنِ ابْنِ الْمُخَارِقِ بْنِ عَدِيٍّ، فَإِنَّهُ نَسَبَهُ إِلَى جَدِّهِ، وَجَدُّهُ مَا ذَكَرْنَاهُ.

١٧٧٥- حَدَّثَنِي أَبُو عَلِيٍّ الْحَسَنُ(٥) بْنُ عَلِيِّ بْنِ دَاوُدَ الْبَصْرِيُّ بِبَغْدَادَ، ثَنَا

---

(١) في (ز): «أبي».

(٢) [بعده]: «عبد الله» [انظر ح ٢٨٣٥-١٧٧٥].

(٣) [بعده]: «عبد الله» [انظر ح ٢٨٣٥-١٧٧٥].

(٤) في (ز): «الإسكندراني، الحسين بن علي» [أي: أبو علي بن السمسار].

(٥) [بعده]: «عبد الله» [انظر ح ٢٨٣٥-١٧٧٥].

[٧٧٠٦] - حَدَّثَنَا مُحَمَّدُ بْنُ جَرِيرٍ: ثَنَا الْحَارِثُ بْنُ مِسْكِينٍ: ثَنَا عَبْدُ الرَّحْمَنِ بْنُ الْقَاسِمِ، حَدَّثَنِي مَالِكٌ، عَنْ عَبْدِ اللهِ بْنِ أَبِي بَكْرٍ بْنِ مُحَمَّدِ بْنِ عَمْرِو بْنِ حَزْمٍ، عَنْ أَبِيهِ، أَنَّ ابْنَ عَبَّاسٍ بْنَ عَبْدِ الْمُطَّلِبِ أَخْبَرَهُ عَنْ أَبِيهِ، أَنَّ رَسُولَ اللهِ ﷺ رَخَّصَ لِرُعَاةِ الإِبِلِ فِي الْبَيْتُوتَةِ، يَرْعَوْنَ يَوْمَ النَّحْرِ، ثُمَّ يَرْمُونَ الْغَدَاةَ، وَمِنْ بَعْدِ الْغَدِ لِيَوْمَيْنِ، ثُمَّ يَرْمُونَ يَوْمَ النَّفْرِ.

[٧٧٠٧] - أَخْبَرَ بِكْرُ بْنُ إِسْحَاقَ: ثَنَا بِشْرُ بْنُ مُوسَى: ثَنَا الْحُمَيْدِيُّ: ثَنَا سُفْيَانُ [ح] وَحَدَّثَنَا عَبْدُ اللهِ بْنُ أَحْمَدَ بْنِ حَنْبَلٍ: ثَنَا أَبِي: ثَنَا سُفْيَانُ، عَنْ عَوْنِ بْنِ أَبِي جُحَيْفَةَ، عَنْ أَبِيهِ قَالَ: زَارَتْ رَسُولَ اللهِ ﷺ نِسَاءٌ مِنْ بَنِي الأَبْجَعِ بِمِنًى فَأَتَاهُنَّ الْعَشِيِّ وَتَرَكَهُنَّ.

هَذَا حَدِيثٌ صَحِيحٌ عَلَى شَرْطِ الشَّيْخَيْنِ، وَلَمْ يُخَرِّجَاهُ.

[٧٧٠٨] - أَخْبَرَنَا عَبْدُ اللهِ بْنُ أَحْمَدَ بْنِ حَنْبَلٍ: ثَنَا أَحْمَدُ بْنُ عِيسَى بْنِ زَيْدِ بْنِ عَبْدِ الْعَزِيزِ بْنِ مَالِكٍ التُّسْتَرِيُّ[1] بِتِنِّيسَ: ثَنَا عَمْرُو بْنُ أَبِي سَلَمَةَ التِّنِّيسِيُّ: ثَنَا سُلَيْمَانُ بْنُ بِلَالٍ، عَنْ مُوسَى بْنِ عُقْبَةَ، عَنْ سَالِمٍ، عَنْ عَبْدِ اللهِ، أَنَّ عُثْمَانَ كَانَتْ تَقُولُ: عَجَبًا لِلْمَرْءِ الْمُسْلِمِ إِذَا تَمَسَّكَ بِالدِّينِ كَيْفَ يَنْجُو بِهِ، وَقَدْ كَانَتْ عَلَى عَهْدِ رَسُولِ اللهِ ﷺ امْرَأَةٌ مِنْ بَنِي النَّجَّارِ، وَكَانَتْ تَحْتَ رَجُلٍ مِنْ أَصْحَابِ رَسُولِ اللهِ ﷺ فَكَانَتْ تَأْتِي رَسُولَ اللهِ ﷺ بِالْوَحْيِ، فَإِذَا أَتَتْهُ لَمْ يَكُنْ لَهَا حَاجَةٌ إِلَّا أَتَاهُ بِهَا، فَأَتَتْهُ يَوْمًا فَلَمْ تَجِدْهُ، فَأَتَتْ عَائِشَةَ فَقَالَتْ: يَا عَائِشَةُ، أَيْنَ رَسُولُ اللهِ ﷺ؟ فَقَالَتْ: إِنَّهُ لَمْ يَكُنْ لَهُ حَاجَةٌ إِلَّا أَتَانَا

هَذَا حَدِيثٌ صَحِيحٌ عَلَى شَرْطِ الشَّيْخَيْنِ، وَلَمْ يُخَرِّجَاهُ.

١٧٧٨ - أَخْبَرَنَا أَبُو عَبْدِ اللهِ مُحَمَّدُ بْنُ عَلِيِّ بْنِ عَبْدِ الصَّمَدِ، ثَنَا أَحْمَدُ بْنُ مَهْدِيٍّ بْنِ خَالِدٍ، ثَنَا عُبَيْدُ اللهِ بْنُ مُوسَى، ثَنَا إِسْمَاعِيلُ بْنُ عَبْدِ الْمَلِكِ، عَنِ ابْنِ أَبِي مُلَيْكَةَ، عَنْ عَائِشَةَ قَالَتْ: خَرَجَ رَسُولُ اللهِ ﷺ مِنْ عِنْدِي وَهُوَ قَرِيرُ الْعَيْنِ، طَيِّبُ النَّفْسِ، ثُمَّ رَجَعَ إِلَيَّ وَهُوَ حَزِينٌ، فَقُلْتُ: يَا رَسُولَ اللهِ، خَرَجْتَ مِنْ عِنْدِي وَأَنْتَ عَلَى خِلَافِ ذَلِكَ، قَالَ: «إِنِّي دَخَلْتُ الْكَعْبَةَ، وَوَدِدْتُ أَنِّي لَمْ أَكُنْ فَعَلْتُهُ، إِنِّي أَخَافُ أَنْ أَكُونَ قَدْ أَتْعَبْتُ أُمَّتِي مِنْ بَعْدِي».

هَذَا حَدِيثٌ صَحِيحُ الإِسْنَادِ، وَلَمْ يُخَرِّجَاهُ.

١٧٧٩ - أَخْبَرَنَا أَحْمَدُ بْنُ عِصَامٍ الْقَيْسِيُّ، ثَنَا عَبْدُ اللهِ بْنُ أَحْمَدَ بْنِ حَنْبَلٍ، حَدَّثَنِي أَبِي، ثَنَا مُحَمَّدُ بْنُ بَكْرٍ، ثَنَا ابْنُ جُرَيْجٍ، قَالَ: قُلْتُ لِعَطَاءٍ: أَسَمِعْتَ ابْنَ عَبَّاسٍ يَقُولُ: إِنَّمَا أُمِرُوا بِالطَّوَافِ بِالْبَيْتِ، وَلَمْ يُؤْمَرُوا بِالدُّخُولِ؟ قَالَ: لَمْ يَكُنْ يَنْهَاهَا عَنْ ذُكْرِهِ، وَلَكِنْ سَمِعْتُهُ يَقُولُ: أَخْبَرَنِي أُسَامَةُ بْنُ زَيْدٍ، أَنَّ النَّبِيَّ ﷺ دَخَلَ الْبَيْتَ، فَدَعَا فِي نَوَاحِيهِ، فَلَمْ يُصَلِّ فِيهِ، وَقَالَ: «هَذِهِ الْقِبْلَةُ».

هَذَا حَدِيثٌ صَحِيحٌ عَلَى شَرْطِ الشَّيْخَيْنِ، وَلَمْ يُخَرِّجَاهُ هَكَذَا.

---

(١) في الأصل: ابن بالدوي، وكتبه مسلمة وابن طاهر.

(٢) إتحاف المهرة (٧/ ٤٥٦ - ٤٥٧ رقم ٩٠٨٣)، وإتحاف ذوي المجد المكثر من أبي العشائر المسمى بإتحاف ذوي المجد.

(٣) في (ز): أحمد.

(٤) في (ز): أحمد.

(٥) إتحاف المهرة (١٠/ ٢٨٩ - ٢٩٠).

(٦) في أحمد سنده (٤/ ٢٦٦) عن إسحاق بن إبراهيم وحده عن حميد عن ابن بكر به.

١٧٨٠٠ - أَخْبَرَنَا عَبْدُ الله بْنُ الْحُسَيْنِ الْقَاضِي، ثنا الْحَارِثُ بْنُ أَبِي أُسَامَةَ، ثنا يَزِيدُ بْنُ هَارُونَ، أنا جَرِيرُ بْنُ حَازِمٍ، ثنا مُحَمَّدُ بْنُ إِسْحَاقَ، عَنْ مُحَمَّدِ بْنِ عَبْدِ الله بْنِ أَبِي بُزَّةَ، قَالَ: قَدِمْتُ، قَالَ لِي رَسُولُ الله ﷺ: «يَا فَاتِكُ، لَوْلَا أَنَّ قُرَيْشًا حَدِيثٌ عَهْدُهَا بِجَاهِلِيَّةٍ لَهَدَمْتُ الْبَيْتَ حَتَّى أَبْنِيَهُ عَلَى مَا أَخَّرَتْهُ بِنْتُهُ فِي الْحِجْرِ، فَإِنَّهُمْ هَجَرُوا مِنْهُ فَقَلِيلٌ، وَجَعَلُوا لَهُ بَابَيْنِ، بَابًا شَرْقِيًّا، وَبَابًا غَرْبِيًّا، وَأَلْصَقُوهُ بِالْأَرْضِ، وَلَقَدْ سَأَلْتُ عَلِيَّ أَسَاسَ إِبْرَاهِيمَ، فَالَ، فَكَانَ ذَلِكَ الَّذِي دَعَا ابْنَ الزُّبَيْرِ عَلَى هَدْمِهِ وَبِنَائِهِ. قَالَ: يَزِيدُ بْنُ هَارُونَ: فَقُلْتُ لِابْنِ الزُّبَيْرِ حِينَ هَدَمَهُ: فَإِنَّ أَسَاسَ إِبْرَاهِيمَ الَّذِي أَنْتَ تَأْخُذُ عَلَيْهِ؟ قَالَ: هَذَا الْمَوْضِعُ. قَالَ: أَيْ مَحْزَمَةُ نَحْوًا مِنْ سَبْعَ أَذْرُعٍ.

هذا حديث صحيح على شرط الشيخين، ولم يُخرِّجاه بهذا السِّياق.

١٧٨٠١ - أَخْبَرَنِي أَبُو بَحْرٍ أَحْمَدُ بْنُ مُحَمَّدٍ الْمُزَكِّي، قَالَا: ثنا أَبُو عَبْدِ الله مُحَمَّدُ بْنُ نُعَيْمٍ، ثنا يَحْيَى بْنُ يَحْيَى وَعَمْرُو بْنُ حَجْرٍ، قَالَا: ثنا عِيسَى بْنُ يُونُسَ، عَنِ ابْنِ جُرَيْجٍ، أخبرني مُوسَى بْنُ عُقْبَةَ، عَنْ نَافِعٍ، أَنَّ ابْنَ عُمَرَ أَخْبَرَهُ، أَنَّ النَّبِيَّ ﷺ حَلَقَ رَأْسَهُ فِي حَجَّةِ الْوَدَاعِ. قَالَ: فَكَانَ أُنَاسٌ يَطْلُبُونَ فِي

---

(١) في (ع): «فاتك».

(٢) في (ع): «أخرجه».

(٣) إتحاف المهرة (١٧/ ١٧٠-١٧١).

(٤) في أخره: «فأخبرني الحارث (١٧٢٦) بما بان من عمرو عن يزيد بن هارون، به، وأخرجه هو ومسلم (٢/ ٩٧٠-٩٧١) من طرق عن محمد بن إسحاق، به».

الْحَجِّ، ثُمَّ يَجْتَمِعُونَ عِنْدَ الثَّلَاثِ، وَيَقُولُ: بِمَا يَجْتَمِعُ هَذَا؟ فَيَقُولُ: أَمِيرِ الْمُؤْمِنِينَ عَلِيٌّ رَأْسُكَ!

هَذَا حَدِيثٌ صَحِيحٌ عَلَى شَرْطِ الشَّيْخَيْنِ، وَلَمْ يُخَرِّجَاهُ[1].

١٧٨٢- **أَخْبَرَنِي** أَبُو بَكْرِ بْنُ إِسْحَاقَ الْفَقِيهُ، ثنا أَحْمَدُ بْنُ إِبْرَاهِيمَ بْنِ مِلْحَانَ، ثنا ابْنُ بُكَيْرٍ، حَدَّثَنِي اللَّيْثُ، أَنَّ أَبَا الزُّبَيْرِ أَخْبَرَهُ، عَنْ جَابِرِ بْنِ عَبْدِ اللَّهِ، أَنَّ النَّبِيَّ ﷺ أَهْدَرَ دَمَ الثَّلَاثَةِ فِي الْحِجَابَةِ إِلَيْهِ إِلَى الْحَجَبَةِ إِلَيْهِ[2].

هَذَا حَدِيثٌ صَحِيحٌ عَلَى شَرْطِ الشَّيْخَيْنِ، وَلَمْ يُخَرِّجَاهُ.

١٧٨٣- **أَخْبَرَنِي** إِبْرَاهِيمُ بْنُ عُصْمَةَ بْنِ إِبْرَاهِيمَ الْعَدْلُ، ثنا السَّرِيُّ بْنُ مُزَيْنَةَ، ثنا مُحَمَّدُ بْنُ إِسْحَاقَ، ثنا عَوْفُ بْنُ أَبِي جَمِيلَةَ، عَنْ مَيْمُونِ بْنِ سِيَاهٍ، عَنْ أَبِي هُرَيْرَةَ، أَنَّ رَسُولَ اللَّهِ ﷺ أَتَاهُ رَجُلٌ، فَقَالَ: يَا أَبَا أَبِي شَيْبَةَ، أَتَرَدَّدُ الْإِسْلَامَ، وَفِيهِ رَأْسُكَ، وَلَا يَنْتَطِحُ عَلَى الْإِسْلَامِ، إِنَّ شَدَدْتَ لَأَشُدَّنَّ، فَقَالَ: اجْتَمِعْ عَلَيْكَ أَمْرُكَ[3].

هَذَا حَدِيثٌ صَحِيحٌ عَلَى شَرْطِ الشَّيْخَيْنِ، وَلَمْ يُخَرِّجَاهُ بِهَذِهِ الْأَلْفَاظِ.

١٧٨٤- **أَخْبَرَنِي** عَبْدُ الرَّحْمَنِ بْنُ الْحَسَنِ الْقَاضِي بِهَمَذَانَ، ثنا إِبْرَاهِيمُ بْنُ

---

(١) إسناده ضعيف: (٩/٣٤٧-١٣٧٠).

(٢) في أبي الزبير المكي: (٢/١٧٨) وسلف: (٨/١٤٠) من حديث موسى بن عقبة عن نافع عن ابن عمر، وقال: هذا حديث صحيح الإسناد ولم يخرجاه فتنبه.

(٣) إسناده ضعيف: (٣/٤٠٠-٥٥٧١).

(٤) في الإسناد: أبو العباس محمد بن يعقوب الأصم، قال: قد أدركته. (٤/٣٥) مطولا.

(٥) إسناده الصحيح: (٨/١٣٥-١٣٨٣٥)، وعلقه ابن الجهم العبري آخره في الحاوي دون سنده.

الْحُسَيْنِ، ثنا أَدَمُ بْنُ أَبِي إِيَاسٍ، ثنا شُعْبَةُ،

وَأَخْبَرَنَا أَبُو عُمَرَ، ثنا مُحَمَّدُ بْنُ عَبْدِ الْمَلِكِ، ثنا إِبْرَاهِيمُ بْنُ أَبِي طَالِبٍ، ثنا مُحَمَّدُ بْنُ الْمُثَنَّى(١)، ثنا خَالِدُ بْنُ الْحَارِثِ، ثنا شُعْبَةُ، سَمِعْتُ الْمُغِيرَةَ بْنَ سَالِمٍ يَقُولُ: سَمِعْتُ عُمَرَ بْنَ أَبِي يُحَدِّثُ، عَنْ أَبِي زَيْدٍ(٢)، أَنَّهُ قَالَ: إِنَّ رَسُولَ اللهِ، أَبَى شَيْخٌ كَبِيرٌ، لَا يَسْتَطِيعُ الْحَجَّ وَالْعُمْرَةَ وَلَا الظَّعْنَ، قَالَ: «حُجَّ عَنْ أَبِيكَ وَاعْتَمِرْ»(٣).

هَذَا حَدِيثٌ صَحِيحٌ عَلَى شَرْطِ الشَّيْخَيْنِ، وَلَمْ يُخَرِّجَاهُ.

١٧٨٥- حَدَّثَنَا أَحْمَدُ بْنُ سَلْمَانَ الْفَقِيهُ، ثنا مَحْمُودُ بْنُ مُحَمَّدٍ بْنِ شَاهِ، ثنا عُثْمَانُ بْنُ شُعْبَةَ،

وَأَخْبَرَنَا إِسْمَاعِيلُ بْنُ مُحَمَّدٍ الْقَاضِي، إِمْلَاءً، أَنَّ أَبَا حَاتِمٍ مُحَمَّدُ بْنُ إِدْرِيسَ، ثنا أَبُو الْوَلِيدِ وَمُحَمَّدُ بْنُ بَزِيعٍ، قَالَا: ثنا شُعْبَةُ،

وَأَخْبَرَنَا أَبُو بَكْرٍ بْنُ أَبِي دَارِمٍ، ثنا أَبُو خَلِيفَةَ، ثنا أَبُو الْوَلِيدِ، ثنا شُعْبَةُ، عَنْ يَزِيدَ بْنِ أَبِي زِيَادٍ، عَنْ الْأَصْبَغِ، عَنْ أَبِي طَالِبٍ(٤)، عَنِ ابْنِ عَبَّاسٍ، قَالَ: قَالَ رَسُولُ اللهِ ﷺ: «إِذَا حَجَّ الشَّيْخُ فَلَمْ يَحُجَّ حَتَّى يَنْقُلَ، وَإِذَا نَقَلَ فَلَمْ يَحُجَّ آخِرَ عُمْرِهِ، وَإِذَا حَجَّ الْأَعْرَابِيُّ فَلَمْ يَحُجَّ فَإِنَّهُ فَاجِرٌ فَاجِرٌ فَاجِرٌ حَجَّةً

---

(١) في (ز): «المثنى»، وهو محمد بن المثنى بن عبيد أبو موسى العنزي، قد سبب إلى جده.

(٢) هو: أبوقلابة عبد الله بن زيد الجرمي. صحابي من رجال الهيثمي.

(٣) إتحاف المهرة (٣/ ١٢٣)، والبيهقي (٤/ ٣٣٥)، والبخاري في صحيحه الحج، باب وجوب الحج وفضله.

(٤) هو: الحسين بن عبدالله الجرمي. من رجال الهيثمي.

أُخْرَى»[1].

هَذَا حَدِيثٌ صَحِيحٌ عَلَى شَرْطِ الشَّيْخَيْنِ، وَلَمْ يُخَرِّجَاهُ.

١٧٨٦ - أَخْبَرَنَا أَبُو عَبْدِ اللهِ مُحَمَّدُ بْنُ عَلِيٍّ: بْنِ عَبْدِ الْحَمِيدِ الصَّنْعَانِيُّ بِمَكَّةَ: ثَنَا عَلِيُّ بْنُ الْمُبَارَكِ الصَّنْعَانِيُّ، ثَنَا زَيْدُ بْنُ الْمُبَارَكِ الصَّنْعَانِيُّ، ثَنَا مَعْمَرُ بْنُ رَاشِدٍ الصَّنْعَانِيُّ، عَنْ عَبْدِ الْكَرِيمِ الْجَزَرِيِّ، عَنْ سَعِيدِ بْنِ جُبَيْرٍ قَالَ: قَالَ ابْنُ عَبَّاسٍ رَضِيَ اللهُ عَنْهُمَا: «لَمَّا أَحْرَمَتْ بِنَا أُمُّ تَمِيمٍ مِنْ قَرْيَتِنَا أَهْدَتْ بِنَاقَةٍ، فَلَمَّا دَخَلَتْ مَكَّةَ وَطِفْنَا بِالْبَيْتِ، فَلَمَّا دَخَلَتْ بِنَا الْمَسْجِدَ، فَلَمَّا رَأَتِ الْبَيْتَ قَالَتْ: اللهُمَّ إِنَّكَ تَعْلَمُ أَنِّي إِنَّمَا أَرَدْتُ بِهَذَا الْبَيْتِ وَجْهَكَ، فَاجْعَلْ لِي مَخْرَجًا لِمَا نَذَرْتُ، فَلَمَّا خَرَجَتْ بِنَا مِنَ الْمَسْجِدِ إِذَا هِيَ بِنَاقَةٍ مِنْ نَعَمِ الصَّدَقَةِ، فَأَتَتْ بِهَا إِلَى الْمَسْجِدِ

الدُّوري، ثنا أبو بكر الحَنَفي، ثنا ابْنُ أبي ذِئْب، عن عطاء، عن عُبَيْد بن عُمَيْر، عن ابن عَبَّاس، قال: «أَنْشَدَ كَاذِبٌ في أوَّلِ الحَجِّ يَتَبَاهَوْنَ بِبَيْتٍ، وَمَرْكَلَة، وَسُرُوجِ عِنَاجٍ، وَمَوَاسِمِ الحَجِّ، فَحَاضُوا، الْيَوْمَ وَهُمْ حُرُمٌ، فَأَنْزَلَ اللهُ ﷻ: ﴿لَيْسَ عَلَيْكُمْ جُنَاحٌ أَنْ تَبْتَغُوا فَضْلًا مِنْ رَبِّكُمْ﴾ في مَوَاسِمِ الحَجِّ»[1].

هذا حديث صحيح على شرط الشَّيْخَيْن، ولَمْ يُخَرِّجَاهُ.

١٧٨٧ - ﴿ أَمَّا الْمَاسُ فَحَدَّثَنَا مُحَمَّدُ بْنُ يَعْقُوبَ، ثنا أَحْمَدُ بْنُ عَبْدِ الْجَبَّارِ، ثنا يُونُسُ بْنُ بُكَيْرٍ، ثنا مُحَمَّدُ بْنُ إِسْحَاقَ.

وَأَخْبَرَنَا أَبُو بَكْرِ بْنُ إِسْحَاقَ الْفَقِيهُ، ثنا بِشْرُ بْنُ مُوسَى الْخَفَّافُ، ثنا أَحْمَدُ بْنُ عَبْدِ اللهِ بْنِ مُحَمَّدٍ الْبَغَوِيُّ، ثنا مُحَمَّدُ بْنُ سَلَمَةَ، عَنِ ابْنِ إِسْحَاقَ، ثنا عَبْدُ اللهِ بْنُ أَبِي بَكْرِ بْنِ مُحَمَّدِ بْنِ عَمْرِو بْنِ حَزْمٍ الأَنْصَارِيُّ، عَنْ عُثْمَانَ بْنِ أَبِي سُلَيْمَانَ بْنِ جُبَيْرِ بْنِ مُطْعِمٍ، عَنْ عَمَّتِهِ نَافِعِ بْنِ جُبَيْرٍ، عَنْ أَبِيهِ جُبَيْرِ بْنِ مُطْعِمٍ قَالَ: لَقَدْ رَأَيْتُ رَسُولَ اللهِ ﷺ قَبْلَ أَنْ يُبْرَزَ لِلنَّاسِ، وَإِنَّهُ لَوَاقِفٌ عَلَى بَعِيرٍ لَهُ بِعَرَفَاتٍ مِنْ قَبْلِ أَنْ يَتَنَبَّأَ وَقَبْلَ أَنْ يَبْعَثَهُ اللهُ إِذْ رَأَيْتُ مَلَكًا نَزَلَ مِنَ السَّمَاءِ، فَقَالَ لَهُ ﷺ: هذا حديث صحيح على شرط الشَّيْخَيْن، ولَمْ يُخَرِّجَاهُ.

١٧٨٨ - ﴿ أَمَّا الْمَاسُ فَحَدَّثَنَا مُحَمَّدُ بْنُ يَعْقُوبَ، ثنا عَبْدُ اللهِ بْنُ أَحْمَدَ بْنِ حَنْبَلٍ، ثنا أَحْمَدُ بْنُ بُكَيْرٍ، أنا ابْنُ جُرَيْجٍ، أَخْبَرَنِي أَبِي[2]، عَنْ

---

(١) إتحاف المهرة (٢٩٦/٩-٨٠٥٤)، وقد تقدم برقم (١٦٦٦) فانظر التعليق عليه.

(٢) إتحاف المهرة (٢٩٦/٩-٨٠٥٤).

(٣) في (ف) زاد: «بكر».

(٤) كذا في النسخ الخطية لهذا والأحاديث وصححه ابن حزم (٣٥٣/٤)، وفي سنده =

عُيَيْنَةَ بْنَ الْمُهَلَّبِ قَالَ: أَسْلَمْتُ عَبْدًا لِي يَوْمَ عَرَفَةَ، فَأَطْلَقْتُ إِلَى عَرَفَةَ أَبْتَغِيهِ، فَجَاءَنِي بِهِ قَدْ هَلَكَ ﷺ وَاقِفًا عِنْدَ جَمَلِهِ عَلَى يَعِيرِهِ عَشِيَّةَ عَرَفَةَ، وَذَلِكَ بَعْدَمَا أُنْزِلَ عَلَيْهِ: ﴿الْيَوْمَ أَكْمَلْتُ لَكُمْ دِينَكُمْ﴾.

هَذَا حَدِيثُ صَحِيحُ الْإِسْنَادِ، وَلَمْ يُخْرِجَاهُ.

١٧٩٠ - أَمَّا الْفَقَهُ عَلَى حَدِيثِ ابْنِ عُيَيْنَةَ: عَنْ عَمْرِو بْنِ دِينَارٍ، عَنْ مُحَمَّدِ بْنِ عَلِيِّ بْنِ أَبِي الْحُسَيْنِ فِي وَثْبَةِ الْمُغْضَبِ: أَوَلَمْ رَأَيْتُ رَسُولَ اللهِ ﷺ كَانَ يَقِفُ بِعَرَفَةَ بِنَاقَتِهِ حَتَّى

١٧٩٠ - أَخْبَرَنَا أَبُو الْعَبَّاسِ مُحَمَّدُ بْنُ يَعْقُوبَ: ثنا إِبْرَاهِيمُ بْنُ مَرْزُوقٍ، ثنا وَهْبُ بْنُ جَرِيرٍ، ثنا أَبِي، ثنا شُعْبَةُ.

وَأَخْبَرَنَا أَحْمَدُ بْنُ عَبْدِ اللهِ الْمُقَدَّمِيُّ، ثنا عَبْدُ اللهِ بْنُ أَحْمَدَ بْنِ حَنْبَلٍ، حَدَّثَنِي أَبِي، ثنا مُحَمَّدُ بْنُ جَعْفَرٍ، ثنا شُعْبَةُ، عَنْ إِبْرَاهِيمَ بْنِ مُهَاجِرٍ، عَنْ أَبِي جَمْرَةَ، عَنْ ابْنِ عَبَّاسٍ: أَنَّ عُمَرَ بْنَ الْخَطَّابِ رضي الله عنه قَالَ: أَرَسُولُ اللهِ ﷺ أَمْ مَلِكٌ بَعَثَهُ؟ فَرَاعَهُ الْجَوَابُ، فَضَمَّ أَنَّ رَسُولَهُ جَعَلَ يَكْرَعُ فِي سَبِيلِ اللهِ، وَإِنَّمَا أَرَادَ الْمَغْرَمَ، فَسَأَلَتْ رَسُولَهُ الْبَعْثَ فَأَتَى عَلَيْهَا، قَالَتْ رَسُولُ اللهِ ﷺ

= أحمد» (٣٥٤٧)، والحديث في «مسند ابن حنبل»، قال: أخبرني عن جبر بن عطيم أبي قبل الإسلام، ما سمع من جبير، وأورده ابن حجر في ترجمة السند (٦٤٨) وأبان الغير هو ابن أبي عياش (٧٢٧) و(٧٤٨)، ثم قال عن الحسن، فجعل بين ابن جريج وجبير بن عطيم رجلين، وهو ابن عياش، وعمرو بن عبيد عن الحسن عن جبير بن عطيم مناكير، وقد أطلق.

(١) إتحاف المهرة (٥/٣٦-٣٧-٣٩٠).

(٢) في النسخ المطبوعة: الحسين، والتصحيح من المصنف، ومسند الشافعي (٢/١٢٢)، ومسند أبي يعلى (٤٤٤٦) عن حماد بن عيسى عن عمرو بن دينار عن محمد بن جبير عن أبيه.

(٣) كذا في (ز)، وفي باقي النسخ غير مقروءة، وليست في الصحيحين.

فَأَخْرَجَ ذَلِكَ لَهُ»(١)، فَأَمَرَهُ النَّبِيُّ ﷺ أَنْ يَتَحَلَّلَ، وَقَالَ: «إِنَّ الْحَجَّ وَالْعُمْرَةَ لَمِنْ سُنَنِ اللهِ، وَإِنَّ عُمْرَتِي هِيَ وَعَضَدَانِ لَعَجَلٌ عَجَلٌ، أَوْ: الْعُجْرِيُّ يَحْجُوْنَ».

هَذَا حَدِيثٌ صَحِيحٌ عَلَى شَرْطِ شَيْخَيْ، وَلَمْ يُخَرِّجَاهُ.

١٦٩٦ - أَخْبَرَنَا عَلِيٌّ بْنُ حَمْشَادَ الْعَدْلُ، ثنا هَاشِمُ بْنُ عَلِيٍّ، ثنا أَبُو النُّعْمَانِ عَارِمٌ، ثنا عَبْدُ الْوَارِثِ بْنُ سَعِيدٍ، حَدَّثَنِي الْحَجَّاجُ بْنُ أَبِي عُثْمَانَ، حَدَّثَنِي أَبُو رَجَاءٍ مَوْلَى أَبِي قِلَابَةَ عَنْ عِمْرَانَ بْنِ حُصَيْنٍ، قَالَ: أَهْدَى الْحَجَّاجُ بْنُ عُمَيْرٍ الْأَنْصَارِيُّ، أَوْ سَمِعَ رَسُولَ اللهِ ﷺ يَقُولُ: «مَنْ عُمَيْرٌ، أَوْ عَمِيرٌ فَلَهُ عَشْرٌ»، وَعَلَيْهِ عَشْرٌ أُخْرَى، قَالَ: فَحَدَّثْتُ ابْنَ عَبَّاسٍ وَابْنَ عُمَرَ، فَقَالَا: صَدَقَ(٢).

هَذَا حَدِيثٌ صَحِيحٌ عَلَى شَرْطِ الشَّيْخَيْنِ، وَلَمْ يُخَرِّجَاهُ.

وَفِيهَا: عَنْ عِكْرِمَةَ، عَنْ عَبْدِ اللهِ بْنِ رَافِعٍ مَوْلَى أُمِّ سَلَمَةَ عَنِ الْحَجَّامِ بِنَحْوِ ضَرِيرٍ.

١٦٩٧ - أَخْبَرَنِي أَحْمَدُ بْنُ جَعْفَرٍ الْقَطِيعِيُّ، ثنا عَبْدُ اللهِ بْنُ أَحْمَدَ بْنِ حَنْبَلٍ، حَدَّثَنِي أَبِي، ثنا عَفَّانُ، ثنا هَمَّامٌ، عَنْ يَحْيَى بْنِ أَبِي كَثِيرٍ، عَنْ عِكْرِمَةَ، عَنْ عَبْدِ اللهِ بْنِ رَافِعٍ مَوْلَى أُمِّ سَلَمَةَ قَالَ: سَأَلْتُ الْحَجَّاجَ بْنَ عَمْرٍو الْأَنْصَارِيَّ عَنْ حَجِّ الْمُشْيِ، فَقَالَ: قَالَ رَسُولُ اللهِ ﷺ: «مَنْ عُمَيْرٌ، أَوْ عُمَرُ فَلَهُ سَبْعٌ، وَعَلَيْهِ الْحَجُّ مِنْ قَابِلٍ». قَالَ عِكْرِمَةُ: فَحَدَّثْتُ ابْنَ عَبَّاسٍ وَابْنَ عُمَرَ،

---

(١) في (ك): «له كذلك».

(٢) أخرجه أحمد (٤/٤٣١) (١٩٩٦٥)، (١٩٩٦٦).

(٣) [إتحاف المهرة (٢/٥٠٧) (٢١٧٠)].

فَقَالَا: صَادَفَ الْحَجَّاجُ.

١٧٣٤- ثنا أَبُو الْعَبَّاسِ مُحَمَّدُ بْنُ يَعْقُوبَ، ثنا مُحَمَّدُ بْنُ إِسْحَاقَ الصَّغَانِيُّ، ثنا أَبُو الْجَوَّابِ، ثنا عَمَّارُ بْنُ رُزَيْقٍ، عَنِ الأَعْمَشِ، عَنْ أَبِي سُفْيَانَ، عَنْ جَابِرِ بْنِ عَبْدِ اللهِ قَالَ: كَانَتْ قُرَيْشٌ يُدْعَوْنَ الْحُمْسَ، وَكَانُوا يَدْفَعُونَ مِنَ الأَعْرَابِ وَكَانَتِ الأَنْصَارُ وَسَائِرُ الْعَرَبِ لَا يَدْفَعُونَ مِنَ الأَعْرَابِ فِي الإِحْرَامِ، فَلَمَّا قَدِمَ اللهُ عَلَى نَبِيِّنَا، فَحَجَّ مِنْ بَابِهِ، وَحَجَرَ عَلَيْهِ قُطْبَةُ بْنُ عَامِرٍ الأَنْصَارِيُّ، فَقَالَ: يَا رَسُولَ اللهِ، إِنَّ قُطْبَةَ بْنَ عَامِرٍ رَجُلٌ فَارِهٌ، وَإِنَّهُ حَجَرَ عَلَيْكَ مِنْ بَابِكَ، فَقَالَ: «مَا حَمَلَكَ عَلَى ذَلِكَ؟» قَالَ: رَأَيْتُكَ فَعَلْتَ، فَفَعَلْتُ كَمَا فَعَلْتَ، فَقَالَ: «إِنِّي أَحْمَسِيٌّ». قَالَ: إِنَّ دِينِي دِينُكَ، فَقَالَ اللهُ ﷻ: ﴿وَلَيْسَ الْبِرُّ بِأَنْ تَأْتُوا الْبُيُوتَ مِنْ ظُهُورِهَا وَلَكِنَّ الْبِرَّ مَنِ اتَّقَىٰ وَأْتُوا الْبُيُوتَ مِنْ أَبْوَابِهَا﴾ [البقرة: ١٨٩].

هَذَا حَدِيثٌ صَحِيحٌ عَلَى شَرْطِ الشَّيْخَيْنِ، وَلَمْ يُخَرِّجَاهُ بِهَذِهِ الزِّيَادَةِ.

١٧٣٥- ثنا أَبُو الْعَبَّاسِ مُحَمَّدُ بْنُ يَعْقُوبَ، ثنا مُحَمَّدُ بْنُ عَبْدِ اللهِ بْنِ نُمَيْرٍ، ثنا أَبُو كُرَيْبٍ مُحَمَّدُ بْنُ الْعَلَاءِ، عَنْ مُحَمَّدِ بْنِ عُبَيْدٍ، عَنِ الْمُخْتَارِ، عَنْ طَارِقٍ، عَنْ عَبْدِ اللهِ بْنِ أَبِي أَوْفَى قَالَ: قَالَ رَسُولُ اللهِ ﷺ: «إِنَّ الْحَجَّ لَأَشَدُّ مِنَ الظَّهْرِ». قَالَ: فَأَعْظَمَ النَّاسُ ذَلِكَ، وَطَيَّبَ الْكَلَامَ.

---

(١) ثنا محمد (ق) (١٤/٢-١٣٧٠).

(٢) هو الأحوص بن جواب الضبي، من رجال الهيثمي.

(٣) (ق) (١٨/٤).

(٤) ثنا محمد (ق) (١٤/٢-١٣٧٠).

(٥) ثنا محمد (ق) (٣٦/٤٩-٢٧٤٦).

هَذَا حَدِيثٌ صَحِيحٌ الإِسْنَادِ، وَلَمْ يُخَرِّجَاهُ، إِلَّأَنَّهُمَا لَمْ يَحْتَجَّا بِأَبَيُّوبَ بْنِ سُوَيْدٍ.

لَكِنَّهُ حَدِيثٌ لَهُ شَوَاهِدُ كَثِيرَةٌ.

١٩٧٥- حَدَّثَنَا أَبُو بَكْرٍ مُحَمَّدُ بْنُ بَكْرٍ الْبَصْرِيُّ بِمَكَّةَ، ثنا مُحَمَّدُ بْنُ يَحْيَى، ثنا مُسَدَّدٌ، ثنا عَبْدُ الْوَارِثِ بْنُ سَعِيدٍ الْمُقْبِرِيُّ، عَنْ عَامِرٍ الأَحْوَلِ، عَنْ شَهْرِ بْنِ حَوْشَبٍ، عَنْ عَبْدِ اللهِ بْنِ عَبَّاسٍ قَالَ: أَرَادَ مُعَاوِيَةُ بْنُ أَبِي سُفْيَانَ رضي الله عنهما الْحَجَّ، فَقَالَ: مَرَرْتُ بِرَحْلِ رَسُولِ اللهِ ﷺ بِمَكَّةَ، هَذَا مِنْ جِدَارِ الْحِجْرِ، أَجْلِسُ عَلَيْهِ، فَقَالَ: مُعَاوِيَةُ بْنُ أَبِي سُفْيَانَ: فَكَانَ ذَلِكَ تَخْيِيلًا لَهُ وَوَسْوَسَةً، فَمَضَى عَلَى عَلَى خَيْلِكَ فَلَانٍ، قَالَ: ذَلِكَ خَيْلِي فِي سَبِيلِ اللهِ، فَأَذَنَ: فَمَضَى عَلَى عَلَى خَيْلِكَ فُ

هَذَا حَدِيثٌ صَحِيحٌ عَلَى شَرْطِ الشَّيْخَيْنِ»(١)، وَلَمْ يُخَرِّجَاهُ.

١٧٦٦ - وَمِمَّا شَاهِدُ لَهُ عَنْدِ هِنْدِ بْنِ مُحَمَّدٍ بْنِ عَبْدِ اللهِ الْحَافِظُ بِبَغْدَادَ فِي شَعْبَانَ سَنَةَ سِتٍّ وَتِسْعِينَ، حَدَّثَنَا أَبُو الْحَسَنِ مُحَمَّدُ بْنُ يَعْقُوبَ، ثَنَا الرَّبِيعُ بْنُ سُلَيْمَانَ، ثَنَا عَبْدُ اللهِ بْنُ وَهْبٍ، أَخْبَرَنِي ابْنُ أَبِي الزِّنَادِ، عَنْ عَلْقَمَةَ بْنِ أَبِي عَلْقَمَةَ، عَنْ أُمِّهِ(٢)، عَنْ عَائِشَةَ، أَنَّ رَسُولَ اللهِ ﷺ أَمَرَ النَّاسَ عَامَ حَجَّةِ الْوَدَاعِ، فَقَالَ: «مَنْ أَحَبَّ أَنْ يَرْتَحِلَ مِنْكُمْ فَإِنَّ الْحَجَّ لِلْمُحْرِمِ»(٣).

هَذَا حَدِيثٌ صَحِيحُ الْإِسْنَادِ، وَلَمْ يُخَرِّجَاهُ.

١٧٦٧ - أَخْبَرَنَا أَبُو سَهْلٍ أَحْمَدُ بْنُ مُحَمَّدِ بْنِ زِيَادٍ بِمَرْوَ بِبَغْدَادَ، ثَنَا الْحَسَنُ بْنُ عَلَّانٍ، ثَنَا أَبُو نُعَيْمٍ عُبَيْدُ اللهِ بْنُ عَبْدِ الْمَجِيدِ الْحَنَفِيُّ، ثَنَا عَبْدُ الْحَمِيدِ بْنُ جَعْفَرٍ، أَنَّهُ سَمِعَ أَبَا سَلَمَةَ، عَنْ أَبِي هُرَيْرَةَ، قَالَ: قَالَ رَسُولُ اللهِ ﷺ: «مَنْ ثَلَاثًا أَفْوَاهِهِ، وَمَنْ ثَلَاثًا جِينَ تَوْلَدُ جِينَ تَوْلَدُ بِالْحَقِّ وَالْمَيِّتُ جِينَ تَخَافُ فَقَدْ، وَقَالَ ابْنُ عُمَرَ: فَقَدْ، رَسُولُ اللهِ ﷺ قَالَ: حَجَّةٌ مَبْرُورٌ أَوْ ثَلَاثًا، وَلَمْ يَحُجَّ عَنْهَا إِحْدَى مُحَرَّمَةٌ فِي رَمَضَانَ»(٤).

هَذَا حَدِيثٌ صَحِيحُ الْإِسْنَادِ، وَلَمْ يُخَرِّجَاهُ.

---

(١) قال الذهبي في التلخيص: «قلت: عمر ضعفه غير واحد، ومعهم فيه لين يحتج به البخاري».

(٢) أمه: هي الصحيحة، ساقط من حديث ابن جريج وجميع الحفاظ من عطاء عن ابن عباس (٣٠٧٩، ٣٠٨٣)، ومسلم (١١٧٦).

(٣) أخرجه مرسلا من رواية الشافعي (١٠٠٢).

(٤) إتحاف المهرة (١٣٠٨٠-١٣٠٨٦)، (٣٣٦٦٠-٣٣٦٦٤).

(٥) إتحاف المهرة (١٣٠٨٧-١٣٠٩٠).

قال الذهبي في التلخيص: «قلت: عبد الله ضعيف».

١٠٧٩٧ - **أخبرنا** عَبْدُ اللهِ بْنُ الْحُسَيْنِ الْقَاضِي بِمَرْو، ثنا الْحَارِثُ بْنُ أَبِي أُسَامَةَ، ثنا سُفْيَانُ بْنُ عُيَيْنَةَ، ثنا مُحَمَّدُ بْنُ عَمْرٍو، قَالَ: يَنْهَى بْنُ عَبْدِ الرَّحْمَنِ بْنِ حَاطِبٍ، عَنْ عَبْدِهِ عَطِيَّةَ قَالَ: خَرَجْنَا مَعَ رَسُولِ اللهِ ﷺ عَلَى أَلْوَاحٍ لَنَا ثَلَاثٍ، فَمَنَّا مَنْ أَهَلَّ بِحَجٍّ وَعُمْرَةٍ، وَمِنَّا مَنْ أَهَلَّ بِحَجٍّ مُفْرَدٍ، وَمِنَّا مَنْ أَهَلَّ بِعُمْرَةٍ، فَمَنْ قَالَ أَهَلَّ بِحَجٍّ وَعُمْرَةٍ فَلَمْ يَحِلَّ بِيَوْمِ النَّحْرِ، وَمَنْ قَالَ أَهَلَّ بِحَجٍّ مُفْرَدٍ فَلَمْ يَحِلَّ بِيَوْمِ النَّحْرِ، وَمَنْ قَالَ أَهَلَّ بِعُمْرَةٍ حَلَّ بِيَوْمِ النَّحْرِ، وَالطَّمْثُ وَالْحَبَلُ وَالْحَيْضُ حَلَّ، ثُمَّ اسْتَقْبَلَ الْحَجَّ.

هَذَا حَدِيثٌ صَحِيحٌ عَلَى شَرْطِ الشَّيْخَيْنِ، وَلَمْ يُخَرِّجَاهُ[1].

١٠٧٩٨ - **أخبرنا** أَبُو أَحْمَدَ الْمِهْرَجَانِيُّ بِمَرْو الشَّيْبَانِيُّ، ثنا الْحَارِثُ بْنُ مُحَمَّدِ بْنِ إِسْحَاقَ بْنِ الْبَهْلُولِ، حَدَّثَنِي مُحَمَّدُ بْنُ الْعَلَاءِ بْنِ كُرَيْبٍ - وَذَكَرَ بِأَنَّهُ سَمَّاهُ لَهُ - ثنا عَبْدُ اللهِ بْنُ نُمَيْرٍ، ثنا عُبَيْدُ اللهِ بْنُ عُمَرَ، عَنْ نَافِعٍ، عَنِ ابْنِ عُمَرَ، عَنِ النَّبِيِّ ﷺ، قَالَ: «لَا يَحِلُّ لِامْرَأَةٍ تُسَافِرُ مَسِيرَةَ ثَلَاثٍ إِلَّا وَمَعَهَا ذُو مَحْرَمٍ»[2].

١٠٨٠٠ - **أخبرنا** أَبُو بَكْرٍ بْنُ قَتَادَةَ، ثنا عَبْدُ اللهِ بْنُ أَحْمَدَ بْنِ حَنْبَلٍ، حَدَّثَنِي أَبِي، حَدَّثَنِي كُرَيْبٌ، ثنا خَلَّادُ بْنُ يَزِيدَ الْجُعْفِيُّ، عَنْ أَجْلَحَ بْنِ

---

(١) إسناده ضعيف، وقد تقدم (٨٥٤/ ١٠٧٩٦-٢٣٨٤٢).

أسامة في الصحيحين من حديث أبي الأسود محمد بن عبد الرحمن بن نوفل عن عروة.

وهذا دون ذكر الحلق من الحديث الطويل عند البخاري (٥/ ٤١٢، ٤١٣) (٧٧٧٠) ومسلم (٢/ ٩٢٤، ٩٢٥) (٣٠٣/ ١٢٠٧-٢٤٤١٠).

(٢) إسناده صحيح، وقد تقدم (٨٥٤/ ١٠٧٩٧-٢٣٨٤٣).

مُعَاوِيَة، هُوَ هِشَام بْن عُرْوَة، فَذَكَرَهُ»(١).

هَذَا حَدِيثٌ صَحِيحٌ الإِسْنَادِ(٢)، وَلَمْ يُخَرِّجَاهُ.

١٨٠١ - أَخْبَرَنِي أَبُو الْعَبَّاسِ مُحَمَّدُ بْنُ أَحْمَدَ الْمَحْبُوبِيُّ بِمَرْوَ، ثنا سَعِيدُ بْنُ مَسْعُودٍ، ثنا يَزِيدُ بْنُ هَارُونَ، أنا حُمَيْدٌ وَهُوَ بْنُ مَهْرَانَ، ثنا بَكْرٌ - أَبُو خَاتِمٍ مُحَمَّدُ بْنُ خَاتِمٍ - قَالَ: سَمِعْتُ ابْنَ عَبَّاسٍ يَقُولُ: إِنَّ أَهْلَ الْجَاهِلِيَّةِ أَبْرَدُوا بِالْهُدَى الْهُدَى فِي الْعَامِ الَّذِي قُدِمَ فِيهِ مَكَّةَ فَأَتَاهُمْ فَأَمَرَهُمْ، وَعَرَّبَ الأَوَّلَ، فَرَحَّلَ لَهُمْ فَبَيْنَ لاَ يَجِدُ نَفَقَةً فِي الشِّرَارِ يَمْرُرْ»(٣).

وَرَوَاهُ مُحَمَّدُ بْنُ إِسْحَاقَ بْنِ يَسَارٍ، عَنْ عَمْرِو بْنِ مَيْمُونِ بْنِ مِهْرَانَ مُخْتَصَرًا(٤).

١٨٠٢ - أَخْبَرَنِي أَبُو بَكْرٍ مُحَمَّدُ بْنُ الْمُؤَمَّلِ، ثنا الْحَسَنُ بْنُ سُفْيَانَ، ثنا الْفَضْلُ بْنُ مُحَمَّدٍ الشَّعْرَانِيُّ، ثنا الْمُقَدَّمِيُّ(٥)، ثنا مُحَمَّدُ بْنُ سَلَمَةَ، عَنْ مُحَمَّدِ بْنِ إِسْحَاقَ، عَنْ عَمْرِو بْنِ مَيْمُونِ بْنِ مِهْرَانَ قَالَ: سَمِعْتُ ابْنَ عَبَّاسٍ يَقُولُ(٦): إِنَّ أَهْلَ الْجَاهِلِيَّةِ [ص: ٣٩٨] أَبْرَدُوا بِالْهُدَى الْهُدَى، فَلَمَّا قَدِمَ مَكَّةَ أَتَاهُمْ فَأَمَرَهُمْ، وَعَرَّبَ الأَوَّلَ، فَرَحَّلَ لَهُمْ فَبَيْنَ لاَ يَجِدُ نَفَقَةً فِي الشِّرَارِ يَمْرُرْ»(٧).

---

(١) أخرجه الطبراني -طريق أبي بكر بن عياش- ثم تعجد في الإسناد.

(٢) قال الذهبي في التلخيص: «قلت: سلام بن سليم متروك، لا يأتي على حديثه».

يعني قاله في الميزان (٢/ ١٩٧)، وقال ابن المنقي في الجوهر النقي: «سلام متهم متروك» انتهى (٣/ ٢٣٦). قلت: الذي رواه البيهقي وصححه والحاكم وصححه، وهو الذي اعتمدناه بخصوص صومهم.

(٣) [ضعيف جدا] أخرجه الطبراني (١٢/ ٣٩٨-٣٩٩/ ٨٥٠٨).

(٤) ق (أ): «مختصرا».

(٥) هو: عبد الله بن محمد بن علي بن دلهل، أبو محمد المقدمي البجلي، من رجال الجهالة.

(٦) في [ق] الحلية (٤/ ٣٥٩): «سمعت ابن عباس يقول».

(٧) في [ق] الحلية (٤/ ٣٥٩): «فلما» بالسين من غير ألف، والسياق من [ق] والتلخيص، والإسناد.

الزَّبْرِ بِمَكَّةَ، وَنَحْنُ نَعِي رِجَالَ^(١) مِنْ قُرَيْشٍ بِهَذَى، فَلَمَّا انْتَهَيْنَا إِلَى أَهْلِ الشَّامِ رَجَعْنَا إِلَى الْخَبَرِ، فَتَحَرَّى الْهُدَى بِمَكَّةَ، وَأَحْلَلْتُ، ثُمَّ رَجَعْتُ، فَلَمْ كَانَ مِنَ الْعَامِ الْمُقْبِلِ^(٢) جِئْتُ لأَقْضِيَ عُمْرَتِي، فَأَتَيْتُ ابْنَ عَبَّاسٍ فَسَأَلْتُهُ فَقَالَ: لَهُ أَبُو الْهُدَى، فَإِنَّ رَسُولَ اللَّهِ ﷺ أَمَرَ أَصْحَابَهُ أَنْ يَبْدُلُوا الْهَدْيَ الَّذِي نَحَرُوا عَامَ الْحُدَيْبِيَةِ فِي عُمْرَةِ الْقَضَاءِ، فَإِنْ لَمْ تَجِدْ هَدْيًا فَصُمْ ثَلاثَةَ أَيَّامٍ. اهـ.

هَذَا حَدِيثٌ صَحِيحُ الإِسْنَادِ، وَلَمْ يُخَرِّجَاهُ.

وَأَبُو خَاهِرٍ شَيْخٌ مِنْ أَهْلِ الْيَمَنِ مَقْبُولٌ صَدُوقٌ.

٧٨٠٣- أَخْبَرَنَا أَبُو بَكْرٍ مُحَمَّدُ بْنُ عِرَاكِ الشَّيْبَانِيُّ بِالْكُوفَةِ، ثنا أَحْمَدُ بْنُ حَازِمِ بْنِ أَبِي غَرَزَةَ، ثنا أَبُو نُعَيْمٍ، ثنا زَكَرِيَّا، عَنْ عَطِيَّةَ، عَنِ ابْنِ عُمَرَ، قَالَ: مَنْ نَحَرَ بَدَنَتَهُ عَنْ عُمْرَتِهِ، فَلَمْ يَجِدْ بَدَنَةً، فَلْيَذْبَحْ بَقَرَةً، فَإِنْ لَمْ يَجِدْ بَقَرَةً، فَلْيَذْبَحْ شَاةً، فَإِنْ لَمْ يَجِدْ شَاةً، فَلْيَصُمْ ثَلاثَةَ أَيَّامٍ، ثُمَّ لِيَحِلَّ. قَالَ: وَقَالَ رَسُولُ اللَّهِ ﷺ: «مَا أَهْدَيْتِ مِنْ بَدَنَةٍ وَأَنْعَمْتِ فِيهَا، وَلَوْلا أَنِّي قُلَّدْتُ الْهَدْيَ لَحَلَلْتُ مَعَكِ».

هَذَا حَدِيثٌ صَحِيحُ الإِسْنَادِ، وَلَمْ يُخَرِّجَاهُ.

٧٨٠٤- أَخْبَرَنَا أَحْمَدُ بْنُ جَعْفَرٍ الْقَطِيعِيُّ، ثنا عَبْدُ اللهِ بْنُ أَحْمَدَ بْنِ حَنْبَلٍ، حَدَّثَنِي أَبِي، ثنا يَعْقُوبُ^(٣)، حَدَّثَنِي أَبِي، عَنِ ابْنِ إِسْحَاقَ، حَدَّثَنِي نَافِعٌ مَوْلَى

---

(١) في (ت): «رجالات من أهل». والمثبت من (ظ١).

(٢) في (ت): «المقبلة».

(٣) إتحاف المهرة (٧/ ٣٩٨-٣٩٩ ح ٧٤١٥).

(٤) إتحاف المهرة (٧/ ٣٩٩-٤٠٠ ح ٧١٤٥).

(٥) هو: يعقوب بن إبراهيم بن سعد. ابن عم ولد الشهاب.

عَبْدِ اللهِ بْنِ عُمَرَ، حَدَّثَنِي عَبْدُ اللهِ بْنُ عُمَرَ، أَنَّهُ سَمِعَ رَسُولَ اللهِ ﷺ يَقُولُ، يَعْنِي النِّسَاءَ فِي إِخْرَاجِهِنَّ مِنْ بُيُوتِهِنَّ، وَذَلِكَ أَنَّهُنَّ «تَعْتَدُّ مِنَ الْوَرَثِ، وَالْمُطَرَّحَةُ مِنَ الثَّلَاثِ، وَالْمُتَبَتِّلَةُ بَعْدَ ذَلِكَ مَا أَحْبَبْتِ مِنَ الْوَارِثِ الثَّابِتِ مِنَ الْمَضْرُورِ، أَوْ غَيْرِ ذَلِكَ، أَوْ تَزَوَّجِي، أَوْ لَا تَزَوَّجِي، أَيُّ ذَلِكِ شِئْتِ»(١).

هَذَا حَدِيثٌ صَحِيحٌ عَلَى شَرْطِ الشَّيْخَيْنِ، وَلَمْ يُخَرِّجَاهُ.

١٨٠٥ - أَخْبَرَنَا أَبُو بَكْرٍ بْنُ إِسْحَاقَ الْفَقِيهُ، إِمْلَاءً، ثَنَا الْحَسَنُ بْنُ سُفْيَانَ، ثَنَا عَبْدُ الرَّحْمَنِ بْنُ إِسْحَاقَ، عَنْ أَبِيهِ(٢)، عَنْ عَامِرِ بْنِ شِهَابٍ، عَنْ أَبِي سَلَمَةَ، عَنْ أَبِي سَعِيدٍ، قَالَ: فَاطِمَةُ بِنْتُ عَمِّ الْمَدِينَةِ فَيْحَةُ الْمَدَاهِبِ مِنَ الْمَطَالِبِ عِنْدَهُ شَجَرَةٌ وَلَيْسَ عِنْدَهُ مَا يُطْعِمُهَا مِنْ بَعْضِ شَجَرِ الْمَدِينَةِ، فَأَتَتْ سَلَمَةَ تَطْلُبُهُ فِيهِ، وَقَالَ بِمَالٍ: فَكَلَّمَ فِيهِ فَقَوْلُهُ: لَا أَتْرُكُ عِيمَةً عَلَّمَنِيهَا رَسُولُ اللهِ ﷺ وَلَا مِنْ أَكْثَرِ النَّاسِ مَالًا»(٣).

هَذَا حَدِيثٌ صَحِيحُ الْإِسْنَادِ، وَلَمْ يُخَرِّجَاهُ.

١٨٠٦ - أَخْبَرَنَا أَبُو بَكْرٍ بْنُ إِسْحَاقَ، ثَنَا عَبْدُ اللهِ بْنُ عَتَّابٍ الْعَبْدِيُّ بِبَغْدَادَ، ثَنَا عَبْدُ الرَّحْمَنِ بْنُ مَرْزُوقٍ أَبُو عَمْرٍو الْعَنَزِيُّ، ثَنَا خَالِدُ بْنُ مَخْلَدٍ الْقَطَوَانِيُّ، ثَنَا عَبْدُ اللهِ بْنُ جَعْفَرٍ الْمَخْرَمِيُّ، ثَنَا إِسْمَاعِيلُ بْنُ مُحَمَّدِ بْنِ عَامِرِ بْنِ سَعْدِ بْنِ أَبِي وَقَّاصٍ، عَنْ أَبِيهِ، عَنْ جَدِّهِ، قَالَ: «كُنَّا عِنْدَ رَسُولِ اللهِ ﷺ فَأَتَتْهُ امْرَأَةٌ فَاسْتَأْذَنَتْ، فَلَمَّا رَجَعَتْ

---

(١) إسناده ضعيف؛ ابن إسحاق (٣١١/٩-١٢٤٣٥).

(٢) وعبد الرحمن بن عبد الله بن إسحاق بن كنانة القرشي العامري.

(٣) في (ز): «وأن أكثر من الناس مالا».

إسناده ضعيف؛ ابن إسحاق (٣١٠/٩-١٢٤٣٠).

جَاءَهُ أَهْلُ الْمَدِينَةِ بِسَأْلُونَهُ أَنْ يُرِيَ عَلَيْهِمْ مَا أَحَدَ مِنْ عَيْبِهِمْ، فَأَبَى، فَقَالَ: وَقَدْ أَبَى أَنْ يُرِيَ وَقَدْ سَأَلَهُ رَسُولُ اللهِ ﷺ، فَلَمْ يُرِ؟ قَالَ: نَعَمْ.

هَذَا حَدِيثٌ صَحِيحٌ عَلَى شَرْطِ الشَّيْخَيْنِ، وَلَمْ يُخَرِّجَاهُ.

١٨٠٧ - أَخْبَرَنَا أَبُو الْعَبَّاسِ الْمَحْبُوبِيُّ، ثَنَا مُحَمَّدُ بْنُ سَعِيدٍ الدَّارِمِيُّ، ثَنَا يَحْيَى بْنُ صَالِحٍ الْوَحَاظِيُّ، ثَنَا عَبْدُ الْعَزِيزِ بْنُ مُحَمَّدٍ، ثَنَا أَيُّوبُ بْنُ أَبِي يَحْيَى، حَدَّثَنِي أَبِي، قَالَ: سَمِعْتُ أَبَا سَعِيدٍ الْخُدْرِيَّ، أَنَّ رَجُلًا مِنْ بَنِي عَمْرِو بْنِ عَوْفٍ وَرَجُلًا مِنْ بَنِي حُمَارَةَ اخْتَلَفَا وَتَمَارَيَا فِي الْمَسْجِدِ الَّذِي أُسِّسَ عَلَى التَّقْوَى، فَقَالَ: هُوَ مَسْجِدُ قُبَاءَ، وَقَالَ الْحُمَارِيُّ: هُوَ مَسْجِدُ رَسُولِ اللهِ ﷺ، فَأَتَيَا النَّبِيَّ ﷺ، فَسَأَلَاهُ فَقَالَ: «هُوَ مَسْجِدِي هَذَا»، وَفِي ذَلِكَ خَيْرٌ كَثِيرٌ».

هَذَا حَدِيثٌ صَحِيحٌ عَلَى شَرْطِ مُسْلِمٍ، وَلَمْ يُخَرِّجَاهُ.

وَأَيُّوبُ بْنُ أَبِي يَحْيَى هُوَ أَخُو يَحْيَى أَبِي إِيَاسٍ.

---

(١) إتحاف المهرة (١٨: ٥٠٨-٥١٠).

(٢) في الأصل: في الإتحاف: أخبرنا محمد سلمويه، (٤/ ١١٣) من عجلت إلى عامر المطهري عن عبد الله بن جعفر به.

(٣) إتحاف المهرة (١٨: ٤٧٧-٤٧٨).

ثم يخرج مسلم الأبي بن أبي يحيى حسان الأسانيد ولا أبه، وأصل الحديث أخرجه مسلم (١٣٩٨) من حديث أبي سلمة بن عبد الرحمن عن عبد الرحمن بن أبي سعيد الخدري عن أبيه قال: «جاءت بنو سلمة إلى رسول الله ﷺ وهو يبني سباطة فقالت يا رسول الله إلى المسجد الذي أسس على التقوى؟ قال: فأخذ كفا من حصباء فضرب به ثم قال: هو مسجدكم هذا - مسجد المدينة - قال: فقلت لداود: ولعله ﷺ أراد هذا؟ قال: لا يدري».

وأخرجه البخاري أيضا (٣٩٠٦) من طريق أبي إسحاق عن أبي سعيد بن أبي بردة عن أبيه عن جده أبي موسى الأشعري قال: «أتيت النبي ﷺ وهو نازل بالبطحاء بين مكة والمدينة وهو جالس في قبة حمراء من أدم فقال: أرضيت أن تكون مع أصحابك؟ قلت: نعم، فرأيته رفع بصره إلى السماء ولعلاه».

١٨٠٨- حَدَّثَنَا أَبُو الطَّيِّبِ مُحَمَّدُ بْنُ يَعْقُوبَ، ثنا الْحَسَنُ بْنُ عَلِيِّ بْنِ عَفَّانَ الْعَامِرِيُّ، ثنا أَبُو أُسَامَةَ، عَنْ عَبْدِ الْحَمِيدِ بْنِ جَعْفَرٍ، ثنا أَبُو الزِّبْرِ مُوسَى بْنُ سَلْمَ[1] مَوْلَى بَنِي فُهَيْرَةَ، أَنَّهُ سَمِعَ أَبَا سَعِيدٍ بْنَ عَمْرٍو الأَنْصَارِيَّ، وَكَانَ مِنْ أَصْحَابِ النَّبِيِّ ﷺ - يُحَدِّثُ، عَنِ النَّبِيِّ ﷺ قَالَ: «صَلاَةٌ فِي مَسْجِدِ قُبَاءَ كَعُمْرَةٍ»[2].

هَذَا حَدِيثٌ صَحِيحٌ الإِسْنَادِ، وَلَمْ يُخَرِّجَاهُ.

إِلاَّ أَنَّ[3] الإِسْرَارَ مَجْهُولٌ.

١٨٠٩- حَدَّثَنَا أَبُو عَبْدِ اللهِ مُحَمَّدُ بْنُ يَعْقُوبَ، ثنا أَحْمَدُ بْنُ سَلَمَةَ، ثنا مُحَمَّدُ بْنُ مِهْرَانَ الْجَمَّالُ، ثنا جَرِيرٌ، عَنْ عَبْدِ اللهِ بْنِ سَعِيدٍ، عَنْ عَبْدِ اللهِ بْنِ دِينَارٍ، عَنْ عَبْدِ اللهِ بْنِ عُمَرَ قَالَ: كَانَ رَسُولُ اللهِ ﷺ يُكْثِرُ الاِسْتِيَاكَ إِلَى قُبَاءَ

= صحيح غير أن إبراهيم ليس له أولاد، بل هو ابن أخيه محمد، فهو: إبراهيم بن محمد بن أبي سعيد، وأخوه إسحاق، تحفة، وكلاهما من رجال الشهابيات.

(١) تحفة الصحف، وعكسه عند الحاكم في غالب الطبعات (٣/ ٣٩٠)، وقد سماه الدارقطني في سننه (١/ ٢٤٣) الزبير، وسماه أبو نعيم في تاريخ أصبهان (٢/ ٢٨٤)، والخطيب في المتفق والمفترق (٣/ ١٦٣٨)، كما جزم به المزي في ذلك كله، الزبير، وهو وهم، وقاله اشتباه منه على الأمير ـ كذا، والصواب: الأزور ـ العنزي، فإنه ابن زياد، كما قال أبو زرعة، وأبو أحمد الحاكم، وأبو نعيم الدارقطني وغيرهم، والصواب أن الأزور والزبير اسمان لرجلين، ذكر ذلك ابن أبي حاتم، لا يعرف اسم أحدهما الحاكم ولا الذهبي، وابن أبي حاتم، وابن حبان، وأبو نعيم.

(٢) قال في التنبيه المتقدم: «الصواب: أحمد» كما في نسخ، وهو خطأ، صوابه: أحمد بن سلمة، كما في نسخ، وهو الصواب.

(٣) إضافة المعلق (١/ ٢٧٤-٢٧٥).

(٤) قوله: «إلا أن» ساقط من (ر).

مَاتَ وَذَاكِيًا»[1].

هَذَا حَدِيثٌ صَحِيحٌ عَلَى شَرْطِ الشَّيْخَيْنِ، وَلَمْ يُخَرِّجَاهُ بِهَذَا اللَّفْظِ[2].

١٨٤٠ - أَخْبَرَنَا أَبُو عَبْدِ اللهِ مُحَمَّدُ بْنُ عَبْدِ اللهِ الضَّبِّيُّ، ثنا إِسْمَاعِيلُ بْنُ إِسْحَاقَ الْقَاضِي.

وَأَخْبَرَنِي أَبُو بَكْرِ بْنُ أَبِي نَصْرٍ الْمُزَنِيُّ بِمَرْوَ، ثنا أَحْمَدُ بْنُ مُحَمَّدِ بْنِ عِيسَى، قَالَا: ثنا الْقَعْنَبِيُّ عَبْدُ اللهِ بْنُ مَسْلَمَةَ بْنِ قَعْنَبٍ.

وَأَخْبَرَنِي أَبُو بَحْرِ بْنُ السَّقَّا[3]، ثنا مُحَمَّدُ بْنُ النَّضْرِ[4].

وَأَخْبَرَنَا يَحْيَى بْنُ مَنْصُورٍ، ثنا مُحَمَّدُ بْنُ يَزِيدَ السُّلَمِيُّ، قَالَا: ثنا يَحْيَى بْنُ يَحْيَى، قَالَ: قَرَأْتُ عَلَى[5] مَالِكٍ، عَنْ هِلَالَةَ بْنِ أَبِي هِلَالَةَ، عَنْ أَبِيهِ[6]، عَنْ عَطِيَّةَ مَصْدُقَةِ[7] قَوْمٍ رَسُولُ اللهِ ﷺ فَلَيْسَ يَتِبَهُ، ثُمَّ عُمَرُ، فَأَدْرَكَ جَرِيرَ بْنَ أَتِيَّةَ فَنَظَرَ أَيْنَ يَذْهَبُ، فَتَبِعَهُ حَتَّى جَاءَ الْغَيْلَمَ، فَوَقَفَ فِي الْمَاءِ، ثُمَّ قَالَ: هَذَا لَا يَقِفُ، ثُمَّ انْصَرَفَ وَاتَّبَعَهُ، فَسَبَقَهُ وَرَجَعَ إِلَى عُمَرَ، فَأَخْبَرَهُ، فَقَالَ: لَمْ أَدْرِ، أَشَيْءٌ سَنَّهُ لَنَا رَسُولُ اللهِ ﷺ حَتَّى أَصْنَعَ، فَذَكَرْتُ ذَلِكَ لَهُ، فَقَالَ: **بَلَى، يُمْشَطُ إِلَى أَهْلِ الْمَنْبَعِ وَالْأَرْضِينَ عَلَيْهِمْ**[8].

---

(١) إسناده قوي (٩٢٨٠-٩٢٨٢).

(٢) قال صحيح البخاري (٥٥٤٣)، ومسلم (١٩٧٧).

(٣) هو: أحمد بن محمد بن إبراهيم بن إسحاق، أبو بحر السَّقَّا البَرْذَعي.

(٤) في النسخ المطبوعة تقلبا: «محمد بن النضر»، وسائر النسخ، وسائر أسانيد الحديث، وهو: محمد بن نصر المروزي أبو عبد الله الفقيه.

(٥) في (ق) و(ك) و(ر): «إلى» خطأ.

(٦) في (ر): «عن أبيه» وسقطت من (ك).

(٧) في (ك): «مصدقة» (٢٣٤٣-٢٣٤٧).

هَذَا حَدِيثٌ صَحِيحٌ الإِسْنَادِ، وَلَمْ يُخَرِّجَاهُ.

١٨١١ - حدثنا عَبْدُ الصَّمَدِ بْنُ عَلِيٍّ الزَّرَّادُ بِبَغْدَادَ، ثنا عَمْرُو بْنُ مُحَمَّدٍ بْنِ شَاهِي، ثنا يَعْقُوبُ بْنُ إِسْحَاقَ الْحَضْرَمِيُّ، ثنا زَائِدَةُ، عَنْ سِمَاكٍ بْنِ حَرْبٍ، عَنْ جُؤَيْرِيَةَ، عَنِ ابْنِ عَبَّاسٍ، قَالَ: كَانَ رَسُولُ اللهِ ﷺ إِذَا قَدِمَ مِنْ سَفَرٍ تَرَاءَى لَهُمْ، قَالَ: «وَإِنَّهُ أَتَوْنَا يَوْمَ بُزَاخَةَ»". لا يُعْلَمُ عَلَيْنَا سِمَاكٌ".

هَذَا حَدِيثٌ صَحِيحٌ بِإِسْنَادِ الْبُخَارِيِّ، لأَنَّ الْبُخَارِيَّ تَفَرَّدَ بِالاِحْتِجَاجِ بِجُؤَيْرِيَةَ، وَمُسْلِمٌ بِسِمَاكٍ بْنِ حَرْبٍ، وَلَمْ يُخَرِّجَاهُ.

١٨١٢ - أَخْبَرَنَا مُحَمَّدُ بْنُ أَحْمَدَ بْنِ الْمُؤَمَّلِ بِمَرْوَ، ثنا عَبْدُ اللهِ بْنُ رَوْحٍ الْمَدَائِنِيُّ، ثنا يَزِيدُ بْنُ هَارُونَ، ثنا مُحَمَّدُ بْنُ عَمْرِو بْنِ عَلْقَمَةَ، عَنْ أَبِيهِ، عَنْ جَدِّهِ، عَنْ عَائِشَةَ أُمِّ الْمُؤْمِنِينَ قَالَتْ: أَقْبَلْنَا مِنْ مَكَّةَ فِي حَجٍّ أَوْ عُمْرَةٍ، وَأَنَاخَ بِي رَسُولُ اللهِ ﷺ بِنَاحِيَةِ الْبَطْحَاءِ، فَقَالَتْ: فَمَا كَانَ مِنَ الأَنْصَارِ إِلَّا وَقَدْ نَظَرْنَ أَعْنَاقَهُنَّ إِلَيْنَا قِيَامًا"(١).

هَذَا حَدِيثٌ صَحِيحٌ عَلَى شَرْطِ مُسْلِمٍ، وَلَمْ يُخَرِّجَاهُ.

١٨١٣ - حدثنا أَبُو الْعَبَّاسِ مُحَمَّدُ بْنُ يَعْقُوبَ، ثنا أَحْمَدُ بْنُ عَبْدِ الْجَبَّارِ، ثنا يُونُسُ بْنُ بُكَيْرٍ، ثنا أَبُو زُرْعَةَ الرَّهَاوِيُّ، عَنْ حُرَيْثِ بْنِ أَبِي الْحُمَيْدِ قَالَ: سَمِعْتُ أَبَا الطُّفَيْلِ الْعَنْسِيَّ يَقُولُ: قَدِمَ رَسُولُ اللهِ ﷺ مِنْ غَزْوَةٍ لَهُ، فَاسْتَقْبَلَتْهُ، فَفَصَلَ فِي قِدْرَةٍ، وَكَانَتْ، وَكَانَ يُعْجِبُهُ إِذَا قَدِمَ مِنْ سَفَرٍ أَنْ يَسْتَقْبِلَ

---

(١) في (ز): «فقام» في موضع قيام، وفي (ب) و(ف): «فوق» وفي (ع): «فوق» والإثبات: «قيام».

(٢) إتحاف المهرة (٦٠١٥-٦٠٢٣).

(٣) إتحاف المهرة (٦٠٢٤-٦٠٣٠).

الْمَسْجِدِ، فَيُصَلِّي فِيهِ رَكْعَتَيْنِ»، ثُمَّ جَثَى، فَأَقْعَدَنِي، فَدَنَا بِهَا فَأَطْعَمَنِيهَا، فَجَعَلْتُ أَتَتَبَّعُ رِيقَهُ وَعَيْبَهُ، فَأَقُولُ: هَذَا مَعَهُ؟ هَذَا مَعَهُ؟، قَالَتْ: يَا رَسُولَ اللهِ، أَرَاكَ قَدْ شَحَبَ لَوْنُكَ، قَالَتْ: قَالَ لِي رَسُولُ اللهِ: «يَا فَاطِمَةُ، إِنَّ اللهَ لَمْ يَبْعَثْ نَبِيًّا إِلَّا بِثَلَاثٍ، لَمْ يَبْعَثْ نَبِيًّا إِلَّا بِصَوْمِ الْأَيَّامِ الثَّلَاثَةِ، وَلَا شَهْرٍ، إِلَّا أَدْخَلَ عَلَيْهِ مِثْلَهُ، أَوْ لَأُلَقِّ جَسَدِي بِبَلْخٍ حَتَّى طُلِّيَ»[1].

هَذَا حَدِيثٌ لَوْذَانٌ جَمَعَ بَعْضَهُ بِعَضٍ، فَلِذَلِكَ أَطَلْتُ بِهِ، لِأَنَّ آخِرَهُ لَوْذَانٌ جَمَعَ بِسِيَاقِهِ.

وَلَهُ شَاهِدٌ مِنْ حَدِيثِ إِبْرَاهِيمَ بْنِ مُهَيْمِنٍ:

١٨١٤ - حَدَّثَنَاهُ أَبُو الْحَسَنِ أَحْمَدُ بْنُ مُحَمَّدِ بْنِ الْحَسَنِ الْأَدَمِيُّ الْمَعْرُوفُ بِابْنِ قَدَّادٍ، بِمَرْوَ، ثَنَا مُحَمَّدُ بْنُ سُلَيْمَانَ الْمُرْوَزِيُّ، ثَنَا يَحْيَى بْنُ حَمَّادٍ، ثَنَا أَبُو عَوَانَةَ، ثَنَا الْعَلَاءُ بْنُ الْمُسَيَّبِ، عَنْ إِبْرَاهِيمَ بْنِ مُهَيْمِنٍ[2]، عَنْ أَبِيهِ، عَنِ ابْنِ عُمَرَ، أَنَّ رَسُولَ اللهِ ﷺ كَانَ إِذَا خَرَجَ فِي غَزَاةٍ كَانَ أَوَّلَ مَنْ يَدْخُلُ وَآخِرَ مَنْ يَخْرُجُ، وَإِذَا رَجَعَ مِنْ غَزَاةٍ كَانَ أَوَّلَ مَنْ يَخْرُجُ يَلْتَمِسُ أَثَرَ دَابَّتِهِ حَتَّى يَعْلَمَ هَلْ أَصَابَهَا شَيْءٌ؟

---

(١) من قوله: «فَإِذَا بصحبه» إلى هنا ساقطة من (ق) وحده.

(٢) في (ز): «مصبح».

(٣) [سقط في الحمد] (١٤١٣-١٧٤١)، والصواب أن عمرو بن زرعة بن عمرو بن عبد الله بن صفوان بن أمية، وهذا البخاري في تاريخه بن زرعة، على صحة خبره نظره، وسكتوا عن هذا، فتنبه.

(٤) في (ق) وحده: «فإنهم».

(٥) سنده البخاري وابن حبان وأبو أحمد الحاكم: [وإبراهيم بن إسماعيل، أبو إسماعيل الحبر، وعنه أبو حاتم الرازي.

(٦) [سقط الحمد] (١٤١٤-١٧٤٢)، وسيأتي في سابقه عقبه (٢٩٦٠).

كتاب الطلاق

١٨١٥ - أَخْبَرَنِي عَبْدُ اللهِ بْنُ مُحَمَّدِ بْنِ مُوسَى، ثنا مُحَمَّدُ بْنُ أَيُّوبَ، ثنا يَحْيَى بْنُ مَعِينٍ، ثنا حَجَّاجٌ، عَنْ عَطَاءِ بْنِ السَّائِبِ، عَنْ عَبْدِ اللهِ بْنِ عُتْبَةَ بْنِ عُمَيْرٍ، عَنْ أَبِيهِ، أَنَّ ابْنَ عُمَرَ كَانَ يُحَدِّثُ عَلَى الْإِفْتَاءِ، فَقُلْتُ: يَا أَبَا عَبْدِ الرَّحْمَنِ، إِنَّكَ لَتُحَدِّثُ عَلَى الْإِفْتَاءِ مَا رَأَيْتُ أَحَدًا مِنْ أَصْحَابِ رَسُولِ اللهِ ﷺ يُحَدِّثُ عَلَيْهِ قَالَ: إِنْ أَقُلْ فَإِنِّي قَوْلِي سَمِعْتُ رَسُولَ اللهِ ﷺ يَقُولُ: «إِنَّ مِنْ أَشْرَاطِ السَّاعَةِ ثَثَارَةَ الْعِلْمِ وَقِلَّةَ الْعِلْمِ»، وَسَمِعْتُهُ يَقُولُ: «لَا يَضَعُ قَدَمًا، وَلَا يَرْفَعُ أُخْرَى إِلَّا حَطَّ اللهُ عَنْهَا خَطِيئَةً وَكَتَبَ لَهَا حَسَنَةً».

هَذَا حَدِيثٌ صَحِيحٌ عَلَى شَرْطِ الشَّيْخَيْنِ بِهَذَا السِّيَاقِ مِنْ حَدِيثِ عَطَاءِ بْنِ السَّائِبِ، وَلَمْ يُخَرِّجَاهُ.

١٨١٦ - حَدَّثَنَا، لَا يَتْرُكُ مِنْ الْحَدِيثِ إِلَّا أَنَّهُ الْمُتَّكِئُ الْمُتَّكِئُ، أَنَا أَبُو الْعَبَّاسِ بْنُ يَعْقُوبَ، ثنا أَبُو أَيُّوبَ هَارُونُ بْنُ مُحَمَّدِ بْنِ إِسْحَاقَ، ثنا أَبُو مُسْهِرٍ، ثنا يَحْيَى بْنُ حَمْزَةَ، عَنْ أَبِيهِ، وَعَنْ إِسْمَاعِيلَ بْنِ عُبَيْدِ اللهِ بْنِ سَلَمَةَ بْنِ مُحَمَّدِ بْنِ سَلَمَةَ، عَنْ أَبِي سَلَمَةَ بْنِ عَبْدِ الرَّحْمَنِ بْنِ عَوْفٍ، عَنْ أَبِي هُرَيْرَةَ، قَالَتْ: قَالَتْ أَبُو أُسَيْدٍ لِابْنِهِ: بِصَرِ الْبَابِ مُقْعَدِينَ، فَقَالَ الْغُلَامُ عَلَى رَجُلٍ وَعَلَى رَجُلٍ؟ مِنْ أَيِّ أَبِي أُسَيْدٍ رَسُولُ اللهِ، قَالَ: فَرَفَعَ عَلَيْكَ الْقَصِيبَ، قَالَ: فَرَفَعَهُ مِنْ رَأْسِهِ، وَنَزَعَ سَهْمًا

---

(١) زاد القدسي في المنتخص في هذا الموضع: «وسمعته يقول: من طلاق بدعة إليه البريء واحدة» كذا بخطه، وهذا.

(٢) أخرجه البغوي (٢٢٠٧ - ٢٢٠٨) ٩٩٢٢/٩٩٢٧) من طريق أبي داود (٢٩٤٣) لم يخرجه البخاري.

(٣) في القدسي: «مسعود» وهو خطأ.

(٤) في القدسي: «عن».

فَبِيضَةَ بْنِ رُؤَيم، فَالُوا: وَيْلَ يَا رَسُولَ اللهِ! قَالَ: «إِنْ هَذَا قَدْ رَضِيَ لَكُمْ وَإِنَا رَحِيمٌ الْهَجْرَةَ أَنْ تَطَوَّفُوا مِنْ كُلِّ مَا عَرَضْتُم بِهِ إِلَّا الْمَشْيَ، فَإِنَّا أَمَرْنَاكُمْ أَنْ تَطَوَّفُوا بِهَذَا الْبَيْتِ صَرْدًا صَرْدًا فَيَجِيءُ أَحَدُكُمْ قَبْلَ أَنْ تَرْتَمِيَ الْجَمْرَةُ حَتَّى تَطَوَّفُوا»[1].

قَالَ أَبُو عُبَيْدَةَ: وَحَدَّثَنِي أَبُو قَيْسٍ [بِإِسْنَادٍ بِمَعْنَى وَذَكَرَتْ جَارِيَةُ لَهُمْ قَالَتْ: خَرَجَ مِنْ بَنِي مُخَادِشٍ مِنْ بَعْضِ فِي بَنِي أَسَدٍ مُقْعِصِينَ يَوْمَ النَّحْرِ ثُمَّ رَمَوْا [إِلَى جِمَارِ وَقَصَّرُوهُمْ عَلَى أَيْدِيهِمْ يَحْمِلُونَهَا، قَالَتْ: فَقُلْتُ: أَيْ تَحْمِلُونَ ثُمَّ خَرَجَتْ مُقْعِصِينَ ثُمَّ رَمَوْا وَقَصَّرُوهُمْ عَلَى أَيْدِيكُمْ تَحْمِلُونَهَا فَقَالَ: غَيْرَ أَنَّا لَمْ يَكُنْ هَذَا يَوْمَا زَمَانَ رَحِمَ رَسُولُ اللهِ ﷺ إِنَّ اللهَ إِنَّا نَحْنُ رَبِيَّةٌ الْهَجْرَةَ حَتَّى مِنْ قَبْلِ مَا خَرَجْنَا بِهِ إِلَّا مَا كَانَ مِنْ اللَّمَةِ حَتَّى نَطُوفَ بِالْبَيْتِ فَإِذَا أَمْسَيْنَا وَلَمْ نَطُفْ جَعَلْنَا قُصَّتَا عَلَى أَيْدِينَا]»[2].

---

(١) [ضعف المعهد (٨٤-١٣٧/ ٢٣٤٥٠)].

(٢) ما بين المعقوفين ساقط بأكمله من النسخ المخطوطة لكلام والمثبت من متن البيهقي الكبرى (٥/ ١٥٣) بتحريف وزيادة من المصنف بسنده ومتنه سواء.

فهرس الموضوعات

الموضوع	الصفحة
وَمِنْ كِتَابِ الإِمَامَةِ وَصَلَاةِ الجَمَاعَةِ	٧
كِتَابُ: الْجُمُعَةِ	١٦٠
مِنْ كِتَابِ صَلَاةِ العِيدَيْنِ	١٩٥
مِنْ كِتَابِ الوِتْرِ	٢١٠
مِنْ كِتَابِ صَلَاةِ التَّطَوُّعِ	٢٢٥
مِنْ كِتَابِ الشَّهْرِ	٢٥٧
مِنْ كِتَابِ الاِسْتِسْقَاءِ	٢٦٥
مِنْ كِتَابِ الكُسُوفِ	٢٧٣
مِنْ كِتَابِ صَلَاةِ الخَوْفِ	٢٨١
مِنْ كِتَابِ الجَنَائِزِ	٢٩٣
أَوَّلُ كِتَابِ الزَّكَاةِ	٣٩٣
كِتَابُ: الصَّوْمِ	٤٦٣
أَوَّلُ كِتَابِ المَنَاسِكِ	٥٠٩

المستدرك على الصحيحين

تصنيف

الإمام الحافظ أبي عبد الله محمد بن عبد الله الحاكم النيسابوري

رحمه الله تعالى

٣٢١ - ٤٠٥ هـ

قدمه وبوبه وعلق عليه وخرج أحاديثه وعلق عليها وأشرف على تحقيقه وراجعه وقابل أصوله وصححه وأعد فهارسه

د. يوسف عبد الرحمن المرعشلي

د. محمد سليم إبراهيم سمارة

أحمد عبد الرحمن الشافعي

قابل أصوله وصححه وأعد فهارسه

قام بتحقيقه وتخريجه وتعليق حواشيه

أشرف بن عبد المقصود

المجلد الثالث

١٨١٧ - ٢٨٢٥

دار الحرمين للطباعة والنشر

الطبعة الأولى
١٤٣٩هـ - ٢٠١٨م
جميع الحقوق محفوظة

الجمهورية العربية السورية
دمشق - حلبوني - جادة ابن سينا - بناء الشلاح
هاتف - 2235402 - فاكس - 2242340 - ص.ب 31446
جوال - 0096394427501 - العلاقات العامة - 0096394730948
Email : darminhajkawem@hotmail.com
Email : darminhajkawem@gmail.com
ISBN : 978-9933-9257-1-0

بسم الله الرحمن الرحيم

كتاب الدعاء

كِتَابُ الدُّعَاءِ والتَّسْبِيحِ والتَّكْبِيرِ والتَّهْلِيلِ والذِّكْرِ

١٨١٧- أَخْبَرَنَا أَبُو الْفَضْلِ الْحَسَنُ بْنُ يَعْقُوبَ بْنِ يُوسُفَ الْعَدْلُ، ثَنَا أَبُو بَكْرٍ يَحْيَى بْنُ مَعْمَرٍ بْنِ أَبِي طَالِبٍ(١)، ثَنَا أَبُو دَاوُدَ سُلَيْمَانُ بْنُ دَاوُدَ الطَّيَالِسِيُّ، ثَنَا أَبُو الْعَوَّامِ عِمْرَانُ الْقَطَّانُ.

وَحَدَّثَنَا أَبُو بَكْرٍ أَحْمَدُ بْنُ إِسْحَاقَ الْفَقِيهُ، ثَنَا أَبُو مُسْلِمٍ، وَمُحَمَّدُ بْنُ الْمُرَبِّي، وَيُوسُفُ بْنُ يَعْقُوبَ، قَالُوا: ثَنَا عَبْدُ الصَّمَدِ بْنُ عَبْدِ الْوَارِثِ، ثَنَا عِمْرَانُ الْقَطَّانُ.

وَأَبَانَا أَحْمَدُ بْنُ مَعْشَرٍ الْفَقِيهُ، ثَنَا عَبْدُ اللهِ بْنُ أَحْمَدَ بْنِ حَنْبَلٍ، حَدَّثَنِي أَبِي، ثَنَا عَبْدُ الرَّحْمَنِ بْنُ مَهْدِيٍّ، ثَنَا عِمْرَانُ الْقَطَّانُ، كِلَاهُمَا، عَنْ قَتَادَةَ، عَنْ سَعِيدِ بْنِ أَبِي الْحَسَنِ، عَنْ أَبِي هُرَيْرَةَ قَالَ: قَالَ رَسُولُ اللهِ ﷺ: «لَيْسَ شَيْءٌ أَكْرَمَ عَلَى اللهِ مِنَ الدُّعَاءِ»(٢).

هَذَا حَدِيثُ صَحِيحُ الإِسْنَادِ، وَلَمْ يُخَرِّجَاهُ.

أَمَّا مُسْلِمٌ، فَلَمْ يُخَرِّجْ عَنْ عِمْرَانَ، عَنْ مَعْرَانَ الْقَطَّانِ، عَنِ الْعَلَاءِ شَيْئًا فِي رِوَايَتِهِ، وَقَدِ احْتَجَّ بِهِ الْبُخَارِيُّ فِي الْجَامِعِ الصَّحِيحِ.

وَأَمَّا بِمَتْنِهِ فَهُوَ أَجْرَى الأَخْبَارِ الَّتِي سَنَفَتَّ الشَّيْخَانِ فِي كِتَابِ الدَّعَوَاتِ عَلَى ظَهْرِ أَبِي سَعِيدٍ عَبْدِ الرَّحْمَنِ بْنِ مَهْدِيٍّ فِي قَوْلِهَا:

---

(١) هو يحيى بن عبد الله الزرقاني، أبو بكر بن أبي طالب الهاشمي الخادمي.

(٢) هو إبراهيم بن عبد الله بن مسلم، أبو مسلم الكجي.

(٣) في (ز): (زاد): فوقه.

(٤) إتحاف المهرة (٧: ٢٥٥-١٨٤٦٢).

قَالَ: سَمِعْتُ أَبَا زُرْعَةَ يَقُولُ: سَمِعْتُ أَبَا نُعَيْمٍ يَقُولُ: سَمِعْتُ أَبَا الْحَسَنِ مُحَمَّدَ بْنَ إِسْحَاقَ بْنِ إِبْرَاهِيمَ الْحَنْظَلِيَّ بِمَرْوَ، قَالَ: أَبِي يَحْكِي عَنْ عَبْدِ الرَّحْمَنِ بْنِ مَهْدِيٍّ يَقُولُ: إِذَا رَوَيْنَا عَنِ النَّبِيِّ ﷺ فِي الْحَلَالِ، وَالْحَرَامِ، وَالأَحْكَامِ، شَدَدْنَا فِي الأَسَانِيدِ، وَانْتَقَدْنَا الرِّجَالَ، وَإِذَا رَوَيْنَا عَنْهُ فِي فَضَائِلِ الأَعْمَالِ، وَالثَّوَابِ، وَالْعِقَابِ، وَالْمُبَاحَاتِ، وَالدَّعَوَاتِ، تَسَاهَلْنَا فِي الأَسَانِيدِ(١).

١٨١٨- مُحَمَّدٌ: أَبُو الْعَبَّاسِ مُحَمَّدُ بْنُ يَعْقُوبَ، ثنا هَارُونُ بْنُ سُلَيْمَانَ الأَسْتَوَائِيُّ، ثنا عَبْدُ الرَّحْمَنِ بْنُ مَهْدِيٍّ، ثنا سُفْيَانُ، عَنْ مَنْصُورٍ وَالأَعْمَشِ، [عَنْ] زَيْدٍ(٢)، عَنْ مُسْنِحٍ الْعَنْزِيِّ، عَنِ الْمُغِيرَةِ بْنِ شُعْبَةَ قَالَ: سَمِعْتُ النَّبِيَّ ﷺ يَقُولُ: "إِنَّ الْقِتَالَ هُوَ الْعِبَادَةُ، ثُمَّ تَرَكَ أَوْ هُوَ يَتْرُكُ أَنْ يُقَاتِلَ"(٣).

هَذَا حَدِيثٌ صَحِيحٌ الإِسْنَادِ، وَلَمْ يُخَرِّجَاهُ، وَقَدْ رَوَاهُ شُعْبَةُ وَجَرِيرٌ، عَنْ مَنْصُورٍ.

وَأَمَّا حَدِيثُ ثُمَامَةَ:

١٨١٩- فَحَدَّثَنَاهُ أَبُو الْعَبَّاسِ مُحَمَّدُ بْنُ يَعْقُوبَ، ثنا هَارُونُ بْنُ سُلَيْمَانَ، ثنا

---

(١) ما بين المعقوفتين سقط من النسخ المطبوعة لكتاب والدمت من التلخيص، ومن ذهب الذهبي (٢/ ٢٤٣) حيث روى الحديث بسنده ومتنه سواء، وهو ذو عن الذهبي في ترجمة الوليد بن مسلم، من رجال الجهابذة.

(٢) (فقد: ٦٠).

(٣) [إسناده ضعيف/ ١٧٦٠-١٧٦١].

عَبْدُ الرَّحْمَنِ بْنُ مَهْدِيٍّ، ثَنَا شُعْبَةُ، عَنْ مَنْصُورٍ، عَنْ هِلَالٍ، نَحْوَهُ.

وَهٰذَا حَدِيثٌ غَرِيبٌ.

١٨٢٠- **قَوْلُهُ**: أَبُو بَكْرٍ بْنُ إِسْحَاقَ، أَنَا إِسْمَاعِيلُ بْنُ قُتَيْبَةَ، ثَنَا يَحْيَى بْنُ يَحْيَى، أَنَا جَرِيرٌ، عَنْ مَنْصُورٍ، عَنْ رِبْعِيٍّ، عَنْ حُذَيْفَةَ بِإِسْنَادِهِ وَبِمِثْلِهِ.

وَلِهٰذَا الْحَدِيثِ شَاهِدٌ بِإِسْنَادٍ صَحِيحٍ، عَنْ عَبْدِ اللهِ بْنِ عَبَّاسٍ:

١٨٢١- **سَمَاعًا** أَبُو بَكْرٍ مُحَمَّدُ بْنُ دَاوُدَ بْنِ سُلَيْمَانَ، ثَنَا مُحَمَّدُ بْنُ أَيُّوبَ الذَّبِّيُّ وَإِبْرَاهِيمُ بْنُ شَرِيكٍ الْكُوفِيُّ، قَالَا: أَحْمَدُ بْنُ عَبْدِ اللهِ بْنِ يُونُسَ، ثَنَا كَامِلُ بْنُ الْعَلَاءِ(١)، عَنْ حَبِيبِ بْنِ أَبِي ثَابِتٍ، عَنِ ابْنِ عَبَّاسٍ، عَنْ عَلِيٍّ بْنِ يَحْيَى(٢)، عَنْ أَبِيهِ(٣)، عَنِ ابْنِ عَبَّاسٍ قَالَ: «أَفْضَلُ الدُّعَاءِ: دُعَاءٌ يَوْمَ عَرَفَةَ، وَخَيْرُ مَا قُلْتُ أَنَا وَالنَّبِيُّونَ مِنْ قَبْلِي: لَا إِلٰهَ إِلَّا اللهُ وَحْدَهُ لَا شَرِيكَ لَهُ، لَهُ الْمُلْكُ وَلَهُ الْحَمْدُ وَهُوَ عَلَى كُلِّ شَيْءٍ قَدِيرٌ»(٤).

١٨٢٢- **أَخْبَرَنَا** أَبُو الْحُسَيْنِ(٥) مُحَمَّدُ بْنُ أَحْمَدَ الْغَطْرِيفُ بِبُخَارَا، ثَنَا أَبُو عَلَاءَةَ عَبْدُ الْمَلِكِ بْنُ مُحَمَّدٍ الرُّقَاشِيُّ، ثَنَا أَبُو عَاصِمٍ الضَّحَّاكُ بْنُ مَخْلَدٍ

---

(١) إسناده حسن(١٣٦/١-٥٣٧-٧١٥٠).

(٢) إسناده حسن(١٣٦/١-٥٣٧-٧١٥١).

(٣) في (ب): «ابن العلاء» خطأ صوابه: أبوه، وابن العلاء يروي الطبقات عن رجال الطبقات.

(٤) هذا الحديث ليس في الأصل.

(٥) في (ب) زيادة: «أبو الحسن».

١٨٤٣- **حَدَّثَنَا** ثَوْرُ بْنُ يَزِيدَ بِالْمَدِينَةِ الْقَدِيمَةِ، ثُمَّ إِسْمَاعِيلُ بْنُ قُتَيْبَةَ، ثُمَّ مُحَمَّدُ بْنُ يَحْيَى، ثُمَّ أَحْمَدُ بْنُ عَمْرٍو، ثُمَّ ثَوْرٌ الْمَدِينِيُّ الْحَدِيثِيُّ، عَتِيقُ أَبِي صَالِحٍ الْحُمْرِيِّ، عَنْ أَبِي هُرَيْرَةَ قَالَ: قَالَ رَسُولُ اللهِ ﷺ: «لَا يَتَنَاهَدُ فِيهَا يَعْنِي الْجَنَّةَ».

١٨٤٤- **وَحَدَّثَنَا** ثَوْرُ بْنُ يَزِيدَ بِالْمَدِينَةِ، ثُمَّ مُحَمَّدُ بْنُ مُحَمَّدِ بْنِ حَيَّانَ الْأَنْصَارِيُّ، ثُمَّ مُحَمَّدُ بْنُ الصَّبَّاحِ الْجَرْجَرَائِيُّ، ثُمَّ مَرْوَانُ بْنُ مُعَاوِيَةَ الْفَزَارِيُّ، ثُمَّ ثَوْرٌ الْمَدِينِيُّ الْحَدِيثِيُّ، عَنْ أَبِي صَالِحٍ، عَنْ أَبِي هُرَيْرَةَ قَالَ: قَالَ رَسُولُ اللهِ ﷺ: «إِنَّ اللهَ لَيُطَيِّبُ عَلَى مَنْ ثَمَّ يَتَغَلَّطُ»(٣)، وَلَا يَظُنُّ ذَلِكَ أَحَدٌ غَيْرُهُ، يَعْنِي فِي الْجَنَّةِ(٤).

هَذَا حَدِيثٌ صَحِيحٌ الْإِسْنَادِ، وَثَوْرٌ أَبُو صَالِحٍ الْحُمْرِيُّ وَأَبُو الْمَدِينِ الْقَدِيمِ

---

(١) هو الحديث المخرج له البخاري في الأدب المفرد وأبي داود وغيرهما، وانظر ما قاله هناك الحديث.

(٢) إتحاف الخيرة المهرة (٨/ ١٣٢-١٣٦-٦٦٩١).

(٣) هو: خارجة بن مصعب بن خارجة الضبعي، من رجال الطهارة.

(٤) إتحاف الخيرة المهرة (٨/ ١٣٢-١٣٦-٦٦٩١).

(١) كذا في النسخ المخطوطة الثلاثة والمطبوعة، وهو خطأ؛ لأن أبا صالح صاحب هذا الحديث هو: الغفاري المدني، كما في طرق تخريج الحديث، وكذا نص عليه المصنف في تعليله على الحديث.

(٢) في (ز) و(م) والمطبوعتين: «على من يتغلط، وفي (ب): «على من لا يتغلط».

(٣) إتحاف الخيرة المهرة (٨/ ١٣٢-١٣٦-٦٦٩١).

لَمْ يُدْرِكْ بِالْحَرْبِ، إِنَّمَا هُمَا فِي عِبَادِ اللَّهِ مَجْهُولِينَ لِقِلَّةِ الْحَدِيثِ(١).

١٨٢٦- **حدثنا** أَبُو الْعَبَّاسِ مُحَمَّدُ بْنُ يَعْقُوبَ، ثنا الرَّبِيعُ بْنُ سُلَيْمَانَ، ثنا عَبْدُ اللَّهِ بْنُ وَهْبٍ، أَخْبَرَنِي سُلَيْمَانُ بْنُ بِلَالٍ، عَنْ سُهَيْلِ بْنِ أَبِي صَالِحٍ، عَنْ أَبِيهِ، عَنْ أَبِي هُرَيْرَةَ قَالَ: قَالَ رَسُولُ اللَّهِ ﷺ: «مَا مِنْ قَوْمٍ جَلَسُوا مَجْلِسًا، وَتَفَرَّقُوا وَلَمْ يَذْكُرُوا اللَّهَ فِيهِ، إِلَّا كَانَتْ تَفَرُّقُوا عَنْ جِيفَةِ حِمَارٍ، وَكَانَ عَلَيْهِمْ حَسْرَةً يَوْمَ الْقِيَامَةِ»(٢).

تفرد عَنْهُ الْعَزِيزِ بْنُ أَبِي حَازِمٍ، عَنْ سُهَيْلٍ.

١٨٢٧- **أخبرنا** إِسْمَاعِيلُ بْنُ مُحَمَّدِ بْنِ الْفَضْلِ بْنِ مُحَمَّدٍ الشَّرَفِيُّ، ثنا جَدِّي، ثنا إِسْمَاعِيلُ بْنُ أَبِي حَازِمٍ، ثنا عَبْدُ الْعَزِيزِ بْنُ أَبِي حَازِمٍ، عَنْ سُهَيْلِ بْنِ أَبِي صَالِحٍ، عَنْ أَبِيهِ، عَنْ أَبِي هُرَيْرَةَ، عَنْ رَسُولِ اللَّهِ ﷺ نَحْوَهُ(٣).

هَذَا حَدِيثٌ صَحِيحٌ عَلَى شَرْطِ مُسْلِمٍ، وَلَمْ يُخَرِّجَاهُ.

وَالَّذِي عِنْدِي أَنَّهُ تَرَكَاهُ لِأَنَّ إِسْحَاقَ الْغَزَارِيَّ أَوْقَفَهُ عَنِ الْأَعْمَشِ، عَنْ أَبِي صَالِحٍ، عَنْ أَبِي هُرَيْرَةَ.

١٨٢٧- **حدثنا** أَبُو زُكَرِيَّا يَحْيَى بْنُ مُحَمَّدِ الْعَنْبَرِيُّ وَأَبُو بَكْرٍ مُحَمَّدُ بْنُ جَعْفَرٍ الْمُزَكِّي، قَالَا: ثنا أَبُو عَبْدِ اللَّهِ مُحَمَّدُ بْنُ إِسْحَاقَ بْنِ إِبْرَاهِيمَ الْحَنْظَلِيُّ، ثنا أَبُو صَالِحٍ مَحْبُوبُ بْنُ مُوسَى، ثنا أَبُو إِسْحَاقَ الْغَزَارِيُّ، عَنِ الْأَعْمَشِ، عَنْ أَبِي صَالِحٍ،

---

(١) قال ابن حجر في الإتحاف: قلت: أما أبو العباس، فذكر جمع من محمد بن عبد الله، وأما محمد بن يعقوب فلم أعرفه.

(٢) إتحاف المهرة (١٤١٨-٥٠١-١٤١٩).

(٣) إتحاف المهرة (١٤١٨-٥٠١-١٤١٩).

عَنْ أَبِي هُرَيْرَةَ قَالَ: مَا عَلَّمَنِ قَوْمٌ مَجْلِسَهُ، ثُمَّ تَفَرَّقُوا قَبْلَ أَنْ يَدْعُوَ اللهَ، وَيُصَلُّوا عَلَى نَبِيِّهِ ﷺ إِلَّا كَانَ هَذَا الْمَجْلِسُ حَسْرَةً يَوْمَ الْقِيَامَةِ»(١).

هذا لا يُعَارِضُ حَدِيثَ سُهَيْلٍ، فَإِنَّ الإِنَابَةَ مِنْ مُسْلِمَانِ بِنِ بِلَالٍ، وَلَيْسَ أَبِي حَازِمٍ مَمْلُوكًا، وَقَدْ أَسْنَدَهُ سُهَيْلٌ الْمَمْلُوكِ، عَنْ أَبِي هُرَيْرَةَ.

١٨٢٨ - مَسْأَلَة: أَبُو بَكْرٍ بْنُ إِسْحَاقَ الْفَقِيهُ، أَنَا أَبُو الْعَبَّاسِ، أَنَا سَنَدَكُ، أَنَا سُفْيَانُ، عَنْ عَبْدِ الرَّحْمَنِ بْنِ إِسْحَاقَ، عَنْ سَعِيدٍ الْمَقْبُرِيِّ، عَنْ أَبِي هُرَيْرَةَ قَالَ: قَالَ رَسُولُ اللهِ ﷺ: «مَا اجْتَمَعَ قَوْمٌ، ثُمَّ تَفَرَّقُوا إِلَّا قِيلَ لَهُمْ: قُومُوا عَنْ ثَلَاثَةِ نَتْنِكُمْ أَوْ جِيفَةِ حِمَارٍ»(٢).

١٨٢٩ - أَخْبَرَنِي أَبُو عَبْدِ اللهِ مُحَمَّدُ بْنُ عَبْدِ اللهِ الزَّاهِدُ الأَصْبَهَانِيُّ، نَا أَبُو بَكْرٍ عَطِيَّةُ اللهِ بْنُ مُحَمَّدِ بْنِ عَطِيَّةَ، نَا الْقُرَشِيُّ، نَا الْحَسَنُ بْنُ حَمَّادٍ الضَّبِّيُّ، نَا أَبُو بَكْرٍ، نَا أَبُو إِسْحَاقَ، عَنْ أَبِي بُرْدَةَ، عَنْ أَبِي مُوسَى، قَالَ: كَانَ مِنْ دُعَاءِ رَسُولِ اللهِ ﷺ: «اللَّهُمَّ اغْفِرْ لِي خَطِيئَتِي، وَجَهْلِي، وَإِسْرَافِي فِي أَمْرِي، وَمَا أَنْتَ أَعْلَمُ بِهِ مِنِّي، اللَّهُمَّ اغْفِرْ لِي هَزْلِي وَجِدِّي، وَخَطَئِي وَعَمْدِي، وَكُلَّ ذَلِكَ عِنْدِي، اللَّهُمَّ اغْفِرْ لِي مَا قَدَّمْتُ وَمَا أَخَّرْتُ، وَمَا أَسْرَرْتُ وَمَا أَعْلَنْتُ، أَنْتَ الْمُقَدِّمُ وَأَنْتَ الْمُؤَخِّرُ، لَا إِلَهَ إِلَّا أَنْتَ، وَلَا حَوْلَ وَلَا قُوَّةَ إِلَّا بِاللهِ»(٣).

١٨٣٠ - أَخْبَرَنَا أَبُو عَبْدِ اللهِ الْحَافِظُ، نَا أَبُو الْعَبَّاسِ مُحَمَّدُ بْنُ يَعْقُوبَ، نَا الْحَسَنُ بْنُ عَلِيٍّ الْحُلْوَانِيُّ، نَا عَبْدُ اللهِ بْنُ نُمَيْرٍ، نَا الأَعْمَشُ، عَنْ أَبِي سُفْيَانَ، عَنْ جَابِرٍ قَالَ: قَالَ رَسُولُ اللهِ ﷺ: «الْغِنَاءُ يُنْبِتُ النِّفَاقَ فِي الْقَلْبِ، كَمَا يُنْبِتُ الْمَاءُ الْبَقْلَ»(٤).

١٨٣١ - أَخْبَرَنِي أَبُو عَبْدِ اللهِ مُحَمَّدُ بْنُ عَبْدِ اللهِ الزَّاهِدُ الأَصْبَهَانِيُّ، نَا أَبُو بَكْرٍ عَطِيَّةُ اللهِ بْنُ مُحَمَّدِ بْنِ عَطِيَّةَ، نَا الْقُرَشِيُّ، نَا الْحَسَنُ بْنُ حَمَّادٍ الضَّبِّيُّ، نَا أَبُو بَكْرٍ، نَا أَبُو إِسْحَاقَ، عَنْ أَبِي بُرْدَةَ، عَنْ أَبِي مُوسَى، قَالَ: كَانَ مِنْ دُعَاءِ رَسُولِ اللهِ ﷺ: «اللَّهُمَّ اغْفِرْ لِي خَطِيئَتِي، وَجَهْلِي، وَإِسْرَافِي فِي أَمْرِي، وَمَا أَنْتَ أَعْلَمُ بِهِ مِنِّي، اللَّهُمَّ اغْفِرْ لِي هَزْلِي وَجِدِّي، وَخَطَئِي وَعَمْدِي، وَكُلَّ ذَلِكَ عِنْدِي، اللَّهُمَّ اغْفِرْ لِي مَا قَدَّمْتُ وَمَا أَخَّرْتُ، وَمَا أَسْرَرْتُ وَمَا أَعْلَنْتُ، أَنْتَ الْمُقَدِّمُ وَأَنْتَ الْمُؤَخِّرُ، لَا إِلَهَ إِلَّا أَنْتَ، وَلَا حَوْلَ وَلَا قُوَّةَ إِلَّا بِاللهِ»(٥).

١٨٣٢ - أَخْبَرَنَا أَبُو عَبْدِ اللهِ الْحَافِظُ، نَا أَبُو الْعَبَّاسِ مُحَمَّدُ بْنُ يَعْقُوبَ، نَا الْحَسَنُ بْنُ عَلِيٍّ الْحُلْوَانِيُّ، نَا عَبْدُ اللهِ بْنُ نُمَيْرٍ، نَا الأَعْمَشُ، عَنْ أَبِي سُفْيَانَ، عَنْ جَابِرٍ قَالَ: قَالَ رَسُولُ اللهِ ﷺ: «الْغِنَاءُ يُنْبِتُ النِّفَاقَ فِي الْقَلْبِ، كَمَا يُنْبِتُ الْمَاءُ الْبَقْلَ»(٦).

---

(١) [إتحاف المهرة: ٢٠٤٠٦] [إتحاف الخيرة: ٦٠٤٠]

(٢) [إتحاف المهرة: ١٩١٠٢] [إتحاف الخيرة: ١٨٥٠١]

(٣) في (ع) زيادة: «قال الحسن: فحدثت به أبا بكر، فقال: من حدثك به؟ قلت: حدثني به الحسن بن أبي بردة، والحديث محفوظ، محمد بن الحسين بن أبي بردة أبي الحسين بن أبي بردة، الحديث في المستدرك على الصحيحين، كتاب الدعاء، (٣٤٤/١) واستنكره عليه ابن عدي (٣٧/٧).

(٤) [إتحاف المهرة: ١٤١٤٧] [إتحاف الخيرة: ٣٤٥٠]

هَذَا حَدِيثٌ صَحِيحٌ، وَقَالَ مُحَمَّدٌ بْنُ الْحَسَنِ هَذَا هُوَ الْأَثَرُ، وَهُوَ مَذْهَبُ فِي الْمَكْرُوهِ(١).

١٣٨٠- أَخْبَرَنَا أَبُو بَكْرٍ بْنُ إِسْحَاقَ الْفَقِيهُ، أَنَا أَبُو مُسْلِمٍ، ثَنَا عَبْدُ اللَّهِ بْنُ عَبْدِ الْوَهَّابِ الْحَجَبِيُّ، ثَنَا زَيْدُ بْنُ حُبَابٍ، ثَنَا مُوسَى - شَيْخٌ مِنَ الْأَنْصَارِ - قَالَ: الْعَرَبِيُّ عُطَارِدُ بْنُ حَاجِبٍ، عَنْ هِشَامِ بْنِ عُرْوَةَ، عَنْ أَبِيهِ، عَنْ عَائِشَةَ قَالَتْ: قَالَ رَسُولُ اللَّهِ ﷺ: «لَا تَقْبَلُ الصَّلَاةُ مِنْ فَارِقِ الْجَمَاعَةِ فِبَقْدِ شِبْرٍ إِلَّا وَقَدْ خَلَعَ رِبْقَةَ الْإِسْلَامِ مِنْ عُنُقِهِ إِلَّا أَنْ يَتُوبَ، وَإِنْ فَارَقَهَا فَمَاتَ، فَمِيتَتُهُ مِيتَةُ جَاهِلِيَّةٍ، وَيُحَاسَبُ بِكُلِّ مَا عَمِلَ فِي الْجَاهِلِيَّةِ»(٢).

هَذَا حَدِيثٌ صَحِيحٌ الْإِسْنَادِ، وَلَمْ يُخَرِّجَاهُ.

١٣٨١- أَخْبَرَنَا عَبْدُ الرَّحْمَنِ بْنُ حَمْدَانَ الْجَلَّابُ بِهَمْدَانَ، ثَنَا أَبُو جَعْفَرٍ مُحَمَّدُ بْنُ إِدْرِيسَ الرَّازِيُّ، ثَنَا فَيْضُ بْنُ مُقَاتِلٍ.

ح وَأَخْبَرَنِي أَبُو بَكْرِ بْنُ أَبِي نُعَيْمٍ الْقَاضِي بِالرَّيِّ، ثَنَا مُحَمَّدُ بْنُ عَلِيِّ بْنِ أَبِي حَنْظَلَةَ، قَالَا: ثَنَا سُلَيْمَانُ الشَّوْكِيُّ، عَنْ عَبْدِ اللَّهِ بْنِ عِيسَى، عَنْ عَبْدِ اللَّهِ بْنِ أَبِي الْجَعْدِ، عَنْ نُوَيْلَةَ قَالَ: قَالَ رَسُولُ اللَّهِ ﷺ: «لَا يَرُدُّ الْقَدَرَ إِلَّا الدُّعَاءُ، وَلَا يَزِيدُ فِي الْعُمُرِ إِلَّا الْبِرُّ، وَإِنَّ الرَّجُلَ لَيُحْرَمُ الرِّزْقَ بِالذَّنْبِ يُصِيبُهُ»(٣).

---

(١) قال عبد الله الصمد عفا الله عنه: وقد بينا أنه غير في الحديث السابق، أما: محمد بن الحسن بن أبي فروة الهمداني صاحب ما حدث؛ فهو ضعيف على ضعفه، ولا وجه لكلامه أيضاً، ولكلامنا من زمان انظر تهذيب.

(٢) في (ع وأ وب): «جاهلية».

(٣) إسناده ضعيف (١٠/٤٧٤-٤٧٥).

(٤) قال الذهبي في التلخيص: «قلت: زكريا ضعيف على ضعفه».

(٥) إسناده ضعيف (٣/٤٧٤-٤٧٥).

هَذَا حَدِيثٌ صَحِيحٌ الإِسْنَادِ، وَلَمْ يُخَرِّجَاهُ.

١٣٨٣- أَخْبَرَنِي أَبُو الْعَبَّاسِ مُحَمَّدُ بْنُ يَعْقُوبَ: ثنا الْعَبَّاسُ بْنُ مُحَمَّدٍ الدُّورِيُّ: ثنا يَزِيدُ بْنُ هَارُونَ، أَنَا عَبْدُ الرَّحْمَنِ بْنُ أَبِي بَكْرٍ مِنْ أَبِي مُلَيْكَةَ، عَنْ مُوسَى بْنِ عُقْبَةَ، عَنْ نَافِعٍ، عَنِ ابْنِ عُمَرَ قَالَ: قَالَ رَسُولُ اللهِ ﷺ: «الدُّعَاءُ يَنْفَعُ مِمَّا نَزَلَ، وَمِمَّا لَمْ يَنْزِلْ، فَعَلَيْكُمْ عِبَادَ اللهِ بِالدُّعَاءِ».

١٣٨٣- أخبرنا أبو نصر أحمدُ بنُ سَهْلِ الفَقِيهُ بِبُخَارَى، ثنا صَالِحُ بنُ مُحَمَّدِ بنِ حَبِيبٍ الحافظُ، ثنا عَمْرُو بنُ أَحْمَدَ، أخبَرَنِي عَلِيُّ بنُ عِيْسَى الرَّمَاحِيُّ.

وأَخْبَرَنَا أَبُو عَبْدِ اللهِ مُحَمَّدُ بْنُ عَبْدِ اللهِ الصَّفَّارُ: ثنا أَبُو بَكْرٍ بْنُ أَبِي دَاسَةَ، ثنا مُحَمَّدُ بْنُ يَزِيدَ أَبُو عِمْرَانَ، ثنا أَبُو أُسَامَةَ، حَدَّثَنِي عَلِيُّ بْنُ عِيْسَى، عَنْ أَبِي الْمُتَوَكِّلِ، عَنْ أَبِي سَعِيدٍ الْخُدْرِيِّ، عَنِ النَّبِيِّ ﷺ، عَنْ مُسْلِمٍ يَدْعُو اللهَ بِدَعْوَةٍ لَيْسَ فِيهَا مَأْثَمٌ، وَلَا قَطِيعَةُ رَحِمٍ إِلَّا أَعْطَاهُ اللهُ إِحْدَى ثَلَاثٍ: إِمَّا أَنْ يَسْتَجِيبَ لَهُ دَعْوَتَهُ، وَإِمَّا أَنْ يَدَّخِرَ لَهُ مِنَ الْخَيْرِ مِثْلَهَا، أَوْ يَدْخِرَ لَهُ مِنَ الأَجْرِ مِثْلَهَا، قَالُوا: إِذًا نُكْثِرُ يَا رَسُولَ اللهِ؟ قَالَ: «اللهُ أَكْثَرُ».

هَذَا حَدِيثٌ صَحِيحُ الإِسْنَادِ، وَإِنْ لَمْ الشَّيْخَانِ لَمْ يُخَرِّجَاهُ عَنْ عَلِيِّ بْنِ عِيْسَى الرَّمَاحِيِّ.

---

(١) إتحاف المهرة (٣٥٩/٩-٣٦٠/١٤٢٣)، وذكر الدعبي في التلخيص: انفرد: عبد الرحمن بن أبي بكر.

(٢) هو صالح بن محمد بن حبيب بن حبيب، جزرة.

(٣) إتحاف المهرة (٦٤٦/١٦-٦٥٩/٢٠٩٩).

١٣٨٤- أخبرنا عَبْدَانُ بْنُ يَزِيدَ الدَّقَّاقُ بِبَغْدَادَ، ثنا إِبْرَاهِيمُ بْنُ الْحُسَيْنِ بْنِ دِيزِيلَ، ثنا عَطَّافُ بْنُ خَالِدٍ وَمُوسَى بْنُ إِسْمَاعِيلَ، قَالَا: ثنا صَالِحٌ الْمُرِّيُّ، عَنْ هِشَامِ بْنِ حَسَّانَ، عَنْ مُحَمَّدِ بْنِ سِيرِينَ، عَنْ أَبِي هُرَيْرَةَ، عَنِ النَّبِيِّ ﷺ، قَالَ: «**لَا تُقَبِّلُوا وَلَا تُقَبِّلُونَ بِالإِبْهَامِ، فَإِنَّهَا أَوَّلُ مَنْ لَا يُقَبِّلُ وَهُوَ مِنْ قَلْبِ فِرْعَوْنَ**»(١).

هَذَا حَدِيثٌ مُسْتَهْجَنُ الإِسْنَادِ، فَإِنَّهُ رَوَاهُ صَالِحٌ الْمُرِّيُّ، وَهُوَ أَحَدُ رُءُوسِ الْبَصْرِيِّينَ(٢)، وَلَمْ يُتَابَعْ عَلَيْهِ.

١٣٨٥- أخبرنا عَبْدُ الصَّمَدِ بْنُ عَلِيِّ بْنِ الْمَأْمُونِ بِبَغْدَادَ، ثنا أَبُو الْحُسَيْنِ بْنُ شَاذِي، ثنا مُعَلَّى بْنُ أَسَدٍ الْعَمِّيُّ، حَدَّثَنِي مُبَشِّرُ بْنُ مُحَمَّدٍ الأَسْكَنْدِيُّ، عَنْ عَبْدِ الْمَلِكِ بْنِ أَبِي سُلَيْمَانَ، عَنْ أَبِي الزُّبَيْرِ، عَنْ جَابِرٍ، قَالَ: «**لَا تَحْرُجُوا فِي الطَّعَامِ؛ فَإِنَّهُ لَا يَهْلِكُ مَعَ الْحَرَجِ إِلَّا الطَّعَامُ**»(٣).

هَذَا حَدِيثٌ صَحِيحُ الإِسْنَادِ، وَلَمْ يُتَابَعْ بِهِ.

١٣٨٦- أخبرني أَبُو سَعِيدٍ أَحْمَدُ بْنُ يُونُسَ التَّقِيفِيُّ وَأَبُو الْحُسَيْنِ

---

(١) إسناده ضعيف؛ [ت ٥٧٠-٥٧٦/١٩٤٣].

(٢) في الأصل: في البصريين، خطأ، صوابه ما أثبت.

(٣) في النسخ الخطية كلها: «هجرة» مصحف، والمثبت من التلخيص والإتحاف، وهو الصواب، هجر من صيغ، وبقال: لم يجد من هجر الطعام والأدم، من باب الإفعال.

(٤) إسناده ضعيف؛ [ت ٥٧٠-٥٧٦/١٩٤٤].

(٥) في الأصل: في الطعام، خطأ. أي أحرم عبد، وتحرّج عليه، نقول: سبحان الله لم تحرم لم أدع للمسلم في رزقه شيئاً، وتحرّج عليه، وتذكره في هذه كلها فتحديث، وتحرج عليه هاهنا، وهو جمع على ضعفه، وهذا يدل على أن هذا التلخيص من أوثق ما عند الناس في هذا.

عَبْدُ اللهِ بْنُ مُحَمَّدِ بْنِ مُوسَى الْعَتَكِيُّ، قَالَا: ثَنَا مُحَمَّدُ بْنُ أَبِي بَكْرٍ، ثَنَا عَبْدُ الْأَعْلَى بْنُ حَمَّادٍ، ثَنَا أَبُو خَاصِمٍ الثُّمَالِيُّ، عَنِ الْفَضْلِ بْنِ عِيسَى، عَنْ مُحَمَّدِ بْنِ(١) الْمُنْكَدِرِ، عَنْ جَابِرِ بْنِ عَبْدِ اللهِ، عَنِ النَّبِيِّ ﷺ قَالَ: «يُقِيمُ اللهُ بِالْمَوْصِلِ يَوْمَ الْقِيَامَةِ عَبْدًا حَتَّى يُوقِفَهُ بَيْنَ يَدَيْهِ، فَيَقُولُ: عَبْدِي، إِنِّي أَمْرَتُكَ أَنْ تَدْعُونِي، وَوَعَدْتُكَ أَنْ أَسْتَجِيبَ لَكَ، فَهَلْ كُنْتَ تَدْعُونِي؟ فَيَقُولُ: نَعَمْ يَا رَبِّ، فَيَقُولُ: إِنَّ ذَلِكَ لَمْ تَدْعُنِي بِدَعْوَةٍ إِلَّا اسْتَجَبْتُ لَكَ، أَلَيْسَ دَعَوْتَنِي يَوْمَ كَذَا وَيَوْمَ كَذَا وَلَمْ تَرَكَ بِيَدِكَ إِلَّا أَفْرَجْتُ عَنْكَ؟ فَيَقُولُ: نَعَمْ يَا رَبِّ، فَيَقُولُ: أَلَيْسَ دَعَوْتَنِي يَوْمَ كَذَا فِي الدَّيْنِ، وَيَوْمَ كَذَا وَكَذَا فِي الْعِيَالِ، وَيَوْمَ كَذَا أَنْ أُفَرِّجَ عَنْكَ، فَلَمْ تَرَ فَرَجًا؟ قَالَ: نَعَمْ يَا رَبِّ، فَيَقُولُ: إِنِّي أَخَّرْتُ ذَلِكَ لَكَ بِهَا فِي الْحَالِ خَيْرًا وَثَوَابًا، وَمَغْفِرَةً فِي الْآخِرَةِ أَفْضَلَ، أَلَيْسَ دَعَوْتَنِي يَوْمَ كَذَا وَكَذَا، فَتَضَيَّقَ عَلَيْكَ، فَتَمَنَّيْتَ رِزْقًا، فَيَقُولُ: قَدْ عَجَّلْتُهُ لَكَ فِي يَوْمِ كَذَا وَكَذَا، وَدَعَوْتَنِي فِي يَوْمِ كَذَا وَكَذَا فِي حَاجَةٍ أَعْجَبَهَا إِلَيَّ، فَلَمْ تَرَ قَضَاءَهَا؟ فَيَقُولُ: نَعَمْ يَا رَبِّ، فَيَقُولُ: إِنِّي أَخَّرْتُ ذَلِكَ لَكَ بِهَا فِي الْجَنَّةِ خَيْرًا وَثَوَابًا، قَالَ: رَضِيتُ أَمْ سَخِطْتَ؟ فَلَا يَدَعُ شَيْئًا دَعَوْتَهُ بِهِ إِلَّا سَأَلَهُ، قَالَ: فَيَقُولُ: إِنِّي لَمْ أَرَ بَأْسًا بِأَنْ يَكُونَ مَحَلُّ ذَلِكَ الْمَوْضِعِ وَذَلِكَ الْمَوْضِعِ أَنْ يَكُونَ الْمَرْءُ فِي ظِلِّ الْعَرْشِ، وَذَلِكَ الْمَوْضِعُ هُوَ ذَلِكَ الْمَوْضِعُ، يَا لَيْتَهُ لَمْ يَكُنْ فَضَلَ لَهُ شَيْءٌ مِنْ ثَوَابِهِ»(٢).

---

(١) في (ز): «عن».

(٢) في (ز): «الفضيلة».

(٣) في (ز): «الفضيلة».

(٤) في (ز): «الفضيلة».

(٥) لوقف «به» سقط من (ز).

(٦) [حسن لغيره] (٣٦٨٥-٣٦٨٦)

هَذَا حَدِيثٌ لَمْ نَكْتُبْهُ إِلَّا لِقَوْلِ ابْنِ عُيَيْنَةَ الرَّقِّيِّ، عَنْ مُحَمَّدٍ ابْنِ الْمُنْكَدِرِ، وَمَعْنَى الْحَدِيثِ عِنْدِي مَعْنَى مَنْ لَا يَتَّهِمُهُ، بِالْوَضْعِ.

١٨٣٧- ٥٥٥٥ أَبُو عَبْدِ اللهِ مُحَمَّدُ بْنُ يَعْقُوبَ بْنِ يُوسُفَ الْحَافِظُ، قَالَ: يَحْيَى بْنُ يَحْيَى، قَالَ: حَدَّثَنَا مُحَمَّدُ، قَالَ: يَلْبَثُ بِرُّ الْمُقْتَلِ، قَالَ: مُحَمَّدُ بْنُ عَبْدِ اللهِ دَوْلَى الْمُقْرِءُ، قَالَ: سَمِعْتُ أَبَانَ بْنَ عُثْمَانَ بْنِ عَفَّانَ الْأَنْصَارِيَّ يَقُولُ، قَالَ: جَابِرُ بْنُ عَبْدِ اللهِ: عَرَجَ عَلَيْنَا النَّبِيُّ ﷺ، فَقَالَ: «إِنَّا لَفِي النَّاسِ، إِذْ بَرَزَ مِنَّا بِرٌّ الْمُقْتَلِ، لَحِقَ وَاقِصٌ عَلَى مَطَايَاهُ الدَّرِّ فِي الْأَرْضِ، فَارْتَمَوْا بِرَمْيِهِمْ، فَأَخْطَأَهُمْ، فَأَرَادَ وَاقِصٌ أَنْ يَرْمِيَ رَمْيَةً فَلَمْ يَقْدِرْ، وَأَنَّ رَمْيَةً أَصَابَتْهُ، وَإِنَّ رَمْيَةً أَصَابَتْهُ، وَإِنَّ مَنِيَّتَهُ لَفِي يَدِهِ، فَأَلْقَاهَا، فَأَصَابَتْهُ، فَمَاتَ، وَإِنَّ رَمْيَةً أَصَابَتْهُ، وَإِنَّ مَنِيَّتَهُ لَفِي يَدِهِ، فَأَلْقَاهَا، فَأَصَابَتْهُ، فَمَاتَ، وَإِنَّ رَمْيَةً أَصَابَتْهُ، وَإِنَّ مَنِيَّتَهُ لَفِي يَدِهِ، فَأَلْقَاهَا، فَأَصَابَتْهُ، فَمَاتَ، فَمَا بَقِيَ مِنْهُمْ أَحَدٌ إِلَّا وَقَدْ رَمَى، فَمَا بَقِيَ مِنْهُمْ أَحَدٌ إِلَّا وَقَدْ رُمِيَ، فَمَا بَقِيَ مِنْهُمْ أَحَدٌ إِلَّا وَقَدْ مَات

هُرَيْرَةَ، أَنَّ رَسُولَ اللهِ ﷺ قَالَ: «إِنَّ لِلَّهِ مَلَائِكَةً سَيَّارَةً فُضُلًا، يَتْبَعُونَ مَجَالِسَ الذِّكْرِ فِي الْأَرْضِ، فَإِذَا وَجَدُوا قَوْمًا عَلَى مَجْلِسٍ ذِكْرٍ حَفَّ بَعْضُهُمْ بَعْضًا بِأَجْنِحَتِهِمْ إِلَى السَّمَاءِ، فَيَقُولُ تَبَارَكَ وَتَعَالَى: مِنْ أَيْنَ جِئْتُمْ؟ وَهُوَ أَعْلَمُ فَيَقُولُونَ: رَبَّنَا جِئْنَا مِنْ عِنْدِ عِبَادٍ يُسَبِّحُونَكَ، وَيُكَبِّرُونَكَ، وَيَحْمَدُونَكَ، وَيُهَلِّلُونَكَ، وَيَسْأَلُونَكَ، وَيَسْتَجِيرُونَكَ، فَيَقُولُ: مَا يَسْأَلُونِي؟ وَهُوَ أَعْلَمُ فَيَقُولُونَ: رَبَّنَا يَسْأَلُونَكَ الْجَنَّةَ، وَهَلْ رَأَوْهَا؟ فَيَقُولُونَ: لَا يَا رَبِّ فَيَقُولُ: كَيْفَ لَوْ رَأَوْهَا؟ فَيَقُولُ: وَمِمَّ يَسْتَجِيرُونِي؟ وَهُوَ أَعْلَمُ فَيَقُولُونَ: مِنْ نَارِكَ، فَيَقُولُ: هَلْ رَأَوْهَا؟ فَيَقُولُونَ: لَا، فَيَقُولُ: كَيْفَ لَوْ رَأَوْهَا؟ فَيَقُولُونَ: لَوْ رَأَوْهَا لَكَانُوا أَشَدَّ مِنْهَا فِرَارًا، وَأَعْظَمَ لَهَا مَخَافَةً، فَيَقُولُ: فَأُشْهِدُكُمْ أَنِّي قَدْ غَفَرْتُ لَهُمْ، وَأَعْطَيْتُهُمْ مَا سَأَلُونِي، وَأَجَرْتُهُمْ مِمَّا اسْتَجَارُونِي، فَيَقُولُونَ: رَبَّنَا إِنَّ فِيهِمْ فُلَانًا خَطَّاءً، جَلَسَ إِلَيْهِمْ وَلَيْسَ مِنْهُمْ، فَيَقُولُ: وَلَهُ أَيْضًا، قَدْ غَفَرْتُ لَهُ، هُمُ الْقَوْمُ لَا يَشْقَى بِهِمْ جَلِيسُهُمْ».

هَذَا حَدِيثٌ صَحِيحٌ، رِجَالُهُ ثِقَاتٌ رِجَالُ الشَّيْخَيْنِ مُخْتَصَرًا مِنْ حَدِيثٍ وَهْبِ بْنِ جَابِرٍ، عَنْ سُهَيْلٍ.

١٨٣٩٠- مِسْكِينٌ أَبُو الْقَاسِمِ الْحَسَنُ بْنُ يَعْقُوبَ الْعَدْلُ، ثنا يَحْيَى بْنُ أَبِي

---

(١) في (ب) زاد (و ابو): «رسول الله».

(٢) في (ب) زاد (و ابو): «سألوني».

(٣) في (ب): «فرارهما».

(٤) في (ب) زاد (و ابو): «لهم».

(١٨٣٩٠) أبو القاسم الحسن بن يعقوب العدل: لم نجد له ترجمة.

طَالِبِ، ثنا زَيْدُ بْنُ الْحُبَابِ، ثنا مُعَاوِيَةُ بْنُ صَالِحٍ، حَدَّثَنِي عَمْرُو بْنُ قَيْسٍ السَّكُونِيُّ، عَنْ عَبْدِ اللهِ بْنِ سَلَمَةَ، أَنَّ أَعْرَابِيًّا قَالَ لِرَسُولِ اللهِ ﷺ: إِنَّ شَرَائِعَ الإِسْلامِ قَدْ كَثُرَتْ عَلَيَّ، فَأَبْلِغْنِي بِشَيْءٍ أَتَشَبَّثُ بِهِ، قَالَ: «لا يَزَالُ لِسَانُكَ رَطْبًا مِنْ ذِكْرِ اللهِ».

فَضْلُ حَدِيثِ صَحِيحِ الإِسْنَادِ، وَلَمْ يُخَرِّجَاهُ

١٤٨٠ - أَخْبَرَنَا أَبُو الْحُسَيْنِ: أَحْمَدُ بْنُ مُحَمَّدِ الْمَقْرِئُ بِبَغْدَادَ، ثنا الْعَبَّاسُ بْنُ مُحَمَّدٍ الدُّورِيُّ، ثنا أَبُو عَامِرٍ الْعَقَدِيُّ، ثنا عَلِيُّ بْنُ الْمُبَارَكِ، عَنْ يَحْيَى بْنِ أَبِي كَثِيرٍ، عَنْ عَبْدِ الرَّحْمَنِ بْنِ يَعْمُرَ، عَنِ الْعِرْفَةِ قَالَ: سَمِعْتُ أَبَا هُرَيْرَةَ يَقُولُ: قَالَ رَسُولُ اللهِ ﷺ: «سَيَأْتِي الْمَهْدِيُّ»، قَالَ: يَا رَسُولَ اللهِ، وَمَا الْمَهْدِيُّ؟ قَالَ: «الْمَهْدِيُّ لِهَذِهِ الأُمَّةِ فِي وَقْتِهِ الْمَهْدِيُّ».

هَذَا حَدِيثٌ صَحِيحُ عَلَى شَرْطِ الشَّيْخَيْنِ، وَلَمْ يُخَرِّجَاهُ(١).

١٤٨١ - أَخْبَرَنَا: أَبُو الْعَبَّاسِ مُحَمَّدُ بْنُ يَعْقُوبَ، ثنا بَحْرُ بْنُ نَصْرٍ، ثنا بِشْرُ بْنُ بَكْرٍ، ثنا الأَوْزَاعِيُّ، عَنْ إِسْمَاعِيلَ بْنِ عُبَيْدِ اللهِ، عَنْ أَبِي الدَّرْدَاءِ، عَنِ النَّبِيِّ ﷺ قَالَ: سَمِعْتُ رَسُولَ اللهِ ﷺ يَقُولُ: «إِنَّ اللهَ يَقُولُ: أَنَا مَعَ عَبْدِي إِذَا هُوَ ذَكَرَنِي وَتَحَرَّكَتْ بِي شَفَتَاهُ»(٢).

---

(١) في (ر) زاد: «مهدي».

(٢) إسناده ضعيف (١٤٠٣٧-٢٤٠٤٠).

في (ر) زاد: «الحديث».

إسناده ضعيف (١٤٠٣٧-١٤٣٧٩).

في الصحيحين مسلم (٢٦٧٥) من حديث أبي هريرة رضي الله عنه.

والمذكور في الكتاب والدارقطني.

إسناده ضعيف (١٤٠٣٧-٢٤٠٤٠).

٢٠

هَذَا حَدِيثٌ صَحِيحُ الإِسْنَادِ، وَلَمْ يُخَرِّجَاهُ.

١٤٤٢ - أَخْبَرَنَا عَبْدُ اللَّهِ بْنُ مُحَمَّدِ بْنِ حَمْدَانَ الصَّيْرَفِيُّ بِمَرْوَ، ثنا عَبْدُ الصَّمَدِ بْنُ الْفَضْلِ الْبَلْخِيُّ، ثنا نَاجِيَةُ بْنُ إِبْرَاهِيمَ، ثنا عَبْدُ اللَّهِ بْنُ سُمَيْعٍ الْبَلْخِيُّ، ثنا عَبْدُ اللَّهِ بْنُ أَبِي زِيَادٍ الْقَطَوَانِيُّ، عَنْ أَبِي إِسْحَاقَ الْهَمْدَانِيِّ، عَنْ أَبِي زُرْعَةَ بْنِ عَمْرِو بْنِ جَرِيرٍ، عَنْ أَبِي هُرَيْرَةَ، قَالَ: قَالَ النَّبِيُّ ﷺ: «أَلَا أُنَبِّئُكُمْ بِشَرِّ أَهْلِكُمْ: فَالَّذِينَ هُمْ مِنْكُمْ بِمَنْزِلَةِ الْغُرَابِ مِنْ مَنَاقِيرِهِ، وَأَرْجُلِهِ هَذَا يَنْعَقُ، وَهَذَا يَنْعَقُ، وَهَذَا يَنْعَقُ، وَأَنْ تَمُوتُوا فَتُعْرَضُوا أَفْنَاءً، وَتُعْرَضُوا أَفْنَاءَكُمْ، وَأَنْ تَمُوتُوا فَتُعْرَضُوا أَفْنَاءً، قَوْمٌ لَا يَرْحَمُونَ صَغِيرَكُمْ، وَلَا يُوَقِّرُونَ كَبِيرَكُمْ، وَلَا يَعْطِفُونَ عَلَى ذِي رَحِمٍ رَحِمَهُ، وَلَا يَأْمَنُ شَرَّهُمْ جَلِيسُهُمْ، وَلَا يُؤْمَنُ سَوْءُ جِوَارِهِمْ، وَلَا يُقْبَلُ مِنْ مُحْسِنِهِمْ، وَلَا يُتَجَاوَزُ عَنْ مُسِيئِهِمْ، وَلَا يُعْطَى سَائِلُهُمْ، وَلَا يَمْنَعُ نَائِلُهُمْ، وَلَا يُعَظِّمُ عَالِمُهُمْ، وَلَا يُحْسِنُ مُتَعَلِّمُهُمْ، وَلَا يُعَلِّمُ جَاهِلَ

عَمَلِ أَصْحَابِ الْمَاءِ مِنْ عَذَابِ اللهِ مِنْ وَثَنٍ فَمَا فَوْقَهُ».

١٨٤٣- أَخْبَرَنَا أَبُو بَكْرِ بْنُ إِسْحَاقَ، أَنَا أَبُو الشَّيْخِ، وَأَبُو مُسْلِمٍ، قَالَا: ثَنَا مُسَدَّدٌ، ثَنَا بِشْرُ بْنُ الْمُفَضَّلِ، ثَنَا مُطَرِّفٌ بْنُ طَرِيفٍ(١)، عَنْ صَالِحٍ مَوْلَى التَّوْأَمَةِ قَالَ: سَمِعْتُ أَبَا هُرَيْرَةَ يَقُولُ، قَالَ: أَبُو الْقَاسِمِ ﷺ: «لَيَأْتِيَنَّ قَوْمٌ جُلُوسًا فَتُطَالِعُهُمْ أَعْمَالُهُمْ، يَتَحَدَّثُونَ فَيَذْكُرُونَ اللهَ، أَوْ يَذْكُرُونَ اللهَ، أَوْ يُصَلُّونَ» عَلَيَّ نَبِيِّهِ ﷺ إِلَّا كَانَتْ عَلَيْهِمْ مِنَ الْمَوْبِقَةِ، إِنْ شَاءَ عَذَّبَهُمْ، وَإِنْ شَاءَ غَفَرَ لَهُمْ»(٢).

هَذَا حَدِيثُ صَحِيحُ الإِسْنَادِ، وَلَمْ يُخَرِّجَاهُ، وَصَالِحٌ لَيِّنُ بِالشَّامِ(٣).

١٨٤٤- وَأَمَّا أَبُو بَكْرِ بْنُ إِسْحَاقَ الْفَقِيهُ: أَخْبَرَنَا أَحْمَدُ بْنُ إِبْرَاهِيمَ بْنِ مِلْحَانَ، ثَنَا يَحْيَى بْنُ يَحْيَى، ثَنَا اللَّيْثُ، عَنِ ابْنِ الْهَادِ، عَنْ يَحْيَى بْنِ سَعِيدٍ، عَنْ زُرَارَةَ بْنِ أَوْفَى، عَنْ عَائِشَةَ قَالَتْ: كَانَ رَسُولُ اللهِ ﷺ يَقُومُ مِنْ مَجْلِسٍ لَا يَذْكُرُ اللهَ فِيهِ، قَالَ: «سُبْحَانَكَ اللَّهُمَّ رَبِّي وَبِحَمْدِكَ، لَا إِلَهَ إِلَّا أَنْتَ، أَسْتَغْفِرُكَ، وَأَتُوبُ إِلَيْكَ» فَقَالَتْ: يَا رَسُولَ اللهِ، مَا أَكْثَرَ مَا تَقُولُ هَؤُلَاءِ الْكَلِمَاتِ إِذَا قُمْتَ، قَالَ: «إِنَّهُ يُطْبَعُ أَحَدٌ حِينَ يَقُومُ مِنْ مَجْلِسٍ إِلَّا طُبِعَ لَهُ مَا كَانَ بِمَثَابَةِ فِي ذَلِكَ

---

(١) إسناده ضعيف (١٨/٣٠٤-٣١٦/١٦٤٣).

(٢) في الزوائد: «الموبقة» بالهاء، والمثبت من الصحيح، والإتحاف.

(٣) في (ب، وذ): «ضعيف».

(٤) في (ب، وذ، وأ، ر): «الفقيه».

(٥) إسناده ضعيف (١٨/٣٠٤-٣١٦/١٦٤٣).

(٦) قال الذهبي في التلخيص: «قلت: صالح ضعيف».

الْمَنْجُلِيِّ»(١).

هَذَا حَدِيثٌ صَحِيحٌ الإِسْنَادِ(٢)، وَلَمْ يُخَرِّجَاهُ.

١٨٤٥- **حدثنا** أَبُو عَبْدِ اللهِ مُحَمَّدُ بْنُ يَعْقُوبَ الْحَافِظُ، ثنا إِبْرَاهِيمُ بْنُ عَبْدِ اللهِ السَّعْدِيُّ، ثنا مُحَمَّدُ بْنُ عَبْدِ اللهِ الرَّقَاشِيُّ، ثنا الرَّبِيعُ بْنُ مُسْلِمٍ، عَنِ الْحَسَنِ، عَنِ ابْنِ بْنِ مَالِكٍ قَالَ: قَالَ رَسُولُ اللهِ ﷺ: «عَلِّمِي أَنَّكِ مُعَلِّمَةٌ، عَلِّمِي أَنَّكِ مُتَعَلِّمَةٌ فَإِنَّكِ لَنْ تَمُوتِي حَتَّىٰ تَرَيْنَ الْعَجَائِبَ»(٣).

وَذَكَرَ الطَّيْرَ مُخْرَجٌ فِي الصَّحِيحِ، وَذِكْرُ الدَّمَاءِ غَرِيبٌ صَحِيحٌ، فَإِنَّ مُحَمَّدَ بْنَ الْمُثَنَّىٰ يَقُولُ(٤): وَفِي هَذَا الإِسْنَادِ يَقُولُ صَالِحُ جَزَرَةَ: كَذَبَانِ ابْنُ مَرْجَانَا(٥).

١٨٤٦- **حدثنا** أَبُو عَبْدِ اللهِ مُحَمَّدُ بْنُ عَبْدِ اللهِ الصَّفَّارُ، ثنا يُونُسُ بْنُ أَبِي الدُّنَّيْنِ، ثنا مُحَمَّدُ بْنُ يَزِيدَ(٦) الرَّاسِبِيُّ، ثنا وَهْبِيُّ بْنُ خَالِدٍ، ثنا عَبْدُ الرَّحْمَنِ بْنُ مَرْهَبٍ، عَنْ عَمْرِو(٧) بْنِ أَبِي قُرَّةَ قَالَ: قَالَ رَسُولُ اللهِ ﷺ: «مَا مِنْ عَبْدٍ يَتَعَبَّدُ وَجْهَهُ إِلَى اللهِ فِي سَكْرَةٍ إِلَّا أَعْطَاهُ اللهُ إِيَّاهَا، إِمَّا أَنْ(٨)

---

(١) [تحفة المهذب/١٧٨/ب-١٠٧٨/ب-٢١٤٩/ب].

(٢) قال الذهبي في التلخيص: «قلت: على شرط البخاري ومسلم».

(٣) [تحفة المهذب/١٧٨/ب-١٠٧٨/ب].

(٤) في النسخة: «قال: قلت محمد بن المثنى»، وكتب أكثر الناسخ.

(٥) كذا في النسخ الخطية كلها، وهو يشير لما سلفا.

(٦) في (ب): «يزيد».

(٧) عن: عبد الله بن عبد الله بن مرهب الراسبي النهي.

(٨) [قوله «إما» ساقط من (ب)].

بِمُخَالِفٍ، وَبِذَا أَوْلَى»[1].

هَذَا حَدِيثٌ صَحِيحُ الإِسْنَادِ، وَلَمْ يُخَرِّجَاهُ.

١٨٤٧- أَخْبَرَنَا أَبُو الْعَبَّاسِ مُحَمَّدُ بْنُ أَحْمَدَ بْنِ مَحْبُوبٍ الْمَرْوَزِيُّ بِمَرْوَ، ثنا سَعِيدُ بْنُ مَسْعُودٍ، ثنا يَزِيدُ بْنُ هَارُونَ، ثنا سُلَيْمَانُ التَّيْمِيُّ، عَنْ أَبِي عُثْمَانَ النَّهْدِيِّ، عَنْ سَلْمَانَ قَالَ: إِنَّ اللهَ يَسْتَحْيِي أَنْ يَبْسُطَ الْعَبْدَ إِلَيْهِ يَدَيْهِ فِيهِمَا خَيْرًا فَرُدَّهُمَا خَائِبَتَيْنِ"[2].

هَذَا إِسْنَادٌ صَحِيحٌ عَلَى شَرْطِ الشَّيْخَيْنِ.

وَقَدْ رَوَاهُ حَمَّادُ بْنُ سَلَمَةَ، عَنْ أَبِي عُثْمَانَ النَّهْدِيِّ.

١٨٤٨- أَنَا أَبُو الْعَبَّاسِ الْمَحْبُوبِيُّ، ثنا سَعِيدُ بْنُ مَسْعُودٍ، ثنا يَزِيدُ بْنُ هَارُونَ، ثنا حَمَّادُ بْنُ سَلَمَةَ، عَنْ أَبِي عُثْمَانَ، عَنْ سَلْمَانَ، عَنِ النَّبِيِّ ﷺ قَالَ: «إِنَّ اللهَ حَيِيٌّ يَسْتَحْيِي مِنْ عَبْدِهِ أَنْ يَبْسُطَ إِلَيْهِ يَدَيْهِ، ثُمَّ يَرُدَّهُمَا خَائِبَتَيْنِ»[3].

وَلَهُ شَاهِدٌ بِإِسْنَادٍ صَحِيحٍ عَنْ أَنَسٍ بِنَحْوِ لَفْظِ ابْنِ مَاجَهْ:

١٨٤٩- أَخْبَرَنَا أَبُو عَبْدِ اللهِ الصَّفَّارُ، ثنا أَبُو بَكْرِ بْنُ أَبِي دَاوُدَ، ثنا بِشْرُ بْنُ الْوَلِيدِ الْقَاضِي، ثنا عَامِرُ بْنُ يَسَافٍ، عَنْ عَطَاءِ بْنِ عُمَرَ بْنِ عَبْدِ اللهِ بْنِ أَبِي

---

(١) لفظ رواية مسلم عن أبي.

(٢) [إتحاف المهرة: (٣٣٤/٩-١٩٤٤)]

(٣) [إتحاف المهرة: (٥٢٣/٩-٥٩٤٧)]

(٤) [إتحاف المهرة: (٥٢٣/٩-٥٩٤٧)]

(٥) وهناك: عن عبد الله بن يساف أبو محمد اليماني.

طَلْحَةَ الأَنْصَارِيِّ قَالَ: حَدَّثَنِي أَبُو سُلَيْمٍ قَالَ: قَالَ رَسُولُ اللهِ ﷺ: «إِنَّ اللهَ رَحِيمٌ حَيِيٌّ كَرِيمٌ، يَسْتَحْيِي مِنْ عَبْدِهِ أَنْ يَرْفَعَ إِلَيْهِ يَدَيْهِ، فَلَا يَضَعَ فِيهِمَا خَيْرًا»[1].

١٨٥٠- ضعيف جدًا. أَبُو الْعَبَّاسِ مُحَمَّدُ بْنُ يَعْقُوبَ: ثنا الْعَبَّاسُ بْنُ مُحَمَّدٍ الدُّورِيُّ: ثنا يَزِيدُ بْنُ هَارُونَ: أنا عَبْدُ الرَّحْمَنِ بْنُ أَبِي بَكْرٍ بْنِ أَبِي مُلَيْكَةَ، عَنْ مُوسَى بْنِ طَلْحَةَ، عَنْ أَبِيهِ، عَنْ ابْنِ عُمَرَ قَالَ: قَالَ رَسُولُ اللهِ ﷺ: «مَنْ فُتِحَ لَهُ فِي الدُّعَاءِ مِنْكُمْ فُتِحَتْ لَهُ أَبْوَابُ الْجَنَّةِ، وَلَا يَسْأَلُ اللهَ عَبْدٌ شَيْئًا كَانَ أَحَبَّ إِلَيْهِ مِنْ أَنْ يَسْأَلَ الْعَافِيَةَ»[2].

هذا حديث صحيح الإسناد، ولَمْ يُخَرِّجَاهُ.

١٨٥١- أخبرنا [عبد الله] بْنُ مُحَمَّدِ بْنِ الْفَضْلِ الْمُزَنِيُّ بِنَيْسَابُورَ: ثنا عَبَّاسٌ، أنا إِبْرَاهِيمُ بْنُ الْمُنْذِرِ الْحِزَامِيُّ: أنا مُوسَى بْنُ إِبْرَاهِيمَ بْنِ يَسَارٍ الْحِزَامِيُّ[3]: قَالَ: سَمِعْتُ عَبْدَ اللهِ بْنَ جَرَادٍ يَقُولُ: سَمِعْتُ عَبْدَ بْنَ عُمَيْرٍ قَالَ: سَمِعْتُ رَسُولَ اللهِ ﷺ يَقُولُ: «أَفْضَلُ الذِّكْرِ: لَا إِلَهَ إِلَّا اللهُ، وَأَفْضَلُ الدُّعَاءِ: الْحَمْدُ لِلَّهِ»[4].

---

(١) إتحاف المهرة (١/٦١٠-٨٥٦)، وقال الدمياطي في المتجر: «قلت: عامر بن صالح».

(٢) إتحاف المهرة (٩/٣٩٤-١٤٤٢٥).

قال الذهبي في المهذب: «قلت: البتيكي ضعيف».

(٣) في (ز) زيادة: «الحزامي» وهو: موسى بن إبراهيم بن كثير بن بشر الحزامي، ترجمه مهنأ الأنصاري، من رجال الهذيب.

(٤) إتحاف المهرة (٩/٥٧٤-١٢٢٩٦).

هَذَا حَدِيثٌ صَحِيحُ الإِسْنَادِ، وَلَمْ يُخَرِّجَاهُ.

١٨٥٢ - أَخْبَرَنَا أَبُو زَكَرِيَّا بْنُ مُحَمَّدِ الْعَنْبَرِيُّ وَأَبُو بَكْرٍ مُحَمَّدُ بْنُ جَعْفَرٍ الْمُزَكِّي، قَالَا: ثَنَا أَبُو عَبْدِ اللهِ مُحَمَّدُ بْنُ إِبْرَاهِيمَ الْعَنْبَرِيُّ، ثَنَا عَبْدُ الْعَزِيزِ بْنُ عِمْرَانَ بْنِ أَبِي ثَابِتٍ مَوْلَى قُرَيْشٍ، ثَنَا مُحَمَّدُ بْنُ مُوسَى(١)، ثَنَا سُلَيْمُ(٢) بْنُ زِيدٍ.

وَحَدَّثَنَا أَبُو بَكْرِ بْنُ إِسْحَاقَ وَأَبُو بَكْرِ بْنُ بَالَوَيْهِ، قَالَا: ثَنَا مُحَمَّدُ بْنُ غَالِبٍ، ثَنَا عَفَّانُ، ثَنَا حَمَّادٌ، ثَنَا عَمْرُو بْنُ دِينَارٍ، قَالَ: إِيَّايَ بْنُ سَلَمَةَ بْنِ الأَكْوَعِ، عَنْ سَلَمَةَ بْنِ الأَكْوَعِ قَالَ: مَا سَمِعْتُ النَّبِيَّ ﷺ يَسْتَفْتِحُ دُعَاءً إِلَّا اسْتَفْتَحَهُ: «سُبْحَانَ رَبِّيَ الْعَظِيمِ الأَعْلَى الْوَهَّابِ»(٣).

هَذَا حَدِيثٌ صَحِيحُ الإِسْنَادِ، وَلَمْ يُخَرِّجَاهُ.

١٨٥٣ - أَخْبَرَنَا الْحَسَنُ بْنُ مُحَمَّدٍ الْحَنِيفِيُّ، ثَنَا أَبُو الْعَوَّامِ، ثَنَا عَفَّانُ، ثَنَا عَبْدُ اللهِ، أَخْبَرَنِي بَحْرُ بْنُ حَمَّادٍ(٤) [مُحَمَّدٌ](٥)، عَنْ رَبِيعَةَ بْنِ عَامِرٍ، قَالَ: سَمِعْتُ النَّبِيَّ ﷺ يَقُولُ: «الْطُّوبَى لِلْغُرَبَاءِ»(٦).

هَذَا حَدِيثٌ صَحِيحُ الإِسْنَادِ، وَلَمْ يُخَرِّجَاهُ.

---

(١) هو القرشي.

(٢) في (د) وأط: «سميع» وهو: عمرو بن راشد بن شجرة، أبو عفص الهلالي. ينظر: الجامع.

(٣) إسناده ضعيف (٥٠٩٤-٥٠٩٣).

(٤) هو: الباهلي. ينظر: إسناده ضعيف (٥٠٦٤-٥٠٦٣).

(٥) في (د) وأط: «محمد».

(٦) إسناده ضعيف (٥٠٦٤-٥٠٦٣).

١٨٥٤ - أخبرنا أبو نصر أحمدُ بنُ سَهْلٍ الفَقيهُ، ثنا مُحَمَّدُ بنُ سُلَيْمانَ النَّسَوِيُّ[1]، ثنا مُحَمَّدُ بنُ المُتَوَكِّلِ السِّمْسَارُ[2]، ثنا رَقِيبُ بنُ سَهْلٍ، ثنا مُوسَى بنُ عُبَيْدٍ، عَنْ مُحَمَّدِ بنِ أَبِي صَالِحٍ، عَنْ أَبِيهِ، عَنْ أَبِي هُرَيْرَةَ قَالَ: قَالَ رَسُولُ اللهِ ﷺ: «الطُّرُقَاتُ إِلَى الْحَمَّامِ وَالإِدْبَارِ»[3].

١٨٥٥ - أخبرنا أبو بكرٍ بنُ إسْحاقَ الفَقيهُ، ثنا إسْماعِيلُ بنُ قُتَيْبَةَ، ثنا يَحْيَى بنُ يَحْيَى، أَنَا حَاتِمٌ[4]، عَنْ مُوسَى بنِ عُقْبَةَ، عَنْ مُحَمَّدِ بنِ الْمُنْكَدِرِ، عَنْ مُحَمَّدِ بنِ يَسَارٍ، عَنْ أَبِي هُرَيْرَةَ، أَنَّ رَسُولَ اللهِ ﷺ قَالَ لَهُمْ: «أَتَجِيئُونَ إِلَيَّ الْمَسْأَلَةَ أَنْ تَحْتَفُوا فِي الدُّعَاءِ»، فَأَمَرَنَا نَحْنُ رَسُولُ اللهِ قَالَ: «قُولُوا: اللَّهُمَّ أَعْطِ عَلِيًّا وَذُرِّيَّتَهُ وَشُكْرَكَ، وَعِشْرَ عِيَالِكَ»[5].

هذا حديثٌ صحيحٌ، وقولُ حاتمٍ لَمْ يُتَّهَمْ عَلَيْهِ إِلَّا روايَتُهُ عَنِ المَجْهُولِينَ، وإِنَّمَا رَوَى عَنِ الثِّقَاتِ الأَثْبَاتِ فَرِوَايَتُهُ مُقْبَلَةٌ.

١٨٥٦ - مِمَّنْ أَبُو بكرٍ مُحَمَّدُ بنُ عَبْدِ اللهِ الشَّافِعِيُّ بِبَغْدَادَ، ثنا أَبُو إِسْمَاعِيلَ مُحَمَّدُ بنُ إِسْمَاعِيلَ، ثنا سَعِيدُ بنُ عَبْدِ اللهِ بنِ قُرَيْشٍ وَأَصْبَغُ بنُ الْفَرَجِ.

وأَخْبَرَنِي عَبْدُ اللهِ بنُ مُحَمَّدِ بنِ مُوسَى، ثنا مُحَمَّدُ بنُ أَبِي بَكْرٍ، أَنَا أَحْمَدُ بنُ عِيسَى،

---

(١) في «الأنساب» (٥/٤٤٣): (النسوي).
(٢) [تحرف اسمه في (ز) (٥/٣٤٣-١٨٢٠)].
(٣) هو: عند أصحاب الصحيح من رواية أبي سعيد الخدري.
[تحرف اسمه في (ز) (١٨٢٠/٥-١٩٨٤)].
(٤) قال ابن حجر في الإصابة: «ثقات». لا رافعة.
(٥) [تحرف اسمه في (ز) (١٨٢٠/٥-١٩٨٤)].

وَحَدَّثَنَا مُحَمَّدُ بْنُ صَالِحٍ، ثَنَا مُحَمَّدُ بْنُ إِسْمَاعِيلَ، ثَنَا أَبُو الطَّاهِرِ، قَالُوا: ثَنَا عَبْدُ اللهِ بْنُ وَهْبٍ، قَالَ: أَخْبَرَنِي عَمْرُو بْنُ الْحَارِثِ، أَنَّ دَرَّاجًا أَبَا السَّمْحِ حَدَّثَهُ، عَنْ أَبِي الْهَيْثَمِ، عَنْ أَبِي سَعِيدٍ الْخُدْرِيِّ، أَنَّ رَسُولَ اللهِ ﷺ قَالَ: «أَكْثِرُوا وَقُولُوا اللهُ حَتَّى يَظُنُّوا» الْحَدِيثَ.

هَذِهِ صَحِيفَةُ بِضْعَةٍ وَعِشْرِينَ صَحِيفَةً لِأَبِي هُرَيْرَةَ، وَأَبُو الْهَيْثَمِ سُلَيْمَانُ بْنُ عُتْبَةَ.

١٥٨٧- ذِكْرُ مَنْ يُقَالُ أَبُوهُ أَحَدُ مَنْ ذُكِرَ

١٥٨٧- أَخْبَرَنَا أَبُو بَكْرٍ بْنُ إِسْحَاقَ الْفَقِيهُ، ثَنَا أَحْمَدُ بْنُ عَلِيٍّ الْأَبَّارُ، ثَنَا مُحَمَّدُ بْنُ بَشَّارٍ، ثَنَا عَبْدُ الرَّحْمَنِ، ثَنَا سُفْيَانُ، عَنْ مَنْصُورٍ، عَنْ رِبْعِيٍّ، عَنْ أَبِي بَكْرٍ، عَنِ النَّبِيِّ ﷺ، عَنْ جِبْرِيلَ قَالَ: قَالَ اللهُ ﷻ: «إِنَّ أَحَدَ الثَّلَاثَةِ مَنْ أَرَادَ». وَقَالَ أَبُو عَلِيٍّ: وَحَدَّثَنَا أَبُو الْمُؤَمِّلِ قَالَ: ثَنَا عَبْدُ الرَّحْمَنِ، ثَنَا سُفْيَانُ، عَنْ مَنْصُورٍ، عَنْ رِبْعِيٍّ، عَنْ أَبِي بَكْرَةَ، عَنِ النَّبِيِّ ﷺ، عَنْ جِبْرِيلَ قَالَ: قَالَ اللهُ ﷻ: «إِنَّ أَحَدَ الثَّلَاثَةِ مَنْ أَرَادَ». هَكَذَا قَالَ: «أَبُو بَكْرَةَ» وَالصَّحِيحُ: «أَبُو بَكْرٍ»، وَلَمْ يُدْرِكْ بَكْرَةَ.

١٥٨٨- حَدَّثَنَا عَلِيُّ بْنُ حَمَّادٍ الْعَدْلُ، قَالَ: ثَنَا مُحَمَّدُ بْنُ عِيسَى بْنِ الطَّبَّاعِ، قَالَ: ثَنَا مُحَمَّدُ بْنُ عَبْدِ اللهِ بْنِ نُمَيْرٍ، قَالَ: ثَنَا أَبِي، قَالَ: ثَنَا مُوسَى بْنُ سَالِمٍ[٣]، عَنْ عَمْرِو بْنِ

---

(١) هو: أحمد بن عمرو بن عبد الله بن عمرو بن السرح، من رجال البخاري.

(٢) إسناده ضعيف جدًّا (٦٤٨٦-٦٤٩٦).

(٣) في (ز) وراجع ما قبله: «هشام» وهو: سليمان بن عمرو بن عبد، يقال: ابن عبد. من رجال البخاري.

(٤) في: صفية بنت شيبة. من رجال البخاري.

(٥) إسناده ضعيف (١٥٠٧-١٥١٠-٢٣٠٧).

(٦) كذا ورد، وفي المؤلف أحمد ٣٠٠٠ (٣٤١٣٠)، وأبي أمية (٢١٨/١٥) و(٢٢٢/١٥)، و

عَبْدِ اللهِ بْنِ عُتْبَةَ، عَنْ أَبِيهِ(١)، عَنِ النَّعْمَانِ بْنِ بَشِيرٍ، قَالَ: قَالَ رَسُولُ اللهِ ﷺ: «الْمُبِينُ بَيْنَهُمَا، وَبَيْنَ ذَلِكَ مِنَ الْحَلَالِ وَالتَّحْرِيمِ، وَالتَّشْبِيهِ، وَالتَّمْثِيلِ، وَالتَّقْلِيلِ، يَتَقَاطَعُ حَوْلَ الْمَرْعَى، لَهُنَّ نُوعٌ كَنَوْعِ الدَّمِ، وَلَهُنَّ لُعَابُ جِعْلَانٍ: يُحِبُّ أَنْ يَكُونَ لَهُ بِهَذَا الْمَرْعَى شَيْءٌ لَا يَكُونُ لَهُ»(٢).

هَذَا حَدِيثٌ صَحِيحُ الْإِسْنَادِ، وَلَمْ يُخَرِّجَاهُ.

١٨٩٩ - حَدَّثَنَا أَبُو عَبْدِ اللهِ مُحَمَّدُ بْنُ عَبْدِ اللهِ الصَّفَّارُ، ثنا أَحْمَدُ بْنُ مَهْدِيٍّ بْنِ رُسْتُمَ، وَحَدَّثَنَا أَبُو الْحَسَنِ مُحَمَّدُ بْنُ أَحْمَدَ بْنِ تَمِيمٍ الْقَنْطَرِيُّ، قَالَا: أَبُو قِلَابَةَ

= عن ابن عيينة، فهذا موسى بن عبد الله بن حسين المكي، أبو عيسى الخيزراني، وكذا سماه سفيان ومالك في حديثهما عن موسى بن عبد الله بن حسين عند عبد الله بن أحمد في زوائده على المسند (١٨٥٢٧) من طريق يحيى بن سعيد عنه به.

وكذلك روى رواية ابن أبي شيبة وأحمد وغيرهما عن أبي أم صبيح، وهشام، وأبي عيسى، وأبي حازم، عند أبي بن عبد الله.

(١) في الشيخين: «عن أبيه».

(٢) في «ت» و«ز»: «له».

(٣) إتحاف السادة (٣/٤٦٣ - ٤٦٤).

(٤) قال الذهبي في التلخيص: «قلت: موسى بن مسلم، قال أبو حاتم: منكر الحديث» وقال مرة: «قال ذلك في الميزان عن أبي حاتم وقال: موسى بن مسلم الخشني عن عبيد الله بن عمر بحديث منكر» وقال في «المغني» (٢/٦٩٩): «وقد ذكر البرقاني عن الدارقطني هذا الحديث وقال: تفرد به موسى بن مسلم الخشني عن أبيه، أخطأ فيه، أخطأ فيه، أخطأ فيه، غير واحد» انظر الجرح والتعديل (٨/١٣٠) ترجمة موسى بن مسلم أبو عيسى الخشني الحراني عن أحمد بن المقدام، وعن رجل اتهمته، قال ابن عدي: قد ذكر له ويتخلط في أحاديث، ويظهر لي أن أبا عيسى غير الذي عند الذهبي، الذي أدخله أحمد عن عنده في الجرح والتعديل، وقد ذكرناه أن الحديث حديث موسى بن مسلم الخشني.

وَحَدَّثَ أَبُو بَكْرٍ بْنُ إِسْحَاقَ الْفَقِيهُ وَأَبُو عَمْرٍو بْنُ إِسْمَاعِيلَ الْمُحَدِّثُ وَأَبُو حَمِيدٍ أَحْمَدُ بْنُ بِشْرٍ الْمُقْرِئُ وَأَبُو بَكْرٍ بْنُ دَاسَةَ، قَالُوا: ثنا أَبُو دَاوُدَ السِّجِسْتَانِيُّ، قَالَ: ثنا عَبْدُ الْحَمِيدِ بْنُ بَيَانٍ الْوَاسِطِيُّ، ثنا خَالِدٌ، عَنْ صَالِحٍ بْنِ غَرِيبٍ، عَنْ قَبِيصِ بْنِ مَخَارِقٍ، عَنْ عِمْرَانَ بْنِ حُصَيْنٍ، قَالَ: قَالَ رَسُولُ اللهِ ﷺ: «مَنْ كَانَ آخِرُ كَلَامِهِ لَا إِلَهَ إِلَّا اللهُ دَخَلَ الْجَنَّةَ».

هَذَا حَدِيثٌ صَحِيحُ الْإِسْنَادِ، وَلَمْ يُخَرِّجَاهُ، وَلَهُ عِلَّةٌ أَبْدَى زُرْعَةُ الرَّازِيُّ قَدْ ذَكَرْنَاهَا فِي كِتَابِ: الْمَعْرِفَةِ.

١٨٦٠ - حَدَّثَنَا الشَّيْخُ أَبُو عَبْدِ اللهِ مُحَمَّدُ بْنُ عَبْدِ اللهِ الْحَافِظُ إِمْلَاءً مِنْ شُهُورِ رَمَضَانَ، سَنَةَ سِتٍّ وَسِتِّينَ وَثَلَاثِمِائَةٍ، ثنا أَبُو عَمْرٍو مُحَمَّدُ بْنُ أَحْمَدَ بْنِ السَّمَّاكِ بِبَغْدَادَ، ثنا أَبُو قِلَابَةَ، ثنا سَهْلُ بْنُ حَمَّادٍ وَصَحَّاجٌ بْنُ مِنْهَالٍ وَأَبُو الْوَلِيدِ، قَالُوا: ثنا حَمَّادُ بْنُ سَلَمَةَ، عَنْ ثَابِتٍ وَدَاوُدَ بْنِ أَبِي هِنْدٍ، عَنْ عَمْرِو بْنِ شُعَيْبٍ، عَنْ أَبِيهِ، عَنْ جَدِّهِ، أَنَّ رَسُولَ اللهِ ﷺ قَالَ: «مَنْ قَالَ فِي يَوْمٍ مِائَةَ مَرَّةٍ: لَا إِلَهَ إِلَّا اللهُ وَحْدَهُ لَا شَرِيكَ لَهُ، لَهُ الْمُلْكُ، وَلَهُ الْحَمْدُ، وَهُوَ عَلَى كُلِّ شَيْءٍ قَدِيرٌ، لَمْ يَسْبِقْهُ أَحَدٌ كَانَ قَبْلَهُ، وَلَا يُدْرِكُهُ أَحَدٌ كَانَ بَعْدَهُ، إِلَّا رَجُلٌ عَمِلَ عَمَلًا أَفْضَلَ مِنْ عَمَلِهِ».

---

(١) في النسخ المخطية المعتمدة: أبو أحمد، أبو قلابة اسمه الهذيل، والصحيح من الإسناد، انظر: تهذيب الكمال في أسماء الرجال ومصادر تخريجه لطالب الرفاعي، من رجال الهذيل.

(٢) إتحاف المهرة (٣/٢٧٦-٢٧٧، ١٧١٨/٢٧٦).

(٣) عبد الحميد السلام من مخطوطة من حسام بن صالح، من رجال الهذيل.

(٤) في (ق): «عن عمرو» بدلاً من (و) وسقط من (ز): «عمرو».

(٥) إتحاف المهرة (٣/٥٠٩-١٨١٩/٥٠٩).

سَمِعْتُ الأَسْوَدَ أَنَّ الوَلِيدَ القُرَشِيَّ يَقُولُ: سَمِعْتُ إِبْرَاهِيمَ بْنَ أَبِي طَالِبٍ يَقُولُ: سَمِعْتُ إِسْحَاقَ بْنَ إِبْرَاهِيمَ الحَنْظَلِيَّ يَقُولُ: إِذَا كَانَ الرَّاوِي عَنْ عَمْرِو بْنِ شُعَيْبٍ يَقُلْ: فَقَدْ فَارَقَ، عَنْ أَبِيهِ، عَنْ جَدِّهِ.

قَالَ الحَاكِمُ: ثُمَّ أَخْرَجَ مِنْ أَوَّلِ الكِتَابِ إِلَى هَذَا المَوْضِعِ حَدِيثًا لِعَمْرِو بْنِ شُعَيْبٍ، وَقَدْ ذَكَرْتُ فِي أَوَّلِ كِتَابِ الدُّعَاءِ وَالتَّسْبِيحِ مَذْهَبَ الإِمَامِ أَبِي سَعِيدٍ عَبْدِ الرَّحْمَنِ بْنِ مَهْدِيٍّ فِي المُنَاسَخَةِ فِي أَسَانِيدِ فَضَائِلِ القُرْآنِ.

١٨٦٦ - حَدَّثَنَا أَبُو بَحْرِ بْنُ إِسْحَاقَ الفَقِيهُ، أَنَا بِإِمْلَاءٍ، ثَنَا مُحَمَّدُ بْنُ يَحْيَى بْنِ أَبِي عِمْرَانَ بْنِ عِمْرَانَ بْنِ مُوسَى بْنِ زَادَوَيْهِ، ثَنَا عَبْدُ اللهِ بْنُ يَحْيَى بْنِ شَدَّادٍ قَالَ: حَدَّثَنِي أَبِي شَدَّادُ بْنُ أَوْسٍ، وَعُبَادَةُ بْنُ الصَّامِتِ حَاضِرٌ يُصَدِّقُهُ، قَالَ: لَمَّا بُدِّلَتْ بَنُو إِسْرَائِيلَ مِنْ دِينِهِمْ ثَلَاثَ عَشْرَةَ خَصْلَةً، يَعْنِي الحَدِيثَ قُلْنَا: يَا رَسُولَ اللهِ، لَا تَقُمْ بِنَا الغَدَاةَ، فَإِنَّا نَخَافُ أَنْ يُبَدِّلَ بِنَا، قَالَ: «فَأَنْتُمْ أَعْلَمُ وَأَعْلَى وَأَطْوَلُ»، إِنَّهُ إِلَهٌ وَاحِدٌ، فَقَالَ رَسُولُ اللهِ ﷺ: نَعَمْ وَسَمِعَ رَسُولُ اللهِ ﷺ: «اللَّهُمَّ الحَمْدُ لِلَّهِ، اللَّهُمَّ إِنَّكَ بَيْنَنَا، وَبَيْنَ عَدُوِّكَ الخَيْبَةُ، وَأَفْرَغْتَ بِهِ، وَوَهَنْتَنِي عَلَيْهَا

---

(١) قال ابن الملقن في كتابه مختصر استدراك الذهبي (١/٢٣٨/٣): «هذا مجهب من الحاكم» إلى قوله: ثم أخرج في أول الصلاة حديث (عمرو) الصباح، وقال: السبع ... الخ» (كذا) والصحيح من الذهبي كتبه أخره على ذلك، فتنبَّه لهذا مرارًا من هذا الكتاب أو لم يخرج له احتجاجًا، وإنما وقفه هذه أخرج له في الشواهد غير حديث الطير، فلا عبرة بكلام ابن ملقن (٥٠٧/٢) (٢٧٤/١).

(٢) في (ز): «الله».

الْحَقُّ، إِنَّكَ لَا تُخْلِفُ الْمِيعَادَ، ثُمَّ قَالَ: «اللَّهُمَّ، إِلَيْكَ، فَقَدْ هَدَفْتُ نَفْسِي»[1].

قَالَ الْحَاكِمُ: قَالَ إِسْمَاعِيلُ بْنُ عَبَّاسٍ يَقْرَبُ مِنَ الْحَدِيثِ قَبْلَ هَذَا، فَإِذَا أَحَدُ أَبْنَاءِ أَبِي الْمَاءِ، وَقَدْ ذَبَبَ إِلَى سُوءِ الْحِفْظِ، وَإِنَّمَا عَلَى شَرْطِي فِي أَمْثَالِهِ.

١٨١٢ - **حدثنا** أَبُو الْعَبَّاسِ مُحَمَّدُ بْنُ يَعْقُوبَ: ثنا الْحَسَنُ بْنُ عَلِيِّ بْنِ عَفَّانَ: ثنا الْحَسَنُ بْنُ عَطِيَّةَ: ثنا مُحَمَّدُ بْنُ طَلْحَةَ بْنِ مُصَرِّفٍ، عَنْ أَبِيهِ، عَنْ عَبْدِ الرَّحْمَنِ بْنِ عَوْسَجَةَ، عَنِ الْبَرَاءِ بْنِ عَازِبٍ، عَنِ النَّبِيِّ ﷺ قَالَ: «مَنْ قَالَ: لَا إِلَهَ إِلَّا اللهُ وَحْدَهُ لَا شَرِيكَ لَهُ، لَهُ الْمُلْكُ، وَلَهُ الْحَمْدُ، وَهُوَ عَلَى كُلِّ شَيْءٍ قَدِيرٌ عَشْرَ مَرَّاتٍ، فَهُوَ كَمَنْ أَعْتَقَ نَسَمَةً»[2].

هَذَا حَدِيثٌ صَحِيحٌ عَلَى شَرْطِ الشَّيْخَيْنِ[3]، وَلَمْ يُخَرِّجَاهُ.

١٨١٣ - **حدثنا** مُحَمَّدُ بْنُ صَالِحِ بْنِ هَانِئٍ: ثنا يَحْيَى بْنُ مُحَمَّدِ بْنِ يَحْيَى: ثنا مُحَمَّدُ بْنُ إِسْحَاقَ الصَّغَانِيُّ: ثنا إِسْمَاعِيلُ ابْنُ مُلَيْكَةَ: ثنا سَعِيدُ بْنُ إِيَاسَ الْجُرَيْرِيُّ، عَنْ أَبِي عَبْدِ اللهِ الْحُبَرِيِّ[4]: سَمِعَ مِنْ عَنْتَرَةَ، عَنْ عَبْدِ اللهِ بْنِ الصَّامِتِ، عَنْ أَبِي ذَرٍّ قَالَ: قُلْتُ: يَا رَسُولَ اللهِ ﷺ، بِأَبِي وَأُمِّي، أَيُّ الْكَلَامِ أَحَبُّ إِلَى اللهِ؟ قَالَ: «مَا اصْطَفَاهُ اللهُ لِمَلَائِكَتِهِ: سُبْحَانَ رَبِّي وَبِحَمْدِهِ، سُبْحَانَ

---

(١) إسناده ليس بقوي (٣/١٧٠-١٧٦)، وقال الذهبي في التلخيص: الخبر: راشد عمارة متروك.

(٢) ورد من نحو الطريقين. من رجال الطريقين.

(٣) إسناده قوي (٣/١٧٤-١٧٦).

(٤) قال الذهبي في التلخيص: الخبر: الحسن الصحيفة الأولى.

عبد الله الحبري: من رجال الطريقين.

رَبِّي وَبِحَمْدِهِ»[1].

هَذَا حَدِيثٌ صَحِيحٌ عَلَى شَرْطِ مُسْلِمٍ[2]، وَلَمْ يُخَرِّجَاهُ.

١٨٦٤- حدثنا عُثْمَانُ بْنُ مُحَمَّدِ بْنِ عُثْمَانَ الْخُلَوِيُّ، ثنا عَلِيُّ بْنُ عَبْدِ الْعَزِيزِ، ثنا حَجَّاجٌ بْنُ مِنْهَالٍ، ثنا حَمَّادُ بْنُ سَلَمَةَ، عَنِ الْحَجَّاجِ الصَّوَّافِ، عَنْ أَبِي الزُّبَيْرِ، عَنْ جَابِرٍ، أَنَّ النَّبِيَّ ﷺ قَالَ: «مَنْ قَالَ: سُبْحَانَ اللهِ الْعَظِيمِ غُرِسَتْ لَهُ نَخْلَةٌ فِي الْجَنَّةِ»[3].

هَذَا حَدِيثٌ صَحِيحٌ عَلَى شَرْطِ مُسْلِمٍ، وَلَمْ يُخَرِّجَاهُ.

١٨٦٥- حدثنا أَبُو بَحْرِ بْنُ إِسْحَاقَ، ثنا عَلِيُّ بْنُ عَبْدِ الْعَزِيزِ وَزِيَادُ بْنُ الْخَلِيلِ الْبَصْرِيُّ وَمُحَمَّدُ بْنُ أَيُّوبَ الْبَجَلِيُّ، وَمُحَمَّدُ بْنُ سُلَيْمَانَ الْبَاغَنْدِيُّ وَمُحَمَّدُ بْنُ إِبْرَاهِيمَ الْعَبْدِيُّ، قَالُوا: ثنا عُبَيْدُ اللهِ بْنُ مُحَمَّدٍ الْقُرَشِيُّ التَّيْمِيُّ، ثنا عَبْدُ الرَّحْمَنِ بْنُ حَمَّادٍ، ثنا عَنْصَرُ بْنُ شَيْبَانَ، ثنا طَلْحَةُ بْنُ يَحْيَى بْنِ طَلْحَةَ، عَنْ أَبِيهِ، عَنْ طَلْحَةَ بْنِ عُبَيْدِ اللهِ قَالَ: سَأَلْتُ رَسُولَ اللهِ ﷺ عَنْ تَفْسِيرِ سُبْحَانَ اللهِ، فَقَالَ: «هُوَ تَنْزِيهُ اللهِ عَنْ كُلِّ سُوءٍ»[4].

---

(١) إسناده قوي: أخرجه أحمد (١٤١/١-١٤٢).

(٢) قال ابن حجر في الإتحاف: «قلت: أخرجه مسلم» (٨/ ٥٨) من حديث شعبة وروهب عن الجريري.

(٣) إسناده ضعيف جدًا: (٣١٦/٣-٣٢١).

(٤) في الإتحاف: «عبد الله».

(٥) هو: عبد الرحمن بن حماد بن موسى بن طلحة بن عبيد الله القطعي.

وليث: هو ابن أبي سليم بسقط من أوّل.

(٦) إسناده ضعيف جدًا: (٢٦٦/٣-٢٦٧).

هَذَا حَدِيثٌ صَحِيحُ الإِسْنَادِ»(١). وَلَمْ يُخَرِّجَاهُ.

١٨٩٥ - حَدَّثَنَا أَبُو الْعَبَّاسِ مُحَمَّدُ بْنُ يَعْقُوبَ، ثنا إِبْرَاهِيمُ بْنُ مَرْزُوقٍ، ثنا وَهْبُ بْنُ جَرِيرٍ وَسَعِيدُ بْنُ عَامِرٍ، قَالَا: ثنا شُعْبَةُ.

وَأَخْبَرَنَا أَحْمَدُ بْنُ جَعْفَرٍ، ثنا عَبْدُ اللهِ بْنُ أَحْمَدَ بْنِ حَنْبَلٍ، حَدَّثَنِي أَبِي، ثنا مُحَمَّدُ بْنُ جَعْفَرٍ، ثنا شُعْبَةُ، عَنْ أَبِي إِسْحَاقَ قَالَ: سَمِعْتُ أَبَا عُبَيْدَةَ يُحَدِّثُ عَنْ عَبْدِ اللهِ بْنِ مَسْعُودٍ، قَالَ: «يَجِيءُ الرَّجُلُ مِنْ أَهْلِ الْكُوفَةِ إِلَى عُثْمَانَ، فَيَقُولُ: يَا أَمِيرَ الْمُؤْمِنِينَ، إِنَّ هَذَا يَقْرَأُ عَلَى قِرَاءَةِ ابْنِ أُمِّ عَبْدٍ، فَيَقُولُ: يَا أَمِيرَ الْمُؤْمِنِينَ، إِنَّ هَذَا يَقْرَأُ عَلَى قِرَاءَةِ أُبَيٍّ، فَيَقُولُ: فَلَمَّا تَرَكَتْ ﴿هَلُمَّ﴾ يَا جَارِيَةُ هَاتِي مُصْحَفَ أُمِّ سَلَمَةَ، فَأَتَتْ بِمُصْحَفٍ فَأَمْلَى عَلَيْهِ الْمُقْرِئُ فَإِذَا هِيَ تَكْتُبُ: ﴿هَلُمَّ﴾ فَلَمَّا بَلَغَ: ﴿وَالْمُقِيمِينَ﴾ قَالَ: مَا شَأْنُ الْمُقِيمِينَ؟ فَقَالَ: أَخْطَأَ الْكَاتِبُ»(٢).

هَذَا إِسْنَادٌ صَحِيحٌ، إِنْ كَانَ أَبُو عُبَيْدَةَ سَمِعَ عَبْدَ اللهِ بْنَ مَسْعُودٍ سَمِعَ مِنْ أَبِيهِ. وَلَمْ يُخَرِّجَاهُ.

١٨٩٦ - حَدَّثَنَا أَبُو بَكْرِ بْنُ إِسْحَاقَ، ثنا مُحَمَّدُ بْنُ عَبْدِ الْوَاحِدِ، ثنا هِشَامُ بْنُ أَحْمَدَ، ثنا أَبُوالْوَلِيدِ مُحَمَّدُ بْنُ عَبْدِ اللهِ الأَزْرَقِيُّ، ثنا عُثْمَانُ بْنُ عَبْدِ اللهِ بْنِ مَوْهَبٍ، عَنْ مُوسَى بْنِ طَلْحَةَ بْنِ عُبَيْدِ اللهِ، عَنْ أَبِي هُرَيْرَةَ، أَنَّهُ سَمِعَ النَّبِيَّ ﷺ يَقُولُ: «مَنْ أَصْبَحَ مِنْكُمْ مُعَافًى فِي جَسَدِهِ، آمِنًا فِي سِرْبِهِ، عِنْدَهُ قُوتُ يَوْمِهِ، فَكَأَنَّمَا حِيزَتْ لَهُ الدُّنْيَا بِأَسْرِهَا»(٣).

(١) قال الذهبي في التلخيص: «قلت: بل لم يصح؛ فإن محمد بن الحسين: قال الخطابي: وجدت وهب الحسين في حديث عن أحمد بن حنبل، قال أبو حاتم: محله الصدق».

(٢) رجاله ثقات، أبو أحمد: هو محمد بن جحش؛ وإن ما سقط من (ر) و(ن).

(٣) [التعليق - الصفحة السابقة] (١٠/٥٣٤-٥٣٥) - (١٣٢٤٠).

(٤) إن قلنا أخذ العلم على أنه لم يسمع من أبيه.

(٥) [التعليق - الصفحة السابقة] (١٠/٥٣٦) - (١٣٢٤٥).

هَذَا حَدِيثٌ صَحِيحُ الإِسْنَادِ، وَلَمْ يُخَرِّجَاهُ.

١٨٦٨ - أَخْبَرَنِي حَمْزَةُ بْنُ الْعَبَّاسِ الْقَاضِي بِبَغْدَادَ، ثنا الْحَسَنُ بْنُ مُحَمَّدٍ الدَّوْرِيُّ، ثنا قُرَادٌ أَبُو نُوحٍ، ثنا عَبْدُ الرَّحْمَنِ بْنُ عَبْدِ اللهِ الْمَسْعُودِيُّ، عَنْ حَبِيبِ بْنِ أَبِي ثَابِتٍ، عَنْ شُرَحْبِيلَ بْنِ حَبِيبٍ، عَنِ ابْنِ عَبَّاسٍ، قَالَ: قَالَ رَسُولُ اللهِ ﷺ: «أَوَّلُ مَنْ يُقْضَى إِلَى الْجَنَّةِ الَّذِينَ يَحْتَمُونَ عَلَى الشَّرَّةِ وَعَلَى الطَّرَّاتِ»(١).

هَذَا حَدِيثٌ صَحِيحُ عَلَى شَرْطِ الشَّيْخَيْنِ، وَلَمْ يُخَرِّجَاهُ.

١٨٦٩ - حَدَّثَنَا أَبُو الْوَلِيدِ حَسَّانُ بْنُ مُحَمَّدٍ الْفَقِيهُ، ثنا إِبْرَاهِيمُ بْنُ أَبِي طَالِبٍ، ثنا يَحْيَى بْنُ حَبِيبِ بْنِ عَرَبِيٍّ، ثنا سُوَيْدُ بْنُ نَصْرٍ الْهَرَوِيُّ بِمَرْوَ الْأَصْبَغِيُّ الْمَدَنِيُّ، قَالَ: سَمِعْتُ عَطَاءَ بْنَ مِرْدَاسٍ يَقُولُ: سَمِعْتُ جَابِرَ بْنَ عَبْدِ اللهِ يَقُولُ: سَمِعْتُ رَسُولَ اللهِ ﷺ يَقُولُ: «أَفْضَلُ الْحَجِّ: لَا إِلَهَ إِلَّا اللهُ، وَأَفْضَلُ الدُّعَاءِ: الْحَمْدُ لِلَّهِ»(٢).

هَذَا حَدِيثٌ صَحِيحُ الإِسْنَادِ، وَلَمْ يُخَرِّجَاهُ.

١٨٧٠ - حَدَّثَنَا أَبُو الْعَبَّاسِ مُحَمَّدُ بْنُ يَعْقُوبَ إِمْلَاءً، ثنا الْحَسَنُ بْنُ عَلِيٍّ الْعَدَوِيُّ بِبَغْدَادَ، ثنا عَبْدُ اللهِ بْنُ رَجَاءٍ الْمَكِّيُّ، ثنا حَاتِمُ بْنُ أَبِي صَغِيرَةَ، عَنْ أَبِي بَلْجٍ(٣)، عَنْ عَمْرِو بْنِ مَيْمُونٍ، قَالَ: أَقْبَلْتُ، أَنَا سَمِعْتُ عَبْدَ اللهِ بْنَ عَمْرٍو يَقُولُ: قَالَ رَسُولُ اللهِ ﷺ: «مَا عَلَى الْأَرْضِ رَجُلٌ يَقُولُ: لَا إِلَهَ إِلَّا اللهُ، وَاللهُ أَكْبَرُ، وَسُبْحَانَ اللهِ، وَالْحَمْدُ لِلَّهِ، وَلَا حَوْلَ وَلَا قُوَّةَ إِلَّا بِاللهِ إِلَّا كَفَّرَتْ عَنْهُ

---

(١) [إتحاف المهرة (٦/ ١٠٩-١١٠) ح (٦٢٧٦)].

(٢) [إتحاف المهرة (٦/ ١٧٧-١٧٨) ح (٦٣٤٦)].

(٣) هو يحيى بن سليم بن أبي بلج الرواني، وقيل: ابن أبي سليم، من رجال الطهاب.

قَوْلِهِ: وَإِنْ كَانَتْ أَكْثَرَ مِنْ ثَمَرَةِ النَّخْلِ»(١).

وَبِهِ قَالَ: لَا يَصِحُّ بَيْعُ بَعْضِ ثَمَرِ نَخْلٍ أَوْ شَجَرٍ، فَأَوْلَدَتْهُ.

١٨٧١ - **الْحَنَفِيُّ**: عَبْدُ الرَّحْمَنِ بْنُ الْحَسَنِ الْقَاضِي، قَالَ: إِبْرَاهِيمُ بْنُ الْحُسَيْنِ، قَالَ: أَدَامَ بْنُ أَبِي إِيَاسٍ، قَالَ: شُعْبَةُ.

وَأَخْبَرَنَا أَحْمَدُ بْنُ مُحَمَّدٍ الْمَقْسِمِيُّ، قَالَ: عَبْدُ اللهِ بْنُ أَحْمَدَ بْنِ حَنْبَلٍ، قَالَ: حَدَّثَنِي أَبِي، قَالَ: حَدَّثَنَا بَهْزٌ، قَالَ: حَدَّثَنَا، عَنْ أَبِي بَلْجٍ، عَنْ عَمْرِو بْنِ مَيْمُونٍ، عَنْ عَبْدِ اللهِ بْنِ عَمْرٍو، أَنَّهُ قَالَ: «قَبْلَ أَنْ لَا إِلَهَ إِلَّا اللهُ، وَأَنَّهُ أَكْبَرُ، وَأَنَّ الْحَمْدَ لِلَّهِ، وَسُبْحَانَ اللهِ تَعَبِّرُه، وَلَا حَوْلَ وَلَا قُوَّةَ إِلَّا بِاللهِ، لَتَمْرُتُ خَطَايَاكَ، وَإِنْ كَانَتْ أَكْثَرَ مِنْ زَبَدِ الْبَحْرِ»(٢).

حَدِيثُ حَاتِمِ بْنِ أَبِي صَغِيرَةَ صَحِيحٌ عَلَى شَرْطِ مُسْلِمٍ، فَإِنَّ الزِّيَادَةَ مِنْ جِنْسِ مَتْنِهِ مَقْبُولَةٌ.

١٨٧٢ - **أَخْبَرَنَا** أَبُو عَبْدِ اللهِ مُحَمَّدُ بْنُ يَعْقُوبَ الْحَافِظُ، قَالَ: يَحْيَى بْنُ مُحَمَّدِ بْنِ صَاعِدٍ، قَالَ: حَدَّثَنَا ابْنُ بَشَّارٍ، قَالَ: حَدَّثَنَا مُعَاذُ بْنُ هِشَامٍ، قَالَ: حَدَّثَنِي أَبِي، عَنْ قَتَادَةَ، عَنْ يَحْيَى بْنِ عَبْدِ اللهِ بْنِ سَلْمَانَ، عَنْ أَبِي الْمَلِيحِ، عَنْ عَبْدِ اللهِ بْنِ عَمْرٍو، أَنَّهُ قَالَ: «سَمِعْتُ

---

(١) انظر: الحاوي (٥/٣٠٦-٣٠٧، ١٣٠٣-١٣٠٤).

(٢) قال ابن الملقن: «طريق عبد الرحمن بن الحسن»: لم نجد له ذكرًا في الإسناد.

وفي الإسناد: أحمد بن محمد المعجلي، وهو أحمد بن محمد بكوره أبو سعد المعلمي.

انظر: الحاوي (٥/٣٠٦-٣٠٧، ١٣٠٣-١٣٠٤).

قال ابن الملقن: «موسى بن عيسى، والصواب: موسى أبو عيسى، وهو أبو الغمر».

موسى بن عيسى المعلم المعروف بابن كاسولا، صاحب تخريج الحديث، وهذا التصحيف =

الشَّعْبَانِ بْنِ بَشِيرٍ يَقُولُ: قَالَ رَسُولُ اللهِ ﷺ: «إِنَّ مِنْ خِلَالِ الدِّينِ هِيَ مَا لَا تُؤْذِي الشَّيْخَ وَالْمُعْدِدَ، وَالثَّقِيلَ، إِنَّهُنَّ لَيُثَقِّلْنَ عَلَى الْمَرْءِ، أَهَلٌ مُوَاتٍ قَادِمٍ يَحْضُرُ، يَدْخُلُ بِصَاحِبِهِ». أَظُنُّهُ يَجِبُ أَحَدُكُمْ أَنْ يَكُونَ لَهُ بَيْتٌ فَلَا هُدَى مَنْ يَذْكُرُهُ بِهِ»[1].

هَذَا حَدِيثٌ صَحِيحٌ عَلَى شَرْطِ مُسْلِمٍ، فَقَدْ احْتَجَّ بِجَمِيعِ رُوَاتِهِ مُسْلِمٌ غَيْرَ عَبْدِ الرَّحْمَنِ بْنِ عَبْدِ اللهِ.

١٨٧٣- أَخْبَرَنَا أَبُو عَبْدِ اللهِ مُحَمَّدُ بْنُ عَبْدِ اللهِ الضَّبِّيُّ، ثنا أَبُو بَكْرٍ بْنُ أَبِي الدُّنْيَا، حَدَّثَنِي أَبُو عَلِيٍّ أَحْمَدُ بْنُ إِبْرَاهِيمَ الْمَوْصِلِيُّ، ثنا عَفَّانُ بْنُ مُسْلِمٍ، ثنا حَمَّادُ بْنُ سَلَمَةَ، عَنْ ثَابِتٍ، عَنْ أَنَسٍ، عَنْ أَنَسِ بْنِ مَالِكٍ قَالَ: كُنَّا مَعَ النَّبِيِّ ﷺ فِي حَلْقَةٍ وَرَجُلٌ قَائِمٌ يُصَلِّي، فَلَمَّا رَكَعَ رَكَعَ نَفْسَهُ، وَدَعَاهُ، فَقَالَ فِي دُعَائِهِ: اللَّهُمَّ إِنِّي أَسْأَلُكَ بِأَنَّ لَكَ الْحَمْدَ، لَا إِلَهَ إِلَّا أَنْتَ، بَدِيعُ السَّمَاوَاتِ وَالْأَرْضِ، يَا ذَا الْجَلَالِ وَالْإِكْرَامِ، حَيٌّ يَا قَيُّومُ، فَقَالَ النَّبِيُّ ﷺ: «لَقَدْ دَعَا بِاسْمِ اللهِ الْأَعْظَمِ الَّذِي إِذَا دُعِيَ بِهِ أَجَابَ، وَإِذَا سُئِلَ بِهِ أَعْطَى».

هَذَا حَدِيثٌ صَحِيحٌ عَلَى شَرْطِ الشَّيْخَيْنِ، وَلَمْ يُخَرِّجَاهُ.

وَقَدْ رُوِيَ مِنْ وَجْهٍ آخَرَ عَنْ أَنَسِ بْنِ مَالِكٍ.

١٨٧٤- فَحَدَّثَنَاهُ أَبُو الْعَبَّاسِ مُحَمَّدُ بْنُ يَعْقُوبَ، ثنا الرَّبِيعُ بْنُ سُلَيْمَانَ، ثنا

---

* هو الذي هذا الحديث في القول في الحديث على الحديث، ليس هو حديث الفقرة، الذي اتفق الجميع مسنده وعلله بأنه المعضلة، بل إن الحديث صحيح على شرط مسلم، وليس كذلك، والله أعلم

(١) [صحيح] التعليق (٨٤٢/٢ - ٧١٦٨)

(٢) [صحيح] التعليق (٨٩٤/١ - ٨٥٠)

عَنْدَ اللهِ بْنِ وَهْبٍ، أَخْبَرَنِي عِيَاضُ بْنُ عَبْدِ اللهِ الْفِهْرِيُّ، عَنْ إِبْرَاهِيمَ بْنِ عُبَيْدٍ، عَنْ عَمْرِو بْنِ شُعَيْبٍ، أَنَّ رَسُولَ اللهِ ﷺ سَمِعَ رَجُلًا يَقُولُ: اللَّهُمَّ إِنِّي أَسْأَلُكَ بِأَنَّ لَكَ الْحَمْدَ، لَا إِلَهَ إِلَّا أَنْتَ الْمَنَّانُ، بَدِيعُ السَّمَاوَاتِ وَالْأَرْضِ، ذُو الْجَلَالِ وَالْإِكْرَامِ، الْحَيُّ الْقَيُّومُ، وَأَعُوذُ بِكَ مِنَ النَّارِ، فَقَالَ النَّبِيُّ ﷺ: «لَقَدْ سَأَلَ اللهَ بِاسْمِهِ الَّذِي إِذَا دُعِيَ بِهِ أَجَابَ، وَإِذَا سُئِلَ بِهِ أَعْطَى».

١٨٧٥ - حدثنا أَحْمَدُ بْنُ مَنِيعٍ، نا حَجَّاجُ بْنُ مُحَمَّدٍ الْمِصِّيصِيُّ، نا أَحْمَدُ بْنُ عَبْدِ اللهِ الدَّرَسِيُّ، نا مُحَمَّدُ بْنُ سِنَانٍ، نا مَالِكُ بْنُ مِغْوَلٍ.

وَحَدَّثَنَا أَبُو بَكْرٍ أَحْمَدُ بْنُ إِسْحَاقَ بْنِ صَالِحٍ، نا مُحَمَّدُ بْنُ عَبْدِ اللهِ بْنِ سُلَيْمَانَ، نا سَعِيدُ بْنُ عَمْرٍو الْأَشْعَثِيُّ، نا وَكِيعُ بْنُ الْجَرَّاحِ، نا مَالِكُ بْنُ مِغْوَلٍ، عَنْ عَبْدِ اللهِ بْنِ بُرَيْدَةَ الْأَسْلَمِيِّ، عَنْ أَبِيهِ، أَنَّ رَسُولَ اللهِ ﷺ سَمِعَ رَجُلًا يَقُولُ: اللَّهُمَّ إِنِّي أَسْأَلُكَ بِأَنَّكَ أَنْتَ اللهُ لَا إِلَهَ إِلَّا أَنْتَ، الْأَحَدُ الصَّمَدُ الَّذِي لَمْ يَلِدْ وَلَمْ يُولَدْ وَلَمْ يَكُنْ لَهُ كُفُوًا أَحَدٌ، فَقَالَ رَسُولُ اللهِ ﷺ: «لَقَدْ سَأَلْتَ اللهَ بِاسْمِهِ الْأَعْظَمِ، الَّذِي إِذَا سُئِلَ بِهِ أَعْطَى، وَإِذَا دُعِيَ بِهِ أَجَابَ».

قَالَ شَاهِدٌ صَحِيحٌ عَلَى شَرْطِ مُسْلِمٍ.

هَذَا حَدِيثٌ صَحِيحٌ عَلَى شَرْطِ الشَّيْخَيْنِ، وَلَمْ يُخَرِّجَاهُ.

١٨٧٦ - أَخْبَرَنَا أَبُو عَبْدِ اللهِ مُحَمَّدُ بْنُ عَبْدِ اللهِ الصَّفَّارُ، ثنا أَبُو بَكْرٍ بْنُ أَبِي الدُّنْيَا، ثنا الْحَسَنُ بْنُ الصَّبَّاحِ، ثنا الْأَسْوَدُ بْنُ عَامِرٍ، ثنا شَرِيكٌ، عَنْ أَبِي

---

(١) إسناده ضعيف: أخرجه أحمد (٢/ ٣٤٩-٣٥٠)، وابن ماجه، كتاب الدعاء، والترمذي المذكور، عن أبي هريرة الزرقي.

(٢) إسناده ضعيف: أخرجه أحمد (٥/ ٣٥٨-٣٥٩)، وابن ماجه.

١٥٨٧٠- عَنِ ابْنِ بُرَيْدَةَ، عَنْ أَبِيهِ، أَنَّ النَّبِيَّ ﷺ سَمِعَ رَجُلًا يَقُولُ: اللَّهُمَّ إِنِّي أَسْأَلُكَ بِأَنَّكَ أَحَدٌ صَمَدٌ، لَمْ يَلِدْ، وَلَمْ يُولَدْ، وَلَمْ يَكُنْ لَهُ كُفُوًا أَحَدٌ، فَقَالَ: «لَقَدْ سَأَلَ اللَّهَ بِاسْمِهِ الْأَعْظَمِ -أَوِ الْأَكْبَرِ- الَّذِي إِذَا دُعِيَ بِهِ أَجَابَ، وَإِذَا سُئِلَ بِهِ أَعْطَى، وَإِذَا خَطَبَ بِهِ أَنْكَحَ»[1].

١٥٨٧١- حَدَّثَنَا عَبْدُ اللهِ بْنُ جَعْفَرٍ الْمَدِينِيُّ، ثنا يَعْقُوبُ بْنُ مُحَمَّدٍ الْمَدَنِيُّ، ثنا عَبْدُ اللهِ بْنُ يَزِيدَ الْمَقْبُرِيُّ، ثنا سَعِيدٌ -يَعْنِي ابْنَ أَبِي أَيُّوبَ- عَنْ أَكْثَمَ بْنِ فُلَيْحٍ، عَنْ هِشَامِ بْنِ أَبِي زَيْدٍ، أَنَّهُ أَبَا الدَّرْدَاءِ وَابْنَ عَبَّاسٍ قَالَا: إِنَّ اسْمَ اللهِ الْأَكْبَرَ: رَبِّ رَبِّ[2].

١٥٨٧٢- أَخْبَرَنَا أَحْمَدُ بْنُ مُحَمَّدِ بْنِ إِسْمَاعِيلَ بْنِ مِهْرَانَ، ثنا أَبُو هِشَامٍ بْنُ عَمَّارٍ، ثنا أَبُو مُسْهِرٍ، ثنا عَبْدُ اللهِ بْنُ الْعَلَاءِ، قَالَ: سَمِعْتُ الْقَاسِمَ[3] يُحَدِّثُ، عَنْ أَبِي أُمَامَةَ، عَنِ النَّبِيِّ ﷺ قَالَ: «اسْمُ اللهِ الْأَعْظَمُ فِي ثَلَاثِ سُوَرٍ مِنَ الْقُرْآنِ، فِي سُورَةِ الْبَقَرَةِ، وَآلِ عِمْرَانَ، وَطه، فَإِنَّ الْقَاسِمَ[4] فَتَّشَهُنَّهُ، إِنَّهُ لَاسْمُ الْقَيُّومِ»[5].

---

(١) هو السيوطي، وقد تعقب الذهبي في سير (٨/ ٨٦) طريق ابن إسحاق، فقال بعد أن أخرجه من طريقه: ورواه أحمد عن عبد الله بن يزيد، فزوى شريك هذا الحديث عن أبي إسحاق عن ابن بريدة عن أبيه، وزاد أحمد في إسناده: عن ميثاء بن سوزد.

(٢) في (ق): «الله».

(٣) إسناده ضعيف جدًّا ٢٢٢١٠-٢٢٢١١.

(٤) في (ظ١): «قاسم» وهو خطأ، والمثبت من (ر، ع)، والتلخيص، والأحاف.

(٥) إسناده ضعيف ٢٢١٠٧/ ٢٢١١٨-٢٢١١٩.

(٦) هو القاسم بن عبد الرحمن الشامي، مر رجال الصهباء.

(٧) (٢/ ٢٤٥، ٢٤٦)، (٥/ ٣٥٠، ٣٥١)، (١٠/ ١٤٤).

(٨) إسناده ضعيف ٢٢٤٤٢-٢٢٤٣٣.

١٨٧٩ - حدَّثَنَا أَبُو الْعَبَّاسِ مُحَمَّدُ بْنُ يَعْقُوبَ إِمْلَاءً، ثنا مُحَمَّدُ بْنُ يَحْيَى بْنِ مَنْدَهْ الْبَزَّازُ، ثنا مُحَمَّدُ بْنُ يُوسُفَ الْفِرْيَابِيُّ، ثنا سُفْيَانُ بْنُ أَبِي إِسْحَاقَ، عَنْ إِبْرَاهِيمَ بْنِ مُحَمَّدِ بْنِ سَعْدٍ، عَنْ أَبِيهِ سَعْدِ بْنِ أَبِي وَقَّاصٍ قَالَ: قَالَ رَسُولُ اللَّهِ ﷺ: «دَعْوَةُ ذِي النُّونِ إِذْ دَعَا وَهُوَ فِي بَطْنِ الْحُوتِ: لَا إِلَهَ إِلَّا أَنْتَ سُبْحَانَكَ إِنِّي كُنْتُ مِنَ الظَّالِمِينَ»، «إِنَّهُ لَمْ يَدْعُ بِهَا مُسْلِمٌ فِي شَيْءٍ قَطُّ إِلَّا اسْتَجَابَ اللَّهُ لَهُ»[1].

هَذَا حَدِيثٌ صَحِيحُ الْإِسْنَادِ، وَلَمْ يُخَرِّجَاهُ.

وَقَدْ رُوِيَ عَنِ الْفِرْيَابِيِّ، عَنْ سُفْيَانَ الثَّوْرِيِّ، عَنْ يُونُسَ بْنِ أَبِي إِسْحَاقَ كَذَلِكَ، وَهُوَ وَهْمٌ مِنَ الرُّوَاةِ[2].

١٨٨٠ - حدَّثَنَاهُ أَبُو عَمْرٍو مُحَمَّدُ بْنُ أَحْمَدَ بْنِ يَحْيَى الْمُذَكِّرُ، ثنا أَبُو بَكْرٍ مُحَمَّدُ بْنُ عَبْدِ اللَّهِ بْنِ شِيرُوَيْهِ الرَّازِيُّ[3]، ثنا سُهَيْرُ بْنُ الْمُطَّلِبِ الْأَهْوَازِيُّ، ثنا مُحَمَّدُ بْنُ يُوسُفَ الْفِرْيَابِيُّ، ثنا سُفْيَانُ بْنُ سَعِيدٍ، عَنْ يُونُسَ بْنِ أَبِي إِسْحَاقَ، عَنْ إِبْرَاهِيمَ بْنِ مُحَمَّدِ بْنِ سَعْدٍ، عَنْ أَبِيهِ قَالَ: قَالَ رَسُولُ اللَّهِ ﷺ: «دَعْوَةُ

---

(١) الأثر في «الأذكار» (١٨٥).

(٢) إسناده ضعيف (٢/ ١٨٥ - ٤١١٦).

(٣) قال ابن حجر في «الإصابة»: «وأم محمد الذي أخذ إليه، زوجة سفيان فيما وقفت عليه من الخبر، وفي حفظ الأسانيد».

(٤) في «الإحكام»: «محمد بن عبد الله الشيرازي» مصحف، فهو محمد بن عبد الله بن شيرويه أبو بكر الرزاز ذي الحمار، مشهور.

(٥) في «الإحكام»: «قال: ثنا سهير بن المطلب» وهو خطأ، وقد أحال الحافظ في الإحكام على الرواية السابقة، ومن المعلوم تقديم ثبته عند «الإحكام» لتمكن الضعف على الرواية السابقة بقلتي العدد؛ هذا بذكر سعد، وأصل إهمال ذكر من السماع، فافهم.

دُونِي الْوَلَدَ إِذَا وَهَبْتُ فِي بَطْنِ الْعَيْنِ، وَلَا أَرَانِي إِلَّا أَنَّ سُبْحَانَكَ إِلَى حِكْمَتِكَ مِنَ الْعَظِيمِينَ"[1]. لَا يَدْعُو بِهَا رَجُلٌ مُسْلِمٌ فِي شَيْءٍ قَطُّ إِلَّا اسْتَجَابَ اللهُ لَهُ".

١٨٨٤ - فَأَخْبَرَنَاهُ أَبُو عَبْدِ اللهِ الصَّفَّارُ، نَا ابْنُ أَبِي الدُّنْيَا، حَدَّثَنِي عُبَيْدُ بْنُ مُحَمَّدٍ[2]، نَا مُحَمَّدُ بْنُ مُهَاجِرٍ الْقُرَشِيُّ، حَدَّثَنِي إِبْرَاهِيمُ بْنُ مُحَمَّدِ بْنِ سَعِيدِ بْنِ أَبِيهِ، عَنْ جَدِّهِ قَالَ: قَالَ جُلَسَاءُ عِيسَى ابْنِ مُوسَى لِعِيسَى: يَا عَمِّ، أَخْبِرْكَ بِشَيْءٍ، إِيَّاكَ أَنْ يَرْكَبَكَ دَيْنٌ وَلَا هَمٌّ مِنْ بَلَاءِ الدُّنْيَا دُعَاءٌ يَا يُفَرِّجُ هَمَّ هَذَا، فَيَقُولُ لَهُ: بَلَى. قَالَ: فَقُلْ: اللَّهُمَّ فِي الدُّنْيَا، لَا إِلَهَ إِلَّا أَنْتَ سُبْحَانَكَ إِلَى حِكْمَتِكَ مِنَ الْعَظِيمِينَ"[3].

١٨٨٥ - فَأَخْبَرَنَاهُ أَبُو بَكْرٍ الْوَاحِدُ الْمُحَامِلِيُّ، نَا مُحَمَّدُ بْنُ الْحُسَيْنِ أَبُو قُتَيْبَةَ الْمَنْقَادِيُّ، نَا أَحْمَدُ بْنُ عُمَرَ بْنِ بَحْرٍ الْكَلْبَانِيُّ[4]، حَدَّثَنِي أَبِي، عَنْ

---

(١) (ك/الأذكار/٨٧).

(٢) (ك/الأذكار/٨٧).

(٣) هو: المجالسي من رجال الجهابذ.

(٤) (ك/الأذكار/٨٧).

(٥) إتحاف السيد (١٤٨/٥-٦١١٦).

(٦) كذا في النسخ المخطية للإتحاف، وهو خطأ، والصواب: إبراهيم بن عمر بن بحر، فهو الذي يروي عن أبيه عمر بن بحر، وهو الذي يروي عنه محمد بن الحسين المنقادي الصغاني، كما سيأتي في الرقاق (٢٨٩٦)، وكذا أثبتَ ذلك الشيخ سعد عمر عبد اللطيف -حفظه الله- في تعليقه على الكامل لابن العربي (٣/٢٠٩)، والأبناسي -حفظه الله- في السلسلة الصحيحة (١٦٦٦/٣٨٤)، وهو مترك، وأبوه عمر بن بحر الكلبائي ضعيف أيضاً، وباقي رجال الجهابذ، وهو الصواب.

مُحَمَّدُ بْنُ زِيَادٍ: هَذَا سَعِيدُ بْنُ الْمُسَيَّبِ، عَنْ سَعْدِ بْنِ مَالِكٍ قَالَ: سَمِعْتُ رَسُولَ اللَّهِ ﷺ يَقُولُ: «مَنْ أَشْكَلَ عَلَى اسْمِ اللَّهِ الْأَعْظَمِ، فَلَمْ يَدْعُ بِهِ إِلَّا دَعَى بِهِ أَجَابَ». وَإِنَّا سُئِلَ بِهِ أَعْطَى»[1]. فَالدُّعَاءُ الَّذِي دَعَا بِهِ يُونُسُ حِينَ نَادَاهُ فِي الظُّلُمَاتِ الثَّلَاثِ: ﴿لَّآ إِلَٰهَ إِلَّآ أَنتَ سُبْحَٰنَكَ إِنِّي كُنتُ مِنَ ٱلظَّٰلِمِينَ﴾ [الأنبياء: ٨٧]، قَالَ: رَجُلٌ: يَا رَسُولَ اللَّهِ، هَلْ كَانَتْ لِيُونُسَ خَاصَّةً أَمْ لِجَمِيعِ الْمُؤْمِنِينَ؟ قَالَ: رَسُولُ اللَّهِ ﷺ: «أَلَا تَسْمَعُ قَوْلَ اللَّهِ عَزَّ وَجَلَّ: ﴿وَنَجَّيْنَٰهُ مِنَ ٱلْغَمِّ وَكَذَٰلِكَ نُنجِي ٱلْمُؤْمِنِينَ﴾ [الأنبياء: ٨٨]»[2]. وَقَالَ رَسُولُ اللَّهِ ﷺ: «إِنَّمَا دَعَاهُ بِهَا فِي بَطْنِ الْحُوتِ لِأَنَّهُ ظَنَّ أَنَّهُ مَاتَ فِي تِرْمِذَةِ الْحُوتِ، فَلَمَّا أَحْيَاهُ اللَّهُ عَزَّ وَجَلَّ دَعَا بِهَا، وَإِنَّا سُئِلَ بِهَا أَعْطَى»[3]. وَإِنَّا دُعِيَ بِهَا فِي جَمِيعِ الْبُلْدَانِ أَجَابَ.

١٣٨٣ - أَخْبَرَنَا أَبُو عَبْدِ اللَّهِ الصَّالِحِيُّ، ثنا أَبُو بَكْرِ بْنُ أَبِي الدُّنْيَا، حَدَّثَنِي عَمِّي، ثنا نَصْرٌ، ثنا الْوَلِيدُ بْنُ مُسْلِمٍ، عَنْ عَبْدِ الرَّحْمَنِ بْنِ يَزِيدَ، عَنْ أَبِي الدَّرْدَاءِ، عَنِ النَّبِيِّ ﷺ قَالَ: «إِنَّ اسْمَ اللَّهِ الْأَعْظَمَ لَفِي ثَلَاثِ سُوَرٍ مِنَ الْقُرْآنِ: فِي سُورَةِ الْبَقَرَةِ، وَآلِ عِمْرَانَ، وَطه». فَالْتَمَسْنَاهَا فَوَجَدْنَا فِي سُورَةِ الْبَقَرَةِ آيَةَ الْكُرْسِيِّ: ﴿لَآ إِلَٰهَ إِلَّا هُوَ ٱلْحَيُّ ٱلْقَيُّومُ﴾[4]، وَفِي سُورَةِ آلِ عِمْرَانَ: ﴿الٓمٓ ۝ ٱللَّهُ لَآ إِلَٰهَ إِلَّا هُوَ ٱلْحَيُّ

---

(١) في (أ): (أجابك)، وهو خطأ، والصواب من رجال الطبقات.

(٢) (الأنبياء: ٨٨).

(٣) (الأنبياء: ٨٨)، وذكره ابن كثير في تفسيره الحديث، ٣/ ٢٠٤.

(٤) إسناده ضعيف (٢/ ١٨٨-٦١١٦).

(٥) (البقرة: ٢٥٥).

القِيَامَةِ ﴾ (١)، وفي سُورَةِ «هَلْ»: ﴿ وَكَانَ ٱلْإِنسَٰنُ فِى ٱلْقِيَٰمَةِ ﴾ (٢).

١٨٨٤ - ٥٦ - ثُمَّ إِسْحَاقُ بْنُ مُحَمَّدِ بْنِ مَرْوَانَ، قَالَ: ثَنَا بَكْرُ مُحَمَّدُ بْنُ إِسْحَاقَ، قَالَ: ثَنَا مُحَمَّدُ بْنُ هِشَامٍ الْمُقَلِّسُ بِالْمِصِّيصَةِ (٣)، ثَنَا عَمْرُو بْنُ أَبِي سَلَمَةَ، قَالَ: ثَنَا زُهَيْرٌ، عَنْ مُحَمَّدِ بْنِ عَمْرٍو، عَنْ أَبِي سَلَمَةَ، قَالَ: سَمِعْتُ الْقَاسِمَ أَبَا عَبْدِ الرَّحْمَنِ يَقُولُ: إِنَّ اسْمَ اللهِ الأَعْظَمَ الَّذِي مَنْ دَعَا اللهَ الْمُؤْمِنُ لَأَجَابَهُ، فَتَذَرَّوْهُ إِذَا جَاءَ وَإِذَا ذَهَبَ، فَقَالَ لَهُ أَبُو بَكْرٍ: سَمِّهِ لَنَا. يَعْنِي: بْنَ مُوسَى، وَإِذَا أَتَيْتَ: مَا إِذَا ذَهَبْتَ، فَبَلَغَنَا بَعْدُ أَنَّ أَبَا بَكْرٍ قَالَ: سَمِعْتُ الْقَاسِمَ أَبَا عَبْدِ الرَّحْمَنِ يَقُولُ: سَمِعْتُ أَبَا أُمَامَةَ يُحَدِّثُ، عَنْ أَبِي أُمَامَةَ أَنَّ اسْمَ اللهِ الأَعْظَمَ الَّذِي مَنْ دَعَا اللهَ الْمُؤْمِنُ لَأَجَابَهُ، ثُمَّ ذَكَرَهُ بِنَحْوِهِ.

حَدِيثُ عَمْرِو بْنِ أَبِي سَلَمَةَ هَذَا لَا يُمْثِّلُ حَدِيثَ الرِّوَايَةِ مِنْ مُسْنَدِهِ، فَإِنَّ الرِّوَايَةَ الْحَفْظُ وَالْعَقْلُ وَالْوُرُعُ بِحَدِيثِ بَلَدِهِ ، عَلَى أَنَّ الشَّيْخَيْنِ لَمْ يَحْتَجَّا بِالْقَاسِمِ أَبِي عَبْدِ الرَّحْمَنِ.

١٨٨٥ - ٥٧ - أَخْبَرَنِي أَبُو عَبْدِ اللهِ الْمُقْرِئُ بِالْجَبَلِ بِي أَبُوبَكَرٍ، قَالَ: ثَنَا أَبِي مَسْرُوقٌ، قَالَ: ثَنَا عَبْدُ الرَّحْمَنِ بْنُ إِبْرَاهِيمَ بْنِ أَبِي الْمُنَجَّى، عَنْ عَمِّهِ بْنِ وَاقِدٍ بْنِ رَافِعٍ الزُّرَقِيِّ، عَنْ أَبِيهِ قَالَ: «لَمَّا نَزَلَ بِنَا أَمْرٌ اشْتَدَّ الْمَطَرُ فَسَمِعْتُ

---

(١) [ص: ٢٠٠].

(٢) [ص: ١١١].

(٣) إسناده ضعيف [٢١٤-٢٤٤].

يعني: أبا جعفر النحوي المقرئ الأصل.

(٤) إسناده ضعيف [٢١٤-٢٤٤].

فَقَالَ رَسُولُ اللهِ ﷺ: «اسْتَوُوا حَتَّى أُثْنِيَ عَلَى رَبِّي». فَصَارُوا خَلْفَهُ صُفُوفًا، فَقَالَ: «اللَّهُمَّ لَكَ الْحَمْدُ كُلُّهُ، اللَّهُمَّ لَا قَابِضَ لِمَا بَسَطْتَ، وَلَا بَاسِطَ لِمَا قَبَضْتَ، وَلَا هَادِيَ لِمَنْ أَضْلَلْتَ، وَلَا مُضِلَّ لِمَنْ هَدَيْتَ، وَلَا مُعْطِيَ لِمَا مَنَعْتَ، وَلَا مَانِعَ لِمَا أَعْطَيْتَ، وَلَا مُقَرِّبَ لِمَا بَاعَدْتَ، وَلَا مُبَاعِدَ لِمَا قَرَّبْتَ، اللَّهُمَّ ابْسُطْ عَلَيْنَا مِنْ بَرَكَاتِكَ وَرَحْمَتِكَ، وَفَضْلِكَ وَرِزْقِكَ، اللَّهُمَّ إِنِّي أَسْأَلُكَ النَّعِيمَ الْمُقِيمَ، الَّذِي لَا يَحُولُ وَلَا يَزُولُ، اللَّهُمَّ عَائِذًا بِكَ مِنْ شَرِّ مَا أَعْطَيْتَنَا، وَشَرِّ مَا مَنَعْتَ، اللَّهُمَّ حَبِّبْ إِلَيْنَا الْإِيمَانَ، وَزَيِّنْهُ فِي قُلُوبِنَا، وَكَرِّهْ إِلَيْنَا الْكُفْرَ وَالْفُسُوقَ وَالْعِصْيَانَ، وَاجْعَلْنَا مِنَ الرَّاشِدِينَ، اللَّهُمَّ تَوَفَّنَا مُسْلِمِينَ، وَأَحْيِنَا مُسْلِمِينَ، وَأَلْحِقْنَا بِالصَّالِحِينَ، غَيْرَ خَزَايَا، وَلَا مَفْتُونِينَ، اللَّهُمَّ قَاتِلِ الْكَفَرَةَ الَّذِينَ يُكَذِّبُونَ رُسُلَكَ، وَيَصُدُّونَ عَنْ سَبِيلِكَ، وَاجْعَلْ عَلَيْهِمْ رِجْزَكَ وَعَذَابَكَ، إِلَهَ الْحَقِّ آمِينَ».

هَذَا حَدِيثٌ صَحِيحٌ عَلَى شَرْطِ الشَّيْخَيْنِ، وَلَمْ يُخَرِّجَاهُ»[1].

(أ) في (ب): «حسنة».

(١) إسناده لعبد الله بن أحمد: ضعيف جدًا. - في الأصل: «أحمد» عن علي، وهو ابن عبد الله المديني - عن مروان بطرفه. قال علي: رأيته، وما رحمه بن بشر، ولم أضبط عدده، وسيأتي في المسند (٢٣٧٧٥) من طريق مروان عن عبد الواحد به، وفيه عند عبد الله عطاء على شرط الصحيحين.

(٢) قال الذهبي في التلخيص: «قلت: لم يخرجا لعبيد وهو ثقة، والحديث مع نظافة إسناده منكر. أتعلم أن يكون موضوعًا؟ قلت: لا أدري». قال الذهبي: وأخرجه أحمد في مسنده (٢٤٦٣، ٢٤٦٤)، والبخاري في الأدب المفرد (رقم ٢٤٣)، والنسائي في الكبرى (٢٢٥/٩) ورواه النسائي من طريق أبي نعيم عن عبد الواحد بن عبد ربه مولاه.

١٨٨٦ - أَخْبَرَنَا عَلِيُّ بْنُ عَبْدِ الرَّحْمَنِ بْنِ عَبْدِ الدَّمَشْقِيُّ(١) بِالْكُوفَةِ، ثنا الْحُسَيْنُ بْنُ إِسْحَاقَ الْجَرِيرِيُّ، ثنا قَبِيصَةُ، ثنا سُفْيَانُ، عَنْ عَبْدِ الْمَلِكِ بْنِ عُمَيْرٍ، عَنْ أَبِي عَمَّارٍ(٢)، عَنْ عُقْبَةَ، وَقَدْ قَالَ: لَقِيتُ عَلْقَمَةَ بِالْمَوْقِفِ، فَقُلْتُ: أَلَا تَسْأَلُ لِي رَبَّكَ أَنْ يَرْزُقَنِي امْرَأَةً قُرَشِيَّةً؟!

هَذَا حَدِيثٌ صَحِيحٌ عَلَى شَرْطِ الشَّيْخَيْنِ، وَلَمْ يُخْرِجَاهُ.

١٨٨٧ - حَدَّثَنَا عَبْدُ الرَّحْمَنِ بْنُ حَمْدَانَ الْعَنْبَرِيُّ بِمَرْوَ، ثنا عَبْدُ الصَّمَدِ بْنُ الْفَضْلِ الْبَلْخِيُّ، ثنا أَبُو عَبْدِ الرَّحْمَنِ عَبْدُ اللهِ بْنُ يَزِيدَ الْمُقْرِئُ، ثنا سَعِيدُ بْنُ أَبِي أَيُّوبَ، حَدَّثَنِي أَبُو مَرْحُومٍ عَبْدُ الرَّحِيمِ(٣) بْنُ مَيْمُونٍ، عَنْ سَهْلِ بْنِ مُعَاذِ بْنِ أَنَسٍ، عَنْ أَبِيهِ، أَنَّ النَّبِيَّ ﷺ قَالَ: «مَنْ أَكَلَ طَعَامًا، فَقَالَ: الْحَمْدُ لِلَّهِ الَّذِي أَطْعَمَنِي هَذَا، وَرَزَقَنِيهِ مِنْ غَيْرِ حَوْلٍ مِنِّي وَلَا قُوَّةٍ، غُفِرَ لَهُ مَا تَقَدَّمَ مِنْ ذَنْبِهِ، وَمَنْ لَبِسَ ثَوْبًا، فَقَالَ: الْحَمْدُ لِلَّهِ الَّذِي كَسَانِي هَذَا وَرَزَقَنِيهِ مِنْ غَيْرِ حَوْلٍ مِنِّي وَلَا قُوَّةٍ، غُفِرَ لَهُ مَا تَقَدَّمَ مِنْ ذَنْبِهِ»(٤).

هَذَا حَدِيثٌ صَحِيحٌ عَلَى شَرْطِ الْبُخَارِيِّ(٥)، وَلَمْ يُخْرِجَاهُ.

---

(١) هو: علي بن عبد الرحمن بن عيسى بن زيد بن طاق.

(٢) هو: عبيد بن حسان، ويقال: عبيد الله، ويقال: عبد الله بن إسحاق أبو المليح الضبابي.

(٣) يضاف إليه: (بن) في (ت٢) و(ت٣)، وسيأتي في (٨٨٤٢).

(٤) في (ز): (وما) بدل: (منه).

(٥) قال أبو الحسن الحلبي: «لم يخرجاه، وصوابه: أخرجه البخاري» كما في كتب الزهاد.

١٨٨٨ - **أَخْبَرَنَا** أَبُو بَكْرٍ بْنُ إِسْحَاقَ الْفَقِيهُ، أَنَا مُحَمَّدُ بْنُ مَحْمُودٍ الرَّازِيُّ[1]، ثَنَا أَبُو نُعَيْمٍ، ثَنَا مُعَاوِيَةُ عَنْ أَبِي إِسْحَاقَ، ثَنَا مُحَمَّدُ بْنُ أَبِي مُحَمَّدٍ، عَنْ مُحَمَّدِ بْنِ الْمُنْكَدِرِ، عَنْ جَابِرٍ، قَالَ: قَالَ رَسُولُ اللهِ ﷺ: «مَا أَنْعَمَ اللهُ عَلَى عَبْدٍ مِنْ نِعْمَةٍ، فَقَالَ: الْحَمْدُ لِلَّهِ إِلَّا كَانَ الَّذِي أَعْطَى أَفْضَلَ، فَإِنْ قَالَهَا الثَّانِيَةَ عَطَفَ عَلَيْهِ بِمَا لَوْ تَوَاجَدَ، فَإِنَّهَا الثَّانِيَةُ عَقَدَ مَا لَا تُرَى»[2].

هَذَا حَدِيثٌ صَحِيحٌ، لَمْ يُخَرِّجَاهُ، إِلَّا أَنَّهُمَا لَمْ يُخَرِّجَا مَا لَا تُرَى.

١٨٨٩ - **صَحَّ** أَبُو الْعَبَّاسِ مُحَمَّدُ بْنُ يَعْقُوبَ، ثَنَا أَبُو الْحَسَنِ مُحَمَّدُ بْنُ سَلَمَانَ الْقَزَّازُ، ثَنَا مُحَمَّدُ بْنُ يُونُسَ بْنِ الْقَاسِمِ الْيَمَامِيُّ، ثَنَا عِكْرِمَةُ بْنُ عَمَّارٍ، قَالَ: سَمِعْتُ شَدَّادَ أَبَا عَمَّارٍ يُحَدِّثُ عَنْ شَدَّادِ بْنِ أَوْسٍ - وَكَانَ يَكُونُ مَعَ رَسُولِ اللهِ ﷺ بِبَيْنَا هُمْ عِنْدَ رَسُولِ اللهِ ﷺ يَضْحَكُونَ، قَالَ: شَدَّادٌ: قَالَ: قَالَ: هَلْ هِيَ شَمَّرَةُ بْنُ هَمَّامٍ؟ ثُمَّ قَالَ: أَسْتَغْفِرُ اللهَ مِنْ كَلَامِكَ، يَكْفِيكَ مِنْ ذَلِكَ أَسْلَمْتُ إِلَى رَأْيِ أَرْبَعٍ، وَأَخْطَبُهُنَّ قَبْلَ فِطَامِ هَذِهِ، لَيْسَ لِذَلِكَ قَالَ مُحَمَّدٌ ﷺ: وَلَكِنْ قَالَ: يَا شَدَّادُ، إِذَا رَأَيْتَ النَّاسَ يَكْنِزُونَ الذَّهَبَ وَالْفِضَّةَ، فَاكْنِزِ الْأَرْضَ وَالْقِيَامَ، اللَّهُمَّ إِنِّي أَسْأَلُكَ الثَّبَاتَ فِي الْأُمُورِ، وَعَزِيمَةَ الرُّشْدِ، وَأَسْأَلُكَ شُكْرَ نِعْمَتِكَ، وَحُسْنَ عِبَادَتِكَ، وَأَسْأَلُكَ قَلْبًا سَلِيمًا، وَلِسَانًا صَادِقًا، وَأَسْأَلُكَ مِنْ خَيْرِ مَا تَعْلَمُ، وَأَسْتَغْفِرُكَ لِمَا

---

(١) هذا: صححه من عندك عن عدة من أهل الرأي وكله الدارقطني، والوجه أنه يقلب كما علمتني ترجمة.

(٢) أخرجه ابن ماجه في الدعاء/باب: استعاذة المدعي في حاشية الأصل (٣٨١٣/٢٦٥).

(٣) قال الذهبي في التلخيص: «قلت: ليس بصحيح؛ قال أبو زرعة: هذا حديث ابن أبي عبيدة، والسكري في المنتقى، وقال الصغاني في الموضوعات في الجمعة (١٨١/١): فيه كذابون».

قوله في حديث ابن عمير وحمله من سفينة وغيرها: أحاديث منكرة.

تَعْلَمُ، وَأَسْأَلُكَ مِنْ خَيْرِ مَا تَعْلَمُ، وَأَعُوذُ بِكَ مِنْ شَرِّ مَا تَعْلَمُ، إِنَّكَ أَنْتَ عَلَّامُ الْغُيُوبِ»(١).

هَذَا حَدِيثٌ صَحِيحٌ عَلَى شَرْطِ مُسْلِمٍ، وَلَمْ يُخَرِّجَاهُ.

١٨٩٠ - أَخْبَرَنَا عَبْدُ اللهِ بْنُ أَحْمَدَ بْنِ عَبْدَانَ الْقَاضِي بِمَرْوَ، ثنا الْحَارِثُ بْنُ أَبِي أُسَامَةَ، ثنا رَوْحُ بْنُ عُبَادَةَ، ثنا أُسَامَةُ بْنُ زَيْدٍ، عَنْ مُحَمَّدِ بْنِ قَيْسٍ الْمَزْنِيِّ، عَنْ عَبْدِ اللهِ بْنِ شَدَّادٍ، عَنْ عَبْدِ اللهِ بْنِ جَعْفَرٍ، عَنْ عَلِيِّ بْنِ أَبِي طَالِبٍ رضي الله عنه: عَلَّمَنِي رَسُولُ اللهِ ﷺ إِذَا نَزَلَ بِي كَرْبٌ أَنْ أَقُولَ: «لَا إِلَهَ إِلَّا اللهُ الْحَلِيمُ الْكَرِيمُ، سُبْحَانَ اللهِ، وَتَبَارَكَ اللهُ رَبُّ الْعَرْشِ الْعَظِيمِ، وَالْحَمْدُ لِلهِ رَبِّ الْعَالَمِينَ»(٢).

هَذَا حَدِيثٌ صَحِيحٌ عَلَى شَرْطِ مُسْلِمٍ، وَلَمْ يُخَرِّجَاهُ لِاخْتِلَافٍ فِيهِ عَلَى التَّابِعِيِّ.

وَهَكَذَا أَتَمُّ إِسْنَادٍ: مُحَمَّدُ بْنُ عَبْدَانَ، عَنْ مُحَمَّدِ بْنِ يَحْيَى(٣).

١٨٩١ - أَخْبَرَنَا أَبُو الْحَسَنِ أَحْمَدُ بْنُ أَحْمَدَ بْنِ مَاهَانَ الْحَرَّازُ بِبَغْدَادَ، ثنا مُحَمَّدُ بْنُ عَلِيِّ بْنِ زَيْدٍ، ثنا سَعِيدُ بْنُ مَنْصُورٍ، ثنا يَعْقُوبُ بْنُ عَبْدِ الرَّحْمَنِ، عَنْ مُحَمَّدِ بْنِ عَجْلَانَ، عَنْ عَبْدِ اللهِ بْنِ شَدَّادٍ، عَنْ عَبْدِ اللهِ بْنِ جَعْفَرٍ، عَنْ عَلِيٍّ، قَالَ: لَقَّنَنِي رَسُولُ اللهِ ﷺ هَؤُلَاءِ الْكَلِمَاتِ إِذَا نَزَلَ بِي شِدَّةٌ أَوْ كَرْبٌ أَنْ أَقُولَ: «لَا إِلَهَ إِلَّا اللهُ الْحَلِيمُ الْكَرِيمُ، سُبْحَانَ اللهِ

---

(١) إتحاف المهرة (١٠/٦١٨-٦٢٠).

(٢) إتحاف المهرة (١٠/٦١٩-٦٢٠).

(٣) من قوله: «الاختلاف فيه على أبي حازم» ساقط من (أ) و(د).

وَتَعَالَى، تَبَارَكَ هُوَ رَبُّ الْعَرْشِ الْعَظِيمِ، وَالْحَمْدُ لِلَّهِ رَبِّ الْعَالَمِينَ». قَالَ: فَكَانَ عَبْدُ اللهِ بْنُ عُمَرَ يَقُولُهُ: الْبَيْتُ، وَيَذْكُرُ بَعْدَهُ مَا يَقُولُ الْعَوْرَمُلِيُّ.

قُلْ: أَخْرَجَ الْبَيْهَقِيُّ وَمُسْلِمٌ هَذَا الْحَدِيثَ مُخْتَصَرًا مِنْ حَدِيثِ قَتَادَةَ، عَنْ أَبِي الْعَالِيَةِ، عَنِ ابْنِ عَبَّاسٍ.

١٨٩٢ - أَخْبَرَنَا أَبُو بَكْرِ بْنُ أَبِي زَادَةَ الْحَافِظُ بِالْكُوفَةِ، نَا أَحْمَدُ بْنُ مُوسَى بْنِ إِسْحَاقَ الْقَيْسِيُّ، نَا وَهْبُ بْنُ بَحْرٍ الْبَصْرِيُّ، نَا النَّضْرُ بْنُ إِسْمَاعِيلَ الْبَجَلِيُّ، عَنْ عَبْدِ الرَّحْمَنِ بْنِ زِيَادٍ[1]، عَنْ أَفْلَحَ بْنِ حُمَيْدٍ، عَنْ أَبِيهِ، عَنْ عَبْدِ اللهِ بْنِ عُمَرَ، قَالَ: رَسُولُ اللهِ ﷺ إِذَا نَزَلَ بِهِ هَمٌّ أَوْ غَمٌّ قَالَ: «لَا إِلَهَ إِلَّا اللهُ رَبُّ الْعَرْشِ الْعَظِيمِ»[2].

هَذَا حَدِيثٌ صَحِيحٌ الْإِسْنَادِ، وَلَمْ يُخَرِّجُوهُ.

١٨٩٣ - أَخْبَرَنَا مُحَمَّدُ بْنُ الْمُؤَمَّلِ بْنِ الْحَسَنِ، نَا الْفَضْلُ بْنُ مُحَمَّدٍ الشَّعْرَانِيُّ، نَا أَبُو ثَابِتٍ مُحَمَّدُ بْنُ عُبَيْدِ اللهِ[3]، نَا مُحَمَّدُ بْنُ إِسْمَاعِيلَ بْنِ أَبِي فُدَيْكٍ، عَنْ مُحَمَّدِ بْنِ سَعِيدٍ بْنِ أَبِي سَعِيدٍ الْمَقْبُرِيِّ، عَنْ أَبِيهِ، عَنْ أَبِي هُرَيْرَةَ

---

(١) إسناده ضعيف (١٠/١١٩-١٢٠، ١٤/٤٥٠).

قال عبد الرحمن بن زياد بن أنعم الإفريقي: ليس له ذكر في الصحيحين، ضعيف من رجال الفهابذة.

وقال المقدسي عن عبد الرحمن بن عبد الله بن مسعود بن رجال الفهابذة.

(٢) إسناده ضعيف (١٠/١١٩-١٢٠، ١٤/٤٥٠).

(٣) في (ب): «عبيد الله»، خطأ، وهو محمد بن عبد الله بن عبد الرحمن بن أبي ثابت المدني من رجال الفهابذة.

قال: قال رَسُولُ اللهِ ﷺ: مَا تَرَيْنِي أَمْ لَا تَنْظُرِينَ يَا جُوَيْرِيَةُ، قَالَتْ: بَلَى يَا مُحَمَّدُ، قَالَ: فَإِنِّي عَلَى الْخَيْرِ إِلَى يَوْمِ الْقِيَامَةِ لَا يَمُوتُ، وَالْإِسْنَادُ بِهِ كَالَّذِي قَبْلَهُ، أَنْ تَرْكُبَ بَرًّا بَعْدَ بَرٍّ أَنْ تَرْكَبَ فِي الْمَاءِ وَتَرْكَبَ فِيهِ وَبَرٌّ بَعْدَ بَرٍّ.

هذا حديث صحيح لإسناده، وهذا إسناد رجاله ثقات رجال الشيخين غير أبي الحويرث، فقد تكلم فيه بعض الأئمة، وقال الحافظ في التقريب: صدوق يهم.

١٩٤٩ - أَخْبَرَنَا أَبُو بَكْرٍ مُحَمَّدُ بْنُ أَحْمَدَ بْنِ بَالَوَيْهِ، ثنا مُحَمَّدُ بْنُ شَادَانَ الْجَوْهَرِيُّ، ثنا سَهْلُ بْنُ شَاذَوَيْهِ الْوَاسِطِيُّ، ثنا أَفْلَحُ[1] بْنُ مَرْزُوقٍ، حَدَّثَنِي أَبُو سَلَمَةَ الْخُجَنْدِيُّ[2]، عَنِ الْقَاسِمِ بْنِ عَبْدِ الرَّحْمَنِ، عَنْ أَبِيهِ قَالَ: قَالَ عَبْدُ اللهِ بْنُ مَسْعُودٍ: مَا أَصَابَتْ شَيْئًا قَطُّ هَمٌّ وَلَا حَزَنٌ فَقَالَ: اللَّهُمَّ إِنِّي عَبْدُكَ وَابْنُ أَمَتِكَ، نَاصِيَتِي بِيَدِكَ، مَاضٍ فِيَّ حُكْمُكَ، عَدْلٌ

---

(١) (الإسناد: ١) ثقات.

(٢) (إتحاف المهرة: ٢/٥٠٧ - ١٨٤٢٠/٥٠٧) ثقات.

(٣) في (م) زاد: «فضله».

قال: قلت: وهذا إسناد رجاله ثقات، وأبو سلمة لا يدري من هو، وما رويناه له في الصحيحين.

قلت: قد جمع الحربي في غريبه بين أبي سلمة الخجندي وموسى الجهني الذي أخرج له مسلم، وأبو سلمة استدل الحربي بإتيانه لعلي على أن موسى هذا هو الذي ذكره البخاري في التاريخ (٧/٢٧٤) فقال: «أبو سلمة الجهني أراه موسى الجهني، وهو مخضرم عداده في الكوفيين، فجعل الحربي الخجندي هو الجهني، وزاد عليه الجهني، وقد ذكره ابن حبان في الثقات، وأخرج حديثه في صحيحه، وقال: وسألت محمد بن إسحاق بن خزيمة عن أبي سلمة الجهني، وقال مرة: لا يدري من هو، ومع كلام الحافظين في أبي سلمة، وقد ذكره ابن حبان في الثقات، وأخرج حديثه في صحيحه، وكذلك وثقه محمد بن إسحاق بن خزيمة، وقال مرة: لا يدري من هو، وما رويناه له في الصحيحين

١٨٩٥ - هَذَا حَدِيثٌ صَحِيحٌ عَلَى شَرْطِ مُسْلِمٍ، إِنْ سَلِمَ مِنَ الْإِرْسَالِ

عَبْدُ الرَّحْمَنِ بْنُ عَبْدِ اللهِ: هُوَ ابْنُ أَبِي لَيْلَى، مُخْتَلَفٌ فِي سَمَاعِهِ عَنْ أَبِيهِ.

١٨٩٦ - أَخْبَرَنِي أَبُو بَكْرٍ مُحَمَّدُ بْنُ أَحْمَدَ بْنِ الْحَسَنِ الْإِسْفَرَايِينِيُّ، ثَنَا يَعْقُوبُ بْنُ يُوسُفَ الْمُزَكِّيُّ، ثَنَا مُحَمَّدُ بْنُ سَعِيدٍ بْنِ سَابِقٍ، ثَنَا عَمْرُو بْنُ أَبِي قَيْسٍ، عَنْ عَطَاءِ بْنِ السَّائِبِ، عَنْ عَبْدِ اللهِ بْنِ مُحَمَّدِ بْنِ عَقِيلٍ، عَنْ جَدِّهِ، عَنِ ابْنِ عَبَّاسٍ رَضِيَ اللهُ عَنْهُمَا قَالَ: قَالَ النَّبِيُّ ﷺ يَدْعُو فَإِنَّهُ قَالَتْ لِي: «لَقَدْ كُنْتِ بِهَا رَدَّكِيَّةَ، وَتَبَارَكَ لِي فِي وَأَحْلَفُ عَلَيْهِ قَبْلَ أَنْ يَحْلِفَنِي بِحَيْرِهِ»!!

هَذَا حَدِيثٌ صَحِيحُ الْإِسْنَادِ، وَلَمْ يُخَرِّجَاهُ.

١٨٩٧ - سُؤَالُ أَبِي الْعَبَّاسِ مُحَمَّدُ بْنُ يَعْقُوبَ، ثَنَا الرَّبِيعُ بْنُ سُلَيْمَانَ، ثَنَا عَبْدُ اللهِ بْنُ وَهْبٍ، أَخْبَرَنِي أُسَامَةُ بْنُ زَيْدٍ، أَنَّ سُلَيْمَانَ بْنَ يَسَارٍ مَوْلَى مَيْمُونَةَ، حَدَّثَهُ مَكْحُولٌ، أَنَّهُ دَعَا عَلَى أَبِي بْنِ سَابِقٍ، قَالَ: فَسَمِعْتُهُ يَذْكُرُ أَنَّ رَسُولَ اللهِ ﷺ كَانَ

---

(١) إسناده ضعيف جدًا: ابن عقيل: ضعيف (٣٧٨٥/٢٠٠٨).

(٢) هو: الكوفي. من رجال الطبراني، وقد روى الحديث بهذا الإسناد (٣٣٩٨) عن أبي بكر بن إسحاق بن يعقوب به عقب الحديث (٣٣٩٧) بنحوه من حديث: وتقدم في (١٦٨٨) من طريق سعيد بن زيد أخي حماد بن عطاء به.

(٣) إسناده ضعيف: أسامة بن زيد: ضعيف (٧١٠/٧١٠).

يَقُولُ: «اللَّهُمَّ انْفَعْنِي بِمَا عَلَّمْتَنِي، وَعَلِّمْنِي مَا يَنْفَعُنِي، وَزِدْنِي عِلْمًا تَنْفَعُنِي بِهِ»[1].

هَذَا حَدِيثٌ صَحِيحٌ عَلَى شَرْطِ الشَّيْخَيْنِ، وَلَمْ يُخَرِّجَاهُ.

١٨٩٧ - أَخْبَرَنِي أَبُو جَعْفَرٍ مُحَمَّدُ بْنُ عَلِيٍّ الشَّيْبَانِيُّ، ثنا أَحْمَدُ بْنُ سَلَّامٍ، ثنا أَبُو الْعَبَّاسِ، ثنا عَبْدُ اللهِ[2]: عَنْ مُوسَى، ثنا إِسْرَائِيلُ بْنُ يُونُسَ، عَنْ مَنْصُورٍ، عَنْ رِبْعِيِّ بْنِ حِرَاشٍ، عَنْ عِمْرَانَ بْنِ حُصَيْنٍ، عَنِ النَّبِيِّ ﷺ قَالَ لِأَبِي بَكْرٍ رضي الله عنه: قُلْ: يَا أَبَا بَكْرٍ، قَالَ: «اللَّهُمَّ إِنِّي ظَلَمْتُ نَفْسِي، وَظَلَمْتُ عَلَى رُشْدِ أَمْرِي، فَاغْفِرْ لِي ذَنْبِي، وَتُبْ عَلَيَّ، وَلَا تُسَيِّئْ ظَنِّي أَبَدًا»، فَقَالَ: يَا رَسُولَ اللهِ، قَدْ أَقُولُ الْآنَ وَقَدْ أَسْلَمْتُ؟ قَالَ: «قُلْ: اللَّهُمَّ إِنِّي ظَلَمْتُ نَفْسِي، وَظَلَمْتُ عَلَى رُشْدِ أَمْرِي، اللَّهُمَّ اغْفِرْ لِي مَا أَسْرَرْتُ وَمَا أَعْلَنْتُ، وَمَا أَخْطَأْتُ، وَمَا تَعَمَّدْتُ، وَمَا عَلِمْتُ وَمَا جَهِلْتُ»[3].

هَذَا حَدِيثٌ صَحِيحٌ عَلَى شَرْطِ الشَّيْخَيْنِ، وَلَمْ يُخَرِّجَاهُ.

١٨٩٨ - أَخْبَرَنِي أَبُو عَبْدِ اللهِ مُحَمَّدُ بْنُ يَعْقُوبَ، ثنا يَحْيَى بْنُ مُحَمَّدِ بْنِ يَحْيَى، ثنا مُسَدَّدٌ، ثنا بِشْرٌ -يَعْنِي الْمُفَضَّلَ-، ثنا خَالِدٌ -يَعْنِي ابْنَ أَبِي عِمْرَانَ-، قَالَ: سَمِعْتُ أَبَا الْخَيْرِ[4] -أَبُو الْخَيْرِ اسْمُهُ الْيَسَعُ-، يَقُولُ: سَمِعْتُ عُقْبَةَ بْنَ عَامِرٍ، قَالَ: يَا رَسُولَ اللهِ[5]، إِنِّي رَجُلٌ ذَرِبُ اللِّسَانِ، وَإِنَّ عَامَّةَ ذَلِكَ عَلَيَّ لَهُمَا

---

(١) إسناده: ضعيف جدًا. (٢٤٥٣٧-١٨٤٠٨).

(٢) في (ب) زاد: عبد الله.

(٣) إسناده: ضعيف جدًا. (٢٤٥٣٨-١٨٤٠٩).

(٤) في (ب) زاد: قال: وكان اسمه في الجاهلية شراحيل. وهذا زيادة من الناسخ، وليست من كلام المصنف.

(٥) في (ب) زاد: قال: قال قال رسول الله، وهي زيادة واهية، وهذا قال: يا رسول الله.

فَقَالَ: «فَلَا»(١). أَثَمَّ مِنْ الاسْتِيقَاظِ؟ إِلَى لَا يَسْتَطِيعُ أَحَدٌ فِيهِ الْيَوْمَ وَاللَّيْلَةَ -أَوْ- لَيْلَتَهُ، أَوْ: فِي الْيَوْمِ. مِقْدَارَ مَرَّةٍ»(٢).

قَالَ الْخَاتِمُ: هَذَا مُنْتَهَى الْإِمْعَانِ بِلَا شَكٍّ، وَقَدْ أَتَى شُعْبَةُ بِالإِتْقَانِ وَالْمَتْنِ بِالشَّكِّ وَخَفَّفَهُ سُفْيَانُ بْنُ عُيَيْنَةَ، وَأَتَى بِهِ بِلَا شَكٍّ فِي الإِتْقَانِ وَالْمَتْنِ

١٨٩٩ - حدثنا أبو بكر أحمد بن سُلَمَانَ الفَقِيهُ، قَالَ: الحَسَنُ بْنُ سُلَّامٍ(٣)، قَالَ: فَيَصَّلَ، قَالَ سُفْيَانُ:

أَخْبَرَنَا أَحْمَدُ بْنُ عَمْرٍو الفَقِيهُ، قَالَ: عَبْدُ اللهِ بْنُ أَحْمَدَ بْنِ حَنْبَلٍ، حَدَّثَنِي أَبِي، قَالَ: عَبْدُ الرَّحْمَنِ، قَالَ: سُفْيَانُ، عَنْ أَبِي إِسْحَاقَ، عَنْ عَمْرِو أَبِي الْمَعْمَرِ، عَنْ عَلْقَمَةَ قَالَ: كُنَّا قُرَبَ الشَّامِ، عَلَى أَعْلَى، قُلْتُ: يَا رَسُولَ اللهِ قَدْ عَجِبْتُ أَنْ يَجْلِسَ إِبْلِيسُ إِلَى النَّاسِ قَالَ: «فَأَيْنَ أَنْتَ عَنْ الاسْتِيقَاظِ؟ إِلَى لَا يَسْتَطِيعُ أَحَدٌ فِي الْيَوْمِ وَاللَّيْلَةِ مِقْدَارَ. قَالَ أَبُو إِسْحَاقَ: فَذَكَرَتْ ذَلِكَ لِأَبِي بُرْدَةَ، فَقَالَ: وَأَوْتُرُ»(٤).

هَذَا حَدِيثٌ صَحِيحٌ عَلَى شَرْطِ الشَّيْخَيْنِ، وَلَمْ يُخَرِّجَاهُ هَكَذَا.

أَيْ: أَخَّرَتْ نَشْطَهُ حَدِيثَ أَبِي بُرْدَةَ عَنْ أَبِيهِ، أَوْ: الْأَمْرَ الْعَزِيزَ، عَنِ النَّبِيِّ ﷺ: «إِنَّهُ لَيَغَانُ عَلَى قَلْبِي، وَإِنِّي لَأَسْتَغْفِرُ اللهَ فِي الْيَوْمِ مِائَةَ مَرَّةٍ».

---

(١) في (ب): «زاد: قال».

(٢) التحفة: (٣٠٧-٢٥٣٤).

(٣) الإتحاف: (من مكرره، وهو: الحسن بن سلام بن حماد أبو علي السوادي البغدادي).

(٤) إتحاف المهرة: (٣٠٧-٢٥٣٤).

وَكَذَلِكَ حَدِيثُ نَافِعٍ، عَنِ ابْنِ عُمَرَ: إِنْ كُنَّا لَنَعُدُّ رُسُولَ اللهِ.

١٩٠٠- أَخْبَرَنَا مُكْرَمُ بْنُ أَحْمَدَ الْقَاضِي، ثَنَا أَبُو قِلَابَةَ الرَّقَاشِيُّ، ثَنَا هُدْبَةُ الْمُصَيِّصِيُّ بِهِ، ثَنَا أَبُو نُعَيْمٍ الأَنْصَارِيُّ قَالَ: سَمِعْتُ رَسُولَ اللهِ ﷺ يَقُولُ: «اللَّهُمَّ إِنِّي اسْتَطْهَرْتُ بِكَ فَاسْتُ، وَدَعَوْتُ، وَمَا أَطْلَبُ وَمَا أَسْرَرْتُ، أَنْتَ الْمُقَدِّمُ، وَأَنْتَ الْمُؤَخِّرُ، وَأَنْتَ عَلَى كُلِّ شَيْءٍ قَدِيرٌ»(١).

هَذَا حَدِيثٌ صَحِيحٌ عَلَى شَرْطِ الشَّيْخَيْنِ، وَلَمْ يُخَرِّجَاهُ.

١٩٠١- أَنْبَأَ: بَكْرُ بْنُ مُحَمَّدٍ الصَّيْرَفِيُّ، ثَنَا أَحْمَدُ بْنُ عُبَيْدٍ الصَّيْرَفِيُّ، ثَنَا مُحَمَّدُ بْنُ سَنَانٍ، ثَنَا إِبْرَاهِيمُ، عَنْ أَبِي بُرْدَةَ، عَنْ أَبِي الأَشْعَرِيِّ: وَسُئِلَ مَا مَعْنَى قَوْلِ: قَالَ رَسُولُ اللهِ ﷺ: «قَالَ اللَّهُمَّ اغْفِرْ لِي إِذْ لَهْوِ إِذْ لَهْوِ الْخَفِيِّ الْقَبُولِ، وَالْهَزْلِ وَالْجِدِّ، وَالْخَطَإِ وَالْعَمْدِ، كُلُّ ذَلِكَ فِيَّ»(٢)، وَإِنْ كُنْتُ قَدْ فَارَقْتُ مِنَ الرَّحْمَةِ.

هَذَا حَدِيثٌ صَحِيحٌ عَلَى شَرْطِ الشَّيْخَيْنِ، وَلَمْ يُخَرِّجَاهُ.

---

(١) ثم يخرج مسلم حديث ابن عمر، والترمذي، والنسائي في «اليوم والليلة» وأبو داود والترمذي والنسائي في «اليوم والليلة» من رواية سالم، وقال الترمذي: حسن صحيح غريب.

(٢) إتحاف المهرة (١٠: ١٢٣٣٣).

وفي الأصل: «قال رسول الله ﷺ: قال: اللهم اغفر لي إذ لهو إذ لهو الخفي القبول، والهزل والجد، والخطأ والعمد، كل ذلك في».

(٣) في الأصل: «سئله».

(٤) هو: لهوف من ملأ من نفسك من رجال الهيئة.

(٥) إتحاف المهرة (١٠: ١٢٣٣٤).

(٦) قال الذهبي في «المنتخب»: قلت: أبو سنان هو: ضرار بن مرة، لم يخرج له البخاري، وحسن له الترمذي (٣٥٧٩) وصححه، وصححه المصنف هناك على شرط مسلم وهو.

١٩٠٢- حدَّثنا عَمْرُو بْنُ مُحَمَّدِ بْنِ مَنْصُورٍ العَدْلُ، ثنا عَلِيُّ بْنُ عِيسَى، ثنا سُلَيْمَانُ بْنُ أَحْمَدَ الوَاسِطِيُّ، ثنا الوَلِيدُ بْنُ شُجَاعِ بْنِ عَبْدِ الرَّحْمَنِ بْنِ بُدَيْلِ بْنِ جَرِيرٍ، حَدَّثَنِي أَبِي عَنْ سِمَاكٍ الأَسَدِيِّ، حَدَّثَنِي سُوَيْدُ بْنُ رَافِعٍ رَسُولُ اللهِ ﷺ، وَالبَيْتُ مِنْ بَيْتِ الكُوفَةِ- قَالَ: سَمِعْتُ رَسُولَ اللهِ ﷺ يَقُولُ: «مَنْ جَمَعَ بَيْنَ هَذِهِ الكَلِمَاتِ فِي الصَّبَاحِ: سُبْحَانَ اللهِ، وَالحَمْدُ للهِ، وَلَا إِلَهَ إِلَّا اللهُ، وَاللهُ أَكْبَرُ، وَلَا قُوَّةَ، الطَّالِبُ يَتَوَخَّى المُسْتَيْقِنَ فَيَحْسِبُهُ»[1].

هَذَا حَدِيثٌ صَحِيحُ الإِسْنَادِ، وَلَمْ يُخَرِّجَاهُ.

١٩٠٣- حدَّثنا أَبُو بَكْرٍ مُحَمَّدُ بْنُ إِسْحَاقَ بْنِ خُزَيْمَةَ، ثنا أَبُو عَمَّارٍ الحُسَيْنُ بْنُ حُرَيْثٍ، ثنا إِسْرَائِيلُ، عَنْ أَبِي سِنَانٍ، عَنْ ضِرَارِ بْنِ مُرَّةَ، عَنْ عَبْدِ اللهِ بْنِ سَلِمَةَ، عَنْ عَلِيٍّ رضي الله عنه قَالَ: قَالَ رَسُولُ اللهِ ﷺ: «إِذَا أَصْبَحَ أَحَدُكُمْ فَلْيَقُلْ: سُبْحَانَ اللهِ، وَالحَمْدُ للهِ، وَلَا إِلَهَ إِلَّا اللهُ، وَاللهُ أَكْبَرُ، وَلَا قُوَّةَ إِلَّا بِاللهِ العَلِيِّ العَظِيمِ، فَإِنَّهُ يَقُولُ: أَيْ رَبِّ اغْفِرْ لِعَبْدِكَ، فَإِنَّهُ قَدْ عَرَضَ عَلَيَّ مَا يَنْزِلُ بِهِ، وَإِنَّهُ لَا يَأْتِي بِهَا عَبْدٌ إِلَّا غَفَرْتُ لَهُ، وَمَنْ قَالَهَا إِذَا أَمْسَى مِثْلَ ذَلِكَ»[2].

هَذَا حَدِيثٌ صَحِيحُ الإِسْنَادِ، وَلَمْ يُخَرِّجَاهُ.

---

(١) إسناده ضعيف جدًا. الوليد: (١٤٤) و(١٧٥٥).

(٢) إسناده ضعيف. الحسين بن حريث: (٢٠٠٠). وقول أحمد وأبي داود وغيرهما: الحديث لا أصل له. وانظر الحديث في الكبرى، وعمله اليوم والليلة برقم (٣٠٠).

(٣) في (د) زيادة: «الله».

(٤) إسناده ضعيف جدًا: (١٧٥٥-٢٠٩٦).

١٩٠٤- صحيح: أَنْبَأَ بِشْرُ بْنُ إِسْحَاقَ الْفَقِيهُ، أَنَا أَبُو الْمُثَنَّى: ثنا مُحَمَّدُ بْنُ عَبْدِ اللهِ الْمُنَادِيُّ، ثنا مُحَمَّدُ بْنُ سِنَانَةَ، عَنْ فُلَيْحٍ، عَنْ أَبِي سَلَمَةَ، عَنْ مُحَمَّدِ بْنِ سُوَيْدٍ، عَنْ أَبِي هُرَيْرَةَ أَنَّ رَسُولَ اللهِ ﷺ مَرَّ بِهِ وَهُوَ يَغْرِسُ غَرْسًا، فَقَالَ: «مَا تَغْرِسُ يَا أَبَا هُرَيْرَةَ»، قَالَ: الْغِرَسُ غَرَسْتَ. فَقَالَ رَسُولُ اللهِ ﷺ: «أَلَا أَدُلُّكَ عَلَى غِرَسٍ خَيْرٍ لَكَ مِنْهُ؟» قَالَ: بَلَى. قَالَ: «سُبْحَانَ اللهِ، وَالْحَمْدُ للهِ، وَلَا إِلَهَ إِلَّا اللهُ، وَاللهُ أَكْبَرُ يَغْرِسُ لَكَ بِكُلِّ وَاحِدَةٍ عِشْرِينَ».

هَذَا حَدِيثٌ صَحِيحُ الإِسْنَادِ، وَلَمْ يُخَرِّجَاهُ.

وَلَهُ شَاهِدٌ عَنْ جَابِرٍ.

١٩٠٥- أَخْبَرَنِي أَبُو الْحَسَنِ أَحْمَدُ بْنُ مُحَمَّدٍ الْعَنَزِيُّ، ثنا سُلَيْمَانُ بْنُ سَعِيدٍ الدَّارِمِيُّ، ثُمَّ سُوسِيُّ بِإِسْنَادِهِمَا، ثنا مُحَمَّدُ بْنُ سِنَانَةَ، عَنِ الْحَجَّاجِ الصَّوَّافِ، عَنْ أَبِي الزُّبَيْرِ، عَنْ جَابِرٍ، أَنَّ النَّبِيَّ ﷺ قَالَ: «مَنْ قَالَ: سُبْحَانَ اللهِ الْعَظِيمِ غُرِسَتْ لَهُ نَخْلَةٌ فِي الْجَنَّةِ».

١٩٠٦- صحيح: أَنَا سَعِيدُ بْنُ مُحَمَّدٍ بْنِ بِشْرَانَ بِمَرْوَ الرُّوذِ وَأَبُو مُحَمَّدٍ عَبْدُ اللهِ بْنُ مُحَمَّدٍ الصَّيْدَلَانِيُّ، قَالَا: ثنا أَبُو عَبْدِ اللهِ مُحَمَّدُ بْنُ أَيُّوبَ الْبَجَلِيُّ، ثنا أَحْمَدُ بْنُ عَبْدِ الْجَبَّارِ الْعُرْفِيُّ، ثنا عَبْدُ اللهِ بْنُ وَهْبٍ، أَخْبَرَنِي عَمْرُو بْنُ الْحَارِثِ، عَنْ أَبِي الْمَشْجَرِ، عَنْ أَبِي سَعِيدٍ الْخُدْرِيِّ، أَنَّ رَسُولَ اللهِ ﷺ

---

(١) هو: أحمد بن الحسن العنزي.

(٢) إسناده: ضعيف جدًا (٣٤٣٠-١٩٤٢٥).

(٣) إسناده: ضعيف (٣٤٣١-٣١٧٠).

(٤) هو: سليمان بن عبد الرحمن، من رجال الهيثمي.

قَالَ: «المَشْكُورُونَ مِنَ الْبَاقِيَاتِ الصَّالِحَاتِ». قِيلَ: وَمَا هُنَّ؟ يَا رَسُولَ اللهِ؟ قَالَ: «الْمِلَّةُ، قِيلَ: وَمَا هِيَ؟ قَالَ: «التَّكْبِيرُ وَالتَّهْلِيلُ، وَالتَّسْبِيحُ، وَالتَّحْمِيدُ، وَلَا حَوْلَ وَلَا قُوَّةَ إِلَّا بِاللهِ».

هَذَا أَصَحُّ لِأَنَّهُ لِلْمُصَنِّفِينَ(١)، فَلَمْ يَرْحَلُوا.

١٩٠٧- ٥٣٨ - ثُمَّ لَا يَتْرُكُ مِنْ إِسْنَادِ الْفَقِيهِ، أَبُو الْحَسَنِ: عَنْ عَلِيِّ بْنِ زِيَادٍ، عَنْ أَحْمَدَ بْنِ عَبْدِ اللهِ الْأَزْدِيِّ، ثَنَا عَبْدُ الرَّحْمَنِ بْنُ أَبِي الزِّنَادِ(٢)، ثَنَا سُهَيْلُ بْنُ أَبِي صَالِحٍ، عَنْ أَبِيهِ، عَنْ أَبِي هُرَيْرَةَ أَنَّ النَّبِيَّ ﷺ قَالَ: «مَنْ كَبَّرَ وَاحِدَةً غَفَرَ اللهُ لَهُ عَشْرَةَ ذُنُوبٍ، وَمَنْ كَبَّرَ وَاحِدَةً وَمَنْ سَبَّحَ وَاحِدَةً قُبِلَتْ لَهُ عَشْرُونَ، وَمَنْ كَبَّرَ مِائَةً غَفَرَ اللهُ لَهُ أَلْفَ ذَنْبٍ، وَمَنْ سَبَّحَ مِائَةً وَحَمِدَ اللهَ مِائَةً قُبِلَتْ لَهُ أَلْفَا حَسَنَةٍ».

هَذَا حَدِيثٌ صَحِيحُ الْإِسْنَادِ، وَلَمْ يَرْحَلُوهُ.

١٩٠٨- ٥٣٩ - ثُمَّ يَتْرُكُ: أَحْمَدُ بْنُ صَالِحٍ بْنِ هَانِئٍ، ثَنَا يَحْيَى بْنُ مُحَمَّدِ بْنِ يَحْيَى، ثَنَا أَبُو الْوَلِيدِ الطَّيَالِسِيُّ، ثَنَا أَبُو عَوَانَةَ، عَنْ عُمَيْرٍ(٣)، عَنْ سَالِمٍ بْنِ أَبِي الْجَعْدِ، قَالَ: أَتَوْا أَنَسًا، عَنْ رَسُولِ اللهِ ﷺ قَالَ: «مَا مِنْ عَبْدٍ قَالَ: الْحَمْدُ لِلهِ عَدَدَ

---

(١) انظر: الصفحة (٣٤-٥٢٩).

(٢) في (ر): زياد: «المصريين».

(٣) في النسخ: «عن أبي الزناد».

(٤) قال ابن أبي حاتم في «العلل» (١٨٥٠-١٨٦٣): «قال أبو زرعة: هذا خطأ، إنما هو سهيل، عن أبيه، عن النبي ﷺ، عن أبيه، فوقف. قلت: الموهم ممن هو؟ قال: من ابن أبي حازم».

(٥) هو: حصين بن عبد الرحمن السلمي، من رجال الطيالسي.

مَا خَلَقَ»، وَالْحَمْدُ لِلَّهِ مِلْءَ مَا خَلَقَ»، وَالْحَمْدُ لِلَّهِ عَدَدَ مَا فِي السَّمَاوَاتِ وَالْحَمْدُ لِلَّهِ عَدَدَ مَا فِي الْأَرْضِ كِلَيْهِمَا، وَالْحَمْدُ لِلَّهِ عَدَدَ كُلِّ شَيْءٍ، وَسُبْحَانَ اللَّهِ مِثْلَهُنَّ». قَالَ: فَأَعْظَمَ رَسُولُ اللَّهِ ﷺ ذَلِكَ.

هَذَا حَدِيثٌ صَحِيحٌ عَلَى شَرْطِ الشَّيْخَيْنِ، وَلَمْ يُخَرِّجَاهُ.

١٩٠٩- أَخْبَرَنَا أَبُو بَكْرٍ مُحَمَّدُ بْنُ الْمُؤَمَّلِ: نَا الْفَضْلُ بْنُ مُحَمَّدٍ الشَّعْرَانِيُّ: نَا عَمْرُو بْنُ عَاصِمٍ: نَا هَمَّامٌ: نَا قَتَادَةُ: نَا يَعْلَى بْنُ عَطَاءٍ، عَنْ عَمْرِو بْنِ عَاصِمٍ، عَنْ أَبِي هُرَيْرَةَ، أَنَّ أَبَا بَكْرٍ الصِّدِّيقَ سَأَلَ النَّبِيَّ ﷺ، فَقَالَ: يَا رَسُولَ اللَّهِ، عَلِّمْنِي أَقُولُهُ إِذَا أَصْبَحْتُ، وَإِذَا أَمْسَيْتُ. قَالَ: «قُلْ: اللَّهُمَّ فَاطِرَ السَّمَاوَاتِ وَالْأَرْضِ، عَالِمَ الْغَيْبِ وَالشَّهَادَةِ، رَبَّ كُلِّ شَيْءٍ وَمَلِيكَهُ، أَشْهَدُ أَنْ لَا إِلَهَ إِلَّا أَنْتَ، أَعُوذُ بِكَ مِنْ شَرِّ نَفْسِي، وَشَرِّ الشَّيْطَانِ وَشِرْكِهِ، قُلْهُ إِذَا أَصْبَحْتَ، وَإِذَا أَمْسَيْتَ، وَإِذَا أَخَذْتَ مَضْجَعَكَ».

هَذَا حَدِيثٌ صَحِيحُ الْإِسْنَادِ، وَلَمْ يُخَرِّجَاهُ.

١٩١٠- حَدَّثَنَا إِبْرَاهِيمُ بْنُ مُحَمَّدِ بْنِ إِبْرَاهِيمَ الْعَدْلُ، نَا أَبِي، نَا إِبْرَاهِيمُ بْنُ مُوسَى الْفَرَّاءُ(١)، نَا زَكَرِيَّا بْنُ مَنْظُورٍ، حَدَّثَنِي مُحَمَّدُ بْنُ مُنْكَدِرٍ، عَنْ أُمِّ هَانِئٍ بِنْتِ أَبِي طَالِبٍ قَالَتْ: قُلْتُ: يَا نَبِيَّ اللهِ، إِنِّي امْرَأَةٌ قَدْ كَبِرَتْ

---

(١) في (ع) وأم والتلخيص: «حدثنا عبد الله بن محمد بن عبد الله بن إبراهيم بن موسى بن يزيد بن زكريا الفراء الصغير، من رجال الهداية».

(ب) في (ع) وأم والتلخيص: «حدثنا عبد الله بن محمد بن إبراهيم العدل، نا أبي».

(ج) التعليق المفيد (٢/ ٢١٧-٢١٨).

(د) التعليق المفيد (٢/ ٢٣٨-٢٤٠).

(هـ) كذا في (ز) وفي سائر النسخ: «الفراء»، وهو: إبراهيم بن موسى بن يزيد بن زكريا الفراء الصغير.

وَضَعْتُ، فَدُلِّيَ عَلَى عَمَلٍ. قَالَ: «أَعْرِفُ لِهَذِهِ مِائَةَ مَرَّةٍ، وَاحْمَدِي لِهَذِهِ مِائَةَ مَرَّةٍ، وَسَبِّحِي لِهَذِهِ مِائَةَ مَرَّةٍ، فَإِنَّ لَكِ بِذَلِكَ مِائَةَ عَتَاقَةٍ، وَتَحْمِرُ مِنْ ذَلِكَ قَرَسٌ مُسَرَّجٌ مُلْجَمٌ فِي سَبِيلِ اللهِ، وَتَحْمِرُ مِنْ ذَلِكَ رَوْضَةٌ مُعْشِبَةٌ». وَقَوْلُ لَا إِلَهَ إِلَّا اللهُ لَا تَتْرُكُ لَنْبًا، وَلَا يَشْبِهُهَا شَيْءٌ»[1].

هَذَا حَدِيثُ صَحِيحُ الإِسْنَادِ، وَذَكَرَ بَنُو مَنْصُورٍ لَمْ يُخَرِّجَاهُ[2].

٩٤٨٥ - حَدَّثَنَا أَبُو بَكْرِ بْنُ إِسْحَاقَ الْفَقِيهُ، أَنْبَأَ زِيَادُ بْنُ أَيُّوبَ الْحَلِيلِيُّ بِحُلْوَانَ، ثنا مُحَمَّدُ بْنُ عَاصِمٍ الطَّائِفِيُّ، ثنا سُلَيْمَانُ بْنُ أَبِي الْمُغِيرَةِ، عَنْ سَعِيدِ بْنِ جُبَيْرٍ، عَنِ ابْنِ عَبَّاسٍ، قَالَ: قَالَ رَسُولُ اللهِ ﷺ: «مَا أَنْعَمَ اللهُ عَلَى عَبْدٍ مِنْ نِعْمَةٍ، فَعَلِمَ أَنَّهَا مِنْ عِنْدِ اللهِ إِلَّا كَتَبَ اللهُ لَهُ بِهَا شُكْرًا، فَإِنْ لَمْ يَحْمَدْهُ عَلَيْهَا، وَمَا أَذْنَبَ عَبْدٌ ذَنْبًا، فَتَمَّ عَلَيْهِ إِلَّا كَتَبَ اللهُ مَغْفِرَةً قَبْلَ أَنْ يَسْتَغْفِرَهُ، وَمَا دَعَتْ عَبْدٌ لِوَلَدِ بِخَيْرٍ، أَوْ يُعْطَفُ[3] بِبَلَاءٍ، فَيَقُولُ: فَلْيَصْبِرْ عَلَيْهِ إِلَّا لَمْ يَبْلُغْ وَلَدُهُ حَتَّى يَعْبُدَ اللهَ»[4].

---

(١) إتحاف المهرة (٨/٥٠٣ - ٥٠٤/٩٣٩٩).

(٢) قال الدارقطني في «العلل» (٤/٢٠٤): رفعه أبو حمزة، ووقفه عن بن حميد، ولم يذكرا فيه ابن عباس.

قلت: محمد بن عاصم هو الطائفي الثقة، ذكره ابن حبان في «المجروحين» (٢/٢٤٥) وقال: يروي عن الثقات ما ليس من حديث الأثبات.

وأخرجه ابن ماجه (٣٨١٣/٣٣٥٤) عن إبراهيم بن المنذر الحزامي، بالشطر الأول.

وله شاهد من حديث سهل بن سعد، أخرجه ابن أبي شيبة في «مصنفه» (١٠/٢٩٥)، وبقية الكلام عليه.

(٣) وفي الحلية: وما دعت والدة لولدها بخير أو يعطف، وهي أشبه بما قبلها، وبما بعدها.

(٤) إتحاف المهرة (٨/٥٠٤/٩٤٠٠).

هَذَا حَدِيثٌ لَا أَعْلَمُ فِي إِسْنَادِهِ أَحَدًا ذُكِرَ بِجَرْحٍ»[1]، وَلَمْ يُجَرِّحْهُ.

٥٣٤٠ - وَقَالَ فِي «سُنَنِهِ»: بَعْدَ أَنْ ذَكَرَ حَدِيثَ ابْنِ عُمَرَ: «لَا تَحْمِلُوا عَنِّي إِلَّا مَا حَمَلَ عَلَيَّ الْقُرْآنُ»: هَذَا حَدِيثٌ لَا يَصِحُّ، عَبْدُ الرَّحْمَنِ بْنُ أَبِي الزِّنَادِ، عَنْ أَبِيهِ، عَنْ أُنَاسٍ لَمْ يُسَمِّهِمْ، قَالَ: سَمِعْتُ مُحَمَّدَ بْنَ عَلَّانَ يَقُولُ: سَمِعْتُ رَسُولَ اللهِ ﷺ يَقُولُ: «مَا مِنْ عَبْدٍ يَقُولُ فِي صَبَاحِ كُلِّ يَوْمٍ، وَمَسَاءِ كُلِّ لَيْلَةٍ: بِسْمِ اللهِ الَّذِي لَا يَضُرُّ مَعَ اسْمِهِ شَيْءٌ لَا فِي الْأَرْضِ وَلَا فِي السَّمَاءِ، وَهُوَ السَّمِيعُ الْعَلِيمُ، ثَلَاثَ مَرَّاتٍ، فَيَضُرُّهُ شَيْءٌ»[2].

هَذَا حَدِيثٌ صَحِيحُ الْإِسْنَادِ، وَلَمْ يُجَرِّحْهُ.

٥٣٤١ - وَقَالَ عَلِيٌّ بْنُ عَبْدِ الْعَزِيزِ: ثَنَا إِسْمَاعِيلُ بْنُ إِسْحَاقَ الْقَاضِي، ثَنَا سُلَيْمَانُ بْنُ حَرْبٍ، ثَنَا أَبُو نُعَيْمٍ، عَنْ عَبْدِ اللهِ بْنِ بُرَيْدَةَ، عَنْ أَبِيهِ قَالَ: قَالَ رَسُولُ اللهِ ﷺ: «مَنْ قَالَ: اللَّهُمَّ أَنْتَ رَبِّي، لَا إِلَهَ إِلَّا أَنْتَ، خَلَقْتَنِي وَأَنَا عَبْدُكَ، وَعَلَى عَهْدِكَ وَوَعْدِكَ مَا اسْتَطَعْتُ، أَعُوذُ بِكَ مِنْ شَرِّ مَا صَنَعْتُ، وَأَبُوءُ بِذَنْبِي، فَاغْفِرْ لِي ذُنُوبِي، إِنَّهُ لَا يَغْفِرُ الذُّنُوبَ إِلَّا أَنْتَ، فَمَاتَ مِنْ يَوْمِهِ وَلَيْلَتِهِ دَخَلَ الْجَنَّةَ»[3].

صَحِيحُ الْإِسْنَادِ، وَلَمْ يُجَرِّحْهُ.

---

(١) قال الذهبي في التلخيص: «قلت: بل، قال ابن عدي: محمد بن جابر يحدث عن جماعة لا يأتي بأحاديثهم».

(٢) [إتحاف المهرة (١٠/١٠٠-١٣٩٣٩)].

(٣) [إتحاف المهرة (٨/٥٨٤-٩٣٠٣)].

وفي أحمد بن الحباري (٨/١٧٧٠٣) عن حدث حسين المعلم عن عبد الله بن بريدة فقال: عن أبيه، بدل حدث عن أبيه. وفي أحمد بن أبي سريح مرفوعا «صبية الإستغفار أن تقول اللهم =

١٩١٤ - **حَدَّثَنَا** أَبُو الْعَبَّاسِ مُحَمَّدُ بْنُ يَعْقُوبَ، ثنا مُحَمَّدُ بْنُ عَوْفٍ ثنا سُفْيَانُ، الطَّيَالِسِيُّ، ثنا أَبُو الْمُغِيرَةِ عَبْدُ الْقُدُّوسِ بْنُ الْحَجَّاجِ، ثنا أَبُو بَكْرِ بْنُ أَبِي مَرْيَمَ، ثنا الْأَحْوَصُ بْنُ حَكِيمٍ بْنِ عُمَيْرٍ، عَنْ أَبِيهِ، عَنْ جَدِّهِ، أَنَّ رَسُولَ اللَّهِ ﷺ قَالَ: «أَلَا يَقُولُ أَحَدُكُمْ إِذَا سَأَلَهُ أَحَدٌ عَنْ شَيْءٍ مِنْ حَدِيثِي: لَا أَجِدُهُ إِلَّا عِنْدَ فُلَانٍ، أَلَا وَإِنِّي أَقُولُ كَلَامًا مَنْ شَاءَ قَبِلَهُ وَمَنْ شَاءَ رَدَّهُ، أَلَا وَإِنِّي أَقُولُ كَلَامًا مَنْ شَاءَ قَبِلَهُ وَمَنْ شَاءَ رَدَّهُ، أَلَا وَإِنِّي أَقُولُ كَلَامًا مَنْ شَاءَ قَبِلَهُ وَمَنْ شَاءَ رَدَّهُ، أَلَا وَإِنِّي أَقُولُ كَلَامًا مَنْ شَاءَ قَبِلَهُ وَمَنْ شَاءَ رَدَّهُ»

هَذَا حَدِيثٌ صَحِيحُ الْإِسْنَادِ(١)، وَلَمْ يُخَرِّجَاهُ(٢).

---

(١) ـ بنحوه، وقال السائي في الكبرى (٦١١٦): «ضعيف ليث عندنا من قبل ابن لهيعة والعهدة عليه لا من بريء، وحديثه أولى بالضعف».

(٢) ـ في (ب): «ولم يخرجاه».

(٣) ـ في (ب): «غير».

(٣) وكذا رواه أبو يعلى كما في المطالب العالية (٤٦١٤) عن أبي بكر بن زنجوية محمد بن عبد العزيز بن عبد الملك بن زنجوية، عن أبي المغيرة به. لكن رواه الإمام أحمد (٢٤/٣٦) و(٢٧/١٥) عن أبي المغيرة، عن أبي بكر بلفظ: «أن الأحوص حدثهن عن جده» وقال ابن حجر في الإصابة: «جد أبي عزة الأحمد». إلا أن عده بأن الأحوص أبو الأحوص حكيم بن عمير فيحرر، وكذا رواه ابن أبي شيبة في المسند الشامي (٣٤٧/٢) عن أحمد عن عبد الوهاب بن نجدة عن أبي المغيرة بدل رواية أحمد، وذكر البخاري وابن أبي حاتم في ترجمة حكيم بن عمير أبي الأحوص أنه روى عنه أبو بكر بن أبي مريم، وأبو نجدة، والله أعلم.

(٤) ـ في (ب): «لا».

(٥) إسناده ضعيف جدًا (٦٦١٢ - ٦٦٩٠).

(٦) قال الذهبي في التلخيص: «قلت: أبو بكر واه، وفي السند انقطاع». وقال ابن حجر في الإصابة: «في تخريج الطبراني نظر». قلت: فذا كما.

١٩١٥- حَدَّثَنَا أَبُو بَكْرٍ مُحَمَّدُ بْنُ أَحْمَدَ بْنِ بَالَوَيْهِ، إِمْلاءً بِنَيْسَابُورَ مِنْ أَصْلِ كِتَابِهِ، ثَنَا سُلَيْمَانُ بْنُ مَنْصُورِ بْنِ بَهْلَوَانَ، ثَنَا عَبْدُ اللهِ بْنُ عُثْمَانَ الصَّفَّارُ، ثَنَا عَبْدُ اللهِ بْنُ يُونُسَ بْنِ بَدِيعٍ الأَيْلِيُّ، حَدَّثَنِي الحَكَمُ بْنُ عَبْدِ اللهِ[1] الأَيْلِيُّ، عَنِ القَاسِمِ بْنِ مُحَمَّدٍ، عَنِ ابْنِ عَبَّاسٍ، قَالَ: سَمِعْتُ عُمَرَ بْنَ الخَطَّابِ رَضِيَ اللهُ عَنْهُ يَقُولُ: سَمِعْتُ رَسُولَ اللهِ ﷺ وَهُوَ يَقُولُ: «لَا هَرَوْلَةَ إِلَّا فِي بَطْنِ مُحَسِّرٍ»[2]. فَقُلْتُ: لِمَ هَرْوَلَةُ بَطْنِ مُحَسِّرٍ؟ فَقَالَ: هَذَا مَوْضِعٌ أَمَرَ اللهُ عَزَّ وَجَلَّ بِالهَرْوَلَةِ فِيهِ، فَمَنْ فَاتَهُ فَلَيْسَ لَهُ فِيهِ هَرْوَلَةٌ.

هَذَا حَدِيثٌ صَحِيحُ الإِسْنَادِ، وَلَمْ يُخَرِّجَاهُ.

١٩١٦- حَدَّثَنَا أَبُو بَكْرٍ مُحَمَّدُ بْنُ أَحْمَدَ بْنِ بَالَوَيْهِ، ثَنَا سُلَيْمَانُ بْنُ مَنْصُورِ بْنِ بَهْلَوَانَ، ثَنَا عَبْدُ اللهِ بْنُ عُثْمَانَ الصَّفَّارُ، ثَنَا عَبْدُ اللهِ بْنُ يُونُسَ بْنِ بَدِيعٍ الأَيْلِيُّ، حَدَّثَنِي الحَكَمُ بْنُ عَبْدِ اللهِ الأَيْلِيُّ، عَنِ القَاسِمِ بْنِ مُحَمَّدٍ، عَنِ ابْنِ عَبَّاسٍ، قَالَ: سَمِعْتُ عُمَرَ بْنَ الخَطَّابِ رَضِيَ اللهُ عَنْهُ يَقُولُ: سَمِعْتُ رَسُولَ اللهِ ﷺ يَقُولُ: «لَا هَرْوَلَةَ إِلَّا فِي بَطْنِ مُحَسِّرٍ»[3]. فَقُلْتُ: لِمَ هَرْوَلَةُ بَطْنِ مُحَسِّرٍ؟ فَقَالَ: هَذَا مَوْضِعٌ أَمَرَ اللهُ عَزَّ وَجَلَّ بِالهَرْوَلَةِ فِيهِ، فَمَنْ فَاتَهُ فَلَيْسَ لَهُ فِيهِ هَرْوَلَةٌ.

هَذَا حَدِيثٌ صَحِيحُ الإِسْنَادِ، وَلَمْ يُخَرِّجَاهُ.

١٩١٧- حَدَّثَنَا أَبُو بَكْرٍ مُحَمَّدُ بْنُ أَحْمَدَ بْنِ بَالَوَيْهِ، ثَنَا سُلَيْمَانُ بْنُ مَنْصُورِ بْنِ بَهْلَوَانَ، ثَنَا عَبْدُ اللهِ بْنُ عُثْمَانَ الصَّفَّارُ، ثَنَا عَبْدُ اللهِ بْنُ يُونُسَ بْنِ بَدِيعٍ الأَيْلِيُّ، حَدَّثَنِي الحَكَمُ بْنُ عَبْدِ اللهِ الأَيْلِيُّ، عَنِ القَاسِمِ بْنِ مُحَمَّدٍ، عَنِ ابْنِ عَبَّاسٍ، قَالَ: سَمِعْتُ عُمَرَ بْنَ الخَطَّابِ رَضِيَ اللهُ عَنْهُ يَقُولُ: سَمِعْتُ رَسُولَ اللهِ ﷺ يَقُولُ: «لَا هَرْوَلَةَ إِلَّا فِي بَطْنِ مُحَسِّرٍ»[4]. فَقُلْتُ: لِمَ هَرْوَلَةُ بَطْنِ مُحَسِّرٍ؟ فَقَالَ: هَذَا مَوْضِعٌ أَمَرَ اللهُ عَزَّ وَجَلَّ بِالهَرْوَلَةِ فِيهِ، فَمَنْ فَاتَهُ فَلَيْسَ لَهُ فِيهِ هَرْوَلَةٌ.

هَذَا حَدِيثٌ صَحِيحُ الإِسْنَادِ، وَلَمْ يُخَرِّجَاهُ.

١٩١٨- حَدَّثَنَا أَبُو بَكْرٍ مُحَمَّدُ بْنُ أَحْمَدَ بْنِ بَالَوَيْهِ، ثَنَا سُلَيْمَانُ بْنُ مَنْصُورِ بْنِ بَهْلَوَانَ، ثَنَا عَبْدُ اللهِ بْنُ عُثْمَانَ الصَّفَّارُ، ثَنَا عَبْدُ اللهِ بْنُ يُونُسَ بْنِ بَدِيعٍ الأَيْلِيُّ، حَدَّثَنِي الحَكَمُ بْنُ عَبْدِ اللهِ الأَيْلِيُّ، عَنِ القَاسِمِ بْنِ مُحَمَّدٍ، عَنِ ابْنِ عَبَّاسٍ، قَالَ: سَمِعْتُ عُمَرَ بْنَ الخَطَّابِ رَضِيَ اللهُ عَنْهُ يَقُولُ: سَمِعْتُ رَسُولَ اللهِ ﷺ يَقُولُ: «لَا هَرْوَلَةَ إِلَّا فِي بَطْنِ مُحَسِّرٍ»[5]. فَقُلْتُ: لِمَ هَرْوَلَةُ بَطْنِ مُحَسِّرٍ؟ فَقَالَ: هَذَا مَوْضِعٌ أَمَرَ اللهُ عَزَّ وَجَلَّ بِالهَرْوَلَةِ فِيهِ، فَمَنْ فَاتَهُ فَلَيْسَ لَهُ فِيهِ هَرْوَلَةٌ.

هَذَا حَدِيثٌ صَحِيحُ الإِسْنَادِ، وَلَمْ يُخَرِّجَاهُ.

١٩١٩- حَدَّثَنَا أَبُو بَكْرٍ مُحَمَّدُ بْنُ أَحْمَدَ بْنِ بَالَوَيْهِ، ثَنَا سُلَيْمَانُ بْنُ مَنْصُورِ بْنِ بَهْلَوَانَ، ثَنَا عَبْدُ اللهِ بْنُ عُثْمَانَ الصَّفَّارُ، ثَنَا عَبْدُ اللهِ بْنُ يُونُسَ بْنِ بَدِيعٍ الأَيْلِيُّ، حَدَّثَنِي الحَكَمُ بْنُ عَبْدِ اللهِ الأَيْلِيُّ، عَنِ القَاسِمِ بْنِ مُحَمَّدٍ، عَنِ ابْنِ عَبَّاسٍ، قَالَ: سَمِعْتُ عُمَرَ بْنَ الخَطَّابِ رَضِيَ اللهُ عَنْهُ يَقُولُ: سَمِعْتُ رَسُولَ اللهِ ﷺ يَقُولُ: «لَا هَرْوَلَةَ إِلَّا فِي بَطْنِ مُحَسِّرٍ»[6]. فَقُلْتُ: لِمَ هَرْوَلَةُ بَطْنِ مُحَسِّرٍ؟ فَقَالَ: هَذَا مَوْضِعٌ أَمَرَ اللهُ عَزَّ وَجَلَّ بِالهَرْوَلَةِ فِيهِ، فَمَنْ فَاتَهُ فَلَيْسَ لَهُ فِيهِ هَرْوَلَةٌ.

هَذَا حَدِيثٌ صَحِيحُ الإِسْنَادِ، وَلَمْ يُخَرِّجَاهُ.

١٩٢٠- حَدَّثَنَا أَبُو بَكْرٍ مُحَمَّدُ بْنُ أَحْمَدَ بْنِ بَالَوَيْهِ، ثَنَا سُلَيْمَانُ بْنُ مَنْصُورِ بْنِ بَهْلَوَانَ، ثَنَا عَبْدُ اللهِ بْنُ عُثْمَانَ الصَّفَّارُ، ثَنَا عَبْدُ اللهِ بْنُ يُونُسَ بْنِ بَدِيعٍ الأَيْلِيُّ، حَدَّثَنِي الحَكَمُ بْنُ عَبْدِ اللهِ الأَيْلِيُّ، عَنِ القَاسِمِ بْنِ مُحَمَّدٍ، عَنِ ابْنِ عَبَّاسٍ، قَالَ: سَمِعْتُ عُمَرَ بْنَ الخَطَّابِ رَضِيَ اللهُ عَنْهُ يَقُولُ: سَمِعْتُ رَسُولَ اللهِ ﷺ يَقُولُ: «لَا هَرْوَلَةَ إِلَّا فِي بَطْنِ مُحَسِّرٍ»[7]. فَقُلْتُ: لِمَ هَرْوَلَةُ بَطْنِ مُحَسِّرٍ؟ فَقَالَ: هَذَا مَوْضِعٌ أَمَرَ اللهُ عَزَّ وَجَلَّ بِالهَرْوَلَةِ فِيهِ، فَمَنْ فَاتَهُ فَلَيْسَ لَهُ فِيهِ هَرْوَلَةٌ.

هَذَا حَدِيثٌ صَحِيحُ الإِسْنَادِ، وَلَمْ يُخَرِّجَاهُ.

١٩٢١- حَدَّثَنَا أَبُو بَكْرٍ مُحَمَّدُ بْنُ أَحْمَدَ بْنِ بَالَوَيْهِ، ثَنَا سُلَيْمَانُ بْنُ مَنْصُورِ بْنِ بَهْلَوَانَ، ثَنَا عَبْدُ اللهِ بْنُ عُثْمَانَ الصَّفَّارُ، ثَنَا عَبْدُ اللهِ بْنُ يُونُسَ بْنِ بَدِيعٍ الأَيْلِيُّ، حَدَّثَنِي الحَكَمُ بْنُ عَبْدِ اللهِ الأَيْلِيُّ، عَنِ القَاسِمِ بْنِ مُحَمَّدٍ، عَنِ ابْنِ عَبَّاسٍ، قَالَ: سَمِعْتُ عُمَرَ بْنَ الخَطَّابِ رَضِيَ اللهُ عَنْهُ يَقُولُ: سَمِعْتُ رَسُولَ اللهِ ﷺ يَقُولُ: «لَا هَرْوَلَةَ إِلَّا فِي بَطْنِ مُحَسِّرٍ»[8]. فَقُلْتُ: لِمَ هَرْوَلَةُ بَطْنِ مُحَسِّرٍ؟ فَقَالَ: هَذَا مَوْضِعٌ أَمَرَ اللهُ عَزَّ وَجَلَّ بِالهَرْوَلَةِ فِيهِ، فَمَنْ فَاتَهُ فَلَيْسَ لَهُ فِيهِ هَرْوَلَةٌ.

هَذَا حَدِيثٌ صَحِيحُ الإِسْنَادِ، وَلَمْ يُخَرِّجَاهُ.

١٩٢٢- حَدَّثَنَا أَبُو بَكْرٍ مُحَمَّدُ بْنُ أَحْمَدَ بْنِ بَالَوَيْهِ، ثَنَا سُلَيْمَانُ بْنُ مَنْصُورِ بْنِ بَهْلَوَانَ، ثَنَا عَبْدُ اللهِ بْنُ عُثْمَانَ الصَّفَّارُ، ثَنَا عَبْدُ اللهِ بْنُ يُونُسَ بْنِ بَدِيعٍ الأَيْلِيُّ، حَدَّثَنِي الحَكَمُ بْنُ عَبْدِ اللهِ الأَيْلِيُّ، عَنِ القَاسِمِ بْنِ مُحَمَّدٍ، عَنِ ابْنِ عَبَّاسٍ، قَالَ: سَمِعْتُ عُمَرَ بْنَ الخَطَّابِ رَضِيَ اللهُ عَنْهُ يَقُولُ: سَمِعْتُ رَسُولَ اللهِ ﷺ يَقُولُ: «لَا هَرْوَلَةَ إِلَّا فِي بَطْنِ مُحَسِّرٍ»[9]. فَقُلْتُ: لِمَ هَرْوَلَةُ بَطْنِ مُحَسِّرٍ؟ فَقَالَ: هَذَا مَوْضِعٌ أَمَرَ اللهُ عَزَّ وَجَلَّ بِالهَرْوَلَةِ فِيهِ، فَمَنْ فَاتَهُ فَلَيْسَ لَهُ فِيهِ هَرْوَلَةٌ.

هَذَا حَدِيثٌ صَحِيحُ الإِسْنَادِ، وَلَمْ يُخَرِّجَاهُ.

١٩٢٣- حَدَّثَنَا أَبُو بَكْرٍ مُحَمَّدُ بْنُ أَحْمَدَ بْنِ بَالَوَيْهِ، ثَنَا سُلَيْمَانُ بْنُ مَنْصُورِ بْنِ بَهْلَوَانَ، ثَنَا عَبْدُ اللهِ بْنُ عُثْمَانَ الصَّفَّارُ، ثَنَا عَبْدُ اللهِ بْنُ يُونُسَ بْنِ بَدِيعٍ الأَيْلِيُّ، حَدَّثَنِي الحَكَمُ بْنُ عَبْدِ اللهِ الأَيْلِيُّ، عَنِ القَاسِمِ بْنِ مُحَمَّدٍ، عَنِ ابْنِ عَبَّاسٍ، قَالَ: سَمِعْتُ عُمَرَ بْنَ الخَطَّابِ رَضِيَ اللهُ عَنْهُ يَقُولُ: سَمِعْتُ رَسُولَ اللهِ ﷺ يَقُولُ: «لَا هَرْوَلَةَ إِلَّا فِي بَطْنِ مُحَسِّرٍ»[10]. فَقُلْتُ: لِمَ هَرْوَلَةُ بَطْنِ مُحَسِّرٍ؟ فَقَالَ: هَذَا مَوْضِعٌ أَمَرَ اللهُ عَزَّ وَجَلَّ بِالهَرْوَلَةِ فِيهِ، فَمَنْ فَاتَهُ فَلَيْسَ لَهُ فِيهِ هَرْوَلَةٌ.

هَذَا حَدِيثٌ صَحِيحُ الإِسْنَادِ، وَلَمْ يُخَرِّجَاهُ.

١٩٢٤- حَدَّثَنَا أَبُو بَكْرٍ مُحَمَّدُ بْنُ أَحْمَدَ بْنِ بَالَوَيْهِ، ثَنَا سُلَيْمَانُ بْنُ مَنْصُورِ بْنِ بَهْلَوَانَ، ثَنَا عَبْدُ اللهِ بْنُ عُثْمَانَ الصَّفَّارُ، ثَنَا عَبْدُ اللهِ بْنُ يُونُسَ بْنِ بَدِيعٍ الأَيْلِيُّ، حَدَّثَنِي الحَكَمُ بْنُ عَبْدِ اللهِ الأَيْلِيُّ، عَنِ القَاسِمِ بْنِ مُحَمَّدٍ، عَنِ ابْنِ عَبَّاسٍ، قَالَ: سَمِعْتُ عُمَرَ بْنَ الخَطَّابِ رَضِيَ اللهُ عَنْهُ يَقُولُ: سَمِعْتُ رَسُولَ اللهِ ﷺ يَقُولُ: «لَا هَرْوَلَةَ إِلَّا فِي بَطْنِ مُحَسِّرٍ»[11]. فَقُلْتُ: لِمَ هَرْوَلَةُ بَطْنِ مُحَسِّرٍ؟ فَقَالَ: هَذَا مَوْضِعٌ أَمَرَ اللهُ عَزَّ وَجَلَّ بِالهَرْوَلَةِ فِيهِ، فَمَنْ فَاتَهُ فَلَيْسَ لَهُ فِيهِ هَرْوَلَةٌ.

هَذَا حَدِيثٌ صَحِيحُ الإِسْنَادِ، وَلَمْ يُخَرِّجَاهُ.

١٩٢٥- حَدَّثَنَا أَبُو بَكْرٍ مُحَمَّدُ بْنُ أَحْمَدَ بْنِ بَالَوَيْهِ، ثَنَا سُلَيْمَانُ بْنُ مَنْصُورِ بْنِ بَهْلَوَانَ، ثَنَا عَبْدُ اللهِ بْنُ عُثْمَانَ الصَّفَّارُ، ثَنَا عَبْدُ اللهِ بْنُ يُونُسَ بْنِ بَدِيعٍ الأَيْلِيُّ، حَدَّثَنِي الحَكَمُ بْنُ عَبْدِ اللهِ الأَيْلِيُّ، عَنِ القَاسِمِ بْنِ مُحَمَّدٍ، عَنِ ابْنِ عَبَّاسٍ، قَالَ: سَمِعْتُ عُمَرَ بْنَ الخَطَّابِ رَضِيَ اللهُ عَنْهُ يَقُولُ: سَمِعْتُ رَسُولَ اللهِ ﷺ يَقُولُ: «لَا هَرْوَلَةَ إِلَّا فِي بَطْنِ مُحَسِّرٍ»[12]. فَقُلْتُ: لِمَ هَرْوَلَةُ بَطْنِ مُحَسِّرٍ؟ فَقَالَ: هَذَا مَوْضِعٌ أَمَرَ اللهُ عَزَّ وَجَلَّ بِالهَرْوَلَةِ فِيهِ، فَمَنْ فَاتَهُ فَلَيْسَ لَهُ فِيهِ هَرْوَلَةٌ.

هَذَا حَدِيثٌ صَحِيحُ الإِسْنَادِ، وَلَمْ يُخَرِّجَاهُ.

١٩٢٦- حَدَّثَنَا أَبُو بَكْرٍ مُحَمَّدُ بْنُ أَحْمَدَ بْنِ بَالَوَيْهِ، ثَنَا سُلَيْمَانُ بْنُ مَنْصُورِ بْنِ بَهْلَوَانَ، ثَنَا عَبْدُ اللهِ بْنُ عُثْمَانَ الصَّفَّارُ، ثَنَا عَبْدُ اللهِ بْنُ يُونُسَ بْنِ بَدِيعٍ الأَيْلِيُّ، حَدَّثَنِي الحَكَمُ بْنُ عَبْدِ اللهِ الأَيْلِيُّ، عَنِ القَاسِمِ بْنِ مُحَمَّدٍ، عَنِ ابْنِ عَبَّاسٍ، قَالَ: سَمِعْتُ عُمَرَ بْنَ الخَطَّابِ رَضِيَ اللهُ عَنْهُ يَقُولُ: سَمِعْتُ رَسُولَ اللهِ ﷺ يَقُولُ: «لَا هَرْوَلَةَ إِلَّا فِي بَطْنِ مُحَسِّرٍ»[13]. فَقُلْتُ: لِمَ هَرْوَلَةُ بَطْنِ مُحَسِّرٍ؟ فَقَالَ: هَذَا مَوْضِعٌ أَمَرَ اللهُ عَزَّ وَجَلَّ بِالهَرْوَلَةِ فِيهِ، فَمَنْ فَاتَهُ فَلَيْسَ لَهُ فِيهِ هَرْوَلَةٌ.

هَذَا حَدِيثٌ صَحِيحُ الإِسْنَادِ، وَلَمْ يُخَرِّجَاهُ.

١٩٢٧- حَدَّثَنَا أَبُو بَكْرٍ مُحَمَّدُ بْنُ أَحْمَدَ بْنِ بَالَوَيْهِ، ثَنَا سُلَيْمَانُ بْنُ مَنْصُورِ بْنِ بَهْلَوَانَ، ثَنَا عَبْدُ اللهِ بْنُ عُثْمَانَ الصَّفَّارُ، ثَنَا عَبْدُ اللهِ بْنُ يُونُسَ بْنِ بَدِيعٍ الأَيْلِيُّ، حَدَّثَنِي الحَكَمُ بْنُ عَبْدِ اللهِ الأَيْلِيُّ، عَنِ القَاسِمِ بْنِ مُحَمَّدٍ، عَنِ ابْنِ عَبَّاسٍ، قَالَ: سَمِعْتُ عُمَرَ بْنَ الخَطَّابِ رَضِيَ اللهُ عَنْهُ يَقُولُ: سَمِعْتُ رَسُولَ اللهِ ﷺ يَقُولُ: «لَا هَرْوَلَةَ إِلَّا فِي بَطْنِ مُحَسِّرٍ»[14]. فَقُلْتُ: لِمَ هَرْوَلَةُ بَطْنِ مُحَسِّرٍ؟ فَقَالَ: هَذَا مَوْضِعٌ أَمَرَ اللهُ عَزَّ وَجَلَّ بِالهَرْوَلَةِ فِيهِ، فَمَنْ فَاتَهُ فَلَيْسَ لَهُ فِيهِ هَرْوَلَةٌ.

هَذَا حَدِيثٌ صَحِيحُ الإِسْنَادِ، وَلَمْ يُخَرِّجَاهُ.

١٩٢٨- حَدَّثَنَا أَبُو بَكْرٍ مُحَمَّدُ بْنُ أَحْمَدَ بْنِ بَالَوَيْهِ، ثَنَا سُلَيْمَانُ بْنُ مَنْصُورِ بْنِ بَهْلَوَانَ، ثَنَا عَبْدُ اللهِ بْنُ عُثْمَانَ الصَّفَّارُ، ثَنَا عَبْدُ اللهِ بْنُ يُونُسَ بْنِ بَدِيعٍ الأَيْلِيُّ، حَدَّثَنِي الحَكَمُ بْنُ عَبْدِ اللهِ الأَيْلِيُّ، عَنِ القَاسِمِ بْنِ مُحَمَّدٍ، عَنِ ابْنِ عَبَّاسٍ، قَالَ: سَمِعْتُ عُمَرَ بْنَ الخَطَّابِ رَضِيَ اللهُ عَنْهُ يَقُولُ: سَمِعْتُ رَسُولَ اللهِ ﷺ يَقُولُ: «لَا هَرْوَلَةَ إِلَّا فِي بَطْنِ مُحَسِّرٍ»[15]. فَقُلْتُ: لِمَ هَرْوَلَةُ بَطْنِ مُحَسِّرٍ؟ فَقَالَ: هَذَا مَوْضِعٌ أَمَرَ اللهُ عَزَّ وَجَلَّ بِالهَرْوَلَةِ فِيهِ، فَمَنْ فَاتَهُ فَلَيْسَ لَهُ فِيهِ هَرْوَلَةٌ.

هَذَا حَدِيثٌ صَحِيحُ الإِسْنَادِ، وَلَمْ يُخَرِّجَاهُ.

١٩٢٩- حَدَّثَنَا أَبُو بَكْرٍ مُحَمَّدُ بْنُ أَحْمَدَ بْنِ بَالَوَيْهِ، ثَنَا سُلَيْمَانُ بْنُ مَنْصُورِ بْنِ بَهْلَوَانَ، ثَنَا عَبْدُ اللهِ بْنُ عُثْمَانَ الصَّفَّارُ، ثَنَا عَبْدُ اللهِ بْنُ يُونُسَ بْنِ بَدِيعٍ الأَيْلِيُّ، حَدَّثَنِي الحَكَمُ بْنُ عَبْدِ اللهِ الأَيْلِيُّ، عَنِ القَاسِمِ بْنِ مُحَمَّدٍ، عَنِ ابْنِ عَبَّاسٍ، قَالَ: سَمِعْتُ عُمَرَ بْنَ الخَطَّابِ رَضِيَ اللهُ عَنْهُ يَقُولُ: سَمِعْتُ رَسُولَ اللهِ ﷺ يَقُولُ: «لَا هَرْوَلَةَ إِلَّا فِي بَطْنِ مُحَسِّرٍ»[16]. فَقُلْتُ: لِمَ هَرْوَلَةُ بَطْنِ مُحَسِّرٍ؟ فَقَالَ: هَذَا مَوْضِعٌ أَمَرَ اللهُ عَزَّ وَجَلَّ بِالهَرْوَلَةِ فِيهِ، فَمَنْ فَاتَهُ فَلَيْسَ لَهُ فِيهِ هَرْوَلَةٌ.

هَذَا حَدِيثٌ صَحِيحُ الإِسْنَادِ، وَلَمْ يُخَرِّجَاهُ.

١٩٣٠- حَدَّثَنَا أَبُو بَكْرٍ مُحَمَّدُ بْنُ أَحْمَدَ بْنِ بَالَوَيْهِ، ثَنَا سُلَيْمَانُ بْنُ مَنْصُورِ بْنِ بَهْلَوَانَ، ثَنَا عَبْدُ اللهِ بْنُ عُثْمَانَ الصَّفَّارُ، ثَنَا عَبْدُ اللهِ بْنُ يُونُسَ بْنِ بَدِيعٍ الأَيْلِيُّ، حَدَّثَنِي الحَكَمُ بْنُ عَبْدِ اللهِ الأَيْلِيُّ، عَنِ القَاسِمِ بْنِ مُحَمَّدٍ، عَنِ ابْنِ عَبَّاسٍ، قَالَ: سَمِعْتُ عُمَرَ بْنَ الخَطَّابِ رَضِيَ اللهُ عَنْهُ يَقُولُ: سَمِعْتُ رَسُولَ اللهِ ﷺ يَقُولُ: «لَا هَرْوَلَةَ إِلَّا فِي بَطْنِ مُحَسِّرٍ»[17]. فَقُلْتُ: لِمَ هَرْوَلَةُ بَطْنِ مُحَسِّرٍ؟ فَقَالَ: هَذَا مَوْضِعٌ أَمَرَ اللهُ عَزَّ وَجَلَّ بِالهَرْوَلَةِ فِيهِ، فَمَنْ فَاتَهُ فَلَيْسَ لَهُ فِيهِ هَرْوَلَةٌ.

هَذَا حَدِيثٌ صَحِيحُ الإِسْنَادِ، وَلَمْ يُخَرِّجَاهُ.

١٩٣١- حَدَّثَنَا أَبُو بَكْرٍ مُحَمَّدُ بْنُ أَحْمَدَ بْنِ بَالَوَيْهِ، ثَنَا سُلَيْمَانُ بْنُ مَنْصُورِ بْنِ بَهْلَوَانَ، ثَنَا عَبْدُ اللهِ بْنُ عُثْمَانَ الصَّفَّارُ، ثَنَا عَبْدُ اللهِ بْنُ يُونُسَ بْنِ بَدِيعٍ الأَيْلِيُّ، حَدَّثَنِي الحَكَمُ بْنُ عَبْدِ اللهِ الأَيْلِيُّ، عَنِ القَاسِمِ بْنِ مُحَمَّدٍ، عَنِ ابْنِ عَبَّاسٍ، قَالَ: سَمِعْتُ عُمَرَ بْنَ الخَطَّابِ رَضِيَ اللهُ عَنْهُ يَقُولُ: سَمِعْتُ رَسُولَ اللهِ ﷺ يَقُولُ: «لَا هَرْوَلَةَ إِلَّا فِي بَطْنِ مُحَسِّرٍ»[18]. فَقُلْتُ: لِمَ هَرْوَلَةُ بَطْنِ مُحَسِّرٍ؟ فَقَالَ: هَذَا مَوْضِعٌ أَمَرَ اللهُ عَزَّ وَجَلَّ بِالهَرْوَلَةِ فِيهِ، فَمَنْ فَاتَهُ فَلَيْسَ لَهُ فِيهِ هَرْوَلَةٌ.

هَذَا حَدِيثٌ صَحِيحُ الإِسْنَادِ، وَلَمْ يُخَرِّجَاهُ.

١٩٣٢- حَدَّثَنَا أَبُو بَكْرٍ مُحَمَّدُ بْنُ أَحْمَدَ بْنِ بَالَوَيْهِ، ثَنَا سُلَيْمَانُ بْنُ مَنْصُورِ بْنِ بَهْلَوَانَ، ثَنَا عَبْدُ اللهِ بْنُ عُثْمَانَ الصَّفَّارُ، ثَنَا عَبْدُ اللهِ بْنُ يُونُسَ بْنِ بَدِيعٍ الأَيْلِيُّ، حَدَّثَنِي الحَكَمُ بْنُ عَبْدِ اللهِ الأَيْلِيُّ، عَنِ القَاسِمِ بْنِ مُحَمَّدٍ، عَنِ ابْنِ عَبَّاسٍ، قَالَ: سَمِعْتُ عُمَرَ بْنَ الخَطَّابِ رَضِيَ اللهُ عَنْهُ يَقُولُ: سَمِعْتُ رَسُولَ اللهِ ﷺ يَقُولُ: «لَا هَرْوَلَةَ إِلَّا فِي بَطْنِ مُحَسِّرٍ»[19]. فَقُلْتُ: لِمَ هَرْوَلَةُ بَطْنِ مُحَسِّرٍ؟ فَقَالَ: هَذَا مَوْضِعٌ أَمَرَ اللهُ عَزَّ وَجَلَّ بِالهَرْوَلَةِ فِيهِ، فَمَنْ فَاتَهُ فَلَيْسَ لَهُ فِيهِ هَرْوَلَةٌ.

هَذَا حَدِيثٌ صَحِيحُ الإِسْنَادِ، وَلَمْ يُخَرِّجَاهُ.

١٩٣٣- حَدَّثَنَا أَبُو بَكْرٍ مُحَمَّدُ بْنُ أَحْمَدَ بْنِ بَالَوَيْهِ، ثَنَا سُلَيْمَانُ بْنُ مَنْصُورِ بْنِ بَهْلَوَانَ، ثَنَا عَبْدُ اللهِ بْنُ عُثْمَانَ الصَّفَّارُ، ثَنَا عَبْدُ اللهِ بْنُ يُونُسَ بْنِ بَدِيعٍ الأَيْلِيُّ، حَدَّثَنِي الحَكَمُ بْنُ عَبْدِ اللهِ الأَيْلِيُّ، عَنِ القَاسِمِ بْنِ مُحَمَّدٍ، عَنِ ابْنِ عَبَّاسٍ، قَالَ: سَمِعْتُ عُمَرَ بْنَ الخَطَّابِ رَضِيَ اللهُ عَنْهُ يَقُولُ: سَمِعْتُ رَسُولَ اللهِ ﷺ يَقُولُ: «لَا هَرْوَلَةَ إِلَّا فِي بَطْنِ مُحَسِّرٍ»[20]. فَقُلْتُ: لِمَ هَرْوَلَةُ بَطْنِ مُحَسِّرٍ؟ فَقَالَ: هَذَا مَوْضِعٌ أَمَرَ اللهُ عَزَّ وَجَلَّ بِالهَرْوَلَةِ فِيهِ، فَمَنْ فَاتَهُ فَلَيْسَ لَهُ فِيهِ هَرْوَلَةٌ.

هَذَا حَدِيثٌ صَحِيحُ الإِسْنَادِ، وَلَمْ يُخَرِّجَاهُ.

١٩٣٤- حَدَّثَنَا أَبُو بَكْرٍ مُحَمَّدُ بْنُ أَحْمَدَ بْنِ بَالَوَيْهِ، ثَنَا سُلَيْمَانُ بْنُ مَنْصُورِ بْنِ بَهْلَوَانَ، ثَنَا عَبْدُ اللهِ بْنُ عُثْمَانَ الصَّفَّارُ، ثَنَا عَبْدُ اللهِ بْنُ يُونُسَ بْنِ بَدِيعٍ الأَيْلِيُّ، حَدَّثَنِي الحَكَمُ بْنُ عَبْدِ اللهِ الأَيْلِيُّ، عَنِ القَاسِمِ بْنِ مُحَمَّدٍ، عَنِ ابْنِ عَبَّاسٍ، قَالَ: سَمِعْتُ عُمَرَ بْنَ الخَطَّابِ رَضِيَ اللهُ عَنْهُ يَقُولُ: سَمِعْتُ رَسُولَ اللهِ ﷺ يَقُولُ: «لَا هَرْوَلَةَ إِلَّا فِي بَطْنِ مُحَسِّرٍ»[21]. فَقُلْتُ: لِمَ هَرْوَلَةُ بَطْنِ مُحَسِّرٍ؟ فَقَالَ: هَذَا مَوْضِعٌ أَمَرَ اللهُ عَزَّ وَجَلَّ بِالهَرْوَلَةِ فِيهِ، فَمَنْ فَاتَهُ فَلَيْسَ لَهُ فِيهِ هَرْوَلَةٌ.

هَذَا حَدِيثٌ صَحِيحُ الإِسْنَادِ، وَلَمْ يُخَرِّجَاهُ.

١٩٣٥- حَدَّثَنَا أَبُو بَكْرٍ مُحَمَّدُ بْنُ أَحْمَدَ بْنِ بَالَوَيْهِ، ثَنَا سُلَيْمَانُ بْنُ مَنْصُورِ بْنِ بَهْلَوَانَ، ثَنَا عَبْدُ اللهِ بْنُ عُثْمَانَ الصَّفَّارُ، ثَنَا عَبْدُ اللهِ بْنُ يُونُسَ بْنِ بَدِيعٍ الأَيْلِيُّ، حَدَّثَنِي الحَكَمُ بْنُ عَبْدِ اللهِ الأَيْلِيُّ، عَنِ القَاسِمِ بْنِ مُحَمَّدٍ، عَنِ ابْنِ عَبَّاسٍ، قَالَ: سَمِعْتُ عُمَرَ بْنَ الخَطَّابِ رَضِيَ اللهُ عَنْهُ يَقُولُ: سَمِعْتُ رَسُولَ اللهِ ﷺ يَقُولُ: «لَا هَرْوَلَةَ إِلَّا فِي بَطْنِ مُحَسِّرٍ»[22]. فَقُلْتُ: لِمَ هَرْوَلَةُ بَطْنِ مُحَسِّرٍ؟ فَقَالَ: هَذَا مَوْضِعٌ أَمَرَ اللهُ عَزَّ وَجَلَّ بِالهَرْوَلَةِ فِيهِ، فَمَنْ فَاتَهُ فَلَيْسَ لَهُ فِيهِ هَرْوَلَةٌ.

هَذَا حَدِيثٌ صَحِيحُ الإِسْنَادِ، وَلَمْ يُخَرِّجَاهُ.

١٩٣٦- حَدَّثَنَا أَبُو بَكْرٍ مُحَمَّدُ بْنُ أَحْمَدَ بْنِ بَالَوَيْهِ، ثَنَا سُلَيْمَانُ بْنُ مَنْصُورِ بْنِ بَهْلَوَانَ، ثَنَا عَبْدُ اللهِ بْنُ عُثْمَانَ الصَّفَّارُ، ثَنَا عَبْدُ اللهِ بْنُ يُونُسَ بْنِ بَدِيعٍ الأَيْلِيُّ، حَدَّثَنِي الحَكَمُ بْنُ عَبْدِ اللهِ الأَيْلِيُّ، عَنِ القَاسِمِ بْنِ مُحَمَّدٍ، عَنِ ابْنِ عَبَّاسٍ، قَالَ: سَمِعْتُ عُمَرَ بْنَ الخَطَّابِ رَضِيَ اللهُ عَنْهُ يَقُولُ: سَمِعْتُ رَسُولَ اللهِ ﷺ يَقُولُ: «لَا هَرْوَلَةَ إِلَّا فِي بَطْنِ مُحَسِّرٍ»[23]. فَقُلْتُ: لِمَ هَرْوَلَةُ بَطْنِ مُحَسِّرٍ؟ فَقَالَ: هَذَا مَوْضِعٌ أَمَرَ اللهُ عَزَّ وَجَلَّ بِالهَرْوَلَةِ فِيهِ، فَمَنْ فَاتَهُ فَلَيْسَ لَهُ فِيهِ هَرْوَلَةٌ.

هَذَا حَدِيثٌ صَحِيحُ الإِسْنَادِ، وَلَمْ يُخَرِّجَاهُ.

١٩٣٧- حَدَّثَنَا أَبُو بَكْرٍ مُحَمَّدُ بْنُ أَحْمَدَ بْنِ بَالَوَيْهِ، ثَنَا سُلَيْمَانُ بْنُ مَنْصُورِ بْنِ بَهْلَوَانَ، ثَنَا عَبْدُ اللهِ بْنُ عُثْمَانَ الصَّفَّارُ، ثَنَا عَبْدُ اللهِ بْنُ يُونُسَ بْنِ بَدِيعٍ الأَيْلِيُّ، حَدَّثَنِي الحَكَمُ بْنُ عَبْدِ اللهِ الأَيْلِيُّ، عَنِ القَاسِمِ بْنِ مُحَمَّدٍ، عَنِ ابْنِ عَبَّاسٍ، قَالَ: سَمِعْتُ عُمَرَ بْنَ الخَطَّابِ رَضِيَ اللهُ عَنْهُ يَقُولُ: سَمِعْتُ رَسُولَ اللهِ ﷺ يَقُولُ: «لَا هَرْوَلَةَ إِلَّا فِي بَطْنِ مُحَسِّرٍ»[24]. فَقُلْتُ: لِمَ هَرْوَلَةُ بَطْنِ مُحَسِّرٍ؟ فَقَالَ: هَذَا مَوْضِعٌ أَمَرَ اللهُ عَزَّ وَجَلَّ بِالهَرْوَلَةِ فِيهِ، فَمَنْ فَاتَهُ فَلَيْسَ لَهُ فِيهِ هَرْوَلَةٌ.

هَذَا حَدِيثٌ صَحِيحُ الإِسْنَادِ، وَلَمْ يُخَرِّجَاهُ.

١٩٣٨- حَدَّثَنَا أَبُو بَكْرٍ مُحَمَّدُ بْنُ أَحْمَدَ بْنِ بَالَوَيْهِ، ثَنَا سُلَيْمَانُ بْنُ مَنْصُورِ بْنِ بَهْلَوَانَ، ثَنَا عَبْدُ اللهِ بْنُ عُثْمَانَ الصَّفَّارُ، ثَنَا عَبْدُ اللهِ بْنُ يُونُسَ

قد احتج الشافعي بهذه في من عمر النبوي، وهذا حديث صحيح، غير أنهما لم يختصا بالحكم بن عبد الله الأيلي (١).

١٩١٧ - صحا علي بن حشرم أخبرنا عيسى، قال: أنا أبو المثنى العنزي، ومحمد بن أبي المثنى، قالا: نا عبد الرحمن بن المهدي العنبري، نا فضيل بن سليمان النميري، نا موسى بن عقبة، نا سالم أبو النضر، عن نافع مولى أبي قتادة، عن أبي قتادة، عن النبي ﷺ، قال: من يحكم به الزنى فليقم فليجلد مائة، ومن يحكم به الرجم فليرجم، فإن الحكم يختلف، فأحكم الله عليه، فإذا أحصنا فجلدت، فأحب أن يرجب إلي الله، فإنهما زنيتا، فليجلدا، ثم ليرجما، فإن زنيا بعد ذلك فجلدا، فإن أحب إليك فاجلد، وإلا أرجم إليه أبدا، فإنه يغفر له ما لم يرجع عن عمله الذي أتى به (٢).

هذا حديث صحيح على شرط الشيخين، ولم يخرجاه.

١٩١٧ - أخبرنا أبو العباس الأصم، نا الربيع بن سليمان المرادي، نا أبو المغيرة، نا علي بن حشرم، أنا عيسى بن يونس، عن أبي يحيى بن أبي مزرد الضمري عن عمارة بن خريمة، عن زيد بن ثابت، أن رسول الله ﷺ علمه،

---

(١) قال الذهبي في التلخيص: «قلت: الحكم ليس في إسناده، وقد وقعت في نسخة ابن الملقن من التلخيص: «الحسن» فلعل في كتابه مختصر استدراك الذهبي (٤/ ٢٤٥٦)، وكذا وقعت في نسخة ابن قطلوبغا عالم العصر الحافي وصوابه: الحكم بن عبد الله الأيلي فإنه ضعيف جدا».

(٢) في (ز): «الحبس».

(٣) في (ز): «بلغه مرتفعة».

(٤) في (ز) و(ك): «وليعه».

(٥) أخرجه البيهقي (١٢/ ١٦٥-١٦٦).

وَأَبْرَءُ أَنْ يَتَعَاهَدَ أَهْلَهُ فِي أَمْرِ صَبِيٍّ. «اَللَّهُمَّ اللَّهُمَّ لَبَّيْكَ، لَبَّيْكَ وَسَعْدَيْكَ، وَالْخَيْرُ فِي يَدَيْكَ، وَالرَّغْبَاءُ إِلَيْكَ»، فَلَمَّا مَاتَ مِنْ قَوْلِهِ، أَوْ حَدَّثَ مِنْ طَبِيبِهِ، أَوْ نَذَرَتْ مِنْ نَذْرِهِ، فَضَيَّعَتْكَ بَيْنَ يَدَيْ وَلَدِهِ، مَا بِمُثْكَانَ، وَمَا لَمْ تَبْدَأْ! يُخَيَّلُ، وَلَا حَوْلَ وَلَا قُوَّةَ إِلَّا بِاللَّهِ، أَيْنَ عَلِيٌّ عَلَى شَيْءٍ قَدِيرٌ، اَللَّهُمَّ مَا اسْتَطَعْتُ مِنْ عِلَاجٍ، فَعَلِّي مِنْ عِلَاجِهِ، وَمَا لَمْ تَسْتَطِعْ مِنْ عِلَاجٍ، فَمَا أَنْتَ بِمُسْتَطِيعٍ، وَمَا لَمْ تَسْتَطِعْ مِنْ عِلَاجٍ، فَمَا أَنْتَ بِمُسْتَطِيعٍ، وَمَا لَمْ تَسْتَطِعْ مِنْ عِلَاجٍ، فَمَا أَنْتَ بِمُسْتَطِيعٍ مِنْ عِلَاجٍ. فَعَلِّي مِنْ عِلَاجِهِ

تَكِلُنِي إِلَى نَفْسِي، تَكِلُنِي إِلَى ضَعْفٍ وَعَوْرَةٍ وَذَنْبٍ وَخَطِيئَةٍ، وَإِنِّي لَا أَثِقُ إِلَّا بِرَحْمَتِكَ، فَاغْفِرْ لِي ذُنُوبِي كُلَّهَا، إِنَّهُ لَا يَغْفِرُ الذُّنُوبَ إِلَّا أَنْتَ، وَتُبْ عَلَيَّ إِنَّكَ أَنْتَ التَّوَّابُ الرَّحِيمُ».

قَالَتْ: فَأَخَذْتُ بِحَبْلِ الْإِسْنَادِ، وَلَمْ يُحَرِّجْنَا.

١٩١٨ - صحَّ أَنْ بَكْرَ بْنَ إِسْحَاقَ الْفَقِيهَ، أَنَا أَبُو الْعَبَّاسِ، ثَنَا مُسَدَّدٌ، ثَنَا أَبُو الْأَحْوَصِ(١)، ثَنَا أَبُو إِسْحَاقَ، عَنْ عُمَيْلِ بْنِ زِيَادٍ، عَنْ أَبِي هُرَيْرَةَ قَالَ: قَالَ نَبِيُّنَا صَلَّى اللهُ عَلَيْهِ وَسَلَّمَ: «مَا بَعَثَ اللهُ مِنْ نَبِيٍّ بَعْدَ سُلَيْمَانَ إِلَّا قَالَ: اللَّهُمَّ إِنِّي أَسْأَلُكَ بِمُلْكِ سُلَيْمَانَ، وَإِنْ لَمْ يَقُلْهُ فَلَا يَسْأَلُ بِهِ».

قَالَ: فَقُلْتُ لِأَبِي هُرَيْرَةَ: أَأَنْتَ عَنْ نَفْسِكَ تَقُولُ هَذَا؟ قَالَ: بَلْ عَنْ نَبِيِّنَا صَلَّى اللهُ عَلَيْهِ وَسَلَّمَ.

قَالَ: فَقُلْتُ: لَا عَنْكَ وَلَا لَهُ! وَإِلَّا، وَلَا لَحَاءَ، وَلَا لَحَاءَ، وَلَا مَاءَ، مِنْ أَيِّ إِنَاءٍ تَشْرَبُ؟

ثُمَّ قَالَ: هَذَا أَبُو هِرٍّ، أَتُدْرِي مَا حَقُّ هَذَا عَلَى الْعِبَادِ، وَمَا حَقُّ الْعِبَادِ عَلَى هَذَا؟

قَالَ: قُلْتُ: لَا أَدْرِي، وَمَا حَقُّ هَذَا عَلَى الْعِبَادِ؟ قَالَ: حَقُّ هَذَا عَلَى الْعِبَادِ أَنْ يَتَّقُوهُ، وَأَنْ يَشْكُرُوا بِهِ شَيْئًا، وَحَقُّ عَلَى اللهِ أَنْ لَا يُعَذِّبَ مَنْ لَا يُشْرِكُ بِهِ»(٢).

---

(١) إتحاف المهرة (٦: ٤٧٨-٤٧٩).

(٢) قال الذهبي في التلخيص: «قلت: لم يكر عنه». قلت: هذا استدراك، وقال ابن حجر في الإتحاف: «قلت: لم يكر عنه، وهو ثقة، والله سبحانه».

وأبو هرّ: هو الهرّة، وهو اسم مرتجل للهرة.

(أ) و(ز): «ولا لحاء، ولا لحاء، ولا ماء».

(ع) قوله: «ولا لحاء»: ساقط من (أ) و(ز) و(ب) و(ح).

(ك) قال في «الصحاح»: «واللحاء: قشر الشجر، يقال: ما أحرمه.

(ز) إتحاف المهرة (٦: ٤٧٨-٤٧٩).

هَذَا حَدِيثٌ صَحِيحٌ الإِسْنَادِ، وَلَمْ يُخَرِّجَاهُ هَكَذَا.

١٩١٩ - أَخْبَرَنَا أَحْمَدُ بْنُ جَعْفَرٍ الْقَطِيعِيُّ، ثنا عَبْدُ اللهِ بْنُ أَحْمَدَ بْنِ حَنْبَلٍ، حَدَّثَنِي أَبِي، ثنا وَكِيعٌ، عَنْ حَمَّادِ بْنِ مُسْلِمٍ الرَّازِيِّ قَالَ: حَدَّثَنِي حُمَيْدُ بْنُ سُلَيْمَانَ(١) بْنِ عُبَيْدٍ بْنِ الطُّفَيْلِ، قَالَ: سَمِعْتُ ابْنَ عُمَرَ يَقُولُ: لَمْ يَكُنْ رَسُولُ اللهِ ﷺ يَدَعُ هَؤُلاَءِ الْكَلِمَاتِ حِينَ يُصْبِحُ وَحِينَ يُمْسِي: «اللَّهُمَّ إِنِّي أَسْأَلُكَ الْعَفْوَ وَالْعَافِيَةَ فِي دِينِي وَدُنْيَايَ، وَأَهْلِي وَمَالِي، اللَّهُمَّ اسْتُرْ عَوْرَاتِي، وَآمِنْ رَوْعَاتِي، اللَّهُمَّ احْفَظْنِي مِنْ بَيْنِ يَدَيَّ، وَمِنْ خَلْفِي، وَعَنْ يَمِينِي، وَعَنْ شِمَالِي، وَمِنْ فَوْقِي، وَأَعُوذُ بِعَظَمَتِكَ أَنْ أُغْتَالَ مِنْ تَحْتِي». يَعْنِي الْخَسْفَ(٢).

هَذَا حَدِيثٌ صَحِيحُ الإِسْنَادِ، وَلَمْ يُخَرِّجَاهُ.

١٩٢٠ - أَخْبَرَنِي عَبْدُ اللهِ بْنُ الْحُسَيْنِ الْقَاضِي بِمَرْوَ، ثنا الْحَارِثُ بْنُ أَبِي أُسَامَةَ، ثنا وَكِيعٌ، ثنا سُفْيَانُ بْنُ عُيَيْنَةَ، عَنْ إِسْمَاعِيلَ بْنِ مُحَمَّدِ بْنِ سَعْدِ بْنِ أَبِي وَقَّاصٍ، عَنْ أَبِيهِ، عَنْ جَدِّهِ قَالَ: قَالَ رَسُولُ اللهِ ﷺ: «مَنْ سَعَادَةِ ابْنِ آدَمَ اسْتِخَارَتُهُ اللهَ، وَمِنْ شَقْوَةِ ابْنِ آدَمَ تَرْكُهُ اسْتِخَارَةَ اللهِ»(٣).

هَذَا حَدِيثٌ صَحِيحُ الإِسْنَادِ، وَلَمْ يُخَرِّجَاهُ.

---

(١) كذا في النسخة الخطية كما في «تعجيل المنفعة» وهو الذي في سلسلة نسبه كما في مسند الإمام أحمد (٢/ ٦٣) أصل رواية الصحف، وأخرجه أبو الحارثي في الأحاديث العشرة وأبو عامر والنسائي وابن ماجة وغيرهم هذا الحديث.

(٢) إتحاف المهرة (٣/ ٢٨٨ - ٢٨٩).

(٣) إتحاف المهرة (١٣/ ٥٤٩ - ٥٥٠).

١٩٢١ - أَخْبَرَنَا الْحَسَنُ بْنُ يَعْقُوبَ بْنِ يُوسُفَ الْعَدْلُ، ثنا يَحْيَى بْنُ أَيُّوبَ الْعَلَّافُ، ثنا زُهَيْرُ بْنُ مُحَمَّدٍ التَّمِيمِيُّ بِمَكَّةَ، ثنا عَبْدُ اللَّهِ بْنُ الرَّحْمَنِ بْنِ دُرُسْتَ، حَدَّثَنِي أَبُو عَلِيٍّ الْحَنَفِيُّ[1]، قَالَ: سَمِعْتُ أَبَا عَلِيٍّ الْحَنَفِيَّ، قَالَ: سَمِعْتُ أَبَا حَنِيفَةَ النُّعْمَانَ بْنَ ثَابِتٍ يَقُولُ: قَالَ رَسُولُ اللَّهِ ﷺ: «مَنْ قَالَ: رَضِيتُ بِاللَّهِ رَبًّا، وَبِالْإِسْلَامِ دِينًا، وَبِمُحَمَّدٍ رَسُولًا، وَجَبَتْ لَهُ الْجَنَّةُ»[2].

هَذَا حَدِيثٌ صَحِيحُ الْإِسْنَادِ[3]، وَلَمْ يُخَرِّجَاهُ.

١٩٢٢ - أَخْبَرَنَا أَبُو عَمْرٍو عُثْمَانُ بْنُ أَحْمَدَ الدَّقَّاقُ، ثنا عَلِيُّ بْنُ إِبْرَاهِيمَ الْوَاسِطِيُّ، ثنا مُحَمَّدُ بْنُ جَرِيرٍ، ثنا مُحَمَّدُ بْنُ عَبْدِ اللَّهِ بْنِ نُمَيْرٍ، ثنا أَبِي، ثنا عَبْدُ اللَّهِ بْنُ أَحْمَدَ بْنِ حَنْبَلٍ، حَدَّثَنِي أَبِي، ثنا مُحَمَّدُ بْنُ عُبَيْدٍ، ثنا مُحَمَّدُ بْنُ عَمْرٍو، ثنا مُحَمَّدُ بْنُ عَبْدِ الرَّحْمَنِ بْنِ أَبِي لَيْلَى، عَنْ أَبِي سَلَمَةَ، عَنْ أَبِي سَلَامٍ، عَنْ أَبِي سَلَامٍ، عَنْ نَابِحٍ[4]،

---

[1] هو أبو علي الحنفي الحنفي، عن رجال الطيالسة.

[2] إتحاف المهرة (٦٥٤٣-٦٥٤٧) ٦١٨/٦.

[3] قال أبو سعد في الإتحاف: قلت: له أصرحه سلسلة ذكر في رواية، عن أبي حنيفة، عن أبي عبد الرحمن الحبلي، يدل أبي على الحنبلي» سلسلة الذهب.

[4] هو: أحمد بن إبحاق بن أيوب بن يزيد النيسابوري العصبي.

هو: أحمد بن محمد بن حنبل بن هلال الشيباني.

[5] قال في السير: الحافظ، الكبير، والمفسر، أبو علي سالم بن نابح، ويقال: نافع، مولى أبي سلمة، وأبي سلام، الحبشي، الأسود، مفسر التابعين، وعنه عاش، وعنه مات، وروايته قائمة من الطبقة، وقد ضعفه النسائي، وقال: ليس بالقوي، وقال ابن عدي: له أحاديث صالحة، وأرجو أنه لا بأس به، وقال ابن حبان: كان ممن يخطئ، ويخالف، ويروي عن أبي سلمة، وأبي سلام، روى عنه: محمد بن عبيد الطنافسي، وأبو نعيم، وعبد الرحمن بن مهدي، وجماعة، وقال هشام بن عمار: سمعت مالكا، وسئل عن أبي سلام فقال: هو ثقة، وقال ابن معين: ثقة، وقال العجلي: ثقة، وقال أبو حاتم: صالح الحديث، وقال ابن سعد: كان ثقة، وقال ابن عبد البر: روى عن أبي سلمة، وأبي سلام، وكان ثقة، وقال الدارقطني: ثقة، وقال ابن شاهين: ثقة، وقال ابن خلفون

قَالَ: قَالَ جُلُوسًا فِي مَسْجِدِ حِمْصَ، فَمَرَّ رَجُلٌ، فَقَالُوا: هَذَا خَدَمُ النَّبِيِّ ﷺ، فَنَهَضْتُ إِلَيْهِ، فَسَأَلْتُهُ فَقَالَ: حَدَّثَنِي عَمَّتِي حَبِيبَةُ بِنْتُ رُقَيْشٍ أَنَّ النَّبِيَّ ﷺ، وَلَمْ يَتَنَاوَلِ الرَّجُلُ شَيْئًا»، قَالَ: سَمِعْتُ رَسُولَ اللهِ ﷺ يَقُولُ: «مَا مِنْ عَبْدٍ يَقُولُ حِينَ يُصْبِحُ وَيُمْسِيُ: رَضِيتُ بِاللهِ رَبًّا، وَبِالإِسْلامِ دِينًا، وَبِمُحَمَّدٍ نَبِيًّا إِلَّا كَانَ حَقًّا عَلَى اللهِ أَنْ يُرْضِيَهُ يَوْمَ الْقِيَامَةِ».

هذا حديثٌ صحيحُ الإسنادِ، ولَمْ يُخَرِّجاهُ.

١٩٣٣- صحَّ أبو عمرٍو أحمدُ بنُ عُثمانَ الأديبُ بهمذانَ: ثنا إبراهيمُ بنُ مُحمَّدِ بنِ سُفيانَ: ثنا أبو النَّضرِ هاشمُ بنُ القاسمِ: ثنا سُليمانُ بنُ بلالٍ: ثنا حُمَيدُ بنُ أبي حُميدٍ، عن أبي هُريرةَ، سمعَ النبيَّ ﷺ يقولُ: «مَنْ قَعَدَ إِلَى أَيْ صَالِحٍ مِنَ الْمَوْتَى أَوِ الأَحْيَاءِ، فَسَأَلَهُ مَتَاعًا مِنْ مَتَاعِهِ فَأَعْطَاهُ، فَهُوَ لَهُ»، وكانَ أكثرُ مَنْ يقولُ ذلكَ: أبو بكرٍ الصِّدِّيقُ.

هذا حديثٌ صحيحُ على شَرطِ مُسلمٍ، ولَمْ يُخَرِّجاهُ.

١٩٣٤- صحَّ أبو العَبَّاسِ مُحَمَّدُ بنُ يَعْقُوبَ -إِمْلاءً وَقِرَاءَةً- ثنا

---

(١) في (ب) زيادة: «يقولُ».

(٢) إسنادُه ضعيفٌ جدًّا (٦/١٦٦-٢٠٥٨٤)، وقالَ الهيثميُّ: الصوابُ أنَّ أبا سلامٍ روى عن عبدِ الرحمنِ بنِ عائذٍ، عن أبي بكرٍ.

(٣) في (ب): «عن حميد بن أبي حميد»، وهو أحمدُ بنُ عبدِ الرحمنِ بنِ أبي حميدٍ أبو عبدِ الله الدَّاريُّ البصريُّ.

(٤) في النسخ الخطيَّة كلها: «البصري»، والمثبت من الإتحاف، وهو: عبدُ الله بنُ عبدِ الرحمنِ بنِ الهيثمِ الدَّاريُّ البصريُّ المدنيُّ، من رجالِ الجماعة.

(٥) في (ب): «أبو».

(٦) إسنادُه ضعيفٌ (١٣/١٤٧-١٨٣٢٩).

هَارُونُ بْنُ سُلَيْمَانَ الأَصْبَهَانِيُّ، ثَنَا عَبْدُ الرَّحْمَنِ بْنُ مَهْدِيٍّ، ثَنَا سُفْيَانُ، عَنْ مَنْصُورٍ، عَنِ الشَّعْبِيِّ، عَنْ أَبِي سَلَمَةَ، أَنَّ أَبَا طَلْحَةَ رضي الله عنه كَانَ إِذَا خَرَجَ مِنْ بَيْتِهِ قَالَ: «بِسْمِ اللهِ، تَرَكْتُ الْخَيْرَ كُلَّهُ إِنْ أَزَلَّ، أَوْ أَضِلَّ، أَوْ أَظْلِمَ، أَوْ أُظْلَمَ، أَوْ أَعْتَهِلَ، أَوْ يُعْتَهَلَ عَلَيَّ».[1]

وَرِجَالُهُ ثِقَاتٌ عَلَى شَرْطِ الشَّيْخَيْنِ، وَلَمْ يُخَرِّجَاهُ.

وَرُبَّمَا تَوَهَّمَ مُتَوَهِّمٌ أَنَّ الشَّعْبِيَّ لَمْ يَسْمَعْ مِنْ أَبِي سَلَمَةَ، وَلَيْسَ كَذَلِكَ، فَإِنَّهُ دَخَلَ عَلَى عَائِشَةَ وَأَبُو سَلَمَةَ عِنْدَهَا، ثُمَّ أَكْثَرَ الرِّوَايَةَ عَنْهُمَا جَمِيعًا.

١٩٢٥- أَخْبَرَنَا أَبُو الْبَيْتِ بِوَاسِطَ وَالْقَضَاءُ الأَدْنَى بِبَلَدِهَا، ثَنَا مُحَمَّدُ بْنُ نَصْرٍ بْنِ مَنْصُورٍ الضَّبِّيُّ، ثَنَا سَعِيدُ بْنُ مَنْصُورٍ، ثَنَا حَاتِمُ بْنُ إِسْمَاعِيلَ، عَنْ عَبْدِ اللهِ بْنِ حُسَيْنِ بْنِ عَطَاءِ بْنِ يَسَارٍ، عَنْ سُهَيْلِ بْنِ أَبِي صَالِحٍ، عَنْ أَبِيهِ، عَنْ أَبِي سَلَمَةَ، قَالَ: كَانَ رَسُولُ اللهِ ﷺ يَقُولُ: إِذَا خَرَجَ مِنْ بَيْتِهِ يَقُولُ: «بِسْمِ اللهِ، لا حَوْلَ وَلا قُوَّةَ إِلا بِاللهِ، تَوَكَّلْتُ عَلَى اللهِ».[2]

هَذَا حَدِيثٌ صَحِيحُ عَلَى شَرْطِ مُسْلِمٍ، وَلَمْ يُخَرِّجَاهُ.[3]

١٩٢٦- أَخْبَرَنَا أَحْمَدُ بْنُ سَلْمَانَ الْفَقِيهُ، ثَنَا الْحَسَنُ بْنُ مُكْرَمٍ، ثَنَا مُحَمَّدُ بْنُ عُمَرَ، ثَنَا مُحَمَّدُ

---

(١) إسناده ضعيف جدًا. (١٨٦٣-٣٤٣٣)

(٢) في (ز): «كان يقول».

(٣) إسناده ضعيف جدًا. (٤٢٤٤-١٨١٥٥)

عبد الله بن الحسين بن عطاء الطائفي لم يخرج له مسلم وأخرج له البخاري في الأدب المفرد، وباقي سادة سياقه صحيح.

وَأَخْبَرَنَا أَحْمَدُ بْنُ جَعْفَرٍ، ثنا عَبْدُ اللهِ بْنُ أَحْمَدَ بْنِ حَنْبَلٍ، ثَنِي أَبِي، ثنا مُحَمَّدُ بْنُ جَعْفَرٍ، ثنا شُعْبَةُ، عَنْ أَبِي جَعْفَرٍ الْمَدَنِيِّ (١) قَالَ: سَمِعْتُ مُحَمَّدَ بْنَ خُزَيْمَةَ يُحَدِّثُ، عَنْ عُثْمَانَ بْنِ خُبَيْبٍ، أَنَّ رَجُلًا ضَرِيرَ الْبَصَرِ أَتَى رَسُولَ اللهِ ﷺ، فَقَالَ: ادْعُ اللهَ تَعَالَى أَنْ يُعَافِيَنِي. قَالَ: «إِنْ شِئْتَ أَخَّرْتُ ذَلِكَ، وَإِنْ شِئْتَ دَعَوْتُ». قَالَ: فَادْعُهُ. قَالَ: «فَتَوَضَّأْ، فَيُحْسِنُ الْوُضُوءَ، وَيُصَلِّي رَكْعَتَيْنِ، وَيَدْعُو بِهَذَا الدُّعَاءِ». **اللَّهُمَّ إِنِّي أَسْأَلُكَ، وَأَتَوَجَّهُ إِلَيْكَ بِنَبِيِّكَ مُحَمَّدٍ ﷺ نَبِيِّ الرَّحْمَةِ، يَا مُحَمَّدُ، إِنِّي أَتَوَجَّهُ بِكَ إِلَى رَبِّكَ فِي حَاجَتِي هَذِهِ فَتُقْضَى لِي، اللَّهُمَّ فَشَفِّعْهُ فِيَّ وَشَفِّعْنِي فِيهِ**» (٢).

هَذَا حَدِيثٌ صَحِيحُ الإِسْنَادِ، وَلَمْ يُخَرِّجَاهُ.

١٩٢٧ - أَخْبَرَنَا عَبْدُ اللهِ بْنُ مُحَمَّدِ بْنِ إِسْحَاقَ الْفَارِسِيُّ، ثنا يَعْقُوبُ بْنُ سُفْيَانَ، ثنا فَيْضَةُ وَمُحَمَّدُ بْنُ عُبَيْدٍ، قَالَا: ثنا سُفْيَانُ، عَنْ عَمْرِو بْنِ مُرَّةَ، عَنِ ابْنِ عَبْدِ اللهِ بْنِ الْحَارِثِ (٣)، عَنْ طَلِيبِ بْنِ قُيَسٍ، عَنِ ابْنِ عَبَّاسٍ قَالَ: كَانَ مِنْ دُعَاءِ رَسُولِ اللهِ ﷺ: «رَبِّ أَعِنِّي وَلَا تُعِنْ عَلَيَّ، وَانْصُرْنِي وَلَا تَنْصُرْ عَلَيَّ، وَانْكُرْ لِي وَلَا تَنْكُرْ عَلَيَّ، وَاهْدِنِي وَيَسِّرِ الْهُدَى لِي، وَانْصُرْنِي عَلَى مَنْ بَغَى عَلَيَّ، رَبِّ اجْعَلْنِي لَكَ ذَكَّارًا، لَكَ رَهَّابًا، لَكَ مِطْوَاعًا، لَكَ مُخْبِتًا، لَكَ أَوَّاهًا مُنِيبًا، تَقَبَّلْ تَوْبَتِي، وَأَجِبْ دَعْوَتِي، وَثَبِّتْ قَلْبِي، وَسَدِّدْ لِسَانِي، وَاسْلُلْ سَخِيمَةَ

---

(١) هو: عمير بن يزيد بن عمير الأنصاري الخطمي. من رجال التهذيب.

(٢) في (ز) زيادة: «قال». والمثبت من (ك).

(٣) إتحاف المهرة (٦-٦٨٧-٧٠٣٩) و(٧-١٣٩).

(م) هو الإمام الحافظ شيخ المؤرخين المحدثين. من رجال التهذيب.

وَتَسَلَّلَ سَجِيبَةُ فَلَمْ يَرَهُ.

هَذَا حَدِيثٌ صَحِيحٌ الإِسْنَادِ، وَلَمْ يُخَرِّجَاهُ.

١٩٢٨ - **أَخْبَرَنِي** أَبُو عَبْدِ اللهِ مُحَمَّدُ بْنُ أَحْمَدَ بْنِ بَالَّهْ الأَصْبَهَانِيُّ، ثَنَا عَبْدُ اللهِ بْنُ مُحَمَّدِ بْنِ زَكَرِيَّا الأَصْبَهَانِيُّ، ثَنَا سُخَيْرُ بْنُ سَلَمَةَ الْعَنَزِيُّ، ثَنَا عَبْدُ الْعَزِيزِ بْنُ أَبِي حَازِمٍ، عَنْ سُهَيْلِ بْنِ أَبِي صَالِحٍ، عَنْ مُوسَى بْنِ طَلْحَةَ، عَنْ عَاصِمِ بْنِ لَقِيطٍ، عَنْ أَبِيهِ، قَالَ: [٢] سَلَمَةُ: عَنِ النَّبِيِّ ﷺ هَذَا مَا سَأَلَ مُحَمَّدُ بْنُ ... «اللَّهُمَّ إِنِّي أَسْأَلُكَ خَيْرَ الْمَسْأَلَةِ، وَخَيْرَ الدُّعَاءِ، وَخَيْرَ النَّجَاحِ، وَخَيْرَ الْعَمَلِ، وَخَيْرَ الثَّوَابِ، وَخَيْرَ الْحَيَاةِ، وَخَيْرَ الْمَمَاتِ، وَثَبِّتْنِي، وَثَقِّلْ مَوَازِينِي، وَحَقِّقْ إِيمَانِي، وَارْفَعْ دَرَجَتِي، وَتَقَبَّلْ صَلَاتِي، وَاغْفِرْ خَطِيئَتِي، وَأَسْأَلُكَ الدَّرَجَاتِ الْعُلَى مِنَ الْجَنَّةِ، اللَّهُمَّ إِنِّي أَسْأَلُكَ فَوَاتِحَ الْخَيْرِ وَخَوَاتِمَهُ، وَجَوَامِعَهُ وَبَوَادِئَهُ، وَظَاهِرَهُ وَبَاطِنَهُ، وَالدَّرَجَاتِ الْعُلَى مِنَ الْجَنَّةِ، آمِينَ. اللَّهُمَّ إِنِّي أَسْأَلُكَ خَيْرَ مَا آتِي، وَخَيْرَ مَا أَتْقِي، وَخَيْرَ مَا أَعْمَلُ، وَخَيْرَ مَا بَطَنَ، وَخَيْرَ مَا ظَهَرَ، وَالدَّرَجَاتِ الْعُلَى مِنَ الْجَنَّةِ، آمِينَ. اللَّهُمَّ أَسْأَلُكَ أَنْ تَرْفَعَ ذِكْرِي، وَتَضَعَ وِزْرِي، وَتُطَهِّرَ أُمُورِي، وَتُنَقِّيَ قَلْبِي، وَتُحْصِنَ فَرْجِي، وَتُنَوِّرَ لِي قَلْبِي، وَتَغْفِرَ لِي ذَنْبِي، وَأَسْأَلُكَ الدَّرَجَاتِ الْعُلَى مِنَ الْجَنَّةِ، آمِينَ. اللَّهُمَّ إِنِّي أَسْأَلُكَ أَنْ تُبَارِكَ لِي فِي نَفْسِي، وَفِي سَمْعِي، وَفِي بَصَرِي، وَفِي رُوحِي، وَفِي خَلْقِي، وَفِي خُلُقِي، وَأَهْلِي، وَفِي مَحْيَايَ، وَفِي مَمَاتِي، وَفِي عَمَلِي، وَتَقَبَّلْ حَسَنَاتِي،

---

(١) في (ز): «عاصم بن لقيط».

(٢) في (ز): «وعنه».

وَأَسْأَلُكَ الدَّرَجَاتِ الْعُلَى مِنَ الْجَنَّةِ»[1].

هَذَا حَدِيثٌ صَحِيحُ الإِسْنَادِ، وَلَمْ يُخَرِّجَاهُ.

١٩٢٩ - حَدَّثَنَا أَبُو الْعَبَّاسِ مُحَمَّدُ بْنُ يَعْقُوبَ، أَنَا الْعَبَّاسُ بْنُ الْوَلِيدِ بْنِ مَزْيَدٍ الْبَيْرُوتِيُّ، ثَنَا مُحَمَّدُ بْنُ شُعَيْبٍ بْنِ شَابُورَ، ثَنَا عَبْدُ الرَّحْمَنِ بْنُ يَزِيدَ بْنِ جَابِرٍ، ثَنَا عَبْدُ اللَّهِ[2] بْنُ الْعَلَاءِ، ثَنَا عَبْدُ الرَّحْمَنِ بْنُ عَايِذٍ الْحَضْرَمِيُّ، قَالَ: سَمِعْتُ رُوَيْفِعَ بْنَ ثَابِتٍ يَقُولُ: وَهُوَ الرَّئِسُ بْنُ بَارِقَ وَثَعَالِبَ، فَقَالَ: «اللَّهُمَّ إِنِّي أَسْأَلُكَ الْجَنَّةَ، وَنَزْلَهَا الْمَكْرُمَ، وَنَزْلَ الْمُنْكَرِ، وَحُبَّ الصَّالِحِينَ، وَأَنْ تُوبَ عَلَيَّ، وَأَنْ تَرْحَمَنِي، وَأَنْ تُدْخِلَنِي الْجَنَّةَ، وَأَنْ تُجِيرَنِي مِنَ النَّارِ، وَأَنْ تَقِيَنِي شَرَّ عَظْمِهِ»، قَالَ رَسُولُ اللَّهِ ﷺ: «الْمُلْتَمِسُ فَوَاتِي لِنَفْسِي بِيَدِهِ إِنَّهُ لَفِي الْجَنَّةِ»[3].

هَذَا حَدِيثٌ صَحِيحُ الإِسْنَادِ، وَلَمْ يُخَرِّجَاهُ.

وَقَدْ رُوِيَ عَنْ غَيْرِ ابْنِ عَايِذٍ، عَنْ رُوَيْفِعٍ مِثْلُهُ.

١٩٣٠ - أَخْبَرَكُمْ أَبُو بَكْرٍ مُحَمَّدُ بْنُ مُحَمَّدِ بْنِ الْحَسَنِ الْفَقِيهُ بِبُخَارَى[4]، ثَنَا عَبْدُ اللَّهِ بْنُ مُحَمَّدِ بْنِ حَبِيبٍ الْحَافِظُ، ثَنَا مُحَمَّدُ بْنُ يَزِيدَ بْنِ سِنَانٍ الرُّهَاوِيُّ بِالرُّهَا، حَدَّثَنِي أَبِي[5]، عَنْ عَبْدِ الرَّحْمَنِ بْنِ إِسْحَاقَ[6]، عَنْ مُحَمَّدِ بْنِ

---

(١) [التعليق الغليل (٢٤٦) والإرواء (٣٢٤/١٩٦٠)].

(٢) في (ق وك): «عبيد».

(٣) [التعليق الغليل (٢٤٦) والإرواء (٣٢٤/١٩٦٠)].

(٤) زيد في (ق وك): «قال: وفيها سمعت من الشيخ الزاهد الصالح أبي نصر أحمد بن أحمد الواعظ، أنا أبو الحسن الخفاف، عن عبد الله بن محمد بن حبيب».

(٥) في (ق وك): «حدثني أبي».

(٦) هو: عبد الرحمن بن إسحاق بن إبراهيم، أبو شيبة الواسطي، وهو ضعيف، ومتروك الحديث.

عَبْدُ الرَّحْمَٰنِ بْنُ أَبِي لَيْلَىٰ، عَنْ أَبِيهِ، عَنْ مُعَاذِ بْنِ جَبَلٍ قَالَ: أَبْطَأَ عَنَّا مُعَاذٌ بِالصَّلَاةِ الْغَدَاةِ، حَتَّىٰ كَادَتْ أَنْ تُتَرَىٰ، قَالَ: فَخَرَجَ، فَصَلَّىٰ بِنَا، فَخَفَّفَ فِي صَلَاتِهِ، ثُمَّ انْصَرَفَ، فَأَقْبَلَ عَلَيْنَا بِوَجْهِهِ، فَقَالَ: عَلَىٰ مَكَانِكُمْ، أُحَدِّثُكُمْ مَا أَبْطَأَنِي عَنْكُمُ الْغَدَاةَ، فِي هَذِهِ الصَّلَاةِ، إِنِّي صَلَّيْتُ فِي لَيْلِي هَذِهِ مَا شَاءَ اللَّهُ، ثُمَّ سَكَتَنِي عَنِّي، فَبَسَطَ، فَأَثْرَىٰ، ثُمَّ تَنَاوَلَ وَتَعَالَىٰ، فَأَلْقَىٰ إِلَيَّ أَنْ قُمْ، فَأَقْبِلْ عَلَىٰ صَلَاتِكَ، وَتَرَكَ الْمُنْكَرَاتِ، وَحُبَّ الْمَسَاكِينِ، وَأَنْ تَتُوبَ عَلَيَّ، وَتَغْفِرَلِي، وَتَرْحَمَنِي، وَإِذَا أَرَدْتَ فِي خَلْقِكَ فِتْنَةً فَتَوَفَّنِي إِلَيْكَ مِنْهَا غَيْرَ مَفْتُونٍ، فَالْهُمُّ وَالْمَوْتُ مِنْكَ، وَحُبُّ مَنْ يُحِبُّكَ، وَحُبُّ عَمَلٍ يُقَرِّبُ إِلَىٰ حُبِّكَ، ثُمَّ قَالَ إِنَّهَا الْحَقُّ»، فَقَالَ: «فَتَعَلَّمُوهُنَّ وَادْرُسُوهُنَّ، فَإِنَّهُنَّ حَقٌّ»[1].

(١٩٣١) - أَخْبَرَنَا عَبْدُ الرَّحْمَٰنِ بْنُ الْحَسَنِ الْقَاضِي بِهَمَذَانَ، ثنا إِبْرَاهِيمُ بْنُ الْحُسَيْنِ، ثنا آدَمُ بْنُ أَبِي إِيَاسٍ، ثنا شُعْبَةُ،

وَأَخْبَرَنَا أَبُو بَكْرٍ مُحَمَّدُ بْنُ أَحْمَدَ الْمُقْرِءُ[2]، وَأَبُو بَكْرٍ أَحْمَدُ بْنُ سَلْمَانَ النَّجَّادُ، وَأَبُو بَكْرٍ مُحَمَّدُ بْنُ أَحْمَدَ بْنِ الْمُقْرِءِ، قَالُوا: ثنا عَبْدُ اللهِ بْنُ أَحْمَدَ بْنِ حَنْبَلٍ، حَدَّثَنِي أَبِي، ثنا مُحَمَّدُ بْنُ جَعْفَرٍ، ثنا شُعْبَةُ، عَنْ عَبْدِ الرَّحْمَٰنِ بْنِ حَبِيبٍ، عَنْ ثَعْلَبَةَ بْنِ عِبَادٍ، عَنْ عَبْدِ اللهِ بْنِ عَدِيِّ بْنِ الْخِيَارِ[3] قَالَ: دَخَلَ عَلَىٰ رَسُولِ اللهِ ﷺ، فَكَلَّمَهُ فِي شَيْءٍ

---

(١) في النسخ: «مكانكم».

(٢) في (ب): «المقرئ». وقال: «قلت: لم يسمع محمد من أبيه، ولا ابن أبي ليلى من معاذ».

(٣) في (ر): «ابن العلاء».

(٤) في (ر) والنسخ: «عبيد».

يُخْفِيهِ مِنِّي؛ عَائِشَةُ وَعَائِبَةُ تُصَلِّي، فَقَالَ النَّبِيُّ ﷺ: «يَا عَائِشَةُ، عَلَيْكِ بِالْكَلَامِ»، أَوْ كَلِمَةٍ أُخْرَى، فَقَالَتْ: فَظَنَنْتُ فَظَنَنْتُ نَاسًا مِنْ ذَلِكَ، قَالَ: قَالَ: «أَقُولُ، اللَّهُمَّ إِنِّي أَسْأَلُكَ مِنَ الْخَيْرِ كُلِّهِ، عَاجِلِهِ وَآجِلِهِ، مَا عَلِمْتُ مِنْهُ وَمَا لَمْ أَعْلَمْ، وَأَعُوذُ بِكَ مِنَ الشَّرِّ كُلِّهِ، عَاجِلِهِ وَآجِلِهِ، مَا عَلِمْتُ مِنْهُ وَمَا لَمْ أَعْلَمْ، وَأَسْأَلُكَ الْجَنَّةَ وَمَا قَرَّبَ إِلَيْهَا مِنْ قَوْلٍ أَوْ عَمَلٍ»، وَأَعُوذُ بِكَ مِنَ النَّارِ وَمَا قَرَّبَ إِلَيْهَا مِنْ قَوْلٍ أَوْ عَمَلٍ، وَأَسْأَلُكَ خَيْرَ مَا سَأَلَكَ عَبْدُكَ وَرَسُولُكَ مُحَمَّدٌ، وَأَعُوذُ بِكَ مِنْ شَرِّ مَا اسْتَعَاذَكَ مِنْهُ عَبْدُكَ وَرَسُولُكَ مُحَمَّدٌ، وَأَسْأَلُكَ أَنْ تَجْعَلَ كُلَّ مَا قَضَيْتَ لِي مِنْ أَمْرٍ أَنْ تَجْعَلَ عَاقِبَتَهُ رَشَدًا»[1].

هَذَا حَدِيثٌ صَحِيحٌ الْإِسْنَادِ، وَلَمْ يُخَرِّجَاهُ.

١٩٣٣- **قَالَ**: وَحَدَّثَنَا أَبُو بَكْرِ بْنُ الْمُزَكِّي[2]، ثَنَا الْحَسَنُ بْنُ مُكْرَمٍ، ثَنَا مُحَمَّدُ بْنُ عُمَرَ[3]، أَنَا أَبُو نُعَيْمٍ[4] الْمُلَائِيُّ، ثَنَا عُبَيْدُ بْنُ عُمَيْرٍ[5] بْنُ حَبِيبٍ، عَنِ الْقَاسِمِ بْنِ مُخَيْمِرَةَ، عَنْ عَبْدِ اللَّهِ، عَنِ النَّبِيِّ ﷺ نَحْوَهُ.

---

(١) في (ب): «أعوذ بك».

(٢) في (ب): «أبو قول وصل واختصره وبيَّنه».

(٣) في (ب): «أبو قول وصل واختصره وبيَّنه».

(٤) في (ب): «ما استعاذه به».

(٥) إتحاف المهرة (٨/ ٥٠٩-٥١٠ رقم ٩٣٣٣).

(٦) في (ب): «عن إسحاق بن إبراهيم بن عبد العزيز الحنظلي».

(٧) هو: عثمان بن عمر بن فارس بن عبد الله العبدي، من رجال الشهابيين.

(٨) في (ب): «عن الضحاك، أبو معاوية».

(٩) في (ب): «والدارقطني» بصيغة.

(١٠) إتحاف المهرة (١٤/ ٢٩٣-٢٩٦ رقم ٢٢٦٨٠).

هَكَذَا فَالَهُ أَبُو نَعَامَةَ، وَشَيْبَةُ أَحْفَظُ مِنْهُ، وَإِذَا خَالَفَهُ فَالْقَوْلُ قَوْلُ شَيْبَةَ.

١٩٣٣ - حدثنا أَبُو بَكْرٍ بْنُ إِسْحَاقَ الْفَقِيهُ، أَنَا عَبْدُ اللهِ بْنُ أَحْمَدَ بْنِ حَنْبَلٍ، أَنَا هَارُونُ بْنُ مَعْرُوفٍ، نَا عَبْدُ اللهِ بْنُ وَهْبٍ، أَنَا حَيْوَةُ بْنُ شُرَيْحٍ عَنْ أَبِي عَبْدِ الرَّحْمَنِ الْحُبُلِيِّ، عَنْ عَبْدِ اللهِ بْنِ عَمْرٍو عَنْ رَسُولِ اللهِ ﷺ: أَنَّهُ كَانَ يَدْعُو بِهَؤُلَاءِ الْكَلِمَاتِ: «اللَّهُمَّ أَظْهِرْ لَكَ كُتُبَنَا وَنَقْتَدِي بِسُنَّتِكَ، وَهَرَاتِكَ وَحِجَجِكَ، وَعِمَادَنَا وَقُلُ ذَلِكَ هَدْيُنَا»[1].

هَذَا حَدِيثٌ صَحِيحٌ عَلَى شَرْطِ مُسْلِمٍ، وَلَمْ يُخَرِّجَاهُ.

١٩٣٤ - أَخْبَرَنَا عَبْدُ الْعَزِيزِ بْنُ مُحَمَّدٍ بْنِ إِسْحَاقَ الْوَرَّاقُ، ثنا الْفَضْلُ بْنُ مُحَمَّدٍ الشَّعْرَانِيُّ، ثنا عَبْدُ اللهِ بْنُ دَاوُدَ، ثنا أَبُو إِسْرَائِيلَ[2] عَنْ أَبِي سَلَمَةَ[3]، أَنَّ زَيْدَ بْنَ مُحَمَّدٍ، عَنْ هِشَامِ بْنِ عُرْوَةَ، عَنْ أَبِيهِ، عَنْ عَائِشَةَ، أَنَّهَا قَالَتْ: أَلَمْ أَنْبِئْ أَنَّكَ تَقُولُ: اللَّهُمَّ إِنِّي أَسْأَلُكَ بِحَقِّ السَّائِلِينَ عَلَيْكَ، وَبِحَقِّ مَمْشَايَ هَذَا مَا أَشِرًا وَلَا بَطَرًا وَلَا رِيَاءً وَلَا سُمْعَةً، فَإِنَّمَا خَرَجْتُ اتِّقَاءَ سَخَطِكَ، وَابْتِغَاءَ مَرْضَاتِكَ، أَسْأَلُكَ أَنْ تُعِيذَنِي مِنَ النَّارِ وَأَنْ تُجِيرَنِي مِنْ عَذَابِ الْقَبْرِ، فَإِنَّكَ لَا تُجِيرُ بَيْنَ الْمَلَائِكَةِ وَلَا بَيْنَ الْأَنْبِيَاءِ وَلَا بَيْنَ الشُّهَدَاءِ وَلَا بَيْنَ الصَّالِحِينَ؟

هَذَا حَدِيثٌ صَحِيحُ الْإِسْنَادِ، وَلَمْ يُخَرِّجَاهُ.

١٩٣٥ - أَخْبَرَنَا أَبُو سَعِيدٍ أَحْمَدُ بْنُ يَعْقُوبَ الثَّقَفِيُّ، ثنا أَبُو جَعْفَرٍ

---

(١) إسناده ضعيف (٧١٥٠-١١٩٠).

(٢) في «ت»: «عن أبي إسرائيل»، وهو خطأ، أبو إسرائيل: من رجال الجهاد.

(٣) في «ت»: «عن أبي سلمة بن عبد الرحمن».

(٤) إسناده ضعيف (٧١٥٠-٢٢٤٥)، والحاكم: من عمرو الحنفي ضعيف، ولم يخرج له مسلم.

مُحَمَّدُ بْنُ عَبْدِ اللهِ بْنِ سُلَيْمَانَ، ثَنَا العَلاءُ بْنُ عُمَيْرٍ الحَنَفِيُّ، ثَنَا عَبْدُ الرَّحْمَنِ بْنُ مُحَمَّدٍ المُحَارِبِيُّ، ثَنَا مُحَمَّدُ بْنُ عُمَرَ، عَنْ أَبِي سَلَمَةَ، عَنْ أَبِي هُرَيْرَةَ قَالَ: كَانَ مِمَّا دَعَا رَسُولُ اللهِ ﷺ: «اللَّهُمَّ أَنْطِقْ بِتَسْمِعِ وَبَصَرِي، وَاجْعَلْهُمَا الوَارِثَ مِنِّي، وَانْصُرْنِي عَلَى مَنْ ظَلَمَنِي، وَأَرِنِي فِيهِ ثَأْرِي»[1].

هَذَا حَدِيثٌ صَحِيحٌ عَلَى شَرْطِ مُسْلِمٍ، وَلَمْ يُخْرِجَاهُ[2].

١٩٣٣- أَخْبَرَنَا بِكْرُ بْنُ مُحَمَّدٍ المُزَنِيُّ بِمِرْوَ، ثَنَا عَبْدُ الصَّمَدِ بْنُ الفَضْلِ، ثَنَا عَبْدُ اللهِ بْنُ يَزِيدَ المُقْرِئُ[3]، ثَنَا سَعِيدُ بْنُ أَبِي أَيُّوبَ، حَدَّثَنِي عَبْدُ اللهِ بْنُ أَبِي الهُذَيْلِ[4]، عَنْ عَبْدِ اللهِ بْنِ عَبْدِ الرَّحْمَنِ بْنِ مَحْبُرَةَ، عَنْ أَبِيهِ، عَنْ أَبِي هُرَيْرَةَ، أَنَّ رَسُولَ اللهِ ﷺ أَوْصَى رَجُلًا مِنَ الحَيِّ، فَقَالَ: «يَا سَلَمَانُ، إِنَّ رَسُولَ اللهِ يُرِيدُ أَنْ يَسْتَعْمِلَنِي لِقِيَادِ الرَّكْبِ، وَتَرْكَبُ إِلَيَّ فِيهِ، وَتَذْهَبُ مَعِي فِي الذَّهَابِ، وَفِي الإِيَابِ، إِنِّي أَتَأَلَّفُ صِحَّةَ فِي بَدَنِي، وَلِيَمَانَا عَلَى خُلُقِي، وَلَعَلَّهَا بِتِلْكَ تَفْلَحُ وَرَحْمَةَ مِنْكَ، وَعَافِيَةً وَمَغْفِرَةً مِنْكَ وَرِضْوَانًا»[5].

هَذَا حَدِيثٌ صَحِيحٌ الإِسْنَادِ، وَلَمْ يُخْرِجَاهُ.

١٩٣٧- حَدَّثَنَا أَبُو العَبَّاسِ مُحَمَّدُ بْنُ يَعْقُوبَ، ثَنَا أَبُو عَبْدِ اللهِ أَحْمَدُ بْنُ

---

(١) إسناده ضعيف [١٤/ ٢٠٧-٢٠٨].

(٢) كذا قال، والصواب أن عبد الرحمن المحبري ضعيف لم يخرج له مسلم.

(٣) في المطبوعتين: «المقدسي».

(٤) هو: عبد الله بن الوليد بن عبيد بن أبي الهذيل التميمي العنبري، من رجال الظهايب.

(٥) إسناده ضعيف [١٤/ ١٨٥-١٩٠].

يَحْيَى الْحَجْرِيُّ: ثَنَا زَيْدُ بْنُ الْحُبَابِ: ثَنَا أَحْمَدُ[1] بْنُ يَمَانَا[2]: ثَنَا عَطَاءُ، عَنْ أَبِي الْخَلِيلِ، عَنْ صَالِحِ بْنِ عَلِيٍّ، عَنْ أَبِيهِ، عَنْ جَدِّهِ قَالَ: قَالَ رَسُولُ اللهِ ﷺ: «مَنْ قَالَ: أَشْهَدُ بِأَنِّي أَشْهَدُ، أَنَّهُمْ مَلَائِكَتُكَ وَحَمَلَةُ عَرْشِكَ، وَأَنَّهُمْ مِنَ السَّمَاوَاتِ، وَأَنَّهُمْ مِنْ فِي الْأَرْضِ كُلِّهِنَّ أَنَّكَ اللهُ، لَا إِلَهَ إِلَّا أَنْتَ، وَحْدَكَ لَا شَرِيكَ لَكَ، وَأَنَّهُمْ أَنَّ مُحَمَّدًا عَبْدُكَ وَرَسُولُكَ، مِنْ قَوْلِهَا مَرَّةً أَعْتَقَ اللهُ ثُلُثَهُ مِنَ النَّارِ، وَمَنْ قَوْلِهَا مَرَّتَيْنِ أَعْتَقَ اللهُ ثُلُثَيْهِ مِنَ النَّارِ، وَمَنْ قَوْلِهَا ثَلَاثًا أَعْتَقَ اللهُ مِنَ النَّارِ»[3].

هَذَا حَدِيثٌ صَحِيحٌ الْإِسْنَادِ، وَلَمْ يُخَرِّجَاهُ.

١٩٣٨ - وَأَمَّا مَا عَلَى رَدِّ مَنْ حَمَلَهُ الْعَدَدُ، ثَنَا إِسْمَاعِيلُ بْنُ إِسْحَاقَ، ثَنَا أَبُو الرَّبِيعِ، ثَنَا كُمَيْلٌ:

---

(١) الصواب: رواية هذا الحديث عن زيد بن الحباب عن أحمد بن يحيى العمري، كما في الحلية للطبراني (٦/ ٢٩٣)، وتاريخ دمشق لابن عساكر (٦/ ٢٢٦)، والكامل لابن عدي (٣/ ٢٧٦)، والدعوى في أحمد العمري (٢/ ٢٨٣)، فلا تترى هل حدث تصحيف في هذه الرواية، أو أن الحاكم رواه عن زيد بن الحباب، والتحري في أحمد بن يحيى بن يمانا، أو أحمد بن عطاء الحديثي.

(٢) في النسخ الخطية لهذا: «أحمد»، والمثبت من التلخيص، ومن الدعوات الكبير للبيهقي (٢/ ٢٨٣)، وأشهد بها من كتب المصنف بخطه ومنه سواه.

(٣) قال في التمهيد: وهذا خطأ لا يختلف والصحيح حديث: حميد المكي عن أبي الخليل عن صالح بن علي عن أبيه عن جده، وهو الذي يعرف به أبو الخليل هذا، وهو الذي قرنه شعبة بأبي التياح في الحالة الثانية، وحديث وهذا هذا من وجاك الغياب، نقره عند زيد بن الحباب.

قال: فجعلت أرتجه في الطريق.

وَأَخْبَرَنَا أَحْمَدُ بْنُ جَعْفَرٍ القَطِيعِيُّ، ثنا عَبْدُ اللهِ بْنُ أَحْمَدَ بْنِ حَنْبَلٍ، حَدَّثَنِي أَبِي، ثنا مُحَمَّدُ بْنُ جَعْفَرٍ، ثنا شُعْبَةُ، عَنْ أَبِي إِسْحَاقَ، عَنْ أَبِي عُبَيْدَةَ، عَنْ عَبْدِ اللهِ قَالَ: قَرَبِ رَسُولُ اللهِ ﷺ، وَأَنَا أُصَلِّي فَقَالَ: «قُلْ أَعُوذُ بِاللهِ مِنَ الشَّيْطَانِ الرَّجِيمِ». فَقَالَ عُمَرُ: فَاسْتَرَدْتُهُ أَنْ أَعُوذَ، فَسَكَتَ، فَسَأَلَنِي إِلَيْهِ أَبُو بَكْرٍ، فَقَالَ: إِنْ أَعُوذَ فِي الَّذِي لَا أَعُوذُ أَحَبُّ إِلَيَّ. اللَّهُمَّ إِنِّي أَسْأَلُكَ نَعِيمًا لَا يَبِيدُ»، وَقُرَّةَ عَيْنٍ لَا تَنْقَدُ، وَمُرَافَقَةَ النَّبِيِّ ﷺ فِي أَعْلَى جِنَانِ الْخُلْدِ».

هَذَا حَدِيثٌ صَحِيحٌ الْإِسْنَادِ إِذَا سَلِمَ مِنْ الْإِرْسَالِ، وَلَمْ يُخَرِّجَاهُ.

١٩٣٢ - أَخْبَرَنِي أَبُو بَكْرٍ مُحَمَّدُ بْنُ عَبْدِ اللهِ بْنِ إِسْحَاقَ الْأَصْبَهَانِيُّ، ثنا عَبْدُ اللهِ بْنُ مُحَمَّدِ بْنِ زَكَرِيَّا، ثنا مُبَشِّرُ بْنُ سُلَيْمَةَ الْمَدَنِيُّ، ثنا عَبْدُ الْعَزِيزِ بْنُ أَبِي حَازِمٍ، عَنْ مُوسَى بْنِ عُقْبَةَ، عَنْ عَاصِمِ بْنِ أَبِي مُنِيبٍ، عَنْ أَبِي سَلَمَةَ، عَنْ عَائِشَةَ رَضِيَ اللهُ عَنْهَا بِدَعْوِ بِهَؤُلَاءِ الْكَلِمَاتِ: «اللَّهُمَّ أَنْتَ الْأَوَّلُ فَلَا شَيْءَ قَبْلَكَ، وَأَنْتَ الْآخِرُ فَلَا شَيْءَ بَعْدَكَ. أَعُوذُ بِكَ مِنْ شَرِّ مَا تَأْخُذُ نَاصِيَتُهُ بِيَدِكَ. وَأَعُوذُ بِكَ مِنَ الْفَقْرِ وَالْكَسَلِ، وَعَذَابِ الْقَبْرِ، وَعَذَابِ النَّارِ، وَفِتْنَةِ الْغِنَى، وَفِتْنَةِ الْفَقْرِ، وَأَعُوذُ بِكَ مِنْ بَرَصِ الْعَالَمِ وَالْمَجْزُومِ، اللَّهُمَّ نَقِّ قَلْبِي مِنَ الْخَطَايَا كَمَا نَقَّيْتَ الثَّوْبَ الْأَبْيَضَ مِنَ الدَّنَسِ، اللَّهُمَّ بَاعِدْ بَيْنِي وَبَيْنَ خَطِيئَاتِي كَمَا بَاعَدْتَ بَيْنَ الْمَشْرِقِ وَالْمَغْرِبِ»[1].

هَذَا حَدِيثٌ صَحِيحُ الْإِسْنَادِ، وَلَمْ يُخَرِّجَاهُ.

---

(١) في المطبوعتين: «اجعل الإسم».

(٢) في (ف): «لا يبقه».

(٣) إسناده حسن: (١٠/ ٥١١-٥١٢- ٢٣٤١).

(٤) إسناده قوي: (١٠/ ٥١١-٥١٢- ٢٣٤١).

١٩٤٠ - **حدثنا** أبو عبيد الله محمد بن يعقوب الحافظ: ثنا عَلِيُّ بْنُ الْحَسَنِ الْهِلَالِيُّ: ثنا أَبُو النَّضْرِ مُحَمَّدُ بْنُ الْفَضْلِ: ثنا حَمَّادُ بْنُ زَيْدٍ: عَنْ عَطَاءٍ عَنِ الشَّيْبِ، عَنْ أَبِيهِ عَنْ عَمَّارِ بْنِ يَاسِرٍ، أَنَّهُ صَلَّى بِأَصْحَابِهِ بِعَمَّارٍ أَوْجَزَ فِيهَا، فَقِيلَ لَهُ: يَا أَبَا الْيَقْظَانِ، خَفَّفْتَ، قَالَ: مَا عَلِمْتُ فِي ذَلِكَ، لَقَدْ دَعَوْتُ فِيهَا بِدَعَوَاتٍ سَمِعْتُهُنَّ مِنْ رَسُولِ اللهِ ﷺ، قَالَ: فَلَمَّا رَجَعْتُ، قَالَ: اللَّهُمَّ بِعِلْمِكَ الْغَيْبَ، وَقُدْرَتِكَ عَلَى الْخَلْقِ، أَحْيِنِي مَا عَلِمْتَ الْحَيَاةَ خَيْرًا لِي، وَتَوَفَّنِي، إِذَا كَانَتِ الْوَفَاةُ خَيْرًا لِي، وَأَسْأَلُكَ خَشْيَتَكَ فِي الْغَيْبِ وَالشَّهَادَةِ، وَأَسْأَلُكَ كَلِمَةَ الْحَقِّ فِي الْغَضَبِ وَالرِّضَا، وَأَسْأَلُكَ الْقَصْدَ فِي الْغِنَى وَالْفَقْرِ، وَأَسْأَلُكَ نَعِيمًا لَا يَبِيدُ، وَأَسْأَلُكَ قُرَّةَ عَيْنٍ لَا تَنْفَدُ، وَلَا تَنْقَطِعُ، وَأَسْأَلُكَ الرِّضَا بَعْدَ الْقَضَاءِ، وَأَسْأَلُكَ بَرْدَ الْعَيْشِ بَعْدَ الْمَوْتِ، وَأَسْأَلُكَ لَذَّةَ النَّظَرِ إِلَى وَجْهِكَ، وَالشَّوْقَ إِلَى لِقَائِكَ فِي غَيْرِ ضَرَّاءَ مُضِرَّةٍ، وَلَا فِتْنَةٍ مُضِلَّةٍ، اللَّهُمَّ زَيِّنَّا بِزِينَةِ الْإِيمَانِ، وَاجْعَلْنَا هُدَاةً مُهْتَدِينَ.

هذا حديث صحيح الإسناد، ولم يُخَرِّجَاهُ.

١٩٤١ - **أخبرنا** أبو جَعْفَرٍ مُحَمَّدُ بْنُ مُحَمَّدٍ الْبَغْدَادِيُّ[1]: ثنا يَحْيَى بْنُ أَبِي طَالِبٍ الْمُقْعِدُ بِمِصْرَ: ثنا عَبْدُ اللهِ بْنُ صَالِحٍ، حَدَّثَنِي اللَّيْثُ بْنُ سَعْدٍ، فَقِيهُ

---

(١) في (ز) زاد: "ببغداد".

(٢) في (ظ): "الجلد".

(٣) إسناده ضعيف (١٠/٣٣٣-١٤٩٠).

(ق) هذا محمد بن محمد بن عبد الله بن مردويه بن جميل الأذني الحمداني.

خَالِدُ بْنُ يَزِيدَ، عَنْ سَعِيدِ بْنِ أَبِي هِلَالٍ، عَنْ أَبِي الْعِشَارِ[1]، عَنْ [ظ/٢٣٠] أَبِي أَيُّوبَ الْأَنْصَارِيِّ عَنِ النَّبِيِّ ﷺ، عَنْ رَسُولِ اللهِ ﷺ أَنَّهُ كَانَ يَدْعُو: «اللَّهُمَّ اخْطُطْ بِالْإِسْلَامِ قَبْلَتِي، وَاخْطُطْ بِالْإِسْلَامِ قَاعِدَتِي، وَاخْطُطْ بِالْإِسْلَامِ مَحْيَايَ وَمَمَاتِي، اللَّهُمَّ إِنِّي أَسْأَلُكَ مِنْ كُلِّ خَيْرٍ خَزَائِنُهُ بِيَدِكَ، وَأَعُوذُ بِكَ مِنْ كُلِّ شَرٍّ خَزَائِنُهُ بِيَدِكَ»[2].

هَذَا حَدِيثٌ صَحِيحٌ عَلَى شَرْطِ الْبُخَارِيِّ[3]، وَلَمْ يُخَرِّجَاهُ.

١٩٤٢ - مَسْلَمٌ عَلِيُّ بْنُ عِيسَى الْجِيرِيُّ، ثَنَا أَحْمَدُ بْنُ أَحْمَدَ الْقُرَشِيُّ، ثَنَا

---

(١) في النسخ الخطية الثلاثة: «العشراء»، والإصلاح، وذكرا وراه الطبراني عن العصفت عنه أبو الحسن الزكي. (٧/ ٣٢٤٩)، ولا أدري ذا ذكر بالعين أم بالحاء، فإنه لم يترجم لأحدهما، صحيح مولى ابن عباس، أو أبا العشراء الدارمي الذي روى عن سعيد بن جبير، الكبرى (٣/ ٣٤٩)، وعنه حماد بن سلمة، وروى عنه سعيد بن أبي هلال.

ولعل مخرج رجل هذا حفظا، وأن صواب الرواية: أسعد بن أبي هلال عن أبي أيوب، فقد ذكر ابن أبي العصفت عن سعد الرحمن بن أبي أيوب، كما رواه ابن أبي عاصم في السنة (٥٠٧)، والطبراني في الدعاء (٣/ ١٦٧٩)، والطحاوي في المشكل (٢/ ٣٤٤)، وأبو الحسين بن المظفر في الذيل (٢/ ٤٧٤)، وذكر الطبراني في الدعاء (٣/ ١٦٧٩)، وأبو الحسين بن المظفر، وذكر أن الصواب في الرواية أسعد بن أبي هلال، وعنه سعيد بن أبي هلال، وذكر أن السلمي أخرج أن في حديث أبي أيوب عند الطبراني في الدعاء فراجع هذا، فإنه مهم.

(٢) في النسخ الخطية الثلاثة: «عند الله» إلا أنه في (ر): في، فوقها عند الرحمن، والمثبت من الإصلاح، والإحسان، ومن الدعوات الكبير للبيهقي (٥/ ٣٤٥٦) حيث رواه في العصفت بسنده ومتنه مثله.

(٣) في (ر): «على شرط البخاري وحده».

(٤) إتحاف المهرة (٢/ ٣٨٨/ ٢٠٨٦).

قال الذهبي في المنتخب: «قلت: أبو العصفت لم يخرج له البخاري، بل انفرد أبو الحسن الزكي، عن الطبراني، وعنه الطبراني راوي سنن».

سَعِيدُ بْنُ مَنْصُورٍ، ثَنَا خَلَفُ بْنُ خَلِيفَةَ، ثَنَا حُمَيْدٌ الْأَعْرَجُ(١)، عَنْ عَبْدِ اللهِ بْنِ الْحَارِثِ، عَنِ ابْنِ مَسْعُودٍ قَالَ: عَلَّمَنَا رَسُولُ اللهِ ﷺ: «اللَّهُمَّ الْإِنْسَانُ مِنْ كُلِّ شَيْءٍ نَسَأْتَ: فَوجَبَاتِ رَحْمَتِكَ، وَعَزَائِمِ مَغْفِرَتِكَ، وَالسَّلَامَةَ مِنْ كُلِّ إِثْمٍ، وَالْغَنِيمَةَ مِنْ كُلِّ بِرٍّ، وَالْفَوْزَ بِالْجَنَّةِ، وَالنَّجَاةَ مِنَ النَّارِ».

هَذَا حَدِيثٌ صَحِيحٌ عَلَى شَرْطِ مُسْلِمٍ(٢)، وَلَمْ يُخَرِّجَاهُ.

١٩٢٣ - ضَمَّنَا أَبُو الْعَبَّاسِ مُحَمَّدُ بْنُ يَعْقُوبَ، ثَنَا بَحْرُ بْنُ نَصْرٍ، ثَنَا بِشْرُ بْنُ بَكْرٍ، أَخْبَرَنِي عَبْدُ الرَّحْمَنِ بْنُ يَزِيدَ بْنِ جَابِرٍ، قَالَ: سَمِعْتُ نُمَيْرَ بْنَ أَوْسٍ يَقُولُ: سَمِعْتُ أَبَا إِدْرِيسَ الْخَوْلَانِيَّ يَقُولُ: سَمِعْتُ مُعَاذَ بْنَ جَبَلٍ يَقُولُ: سَمِعْتُ رَسُولَ اللهِ ﷺ يَقُولُ: «مَا مِنْ قَلْبٍ إِلَّا بَيْنَ أُصْبُعَيْنِ مِنْ أَصَابِعِ الرَّحْمَنِ، إِنْ شَاءَ أَقَامَهُ، وَإِنْ شَاءَ أَزَاغَهُ». وَكَانَ رَسُولُ اللهِ ﷺ يَقُولُ: «اللَّهُمَّ يَا مُقَلِّبَ الْقُلُوبِ، ثَبِّتْ قَلْبِي عَلَى دِينِكَ، وَأَصْرِفْ بِهِ إِلَى الرَّحْمَنِ، يَرْفَعُ الْقِسْطَ، وَيَخْفِضُ الْمِيزَانَ، وَيُحْيِي الْأَمْوَاتَ، وَيُمِيتُ الْأَحْيَاءَ».

هَذَا حَدِيثٌ صَحِيحٌ عَلَى شَرْطِ مُسْلِمٍ، وَلَمْ يُخَرِّجَاهُ.

وَلَهُ شَاهِدٌ بِإِسْنَادٍ صَحِيحٍ، عَنْ أَبِي مَالِكٍ الْأَشْعَرِيِّ.

١٩٢٤ - ضَمَّنَا إِبْرَاهِيمُ بْنُ عِصْمَةَ بْنِ إِبْرَاهِيمَ، ثَنَا أَبِي، ثَنَا يَحْيَى بْنُ يَحْيَى(٣)، أَنَا(٤) أَبُو مُعَاوِيَةَ، ثَنَا الْأَعْمَشُ، عَنْ أَبِي سُفْيَانَ، عَنْ أَنَسٍ قَالَ: كَانَ

---

(١) هو: الكوفي الخياط الحائك. ينظر: ترجمته في مصادر ترجمة مسلم.

(٢) إسناده ضعيف (١٠-٧٧٦/٧٠-١٢٥٧٥).

(٣) قال ابن حجر في الإتحاف: «قلت: ليس كما قال».

(٤) إسناده ضعيف (١٠-٧٧٦/٧٠-١٢٥٧٥).

(٥) في الإتحاف: «قال ابن أبي معاوية».

(٦) في (ت): «ثنا».

النَّبِيُّ ﷺ يَخْرُجُ أَنْ يَقُولَ: «يَا مُقَلِّبَ الْقُلُوبِ، ثَبِّتْ قَلْبِي عَلَى دِينِكَ»[1].

١٩٤٥- صحيح إِذَا رَجَعَ مِنْ صَفْصَفَ، أَنَّى لَهُ يَحْنِي رَأْسَهُ، أَبُو مُعَاوِيَةَ، عَنِ الْأَعْمَشِ، عَنْ أَبِي إِسْحَاقَ، عَنْ أَبِي عُبَيْدَةَ قَالَ: سَأَلَ عَبْدُ اللهِ عَنِ الدُّعَاءِ الَّذِي دَعَوْتَ بِهِ حِينَ قَالَ النَّبِيُّ ﷺ: «مَثَلُ لَمْعَتِهِ». قَالَ: قُلْتُ: اللَّهُمَّ إِنِّي أَسْأَلُكَ أَيْمَانًا لَا يَرْتَدُّ[2]، وَنَعِيمًا لَا يَنْفَدُ، وَمُرَافَقَةَ نَبِيِّكَ مُحَمَّدٍ ﷺ فِي أَعْلَى دَرَجَةِ الْخُلْدِ، حَيْثُ الْخُلْدُ.

هَذَا حَدِيثٌ صَحِيحُ الْإِسْنَادِ، وَلَمْ يُخَرِّجَاهُ.

١٩٤٦- حديث آخر: وَحَدَّثَنَاهُ أَبُو الْعَبَّاسِ الْمُحَمَّدُ بْنُ أَحْمَدَ بْنِ مَحْبُوبٍ الْمَرْوَزِيُّ، ثنا عَبْدُ بْنُ حُمَيْدٍ الْحَافِظُ[3]، ثنا رَوْحُ بْنُ الْقَاسِمِ، عَنْ أَبِي جَعْفَرٍ الْخَطْمِيِّ، عَنْ أَبِي أُمَامَةَ بْنِ سَهْلِ بْنِ حُنَيْفٍ، عَنْ عَمِّهِ عُثْمَانَ بْنِ حُنَيْفٍ، أَنَّ أَعْمَى أَتَى النَّبِيَّ ﷺ فَقَالَ: يَا رَسُولَ اللهِ، عَلِّمْنِي دُعَاءً أَدْعُو بِهِ يَرُدُّ اللهُ عَلَيَّ بَصَرِي، فَقَالَ لَهُ: «قُلِ: اللَّهُمَّ إِنِّي أَسْأَلُكَ، وَأَتَوَجَّهُ إِلَيْكَ بِنَبِيِّكَ نَبِيِّ الرَّحْمَةِ، يَا مُحَمَّدُ إِنِّي قَدْ تَوَجَّهْتُ بِكَ إِلَى رَبِّي، اللَّهُمَّ شَفِّعْهُ فِيَّ، وَشَفِّعْنِي فِي نَفْسِي». فَدَعَا بِهَذَا الدُّعَاءِ، فَقَامَ وَقَدْ أَبْصَرَ[4].

---

(١) إسناده ضعيف (٢٠٩٤-٢٠٩٦-٢٢٠٠).

(٢) في (ز) و(ط): «لا يبيد».

(٣) إسناده ضعيف (١٠٥٧٦-١٠٥٧٧-١٣٣٤١).

(٤) كذا في (ز) وفي (ط) وأحمد، وفي سائر النسخ الخطية: «فرجع».

قال: فحدثت به بريه بن عبد الله بن عبد الله بن أبي بردة، عن رجال أهله، فقال: لولا أنه ضرير ما أخبرنا به أن رجلا دخل عليه من سائر النسخ.

(٥) إسناده ضعيف (١٠٥٧٧-١٠٥٧٨-١٣٦٠٩).

تَابِعِيٌّ قَرِيبٌ مِنْ (سَعِيدٍ) الْحَنَظِيِّ، عَنْ رَوْحِ بْنِ الْقَاسِمِ بِإِبْدَالِهِ فِي الْإِسْنَادِ، وَالْمَتْنِ، وَقَوْلُهُ فِيهِ: فَهُوَ لِقَرِيبٍ، فَإِنَّهُ مُدْرَجٌ.

١٩٤٧ - أَخْبَرَكُمْ أَبُو مُحَمَّدٍ عَبْدُ الْعَزِيزِ بْنُ عَبْدِ الرَّحْمَنِ بْنِ سَهْلٍ(١) الدَّبَّاسُ - بِبَغْدَادَ مِنْ أَصْلِ كِتَابِهِ - ثَنَا أَبُو عَبْدِ اللهِ مُحَمَّدُ بْنُ عَلِيِّ بْنِ زَيْدٍ الصَّائِغُ، ثَنَا أَحْمَدُ بْنُ شَبِيبِ بْنِ سَعِيدٍ الْحَبَطِيُّ، حَدَّثَنِي أَبِي، عَنْ رَوْحِ بْنِ الْقَاسِمِ، عَنْ أَبِي جَعْفَرٍ الْمَدِينِيِّ - وَهُوَ الْخَطْمِيُّ - عَنْ أَبِي أُمَامَةَ بْنِ سَهْلِ بْنِ حُنَيْفٍ، عَنْ عَمِّهِ عُثْمَانَ بْنِ حُنَيْفٍ قَالَ: سَمِعْتُ رَسُولَ اللهِ ﷺ وَجَاءَهُ رَجُلٌ ضَرِيرٌ، فَشَكَا إِلَيْهِ ذَهَابَ بَصَرِهِ، فَقَالَ: يَا رَسُولَ اللهِ، لَيْسَ لِي قَائِدٌ، وَقَدْ شَقَّ عَلَيَّ، فَقَالَ رَسُولُ اللهِ ﷺ: «ائْتِ الْمِيضَأَةَ فَتَوَضَّأْ، ثُمَّ صَلِّ رَكْعَتَيْنِ، ثُمَّ قُلِ: اللَّهُمَّ إِنِّي أَسْأَلُكَ، وَأَتَوَجَّهُ إِلَيْكَ بِنَبِيِّكَ مُحَمَّدٍ ﷺ نَبِيِّ الرَّحْمَةِ، يَا مُحَمَّدُ، إِنِّي أَتَوَجَّهُ بِكَ إِلَى رَبِّي، فَيُجْلِيَ لِي عَنْ بَصَرِي، اللَّهُمَّ شَفِّعْهُ فِيَّ، وَشَفِّعْنِي فِي نَفْسِي». قَالَ عُثْمَانُ: فَوَاللهِ مَا تَفَرَّقْنَا، وَلَا طَالَ بِنَا الْحَدِيثُ حَتَّى دَخَلَ الرَّجُلُ وَكَأَنَّهُ لَمْ يَكُنْ بِهِ ضُرٌّ قَطُّ.

هَذَا حَدِيثٌ صَحِيحٌ عَلَى شَرْطِ الْبُخَارِيِّ، وَلَمْ يُخَرِّجَاهُ.

وَلَمَّا قَدَّمْتُ حَدِيثَ عُثْمَانَ بْنِ عُمَارَةَ، لِأَنَّ مِنْ رَسْمِنَا أَنْ نُقَدِّمَ الْعَالِيَ مِنَ الْأَسَانِيدِ.

---

(١) في النسخ الخطية المثبتة: «سهيل»، والمثبت من الحديث الآتي، وهو الصواب الموافق لما في «الإكمال» (١-١٨٧-١٣٦).

١٩٤٨ - أَبُو بَكْرٍ بْنُ إِسْحَاقَ الْفَقِيهُ، أَنَا مُوسَى بْنُ إِسْحَاقَ الْأَنْصَارِيُّ بِالْمَوْصِلِ، نَا قُتَيْبَةُ الْمِصْرِيُّ، أَنَا اللَّيْثُ بْنُ سَعْدٍ، عَنْ أَبِي شَبِيبٍ، عَنْ أَبِي قُبَيْلٍ، عَنِ الْعَلَاءِ بْنِ الْمُسَيَّبِ، عَنْ أَبِي هُرَيْرَةَ الْأَزْدِيِّ، عَنْ زَيْدَةَ الْأَسْلَمِيِّ قَالَ: قَالَ لِي رَسُولُ اللَّهِ ﷺ: «قُلِ: اللَّهُمَّ إِنِّي ضَعُفَتْ قُوَّتِي فِي رِضَاكَ فَخُذْ وَكُدَّ فِي الْخَيْرِ بِنَاصِيَتِي، وَاجْعَلِ الْإِسْلَامَ مُنْتَهَى رِضَايَ، اللَّهُمَّ إِنِّي ضَعِيفٌ فَقَوِّنِي، وَإِلَى ذَلِيلٍ فَأَعِزَّنِي، وَإِلَى فَقِيرٍ فَأَرْزُقْنِي».

هَذَا حَدِيثٌ صَحِيحُ الْإِسْنَادِ، وَلَمْ يُخَرِّجَاهُ.

١٩٤٩ - أَبُو بَكْرٍ بْنُ إِسْحَاقَ، نَا صَالِحُ بْنُ عَبْدِ اللَّهِ، نَا الْفَضْلُ بْنُ مُحَمَّدٍ بْنِ الْمُسَيَّبِ، أَنَا أَبُو صَالِحٍ عَبْدُ اللَّهِ بْنُ صَالِحٍ، أَخْبَرَنِي مُعَاوِيَةُ بْنُ صَالِحٍ، عَنْ أَبِي يَحْيَى الْكِلَاعِيِّ، عَنْ أَبِي سَلَّامٍ الْأَسْوَدِ، عَنْ رَجُلٍ يُقَالُ لَهُ رَسُولُ اللَّهِ ﷺ قَالَ: قَالَ رَسُولُ اللَّهِ ﷺ: «قُلْ لِي: يَا لَحْمُكَ قُلْ لِمَنْ؟ يَا دَمُكَ قُلْ لِمَنْ؟ يَا

---

(١) قال في النسخ الخطية الثلاث، والإتحاف: زيد، وهو الصواب في الدعوات الكبير (٢/ ٢٧٦ من المصنف، وقال أحمد بن أحمد: الرواية في مصنف ابن أبي شيبة (١٠/ ١٨٢/ ٥)، وفي الشاميين، عن أبي ذؤاد الأزدي، وهو: نفيع بن الحارث الأسلمي، وهو الذي أسره النبي، وقال: فهداه الله للإسلام، انتهى الكلوي، وأبو ذر سمه أوسا، في غير هذا الرواية.

(٢) في الإتحاف (٢/ ٣٠٧-٣٠٨).

(٣) قال في الشاميين: قلت: أبو ذؤاد الأسلمي ليس له صحبة، وقال ابن حجر في الإصابة: الظن: أبو ذؤاد هو نفيع الأعمى، وهو صحابي، عنده.

(٤) ما بين المعقوفين مطموس في النسخ الخطية، والمثبت من المصنف، والإتحاف، ومن الدعوات الكبير للبيهقي (٢/ ٢٩٤) حيث رواه عن المصنف بسنده ومتنه سواء.

(٥) هو: سليم بن عامر الخبائري الحمصي، من رجال الشاميين.

فَقُلْتُ: «اللَّهُمَّ إِنِّي أَسْأَلُكَ بِعِلْمِكَ الْغَيْبَ، وَبِقُدْرَتِكَ الْخَلْقَ، وَبِحُبِّ الصَّالِحِينَ، وَأَنْ تُغْفِرَ لِي وَتَرْحَمَنِي، وَإِذَا أَرَدْتَ بِقَوْمٍ فِتْنَةً فَتَوَفَّنِي إِلَيْكَ، وَأَنَا غَيْرُ مَفْتُونٍ، اللَّهُمَّ إِنِّي أَسْأَلُكَ حُبَّكَ، وَحُبَّ مَنْ يُحِبُّكَ، وَحُبَّ أَنْ يُقَالَ فِي حُبِّكَ».

هَذَا حَدِيثٌ صَحِيحٌ عَلَى شَرْطِ الشَّيْخَيْنِ، وَلَمْ يُخَرِّجَاهُ.

١٩٥٠ - حدثنا عَلِيُّ بْنُ عِيسَى بْنِ إِبْرَاهِيمَ، ثنا أَحْمَدُ بْنُ زَيْدٍ الْقَزْوِينِيُّ، ثنا سَعِيدُ بْنُ مَنْصُورٍ، ثنا عَبْدُ اللهِ بْنُ وَهْبٍ بْنِ مُسْلِمٍ الْفِهْرِيُّ، أَخْبَرَنِي مُعَاوِيَةُ بْنُ صَالِحٍ، عَنْ عُرْوَةَ بْنِ رُوَيْمٍ، عَنْ حُسَيْنِ بْنِ عَلِيِّ بْنِ الْحُسَيْنِ، عَنْ مُحَمَّدِ بْنِ عَلِيِّ بْنِ الْحُسَيْنِ، عَنْ أَبِيهِ، عَنْ عَلِيٍّ قَالَ: قَالَ مِنْ ذَهَبَ رَسُولُ اللهِ ﷺ: «اللَّهُمَّ انْصُرْنِي بِمَنْ نَصَرَهُ بِهِ وَنَبِيِّهِ، وَلَا تَنْصُرْ بِي أَحَدًا، وَانْصُرْنِي بِمَا نَصَرْتَ بِهِ أَوْلِيَاءَكَ، وَعِبَادِي الَّذِينَ يَدْعُونَكَ، وَانْصُرْنِي مِمَّنْ ظَلَمَنِي حَتَّى أَرَى فِيهِ ثَأْرِي، اللَّهُمَّ إِنِّي أَسْأَلُكَ مِنْ خَيْرِ مَا تَمْلِكُ، وَتَوَفَّنِي أَنْتَ إِلَيْكَ، وَالْحَاكُ ظَهْرِي إِلَيْكَ، وَحَلَبْتُ وَجْهِي لَكَ، لَا مَلْجَأَ مِنْكَ إِلَّا إِلَيْكَ، آمَنْتُ بِرَسُولِكَ الَّذِي أَرْسَلْتَ، وَبِكِتَابِكَ الَّذِي أَنْزَلْتَ».

هَذَا حَدِيثٌ صَحِيحُ الْإِسْنَادِ، وَلَمْ يُخَرِّجَاهُ.

٢٠٠٠ - حدثنا عَبْدُ اللهِ الْبَاقِي وَزَكَرِيَّا بْنُ يَحْيَى بْنِ مُحَمَّدٍ، وَهُوَ حُسَيْنٌ الْأَصْبَغُ الَّذِي أَدْرَكَهُ عَبْدُ اللهِ بْنُ أَبِي دَاوُدَ السِّجِسْتَانِيُّ، وَرَوَى عَنْهُ حَدِيثَ وَفَاةِ الصَّلَاةِ.

---

(١) إسناده ليس فيه (٣) و(٤) من الإسناد. فهذا: معاوية وشيخه ليسا من شرطه.

(٢) في (ز) زيادة: «والحاك ظهري حلبت إليك».

(٣) إسناده ليس فيه (١) و(٢) من الإسناد. (٤٧٧ - ١٤٦٦).

١٩٥١ - أخبرني إسماعيل بن محمد بن الفضل بن محمد الشعراني، نا جدي، نا أبو صالح - حاشا الليث بن سعد - حدثني الليث بن سعد، أن خالد بن يزيد حدثه، عن نافع، عن ابن عمر، أنه لم يكن يخلس مخيلة لئلا عندة أحدٌ - أو لم يكن - إلا قال: اللهم اغفر لي ما قدمت وما أخرت، وما استررت وما أعلنت، وما أنت أعلم به مني، اللهم زدني يقينا طاعتك ما تحلني وتبرد عني معصيتك، وارزقني من خشيتك ما تبلغني به رحمتك، وارزقني من اليقين ما تهون به علي مصائب الدنيا، وبارك لي في سمعي وبصري، واجعلهما الوارث مني، واجعل ثأري منه ثأري، وانصرني على من عاداني، ولا تجعل الدنيا أكبر همي، ولا مبلغ علمي، اللهم ولا تسلط علي من لا يرحمني، فسئل عنهن ابن عمر، فقال: كان رسول الله ﷺ يخبر بهن حديثا.

هذا حديث صحيح عالٍ غريب الحديث، ولم يخرجاه.

١٩٥٢ - حدثنا أبو عمرو عثمان بن أحمد بن السماك، إملاء ببغداد، نا عبد الرحمن بن محمد بن منصور الحارثي، نا يحيى بن سعيد القطان، نا نوح بن يزيد، عن خالد بن يزيد، عن أبي أمامة قال: كان رسول الله ﷺ إذا رفع المائدة قال: الحمد لله كثيرا طيبا مباركا فيه غير مكفي، ولا مودع، ولا مستغنى عنه ربنا.

---

(١) في (ز) زاد: وعبد بن يزيد، وعند البيهقي في الدعوات (٣٣٧/١) من النصف: [وأخبرنا أبو عبد الله الحافظ (٤٨/١ - ٤٩، ٤٠١/٢)].

(٢) [إسناده حسن (٤٨/١ - ٤٩، ٤٠١/٢)].

(٣) [إسناده ضعيف (٣٤٩/١٣)].

كِتَابُ الصَّلَاةِ

هَذَا حَدِيثٌ صَحِيحٌ عَلَى شَرْطِ الشَّيْخَيْنِ(١)، وَلَمْ يُخَرِّجَاهُ.

١٩٥٤ - أَخْبَرَنَا أَبُو الْعَبَّاسِ مُحَمَّدُ بْنُ أَحْمَدَ بْنِ يُوسُفَ الْفَقِيهُ، ثنا مُحَمَّدُ بْنُ سَعِيدٍ الدَّارِمِيُّ، ثنا أَسْبَاطُ بْنُ الْفَرَجِ الْبَصْرِيُّ، ثنا ابْنُ وَهْبٍ، ثنا عَمْرُو بْنُ الْحَارِثِ، أَنَّ دَرَّاجًا أَبَا السَّمْحِ حَدَّثَهُمْ، عَنْ أَبِي الْهَيْثَمِ(٢)، عَنْ أَبِي سَعِيدٍ الْخُدْرِيِّ، عَنْ رَسُولِ اللهِ ﷺ، قَالَ: فَقَالَ فِيمَا يَحْكِي: «يَا رَبِّ، فَقَدْ كُنْتَ أَكْرَمْتَ نَبِيًّا وَأَوْصَيْتَ بِهِ، قَالَ: يَا مُوسَى، قَالَ: لَا إِلَهَ إِلَّا اللهُ. قَالَ: يَا رَبِّ، كُلُّ عِبَادِكَ يَقُولُ هَذَا. قَالَ: قُلْ: لَا إِلَهَ إِلَّا اللهُ. قَالَ: لَا إِلَهَ إِلَّا أَنْتَ يَا رَبِّ، إِنَّمَا أُرِيدُ شَيْئًا تَخُصُّنِي بِهِ. قَالَ: يَا مُوسَى، لَوْ أَنَّ السَّمَاوَاتِ السَّبْعَ، وَعَامِرَهُنَّ غَيْرِي، وَالْأَرَضِينَ السَّبْعَ فِي كِفَّةٍ، وَلَا إِلَهَ إِلَّا اللهُ فِي كِفَّةٍ مَالَتْ بِهِنَّ لَا إِلَهَ إِلَّا اللهُ»(٣).

هَذَا حَدِيثٌ صَحِيحُ الْإِسْنَادِ، وَلَمْ يُخَرِّجَاهُ.

١٩٥٥ - حَدَّثَنَا عَلِيُّ بْنُ حَمْشَادَ الْعَدْلُ، ثنا عَلِيُّ بْنُ عَبْدِ الْعَزِيزِ(٤)، وَأَحْمَدُ بْنُ إِبْرَاهِيمَ بْنِ مِلْحَانَ، قَالَا: ثنا أَبُو عُبَيْدٍ الْقَاسِمُ بْنُ سَلَّامٍ، ثنا عَبْدُ اللهِ بْنُ صَالِحٍ، عَنْ عَامِرِ بْنِ يَحْيَى، عَنْ أَبِي عَبْدِ الرَّحْمَنِ الْحُبُلِيِّ، قَالَ: سَمِعْتُ عَبْدَ اللهِ بْنَ عَمْرِو(٥)، قَالَ: رَسُولُ اللهِ ﷺ: «اجْتَمَعَ نُوحٌ وَوَلَدُهُ عِنْدَ مَوْتِهِ فَقَالَ: إِنِّي مُوصِيكُمْ بِكَلِمَاتٍ، فَلَا أُوصِيكُمْ بِهِنَّ، آمُرُكُمْ بِلَا إِلَهَ إِلَّا اللهُ، فَإِنَّ السَّمَاوَاتِ السَّبْعَ وَالْأَرَضِينَ السَّبْعَ لَوْ وُضِعْنَ فِي كِفَّةٍ، وَوُضِعَتْ لَا إِلَهَ إِلَّا اللهُ فِي كِفَّةٍ لَرَجَحَتْ بِهِنَّ، وَلَوْ أَنَّ السَّمَاوَاتِ السَّبْعَ وَالْأَرَضِينَ السَّبْعَ كُنَّ حَلْقَةً فَقَصَمَتْهُنَّ لَا إِلَهَ إِلَّا اللهُ، وَسُبْحَانَ اللهِ وَبِحَمْدِهِ، فَإِنَّ سُبْحَانَ اللهِ وَبِحَمْدِهِ صَلَاةُ كُلِّ شَيْءٍ، وَبِهَا يُرْزَقُ كُلُّ شَيْءٍ، وَأَمَرَكُمْ بِالْإِنْفَاقِ، وَإِنَّ اللهَ لَا يَمْنَعُهُ شَيْءٌ أَنْ يُنْفِقَ»(٦).

---

(١) قال الذهبي في التلخيص: «قلت: قد أخرجه البخاري مرتين». صحيح البخاري (٧٤٠٥، ٧٥٤١) من قول ابن الدغنة في قصة مخضرم استأجره المشركون (٣/ ١٣٣٣). ترالبه لقلت حاشية.

(٢) في (ب): عن سليمان بن عبد العزيز، بن رمان، الهيثب.

(٣) إسناده ضعيف. (٢٠٣٥-٢٣٤٠).

(٤) هو: عبد بن عبد الواحد بن شريك، أبو محمد البغدادي.

(٥) في (ز): أسمع منه.

(٦) إسناده حسن.

ثُمَّ يُقَالُ لَهُ: أَكَتَبْتَ مِنْ هَذَا شَيْئًا؟ فَيَقُولُ: لَا يَا رَبِّ. فَيَقُولُ: بَلَى، إِنَّ لَكَ عِنْدَنَا حَسَنَاتٍ، وَإِنَّهُ لَا ظُلْمَ عَلَيْكَ الْيَوْمَ، فَتُخْرَجُ لَهُ بِطَاقَةٌ فِيهَا: أَشْهَدُ أَنْ لَا إِلَهَ إِلَّا اللهُ وَحْدَهُ لَا شَرِيكَ لَهُ، وَرَسُولُهُ. فَيَقُولُ: يَا رَبِّ، مَا هَذِهِ الْبِطَاقَةُ مَعَ هَذِهِ السِّجِلَّاتِ؟ فَيَقُولُ: إِنَّكَ لَا تُظْلَمُ قَالَ: فَتُوضَعُ السِّجِلَّاتُ فِي كِفَّةٍ، وَالْبِطَاقَةُ فِي كِفَّةٍ، فَطَاشَتِ السِّجِلَّاتُ، وَثَقُلَتِ الْبِطَاقَةُ».

هذا حديث صحيح الإسناد، ورجاله ثقات.

١٩٥٥ - مِثْلُهُ أَبُو الْعَبَّاسِ مُحَمَّدُ بْنُ يَعْقُوبَ، ثنا الرَّبِيعُ بْنُ سُلَيْمَانَ، ثنا بِشْرُ بْنُ بَكْرٍ، ثنا الْأَوْزَاعِيُّ، حَدَّثَنِي سُلَيْمُ بْنُ عَامِرٍ، قَالَ: قَالَ: سَمِعْتُ أَبَا مُحَمَّدٍ الْحَبْلِيَّ، عَلَى مِنْبَرِ حِمْصَ يَقُولُ: سَمِعْتُ أَبَا بَكْرٍ الصِّدِّيقَ ﷺ عَلَى مِنْبَرِ رَسُولِ اللهِ ﷺ يَقُولُ: سَمِعْتُ رَسُولَ اللهِ ﷺ يَقُولُ: فَذَكَرَ نَحْوَهُ. [٢] فَاخْتَلَفَتِ الْمِيزَانُ، ثُمَّ قَالَ: سَمِعْتُ رَسُولَ اللهِ ﷺ عَلَى هَذَا الْمِنْبَرِ عَامَ أَوَّلَ يَقُولُ: «إِنَّ لِلْمِيزَانِ لَهَفَةً وَالْمَاءَ وَالنَّارَ تَتَنَافَسَانِ فِي الْأُولَى وَالْآخِرَةِ، فَإِنَّهُ لَا أُورِيَ الْمَاءَ بَعْدَ النَّقِيِّ خَيْرًا مِنَ الْعَافِيَةِ».

هذا حديث صحيح الإسناد، ورجاله ثقات.

وقد رُوِيَ بإسناد آخر، ورجاله ثقات عن غير واحد من الثقات.

١٩٥٦ - عَنْهُ أَبُو بَكْرِ بْنُ إِسْحَاقَ، ثنا أَبُو الْمُثَنَّى، ثنا مُسَدَّدٌ، ثنا عَبْدُ الْوَاحِدِ بْنُ زِيَادٍ، ثنا هِلَالُ بْنُ خَبَّابٍ، عَنْ عِكْرِمَةَ، عَنِ ابْنِ عَبَّاسٍ، أَوْ

---

(١) إسناده ضعيف لانقطاعه [٢٣٠٣-١٩٣٣].

(٢) هو: عبد الرحمن بن يزيد بن جابر، أبو عبد السلام الشامي، من رجال القهباني.

الثَّنِيَّةِ فَقَالَ لِعُمَرَ: «أَكْثِرِ الدُّعَاءَ بِالْعَافِيَةِ»[1].

هَذَا حَدِيثٌ صَحِيحٌ عَلَى شَرْطِ الْبُخَارِيِّ.

وَقَدْ رُوِيَ بِلَفْظٍ آخَرَ.

١٩٥٧- **صَحِيحٌ** أَبُو بَكْرِ بْنُ إِسْحَاقَ: أَنَا أَبُو الْمُثَنَّى: ثَنَا مُسَدَّدٌ: ثَنَا عَبْدُ الْوَاحِدِ بْنُ زِيَادٍ: ثَنَا أَبُو مَالِكٍ الْأَشْجَعِيُّ، عَنْ أَبِيهِ قَالَ: كَانَ رَسُولُ اللهِ ﷺ يُعَلِّمُ مِنْ أَصْحَابِهِ أَنْ: يَقُولَ: «اللَّهُمَّ هَدِّئِي وَسَدِّدْنِي، وَهَافِنِي وَارْحَمْنِي»[2].

هَذَا حَدِيثٌ صَحِيحٌ عَلَى شَرْطِ مُسْلِمٍ، وَلَمْ يُخَرِّجَاهُ[3].

١٩٥٨- **صَحِيحٌ** أَبُو بَكْرِ بْنُ إِسْحَاقَ: أَنَا أَبُو عَبْدِ اللهِ الصَّفَّارُ: ثَنَا مُحَمَّدُ بْنُ النَّضْرِ[4]: أَنَا إِبْرِيزُ: ثَنَا بَكْرُ بْنُ بَكَّارٍ: ثَنَا حَمَّادُ بْنُ حَبِيبٍ الزَّيَّاتُ، عَنْ حَبِيبِ بْنِ أَبِي ثَابِتٍ، عَنْ عُرْوَةَ، عَنْ عَائِشَةَ قَالَتْ: كَانَ رَسُولُ اللهِ ﷺ يَقُولُ: «اللَّهُمَّ عَافِنِي فِي جَسَدِي، وَعَافِنِي فِي بَصَرِي، اللَّهُمَّ إِنِّي أَعُوذُ بِكَ مِنَ الْكُفْرِ، لَا إِلَهَ إِلَّا اللهُ الْحَلِيمُ الْكَرِيمُ، سُبْحَانَ اللهِ رَبِّ الْعَرْشِ الْعَظِيمِ، الْحَمْدُ لِلَّهِ رَبِّ الْعَالَمِينَ»[5].

هَذَا حَدِيثٌ صَحِيحُ الْإِسْنَادِ[6]، إِنْ سَلِمَ[7] سَمَاعُ حَبِيبٍ مِنْ عُرْوَةَ، وَلَمْ يُخَرِّجَاهُ.

---

(١) إسناده ضعيف جدًا (٥١٥٠-٥١٦٨).

(٢) في «ط»: سقط من (و).

(٣) إسناده ضعيف (٣٧٧٠-٣٧٧١).

(٤) قال الذهبي في «المقتنى»: «ثقة». ترجمه بإسناده، وأطال. صحيح مسند (٨٠-٨١).

(٥) في (ز): «عن أحمد بن محمد بن النضر بن أحمد بن حبيب بن الزبير.

(٦) قال الذهبي في «المقتنى»: «ثقة». ترجمه بإسناده، وأطال. صحيح مسند (٨٠-٨١).

(٧) قال الدهبي في «المقتنى»: «ثقة». ذكر قال السائي. ليس بثقة.

(٨) في (ز): «سليم».

١٩٥٩ - أَخْبَرَنَا أَبُو بَكْرٍ مُحَمَّدُ بْنُ عَبْدِ اللهِ بْنِ عَتَّابٍ الْعَتَبِيُّ، ثنا أَبُو بَكْرٍ بْنُ أَبِي الْهَيْثَمِ الْبَاهِلِيُّ[1]، ثنا عَبْدُ اللهِ بْنُ نَافِعٍ[2]، ثنا سُلَيْمَانُ الثَّوْرِيُّ، عَنْ عَلْقَمَةَ بْنِ مَرْثَدٍ، عَنْ سُلَيْمَانَ بْنِ بُرَيْدَةَ، عَنْ عَائِشَةَ قَالَتْ: قُلْتُ: يَا رَسُولَ اللهِ، أَرَأَيْتَ إِنْ وَافَقْتُ لَيْلَةَ الْقَدْرِ، مَا أَقُولُ فِيهَا؟ قَالَ: «قُولِي: اللَّهُمَّ إِنَّكَ عَفُوٌّ تُحِبُّ الْعَفْوَ فَاعْفُ عَنِّي»[3].

هَذَا حَدِيثٌ صَحِيحٌ عَلَى شَرْطِ الشَّيْخَيْنِ، وَلَمْ يُخَرِّجَاهُ.

١٩٦٠ - أَخْبَرَنَا أَبُو الْعَبَّاسِ مُحَمَّدُ بْنُ أَحْمَدَ الْمَحْبُوبِيُّ بِمَرْوَ، ثنا سَعِيدُ بْنُ مَسْعُودٍ، ثنا مُحَمَّدُ بْنُ مُوسَى، ثنا إِسْرَائِيلُ، عَنْ أَبِي إِسْحَاقَ، عَنْ عَمْرِو بْنِ مَيْمُونٍ، عَنْ عُمَرَ، أَنَّ النَّبِيَّ ﷺ كَانَ يَقُولُ دُبُرَ الصَّلَاةِ: «عَنْ يَمِينِ، وَعَنْ يَمِينِ، وَالْيَمِينِ، وَشِمَالِ، وَعَنْ شِمَالِ، وَفِي الْيَمِينِ، وَفِي الشِّمَالِ»[4].

هَذَا حَدِيثٌ صَحِيحٌ عَلَى شَرْطِ الشَّيْخَيْنِ، وَلَمْ يُخَرِّجَاهُ.

١٩٦١ - أَخْبَرَنَا عَبْدَانُ بْنُ يزيد الدَّقَّاقُ بِعَبَّادَانَ، ثنا إِبْرَاهِيمُ بْنُ الْحُسَيْنِ بْنِ دِيزِيلَ، ثنا آدَمُ بْنُ أَبِي إِيَاسٍ، ثنا شَيْبَانُ بْنُ عَبْدِ الرَّحْمَنِ، عَنْ قَتَادَةَ، عَنْ أَنَسِ بْنِ مَالِكٍ قَالَ: كَانَ رَسُولُ اللهِ ﷺ يَقُولُ فِي دُعَائِهِ: «اللَّهُمَّ إِنِّي أَعُوذُ بِكَ مِنَ الْجُبْنِ وَالْبُخْلِ، وَالْهَرَمِ وَالْقَسْوَةِ، وَالْغَفْلَةِ، وَالْعَيْلَةِ وَالذِّلَّةِ، وَالْمَسْكَنَةِ، وَأَعُوذُ بِكَ مِنَ الْفَقْرِ وَالْكُفْرِ، وَالْفُسُوقِ، وَالشِّقَاقِ،

---

(١) هو: محمد بن أحمد بن أبي الهيثم بن بيدار.

(٢) أبو العمر هو هاشم بن القاسم بن مسلم، والأنصمي: جده الله بن عبد الرحمن الطوق. وكلاهما من رجال الجهابذة.

(٣) إسناده ضعيف (١٠/٦-١١٦٠٦).

(٤) إسناده ضعيف (٣٤٦/٦-١٧٤٧٣).

وَالنِّفَاقِ وَالسُّمْعَةِ، وَالرِّيَاءِ، وَأَعُوذُ بِكَ مِنَ الصَّمَمِ وَالْبَكَمِ وَالْجُنُونِ، وَالْجُذَامِ، وَالْبَرَصِ، وَسَيِّئِ الْأَسْقَامِ»(١).

حَدَّثَنَا حَدِيثٌ صَحِيحٌ عَلَى شَرْطِ الشَّيْخَيْنِ، وَلَمْ يُخَرِّجَاهُ.

١٩١٣- حَدَّثَنَا مُحَمَّدُ بْنُ صَالِحِ بْنِ هَانِئٍ، ثَنَا الْحُسَيْنُ بْنُ الْحَسَنِ، وَمُحَمَّدُ بْنُ إِسْمَاعِيلَ(٢)، قَالَا: ثَنَا هَارُونُ بْنُ سَعِيدٍ الْأَيْلِيُّ، ثَنَا عَبْدُ اللهِ بْنُ وَهْبٍ، حَدَّثَنِي عَمْرُو بْنُ الْحَارِثِ، عَنْ بُكَيْرِ بْنِ عَبْدِ الرَّحْمَنِ الْمَدَنِيِّ، عَنْ عَبْدِ اللهِ بْنِ عَمْرٍو، أَنَّ رَسُولَ اللهِ ﷺ كَانَ يَدْعُو بِهَؤُلَاءِ الْكَلِمَاتِ: «اللَّهُمَّ إِنِّي أَعُوذُ بِكَ مِنَ الْعَجْزِ، وَقِلَّةِ الْمَوْلَى، وَقِلَّةِ الْأَعْوَانِ»(٣).

هَذَا حَدِيثٌ صَحِيحٌ عَلَى شَرْطِ مُسْلِمٍ، وَلَمْ يُخَرِّجَاهُ.

١٩١٣- حَدَّثَنَا مُحَمَّدُ بْنُ صَالِحِ بْنِ هَانِئٍ، ثَنَا الْحُسَيْنُ بْنُ الْحَسَنِ وَمُحَمَّدُ بْنُ إِسْمَاعِيلَ، قَالَا: ثَنَا هَارُونُ بْنُ سَعِيدٍ الْأَيْلِيُّ، ثَنَا عَبْدُ اللهِ بْنُ وَهْبٍ، أَخْبَرَنِي مُعَاوِيَةُ بْنُ صَالِحٍ، عَنْ نُصَيْرِ بْنِ عَبْدِ الرَّحْمَنِ، عَنْ مُوسَى بْنِ عُقْبَةَ، عَنْ أَبِي إِسْحَاقَ، عَنْ نُصَيْرٍ، عَنْ أَبِي أُمَامَةَ، أَنَّ رَسُولَ اللهِ ﷺ كَانَ يَدْعُو فَيَقُولُ: «اللَّهُمَّ إِنِّي أَعُوذُ بِكَ مِنْ زَوَالِ نِعْمَتِكَ، وَمِنْ تَحَوُّلِ عَافِيَتِكَ، وَمِنْ فُجَاءَةِ نِقْمَتِكَ، وَمِنْ جَمِيعِ سَخَطِكَ». قَالَ أَبُو ذَرٍّ: ذَكَرَهُ يَعْقُوبُ، عَنْ عَبْدِ اللهِ بْنِ وَهْبٍ، عَنِ ابْنِ عُمَرَ، وَأَرْسَلَهُ حَفْصٌ.

---

(١) أخرجه النسائي (٨/ ٢٦٨ - ٢٦٩).

(٢) هو محمد بن إسماعيل بن سمرة بن جابر، أبو عبد الله السلمي النيسابوري.

(٣) هو محمد بن إسماعيل بن سمرة بن جابر، أبو عبد الله السلمي النيسابوري.

(٤) أخرجه النسائي (٨/ ٢٦٨ - ٢٦٩)، وابن السني في عمل يوم وليلة.

(٥) أخرجه النسائي (٨/ ٢٦٩ - ٢٧٠)، وابن ماجه في الدعاء.

هذا حديثٌ صحيحٌ على شرط الشَّيْخَيْن». وأبو يَعْلَى: ثنا

١٩٦٤ - بكرٌ: أبو خيثمة زهير بن حرب النسائي، ثنا أحمدُ بن الوليد القَطَّانُ وغيرُه، ثنا أحمدُ بن عبد الله بن يونس اليربوعي، ثنا عبد الله بن إدريس الأَوْدِيُّ، عن إسحاق بن عبد الله بن أبي طلحة، عن حفص بن عاصم، عن أبي هُرَيْرَةَ قال: قال رسولُ الله ﷺ: «العَوْنُ؛ بالعون القوة، والفَكُّ؛ والفَلُّ، وأَنْ تُطْعِمَ أَوْ تُطْعَمَ»(١).

هذا حديثٌ صحيحُ الإسناد، ولم يُخَرِّجاه.

١٩٦٥ - بكرٌ: ثنا محمدُ بن حمدان الصَّيْرَفيُّ، ثنا عبدُ الصَّمد بن الفضل البَلْخيُّ، ثنا عبدُ الله بن عبد الله بن سعيد بن أبي سعيد بن أبي عبد الله بن أبي سعيد المَقْبُرِيُّ، عن أبي بكر بن أبي أُوَيْس، عن أبي أُوَيْس المَدَنيِّ - واسمُهُ: عبدُ الله بن عبد الله بن أُوَيْس بن مالك بن أبي عامر الأَصْبَحيُّ - عن سُلَيْمان بن بلال، عن العَلاء بن عبد الرحمن، عن أبيه، عن أبي هُرَيْرَةَ، عن النبي ﷺ قال: «اللَّهُمَّ إني أَعُوذُ بِكَ مِنَ الهَمِّ، والحَزَنِ، والعَجْزِ، والكَسَلِ، والبُخْلِ، والجُبْنِ، وأَعُوذُ بِكَ أَنْ يَتَخَطَّفَنِي الشَّيْطَانُ عِنْدَ المَوْتِ، وأَعُوذُ بِكَ أَنْ أَمُوتَ فِي سَبِيلِكَ مُدْبِرًا، وأَعُوذُ بِكَ أَنْ أَمُوتَ لَدِيغًا»(٢).

هذا حديثٌ صحيحُ الإسناد، ولم يُخَرِّجاه.

---

(١) قال الذهبي في التلخيص: «قلت: أخرجه مسلم» صحيح مسلم (٨٨).

(٢) في (ق) وأخ: «أن تظلم وأن تظلم».

(٣) إسناده ضعيف (١٤/٤٠٧-٤٠٩/٧٩٥٦).

(٤) انظر علل ابن أبي حاتم (٢/٣٤٧).

(٥) إسناده ضعيف (١٣/٣٠٤-٣٠٦/١٣٧٣).

(٦) قال الذهبي في التلخيص: «قلت: أخرجه أبو داود والنسائي بطرقه، وليس فيه من

كتاب الصلاة

١٩٦٦ - **حدثنا** أبو العباس محمد بن يعقوب، نا أحمد بن عبد الحميد الحارثي، نا أبو أسامة، نا سفيان، عن زياد بن علاقة، عن عمه[1] قال: كان النبي ﷺ يقول: «اللهم كثير المكارم الأخلاق، والأعراف، والأعلام والآداب».

هذا حديث صحيح على شرط مسلم، ولم يخرجاه.

١٩٦٧ - **حدثنا** أبو عبد الله محمد بن يعقوب الحافظ، نا حشنام بن الصلصال[2]، نا عمار هو بن زيد المكري، نا حنوة بن شريح، عن خزامى بن الشمخ، عن أبيه، عن أبي هريرة رضي الله عنه، عن النبي ﷺ أنه قال: «أعوذ بالله من الشقاق والنفاق». فقال رجل: يا رسول الله، ويعذل الخمر والميسر؟ قال: فتمعّر!

هذا حديث صحيح الإسناد، ولم يخرجاه.

١٩٦٨ - **حدثنا** أبو بكر بن إسحاق الفقيه، نا إبراهيم بن مُرْشد الرازي، نا أبو قُرَّة، نا بقية[3]، عن أبي عبد الله الشامي[4]، عن سعيد بن أبي سعيد، عن أبي هريرة، أن النبي ﷺ كان يقول في دبر كل صلاة: «اللهم إني أعوذ بك من عذاب القبر، وأعوذ بك من فتنة الدجال، وأعوذ بك من فتنة المحيا والممات».

= عنده، وقال أبو حاتم الرازي في العلل (٢/ ٤٢٠): «وروى ابن عيينة - يعني ابن سعيد - عن عبد الله بن سعيد عن عمه بن سعيد...» وهو الصواب.

(١) هو عطية بن عبد الله الكلبي.

(٢) إتحاف المهرة (٢/ ٧١٨-١٣٣٨).

(٣) هو محمد بن الصلت بن يزيد بن إبراهيم التميمي، أبو بكر البكسائري وحشنام لقبه.

(٤) إتحاف المهرة (٥/ ٢٢٣-٥٥٣٤).

(٥) إتحاف المهرة (٥/ ١٦٩-١٨٦٦١).

هَذَا حَدِيثٌ صَحِيحٌ عَلَى شَرْطِ مُسْلِمٍ، وَلَمْ يُخَرِّجَاهُ.

وَقَدْ تَابَعَهُ عَبْدُ الرَّحْمَنِ بْنُ مَهْدِيٍّ عَنْ الْعَنْقَزِيِّ.

١٩٦٩ - **سَمَاعٌ** أَبُو بَكْرٍ مُحَمَّدُ بْنُ أَحْمَدَ بْنِ بَالَوَيْهِ، إِمْلَاءً بِنَيْسَابُورَ فِي الْحَسَنِ، ثنا عُثْمَانُ بْنُ دُحَيْمٍ، ثنا عَبْدُ الرَّحْمَنِ بْنُ إِسْحَاقَ، ح سَهْلٍ الْعَنْقَزِيِّ، عَنْ أَبِي هُرَيْرَةَ قَالَ: كَانَ رَسُولُ اللهِ ﷺ يَقُولُ: «اسْتَعِيذُوا بِاللهِ مِنْ شَرِّ خَارِبِ الطَّيْلَسَانِ فَإِنَّ خَارِبَ الطَّيْلَسَانِ إِذَا شَاءَ أَنْ يُزَايِلَ رَأْسَهُ»[١].

هَذَا حَدِيثٌ صَحِيحٌ عَلَى شَرْطِ مُسْلِمٍ، وَلَمْ يُخَرِّجَاهُ.

١٩٧٠ - أَخْبَرَنَا أَبُو الْعَبَّاسِ مُحَمَّدُ بْنُ يَعْقُوبَ بْنِ عُتْبَةَ الشَّيْبَانِيُّ بِالْكُوفَةِ، ثنا الْخَضِرُ بْنُ أَبَانَ الْهَاشِمِيُّ، ثنا أَبُو أَحْمَدَ مُحَمَّدُ بْنُ عَبْدِ اللهِ الزُّبَيْرِيُّ، ثنا سُفْيَانُ بْنُ أَبِي سُمَيْلٍ، عَنْ بِلَالِ بْنِ يَحْيَى الْعَبْسِيِّ، عَنْ أَشْيَمَ بْنِ نَضْلَةَ، عَنْ أَبِيهِ نَضْلَةَ بْنِ عُبَيْدٍ قَالَ: أَتَيْتُ رَسُولَ اللهِ ﷺ فَقُلْتُ: يَا رَسُولَ اللهِ، عَلِّمْنِي دُعَاءً أَدْعُوكَ بِهِ فِي صَلَاتِي، قَالَ: «قُلِ: اللَّهُمَّ إِنِّي أَعُوذُ بِكَ مِنْ شَرِّ سَمْعِي، وَمِنْ شَرِّ بَصَرِي، وَمِنْ شَرِّ لِسَانِي، وَمِنْ شَرِّ مَنِيِّي، حَتَّى خَتَمَتْهَا»[٢].

هَذَا حَدِيثٌ صَحِيحُ الْإِسْنَادِ، وَلَمْ يُخَرِّجَاهُ.

---

(١) هو: عبد الرحمن بن إسحاق بن عبد الله بن الحارث العنقزي الكوفي يقال له: هداد بن إسحاق، من رجال التهذيب.

(٢) نضلة (ر ك) والمثبت من (ر ف) وهو الصواب. انظر: أسماء الصحابة.

(٣) في (ر ك) زيادة: (عوراتي وآمن روعاتي، وفي ف): (عوراتي وآمن روعتي).

(٤) [إضافة الجمع] (١٩٤/١-١٩٥).

(٥) في ك: (أسعده).

(٦) [إضافة الجمع] (١٩٦/١-٢١٣).

١٩٧١- أخبرنا أبو الحُسين مُحَمَّدُ بنُ أحمدَ الخَطِيْبُ بِبَغْدَادَ: ثنا أبو بكرة الرَّقَاشِيُّ: ثنا أبو عاصم النَّبِيْلُ: ثنا شَبَابَةُ بنُ سَوَّارٍ: ثنا شُعْبَةُ بنُ أبي بكْرَةَ، قال: سمعتُ أبي وأبا أيُّوبَ: «اللَّهُمَّ إنِّي أعُوذُ بِكَ مِنَ الهَمِّ والكَسَلِ، وعَذَابِ القَبْرِ» فقال: لا تَبْنِ هذا إلَّا قَدْرَ بَيْتٍ»[1]: سَمِعْتُكَ ذَهَبْتَ إلى ذلك. الزَّهْمَانِيُّ فإنِّي سمعتُهُمْ مِنْ رُسُولِ اللهِ ﷺ يَقُولُهُمْ[2]».

هذا حديثٌ صحيحٌ على شَرْطِ مُسْلِمٍ، ولَمْ يُخَرِّجَاهُ.

١٩٧٢- حدَّثنا أبو عَلِيٍّ الحُسَيْنُ بنُ عَلِيٍّ الحَافِظُ: ثنا عَبْدَانُ الأهْوَازِيُّ: ثنا عَبْدُ اللهِ بنُ عبد الرَّحْمٰنِ: ثنا زَيْدُ بنُ الحُبَابِ: ثنا عبدُ الرَّحْمٰنِ بنُ ثَابِتِ بنِ ثَوْبَانَ: ثنا عَبْدُ اللهِ بنُ الفَضْلِ الهَاشِمِيُّ، عن عَبْدِ الرَّحْمٰنِ الأعْرَجِ، عن أبي هُرَيْرَةَ قال: سَمِعْتُ رَسُولَ اللهِ ﷺ يَقُولُ: «إذَا تَعَوَّذَ أحَدُكُمْ مِنْ أرْبَعٍ، فَلْيَقُلْ: اللَّهُمَّ إنِّي أعُوذُ بِكَ مِنْ عَذَابِ جَهَنَّمَ، وعَذَابِ القَبْرِ، وفِتْنَةِ المَحْيَا، وفِتْنَةِ المَمَاتِ، وفِتْنَةِ المَسِيحِ الدَّجَّالِ».

هذا حديثٌ صحيحٌ على شَرْطِ البُخَارِيِّ، ولَمْ يُخَرِّجَاهُ.

١٩٧٣- أخبرنا أبو سَعْدَانَ بنُ الحَسَنِ الفَقِيهُ: ثنا الحُسَيْنُ بنُ مَنْصُورٍ: ثنا عُثْمَانُ بنُ عُمَرَ: ثنا عَبْدُ اللهِ بنُ عبد الأعْلَى السَّلَمِيُّ، عن أبِيْهِ بن عَبْدِ الرَّحْمٰنِ[3]، عن حُمَيْدٍ بنِ هِلَالٍ، عن عبدِ اللهِ بنِ مَعْبَدٍ، عن أبي قَتَادَةَ، عن

---

(١) في (ز): «قال».

(٢) ترجمة الزهراني: «سعد بن أبي».

(٣) عبد الله بن أحمد بن موسى بن زياد الفاضي الأهوازي، الحوالفي.
ينظر: تاريخ الإسلام (٢٠١-٢١٠هـ)، رواية حديث وفاة (٢٠١-٢١٠).
هذا: العبر في الخبر، ت: محمد زاهد الكوثري.

«اسْتَعِيذُوا بِاللهِ مِنْ شَرِّ يَهْدِي إِلَى خَيْرٍ، وَمِنْ خَيْرٍ هُوَ غَيْرُ مَضْمُونٍ، وَمِنْ شَرٍّ هُوَ جَمِيعُ الشَّرِّ لَا مَحَالَةَ»(١).

هَذَا حَدِيثٌ مُتَسَلْسِلُ الإِسْنَادِ، وَلَمْ يُخَرِّجَاهُ.

١٩٥٧ - أَخْبَرَنَا أَبُو بَكْرٍ مُحَمَّدُ بْنُ أَحْمَدَ بْنِ الْبَرْتِيِّ، ثَنَا أَبُو حَاتِمٍ الرَّازِيُّ، ثَنَا إِبْرَاهِيمُ بْنُ يُوسُفَ(٢)، ثَنَا خَالَدُ بْنُ خِدَاشٍ، عَنْ حُمَيْدٍ الأَعْرَجِ، عَنْ عَبْدِ اللهِ بْنِ الْحَارِثِ، عَنْ عَبْدِ اللهِ بْنِ مَسْعُودٍ قَالَ: كَانَ مِنْ دُعَاءِ رَسُولِ اللهِ ﷺ: «اللَّهُمَّ إِنِّي أَعُوذُ بِكَ مِنْ عِلْمٍ لَا يَنْفَعُ، وَقَلْبٍ لَا يَخْشَعُ، وَدُعَاءٍ لَا يُسْتَمَعُ، وَنَفْسٍ لَا تَشْبَعُ، وَمِنْ الْجُوعِ، فَإِنَّهُ بِئْسَ الضَّجِيعُ، وَمِنْ الْخِيَانَةِ فَإِنَّهَا بِئْسَتِ الْبِطَانَةُ، وَمِنَ الْكَسَلِ، وَالْبُكْمِ وَالْجُبْنِ، وَمِنَ الْهَرَمِ، وَمِنْ أَنْ أُرَدَّ إِلَى أَرْذَلِ الْعُمُرِ، وَمِنْ فِتْنَةِ الدَّجَّالِ، وَعَذَابِ الْقَبْرِ، وَفِتْنَةِ الْمَحْيَا وَالْمَمَاتِ، اللَّهُمَّ إِنِّي أَسْأَلُكَ قُلُوبًا أَوَّاهَةً مُخْبِتَةً سَلِيمَةً مِنَ الشَّكِّ، اللَّهُمَّ إِنِّي أَسْأَلُكَ خَزَائِنَ مَغْفِرَتِكَ، وَمُنْجِيَاتِ أَمْرِكَ، وَسَلَامَةَ مِنْ كُلِّ إِثْمٍ، وَالْغَنِيمَةَ مِنْ كُلِّ بِرٍّ، وَالْفَوْزَ بِالْجَنَّةِ، وَالنَّجَاةَ مِنَ النَّارِ، وَكَانَ مِنْ دُعَائِهِ: اللَّهُمَّ سَحِّنْ لَنَا كُلَّ سَوْدَاءِ وَحَيَائِي، وَقِنِّي كُلَّ شَيْءٍ، أَبْرَدُ بِيَقِينِكَ عَلَيَّ، وَهَبْ لِي مَا جَنَيْتُ عَلَى نَفْسِي، يَا عَلِيمًا، يَا خَبِيرًا، اغْفِرْ لِي، فَإِنَّهُ لَا يَغْفِرُ الذُّنُوبَ الْعَظِيمَةَ إِلَّا أَنْتَ الْعَظِيمُ»(٣).

هَذَا حَدِيثٌ صَحِيحُ الإِسْنَادِ، وَإِنْ لَمْ الشَّيْخَانِ لَمْ يُخَرِّجَا عَنْ حُمَيْدٍ الأَعْرَجِ

---

(١) [إسناده ضعيف] (٣٤/١٣٥-٣٤٧٣).

(٢) هو: إبراهيم بن يوسف الحضرمي الكوفي العسري، قلت: ذكره الرازي (٢/٥٥٦) في من يروي عن خالد بن خداش، وفي الإسناد: «إبراهيم بن يوسف» يعني: الفارياني الصغير، ويروي عنه أبو حاتم الرازي كثيرًا.

(٣) [إسناده ضعيف] (٣٤/١٣٥-٣٤٧٣).

الكُوفي»[1]، إِنَّنا اقْتَفَيْنا على إِخْراجِ حديثِ حُسَيْنٍ بنِ قَيْسٍ الأَحْرَجِ المُنْكَرِ.

قالَ أَبُوْ الحَديدِ في الاسْتِبْدادِ بنِ الأَزْيَرِ: فَقَدْ رَوَىٰ عَنْ أَبي هُرَيْرَةَ، وَعَبْدِ اللهِ بنِ عُمَرَ.

قالَ أَبُوْ الحَديدِ أَيْضاً:

١٩٧٥- **فَحَدَّثَنا** أَبُوْ بَكْرٍ بنُ إِسْحاقَ، وأَبُوْ سَعيدِ بنُ يَعْقُوبَ الثَّقَفِيّ، قالا: ثَنا عُمَرُ بنُ حَفْصٍ السَّدُوسِيُّ، قالَ: ثَنا عَبْدُ اللهِ بنُ عَوْنٍ، قالَ: الأَيُّوبُ بنُ سُوَيْدٍ، أَنَّ صَبيحاً الحُمْصِيَّ حَدَّثَهُ، عَنْ أَبيهِ هَنّادِ بنِ أَبي هُرَيْرَةَ، قالَ: كانَ رَسُولُ اللهِ ﷺ يَقُولُ: «اللَّهُمَّ إِنِّي أَعُوذُ بِكَ مِنْ أَرْبَعٍ: مِنْ عِلْمٍ لا يَنْفَعُ، وَقَلْبٍ لا يَخْشَعُ، وَنَفْسٍ لا تَشْبَعُ، وَمِنْ دُعَاءٍ لا يُسْمَعُ».

وأَمّا حَديثُ عَبْدِ اللهِ بنِ عُمَرَ:

١٩٧٦- **فَحَدَّثَنا** بَكْرُ بنُ مُحَمَّدٍ الصَّيْرَفِيُّ بِمَرْوَ، قالَ: ثَنا عَبْدُ الصَّمَدِ بنُ الفَضْلِ، قالَ: قِيلَ لِمَكْحُولٍ: أَنْتَ شَيْخُنا، مِنْ أَيْنَ سَمِعْتَ؟ عَنْ عَبْدِ اللهِ بنِ عَمْرٍو، عَنْ عَبْدِ اللهِ بنِ عُمَرَ، قالَ: قالَ رَسُولُ اللهِ ﷺ: «تَعَوَّذُوا مِنْ عِلْمٍ لا يَنْفَعُ، وَقَلْبٍ لا يَخْشَعُ، وَنَفْسٍ لا يُشْبَعُ، وَدُعَاءٍ لا يُسْمَعُ».

١٩٧٧- **وأَخْبَرَنا** أَبُو العَبّاسِ مُحَمَّدُ بنُ أَحْمَدَ الْمَحْبُوبِيُّ بِمَرْوَ، قالَ: ثَنا سَعيدُ بنُ

---

(١) ذكر النهبي في الضعفاء: «قلت: حميد متروك».

(٢) ضعفاء العقيلي (١/١٨٦-١٨٧)، والمجروحين (١/٢٧٥).

(٣) الإتحاف المهرة بن هبة.

(٤) هو: هبار بن مرة الكوفي الشيباني الأعور، من رجال البخاري.

(٥) ضعفاء العقيلي (٤/٥٥١-١٩٨٠).

مَسْعُودٍ، ثنا سُلَيْمُ بْنُ مَنْصُورٍ، أنا إِسْرَائِيلُ، عَنْ أَبِي إِسْحَاقَ، عَنْ بُرَيْدٍ(١) بْنِ أَبِي مَرْيَمَ، عَنْ أَبِي مُوسَى، عَنِ النَّبِيِّ ﷺ: «مَنْ سَأَلَ اللهَ الْجَنَّةَ ثَلَاثًا قَالَتِ الْجَنَّةُ: اللَّهُمَّ أَدْخِلْهُ الْجَنَّةَ، وَمَنْ تَعَوَّذَ بِاللهِ مِنَ النَّارِ ثَلَاثًا قَالَتِ النَّارُ: اللَّهُمَّ أَعِذْهُ مِنَ النَّارِ»(٢).

هَذَا حَدِيثٌ صَحِيحُ الْإِسْنَادِ، وَلَمْ يُخَرِّجَاهُ.

١٨٧٥ - أَخْبَرَنَا أَبُو الْعَبَّاسِ مُحَمَّدُ بْنُ عَبْدِ اللهِ الصَّنْعَانِيُّ بِمَكَّةَ، ثنا إِسْحَاقُ بْنُ إِبْرَاهِيمَ بْنِ عَبَّادٍ، ثنا عَبْدُ الرَّزَّاقِ(٣): وَقَالَ أَحْمَدُ بْنُ جَعْفَرٍ الْمَطِيرِيُّ، ثنا عَبْدُ اللهِ بْنُ أَحْمَدَ بْنِ حَنْبَلٍ، حَدَّثَنِي أَبِي، ثنا عَبْدُ الرَّزَّاقِ، أَخْبَرَنِي يُونُسُ بْنُ سُلَيْمٍ، قَالَ: أَمْلَى عَلَيَّ يُونُسُ بْنُ يَزِيدَ الْأَيْلِيُّ، عَنِ ابْنِ شِهَابٍ، عَنْ عُرْوَةَ بْنِ الزُّبَيْرِ، عَنْ عَبْدِ الرَّحْمَنِ بْنِ عَبْدٍ الْقَارِيِّ، قَالَ: سَمِعْتُ عُمَرَ بْنَ الْخَطَّابِ يَقُولُ: كَانَ إِذَا أُتِيَ إِلَى رَسُولِ اللهِ ﷺ الرَّجُلُ تَسْمَعُ بِهِ، وَجَهِدَ نَفْسِي النَّصْلَ، فَسَكَتَتْ(٤) سَاعَةً، فَاسْتَقْبَلَ الْقِبْلَةَ، وَرَفَعَ يَدَيْهِ، فَقَالَ: اللَّهُمَّ وَثِقَ بِكَ وَتَظَنَّنَتْ، وَأَقْرَبُ بِمَا وَقَعَتْ، وَأَعْطَيْتَ، بِلَا لَحْرَتْ، وَإِلَيْكَ، وَلَا لَوْلَجَ عَلَيْنَا، وَارْضَ عَنَّا وَأَرْضِهَا، ثُمَّ قَالَ: اللَّهُمَّ أَدْنِ عَلِيًّا عَلَيْنَا، ثُمَّ انْطَلَقَ دَخَلَ الْجَنَّةَ، ثُمَّ قَرَأَ: ﴿قَدْ أَفْلَحَ

---

(١) في (ل) زيادة: «أبو».

(٢) إتحاف المهرة (٢/ ٢٤١ - ٢٤٢) (٣٧٨٠).

(٣) هذا الطريق - سقوط محمد بن علي الصنعاني - ثم تحديد في الإتحاف.

(٤) في (ر): «فسكتت».

(ق) قوله أو الطلقاء ساقط من (ر).

أَللَّهُمَّ بَلَى»[1]**[2].**

قَالَ عَبْدُ الرَّزَّاقِ: وَيُونُسُ بْنُ سُلَيْمٍ هَذَا كَانَ عَبْدًا وَابِنَ عَبْدٍ أَيْلَةَ. قَالَ: أَرْسَلَنِي عَمِّي إِلَى يُونُسَ بْنِ يَزِيدَ حَتَّى أَسْأَلَ عَلَى أَحَادِيثَ.

[صحيح: صحيح الإسناد][3]. وَلَمْ يُخَرِّجَاهُ.

١٩٧٩ - **حَدَّثَنِي** عَلِيُّ بْنُ عِيسَى الْحِيرِيُّ، ثَنَا الْحُسَيْنُ بْنُ مُحَمَّدٍ الْقَبَّانِيُّ، ثَنَا جَمِيلُ بْنُ الْحَسَنِ الْعَتَكِيُّ، ثَنَا أَبُو هَمَّامٍ مُحَمَّدُ بْنُ الزِّبْرِقَانِ الْأَهْوَازِيُّ، ثَنَا سُلَيْمُ بْنُ الْأَسْوَدِ، عَنْ أَبِي ظُمَيْلَةَ، عَنْ سُلَيْمَانَ، أَنَّ رَسُولَ اللَّهِ ﷺ قَالَ: **«إِنَّ لِلشَّيْطَانِ عَيْنَيْنِ، أَمَّا أَحَدُهُمَا فَإِنَّهُ يَأْتِي بِهَذِهِ عَيْنَ الْإِنْسَانِ»**[4].

هَذَا حَدِيثٌ صَحِيحٌ عَلَى شَرْطِ الشَّيْخَيْنِ، وَلَمْ يُخَرِّجَاهُ.

١٩٨٠ - **حَدَّثَنَا** أَبُو الْعَبَّاسِ مُحَمَّدُ بْنُ يَعْقُوبَ، ثَنَا مُحَمَّدُ بْنُ عَبْدِ اللَّهِ بْنِ عَبْدِ الرَّحِيمِ بْنِ عَبْدِ اللَّهِ بْنِ أَبِي وَهْبٍ، قَالَا: ثَنَا اللَّيْثُ بْنُ سَعْدٍ، عَنْ خَالِدِ بْنِ يَزِيدَ، عَنْ سَعِيدِ بْنِ أَبِي هِلَالٍ، عَنْ يَزِيدَ بْنِ عَبْدِ اللَّهِ بْنِ أُسَامَةَ، عَنْ مُعَمَّرٍ مَوْلَى ابْنِ عَلْقَمَةَ، أَنَّهُ رَأَى رَسُولَ اللَّهِ ﷺ عَلَى جَنَازَةِ الرَّجُلِ إِذَا بَدَنَهُ

---

(١) (المرسلون) ٥٠.

(٢) إسناده ضعيف (٢٠٤/٦-٢٠٦/٦).

(٣) يأتي في التفسير، وقال الضعف هناك مال ذلك وتعقبه الذهبي بقوله: قلت: بعد الدراق عن شيخه، قال: أظنه أدخله له شيوخه، ويونس لم يرو عنه غير عبد الرزاق، وسكت عنه، فالحديث في الطبقتين واهٍ جدًا.

(٤) إسناده ضعيف (٢٠٤/٦-٢٠٦/٦).

(٥) قال: في النسخ الخطية كلها: ثنا عبد الرزاق، والتصويب في هذا الموضع، أعني أبي المنجا، وكذلك في الإتحاف، فقد صحح في سنده، أبي المنجب، ونص نظر أن هذا هو الصواب، لأن أعلب رواية ابن هانئ هذا الحديث التي عن طريق: الثوبان، فيه سند إلى ابن نكير كلها، =

وَهُمْ فِقْهٌ بَكَّرُ[1].

هَذَا حَدِيثٌ صَحِيحٌ الإِسْنَادِ، وَلَمْ يُخَرِّجَاهُ.

١٩٨١- **حدثنا** أَبُو بَكْرٍ بْنُ إِسْحَاقَ الْفَقِيهُ، أَنَا أَبُو الْمُثَنَّى، ثنا مُسَدَّدٌ، ثنا إِسْمَاعِيلُ ابْنُ عُلَيَّةَ، عَنْ عَبْدِ الرَّحْمَنِ بْنِ إِسْحَاقَ[2]، عَنْ عَبْدِ الرَّحْمَنِ بْنِ مُعَاوِيَةَ[3]، عَنِ ابْنِ أَبِي لَيْلَى[4]، عَنْ سَهْلِ بْنِ سَعْدٍ قَالَ: مَا رَأَيْتُ النَّبِيَّ ﷺ شَاهِرًا بِيَدَيْهِ يَدْعُو عَلَى بَشَرٍ وَلَا غَيْرِهِ، كَانَ يَجْعَلُ أَحْيَانًا[5] بِإِحْدَاهُمَا مَنْكِبَيْهِ وَيَدْعُو[6].

هَذَا حَدِيثٌ صَحِيحُ الإِسْنَادِ، وَلَمْ يُخَرِّجَاهُ.

١٩٨٢- **حدثنا** أَبُو الْعَبَّاسِ مُحَمَّدُ بْنُ يَعْقُوبَ، ثنا بَكَّارُ بْنُ قُتَيْبَةَ الْقَاضِي بِمِصْرَ، ثنا صَفْوَانُ بْنُ عِيسَى الْقَاضِي، ثنا مُحَمَّدُ بْنُ مُجَالِدٍ، عَنِ الْقَعْقَاعِ بْنِ

= حصنه من صدأ أبي الخير، وقد مر في الإسناد» برقم (١٢٣٦) من طريق يحيى بن بكير عن الليث به وزاد في آخره: «وإن الله وعد رسوله ﷺ من عبيده من ابن آدم من يسبه أو يشتمه الذي جعل عليه أجرين» أحمد (٢٤٠٧٣) (٢٤٧٥٧) وأبو داود (٤/ ١٣٢) وقال الحافظ في ترجمة ابن الهاد: «صحيح الرأي إن شهد» يحيى بن أبي الهاد وعمرو: محمد بن إبراهيم التيمي وأبو سلمة.

(١) [تعليق الجهبذ] (١٠/ ١٧١).

(٢) عبد الرحمن بن إسحاق بن عبد الله بن الحارث العامري المدني المكي نزيل واسط من رجال الجهابذة.

(٣) عبد الرحمن بن معاوية بن الحويرث الأعسري الزرقي من رجال الجهابذة.

(٤) هو: عبد الله بن أبي ليلى عبد الرحمن بن أبي ليلى المدني من رجال الجهابذة.

(٥) في (أ) زيادة: «أحيانه».

(٦) [تعليق الجهبذ] (١٠/ ١٧٢-١٧٣).

حَكِيم، عَنْ أَبِي صَالِح، عَنْ أَبِي هُرَيْرَةَ، أَنَّ رَجُلًا كَانَ يَدْعُو بِأُصْبُعَيْهِ، فَقَالَ رَسُولُ اللهِ ﷺ: «أَحَدٌ أَحَدٌ».

قُلْتُ وَرُوِيَ هَذِهِ الْمَتْنُ عَنْ سَعْدِ بْنِ أَبِي وَقَّاصٍ:

١٩٨٣ - أَخْبَرَنَا إِبْرَاهِيمُ بْنُ عِصْمَةَ بْنِ إِبْرَاهِيمَ، قَالَ: أَبِي، قَالَ: يَحْيَى بْنُ يَحْيَى، أَنَا أَبُو مُعَاوِيَةَ، عَنِ الْأَعْمَشِ، عَنْ أَبِي صَالِحٍ، عَنْ سَعْدِ بْنِ أَبِي وَقَّاصٍ قَالَ: مَرَّ النَّبِيُّ ﷺ بِي وَأَنَا أَدْعُو بِأُصْبُعِي، فَقَالَ: «أَحَدٌ، أَحَدٌ، وَأَشَارَ بِالسَّبَّابَةِ».

هَذَا حَدِيثٌ صَحِيحٌ لِإِسْنَادِهِ، حَدِيثُ

فَقَالَ حَدِيثُ أَبِي هُرَيْرَةَ، فَهُوَ صَحِيحٌ عَلَى شَرْطِهِمَا إِنْ كَانَ أَبُو صَالِحٍ اسْتَمَّاعُ سَمِعَ مِنْ سَعْدٍ.

١٩٨٤ - أَخْبَرَنِي أَبُو الْحَسَنِ مُحَمَّدُ بْنُ الْحَسَنِ، أَنَا مُحَمَّدُ بْنُ مُحَمَّدِ بْنِ بَاجَةَ، ثَنَا مُحَمَّدُ بْنُ أَبِي عَوْفٍ وَمُحَمَّدُ بْنُ مُوسَى الْحَرَشِيُّ، قَالَا: ثَنَا عَبْدُ بْنُ حُمَيْدٍ، ثَنَا حَفْصُ بْنُ غِيَاثٍ، قَالَ: سَمِعْتُ سِمَاكَ بْنَ حَرْبٍ، عَنْ عَبْدِ اللهِ بْنِ يَحْنَسَ، عَنْ أَبِي عَبْدِ اللهِ بْنِ عُمَرَ، عَنْ عُمَرَ، أَنَّ رَسُولَ اللهِ ﷺ كَانَ إِذَا مَدَّ يَدَيْهِ فِي الدُّعَاءِ لَمْ يَرُدَّهُمَا حَتَّى يَمْسَحَ بِهِمَا وَجْهَهُ(١).

---

(١) إسناده ضعيف [٢٤/ ١٥٣-١٨٤/١٨٤].

(٢) إسناده ضعيف [٢٤/ ٥٣٧-٥٧٢].

(٣) و(ر): (بإسناده).

(٤) هو أبو الحسين بن الحسين بن منصور النيسابوري الشاهد العدل الفقيه.

(٥) هو: حماد بن عيسى بن عبيدة بن الحليل الجهني، ضعيف، أخرج له الترمذي هذا الحديث وانتخره.

(٦) إسناده ضعيف [٢٤/ ٥٨٧-٦٤٦/٦٤٦].

وَقَدْ رُوِيَ عَنْ عَبْدِ اللهِ بْنِ عَبَّاسٍ:

١٩٨- صحيح: (١) أَبُو بَكْرٍ بْنُ أَبِي نَصْرٍ الْمَرْوَزِيُّ، إِذْنًا لَهُ الْمَوْتُ، ثنا سَعِيدُ بْنُ (٢) مَنْصُورٍ(٣)، ثنا وُهَيْبُ(٤) بْنُ خَالِدٍ، عَنْ صَالِحِ بْنِ خَيْسَانَ(٥)، عَنْ مُحَمَّدِ بْنِ كَعْبٍ الْقُرَظِيِّ، عَنِ ابْنِ عَبَّاسٍ قَالَ: قَالَ رَسُولُ اللهِ ﷺ: «إِنَّ سَائِلَكُمْ لَنْ فَسَائِلُوهُ يَسْأَلُونَ أَعْلَمَكُمْ، وَلَا تَسَائَلُوهُ بِظُهُورِهَا، وَتَسْأَلُوهَا بِهَا الْأَرْوَاحُ»(٦).

١٩٩- صحيح: أَبُو بَكْرٍ مُحَمَّدُ بْنُ عَبْدِ اللهِ الشَّافِعِيُّ، ثنا مُحَمَّدُ بْنُ الْفَرَجِ الْأَزْرَقُ، ثنا سَلَّامُ بْنُ مِسْكِينٍ، قَالَ: قَالَ ابْنُ جُرَيْجٍ: أَخْبَرَنِي مُوسَى بْنُ عُقْبَةَ، عَنْ سُهَيْلِ بْنِ أَبِي صَالِحٍ، عَنْ أَبِيهِ، عَنْ أَبِي هُرَيْرَةَ قَالَ: قَالَ رَسُولُ اللهِ ﷺ: «مَا جَلَسَ قَوْمٌ مَجْلِسًا كَثُرَ لَغَطُهُمْ فِيهِ، فَقَالَ قَبْلَ أَنْ يَقُومُوا: سُبْحَانَكَ رَبَّنَا وَبِحَمْدِكَ! إِلَّا إِنَّهُ لَا أَسَاسَ لَهُ، أَسْتَغْفِرُكَ، وَأَتُوبُ إِلَيْكَ، إِلَّا غُفِرَ لَهُ مَا كَانَ فِي مَجْلِسِهِ»(٧).

(١) هذا الإسناد صحيح على شرط بقي، إلا أن البخاري قد علّقه بحديث

(١) هو: الحافظ، الحجة، الإمام، المحدث، الفقيه، المجتهد، صاحب السنن، أبو بكر محمد بن إسحاق بن خزيمة بن المغيرة بن صالح بن بكر بن صالح بن عمرو بن سالم السلمي النيسابوري.

(٢) في الإتحاف: «نصر».

(٣) هو: أبو عثمان سعيد بن منصور بن شعبة الخراساني، أصله من بلخ، سكن مكة، ثم انتقل إلى بلده، وتوفي بها سنة (٢٢٧هـ).

(٤) هو: وهيب بن خالد بن عجلان الباهلي مولاهم، أبو بكر البصري، ثقة ثبت، توفي سنة (١٦٥هـ).

(٥) هو: صالح بن خيسان المدني، نزيل الكوفة، صدوق.

(٦) إسناده: حسن لذاته، وهو في معنى ما سبقه من حديث ابن عباس رضي الله عنهما.

(٧) إسناده: ضعيف لانقطاعه، وهو في معنى ما سبقه من حديث ابن عباس رضي الله عنهما.

وَهَيْب، عَنْ مُوسَى بْنِ عُقْبَة، عَنْ سُهَيْل، عَنْ أَبِيه، عَنْ كَعْب الأَحْبَار، في قَوْلِه: ﴿ فَاقْ أَصْلُلْ وَلَهَا الْحَدِيث شَرْقَهَا، عَنْ مُحَمَّد بْن مُطَعِّم وَأَبِي بَرْزَة الأَسْلَمِيّ، وَذَكَرَه بْن عَبِيد.

عَنْ مُحَمَّد بْن مُطَعِّم.

١٩٨٧- **مُحَمَّد** أَبُو بَكْر بْن إِسْحَاق الْفَقِيه، ثَنَا الْحَسَن بْن عُلَيّ بْن زِيَاد، ثَنَا عَبْد الْعَزِيز بْن عَبْد اللَّه الأُوَيْسِيّ وَإِسْمَاعِيل بْن الْحَسَن الْهِلَالِيّ، قَالَا: ثَنَا دَاوُدُ بْن قَيْس الْفَرَّاء عَنْ نَافِع بْن جُبَيْر بْن مُطْعِم، عَنْ أَبِيه، قَالَ: قَالَ رَسُول اللَّه ﷺ: «مَنْ تَعَلَّمَ الْعِلْمَ ثُمَّ لَمْ يَعْمَلْ بِهِ وَمَشَى بِخُطُوَاتِ الظَّلَمَةِ وَيَحْفُوظُ، أَخْفَاهُ اللَّهُ لَهُ إِلَهُ إِلَّا أَنْ كَانَ أَسْتَغْفَرَ وَأَنَابَ إِلَيْكَ، فَقَالَهَا فِي مَجْلِسٍ وَثَمَّ كَانَ كَكَفَّارَةِ مَجْلِسٍ عُقُوقٍ عُلَيْهِ، وَمَنْ قَالَهَا فِي مَجْلِسِ لَغْوٍ كَانَتْ كَفَّارَةً لَهُ».

هَذَا حَدِيث صَحِيح مِنْ حَدِيث نَافِع، وَلَمْ يُخَرِّجَاهُ.

وَذَكَرَ حَدِيث أَبِي بَرْزَة الأَسْلَمِيّ.

١٩٨٨- **أَخْبَرَنَاهُ** أَبُو بَكْر الْفَقِيه، **مُحَمَّدُ بْنُ أَحْمَدَ**[1] بْن الْحَسَن

---

(١) قال ابن حجر في الإتحاف: «كذا قاله، وقد روى عبد الرحمن في الجرح والتعديل، عن محمد بن العباس راويه».

وراجع المحافظ أن قوله هذا عن كعب الأحبار خطأ، والصواب عن عوف بن عبد الله بن عتبة كما قال في معرفة علوم الحديث (ص ١٢٣/١٢٤) وانظر أيضا الإرشاد للخليلي (٣٩٦/٢)، وتاريخ بغداد (٣٤٠/٣) و(١١٦/١٤)، وتذكرة ابن حجر (٣٩٤/٢).

(٢) هو: أحمد بن الحسين بن حسن، أبو الحسن الهلالي الرازي الدباس الرحبي.

(٣) إتحاف المهرة (٤٦٤/١٠-٤٦٥).

(٤) في النسخ المطبوعة الثلاثة والإتحاف: «أحمد بن محمد»، والمثبت من مشكاة أسانيد

التهليل

١٨٩٨ - (ت) أَنَا أَبُو أَحْمَدَ مُحَمَّدُ بْنُ عَبْدِ الْوَهَّابِ الْفَرَّاءُ، ثَنَا يَحْيَى بْنُ مُحَمَّدٍ، ثَنَا صَفْوَانُ بْنُ هُبَيْرَةَ، عَنْ أَبِي الْعَالِيَةِ، عَنْ أَبِي الْعَالِيَةِ عَنْ أَبِي بَرْزَةَ الأَسْلَمِيِّ قَالَ: قَالَ رَسُولُ اللهِ ﷺ بِأَخِرَةٍ إِذَا جَالَ الْمَجْلِسَ قَالَ: «سُبْحَانَكَ اللَّهُمَّ وَبِحَمْدِكَ، أَشْهَدُ أَنْ لَا إِلَهَ إِلَّا أَنْتَ، أَسْتَغْفِرُكَ وَأَتُوبُ إِلَيْكَ». فَقَالَ بَعْضُ: رَسُولَ اللهِ، إِنَّ هَذَا لَقَوْلٌ مَا كُنْتَ تَقُولُهُ فِيمَا مَضَى. قَالَ: «هَذَا كَفَّارَةٌ لِمَا يَكُونُ فِي الْمَجْلِسِ».

وَقَالَ: حَدِيثٌ رَفَعَهُ بْنُ عُيَيْنَةَ.

١٨٩٩ - (ت) أَنَا أَبُو الْعَبَّاسِ مُحَمَّدُ بْنُ يَعْقُوبَ، ثَنَا مُحَمَّدُ بْنُ عُبَيْدٍ الله الْمُنَادِي، ثَنَا يُونُسُ بْنُ مُحَمَّدٍ الْمُؤَدِّبُ، ثَنَا مُعْتَمِرُ بْنُ سُلَيْمَانَ - أَخُو فُضَيْلٍ - عَنِ الرَّبِيعِ بْنِ أَنَسٍ، عَنْ أَبِي الْعَالِيَةِ الرِّيَاحِيِّ، عَنْ رَافِعِ بْنِ خَدِيجٍ قَالَ: كَانَ رَسُولُ اللهِ ﷺ إِذَا اجْتَمَعَ إِلَيْهِ أَصْحَابُهُ، فَأَرَادَ أَنْ يَنْهَضَ قَالَ: «سُبْحَانَكَ اللَّهُمَّ وَبِحَمْدِكَ، أَشْهَدُ أَنْ لَا إِلَهَ إِلَّا أَنْتَ، أَسْتَغْفِرُكَ وَأَتُوبُ إِلَيْكَ». فَقَالَ عُمَرُ: وَاللهِ إِنَّكَ لَتَقُولُ كَلِمَاتٍ مَا كُنْتَ تَقُولُهُنَّ قَبْلُ. قَالَ: «قَدْ قُلْتُهُنَّ بَعْدَ كَلِمَاتٍ أَعْدَدْتُهُنَّ». قَالَ: «أَجَلْ، عَلَّمَنِي جِبْرِيلُ، فَقَالَ لِي: يَا مُحَمَّدُ، هُنَّ كَفَّارَاتُ الْمَجَالِسِ».

= الضعفاء، وهو الموافق لشرط الزهراء وهو: محمد بن أحمد بن الحسن أبو الطيب المنادي، الجوهري البغدادي.

(أ) في النسخ الخطية: «أبو العالية» بالإضافة، وهو الأصح.

(ب) هو: يحيى بن عبد الرحمان الوراقي، وروى عن: أبي العالية، روى عن مهران الرازي، وكلاهما من رجال الجماعة.

(ت) إتحاف المهرة (١٣/٤٠٤-٤١٠).

(ث) إتحاف المهرة (١٣/٤٥٦-٤٥٦).

١٩٩٠ - أَخْبَرَنَا إِبْرَاهِيمُ بْنُ عِصْمَةَ بْنِ إِبْرَاهِيمَ، ثَنَا أَبِي، ثَنَا يَحْيَى بْنُ بُكَيْرٍ، ثَنَا أَبُو مُعَاوِيَةَ، ثَنَا عَبْدُ الرَّحْمَنِ بْنُ إِسْحَاقَ الْقُرَشِيُّ، عَنْ سَالِمٍ أَبِي الْعَلَاءِ، عَنْ أَبِي وَائِلٍ قَالَ: جَاءَ رَجُلٌ إِلَى عَلِيٍّ، فَقَالَ: أَعْيَتْنِي فِي مُخَاتَنَتِي، فَقَالَ: أَلَا أُعَلِّمُكَ كَلِمَاتٍ عَلَّمَنِيهِنَّ رَسُولُ اللَّهِ ﷺ، إِنْ كَانَ عَلَيْكَ مِثْلُ جَبَلِ صِيرٍ"[1] دَيْنًا لَأَدَّاهُ اللَّهُ عَنْكَ، قُلْ: "اللَّهُمَّ اكْفِنِي بِحَلَالِكَ عَنْ حَرَامِكَ، وَأَغْنِنِي بِفَضْلِكَ عَمَّنْ سِوَاكَ".

هَذَا حَدِيثٌ صَحِيحُ الْإِسْنَادِ، وَلَمْ يُخَرِّجَاهُ.

١٩٩٠ - صحيح: ثم يخرجاه: أبو وائل هو شقيق بن سلمة، والراوي أحمد بن بكير بن محمد المصري يعرف بابن الحارث بن أبي أسامة، ثنا يحيى بن بكير، ثنا أبو معاوية، ثنا عبد الرحمن بن إسحاق القرشي، ثنا محمد بن واسع، قال: فوضع الدينار فقلت: يا سالم بن عبد الله بن عمر، فحدثني عن أبيه، عن عثمان بن الخطاب، عن رسول الله ﷺ قال: «من دخل السوق فقال: لا إله إلا الله وحده لا شريك له، له الملك، وله الحمد، يحيي ويميت، بيده الخير، وهو على كل شيء قدير، كتب الله له ألف ألف حسنة، ومحا عنه ألف ألف سيئة، ورفع له ألف ألف درجة، وبنى له بيتا في الجنة»[2]. قال: فقيدت لرسلان، فأتت قتيبة بن مسلم، فقلت لها: أتيتك بهدية، فحملته بالحديث، فكان قتيبة بن مسلم يرتب في مؤتبه حتى يأتي بات الشوى فيقولها، ثم ينصرف[3].

---

(١) في (ب) و(ج): «صير»، وهو خطأ.

(٢) أخرجه الطبراني (١٠٤٤٢-١٠٤٣٧)، (١٠٤٤٣-١٠٤٤٦)، (١٠٤٤٨-١٠٤٤٩).

(٣) أخرجه الطبراني (١٠٤٤٧-١٠٤٥٣).

هَذَا حَدِيثٌ لَهُ طُرُقٌ كَثِيرَةٌ، تَجْمَعُ رُوَاتُهَا: بِهَا عَنْ أَبِي يَحْيَى عُثْمَانَ بْنِ مِينَاءَ فَهُوَ مَدَنِيٌّ الدَّارُ، وَجَدُّهُ مِنْ سَالِمٍ.

وَأَبُو يَحْيَى هَذَا لَيْسَ مِنْ شَرْطِ هَذَا الْكِتَابِ.

فَائِدَةٌ: أَبْعَدُ مَنْ يُسَمَّى: عُثْمَانَ مِنْ رُؤَاهُ الْبَصْرَتَيْنِ(١): مِنْ أَصْحَابِ مُحَمَّدِ بْنِ وَاسِعٍ وَمَنَاقِبُ بْنِ مِينَاءَ.

هَذَا: مَوْلَى مِنْ جِهَاتِ عُمَرَ بْنِ مُحَمَّدِ بْنِ زَيْدِ بْنِ عَبْدِ اللهِ بْنِ عُمَرَ الْمُتَرْجَمُ عَنْهُ فِي الصَّحِيحَيْنِ عَنْ سَالِمٍ:

١٩٩٣ - مُسْلِمٌ: ثَنَا عَبْدُ الْحُمَيْدِ بْنُ عَبْدِ اللهِ الْحَارِثِيُّ: ثَنَا مُحَمَّدُ بْنُ إِسْحَاقَ الثَّقَفِيُّ: أَنَّ أَبَا هَمَّامٍ فِي أَبِي بَكْرٍ(٢): ثَنَا عَبْدُ اللهِ بْنُ وَهْبٍ: أَخْبَرَنِي عُمَرُ بْنُ مُحَمَّدِ بْنِ زَيْدٍ: عَنْ نَافِعٍ، وَسَالِمٍ: عَنِ ابْنِ عُمَرَ: أَنَّ رَسُولَ اللهِ ﷺ سَمِعَ رَجُلًا مِنْ أَهْلِ نَجْدٍ، وَهُوَ مِنْ عُمَرَ: عَنْ أَبِي: عَنْ عُمَرَ: قَالَ: قَالَ رَسُولُ اللهِ ﷺ: مِنْ خَيْرِ أَهْلِ الدُّنْيَا: نَجْدٌ، أَشْهَدُ أَنْ لَا إِلَهَ إِلَّا اللهُ وَحْدَهُ لَا شَرِيكَ لَهُ، لَهُ مُلْكُهُ، لَهُ الْحَمْدُ، وَهُوَ عَلَى كُلِّ شَيْءٍ قَدِيرٌ، فَقَالَ: أَهْلُ الدُّنْيَا لَا لَا إِلَهَ إِلَّا اللهُ، وَحْدَهُ لَا شَرِيكَ لَهُ، لَهُ الْمُلْكُ، لَهُ الْحَمْدُ، وَهُوَ عَلَى كُلِّ شَيْءٍ قَدِيرٌ، كَيْفَ يَجِيءُ؟ وَهُمْ كَمَا يَقُولُونَ: يَجِيءُ الْخَيْرُ، وَيَذْهَبُ الشَّرُّ، فَلَمْ يُرَ شَرٌّ قَطُّ فَجِيءَ: فَقَدْ: فَلَهُ أَنْ أَلَفَّ أَلَفَ عَشَرَةٍ، وَهَذَا هَذَا أَلَفَّ أَلَفَّ عَشَرَةٍ، وَبِي بِهَا إِلَى الْجَنَّةِ(٣).

---

(١) قال الذهبي في التلخيص: «قلت: قال ابن عدي: أرجو أنه لا بأس به» نقول: أخرجه له الدارقطني هذا الحديث وغيره، واستشكله عليه الخطيب وابن عدي، وبرواية الحفيلي عن وجه آخر عن محمد بن واسع عن سالم فوافقا، وقال (٢/٢٧٨): «وهذا أولى من حديث أبرهة».

(٢) هو: الوليد بن شجاع بن الوليد السكوني الكندي، من رجال التهذيب.

(٣) إسناده قوي (١٢٢/١٠ - ١٢٣ ح ٥٠٧٩).

هٰكَذَا رَوَاهُ عَبْدُ اللهِ بْنُ وَهْبٍ، وَرَوَاهُ إِسْمَاعِيلُ بْنُ عَيَّاشٍ، عَنْ عُمَرَ بْنِ مُحَمَّدِ بْنِ زَيْدٍ، عَنْ سَالِمٍ، وَقَدْ رُوِيَ، عَنْ عُمَرَ بْنِ مُحَمَّدِ بْنِ زَيْدٍ، عَنْ سَالِمٍ عَنْ هٰذَا الْحَدِيثِ.

١٩٣٣ - **حَدَّثَنَا** أَبُو عَلِيٍّ الْحَافِظُ، ثَنَا الْعَبَّاسُ بْنُ أَحْمَدَ بْنِ عُثْمَانَ الْبَلْخِيُّ(١) بِالْبَصْرَةِ، ثَنَا عَبْدُ الْوَهَّابِ بْنُ الضَّحَّاكِ(٢)، ثَنَا إِسْمَاعِيلُ بْنُ عَيَّاشٍ، عَنْ عُمَرَ بْنِ مُحَمَّدِ بْنِ زَيْدٍ، عَنْ سَالِمٍ بْنِ عَبْدِ اللهِ بْنِ عُمَرَ، عَنْ أَبِيهِ، عَنْ عُمَرَ بْنِ الْخَطَّابِ رَضِيَ اللهُ عَنْهُ قَالَ: قَامَ رَسُولُ اللهِ ﷺ قَالَ: مَنْ رَعَى رَسُولَ اللهِ ﷺ إِلَّا لَهُ الْجَنَّةُ وَمَنْ حَفِظَ وَصِيَّةَ رَسُولِ اللهِ ﷺ لَهُ الْجَنَّةُ، وَمَنْ أَعَانَ رَسُولَ اللهِ ﷺ لَهُ الْجَنَّةُ، وَمَنْ أَحَبَّ رَسُولَ اللهِ ﷺ لَهُ الْجَنَّةُ، وَمَنْ أَحَبَّ أَصْحَابَ رَسُولِ اللهِ ﷺ لَهُ الْجَنَّةُ، وَمَنْ أَحَبَّ أَهْلَ بَيْتِ رَسُولِ اللهِ ﷺ لَهُ الْجَنَّةُ، وَمَنْ أَحَبَّ أَزْوَاجَ رَسُولِ اللهِ ﷺ لَهُ الْجَنَّةُ، وَمَنْ أَحَبَّ ذُرِّيَّةَ رَسُولِ اللهِ ﷺ لَهُ الْجَنَّةُ، وَمَنْ أَحَبَّ أَهْلَ بَيْتِ

إِلَهَ إِلَّا وَحْدَهُ لَا شَرِيكَ لَهُ، لَهُ الْمُلْكُ، وَلَهُ الْحَمْدُ، يُحْيِي وَيُمِيتُ، وَهُوَ عَلَى كُلِّ شَيْءٍ قَدِيرٌ، كَتَبَ اللَّهُ لَهُ أَلْفَ حَسَنَةٍ، وَمَحَا عَنْهُ أَلْفَ أَلْفِ سَيِّئَةٍ، وَبَنَى لَهُ بَيْتًا فِي الْجَنَّةِ»[1].

هَذَا إِسْنَادٌ صَحِيحٌ عَلَى شَرْطِ الشَّيْخَيْنِ»[2]. وَأَبُو الْعُشَرَاءِ:

تَابِعِيٌّ مَشْهُورٌ بْنُ شُمَيْلِ، عَنْ عَبْدِ اللَّهِ بْنِ بُرَيْدَةَ.

١٠٩٩ - حَدَّثَنَاهُ أَبُو بَكْرٍ بْنُ إِسْحَاقَ، أَنَا عَلِيُّ بْنُ مُحَمَّدٍ بْنِ عَبْدِ الْمَلِكِ بْنِ أَبِي الشَّوَارِبِ، ثنا عَبْدُ اللَّهِ بْنُ عَبْدِ الْوَهَّابِ الْحَجَبِيُّ، ثنا يَحْيَى بْنُ سُلَيْمٍ الطَّائِفِيُّ، ثنا إِسْمَاعِيلُ بْنُ أُمَيَّةَ بْنِ عَبْدِ اللَّهِ بْنِ خَالِدِ بْنِ أَسِيدٍ، عَنْ أَبِيهِ، عَنْ جَدِّهِ، عَنْ أَبِي الْعُشَرَاءِ، عَنْ أَبِيهِ، قَالَ: قَالَ فِي الشَّوْطِ: لَا إِلَهَ إِلَّا اللَّهُ وَحْدَهُ لَا شَرِيكَ لَهُ، لَهُ الْمُلْكُ، وَلَهُ الْحَمْدُ، يُمِيتُ وَيُحْيِي، وَهُوَ عَلَى كُلِّ شَيْءٍ قَدِيرٌ، كَتَبَ اللَّهُ لَهُ أَلْفَ أَلْفِ حَسَنَةٍ، وَمَحَا عَنْهُ أَلْفَ أَلْفِ سَيِّئَةٍ، وَبَنَى لَهُ بَيْتًا فِي الْجَنَّةِ»[3].

---

(١) إسناده ضعيف (٢٠٢٥-٩٨٧٥).

(٢) قال الدمياطي في التاجر: «قلت: صدوق من الفرزدل ليس بحجة».

(٣) قال الدمياطي في التاجر: «قلت: إسناده ضعيف، اعتمد صاحب الحجة».

قال ابن حجر في نتائج الأفكار (٣/ ٢٢٣): «قال فيه الدارقطني من الضعفاء، ومن مسلم بن الحجاج: قال أبو بكر: سمعت أبا زرعة، وقيل له: وكعبة، وكأنه يحيى بن سعيد، فقال: نعم، أين مسلم من هذا؟ لقد رأى هذا شكر الحديث، روى عنه يحيى بن سعيد، وكأنه أحسن أن يحتاج إلى الكتابة بها، وقال أبو الحسين بن رزين عن عبد الله بن إدريس: سمعت أبي يقول: ما رأيت بالكوفة ولا بواسط ولا بالبصرة، ولا بالري ولا بنيسابور أحسن أدبا من أبي حازم، وكان أبو حازم يقول: ما رأيت أحدا أعلم بالحلال والحرام من أبي حنيفة، وكان يقول: ما رأيت أحدا أعلم بالحلال والحرام

وَبَرِيْهِ الْبَابِ عَنْ عَلِيٍّ، وَأَبِي هُرَيْرَةَ، وَبُرَيْدَةَ الأَسْلَمِيِّ، وَأَنَسٍ، وَأَقْرَبُهَا بِالْبَابِ حَدِيْثُ عَبْدِ اللهِ بْنِ عَمْرٍو، هَذَا اللَّفْظُ.

١٠٩٦- **الْحُكْمُ** أَنَّ عَمْرَو بْنَ الشُّعَيْبِ، قَالَ: **حَدَّثَنَا** بْنُ عِيْسَى الْمَدَنِيُّ[1]، قَالَ: **حَدَّثَنَا** بْنُ جُرَيْجٍ، حَدَّثَنَا عَطَاءٌ أَنَّهُ يَتَحَرَّى إِلَيْهِ أَمْرٌ، عَنْ عَائِشَةَ بِنْتِ مَرْثَدٍ، عَنْ سُلَيْمَانَ بْنِ بُرَيْدَةَ، عَنْ أَبِيهِ قَالَ: كَانَ رَسُوْلُ اللهِ ﷺ إِذَا دَخَلَ الشَّوْطَ قَالَ: بِسْمِ اللهِ، اللَّهُمَّ إِنِّي أَسْأَلُكَ بِرَّ هَذَا الْبَيْتِ، وَخَيْرَ مَا فِيهِ، وَأَعُوْذُ بِكَ مِنْ شَرِّهَا، وَشَرِّ مَا فِيهِ، اللَّهُمَّ إِنِّي أَعُوْذُ بِكَ أَنْ أُصِيبَ فِيهَا بَيِّنَةً أَوْ عَدْوَاءَ أَوْ سَقَطَةً خَبِيثَةً»[2].

١٠٩٧- **حَسَنٌ** غَرِيْبٌ مِنْ حَدِيْثِ الْعَدَدِ، قَالَ: **حَدَّثَنَا** عَنْ عَلِيٍّ، عَنْ عَطَاءٍ بْنِ مُسْلِمٍ، قَالَ الأَشْيَرُ مِنْ كُتَيْبَانَ، أَنَّهُ نَوْفَلٌ بْنُ أَبِي مُعَاوِيَةَ، عَنْ عَائِشَةَ

---

(١) هو محمد بن عيسى بن سرحان أبو عبد الله المدني، يعرف بابن الطباع.

(٢) أخرجه عبد الله الدارقطني في السنن (٢/٢٤٢)، الطبعة مطبعي بن ميلمان الأسدي، مختلف فيه، وقال الذهبي في المغني (٢/٤٢٩)، ترجمة الدارقطني (١٧/١)، أخرجه أبو عبد الله في شعب من عرب عز جار لذا، وأخرجه أبو عبد الحديث وقال: هذا إسناد جيد.

الشرح: قد روى هذا الحديث عن عبد الله بن عمرو، غير طريق شعب من حرب، عن محمد بن أبان الجعفي عن علقمة بن مرثد، وعبد بن أبان عن ابن صالح ابن شعب عن عبد الله بن عمرو، وعن عبد الله بن عمرو غير واحد، منهم الحجاج الأسود (٢/٢٤٦)، والأوسط (٢/٢٥٤)، ومحمد الوليد والطبراني الأوسط (٢/٤٥٤)، والطبراني الكبير للبيهقي (٤/١٦٠).

(٣) أخرجه الطبراني في المعجم الكبير (٢/٢٥٤)، والطبراني مترجمًا.

(٤) إسناده ضعيف (٢/٥٤٤-٢٣٣٥).

(٥) الإسناد: الحسين بن الفضل، ما علمنا، محمد بن عبد.

أَنْ رُسُولَ اللهِ ﷺ «كَانَ يُصَلِّي الْجَوَامِعَ مِنَ الصَّلَاةِ، وَيَتْرُكُ مَا بَيْنَ ذَلِكَ»[1].

هَذَا حَدِيثٌ صَحِيحُ الْإِسْنَادِ، وَلَمْ يُخَرِّجَاهُ.

١٠٩٩ - حَدَّثَنَا مُحَمَّدُ بْنُ صَالِحٍ بْنِ هَانِئٍ، ثَنَا الشَّرِيُّ بْنُ خُزَيْمَةَ، ثَنَا أَبُو الْوَلِيدِ الطَّيَالِسِيُّ وَمُوسَى بْنُ إِسْمَاعِيلَ[2]، قَالَا: ثَنَا حَمَّادُ بْنُ سَلَمَةَ، عَنْ سَعِيدٍ الْجُرَيْرِيِّ، عَنْ أَبِي نَعَامَةَ: أَنَّ عَبْدَ اللهِ بْنَ مِغَفَّلٍ، سَمِعَ ابْنًا يَقُولُ: اللَّهُمَّ إِنِّي أَسْأَلُكَ الْقَصْرَ الْأَبْيَضَ عَنْ يَمِينِ الْجَنَّةِ. قَالَ: أَيْ بُنَيَّ سَلْ رَبَّكَ رَسُولَ اللهِ ﷺ يَقُولُ: «يَكُونُ فِي هَذِهِ الْأُمَّةِ قَوْمٌ يَعْتَدُونَ فِي الطَّهُورِ وَالدُّعَاءِ»[3].

هَذَا حَدِيثٌ صَحِيحُ الْإِسْنَادِ، وَلَمْ يُخَرِّجَاهُ.

١١٠٠ - حَدَّثَنَا أَبُو زَكَرِيَّا بْنُ مُحَمَّدٍ الْعَنْبَرِيُّ، ثَنَا أَبُو عَبْدِ اللهِ مُحَمَّدُ بْنُ إِبْرَاهِيمَ الْعَبْدِيُّ، ثَنَا يُوسُفُ بْنُ عَدِيٍّ، ثَنَا عَبْثَرُ بْنُ الْقَاسِمِ، عَنْ حُصَيْنٍ، عَنْ أَبِي وَائِلٍ، عَنْ حُذَيْفَةَ قَالَ: كَانَ رَسُولُ اللهِ ﷺ إِذَا تَهَجَّدَ مِنَ اللَّيْلِ، «قَالَ: اللهُ لَهُ الْحَمْدُ أَنْتَ نُورُ السَّمَاوَاتِ وَالْأَرْضِ، وَمَنْ فِيهِنَّ، وَمَنْ يَنْتَهِي الْعَزِيزُ الْقَهَّارُ»[4].

هَذَا حَدِيثٌ صَحِيحٌ عَلَى شَرْطِ الشَّيْخَيْنِ، وَلَمْ يُخَرِّجَاهُ.

---

(١) إتحاف المهرة (٧/١٦٦ - ٧٢٥٠).

(٢) ليس لابن خزيمة في الإتحاف، وموسى بن إسماعيل؛ في مسند محمد بن صالح.

(٣) هو: قيس بن عبّاد الحنظلي. ينظر: سير النبلاء: ٤/٣٩٨.

(٤) إتحاف المهرة (٧/١٦٧ - ٧٢٥١).

(٥) إتحاف المهرة (٧/١٦٧ - ٧٢٥٢).

(٦) قال ابن حجر في الإتحاف: «قلت: مع مولوية قال: ابن أبي حاتم: سألت أبي عنه، فقال: هو خطأ إنما هو عن هشام عن أبيه أنه كان يقول ذلك، كذا رواه جرير عنه. قال: =

٢٠٠٠- أخبرنا عَبْدُ اللهِ بْنُ جَعْفَرٍ بْنِ دَرَسْتَوَيْهِ، ثنا يَعْقُوبُ بْنُ سُفْيَانَ، ثنا أَبُو نُعَيْمٍ، ثنا سُفْيَانُ، ثنا سَعِيدُ بْنُ أَبِي أَيُّوبَ، عَنْ عَبْدِ اللهِ بْنِ الْوَلِيدِ[1]، عَنْ سَعِيدِ بْنِ الْمُسَيَّبِ، عَنْ عَائِشَةَ أَنَّ رَسُولَ اللهِ ﷺ كَانَ إِذَا اسْتَيْقَظَ مِنَ اللَّيْلِ قَالَ: «لَا إِلَهَ إِلَّا أَنْتَ سُبْحَانَكَ، اللَّهُمَّ إِنِّي أَسْتَغْفِرُكَ لِذَنْبِي، وَأَسْأَلُكَ بِرَحْمَتِكَ، اللَّهُمَّ زِدْنِي»[2] مِثْلَهُ، وَلَا أَرَى فِيهِ يَدًا وَلَا هَدِيثَيْنِ، وَعَبَّ مِنْ قَبْلِ ثَلَاثًا، زَخَتْ ثَلَاثًا، ثُمَّ الْوَقْفُ[3].

هَذَا حَدِيثٌ صَحِيحُ الإِسْنَادِ، وَلَمْ يُخَرِّجَاهُ.

٢٠٠١- أخبرنا عَبْدُ اللهِ بْنُ جَعْفَرٍ، ثنا يَعْقُوبُ بْنُ سُفْيَانَ، حَدَّثَنِي أَبُو زُرْعَةَ، نَا يَحْيَى بْنُ بُرَيْدٍ الأَرْحَبِيُّ، ثنا عَبْدُ اللهِ بْنُ الْوَلِيدِ، ثنا سُفْيَانُ بْنُ زِيَادٍ، عَنْ زِيَادِ بْنِ عِلَاقَةَ، عَنْ عَمِّهِ، عَنْ أَبِي بَكْرَةَ[4] الثَّقَفِيِّ، قَالَ: كَانَ رَسُولُ اللهِ ﷺ إِذَا أَتَاهُ مُضْحِكَةٌ قَالَ: «اللَّهُمَّ اهْدِنِي فِي وَاهْدِنَا لِلْحُسْنَى، وَقِنَا بِعَافِيَةٍ، وَثَقِّلْ

---

(١) وقع في (ز،ط): ابن أبي الوليد، وهو خطأ، ينظر: تهذيب الكمال (٢٧/ ٢٠٥) و(٢٨/ ٣٧٣).

(٢) قال: عبد الله بن الوليد بن عبيد بن أبي الوليد، أبو عبد الرحمن المكي، ويقال: أبو الوليد، والمشهور الأول، الزبيري، هذا الصحيح، وذكره ابن حبان وقال: الرقاش هو ابن الوليد، ينظر: الثقات (٧/ ٢٠٩).

(٣) في (ز): «زدني».

(٤) إتحاف المهرة (١٠/ ١٠٤-١٠٦) و(١٠/ ٢١٤-٢١٧).

(٥) قال المنذري: أبو زرعة، وسفيان بن وهب، وزياد بن علاقة، وعمه: هو أبو الحي الهمداني، ويقال: عبد الرحمن بن قيس، ويقال: عبد الله بن أبي الحي الأعلى، يروي عنه زياد بن علاقة، أبو الدهماء (٢١١) من الصحابة، وقال: قتل، عن زهير الأعلى، وقيل: عن أبي زهير، وقيل: عن أبي الزبير، وأبو زهير اسمه وكنيته، وقد أخرج له أبو داود حديث.

بِبِرَائِي، وَاجْعَلْنِي فِي الدَّنْيَا الْأَعْلَى»[1].

هَذَا حَدِيثٌ صَحِيحُ الْإِسْنَادِ، وَلَمْ يُخَرِّجَاهُ.

٢٠٠٢- أَخْبَرَنِي أَبُو نَصْرٍ الْفَقِيهُ، ثَنَا مُحَمَّدُ بْنُ عَبْدِ الدَّايِمِيِّ، ثَنَا مُوسَى بْنُ إِسْمَاعِيلَ، ثَنَا حَمَّادٌ بْنُ سَلَمَةَ، ثَنَا إِسْحَاقُ بْنُ عَبْدِ اللهِ بْنِ أَبِي طَلْحَةَ، عَنْ سَعِيدِ بْنِ يَسَارٍ، عَنْ أَبِي هُرَيْرَةَ قَالَ: كَانَ رَسُولُ اللهِ ﷺ يَقُولُ فِي دُعَائِهِ: «اللَّهُمَّ إِنِّي أَعُوذُ بِكَ مِنَ الْفَقْرِ، وَالْقِلَّةِ، وَالذِّلَّةِ، وَأَعُوذُ بِكَ مِنْ أَنْ أَظْلِمَ أَوْ أُظْلَمَ»[2].

هَذَا حَدِيثٌ صَحِيحٌ عَلَى شَرْطِ مُسْلِمٍ، وَلَمْ يُخَرِّجَاهُ.

٢٠٠٣- حَدَّثَنَا عَلِيُّ بْنُ حَمْشَادَ الْعَدْلُ، ثَنَا مُحَمَّدُ بْنُ غَالِبٍ، ثَنَا إِسْمَاعِيلُ بْنُ أَبِي الْحَكَمِ الْبَزَّارُ، ثَنَا عَلِيُّ بْنُ مُسْهِرٍ، عَنْ هِشَامِ بْنِ عُرْوَةَ، عَنْ أَبِيهِ، عَنْ عَائِشَةَ قَالَتْ: كَانَ رَسُولُ اللهِ ﷺ يَقُولُ: «اللَّهُمَّ إِنِّي أَعُوذُ بِكَ مِنَ الْفَقْرِ، وَغَلَبَةِ الدَّيْنِ، وَأَعُوذُ بِكَ مِنَ الْفَقْرِ، وَغَلَبَةِ الدَّيْنِ، وَأَعُوذُ بِكَ مِنَ الْفَقْرِ، وَغَلَبَةِ الدَّيْنِ، وَمِنْ شَرِّ فِتْنَةِ الْفَقْرِ، وَأَعُوذُ بِكَ مِنْ فِتْنَةِ الْمَسِيحِ الدَّجَّالِ، اللَّهُمَّ اغْسِلْ خَطَايَايَ بِمَاءِ الثَّلْجِ وَالْبَرَدِ، وَنَقِّ مِنْ خَطَايَايَ كَمَا نَقَّيْتَ الثَّوْبَ الْأَبْيَضَ مِنَ الدَّنَسِ، وَبَاعِدْ بَيْنِي وَبَيْنَ خَطَايَايَ كَمَا بَاعَدْتَ بَيْنَ الْمَشْرِقِ وَالْمَغْرِبِ، اللَّهُمَّ أَعُوذُ بِكَ مِنَ الْكَسَلِ، وَالْهَرَمِ، وَالْمَأْثَمِ، وَالْمَغْرَمِ»[3].

---

(١) [إسناده صحيح] ٣/٥٢٤ (٦٥١٣-٦٥٦٠).

(٢) [إسناده صحيح] ١/٥٠٧ (٨٤٧-٨٤٧٦).

(٣) في (ر): «من أثر فتنة».

[إسناده ضعيف] ١/٥٠٧ (٨٤٧-٨٤٧٥).

هَذَا حَدِيثٌ صَحِيحٌ عَلَى شَرْطِ الشَّيْخَيْنِ"[1]، وَلَمْ يُخَرِّجَاهُ بِهَذِهِ السِّيَاقَةِ.

٢٠٠٥- حَدَّثَنَا مُحَمَّدُ بْنُ أَبِي هَارُونَ: ثَنَا يَحْيَى بْنُ مُحَمَّدِ بْنِ يَحْيَى: ثَنَا أَبُو عَمْرٍو حَفْصُ بْنُ عُمَرَ: ثَنَا عَبْدُ الْعَزِيزِ بْنُ مُسْلِمٍ: ثَنَا مُحَمَّدُ بْنُ عَجْلَانَ: عَنْ سَعِيدِ بْنِ أَبِي سَعِيدٍ الْمَقْبُرِيِّ، عَنْ أَبِي هُرَيْرَةَ قَالَ: قَالَ رَسُولُ اللهِ ﷺ: «أَلَمْ تَحْتَلِمُوا، فَلَمْ لَا رَسُولُ اللهِ، بِئْسَ مَعْشَرٌ أَنَا مَعَهُمْ؟ قَالَ: «لَا، بَلْ مَعْشَرٌ أَنَا مِنْهُمْ، فَمَنْ لَمْ يَحْتَلِمْ فَلْيَغْتَسِلْ يَوْمَ الْجُمُعَةِ، وَلْيَمَسَّ أَحَدُكُمْ إِذَا وَجَدَ مِنْ طِيبِ امْرَأَتِهِ، وَلْيَسْتَنَّ بِالسِّوَاكِ»[2].

هَذَا حَدِيثٌ صَحِيحٌ عَلَى شَرْطِ الشَّيْخَيْنِ، وَلَمْ يُخَرِّجَاهُ.

٢٠٠٦- حَدَّثَنَا عَلِيُّ بْنُ حَمْشَادَ: ثَنَا إِبْرَاهِيمُ بْنُ أَبِي طَالِبٍ: ثَنَا أَبُو كُرَيْبٍ: ثَنَا خَلَّادُ بْنُ يَزِيدَ الْجُعْفِيُّ: ثَنَا شَرِيكٌ، عَنِ الْأَعْمَشِ، عَنْ مُجَاهِدٍ، عَنِ ابْنِ عُمَرَ قَالَ: قَالَ رَسُولُ اللهِ ﷺ: «اللَّهُمَّ إِنِّي أَسْأَلُكَ عِيشَةً نَقِيَّةً، وَمِيتَةً سَوِيَّةً، وَمَرَدًّا غَيْرَ مُخْزٍ، وَلَا فَاضِحٍ»[3].

هَذَا حَدِيثٌ صَحِيحُ الْإِسْنَادِ[4]، وَلَمْ يُخَرِّجَاهُ.

٢٠٠٦- حَدَّثَنَا أَبُو نَصْرٍ أَحْمَدُ بْنُ سَهْلِ بْنِ عَصْمَوَيْهِ الْفَقِيهُ -إِمْلَاءً بِبُخَارَى- ثَنَا أَبُو عَامِرٍ مُحَمَّدُ بْنُ خَبِيبٍ الْحَافِظُ الْبَغْدَادِيُّ، ثَنَا

---

(١) قال ابن حجر في الإتحاف: «قلت: هو في مسنده» (٨٠٨٨/ ٧٥٨)، وكذا أعزه البغدادي في الإتحاف بإسناده (٨٠٨٨/ ٧٥٨).

(٢) انظر الإتحاف (٨٠٨٨/ ٧٥٨).

(٣) في (ن): الهيئة.

(٤) انظر الإتحاف (٨٠٨٨/ ٧٥٨).

(٥) قال الذهبي في التلخيص: «قلت: خلاد ضعفه وثقه، وشريك ليس بالحجة».

سَعِيدُ بْنُ سُلَيْمَانَ الْوَاسِطِيُّ، ثنا عِيسَى بْنُ مَيْمُونٍ مَوْلَى الْقَاسِمِ بْنِ مُحَمَّدٍ بْنِ أَبِي بَكْرٍ الصِّدِّيقِ، عَنِ الْقَاسِمِ بْنِ مُحَمَّدٍ، عَنْ عَائِشَةَ أَنَّ رَسُولَ اللهِ ﷺ كَانَ يَدْعُو: «اللَّهُمَّ اجْعَلْ أَوْسَعَ رِزْقِكَ عَلَيَّ عِنْدَ كِبَرِ سِنِّي وَانْقِطَاعِ عُمُرِي»[1].

قَالَ البَيْهَقِيُّ: حَسَنُ الإِسْنَادِ وَالْمَتْنِ، غَرِيبٌ فِي الدُّعَاءِ، مُسْتَحَبٌ لِلْمَشَايِخِ، إِلَّا أَنْ يَعِيشَ ابْنُ مَيْمُونٍ إِلَى يَخْرُجَ بِهِ الدَّجَّالُ[2].

٢٠٧٠- حَدَّثَنَا أَبُو الْعَبَّاسِ مُحَمَّدُ بْنُ يَعْقُوبَ، ثنا الْعَبَّاسُ بْنُ مُحَمَّدٍ الدُّورِيُّ، ثنا النَّاقِدُ بْنُ عَامِرٍ شَامَاتٌ، ثنا حَمَّادُ بْنُ سَلَمَةَ، عَنْ أَبِي عِمْرَانَ الْجَوْنِيِّ[3]، عَنْ مُحَمَّدِ بْنِ كَعْبٍ الْقُرَظِيِّ، عَنْ أَبِي هُرَيْرَةَ قَالَ: قَالَ نَبِيُّكُمْ أَتَانَا، مِنْ عِنْدِ إِخْوَانِكُمْ، وَيَجِيبُ الْأَخِرَى، قَالَ: «إِنَّ حَسَنَاتِ اللهِ يُثْنِيهَا وَلَمْ يَعُدَّ مَا كَانَتْ لَهُمْ مَعَهُمْ وَهُمْ يَسْتَغْفِرُونَ لَهُ»[4].

هَذَا حَدِيثٌ صَحِيحٌ عَلَى شَرْطِ مُسْلِمٍ، وَلَمْ يُخَرِّجَاهُ، وَقَدْ اتَّفَقَا عَلَى أَنَّ غَيْرَ الصَّحِيحِ حَدِيثُ مُسْنَدٌ.

وَلَهُ شَاهِدٌ عَنْ أَبِي مُوسَى الأَشْعَرِيِّ

٢٠٧١- أَخْبَرَكُمْ أَبُو الْعَبَّاسِ الشَّيْرَازِيُّ، ثنا أَبُو الْمُرَجَّى، ثنا حَمَّادُ بْنُ الْفَضْلِ، ثنا وَكِيعُ بْنُ الْجَرَّاحِ حَدَّثَنِي عَرْعَةُ بْنُ قَيْسٍ، عَنْ عَمِّهِ بْنِ أَبِي

---

(١) إسناده ضعيف: انظر (١٩٧٤-٢٢٦٨٥).

(٢) قال علي بن المديني: المتهم فيه عيسى.

(٣) هو: عبيد بن يزيد بن عمير بن حبيب الأحمري، من رجال الجهاد.

(٤) الأحاديث (٢٠٧١-٢٠٧٢-١٩٩٥١).

الْبِرّ»، عَنْ أَبِي مُوسَى الأَشْعَرِيِّ قَالَ: أَنَانَا رَجُلٌ قَالَ فِي الأَرْضِ، فَرُفِعَ أَصْحَابُهُ، وَبَقِيَ الآخَرُ: «لَوْ شِئْتَ لَكَانَ لَكَ مِثْلُهُ وَمَا كَانَتْ لَكَ مِثْلُهُ مُعْجَبَةٌ وَهِيَ مُسْتَعْجِبَةٌ»[1].[2]

٢١٠٩- **صحيح** مُحَمَّدُ بْنُ صَالِحٍ بْنِ هَانِئٍ: أَنَا أَبُو عَمْرٍو الْمُسْتَمْلِيُّ[3]: ثنا إِسْحَاقُ بْنُ إِبْرَاهِيمَ الْحَنْظَلِيُّ: ثنا عَبْدُ الرَّزَّاقِ: أَنَا بِشْرُ بْنُ رَافِعٍ، عَنْ مُحَمَّدِ بْنِ عُمَارَةَ، عَنْ أَبِيهِ، عَنْ أَبِي هُرَيْرَةَ قَالَ: سَمِعْتُ رَسُولَ اللهِ ﷺ قَالَ: «قَالَ اللهُ: لا عَزَّ وَلا فَخْرَ إِلا بِطَاعَتِي، فَإِنَّ مَوْتَ مِائَةٍ مِنْ شُهَدَاءَ وَشَهِيدٍ: مَا أَنْسَاهُمْ هَوْلُهُمْ»[4].

وَبِشْرٌ ضَعِيفٌ، وَلَمْ يُخَرِّجَاهُ.

وَبِشْرٌ مِنْ رُوَاةِ الْبَدْرِيِّ لَيْسَ بِالْمَتْرُوكِ، وَإِنْ لَمْ يُخَرِّجَاهُ[5].

وَلِذَلِكَ هَؤُلاءِ الثَّلاثَةُ لَمْ يُخَرِّجَاهُ.

وَلَهُ حَدِيثٌ بِإِسْنَادٍ قَوِيٍّ، وَهَذَا مُوَافِقٌ، فَإِنَّهُ مِنْ هَوْلِ الْمَشْهَدِ[6].

٢١١٠- **صحيح** مُحَمَّدُ بْنُ صَالِحٍ: ثنا إِبْرَاهِيمُ بْنُ مُحَمَّدٍ الْعَبْدَلانِيُّ: ثنا عَبْدُ الْمَلِكِ الْمَيْمُونِيُّ: ثنا عَبْدُ الْحَمِيدِ[7]: أَنْبَأَ أَبُو بَكْرِ الْحَنَفِيُّ، ثنا

---

(١) كذا بهذه النسخة فقط، وكذا بالحلية، والاستذكار، والإحسان، والتمهيد، وفي سائر نسخ الأصل: «مثل».

(٢) أخرجه البيهقي في «الزهد» (٣٧٢)، وابن عساكر في «تاريخ دمشق» (٥٩/ ٢٧٤) من طريق أبي عبد الله الحاكم، به.

(٣) في «الأصل»: «المستملي».

(٤) إسناده ضعيف (٢١٠٩-٤٤٤٠-٤٤٤٢).

(٥) إسناده ضعيف (٢١٠٩-٤٤٤٠-٤٤٤٢).

(٦) إسناده ضعيف (٢١٠٩-٤٤٤٠-٤٤٤٢).

(٧) قال الدمياطي في التلخيص: «ثقات» بتمرة.

(٨) كما في النسخ الخطية كلها، والتلخيص، والإحسان، والاستذكار، والتمهيد: «بريك بن

فَهِيْشُمٌ: بِنُ حُمَيْدٍ الثِّقَةُ، عَنْ ثَابِتٍ الْبُنَانِيِّ، عَنْ أَنَسٍ بنِ مَالِكٍ أَنَّ أَبَا طَالِبٍ مَرِضَ، فَقَالَ: ابْنُ أَخِيْكَ فَاطِمَةُ تُخْبِرُهُ أَنَّ النَّبِيَّ ﷺ يَدْعُو لَهُ، فَقَالَ: أَيْ بُنَيَّةُ، أَطِيْعِي ابْنَ عَمِّكِ، فَقَامَتْ فَاغْتَسَلَتْ ثُمَّ جَاءَتْ، فَقَالَ النَّبِيُّ ﷺ: «اللَّهُمَّ اشْفِ عَمِّي». فَقَامَ كَأَنَّمَا نَشِطَ مِنْ عِقَالٍ، فَقَالَ لَهُ طَالِبٌ: إِنَّ رَبَّكَ لَيُطِيْعُكَ إِذَا أَطَعْتَهُ، قَالَ: وَقُتِلَ يَا عَمِّ، أَيُّ شَيْءٍ أَطَعْتَ اللهَ لِيُطِيْعَكَ؟

٢٠١٠- أَخْبَرَنَا الإِمَامُ أَبُو بَكْرٍ بنُ إِسْمَاعِيْلَ الْقَفَّالُ، نَا هِشَامُ بْنُ عَمَّارٍ، نَا أَحْمَدُ بْنُ سَلْمَةَ الْعَتِيْكِيُّ، نَا قُتَيْبَةُ بْنُ سَعِيْدٍ الدَّارِمِيُّ، قَالَا: نَا مُوْسَى بْنُ إِسْمَاعِيْلَ، نَا حَمَّادٌ، عَنْ ثَابِتٍ، عَنْ طَالِبٍ، عَنْ عَلِيٍّ عَلَيْهِ السَّلَامُ قَالَ: سُئِلَ رَسُوْلُ اللهِ ﷺ: أَيُّ الأَعْمَالِ أَفْضَلُ؟ قَالَ: «طِعْمُ الْمَرْءِ وَطِيْبُهُ».

هَذَا حَدِيْثٌ صَحِيْحُ الإِسْنَادِ، وَلَمْ يُخَرِّجَاهُ.

٢٠١٢- أَخْبَرَنَا أَبُو الْعَبَّاسِ مُحَمَّدُ بْنُ أَحْمَدَ النَّحْوِيُّ، نَا عَبْدُ الْعَزِيْزِ بْنُ

- عند الحميدي، كما في كتاب البرزالي، وأخوه أبو بكر الحنفي هو: عبد الكبير بن عبد الحميد بن عبيد الله، من رجال الجهابذ.

- أخرج الحديث الطيالسي (٨٥٤)، والحاكم في المستدرك، والإتحاف، والهيثم بن عبد الكبير بن عبد الحميد، وهذا الحديث مما استنكر عليه ابن عدي.

- أخرج أصل الحديث أحمد (١) في أربعة مواضع، وأبو داود، والترمذي، وابن ماجه.

- أخرج الشطر الثاني في حاشية (١) أبو داود في مسنده أخرى، الحديث، وفي (٢) «الذي أعمد بطبعك»، وفي (٣) وأحال: «الذي أعمد بطبعك لطبعك».

(١) إتحاف المهرة (٩/٤٧٩-٤٨٠)، وفيه الذهبي في التلخيص: «الحديث الهيثم ليس بحجة».

(٢) إتحاف المهرة (١٧/٧-١٠، ٢٤٥-٢٤٦).

(٣) قال الذهبي في التلخيص: «الحديث: منكر، وأباه».

حَيَاتِهِ، أَنَا أَبُو حُمَيْدٍ مُحَمَّدُ بْنُ مُرَّاجِمٍ، نَنَا سُفْيَانُ بْنُ عُيَيْنَةَ، عَنْ مِسْعَرٍ، عَنْ عَلِيِّ بْنِ بَذِيمَةَ، عَنْ أَبِي حُمَيْدٍ قَالَ: جَاءَ رَجُلٌ وَابْنٌ لَهُ، وَمَعَهُمَا شَاةٌ، وَأَرَادَ عَوْدَ بْنَ بَذِيمَةَ، فَقَالَ: يَا رَسُولَ اللهِ، إِنَّ بِي لَحْمًا أَفَأَدَعُ لَحْمِي فَأُطْعِمُهُ بِالنَّبِيِّ فَقَالَ رَسُولُ اللهِ ﷺ: «إِنْ لَمْ تُطْعِمْهُ فَلَا وَلَدَكَ». أَهْلَ بَيْتٍ وَأَهْلُهُ قَالَ: سَمِعْتُهُ أَبَيْتَ، مَا فِيهِمْ صَبِيٌّ مِنْ طَعَامٍ، وَلَا أَمٌّ مِنْ طَعَامٍ، فَأَمَّا اللهُ فَلَا.

قَالَ: فَرَجَعَ إِلَى أَهْلِهِ، فَقَالَتْ لَهُ: مَا رَدَّ عَلَيْكَ رَسُولُ اللهِ ﷺ؟ فَأَخْبَرَهَا. قَالَ: فَلَمْ يَلْبَثِ الرَّجُلُ أَنْ رَدَّ عَلَيْهِ إِبِلَهُ، وَبَانَتْ أَوْبَارُ هَا كَالْبِرَكِ، فَأَتَى النَّبِيَّ ﷺ، فَأَخْبَرَهُ، فَقَامَ عَلَى الْمِنْبَرِ، فَحَمِدَ اللهَ، وَأَثْنَى عَلَيْهِ، وَأَخْبَرَهُمْ بِشَأْنِ ذَلِكَ، وَالَّذِي نَفْسُ مُحَمَّدٍ بِيَدِهِ، «وَمَنْ يَتَّقِ اللهَ يَجْعَلْ لَهُ مَخْرَجًا ﴿٢﴾ وَيَرْزُقْهُ مِنْ حَيْثُ لَا يَحْتَسِبُ» ﴿٣﴾.

هَذَا حَدِيثٌ صَحِيحُ الإِسْنَادِ، وَلَمْ يُخَرِّجَاهُ.

٢٠١٣ - حدثنا أَبُو الْعَبَّاسِ مُحَمَّدُ بْنُ الْفَضْلِ الْمُتَوَارِيُّ، نَنَا جَدِّي، أَنَا عَبْدُ اللهِ بْنُ مُحَمَّدِ بْنِ حَيَّانَ، نَنَا عَبْدُ اللهِ بْنُ مُحَمَّدِ بْنِ عُيَيْنَةَ، حَدَّثَنِي (عَبْدُ اللهِ) بْنُ مُحَمَّدِ بْنِ حَيَّانَ بِمَرْوَ، نَنَا أَبِي، عَنْ عَبْدِ اللهِ بْنِ مُحَمَّدِ بْنِ عُيَيْنَةَ،

(١) هذا هو المعروف من حاتم بن وردان، أبو عبد الرحمن المدني المروزي.

(٢) الطلاق: ٢/٦٥.

(٣) إتحاف المهرة: ٣/٥٥٥-٥٥٦ (٣٣٩٩).

(٤) تصحف في الإتحاف إلى: «عبد الله بن محمد بن حبيب»، وهو: عبيد الله بن محمد بن حبيب.

(٥) هذا هو الصواب من الإتحاف.

(٦) في (ب): «عبد الله بن محمد بن حيان»، وهو تصحيف، ومن شدة الإتقان للبيهقي رحمه الله!

(٧) (٣٣١/ب) سبق ورقم هذا الصفحة بسبب وقوعه سهوًا.

(٨) من قوله: «قال إبراهيم بن أبي السمرقندي» إلى هنا، ساقط من (ب) و(ج).

رَجُلٌ إِلَى رَسُولِ اللهِ ﷺ، فَقَالَ: وَالْمَوْلَى وَالْمَوْلَى. فَقَالَ هذا الْقَوْلُ مَرَّتَيْنِ أَوْ ثَلَاثًا، فَقَالَ لَهُ رَسُولُ اللهِ ﷺ: «مَا لَهُمْ مَفْرُورَيْنِ أَوْسَخَ مِنْ ثَوْبَيِ، وَوَخَزَتْنَا أَرْجُلُ جَدْيَيْ مِنْ غَنَمِي»، فَقَالَهَا، ثُمَّ قَالَ: «هَاهُ، هَاهُ، ثُمَّ قَالَ: «هَاهُ، هَاهُ فَقَدْ عَلِمْتُ مَا تُرِيدُ».

حَدِيثٌ وَاوَلَهُ عَنْ أَجْوَدِ مَنْ نَدَيْنَ مِمَّنْ لَا يُعْرَفُ وَجِيدٌ مِنْهُمْ بِمَخْرَجٍ؛ وَلَمْ يَرْوِهِ

٢١٠٤- أَخْبَرَنَا أَبُو عَبْدِ اللهِ مُحَمَّدُ بْنُ عَبْدِ اللهِ الضَّبِّيُّ، ثنا أَبُو بَكْرٍ بْنُ أَبِي الدُّنْيَا، حَدَّثَنِي مُحَمَّدُ بْنُ عُثْمَانَ بْنِ صَفْوَانَ، ثنا سَعِيدُ بْنُ عَبْدِ الْعَزِيزِ، أَنَّ تَابِعَ بْنَ شُرَحْبِيلَ يُحَدِّثُ بْنَ أَبِي أُنَيْسٍ، عَنِ الْفَضْلِ بْنِ عِيسَى، عَنْ عِكْرِمَةَ، عَنِ ابْنِ عَبَّاسٍ قَالَ: مَرَّ رَسُولُ اللهِ ﷺ بِرَجُلٍ، وَهُوَ يَقُولُ: يَا أَرْحَمَ الرَّاحِمِينَ، فَقَالَ لَهُ رَسُولُ اللهِ ﷺ: «قَدْ فَتَحَ اللهُ لَكَ».

الْفَضْلُ بْنُ عِيسَى كَمْ الرَّقَاشِيُّ، وَأَحْسَنُ أَنْ يَكُونَ عَنْدَهُ بِذَا بْنَ أَبَانٍ، إِلَّا أَنِّي قَدْ وَجَدْتُ لَهُ شَاهِدًا مِنْ حَدِيثِ أَبِي أُمَامَةَ الْبَاهِلِيِّ.

---

(١) إسناده ضعيف جدًا: (٣٦٣-٣١٤).

قال الشيخ الألباني: «ظلمات في السلسلة الضعيفة» (٥/٧٩) معقبا على كلام الخطابي هذا: «قلت: ولا يخفى أن الفضل بن عيسى الرقاشي متروك، فلا اعتبار إذن بما ذكره من الشواهد في الظلمات، والله أعلم». وذكر له ابن حجر في «تهذيب التهذيب» (٨/٢٨٧) متابعة لعطاء الخراساني عند ابن أبي شيبة (٧/٢٧١).

(٢) إسناده تالف جدًا: (٣٨٤-٣٨٣).

قال الذهبي في «التلخيص»: «قلت: لم يخرجه هناد، وإذا ابن حجر في الإتحاف: «قلت: سنده هو والذي قبله والفضل أشد متهمان عند جميع رجاله، والشاهد المذكور ليس بحديث».

٢٠١٥ - حدثنا أبو بكر محمد بن أبي الهيثم العُكْبَرِيُّ، ثنا مُوسَى بْنُ زَكَرِيَّا التستري، ثنا كَامِلُ بْنُ طَلْحَةَ، ثنا عَبْدُ اللهِ بْنُ عُمَرَ، عَنْ أَبِي أُسَامَةَ قَالَ: قَالَ رَسُولُ اللهِ ﷺ: «إِنَّ اللهَ مَلَكًا مُوَكَّلًا بِمَنْ يَقُولُ: يَا رَحْمَنُ الرَّحِيمُ، فَمَنْ قَالَهَا ثَلَاثًا قَالَ لَهُ الْمَلَكُ: إِنَّ أَرْحَمَ الرَّاحِمِينَ قَدْ أَقْبَلَ عَلَيْكَ فَسَلْ».

٢٠١٦ - حدثنا أَحْمَدُ بْنُ عِمْرَانَ: ثنا مُحَمَّدُ الْحَرَّانِيُّ بِبَغْدَادَ فِي الْغُفْيَرَةِ، ثنا مُحَمَّدُ بْنُ سَلَمَةَ بْنِ بِشَاسَةَ، ثنا عَبْدُ اللهِ بْنُ صَالِحٍ، ثنا مُعَاوِيَةُ بْنُ صَالِحٍ، عَنْ أَبِي عِمْرَانَ الْأَنْصَارِيِّ، عَنْ أَبِي هُرَيْرَةَ قَالَ: قَالَ رَسُولُ اللهِ ﷺ: «إِنَّ سُرَّةَ أَنْ يُسْتَجَابَ لَهُ عِنْدَ الْكَرْبِ وَالشِّدَّةِ فَلْيَدْعُ بِدُعَاءِ ذِي النُّونِ».

---

(١) هو: محمد بن عبد الله بن محمد بن يوسف، أبو بكر العكبري البزاز اليهودي المعلم.

(٢) إسناده تالف: فيه: كامل بن طلحة الجحدري، أبو يحيى المعلم، قال أبو الفتح الأزدي: فيه نظر.

(٣) في السلسلة الضعيفة: «فيه نظر»، والصحيح: أن الاتجاه، وهو الحق لما أخرج البخاري في الصحيح، وغيره، عن أبي هريرة عن عبد الله بن الزبير عن محمد بن أبي الحسين المذكور، أن الحديث ثابت، وهو: ما يقصد به تحلل محظور الإحرام، عامدا غير ناس ولا مخطئ، إلى ما هو في حقيقته استباحة، فلا شيء فيه، كما قاله ابن حجر، عن حديث أبي محمد الدارمي السمرقندي، والذي هذا نقله عنه الحاكم، أحمد أبي الحسين الدارقطني، وأبا محمد ولد حامد أبي الشرقي، وعلي ابن عبدان، وغيرهم، ولم يحدث عنه: إلا حماد بن سلمة، وعبد الله بن محمد بن أسماء الضبعي.

حكاه عنه ابن أبي حاتم في «العلل» (٢/ ٣٠٤).

(٤) هو: عبد الله بن عامر الشامي الدمشقي، وليس كما قال الذهبي أنه أهوري فقال أخر «المغني في الضعفاء» (١/ ٣٤٦) أنه أهوري، وأهور: قصبة مقاطعة جنوب جبلية، وهو الأدنى من الوزن هناه، والله أعلم، وما بعد الطبقة.

(٥) في (ك): «فكره».

حَدِيثُ جَمِيعِ الإِسْنَادِ، اجْتَمَعَ الْبَدَوِيُّ إِلَى صَالِحٍ، وَأَلَحَّ عَلَيهِ الإِقْلَاءِ، فَقَالَ لَهُ صَالِحٌ: وَهُوَ صَدُوقٌ.

٢١٠٧- **حَدَّثَنَا** الْحَاكِمُ أَبُو عَبْدِ اللهِ مُحَمَّدُ بْنُ عَبْدِ اللهِ الْحَافِظُ -إِمْلَاءً- قُرِئَ عَلَيهِ وَسَمِعَ وَيَسْمَعُ وَيَسْمَعُ، أَنَا أَبُو الْعَبَّاسِ مُحَمَّدُ بْنُ أَحْمَدَ الْمَحْبُوبِيُّ بِمَرْوَ، ثَنَا مُحَمَّدُ بْنُ عِيسَى الطِّرْسُوسِيُّ.

وَحَدَّثَنَا أَحْمَدُ بْنُ سَلْمَانَ الْفَقِيهُ بِبَغْدَادَ، ثَنَا إِسْمَاعِيلُ بْنُ إِسْحَاقَ الْقَاضِي.

وَحَدَّثَنَا مُحَمَّدُ بْنُ صَالِحٍ بْنِ هَانِئٍ، ثَنَا الْفَضْلُ بْنُ دُكَيْنٍ، ثَنَا مُحَمَّدُ بْنُ إِسْحَاقَ بْنِ أَبِي أُوَيْسٍ، أَنَا أَحْمَدُ بْنُ مُحَمَّدٍ، بْنُ مَرْوَانَ الضَّبِّيُّونَ، قَالُوا: ثَنَا إِسْمَاعِيلُ بْنُ أَبِي أُوَيْسٍ، ثَنَا عَمِّي، عَنْ عَمْرِو بْنِ شُعَيْبٍ، عَنْ أَبِيهِ، عَنْ جَدِّهِ قَالَ: لَزَلَ رَسُولُ اللهِ ﷺ بِي إِلَيَّ ﷺ بِهِمْ، بَعْدَ الدُّعَاءِ مِنَ السَّمَاءِ، وَإِنَّ جِبْرِيلَ جَاءَ إِلَى رَسُولِ اللهِ ﷺ فِي أَحْسَنِ صُوَرِهِ لَمْ يَرَهُ فِي بَيْتِهَا قَطُّ، ضَاحِكًا مُسْتَبْشِرًا، فَقَالَ: مَا لِي أَرَاكَ يَا مُحَمَّدُ، قَالَ: فَوَقَعَتِ السَّلَامُ وَالْعَافِيَةُ، فَقَالَ: إِنَّ اللهَ يَخُصُّ إِلَيْكَ بِهِمَا، قَالَ: وَهَاتِكَ الْهَدِيَّةُ يَا جِبْرِيلُ، قَالَ: كَيْفَ مِنْ كُنُوزِ الْعَرْشِ!، أَلَزَمَكَ اللهُ بِهِنَّ، قَالَ: وَمَا هُنَّ يَا جِبْرِيلُ؟، قَالَ: قَالَ جِبْرِيلُ: قُلْ: يَا مَنْ أَظْهَرَ الْجَمِيلَ وَسَتَرَ الْقَبِيحَ، يَا مَنْ لَا

(١) كذا: الباب الثاني من الجزء الثاني، وإلا: الأول. أخي المحدث الأفغاني استدرك هذا منها والحمد لله رب العالمين، وصلواته على سيدنا محمد، وآله وصحبه أجمعين.

(٢) في (ب): «أحمد»، وهو خطأ، صوابه من عيسى بن يزيد أبو بكر الطرسوسي.

(٣) في الإتحاف: «محمود».

(٤) في الشخيص: «كنوز من نور العرش».

وَوَاحِدٌ بِالتَّعْبِيرِ، وَلَا يَقِيكَ الشَّرَّ، وَلَا عَظِيمَ الْعَفْوِ، وَلَا حَسَنَ التَّجَاوُزِ، وَلَا وَاسِعَ الْمَغْفِرَةِ، وَلَا صَاحِبَ الْبَأْسِ الشَّدِيدِ، وَلَا شَدِيدَ الْمِحَالِ، وَلَا مُنْجِيَ لِي مِنْكَ، وَلَا مَلْجَأَ لِي مِنْكَ، وَلَا مَهْرَبَ لِي مِنْكَ، وَلَا مَفَرَّ لِي مِنْكَ، وَلَا مَنْ أَلُوذُ بِهِ غَيْرُكَ، وَلَا مَنْ أَسْأَلُهُ أَنْ يُعِينَنِي عَلَى نَفْسِي وَيَكْفِيَنِي مَؤُونَتَهَا، وَلَا مَنْ أَسْأَلُهُ أَنْ يَهْدِيَنِي لِأَرْشَدِ أُمُورِي وَيَعْصِمَنِي مِنْ سَيِّئَاتِ أُمُورِي، وَلَا مَنْ أَسْأَلُهُ أَنْ يُعِينَنِي عَلَى ذُنُوبِي وَيَسْتُرَهَا عَلَيَّ وَيَغْفِرَهَا لِي، وَلَا مَنْ أَسْأَلُهُ أَنْ يُعِينَنِي عَلَى أَمْرِ دُنْيَايَ وَيَقْضِيَ عَنِّي دَيْنِي، وَلَا مَنْ أَسْأَلُهُ أَنْ يُعِينَنِي عَلَى أَمْرِ آخِرَتِي وَيُصْلِحَهَا لِي، وَلَا مَنْ أَسْأَلُهُ أَنْ يُعِينَنِي عَلَى أَمْرِ مَعِيشَتِي وَيُصْلِحَهَا لِي، وَلَا مَنْ أَسْأَلُهُ أَنْ يُعِينَنِي عَلَى أَمْرِ مَمَاتِي وَيُصْلِحَهُ لِي، وَلَا مَنْ أَسْأَلُهُ أَنْ يُعِينَنِي عَلَى أَمْرِ مَحْيَايَ وَيُصْلِحَهُ لِي، وَلَا مَنْ أَسْأَلُهُ أَنْ يُعِينَنِي عَلَى أَمْرِ مَعَادِي

تَقُولُ عِيسَى بْنُ مَيْمُونٍ: عَنِ الْقَاسِمِ ابْنِ[1] مُحَمَّدٍ، وَعِيسَى عَنْ كُلِّهِمْ بِالْوَضْعِ.

٢٠١٩ - أَخْبَرَنَا أَبُو عَبْدِ اللهِ الصَّفَّارُ، ثنا أَبُو بَكْرِ بْنُ أَبِي الدُّنْيَا، ثنا الْحَسَنُ بْنُ الصَّبَّاحِ وَحَبَّرَهُ، قَالُوا: ثنا زَيْدُ بْنُ الْحُبَابِ، حَدَّثَنِي عَبْدُ اللهِ بْنُ مُؤَمَّلٍ[2]، قَالَ: سَمِعْتُ ابْنَ مُنِيبٍ يَقُولُ: قَالَ رَسُولُ اللهِ ﷺ لِفَاطِمَةَ: «مَا يُمْنَعُكِ أَنْ تَسْمَعِي مَا أُوصِيكِ بِهِ أَنْ تَقُولِي إِذَا أَصْبَحْتِ وَإِذَا أَمْسَيْتِ: يَا حَيُّ يَا قَيُّومُ يَا رَحْمَانُ أَسْتَصْرِخُكَ أَصْلِحْ لِي شَأْنِي كُلَّهُ، وَلَا تَكِلْنِي إِلَى نَفْسِي طَرْفَةَ عَيْنٍ»[3].

هَذَا حَدِيثٌ صَحِيحٌ عَلَى شَرْطِ الشَّيْخَيْنِ، وَلَمْ يُخَرِّجَاهُ.

---

(١) في النسخ الخطية: «عبد»، والمثبت الصواب كما في التحديث.

(٢) كذا سماه الحسن، وقال عقبه: «قال شيخ الشيخ»، هذا منه له، فإن عثمان بن عبد الله بن موهب الحمدي الأعرج مولى آل طلحة بن عبيد الله التيمي، لكن رواه البيهقي في الأسماء والصفات (٢/ ٢٧٦) عن الحسن بن سفيان وعلي بن حمد الخزاعي الصفواني عن الصغار عنه، فقال: «عثمان بن موهب» بحذي الكوفي الهاشمي مولاهم لما رواه له وكيع الساجي في السنن الكبرى (٢/ ٢١٩) التي رواها في حمل الوديعة (رقم ٤٤٨)، والبخاري في التاريخ الكبير (٦/ ٢٧٤)، والبيهقي في الشعب (٤/ ٢٧٢) وقال البزي: «وليس عثمان بن عبد الله بن موهب وأبوه له عند أحد الحديث الواحد من حمل اليوم والليلة» وهو كما قال، وهو شيخ الحديث وابن أبي الدنيا من رواته وقال في أعلى إسناد الحديث:

وقد اعتمد الحافظ في الدعاء (٣/ ٦٠٦) تسميته، ورواية الحسن، فترجم عثمان بن عبد الله بن موهب عن أنس، وأورد له هذا الحديث الواحد من أجله أخرجه من طرق السناني وغيره فيها وتسمى في روايتهم «عثمان».

(٣) إسناده ضعيف (٢٤/ ١٠٣-١٠٤).

٢٠٢٠- أخبرنا أحمدُ بنُ سُلَيْمَانَ الفَقِيهُ، ثنا أحمدُ بنُ أَبِي حَرْبٍ، ثنا مُوسَى بنُ إِسْمَاعِيلَ، ثنا حَمَّادُ بنُ سَلَمَةَ، ثنا بَكْرُ بنُ عَبْدِ اللهِ المُزَنِيُّ، عَنْ أُنَسِ بنِ مَالِكٍ، قَالَ: قَالَ رَسُولُ اللهِ ﷺ: «مَنْ قَالَ إِذَا أَوَى إِلَى فِرَاشِهِ: الْحَمْدُ لِلَّهِ الَّذِي كَفَانِي وَآوَانِي، الْحَمْدُ لِلَّهِ الَّذِي أَطْعَمَنِي وَسَقَانِي، الْحَمْدُ لِلَّهِ الَّذِي مَنَّ عَلَيَّ فَأَفْضَلَ، اللَّهُمَّ إِنِّي أَسْأَلُكَ بِعِزَّتِكَ أَنْ تُنْجِيَنِي مِنَ النَّارِ، فَقَدْ عَبَدَ اللهَ بِجَمِيعِ مَحَامِدِ الخَلْقِ كُلِّهِمْ»[1].

هذا حديثٌ صحيحُ الإسْنادِ، ولَمْ يُخَرِّجاهُ.

٢٠٢١- أخبرنا عَلِيُّ بنُ أَحْمَدَ الشَّيْبَانِيُّ بِالكُوفَةِ، ثنا أَحْمَدُ بنُ عِمْرَانَ الجَلَّابِيُّ، ثنا حَمَّادُ بنُ مُحَمَّدٍ، ثنا يُوسُفُ بنُ عَبْدِ الرَّحْمَنِ، حَدَّثَنِي سُهَيْلُ بنُ أَبِي صَالِحٍ، عَنْ أَبِيهِ، عَنْ أَبِي هُرَيْرَةَ قَالَ: قَالَ رَسُولُ اللهِ ﷺ: «إِذَا أَنَى أَحَدُكُمْ فِرَاشَهُ فَلْيَقُلْ: اللَّهُمَّ رَبَّ السَّمَوَاتِ وَرَبَّ الأَرْضِ، وَرَبَّ كُلِّ شَيْءٍ، أَنْتَ أَعَلُّ بِأَصْبِعِكَ، أَنْتَ الأَوَّلُ فَلَيْسَ قَبْلَكَ شَيْءٌ، وَأَنْتَ الآخِرُ فَلَيْسَ بَعْدَكَ شَيْءٌ، وَأَنْتَ الظَّاهِرُ فَلَيْسَ فَوْقَكَ شَيْءٌ، أَقْبِرْنِي مِنَ الفَقْرِ، وَاقْضِ عَنِّي الدَّيْنَ»[2].

هذا حديثٌ صحيحُ الإسْنادِ، ولَمْ يُخَرِّجاهُ.

---

(١) إتحاف المهرة (١١: ٣٨٤-٣٨٣).

(٢) إتحاف المهرة (١٠: ٢٨٨-٢٨٦/١٨٢٨٠).

قلت: وأخرجه أبو نعيم في الحلية (٦: ٢٥٤) عقب ترجمة أبي سهيل، وقال ابن الملقن في كتابه مختصر استدراك الذهبي (٤: ٢٤٤٤/٤٤٤) عقب ترجمة أبي صالح: غريب، تفرد به حديث سهيل عن أبيه، عن أبي هريرة، تفرد عنه أحمد بن حنبل (٢: ٧٩٧٨/٧٩٨) من حديث جرير عن عبد الحميد والعلاء والطحان والأعمش عن سهيل به.

وَيُوسُفُ هُوَ ابْنُ يَزِيدَ بْنِ بَهْلَلٍ لَهُ وَلِأَبِيهِ ذِكْرٌ.

٢٠٢٢- أَخْبَرَنَا أَبُو عَبْدِ اللهِ الصَّفَّارُ، ثَنَا بَكْرُ بْنُ أَبِي الْهَيْثَمِ، ثَنَا عَبْدُ الْأَعْلَى بْنُ حَمَّادٍ وَالْمُزَنِيُّ مِنْ مَرْوَانَ الْفَيْرَانِيُّ، ثَنَا بِشْرُ بْنُ مَنْصُورٍ السَّلِيمِيُّ، حَدَّثَنِي عَنْ أَخِيهِ مِنْ عِنْدِهِ، عَنْ سُهَيْلِ بْنِ أَبِي صَالِحٍ، عَنْ أَبِيهِ، عَنْ أَبِي هُرَيْرَةَ قَالَ: دَخَلَ رَجُلٌ مِنَ الْأَنْصَارِ فِي الْمَسْجِدِ النَّبِيِّ ﷺ، فَصَلَّى فَخَفَّفَ مَعَهُ، فَلَمَّا فَرَغَ وَسَّلَّمَ بَدَأَ بِرَدِّ عَلَيْهِ، قَالَ: «اذْهَبْ فَأَعِدْ صَلَاتَكَ فَإِنَّكَ لَمْ تُصَلِّ»، قَالَ: فَعَادَ فَصَلَّى كَمَا كَانَ صَلَّى، ثُمَّ جَاءَ فَسَلَّمَ عَلَى النَّبِيِّ ﷺ، فَرَدَّ عَلَيْهِ وَقَالَ: «ارْجِعْ فَصَلِّ

يَقُولُ: اللَّهُمَّ رَبَّ هَذِهِ الدَّعْوَةِ التَّامَّةِ الْمُسْتَجَابِ لَهَا، دَعْوَةِ الْحَقِّ، وَكَلِمَةِ التَّقْوَى، أَحْيِنَا عَلَيْهَا وَأَمِتْنَا عَلَيْهَا، وَابْعَثْنَا عَلَيْهَا، وَاجْعَلْنَا مِنْ خِيَارِ أَهْلِهَا أَحْيَاءً وَأَمْوَاتًا، ثُمَّ يَسْأَلُ اللهَ حَاجَتَهُ"(١).

هَذَا حَدِيثٌ صَحِيحُ الْإِسْنَادِ"، وَلَمْ يُخَرِّجَاهُ.

٢٠٢٤- حَدَّثَنَا عَبْدُ الرَّحْمَنِ بْنُ الْحَسَنِ الْقَاضِي، ثَنَا إِبْرَاهِيمُ بْنُ الْحُسَيْنِ، ثَنَا آدَمُ بْنُ أَبِي إِيَاسٍ، ثَنَا شُعْبَةُ.

وَأَخْبَرَنَا أَحْمَدُ بْنُ يَعْقُوبَ الثَّقَفِيُّ، ثَنَا الْحَسَنُ بْنُ الْمُثَنَّى"(٢)، ثَنَا عَفَّانُ، ثَنَا شُعْبَةُ، عَنْ عَطَاءِ بْنِ السَّائِبِ، عَنْ أَبِيهِ، عَنْ عَبْدِ اللهِ بْنِ عَمْرٍو قَالَ: رَأَيْتُ النَّبِيَّ ﷺ يَعْقِدُ التَّسْبِيحَ"(٣).

وَرَوَاهُ الْأَعْمَشُ، عَنْ عَطَاءِ بْنِ السَّائِبِ، عَنْ أَبِيهِ عَنْ عَبْدِ اللهِ بْنِ عَمْرٍو قَالَ: رَأَيْتُ النَّبِيَّ ﷺ يَعْقِدُ التَّسْبِيحَ.

٢٠٢٥- أَخْبَرَكُمْ أَبُو الطَّيِّبِ مُحَمَّدُ بْنُ أَحْمَدَ بْنِ الْحَسَنِ الْجِيرِيُّ، ثَنَا مُحَمَّدُ بْنُ يَحْيَى الذُّهْلِيُّ الْحَافِظُ، ثَنَا عَلِيُّ بْنُ حَرْبٍ"(٤)، ثَنَا أَبُو أُسَامَةَ، ثَنَا الْأَعْمَشُ، عَنْ عَطَاءِ بْنِ السَّائِبِ، عَنْ أَبِيهِ، عَنْ عَبْدِ اللهِ بْنِ عَمْرٍو قَالَ: رَأَيْتُ النَّبِيَّ ﷺ يَعْقِدُ التَّسْبِيحَ"(٥).

---

(١) [إتحاف المهرة (٨): ٦٢٠-١٣٧٥].

(٢) قال الدارقطني في المختلف والمؤتلف: بفتح ميم وثاء مثلثة.

(٣) هو الحسن بن المثنى بن معاذ بن معاذ أبو محمد العنبري العنزي.

(٤) [إتحاف المهرة (٨): ٦١٩-١٣٧٤].

(٥) [إتحاف المهرة (٨): ٦١٩-١٣٧٤].

٢٠٢٦ - أَخْبَرَنِي أَزْهَرُ بْنُ أَحْمَدَ السَّمَّانِيُّ[1] بِبَغْدَادَ: ثنا عَبْدُ اللَّهِ بْنُ مُحَمَّدٍ الْبَاوَرْدِيُّ[2]: ثنا عَبْدُ الرَّحْمَنِ بْنُ عَبْدِ اللَّهِ بْنِ دَاوُدَ الْخُرَيْبِيُّ: ثنا هَدِيُّ بْنُ عُثْمَانَ، عَنْ حُمَيْضَةَ بِنْتِ يَاسِرٍ، عَنْ جَدَّتِهَا بُسْرَةَ، وَكَانَتْ رَبِيبَةَ النَّبِيِّ ﷺ هَاجَرَتِ الْهِجْرَتَيْنِ، قَالَتْ: رَسُولُ اللَّهِ ﷺ: «عَلَيْكُنَّ بِالتَّسْبِيحِ وَالتَّهْلِيلِ وَالتَّقْدِيسِ، وَلَا تَغْفُلْنَ فَتَنْسَيْنَ التَّوْحِيدَ، وَاعْقِدْنَ بِالْأَنَامِلِ فَإِنَّهُنَّ مَسْئُولَاتٌ وَمُسْتَنْطَقَاتٌ»[3].

٢٠٢٧ - حَدَّثَنَا عَبْدُ اللَّهِ بْنُ مُحَمَّدٍ الْبَاوَرْدِيُّ: ثنا عَبْدُ الرَّحْمَنِ بْنُ عَبْدِ اللَّهِ بْنِ دَاوُدَ الْخُرَيْبِيُّ: ثنا هَاشِمُ بْنُ سَعِيدٍ، عَنْ كِنَانَةَ، عَنْ صَفِيَّةَ قَالَتْ: دَخَلَ عَلَيَّ رَسُولُ اللَّهِ ﷺ وَبَيْنَ يَدَيَّ أَرْبَعَةُ آلَافِ نَوَاةٍ أُسَبِّحُ بِهِنَّ، فَقَالَ: «مَا هَذَا؟». قُلْتُ: أُسَبِّحُ بِهِنَّ. قَالَ: «قَدْ سَبَّحْتُ مُنْذُ قُمْتُ عَنْ رَأْسِكِ أَكْثَرَ مِنْ هَذَا». قُلْتُ: عَلِّمْنِي يَا رَسُولَ اللَّهِ. قَالَ: «قُولِي سُبْحَانَ اللَّهِ عَدَدَ مَا خَلَقَ مِنْ شَيْءٍ»[4].

هَذَا حَدِيثٌ صَحِيحُ الْإِسْنَادِ، وَلَمْ يُخَرِّجَاهُ.

٢٠٢٨ - حَدَّثَنَا مُحَمَّدُ بْنُ أَحْمَدَ الْمَحْبُوبِيُّ[5]: أَخْبَرَنِي مُحَمَّدُ بْنُ إِسْحَاقَ[6]: ثنا عَبْدُ اللَّهِ بْنُ مُحَمَّدٍ الْبَاوَرْدِيُّ: ثنا عَبْدُ الرَّحْمَنِ بْنُ عَبْدِ اللَّهِ بْنِ دَاوُدَ الْخُرَيْبِيُّ: ثنا حُمَيْضَةُ بِنْتُ يَاسِرٍ، عَنْ جَدَّتِهَا بُسْرَةَ بِنْتِ صَفْوَانَ، وَكَانَتْ رَبِيبَةَ النَّبِيِّ ﷺ هَاجَرَتِ الْهِجْرَتَيْنِ، قَالَتْ: قَالَ رَسُولُ اللَّهِ ﷺ: «عَلَيْكُنَّ بِالتَّسْبِيحِ وَالتَّهْلِيلِ وَالتَّقْدِيسِ، وَلَا تَغْفُلْنَ فَتَنْسَيْنَ التَّوْحِيدَ، وَاعْقِدْنَ بِالْأَنَامِلِ فَإِنَّهُنَّ مَسْئُولَاتٌ وَمُسْتَنْطَقَاتٌ».

---

(١) هو: أزهر بن أحمد بن محمود وقيل: ابن محمد، أبو أحمد المَرْثَدي.
(٢) تقدم في: (٢٠٠٨) و(٢٠٢٧).
(٣) إسناده ضعيف جدًا (١٧٠/ ٢٤٩٠-٢٤٩١)، وهاشم بن سعيد ضعفه ابن معين وأبو حاتم وغيرهما، وفي رواية أحمد: لا أعرفه، وقال ابن سيادة: وأخرج له الترمذي هذا الحديث واستنكره.
(٤) في (ق): الرسالة.

الْحَارِث، أَنَّ سُعَيدَ بْنَ أَبِي هِلَال، حَدَّثَهُ، عَنْ عَائِشَةَ: "بَيْنَ سَعْدِ بْنِ أَبِي وَقَّاصٍ، هُوَ أَبِيهِ، أَنَّهُ دَخَلَ مِنْ بَعْضِ أَبْوَابِ الدَّارِ وَبَيْنَ يَدَيْهِ نَبْلٌ، وَبَيْنَ عَصًى، تُسْمَّى قِتَالًا، فَأَخْرَجَ بِهَا هُوَ أَسْهُمًا عَلَيْهِ مِنْ هَذَا وَالْمُرُّ أَوْ قُولِي: سُبْحَانَ اللهِ عَدَدَ مَا خَلَقَ فِي السَّمَاءِ، سُبْحَانَ اللهِ عَدَدَ مَا خَلَقَ فِي الْأَرْضِ، سُبْحَانَ اللهِ عَدَدَ مَا بَيْنَ ذَلِكَ، وَسُبْحَانَ اللهِ عَدَدَ مَا هُوَ خَالِقٌ، اللهُ أَكْبَرُ مِثْلَ ذَلِكَ، وَالْحَمْدُ لِلهِ مِثْلَ ذَلِكَ، وَلَا إِلَهَ إِلَّا اللهُ مِثْلَ ذَلِكَ، وَلَا قُوَّةَ إِلَّا بِاللهِ مِثْلَ ذَلِكَ"[1].

٢٢٠- صَحِيحٌ لِغَيْرِهِ: أخرجه ابن نَاجِيَة: ثنا عَبْدُ اللهِ بْنُ رَبَّاحٍ: ثنا عَبْدُ اللهِ بْنُ أَحْمَدَ بْنِ حَنْبَلٍ: ثنا عَبْدُ اللهِ بْنُ مُحَمَّدٍ[2]: ثنا جَرِيرٌ بْنُ عَبْدِ الْحَمِيدِ، عَنْ مُحَمَّدِ بْنِ إِسْحَاقَ، عَنْ عَمْرِو بْنِ شُعَيْبٍ، عَنْ أَبِيهِ، عَنْ جَدِّهِ، عَنْ عَبْدِ اللهِ وَعَنْ مُرَّةَ مَوْلَاهُ[3]، قَالَا: سَمِعْتُ رَسُولَ اللهِ ﷺ يَأْمُرُ بِكَلِمَاتٍ مِنْ غَيْرِهِنَّ أَنْ: «أَقُولَ بِكَلِمَاتِ اللهِ التَّامَّاتِ مِنْ غَضَبِهِ وَمِنْ عِقَابِهِ وَمِنْ شَرِّ عِبَادِهِ، وَمِنْ هَمَزَاتِ

---

(١) وكذا رواه ابن حنبل (١٤/٨٣) من طريق حرملة عن ابن وهب، ورواه أبو نعيم في الحلية (٢/٢٨٩) والبزدي من طريق أبي صخر كما في التحفة (١٢/٢١٦)، والسياق في الكبرى (٦/٣٧) عن أبي الطاهر، عن ابن وهب به فزادا أيضا هنا: وعبد الله، ومعهن لا يوجد غير سعد، وكله ابن حنبل!

(٢) [إسناده ضعيف] (١٤/٨٣-٨٤).

- عبد الله بن أحمد: الظاهري، المؤرخ، مر ذكره مرارا.

(٣) قال ابن معين: ثقة، وقال مرة: ليس به بأس. وقال أبو زرعة والبخاري في الضعفاء الكبير (٤/٢٧) عن الحافظ وغال: أحاديثه مستقيمة. وقال أبو زرعة والبزدي: من ثقات مصر. وذكره في مشاهير علماء مصر أبي عبد الله محمد، وأظنه ترجمة محمد بن عبد الله بن عمير عبد الحكم من مصر، وهو من شيوخ الطبراني.

الشَّاهِدِينَ وَأَنْ يُحْضِرُوهُ». قَالَ: كَانَتْ عِنْدَ ابْنِ أَبِي عُمَرَ، وَمَنْ بَلَغَ مِنْ وَلَدِهِ عِلْمُهُمْ إِنْ شَاءَ اللَّهُ، فَمَاتَ، وَمَنْ لَمْ يَبْلُغْ عِلْمُهُ كَتَمَهُ فَعَلَّقَهَا فِي عُنُقِهِ(١).

هَذَا حَدِيثٌ صَحِيحُ الْإِسْنَادِ مُتَّصِلٌ فِي مَوْضِعِ الْحَلَاقِ.

٢٠٣٠ - حَدَّثَنَا أَبُو الْعَبَّاسِ مُحَمَّدُ بْنُ يَعْقُوبَ، ثَنَا مُحَمَّدُ بْنُ سِنَانٍ الْقَزَّازُ، ثَنَا مُحَمَّدُ بْنُ فُلَيْحٍ، ثَنَا هِشَامٌ صَاحِبُ الدَّسْتُوَائِيِّ، ثَنَا أَبُو الزُّبَيْرِ، عَنْ جَابِرٍ أَنَّ رَسُولَ اللَّهِ ﷺ قَالَ: «إِذَا أَرَادَ أَحَدُكُمْ أَنْ يَرْتَابَ امْرَأَتَهُ فَلْيَقُلْ: بِسْمِ اللَّهِ، اللَّهُمَّ! أَثْبِتْ رِيبَتِي، وَبَيِّضْ خَلْقَهُ، اللَّهُمَّ! أَثْبِتْ رِيبَتِي، وَبَيِّضْ خَلْقَهُ، اللَّهُمَّ! أَثْبِتْ رِيبَتِي، وَبَيِّضْ خَلْقَهُ، اللَّهُمَّ! إِنَّكَ تَعْلَمُ أَنِّي بَرِيءٌ مِنْ ذَنْبِهِ، اللَّهُمَّ! إِنَّكَ تَعْلَمُ أَنِّي بَرِيءٌ مِنْ ذَنْبِهِ، اللَّهُمَّ! إِنَّكَ تَعْلَمُ أَنِّي بَرِيءٌ مِنْ ذَنْبِهِ، اللَّهُمَّ! أَثْبِتْ رِيبَتِي، وَبَيِّضْ خَلْقَهُ

خَالِدِ بْنِ مَخْلَدٍ، عَنْ زُهَيْرٍ الْأَنْبَارِيِّ(١) قَالَ: قَالَ رَسُولُ اللهِ ﷺ إِذَا أَحَدُ مَسْخَطَةَ قَالَ: «اللَّهُمَّ اغْفِرْ لِي ذَنْبِي، وَاهْدِنَا شَيْطَانِي، وَفُكَّ رِهَانِي وَثَقِّلْ مِيزَانِي، وَاجْعَلْنِي فِي الْعِلِّيِّينَ»(٢).

هَذَا حَدِيثٌ صَحِيحٌ الْإِسْنَادِ، وَلَمْ يُخَرِّجَاهُ.

٢٠٣٢- **أَخْبَرَنِي** أَبُو النَّضْرِ الْفَقِيهُ، ثنا مُحَمَّدُ بْنُ سُمَيْدٍ الدَّبَرِيُّ، ثنا أَبُو الْأَزْهَرِ الْبَصْرِيُّ وَعَبْدُوسُ بْنُ مُدْرِكٍ الْفَقَانِسِيُّ، قَالَا: ثنا عَبْدُ اللهِ بْنُ وَهْبٍ، أَخْبَرَنِي حَيْوَةُ بْنُ شُرَيْحٍ، عَنْ أَبِي هَانِئٍ الْخَوْلَانِيِّ، عَنْ عَمْرِو بْنِ مَالِكٍ الْجَنْبِيِّ، أَنَّ رَسُولَ اللهِ ﷺ قَالَ: «إِذَا جَاءَ الرَّجُلُ يَعُودُ مَرِيضًا، فَلْيَقُلْ: اللَّهُمَّ اشْفِ عَبْدَكَ يَنْكَأُ لَكَ عَدُوًّا، أَوْ يَمْشِي لَكَ إِلَى صَلَاةٍ».

هَذَا حَدِيثٌ مِصْرِيٌّ، صَحِيحُ الْإِسْنَادِ، وَلَمْ يُخَرِّجَاهُ.

وَقَدْ رُوِيَ فِي هَذَا الْبَابِ حَدِيثٌ عَنْ حَبِيبٍ الْمُؤَدِّبِ:

٢٠٣٣- **حَدَّثَنَاهُ** أَبُو بَكْرٍ مُحَمَّدُ بْنُ أَحْمَدَ بْنِ بَالَوَيْهِ، ثنا أَحْمَدُ بْنُ عَلِيٍّ الْمُزَكِّي، ثنا مُحَمَّدُ بْنُ وَالِبٍ الْعَتِيقِيُّ، ثنا شُجَيْعُ بْنُ رَبِيعٍ بِبَلْخٍ الْأَنْمَاطِيُّ، ثنا أَبُو هَاشِمٍ الرُّمَّانِيُّ(٣)، عَنْ زَيْدِ بْنِ أَسْلَمَ، قَالَ: عَادَنِي رَسُولُ اللهِ ﷺ وَأَنَا

---

(١) انظر ما علقته عند حديث رقم (٢٠٠٠).

(٢) [إسناده ضعيف] [التعليق (٥١٣-٥١٤)].

[إسناده ضعيف] [التعليق (٥١٣-١٩٣٥)].

(٣) في الإكمال: الحراني، وهو: أحمد بن عبد بن ابن الفضيل، أبو جعفر الحراني البغدادي.

كان يلزم قصر الرمان بواسط فنسب إليه، وراسه يحيى بن حنبل، وقبل ابن الأسود من رجال الهجائيه.

عَلَيْهِ، فَقَالَ: مَا سَلَّمْنَا عَلَى أَحَدٍ مَا سَقَطَتْ، وَلَعَنَ ثَلِيَّةَ، وَعَافَاكَ فِي بَيْتِكَ وَجَسَدِكَ إِلَى مُدَّةٍ أَجَلُكَ"[1].

٢٠٣٤- أَخْبَرَنَا جَعْفَرُ بْنُ هَارُونَ الْخُوعِيُّ بِبَغْدَادَ، ثَنَا إِسْحَاقُ بْنُ صَدَقَةَ بْنِ مُنِيبٍ، ثَنَا خَالِدُ بْنُ مَخْلَدٍ الْبَطَرْانِيُّ، ثَنَا سُلَيْمَانُ بْنُ بِلَالٍ، ثَنَا عُبَادَةُ بْنُ نُسَيٍّ، قَالَ: سَمِعْتُ عَبْدَ اللهِ بْنَ عَلِيِّ بْنِ الْحُسَيْنِ، يُحَدِّثُ، عَنْ أَبِيهِ، عَنْ جَدِّهِ قَالَ: قَالَ رَسُولُ اللهِ ﷺ: "إِذَا الْتَحَمَ مَنْ كُوِيَتْ عِدَّتُهُ ثُمَّ صَلَّمَ عَلَيَّ"[2].

هَذَا حَدِيثٌ صَحِيحُ الْإِسْنَادِ، وَلَمْ يُخَرِّجَاهُ.

وَلَهُ شَاهِدٌ عَنْ أَبِي هُرَيْرَةَ.

٢٠٣٥- حَدَّثَنَاهُ أَبُو بَكْرِ بْنُ إِسْحَاقَ الْفَقِيهُ، أَنَا أَبُو الْعَبَّاسِ، ثَنَا مُسَدَّدُ بْنُ بِشْرٍ مِنَ الْمَوْصِلِ، ثَنَا عَبْدُ الرَّحْمَنِ بْنُ إِسْحَاقَ[3]، عَنْ سَعِيدٍ الْمَقْبُرِيِّ، عَنْ أَبِي هُرَيْرَةَ قَالَ: قَالَ رَسُولُ اللهِ ﷺ: "رَغِمَ أَنْفُ رَجُلٍ ذُكِرْتُ عِنْدَهُ ثُمَّ صَلَّمَ عَلَيَّ"[4].

٢٠٣٦- حَدَّثَنَا أَحْمَدُ بْنُ مُنِيبٍ الْحَافِظُ، ثَنَا إِبْرَاهِيمُ بْنُ الْحُسَيْنِ، ثَنَا آدَمُ بْنُ أَبِي إِيَاسٍ، ثَنَا ابْنُ أَبِي ذِئْبٍ، عَنْ سَعِيدِ بْنِ أَبِي سَعِيدٍ، عَنْ إِسْحَاقَ بْنِ

---

(١) إسناده ضعيف جدًا (٢٥٥/٥-٨٩٥٠)، وقال الذهبي في التلخيص: «قلت: إسناده كوفي جدًا».

(٢) إسناده ضعيف (٢٥٥/٥-٨٩٥١).

(٣) هو: ابن عبد الله بن أبي فروة المدني الدمشقي النَّاسِي، يقال له: عبد، من رجال الشهابيات.

(٤) إسناده ضعيف (٢٥٥/٥-٨٩٥٢).

عَبْدِ اللهِ بْنِ الْحَارِثِ»(١)، عَنْ أَبِي هُرَيْرَةَ عَنِ النَّبِيِّ ﷺ قَالَ: «مَا جَلَسَ قَوْمٌ يَذْكُرُونَ اللهَ إِلَّا حَفَّتْهُمُ الْمَلَائِكَةُ، وَلَا إِلَّا كَانَ السَّكِينَةُ عَلَيْهِمْ وَذَكَرَهُمُ اللهُ فِيمَنْ عِنْدَهُ، وَلَا قَعَدَ قَوْمٌ لَمْ يَذْكُرُوا اللهَ إِلَّا كَانَ قَالَ عَلَيْهِمْ بَرَدًا».

هَذَا حَدِيثٌ صَحِيحٌ عَلَى شَرْطِ الْبُخَارِيِّ، وَلَمْ يُخَرِّجَاهُ.

٢٠٣٧- **حَدَّثَنَا** أَبُو عَبْدِ اللهِ مُحَمَّدُ بْنُ عَبْدِ اللهِ الصَّفَّارُ، ثنا أَحْمَدُ بْنُ مِهْرَانَ، ثنا عَمْرُو بْنُ أَبِي مُوسَى، ثنا حَمَّادُ بْنُ أَبِي إِسْحَاقَ، عَنْ تَزِيدَ بْنِ تَزِيدَ، عَنْ أَنَسِ بْنِ مَالِكٍ قَالَ: قَالَ رَسُولُ اللهِ ﷺ: «مَنْ صَلَّى عَلَيَّ صَلَاةً صَلَّى اللهُ عَلَيْهِ عَشْرَ صَلَوَاتٍ، وَحَطَّ عَنْهُ عَشْرَ خَطِيئَاتٍ».

هَذَا حَدِيثٌ صَحِيحُ الْإِسْنَادِ، وَلَمْ يُخَرِّجَاهُ.

٢٠٣٨- **أَخْبَرَنِي** إِسْمَاعِيلُ بْنُ مُحَمَّدِ بْنِ الْفَضْلِ بْنِ مُحَمَّدٍ الشَّعْرَانِيُّ، ثنا جَدِّي، ثنا أَحْمَدُ بْنُ أَبِي أُوَيْسٍ، ثنا سُلَيْمَانُ بْنُ بِلَالٍ، حَدَّثَنِي عَمْرُو بْنُ أَبِي عَمْرٍو، عَنْ(٢) عَاصِمِ بْنِ عُمَرَ بْنِ قَتَادَةَ، عَنْ عَبْدِ الْوَاحِدِ بْنِ مُحَمَّدِ بْنِ عَبْدِ الرَّحْمَنِ بْنِ عَوْفٍ، عَنْ عَبْدِ الرَّحْمَنِ بْنِ عَوْفٍ، أَنَّ رَسُولَ اللهِ ﷺ قَالَ:

---

(١) كذا، ورواه الإمام أحمد (١/٢٥٧) من رجوع عن ابن أبي ذئب به، فقال: «إسحاق مولى عبد الله بن الحارث، والصواب: النعمان أبي إسحاق مولى عبد الله بن الحارث» أي بزيد بن أبي حبيب، وبهذه الزيادة أخرجه أحمد والنسائي في الكبرى (٩/ ١٩٦) من طريق عبد الله بن وهب، عن ابن أبي ذئب به، وانظر تمام التخريج في (١٣٣٨).

(٢) إتحاف المهرة (٨/ ٣٦٩) (٩٨٤٢-٩٨٤٣).

(٣) إتحاف المهرة (١٤/ ٤٣-٤٧).

(٤) في الإتحاف: «عن».

«إِنِّي أُحِبُّ جِبْرِيلَ عَلَيْكَ، فَبَشِّرْنِي»[1] وَقَالَ: إِنَّ رَبَّكَ يَقُولُ لَكَ: مَنْ صَلَّى عَلَيْكَ صَلَّيْتُ عَلَيْهِ، وَمَنْ سَلَّمَ عَلَيْكَ سَلَّمْتُ عَلَيْهِ، فَسَجَدْتُ لِلَّهِ شُكْرًا»[2].

هَذَا حَدِيثٌ صَحِيحُ الْإِسْنَادِ، وَلَمْ يُخَرِّجَاهُ.

آخِرُ كِتَابِ الدَّعْوَاتِ

❁❁❁

(١) في (ر) و(د): «بشرني».

(٢) إتحاف المهرة (١٠/ ١٣١-١٣٢).

كتاب فضائل القرآن

كِتَابُ: فَضَائِلِ الْقُرْآنِ

٢٠٣٩- حدثنا أَبُو الْعَبَّاسِ مُحَمَّدُ بْنُ يَعْقُوبَ، نَا مُحَمَّدُ بْنُ إِسْحَاقَ الصَّغَانِيُّ، نَا حَجَّاجٌ بْنُ مُحَمَّدٍ.

وَحَدَّثَنَا أَبُو بَكْرٍ مُحَمَّدُ بْنُ أَحْمَدَ بْنِ بَالَوَيْهِ، نَا أَبُو الْعَبَّاسِ الْعَنَزِيُّ، نَا يَحْيَى بْنُ مَعِينٍ، نَا حَجَّاجٌ قَالَ: قَالَ ابْنُ جُرَيْجٍ أَخْبَرَنِي أَبِي أَنَّ سَعِيدَ بْنَ جُبَيْرٍ، أَخْبَرَهُ قَالَ: ﴿وَلَقَدْ ءَاتَيْنَكَ سَبْعًا مِّنَ الْمَثَانِى﴾ [١]. قَالَ: هِيَ أُمُّ الْقُرْآنِ.

وَزَادَ أَبُو بَكْرٍ قَالَ سَعِيدُ بْنُ جُبَيْرٍ: ﴿مِّنَ الْمَثَانِى﴾ هِيَ الْآيَةُ السَّابِعَةُ. قَالَ سَعِيدُ بْنُ جُبَيْرٍ، وَقَرَأَهَا عَلَيَّ ابْنُ عَبَّاسٍ [٢] كَمَا قَرَأْتُهَا عَلَيْكَ، ثُمَّ قَالَ: ﴿هِيَ﴾ ﴿مِّنَ الْمَثَانِى﴾ هِيَ الْآيَةُ السَّابِعَةُ، قَالَ ابْنُ عَبَّاسٍ: فَأَخَرَجَهَا لَهُمْ ثُمَّ لَهُمْ، وَمَا أَخْرَجَهَا لأَحَدٍ قَبْلَكُمْ.

هَذَا حَدِيثٌ صَحِيحٌ عَلَى شَرْطِ الشَّيْخَيْنِ، وَلَمْ يُخَرِّجَاهُ.

وَقَدْ رَوَاهُ عَبْدُ الْوَهَّابِ بْنُ عَطَاءٍ الْخَفَّافُ، عَنْ ابْنِ الْمُبَارَكِ، وَعَبْدُ الرَّزَّاقِ ابْنُ هَمَّامٍ، وَخَلَفُ بْنُ خَلِيفَةَ، وَخَالِدُ بْنُ [٣] مَخْلَدٍ، وَعَبْدُ الْمَجِيدِ بْنُ

---

(١) النحر: ٨٧.

(٢) في النسخة الخطية: «أبي»، والمثبت من التلخيص والاتحاف وابن شحبه الآتيان.

(٣) إسناده: [حسن] ٢٠٣٩- ٢٠٤٠- ٢٠٤١- ٢٠٤٢- ٢٠٤٣- ٢٠٤٤- ٢٠٤٥- ٢٠٤٦- ٢٠٤٧- ٢٠٤٨- ٢٠٤٩- ٢٠٥٠- ٢٠٥١- ٢٠٥٢- ٢٠٥٣- ٢٠٥٤- ٢٠٥٥- ٢٠٥٦- ٢٠٥٧- ٢٠٥٨- ٢٠٥٩- ٢٠٦٠- ٢٠٦١- ٢٠٦٢- ٢٠٦٣- ٢٠٦٤- ٢٠٦٥- ٢٠٦٦- ٢٠٦٧- ٢٠٦٨- ٢٠٦٩- ٢٠٧٠- ٢٠٧١- ٢٠٧٢- ٢٠٧٣- ٢٠٧٤- ٢٠٧٥- ٢٠٧٦- ٢٠٧٧- ٢٠٧٨- ٢٠٧٩- ٢٠٨٠- ٢٠٨١- ٢٠٨٢- ٢٠٨٣- ٢٠٨٤- ٢٠٨٥- ٢٠٨٦- ٢٠٨٧- ٢٠٨٨- ٢٠٨٩- ٢٠٩٠- ٢٠٩١- ٢٠٩٢- ٢٠٩٣- ٢٠٩٤- ٢٠٩٥- ٢٠٩٦- ٢٠٩٧- ٢٠٩٨- ٢٠٩٩- ٢١٠٠- ٢١٠١- ٢١٠٢- ٢١٠٣- ٢١٠٤- ٢١٠٥- ٢١٠٦- ٢١٠٧- ٢١٠٨- ٢١٠٩- ٢١١٠- ٢١١١- ٢١١٢- ٢١١٣- ٢١١٤- ٢١١٥- ٢١١٦- ٢١١٧- ٢١١٨- ٢١١٩- ٢١٢٠- ٢١٢١- ٢١٢٢- ٢١٢٣- ٢١٢٤- ٢١٢٥- ٢١٢٦- ٢١٢٧- ٢١٢٨- ٢١٢٩- ٢١٣٠- ٢١٣١- ٢١٣٢- ٢١٣٣- ٢١٣٤- ٢١٣٥- ٢١٣٦- ٢١٣٧- ٢١٣٨- ٢١٣٩- ٢١٤٠- ٢١٤١- ٢١٤٢- ٢١٤٣- ٢١٤٤- ٢١٤٥- ٢١٤٦- ٢١٤٧- ٢١٤٨- ٢١٤٩- ٢١٥٠- ٢١٥١- ٢١٥٢- ٢١٥٣- ٢١٥٤- ٢١٥٥- ٢١٥٦- ٢١٥٧- ٢١٥٨- ٢١٥٩- ٢١٦٠- ٢١٦١- ٢١٦٢- ٢١٦٣- ٢١٦٤- ٢١٦٥- ٢١٦٦- ٢١٦٧- ٢١٦٨- ٢١٦٩- ٢١٧٠- ٢١٧١- ٢١٧٢- ٢١٧٣- ٢١٧٤- ٢١٧٥- ٢١٧٦- ٢١٧٧- ٢١٧٨- ٢١٧٩- ٢١٨٠- ٢١٨١- ٢١٨٢- ٢١٨٣- ٢١٨٤- ٢١٨٥- ٢١٨٦- ٢١٨٧- ٢١٨٨- ٢١٨٩- ٢١٩٠- ٢١٩١- ٢١٩٢- ٢١٩٣- ٢١٩٤- ٢١٩٥- ٢١٩٦- ٢١٩٧- ٢١٩٨- ٢١٩٩- ٢٢٠٠- ٢٢٠١- ٢٢٠٢- ٢٢٠٣- ٢٢٠٤- ٢٢٠٥- ٢٢٠٦- ٢٢٠٧- ٢٢٠٨- ٢٢٠٩- ٢٢١٠- ٢٢١١- ٢٢١٢- ٢٢١٣- ٢٢١٤- ٢٢١٥- ٢٢١٦- ٢٢١٧- ٢٢١٨- ٢٢١٩- ٢٢٢٠- ٢٢٢١- ٢٢٢٢- ٢٢٢٣- ٢٢٢٤- ٢٢٢٥- ٢٢٢٦- ٢٢٢٧- ٢٢٢٨- ٢٢٢٩- ٢٢٣٠- ٢٢٣١- ٢٢٣٢- ٢٢٣٣- ٢٢٣٤- ٢٢٣٥- ٢٢٣٦- ٢٢٣٧- ٢٢٣٨- ٢٢٣٩- ٢٢٤٠- ٢٢٤١- ٢٢٤٢- ٢٢٤٣- ٢٢٤٤- ٢٢٤٥- ٢٢٤٦- ٢٢٤٧- ٢٢٤٨- ٢٢٤٩- ٢٢٥٠- ٢٢٥١- ٢٢٥٢- ٢٢٥٣- ٢٢٥٤- ٢٢٥٥- ٢٢٥٦- ٢٢٥٧- ٢٢٥٨- ٢٢٥٩- ٢٢٦٠- ٢٢٦١- ٢٢٦٢- ٢٢٦٣- ٢٢٦٤- ٢٢٦٥- ٢٢٦٦- ٢٢٦٧- ٢٢٦٨- ٢٢٦٩- ٢٢٧٠- ٢٢٧١- ٢٢٧٢- ٢٢٧٣- ٢٢٧٤- ٢٢٧٥- ٢٢٧٦- ٢٢٧٧- ٢٢٧٨- ٢٢٧٩- ٢٢٨٠- ٢٢٨١- ٢٢٨٢- ٢٢٨٣- ٢٢٨٤- ٢٢٨٥- ٢٢٨٦- ٢٢٨٧- ٢٢٨٨- ٢٢٨٩- ٢٢٩٠- ٢٢٩١- ٢٢٩٢- ٢٢٩٣- ٢٢٩٤- ٢٢٩٥- ٢٢٩٦- ٢٢٩٧- ٢٢٩٨- ٢٢٩٩- ٢٣٠٠- ٢٣٠١- ٢٣٠٢- ٢٣٠٣- ٢٣٠٤- ٢٣٠٥- ٢٣٠٦- ٢٣٠٧- ٢٣٠٨- ٢٣٠٩- ٢٣١٠- ٢٣١١- ٢٣١٢- ٢٣١٣- ٢٣١٤- ٢٣١٥- ٢٣١٦- ٢٣١٧- ٢٣١٨- ٢٣١٩- ٢٣٢٠- ٢٣٢١- ٢٣٢٢- ٢٣٢٣- ٢٣٢٤- ٢٣٢٥- ٢٣٢٦- ٢٣٢٧- ٢٣٢٨- ٢٣٢٩- ٢٣٣٠- ٢٣٣١- ٢٣٣٢- ٢٣٣٣- ٢٣٣٤- ٢٣٣٥- ٢٣٣٦- ٢٣٣٧- ٢٣٣٨- ٢٣٣٩- ٢٣٤٠- ٢٣٤١- ٢٣٤٢- ٢٣٤٣- ٢٣٤٤- ٢٣٤٥- ٢٣٤٦- ٢٣٤٧- ٢٣٤٨- ٢٣٤٩- ٢٣٥٠- ٢٣٥١- ٢٣٥٢- ٢٣٥٣- ٢٣٥٤- ٢٣٥٥- ٢٣٥٦- ٢٣٥٧- ٢٣٥٨- ٢٣٥٩- ٢٣٦٠- ٢٣٦١- ٢٣٦٢- ٢٣٦٣- ٢٣٦٤- ٢٣٦٥- ٢٣٦٦- ٢٣٦٧- ٢٣٦٨- ٢٣٦٩- ٢٣٧٠- ٢٣٧١- ٢٣٧٢- ٢٣٧٣- ٢٣٧٤- ٢٣٧٥- ٢٣٧٦- ٢٣٧٧- ٢٣٧٨- ٢٣٧٩- ٢٣٨٠- ٢٣٨١- ٢٣٨٢- ٢٣٨٣- ٢٣٨٤- ٢٣٨٥- ٢٣٨٦- ٢٣٨٧- ٢٣٨٨- ٢٣٨٩- ٢٣٩٠- ٢٣٩١- ٢٣٩٢- ٢٣٩٣- ٢٣٩٤- ٢٣٩٥- ٢٣٩٦- ٢٣٩٧- ٢٣٩٨- ٢٣٩٩- ٢٤٠٠- ٢٤٠١- ٢٤٠٢- ٢٤٠٣- ٢٤٠٤- ٢٤٠٥- ٢٤٠٦- ٢٤٠٧- ٢٤٠٨- ٢٤٠٩- ٢٤١٠- ٢٤١١- ٢٤١٢- ٢٤١٣- ٢٤١٤- ٢٤١٥- ٢٤١٦- ٢٤١٧- ٢٤١٨- ٢٤١٩- ٢٤٢٠- ٢٤٢١- ٢٤٢٢- ٢٤٢٣- ٢٤٢٤- ٢٤٢٥- ٢٤٢٦- ٢٤٢٧- ٢٤٢٨- ٢٤٢٩- ٢٤٣٠- ٢٤٣١- ٢٤٣٢- ٢٤٣٣- ٢٤٣٤- ٢٤٣٥- ٢٤٣٦- ٢٤٣٧- ٢٤٣٨- ٢٤٣٩- ٢٤٤٠- ٢٤٤١- ٢٤٤٢- ٢٤٤٣- ٢٤٤٤- ٢٤٤٥- ٢٤٤٦- ٢٤٤٧- ٢٤٤٨- ٢٤٤٩- ٢٤٥٠- ٢٤٥١- ٢٤٥٢- ٢٤٥٣- ٢٤٥٤- ٢٤٥٥- ٢٤٥٦- ٢٤٥٧- ٢٤٥٨- ٢٤٥٩- ٢٤٦٠- ٢٤٦١- ٢٤٦٢- ٢٤٦٣- ٢٤٦٤- ٢٤٦٥- ٢٤٦٦- ٢٤٦٧- ٢٤٦٨- ٢٤٦٩- ٢٤٧٠- ٢٤٧١- ٢٤٧٢- ٢٤٧٣- ٢٤٧٤- ٢٤٧٥- ٢٤٧٦- ٢٤٧٧- ٢٤٧٨- ٢٤٧٩- ٢٤٨٠- ٢٤٨١- ٢٤٨٢- ٢٤٨٣- ٢٤٨٤- ٢٤٨٥- ٢٤٨٦- ٢٤٨٧- ٢٤٨٨- ٢٤٨٩- ٢٤٩٠- ٢٤٩١- ٢٤٩٢- ٢٤٩٣- ٢٤٩٤- ٢٤٩٥- ٢٤٩٦- ٢٤٩٧- ٢٤٩٨- ٢٤٩٩- ٢٥٠٠- ٢٥٠١- ٢٥٠٢- ٢٥٠٣- ٢٥٠٤- ٢٥٠٥- ٢٥٠٦- ٢٥٠٧- ٢٥٠٨- ٢٥٠٩- ٢٥١٠- ٢٥١١- ٢٥١٢- ٢٥١٣- ٢٥١٤- ٢٥١٥- ٢٥١٦- ٢٥١٧- ٢٥١٨- ٢٥١٩- ٢٥٢٠- ٢٥٢١- ٢٥٢٢- ٢٥٢٣- ٢٥٢٤- ٢٥٢٥- ٢٥٢٦- ٢٥٢٧- ٢٥٢٨- ٢٥٢٩- ٢٥٣٠- ٢٥٣١- ٢٥٣٢- ٢٥٣٣- ٢٥٣٤- ٢٥٣٥- ٢٥٣٦- ٢٥٣٧- ٢٥٣٨- ٢٥٣٩- ٢٥٤٠- ٢٥٤١- ٢٥٤٢- ٢٥٤٣- ٢٥٤٤- ٢٥٤٥- ٢٥٤٦- ٢٥٤٧- ٢٥٤٨- ٢٥٤٩- ٢٥٥٠- ٢٥٥١- ٢٥٥٢- ٢٥٥٣- ٢٥٥٤- ٢٥٥٥- ٢٥٥٦- ٢٥٥٧- ٢٥٥٨- ٢٥٥٩- ٢٥٦٠- ٢٥٦١- ٢٥٦٢- ٢٥٦٣- ٢٥٦٤- ٢٥٦٥- ٢٥٦٦- ٢٥٦٧- ٢٥٦٨- ٢٥٦٩- ٢٥٧٠- ٢٥٧١- ٢٥٧٢- ٢٥٧٣- ٢٥٧٤- ٢٥٧٥- ٢٥٧٦- ٢٥٧٧- ٢٥٧٨- ٢٥٧٩- ٢٥٨٠- ٢٥٨١- ٢٥٨٢- ٢٥٨٣- ٢٥٨٤- ٢٥٨٥- ٢٥٨٦- ٢٥٨٧- ٢٥٨٨- ٢٥٨٩- ٢٥٩٠- ٢٥٩١- ٢٥٩٢- ٢٥٩٣- ٢٥٩٤- ٢٥٩٥- ٢٥٩٦- ٢٥٩٧- ٢٥٩٨- ٢٥٩٩- ٢٦٠٠- ٢٦٠١- ٢٦٠٢- ٢٦٠٣- ٢٦٠٤- ٢٦٠٥- ٢٦٠٦- ٢٦٠٧- ٢٦٠٨- ٢٦٠٩- ٢٦١٠- ٢٦١١- ٢٦١٢- ٢٦١٣- ٢٦١٤- ٢٦١٥- ٢٦١٦- ٢٦١٧- ٢٦١٨- ٢٦١٩- ٢٦٢٠- ٢٦٢١- ٢٦٢٢- ٢٦٢٣- ٢٦٢٤- ٢٦٢٥- ٢٦٢٦- ٢٦٢٧- ٢٦٢٨- ٢٦٢٩- ٢٦٣٠- ٢٦٣١- ٢٦٣٢- ٢٦٣٣- ٢٦٣٤- ٢٦٣٥- ٢٦٣٦- ٢٦٣٧- ٢٦٣٨- ٢٦٣٩- ٢٦٤٠- ٢٦٤١- ٢٦٤٢- ٢٦٤٣- ٢٦٤٤- ٢٦٤٥- ٢٦٤٦- ٢٦٤٧- ٢٦٤٨- ٢٦٤٩- ٢٦٥٠- ٢٦٥١- ٢٦٥٢- ٢٦٥٣- ٢٦٥٤- ٢٦٥٥- ٢٦٥٦- ٢٦٥٧- ٢٦٥٨- ٢٦٥٩- ٢٦٦٠- ٢٦٦١- ٢٦٦٢- ٢٦٦٣- ٢٦٦٤- ٢٦٦٥- ٢٦٦٦- ٢٦٦٧- ٢٦٦٨- ٢٦٦٩- ٢٦٧٠- ٢٦٧١- ٢٦٧٢- ٢٦٧٣- ٢٦٧٤- ٢٦٧٥- ٢٦٧٦- ٢٦٧٧- ٢٦٧٨- ٢٦٧٩- ٢٦٨٠- ٢٦٨١- ٢٦٨٢- ٢٦٨٣- ٢٦٨٤- ٢٦٨٥- ٢٦٨٦- ٢٦٨٧- ٢٦٨٨- ٢٦٨٩- ٢٦٩٠- ٢٦٩١- ٢٦٩٢- ٢٦٩٣- ٢٦٩٤- ٢٦٩٥- ٢٦٩٦- ٢٦٩٧- ٢٦٩٨- ٢٦٩٩- ٢٧٠٠- ٢٧٠١- ٢٧٠٢- ٢٧٠٣- ٢٧٠٤- ٢٧٠٥- ٢٧٠٦- ٢٧٠٧- ٢٧٠٨- ٢٧٠٩- ٢٧١٠- ٢٧١١- ٢٧١٢- ٢٧١٣- ٢٧١٤- ٢٧١٥- ٢٧١٦- ٢٧١٧- ٢٧١٨- ٢٧١٩- ٢٧٢٠- ٢٧٢١- ٢٧٢٢- ٢٧٢٣- ٢٧٢٤- ٢٧٢٥- ٢٧٢٦- ٢٧٢٧- ٢٧٢٨- ٢٧٢٩- ٢٧٣٠- ٢٧٣١- ٢٧٣٢- ٢٧٣٣- ٢٧٣٤- ٢٧٣٥- ٢٧٣٦- ٢٧٣٧- ٢٧٣٨- ٢٧٣٩- ٢٧٤٠- ٢٧٤١- ٢٧٤٢- ٢٧٤٣- ٢٧٤٤- ٢٧٤٥- ٢٧٤٦- ٢٧٤٧- ٢٧٤٨- ٢٧٤٩- ٢٧٥٠- ٢٧٥١- ٢٧٥٢- ٢٧٥٣- ٢٧٥٤- ٢٧٥٥- ٢٧٥٦- ٢٧٥٧- ٢٧٥٨- ٢٧٥٩- ٢٧٦٠- ٢٧٦١- ٢٧٦٢- ٢٧٦٣- ٢٧٦٤- ٢٧٦٥- ٢٧٦٦- ٢٧٦٧- ٢٧٦٨- ٢٧٦٩- ٢٧٧٠- ٢٧٧١- ٢٧٧٢- ٢٧٧٣- ٢٧٧٤- ٢٧٧٥- ٢٧٧٦- ٢٧٧٧- ٢٧٧٨- ٢٧٧٩- ٢٧٨٠- ٢٧٨١- ٢٧٨٢- ٢٧٨٣- ٢٧٨٤- ٢٧٨٥- ٢٧٨٦- ٢٧٨٧- ٢٧٨٨- ٢٧٨٩- ٢٧٩٠- ٢٧٩١- ٢٧٩٢- ٢٧٩٣- ٢٧٩٤- ٢٧٩٥- ٢٧٩٦- ٢٧٩٧- ٢٧٩٨- ٢٧٩٩- ٢٨٠٠- ٢٨٠١- ٢٨٠٢- ٢٨٠٣- ٢٨٠٤- ٢٨٠٥- ٢٨٠٦- ٢٨٠٧- ٢٨٠٨- ٢٨٠٩- ٢٨١٠- ٢٨١١- ٢٨١٢- ٢٨١٣- ٢٨١٤- ٢٨١٥- ٢٨١٦- ٢٨١٧- ٢٨١٨- ٢٨١٩- ٢٨٢٠- ٢٨٢١- ٢٨٢٢- ٢٨٢٣- ٢٨٢٤- ٢٨٢٥- ٢٨٢٦- ٢٨٢٧- ٢٨٢٨- ٢٨٢٩- ٢٨٣٠- ٢٨٣١- ٢٨٣٢- ٢٨٣٣- ٢٨٣٤- ٢٨٣٥- ٢٨٣٦- ٢٨٣٧- ٢٨٣٨- ٢٨٣٩- ٢٨٤٠- ٢٨٤١- ٢٨٤٢- ٢٨٤٣- ٢٨٤٤- ٢٨٤٥- ٢٨٤٦- ٢٨٤٧- ٢٨٤٨- ٢٨٤٩- ٢٨٥٠- ٢٨٥١- ٢٨٥٢- ٢٨٥٣- ٢٨٥٤- ٢٨٥٥- ٢٨٥٦- ٢٨٥٧- ٢٨٥٨- ٢٨٥٩- ٢٨٦٠- ٢٨٦١- ٢٨٦٢- ٢٨٦٣- ٢٨٦٤- ٢٨٦٥- ٢٨٦٦- ٢٨٦٧- ٢٨٦٨- ٢٨٦٩- ٢٨٧٠- ٢٨٧١- ٢٨٧٢- ٢٨٧٣- ٢٨٧٤- ٢٨٧٥- ٢٨٧٦- ٢٨٧٧- ٢٨٧٨- ٢٨٧٩- ٢٨٨٠- ٢٨٨١- ٢٨٨٢- ٢٨٨٣- ٢٨٨٤- ٢٨٨٥- ٢٨٨٦- ٢٨٨٧- ٢٨٨٨- ٢٨٨٩- ٢٨٩٠- ٢٨٩١- ٢٨٩٢- ٢٨٩٣- ٢٨٩٤- ٢٨٩٥- ٢٨٩٦- ٢٨٩٧- ٢٨٩٨- ٢٨٩٩- ٢٩٠٠- ٢٩٠١- ٢٩٠٢- ٢٩٠٣- ٢٩٠٤- ٢٩٠٥- ٢٩٠٦- ٢٩٠٧- ٢٩٠٨- ٢٩٠٩- ٢٩١٠- ٢٩١١- ٢٩١٢- ٢٩١٣- ٢٩١٤- ٢٩١٥- ٢٩١٦- ٢٩١٧- ٢٩١٨- ٢٩١٩- ٢٩٢٠- ٢٩٢١- ٢٩٢٢- ٢٩٢٣- ٢٩٢٤- ٢٩٢٥- ٢٩٢٦- ٢٩٢٧- ٢٩٢٨- ٢٩٢٩- ٢٩٣٠- ٢٩٣١- ٢٩٣٢- ٢٩٣٣- ٢٩٣٤- ٢٩٣٥- ٢٩٣٦- ٢٩٣٧- ٢٩٣٨- ٢٩٣٩- ٢٩٤٠- ٢٩٤١- ٢٩٤٢- ٢٩٤٣- ٢٩٤٤- ٢٩٤٥- ٢٩٤٦- ٢٩٤٧- ٢٩٤٨- ٢٩٤٩- ٢٩٥٠- ٢٩٥١- ٢٩٥٢- ٢٩٥٣- ٢٩٥٤- ٢٩٥٥- ٢٩٥٦- ٢٩٥٧- ٢٩٥٨- ٢٩٥٩- ٢٩٦٠- ٢٩٦١- ٢٩٦٢- ٢٩٦٣- ٢٩٦٤- ٢٩٦٥- ٢٩٦٦- ٢٩٦٧- ٢٩٦٨- ٢٩٦٩- ٢٩٧٠- ٢٩٧١- ٢٩٧٢- ٢٩٧٣- ٢٩٧٤- ٢٩٧٥- ٢٩٧٦- ٢٩٧٧- ٢٩٧٨- ٢٩٧٩- ٢٩٨٠- ٢٩٨١- ٢٩٨٢- ٢٩٨٣- ٢٩٨٤- ٢٩٨٥- ٢٩٨٦- ٢٩٨٧- ٢٩٨٨- ٢٩٨٩- ٢٩٩٠- ٢٩٩١- ٢٩٩٢- ٢٩٩٣- ٢٩٩٤- ٢٩٩٥- ٢٩٩٦- ٢٩٩٧- ٢٩٩٨- ٢٩٩٩- ٣٠٠٠- ٣٠٠١- ٣٠٠٢- ٣٠٠٣- ٣٠٠٤- ٣٠٠٥- ٣٠٠٦- ٣٠٠٧- ٣٠٠٨- ٣٠٠٩- ٣٠١٠- ٣٠١١- ٣٠١٢- ٣٠١٣- ٣٠١٤- ٣٠١٥- ٣٠١٦- ٣٠١٧- ٣٠١٨- ٣٠١٩- ٣٠٢٠- ٣٠٢١- ٣٠٢٢- ٣٠٢٣- ٣٠٢٤- ٣٠٢٥- ٣٠٢٦- ٣٠٢٧- ٣٠٢٨- ٣٠٢٩- ٣٠٣٠- ٣٠٣١- ٣٠٣٢- ٣٠٣٣- ٣٠٣٤- ٣٠٣٥- ٣٠٣٦- ٣٠٣٧- ٣٠٣٨- ٣٠٣٩- ٣٠٤٠- ٣٠٤١- ٣٠٤٢- ٣٠٤٣- ٣٠٤٤- ٣٠٤٥- ٣٠٤٦- ٣٠٤٧- ٣٠٤٨- ٣٠٤٩- ٣٠٥٠- ٣٠٥١- ٣٠٥٢- ٣٠٥٣- ٣٠٥٤- ٣٠٥٥- ٣٠٥٦- ٣٠٥٧- ٣٠٥٨- ٣٠٥٩- ٣٠٦٠- ٣٠٦١- ٣٠٦٢- ٣٠٦٣- ٣٠٦٤- ٣٠٦٥- ٣٠٦٦- ٣٠٦٧- ٣٠٦٨- ٣٠٦٩- ٣٠٧٠- ٣٠٧١- ٣٠٧٢- ٣٠٧٣- ٣٠٧٤- ٣٠٧٥- ٣٠٧٦- ٣٠٧٧- ٣٠٧٨- ٣٠٧٩- ٣٠٨٠- ٣٠٨١- ٣٠٨٢- ٣٠٨٣- ٣٠٨٤- ٣٠٨٥- ٣٠٨٦- ٣٠٨٧- ٣٠٨٨- ٣٠٨٩- ٣٠٩٠- ٣٠٩١- ٣٠٩٢- ٣٠٩٣- ٣٠٩٤- ٣٠٩٥- ٣٠٩٦- ٣٠٩٧- ٣٠٩٨- ٣٠٩٩- ٣١٠٠- ٣١٠١- ٣١٠٢- ٣١٠٣- ٣١٠٤- ٣١٠٥- ٣١٠٦- ٣١٠٧- ٣١٠٨- ٣١٠٩- ٣١١٠- ٣١١١- ٣١١٢- ٣١١٣- ٣١١٤- ٣١١٥- ٣١١٦- ٣١١٧- ٣١١٨- ٣١١٩- ٣١٢٠- ٣١٢١- ٣١٢٢- ٣١٢٣- ٣١٢٤- ٣١٢٥- ٣١٢٦- ٣١٢٧- ٣١٢٨- ٣١٢٩- ٣١٣٠- ٣١٣١- ٣١٣٢- ٣١٣٣- ٣١٣٤- ٣١٣٥- ٣١٣٦- ٣١٣٧- ٣١٣٨- ٣١٣٩- ٣١٤٠- ٣١٤١- ٣١٤٢- ٣١٤٣- ٣١٤٤- ٣١٤٥- ٣١٤٦- ٣١٤٧- ٣١٤٨- ٣١٤٩- ٣١٥٠- ٣١٥١- ٣١٥٢- ٣١٥٣- ٣١٥٤- ٣١٥٥- ٣١٥٦- ٣١٥٧- ٣١٥٨- ٣١٥٩- ٣١٦٠- ٣١٦١- ٣١٦٢- ٣١٦٣- ٣١٦٤- ٣١٦٥- ٣١٦٦- ٣١٦٧- ٣١٦٨- ٣١٦٩- ٣١٧٠- ٣١٧١- ٣١٧٢- ٣١٧٣- ٣١٧٤- ٣١٧٥- ٣١٧٦- ٣١٧٧- ٣١٧٨- ٣١٧٩- ٣١٨٠- ٣١٨١- ٣١٨٢- ٣١٨٣- ٣١٨٤- ٣١٨٥- ٣١٨٦- ٣١٨٧- ٣١٨٨- ٣١٨٩- ٣١٩٠- ٣١٩١- ٣١٩٢- ٣١٩٣- ٣١٩٤- ٣١٩٥- ٣١٩٦- ٣١٩٧- ٣١٩٨- ٣١٩٩- ٣٢٠٠- ٣٢٠١- ٣٢٠٢- ٣٢٠٣- ٣٢٠٤- ٣٢٠٥- ٣٢٠٦- ٣٢٠٧- ٣٢٠٨- ٣٢٠٩- ٣٢١٠- ٣٢١١- ٣٢١٢- ٣٢١٣- ٣٢١٤- ٣٢١٥- ٣٢١٦- ٣٢١٧- ٣٢١٨- ٣٢١٩- ٣٢٢٠- ٣٢٢١- ٣٢٢٢- ٣٢٢٣- ٣٢٢٤- ٣٢٢٥- ٣٢٢٦- ٣٢٢٧- ٣٢٢٨- ٣٢٢٩- ٣٢٣٠- ٣٢٣١- ٣٢٣٢- ٣٢٣٣- ٣٢٣٤- ٣٢٣٥- ٣٢٣٦- ٣٢٣٧- ٣٢٣٨- ٣٢٣٩- ٣٢٤٠- ٣٢٤١- ٣٢٤٢- ٣٢٤٣- ٣٢٤٤- ٣٢٤٥- ٣٢٤٦- ٣٢٤٧- ٣٢٤٨- ٣٢٤٩- ٣٢٥٠- ٣٢٥١- ٣٢٥٢- ٣٢٥٣- ٣٢٥٤- ٣٢٥٥- ٣٢٥٦- ٣٢٥٧- ٣٢٥٨- ٣٢٥٩- ٣٢٦٠- ٣٢٦١- ٣٢٦٢- ٣٢٦٣- ٣٢٦٤- ٣٢٦٥- ٣٢٦٦- ٣٢٦٧- ٣٢٦٨- ٣٢٦٩- ٣٢٧٠- ٣٢٧١- ٣٢٧٢- ٣٢٧٣- ٣٢٧٤- ٣٢٧٥- ٣٢٧٦- ٣٢٧٧- ٣٢٧٨- ٣٢٧٩- ٣٢٨٠- ٣٢٨١- ٣٢٨٢- ٣٢٨٣- ٣٢٨٤- ٣٢٨٥- ٣٢٨٦- ٣٢٨٧- ٣٢٨٨- ٣٢٨٩- ٣٢٩٠- ٣٢٩١- ٣٢٩٢- ٣٢٩٣- ٣٢٩٤- ٣٢٩٥- ٣٢٩٦- ٣٢٩٧- ٣٢٩٨- ٣٢٩٩- ٣٣٠٠- ٣٣٠١- ٣٣٠٢- ٣٣٠٣- ٣٣٠٤- ٣٣٠٥- ٣٣٠٦- ٣٣٠٧- ٣٣٠٨- ٣٣٠٩- ٣٣١٠- ٣٣١١- ٣٣١٢- ٣٣١٣- ٣٣١٤- ٣٣١٥- ٣٣١٦- ٣٣١٧- ٣٣١٨- ٣٣١٩- ٣٣٢٠- ٣٣٢١- ٣٣٢٢- ٣٣٢٣- ٣٣٢٤- ٣٣٢٥- ٣٣٢٦- ٣٣٢٧- ٣٣٢٨- ٣٣٢٩- ٣٣٣٠- ٣٣٣١- ٣٣٣٢- ٣٣٣٣- ٣٣٣٤- ٣٣٣٥- ٣٣٣٦- ٣٣٣٧- ٣٣٣٨- ٣٣٣٩- ٣٣٤٠- ٣٣٤١- ٣٣٤٢- ٣٣٤٣- ٣٣٤٤- ٣٣٤٥- ٣٣٤٦- ٣٣٤٧- ٣٣٤٨- ٣٣٤٩- ٣٣٥٠- ٣٣٥١- ٣٣٥٢- ٣٣٥٣- ٣٣٥٤- ٣٣٥٥- ٣٣٥٦- ٣٣٥٧- ٣٣٥٨- ٣٣٥٩- ٣٣٦٠- ٣٣٦١- ٣٣٦٢- ٣٣٦٣- ٣٣٦٤- ٣٣٦٥- ٣٣٦٦- ٣٣٦٧- ٣٣٦٨- ٣٣٦٩- ٣٣٧٠- ٣٣٧١- ٣٣٧٢- ٣٣٧٣- ٣٣٧٤- ٣٣٧٥- ٣٣٧٦- ٣٣٧٧- ٣٣٧٨- ٣٣٧٩- ٣٣٨٠- ٣٣٨١- ٣٣٨٢- ٣٣٨٣- ٣٣٨٤- ٣٣٨٥- ٣٣٨٦- ٣٣٨٧- ٣٣٨٨- ٣٣٨٩- ٣٣٩٠- ٣٣٩١- ٣٣٩٢- ٣٣٩٣- ٣٣٩٤- ٣٣٩٥- ٣٣٩٦- ٣٣٩٧- ٣٣٩٨- ٣٣٩٩- ٣٤٠٠- ٣٤٠١- ٣٤٠٢- ٣٤٠٣- ٣٤٠٤- ٣٤٠٥- ٣٤٠٦- ٣٤٠٧- ٣٤٠٨- ٣٤٠٩- ٣٤١٠- ٣٤١١- ٣٤١٢- ٣٤١٣- ٣٤١٤- ٣٤١٥- ٣٤١٦- ٣٤١٧- ٣٤١٨- ٣٤١٩- ٣٤٢٠- ٣٤٢١- ٣٤٢٢- ٣٤٢٣- ٣٤٢٤- ٣٤٢٥- ٣٤٢٦- ٣٤٢٧- ٣٤٢٨- ٣٤٢٩- ٣٤٣٠- ٣٤٣١- ٣٤٣٢- ٣٤٣٣- ٣٤٣٤- ٣٤٣٥- ٣٤٣٦- ٣٤٣٧- ٣٤٣٨- ٣٤٣٩- ٣٤٤٠- ٣٤٤١- ٣٤٤٢- ٣٤٤٣- ٣٤٤٤- ٣٤٤٥- ٣٤٤٦- ٣٤٤٧- ٣٤٤٨- ٣٤٤٩- ٣٤٥٠- ٣٤٥١- ٣٤٥٢- ٣٤٥٣- ٣٤٥٤- ٣٤٥٥- ٣٤٥٦- ٣٤٥٧- ٣٤٥٨- ٣٤٥٩- ٣٤٦٠- ٣٤٦١- ٣٤٦٢- ٣٤٦٣- ٣٤٦٤- ٣٤٦٥- ٣٤٦٦- ٣٤٦٧- ٣٤٦٨- ٣٤٦٩- ٣٤٧٠- ٣٤٧١- ٣٤٧٢- ٣٤٧٣- ٣٤٧٤- ٣٤٧٥- ٣٤٧٦- ٣٤٧٧- ٣٤٧٨- ٣٤٧٩- ٣٤٨٠- ٣٤٨١- ٣٤٨٢- ٣٤٨٣- ٣٤٨٤- ٣٤٨٥- ٣٤٨٦- ٣٤٨٧- ٣٤٨٨- ٣٤٨٩- ٣٤٩٠- ٣٤٩١- ٣٤٩٢- ٣٤٩٣- ٣٤٩٤- ٣٤٩٥- ٣٤٩٦- ٣٤٩٧- ٣٤٩٨- ٣٤٩٩- ٣٥٠٠- ٣٥٠١- ٣٥٠٢- ٣٥٠٣- ٣٥٠٤- ٣٥٠٥- ٣٥٠٦- ٣٥٠٧- ٣٥٠٨- ٣٥٠٩- ٣٥١٠- ٣٥١١- ٣٥١٢- ٣٥١٣- ٣٥١٤- ٣٥١٥- ٣٥١٦- ٣٥١٧- ٣٥١٨- ٣٥١٩- ٣٥٢٠- ٣٥٢١- ٣٥٢٢- ٣٥٢٣- ٣٥٢٤- ٣٥٢٥- ٣٥٢٦- ٣٥٢٧- ٣٥٢٨- ٣٥٢٩- ٣٥٣٠- ٣٥٣١- ٣٥٣٢- ٣٥٣٣- ٣٥٣٤- ٣٥٣٥- ٣٥٣٦- ٣٥٣٧- ٣٥٣٨- ٣٥٣٩- ٣٥٤٠- ٣٥٤١- ٣٥٤٢- ٣٥٤٣- ٣٥٤٤- ٣٥٤٥- ٣٥٤٦- ٣٥٤٧- ٣٥٤٨- ٣٥٤٩- ٣٥٥٠- ٣٥٥١- ٣٥٥٢- ٣٥٥٣- ٣٥٥٤- ٣٥٥٥- ٣٥٥٦- ٣٥٥٧- ٣٥٥٨- ٣٥٥٩- ٣٥٦٠- ٣٥٦١- ٣٥٦٢- ٣٥٦٣- ٣٥٦٤- ٣٥٦٥- ٣٥٦

عَبْدِ الْعَزِيزِ، عَنِ ابْنِ جُرَيْجٍ بِأَلْفَاظٍ مُخْتَلِفَةٍ.

أَمَّا حَدِيثُ ابْنِ الْمُبَارَكِ[1]:

٢٠٤٠- **فَأَخْبَرَنَاهُ** الْحُسَيْنُ بْنُ عَلِيٍّ[2] الْمَرْوَزِيُّ، أَنَا أَبُو الْمُوَجِّهِ، أَنَا عَبْدَانُ، أَنَا عَبْدُ اللهِ.

وَحَدَّثَنَا أَبُو إِسْحَاقَ إِبْرَاهِيمُ بْنُ مُحَمَّدِ بْنِ يَحْيَى، نَا مُحَمَّدُ بْنُ مُحَمَّدِ بْنِ سُرَيْجٍ[3]، نَا سَعِيدُ بْنُ يَعْقُوبَ الطَّالْقَانِيُّ[4]، نَا عَبْدُ اللهِ بْنُ الْمُبَارَكِ، عَنِ ابْنِ جُرَيْجٍ، عَنْ أَبِيهِ، عَنْ سَعِيدِ بْنِ جُبَيْرٍ، عَنِ ابْنِ عَبَّاسٍ، فِي الشَّيْخِ الْفَانِي قَالَ: مِثْلُ فِدْيَةِ الْكَبِيرِ. فَرَأَيْتُ ابْنَ عَبَّاسٍ - ﴿يَسُدُّ اللهُ فَاقَتَهُ بِهِ﴾ - سَنَةً، قَالَ: يُطْعِمُ ثَلَاثِينَ. فَقُلْتُ لِأَبِي: أَخَبَرَكَ سَعِيدُ بْنُ جُبَيْرٍ، عَنِ ابْنِ عَبَّاسٍ أَنَّهُ قَالَ: ﴿يَسُدُّ اللهُ فَاقَتَهُ بِهِ﴾ أَيْ مِنْ كِسْوَتِهِ؟ قَالَ: نَعَمْ. ثُمَّ قَالَ: فَرَأَيْتُ ابْنَ عَبَّاسٍ - ﴿يَسُدُّ اللهُ فَاقَتَهُ بِهِ﴾ - فِي الرَّخْصَتَيْنِ جَمِيعًا.

وَأَمَّا حَدِيثُ مُحَمَّدِ بْنِ بَكْرٍ:

٢٠٤١- **فَحَدَّثَهُ** أَبُو الْعَبَّاسِ مُحَمَّدُ بْنُ يَعْقُوبَ، نَا إِبْرَاهِيمُ بْنُ مَرْزُوقٍ، نَا مُحَمَّدُ بْنُ بَكْرٍ[5]، الْبُرْسَانِيُّ.

وَحَدَّثَنَا أَبُو بَكْرٍ بْنُ إِسْحَاقَ، نَا عَبْدُ اللهِ بْنُ أَحْمَدَ بْنِ حَنْبَلٍ، حَدَّثَنِي أَبِي،

---

(١) في (ز) و(ع): «ابن عيينة المبارك».

(٢) في (ز) و(ع): «ابن علي» خطأ.

(٣) هو أحمد بن محمد بن الأزهر بن حيان السري أبو العباس الأزهري.

(٤) هكذا الغريزي «سعيد بن إبراهيم بن محمد». ثم أجده في الإتحاف.

(٥) [خلاصة الحكم: ٢/٧٥٠-٧٦١].

(٦) في الإتحاف: «بكير».

ثَنَا مُحَمَّدُ بْنُ بَكْرٍ، ثَنَا ابْنُ جُرَيْجٍ، أَخْبَرَنِي أَبِي، أَنَّ سَعِيدَ بْنَ جُبَيْرٍ، أَخْبَرَهُ، أَنَّ ابْنَ عَبَّاسٍ قَالَ: ﴿وَلْيَطَّوَّفُوا بِالْبَيْتِ الْعَتِيقِ﴾ [الحج: ٢٩]، قَالَ: وَقَرَأَهَا عَلَيَّ سَعِيدُ بْنُ جُبَيْرٍ، ﴿لِيَقْضُوا تَفَثَهُمْ﴾ [الحج: ٢٩]، حَتَّى انْتَهَى، وَقَالَ: ﴿لِيَذْكُرُوا اسْمَ اللَّهِ﴾ [الحج: ٢٨]، الْآيَةُ الْأَيَّامُ الْمَعْلُومَاتُ قَالَ: وَقَالَ لِي سَعِيدُ بْنُ جُبَيْرٍ: قَدْ أَخْبَرْتُهَا، فَقَدْ أَتَمَمْتُهَا وَأَحْبُو بِقَدَمَيَّ.

٢٠٤٢ - قَوْلُهُ: أَبُو الْوَلِيدِ الْفَقِيهُ:

هُوَ مُحَمَّدُ بْنُ مُحَمَّدِ بْنِ الْحَسَنِ، أَبُو الْوَلِيدِ الْفَقِيهُ الْحَنَفِيُّ الْأَزْدِيُّ الْبَغْدَادِيُّ، وَيُعْرَفُ بِابْنِ الْفَرَضِيِّ، وَبِابْنِ الْبَرْبَرِيِّ، وَبِابْنِ شُبْرُمَةَ، وَبِابْنِ الْحَرَّانِيِّ، وَبِابْنِ الْفَقِيهِ، وَبِابْنِ الْكُوفِيِّ، وَبِابْنِ الْعَلَّافِ، وَبِابْنِ الْمُعَدَّلِ، وَبِابْنِ الْمُقْرِئِ، وَبِابْنِ الْمُؤَدِّبِ، وَبِابْنِ الْوَرَّاقِ، وَبِابْنِ الْوَكِيلِ، وَبِابْنِ الْهَمْدَانِيِّ، وَبِابْنِ الْوَاسِطِيِّ، وَبِابْنِ الْمَوْصِلِيِّ، وَبِابْنِ الْمَدَائِنِيِّ، وَبِابْنِ الْمَرْوَزِيِّ، وَبِابْنِ الْمَكِّيِّ، وَبِابْنِ الْمَدِينِيِّ، وَبِابْنِ الْمِصْرِيِّ، وَبِابْنِ الْأَنْطَاكِيِّ، وَبِابْنِ الْمَغْرِبِيِّ، وَبِابْنِ الْأَنْدَلُسِيِّ، وَبِابْنِ الْقَيْرَوَانِيِّ، وَبِابْنِ الْإِفْرِيقِيِّ، وَبِابْنِ الْخُرَاسَانِيِّ، وَبِابْنِ الْعَجَمِيِّ، وَبِابْنِ الْعَرَبِيِّ، وَبِابْنِ الْقُرَشِيِّ، وَبِابْنِ الْهَاشِمِيِّ، وَبِابْنِ الْعَلَوِيِّ، وَبِابْنِ الْعَبَّاسِيِّ، وَبِابْنِ الْأُمَوِيِّ، وَبِابْنِ الْمَخْزُومِيِّ، وَبِابْنِ التَّيْمِيِّ، وَبِابْنِ الْعَدَوِيِّ، وَبِابْنِ الْأَسَدِيِّ، وَبِابْنِ الْجُمَحِيِّ، وَبِابْنِ السَّهْمِيِّ، وَبِابْنِ الْعَدَوِيِّ، وَبِابْنِ الْبَكْرِيِّ، وَبِابْنِ الْعَامِرِيِّ، وَبِابْنِ الْأَنْصَارِيِّ، وَبِابْنِ الْخَزْرَجِيِّ، وَبِابْنِ الْأَوْسِيِّ، وَبِابْنِ الْحَارِثِيِّ، وَبِابْنِ الْمُطَّلِبِيِّ، وَبِابْنِ الْهَاشِم

٢٠٤٦ - (صحيح) أبو بكر بْنُ إِسْحَاقَ، ثنا أَحْمَدُ بْنُ سَلَمَةَ، ثنا إِسْحَاقُ بْنُ إِبْرَاهِيمَ، ثنا حَفْصُ بْنُ غِيَاثٍ(١)، عَنِ ابْنِ جُرَيْجٍ، عَنْ أَبِيهِ، عَنْ سَعِيدِ بْنِ جُبَيْرٍ، عَنِ ابْنِ عَبَّاسٍ فِي قَوْلِهِ: ﴿وَلَقَدْ ءَاتَيْنَاكَ سَبْعًا مِّنَ ٱلْمَثَانِى﴾ [الحجر: ٨٧]، قَالَ: فَاتِحَةُ الْكِتَابِ. قِيلَ لِابْنِ عَبَّاسٍ: فَأَيْنَ السَّابِعَةُ؟ قَالَ: ﴿بِسْمِ ٱللَّهِ ٱلرَّحْمَٰنِ ٱلرَّحِيمِ﴾(٢).

وَلِمَا خَرَّجْنَاهُ شَوَاهِدُ مِنْ عُمَرَ:

٢٠٤٤ - أَخْبَرَنَاهُ أَبُو بَكْرٍ أَحْمَدُ بْنُ سَلْمَانَ الْفَقِيهُ بِبَغْدَادَ، ثنا الْحَسَنُ بْنُ مُكْرَمٍ، ثنا قَبِيصَةُ بْنُ عُمَرَ، ثنا ابْنُ جُرَيْجٍ، عَنْ أَبِيهِ، عَنْ سَعِيدِ بْنِ جُبَيْرٍ، عَنِ ابْنِ عَبَّاسٍ فِي قَوْلِهِ: ﴿وَلَقَدْ ءَاتَيْنَاكَ سَبْعًا مِّنَ ٱلْمَثَانِى﴾ قَالَ: هُمَا فَاتِحَةُ الْكِتَابِ، قَالَ: فَذَهَبْتُ أَعُدُّهَا عَلَى فِي يَدِي: ﴿بِسْمِ ٱللَّهِ ٱلرَّحْمَٰنِ ٱلرَّحِيمِ﴾ فَاحْتَبَسَ بِهِ نَفَسُ الصَّلَاةِ(٣) فَانْفَتَلَ فَقَالَ: مَا لَكَ يَا ابْنَ عَبَّاسٍ؟ فَقَالَ: ذَهَبْتُ أَعُدُّهَا فَاحْتَبَسَ بِهِ نَفَسُ الصَّلَاةِ، فَقَالَ: صَدَقْتَ، هِيَ كَذَلِكَ، فَهِيَ فَاتِحَةُ الْكِتَابِ(٤) سَرِعَةُ الْفَكِّ لِمَنْ عَقَلَهَا، مَثْنَاةُ الثَّوَابِ لِمَنْ تَلَاهَا، مَثَانِي الْعِقَابِ لِمَنْ عَتَا، ثُمَّ قَالَ: أَخْرَجَهَا لَهُمْ ثُمَّ قَالَ هَا أَخْرَجْتُهَا لَغَيْرِكُمْ.

٢٠٤٥ - أَخْبَرَنَاهُ أَبُو الْحَسَنِ مُحَمَّدُ بْنُ يَعْقُوبَ، ثنا الرَّبِيعُ بْنُ سُلَيْمَانَ، ثنا الشَّافِعِيُّ، ثنا عَبْدُ الْمَجِيدِ، عَنِ ابْنِ جُرَيْجٍ، أَخْبَرَنِي أَبِي، عَنْ سَعِيدِ بْنِ جُبَيْرٍ: ﴿وَلَقَدْ ءَاتَيْنَاكَ سَبْعًا مِّنَ ٱلْمَثَانِى﴾ [الحجر: ٨٧]، قَالَ: هِيَ أُمُّ الْقُرْآنِ. قَالَ أَبِي: وَقَرَأَهَا

---

(١) ما بين المعقوفين ساقط من النسخ الخطية لفقد الناسخ، والمثبت من الإحكام.

(٢) (التحفة المجيد) (٧٥/٧٦٥).

(٣) (إتحاف النبلاء المهرة) (٧٥/٧٦٦-٧٦٧).

(٤) (إتحاف النبلاء المهرة) (٧٥/٧٦٦).

(٥) (التحفة المجيد) (٧٥/٧٦٥).

عَلَى عَمْدٍ؟ يُخَيَّرُ عِنْدَ عَنَتٍ(١)، حَتَمَهُ، ثُمَّ قَالَ: «لَيْسَ لَهُ تَرْكُهُ إِلَى غَيْرِهِ». السَّابِعُ: قَالَ ابْنُ عَبَّاسٍ: وَلَهُ ادَّخَرَهَا اللهُ تَعَالَى لَهَا أَخَرَتْهَا لِأُخْرَى فَتَأَكَّدَتْ(٢).

٢٠٢٦- حدثني جَعْفَرُ بْنُ مُحَمَّدِ بْنِ الْحَارِثِ(٣)، ثَنَا عَلِيُّ بْنُ أَحْمَدَ بْنِ مُلَيْدَانَ الْبَصْرِيُّ(٤)، ثَنَا جَعْفَرُ بْنُ مُحَمَّدٍ الْمُنَاكِرُ(٥)، ثَنَا زَيْدُ بْنُ الْمُبَارَكِ الصَّنْعَانِيُّ، ثَنَا سَلَّامُ بْنُ وَهْبٍ الْجَنَدِيُّ(٦)، عَنْ ثَوْرٍ(٧)، عَنْ إِبْرَاهِيمَ، عَنِ ابْنِ عَبَّاسٍ، أَنَّ مُحَمَّدَ بْنَ عَمَّارِ بْنِ يَاسِرٍ رَسُولُ اللهِ ﷺ عَنْ سُنَّةِ الرَّحْمَنِ الرَّحِيمِ فَقَالَ: هُوَ اسْمٌ مِنْ أَسْمَاءِ اللهِ، وَهُمَا سُنَّتَانِ، وَبَيْنَ اسْمِ اللهِ الْأَكْبَرِ، وَإِنَّا لَنَا بَيْنَ سَوَادِ الْعَيْنِ، وَبَيَاضِهَا مِنَ الْقُرْبِ(٨).

هَذَا حَدِيثٌ صَحِيحُ الْإِسْنَادِ، وَلَمْ يُخَرِّجَاهُ.

(١) في (ز): (ز) و(ر): «عنت».

(٢) إتحاف المهرة (٧/ ٧٦-٧٣٦).

(٣) هو: أبو محمد الدراني.

(٤) زاد في نسخة ابن مكرم (ز): «البصري»، وفي (د): «الجندي».

(٥) كذا رسمه في ابن مكرم (ز)، وفي (د): «المنكر»، وهو في كتب الرجال، وفي (ر): «المناكر».

على ترجمة، ورواه العقيلي (٤/ ٢٩٢) عن جعفر بن محمد المناكر، والخطيب في تاريخ بغداد (٨/ ٢٩٤) عن عبد الرحمن بن أبي حاتم، عن محمد المناكر، والخطيب في ترجمة سلام: «لا يتابع عليه»، ولم أجد له ترجمة إلا في كتب الضعفاء والمجروحين، ولعله من بعض مشايخ أبي الدحداح.

(٦) إتحاف المهرة (٧/ ٧٥٢-٧٧٠).

(٧) في (ز): «عن ابن عباس».

(٨) في (ز): «القرب».

أَخْبَارٌ فِي فَضَائِلِ الْقُرْآنِ جُمْلَةً

٢٠٤٧- أَخْبَرَنَا أَبُو جَعْفَرٍ مُحَمَّدُ بْنُ مُحَمَّدِ بْنِ عَبْدِ اللهِ الْبَغْدَادِيُّ، ثنا يَحْيَى بْنُ مُحَمَّدِ بْنِ صَاعِدٍ الْمَكِّيُّ، ثنا عَمْرُو بْنُ الرَّبِيعِ بْنِ طَارِقٍ، ثنا يَحْيَى بْنُ أَيُّوبَ، ثنا خَالِدُ بْنُ يَزِيدَ(١)، عَنْ دَلْهَثَةَ بْنِ يَزِيدَ(٢)، عَنْ عَبْدِ اللهِ بْنِ عَمْرِو بْنِ الْعَاصِ، أَنَّ رَسُولَ اللهِ ﷺ قَالَ: «قِيلَ لِي: اقْرَأِ الْقُرْآنَ فَقَدِ اسْتَشْرَفَتِ الدُّنْيَا بَيْنَ عَيْنَيْكَ حَتَّى أَلْقَاهُ لَا يُوجَدُ إِلَيَّ، لَا يُنْبَغِي لِصَاحِبِ الْقُرْآنِ أَنْ يَجْزَعَ مَعَ جَزَعِ النَّاسِ، وَلَا يَجْهَلَ مَعَ جَهْلِ وَهِيَ جَهْلِ النَّاسِ، وَلَمْ أَكْرَهْهُ».

هَذَا حَدِيثٌ صَحِيحُ الإِسْنَادِ، وَلَمْ يُخَرِّجَاهُ.

٢٠٤٨- أَخْبَرَنَا عَبْدُ اللهِ بْنُ مُحَمَّدِ بْنِ عَلِيِّ بْنِ زِيَادٍ الْعَدْلُ، ثنا مُحَمَّدُ بْنُ

---

(١) كذا في الجمع الخطية الثلاثة، وفي مصادر ترجمته، وكتب الإرشاد (١٧٧) عن العسكري والصواب: «خالد» بن يزيد، كما في الأنساب، وهو خالد بن يزيد الحجبي، أبو عبد الرحيم العسكري، من رجال الطبقة

(٢) هو: دلهثة أو الدلهثم بن أبي عاصم الحمراوي، قيل: لحلف بن أبي الكثوم.

(٣) [صفحة الجمع] ٤٠٧ [صفحة الأصل] ٤٠٨.

(٤) قال ابن سعيد: وقال الدارقطني: لحلف بن يزيد ما رواه، والناشئ الحجبي لحلف بن يزيد الشيخ العسكري، عن علي، وليس هو هذا، فإن هذا معروف، أدرجه في الحديث في كتاب ابن أبي داود، عن أبي الطاهر بن أحمد بن عمرو بن السرح، عن أيوب.

قلت: هذا خالد بن يزيد، ابن لحلف بن أبي الكثوم، عن عبد الله بن عمرو، مولوها بزيد، وأخطأ، ذكر حديثه أبو حاتم، حيث أخرا عنه، فقال: لحلف بن أبي الكثوم ابن لحلف، عن أبيه، لا يعرض إليه إلا بخير، ولا يعرف لحلف الكثوم إلا أبيه، ولا يعرف له إلا رجل واحد، يقال له: خالد بن يزيد، فظهرت عنه الخبر، وعرف أن لحلف هو ابن أبي الكثوم، وأن اسم أبي الكثوم: زياد، وهو معدي معروف.

[مُتَعَلِّقِ الْإِمَامِ]، قَالَ: عَبْدُ الْوَارِثِ بْنُ عَبْدِ الصَّمَدِ بْنِ عَبْدِ الْوَارِثِ، قَالَ لِي، قَالَ لِي: حَدَّثَنِي عَنْ عَاصِمٍ، عَنْ دَوْسَانَ، عَنْ أَبِي مُجْزِزَةَ عَنِ ابْنِ عَبَّاسٍ قَالَ: «قِيلَ لِصَاحِبِ الْقُرْآنِ يَوْمَ الْقِيَامَةِ اقْرَأْ فَيَقُولُ الْقُرْآنُ: يَا رَبِّ حَمِّلْهُ، فَكَيْفَ تَرَى الْكَرَامَةَ، ثُمَّ يَقُولُ: يَا رَبِّ زِدْهُ، يَا رَبِّ ارْضَ عَنْهُ، فَيَرْضَى عَنْهُ، وَيُقَالُ لَهُ: اقْرَأْ وَارْقَهْ، وَيُزَادُ بِكُلِّ آيَةٍ حَسَنَةً»[1].

هَذَا حَدِيثٌ صَحِيحُ الْإِسْنَادِ، وَلَمْ يُخَرِّجَاهُ.

٢٠١٩- **حَمَّادٌ**: عَلِيُّ بْنُ مُوسَى الْحِبَرِيُّ، قَالَ: نَشَدْتُ بْنَ لَهِيعَةَ، قَالَ: نَشَدْتُ بْنَ أَبِي شَبِيبَةَ، قَالَ: وَجَدْتُ بِخَطِّ الْخَرَائِطِيِّ، عَنْ شَيْبَانَ، عَنْ عَاصِمِ بْنِ أَبِي النَّجُودِ، عَنْ زِرِّ بْنِ حُبَيْشٍ، عَنْ عَبْدِ اللهِ بْنِ عَمْرٍو، عَنِ النَّبِيِّ ﷺ قَالَ: «يُقَالُ لِصَاحِبِ الْقُرْآنِ يَوْمَ الْقِيَامَةِ اقْرَأْ وَارْقَهْ، وَرَتِّلْ كَمَا كُنْتَ تُرَتِّلُ، فَإِنَّ مَنْزِلَتَكَ فِي آخِرِ آيَةٍ تَقْرَؤُهَا»[2].

٢٠٢٠- **حَمَّادٌ**: عَلِيُّ بْنُ حَشْرَمٍ الْعَدْلُ، قَالَ: نَا عَبْدُ اللهِ بْنُ أَحْمَدَ بْنِ حَنْبَلٍ، قَالَ: أَبِي هِشَامٌ[3]، قَالَ: نَا أَبُو عَوَانَةَ، أَخْبَرَنِي سَمَاكُ بْنُ حَرْبٍ، عَنْ عَطِيَّةَ بْنِ خَالِدٍ، عَنْ سَلَمَةَ بْنِ أَبِي سَلَمَةَ بْنِ عَبْدِ الرَّحْمَنِ بْنِ عَوْفٍ، عَنْ أَبِيهِ، عَنِ ابْنِ عَمْرٍو عَنِ النَّبِيِّ ﷺ قَالَ: «نَزَلَ الْكِتَابُ الْأَوَّلُ مِنْ بَابٍ وَاحِدٍ عَلَى حَرْفٍ وَاحِدٍ، وَنَزَلَ الْقُرْآنُ مِنْ سَبْعَةِ أَبْوَابٍ عَلَى سَبْعَةِ أَحْرُفٍ زَاجِرٍ، وَآمِرٍ وَحَلَالٍ وَحَرَامٍ

---

(١) إتحاف السهيرة (١٨٤٩-٩٠٠٠).

(٢) إتحاف السهيرة (١٨٤٩-١١٦٦٠).

(٣) هذا: الوليد بن حسان بن الوليد بن قيس أبو هشام بن أبي بشر الكوفي الكندي. من رجال الجهابذة.

وَشَمَائِلَهَا وَشَتْمَهَا، وَأَنْذَالًا فَأَطْوِلْهَا عَذَابًا، وَحَرِّمْهَا حَرَامَهُ، وَأَطْعِمْهَا مَا أَطْرَمْتُم بِهِ، وَأَطْعِمُوا عَنَّا أَيُّهُمْ عَنَّا أَيُّهُمْ، وَاحْرِمُوا بِأَنْذَالِهِ، وَأَطْعِمُوا بِمُحَكِّلِهِ، وَانْتُوا بِمُثْنِيَاتِهِمْ، وَقُولُوا: "أَنَا" بِكُلِّ مِنْ هَذِهِ بِدْنًا»(١).

هَذَا حَدِيثٌ صَحِيحٌ الْإِسْنَادِ، وَلَمْ يُخَرِّجَاهُ.

٢٠٥١- أَصْلِيٌّ أَبُو جَعْفَرٍ مُحَمَّدُ بْنُ عَلِيٍّ الشَّيْبَانِيُّ بِالْكُوفَةِ، ثَنَا زُهَيْرُ بْنُ مُعَاوِيَةَ، ثَنَا حَرَامٌ الْعِجْلِيُّ، ثَنَا أَبُو عُثْمَانَ مَوْلَى بَنِي مُسْتَهِلٍّ، ثَنَا زُهَيْرُ بْنُ مُعَاوِيَةَ، ثَنَا لُحَيْثُ بْنُ عَلِيٍّ الزَّرْنِيُّ، عَنْ عَاصِمِ بْنِ زِرٍّ، عَنْ عَبْدِ اللهِ قَالَ: قَالَ رَسُولُ اللهِ ﷺ: «تَعَاهَدُوا هَذَا الْقُرْآنَ، فَإِنَّهُ وَحْشِيٌّ، أَشَدُّ تَفَصِّيًا مِنْ صُدُورِ الرِّجَالِ مِنَ الْإِبِلِ مِنْ عُقُلِهَا، وَلَا يَقُولَنَّ أَحَدُكُمْ نَسِيتُ آيَةَ كَيْتَ وَكَيْتَ، بَلْ هُوَ نُسِّيَ»(٢).

هَذَا حَدِيثٌ صَحِيحُ الْإِسْنَادِ، وَلَمْ يُخَرِّجَاهُ(٣).

٢٠٥٢- حُمَيْدٌ أَبُو الْحَسَنِ مُحَمَّدُ بْنُ يَعْقُوبَ، ثَنَا الرَّبِيعُ بْنُ سُلَيْمَانَ، ثَنَا أَسَدُ بْنُ مُوسَى، ثَنَا اللَّيْثُ بْنُ سَعْدٍ، حَدَّثَنِي ابْنُ شِهَابٍ، عَنْ عَبْدِ الرَّحْمَنِ بْنِ كَعْبِ بْنِ مَالِكٍ، عَنْ أُنَيْسَةَ بِنْتِ خُبَيْبٍ أَنَّهَا كَانَتْ بِقُبَاءٍ وَهُوَ عَلَى ظَهْرِ بَيْتٍ، وَهُوَ حَسَنٌ الصَّوْتِ، فَجَاءَ رَسُولُ اللهِ ﷺ فَقَالَ: «إِنَّ آيَاتٍ أَوْ غَيْبَتِي شَيْءٌ كَانَ شَاهِدَ، وَالْقُرْآنُ فِي الْبَيْتِ وَالْقُرْشِ فِي الدَّارِ، فَخَوَّفَتْ أَنْ تَنْطَعَ الْحِبَالُ،

---

(١) في (ز): «الجبال».

وأخرجه أحمد (٦/ ٥٤-٥٥٨) (٢٣٣٩٥).

(٢) أخرجه البخاري (٦/ ٢٠٣-٢٠٤) (٥٠٣٣).

(٣) قال العراقي عن حديث أبي وائل: «من أين مسعود» أخطأ البخاري (٦/ ١٩٣-١٩٤) ومسلم (١/ ١٩١).

وَتَفَلَتِ الْفَرَسُ، فَانْصَرَفَتْ، فَقَالَ لَهُ رَسُولُ اللهِ ﷺ: «اقْرَأْ يَا أُسَيْدُ، فَإِنَّمَا هُوَ مَثَلُ مَنْ شَهِدَ الْقُرْآنَ».

٢٠٥٣- **حَدَّثَنَا** أَبُو بَكْرِ بْنُ إِسْحَاقَ، ثنا بِشْرُ بْنُ مُوسَى، ثنا الْحُمَيْدِيُّ، ثنا سُفْيَانُ، ثنا عَطَاءُ بْنُ فَرُّوخَ، عَنِ ابْنِ كَعْبِ بْنِ مَالِكٍ، أَنَّ أُسَيْدَ بْنَ حُضَيْرٍ أَتَى النَّبِيَّ ﷺ، فَذَكَرَ الْحَدِيثَ بِنَحْوِهِ، وَقَالَ فِيهِ: قَالَ رَسُولُ اللهِ ﷺ: «اقْرَأْ أُسَيْدُ، اقْرَأْ أُسَيْدُ، فَإِنَّ ذَلِكَ مَثَلُ يَسْمَعُ الْقُرْآنَ».

قَالَ: حَدِيثٌ صَحِيحٌ عَلَى شَرْطِ الشَّيْخَيْنِ، وَلَمْ يُخَرِّجَاهُ.

وَلَهُ شَاهِدٌ عَلَى شَرْطِ مُسْلِمٍ: مِنْ حَدِيثِ عَبْدِ الرَّحْمَنِ بْنِ أَبِي لَيْلَى، عَنْ أُسَيْدٍ:

٢٠٥٤- **أَخْبَرَنَاهُ** أَبُو بَكْرٍ إِسْمَاعِيلُ بْنُ مُحَمَّدٍ الْفَقِيهُ بِالرَّيِّ، ثنا أَبُو حَاتِمٍ الرَّازِيُّ، ثنا عَفَّانُ بْنُ مُسْلِمٍ وَمُوسَى بْنُ إِسْمَاعِيلَ، قَالَا: ثنا حَمَّادُ بْنُ سَلَمَةَ، عَنْ ثَابِتٍ الْبُنَانِيِّ، عَنْ عَبْدِ الرَّحْمَنِ بْنِ أَبِي لَيْلَى، عَنْ أُسَيْدِ بْنِ حُضَيْرٍ أَنَّهُ بَيْنَمَا هُوَ لَيْلَةً يَقْرَأُ سُورَةَ الْبَقَرَةِ، إِذْ سَمِعَ الْفَرَسَ بِقُرْبِهِ، فَقَطَعَ قِرَاءَتَهُ، ثُمَّ سَمِعَ صَهِيلَ الْفَرَس

الْمَصَابِيحِ مُدْلَهِمَّةُ بَيْنَ السَّمَاءِ وَالْأَرْضِ. فَقَالَ: يَا رَسُولَ اللهِ وَاللهِ مَا اسْتَطَعْتُ أَنْ أَنْصِتَ. قَالَ: فَقَالَ: فَلَمَا عَلِمْتَ ذَلِكَ زِدْتَ إِيمَانَكَ الْقُرْآنَ، أَمَا إِنَّكَ لَوْ مُتَّ مُتَّ وَرَأْسُكَ فِي الْمِحْرَابِ.

٢٠٥٥- حدثنا عَبْدُ اللهِ بْنُ أَحْمَدَ، أَخْبَرَنِي مُحَمَّدُ بْنُ عَبْدِ الْمُؤْمِنِ[1]، قَالَ: هَارُونُ بْنُ سَعِيدٍ الْأَيْلِيُّ، قَالَ: عَبْدُ اللهِ بْنُ وَهْبٍ، أَخْبَرَنِي حُيَيُّ بْنُ عَبْدِ اللهِ، عَنْ أَبِي عَبْدِ الرَّحْمَنِ الْحُبُلِيِّ، عَنْ عَبْدِ اللهِ بْنِ عَمْرٍو، أَنَّ رَسُولَ اللهِ ﷺ قَالَ: «الصِّيَامُ وَالْقُرْآنُ يَشْفَعَانِ لِلْعَبْدِ، يَقُولُ الصِّيَامُ: رَبِّ إِنِّي مَنَعْتُهُ الطَّعَامَ وَالشَّهَوَاتِ بِالنَّهَارِ، فَشَفِّعْنِي فِيهِ، وَيَقُولُ الْقُرْآنُ: مَنَعْتُهُ النَّوْمَ بِاللَّيْلِ، فَشَفِّعْنِي فِيهِ، فَيُشَفَّعَانِ»[2].

هَذَا حَدِيثٌ صَحِيحٌ عَلَى شَرْطِ مُسْلِمٍ، وَلَمْ يُخَرِّجَاهُ.

٢٠٥٦- أَخْبَرَنِي مُحَمَّدُ بْنُ عَلِيِّ بْنِ دُحَيْمٍ، قَالَ: أَبُو سَهْلٍ مُحَمَّدُ بْنُ سُلَيْمَانَ، قَالَ: ثَنَا يَحْيَى بْنُ سَعِيدٍ.

ح وَحَدَّثَنَا عَبْدُ اللهِ بْنُ سَعِيدٍ، ثَنَا إِبْرَاهِيمُ بْنُ إِسْحَاقَ[3]، ثَنَا إِسْحَاقُ بْنُ إِبْرَاهِيمَ[4]، وَيَعْقُوبُ بْنُ إِبْرَاهِيمَ الدَّوْرَقِيُّ، قَالُوا: ثَنَا يَحْيَى، عَنْ فُلَيْحِ بْنِ أَبِي

---

(١) إسناده ضعيف [٢٧١/١-٢٨٦].

(٢) هو: محمد بن عبد بن أحمد بن محمد البلنسوي الحافظ الخراز.

(٣) هو: موسى بن هارون أبو العباد الزنبي البلنسوي.

(٤) هو: إسحاق بن إبراهيم [٢٨٤/١-٢٨٦] بن زيد بن حماد الحنظلي.

طَلْحَةَ، عَنْ أَبِيهِ(١)، عَنِ ابْنِ عَبَّاسٍ، عَنْ رَسُولِ اللهِ ﷺ قَالَ: «إِنَّ الَّذِي لَيْسَ فِي جَوْفِهِ مِنَ الْقُرْآنِ شَيْءٌ كَالْبَيْتِ الْخَرِبِ».

هَذَا حَدِيثٌ صَحِيحُ الْإِسْنَادِ(٢)، وَلَمْ يُخَرِّجَاهُ.

٢٠٥٧- أَخْبَرَنَا عَبْدُ اللهِ بْنُ مُحَمَّدِ الْأَسَدِيُّ الْكُوفِيُّ الْأَدِيبُ بِبَغْدَادَ، ثَنَا أَبُو إِسْمَاعِيلَ مُحَمَّدُ بْنُ إِسْمَاعِيلَ، ثَنَا سَعِيدُ بْنُ أَبِي مَرْيَمَ، أَنَا يَحْيَى بْنُ أَيُّوبَ، عَنْ يَحْيَى بْنِ سَعِيدٍ، عَنْ خَالِدِ بْنِ مَعْدَانَ، عَنْ عُبَيْدِ بْنِ مَرْثَدٍ الْحَضْرَمِيِّ، عَنْ مُعَاذِ بْنِ جَبَلٍ قَالَ: سَمِعْتُ رَسُولَ اللهِ ﷺ يَقُولُ: «الْجَامِعُ بِالْقُرْآنِ كَالْجَامِعِ بِالصَّدَقَةِ، وَالْمُسِرُّ بِالْقُرْآنِ كَالْمُسِرِّ بِالصَّدَقَةِ».

هَذَا حَدِيثٌ صَحِيحُ شَرْطِ الْبُخَارِيِّ(٣)، وَلَمْ يُخَرِّجَاهُ.

٢٠٥٨- أَخْبَرَنَا أَبُو مُحَمَّدٍ عَبْدُ اللهِ بْنُ مُحَمَّدِ بْنِ زِيَادٍ الْعَدْلُ، ثَنَا عَبْدُ اللهِ(٤) ابْنُ إِبْرَاهِيمَ(٥)، ثَنَا عَبْدُ اللهِ بْنُ نُمَيْرٍ، حَدَّثَنِي أَحْمَدُ بْنُ

---

(١) يحيى، عن جده، عن عمرو بن الحارث أو عثمان الجبيني، من رجال الشيخين.

(٢) في (ر): «الحديث».

(٣) إتحاف المهرة (٧/ ٥٤٧-٥٤٨).

(٤) قال الذهبي في المقتفى: «الظاهر أنه عبد الله».

(٥) إتحاف المهرة (٧/ ٢٧٧-٢٧٨).

(٦) وقد ضعف الشيخان الكثير من رواية الصحيح إلا أن ما بين العموقين سالم من النسخ الخطية كلها، والمثبت من الإتحاف، ومن الأسماء والصفات للبيهقي (٢/ ٣٩٢-٣٩٣) حيث روى الحديث بسنده ومتنه سواء، وفيه: أحمد بن إبراهيم بن عبد الله، هو أحمد بن إبراهيم بن أبي شيبة، من رجال الشيخين وهو عند عبد الله بن محمد بن علي بن زياد لأنه كما ذكر ابن السمعاني في «النسب» من الأنساب وغيره.

حَنَشٍ، ثَنَا عَبْدُ الرَّحْمَنِ بْنُ مَهْدِيٍّ، عَنْ مُعَاوِيَةَ بْنِ صَالِحٍ، عَنِ الْعَلَاءِ بْنِ الْحَارِثِ، عَنْ زَيْدِ بْنِ أَرْطَاةَ، عَنْ حُبَيْشِ بْنِ كُنَيْفٍ، عَنْ أَبِي ثُمَامَةَ الْحَنَّاطِيِّ قَالَ: قَالَ رَسُولُ اللهِ ﷺ: «أَلَكُمْ لَا تَرْجِعُونَ إِلَى عِلْمِ نَبِيِّهِ؟ أَفْضَلُ مَا خَرَجَ بِهِ مِنْهُ بَعْدَ الْقُرْآنِ».

هَذَا حَدِيثٌ صَحِيحُ الْإِسْنَادِ، وَلَمْ يُخَرِّجَاهُ.

٢٠٩٧ - حَدَّثَنَا أَبُو الْوَلِيدِ حَسَّانُ بْنُ مُحَمَّدٍ الْقُرَشِيُّ الْفَقِيهُ، ثَنَا مُسَدَّدُ بْنُ قُطَنٍ بْنِ إِبْرَاهِيمَ، ثَنَا دَاوُدُ بْنُ رُشَيْدٍ، ثَنَا صَالِحُ بْنُ عُمَرَ، أَنَّ إِبْرَاهِيمَ الْهَجَرِيَّ، عَنِ ابْنِ أَبِي الْمُلَيْحِ، عَنْ عَبْدِ اللهِ بْنِ الشِّخِّيرِ قَالَ: «إِنَّ هَذِهِ الْقُرَى فَاتِحَةُ فِتَنٍ فَالْزَمُوا مَا دَامَتْ مَا سَلَطَتْكُمْ، وَإِنَّ هَذَا الْقُرْآنَ حَبْلُ اللهِ، وَالنُّورُ الْمُبِينُ، وَالشِّفَاءُ النَّافِعُ عِصْمَةٌ لِمَنْ تَمَسَّكَ بِهِ، وَنَجَاةٌ لِمَنْ تَبِعَهُ، لَا يَزِيغُ فَيُسْتَعْتَبَ، وَلَا يَعْوَجُّ فَيُقَوَّمَ، وَلَا تَنْقَضِي عَجَائِبُهُ، وَلَا يَخْلَقُ مِنْ كَثْرَةِ الرَّدِّ، اتْلُوهُ، فَإِنَّ اللهَ يَأْجُرُكُمْ عَلَى تِلَاوَتِهِ عَلَى كُلِّ حَرْفٍ عَشْرَ حَسَنَاتٍ، أَمَا إِنِّي لَا أَقُولُ الم حَرْفٌ، وَلَكِنْ أَلِفٌ وَلَامٌ وَمِيمٌ».

هَذَا حَدِيثٌ صَحِيحُ الْإِسْنَادِ، وَلَمْ يُخَرِّجَاهُ، وَلَمْ يَحْتَجَّا بِصَالِحِ بْنِ عُمَرَ.

---

(١) إسناده ضعيف: أخرجه الحاكم (١/٤٤٣-٤٤٤) ح (١٠٠٩-١٧٤٨).

(٢) هو: صالح بن عمر الواسطي. ينزل خراسان. من رجال الجهابذة.

(٣) هو: إبراهيم بن مسلم الهجري، أبو إسحاق الكوفي. من رجال الجهابذة.

(٤) إسناده ضعيف: أخرجه الحاكم (١/٤٤٤) ح (١٠١٠-١٧٤٩).

(٥) قال الذهبي في التلخيص: «قلت: صالح لُيِّن، تركه أبو مسلم، لكن إبراهيم بن مسلم صدوق» =

٢٠٢٦ - أَخْبَرَنَا عَبْدُ الرَّحْمَنِ بْنُ حَمْدَانَ الْجَلَّابُ بِهَمَذَانَ، ثنا مُحَمَّدُ بْنُ إِبْرَاهِيمَ بْنِ كَثِيرٍ الطَّبَرِيُّ(١)، ثنا إِدْرِيسُ(٢) بْنُ إِسْمَاعِيلَ، عَنْ حَمَّادِ بْنِ سَلَمَةَ، عَنْ سُهَيْلِ بْنِ أَبِي صَالِحٍ، عَنْ أَبِيهِ، عَنْ أَبِي هُرَيْرَةَ قَالَ: قَالَ رَسُولُ اللهِ ﷺ: «مَنْ قَرَأَ سُورَةَ يس فِي لَيْلَةٍ لَمْ يَمُتْ مِنْ فَاقَةٍ»(٣).

هَذَا حَدِيثٌ صَحِيحٌ عَلَى شَرْطِ مُسْلِمٍ، وَلَمْ يُخَرِّجَاهُ.

وَقَدْ رُوِيَ عَنْ عَبْدِ اللهِ بْنِ عُمَرَ مَوْقُوفًا فِي الْمَتْنِ.

٢٠٢٧ - حَدَّثَنَا أَبُو عَلِيٍّ الْحُسَيْنُ بْنُ عَلِيٍّ الْحَافِظُ، أنا أَحْمَدُ بْنُ مُحَمَّدِ بْنِ الْحَسَنِ بْنِ عَلِيٍّ الشَّطَوِيُّ، ثنا أَبُو عُثْمَانَ، عَنِ الزُّبَيْدِيِّ(٤)، عَنْ عَبْدِ اللهِ بْنِ زِيَادٍ(٥)، عَنْ مُحَمَّدِ بْنِ كَعْبٍ الْقُرَظِيِّ، عَنِ ابْنِ عُمَرَ، عَنْ رَسُولِ اللهِ ﷺ قَالَ: «مَنْ قَرَأَ عَشْرَ آيَاتٍ فِي لَيْلَةٍ لَمْ يُكْتَبْ مِنَ الْغَافِلِينَ، وَمَنْ قَرَأَ مِائَةَ آيَةٍ كُتِبَ مِنَ

= والتصحيف أن الصحف خاءها بقرنٍ أن الناجين لم يحتجا بحالٍ من عمرٍ، ينظر: تصحيفات المحدثين (٢/ ٣٧٨) فمن أخرج له؟

(١) في (ك): «الصوري».

(٢) في (ع): «عبيد الله». وهو: الأودي، أبو عبد الله، الكوفي، نزيل بغداد، ثقة حافظ، من كبار التاسعة، مات سنة اثنتين وتسعين ومائة. ينظر: تهذيب الكمال (٢٢/ ٥٣٣)، تقريب التهذيب (ص: ٢٠٨).

(٣) أخرجه الدارمي (٢/ ٥٠٣)، (٣٤٠٢)، وقال: حديث منكر، وفيه: أبو هارون العبدي متروك، وقال: ثنا أبو عثمان النهدي، قال: قال أبو أحمد الحاكم في الكنى (المشطوبة الأزهرية ١٩٠/ب): آخر صنف عبد الرحمن بن مهدي الأهالي الصحيح، وقد رأى الأحاديث بأخرة، ثنا أبو بكر محمد بن عبد الله بن إبراهيم الفقيه الرازي، قال: أنبأ عبد الرحمن، قال: ثنا أبو عثمان النهدي، فذكر حديثاً، ثم قال: ليس هذا من حديث أبي عثمان النهدي، إنما هو من حديث أبي عثمان الطنبذي، وكان يكذب، وكان يضع الحديث، وهذا الحديث من وضعه، وكان يروي عن أبي هريرة، وأبي رافع، وغيرهما، وكان يكنى أبا عثمان، وكان يسكن بغداد، وكان يحدث بالمناكير عن الثقات، ثم ذكر بإسناده عن عبد الرحمن بن مهدي، قال: قال أبو عثمان النهدي: كنت أكنى أبا عثمان، فكنيت نفسي أبا عثمان، ف

الْقَاسِمِ»(١).

٢٠٦٢- أَخْبَرَنَا أَبُو النَّضْرِ مُحَمَّدُ بْنُ مُحَمَّدِ بْنِ يُوسُفَ، ثنا مُحَمَّدُ بْنُ نَجْدَةَ الْفَرْسِيُّ، ثنا عَلَّانٌ بْنُ يَحْيَى، ثنا بَشِيرُ بْنُ مُهَاجِرٍ، عَنْ عَبْدِ اللهِ بْنِ بُرَيْدَةَ، عَنْ أَبِيهِ قَالَ: قَالَ رَسُولُ اللهِ ﷺ: «يُجِيءُ يَوْمَ الْقِيَامَةِ الْقُرْآنُ كَالرَّجُلِ الشَّاحِبِ(٢) فَيَقُولُ لِصَاحِبِهِ: أَنَا الَّذِي أَسْهَرْتُ لَيْلَكَ، وَأَظْمَأْتُ نَهَارَكَ»(٣).

هَذَا حَدِيثٌ صَحِيحٌ عَلَى شَرْطِ مُسْلِمٍ، وَلَمْ يُخَرِّجَاهُ.

٢٠٦٣- أَخْبَرَنَا أَبُو جَعْفَرٍ مُحَمَّدُ بْنُ مُحَمَّدِ بْنِ عَبْدِ اللهِ الْبَغْدَادِيُّ، ثنا أَبُو عَلَّانٌ(٤) مُحَمَّدُ بْنُ عُمَرَ بْنِ حَبَابٍ، ثنا أَبِي، ثنا الْمُعْتَمِرُ بْنُ سُلَيْمَانَ، قَالَ: سَمِعْتُ أَبِي، يُحَدِّثُ، عَنْ قَتَادَةَ، عَنْ أَبِي الْعَجْفَاءِ، عَنْ أَبِي أُمَامَةَ أَنَّ رَجُلًا جَاءَ إِلَى النَّبِيِّ ﷺ، فَقَالَ: يَا نَبِيَّ اللهِ اشْتَرَيْتُ مِنْهُمْ بَنِي فُلَانٍ، فَرَبِحْتُ فِيهِ(٥) كَذَا وَكَذَا، قَالَ: فَلَعَلَّكَ أَبْطَلْتَ بَيْعَهُمْ بِبَيْعِكَ»(٦)، قَالَ: وَهَلْ يُرْبَحُ كَذَا، يُرْجَعُ لِمُعْلِمِ عَنْ آبَائِهِ، فَذَهَبَ الرَّجُلُ فَتَعَلَّمَ عَشْرَ آيَاتٍ، فَأَتَى النَّبِيَّ ﷺ، فَأَخْبَرَهُ»(٧).

---

(١) في الإتحاف: «الطبراني». [إتحاف المهرة (٢/ ٢٠٣-١٧٠١)، وقال الذهبي في التلخيص: «قلت: إسناده واه».

(٢) في المطبوع كلها: «الشاحب»، والمثبت من المخطوط، والإتحاف، وهو الموافق لما في مصادر تخريج الحديث.

(٣) [إتحاف المهرة (٢/ ٢٠٤-١٧٠٢)].

(٤) في (ف): «أبو علان».

(٥) في (ف): «فيه».

(٦) في (ف): «بيع».

(٧) [إتحاف المهرة (٢/ ٢١٥-١٧٤٩)].

إِنْ كَانَ عَمْرُو بْنُ خَالِدٍ حَفِظَ فِي إِسْنَادِهِ سَالِمَ بْنَ أَبِي الْجَعْدِ، فَإِنَّهُ صَحِيحٌ عَلَى شَرْطِ الشَّيْخَيْنِ.

غَرِيبٌ مِنْ أَفْرَادِ سُنَنِ أَصْحَابِ الْمُخْتَصَرِ عَنْ الْمُؤَلِّفِ بِهِ.

٢٠٢٤- **صَحِيحٌ** عَلِيُّ بْنُ عِيسَى: ثَنَا إِبْرَاهِيمُ بْنُ أَبِي طَالِبٍ: ثَنَا عَمْرُو بْنُ عَلِيٍّ وَأَحْمَدُ بْنُ الْمِقْدَامِ، قَالَا: ثَنَا الْمُعْتَمِرُ: قَالَ: سَمِعْتُ أَبِي يُحَدِّثُ، عَنْ قَتَادَةَ، عَنْ أَبِي الْعَجْلَانِ(١)، وَأَبِي أَيُّوبَ الْهَمْدَانِيِّ(٢)، عَنْ أَبِي أُمَامَةَ عَنِ النَّبِيِّ ﷺ نَحْوَهُ(٣).

٢٠٢٥- **أَخْرَجَهُ**(٤) أَبُو مُحَمَّدٍ بْنُ زِيَادٍ الْعَدْلُ(٥): ثَنَا مُحَمَّدُ بْنُ إِسْحَاقَ: ثَنَا مُحَمَّدُ بْنُ بَشَّارٍ وَيَعْقُوبُ بْنُ إِبْرَاهِيمَ وَمُحَمَّدُ بْنُ أَبَانَ وَمُحَمَّدُ بْنُ يَحْيَى بْنِ فَيَّاضٍ قَالُوا(٦): ثَنَا عَبْدُ الرَّحْمَنِ بْنُ مَهْدِيٍّ: ثَنَا عَبْدُ الرَّحْمَنِ بْنُ مُنْذِرٍ، عَنْ

---

(١) في (ق): «أبي».

(٢) وهو راوٍ لحديثين، أحدهما رواه الطبراني في «الأوسط» (٢٤٠٧) من طريق المصنف، وفي الثاني: «المعجم الوسيط» (٢٠٨٣) من طريق أبي أيوب الهمداني، وقال: «لم يروه إلا أبو أيوب، تفرد به ابنه إسحاق».

(٣) إتحاف المهرة (٢٠٨٣-٢٤٩٤/٦).

(٤) هذا: عند الله بن محمد بن علي بن زياد البيلماني السلمي، وتصغيره الإمام أبو بكر ابن خزيمة.

أُبَيٍّ»، عَنْ أُبَيٍّ قَالَ: قَالَ رَسُولُ اللهِ ﷺ: «إِنَّ لِكُلِّ أُمَّةٍ مِنَ الأُمَمِ، قَالَ: مِنْ هُمْ يَا رَسُولَ اللهِ؟ قَالَ: الْقُرْآنُ هُمْ أَهْلُ اللهِ وَخَاصَّتُهُ»[1].

قُلْ رُوِيَ هَذَا الْحَدِيثُ مِنْ ثَلَاثَةِ أَوْجُهٍ عَنْ أُبَيٍّ هَذَا لَفْظُهُ.

٢٠٩٦- حَدَّثَنَا أَبُو الْعَبَّاسِ مُحَمَّدُ بْنُ يَعْقُوبَ، ثنا الْعَبَّاسُ بْنُ مُحَمَّدٍ الدُّورِيُّ، ثنا شَادَانُ الْأَسْوَدُ بْنُ عَامِرٍ، ثنا شَرِيكٌ، عَنْ عَطَاءِ بْنِ السَّائِبِ، عَنْ أَبِي عَبْدِ الرَّحْمَنِ، عَنْ عَبْدِ اللهِ، قَالَ: قَالَ لِي نَبِيُّ اللهِ ﷺ: «مَنْ قَرَأَ بِأَيِّ الْقُرْآنِ لَمْ تُطْفَأْ مِنَ الْحَمْرِ إِلَى تَزَلَّتْ بَعْدَمَا عَلَّمَنِي مَا شَاءَ قَبْلَ. لِشَرِيكٍ مِنَ الْعِلْمِ إِلَّا قَالَ: نَعَمْ»[2].

هَذَا حَدِيثٌ صَحِيحٌ الْإِسْنَادِ، وَلَمْ يُخَرِّجَاهُ.

٢٠٩٧- حَدَّثَنَا أَبُو الْعَبَّاسِ مُحَمَّدُ بْنُ يَعْقُوبَ، ثنا الْحَسَنُ بْنُ عَلِيِّ بْنِ عَفَّانَ الْعَامِرِيُّ، ثنا أَبُو أُسَامَةَ، حَدَّثَنِي حَمْزَةُ الْمُحَمِّدِ بْنُ جَعْفَرٍ، عَنِ الْعَلَاءِ بْنِ عَبْدِ الرَّحْمَنِ، عَنْ أَبِيهِ، عَنْ أَبِي هُرَيْرَةَ، عَنْ أُبَيِّ بْنِ كَعْبٍ، قَالَ: قَالَ رَسُولُ اللهِ ﷺ: «أَلَا أُعَلِّمُكَ سُورَةً مَا أَنْزَلَ فِي التَّوْرَاةِ وَلَا فِي الْإِنْجِيلِ وَلَا فِي الزَّبُورِ وَلَا فِي الْقُرْآنِ مِثْلَهَا؟». قُلْتُ: بَلَى. قَالَ: «فَإِنِّي لَأَرْجُو أَنْ لَا يَخْرُجَ مِنْ ذَلِكَ الْبَابِ حَتَّى تَعْلَمَهَا». فَقَامَ رَسُولُ اللهِ ﷺ، وَقُمْتُ مَعَهُ، فَجَعَلَ يَمْشِي وَيَدِي فِي يَدِهِ فَمَخَلْتُ أَتَبَاطَأُ لِكَرَاهِيَةِ أَنْ يَخْرُجَ قَبْلَ أَنْ يُخْبِرَنِي بِهَا، فَلَمَّا دَنَوْتُ مِنَ الْبَابِ، قُلْتُ: يَا رَسُولَ اللهِ، السُّورَةُ الَّتِي وَعَدْتَنِي. قَالَ: «كَيْفَ تَقْرَأُ إِذَا قُمْتَ

---

(١) هذا: بقول بن سيرة والطبراني. من رجال الهيثمي.

(٢) [إتحاف المهرة (٢/٤١٩-٤٢٠)]

(٣) [إتحاف المهرة (٢/١٠-١٧٦/١٧٦١)]

الله ﷺ»(١)، تَفَرَّدَ فَاتِحَةُ الْكِتَابِ، فَقَالَ: «هِيَ»، وَهِيَ: السَّبْعُ الْمَثَانِي الَّتِي قَالَ اللهُ ﷻ: ﴿وَلَقَدْ ءَاتَيْنَكَ سَبْعًا مِّنَ الْمَثَانِي وَالْقُرْءَانَ الْعَظِيمَ﴾(٢)، الَّذِي أُعْطِيتُ(٣).

هَذَا حَدِيثٌ صَحِيحٌ عَلَى شَرْطِ الشَّيْخَيْنِ، وَلَمْ يُخَرِّجَاهُ.

وَقَدْ اخْتُلِفَ عَلَى الْعَلَاءِ بْنِ عَبْدِ الرَّحْمَنِ فِيهِ، فَرَوَاهُ مَالِكُ بْنُ أَنَسٍ، عَنِ الْعَلَاءِ بْنِ عَبْدِ الرَّحْمَنِ، عَنْ سَعِيدٍ مَوْلَى عَامِرِ بْنِ كُرَيْزٍ، عَنْ أُبَيِّ بْنِ كَعْبٍ.

وَرَوَاهُ قُتَيْبَةُ، عَنِ الْعَلَاءِ بْنِ عَبْدِ الرَّحْمَنِ، عَنْ أَبِيهِ، عَنْ أُبَيِّ بْنِ كَعْبٍ.

أَنَا حَبِيبُ بْنُ أَبِي ثَابِتٍ

وَأَخْبَرَنَاهُ أَبُو عَلِيٍّ الْحَسَنُ بْنُ يَعْقُوبَ الْعَدْلُ، ثنا يَحْيَى بْنُ أَبِي طَالِبٍ، ثنا عَبْدُ الْوَهَّابِ بْنُ عَطَاءٍ، ثنا مَالِكُ بْنُ أَنَسٍ.

وَأَخْبَرَنِي أَبُو عَبْدِ اللهِ مُحَمَّدُ بْنُ عَبْدِ اللهِ الصَّفَّارُ، ثنا إِسْمَاعِيلُ بْنُ إِسْحَاقَ الْقَاضِي، ثنا عَبْدُ اللهِ بْنُ مَسْلَمَةَ، عَنْ مَالِكٍ، عَنِ الْعَلَاءِ بْنِ عَبْدِ الرَّحْمَنِ، أَنَّ سَعِيدًا(٤) مَوْلَى عَامِرِ بْنِ كُرَيْزٍ أَخْبَرَهُ، أَنَّ رَسُولَ اللهِ ﷺ قَالَ لِأُبَيِّ بْنِ كَعْبٍ وَهُوَ يُصَلِّي، فَلَمَّا فَرَغَ مِنْ صَلَاتِهِ الْجَمَاعَةُ». قَالَ: فَرَفَعَ أُبَيٌّ إِلَيْهِ بَصَرَهُ

---

(١) الحجر (٨٧).

(٢) أخرجه البخاري (٤٦٤٧-٤٦٤٨).

(٣) في (ق) زاد: «به».

(٤) في الشخص: «أبا شيبة»، وهو: أبو سعيد مولى عبد الله بن عامر بن كريز، ويقال: سعيد بن أبي سعيد.

(٥) كذا في النسخ الخطية لهذه الرواية وفي أصل الرواية في المسند (٢١/٥)، ولعله: «أبي».

(٦) ما بين المعقوفين سقط من (ق) و(ع)، وانتصر في (ز) إلى: «الآية»، وفي (م) إلى: «

عَلَى يَدَيَّ، قَالَ: وَهُوَ يَوْمَئِذٍ أَنْ يَخْرُجَ مِنْ بَابِ الْمَسْجِدِ، فَقَالَ: «إِنِّي أُرِيدُ أَنْ لَا يَخْرُجَ مِنْ الْمَسْجِدِ حَتَّى يَعْلَمَ نِصْفَ سُورَةٍ أُنْزِلَ فِي الزَّبُورِ وَفِي الْإِنْجِيلِ وَفِي الْقُرْآنِ مِثْلُهَا»، قَالَ: فَجَعَلْتُ أَتَأَمَّلُهَا أَيُّ سُورَةٍ هِيَ، فَنَسَلَ نَعْلَهُ، وَنَسَلْتُ نَعْلَيَّ، قَالَ: رَسُولُ اللهِ، السُّورَةُ الَّتِي وَعَدَنِي؟ قَالَ: «كَيْفَ تَقْرَأُ إِذَا افْتَتَحْتَ الصَّلَاةَ؟»، قَالَ: فَقَرَأْتُ: ﴿الْحَمْدُ لِلَّهِ رَبِّ الْعَالَمِينَ﴾ حَتَّى أَتَيْتُ عَلَى آخِرِهَا، فَقَالَ رَسُولُ اللهِ ﷺ: «هِيَ هَذِهِ السُّورَةُ، وَهِيَ السَّبْعُ الْمَثَانِي، وَالْقُرْآنُ الْعَظِيمُ الَّذِي أُعْطِيتُ»[1].

وَأَمَّا حَدِيثُ شُعْبَةَ:

٢٠٦٩- فَأَخْبَرَنَاهُ أَبُو بَكْرٍ مُحَمَّدُ بْنُ أَحْمَدَ بْنِ خَالِدٍ الْمَرْوَزِيُّ، ثنا عَبْدُ اللهِ بْنُ زَيْدٍ الْمَخْرَمِيُّ، ثنا شَبَابَةُ بْنُ سَوَّارٍ، ثنا شُعْبَةُ، عَنِ الْعَلَاءِ، عَنِ الرَّجُلِ، عَنْ أَبِيهِ، عَنْ أُبَيِّ بْنِ كَعْبٍ أَنَّهُ قَرَأَ عَلَى رَسُولِ اللهِ ﷺ: ﴿الْحَمْدُ لِلَّهِ رَبِّ الْعَالَمِينَ﴾، حَتَّى خَتَمَهَا، فَقَالَ رَسُولُ اللهِ ﷺ: «إِنَّهَا السَّبْعُ الْمَثَانِي، وَالْقُرْآنُ الْعَظِيمُ الَّذِي أُعْطِيتُ»[2].

وَقَدْ وَجَدْتُ لِحَدِيثِ عَبْدِ الْحَمِيدِ بْنِ جَعْفَرٍ شَاهِدًا، فِي سَمَاعِ أَبِي هُرَيْرَةَ هَذَا الْحَدِيثَ مِنْ أُبَيٍّ مِنْ حَيْثُ صِحَّةِ السَّنَدِ:

٢٠٧٠- أَخْبَرَنَاهُ أَبُو بَكْرٍ مُحَمَّدُ بْنُ الْمُؤَمَّلِ بْنِ الْحَسَنِ بْنِ عِيسَى، ثنا الْفَضْلُ بْنُ مُحَمَّدٍ الشَّعْرَانِيُّ، ثنا عَبْدُ اللهِ بْنُ مُحَمَّدٍ النُّفَيْلِيُّ، ثنا مُحَمَّدُ بْنُ

= ٤٤٨٠» والنسائي من أصل الرواية في الموطأ (٢/ ١١٢).

(١) [إتحاف المهرة (٢/ ٢٤٣-٢٤٤)].

(٢) [إتحاف المهرة (٢/ ٢٤٣-٢٤٤)].

سَلَمَةَ، قَالَ: حَدَّثَنَا بْنُ إِسْحَاقَ، عَنْ عَبْدِ اللهِ بْنِ أَبِي بَكْرٍ، عَنْ أَبِي الزِّنَادِ، عَنِ الأَعْرَجِ، عَنْ أَبِي هُرَيْرَةَ أَنَّ النَّبِيَّ ﷺ نَادَى أُبَيَّ بْنَ كَعْبٍ، وَهُوَ يُصَلِّي، فَلَمَّا فَرَغَ قَالَ: فَأَتَيْتُهُ، فَقَالَ: مَا مَنَعَكَ أَنْ تُجِيبَنِي؟ فَقَالَ: كُنْتُ أُصَلِّي، قَالَ: «أَلَمْ يَقُلِ اللهُ تَبَارَكَ وَتَعَالَى: ﴿اسْتَجِيبُوا لِلَّهِ وَلِلرَّسُولِ إِذَا دَعَاكُمْ﴾ [الأنفال: ٢٤]؟ لَا تَخْرُجُ مِنَ الْمَسْجِدِ حَتَّى أُعَلِّمَكَ سُورَةً مَا أَنْزَلَ اللهُ فِي التَّوْرَاةِ وَلَا فِي الْإِنْجِيلِ وَلَا فِي الْقُرْآنِ مِثْلَهَا، قَالَ: أَيْ: ثُمَّ لَكَ! ثُمَّ بَدَا لِي، حَتَّى إِذَا كَادَ يَأْخُذُ فِي الْمَسْجِدِ قُلْتُ: يَا رَسُولَ اللهِ قُلْتَ لَنَا، وَقَالَ: لَأُعَلِّمَنَّهُ، هِيَ! أَمْ الْقُرْآنِ، وَالَّذِي نَفْسِي بِيَدِهِ مَا أَنْزَلَ اللهُ فِي التَّوْرَاةِ وَلَا فِي الْإِنْجِيلِ وَلَا فِي الزَّبُورِ مِثْلَهَا، وَإِنَّهَا لَسَبْعٌ مِنَ الْمَثَانِي وَالْقُرْآنِ الْعَظِيمِ الَّذِي أُوتِيتُ، وَإِنَّهَا الْقُرْآنُ الْعَظِيمُ»

قد أخرَجَ البُخاريُّ في: الجَامِعِ الصَّحِيحِ، حَدِيثَ ابْنِ أَبِي ذِئْبٍ، عَنِ الْمَقْبُرِيِّ، عَنْ أَبِي هُرَيْرَةَ قَالَ: قَالَ رَسُولُ اللهِ ﷺ: «لَمْ أُنْزِلْ فِي التَّوْرَاةِ، وَلَا فِي الْإِنْجِيلِ، وَلَا فِي الزَّبُورِ مِثْلَ فَاتِحَةِ الْكِتَابِ، وَهِيَ سَبْعٌ مِنَ الْمَثَانِي، وَالْقُرْآنُ الْعَظِيمُ، الَّذِي أُعْطِيتُهُ فَلَكَ»[1].

١٧٥٠- أخبرَنِي أَبُو جَعْفَرٍ مُحَمَّدُ بْنُ عَلِيِّ الشَّيْبَانِيُّ بِالْكُوفَةِ، قَالَ: أَخْبَرَنَا أَبُو حَازِمِ الْعَبْدَوِيُّ، إِمْلَاءً، قَالَ: أَخْبَرَنَا أَبُو أَيُّوبَ، قَالَ: حَدَّثَنَا مُعَاوِيَةُ بْنُ هِشَامٍ، قَالَ: حَدَّثَنَا سُفْيَانُ الثَّوْرِيُّ، عَنْ عَبْدِ اللهِ بْنِ عِيسَى، عَنْ عَبْدِ اللهِ بْنِ عُتْبَةَ، عَنِ ابْنِ عَبَّاسٍ قَالَ: بَيْنَا جِبْرِيلُ ﷺ جَالِسٌ عِنْدَ رَسُولِ اللهِ ﷺ إِذْ سَمِعَ نَقِيضًا مِنْ

---

(١) [الإسناد: ٢٤].

[إسناد الحديث: ٢٤] (٢٠٦-٢٤٧٧/٥).

وقال في هذا الحديث: أخرجه مسلم في صحيحه (٨٠٥) في (١٧/٦) رقم (٢٠).

(٢) في النسخة الخطية: «لها» هنا، والسياق من الإتحاف، وهو الموافق لكتب الأحاديث، وسائر أسانيد المصنف.

السَّمَاءِ»، فَوَقَعَ رَأْسُهُ فِي حِجْرِ عَائِشَةَ، فَمَسَحَ بِأَمِّ الْكِتَابِ مَوْضِعَ الْقُبْلَةِ فَمَلَأَ فَاهُ، فَإِذَا مَلَكٌ يَقُولُ: أَيْسَرُ يَقُرَنُ أَمْ يَهْذِمُهَا؟ يَقُولُ: بَلْ يَهْذِمُهَا، ثُمَّ قَالَتْ، فَابْتَدَأَ الْكِتَابَ، وَخَوَاتِيمُ سُورَةِ الْبَقَرَةِ لَمْ تَقْرَأْهَا حَرْفًا إِلَّا أَعْطَيْتَ».

هَذَا حَدِيثٌ صَحِيحٌ عَلَى شَرْطِ الشَّيْخَيْنِ، وَلَمْ يُخَرِّجَاهُ هَكَذَا.

[٤] أَنْبَأَ أَحْمَدُ بْنُ سَلْمَانَ، ثنا أَحْمَدُ بْنُ عَوَّامِ الْحَنَفِيُّ، عَنْ أَبِي الْأَحْوَصِ، عَنْ عَمَّارِ بْنِ رُزَيْقٍ مُخْتَصَرًا.

٢٠٧٠- أَخْبَرَنِي أَبُو أَحْمَدَ بَكْرُ بْنُ مُحَمَّدٍ الصَّيْرَفِيُّ بِمَرْوَ، ثنا عَبْدُ الصَّمَدِ بْنُ الْفَضْلِ الْبَلْخِيُّ، ثنا مَكِّيُّ بْنُ إِبْرَاهِيمَ، عَنْ عُبَيْدِ اللَّهِ بْنِ أَبِي حُمَيْدٍ، عَنْ أَبِي الْمَلِيحِ(١)، عَنْ مَعْقِلِ بْنِ يَسَارٍ قَالَ: قَالَ النَّبِيُّ ﷺ: «أُعْطِيتُ فَاتِحَةَ الْكِتَابِ مِنْ كَنْزِ الْجَنَّةِ، وَالْمُعَلِّقَتَيْنِ الطَّوْلَيَيْنِ».

هَذَا حَدِيثٌ صَحِيحُ الْإِسْنَادِ، وَلَمْ يُخَرِّجَاهُ.

٢٠٧١- حَدَّثَنَا أَبُو عَمْرٍو مُحَمَّدُ بْنُ صَالِحِ بْنِ هَانِئٍ، ثنا الْحُسَيْنُ بْنُ مُحَمَّدٍ الْقَبَّانِيُّ، ثنا إِسْحَاقُ بْنُ إِبْرَاهِيمَ الْحَنْظَلِيُّ، ثنا جَرِيرٌ، عَنِ الْأَعْمَشِ، عَنْ

---

(١) فِي الْمَخْطُوطِ: «مِنَ السَّفَرِ».

(٢) إتحاف المهرة (٣٧ / ٧٢٧-٧٣٧).

(٣) وَلَهُ أَصْلٌ بِمَعْنَاهُ (١٩٨/٦) عِنْدَ الْبَيْهَقِيِّ مِنْ طَرِيقِ وَأَحْمَدَ بْنِ عَوَّامٍ الْحَنَفِيِّ، بِهِ.

يَعْنِي: ابْنَ أَسْمَاءَ الْهِلَالِيَّ، مِنْ رِجَالِ الْبُخَارِيِّ.

(٤) إتحاف المهرة (٣٨٩ / ٣٨٩-٣٩٠) و(١٦٨٩٨).

(٥) قَالَ الذَّهَبِيُّ فِي الْمُخْتَصَرِ: «قُلْتُ: عبيد الله قال أحمد: تركوا حديثه، وقال ابن حبان في الإتحاف: قلت: عبيد الله متروك».

جَمْعِ بْنِ يَاسِرٍ، عَنْ أَبِي نَضْرَةَ(١)، عَنْ أَبِي سَعِيدٍ الْخُدْرِيِّ، قَالَ: بَعَثَنَا رَسُولُ اللَّهِ ﷺ فِي غَزَاةٍ، وَأَمَّرَ عَلَيْنَا رَجُلًا مِنْ أَهْلِ أُبَيَّانَ، فَاسْتَضَفْنَاهُمْ فَلَمْ يُضَيِّفُونَا، فَنَزَلَنَا بِفِنَائِهِمْ، فَلَدَغَ سَيِّدَهُمْ، فَأَتَانَا فَقَالُوا: هَلْ أَحَدٌ مِنْكُمْ يَرْقِي؟ فَقُلْتُ: أَنَا، وَلَكِنْ وَاللَّهِ، قَدِ اسْتَضَفْنَاكُمْ فَلَمْ تُضَيِّفُونَا، فَلَا أَرْقِي، فَلَمَّا صَالَحُوا، قَالَ: لَعَلَّ أَبَاكَ أَوْ أُمَّكَ؟ قُلْتُ: لَا، قَالَ: فَلَعَلَّ أَحَدًا مِنْ أَهْلِكَ؟ قُلْتُ: لَا، قَالَ: فَلَعَلَّ أَحَدًا مِنْ أَهْلِ بَيْتِكَ؟ قُلْتُ: لَا، قَالَ: فَلَعَلَّ أَحَدًا مِنْ أَهْلِ بَيْتِ أَبِيكَ؟ قُلْتُ: لَا، قَالَ: فَلَعَلَّ أَحَدًا مِنْ أَهْلِ بَيْتِ أُمِّكَ؟ قُلْتُ: لَا، قَالَ: فَلَعَلَّ أَحَدًا مِنْ أَهْلِ بَيْتِ أَبِي أُمِّكَ؟ قُلْتُ: لَا، قَالَ: فَلَعَلَّ أَحَدًا مِنْ أَهْلِ بَيْتِ أُمِّ أُمِّكَ؟ قُلْتُ: لَا، قَالَ: فَلَعَلَّ أَحَدًا مِنْ أَهْلِ بَيْتِ أَبِي أُمِّ أُمِّكَ؟ قُلْتُ: لَا، قَالَ: فَلَعَلَّ أَحَدًا مِنْ أَهْلِ بَيْتِ أُمِّ أُمِّ أُمِّكَ؟ قُلْتُ: لَا، قَالَ: فَلَعَلَّ أَحَدًا مِنْ أَهْلِ بَيْتِ أَبِي أُمِّ أُمِّ أُمِّكَ؟ قُلْتُ: لَا، قَالَ: فَلَعَلَّ أَحَدًا مِنْ أَهْلِ بَيْتِ أُمِّ أُمِّ أُمِّ أُمِّكَ؟ قُلْتُ: لَا، قَالَ: فَلَعَلَّ أَحَدًا مِنْ أَهْلِ بَيْتِ أَبِي أُمِّ أُمِّ أُمِّ أُمِّكَ؟ قُلْتُ: لَا، قَالَ: فَلَعَلَّ أَحَدًا مِنْ أَهْلِ بَيْتِ أُمِّ أُمِّ أُمِّ أُمِّ أُمِّكَ؟ قُلْتُ: لَا، قَالَ: فَلَعَلَّ أَحَدًا مِنْ أَهْلِ بَيْتِ أَبِي أُمِّ أُمِّ أُمِّ أُمِّ أُمِّكَ؟ قُلْتُ: لَا، قَالَ: فَلَعَلَّ أَحَدًا مِنْ أَهْلِ بَيْتِ أُمِّ أُمِّ أُمِّ أُمِّ أُمِّ أُمِّكَ؟ قُلْتُ: لَا، قَالَ: فَلَعَلَّ أَحَدًا مِنْ أَهْلِ بَيْتِ أَبِي أُمِّ أُمِّ أُمِّ أُمِّ أُمِّ أُمِّكَ؟ قُلْتُ: لَا، قَالَ: فَلَعَلَّ أَحَدًا مِنْ أَهْلِ بَيْتِ أُمِّ أُمِّ أُمِّ أُمِّ أُمِّ أُمِّ أُمِّكَ؟ قُلْتُ: لَا، قَالَ: فَلَعَلَّ أَحَدًا مِنْ أَهْلِ بَيْتِ أَبِي أُمِّ أُمِّ أُمِّ أُمِّ أُمِّ أُمِّ أُمِّكَ؟ قُلْتُ: لَا، قَالَ: فَلَعَلَّ أَحَدًا مِنْ أَهْلِ بَيْتِ أُمِّ أُمِّ أُمِّ أُمِّ أُمِّ أُمِّ أُمِّ أُمِّكَ؟ قُلْتُ: لَا، قَالَ: فَلَعَلَّ أَحَدًا مِنْ أَهْلِ بَيْتِ أَبِي أُمِّ أُمِّ أُمِّ أُمِّ أُمِّ أُمِّ أُمِّ أُمِّكَ؟ قُلْتُ: لَا، قَالَ: فَلَعَلَّ أَحَدًا مِنْ أَهْلِ بَيْتِ أُمِّ أُمِّ أُمِّ أُمِّ أُمِّ أُمِّ أُمِّ أُمِّ أُمِّكَ؟ قُلْتُ: لَا، قَالَ: فَلَعَلَّ أَحَدًا مِنْ أَهْلِ بَيْتِ أَبِي أُمِّ أُمِّ أُمِّ أُمِّ أُمِّ أُمِّ أُمِّ أُمِّ أُمِّكَ؟ قُلْتُ: لَا، قَالَ: فَلَعَلَّ أَحَدًا مِنْ أَهْلِ بَيْتِ أُمِّ أُمِّ أُمِّ أُمِّ أُمِّ أُمِّ أُمِّ أُمِّ أُمِّ أُمِّكَ؟ قُلْتُ: لَا، قَالَ: فَلَعَلَّ أَحَدًا مِنْ أَهْلِ بَيْتِ أَبِي أُمِّ أُمِّ أُمِّ أُمِّ أُمِّ أُمِّ أُمِّ أُمِّ أُمِّ أُمِّكَ؟ قُلْتُ: لَا، قَالَ: فَلَعَلَّ أَحَدًا مِنْ أَهْلِ بَيْتِ أُمِّ أُمِّ أُمِّ أُمِّ أُمِّ أُمِّ أُمِّ أُمِّ أُمِّ أُمِّ أُمِّكَ؟ قُلْتُ: لَا، قَالَ: فَلَعَلَّ أَحَدًا مِنْ أَهْلِ بَيْتِ أَبِي أُمِّ

٢٠٧٠- حَدَّثَنَا أَبُو عَبْدِ اللهِ مُحَمَّدُ بْنُ يَعْقُوبَ الْحَافِظُ، ثَنَا إِبْرَاهِيمُ عَبْدُ اللهِ السَّعْدِيُّ، ثَنَا يَزِيدُ بْنُ هَارُونَ، أَنَا زَكَرِيَّا بْنُ أَبِي زَائِدَةَ.

وَحَدَّثَنِي أَبُو بَكْرٍ مُحَمَّدُ بْنُ أَحْمَدَ بْنِ بَالَوَيْهِ، ثَنَا بِشْرُ بْنُ مُوسَى الأَسَدِيُّ، ثَنَا أَبُو نُعَيْمٍ، ثَنَا زَكَرِيَّا بْنُ أَبِي زَائِدَةَ، عَنِ الشَّعْبِيِّ، عَنْ عَدِيِّ بْنِ ثَابِتٍ، عَنِ الشَّعْبِيِّ، عَنْ عَدِيِّ بْنِ ثَابِتٍ، عَنِ الْبَرَاءِ بْنِ عَازِبٍ، قَالَ: مَرَّ بِرُمَّةِ رَجُلٍ مُجَدَّعٍ مُجَزَّعٍ مُرَثَّثٍ فِي الْحَدِيدِ، فَقَالَ لَهُ بَعْضُهُمْ: أَيَسُرُّكَ كَمْ تُدَاوِي بِهِ هَذَا؟ قَالَ: فَإِذَا صَاحِبُكُمْ قَدْ جَاءَ بِخَبَرٍ. قَالَ: فَقَرَأْتُ عَلَيْهِ خَاتِمَةَ الْكِتَابِ ثَلَاثَةَ أَيَّامٍ فَبَرَأَ، ثُمَّ بَرَأَ بَعْدُ مَرَّتَيْنِ، فَمَرَّ، فَأَعْطَاهُ بِهَا مِائَةَ أَلْفٍ، فَجَاءَ بِهَا إِلَى نَبِيِّ اللهِ ﷺ، قَالَ: فَقَالَ: «لَقَدْ أَخَذْتَ أَجْرًا لَا يَأْخُذُهُ أَحَدٌ إِلَّا مَنْ أَكَلَ بِرُقْيَةِ بَاطِلٍ، فَقَدْ أَكَلْتَ بِرُقْيَةِ حَقٍّ».

هَذَا حَدِيثٌ صَحِيحٌ الإِسْنَادِ، وَلَمْ يُخَرِّجَاهُ.

٢٠٧١- أَخْبَرَنِي الْحَسَنُ بْنُ الْحَسَنِ[1] بْنِ أَيُّوبَ، ثَنَا أَبُو حَاتِمٍ الرَّازِيُّ، ثَنَا أَبُو عَبْدِ اللهِ الْحُمَيْدِيُّ، ثَنَا سُفْيَانُ بْنُ عُيَيْنَةَ، عَنْ أَبِي الزُّبَيْرِ، عَنْ أَبِي سَعِيدٍ الْخُدْرِيِّ، قَالَ: كَانَ النَّبِيُّ ﷺ فِي مَسِيرٍ فَمَرَّ بِرَبَذَةَ، رَبَذَ رَجُلٌ إِلَى جَنْبِهِ، قَالَ: فَأَتَتْهُ امْرَأَةٌ، فَقَالَتْ: يَا رَسُولَ اللهِ، إِنَّ أَخِي مَرِيضٌ بِأَعْلَى الْقُرَى؟ قَالَ: فَقَالَ عَلِيٌّ: «لَا تَعْلَمُ مَا نَبَتَ لَنَا نَضِبَتْ»[2].

هَذَا حَدِيثٌ صَحِيحٌ عَلَى شَرْطِ شَيْخَيْ، وَلَمْ يُخَرِّجَاهُ.

---

(١) قال أحمد: علاقة بن مسحل، وقيل: عبد الله بن عتيبة، وأخرج له أبو داود والنسائي هذا الحديث الواحد ليس معه.

[تعجيل المنفعة (رقم: ٩٦٦)، ٢/ ٤٤٩-٤٥٠].

(٢) في (ي): عن الحسين، وعن الحسين بن أيوب أبو عبد الله العقيلي الأديب الرقوفي.

[إنباه الرواة (٢/ ٢٧٤-٢٧٦)].

أَخْبَارٌ فِي فَضْلِ سُورَةِ البَقَرَةِ

٢٠٧٦- حدثنا مُحَمَّدُ بْنُ صَالِحٍ بْنِ هَانِئٍ، ثنا مُحَمَّدُ بْنُ يَحْيَى، ثنا أَبُو لُبَيْدٍ الفَضْلُ بْنُ دُكَيْنٍ، ثنا بَشِيرُ بْنُ المُهَاجِرِ.

وأَخْبَرَنَا أَحْمَدُ بْنُ مُحَمَّدِ بْنِ سَلَمَةَ العَتَكِيُّ، ثنا مُحَمَّدُ بْنُ أَحْمَدَ بْنِ أَحْمَدَ القُرَشِيُّ، ثنا سَلَمَةُ بْنُ يَحْيَى، ثنا بَشِيرُ بْنُ المُهَاجِرِ، ثنا مُحَمَّدُ بْنُ عَمْرِو بْنِ عَلْقَمَةَ، عَنْ أَبِيهِ، عَنْ جَدِّهِ، عَنْ بُرَيْدَةَ، قَالَ: سَمِعْتُ رَسُولَ اللَّهِ ﷺ يَقُولُ: «تَعَلَّمُوا سُورَةَ البَقَرَةِ، وَآلَ عِمْرَانَ، فَإِنَّهُمَا الزَّهْرَاوَانِ يَظَلَّانِ صَاحِبَهُمَا يَوْمَ القِيَامَةِ كَأَنَّهُمَا غَمَامَتَانِ، أَوْ غَيَايَتَانِ، أَوْ فِرْقَانِ مِنْ طَيْرٍ صَوَافَّ»[1].

هَذَا حَدِيثٌ صَحِيحٌ عَلَى شَرْطِ مُسْلِمٍ، وَلَمْ يُخَرِّجَاهُ.

٢٠٧٧- حدثنا عَبْدُ اللَّهِ بْنُ حَامِدٍ الفَقِيهُ وَأَبُو بَكْرٍ بْنُ مِقْسَمٍ، قَالَا: ثنا مُحَمَّدُ بْنُ أَحْمَدَ بْنِ بَالَوَيْهِ، قَالَا: ثنا مُحَمَّدُ بْنُ أَحْمَدَ بْنِ النَّضْرِ، ثنا عَبَّادُ بْنُ عَبَّادٍ، ثنا عَبْدُ الحَمِيدِ بْنُ جَعْفَرٍ، عَنْ عَبْدِ اللَّهِ بْنِ شَدَّادٍ، عَنْ أَبِي أُمَامَةَ، قَالَ: قَالَ رَسُولُ اللَّهِ ﷺ: «لَمْ يُنْزَلْ عَلَيَّ سُبْعٌ مِثْلُهُنَّ، وَإِنَّ سُبْعَ القُرْآنِ سُورَةُ البَقَرَةِ»[2].

٢٠٧٨- حدثنا أَبُو بَكْرٍ بْنُ إِسْحَاقَ، ثنا بِشْرُ بْنُ مُوسَى، ثنا الحُمَيْدِيُّ، ثنا سُفْيَانُ، ثنا حَكِيمُ بْنُ مُنْجِدٍ الأَسَدِيُّ، عَنْ أَبِي صَالِحٍ، عَنْ أَبِي هُرَيْرَةَ أَنَّ

---

(١) إسناده ضعيف جدًا. (٢٢٨٥٠)

(٢) في (ر): فولم يكبر به.

(٣) إسناده ضعيف جدًا. (١١٦١٤، ٢٢٨٥١)

رَسُولَ اللهِ ﷺ قَالَ: «سُورَةُ الْبَقَرَةِ فِيهَا آيَةٌ سَيِّدَةُ آيِ الْقُرْآنِ، لَا تُقْرَأُ فِي بَيْتٍ فِيهِ شَيْطَانٌ إِلَّا خَرَجَ مِنْهُ، آيَةُ الْكُرْسِيِّ»[1].

هَذَا حَدِيثٌ صَحِيحُ الْإِسْنَادِ، وَلَمْ يُخَرِّجَاهُ.

وَالشَّيْطَانُ لَمْ يُخْرَجْهُ: عَنْ حَكِيمِ بْنِ حُزَيْمٍ لِزَوْجِهِ فِي وِلَايَتِهِ، إِنَّمَا تَرَكَهُ لِعُلُوِّهِ فِي التَّنْزِيهِ.

٢٠٧٩- أَخْبَرَنَا أَبُو عَبْدِ اللهِ مُحَمَّدُ بْنُ يَعْقُوبَ الْحَافِظُ، ثَنَا حَامِدُ بْنُ أَبِي حَامِدٍ الْمُقْرِئُ[2]، ثَنَا عَبْدُ الرَّحْمَنِ بْنُ عَبْدِ اللهِ الدَّشْتَكِيُّ، ثَنَا عَمْرُو بْنُ أَبِي قَيْسٍ، عَنْ عَاصِمِ بْنِ أَبِي النَّجُودِ، عَنْ أَبِي الْأَحْوَصِ، عَنْ عَبْدِ اللهِ بْنِ مَسْعُودٍ قَالَ: إِنَّ لِكُلِّ شَيْءٍ سَنَامًا، وَسَنَامُ الْقُرْآنِ سُورَةُ الْبَقَرَةِ، وَإِنَّ "الشَّيْطَانَ إِذَا سَمِعَ سُورَةَ الْبَقَرَةِ تُقْرَأُ خَرَجَ مِنَ الْبَيْتِ الَّذِي تُسْمَعُ فِيهِ سُورَةُ الْبَقَرَةِ"[3].

هَذَا حَدِيثٌ صَحِيحُ الْإِسْنَادِ وَقَدْ رُوِيَ مَرْفُوعًا بِمِثْلِ هَذَا الْإِسْنَادِ.

٢٠٨٠- أَخْبَرَكُمْ أَبُو سَعِيدٍ أَحْمَدُ بْنُ يَعْقُوبَ الثَّقَفِيُّ، ثَنَا عَبْدُ اللهِ بْنُ أَحْمَدَ بْنِ عَبْدِ الرَّحْمَنِ الدَّشْتَكِيُّ، ثَنَا أَبِي، ثَنَا عَمْرُو بْنُ أَبِي قَيْسٍ، عَنْ عَاصِمٍ، عَنْ أَبِي الْأَحْوَصِ، عَنْ عَبْدِ اللهِ، عَنِ النَّبِيِّ ﷺ.

٢٠٨١- أَخْبَرَنَا بَكْرُ بْنُ مُحَمَّدٍ الصَّيْرَفِيُّ بِمَرْوَ، ثَنَا عَبْدُ الصَّمَدِ بْنُ الْفَضْلِ

---

(١) إتحاف المهرة (١٠/ ٦٠٧- ٦٠٨).

(٢) في (ب): بن محمود بن حرب البساموي.

(٣) في (ب) زيادة: ثنا.

(٤) إتحاف المهرة (١٠/ ٦٠٩- ٦١٠).

التَّيْمِيِّ، ثنا مَكِّيُّ بْنُ إِبْرَاهِيمَ، ثنا حُمَيْدٌ هُوَ ابْنُ أَبِي حُمَيْدٍ، عَنِ ابْنِ الْمُنْكَدِرِ، عَنْ مُعَمَّلِ بْنِ يَسَارٍ قَالَ: قَالَ رَسُولُ اللهِ ﷺ: «أَعْطَيْتُ سُورَةَ الْبَقَرَةِ مِنَ الذِّكْرِ الْأَوَّلِ»[1].

هَذَا حَدِيثٌ صَحِيحُ الإِسْنَادِ[2]، وَلَمْ يُخَرِّجَاهُ.

٢٠٨٣- أَخْبَرَنَا أَبُو بَكْرِ بْنُ أَبِي دَاوُدَ الْحَافِظُ بِالْكُوفَةِ، ثنا أَحْمَدُ بْنُ سِنَانٍ بْنِ إِسْحَاقَ التَّمِيمِيُّ، ثنا الْفَضْلُ بْنُ دُكَيْنٍ، ثنا سُفْيَانُ، عَنْ سَلَمَةَ بْنِ كُهَيْلٍ، عَنِ ابْنِ الأَحْوَصِ، عَنْ عَبْدِ اللهِ قَالَ: اقْرَءُوا سُورَةَ الْبَقَرَةِ فَفِي تِلَاوَتِكُمْ بَرَكَةٌ، فَإِنَّ الشَّيْطَانَ لَا يَدْخُلُ بَيْتًا تُقْرَأُ فِيهِ سُورَةُ الْبَقَرَةِ»[3].

هَذَا حَدِيثٌ صَحِيحُ الإِسْنَادِ عَلَى شَرْطِ الشَّيْخَيْنِ، وَلَمْ يُخَرِّجَاهُ.

وَقَدْ أَسْنَدَهُ جَمَاعَةٌ عَنْ سُفْيَانَ، عَنِ ابْنِ الأَحْوَصِ.

٢٠٨٤- أَخْبَرَنَا أَبُو عَبْدِ اللهِ مُحَمَّدُ بْنُ أَحْمَدَ بْنِ مُوسَى الْفَاضِيِ، ثنا إِبْرَاهِيمُ بْنُ يُوسُفَ بْنِ خَالِدٍ، ثنا يُوسُفُ بْنُ مُوسَى[4]، ثنا حُسَيْنُ بْنُ عَلِيٍّ الْجُعْفِيُّ، عَنْ زَائِدَةَ، عَنْ سِمَاكٍ، عَنِ ابْنِ الأَحْوَصِ، عَنْ عَبْدِ اللهِ قَالَ: قَالَ رَسُولُ اللهِ ﷺ: «اقْرَءُوا سُورَةَ الْبَقَرَةِ فَفِي بَيْتِكُمْ، فَإِنَّ الشَّيْطَانَ لَا يَدْخُلُ بَيْتًا تُقْرَأُ فِيهِ سُورَةُ الْبَقَرَةِ»[5].

---

(١) إسناده ضعيف جدًا «٢٠٨٣-١٩٨٧» ومكرر، المصنف في التفسير برقم «٣٠٣٦».

(٢) قال الذهبي في التلخيص: «هذا لله قال أحمد: تركوا حديثه، وقال ابن حجر في التقريب: متروك، وقال الدارقطني: كذاب».

(٣) إسناده ضعيف «٢٠٨٤-٢٠١٠-١٩٨٨».

(٤) هو يوسف بن موسى القَطَّان، أبو محمد الكوفي، من رجال الجماعة.

(٥) إسناده ضعيف «٢٠٨٤-٢٠١٠-١٩٨٨».

٢٠٨٤ - حَدَّثَنَا مُحَمَّدُ بْنُ صَالِحِ بْنِ هَانِيءٍ، قَالَ إِبْرَاهِيمُ بْنُ إِسْحَاقَ بْنِ يُونُسَ، قَالَ هَارُونُ بْنُ مُوسَى الْفَرَوِيُّ، قَالَ أَبُو دَاوُدَ الطَّيَالِسِيُّ، قَالَ حَرْبٌ بْنُ شَدَّادٍ، عَنْ يَحْيَى بْنِ أَبِي كَثِيرٍ، عَنْ أَبِي الْخَطِيمِ الْخَضْرَمِيِّ بْنِ لَاحِقٍ، عَنْ مُحَمَّدِ بْنِ عَمْرِو بْنِ أَبِي بْنِ كَعْبٍ(١)، عَنْ عَمِّهِ أُبَيِّ بْنِ كَعْبٍ أَنَّهُ كَانَ لَهُ جَرِينٌ تَمْرٍ، فَكَانَ يَجِيءُ بِقُنْطُرٍ فَيَجْرِي فَتَرَدَّدُ إِلَيْهِ، فَإِذَا هُوَ بِرَجُلٍ الْمَلَامُ الْمُحْتَلِمِ، فَسَلَّمَ عَلَيْهِ فَرَدَّ عَلَيْهِ السَّلَامَ، فَقَالَ: أَيُسُرُّكَ؟ فَقَالَ: بَلْ جِئْتُ بِهَذَا. أَبِي بِهَذَا. فَأَبَى، فَلَمْ يَزَلْ يَعْرِضُ عَلَيْهِ حَتَّى بَلَغَ ثَمَانِينَ دِينَارًا، فَقَالَ: هَكَذَا خَلِّ الْجَرِينَ. فَقَالَ: لَقَدْ عَلِمْتِ الْجَرِينُ إِلَيْهِ لَيْسَ فِيهِمْ رَجُلٌ أَشَدُّ مِنِّي، فَلَمَّا أَصْبَحَ غَدَا إِلَيْهِ، فَقَالَ: أَتَيْتُ لَيْلَتِي تِلْكَ أَحْمِلُ الصَّدَقَةَ فَجِئْتُ أَصْبَبْتُ مِنْ طَعَامِنَا، فَقَالَ: مَا تَرَى أَبَيْتُ بِالثَّوْبِ؟ قَالَ: فَقَالَ: أَبَيْتُ الْبَارِحَةَ رَسُولُ اللَّهِ ﷺ يَقُولُ: «لَا يَدْخُلُ الْجَنَّةَ إِلَّا مُؤْمِنٌ»(٢). قَالَ: نَعَمْ. قَالَ: إِذَا أَقْبَلْتُ فَادْرَجْ مَرَّتَيْنِ مَا حَقُّ ثَمَنِي، وَإِذَا أَقْبَلْتُ حِينَ تُصْبِحُ فَإِنَّ ثَمَنِي تَصْبَحُ. قَالَ أُبَيٌّ: فَغَدَوْتُ إِلَى رَسُولِ اللَّهِ ﷺ فَأَخْبَرْتُهُ بِذَلِكَ فَقَالَ: «صَدَقَ الْخَبِيثُ»(٣).

هَذَا حَدِيثٌ صَحِيحُ الإِسْنَادِ، وَلَمْ يُخَرِّجَاهُ.

٢٠٨٥ - أَخْبَرَنِي أَبُو بَكْرٍ أَحْمَدُ بْنُ سَلْمَانَ الْفَقِيهُ بِبَغْدَادَ، قَالَ: ثَنَا صَالِحُ بْنُ مُحَمَّدٍ بْنِ حَبِيبٍ الْحَافِظُ، قَالَ: أَبُو عَاصِمٍ مُحَمَّدُ بْنُ بَرِيدٍ، قَالَ: ثَنَا مُحَمَّدُ بْنُ عُقَيْلٍ،

---

(١) هو الذي يقال له: محمد بن أبي بن كعب، أو محمد الأنصاري، من رجال الطبقات، فقد أخرجه الترمذي في صدر الجزء الأول من هذا الجزء هذا الحديث، والظر التاريخ الكبير (٧/١٧)، (٢٤٥/١)، (٢٤٥/٥).

(٢) [صحاف الجهود (١٤٢-١١٥)]

ثَنَا مُحَمَّدُ بْنُ إِسْحَاقَ، عَنْ يَزِيدَ بْنِ أَبِي حَبِيبٍ، عَنْ مَرْثَدٍ(١) بْنِ عَبْدِ اللهِ، عَنْ عُقْبَةَ بْنِ عَامِرٍ قَالَ: قَالَ رَسُولُ اللهِ ﷺ: «أَلَمْ تَرَ آيَاتٍ بِمِثْلِ سُورَةِ الْفَلَقِ؟ فَإِنَّهُ أُعْطِيَتْهُنَّ مِنْ تَحْتِ الْعَرْشِ»".

هَذَا حَدِيثٌ صَحِيحٌ عَلَى شَرْطِ مُسْلِمٍ، وَلَمْ يُخَرِّجَاهُ.

٢٠٨٩- صِمَّةُ أَبُو الْعَبَّاسِ مُحَمَّدُ بْنُ يَعْقُوبَ، ثَنَا مُحَمَّدُ بْنُ إِسْحَاقَ الصَّغَانِيُّ، ثَنَا عَفَّانُ بْنُ مُسْلِمٍ، ثَنَا حَمَّادُ بْنُ سَلَمَةَ، أَنَا الْأَحْمَسُ بْنُ عَبْدِ الرَّحْمَنِ(٢)، عَنْ أَبِي فَاخِتَةَ، عَنْ أَبِي الْأَشْعَثِ(٣)، عَنِ الْمُسْتَوْرِدِ بْنِ شَدَّادٍ(٤) الْفِهْرِيِّ قَالَ: قَالَ اللهُ تَبَارَكَ وَتَعَالَى عَلَى عَهْدِ نَبِيِّنَا قَبْلَ أَنْ نُحَدِّثَ السَّمَاوَاتِ وَالْأَرْضَ بِأَمْرٍ هُوَ آتٍ: «أَيُّكُمْ يَبْتَغِي عَنْهُمْ بِهَذِهِ سُورَةَ الْفَلَقِ، وَلَا تُقْرَأُ فِي دَارٍ فَيَقْرَبُهَا شَيْطَانٌ ثَلَاثَ لَيَالٍ»".

هَذَا حَدِيثٌ صَحِيحُ الْإِسْنَادِ، وَلَمْ يُخَرِّجَاهُ.

٢٠٩٠- الْعَبَّاسِيُّ بِبَغْدَادَ ثَنَا مُحَمَّدُ بْنُ الْفَضْلِ الْمُعَرِّيُّ، ثَنَا عَدِيُّ، قَالَ: عَبْدُ اللهِ بْنُ سَلَمَةَ الْهِجَرِيُّ، أَخْبَرَنِي مُعَاوِيَةُ بْنُ صَالِحٍ، عَنْ أَبِي الزَّاهِرِيَّةِ، عَنْ حُمَيْدِ بْنِ لَيْثِيٍّ، عَنْ أَبِي ذَرٍّ رَسُولُ اللهِ ﷺ قَالَ: «إِنَّ اللهَ خَتَمَ سُورَةَ الْبَقَرَةِ بِآيَاتٍ أَعْطَانِيهِنَّ مِنْ خَزَائِنِهِ الَّذِي تَحْتَ الْعَرْشِ فَتَعَلَّمُوهُنَّ، وَعَلِّمُوهُنَّ

---

(١) في (د) و(ك): «مرثد» بدون «أبي»، وهو من عند الله أبو الخير اليزني المصري. من رجال التهذيب.

(٢) إتحاف المهرة (١٠/١٤٦)، (٢٢٤-١٣٠٩٤).

(٣) هو الحمصي، من رجال التهذيب.

(٤) من شراحيل بن أبرهة الصنعاني. من رجال التهذيب.

(٥) إتحاف المهرة (١٣/٥٠٣)، (٣٤-١٧٠٩٨).

بِسَنَدِهِمْ وَأَبَانَاهُمَا، فَإِنَّهُمَا صَالِحًا وَقَرْآنًا وَدُعَاءً»(١).

هَذَا حَدِيثٌ صَحِيحٌ عَلَى شَرْطِ الْبُخَارِيِّ»(٢). وَلَمْ يُخَرِّجَاهُ.

وَقَدْ رَوَاهُ عَبْدُ اللهِ بْنُ وَهْبٍ، عَنْ مُعَاوِيَةَ بْنِ صَالِحٍ مُرْسَلًا:

٢٠٨٧ - أَخْبَرَنَا عَبْدُ اللهِ بْنُ مُحَمَّدِ بْنِ يَزْدَادَ(٣)، ثَنَا مُحَمَّدُ بْنُ إِسْحَاقَ، ثَنَا يُونُسُ بْنُ عَبْدِ الْأَعْلَى، ثَنَا ابْنُ وَهْبٍ، أَخْبَرَنِي مُعَاوِيَةُ بْنُ صَالِحٍ، عَنْ أَبِي الزَّاهِرِيَّةِ، عَنْ كَثِيرِ بْنِ مُرَّةَ، عَنْ رَسُولِ اللهِ ﷺ، بِنَحْوِهِ.

وَقَدْ أَخْرَجَ مُسْلِمٌ حَدِيثَ أَبِي أُمَامَةَ الْأَشْجَعِيِّ، عَنْ يَزِيدَ بْنِ خُمَارَكَ، عَنْ أَبِي أُمَامَةَ أَنَّ رَسُولَ اللهِ ﷺ قَالَ: «اقْرَءُوا الزَّهْرَاوَيْنِ: الْبَقَرَةَ وَسُورَةَ آلِ عِمْرَانَ، فَإِنَّهُمَا تَأْتِيَانِ يَوْمَ الْقِيَامَةِ كَأَنَّهُمَا غَمَامَتَانِ، أَوْ كَأَنَّهُمَا غَيَايَتَانِ، أَوْ كَأَنَّهُمَا فِرْقَانِ مِنْ طَيْرٍ صَوَافَّ تُحَاجَّانِ عَنْ أَصْحَابِهِمَا»(٤).

٢٠٨٨ - أَخْبَرَنَا أَبُو الْعَبَّاسِ قُتَيْبَةُ بْنُ الْمُغِيرَةِ الشَّيْبَانِيُّ، ثَنَا إِبْرَاهِيمُ بْنُ هِلَالٍ الزَّرْنَجُرْدِيُّ(٥)، ثَنَا عَلِيُّ بْنُ الْحَسَنِ بْنِ شَقِيقٍ، ثَنَا عَبْدُ الْمُؤْمِنِ بْنُ خَالِدٍ الْحَنَفِيُّ، ثَنَا عَبْدُ اللهِ بْنُ بُرَيْدَةَ الْأَسْلَمِيُّ، عَنْ أَبِي الْأَسْوَدِ الدِّيلِيِّ قَالَ: قَالَ لِي عِمْرَانُ بْنُ حُصَيْنٍ: عَلِّمْ غُلَامَكَ هَذِهِ الْبَيْتَانِ حَيْثُ أَمَّنْتَهُ، فَقَالَ: عَلِّمْنِي

---

(١) إسناده ضعيف (١٤٨٦/٤٠٤-١٤٨٧/٤٠٤).

(٢) في الأصل: «على شرط البخاري»، كذا قال، ومعاوية ليس له في البخاري، وقال ابن حجر في الإتحاف: «كذا قال، ومعاوية وشيخه ليسا من رجاله».

(٣) هو: عبد الله بن محمد بن علي بن زياد، أبو محمد البغدادي العطار، وشيخه محمد بن إسحاق يعني: الإمام أبا بكر بن خزيمة.

(٤) إسناده ضعيف (١٤٨٦/٤٠٤-١٤٨٧/٤٠٤).

(٥) يعني حديث: «فضلت على الناس بثلاثة: فجاءة الله حصلتين، وقال مسلم بعد هذه الثلاثة: «وذكر خصلة أخرى» (٥٢٣).

(٦) ثنا: بالي: «ويؤخذ مما ورد في قرى حماة».

رَسُولُ اللهِ ﷺ عَلَى صَدَقَةِ الشَّيْبَيين، فَجَعَلَتْ الْبَرَمَةُ فِي فَرْقَةٍ، فَوَجَدْتُ لَهُ فَضَاضَةً، فَأَخْرَجْتُ رَغِيفًا وَشَيْئًا مِنْ أُدْمٍ، هَذَا طَيْلَسَانُ أَطْمَتْهُ. قَالَ: فَذَهَبْتُ الْبَرْمَةُ فَالْتَقَتْ إِلَيَّ طَلِيٌّ، فَجَعَلْتُ طَلْيَةً طَلْيَةً، فَطَيَّبْتُ الْبَابَ، ثُمَّ تَصَوَّرَ فِي صُورَةِ رَجُلٍ، ثُمَّ تَصَوَّرَ فِي صُورَةِ أَرْبَعَةٍ، فَدَخَلَ مِنْ شَقِّ الْبَابِ، فَدَنَدَنَ إِلَيَّ مَلِيًّا، فَجَعَلَ يَأْتِي مِنْ[1] الشَّرِّ. قَالَ: فَرَكَبْتُ إِلَيْهِ فَضَحِكْتُ فَالْتَفَتَ يَدَايَ عَلَيْهِ، فَقُلْتُ: يَا عَدُوَّ اللهِ، قَالَ: عَلَيَّ عَلَى، فَإِنِّي كَبِيرٌ ضَرِيرٌ عِيَالِي كَثِيرٌ، وَإِنِّي فَقِيرٌ، وَإِنَّ مِنْ نَحْوِ نَصِيبِينَ، وَكَانَتْ لَكَ هَذِهِ الْفَرْقَةُ قَبْلَ أَنْ يَنْضَجَ طَعَامُكَ، فَقُمْتُ عَنْهُ، فَدَخَلَ مِنْ شَقِّ الْبَابِ، فَخَلَّى عَنِّي، وَأَخَذَ الْفَرْقَةَ، فَأَكَلَ مِنْهَا، وَأَخَذَ الْبَاقِيَ، فَانْطَلَقَ بِهِ، وَجَاءَ جِبْرِيلُ عليه السلام، فَأَخْبَرَ رَسُولَ اللهِ ﷺ بِذَلِكَ، فَصَلَّى رَسُولُ اللهِ ﷺ الصُّبْحَ، فَنَادَى مُنَادِي رَسُولِ اللهِ ﷺ: مَنْ مُحَمَّدٌ مِنْ جَارِهِ؟ فَخَرَجَ إِلَيْهِ، فَقَالَ: مَا فَعَلَ أَسِيرُكَ؟ يَا مُحَمَّدُ، فَأَخْبَرَتْهُ، فَقَالَ: أَمَا إِنَّهُ يَعُودُ فَعُدْهُ. قَالَ: فَدَخَلَتْ الْفَرْقَةُ، وَانْطَلَقَ مِنْ شَقِّ الْبَابِ، فَجَعَلَ يَأْتِي مِنَ الشَّرِّ، فَصَنَعْتُ بِهِ كَمَا صَنَعْتُ فِي الْمَرَّةِ الْأُولَى، فَقَالَ: عَلَيَّ عَلَى، فَإِنِّي لَمْ أَعُدْ وَإِنَّكَ لَقَادِرٌ عَلَيَّ، أَلَا أُعَلِّمُكَ كَلِمَاتٍ إِذَا قُلْتَهُنَّ لَمْ أَعُدْ؟ قَالَ: قُلْ: إِنْ رَأَيْتُ وَإِذَا دَنَا لَا يَقْرَأُ أَحَدٌ مِنْكُمْ خَتَمَةَ الْبَقَرَةِ فَيَقْرَأُ أَحَدٌ مِنَّا فِي بَيْتِهِ لَيْلَتَهُ[2].

هَذَا حَدِيثٌ صَحِيحُ الْإِسْنَادِ، وَلَمْ يُخَرِّجَاهُ.

وَعِنْدَ الْمُؤَمِّنِ بْنِ خَالِدٍ الْحَنَفِيِّ مَرْوَزِيٍّ ثِقَةٌ يُخْرِجُ حَدِيثَهُ، وَرَوَى عَنْهُ

---

(١) في النسخة: سقط من (ب).

(٢) أخرجه النسائي (٧٩٤) والشيخين. انظر: (٧٥٧).

(٣) في (ب): فصلاه.

(٤) إتحاف المهرة (٢٤٣٣-١١٦٦٥).

زَيْدُ بْنُ الْحُبَابِ هَذَا الْحَدِيثَ بِعَيْنِهِ.

٢٠٩٠- أَخْبَرَنَاهُ أَبُو بَكْرٍ مُحَمَّدُ بْنُ عَبْدِ اللهِ الْمُزَكِّي،[١] ثنا إِبْرَاهِيمُ بْنُ إِسْحَاقَ الْبَاغَنْدِيُّ،[٢] ثنا أَبُو مُصْعَبٍ سَعِيدُ بْنُ مُحَمَّدٍ الْجُرَحِيُّ بِبَغْدَادَ، ثنا زَيْدُ بْنُ الْحُبَابِ الْعُكْلِيُّ، ثنا عَبْدُ الْمَهْدِيِّ بْنُ خَالِدٍ الْجُرَحِيُّ الْخُرَاسَانِيُّ مِنْ أَهْلِ مَرْوَ، ثنا عَبْدُ اللهِ بْنُ يَزِيدَ، عَنْ أَبِي الأَسْوَدِ قَالَ: قُلْتُ لِمُعَاذِ بْنِ جَبَلٍ، أَخْبِرْنِي عَنْ بَعْضِ الثِّيَابِ، ثُمَّ ذَكَرَ الْحَدِيثَ.[٣]

٢٠٩١- أَخْبَرَنِي إِبْرَاهِيمُ بْنُ عِصْمَةَ بْنِ إِبْرَاهِيمَ، ثنا أَبِي، ثنا يَحْيَى بْنُ يَحْيَى، ثنا إِسْمَاعِيلُ بْنُ جَعْفَرٍ، ثنا عَمْرُو بْنُ أَبِي عَمْرٍو، عَنْ خَبِيبِ بْنِ جَبَلٍ عَنْ أَبِيهِ، عَنْ عَمْرِو بْنِ الْعَاصِ: «أَنَّ رَسُولَ اللهِ ﷺ قَالَ: أَحَدُ الثَّلاثَةِ فَهُوَ جَهَنَّمِيٌّ».[٤]

هَذَا حَدِيثٌ صَحِيحُ الإِسْنَادِ، وَلَمْ يُخَرِّجَاهُ.

٢٠٩٢- أَخْبَرَنَا أَبُو عَلِيٍّ الْحُسَيْنُ بْنُ عَلِيٍّ الْحَافِظُ، ثنا مُحَمَّدُ بْنُ الْحَسَنِ الْمُقَدَّمِيُّ،[٥] ثنا سَرِيعُ بْنُ يُونُسَ، ثنا عَبْدُ اللهِ بْنُ وَهْبٍ، أَخْبَرَنِي عَمْرُو بْنُ الْحَارِثِ، أَنَّ سُهَيْلَ بْنَ أَبِي هِلالٍ حَدَّثَهُ، عَنْ يَحْيَى بْنِ أَبِي كَثِيرٍ، عَنْ زَيْدِ بْنِ

---

(١) هو: محمد بن عبد الله بن قريش الروحاني.

(٢) هو: إبراهيم بن إسحاق بن بزمة أبو إسحاق صاحب التفسير.

(٣) إسناده ضعيف / ٢٣٤ / ٢٣٤ / ١٦٦٨٨.

(٤) في (و، ط، م): «والمخبر» خبره.

(٥) إسناده ضعيف / ٧١٧ / ١١٥ / ١٩٤٩٧.

سَلَّامٍ، عَنْ أَبِي أُمَامَةَ(١) الْبَاهِلِيِّ قَالَ: قَالَ رَسُولُ اللهِ ﷺ: «تَعَلَّمُوا الْقُرْآنَ، فَإِنَّهُ شَفِيعٌ لِأَهْلِهِ يَوْمَ الْقِيَامَةِ، وَتَعَلَّمُوا الزَّهْرَاوَيْنِ، فَإِنَّ رَسُولَ اللهِ ﷺ قَالَ: وَمَا الزَّهْرَاوَانِ؟ قَالَ: «الْبَقَرَةُ، وَآلُ عِمْرَانَ، فَإِنَّهُمَا يَأْتِيَانِ يَوْمَ الْقِيَامَةِ كَأَنَّهُمَا غَمَامَتَانِ، أَوْ كَأَنَّهُمَا غَيَايَتَانِ، أَوْ كَأَنَّهُمَا فِرْقَانِ مِنْ طَيْرٍ صَوَافَّ يُحَاجَّانِ عَنْ أَصْحَابِهِمَا، تَعَلَّمُوا الْبَقَرَةَ، فَإِنَّ تَعَلُّمَهَا بَرَكَةٌ، وَتَرْكَهَا حَسْرَةٌ، وَلَا تَسْتَطِيعُهَا الْبَطَلَةُ»(٢).

(١) كذا هنا في النسخ المخطية الثلاث، والمثبتات: «زيد بن سلام عن أبي أمامة» ليس بينهما واسطة، وكذا في مسند أبي يعلى، وسيأتي في التفسير من طريق ابن الحطار عن يحيى عن زيد عن جده أبي سلام عن أبي أمامة، وهو الصواب، وقد أورده ابن حجر هنا المواضع والأطراف الذي في المسند، ثم ترجمة أبي سلام عن أبي أمامة، فلا ندري هل كانت نسخته على الصواب، ويزيده قولي سلام أو أبو سلام، أم الوهم من الرواة، والله أعلم.

ثم إن هذا السند قد أخرجه مسلم (٢/ ١٩٧) من طريق معاوية بن سلام عن زيد عن أبي سلام به.

(٢) في (ز): «الزهراوين».

(٣) إتحاف السهرة (٦/ ٦١٢-٦١٤).

ذِكْرُ فَضَائِلِ سُوَرٍ وَآيٍ مُتَفَرِّقَةٍ

٢٠٩٣- أَخْبَرَنَا أَبُو الْحُسَيْنِ(١): أَحْمَدُ بْنُ عُثْمَانَ الْمُقْرِئُ بِبَغْدَادَ، ثَنَا أَبُو قِلَابَةَ عَبْدُ الْمَلِكِ بْنُ مُحَمَّدٍ، ثَنَا يَحْيَى بْنُ مَعِينٍ، ثَنَا مُسَدَّدٌ، عَنْ أَبِي هِلَالٍ، عَنْ قَيْسِ بْنِ طَارِقٍ(٢)، عَنْ أَبِي عَبْدِ الرَّحْمَنِ قَالَ: قَالَ رَسُولُ اللهِ ﷺ: «مَنْ قَرَأَ سُورَةَ الْكَهْفِ كَمَا أُنْزِلَتْ، كَانَتْ لَهُ نُورًا يَوْمَ الْقِيَامَةِ مِنْ مَقْعَدِهِ إِلَى مَكَّةَ، وَمَنْ قَرَأَ عَشْرَ آيَاتٍ مِنْ آخِرِهَا، ثُمَّ خَرَجَ الدَّجَّالُ لَمْ يُسَلَّطْ عَلَيْهِ، وَمَنْ قَرَأَهَا، ثُمَّ مَاتَ، دَخَلَ الْجَنَّةَ وَبُعِّدَ لَهُ إِلَى إِلَهِ أَلْفُ أَسْبُوعٍ»(٣) وَأَلْفُ إِبْلَيْسَ كُلُّهُمْ فِي زَرَقٍ، ثُمَّ طُبِعَ بِطَابَعٍ لَمْ يُطْبَعْ بِهِ إِلَى يَوْمِ الْقِيَامَةِ»(٤).

هَذَا حَدِيثٌ صَحِيحٌ عَلَى شَرْطِ مُسْلِمٍ، وَلَمْ يُخَرِّجَاهُ.

وَرَوَاهُ سُفْيَانُ الثَّوْرِيُّ، عَنْ أَبِي هِلَالٍ فَأَوْقَفَهُ.

٢٠٩٤- أَخْبَرَنَاهُ أَحْمَدُ بْنُ جَعْفَرٍ الْقَطِيعِيُّ، ثَنَا عَبْدُ اللهِ بْنُ أَحْمَدَ بْنِ حَنْبَلٍ، حَدَّثَنِي أَبِي،

---

(١) في (ك): «الحسن»، وهو: أحمد بن عثمان بن يحيى بن عبيد الآدمي.

(٢) كذا هو في النسخ المخطوطة كلها، والتاجيحي: «عن أبي هلال، يحيى الراسبي الواسطي، يحيى بن طارق، عن أبي عبد الرحمن» وهو خطأ لأن محمد بن حميد، وقد رواه النسائي في عمل اليوم والليلة، والطبراني في الدعاء بالإسناد والمتن في الشعب من طريق يحيى بن المثنى العنزي عن شيخه عن أبي هلال، عن أبي سحيم عن قيس بن طارق، به، وصحيح الإسناد إلى الطبراني، وباقي رجاله رجال الرواية، فلا تغتر بأن ذكر الصواب في رواية الطبراني وجه أن يوهم سقوط اسم الشيخ.

(٣) إتحاف المهرة (٩٣٨٩/٤-٦٤٦)، والدعاء (٢٠٥٩-٢٠٦٨).

وَأَخْبَرَنِي مُحَمَّدُ بْنُ مُوسَى بْنِ عِمْرَانَ الْفَقِيهُ، ثنا إِبْرَاهِيمُ بْنُ أَبِي طَالِبٍ، ثنا أَبُو مُوسَى، قَالَا: ثنا مُحَمَّدُ بْنُ بَشَّارٍ، ثنا مُحَمَّدُ بْنُ جَعْفَرٍ، ثنا شُعْبَةُ، عَنْ أَبِي هِشَامٍ، عَنْ أَبِي مِجْلَزٍ، عَنْ قَيْسِ بْنِ عُبَادٍ، عَنْ أَبِي سَعِيدٍ الْخُدْرِيِّ، قَالَ: مَنْ قَرَأَ سُورَةَ الْكَهْفِ فَلَهُ نُورٌ[1].

٢٠٩٥- صحَّ أَبُو عَبْدِ اللهِ مُحَمَّدُ بْنُ عَبْدِ اللهِ الصَّفَّارُ، ثنا الْحَسَنُ بْنُ عَلِيِّ بْنِ يَحْيَى الْبَزَّارُ، ثنا عَارِمُ بْنُ الْفَضْلِ أَبُو النُّعْمَانِ، ثنا عَبْدُ اللهِ بْنُ الْمُبَارَكِ، عَنْ سُلَيْمَانَ التَّيْمِيِّ، عَنْ أَبِي عُثْمَانَ، وَأَبِي رَجَاءٍ، عَنْ مُجَلِّدِ بْنِ يَزِيدَ، قَالَا: قَرَأَ رَسُولُ اللهِ ﷺ: «سُورَةَ يُسٍ فَرَفَعُوا هِمَمَ مَوَاشِيهِمْ»[2].

أَوْقَفَهُ يَحْيَى بْنُ سَعِيدٍ، وَغَيْرُهُ، عَنْ سُلَيْمَانَ التَّيْمِيِّ، وَالْمَوْقُوفُ فِيهِ قَوْلُ ابْنِ الْمُبَارَكِ إِنَّ الزِّيَادَةَ مِنَ الثِّقَةِ مَقْبُولَةٌ.

٢٠٩٦- صحَّ أَبُو الْعَبَّاسِ مُحَمَّدُ بْنُ يَعْقُوبَ، ثنا إِبْرَاهِيمُ بْنُ مَرْزُوقٍ، ثنا وَهْبُ بْنُ جَرِيرٍ، ثنا شُعْبَةُ،

وَأَخْبَرَنِي أَحْمَدُ بْنُ جَعْفَرٍ الْقَطِيعِيُّ، ثنا عَبْدُ اللهِ بْنُ أَحْمَدَ بْنِ حَنْبَلٍ، حَدَّثَنِي أَبِي، ثنا مُحَمَّدُ بْنُ جَعْفَرٍ، ثنا شُعْبَةُ، عَنْ قَتَادَةَ، عَنْ خَالِدٍ الْحَذَّاءِ، عَنْ أَبِي مُرَيْرَةَ عَنِ النَّبِيِّ ﷺ قَالَ: «سُورَةٌ مِنَ الْقُرْآنِ ثَلَاثُونَ آيَةً شَفَعَتْ لِرَجُلٍ

---

(١) هذا سند حسن من أجل عبد العزيز، من رجال البخاري.

(٢) إتحاف المهرة (٣/ ٣٨٩-٣٩٠/ ٣٦٤٦).

(٣) قال البزار: الصواب عندنا، أن أبا أمية والسناني رواه ماسة هذا الحديث، وقال ابن السكن: الشيوخ عند غير النبي وهم إسناده مجهولان، وقاله ابن حبان.

إتحاف المهرة (٣/ ٣٨٦-٣٨٧/ ٣٦٤٢).

حَتَّى عُفِرَ لَهُ، وَهِيَ: «تَبَارَكَ الَّذِي بِيَدِهِ الْمُلْكُ»"(١).

هَذَا حَدِيثٌ صَحِيحٌ الإِسْنَادِ، وَلَمْ يُخَرِّجَاهُ.

٢٠٩٧ - أَخْبَرَنَا بَكْرُ بْنُ مُحَمَّدٍ بِمَرْو، حَدَّثَنَا الصَّنَوْبَرِيُّ بِمَرْو، ثنا عَبْدُ الصَّمَدِ بْنُ الْفَضْلِ الْبَلْخِيُّ، ثنا حَفْصُ بْنُ عُمَرَ الْعَدَنِيُّ، حَدَّثَنِي الْحَكَمُ بْنُ أَبَانٍ، عَنْ عِكْرِمَةَ، عَنِ ابْنِ عَبَّاسٍ قَالَ: قَالَ رَسُولُ اللهِ ﷺ: «وَدِدْتُ أَنَّهَا فِي قَلْبِ قُرْآنٍ"، يَعْنِي: «تَبَارَكَ الَّذِي بِيَدِهِ الْمُلْكُ»"(٢).

هَذَا إِسْنَادٌ عَلَى الْبُخَارِيِّ صَحِيحٌ"(٣)، وَلَمْ يُخَرِّجَاهُ.

٢٠٩٨ - أَخْبَرَنَا عَلِيُّ بْنُ عَبْدِ الرَّحْمَنِ الضَّبِّيُّ بِالْكُوفَةِ، ثنا أَحْمَدُ بْنُ حَازِمٍ بْنِ أَبِي غَرَزَةَ، ثنا أَبُو نُعَيْمٍ، ثنا سُفْيَانُ، عَنْ إِسْمَاعِيلَ، عَنْ أَبِي إِسْحَاقَ، عَنْ هُبَيْرَةَ بْنِ يَرْبُوعٍ الأَشْجَعِيِّ، عَنْ أَبِيهِ، وَكَانَ النَّبِيُّ ﷺ دَفَعَ إِلَيْهِ اللِّوَاءَ يَوْمَ أُحُدٍ، قَالَ: "رَأَيْتُ طَيْرِي"، قَالَ: "فَقَدِمْتُ عَلَيْهِ، فَقَالَ: مَا فَعَلَتِ الْعُقَيْرِيَةُ"، أَوِ: "الْعُقَيْرِيَاءُ"، قُلْتُ: هِيَ أَعْنَاقُهَا، قَالَ: "فَخَيْرٌ مَا جِئْتَ؟"، قَالَ: "جِئْتُ لأُعَلِّمَكَ شَيْئًا أَقْرَأُكَ بِهِ عَشْرَ آيَاتٍ، هُنَّ خَيْرٌ لَكَ مِمَّا عَلَيْهِ الْمُشْرِكُونَ"، قَالَ: "فَإِنَّهَا تَرَاءَتْ لِي السُّوَرُ"(٤).

---

(١) إسناده ضعيف (١٩٥/١١-١٩٨٩٨).

(٢) هذا الحديث لم يجده في الإسناد.

قال الذهبي في التلخيص: «فيه متروك».

(٣) ابن الصنوبري سقط من «ز» و«د» و«ر»، وفي «ك»: «عن أبي إسرائيل»، وفي «ع»: «عن أبي إسرائيل»، والمثبت من التلخيص والإتحاف وتغليب الظن، والمتن التالي لشيخي الحاكم يدور عليه الحفص بسنده ومتنه مرارًا.

(٤) إسناده ضعيف (١٩٣/١٠-١٧٤٧٠).

هَذَا حَدِيثٌ صَحِيحُ الإِسْنَادِ، وَلَمْ يُخَرِّجَاهُ.

٢٠٩٩- أَخْبَرَنَا أَبُو الْعَبَّاسِ مُحَمَّدُ بْنُ أَحْمَدَ الْمَحْبُوبِيُّ، ثَنَا مُحَمَّدُ بْنُ مَنْصُورٍ، ثَنَا يَزِيدُ بْنُ هَارُونَ، ثَنَا يَعْلَى بْنُ الْمُهَذَّبِ الْعَزَرِيُّ الْبَصْرِيُّ، ثَنَا عَطَاءُ بْنُ أَبِي رَبَاحٍ، عَنِ ابْنِ عَبَّاسٍ قَالَ: قَالَ رَسُولُ اللَّهِ ﷺ: «وَإِنَّ لِلزِّنَا ... تَعْلِيلُ نَقْضِ الْقُرْآنِ، وَ: فَإِنَّ بَأْتِينَ الْكَبِيرَتَيْنِ ... تَعْلِيلُ نَقْضِ الْقُرْآنِ، وَ: فَإِنَّ هُوَ إِلَّا لَحْمٌ ... تَعْلِيلُ نَقْضِ الْقُرْآنِ»[1].

هَذَا حَدِيثٌ صَحِيحُ الإِسْنَادِ، وَلَمْ يُخَرِّجَاهُ.

٢١٠٠- أَخْبَرَنَا أَبُو نَصْرٍ أَحْمَدُ بْنُ سَهْلٍ الْفَقِيهُ بِبُخَارَى، ثَنَا صَالِحُ بْنُ مُحَمَّدٍ بْنِ حَبِيبٍ الْحَافِظُ الْبَغْدَادِيُّ، ثَنَا حَمْدُ بْنُ الرَّبِيعِ، ثَنَا حَفْصُ بْنُ مَيْسَرَةَ الْأَشْجَعِيُّ، عَنْ أَبِيهِ، عَنِ ابْنِ عُمَرَ قَالَ: قَالَ رَسُولُ اللَّهِ ﷺ: «وَإِنَّ بَأْتِينَ الْكَبِيرَتَيْنِ ... نَقْضُ الْقُرْآنِ».

هَذَا حَدِيثٌ صَحِيحُ الإِسْنَادِ، وَلَمْ يُخَرِّجَاهُ.

٢١٠١- أَخْبَرَنَا أَبُو بَكْرٍ بْنُ أَبِي نَصْرٍ التَّمَّارُ بِمَرْوَ، ثَنَا أَحْمَدُ بْنُ مُحَمَّدِ بْنِ عِيسَى الْقَاضِي، ثَنَا عَبْدُ اللَّهِ بْنُ مُسْلِمَةَ، عَنْ مَالِكٍ، عَنْ عَبْدِ اللَّهِ بْنِ عَبْدِ الرَّحْمَنِ[2]، عَنْ عُبَيْدِ بْنِ حُنَيْنٍ مَوْلَى آلِ زَيْدِ بْنِ الْخَطَّابِ، أَنَّهُ سَمِعَ أَبَا

---

(١) إسناده ضعيف! (٧/٤٧٠-٤٩٣).

(٢) قال الذهبي في التلخيص: «قلت: بل بعدان ضعفوه».

(٣) إسناده ضعيف جدًا (٩/٦٩-٦٦٠).

(٤) قال الذهبي في التلخيص: «قلت: ليس بمسند منكر الحديث، قاله أبو حاتم، وضعفه أصحاب الرأي».

(٥) قال العزيزي: «وقول: عبد الله بن عبد الرحمن، وقول: إنه ابن أبي الحباب، أخرج له ابن

مَرَّةً بَعْدَ أُخْرَى، انْطَلَقَ مَعَ رَسُولِ اللهِ ﷺ، فَسَمِعَ رَسُولَ بَقَرٍ! فَإِنَّ هَذَا لَهُ أَحَدٌ! ثُمَّ انْطَلَقَ مَعَ رَسُولِ اللهِ ﷺ، فَسَمِعَ رَسُولَ بَقَرٍ! فَإِنَّ هَذَا لَهُ سَيِّدٌ وَلَدٌ! ثُمَّ انْطَلَقَ مَعَ رَسُولِ اللهِ ﷺ، فَسَمِعَ رَسُولَ بَقَرٍ! فَإِنَّ هَذَا لَهُ سَيِّدٌ وَلَدٌ! وَلَمْ يَكُنْ لَهُ سَيِّدٌ وَلَدٌ! فَقَالَ رَسُولُ اللهِ ﷺ: «أَتُؤْمِنُ بِهَذَا؟»، فَسَكَتَ، فَقَالَ: نَادَا يَا رَسُولَ اللهِ ﷺ: «الْعِشَاءَ»، قَالَ أَبُو هُرَيْرَةَ: فَأَرَدْتُ أَنْ أَذْهَبَ إِلَى الرَّجُلِ فَأُبَشِّرَهُ، ثُمَّ قُلْتُ لَا يُقْرِنُنِي الْغَدَاةَ مَعَ رَسُولِ اللهِ ﷺ فَأَتَوَسَّدُ الْغَدَاةَ، ثُمَّ ذَهَبْتُ إِلَى الرَّجُلِ، فَوَجَدْتُهُ قَدْ ذَهَبَ!!

هَذَا حَدِيثٌ صَحِيحٌ الإِسْنَادِ، وَلَمْ يُخَرِّجَاهُ.

٢٦٠٢- أَخْبَرَنَا أَبُو عَبْدِ اللهِ مُحَمَّدُ بْنُ يَعْقُوبَ الْحَافِظُ، نَا عَامِرُ بْنُ مَنْصُورٍ بْنِ مَرْعِيٍّ، نَا أَبُو عَبْدِ الرَّحْمَنِ بْنُ عَبْدِ اللهِ الدَّشْتَكِيُّ، نَا عَمْرُو بْنُ أَبِي قَيْسٍ، عَنْ عَاصِمِ بْنِ بَهْدَلَةَ، عَنْ أَبِي الأَحْوَصِ، عَنْ عَبْدِ اللهِ، قَالَ: إِنَّ أَصْغَرَ الْبَيِّنَتِ بَيْتٌ لَيْسَ فِيهِ مِنْ كِتَابِ اللهِ شَيْءٌ، فَاقْرَؤُوا الْقُرْآنَ، وَتَعَلَّمُوهُ وَعَلِّمُوهُ بَيْتًا، فَإِنَّ الْبَيْتَ مِنْ كِتَابِ اللهِ شَيْءٌ، و

عُمَرُو بْنُ أَبِي قَيْسٍ، عَنْ عَاصِمٍ، عَنْ[1] أَبِي الأَحْوَصِ، عَنْ عَبْدِ اللهِ، عَنِ النَّبِيِّ ﷺ، نَحْوَهُ[2].

هَذَا حَدِيثٌ صَحِيحُ الإِسْنَادِ، وَلَمْ يُخَرِّجَاهُ.

٢١٠٤- أَخْبَرَنَا أَبُو جَعْفَرٍ مُحَمَّدُ بْنُ مُحَمَّدِ بْنِ عَبْدِ اللهِ الْبَغْدَادِيُّ، ثنا جَعْفَرُ بْنُ مُحَمَّدٍ الْفَلَّاسِيُّ بِمِصْرَ[3]، ثنا دَاوُدُ بْنُ رُشَيْدٍ، ثنا حَفْصُ بْنُ مَيْسَرَةَ، عَنْ مُحَمَّدِ بْنِ عَمْرِو بْنِ عَطَاءٍ، عَنْ نَافِعٍ، عَنِ ابْنِ عُمَرَ، قَالَ: قَالَ رَسُولُ اللهِ ﷺ: «لَا يَسْتَطِيعُ أَحَدُكُمْ أَنْ يَقْرَأَ أُمَّ الْقُرْآنِ فِي كُلِّ يَوْمٍ»، قَالُوا: وَمَنْ يَسْتَطِيعُ أَنْ لَا يَقْرَأَ أُمَّ الْقُرْآنِ؟ قَالَ: «فَلْيَسْتَمِعْ إِذَا قُرِئَ»، «فَلْيَسْتَمِعِ الْإِنْصَاتَ»[4].

رُوَاةُ هَذَا الْحَدِيثِ ثِقَاتٌ، وَقَدْ عَلَّقَا هَذَا عَنْ مُحَمَّدٍ.

٢١٠٥- أَخْبَرَنِي أَبُو الْقَاسِمِ عَبْدُ الرَّحْمَنِ بْنُ الْحَسَنِ الْقَاضِي بِهَمَذَانَ، ثنا مُحَمَّدُ بْنُ مَرْوَانَ، ثنا عَبْدُ اللهِ بْنُ نَافِعٍ الصَّائِغُ، ثنا يَحْيَى بْنُ عُمَرَ، عَنْ أَبِيهِ عُمَرَ بْنِ مُوَثِّلٍ بْنِ عُمَيْلٍ، عَنْ أَبِي مُرَيْرَةَ أَنَّ رَسُولَ اللهِ ﷺ قَالَ: «لَا يَنْصُلُ أَحَدُكُمْ فِي الصَّلَاةِ، فَتَقُولُ: أَوَانٌ؟ فَإِنَّمَا يَا رَسُولَ اللهِ، وَكَيْفَ يَسْتَطِيعُ أَحَدُنَا أَنْ يَقْرَأَ أُمَّ الْقُرْآنِ؟ قَالَ: «فَلْيَسْتَمِعْ إِذَا قُرِئَ»، «فَإِنَّ هُوَ أَحَدُ أَحَدٌ»، و: «فَإِنَّ هُوَ رَبِّي الْعَلِيُّ»، و: «فَإِنَّ هُوَ رَبِّيَ الْأَعْلَى»[5].

---

(١) في (ز): «أبي».

(٢) إتحاف المهرة (٥٠٤٠-٥٠٤٧).

(٣) هو جعفر بن محمد بن سنان بن الحكم الرملي.

(٤) من قوله: «فليستمع» إلى هنا ساقط من (ز) و(ك).

(٥) إتحاف المهرة (٥٠٤٣-٥١١٠).

هَذَا حَدِيثٌ صَحِيحُ الإِسْنَادِ، وَلَمْ يُخَرِّجَاهُ.

٢١٠٦- حَدَّثَنَا أَبُو الْعَبَّاسِ مُحَمَّدُ بْنُ يَعْقُوبَ: ثنا أَبُو جَعْفَرٍ أَحْمَدُ بْنُ عَبْدِ الْحَمِيدِ الْحَارِثِيُّ: ثنا أَبُو أُسَامَةَ: عَنْ سُفْيَانَ الثَّوْرِيِّ، عَنْ مُغِيرَةَ بْنِ صُبَيْحٍ، عَنْ عَبْدِ الرَّحْمَنِ بْنِ يَحْيَى بْنِ يَعْمَرَ، عَنْ أَبِيهِ، عَنْ عَمَّتِهِ بْنِ عَاصِمٍ أَنَّهَا سَأَلَ رَسُولَ اللهِ ﷺ عَنِ الْمُسَوَّمَتَيْنِ، فَأَتَتْ بِهِمَا رَسُولُ اللهِ ﷺ فِي صَلَاةِ الْفَجْرِ!!

هَذَا حَدِيثٌ صَحِيحٌ عَلَى شَرْطِ الشَّيْخَيْنِ، وَلَمْ يُخَرِّجَاهُ.

٢١٠٧- **أَخْبَرَنِي** أَبُو بَكْرٍ مُحَمَّدُ بْنُ عَبْدِ اللهِ الْفَرْقَدِيُّ: ثنا الْحَسَنُ بْنُ سُفْيَانَ: ثنا مُحَمَّدُ بْنُ عَبْدِ اللهِ بْنِ نُمَيْرٍ: ثنا طَلْحَةُ بْنُ يَحْيَى، أَخْبَرَنِي أَبُو بُرْدَةَ، عَنْ أَبِي مُوسَى أَنَّ رَسُولَ اللهِ ﷺ كَانَتْ شَدَائِدُ أَبَا مُوسَى إِلَى الْيَمَنِ، وَأَمَرَهُمَا أَنْ يُعَلِّمَا النَّاسَ الْقُرْآنَ!!

هَذَا حَدِيثٌ صَحِيحٌ عَلَى شَرْطِ الشَّيْخَيْنِ، وَلَمْ يُخَرِّجَاهُ هَكَذَا.

٢١٠٨- حَدَّثَنَا أَبُو عَبْدِ اللهِ مُحَمَّدُ بْنُ عَبْدِ اللهِ بْنِ مُوسَى الْقَاضِي بِإِذَجَ: ثنا إِبْرَاهِيمُ بْنُ مُحَمَّدٍ الْهَيْصَانِيُّ: ثنا أَبُو الطَّاهِرِ وَهَارُونُ بْنُ سَعِيدٍ، قَالَا: ثنا ابْنُ وَهْبٍ، أَخْبَرَنِي عَمْرٌو، عَنْ زَبَّانَ[1]، عَنْ أَبِي قَبِيلٍ، عَنْ سَهْلِ بْنِ مُعَاذِ بْنِ أَنَسٍ الْجُهَنِيِّ، عَنْ أَبِيهِ، أَنَّ رَسُولَ اللهِ ﷺ قَالَ: مَنْ قَرَأَ الْقُرْآنَ، وَعَمِلَ بِمَا فِيهِ

---

(١) [إتحاف المهرة (٦/١١٦-٢٣٨٥)].

(٢) [إتحاف المهرة (٨/١٦٥-١٩٢٨٥)].

(٣) في (ب): (زبان)، وهو: زبان بن فائد المصري، أبو سهيل الحضرمي. من رجال التهذيب.

أَلَيْسَ وُلِدَا بِيُوتِ الْفِتْنَةِ تَاجَا ضَوْءُ أَحَسِّ مِنْ ضَوْءِ الشَّمْسِ فِي بُيُوتِ الدُّنْيَا لَوْ كَانَتْ هُنَا تَكُمُّكُمْ بِالذِّي فَعَلَ بِوَلَدِهَا؟!

هَذَا حَدِيثٌ صَحِيحُ الإِسْنَادِ، وَلَمْ يُخَرِّجَاهُ.

٢١٠٩- أَخْبَرَنَا عَلِيُّ بْنُ مُحَمَّدٍ الصَّيْرَفِيُّ بِمَرْوَ، ثنا عَبْدُ الصَّمَدِ بْنُ الْفَضْلِ [١] الْبَلْخِيُّ، ثنا مَكِّيُّ بْنُ إِبْرَاهِيمَ، ثنا يَشِيرُ بْنُ مُهَاجِرٍ، عَنْ عَبْدِ اللهِ بْنِ بُرَيْدَةَ الأَسْلَمِيِّ، عَنْ أَبِيهِ قَالَ: قَالَ رَسُولُ اللهِ ﷺ: «مَنْ قَرَأَ الْقُرْآنَ وَتَعَلَّمَهُ وَعَمِلَ بِهِ أُلْبِسَ يَوْمَ الْقِيَامَةِ تَاجًا مِنْ نُورٍ ضَوْءُهُ مِثْلُ ضَوْءِ الشَّمْسِ، وَيُكْسَى أَبَوَاهُ حُلَّتَيْنِ لَا يَقُومُ لَهُمَا الدُّنْيَا، فَيَقُولَانِ: بِمَا كُسِينَا هَذَا؟ فَيُقَالُ: بِأَخْذِ وَلَدِكُمَا الْقُرْآنَ».

هَذَا حَدِيثٌ صَحِيحُ عَلَى شَرْطِ مُسْلِمٍ، وَلَمْ يُخَرِّجَاهُ.

٢١١٠- أَخْبَرَنَا عَبْدُ بْنُ مُحَمَّدٍ، ثنا عَبْدُ الصَّمَدِ بْنُ الْفَضْلِ، ثنا مَكِّيُّ بْنُ إِبْرَاهِيمَ، ثنا يَشِيرُ بْنُ مُهَاجِرٍ، عَنْ أَبِي الْخَلِيلِ، عَنْ مَعْبَدِ بْنِ سَبَاعٍ قَالَ: قَالَ رَسُولُ اللهِ ﷺ: «تَعَلَّمُوا الْقُرْآنَ، فَإِنَّهُ مَرْهُونٌ بِمَا فِيهِ، وَتَعَوَّذُوا مِنْهُ، وَاقْرَءُوا خَوَاتِمَ سُورِهِ، وَاقْدُمُوا بِهِ، وَلَا تَطْلُبُوا بِهِ ثَمَنًا، وَمَا تَنَافَسَ عَلَيْهِ مِنْكُمْ [٢] فَرُوَيْدًا إِلَى اللهِ وَإِلَى أَهْلِهِ الْعَظِيمِ مِنْهُمْ، لَيْسَا بِحُرُوفٍ، وَلَكِنْ بِالْقُرْآنِ وَالْإِنْجِيلِ وَالزَّبُورِ، وَأَمَرَ أَوْنِي

---

(١) [عبد الصمد البلخي] ثقة، [ثنا مكي] صدوق، ويحيى [بن يزيد] بن مهاجر، وفاتن ابن حمزة في الطبقات.

(٢) في (د): «المنفطر» وهو الصبر من العنقود من غير هاء بين من سبسر.

(٣) [عبد الصمد] ثقة، [ثنا مكي] صدوق، ويحيى بن مهاجر، وفاتن ابن حمزة في الطبقات.

(٤) [ثنا أبو الخليل] صدوق، [عن معبد] بن سباع، وثقه ابن حبان في الثقات.

(٥) [ثنا عبد الصمد] ثقة، [ثنا مكي] صدوق، ويحيى بن مهاجر، وفاتن ابن حمزة في الطبقات.

(٦) [ثنا أبو الخليل] صدوق، [عن معبد] بن سباع، وثقه ابن حبان في الثقات.

(٧) [ثنا عبد الصمد] ثقة، [ثنا مكي] صدوق، ويحيى بن مهاجر، وفاتن ابن حمزة في الطبقات.

(٨) [ثنا أبو الخليل] صدوق، [عن معبد] بن سباع، وثقه ابن حبان في الثقات.

(٩) [ثنا عبد الصمد] ثقة، [ثنا مكي] صدوق، ويحيى بن مهاجر، وفاتن ابن حمزة في الطبقات.

النَّبِيُّونَ مِن رَّبِّهِمْ، وَلِيَسْتَظِلَّ القُرْآنُ وَما فِيهِ مِنَ البَيَانِ، فَإِنَّهُ شَافِعٌ مُشَفَّعٌ، وَمَاحِلٌ مُصَدَّقٌ، وَإِنَّهُ يُؤْتَى يَوْمَ يُنَادِي صَاحِبَهُ: وَيُؤْتَى أَحَدُكُمْ شُورَةَ البَقَرَةِ وَسُورَةَ آلِ عِمْرَانَ، وَأَعْطِيتُ هَذِهِ، وَطُوَاسِينَ، وَالحَوَامِيمَ، مِنْ أَلْوَاحِ مُوسَى، وَأَعْطِيتُ فَاتِحَةَ الكِتَابِ مِنْ تَحْتِ العَرْشِ!!

هَذَا حَدِيثٌ صَحِيحُ الإِسْنَادِ، وَلَمْ يُخَرِّجَاهُ.

٢١١١٠- أَخْبَرَنَا أَبُو عَبْدِ اللهِ مُحَمَّدُ بْنُ أَحْمَدَ الدَّقَّاقُ بِبَغْدَادَ: ثنا أَحْمَدُ بْنُ حَيَّانَ بْنِ شَلَّامَبَ: ثنا عَمْرُو بْنُ عَاصِمٍ الكِلَابِيُّ: ثنا صَالِحٌ المُرِّيُّ(١): ثنا قَتَادَةُ عَنْ زُرَارَةَ بْنِ أَوْفَى، عَنْ سَعْدِ بْنِ هِشَامٍ قَالَ: رَأَيْتُ قَالَ: يَا رَسُولَ اللهِ، عَنِ الأَحْمَالِ أَفْضَلُ؟ قَالَ: الحَجُّ المُبْرُورُ. قَالَ: يَا رَسُولَ اللهِ، وَمَا الحَجُّ المُبْرُورُ؟ قَالَ: «الَّذِي يَطْعِمُ مِنْ أَوَّلِ القُرْآنِ إِلَى آخِرِهِ، وَحَوْلَ آخِرِهِ إِلَى أَوَّلِهِ»!!

٢١١١٢- أَخْبَرَنَا أَبُو بَكْرٍ بْنُ إِسْحَاقَ: ثنا أَبُو المُثَنَّى: ثنا عَمْرُو بْنُ عَاصِمٍ: ثنا صَالِحُ المُرِّيُّ(٢).

وَأَخْبَرَنِي أَبُو بَكْرِ بْنُ فُرَيْنٍ: ثنا الحَسَنُ بْنُ سُفْيَانَ: ثنا أَبُو خَيْثَمَةَ بْنُ زُهَيْرٍ بْنِ حَرْبٍ: ثنا صَالِحُ المُرِّيُّ(٣): عَنْ قَتَادَةَ، عَنْ زُرَارَةَ بْنِ أَوْفَى العَامِرِيِّ،

---

(١) في (ز): «المري». والتصحيف: «الأزدي» من «الدوري» وهو الصواب.

(٢) إسناده ضعيف؛ لضعف صالح المري، وانظر ما قبله.

(٣) قال الذهبي في «المغني» (٢٦٥٢): «قال أبو أحمد: ترك حديثه، وقال ابن حبان في «الضعفاء»: فاحش خبره، فلا يحتج به».

وهو: صالح بن بشير بن وادع، أو بشر الحنظلي البصري الواعظ. من رجال النهذيب.

(٤) إسناده ضعيف؛ لضعف صالح المري.

(٥) في (ز): «المري».

(٦) من قوله: «فأحسن إليه بن عبد الله» إلى هنا ساقط من (ز) و(د).

عَنِ ابْنِ عَبَّاسٍ، أَنَّ رَجُلًا قَالَ: يَا رَسُولَ اللهِ، أَيُّ الأَجَلَيْنِ أَقْضَى؟ قَالَ: «الْحَدَّ الْوَسَطَ»، قَالَ: يَا رَسُولَ اللهِ، إِذَا تَعَدَّلَ الْوَسَطَ أَجْزَأَ؟ قَالَ: «صَاحِبُ الْقُرْآنِ يَصْدُرُ مِنْ أَوْلِهِ حَتَّى يَبْلُغَ آخِرَهُ، وَمِنْ آخِرِهِ حَتَّى يَبْلُغَ أَوَّلَهُ، كُلَّمَا حَلَّ ارْتَحَلَ»(١).

تَفَرَّدَ بِهِ صَالِحُ الْمُرِّيُّ، وَهُوَ مِنْ رُفَعَاءِ أَهْلِ الْبَصْرَةِ(٢).

٢١١٣ - حَدَّثَنَا أَبُو عَلِيٍّ الْحُسَيْنُ بْنُ عَلِيٍّ الْحَافِظُ، ثَنَا مُحَمَّدُ بْنُ سَعِيدٍ بْنِ الْبَيْتِ بْنِ سَعِيدٍ، ثَنَا عَبْدُ الْوَهَّابِ بْنُ نَجِيدٍ الْوَرْكَانِيُّ، ثَنَا خَالِدُ بْنُ يَزِيدَ، حَدَّثَنِي سَعِيدٌ، عَنْ أَبِي هُرَيْرَةَ، قَالَ: قَالَ رَجُلٌ لِلنَّبِيِّ ﷺ: فَقَالَ: يَا رَسُولَ اللهِ، أَيُّ الْعَمَلَيْنِ أَفْضَلُ؟ أَوْ أَيُّ الْعَمَلَيْنِ أَحَبُّ؟ قَالَ: «الْحَالُّ الْمُرْتَحِلُ، الَّذِي يَفْتَحُ الْقُرْآنَ وَيَخْتِمُهُ، صَاحِبُ الْقُرْآنِ يَضْرِبُ مِنْ أَوَّلِهِ إِلَى آخِرِهِ، وَمِنْ آخِرِهِ إِلَى أَوَّلِهِ، كُلَّمَا حَلَّ

---

(١) أخطأ الشيخ في الاختصار، فقلب. صالح مترك، وقال ابن معين في الإكمال: ضعيف. وقال صالح جزرة: ليس بالقوي. وقال ابن حبان: لا يجوز الاحتجاج بخبره إذا انفرد. وقال: فربما جاء أحاديث عن رواة، مستقيم إن رواها عن صالح ليس فيه أحاديث واهية، فقلبها أصحاب من رواها عنه، ثم ذكره بوصله الشيخ كما ترى. وقال أحمد: . . . أحاديث رواها إبراهيم بن أبي سويد، عن صالح، فقلبها، فلم يقم بحديثه. وقال ابن عدي: وهو ممن يكتب حديثه على ضعفه. ينظر: الجرح والتعديل (٤/ ٤٩٨)، والكامل في الضعفاء (٤/ ١٦٨٨)، وتعجيل المنفعة (٢/ ٢٢٠)، وأبو محمد بن عبد العزيز في الأمالي (ص: ٢٦٠).

(٢) في (ب) و(ز): «الكبير».

وَالْعَمَلُ بِهِ".

٢١١٤- أَخْبَرَنَا أَبُو بَكْرٍ أَحْمَدُ بْنُ إِسْحَاقَ الْفَقِيهُ وَعَلِيُّ بْنُ حَمْشَادَ الْعَدْلُ، قَالَا: ثنا بِشْرُ بْنُ مُوسَى، ثنا الْحُمَيْدِيُّ، ثنا سُفْيَانُ، ثنا عَمْرُو بْنُ دِينَارٍ، عَنِ ابْنِ أَبِي مُلَيْكَةَ، عَنْ عُبَيْدِ اللهِ بْنِ أَبِي، نَهَيْتَ، عَنْ سَعْدٍ قَالَ: أَتَيْتُهُ فَسَأَلْتُ: مَنْ لَمْ يُوتِرْ؟ فَأَشَرْتَ عَنْ نَسْيٍ، قَالَ سَعْدٌ: أَخْبَرَ ثَقَةً سَبِعْتُ رَسُولَ اللهِ ﷺ يَقُولُ: "لَيْسَ مِنَّا مَنْ لَمْ يَتَغَنَّ بِالْقُرْآنِ". قَالَ سُفْيَانُ: يَعْنِي يَسْتَغْنِي بِهِ".

وَعَنْ سُفْيَانَ بْنِ عُيَيْنَةَ فِيهِ إِسْنَادٌ آخَرُ:

٢١١٥- **حَدَّثَنَاهُ** أَبُو الْعَبَّاسِ مُحَمَّدُ بْنُ يَعْقُوبَ، ثنا الرَّبِيعُ بْنُ سُلَيْمَانَ، ثنا الشَّافِعِيُّ، ثنا سُفْيَانُ بْنُ عُيَيْنَةَ، ثنا

وَحَدَّثَنِي عَلِيُّ بْنُ عِيسَى، ثنا إِبْرَاهِيمُ بْنُ أَبِي طَالِبٍ، ثنا ابْنُ أَبِي عُمَرَ،

---

(١) قال الذهبي في «المهذب»: لم يكثر عنه الحاكم، وهو ثقة، وله في «الصحيحين» ومقدام ثقة، وقال ابن حجر في «هدي الساري»: مقدام: ثقة، وروى له البخاري في غرائب حديث الشيوخ، كما ذكر محمد بن عبد الرحمن بن مجبر بن يزيد الحجري، عن خاله بن يحيى، عن مالك. وقال: هذا غير محفوظ عن مالك، ولا عن الحجري لهذا، وهو من أجل من يحفر، فقال: إنه كان يضع الحديث. وقال: لا يعلم أحد من هذه الطرق التي ساقها من الطرق الواهية كلام والد الراوي في أحد منها. [إتحاف النبلة المهرة ٨/ ٣٧٩-٣٩٢].

(٢) في [ج]: «عبد الله» بدل «أبي»، وهو الصواب كما في «الصحيحين» أخرجه أبو داود عقب الحديث.

(٣) في [ج]: «سعد» بدل «أبي»، وهو خطأ، والصواب ما ذكرناه.

(٤) في [ج] و[د]: «ليس».

(٥) [إتحاف النبلة المهرة ٨/ ٢٠٩-٢١٠].

(٦) في [ج]: «عمرو» وهو خطأ، وهو محمد بن يحيى بن أبي عمر الحافظ.

ثَنَا سُفْيَانُ، عَنِ ابْنِ جُرَيْجٍ، عَنِ ابْنِ أَبِي مُلَيْكَةَ، عَنْ عُبَيْدِ اللهِ بْنِ أَبِي نَهِيكٍ قَالَ: هَذَا حَدِيثٌ صَحِيحٌ الْإِسْنَادِ، وَلَمْ يُخَرِّجَاهُ بِهَذَا السِّيَاقِ»[1].

وَرَوَاهُ سَعِيدُ بْنُ سُلَيْمَانَ الْمَخْزُومِيُّ، عَنْ عُبَيْدِ اللهِ بْنِ أَبِي مُلَيْكَةَ، عَنْ عُبَيْدِ اللهِ بْنِ أَبِي نَهِيكٍ:

٢١١٦- **أَخْبَرَكَاهُ** أَحْمَدُ بْنُ جَعْفَرٍ الْقَطِيعِيُّ، ثَنَا عَبْدُ اللهِ بْنُ أَحْمَدَ بْنِ حَنْبَلٍ، حَدَّثَنِي أَبِي[2]

وَحَدَّثَنَا أَبُو بَكْرِ بْنُ إِسْحَاقَ الْفَقِيهُ، أَنَا إِسْمَاعِيلُ بْنُ قُتَيْبَةَ، ثَنَا يَحْيَى بْنُ يَحْيَى، قَالَا: أَنَا وُهَيْبٌ، ثَنَا سَعِيدُ بْنُ سُلَيْمَانَ الْمَخْزُومِيُّ، عَنِ ابْنِ أَبِي مُلَيْكَةَ، عَنْ عُبَيْدِ اللهِ بْنِ أَبِي نَهِيكٍ، عَنْ سَعْدٍ قَالَ: قَالَ رَسُولُ اللهِ ﷺ: «لَيْسَ مِنَّا مَنْ لَمْ يَتَغَنَّ بِالْقُرْآنِ»[3].

قَدْ اتَّفَقَ رِوَايَةُ شُعْبَةَ وَابْنِ عُيَيْنَةَ، وَابْنِ جُرَيْجٍ، وَسَعِيدِ بْنِ سُلَيْمَانَ عَنِ ابْنِ أَبِي مُلَيْكَةَ، عَنْ عُبَيْدِ اللهِ بْنِ أَبِي نَهِيكٍ، وَقَدْ خَالَفَهُمُ ابْنُ جُرَيْجٍ مَرَّةً، فَقَالَ: عَنْ عَبْدِ اللهِ بْنِ أَبِي مُلَيْكَةَ، عَنْ عَبْدِ اللهِ[4] بْنِ أَبِي نَهِيكٍ.

٢١١٧- **أَخْبَرَكَاهُ** عَلِيُّ بْنُ حَمْشَادَ الْعَدْلُ، ثَنَا عَبْدُ بْنُ شَبِيبٍ، ثَنَا يَحْيَى بْنُ بُكَيْرٍ،

---

(١) [إسناد الصحيح] (٥٠٢-٩٠٢).

(٢) [إسناد الصحيح، وهو مكرر لما قبله بإسقاط سطر من (و) وما بعده].

(٣) [إسناد الصحيح] (٥٠٢-٩٠٢).

(٤) في (ر): «عبيد الله».

وَأَخْبَرَنَا أَحْمَدُ بْنُ سَهْلٍ الْفَقِيهُ بِبُخَارَى، ثنا قَيْسُ بْنُ أَنِيسٍ، ثنا قُتَيْبَةُ بْنُ سَعِيدٍ، ثَلَاثَ إِلَّا الثَّبْتَ بْنَ مُحَمَّدٍ، عَنِ ابْنِ أَبِي مُلَيْكَةَ، عَنْ عَبْدِ اللهِ[1]: "أَنَّ ابْنَ نَهِيكٍ، عَنْ سَعْدِ بْنِ مَالِكٍ، قَالَ: قَالَ رَسُولُ اللهِ ﷺ: "لَيْسَ مِنَّا مَنْ لَمْ يَتَغَنَّ بِالْقُرْآنِ".

لَيْسَ يَدْفَعُ رِوَايَةَ الثَّبْتِ بِتِلْكَ الرِّوَايَاتِ عَنْ سَعْدٍ اللهِ بْنِ أَبِي نَهِيكٍ، فَإِنَّهُمَا رِوَايَتَانِ لِأَبِي مُلَيْكَةَ[2]، وَالدَّلِيلُ عَلَى صِحَّةِ الرِّوَايَتَيْنِ رِوَايَةُ عَمْرِو بْنِ الْحَارِثِ، وَهُوَ أَحَدُ الْحُفَّاظِ الثِّقَاتِ عَنِ ابْنِ أَبِي مُلَيْكَةَ:

٢١١٨- فَحَدَّثَنَاهُ صَالِحُ بْنُ مُحَمَّدٍ، ثنا مُحَمَّدُ بْنُ بَكْرٍ، ثنا مُحَمَّدُ بْنُ مَهْرَانَ، ثنا سُلَيْمَانُ بْنُ دَاوُدَ الْمَهْرِيُّ وَأَحْمَدُ بْنُ عَمْرِو بْنِ السَّرْحِ، قَالَا: ثنا عَبْدُ اللهِ بْنُ وَهْبٍ، أَنَا عَمْرُو بْنُ الْحَارِثِ، عَنِ ابْنِ أَبِي مُلَيْكَةَ، أَنَّهُ سَمِعَهُ، عَنْ أَبِي دَاوُدَ مِنْ دَاخِلِ حِمْصَ، قَالَ: سَمِعْتُ ابْنَ أَبِي وَدَاعَةَ، فَسَأَلْتُهُ عَنِ الْقُرْآنِ، فَقَالَ: سَمِعْتُ أَبَا أُمَيَّةَ رَسُولَ اللهِ ﷺ يَقُولُ: "لَيْسَ مِنَّا مَنْ لَمْ يَتَغَنَّ بِالْقُرْآنِ".

فَهَذِهِ الرِّوَايَةُ تَدُلُّ عَلَى أَنَّ ابْنَ أَبِي مُلَيْكَةَ لَمْ يَسْمَعْهُ مِنْ رَاوٍ وَاحِدٍ، بَلْ سَمِعَهُ مِنْ رَاوِيَيْنِ[3].

---

(١) في (ق) زيادة: (رضي الله عنه).

(٢) إتحاف المهرة (٩/ ٣٩٥- ٤٠٥)، وانظر سبب آتي رقم (١٠٤/٢)، وعلل ابن أبي حاتم (٢/ ٣٨٣) وعلل الدارقطني (٤/ ٢٥٣) وما بعدها، وانظر تعليقنا على الذيل في نسبة سعد.

(٣) في (ق): (من فم واحد من فمي رجلين).

وَقَدْ رَوَاهُ عُبَيْدُ اللهِ بْنُ الْأَخْنَسِ، وَعَمْرُو بْنُ سُفْيَانَ الطَّوِيلُ، عَنِ ابْنِ أَبِي مُلَيْكَةَ، وَلَيْسَ فِيهِ بِهِ يَسْتَأْنِسُ بِحَدِيثِهِ.

٦٦١٧ - حَدَّثَنَا عُبَيْدُ اللهِ بْنُ الْأَخْنَسِ

٦٦١٧ - **قُلْتُ**: أَبُو الْمُثَنَّى مُحَمَّدُ بْنُ يَعْقُوبَ، ثَنَا الْعَبَّاسُ بْنُ مُحَمَّدٍ الدُّورِيُّ، ثَنَا عَبْدُ الرَّحْمَنِ بْنُ مَهْدِيٍّ، ثَنَا سُفْيَانُ، عَنْ عُبَيْدِ اللهِ بْنِ الْأَخْنَسِ(١)، ثَنَا عَمْرُو بْنُ دِينَارٍ، عَنِ ابْنِ أَبِي مُلَيْكَةَ، عَنِ ابْنِ عَبَّاسٍ قَالَ: قَالَ رَسُولُ اللهِ ﷺ: «لَيْسَ مِنَّا مَنْ لَمْ يَتَغَنَّ بِالْقُرْآنِ»(٢).

وَقَالَ حَدِيثُ عَمْرِو بْنِ سُفْيَانَ:

٦٦١٨ - فَأَخْبَرَنَاهُ أَحْمَدُ بْنُ عَلِيٍّ بِمَكَّةَ قِرَاءَةً، ثَنَا صَالِحُ بْنُ مُحَمَّدِ بْنِ حَبِيبٍ، ثَنَا أَبُو عُثْمَانَ بَكَّارُ بْنُ سُعَيْدٍ، ثَنَا زَمْعَةُ بْنُ صَالِحٍ، ثَنَا شُجَاعُ، عَنْ عِيسَى بْنِ سُفْيَانَ، عَنِ ابْنِ أَبِي مُلَيْكَةَ، عَنْ عَبْدِاللهِ، عَنِ النَّبِيِّ ﷺ أَنَّهُ قَالَ: «لَيْسَ مِنَّا مَنْ لَمْ يَتَغَنَّ بِالْقُرْآنِ»(٣).

وَرَوَاهُ الْحَارِثُ بْنُ مِرْقَلٍ الْخُفَيُّ الْبَصْرِيُّ(٤)، عَنْ عِيسَى بْنِ سُفْيَانَ، فَقَالَ: عَنِ ابْنِ عَبَّاسٍ:

٦١٢١ - ثَنَا أَبُو عَلِيٍّ الْحُسَيْنُ بْنُ عَلِيٍّ الصَّابُونِيُّ، ثَنَا عَبْدَانُ

---

(١) في الإتحاف: «أخبرنا أحمد بن محمد الدوري، ثنا عبد الرحمن بن مهدي، ثنا أبو نوح، ثنا إسحاق بن عيسى عن عبيد الله بن الأخنس».

(٢) أخرجه مقتصرا على قوله: «ليس منا» الطحاوي في شرح المعاني (١/ ٤٨٧) عن ابن مرزوق، عن عبد الرحمن بن مهدي، به.

(٣) إسناده ضعيف (٧/ ٣٤٠-٣٤١/ ٦٩٥٣).

(٤) إسناده ضعيف (١٧/ ٤٧-٤٨/ ٢١٨٤٦).

تنبيه: هذا الحارث بن مرقل ما وجدناه إلا في رجال الطبراني، عن رجال الطبراني.

الْمُخَارِبِيُّ[1]، ثَنَا نَصْرُ بْنُ عَلِيٍّ الْجَهْضَمِيُّ، ثَنَا الْحَارِثُ بْنُ مِنْهَالٍ، ثَنَا عَبْدُ الصَّمَدِ، ثَنَا عَبْدُ الْعَزِيزِ بْنُ صُهَيْبٍ، عَنْ عَبْدِ اللهِ بْنِ عَبَّاسٍ، قَالَ: قَالَ رَسُولُ اللهِ ﷺ: «الْتَمِسُوا مَا عِنْدَ مَنْ يَقْتَدِي بِالْقُرْآنِ»[2].

[ليس مُسْتَدْرَكٌ مِنْ صَحِيحَيْ مُسْلِمِ بْنِ الْحَجَّاجِ، وَالْحَدِيثُ رَابِعُ إِلَى حَدِيثِ سَعْدِ بْنِ أَبِي وَقَّاصٍ، وَاللهُ أَعْلَمُ.

قَالَ: الْحَدِيثُ الَّذِي انْتَقَدَهُ الشَّيْخَانِ عَلَى إِخْرَاجِهِ فِي الصَّحِيحَيْنِ فَغَيْرُ هَذَا الْمَتْنِ.

أَنَّهُ ﷺ قَالَ: إِخْرَاجُ حَدِيثِ الزُّهْرِيِّ، عَنْ أَبِي سَلَمَةَ، عَنْ أَبِي هُرَيْرَةَ أَنَّ رَسُولَ اللهِ ﷺ قَالَ: «مَا أَذِنَ اللهُ لِشَيْءٍ مَا أَذِنَ لِنَبِيٍّ يَتَغَنَّى بِالْقُرْآنِ»[3].

٢١٤٢٢- ص[4] ثَنَا الْمُسْنِدُ مُحَمَّدُ بْنُ يَعْقُوبَ، ثَنَا نَحْوٌ بْنُ نَصْرٍ الْخَوَّاتِيُّ، ثَنَا بِشْرُ بْنُ بَكْرٍ، ثَنَا الْأَوْزَاعِيُّ[5].

وَحَدَّثَنِي أَبُو الْحَسَنِ عَلِيُّ بْنُ الْعَبَّاسِ الْإِسْتَكْنَرْزِيُّ بِبَلْخَ وَكَتَبَهُ لِي بِخَطِّهِ، ثَنَا سَعِيدُ بْنُ هَاشِمٍ بْنِ خَرَّانٍ[6]، ثَنَا الْمُسْتَهِلُّ، ثَنَا دُحَيْمٌ[7]، ثَنَا الْوَلِيدُ بْنُ

---

(١) هو: عبد الله بن أحمد بن موسى بن زياد المقاتلي الحوارثي.

(٢) إتحاف المهرة (٦/٧٤٣-٧٤٥).

(٣) أخرجه ابن عوانة في مسند سعد (٤٤٩/١)، والطبراني (١٤٤/٩) بحديث أبي هاشم بن أبي عتبة، وأخرجه ابن أبي شيبة عن أبي هريرة موقوفا. انظر: ما بين يدي الحديث بالتوثيق، وهو وهم من أبي هاشم، وإنما رواه ابن حبيش عن أبي سلمة عن أبي هريرة، ومن سعد بالمعنى، والله أعلم. انظر: ما بين يدي الحديث (٧٠).

(٤) هذه العلامة: الطريق الذي انتقل منه الحديث من يعقوب. انظر: ما بين يدي الحديث.

(٥) في (ز، ظ): «عبد الرحمن بن عمرو». وينظر: (ز): «عبد الرحمن بن عمرو الفزاري، وهو الصواب، عن رجال التهذيب.

(٦) هذا الرجل: هو إبراهيم بن عبد الرحمن الفزاري، وهو الصواب، عن رجال التهذيب.

شَمْلِه، حَدَّثَنِي أَبُو عُمَرو الأَوْزَاعِيُّ، حَدَّثَنِي إِسْمَاعِيلُ بْنُ عُبَيْدِ اللهِ بْنِ أَبِي الْمُهَاجِرِ، عَنْ فَضَالَةَ بْنِ عُبَيْدٍ الأَنْصَارِيِّ رَضِيَ اللهُ عَنْهُ قَالَ: «لَقَدْ أُتِيَ اللهُ بِأَقْوَامٍ يَزِنُ الرَّجُلُ الْحَسَنَ الصُّوَرِ بِالْقِرَطِ، مِنْ صَاحِبِ الْقِنْطَارِ إِلَى قِنْيَتِهِ».

هَذَا حَدِيثٌ صَحِيحٌ عَلَى شَرْطِ الشَّيْخَيْنِ، وَلَمْ يُخَرِّجَاهُ.

٢١٢٣ - أَخْبَرَنَا أَبُو الْعَبَّاسِ مُحَمَّدُ بْنُ أَحْمَدَ الْمَحْبُوبِيُّ بِمَرْوَ، ثَنَا سَعِيدُ بْنُ مَسْعُودٍ، ثَنَا عُبَيْدُ اللهِ بْنُ مُوسَى، أَنَا سُفْيَانُ بْنُ عُيَيْنَةَ.

وَأَخْبَرَنَا أَبُو عَبْدِ اللهِ مُحَمَّدُ بْنُ عَبْدِ اللهِ الضَّبِّيُّ، أَنَا أَحْمَدُ بْنُ مِهْرَانَ بْنِ عَلِيٍّ الأَصْبَهَانِيُّ، ثَنَا عُبَيْدُ اللهِ بْنُ مُوسَى، ثَنَا سُفْيَانُ بْنُ عُيَيْنَةَ، عَنْ طَلْحَةَ بْنِ مُصَرِّفٍ الْيَامِيِّ، عَنْ عَبْدِ الرَّحْمَنِ بْنِ عَوْسَجَةَ، عَنِ النَّوَّارِ بْنِ عَبْدِ اللهِ قَالَ: قَالَ رَسُولُ اللهِ ﷺ: «وَلِيُّ الْقُرْآنِ يَأْمُرُهُ وَيَنْهَاهُ».

هَذَا مَوْقُوفٌ وَرَوَاهُ سُفْيَانُ الثَّوْرِيُّ، وَأَبُو إِسْحَاقَ الشَّيْبَانِيُّ، وَزُبَيْدٌ بْنُ الْحَارِثِ، وَسُلَيْمَانُ الأَعْمَشُ، وَمُسْلِمٌ، وَالْحَسَنُ بْنُ عَبْدِ اللهِ النَّخَعِيُّ، وَعَبْدُ الرَّحْمَنِ بْنُ إِسْحَاقَ بْنِ الْحَارِثِ، وَحَمَّادُ بْنُ أَبِي سُلَيْمَانَ، وَهُشَيْمُ بْنُ حَبِيبٍ، وَالْحَجَّاجُ بْنُ أَبِي أُمَيَّةَ، وَأَبُو عَوَانَةَ، وَأَبُو عَبْدِ اللهِ الرَّازِيُّ، وَعَبْدُ الْمَلِكِ بْنُ أَبْجَرَ[1] كُلُّهُمْ عَنْ طَلْحَةَ بْنِ مُصَرِّفٍ.

---

(١) انظر التهذيب (٦/١٥٣ - ١٥٤).
(٢) انظر التقريب (ص: ٢٧٤).
(٣) انظر التهذيب (٦/١٤٧ - ١٥٠).
(٤) هذا عبد الملك بن سعيد بن حيان بن أبجر الهمداني من رجال التهذيب.

أمَّا حَدِيثُ مَنْصُورٍ فِي المُعْتَمِرِ:

٦١٢٤- **فَالصَّحِيحُ** أَنَّ عَبْدَ اللهِ بْنَ مُحَمَّدِ بْنِ عَلِيٍّ الصَّنْعَانِيَّ[1] يَتَّفِقُ، ثُمَّ إِسْحَاقُ بْنُ إِبْرَاهِيمَ بْنِ مَيْكَالٍ، أَنَا عَبْدُ الرَّزَّاقِ.

وَأَخْبَرَنَا أَحْمَدُ بْنُ مَعْمَرٍ الْمُقَطِّعِيُّ، نَا عَبْدُ اللهِ بْنُ أَحْمَدَ بْنِ حَنْبَلٍ، حَدَّثَنِي أَبِي، نَا عَبْدُ الرَّزَّاقِ، أَنَا سُفْيَانُ بْنُ سَعِيدٍ.

وَأَخْبَرَنَا مُحَمَّدُ بْنُ مُظَفَّرٍ الْحَافِظُ[2]، بِبَغْدَادَ، نَا مُحَمَّدُ بْنُ يُونُسَ الْقُرَشِيُّ[3]، نَا كَثِيرُ بْنُ إِسْمَاعِيلَ، نَا سُفْيَانُ، عَنْ مَنْصُورٍ، عَنْ طَلْحَةَ بْنِ مُصَرِّفٍ، عَنْ عَبْدِ الرَّحْمَنِ بْنِ يَزِيدَ، عَنِ الزِّبْرِقَانِ بْنِ عَمْرٍو، قَالَ: قَالَ رَسُولُ اللهِ ﷺ: «إِنَّ اللهَ وَمَلَائِكَتَهُ يُصَلُّونَ عَلَى الصُّفُوفِ الْمُقَدَّمَةِ»، وَقَالَ رَسُولُ اللهِ ﷺ: «وَإِنَّ الْقُرْآنَ يَنْزِلُ عَلَيْهِمْ»[4].

هَكَذَا رَوَاهُ زَائِدَةُ بْنُ قُدَامَةَ، وَمَعْمَرُ بْنُ أَبِي فَرْوَةَ، وَجَرِيرُ بْنُ عَبْدِ الْحَمِيدِ، وَعِدَّةٌ مِنْ مُحَدِّثِي، وَإِبْرَاهِيمُ بْنُ طُهْمَانَ، عَنْ مَنْصُورٍ بِنَحْوِ الْمُعْتَمِرِ.

أمَّا حَدِيثُ زَائِدَةَ:

٦١٢٥- **فَحَدَّثَنَاهُ** أَبُو بَكْرٍ مُحَمَّدُ بْنُ أَحْمَدَ بْنِ بَالَوَيْهِ، نَا أَبُو بَكْرٍ مُحَمَّدُ بْنُ أَحْمَدَ بْنِ الْمُقْرِءُ الأَزْدِيُّ، نَا عَمَّارِيَةُ بْنُ عَمْرٍو، نَا زَائِدَةُ، عَنْ مَنْصُورٍ، عَنْ

---

(١) في (ب،ج،ح) «الصنعاني».

(٢) هو محمد بن علي بن الحسين أبو بكر بن علوان الوراز الحربي البغدادي.

(٣) هو محمد بن يونس بن موسى بن سليمان، أبو العباس الكديمي، من رجال الهقيلية.

(٤) إسناده ضعيف، وقد (١٧٤/٦-٦٠).

طَلْحَةَ بْنِ مُصَرِّف، عَنْ عَبْدِ الرَّحْمَنِ بْنِ عَوْسَجَةَ، عَنِ الْبَرَاءِ بْنِ عَازِبٍ، عَنْ رَسُولِ اللهِ ﷺ فِي حَدِيثٍ طَوِيلٍ - وَإِنَّهُ لَيُقْرَأُ فِي بُيُوتِكُمْ"(١).

وَأَبُو حَنِيفَةَ عَمْرُو بْنُ أَبِي قَيْسٍ:

٢١٢٦- **قُلْتُ**: أَبُو عَبْدِ اللهِ مُحَمَّدُ بْنُ يَعْقُوبَ الْحَافِظُ، ثَنَا عَابِدُ(٢) بْنُ مَحْمُودِ بْنِ جَرَّب، ثَنَا عَبْدُ الرَّحْمَنِ بْنُ عَبْدِ اللهِ بْنِ سَعْدٍ، ثَنَا عَمْرُو بْنُ أَبِي قَيْسٍ، عَنْ مَنْصُورٍ، عَنْ طَلْحَةَ الْإِيَامِيِّ، عَنْ عَبْدِ الرَّحْمَنِ بْنِ عَوْسَجَةَ، عَنِ الْبَرَاءِ بْنِ عَازِبٍ قَالَ: قَالَ رَسُولُ اللهِ ﷺ: "إِنَّ الْبَقَرَةَ تُقْرَأُ فِي بُيُوتِكُمْ"(٣).

وَأَمَّا حَدِيثُ جَرِيرِ بْنِ عَبْدِ الْحَمِيدِ:

٢١٢٧- **فَحَدَّثَنَاهُ**: مُحَمَّدُ بْنُ صَالِحِ بْنِ هَانِئٍ، ثَنَا يَحْيَى بْنُ مُحَمَّدِ بْنِ يَحْيَى،

وَحَدَّثَنَا أَبُو سَعِيدٍ أَحْمَدُ بْنُ يَعْقُوبَ الثَّقَفِيُّ، ثَنَا يُوسُفُ بْنُ يَعْقُوبَ الْقَاضِي، قَالَا: ثَنَا أَبُو الرَّبِيعِ الزَّهْرَانِيُّ(٤)، ثَنَا جَرِيرٌ، عَنْ مَنْصُورٍ، عَنْ طَلْحَةَ بْنِ مُصَرِّفٍ، عَنْ عَبْدِ الرَّحْمَنِ بْنِ عَوْسَجَةَ، عَنِ الْبَرَاءِ بْنِ عَازِبٍ قَالَ: قَالَ رَسُولُ اللهِ ﷺ: "إِنَّ الْبَقَرَةَ تُقْرَأُ فِي بُيُوتِكُمْ"(٥).

وَأَمَّا حَدِيثُ إِبْرَاهِيمَ بْنِ طَهْمَانَ:

---

(١) إسناده ضعيف (٢/ ٤٧٤-٢٠٨).

(٢) في (ز): «عبدالله» وهو الذي يظهر لك: عابد بن أبي عابد.

(٣) إسناده ضعيف (٢/ ٤٧٤-٢٠٨).

(٤) بعض نسليمان بن داود العتكي.

(٥) إسناده ضعيف (٢/ ٤٧٤-٢٠٨).

٢١٢٨ - **فحدثناه** أَبُو الْعَبَّاسِ مُحَمَّدُ بْنُ يَعْقُوبَ: ثنا مُحَمَّدُ بْنُ إِسْحَاقَ الصَّغَانِيُّ: ثنا مُحَمَّدُ بْنُ سَابِقٍ: ثنا إِبْرَاهِيمُ بْنُ طَهْمَانَ، عَنْ مَنْصُورٍ، عَنْ طَلْحَةَ بْنِ مُصَرِّفٍ، عَنْ عَبْدِ الرَّحْمَنِ بْنِ عَوْسَجَةَ، عَنِ الْبَرَاءِ بْنِ عَازِبٍ قَالَ: قَالَ رَسُولُ اللهِ ﷺ: «زَيِّنُوا الْقُرْآنَ بِأَصْوَاتِكُمْ»[1].

وَلَمْ يَحْدِثْ عَنْدَ بِهِ بْنُ مُحَمَّدٍ.

٢١٢٩ - **فحدثناه** عَبْدُ اللهِ بْنُ مُحَمَّدِ: ثنا إِبْرَاهِيمُ بْنُ أَبِي طَالِبٍ: حَدَّثَنِي الْحُسَيْنُ بْنُ الضَّحَّاكِ: ثنا عَنْدَرٌ بْنُ مُحَمَّدٍ، عَنْ مَنْصُورٍ، عَنْ طَلْحَةَ بْنِ مُصَرِّفٍ، عَنْ عَبْدِ الرَّحْمَنِ بْنِ عَوْسَجَةَ، عَنِ الْبَرَاءِ بْنِ عَازِبٍ قَالَ: قَالَ رَسُولُ اللهِ ﷺ: «زَيِّنُوا الْقُرْآنَ بِأَصْوَاتِكُمْ»[2].

وَلَمْ يَحْدِثْ أَبِي إِسْحَاقَ الشَّيْبَانِيِّ، عَنْ طَلْحَةَ بْنِ مُصَرِّفٍ.

٢١٣٠ - **فحدثناه** أَبُو مُحَمَّدٍ الْمُزَنِيُّ[3]: وَأَبُو بَكْرِ بْنُ أَبِي دَارِمٍ وَأَبُو سَعِيدٍ الثَّقَفِيُّ[4]، قَالُوا: ثنا أَبُو جَعْفَرٍ مُحَمَّدُ بْنُ عَبْدِ اللهِ الْحَضْرَمِيُّ: ثنا أَبُو بَكْرِ بْنُ إِسْحَاقَ: ثنا مُحَمَّدُ بْنُ الْمُنْهَالِ: ثنا يَزِيدُ بْنُ زُرَيْعٍ: ثنا سَعِيدٌ، عَنْ قَتَادَةَ، عَنْ أَبِي إِسْحَاقَ، قَالَ: حَدَّثَنِي طَلْحَةُ بْنُ مُصَرِّفٍ، عَنْ عَبْدِ الرَّحْمَنِ بْنِ عَوْسَجَةَ، عَنِ الْبَرَاءِ قَالَ: قَالَ رَسُولُ اللهِ ﷺ:

---

(١) هذا الطريق -طريق محمد بن يعقوب عن محمد بن إسحاق- ليرتجله في الإملاء.

(٢) يعني: الفارسي الصباغي.

(٣) إتحاف (٢/٤٠٣-٤٠٤).

(٤) هو: أحمد بن عبد الله بن محمد بن عبد الله المخلدي الهروي.

(٥) هو: أحمد بن يعقوب بن أحمد بن سهران أبو سعيد الثقفي النيسابوري.

(٦) في الإتحاف: «صحيح» مصحف.

"إِنَّ لِلَّهِ مَلَائِكَةً يُصَلُّونَ عَلَى الصُّفُوفِ الْأُولَى وَيُرَبِّي الْقُرْآنَ وَأَصْوَاتُهُمْ".

وَإِلَى حَدِيثِ زَيْدِ بْنِ الْحَارِثِ:

٢١٣٤١- **فَأَخْبَرَنَاهُ** مُحَمَّدُ بْنُ الْفَضْلِ الْمُزَكِّي[1]: يِنْدَارُ، ثنا أَحْمَدُ بْنُ عَلِيٍّ الْحَزَّارُ، ثنا عَتَّابُ بْنُ وَثِيقٍ، ثنا قَيْسُ بْنُ الرَّبِيعِ، ثنا زَيْدُ بْنُ الْحَارِثِ، عَنْ طَلْحَةَ بْنِ مُصَرِّفٍ، عَنْ عَبْدِ الرَّحْمَنِ بْنِ عَوْسَجَةَ، عَنِ الْبَرَاءِ بْنِ عَازِبٍ قَالَ: قَالَ رَسُولُ اللَّهِ ﷺ: "زَيِّنُوا الْقُرْآنَ بِأَصْوَاتِكُمْ".

رَوَاهُ جَرِيرُ بْنُ عَازِبٍ، عَنْ زَيْدِ بْنِ الْحَارِثِ، عَنْ طَلْحَةَ بْنِ مُصَرِّفٍ، الْحَدِيثَ بِطُولِهِ وَلَمْ يَذْكُرْ: "زَيِّنُوا الْقُرْآنَ بِأَصْوَاتِكُمْ".

٢١٣٤٢- **وَأَخْبَرَنَاهُ** أَبُو عَبْدِ اللَّهِ مُحَمَّدُ بْنُ يَعْقُوبَ: ثنا مُحَمَّدُ بْنُ عَبْدِ الْوَهَّابِ: ثنا عَامِرُ بْنُ الْفَضْلِ، ثنا جَرِيرُ بْنُ عَازِبٍ، عَنْ طَلْحَةَ بْنِ مُصَرِّفٍ، فَذَكَرَهُ[2].

وَإِلَى حَدِيثِ الْأَعْمَشِ:

٢١٣٤٣- **أَخْبَرَنَا** أَبُو عَبْدِ اللَّهِ مُحَمَّدُ بْنُ عَبْدِ اللَّهِ الصَّفَّارُ، ثنا أَحْمَدُ بْنُ مُحَمَّدِ بْنِ عِيسَى الْقَاضِي، ثنا أَبُو الْحُسَيْنِ، ثنا سُفْيَانُ، عَنِ الْأَعْمَشِ.

وَحَدَّثَنَا أَبُو بَكْرِ بْنُ بَالَوَيْهِ، ثنا مُحَمَّدُ بْنُ أَحْمَدَ بْنِ[3] النَّضْرِ، ثنا

---

(١) مضى بهذا الإسناد برقم (٢١٠٤٧-٢١٠٤٨).

(٢) هو: محمد بن الفضل بن سليمان بن عبد الكريم، أبو بكر المؤدب الدهقان، يعرف بابن أبي دهوس.

(٣) أخرجه البيهقي (٢١٠٤٧-٢١٠٤٨).

(٤) أخرجه البيهقي (٢١٠٤٧-٢١٠٤٨).

(٥) من قوله «وحدثنا القاضي» إلى هنا ساقط من (و/ولد).

مُعَاوِيَةُ بْنُ عَمْرٍو، ثنا زَائِدَةُ، عَنِ الأَعْمَشِ.

وحَدَّثَنَا بِهِ أَحْمَدُ بْنُ إِبْرَاهِيمَ الإِسْمَاعِيلِيُّ الفَقِيهُ بِإِمْلاءِ، ثنا مُحَمَّدُ بْنُ عُثْمَانَ بْنِ أَبِي شَيْبَةَ، ثنا أَبِي، ثنا جَرِيرٌ وَوَكِيعٌ، عَنِ الأَعْمَشِ.

وأَمَّرَنَا عَبْدُ الصَّمَدِ بْنُ عَلِيٍّ بْنِ مَكْرَمٍ البَزَّازُ بِبَغْدَادَ، ثنا أَبُو عَلِيٍّ الحَسَنُ بْنُ الْعَبَّاسِ بْنِ جَهْبَرَانَ[1] الرَّازِيُّ، ثنا سَهْلُ بْنُ عُثْمَانَ، ثنا وَكِيعٌ وَابْنُ نُمَيْرٍ، عَنِ الأَعْمَشِ.

وحَدَّثَنَا عَبْدُ اللهِ بْنُ سَعْدٍ، ثنا إِبْرَاهِيمُ بْنُ إِسْحَاقَ الْحَرْبِيُّ، ثنا عَبْدُ الرَّحْمَنِ بْنُ مَهْدِيٍّ، ثنا مُعَمَّرٌ وَالثَّوْرِيُّ، عَنِ الأَعْمَشِ، عَنْ طَلْحَةَ بْنِ مُصَرِّفٍ، عَنْ عَبْدِ الرَّحْمَنِ بْنِ عَوْسَجَةَ، عَنِ الْبَرَاءِ بْنِ عَازِبٍ قَالَ: قَالَ رَسُولُ اللهِ ﷺ: «زَيِّنُوا الْقُرْآنَ بِأَصْوَاتِكُمْ». وفي حَدِيثِ مَعْمَرٍ: «زَيِّنُوا أَصْوَاتَكُمْ بِالْقُرْآنِ».

وَأَمَّا حَدِيثُ مُحَمَّدٍ:

٦٢٣٣- فَأَبُو النَّضْرِ الفَقِيهُ[2]، الطَّبَرَانِيُّ وأَبُو نَصْرٍ الفَقِيهُ[3]، يُخْبِرُونَ، قَالُوا: ثنا صَالِحُ بْنُ مُحَمَّدِ بْنِ حَبِيبٍ الحَافِظُ، ثنا عَبْدُ اللهِ بْنُ عُمَرَ القَوَارِيرِيُّ، ثنا يَحْيَى بْنُ سُلَيْمٍ أَبُو سَلَمَةَ الخُفَافُ، عَنْ طَلْحَةَ بْنِ مُصَرِّفٍ، عَنْ

---

(١) هو الحسن بن العباس بن أبي جهبران، أبو علي الحافظ الرازي الجمال.

(٢) هو محمد النضر بن بشر بن موسوه، أبو بشر الأصفراني الأزدي.

(٣) هو: أبو نصر حبيش محمد زين الدين الكاتب الرملي، سلط من آل وادي وابع.

(التقييد لابن نقطة (٢/٧٤٦-٧٤٨)، (٢/٨٠٤-٨٠٥)

(٤) هو: محمد بن محمد بن يوسف الشافعي البسطوري.

(٥) هو: أحمد بن سهل بن حمدويه بن مختار البسطوري.

عَبْدِ الرَّحْمَٰنِ بْنِ عَوْسَجَةَ، عَنِ الْبَرَاءِ قَالَ: قَالَ رَسُولُ اللهِ ﷺ: «زَيِّنُوا الْقُرْآنَ بِأَصْوَاتِكُمْ». قَالَ عَبْدُ الرَّحْمَٰنِ: وَكُنَّا نُسِبُّ هَٰذِهِ الْكَلِمَةَ حَتَّى نَأْتِيَهُ الشَّيْطَانُ مِنْ مِزْمَارِهِ.

قَالَ أَبُو دَاوُدَ: قَدْ حَدَّثَ بِهَذَا الْحَدِيثِ جَمَاعَةٌ عَنْ شُعْبَةَ، عَنْ طَلْحَةَ الْحَدِيثَ بِطُولِهِ، وَلَمْ يَذْكُرْ هَٰذِهِ اللَّفْظَةَ: كُنَّا نُسِبُّ. غَيْرَ يَحْيَى بْنِ سَعِيدٍ وَمُعَاذٍ الْعَنَزِيِّ.

٢١٣٥- **حَدَّثَنَا** أَبُو بَكْرٍ بْنُ إِسْحَاقَ الْفَقِيهُ، أَنَا أَبُو الْمُثَنَّى، حَدَّثَنِي أَبِي، ثنا أَبُو شُعْبَةَ، قَالَ: وَحَدَّثَنَا مُسَدَّدٌ، ثنا يَحْيَى، عَنْ شُعْبَةَ، فَذَكَرَ الْحَدِيثَ بِطُولِهِ.

٢١٣٦- وَأَنَا حَدِيثُ الْحَسَنِ بْنِ عُبَيْدِ اللهِ الْحَمْرَانِ:

٢١٣٦- **فَأَخْبَرَنَاهُ** أَبُو عَلِيٍّ الْحَافِظُ، أَنَا أَبُو بَكْرٍ بْنُ مَالِكٍ الْقَطِيعِيُّ، ثنا أَبُو سَعِيدٍ الْأَشَجُّ، ثنا أَبُو بَكْرٍ الْأَسْدِيُّ، عَنِ الْحَسَنِ بْنِ عُبَيْدِ اللهِ[1]، عَنْ طَلْحَةَ بْنِ مُصَرِّفٍ، عَنْ عَبْدِ الرَّحْمَٰنِ بْنِ عَوْسَجَةَ، عَنِ الْبَرَاءِ قَالَ: قَالَ رَسُولُ اللهِ ﷺ: «زَيِّنُوا الْقُرْآنَ بِأَصْوَاتِكُمْ»[2].

٢١٣٧- وَأَنَا حَدِيثُ عَبْدِ الرَّحْمَٰنِ بْنِ أَزْنَرَ:

٢١٣٧- **فَحَدَّثَنَاهُ** أَبُو بَكْرٍ أَحْمَدُ بْنُ غَالِبٍ بْنِ حَمْلَانَ، ثنا مُحَمَّدُ بْنُ سَعْدٍ

---

(١) [إتحاف الخيرة ٣: ٤٧١-٤٧٢].

(٢) [إتحاف الخيرة ٣: ٤٧١-٤٧٢].

(٣) في (ر) و(ت): «عبيد الله».

(٤) [إتحاف الخيرة ٣: ٤٧١-٤٧٢].

الْعَزِيزِ، ثنا أَبُو بَكْرٍ شُجَاعُ بْنُ الْوَلِيدِ، ثنا عَبْدُ الرَّحْمَنِ بْنُ زُبَيْدٍ الْإِيَادِيُّ، ثنا طَلْحَةُ بْنُ مُصَرِّفٍ، عَنْ عَبْدِ الرَّحْمَنِ بْنِ عَوْسَجَةَ الشَّيْبَانِيِّ، عَنِ الْبَرَاءِ بْنِ عَازِبٍ، عَنِ النَّبِيِّ ﷺ أَنَّ كَانَ يَأْتِي إِحْدَى الصُّفُّ إِلَى النَّاحِيَةِ الْقُصْوَى يَسْوِي بَيْنَ صُدُورِ الْقَوْمِ وَمَنَاكِبِهِمْ وَيَقُولُ: «لَا تَخْتَلِفُوا فَتَخْتَلِفَ قُلُوبُكُمْ، إِنَّ اللهَ وَمَلَائِكَتَهُ يُصَلُّونَ عَلَى الصُّفُوفِ الْأُوَلِ، وَإِنَّ الْقُرْآنَ يُأْمُرُ بِالْإِتْيَانِ»[1].

وَإِنَّا حَدِيثُ حَسَنٌ لِمَنْ أَبِي سُلَيْمَانَ.

٢١٣٨- قَالَهُ أَبُو الْقَاسِمِ الْحَسَنُ بْنُ يَعْقُوبَ، ثنا يَحْيَى بْنُ أَبِي طَالِبٍ، ثنا عَبْدُ الْوَهَّابِ بْنُ عَطَاءٍ، ثنا سَعِيدٌ بْنُ بَشِيرٍ، عَنْ خَبَّابٍ، عَنْ طَلْحَةَ الْيَمَانِيِّ، عَنْ عَبْدِ الرَّحْمَنِ بْنِ عَوْسَجَةَ، عَنِ الْبَرَاءِ قَالَ: كَانَ رَسُولُ اللهِ ﷺ يَأْتِينَا إِذَا أَقِيمَتِ الصَّلَاةُ فَيَسُدُّ صُفُوفَنَا وَيَقُولُ: «أَقِيمُوا صُفُوفَكُمْ، وَلَا تَخْتَلِفُوا فَتَخْتَلِفَ قُلُوبُكُمْ، وَلْيَلِنِ مِنْكُمْ أَوَّلُو الْأَحْلَامِ وَالنُّهَى، وَإِنَّ اللهَ وَمَلَائِكَتَهُ يُصَلُّونَ عَلَى الصُّفُوفِ الْأُوَلِ، وَإِنَّ الْقُرْآنَ يُأْمُرُ بِالْإِتْيَانِ»[2].

وَإِنَّا حَدِيثٌ غَرِيبٌ مِنْ حَدِيثِهِ.

٢١٣٩- قَالَهُ أَبُو الْعَبَّاسِ مُحَمَّدُ بْنُ يَعْقُوبَ، ثنا الْعَبَّاسُ بْنُ مُحَمَّدٍ الدُّورِيُّ، ثنا أَبُو يَحْيَى عَبْدُ الْحَمِيدِ بْنُ عَبْدِ الرَّحْمَنِ الْحِمَّانِيُّ[3]، ثنا مَالِكُ بْنُ مِغْوَلٍ وَيُعْرَفُ بِنْ خَلِيفَةَ، عَنْ طَلْحَةَ بْنِ مُصَرِّفٍ، عَنْ عَبْدِ الرَّحْمَنِ بْنِ عَوْسَجَةَ، عَنِ الْبَرَاءِ بْنِ عَازِبٍ، قَالَ: كَانَ رَسُولُ اللهِ ﷺ يَمْسَحُ مَنَاكِبَنَا فِي

---

(١) [إتحاف المهرة ٢/٤٧٤-٤٨٦].

(٢) [إتحاف المهرة ٢/٤٧٤-٤٨٦].

(٣) في (أ): «الحماني».

الصَّلاةِ. وذَكَرَ الحديثَ. قالَ البَرَاءُ: ونَسِيتُ رسُولَ اللهِ ﷺ يَقُولُ: «وَزَيِّنُوا القُرْآنَ بِأَصْوَاتِكُمْ»[1].

وأمَّا حديثُ مُحَمَّدِ بنِ عُقَيْلٍ عَنْ أبيهِ:

٢١٤٠- **قُلْتُ**: عَلِيُّ بنُ حَمَّادٍ، ثنا مُحَمَّدُ بنُ غالِبٍ، ثنا عَبْدُ الصَّمَدِ بنُ النُّعْمَانِ، ثنا مُحَمَّدُ بنُ طَلْحَةَ عَنْ أبِيهِ، عَنْ عَبْدِ الرَّحْمَنِ بنِ عَوْسَجَةَ، عَنِ البَرَاءِ، عَنْ عَازِبٍ قالَ: قالَ النَّبِيُّ ﷺ: «لا تُخَلِّطُوا فَتُخَلِّطَ قُلُوبُكُمْ، إنَّ اللهَ وَمَلائِكَتَهُ يُصَلُّونَ عَلَى الصَّفِّ الأوَّلِ، وَزَيِّنُوا القُرْآنَ بِأَصْوَاتِكُمْ»[2].

وأمَّا حديثُ زَيْدِ بنِ أبي أُنَيْسَةَ:

٢١٤١- **قُلْتُ**: أبُو بَكْرٍ مُحَمَّدُ بنُ أحْمَدَ بنِ بَالَوَيْهِ، ثنا مُحَمَّدُ بنُ بِشْرٍ بنِ عَطِيَّةَ، ثنا يَحْيَى بْنُ مُوسَى الرَّازِيُّ، ثنا عُبَيْدُ اللهِ بنُ عَمْرٍو الرَّقِّيُّ، ثنا زَيْدُ بنُ أبي أُنَيْسَةَ، عَنْ عَبْدِ اللهِ بنِ مُسْرِفٍ، عَنْ عَبْدِ الرَّحْمَنِ بنِ عَوْسَجَةَ، عَنِ البَرَاءِ قالَ: أُقِيمَتِ الصَّلاةُ. فَذَكَرَ الحَدِيثَ بِطُولِهِ. وقالَ: قالَ رَسُولُ اللهِ ﷺ: «زَيِّنُوا القُرْآنَ بِأَصْوَاتِكُمْ»[3].

وأمَّا حديثُ أبي هَاشِمٍ الرُّمَّانِيِّ:

٢١٤٢- **قُلْتُ**: عَلِيُّ بنُ مُحَمَّدِ بْنِ عُبَيْدٍ، ثنا أبُو جَعْفَرٍ مُحَمَّدُ بْنُ الحُسَيْنِ بنِ عَلِيٍّ السَّقَطِيُّ، ثنا سَهْلُ بْنُ إبْرَاهِيمَ الخُرَاسَانِيُّ، ثنا عَمْرُو بْنُ بِشْرٍ الجَيْسِيُّ، ثنا

---

(١) [إسناد المجهد ١٧٤/ ٢٠٨-٢٠٩].

(٢) [إسناد المجهد ١٧٤/ ٢٠٨-٢٠٩].

(٣) [إسناد المجهد ١٧٤/ ٢٠٨-٢٠٩].

سَلَامٌ: عَنْ أَبِي هُرَيْرَةَ الْمُؤَذِّنِ[١]، عَنْ طَلْحَةَ بْنِ مُصَرِّفٍ، عَنْ عَبْدِ الرَّحْمَنِ بْنِ عَوْسَجَةَ، عَنِ الْبَرَاءِ قَالَ: كَانَ رَسُولُ اللهِ ﷺ يُجِيءُ وَنَحْنُ فِي الصَّلَاةِ فَيَسْجُدُ سُجُودَنَا وَيَرْكَعُ، وَإِنَّهُ الْيَوْمَ يَأْخُذُ وَيُعْطِينَا.

وَأَمَّا حَدِيثُ الْحَسَنِ بْنِ عُمَارَةَ:

٢١٤٣ - فَإِنَّهُ أَخْبَرَنَاهُ إِبْرَاهِيمُ بْنُ مُحَمَّدٍ الْفَقِيهُ الْحَنَفِيُّ بِبَيْتَارُوا، قَالَ: حَدَّثَنَا أَبُو الْعَبَّاسِ مُحَمَّدُ بْنُ يَعْقُوبَ الْحَافِظُ، قَالَ: نَبَّأَنَا بَحْرُ بْنُ نَصْرٍ، قَالَ: حَدَّثَنَا عَبْدُ الْعَزِيزِ بْنُ مُسْلِمٍ الْقَسْمَلِيُّ، قَالَ: الْحَسَنُ بْنُ عُمَارَةَ، عَنْ طَلْحَةَ بْنِ مُصَرِّفٍ، عَنْ عَبْدِ الرَّحْمَنِ بْنِ عَوْسَجَةَ، عَنِ الْبَرَاءِ، قَالَ: قَالَ رَسُولُ اللهِ ﷺ: «يَرْفَعُ الْقُرْآنُ بِأَصْوَاتِكُمْ»[٢].

وَأَمَّا حَدِيثُ الْحَجَّاجِ بْنِ أَرْطَاةَ:

٢١٤٤ - فَأَخْبَرَنَاهُ عَلِيُّ بْنُ حَشْنَامَ، قَالَ: أَبُو الْمُثَنَّى، قَالَ: نَبَّأَنَا أَبُو بَكْرِ بْنُ مُحَمَّدِ بْنِ عَائِذٍ[٣]، قَالَ: حَدَّثَنَا عَبْدُ اللهِ بْنُ مُحَمَّدٍ الْبَغَوِيُّ، قَالَ: نَبَّأَنَا عَبْدُ اللهِ بْنُ نُمَيْرٍ، عَنِ الْحَجَّاجِ بْنِ أَرْطَاةَ، عَنْ طَلْحَةَ بْنِ مُصَرِّفٍ، عَنْ عَبْدِ الرَّحْمَنِ بْنِ عَوْسَجَةَ، عَنِ الْبَرَاءِ، قَالَ: كَانَ رَسُولُ اللهِ ﷺ يَأْتِينَا فَيُصَلِّي بِنَا كَمَا نُصَلِّي، وَإِنَّهُ الْيَوْمَ يَأْخُذُ وَيُعْطِينَا.

وَحَدَّثَنَا أَبُو زَكَرِيَّا يَحْيَى بْنُ مُحَمَّدٍ الْعَنْبَرِيُّ، قَالَ: حَدَّثَنَا أَبُو أَحْمَدَ

---

(١) هذا في النسخ الخطية كلها والإصابة، ضمرين بن نمر القيسي ثم سلمان، عن أبي هانئ الرعاني، ولا يدري من هو أبو هانئ، وقد ذكر المصنف في تلخيص المتشابه ترجمة ضمرة بن نمر القيسي (١/٣٣٨/أ) عن أبي هانئ الرعاني، ثم ذكر قول أبي زرعة: الحديث من طريق الحجاج عن محمد بن الفضل السقطي، به، وذكر سلام هذا، فالراجح أنه اختلف فيه على الحجاج، فرواه عنه على ما حسنناه وأتممناه، والله أعلم بالصواب.

(٢) إسناده ضعيف (٢/٤٦٤-٤٦٥).

(٣) إسناده ضعيف (٢/٤٦٤-٤٦٥).

الحافظ(١)، ثنا أبو الطفيل(٢)، ثنا المُغِيرة، ثنا سَمَاك بن أوْسَاط، عَنْ عَلْقَمة بن مَرْثَد، عَنْ عَبْد الرَّحْمَن بن عَوْسَجة، عَنْ البَرَاء أنَّ رَسُول الله ﷺ قَالَ: «زَيِّنُوا القُرْآنَ بِأَصْوَاتِكُمْ»(٣).

وأنا حَبِيبٌ لَيِّن لِي سَلْم.

٢١١٥- فأخبرَكه أبو بَكْر بن إسْحَاق الفَقِيه، أنا صَالِح بن مُحَمَّد الزَّبِّي، ثنا عَاصِم بن عَلِيّ، ثنا يَزِيد بن إبْرَاهِيم التُّسْتِي، ثنا لَيْث بن أبي سُلَيم، عَنْ عَلْقَمة بن مَرْثَد، عَنْ عَبْد الرَّحْمَن بن عَوْسَجة، عَنْ البَرَاء بن عَازِب، عَنْ النَّبِيِّ ﷺ قَالَ: «زَيِّنُوا القُرْآنَ بِأَصْوَاتِكُمْ»(٤).

وأنا حَبِيبٌ عَنِّي بن عَبْد الرَّحْمَن السُّلَمِي.

٢١١٦- ثم أبي مُحَمَّدُ بن صَالِح بن هَانِيء، أنا أحْمَد بن مُحَمَّد بن نَصْر، أنا عَبْد الله بن عِيسَى بن عَبْد الرَّحْمَن السُّلَمِي، عَنْ عَلْقَمة بن مَرْثَد، عَنْ عَبْد الرَّحْمَن بن عَوْسَجة، عَنْ البَرَاء قَالَ: قَالَ رَسُولُ الله ﷺ: «زَيِّنُوا القُرْآنَ بِأَصْوَاتِكُمْ»(٥).

وأنا حَبِيبٌ مُحَمَّد بن عُبَيْد الله(٦) القَارِئ.

---

(١) هو: جعفر بن أحمد بن نصر، أبو محمد الحصيري الحافظ.

(٢) هو: عبد الله بن يحيى بن زياد بن حسان، أبو الطفيل الحصيري. ينظر: رجال الهيلب.

(٣) إسناده لين: أخرجه (٢٤٢-٢٤٦-٢٤٨).

(٤) إسناده لين: أخرجه (٢٤٢-٢٤٦-٢٤٨).

(٥) إسناده لين: أخرجه (٢٤٢-٢٤٦-٢٤٨).

(٦) في (د) و(ت) و(ج): «محمد الله»، وهو: محمد بن عبيد الله بن أبي سليمان الحراني القارئ، أبو عبد الرحمن الطرائفي. ينظر: رجال الهيلب.

٢١٤٧- **فَأَخْبَرَنِيهِ** أَبُو بَكْرٍ بْنُ إِسْحَاقَ، ثَنَا مُحَمَّدُ بْنُ أَحْمَدَ بْنِ الْوَلِيدِ الْكَرَابِيسِيُّ، ثَنَا الْحَكَمُ بْنُ مُوسَى، ثَنَا مُحَمَّدُ بْنُ سَلَمَةَ[1]، عَنِ الْفَزَارِيِّ، عَنْ طَلْحَةَ بْنِ مُصَرِّفٍ، عَنْ عَبْدِ الرَّحْمَنِ بْنِ عَوْسَجَةَ، عَنِ الْبَرَاءِ قَالَ: قَالَ رَسُولُ اللهِ ﷺ: «زَيِّنُوا الْقُرْآنَ بِأَصْوَاتِكُمْ»[2].

وَكَذَا حَدِيثُ أَبِي الْبَخْتَرِيِّ الْمَنْكُومِ.

٢١٤٨- **فَأَخْبَرَنِيهِ** أَبُو الْحَسَنِ عَلِيُّ بْنُ مُحَمَّدِ بْنِ مُحَمَّدٍ بْنِ عُقْبَةَ، ثَنَا إِبْرَاهِيمُ بْنُ أَبِي الْحَسَنِ[3]، ثَنَا مُحَمَّدُ بْنُ عُبَيْدٍ الطَّنَافِسِيُّ، ثَنَا أَبُو إِسْرَائِيلَ، عَنْ طَلْحَةَ بْنِ مُصَرِّفٍ، عَنْ عَبْدِ الرَّحْمَنِ بْنِ عَوْسَجَةَ، عَنِ الْبَرَاءِ بْنِ عَازِبٍ قَالَ: قَالَ رَسُولُ اللهِ ﷺ: «زَيِّنُوا الْقُرْآنَ بِأَصْوَاتِكُمْ»[4].

وَكَذَا حَدِيثُ عَبْدِ الْمَلِكِ بْنِ أَبْجَرَ.

٢١٤٩- **فَأَخْبَرَنِيهِ** مَعْمَرُ بْنُ مُحَمَّدٍ بْنِ مُحَمَّدٍ الْخَلِيلِيُّ، ثَنَا أَبُو الْحَسَنِ عَلِيُّ بْنُ أَبَانٍ الْمُقْرِئُ[5]، ثَنَا سُرَيْجُ بْنُ يُونُسَ، ثَنَا عَبْدُ الرَّحْمَنِ بْنُ عَبْدِ الْمَلِكِ بْنِ أَبْجَرَ، عَنْ أَبِيهِ، عَنْ طَلْحَةَ بْنِ مُصَرِّفٍ، عَنْ عَبْدِ الرَّحْمَنِ بْنِ عَوْسَجَةَ، عَنِ الْبَرَاءِ بْنِ عَازِبٍ قَالَ: قَالَ رَسُولُ اللهِ ﷺ: «زَيِّنُوا الْقُرْآنَ بِأَصْوَاتِكُمْ»[6].

---

(١) هو: محمد بن سلمة بن عبد الله الباهلي الحراني، من رجال الهيثمية.

(٢) إتحاف المهرة (٧/٤٧٤-٤٨٠).

(٣) هو: إبراهيم بن إسحاق بن أبي الحسين، أبو إسحاق الزهري.

(٤) إتحاف المهرة (٧/٤٧٤-٤٨٠).

(٥) كذا في النسخ المطبوعة المتقنة، والإتحاف، وهو تصحيف، والصواب: «العباس» على ما بيناه، وهو: علي بن الحسن بن بيان، أبو الحسن المقرئ الخلدي البلخي.

(٦) إتحاف المهرة (٧/٤٧٤-٤٨٠).

وَقَدْ وَجَدْنَا إِبْنَ عُيَيْنَةَ الرَّجُلَ بِهِ مَوْصُوفًا، عَنِ الْبَرَاءِ مُثْبِتًا بِهِ، وَوَجَدْنَا هَذَا الْحَدِيثَ، عَنِ الْبَرَاءِ، وَهُمْ زَائِدًا، كَمْ عُمَرَ، وَعَلِيٍّ بْنُ يُنَايَتَ، وَأَوْسُ بْنُ ضَمْعَجٍ

أَنَا حَيْوَتُ أَبُو بَكْرٍ زَائِدًا:

٢١٥٠- فَحَدَّثَنَا أَبُو عَلِيٍّ الْحَافِظُ، ثَنَا إِبْرَاهِيمُ بْنُ مُوسَى الْهِيتِيُّ، ثَنَا الْحَسَنُ بْنُ الصَّبَّاحِ الْبَزَّارُ[1]، ثَنَا أَبُو مُعَاوِيَةَ عَنْ أَبِي بَكْرٍ الزَّهْرَانِيِّ، ثَنَا عَبْدُ الْمَلِكِ بْنُ يَحْيَى، ثَنَا مَدْعَجُ بْنُ أَبِي عِمْرَانَ، عَنْ عَقْبَةَ بْنِ مَرْثَدٍ، عَنِ الْبَرَاءِ بْنِ عَازِبٍ، قَالَ: قَالَ رَسُولُ اللهِ ﷺ: «إِيَّاهُ الْقُرْآنَ بِأَصْوَاتِكُمْ، فَإِنَّ الصَّوْتَ الْحَسَنَ يَزِيدُ الْقُرْآنَ حُسْنًا»[2].

زَائِدًا حَيْوَتُ عُيَيْنَةَ فِي تَأْلِيفِ:

٢١٥١- فَحَدَّثَنَا عَلِيُّ بْنُ الْحَسَنِ[3]، الرَّصَافِيُّ[4]، ثَنَا الْعَبَّاسُ بْنُ أَحْمَدَ[5]، بْنُ الْحَسَنِ بْنِ سَعِيدِ بْنِ مُنْصُورٍ الْعَزَّازُ، حَدَّثَنِي أَبِي، قَالَ: وَجَدْتُ

---

(١) في (ل) زيادة (واه) «البزاز».

(٢) إسناده ضعيف، وانظر ما قبله.

(٣) في (ل) زيادة «ح».

(٤) في الإتحاف: «الرصافي».

(٥) هو: علي بن الحسن بن جعفر، أبو الحسين ابن الرئيب أبو ابن كريب الرصافي.

قال: كنا في الجانب الغربي بغداد في الإتحاف: هو: علي بن الحسن الرصافي، ثنا أبو العباس بن محمد قال: أحمد بن الحسن بن سعيد بن عبد الملك العزاز، فلا ندري هل هذان كلمتان في سند واحد فحذف بين السندين أو أنه ثنا أبي، لم يعرف أحمد بن أحمد، فالله به العالم، وذكر الأستاذ أن أحمد بن أحمد ثنا أبي، ولم يعرف أحمد بن الحسن بن سعيد.

وقد ورد سند في السنن الكبرى للبيهقي (١٠/٩٨) هكذا: «وروى عبد الله بن يوسف أخبرنا أبو الحسين علي بن الحسن بن جعفر الرصافي ببغداد أخبرنا

فِي كِتَابِ عَمْرِو، قَالَ: حَمَّادٌ:[1] بَلْ مُخَارِيقٌ، قَالَ أَبُو مَرْيَمَ عَبْدُ الْغَفَّارِ بْنُ الْقَاسِمِ: عَنْ عَدِيِّ بْنِ ثَابِتٍ، عَنِ الْبَرَاءِ أَنَّ رَسُولَ اللهِ ﷺ قَالَ: «زَيِّنُوا الْقُرْآنَ بِأَصْوَاتِكُمْ».

وَأَنَا حَدِيثُ أَنَسٍ بْنِ صَمْعَجٍ:

٢١٥٣- **فَحَدَّثَنَا** أَبُو عَلِيٍّ الْحَافِظُ، نَا مُحَمَّدُ بْنُ إِسْحَاقَ، نَا زَيْدُ بْنُ أَبِي[2] نَا عَبْدُ الْحَمِيدِ بْنُ عَبْدِ الرَّحْمَنِ، نَا مَالِكُ بْنُ مِغْوَلٍ، وَعُمَرُ بْنُ خَلِيفَةَ، عَنْ إِسْمَاعِيلَ بْنِ رَجَاءَ، عَنْ أَنَسِ بْنِ صَمْعَجٍ، عَنِ الْبَرَاءِ قَالَ، قَالَ رَسُولُ اللهِ ﷺ: «زَيِّنُوا الْقُرْآنَ بِأَصْوَاتِكُمْ».

ثُمَّ نَظَرْنَا فَوَجَدْنَا لِطَلْحَةَ بْنِ مُصَرِّفٍ مُتَابِعَيْنِ فِي رِوَايَتِهِ، عَنْ عَبْدِ الرَّحْمَنِ بْنِ فَرْوَخَةَ وَهُمَا الْحَكَمُ بْنُ عُتَيْبَةَ، وَزُبَيْدُ بْنُ الْحَارِثِ.

أَمَّا حَدِيثُ الْحَكَمِ بْنِ عُتَيْبَةَ:

٢١٥٣- **فَحَدَّثَنَا** أَبُو إِسْحَاقَ إِبْرَاهِيمُ بْنُ مُحَمَّدِ بْنِ يَحْيَى، نَا مُحَمَّدُ بْنُ

= الميداني بن عبد الله بن الحسن بن سعيد القرشي عن جده الحسن بن سعيد عن محمد الحسن بن مخارق.

وما بنا عندنا أصوب؛ لأن أبا أحمد الحسن بن سعيد له ترجمة في كتب الشيعة، وبها ذلك في ترجمته في ملحق التراجم، والله أعلم.

(١) في (ز) وأما (ط) وأحمد: الحسن.

(٢) إسناده ضعيف جدًا (٢٥٤/٢-٢١١٦).

تنبيه: هو زيد بن أبي سنان الطفاوي، يروي عن عبد الحميد بن عبد الرحمن الحماني والد يحيى، وكلاهما من رجال التهذيب.

(٣) إسناده ضعيف جدًا (٢٥٤/٢-٢٥٥٣).

بِإِسْنَادِ الثَّلَّثِيِّ: ثنا أَحْمَدُ بْنُ مُوسَى الْعَمْشَكِيُّ: ثنا مُحَمَّدُ بْنُ إِسْمَاعِيلَ[1]: ثنا مُحَمَّدُ بْنُ طَهْمَانَ، عَنْ مَنْصُورِ بْنِ صَفِيَّةَ، وَطَلْحَةَ[2]، عَنْ مُصْعَبٍ، عَنْ عَبْدِ الرَّحْمَنِ بْنِ عَوْسَجَةَ، عَنِ الْبَرَاءِ قَالَ: قَالَ رَسُولُ اللهِ ﷺ: «إِنَّ اللهَ وَمَلَائِكَتَهُ يُصَلُّونَ عَلَى الصَّفِّ الْأَوَّلِ، وَثَلَاثًا، وَثُنُّوا الْقُرْآنَ بِأَصْوَاتِكُمْ»[3].

وَأَمَّا حَدِيثُ أَبِي بَكْرَةَ، فَأَخْبَرَنَا:

٢١٤٥ - عَبْدُ اللهِ بْنُ عَلِيٍّ الْحَافِظُ: ثنا عَبْدُ اللهِ بْنُ أَحْمَدَ بْنِ بَاحِيَةَ: ثنا مُحَمَّدُ بْنُ بَكَّارٍ[4]: ثنا يُونُسُ بْنُ الْأَبْيَضِ، عَنْ يَزِيدَ بْنِ الْحَارِثِ، عَنْ مُحَمَّدِ بْنِ عَبْدِ الرَّحْمَنِ بْنِ عَوْسَجَةَ، عَنِ الْبَرَاءِ قَالَ: قَالَ رَسُولُ اللهِ ﷺ: «زَيِّنُوا الْقُرْآنَ بِأَصْوَاتِكُمْ»[5].

---

(١) في (ز) زاد: محمد بن بشار، وفي (ر) وفي (ب) والتلخيص: أحمد بن بشار، والمثبت من الإتحاف، وهو الموافق لترجمة في مسند البراء في أطراف المزي (٢٥٣) وتحفة الأشراف (٢٠٤).

(٢) في النكت الظراف والتلخيص: الواردمي عن طلحة عن منصور والحكم عن طلحة، والمثبت من الإتحاف، وهو الذي ذكره المزي في ترجمة من ما ذكره التلخيص من طلحة الحكم عن عبيد بن نضلة، وفي ترجمة منصور بن صفية بن عبد الرحمن بن عوسجة، وفي مسند البراء بن عازب الشراح بطلحة بن مصرف بن المضرب بن الزبرقان، وهو الصواب.

(٣) قال الدمياطي في التلخيص: فقلت: إبراهيم لم يدرك البراء، وقد قال الحمى ذلك، وإنما هو الصحيف الذي أشرنا إليه في الحاشية السابقة.

(٤) إتحاف المهرة (٢/٤٧٤-٤٧٥).

(٥) هو محمد بن بكار بن الريان، أبو عبد الله الهاشمي، من رجال الهيثمي.

(٦) إتحاف المهرة (٢/٤٧٤-٤٧٥).

(٧) قال الدمياطي في النكت الظراف: وهو أحد الستة الذين لا الأطراف من كتاب المستدرك للحاكم أبي عبد الله محمد بن عبد الله الحافظ بقوله: «قال أنبأ أبو كتاب الميراث، والحمد لله وحده، وصلواته وسلامه على سيد المسلمين وآله وصحبه أجمعين».

كتاب البيوع

بِسْمِ اللَّهِ الرَّحْمَٰنِ الرَّحِيمِ

رَبِّ يَسِّرْ وَأَعِنْ بِخَيْرٍ

كِتَابُ الْبُيُوعِ

قَالَ الْحَاكِمُ: قَرَأْتُ عَلَى عَبْدِ اللهِ مُحَمَّدُ بْنُ عَبْدِ اللهِ الْحَافِظُ: أَوَّلُ كِتَابِ الْبُيُوعِ(١) حَدَّثَنَا الْحُسَيْنُ بْنُ الْحَسَنِ(٢) بْنِ أَيُّوبَ، ثنا أَبُو يَحْيَى بْنُ أَبِي مَسَرَّةَ الْمَكِّيُّ

وَأَخْبَرَنَا بَكْرُ بْنُ مُحَمَّدٍ الصَّيْرَفِيُّ، ثنا عَبْدُ اللهِ بْنُ أَحْمَدَ بْنِ الْفَضْلِ

وَسَمَّاكٌ أَبُو بَكْرٍ بْنُ إِسْحَاقَ الْفَقِيهُ، وَأَبُو بَكْرٍ بْنُ بَالَوَيْهِ، قَالُوا: أَنبَا بَكْرُ بْنُ مُوسَى، قَالَا: ثنا عَبْدُ اللهِ بْنُ يَزِيدَ الْمُقْرِئُ، ثنا مُوسَى بْنُ عَلِيِّ بْنِ رَبَاحٍ، قَالَ: سَمِعْتُ أَبِي، قَالَ: سَمِعْتُ عُقْبَةَ بْنَ الْمُنْذِرِ يَقُولُ: بَعَثَ إِلَيَّ رَسُولُ اللهِ ﷺ فَأَتَيْتُهُ، فَأَمَرَنِي أَنْ أَحْمِلَ عَلَى إِبِلِي وَسَلَّمَ، ثُمَّ أَتَيْتُهُ، قَالَ: فَقُمْتُ، ثُمَّ أَتَيْتُهُ وَهُوَ يَتَوَضَّأُ، فَصَعَّدَ فِيَّ النَّظَرَ، ثُمَّ طَأْطَأَ، ثُمَّ قَالَ: «يَا عُقْبَةُ، إِنِّي أُرِيدُ أَنْ أَبْتَاعَ عَلَى عَيْنِي، فَيُطْعِنَنِي اللهُ وَيَسْلُكَنِي، وَأَرْكَبَ اللهَ فَيَرْكَبَنِي»(٣) صَاحِبَةً بْنَ

---

(١) من قوله: «قال الحاكم أنبأ عبد الله» إلى هاهنا غير موجود في (ب) و(ت) و(ج).

(٢) في (أ): «الحسين بن الحسن» مصحف، وهو أبو عبد الله الطوسي الوراق الأديب.

(٣) في (أ) و(ت): «فيتخبني» وما أثبته

(٤) قال ابن الأثير في النهاية: (٣/ ٢٠٢): «أصرت الناقة وهي من الحال: أي أعطيك دفعة من المال».

الصَّلَاةِ، قَالَ: فَقُلْتُ: يَا رَسُولَ اللهِ، إِنِّي لَمْ أُسَلِّمْ رَدَّهَا عَلَيَّ فِي الْمَاءِ، وَلَكِنِّي أَسْلَمْتُ رَغْبَةً فِي الإِسْلَامِ، وَأَنَّ أَوَّلَ مَنْ رَسُولُ اللهِ صَلَّى اللهُ عَلَيْهِ وَآلِهِ وَسَلَّمَ، فَقَالَ: «إِذَا عَطَسَ، فَحَمِدَ اللهَ فَهُوَ الصَّالِحُ بِالْإِجْمَاعِ الصَّالِحِ»(١).

هَذَا حَدِيثٌ صَحِيحٌ عَلَى شَرْطِ مُسْلِمٍ، وَلَمْ يُخَرِّجَاهُ.

أَمَّا حَدِيثُ عَلِيٍّ عَلَى شَرْطِ الشَّيْخَيْنِ

٢١٥٦ - حَدَّثَنَا أَبُو الْعَبَّاسِ مُحَمَّدُ بْنُ يَعْقُوبَ، ثَنَا الرَّبِيعُ بْنُ سُلَيْمَانَ، ثَنَا عَبْدُ اللهِ بْنُ وَهْبٍ، أَنَا سُلَيْمَانُ بْنُ بِلَالٍ(٢).

وَحَدَّثَنَا أَبُو بَكْرِ بْنُ إِسْحَاقَ، أَنَا إِسْمَاعِيلُ بْنُ قُتَيْبَةَ، ثَنَا يَحْيَى بْنُ يَحْيَى، ثَنَا سُلَيْمَانُ بْنُ بِلَالٍ.

وَأَخْبَرَنِي إِسْمَاعِيلُ بْنُ مُحَمَّدِ بْنِ الْفَضْلِ، ثَنَا عَلِيُّ، ثَنَا إِسْمَاعِيلُ بْنُ أَبِي أُوَيْسٍ، ثَنَا سُلَيْمَانُ بْنُ بِلَالٍ، عَنْ شَرِيكِ بْنِ عَبْدِ اللهِ بْنِ سُلَيْمَانَ بْنِ أَبِي سَلَمَةَ، أَنَّ سَعِيدَ مَوْلَى عَبْدِ اللهِ بْنِ عَبَّاسٍ، أَخْبَرَهُ، عَنْ عَبْدِ اللهِ بْنِ عَبَّاسٍ، عَنْ عَلِيٍّ، أَنَّ رَسُولَ اللهِ ﷺ عَرَّسَ عَلَيْهِمْ وَعَلَيْهِ أَثَرُ السَّفَرِ وَوَعْرُ طَرِيقٍ الْمَكْبِ، قَالَ فَقَالَتْ

(١) إتحاف المهرة (٩٢/١٩-٩٣، ١٠٩٨٥).

(٢) هذا الطريق -طريق أبي العباس محمد بن يعقوب- غير موجود في الإتحاف.

سعيد بن عبد الله: هو سعيد بن عبد الله بن أبي سعيد المقبري، وهو ثقة (٢٤٧/٧).

وعبد الله بن وهب (٧/٧٠، ٣٤/٣٣٤): ثبت فقيه حافظ. قيل: اسمه كنيته. وقيل: اسمه عبد الله. وقيل: اسم أبيه عبد الله. وقيل: اسمه كنيته. ينظر: الجرح والتعديل له هذا الحديث في الأدب المفرد، وتحفة الأشراف له أيضًا، عن عبد الله بن عبد الله بن أبي سعيد، عن أبيه أو عن أخيه عن عبد الله بن عبد الله بن أبي سعيد (٢٢٦/٧) وفاتا في السبعمائة، فلله الحمد.

أَتُمْ بِأَهْلِهِ، فَقُلْتُ: يَا رَسُولَ اللهِ، تَرَكْتُ أُصَيْبَحَ عِنْدَ النَّعَمِ، قَالَ: «أَهْلِ، وَاحْمِدِ اللهَ، فَإِنَّ لَكَ أَجْرَ النَّاسِ كُلِّهِمْ فِيهَا»، قَالَ: «لَا بَأْسَ بِالْغِنَى لِمَنِ اتَّقَى، وَالصِّحَّةُ لِمَنِ اتَّقَى خَيْرٌ مِنَ الْغِنَى، وَطِيبُ النَّفْسِ مِنَ النِّعَمِ»[1].

هَذَا حَدِيثٌ مُتَدَبِّجٌ صَحِيحُ الْإِسْنَادِ، وَلَمْ يُخَرِّجَاهُ.

وَالصَّحَابِيُّ الَّذِي لَمْ يُسَمِّهِ سُلَيْمَانُ بْنُ بِلَالٍ هُوَ: يَسَارُ بْنُ عَبْدِ اللهِ الْجُهَنِيُّ.

٢١٥٧ - أَخْبَرَنَا أَبُو الْفَضْلِ مُحَمَّدُ بْنُ مُحَمَّدِ بْنِ يُوسُفَ الْفَقِيهُ، ثَنَا مُحَمَّدُ بْنُ سَعِيدٍ الدَّارِمِيُّ، ثَنَا أَبُو الْوَلِيدِ الطَّيَالِسِيُّ، وَيَحْيَى بْنُ بُكَيْرٍ، قَالَا: ثَنَا اللَّيْثُ بْنُ سَعْدٍ.

وَأَخْبَرَنَا أَبُو سَعِيدٍ الْأَصْبَهَانِيُّ بِمَكَّةَ، ثَنَا أَبُو سَعِيدٍ عَمْرُو بْنُ مُحَمَّدِ بْنِ مَنْصُورٍ، قَالَا: ثَنَا مُحَمَّدُ بْنُ عَبْدِ اللهِ الْحَضْرَمِيُّ، ثَنَا عَاصِمُ بْنُ عَلِيٍّ، ثَنَا اللَّيْثُ بْنُ سَعْدٍ، عَنْ بُكَيْرِ بْنِ عَبْدِ اللهِ بْنِ الْأَشَجِّ، عَنِ الضَّحَّاكِ بْنِ عَبْدِ الرَّحْمَنِ بْنِ عَبْدِ اللهِ بْنِ جَرَّامٍ، عَنْ عَبْدِهِ بْنِ جَرَّامٍ[2]، أَنَّ حُكَيْمَ بْنَ

---

(١) إتحاف المهرة (١٠/٥٠٧-٥١٢).

(٢) كذا عند أصحاب الكتب الستة الذين رووا الحديث، وعند أبي نعيم في الحلية والبيهقي في الشعبة المطبوعة، وقد وردي بعض رواياته هذا الحديث بزيادة راوي أصحاب الكتب عبد الله بن عبدة بن جرام، وقد ذكره ابن أبي حاتم في الجرح والتعديل (٥/٢٨٤) وسمى في حديث صحيح سبب الضحك لعمار وخالد: "الضحاك بن عبد الله الفرقي، كما في حديث رواه البزار (١٩٤٥) من رواية الدراوردي عن أبي النضر عن رجل من عمار، والحافظ في التعجيل (٢٤٥) في تسمية الفرقي بالإضافة، وقد رواه العقيلي في الضعفاء (٢/٢٦٧) من طريق البزار، عن أصحاب الكتب عن عبد الله بن عبدة بن جرام، عن حكيم بن جرام، ولا وجه، وكذا ذكره ابن أبي حاتم في الجرح (٥/٢٨٤).

جِزَامٍ، أَفَذَرُ؟ يَقْرَنَيْنِ يَوْمَ عَيْرَ، فَأَبَى رَسُولُ اللهِ ﷺ، فَقَالَ: أَصِبْ فَرَسَاكَ، يَا رَسُولَ اللهِ. فَأَعْطَاهُ، ثُمَّ اسْتَدَارَ، فَاسْتَدَارَ، ثُمَّ اسْتَرَادَ، فَقَالَ رَسُولُ اللهِ ﷺ: «يَا حَكِيمُ، إِنَّ هَذَا المَالَ خَضِرٌ حُلْوٌ، وَمَنْ سَأَلَ النَّاسَ أَعْطَوْهُ، وَلَكِنْ بِطِيبِ نَفْسٍ مِنْ نَفْسِهِ، وَلَا يَشْبَعُ».

هَذَا حَدِيثٌ صَحِيحٌ الإِسْنَادِ، وَلَمْ يُخَرِّجَاهُ.

٢١٥٨- حَدَّثَنَا أَبُو العَبَّاسِ مُحَمَّدُ بْنُ يَعْقُوبَ، ثنا الرَّبِيعُ بْنُ سُلَيْمَانَ، ثنا عَبْدُ اللهِ بْنُ وَهْبٍ، أَنَا سُلَيْمَانُ بْنُ بِلَالٍ، حَدَّثَنِي زَيْدُ بْنُ أَبِي عَبْدِ الرَّحْمَنِ، عَنْ عَبْدِ المَلِكِ بْنِ سَعِيدِ بْنِ سُوَيْدٍ، عَنْ أَبِي حُمَيْدٍ السَّاعِدِيِّ، أَنَّ رَسُولَ اللهِ ﷺ قَالَ: «أَعْجَلُوا فِي طَلَبِ المَيِّتِ، فَإِنَّ يَكُ خَيْرًا تُقَدِّمُونَهُ إِلَيْهِ، وَإِنْ يَكُ شَرًّا فَبِئْسَ مَا تَضَعُونَ عَنْ رِقَابِكُمْ».

هَذَا حَدِيثٌ صَحِيحُ عَلَى شَرْطِ الشَّيْخَيْنِ، وَلَمْ يُخَرِّجَاهُ.

٢١٥٩- أَخْبَرَنِي أَبُو بَكْرِ بْنُ إِسْحَاقَ، أَنَا أَبُو بَكْرِ بْنُ أَبِي الدُّنْيَا المَرْوَزِيُّ(١)، ثنا أَحْمَدُ بْنُ عِيسَى، ثنا عَبْدُ اللهِ بْنُ وَهْبٍ، أَخْبَرَنِي عَمْرُو بْنُ الحَارِثِ، عَنْ سَعِيدِ بْنِ أَبِي هِلَالٍ، عَنْ مُحَمَّدِ بْنِ عَبْدِ اللهِ بْنِ حَسَنٍ، عَنْ عَبَّادِ بْنِ عَبْدِ اللهِ، أَنَّ عَبْدَ اللهِ بْنَ الزُّبَيْرِ مَرِضَ، فَأَتَاهُ نَاسٌ يَعُودُونَهُ، فَقَالَ لَهُمْ: عَجِّلُوا بِي إِلَى أُمِّي، لَا أَكُونُ فِي بَيْتٍ حَتَّى تَبُوءَ حَتَّى يَلْحَقَ أَحَدٌ بِرَبِّهِ فَهُوَ لَهُ، فَأَعْجِلُونِي فِي طَلَبِ أَحَدٍ. أَخَذَ الحَلَالَ وَتَرَكَ الحَرَامَ.

---

(١) في الناشريين، والأصل: «الأموي».

(٢) إتحاف المهرة (٣٤٥١/٤-٣٤٥٥).

(٣) إتحاف المهرة (٧٤٦١/٤-٧٤٦٦).

(٤) عبد الملك بن سويد بن سعيد قيل: هو الذي روى عن عبد الله بن عمرو بن العاص، وقيل: هو الذي روى عن أبي حميد الساعدي، وقيل: هو الذي روى عن عبد الله بن الزبير، وقيل: هو الذي روى عن محمد بن عباد بن جعفر، وقيل: هو الذي روى عن عبد الله بن عباس، وقيل: هو الذي روى عن عبد الله بن عمر، وقيل: هو الذي روى عن عبد الله بن عمرو بن العاص، وقيل: هو الذي روى عن عبد الله بن عمر، وقيل: هو الذي روى عن عبد الله بن عباس

هَذَا حَدِيثٌ صَحِيحٌ عَلَى شَرْطِ الشَّيْخَيْنِ، وَلَمْ يُخَرِّجَاهُ.

وَشَاهِدُهُ لِمَا فِي الزَّبَرِ: مِنْ حَدِيثِ جَعْفَرٍ، صَحِيحٌ عَلَى شَرْطِ مُسْلِمٍ.

٢١١٥- **أَخْبَرَكُمْ** أَحْمَدُ بْنُ جَعْفَرٍ الْقَطِيعِيُّ، ثنا عَبْدُ اللهِ بْنُ أَحْمَدَ بْنِ حَنْبَلٍ، حَدَّثَنِي أَبِي، ثنا مُحَمَّدُ بْنُ جَعْفَرٍ، عَنِ ابْنِ جُرَيْجٍ، عَنِ ابْنِ الزُّبَيْرِ، عَنْ جَابِرٍ، قَالَ: رَسُولُ اللهِ ﷺ: «إِنَّ أَحَدَكُمْ لَمْ يُفِرَّ حَتَّى يَسْتَكْمِلَ رِزْقَهُ، فَلَا تَسْتَبْطِئُوا الرِّزْقَ، وَاتَّقُوا اللهَ أَيُّهَا النَّاسُ، وَأَجْمِلُوا فِي الطَّلَبِ، خُذُوا مَا حَلَّ، وَذَعُوا مَا حَرُمَ»(١).

وَلَهُ أَيْضًا شَاهِدٌ عَنْ ابْنِ مَسْعُودٍ، بِإِسْنَادٍ أَنْظَفَ:

٢١١٦- **أَخْبَرَكُمْ** أَبُو بَكْرٍ بْنُ إِسْحَاقَ، ثنا أَحْمَدُ بْنُ إِبْرَاهِيمَ بْنِ مِلْحَانَ، ثنا أَبُو يَحْيَى، حَدَّثَنِي الثِّقَةُ مِنْ سَمَعِهِ، عَنْ خَالِدِ بْنِ يَزِيدَ، عَنْ سَعِيدِ بْنِ أَبِي هِلَالٍ، عَنْ سَعِيدِ بْنِ أَبِي بُرْدَةَ الْمُقْرِئِ(٢)، عَنْ يُونُسَ بْنِ يَكْبُرَ(٣)، عَنِ ابْنِ مَسْعُودٍ، أَنَّ رَسُولَ اللهِ ﷺ قَالَ: «إِنَّ مِنْ عَمَلٍ يُقَرِّبُ إِلَى الْجَنَّةِ، إِلَّا قَدْ أَمَرْتُكُمْ بِهِ، وَلَا عَمَلٍ يُبَاعِدُ إِلَى النَّارِ إِلَّا نَهَيْتُكُمْ عَنْهُ، فَإِنَّ رُوحَ الْقُدُسِ نَفَثَ فِي رُوعِي أَنَّ أَحَدًا مِنْكُمْ لَنْ يَخْرُجَ مِنْ

---

(١) إسناده ضعيف: (٣٦١٦-٣٤١٦).

(٢) سعيد بن أبي بردة، كما في نوحه. ينظر: تهذيب ابن عساكر (٨/٤٠٩).

(٣) في (ف): «ابن يكبر».

قال ابن أبي حاتم في الجرح والتعديل، والقطعة، والقطعة، والتقييد (٩/٢٠٣ من الجرح والتعديل): «روى عن أبي أمامة الباهلي، عن الصعب أيضاً». اهـ. وفي (ت): «يونس بن يكبر»، وكذا ذكره ابن الحنائي في التكميل.

هُدْبَةُ حَتَّى يَسْتَكْمِلَ»(١)، وَلِأَنَّهُ قَاضٍ، فَلَا تَقْبَلُ الْهَدِيَّةُ، وَأَمْرُهَا فِي الطَّلَبِ، فَإِنِ اسْتَضَافَتْهُ أَحَدٌ وَكَرِهَ ذَلِكَ وَلَمْ يَقْدِرْ عَلَى الِامْتِنَاعِ بِغَيْرِهِ، فَإِنَّهُ لَا يَأْكُلُ فَضْلَهُ بِمُجَرَّدِهِ(٢).

٢١٦٢- صحيح: أَخْبَرَنَا إِبْرَاهِيمُ بْنُ مُحَمَّدٍ الْعَنَزِيُّ وَعَلِيُّ بْنُ عِيسَى وَأَبُو بَكْرِ بْنُ حَمْدُونَ، قَالُوا: حَدَّثَنَا أَبُو عَبْدِ اللَّهِ مُحَمَّدُ بْنُ إِبْرَاهِيمَ الْعَنَزِيُّ، ثنا هُدْبَةُ، ثنا أَبُو مُعَاذٍ بْنُ مُعَاذٍ، ثنا سُلَيْمَانُ بْنُ مُلَيْمَانَ، عَنْ أَبِيهِ، عَنْ حَنَشٍ بْنِ قَيْسٍ الرَّحَبِيِّ(٣)، عَنْ عَرْفَجَةَ، عَنِ ابْنِ عَبَّاسٍ، قَالَ: قَالَ رَسُولُ اللَّهِ ﷺ: «لَا يَطْعَنُ جَمِيعُ الْمَالِ مِنِ ظَهْرِ جَمَلِهِ، أَوْ قَالَ: مِنْ ظَهْرِ عَجُزِهِ، فَإِنَّ لِمَنْ تَصَدَّقَ لَمْ يُقْبَلْ مِنْهُ، وَمَا بَقِيَ كَانَ زَادَهُ إِلَى رَبِّهِ»(٤).

هَذَا حَدِيثٌ صَحِيحُ الْإِسْنَادِ، وَلَمْ يُخَرِّجَاهُ.

٢١٦٣- صحيح: عَلِيُّ بْنُ أَحْمَدَ الْعَدْلُ، ثنا بِشْرُ بْنُ مُوسَى الْأَسَدِيُّ، ثنا الْحُمَيْدِيُّ، ثنا سُفْيَانُ، قَالَ: سَمِعْتُ مِنْ عَمْرِو بْنِ دِينَارٍ، وَمِنْ عَبْدِ الْمَلِكِ بْنِ جُرَيْجٍ، وَمِنْ جَامِعِ بْنِ أَبِي رَاشِدٍ، عَنْ أَبِي رَاشِدٍ، عَنْ قَيْسِ بْنِ أَبِي حَازِمٍ قَالَ: قَالَ قَوْمًا لِشَمَّاسَةَ: وَكَانَ يُبَرِّحُ بِالْمَيِّتِ(٥)، قَالَتْ: رَسُولُ اللَّهِ ﷺ، فَسَأَلَنَا بِأَحْسَنِ مَا سَمِعْنَا، فَقَالَ: «إِذَا حَضَرْتُمُ الْمَرِيضَ، إِذَا هَذَا الْمَيِّتَ، فَلَا تَقُولُوا إِلَّا خَيْرًا، فَإِنَّ الْمَلَائِكَةَ يُؤَمِّنُونَ

---

(١) في (ق) و(ح): «يستعمل».

(٢) [إتحاف المهرة ٦/٦٤٧-٦٤٨، ٦٤٠-٦٤١].

(٣) هو: محمد بن جعفر بن أحمد بن موسى أبو بكر الدرعي.

(٤) هو: الحسين بن قيس، أبو علي الرحبي الواسطي، وأخطأ من رجال الجهلين.

(٥) [قال الذهبي في التلخيص: «قلت: حنش، واسمه حسين ضعفوه».

(٦) في (ز): «يبرح».

فَشُرُوطُهُ بِالصِّدْقِ»[1].

هٰذَا حَدِيثٌ صَحِيحٌ الْإِسْنَادِ، وَلَمْ يُخَرِّجَاهُ، لِمَا قَدَّمْتُ وَثَبَتَ مِنْ تَعَرُّضِ أَبِي وَائِلٍ بِالْإِرْدَافِ، عَنْ قَيْسِ بْنِ أَبِي حَازِمٍ.

وَهٰكَذَا رَوَاهُ مَعْمُورٌ عَنِ الْمُغِيرَةِ، وَالْمُغِيرَةُ بْنُ مِقْسَمٍ وَحَبِيبُ بْنُ أَبِي ثَابِتٍ، عَنْ أَبِي وَائِلٍ.

وَلَمْ تَجْرِ لَهُمْ ذِكْرٌ فِي الصَّحِيحَيْنِ.

٢١١٤ - **فَأَخْبَرَنَاهُ** أَبُو عَبْدِ اللهِ مُحَمَّدُ بْنُ عَبْدِ اللهِ الصَّفَّارُ، ثنا أَحْمَدُ بْنُ مُحَمَّدِ بْنِ عِيسَى، ثنا أَبُو خَلِيفَةَ وَمُحَمَّدُ بْنُ قُتَيْبَةَ، قَالَا: ثنا سُلَيْمَانُ الْأَزْدِيُّ، عَنْ مَعْمَرٍ.

وَأَخْبَرَنَا أَبُو بَكْرٍ بْنُ إِسْحَاقَ وَأَبُو مُحَمَّدٍ بْنُ مُوسَى[2]، قَالَا: ثنا مُحَمَّدُ بْنُ أَيُّوبَ، ثنا يَحْيَى بْنُ الْمُغِيرَةِ السَّعْدِيُّ، ثنا جَرِيرٌ، عَنْ مَنْصُورٍ، عَنْ أَبِي وَائِلٍ، عَنْ قَيْسِ بْنِ أَبِي حَازِمٍ الْبَجَلِيِّ، قَالَ: قَالَ بِالْمَدِينَةِ فَبَلَغَ الْأَنْصَارَ وَبَنَاتِهَا، وَكَانَتْ أُمُّ أَنَسٍ الشَّامِيَّةُ، وَيُسَمَّى النَّاسُ، فَخَرَجَ عَلَيْنَا رَسُولُ اللهِ ﷺ ذَاتَ يَوْمٍ، فَسَمِعْنَا بِنَاسٍ هُمْ خَيْرٌ مِنْ أَبِي سَبْتَا النَّاسُ وَسَمَّاكَ النَّاسُ، فَقَالَ: «إِذَا مَعْشَرَ الْأَنْصَارِ، إِنَّهُ يُنْهِكُهُمْ يَتَمَكَّمُ اللَّهُ وَلَحِيفُ فَشُرُوطُهُ بِصِدْقِهِ»[3].

وَإِنَّمَا حَدِيثُ الْمُغِيرَةِ:

٢١١٥ - **فَحَدَّثَنَاهُ** أَبُو الْعَبَّاسِ مُحَمَّدُ بْنُ يَعْقُوبَ، ثنا إِبْرَاهِيمُ بْنُ مَرْزُوقٍ، ثنا

---

(١) إتحاف المهرة (١٢/ ٢٧٧-١٣٤١).

(٢) هو: محمد الله بن محمد بن موسى، أبو محمد الكعبي السماروني.

(٣) إتحاف المهرة (١٢/ ٢٧٧-١٣٤١).

أَبُو دَاوُدَ الطَّيَالِسِيُّ.

وَأَخْبَرَنَا أَبُو عَمْرٍو ابْنُ السَّمَّاكِ، ثَنَا عَلِيُّ بْنُ إِبْرَاهِيمَ الْوَاسِطِيُّ[1]، ثَنَا وَهْبُ بْنُ جَرِيرٍ.

وَأَخْبَرَنِي عَبْدُ الرَّحْمَنِ بْنُ الْحَسَنِ الْقَاضِي بِهَمَذَانَ، ثَنَا إِبْرَاهِيمُ بْنُ الْحُسَيْنِ، ثَنَا آدَمُ بْنُ أَبِي إِيَاسٍ.

وَحَدَّثَنَا أَبُو بَكْرِ بْنُ إِسْحَاقَ وَعَلِيُّ بْنُ حَمْشَادَ، قَالَا: ثَنَا عَلِيُّ بْنُ عَبْدِ الْعَزِيزِ، ثَنَا مُسَدَّدٌ بْنُ إِبْرَاهِيمَ، قَالُوا: ثَنَا شُعْبَةُ، عَنْ مُغِيرَةَ، عَنْ أَبِي وَائِلٍ، عَنْ قَيْسِ بْنِ أَبِي حَازِمٍ، قَالَ: أَتَانَا النَّبِيُّ ﷺ بِالسُّوقِ، فَقَالَ: «هَا مَقْعَرُ الْبُخَارِ، إِنَّ هَذِهِ فَاسِقَةٌ بِالْبَاطِلِ خَلَقَ، شُرُوطُهَا: بِصَدَاقٍ»[2].

وَثَنَا حَبِيبُ بْنُ أَبِي ثَابِتٍ.

٢١٦٦- **فَاطِمَةُ**[3] أَبُو عَبْدِ اللهِ الصَّدُوفِيُّ، ثَنَا أَحْمَدُ بْنُ مُحَمَّدِ بْنِ عِيسَى، ثَنَا أَبُو حُذَيْفَةَ، ثَنَا سُفْيَانُ.

وَحَدَّثَنَا أَبُو بَكْرٍ بْنُ أَبِي الْعَنْكَزِ، ثَنَا أَبُو الْعَنْكَزِ، ثَنَا سُنَيْدٌ، ثَنَا يَحْيَى، ثَنَا سُفْيَانُ، عَنْ حَبِيبِ بْنِ أَبِي ثَابِتٍ.

وَأَخْبَرَنَا عَبْدُ الرَّحْمَنِ بْنُ الْحَسَنِ الْقَاضِي، ثَنَا إِبْرَاهِيمُ بْنُ الْحُسَيْنِ، ثَنَا آدَمُ بْنُ أَبِي إِيَاسٍ، ثَنَا شُعْبَةُ.

وَأَخْبَرَنَا أَبُو بَكْرٍ بْنُ أَبِي الْعَنْكَزِ، ثَنَا عَلِيُّ بْنُ الْجَعْدِ، ثَنَا شُعْبَةُ،

---

(١) هو: علي بن إبراهيم بن عبد الصمد، أبو الحسن الواسطي، قرأ أحرف أبي الحارث.

(٢) في (ب) و(ج): «الخمر».

(٣) إتحاف السعة (١/٤١٧- ٤١٩/ ١٢٣٤).

(٤) هو: محمد بن عبد الله بن أحمد الراهد الأصبهاني ثم النيسابوري.

وَأَخْبَرَنَا أَحْمَدُ بْنُ جَعْفَرٍ الْقَطِيعِيُّ، ثنا عَبْدُ اللهِ بْنُ أَحْمَدَ بْنِ حَنْبَلٍ، ثنا أَحْمَدُ بْنُ مَنِيعٍ، ثنا مُحَمَّدُ بْنُ جَعْفَرٍ، عَنْ حَبِيبٍ بْنِ أَبِي ثَابِتٍ، عَنْ أَبِي وَائِلٍ، عَنْ قَيْسِ بْنِ أَبِي غَرَزَةَ قَالَ: جَاءَنَا رَسُولُ اللهِ ﷺ وَنَحْنُ نَبِيعُ الزُّقِّيِّ بِالسِّبَذِيِّ، وَنُسَمِّي بِالسِّمْسَارَةِ، فَسَمَّانَا بِاسْمٍ هُوَ أَحْسَنُ مِنْهُ، سَمَّانَا بِهِ الْمُشْتَرِي، فَقَالَ: «يَا مَعْشَرَ التُّجَّارِ، إِنَّ هَذَا الْبَيْعَ يَحْضُرُهُ اللَّغْوُ وَالْأَيْمَانُ، فَشُوبُوهُ بِالصَّدَقَةِ».

هَذَا لَفْظُ حَدِيثِ الدَّوْرِيِّ.

٢١١٧- صحّ أَبُو الْعَبَّاسِ مُحَمَّدُ بْنُ يَعْقُوبَ، ثنا مُحَمَّدُ بْنُ إِسْحَاقَ الصَّغَانِيُّ، ثنا نَصْرُ بْنُ هِشَامٍ، ثنا الْقَاسِمُ بْنُ عَوْنِ الْهُذَلِيُّ، عَنْ أَيُّوبَ، عَنْ نَافِعٍ، عَنِ ابْنِ عُمَرَ، قَالَ: قَالَ رَسُولُ اللهِ ﷺ: «أَبْخَرُ الصُّدُوفِ الْأَيْسَرُ مِنَ الْمُسْلِمِ مِنْ الْمُهْدِيهِ يَوْمَ الْقِيَامَةِ».

قَالَ: هَذَا مَعْرُوفٌ قَبْلَ قَبِيلِ الْحَدِيثِ(١)، وَلَمْ يُرْفَعْهُ.

وَلَهُ شَاهِدٌ فِي مَرَاسِيلِ الْحَسَنِ:

٢١١٨- أخبرك عَلِيُّ بْنُ مُحَمَّدٍ بْنِ عُقْبَةَ الشَّيْبَانِيُّ، ثنا إِبْرَاهِيمُ بْنُ إِسْحَاقَ الْإِسْفِرَايِنِيُّ، ثنا يَحْيَى بْنُ مَنْدَهْ، ثنا سُفْيَانُ، عَنْ أَبِي حُرَّةَ(٢)، عَنِ الْحَسَنِ، عَنْ أَبِي سَعِيدٍ الْمَدَنِيِّ، عَنِ النَّبِيِّ ﷺ قَالَ: «أَبْخَرُ الصُّدُوفِ الْأَيْسَرُ مِنَ الْمُهْدِي

---

(١) في (و) و(ز) و(ح): «هذا، وكتب الناسخ عليها في (ح): كذا».

(٢) إضافة المحقق (١٢/ ٧٣٧-١٣٩١).

(٣) في (و) و(ز) و(ح): «أبو الحسن»، وهو خطأ، والمثبت من (ح) وأيضا من مصادر التخريج.

(٤) في (ز): «عن».

(٥) قال المعلمي في التنكيل: «قلت: ضعفه أبو حاتم».

(٦) هو: عبد الله بن عامر البصري، أخرج له الترمذي هذا الحديث وحسنه.

وَالصَّلَبُونِيِّ وَالنَّهْدَانِيِّ»(١).

٢١٦٩ - حَدَّثَنَا أَبُو بَكْرٍ بْنُ إِسْحَاقَ الْفَقِيهُ، أَنَا مُحَمَّدُ بْنُ دَاذَانَ الْجَوْهَرِيُّ، ثنا مُحَمَّدُ بْنُ مَنْصُورٍ، أَنَا إِسْمَاعِيلُ بْنُ زَكَرِيَّا(٢)، أَنَّ عَدِيَّ اللهِ بْنَ عُثْمَانَ بْنِ خُثَيْمِ بْنِ عَبْدِ اللهِ بْنِ إِسْمَاعِيلَ بْنِ مُبَشِّرِ بْنِ رَافِعِ الزُّرَقِيِّ، عَنْ أَبِيهِ، عَنْ جَدِّهِ، أَنَّهُ خَرَجَ مَعَ رَسُولِ اللهِ ﷺ إِلَى الْمُصَلَّى بِالْمَدِينَةِ، فَوَجَدَ النَّاسَ يَتَبَايَعُونَ فِيهِ، إِذَا مَعْشَرٌ التُّجَّارِ، فَاسْتَشْرَفُوا اللهَ، وَرَفَعُوا أَصْوَاتَهُمْ وَأَعْنَاقَهُمْ إِلَى رَسُولِ اللهِ ﷺ، فَقَالَ: «إِنَّ التُّجَّارَ يُحْشَرُونَ يَوْمَ الْقِيَامَةِ فُجَّارًا إِلَّا مَنِ اتَّقَى وَبَرَّ وَصَدَقَ»(٣).

هَذَا حَدِيثٌ صَحِيحُ الإِسْنَادِ، وَلَمْ يُخَرِّجَاهُ.

٢١٧٠ - أَخْبَرَنَا أَبُو عَمْرِو عُثْمَانُ بْنُ أَحْمَدَ بْنِ(٤) السَّمَّاكِ بِبَغْدَادَ، ثنا عَبْدُ الرَّحْمَنِ بْنُ مُحَمَّدِ بْنِ مَنْصُورٍ، ثنا مُحَمَّدُ بْنُ سَعْدَانَ بْنِ يَحْيَى بْنِ أَبِي كَثِيرٍ، ثَنَا، حَدَّثَنِي أَبُو زَائِدَةَ الْحَرَّانِيُّ، أَنَّهُ سَمِعَ عَبْدَ الرَّحْمَنِ بْنَ يَزِيدَ يُحَدِّثُ، سَمِعْتُ رَسُولَ اللهِ ﷺ يَقُولُ: «إِنَّ التُّجَّارَ هُمُ الْفُجَّارُ». قَالُوا: يَا رَسُولَ اللهِ، أَلَيْسَ قَدْ أَحَلَّ اللهُ الْبَيْعَ؟ قَالَ: «بَلَى، وَلَكِنَّهُمْ يُحَلِّفُونَ فَيَأْثَمُونَ، وَيُحَدِّثُونَ فَيَكْذِبُونَ»(٥).

---

(١) إسناده ضعيف، وقد تقدم برقم (١٩٢-١٩٤).

(٢) في (ق) زيادة: (بمكة).

(٣) هو إسماعيل بن زكريا بن مرة أبو زياد الخلقاني ضعيف، من رجال الهيثمي.

(٤) ليست في (ق)، وهي في (ز).

(٥) ضعيف جدًا، سلف من (١) وانظر (٥).

هَذَا حَدِيثٌ صَحِيحُ الإِسْنَادِ، وَلَمْ يُخَرِّجَاهُ.

وَقَدْ ذَكَرَ هِشَامُ بْنُ عُرْوَةَ هَذَا الْحَدِيثَ عَنْ أَبِي بَكْرٍ، سَمَاعَ يَحْيَى بْنِ أَبِي بَكْرٍ، عَنْ أَبِي زَيْدٍ، وَهُشَامٌ ثِقَةٌ مَأْمُونٌ.

وَأَدْخَلَ إِبَانُ(١) بْنُ يَزِيدَ الْعَطَّارُ بَيْنَهُمَا، زَيْدَ بْنَ سَلَّامٍ.

٢١٧٠- **صُدَاعٌ**: عَلِيُّ بْنُ حَمْشَادَ الْعَدْلُ، ثنا مُحَمَّدُ بْنُ عِيسَى بْنِ السَّكَنِ الْوَاسِطِيُّ، ثنا عَفَّانُ بْنُ مُسْلِمٍ، ثنا أَبَانُ بْنُ يَزِيدَ الْعَطَّارُ، عَنْ يَحْيَى بْنِ أَبِي كَثِيرٍ، عَنْ زَيْدِ بْنِ سَلَّامٍ، عَنْ أَبِي زَيْدٍ الْأَنْصَارِيِّ، عَنْ عَبْدِ الرَّحْمَنِ بْنِ عَبْدٍ الْقَارِيِّ، عَنْ أَبِي بَكْرٍ الصِّدِّيقِ، قَالَ: قَالَ رَسُولُ اللَّهِ ﷺ: «مَا صُدَاعُ الْمُؤْمِنِ الْيَوْمَ مِنْ صُدَاعِ الْمُؤْمِنِ الْيَوْمَ»، قَالُوا: يَا رَسُولَ اللَّهِ، أَيْنَ قَدْ أَحَلَّ اللَّهُ الْبَيْعَ؟ قَالَ: «بَلَى، وَلَكِنَّهُمْ يَقُولُونَ وَيَكْذِبُونَ، وَيَحْلِفُونَ فَيَأْثَمُونَ».

٢١٧١- **أَخْبَرَنِي** الْحَسَنُ بْنُ عَلِيٍّ بْنِ مُحَمَّدٍ الْعَدْلُ، ثنا يَحْيَى بْنُ أَبِي طَالِبٍ، ثنا وَهْبُ بْنُ جَرِيرِ بْنِ حَازِمٍ.

وَأَخْبَرَنَا أَبُو بَكْرِ بْنُ إِسْحَاقَ الْفَقِيهُ وَأَبُو بَكْرِ بْنُ عَبْدِ الْمُقْتَدِرِ، قَالَا: ثنا بَكْرُ بْنُ إِسْحَاقَ، ثنا عَبَّادُ بْنُ يَعْقُوبَ بْنِ مَنْصُورٍ، ثنا عَبَّادُ بْنُ الْحَسَنِ بْنِ عَلِيٍّ الْحُلْوَانِيُّ، ثنا وَهْبُ بْنُ جَرِيرٍ، ثنا أَبِي، قَالَا: سَمِعْتُ يُونُسَ بْنَ عُبَيْدٍ يُحَدِّثُ، عَنِ الْحَسَنِ، عَنْ

---

(١) في (و) و(ق): (أبان)، وهو من أبي بكر بن أبي داود.

(٢) في (و) و(ق): «ابن».

(٣) تقدم ورقم الإسناد السابق (٢١١٥) من طريق ابن أبي داود.

(٤) في (ق): «عن أبي سلام» وهو خطأ، وهو أبو سلام ممطور الحبشي، عبد لزيد بن سلام.

(٥) زاد: «الشعر» في الموضعين الخلاف بسقط من (و).

(٦) إضافة المهوة (٦١٤/١٠-١٣٥٠٠).

عُمَرَ بْنَ تَغْلِبَ قَالَ: قَالَ رَسُولُ اللهِ ﷺ: «إِنَّ مِنْ أَشْرَافِ السَّاعَةِ أَنْ يَبِيضَ الْمَالُ، وَيَكْثُرَ الْجَهْلُ، وَتَظْهَرَ الْبَيْنُ، وَتَكْثُرَ التِّجَارَةُ»[1].

هَذَا حَدِيثٌ صَحِيحُ الْإِسْنَادِ، وَلَمْ يُخَرِّجَاهُ، وَإِنَّمَاتَهُ عَلَى شَرْطِهِمَا صَحِيحٌ»[2]، إِلَّا أَنَّ عُمَرَ مِنْ تَغْلِبَ لَيْسَ لَهُ رَاوٍ غَيْرُ الْحَسَنِ.

٢١٧٣- حَدَّثَنَاهُ مُحَمَّدُ بْنُ صَالِحٍ بْنِ هَانِئٍ وَإِبْرَاهِيمُ بْنُ عِصْمَةَ الْعَدْلَانِ، قَالَا: ثَنَا مُحَمَّدُ بْنُ عُزَيْزٍ، قَالَ: ثَنَا سَلَمَةُ بْنُ رَوْحٍ بْنِ سِنْعُوعٍ، ثَنَا زُهَيْرُ بْنُ مُحَمَّدٍ، عَنْ عَبْدِ اللهِ بْنِ مُحَمَّدِ بْنِ عَقِيلٍ، عَنْ مُحَمَّدِ بْنِ عُبَيْدِ بْنِ عُمَيْرٍ، عَنْ أَبِيهِ، أَنَّ رَجُلًا أَتَى رَسُولَ اللهِ ﷺ، فَقَالَ: يَا رَسُولَ اللهِ، أَيُّ الْبُلْدَانِ شَرٌّ؟ فَقَالَ: لَا أَدْرِي، فَأَتَاهُ آخَرُ جِبْرِيلُ فَقَالَ: يَا جِبْرِيلُ، أَيُّ الْبُلْدَانِ شَرٌّ؟ قَالَ: لَا أَدْرِي، فَانْطَلَقَ جِبْرِيلُ فَمَكَثَ مَا شَاءَ اللهُ أَنْ يَمْكُثَ ثُمَّ جَاءَ، فَقَالَ: يَا مُحَمَّدُ، إِنَّكَ سَأَلْتَنِي: أَيُّ الْبُلْدَانِ شَرٌّ؟ وَإِنِّي قُلْتُ: لَا أَدْرِي، وَإِنِّي سَأَلْتُ رَبِّي، فَقُلْتُ: أَيُّ الْبُلْدَانِ شَرٌّ فَقَالَ: أَسْوَاقُهَا.

هَذَا حَدِيثٌ صَحِيحُ الْإِسْنَادِ، وَلَمْ يُخَرِّجَاهُ، وَقَدْ رَوَاهُ لَيْثُ بْنُ الرَّبِيعِ، وَعَمْرُو بْنُ لَيْثٍ بْنِ أَبِي الْهَيْثَمِ، عَنْ عَبْدِ اللهِ بْنِ مُحَمَّدِ بْنِ عَقِيلٍ، وَلَهُ شَاهِدٌ صَحِيحٌ.

٢١٧٤- سَمِعْتُ عَبْدَ اللهِ بْنَ مُحَمَّدِ بْنِ مُوسَى الْعَدْلَ، ثَنَا مُحَمَّدُ بْنُ أَيُّوبَ،

---

(١) في (م) و(ح): «أبو بكر التجار».

(٢) إتحاف المهرة (٣/ ٤٤٤)، (٣/ ٤٩٦-٤٩٧).

كَذَا عَلَّقَ ابْنُ الْحَسَنِ الْهِيتِيُّ وَيَحْيَى بْنُ الْمُغِيرَةِ السَّعْدِيُّ، قَالَا: ثَنَا جَرِيرٌ، عَنْ عَطَاءِ بْنِ السَّائِبِ، عَنْ أَبِي عَبْدِ الرَّحْمَنِ بْنِ دَأْبَى، عَنْ عَبْدِ اللهِ بْنِ عُمَرَ، قَالَ: جَاءَ رَجُلٌ إِلَى النَّبِيِّ ﷺ، فَقَالَ: يَا رَسُولَ اللهِ، أَيُّ الْبِقَاعِ خَيْرٌ؟ قَالَ: «لَا أَدْرِي». قَالَ: فَأَيُّ الْبِقَاعِ شَرٌّ؟ قَالَ: «لَا أَدْرِي». فَأَتَاهُ جِبْرِيلُ، فَقَالَ: سَلْ مُحَمَّدًا، فَقَالَ جِبْرِيلُ: لَا أَسْأَلُهُ، فَإِنَّهُ لَمْ يُعْطَ عِلْمَ هَذَا. فَسَأَلَهُ جِبْرِيلُ، قَالَ: فَقَالَ صَعِدَ جِبْرِيلُ، قَالَ: سَأَلْتُ جِبْرِيلَ: أَيُّ الْبِقَاعِ خَيْرٌ؟ فَقُلْتُ: لَا أَدْرِي. وَسَأَلْتُ: أَيُّ الْبِقَاعِ شَرٌّ؟ فَقُلْتُ: لَا أَدْرِي. قَالَ: فَقَالَ: نَعَمْ، قَالَ: فَأَخْبَرَهُ أَنَّ خَيْرَ الْبِقَاعِ الْمَسَاجِدُ، وَأَنَّ شَرَّ الْبِقَاعِ الْأَسْوَاقُ.

٢١٤٧ - **أخبرنا** أَبُو عَبْدِ اللهِ مُحَمَّدُ بْنُ يَعْقُوبَ الْحَافِظُ، ثَنَا يَحْيَى بْنُ مُحَمَّدِ بْنِ يَحْيَى، ثَنَا مُسَدَّدٌ، ثَنَا يَزِيدُ بْنُ زُرَيْعٍ، ثَنَا خَالِدٌ الْحَذَّاءُ، عَنْ أَبِي مِعْشَرٍ[1]، عَنْ إِبْرَاهِيمَ، عَنِ الْمُغِيرَةِ بْنِ شُعْبَةَ، عَنْ عَبْدِ اللهِ بْنِ مَسْعُودٍ، قَالَ: قَالَ رَسُولُ اللهِ ﷺ: «لَيَلِيَنِّي مِنْكُمْ أُولُو الْأَحْلَامِ وَالنُّهَى، ثُمَّ الَّذِينَ يَلُونَهُمْ، ثُمَّ الَّذِينَ يَلُونَهُمْ، وَلَا تَخْلُفُوا خَلْفَ شَرْطِ الْمَسَاجِدِ»[2]، وَإِيَّاكُمْ وَهَيْشَاتِ الْأَسْوَاقِ»[3].

هَذَا حَدِيثٌ صَحِيحٌ عَلَى شَرْطِ الشَّيْخَيْنِ[4]، وَلَمْ يُخَرِّجَاهُ الْبَتَّةَ[5].

---

(١) هو المعقوري، واسمه نجيح، وقيل: عبد الرحمن، وقيل: عبد الله، والمشهور بكنيته.

(٢) إتحاف المهرة (٩/ ٦٤٥-٦١٧).

(٣) إتحاف المهرة (٩/ ٦٤٥-٦١٧).

(٤) يعني: زاد في الكتب الثلاثة، أخرجه أحمد ومسلم دون البخاري، وكذا قال المصنف في المدخل إلى الصحيح.

(٥) إتحاف المهرة (٩/ ٦٤٥-٦١٧)، (٩/ ٦٤٣-٦٤٣).

(٦) في (ز): «وأبي».

(٧) قال ابن حجر في الإتحاف: «قلت: وقد أخرجه مسلم من حديث يزيد بن زريع». مسلم (٤/ ٣٢).

٢١٧٦ - أَخْبَرَنَا أَبُو الْعَبَّاسِ مُحَمَّدُ بْنُ أَحْمَدَ الْمَحْبُوبِيُّ، ثنا سَعِيدُ بْنُ مَنْصُورٍ، ثنا يَزِيدُ بْنُ هَارُونَ، أنا الْعَوَّامُ بْنُ حَوْشَبٍ، عَنْ إِبْرَاهِيمَ التَّيْمِيِّ، عَنِ ابْنِ أَبِي أَوْفَى، أَنَّ رَجُلًا أَقَامَ سِلْعَةً لَهُ، فَحَلَفَ بِاللهِ لَقَدْ أَعْطَى بِهَا مَا لَمْ يُعْطِ بِهَا، فَأَنْزَلَ اللهُ: ﴿إِنَّ الَّذِينَ يَشْتَرُونَ بِعَهْدِ اللهِ ثَمَنًا قَلِيلًا﴾ [آل عمران: ٧٧]. الْآيَةَ.

هَذَا حَدِيثٌ صَحِيحُ الْإِسْنَادِ، وَلَمْ يُخَرِّجَاهُ»[1]. وَذَلِكَ لِأَنَّهُمَا عَلَى حَبِيبِ عَمْرِو بْنِ دِينَارٍ، وَالْأَعْمَشِ، عَنْ أَبِي صَالِحٍ، عَنْ أَبِي هُرَيْرَةَ، رَجُلٌ حَلَفَ عَلَى سِلْعَتِهِ لَقَدْ أَعْطَى، وَهَذَا عَلَى شَرْطِ الشَّيْخَيْنِ وَإِلَّا فَلَيْسَ لَهُ أَوْلِيٌّ وَلَا نَظِيرٌ[2].

٢١٧٧ - حَدَّثَنَا أَبُو الْعَبَّاسِ مُحَمَّدُ بْنُ يَعْقُوبَ، ثنا مُحَمَّدُ بْنُ سِنَانٍ الْقَزَّازُ، ثنا وَهْبُ بْنُ جَرِيرٍ، ثنا أَبِي، قَالَ: سَمِعْتُ يَحْيَى بْنَ أَيُّوبَ يُحَدِّثُ، عَنْ يَزِيدَ بْنِ أَبِي حَبِيبٍ، عَنْ عَبْدِ الرَّحْمَنِ بْنِ شِمَاسَةَ، عَنْ عُقْبَةَ بْنِ عَامِرٍ الْجُهَنِيِّ، قَالَ: سَمِعْتُ رَسُولَ اللهِ ﷺ يَقُولُ: «الْمُسْلِمُ أَخُو الْمُسْلِمِ، وَلَا يَحِلُّ لِمُسْلِمٍ أَنْ يَبِيعَ مِنْ أَخِيهِ بَيْعًا فِيهِ عَيْبٌ إِلَّا بَيَّنَهُ لَهُ»[3].

هَذَا حَدِيثٌ صَحِيحٌ عَلَى شَرْطِ الشَّيْخَيْنِ، وَلَمْ يُخَرِّجَاهُ.

---

(١) في (ز): «محمد»، وهو: محمد بن سعيد بن عبد العزيز، أبو عثمان العروزي.

(٢) [التعليق - (ز) ٢٠٧٤] [التعليق - (ز) ٢٠٧٥]

(٣) [التعليق المعلق ٢٠٧٦] [التعليق - (ز) ٢٠٧٦]

(٤) أخرجه البخاري في الصحيح (٣/٧٣) من حديث يزيد بن هارون، وفيه (٣/٤٠٦) وفي الفتح (٥/٣٤٦) من حديث هشيم، كلاهما عن العوام بن إبراهيم به، غير أن حديث هشيم عند البخاري عن العوام بن إبراهيم عن عبد الله بن أبي أوفى.

(٥) [تعليق الحاكم (٢/١١٤) - (٢/٣٨٥-٣٨٦)] وأبو شماسة الحرج له مسلم ومن البخاري.

٢١٧٨ - **صحيح** أَبُو بَكْرٍ بْنُ إِسْحَاقَ الْفَقِيهُ وَعَلِيُّ بْنُ حَمْشَادَ الْعَدْلُ، قَالَا: أَنَا بِشْرُ بْنُ مُوسَى، ثَنَا الْحُمَيْدِيُّ، ثَنَا سُفْيَانُ، ثَنَا الْعَلَاءُ بْنُ عَبْدِ الرَّحْمَنِ، عَنْ أَبِيهِ، عَنْ أَبِي هُرَيْرَةَ، قَالَ: مَرَّ النَّبِيُّ ﷺ بِرَجُلٍ يُصَلِّي فَأَعْجَبَهُ فَأَدْخَلَ يَدَهُ فِيهِ، فَإِذَا هُوَ بِطَعَامٍ مَبْلُولٍ، فَقَالَ النَّبِيُّ ﷺ: "لَيْسَ مِنَّا مَنْ غَشَّنَا".

هَذَا حَدِيثٌ صَحِيحٌ عَلَى شَرْطِ الشَّيْخَيْنِ، وَلَمْ يُخَرِّجَاهُ هَكَذَا، وَقَدْ رَوَاهُ مُسْلِمٌ وَإِسْمَاعِيلُ ابْنُ جَعْفَرٍ عَنِ الْعَلَاءِ بْنِ أَبِي يَعْقُوبَ، عَنِ الْعَلَاءِ.

أَنَا حَدِيثُ مُحَمَّدِ بْنِ جَعْفَرٍ:

٢١٧٩ - **ثقة** أَبُو النَّضْرِ الْفَقِيهُ وَأَبُو الْعَبَّاسِ الْعَنَزِيُّ،[1] قَالَا: ثَنَا مُحَمَّدُ بْنُ سُعَيْدٍ الدَّارِمِيُّ، ثَنَا سَعِيدُ بْنُ أَبِي مَرْيَمَ، أَنَا مُحَمَّدُ بْنُ جَعْفَرٍ، أَخْبَرَنِي الْعَلَاءُ، عَنْ أَبِيهِ، عَنْ أَبِي هُرَيْرَةَ قَالَ: جَاءَ النَّبِيُّ ﷺ إِلَى الصُّوَرِ، فَرَأَى طَعَامًا مُصَبَّرًا فَأَدْخَلَ يَدَهُ فِيهِ، فَوَجَدَ بَلَلًا، فَقَالَ: "أَلَا مَنْ غَشَّنَا فَلَيْسَ مِنَّا".[2]

وَأَنَا حَدِيثُ إِسْمَاعِيلَ بْنِ جَعْفَرٍ بْنِ أَبِي كَثِيرٍ:

٢١٨٠ - **فائدة** وَحَدَّثَنَا مِنْ أَحْمَدَ الشَّجَرِيُّ، ثَنَا مُوسَى بْنُ هَارُونَ، ثَنَا يَحْيَى بْنُ أَيُّوبَ.

وَحَدَّثَنَا أَبُو الْفَضْلِ بْنُ إِبْرَاهِيمَ،[3] ثَنَا إِبْرَاهِيمُ بْنُ مُحَمَّدِ بْنِ يَزِيدَ،[4]

---

(١) إسناده: ضعيف جدًا (٢٠٤/١٥)، (٢٠٤/١٥).

(٢) في (ز) وأبو، والإتحاف: «العنبري»، وهو أحمد بن محمد بن عبدوس بن سلمة العنزي.

(٣) إسناده: ضعيف جدًا (٢٠٤/١٥)، (٢٠٤/١٥).

(٤) هو: محمد بن إبراهيم بن المقدام العنزكي.

(٥) يعني: أبا إسحاق الهروي.

عَلَيْ بْنُ حُجْرٍ، قَالَا: ثنا إِسْمَاعِيلُ بْنُ جَعْفَرٍ، ثنا الْعَلَاءُ، عَنْ أَبِيهِ، عَنْ أَبِي أُمَامَةَ، قَالَ: قَالَ رَسُولُ اللَّهِ ﷺ: «مَنْ ضَيَّفَهُ مُؤْمِنٌ فَإِنَّمَا يُضَيِّفُ رَبَّهُ، فَإِنْ أَطْعَمَهُ طَعَامًا أَطْعَمَهُ اللَّهُ مِنْ طَيِّبَاتِ الْجَنَّةِ، وَإِنْ سَقَاهُ شَرْبَةً مِنْ لَبَنٍ أَوْ مَاءٍ سَقَاهُ اللَّهُ مِنْ أَنْهَارِ الْجَنَّةِ، وَإِنْ كَسَاهُ ثَوْبًا كَسَاهُ اللَّهُ مِنْ سُنْدُسِ الْجَنَّةِ وَإِسْتَبْرَقِهَا، وَإِنْ أَطْعَمَهُ خُبْزًا أَطْعَمَهُ اللَّهُ مِنْ خُبْزِ الْجَنَّةِ، وَإِنْ أَخْدَمَهُ خَادِمًا أَخْدَمَهُ اللَّهُ مِنْ وِلْدَان

﴿٢٤﴾ إِلَى الْبَيْعِ وَأَرَى عَلَيْنَا نِسْيَانًا فِي جَزِيرَ، فَأَدْعُ بِنَا فَأَخْرَجَ لَنَا جُزْءًا، فَقَالَ: مِنْ هَذَا نُسْخَتُنَا فَانْسَخُوا مِنْهُ(١).

هذا حديث صحيح، وهو مُحَمَّد بن سعيد هو العَبْدُ وَيُقَالُ: ابْنُ مَرْوَانَ الشَّامِيُّ.

٢٤ - حدثنا أَبُو بَكْرٍ إِسْمَاعِيلُ(٢) بْنُ مُحَمَّدِ بْنِ إِسْمَاعِيلَ الْفَقِيهُ بِالرَّيِّ، قَالَ: مُحَمَّدُ بْنُ الْفَتْحِ الأَزْدِيُّ، قَالَ: أَبُو الْمُثَنَّى هَاشِمُ بْنُ الْقَاسِمِ، قَالَ: أَبُو جَعْفَرٍ الرَّازِيُّ، عَنْ يَزِيدَ بْنِ أَبِي خَالِدٍ، قَالَ: قَالَ: أَخْرَجَتْ لَنَا أُمُّ سَلَمَةَ شَعْرَ النَّبِيِّ ﷺ وَقَلَّمَ أَظْفَارِهِ، فَكَانَ خَرَجَتْ بِهَا أَقْرَنَتِي وَإِلَيْهَا وَهُوَ يَحُزُّ أَظْفَارَهُ، فَقَالَ: يَا عَبْدَ اللهِ اشْتَرَيْتَ؟ فَقُلْتُ: نَعَمْ. قَالَ: بِمَ تَكْنِي؟ قَالَ: فَقُلْتُ: أَكْنِي بِهَذَا، فَإِنَّهَا أَكْنِي لِتَسْمِيَةِ فَاطِمَةَ الصُّغْرَى(٣) قَالَ: فَرَأَيْتُهُ بِهَا سُرُورًا ثُمَّ أَرْدَتُ بِهَا سُرُورًا قَالَ: فَقُلْتُ: أَرْدَتُ بِهَا الْحَجَّ. قَالَ: فَرَدَّهَا. قَالَ: فَقَالَ صَاحِبُهَا: مَا أَرَدْتُ إِلَى هَذَا أَصْلَحَكَ اللهُ. تَقُولُ هَذَا؟ قَالَ: إِي وَاللهِ، إِنِّي سَمِعْتُ رَسُولَ اللهِ ﷺ يَقُولُ: «لا يَحِلُّ لأَحَدٍ يَبِيعُ شَيْئًا إِلا بَيَّنَ مَا فِيهِ، وَلا يَحِلُّ لِمَنْ عَلِمَ ذَلِكَ إِلا بَيَّنَهُ»(٤).

هذا حديث صحيح الإسناد، وليس بمُتَّصِلٍ.

٢٥ - حدثنا أَبُو الْعَبَّاسِ مُحَمَّدُ بْنُ يَعْقُوبَ، ابْنُ الْعَبَّاسِ بْنِ مُحَمَّدٍ الدُّوَيْنِيُّ، قَالَ: الأَسْوَدُ بْنُ عَامِرٍ، قَالَ: شَرِيكٌ، عَنْ وَائِلِ بْنِ دَاوُدَ، عَنْ جُمَيْعِ بْنِ

---

(١) إتحاف المهرة (٢٤/١٧١-١٧٥)، (٢٤/١٩٤)، (٢٤/١٩٥-٢٥٠).

(٢) في (و) وابن عساكر: «إسحاق».

(٣) في «و»: «في عدد أم حسن بن علي الدمشقي، ويروى فيه أم عبد الله أم حسين حسن بن علي حسن عند الله بن ماهان الرازي». وكلاهما من رجال الطبقات.

(٤) إتحاف المهرة (٢٤/١٦٣-١٧٢)، (٢٤/١٧٢-١٧٤).

عُمَرُ»؟ عَنْ أَبِي إِسْحَاقَ، قَالَ: سُئِلَ رَسُولُ اللهِ ﷺ: أَيُّ الْكَسْبِ أَطْيَبُ؟ أَوْ أَفْضَلُ؟ قَالَ: «عَمَلُ الرَّجُلِ بِيَدِهِ، وَكُلُّ بَيْعٍ مَبْرُورٍ».

٢١٨٢- حَدَّثَنَا أَبُو الْعَبَّاسِ، ثَنَا الْعَبَّاسُ بْنُ مُحَمَّدٍ، ثَنَا الأَسْوَدُ بْنُ عَامِرٍ، أَنَا سُفْيَانُ الثَّوْرِيُّ، عَنْ وَائِلِ بْنِ دَاوُدَ، عَنْ سَعِيدِ بْنِ عُمَيْرٍ، عَنْ عَمِّهِ، قَالَ: سُئِلَ رَسُولُ اللهِ ﷺ: أَيُّ الْكَسْبِ أَفْضَلُ؟ قَالَ: «كَسْبُ مَبْرُورٌ».

هَذَا حَدِيثٌ صَحِيحُ الإِسْنَادِ، وَلَمْ يُخَرِّجَاهُ.

وَوَائِلُ بْنُ دَاوُدَ وَثَّقَهُ يَحْيَى بْنُ مَعِينٍ.

وَقَدْ ذَكَرَ بَعْضُ مَنْ ضَعَّفَ الْحَدِيثَ فِي سَعِيدِ بْنِ عُمَيْرٍ: الْبَرَاءَ بْنَ عَازِبٍ، وَابْنَ الْخَطَّابِ يَعْنِي الثَّوْرِيَّ وَغَيْرَهُمْ وَاللهُ أَعْلَمُ.

---

(١) نظر تخريجنا على الحديث رقم (٢١٨١).

(٢) إتحاف المهرة (١٢/ ٤١٤-٤١٥)، وذكر البيهقي في السنن الكبرى (٥/ ٢٦٣) بعد أن روى عن الصحابة، به. العكس؛ رواه شريك بن عبد الله القاضي، وخطَّه فيه في موضعين؛ أحدهما: أن قوله عن عمر، وإنما هو عن عمرو بن ميمون، والآخر: أن وائلاً، وإنما رواه عمرو عن وائل بن داود، وقال البخاري في التاريخ الكبير (٨/ ٣٠٤): «لم أسمه لأحد منهم من حديثه».

وقوله: «عن سعيد بن عمير» خطأ، صوابه: «عن عمه».

(٣) إتحاف المهرة (١٦/ ٤٩٦-٤٩٧)، كذا رواه الأسود بن عامر عن الثوري متصلاً، ورواه القاسم بن الحكم الوشاء والنضر (١٧٩/٣) عن أبي نعيم الفضل بن دكين وقبيصة بن عقبة عن الثوري، به مرسلاً.

ثم ذكر الدارقطني (٣/ ٣٢٨) وقد تقدم أنه سهو هو أبو بردة بن أبي موسى الأشعري، ورواه البيهقي في الكبرى من طريق عبدان عن أحمد بن داود بن وائل بن داود الطائي، عن عمرو أبو الله الرقي، عن جابر، عن عامر، عن مسروق، وجعل الراوية عنه من قبل أحمد، وقد صحح الدارقطني رأي من أعلَّه بالمرسل هناك (٣/ ٣٥٣)، والبيهقي إرسال هذا الحديث.

٢١٨٥ - **حدثنا** أبو بكر بن إسحاق، ثنا محمد بن أحمد بن النضر، ثنا معاوية بن عمرو، ثنا المسعودي، عن وائل بن داود، عن عباية بن رافع بن خديج، عن أبيه، قال: قيل: يا رسول الله، أي الكسب أطيب؟ قال: «كسب الرجل بيده، وكل بيع مبرور».

وهذا حلاوة ثابتة على وائل بن داود.

إلا أن المشيخين لم يخرجا عن المسعودي، ونعلمه الصدق.

٢١٨٦ - **أخبرني** الحسن بن يعقوب، ثنا يوسف العدل، ثنا الشيخ، عن محمد بن عبد الله بن سليمة القشيري، ثنا عبد العزيز بن محمد، عن عمرو بن أبي عمرو، عن عكرمة، عن ابن عباس، أن رجلا أتى رجم غريما له بمئة دينار فقال: والله لا أفارقك حتى تقضيني، أو تأتيني بحميل، قال: فتحمل بها رجل فأتاه بقدر ما قال، فقال أبى أن أحمل إلا بمئة، من أجل أصحاب هذا فطلبوه، قال: من تريد، قال: «لا عاجلة لك فيها، لتبن فيها حجرة، فقضاها عنه رسول الله ﷺ».

هذا حديث صحيح الإسناد، ولم يخرجاه.

٢١٨٧ - **حدثنا** أبو الوليد الفقيه، ثنا الحسن بن سفيان،

---

(١) إتحاف المهرة (٥/٤٥٤-٤٦٣).

(٢) في (ب) زاد: «حرجاه».

(٣) قال الذهبي: «الراسبي» يخالف في هذا الحديث ويخطئ فيه». وقال البيهقي: «وهو

(٤) في (ج): «يوب».

(٥) إتحاف المهرة (٥/٥٢٤-٥٣٧٩).

وَحَدَّثَنَا عَلِيُّ بْنُ عِيسَى، قَالَ: الْحُسَيْنُ بْنُ مُحَمَّدِ بْنِ زِيَادٍ، قَالَا: ثنا وَهْبُ بْنُ بَقِيَّةَ الْوَاسِطِيُّ، ثنا خَالِدٌ بْنُ عَبْدِ اللهِ، عَنْ دَاوُدَ بْنِ أَبِي هِنْدٍ، عَنِ الْحَسَنِ، عَنْ أَبِي هُرَيْرَةَ، أَنَّ رَسُولَ اللهِ ﷺ، قَالَ: «الْيَمِينُ عَلَى الشَّيْءِ رَادِعٌ لَا يَنْفِي بِهِ أَحَدٌ إِلَّا أَثِمَ»، لَمْ يَقُلْهُ أَحَدٌ إِلَّا عَنْ خَالِدٍ.

قَالَ: اخْتُلِفَ إِلَيْنَا فِي سَمَاعِ الْحَسَنِ، عَنْ أَبِي هُرَيْرَةَ، فَإِنْ صَحَّ سَمَاعُهُ مِنْهُ، فَهَذَا حَدِيثٌ صَحِيحٌ.

٢١٨٨ - أَخْبَرَنِي أَبُو جَعْفَرٍ مُحَمَّدُ بْنُ عَلِيٍّ الشَّيْبَانِيُّ بِالْكُوفَةِ، قَالَ: أَحْمَدُ بْنُ حَازِمِ بْنِ أَبِي غَرَزَةَ، ثنا عَبْدُ اللهِ بْنُ عَبْدِ الرَّحْمَنِ بْنِ يَزِيدَ بْنِ جَابِرٍ، عَنِ الْقَاسِمِ بْنِ مُخَيْمِرَةَ، عَنْ أَبِي أُمَامَةَ قَالَ: نَهَى رَسُولُ اللهِ ﷺ عَنْ أَكْلِ الطَّعَامِ.

قَالَ: فَخَرَّجَ مُسْلِمٌ حَدِيثَ مُحَمَّدِ بْنِ إِسْحَاقَ، عَنْ مُحَمَّدِ بْنِ عَجْلَانَ، عَنْ عَطَاءٍ، عَنْ حَدِيثِ ابْنِ الْمُسَيَّبِ، عَنْ مَعْمَرٍ بْنِ عَبْدِ اللهِ بْنِ نَضْلَةَ أَنَّ رَسُولَ اللهِ ﷺ، قَالَ: «لَا يَحْتَكِرُ إِلَّا خَاطِئٌ»، وَهَذَا الْحَدِيثُ أَحَدٌ مَا يُنْقَمُ عَلَيْهِ، أَنَّ لَا يَعْلَمُ حَدِيثَ صَحِيحٌ إِلَّا يَرْوِيهِ غَيْرُهُ بِإِجْمَالٍ، وَإِنْ مَخْرَجَ هَذَا لَيْسَ لَهُ زَادٌ غَيْرُ حَدِيثِ ابْنِ الْمُسَيَّبِ، وَأَمَّا حَدِيثُ عَبْدِ اللهِ بْنِ أَبِي أُمَامَةَ فَلَيْسَ بِذَاكَ الْمُقْنِعِ.

وَقَدْ رُوِيَ فِي الزَّجْرِ عَنِ احْتِكَارِ الطَّعَامِ وَالنَّهْيِ عَنْ مُوَاسَاةِ الْمُسْلِمِينَ فِي الضُّرِّ أَوْ الْخَيْرِ، لَا بُدَّ مِنْ ذِكْرِهَا فِي هَذَا الْمَوْضِعِ لِمَا فِيهَا لِلْمُسْلِمِينَ إِلَيْهِ

(١) إسناده لين: (١٤٥٠/١٣٥٠-١٩٤٥/١).

(٢) في «المعرفة»: «أحمد بن حازم بن أبي غرزة».

(٣) إسناده ضعيف: (٢١٧٧/٢٤٥٧-٢٤٤٣/٤).

(٤) كذا.

فِي الوُتْرِ، فَبِهَا نَأْخُذُ.

٢١٩٨ - أَخْبَرَنَا أَبُو عَبْدِ اللهِ مُحَمَّدُ بْنُ عَبْدِ اللهِ الصَّفَّارُ، ثنا أَحْمَدُ بْنُ بِهْزَادَ، ثنا عُبَيْدُ اللهِ[1] بْنُ مُوسَى، ثنا إِسْرَائِيلُ، عَنْ عَلِيِّ بْنِ سَالِمٍ بْنِ نَوَّادٍ، حَدَّثَنِي عَلِيٌّ بْنُ [2]، عَنْ سَعِيدِ بْنِ الْمُسَيَّبِ، عَنْ عُمَرَ نَفْلٍ، قَالَ: رَسُولُ اللهِ ﷺ: «مُحْتَكِرٌ مَلْعُونٌ»[3].

وَبِهَا نَأْخُذُ.

٢١٩٩ - أَخْبَرَنَا أَبُو بَكْرٍ بْنُ إِسْحَاقَ الْفَقِيهُ، أنا مُحَمَّدُ بْنُ أَيُّوبَ، أنا عَمْرُو بْنُ الْحُصَيْنِ الْعَقَيْلِيُّ، ثنا أَصْبَغُ بْنُ زَيْدٍ الْجُهَنِيُّ، عَنْ أَبِي الزَّبِيرِ[4]، عَنْ جَابِرِ بْنِ عَبْدِ اللهِ الْحَضْرَمِيِّ، عَنْ أَبِي عَمْرِو بْنِ الْعَاصِ، قَالَ: رَسُولُ اللهِ ﷺ: «مَنِ احْتَكَرَ طَعَامًا أَرْبَعِينَ لَيْلَةً، فَقَدْ بَرِئَ مِنَ اللهِ وَبَرِئَ اللهُ مِنْهُ، وَأَيُّمَا أَهْلِ عَرْصَةٍ[5] أَصْبَحَ فِيهِمُ امْرُؤٌ جَائِعًا، فَقَدْ بَرِئَتْ مِنْهُمْ ذِمَّةُ اللهِ»[6].

---

(١) في (ر) و(ع): «عبد الله».

(٢) بياض، وعلي بن زيد مطعون فيه، وفي (ر): «عبد بن يزيد».

(٣) إتحاف المهرة (١٤/ ٢١٤ - ١٧٣٣٦)، وذكر الشعبي في التذكيرة: «قلت: على بن سالم ضعيف، والحديث رواه ابن ماجه».

(٤) قال فيه عمرو بن الحصين: وحدثه يزيد بن هارون عن أصبغ فزاد: «عن أبي بشر» عن أبي الزبير» يعني: عن عمير عن أبي ثابت (٧٩٩/١٠)، والمسند (٤٨١/٨)، وفيه: «عن أبي بشر» وأبو بشر هذا قال فيه أبو حاتم في الجرح والتعديل (٣٤٧/٩): لا أعرفه، وقال ابن أبي حاتم: عن عمير، عن أبي ثابت (٧٩٩/١٠)، والصواب: عمير، عن ثوبة الشامي، عن جابر الفقيه.

(٥) في (ر) و(ع): «عرصته».

(٦) إتحاف المهرة (١٤/ ٢١٦ - ١٧٣٣٨)، وقال: «قلت: عمرو بن الحصين كذبه أبو حاتم»

وَبِهَذَا عَنْهُ:

٢١٩٦ - أَخْبَرَكُمْ مُحَمَّدُ بْنُ صَالِحٍ بْنِ هَانِئٍ، ثنا إِبْرَاهِيمُ بْنُ إِسْحَاقَ الْحَرْبِيُّ[1]، ثنا عَبْدُ الأَعْلَى بْنُ حَمَّادٍ النَّرْسِيُّ، ثنا حَمَّادُ بْنُ سَلَمَةَ، عَنْ مُحَمَّدِ بْنِ عَمْرٍو، عَنْ أَبِي سَلَمَةَ، عَنْ أَبِي هُرَيْرَةَ قَالَ: قَالَ رَسُولُ اللهِ ﷺ: «مَنِ احْتَكَرَ يُرِيدُ أَنْ يُغَالِيَ بِهَا عَلَى الْمُسْلِمِينَ فَهُوَ خَاطِئٌ، وَقَدْ بَرِئَ[2] مِنْهُ ذِمَّةُ اللهِ».

وَبِهَذَا عَنْهُ:

٢١٩٧ - أَخْبَرَكُمْ عَبْدُ الْعَزِيزِ بْنُ عَبْدِ الرَّحْمَنِ الْمُقَدَّسِيُّ بِمَكَّةَ، ثنا مُحَمَّدُ بْنُ عَلِيِّ بْنِ زَيْدٍ الصَّائِغُ، ثنا عَبْدُ اللهِ بْنُ يَحْيَى[3]، ثنا سُلَيْمَانُ بْنُ بِلَالٍ، عَنْ عَلْقَمَةَ بْنِ أَبِي عَلْقَمَةَ، عَنْ أُمِّهِ[4]، عَنْ عَائِشَةَ أَنَّ رَسُولَ اللهِ ﷺ قَالَ: «لَيْسَ بِالْمُؤْمِنِ الَّذِي يَبِيتُ شَبْعَانًا وَجَارُهُ جَائِعٌ إِلَى جَنْبِهِ».

= وغيره، أكثر تلامذته عنه يزيد بن هارون عن أصبغ، وقال الذهبي في التلخيص: فقلت: عمر تركوه، وأصبغ فيه لين.

(١) هو: إبراهيم بن إسحاق بن إبراهيم بن عيسى بن سلمة سليمان بن عبد الله بن سلمة الحربي، أبو إسحاق الحنبلي الحربي.

في التلخيص: «ابن».

[إتحاف المهرة ٢/١١٨، ٢/١٢٨، ٢/١٣٠، وقال الذهبي في التلخيص: فقلت: الحربي كان يسرق الحديث].

(٢) يعني: الحنق ذي زيل، وليس من رجال الجهابذة.

(٣) في إتحاف المهرة ٢/١٢٠: «ابن عبيد»، وهو وهم مرجاة، من رواة الجهابذة.

[إتحاف المهرة ٢/١٢٠، ٢/٣٣٥٠-٣٣٥١، وقال الذهبي في التلخيص: فقلت: عبد العزيز ليس بالقوي].

ومِنْهَا ما:

٢١٩٣٧- أَخْبَرَنَا إِسْمَاعِيلُ بْنُ مُحَمَّدِ بْنِ الْفَضْلِ بْنِ مُحَمَّدٍ، ثنا جَدِّي، ثنا إِسْمَاعِيلُ بْنُ أَبِي أُوَيْسٍ، حَدَّثَنِي مُحَمَّدُ بْنُ طَلْحَةَ بْنِ[1] عَبْدِ الرَّحْمَنِ بْنِ طَلْحَةَ، عَنْ عَبْدِ الرَّحْمَنِ بْنِ أَبِي بَكْرٍ بْنِ مُحَمَّدِ بْنِ عَمْرِو بْنِ حَزْمٍ، عَنْ عَمْرَةَ بِنْتِ عَبْدِ الرَّحْمَنِ[2]، قَالَ: مَرَّ رَسُولُ اللهِ ﷺ بِرَجُلٍ بِالشُّوقِ يَبِيعُ طَعَامًا يَسُمُّ فِيهِ أَرْنَفِطٌ مِنْ بَحْرِ الشُّوقِ، فَقَالَ لَهُ: «بِئْسَ مَا تَبِيعُ يَسُمُّ فِيهِ أَرْنَفِطٌ مِنْ بَحْرِ الشُّوقِ»، قَالَ: نَعَمْ، قَالَ: «مَعَهُ أَحَدٌ؟»، قَالَ: نَعَمْ، قَالَ: «أَيْنَ؟»، قَالَ: فِي الْحَيِّ، قَالَ: «فَلْيَخْرُجْ فِي سَبِيلِ اللهِ، وَلْيَحْتَكِرْ فِي شُوقِ كَذَا»[3]، قَالَ: وَسَمَّاهُ.

ومِنْهَا ما:

٢١٩٣٨- حَدَّثَنَا أَبُو بَكْرٍ بْنُ إِسْحَاقَ الْفَقِيهُ، أنا مُحَمَّدُ بْنُ يُونُسَ، ثنا عَبْدُ الصَّمَدِ بْنُ حَمَّادٍ الْوَرَّاقُ، ثنا زِيَادُ بْنُ الْمُعَلَّى، ...

وَحَدَّثَنَا أَبُو بَكْرٍ، قَالَ: وَثنا الْحَسَنُ بْنُ عَلِيٍّ بْنِ زِيَادٍ، ثنا عَمْرُو بْنُ عَلِيٍّ، ثنا الْمُعَلَّى بْنُ مَنْصُورٍ قَالَ: سَمِعْتُ زِيَادَ[4] بْنَ الْمُعَلَّى[5] يُحَدِّثُ عَنْ

---

(١) في النسخ الخطية كلها والتفسير: «عبد»، والمثبت من الإتحاف وهو: محمد بن طلحة بن عبد الرحمن بن طلحة بن عبد الله بن عثمان التيمي، من رجال الشيخين.

(٢) تابعي ثبت فقيهة، أخرج لها في الصحيحين حديثا آخر.

(٣) إتحاف المهرة (١٣/٧١٩-٧٢٠، ١٣٤٣٥)، وقال الضعيفي في التلخيص: «قلت: خبر منكر، وإسناده مظلم».

(٤) في (د) و(ز): «أبو الحسن»، وهو زيد بن مرة، ويكنى ابن أبي ليلى أبو المعلى العنزي.

(٥) في (د) و(ز) و(ح): «أبا المعلى».

الْحَسَنِ، عَنْ مُحَمَّدِ بْنِ سِيرِينَ قَالَ: سَمِعْتُ رَسُولَ اللهِ ﷺ يَقُولُ: «مَنْ دَخَلَ فِي شَيْءٍ مِنْ أَمْرِ الْمُسْلِمِينَ لِيُعِزَّ عَلَيْهِمْ، كَانَ حَقًّا عَلَى اللهِ أَنْ يُذِلَّهُ فِي مَطْمَعِ عِزِّهِمْ، وَأَنَاةُ أَسْلَمُهُ».

هَذِهِ الْأَحَادِيثُ كُلُّهَا طِبْلَهَا وَخَرَجْتُهَا فِي مَوْضِعِهَا مِنْ هَذَا الْكِتَابِ اجْتِنَابًا لِمَا فِيهِ النَّاسُ مِنَ الطَّيْبِ، وَاللهُ يَكْفِيهَا، وَإِنَّ لَكُمْ مِنْ شَرْحِ هَذَا الْكِتَابِ.

٢١٩٥- أَخْبَرَنَا أَحْمَدُ بْنُ قَتَادِبٍ، ثَنَا عَبْدُ الْمَلِكِ بْنُ مُحَمَّدٍ، ثَنَا سَعِيدُ بْنُ عَامِرٍ وَعَفَّانُ، قَالَا: ثَنَا شُعْبَةُ.

وَأَنَا أَبُو عَبْدِ اللهِ مُحَمَّدُ بْنُ يَعْقُوبَ، ثَنَا يَحْيَى بْنُ مُحَمَّدٍ، ثَنَا مُسَدَّدٌ، ثَنَا عَبْدُ الْوَاحِدِ، ثَنَا شُعْبَةُ، عَنْ أَبِي مَرْيَمَ، عَنْ أَبِي الْحَوْرَاءِ(١) قَالَ: سَأَلْتُ الْحَسَنَ بْنَ عَلِيٍّ مَا يَذْكُرُ(٢) مِنْ رَسُولِ اللهِ ﷺ قَالَ: سَمِعْتُهُ يَقُولُ: «دَعْ مَا يَرِيبُكَ إِلَى مَا لَا يَرِيبُكَ، فَإِنَّ الْحَقَّ طُمَأْنِينَةٌ، وَإِنَّ الشَّرَّ رِيبَةٌ».

هَذَا حَدِيثٌ صَحِيحُ الْإِسْنَادِ، وَلَمْ يُخَرِّجَاهُ.

وَقَدْ رُوِيَ بِلَفْظٍ آخَرَ:

---

(١) إسناده ضعيف: أخرجه أحمد (١/١٣٥-١٣٦)، وقال الدمعي في التلخيص: «قلت: لا أعرف راوية فيافا». قلت: هو ابن مرة الطحان، وقد ذكره العقيلي وابن معين وابن حبان وقال ابن حاتم الرازي: صالح الحديث، وقال أبو داود الحجاني: ليس به بأس.

(٢) في (ط) و(ع) والتلخيص: «عن ابنه» وهو خطأ، وهو: يزيد بن أبي مريم السلولي، من رجال الهذيب.

(٣) في (ط) و(ع) والتلخيص: «أبي الحوراء» وهو وهم من شباك أبي الحوراء البصري.

(٤) في (ع): «ما يذكر».

(٥) في (ع): «وإن» خطأ، وفي (ط): «فإنه».

(٦) إسناده ضعيف: أخرجه أحمد (٣/٤٧٥-٤٧٧).

٢١٩٦ - **حسن لغيره** أَبُو بَكْرٍ الْعَنَزِيُّ وَأَبُو بَكْرٍ بْنُ جَعْفَرٍ وَأَبُو عِيسَى وَعِدَّةٌ لَهُمْ سَمِّهِ، قَالُوا: ثنا مُحَمَّدُ بْنُ إِبْرَاهِيمَ الْعَبْدِيُّ، ثنا أَبُو صَالِحٍ مَحْبُوبُ بْنُ مُوسَى، ثنا أَبُو إِسْحَاقَ الْفَزَارِيُّ، عَنِ الْحَسَنِ بْنِ عُبَيْدٍ الله النَّخَعِيِّ، عَنْ مُرَيْدَةَ(١) بْنِ أَبِي مَرْيَمَ، عَنْ أَبِي الْحَوْرَاءِ(٢) قَالَ: قُلْتُ لِلْحَسَنِ بْنِ عَلِيٍّ: مِثْلُ مَنْ كُنْتَ فِي عَهْدِ رَسُولِ الله ﷺ، وَعَادًا حَفَلَتْ عَنْهُ؟ قَالَ: كُنْتُ رَجُلَ رَسُولِ الله ﷺ، فَسَمِعْتُ رَسُولَ الله ﷺ يَقُولُ: «دَعْ مَا يَرِيبُكَ إِلَى مَا لَا يَرِيبُكَ، فَإِنَّ الصِّدْقَ يُورِثُ طُمَأْنِينَةً وَالْكَذِبَ يُورِثُ رِيبَةً»(٣).

شَاهِدُهُ حَدِيثُ أَبِي أُمَامَةَ الْبَاهِلِيِّ.

٢١٩٧ - **الحسن** أَبُو بَكْرٍ بْنُ إِسْحَاقَ الْفَقِيهُ، أنا مُوسَى بْنُ الْحَسَنِ بْنِ عِمْرَانَ، ثنا عَبْدُ الله بْنُ سُلَيْمَانَ الْمُؤَدِّبُ، ثنا عَبْدُ الله بْنُ أَحْمَدَ بْنِ حَنْبَلٍ، وَأَخْبَرَنَا أَحْمَدُ بْنُ جَعْفَرٍ الْقَطِيعِيُّ، ثنا عَبْدُ الله بْنُ أَحْمَدَ بْنِ حَنْبَلٍ، حَدَّثَنِي أَبِي، ثنا إِسْمَاعِيلُ بْنُ إِبْرَاهِيمَ، عَنْ هِشَامٍ الدَّسْتَوَائِيِّ، عَنْ يَحْيَى بْنِ أَبِي كَثِيرٍ، عَنْ زَيْدِ بْنِ سَلَّامٍ، عَنْ جَدِّهِ مَمْطُورٍ، عَنْ أَبِي أَسْمَاءَ، أَنَّ رَجُلًا سَأَلَ النَّبِيَّ ﷺ: «مَا الْإِيمَانُ؟» قَالَ: «إِذَا سَرَّتْكَ حَسَنَتُكَ، وَسَاءَتْكَ سَيِّئَتُكَ، فَأَنْتَ مُؤْمِنٌ». قَالَ: يَا رَسُولَ الله، مَا الْإِثْمُ؟ قَالَ: «إِذَا حَاكَ فِي صَدْرِكَ شَيْءٌ فَدَعْهُ»(٤).

---

(١) في (ر) وأخ: «المليح». وينظر: «تهذيب الكمال» ٢٩/ ٢٧٠.

(٢) في (ر): «المليح». وينظر: «تهذيب الكمال» ٢٩/ ٢٧٠.

(٣) في (ب) و(ر) و(ز) و(ط): «ريبة».

(٤) إسناده ضعيف (١٧٤/ ٢٠٧٠٤) وفاته هذا الموضع.

(٥) إسناده ضعيف (١٧٤/ ٢٠٧٠٤) و(١٧٤/ ٢٠٧٠٥).

٢١٩٨- أَخْبَرَنِي أَبُو الْحَسَنِ أَحْمَدُ بْنُ مُحَمَّدٍ الْعَنَزِيُّ، ثنا عُثْمَانُ بْنُ سَعِيدٍ، ثنا عَبْدُ اللهِ بْنُ صَالِحٍ، أَخْبَرَنِي مُعَاوِيَةُ بْنُ صَالِحٍ.

وَأَخْبَرَنَا أَحْمَدُ بْنُ عُثْمَانَ، ثنا عَبْدُ اللهِ بْنُ أَحْمَدَ بْنِ حَنْبَلٍ، حَدَّثَنِي أَبِي، ثنا عَبْدُ الرَّحْمَنِ بْنُ مَهْدِيٍّ، عَنْ مُعَاوِيَةَ بْنِ صَالِحٍ، عَنْ عَبْدِ الرَّحْمَنِ بْنِ جُبَيْرِ بْنِ نُفَيْرٍ، عَنْ أَبِيهِ، عَنْ نَوَّاسِ بْنِ سَمْعَانَ الْأَنْصَارِيِّ قَالَ: سَأَلْتُ النَّبِيَّ ﷺ عَنِ الْبِرِّ وَالْإِثْمِ، قَالَ: «الْبِرُّ حُسْنُ الْخُلُقِ، وَالْإِثْمُ مَا حَاكَ فِي صَدْرِكَ، وَكَرِهْتَ أَنْ يَطَّلِعَ عَلَيْهِ النَّاسُ»(١).

هَذَا حَدِيثٌ صَحِيحُ الْإِسْنَادِ، وَلَمْ يُخَرِّجَاهُ.

٢١٩٩- أَخْبَرَنِي أَبُو الْقَاسِمِ عَبْدُ الرَّحْمَنِ بْنُ الْقَاسِمِ الشَّيْرَازِيُّ، ثنا أَبُو الْعَبَّاسِ، ثنا مُحَمَّدُ بْنُ إِسْحَاقَ بْنِ مُنْذِرٍ، ثنا أَبُو دَاوُدَ بْنُ زِيَادٍ، عَنْ عَمْرِو بْنِ شُعَيْبٍ، عَنْ أَبِيهِ، عَنْ جَدِّهِ، أَنَّ رَسُولَ اللهِ ﷺ تَصَدَّقَ مَرَّتَيْنِ، فَقِيلَ لَهُ: يَا رَسُولَ اللهِ، أَيُجْزِئُ أَحَدَنَا صَاعَتَانِ، فَأَنْكَرَهُ، ثُمَّ قَالَ: «لَا، وَلَكِنْ تَمْرَةٌ طَيِّبَةٌ، فَإِنَّهَا تَسُدُّ الْفَقْرَ، فَذَلِكَ أَيْسَرُهُمَا»(٢).

هَذَا حَدِيثٌ صَحِيحُ الْإِسْنَادِ، وَلَمْ يُخَرِّجَاهُ.

٢٢٠٠- حَدَّثَنَا مُحَمَّدُ بْنُ صَالِحٍ، ثنا أَبُو سَعِيدٍ مُحَمَّدُ بْنُ شَادَانَ، ثنا

---

(١) إسناده ضعيف: تقدم (١٧٣٤/٩٩٠-٢٠٢٦).

(٢) في أخبره معاوية بن صالح (٧/٨٠) عن محمد بن حاتم بن ميمون عن ابن مهدي عن معاوية به، ومن حديث ابن وهب عن معاوية.

(٣) في (ز): محمد.

(٤) إسناده ضعيف: تقدم (٩١٢/١١٧٩-١١٨٠).

إِسْحَاقُ بْنُ إِبْرَاهِيمَ وَمُحَمَّدُ بْنُ رَافِعٍ وَمُحَمَّدٌ بْنُ يَحْيَى قَالُوا: نَا عَبْدُ الرَّزَّاقِ، نَا مَعْمَرٌ، عَنِ ابْنِ أَبِي ذِئْبٍ عَنْ سَعِيدِ بْنِ أَبِي سَعِيدٍ، عَنْ أَبِي هُرَيْرَةَ قَالَ: قَالَ رَسُولُ اللهِ ﷺ: «مَا مِنْ أَمْرٍ أَنَّى أَتَيْتُ أَهْلِي كَانَ أَوْ: وَمَا أَتَى فِي أَهْلِي مِنْ أَقْرَبَ إِلَيَّ مِنْ كَذَا، وَمَا أَبْعَدَ مِنْ كَذَا».

بَابُ الْجُلُوسِ عَلَى شَرْطِ الْمِنْبَرِ، وَثَمِّ يَجْلِسُ

٢٢٠١- حَدَّثَنَا أَبُو الْعَبَّاسِ مُحَمَّدُ بْنُ يَعْقُوبَ، نَا أَحْمَدُ بْنُ عِيسَى التِّنِّيسِيُّ (١)، نَا مَعْنٌ وَهُوَ ابْنُ عِيسَى، نَا أَبُو مُعَيْدٍ حَفْصُ بْنُ غَيْلَانَ، عَنْ شَهْرِ بْنِ حَوْشَبٍ، عَنْ أَبِي سَعِيدٍ، عَنْ عَبَّاسٍ، عَنِ النَّبِيِّ ﷺ قَالَ: «لَا يَقْعُدُ عَلَى مِنْبَرِي إِلَّا ثَلَاثَةٌ: إِمَامٌ يَقُومُ فِي مَقَامِي، أَوْ عَلَى مِنْبَرِي

٢٢٠٣ - **حَدَّثَنَا** أَبُو عَبْدِ اللهِ مُحَمَّدُ بْنُ يَعْقُوبَ، نَا يَحْيَى بْنُ مُحَمَّدٍ، نَا مُسَدَّدٌ، نَا سُفْيَانُ بْنُ حُسَيْنٍ، عَنْ هِشَامِ بْنِ عُرْوَةَ، عَنْ أَبِيهِ(١)، عَنْ عَائِشَةَ، أَنَّ رَجُلًا اسْتَأْذَنَ عَلَى ابْنِ الزُّبَيْرِ فَقَالَ: وَبِهِ غَيْنٌ لَمْ يَعْلَمْ بِهِ فَاسْتَطَلْقَهُ، ثُمَّ عَلِمَ أَنَّهُ لَيْسَ بِهِ، فَخَاصَمَهُ إِلَى النَّبِيِّ ﷺ، فَقَالَ: يَا رَسُولَ اللهِ، إِنَّهُ اسْتَطْلَقَ مُذْ زَمَانٍ، فَقَالَ رَسُولُ اللهِ ﷺ: «الْمَلْقُ بِالضَّمَانِ»(٢).

هَذَا حَدِيثٌ صَحِيحُ الْإِسْنَادِ، وَلَمْ يُخَرِّجَاهُ، وَقَدْ رَوَاهُ ابْنُ أَبِي ذِئْبٍ، عَنْ مَخْلَدِ بْنِ خُفَافٍ، عَنْ عُرْوَةَ، عَنْ عَائِشَةَ مُخْتَصَرًا.

٢٢٠٤ - **أَخْبَرَنَاهُ** عَلِيُّ بْنُ حَمْشَادَ بْنِ مَهْدِيٍّ الْعَدْلُ، نَا مُحَمَّدُ بْنُ الْمُهَنَّدِ، نَا يَزِيدُ بْنُ هَارُونَ، أَنَا ابْنُ أَبِي ذِئْبٍ

وَأَخْبَرَنَا أَبُو بَكْرٍ بْنُ إِسْحَاقَ، أَنَا مُحَمَّدُ بْنُ أَيُّوبَ وَالْحَسَنُ(٣) بْنُ عَلِيِّ بْنِ زِيَادٍ قَالَا: نَا أَحْمَدُ بْنُ يُونُسَ، نَا ابْنُ أَبِي ذِئْبٍ

وَأَخْبَرَنَا أَحْمَدُ بْنُ يُوسُفَ الْمُقْرِئُ، نَا عُمَرُ بْنُ عَلِيٍّ الْمُقَدَّمِيُّ، نَا عَاصِمُ بْنُ عَلِيٍّ، نَا ابْنُ أَبِي ذِئْبٍ

وَأَخْبَرَنِي عَبْدُ اللهِ بْنُ مُحَمَّدِ بْنِ مُوسَى، نَا مُحَمَّدُ بْنُ أَيُّوبَ، أَنَا عَلِيُّ بْنُ الْجَعْدِ، أَنَا ابْنُ أَبِي ذِئْبٍ، عَنْ مَخْلَدِ بْنِ خُفَافٍ، عَنْ عُرْوَةَ، عَنْ عَائِشَةَ قَالَتْ: قَالَ رَسُولُ اللهِ ﷺ: «إِنَّ الْخَرَاجَ بِالضَّمَانِ»(٤).

وَحَدِيثُ عَاصِمٍ: قَضَى بِالْمَلْقِ بِالضَّمَانِ. وَرَوَاهُ

---

(١) ليست «عن أبيه» في المطبوعة من (ق) و(ع).

(٢) إتحاف المهرة ٧/١٧٠ - ٢٣٢٣٤.

(٣) في (ق) و(ك): «الحسن».

(٤) إتحاف المهرة ٧/١٧٠ - ٢٣٢٣٦.

الثَّوْرِيُّ وَابْنُ الْمُبَارَكِ وَيَحْيَى بْنُ سَعِيدٍ عَنِ ابْنِ أَبِي ذِئْبٍ.

أَمَّا حَدِيثُ الثَّوْرِيِّ:

٢٢٠٥- فَأَخْبَرَنِيهِ بَكْرُ بْنُ مُحَمَّدٍ الصَّيْرَفِيُّ، نَا عَبْدُ الصَّمَدِ بْنُ الْفَضْلِ، نَا قَبِيصَةُ، نَا سُفْيَانُ.

وَحَدَّثَنَا أَبُو عَبْدِ اللَّهِ الصَّفَّارُ، نَا أَحْمَدُ بْنُ مُحَمَّدِ بْنِ عِيسَى، نَا أَبُو مُعَاوِيَةَ، نَا سُفْيَانُ، عَنِ ابْنِ أَبِي ذِئْبٍ، عَنْ مَخْلَدِ بْنِ خُفَافٍ، عَنْ عُرْوَةَ، عَنْ عَائِشَةَ أَنَّ رَسُولَ اللَّهِ ﷺ قَالَ: عَلَيْهِ وَالَاهُ وَسَلَّمَ قَضَى أَنَّ الْخَرَاجَ بِالضَّمَانِ".

وَأَمَّا حَدِيثُ ابْنِ الْمُبَارَكِ:

٢٢٠٦- فَأَخْبَرَنِي الْحَسَنُ بْنُ حَلِيمٍ(١)، أَنَا أَبُو الْمُوَجِّهِ، نَا عَبْدَانُ، أَنَا عَبْدُ اللهِ، أَنَا ابْنُ أَبِي ذِئْبٍ، عَنْ مَخْلَدِ بْنِ خُفَافٍ، عَنْ عُرْوَةَ، عَنْ عَائِشَةَ، أَنَّ رَسُولَ اللهِ ﷺ قَالَ: "الْخَرَاجُ بِالضَّمَانِ".

وَأَمَّا حَدِيثُ يَحْيَى بْنِ سَعِيدٍ:

٢٢٠٧- فَأَخْبَرَنِيهِ أَبُو بَكْرِ بْنُ إِسْحَاقَ، أَنَا أَبُو الْعَبَّاسِ، نَا مُسَدَّدٌ، نَا يَحْيَى، عَنِ ابْنِ أَبِي ذِئْبٍ، عَنْ مَخْلَدِ بْنِ خُفَافٍ، عَنْ عُرْوَةَ، عَنْ عَائِشَةَ، أَنَّ رَسُولَ اللهِ ﷺ قَضَى أَنَّ الْخَرَاجَ بِالضَّمَانِ".

---

(١) إتحاف المهرة (١٧- ٢٢٠-٢٢٣٣).

(٢) رواه الحاكم من الحكيم، وفي (ذ) واو: الحسن بن حكيم.

(٣) إتحاف المهرة (١٧- ٢٢٠-٢٢٣٣).

(٤) إتحاف المهرة (١٧- ٢٢٠-٢٢٣٣). قال في نقل بعد هذا الحاديث: قلت: صحح ابن القطان هذا الحديث من طريق مخلد بن خفاف، ونقل توثيقه عن ابن وضاح.

٢٢٠٩- وأخبرنا الشيخُ أبو الوَليد، أنا أحمدُ بنُ الحَسَن بن عَبد الجَبّار، ثنا أبو خَيْثَمة زُهَيْر بن حَرْب، ثنا عَبْدُ الرَّحْمٰن بن مَهْدِيّ، ثنا حَمّاد بن سَلَمة، عَنِ الحَسَن، عَنْ سَمُرة بن جُنْدُب، أنَّ رَسُولَ الله ﷺ قال: «الْغُلامُ بِالْعَقِيقَةِ تَامُّ يَحْلِقُ، وَيُسَمَّى، وَيُدْمَى مِنْهَا مِنْ أَيْنَ يَهْدِي». قالها ثلاثًا(١).

هذا حديثٌ صحيحٌ(٢) على شَرْط الشَّيْخَيْن، ولَمْ يُخَرِّجاهُ بهٰذِهِ الزِّيادَة.

٢٢١٠- حدَّثَنَا أبو العَبّاس محمد بن أحمد بن محمد بن يعقوب الحافظ بإمْلاءِ في جُمادَى الآخِرة، سَنَة سَبْع وتِسعين ومِائتَيْن، أنا أبو بَكْر أحمدُ بنُ إسْحاق، أنا مُوسَى بن إسْحاق، ثنا أحمدُ بن حَنْبَل، ثنا عَبْدُ الله بن إدْرِيس، أنا أبي، عَنْ شُعْبة، عَنِ الحَكَم بن عُتَيْبة، عَنِ الحَسَن بن عَلِيّ، وقيل: عَنْ عَبْدِ الله بن مُرَيْدة، عَنْ أبيه، أنَّ سُلَيْمان لَمّا قَدِمَ المَدِينةَ أتَى رَسُولُ الله ﷺ فَسَأَلَهُ عَنْ عَلِيّ، فَرَفَعَهُ حَتّى بَلَغَ سُلَيْمانَ، فَقالَ: هٰذا بَيْتُ سُلَيْمان، قالَ: صَدَقْتَ فَقالَ رَجُلٌ مِنْ أَصْحابِكَ: قالَ: «إِنِّي لَأُكَلِّمُ الصَّدِيقَةَ». فَرَفَعَهُمْ، ثُمَّ بَدَأَ مِنْ بَعْدِ بِعِلْقِها، فَرَفَعَها إلى بَعْلِها، فَقالَ: «ما هٰذا؟» قالَ: هٰذِهِ لَكَ. قالَ: «أَتَرْضَى بِها؟» قالَ: لا. «أَتَحْسِبُ؟» قالَ: لا. «أَتَشْتَهِي؟» قالَ: لا. فَقالَ: «فَإِنَّ اللهَ قَدْ نَهانِي أَنْ يَكْتُبَ لَكَ». قالَ: فَانْكَبَّ عَلَى قَدَمَيْ رَسُولِ الله ﷺ فَقَبَّلَهُما، وَيَقُولُ: أَقِلْنِي أَقالَكَ اللهُ. قالَ: فَلَمْ أَرَ قَطُّ أَحَدًا أَشَدَّ مِنْ ذٰلِكَ. قالَ: فَخَرَجَ، ثُمَّ أَتَى بِالْحَلْقِ فَقالَ: «اقْسِمْ هٰذا». قالَ: فَجَعَلَ يَقْسِمُ، فَأَصابَ رَجُلٌ مِنْهُ شَعْرَةً، فَأَخَذَها، وَأَلْقَمَها فَمَهُ، فَلَمّا رَآها رَسُولُ الله ﷺ مَعَهُ، قالَ: «أَدِّ شَعْرَ

---

(١) إسناده ضعيف، وقد تقدم برقم (٢٣٧٠-٧٥٠٤).

(٢) في (ز): صحيح الإسناد.

فَعَرَسَهَا رَسُولُ اللهِ ﷺ بِيَدِهِ، فَحَمَلَتْ مِنْ عَامِهَا»[1].

هَذَا حَدِيثٌ صَحِيحٌ عَلَى شَرْطِ الشَّيْخَيْنِ.

أَخْرَجَهُ الشَّيْخُ أَبُو بَكْرٍ فِي بَابِ «الرُّخْصَةِ فِي الْمَرَاحِ (الْبَيْدَرِ)»[2] عِنْدَ الْعَدِّ الْبَيِّنِ وَقِلَّةِ الْعُلُوفَةِ.

وَلَهُ شَاهِدٌ مِنْ حَدِيثِ ابْنِ عَبَّاسٍ[3]: عَنْ سُلَيْمَانَ صَحِيحٌ عَلَى شَرْطِ مُسْلِمٍ[4].

٢٢١٠- **أَخْبَرَنَاهُ** أَبُو بَكْرِ بْنُ إِسْحَاقَ، ثَنَا مُحَمَّدُ بْنُ شَدَّادَ الْمِسْمَعِيُّ، ثَنَا عَمْرُو بْنُ مَنْصُورٍ، ثَنَا يَعْقُوبُ أَبُو يُوسُفَ[5]، ثَنَا مُحَمَّدُ بْنُ إِسْحَاقَ، عَنْ عَاصِمِ بْنِ عُمَرَ، عَنْ مَحْمُودِ بْنِ لَبِيدٍ، عَنِ ابْنِ عَبَّاسٍ، حَدَّثَنِي سُلَيْمَانُ، أَنَّ رَجُلًا مِنَ الْيَهُودِ اشْتَرَاكَ فَقَدِمَ بِهَا إِلَى الْمَدِينَةِ، قَالَ: فَأَتَيْتُ رَسُولَ اللهِ ﷺ بِهَدِيَّةٍ، فَقُلْتُ: هَذِهِ صَدَقَةٌ، فَقَالَ لِأَصْحَابِهِ: «كُلُوهَا». وَلَمْ يَأْكُلْ ثُمَّ ذَكَرَ الْحَدِيثَ نَحْوَهُ[6].

٢٢١١- **حَدَّثَنَا** عَلِيُّ بْنُ حُشَيْشٍ الْعَدْلُ، ثَنَا إِسْمَاعِيلُ بْنُ إِسْحَاقَ الْقَاضِي، ثَنَا سُلَيْمَانُ بْنُ حَرْبٍ، ثَنَا حَمَّادُ بْنُ زَيْدٍ.

وَأَنَا بَكْرُ بْنُ إِسْحَاقَ، ثَنَا أَبُو الْمُثَنَّى، ثَنَا مُسَدَّدٌ، ثَنَا حَمَّادُ بْنُ

---

(١) إسناده الصواب (٧/ ٦٨٠٨-٢٣٠٦).

(٢) في النسبة المطبوعة للطيالسة: «الباب» والمثبت من الجادة.

(٣) في (د): «ابن عباس».

(٤) زيادة (د): «وهو يشير بعلامة».

(٥) يعني: يعقوب بن إبراهيم بن حبيب القاضي، صاحب أبي حنيفة.

(٦) إسناده الصواب (٥/ ٩٦٦٠-٩٥٨٥).

شديد.

وَحَدَّثَنَا أَبُو عَبْدِ اللهِ مُحَمَّدُ بْنُ يَعْقُوبَ الْحَافِظُ: ثَنَا بَحْرُ بْنُ مُحَمَّدٍ بْنِ يَحْيَى، ثَنَا مُسَدَّدٌ: ثَنَا يَزِيدُ بْنُ زُرَيْعٍ، فَذَكَرَهُ مِنْ الْوَجْهِ، عَنْ عَمْرِو بْنِ شُعَيْبٍ، عَنْ أَبِيهِ، عَنْ جَدِّهِ، قَالَ: قَالَ رَسُولُ اللهِ ﷺ: «لَا يَدْخُلُ سُفْعَةٌ وَبَيْعٌ، وَلَا شَرْطَانِ فِي بَيْعٍ، وَلَا بَيْعَ مَا لَمْ يُضْمَنْ، وَلَا بَيْعَ مَا لَيْسَ عِنْدَكَ».

هَذَا حَدِيثٌ عَلَى شَرْطِ جَمَاعَةٍ مِنْ أَئِمَّةِ الْمُسْلِمِينَ صَحِيحٌ.

وَهَكَذَا رَوَاهُ دَاوُدُ بْنُ أَبِي هِنْدٍ، وَعَبْدُ الْمَلِكِ بْنُ أَبِي سُلَيْمَانَ، وَغَيْرُهُمْ، عَنْ عَمْرِو بْنِ شُعَيْبٍ.

وَرَوَاهُ عَطَاءُ بْنُ مُسْلِمٍ الْخُرَاسَانِيُّ، عَنْ عَمْرِو بْنِ شُعَيْبٍ بِإِيجَابِ الْقَافِ.

٢٢٤٢ - أَخْبَرَنَا أَبُو بَكْرٍ أَحْمَدُ: بْنُ إِسْحَاقَ: ثَنَا عَلِيُّ بْنُ عَبْدِ اللهِ الْمَلِيحِيُّ بِمَرْوَ إِلَى الشَّوَاذِ الْقَرْيَةِ، ثَنَا أَبُو الْوَلِيدِ الطَّيَالِسِيُّ، ثَنَا يَزِيدُ بْنُ زُرَيْعٍ الرَّمْلِيُّ، ثَنَا عَطَاءٌ الْخُرَاسَانِيُّ، عَنْ عَمْرِو بْنِ شُعَيْبٍ، عَنْ أَبِيهِ عَنْ جَدِّهِ عَبْدِ اللهِ بْنِ عَمْرِو بْنِ الْعَاصِ قَالَ: قُلْتُ: يَا رَسُولَ اللهِ، إِنِّي أَسْمَعُ بِبَيْعٍ لَيْسَ عِنْدِي أَتَبَاعُ أَنَّ أَسَافِرَ، فَأَتَّاجِرُ لَهُ أَنْ أَتَّاجِرَهُ؟ قَالَ: «فَلَا، فَكَانَ فِيمَا نَكَتَ عَنْ رَسُولِ اللهِ ﷺ: لَمْ أَلْقَ بَعْدَ ثَلَاثِ بْنِ أَبِيهِ إِلَى أَحَدٍ حَدَّثَ قَالَ: «أَخْبَرَهُمْ أَنِّي لَا يَحِلُّ بَيْعَانِ فِي بَيْعٍ، وَلَا بَيْعَ مَا لَا يَمْلِكُ، وَلَا سَلَفٌ وَبَيْعٌ، وَلَا شَرْطَانِ فِي بَيْعٍ».

(١) إتحاف المهرة (٤٨٩-١٧٣٨).

(٢) في (ق): «أبو بكر بن أحمد».

(٣) إتحاف المهرة (٤٨٩-١٧٣٨).

٢٢١٣ - **أخبرني** أبو الحسين[1] عَلِيُّ بْنُ أَحْمَدَ بْنِ أَبُوَّابِ النَّمَذِيُّ بِبَغْدَادَ، ثنا إِبْرَاهِيمُ بْنُ الْحُسَيْنِ، الْعَبْرِيُّ، ثنا يَحْيَى بْنُ أَبِي حَيَّوَةَ، عَنِ الْأَوْزَاعِيِّ، عَنْ عُمَارَةَ بْنِ خُزَيْمَةَ، أَنَّ عَمَّهُ حَدَّثَهُ، وَكَانَ مِنْ أَصْحَابِ النَّبِيِّ ﷺ، وَحَدَّثَ عَلِيَّ بْنَ حَمَّادَةَ الْعَدْلَ، ثنا إِسْمَاعِيلُ بْنُ إِسْحَاقَ الْقَاضِي، وَالْحَسَنُ بْنُ عَلِيٍّ بْنِ زِيَادٍ قَالَا: ثنا إِسْمَاعِيلُ بْنُ أَبِي أُوَيْسٍ، ثنا أَعْمَى أَبُو بَكْرٍ، عَنْ سُلَيْمَانَ بْنِ بِلَالٍ، عَنْ مُحَمَّدِ بْنِ أَبِي عَتِيقٍ، عَنِ ابْنِ شِهَابٍ، عَنْ عُمَارَةَ بْنِ خُزَيْمَةَ، أَنَّ عَمَّهُ[2] أَخْبَرَهُ - وَكَانَ مِنْ أَصْحَابِ رَسُولِ اللهِ ﷺ - أَنَّ رَسُولَ اللهِ ﷺ اِبْتَاعَ فَرَسًا مِنَ الْأَعْرَابِ، فَاسْتَتْبَعَهُ رَسُولُ اللهِ ﷺ لِيَقْضِيَ ثَمَنَ فَرَسِهِ، فَأَسْرَعَ رَسُولُ اللهِ ﷺ الْمَشْيَ، وَأَبْطَأَ الْأَعْرَابِيُّ، فَطَفِقَ رِجَالٌ يَعْتَرِضُونَ الْأَعْرَابِيَّ، وَيُسَاوِمُونَهُ الْفَرَسَ، وَلَا يَشْعُرُونَ أَنَّ رَسُولَ اللهِ ﷺ قَدِ ابْتَاعَهُ، حَتَّى زَادَ بَعْضُهُمُ الْأَعْرَابِيَّ فِي السَّوْمِ، فَقَامَ رَاغِبًا، نَادَى الْأَعْرَابِيُّ: يَا رَسُولَ اللهِ إِنْ كُنْتَ مُبْتَاعًا هَذَا الْفَرَسَ، فَابْتَعْهُ، وَإِلَّا بِعْتُهُ، فَقَامَ حِينَ سَمِعَ نِدَاءَ الْأَعْرَابِيِّ حِينَ قَالَ: أَلَيْسَ قَدِ ابْتَعْتُهُ مِنْكَ؟ قَالَ: لَا، وَاللهِ مَا بِعْتُكَهُ. قَالَ: بَلَى قَدِ ابْتَعْتُهُ مِنْكَ. فَطَفِقَ الْأَعْرَابِيُّ يَقُولُ: هَلُمَّ شَهِيدًا أَنِّي بِعْتُكَ. قَالَ: خُزَيْمَةُ، أَشْهَدُ أَنَّكَ بَايَعْتَهُ. فَأَقْبَلَ رَسُولُ اللهِ ﷺ عَلَى خُزَيْمَةَ، فَقَالَ: بِمَ تَشْهَدُ؟ فَقَالَ:

---

(١) في (ق): «أبو الحسن».

(٢) سماه ابن منده: «عمارة بن ثابت» فلله ابن حجر في غاية الإصابة (١٢/ ٣٨٣) وهو: أخو عمرية بن ثابت الأنصاري، والظر عمدة الإصابة لابن نعيم (٢/ ٧٠٧).

بِتَصْدِيقِ، فَجَعَلَ رَسُولُ اللهِ ﷺ شَهَادَةَ خُزَيْمَةَ شَهَادَةَ رَجُلَيْنِ».

هَذَا حَدِيثٌ صَحِيحٌ الإِسْنَادِ، وَبِاللهِ بِالْقَلْبِ الْمُبْخِرِينَ يَقِفُ، وَلَمْ يُخَرِّجَاهُ.

وَشَهَادَةُ ابْنِ خُزَيْمَةَ سَمِعَ هَذَا الْحَدِيثَ مِنْ أَبِيهِ أَيْضًا.

٢٢١٤ - **سُلَيْمَانُ** الأَسْدَادُ أَبُو الرَّبِيعِ، ثنا إِبْرَاهِيمُ بْنُ أَبِي طَالِبٍ وَمُحَمَّدُ بْنُ إِسْحَاقَ، قَالَا: ثنا مُحَمَّدُ بْنُ عَبْدِ اللهِ الْحَزَامِيُّ، ثنا زَيْدُ بْنُ الْحُبَابِ، حَدَّثَنِي مُحَمَّدُ بْنُ زُرَارَةَ بْنِ عَبْدِ اللهِ بْنِ خُزَيْمَةَ بْنِ ثَابِتٍ، حَدَّثَنِي عُمَارَةُ بْنُ خُزَيْمَةَ، عَنْ أَبِيهِ خُزَيْمَةَ بْنِ ثَابِتٍ، أَنَّ رَسُولَ اللهِ ﷺ ابْتَاعَ مِنْ سَوَّارِ بْنِ الْحَارِثِ الْمُحَارِبِيِّ فَرَسًا، فَجَحَدَهُ، فَقَبَضَهُ لَهُ خُزَيْمَةُ بْنُ ثَابِتٍ، فَقَالَ لَهُ رَسُولُ اللهِ ﷺ: مَا حَمَلَكَ عَلَى الشَّهَادَةِ وَلَمْ تَكُنْ مَعَنَا؟» قَالَ: صَدَقْتَ يَا رَسُولَ اللهِ، وَلَكِنْ صَدَّقْتُكَ بِمَا قُلْتَ، وَعَرَفْتُ أَنَّكَ لَا تَقُولُ إِلَّا حَقًّا. فَقَالَ: «مَنْ شَهِدَ لَهُ خُزَيْمَةُ أَوْ شَهِدَ عَلَيْهِ، فَحَسْبُكَ»[1].

٢٢١٥ - **أَحْمَدُ** بْنُ عَبْدِ اللهِ الْمُزَنِيُّ، ثنا أَبُو بَكْرٍ مُحَمَّدُ بْنُ أَحْمَدَ بْنِ مَاهَانَ الْحَرَّازُ بِبَغْدَادَ، ثنا عَلِيُّ بْنُ عَبْدِ الْعَزِيزِ، ثنا حَجَّاجٌ بْنُ مِنْهَالٍ، ثنا حَمَّادُ بْنُ سَلَمَةَ، عَنْ قَيْسِ بْنِ سَعْدٍ، عَنْ عَطَاءٍ، عَنْ جَابِرٍ قَالَ: بَاعَ أَعْرَابِيٌّ الأَلَاءَ لِلَى عَهْدِ رَسُولِ اللهِ ﷺ وَأَبِي بَكْرٍ فَلَكَ كَانَ ثَمَنُ نَاقَتِهِ، فَأَتَيْتُهُ[2].

هَذَا حَدِيثٌ صَحِيحٌ عَلَى شَرْطِ شَيْخَيْنِ، وَلَمْ يُخَرِّجَاهُ.

---

(١) [انظر المطبوع/١٦٦٦ (٢٠٧٠-٢٠٧٦)]

(٢) [انظر المطبوع/٢٤٣٤ (٢٤٣٤-٢٤٤٩)]

(٣) [انظر المطبوع/٢٤٥٣ (٢٤٥٣-٢٤٥٣)]

وَلَهُ شَاهِدٌ صَحِيحٌ.

٢٢١٦- أَخْبَرَنَاهُ أَبُو بَكْرِ بْنُ إِسْحَاقَ، ثنا مُحَمَّدُ بْنُ غَالِبٍ وَيُوسُفُ بْنُ يَعْقُوبَ، قَالَا: ثنا عَمْرُو بْنُ مَرْزُوقٍ، أنا شُعْبَةُ، عَنْ زَيْدٍ الْعَمِّيِّ، عَنْ أَبِي الصِّدِّيقِ النَّاجِيِّ، عَنْ أَبِي سَعِيدٍ الْخُدْرِيِّ قَالَ: كُنَّا نُبَايِعُ أَيَّامَ الإِمَارَةِ عَلَى عَهْدِ رَسُولِ اللهِ ﷺ.

٢٢١٧- قُلْتُ: أَمَّا عَبْدُ اللهِ مُحَمَّدُ بْنُ يَعْقُوبَ بْنِ الْحَارِثِ وَأَبُو جَعْفَرٍ مُحَمَّدُ بْنُ صَالِحِ بْنِ هَانِءٍ، فَإِنَّ الدَّرَقُطْنِيَّ بْنَ عُزَيْمَةَ، ثنا مُحَمَّدُ بْنُ سُعَيْدٍ الأَصْبَهَانِيُّ، ثنا شَبَابَةُ، عَنْ حُسَيْنِ بْنِ عَبْدِ اللهِ(١)، عَنْ عِكْرِمَةَ، عَنِ ابْنِ عَبَّاسٍ قَالَ: قَالَ رَسُولُ اللهِ ﷺ: «أَتَانِي آتٍ وَقُلْتُ مِنْ سُعَدَاءَ، فَهِيَ عَرْجَاءُ بْنُ مُوَيْهِ»(٢).

هَذَا حَدِيثٌ صَحِيحُ الإِسْنَادِ(٣)، وَلَيْسَ بِمُتَوَاتِرٍ.

وَقَدْ تَابَعَهُ أَبُو بَكْرِ بْنُ أَبِي سَمُرَةَ الْقُرَشِيُّ، عَنْ شَبَابَةَ.

٢٢١٨- أَخْبَرَنَاهُ أَبُو نَصْرٍ أَحْمَدُ بْنُ سَهْلٍ الْفَقِيهُ بِبُخَارَى، ثنا أَبُو جَعْفَرٍ سَهْلُ بْنُ الْمُتَوَكِّلِ، ثنا عَبْدُ اللهِ بْنُ مُسْلَمَةَ الْقَعْنَبِيُّ، ثنا أَبُو بَكْرٍ بْنُ أَبِي سَمُرَةَ(٤)، عَنْ حُسَيْنِ بْنِ عَبْدِ اللهِ، عَنْ عِكْرِمَةَ، عَنِ ابْنِ عَبَّاسٍ، أَنَّ رَسُولَ اللهِ ﷺ قَالَ

---

(١) أخرجه البيهقي (٨/ ١٨٠-٢١٤٥).

(٢) رجاله ثقات، إلا أن محمد بن صريعة، وهو مقبول.

(٣) هو: الحسين بن عبد الله بن عبيد الله بن عباس، أبو عبد الله الحمادي.

(٤) أخرجه البيهقي (٨/ ٢٣٦-٢٣٧).

(٥) في «المخطوطة»: «قلت».

(٦) هو: أبو بكر بن عبد الله بن محمد بن أبي سمرة بن أبي رهم القرشي، قيل: اسمه محمد، وقيل: عبد الله، من رجال الجهابذة، وهو متروك أيضاً.

بِأَمْرِ إِبْرَاهِيمَ حِينَ وَلَدَتْهُ»(١). «أَطْعَمْتِهِ وَلَدَهُ»(٢).

٢٢١٩- وَبِهِ أَبُو الْعَبَّاسِ مُحَمَّدُ بْنُ يَعْقُوبَ، ثنا مُحَمَّدُ بْنُ إِسْحَاقَ الصَّغَانِيُّ، ثنا سُلَيْمُ بْنُ مُسْلِمٍ، وَحُمَيْدُ بْنُ هِلَالٍ، قَالَا: ثنا مُحَمَّدُ بْنُ سُلَيْمَانَ، عَنْ حُمَيْدٍ، عَنْ أَنَسٍ، أَنَّ رَسُولَ اللَّهِ ﷺ نَهَى عَنْ نَبِيذِ الْجَرِّ حَتَّى يُثْمَدَ، وَعَنْ نَبِيذِ الْجَرِّ حَتَّى يُسَوَّدَ، وَعَنْ نَبِيذِ التَّمْرِ حَتَّى يَخْمُرَ وَيَغْلِيَ»(٣).

هَذَا حَدِيثٌ صَحِيحٌ عَنْ شُعْبَةَ مُسْنَدٌ، وَلَمْ يُخَرِّجَاهُ.

إِنَّمَا اتَّفَقَا عَلَى حَدِيثِ ثَابِتٍ، عَنِ ابْنِ عُمَرَ، فِي النَّهْيِ عَنِ نَبِيذِ التَّمْرِ حَتَّى يَذْهَبَ.

٢٢٢٠- أَخْبَرَنَا الشَّيْخُ أَبُو بَكْرٍ بْنُ إِسْحَاقَ الْفَقِيهُ، إِمْلَاءً عَلَيْهِ بِرَوْ، ثنا عَبْدُ الْغَفِيرِ وَالْعَبَّاسُ بْنُ الْفَضْلِ الْأَسْفَاطِيُّ، قَالَا: ثنا عَلِيُّ بْنُ يَحْيَى الرَّبِيعِيُّ، ثنا عَبْدُ اللَّهِ بْنُ مُحَمَّدٍ، حَدَّثَنِي إِبْرَاهِيمُ بْنُ طَهْمَانَ، عَنْ أَبِي الزُّبَيْرِ الْمَكِّيِّ قَالَ: سَمِعْتُ أَنَا أَسْتَمِعُ الْمُنَادِيَ وَابْنُ عَبَّاسٍ يُنَادِي الْمُنَادِيَ بِالْمَدِينَةِ، فَقَالَ لَهُ أَبُو سَعِيدٍ الْخُدْرِيُّ وَأَنَا أَسْمَعُ: أَلَمْ تَكُنْ هَذِهِ الْأَنْبِذَةُ حَرَامًا؟ أَلَمْ تَكُنْ تُحَرَّمُ أَنْ تُعْمَلَ بِغَرْبٍ فَزَالَتِ بْنُ رَسُولِ اللَّهِ ﷺ يَقُولُ لِي مِثْلَ هَذَا يَا أَبَا سَعِيدٍ، فَقَالَ أَبُو أُسَيْدٍ: أَشْهَدُ لَسَمِعْتُ مِنْ رَسُولِ اللَّهِ ﷺ يَقُولُ: «لَا تَشْرَبُوا بِالْأَوْعِيَةِ، وَالْدُّبَّاءِ بِالْقَزْعِ، وَاشْرَبُوا بِالْأَسْقِيَةِ جَمِيعًا جَمِيعًا، وَاشْرَبُوا بِالْأَسْقِيَةِ جَمِيعًا جَمِيعًا، وَصَاعٌ بِصَاعٍ بِمِلْءِ

---

(١) في (ب) زادت: «وأنت».

(٢) إتحاف المهرة (٥٤٧٦-٥٣٩٣).

(٣) إتحاف المهرة (٦٤٢٦-٦٤٢٤).

(١) في (د) زادت واو: «أشهد لسمعت رسول الله».

لَا تَفْضُلُ بَيْنَهُمَا فِي شَيْءٍ مِنْ ذَلِكَ». فَقَالَ ابْنُ عَبَّاسٍ: إِنَّمَا هَذَا شَيْءٌ تُحَدِّثُ الْعَرَبُ بِهِ بَيْنَهَا، وَلَا يَنْبَغِي بِهِ بِشْرٌ»(١).

هَذَا حَدِيثٌ صَحِيحٌ عَلَى شَرْطِ مُسْلِمٍ، وَلَمْ يُخَرِّجَاهُ بِهَذِهِ السِّيَاقَةِ.

وَعَتِيقٌ هُوَ مَوْلَى شَيْخِ قُرَيْشٍ مِنْ بَنِي الْمُدِيَةِ.

٢٢٢١- **أَخْبَرَنَا** أَبُو النَّضْرِ مُحَمَّدُ بْنُ مُحَمَّدِ بْنِ يُوسُفَ الْفَقِيهُ، ثنا مُحَمَّدُ بْنُ سَعِيدٍ الدَّارِمِيُّ وَصَالِحُ بْنُ مُحَمَّدِ بْنِ جَبِيبٍ الْحَافِظُ، قَالَا: ثنا أَبُو نَعْرٍ هَاشِمُ الْفَيْلِ بْنُ أَبِي الْقَيْرِ الثَّانِي، ثنا حَمَّادُ بْنُ سَلَمَةَ، ثنا ثَابِتٌ الْبُنَانِيُّ، عَنْ أَنَسِ بْنِ مَالِكٍ، أَنَّ رَجُلًا قَالَ: يَا رَسُولَ اللهِ، إِنَّ لِفُلَانٍ نَخْلَةً وَأَنَا أُقِيمُ حَائِطِي هَذَا، فَمُرْهُ أَنْ يَعْتِقِنِي. **فَأَبَى**(٢) فَجَاءَ مَعَهُ بِهِ، فَقَالَ لَهُ النَّبِيُّ ﷺ: «أَعْطِهَا إِيَّاهُ بِنَخْلَةٍ فِي الْجَنَّةِ». فَأَبَى، وَأَتَاهُ أَبُو الدَّحْدَاحِ، فَقَالَ: بِعْنِي النَّخْلَ بِحَائِطِي. قَالَ: فَفَعَلَ. قَالَ: فَأَتَى النَّبِيَّ ﷺ، فَقَالَ: يَا رَسُولَ اللهِ، قَدْ ابْتَعْتُ النَّخْلَةَ بِحَائِطِي، فَتَجْعَلُهَا لَهُ، فَقَالَ النَّبِيُّ ﷺ: «كَمْ مِنْ عِذْقٍ رَبَاحٍ لِأَبِي الدَّحْدَاحِ فِي الْجَنَّةِ». مَرَّتَيْنِ. فَأَتَى امْرَأَتَهُ فَقَالَ: يَا أُمَّ الدَّحْدَاحِ، اخْرُجِي مِنَ الْحَائِطِ، فَإِنِّي بِعْتُهُ بِنَخْلَةٍ فِي الْجَنَّةِ. فَقَالَتْ: قَدْ رَبِحْتَ الْبَيْعَ، أَوْ كَلِمَةً نَحْوَهَا!!

هَذَا حَدِيثٌ صَحِيحٌ عَلَى شَرْطِ مُسْلِمٍ.

وَلَهُ شَاهِدٌ مِنْ حَدِيثِ جَابِرِ بْنِ عَبْدِ اللهِ الْأَنْصَارِيِّ.

٢٢٢٢- **أَخْبَرَنَاهُ** أَبُو بَكْرٍ مُحَمَّدُ بْنُ حَاتِمٍ الْقَاضِي بِمَرْوَ، ثنا أَحْمَدُ بْنُ

---

(١) إتحاف المهرة (١٣/ ١٠٠-١٧٤٥١).

(٢) قوله: «فأبى» غير موجود في (ر) وكذلك ساقط في (د).

مُحَمَّدُ بْنُ عِيسَى الطَّبَّاعُ، قَالَ أَبُو عَبْدِ اللَّهِ النَّهْدِيُّ، قَالَ: أَخْبَرَنِ بْنُ مُحَمَّدٍ، عَنْ عُبَيْدِ اللَّهِ بْنِ عُمَرَ، عَنْ مُحَمَّدِ بْنِ عَجْلَانَ، عَنْ عَبْدِ اللَّهِ بْنِ دِينَارٍ، قَالَ: كُنْتُ أَمْشِي مَعَ ابْنِ عُمَرَ فَأَرَادَ أَنْ يَجْلِسَ، فَقَالَ: إِذَا لِقُدَامِ فِي حَاجِبِي عَظْمٌ، وَقَدْ آذَانِي وَشَقَّ عَلَيَّ مَكَانُ عَظْمِهِ، فَأَرْسَلَ إِلَيَّ رَسُولُ اللَّهِ ﷺ، فَقَالَ: «مِنْي هَذَاكَ الْقُدَامِ فِي حَاجِبِ أَبِيكَ»، قَالَ: لَا، قَالَ: «هَيْهَاتَ»، قَالَ: لَا، قَالَ: «فَلْيَذْهَبْ بِهِ فِي الْجَنَّةِ»، قَالَ: لَا، فَقَالَ رَسُولُ اللَّهِ ﷺ: «مَا رَأَيْتُ أَبْخَلَ بِابْنٍ وَلَا أَبْنِي يَبْخَلُ بِالشَّكْمِ»[1].

٢٢٣٣- صحيح أَبُو الْعَبَّاسِ مُحَمَّدُ بْنُ يَعْقُوبَ: نَا أَحْمَدُ بْنُ مَنْزِلٍ: نَا هِلَالُ بْنُ الْعَلَاءِ، بْنِ هِلَالٍ بْنِ عَمْرِو الرَّقِّيُّ، نَا أَبِي، نَا الْعَلَاءُ بْنُ هِلَالٍ، عَنْ عَطَاءِ بْنِ السَّائِبِ، عَنْ أَبِي سَلَمَةَ بْنِ عَبْدِ الرَّحْمَنِ، عَنْ أَبِي هُرَيْرَةَ، عَنْ أَبِي أُمَامَةَ بْنِ سَهْلٍ، عَنْ أَبِي سَعِيدٍ الْخُدْرِيِّ، أَنَّ النَّبِيَّ ﷺ، قَالَ: «لَمَّا خَلَقَ اللَّهُ عَزَّ وَجَلَّ آدَمَ، مَسَحَ ظَهْرَهُ، فَسَقَطَ مِنْ ظَهْرِهِ كُلُّ نَسَمَةٍ هُوَ خَالِقُهَا إِلَى يَوْمِ الْقِيَامَةِ، فَجَعَلَ يَعْرِضُهُمْ عَلَيْهِ، كُلَّ أُمَّةٍ عَلَى حِدَةٍ، فَأَعْجَبَهُ مِنْهُمْ رَجُلٌ، فَقَالَ: يَا رَبِّ، مَنْ هَذَا؟ قَالَ: هَذَا ابْنُكَ دَاوُدُ، قَالَ: يَا رَبِّ، كَمْ عُمُرُهُ؟ قَالَ: سِتُّونَ سَنَةً، قَالَ: يَا رَبِّ، زِدْ فِي عُمُرِهِ، قَالَ: لَا إِلَّا أَنْ تَزِيدَهُ مِنْ عُمُرِكَ، وَكَانَ عُمُرُ آدَمَ أَلْفَ سَنَةٍ، فَزَادَهُ أَرْبَعِينَ سَنَةً، فَكَتَبَ عَلَيْهِ بِذَلِكَ كِتَابًا، وَأَشْهَدَ عَلَيْهِ الْمَلَائِكَةَ، فَلَمَّا حَضَرَتْهُ الْوَفَاةُ، قَالَ: قَدْ بَقِيَ مِنْ عُمُرِي أَرْبَعُونَ سَنَةً، فَقَالَ: أَوَلَمْ تَزِدْهَا ابْنَكَ دَاوُدَ؟ فَجَحَدَ، فَجَحَدَتْ ذُرِّيَّتُهُ، وَنَسِيَ فَنَسِيَتْ ذُرِّيَّتُهُ، وَخَطِئَ فَخَطِئَتْ ذُرِّيَّتُهُ»[2].

٢٢٣٤- صحيح أَبُو الْعَبَّاسِ مُحَمَّدُ بْنُ يَعْقُوبَ: نَا مُحَمَّدُ بْنُ إِسْحَاقَ الصَّغَانِيُّ، نَا مُوسَى بْنُ دَاوُدَ الضَّبِّيُّ وَعَفَّانُ بْنُ مُسْلِمٍ، قَالَا: نَا حَمَّادُ بْنُ سَلَمَةَ.

وَحَدَّثَنَا أَبُو بَكْرٍ بْنُ إِسْحَاقَ، نَا أَبُو الْعَبَّاسِ بْنُ الْفَضْلِ الْأَسْفَاطِيُّ، نَا أَبُو

---

(١) إتحاف المهرة (١٤/٤٠٢-٤٠٣).

(٢) قال أحمد شاكر: وقال: سهله ابن الجوزي، وقبل: ذهلي من رجال الطيالسي.
(٣) إتحاف المهرة (١٦/٥٦٣-٥٦٤).

الْوَلِيد، ثنا حَمَّادُ بْنُ سَلَمَة(١)، عَنْ ثَابِت، عَنْ أَنَس، أَنَّ النَّبِيَّ ﷺ اشْتَرَى صَفِيَّةَ مِنْ دِحْيَةَ الْكَلْبِيِّ بِسَبْعَةِ أَرْؤُسٍ.

هَذَا حَدِيثٌ صَحِيحٌ عَلَى شَرْطِ مُسْلِم، وَلَمْ يُخَرِّجَاهُ.

٢٢٢٥- أَخْبَرَنَا أَبُو الْفَضْلِ الْحَسَنُ بْنُ يَعْقُوبَ الْعَدْلُ، ثنا يَحْيَى بْنُ أَبِي طَالِب، ثنا عَبْدُ الْوَهَّابِ بْنُ عَطَاء، أنا سَعِيدُ بْنُ أَبِي عَرُوبَةَ، عَنْ قَتَادَةَ، عَنِ الْحَسَنِ، عَنْ عُقْبَةَ بْنِ عَامِرٍ الْجُهَنِيِّ، أَنَّ رَسُولَ اللهِ ﷺ قَالَ: فِي عُهْدَةِ الرَّقِيقِ ثَلَاثُ لَيَالٍ. قَالَ سَعِيدٌ: فَقُلْتُ لِقَتَادَةَ: كَيْفَ يَكُونُ هَذَا؟ قَالَ: إِذَا بَاعَهُ الْمُشْتَرِي بِبَيِّنَةٍ فَالْبَيِّنَةُ عَلَى بَائِعِهِ، وَإِنْ بَاعَهُ بِغَيْرِ بَيِّنَةٍ فَإِنَّ الْمُشْتَرِيَ يَحْلِفُ لَقَدْ بَاعَهُ وَمَا فِي نَفْسِهِ مِنْهُ دَاءٌ، وَإِنْ أَبَى أَنْ يَحْلِفَ فَإِنَّ عَلَيْهِ الْيَمِينَ، فَإِنْ لَمْ يَرْضَهَا رُدَّتْ عَلَى بَائِعِهَا.

هَكَذَا قَالَ سَعِيدٌ وَهِشَامٌ عَنْ قَتَادَةَ.

وَكَذَلِكَ رَوَاهُ رَوْحُ بْنُ عُبَيْدٍ، عَنِ الْحَسَنِ:

٢٢٢٦- أَخْبَرَنَاهُ أَبُو بَكْرِ بْنُ إِسْحَاقَ، أنا عَلِيُّ بْنُ عَبْدِ الْعَزِيزِ، ثنا عَمْرُو بْنُ عَوْنٍ، أنا هُشَيْمٌ، أنا يُونُسُ بْنُ عُبَيْدٍ، عَنِ الْحَسَنِ، عَنْ عُقْبَةَ بْنِ عَامِرٍ قَالَ: قَالَ رَسُولُ اللهِ ﷺ: «لَا عُهْدَةَ فَوْقَ أَرْبَعٍ»(٢).

وَأَمَّا خِلَافُ هِشَامِ الدَّسْتُوَائِيِّ إِيَّاهُمَا:

---

(١) هذا الطريق -سقط أبو بكر ابن إسحاق- ليس في الإتحاف.

(٢) إتحاف المهرة (١٠٤٠٦-١٠٤٠٧).

(٣) إتحاف المهرة (١١٤٠٦-١١٤٠٧).

(٤) إتحاف المهرة (١١٤٠٦-١١٤٠٧).

٢٢٢٧- **قُتَيْبَةُ**: عَلِيُّ بْنُ حُجْرٍ، نَا هُشَيْمٌ بْنُ بَشِيرٍ السُّلَمِيُّ، نَا حَجَّاجٌ بْنُ أَرْطَاةَ، نَا هُشَيْمٌ:

وَحَدَّثَنَا عَلِيُّ بْنُ حُجْرٍ، نَا أَحْمَدُ بْنُ سَلَمَةَ، نَا إِسْحَاقُ وَأَبُو مُعَاوِيَةَ(١)، قَالَا: نَا مُحَمَّدُ بْنُ هِشَامٍ، حَدَّثَنِي أَبِي، عَنْ قَتَادَةَ، عَنْ مُطَرِّفِ بْنِ عَبْدِ اللهِ(٢)، أَنَّ رَسُولَ اللهِ ﷺ: «**مُهْلَةُ الرَّقِيبِ أَرْبَعُ لَيَالٍ**»(٣).

هَذَا حَدِيثٌ صَحِيحُ الْإِسْنَادِ، غَيْرَ أَنَّهُ عَلَى الْإِرْسَالِ، فَإِنَّ الْحَسَنَ لَمْ يَسْمَعْ مِنْ مُطَرِّفِ بْنِ عَامِرٍ.

وَلَهُ طُرُقٌ:

٢٢٢٨- **قُتَيْبَةُ**: عَلِيُّ بْنُ عِيسَى الْحِيرِيُّ، نَا إِبْرَاهِيمُ بْنُ أَبِي طَالِبٍ، نَا ابْنُ أَبِي عُمَرَ، نَا سُفْيَانُ، حَدَّثَنِي مُحَمَّدُ بْنُ إِسْحَاقَ، عَنْ نَافِعٍ، عَنِ ابْنِ عُمَرَ، قَالَ: كَانَ جَبَّانٌ مِنْ ثَقِيفٍ رَجُلًا ضَرِيفًا، وَكَانَ قَدْ شَغَفَ فِي رَأْيِهِ مَأْلُومَةً، فَجَعَلَ لَهَا رَسُولُ اللهِ ﷺ الْخِيَارَ فِيمَا اشْتَرَى فَلَاثًا، وَكَانَ قَدْ تَبَلَّجَ لِسَانُهُ، فَقَالَ لَهُ رَسُولُ اللهِ ﷺ: «**مَنْ وَقَّلَ لَا خِلَابَةَ، فَلَكَ أَنْ تَمْضِيَ أَوْ تَرُدَّ**». لَا حِنَابَةَ، إِذْ جَاءَتْهُ، فَقُلْ: إِنَّ رَسُولَ اللهِ ﷺ قَدْ خَيَّرَنِي مِنْ كَذَا

---

(١) هذا محمد بن عبيد العزي الحافظ المعروف بأبزمن، من رجال الطبراني.

(٢) قال الحافظ في الإصابة: «وليم يذكر البصرة، وهذا هو سبب الخلاف الذي عناه الحاكم في رواية عاصم».

(٣) إتحاف المهرة (٢١/١٥ و٢٢/٣٩٠).

في (ق) و(ع) زيادة: «لا خلابة» وما أثبت من (ب).

٢٢٢٩- **أخبرني** أبو المُهنَّد مُحَمَّدُ بْنُ مُحَمَّدٍ الفَقِيهُ، قَالَ: مُحَمَّدُ بْنُ عَبْدِ اللهِ بْنِ خَرَبٍ الضَّبِّيُّ الصَّائِغُ بِمِصْرَ، قَالَ: مُحَمَّدُ بْنُ شُعَيْبٍ بْنِ شَابُورَ الوَاسِطِيُّ، قَالَ: مُحَمَّدُ بْنُ عَبْدِ الرَّحْمَنِ بْنِ مَجْزَأَةَ، عَنْ أَبِي سَلَمَةَ بْنِ المُقَدَّمِ، عَنْ أَبِيهِ، عَنْ عَائِشَةَ، قَالَتْ: قَالَتْ: قُبِضَ إِلَيَّ نَبِيُّ اللهِ ﷺ وَلَيْسَ عِنْدَنَا طَعَامٌ، فَقَالَتْ: سَمِعْتُ رَسُولَ اللهِ ﷺ يَقُولُ: «مَا مِنْ عَبْدٍ كَانَتْ لَهُ يَدٌ فِي أَدَاءِ دَيْنِهِ، إِلَّا كَانَ لَهُ مِنْ اللهِ عَوْنٌ». فَأَنَا أَتَبِعُ ذَلِكَ العَوْنَ.

هَذَا حَدِيثٌ صَحِيحُ الإِسْنَادِ، وَلَمْ يُخَرِّجَاهُ.

وَقَدْ رُوِيَ عَنْ مُحَمَّدِ بْنِ عَلِيِّ بْنِ الحُسَيْنِ، عَنْ عَائِشَةَ مُرْسَلًا.

٢٢٣٠- **أخبرناه** أَبُو بَكْرِ بْنُ إِسْحَاقَ، أَنَا أَبُو مُسْلِمٍ: أَنَا الحَجَّاجُ بْنُ مِنْهَالٍ، أَنَا المُفَضَّلُ بْنُ فَضَالَةَ، قَالَ: سَمِعْتُ مُحَمَّدَ بْنَ عَلِيٍّ يَقُولُ: قَالَتْ عَائِشَةُ لِنَافِعٍ: قُبِضَ إِلَيَّ نَبِيُّ اللهِ ﷺ وَلَيْسَ لِي شَيْءٌ، فَأَنَا أَتَبِعُ ذَلِكَ العَوْنَ. سَمِعْتُ رَسُولَ اللهِ ﷺ يَقُولُ: «مَا مِنْ عَبْدٍ كَانَتْ لَهُ يَدٌ فِي أَدَاءِ دَيْنِهِ إِلَّا كَانَ لَهُ مِنَ اللهِ عَوْنٌ». فَأَنَا أَتَبِعُ ذَلِكَ العَوْنَ.

وَشَاهِدُهُ حَدِيثُ مَيْمُونَةَ.

٢٢٣١- **حدَّثَنَاه** أَبُو سَعِيدٍ أَحْمَدُ بْنُ يَعْقُوبَ الثَّقَفِيُّ، قَالَ: مُحَمَّدُ بْنُ إِبْرَاهِيمَ

---

(١) إسناده ضعيف (١٠٧٤٦-٤٩٤).

(٢) قال الدمياطي في المتجر الرابح: «فقلت: فيه رجل لم أر ترجمته، وقال الساجي: متروك، لكن يقوي أحدهما».

(٣) هو إبراهيم بن عبد الله بن مسلم الكجي البصري.

(٤) إسناده ضعيف (١٠٧٤٧-٤٩٤).

أَنَا أَبُو الْوَلِيدِ الطَّيَالِسِيُّ، ثَنَا جَرِيرٌ.

وَحَدَّثَنَا الْأَسْدَادُ أَبُو الْوَلِيدِ الْفَقِيهُ، ثَنَا إِبْرَاهِيمُ بْنُ أَبِي طَالِبٍ، ثَنَا إِسْحَاقُ بْنُ إِبْرَاهِيمَ، أَنَا جَرِيرٌ، عَنْ مَنْصُورٍ، عَنْ رِبْعِيٍّ بْنِ خِرَاشٍ، عَنْ عِمْرَانَ بْنِ حُدَيْرٍ، عَنْ سَمُرَةَ، أَنَّهَا كَانَتْ تَحْتَ رَجُلٍ، فَكَبُرَ، فَقِيلَ لَهُ فِي ذَلِكَ، فَقَالَ: لَا أَدَعُ الْمُنَّةَ، لَا أَنَّ لَهُ مِنَ الْمَهْرِ، فَأَنَا أَتَبَيَّنُ ذَلِكَ الْعَوَرَ"(١).

٢٣٣٢- أَخْبَرَنَا عِمْرَانُ بْنُ مُحَمَّدِ بْنِ إِسْمَاعِيلَ[٢]، أَنَا عَلِيُّ بْنُ عَبْدِ الْعَزِيزِ، ثَنَا أَبُو نُعَيْمٍ ضِرَارُ بْنُ صُرَدٍ، ثَنَا مُحَمَّدُ بْنُ إِسْمَاعِيلَ بْنِ أَبِي فُدَيْكٍ.

وَأَخْبَرَنِي يَحْيَى بْنُ مَنْصُورٍ الْقَاضِي، أَنَا أَبُو بَكْرٍ مُحَمَّدُ بْنُ مُحَمَّدِ بْنِ رَجَاءٍ، أَنَا يَعْقُوبُ بْنُ حُمَيْدِ بْنِ كَاسِبٍ، ثَنَا أَبِي فُدَيْكٍ، ثَنَا سَعِيدُ بْنُ سُلَيْمَانَ الْأَحْنَفِيُّ[٣]، عَنْ عِمْرَانَ بْنِ حُدَيْرٍ، عَنْ أَبِيهِ، عَنْ عَبْدِ اللهِ بْنِ جَعْفَرٍ قَالَ: قَالَ رَسُولُ اللهِ ﷺ: "إِنَّ اللهَ تَعَالَى الدَّيْنَ حَتَّى يَقْضِيَ دَيْنَهُ، مَا لَمْ يَكُنْ فِيمَا يُكْرَهُ اللهُ"[٤].

هَذَا حَدِيثٌ صَحِيحُ الْإِسْنَادِ، وَلَمْ يُخَرِّجَاهُ.

وَشَاهِدُهُ حَدِيثُ أَبِي أُمَامَةَ.

٢٣٣٣- أَخْبَرَنَاهُ أَبُو بَكْرِ بْنُ إِسْحَاقَ، أَنَا أَبُو الْعَبَّاسِ، ثَنَا مُحَمَّدُ بْنُ

---

(١) [إسناد ضعيف] (١٨٦/٧-٧٥٣٣٧).

في (ز): «أبو جعفر».

(٢) في (ز): «وأخبرنا أبو جعفر».

(٣) أخرج له ابن ماجه هذا الحديث الواحد وتركه ابن حبان.

(٤) [إسناد ضعيف] (٦٥٩/٦-١٢٨٦٩).

الْمُهَاجِرِ، إِذَا يَزِيدُ بْنُ أَبِزَى، يَأْمُرُ بِشَيْءٍ، عَنِ الْمُهَاجِرِ، عَنِ أُمِّ أَيْمَنَ قَالَ: قَالَ رَسُولُ اللهِ ﷺ: «مَنْ أَذَانُهُ بِلَيْلٍ فَلْيَدَعْ بِلَيْلٍ فَلْيُعِدْ وَقَالَ: ثُمَّ عَادَتْ، تَحْذِرُ لَهُ عَنْهُ، وَأَرَاضِي هَرِيمَةَ بِمَا شَاءَ، وَمَنْ أَذَانُهُ بِلَيْلٍ فَلْيُؤَذِّنْ فِي نَهْيِهِ وَقَالَ: ثُمَّ عَادَتْ، أَتَعَلَّمُ الصَّلَاةَ لِغَيْرِهِ بِيَوْمٍ أَوْ لِيَوْمَانِ؟ [1].

٢٣٢٤- صحّ الْأَسَانِيدُ أَبُو الْوَلِيدِ حَسَّانُ بْنُ مُحَمَّدٍ وَأَبُو بَكْرٍ مُحَمَّدُ بْنُ رُسُولٍ، قَالَا: ثنا الْحَسَنُ بْنُ سُفْيَانَ، ثنا مُحَمَّدُ بْنُ الْمُهَاجِرِ، ثنا يَزِيدُ بْنُ أَبِزَى، ثنا مُهَاجِرٌ أَبُو أُمِّي، عَنْ أُمِّ أَيْمَنَ، عَنْ عَبْدِ اللهِ قَالَ: قَالَ عَلَى رَسُولُ اللهِ ﷺ: «يُؤَذِّنُ مُؤَذِّنُ بِلَيْلٍ، فَلْيَدَعْ بِلَيْلٍ، فَلْيُعِدْ» يَا رَسُولَ اللهِ، إِنَّا نُؤَذِّنُ حِينَئِذٍ بِلَيْلٍ، وَإِنَّكَ تَرَكْتَ فِيهِمَا، [ق/٥٥/أ/م] قَالَ: «لَيْسَ ذَلِكَ فِي لَيْلَةٍ وَلَا فِي الشَّهْرِ، فَلَوْ بَعَثَ بِلَيْلٍ، فَأَعْمَلَ بِهِ بَعَثَ بِلَيْلٍ بَعْدَ بِلَيْلٍ بِشَيْءٍ يَنْبَغِي إِلَى مِثْبَرِهِ، فَأَرْسَلَ إِلَيْهِ رَسُولُ اللهِ ﷺ: «لَيْسَ مِنَّا مَنْ لَمْ يُعِدْ صَلَاتَهُ، يُرِيدُ أَنْ يَدَعَ بِلَيْلٍ، وَيَتَعَلَّلُ بِهِنَّ». قَالَ: فَأَتَى الرَّسُولُ إِلَى النَّبِيِّ ﷺ فَأَخْبَرَهُ، فَقَالَ النَّبِيُّ ﷺ: «قَدْ كَذَبَ، قَدْ أَعْلَمْتُ أَنِّي أَتَعَلَّمُ مِنْهُ، وَإِنَّمَا هُوَ بِلَيْلَةٍ أَوْ لِيَلَتَيْنِ» [2].

هَذَا حَدِيثٌ صَحِيحٌ عَلَى شَرْطِ الْبُخَارِيِّ، وَلَمْ يُخَرِّجَاهُ.

---

(١) إتحاف المهرة (٦/ ٢٤٤-٢٤٣)، وذكل الحبري في التخريج. «قلت: يأتي مثروك».

(٢) في (و) زيادة: «قال عبد الله بن محمد: وحدثني عبد الله بن أبي أيوب، أبو بكر الوجيه الرواق».

وفي (ز) زيادة: «أبو أيوب والمشهور: الضحاك» وفي (ب): «الضحاك» والمثبت من مصادر التخريج، وهو أبو الوجيه الحجاج الرواق، والسياق والسماع يؤيدهم.

(٣) في (ب): «الهجاء».

(٤) إتحاف المهرة (١٧/ ٣٨-٣٧/ ٢١٨٨٦).

وَقَدْرُوِيَ عَنْ شُعْبَةَ، عَنْ مُمَازَةَ بْنِ أَبِي حَفْصَةَ مُخْتَصَرًا.

٢٢٣٥- **صَالِحُ** بْنُ حَسَّانَ الْمَدَنِيُّ، قَالَ: مُحَمَّدُ بْنُ سُكَانَ الْجَوْهَرِيُّ، قَالَ: عَمْرُو بْنُ مَرْزُوقٍ، وَعَمْرُو بْنُ عَبَّادٍ، قَالَا: ثَنَا شُعْبَةُ.

وَحَدَّثَنَا عَلِيُّ بْنُ سَعِيدَ، قَالَ: ثَنَا الْحُسَيْنُ بْنُ مُحَمَّدِ بْنِ زِيَادٍ، قَالَ: ثَنَا مُحَمَّدُ بْنُ بَشَّارٍ وَمُحَمَّدُ بْنُ الْمُثَنَّى، قَالَا: ثَنَا مُحَمَّدُ بْنُ جَعْفَرٍ، قَالَ: ثَنَا شُعْبَةُ، عَنْ مُمَازَةَ بْنِ أَبِي حَفْصَةَ، عَنْ عِكْرِمَةَ، عَنْ عَبِيدَةَ، قَالَ: قُلْتُ: يَا رَسُولَ اللهِ، إِنَّ لِكُلِّ غُلَيْلَانِ، فَلَوْ زَعَمْتَهَا وَبَعْتَ إِلَى فُلَانٍ الْبَاهِرِ، فَأَرْسَلَ إِلَيْكَ فَيَرْتَهِنُ إِلَى الْمَيْسَرَةِ؟ قَالَ: فَأَرْسَلَ إِلَيْهِ، فَبَعَثَ إِلَيَّ فَوَزَنَهَا إِلَى الْمَيْسَرَةِ. فَأَبَى.

٢٢٣٦- أَخْبَرَنَا أَبُو بَكْرٍ بْنُ إِسْحَاقَ، قَالَ: ثَنَا عَلِيُّ بْنُ عَبْدِ الْعَزِيزِ، قَالَ: مُحَمَّدُ بْنُ سَعِيدٍ الْأَصْبَهَانِيُّ.

وَأَخْبَرَنَا أَبُو بَكْرٍ بْنُ إِسْحَاقَ، قَالَ: مُحَمَّدُ بْنُ يُونُسَ الْكُدَيْمِيُّ بِنَيْسَابُورَ، قَالَا: ثَنَا سَعِيدُ بْنُ سُلَيْمَانَ الْوَاسِطِيُّ، قَالَ: ثَنَا شَرِيكٌ، عَنْ سِمَاكٍ بْنِ حَرْبٍ، عَنْ عِكْرِمَةَ، عَنِ ابْنِ عَبَّاسٍ، قَالَ: قَدِمَتْ هِنْدُ، فَأَتَتِ النَّبِيَّ ﷺ مِنْهَا بِغَلَيْلَانِ، فَبَاعَ، فَرَبِحَ أَرْبَاحًا مِنْ ذَهَبٍ، فَتَصَدَّقَ بِهَا بَيْنَ أَبْنَاءِ بَنِي عَبْدِ الْمُطَّلِبِ، وَقَالَ: «لَا أَشْتَرِي مَا لَيْسَ عِنْدِي لِنَفْسِي».

قَالَ الْحَارِثُ الْبَغْدَادِيُّ: وَاحْتَجَّ مُسْلِمٌ بِسِمَاكٍ وَغَيْرِهِ.

وَالْحَدِيثُ صَحِيحٌ، وَلَمْ يُخَرِّجَاهُ.

---

(١) إسناده ضعيف جدا، وانظر ما قبله (٢١٤٧).

(٢) هو: الحسين بن بشار بن مرزوق أبو علي الدماذي.

(٣) إسناده ضعيف جدا (٢٢٣٥-٢٢٣٨).

٢٢٣٧ - أَخْبَرَنَا الشَّيْخُ أَبُو بَكْرِ بْنُ إِسْحَاقَ الْفَقِيهُ، ثَنَا مُحَمَّدُ بْنُ غَالِبٍ، ثَنَا بِشْرُ بْنُ مُوسَى الأَسَدِيُّ، ثَنَا حَمَّادُ بْنُ سَلَمَةَ، عَنْ ثَابِتٍ، عَنْ أَنَسٍ، عَنِ النَّبِيِّ ﷺ نَحْوَ ذَلِكَ. قَالَ رَسُولُ اللهِ ﷺ: «اللَّهُمَّ زِدْنَا وَلَا فِي الأَرْضِ، فَإِذَا أَرَادَ أَنْ يُذِلَّ عِبَادَهُ رَفَعَهُنَّ فِي مَكَانِهِ»[1].

هَذَا حَدِيثٌ صَحِيحٌ عَلَى شَرْطِ مُسْلِمٍ[2]، وَلَمْ يُخَرِّجَاهُ.

٢٢٣٨ - أَخْبَرَنِي إِسْمَاعِيلُ بْنُ مُحَمَّدٍ الْمُزَنِيُّ، ثَنَا جَدِّي، ثَنَا إِبْرَاهِيمُ بْنُ حَمْزَةَ الزُّبَيْرِيُّ، ثَنَا ابْنُ أَبِي حَازِمٍ، عَنْ سُهَيْلِ بْنِ أَبِي صَالِحٍ، عَنْ مُوسَى بْنِ طَلْحَةَ، عَنْ عَاصِمِ بْنِ لَقِيطِ بْنِ صَبِرَةَ، عَنْ أَبِيهِ، قَالَ: قَالَ رَسُولُ اللهِ ﷺ: «لَا تَحْسَبَنَّ يَا عَاصِمُ بْنَ لَقِيطٍ، وَلَا أَبَاكَ وَلَا أُمَّكَ، وَلَا عَمَّكَ، وَلَا أَخَاكَ، وَلَا بَنِي عَمِّكَ، وَلَا بَنِي أَخِيكَ، وَلَا أَهْلَ بَيْتِكَ، وَلَا جِيرَانَكَ، وَلَا أَحَدًا مِنَ النَّاسِ، أَنَّ اللهَ يَغْفِرُ لَكُمْ إِذَا أَنْتُمْ تَغَيَّبْتُمْ عَنِّي، وَلَكِنْ أَنَا وَاللهِ عَالِمٌ بِكُمْ، وَبِمَا أَنْتُمْ عَلَيْهِ، وَبِمَا أَنْتُمْ صَانِعُونَ، وَإِنَّ اللهَ لَي

ثَنَا الْفَضْلُ، ثنا عَبْدُ الْعَزِيزِ بْنُ مُحَمَّدٍ، ثنا الْعَلاءُ بْنُ عَبْدِ الرَّحْمَنِ، عَنْ أَبِي بَكْرٍ مَوْلَى مُحَمَّدِ بْنِ عَجْلانَ، عَنْ عَبْدِ اللَّهِ بْنِ مُحَمَّدِ بْنِ عَجْلانَ: قَالَ: كَانَ رَسُولُ اللَّهِ ﷺ فَاهِدًا: حَرَّكَ يُوَضِّحُ الإِشَارَةَ، وَضَعَ رَأْسَهُ عَلَى السَّمَاءِ، ثُمَّ خَفَضَ بَصَرَهُ، فَوَضَعَ يَدَهُ عَلَى جَبْهَتِهِ، فَقَالَ: «سُبْحَانَ اللَّهِ، سُبْحَانَ اللَّهِ» مَا أَنْزَلَ اللَّهُ مِنَ التَّشْدِيدِ، قَالَ: فَعَرَفْنَا رَسُولَنَا، حَتَّى إِذَا كَانَ اللَّهُ سَأَلَكَ رَسُولَ اللَّهِ ﷺ، قُلْتُ: يَا رَسُولَ اللَّهِ، مَا التَّشْدِيدُ الَّذِي نَزَلَهُ قَالَ: فِي الْقَبْرِ، وَالَّذِي نَفْسُ مُحَمَّدٍ بِيَدِهِ لَوْ قُبِلَ رَجُلٌ فِي سَبِيلِ اللَّهِ ثُمَّ عَاشَ، ثُمَّ قُتِلَ، ثُمَّ عَاشَ، وَعَلَيْهِ دَيْنٌ مَا دَخَلَ الْجَنَّةَ حَتَّى يُقْضَى عَنْهُ دَيْنُهُ.

هَذَا حَدِيثٌ صَحِيحُ الإِسْنَادِ، وَلَمْ يُخَرِّجَاهُ.

٢٤٢٠- مَثَنَا أَبُو الْفَضْلِ الْقَاضِي بِبَغْدَادَ، ثنا بِشْرُ بْنُ الْحَارِثِ، ثنا مُحَمَّدُ بْنُ عَبْدِ الْوَهَّابِ ابْنِ عَبْدِ الْمَجِيدِ، ثنا جَعْفَرُ بْنُ سُلَيْمَانَ، ثنا إِسْمَاعِيلُ بْنُ أَبِي خَالِدٍ.

وَأَخْبَرَنَا أَبُو بَكْرٍ بْنُ بَالَوَيْهِ وَإِسْمَاعِيلُ، ثنا مُحَمَّدُ بْنُ أَحْمَدَ بْنِ الْبَهْرِ، ثنا مُعَاوِيَةُ بْنُ عَمْرٍو، ثنا أَبُو إِسْحَاقَ الْفَزَارِيُّ، عَنْ إِسْمَاعِيلَ بْنِ أَبِي خَالِدٍ.

وَأَخْبَرَنَا أَبُو عَبْدِ اللَّهِ بْنُ يَعْقُوبَ، ثنا يَحْيَى بْنُ مُحَمَّدِ بْنِ يَحْيَى، ثنا مُسَدَّدٌ، ثنا يَحْيَى بْنُ سَعِيدٍ، عَنْ إِسْمَاعِيلَ بْنِ أَبِي خَالِدٍ، حَدَّثَنِي عَامِرٌ الشَّعْبِيُّ، عَنْ شُتَيْرِ بْنِ شَكَلٍ، قَالَ: قَالَ رَسُولُ اللَّهِ ﷺ: «إِذَا رَفَعَ رَأْسَهُ مِنَ السَّجْدَةِ الثَّانِيَةِ

---

(١) هو: محمد بن عبد الله بن عجلان، وأبو بكر: اسمه وهب ابن أبي أحمد، ويقال: محمد بن عجلان.

(٢) صححه ابن حبان (٣٠٤/٥-١١٥٠)، وصححه ابن القيم (زاد المعاد ٢٦٠/١).

(٣) في (ب): «محمد بن أحمد بن مصعب بن البهر».

قَالَ: «مَهْمَا بِيَ شَيْءٌ لِفُلَانٍ أَحْمَدُهُ، فَسَكَتَ الْقَوْمُ، وَكَانَ إِذَا اتَّهَمَهُمْ بِشَيْءٍ سَكَتُوا»، ثُمَّ قَالَ: «مَهْمَا بِيَ مِنْ فُلَانٍ أَحْمَدُهُ»، فَقَالَ رَجُلٌ: هَذَا فُلَانٌ، فَقَالَ: «إِنْ صَاحِبُكُمْ قَدْ حُبِسَ عَلَى بَابِ الْجَنَّةِ بِشَيْءٍ كَانَ عَلَيْهِ»، فَقَالَ رَجُلٌ: عَلَيَّ دَيْنُهُ، فَقَضَاهُ(١).

وَحَدَّثَنَا زَرْوَانُ إِمْلَاءً، عَنِ الشَّعْبِيِّ.

٢٤٤١ - **حَدَّثَنَا** أَبُو الْعَبَّاسِ مُحَمَّدُ بْنُ يَعْقُوبَ، ثنا مُحَمَّدُ بْنُ إِسْحَاقَ الصَّغَانِيُّ، ثنا يَحْيَى بْنُ حَمَّادٍ وَعَفَّانُ بْنُ مُسْلِمٍ، قَالَا: ثنا أَبُو عَوَانَةَ، عَنْ فِرَاسٍ.

وَحَدَّثَنَا عَلِيُّ بْنُ حَمَّادٍ، ثنا عَلِيُّ بْنُ سَعِيدٍ الْعَزِيزِ، ثنا مُحَمَّدُ بْنُ سَعِيدٍ الْأَصْبَهَانِيُّ، ثنا عَبْدُ الرَّحْمَنِ بْنُ مُحَمَّدٍ الْمُحَارِبِيُّ، عَنْ يَزِيدَ الدَّالَانِيِّ، عَنْ فِرَاسٍ.

وَأَخْبَرَنَا أَبُو بَكْرِ بْنُ سَيْفٍ، ثنا أَبُو مُسْلِمٍ وَمُحَمَّدُ بْنُ غَالِبٍ، قَالَا: ثنا عَمْرُو بْنُ مَرْزُوقٍ، ثنا شُعْبَةُ، عَنْ فِرَاسٍ، عَنِ الشَّعْبِيِّ، عَنْ سَمُرَةَ بْنِ جُنْدُبٍ، قَالَ: قَالَ رَسُولُ اللهِ ﷺ: «كُنَّا نَرْهَنُ، فَقَالَ: «مَهْمَا أَحْمَدُ مِنْ بَيْعِ أَهْلِهِ»، فَأَدَى إِلَيْنَا لَا يَحْمِلُهُ إِلَّا سَبْعٌ أَوْ ثَمَانٍ، فَقَالَ: أَيُّ الرَّجُلِ الَّذِي عَادَتُ عَلَيْكُمْ، لَمْ أَحْبَسْ عَنْ الْجَنَّةِ مِنْ أَجْلِ الدَّيْنِ الَّذِي عَلَيْهِ، فَإِنْ شِئْتُمْ فَافْدُوهُ، وَإِنْ شِئْتُمْ فَأَسْلِمُوهُ إِلَى عَذَابِ اللهِ»(٢).

---

(١) [التعليق: (٢٤٤١-٢٤٤٣)]

(٢) [التعليق: (٢٤٤١-٢٤٤٣)]

هَذَا حَدِيثٌ صَحِيحٌ عَلَى شَرْطِ الشَّيْخَيْنِ، وَلَمْ يُخَرِّجَاهُ لِخِلَافِ فِيهِ بَيْنَ مُحَمَّدِ بْنِ سِيرِينَ وَالزُّهْرِيِّ.

٢٣٤٢- أَخْبَرَنِي أَبُو بَكْرٍ بْنُ إِسْحَاقَ، ثَنَا إِبْرَاهِيمُ بْنُ مُحَمَّدِ بْنِ أَيُّوبَ، ثَنَا عَبْدُ اللهِ بْنُ مُحَمَّدِ بْنِ أَبَانٍ، ثَنَا أَبُو الْأَحْوَصِ، عَنْ سِمَاكِ بْنِ حَرْبٍ، عَنِ الشَّعْبِيِّ، عَنْ سَمُرَةَ بْنِ جُنْدُبٍ.

وَأَخْبَرَنِي أَبُو بَكْرُ بْنُ عَبْدِ اللهِ الْمُزَنِيُّ[1]، ثَنَا الْحَسَنُ بْنُ سُفْيَانَ، ثَنَا أَبُو بَكْرِ بْنُ أَبِي شَيْبَةَ، ثَنَا وَكِيعٌ، عَنْ أَبِيهِ، عَنْ سِمَاكِ بْنِ حَرْبٍ، عَنِ الشَّعْبِيِّ، عَنْ سَمُرَةَ بْنِ جُنْدُبٍ، عَنْ سَمُرَةَ بْنِ جُنْدُبٍ، عَنِ النَّبِيِّ ﷺ[2]:

فَتَمَارَّا أَنَّ لَفْظَ رِوَايَةِ إِسْمَاعِيلَ بْنِ أَبِي خَالِدٍ وَفِرَاسٍ بْنِ يَحْيَى مِنْ رِوَايَةِ الْأَلْبَاذِ الْأَثْبَاتِ عَلَيْهِمَا بِمِثْلِ هَذِهِ الرِّوَايَاتِ، وَاللهُ أَعْلَمُ.

٢٣٤٣- حَدَّثَنَا أَبُو الْعَبَّاسِ مُحَمَّدُ بْنُ يَعْقُوبَ، ثَنَا الرَّبِيعُ بْنُ سُلَيْمَانَ، ثَنَا عَبْدُ اللهِ بْنُ وَهْبٍ، قَالَ: حَدَّثَنِي حَيْوَةُ بْنُ شُرَيْحٍ [حَدِيثًا]، عَنْ بَكْرِ بْنِ عَمْرٍو الْمَعَافِرِيِّ، عَنْ كَعْبِ بْنِ زَرْعَةَ، عَنْ عُقْبَةَ بْنِ [عَامِرٍ] الْجُهَنِيِّ، أَنَّهُ قَالَ: سَمِعْتُ رَسُولَ اللهِ ﷺ يَقُولُ لِأَصْحَابِهِ، «لَا تُجِيزُوا[3] أَقْصَكُمْ». قِيلَ: يَا رَسُولَ اللهِ، وَمَا أَقْصَكُمْ؟ قَالَ: «الْمُنْبِي»[4].

---

(١) هو محمد بن عبد الله بن قريش الروياني المزني.

(٢) إتحاف المهرة (١٤/ ٤١٦-٤٩٣).

(٣) في (ز): «تجيزوا».

(٤) في (ز): «المنبي».

(٥) في (ز): «تجيزه».

(٦) إتحاف المهرة (١٣/ ٢٩٤-٢٩٣).

هَذَا حَدِيثٌ صَحِيحُ الإِسْنَادِ، وَلَمْ يُخْرِجَاهُ.

٢٢٤٤- أَخْبَرَنَا أَبُو الْفَضْلِ أَحْمَدُ بْنُ يُوسُفَ بْنِ خَالِدٍ، ثنا يَحْيَى بْنُ أَبِي طَالِبٍ، ثنا عَبْدُ الْوَهَّابِ بْنُ عَطَاءٍ، أنا سَعِيدٌ، عَنْ قَتَادَةَ، عَنْ سَالِمِ بْنِ أَبِي الْجَعْدِ، عَنْ مَعْدَانَ بْنِ أَبِي طَلْحَةَ، عَنْ ثَوْبَانَ قَالَ: قَالَ رَسُولُ اللهِ ﷺ: «مَنْ فَارَقَ الرُّوحُ الْجَسَدَ وَهُوَ بَرِيءٌ مِنْ ثَلَاثٍ، دَخَلَ الْجَنَّةَ: الْكِبْرِ، وَالْغُلُولِ، وَالدَّيْنِ»(١).

تَابَعَهُ أَبُو عُرُوبَةَ، عَنْ قَتَادَةَ فِي إِقَامَةِ هَذَا الإِسْنَادِ.

٢٢٤٥- أَخْبَرَنَاهُ أَحْمَدُ بْنُ سُلَيْمَانَ الْفَقِيهُ بِبَغْدَادَ، ثنا جَعْفَرُ بْنُ مُحَمَّدٍ بْنِ شَاكِرٍ، ثنا أَبُو الْوَلِيدِ الطَّيَالِسِيُّ وَمُعَلَّى بْنُ مَنْصُورٍ، قَالَا: ثنا أَبُو عُرُوبَةَ، عَنْ قَتَادَةَ، عَنْ سَالِمِ بْنِ أَبِي الْجَعْدِ، عَنْ مَعْدَانَ بْنِ أَبِي طَلْحَةَ، عَنْ ثَوْبَانَ، قَالَ: قَالَ رَسُولُ اللهِ ﷺ: «مَنْ مَاتَ وَهُوَ بَرِيءٌ مِنْ ثَلَاثٍ: الْكِبْرِ، وَالْغُلُولِ، وَالدَّيْنِ، دَخَلَ الْجَنَّةَ»(٢).

هَذَا حَدِيثٌ صَحِيحٌ عَلَى شَرْطِ الشَّيْخَيْنِ، وَلَمْ يُخْرِجَاهُ.

٢٢٤٦- أَخْبَرَنَا أَبُو بَكْرٍ بْنُ إِسْحَاقَ الْفَقِيهُ وَعَلِيُّ بْنُ حَمْشَادَ الْعَدْلُ وَمُحَمَّدُ بْنُ يَعْقُوبَ، قَالُوا: أنا هِشَامُ بْنُ عَلِيٍّ السِّبَاعِيُّ، ثنا عَبْدُ اللهِ بْنُ رَجَاءٍ، أنا سَعِيدُ بْنُ سَلَمَةَ بْنِ أَبِي الْحُسَامِ، عَنْ شَامِّي صَالِحٍ بْنِ كَيْسَانَ، عَنْ سَعْدِ(٣) بْنِ إِبْرَاهِيمَ، عَنْ أَبِي سَلَمَةَ بْنِ عَبْدِ الرَّحْمَنِ، عَنْ أَبِي

---

(١) إتحاف المهرة (٣/ ١٢-٢٤٩٠).

(٢) إتحاف المهرة (٣/ ١٢-٢٤٩٠).

(٣) في (د) زاد (و) وابن سعيد.

هُرَيْرَةَ، عَنِ النَّبِيِّ ﷺ قَالَ: «لَيْسَ الْوُضُوءُ مِمَّنْلَمْ يَمَسَّ مَذَاكِيرَهُ حَتَّى يُفْضِيَ عَنْهُ»(١). هَذَا حَدِيثٌ صَحِيحٌ عَلَى شَرْطِ الشَّيْخَيْنِ، وَلَمْ يُخَرِّجَاهُ لِزِيَادَةِ الثِّقَةِ، وَقَالَ هِمَامٌ: عَنْ سُهَيْلٍ: "عَنْ إِبْرَاهِيمَ، عَنْ عُمَرَ بْنِ أَبِي سَلَمَةَ، عَنْ أَبِيهِ، عَنْ أَبِي هُرَيْرَةَ».

إِبْرَاهِيمُ بْنُ سَعْدٍ عَالٍ حِفْظُهُ وَإِتْقَانُهُ أَعْرَفُ بِحَدِيثِ أَبِيهِ بْنِ عَمِّهِ.

٢٢٤٧- حَدَّثَنَاهُ أَبُو الْعَبَّاسِ مُحَمَّدُ بْنُ يَعْقُوبَ، ثَنَا الْعَبَّاسُ بْنُ مُحَمَّدٍ الدُّورِيُّ، ثَنَا يَعْقُوبُ بْنُ إِبْرَاهِيمَ بْنِ سَعْدٍ، عَنْ أَبِيهِ.

وَأَخْبَرَنِي أَحْمَدُ بْنُ سَهْلٍ الْفَقِيهُ بِبُخَارَى، ثَنَا صَالِحُ بْنُ مُحَمَّدٍ بْنِ حَبِيبٍ الْحَافِظُ.

وَأَخْبَرَنَا أَبُو بَكْرِ بْنُ إِسْحَاقَ، أَنَا أَحْمَدُ بْنُ يُوسُفَ بْنِ سَهْلٍ السَّرَّاجُ(٢)، قَالَا: ثَنَا مُحَمَّدُ بْنُ جَعْفَرٍ الْوَرْكَانِيُّ، ثَنَا إِبْرَاهِيمُ بْنُ سَعْدٍ، عَنْ أَبِيهِ، عَنْ سُهَيْلٍ(٣)،

---

(١) إسناده قوي: (١٧٦/١-٢٤٣-٢٤٣).

(٢) في (ز): «وأبو داود» خطأ، صوابه: «السراج».

(٣) في (ز): «عن أبيه» مقحمت، وهو من سعد الوركاني. ثم إبراهيم بن سعد عن أبيه عن أبي سلمة، وعائشة المتابعتين كما في صحيح ابن خزيمة (١/ ٨٤)، وابن حبان في صحيحه (٢/ ٥٥١)، وأبو نعيم الأصبهاني في مستخرجه على مسلم كما عند ابن عبد الهادي في المحرر (١/ ٧٣)، والبيهقي في المعرفة (١/ ٤٨٦)، فقالوا: عن إبراهيم بن سعد عن أبيه عن عمر بن أبي سلمة، فقط. وقال ابن عبد الهادي: «رواه إبراهيم بن سعد عن أبيه عن عمر بن أبي سلمة، وخالفه المصنف لعلمه بحاله، وقول الدارقطني في العلل (٣/ ٣٠٣): «الصحيح قول الدوري ومن تابعه».

عَنْ أَبِي هُرَيْرَةَ قَالَ: قَالَ رَسُولُ اللهِ ﷺ: «لَفْسُ الْمُؤْمِنِ مُعَلَّقَةٌ بِدَيْنِهِ حَتَّى يُقْضَى عَنْهُ».

٢٢٤٨ - أَخْبَرَنَا أَبُو بَكْرٍ بْنُ إِسْحَاقَ الْفَقِيهُ، أَنَا أَبُو الْعَبَّاسِ، أَنَا سُنَيْدٌ، أَنَا خَالِدٌ بْنُ عَبْدِ اللهِ، عَنْ إِبْرَاهِيمَ الْهَجَرِيِّ، عَنِ ابْنِ أَبِي الْخَوْصِ، عَنْ عَبْدِ اللهِ بْنِ مَسْعُودٍ، أَنَّ رَسُولَ اللهِ ﷺ قَالَ: «إِنَّ إِبْلِيسَ يَبِيضُ أَنْ تُعْبَدَ الْأَصْنَامُ وَجَزِيرَةُ الْعَرَبِ، وَلَكِنَّهُ سَيَرْضَى بِدُونِ ذَلِكَ بِالْمُحَقَّرَاتِ مِنْ أَعْمَالِكُمْ، وَهِيَ الْمُوبِقَاتُ، فَاتَّقُوا الْمُظَالِمَ مَا اسْتَطَعْتُمْ، فَإِنَّ الْعَبْدَ يَجِيءُ يَوْمَ الْقِيَامَةِ وَإِنَّ مَعَهُ الْحَسَنَاتِ بِقَدْرِ الْجِبَالِ، فَيَقُولُ: يَا رَبِّ، هَذَا لِي، فَيَقُولُ: يَا رَبِّ، إِنَّا لَهُنَا حَاجَتُ صَحِيحٌ الْإِسْنَادِ، وَلَمْ يُخَرِّجَاهُ.

٢٢٤٩ - أَخْبَرَنَا أَبُو بَكْرٍ بْنُ إِسْحَاقَ، أَنَا الْعَبَّاسُ بْنُ الْفَضْلِ الْأَسْفَاطِيُّ، أَنَا أَحْمَدُ بْنُ يُونُسَ، ثنا زُهَيْرٌ، ثنا مُحَارِبُ بْنُ دِثَارٍ، عَنْ يَحْيَى بْنِ رَاشِدٍ، عَنْ عَبْدِ اللهِ بْنِ عَمْرٍو[1] قَالَ: قَالَ رَسُولُ اللهِ ﷺ: «مَنْ حَالَتْ شَفَاعَتُهُ دُونَ حَدٍّ مِنْ

(١) إسناده ضعيف (١٧٦/ ١٢٩-١٤٠).

قال في «الزوائد»: إسناده ضعيف.

(٢) إسناده ضعيف (١٧٦/ ١٤٠-١٤١).

(٣) إسناده ضعيف (١٧٦/ ١٤١-١٤٢).

(٤) قال في النسخ الخطية الثلاثة: المخزومي والأحناف، والصواب «عبد الله بن عمرو بن العاص» كما رواه الحسن بن موسى عند الإمام أحمد (٦٨٣٢/ ٢)، ويحيى بن راشد عند الطيالسي في الكبرى (٢٠٨٠/ ٣٣٦) من النسب (٢٠٨٠/ ٥٤٦) كما سيأتي من رجم ٥.

(٥) إسناده ضعيف، وقد تقدم برقم (٢٠٨٠) وانظر تمام الكلام عليه هناك.

وزاد الهيثمي في طريق أحمد من عبد الصمد عن العباس بن الفضل الأسفاطي: «

وَلَهُ مَنْ قَتَلَ قَتِيلًا فَلَهُ سَلَبُهُ، وَمَنْ بَدَتْ وَعَلَيْهِ دَيْنٌ قُضِيَ دَيْنُهُ وَلَا مِيرَاثَ لِوَرَثَتِهِ، وَلِكُلِّهِمَا الْعَضَبَاتُ وَالسَّوَادُ، وَمَنْ خَاصَمَ فِي بَاطِلٍ وَهُوَ يَعْلَمُهُ لَمْ يَزَلْ فِي سُخْطِ اللهِ حَتَّى يَنْزِعَ، وَمَنْ قَالَ فِي مُؤْمِنٍ مَا لَيْسَ فِيهِ حُبِسَ فِي رَدْغَةِ الْخَبَالِ، حَتَّى يَأْتِيَ بِالْمَخْرَجِ مِمَّا قَالَ، وَلَنْ يَخْرُجَ.

هَذَا حَدِيثٌ صَحِيحُ الْإِسْنَادِ، وَلَمْ يُخَرِّجَاهُ.

٢٢٥٠ - حَدَّثَنَا أَبُو الْعَبَّاسِ مُحَمَّدُ بْنُ يَعْقُوبَ: ثَنَا سَعْدُ بْنُ نَصْرٍ، ثَنَا سُلَيْمَانُ الْحَوْلَانِيُّ: ثَنَا شُعَيْبُ بْنُ أَبِي حَمْزَةَ، حَدَّثَنِي أَبِي.

وَحَدَّثَنَا عَلِيُّ بْنُ حَمَّادٍ: ثَنَا مُحَمَّدُ بْنُ عَبْدِ الْوَاحِدِ، ثَنَا شُعَيْبُ بْنُ حَمْزَةَ، ثَنَا الْأَيْلِيُّ، عَنِ ابْنِ شِهَابٍ، عَنْ زَيْدِ بْنِ أَسْلَمَ، عَنْ أَبِي صَالِحٍ، عَنْ أَبِي هُرَيْرَةَ، عَنِ النَّبِيِّ ﷺ، قَالَ: «إِنَّ مِنْ عِبَادِ اللهِ لَمَنْ لَوْ أَقْسَمَ عَلَى اللهِ لَأَبَرَّ قَسَمَهُ، وَلَوْ سَأَلَ اللهَ لَأَعْطَاهُ، وَلَوْ اسْتَجَارَ لَأَجَارَهُ، وَلَوْ اسْتَعَاذَ لَأَعَاذَهُ، وَلَوْ اسْتَغَاثَ لَأَغَاثَهُ، وَلَوْ اسْتَعَانَ لَأَعَانَهُ، وَلَوْ اسْتَنْصَرَ لَنَصَرَهُ، وَلَوْ اسْتَشْفَعَ لَشَفَّعَهُ، وَلَوْ اسْتَوْهَبَ لَوَهَبَهُ، وَلَوْ اسْتَرْزَقَ لَرَزَقَهُ، وَلَوْ اسْتَهْدَى لَهَدَاهُ، وَلَوْ اسْتَكْفَى لَكَفَاهُ، وَلَوْ اسْتَكْسَى لَكَسَاهُ، وَلَوْ اسْتَنْكَحَ لَأَنْكَحَهُ، وَلَوْ اسْتَوْلَدَ لَوَلَّدَهُ، وَلَوْ اسْتَنْزَلَ لَأَنْزَلَهُ، وَلَوْ اسْتَسْقَى لَسَقَاهُ، وَلَوْ اسْتَطْعَمَ لَأَطْعَمَهُ، وَلَوْ اسْتَحْمَلَ لَحَمَلَهُ، وَلَوْ اسْتَحْفَى لَحَفَّاهُ، وَلَوْ اسْتَعْرَى لَعَرَّاهُ، وَلَوْ اسْتَعْلَمَ لَعَلَّمَهُ، وَلَوْ اسْتَفْتَحَ لَفَتَّحَهُ، وَلَوْ اسْتَرْفَدَ لَرَفَدَهُ، وَلَوْ اسْتَرْفَأَ لَرَفَأَهُ، وَلَوْ اسْتَرْفَعَ لَرَفَعَهُ، وَلَوْ اسْتَرْفَقَ لَرَفَقَهُ، وَلَوْ اسْتَرْفَهَ لَرَفَه

١٤٥١ - أَخْبَرَنَا أَبُو بَكْرِ بْنُ إِسْحَاقَ، أَنَا عَلِيُّ بْنُ عَبْدِ الْعَزِيزِ، ثَنَا مُسَدَّدٌ وَأَبُو عَاصِمٍ الْمَعْنَى، ثَنَا حَاتِمُ بْنُ إِسْمَاعِيلَ، عَنْ أَبِي حَرْزَةَ يَعْقُوبَ بْنِ مُجَاهِدٍ، عَنْ عُبَادَةَ بْنِ الْوَلِيدِ بْنِ عُبَادَةَ بْنِ الصَّامِتِ قَالَ: حَرَجْتُ أَنَا وَأَبِي نَطْلُبُ الْعِلْمَ فِي هَذَا الْحَيِّ مِنَ الْأَنْصَارِ قَبْلَ أَنْ يَهْلِكُوا، فَكَانَ أَوَّلَ مَنْ لَقِيَنَا أَبُو لَيْلَى صَاحِبُ رَسُولِ اللَّهِ ﷺ، وَمَعَهُ غُلَامٌ لَهُ، وَعَلَيْهِ بُرْدٌ وَمِعْوَلٌ، وَعَلَى غُلَامِهِ بُرْدٌ وَمِعْوَلٌ، وَمَعَهُ أَسْلِحَةُ^(١) حَسَنَةٌ، فَقَالَ لَهُ أَبِي: أَقَالَ أَبُوكَ فِي وَجْهِكَ شَيْئًا مِنْ ضَعْفٍ، أَقَالَ: أَحَدٌ فِي عَلْمِكَ بِنِي أَخِيكَ الْمَوْتُ؟ قَالَ: فَأَتَيْتُ أَهْلَهُ، فَقُلْتُ: أَثَمَّ هُوَ؟ قَالُوا: لَا. فَخَرَجَ إِلَيْنَا، فَقُلْتُ لَهُ: أَيْنَ أَبُوكَ؟ قَالَ: سَمِعَ كَلَامَكَ، فَدَخَلَ أَبِيكَهُ أَبِي، فَقُلْتُ: أَخْرَجَ، فَقَدْ عَلِمْتُ أَيْنَ أَنْتَ. فَخَرَجَ إِلَيَّ، فَقُلْتُ لَهُ: مَا حَمَلَكَ عَلَى أَنْ أَخْبَأْتَ وَلَدَكَ؟ قَالَ: أَرَدْتُ أَنْ أَعْلَمَ أَحْدَثْتَ، وَأَنْ أَكْرِمَكَ، حَبِيبٌ وَابْنُ أَخٍ أَحْدَثَكَ فَأَكْرِمَكَ، أَوْ أَعِدَّ لَكَ أَوْ أَتَهَيَّأَ، وَكَانَ صَاحِبَ رَسُولِ اللَّهِ ﷺ، وَكُنَّا مَعَهُ، فَقَالَ: أَتَعْرِفُ أَبَاهُ؟ قَالَ: نَعَمْ، أَبُوهُ اللَّهُ، أَبُوهُ اللَّهُ، أَبُوهُ اللَّهُ، فَنَثَرَ الصَّحِيفَةَ، وَنَحَا الْقَلَمَ، وَقَالَ: إِنْ وَجَدْتُ فِي قَلْبِكَ قَلَقًا فَاقْضِ وَإِلَّا فَأَنْتَ فِي حِلٍّ، فَأَشْهَدُ لَيُغْفِرَنَّ عِنْدَ هَذَا مَالَهُ - وَضَعَ إِصْبَعَهُ عَلَى عَيْنِهِ - وَسَيِّئَاتُهُ لِأَشْيَاءَ هَاتَانِ - وَوَضَعَ إِصْبَعَيْهِ فِي أُذُنَيْهِ - وَرَدَّهَا قَبْلَ مِنِّي - وَأَنَا مِنْ بَيَاضِ^(٢) قَلْبِهِ - رَسُولُ اللَّهِ ﷺ يَقُولُ: مَنْ أَقْرَضَ مُعْسِرًا، أَوْ وَضَعَ لَهُ

---

(١) في النسخ: «أسلحة»، والتصويب من «الإصابة» لابن حجر، في الصحف، والجمع أصابه، وهذا العبارة لغة فيها.

(٢) في (ر): «بياض».

أَطَالَهُ اللهُ فِي جِلْدِهِ"!.

هَذَا حَدِيثٌ صَحِيحٌ عَلَى شَرْطِ الشَّيْخَيْنِ، وَلَمْ يُخَرِّجَاهُ".

وَكَذَلِكَ رُوِيَ مُخْتَصَرًا عَنْ زَيْدِ بْنِ أَسْلَمَ، وَيَحْيَى بْنِ جَزَّارٍ، وَحَنْظَلَةَ بْنِ قَيْسٍ، كُلُّهُمْ عَنِ ابْنِ عُمَرَ.

٢٢٥٣- حَدَّثَنَا أَبُو مُحَمَّدٍ أَحْمَدُ بْنُ عَبْدِ اللهِ الْمُزَنِيُّ وَأَبُو سَعِيدٍ أَحْمَدُ بْنُ يَعْقُوبَ الثَّقَفِيُّ، قَالَا: ثَنَا أَبُو جَعْفَرٍ مُحَمَّدُ بْنُ عَبْدِ اللهِ الْحَضْرَمِيُّ، ثَنَا أَبُو بَكْرٍ بْنُ أَبِي شَيْبَةَ، ثَنَا عَفَّانُ، ثَنَا عَبْدُ الْوَارِثِ بْنُ سَعِيدٍ، ثَنَا مُحَمَّدُ بْنُ مُجَادِدٍ، عَنْ سُلَيْمَانَ بْنِ بُرَيْدَةَ، عَنْ أَبِيهِ قَالَ: سَمِعْتُ رَسُولَ اللهِ ﷺ يَقُولُ: «مَنْ أَلَفَّ مُصْرًا، فَلَهُ كَلَّ يَوْمٍ سَنَةٌ مِنَ النَّارِ قَبْلَ أَنْ يَحِلَّ هَذَيْنِ، فَإِنْ حَلَّ هَذَيْنِ فَالْخُرُوجُ بَعْدَ ذَلِكَ، فَلَهُ كُلَّ يَوْمٍ سَنَةٌ مِنَ النَّارِ»[1].

هَذَا حَدِيثٌ صَحِيحٌ عَلَى شَرْطِ الشَّيْخَيْنِ، وَلَمْ يُخَرِّجَاهُ.

٢٢٥٣- أَخْبَرَنَا أَبُو الْحَسَنِ مُحَمَّدُ بْنُ أَحْمَدَ الْمَحْبُوبِيُّ بِمَرْوَ مِنْ أَصْلِ كِتَابِهِ، ثَنَا أَحْمَدُ بْنُ سَيَّارٍ، ثَنَا مُحَمَّدُ بْنُ يَحْيَى، ثَنَا سُلَيْمَانُ، حَدَّثَنِي الْأَعْمَشُ، عَنْ إِبْرَاهِيمَ، عَنْ عَلْقَمَةَ، عَنْ أَبِي مَسْعُودٍ الْبَدْرِيِّ قَالَ: خُوصِبَ رَجُلٌ، فَلَمْ يَجِدْ لَهُ عِنْدَ مَرَضِهِ، وَكَانَ لَهُ مَالٌ، وَكَانَ يُدَايِنُ النَّاسَ، وَكَانَ يَقُولُ لِعِيَادَتِهِ: مَنْ وَجَدْتُمُوهُ عِنْدَ غَلَطِهِ أَوْ مَظْلِمَةٍ، وَمَنْ وَجَدْتُمُوهُ مُعْسِرًا فَتَجَاوَزُوا عَنْهُ، لَعَلَّ اللهَ يَتَجَاوَزُ عَنِّي، فَقَالَ اللهُ: أَنَا

---

(١) إتحاف المهرة (١٣/ ١٩٤-١٩٦) وذكره المصنف، وقد تقدم ظرف منه في الصلاة برقم (٩٤٩).

(٢) في مسنده (٨/ ٢٣٣) هذا هو الذي سمعناه من عبدان الزيزفان المكي به مطولًا.

(٣) إتحاف المهرة (١٣/ ٢٢٥-٢٢٤).

أَحُقُّ أَنْ تَجْبُرُوا عَنْهُ؟

هَذَا إِسْنَادٌ صَحِيحٌ عَلَى شَرْطِ الشَّيْخَيْنِ، وَلَمْ يُخَرِّجَاهُ[1].

وَقَدْ أَسْنَدَ عَنْ عَبْدِ اللهِ بْنِ نُمَيْرٍ، عَنِ الْأَعْمَشِ:

٢٢٥٤- **ضعيف** أَبُو حَامِدٍ أَحْمَدُ بْنُ بِلَالٍ بِهِ، ثَنَا مُحَمَّدُ بْنُ عُثْمَانَ بْنِ أَبِي شَيْبَةَ، ثَنَا أَبِي، ثَنَا عَبْدُ اللهِ بْنُ نُمَيْرٍ، عَنِ الْأَعْمَشِ، عَنْ أَبِي وَائِلٍ، عَنْ أَبِي مَسْعُودٍ، أَنَّ رَسُولَ اللهِ ﷺ قَالَ: «خُوسِبَ رَجُلٌ، فَلَمْ يُوجَدْ لَهُ خَيْرٌ، فَكَانَ يُتَجَوَّزُ»[2].

٢٢٥٥- أَخْبَرَنِي أَبُو بَكْرِ بْنُ إِسْحَاقَ الْفَقِيهُ، أَنَا عَلِيُّ بْنُ عَبْدِ الْعَزِيزِ، ثَنَا الْقَدَّامِيُّ، ثَنَا عَبْدُ الْوَهَّابِ بْنُ الضَّحَّاكِ، عَنْ إِسْمَاعِيلَ بْنِ أَبِي عُمَرَ، عَنْ عَبْدِ الْمَلِكِ بْنِ أَبِي سُلَيْمَانَ، عَنْ عَطَاءِ بْنِ أَبِي رَبَاحٍ، عَنِ ابْنِ عَبَّاسٍ، أَنَّ رَجُلًا أَوْصَى بِوَصِيَّةٍ لَا يَقْدِرُ قَدْرَهَا، فَقَالَ لَهُ: وَهَا مَا عِنْدِي فَضَّةٌ أَفَتَصَدَّقُ؟ قَالَ: فَإِنَّهُ لَا أَفْرَاكَ حَتَّى تَقْضِيَ، أَوْ تَأْتِيَ بِخَطِيبٍ يَخْطُبُ عَنْكَ. قَالَ: وَهَا مَا عِنْدِي فَضَّةٌ، وَمَا أَجِدُ أَحَدًا يَخْطُبُ عَنِّي. قَالَ: فَحَرَّمَ إِلَى رَسُولِ اللهِ ﷺ، فَقَالَ: إِنَّ رَسُولَ اللهِ هَذَا لَا يُرِيبِي، وَلَسْتُ لِأَرَاكَ شَهْرًا وَاحِدًا، فَأَبَى حَتَّى أَقْضِيَهُ، أَوْ آتِيَهُ بِخَطِيبٍ. فَقُلْتُ: وَهَا مَا أَجِدُ خَطِيبًا، وَمَا عِنْدِي فَضَّةٌ. فَقَالَ لَهُ رَسُولُ اللهِ ﷺ: «هَلْ تَسْتَطِيعُ إِلَّا هَذَا وَاحِدًا؟»[3].

---

(١) أخطأ الحاكم في الاستدراك، فقد أخرجه مسلم في مقدمة صحيحه برقم (٣٣/ ٥٣) من حديث ابن عباس به.

(٢) قال ابن حجر في الإصابة: قلت: قد أخرجه مسلم في مقدمة صحيحه من حديث ابن عباس بنحوه.

(١) سقط من (ب).

(٢) تحرفت في (ب) إلى: «فكان يتجوز».

(٣) تحرفت في (ب) إلى: «فأبى».

قَالَ: لَا. قَالَ: فَأَتَحَمَّلُ بِهَا عَلَيْكَ. قَالَ: تَحَمَّلْهَا رَحِمَكَ اللهُ. ثُمَّ ذَهَبَ الرَّجُلُ، فَأَتَى بِقُرْصٍ مِنْ وَعْدَةٍ، فَقَالَ لَهُ رَسُولُ اللهِ ﷺ: «مِنْ أَيْنَ أَصَبْتَ هَذَا الْقُرْصَ؟» قَالَ: مِنْ مَدِينَتِي. قَالَ: «فَأَلْقَحَتْ، فَلَا خَامِرَةٌ لَكَ فِيهَا، وَلَمْ فِيهَا خَمِيرٌ». فَقَطَعَهَا عَلَيْهِ رَسُولُ اللهِ ﷺ.

هَذَا حَدِيثٌ صَحِيحٌ عَلَى شَرْطِ الْبُخَارِيِّ لِعَمْرِو بْنِ أَبِي عَمْرٍو، وَالْمُزَنِيُّ عَلَى شَرْطِ مُسْلِمٍ، وَلَمْ يُخَرِّجَاهُ.

٢٢٦٧ - حَدَّثَنِي أَبُو الْعَبَّاسِ مُحَمَّدُ بْنُ يَعْقُوبَ: أَنَا مُحَمَّدُ بْنُ عَبْدِ اللهِ بْنِ عَبْدِ الْحَكَمِ: أَنَا سَعْدُ بْنُ عَبْدِ الْحَكَمِ، أَخْبَرَنِي شَعَاوَةُ بْنُ صَالِحٍ، عَنْ سَعِيدِ بْنِ عَطِيَّةَ، عَنِ الْمُغِيرَةِ بْنِ شُعْبَةَ الثَّقَفِيِّ: قَالَ: بَعَثَ بِيَ رَسُولُ اللهِ ﷺ بِكُرْسِيٍّ أَقْتَادُهَا، فَقُلْتُ: يَا رَسُولَ اللهِ، الطِّيبَى لِمَنْ تَجْلِسُ عَلَيْهَا؟ قَالَ: «لَعَلَّهَا لِأَحَدٍ مِنْ أَصْهَارِي». فَأَتَيْتُ بِهَا رَسُولَ اللهِ ﷺ فَسُرَّ بِهَا، وَأَحْسَنَ فَضَائِي، ثُمَّ جَاءَهُ أَعْرَابِيٌّ، فَقَالَ: يَا رَسُولَ اللهِ، الطِّيبَى لِكُرْسِيٍّ، فَقَطَعَهُ بِنِصْفِ إِزَارِهِ شَبِيهًا، قَالَ: يَا رَسُولَ اللهِ، هَذَا أَفْضَلُ مِنْ كُرْسِيِّ. فَقَالَ: «إِنَّ خَيْرَ الْقُرُضِ مَا قُضِيَ فَتَضَاءَلَ»[1].

هَذَا حَدِيثٌ صَحِيحُ الْإِسْنَادِ، وَلَمْ يُخَرِّجَاهُ بِهَذِهِ السِّيَاقَةِ.

٢٢٦٨ - أَخْبَرَنِي عَبْدُ اللهِ بْنُ إِسْحَاقَ الْخُرَاسَانِيُّ بِمَكَّةَ: ثَنَا أَبُو يَحْيَى بْنُ أَبِي مَسَرَّةَ[2]:

---

(١) [إسناد ضعيف جدًا] (٢/٥٢٤-٥٢٥/٣٧٧٠).

(٢) في (ع): «عن العباس بن مسرة بن بلال الأنصاري».

[إسناد ضعيف جدًا] (١١/١٤٦-١٣٨٢٤).

(٣) في (ز، ك): «مسرة».

وَثَنَا بَكْرُ بْنُ مُحَمَّدٍ الصَّيْرَفِيُّ بِمَرْوَ، ثَنَا عَبْدُ الصَّمَدِ بْنُ الْفَضْلِ، قَالَا: ثَنَا عَبْدُ اللهِ بْنُ يَزِيدَ الْمُقْرِئُ، قَالَ: سَمِعْتُ سُفْيَانَ بْنَ سَعِيدٍ الثَّوْرِيَّ.

وَأَخْبَرَنَا أَبُو الْحَسَنِ مُحَمَّدُ بْنُ أَحْمَدَ النَّحْوِيُّ بِمَرْوَ، ثَنَا أَحْمَدُ بْنُ سَيَّارٍ، ثَنَا مُحَمَّدُ بْنُ كَثِيرٍ.

وَأَخْبَرَنَا أَبُو عَبْدِ اللهِ مُحَمَّدُ بْنُ عَبْدِ اللهِ الزَّاهِدُ، ثَنَا أَحْمَدُ بْنُ مُحَمَّدِ بْنِ عِيسَى، ثَنَا أَبُو حُذَيْفَةَ، قَالَا: ثَنَا سُفْيَانُ، عَنْ سِمَاكِ بْنِ حَرْبٍ، عَنْ سُوَيْدِ بْنِ قَيْسٍ، قَالَ: جَلَبْتُ أَنَا وَمَخْرَفَةُ الْعَبْدِيُّ بَزًّا مِنْ هَجَرَ، أَوْ الْبَحْرَيْنِ، قَالَ: فَأَتَانَا نَبِيُّ اللهِ ﷺ، فَاشْتَرَى مِنَّا سَرَاوِيلَ، وَثَمَّ وَزَّانٌ يَزِنُ بِالْأَجْرِ، فَدَفَعَ إِلَيْهِ رَسُولُ اللهِ ﷺ: «زِنْ، فَأَرْجِحْ»[1].

وَثَنَا دَعْلَجُ، ثَنَا عَبْدُ اللهِ بْنُ عَمْرٍو، ثَنَا سُفْيَانُ بْنُ حَرْبٍ.

٢٢٥٨- **حَدِيثٌ** أَبُو عَبْدِ اللهِ مُحَمَّدُ بْنُ عَبْدِ اللهِ الضَّبِّيُّ، ثَنَا أَحْمَدُ بْنُ مَهْدِيِّ بْنِ رُسْتُمَ الأَصْبَهَانِيُّ، ثَنَا الْمُؤَمَّلُ بْنُ إِسْمَاعِيلَ، ثَنَا سُفْيَانُ، عَنْ سِمَاكٍ، عَنْ سُلَيْمَانَ بْنِ حَرْبٍ، ثَنَا سُفْيَانُ.

وَأَخْبَرَنَا أَبُو أَحْمَدَ بْنُ أَبِي الْحَسَنِ[2]، ثَنَا مُحَمَّدُ بْنُ إِسْحَاقَ، ثَنَا بِشْرُ بْنُ خَالِدٍ الْعَسْكَرِيُّ، ثَنَا مُحَمَّدُ بْنُ عُبَيْدٍ، ثَنَا سُفْيَانُ، عَنْ سِمَاكِ بْنِ حَرْبٍ، قَالَ: سَمِعْتُ أَنَا صَفْوَانَ يُقَرِّبُ بِهِ، عَنِ النَّبِيِّ ﷺ سَرَاوِيلَ، فَوَزَنَ فِي أَرْجَحَ[3].

---

(١) [إتحاف المهرة: ١٤/ ١٥٨-١٦٩].

(٢) هو: الحسين بن علي بن محمد بن يحيى الذهلي المعروف بحسينك.

(٣) [إتحاف المهرة: ١٤/ ١٥٨-١٦٩].

أَبُو صَفْوَانَ ثَنِيَّةُ سُوَيْدِ بْنِ قَيْسٍ»(١)، هَذَا وَهْمٌ، صَحَابِيٌّ مِنَ الأَنْصَارِ(٢)، وَالْحَدِيثُ صَحِيحٌ عَلَى شَرْطِ مُسْلِمٍ، وَلَمْ يُخَرِّجَاهُ.

٢٢٥٩ - وَأَخْبَرَنِي أَبُو بَكْرٍ بْنُ إِسْحَاقَ الْفَقِيهُ، أَنَا عَلِيُّ بْنُ عَبْدِ الْعَزِيزِ، ثَنَا عَمْرُو بْنُ عَوْنٍ، أَنَا خَالِدُ بْنُ عَبْدِ اللهِ عَنْ حُسَيْنٍ عَنِ ابْنِ قَيْسٍ، عَنْ هُزَيْلٍ، عَنِ ابْنِ عَبَّاسٍ قَالَ: قَالَ رَسُولُ اللهِ ﷺ لأَصْحَابِ الْكَبْلِ وَالْزُرَيْنِ: «لَكُمُ الدَّلْوُ، ثُمَّ أَمْرُهُ فِي هَلَكَةٍ الأُمَّةِ السَّالِمَةِ»(٣).

هَذَا حَدِيثٌ صَحِيحُ الإِسْنَادِ، وَلَمْ يُخَرِّجَاهُ.

٢٢٦٠ - وَأَخْبَرَنِي أَبُو عَبْدِ الرَّحْمَنِ مُحَمَّدُ بْنُ عَبْدِ اللهِ بْنِ أَبِي الْوَزِيرِ التَّيْرِيُّ، أَنَا أَبُو حَاتِمٍ مُحَمَّدُ بْنُ إِدْرِيسَ.

وَأَخْبَرَنِي أَبُو عَمْرٍو إِسْمَاعِيلُ بْنُ مُحَمَّدٍ الشَّلَنْجِيُّ، أَنَا أَبُو مُسْلِمٍ، قَالَا: ثَنَا مُحَمَّدُ بْنُ عَبْدِ اللهِ الأَنْصَارِيُّ، ثَنَا سُلَيْمَانُ بْنُ قَطَنٍ،

---

(١) لكن نسبا أبا صفوان في بعض الروايات عن شعبة: «ابنًا لقيس بن عبيد»، وقد تابع القوري في قوله: «ابنًا لقيس» أبو قيس بن الربيع، وقال أبو نعيم: وقال أبو بدر العقباني: روه قيس، كما قال سفيان والقوري، فإن صحت فإن سماعي لذلك الحطيب أبو المرجيع (٤/١٤٢)، وانظر أيضًا: التاريخ الكبير (٧/١٤١).

وأما ابن الجوزي وزيد بن قيس بأبي صفوان -صلى المصطف- تعلقه ابن حجر في غليب التهذيب (٣/٤٧٦) بقوله: فلعلت: ما جزم به من أن ثنية أبو صفوان فيه نظر، والذي يظهر أن أبو صفوان اسمه ماشاء. تقول: وهما على الحديث واحد، فالله أعلم فيما قال.

(٢) في (ز) وأم: «أحدا وهو من حديث الأنصار».

(٣) إتحاف المهرة (٣/٥٢٣-٥٢٤-٥٣٧١).

وأخرجه ابن أبي الدنيا-كما في الإصابة (٣/٤٧٦)- ما جزم به من أن ثنية أبو صفوان فيه نظر.

وَحَدَّثَنِي مُحَمَّدُ بْنُ صَالِحٍ بْنِ هَانِئٍ، ثَنَا الْحُسَيْنُ بْنُ مُحَمَّدِ بْنِ زِيَادٍ، ثَنَا إِسْحَاقُ بْنُ إِبْرَاهِيمَ، أَخْبَرَنَا مُحَمَّدُ بْنُ عَبْدِ اللَّهِ الْأَنْصَارِيُّ، ثَنَا مُحَمَّدُ بْنُ فُضَيْلٍ، عَنْ أَبِي حَازِمٍ، عَنْ عَلْقَمَةَ بْنِ عَبْدٍ اللَّهِ الْمُزَنِيِّ، عَنْ أَبِيهِ، أَنَّ رَسُولَ اللَّهِ ﷺ نَهَى عَنْ نَقْرٍ سَجْدَةٍ الشَّمْسِ الْحَيْرَانِ يَنْقُرُهَا، أَوْ مِنْ بَأْسٍ، أَوْ أَنَّ "يَنْقُرُ الرَّجُلُ، فَيُحَمِّلُ عَلَيْهِ، وَيُكْثِرُ الدَّبْرَ فَيُحَمِّلُ ذَفِرًا".

وَلَمْ يَذْكُرِ الْأَنْصَارِيُّ فِي حَدِيثِهِ "وَلَا تَنْقُرُوا، وَكَرَّرَ الْمَعْنَى".

٢٢٩١١- أَخْبَرَنِي أَبُو جَعْفَرٍ مُحَمَّدُ بْنُ صَالِحِ بْنِ هَانِئٍ، ثَنَا أَبُو عَبْدِ اللَّهِ مُحَمَّدُ بْنُ أَحْمَدَ بْنِ أَبِي الْفَرْجِ، ثَنَا عَبْدُ اللَّهِ بْنُ يَزِيدَ الْمُقْرِئُ، ثَنَا حَيْوَةُ، ثَنَا شُرَيْحُ بْنُ شُرَيْحٍ أَبُو حَازِمٍ، أَنَّ مَالِكَ بْنَ مَسْعُودٍ الْجَيْبِيَّ حَدَّثَهُ، أَنَّهُ سَمِعَ ابْنَ عَبَّاسٍ يَقُولُ: سَمِعْتُ رَسُولَ اللَّهِ ﷺ يَقُولُ: أَتَانِي جِبْرِيلُ، فَقَالَ: يَا مُحَمَّدُ، إِنَّ اللَّهَ قَدِ اشْتَاقَ إِلَى مَعْرِفَةِ مَنْ هُوَ، وَتَحْيِيرِهَا، فَتَحْيِيرُهَا

(١) من هنا إلى آخر الحديث ليس في (ت) و(ت١) و(ت٢).

(٢) في (ت٢): عبد الله بن عبد الرحمن بن أبي زياد.

(٣) إتحاف المهرة (١٨) (٦٦٧٠-٦٦٧٦).

(٤) زاد في حجر في الإتحاف: "وروه أبو الشيخ والحديث صحيح الإسناد". ثم قال: "قلت: قد رواه أبو نعيم عن الأصبغي رواية أبي سليمة، عند عن أبيه، فيكون أبو زكريا عن أبيه، عن عبد الله بن عبد الرحمن، عن علقمة بن عبد الله، عن أبيه، فقط، ساقط من سلسلة الحاكم".

قلت: وهذا أورده الدولي في الهلب الكامل (١٨/١٥) من هذا الوجه في ترجمة عبد الله بن سعد، وأبو داود في المراسيل (٢٥٤) من طريق الأصبغي (٢٤٩)، وقال ورواه البيهقي في الشعب (٣٣٦٢) من طريق أبي نعيم بن حماد، عن عبد الله بن عبد الرحمن، عن أبيه، فأسقط سلمة من رواية أبي حاتم الرازي، والله أعلم.

(٥) في (ت) و(ت١) و(ت٢): «تحيرته».

وَثِيَابِهَا، وَحَلِيِّهَا، وَلِلْمَحْرُومِ إِلَيْهِ، وَثِيَابِهَا، وَحَلِيِّهَا، وَسُتُورِهَا»[1].

هَذَا حَدِيثٌ صَحِيحٌ الْإِسْنَادِ، وَلَمْ يُخَرِّجَاهُ.

٢٢٦٢ - أَخْبَرَنِي مُحَمَّدُ بْنُ عِيسَى الْمُقْرِءُ الزَّاهِدُ بِبَغْدَادَ وَعَبْدُ اللَّهِ بْنُ مُوسَى الْعَدْلُ بِنَيْسَابُورَ، قَالَا: ثَنَا عَلِيُّ بْنُ الْحُسَيْنِ بْنِ الْجُنَيْدِ، ثَنَا الْعَبَّاسُ بْنُ مُحَمَّدٍ، ثَنَا أَبُو نُعَيْمٍ، ثَنَا سُفْيَانُ، عَنْ سَعِيدِ بْنِ عَبْدِ الرَّحْمَنِ بْنِ رُقَايِشٍ، عَنْ عَبْدِ اللَّهِ بْنِ عَتِيكٍ، عَنْ أَبِيهِ، أَنَّ رَسُولَ اللَّهِ ﷺ قَالَ: «لِلْمُعْتَدَّةِ الْمُتَوَفَّى عَنْهَا زَوْجُهَا، وَلِلْمَحْرُومِ إِلَيْهِ، وَثِيَابِهَا، وَحَلِيِّهَا، وَسُتُورِهَا، وَحَلِيِّهَا، وَلِلْمَحْرُومِ إِلَيْهِ، وَثِيَابِهَا، وَحَلِيِّهَا، وَسُتُورِهَا»[2].

٢٢٦٣ - حَدَّثَنَا أَبُو الْعَبَّاسِ مُحَمَّدُ بْنُ يَعْقُوبَ، ثَنَا الرَّبِيعُ بْنُ سُلَيْمَانَ، ثَنَا يَحْيَى بْنُ سَلَّامٍ، ثَنَا هِشَامُ بْنُ عُرْوَةَ، عَنْ أَبِي سَلَمَةَ، عَنْ عَائِشَةَ، أَنَّ النَّبِيَّ ﷺ سُئِلَ مَنْ أَجْرَيْنَ جَرُّوزًا بِنْتِ، وَكَانَ يَرَى أَنَّ الشَّرَّ عِنْدَهُ، أَوْ يَنْفُذُ بِهِ فَقَالَ: «لَا، وَلَكِنَّهُ مِنْ أَعْنَتِ عِنَاتًا، هَلَّ لَكُنَّ أَنْ تَأْخُذْنَ بِخُفِّ لُقْمَانَ وَبَغْلَتِهِ إِلَى الْجَلْدَاءِ»[3]، فَأَبَى، فَاسْتَنْتَقَتْ لَهُ النَّبِيُّ ﷺ تَمْرًا، فَدَفَعَهُ إِلَيْهِ[4].

هَذَا حَدِيثٌ صَحِيحُ عَلَى شَرْطِ مُسْلِمٍ، وَلَمْ يُخَرِّجَاهُ.

---

(١) إسناده ضعيف، والمتن صحيح: «مستقيم».

(٢) إسناده ضعيف جدًا (٥-٥٧٧٠).

(٣) إسناده ضعيف جدًا (٥-٥٩٩٦).

(٤) في ب: من بلاد يمن إلى أعناد، كزكرا الحبري المفسر، نزيل مصر.

(٥) إسناده ضعيف جدًا (١٧٣/٢-٢٢٤٠).

(٦) قال الذهبي في التلخيص: «قلت: يحيى ضعف، ولم يخرج له أحد».

٢٢٦٤ - **أخبرنا** أبو إسحاق إبراهيم بن فراس الفقيه بمكة، ثنا بكر بن سهل الدمياطي، ثنا عبد الله بن يوسف التنيسي، ثنا عبد الله بن سالم(١)، حدثنا محمد بن حمزة بن محمد بن يوسف بن عبد الله بن سلام(٢)، عن أبيه عن جده، أن زيد بن سنانة كان من أحبار اليهود، أتى النبي ﷺ يتقاضاه، فجذب رداءه عن عاتقه الأيمن، ثم قال: إنكم يا بني عبد المطلب أصحاب مطل، وإني بكم لعارف. قال: فالتفت(٣) عمر، فقال له رسول الله ﷺ: يا عمر، لا وهل كنا إلى غير هذا منك أحوج، أن تأمرني بحسن القضاء، وتأمره بحسن التقاضي، انطلق به يا عمر فأوف حقه، أما إنك قد بقي من أجله ثلاث، فزده(٤) ثلاثين صاعا لنهيك روعته عليه(٥).

هذا حديث صحيح الإسناد(٦)، ولم يُخرجاه.

٢٢٦٥ - **أخبرنا** أحمد بن سلمان الفقيه ببغداد، ثنا محمد بن إسماعيل السُّلَمي، ثنا سعيد(٧) بن أبي مريم، أنا نافع بن أبي نعيم، عن عبد الله بن أبي

---

(١) هو أبو يوسف الأصبغي التنيسي، من رجال الفهابذة.

(٢) كذا سماه عبد الله بن سالم، وسماه في الرواية الموصولة عن حمزة بن يوسف بن عبد الله بن سالم وهناك، أبي أنه جده عبد الله بن سلام. انظر ما سيأتي في ترجمة زيد بن سعنة حديث رقم (٢٢٦٧) وسنحمله إن صان من هذا الوجه، وقيل هو من عن جده عبد الله بن سلام.

(٣) في (ن): فالتفت.

(٤) في (ن): فأوفه.

(٥) في (ن): لنهيك روعته.

(٦) إسناده ضعيف (انظر ٢١٨٤ - ٢١٨٥).

(٧) بل الذهبي في التلخيص: نافع، مرسلا.

جَمِيعُهُمْ، عَنْ نَافِعٍ، عَنِ ابْنِ عُمَرَ رَضِيَ اللَّهُ عَنْهُمَا، أَنَّ رَسُولَ اللهِ ﷺ قَالَ: «مَنْ طَلَّقَ لِغَيْرِ طَلَاقِ الْمَذْهَبِ وَالْوَقْتِ، أَوْ لَمْ يُرَاجِعْ».

هَذَا حَدِيثٌ صَحِيحٌ عَلَى شَرْطِ الْبُخَارِيِّ، وَلَمْ يُخَرِّجَاهُ.

وَلَهُ شَاهِدٌ عَنِ ابْنِ عُمَرَ:

٢٢٦٦- مَا حَدَّثَنَاهُ عَلِيُّ بْنُ أَحْمَدَ بْنِ الْعَدْلِ، ثنا مُحَمَّدُ بْنُ غَالِبٍ، ثنا أَبُو هَمَّامٍ مُحَمَّدُ بْنُ مُحَمَّدٍ، ثنا سُلَيْمَانُ بْنُ دَاوُدَ الطَّيَالِسِيُّ، عَنْ عَبْدِ اللهِ بْنِ بَابَيْ، عَنِ ابْنِ عُمَرَ رَضِيَ اللَّهُ عَنْهُمَا قَالَ: قَالَ رَسُولُ اللهِ ﷺ لِصَاحِبِ الْحَقِّ: «لَهُمْ حَقُّكَ فِي طَلَاقِ، وَأَحْسِبُهُ قَالَ: وَفِي رَجْعَةٍ».

٢٢٦٧- أَخْبَرَنَا أَبُو الْحَسَنِ قَاسِمُ بْنُ الْقَاسِمِ السَّيَّارِيُّ بِمَرْوَ، ثنا مُحَمَّدُ بْنُ مُوسَى بْنِ حَاتِمٍ الْبَاشَانِيُّ، ثنا عَلِيُّ بْنُ الْحَسَنِ بْنِ شَقِيقٍ، ثنا الْحُسَيْنُ بْنُ وَاقِدٍ، عَنْ يَزِيدَ النَّحْوِيِّ،(١) أَنَّ عِكْرِمَةَ مَاشَى ابْنَ عَبَّاسٍ مِنْ ابْنِ عَبَّاسٍ قَالَ: قَالَ قَدِمَ رَسُولُ اللهِ ﷺ الْمَدِينَةَ فَأَمَرَ مَنْ أَحْيَبَ النَّاسَ يَقْبِلُ فَأَقْبَلَ اللهُ تَبَارَكَ وَتَعَالَى: ﴿وَإِذَا طَلَّقْتُمُ النِّسَاءَ فَبَلَغْنَ أَجَلَهُنَّ﴾ [البقرة: ٢٣١] يَعْنِي: عِدَّتَهُنَّ.

---

(١) إسناده ضعيف (١٠/ ١٠٦-١٠٧٩٠).

(٢) كذا في النسخ الخطية الثلاث والمطبوعة: «أحسبه من النسب الطائفي» وهو من رجال الجهابذة، وقد روى هذا الحديث ابن ماجة (٢٠٧٧) عن محمد بن الصباح، والبزار (٦/ ١٦٦) عن بشر بن معاذ، والدارقطني في علله (كما في مختصر ابن الجوزي ٤/ ٢٨٩) من طريق محمد بن يحيى الذهلي، كلاهم عن محمد بن عبد الله بن بابي به.

(٣) إسناده ضعيف جدًا (١٢/ ١٤٠-١٤٢٣٣).

(٤) هو: يزيد بن أبي سعيد أبو الحسن النحوي، مولى هاشم، من رجال الجهابذة.

(٥) إسناده ضعيف (٢٤/ ٣٧٤-٣٧٥٥).

هَذَا حَدِيثٌ صَحِيحٌ، وَلَمْ يُخَرِّجَاهُ.

وَلَهُ شَاهِدٌ، عَنْ أَبِي هُرَيْرَةَ فَصَحِيحٌ.

٢٢١٩- **حَدَّثَنَاهُ** أَبُو الْوَلِيدِ الْفَقِيهُ، ثنا إِبْرَاهِيمُ بْنُ مُحَمَّدِ بْنِ يَزِيدَ الْمَرْوَزِيُّ، ثنا أَبُو عَمَّارٍ الْحُسَيْنُ بْنُ حُرَيْثٍ، ثنا الْفَضْلُ بْنُ مُوسَى، ثنا حُمَيْدُ بْنُ عِمْرَانَ بْنِ مَالِكٍ، عَنْ أَبِي هُرَيْرَةَ قَالَ: لَمَّا خَرَجَ رَسُولُ اللهِ ﷺ إِلَى خَيْبَرَ، اسْتَطْلَقَ سِبَاعٌ بْنُ مُرْطِطَةَ الْغِفَارِيُّ، فَقَدِمَتْ، فَتَهَيَّأَتْ مَعَهُ سِلَاحًا الطَّسْتَ، فَقَرَأَ فِي أَوَّلِ رَكْعَةٍ: ﴿سَبِّحِ اسْمَ﴾، وَفِي الثَّانِيَةِ: ﴿وَيْلٌ لِلْمُطَفِّفِينَ﴾ ﴿ فَلَمَّا فِي نَفْسِي، وَيْلٌ لِأَبِي لَهَبٍ، لَمْ يَكِلَانِ بِسَوْطَيْ يَدَيْهِ، وَيَسْمَعُ بِأَمْرِهِ، فَلَمَّا سَمِعَ سِبَاعُ بْنُ مُرْطِطَةَ، فَجَهَّزَاهُ، فَأَتَيَا رَسُولَ اللهِ ﷺ قَبْلَ الْفَتْحِ بِيَوْمٍ أَوْ بِعِدَّةِ يَوْمٍ.

٢٢١٩- **أَخْبَرَنَا** أَبُو بَكْرِ بْنُ إِسْحَاقَ الْفَقِيهُ، أنا الْعَبَّاسُ بْنُ الْفَضْلِ الْأَسْفَاطِيُّ، أنا أَبُو قُرَيْبٍ، ثنا عَبْدُ الرَّحْمَنِ بْنُ شَرِيكٍ[1]، أنا أَبِي، عَنِ الْأَعْمَشِ، عَنْ أَبِي صَالِحٍ وَأَبِي عِمْرَانَ، عَنْ أَبِي هُرَيْرَةَ، عَنِ النَّبِيِّ ﷺ قَالَ: «لَا يَحِلُّ لِمُؤْمِنٍ الرَّوْعَةُ، وَلَا يُرَوِّعُ الْمُسْلِمَ»[2].

هَذَا حَدِيثٌ صَحِيحٌ عَلَى شَرْطِ مُسْلِمٍ، وَلَمْ يُخَرِّجَاهُ.

وَلَهُ شَاهِدٌ عَنْ عَبْدِ اللهِ بْنِ عَمْرٍو.

---

(١) إتحاف المهرة (١٥/ ٣٣٢-١٩٤٠٤).

(٢) هو: عبد الرحمن بن شريك بن عبد الله النخعي، من رجال التهذيب.

(٣) إتحاف المهرة (١٥/ ٤٧-١٨٣٤٠).

٢٢٧٠- أَخْبَرَنِي أَبُو مُحَمَّدٍ بْنُ رِزْقٍ إِمْلاءً(١)، قَالَ: حَدَّثَنِي أَحْمَدُ بْنُ إِبْرَاهِيمَ(٢)، قَالَ: عَمْرُو بْنُ زُرَارَةَ، قَالَ: حَدَّثَنَا(٣) أَبُو حُصَيْنٍ، عَنْ مُجَاهِدٍ، عَنْ عَبْدِ اللهِ بْنِ عُمَرَ، قَالَ: لَهْوَ عَنْ نَفْسِ الْكَلْبِ وَهُمْ النَّعِيمُ وَأَجْرُ الْكَاهِنِ وَكَسْبُ الْحَجَّامِ.

٢٢٧١- صَالِحُ عَلِيُّ بْنُ حَشْفَادَا الْعَدْلُ، ثنا عَلِيُّ بْنُ عَبْدِ الْعَزِيزِ، ثنا الْحَسَنُ بْنُ الرَّبِيعِ الْبُورَانِيُّ الْكُوفِيُّ، ثنا حَفْصُ بْنُ غِيَاثٍ، عَنِ الْأَعْمَشِ، عَنْ أَبِي شُفَيَّانَ، عَنْ جَابِرٍ قَالَ: نَهَى رَسُولُ اللهِ ﷺ عَنْ ثَمَنِ الْكَلْبِ وَالسِّنَّوْرِ(٤).

ثَالِثَةُ مَنْ يُرْمَى بِهِ مِنْ أَسْمَاءِ شُيُوخِهِ:

٢٢٧٢- أَخْبَرَنِي أَبُو بَكْرٍ أَحْمَدُ(٥) بْنُ خَالِدٍ الْعَدْلُ بِمَرْوَ، ثنا

---

(١) هو: عبد الله بن محمد بن رزق الصيدلي، أبو محمد الدينوري البيهقي.

(٢) هو: أحمد بن إبراهيم بن عبد الله بن محمد البيهقي، ابن أبنة نصير بن زياد القاضي، وهو عم عبد الله بن محمد بن علي بن زياد لأنه كذا ذكر ابن السمعاني في «الأنساب» عند ذكر عقب أحفاد نصير، وقوله في الإتحاف: أحمد بن إبراهيم؛ سبق قلم.

(٣) في الشخيص: «عمرو الله بن عمر» مصحف.

(٤) إتحاف المهرة (٦/٦١٥-٦١٦، ٦٢٠٥).

(٥) إتحاف المهرة (١٣/٣٣٠-٢٧٨٣)، وأخرج سنده من (٣٥/٥) من حديث معقل بن عبيد الله عن أبي الزبير عن أبي سفيان جابر؛ عن نهي الكلب والسنور؛ فقال: زعم النبي ﷺ عن ذلك.

(٥) في النسخ المخطية كلها: «أحمد بن محمد»، والسياق من الإتحاف، ومن سائر أسانيد المصنف وهو أحمد بن محمد بن أحمد بن خالد، ومن حاتم بكر كثر ابن أحمد، قلت: ابن أحمد، وقد ظن محقق الإتحاف أنه ما في الإتحاف هو الخطأ، ولم ما في مطبوعة المستدرك هو الصواب، فتنبه!.

أَحْمَدُ بْنُ مُحَمَّدِ بْنِ عِيسَى القَاضِي، ثنا عَبْدُ اللهِ بْنُ مَسْلَمَةَ القَعْنَبِيُّ، ثنا عِيسَى بْنُ يُونُسَ، عَنِ الأَعْمَشِ، عَنْ أَبِي سُفْيَانَ، عَنْ جَابِرٍ قَالَ: نَهَى رَسُولُ اللهِ ﷺ عَنْ نَهْبِ الْعَلَبِ وَالتَّهْبِ(١).

تَابَعَهُ أَبُو نُعَيْمٍ عَنْ جَابِرٍ.

٢٢٧٣- **أَخْبَرَنَاهُ** أَبُو الْعَبَّاسِ الشَّارِبِيُّ، ثنا أَبُو الْمُوَجِّهِ، ثنا صَدَقَةُ بْنُ الْفَضْلِ، ثنا عَبْدُ الرَّزَّاقِ، أَخْبَرَنَا مَعْمَرُ بْنُ رَاشِدٍ مِنْ أَهْلِ صَنْعَاءَ، عَنْ أَبِي الزُّبَيْرِ، عَنْ جَابِرٍ قَالَ: نَهَى رَسُولُ اللهِ ﷺ عَنْ أَكْلِ الْهِرِّ، وَأَكْلِ ثَمَنِهَا(٢).

حَدِيثُ الأَعْمَشِ، عَنْ أَبِي سُفْيَانَ صَحِيحٌ عَلَى شَرْطِ شَيْخَيْ، وَلَمْ يُخَرِّجَاهُ.

٢٢٧٤- **أَخْبَرَنَا** الْحَسَنُ بْنُ يَعْقُوبَ الْعَدْلُ، ثنا يَحْيَى بْنُ أَبِي طَالِبٍ، أَنَا عَبْدُ الْوَهَّابِ بْنُ عَطَاءٍ، أَنَا سَعِيدٌ، عَنْ أَبِي عَرُوبَةَ، عَنْ قَتَادَةَ، عَنْ عِكْرِمَةَ، عَنِ ابْنِ عَبَّاسٍ قَالَ: نَهَى رَسُولُ اللهِ ﷺ عَنِ ابْنِ اللَّبَّاكَةِ، وَعَنْ أَكْلِ الْمُضْطَبَةِ، وَعَنِ الشُّرْبِ مِنْ فِي السِّقَاءِ(٣).

هَذَا حَدِيثٌ صَحِيحٌ عَلَى شَرْطِ الْبُخَارِيِّ، وَلَمْ يُخَرِّجَاهُ.

وَلَهُ شَاهِدٌ عَنْ عَبْدِ اللهِ بْنِ عُمَرَ وَأَبِي هُرَيْرَةَ.

أَمَّا حَدِيثُ ابْنِ عُمَرَ:

---

(١) إتحاف المهرة (٧/ ١٨٣- ٨٣٧٣).

(٢) إتحاف المهرة (٧/ ٤٩١- ٨٤٥٩)، وقال الضعيفي في تعليقه: «قلت: عمر واه».

(٣) إتحاف المهرة (٧/ ٦١٤- ٨٩٧٠).

٢٧٧٥- **فَأَمَّاحَدِيثُ أَبِي**: بِكْرٍ بْنِ إِسْحَاقَ، أَنَا عَلِيُّ بْنُ عَبْدِ الْعَزِيزِ، أَنَا مُحَمَّدُ بْنُ عَبْدِ الْمَلِكِ الدَّوْسِيُّ، أَنَا يَعْقُوبُ بْنُ مُوسَى، عَنْ مُحَمَّدِ بْنِ إِسْحَاقَ، عَنِ ابْنِ أَبِي نَجِيحٍ، عَنْ مُجَاهِدٍ، عَنِ ابْنِ عُمَرَ قَالَ: نَهَى رَسُولُ اللهِ ﷺ عَنَ الْخَذْفِ وَالْخَذْفَاءِ، وَالْبَاءُ.

(١) أخرجه أبو نعيم في «أخبار أصبهان» (١/ ١٦٣).

٢٧٧٦- وَأَمَّا **حَدِيثُ أَبِي** الْوَلِيدِ الطَّيَالِسِيِّ، قَالَ: مُحَمَّدُ بْنُ مُنْهَبٍ، قَالَ: أَحْمَدُ بْنُ أَبِي سُرَيْجٍ الرَّازِيُّ، قَالَ: عَبْدُ اللهِ بْنُ الْجَهْمِ، قَالَ: عَمْرُو بْنُ أَبِي قَيْسٍ، عَنْ أَبُوبَ السَّخْتِيَانِيِّ، عَنْ نَافِعٍ، عَنِ ابْنِ عُمَرَ، قَالَ: نَهَى رَسُولُ اللهِ ﷺ عَنِ الْحِذَاءِ. يَعْنِي الْإِزَارَ، أَنْ يُرْخِيَ عَلَيْهَا، أَوْ أَنْ يُشَمِّرَ مِنْ أَثْنَائِهَا.

وَأَمَّا حَدِيثُ أَبِي هُرَيْرَةَ:

٢٧٧٧- **فَحَدَّثَنَاهُ** أَبُو بَكْرٍ مُحَمَّدُ بْنُ أَحْمَدَ بْنِ بَالُّويَهْ، ثنا مُحَمَّدُ بْنُ غَالِبٍ، ثنا عَبْدُ الصَّمَدِ بْنُ النُّعْمَانِ، ثنا عَبْدُ السَّلَامِ، عَنْ أَيُّوبَ، عَنْ مَيْمُونَةَ، عَنْ أَبِي هُرَيْرَةَ قَالَ: نَهَى رَسُولُ اللهِ ﷺ عَنِ الْحَذْفَةِ وَالْحِذَاءِ.

٢٧٧٨- وَأَخْبَرَنَا أَبُو بَكْرٍ بْنُ إِسْحَاقَ الْفَقِيهُ، أَنَا الْعَبَّاسُ بْنُ الْفَضْلِ الْأَسْفَاطِيُّ، ثنا إِسْمَاعِيلُ بْنُ يَزِيدَ الْأَصْبَهَانِيُّ، ثنا يَحْيَى بْنُ الْمُغِيرَةِ، عَنِ

---

(١) هو: محمد بن عبد الله بن عمار بن سواده، أبو جعفر البغدادي نزيل الموصل، كذبوه ما ليس لبعده من رجال الطبراني.

(٢) إتحاف المهرة (١٢/ ٦١٤-١٣٠).

(٣) هو: أحمد بن الصباح النهشلي، أبو جعفر الكوفي من رجال النهليين.

(٤) لم أقف للحديث لمن تحدث في الطيالسة.

(٥) إتحاف المهرة (١٢/ ٤٢٣-١٩٦٢).

(٦) هو: إسماعيل بن يزيد بن حريث، أبو أحمد الطباطبا.

إِبْرَاهِيمَ بْنِ مِهْمَانَ، عَنِ الْحَجَّاجِ بْنِ الْحَجَّاجِ، عَنْ قَتَادَةَ، عَنِ الْحَسَنِ، عَنْ سَمُرَةَ، أَنَّ النَّبِيَّ ﷺ نَهَى عَنْ بَيْعِ الشَّاةِ بِاللَّحْمِ"(١).

هَذَا حَدِيثٌ صَحِيحُ الإِسْنَادِ، رُوَاتُهُ مَنْ أَجْرِهِمْ أَيِمَّةٌ حُفَّاظٌ ثِقَاتٌ، وَلَمْ يُخَرِّجَاهُ، وَقَدِ احْتَجَّ الْبُخَارِيُّ بِالْحَسَنِ، عَنْ سَمُرَةَ.

وَلَهُ شَاهِدٌ مُرْسَلٌ فِي مُوَطَّإِ مَالِكٍ.

٢٢٧٩- حدثنا أَبُو الْعَبَّاسِ مُحَمَّدُ بْنُ يَعْقُوبَ، أنا الرَّبِيعُ، أنا الشَّافِعِيُّ، أنا مَالِكٌ، عَنْ زَيْدِ بْنِ أَسْلَمَ، عَنْ سَعِيدِ بْنِ الْمُسَيَّبِ، أَنَّ النَّبِيَّ ﷺ نَهَى عَنِ الثُّنْيَا إِلَّا أَنْ تُعْلَمَ"(٢).

٢٢٨٠- حدثنا مُحَمَّدُ بْنُ صَالِحِ بْنِ هَانِئٍ، وَإِبْرَاهِيمُ بْنُ مُحَمَّدِ بْنِ عَنْبَسٍ الزَّاهِدُ، قَالَا: ثنا الْحَسَنُ بْنُ عَبْدِ الصَّمَدِ بْنِ عَبْدِ اللهِ بْنِ زَيْدِ الشَّلَمِيُّ، ثنا يَحْيَى بْنُ يَحْيَى، ثنا مُحَمَّدُ بْنُ خَالِدٍ الرَّمْلِيُّ، عَنْ مُصْعَبِ بْنِ مُحَمَّدٍ الْمَدَنِيِّ، عَنْ شُرَحْبِيلَ مَوْلَى الأَنْصَارِ، عَنْ أَبِي هُرَيْرَةَ، عَنِ النَّبِيِّ ﷺ، أَنَّهُ قَالَ: «مَنِ اشْتَرَى سَرِقَةً، وَهُوَ يَعْلَمُ أَنَّهَا سَرِقَةٌ، فَقَدْ شَرَكَ فِي عَارِهَا وَإِثْمِهَا"(٣).

شُرَحْبِيلُ هَذَا هُوَ ابْنُ سَعْدٍ الأَنْصَارِيُّ، قَدْ رَوَى عَنْهُ مَالِكُ بْنُ أَنَسٍ بَعْدَ

---

(١) أخرجه المعرفة (٦/ ٣٧٣-٣٧٤).

وفي (د): "ثنا".

(٢) أخرجه المعرفة (٤/ ١١-١٢٤٦٠).

(٣) أخرجه المعرفة (٤/ ٨١-١٨٩١٣).

أَنْ كَانَ»: سَيِّئَ الرَّأْيِ فِيهِ». وَالْحَدِيثُ صَحِيحٌ». وَلَمْ يُخَرِّجَاهُ.

٢٦٩٣- «أَخْبَرَنِي» عَبْدُ الصَّمَدِ بْنُ عَلِيِّ بْنِ مَكْرَمَ الْبَزَّارُ، ثنا جَعْفَرُ بْنُ مُحَمَّدِ بْنِ شَاكِرٍ، ثنا أَبُو الْوَلِيدِ الطَّيَالِسِيُّ، وَعُثْمَانُ بْنُ مُسْلِمٍ وَمُسْلِمُ بْنُ إِبْرَاهِيمَ، قَالُوا: ثنا هِشَامُ بْنُ أَبِي عَبْدِ اللَّهِ الدَّسْتُوَائِيُّ، عَنِ الْحَسَنِ، عَنْ سَمُرَةَ، أَنَّ النَّبِيَّ ﷺ قَالَ: «أَيُّمَا رَجُلٍ بَاعَ سَبْيًا مِنْ رَجُلٍ أَوِ رَجُلَيْنِ، فَهُمْ لِلْأَوَّلِ بِبَيْعِهِمْ، وَأَيُّمَا امْرَأَةٍ زَوَّجَهَا رَجُلَانِ فَهِيَ لِلْأَوَّلِ بِبَيْعِهَا».

هَذَا حَدِيثٌ صَحِيحٌ عَلَى شَرْطِ الْبُخَارِيِّ، وَلَمْ يُخَرِّجَاهُ.

٢٦٩٤- «أَخْبَرَنِي» أَبُو بَكْرٍ إِسْمَاعِيلُ «بْنُ مُحَمَّدِ بْنِ إِسْمَاعِيلَ الْفَقِيهُ بِالرَّيِّ، ثنا مُحَمَّدُ بْنُ الْفَرَجِ «الْأَزْرَقُ، ثنا مَخْلَدُ بْنُ مُحَمَّدٍ، عَنِ ابْنِ جُرَيْجٍ،

---

(١) ق: «كان» ساقطة من (ز).

قال المزي في التهذيب (١٢/ ٤٧٥): «قول أبو أحمد بن عدي: لا أعتمد وليست بالكثيرة، في عامة ما يرويه ليكثر. على أنه قد حدث عنه جماعة من أهل العلم منهم أئمتهم وهم أعرف إلا مثلك من أين كثره الرواية عنه، وكفى من الرواة عنه: البخاري وغيره» انتهى. ذكرتهما، وهو إلى الضعف أقرب. يعني: حديث مالك أنه يلقم حجر عن حجر، ولا أدري كيف رواه. قلت: لم أجد له تويين فليحرر في ترجمته. وقد ضعفه ابن حبان كما تقدم، صحف فيقال: يلقم، وصحيح الرواية هذا. قال ابن العربي: يعني الرحمة حتى إذا تعمد عدله فربما غلب ما لم يتعمد هذا.

(٢) قال الذهبي في التلخيص: «قلت: الزبعي وشرحبيل ضُعِّفا».

(أ) في (ز): قال: قلت: وجد بخط رجل، ولا معنى له.

(ب) ينظر: الضعيفة (١٢/ ٣٤٥-٣٥٠).

(ج) في (ز): «أبو بكر بن إسماعيل».

(د) في (ز): «أبو». قال أبي: ثنا أحمد بن الفرج، وفي (ز): «أبو». قال أبي: ثنا أبي محمد بن الفرج».

وَأَخْبَرَنَا أَبُو بَكْرِ بْنُ زَنْجُوَيْهِ، ثَنَا بِشْرُ بْنُ مُوسَى وَعَلِيُّ بْنُ عَبْدِ الْعَزِيزِ وَالْحَسَنُ بْنُ سُفْيَانَ، قَالُوا: ثَنَا حَجَّاجٌ، حَدَّثَنِي عَبْدُ الْمَلِكِ بْنُ مَيْسَرَةَ الزَّرَّادُ، قَالَ: ثَنَا هَوْذَةُ بْنُ خَلِيفَةَ، ثَنَا ابْنُ جُرَيْجٍ، حَدَّثَنِي عِكْرِمَةُ بْنُ عَمَّارٍ، أَنَّ أُمَيَّةَ بْنَ خَمْرِو بْنِ يَسَافٍ(١) حَلَّفَهُ، قَالَ: كَتَبَتْ مُعَاوِيَةُ إِلَى مَرْوَانَ: إِمَّا شَرَى الرَّجُلُ، فَوَجَدَ سَرَقَةً، فَهُوَ أَخَقُّ بِهَا حَيْثُ وَجَدَهَا. قَالَ: فَكَتَبَ إِلَيْهِ مَرْوَانُ بِأَنْ عَلِيَّ الْيَمِينُ، فَكَتَبَ إِلَيْهِ مَرْوَانُ بِأَنْ أَبَى فَلَا يَمِينَ(٢) وَسَلَّمَ فَقَضَى لَهُ، إِذَا كَانَ مِنَ الرَّجُلِ غَيْرُ الْعِلْمِ، فَإِنْ شَاءَ سَمَّاهُ أَعْدَاهَا بِالثَّمَنِ، وَإِنْ شَاءَ أَتَى سَرِقَتَهُ(٣). ثُمَّ رَجَعَ الْحَدِيثُ كُلُّهُ إِلَى بِشْرٍ وَعَلِيٍّ وَحُسَيْنٍ، قَالُوا: فَكَتَبَ مَرْوَانُ إِلَى مُعَاوِيَةَ بِكِتَابِهِ، فَكَتَبَ مُعَاوِيَةُ إِلَى مَرْوَانَ: إِنَّكَ لَسْتَ أَنْتَ وَلَا أَنْسِبُكَ فَتُقْضَيَانِ عَلَيَّ فِيهَا وَأَنْتَ، وَلَكِنْ أَقْضِي عَلَيْكَمَا، فَلَمَّا بَلَغَتْ مَرْوَانَ بَعَثَ بِمَتَاعِهِ إِلَى مُعَاوِيَةَ إِلَيَّ، فَقَالَ: رَدَّهُ لَا أَقْضِي بِهِ أَبَدًا.

---

(١) قال ابن حجر في الإصابة بعد أن عزى الحديث لأحمد عن روح وعبد الرزاق وهوذة: الطبراني، قلت: أحمد وعن حجاج بن محمد المصيصي، وعن ابن جريج، أحمد بن الفرج، وكذلك أخرجه بالعنعنة بالصريح، عن عبد الرزاق عن هوذة، الطبراني، وأخرجه أحمد، والطبراني في مسنده عن عبد الرزاق ابن ابن جريج عن عكرمة عن أمية بن خمر، عن الطبراني. وكذا رواه سعيد بن منصور عن عبد الرزاق. وروى أبو سعيد الزرقي، عن محمد بن سعدة عن ابن جريج وابن يسيف أمية، وقد ضم أل أمية بن خلف، عن أمية بن خلف، وهو غلط، وصوب ابن يسيف أن ابن معاوية هو عمرو بن أمية، وهو وأبوه أعلم.

وذكر نحو ذلك الدوري في تحفة الأشراف (٧/ ٢٧٢)، وقال: «وقول أحمد ابن خلف هو الصواب».

وذكر الحافظ في «تعجيل المنفعة» أن اسم عمرو أبوه، وعمات في ابن عبد الملك بن مروان.

(٢) في (و) و(ز) و(ح): «بأن».

(٣) إتحاف المهرة (٢/ ٣٦٩-٣٦٥/ ٢٦٥٠).

هَذَا حَدِيثٌ صَحِيحٌ عَلَى شَرْطِ الشَّيْخَيْنِ"[١]. وَلَمْ يُخَرِّجَاهُ.

٢٦٨٣- أَخْبَرَنَا أَبُو بَكْرٍ بْنُ إِسْحَاقَ، ثَنَا مُحَمَّدُ بْنُ الْفَضْلِ بْنِ مُوسَى السِّيْنَانِيُّ، ثَنَا هَارُوْنُ بْنُ مُوسَى"[٢]، ثَنَا أَبُو ضَمْرَةَ، عَنْ يَحْيَى بْنِ سَعِيدٍ، أَخْبَرَنِي ابْنُ جُرَيْجٍ"[٣]، ثَنَا أَبُو الزُّبَيْرِ، أَنَّهُ سَمِعَ جَابِرَ بْنَ عَبْدِ اللهِ يَقُولُ: كَانَ رَسُولُ اللهِ ﷺ: "إِنْ بِعْتَ أَحَدًا تَمْرَتَيْنِ فَأَصَابَتْهُ" جَائِحَةٌ، فَلَا يَحِلُّ لَكَ أَنْ تَأْخُذَ مِنْهُ شَيْئًا، أَوْتَأْخُذَ مَالَ أَخِيكَ بِغَيْرِ [حَقِّ][٤] "

هَذَا حَدِيثٌ غَرِيبٌ صَحِيحٌ عَلَى شَرْطِ الشَّيْخَيْنِ"[٥].

وَرَوَاهُ مُحَمَّدُ بْنُ رُمْحٍ، عَنِ ابْنِ جُرَيْجٍ.

٢٦٨٤- أَخْبَرَنَاهُ أَبُو عَبْدِ اللهِ مُحَمَّدُ بْنُ عَلِيِّ بْنِ عَبْدِ الْحَمِيدِ الصَّنْعَانِيُّ

---

(١) قال الذهبي في التلخيص: «قلت: أسيد هذا ساء ابن عدي وليه عكرمة ولا بقي إلى أيام معاوية».

(٢) هو: هارون بن موسى بن أبي علقمة عبد الله بن محمد الفروي، أبو موسى المدني، ويقال المقابري.

(٣) كذا في جميع النسخ: «أبو ضمرة عن يحيى بن سعيد، أخبرنا ابن جريج»، وأبو ضمرة أنس من عياض، ويحيى بن سعيد الأنصاري القاضي، وليس من ابن جريج، والأظهر روايته أبي ضمرة عن الضحاك خليل العسراب. أبو ضمرة ويحيى: ساق ابن عدي بإثر ابن جريج، عن الأبحاص يحيى بن سعيد العطار، وكذا أخرجه مسلم (٢٩/٥) من محمد بن عباد عن أبي ضمرة عن ابن جريج، به، فالله أعلم.

(٤) في (ر) و(ز): «بحق».

(٥) مسلم (٢٩/٥) [١٥٥٤].

قلت: أخرجه مسلم (٢٩/٥) عن محمد بن عباد عن أبي ضمرة عن ابن جريج، ومن حديث ابن وهب وأبي معاوية وابن عيينة به.

بِمَكَّةَ، نَا عَلِيُّ بْنُ شَبَّاذٍ الصَّنْعَانِيُّ، نَا زَيْدٌ[1] بْنُ شَبَّاذٍ الصَّنْعَانِيُّ، نَا عَبْدُ الْمَجِيدِ بْنُ أَبَانٍ، عَنِ ابْنِ جُرَيْجٍ، عَنِ ابْنِ أَبِي نَجِيحٍ، عَنْ أَبِيهِ، قَالَ: قَالَ رَسُولُ اللهِ ﷺ: «يَمِ يَسْتَحِلُّ أَحَدُكُمْ مَالَ أَخِيهِ إِنْ أَصَابَهُ حَاجِمَةٌ مِنْ السَّمَاءِ»[2].

هَذَا حَدِيثٌ صَحِيحٌ عَلَى شَرْطِ الشَّيْخَيْنِ.

وَالأَصْلُ فِي هَذَا الْبَابِ حَدِيثُ مَالِكٍ بْنِ أَنَسٍ، عَنْ حُمَيْدٍ الطَّوِيلِ، الْمَدَنِيِّ.

٢٢٨٥- **حَدَّثَنَاهُ** أَبُو الْعَبَّاسِ مُحَمَّدُ بْنُ يَعْقُوبَ، نَا بَحْرُ بْنُ نَصْرٍ، نَا عَبْدُ اللهِ بْنُ وَهْبٍ، أَخْبَرَنِي مَالِكُ بْنُ أَنَسٍ، عَنْ حُمَيْدٍ الطَّوِيلِ، عَنْ أَنَسِ بْنِ مَالِكٍ، أَنَّ رَسُولَ اللهِ ﷺ قَالَ: «لَأَزَالَنَّ بَيْنَ هَذَا الْمَسْجِدِ، فَهُمْ يَسْتَحِلُّ أَحَدُهُمْ مَالَ أَخِيهِ»[3].

٢٢٨٦- **حَدَّثَنَا** أَبُو بَكْرٍ بْنُ إِسْحَاقَ، وَأَبُو بَكْرِ بْنُ بَالَوَيْهِ، قَالَا: نَا مُحَمَّدُ بْنُ غَالِبٍ، نَا عَمْرُو بْنُ عَلِيٍّ، نَا ابْنُ أَبِي عَدِيٍّ، عَنْ شُعْبَةَ، عَنْ زَيْدٍ، عَنْ إِبْرَاهِيمَ، عَنْ مَسْرُوقٍ، عَنْ عَبْدِ اللهِ، عَنِ النَّبِيِّ ﷺ قَالَ: «ثَلَاثَةٌ لَا يَسْتُرُهُمْ بَيْتُ بَالٍ، أَيُسْرِعُ بِالْمَرْءِ إِلَى أَنْ يَكْشِفَ رِجْلَيْهِ أَنَّهُ وَإِنَّ لَفِي الرِّيَاحِ مِنْ عَرْضِ الرِّجْلِ الْمُسْلِمِ»[4].

هَذَا حَدِيثٌ صَحِيحٌ عَلَى شَرْطِ الشَّيْخَيْنِ، وَلَمْ يُخَرِّجَاهُ.

---

(١) في (ز) و(ط): «يزيد».

(٢) إتحاف المهرة (٣/ ٤١٤- ٣٤٧٤).

(٣) قال الدمياطي في المتاجر (٤٤٤): «قال علي بن عمر السكري».

(٤) إتحاف المهرة (١٠/ ٦٤٢- ١٣٠٧٩). وقد أخرجه من حديث مالك به: البخاري (٣/ ٧٧ و٧٨) ومسلم (١/ ٣٦٥- ٤٧٨/ ٦٠١٠- ١٣٢٢٧٠). وانظر الحديث السابق.

٢٢٨٧- أَخْبَرَنَا أَبُو عَبْدِ اللهِ مُحَمَّدُ بْنُ عَبْدِ اللهِ الزَّاهِدُ، ثنا أَبُو إِسْمَاعِيلَ مُحَمَّدُ بْنُ إِسْمَاعِيلَ السُّلَمِيُّ، ثنا عَبْدُ اللهِ بْنُ عَبْدِ الرَّحْمَانِ الدَّارِمِيُّ، ثنا إِبْرَاهِيمُ بْنُ مُنْذِرٍ، ثنا مَعْنُ بْنُ عِرَاقِ بْنِ مَالِكٍ، عَنْ أَبِيهِ، عَنْ جَدِّهِ، عَنْ أَبِي هُرَيْرَةَ قَالَ: قَالَ رَسُولُ اللهِ ﷺ: «أَرْبَعٌ حَقٌّ عَلَى اللهِ أَنْ لَا يُعَطِّبَهُمْ أَبَدًا: رَجُلٌ غَزَا فِي سَبِيلِ اللهِ، وَرَجُلٌ نَكَحَ امْرَأَةً تَكْفِيهِ مُؤْنَتَهَا، وَرَجُلٌ أَعْتَقَ عَبْدًا، وَرَجُلٌ أَدَّى مُكَاتَبًا»[1].

هَذَا حَدِيثٌ صَحِيحُ الْإِسْنَادِ، وَلَمْ يُخَرِّجَاهُ، وَقَدِ اتَّفَقَا عَلَى بَعْضِ مَتْنِهِ.

٢٢٨٨- أَخْبَرَنِي عَبْدُ الصَّمَدِ بْنُ عَلِيٍّ الزَّرَّادُ، ثنا يَعْقُوبُ بْنُ يُوسُفَ الْقَزْوِينِيُّ، ثنا مُحَمَّدُ بْنُ سَعِيدِ بْنِ سَابِقٍ، ثنا عَمْرُو بْنُ أَبِي قَيْسٍ، عَنْ سِمَاكِ بْنِ حَرْبٍ، عَنْ عِكْرِمَةَ، عَنِ ابْنِ عَبَّاسٍ قَالَ: نَهَى رَسُولُ اللهِ ﷺ أَنْ تُشْتَرَى الْمَرْأَةُ حَتَّى تُعْلَمَ. وَقَالَ: «إِنَّمَا فَهْرٌ امْرَأَةٌ وَالِدَةٌ فِي قُرَيْشٍ، فَقَدْ أَعْطَوْا بِالْقِسْمَةِ غَدَاتَئِذٍ»[2].

هَذَا حَدِيثٌ صَحِيحُ الْإِسْنَادِ، وَلَمْ يُخَرِّجَاهُ.

٢٢٨٩- أَخْبَرَنَا عَلِيُّ بْنُ حَمْشَادَ الْعَدْلُ، ثنا عَلِيُّ بْنُ عَبْدِ الْعَزِيزِ، ثنا عَمْرُو بْنُ عَوْنٍ، ثنا يَحْيَى بْنُ زَكَرِيَّا بْنِ أَبِي زَائِدَةَ، ثنا إِسْرَائِيلُ، عَنِ الرُّكَيْنِ بْنِ الرَّبِيعِ

وَأَخْبَرَنَا أَحْمَدُ بْنُ جَعْفَرٍ الْقَطِيعِيُّ، ثنا عَبْدُ اللهِ بْنُ أَحْمَدَ بْنِ حَنْبَلٍ،

---

(١) إسناده قوي (٤/٣٦٩، ٣٧٠، ١٩٠).

(٢) قال الذهبي في التلخيص: المتن: إرغامه. قال السناني: منروك.

(٣) إسناده ضعيف جدًا (٧/٣٨٤، ٣٨٥).

حَدَّثَنِي أَبِي، ثَنَا أَبُو دَاوُدَ وَحَجَّاجٌ[1]، قَالَا: ثَنَا شُرَيْكٌ، عَنِ الرُّكَيْنِ بْنِ الرَّبِيعِ، عَنْ أَبِيهِ الرَّبِيعِ بْنِ سُبَيْعٍ، عَنْ عَبْدِ اللهِ بْنِ مَسْعُودٍ، عَنِ النَّبِيِّ ﷺ قَالَ: «الرِّبَا، وَإِنْ كَثُرَ فَإِلَى قُلِّ»[2] فَهُوَ أَقَلُّ[3].

هَذَا حَدِيثٌ صَحِيحُ الإِسْنَادِ، وَلَمْ يُخَرِّجَاهُ.

٢٢٩٠- حَدَّثَنَا أَبُو الْعَبَّاسِ مُحَمَّدُ بْنُ يَعْقُوبَ، ثَنَا مُحَمَّدُ بْنُ عَبْدِ اللهِ بْنِ عَبْدِ الْحَكَمِ، ثَنَا ابْنُ وَهْبٍ أَخْبَرَنِي ابْنُ جُرَيْجٍ، أَنَّ أَبَا الزُّبَيْرِ حَدَّثَهُ، قَالَ: سَمِعْتُ جَابِرَ بْنَ عَبْدِ اللهِ يَقُولُ: نَهَى رَسُولُ اللهِ ﷺ عَنْ بَيْعِ الثَّمَرِ[4] حَتَّى يَطْعَمَ، لَا يُعْلَمُ حَيَّانِهَا، إِلَّكَيْلِ الْمَسْمَى مِنَ التَّمْرِ[5].

هَذَا حَدِيثٌ صَحِيحٌ عَلَى شَرْطِ الشَّيْخَيْنِ[6]، وَلَمْ يُخَرِّجَاهُ.

٢٢٩١- حَدَّثَنَا أَبُو الْعَبَّاسِ مُحَمَّدُ بْنُ يَعْقُوبَ، ثَنَا الرَّبِيعُ بْنُ سُلَيْمَانَ، ثَنَا أَسَدٌ، ثَنَا

وَحَدَّثَنَا عَلِيُّ بْنُ عِيسَى الْجِيرِيُّ، ثَنَا مُحَمَّدُ بْنُ عُثْمَانَ الْعَرْشِيُّ

---

(١) لم تكنا في «ظ» ومكانهما في مزدوج الخراساني الحافظ، وصحاح هو ابن محمد السعيدي الأهوز، وكلاهما من رجال الطبراني.

(٢) إتحاف المهرة (١٠/ ١٥٨-١٦٠/ ١٢٤٤٥)، وقال ابن الأثير في النهاية (٤/ ١٠٤): «القل: بالضم: القلة، كالذل والذلة، أي كونه كان زيادة في المال ما لحقه نقص يؤول إلى العدم».

(٣) إتحاف المهرة (٣/ ٤١٧-٤١٨/ ٣٤١٧).

(٤) قال ابن المنلقن في كتابه مختصر استدراك الذهبي (١/ ٥٣٣): «أراه يعني: الأعمى بيان».

(٥) إتحاف المهرة (٣/ ٤١٨/ ٣٤١٧).

(٦) قال ابن المنلقن في الإتحاف: «قلت: لم أخرجه من هذا الوجه بلفظه». سبقه (٢/٥) من حديث ابن عمر، وروح بن عبادة من ابن جريج به.

وَحَجَّرَ بْنُ مُحَمَّدٍ الدَّرَّاجُ(١) وَمُوسَى بْنُ مُحَمَّدٍ الْمُحَارِبِيُّ(٢)، قَالَا: ثَنَا يَحْيَى بْنُ يَحْيَى، قَالَ: قَرَأْتُ عَلَى مَالِكٍ بِهَذَا.

وَحَدَّثَنَا أَبُو بَكْرٍ بْنُ إِسْحَاقَ الْفَقِيهُ وَأَبُو مُحَمَّدٍ بْنُ مُوسَى، قَالَا: أَنَا مُحَمَّدُ بْنُ أَيُّوبَ، أَنَا أَبُو الْوَلِيدِ الطَّيَالِسِيُّ، قَالَ: سَأَلْتُ مَالِكَ بْنَ أَنَسٍ، فَحَدَّثَنَا عَنْ عَبْدِ اللهِ بْنِ يَزِيدَ، عَنْ زَيْدٍ أَبِي عَيَّاشٍ، قَالَ: سَأَلْتُ سَعْدَ بْنَ أَبِي وَقَّاصٍ بِالْبَيْعِ بِالذَّهَبِ، فَقَالَ: أَفَضْلٌ هُوَ؟ فَقُلْتُ: نَعَمْ، فَقَالَ: سَمِعْتُ رَسُولَ اللهِ ﷺ يُسْأَلُ عَنِ الرِّطْبِ بِالتَّمْرِ، فَسَأَلَ مَنْ حَوْلَهُ: أَيَنْقُصُ إِذَا جَفَّ؟ فَقَالُوا: نَعَمْ، فَقَالَ: فَلَا إِذًا. قَالَ أَبُو الْوَلِيدِ: وَحَدَّثَنَا مَالِكٌ بِإِسْنَادِ آخَرَ نَحْوِهِ قَالَ: فَكَرِهَهُ(٣).

هَذَا لَفْظُ حَدِيثِ أَبِي الْوَلِيدِ.

تَابَعَهُ إِسْمَاعِيلُ بْنُ أَبِيَاسٍ، عَنْ عَبْدِ اللهِ بْنِ يَزِيدَ مَوْلَى الْأَسْوَدِ بْنِ سُفْيَانَ.

٢٢٩٢ - **حَدَّثَنَاهُ** أَبُو بَكْرٍ بْنُ إِسْحَاقَ، قَالَ: أَنَا مُحَمَّدُ بْنُ أَيُّوبَ، ثَنَا أَبُو الْوَلِيدِ الطَّيَالِسِيُّ، ثَنَا سُلَيْمَانُ بْنُ بِلَالٍ، ثَنَا إِسْمَاعِيلُ بْنُ أَبِيَاسٍ، عَنْ عَبْدِ اللهِ بْنِ يَزِيدَ، عَنْ زَيْدٍ أَبِي عَيَّاشٍ، قَالَ: تَبَايَعَ رِجَالَانِ عَلَى عَهْدِ سَعْدٍ بِنَوْعَيْنِ مِنَ الطَّعَامِ، يُسَلِّمُ وَيُشْهِدُ، فَقَالَ سَعْدٌ مِنْ أَيِّ وَقْتَيْنِ: تَبَايَعَ رِجَالَانِ عَلَى عَهْدِ رَسُولِ اللهِ ﷺ بِنَوْعَيْنِ مِنَ الطَّعَامِ، فَقَالَ رَسُولُ اللهِ ﷺ: «هَلْ يَنْقُصُ الرُّطَبُ إِذَا يَبِسَ؟» قَالُوا: نَعَمْ، قَالَ: «فَلَا إِذًا»(٤).

---

(١) هو: جعفر بن محمد بن الحسين بن عبيد الله، أبو الفضل البيادري.

(٢) هو: موسى بن محمد بن موسى، أبو عمر البيادري الأعمى.

(٣) من: عبد الله بن يزيد، عن زيد بن عياش، أبو عبد الله البيادري.

(٤) إسناده لغيره: ضعيف (١٤٦/٦-٥٠٩).

إسناده لغيره: ضعيف (١٤٦/٦-٥٠٩).

وَهَكَذَا رَوَاهُ شُعْبَةُ الثَّوْرِيُّ، عَنْ إِسْمَاعِيلَ بْنِ أُمَيَّةَ.

٢٢٩٣- حدثنا أَبُو بَكْرٍ مُحَمَّدُ بْنُ يَعْقُوبَ الْحَافِظُ: ثَنَا عَلِيُّ بْنُ الْحَسَنِ الْهِلَالِيُّ: ثَنَا عَبْدُ اللهِ بْنُ الزُّبَيْرِ: ثَنَا سُفْيَانُ.

وَأَخْبَرَنَا أَبُو الْعَبَّاسِ مُحَمَّدُ بْنُ أَحْمَدَ الْمَحْبُوبِيُّ: ثَنَا أَحْمَدُ بْنُ سَيَّارٍ: ثَنَا مُحَمَّدُ بْنُ كَثِيرٍ: ثَنَا سُفْيَانُ.

وَحَدَّثَنَا أَبُو عَبْدِ اللهِ الصَّفَّارُ: ثَنَا أَحْمَدُ بْنُ مُحَمَّدِ بْنِ أَيُّوبَ الْبَغْدَادِيُّ: ثَنَا أَبُو نُعَيْمٍ وَأَبُو حُذَيْفَةَ، قَالَا: ثَنَا سُفْيَانُ، عَنْ إِسْمَاعِيلَ بْنِ أُمَيَّةَ، عَنْ عَبْدِ اللهِ بْنِ بُرَيْدَةَ، عَنْ ثَابِتِ أَبِي عَرَّامٍ، عَنْ سَعْدِ بْنِ مَالِكٍ قَالَ: نَهَانَا رَسُولُ اللهِ ﷺ عَنِ الْإِقْعَاءِ بِالشَّيْءِ، فَقَالَ: «الْإِقْعَاءُ إِنْ يَسْتَوِرَ»، قَالَا: نَعَمْ، قَالَ: فَقَدْ عَنَانَا.

وَقَدْ تَابَعَهُمَا يَحْيَى بْنُ أَبِي كَثِيرٍ عَلَى رِوَايَتِهِ، عَنْ عَبْدِ اللهِ بْنِ بُرَيْدَةَ:

٢٢٩٤- حدثنا أَبُو بَكْرٍ بْنُ إِسْحَاقَ وَعَلِيُّ بْنُ حَمْشَاذَ، قَالَا: ثَنَا هِشَامُ بْنُ عَلِيٍّ: ثَنَا عَبْدُ اللهِ بْنُ رَجَاءٍ: ثَنَا حَرْبٌ بْنُ شَدَّادٍ: عَنْ يَحْيَى بْنِ أَبِي كَثِيرٍ: ثَنَا عَبْدُ اللهِ بْنُ بُرَيْدَةَ، أَنَّ ثَابِتَ أَبَا عَرَّامٍ، أَخْبَرَهُ أَنَّهُ سَمِعَ سَعْدَ بْنَ أَبِي وَقَّاصٍ يَقُولُ: نَهَى رَسُولُ اللهِ ﷺ عَنْ نَبْعِ الرَّجُلِ بِالشَّيْءِ نَبْعًا»(١).

هَذَا حَدِيثٌ صَحِيحٌ لَا يَجْمَعُ أَبْنَاءَ الثَّلَاثَةِ عَلَى إِفَادَتِهِ غَيْرُ ابْنِ أَبِي، وَأَنَّهُ مُتَّفَقٌ فِي مَتْنِهِ وَإِسْنَادِهِ بَيْنَ الْحَدِيثَيْنِ، ثُمَّ لِمُتَابَعَةِ هِلَالٍ، الْإِيثَارُ لِهَذِهِ فِي رِوَايَتِهِ، خُصُوصًا فِي حَدِيثِ أَهْلِ الْمَدِينَةِ، ثُمَّ لِمُتَابَعَةِ هِلَالٍ، الْإِيثَارُ لِهَذِهِ فِي رِوَايَتِهِ،

---

(١) إتحاف المهرة (١٤٤٦-٥-٥).

(٢) إتحاف المهرة (١٤٤٦-٥-٥).

(٣) في (ز): «أو نبعا».

عَنْ عَبْدِ اللهِ بْنِ يَزِيدَ، وَالشَّيْخَانِ لَمْ يُخَرِّجَا لَهُمَا حَيْثُمَا مِنْ جِهَاتِهِ وَلَهُ أَبِي عَيَّاشٍ.

٢٢٩٥- صحيح أَبُو عَبْدِ اللهِ الْحُسَيْنُ بْنُ عَلِيٍّ الْحَافِظُ، ثَنَا أَبُو بَكْرٍ مُحَمَّدُ بْنُ إِسْحَاقَ وَأَبُو الْعَبَّاسِ مُحَمَّدُ بْنُ يَعْقُوبَ وَأَبُو بَكْرٍ بْنُ بَخْتِ الزَّرَّادُ، قَالُوا: ثَنَا إِسْحَاقُ بْنُ مَنْصُورٍ، ثَنَا أَبُو نَاوُدَ، ثَنَا شُعْبَةُ، عَنْ خَالِدٍ الْحَذَّاءِ، قَالَ: سَمِعْتُ أَبَا عُثْمَانَ النَّهْدِيَّ يُحَدِّثُ، أَنَّ النَّبِيَّ ﷺ قَالَ: «مَنْ تَوَضَّأَ فَأَسْبَغَ صَبِيغَةَ وُضُوئِهِ، ثُمَّ زَنَى أَتَى نَاقَتَهُ، فَمَا أَنَاخَ عَلَى نَاقَتِهِ بِهِمْ أَنَاخَ عَلَى مَا أَتَى لَهُ حَتَّى يَغْفِرَ لَهُ». وَرَوَاهُ وَفْدٌ عَلَيْهِ مِنْ مِنْهَالِهِمْ، قَالَ: فَقَالَ لَهُ: أَنْزَ، قَالَ لَهُ عَاصِمٌ: عَنْ مَنْ؟ قَالَ: عَنْ عُثْمَانَ. قَالَ: سَمِعْتَ وَسَمِعَ، وَابْنُ مَسْعُودٍ وَزَيْدُ بْنُ أَرْقَمَ، لَمْ يَحْفَظْهُمَا. قَالَ: فَسَمِعْتُ عَاصِمًا عَنْ هَذَا الْحَدِيثِ، فَحَدَّثَنِيهِ عَنْ أَبِي عُثْمَانَ، سَمِعَهُ مِنْ أَبِي عُثْمَانَ عَنْ عُثْمَانَ، أَنَّ سَمِعَ أَذُنَاهُ أَنْ عُثْمَانَ يُحَدِّثُ بِهَذَا، عَنْ سُلْطَانِ وَأَصْحَابِ رَسُولِ اللهِ ﷺ.

هَذَا حَدِيثٌ صَحِيحٌ عَلَى شَرْطِ الشَّيْخَيْنِ، وَلَمْ يُخَرِّجَاهُ.

وَلَا أَعْرِفُ لِعُثْمَانَ بْنِ عَفَّانَ بْنِ عِيسَى حَيْثُمَا تَسْنَدُ غَيْرَ هَذَا.

٢٢٩٦- صحيح أَبُو الْعَبَّاسِ مُحَمَّدُ بْنُ يَعْقُوبَ، ثَنَا مُحَمَّدُ بْنُ يَزِيدَ الْأَدَمِيُّ، ثَنَا أَبُو عَلِيٍّ عُبَيْدُ اللهِ بْنُ عَبْدِ الْمَجِيدِ الْحَنَفِيُّ، ثَنَا إِسْمَاعِيلُ بْنُ إِبْرَاهِيمَ بْنِ مُهَاجِرٍ، سَمِعْتُ أَبِي يُحَدِّثُ، عَنْ عَبْدِ اللهِ بْنِ بُرَيْدَةَ، عَنْ أَبِيهِ، قَالَ: نَهَى رَسُولُ اللهِ ﷺ عَنِ الْحَلْوَاءِ أَنْ يُؤْكَلَ لِحُمَاهَا، وَيُشْرَبَ لَبَنُهَا، وَلَا

---

(١) في (ح): «الواقد» وهو: زكريا بن يحيى بن الحارث، الحنفي البلدوسوي.
(٢) [صلة الصف/٥٧-٥٦٩/٥٦٩].

يُحْمَلُ عَلَيْهَا الأَدْمُ، وَلا يَرْتَحِلُهَا النَّاسُ، حَتَّى يُحْلَبَ: أَرْبَعِينَ لَبَنًا».

هَذَا حَدِيثٌ صَحِيحٌ الإِسْنَادِ[1]، تَفَرَّدَ بِهِ هَذَا مِنَ الْقَوْلِ فِي إِجْزَامِ ذِي الْمُهَاجِرِ، وَلَمْ يُخَرِّجَاهُ.

٢٢٩٧- **أَخْبَرَنِي** عَبْدُ اللَّهِ بْنُ الْحَسَنِ الْقَاضِي بِمَرْوَ، حَدَّثَنَا الْحَسَنُ بْنُ أَبِي أُسَامَةَ، ثَنَا يَزِيدُ بْنُ هَارُونَ، أَنَا مُحَمَّدُ بْنُ إِسْحَاقَ، عَنْ نَافِعٍ، عَنِ ابْنِ عُمَرَ، عَنْ رَسُولِ اللَّهِ ﷺ أَنَّهُ نَهَى أَنْ تُبَاعَ الْمَغْنَمُ حَتَّى تُقْسَمَ، حَتَّى يَعْرِفَ الَّذِي الْمَتْرَاثَ إِلَى رَحْلِهِ، وَإِنْ كَانَ لَيُقْسَمُ رِكَازًا فَيُصِيبُ الرَّجُلُ عَلَى ذَلِكَ[2].

هَذَا حَدِيثٌ صَحِيحٌ عَلَى شَرْطِ الشَّيْخَيْنِ، وَلَمْ يُخَرِّجَاهُ.

وَعِنْدَ مُحَمَّدِ بْنِ إِسْحَاقَ فِيهِ إِسْنَادٌ آخَرُ.

٢٢٩٨- **سَمَّاك** أَبُو الْعَبَّاسِ مُحَمَّدُ بْنُ يَعْقُوبَ، ثَنَا أَبُو زُرْعَةَ عُبَيْدُ اللَّهِ بْنُ عَبْدِ الْكَرِيمِ الْمُنْشِطِيُّ، ثَنَا أَحْمَدُ بْنُ خَالِدٍ الْوَهْبِيُّ، ثَنَا مُحَمَّدُ بْنُ إِسْحَاقَ، عَنْ أَبِي الزِّنَادِ، عَنْ عُبَيْدِ بْنِ حُنَيْنٍ[3]، عَنِ ابْنِ عُمَرَ قَالَ: انْتَفَتْ رِئَةُ أَبِي بَكْرٍ، فَقَالَتْ امْرَأَتُهُ: لَقَدِ ارْتَجَّ عَلَيْهِ بِرِئَتِهَا، فَأَخَذَ وَلَدُهُ مِنْ خَلْفِهِ بِإِبْرَامِهِ، فَأَتَكَأَ إِلَيْهِ، فَإِذَا رِئَةُ ابْنِ ثَابِتٍ، فَقَالَ: لا تَفْعَلِي، فَإِنَّهُ حَيْثُ انْتَفَتْهُ، حَتَّى نَحْرُوُّ إِلَى رَحْلِكَ، فَإِنَّ رَسُولَ اللَّهِ ﷺ

---

(١) في (ب): «خبر».

(٢) إتحاف المهرة (٥/ ٥٤٣- ١٨٨٧).

(٣) قال الذهبي في المهذب: «بياض» وأثبته في الصحيحين: البخاري (٣/ ٦٦، ٧٦)، ومسلم (٣/ ٥).

(٤) في (ب): «أبو الزناد والظاهر: ابن عبيد».

نَهَى أَنْ تُبَاعَ السِّلَعُ حَيْثُ تُبْتَاعُ، حَتَّى يَحُوزَهَا التُّجَّارُ إِلَى رِحَالِهِمْ.

٢٢٩٩- حَدَّثَنَا أَبُو الْعَبَّاسِ مُحَمَّدُ بْنُ أَحْمَدَ الْمَحْبُوبِيُّ بِمَرْوَ، ثَنَا سَعِيدُ بْنُ مَسْعُودٍ، ثَنَا عَبْدُ اللهِ بْنُ مُوسَى، ثَنَا شَيْبَانُ، عَنِ الْأَعْمَشِ، عَنْ مُجَاهِدٍ، عَنِ ابْنِ عَبَّاسٍ قَالَ: نَهَى رَسُولُ اللهِ ﷺ عَنْ قَتْلِ ذِي نَابٍ مِنَ السِّبَاعِ، وَعَنْ قَتْلِ الْوَلْدَانِ». وَعَنْ شِرَاءِ الْمَغْنَمِ حَتَّى يُقْسَمَ.

هَذَا حَدِيثٌ صَحِيحٌ عَلَى شَرْطِ الشَّيْخَيْنِ، وَلَمْ يُخَرِّجَاهُ بِهَذَا السِّيَاقِ.

وَلَهُ شَاهِدٌ صَحِيحٌ.

٢٣٠٠- حَدَّثَنَا عَبْدُ الرَّحْمَنِ بْنُ حَمْدَانَ الْعَدْلُ، ثَنَا سَعِيدُ بْنُ شُرَيْكٍ، ثَنَا سَعِيدُ بْنُ أَبِي مَرْيَمَ، أَنَا ابْنُ أَبِي الزِّنَادِ، حَدَّثَنِي عَبْدُ الرَّحْمَنِ بْنُ الْحَارِثِ، عَنِ ابْنِ أَبِي نَجِيحٍ، عَنْ مُجَاهِدٍ، عَنِ ابْنِ عَبَّاسٍ قَالَ: نَهَى رَسُولُ اللهِ ﷺ عَنْ بَيْعِ الْمَغْنَمِ حَتَّى يُقْسَمَ.

٢٣٠١- أَخْبَرَنِي أَحْمَدُ بْنُ مُحَمَّدِ الْعَنَزِيُّ، ثَنَا مُحَمَّدُ بْنُ سَعِيدٍ الدَّارِمِيُّ، ثَنَا عَلِيُّ بْنُ ثَابِتٍ، ثَنَا سُلَيْمَانُ، عَنْ مُحَمَّدِ بْنِ قَيْسٍ، عَنْ سُلَيْمَانَ بْنِ عَتِيقٍ، عَنْ جَابِرٍ، أَنَّ النَّبِيَّ ﷺ وَضَعَ الْحَوَائِطَ.

قَالَ عَلِيٌّ: وَقَدْ كَانَ سُلَيْمَانُ حَدَّثَنَا، عَنْ أَبِي الزُّبَيْرِ، عَنْ جَابِرٍ، عَنِ النَّبِيِّ ﷺ أَنَّهُ وَضَعَ الْحَوَائِطَ.

---

(١) إتحاف المهرة: (٣/٣٣٠-٤٤٠٠)، وانظر بعده إلى الحادثة.

(٢) في (ز): «الرجاله».

(٣) إتحاف المهرة: (٣/٣٣٠-٤٤٠١).

(٤) إتحاف المهرة: (٣/٣٣١-٤٤٠٢).

(٥) إتحاف المهرة: (٣/٣٣٣-٤٤٠٩)، وانظر بعده إلى الموضع التالي للحادثة.

هَذَا حَدِيثٌ صَحِيحٌ عَلَى شَرْطِ مُسْلِمٍ(١)، وَلَمْ يُخَرِّجَاهُ.

٢٣٢٠ - حَدَّثَنَا أَبُو الْعَبَّاسِ مُحَمَّدُ بْنُ يَعْقُوبَ، ثنا بَحْرُ بْنُ نَصْرٍ الْخَوْلَانِيُّ، ثنا عَبْدُ اللهِ بْنُ وَهْبٍ، أَخْبَرَنِي عَمْرٌو(٢) بْنُ الْحَارِثِ، عَنْ بُكَيْرِ بْنِ الْأَشَجِّ، عَنْ عباس بْنِ سَهْلِ بْنِ سَعْدٍ السَّاعِدِيِّ، قَالَ: أُصِيبَ رَجُلٌ فِي عَهْدِ رَسُولِ اللهِ ﷺ مِنْ ثِمَارٍ ابْتَاعَهَا، فَكَثُرَ دَيْنُهُ، فَقَالَ رَسُولُ اللهِ ﷺ: «تَصَدَّقُوا عَلَيْهِ». فَتَصَدَّقَ عَلَيْهِ، فَلَمْ يَبْلُغْ ذَلِكَ وَفَاءَ دَيْنِهِ، فَقَالَ رَسُولُ اللهِ ﷺ: «خُذُوا مَا وَجَدْتُمْ، وَلَيْسَ لَكُمْ إِلَّا ذَلِكَ».

هَذَا حَدِيثٌ صَحِيحٌ عَلَى شَرْطِ الشَّيْخَيْنِ(٣)، وَلَمْ يُخَرِّجَاهُ.

٢٣٢١ - حَدَّثَنَا مُحَمَّدُ بْنُ صَالِحٍ بِنُ هَانِئٍ، ثنا أَحْمَدُ بْنُ مُحَمَّدِ بْنِ نَصْرٍ، ثنا أَبُو نُعَيْمٍ الْفَضْلُ بْنُ دُكَيْنٍ، ثنا بُكَيْرُ بْنُ عَامِرٍ، عَنِ ابْنِ أَبِي نُعْمٍ(٤)، قَالَ: رَافِعُ بْنُ خَدِيجٍ، أَنَّهُ زَرَعَ أَرْضًا، فَمَرَّ بِهِ النَّبِيُّ ﷺ وَهُوَ يَسْقِيهَا فَسَأَلَهُ: لِمَنِ الزَّرْعُ وَلِمَنِ الْأَرْضُ؟، فَقَالَ: زَرْعِي بِبَذْرِي وَعَمَلِي، لِي الشَّطْرُ وَلِبَنِي الْأَشْطَانِ

---

(١) لفظ ابن حبر في الإتحاف: «فقد أقام الحجة مسلم في البيوع من هذا الوجه». مسلم (٢٥/١٥).

(٢) في (أ): «عمر».

(٣) في (أ) زاد: «عليه».

(٤) زاد في الحاشية: «(٣٨٦٥-٤٩٣٦)».

(٥) قال ابن الملقن في كتابه مختصر استدراك الذهبي (١/٤٤٤): «قال عامة: رأيت في نسخة صحيحة صلاح الدين العلائي: قال في سكوته عن حديث عباس (٢٣٢٠) من حديث ابن بكير عنه، وعن حديث ابن أبي نعم (٢٣٢١) من حديث بكير عنه».

(٦) في المطبوع: «وجد الرحمن بن أبي نعم الحلبي».

أبو الحكم الكوفي، من رجال الطبقة الثالثة.

الشَّعْرِ، فَقَالَ: «أَرَأَيْتَكَ، هَذِهِ الْأَرْضُ عَلَى أَهْلِهَا، وَهَذَا نَفَقَتُكَ»[1].

هَذَا حَدِيثٌ صَحِيحُ الْإِسْنَادِ، وَلَمْ يُخَرِّجَاهُ.

إِنَّمَا أَقْطَعَ عَلِيٌّ فَاطِمَةَ عَيْنَ أَبِي شَمِرٍ وَرَاهِبِ بْنِ خُبَيْحٍ فِيهِ.

٣٣٠٤- أَخْبَرَنَا عَبْدُ اللهِ بْنُ مُحَمَّدِ بْنِ مُوسَى[2] الْعَدْلُ، ثنا إِسْمَاعِيلُ بْنُ قُتَيْبَةَ، ثنا أَبُو بَكْرِ بْنُ أَبِي شَيْبَةَ، ثنا وَكِيعٌ وَعُبَيْدَةُ بْنُ عَبْدِ الرَّحْمَنِ الْأَوْسِيُّ، عَنْ مُجَبِّرَةَ بْنِ وَبَاءٍ، عَنْ عَبْدِ اللهِ بْنِ شَمِرٍ، عَنِ الْأَسْوَدِ بْنِ نَهْشَلَ، عَنْ عَبَّادِ بْنِ الْعَبَّاسِ قَالَ: عَلَّمْتُ بَنَاتِ مَنْ أَهْلِ الصُّفَّةِ الْكِتَابَةَ وَالْقُرْآنَ، فَأَهْدَى إِلَيَّ رَجُلٌ مِنْهُمْ قَوْسًا، فَقُلْتُ: لَيْسَ بِمَالٍ، وَأَرْمِي عَنْهَا فِي سَبِيلِ اللهِ، لَآتِيَنَّ رَسُولَ اللهِ، فَلَأَسْأَلَنَّهُ، فَأَتَيْتُهُ، فَقُلْتُ: يَا رَسُولَ اللهِ، رَجُلٌ أَهْدَى إِلَيَّ قَوْسًا مِمَّنْ قَدْ أَعَلِّمُهُ الْكِتَابَةَ وَالْقُرْآنَ، وَلَيْسَ بِمَالٍ، وَأَرْمِي عَنْهَا فِي سَبِيلِ اللهِ، فَإِنْ كُنْتَ تُحِبُّ أَنْ أَقْطَعَ طَوْقَهُ فَإِنِّي لَمْ أَفْعَلْهُ»[3].

هَذَا حَدِيثٌ صَحِيحُ الْإِسْنَادِ، وَلَمْ يُخَرِّجَاهُ.

٣٣٠٥- حَدَّثَنَا مُحَمَّدُ بْنُ يَعْقُوبَ، وَإِبْرَاهِيمُ بْنُ عِصَامٍ، قَالَا: ثنا السَّرِيُّ بْنُ خُزَيْمَةَ، ثنا مُوسَى بْنُ إِسْمَاعِيلَ، ثنا أَبَانُ بْنُ يَزِيدَ، عَنْ يَحْيَى بْنِ

---

(١) إسناده ضعيف [٢٤٨٩-٢٤٩٣-٢٥٤٣].

(٢) في الأصل: «في الدنيا»، تحريف، كما سبق، وقد صوبته.

(٣) في النسخ الخطية لكلها: «موسى» والمثبت من الإتحاف، ومن سائر أسانيد المصنف، وهو أحد الصحابة الذين ذكرهم ابن السكن وغيره.

(٤) في الأصل: «أن أقطع»، والمثبت من سائر النسخ.

(٥) إسناده ضعيف [٢٤٩٤-٢٤٩٦-٢٤٩٨].

(٦) قال الذهبي في التلخيص: «قلت: منهم صالح الحديث، وقد تركه ابن سبانه.

أَبِي كَثِيرٍ، عَنْ إِبْرَاهِيمَ بْنِ عَبْدِ اللهِ بْنِ قَارِظٍ، عَنِ السَّائِبِ بْنِ يَزِيدَ، عَنْ رَافِعِ بْنِ خَدِيجٍ أَنَّ رَسُولَ اللهِ ﷺ قَالَ: «كَسْبُ الْحَجَّامِ خَبِيثٌ، وَثَمَنُ الْكَلْبِ خَبِيثٌ، وَمَهْرُ الْبَغِيِّ خَبِيثٌ».

صَحِيحٌ عَلَى شَرْطِ الشَّيْخَيْنِ، وَلَمْ يُخَرِّجَاهُ.

٣٢٠٦- **حدثنا** أَبُو الْعَبَّاسِ مُحَمَّدُ بْنُ يَعْقُوبَ، ثنا الْعَبَّاسُ بْنُ مُحَمَّدٍ الدُّورِيُّ، ثنا أَبُو الْمُغِيرَةِ عَبْدُ الْقُدُّوسِ بْنُ الْحَجَّاجِ، ثنا حَيْوَةُ بْنُ شُرَيْحٍ، ثنا طَارِقُ بْنُ عَبْدِ الرَّحْمَنِ الْقُرَشِيُّ، قَالَ: حَدَّثَنِي رَافِعُ بْنُ إِيَاسٍ أَبُو مَحْلَمٍ الْأَنْصَارِيُّ، قَالَ: لَقَدْ[1] نَهَانَا رَسُولُ اللهِ ﷺ، فَذَكَرَ أَشْيَاءَ، قَالَ: نَهَانَا عَنْ كَسْبِ الْأَمَةِ إِلَّا مَا عَمِلَتْ بِيَدِهَا، وَقَالَ هَكَذَا بِأَصْبُعِهِ نَحْوَ الْمَزْبَلَةِ، وَالْخَبَّازِ، وَالْقَيِّمِ.

هَذَا حَدِيثٌ صَحِيحُ الْإِسْنَادِ، وَلَمْ يُخَرِّجَاهُ.

وَلَهُ شَاهِدٌ عَنْ رَافِعِ بْنِ خَدِيجٍ:

٣٢٠٧- **أخبرني** عَبْدُ اللهِ بْنُ مُحَمَّدِ بْنِ مُوسَى الْعَدْلُ، ثنا عَلِيُّ بْنُ الْحُسَيْنِ بْنِ الْجُنَيْدِ، ثنا أَحْمَدُ بْنُ صَالِحٍ، حَدَّثَنِي ابْنُ أَبِي فُدَيْكٍ، عَنِ ابْنِ أَبِي مُلَيْكَةَ بْنِ مَرْزُوقٍ، عَنْ أَبِيهِ[2]، عَنْ عَبْدِ رَبِّهِ بْنِ سَعِيدٍ قَالَ: نَهَى رَسُولُ اللهِ

---

(١) إتحاف المهرة (٢- ٤٧٤- ٤٣٨٠).

(٢) قال ابن حجر في الإتحاف: قلت: أخرجه مسلم في صحيحه مطولا (٣٥/ ٥).

(٣) تصحف في الإتحاف إلى: أخبرنا عبد الله بن القاسم.

(٤) في ز: «أبيه» خطأ من ناسخ.

(٥) إتحاف المهرة (٢- ٤٧٤- ٤٣٨١).

(٦) قال الذهبي في التلخيص: الظاهر: طارق لم يذكر أنه سمعه من رافع.

(٧) في ز،ك، والتلخيص: «عن أبيه عن أبيه».

٣٣٨٠ - عَنْ كَسْبِ الأَمَةِ حَتَّى يُعْلِمَ مِنْ أَيْنَ هُوَ.

٣٣٨١ - حَدَّثَنَا عَبْدُ اللهِ بْنُ مُحَمَّدِ بْنِ يَعْقُوبَ، ثنا يَحْيَى بْنُ مُحَمَّدِ بْنِ يَحْيَى، ثنا مُسَدَّدٌ، ثنا إِسْمَاعِيلُ بْنُ إِبْرَاهِيمَ، عَنْ عَلِيِّ بْنِ الْحَكَمِ، عَنْ نَافِعٍ، عَنِ ابْنِ عُمَرَ، قَالَ: نَهَى رَسُولُ اللهِ ﷺ عَنْ كَسْبِ الْفَحْلِ.

هَذَا حَدِيثٌ صَحِيحُ الإِسْنَادِ عَلَى شَرْطِ الْبُخَارِيِّ(١)، وَلَمْ يُخَرِّجَاهُ، وَعَلِيٌّ مِنَ الْحَكَمِ الْبُنَانِيِّ يُعَدُّ مِنْ أَئِمَّةِ التَّابِعِينَ مِنْ أَهْلِ الْبَصْرَةِ.

٣٣٨٢ - أَخْبَرَنَا أَبُو بَكْرٍ أَحْمَدُ(٢) بْنُ سَلْمَانَ الْفَقِيهُ، ثنا الْحَسَنُ بْنُ عُثْمَانَ، ثنا وَرْقَاءُ بْنُ عُذَافَةَ، ثنا سَلِيمٌ(٣) بْنُ عَبْدِ اللهِ الْعَدَنِيُّ، قَالَ: سَأَلْتُ أَبَا جَعْفَرٍ عَنِ الضَّرْبِ فَقَالَ: كَانَ أَبُو عَبْدِ اللهِ لاَ يَرَى بِهِ بَأْسًا زَمَانَ مِنْ عُمَرِهِ، ثُمَّ كَانَ بَعْدُ عَلِيٌّ يَحْبِسُ بِهِ وَيُقَالُ: إِنَّمَا الرِّبَا فِي النَّسِيئَةِ، فَلَقِيَهُ أَبُو سَعِيدٍ

---

(١) إتحاف المهرة (٨٨٤٨-٨٨٤٦).

(٢) في (م): «محمد»، قال ابن السقي في الدرر المنثور (٦٠/٤٩٠): «ورواه الحاكم في مستدرك من حديث علي بن الحكم، عن نافع، عن ابن عمر: أن رسول الله ﷺ نهى عن كسب الفحل، فقال: هذا حديث صحيح»، وانظر (٣٣٩٦) والصغرى (٢١٤٩) لتيقن الصحيفة «محمد»، وكذا أخرجه البخاري في باب ذكر وفاته والدفن في الصغير، وأخرجه أبو داود في البيوع، باب في عسب الفحل، وابن ماجه في الرهون، باب نهى عن كسب الفحل.

(٣) إتحاف المهرة (١٦٠٢-١٦٤٤).

قال ابن حجر في الإتحاف: «قلت: قد أخرج البخاري في مسنده بهذا الإسناد، فلا حاجة إلى استدراكه. انتهى»، وانظر (٣٣٩٦) و(٩٦٠٣).

(٤) في (ر): «أبو بكر بن أحمد».

(٥) في (ف): «العدني»، وفي (ت): «سليم»، وهو حباب بن عبيد الله بن حباب أبو رجاء العدني البصري.

الْخُدْرِيِّ، فَقَالَ لَهُ: يَا ابْنَ أَخِي، أَلَا تَتَّقِي اللهَ؟ أَيْنَ هَذَا مِنْ قَوْلِكَ؟ النَّاسُ الرِّبَا! أَمَا بَلَغَكَ أَنَّ رَسُولَ اللهِ ﷺ قَالَ ذَاتَ يَوْمٍ وَهُوَ جَدُّ زَوْجَتِهِ أَبُو سَلَمَةَ: «إِنِّي لَأُشْبِعُكَ لَحْمَ خَرُوفٍ، وَتَمْكُثُ صَاحِبَيْنِ مِنْ تَمْرٍ إِلَى رَجُلٍ مِنَ الْأَنْصَارِ»، فَجَاءَتْ الْأَنْصَارِيَّةُ لَحْمَ خَرُوفٍ، فَقَدَّمَتْهُ، فَقَدَّمَتْهُ إِلَى رَسُولِ اللهِ ﷺ، فَلَمَّا رَأَتْهُ أَعْجَبَتْهُ، فَتَنَاوَلَ تَمْرَةً، ثُمَّ أَمْسَكَ، فَقَالَ: «مِنْ أَيْنَ لَكُمْ هَذَا؟»، فَقَالَتْ أَمُّ سَلَمَةَ: بَعْتُ صَاحِبَيْ مِنْ تَمْرِ إِلَى رَجُلٍ مِنَ الْأَنْصَارِ، فَأَتَانَا بِهَذَا، فَقَالَ: «هَاتِ هَذَا الصَّاعَ الْوَاحِدَ، وَلَا هُمْ كُلِّي، فَأَلْقَى التَّمْرَ مِنْ يَدِهِ»، قَالَ: «رُدُّوهُ، لَا حَاجَةَ لِي فِيهِ، وَالْبَيْعُ بِالْبَيْعِ، وَالْحِنْطَةُ بِالْحِنْطَةِ، وَالشَّعِيرُ بِالشَّعِيرِ، وَالتَّمْرُ بِالتَّمْرِ، وَالْمِلْحُ بِالْمِلْحِ، وَالْفِضَّةُ بِالْفِضَّةِ، يَدًا بِيَدٍ، عَيْنًا بِعَيْنٍ، مِثْلًا بِمِثْلٍ»، فَمَنْ زَادَ فَقَدْ رَبَا»، ثُمَّ قَالَ: «فَكَذَلِكَ مَا يَفْعَلُ أَبُوكَ إِذَا بُورِكَ لَهُمْ فِي صَاعِهِمْ»، ثُمَّ قَالَ: «يَا ابْنَ أَخِي، عَزَائِمُ اللهِ لَا أَبَا لَكَ سَمِيدُ الْجَدِّ، وَلَكَ ذُكِرْتَنِي أَنْوَا! ثُمَّتْ نَسِيتُ، أَسْتَغْفِرُ اللهَ وَأَتُوبُ إِلَيْهِ، فَكَانَ يَنْهَى عَنْهُ بَعْدَ ذَلِكَ أَشَدَّ النَّهْيِ»

هَذَا حَدِيثُ صَحِيحُ الْإِسْنَادِ»، وَلَمْ يُخَرِّجَاهُ بِهَذِهِ السِّيَاقَةِ.

٢٣١٠- صحيح: أَبُو الْعَبَّاسِ مُحَمَّدُ بْنُ يَعْقُوبَ، ثنا الرَّبِيعُ بْنُ سُلَيْمَانَ، ثنا أَبُو عَبْدِ اللهِ وَهْبُ بْنُ وَهْبٍ، أَخْبَرَنِي مُحَمَّدُ بْنُ إِسْحَاقَ، عَنْ عِمْرَانَ بْنِ أَبِي أَنَسٍ قَالَ: سَمِعْتُ أَبَا عَبْدِ اللهِ مَوْلَى يَقُولُ: سَأَلْتُ عَبْدَ اللهِ بْنَ وَدِيعَةَ عَنِ الشِّرَاءِ الدَّائِمِ

---

(١) في (م) والمطبوعة: «عن بيته»، وفي (ز): «من بيته».

(٢) في (ز): «مثله» فوقه مرموز لـ(ق).

(٣) إسناده ضعيف (٢٠٤٧-٢٠٨٣٥).

(٤) قال الذهبي في التلخيص: انقطاع، حنان فيه ضعف، وليس بالمحتمل.

بِالشَّبَهِ، فَقَالَ هَذَا: أَيُّتُهَا فَضْلٌ؟ فَقَالَ: نَعَمْ. قَالَ: لَا يَتَصَلَّحُ. وَقَالَ هَذَا: سَلْ رَسُولَ اللهِ ﷺ عَنِ امْرَأَةِ الْمُلَاعِنِ، فَقَالَ رَسُولُ اللهِ ﷺ: «أَيُّتُهَا فَضْلٌ». قَالُوا: نَعَمْ. الرَّجُلُ يَتَصَلَّحُ. قَالَ رَسُولُ اللهِ ﷺ: «لَا يَتَصَلَّحُ»[1].

هَذَا حَدِيثُ صَحِيحُ الْإِسْنَادِ، وَلَمْ يُخَرِّجَاهُ.

٣٢١٠- أَخْبَرَنِي أَبُو جَعْفَرٍ مُحَمَّدُ بْنُ عَلِيٍّ الشَّيْبَانِيُّ بِالْكُوفَةِ، ثنا أَحْمَدُ بْنُ مَنْصُورٍ الرَّمَادِيُّ، ثنا عُثْمَانُ بْنُ عُمَرَ، ثنا مَالِكُ بْنُ أَنَسٍ، ثنا إِسْمَاعِيلُ، عَنْ سَعْدِ بْنِ طَرِيفٍ، عَنْ سَعِيدِ بْنِ جُبَيْرٍ، عَنِ ابْنِ عُمَرَ: أَنَّ النَّبِيَّ ﷺ سُئِلَ عَنِ ...[2].

صَحِيحٌ عَلَى شَرْطِ الشَّيْخَيْنِ، وَلَمْ يُخَرِّجَاهُ.

٣٢١١- أَخْبَرَنَا أَبُو الْعَبَّاسِ مُحَمَّدُ بْنُ أَحْمَدَ بْنِ مَحْبُوبٍ الْمَحْبُوبِيُّ، ثنا يَعْقُوبُ بْنُ إِسْحَاقَ الْحَضْرَمِيُّ، ثنا سَعْدُ بْنُ سِنَانٍ، عَنْ سِنَانِ بْنِ جَزْمٍ، عَنْ سَعِيدِ بْنِ جُبَيْرٍ، عَنِ ابْنِ عُمَرَ قَالَ: قَالَ رَسُولُ اللهِ ﷺ: «أَبْغَضُ الْحَلَالِ إِلَى اللهِ الطَّلَاقُ وَأَهْلُ الْمَزَامِيرِ، وَأَبْغَضُ الْأَهْلِ الْمُذَبْذَبَةُ، فَوَقَعَ فِي نَفْسِي مِنْ ذَلِكَ، فَأَتَيْتُ رَسُولَ اللهِ ﷺ وَهُوَ فِي بَيْتِ حَفْصَةَ -زَادَ: قَبْلَ عَنْ يَبْتِ

---

(١) في (ز): أحمد.

(٢) إتحاف المهرة (٩٤٨٦-١٤٦٠٦).

(٣) يعافى في الشيخ الحفظ فقال: وهم، وخطأ، وقد أخرج حديث ابن عمر هذا الإمام وإسناد الحديث هذا الثقاة، وقال في هذا: صحيح الإسناد، ووافقه أبو ذرعة (٢٢٤٤) عن الحسين بن الأسود عن محمد الله بن موسى، أخبرنا إسرائيل عن سماك، وقاله وإسناده ومتنه، وقال أبو زرعة: يعني بالأول حديث حماد عن سماك عن الأسود، وقال: أخرجه الطحاوي في شرح مشكل الآثار (٣/ ٣٥) من حديث عبيد الله بن موسى به.

(٤) إتحاف المهرة (٩٤٨٨-٩٧٤٥).

عَلَيْهِ: فَقُلْتُ: يَا رَسُولَ اللهِ، وَرُبَيْدَةُ أَسَالَتْ، بِأَبِي أَنْتَ وَأُمِّي يَا نَبِيَّ اللهِ، بِالدَّنَانِيرِ وَالْمَدَاهِنِ، وَأَبِيعُ بِالدَّرَاهِمِ وَأَخُذُ الدَّنَانِيرَ، فَقَالَ: لَا بَأْسَ أَنْ تَأْخُذَهُمَا بِسِعْرِ يَوْمِهِمَا مَا لَمْ تَفْتَرِقَا وَبَيْنَكُمَا شَيْءٌ".

هَذَا حَدِيثٌ صَحِيحٌ عَلَى شَرْطِ مُسْلِمٍ، وَلَمْ يُخَرِّجَاهُ.

٢٣١٣- **حَدَّثَنَا** أَبُو بَكْرِ بْنُ إِسْحَاقَ الْفَقِيهُ وَعَلِيُّ بْنُ حَمْشَادَ الْعَدْلُ، قَالَا: ثنا بُشْرُ بْنُ مُوسَى، ثنا الْحُمَيْدِيُّ، ثنا سُفْيَانُ، قَالَ: قَالَ عَمْرُو بْنُ دِينَارٍ: قَالَ: سَمِعْتُ أَبَا الْمِنْهَالِ، يَقُولُ: سَمِعْتُ إِيَاسَ بْنَ عَبْدٍ الْمُزَنِيِّ، وَزَادَ زَيْدٌ بِأَنَّهُ رَأَى، قَالَ: لَا يَنْهَاكَ أَنَّهُ كَانَ شَرِيكًا لِي فِي الْجَاهِلِيَّةِ، سَمِعْتُ رَسُولَ اللهِ ﷺ يَقُولُ عَنْ يَمِينِ الْمِنْبَرِ".

٢٣١٤- **حَدَّثَنَاهُ** أَبُو الْعَبَّاسِ مُحَمَّدُ بْنُ يَعْقُوبَ، أنا مُحَمَّدُ بْنُ عَبْدِ اللهِ بْنِ عَبْدِ الْحَكَمِ، أنا ابْنُ وَهْبٍ، أَخْبَرَنِي ابْنُ جُرَيْجٍ، عَنْ عَمْرِو بْنِ دِينَارٍ، أَنَّ أَبَا الْمِنْهَالِ أَخْبَرَهُ، أَنَّ إِيَاسَ بْنَ عَبْدٍ قَالَ لِلنَّاسِ: لَا يَنْهَاكُمْ فِضَالُ الْعَبَّادِ، قَالَ: قَالَ رَسُولُ اللهِ ﷺ عَنْ يَمِينِ الْمِنْبَرِ".

(صحيح) انظر الحديث السابق (٢٣١٢).

(صحيح) ما بين المعقوفتين ساقط من النسخة الخطية كلها، والمثبت من المناقب، والسياق الكبرى للبيهقي (٥/٢٧٤) وأخرجه الحميدي في مسنده وساقه بتمامه وكان من سنده: سفيان، عن عمرو، عن أبي المنهال (١/٢٩٤) وغيره، وسيأتي عقب من حديث ابن جريج عن عمرو، ورقم (٢٣٨٥) من حديث داود بن عبد الرحمن المكي العطار عنه به مختصراً.

وأخرجه ابن سعد في الطبقات (٤/٢٥٧) من طريق سفيان، عن ابن أبي نجيح.

(٢) ليس في الحاشد هذا الطريق في الأصلين.

(٣) إسناده (صحيح) (٢/٤٤٤-٤٤٥، ٢٠٧-٢٠٧).

وَلِابْنِ جُرَيْجٍ بِهِ إِسْنَادٌ آخَرُ.

٣٣١٥- **أَخْبَرَهُمْ** أَبُو بَكْرِ بْنُ مُحَمَّدِ بْنِ أَحْمَدَ بْنِ نَعِيمٍ الْحَنْظَلِيُّ، ثنا أَبُو عَلَّانَةَ عَبْدُ الْمَلِكِ بْنُ مُحَمَّدٍ الرَّقَاشِيُّ، ثنا أَبُو عَاصِمٍ، أَنَا ابْنُ جُرَيْجٍ، عَنْ أَبِي الزُّبَيْرِ، عَنْ جَابِرٍ، أَنَّ النَّبِيَّ ﷺ نَهَى عَنْ بَيْعِ الثِّمَارِ، وَعَنْ صِرَامِ النَّخْلِ، وَأَنْ يُبَاعَ الرِّمْلُ أَرْضًا وَبَرَاحًا.

هَذَا إِسْنَادٌ كُلُّهُمْ صَحِيحٌ عَلَى شَرْطِ مُسْلِمٍ[1]، وَلَمْ يُخَرِّجَاهُ.

وَأَحْسَنُ مَا فِي هَذَا حَدِيثُ عُثْمَانَ بْنِ وَاقِدٍ الْآتِي.

٣٣١٦- **أَخْبَرَهُمْ** أَبُو الْعَبَّاسِ مُحَمَّدُ بْنُ أَحْمَدَ الْمَحْبُوبِيُّ، ثنا الْفَضْلُ بْنُ عَبْدِ الْجَبَّارِ، ثنا عَلِيُّ بْنُ الْحَسَنِ بْنِ شَقِيقٍ، ثنا الْحُسَيْنُ بْنُ وَاقِدٍ، عَنْ أَبُوبَ السَّخْتِيَانِيِّ، عَنْ عَطَاءٍ، عَنْ جَابِرٍ، أَنَّ النَّبِيَّ ﷺ نَهَى عَنْ بَيْعِ الثِّمَارِ[2].

تَفَرَّدَ بِهِ الْحُسَيْنُ بْنُ وَاقِدٍ عَنْ أَيُّوبَ، وَهُوَ غَرِيبٌ صَحِيحٌ.

٣٣١٧- **أَخْبَرَنَا** بَكْرُ بْنُ مُحَمَّدِ بْنِ حَمْدَانَ الصَّيْرَفِيُّ بِمَرْوَ، ثنا عَبْدُ الصَّمَدِ بْنُ الْفَضْلِ الْبَلْخِيُّ، ثنا حَكَّيٌ بْنُ إِبْرَاهِيمَ، عَنْ عُثْمَانَ بْنِ وَاقِدٍ الْعُمَرِيِّ، عَنْ أَبِيهِ، حَدَّثَنِي أَبُو إِسْحَاقَ[3]، عَنْ عَبْدِ اللهِ بْنِ أَبِي أَوْفَى الْأَسْلَمِيِّ[4] قَالَ: غَزَوْنَا

---

(١) إتحاف المهرة (١٢/ ٤٦٢-٤٦٣).

(٢) قال ابن حجر في الإتحاف: لعله أخرجه مسلم (٣٤/٤).

(٣) في (ز): أخبرني عاصم بالنيابة.

(٤) إتحاف المهرة (١٣/ ٤٩٠-٤٩١).

(هـ): سليمان بن أبي سليمان فيروز الشيباني، ومن رجال الجهابذة.

(ك): رواه عبد الصمد بن حميد بن أبي عبيدة، وقرنه بأخيه، وقال: هو الصحابي، بين الشيباني وابن أبي أوفى.

مَعَ رَسُولِ اللهِ ﷺ الشَّامَ، فَكَانَ يَأْتِيَا كُلَّ سَنَةٍ مِنْ أَيَّامِ الشَّامِ، فَتَسَلَّفْتُهُمَا فِي البُرِّ سَنَتَيْنِ، بِسِعْرٍ مَعْلُومٍ، وَأَجَلٍ مَعْلُومٍ، فَهَلْ لَهُمْ شَيْءٌ؟ قَالَ: مَا كُنَّا نَسْأَلُهُمْ(١).

هَذَا حَدِيثٌ صَحِيحُ الإِسْنَادِ، وَلَمْ يُخَرِّجَاهُ.

٢٣١٨- حدَّثَنَا أَبُو العَبَّاسِ مُحَمَّدُ بْنُ يَعْقُوبَ، ثنا العَبَّاسُ بْنُ مُحَمَّدٍ الدُّورِيُّ.

وَحَدَّثَنَا أَحْمَدُ بْنُ سَلْمَانَ بْنِ الحَسَنِ الفَقِيهُ، ثنا أَبُو دَاوُدَ سُلَيْمَانُ بْنُ الأَشْعَثِ.

وَحَدَّثَنَا أَبُو بَكْرِ بْنُ إِسْحَاقَ وَأَبُو بَكْرِ بْنُ بَالَوَيْهِ، قَالَا: ثنا أَبُو القَاسِمِ البَغَوِيُّ، قَالُوا: ثنا يَحْيَى بْنُ مَعِينٍ، ثنا حَفْصُ بْنُ غِيَاثٍ، عَنِ الأَعْمَشِ، عَنْ أَبِي صَالِحٍ، عَنْ أَبِي هُرَيْرَةَ قَالَ: قَالَ رَسُولُ اللهِ ﷺ: «مَنْ أَقَالَ مُسْلِمًا، أَقَالَ اللهُ عَثْرَتَهُ»(٢).

هَذَا حَدِيثٌ صَحِيحٌ عَلَى شَرْطِ الشَّيْخَيْنِ، وَلَمْ يُخَرِّجَاهُ(٣).

٢٣١٩- أَخْبَرَنِي عَبْدُ اللهِ بْنُ مُحَمَّدٍ الصَّعِيدِيُّ بِمَرْوَ، ثنا إِسْمَاعِيلُ بْنُ قُتَيْبَةَ، ثنا بَكْرُ بْنُ بَكَّارٍ، ثنا يَحْيَى بْنُ أَيُّوبَ، عَنْ أَبِي إِدْرِيسَ، عَنْ مُحَمَّدِ بْنِ عَمْرٍو، عَنْ أَبِي سَلَمَةَ، عَنْ أَبِي هُرَيْرَةَ قَالَ: قَالَ رَسُولُ اللهِ ﷺ: «مَنْ بَاعَ بَيْعَتَيْنِ فِي

---

(١) إسناده لغيره: ضعيف لانقطاعه (١٤/٢٣٠-٢٣١) وعبد الله بن محمد بن عقيل: سبق له الحكم.
(٢) في "شرح السنة" (٨/ ٧٣ و٧٤) و(١٥/ ٧٨) من طرق عن البَغَوِيِّ، عن محمد بن أبي الصباح، عن عبد الله بن أبي إدريس، عن يحيى بن أيوب، به.
(٣) إسناده ضعيف (١٤/ ٥٦٨-٥٦٩)، (١٥/ ٨٣٥٠).
(١) هذا الحديث والذي بعده سقطا من (ع) و(د) و(ح).

بِبَيْعَةِ فُلَانٍ أَوْ فُلَانٍ؟ أَوْ بِرِضَاهُ.

وَهُوَ حَسَنٌ عَلَى شَرْطِ مُسْنَدِهِ، وَلَمْ يُخَرِّجَاهُ.

٣٣٢٠- **حَدِيثٌ** مُحَمَّدُ بْنُ صَالِحِ بْنِ هَانِئٍ، وَالْحَسَنُ بْنُ يَعْقُوبَ وَإِبْرَاهِيمُ بْنُ عِصْمَةَ، قَالُوا: ثنا الشَّرِيفُ بْنُ مُزَيْنَةَ، ثنا مُحَمَّدُ بْنُ حُصَيْنِ بْنِ عِيَاضٍ، ثنا أَبِي، عَنْ أَبِي الْحُصَيْنِ قَالَ: أَخْبَرَنِي عَبْدُ الرَّحْمَنِ بْنُ قَيْسِ بْنِ مُحَمَّدِ بْنِ الْأَشْعَثِ بْنِ قَيْسٍ، عَنْ أَبِيهِ، عَنْ جَدِّهِ قَالَ: اشْتَرَى الْأَشْعَثُ رَقِيقًا مِنْ زَمِنِ الْيَمَنِ مِنْ عَبْدِ اللهِ بِعُشْرِينَ أَلْفًا، فَأَرْسَلَ عَبْدُ اللهِ إِلَيْهِ فِي ثَمَنِهِمْ، فَقَالَ: إِنَّا لَا نَبِيعُهُمْ بِمَشُورَةِ الْأَمَةِ، فَقَالَ عَبْدُ اللهِ: فَاخْتَرْ رَجُلًا يَكُونُ بَيْنِي وَبَيْنَكَ. فَقَالَ الْأَشْعَثُ: أَتَيْتُ نَبِيَّ بَنِي نَجْدٍ، فَقَالَ عَبْدُ اللهِ: فَإِنِّي سَمِعْتُ رَسُولَ اللهِ ﷺ يَقُولُ: «إِذَا اخْتَلَفَ فُتْيَانِ، وَلَيْسَ بَيْنَهُمَا بَيِّنَةٌ، فَهُمَا عَلَى يَمِينِ رَبِّ الْمَلَةِ أَوْ يَتَتَارَكَا».

هَذَا حَدِيثٌ صَحِيحُ الْإِسْنَادِ، وَلَمْ يُخَرِّجَاهُ.

٣٣٢١- **أَخْبَرَنِي** مُحَمَّدُ بْنُ أَحْمَدَ بْنِ الْحَسَنِ الْمَقَابِرِيُّ، ثنا إِبْرَاهِيمُ بْنُ الْحُسَيْنِ، ثنا آدَمُ بْنُ أَبِي إِيَاسٍ، ثنا شُعْبَةُ.

وَحَدَّثَنَا أَبُو بَكْرٍ مُحَمَّدُ بْنُ أَحْمَدَ بْنِ بَالَوَيْهِ، ثنا عَبْدُ اللهِ بْنُ أَحْمَدَ بْنِ حَنْبَلٍ، حَدَّثَنِي أَبِي وَعُبَيْدُ اللهِ بْنُ عُمَرَ بْنِ مَيْسَرَةَ وَمُحَمَّدُ بْنُ أَبِي عُبَيْدَةَ، قَالُوا: ثنا مُحَمَّدُ بْنُ جَعْفَرٍ، عَنْ شُعْبَةَ، عَنِ الْحَكَمِ، عَنْ مُجَاهِدٍ بْنِ مُمَيْنٍ، عَنْ أَبِيهِ،

---

(١) [إتحاف المهرة ١٢/ ٤٩٣-٤٩٤].

(٢) [إتحاف المهرة ١٤/ ٤٥١-٤٥٢].

(٣) قال في النهاية الهلة: واللتين، والصواب: من أمة، كما في الإتحاف، وكما =

عَنْ عَائِشَةَ، عَنِ النَّبِيِّ ﷺ قَالَ: «وَلَدُ الرَّجُلِ مِنْ كَسْبِهِ مِنْ أَطْيَبِ كَسْبِهِ، فَكُلُوا مِنْ أَمْوَالِهِمْ»[1].

حَدَّثَنَا حَدِيثٌ صَحِيحٌ عَلَى شَرْطِ الشَّيْخَيْنِ، وَلَمْ يُخَرِّجَاهُ.

وَعَنْ سُفْيَانَ الثَّوْرِيِّ وَهُوَ فِي الْإِسْنَادِ الْآخَرِ، وَلَيْسَ يُمَثِّلُ أَحَدٌ الْإِسْنَادَيْنِ الْآخَرَ:

٢٣٢٢- **أَخْبَرَكَاهُ** أَبُو الْعَبَّاسِ مُحَمَّدُ بْنُ أَحْمَدَ الْمَحْبُوبِيُّ، ثنا أَحْمَدُ بْنُ سَيَّارٍ، ثنا مُحَمَّدُ بْنُ يُونُسَ، ثنا سُفْيَانُ،

وَحَدَّثَنَا عَلِيُّ بْنُ عِيسَى، ثنا يَزِيدُ بْنُ هَارُونَ، ثنا إِبْرَاهِيمُ بْنُ أَبِي الْبَلَدِ، ثنا الْأَشْجَعِيُّ، عَنْ سُفْيَانَ، عَنْ مَنْصُورٍ، عَنْ إِبْرَاهِيمَ، عَنْ هُبَيْرَةَ بْنِ يَرِيمَ، عَنْ عَبْدِ اللَّهِ، قَالَ: قَالَ رَسُولُ اللَّهِ ﷺ: «إِنَّ مِنْ أَطْيَبِ مَا أَكَلَ الرَّجُلُ مِنْ كَسْبِهِ، وَوَلَدُهُ مِنْ كَسْبِهِ»[2].

٢٣٢٣- **صحيح** **أَخْبَرَ** أَبُو الْعَبَّاسِ مُحَمَّدُ بْنُ يَعْقُوبَ، ثنا الْعَبَّاسُ بْنُ مُحَمَّدٍ الدُّورِيُّ، ثنا عَبْدُ اللَّهِ بْنُ عُثْمَانَ، ثنا عَبْدُ اللَّهِ بْنُ الْمُبَارَكِ، عَنْ أَبِي حَيْوَةَ، عَنْ أَبِي صَالِحٍ، عَنْ أَبِي هُرَيْرَةَ قَالَ: قَالَ رَسُولُ اللَّهِ ﷺ: «**أَلَا الْمُتَلَمِّسُ** فِي التَّمَسُّكِ،

= أصل الرواية في المسند (١٤/ ٤٢٢/ ٨٦٤٤)، وهو: ولم يذكر السري ولا ابن عجلان في حديث أبي هريرة: ولا لعنته. انتهت السألة. في الأصل: أو لكنس أو السهيمات، مع أن المعنى يقتضي ما أثبتناه. وانظر تحفة الأشراف (١٢/ ٤٤٤٥)، وعلل الدارقطني (٣/ ٢٥٠).

(١) إتحاف المهرة (٩/ ٨١٤-٨١٥/ ١٢٣٣٥).

(٢) إتحاف المهرة (٩/ ٨١٤-٨١٥/ ١٢٣٣٥).

التعليق

٣٢٢٢- هو فليس بن الربيع الأسدي، أبو محمد الكوفي. من رجال الثهذيب.

٣٢٢٣- هو عثمان بن سعيد بن حكيم الأسدي الكوفي. من رجال الثهذيب.

وَلَا تُطْعِمْ مِنْ عَشَائِكَ، قَالَ: فَمَا تَأْمُرُ؟ قَالَ: أَنْتُمْ: شَرِيكٌ، وَأَنَا: قَيِّمٌ، أَنَا: قَالَ أَبُو عَبْدِ اللهِ(١).

حَدِيثُ شَرِيكٍ، عَنْ أَبِي حَصِينٍ صَحِيحٌ عَلَى فَرْطِ شَيْبِهِ، وَلَمْ يُخَرِّجَاهُ، وَلَهُ شَاهِدٌ، عَنْ أَنَسٍ.

٢٣٢٤- حَدَّثَنَاهُ أَبُو عَلِيٍّ الْحَافِظُ، ثَنَا مُحَمَّدُ بْنُ الْحَسَنِ بْنِ قُتَيْبَةَ، ثَنَا أَحْمَدُ بْنُ الْفَضْلِ الْمُنْقَذِيُّ، ثَنَا أَبُوثُ بْنُ نُبَوْبَةَ، ثَنَا ابْنُ ثَوْرَبَانَ(٢)، عَنْ أَبِي الدَّيَّانِ، عَنْ أَنَسٍ قَالَ: قَالَ رَسُولُ اللهِ ﷺ: «إِذَا الْأَمَانَةُ لِغَيْرِ مَنِ ائْتَمَنَكَ، وَلَا تَخُنْ مَنْ خَانَكَ»(٣).

٢٣٢٥- حَدَّثَنَا أَبُو عَبْدِ اللهِ مُحَمَّدُ بْنُ يَعْقُوبَ الْحَافِظُ، ثَنَا يَحْيَى بْنُ مُحَمَّدِ بْنِ يَحْيَى.

وَثَنَا أَبُو بَكْرِ بْنُ إِسْحَاقَ، أَنَا أَبُو الْمُثَنَّى، قَالَ: ثَنَا مُسَدَّدٌ، ثَنَا يَزِيدُ بْنُ زُرَيْعٍ، ثَنَا سُلَيْمُ الْمُعَلِّمُ، عَنْ عَمْرِو بْنِ شُعَيْبٍ، عَنْ طَاوُسٍ، عَنِ ابْنِ عُمَرَ وَابْنِ عَبَّاسٍ، عَنِ النَّبِيِّ ﷺ، قَالَ: «لَا يَحِلُّ لِرَجُلٍ يُؤْمِنُ بِاللهِ وَالْيَوْمِ الْآخِرِ، أَنْ يَهَبَ هِبَةً فَيَرْجِعَ فِيهَا إِلَّا الْوَالِدَ، فِيمَا يُعْطِي وَلَدَهُ، وَمَثَلُ الَّذِي يَهَبُ الْعَطِيَّةَ، ثُمَّ يَرْجِعُ فِيهَا، كَمَثَلِ الْكَلْبِ يَأْكُلُ، فَإِذَا شَبِعَ، ثُمَّ قَاءَ فِي إِنَائِهِ»(٤).

هَذَا حَدِيثٌ صَحِيحُ الْإِسْنَادِ، وَلَيْ لَا أَعْلَمُ خِلَافًا فِي عَدَالَةِ عَمْرِو بْنِ

---

(١) [إسناده ضعيف] (٤/١٤٦-٥٢٥/١٨١٨٥).

(٢) هو: عبد الله بن ثوربان الحراساني، من رجال الشيخين.

(٣) [إسناده ضعيف] (٤/٣٩٠-١٦١٥).

(٤) [إسناده ضعيف] (٧/٧٧-٧٧٠٧).

شُعَيْب، إِنَّمَا اخْتَلَفُوا فِي سَمَاعِ أَبِيهِ مِنْ جَدِّهِ.

٣٢٣٦- حَدَّثَنَا عَلِيُّ بْنُ أَحْمَدَ بْنِ عَبْدَانَ، نَا هِشَامُ بْنُ عَلِيٍّ وَمُحَمَّدُ بْنُ غَالِبٍ، قَالَا: نَا مُوسَى بْنُ إِسْمَاعِيلَ، نَا حَمَّادٌ، عَنْ قَتَادَةَ بْنِ أَبِي عَرُوبَةَ، عَنِ الْحَسَنِ، عَنْ عَمْرِو بْنِ شُعَيْبٍ، عَنْ أَبِيهِ، عَنْ جَدِّهِ، أَنَّ رَسُولَ اللهِ ﷺ قَالَ: «لَا يَحِلُّ لِامْرَأَةٍ أَمْرٌ فِي عَطِيَّةٍ، إِلَّا عَطِيَّةَ زَوْجِهَا عِصْمَتِهَا»[1].

هَذَا حَدِيثٌ يَجْمَعُ الْإِسْنَادَ وَلَمْ يَرْفَعْهُ.

سَمِعْتُ عَلِيَّ بْنَ عُمَرَ الْحَافِظَ يَقُولُ: سَمِعْتُ أَبَا بَكْرٍ بْنَ زِيَادٍ الْفَقِيهَ الْمَالِكِيَّ، يَقُولُ: سَمِعْتُ مُحَمَّدَ بْنَ عَبْدِ اللهِ بْنِ عَبْدِ الْحَكَمِ الْمِرَادِيَّ[2] يَقُولُ: قُلْتُ لِأَحْمَدَ بْنِ حَنْبَلٍ: عَمْرُو بْنُ شُعَيْبٍ سَمِعَ مِنْ أَبِيهِ شَيْئًا؟ فَقَالَ: هُوَ عَمْرُو بْنُ شُعَيْبٍ بْنِ مُحَمَّدِ بْنِ عَبْدِ اللهِ بْنِ عَمْرٍو، وَقَدْ سَمِعَ سَمَاعَ عَمْرِو بْنِ شُعَيْبٍ مِنْ أَبِيهِ شُعَيْبٍ، وَسَمَاعَ شُعَيْبٍ مِنْ جَدِّهِ عَبْدِ اللهِ بْنِ عَمْرٍو.

٣٢٣٧- أَخْبَرَنِي الْحَسَنُ بْنُ يَعْقُوبَ بْنِ يُوسُفَ الْعَدْلُ، نَا يَحْيَى بْنُ أَبِي طَالِبٍ، نَا رَوْحُ بْنُ هَارُونَ، نَا شَرِيكٌ، عَنْ عَبْدِ الْعَزِيزِ بْنِ رُفَيْعٍ، عَنْ عَبْدِ اللهِ بْنِ صَفْوَانَ بْنِ أُمَيَّةَ، عَنْ أَبِيهِ، أَنَّ النَّبِيَّ ﷺ اسْتَعَارَ مِنْهُ أَدْرُعًا يَوْمَ حُنَيْنٍ، فَقَالَ: أَغَصْبٌ يَا مُحَمَّدُ؟ قَالَ: «لَا، بَلْ عَارِيَةٌ مَضْمُونَةٌ»[3].

وَلَهُ شَاهِدٌ عَنِ ابْنِ عَبَّاسٍ:

---

(١) إسناده ضعيف: ٦٦٤٩-(١٩٤/٧١٧٧).

(٢) هو: محمد بن عبد الله بن عبد الحكم بن رزين، من أصحاب البويطي.

(٣) هو: محمد بن علي بن عبد الله بن مروان، أبو جعفر الدقاق الحداد، وحمدان لقبه.

(٤) إسناده ضعيف: ٦٦٤٩-(١٩٤/٧١٧٨).

٢٣٢٨- أَخْبَرَهُمْ أَحْمَدُ بْنُ سَهْلٍ الْفَقِيهُ بِبُخَارَى، ثنا صَالِحُ بْنُ مُحَمَّدٍ الْحَافِظُ، ثنا مُحَمَّدُ بْنُ عِيسَى الْجُرَشِيُّ، ثنا عَبْدُ بْنُ حُمَيْدٍ، ثنا عَبْدُ الرَّحْمَنِ الْحَذَّاءُ، عَنْ مَنْصُورٍ، عَنِ ابْنِ عَبَّاسٍ، أَنَّ رَسُولَ اللهِ ﷺ اسْتَعَارَ مِنْ صَفْوَانَ بْنِ أُمَيَّةَ أَدْرَعًا(١) وَسِلَاحًا فِي غَزْوَةِ حُنَيْنٍ، فَقَالَ: يَا رَسُولَ اللهِ، أَعَارِيَةٌ مُؤَدَّاةٌ؟ قَالَ: «عَارِيَةٌ مُؤَدَّاةٌ»(٢).

هَذَا حَدِيثٌ صَحِيحٌ عَلَى شَرْطِ مُسْلِمٍ، وَلَمْ يُخَرِّجَاهُ.

٢٣٢٩- حَدَّثَنَا أَبُو الْعَبَّاسِ مُحَمَّدُ بْنُ يَعْقُوبَ، ثنا مُحَمَّدُ بْنُ إِسْحَاقَ الصَّغَانِيُّ، ثنا سَعِيدُ بْنُ عَامِرٍ وَعَبْدُ الْوَهَّابِ بْنُ عَطَاءٍ قَالَا: ثنا سَعِيدُ بْنُ أَبِي عَرُوبَةَ، عَنْ قَتَادَةَ، عَنِ الْحَسَنِ، عَنْ سَمُرَةَ، عَنِ النَّبِيِّ ﷺ قَالَ: «عَلَى الْيَدِ مَا أَخَذَتْ حَتَّى تُؤَدِّيَهُ». ثُمَّ إِنَّ الْحَسَنَ نَسِيَ حَدِيثَهُ، فَقَالَ: «هُوَ أَمِينُكَ لَا ضَمَانَ عَلَيْهِ»(٣).

هَذَا حَدِيثٌ صَحِيحٌ الْإِسْنَادِ عَلَى شَرْطِ الْبُخَارِيِّ، وَلَمْ يُخَرِّجَاهُ.

٢٣٣٠- أَخْبَرَنَا أَبُو عَبْدِ اللهِ مُحَمَّدُ بْنُ عَلِيٍّ الْجَوْزَقِيُّ بِبَغْدَادَ، ثنا أَبُو الْوَلِيدِ مُحَمَّدُ بْنُ أَحْمَدَ بْنِ الْوَلِيدِ بْنِ بَرْدٍ، ثنا مُحَمَّدُ بْنُ عُبَيْدٍ الْبَصْرِيُّ، ثنا أَبُو الْأَزْهَرِيِّ،

---

(١) في (ر) و(ت): «الدرعانة».

(٢) إسناده قوي: «ت» ٢٤١٤-(٣٨٧٦).

(٣) إسناده ضعيف؛ لضعف سعيد بن عامر الضبعي. ينظر: رجال الشهابيين.

(٤) إسناده قوي: «ت» ٢٣٧٨-(٣٨٠١).

وَنَا أَبُو عَلِيٍّ الْحُسَيْنُ بْنُ عَلِيٍّ الْحَافِظُ، نَا جَعْفَرٌ(١) بْنُ مُحَمَّدِ بْنِ يَعْقُوبَ، بِدِمَشْقَ، نَا عَبْدُ اللَّهِ بْنُ صَالِحٍ، نَا اللَّيْثُ بْنُ سَعْدٍ، عَنِ الْأَوْزَاعِيِّ، عَنِ الزُّهْرِيِّ، عَنْ حَرَامِ بْنِ مُحَيِّصَةَ(٢) الْأَنْصَارِيِّ، عَنِ الْبَرَاءِ بْنِ عَازِبٍ قَالَ: لَقِيتُ لَهُ نَاقَةٌ ضَارِيَةٌ، فَدَخَلَتْ حَائِطًا، فَأَفْسَدَتْ فِيهِ، فَكَلَّمَ رَسُولَ اللَّهِ ﷺ فِيهَا، فَقَضَى أَنَّ حِفْظَ الْحَوَائِطِ بِالنَّهَارِ عَلَى أَهْلِهَا، وَأَنَّ حِفْظَ الْمَاشِيَةِ بِاللَّيْلِ عَلَى أَهْلِهَا، وَإِنَّ عَلَى أَهْلِ الْمَاشِيَةِ مَا أَصَابَتْ مَاشِيَتُهُمْ(٣).

هَذَا حَدِيثٌ صَحِيحُ الْإِسْنَادِ عَلَى عِلَلِهِ، فِيهِ بَيْنَ مَعْمَرٍ وَالْأَوْزَاعِيِّ، فَإِنَّ مَعْمَرًا، قَالَ: عَنِ الزُّهْرِيِّ، عَنْ حَرَامِ بْنِ مُحَيِّصَةَ، عَنْ أَبِيهِ.

٢٣٣١- **صحيح** أَبُو الْعَبَّاسِ مُحَمَّدُ بْنُ يَعْقُوبَ، نَا الرَّبِيعُ بْنُ سُلَيْمَانَ، نَا الشَّافِعِيُّ، نَا حُمَيْدُ بْنُ عَبْدِ الرَّحْمَنِ الْحِمْيَرِيُّ، أَنَّ ابْنَ شِهَابٍ، أَنَّ إِسْمَاعِيلَ بْنَ أُمَيَّةَ أَخْبَرَهُ، عَنْ عَبْدِ الْمَلِكِ بْنِ مَرْوَانَ قَالَ: حَضَرْتُ أَبَا عُبَيْدَةَ بْنَ عَبْدِ اللَّهِ بْنِ مَسْعُودٍ وَذَكَرَ رِجَالًا وَثَنَاءَ بَاسِلَةَ فَقَالَ أَحَدُهُمْ: أَخَذْتُ بِكَذَا وَكَذَا، وَقَالَ الْآخَرُ: بِكَذَا وَكَذَا، فَقَالَ أَبُو عُبَيْدَةَ: عِنْدَ ذَا مُسْتَوْفِي حِلْيَةِ هَذَا، قَالَ: حَضَرْتُ رَسُولَ اللَّهِ ﷺ فِي طَرِّفَاءِ، وَأَمَرَ الْبَيْعَ أَنْ يُسْتَحْلَفَ، ثُمَّ يُحَرِّرَ الْمُشْتَرِي، فَإِذَا أَحَدُ وَإِلَّا فَلَا(٤).

---

(١) في (ر): (وجعفر).

(٢) في (ر): (محيصة)، وهو: حرام بن سعد بن محيصة بن مسعود الأنصاري، من رجال الإصابة.

(٣) في (ر): (فعلى أهلها).

(٤) إتحاف المهرة (١٠/٥٤٢-٥٤٣).
إتحاف المهرة (١٠/٥٤٦-١٣٣١٥).

عَبْدَ الْمَلِكِ بْنَ عُمَيْرٍ.

٢٣٣٢ - **حد صحيح** ثُمَّ بِكْرٌ بْنُ إِسْحَاقَ، أَنَا عَبْدُ اللهِ بْنُ أَحْمَدَ بْنِ حَنْبَلٍ، حَدَّثَنِي أَبِي، أَنَا مُحَمَّدُ بْنُ إِدْرِيسَ الشَّافِعِيُّ، فَذَكَرَ الْحَدِيثَ، وَهُوَ أَخِرُ، فَقَالَ أَحْمَدُ بْنُ حَنْبَلٍ: أَخْبَرَتْ، عَنْ هِشَامِ بْنِ عُرْوَةَ، عَنِ ابْنِ جُرَيْجٍ، عَنْ إِسْمَاعِيلَ بْنِ أُمَيَّةَ، عَنْ عَبْدِ الْمَلِكِ بْنِ عُمَيْرٍ»[1]، قَالَ أَحْمَدُ بْنُ حَنْبَلٍ: وَقَالَ حَجَّاجٌ الْأَعْوَرُ: عَبْدُ الْمَلِكِ بْنُ مُيَسَّرَةَ.

٢٣٣٣ - **صحيح** أَخْبَرَنَا عَلِيُّ بْنُ مُحَمَّدِ بْنِ عَبْدِ اللهِ الْمُقْرِءُ بِهَمَذَانَ، ثَنَا هِلَالُ بْنُ الْعَلَاءِ الرَّقِّيُّ، ثَنَا الْمُعَلَّى بْنُ سُلَيْمَانَ، ثَنَا عَبْدُ الْمَلِكِ بْنُ أَبِي سُلَيْمَانَ، عَنْ سَعِيدِ بْنِ أَبِي جُرَيْجٍ، عَنْ يَحْيَى بْنِ أَبِي كَثِيرٍ، عَنِ ابْنِ جُرَيْجٍ، أَنَّ أَبَا الزُّبَيْرِ حَدَّثَهُ، عَنْ جَابِرٍ، أَنَّ النَّبِيَّ ﷺ تَيَمَّمَ نَحْوَ أَمْرِأَيْنِ، حَسِبْتُ أَنَّهُ قَالَ: مِنْ بَنِي عَامِرٍ، فِي مَسْجِدِهِمْ، جَعَلَ حَبِيبٌ، فَقَالَ: وَجَبَ لَهُ، قَالَ لَهُ النَّبِيُّ ﷺ: «أَخُوكَ، فَقَالَ الْأَعْرَابِيُّ: إِنَّ أَبَاكَ كَانَ لَوْ جَاءَكَ سَأَلَكَ، عَشَرَةَ آلَافٍ، فَقَالَ: إِنَّ أَبِي كَانَ، مَنْ أَبُوكَ؟»[2]، قَالَ: مَنْ أَبُوكَ؟

تَابَعَهُ ابْنُ وَهْبٍ، عَنِ ابْنِ جُرَيْجٍ.

٢٣٣٤ - **صحيح** وَأَبُو الْوَلِيدِ الطَّيَالِسِيُّ، قَالَا: عَبْدُ اللهِ بْنُ سُلَيْمَانَ بْنِ الْأَشْعَثِ، ثَنَا مُوسَى بْنُ عَبْدَةَ بْنِ مُوسَى، ثَنَا ابْنُ وَهْبٍ، أَنَا ابْنُ جُرَيْجٍ، أَنَّ أَبَا الزُّبَيْرِ الْمَكِّيَّ

---

(١) فى المسند (٣/ ٤٤٤) «ميسرة»، وقال البزى: عبد الملك بن عمير، وقال ابن عبدة: وذكر أن النسائى أخرج له هذا الحديث.

وانظر: إتحاف المهرة (٣/ ٤٧٠-١٣٢١٥).

(٢) إتحاف المهرة (٣/ ٤٨٦-١٣٢٩٥).

حَدَّثَهُ، عَنْ عَبَايَةَ، أَنَّ النَّبِيَّ ﷺ اشْتَرَى مِنَ الْعَرَبِيِّ حِقْلَ عَبَايَةَ، فَلَمَّا وَجَبَ الْبَيْعُ، قَالَ لَهُ النَّبِيُّ ﷺ: «اخْتَرْ». فَقَالَ الْأَعْرَابِيُّ: اخْتَرْتُ لِنَفْسِي.

هَذَا حَدِيثٌ صَحِيحٌ عَلَى شَرْطِ مُسْلِمٍ، وَلَمْ يُخَرِّجَاهُ.

٣٣٣٤- أَخْبَرَنِي أَبُو عَلِيٍّ الْحَافِظُ، نَا عَلِيُّ بْنُ الْعَبَّاسِ الْكُوفِيُّ، نَا مُحَمَّدُ بْنُ بَشَّارٍ وَعَلِيُّ بْنُ مُسْلِمٍ، قَالَا: نَا أَبُو دَاوُدَ، نَا مُحَمَّدُ بْنُ عَبْدِ الرَّحْمَانِ الْبَيْلَمَانِيُّ، قَالَ: سَمِعْتُ أَبَا الْمُنْذِرِ التَّابِعِيَّ يُحَدِّثُ، عَنْ أَبِي سَعِيدٍ الْخُدْرِيِّ، قَالَ: قَالَ رَسُولُ اللهِ ﷺ: «الْأَيِّمُ وَالْبِكْرُ فِي سَوْمِ الزِّنَا».

هَذَا حَدِيثٌ صَحِيحُ الْإِسْنَادِ، وَلَمْ يُخَرِّجَاهُ.

٣٣٣٦- أَخْبَرَنِي أَبُو مُحَمَّدٍ عَبْدُ الْعَزِيزِ بْنُ عَبْدِ الرَّحْمَانِ الْبَيْمَانِيُّ بِمَكَّةَ، نَا مُحَمَّدُ بْنُ عَلِيِّ بْنِ زَيْدٍ الصَّائِغُ، نَا إِبْرَاهِيمُ بْنُ مُحَمَّدِ بْنِ الْحَنَفِيَّةِ الشَّامِيُّ، نَا مُحَمَّدُ بْنُ عَبْدِ الرَّحْمَانِ الْبَيْلَمَانِيُّ، قَالَ: سَمِعْتُ أَبَا الْمُنْذِرِ التَّابِعِيَّ يُحَدِّثُ، عَنْ عُمَرَ: أَنَّ النَّبِيَّ ﷺ نَهَى عَنْ بَيْعِ الْوَلَاءِ.

---

(١) إسناده ضعيف جدًا (٣/ ٢٤٤-٢٤٣٤).

(٢) هو: عليّ بن العباس بن الوليد البجليّ، أبو الحسن الحلّانيّ.

(٣) إسناده ضعيف جدًا (٣/ ٢٤٤-٢٤٣٤).

(٤) في (ز) و(ع): «زيد» وهو خطأ، والمثبت من: (م) وسائر النسخ.

(٥) قوله: من محمد بن العباس الشافعي: قال: سمعت أبي يحدث، هو عمرو سقطت من نسخة (ع).

(٦) هذا في شرح الحلية كلها والمستصفى، وزيدة من زيدة خطأ، فقد رواه ابن داود (٣٤٨٥) والنسائي في الطلاق (٣٤٠٦) عن أحمد بن عبدة.

قال الزيلعي في غريب الآثار: صنف عمر (٧٥/ ٣) عن أحمد بن عبدة الضبي، والطبراني في الأوسط (٢٤٩/٦) عن عمر بن علي الصائغ: شيخ شيخ الحافظ فيه. وابن الجارود في معجمه (ص١٧٣) عن طريق ابن أبي حنزة عبد الله بن أحمد بن زنبر، والدارقطني في السنن (٤/ ٤٣) من طريق علي بن حرب، كلهم عن

جَيِّدٌ»؛ عَلِيُّ بْنُ أَبِي طَالِبٍ قَالَ: قَالَ النَّبِيُّ ﷺ: «الْمَهْرُ عَلَى الْمَيْسَرِ، وَالْمَرْءُ مَعَ مَنْ أَحَبَّ، لَا تَفْعَلْ يَا بُنَيَّةُ، لَعَنَ اللَّهُ شَاهِدَهُ وَبَرِئَ مِنْه

٢٣٣٨- **أخبرنا** أبو عبد الله محمد بن عبد الله الصَّفَّار، قال: أبو بكر بن أبي الدُّنَيْت إملاءً، نا إسماعيل بن عبد الله بن زُرارة، قال: نا عبد العزيز بن عبد الرحمن البَجَرْدي، عن أصْبَغ، عن مُوَرِّق، عن عَبْشَة، عن رُسول الله ﷺ، قال: «المُسْلِمُونَ عِنْدَ شُرُوطِهِمْ إِذَا وَافَقَ الحَقَّ». قال: أصْبَغ: وحَدَّثني عبد الله بن زِياد، عن أنس بن مالك، قال: قال رُسول الله ﷺ: «المُسْلِمُونَ عِنْدَ شُرُوطِهِمْ مَا وَافَقَ الحَقَّ مِنْ ذَلِكَ»(١).

٢٣٣٩- **صحَّ** أبو زُكَرِيَّا يَحْيَى بن مُحَمَّد العَنْبَرِيُّ، قال: نا أبو عبد الله محمَّدُ بن إبْرَاهِيم العَبْدِيُّ، قال: حدثني أبو بكر بن عبد الحميد بن الحَسَن(٢)، الهِلالِيُّ، قال: نا عبد العزيز بن عبد الله، قال: نا رُسول الله ﷺ: «لَمْ مَوْمِنٍ صَدَقَةٌ، وَمَا تَقَلَّدَ الرَّجُلُ عَلَى نَفْسِهِ وَأَهْلِهِ كَيْتَ لَهُ صَدَقَةٌ، وَمَا وَقَى بِهِ المَرْءُ عِرْضَهُ كُتِبَ لَهُ بِهِ صَدَقَةٌ، وَمَا أَنْفَقَ المُؤْمِنُ مِنْ نَفَقَةٍ فَإِنَّ عَلَيْهَا عَلَى اللهِ، وَلَهُ مِنْهَا مَثُوبَةٌ، إِلَّا مَا كَانَ فِي بُنْيَانٍ وَمَعْصِيَةٍ». قَالَتْ: يُحَدِّثُ بن المُنْكَدِر: وَمَا وَقَى بِهِ الرَّجُلُ عِرْضَهُ؟ قَالَ: مَا يُعْطِي الشَّاعِرَ وَذَا اللِّسَانِ المُتَّقِي(٣).

هَذَا حَدِيثٌ صَحِيحٌ(٤)، ولَمْ يُخَرِّجَاهُ.

وَشَاهِدُهُ لَيْسَ مِنْ شَرْطِ هَذَا الكِتَابِ.

---

(١) إتحاف المهرة (١٧/ ١١٧-١١٨)، (٢١٣٧٠-٢١٣٧١)، (٢١٤٠٩-٢١٤١٠).

(٢) في (ز): الحسين.

(٣) إتحاف المهرة (٢/ ٥٤٢-٥٤٣)، (٢٣٩٩).

(٤) قال الذهبي في التلخيص: انقطاع، عبد العزيز ضعفوه.

٣١٢٤ - حَدَّثَنَا أَبُو عَلِيٍّ الْحَسَنُ بْنُ مُحَمَّدٍ الصَّفَّارُ[1] بِبَغْدَادَ، ثنا يَحْيَى بْنُ سَلَّامٍ بْنِ عَبْدِ الرَّحْمَنِ بْنِ ثَابِتٍ، ثنا حَاجِبُ بْنُ أَوْدَى، ثنا أَبُو عُبَيْدَةَ، عَنْ عَبْدِ الرَّحْمَنِ بْنِ لَبِيدٍ، عَنْ أَبِيهِ[2]: أَنَّ بَنِي ذَكْوَانَ قَالُوا: يَا رَسُولَ اللهِ ﷺ: مَنِ اسْتَطَاعَ بِمَكَّةَ أَنْ يَبْنِيَ بَيْتَهُ وَجَدَ سَبِيلًا فَلْيَفْعَلْ[3].

٣١٢٤ - أَخْبَرَنَا عَبْدُ الرَّحْمَنِ بْنُ حَمْدَانَ[4] الْعَرَزَمِيُّ الْحَلَّابُ بِهَمَذَانَ، ثنا عَبْدُ اللهِ بْنُ الْحُسَيْنِ الْبَصْرِيُّ، ثنا عَفَّانُ، ثنا حَمَّادُ بْنُ زَيْدٍ، عَنْ ثَابِتٍ، عَنْ أَبِي رَافِعٍ، عَنْ أَبِي هُرَيْرَةَ قَالَ: قَالَ رَسُولُ اللهِ ﷺ: الصُّلْحُ بَيْنَ الْمُسْلِمِينَ جَائِزٌ[5].

هَذَا حَدِيثٌ صَحِيحٌ عَلَى شَرْطِ الشَّيْخَيْنِ، وَهُوَ مَعْرُوفٌ بِعَبْدِ اللهِ بْنِ الْحُسَيْنِ الْبَصْرِيِّ وَهُوَ ثِقَةٌ.

٣١٢٤ - حَدَّثَنَا أَبُو الْعَبَّاسِ مُحَمَّدُ بْنُ يَعْقُوبَ، ثنا مُحَمَّدُ بْنُ عَبْدِ اللهِ

---

(١) في الإتحاف: «الصفار»، وهو الحسين بن محمد بن سوره الصفار.

(٢) كذا في الفتح المطلق كلها والتلخيص: «عبد الرحمن بن بابل عن أبيه». وعند الرحمن بن بابل عن ابن سوره الصفار، وهو وزير ابن أبي رافع، وأبوه وأبو رافع، كما في الإتحاف.

(٣) إتحاف المهرة (١٣/ ٧٠-٣٧٥): قال: أبو عبيدة هو نوح بن أبي مريم المدني، متروك الحديث، وقد اضطرب فيه، فليحرر. فليحرر. وقال الدارقطني: وهذا وهم على الشيخين. انظر: نتوح هذا.

(٤) زاد في (ب): «بن».

(٥) إتحاف المهرة (١٤/ ١٤٦-١٤٧).

قال الذهبي في التلخيص: «قلت: قال ابن حبان: يروي الحديث، وقال ابن حجر في الإصابة: الظاهر: أصحه ابن السكن».

عَبْدِ الْمَلِكِ، أَنَا ابْنُ أَبِي فُدَيْكٍ، [عَنِ ابْنِ أَبِي ذِئْبٍ](١)، حَدَّثَنِي أَبُو الْمُعْتَمِرِ، [عَنْ أَبِيهِ](٢)، عَنْ سَعْدِ بْنِ سَعِيدٍ الْأَزْدِيِّ - [يَعْنِي الْمَدِينِيَّ - قَالَ: جِئْنَا أَبَا هُرَيْرَةَ فِي صَاحِبٍ لَنَا قَدْ أُفْلِسَ، فَقَالَ: هَذَا الَّذِي قَضَى فِيهِ رَسُولُ اللهِ ﷺ: «أَيُّمَا رَجُلٍ مَاتَ أَوْ أُفْلِسَ، فَصَاحِبُ الْمَتَاعِ أَحَقُّ بِمَتَاعِهِ، إِذَا وَجَدَهُ بِعَيْنِهِ»](٣).

هَذَا حَدِيثٌ غَرِيبٌ، صَحِيحُ الْإِسْنَادِ، وَلَمْ يُخَرِّجَاهُ بِهَذَا اللَّفْظِ.

٢٣٤٣ - حَدَّثَنَا أَبُو الْوَلِيدِ الْفَقِيهُ، ثنا إِبْرَاهِيمُ بْنُ أَبِي طَالِبٍ وَبَحْرُ بْنُ مُحَمَّدٍ بْنِ صَاعِدٍ، قَالَا: ثنا عَبْدُ اللهِ بْنُ مَهْرَانَ الْمَدِينِيُّ، ثنا سُفْيَانُ بْنُ عُيَيْنَةَ، عَنْ زَيْدِ بْنِ أَسْلَمَ، عَنِ الزُّهْرِيِّ، عَنْ سَعِيدِ بْنِ الْمُسَيَّبِ، عَنْ أَبِي هُرَيْرَةَ قَالَ: قَالَ رَسُولُ اللهِ ﷺ: «لَا يُغْلِقُ الرَّهْنُ، لَهُ غُنْمُهُ وَعَلَيْهِ غُرْمُهُ».

هَذَا حَدِيثٌ صَحِيحٌ عَلَى شَرْطِ الشَّيْخَيْنِ، وَلَمْ يُخَرِّجَاهُ بِهَذَا الْإِسْنَادِ فِي بَابِ الرَّهْنِ، وَقَدْ تَابَعَ سُفْيَانَ، وَتَابَعَ ابْنَ أَبِي ذِئْبٍ، وَسُلَيْمَانَ بْنَ دَاوُدَ الْعَتَكِيَّ، وَمُحَمَّدَ بْنَ الْوَلِيدِ الزُّبَيْدِيَّ، وَمَعْمَرَ بْنَ رَاشِدٍ عَلَى هَذِهِ الرِّوَايَةِ.

---

(١) بين المعقوفتين ساقط من النسخ الخطية لكتاب: «الجنائز»، والمثبت من «الاستذكار» وابن أبي شيبة، ومن «المصنف» للبيهقي (٦/ ٣٦)، وهو الذي رواه ابن المنصف، وسقط منه واسطة سنده.

(٢) من أبو المعتمر: من عمر بن أبي ذئب، ولعل ناسخ الجنائز أسقطه لأن أبا المعتمر يروي عن ابن المسيب الواحد عن عمر بن عبد الملك وبه يروي عنه عبد الرحمن بن عبد الرحمن بن أبي ذئب.

(٣) زاد وقد قال البيهقي في معرفة السنن والآثار (٧/ ٢٨٧٨): فإن عطاء عنه هو عن عطاء، كذلك رواه: عمرو، وعمر أخوه، وعمرو عن رجل لم يسمه.

انظر تخريجه في التعليقة.

(١) إتحاف المهرة (١٤/ ٣٥٠-١٨٥١٥).

(٢) إتحاف المهرة (١٤/ ٧٥٥-١٨٥١٥).

لَنَا حَدِيثُ مَالِكٍ.

٣٢٤٤- **أَخْبَرَنَا** أَبُو عُبَيْدٍ[1] وَأَبُو مُحَمَّدٍ الْمُزَنِيُّ[2]، قَالَا: ثَنَا عَلِيُّ بْنُ عَبْدِ الْحَمِيدِ الْغَضَائِرِيُّ بِحَلَبَ، ثَنَا مُحَامِدُ بْنُ مُوسَى، ثَنَا دَعْمَ بْنُ عِيسَى[3]، عَنْ مَالِكٍ بِنَ أَنَسٍ، عَنِ الزُّهْرِيِّ، فَذَكَرَهُ بِإِسْنَادِهِ نَحْوَهُ[4].

وَكَانَ حَدِيثُ ابْنِ أَبِي ذِئْبٍ:

٣٢٤٥- **أَخْبَرَنَا** أَبُو الْعَبَّاسِ مُحَمَّدُ بْنُ يَعْقُوبَ، ثَنَا مُحَمَّدُ بْنُ غَرْبٍ، ثَنَا سُفْيَانُ الطَّالِبِيُّ، ثَنَا مُحَمَّدُ بْنُ حُمَيْدٍ، ثَنَا يَحْيَى بْنُ عِيسَى الْجَعْفِيُّ، عَنْ إِسْمَاعِيلَ بْنِ عَيَّاشٍ، عَنِ ابْنِ أَبِي ذِئْبٍ، عَنِ الزُّهْرِيِّ، عَنْ حُمَيْدِ بْنِ الْمُسَيَّبِ، عَنْ أَبِي هُرَيْرَةَ، قَالَ: قَالَ رَسُولُ اللَّهِ ﷺ: «لَا يُغْلَقُ الرَّهْنُ لِصَاحِبِهِ غُنْمُهُ، وَعَلَيْهِ غُرْمُهُ»[5].

وَقَدْ قِيلَ: عَنِ ابْنِ أَبِي ذِئْبٍ، عَنِ الزُّهْرِيِّ، عَنْ حُمَيْدٍ وَأَبِي سَلَمَةَ، عَنْ أَبِي هُرَيْرَةَ:

٣٢٤٦- **أَخْبَرَنَاهُ** أَبُو عَبْدِ اللَّهِ الْحَافِظُ، ثَنَا مُحَمَّدُ بْنُ إِبْرَاهِيمَ الزَّيْنَبِيُّ[6]، ثَنَا عَبْدُ اللَّهِ بْنُ نَصْرٍ الأَصْبَهَانِيُّ، ثَنَا شَبَابَةُ، ثَنَا ابْنُ أَبِي ذِئْبٍ، عَنِ الزُّهْرِيِّ، عَنْ حُمَيْدِ بْنِ الْمُسَيَّبِ وَأَبِي سَلَمَةَ، عَنْ أَبِي هُرَيْرَةَ قَالَ: قَالَ رَسُولُ اللَّهِ ﷺ: «لَا

---

(١) هو: الحسين بن علي بن يزيد الصيمري، أبو علي الحافظ.

(٢) هو: جعفر بن محمد بن الحارث الصيمري.

(٣) ما بين المعقوفتين مكانه ياض في النسخ الخطية لهذا، والمثبت من الإتحاف.

(٤) إتحاف المهرة (١٤/ ٢٤٥-٢٤٦ ح ١٨٦٥١).

(٥) إتحاف المهرة (١٤/ ٢٤٥-٢٤٦ ح ١٨٦٥١).

(٦) هو: محمد بن إبراهيم بن زياد الرازي الطيالسي.

يُطْلِقُ الْإِفْكَ الْإِفْكَ»[1] لِمَنْ رَمَتْهُ، لَهُ قُبُلٌ، وَعَلَيْهِ قُبُلٌ»[2].

وَأَمَّا حَدِيثُ سُلَيْمَانَ بْنِ أَبِي دَاوُدَ:

٣٣٤٧- **حَدَّثَنَاهُ** الْحُسَيْنُ بْنُ عَلِيٍّ، ثنا أَبُو الطَّيِّبِ مُحَمَّدُ بْنُ جَعْفَرٍ الْمَنَاجِيلِيُّ بِبَغْدَادَ، ثنا مُحَمَّدُ بْنُ خَالِدِ بْنِ يَزِيدَ الرَّاسِبِيُّ، ثنا أَبُو عُتْبَةَ أَحْمَدُ بْنُ عَبْدِ اللهِ بْنِ مَيْسَرَةَ الْحَرَّانِيُّ، ثنا سُلَيْمَانُ بْنُ أَبِي دَاوُدَ، عَنِ الزُّهْرِيِّ، عَنِ ابْنِ الْمُسَيَّبِ، عَنْ أَبِي هُرَيْرَةَ، عَنِ النَّبِيِّ ﷺ قَالَ: «لَا يُطْلِقُ الْإِفْكَ عَلَى يَكُونُ لَهُ قُبُلٌ، وَعَلَيْكَ قُبُلٌ»[3].

وَأَمَّا حَدِيثُ مُحَمَّدِ بْنِ الْوَلِيدِ الزُّبَيْدِيِّ:

٣٣٤٨- **حَدَّثَنَاهُ** أَبُو إِسْحَاقَ إِبْرَاهِيمُ بْنُ مُحَمَّدِ بْنِ يَحْيَى، ثنا عَبْدُ اللهِ بْنُ مُحَمَّدٍ الْإِسْفَرَايِينِيُّ[4]، ثنا عِمْرَانُ بْنُ مُوسَى، ثنا عَبْدُ اللهِ بْنُ عَبْدِ الْجَبَّارِ، ثنا إِسْمَاعِيلُ بْنُ عَيَّاشٍ، ثنا الزُّبَيْدِيُّ، عَنِ الزُّهْرِيِّ، عَنْ سَعِيدِ بْنِ الْمُسَيَّبِ، عَنْ أَبِي هُرَيْرَةَ قَالَ: قَالَ رَسُولُ اللهِ ﷺ: «لَا يُطْلِقُ الْإِفْكَ، لَهُ قُبُلٌ، وَعَلَيْهِ قُبُلٌ»[5].

وَأَمَّا حَدِيثُ مَعْمَرٍ بْنِ رَاشِدٍ:

٣٣٤٩- **حَدَّثَنَاهُ** أَبُو بَكْرٍ مُحَمَّدُ بْنُ عَبْدِ اللهِ الْحَمِيدِيُّ، ثنا مُوسَى بْنُ زَكَرِيَّا

---

(١) قوله: «الإفك» الذي سقط من (ح) و(د).

(٢) إسناده لضعفه: (٤/١٥٠-٧٥٥/١٨٦٥٠).

(٣) إسناده لضعفه: (٤/١٥٠-٧٥٥/١٨٦٥٠).

(٤) هو: عبد الله بن محمد بن سلم، أبو بكر الباوردي الصوفي.

(٥) إسناده لضعفه: (٤/١٥٠-٧٥٥/١٨٦٥٠).

الْبَتِّيُّ، ثَنَا مُحَمَّدُ بْنُ يَزِيدَ الرُّوَاسُ، حَدَّثَنَا كُثَيِّرٌ أَبُو جَبَلَةَ(١)، ثَنَا مَعْمَرٌ، عَنِ الزُّهْرِيِّ، عَنِ ابْنِ الْمُسَيَّبِ، عَنْ أَبِي هُرَيْرَةَ قَالَ: قَالَ رَسُولُ اللهِ ﷺ: «لَا يُمْلِلُ الرَّهْنُ، لَهُ غُنْمُهُ، وَعَلَيْكَ غُرْمُهُ»(٢).

٢٣٥٠- **الْعُقَيْلِيُّ**: أَبُو بَكْرٍ مُحَمَّدُ بْنُ أَحْمَدَ بْنِ بَالَوَيْهِ، ثَنَا الْحَسَنُ بْنُ عَلِيِّ بْنِ شَبِيبٍ الْمَعْمَرِيُّ، ثَنَا مُحَمَّدُ بْنُ مُسْلِمَانَ الطَّبَسْفِيلِيُّ، ثَنَا أَبُو هِشَامٍ مُحَمَّدُ بْنُ الزِّبْرِقَانِ، ثَنَا مُحَمَّدُ بْنُ عَمْرٍو، عَنْ أَبِيهِ، عَنْ أَبِي هُرَيْرَةَ قَالَ: قَالَ رَسُولُ اللهِ ﷺ: «لَهُ غُنْمُهُ، لَا تَابِثُ الشَّرِيكَيْنِ مَا لَمْ يَهُنْ أَحَدُهُمَا صَاحِبَهُ، فَإِذَا خَانَ خَرَجَتْ مِنْ بَيْنِهِمَا»(٣).

هَذَا حَدِيثٌ صَحِيحٌ الْإِسْنَادِ، وَلَمْ يُخَرِّجَاهُ.

٢٣٥١- **صح** أَبُو أَحْمَدَ إِسْحَاقُ بْنُ مُحَمَّدِ بْنِ خَالِدٍ الْهَاشِمِيُّ بِالْكُوفَةِ، ثَنَا(٤) أَحْمَدُ بْنُ حَازِمِ بْنِ أَبِي غَرَزَةَ، ثَنَا عُبَيْدُ اللهِ بْنُ مُوسَى، ثَنَا حَنْظَلَةُ بْنُ أَبِي سُفْيَانَ، قَالَ: سَمِعْتُ سَالِمَ بْنَ عَبْدِ اللهِ يُحَدِّثُ، عَنِ ابْنِ عُمَرَ، عَنِ النَّبِيِّ ﷺ قَالَ: «مَنْ بَاعَ نَخْلًا، فَهُوَ لِلْبَائِعِ إِلَّا أَنْ يَشْتَرِطَ الْمُبْتَاعُ»(٥).

هَذَا حَدِيثٌ صَحِيحٌ عَلَى شَرْطِ الشَّيْخَيْنِ، وَلَمْ يُخَرِّجَاهُ، إِلَّا أَنْ يَكُونَ

---

(١) في (ر) زيادة: عن أبيه ثور بن يحيى، وفي (ن) زيادة: هذا أبو ثور بن أبو يحيى، والصواب من (م).

(٢) إتحاف المهرة (١٦٠٨-١٦٥٨٠).

(٣) هذا يحيى بن معمر بن حزان الكوفي، من رجال الطبقات.

(٤) في (ن) زيادة: أبو أحمد، وفي (ر) زيادة: أبو.

(٥) في (ن) ياقص قبل كلمة: «إلا» والوجه.

(٦) إتحاف المهرة (٢٣٤٤-٢٤٩٧٠).

الحَمْلُ فيه عَلَى شَيْخَيْنا.

٣٣٥٢- **حدثنا** أبو جَعْفَرٍ عَبْدُ اللهِ بْنُ إِسْمَاعِيلَ بْنِ إِبْرَاهِيمَ بْنِ النَّضْرِ أَبِي المُؤَمِّلِ بِبَغْدَادَ فِي دَارِ الْخِلَافَةِ، قَالَ: ثنا عَبْدُ العَزِيزِ بْنُ عَبْدِ اللهِ الْهَاشِمِيُّ[1]، قَالَ: ثنا عَبْدُ اللهِ بْنُ جَعْفَرٍ الرَّقِّيُّ، قَالَ: ثنا عَبْدُ اللهِ بْنُ المُبَارَكِ، عَنْ سُفْيَانَ، عَنِ الْحَسَنِ، عَنْ سَمُرَةَ، عَنِ النَّبِيِّ ﷺ قَالَ: «إِذَا أَكَلَتِ الهِبِلَةُ فَلْيَهِلَّ وَحِجُّهَا لَمْ يَرْبَحْ فِيهَا»[2].

هَذَا حَدِيثٌ صَحِيحٌ عَلَى شَرْطِ الْبُخَارِيِّ، وَلَمْ يُخَرِّجَاهُ.

٣٣٥٣- **أخبرني** أَبُو عَبْدِ اللهِ مُحَمَّدُ بْنُ عَلِيٍّ الْجَوْهَرِيُّ بِبَغْدَادَ، ثنا عَبْدُ اللهِ بْنُ أَحْمَدَ بْنِ إِبْرَاهِيمَ الدَّوْرَقِيُّ، ثنا عَبْدُ العَزِيزِ بْنُ عَبْدِ اللهِ الْهَاشِمِيُّ، ثنا مُسْلِمُ بْنُ خَالِدٍ الزَّنْجِيُّ، عَنْ مُحَمَّدِ بْنِ عَلِيِّ بْنِ يَزِيدَ بْنِ رُكَانَةَ، عَنْ دَاوُدَ بْنِ الْحُصَيْنِ، عَنْ عِكْرِمَةَ، عَنِ ابْنِ عَبَّاسٍ قَالَ: أَتَتْ رَسُولَ اللهِ ﷺ امْرَأَةٌ بِخُرَيْتٍ بْنِ الشَّيْرِ، فَالُوا: يَا رَسُولَ اللهِ، إِنَّكَ أَرْسَلْتَ يَاخِرَاتِنَا، وَإِنَّ عَلَى السَّائِلِ دَيْنًا لَمْ نَجِدْ، قَالَ: «**فَصُمْ وَاعْتَمِرْ**»[3].

هَذَا حَدِيثٌ صَحِيحُ الإِسْنَادِ، وَلَمْ يُخَرِّجَاهُ.

٣٣٥٤- **حدثنا** أَبُو الْوَلِيدِ الْفَقِيهُ، ثنا عَمْرُو بْنُ أَحْمَدَ الْبَاهِلِيُّ، ثنا أَحْمَدُ بْنُ مُحَمَّدِ بْنِ يَحْيَى بْنِ سَعِيدٍ، ثنا عَبْدُ اللهِ بْنُ لَهِيعَةَ، ثنا إِسْمَاعِيلُ بْنُ

---

(١) هو: عبد العزيز بن عبد الله بن عبد الله الهاشمي، أبو القاسم.

(٢) إتحاف المهرة (٧/ ٤١٧-٤١٨).

(٣) إتحاف المهرة (٧/ ٤٣٧-٤٣٨).

(٤) قال الذهبي في التلخيص: «قلت: الراشحي ضعيف، وعبد العزيز ليس بثقة».

إِبْرَاهِيمَ بْنِ مُهَاجِرٍ، عَنْ أَبِيهِ، عَنْ عَبْدِ اللهِ بْنِ بُنَانَةَ، عَنْ عَبْدِ اللهِ بْنِ عَمْرٍو، قَالَ: قَالَ رَسُولُ اللهِ ﷺ: «مَكَّةُ مُنَاخُ(١)، لَا تُبَاعُ رُبُوعُهَا، وَلَا تُؤَاجَرُ بُيُوتُهَا»(٢).

هَذَا حَدِيثٌ صَحِيحُ الْإِسْنَادِ(٣)، وَلَمْ يُخَرِّجَاهُ.

وَشَاهِدُهُ صَحِيحٌ أَيْضًا لِحَدِيثِ قَبْلَهُ.

٢٣٥٥ - **حَدَّثَنَاهُ** عَلِيُّ بْنُ حَمْشَادَ الْعَدْلُ، وَأَبُو جَعْفَرٍ بْنُ عَبْدِ الْخَالِقِ(٤)، قَالَا: ثنا مُحَمَّدُ بْنُ الْمُنْهَالِ الضَّرِيرُ(٥)، ثنا الْقَاسِمُ بْنُ الْحَكَمِ الْعُرَنِيُّ، ثنا أَبُو حَنِيفَةَ، عَنْ عَبْدِ اللهِ بْنِ أَبِي يَزِيدَ، عَنِ ابْنِ أَبِي نَجِيحٍ(٦)، عَنْ عَبْدِ اللهِ بْنِ عَمْرٍو قَالَ: قَالَ النَّبِيُّ ﷺ: «مَكَّةُ حَرَامٌ، وَحَرَامٌ بَيْعُ رِبَاعِهَا، وَحَرَامٌ أَجْرُ بُيُوتِهَا»(٧).

قُلْتُ: صَحَّتِ الرِّوَايَاتُ أَنَّ رَسُولَ اللهِ ﷺ دَخَلَ مَكَّةَ عَنْوَةً فَمَلَكَهَا، فَمِنْهَا:

٢٣٥٦ - **حَدِيثُ** أَبِي بَكْرِ بْنِ رُسْتَمَ الْقُهِنْدِيِّ، ثنا عَلِيُّ بْنُ عَبْدِ الْعَزِيزِ، ثنا مُحَمَّدُ بْنُ الْمُغِيرَةِ الْحِزَامِيُّ، ثنا أَبُو عَاصِمٍ، عَنْ خَالِدٍ، قَالَ: ثنا سَالِمٌ أَبُو سَبَّيْخٍ، عَنْ أَبِي ثَابِتٍ، عَنْ عَبْدِ اللهِ بْنِ زِنَادٍ، عَنْ أَبِي هُرَيْرَةَ، أَنَّ رَسُولَ اللهِ ﷺ حِينَ سَارَ إِلَى مَكَّةَ لِيَفْتَحَهَا، قَالَ لِأَبِي هُرَيْرَةَ: «نَادِ فِي النَّاسِ بِالْمَدِينَةِ». فَقَالَ: يَا مَعْشَرَ الْأَنْصَارِ، أَتَسْمَعُونَ رَسُولَ اللهِ ﷺ، فَقَالُوا: أَقْبَلْنَا نَاظِرًا عَلَى مِيعَادِهِ، ثُمَّ قَالَ: «أَتَشْكُرُونَ هَذَا

---

(١) في المطبوعتين: «مناخ».

(٢) إسناده ضعيف ٢٣٤٣-(١١٦٠٩)، وقال الحاكم في «المستدرك»: «هذه أيضا من أفراد الهقلي».

(٣) قال ابن دقيق العيد في «الإمام»: «وليس كما قال، فإن في إسناده أبا حنيفة، وهو النعمان بن ثابت، وقد تكلم فيه من قبل حفظه، وقد تفرد بهذا الحديث عن عبد الله بن عبد الله بن أبي يزيد، عن ابن أبي نجيح، عن عبد الله بن عمرو، ولم يتابع عليه، وقد ضعفه بعض الحفاظ».

(٤) في المطبوعتين: «عبد الخالق»، وهو خطأ.

(٥) في المطبوعتين: «الضرير»، وهو خطأ.

(٦) في المطبوعتين: «عن ابن أبي نجيح، وأبو نجيح هو يسار المكي رأى عبد الله بن رجاء الطائف».

(٧) إسناده ضعيف ٢٣٤٤-(١١٦١٠)، وقال الحاكم في «المستدرك»: «هذه أيضا من أفراد الهقلي».

الطَّرِيقِ، وَلَا يَشْرُطُ لَهُمْ أَحَدٌ وَلَا أَنْتُمْ»؟، فَسَارَ رَسُولُ اللهِ ﷺ، فَتَخَطَّاهُ اللهُ عَلَيْهِ، فَقَالَ: رَسُولُ اللهِ ﷺ، فَصَلَّى رَكْعَتَيْنِ، ثُمَّ خَرَجَ مِنَ البَابِ الَّذِي يَلِي المُصَلَّى، فَجَمَعَ الصِّفَاقَ، فَخَطَبَ النَّاسَ وَالأَنْصَارُ أَسْفَلَ مِنْهُ، فَقَالَ: «الأَنْصَارُ يَظْمَؤُهُمْ يَنْعَبُ، أَمَا تَرْضَوْنَ أَنْ تَعْتَقِبُوا الرَّاقَةَ بِقُرَيْبٍ، وَالرَّاقَةُ فِي قُرَيْبٍ، وَأَنْزِلَ اللهُ الوَحْيَ بِهَا قَالَتِ الأَنْصَارُ، قَالَ: «يَا مَعْشَرَ الأَنْصَارِ، تَقُولُونَ: أَمَا الرَّجُلُ فَقَدْ أَعْطَاهُ رَبُّهُ وَأَهْلُ يَثْرِبَ وَرَبُّهُ فِي قُرَيْبٍ، قَالَ: فَمَنْ»؟ أَيْ إِذًا، قَالُوا: وَاللهِ إِنْ عَبْدٌ اللهِ وَرَسُولُهُ عَبْدُهُ، فَاعْتَذَرَ مِمَّا كَانَ، وَاعْتَذَرَتْ مَعَاتِكَةُ، وَاعْتَذَرَ مَعَاتِكَةُ، قَالَ: وَإِنَّ مَعَاتِكَةَ لَتَقُولُ: إِنَّا مَا نَعْلَمُ إِلَّا خَيْرًا، قَالَ: «أَلَيْسَ صَادِقُونَ عِنْدَ اللهِ وَعِنْدَ رَسُولِهِ»، قَالَ: «فَإِنَّهُ مَا يَهْلِكُ إِمْرُ مِنْ إِلَّا مَنْ إِلَّ نَحْرُهُ بِالْفَجْرِ».

وَبِهَذَا قَالَ:

٢٣٥٧- حدثنا أَبُو أَحْمَدَ مُحَمَّدُ بْنُ مُحَمَّدِ بْنِ إِسْحَاقَ الْمَدَنِيُّ الضَّرِيرُ، نا أَحْمَدُ بْنُ مُحَمَّدِ بْنِ نَصْرٍ، نا عَبْدُ بْنُ حُمَيْدٍ الْقَيْسِيُّ، نا أَسْبَاطُ بْنُ نَصْرٍ، عَنِ السُّدِّيِّ، عَنْ مُصْعَبِ بْنِ سَعْدٍ، عَنْ أَبِيهِ قَالَ: لَمَّا كَانَ يَوْمُ فَتْحِ مَكَّةَ أَتَى رَسُولَ اللهِ ﷺ نَاسٌ لَا أَرَاهُمْ إِلَّا زَادَتْهُمْ وَتَرَاتُهُمْ، وَقَالَ: «اقْتُلُوهُمْ وَلَوْ وَجَدْتُمُوهُمْ مُتَعَلِّقِينَ بِأَسْتَارِ الْكَعْبَةِ»، عِكْرِمَةُ بْنُ أَبِي جَهْلٍ، وَعَبْدُ اللهِ بْنُ خَطَلٍ، وَمُقَيْسُ بْنُ صُبَابَةَ، وَعَبْدُ اللهِ بْنُ سَعْدِ بْنِ أَبِي سَرْحٍ".

---

(١) كلمة: «فيه» غير مقروءة في (م) و(ب).

(٢) إسناده ضعيف لانقطاعه. أحمد (١٤٩٩٩)(١٤٩٩٩)، (١٥٠٠٠)(١٥٠٠٠)، وقال: «قلت: لم يسمع».

(٣) قوله: «فما» سقط من (ر).

(٤) إسناده لعنه (٥٦٤١-٥٦٤٥).

٢٣٥٨ - حدَّثنا عليُّ بن عيسى الجيزيُّ، ثنا مُحَمَّدُ بنُ إسْحَاقَ بن خُزَيْمَةَ، ثنا مُحَمَّدُ بنُ بَشَّارٍ، ثنا عَبْدُ الصَّمَدِ بنُ عَبْدِ الوَارِثِ، ثنا عَبْدُ الرَّحْمَنِ بنُ عَبْدِ اللهِ بنِ دِينَارٍ، ثنا زَيْدُ بنُ أَسْلَمَ، قَالَ: رَأَيْتُ شَيْخًا بالإسْكَنْدَرِيَّةِ يُقَالُ لَهُ: مَرْثَدٌ قُلْتُ لَهُ: مَا هَذَا الاسْمُ؟ قَالَ: اسْمٌ سَمَّانِيهِ رَسُولُ اللهِ ﷺ، وَأَنَا مَرْثَدٌ قُلْتُ: وَلِمَ سَمَّاكَ؟ قَالَ: قُلْتُ: الْعِدَةَ، فَأَخْرَجْتُهُمْ أَنْ مَوَالِيَ بَاعُونِي، وَسَمَّيْتُهُمْ أَنَّهُمْ أَرَادُونِي عَلَى الزِّنَى ﷺ، فَقَالَ: «أَنْتَ مَرْثَدٌ»، وَنَاضَى بِأَرْبَعَةِ أَعْبُرٍ، فَقَالَ لِلأَعْبُدِ: الْبَيِّنَ عَلَيَّ، مَا تَضَعُونَ بِيَدِهِ، فَأَلْوَاهُ، أَعْتِقْهُ، قَالُوا: فَلَمْ يَأْلَمْهُ فِي الآخِرَةِ بِشَيْءٍ، فَأَعْتَقَنِي بِيَقِينٍ، وَبَقِيَ أَسِيرًا.

هَذَا حَدِيثٌ غَرِيبٌ مِنْ غَرِيبِ الْأَحَادِيثِ، وَلَمْ يُخَرِّجَاهُ.

٢٣٥٩ - حدَّثنا أَبُو الْفَضْلِ الْحَسَنُ بنُ يَعْقُوبَ الْعَدْلُ مِنْ أَصْلِ كِتَابِهِ غَيْرَ مَرَّةٍ، ثنا يَحْيَى بنُ أَبِي طَالِبٍ، ثنا عَبْدُ الصَّمَدِ بنُ عَطَاءٍ، أنا شُعْبَةُ، عَنِ الْحَكَمِ، عَنْ عَبْدِ الرَّحْمَنِ بنِ أَبِي لَيْلَى، عَنْ عَلِيٍّ ﷺ، قَالَ: قَدِمَ عَلَى النَّبِيِّ ﷺ سَبْيٌ، فَأَعْرَبَنِي بِبَيْعِ الْعَرَبِ، فَبِعْتُهَا، وَقَرَنَتْ بَيْنَهَا، ثُمَّ أَتَيْتُ (١) فَأَعْرَبْتُهَا، ثُمَّ وَهَبْتُهَا لِفَاطِمَةَ وَبَيْنَهَا عَبِيدٌ، وَلَا تُفَرِّقُ بَيْنَهُمَا (٢).

هَذَا حَدِيثٌ غَرِيبٌ (٣) صَحِيحٌ عَلَى شَرْطِ الشَّيْخَيْنِ، وَلَمْ يُخَرِّجَاهُ.

---

(١) إتحاف المهرة (٣/ ٣٥- ٤٩٩)، وأطراف المسند الكبير للمزي (٨/ ٤٠٥).

(٢) في (ح): «فأتيته».

(٣) إتحاف المهرة (١٠/ ٤٣- ١٤٥٨٨).

(٤) قوله: «غريب» ساقط من (ح).

وَقَدْ قِيلَ: عَنِ الْحَكَمِ، عَنْ مَيْمُونِ بْنِ أَبِي شَبِيبٍ، عَنْ عَلِيٍّ، وَهُوَ صَحِيحٌ أَيْضًا.

٣٣٦٠- **أَخْبَرَكَاه** عَبْدُ الرَّحْمَنِ بْنُ مُحَمَّدِ بْنِ الْحَكَمِ بِمِصْرَ، ثَنَا أَبُو حَاتِمٍ الرَّازِيُّ، ثَنَا عَبْدُ الْمَلِكِ بْنُ عَلِيٍّ الرَّازِيُّ، ثَنَا عَبْدُ السَّلَامِ بْنُ حَرْبٍ، عَنْ يَزِيدَ بْنِ عَبْدِ الرَّحْمَنِ أَبِي خَالِدٍ الدَّالَانِيِّ، عَنِ الْحَكَمِ، عَنْ مَيْمُونِ بْنِ أَبِي شَبِيبٍ، عَنْ عَلِيِّ بْنِ أَبِي طَالِبٍ، أَنَّهُ بَاعَ جَارِيَةً وَوَلَدَهَا، فَفَرَّقَ بَيْنَهُمَا، فَنَهَاهُ رَسُولُ اللهِ ﷺ عَنْ ذَلِكَ [١].

هَذَا مُنْكَرٌ أَخْرَجَاه بِإِسْنَادٍ صَحِيحٍ.

٣٣٦١- **حَدَّثَنَا** أَبُو عَلِيٍّ الْحُسَيْنُ بْنُ عَلِيٍّ الْحَافِظُ، ثَنَا عَبْدُ اللهِ بْنُ مُحَمَّدِ بْنِ نَاجِيَةَ، ثَنَا عَبْدُ الرَّحْمَنِ بْنُ يُونُسَ السَّرَّاجُ، ثَنَا أَبُو بَكْرِ بْنُ عَيَّاشٍ، عَنْ سُلَيْمَانَ التَّيْمِيِّ، عَنْ طَلْقِ بْنِ حَبِيبٍ، عَنْ عِمْرَانَ بْنِ حُصَيْنٍ قَالَ: قَالَ رَسُولُ اللهِ ﷺ: «الْمَفْسُوخُ مَرْدُودٌ»[٢].

هَذَا إِسْنَادٌ صَحِيحٌ، وَلَمْ يُخَرِّجَاه.

وَتَفْسِيرُهُ فِي حَدِيثِ أَبِي أَيُّوبَ الْأَنْصَارِيِّ الَّذِي:

٣٣٦٢- **أَخْبَرَنَاه** أَبُو الْعَبَّاسِ الْقَبِيطِيُّ، ثَنَا عُثْمَانُ بْنُ سَعِيدٍ الدَّارِمِيُّ، ثَنَا

---

(١) هذا الحديث ليوسف في الإتحاف.

(٢) إتحاف المهرة (٦/ ٢٤٠-٢٤١)، وقال الدارقطني في العلل (٧/ ٢٧٧): «وغريب - من حديث ابن عون - رواه عن سليمان التيمي عن طلق بن حبيب بن عمران بن حصين عن عمران، ورواه عن التيمي غيره، وهو المحفوظ عن التيمي، والمشهور رفعه ابن سيرين، وقال الدارقطني: هو مرسل، وطلق لا يحتج به، ليس حديثه بشيء».

سُلَيْمَانُ بْنُ عَبْدِ الرَّحْمَنِ الدِّمَشْقِيُّ، ثنا عَبْدُ اللهِ بْنُ وَهْبٍ، أَخْبَرَنِي جَمْعُ بْنُ عَبْدِ اللهِ، عَنْ عَبْدِ اللهِ بْنِ يَزِيدَ الْخَطْمِيِّ، عَنْ أَبِي أَيُّوبَ الْأَنْصَارِيِّ، أَنَّ رَسُولَ اللهِ ﷺ قَالَ: «مَنْ فَرَّقَ بَيْنَ وَالِدَةٍ وَوَلَدِهَا، فَرَّقَ اللهُ بَيْنَهُ وَبَيْنَ أَحِبَّتِهِ يَوْمَ الْقِيَامَةِ»[1].

هَذَا حَدِيثٌ صَحِيحٌ عَلَى شَرْطِ مُسْلِمٍ، وَلَمْ يُخْرِجَاهُ.

٢٣٦٣- أَخْبَرَنَا أَبُو مُحَمَّدٍ عَبْدُ اللهِ بْنُ إِسْحَاقَ إِنْ الْمُرْتَجِلِ الْعَدْلُ بِبَغْدَادَ، ثنا أَحْمَدُ بْنُ الْهَيْثَمِ الْمَعْنَكِيُّ، ثنا عَبْدُ اللهِ بْنُ عُمَرَ بْنِ خَتَّامٍ، ثنا عَبْدُ الْعَزِيزِ الدَّرَاوَرْدِيُّ، عَنْ عَبْدِ اللهِ بْنِ دِينَارٍ، سَمِعَ مُحَمَّدًا يَقُولُ: لَمْ نَافِعٍ مَوْلَى عَبْدِ اللهِ بْنِ عُمَرَ، يُحَدِّثُ عَنِ ابْنِ عُمَرَ، أَنَّهُ سَمِعَ شَيْخًا مِنَ الْأَنْصَارِ يَقُولُ: نَهَى رَسُولُ اللهِ ﷺ أَنْ يُفَرَّقَ بَيْنَ الْأُمِّ وَوَلَدِهَا. قِيلَ: يَا رَسُولَ اللهِ، إِلَى مَتَى؟ قَالَ: حَتَّى يَبْلُغَ الْغُلَامُ، وَتَحِيضَ الْجَارِيَةُ.

هَذَا حَدِيثٌ صَحِيحُ الْإِسْنَادِ، وَلَمْ يُخْرِجَاهُ.

٢٣٦٤- أَخْبَرَنَا أَبُو بَكْرٍ مُحَمَّدُ بْنُ عَبْدِ اللهِ بْنِ حَمْدَانَ الصَّيْرَفِيُّ، ثنا أَحْمَدُ بْنُ الْحُسَيْنِ الْبَاهِلِيُّ بِبَلْخٍ، ثنا أَزْهَرُ بْنُ سُلَيْمَانَ الْخَرَّازُ، ثنا إِبْرَاهِيمُ بْنُ طَهْمَانَ[2]،

---

(١) إسناده قوي: ابن لهيعة: (٣١٥/٦ - ٣٥٨).

قال ابن حجر في الإصابة: «وليس كذلك، فإن حي بن عبد الله ما أخرج له مسلم».

(٢) إسناده قوي: ابن لهيعة: (٤٤٣/٦ - ٤٤٧).

قال الذهبي في التلخيص: «قلت: لا موضوع، وابن حسان ثقة»، وقال ابن حجر في الإصابة: «كما قال».

(٣) أزهر السمان الخطيط البلخي، والصواب: «أزهر بن سليمان» وهو البلخي كاتب ابن الرماح.

(٤) هذا الطريق: «عن بكر بن حماد»، ثم سقط في الإسناد.

وَأَخْبَرَنِي عَبْدُ اللهِ بْنُ مُحَمَّدِ بْنِ حَمُّوَيْهِ، حَدَّثَنِي أَبِي، ثنا أَحْمَدُ بْنُ حَفْصِ بْنِ عَبْدِ اللهِ، حَدَّثَنِي أَبِي، حَدَّثَنِي إِبْرَاهِيمُ بْنُ طَهْمَانَ، عَنْ يَحْيَى بْنِ سَعِيدٍ، عَنْ عَمْرِو بْنِ شُعَيْبٍ، عَنْ عَبْدِ اللهِ بْنِ أَبِي نَجِيحٍ، عَنْ مُجَاهِدٍ، عَنِ ابْنِ عَبَّاسٍ، أَنَّهُ قَالَ: لَقَدْ رَسُولُ اللهِ ﷺ بُرْهَةً خَيْرَ عَنْ بَنِي الْعَذَابِ حَتَّى تُقْسِمَ، وَعَنِ الْخَيَالِ أَنْ يُوطَأَ حَتَّى يَضَعَ مَا هِيَ بِحَامِلَتِهِ، وَقَالَ: «لَا تَسْقِي زَرْعَ غَيْرِكَ». وَقَالَ: لَا يَبِيعُ الثَّمَرَ الظَّاهِرَ، وَعَنْ لَحْمِ الْإِنْسِ قَالَ فِي نَابِ مِنَ السِّبَاعِ[1].

هَذَا حَدِيثٌ صَحِيحُ الْإِسْنَادِ، وَلَمْ يُخَرِّجَاهُ.

٣٣٩٥- أَخْبَرَنَا أَبُو بَكْرٍ بْنُ إِسْحَاقَ، ثنا أَحْمَدُ بْنُ دَاوُدَ الْمَوْصِلِيُّ، ثنا مُعَلَّى بْنُ مَنْصُورٍ، ثنا عِيسَى بْنُ يُونُسَ، عَنْ سَعِيدٍ، عَنْ قَتَادَةَ، عَنْ سُلَيْمَانَ الْيَشْكُرِيِّ[2]، عَنْ جَابِرِ بْنِ عَبْدِ اللهِ أَنَّ نَبِيَّ اللهِ ﷺ قَالَ: «مَنْ قَتَلَ لَهُ شَهِيدٌ فِي خَاتِلٍ، فَلَا يَرِثُ نَصِيبَهُ مِنْ تِلْكَ الدِّيَةِ حَتَّى يَعْرِفَ قَتْلَ شَرِيكِهِ»[3].

٣٣٩٦- أَخْبَرَنَا عَبْدُ الرَّحْمَنِ بْنُ حَمْدَانَ الْجَلَّابُ، ثنا سُلَيْمَانُ بْنُ أَحْمَدَ الْخَرَّاطُ بِالرَّيِّ، ثنا إِسْحَاقُ بْنُ إِبْرَاهِيمَ الرَّازِيُّ، ثنا الْمُغِيرَةُ بْنُ سُلَيْمَانَ عَنْ يُونُسَ بْنِ عُبَيْدٍ، عَنْ سَعِيدٍ الْمَقْبُرِيِّ، عَنْ أَبِي هُرَيْرَةَ، أَنَّ رَسُولَ اللهِ ﷺ قَالَ: «إِنَّ لِلْجَنَّةِ بَعْضَ الْبَيْتِ، سَمْكُ السَّرَاءِ، سَمْكُ الْقُصُورِ»[4].

هَذَا حَدِيثٌ صَحِيحُ الْإِسْنَادِ، وَلَمْ يُخَرِّجَاهُ.

---

(١) انظر: المعجم الكبير (١٠/٨٠-١٨/٢٩٨).

(٢) في (ز): «الزبرقان».

(٣) أخرجه ابن أبي شيبة في المصنف، في: سياق الجهاديين.

(٤) أخرجه البخاري (٣٢٥٢-١٤٤/٦-٣٢٩٤).

(٥) أخرجه الطبراني في الأوسط (٧/١٤٠-١٨٣٥٣).

٣٢٦٧- أَخْبَرَنَا أَبُو بَكْرٍ بْنُ إِسْحَاقَ، نَا عَلِيُّ بْنُ عَبْدِ الْعَزِيزِ، نَا حَرَمِيُّ بْنُ الْفَضْلِ، نَا عَبْدُ الْعَزِيزِ بْنُ مُحَمَّدٍ، الْمَدَنِيُّ، أَخْبَرَنِي يَزِيدُ بْنُ أُصَيْلَةَ(١)، عَنْ مُحَمَّدِ بْنِ عَبْدِ الرَّحْمَنِ بْنِ ثَوْبَانَ، عَنْ أَبِي هُرَيْرَةَ، أَنَّ رَسُولَ اللهِ ﷺ قَالَ: «إِذَا رَأَيْتُمْ مَنْ يَبِيعُ أَوْ يَبْتَاعُ فِي الْمَسْجِدِ، فَقُولُوا: لَا أَرْبَحَ اللهُ تِجَارَتَكَ، وَإِذَا رَأَيْتُمْ مَنْ يَنْشُدُ ضَالَّةً فَقُولُوا: لَا رَدَّهَا اللهُ عَلَيْكَ»(٢).

هَذَا حَدِيثٌ صَحِيحٌ عَلَى شَرْطِ مُسْلِمٍ، وَلَمْ يُخَرِّجَاهُ.

٣٢٦٨- أَخْبَرَنَا أَبُو إِسْحَاقَ إِبْرَاهِيمُ بْنُ إِسْمَاعِيلَ الْقَارِئُ، نَا مُحَمَّدُ بْنُ سَعِيدٍ الدَّارِمِيُّ، نَا أَبُو عَمْرٍو الْحَوْضِيُّ، نَا عَبْدُ اللهِ بْنُ سُلَيْمَانَ، عَنْ مُحَمَّدِ بْنِ إِسْحَاقَ، عَنْ يَزِيدَ بْنِ أَبِي حَبِيبٍ، عَنْ مُسْلِمِ بْنِ جُنْدُبٍ، عَنْ أَبِي سُفْيَانَ(٣)، عَنْ عَبْدِ اللهِ بْنِ عَمْرٍو(٤)، أَنَّ رَسُولَ اللهِ ﷺ أَمَرَ أَنْ يُجَهَّزَ جَيْشٌ، فَنَفِدَتِ الْإِبِلُ، فَأَمَرَنِي رَسُولُ اللهِ ﷺ أَنْ آخُذَ لَنَا فِي الْإِبِلِ الصَّدَقَةِ، فَكُنْتُ آخُذُ الْبَعِيرَ بِالْبَعِيرَيْنِ»(٥).

هَذَا حَدِيثٌ صَحِيحٌ عَلَى شَرْطِ مُسْلِمٍ، وَلَمْ يُخَرِّجَاهُ.

٣٢٦٩- أَخْبَرَنَا أَبُو بَكْرٍ مُحَمَّدُ بْنُ مُحَمَّدٍ الْمَدَنِيُّ، نَا عَبْدُ اللهِ بْنُ

---

(١) هو: يزيد بن عبد الله بن خصيفة الكندي، يسأل عنه من رواة الفهالبة.

(٢) إتحاف المهرة (٦٨٧-١٩٩٢٥).

(٣) لا يعرف اسمه، وهو من رجال الفهالبة.

(٤) كذا رواه الحضرمي والصواب أن بين أبي سفيان وعبد الله بن عمرو: عمرو بن الحمق، كما رواه أبو داود وغيره.

(٥) إتحاف المهرة (١٨٣٠-١٢١٨٦)، وقال: «روى عن أبي سفيان عن عمرو بن حريش، عن عبد الله بن عمرو، وقيل غير ذلك».

إِسْمَاعِيلَ الْمُقْرِئُ بِصَنْعَاءَ، ثنا إِسْحَاقُ بْنُ إِبْرَاهِيمَ ابْنِ حُبَيْشٍ، ثنا عَبْدُ الْمَلِكِ بْنُ عَبْدِ الرَّحْمَنِ الدَّارِيُّ، ثنا سُلَيْمَانُ الْقُرَظِيُّ، حَدَّثَنِي مَعْمَرُ بْنُ يَحْيَى بْنِ أَبِي حَبِيبَةَ، عَنْ عَمَّتِهِ، عَنِ ابْنِ عَبَّاسٍ أَنَّ رَسُولَ اللهِ ﷺ نَهَى عَنِ السَّلَفِ فِي الْحَبُوبِ"(١).

قَالَ حَدِيثُ جَمِيعِ الإِسْنَادِ، وَلَمْ يُخَرِّجَاهُ".

٢٣٧٠- حَدَّثَنَا أَبُو الْعَبَّاسِ مُحَمَّدُ بْنُ يَعْقُوبَ، ثنا الرَّبِيعُ بْنُ سُلَيْمَانَ، ثنا الْجُمَيْحُ بْنُ نَاصِحٍ"(٢)، ثنا عَبْدُ الْعَزِيزِ بْنُ مُحَمَّدٍ الدَّرَاوَرْدِيُّ، عَنْ مُوسَى بْنِ عُقْبَةَ(٣)، عَنْ نَافِعٍ، عَنِ ابْنِ عُمَرَ: أَنَّ النَّبِيَّ ﷺ نَهَى عَنْ بَيْعِ الْكَالِئِ

---

(١) إسناده ضعيف (١٠-٣٧٣-٣٧٣٢).

(٢) قال ابن الملقن في تحفته مستدركا الذهبي (٤٩٤/١): «قلت: أبو الناصح، هذا، ضعيف، وإسناده هذا كله لا أعرفه من حجهول، وكذا الذهبي في الميزان». انظر: المختصر النقي، وقال ابن حجر في التعجيل: «هذا أبو الناصح الراوي عن الدراوردي».

(٣) في النسخ: «عن عقبة».

(٤) قال النيغمي في الكنوز (٢٠٣/٢): «وفي رواية عن الصعب، وعن أبي الحسين بن بشران عن أبي الحسن علي بن محمد المصري عن سليمان بن شعيب عن الحجيب عن الدراوردي عن موسى، به. وحدث به عن عبدة الدباغ بإسناده إلى عبد الله قال وروايه عن عبدة: موسى بن عقبة، وعنه حفاظ وعنه أبو الحسين الدباغ فقيه مصر، وروى عنه أبو الحسين في كتاب "الدين" (ق ٤٥٠-٤٥١)، عن أبي الحسن علي بن محمد المصري هذا فقال عن موسى بن عقبة، وشيخا أبو الحسين زاد أن في الحسن المصري أبو الجهم الثقة، عن سنان المصري، فقال عن: موسى بن عقبة، عن عبد الرحمن بن أبي عمرة الحبري، أبو أحمد أبو الحسين، أنا أحمد بن هارون، أنا أحمد بن عبد الرحمن بن أبي عمرة الحبري، أنا أبو أحمد الزبيري، أنا عبد الله بن عمر أن رسول الله ﷺ نهى عن البكالئ بالكالئ. أبو أحمد الزبيري هذا موسى بن عبيدة، ثم روى من طريق ابن عدي -(٤٧/٨)- قال: وقد: «وهذا =

بِالْكَافِي»[1].

وَقَدْ[2] حَدَّثَ صَحِيحٌ عَلَى شَرْطِ مُسْلِمٍ، وَلَمْ يُخَرِّجُوهُ.

وَقِيلَ: عَنْ مُوسَى بْنِ عُقْبَةَ، عَنْ عَبْدِ اللهِ بْنِ دِينَارٍ.

٢٣٧٦- **مُسْنَدٌ**: أَحْمَدُ بْنُ مُحَمَّدِ بْنِ إِسْمَاعِيلَ بْنِ بَهْرَامَ: نَنَا أَبِي[3]، نَنَا الْهَيْثَمُ بْنُ دَاوُدَ الْحَرِيرِيُّ[4]، نَنَا دَاوُدُ بْنُ عَمْشَاذَ، نَنَا حَمْزَةُ بْنُ عَبْدِ الْوَاحِدِ، عَنْ مُوسَى بْنِ عُقْبَةَ[5]، عَنْ عَبْدِ اللهِ بْنِ دِينَارٍ، عَنِ ابْنِ عُمَرَ، عَنِ النَّبِيِّ ﷺ: «لَا تَفِي صَلَاةٌ بِصَلَاةٍ بِالْكَافِي».

سَمِعْتُ[6] مُشَافَهَةً أَبَا الْوَلِيدِ يَقُولُ: الْمَهْمَ عَرَّجَ بِنَا الْكَافِي بِالْكَافِي هُوَ النِّسْبَةُ بِالسِّينِ.

٢٣٧٧- **مُسْنَدٌ**: أَبُو الْوَلِيدِ الْفَقِيهُ: نَنَا أَبُو بَكْرٍ الْخَرْجِيُّ[7]: نَنَا سُلَيْمُ بْنُ

(*) معروف بموسى بن عبيدة في تابعه ذ.

(١) إتحاف المهرة (٣٨٤-١٤٤١٦-٣).

(٢) قوله: «وقد» إلى نهاية ص الإسقاط.

(٣) قال الحافظ ابن حجر: لم أر ترجمة لهما، موسى بن عبيدة: أورثه ونسبه إليها ثم أحمد بن أبي أحمد الحريري فقال: عن موسى، وهو ابن عبيدة فلا شك، وربما اشتبه أبو أحمد بأبيه فنسبه إليه، وأحمد بن أبي أحمد الحريري فقال: عن موسى بن عقبة، وهو وهم، والحديث مشهور بموسى بن عبيدة، مرة عن يعقوب بن عبد الرحمن عن عبد الله بن دينار عن ابن عمر عن رسول الله ﷺ.

(٤) إتحاف المهرة (٣٨٤-١٤٤١٦-٤) وقال: الهيثم بن أبي أحمد، أبو عامر الحريري، أظنه: وائلة.

(٥) هو: عبد الملك بن محمد بن عتيق، أبو أحمد الفقيه الجرجاني، المعروف بالإسناد بالدارقي.

الحَسَنِ بْنِ عَيَّاشٍ، قَالَا حَدَّثَنَا عَبْدُ اللهِ بْنُ نُمَيْرٍ، عَنْ أَبِي خَالِدٍ، كُلُّهُمْ عَنْ عَبْدِ اللهِ بْنِ عُمَرَ، عَنِ النَّبِيِّ ﷺ، بِهَذَا الحَدِيثِ، وَلَمْ يَذْكُرْ أَبُو خَالِدٍ: نَهَى رَسُولُ اللهِ ﷺ عَنِ المُنَابَذَةِ، وَالمُخَاضَرَةِ، وَالمُلَامَسَةِ.

قَالَ الأَسْتَاذُ أَبُو المُظَفَّرِ: المُخَاضَرَةُ أَنْ لَا يَبِيعَ ثَمَرَهُ حَتَّى يَحْمَرَّ أَوْ يَصْفَرَّ.

هَذَا حَدِيثُ صَحِيحٌ الإِسْنَادِ[1]، وَقَدْ تَقَدَّمَ بِإِخْرَاجِهِ البُخَارِيُّ.

٢٣٧٣- صحيح: أَخْبَرَنِي أَبُو العَبَّاسِ مُحَمَّدُ بْنُ يَعْقُوبَ، ثَنَا العَبَّاسُ بْنُ مُحَمَّدٍ الدُّورِيُّ، ثَنَا عُثْمَانُ بْنُ مُحَمَّدِ بْنِ عُثْمَانَ بْنِ رَبِيعَةَ بْنِ أَبِي عَبْدِ الرَّحْمَنِ، عَنْ عَبْدِ العَزِيزِ بْنِ مُحَمَّدٍ الدَّرَاوَرْدِيِّ، عَنْ عَمْرِو بْنِ يَحْيَى المَازِنِيِّ، عَنْ أَبِيهِ، عَنْ أَبِي سَعِيدٍ الخُدْرِيِّ، أَنَّ رَسُولَ اللهِ ﷺ قَالَ: «لَا طَرْقَ وَلَا فَحْلَ[2]، فَمَنْ طَرَقَ فَحَلَهُ فَلَهُ، وَمَنْ ظَرَقَ فَحَلَ فَلَهُ عَلَيْهِ»[3].

هَذَا حَدِيثٌ صَحِيحُ الإِسْنَادِ[4] عَلَى شَرْطِ مُسْلِمٍ، وَلَمْ يُخَرِّجَاهُ.

---

(١) في (ز): «مرة».

(٢) في (ز): «لا فحل ولا طرق» بالعكس.

(٣) أخرجه أحمد (٣/٣٠) (١١٤٧٤).

(٤) إلى هنا صحيح لا الإسناد، فقد أخرجه البخاري من حديث إسحاق». صحيح البخاري (٣/٧٣) من إسحاق بن عبد الله بن أبي طلحة، عن أنس.

(٥) إسناده ضعيف (٤/٦٤٦-٦٧٨٥).

(٦) إلى هنا صحيح لا الإسناد، فقد أخرجه عبد الملك بن ماجشون، عن الدراوردي، وتابعه أيوب الصختياني عن عثمان بن أبي بكر المخرمي، انظر: علل الدارقطني بن محمد عليه، ورواه ابن عيينة عن عمرو بن يحيى. (٤/٥٢٠) من طريق: عبد الملك هذا، ورواه سفيان في الموطأ عن عمرو بن يحيى بن عمارة عن أبيه مرسلاً، ليذكر أبا سعيد». والعلل: ٤

٢٣٧٤- حَدَّثَنَا الشَّيْخُ أَبُو بَكْرٍ بْنُ إِسْحَاقَ، ثَنَا بِشْرُ بْنُ مُوسَى، ثَنَا زَكَرِيَّا بْنُ عَدِيٍّ، ثَنَا عُبَيْدُ اللهِ بْنُ عَمْرٍو الرَّقِّيُّ، عَنْ عَبْدِ اللهِ بْنِ مُحَمَّدِ بْنِ عَقِيلٍ، عَنْ عَلِيٍّ قَالَ: جَاءَ رَجُلٌ، فَسَلَّمَ، وَقَعَدَ، وَحَمِدَ اللهَ، وَصَلَّى عَلَى النَّبِيِّ ﷺ، ثُمَّ قَالَ: اللَّهُمَّ اغْفِرْ لِي، فَقَالَ لَهُ النَّبِيُّ ﷺ: «عَجِلْتَ أَيُّهَا الْمُصَلِّي، إِذَا صَلَّيْتَ فَقَعَدْتَ فَاحْمَدِ اللهَ بِمَا هُوَ أَهْلُهُ، وَصَلِّ عَلَيَّ، ثُمَّ ادْعُهُ»، فَقَالَ آخَرُ بَعْدَ ذَلِكَ: اللَّهُمَّ اغْفِرْ لِي وَارْحَمْنِي، فَقَالَ لَهُ النَّبِيُّ ﷺ: «قَدْ دَعَا هَذَا بِدُعَاءٍ فَاسْتَجَابَ لَهُ، فَسَلْ تُعْطَهْ»[1].

٢٣٧٥- حَدَّثَنَا أَبُو الْعَبَّاسِ أَحْمَدُ بْنُ يَزِيدَ الْمَهْرَانِيُّ بِالدَّامَغَانِ، ثَنَا مُحَمَّدُ بْنُ أَيُّوبَ، ثَنَا سُلَيْمَانُ بْنُ سَرْحَبَ.

وَأَخْبَرَنَا أَبُو بَكْرِ بْنُ إِسْحَاقَ، أَنَا أَبُو الْمُثَنَّى، ثَنَا سُلَيْمَانُ بْنُ دَاوُدَ، قَالَا: ثَنَا عَبْدُ اللهِ بْنُ نَافِعٍ، عَنِ الْعَمْرِيِّ، عَنِ ابْنِ أَبِي صَالِحٍ، عَنْ أَبِي هُرَيْرَةَ، أَنَّ النَّبِيَّ ﷺ قَالَ: «الرَّغْمُ مَرْغُوبٌ وَمَحْلُوبٌ، قَالَ الْأَصْمَعِيُّ: تَفْسِيرُ ذَلِكَ إِرْتِغَامِي عَلَيْكَ وَلَا

= ضعيف عند أهل النقد والتفتيش، وعبد الله بن عمار قال الطحاوي: لا يعرف له حال ولا رواية عنه.

(١) [إسناده ضعيف] (٢٣٤٣/٢٣٤٤/٢٣٤٥/٢٣٤٦/٢٣٤٧/٢٣٤٨/٢٣٤٩/٢٣٥٠/٢٣٥١/٢٣٥٢/٢٣٥٣/٢٣٥٤/٢٣٥٥/٢٣٥٦/٢٣٥٧/٢٣٥٨/٢٣٥٩/٢٣٦٠/٢٣٦١/٢٣٦٢/٢٣٦٣/٢٣٦٤/٢٣٦٥/٢٣٦٦/٢٣٦٧/٢٣٦٨/٢٣٦٩/٢٣٧٠/٢٣٧١/٢٣٧٢/٢٣٧٣/٢٣٧٤/٢٣٧٥/٢٣٧٦/٢٣٧٧/٢٣٧٨/٢٣٧٩/٢٣٨٠/٢٣٨١/٢٣٨٢/٢٣٨٣/٢٣٨٤/٢٣٨٥/٢٣٨٦/٢٣٨٧/٢٣٨٨/٢٣٨٩/٢٣٩٠/٢٣٩١/٢٣٩٢/٢٣٩٣/٢٣٩٤/٢٣٩٥/٢٣٩٦/٢٣٩٧/٢٣٩٨/٢٣٩٩/٢٤٠٠/٢٤٠١/٢٤٠٢/٢٤٠٣/٢٤٠٤/٢٤٠٥/٢٤٠٦/٢٤٠٧/٢٤٠٨/٢٤٠٩/٢٤١٠/٢٤١١/٢٤١٢/٢٤١٣/٢٤١٤/٢٤١٥/٢٤١٦/٢٤١٧/٢٤١٨/٢٤١٩/٢٤٢٠/٢٤٢١/٢٤٢٢/٢٤٢٣/٢٤٢٤/٢٤٢٥/٢٤٢٦/٢٤٢٧/٢٤٢٨/٢٤٢٩/٢٤٣٠/٢٤٣١/٢٤٣٢/٢٤٣٣/٢٤٣٤/٢٤٣٥/٢٤٣٦/٢٤٣٧/٢٤٣٨/٢٤٣٩/٢٤٤٠/٢٤٤١/٢٤٤٢/٢٤٤٣/٢٤٤٤/٢٤٤٥/٢٤٤٦/٢٤٤٧/٢٤٤٨/٢٤٤٩/٢٤٥٠/٢٤٥١/٢٤٥٢/٢٤٥٣/٢٤٥٤/٢٤٥٥/٢٤٥٦/٢٤٥٧/٢٤٥٨/٢٤٥٩/٢٤٦٠/٢٤٦١/٢٤٦٢/٢٤٦٣/٢٤٦٤/٢٤٦٥/٢٤٦٦/٢٤٦٧/٢٤٦٨/٢٤٦٩/٢٤٧٠/٢٤٧١/٢٤٧٢/٢٤٧٣/٢٤٧٤/٢٤٧٥/٢٤٧٦/٢٤٧٧/٢٤٧٨/٢٤٧٩/٢٤٨٠/٢٤٨١/٢٤٨٢/٢٤٨٣/٢٤٨٤/٢٤٨٥/٢٤٨٦/٢٤٨٧/٢٤٨٨/٢٤٨٩/٢٤٩٠/٢٤٩١/٢٤٩٢/٢٤٩٣/٢٤٩٤/٢٤٩٥/٢٤٩٦/٢٤٩٧/٢٤٩٨/٢٤٩٩/٢٥٠٠/٢٥٠١/٢٥٠٢/٢٥٠٣/٢٥٠٤/٢٥٠٥/٢٥٠٦/٢٥٠٧/٢٥٠٨/٢٥٠٩/٢٥١٠/٢٥١١/٢٥١٢/٢٥١٣/٢٥١٤/٢٥١٥/٢٥١٦/٢٥١٧/٢٥١٨/٢٥١٩/٢٥٢٠/٢٥٢١/٢٥٢٢/٢٥٢٣/٢٥٢٤/٢٥٢٥/٢٥٢٦/٢٥٢٧/٢٥٢٨/٢٥٢٩/٢٥٣٠/٢٥٣١/٢٥٣٢/٢٥٣٣/٢٥٣٤/٢٥٣٥/٢٥٣٦/٢٥٣٧/٢٥٣٨/٢٥٣٩/٢٥٤٠/٢٥٤١/٢٥٤٢/٢٥٤٣/٢٥٤٤/٢٥٤٥/٢٥٤٦/٢٥٤٧/٢٥٤٨/٢٥٤٩/٢٥٥٠/٢٥٥١/٢٥٥٢/٢٥٥٣/٢٥٥٤/٢٥٥٥/٢٥٥٦/٢٥٥٧/٢٥٥٨/٢٥٥٩/٢٥٦٠/٢٥٦١/٢٥٦٢/٢٥٦٣/٢٥٦٤/٢٥٦٥/٢٥٦٦/٢٥٦٧/٢٥٦٨/٢٥٦٩/٢٥٧٠/٢٥٧١/٢٥٧٢/٢٥٧٣/٢٥٧٤/٢٥٧٥/٢٥٧٦/٢٥٧٧/٢٥٧٨/٢٥٧٩/٢٥٨٠/٢٥٨١/٢٥٨٢/٢٥٨٣/٢٥٨٤/٢٥٨٥/٢٥٨٦/٢٥٨٧/٢٥٨٨/٢٥٨٩/٢٥٩٠/٢٥٩١/٢٥٩٢/٢٥٩٣/٢٥٩٤/٢٥٩٥/٢٥٩٦/٢٥٩٧/٢٥٩٨/٢٥٩٩/٢٦٠٠/٢٦٠١/٢٦٠٢/٢٦٠٣/٢٦٠٤/٢٦٠٥/٢٦٠٦/٢٦٠٧/٢٦٠٨/٢٦٠٩/٢٦١٠/٢٦١١/٢٦١٢/٢٦١٣/٢٦١٤/٢٦١٥/٢٦١٦/٢٦١٧/٢٦١٨/٢٦١٩/٢٦٢٠/٢٦٢١/٢٦٢٢/٢٦٢٣/٢٦٢٤/٢٦٢٥/٢٦٢٦/٢٦٢٧/٢٦٢٨/٢٦٢٩/٢٦٣٠/٢٦٣١/٢٦٣٢/٢٦٣٣/٢٦٣٤/٢٦٣٥/٢٦٣٦/٢٦٣٧/٢٦٣٨/٢٦٣٩/٢٦٤٠/٢٦٤١/٢٦٤٢/٢٦٤٣/٢٦٤٤/٢٦٤٥/٢٦٤٦/٢٦٤٧/٢٦٤٨/٢٦٤٩/٢٦٥٠/٢٦٥١/٢٦٥٢/٢٦٥٣/٢٦٥٤/٢٦٥٥/٢٦٥٦/٢٦٥٧/٢٦٥٨/٢٦٥٩/٢٦٦٠/٢٦٦١/٢٦٦٢/٢٦٦٣/٢٦٦٤/٢٦٦٥/٢٦٦٦/٢٦٦٧/٢٦٦٨/٢٦٦٩/٢٦٧٠/٢٦٧١/٢٦٧٢/٢٦٧٣/٢٦٧٤/٢٦٧٥/٢٦٧٦/٢٦٧٧/٢٦٧٨/٢٦٧٩/٢٦٨٠/٢٦٨١/٢٦٨٢/٢٦٨٣/٢٦٨٤/٢٦٨٥/٢٦٨٦/٢٦٨٧/٢٦٨٨/٢٦٨٩/٢٦٩٠/٢٦٩١/٢٦٩٢/٢٦٩٣/٢٦٩٤/٢٦٩٥/٢٦٩٦/٢٦٩٧/٢٦٩٨/٢٦٩٩/٢٧٠٠/٢٧٠١/٢٧٠٢/٢٧٠٣/٢٧٠٤/٢٧٠٥/٢٧٠٦/٢٧٠٧/٢٧٠٨/٢٧٠٩/٢٧١٠/٢٧١١/٢٧١٢/٢٧١٣/٢٧١٤/٢٧١٥/٢٧١٦/٢٧١٧/٢٧١٨/٢٧١٩/٢٧٢٠/٢٧٢١/٢٧٢٢/٢٧٢٣/٢٧٢٤/٢٧٢٥/٢٧٢٦/٢٧٢٧/٢٧٢٨/٢٧٢٩/٢٧٣٠/٢٧٣١/٢٧٣٢/٢٧٣٣/٢٧٣٤/٢٧٣٥/٢٧٣٦/٢٧٣٧/٢٧٣٨/٢٧٣٩/٢٧٤٠/٢٧٤١/٢٧٤٢/٢٧٤٣/٢٧٤٤/٢٧٤٥/٢٧٤٦/٢٧٤٧/٢٧٤٨/٢٧٤٩/٢٧٥٠/٢٧٥١/٢٧٥٢/٢٧٥٣/٢٧٥٤/٢٧٥٥/٢٧٥٦/٢٧٥٧/٢٧٥٨/٢٧٥٩/٢٧٦٠/٢٧٦١/٢٧٦٢/٢٧٦٣/٢٧٦٤/٢٧٦٥/٢٧٦٦/٢٧٦٧/٢٧٦٨/٢٧٦٩/٢٧٧٠/٢٧٧١/٢٧٧٢/٢٧٧٣/٢٧٧٤/٢٧٧٥/٢٧٧٦/٢٧٧٧/٢٧٧٨/٢٧٧٩/٢٧٨٠/٢٧٨١/٢٧٨٢/٢٧٨٣/٢٧٨٤/٢٧٨٥/٢٧٨٦/٢٧٨٧/٢٧٨٨/٢٧٨٩/٢٧٩٠/٢٧٩١/٢٧٩٢/٢٧٩٣/٢٧٩٤/٢٧٩٥/٢٧٩٦/٢٧٩٧/٢٧٩٨/٢٧٩٩/٢٨٠٠/٢٨٠١/٢٨٠٢/٢٨٠٣/٢٨٠٤/٢٨٠٥/٢٨٠٦/٢٨٠٧/٢٨٠٨/٢٨٠٩/٢٨١٠/٢٨١١/٢٨١٢/٢٨١٣/٢٨١٤/٢٨١٥/٢٨١٦/٢٨١٧/٢٨١٨/٢٨١٩/٢٨٢٠/٢٨٢١/٢٨٢٢/٢٨٢٣/٢٨٢٤/٢٨٢٥/٢٨٢٦/٢٨٢٧/٢٨٢٨/٢٨٢٩/٢٨٣٠/٢٨٣١/٢٨٣٢/٢٨٣٣/٢٨٣٤/٢٨٣٥/٢٨٣٦/٢٨٣٧/٢٨٣٨/٢٨٣٩/٢٨٤٠/٢٨٤١/٢٨٤٢/٢٨٤٣/٢٨٤٤/٢٨٤٥/٢٨٤٦/٢٨٤٧/٢٨٤٨/٢٨٤٩/٢٨٥٠/٢٨٥١/٢٨٥٢/٢٨٥٣/٢٨٥٤/٢٨٥٥/٢٨٥٦/٢٨٥٧/٢٨٥٨/٢٨٥٩/٢٨٦٠/٢٨٦١/٢٨٦٢/٢٨٦٣/٢٨٦٤/٢٨٦٥/٢٨٦٦/٢٨٦٧/٢٨٦٨/٢٨٦٩/٢٨٧٠/٢٨٧١/٢٨٧٢/٢٨٧٣/٢٨٧٤/٢٨٧٥/٢٨٧٦/٢٨٧٧/٢٨٧٨/٢٨٧٩/٢٨٨٠/٢٨٨١/٢٨٨٢/٢٨٨٣/٢٨٨٤/٢٨٨٥/٢٨٨٦/٢٨٨٧/٢٨٨٨/٢٨٨٩/٢٨٩٠/٢٨٩١/٢٨٩٢/٢٨٩٣/٢٨٩٤/٢٨٩٥/٢٨٩٦/٢٨٩٧/٢٨٩٨/٢٨٩٩/٢٩٠٠/٢٩٠١/٢٩٠٢/٢٩٠٣/٢٩٠٤/٢٩٠٥/٢٩٠٦/٢٩٠٧/٢٩٠٨/٢٩٠٩/٢٩١٠/٢٩١١/٢٩١٢/٢٩١٣/٢٩١٤/٢٩١٥/٢٩١٦/٢٩١٧/٢٩١٨/٢٩١٩/٢٩٢٠/٢٩٢١/٢٩٢٢/٢٩٢٣/٢٩٢٤/٢٩٢٥/٢٩٢٦/٢٩٢٧/٢٩٢٨/٢٩٢٩/٢٩٣٠/٢٩٣١/٢٩٣٢/٢٩٣٣/٢٩٣٤/٢٩٣٥/٢٩٣٦/٢٩٣٧/٢٩٣٨/٢٩٣٩/٢٩٤٠/٢٩٤١/٢٩٤٢/٢٩٤٣/٢٩٤٤/٢٩٤٥/٢٩٤٦/٢٩٤٧/٢٩٤٨/٢٩٤٩/٢٩٥٠/٢٩٥١/٢٩٥٢/٢٩٥٣/٢٩٥٤/٢٩٥٥/٢٩٥٦/٢٩٥٧/٢٩٥٨/٢٩٥٩/٢٩٦٠/٢٩٦١/٢٩٦٢/٢٩٦٣/٢٩٦٤/٢٩٦٥/٢٩٦٦/٢٩٦٧/٢٩٦٨/٢٩٦٩/٢٩٧٠/٢٩٧١/٢٩٧٢/٢٩٧٣/٢٩٧٤/٢٩٧٥/٢٩٧٦/٢٩٧٧/٢٩٧٨/٢٩٧٩/٢٩٨٠/٢٩٨١/٢٩٨٢/٢٩٨٣/٢٩٨٤/٢٩٨٥/٢٩٨٦/٢٩٨٧/٢٩٨٨/٢٩٨٩/٢٩٩٠/٢٩٩١/٢٩٩٢/٢٩٩٣/٢٩٩٤/٢٩٩٥/٢٩٩٦/٢٩٩٧/٢٩٩٨/٢٩٩٩/٣٠٠٠/٣٠٠١/٣٠٠٢/٣٠٠٣/٣٠٠٤/٣٠٠٥/٣٠٠٦/٣٠٠٧/٣٠٠٨/٣٠٠٩/٣٠١٠/٣٠١١/٣٠١٢/٣٠١٣/٣٠١٤/٣٠١٥/٣٠١٦/٣٠١٧/٣٠١٨/٣٠١٩/٣٠٢٠/٣٠٢١/٣٠٢٢/٣٠٢٣/٣٠٢٤/٣٠٢٥/٣٠٢٦/٣٠٢٧/٣٠٢٨/٣٠٢٩/٣٠٣٠/٣٠٣١/٣٠٣٢/٣٠٣٣/٣٠٣٤/٣٠٣٥/٣٠٣٦/٣٠٣٧/٣٠٣٨/٣٠٣٩/٣٠٤٠/٣٠٤١/٣٠٤٢/٣٠٤٣/٣٠٤٤/٣٠٤٥/٣٠٤٦/٣٠٤٧/٣٠٤٨/٣٠٤٩/٣٠٥٠/٣٠٥١/٣٠٥٢/٣٠٥٣/٣٠٥٤/٣٠٥٥/٣٠٥٦/٣٠٥٧/٣٠٥٨/٣٠٥٩/٣٠٦٠/٣٠٦١/٣٠٦٢/٣٠٦٣/٣٠٦٤/٣٠٦٥/٣٠٦٦/٣٠٦٧/٣٠٦٨/٣٠٦٩/٣٠٧٠/٣٠٧١/٣٠٧٢/٣٠٧٣/٣٠٧٤/٣٠٧٥/٣٠٧٦/٣٠٧٧/٣٠٧٨/٣٠٧٩/٣٠٨٠/٣٠٨١/٣٠٨٢/٣٠٨٣/٣٠٨٤/٣٠٨٥/٣٠٨٦/٣٠٨٧/٣٠٨٨/٣٠٨٩/٣٠٩٠/٣٠٩١/٣٠٩٢/٣٠٩٣/٣٠٩٤/٣٠٩٥/٣٠٩٦/٣٠٩٧/٣٠٩٨/٣٠٩٩/٣١٠٠/٣١٠١/٣١٠٢/٣١٠٣/٣١٠٤/٣١٠٥/٣١٠٦/٣١٠٧/٣١٠٨/٣١٠٩/٣١١٠/٣١١١/٣١١٢/٣١١٣/٣١١٤/٣١١٥/٣١١٦/٣١١٧/٣١١٨/٣١١٩/٣١٢٠/٣١٢١/٣١٢٢/٣١٢٣/٣١٢٤/٣١٢٥/٣١٢٦/٣١٢٧/٣١٢٨/٣١٢٩/٣١٣٠/٣١٣١/٣١٣٢/٣١٣٣/٣١٣٤/٣١٣٥/٣١٣٦/٣١٣٧/٣١٣٨/٣١٣٩/٣١٤٠/٣١٤١/٣١٤٢/٣١٤٣/٣١٤٤/٣١٤٥/٣١٤٦/٣١٤٧/٣١٤٨/٣١٤٩/٣١٥٠/٣١٥١/٣١٥٢/٣١٥٣/٣١٥٤/٣١٥٥/٣١٥٦/٣١٥٧/٣١٥٨/٣١٥٩/٣١٦٠/٣١٦١/٣١٦٢/٣١٦٣/٣١٦٤/٣١٦٥/٣١٦٦/٣١٦٧/٣١٦٨/٣١٦٩/٣١٧٠/٣١٧١/٣١٧٢/٣١٧٣/٣١٧٤/٣١٧٥/٣١٧٦/٣١٧٧/٣١٧٨/٣١٧٩/٣١٨٠/٣١٨١/٣١٨٢/٣١٨٣/٣١٨٤/٣١٨٥/٣١٨٦/٣١٨٧/٣١٨٨/٣١٨٩/٣١٩٠/٣١٩١/٣١٩٢/٣١٩٣/٣١٩٤/٣١٩٥/٣١٩٦/٣١٩٧/٣١٩٨/٣١٩٩/٣٢٠٠/٣٢٠١/٣٢٠٢/٣٢٠٣/٣٢٠٤/٣٢٠٥/٣٢٠٦/٣٢٠٧/٣٢٠٨/٣٢٠٩/٣٢١٠/٣٢١١/٣٢١٢/٣٢١٣/٣٢١٤/٣٢١٥/٣٢١٦/٣٢١٧/٣٢١٨/٣٢١٩/٣٢٢٠/٣٢٢١/٣٢٢٢/٣٢٢٣/٣٢٢٤/٣٢٢٥/٣٢٢٦/٣٢٢٧/٣٢٢٨/٣٢٢٩/٣٢٣٠/٣٢٣١/٣٢٣٢/٣٢٣٣/٣٢٣٤/٣٢٣٥/٣٢٣٦/٣٢٣٧/٣٢٣٨/٣٢٣٩/٣٢٤٠/٣٢٤١/٣٢٤٢/٣٢٤٣/٣٢٤٤/٣٢٤٥/٣٢٤٦/٣٢٤٧/٣٢٤٨/٣٢٤٩/٣٢٥٠/٣٢٥١/٣٢٥٢/٣٢٥٣/٣٢٥٤/٣٢٥٥/٣٢٥٦/٣٢٥٧/٣٢٥٨/٣٢٥٩/٣٢٦٠/٣٢٦١/٣٢٦٢/٣٢٦٣/٣٢٦٤/٣٢٦٥/٣٢٦٦/٣٢٦٧/٣٢٦٨/٣٢٦٩/٣٢٧٠/٣٢٧١/٣٢٧٢/٣٢٧٣/٣٢٧٤/٣٢٧٥/٣٢٧٦/٣٢٧٧/٣٢٧٨/٣٢٧٩/٣٢٨٠/٣٢٨١/٣٢٨٢/٣٢٨٣/٣٢٨٤/٣٢٨٥/٣٢٨٦/٣٢٨٧/٣٢٨٨/٣٢٨٩/٣٢٩٠/٣٢٩١/٣٢٩٢/٣٢٩٣/٣٢٩٤/٣٢٩٥/٣٢٩٦/٣٢٩٧/٣٢٩٨/٣٢٩٩/٣٣٠٠/٣٣٠١/٣٣٠٢/٣٣٠٣/٣٣٠٤/٣٣٠٥/٣٣٠٦/٣٣٠٧/٣٣٠٨/٣٣٠٩/٣٣١٠/٣٣١١/٣٣١٢/٣٣١٣/٣٣١٤/٣٣١٥/٣٣١٦/٣٣١٧/٣٣١٨/٣٣١٩/٣٣٢٠/٣٣٢١/٣٣٢٢/٣٣٢٣/٣٣٢٤/٣٣٢٥/٣٣٢٦/٣٣٢٧/٣٣٢٨/٣٣٢٩/٣٣٣٠/٣٣٣١/٣٣٣٢/٣٣٣٣/٣٣٣٤/٣٣٣٥/٣٣٣٦/٣٣٣٧/٣٣٣٨/٣٣٣٩/٣٣٤٠/٣٣٤١/٣٣٤٢/٣٣٤٣/٣٣٤٤/٣٣٤٥/٣٣٤٦/٣٣٤٧/٣٣٤٨/٣٣٤٩/٣٣٥٠/٣٣٥١/٣٣٥٢/٣٣٥٣/٣٣٥٤/٣٣٥٥/٣٣٥٦/٣٣٥٧/٣٣٥٨/٣٣٥٩/٣٣٦٠/٣٣٦١/٣٣٦٢/٣٣٦٣/٣٣٦٤/٣٣٦٥/٣٣٦٦/٣٣٦٧/٣٣٦٨/٣٣٦٩/٣٣٧٠/٣٣٧١/٣٣٧٢/٣٣٧٣/٣٣٧٤/٣٣٧٥/٣٣٧٦/٣٣٧٧/٣٣٧٨/٣٣٧٩/٣٣٨٠/٣٣٨١/٣٣٨٢/٣٣٨٣/٣٣٨٤/٣٣٨٥/٣٣٨٦/٣٣٨٧/٣٣٨٨/٣٣٨٩/٣٣٩٠/٣٣٩١/٣٣٩٢/٣٣٩٣/٣٣٩٤/٣٣٩٥/٣٣٩٦/٣٣٩٧/٣٣٩٨/٣٣٩٩/٣٤٠٠/٣٤٠١/٣٤٠٢/٣٤٠٣/٣٤٠٤/٣٤٠٥/٣٤٠٦/٣٤٠٧/٣٤٠٨/٣٤٠٩/٣٤١٠/٣٤١١/٣٤١٢/٣٤١٣/٣٤١٤/٣٤١٥/٣٤١٦/٣٤١٧/٣٤١٨/٣٤١٩/٣٤٢٠/٣٤٢١/٣٤٢٢/٣٤٢٣/٣٤٢٤/٣٤٢٥/٣٤٢٦/٣٤٢٧/٣٤٢٨/٣٤٢٩/٣٤٣٠/٣٤٣١/٣٤٣٢/٣٤٣٣/٣٤٣٤/٣٤٣٥/٣٤٣٦/٣٤٣٧/٣٤٣٨/٣٤٣٩/٣٤٤٠/٣٤٤١/٣٤٤٢/٣٤٤٣/٣٤٤٤/٣٤٤٥/٣٤٤٦/٣٤٤٧/٣٤٤٨/٣٤٤٩/٣٤٥٠/٣٤٥١/٣٤٥٢/٣٤٥٣/٣٤٥٤/٣٤٥٥/٣٤٥٦/٣٤٥٧/٣٤٥٨/٣٤٥٩/٣٤٦٠/٣٤٦١/٣٤٦٢/٣٤٦٣/٣٤٦٤/٣٤٦٥/٣٤٦٦/٣٤٦٧/٣٤٦٨/٣٤٦٩/٣٤٧٠/٣٤٧١/٣٤٧٢/٣٤٧٣/٣٤٧٤/٣٤٧٥/٣٤٧٦/٣٤٧٧/٣٤٧٨/٣٤٧٩/٣٤٨٠/٣٤٨١/٣٤٨٢/٣٤٨٣/٣٤٨٤/٣٤٨٥/٣٤٨٦/٣٤٨٧/٣٤٨٨/٣٤٨٩/٣٤٩٠/٣٤٩١/٣٤٩٢/٣٤٩٣/٣٤٩٤/٣٤٩٥/٣٤٩٦/٣٤٩٧/٣٤٩٨/٣٤٩٩/٣٥٠٠/٣٥٠١/٣٥٠٢/٣٥٠٣/٣٥٠٤/٣٥٠٥/٣٥٠٦/٣٥٠٧/٣٥٠٨/٣٥٠٩/٣٥١٠/٣٥١١/٣٥١٢/٣٥١٣/٣٥١٤/٣٥١٥/٣٥١٦/٣٥١٧/٣٥١٨/٣٥١٩/٣٥٢٠/٣٥٢١/٣٥٢٢/٣٥٢٣/٣٥٢٤/٣٥٢٥/٣٥٢٦/٣٥٢٧/٣٥٢٨/٣٥٢٩/٣٥٣٠/٣٥٣١/٣٥٣٢/٣٥٣٣/٣٥٣٤/٣٥٣٥/٣٥٣٦/٣٥٣٧/٣٥٣٨/٣٥٣٩/٣٥٤٠/٣٥٤١/٣٥٤٢/٣٥٤٣/٣٥٤٤/٣٥٤٥/٣٥٤٦/٣٥٤٧/٣٥٤٨/٣٥٤٩/٣٥٥٠/٣٥٥١/٣٥٥٢/٣٥٥٣/٣٥٥٤/٣٥٥٥/٣٥٥٦/٣٥٥٧/٣٥٥٨/٣٥٥٩/٣٥٦٠/٣٥٦١/٣٥٦٢/٣٥٦٣/٣٥٦٤/٣٥٦٥/٣٥٦٦/٣٥٦٧/٣٥٦٨/٣٥٦٩/٣٥٧٠/٣٥٧١/٣٥٧٢/٣٥٧٣/٣٥٧٤/٣٥٧٥/٣٥٧٦/٣٥٧٧/٣٥٧٨/٣٥٧٩/٣٥٨٠/٣٥٨١/٣٥٨٢/٣٥٨٣/٣٥٨٤/٣٥٨٥/٣٥٨٦/٣٥٨٧/٣٥٨٨/٣٥٨٩/٣٥٩٠/٣٥٩١/٣٥٩٢/٣٥٩٣/٣٥٩٤/٣٥٩٥/٣٥٩٦/٣٥٩٧/٣٥٩٨/٣٥٩٩/٣٦٠٠/٣٦٠١/٣٦٠٢/٣٦٠٣/٣٦٠٤/٣٦٠٥/٣٦٠٦/٣٦٠٧/٣٦٠٨/٣٦٠٩/٣٦١٠/٣٦١١/٣٦١٢/٣٦١٣/٣٦١٤/٣٦١٥/٣٦١٦/٣٦١٧/٣٦١٨/٣٦١٩/٣٦٢٠/٣٦٢١/٣٦٢٢/٣٦٢٣/٣٦٢٤/٣٦٢٥/٣٦٢٦/٣٦٢٧/٣٦٢٨/٣٦٢٩/٣٦٣٠/٣٦٣١/٣٦٣٢/٣٦٣٣/٣٦٣٤/٣٦٣٥/٣٦٣٦/٣٦٣٧/٣٦٣٨/٣٦٣٩/٣٦٤٠/٣٦٤١/٣٦٤٢/٣٦٤٣/٣٦٤٤/٣٦٤٥/٣٦٤٦/٣٦٤٧/٣٦٤٨/٣٦٤٩/٣٦٥٠/٣٦٥١/٣٦٥٢/٣٦٥٣/٣٦٥٤/٣٦٥٥/٣٦٥٦/٣٦٥٧/٣٦٥٨/٣٦٥٩/٣٦٦٠/٣٦٦١/٣٦٦٢/٣٦٦٣/٣٦٦٤/٣٦٦٥/٣٦٦٦/٣٦٦٧/٣٦٦٨/٣٦٦٩/٣٦٧٠/٣٦٧١/٣٦٧٢/٣٦٧٣/٣٦٧٤/٣٦٧٥/٣٦٧٦/٣٦٧٧/٣٦٧٨/٣٦٧٩/٣٦٨٠/٣٦٨١/٣٦٨٢/٣٦٨٣/٣٦٨٤/٣٦٨٥/٣٦٨٦/٣٦٨٧/٣٦٨٨/٣٦٨٩/٣٦٩٠/٣٦٩١/٣٦٩٢/٣٦٩٣/٣٦٩٤/٣٦٩٥/٣٦٩٦/٣٦٩٧/٣٦٩٨/٣٦٩٩/٣٧٠٠/٣٧٠١/٣٧٠٢/٣٧٠٣/٣٧٠٤/٣٧٠٥/٣٧٠٦/٣٧٠٧/٣٧٠٨/٣٧٠٩/٣٧١٠/٣٧١١/٣٧١٢/٣٧١٣/٣٧١٤/٣٧١٥/٣٧١٦/٣٧١٧/٣٧١٨/٣٧١٩/٣٧٢٠/٣٧٢١/٣٧٢٢/٣٧٢٣/٣٧٢٤/٣٧٢٥/٣٧٢٦/٣٧٢٧/٣٧٢٨/٣٧٢٩/٣٧٣٠/٣٧٣١/٣٧٣٢/٣٧٣٣/٣٧٣٤/٣٧٣٥/٣٧٣٦/٣٧٣٧/٣٧٣٨/٣٧٣٩/٣٧٤٠/٣٧٤١/٣٧٤٢/٣٧٤٣/٣٧٤٤/٣٧٤٥/٣٧٤٦/٣٧٤٧/٣٧٤٨/٣٧٤٩/٣٧٥٠/٣٧٥١/٣٧٥٢/٣٧٥٣/٣٧٥٤/٣٧٥٥/٣٧٥٦/٣٧٥٧/٣٧٥٨/٣٧٥٩/٣٧٦٠/٣٧٦١/٣٧٦٢/٣٧٦٣/٣٧٦٤/٣٧٦٥/٣٧٦٦/٣٧٦٧/٣٧٦٨/٣٧٦٩/٣٧٧٠/٣٧٧١/٣٧٧٢/٣٧٧٣/٣٧٧٤/٣٧٧٥/٣٧٧٦/٣٧٧٧/٣٧٧٨/٣٧٧٩/٣٧٨٠/٣٧٨١/٣٧٨٢/٣٧٨٣/٣٧٨٤/٣٧٨٥/٣٧٨٦/٣٧٨٧/٣٧٨٨/٣٧٨٩/٣٧٩٠/٣٧٩١/٣٧٩٢/٣٧٩٣/٣٧٩٤/٣٧٩٥/٣٧٩٦/٣٧٩٧/٣٧٩٨/٣٧٩٩/٣٨٠٠/٣٨٠١/٣٨٠٢/٣٨٠٣/٣٨٠٤/٣٨٠٥/٣٨٠٦/٣٨٠٧/٣٨٠٨/٣٨٠٩/٣٨١٠/٣٨١١/٣٨١٢/٣٨١٣/٣٨١٤/٣٨١٥/٣٨١٦/٣٨١٧/٣٨١٨/٣٨١٩/٣٨٢٠/٣٨٢١/٣٨٢٢/٣٨٢٣/٣٨٢٤/٣٨٢٥/٣٨٢٦/٣٨٢٧/٣٨٢٨/٣٨٢٩/٣٨٣٠/٣٨٣١/٣٨٣٢/٣٨٣٣/٣٨٣٤/٣٨٣٥/٣٨٣٦/٣٨٣٧/٣٨٣٨/٣٨٣٩/٣٨٤٠/٣٨٤١/٣٨٤٢/٣٨٤٣/٣٨٤٤/٣٨٤٥/٣٨٤٦/٣٨٤٧/٣٨٤٨/٣٨٤٩/٣٨٥٠/٣٨٥١/٣٨٥٢/٣٨٥٣/٣٨٥٤/٣٨٥٥/٣٨٥٦/٣٨٥٧/٣٨٥٨/٣٨٥٩/٣٨٦٠/٣٨٦١/٣٨٦٢/٣٨٦٣/٣٨٦٤/٣٨٦٥/٣٨٦٦/٣٨٦٧/٣٨٦٨/٣٨٦٩/٣٨٧٠/٣٨٧١/٣٨٧٢/٣٨٧٣/٣٨٧٤/٣٨٧٥/٣٨٧٦/٣٨٧٧/٣٨٧٨/٣٨٧٩/٣٨٨٠/٣٨٨١/٣٨٨٢/٣٨٨٣/٣٨٨٤/٣٨٨٥/٣٨٨٦/٣٨٨٧/٣٨٨٨/٣٨٨٩/٣٨٩٠/٣٨٩١/٣٨٩٢/٣٨٩٣/٣٨٩٤/٣٨٩٥/٣٨٩٦/٣٨٩٧/٣٨٩٨/٣٨٩٩/٣٩٠٠/٣٩٠١/٣٩٠٢/٣٩٠٣/٣٩٠٤/٣٩٠٥/٣٩٠٦/٣٩٠٧/٣٩٠٨/٣٩٠٩/٣٩١٠/٣٩١١/٣٩١٢/٣٩١٣/٣٩١٤/٣٩١٥/٣٩١٦/٣٩١٧/٣٩١٨/٣٩١٩/٣٩٢٠/٣٩٢١/٣٩٢٢/٣٩٢٣/٣٩٢٤/٣٩٢٥/٣٩٢٦/٣٩٢٧/٣٩٢٨/٣٩٢٩/٣٩٣٠/٣٩٣١/٣٩٣٢/٣٩٣٣/٣٩٣٤/٣٩٣٥/٣٩٣٦/٣٩٣٧/٣٩٣٨/٣٩٣٩/٣٩٤٠/٣٩٤١/٣٩٤٢/٣٩٤٣/٣٩٤٤/٣٩٤٥/٣٩٤٦/٣٩٤٧/٣٩٤٨/٣٩٤٩/٣٩٥٠/٣٩٥١/٣٩٥٢/٣٩٥٣/٣٩٥٤/٣٩٥٥/٣٩٥٦/٣٩٥٧/٣٩٥٨/٣٩٥٩/٣٩٦٠/٣٩٦١/٣٩٦٢/٣٩٦٣/٣٩٦٤/٣٩٦٥/٣٩٦٦/٣٩٦٧/٣٩٦٨/٣٩٦٩/٣٩٧٠/٣٩٧١/٣٩٧٢/٣٩٧٣/٣٩٧٤/٣٩٧٥/٣٩٧٦/٣٩٧٧/٣٩٧٨/٣٩٧٩/٣٩٨٠/٣٩٨١/٣٩٨٢/٣٩٨٣/٣٩٨٤/٣٩٨٥/٣٩٨٦/٣٩٨٧/٣٩٨٨/٣٩٨٩/٣٩٩٠/٣٩٩١/٣٩٩٢/٣٩٩٣/٣٩٩٤/٣٩٩٥/٣٩٩٦/٣٩٩٧/٣٩٩٨/٣٩٩٩/٤٠٠٠/٤٠٠١/٤٠٠٢/٤٠٠٣/٤٠٠٤/٤٠٠٥/٤٠٠٦/٤٠٠٧/٤٠٠٨/٤٠٠٩/٤٠١٠/٤٠١١/٤٠١٢/٤٠١٣/٤٠١٤/٤٠١٥/٤٠١٦/٤٠١٧/٤٠١٨/٤٠١٩/٤٠٢٠/٤٠٢١/٤٠٢٢/٤٠٢٣/٤٠٢٤/٤٠٢٥/٤٠٢٦/٤٠٢٧/٤٠٢٨/٤٠٢٩/٤

يَتْبَعْ بَيْضَ مِنْهُ".

هذا إِسْنَادٌ صَحِيحٌ عَلَى شَرْطِ الشَّيْخَيْنِ، وَلَمْ يُخَرِّجَاهُ لِإِخْوَانِ الثِّقَاتِ وَشُهْرَةِ عَلِيِّ بْنِ الأَقْمَرِ، وَأَنَا عَلِيٌّ أَصْلِي الَّذِي أَصَّلْتُهُ فِي قَبُولِ الزِّيَادَةِ مِنَ الثِّقَةِ.

٢٣٧٦- أَخْبَرَنَا أَبُو بَكْرٍ بْنُ إِسْحَاقَ الْفَقِيهُ، ثَنَا مُحَمَّدُ بْنُ مُحَمَّدِ بْنِ حَيَّانَ الأَنْصَارِيُّ، ثَنَا أَبُو إِسْحَاقَ وَالصواف: إِبْرَاهِيمُ بْنُ مُعَاوِيَةَ الْفَرَائِضِيُّ، ثَنَا هِشَامُ بْنُ يُوسُفَ الصَّنْعَانِيُّ، ثَنَا مَعْمَرٌ، عَنِ الزُّهْرِيِّ، عَنِ ابْنِ كَعْبِ بْنِ مَالِكٍ، عَنْ أَبِيهِ: أَنَّ رَسُولَ اللهِ ﷺ حَجَرَ عَلَى مُعَاذٍ مَالَهُ، وَبَاعَهُ فِي دَيْنٍ عَلَيْهِ.

هَذَا حَدِيثٌ صَحِيحٌ عَلَى شَرْطِ الشَّيْخَيْنِ، وَلَمْ يُخَرِّجَاهُ.

٢٣٧٧- **عبد الله** بْنُ مُحَمَّدُ بْنُ صَالِحِ بْنِ هَانِئٍ، ثَنَا الْحَسَنُ بْنُ مُحَمَّدِ بْنِ زِيَادٍ الْعَبْدِيُّ، ثَنَا أَبُو بَكْرِ بْنُ أَبِي الأَسْوَدِ، ثَنَا مُظَرِّفُ بْنُ سَلَمَةَ أَبُو سَلَمَةَ الْمُزَاحِمِيُّ، ثَنَا مُعَاذُ بْنُ عَبْدِ اللهِ[1] بْنِ رُوَيْمِ بْنِ خَبَّابٍ[2] الأَنْصَارِيُّ، ثَنَا عَمِّي

---

(١) إتحاف المهرة (٢/ ١١٨/ ١٤٨٥-١٤٨٥).

(٢) إتحاف المهرة (٣/ ٣٤٣-١٤٤٠).

(٣) هذا متصدعٌ من أبي حاتم فليحرر. وقول: الحسن بن عليه، أبو بكر الأعين: من رجال الطبقات.

(٤) قال: أبو بكر بْنُ أَبِي الأَسْوَدِ: ثنا مُظَرِّفُ بْنُ سَلَمَةَ أَبُو سَلَمَةَ الْمُزَاحِمِيُّ، ثنا مُعَاذُ بْنُ عَبْدِ اللهِ بْنِ رُوَيْمِ بْنِ خَبَّابٍ الأَنْصَارِيُّ، ثنا عَمِّي

(٥) قال في الجرح والتعديل (٨/ ٢٤٠): وقد صنف أبو داود كتاب (المراسيل) والمعلوب: أبو بكر بن أبي الأسود: بالمعجمة والمثناة التحتية، وذكرنا هو في الأسماء، وقال: الآخر فليراجع.

عَمْرُو بْنُ دِينَارٍ عَنْ عَبَايَةَ، حَدَّثَنِي أَبِي زِيَادُ بْنُ عَبَايَةَ، أَنَّ رَسُولَ اللهِ ﷺ اسْتَعْمَرَ نَاسًا فِيهِمْ، زِيَادُ بْنُ عَبَايَةَ -يَعْنِي نَفْسَهُ- وَالْبَرَاءُ بْنُ عَازِبٍ، وَزَيْدُ بْنُ أَرْقَمَ، وَسَمُرَةُ، وَأَبُو سَعِيدٍ الْخُدْرِيُّ، وَعَبْدُ اللهِ بْنُ عُمَرَ، وَذَكَرَ جَابِرَ بْنَ عَبْدِ اللهِ.(١)

هَذَا حَدِيثٌ صَحِيحٌ الإِسْنَادِ، وَلَمْ يُخَرِّجَاهُ.

٢٣٧٧- حَدَّثَنَا أَبُو بَكْرِ بْنُ إِسْحَاقَ، ثَنَا أَبُو مُحَمَّدٍ بْنُ مُوسَى، قَالَا: ثَنَا مُحَمَّدُ بْنُ أَيُّوبَ، ثَنَا أَبُو الْوَلِيدِ الطَّيَالِسِيُّ وَمُوسَى بْنُ إِسْمَاعِيلَ، قَالَا: ثَنَا حَمَّادُ بْنُ سَلَمَةَ عَنْ عَبَايَةَ بْنِ رِفَاعَةَ، عَنْ إِبْرَاهِيمَ، عَنِ الأَسْوَدِ، عَنْ عَائِشَةَ، عَنِ النَّبِيِّ ﷺ قَالَ: «لَوْ لَمْ أُقَاتِلْ فِي سَبِيلِ اللهِ، عَنِ الصَّبِيِّ حَتَّى يَحْتَلِمَ، وَعَنِ الْمُشْرِكِ حَتَّى يَبِيعَ، وَعَنِ الْمَالِ حَتَّى يَتَوَفَّرَ».(٢)

هَذَا حَدِيثٌ صَحِيحُ الإِسْنَادِ، وَلَمْ يُخَرِّجَاهُ.

٢٣٧٨- حَدَّثَنَا أَبُو عَبْدِ اللهِ مُحَمَّدُ بْنُ أَحْمَدَ بْنِ مُوسَى الْقَاضِي، ثَنَا إِبْرَاهِيمُ بْنُ عَبْدِ اللهِ الْهَرَوِيُّ، ثَنَا الْحَارِثُ بْنُ مِنْجَابٍ، ثَنَا نَضْرُ بْنُ عَرَبِيٍّ، قَالَا: ثَنَا أَبُو دَهَّبٍ، ثَنَا جَرِيرُ بْنُ حَازِمٍ، عَنْ سُلَيْمَانَ بْنِ مِهْرَانَ، عَنْ أَبِي ظَبْيَانَ(٣)، عَنِ ابْنِ عَبَّاسٍ، قَالَ: مَرَّ عَلِيٌّ(٤) بِمَجْلِسٍ بَنِي فُلَانٍ، فَقَدْ زُنِيَ،

---

(١) [إتحاف المهرة ٧-٥٠٧، ٨٤٨٧].

(٢) في (ف) زيادة: «الله».

في الطبرانيين: «ورد صحيفة» وصححه هو أيضًا من أبي سليمان الكوفي الطيالسي.

(٣) [تحفة الأشراف ٥-١٠٤، ٦٣٧٦].

(٤) هو: «حصين بن جذاب بن عمرو بن الحارث الحبتي الكوفي، من رجال النهاليين.

في الطبرانيين: «ابن علي عليه».

وَأَمَرَ هِمْ مِنَ الْخَطَّابِ بِرَجْمِهَا، فَرُفِعَا عَلِيُّ بْنُ أَبِي طَالِبٍ، وَقَالَ لِعُمَرَ: يَا أَمِيرَ الْمُؤْمِنِينَ، أَمَرْتَ بِرَجْمِهِمَا؟ قَالَ: نَعَمْ. قَالَ: أَمَا تَذْكُرُ أَنَّ رَسُولَ اللهِ ﷺ قَالَ: «رُفِعَ الْقَلَمُ عَنْ ثَلَاثَةٍ: عَنِ الْمَجْنُونِ الْمَغْلُوبِ عَلَى عَقْلِهِ، وَعَنِ النَّائِمِ حَتَّى يَسْتَيْقِظَ، وَعَنِ الصَّبِيِّ حَتَّى يَحْتَلِمَ»؟ قَالَ: صَدَقْتَ. فَخَلَّى عَنْهُمَا(١).

قَالَ عَبْدُ اللهِ: «الْأَثَرُ»(٢) «الْمَحْمُودُ» عَلَى النَّاسِ، وَلَا أَعْلَمُ بِهِ بَلَدًا إِلَّا الْعَمَلَ بِهِ.

٢٣٨٠- حَدَّثَنَا أَبُو الْعَبَّاسِ مُحَمَّدُ بْنُ إِسْحَاقَ الصَّنْعَانِيُّ(٣): ثنا الْحَسَنُ بْنُ عَلِيِّ بْنِ زِيَادٍ: ثنا عَبْدُ الْأَعْلَى بْنُ حَمَّادٍ: ثنا حَمَّادُ بْنُ سَلَمَةَ: ثنا مُوسَى بْنُ عُبَيْدَةَ، عَنْ مُحَمَّدِ بْنِ ثَابِتٍ، عَنْ عَلِيٍّ قَالَ: قَالَ: قَالَ عَلِيٌّ: «أَقْضَانَا بِنْتُ حَمْزَةَ»(٤). فِي رَجُلٍ كَانَتْ لَهُ دَارٌ فَبَاعَ صَاحِبُهَا، وَوَلَدَتْ بِهَا أَوْلَادًا، فَأَرَادَ أَنْ يَسْتَبْدِلَ بِهَا، فَرَاهَنَهُ عَلَى أَنْ لَمْ تَقُمْ عِنْدَهُ، وَلَا يَقُمْ إِلَيْهَا.

هَذَا حَدِيثٌ صَحِيحٌ عَلَى شَرْطِ الشَّيْخَيْنِ، وَلَمْ يُخَرِّجَاهُ.

٢٣٨١- حَدَّثَنَا أَبُو بَكْرِ بْنُ إِسْحَاقَ الْفَقِيهُ: ثنا أَبُو بَكْرٍ بْنُ الْفَضْلِ الْأَشْعَاثِيُّ: ثنا أَحْمَدُ بْنُ يُونُسَ: ثنا عَبْدُ الرَّحْمَنِ بْنُ أَبِي الزِّنَادِ، عَنْ هِشَامِ بْنِ

---

(١) [إسناد الحديث(١١): ٢٣٨٠-٢٣٨١] (١٤٤٢١-١٤٤٢٥).

(٢) في (ع): «الحديث».

(٣) في (ع): «ثنا».

(٤) في (ع) و(ق) و(م): «الحرير».

(٥) في (ز) و(ق): «الصبي» وهو سهو، ومن يحتمل أن يكون أخو أبي بكر بن أحمد الصبغي.

(٦) في (ز) و(ع): «عن بن هشام».

(٧) [إسناد الحديث(١٢): ٢٣٨٢-٢٣٨٦] (١٤٤٢٦-١٤٤٣٠).

حُرُوفه، ومِنْ أبيه عَنْ عَائِشَةَ، أنَّ سُورَةَ جَعَلَتْ يَرْهَا إِعَادَتَهُ، وَأَحْسِبُ فِي ذَلِكَ تَرْكَتْ: «وَإِنِ امْرَأَةٌ خَافَتْ مِنْ بَعْلِهَا نُشُوزًا أَوْ إِعْرَاضًا»[1].

هَذَا حَدِيثٌ صَحِيحٌ عَلَى شَرْطِ الشَّيْخَيْنِ، وَلَمْ يُخَرِّجَاهُ.

٢٣٨٣ - حدثنا أَبُو زَكَرِيَّا يَحْيَى بْنُ مُحَمَّدٍ الْعَنْبَرِيُّ، ثنا إِبْرَاهِيمُ بْنُ أَبِي طَالِبٍ، ثنا يَحْيَى بْنُ الْمُغِيرَةِ، ثنا جَمِيلُ بْنُ نَافِعٍ[2]، عَنْ عَاصِمِ بْنِ ضَمْرَةَ، عَنْ عَلِيٍّ رضي الله عنه، عَنِ النَّبِيِّ ﷺ، قَالَ: كَانَتْ لِلنَّبِيِّ ﷺ مِنَ اللَّيْلِ سَاعَاتٌ، وَمِنَ أَهْلٍ مَكَّةَ بِالْمَدِينَةِ أَرْبَعُ سِنِينَ[3].

هَذَا حَدِيثٌ صَحِيحُ الإِسْنَادِ، وَلَمْ يُخَرِّجَاهُ.

٢٣٨٤ - حدثنا أَبُو الْعَبَّاسِ مُحَمَّدُ بْنُ يَعْقُوبَ، ثنا بَحْرُ بْنُ نَصْرٍ بْنِ سَابِقٍ الْخَوْلَانِيُّ، ثنا عَبْدُ اللهِ بْنُ وَهْبٍ، أَخْبَرَنِي أَبُو هَانِئٍ الْخَوْلَانِيُّ، عَنْ عَمْرِو بْنِ مَالِكٍ، أَنَّهُ سَمِعَ فَضَالَةَ بْنَ عُبَيْدٍ يَقُولُ: سَمِعْتُ رَسُولَ اللهِ ﷺ يَقُولُ: «ثَلَاثٌ زَعِيمٌ -وَالزَّعِيمُ: الْحَمِيلُ- لِمَنْ آمَنَ بِي، وَأَسْلَمَ، وَهَاجَرَ بِبَيْتٍ فِي رَبَضِ الْجَنَّةِ»[4].

---

(١) أخرجه: أبو داود (١٢٩٨).

(٢) إسناده ضعيف: ابن الجارود (٣١٨، ٣١٩)، (٢٣٢١).

(٣) ورد عند أبي نعيم بن نافع بن أبي نافع الطائي، أبو محمد المدني، من رجال الموطأ. انظر: تهذيب الكمال (٣٢/ ٤٨٥).

(٤) إسناده قوي: ابن ماجه (٢١٥٠).

قال الذهبي في التلخيص: «قلت: بل ضعيف؛ فإن خاصما ضعفوه، وهو آخر إسناد عند ابن عمرو في كتاب مسند الشاميين الذهبي (١/ ٢٢٦/٦٦)، فأخرج عنه قلت، وكذا عند عمرو آخر عبد الله بن وهب في رأس بكر بن عمرو عن عبد الله بن عامر عن عمر بن الخطاب.

(٥) إسناده قوي: أحمد (١/ ٢٠٨، ٢٠٩)، (١٢٥٩٩)، وفي رفع سناده أحمد بن حنبل.

هَذَا حَدِيثٌ صَحِيحٌ عَلَى شَرْطِ مُسْلِمٍ، وَلَمْ يُخَرِّجَاهُ.

٢٣٨٢- **صحيح** أَبُو الْحَسَنِ[1]: مُحَمَّدُ بْنُ مُحَمَّدِ بْنِ الْحَسَنِ، ثنا عَلِيُّ بْنُ عِيسَى الْحِيرِيُّ، ثنا إِبْرَاهِيمُ بْنُ عَبْدِ اللهِ الْهَرَوِيُّ، ثنا مُحَمَّدُ بْنُ عَبْدِ الْحَمِيدِ بْنِ جَعْفَرٍ الْأَنْصَارِيُّ، عَنْ أَبِيهِ[2]: عَنْ سَمُرَةَ بْنِ جُنْدُبٍ قَالَ: أَبْصَرَ أَبِي، وَنَحْنُ فِي الْمَدِينَةِ، فَحَمَلَهُمَا النَّاسُ، فَقَالَتْ: لَا أَتْرُكُ إِلَّا بِرَجُلٍ يَحْمِلُنِي إِلَى هَذَا الْبَيْتِ، فَزَوَّجَهَا رَجُلٌ مِنَ الْأَنْصَارِ، قَالَ: فَكَانَ رَسُولُ اللهِ ﷺ يَعْرِضُ عَلَى الْأَنْصَارِ فِي كُلِّ عَامٍ، فَيَأْخُذُ مِنْ أَمْوَالِ بَهِيمَةٍ، قَالَ: فَعَرَضَكَ عَامًا، فَأَخَذَ أَعْبُدًا، وَرَدَّنِي، فَقُلْتُ: يَا رَسُولَ اللهِ، لَقَدْ أَخَذْتَ، وَرَدَدْتَنِي، وَلَمْ تَعْرِضْ لِمَنْ قَبْلِي؟ قَالَ: **فَاعْرِضْهَا**، فَصَارَتْ لَهَا فَضِيرَةٌ فَأَلْحَقَنِي[3].

هَذَا حَدِيثٌ صَحِيحُ الْإِسْنَادِ، وَلَمْ يُخَرِّجَاهُ.

٢٣٨٣- **صحيح** أَبُو بَكْرٍ أَحْمَدُ بْنُ كَامِلٍ الْقَاضِي، ثنا أَحْمَدُ بْنُ حَرْبَانَ بْنِ مُلَاعِبِ بْنِ حَرْبٍ، ثنا أَبُو دَاوُدَ، ثنا مُحَمَّدُ بْنُ عِيسَى، ثنا عَبْدُ اللهِ بْنُ عُثْمَانَ بْنِ خُثَيْمٍ، عَنْ مُجَاهِدٍ، عَنِ الشَّيْبِ بْنِ أَبِي الشَّيْبِ، أَنَّ كَانَ شَرِيكُ النَّبِيِّ ﷺ فِي أَوَّلِ الْإِسْلَامِ فِي التِّجَارَةِ، فَلَمَّا كَانَ يَوْمُ الْفَتْحِ، قَالَ: مَرْحَبًا بِأَخِي وَشَرِيكِي، لَا النَّادِرِي وَلَا النَّادِرِي[4].

(١) في (ح): أبو الحسين؛ مصحف، وهو الكثواري.

(٢) هو: جعفر بن عبد الله بن الحكم الأنصاري الأسدي، من رجال الهيئب.

(٣) إسناده لضعفه: (١٤/٦١٣-٦١٤).

(٤) في (ز): فرحب.

(٥) في (م) و(المنتخب): «لا بادي ولا بادي»، وفي (ح): «لا بادي ولا بادي» والمدارك: «لا والله، ولا بادي»، وانظر: المجمل.

(٦) إسناده لضعفه: (١٤/٦٥٠-٦٥٣).

هَذَا حَدِيثٌ صَحِيحُ الإِسْنَادِ، وَلَمْ يُخَرِّجَاهُ.

٣٢٨٦- **أَخْبَرَنِي** أَبُو عَبْدِ اللَّهِ مُحَمَّدُ بْنُ أَحْمَدَ بْنِ مَاهَانَ: الْحَرَّازُ بِمَكَّةَ عَلَى الصَّفَا، أَنَا مُحَمَّدُ بْنُ عَلِيِّ بْنِ زَيْدٍ: ثَنَا سَعِيدُ بْنُ مَنْصُورٍ: ثَنَا عَبْدُ الْعَزِيزِ بْنُ مُحَمَّدٍ: ثَنَا عَبْدُ الرَّحْمَنِ بْنُ الْحَارِثِ بْنِ عَبْدِ اللَّهِ بْنِ عَيَّاشٍ بْنِ أَبِي رَبِيعَةَ، عَنِ الزُّهْرِيِّ، عَنْ عُبَيْدِ اللَّهِ بْنِ عَبْدِ اللَّهِ، عَنِ ابْنِ عَبَّاسٍ، عَنِ الصَّعْبِ بْنِ جَثَّامَةَ، أَنَّ رَسُولَ اللَّهِ ﷺ سُئِلَ عَنْ أَهْلِ الدَّارِ يُبَيَّتُونَ، **لا حَي من إِلا وَرَسُولُه**.

قَدْ نَقَّطَا عَلَى حَدِيثِ يُونُسَ، عَنِ الزُّهْرِيِّ بِإِسْنَادِهِ: **لا حي إِلا اللَّهُ وَرَسُولُه**.

وَلَمْ يُخَرِّجَاهُ هَكَذَا». وَهُوَ صَحِيحُ الإِسْنَادِ.

٣٢٨٧- **أَخْبَرَنِي** أَحْمَدُ بْنُ مُحَمَّدِ الْمَرْوَزِيُّ: ثَنَا مُحَمَّدُ بْنُ سَعِيدٍ الدَّوْرَقِيُّ، ثَنَا سُلَيْمُ بْنُ إِبْرَاهِيمَ، عَنْ عَبْدِ اللَّهِ بْنِ سُلَيْمٍ، عَنْ أَبِي الْوَزِيرِ، عَنْ جَابِرٍ، أَنَّ رَسُولَ اللَّهِ ﷺ نَهَى عَنْ بَيْعِ الْمَاءِ.

هَذَا حَدِيثٌ صَحِيحُ عَلَى شَرْطِ مُسْلِمٍ، وَلَمْ يُخَرِّجَاهُ.

---

(١) في (ز): «عمار».

(٢) في (ز): «عياش».

(٣) إتحاف المهرة (٢٤٨٥-٢٤٨٦).

(٤) قوله: «قد نقطا على حديث يونس» من العربي بإضافة: لا حي إلا هو ولرسوله» ملفقٌ من (ز) و(ك) و(ب).

(٥) أخرجه البخاري (١٣٣٣) وفيه قال: «يعني الوزير». فيحتمل أن النبي ﷺ سمى الشيء، والراجح أنها في الدعاء (٦٣٩٤) من حديث ابن عباسٍ عن الزهري.

(٦) إتحاف المهرة (٣٥٤٧-٣٥٤٨).

(٧) قال ابن حجر في الإتحاف: «قلت: لم أخرجه». صحيح مسلم (٣٤٥).

وَلَهُ شَاهِدٌ بِإِسْنَادِ الْبَيْنِ.

٢٣٨٨- أَخْبَرَنَاهُ أَبُو بَكْرِ بْنُ إِسْحَاقَ الْفَقِيهُ، أَنَا إِسْمَاعِيلُ بْنُ قُتَيْبَةَ، ثنا يَحْيَى بْنُ يَحْيَى، ثنا دَاوُدُ بْنُ عَبْدِ الرَّحْمَنِ الْعَطَّارِ، عَنْ عَمْرِو بْنِ دِينَارٍ، عَنْ أَبِي الْمِنْهَالِ، عَنِ ابْنِ عَبَّاسٍ، أَنَّ النَّبِيَّ ﷺ نَهَى عَنْ بَيْعِ فَضْلِ الْمَاءِ.

٢٣٨٩- صحيح مُحَمَّدُ بْنُ صَالِحِ بْنِ هَانِءٍ، ثنا يَحْيَى بْنُ مُحَمَّدِ بْنِ يَحْيَى، ثنا عَبْدُ اللهِ بْنُ عَبْدِ الْوَهَّابِ الْحَجَبِيُّ، ثنا عَبْدُ الرَّحْمَنِ بْنُ أَبِي الزِّنَادِ، قَالَ: سَمِعْتُ أَبِي[1] يُحَدِّثُ، عَنْ أَبِي هُرَيْرَةَ، عَنْ عَجْلَانَ، عَنِ النَّبِيِّ ﷺ، قَالَ: «لَا يُمْنَعُ نَقْعُ الْبِئْرِ، وَهُوَ الزَّمْزَمُ». قَالَ عَبْدُ الرَّحْمَنِ: سَمِعْتُ أَبِي يَقُولُ: إِنَّ الزَّمْزَمَ[2] أَنْ تَكُونَ الْبِئْرُ بَيْنَ شَرَكَاءَ فِيهَا الْمَاءُ، فَيَكُونُ لِإِحْدَى فِيهَا فَضْلٌ، فَلَا يَمْنَعُ صَاحِبَهُ[3].

قَالَ الشَّيْخُ: صَحِيحُ الْإِسْنَادِ، وَلَمْ يُخَرِّجَاهُ.

إِنَّمَا أَتَيْنَا بِهَذَا الْبَابِ عَلَى حَدِيثِ أَبِي الزِّنَادِ، عَنْ سَعِيدٍ، وَأَبِي سَلَمَةَ، عَنْ أَبِي هُرَيْرَةَ: «لَا يُمْنَعُ فَضْلُ الْمَاءِ لِيُمْنَعَ بِهِ الْكَلَأُ»

---

(١) إسناده ليس بقوي: أخرجه (٤/ ٤٤٤-٤٤٥).

(٢) فيه: محمد بن عبد الرحمن بن أبي ذئب: ثقة، وباقي السند: من رجال الجهابذة.

(٣) في (ز): النقع: والمراد بقوله بئر: سقاية المستقى المجتمع وهو الزمزم، وسمي الزمزم لزمزمة صوت الماء في فيه لانحباسه، وقيل المراد بقوله البئر: فقير منها، وقيل: الزمزم الدلو من غير أن يرى.

(٤) في (ز): والشفعي: الأزهري.

(٥) في الشفعي: الأزهري.

(٦) إسناده الصحيح (٧/ ٧١٥-٧١٦): أخرجه (٤/ ٤٤٤-٤٤٥).

٣٢٩٠ - حدثنا أبو بكر أحمد بن إسحاق الفقيه وأبو بكر بن عَبْدَانَ الفَزَارِيُّ بِبَغْدَادَ، قالا: ثنا عبد الله بن أحمد بن حنبل بن الحَنْبَلِيِّ، ثنا إسحاق بن عيسى، ثنا مَالِكُ بْنُ أَنَسٍ، عَنْ أَبِي الرِّجَالِ، عَنْ عَمْرَةَ، عَنْ عَائِشَةَ، أَنَّ رَسُولَ اللهِ ﷺ قَضَى فِي سَبْعِ مَغْرُورٍ، وَمَغْرُورَاتٍ، أَنَّ الأَحْقَى يَرْجِعُ إِلَى الأَسْفَلِ، وَيَحْبِسُ قَدْرَ حَقِّهِنَّ.

هَذَا حَدِيثٌ صَحِيحٌ عَنْ عَمْرَةَ بِهَذَا السِّيَاقِ. وَلَمْ يُخَرِّجَاهُ.

٣٢٩١ - أَخْبَرَنِي أَبُو مُحَمَّدٍ عَبْدُ اللهِ بْنُ مُحَمَّدِ بْنِ إِسْحَاقَ الْمُزَنِيُّ بِمَكَّةَ، ثنا أَبُو بَحْرٍ بْنُ أَبِي دَارِمٍ، ثنا أَبُو زُرْعَةَ الْمُقْرِئُ، ثنا حَيْوَةُ، حَدَّثَنِي سَعِيدُ بْنُ أَبِي أَيُّوبَ، حَدَّثَنِي أَبُو الأَسْوَدِ(١)، عَنْ بَكْيْرِ بْنِ عَبْدِ اللهِ بْنِ الأَشَجِّ، عَنْ بُسْرِ بْنِ

---

(١) هو: محمد بن أحمد بن مرثد بن يزيد أبو بكر الفزاري.

(٢) كذا في النسخ الخطية، والصواب أن أبا زرعة يروي عن علي بن الحسين وإسحاق بن عيسى أحمد بن صالح المصري، قيل: ابن الإخلاف، ولا يدري أن كان المخلط فيه، راجع ما كتبته في ترجمته من «تعليقي على الجرح والتعديل» لابن أبي حاتم (٢/ ٢٧٧) في تعليق على هذا الحديث، فراجعه إن شئت، وانظر «تهذيب التهذيب» (١/ ٢٠٤) في تعليق على هذا الحديث، فراجعه إن شئت، وانظر «تهذيب التهذيب» (١/ ٢٠٤) في ترجمة أبي الرجال، واختلف هنا فوقع عند محمد بن إسحاق بن خزيمة في رجال من عمرة عن عائشة، واختلف على مالك، فأسنده إسحاق بن عيسى من رواية أحمد بن صالح عنه، كما أخرجه البخاري في «الأدب المفرد» وهو المحفوظ عن مالك.

قال ابن الأثير في النهاية (٥/ ٢٢٤/٢): «المغرور: وزنه في ترفيه بالحجاب، فأما بتقديم الراء على الزاي فمعناه سوء الحال، تضدق به رسول الله ﷺ على المسلمين».

(٣) كذا في النسخ الخطية كلها، والتصحيف، وهي في سائر رواياته الحديث: «فليبدأ بالمنصف» مثل أبي الأشج في النهاية (٥/ ٣٣٤). انظر: «تهذيب» ابن عساكر، وكتاب الزواج ومعاشرة الزوجة، وما يجب عليه من نفقة وكسوة، والتعليق عليه، والحاشية.

(٤) إتحاف المهرة (١٧/ ٤١٤-٤١٥).

(٥) هو: عبد الحميد المدني مولاهم، أبو الأسود المدني، يقلب بعبد غورك، من رجال =

سَعِيدٍ: أَخْبَرَنَا خَالِدُ بْنُ عَبْدِ الْحَمِيدِ قَالَ: سَمِعْتُ النَّبِيَّ ﷺ يَقُولُ: «مَنْ بَلَغَهُ مَعْرُوفٌ عَنْ أَحَدٍ مِنْ غَيْرِ مَسْأَلَةٍ، وَلَا إِشْرَافِ نَفْسٍ، فَلْيَقْبَلْهُ، وَلَا يَرُدَّهُ، فَإِنَّمَا هُوَ رِزْقٌ سَاقَهُ اللهُ إِلَيْهِ»(١).

هَذَا حَدِيثٌ صَحِيحٌ الْإِسْنَادِ(٢)، وَلَمْ يُخَرِّجَاهُ.

٢٣٩٢- حَدَّثَنِي عَلِيُّ بْنُ حَمْشَادَ الْعَدْلُ، ثَنَا بِشْرُ بْنُ مُوسَى، ثَنَا الْحُمَيْدِيُّ، ثَنَا سُفْيَانُ، ثَنَا عَمْرُو بْنُ دِينَارٍ، قَالَ: سَمِعْتُ وَهْبَ بْنَ مُنَبِّهٍ فِي دَارِهِ بِصَنْعَاءَ، وَأَظُنُّنِي جَرِيرَةً فِي دَارِهِ يُحَدِّثُ عَنْ أَخِيهِ، عَنْ مَعْمَرِ بْنِ أَبِي سُفْيَانَ، أَنَّ رَسُولَ اللهِ ﷺ قَالَ: «لَا تُطْرُوا فِي الْمَسْأَلَةِ، فَأَنْطِيهِ إِيَّاهُ، وَأَنَا كَارِهٌ، فَيَتَبَارَكُ لِي فِي الَّذِي أَعْطَيْتُهُ»(٣).

هَذَا حَدِيثٌ صَحِيحٌ عَلَى شَرْطِ الشَّيْخَيْنِ، وَلَمْ يُخَرِّجَاهُ بِهَذِهِ السِّيَاقَةِ(٤).

٢٣٩٣- أَخْبَرَنِي أَبُو الْحُسَيْنِ مُحَمَّدُ بْنُ أَحْمَدَ الْقَطِيعِيُّ بِبَغْدَادَ وَأَبُو أَحْمَدَ

---

(١) في الهامش:

(ز) أبو داود (واو) : فليرد من حديث معمر.

(٢) إتحاف المهرة (٣/٤٩٨-٤٩٩).

(٣) قال ابن حجر في الإتحاف: «كذا صححه عبد الحق تبعا لأبي محمد بن حزم، وكذا صححه ابن القيسراني».

(ز) في (واو، والقطيعي، فعوقبه.

(ز) فوقه: «في نسخة من ابن أبي».

(٤) إتحاف المهرة (٣/٤٣٦-٤٣٧).

(٥) قال ابن حجر في الإتحاف: «وروى مسلم في الزكاة من هذا الوجه». مسلم (٢/ ٧٢٣) من ابن نمير عن سفيان.

بَكْرٌ بْنُ مُحَمَّدٍ الصَّيْرَفِيُّ بِمَرْوَ، قَالَا: ثَنَا أَبُو قِلَابَةَ

وَأَخْبَرَنِي أَبُو بَحْرٍ بْنُ أَبِي نُجَيْدٍ، ثَنَا أَبُو شُعَيْبٍ، قَالَا: ثَنَا أَبُو عَاصِمٍ، عَنِ ابْنِ جُرَيْجٍ، عَنِ الْمُثَنَّى، عَنْ أَبِي مَعْرَبَةَ، أَنَّ رَجُلًا أَهْدَى إِلَى رَسُولِ اللهِ ﷺ بَقَرَةً، فَأَتَاهُ بِهَا يَسُوقُ بَقَرَاتٍ، فَسَمَّطَهُمَا أَوْ سَمَّطَهَا، فَقَالَ رَسُولُ اللهِ ﷺ: «مَنْ يَعْوِيَنِي مِنْ قِلَادِ أَهْدَى إِلَيَّ فِيهَا، فَكَأَنَّمَا أَتَطَوَّقُ إِنْهَا فِي دُنْيَا وَجْهِ بِغَيْرِ أَهْلِي». فَأَتَتْهُ بِهَا يَسُوقُ بَقَرَاتٍ لِتَسْمَطَهُمَا، ثُمَّ قَالَ: «لَا تَحْسَبَنَّ أَنَّ لَا أَقْبَلَ هَدِيَّةً إِلَّا أَنْ تَكُونَ مِنْ قُرَشِيٍّ، أَوْ أَنْصَارِيٍّ، أَوْ ثَقَفِيٍّ، أَوْ دَوْسِيٍّ».

هَذَا حَدِيثٌ صَحِيحٌ عَلَى شَرْطِ مُسْلِمٍ، وَلَمْ يُخَرِّجَاهُ.

٣٩٣٤- حدثنا أَبُو بَحْرٍ بْنُ إِسْحَاقَ الْفَقِيهُ، ثَنَا أَبُو الْمُثَنَّى، ثَنَا مُسَدَّدٌ، ثَنَا عَبْدُ اللهِ بْنُ دَاوُدَ، عَنِ الأَعْمَشِ، عَنِ يَعْلُوبَ بْنِ يَجِيبٍ، عَنْ عُمَارِ بْنِ أَبِي الأَزْوَرِ قَالَ: بَعَثَنِي النَّبِيُّ بِكُتُبِهِ إِلَى رُسُولِ اللهِ ﷺ أَفْدُدُهَا لَهُ، فَقَالَ لِي رَسُولُ اللهِ ﷺ: «اجْعَلْهَا فِي قِرَاطِ قُطْنٍ».

٣٩٣٥- حدثنا الْحَاكِمُ أَبُو عَبْدِ اللهِ مُحَمَّدُ بْنُ عَبْدِ اللهِ الْحَافِظُ إِمْلَاءً فِي

---

(١) هو: إسماعيل بن أحمد بن عبد الرحمن بن يوسف الأسدي النيسابوري.

(٢) في (ز): «الطيب». «المعرفة».

(٣) إسناده ضعيف لانقطاعه. (٢/ ٩٦٢-٩٦٣)

(٤) إسناده ضعيف جدًا. (٢/ ٩٦٣-٩٦٤)

(٥) إسناده ضعيف جدًا. (٢/ ٩٦٤-٩٦٥)

(٦) قال الذهبي في الميزان: «يعقوب بن يجيب لا يعرف، وعمار بن الأزور يروي عنه عن الأعمش. ما أدري في هذا الحديث وآفته». قلت: عزيز، فإن الأعمش لم يسمع من أحد من الصحابة سوى سماعه من عمرو بن حريث، وابن أبي أوفى، وزيد بن وهب، وكذا سماع في مناقب عمران. (٤/ ١٠٩). قلت: سماه الذهبي في الأعمش في حديث رقم (٣٧٨٧): «هذا غير بن سنادة». وقيده الله بن سنان الكوفي، وكذا ابن معين وابن حبان.

شَهْرِ رَمَضَانَ سَنَةَ سِتٍّ وَسَبْعِينَ وَثَلَاثِمِائَةٍ، ثنا الشَّيْخُ أَبُو بَكْرٍ أَحْمَدُ بْنُ إِسْحَاقَ، ثنا أَبُو مُسْلِمٍ، ثنا أَبُو الْوَلِيدِ، ثنا إِسْحَاقُ بْنُ سُوَيْدٍ، أَنَّ حَاتِمَ بْنَ أَبِي صَغِيرَةَ أَخْبَرَهُ أَنَّ خَالِدَ بْنَ مَعْدَانَ أَخْبَرَهُ، قَالَتْ: إِنَّ النَّبِيَّ ﷺ بَابٌ فِيهَا خَبِيصَةٌ مَسْرُورَةٌ، فَقَالَ: «مَنْ تَرَوْنَ أَنْسَمُ هَذِهِ؟» فَسَكَتَ الْقَوْمُ، فَقَالَ رَسُولُ اللهِ ﷺ: «فَاطِمَةُ بِنْتُ مُحَمَّدٍ» قَالَتْ: فَأَتَى بِي، فَالْتَزَمَهَا بِيَدِهِ، وَقَالَ: «أَلِيلٌ وَأَلِيلَةٌ»(١)، يَقُولُهَا مَرَّتَيْنِ، وَعَنْ يَمِينِهِ أَبُو بَكْرٍ عَلَى الْعَضُدِ الْأَخْضَرِ وَآخَرُ، وَيَقُولُ: «يَا أَبَا بَكْرٍ خَالِيَ هَذَا مِنَ الْإِنْسِ، وَذَاكَ يَلْتَمِسُ الْجَنَّةَ الْخَبِيثَ».

هَذَا حَدِيثٌ صَحِيحٌ عَلَى شَرْطِ الشَّيْخَيْنِ، وَلَمْ يُخَرِّجَاهُ.

٣٣٩٦- **حدثني** عَلِيُّ بْنُ حَمْشَادَ الْعَدْلُ، ثنا حَاتِمُ بْنُ عَقِيلٍ وَمُحَمَّدُ بْنُ أَيُّوبَ، قالا: ثنا مُوسَى بْنُ إِسْمَاعِيلَ، ثنا حَمَّادُ بْنُ سَلَمَةَ، عَنْ ثَابِتٍ، عَنْ أَنَسٍ، أَنَّ الْمُهَاجِرِينَ قَالُوا لِلنَّبِيِّ ﷺ: «لَقَدْ ذَهَبَ الْأَنْصَارُ بِالْأَجْرِ كُلِّهِ. قَالَ: «لَا، مَا دَعَوْتُمُ اللهَ لَهُمْ وَأَثْنَيْتُمْ»(٢).

هَذَا حَدِيثٌ صَحِيحٌ عَلَى شَرْطِ مُسْلِمٍ، وَلَمْ يُخَرِّجَاهُ.

٣٣٩٧- **حدثنا** أَبُو عَبْدِ اللهِ مُحَمَّدُ بْنُ يَعْقُوبَ الشَّيْبَانِيُّ، ثنا مُحَمَّدُ بْنُ

---

(١) هذا حديث ضعيف من حديث ابن العباس عن العباس. من رجال الشهاب.

(٢) وإن: أي: فاستغفر.

(٣) إتحاف المهرة (١٨/ ٢٣٣-٢٣٦٢٦).

(٤) في إسناده ابن أبي الفوارس (ت ١٤٣٦) عن أبي الوليد هشام بن عبد الملك بن مروان، وهو الطيالسي، وهو في المعجم الصغير لابن المقرئ (٩١٣)، والطبراني في الدعاء (٢٠٠٦-٢٠٠٧).

عَبْدُ الْوَهَّابِ الْعَبْدِيُّ.

وَحَدَّثَنَا أَبُو بَكْرٍ مُحَمَّدُ بْنُ أَحْمَدَ بْنِ بَالَوَيْهِ، ثنا إِسْحَاقُ بْنُ الْحَسَنِ بْنِ مَيْمُونٍ الْحَرْبِيُّ، قَالَا: ثنا سُرَيْجُ بْنُ النُّعْمَانِ الْجَوْهَرِيُّ، ثنا أَبُو عَوَانَةَ، عَنِ الْأَعْمَشِ، عَنْ مُجَاهِدٍ، عَنِ ابْنِ عُمَرَ، أَنَّ النَّبِيَّ ﷺ قَالَ: «مَنْ سَأَلَكُمْ بِاللهِ فَأَعْطُوهُ، وَمَنِ اسْتَعَاذَكُمْ بِاللهِ فَأَعِيذُوهُ، وَمَنْ أَتَى إِلَيْكُمْ مَعْرُوفًا فَكَافِئُوهُ، فَإِنْ لَمْ تَجِدُوا فَادْعُوا لَهُ حَتَّى تَعْلَمُوا أَنَّكُمْ كَافَأْتُمُوهُ، وَمَنِ اسْتَجَارَكُمْ بِاللهِ فَأَجِيرُوهُ»[1].

هَذَا حَدِيثٌ صَحِيحٌ الْإِسْنَادِ عَلَى شَرْطِ الشَّيْخَيْنِ، وَلَمْ يُخَرِّجَاهُ لِلْخِلَافِ الَّذِي بَيْنَ أَصْحَابِ الْأَعْمَشِ فِيهِ.

٢٣٩٨- أَخْبَرَنَا أَبُو أَحْمَدَ بَكْرُ بْنُ مُحَمَّدٍ الصَّيْرَفِيُّ بِمَرْوَ، ثنا إِبْرَاهِيمُ بْنُ هِلَالٍ، ثنا عَلِيُّ بْنُ الْحَسَنِ بْنِ شَقِيقٍ، ثنا الْحُسَيْنُ بْنُ وَاقِدٍ، حَدَّثَنِي عَبْدُ اللهِ بْنُ بُرَيْدَةَ، عَنْ أَبِيهِ، أَنَّ رَجُلًا أَتَى النَّبِيَّ ﷺ بِمَرَاءٍ، وَهُوَ يَنْتَبِي، فَقَالَ: أَيُرْكَبُ يَا رَسُولَ اللهِ؟ فَقَالَ: «إِنْ صَاحِبَ الدَّابَّةِ أَحَقُّ بِصَدْرِ دَابَّتِهِ، إِلَّا أَنْ تَجْعَلَهُ لِي». قَالَ: قَدْ فَعَلْتُ.

هَذَا حَدِيثٌ صَحِيحٌ عَلَى شَرْطِ مُسْلِمٍ، وَلَمْ يُخَرِّجَاهُ.

٢٣٩٩- أَمَّا أَبُو بَكْرٍ بْنُ إِسْحَاقَ الْفَقِيهُ وَعَلِيُّ بْنُ عِيسَى بْنِ حَمْدَانَ الْعَدْلُ، قَالَا:

---

(١) في (ب): «من».

(٢) في (ب): «أبو أسامة».

(٣) [إتحاف السيدة ٤/٤٥٤ (٤٣٤٥-٤٣٤٦)].

(٤) [إتحاف السيدة ٤/٤٥٧ (٤٣٤٧-٤٣٤٨)].

ثَنَا عُبَيْدُ بْنُ عَبْدِ الْوَاحِدِ، ثَنَا سَعِيدُ بْنُ أَبِي مَرْيَمَ، أَنَا يَحْيَى بْنُ أَيُّوبَ، أَخْبَرَنِي عَمْرُو بْنُ الْحَارِثِ، أَنَّ بُكَيْرَ بْنَ سَوَادَةَ أَخْبَرَهُ، عَنْ أَبِي سَالِمٍ الْجَيْشَانِيِّ، عَنْ رُوَيْفِعِ بْنِ ثَابِتٍ الْبَلَوِيِّ، أَنَّ رَسُولَ اللهِ ﷺ قَالَ: «مَنْ زَنَى فَنَالَهُ فَهُوَ حَلَالٌ، وَمَا لَمْ يَنَلْهُ فَلَا».

صَحِيحُ الْإِسْنَادِ، وَلَمْ يُخَرِّجَاهُ[1].

٢٤٠٠- أَخْبَرَنَا أَبُو أَحْمَدَ مُحَمَّدُ بْنُ مُحَمَّدٍ الْمَتِينِيُّ، ثَنَا مُحَمَّدُ بْنُ سَعِيدٍ الدَّارِمِيُّ، وَأَخْبَرَنِي عَبْدُ اللهِ بْنُ أَحْمَدَ[2]، بِنَ مُوسَى، ثَنَا مُحَمَّدُ بْنُ الْوَرْدِ، قَالَا: ثَنَا سُرَيْجُ بْنُ يُونُسَ، ثَنَا حَمَّادُ بْنُ سَعِيدٍ الْحَرِيرِيُّ، عَنْ أَبِي الْعَلَاءِ، عَنْ مُطَرِّفٍ، عَنْ أَبِي ذَرٍّ، قَالَ: أَتَيْتُ رَسُولَ اللهِ ﷺ فَقُلْتُ: عَلِّمْنِي، قَالَ: «أَطْرِقْ، قَالَ: فَأَطْرَقْتُ، قَالَ: فَجَاءَ حَاجَتِي، وَإِلَّا فَقُلْتُ: عَلِّمْنِي، قَالَ: فَعَلَّمَنِي مِمَّا يُعْلِمُنِي مِنْهُ».

هَذَا حَدِيثٌ صَحِيحٌ عَلَى شَرْطِ الشَّيْخَيْنِ، وَلَمْ يُخَرِّجَاهُ.

٢٤٠١- ﷺ أَمَّا أَبُو الْعَبَّاسِ مُحَمَّدُ بْنُ يَعْقُوبَ، أَنَا مُحَمَّدُ بْنُ عَبْدِ اللهِ بْنِ عَبْدِ الْحَكَمِ،

وَأَخْبَرَنَا أَبُو بَكْرِ بْنُ إِسْحَاقَ، أَنَا مُحَمَّدُ بْنُ يَعْقُوبَ، أَنَا ابْنُ

---

(١) إتحاف المهرة (٥/١٥- ٢٨٤-١٨٥).

(٢) في المطبوعة: حدثنا عبد الله بن أحمد بن موسى بن عبد الله، وهو خطأ، والصواب ما أثبتناه.

وهو أبو الحسن الحافظ العَبْدي، البصري، ولد سنة أربع وستين ومائتين، وتوفي سنة (٣٤٦) وقيل: (٣٤٧)، وقيل: (٣٤٨)، وقيل: (٣٥٠). وقد روى عنه أبو محمد بن موسى بن السمط، أبو محمد الخلعي البصري العسكلاني.

ينظر: الإكمال (١/٣٠٠-٣٠١-١٩٧٧).

عَبْدِ الْمَلِكِ(١)، أَنَا نُوحُ، أَخْبَرَنِي عَمْرُو بْنُ الْحَارِثِ، عَنْ بُكَيْرٍ بْنِ عَبْدِ اللهِ بْنِ الْأَشَجِّ، عَنْ يَحْيَى بْنِ عَبْدِ الرَّحْمَنِ بْنِ حَاطِبٍ، عَنْ عَبْدِ الرَّحْمَنِ ابْنَيْ عُثْمَانَ التَّيْمِيِّ(٢)، أَنَّ رَسُولَ اللهِ ﷺ نَهَى عَنْ لُقْطَةِ الْحَاجِّ.

هَذَا حَدِيثٌ صَحِيحُ الْإِسْنَادِ(٣).

٢٠٤٢ - حَدَّثَنَا أَبُو بَكْرِ بْنُ إِسْحَاقَ وَعَلِيُّ بْنُ حَشْرَمٍ، قَالَ عَلِيٌّ: ثَنَا بِشْرُ بْنُ مُوسَى، ثَنَا الْحُمَيْدِيُّ، ثَنَا سُفْيَانُ، قَالَ: سَمِعْنَاهُ مِنْ دَاوُدَ بْنِ شَابُورَ وَيَعْلُوبَ بْنِ عَطَاءٍ، عَنْ عَمْرِو بْنِ شُعَيْبٍ، عَنْ أَبِيهِ، عَنْ جَدِّهِ عَبْدِ اللهِ بْنِ عَمْرٍو، أَنَّ رَسُولَ اللهِ ﷺ، قَالَ فِي ضَالَّةِ الْإِبِلِ: فِيهَا غَرَامَةُ مِثْلَيْهَا وَجَلَدَاتٌ نَكَالٌ، إِلَّا أَنْ تُكْتَمَ وَتُعَذَّفَ فِي عَرِيفِ سَبِيلٍ، فَإِنَّهَا مُسْتَكْرَةٌ، أَوْ فِي سَبِيلِ مِيَاهٍ، فَإِنَّهَا مُسْتَكْرَةٌ، وَإِنْ كَتَمَ وَعَذَفَ فِي عَرِيفِ جَمَاعَةٍ، أَوْ فِي قَرْيَةٍ عَامِرَةٍ مُسْتَكْرَةٌ، أَوْ فِي سَبِيلِ مِيَاهٍ، فَلَيْسَ فِي الرِّكَازِ الْخُمُسُ(٤).

قَدْ أَخْرَجْتُ فِي هَذَا الْكِتَابِ الْخُمُسَ فِي تَصْحِيحِ رِوَايَاتِ عَمْرِو بْنِ شُعَيْبٍ إِذَا كَانَ الرَّاوِي عَنْهُ ثِقَةً، وَلَا يُدْرَكُ عَنْهُ(٥) أَحْسَنُ مِنْ هَذِهِ الرِّوَايَاتِ.

---

(١) هذا هو الصواب، الذي في بكر زيادة في الإسناد، وهو غير موجود في (ح) أيضاً، وأبو بكر الصبي من إسحاق بن أبوب الخلدي، وأبو العباس محمد بن يعقوب الأصم السياري، وقد مرا.

(٢) إتحاف المهرة (٦/ ١٢٢ - ١٢٣، ١٢٥-١٢٦).

(٣) قال ابن حجر في الإصابة: «قلت: قد أخرجه مسلم من حديث ابن وهب» (٤/ ٣٦٧) ومن طريقه ويونس بن عبد الأعلى به.

قال ابن الأثير في النهاية (٣/ ٢٧٤): «أي غريق مستكره، وهو معظم من الإبل، والجمع العرك، وقيل بالهمز» (٣/ ٢٧٤).

(٤) إتحاف المهرة (٩/ ٤٨٧ - ٤٨٨، ١٧٣-١٧٤).

(٥) قوله: «عنه» غير موجود في (ح).

وَثَبَتَ إِطْلَاقُ الْحُسْنَةِ الطَّاهِرَةِ فِي سَمَاعِ شُعْبَبَ بْنِ مُحَمَّدٍ، مِنْ(١) عَبْدِ اللهِ بْنِ عَمْرٍو عَلَمٌ أَصْلُ إِتْقَانِهِ فِي هَذَا الْوَقْتِ.

٢٤٠٣- صَحَّحَ أَبُو الْحَسَنِ عَلِيُّ بْنُ مُحَمَّدٍ الْخَطَّابُ، قَالَ أَبُو بَكْرٍ عَبْدُ اللهِ بْنُ مُحَمَّدِ بْنِ زِيَادٍ الْفَقِيهُ النَّيْسَابُورِيُّ، قَالَ مُحَمَّدُ بْنُ يَحْيَى الْمَرْوَزِيُّ وَأَحْمَدُ بْنُ مَنْصُورٍ الرَّمَادِيُّ وَغَيْرُ وَاحِدٍ مِنَ الْمَرْوَسِيِّينَ، قَالُوا: ثَنَا مُحَمَّدُ بْنُ مُثَنَّى، ثَنَا مُحَمَّدُ بْنُ جَعْفَرٍ، ثَنَا شُعْبَةُ عَنْ شُعْبَبِ بْنِ مُحَمَّدٍ، عَنْ أَبِيهِ، أَنَّ رَجُلًا أَتَى عَبْدَ اللهِ بْنَ عَمْرِو بْنِ الْعَاصِ فَسَأَلَهُ عَنْ شَيْءٍ وَهُوَ يَتَوَضَّأُ فَأَكْثَرَ إِلَى عَبْدِ اللهِ بْنِ عَمْرٍو، فَقَالَ: أَلَمْ تَكُنْ تَسْأَلُ عَنْ هَذَا؟ فَقَالَ: قَدْ كُنْتُ، فَأَمْسَكَ عَبْدُ اللهِ بْنُ عَمْرٍو، فَسَأَلَ ابْنَ عُمَرَ، فَقَالَ: يَظَلُّ حَسْنًا، فَظَلَّ حَسْنًا مَا أَمْسَكَ؟ قَالَ: أَجْمَعُ مَعَ النَّاسِ، وَأَصْنَعُ مَا يَصْنَعُونَ، فَهَذَا أَوْثَقُ فَأَبَاكَ، فَسَكَتَ وَأَعَدَ. وَجَمَعَ إِلَى عَبْدِ اللهِ بْنِ عَمْرٍو، وَأَبَاهُ عَمْرٍو، فَقَالَ: أَهَذَا إِلَى أَبِيكَ؟ فَقَالَ: قَدْ كُنْتُ، فَتَمَسَّكَ عَبْدُ اللهِ بْنُ عَمْرِو بْنِ الْعَاصِ، فَقَالَ لَهُ كَمَا قَالَ ابْنُ عُمَرَ، وَجَمَعَ إِلَى عَبْدِ اللهِ بْنِ عَمْرٍو وَأَبِيهِ، وَأَخْبَرَهُ بِمَا قَالَ ابْنُ عُمَرَ، فَقَالَ: مَا تَقُولُ أَنْتَ؟ فَقَالَ: قَوْلِي مِثْلُ مَا قَالَا(٢).

هَذَا حَدِيثٌ يَقِفُ رُوَاتُهُ سُطُرًا، وَهُمْ كَالْأَحَدِ بِالْيَدِ فِي صِحَّةِ سَمَاعِ شُعْبَبِ بْنِ مُحَمَّدٍ، مِنْ جَدِّهِ عَبْدِ اللهِ بْنِ عَمْرٍو.

هَذَا آخِرُ مَا أَمْلَى إِلَيَّ الشَّيْخُ الْمُسْنِدُ بْنُ الزَّيْدَةِ فِي كِتَابِ التَّوْضِيحِ عَلَى مَا ثَرَجَمَهُ الإِمَامَانِ أَبُو عَبْدِ اللهِ الْبُخَارِيُّ، وَأَبُو الْحُسَيْنِ الْقُشَيْرِيُّ ﷺ، وَقَدْ ذَكَرْتُ فِي

---

(١) في (ب) زيد: «و».

(٢) إسناده ضعيف (٤٤٩/٨-٤٥٨٦).

ضِمْنَ هٰذَا الْكِتَابِ كُتُبٌ قَدْ تَرْجَمَهَا الْبُخَارِيُّ فِي آخِرِ كِتَابِ الْبُيُوعِ، وَهِيَ: كِتَابُ الشُّفْعَةِ، وَكِتَابُ الْإِجَارَةِ، وَكِتَابُ الْحَوَالَةِ، وَكِتَابُ الْحَرْثِ، وَكِتَابُ الْمُزَارَعَةِ، وَكِتَابُ الْمُسَاقَاةِ، وَكِتَابُ الْعَطَايَا، وَكِتَابُ الْهِبَاتِ، وَكِتَابُ الْقِرَاضِ، وَكِتَابُ اللُّقَطَةِ، وَكِتَابُ النِّكَاحِ، وَكِتَابُ الْمَظَالِمِ، عَنِ الْمَسَائِلِ، وَكِتَابُ الرَّهْنِ، وَكِتَابُ الشَّرِكَةِ، وَكِتَابُ الْحَيْلِ، وَكِتَابُ الْمُكَاتَبِ، وَكِتَابُ الشَّهَادَاتِ، وَكِتَابُ الصُّلْحِ، وَكِتَابُ الشُّرُوطِ، وَكِتَابُ الْوَصَايَا، وَكِتَابُ الْوَقْفِ، وَكِتَابُ شُرَحْبِيلَ فِي آخِرِ هٰذَا الْكِتَابِ إِلَّا بَوَّبْتُهُمْ مُتَرْجَمٌ أَلْحَقْتُ كِتَابَ الْبُيُوعِ عَنْ هٰذِهِ الْكُتُبِ، وَأَنَا الْمَسْئُولُ عَلَى مَا أَوْصَلْتُهُ مِنْ تَتَبُّعِ الْآثَارِ الْإِمَامُ عَلَيْكَ، وَهُوَ حَسْبِي وَنِعْمَ الْوَكِيلُ»[1].

❀❀❀

(١) كذا نتبع النسخة (و) في هذا الموضع: «آخر الجلد الثاني من المستدرك على الصحيحين لمصنفه الحاكم أبي عبد الله محمد بن عبد الله بن محمد الحافظ النيسابوري عليه ورحمه في المجلد الثالث كتاب الجهاد والحمد لله رب العالمين وصلواته على خير خلقه محمد وآله وصحبه وسلم تسليما كثيرا».

كتاب الجهاد

كِتَابُ الْجِهَادِ

٢٤٠٤- صحيح حَدَّثَنَا أَبُو الْعَبَّاسِ مُحَمَّدُ بْنُ يَعْقُوبَ، ثنا أَبُو الْحَسَنِ مُحَمَّدُ بْنُ سِنَانٍ الْقَزَّازُ، ثنا إِسْحَاقُ بْنُ يُوسُفَ الأَزْرَقُ، ثنا سُفْيَانُ الثَّوْرِيُّ، عَنِ الأَعْمَشِ، عَنْ مُسْلِمٍ الْبَطِينِ، عَنْ سَعِيدِ بْنِ جُبَيْرٍ، عَنِ ابْنِ عَبَّاسٍ قَالَ: أَشْرَفَ اللَّهُ نَبِيَّهُ ﷺ الْبَيْعَتَيْنِ، قَالَ: فَرَأَتْ، فَأَبْدَتْ بِالَّذِينَ يُحَدِّثُونَ بِأَنَّهُمْ رَسُولُ اللَّهِ ﷺ قَالَ: فَأَتَوْا، فَقَالُوا: يَا نَبِيَّ اللَّهِ، إِنَّ رِجَالًا يَزْعُمُونَ أَنَّكَ لَسْتَ بِنَبِيٍّ، فَمَنْ يَشْهَدُ لَنَا؟ قَالَ: ابْنُ عَبَّاسٍ: وَهِيَ أَوَّلُ آيَةٍ نَزَلَتْ مِنَ الْقِتَالِ.

هَذَا حَدِيثٌ صَحِيحٌ عَلَى شَرْطِ الشَّيْخَيْنِ، وَلَمْ يُخَرِّجَاهُ.

٢٤٠٥- أَخْبَرَنَا أَبُو الْعَبَّاسِ قَاسِمُ بْنُ الْقَاسِمِ السَّيَّارِيُّ بِمَرْوَ، ثنا مُحَمَّدُ بْنُ مُوسَى بْنِ حَبِيبٍ الْبَاذَانِيُّ، ثنا عَلِيُّ بْنُ الْحَسَنِ بْنِ شَقِيقٍ، ثنا الْحُسَيْنُ بْنُ وَاقِدٍ، عَنْ عَمْرِو بْنِ دِينَارٍ، عَنْ عِكْرِمَةَ، عَنِ ابْنِ عَبَّاسٍ: أَنَّ عَبْدَ الرَّحْمَنِ بْنَ عَوْفٍ، وَأَصْحَابَهُ لَمَّا أَتَوُا النَّبِيَّ ﷺ فَقَالُوا: يَا نَبِيَّ اللَّهِ، كُنَّا فِي عِزٍّ وَنَحْنُ مُشْرِكُونَ، فَلَمَّا آمَنَّا صِرْنَا أَذِلَّةً، فَقَالَ: «إِنِّي أُمِرْتُ بِالْعَفْوِ، فَلَا تُقَاتِلُوا الْقَوْمَ» فَلَمَّا حَوَّلَهُ اللَّهُ إِلَى الْمَدِينَةِ أَمَرَهُ بِالْقِتَالِ، وَكَفَّهُمْ، فَأَنْزَلَ اللَّهُ تَبَارَكَ وَتَعَالَى: ﴿أَلَمْ تَرَ إِلَى الَّذِينَ قِيلَ لَهُمْ كُفُّوا أَيْدِيَكُمْ وَأَقِيمُوا الصَّلَاةَ وَءَاتُوا الزَّكَوٰةَ﴾ الآيَةَ كُفُّوا عَنْهُمُ الْقِتَالَ بِمَا

---

(١) (المجتبى ٦/٢٩٤).

(٢) (إتحاف المهرة ٦/٦٠٧-٦١٠).

فِيهِ بِمِثْلِ عَشْرَةِ آلَافٍ ﴾ [١١٢]

هَذَا حَدِيثٌ صَحِيحٌ عَلَى شَرْطِ الْبُخَارِيِّ، وَلَمْ يُخَرِّجَاهُ.

٢٤٠٦- أَخْبَرَنِي عَبْدُ اللهِ بْنُ الْحَسَنِ الْقَاضِي بِمَرْوَ، ثَنَا الْحَارِثُ بْنُ أَبِي أُسَامَةَ، ثَنَا رَوْحُ بْنُ عُبَادَةَ

وَأَخْبَرَنَا أَحْمَدُ بْنُ جَعْفَرٍ الْقَطِيعِيُّ، ثَنَا عَبْدُ اللهِ بْنُ أَحْمَدَ بْنِ حَنْبَلٍ، حَدَّثَنِي أَبِي، ثَنَا رَوْحٌ، ثَنَا حَبِيبُ بْنُ شَهَابٍ الْعَنَزِيُّ، قَالَ: سَمِعْتُ أَبِي(١) يَقُولُ: أَتَيْتُ ابْنَ عَبَّاسٍ أَنَا وَصَاحِبٌ لَنَا، فَلَقِيَنَا أَبُو هُرَيْرَةَ عِنْدَ ابْنِ عَبَّاسٍ، قَالَ: فَرَأَيْتُهُ أَثْبَتَهُمَا، قَالَ: الْطَلَقَا إِلَى بَابِي عَلِيٍّ لَعَلَّ عِنْدَهُ، أَنَا يَسْأَلُ وَهُوَ يُفْتِيهِ، قَالَ: ثُمَّ جِئْتُ، اسْتَأْذَنْتُ ثَلَاثًا عَلَى ابْنِ عَبَّاسٍ، فَاسْتَأْذَنْتُ ثَلَاثًا، فَسَمِعَنَا ابْنُ عَبَّاسٍ يُحَدِّثُ مَا شَاءَ اللهُ، قَالَ: فَقَالَ: حَطَبَ رَسُولُ اللهِ ﷺ يَوْمَ نَزَلَتْ، قَالَ: «فَإِنَّ فِي النَّاسِ مِثْلَ رَجُلٍ أَتَاهُ رَجُلٌ بِإِيمَانٍ فَرَسِهِ، فَجَاهَدَ فِي سَبِيلِ اللهِ، فَبَخَّتَتْ دُرُوعُ النَّاسِ، وَبَقِيَ رَجُلٌ بِإِيمَانِ فَرَسِهِ فَجَاهَدَ فِي سَبِيلِ اللهِ، فَلَمْ تُخَتَّتْ دُرُوعُهُ، فَلَمْ تُخَتَّتْ، فَإِنَّهَا، قَالَ: فَلَمْ تُخَتَّتْ، فَإِنَّهَا» ثَلَاثًا، فَكَبَّرْتُ وَحَمِدْتُ وَتَكَبَّرْتُ.

هَذَا حَدِيثٌ صَحِيحٌ الْإِسْنَادِ، وَلَمْ يُخَرِّجَاهُ.

٢٤٠٧- ﴿ مِنْ ﴾ أَبُو بَكْرٍ بْنُ إِسْحَاقَ الْفَقِيهُ، وَأَبُو مُحَمَّدٍ بْنُ مُوسَى الْعَدْلُ

---

(١) (ليس له ذكر في ٧٧).

(٢) إتحاف المهرة (٩/١٠٣-٨٥٨٩).

(٣) ينظر ترجمته من مناقب العبري البصري.

(٤) زاد في (و) وعلى أن عباس.

(٥) إتحاف المهرة (٧/٤٧٦-٧٧٣٥).

قَالَا: نَا عَلِيُّ بْنُ الْحُسَيْنِ بْنِ الْجُنَيْدِ، نَا الْمَعَافِيُّ بْنُ سُلَيْمَانَ، نَا فُلَيْحُ بْنُ سُلَيْمَانَ، عَنْ هِلَالِ بْنِ عَلِيٍّ الْعَامِرِيِّ بْنِ فُهَيْرَةَ، عَنْ نُعَيْمِ بْنِ أَبِي هِنْدٍ، عَنْ أَبِي مُرَيْرَةَ أَنَّ رَسُولَ اللهِ ﷺ قَالَ: «أَلَمْ أُخْبَرْ بِكُمْ يَخْرُجُ الْمَلَكُ مِنْ مَنْزِلَةٍ». قَالُوا: بَلَى يَا رَسُولَ اللهِ. قَالَ: «يَخْرُجُ أَحَدُكُمْ يَعْدُو فِي حَاجَتِهِ حَتَّى يَقْتُلَ أَوْ يُقْتَلَ، أَلَا أُخْبِرُكُمْ بِالَّذِي يَلِيهِ؟ رَجُلٌ مُقْتَرٌ فِي شِعْبٍ يُقِيمُ الصَّلَاةَ، وَيُؤْتِي الزَّكَاةَ، وَيَعْبُدُ اللهَ لَا إِلَهَ إِلَّا اللهُ».

هَذَا حَدِيثٌ صَحِيحٌ عَلَى شَرْطِ الشَّيْخَيْنِ، وَلَمْ يُخَرِّجَاهُ.

٢٠٥٥- حَدَّثَنَا أَبُو الْعَبَّاسِ مُحَمَّدُ بْنُ يَعْقُوبَ، أَنَا مُحَمَّدُ بْنُ عَبْدِ اللهِ بْنِ عَبْدِ الْحَكَمِ، أَنَا ابْنُ وَهْبٍ، أَخْبَرَنِي اللَّيْثُ بْنُ سَعْدٍ، عَنْ يَزِيدَ بْنِ أَبِي حَبِيبٍ، عَنْ أَبِي الْخَيْرِ، عَنِ ابْنِ الْخَطَّابِ(١)، عَنْ أَبِي سَعِيدٍ الْخُدْرِيِّ، أَنَّ رَسُولَ اللهِ ﷺ قَامَ يَوْمًا خَيْرَ خُطَبِ النَّاسِ مِنْ مَجْلِسِهِ ظَهْرَانِ إِلَى نَخْلَةٍ فَقَالَ: «أَلَا أُخْبِرُكُمْ بِخَيْرِ النَّاسِ وَشَرِّ النَّاسِ؟ إِنَّ مِنْ خَيْرِ النَّاسِ رَجُلٌ عَمِلَ فِي سَبِيلِ اللهِ عَلَى ظَهْرِ فَرَسِهِ، أَوْ عَلَى ظَهْرِ بَعِيرِهِ أَوْ عَلَى ظَهْرِ قَدَمَيْهِ حَتَّى يَأْتِيَهُ الْمَوْتُ، وَإِنَّ مِنْ شَرِّ النَّاسِ رَجُلٌ فَاجِرٌ جَرِيءٌ يَقْرَأُ كِتَابَ اللهِ لَا يَرْعَوِي إِلَى شَيْءٍ مِمَّا(٢)

---

(١) أخطأ الحميدي، فجعله الخطاب، وهو خطأ، انظر: تحفة الأشراف (١٢/ ١٣٠- ١٨٧٧).

(٢) هو أبو الخطاب الحميدي، أخرجه في المسند من هذا الحديث، وقال ابن المديني: لا أعرفه، وأبو يونس هو عبد الرحمن بن أبي سعيد بن عبد الله الليثي، وأبوه أبو سعيد الذي روى عنه أبو الخير هذا الحديث، قال ابن أبي حاتم: «لا أعرفه» وانظر تعليق الهيثمي (٧/ ٢٦٧)، وجهله ابن القطان في كتابه في سؤالات ابن البرقي (ص ٢٥٤)، والذهبي وابن حجر، وتوبعه الحميدي (٣/ ٣٩٩).

(٣) أخرجه البخاري (٥٧٢٣- ٦٤٢٧).

هَذَا حَدِيثٌ صَحِيحُ الإِسْنَادِ، وَلَمْ يُخَرِّجَاهُ.

٢٢٠٩ - أَخْبَرَنِي الْحَسَنُ بْنُ سُفْيَانَ، الْعَرَزِيُّ، إِذْنًا أَنَّهُ الْمَوْجُودُ، إِذْ عَتَقَنَا، أَنَا عَفَّانُ، أَنَا مُحَمَّدُ بْنُ مَعْنِ الْغِفَارِيُّ أَخُو مَعْنٍ(١)، ثنا إِبْرَاهِيمُ بْنُ مَعْنِ الْمُزَنِيُّ، عَنْ أَبِي سَلَمَةَ مَوْلَى الْغِفَارِيِّينَ قَالَ: سَمِعْتُ الْغِفَارِيِّينَ بْنَ عُقَانَ فِي مَسْجِدِ الْخَيْفِ بِمِنًى، وَحَدَّثَ أَنَّهُ سَمِعَ رَسُولَ اللهِ ﷺ يَقُولُ: «لَوْمٌ فِي سَبِيلِ اللهِ خَيْرٌ مِنْ أَلْفِ يَوْمٍ وَفِيمَا سِوَاهُ، فَلْيَعْمَلْ كُلُّ امْرِئٍ فِيمَا يُطِيقُ»(٢).

هَذَا حَدِيثٌ صَحِيحٌ عَلَى شَرْطِ الْبُخَارِيِّ، وَلَمْ يُخَرِّجَاهُ.

٢٢١٠ - حدثنا أَبُو الْعَبَّاسِ مُحَمَّدُ بْنُ يَعْقُوبَ، أنا مُحَمَّدُ بْنُ عَبْدِ اللهِ بْنِ عَبْدِ الْحَكَمِ، أنا ابْنُ وَهْبٍ، أَخْبَرَنِي عَمْرُو بْنُ مُحَمَّدِ بْنِ عَبْدِ اللهِ بْنِ عَبْدِ اللهِ بْنِ أَبِي سَلَمَةَ بْنِ عَبْدِ الرَّحْمَنِ، عَنْ سُلَيْمَانَ بْنِ يَسَارٍ، عَنْ أَصْحَابِ النَّبِيِّ ﷺ مِنْ بَنِي عَبْدِ عَبْشَمٍ مِنْ عَبْدِ اللهِ بْنِ عَبْدِ الْحَكَمِ بِمَعْنَاهُ هَذِهِ الْقِصَّةَ، قَالَ: لَمْ أَعْرِفْ أَحَدًا مِنَ النَّاسِ، وَأَنْفَدَ هِيَ هَذَا الشَّيْخِ، ثُمَّ قَالَ: أَنَا أَعْقِلُ حَتَّى أَتَذَاكَرَ رَسُولَ اللهِ

---

(١) في (ز): «مكتوبه».

قال ابن معين: هو أصح حديث عن رسول الله ﷺ في الغزو. وقال ابن حبان: محمد بن معن، يخطئ كثيرا. وقال ابن أبي حاتم: لا يحتج به. وقال الدارقطني: لم يرو عنه إلا ابن وهب وحده من المدنيين، وقال الذهبي: قد ذكر له ابن عدي هذا الحديث فقال: أبو معن هذا مجهول، وكذا قاله أحمد عند الواحد بن أبي عوسى، وتعقبه ابن حجر (٣٣٢/١١)، بتسميته هذا وبجرح ابن حبان لشيخه، وقال: الحديث من هذا الوجه لا يعرف إلا برواية إبراهيم بن المنذر. [التعليق المغني ٣/٨٧٠، ٨٧١].

(٢) هذا عند عبد الله بن عبد الرحمن بن الحارث بن سعد الدوسي المعني، من رجال الحديث، وهو ثقة.

ﷺ: فَاذْكُرْ ذَلِكَ لِرَسُولِ اللهِ ﷺ فَقَالَ: «لَا تَفْعَلْ، فَإِنَّ مَقَامَ أَحَدِكُمْ فِي سَبِيلِ اللهِ أَفْضَلُ مِنْ صَلَاتِهِ فِي أَهْلِهِ سَبْعِينَ عَامًا، أَلَا تُحِبُّونَ أَنْ يَغْفِرَ اللهُ لَكُمْ، وَيُدْخِلَكُمُ الْجَنَّةَ، اغْزُوا فِي سَبِيلِ اللهِ، مَنْ قَاتَلَ فِي سَبِيلِ اللهِ فُوَاقَ نَاقَةٍ وَجَبَتْ لَهُ الْجَنَّةُ»[1].

هَذَا حَدِيثٌ صَحِيحٌ عَلَى شَرْطِ مُسْلِمٍ، وَلَمْ يُخَرِّجَاهُ.

٢٤١٧- أَخْبَرَنَا أَبُو الْحَسَنِ أَحْمَدُ بْنُ مُحَمَّدٍ الْمُزَنِيُّ، ثنا مُحَمَّدُ بْنُ مُحَمَّدٍ الدَّارِيُّ، ثنا عَبْدُ اللهِ بْنُ صَالِحٍ الْبَصْرِيُّ، ثنا يَحْيَى بْنُ أَيُّوبَ، عَنْ هِشَامِ بْنِ حَسَّانَ، عَنِ الْحَسَنِ، عَنْ عِمْرَانَ بْنِ حُصَيْنٍ، أَنَّ رَسُولَ اللهِ ﷺ قَالَ: «مَقَامُ الرَّجُلِ فِي الصَّفِّ فِي سَبِيلِ اللهِ أَفْضَلُ مِنْ عِبَادَةِ رَجُلٍ سِتِّينَ سَنَةً»[2].

هَذَا حَدِيثٌ صَحِيحٌ عَلَى شَرْطِ الْبُخَارِيِّ، وَلَمْ يُخَرِّجَاهُ.

٢٤١٨- أَخْبَرَنَا أَبُو الْوَلِيدِ مُحَمَّدُ بْنُ أَحْمَدَ بْنِ إِبْرَاهِيمَ الْفَقِيهُ الشَّيْبَانِيُّ بِالْكُوفَةِ، ثنا أَبُو الْوَلِيدِ مُحَمَّدُ بْنُ أَحْمَدَ بْنِ إِبْرَاهِيمَ الْفَقِيهُ، ثنا مُحَمَّدُ بْنُ عَبْدِ اللهِ الْحَضْرَمِيُّ، ثنا الْأَزْرَقِيُّ، عَنْ ابْنِ أَبِي نَجِيحٍ، عَنْ أَبِي سَلَمَةَ، عَنْ عَبْدِ اللهِ بْنِ سَلَامٍ قَالَ: قَعَدْنَا نَفَرًا مِنْ أَصْحَابِ رَسُولِ اللهِ ﷺ فَقُلْنَا: لَوْ نَعْلَمُ أَيُّ الْأَعْمَالِ أَرْضَى لِلَّهِ عَزَّ وَجَلَّ عَمِلْنَاهُ، فَأَنْزَلَ اللهُ ﷻ: ﴿سَبَّحَ لِلَّهِ مَا فِي السَّمَاوَاتِ وَمَا فِي الْأَرْضِ وَهُوَ الْعَزِيزُ الْحَكِيمُ﴾[3] إِلَى آخِرِ السُّورَةِ، فَقَرَأَهَا عَلَيْنَا رَسُولُ اللهِ ﷺ حَتَّى

---

(١) إسناده ضعيف (١٥/ ١٣٧-١٣٨-١٩٠٢٨).

(٢) إسناده ضعيف (١٤/ ٢٠٤-١٨٠٤٦)، ولم يعزه للحاكم.

(٣) [الصف: آية ١].

قَالَ الْأَوْزَاعِيُّ: وَقَرَأَهَا عَلَيْنَا يَحْيَى بْنُ أَبِي كَثِيرٍ مِثْلَهُ، قَالَ مُحَمَّدُ بْنُ كَثِيرٍ: وَقَرَأَهَا عَلَيْنَا الْأَوْزَاعِيُّ مِثْلَهُ، قَالَ أَبُو الْوَلِيدِ: وَقَرَأَهَا عَلَيْنَا ابْنُ كَثِيرٍ مِثْلَهُ، قَالَ أَبُو الْحَسَنِ بْنُ مُقْبَلٍ: وَقَرَأَهَا عَلَيْنَا أَبُو الْوَلِيدِ مِثْلَهُ، قَالَ الْحَاكِمُ: قَالَ الشَّيْخُ: قَالَ أَبُو الْحَسَنِ الشِّيْبَانِيُّ مِثْلَهُ: وَقَرَأَهَا عَلَيْنَا الْحَاكِمُ أَبُو عَبْدِ اللهِ السُّورَةَ مِنْ أَوَّلِهَا إِلَى آخِرِهَا!!

وَرَوَاهُ الْوَلِيدُ بْنُ مُسْلِمٍ، عَنِ الْأَوْزَاعِيِّ، وَتِلْكَ النُّسَخُ مِنْ أَوَّلِ الْإِسْنَادِ إِلَى آخِرِهِ:

٢٤١٣- أَخْبَرَنِي أَحْمَدُ بْنُ مُحَمَّدِ الْمَكِّيُّ، ثنا عُثْمَانُ بْنُ سَعِيدٍ الدَّرِمِيُّ، ثنا سُلَيْمَانُ بْنُ عَبْدِ الرَّحْمَنِ الدِّمَشْقِيُّ، ثنا الْوَلِيدُ بْنُ مُسْلِمٍ، ثنا الْأَوْزَاعِيُّ، حَدَّثَنِي يَحْيَى بْنُ أَبِي كَثِيرٍ، حَدَّثَنِي سَيَّارٌ سَمَّاهُ، حَدَّثَنِي عَبْدُ اللهِ بْنُ سَلَامٍ، قَالَ: قُمْنَا عِنْدَ النَّبِيِّ ﷺ، فَقُلْنَا: لَوْ نَعْلَمُ أَيُّ الْأَعْمَالِ أَحَبُّ إِلَى اللهِ؟ فَذَكَرَ الْحَدِيثَ بِنَحْوِهِ!!

هَذَا حَدِيثٌ صَحِيحٌ عَلَى شَرْطِ الشَّيْخَيْنِ، وَلَمْ يُخَرِّجَاهُ.

وَالْمُبَرِّدُ عَلَى أَنَّ الَّذِي حَمَلَهُمَا عَلَى تَرْكِهِ رِوَايَةُ الْهِقْلِ عَنْ زِيَادٍ، بِخِلَافِ رِوَايَةِ الْوَلِيدِ بْنِ مُسْلِمٍ وَغَيْرِهِ.

٢٤١٤- أَخْبَرَنِيهِ أَبُو الْحَسَنِ إِسْمَاعِيلُ بْنُ مُحَمَّدِ بْنِ الْفَضْلِ الشِّرَازِيُّ، ثنا جَدِّي، ثنا أَبُو صَالِحٍ الْمِصْرِيُّ(١)، ثنا الْهِقْلُ بْنُ زِيَادٍ، حَدَّثَنِي الْأَوْزَاعِيُّ،

---

(١) [صالح المصري ٧٨/٢ - ٧٨٨/٢ - ٧٨٨/٢].

(٢) [صالح المصري ٧٨/٢ - ٧٨٨/٢].

(٣) في (ق وأص): «وأثوابه».

(٤) في (م): «أبو صالح عبد الله بن صالح المصري».

عَنْ يَحْيَى بْنِ أَبِي كَثِيرٍ، حَدَّثَنِي هِلَالٌ بْنُ أَبِي مَيْمُونَةَ"، عَنْ عَطَاءِ بْنِ يَسَارٍ عَنْ أَبِي هُرَيْرَةَ، عَنْ بَعْضِ مَنْ سَمِعَ حَدِيثَهُ، أَوْ قَالَ الزُّهْرِيُّ: حَدَّثَنِي يَحْيَى بْنُ أَبِي كَثِيرٍ، "حَدَّثَنِي أَبُو سَلَمَةَ بْنُ عَبْدِ الرَّحْمَنِ، عَنْ عَبْدِ اللهِ بْنِ سَلَامٍ قَالَ: قُلْنَا عِنْدَ رَسُولِ اللهِ ﷺ: فَقُلْنَا: لَوْ عَلِمْنَا أَيُّ الْأَعْمَالِ أَحَبُّ إِلَى اللهِ فَذَكَرَ الْحَدِيثَ".

وَهَذَا لَا يُمْثِلُ حَدِيثَ الْوَلِيدِ بْنِ مُسْلِمٍ، فَإِنَّ الْهِقْلَ بْنَ زِيَادٍ وَإِنْ كَانَ ضَعَّفَهُ الْأَئِمَّةُ وَاتَّكَلَ: فَقَدْ تَابَعَ فِي إِسْنَادِهِ.

وَمِنَ الدَّلِيلِ عَلَى صِحَّةِ إِسْنَادِ أَبِي سَلَمَةَ أَنَّ إِسْحَاقَ بْنَ إِبْرَاهِيمَ بْنِ مُحَمَّدٍ الْفَزَارِيَّ أَخْطَأَ أَصْحَابُ الْأَوْزَاعِيِّ، وَرَوَوْهُ بِزِيَادَةِ الْقَاسِمِ بِهِ بِالْإِسْنَادِ الْأَوَّلِ.

٢٣٥٩- أَخْبَرَهُمْ أَبُو عَبْدِ اللهِ مُحَمَّدُ بْنُ إِسْحَاقَ بْنِ مَنْدَهْ الْفَقِيهُ، ثَنَا مُحَمَّدُ بْنُ مُوسَى الْأَصْبَهَانِيُّ، ثَنَا أَبُو إِسْحَاقَ الْفَزَارِيُّ، عَنِ الْأَوْزَاعِيِّ، عَنْ يَحْيَى بْنِ أَبِي كَثِيرٍ، حَدَّثَنِي أَبُو سَلَمَةَ بْنُ عَبْدِ الرَّحْمَنِ، عَنْ عَبْدِ اللهِ بْنِ سَلَامٍ قَالَ: اجْتَمَعْنَا فِي مَجْلِسٍ، فَقُلْنَا: لَيْتَنَا نَعْلَمُ أَيُّ الْأَعْمَالِ أَحَبُّ إِلَى اللهِ ثُمَّ نَعْمَلُ، وَهِيَ لَنَا أَيُّ تِجَارَةٍ أَحَبُّ، فَأَرْسَلَ إِلَيْنَا رَسُولُ اللهِ ﷺ فَجَمَعَنَا، فَجَعَلَ يُوصِيُ بَعْضُنَا إِلَى بَعْضٍ، فَقَرَأَ عَلَيْنَا: ﴿ سَبَّحَ لِلَّهِ مَا فِي السَّمَٰوَٰتِ وَمَا فِي الْأَرْضِ وَهُوَ الْعَزِيزُ الْحَكِيمُ ﴾ [١]، إِلَى آخِرِ السُّورَةِ"[٢].

---

(١) في النسخة الخطية: الحميد، والمثبت من: التلخيص، والإتحاف.

(٢) من قوله: «حدثني عطاء بن أبي ميمونة» إلى هنا ساقط من (ط).

وانظر: إتحاف المهرة (٧٨٨-٧٨٩).

(٣) الصف: آية (١).

قَالَ أَبُو سَعِيدٍ: فَقَرَأَهَا عَلَيْنَا عَمْرُو بْنُ سَلَّامٍ إِلَى آخِرِهَا(١). قَالَ يَحْيَى بْنُ أَبِي كَثِيرٍ: وَقَرَأَهَا عَلَيْنَا أَبُو سَلَمَةَ مِنْ أَوَّلِهَا إِلَى آخِرِهَا. قَالَ الأَوْزَاعِيُّ: وَقَرَأَهَا عَلَيْنَا يَحْيَى بْنُ أَبِي كَثِيرٍ مِنْ أَوَّلِهَا إِلَى آخِرِهَا، وَقَرَأَ لِي إِسْحَاقُ وَقَرَأَهَا عَلَيْنَا الأَوْزَاعِيُّ مِنْ أَوَّلِهَا إِلَى آخِرِهَا. قَالَ مَحْمُودٌ: وَقَرَأَهَا عَلَيْنَا أَبُو إِسْحَاقَ مِنْ أَوَّلِهَا إِلَى آخِرِهَا. يَعْنِي سُورَةَ الصَّفِّ.

٢٤١٦- صحيح: حَدَّثَنَا عَلِيُّ بْنُ حَشْرَمٍ الْعَدْلُ، أَنَا هَاشِمُ بْنُ عَلِيٍّ السُّوسِيُّ، أَنَا مُوسَى بْنُ إِسْمَاعِيلَ -مُنْكَرُ- قَالَ: ثَنَا حَمَّادُ بْنُ سَلَمَةَ، عَنْ أَبِي عِمْرَانَ الْجَوْنِيِّ، عَنْ أَبِي بَكْرِ بْنِ أَبِي مُوسَى، عَنْ أَبِيهِ، أَنَّهُ قَالَ: وَهُوَ مُصَاعِدٌ الْمِنْبَرَ: سَمِعْتُ رَسُولَ اللهِ ﷺ يَقُولُ: «إِنَّ الْجَنَّةَ تُحَفُّ بِهَؤُلاَءِ السُّيُوفِ». قَالَ: فَأَبْصَرْتُ أَنَّهُ أَقْبَلَ، أَنَّكَ سَمِعْتَ هَذَا مِنْ رَسُولِ اللهِ ﷺ؟ قَالَ: نَعَمْ. فَجَلَسَ عَلَى دَرَجَةِ الْمِنْبَرِ، فَقَالَ لأَصْحَابِهِ: قُومُوا فَمُوتُوا دُونَ مَا يَقُولُ هَذَا فِي الْقِتَالِ(٢).

هَذَا حَدِيثٌ صَحِيحٌ عَلَى شَرْطِ مُسْلِمٍ، وَلَمْ يُخَرِّجَاهُ.

٢٤١٧- صحيح: أَنَا أَبُو الْعَبَّاسِ مُحَمَّدُ بْنُ يَعْقُوبَ، أَنَا مُحَمَّدُ بْنُ عَبْدِ اللهِ بْنِ عَبْدِ الْحَكَمِ، أَنَا ابْنُ وَهْبٍ، أَخْبَرَنِي سَعِيدُ بْنُ أَبِي أَيُّوبَ(٣)، عَنْ عَيَّاشِ بْنِ عَبَّاسٍ، عَنْ أَبِي عَبْدِ الرَّحْمَنِ الْحُبُلِيِّ، عَنْ عَبْدِ اللهِ بْنِ عَمْرِو قَالَ: قَالَ رَسُولُ اللهِ ﷺ: «أَلاَ تُخْبِرُونِي أَيُّ جُنْدٍ فِي الْجُنْدِ مِنْ أَجْنَبِ؟». قَالَ: اللهُ وَرَسُولُهُ

---

(١) في (ر) و(م): «آخرها».

(٢) إسناده قوي: حماد بن سلمة (١٠/١٠-١٢٣٧٥).

(٣) في (ز): «سعيد بن أيوب».

(٤) في الشفعوي: «عياش بن عباس».

أَمْلَكُ، فَقَالَ: فَالْمُهَاجِرِينَ يَتْرُكُونَ يَوْمَ الْقِيَامَةِ إِلَى بَابِ الْجَنَّةِ، وَيَسْتَبْشِرُونَ، فَقُلْتُ: لَهُمْ الْخَزَنَةُ: أَوَقَدْ حُوسِبْتُمْ؟ فَقَالُوا: بِأَيِّ شَيْءٍ نُحَاسَبُ، وَإِنَّمَا كَانَتْ أَسِنَّتُنَا عَلَى عَوَاتِقِنَا فِي سَبِيلِ اللهِ حَتَّى مَاتَ عَلَى ذَلِكَ، قَالَ: فَيُخَلِّيَ لَهُمْ فَيَقْتَحِمُونَ فِيهَا أَرْبَعِينَ عَامًا قَبْلَ أَنْ يَأْتِيَ النَّاسُ». اهـ.

قلت: هذا حديث صحيح على شرط الشيخين، ولم يخرجاه.

٢٤١٨- أخبرنا أحمد بن محمد العنزي[1]، ثنا محمد بن سعيد الدارمي، ثنا هشام بن عمار الملك الطالبسي، ثنا سليمان بن عتبر، ثنا الزبرقي، عن عطاء بن يزيد، عن أبي سعيد الخدري، عن النبي ﷺ: «قيل: أي المؤمنين أكمل إيمانًا؟ قال: «الذي يجاهد في سبيل الله بنفسه وماله، ورجل معتزل في شعب من الشعاب، وقد كفى الناس شره».

هذا حديث صحيح على شرط الشيخين، ولم يخرجاه.

---

(١) في (و) والأصل والتلخيص: «بن عنبر».

(٢) إتحاف المهرة (٦/ ٥٢٧-١٦٩٧٠).

(٣) في (ق): «من» والإتحاف. والمثبت من (و) والجادة وسلم.

قلت: ولفظ مسلم في صحيحه مسلم (٣/ ١٥٠٣-١٨٨٩): «عن عبد الله بن عمرو، أن رجلا قال: يا رسول الله، أي الناس أفضل؟ قال: «كل مخموم القلب، صدوق اللسان». قالوا: صدوق اللسان، نعرفه، فما مخموم القلب؟ قال: «هو التقي النقي، لا إثم فيه، ولا بغي، ولا غل، ولا حسد». وفي (ق): «أحسد بن العزيز».

(٤) في (ق) و(و): «أحمد بن العزيز».

(٥) في (ق) و(و): «محمد» والمثبت من (ب) والإتحاف.

(٦) في (و): «ثنا محمد».

(٧) إتحاف المهرة (٩/ ٣١٤-٤٤٦٣).

(٨) في أطراف ذي حديث أبي سعيد الخدري (٤/ ١٥) و(٥/ ٤٠٣)، ومسلم (٣/ ٩٦).

٢٩٢٠ - حدثنا أبو الحَسَن مُحَمَّدُ بْنُ يَعْقُوب، ثنا مُحَمَّدُ بْنُ عَبْد اللهِ بْنِ عَبْد الحَكَم، أنا ابْنُ وَهْب، أخبرني عَمْرُو بْنُ الحَارث، عَنْ بُكَيْر بْن عَبْد اللهِ بْن الأَشَجّ، أَنَّ سُلَيْمَانَ بْنَ يَسَار حَدَّثَهُ، أَنَّ عَبْدَ اللهِ بْنَ عُمَرَ حَدَّثَهُ، أَنَّ رَسُولَ اللهِ ﷺ قَالَ: «أَنَا رَاهِبُكُمْ، وَالرَّاهِبُ الْحَسَنُ، فَمَنْ أَدْرَكَ مِنْ أُمَّتِي وَجَاهَدَ فِي سَبِيلِ اللهِ»[1] يَبْنِي فِي رَبَضِ الْجَنَّةِ، وَيَبْنِي فِي وَسَطِ الْجَنَّةِ، وَأَنَا رَاهِبُ لِمَنْ آمَنَ وَأَسْلَمَ وَهَاجَرَ يَبْنِي لَهُ فِي رَبَضِ الْجَنَّةِ، وَفِي وَسَطِ الْجَنَّةِ، وَيَبْنِي فِي أَعْلَى الْجَنَّةِ، مَنْ فَعَلَ ذَلِكَ لَمْ يَدَعْ لِلْخَيْرِ مَطْلَبًا، وَلَا مِنَ الشَّرِّ مَهْرَبًا، يَمُوتُ حَيْثُ شَاءَ أَنْ يَمُوتَ»[2].

هَذَا حَدِيثٌ صَحِيحٌ عَلَى شَرْطِ الشَّيْخَيْنِ، وَلَمْ يُخَرِّجَاهُ.

٢٩٢١ - أَخْبَرَنِي أَبُو بَكْرٍ بْنُ إِسْحَاقَ الْفَقِيهُ، أنا عَلِيُّ بْنُ عَبْد العَزِيز، ثنا حَجَّاجٌ بْنُ مِنْهَالٍ، ثنا حَمَّادُ بْنُ سَلَمَةَ، عَنْ ثَابِتٍ، عَنْ صُلَيْمٍ، عَنْ عِمْرَانَ بْنِ حُصَيْنٍ قَالَ: قَالَ رَسُولُ اللهِ ﷺ: «لَا تَزَالُ طَائِفَةٌ مِنْ أُمَّتِي يُقَاتِلُونَ عَلَى الْحَقِّ ظَاهِرِينَ عَلَى مَنْ نَاوَأَهُمْ، حَتَّى يُقَاتِلَ آخِرُهُمُ الْمَسِيحَ الدَّجَّالَ»[3].

هَذَا حَدِيثٌ صَحِيحٌ عَلَى شَرْطِ الشَّيْخَيْنِ، وَلَمْ يُخَرِّجَاهُ.

٢٩٢٢ - حدثنا أبو الحَسَن مُحَمَّدُ بْنُ يَعْقُوب، أنا مُحَمَّدُ بْنُ عَبْد اللهِ بْنِ عَبْد الحَكَم، أنا ابْنُ وَهْب، أنا عَمْرُو بْنُ الحَارث، أَنَّ أَبَا هُبَيْلَةَ التُّجِيبِيَّ[4]

---

(١) في (و) وحاشية (ر): «وجاهد في سبيل الله».

(٢) إتحاف المهرة (٢/ ٢٥٨) (١٦٢٥٩)، وذكر بنحوه مسلم لعمرو بن مالك النكري، وقد تقدم في المقدمة (٢٠٣).

(٣) إتحاف المهرة (٢/ ٢٦٢) (١٦٢٧٦)، وقد تقدم بنحوه للعباس.

(٤) في (و) وحاشية (ر): «أبا هبيلة الغافري» مصحف. وسيأتي على الصواب، في رجال الطريق.

حَدَّثَنَا أَبُو سَعِيدٍ عَبْدُ اللهِ بْنُ عَمْرِو بْنِ الْعَاصِ، قَالَ: سَمِعْتُ رَسُولَ اللهِ ﷺ يَقُولُ: «إِنَّ أَوَّلَ ثَلَاثَةٍ يَدْخُلُونَ الْجَنَّةَ: الْمُجَاهِدُ الْمُهَاجِرُونَ، الَّذِينَ تَنْقِي بِهِمُ الْمَكَارِهُ، إِذَا أُمِرُوا سَمِعُوا وَأَطَاعُوا، وَإِنْ كَانَتْ لَهُمْ بِرَحْلِي مَلْهَمَةٌ خَاجَةٌ إِلَى السُّلْطَانِ، ثُمَّ لَمْ تُقْضَ لَهُ حَتَّى يَمُوتَ، وَمِنْ ضُمْرِهِ، وَإِنَّ اللهَ تَعَالَى يَتَبَاهَى بِمُؤَخِّرِ الْعِبَادَةِ الْعَبْدَ، فَيَأْتِي رَبَّهُ رَبَّهَا»[1]، فَيَقُولُ: أَيْنَ عِبَادِيَ الَّذِينَ قَاتَلُوا فِي سَبِيلِي»[2]، وَقُتِلُوا وَأُوذُوا فِي سَبِيلِي، وَجَاهَدُوا فِي سَبِيلِي، ادْخُلُوا الْجَنَّةَ، فَيَقُولُونَهَا بِغَيْرِ حِسَابٍ وَلَا عَذَابٍ، وَالنَّبِيُّونَ شُفَعَاءُ، فَيَقُولُونَ: رَبَّنَا نَحْنُ نُسَبِّحُ لَكَ اللَّيْلَ وَالنَّهَارَ، وَنُقَدِّسُ لَكَ، مَنْ هَؤُلَاءِ الَّذِينَ الرَّبُّ تَبَارَكَ وَتَعَالَى، هَؤُلَاءِ الَّذِينَ قَاتَلُوا فِي سَبِيلِي، وَأُوذُوا فِي سَبِيلِي، وَأُوذُوا فِي سَبِيلِي، فَتَفْتَحُ عَلَيْهِمُ الْمَلَائِكَةُ مِنْ كُلِّ بَابٍ: «سَلَامٌ عَلَيْكُمْ بِمَا صَبَرْتُمْ فَنِعْمَ عُقْبَى الدَّارِ»[3]»[4].

هَذَا حَدِيثٌ صَحِيحٌ الْإِسْنَادِ، وَلَمْ يُخَرِّجَاهُ.

٢٤٢٢- حَدَّثَنَاهُ أَبُو بَكْرٍ بْنُ إِسْحَاقَ، ثَنَا بِشْرُ بْنُ مُوسَى الْوَاحِدِيُّ، ثَنَا يَحْيَى بْنُ يَحْيَى، ثَنَا اللَّيْثُ بْنُ سَعْدٍ، عَنْ مُحَمَّدِ بْنِ عَجْلَانَ، عَنْ سُهَيْلِ بْنِ أَبِي

---

(١) في (و والمطبوعة): «الجنة».

(٢) في (ز): «يا عبدي».

(٣) قوله: «فنعم» غير موجود في (و وأصل، ز والمطبوعة).

(٤) في (ز وأصل، ز والمطبوعة): «في سبيل الله».

(١) أخرجه أحمد (٢/ ٢٢٩).

(٢) أخرجه أحمد (٢/ ٢٣٠).

(٣) إسناده حسن (٢/ ٢٥٨-٢٥٩، ٢٦٤).

(٤) في (و وأصل): «عبيد الله بن عبد الواحد».

صَالِحٍ، عَنْ أَبِيهِ، عَنْ أَبِي هُرَيْرَةَ، عَنْ رَسُولِ اللهِ ﷺ قَالَ: «لَا يَجْتَمِعُ فِي جَوْفِ امْرِئٍ مُؤْمِنٍ الْغُبَارُ فِي سَبِيلِ اللهِ وَدُخَانُ جَهَنَّمَ، وَلَا يَجْتَمِعُ فِي قَلْبِ عَبْدٍ الْإِيمَانُ وَالشُّحُّ».

هَذَا حَدِيثٌ صَحِيحٌ[1] عَلَى شَرْطِ مُسْلِمٍ، وَهُوَ مُتَّبَعٌ[2].

وَلَهُ رُوِيَ عَنْ سُهَيْلِ بْنِ أَبِي صَالِحٍ بِإِسْنَادَيْنِ آخَرَيْنِ، أَحَدُهُمَا عَنْ صَفْوَانَ بْنِ أَبِي يَزِيدَ، عَنْ أَبِي الْمَلِيحِ، عَنْ أَبِي هُرَيْرَةَ.

٢٦٢٣ - أَخْبَرَنَاهُ عَبْدُ اللهِ بْنُ مُحَمَّدِ بْنِ جَعْفَرٍ، ثنا مُحَمَّدُ بْنُ إِدْرِيسَ، ثنا يُونُسُ بْنُ مُوسَى، ثنا جَرِيرٌ، عَنْ سُهَيْلٍ، عَنْ صَفْوَانَ بْنِ أَبِي يَزِيدَ، عَنْ أَبِي الْمَلِيحِ[3]، عَنْ أَبِي هُرَيْرَةَ قَالَ: قَالَ رَسُولُ اللهِ ﷺ: «لَا يَجْتَمِعُ غُبَارُ فِي سَبِيلِ اللهِ، وَدُخَانُ جَهَنَّمَ فِي جَوْفِ عَبْدٍ أَبَدًا، وَلَا يَجْتَمِعُ شُحٌّ وَإِيمَانٌ فِي قَلْبِ عَبْدٍ أَبَدًا».

---

(١) إتحاف المهرة (٦٣/١٤-١٨٣٨٠).

(٢) في (ب) زيادة: الصحيح والباقي.

(٣) في أطرافه مسند الإمام عن حديث أبي إسحاق الفزاري إبراهيم بن محمد بن مسلم ج ٧/ ٤٠٦.

(٤) كذا في النسخ المطبوعة كلها والشيخين والأطراف، وحديث عطاء في الحلاقا كما تقدم، وقال: عن صفوان عن عبد الله بن الملاقا، وقيل: عن حسين بن الملاقا، وقيل: عن الملقاح بن الملاقا، وقيل: عن ابن الملاقا، عن أبي الملاقا، وقال إسحاق بن منصور عن يحيى بن معين: الملقاح رجل، وروايته كأن عطاء وأبا الملاقا، وقد أخرج البخاري في الأدب المفرد والنسائي هذا الحديث، وقد أطلق.
(٥) إتحاف المهرة (٦٣/١٤-٧٤٢٥).

وَبِهِ عَنْ سُهَيْلٍ، عَنْ صَفْوَانَ بْنِ سُلَيْمٍ:

٢٤٢٤- حَدَّثَنَا أَبُو الْحَطَّابِ، أَنَا مُحَمَّدُ بْنُ الْحُسَيْنِ بْنِ مُكْرَمٍ بِالْبَصْرَةِ، ثَنَا عَمْرُو بْنُ عَلِيٍّ، ثَنَا عَبْدُ الرَّحْمَنِ بْنُ مَهْدِيٍّ، ثَنَا حَمَّادُ بْنُ سَلَمَةَ، عَنْ سُهَيْلِ بْنِ أَبِي صَالِحٍ، عَنْ صَفْوَانَ بْنِ سُلَيْمٍ، عَنْ أَبِي الدَّرْدَاءِ، عَنْ أَبِي هُرَيْرَةَ، عَنِ النَّبِيِّ ﷺ قَالَ: «لَا يَجْتَمِعُ غُبَارٌ فِي سَبِيلِ اللهِ وَدُخَانُ جَهَنَّمَ فِي وَجْهِ رَجُلٍ مُسْلِمٍ أَبَدًا»(١).

٢٤٢٥- حَدَّثَنَا أَبُو الْعَبَّاسِ مُحَمَّدُ بْنُ يَعْقُوبَ، ثَنَا مُحَمَّدُ بْنُ عَبْدِ اللهِ بْنِ عَبْدِ الْحَكَمِ، أَنَا ابْنُ وَهْبٍ، أَخْبَرَنِي سَعِيدُ بْنُ أَبِي أَيُّوبَ، عَنْ خَيْرِ بْنِ نُعَيْمٍ، عَنْ ابْنِ هُبَيْرَةَ، عَنْ أَبِي تَمِيمٍ الْجَيْشَانِيِّ أَنَّهُ أَرْسَلَ إِلَى أَبِي بَكْرٍ الصُّنَابِحِيِّ يَسْأَلُهُ: مَتَى سَمِعْتَ النَّبِيَّ ﷺ يَقُولُ: سَمِعْتُهُ، فَأَتَاهُ فَقَالَ: يَا رَسُولَ اللهِ، إِنَّكَ بَثَثْتَ هَذِهِ السَّرِيَّةَ، وَإِنَّ زَوْجِي خَرَجَ فِيهَا، وَقَدْ كُنْتُ أَصُومُ بِصِيَامِهِ، وَأُصَلِّي بِصَلَاتِهِ، وَالْآنَ بَعْدَكَ، بِمَاذَا تَأْمُرُنِي فِي عَمَلٍ أَبْلُغُ بِهِ عَمَلَهُ. قَالَ: فَتَكُونُ لَهُ لَمْطِيَتِي، وَلَهُمْ سِيَاطِي لَا لَطْهِرَنِ، وَلَأَطْرِيَنَّ لَهُ لَطْرِيَةً. قَالَ: وَلَكِنْ ذَلِكَ يَا رَسُولَ اللهِ؟ قَالَ: «لَوْ طَوَّقْتَ ذَلِكَ وَأُلْقِيَ تَقْصِيرِي بِهِ بَلَّغَكَ الْمَغْفِرَةَ مِنْ عِنْدِهِ»(٢).

٢٤٢٦- أَخْبَرَنَا أَبُو بَكْرٍ أَحْمَدُ بْنُ إِسْحَاقَ الْفَقِيهُ، أَنَا مُنِيبُ بْنُ شَرِيكٍ، ثَنَا

---

(١) إتحاف المهرة (٢٥٩/١٠-٢٤٢٠٢)، وانظر ما سيأتي برقم (٢٤٢٦).

(٢) في الأصل: «سبيل»، وهو خطأ من ناسخ أصلي المهرة، من رجال التهذيب.

إتحاف المهرة (٣١٨/١٠-١١٦١٥).

أَبُو الْخَطَّابِ مُحَمَّدُ بْنُ مُحَمَّدٍ التَّرْجُمِيُّ، ثنا الْهَيْثَمُ بْنُ خَلَفٍ الْجَرِيرِيُّ، ثنا عَبْدُ الْعَزِيزِ بْنُ عَبْدِ الْقَاهِرِ بْنِ عَبْدِ الرَّحْمَنِ، عَنْ أَبِي أُمَامَةَ، أَنَّ رَجُلًا قَالَ: يَا رَسُولَ اللهِ، ائْذَنْ لِي فِي السِّيَاحَةِ، فَقَالَ: «إِنَّ سِيَاحَةَ أُمَّتِي الْجِهَادُ فِي سَبِيلِ اللهِ»(١).

هَذَا حَدِيثٌ صَحِيحُ الْإِسْنَادِ، وَلَمْ يُخَرِّجَاهُ.

٢٤٢٧- حَدَّثَنِي أَبُو الْحَسَنِ أَحْمَدُ بْنُ مُحَمَّدِ بْنِ إِسْمَاعِيلَ بْنِ مِهْرَانَ، ثنا أَبِي، ثنا مُحَمَّدُ بْنُ الْمُصَفَّى، ثنا عَلِيُّ بْنُ عَيَّاشٍ، ثنا شُعَيْبُ بْنُ شَفِيعٍ، ثنا حَيْوَةُ بْنُ شُرَيْحٍ، عَنِ ابْنِ لَهِيعَةَ(٢)، عَنْ عَبْدِ اللهِ بْنِ هُبَيْرَةَ، عَنِ النَّبِيِّ ﷺ قَالَ: «قُتْلَةُ فِي سَبِيلِ اللهِ»(٣).

هَذَا حَدِيثٌ صَحِيحٌ عَلَى شَرْطِ شَيْخَيْنِ، وَلَمْ يُخَرِّجَاهُ.

٢٤٢٨- أَخْبَرَنِي أَبُو بَكْرٍ مُحَمَّدُ بْنُ إِبْرَاهِيمَ الْبَزَّازُ بِبَغْدَادَ، ثنا بِسْطَامُ بْنُ عَبْدِ الْعَبْدِيِّ، ثنا أَبُو شُعَيْبٍ عَبْدُ الْأَعْلَى بْنُ شُعَيْبٍ الْمَنْبِجِيُّ، ثنا إِسْمَاعِيلُ بْنُ عَبْدِ اللهِ، حَدَّثَنِي الْأَوْزَاعِيُّ، حَدَّثَنِي شُلَيْمُ بْنُ عَتِيبٍ، عَنْ أَبِي أُمَامَةَ

---

(١) إتحاف المهرة (٦/٢٤٢-٢٤٣).

(٢) في (ص): «أبي شعيب». وهو الصحيح من شعيب. وقد أخرج أبو داود حديث هذا (٢٥٠٣) عن محمد بن المصفى، به. فقال عن ابن لهيعة: «سمعت شعيبا». وانظر ما سيأتي في حاشية الأصحي.

(٣) قال الدارقطني في العلل (٥/الورقة ٢٥٠): «وقال بعضهم: عن ابن لهيعة، عن حيوة، عن عبد الله بن هبيرة، عن النبي ﷺ. وهو المحفوظ، عن ابن لهيعة، عن عبد الله بن هبيرة، عن أبي أمامة».

قلت: كذا في النسخ الخطية للمستدرك هنا: سمع عبد الله بن هبيرة، والصواب: أبو عبد الله بن هبيرة. وكذا هو في سائر روايات المستدرك، وأطراف معالي السبتي (٣/٣٦٠) ومرقاة المفاتيح (٦/٢٤٥٥).

(٤) إتحاف المهرة (٦/٢٤٧-٢٤٨).

التَّابِعِيِّ، عَنْ رَسُولِ اللهِ ﷺ قَالَ: «ثَلَاثَةٌ لَهُمْ ضَامِنٌ عَلَى اللهِ: رَجُلٌ خَرَجَ غَازِيًا فِي سَبِيلِ اللهِ فَهُوَ ضَامِنٌ عَلَى اللهِ حَتَّى يَتَوَفَّاهُ، فَيُدْخِلَهُ الْجَنَّةَ أَوْ يَرُدَّهُ بِمَا نَالَ مِنْ أَجْرٍ أَوْ غَنِيمَةٍ، فَيُدْخِلَهُ الْجَنَّةَ أَوْ يَرُدَّهُ بِمَا نَالَ مِنْ أَجْرٍ أَوْ غَنِيمَةٍ، وَرَجُلٌ دَخَلَ بَيْتَهُ بِسَلَامٍ، فَهُوَ ضَامِنٌ عَلَى اللهِ».

هَذَا حَدِيثٌ صَحِيحُ الْإِسْنَادِ، وَلَمْ يُخَرِّجَاهُ.

٢٤٢٩- صفحة أَبُو الْعَبَّاسِ مُحَمَّدُ بْنُ يَعْقُوبَ، ثنا مُحَمَّدُ بْنُ عَبْدِ اللهِ بْنِ عَبْدِ الْحَكَمِ، ثنا ابْنُ وَهْبٍ، أَخْبَرَنِي شُرَحْبِيلُ[1] بْنُ شَرِيكٍ الْمَعَافِرِيُّ، عَنْ أَبِي عَبْدِ اللهِ[2] بْنِ أَبِي حَبَّةَ، عَنْ صَفْوَانَ بْنِ سُلَيْمٍ، عَنْ سُلَمَانَ الْأَغَرِّ، عَنْ أَبِي هُرَيْرَةَ، قَالَ: أَمَرَ رَسُولُ اللهِ ﷺ بِحَبْلٍ فَشُدَّ بِهِ بَيْنَ سَارِيَتَيْنِ، ثُمَّ قَالَ: «لَوْلَا أَنْ يَشُقَّ عَلَى أُمَّتِي لَجَعَلْتُ أَنْ لَا يَمُرَّ أَحَدٌ فِي هَذَا الْمَسْجِدِ إِلَّا مَرَّ بَيْنَ هَذَيْنِ الْحَبْلَيْنِ».

هَذَا حَدِيثٌ صَحِيحُ الْإِسْنَادِ، وَلَمْ يُخَرِّجَاهُ.

٢٤٣٠- صفحة أَبُو عَبْدِ اللهِ مُحَمَّدُ بْنُ صَالِحٍ بْنِ هَانِئٍ، ثنا أَبُو سَعِيدٍ مُحَمَّدُ بْنُ شَادَانَ، ثنا قُتَيْبَةُ بْنُ سَعِيدٍ، ثنا عَبْدُ الْعَزِيزِ بْنُ مُحَمَّدٍ، عَنْ مُحَمَّدِ بْنِ مُسْلِمٍ بْنِ عَائِذٍ[3]، عَنْ عَامِرِ بْنِ سَعْدِ بْنِ أَبِي وَقَّاصٍ، عَنْ أَبِيهِ، أَنَّ رَجُلًا مَرَّ أَمَامَ يَدَيْ الصَّلَاةِ

---

(١) إسناده صحيح: (١٨/٦١٨-١٣٧٠).

(٢) في النسخ: «عمرو».

(٣) في (د): «عبد الله»، وهو لَقَبٌ لمحمد بن عبد العزيز المذكور في السند، من رواية ابنه.

(١) إسناده ضعيف: (١٨/٦١٥-١٨٨٠).

(٢) كذا، والصواب أن ابن الزبرقان روى عن صفوان بن سليم، وسيأتي عن أبي صالح: «عند ص».

وَالنَّبِيِّ ﷺ يُصَلِّي بِهِ، فَقَالَ حِبْرٌ اتَّقِنِي إِلَى الصَّفِّ: «اللَّهُمَّ ائْتِ الْعَدُوَّ مِنْ حَيْثُ جَاءَنَا الْمَلَائِكَةُ». فَلَمَّا قَضَى النَّبِيُّ ﷺ الصَّلَاةَ قَالَ: «أَيُّ الْمُتَكَلِّمِ تَعْلَمُ؟» قَالَ الرَّجُلُ: أَنَا يَا رَسُولَ اللهِ. فَقَالَ النَّبِيُّ ﷺ: «إِنَّا يَمْتَرُ حَوْلَكَ، وَتَسْتَنْهِضُ فِي سَبِيلِ اللهِ»[1].

هَذَا حَدِيثٌ صَحِيحُ الإِسْنَادِ، وَلَمْ يُخَرِّجَاهُ.

٢٤٣٢- أَخْبَرَنِي عَلِيُّ بْنُ الْحُسَيْنِ الدِّرْهَمِيُّ: نَا الْحَارِثُ بْنُ أَبِي أُسَامَةَ: نَا يَزِيدُ بْنُ هَارُونَ: نَا مُحَمَّدُ بْنُ إِسْحَاقَ، حَدَّثَنِي[2]: الْحَارِثُ بْنُ فُضَيْلٍ الأَنْصَارِيُّ، عَنْ مَحْمُودِ بْنِ لَبِيدٍ الأَنْصَارِيِّ، عَنِ ابْنِ عَبَّاسٍ قَالَ: قَالَ رَسُولُ اللهِ ﷺ: «الْمُهَيْمِنُ عَلَى بَابِ رَبِّهِ بِبَابِ الْجَنَّةِ فِي ثَوْبٍ خُضْرَانَ، يَخْرُجُ عَلَيْهِمِ رِيحُهُمْ وَحَبِيبُهُ».

هَذَا حَدِيثٌ صَحِيحُ الإِسْنَادِ عَلَى شَرْطِ مُسْلِمٍ، وَلَمْ يُخَرِّجَاهُ.

٢٤٣٣- أَخْبَرَنِي أَبُو الْحَسَنِ أَحْمَدُ بْنُ مُحَمَّدِ بْنِ سَلَمَةَ الْعَنَزِيُّ: نَا

= الحارثي في التاريخ (ق/ ٢١٢/ب)، وابن عزيمة في صحيحه (٢٣٧/١)، والساجي في الكبرى (ق/ ٤٦/أ)، وابن حبان في صحيحه (٢٣٧/٥)، والبزار (٣٨/٣)، وقال البزار: «لا نعلم يروى عن سعد إلا من هذا الوجه بهذا الإسناد»، وقد روى الصحف غير ذلك في الصلاة برقم (٧٥٧) فأثبت أنهيعلى أن صالحا راسقط الصحف من مسلوه، فقاله المستدرك، وهو يثبته الحافظ في الأحاديث التي انفرد المرصعني، فأصابوا على رواية ابن عزيزة الشيخ!.

(١) إتحاف المهرة (٨/ ١٢٦-١٢٧/ ٥٠٤٦).

(٢) من قوله: «الحارث بن أبي أسامة» إلى هنا ساقط من «ز» و«ص» و«م».

(٣) إتحاف المهرة (٨/ ٤٨٩-٤٩١/ ٥٠٤٦).

مُحَمَّدُ بْنُ سَعِيدٍ الدَّارِمِيُّ، ثنا مَحْبُوبُ بْنُ مُوسَى، ثنا أَبُو إِسْحَاقَ الْفَزَارِيُّ[1]، عَنْ عَبْدِ الرَّحْمَنِ بْنِ عَائِذٍ[2]، عَنْ سُلَيْمَانَ بْنِ مُوسَى[3]، عَنْ مَكْحُولٍ، عَنْ أَبِي أُمَامَةَ، عَنْ عُبَادَةَ بْنِ الصَّامِتِ قَالَ: قَالَ رَسُولُ اللهِ ﷺ: «عَلَيْكُمْ بِالْجِهَادِ فِي سَبِيلِ اللهِ، فَإِنَّهُ بَابٌ مِنْ أَبْوَابِ الْجَنَّةِ، يُذْهِبُ اللهُ بِهِ الْهَمَّ وَالْغَمَّ»، وَزَادَ فِيهِ عُمَرُ: «وَجَاهِدُوا فِي سَبِيلِ اللهِ الْقَرِيبَ وَالْبَعِيدَ وَأَيِّهِمَا حُمُدْتَ اللهَ فِي الْقَرِيبِ وَالْبَعِيدِ، وَلَا تَأْخُذْكُمْ فِي اللهِ لَوْمَةُ لَائِمٍ».

هَذَا حَدِيثٌ صَحِيحُ الْإِسْنَادِ، وَلَمْ يُخَرِّجَاهُ.

٢٤٣٣- أَخْبَرَنَا مُحَمَّدُ بْنُ الْحَسَنِ الْقَدُورِيُّ[4]، ثنا عَلِيُّ بْنُ عَبْدِ الْعَزِيزِ، ثنا حَجَّاجٌ بْنُ مِنْهَالٍ، ثنا حَمَّادُ بْنُ سَلَمَةَ، عَنْ ثَابِتٍ، عَنْ أَنَسٍ قَالَ: قَالَ رَسُولُ اللهِ ﷺ: «لَقَوْمٌ بِالرِّبْطِ مِنْ أَهْلِ الْجَنَّةِ، لَقَوْلُ اللهِ لَهُ: يَا ابْنَ آدَمَ، كَيْفَ وَجَدْتَ مَنْزِلَكَ؟ لَقَوْلُ: أَيْ رَبِّ خَيْرَ مَنْزِلٍ، سَلْ وَتُعْطَهْ، لَقَوْلُ: مَا أَتَيْتُكَ وَأَنْتَ؟ لَأَتَيْتُكَ أَنْ تُرْكِبَنِي إِلَى الْقِتَالِ فَأُقْتَلَ فِي سَبِيلِكَ عَشْرَ مَرَّاتٍ، لِمَا رَأَى مِنْ فَضْلِ الشَّهَادَةِ. قَالَ: يَا ابْنَ آدَمَ، كَيْفَ وَجَدْتَ مَنْزِلَكَ؟ لَقَوْلُ: أَيْ رَبِّ خَيْرَ مَنْزِلٍ، لَقَوْلُ اللهُ: يَا ابْنَ آدَمَ، كَيْفَ وَجَدْتَ مَنْزِلَكَ؟ لَقَوْلُ: أَيْ رَبِّ خَيْرَ مَنْزِلٍ، لَقَوْلُ اللهُ لَكَ:

---

(١) هو: إبراهيم بن محمد بن الحارث، من رجال الجهابذة.

(٢) في (ق): «هاشم» وهو: عبد الرحمن بن الحارث بن عبد الله بن هاشم بن أبي ربيعة، من رجال الجهابذة.

(٣) هو: الدمشقي، من رجال الجهابذة.

(٤) [تحقيق اسمه] (٣٤٠-٤٢٧هـ).

فَتَقْتَنِيَ مِنْهُ بِطُولِ الْأَرْضِ ذَهَبًا؟ فَقَالَ: نَعَمْ. فَقَالَ: قَدْ سَأَلْتَ كَبِيرًا، فَلَا تَسْأَلْ دُونَ ذَلِكَ فَلَمْ تُعْطَ!(١).

هَذَا حَدِيثٌ صَحِيحٌ عَلَى شَرْطِ مُسْلِمٍ، وَلَمْ يُخَرِّجَاهُ بِهَذِهِ السِّيَاقَةِ.

٢٣٥٣ - أَخْبَرَنَا أَبُو عَبْدِ اللهِ مُحَمَّدُ بْنُ عَبْدِ اللهِ الْأَزْهَرُ الْأَصْبَهَانِيُّ، بِإِسْنَادِهِ إِلَى إِسْحَاقَ الْقَاضِي: ثنا إِبْرَاهِيمُ بْنُ حَمْزَةَ(٢): ثنا إِسْحَاقُ بْنُ إِبْرَاهِيمَ بْنِ سُلَيْمَانَ(٣) بْنِ حَمْزَةَ، عَنْ أَبِيهِ، عَنْ جَدِّهِ بْنِ إِسْحَاقَ بْنِ كَعْبِ بْنِ عُجْرَةَ، عَنْ أَبِيهِ عَنْ جَدِّهِ قَالَ: بَيْنَمَا النَّبِيُّ ﷺ بِالرَّوْحَاءِ إِذْ هَبَطَ عَلَيْهِمُ الْعِرَابِيُّ مِنْ شَرَفٍ، فَقَالَ: أَيُّ هَؤُلَاءِ أَنْتُمْ تُرِيدُونَ؟ قِيلَ: هَذَا رَسُولُ اللهِ ﷺ قَالَ: مَا لِي أَرَاكُمْ شُثًّا مُتَّكِئُونَ فِيهَا سِلَاحُكُمْ؟ قَالُوا: لَنَقْعُدَنَّ إِذًا فِي الْحَسْبَتَيْنِ، إِمَّا أَنْ تَنْتَلَ عَلَيْنَا فَتَقْتُلَنَا، وَإِمَّا أَنْ نَغْلِبَ فَيَسْتَمْتِعَ بِهَا اللهُ تَعَالَى وَالْجَنَّةُ. قَالَ: أَيْنَ يَنْزِلُ هَذَا الْعَامَ؟ قَالَ: نَازِلٌ بِنَا، إِنَّهُ قَدْ بَنَتْ لَهُ مَصْلَحَةً، أَثَرٌ مُصْلَحَتِي، ثُمَّ الْحَلُّ قَالَ: فَالْحَقِّ لِي أَقْوَلُ فَقَدْ صَلَحَتْكَ، فَعِنْدَ رَسُولُ اللهِ ﷺ بِالرَّوْحَاءِ، ثُمَّ رَجَعَ الرَّجُلُ إِلَى أَهْلِهِ حَتَّى قَرَعَ بِنَ حَائِيَتِهِ، ثُمَّ أَقْبَلَ يَرْمُولُ اللهِ ﷺ يَمْشِي، وَهُوَ يَعُدُّ الْأَنَاسَ إِلَيْهِمْ يَعُدُّهُمْ، فَدَخَلَ فِي الْعَدَدِ مَعَهُمْ، فَأَتَتْنَا الْمَاءَ، فَكَانَ فِيمَنِ اسْتَنْهَضَهُ اللهُ، فَقَامَ رَسُولُ اللهِ ﷺ

---

(١) إسناده ضعيف؛ أبو إسحاق السبيعي مدلس، وقد عنعن، وانظر (٢٣٥٢-٢٣٥٤).

(٢) هو: إبراهيم بن حمزة بن مصعب الزبيري، من رجال الشهابيين.

(٣) تصحفت في (ب) إلى: «سفيان»، وفي (ط) و(س) إلى: «سليمان»، وهو أثبت لموقعه في السند، وهو الذي في «تاريخ الإسلام».

في (ب) زيادة: «ابن سرقة»، والشرف: الكثبان المرتفع.

في (س): «فلوه».

بَعْدَ أَنْ هَزَمَ اللهُ الْمُشْرِكِينَ وَأَظْفَرَ الْمُؤْمِنِينَ، فَمَرَّ بَيْنَ عَاتِقَيِ الشُّهَدَاءِ، وَمَرَّ بَيْنَ الْمُنَصَّابِ مِنْهُمْ، فَقَالَ رَسُولُ اللهِ ﷺ: «هَذَا مَا عَمِلَ، وَلَكِنْ أُحِبُّ الْحَبِيبَ، وَلَوْ لَمْ يُلَطِّخْهُ سَاعَتَهُ وَأَثَرُهَا وَلَمْ يُؤْثِرْ، وَإِنَّ هَذَا لَمْ يُعْرَفْ بِهِمْ»[1].

هَذَا حَدِيثٌ صَحِيحٌ رِجَالُهُ ثِقَاتٌ.

٢٤٣٥- صحيح: أَبُو الْعَبَّاسِ مُحَمَّدُ بْنُ يَعْقُوبَ، ثنا أَحْمَدُ بْنُ عَبْدِ الْجَبَّارِ، ثنا يُونُسُ بْنُ بُكَيْرٍ، ثنا مُحَمَّدُ بْنُ إِسْحَاقَ، حَدَّثَنِي عَاصِمُ بْنُ عُمَرَ بْنِ قَتَادَةَ، عَنْ عَبْدِ اللهِ بْنِ مُحَيْرِيزٍ عَنْ عَبْدِ اللهِ بْنِ أَبِي قَتَادَةَ، عَنْ أَبِيهِ قَالَ: سَمِعْتُ النَّبِيَّ ﷺ يَقُولُ إِنَّ ذَكَرَ أَصْحَابَ أُحُدٍ، «وَلَهُمْ لَوْدَدْتُ أَنِّي هُوِّنْتُ بَعْضَ أَصْحَابِي بِبَعْضِ الْعَيْشِ»[2].

هَذَا حَدِيثٌ صَحِيحٌ عَلَى شَرْطِ مُسْلِمٍ، وَلَمْ يُخَرِّجَاهُ.

٢٤٣٦- أَخْبَرَنِي أَحْمَدُ بْنُ مُحَمَّدِ بْنِ سَلَمَةَ، ثنا قُتَيْبَةُ بْنُ سَعِيدٍ الدَّارِمِيُّ، ثنا مُعَاوِيَةُ بْنُ عَمْرٍو الْأَزْدِيُّ، ثنا أَبُو إِسْحَاقَ الْفَزَارِيُّ، عَنِ الْأَعْمَشِ، عَنْ حَبِيبِ بْنِ أَبِي ثَابِتٍ، عَنْ مَيْمُونِ بْنِ أَبِي شَبِيبٍ، عَنْ مُعَاذِ بْنِ جَبَلٍ، قَالَ: مَعَ رَسُولِ اللهِ ﷺ فِي غَزْوَةِ تَبُوكَ، فَقَالَ لِي: «يَا مُعَاذُ أَتَدْرِي بِأَيِّ الْأُمُورِ وَعُرُوضِ مَتَاعِهِ» قَالَ: قُلْتُ: أَجَلْ يَا رَسُولَ اللهِ، قَالَ: «أَمَا رَأَسُ الْأَمْرِ

---

(١) [إسناده الهيثمي (٦/ ١٣٤-١٣٧)].

(٢) قال الهيثمي في المقدمة: «قلت: لا وقف له إسحاق بن إبراهيم بن سنظرا» وهو كما قال.

(م) في (ت): «سمعت».

[إسناده الهيثمي (٦/ ٢٦٣-٢٨٨)].

فِي الإِسْلامِ، وَأَنَّا عَمُوهُ فَاضْطَرَّا، وَقَدْ دَارَتْ رَحَايَا سِتَّةٍ فَالْجِمَاعُ»

هَذَا حَدِيثٌ صَحِيحٌ عَلَى شَرْطِ الشَّيْخَيْنِ، وَلَمْ يُخَرِّجَاهُ.

٢٤٣٧- حَدَّثَنَا أَبُو الْعَبَّاسِ مُحَمَّدُ بْنُ يَعْقُوبَ، أَنَا مُحَمَّدُ بْنُ عَبْدِ اللهِ بْنِ عَبْدِ الْحَكَمِ، أَخْبَرَنَا ابْنُ وَهْبٍ، أَخْبَرَنِي أَبُو صَخْرٍ(١)، عَنْ يَزِيدَ بْنِ قُسَيْطٍ (٢)، عَنْ إِسْحَاقَ بْنِ سَعْدِ بْنِ أَبِي وَقَّاصٍ، عَنْ أَبِيهِ، أَنَّ عَبْدَ اللهِ بْنَ خَالِدِ بْنِ أَسِيدٍ، قَالَ وَمَعَهُ أَبُوهُ: أَلَا تَأْتِي نَاقَتَكَ؟ فَجَاءَهَا فِي غَايَةٍ، فَدَنَا مِنْهَا، فَقَالَ: يَا رَبِّ، إِذَا أَتَيْنَا الْقَوْمَ هَذَا فَقَتَلَنِي رَجُلٌ شَدِيدًا بَأْسُهُ شَدِيدًا حَرْدُهُ، فَأَقْتُلُهُ وَيَقْتُلُنِي، ثُمَّ أَرْتَحِلُ عَلَيْهِ الطَّبَرَ عَنْ أَعْلَاهُ، وَأَنْهَشُ مِنْهُ لَحْمًا، فَأَتَى عَبْدُ اللهِ بْنُ خَالِدٍ بْنِ أَسِيدٍ، فَقَالَ: اللَّهُمَّ إِنَّ هَذَا زَعَمَ أَنَّهُ يَأْتِي هَذَا رَجُلٌ شَدِيدًا بَأْسُهُ شَدِيدًا حَرْدُهُ، شَدِيدًا بَأْسُهُ، أَفَتَرُدُّهُ عَلَيَّ فَيَقْتُلُنِي، ثُمَّ يَأْتِي نَاقَتِي فَيَعْقِرُهَا، ثُمَّ، فَإِذَا لَقِيتُهُ هَذَا، فَقَتَلْتُ: يَا عَبْدَ اللهِ، فَهِيَ لَكَ، أَوْ لَكُمَا؟ فَقَالَ: فَإِذَا وَهِيَ رَكُوبَةٌ. فَتَلَوَّلَ صَاحِبُكَ. قَالَ سَعْدُ بْنُ أَبِي وَقَّاصٍ: يَا بُنَيَّ، كَانَتْ دَعْوَةُ عَبْدِ اللهِ بْنِ جَحْشٍ تَجُوزُ مِنْ دَعْوَتِنَا، وَإِنَّ دَعْوَتَنَا تَجُوزُ مِنْ دَعْوَةِ أَبِي سُفْيَانَ.

هَذَا حَدِيثٌ صَحِيحٌ عَلَى شَرْطِ مُسْلِمٍ، وَلَمْ يُخَرِّجَاهُ.

---

(١) إسناده قوي: أخرجه أحمد (١٣٢٣-١٣٢٤).

(٢) تقدم: «أخبرنا ابن وهب» ملتبس من (ح) والإتحاف وسنن البيهقي الكبرى (٩/ ٣٠٧)، حيث رواه عن الصفدي بسنده ومتنه، وهو موافق من سائر النسخ.

(أ) هو: حميد بن زياد الخراط، من رجال الجهابذ.

(ب) هو: يزيد بن عبد الله بن قسيط، من رجال الجهابذ.

(ج) تقدم: «عن أبيه» ساقط من (ح).

(د) إسناده قوي: أخرجه أحمد (١٦٥٦-١٦٥٨).

(٧) كذا، وابن سعد بن سعد بن أبي وقاص لم يرو عن غير يزيد بن عبد الله بن قسيط، ولم ٣

٢٤٣٨- أَخْبَرَنِي بَكْرُ بْنُ مُحَمَّدٍ بْنِ حَمْدَانَ الصَّيْرَفِيُّ بِمَرْوَ، نَا أَبُو طَاهِرٍ الزَّيَادِيُّ، نَا وَرْقَاءُ بْنُ عُمَرَ، نَا ابْنُ أَبِي نَجِيحٍ، قَالَ: قَالَ سُلَيْمَانُ بْنُ مُوسَى: إِنَّا مَالِكُ بْنُ يُخَامِرَ، أَنَّ مُعَاذَ بْنَ جَبَلٍ حَدَّثَهُمْ، أَنَّهُ سَمِعَ رَسُولَ اللهِ ﷺ يَقُولُ: «مَنْ قُتِلَ فِي سَبِيلِ اللهِ مِنْ رَجُلٍ مُسْلِمٍ فَهُوَ قَوَدٌ نَاقَةٍ، فَقَدْ وَجَبَتْ لَهُ الْجَنَّةُ، وَمَنْ سَأَلَ اللهَ الْقَتْلَ مِنْ غَيْرِ نَفْسِهِ صَادِقًا، ثُمَّ مَاتَ أَوْ قُتِلَ، فَقَدْ أَجْرُ شَهِيدٍ»[1].

هَذَا حَدِيثٌ صَحِيحٌ عَلَى شَرْطِ مُسْلِمٍ[2].

وَلَهُ شَاهِدٌ صَحِيحٌ عَلَى شَرْطِ الشَّيْخَيْنِ مُخْتَصَرُهُ، وَلَمْ يُخَرِّجَاهُ.

٢٤٣٩- حَدَّثَنَاهُ عَلِيُّ بْنُ عِيسَى الْحِيرِيُّ، نَا الْحُسَيْنُ بْنُ مُحَمَّدِ بْنِ زِيَادٍ وَعَبْدُ اللهِ بْنُ مُحَمَّدِ بْنِ عَبْدِ الْأَعْلَى، قَالَا: نَا مُحَمَّدُ بْنُ عَبْدِ اللهِ بْنِ نُمَيْرٍ، نَا مُغِيرَةُ بْنُ سُلَيْمَانَ، قَالَ: سَمِعْتُ أَبِي يُحَدِّثُ عَنْ أَبِي بُرْدَةَ، عَنْ أَبِي مُوسَى، عَنِ النَّبِيِّ ﷺ قَالَ: «مَنْ سَأَلَ اللهَ الْقَتْلَ فِي سَبِيلِ اللهِ صَادِقًا، ثُمَّ مَاتَ، فَلَهُ أَجْرُ شَهِيدٍ»[3].

= بتحريره في مسلم.

(١) هو الشيخي، من رجال الطبراني.

(٢) إتحاف المهرة (١٣/ ٢١٣-٢١٤) و(١٧/ ٢٧٢-٢٧٥).

(٣) قال الذهبي في التجريد: «قلت: هو متهم، فلعله من التاسع». والظاهر أن الذي سأل سليمان بن موسى، وحدثه عن مالك بن يخامر، قال: الذي في ترجمة سليمان بن موسى: ثقاة أو بكر بن أبي خيثمة: سئل يحيى بن معين عن سليمان بن موسى عن مالك بن يخامر، فقال: سمع منه؟ لعله من الرواية وغيرها. والسماع منه أولى. وانظر: تهذيب الكمال (١٢/ ٥٤٦).

قال الدارقطني (٥/ ٢٤٦):

وهو أحد من اختلف عن الزهري.

(٤) إتحاف المهرة (١٣/ ٢١٣-٢١٤) وأصله في مسلم (٤٨/ ١٨) من حديث حماد بن =

٢٤٤٠ - وَحَدَّثَنَاهُ أَبُو الْعَبَّاسِ مُحَمَّدُ بْنُ يَعْقُوبَ، أَنَا مُحَمَّدُ بْنُ عَبْدِ اللهِ بْنِ عَبْدِ الْحَكَمِ، أَنَا ابْنُ وَهْبٍ، حَدَّثَنِي عَبْدُ الرَّحْمَنِ بْنُ شُرَيْحٍ، أَنَّ سَهْلَ بْنَ أَبِي أُمَامَةَ بْنِ سَهْلِ بْنِ حُنَيْفٍ حَدَّثَهُ، بِهَذَا، أَوْ نَحْوِهِ، أَنَّ رُسُولَ اللهِ ﷺ قَالَ: «إِنَّمَا الْإِمَامُ لِيُؤْتَمَّ بِهِ»، فَلَمْ يَذْكُرْ: «وَإِذَا قَرَأَ فَأَنْصِتُوا»، وَزَادَ: «وَإِذَا قَالَ: غَيْرِ الْمَغْضُوبِ عَلَيْهِمْ وَلَا الضَّالِّينَ، فَقُولُوا: آمِينَ»[1].

هَذَا حَدِيثٌ صَحِيحٌ عَلَى شَرْطِ الشَّيْخَيْنِ، وَلَمْ يُخَرِّجَاهُ[2].

٢٤٤١ - أَخْبَرَنِي أَحْمَدُ بْنُ مُحَمَّدٍ الْعَنَزِيُّ، حَدَّثَنَا مُحَمَّدُ بْنُ سَعِيدٍ الْأَبَرِّيُّ، ثَنَا مَحْبُوبُ بْنُ مُوسَى، ثَنَا أَبُو إِسْحَاقَ الْفَزَارِيُّ، عَنْ مُوسَى بْنِ عُقْبَةَ، عَنْ سَالِمٍ أَبِي النَّضْرِ[3]، مَوْلَى عُمَرَ بْنِ عُبَيْدِ اللهِ وَكَانَ كَاتِبَهُ أَنَّهُ قَالَ: كَتَبَ إِلَيْهِ عَبْدُ اللهِ بْنُ أَبِي أَوْفَى حِينَ خَرَجَ إِلَى الْحَرُورِيَّةِ كِتَابًا، فَوَجَدْتُ فِيهِ: إِنَّ رَسُولَ اللهِ ﷺ قَالَ: «أَيُّهَا النَّاسُ، لَا تَتَمَنَّوْا لِقَاءَ الْعَدُوِّ، وَسَلُوا اللهَ الْعَافِيَةَ، فَإِذَا لَقِيتُمُوهُمْ فَاصْبِرُوا، وَاعْلَمُوا أَنَّ الْجَنَّةَ تَحْتَ ظِلَالِ السُّيُوفِ»[4].

هَذَا حَدِيثٌ صَحِيحٌ عَلَى شَرْطِ الشَّيْخَيْنِ، وَلَمْ يُخَرِّجَاهُ[5].

= سلمة عن ابن أبي سعيد.

(١) إتحاف المهرة (٧/٦٠٦-٦١٨٠).

(٢) بل أخرجه مسلم (٤٠٤/٦٤) من طريق الليث وحرملة بن يحيى، عن ابن وهب به.

(٣) في (ر) زاد (ص): «مولى ابن أبي النضر».

(٤) في (ع): «الشيوخ».

(٥) أخرجه البخاري (٦/٢٦٥-٢٦٦٤).

(٦) قال ابن حجر في الإصابة: «قلت: أخرجه البخاري (٢٣٧٢/٢٥/٦) ومسلم (٨٤/١٧٤٢)».

٢٤٤٢- أَخْبَرَنَا أَبُو عَبْدِ اللهِ الْحُسَيْنُ بْنُ الْحَسَنِ الأَدِيبُ، ثنا عَبْدُ اللهِ بْنُ أَحْمَدَ بْنِ زَنْجُوَيْهِ بْنِ أَبِي مَسْرُوحٍ[1]، ثنا عَبْدُ اللهِ بْنُ يَزِيدَ الْمَقْرِئُ، ثنا حَيْوَةُ بْنُ شُرَيْحٍ، ثنا أَبُو هَانِئٍ الْخَوْلَانِيُّ، أَنَّهُ سَمِعَ أَبَا عَبْدِ الرَّحْمَنِ الْحُبُلِيَّ يَقُولُ: سَمِعْتُ عَبْدَ اللهِ بْنَ عَمْرِو يَقُولُ: قَالَ رَسُولُ اللهِ ﷺ: «مَا مِنْ فَارِئَةٍ تَفْرُو فِي سَبِيلِ اللهِ، فَتُصِيبُ غَنِيمَةً، إِلَّا تَعَجَّلُوا ثُلُثَيْ أَجْرِهِمْ»[2]، مِنَ الآخِرَةِ، وَتَبْقَى لَهُمُ الثُّلُثُ، فَإِنْ لَمْ يُصِيبُوا غَنِيمَةً، تَمَّ لَهُمْ أَجْرُهُمْ»[3].

هَذَا حَدِيثٌ صَحِيحٌ عَلَى شَرْطِ مُسْلِمٍ، وَلَمْ يُخَرِّجَاهُ[4].

٢٤٤٣- صَدَّثَنَا أَبُو الْعَبَّاسِ مُحَمَّدُ بْنُ يَعْقُوبَ، ثنا مُحَمَّدُ بْنُ عَبْدِ اللهِ بْنِ عَبْدِ الْحَكَمِ، أَنَا ابْنُ وَهْبٍ، أَخْبَرَنِي يَحْيَى بْنُ أَيُّوبَ وَعَمْرٌو، عَنْ أَبِي لُوَيْدٍ، عَنْ زَبَّانَ[5]، أَبِي فَايِدٍ، عَنْ سَهْلِ بْنِ مُعَاذِ بْنِ أَنَسٍ الْجُهَنِيِّ، عَنْ أَبِيهِ قَالَ: قَالَ رَسُولُ اللهِ ﷺ: «إِنَّ الصَّلَاةَ وَالصِّيَامَ وَالذِّكْرَ يُضَاعِفُ عَلَى النَّفَقَةِ فِي سَبِيلِ اللهِ بِسَبْعِمِائَةِ ضِعْفٍ»[6].

هَذَا حَدِيثٌ صَحِيحٌ، وَلَمْ يُخَرِّجَاهُ.

٢٤٤٤- صَدَّثَنَا أَبُو عَلِيٍّ الْحُسَيْنُ بْنُ عَلِيٍّ الْحَافِظُ، أَنَا مُحَمَّدُ بْنُ مُحَمَّدِ بْنِ

---

(١) في (ر) و(ص): «ابن أبي مسروح».

(٢) في (ف) و(ص): «أجورهم».

(٣) إسناده ضعيف، وقد تقدم برقم (١٩٤٥-١٩٤٦).

(٤) أخرجه مسلم في «الإمارة» باب فضل الغزو في البحر (٢٤٨٧-٢٤٨٨).

(٥) تصحف في (ر) و«التلخيص» إلى: «زبان».

(٦) إسناده ضعيف جدًا، وقد تقدم برقم (١٦٣٧-١٦٣٨).

مُسْلِمَانِ»[1]، إِذَا عَدَّ الْوَهَّابُ بْنُ نَجْدَةَ الْحَوْطِيُّ، ثَنَا بَقِيَّةُ بْنُ الْوَلِيدِ، ثَنَا عَبْدُ الرَّحْمَنِ بْنُ يَزِيدَ، ثَنَا أَبُو الدَّرْدَاءِ، وَأَبُو إِدْرِيسَ الْخَوْلَانِيُّ[2]، عَنْ عَبْدِ اللَّهِ بْنِ بُسْرٍ الْمَازِنِيِّ، أَنَّ أَبَا ثَعْلَبَةَ الْأَشْجَعِيَّ قَالَ: سَمِعْتُ رَسُولَ اللَّهِ ﷺ يَقُولُ: «مَنْ فَضَلَ مِنْ طَعَامِ أَخِيهِ، فَذَاكَ أَوْ قُتِلَ فِي سَبِيلِ اللَّهِ، أَوْ وَاعَدَهُ فَرَسُهُ أَوْ عَيْرُهُ أَوْ تَدَفَّقَهُ قَاعِدًا، أَوْ عَدَا عَلَى فَرَسِهِ وَلَمْ يَأْخُذْ سَلَبَهُ، فَذَلِكَ شَهِيدٌ، وَإِنَّ لَهُ الْجَنَّةَ»[3].

هَذَا حَدِيثٌ صَحِيحٌ عَلَى شَرْطِ مُسْلِمٍ، وَلَمْ يُخَرِّجَاهُ.

٢٤٤٥- حَدَّثَنَا عَلِيُّ بْنُ عِيسَى الْجِيزِيُّ، ثَنَا أَحْمَدُ بْنُ نَجْدَةَ الْقُرَشِيُّ، ثَنَا سَعِيدُ بْنُ مَنْصُورٍ، ثَنَا عَبْدُ اللَّهِ بْنُ وَهْبٍ، أَخْبَرَنِي أَبُو هَانِئٍ، عَنْ عَمْرِو بْنِ مَالِكٍ، عَنْ فَضَالَةَ بْنِ عُبَيْدٍ، أَنَّ رَسُولَ اللَّهِ ﷺ قَالَ: «كُلُّ الْمَيِّتِ يُخْتَمُ عَلَى عَمَلِهِ إِلَّا الْمُرَابِطَ، فَإِنَّهُ يُنْمَى لَهُ عَمَلُهُ إِلَى يَوْمِ الْقِيَامَةِ، وَيَأْمَنُ مِنْ فَتَّانِ الْقَبْرِ»[4]

---

(١) في (ز): محمد بن سليمان، وهذا محمد بن محمد بن سليمان أبو زكير الباغندي.

(٢) وقال في ضبب الأصل: «كذا في الأصل، وفي الصحيحين، ورواه أبو داود (٢١١٣) وغيره عن عبد الرحمن بن نجدة فقال: أخبر ابن لهيعة عن أبي يزيد وهو ابن مكحول، وقد أخرج له في الصحيح، وقال: أخبرني أبو الدرداء وأبو إدريس، وهذا أرجح من قول ابن نجدة أخبرك مكحول؛ لأن ابن لهيعة سيء الحفظ».

قلت: أخرجه من مرسل رواية الجماعي في الجرح والتعديل (٥/٢٨٦).

(٣) إسناده قوي: أخرجه ابن ماجه (٢٤١٤)، وابن حبان (٤٦٢٥).

(٤) قال الذهبي في التلخيص: «قلت: ابن نجدة لم يخرج له مسلم، وليس بذاك، وبقية واهٍ، وأبو هانئ لم يخرج له مسلم، وعمرو بن مالك الراوي عنه الجنبي، وثقه ابن معين، وقال أبو حاتم: لا بأس به، وقال ابن عدي: وأرجو أنه لا بأس به، وقال ابن القطان: لا تعرف له عدالة، ولم يرو إلى الساعة عنه إلا اثنان، وأخرجه أصحاب السنن». اهـ (٢/٢٥٣٠). وقال في تعليقه على الحديث: «إسناده ضعيف».

وأخرجه ابن ماجه (٢٤٢٣-٢٤٢٤)، وأبو داود (٢٥٠٠)، والترمذي (١٦٢١)، والنسائي (٣١٧٦).

هٰذا حديثٌ صحيحٌ عَلَى شَرْطِ مُسْلِمٍ، وَلَمْ يُخَرِّجَاهُ[1].

٢٤٤٦- أَخْبَرَنَا الْحَسَنُ بْنُ حَلِيمٍ، الْمَرْوَزِيُّ وَإِبْرَاهِيمُ بْنُ مُحَمَّدٍ الْفَقِيهُ الْبَيْهَقِيُّ[2]، قَالَا: ثنا أَبُو الْعَبَّاسِ، ثنا عَبْدَانُ، ثنا عَبْدُ اللهِ، عَنْ وُهَيْبِ بْنِ الْوَرْدِ، عَنْ عُمَرَ بْنِ مُحَمَّدِ بْنِ الْمُنْكَدِرِ، عَنْ سُمَيٍّ، عَنْ أَبِي صَالِحٍ، عَنْ أَبِي هُرَيْرَةَ، عَنِ النَّبِيِّ ﷺ قَالَ: «مَنْ مَاتَ وَلَمْ يَحُجَّ فَلْيَمُتْ يَهُودِيًّا أَوْ نَصْرَانِيًّا عَلَى شَطْرِ مِنْ شِقَّيْنِ».

وَقَدِ احْتَجَّ مُسْلِمٌ بِوُهَيْبِ بْنِ الْوَرْدِ، وَهٰذَا حَدِيثٌ غَرِيبٌ بِهٰذِهِ الرِّوَايَةِ، وَلَمْ يُخَرِّجَاهُ[3].

وَقَدْ تَابَعَ عَبْدَ اللهِ بْنَ زِيَادٍ الْمَكِّيَّ وُهَيْبَ بْنَ الْوَرْدِ عَلَى رِوَايَتِهِ، عَنْ عُمَرَ بْنِ مُحَمَّدِ بْنِ الْمُنْكَدِرِ:

٢٤٤٧- حَدَّثَنَاهُ أَبُو الْعَبَّاسِ مُحَمَّدُ بْنُ يَعْقُوبَ، ثنا الرَّبِيعُ بْنُ سُلَيْمَانَ، ثنا أَسَدُ بْنُ مُوسَى، ثنا عَبْدُ اللهِ بْنُ زِيَادٍ، عَنْ عُمَرَ بْنِ مُحَمَّدِ بْنِ الْمُنْكَدِرِ، عَنْ سُمَيٍّ، عَنْ أَبِي صَالِحٍ، عَنْ أَبِي هُرَيْرَةَ قَالَ: قَالَ رَسُولُ اللهِ ﷺ: «مَنْ مَاتَ وَلَمْ يَحُجَّ وَلَيْسَ فِي طُنُبِهِ الْهَوْدَجُ مَاتَ عَلَى شُعْبَةٍ مِنَ النِّفَاقِ».

---

(١) قال ابن حجر في الإتحاف: قلت: قد أخرجه مسلم، فقول: لم يخرجه مسلم، وليما أخرجه صحيح مسلم، وليما يخرج مسلم لعمرو بن مالك النكري.

(٢) في (ر) و(ص): «محمد».

(٣) من رواية عمرو بن محمد بن أبي حسين عن سعيد بن جبير، أخرجها البخاري.

(٤) إتحاف المهرة (٦٤٥-٦٤٦/٥-٦٤٧/٥).

(٥) في (ر): «عمرو بن محمد بن أبي حسين عن سعيد بن جبير، أخرجها البخاري.

(٦) إتحاف المهرة (٦٤٥-٦٤٦/٥-٦٤٧/٥).

(٧) في (ر): «عمرو بن محمد بن أبي حسين عن سعيد بن جبير، أخرجها البخاري.

(٨) إتحاف المهرة (٦٤٥-٦٤٦/٥-٦٤٧/٥).

(٩) في (ر): «عمرو بن محمد بن أبي حسين عن سعيد بن جبير، أخرجها البخاري.

٢٤١٨- **حدثنا** أَبُو الْوَلِيدِ الْفَقِيهُ وَأَبُو إِسْحَاقَ إِبْرَاهِيمُ بْنُ إِسْمَاعِيلَ الْفَارِيُّ وَأَبُو بَكْرٍ بْنُ إِسْحَاقَ قَالُوا: ثنا الْحَسَنُ بْنُ سُفْيَانَ، ثنا مُحَمَّدُ بْنُ مُصَفَّى الْحِمْصِيُّ وَعَلِيُّ بْنُ مُخَرِّمٍ الْمَعْنِيُّ وَعَلِيُّ بْنُ سَهْلٍ الرَّمْلِيُّ، قَالُوا: ثنا الْوَلِيدُ بْنُ مُسْلِمٍ، ثنا إِسْمَاعِيلُ بْنُ عَيَّاشٍ عَنْ شُعَيْبِ بْنِ عَمْرٍو، عَنْ أَبِي صَالِحٍ، عَنْ أَبِي هُرَيْرَةَ قَالَ: قَالَ رَسُولُ اللهِ ﷺ: «مَنْ لَقِيَ اللهَ بِغَيْرِ أَثَرٍ مِنْ جِهَادٍ لَقِيَ اللهَ وَفِيهِ ثُلْمَةٌ».

هَذَا حَدِيثٌ غَرِيبٌ فِي الْبَابِ، عَنْ أَثَرِ الْمُجَاهِدِ لَمْ يَحْكُمْ بِإِسْنَادِهِ حَتَّى رَأَيْتُهُ.

٢٤١٩- **حدثنا** أَبُو بَكْرٍ أَحْمَدُ بْنُ سَلْمَانَ بْنِ الْحَسَنِ الْفَقِيهُ وَغَيْرُهُ، وَلَفْظُهُ لِأَبِي الْعَبَّاسِ الرَّزَّازِ، ثنا أَحْمَدُ بْنُ عَبْدِ الرَّزَّاقِ، ثنا عُبَيْدُ اللهِ بْنُ عُمَرَ، عَنْ أَبِي الزِّنَادِ، عَنْ زَيْدِ بْنِ أَسْلَمَ، عَنْ عَطَاءِ بْنِ مِينَا، عَنْ أَبِي الْمَلِكِ الْعَبْدِيِّ^(١)، قَالَ: سَمِعْتُ ابْنَ الْخَصَاصِيَةِ يَقُولُ: أَتَيْتُ رَسُولَ اللهِ ﷺ بِأَبِيعُهُ عَلَى الْإِسْلَامِ، فَاشْتَرَطَ عَلَيَّ، «شَهَادَةَ أَنْ لَا إِلَهَ إِلَّا اللهُ وَأَنَّ مُحَمَّدًا عَبْدُهُ وَرَسُولُهُ، وَتُصَلِّي الْخَمْسَ، وَتَصُومُ رَمَضَانَ، وَتُؤَدِّي الزَّكَاةَ، وَتَحُجُّ الْبَيْتَ، وَتُجَاهِدُ فِي سَبِيلِ اللهِ». قَالَ: قُلْتُ: يَا رَسُولَ اللهِ، أَنَا أَكْثَرُ قَالَ أَطِيقُهُنَّ؟ أَمَّا الزَّكَاةُ فَإِنَّهُ لَا يَمُرُّ عَلَيَّ مَرٌّ رَسُولُ اللهِ يَعْنِي رَحْلَهُ فَيَقُولُ: وَاللهِ الْجِهَادُ فَمَنْ أَطَاقَ مِنْ وَلَدِي فَقَدْ بَايَعَ بِقَصَبِ مِرْنٍ اللهِ، فَأَخَذَ إِلَيَّ إِحْصَرَنِي، قَالَ كَرِهْتُ الْمَوْتَ، وَعَمَدْتُ

---

(١) هو: محمد بن عبد الله بن قرنفل.
(٢) ذكره في «الجمع» (٤٤٤/٤) وقال: «ضعيف».
(٣) قال الذهبي في «المشتبه»: «قلت: إسماعيل ضعيف».
(٤) هو مؤنِّ بن عدادة: من رجال الطبقة السابعة.

نَفْسِي. قَالَ: فَقَبَّلَ رَسُولُ اللهِ ﷺ بَطْنَهُ، ثُمَّ خَرَّقَهُ، ثُمَّ قَالَ: «لَا صَدَقَةَ وَلَا جِهَادَ، فِيمَ تَدْخُلُ الْجَنَّةَ؟». قَالَ: ثُمَّ قُلْتُ: يَا رَسُولَ اللهِ، أَبَايِعُكَ. فَبَايَعَنِي عَلَيْهِمَا كُلِّهِمْ»[1].

هَذَا حَدِيثُ صَحِيحُ الْإِسْنَادِ، وَلَمْ يُخَرِّجَاهُ، وَيَزِيدُ بْنُ الْخَصَاصِيَةِ مِنَ الْمَذْكُورِينَ فِي الصَّحَابَةِ مِنَ الْأَنْصَارِ.

٢٤٥٠- ضم أَبُو الْعَبَّاسِ مُحَمَّدُ بْنُ يَعْقُوبَ، أنا مُحَمَّدُ بْنُ عَبْدِ اللهِ بْنِ عَبْدِ الْحَكَمِ، أنا ابْنُ وَهْبٍ، أَخْبَرَنِي الْمُثَنَّى بْنُ سَعْدٍ، عَنْ أَبِي كَثِيرٍ بْنِ مُوسَى الْأَزْرَقِيِّ، عَنْ شُرَحْبِيلَ بْنِ شُرَحْبِيلَ، عَنْ سُلَمَانَ الْفَارِسِيِّ، أَنَّ رَسُولَ اللهِ ﷺ قَالَ: «مَنْ رَابَطَ يَوْمًا وَلَيْلَةً عَلَى سَاحِلِ عَدُوٍّ كَانَ لَهُ أَجْرُ صِيَامِ شَهْرٍ وَقِيَامِهِ، وَمَنْ مَاتَ مُرَابِطًا، جَرَى لَهُ مِثْلُ ذَلِكَ الْأَجْرِ، وَأُجْرِيَ عَلَيْهِ الرِّزْقُ، وَأُومِنَ مِنَ الْفَتَّانِ»[2].

هَذَا حَدِيثُ صَحِيحُ الْإِسْنَادِ، وَلَمْ يُخَرِّجَاهُ[3].

وَيَشْهَدُ لِلْفَقِيهِ فِيمَا نَتَابَعُ مِنَ الْأَثَرِ بِالْإِسْنَادِ:

٢٤٥١- حدثناه أَبُو الْعَبَّاسِ، أنا مُحَمَّدُ بْنُ أَبِي، وَهْبٍ، حَدَّثَنِي عَبْدُ الرَّحْمَنِ بْنُ شُرَيْحٍ، عَنْ عَبْدِ الْكَرِيمِ بْنِ الْحَارِثِ، عَنْ أَبِي عُبَيْدَةَ بْنِ عُقْبَةَ، عَنْ شُرَحْبِيلَ بْنِ السَّمْطِ، عَنْ سَلْمَانَ الْفَارِسِيِّ، عَنْ رَسُولِ اللهِ ﷺ،

---

(١) [إسناده ضعيف] (٢٠٤٢-٢٠٤٣).

(٢) في (أ) و(ب): «سبعا».

(٣) [إسناده ضعيف] (٢٠٤٢-٢٠٤٥).

(٤) إن ابن حجر في الإصابة: ٤/٨٥، قد أخرجه مسلم، مسلم (٤٠٨٠) من طريق الطيالسي عن شعبة، ومن طريق ابن وهب عن عبد الرحمن بن شريح كما سيأتي.

نَحْوَهُ».

٢٤٥٢- أَخْبَرَنَا أَبُو عَبْدِ اللهِ مُحَمَّدُ بْنُ يَعْقُوبَ الْحَافِظُ، ثَنَا يَحْيَى بْنُ مُحَمَّدِ بْنِ يَحْيَى، ثَنَا مُسَدَّدٌ، ثَنَا يَحْيَى بْنُ سَعِيدٍ، ثَنَا زُهَيْرُ بْنُ مُعَاوِيَةَ، عَنْ عَبْدِ الرَّحْمَنِ بْنِ عَابِسٍ، عَنْ شَهْرِ بْنِ حَوْشَبٍ(١)، عَنِ ابْنِ عُمَرَ، أَنَّ النَّبِيَّ ﷺ قَالَ: «أَلَا أُعَلِّمُكُمْ وَأَلَا أُعَلِّمُ(٢) لَكُمْ؟ إِنَّ لِلْقَبْرِ ضَمْرَةً، ضَمْرَةَ حَرَسٍ فِي أَرْضِ خَوْفٍ، فَمَنْ لَا لَا يَرْجِعْ إِلَى أَهْلِهِ!».

هَذَا حَدِيثٌ صَحِيحٌ عَلَى شَرْطِ الْبُخَارِيِّ، وَلَمْ يُخَرِّجَاهُ.

وَقَدْ أَوْلَفَهُ وَكِيعٌ بْنُ الْجَرَّاحِ، عَنْ زُهَيْرٍ، وَفِي يَحْيَى بْنِ سَعِيدٍ نَظَرٌ(٣).

٢٤٥٣- أَخْبَرَنِي مُحَمَّدُ بْنُ أَحْمَدَ الْمَحْبُوبِيُّ، ثَنَا مُحَمَّدُ بْنُ إِسْحَاقَ، ثَنَا مُحَمَّدُ بْنُ عَبْدِ اللهِ الْمَخْرَمِيُّ(٤)، وَمُحَمَّدُ بْنُ إِسْمَاعِيلَ الأَحْمَسِيُّ، قَالَا: ثَنَا وَكِيعٌ، ثَنَا زُهَيْرُ بْنُ مُعَاوِيَةَ، فَذَكَرَهُ بِإِسْنَادِهِ مَوْقُوفًا(٥).

٢٤٥٤- أَخْبَرَنِي عَبْدُ اللهِ بْنُ مُحَمَّدِ بْنِ إِسْحَاقَ الْمَرْوَزِيُّ بِبَغْدَادَ، ثَنَا أَبُو يَحْيَى بْنُ أَبِي مَيْسَرَةَ(٦)، ثَنَا عَبْدُ اللهِ بْنُ يَزِيدَ الْمُقْرِءُ، ثَنَا فُلَيْحُ بْنُ سُلَيْمَانَ،

---

(١) إسناده ضعيف (٥٩٤٠-٥٩٤٢)، وانظر ما قبله.

(٢) في «ط»: «أعلم» من ربح.

(٣) هذا الحديث لم يتعقبه في الإتحاف.

(٤) في «ز» وفي «ص»: «المزوزي».

(٥) هو: محمد بن عبد الله بن المبارك، من رجال الجهابذة.

(٦) هذا الحديث لم يتعقبه في الإتحاف.

(٧) في «ز» وفي «ص»: «ميسرة».

ثَنَا مُصْعَبُ بْنُ ثَابِتٍ، عَنْ عَبْدِ اللهِ بْنِ الزُّبَيْرِ[1] قَالَ: قَالَ عُثْمَانُ بْنُ عَفَّانَ وَهُوَ مَحْصُورٌ: سَأَلْتُكَ بِاللهِ أَمْ بِحَقِّكَ لَمَّا بِعْتَنِي أَنْ أَحْتَفِرَ بِئْرَ رُومَةَ، يَا ابْنَ أَخِي بِئْرُهَا، فَإِنَّهُ لَيْسَ بِهَا مَاءٌ يُشْرَبُ غَيْرُهَا، فَقُلْتُ: حَفْرُ بِئْرِكَ فِي سَبِيلِ اللهِ، أَفْضَلُ مِنْ أَنْ أَبِيعَكَهَا بِبَيْتٍ فِي الْجَنَّةِ، أَوْ بِمَا هُوَ خَيْرٌ مِنْهُ؟ قَالَ: بَلَى. فَحَفَرْتُهَا، وَأَنْتَ تَعْلَمُ ذَلِكَ.

هَذَا حَدِيثٌ صَحِيحُ الإِسْنَادِ، وَلَمْ يُخَرِّجَاهُ.

٢٤٥٥- حَدَّثَنَا مُحَمَّدُ بْنُ صَالِحٍ بْنِ هَانِئٍ، وَمُحَمَّدُ بْنُ الْمُظَفَّرِ الْحَافِظُ، قَالَا: ثَنَا الْحَسَنُ بْنُ عَرَفَةَ، ثَنَا مُوسَى بْنُ إِسْمَاعِيلَ، ثَنَا حَمَّادُ بْنُ سَلَمَةَ، عَنْ سِنَانٍ، عَنْ أَبِي رَافِعٍ، عَنْ أَبِي هُرَيْرَةَ قَالَ: «جَاهِدُوا الْمُشْرِكِينَ بِأَمْوَالِكُمْ وَأَنْفُسِكُمْ وَأَلْسِنَتِكُمْ»[2].

هَذَا حَدِيثٌ صَحِيحٌ عَلَى شَرْطِ مُسْلِمٍ، وَلَمْ يُخَرِّجَاهُ.

٢٤٥٦- حَدَّثَنَا عَلِيُّ بْنُ عِيسَى الْحِيرِيُّ، ثَنَا أَحْمَدُ بْنُ مَنْجُوَيْهِ، ثَنَا سَعِيدُ بْنُ مَنْصُورٍ، ثَنَا عَبْدُ الرَّحْمَنِ بْنُ أَبِي الزِّنَادِ، عَنْ أَبِيهِ، عَنْ خَارِجَةَ بْنِ زَيْدٍ، عَنْ زَيْدِ بْنِ ثَابِتٍ قَالَ: قُتِلَ بِي يَوْمَ الْيَمَامَةِ سَبْعُونَ رَجُلًا مِمَّنْ قَدْ قَرَأَ الْقُرْآنَ، وَقُتِلَ مِنَ الْمُسْلِمِينَ يَوْمَئِذٍ سَبْعُمِائَةٍ شَهِيدٌ، وَقُتِلَ مِنَ الْمُشْرِكِينَ يَوْمَئِذٍ سَبْعُمِائَةٍ، فَلَمَّا فَتَحَ اللهُ عَلَى الْمُسْلِمِينَ فَتَحَ لَهُمْ فَفَتَحَ لَهُمْ فَتْحًا، وَكَانَ فِيمَا فَتَحَ اللهُ عَلَيَّ فِي الْيَمَامَةِ فَتْحًا، وَجَدْتُ فِي جَيْبِ قَمِيصِي جِرَابًا، فَفَتَحْتُهُ فَإِذَا فِيهِ صَحِيفَةٌ، فَإِذَا فِيهَا: «اللَّهُمَّ إِنِّي أَسْأَلُكَ نَفْسًا مُطْمَئِنَّةً تُؤْمِنُ بِلِقَائِكَ، وَتَرْضَى بِقَضَائِكَ، وَتَقْنَعُ بِعَطَائِكَ، وَتُؤْتِيهَا مَا آتَيْتَهَا يَا رَبَّ الْعَالَمِينَ، وَأَسْأَلُكَ نَفْسًا مُطْمَئِنَّةً تُؤْمِنُ بِلِقَائِكَ، وَتَرْضَى بِقَضَائِكَ، وَتَقْنَعُ بِعَطَائِكَ، وَتُؤْتِيهَا مَا آتَيْتَهَا يَا رَبَّ الْعَالَمِينَ، وَأَسْأَلُكَ نَفْسًا مُطْمَئِنَّةً تُؤْمِنُ بِلِقَائِكَ، وَتَرْضَى بِقَضَائِكَ، وَتَقْنَعُ بِعَطَائِكَ، وَتُؤْتِيهَا مَا آتَيْتَهَا يَا رَبَّ الْعَالَمِينَ»[3].

هَذَا حَدِيثٌ صَحِيحُ الإِسْنَادِ، وَلَمْ يُخَرِّجَاهُ.

٢٤٥٧- حَدَّثَنَا عَلِيُّ بْنُ عِيسَى الْحِيرِيُّ، ثَنَا أَحْمَدُ بْنُ مَنْجُوَيْهِ، ثَنَا سَعِيدُ بْنُ مَنْصُورٍ، ثَنَا عَبْدُ الرَّحْمَنِ بْنُ أَبِي الزِّنَادِ، عَنْ أَبِيهِ، عَنْ خَارِجَةَ بْنِ زَيْدٍ، عَنْ زَيْدِ بْنِ ثَابِتٍ قَالَ: قُتِلَ بِي يَوْمَ الْيَمَامَةِ سَبْعُونَ رَجُلًا مِمَّنْ قَدْ قَرَأَ الْقُرْآنَ، وَقُتِلَ مِنَ الْمُسْلِمِينَ يَوْمَئِذٍ سَبْعُمِائَةٍ شَهِيدٌ، وَقُتِلَ مِنَ الْمُشْرِكِينَ يَوْمَئِذٍ سَبْعُمِائَةٍ، فَلَمَّا فَتَحَ اللهُ عَلَى الْمُسْلِمِينَ فَتَحَ لَهُمْ فَفَتَحَ لَهُمْ فَتْحًا، وَكَانَ فِيمَا فَتَحَ اللهُ عَلَيَّ فِي الْيَمَامَةِ فَتْحًا، وَجَدْتُ فِي جَيْبِ قَمِيصِي جِرَابًا، فَفَتَحْتُهُ فَإِذَا فِيهِ صَحِيفَةٌ، فَإِذَا فِيهَا: «اللَّهُمَّ إِنِّي أَسْأَلُكَ نَفْسًا مُطْمَئِنَّةً تُؤْمِنُ بِلِقَائِكَ، وَتَرْضَى بِقَضَائِكَ، وَتَقْنَعُ بِعَطَائِكَ، وَتُؤْتِيهَا مَا آتَيْتَهَا يَا رَبَّ الْعَالَمِينَ، وَأَسْأَلُكَ نَفْسًا مُطْمَئِنَّةً تُؤْمِنُ بِلِقَائِكَ، وَتَرْضَى بِقَضَائِكَ، وَتَقْنَعُ بِعَطَائِكَ، وَتُؤْتِيهَا مَا آتَيْتَهَا يَا رَبَّ الْعَالَمِينَ، وَأَسْأَلُكَ نَفْسًا مُطْمَئِنَّةً تُؤْمِنُ بِلِقَائِكَ، وَتَرْضَى بِقَضَائِكَ، وَتَقْنَعُ بِعَطَائِكَ، وَتُؤْتِيهَا مَا آتَيْتَهَا يَا رَبَّ الْعَالَمِينَ»[4].

هَذَا حَدِيثٌ صَحِيحُ الإِسْنَادِ، وَلَمْ يُخَرِّجَاهُ.

٢٤٥٨- حَدَّثَنَا عَلِيُّ بْنُ عِيسَى الْحِيرِيُّ، ثَنَا أَحْمَدُ بْنُ مَنْجُوَيْهِ، ثَنَا سَعِيدُ بْنُ مَنْصُورٍ، ثَنَا عَبْدُ الرَّحْمَنِ بْنُ أَبِي الزِّنَادِ، عَنْ أَبِيهِ، عَنْ خَارِجَةَ بْنِ زَيْدٍ، عَنْ زَيْدِ بْنِ ثَابِتٍ قَالَ: قُتِلَ بِي يَوْمَ الْيَمَامَةِ سَبْعُونَ رَجُلًا مِمَّنْ قَدْ قَرَأَ الْقُرْآنَ، وَقُتِلَ مِنَ الْمُسْلِمِينَ يَوْمَئِذٍ سَبْعُمِائَةٍ شَهِيدٌ، وَقُتِلَ مِنَ الْمُشْرِكِينَ يَوْمَئِذٍ سَبْعُمِائَةٍ، فَلَمَّا فَتَحَ اللهُ عَلَى الْمُسْلِمِينَ فَتَحَ لَهُمْ فَفَتَحَ لَهُمْ فَتْحًا، وَكَانَ فِيمَا فَتَحَ اللهُ عَلَيَّ فِي الْيَمَامَةِ فَتْحًا، وَجَدْتُ فِي جَيْبِ قَمِيصِي جِرَابًا، فَفَتَحْتُهُ فَإِذَا فِيهِ صَحِيفَةٌ، فَإِذَا فِيهَا: «اللَّهُمَّ إِنِّي أَسْأَلُكَ نَفْسًا مُطْمَئِنَّةً تُؤْمِنُ بِلِقَائِكَ، وَتَرْضَى بِقَضَائِكَ، وَتَقْنَعُ بِعَطَائِكَ، وَتُؤْتِيهَا مَا آتَيْتَهَا يَا رَبَّ الْعَالَمِينَ، وَأَسْأَلُكَ نَفْسًا مُطْمَئِنَّةً تُؤْمِنُ بِلِقَائِكَ، وَتَرْضَى بِقَضَائِكَ، وَتَقْنَعُ بِعَطَائِكَ، وَتُؤْتِيهَا مَا آتَيْتَهَا يَا رَبَّ الْعَالَمِينَ، وَأَسْأَلُكَ نَفْسًا مُطْمَئِنَّةً تُؤْمِنُ بِلِقَائِكَ، وَتَرْضَى بِقَضَائِكَ، وَتَقْنَعُ بِعَطَائِكَ، وَتُؤْتِيهَا مَا آتَيْتَهَا يَا رَبَّ الْعَالَمِينَ»[5].

هَذَا حَدِيثٌ صَحِيحُ الإِسْنَادِ، وَلَمْ يُخَرِّجَاهُ.

٢٤٥٩- حَدَّثَنَا عَلِيُّ بْنُ عِيسَى الْحِيرِيُّ، ثَنَا أَحْمَدُ بْنُ مَنْجُوَيْهِ، ثَنَا سَعِيدُ بْنُ مَنْصُورٍ، ثَنَا عَبْدُ الرَّحْمَنِ بْنُ أَبِي الزِّنَادِ، عَنْ أَبِيهِ، عَنْ خَارِجَةَ بْنِ زَيْدٍ، عَنْ زَيْدِ بْنِ ثَابِتٍ قَالَ: قُتِلَ بِي يَوْمَ الْيَمَامَةِ سَبْعُونَ رَجُلًا مِمَّنْ قَدْ قَرَأَ الْقُرْآنَ، وَقُتِلَ مِنَ الْمُسْلِمِينَ يَوْمَئِذٍ سَبْعُمِائَةٍ شَهِيدٌ، وَقُتِلَ مِنَ الْمُشْرِكِينَ يَوْمَئِذٍ سَبْعُمِائَةٍ، فَلَمَّا فَتَحَ اللهُ عَلَى الْمُسْلِمِينَ فَتَحَ لَهُمْ فَفَتَحَ لَهُمْ فَتْحًا، وَكَانَ فِيمَا فَتَحَ اللهُ عَلَيَّ فِي الْيَمَامَةِ فَتْحًا، وَجَدْتُ فِي جَيْبِ قَمِيصِي جِرَابًا، فَفَتَحْتُهُ فَإِذَا فِيهِ صَحِيفَةٌ، فَإِذَا فِيهَا: «اللَّهُمَّ إِنِّي أَسْأَلُكَ نَفْسًا مُطْمَئِنَّةً تُؤْمِنُ بِلِقَائِكَ، وَتَرْضَى بِقَضَائِكَ، وَتَقْنَعُ بِعَطَائِكَ، وَتُؤْتِيهَا مَا آتَيْتَهَا يَا رَبَّ الْعَالَمِينَ، وَأَسْأَلُكَ نَفْسًا مُطْمَئِنَّةً تُؤْمِنُ بِلِقَائِكَ، وَتَرْضَى بِقَضَائِكَ، وَتَقْنَعُ بِعَطَائِكَ، وَتُؤْتِيهَا مَا آتَيْتَهَا يَا رَبَّ الْعَالَمِينَ، وَأَسْأَلُكَ نَفْسًا مُطْمَئِنَّةً تُؤْمِنُ بِلِقَائِكَ، وَتَرْضَى بِقَضَائِكَ، وَتَقْنَعُ بِعَطَائِكَ، وَتُؤْتِيهَا مَا آتَيْتَهَا يَا رَبَّ الْعَالَمِينَ»[6].

هَذَا حَدِيثٌ صَحِيحُ الإِسْنَادِ، وَلَمْ يُخَرِّجَاهُ.

---

(١) ذكر المزي في ترجمة مصعب بن ثابت أن الزبير رواه عن عبد الله بن الزبير مرسلة.

(٢) إسناده ضعيف، انظر الحديث (٢٤٨٥-٢٤٨٦).

(٣) إسناده ضعيف (٢٤٥٨-٢٤٥٩).

(٤) التعليق السابق.

(٥) التعليق السابق.

(٦) التعليق السابق.

الأَوَّلِ، فَقَامَ ثُمَّ مَضَى، وَكَانَ رَجُلًا أَسْوَدَ، لَمَّا سَمِعَ فَضِيلَةَ الْمُجَاهِدِينَ.

فَقَالَ: يَا رَسُولَ اللهِ، فَكَيْفَ بِمَنْ لَا يَسْتَطِيعُ الْجِهَادَ مِنَ الْمُؤْمِنِينَ؟ فَلَمَّا قَضَى الصَّلَاةَ طَيَّبَتْ رَسُولُ اللهِ ﷺ السَّكِينَةُ، فَوَقَفَتْ فَجَعَلَ مَالُ فَجَاءَ، فَوَعَظَتْ مِنْ بَقْلِهَا فِي الْمَسْجِدِ الَّذِي يَلِي دَارَ الْمَرْأَةِ الْأَوْلَى، ثُمَّ سُرِّيَ عَنْ رَسُولِ اللهِ ﷺ، فَقَالَ: هَلُمَّا أَيْنَهُ، فَقَرَأَتْ: ﴿إِلَّا بِشَيْءٍ الْقَيْمَةِ﴾ مِنَ التَّلْبِيَةِ﴾ فَقَالَ رَسُولُ اللهِ ﷺ: ﴿يَوْمَ أَوْلَى الْعَشْرِ﴾ ﴿، الْآيَةَ كُلَّهَا، فَإِنَّ زَيْدًا، أَنْزَلَهُ اللهُ وَحْدَهُ فَالْمَلَائِكَةُ، وَالْوَحْيُ نَفْسِي بِيَدِهِ، لَتَكَلَّمُ أَنْجُلُ أَنْ مُلْمَعَهُمَا يَجِدُ صَدْرَهُ فِي كِتَابٍ.

هَذَا حَدِيثٌ صَحِيحٌ الْإِسْنَادِ، وَلَمْ يُخَرِّجَاهُ.

٢٤٥٧- حَدَّثَنَا أَبُو الْعَبَّاسِ مُحَمَّدُ بْنُ يَعْقُوبَ، ثَنَا مُحَمَّدُ بْنُ عَبْدِ اللهِ بْنِ عَبْدِ الْحَكَمِ، ثَنَا ابْنُ وَهْبٍ، أَخْبَرَنِي عَمْرُو بْنُ الْحَارِثِ، عَنْ بُكَيْرِ بْنِ عَبْدِ اللهِ بْنِ الْأَشَجِّ، عَنْ بُسْرِ بْنِ سَعِيدٍ، عَنْ زَيْدِ بْنِ أَبِي سَعِيدٍ مَوْلَى الْمَهْرِيِّ، عَنْ أَبِي سَعِيدٍ الْخُدْرِيِّ، أَنَّ رَسُولَ اللهِ ﷺ بَعَثَ إِلَى بَنِي لِحْيَانَ، فَلَمَّا الْتَقَوْا بِالْمَاءِ اقْتَتَلُوا، فَانْهَزَمَ بَنُو لِحْيَانَ وَقُتِلَ، ثُمَّ قَالَ لِلنَّاسِ: «الْيَوْمَ خَلَفَ الْحَارِثِ فِي أَهْلِهِ وَمَالِهِ بِخَيْرٍ كَانَ

---

(١) [إسناده ضعيف] (١٤/٦١٤-١٤٧٧)

(٢) قال ابن حجر في الإصابة: قلت: قد أخرجه من طريق أخرى عن زيد بن ثابت، البغدادي في المجعاة (٢٨/٢٧) والطبراني (٢٨/٧٦) من حديث سهل بن سعد عن مروان بن الحكم عن زيد به بنحوه، وسيأتي برقم (٢٣/٦) حديث رواه عبد الله بن عباس عن عباده، ولم تقل: «فإن زيدا» بل قال: «أخبرني بذلك» وقال ابن إسحاق: ثنا عبد الله بن عباس عن عباده بن الصامت به، وسيأتي برقم (٢٣/٦) حديث رواه

لَا بِمَالٍ أَجْرِ بِضَعْفِ الْخَارِجِ»[1].

هَذَا حَدِيثٌ صَحِيحٌ الإِسْنَادِ، وَلَمْ يُخَرِّجَاهُ[2]. بِهَذَا اللَّفْظِ.

إِنَّمَا أَخْرَجَ مُسْلِمٌ وَحْدَهُ[3] حَدِيثَ يَحْيَى بْنِ أَبِي كَثِيرٍ، عَنْ أَبِي سَلَمَةَ، عَنْ بُسْرِ بْنِ سَعِيدٍ، عَنْ زَيْدِ بْنِ ثَابِتٍ: «مَنْ جَهَّزَ غَازِيًا فِي سَبِيلِ اللهِ فَقَدْ غَزَا»[4].

٢٤٥٨- **صحيح** أَبُو عَبْدِ اللهِ مُحَمَّدُ بْنُ يَعْقُوبَ الْحَافِظُ بِبَغْدَادَ، ثنا إِبْرَاهِيمُ بْنُ عَبْدِ اللهِ بْنِ سُلَيْمَانَ الْمَسْعُودِيُّ، ثنا مُحَمَّدُ بْنُ الْقَاسِمِ الأَسَدِيُّ، ثنا عُمَرُ بْنُ رَاشِدٍ الْيَمَامِيُّ، عَنْ يَحْيَى بْنِ أَبِي كَثِيرٍ، عَنْ أَبِي سَلَمَةَ بْنِ عَبْدِ الرَّحْمَنِ، عَنْ أَبِي هُرَيْرَةَ قَالَ: قَالَ رَسُولُ اللهِ ﷺ: «ثَلَاثَةٌ أَنَا ضَامِنٌ لَهُمْ عَلَى اللهِ: عَبْدٌ خَرَجَ فِي سَبِيلِ اللهِ، وَعَبْدٌ خَرَجَ مِنْ بَيْتِهِ، وَعَبْدٌ مَاتَ مِنْ حَضْرَمَوْتَ»[5].

هَذَا حَدِيثٌ صَحِيحُ الإِسْنَادِ[6]. وَلَمْ يُخَرِّجَاهُ.

وَقَدْ رَوَى بِإِسْنَادٍ آخَرَ، عَنْ أَبِي هُرَيْرَةَ:

٢٤٥٩- **أخرجه** حَمْزَةُ بْنُ الْعَبَّاسِ الْعَقِيلِيُّ بِبَغْدَادَ، ثنا الْعَبَّاسُ بْنُ مُحَمَّدٍ الدُّورِيُّ، ثنا يَعْقُوبُ بْنُ إِبْرَاهِيمَ بْنِ سَعْدٍ، ثنا أَبِي، عَنْ صَالِحِ بْنِ كَيْسَانَ قَالَ:

---

(١) إسناده ضعيف (٥/٤٧٥-٤٨٠٦).

(٢) قال ابن حجر في الإتحاف: فقد أخرجه مسلم من هذا الوجه. مسلم (٦/ ٤٧).

(٣) قوله: «وحده» ليس في موضع في (ر).

(٤) في «أخرجه البخاري في الصحيح» (١٨٤٣).

(٥) إسناده ضعيف (٦/ ١٨٠-٢٠٠٦).

(٦) قال الذهبي في التلخيص: «قلت: أحمد ضعفوه».

قَالَ أَبُو عَبْدِ الرَّحْمَنِ: سَمِعْتُ أَبَا هُرَيْرَةَ يَقُولُ: إِنَّ رَسُولَ اللهِ ﷺ قَالَ: «أَحْرُمُ عَلَى النَّارِ أَنْ تَطْعَمَهَا النَّارُ عَيْنٌ بَكَتْ مِنْ خَشْيَةِ اللهِ، وَعَيْنٌ بَاتَتْ تَحْرُسُ الإِسْلَامَ وَأَهْلَهُ مِنْ أَهْلِ الثَّغْرِ».

٢٤٦٠- صَحَّحَهُ أَبُو الْحَسَنِ الْمَيْدَانِيُّ، أَنَا مُحَمَّدُ بْنُ عَبْدِ اللهِ بْنِ عَبْدِ الْحَكَمِ، أَنَا ابْنُ وَهْبٍ، حَدَّثَنِي عَبْدُ الرَّحْمَنِ بْنُ شُرَيْحٍ، عَنْ مُحَمَّدِ بْنِ شُمَيْرٍ، عَنْ أَبِي عَبْدِ الْحَبْلِيِّ، عَنْ أَبِي رَيْحَانَةَ، قَالَ: خَرَجْنَا مَعَ رَسُولِ اللهِ ﷺ فِي غَزْوَةٍ، فَأَقْبَلَ بِنَا عَلَى شَرَفٍ، فَأَصَابَنَا بَرْدٌ شَدِيدٌ، حَتَّى إِنْ كَانَ أَحَدُنَا لَيَضَعُ يَدَهُ عَلَى أَنْفِهِ مِنَ الْبَرْدِ، فَمِنْ شِدَّةِ مَا يَجِدُ، فَلَمَّا رَأَى ذَلِكَ مِنَ النَّاسِ، قَالَ: «أَلَا يَحْرُسُنَا اللَّيْلَةَ أَحَدُكُمْ لَعَلَّهُ أَنْ نَأْتِيَ بِصَبِيبٍ يُصِيبُ فَطْلَاءَ». فَقَامَ رَجُلٌ مِنَ الْمُهَاجِرِينَ، فَقَالَ: أَنَا يَا رَسُولَ اللهِ، فَدَعَا لَهُ، قَالَ أَبُو رَيْحَانَةَ: فَقُلْتُ: أَنَا، فَدَعَا فِي بِدُعَاءٍ هُوَ دُونَ مَا دَعَا بِهِ لِلأَنْصَارِيِّ، ثُمَّ قَالَ رَسُولُ اللهِ ﷺ: «أَحْرُمُ النَّارُ عَلَى عَيْنٍ دَمَعَتْ مِنْ خَشْيَةِ اللهِ، حُرِّمَتِ النَّارُ عَلَى عَيْنٍ سَهِرَتْ فِي سَبِيلِ اللهِ». قَالَ: وَنَسِيتُ الثَّالِثَةَ.

قَالَ أَبُو شُرَيْحٍ: وَحَدَّثَنِي أَبُو عَبْدِ الرَّحْمَنِ بْنُ شُرَيْحٍ، وَسَمِعْتُ بَعْدُ أَنَّهُ ذَكَرَ، حُرِّمَتِ النَّارُ عَلَى عَيْنٍ غَضَّتْ عَنْ مَحَارِمِ اللهِ، أَوْ عَنْ فُتِحَتْ فِي سَبِيلِ اللهِ».

---

(١) في (ع) و(ص): «قال: حدثنا عبد الرحمن». وأبو عبد الرحمن هنا لا يعرف اسمه، ولا يعرف له إلا بهذه الكنية، وقد ترجم له البخاري في الكنى (ص: ٤).

(٢) إسناده ضعيف، فيه ابن لهيعة، وهو سيئ الحفظ، وقد اختلف عليه. انظر: التعليق.

(٣) هو: عمرو بن حماد بن طلحة القناد، وهو من رجال الجهابذة.

(٤) هو: شعبة بن دينار الأزدي، صاحبي من رجال الجهابذة.

(٥) إسناده ضعيف (١٤٤/١-١٧٧).

هَذَا حَدِيثٌ صَحِيحُ الإِسْنَادِ، وَلَمْ يُخَرِّجَاهُ.

٢٤٦١- أَخْبَرَنِي أَحْمَدُ بْنُ سَلَمَةَ الْعَتِيكِيُّ، ثَنَا مُحَمَّدُ بْنُ سَعِيدٍ الدَّارِمِيُّ، ثَنَا أَبُو نُوَيْدَةَ الرَّبِيعُ بْنُ نَافِعٍ الْحَلَبِيُّ، ثَنَا مُعَاوِيَةُ بْنُ سَلَّامٍ، أَخْبَرَنِي زَيْدُ بْنُ سَلَّامٍ، حَدَّثَنِي أَبُو سَلَّامٍ الْمَمْطُورِيُّ(١) أَنَّ سَبْعَ سَهْمٍ ابْنَ الْحَنْظَلِيَّةِ يَذْكُرُ أَنَّهُمْ سَمِعُوا مَعَ رَسُولِ اللهِ ﷺ يَوْمَ حُنَيْنٍ فَأَتَتْهُمُ امْسَرَ حَتَّى كَادَ عَبِيئَةُ فَحَضَرَتِ الصَّلاةُ فَقَالَ رَسُولُ اللهِ ﷺ: فَجَاءَ رَجُلٌ فَقَالَ: يَا رَسُولَ اللهِ، إِنِّي الْمُطَلِّبُ بْنُ أَبِيكُمْ كُنْتُ خَلَفْتُ جَبَلَ كَذَا وَكَذَا، فَإِذَا أَنَا بِرَجُلٍ مِنَ الْعَدُوِّ فَاسْتَلَبْتُهُ سِلاحَهُ وَثِيَابَهُ، وَاسْتَنَدْتُهُ إِلَى أَدْمٍ، فَجَاءَ فَاسْتَقْبَلَنِي فَقَتَلْتُهُ، فَقَالَ رَسُولُ اللهِ ﷺ: قُمْ فَاسْتَلِبْهُ، فَقَالَ: يَا رَسُولَ اللهِ، إِنَّ عَلَيْهِ لَهَيْبَةَ الْمَوْتِ، فَقَالَ

جَاءَ حَتَّى وَقَفَ عَلَى رَسُولِ اللهِ ﷺ فَقَالَ: إِنِّي اطَّلَقْتُ حَتَّى قُمْتُ فِي الشَّمْسِ، فَإِذَا الشَّمْسُ حِيَالَ رَأْسِي، فَلَمْ أَصْنَعْ شَيْئًا، فَقَالَ: قُمْ يَا فُلَانُ فَاجْلِسْ، فَقَامَ

بِأَبُوبَتِ إِلَى الشَّهَادَةِ أَنْ يُقِيمَ فِي أَمْوَالِنَا وَنُصْلِحَهَا، وَنَدَعَ(١) الْجِهَادَ. قَالَ: أَمَرَ عُمَرُ بْنُ الْخَطَّابِ أَنْ يُؤْتَى بِهِ أَبُو أُسَيْدٍ بَكْرٌ فِي سَبِيلِ اللهِ حَتَّى دُفِنَ بِالْقُسْطُنْطِينِيَّةِ.

هَذَا حَدِيثٌ صَحِيحٌ عَلَى شَرْطِ الشَّيْخَيْنِ، وَلَمْ يُخَرِّجَاهُ.

٢٤٦٣- أَخْبَرَنَا أَبُو أَحْمَدَ بَكْرُ بْنُ مُحَمَّدِ الْمُزَنِيُّ بِمَرْوَ، ثَنَا أَبُو الْأَزْهَرِ مُحَمَّدُ بْنُ الْهَيْثَمِ الْقَاضِي، ثَنَا حَيْوَةُ بْنُ شُرَيْحٍ الْحَضْرَمِيُّ، ثَنَا بَقِيَّةُ بْنُ الْوَلِيدِ، عَنْ ثَنِي نُجَيْرُ بْنُ سَعِيدٍ، عَنْ أَبِي عَامِرٍ الْهَوْزَنِيِّ، عَنْ أَبِي نُجَيْلَةَ(٢) الْبَجَلِيِّ، عَنْ رَسُولِ اللهِ ﷺ قَالَ: «لَوْلَا أَنَّ أَشُقَّ عَلَى أُمَّتِي، وَأَنْ يَنْفِيَ وَجْهَ الدَّنِي، وَأَطْلَعَ الْوَفِيَّ، وَأَنْفَقَ الْكَرِيمَةَ، وَيَسَارَ الشَّرِيكَةِ، وَاجْتَنَبَ الْفَتَاتَ، فَإِنَّ ثَوْمَةَ وَثَنِيَّةَ أَمْرٌ قَلَّ، وَأَنَا مِنْ فَجْرَةِ وَرَيْدَةَ وَشَمْطَةَ، وَغَضَى الْأَمَانَةِ، وَلَمْ يَبْقَ فِي الْأَرْضِ فَلَّ إِلَّا رَجَعَ بِكُفَافٍ».

هَذَا حَدِيثٌ صَحِيحٌ عَلَى شَرْطِ مُسْلِمٍ، وَلَمْ يُخَرِّجَاهُ.

٢٤٦٤- أَخْبَرَنَا أَبُو الْعَبَّاسِ قَاسِمُ بْنُ الْقَاسِمِ السَّيَّارِيُّ، ثَنَا إِسْحَاقُ بْنُ إِبْرَاهِيمَ الْحَنْظَلِيُّ، ثَنَا عَبْدُ اللهِ بْنُ الْمُبَارَكِ، أَنَا ابْنُ أَبِي ذِئْبٍ، عَنْ نُكَيْرِ بْنِ عَبْدِ اللهِ بْنِ الْأَشَجِّ(٣)، عَنْ

---

(١) في (ز): «ونضاعها ونترك».

(٢) تحرفت المهملة إلى (٢٤٤-٢٥٣).

(٣) هو: عبد الله بن نكير الكندي، من رجال التهذيب.

(٤) إسحاق الحنظلي هو: ابن راهويه (١٦٦-٢٤٦)، وهو يخرج مسلم ولأبي يعربي ولا البخاري من شيوخه.

(٥) زاد في النسخة هنا: وكذا رواه أبو القاسم البغوي (٣٤٤٢) من طريق يونس بن عبد الرحمن عن ابن أبي ذئب، والصواب: أن بين ابن أبي ذئب ونكير بن الأشج: القاسم بن عباس= =

أَيُّوبَ بْنِ بَكَّارٍ،" عَنْ أَبِي مُرَيْرَةَ، أَنَّ رَجُلًا قَالَ: يَا رَسُولَ اللهِ، دُلَّنِي عَلَى عَمَلٍ يَعْدِلُ الْجِهَادَ فِي سَبِيلِ اللهِ وَهُوَ يَخْشَى أَنْ يَفُوتَ عَنْ جَيْشِ الذُّلِّ؟ قَالَ: "لَا أَجِدُهُ، قَالَ رَسُولُ اللهِ، لَا أَجِدُ لَهُ، فَسَأَلَهُ ثَانِيَةً وَثَالِثَةً، فَقَالَ رَسُولُ اللهِ ﷺ: "لَا أَجِدُ لَهُ، هَلْ تَسْتَطِيعُ إِذَا خَرَجَ الْمُجَاهِدُ أَنْ تَدْخُلَ مَسْجِدَكَ فَتَقُومَ وَلَا تَفْتُرَ، وَتَصُومَ وَلَا تُفْطِرَ؟ قَالَ: وَمَنْ يَسْتَطِيعُ ذَلِكَ؟ قَالَ: فَإِنَّ فَرَسَ الْمُجَاهِدِ لَيَسْتَنُّ فِي طِوَلِهِ فَيُكْتَبُ لَهُ حَسَنَاتٍ".

= به. ومن طريقه ابن حبان في «المجروحين» (٣/ ٩٠) وابن عدي في «الكامل في ضعفاء الرجال» (٦/ ٢٤٠٦). وقال ابن حبان: «لا يجوز الاحتجاج بخبره إذا انفرد به». وقال ابن عدي: «وهو ممن يكتب حديثه». وقال ابن الجارود: «ليس بشيء».

(١) وأخرجه أبو النضر العجلي في ترجمة «أيوب بن عبد الله بن بكار» كما في «تهذيب الكمال في أسماء الرجال» لأبي الحجاج المزي (٣/ ٤٢٦). وكذا عند أحمد (٢/ ٢٧٧) عن يزيد بن هارون، والبخاري في التاريخ (٤/ ٤٤٧) عن آدم بن أبي إياس. كلهم عن أبي أيوب، عن القاسم بن عبد الرحمن، عن سَكَن، وزاد: مرة الحذاري بدل سكن. وأخرجه البخاري في التاريخ والضعفاء (٣/ ٣٨٩) قبل أن يعرف له اسم ويعرف بأبيه، وعزاه ابن الجوزاني «العلل المتناهية» (٢/ ٨٥٠) لابن المديني.

وأخرجه أحمد (٢/ ٢٧٧) عن عبد الصمد بن عبد الوارث، وابن حبان في «المجروحين» (١/ ٣٣٤) عن يزيد بن هارون، كلاهما عن أيوب بن بكار، به.

وأخرجه أحمد (٢/ ٢٧٧) عن عبد الصمد، وابن ماجه (٢٧٦٠) عن يزيد بن هارون، كلاهما عن أيوب بن بكار، عن القاسم، عن أبي أمامة، به.

وأخرجه أحمد (٢/ ٢٧٧) عن عبد الصمد، وابن ماجه (٢٧٦٠) عن يزيد بن هارون، كلاهما عن أيوب بن بكار، عن القاسم، عن أبي أمامة، به.

وأخرجه أحمد (٢/ ٢٧٧) عن عبد الصمد، وابن ماجه (٢٧٦٠) عن يزيد بن هارون، كلاهما عن أيوب بن بكار، عن القاسم، عن أبي أمامة، به.

وأخرجه أحمد (٢/ ٢٧٧) عن عبد الصمد، وابن ماجه (٢٧٦٠) عن يزيد بن هارون، كلاهما عن أيوب بن بكار، عن القاسم، عن أبي أمامة، به.

(٢) أخرجه أحمد (٢/ ٢٧٧) عن عبد الصمد، وابن ماجه (٢٧٦٠) عن يزيد بن هارون، كلاهما عن أيوب بن بكار، عن القاسم، عن أبي أمامة، به.

(٣) في «الزهد والرقائق» لابنه: «مختصر» أخرج له أبو داود «الناسخ والمنسوخ» ومقدمة «الصحيح» وأبو عوانة «المسند» والنسائي «المجتبى» وابن ماجه «التفسير» وأبو يعلى «المسند» وابن خزيمة «الصحيح» وابن حبان «الصحيح» والطحاوي «شرح معاني الآثار» والدارقطني «السنن» والحاكم «المستدرك» والبيهقي «السنن الكبرى» وابن عبد البر «التمهيد» وابن منده «الإيمان» وابن الأعرابي «المعجم» وابن بشكوال «الغوامض والمبهمات» وابن عساكر «التاريخ» وابن الجوزي «المنتظم» وابن الأثير «أسد الغابة» والمزي «تهذيب الكمال» والذهبي «السير» وابن حجر «تهذيب التهذيب» والسيوطي «تدريب الراوي» وغيرهم.

عَبْدِ اللهِ بْنِ عَمْرٍو أَنَّهُ قَالَ: يَا رَسُولَ اللهِ، أَخْبِرْنِي عَنِ الْجِهَادِ وَالْغَزْوِ، فَقَالَ: «يَا عَبْدَ اللهِ بْنَ عَمْرٍو، إِنْ قَاتَلْتَ صَابِرًا مُحْتَسِبًا، بَعَثَكَ اللهُ صَابِرًا مُحْتَسِبًا، وَإِنْ قُتِلْتَ دُونَ مَالِكَ بَعَثَكَ اللهُ صَابِرًا مُحْتَسِبًا، يَا عَبْدَ اللهِ بْنَ عَمْرٍو، عَلَى أَيِّ حَالٍ قُتِلْتَ أَوْ قُتِلْتَ بَعَثَكَ اللهُ عَلَى نِيَّتِكَ، يَا عَبْدَ اللهِ بْنَ عَمْرٍو، عَلَى أَيِّ حَالٍ قُتِلْتَ أَوْ قُتِلْتَ بَعَثَكَ اللهُ عَلَى نِيَّتِكَ».

هَذَا حَدِيثٌ صَحِيحُ الإِسْنَادِ، وَلَمْ يُخَرِّجَاهُ.

وَمُحَمَّدُ بْنُ أَبِي الْوَضَّاحِ هُوَ: أَخُو أَبِي سَعِيدٍ مُحَمَّدُ بْنُ مُسْلِمِ بْنِ أَبِي الْوَضَّاحِ الْمُؤَذِّنُ، نَقَلَهُ مَأْمُونٌ.

٢٤٤٦ - **أَخْبَرَنِي** أَبُو الْحَسَنِ مُحَمَّدُ بْنُ أَحْمَدَ بْنِ تَمِيمٍ الْقَنْطَرِيُّ، ثنا مُحَمَّدُ بْنُ إِسْمَاعِيلَ الصَّائِغُ، ثنا عَبْدُ الْعَزِيزِ بْنُ عَبْدِ اللهِ الأُوَيْسِيُّ، حَدَّثَنِي مُحَمَّدُ بْنُ صَالِحِ بْنِ كَيْسَانَ الأَزْدِيُّ، عَنْ صَالِحِ بْنِ مُحَمَّدِ بْنِ زَائِدَةَ، عَنْ عُمَرَ بْنِ عَبْدِ الْعَزِيزِ، عَنْ أَبِيهِ[1]، عَنْ عَمْرَةَ بِنْتِ عَامِرٍ، قَالَ: قَالَ رَسُولُ اللهِ ﷺ: «زِمَامُ اللهِ عَزَّوَجَلَّ الْعَرْشُ»[2].

هَذَا حَدِيثٌ صَحِيحُ الإِسْنَادِ، وَلَمْ يُخَرِّجَاهُ.

---

(١) ورقمه ابن حبان: (٤٤٨٣).

(٢) إسناده ضعيف: (٢٤٤٦/٢٠٩٠-١١٦٤٩).

(٣) كذا قال صالح بن محمد بن زائدة: «عن أبيه» يعني: عبد العزيز بن مروان بن الحكم وقد الحقيقة عمر بن عبد العزيز، ورواه البخاري وابن ماجة وغيرهم من طريق الدراوردي عن صالح به فقال: عن أبيه، ورواه يحيى بن راشد المازني أيضاً عن صالح فقال: «عمر بن عبد العزيز سمعت عقبة بن عامر» قال العقيلي: «الحديث لا يتابع عليه، ولا يعرف إلا من هذا الوجه». انظر: «الضعفاء الكبير» (٣/٤٢٧)، وسقط من الإتحاف: «عن أبيه».

(٤) إسناده ضعيف: (٢٤٤٦/٢٠٩٠-١١٦٤٩).

٢٤٦٧ - أَخْبَرَنَا أَبُو بَكْرٍ مُحَمَّدُ بْنُ عَبْدِ اللهِ بْنِ أَحْمَدَ بْنِ عَتَّابٍ الْعَبْدِيُّ بِبَغْدَادَ، قَالَ: ثَنَا أَبُو الْحَسَنِ بْنُ أَبِي الْعَوَّامِ الرِّيَاحِيُّ، قَالَ: أَخْبَرَنِي مَنْ أَنْسَبُ، قَالَ: أَشْهَدُ بْنُ عَبْدِ الْمَلِكِ، عَنِ الْحَسَنِ.

وَقَالَ أَبُو بَكْرٍ بْنُ إِسْحَاقَ الْفَقِيهُ وَثَلَّثَهُ قَالَ: ثَنَا أَبُو الْمُثَنَّى مُعَاذُ بْنُ الْمُثَنَّى الْعَنَزِيُّ، قَالَ: ثَنَا مُسَدَّدٌ، قَالَ: ثَنَا يَحْيَى بْنُ سَعِيدٍ الْقَطَّانُ، قَالَ: ثَنَا يُونُسُ بْنُ الْمُغَلِّسِ، عَنِ الْحَسَنِ، عَنْ صَعْصَعَةَ بْنِ مُعَاوِيَةَ قَالَ: قُلْتُ يَا رَسُولَ اللهِ: مَا دَاؤُنَا؟ قَالَ: أَيْ عَمِّي، أَيْ عَمِّي، قَالَ: فَقُلْتُ: أَخَذَنِي، قَالَ: نَعَمْ، قَالَ: الْبَرَصُ ﷺ: «مَا مِنْ عَبْدٍ يَدْعُو بِخَمْسٍ مِنْ قَلْبٍ عَامِرٍ إِلَى رَبِّهِ وَبِحُسْنِ فِي الْيَقِينِ إِلَّا اسْتَجَابَتْ حَمْدَ اللهِ لَهُمْ وَلَا تَرْجُعُونَ، وَإِنْ كَانَ لَيُلْقَى فِيَّ النَّارِ، قَالَ: فَلَمْ يَكُنْ ذَلِكَ إِلَّا قَالَ: إِنْ كَانَ لَيُلْقَى فِيَّ النَّارِ فَيَجْعَلُ، وَإِنْ كَانَ لَيُلْقَى فِيَّ الْبَرَدُ فَيَبْرُدُ، وَإِنْ كَانَ بِقُرَّةٍ فَيَقْرَنُنِي»[1].

هَذَا حَدِيثٌ صَحِيحُ الْإِسْنَادِ، وَصَعْصَعَةُ بْنُ مُعَاوِيَةَ مِنْ مَشَاهِيرِ الْعَرَبِ.

وَقَدْ رَوَاهُ الْحَسَنُ[2] عَنْهُ

سَمِعْتُ أَبَا الْعَبَّاسِ مُحَمَّدَ بْنَ يَعْقُوبَ يَقُولُ: سَمِعْتُ الْعَبَّاسَ بْنَ مُحَمَّدٍ الدُّورِيَّ يَقُولُ: سَمِعْتُ يَحْيَى بْنَ مَعِينٍ يَقُولُ: صَعْصَعَةُ بْنُ مُعَاوِيَةَ هُوَ صَاحِبُ أَبِي ذَرٍّ وَهُوَ أَخُو جُزْءِ[3] بْنِ مُعَاوِيَةَ.

سَمِعْتُ أَبَا حَفْصٍ عُمَرَ بْنَ أَحْمَدَ بْنِ مَعْمَرٍ الْبَصْرِيَّ الْحَافِظَ غَيْرَ مَرَّةٍ يَقُولُ: لَيْسَ لِلْبَصْرِيِّينَ بَابُ أَحْسَنُ مِنْ طَرِيقِ حُمَيْدٍ الطَّوِيلِ، عَنِ الْحَسَنِ، عَنْ صَعْصَعَةَ.

---

(١) أخرجه أحمد (٥/ ١٣٤-١٣٥).

(٢) في (ر) زاد: «الصحابي الحسن».

(٣) في (ر) و(ب): «جزء» بدون نقط، وهذا تحريف.

قَالَ الْحَاكِمُ: فَطَلَبْتُ طَوِيلًا هَذَا الْحَدِيثَ وَعَجِبْتُ، فَلَمَّا امْتَحَنْتُهُ(١) الْكِتَابَ "تَارِيخَ بُخَارَى" بِأَيْدِي بَعْضِ أَصْحَابِنَا، وَالْقَدَرِيِّ بِهَا لَمْ يَكُنْ عِنْدِي، فَحَدَّثَنِي الْحَاكِمُ أَبُو أَحْمَدَ الْحَافِظُ بِهِمَا بِهَذِهِ الْقِصَّةِ، وَنَاوَلَنِيهِ، وَقَالَ لِي: مَنْ حَدَّثَ بِهَذَا الْحَدِيثِ عَنِّي لَمْ أَعُدَّ سَمَاعَهُ. فَلَمْ أَحْفَظْ.

٢٤١٨- **ذهبي** قَالَ: أَنَا مُحَمَّدُ بْنُ مُحَمَّدِ بْنِ سُلَيْمَانَ الْبَاغَبِيُّ، أَنَا أَبُو الْفَتْحِ هِلَالُ بْنُ مُحَمَّدِ بْنِ الْحَسَنِ الْبَزَّازُ، أَنَا مُحَمَّدُ بْنُ غَرَبٍ، عَنِ الزُّبَيْدِيِّ، حَدَّثَنِي سُلَيْمُ بْنُ عَامِرٍ أَنَّهُ بَلَغَهُ، أَنَّ رَجُلًا سَأَلَ أَبَا هُرَيْرَةَ: مَا تَأْثُلُ؟ قَالَ: مَالٌ قَدِيمٌ، ثُمَّ سَأَلَ الْحَسَنَ بْنَ الْحَسَنِ بِطُولِهِ.

وَفِي "الْمُنْتَقَى" عَلَى إِخْرَاجِ حَدِيثِ الزُّهْرِيِّ، عَنْ حُمَيْدِ بْنِ عَبْدِ الرَّحْمَنِ، عَنْ أَبِي هُرَيْرَةَ عَنْ رَسُولِ اللهِ ﷺ قَالَ: «مَنْ أَنْفَقَ زَوْجَيْنِ مِنْ مَالِهِ فِي سَبِيلِ اللهِ» وَسِيَاقُهُ مُخَالِفٌ لِرِوَايَةِ مَعْمَرٍ، عَنِ الزُّهْرِيِّ.

٢٤١٩- **ذهبي** أَنْبَأَ بَكْرُ بْنُ مُحَمَّدِ بْنِ أَحْمَدَ بْنِ بَالَوَيْهِ، أَنَا أَبُو بَكْرٍ مُحَمَّدُ بْنُ عَبْدِ اللهِ بْنِ الْمُقْرِءِ الْأَزْدِيُّ إِذْنًا، أَنَا عَلِيُّ بْنُ عَمْرٍو، أَنَا عَبْدُ اللهِ بْنُ مُحَمَّدِ بْنِ عَمْرٍو(٢)، أَنَا زَاهِرُ بْنُ الْوَضَّاحِ بْنِ الزَّبِيعِ بْنِ عَبِيدَةَ الْعَنَزِيُّ، عَنْ أَبِيهِ، عَنْ يُسَيْرِ بْنِ عَبِيدَةَ، عَنْ مَرْثَدٍ بْنِ فَايِدٍ الْأَسْدِيِّ، عَنِ النَّبِيِّ ﷺ قَالَ: «مَنْ أَنْفَقَ

---

(١) في (ر): «امتحنته».

(٢) في (ر) و(ص): «عمرو».

(ز) و(ت): «أحمد».

(ز) و(ت): «الأسدي».

(ت): «فايد».

(ضاف المعهد) (١٤٠/ ١٣٣-١٣٥/١٥).

(ز): معاوية بن عمرو بن المهلب بن أبي صفرة بن نبيط. من رجال التهذيب.

فَقَدْ فِي سَبِيلِ اللهِ فَجُبِّتْ بِسَنْبِساءَ جَعْبٍ».

هَذَا حَدِيثٌ صَحِيحٌ الإِسْنَادِ، وَلَمْ يُخَرِّجَاهُ، وَقَدِ احْتَجَّ مُسْلِمٌ بِالرُّقَيْنِ بْنِ عَبِيلَةَ الْفَزَارِيِّ، وَهُوَ مَوْلَى عَبْدِ الْحَمِيدِ، وَبِسَنْبِسَاءَ جَعْبٍ عَنْهُ.

٢٦٧٠- حَدَّثَنِي عِيسَى: ثنا نُوحُ بْنُ حَبِيبٍ: ثنا مُحَمَّدُ بْنُ أَحْمَدَ بْنِ النَّضْرِ، حَدَّثَنِي مُعَاوِيَةُ بْنُ عَمْرٍو، ثنا مُسْلِمَةُ(١) بْنُ مَخْمَرٍ بْنِ نَجِيلَةَ، عَنِ الرُّقَيْنِ بْنِ الرَّبِيعِ، قَالَ: حَدَّثَنِي عَمِّي، عَنْ أَبِي بَحْرِيِّ تُجَرْبُعِ بْنِ قَائِدٍ، عَنْ أَبِي بَكْرٍ قَالَ: «النَّاسُ أَرْبَعَةٌ: فَمُؤْمِنٌ مُوَفَّقٌ، وَمُنَافِقٌ مُسْتَكْبِرٌ، فَمُوجِبَاتُ الْجَنَّةِ، وَخَيْرَةُ أَصْحَابِهِ، وَسَنْبِسَاءُ جَعْبٍ، فَمَنْ مَاتَ مِنْهُمْ وَجَبَتْ لَهُ الْجَنَّةُ، وَمَنْ مَاتَ مِنْهُمْ لَمْ تَجِبْ لَهُ الْجَنَّةُ، وَأَمَّا مُنَافِقٌ مُسْتَكْبِرٌ فَلَهُ بُشْرَى الْمُنَافِقِ لَهُ بِمُوتِ أَوْ بِقَتْلٍ، وَأَمَّا سَنْبِسَاءُ جَعْبٍ فَإِنَّهُمْ يُقْتَلُونَ قَتْلًا يُعْرَفُ لَهُمْ فِي الْقَتْلِ، وَأَمَّا مُوَفَّقٌ مُؤْمِنٌ فَإِنَّهُ يَمُوتُ عَلَى فِرَاشِهِ، وَفُقِدَ فِي الدُّنْيَا، وَمُتَوَسِّطٌ عَلَى فِي الْآخِرَةِ، وَمُتَوَسِّطٌ عَلَى فِي الدُّنْيَا فَقَدْرٌ عَلَيْهِ فِي الدُّنْيَا، وَفَقْدٌ عَلَيْهِ فِي الْآخِرَةِ، وَمُتَوَسِّطٌ عَلَى فِي الْآخِرَةِ، وَفَقْدٌ فِي الدُّنْيَا وَالْآخِرَةِ».

---

(١) [تحفة المهرة] (٢٧٦- ٤٤٨٣).

(٢) في (ر): «ابن».

(٣) في [تاريخ دمشق]: «سلمة».

(٤) في (ر): «أبو عبد الله»، وفي [تاريخ دمشق]: «أبو عبيدة».

(٥) [تحفة المهرة] (٢٧٦- ٤٤٨٣) وقال الذهبي في [تلخيص المستدرك]: [تعليقات رواه] مناكير، عن أحمد الأذرعي، فيعيد، وسلمة بن مخمر، عن أبي بحري تجربع بن قائد، وقول الذهبي هذا: «وسلمة تحت عليه فلم أعرفه» يدل على أنه حسب الناشرين وهو في بداية الطبعات، إلا أنه ترجم له في السياق (٥/ ١٠٨) وفي تاريخ الإسلام (٥/ ٥٧٣).

٢٤٧١- **حدثنا** أبو العباس محمدُ بنُ يعقوبَ، أنا محمدُ بنُ عَبدِ اللهِ بنِ عبدِ الحَكَمِ، أنا وَهْبٌ، أخبَرَني يحيَى بنُ أيوبَ، عن زَبَّانَ[1] بنِ فائِدٍ، عن سَهلِ بنِ مُعاذِ بنِ أنَسٍ الجُهَنيِّ، عَن أبيهِ، أنَّ رَسُولَ اللهِ ﷺ قالَ: «مَنْ قَرَأَ أَلِفَ آيَةٍ في سَبيلِ اللهِ كَتَبَ اللهُ لَهُ الدَّرَجاتِ الشَّامِخاتِ وَالْفُهُداتِ وَالطَّابِجاتِ»[2].

هذا حديثٌ صحيحُ الإسنادِ، ولَمْ يُخرِجاهُ.

٢٤٧٢- **حدثنا** عَلِيُّ بنُ عيسَى الحيريُّ، ثنا مُسَدَّدُ بنُ قُطْنٍ، ثنا هُشَيْمُ بنُ بَشيرٍ، ثنا عَبدُ اللهِ بنُ إدريسَ، عَنْ مُحَمَّدِ بنِ إسحاقَ، عَنْ إسماعيلَ بنِ أُمَيَّةَ، عَنِ ابنِ أبي نُعْمٍ، عَنْ سَعيدِ بنِ جُبَيرٍ، عَنِ ابنِ عَبَّاسٍ قالَ: قالَ رَسُولُ اللهِ ﷺ: «مَا أَصِيبَ بِأَحَدٍ مِنْكُمْ بَأْسٌ، جَعَلَ اللهُ أَرْوَاحَهُمْ فِي جَوْفِ طَيْرٍ خُضْرٍ فِي أَنْهَارِ الْجَنَّةِ، تَأْكُلُ مِنْ ثِمَارِهَا، وَتَأْوِي إِلَى قَنَادِيلَ مِنْ ذَهَبٍ مُعَلَّقَةٍ فِي ظِلِّ الْعَرْشِ، فَلَمَّا وَجَدُوا طِيبَ مَأْكَلِهِمْ وَمَشْرَبِهِمْ وَمَقِيلِهِمْ، قَالُوا: مَنْ يُبَلِّغُ إِخْوَانَنَا أَنَّا أَحْيَاءٌ فِي الْجَنَّةِ نُرْزَقُ، لِئَلَّا يَزْهَدُوا فِي الْجِهَادِ، وَلَا يَنْكُلُوا عِنَ الْحَرْبِ؟ فَقَالَ اللهُ تَبَارَكَ وَتَعَالَى: أَنَا أُبَلِّغُهُمْ عَنْكُمْ، فَأَنْزَلَ اللهُ: ﴿وَلَا تَحْسَبَنَّ الَّذِينَ قُتِلُوا فِي سَبِيلِ اللهِ أَمْوَاتًا﴾ الْآيَةَ»[3].

هذا حديثٌ صحيحُ الإسنادِ، ولَمْ يُخرِجاهُ.

٢٤٧٣- **حدثنا** أبو العباسِ محمدُ بنُ يعقوبَ، ثنا أحمدُ بنُ عَبدِ الجَبَّارِ،

---

(١) في المطبوعة: «زبان» وفي (ح): «زبانة».

(٢) إتحاف المهرة (٣/ ٢١٣-٢١٤ رقم ٢٦٩٩).

(٣) إتحاف المهرة (٣/ ٢١٤ رقم ٢٦٩٩).

ثَنَا يُونُسُ بْنُ بُكَيْرٍ، ثَنَا مُحَمَّدُ بْنُ إِسْحَاقَ(١)، عَنْ مُحَمَّدِ بْنِ إِبْرَاهِيمَ التَّيْمِيِّ، عَنْ عَبْدِ اللَّهِ بْنِ ثَعْلَبَةَ بْنِ صُعَيْرٍ العُذْرِيِّ(٢)، عَنْ أَبِي قَتَادَةَ، قَالَ: سَمِعْتُ رَسُولَ اللَّهِ ﷺ يَقُولُ: "مَنْ خَرَجَ فِي سَبِيلِ اللَّهِ، فَلَمْ يَسْتَطِعْ أَنْ يَغْزُوَ، وَلَمْ يَتَخَلَّفْ فِي سَبِيلِ اللَّهِ، وَلَمْ يَحُجَّ، وَلَمْ يَعْتَمِرْ، وَلَمْ يُجَاهِدْ فِي سَبِيلِ اللَّهِ، وَلَمْ يَغْزُ غَزْوَةً فِي سَبِيلِ اللَّهِ، وَلَمْ يَحُجَّ حَجَّةً، وَلَمْ يَعْتَمِرْ عُمْرَةً، وَلَمْ يُجَاهِدْ مُجَاهَدَةً

أعنابي أجبْتُ عني سَبيلي. قالَ: قُلْتُ: مَنْ هؤلاءِ الذينَ يُجيبُهُمْ؟! قالَ: رَجُلٌ مِنْ قُرَيْشٍ في سَبيلِ اللهِ مُجاهِدٌ، فَلقي العَدُوَّ، فَقُتِلَ. فَقُلْتُ: قَدْ قُتِلَ، وَاللَّهِ لَجُهْدُهُ عَلَيْكُمْ في كِتابِ اللهِ المُنْزَلِ، ثُمَّ قَرَأْتُ هذِهِ الآيَةَ: ﴿بَلْ أَحْيَآءٌ عِندَ رَبِّهِمْ يُرْزَقُونَ﴾[1]. فَقالَ: أَما إِنَّهُ قَدْ أَتَتْنا بِهِ أَنْبِياؤُنا عَنْ رَبِّنا عَزَّ وَجَلَّ.

قُلْتُ: وَمَنْ؟ قالَ: مَنْ أَطالَ شُموعَ نُورِهِ فَجَمَعَ عَلَى إِيقادِهِ عَنْ تَكْفِيَةِ اللهِ إِيَّاهُ، إِنَّا يَحْيَوْنَ أَوْ مَوْتِهِ. قُلْتُ: وَمَنْ؟ قالَ: رَجُلٌ مُسَافِرٌ مِنْ قَوْمٍ قَلَّتْهُمُ الحَرْبُ وَلَا تَقْهَرُهُمْ إِلَّا آخِرَ الدَّهْرِ، وَقَوْمٌ عَلَيْهِمُ الكَثْرَةُ وَالتَّظاهُرُ، فَتَقْهَرُ أَرْمِيَتُهُمْ، فَتَرَكَهُمْ رَجَّالَةً، وَهُمْ رُكْبانٌ، وَقَوْمٌ عَلَيْهِمُ الكَثْرَةُ وَالتَّظاهُرُ، فَتَرَكَهُمْ رَجَّالَةً، وَهُمْ رُكْبانٌ، وَقَوْمٌ يُطْعِمُونَ إِذَا جاعُوا، وَيَسْقُونَ إِذَا عَطِشُوا، وَيُقاتِلُونَ فَيَصْبِرُونَ، وَيُقْتَلُونَ فَيَصْبِرُونَ، وَيَقْتُلُونَ فَيَصْبِرُونَ، وَيَغْلِبُونَ فَيَصْبِرُونَ، وَيُغْلَبُونَ فَيَصْبِرُونَ، وَيَسْتَشْهِد

الْقِيَامَةِ، وَمَنْ جَهَّزَ غَازِيًا حَتَّى يَسْتَقِلَّ بِجِهَازِهِ فَلَهُ مِثْلُ أَجْرِهِ».

هَذَا حَدِيثٌ صَحِيحُ الْإِسْنَادِ، وَقَدِ احْتَجَّ الْبُخَارِيُّ بِالْمُثَنَّى بْنِ عَبْدِ اللهِ سَرَاقَةَ، وَهُوَ ابْنُ أَخِي الْمُؤْمِنِينَ عُثْمَانَ بْنِ عَفَّانَ.

وَلِهَذَا الْحَدِيثِ شَاهِدٌ مِنْ حَدِيثِ بُهَيْسِ بْنِ سُبَيْعَةَ.

٢١٤٧٠- **عُثْمَانُ** الْقَاضِي: ثَنَا الْعَبَّاسُ مُحَمَّدُ بْنُ يَعْقُوبَ: ثَنَا مُحَمَّدُ بْنُ إِسْحَاقَ الصَّغَانِيُّ: ثَنَا يَحْيَى بْنُ أَبِي بُكَيْرٍ: ثَنَا زُهَيْرُ بْنُ مُحَمَّدٍ، عَنْ عَبْدِ اللهِ بْنِ مُحَمَّدِ بْنِ عَقِيلٍ، عَنْ عَبْدِ اللهِ بْنِ سَهْلِ بْنِ بُهَيْسٍ، أَنَّ سَهْلًا حَدَّثَهُ، أَنَّ بُهَيْسًا أَبَاهُ قَالَ: «مَنْ أَعَانَ غَازِيًا فِي سَبِيلِ اللهِ بِيَدِهِ أَوْ بِلِسَانِهِ أَوْ بِمَالِهِ، أَوْ غَزَا فِي عَشِيرَتِهِ، أَوْ خَلَفَهُ فِي رَحْلِهِ أَظَلَّهُ اللهُ فِي ظِلِّهِ، يَوْمَ لَا ظِلَّ إِلَّا ظِلُّهُ»[1].

٢١٤٧١- **أَحْمَدُ**: ثَنَا عَبْدُ اللهِ بْنُ مُحَمَّدِ بْنِ مُوسَى الْعَتَكِيُّ: ثَنَا مُحَمَّدُ بْنُ أَبُوبَ: ثَنَا يَحْيَى بْنُ الْمُغِيرَةِ السَّعْدِيُّ: ثَنَا جَرِيرٌ، عَنِ الْأَعْمَشِ، عَنْ أَبِي عَمْرٍو الشَّيْبَانِيِّ، عَنْ أَبِي مَسْعُودٍ[2] قَالَ: جَاءَ رَجُلٌ بِنَاقَةٍ مَخْطُومَةٍ، فَقَالَ: هَذِهِ فِي سَبِيلِ اللهِ، فَقَالَ رَسُولُ اللهِ ﷺ: «لَكَ بِهَا يَوْمَ الْقِيَامَةِ سَبْعُمِائَةِ نَاقَةٍ، كُلُّهَا مَخْطُومَةٌ»[3].

---

(١) إتحاف النهرة (٣٢٩/١-١٥٦٩).

قال ابن حجر في الإتحاف: «قلت: هو هو ابن بنت عمرو، وضربها في الباب الآخر للتغاير».

(٢) إتحاف النهرة (٨٦/٦-٢١٧٠).

(٣) تصحف هنا ابن حجر في الإتحاف إلى ابن مسعود، فوهم في السند، ووهم خطأ؛ لأنه من حديث أبي مسعود الأنصاري البدري عقبة بن عمرو كما تقدم مسلسلًا وغيره.

(٤) إتحاف النهرة (٨٦/٦-٢١٧٠).

هَذَا حَدِيثٌ صَحِيحٌ عَلَى شَرْطِ الشَّيْخَيْنِ، وَلَمْ يُخَرِّجَاهُ بِالْإِسْنَادِ[1].

٢٤٧٦- **أَخْبَرَنِي** أَحْمَدُ بْنُ مُحَمَّدِ بْنِ مُوسَى، ثنا مُحَمَّدُ بْنُ سَعِيدٍ الدَّارِمِيُّ، ثنا عَبْدُ اللهِ بْنُ صَالِحٍ، حَدَّثَنِي اللَّيْثُ بْنُ سَعْدٍ، عَنِ الْحَارِثِ بْنِ يَعْقُوبَ، عَنْ قَيْسِ بْنِ رَافِعٍ، عَنْ عَبْدِ الرَّحْمَنِ بْنِ جُبَيْرٍ، عَنْ عَبْدِ اللهِ بْنِ عَمْرٍو، أَنَّهُ مَرَّ بِشَابٍّ مِنْ حَيِّ، وَهُمْ قُعُودٌ عَلَى بَابِهِ، فَقَالَ: فَعَدَدْتُ سَبْعَةَ رَسُولُ اللهِ ﷺ يَقُولُ: «مَنْ عَلَّمَ عِلْمًا فَلَهُ مِثْلُ أَجْرِ مَنْ عَمِلَ بِهِ، وَمَنْ دَخَلَ عَلَى إِمَامٍ يُعَزِّرُهُ كَانَ ضَامِنًا عَلَيْهِ مَا يَجِيءُ مِنَ الْعُقُوبَةِ» فَكَانَ هَذَا وَدَخَلَ عَلَى إِمَامٍ يُعَزِّرُهُ كَانَ عَلَى الْإِمَامِ؟

هَذَا حَدِيثٌ صَحِيحُ الْإِسْنَادِ، وَلَمْ يُخَرِّجَاهُ.

٢٤٧٧- **أَخْبَرَنِي** أَبُو بَكْرٍ مُحَمَّدُ بْنُ عَبْدِ اللهِ الْقُرَشِيُّ، ثنا الْحَسَنُ بْنُ سُفْيَانَ، ثنا أَبُو بَكْرِ بْنُ أَبِي شَيْبَةَ، ثنا عَبْدُ اللهِ بْنُ نُمَيْرٍ، ثنا الْأَسْوَدُ بْنُ قَيْسٍ، عَنْ نُبَيْحِ الْعَنَزِيِّ، عَنْ جَابِرِ بْنِ عَبْدِ اللهِ، عَنْ رَسُولِ اللهِ ﷺ أَنَّهُ أَذِنَ لِلْحُرِّ، وَلِلْعَبْدِ، فَلْيَضْرِبْ أَحَدُكُمْ بِالسَّيْفِ إِلَّا الْحُرَّيْنِ، أَوِ الْمُكَاتَبَ، وَمَا وَاحَدَ هَذَا مِنْ ظَهْرِ جَمَلِهِ إِلَّا مُقَطَّعَةُ أَعْنَاقِهِ» قَالَ: فَضَمَمْتُ إِلَيَّ اثْنَيْنِ أَوْ ثَلَاثَةً، مَا بِي إِلَّا مُقَطَّعَةُ أَعْنَاقِهِ.

هَذَا حَدِيثٌ صَحِيحُ الْإِسْنَادِ، وَلَمْ يُخَرِّجَاهُ.

---

(١) وأخرجه مسلم (٤/ ٢٠٦٠) من طريق أبي عوانة عن جرير به.

(٢) إتحاف المهرة (٣/ ٥٨٣-٥٨٤) (١٦٧٧٠-١٦٧٧١).

(٣) إتحاف المهرة (٣/ ٥٨٣-٥٨٤) (٣٩٦٩).

٢٤٨٠- أَخْبَرَنَا أَبُو الْفَضْلِ الْحَسَنُ بْنُ يَعْقُوبَ بْنِ يُوسُفَ الْعَدْلُ، ثنا يَحْيَى بْنُ أَبِي طَالِبٍ، ثنا زَيْدُ بْنُ الْحُبَابِ، ثنا مُعَاوِيَةُ بْنُ صَالِحٍ، حَدَّثَنِي كَثِيرُ بْنُ الْمُحَارِبِ، عَنِ الْقَاسِمِ بْنِ عَبْدِ الرَّحْمَنِ(١)، عَنْ عَبْدِيِّ بْنِ حَاتِمٍ الطَّائِيِّ، أَنَّهُ سَأَلَ رَسُولَ اللهِ ﷺ: أَيُّ الصَّدَقَةِ أَفْضَلُ؟ قَالَ: «خِدْمَةُ عَبْدٍ فِي سَبِيلِ اللهِ أَوْ ظِلُّ فُسْطَاطٍ أَوْ طَرُوقَةُ فَحْلٍ فِي سَبِيلِ اللهِ»(٢).

هَذَا حَدِيثٌ صَحِيحُ الْإِسْنَادِ، وَلَمْ يُخَرِّجَاهُ.

٢٤٨١- أَخْبَرَنَا عَبْدُ اللهِ بْنُ يُوسُفَ الْإِمَامُ بِمَرْوَ الرُّوذِ، ثنا أَبُو الْعَبَّاسِ مُحَمَّدُ بْنُ مُحَمَّدِ بْنِ عَبْدِ الْعَزِيزِ الْعَدْلُ، ثنا أَبُو عَبْدِ اللهِ مُحَمَّدُ بْنُ مَخْلَدٍ الْبَزَّازُ، ثنا رَوْحُ بْنُ عُبَادَةَ، ثنا حَمَّادُ بْنُ سَلَمَةَ، عَنْ عَاصِمٍ بْنِ بَهْدَلَةَ، عَنْ أَبِي وَائِلٍ، عَنْ عَبْدِ اللهِ بْنِ مَسْعُودٍ قَالَ: كُنَّا يَوْمَ بَدْرٍ نَتَعَاقَبُ ثَلَاثَةً عَلَى بَعِيرٍ، فَكَانَ عَلَيَّ وَعَلَى أَبَوَيْنَا زَمِيلَانِ رَسُولُ اللهِ ﷺ، فَكَانَتْ إِذَا كَانَتْ عُقْبَةُ رَسُولِ اللهِ ﷺ يَقُولُ لَهُ: ارْكَبْ حَتَّى نَمْشِيَ. فَيَقُولُ: «إِنِّي لَسْتُ بِأَقْنَى مِنِّي الْيَوْمَ بِكُمْ، وَلَا أَنْتُمَا بِأَقْوَى عَلَى الْمَشْيِ مِنِّي»(٣).

هَذَا حَدِيثٌ صَحِيحُ الْإِسْنَادِ، وَلَمْ يُخَرِّجَاهُ.

٢٤٨٢- حَدَّثَنَا أَبُو الْعَبَّاسِ مُحَمَّدُ بْنُ يَعْقُوبَ، ثنا مُحَمَّدُ بْنُ عَبْدِ اللهِ بْنِ عَبْدِ الْحَكَمِ(٤)، ثنا أَبِي، قَالَ: سَمِعْتُ مُعَاوِيَةَ بْنَ صَالِحٍ يَقُولُ: حَدَّثَنِي نُعَيْمُ بْنُ زِيَادٍ أَنَّهُ سَمِعَ أَبَا كَثِيرٍ صَاحِبَ النَّبِيِّ ﷺ يَقُولُ: عَنْ رَسُولِ اللهِ ﷺ

---

(١) هو: أبو عبد الرحمن الدمشقي الشامي صاحب أبي أمامة عن رسول الله ﷺ.

(٢) إسناده ضعيف، وانظر (١٠/٢١٦-٢١٧، ٢٣٨-٢٣٩).

(٣) إسناده قوي (٢/١٤١-١٤٢، ٢١٥٢).

(٤) في (س): «ابن الحكم».

قَالَ: الْمُحَلَّلُ مَعْلُومٌ فِي تَوَاضُعِهِ الْحَرْبَ، وَأَهْلُهَا مَأْمُونُونَ عَلَيْهَا، وَالْمُحَلَّلُ عَلَيْهَا كَالْمَأْسُورِ بِيَدَيْهِ بِالْقَيْدِ[1].

هَذَا حَدِيثٌ صَحِيحُ الإِسْنَادِ، وَلَمْ يُخَرِّجَاهُ بِهَذِهِ الزِّيَادَةِ[2].

وَبِهِ إِلَى نَاصِفٍ:

٢٤٨٣- **حَدَّثَنَا** أَبُو عَبْدِ اللهِ مُحَمَّدُ بْنُ يَعْقُوبَ: ثنا مُحَمَّدُ بْنُ عَبْدِ الْوَهَّابِ بْنِ عَبْدِ الْعَزِيزِ: ثنا جَعْفَرُ بْنُ عَوْنٍ: ثنا هِشَامُ بْنُ سَعْدٍ، حَدَّثَنِي كَثِيرُ بْنُ زَيْدٍ الْمَدَنِيُّ، قَالَ: كَانَ أَبُو جَلِيدَا لأَبِي الْمِزْدَادِ يَبِيعُ الدَّقِيقَ، وَكَانَ يَدْخُلُ رَجُلٌ مِنْ أَصْحَابِ النَّبِيِّ ﷺ يُقَالُ لَهُ: ابْنُ الْحُنَيْطِلِ الأَنْصَارِيُّ، فَمَرَّ بِهِ يَوْمًا فَسَأَلَهُ، فَقَالَ لَهُ أَبُو الْمِزْدَادِ: كَيْفَ تَنَامُ؟ وَلَا تَضْرُبُ. قَالَ: قَالَ لَهُ رَسُولُ اللهِ ﷺ: «إِنَّ الْمُقِلَّ عَلَى الْخَيْلِ فِي سَبِيلِ اللهِ، كَالْمَأْسُورِ بِيَدَيْهِ بِالْقَيْدِ لَا يَقْدِرُ»[3].

٢٤٨٤- **حَدَّثَنَا** أَبُو الْعَبَّاسِ مُحَمَّدُ بْنُ يَعْقُوبَ: ثنا مُحَمَّدُ بْنُ عَبْدِ اللهِ بْنِ عَبْدِ الْحَكَمِ: أنا ابْنُ وَهْبٍ: قَالَ طَلْحَةُ بْنُ أَبِي سَعِيدٍ: أَنَّ سَعِيدًا الْمَقْبُرِيَّ حَدَّثَهُ، عَنْ أَبِي هُرَيْرَةَ، عَنْ رَسُولِ اللهِ ﷺ قَالَ: «مَنِ احْتَبَسَ فَرَسًا فِي سَبِيلِ اللهِ إِيمَانًا بِاللهِ وَتَصْدِيقًا بِمَوْعُودِهِ فَإِنَّ عَمَلَ شِبَعِهِ وَرِيِّهِ وَرَوْثَهُ وَبَوْلَهُ حَسَنَاتٌ فِي مِيزَانِهِ يَوْمَ الْقِيَامَةِ»[4].

---

(١) إسناده ضعيف (١٤٦٠) ٣٤٤-٣٤٥-٧٨٠٢).

(٢) قوله: «ولم يخرجاه بالمرة» ساقط من (ص).

(٣) إسناده ضعيف (١٤٦٠) ٣٤٥-١٦٥٩-٧٨٠٣)، وسيأتي في الناس (٧٥٢٦).

(٤) إسناده ضعيف (١٤٦٠) ٣٤٥-٧٦٦-٧٨٠٤).

هَذَا حَدِيثٌ صَحِيحٌ الْإِسْنَادِ، وَلَمْ يُخَرِّجَاهُ.

٢٤٨٥- أَخْبَرَنِي عَبْدُ اللهِ بْنُ أَحْمَدَ الْقَاضِي بِمَرْوَ، ثنا الْحَارِثُ بْنُ أَبِي أُسَامَةَ، ثنا رَوْحُ بْنُ عُبَادَةَ، ثنا عَبْدُ الْحَمِيدِ بْنُ جَعْفَرٍ، حَدَّثَنِي يَزِيدُ بْنُ أَبِي حَبِيبٍ، حَدَّثَنِي مَرْثَدُ بْنُ يَزِيدَ، حَدَّثَنِي مُعَاوِيَةُ بْنُ حُدَيْجٍ، عَنْ أَبِي ذَرٍّ الْغِفَارِيِّ، عَنِ النَّبِيِّ ﷺ قَالَ: «مَا مِنْ قَوْسٍ عَرَبِيٍّ إِلَّا يُؤْذَنُ لَهُ كُلَّ يَوْمٍ بِخَمْسِ، يَقُولُ: اللَّهُمَّ اجْعَلْنِي مِنْ خَوَاتِيلِ عِبَادِكَ فَاجْعَلْنِي مِنْ أَحَبِّ عِبَادِكَ وَأَهْلِهِ إِلَيْكَ»[1].

هَذَا حَدِيثٌ صَحِيحُ الْإِسْنَادِ، وَلَمْ يُخَرِّجَاهُ.

٢٤٨٦- أَخْبَرَنَا مَكْرَمُ بْنُ أَحْمَدَ الْقَاضِي بِبَغْدَادَ، ثنا أَبُو طَالِبٍ ابْنُ الْفَاتِكِيِّ، ثنا[2] وَهْبُ بْنُ جَرِيرٍ، ثنا أَبِي، قَالَ: سَمِعْتُ يَحْيَى بْنَ أَيُّوبَ يُحَدِّثُ، عَنْ يَزِيدَ بْنِ أَبِي حَبِيبٍ، عَنْ عَلِيِّ بْنِ رَبَاحٍ، عَنْ أَبِي قَتَادَةَ أَنَّ رَسُولَ اللهِ ﷺ قَالَ: «خَيْرُ الْخَيْلِ الْأَدْهَمُ الْأَقْرَحُ الْمُحَجَّلُ الْأَرْثَمُ طَلْقٌ فَإِنْ لَمْ يَكُنْ فَكُمَيْتٌ عَلَى هَذِهِ الشِّيَةِ»[3].

هَذَا حَدِيثٌ غَرِيبٌ صَحِيحٌ، وَقَدِ احْتَجَّ الشَّيْخَانِ بِجَمِيعِ رُوَاتِهِ، وَلَمْ يُخَرِّجَاهُ.

٢٤٨٧- أَخْبَرَنِي أَبُو عَمْرٍو مُحَمَّدُ بْنُ أَحْمَدَ الشَّيْبَانِيُّ، ثنا مُحَمَّدُ بْنُ

---

(١) في أطرافه للبخاري (٢٨/٤) عن علي بن خشرم عن ابن المبارك عن طلحة به.

(٢) [إتحاف المهرة ٢٤/١٤ - ٧٧١٩/٧٩].

(٣) قوله: «الأرثم» ساقط من (ص).

(٤) [إتحاف المهرة ٢٤/١٤ - ٧٧٩٤/٩٤].

بِإِسْنَادِهِ نَحْوَهُ. ثنا مُوسَى بْنُ عَبْدِ الرَّحْمَنِ الْمَسْرُوقِيُّ، ثنا هُشَيْمٌ بِإِسْنَادِهِ نَحْوَهُ. أَخْبَرَنَا مُوسَى بْنُ عَلِيٍّ بْنِ رَبَاحٍ، عَنْ أَبِيهِ، عَنْ عُقْبَةَ بْنِ عَامِرٍ قَالَ: قَالَ رَسُولُ اللهِ ﷺ: «إِذَا أَرَدْتَ أَنْ تَعْرُجَ، فَاقْعُدْ ثُمَّ قُمْ، ثُمَّ اعْتَمِدْ عَلَى الْيُمْنَى، ثُمَّ قُمْ، ثُمَّ اعْتَمِدْ عَلَى الْيُسْرَى،

عَلَى الْمَيِّتِ، عَنْ أَبِي سَعِيدٍ الْخُدْرِيِّ، أَنَّهُ سمع رَسُولَ اللهِ ﷺ يَقُولُ: «مَنْ رَضِيَ بِاللهِ رَبًّا، وَبِالْإِسْلَامِ دِينًا، وَبِمُحَمَّدٍ نَبِيًّا وَجَبَتْ لَهُ الْجَنَّةُ». قَالَ: فَعَجِبَ لَهَا أَبُو سَعِيدٍ، فَقَالَ: أَعِدْهَا عَلَيَّ يَا رَسُولَ اللهِ، فَفَعَلَ رَسُولُ اللهِ ﷺ. وَأُخْرَى يَرْفَعُ اللهُ بِهَا الْعَبْدَ فِي الْجَنَّةِ مِائَةَ دَرَجَةٍ، مَا بَيْنَ كُلِّ دَرَجَتَيْنِ كَمَا بَيْنَ السَّمَاءِ إِلَى الْأَرْضِ. أَوْ كَمَا بَيْنَ السَّمَاءِ وَالْأَرْضِ. قَالَ: قُلْتُ: وَمَا هَذَا يَا رَسُولَ اللهِ؟ قَالَ: «الْجِهَادُ فِي سَبِيلِ اللهِ، الْجِهَادُ فِي سَبِيلِ اللهِ».

هَذَا حَدِيثٌ صَحِيحُ الْإِسْنَادِ، وَلَمْ يُخَرِّجَاهُ.

٢٤٩٠- ﴿ثُمَّ بِتَرْكِ الْإِسْنَادِ:﴾ أَنَا أَبُو الْعَبَّاسِ، ثَنَا مُسَدَّدٌ، ثَنَا عَبْدُ الْوَاحِدِ بْنُ زِيَادٍ، ثَنَا عَاصِمٌ الْأَحْوَلُ، عَنْ عَبْدِ الرَّحْمَنِ بْنِ أَبِي بَكْرَةَ، عَنْ أَبِيهِ، أَبِي بَكْرَةَ الثَّقَفِيِّ، عَنْ أَبِي مُوسَى أَنَّ رَسُولَ اللهِ ﷺ قَالَ: «اللَّهُمَّ اغْفِرْ لِعَبْدِ اللهِ بْنِ قَيْسٍ ذَنْبَهُ، وَأَدْخِلْهُ يَوْمَ الْقِيَامَةِ مُدْخَلًا كَرِيمًا».

هَذَا حَدِيثٌ صَحِيحُ الْإِسْنَادِ، وَلَمْ يُخَرِّجَاهُ.

٢٤٩١- ﴿ثُمَّ بِإِسْنَادِهِ:﴾ أَنَا مُحَمَّدُ بْنُ الْحَنَّاءِ، ثَنَا مُحَمَّدُ بْنُ سَعِيدٍ الدَّارِمِيُّ، ثَنَا مُوسَى بْنُ إِسْمَاعِيلَ، ثَنَا حَمَّادٌ، ثَنَا ثَابِتٌ، عَنْ أَنَسٍ، أَنَّ رَجُلًا أَتَى النَّبِيَّ ﷺ فَقَالَ: يَا رَسُولَ اللهِ، إِنِّي رَجُلٌ أُحِبُّ الْبَأْسَ، وَلَيْسَ لِي قُوَّةٌ، وَلَا بَأْسَ لِي، فَإِنْ أَنَا لَقِيتُ الْعَدُوَّ حَتَّى أُقْتَلَ، فَأَيْنَ أَنَا؟ قَالَ: «فِي الْجَنَّةِ». فَقَاتَلَ

---

(١) [صحاف الحفاظ: ٣٨٧/٧ - ٤١١٨]

(٢) قال ابن حجر في الإصابة: «قلت: هو أخو مرداس، ذكره ابن منده، وأبو نعيم، وابن عبد البر، وابن الأثير، وغيرهم، وسماه موسى بن إسماعيل عن حماد بن سلمة، عن ثابت، عن أنس، أن رجلا أتى النبي ﷺ فقال: يا رسول الله، إني رجل أحب البأس، ولا بأس لي، فإن أنا لقيت العدو حتى أقتل، فأين أنا؟ قال: في الجنة، فقاتل

(١) [صحاف الحفاظ: ٣٨٧/٧ - ٤١١٨]

(٢) قال ابن حجر في الإصابة: «قلت: هو أخو مرداس، ذكره ابن منده، وأبو نعيم، وابن عبد البر، وابن الأثير، وغيرهم، وسماه موسى بن إسماعيل عن حماد بن سلمة، عن ثابت، عن أنس، أن رجلا أتى النبي ﷺ فقال: يا رسول الله، إني رجل أحب البأس، ولا بأس لي، فإن أنا لقيت العدو حتى أقتل، فأين أنا؟ قال: في الجنة، فقاتل

حَتَّى قُتِلَ، فَأَتَاهُ النَّبِيُّ ﷺ فَقَالَ: «قَدْ بَقِيَ عَلَيْهَا وَجْهُهَا، وَطَلَبَ بِحِدْثَانِ وَأَقَرَّ فَاعْفُ، وَقَدْ أَسْلَمَتْ لَهُ بِكْرُهُ، فَلَمَّا عَفَا عَنْهُ رَأَتْ فِي الْعَفْوِ الْعِزَّ فَأَعْطَى الْعِزَّ، فَارْغَمْهُ مُنِيَّةٌ لِمَنِ ضُوطِرَ، لَدَهْيٌ يَنْتَهِ وَيَنْتَهِ مُحَبَّبُهُ».

هَذَا حَدِيثٌ صَحِيحٌ عَلَى شَرْطِ مُسْلِمٍ، وَلَمْ يُخَرِّجَاهُ.

٢٤٩٦- أَخْبَرَنِي أَبُو عَبْدِ اللهِ مُحَمَّدُ بْنُ عَلِيِّ بْنِ عَبْدِ الصَّمَدِ الضَّبِّيُّ بِبَغْدَادَ إِمْلَاءً مِنْ إِبْرَاهِيمَ بْنِ عَبَّادٍ الصَّنْدَلِيِّ، أَنَا عَبْدُ الرَّزَّاقِ.

وَأَخْبَرَنَا أَحْمَدُ بْنُ جَعْفَرٍ الْقَطِيعِيُّ، ثَنَا عَبْدُ اللهِ بْنُ أَحْمَدَ بْنِ حَنْبَلٍ، حَدَّثَنِي أَبِي، ثَنَا عَبْدُ الرَّزَّاقِ، أَنَا مَعْمَرٌ، عَنْ سَعِيدِ بْنِ أَبِي سَعِيدٍ الْمَقْبُرِيِّ، عَنِ الْأَعْمَشِ، عَنْ يَزِيدَ بْنِ الْأَصَمِّ، عَنِ ابْنِ الْعَبَّاسِ، عَنِ ابْنِ عَبَّاسٍ، قَالَ: مَرَّ رَسُولُ اللهِ ﷺ بِقَوْمٍ يَرْمُونَ، فَقَالَ: «ارْمُوا بَنِي إِسْمَاعِيلَ، فَإِنَّ أَبَاكُمْ كَانَ رَامِيًا»[1].

هَذَا حَدِيثٌ صَحِيحٌ عَلَى شَرْطِ مُسْلِمٍ، وَلَمْ يُخَرِّجَاهُ.

وَلَهُ شَاهِدٌ صَحِيحٌ عَلَى شَرْطِ مُسْلِمٍ أَيْضًا:

٢٤٩٧- أَخْبَرَنَاهُ أَحْمَدُ بْنُ سَلْمَانَ الْفَقِيهُ بِبَغْدَادَ، ثَنَا الْحَسَنُ بْنُ مُكْرَمٍ، ثَنَا بَدِيعُ بْنُ هَارُونَ، ثَنَا مُحَمَّدُ بْنُ عُبَيْدٍ بْنِ عَلْقَمَةَ.

وَأَخْبَرَنِي الْحَسَنُ بْنُ حَلِيمٍ[2]، أَنْبَأَنَا أَبُو الْمُوَجِّهِ، وَاللَّفْظُ لَهُ، ثَنَا أَبُو الْمُرَجَّى، ثَنَا الْحُسَيْنُ بْنُ حُرَيْثٍ، ثَنَا الْفَضْلُ بْنُ مُوسَى، عَنْ مُحَمَّدِ بْنِ عَمْرٍو، عَنْ أَبِي

---

(١) إسناده الجيد (٢٤٩٦) (٤٠٥٠-٤٠٥٥).

(٢) ومن طبقة الحافظ الحسين البصري، يروي عن وهيب بن مهران أبي العالية الرياحي.

(٣) إسناده الجيد (٢٤٩٧) (٧٧٣٤-٧٧٣٧).

(٤) في (ع) زاد: «مكرم».

سَلَمَةَ، عَنْ أَبِي هُرَيْرَةَ قَالَ: خَرَجَ النَّبِيُّ ﷺ وَلَمْ يَرَوْا مِنْهُ إِلَّا سَهْمًا، قَالَ: «ارْمُوا بَنِي إِسْمَاعِيلَ، فَإِنَّ أَبَاكُمْ كَانَ رَامِيًا، ارْمُوا وَأَنَا مَعَ ابْنِ الْأَدْرَعِ». فَأَمْسَكَ الْقَوْمُ بِأَيْدِيهِمْ، فَقَالُوا: يَا رَسُولَ اللهِ، مَنْ قُتِلَ مِنَّا قُتِلَ وَهُوَ عَلَى دِينِهِ، وَلَا نَرْمِي وَأَنْتَ مَعَنَا؟ فَلَمَّا رَأَى ذَلِكَ رَمَى وَرَمَوْا.

٢٤٩٤ - أَخْبَرَنِي أَبُو عَمْرٍو مَرَّتَيْنِ[1]، إِسْمَاعِيلُ[2]، ثَنَا مُحَمَّدُ بْنُ إِسْحَاقَ بْنِ خُزَيْمَةَ، ثَنَا مُحَمَّدُ بْنُ مَسْكِينٍ الْيَمَامِيُّ وَإِسْمَاعِيلُ بْنُ إِسْرَائِيلَ الْمَلْطِيُّ[3]، قَالَا: ثَنَا يَحْيَى بْنُ حَسَّانَ، ثَنَا سُلَيْمَانُ بْنُ بِلَالٍ، عَنْ عَبْدِ الرَّحْمَنِ بْنِ حَرْمَلَةَ، عَنْ مُحَمَّدِ بْنِ إِيَاسِ بْنِ سَلَمَةَ، عَنْ أَبِيهِ، عَنْ جَدِّهِ أَنَّ رَسُولَ اللهِ ﷺ مَرَّ بِنَفَرٍ مِنْ بَنِي يَتَبَاهَوْنَ فَقَالَ: «حَسَنٌ هَذَا، الْقَوْمُ مَرْتَيْنِ أَوْ كَلِمَاتٍ، ارْمُوا وَأَنَا مَعَ ابْنِ الْأَدْرَعِ». فَأَمْسَكَ الْقَوْمُ بِأَيْدِيهِمْ، فَقَالُوا: لَا وَاللهِ لَا نَرْمِي وَرَسُولُ اللهِ ﷺ بِأَيْدِينَا، فَقَالَ: «إِذًا وَاللهِ تَغْلِبُكُمْ جَمِيعًا». وَقَالَ: فَقَالَ: لَقَدْ رَمَوْا هَذَا الْإِخْبَارَ بِهِمْ فَلَمْ يُقَاتِلُوا عَلَى الْإِسْلَامِ مَا تَعَلَّقَ بِعُضْهُمْ بِبَعْضٍ[4].

هَذَا حَدِيثٌ صَحِيحٌ الْإِسْنَادِ، وَلَمْ يُخَرِّجَاهُ[5].

---

(١) إسناده ضعيف [١٤٣/ ٢٠٤-١٦٩].

(٢) ثوله: «عمرو مرتين» من (ز) ومصدري طبعة الرسالة.

(٣) هو: محمد بن محمد بن أحمد بن إسماعيل أبو عمرو الغنابي.

(٤) هو: إسماعيل بن إسرائيل أبو محمد الرملي الملطيوي -أسبط أبي الخلوف- قال ابن أبي حاتم: كتبنا عنه وهو صدوق.

(٥) يحيى: سيحيى بن حسان الأسلمي، وصححه في «ز» وأبو داود «أبي الأدرع».

(٦) إسناده قوي [٢٠٤/ ٢٥٢-٢٥٣].

(٧) أخرجه عبد الرزاق (٩٣٨٠/ ١٧٨٦٥) من حديث يزيد بن أبي عبيد عن سلمة بن الأدرع بمعناه.

٢٤٩٥- صحَّ: أَبُو الْعَبَّاسِ مُحَمَّدُ بْنُ يَعْقُوبَ، ثنا الْعَبَّاسُ بْنُ الْوَلِيدِ بْنِ مَزْيَدٍ الْبَيْرُوتِيُّ، ثنا مُحَمَّدُ بْنُ شُعَيْبٍ، ثنا عَبْدُ الرَّحْمَنِ بْنُ يَزِيدَ بْنِ جَابِرٍ، ثنا أَبُو سَلَامٍ الْأَسْوَدُ عَنْ خَالِدِ بْنِ يَزِيدَ قَالَ: قُلْتُ: يَا نَبِيَّ اللَّهِ، فَمَنْ بِي بَاتَ يَطَأُ بِي فَقَالَ: «إِنْ شِئْتَ فَبِعْ، وَإِنْ شِئْتَ فَاسْتَمْتِعْ»، فَلَمَّا وَلَّى قَالَ: «يَا غُلَامُ، تَعَالَ أَحَدِّثْكَ: مَا حَدَّثَنِي رَسُولُ اللَّهِ ﷺ، آنِفًا" أَظُنُّ لَكَ قَدْ قَالَ رَسُولُ اللَّهِ ﷺ، قَالَ رَسُولُ اللَّهِ ﷺ: «إِنَّ اللَّهَ يُدْخِلُ بِالدَّهْمِ الْوَاحِدِ ثَلَاثَةَ الْجَنَّةَ: صَاحِبَهُ الَّذِي احْتَسَبَ فِي صَنْعَتِهِ الْخَيْرَ، وَفُتْلَتَهُ، وَالرَّامِي، الرَّامِيَ وَالرَّاكِبُوا، لَئِنْ تَرْكَبُوا أَحَبُّ إِلَيَّ مِنْ أَنْ تَرْكَبُوا، وَلَيْسَ مِنَ اللَّهْوِ إِلَّا ثَلَاثَةٌ: تَأْدِيبُ الرَّجُلِ فَرَسَهُ، وَمُلَاعَبَتُهُ زَوْجَتَهُ، وَرَمْيُهُ بِقَوْسِهِ عَنْ قَوْسِهِ، وَمَنْ عَلَّمَ الرَّمْيَ ثُمَّ نَسِيَهُ فَلَيْسَ مِنَّا»[1].

هَذَا حَدِيثٌ صَحِيحُ الْإِسْنَادِ، وَلَمْ يُخَرِّجَاهُ.

وَلَهُ شَاهِدٌ عَلَى الِاخْتِصَارِ، صَحِيحُ عَلَى شَرْطِ مُسْلِمٍ[2].

---

(١) أصل ابن حجر في الإتحاف هذا السند على سند ابن خزيمة، ولم يذكر إلى أن أتا عوانة ومحمد بن الوليد من الوليد بن مزيد البيروتي، ولم أجد له محمد بن شعيب كما هناك ومحمد بن شعيب بن سابور، ثم ابن خزيمة، ثم عبد الله الدشتكي، من رجال الطيالسي.

(٢) في (ر) و(س): «آنفا».

(٣) في (ر) و(س): «فهو».

(١) إتحاف المهرة (١٠٦٠٧-١٠٦٩٣).

(٢) قال ابن حجر في الإتحاف: «قلت: قد أخرجه مسلم». قلت: إنما أخرج مسلم (٥٢/٢٥) حديث عقبة عند الترمذي من تسامه عن عقبة. «من علم الرمي ثم تركه فليس منا» ثم قصص.

(٣) قال الذهبي في التلخيص: «قلت: قالا قالوا، وسعيد مجروح».

٢٤٩٦- حَدَّثَنَاهُ أَبُو عَبْدِ اللهِ مُحَمَّدُ بْنُ عَبْدِ اللهِ الزَّهْرَانِيُّ: (ح) وَحَدَّثَنَا عَبْدُ اللهِ بْنُ مُحَمَّدِ بْنِ عَبْدِ الْعَزِيزِ، قَالَا: ثَنَا أَبُو الْمُغِيرَةِ: ثَنَا سُوَيْدُ بْنُ عَبْدِ الْعَزِيزِ، عَنْ مُحَمَّدِ بْنِ مُهَاجِرٍ، عَنْ مُعَبِّدٍ الْمَقْبُرِيِّ، عَنْ أَبِي هُرَيْرَةَ، أَنَّ رَسُولَ اللهِ ﷺ قَالَ: «كُلُّ ثَمْرٍ» يَعْنِي مِنْ ثَمَرِ الْجَنَّةِ «عَجْوَةٌ إِلَّا ثَلَاثًا، الْبَطِّيخُ بِقُرْصَتِهِ، وَالْأُتْرُجَّةُ قَرْصَتُهَا، وَلَعْلَاوَتُكَ أَهْلَتُك، فَإِنَّهَا بِنْتُ الْحَبِّ، وَقَالَ رَسُولُ اللهِ ﷺ: «اتَّخِذُوا وَاذْكُرُوا، وَإِنْ تَتَّخِذُوا أَحَبُّ إِلَيَّ، إِنَّ اللهَ لَيُدْخِلُ بِهِمُ الْوَاحِدَ الْجَنَّةَ» بِشِمَالِهِ بِخَشَبٍ فِيهِ الْحَبُّ، وَالْمِنْشَارُ» ﷺ، وَالْإِنْسِيُّ.

٢٤٩٧- أَخْبَرَنَا أَبُو عَمْرٍو: قَالَ عَمْرُو بْنُ أَحْمَدَ بْنِ السَّمَّاكِ بِدِمَشْقَ: ثَنَا عَبْدُ الرَّحْمَنِ بْنُ مَنْصُورٍ الْحَارِثِيُّ: ثَنَا مُعَاذُ بْنُ هِشَامٍ: حَدَّثَنِي أَبِي، عَنْ قَتَادَةَ، عَنْ سَالِمِ بْنِ أَبِي الْجَعْدِ، عَنْ مَعْدَانَ بْنِ أَبِي طَلْحَةَ الْيَعْمَرِيِّ، عَنْ أَبِي ثَعْلَبَةَ الْخُشَنِيِّ، وَعُمَرَ بْنِ نَبَاتَةَ قَالَا: حَاصَرْنَا قَصْرَ الطِّيبَةِ، فَسَمِعْتُ رَسُولَ اللهِ ﷺ يَقُولُ: «مَنْ رَمَى بِسَهْمٍ فِي سَبِيلِ اللهِ فَلَهُ عِدْلُ مُحَرَّرٍ». قَالَ: فَلَمْتُ يَزِيدُ بِهَا سِتَّةَ عَشَرَ سَهْمًا.

هَذَا حَدِيثٌ صَحِيحٌ عَلَى شَرْطِ الشَّيْخَيْنِ، وَلَمْ يُخَرِّجَاهُ.

---

(١) في الإتحاف: «الزهراني».

(٢) في (ر) و(ص): «الزبر».

(٣) في (ر): «والمنشار».

(٤) إتحاف المهرة (٤/٤١٦-١٨٣٣٠).

(٥) عن أحمد الإمام بن محمد بن عمرو، أبو سعيد الحارثي.

(٦) إتحاف المهرة (٢/٤٦٣-١٨٣٣) و(٤/٤١٦-١٨٣٣٠)، وقد مر ابن عجرد هنا الإسناد إلى كتاب المنتقى، وهزا إسناد الحادي إلى كتاب الجهاد، والكعبر هو الصحيح.

وَلَهُ شَاهِدٌ مِنْ حَدِيثِ بُرَيْدَةَ.

٢٤٩٨- صَحَّثَنَا أَبُو الْعَبَّاسِ مُحَمَّدُ بْنُ يَعْقُوبَ، ثَنَا مُحَمَّدُ بْنُ عَبْدِ اللهِ بْنِ عَبْدِ الْحَكَمِ، أَنَا ابْنُ وَهْبٍ، أَخْبَرَنِي رِجَالٌ مِنْ أَهْلِ الْعِلْمِ مِنْهُمْ عَمْرُو بْنُ الْحَارِثِ، عَنْ سُلَيْمَانَ بْنِ عَبْدِ الرَّحْمَنِ، عَنِ الْقَاسِمِ مَوْلَى عَبْدِ الرَّحْمَنِ، عَنْ عَمْرِو بْنِ عَبَسَةَ قَالَ: سَمِعْتُ رَسُولَ اللهِ ﷺ يَقُولُ: «مَنْ وَرِثَ شَيْئًا فَإِنَّ سَهْمَهُ فِيمَا أَعْطَاهُ»[1] أَوْ أَصَابَ. فَقَالَ زَيْدٌ[2]:

٢٤٩٩- أَخْبَرَنِي أَبُو الْحَسَنِ الدَّارَقُطْنِيُّ، ثَنَا مُحَمَّدُ بْنُ سَلَمَةَ، ثَنَا مُحَمَّدُ بْنُ سَعِيدٍ الأَصْبَهَانِيُّ، ثَنَا أَحْمَدُ بْنُ عَبْدِ اللهِ بْنِ يُونُسَ، ثَنَا عَبْدُ الرَّحْمَنِ بْنُ الْمُبَارَكِ، عَنِ الْعَبَّاسِ بْنِ سَهْلٍ بْنِ سَعْدٍ، عَنْ أَبِيهِ، وَعَنْ حَمْزَةَ بْنِ أَبِي أُسَيْدٍ السَّاعِدِيِّ، عَنْ أَبِيهِ، قَالَا: لَمَّا انْتَهَتْ نَوْبَةُ رَسُولِ اللهِ ﷺ إِلَى بَنِي فُلَانٍ قَالَ رَسُولُ اللهِ ﷺ: «إِنَّا أَقْطَعْنَاكُمْ فَاقْبَلُوهُ ثُمَّ بِيعُوهُ بِالذَّهَبِ، وَاشْتَرُوهُ بِالْفِضَّةِ»[3].

هَذَا حَدِيثٌ صَحِيحٌ عَلَى شَرْطِ الشَّيْخَيْنِ، وَقَدْ أَخْرَجَهُ الْبُخَارِيُّ[4].

٢٥٠٠- أَخْبَرَنِي إِسْمَاعِيلُ بْنُ مُحَمَّدِ بْنِ الْفَضْلِ، ثَنَا جَدِّي، ثَنَا

---

(١) هو: القاسم بن عبد الرحمن، أبو عبد الرحمن الشامي صاحب أبي أمامة، مولى بني يزيد بن معاوية، وقيل: مولى آل أبي سفيان بن حرب، من رجال الطبقة الرابعة. (ر) التقريب، (ر) التهذيب.

(٢) إتحاف المهرة (١٢/ ٥١٣-٥١٦).

(٣) إتحاف المهرة (١٢/ ١٣٠-١٣٦).

(٤) صحيح البخاري (٦/ ٧٨).

إِبْرَاهِيمُ بْنُ الْمُنْذِرِ الْحِزَامِيُّ، ثنا إِبْرَاهِيمُ بْنُ سَعْدٍ، عَنْ إِسْمَاعِيلَ بْنِ مُحَمَّدِ بْنِ سَعْدٍ، عَنْ عَامِرِ بْنِ سَعْدٍ، عَنْ سَعْدٍ قَالَ: قَالَ رَسُولُ اللهِ ﷺ لِعَلِيٍّ أَحُبُّ لِلشَّيْخَيْنِ: الْبَيْهَقِيُّ سَعْدًا، فِيهِ يَا سَعْدُ رَضِيَ اللهُ لَكَ، لَزِمَ جَدَّكَ أَبِي وَأَبِي»[1].

هَذَا حَدِيثٌ صَحِيحٌ عَلَى شَرْطِ الشَّيْخَيْنِ، وَلَمْ يُخَرِّجَاهُ بِهَذِهِ السِّيَاقَةِ.

٢٥٠١- أَخْبَرَنِي إِسْمَاعِيلُ بْنُ مُحَمَّدِ بْنِ الْفَضْلِ، ثنا عَبْدِي، ثنا إِبْرَاهِيمُ بْنُ الْمُنْذِرِ الْحِزَامِيُّ، ثنا مَعْنُ بْنُ عِيسَى، ثنا مُحَمَّدُ بْنُ عَامِرِ بْنِ سَعْدِ بْنِ أَبِي وَقَّاصٍ، عَنْ عَائِشَةَ بِنْتِ سَعْدِ بْنِ أَبِي وَقَّاصٍ، عَنْ أَبِيهَا قَالَ: قَالَ لِي رَسُولُ اللهِ ﷺ: «تَحِنُّ صَحَابَتِي يَشْهُدُونَ نَبْلِي» هَذَا حَدِيثٌ صَحِيحُ الإِسْنَادِ، وَلَمْ يُخَرِّجَاهُ.

٢٥٠٢- أَخْبَرَنَا أَبُو الْعَبَّاسِ بْنُ يَعْقُوبَ، ثنا الْمُزَنِيُّ، ثنا أَبُو الْوَحْيِ، ثنا عَبَّادُ، ثنا عَبْدُ اللهِ بْنُ الْمُسَنْوِرِيِّ[2].

وَحَدَّثَنِي عَلِيُّ بْنُ حَمْشَادَ الْعَدْلُ، ثنا الْحَارِثُ بْنُ أَبِي أُسَامَةَ، ثنا يَزِيدُ بْنُ هَارُونَ، ثنا أَبُو الْمُسَنْوِرِيِّ

---

(١) في (ر) وأص) وز): «إسماعيل».

(٢) إتحاف المهرة بن حجر: (١٤٤/١٤-٥٠٨٩).

قال الذهبي في ترجمة ابن عبد الله المسنوري: وليس بالمعروف ومعن يحدث عن عوف بن أبي الجميلة ليس أهم بمعروفين.

إتحاف المهرة بن حجر: (١٤٥/١٤-٥٠٩١).

(٣) في (ر) وأص): «حكيم».

وحَدَّثَنَا أَبُو سَعِيدٍ عَمْرُو بْنُ مُحَمَّدِ بْنِ مَنْصُورٍ الْعَدْلُ، ثنا عُثْمَانُ بْنُ أَحْمَدَ السُّكُّرِيُّ، ثنا مُحَمَّدُ بْنُ عُبَيْدٍ[1]، ثنا عَبْدُ الرَّحْمَنِ بْنُ عَبْدِ اللهِ بْنِ دِينَارٍ، عَنْ أَبِي بَكْرِ بْنِ حَفْصٍ[2]: عَنْ عَبْدِ اللهِ بْنِ عَامِرِ بْنِ رَبِيعَةَ، عَنْ أَبِيهِ -وَكَانَ بَدْرِيًّا-، قَالَ: لَقَدْ كَانَ رَسُولُ اللهِ ﷺ يَبْعَثُنَا فِي السَّرِيَّةِ مَا لَنَا زَادٌ إِلَّا السَّمَّ مِنَ التَّمْرِ، نَقْبِضُهُ قَبْضَةً قَبْضَةً، حَتَّى نَصِيرَ إِلَى تَمْرَةٍ تَمْرَةٍ، قُلْنَا: يَا أَبَا، مَا عَسَى أَنْ تُغْنِيَ عَنْكُمْ التَّمْرَةُ؟ قَالَ: لَا تَقُلْ ذَلِكَ يَا بُنَيَّ، فَلَمْ نَجِدْ أَنَّ فَقَدْنَاهَا فَاخْتَمَلَ إِلَيْنَا[3].

هَذَا حَدِيثٌ صَحِيحٌ الْإِسْنَادِ، وَلَمْ يُخَرِّجَاهُ.

٢٥٠٣- **أَخْبَرَنِي** أَبُو عَمْرٍو بْنُ السَّمَّاكِ بِبَغْدَادَ، نا مُحَمَّدُ بْنُ إِسْحَاقَ الْإِمَامُ، نا عَلِيُّ بْنُ سَهْلٍ الرَّمْلِيُّ، نَا الْوَلِيدُ بْنُ مُسْلِمٍ، نا عُثْمَانُ بْنُ أَبِي سُهَيْلٍ، أَنَّهُ سَمِعَ أَبَا صَخْرٍ يُحَدِّثُ عَنْ نَافِعٍ، عَنِ ابْنِ عُمَرَ، قَالَ: مَرَّ عَمَّارٌ بِرَسُولِ اللهِ ﷺ وَهُوَ يُصَلِّي، فَسَلَّمَ عَلَيْهِ، فَقَالَ عَبْدُ اللهِ: انْظُرْ حَتَّى أُوَرِّكَكَ، فَمَا عَدَا أَنْ رَسُولُ اللهِ ﷺ تَوَرَّكَ: «**أَسْتَوْدِعُ اللهَ دِينَكَ وَأَمَانَتَكَ وَخَوَاتِيمَ عَمَلِكَ**»[4].

هَذَا حَدِيثٌ صَحِيحٌ عَلَى شَرْطِ الشَّيْخَيْنِ، وَلَمْ يُخَرِّجَاهُ.

٢٥٠٤- **وَقَدْ حَدَّثَنَا** أَبُو بَكْرٍ بْنُ إِسْحَاقَ الْفَقِيهُ، أَنَا أَبُو الْعَبَّاسِ، أَنَا مُسَدَّدُ بْنُ عَبْدِ الْأَعْلَى بْنِ مُسْهِرٍ، عَنْ عَبْدِ الْعَزِيزِ بْنِ عَبْدِ الْعَزِيزِ، عَنْ إِسْمَاعِيلَ

---

(١) هو: عبد الحميد بن عابد بن صهيب الواسطي، من رجال الجهاد.

(٢) هو: عبد الله بن عبد الرحمن بن سعد بن أبي فروة، من رجال الجهاد.

(٣) إتحاف المهرة (٦-٢٩٧-٧٠٧٠).

(٤) إتحاف المهرة (٨-٦٢٢-١٠٠٨٧).

ابْنِ جُرَيجٍ"، عَنْ قَزَعَةَ"، قَالَ: قَالَ ابْنُ عُمَرَ: "لَوْ دُفِعَتْ لَنَا دَعْوَةٌ مَا دَعَوْنَا إِلَّا لِسُلْطَانٍ، لِأَنَّ السُّلْطَانَ إِذَا دَعَا دَعَا بِالْكِفَايَةِ، وَتَحْوِيزِ عَمَلِكَ"(١).

وَلَمْ يُشَاهِدْ عَنْ أَنَسٍ بْنِ مَالِكٍ، وَعَبْدِ اللهِ بْنِ بُرَيْدَةَ"(٢) الْأَنْصَارِيِّ، أَنَّا حَدِيثُ أَنَسٍ:

٢٥٠٥- فَسَمِعْتُ أَبَا الْعَبَّاسِ مُحَمَّدَ بْنَ يَعْقُوبَ، ثَنَا الْحَسَنُ بْنُ أَيُّوبَ الْهَاشِمِيُّ، ثَنَا سُلَيْمُ بْنُ مُنْصُورٍ، ثَنَا مُعْتَمِرُ بْنُ سُلَيْمَانَ، عَنْ ثَابِتٍ، عَنْ أَنَسٍ، قَالَ: جَاءَ رَجُلٌ إِلَى النَّبِيِّ ﷺ، فَقَالَ: يَا رَسُولَ اللهِ، إِنِّي أُرِيدُ سَفَرًا، فَزَوِّدْنِي. قَالَ: "وَوَدَّعَكَ اللهُ بِتَقْوَاهُ". قَالَ: زِدْنِي. قَالَ: "وَغَفَرَ ذَنْبَكَ". قَالَ: زِدْنِي. يَأْبِي أَنْتَ وَأُمِّي قَالَ: "وَيَسَّرَ لَكَ الْخَيْرَ حَيْثُمَا كُنْتَ"(٣).

وَأَمَّا حَدِيثُ عَبْدِ اللهِ بْنِ بُرَيْدَةَ:

٢٥٠٦- فَحَدَّثَنِي أَبُو بَكْرٍ مُحَمَّدُ بْنُ أَحْمَدَ بْنِ بَالَوَيْهِ، ثَنَا إِسْحَاقُ بْنُ

---

(١) قال العزي في تهذيب الكمال (٢٤/٣٤٠): «إسماعيل بن جرير بن عبد الله البجلي. عن: قزعة بن يحيى، قاله عبد الله بن داود الخريبي». ومراده بن معاذة القزازي. عن عبد الحميد بن جرير بن عبد الله البجلي. أو عن أبيه. أو عن عبد الحميد بن جرير، وهذا هو سليمان، وأبو بدر اختلف عن شعبة، وبحسب من حدث عن عبد الحميد بن جرير؛ هل يحتمل أن إسماعيل ابن جرير، عن قزعة، وهو المحفوظ، وكذا رجح الدارقطني في «العلل» (٧/٢٠٤)؛ أو يحتمل أن إسماعيل بن جرير، وقد رواه ابن حبان، وقال الحاكم عن الدارقطني: «لا يحتج به».

(٢) هو: قزعة بن يحيى، وهلال، ابن الأعمش، أبو الحسين البصري. ترجمته في: رجال الشهاب.

(٣) إتحاف المهرة (٢٤/٤٠٢-٤٠٣).

(٤) في (ك، ولو): والحسن، وهو خطأ.

(٥) إتحاف المهرة (٢٤/٤٤٢-٤٤٥).

الْحَسَنِ الْعُرَنِيِّ، قَالَ: سَمِعْتُ بَنَّ سَلْمَةَ، قَالَ: أَلَمْ تَعْلَمْ" الْخَطْمِيُّ"(١) الْعُرَنِيَّ مِنْ بَنِي الْمُرَقِّعِ قَالَ: قَالَ رَسُولُ اللهِ ﷺ: «لَا يَزِيدُ إِلَى طُغْيَانِهِ، فَقَالَ: جَاءَ، قَالَ: فَقَالَ رَسُولُ اللهِ ﷺ: «إِنَّ وَعَيْدَكَ لَمَا». «اسْتَوْفُوا اللهَ وَيَتَّقُوهُ وَأَنْتُمْ وَعَوْنِيهِ الْمَتَّقِيَّةِ»(٢).

٢٥٥٧- **صَدَّثَنَا** أَبُو الْعَبَّاسِ مُحَمَّدُ بْنُ يَعْقُوبَ، ثَنَا مُحَمَّدُ بْنُ عَبْدِ اللهِ بْنِ عَبْدِ الْحَكَمِ، ثَنَا ابْنُ وَهْبٍ، أَخْبَرَنِي يَحْيَى بْنُ أَيُّوبَ، عَنْ زَيَّانَ بْنِ فَايِدٍ، عَنْ سَهْلِ بْنِ مُعَاذِ بْنِ أَنَسٍ، عَنْ أَبِيهِ، عَنْ رَسُولِ اللهِ ﷺ، قَالَ: «أَلَا أُنَبِّئُكُمْ بِحَاجِبَيْنِ فِي سَبِيلِ اللهِ فَأَكْبَرُ»، قَالَ رَجُلٌ: «فَدَتْكَ أُمِّي وَأَبِي وَنَفْسِي أَنْتَ يَا رَسُولَ اللهِ فَبِمَاذَا؟»

هَذَا حَدِيثٌ صَحِيحُ الْإِسْنَادِ، وَلَمْ يُخَرِّجَاهُ.

٢٥٥٨- **أَخْبَرَنِي** أَبُو أَحْمَدَ الْمُؤَدِّبُ بِمَرْوَ، ثَنَا أَحْمَدُ بْنُ مُحَمَّدِ بْنِ الْحَسَنِ(٣)، ثَنَا عَمْرُو بْنُ زُرَارَةَ، ثَنَا إِبْرَاهِيمُ بْنُ عَبْدِ اللهِ بْنِ الْعَلَاءِ، عَنْ مُحَمَّدِ بْنِ عَمْرِو بْنِ عَلْقَمَةَ، عَنْ أَبِي بَرْدَةَ، عَنْ أَبِي مُوسَى، قَالَ: سُئِلَ مَعْهُمْ

---

(١) في المطبوعتين: «أبو معشر».

(٢) هذا حديث من يزيد بن عمير من حديث الأعمش، عن زيان، عن سهل الهنائيين.

(٣) إسناده ضعيف: (١٠٠٧٨/١٠-١٣٤٥٠).

قال الشيخ في حاشيته على (ت): هذا حديث ضعيف جدًا، فالكلام على رجاله من الثقات، قال الدميري: هو أن يحرص أنه جاهد إذا جاء أو رأى في سبيل الله، وفي الإحياء، والسنن الكبرى للبيهقي (٩/ ١٧٣): «فالكلمة من الكلفة، وهو الحفظ والصنعة».

(٤) إسناده ضعيف: (١٠٠٧٨/١٠-١٣٤٥٠).

(٥) هو: ابن عيسى الماسرجسي، أبو العباس.

رَسُولُ اللهِ ﷺ إِلَى بَيْتِ الْعَرَبِ حِينَ وَجَّهَهُمْ، ثُمَّ قَالَ: «اللَّطْلَطُ عَلَى اسْمِ اللهِ، اللَّهُمَّ أَوْسِعْتَهُ»(١).

قد اجتمع البُخَارِيُّ بِثَوْبِي بَرِيدٍ وَمِخْلَدٍ، وَاجْتَمَعَ مُسْلِمٌ بِمُحَمَّدِ بْنِ إِسْحَاقَ، وَهُمَا أَجْوَدُ ثَوْبَيْ ضَبِيعٍ، وَلَمْ يَخْرُجَاهُ.

٢٥٠٩- أَخْبَرَنَا أَبُو الْمُثَنَّى مُحَمَّدُ بْنُ أَحْمَدَ الْمُعَمِّرِيُّ بِمَرْوَ، ثنا سَعِيدُ بْنُ مَنْصُورٍ، ثنا هُشَيْمٌ بِهِ بْنِ مُوسَى، ثَنَا أَسْمَاءُ بْنُ زَيْدٍ، عَنْ سَعِيدِ الْمَقْبُرِيِّ، عَنْ أَبِي هُرَيْرَةَ قَالَ: جَاءَ رَجُلٌ إِلَى النَّبِيِّ ﷺ بِرَجُلٍ سَوْدَاءَ، فَقَالَ: يَا رَسُولَ اللهِ، أَوَتَرَى أَنْ أُعْتِقَهَا؟ وَأَوْصَانِي بِعَتْقِ النَّسَمَةِ، وَالتَّكْبِيرِ عَلَى كُلِّ شَرَفٍ، فَقَالَ مَنْهَى قَالَ: «اللَّهُمَّ إِنَّ لَهُ الأَرْضَ وَمَنْ عَلَيْهَا مِنَ الشَّرِّ»(٢).

هَذَا حَدِيثٌ صَحِيحٌ عَلَى شَرْطِ الشَّيْخَيْنِ.

هَذَا حَدِيثٌ صَحِيحٌ عَلَى شَرْطِ مُسْلِمٍ، وَلَمْ يُخَرِّجَاهُ.

٢٥١٠- حَدَّثَنَا مُحَمَّدُ بْنُ صَالِحٍ بْنِ هَانِيٍ، ثنا الشَّرِيُّ بْنُ يَحْيَى بْنِ مُزَيْنَةَ بْنِ سَعِيدٍ بْنِ سُلَيْمَانَ الْوَاسِطِيُّ، ثنا فُضَيْلُ بْنُ مَرْزُوقٍ، عَنْ مَيْسَرَةَ بْنِ حَبِيبٍ النَّهْدِيِّ، عَنِ الْمِنْهَالِ بْنِ عَمْرٍو، عَنْ عَلِيِّ بْنِ رَبِيعَةَ، أَنَّهُ كَانَ رِدْفَ لِعَلِيٍّ، فَلَمَّا وَضَعَ رِجْلَهُ فِي الرِّكَابِ قَالَ: بِسْمِ اللهِ. فَلَمَّا اسْتَوَى عَلَى ظَهْرِ الدَّابَّةِ قَالَ: الْحَمْدُ لِلَّهِ - ثَلَاثًا - وَاللهُ أَكْبَرُ - ثَلَاثًا - ﴿سُبْحَانَ الَّذِي سَخَّرَ لَنَا هَذَا وَمَا كُنَّا لَهُ مُقْرِنِينَ ۝﴾ الآيَةَ. ثُمَّ قَالَ: لَا إِلَهَ إِلَّا أَنْتَ سُبْحَانَكَ، قَدْ ظَلَمْتُ نَفْسِي، فَاغْفِرْ لِي ذُنُوبِي، إِنَّهُ لَا يَغْفِرُ الذُّنُوبَ إِلَّا أَنْتَ. ثُمَّ مَالَ إِلَى أَخِيهِ شَقِيقٍ

---

(١) [إتحاف المهرة (٦٤٣٢-٦٤٣٦)].

(٢) [إتحاف المهرة (١٤٧٤٤-١٤٧٤٦)].

(٣) [الزخرف/ الآية ١٣].

فَضَحِكَ، فَقُلْتُ: يَا أَمِيرَ الْمُؤْمِنِينَ، مَا يُضْحِكُكَ؟ قَالَ: إِنِّي كُنْتُ وَقَدَ النَّبِيِّ ﷺ، فَجَعَلَ رَسُولُ اللَّهِ ﷺ كُلَّمَا سَنَحَتْ، قَالَتْ: كَمْ سَالَتِي، فَقَالَ رَسُولُ اللَّهِ ﷺ: إِنَّهَا لَمْ تَبْخَسْ إِلَيَّ شَيْئًا فَأَدَعَ، لَا وَاللَّهِ لَا أَسْأَلُ، إِلَّى قَدْ طَلَقْتُ نَفْسِي، فَاخْتَرْ فِي الْبَرِّيِّ، إِنَّهُ لَا يَخْرُجُ الْمُلْكُ وَلَا أَسْأَلُ، قَالَ: فَإِنِّي عَرَفْتُ أَنَّ اللَّهَ رَبُّا يَعْبُرُ وَيَمْنَعُ»(١).

هَذَا حَدِيثٌ صَحِيحٌ عَلَى شَرْطِ مُسْلِمٍ، وَلَمْ يُخَرِّجَاهُ.

وَقَدْ زَوَّدَ عَلَى هَذِهِ السُّنَّةِ مَنْصُورُ بْنُ الْمُعْتَمِرِ، عَنْ أَبِي إِسْحَاقَ، عَنْ عَلِيِّ بْنِ رَبِيعَةَ:

٢٥١١ - **حَدَّثَنَاهُ** عَلِيُّ بْنُ [بِسْرَانَ] (٢) الْبَجَرِيُّ، ثَنَا سَعْدُ بْنُ لَعْلَى، ثَنَا مُحَمَّدُ بْنُ أَبِي بُكَيْرٍ، ثَنَا بَحِيرٌ، عَنْ مَنْصُورٍ، عَنْ أَبِي إِسْحَاقَ، عَنْ عَلِيِّ بْنِ رَبِيعَةَ قَالَ: رَأَيْتُ عَلِيًّا أَبِي بِنِدَاءٍ، فَذَكَرَ الْحَدِيثَ بِقِلَّةِ سَوَاءٍ.

وَشَاهِدُ حَدِيثِ أَبِي هُرَيْرَةَ:

٢٥١٢ - **أَخْبَرَنَاهُ** أَحْمَدُ بْنُ يُوسُفَ التَّغْلِبِيُّ، ثَنَا مُحَمَّدُ بْنُ عَبْدِ اللَّهِ الْحَضْرَمِيُّ، ثَنَا أَحْمَدُ بْنُ عُثْمَانَ الْأَوْدِيُّ، ثَنَا شُرَيْحُ بْنُ مَسْلَمَةَ، ثَنَا إِبْرَاهِيمُ بْنُ يُوسُفَ بْنِ إِسْحَاقَ أَبِي إِسْحَاقَ، عَنْ عَبْدِ الْجَبَّارِ بْنِ الْعَبَّاسِ، عَنْ عُمَيْرِ بْنِ عَبْدِ اللَّهِ، عَنْ أَبِي زُرْعَةَ، عَنْ أَبِي هُرَيْرَةَ قَالَ: إِنِّي لَأَحِبُّ بِحِطَامِ النَّاقَةِ، لِأَنَّهَا

---

(١) إتحاف المهرة (١١/ ٥٨٠-١٤٦١٦).

(٢) في النسخة الخطية الهلالية: عن محمد، وفي الإتحاف: «على بن حمدلة»، والمثبت من سائر النسخ المعتمدة.

حَتَّى اسْتَوَى رُكُوعًا. اهـ [١٥٤٠٦] (١)، فَقَالَ: «اللَّهُمَّ أَنْتَ الصَّاحِبُ فِي السَّفَرِ، وَالْخَلِيفَةُ فِي الْأَهْلِ، اللَّهُمَّ إِنِّي أَعُوذُ بِكَ، وَأَنْتَ بِهِمْ أَرْأَفُ فَلَمْ الْأَرْضِ، وَهُوَ مِنْهَا طَيِّبُ التُّرْبَةِ، اللَّهُمَّ إِنِّي أَعُوذُ بِكَ مِنَ الْبَوَاءِ" السَّفَرِ، وَكَآبَةِ الْمُنْقَلَبِ، قَالَ أَبُو زُرْعَةَ: وَكَانَ أَبُو هُرَيْرَةَ زَوَّجَهُ عَرَبِيًّا، لَمْ أَرَدْ أَنْ يَقُولَ وَعْثَاءِ السَّفَرِ، أَقَالَ: «اللَّهُمَّ أَنْتَ بِهِمْ رَأْفُ مِنَ الْأَرْضِ، وَسَهْلُهَا فِيهَا»(٢).

٩٥٤٠ - أَخْبَرَنَا أَبُو عَبْدِ اللَّهِ مُحَمَّدُ بْنُ عَبْدِ اللَّهِ الضَّبِّيُّ، ثنا أَحْمَدُ بْنُ مِهْرَانَ الأَصْبَهَانِيُّ، ثنا عُبَيْدُ اللَّهِ بْنُ مُوسَى، ثنا مَهْدِيُّ بْنُ مَيْمُونٍ، ثنا عُثْمَانُ بْنُ عَبْدِ اللَّهِ بْنِ يَعْمُرَ، عَنِ الْحَسَنِ بْنِ مُحَمَّدِ بْنِ عَلِيٍّ الْحُسَيْنِ بْنِ عَلِيٍّ، عَنْ عَبْدِ اللَّهِ بْنِ جَعْفَرٍ قَالَ: أَرْدَفَنِي رَسُولُ اللَّهِ ﷺ ذَاتَ يَوْمٍ خَلْفَهُ، فَأَسَرَّ إِلَيَّ حَدِيثًا لَا أُحَدِّثُ بِهِ أَحَدًا مِنَ النَّاسِ، قَالَ: وَكَانَ أَحَبُّ مَا اسْتَتَرَ بِهِ رَسُولُ اللَّهِ ﷺ لِحَاجَتِهِ هَدَفٌ أَوْ حَائِشُ نَخْلٍ، فَدَخَلَ حَائِطًا لِرَجُلٍ مِنَ الْأَنْصَارِ، فَإِذَا جَمَلٌ فَلَمَّا رَأَى النَّبِيَّ ﷺ حَنَّ إِلَيْهِ، وَذَرَفَتْ عَيْنَاهُ، فَأَتَاهُ النَّبِيُّ ﷺ فَمَسَحَ ذِفْرَاتَهُ، وَسَرَّاتَهُ، فَسَكَنَ، فَقَالَ: مَنْ رَبُّ هَذَا الْجَمَلِ؟ لِفَتًى مِنَ الْأَنْصَارِ، فَقَالَ: هُوَ لِي يَا رَسُولَ اللَّهِ، فَقَالَ: «أَلَا تَتَّقِي اللَّهَ فِي هَذِهِ الْبَهِيمَةِ الَّتِي مَلَّكَكَ اللَّهُ إِيَّاهَا، فَإِنَّهُ شَكَا إِلَيَّ أَنَّكَ تُجِيعُهُ

---

(١) في (ع): «فقاله» وهو خلاف ما في الأصل.

(٢) إتحاف المهرة (٢١/ ٥٧٧-٢٣٧٥٠).

(٣) الذي في مصادر ترجمته أنه كان يحب من حلق، وقيل: سوء العطن، ينظر: الجرح والتعديل.

(٤) قال ابن سيد في المخصص (٥/ ٢٤٨): «وذرى واحدتها ذارية وهي: الخطم الناتئ حذف الألف».

وَلَمْ يَذْكُرَا».

هَذَا حَدِيثٌ صَحِيحُ الْإِسْنَادِ، وَلَمْ يُخَرِّجَاهُ»[1].

٢٥٤٤ - **صحيح** «أَنْبَأَ الشَّيْخُ أَبُو بَكْرٍ بْنُ إِسْحَاقَ، ثَنَا الْحَسَنُ بْنُ عَلِيِّ بْنِ زِيَادٍ، ثَنَا سَعِيدُ بْنُ سُلَيْمَانَ الْوَاسِطِيُّ،

وَأَخْبَرَنِي عَمْرُو بْنُ مُحَمَّدِ بْنِ مَنْصُورٍ الْعَدْلُ، ثَنَا عَمْرُ بْنُ عُثْمَانَ الْمُؤَدِّبُ، ثَنَا عَاصِمُ بْنُ عَلِيٍّ، قَالَا: ثَنَا اللَّيْثُ بْنُ سَعْدٍ، عَنْ يَزِيدَ بْنِ أَبِي حَبِيبٍ، عَنْ سَهْلِ بْنِ مُعَاذِ بْنِ أَنَسٍ الْجُهَنِيِّ، عَنْ أَبِيهِ[2] وَكَانَ مِنْ أَصْحَابِ النَّبِيِّ ﷺ، قَالَ: «الرَّوْحَةُ هَذِهِ الْغَدْوَاتُ سِتَّةٌ وَالْبَادِئُ مِنْهَا عَائِشَةُ، وَلَا تَلْحَقُهَا لَوَاحِدَةٌ»[3].

هَذَا حَدِيثٌ صَحِيحُ الْإِسْنَادِ، وَلَمْ يُخَرِّجَاهُ.

٢٥٤٥ - **صحيح** «أَنْبَأَ أَبُو الْعَبَّاسِ مُحَمَّدُ بْنُ يَعْقُوبَ، ثَنَا مُحَمَّدُ بْنُ عَوْفٍ بْنِ سُفْيَانَ الطَّائِيُّ بِحِمْصَ، ثَنَا أَبُو الْمُغِيرَةِ عَبْدُ الْقُدُّوسِ بْنُ الْحَجَّاجِ، ثَنَا صَفْوَانُ بْنُ عَمْرٍو، عَنْ شُرَيْحِ بْنِ عُبَيْدٍ الْحَضْرَمِيِّ، أَنَّهُ سَمِعَ الزُّبَيْرَ بْنَ الْوَلِيدِ[4] يُحَدِّثُ، عَنْ عَبْدِ اللَّهِ بْنِ عُمَرَ بْنِ الْخَطَّابِ، قَالَ: قَالَ رَسُولُ اللَّهِ ﷺ

---

(١) إتحاف المهرة (٦/ ٤٥٠-٤٥١) (٦٩٦٨).

(٢) في أحمر مسند (٣/ ٤٤٦) ظهر له من شيلا بن فروخ وحده الله عن محمد بن أسماء، عن مهدي، به إلى قوله: «أو خالف نحوه».

(٣) في الحلية للطبقة: «عن أنس» وهو خطأ، وصوابه، والمثبت من الإتحاف.

(٤) إتحاف المهرة (٣/ ٢١٦-٢١٧) (٢٦٨٨).

(٥) الزبير بن الوليد الشامي ابن يزيد عنه شريح بن عبيد الحضرمي، وعنه ابن جريج، وثقه ابن حبان، وحديثه عند أبي داود والنسائي.

إِذَا هَزَّ أَوْ سَاقَ فَأَدْرَكَتْهُ الْبُهْلُ، قَالَ: اللَّهُمَّ إِنِّي أَعُوذُ بِوَجْهِكَ الْكَرِيمِ، وَبِكَلِمَاتِكَ التَّامَّةِ، أَنْ يَجُوزَ شَرُّ هَذِهِ الدَّابَّةِ، أَعُوذُ بِاللَّهِ مِنْ شَرِّ كُلِّ أَسَدٍ وَشُجَاعٍ، وَحَيَّةٍ وَعَقْرَبٍ، وَمِنْ شَرِّ سَاكِنِ الْبَلَدِ، وَمِنْ شَرِّ وَالِدٍ وَمَا وَلَدَ»(١).

هَذَا حَدِيثٌ صَحِيحٌ الإِسْنَادِ، وَلَمْ يُخَرِّجَاهُ.

٢٥١٦ - حدثنا أَبُو الْعَبَّاسِ مُحَمَّدُ بْنُ يَعْقُوبَ، نا مُحَمَّدُ بْنُ عَبْدِ اللهِ بْنِ عَبْدِ الْحَكَمِ، أنا ابْنُ وَهْبٍ، أَخْبَرَنِي عَمْرٌو، عَنْ مُوسَى بْنِ عُقْبَةَ، عَنْ عَطَاءِ بْنِ أَبِي مَرْوَانَ، عَنْ أَبِيهِ(٢): أَنَّ عُمَرَ سَأَلَهُ: أَيُّ صَلَاةِ النَّبِيِّ صَلَّى اللهُ عَلَيْهِ وَسَلَّمَ كَانَ أَشَدَّ عَلَيْهِ؟ قَالَ: لَمْ يَرَهُ يُؤَدِّيهَا، إِلَّا قَالَ بِيَدَيْهِ: «اللَّهُمَّ رَبَّ السَّمَاوَاتِ السَّبْعِ وَمَا أَظْلَلْنَ، وَرَبَّ الأَرَضِينَ السَّبْعِ وَمَا أَقْلَلْنَ، وَرَبَّ الشَّيَاطِينِ وَمَا أَضْلَلْنَ، وَرَبَّ الرِّيَاحِ وَمَا ذَرَيْنَ، لَكَ نَسْأَلُكَ خَيْرَ هَذِهِ الْقَرْيَةِ، وَخَيْرَ أَهْلِهَا، وَنَعُوذُ بِكَ مِنْ شَرِّهَا، وَشَرِّ أَهْلِهَا، وَشَرِّ مَا فِيهَا»(٣).

هَذَا حَدِيثٌ صَحِيحُ الإِسْنَادِ، وَلَمْ يُخَرِّجَاهُ.

٢٥١٧ - حدثنا أَبُو بَكْرٍ أَحْمَدُ بْنُ كَامِلٍ بْنِ خَلَفٍ الْقَاضِي، نَا أَبُو قِلَابَةَ، نَا وَهْبُ بْنُ جَرِيرٍ، نَا أَبِي، قَالَ: سَمِعْتُ يُونُسَ بْنَ يَزِيدَ، عَنِ الزُّهْرِيِّ، عَنْ عُبَيْدِ اللهِ بْنِ عَبْدِ اللهِ، عَنِ ابْنِ عَبَّاسٍ قَالَ: قَالَ رَسُولُ اللهِ ﷺ: «خَيْرُ الصَّحَابَةِ

---

(١) إتحاف المهرة (٢١٤: ٢٣١٥-٢٤٥٠).

(٢) يعني: أبا مروان الأسلمي مختلف في صحبته، قيل: اسمه: حبيب بن الحمرد، وقيل: مخشن، وقيل غير ذلك.

(٣) إتحاف المهرة (٢١٤: ٢٣١٥-٢٤٥٠) وذكه هذا الموضع، وقد تقدم في الحج (١٤٤٧).

أَرْبَعَةٌ، وَعَشْرٌ عِشْرَانِ أَرْبَعَمِائَةٍ، وَعِشْرُ الْعِشْرِينَ أَرْبَعُمِائَةِ آلَافٍ، وَلَمْ يُقْبَلْ لَنَا فِيهِ شَيْءٌ إِلَّا بِمَجِيءِ الْوَقْتِ»[1].

هَذَا إِسْنَادٌ صَحِيحٌ عَلَى شَرْطِ الشَّيْخَيْنِ، وَلَمْ يُخَرِّجَاهُ لِجَلَالَةِ ابْنِ الْمُنْكَدِرِ فِيهِ عَنْ أُمِّ مُوسَى.

٢٥١٨ - أَخْبَرَنَا الْحَسَنُ بْنُ عَلِيٍّ الْعَزِيزِيُّ، ثنا أَبُو الْعَبَّاسِ، ثنا مُحَمَّدُ بْنُ إِسْحَاقَ، ثنا حَيْوَةُ بْنُ شُرَيْحٍ، ثنا بَقِيَّةُ، ثنا صَفْوَانُ بْنُ عَمْرٍو، عَنِ الزُّبَيْدِيِّ، عَنِ ابْنِ شِهَابٍ، عَنْ أَبِي عَبْدِ اللَّهِ الْأَغَرِّ، عَنْ عَبْدِ اللَّهِ بْنِ عُمَرَ، عَنِ النَّبِيِّ ﷺ: «أَنَّ الْأَحْبَاسَ عَلَى عَهْدِ اللَّهِ عَزَّ وَجَلَّ عَلَى مَا أَحْبَسَهَا عَلَيْهِ، وَعَلَى الْمِيرَاثِ عَلَى عَهْدِ اللَّهِ عَزَّ وَجَلَّ لِمَنْ يَرِثُهُ»[2].

هَذَا حَدِيثٌ صَحِيحُ الْإِسْنَادِ، وَلَمْ يُخَرِّجَاهُ.

٢٥١٩ - حَدَّثَنَا أَبُو عَبْدِ اللَّهِ مُحَمَّدُ بْنُ يَعْقُوبَ الْحَافِظُ، ثنا إِبْرَاهِيمُ بْنُ عَبْدِ اللَّهِ الْمُذْهِبِيُّ، ثنا[3] رَوْحُ بْنُ عُبَادَةَ، ثنا ابْنُ جُرَيْجٍ، أَخْبَرَنِي عَطَاءُ بْنُ مُحَمَّدٍ، عَنْ أَبِيهِ، عَنْ جَابِرٍ قَالَ: شَكَا إِلَيَّ نَاسٌ إِلَى النَّبِيِّ ﷺ الْمَشْيَ، فَدَعَا بِهِمْ

---

(١) قال ابن حجر في الإصابة: «لكن رجحه ابن القطان لأنه لا يروى إلا بذلك في الإسناد، والوصل طلق، كما هو رأي أبي نصر منه جزءا. نقول: لعله توهمه جبر من حائر ورجح أبو داود والزهري وابن حائر والدارقطني والبيهقي فهو الإرسال، قال أبو حاتم في العلل (٢/ ٤٨٣): صوابه أنبأ. لا يحتمل هذا الكلام يكون كلام النبي، وقال الدارقطني في العلل (٢/ ٢٠٠): والصحيح عن الزهري، مرسلا.

(٢) إسناده ضعيف، فيه راو لم أعرفه، وهو الحسن بن عكبرة.

(٣) إسناده ضعيف، فيه راو لم أعرفه، وهو الحسن بن عكبرة.

(٤) في (أ) و(ص): «ثنا».

وَقَالَ: «فَلْيَكُمْ بِالسَّكِينِ»(١)، فَسَكَتَ فَوَجَدْنَا أَحَدَ عَلَيْنَا»(٢).

هَذَا حَدِيثٌ صَحِيحٌ عَلَى شَرْطِ الشَّيْخَيْنِ، وَلَمْ يُخَرِّجَاهُ.

٣٩٢٥ - أَخْبَرَنَا أَبُو عَمْرِو بْنُ إِسْمَاعِيلَ(٣)، ثَنَا مُحَمَّدُ بْنُ إِسْحَاقَ، ثَنَا مُحَمَّدُ بْنُ رُمْحٍ(٤) الْمِصْرِيُّ(٥)، ثَنَا عَبْدُ السَّلَامِ بْنُ مُطَهِّرٍ، ثَنَا عُثْمَانُ بْنُ عُمَرَ الْكَاتِبُ، عَنْ أَنَسٍ بْنِ مَالِكٍ قَالَ: كَانَ النَّبِيُّ ﷺ لَا يَتْرُكُ سَبْعًا لَا وَدْعَةَ بِرَقْمَتَيْنِ(٦).

هَذَا حَدِيثٌ صَحِيحٌ(٧)، وَلَمْ يُخَرِّجَاهُ، وَعُثْمَانُ بْنُ سَهْلٍ بْنِ جُمَيْعٍ عَدِيٌّ(٨).

٣٩٢٦ - حَدَّثَنَا الشَّيْخُ أَبُو بَكْرٍ أَحْمَدُ بْنُ إِسْحَاقَ، ثَنَا أَبُو الْعَبَّاسِ، ثَنَا مُحَمَّدُ بْنُ يَزِيدَ الْمُقَدَّمُ، ثَنَا عَاصِمُ بْنُ مُحَمَّدِ بْنِ زَيْدِ بْنِ عَبْدِ اللهِ بْنِ عُمَرَ بْنِ الْخَطَّابِ، قَالَ: سَمِعْتُ أَبِي، يَقُولُ، قَالَ ابْنُ عُمَرَ: قَالَ رَسُولُ اللهِ ﷺ: «لَوْ يَعْلَمُ النَّاسُ مَا فِي الْوَحْدَةِ مَا أَعْلَمُ، أَنَّ يَسِيرَ(٩) الرَّاكِبِ بِلَيْلٍ وَحْدَهُ لَيْلَةً»

---

(١) قال ابن الأثير في النهاية (٢/٤٥٥): «أي الإسراع في السَّير».

(٢) إتحاف المهرة (٢٤/٤٣٤-٣٦٨٥).

(٣) هو: محمد بن محمد بن أحمد بن إسماعيل، أبو عمرو الضرير، يروي عن الإمام محمد بن إسحاق بن خزيمة.

(٤) هو: محمد بن عثمان بن أبي العثوص، من رجال الشهاب.

(٥) إتحاف المهرة (٢٤/١٣٧-١٠٠٠).

(٦) قال الذهبي في التلخيص: «فإن عبد السلام رافضي كذاب، وعثمان ليس بشيء، تفرد بذلك (١٠٠٠-١٠٠١)». وقال ابن حجر في إتحاف المهرة (٢٤/١٣٧): «من طريق عبد السلام وهو كذاب عن عثمان به».

(٧) في التلخيص: «بل ساقط».

(٨) إتحاف المهرة (٢٤/٦٦١-١٦٨٦).

هَذَا حَدِيثٌ صَحِيحُ الإِسْنَادِ، وَلَمْ يُخَرِّجَاهُ.

٤٥٢٢ - حدثنا أَبُو زَكَرِيَّا بْنُ مُحَمَّدِ بْنِ مُحَمَّدٍ الْعَنْبَرِيُّ وَأَبُو بَكْرٍ مُحَمَّدُ بْنُ جَعْفَرٍ الْمُزَكِّي، قَالَا: ثنا أَبُو عَبْدِ اللهِ مُحَمَّدُ بْنُ إِبْرَاهِيمَ الْعَنْبَرِيُّ، ثنا عَبْدُ اللهِ بْنُ مُحَمَّدٍ الْبَغَوِيُّ، ثنا مُحَمَّدُ بْنُ عَبْدِ الرَّحِيمِ، ثنا عَبْدُ الْعَزِيزِ، عَنْ عَبْدِ رَبِّهِ، عَنْ عَبْدِ اللهِ بْنِ عَمْرٍو، قَالَ: خَرَجَ رَسُولُ اللهِ ﷺ فَقَرَأَ عَلَيْنَا وَنَحْنُ نَتَوَضَّأُ بِطُهُورٍ، فَقَرَأَ، [ص:٢٧٠] وَنَحْنُ نَتَوَضَّأُ بِطُهُورٍ، فَقَرَأَ، إِنَّ هَؤُلَاءِ شُغِلَتْهُمْ، وَلَا أَقُولُ عَلَى لِحْيَتِهَا بِهَا إِلَهِ. قَالَ: فَلَمَّا فَرَغَ عَلَى الْبَيْتِ مِنْ غَيْرِ صَدَقَةٍ، أَوْ كَانَتْ تَصْلُحُ إِلَى لِحْيَتِهَا بِهَا إِلَهِ. قَالَ: فَلَمَّا فَرَغَ عَلَى الْبَيْتِ مِنْ غَيْرِ صَدَقَةٍ، فَهَى عَنْ ذَلِكَ حَتَّى يَتَوَضَّأَ.

هَذَا حَدِيثٌ صَحِيحٌ عَلَى شَرْطِ الْبُخَارِيِّ، وَلَمْ يُخَرِّجَاهُ.

٤٥٢٣ - حدثنا أَبُو الْعَبَّاسِ مُحَمَّدُ بْنُ يَعْقُوبَ: ثنا مُحَمَّدُ بْنُ عَبْدِ اللهِ بْنِ عَبْدِ الْحَكَمِ، ثنا مُحَمَّدُ بْنُ إِسْمَاعِيلَ بْنِ أَبِي فُدَيْكٍ، حَدَّثَنِي عَبْدُ الرَّحْمَنِ بْنُ حَرْمَلَةَ، عَنْ عَبْدِ اللهِ بْنِ رَبَاحٍ، عَنْ عَبْدِ اللهِ بْنِ عَمْرٍو، عَنْ جَدِّهِ، أَنَّ رَجُلًا قَدِمَ مِنْ سَفَرٍ، فَقَالَ لَهُ رَسُولُ اللهِ ﷺ: «مَنْ صَحِبْتَ؟» فَقَالَ: مَا صَحِبْتُ أَحَدًا، فَقَالَ رَسُولُ اللهِ ﷺ: «الرُّكْبَانُ شَيَاطِينُ، وَالرُّكْبَانُ شَيَاطِينُ، وَلَكِنْ رَكْبٌ».

هَذَا حَدِيثٌ صَحِيحُ الإِسْنَادِ، وَلَمْ يُخَرِّجَاهُ.

وَشَاهِدُهُ حَدِيثُ أَبِي هُرَيْرَةَ صَحِيحٌ عَلَى شَرْطِ مُسْلِمٍ.

---

(١) في «أحمد بن حنبل» (٢/٢٠٤).

(٢) [إتحاف المهرة» (٦/٤٩٩-٥٠٥٨).

(٣) [إتحاف المهرة» (٦/٥٧٩-١١٧١٣).

٢٥٢٤- **أَخْبَرَنِي** إِسْمَاعِيلُ بْنُ مُحَمَّدِ بْنِ الْفَضْلِ، ثنا جَدِّي[1]، ثنا إِسْحَاقُ بْنُ حَنَشٍ، ثنا أَبُو الْحَسَنِ مُحَمَّدُ بْنُ عَبْدِ الرَّحْمَنِ الْمَخْرُومِيُّ، ثنا ابْنُ جُحَادَةَ، عَنِ ابْنِ الزِّنَادِ، عَنِ الأَعْرَجِ، عَنْ أَبِي هُرَيْرَةَ، أَنَّ رَسُولَ اللهِ ﷺ قَالَ: «الْوَاصِلُ شَيْطَانٌ، وَالنَّاتِفُ شَيْطَانٌ، وَالْكَاهِنُ رَبٌّ».

٢٥٢٥- **حَدَّثَنَا** جَعْفَرُ بْنُ مُحَمَّدِ بْنِ نُصَيْرٍ الْخُلْدِيُّ، ثنا الْحَارِثُ بْنُ أَبِي أُسَامَةَ، ثنا الأَسْوَدُ بْنُ عَامِرٍ، ثنا حَمَّادُ بْنُ سَلَمَةَ، عَنْ قَتَادَةَ، عَنْ جَدِّهِ، عَنِ ابْنِ عَبَّاسٍ أَنَّ رَسُولَ اللهِ ﷺ نَهَى عَنِ الْوَشْمِ مِنْ غَيْرِ الشَّدَّةِ، وَعَنْ ذُكُوبِ الْجَلاَلَةِ وَالْمُتَحَشِّئَةِ»[2].

هَذَا حَدِيثٌ صَحِيحُ الإِسْنَادِ، وَلَمْ يُخَرِّجَاهُ.

وَشَاهِدُهُ حَدِيثُ عَبْدِ اللهِ بْنِ عَمْرٍو بِزِيَادَةِ الْفَاعِلِ بِهِ.

٢٥٢٦- **حَدَّثَنَا** بَكْرُ بْنُ مُحَمَّدٍ الصَّيْرَفِيُّ، ثنا أَحْمَدُ بْنُ عُبَيْدِ اللهِ بْنِ إِدْرِيسَ، ثنا أَحْمَدُ بْنُ إِسْحَاقَ الْحَضْرَمِيُّ، ثنا وَهْبُ بْنُ جَرِيرٍ، ثنا هِشَامُ بْنُ حَسَّانَ، عَنْ عُبَيْدِ اللهِ بْنِ عُمَيْرٍ، عَنْ عَبْدِ اللهِ بْنِ عَمْرٍو، أَنَّ رَسُولَ اللهِ ﷺ نَهَى يَوْمَ خَيْبَرَ عَنْ لُحُومِ الْحُمُرِ الأَهْلِيَّةِ، وَعَنِ الْجَلاَّلَةِ، وَعَنْ رُكُوبِهَا وَأَكْلِ لُحُومِهَا»[3].

---

(١) في (ب) و(ص): «أبا موسى»، وجده هو: الفضل بن محمد بن الحسب الشعراني.

(٢) إتحاف المهرة: (١٣/ ٢٤٣-٢٤٤)، (١٦٤٧٠).

(٣) إتحاف المهرة: (١٣/ ٢٤٤)، (١٦٤٧١).

٢٥٢٧- **أخبرني** عَبْدُ اللهِ بْنُ مُحَمَّدِ بْنِ مُوسَى، ثنا مُحَمَّدُ بْنُ أَيُّوبَ، ثنا مُسْلِمُ بْنُ مُوسَى[1]، وَيَحْيَى بْنُ الْمُغِيرَةِ، قَالَا: ثنا جَرِيرٌ، عَنْ عَطَاءِ بْنِ السَّائِبِ، عَنْ سَعِيدِ بْنِ جُبَيْرٍ، عَنِ ابْنِ عَبَّاسٍ قَالَ: لَمَّا أَنْزَلَ اللهُ ﷻ: ﴿وَلَا تَعْجَلْ بِالْقُرْآنِ مِنْ قَبْلِ أَنْ يُقْضَى إِلَيْكَ وَحْيُهُ﴾[2]، وَهِيَ الَّتِي يَقُولُ اللهُ ﷻ: ﴿لَا تُحَرِّكْ بِهِ لِسَانَكَ لِتَعْجَلَ بِهِ﴾[3]، قَالَ: فَكَانَ النَّبِيُّ ﷺ مِمَّا يُحَرِّكُ شَفَتَيْهِ مَخَافَةَ أَنْ يَنْسَى، فَأَنْزَلَ اللهُ ﷻ: ﴿إِنَّ عَلَيْنَا جَمْعَهُ وَقُرْآنَهُ﴾[4]، قَالَ: جَمْعُهُ فِي صَدْرِكَ، ثُمَّ تَقْرَؤُهُ، ﴿فَإِذَا قَرَأْنَاهُ فَاتَّبِعْ قُرْآنَهُ﴾[5]، قَالَ: فَاسْتَمِعْ لَهُ وَأَنْصِتْ، ﴿ثُمَّ إِنَّ عَلَيْنَا بَيَانَهُ﴾[6]، قَالَ: ثُمَّ إِنَّ عَلَيْنَا أَنْ تَقْرَأَهُ، فَكَانَ النَّبِيُّ ﷺ بَعْدَ ذَلِكَ إِذَا أَتَاهُ جِبْرِيلُ عليه السلام اسْتَمَعَ، فَإِذَا انْطَلَقَ جِبْرِيلُ عليه السلام قَرَأَهُ كَمَا وَعَدَهُ اللهُ ﷻ.

هَذَا حَدِيثٌ صَحِيحُ الْإِسْنَادِ، وَلَمْ يُخَرِّجَاهُ، وَإِنَّمَا أَخْرَجَهُ أَبْنَتُنَا فِي الرُّخْصَةِ فِي التَّيَمُّمِ[7] مِنَ الْقُرْبِ، وَبَاعَدْتُهُ الْمُشْكِمُ حَدِيثُ وَحْشِيٍّ إِلَى الْمَدِينَةِ.

٢٥٢٨- **أخبرنا** أَبُو مُحَمَّدٍ عَبْدُ الرَّحْمَنِ بْنُ حَمْدَانَ الْجَلَّابُ، ثنا أَبُو حَاتِمٍ

---

(١) هذا الموارد المعروف من رجال الشهاب.

(٢) سورة طه آية (١١٤).

(٣) سورة القيامة آية (١٦).

(٤) سورة القيامة آية (١٧).

(٥) سورة القيامة آية (١٨).

(٦) سورة القيامة آية (١٩).

(٧) [٤٠٨/١] (٧٤٠-٧٤٧).

(٨) [٤٠٨/١] (٧٤٠-٧٤٧).

(٩) [٤٠٨/١] (٧٤٠-٧٤٧).

(١٠) [٤٠٨/١] (٧٤٠-٧٤٧).

(١١) [٤٠٨/١] (٧٤٠-٧٤٧).

(١٢) [٤٠٨/١] (٧٤٠-٧٤٧).

(١٣) [٤٠٨/١] (٧٤٠-٧٤٧).

(١٤) [٤٠٨/١] (٧٤٠-٧٤٧).

(١٥) [٤٠٨/١] (٧٤٠-٧٤٧).

(١٦) [٤٠٨/١] (٧٤٠-٧٤٧).

(١٧) [٤٠٨/١] (٧٤٠-٧٤٧).

(١٨) [٤٠٨/١] (٧٤٠-٧٤٧).

(١٩) [٤٠٨/١] (٧٤٠-٧٤٧).

الْوَلِيدِ، قَالَ سُلَيْمَانُ بْنُ عَبْدِ الرَّحْمَنِ الدِّمَشْقِيُّ، قَالَ الْوَلِيدُ بْنُ مُسْلِمٍ، عَنْ سُلَيْمَانَ بْنِ مُوسَى، عَنْ رَجَاءِ، عَنْ أَبِيهِ، عَنْ جَدِّهِ، عَنْ جَدِّهِ، عَنْ جَدِّهِ، أَنَّ رَجُلًا قَالَ: يَا رَسُولَ اللهِ، إِنَّا نَأْتِي وَلَا نَسْتَحِ قَالَ: «فَلَعَلَّكُمْ تَقُولُونَ كَمَا قَالَتْكُمْ، اجْتَمِعُوا عَلَيْهِ، وَاذْكُرُوا اسْمَ اللهِ يُبَارَكْ لَكُمْ».

٢٥٢٩- صحيح أَبُو الشَّيْخِ، مُحَمَّدُ بْنُ يَعْقُوبَ، أَنَا مُحَمَّدُ بْنُ عَبْدِ اللهِ بْنِ عَبْدِ الْحَكَمِ، أَنَا عَبْدُ اللهِ بْنُ وَهْبٍ، أَخْبَرَنِي عَمْرُو بْنُ الْحَارِثِ، عَنْ دَرَّاجٍ أَبِي السَّمْحِ، عَنْ أَبِي الْهَيْثَمِ(١)، عَنْ أَبِي سَعِيدٍ الْخُدْرِيِّ أَنَّ رَجُلًا جَاءَ إِلَى رَسُولِ اللهِ ﷺ مِنَ الْبَيْتِ، فَقَالَ: يَا رَسُولَ اللهِ، إِنِّي خَارِجٌ، فَقَالَ لَهُ رَسُولُ اللهِ ﷺ: «قَدْ هُجِرَتْ مِنَ الشِّرْكِ وَلَكِنَّهُ الْجِهَادُ، هَلْ لَكَ أَحَدٌ بِالْبَيْتِ؟» قَالَ: لِإِبَوَانِ. قَالَ: «فَإِذَنْ لَكَ؟». قَالَ: لَا. قَالَ: «فَارْجِعْ فَاسْتَأْذِنْهُمَا، فَإِنْ أَذِنَا لَكَ فَجَاهِدْ وَإِلَّا فَبِرَّهُمَا»(٢).

هَذَا حَدِيثٌ صَحِيحُ الْإِسْنَادِ، وَلَمْ يُخَرِّجَاهُ بِهَذِهِ السِّيَاقَةِ.

إِنَّمَا اتَّفَقَا عَلَى حَدِيثِ عَبْدِ اللهِ بْنِ عَمْرٍو فِيهِمَا بِمَعْنَاهُ.

٢٥٣٠- [صحيح] إِسْمَاعِيلُ بْنُ مُحَمَّدٍ الْفَقِيهُ بِالرَّيِّ، ثنا مُحَمَّدُ بْنُ الْفَرَجِ الْأَزْرَقُ، ثنا حَجَّاجُ بْنُ مُحَمَّدٍ قَالَ: قَالَ ابْنُ جُرَيْجٍ أَخْبَرَنِي مُحَمَّدُ بْنُ

---

(١) في (ر) وحدها: «حبيب».

(٢) إتحاف المهرة (١٢٩٧٠-١٣٧٠٠).

وهو: سليمان بن عبد الجبار، وابن جرير، وابن أبي الهيثم، وابن أبي السمح، وابن أبي الهيثم: المراغي.

(٣) إتحاف المهرة (١٣٣٣٠-١٥٤٠٠).

(٤) قال الذهبي في التلخيص: «قلت: جواه واه».

طَلْحَةَ بْنِ (١) عُبَيْدِ اللهِ بْنِ عَبْدِ الرَّحْمنِ، عَنْ أَبِيهِ، عَنْ مُعَاوِيَةَ بْنِ جَاهِمَةَ، أَنَّ جَاهِمَةَ جَاءَ إِلَى النَّبِيِّ ﷺ فَقَالَ: إِنِّي أَرَدْتُ أَنْ أَغْزُوَ فَجِئْتُ أَسْتَشِيرُكَ فَقَالَ: «أَلَكَ وَالِدَةٌ؟» قَالَ: نَعَمْ، قَالَ: «فَالْزَمْهَا فَإِنَّ الْجَنَّةَ عِنْدَ رِجْلِهَا»(٢).

هَذَا حَدِيثٌ صَحِيحُ الإِسْنَادِ، وَلَهُ شَاهِدٌ.

٢٥٣١- **صحيح** عَلِيُّ بْنُ عَبْدِ الْعَزِيزِ، ثنا عَلِيُّ بْنُ عَبْدِ الْعَزِيزِ، ثنا مُؤَمَّلُ بْنُ إِسْمَاعِيلَ، ثنا حَمَّادُ بْنُ سَلَمَةَ، عَنْ ثَابِتٍ، عَنْ أَنَسٍ، قَالَ: لَمَّا نَزَلَتْ ﴿وَالنَّازِعَاتِ﴾ [النازعات: ١] ﴿غَرْقًا﴾ [النازعات: ١] قَالَ: أَرَى أَنَّ الْمُنْتَهَى شَيْءٌ هَا وَشَيْئًا، فَقَالُوا: يَا أَبَا أَنَسٍ، لَقَدْ هَزَرْتَ مِنْ يَدِ ﷺ مُنْذُ حِينٍ، وَمَعَ أَبِي بَكْرٍ وَعُمَرَ، فَنَحْنُ نَأْخُذُ عَنْكَ. قَالَ: فَأَبَى، فَرَكِبَ الْبَحْرَ حَتَّى مَاتَ، فَلَمْ يَجِدُوا جَزِيرَةً يَطْعَمُونَهُ إِلَّا بَعْدَ سَبْعَةِ أَيَّامٍ. قَالَ: فَدَفَنُوهُ.

هَذَا حَدِيثٌ صَحِيحُ الإِسْنَادِ، وَلَمْ يُخَرِّجَاهُ.

٢٥٣٢- **أخرجه** أَبُو الْعَبَّاسِ الشَّيْبَانِيُّ، ثنا عَبْدُ الْعَزِيزِ بْنُ خَالِدٍ، ثنا عَلِيُّ بْنُ عَبْدِ الْعَزِيزِ، ثنا مُؤَمَّلُ بْنُ إِسْمَاعِيلَ، ثنا حَمَّادُ بْنُ سَلَمَةَ، عَنْ ثَابِتٍ، عَنْ أَنَسٍ، قَالَ: سَأَلَ ابْنُ عَبَّاسٍ عَنْ قَوْلِ اللهِ ﷻ: ﴿إِلَّا تَنصُرُوهُ فَقَدْ نَصَرَهُ

---

(١) في (ع): «ابن».

(٢) إتحاف المهرة (٣/١٣٠-١٣٧٧٠).

عَلَيْهِ أَيُّهَا ﴾ (١). قَالَ: اسْتَفْتَرَ رَسُولُ اللهِ ﷺ حَيًّا مِنَ الْعَرَبِ، فَتَطَلَّعُوا، فَأَصَابَهُمُ الْعَمَى وَالْعَمَهُ، فَلَا عَلِمُوا شَيْئًا.

هَذَا حَدِيثٌ صَحِيحٌ الْإِسْنَادِ، وَلَمْ يُخَرِّجَاهُ.

٢٣٥٣- حَدَّثَنَا أَبُو الْعَبَّاسِ مُحَمَّدُ بْنُ يَعْقُوبَ: ثَنَا الْحَسَنُ بْنُ عَلِيِّ بْنِ عَفَّانَ: ثَنَا يَحْيَى بْنُ آدَمَ: ثَنَا شَرِيكٌ، عَنْ عَمَّارٍ الدُّهْنِيِّ، عَنْ أَبِي الزَّبِيرِ، عَنْ جَابِرٍ، رَفَعَهُ إِلَى النَّبِيِّ ﷺ أَنَّهُ كَانَ إِذَا تَوَلَّاهُ وَجَدَ دَغَلَ مَكَّةَ أَبْيَضَ.

هَذَا حَدِيثٌ صَحِيحٌ عَلَى شَرْطِ مُسْلِمٍ، وَلَمْ يُخَرِّجَاهُ.

وَشَاهِدُهُ حَدِيثُ ابْنِ عَبَّاسٍ.

٢٣٥٤- حَدَّثَنَا أَبُو بَكْرٍ مُحَمَّدُ بْنُ أَحْمَدَ بْنِ بَالَوَيْهِ، ثَنَا بِشْرُ بْنُ مُوسَى: ثَنَا يَحْيَى بْنُ إِسْحَاقَ السَّلْسَلِيُّ: ثَنَا يَزِيدُ بْنُ خُمَيْرٍ: أَخْبَرَنِي أَبُو مُحَمَّدٍ

---

(١) [البقرة: آية ٢٩].

(٢) [إتحاف المهرة ٨/ ٤٧٦-٤٧٧، ٩/ ٩٣-٩٣٠].

(٣) في (ز) وابن ماجه: «عمارة».

(٤) [إتحاف المهرة ٨/ ٤٨٩، ٩/ ٣٤٤].

(٥) قال ابن حجر الإتحاف: «قلت: له آخر سلمه من حديث عطاء بن عجلان، عن أبي الزبير، فقال: لم يحرمه بهذا المطلق، إنما أخرج (١١١/أ) حديث «خيارُ مكة وشرارُ مكة» من حديث عطاء بن عجلان، عن أبي الزبير، عن جابر، وأما الحديث فقد قال الدارقطني في سننه (٣/ ٢٤١): «وسألت محمدا عن هذا الحديث فلم يعرفه، إلا من حديث يحيى بن أبي أنيسة، عن أبي الزبير، وقال: حدثنا عبد الله بن واصل، عن أبي بكرة، عن عطاء، عن أبي الزبير، عن جابر، أن النبي ﷺ دخل مكة، وتحته عضباء سوداء. قال محمد: والحديث هو هذا».

(٦) هو: الحافظ البلخي أحد مشايخ ابن حبان، قال البخاري: عنده عجائب كثير.

لِأَجْلِ بَنِي عُثْمَانَ، عَنِ ابْنِ عَبَّاسٍ قَالَ: كَانَ لِوَلَدِ رَسُولِ اللهِ ﷺ أَيْضًا، وَزَيْنَبُ سَوْدَاءُ[1].

٢٥٣٥- صحَّ أَبُو الْعَبَّاسِ مُحَمَّدُ بْنُ يَعْقُوبَ، أَنَا مُحَمَّدُ بْنُ عَبْدِ اللهِ بْنِ عَبْدِ الْحَكَمِ، أَنَا ابْنُ وَهْبٍ، أَخْبَرَنِي أَبُو صَخْرٍ، عَنِ ابْنِ مُعَاوِيَةَ الْجُمَحِيِّ، عَنْ سَعِيدِ بْنِ جُبَيْرٍ، عَنِ ابْنِ عَبَّاسٍ، أَنَّهُ سَمِعَهُ، قَالَ: بَيْنَمَا أَنَا فِي الْحِجْرِ جَالِسٌ، أَتَانِي رَجُلٌ، فَسَأَلَنِي عَنِ «الْمُتْعَتَيْنِ جَمِيعًا»، فَقُلْتُ لَهُ: الْحَبْلُ حَبْلُ بْنِ جُبَيْرٍ فِي سَبِيلِ اللهِ، أَوْ إِلَى النَّبِيِّ، فَيَصْدُرُونَ عَنْهُمْ، وَيَرِدُونَ إِلَيْهِمْ، فَانْطَلَقَ إِلَى عَلِيٍّ فَسَأَلَهُ، فَقَالَ: سَأَلْتَ أَعْلَمَ النَّاسِ بِهَذَا، سَأَلْتَ عَبْدَ اللهِ بْنَ عَبَّاسٍ، فَقَالَ: هِيَ الْحَبْلُ حَبْلُ بْنِ جُبَيْرٍ فِي سَبِيلِ اللهِ. قَالَ: فَانْصَرَفَ فَأَتَى ابْنَ عَبَّاسٍ، وَقَفَ عَلَى بَابِهِ، فَقَالَ: أَتَى النَّاسُ عَلِيًّا، وَأَنَا جَالِسٌ، وَأَنَا أَقُولُ أَنَّ عُرْوَةَ فِي الْإِسْلَامِ لَيْزِلُ، وَأَنَا قَدْ مَلَأْتُ إِلَيَّ قَرْنَيْنِ قَرْنٌ لِلْزِلُ، وَقَرْنٌ لِلْمُقَاوِمِ أَوِ الْأَشَوِّ، فَجِئْتُ لِأَسْأَلَهُ عَنِ الْمُتْعَتَيْنِ جَمِيعًا، فَسَأَلَنِي عَنْهُمَا، فَقُلْتُ لَهُ: الْحَبْلُ حَبْلُ بْنِ جُبَيْرٍ فِي سَبِيلِ اللهِ، أَوْ إِلَى النَّبِيِّ، فَيَصْدُرُونَ عَنْهُمْ، وَيَرِدُونَ إِلَيْهِمْ، فَانْطَلَقَ إِلَى عَلِيٍّ فَسَأَلَهُ، فَقَالَ: سَأَلْتَ أَعْلَمَ النَّاسِ بِهَذَا، سَأَلْتَ عَبْدَ اللهِ بْنَ عَبَّاسٍ، فَقَالَ: هِيَ الْحَبْلُ حَبْلُ بْنِ جُبَيْرٍ فِي سَبِيلِ اللهِ. قَالَ: فَانْصَرَفَ فَأَتَى ابْنَ عَبَّاسٍ، وَقَفَ عَلَى بَابِهِ، فَقَالَ: أَتَى النَّاسُ عَلِيًّا، وَأَنَا جَالِسٌ، وَأَنَا أَقُولُ أَنَّ عُرْوَةَ فِي الْإِسْلَامِ لَيْزِلُ، وَأَنَا قَدْ مَلَأْتُ إِلَيَّ قَرْنَيْنِ قَرْنٌ لِلْزِلُ، وَقَرْنٌ لِلْمُقَاوِمِ أَوِ الْأَشَوِّ، فَجِئْتُ لِأَسْأَلَهُ عَنِ «الْمُتْعَتَيْنِ جَمِيعًا» مِنْ عِنْدِهِ

صَخْرٍ، وَهُوَ ثِقَةٌ مَأْمُونٌ بْنُ رِيذَةَ الْحَرَّانِيُّ الْبَصْرِيُّ، وَأَبُو عَامِرٍ هُوَ الْعَقَدِيُّ وَهُوَ عَبْدُ الْمَلِكِ بْنُ عَمْرٍو الْقَيْسِيُّ الْعَقَدِيُّ (١).

٢٥٣٦- صَحِيحٌ أَبُو عَلِيٍّ الْحُسَيْنُ بْنُ عَلِيٍّ الْحَافِظُ، أَنَا عَبْدُ اللهِ بْنُ زَيْدَانَ، أَنَا أَبُو سَعِيدٍ عَبْدُ اللهِ بْنُ سَعِيدٍ الْكِنْدِيُّ، حَدَّثَنِي عَمِّيَ عَبْدُ الْمُهَيْمِنِ أَبُو الْعَلَاءِ الشَّنَّانِيُّ، حَدَّثَنِي إِسْحَاقُ بْنُ أَبِي إِسْحَاقَ الشَّنَّانِيُّ، عَنْ أَبِيهِ، عَنْ شَدَّادِ بْنِ سُلَيْمٍ، قَالَ: قُلْتُ أَسْأَلُ عَنْ عَبْدِ الرَّحْمَنِ بْنِ مَعْقِلٍ وَكَانَ مُنْسَلِخًا بِسَرْخَسَ إِلَى بَيْتِ الْمَالِ، فَلَمَّا حَضَرْتُ الْبَابَ، قَالَ: يَا شَدَّادُ، بِيبِ زِبَالَةَ دَوَابِّنَا، قُلْتُ: مَا أَنَا بِفَارِهٍ، وَلَكِنْ أَلْتَمِسُ عَلَى هَذِهِ الْحَالِ. قَالَ: بَلَى يَا شَدَّادُ، إِنِّي رَبَّيْتُ قَوْمًا، فَإِنِّي أَرَاكَ رَضُولًا، لَقَدْ كُنْتُ بِمَكَانِكَ مُنْذُ أَرْبَعِينَ لَا أَجِدُ إِلَّا مَنْ يَحْتَ رَبِّيَ قَوْمِهِ (٢).

هَذَا حَدِيثٌ صَحِيحُ الْإِسْنَادِ، وَلَمْ يُخَرِّجَاهُ.

٢٥٣٧- أَبُو الْعَبَّاسِ مُحَمَّدُ بْنُ يَعْقُوبَ، ثنا الرَّبِيعُ بْنُ سُلَيْمَانَ، ثنا

---

(١) قال الحافظ في الفتح: «الصواب أنه واقفي، ولا واقفة ولا وكاز إلا في معاوية في الكتب السنة، ولا أعلم البخاري روى عنهم، والحمد لله».

نقول: كذا قال الحافظ، ولم أقف عليها لم يخرج له في السنة، مقارنة بباقي من لم أعلم رواية البخاري له في صحيحه، وروى عنهم أبو سعيد الأشج، وابن أبي شيبة، وابن أبي الدنيا، وابن أبي عاصم، وسمع منه ذلك في التواريخ، وفي أبي معاوية: هو جهالة، وهما واحد، فلعل في قبيلة من جهلة، وذكرا جهلهما البخاري وابن أبي حاتم في التاريخ الكبير (٧/ ٢٨٩)، والخطيب في موضح أوهام الجمع والتفريق (١/ ٣٧٦)، وأبو الشيخ الأصبهاني كما ذكر الحافظ في تهذيب التهذيب (٥/ ٢٣٠)، والله أعلم وأعلى، ولم يخرج البخاري لأبي معاوية ولا لأبي صخر.

(٢) إتحاف المهرة (١١/ ٢٧٦-١٤٩٦٠).

بِشْرُ بْنُ بَكْرٍ، حَدَّثَنِي ابْنُ جَابِرٍ(١)، عَنْ زَيْدِ بْنِ أَرْطَاةَ، عَنْ حُمَيْدِ بْنِ نُفَيْرٍ، عَنْ أَبِي الدَّرْدَاءِ، قَالَ: قَالَ رَسُولُ اللهِ ﷺ: «الْعُيُونُ الظِّمْآنَةُ، فَإِنَّكُمْ تُرْزَقُونَ وَتُنْصَرُونَ(٢) بِضَعَفَائِكُمْ»(٣).

هَذَا حَدِيثٌ صَحِيحُ الْإِسْنَادِ، وَلَمْ يُخَرِّجَاهُ بِهَذِهِ السِّيَاقَةِ.

[ثُمَّ] أَخْرَجَا حَدِيثَ سَعْدٍ بْنِ أَبِي وَقَّاصٍ، أَنَّهُ طَنَّ أَنَّ لَهُ فَضْلًا عَلَى مَنْ دُونَهُ.

٢٥٣٨ - حدثنا أَبُو عَلِيٍّ الْحَافِظُ، ثَنَا الْقَاسِمُ بْنُ زَكَرِيَّا الْمُقَرِّئُ، ثَنَا عَمْرُو بْنُ مُحَمَّدٍ الْعَنْقَزِيُّ، ثَنَا يُوسُفُ بْنُ مَحْمُودٍ الْوُهَيْبِيُّ، ثَنَا عَبْدُ الْعَزِيزِ بْنُ عِمْرَانَ، ثَنَا إِبْرَاهِيمُ بْنُ إِسْمَاعِيلَ بْنِ أَبِي حَبِيبَةَ، عَنْ يَزِيدَ بْنِ رُومَانَ، عَنْ عُرْوَةَ بْنِ الزُّبَيْرِ، عَنْ عَائِشَةَ قَالَتْ: جَعَلَ رَسُولُ اللهِ ﷺ يُعَدِّدُ الْمَهَاجِرِينَ يَوْمَ بَدْرٍ عَبْدَ الرَّحْمَنِ، وَالْأَوْسَ بْنَ عَبْدِ اللهِ، وَالْخَزْرَجَ بْنَ عُبَيْدِ اللهِ(٤).

هَذَا حَدِيثٌ غَرِيبٌ صَحِيحُ الْإِسْنَادِ(٥)، وَلَمْ يُخَرِّجَاهُ.

[ثُمَّ] أَخْرَجَا فِي الشِّعَارِ حَدِيثَ الْوَلِيدِ(٦)، عَنْ كَثِيرِ بْنِ الْعَبَّاسِ، عَنْ أَبِيهِ:

---

(١) هو عبد الرحمن بن يزيد بن جابر الأزدي من رجال الطيالسي.

(٢) في (و) زاد: «النصر وترزقون».

(٣) إتحاف المهرة (٦٤١٦-٦٥٠٨).

(٤) في الجزء البخاري (٣٩/٤) من حديث محمد بن طلحة عن طلحة عن مصعب بن سعد قال: أراه سأل سعده.

(٥) إتحاف المهرة (٦٤١٦-٦٥٠٨).

(٦) قال الذهبي في التلخيص: «قلت: بل مطهر وإبراهيم ضعيفانه. وعبد العزيز بن عمران بن عبد العزيز الزهري الأدمي متروك».

لَمَّا كَانَ يَوْمُ حَشْرِ الْعِبَادِ الْمَاضِي الْحَدِيثَ بِطُولِهِ، وَبَذَلْتُ فِيهِ مَا بَذَلْتُ.

٢٣٣٩- أَخْبَرَنِي الشَّيْخُ أَبُو عَبْدِ اللهِ مُحَمَّدُ بْنُ إِسْحَاقَ، ثَنَا مُحَمَّدُ بْنُ غَالِبٍ، ثَنَا إِسْمَاعِيلُ بْنُ عَبْدِ اللهِ بْنِ زُرَارَةَ الرَّقِّيُّ، ثَنَا عَمْرُو(١) بْنُ صَالِحٍ بْنِ أَبِي الزَّعْرَاءِ الرَّقِّيُّ، قَالَ: سَمِعْتُ أَبَا حَمْزَةَ(٢) يَقُولُ: سَمِعْتُ ابْنَ عَبَّاسٍ يَقُولُ: وَقَدْ عَلَى النَّبِيَّ ﷺ أَرْبَعَةُ أَهْلِ بَيْتٍ: «أَرَ لأَسَامَةَ رَجُلٍ- مِنْ أَهْلِ شُقُرَةَ، فَقَالَ: «مَرْحَبًا بِالأَبْعَدِ الْمُحَبَّبِ إِلَيْهِ وُجُوهُهُمْ، وَأَطْيَبُهُ الرَّوَائِحِ، وَأَلْسِنَتُهُ لِلَّهِ، وَأَمَانَةُ لِمَنْ أَمَّنَهُ شُقُرَةَ»(٣).

هَذَا حَدِيثٌ صَحِيحُ الإِسْنَادِ(٤).

٢٣٤٠- أَخْبَرَنِي أَبُو عَبْدِ الرَّحْمَنِ مُحَمَّدُ بْنُ عَبْدِ اللهِ الْبَيْرَقِيُّ، ثَنَا أَبُو حَاتِمٍ مُحَمَّدُ بْنُ إِدْرِيسَ، ثَنَا أَبُو نُعَيْمٍ.

وَأَخْبَرَنَاهُ أَبُو الْعَبَّاسِ الْمَحْبُوبِيُّ(٥)، ثَنَا أَحْمَدُ بْنُ سَيَّارٍ، ثَنَا مُحَمَّدُ بْنُ كَثِيرٍ.

---

(١) في الغرر به سقط من (١١٦/أ).

(٢) كذا في الصحة الخطية للنقص والإلحاق، والصواب: «عمرو» كما في بقية الرجال، وهو مذروك الحديث ساقط، وروى بنا عن أبي حمزة نجم بن عمران الضبي.

(٣) كذا في الصحة الخطية للإلحاق والنقص والإلحاق، والذي أراه «مرحبا بصحبة» وإن ساقطة بعضها، يعتبر من عمران الضبي، وانظر الآحاد والمثاني (٤/٢٩٩)، والمعجم الكبير للطبراني (١٢/ ٢٢٢)، والكامل لابن عدي (٧/ ٤٧)، وتاريخ دمشق (٤٥/ ٨٠-٨٤)، وبعد ذكر جملة من مسند أبي حمزة عمران بن أبي عطاء.

(٤) قلت الذهبي في التلخيص: «قلت: بل إسماعيل متروك الحديث، وعمرو، أبو حمزة كذاب مركب».

(٥) هو محمود بن أحمد بن محبوب بن فضيل.

وَنَا أَبُو بَكْرٍ بْنُ إِسْحَاقَ، وَأَبُو بَكْرٍ بْنُ أَبِي نَصْرٍ الْمَرْوَزِيُّ، قَالَا: أَنَا مُحَمَّدُ بْنُ غَالِبٍ، ثَنَا أَبُو حُذَيْفَةَ، ثَنَا سُفْيَانُ، ثَنَا مُحَمَّدُ بْنُ إِسْحَاقَ، عَنِ الْمُهَلَّبِ بْنِ أَبِي صُفْرَةَ، قَالَ: أَخْبَرَنِي مَنْ سَمِعَ ابْنَ عُمَرَ ﷺ يَقُولُ: «إِنْ طَلَّقَ فَلْيُرَاجِعْهَا، ثُمَّ لِيُطَلِّقْهَا»[1].

وَعَطَاءُ وَنَافِعٌ مَوْلَاهُ عَنْ مُعَاوِيَةَ، عَنْ أَبِي إِسْحَاقَ:

٢٥٤٦- **حديث** مُحَمَّدُ بْنُ صَالِحٍ، ثَنَا يَحْيَى بْنُ مُحَمَّدِ بْنِ يَحْيَى، وَحَدَّثَنَا عَلِيُّ بْنُ عِيسَى، ثَنَا مُحَمَّدُ بْنُ عَزِيزٍ الْمَرْوَزِيُّ، قَالَا: ثَنَا أَحْمَدُ بْنُ يُونُسَ، ثَنَا زُهَيْرٌ، ثَنَا أَبُو إِسْحَاقَ، عَنِ الْمُهَلَّبِ بْنِ أَبِي صُفْرَةَ قَالَا: سَمِعْتُ ابْنَ عُمَرَ يُحَدِّثُ، عَنِ النَّبِيِّ ﷺ قَالَ: وَقَالَ مُحَمَّدٌ فِي حَدِيثِهِ: أَنَّ نَبِيَّ اللَّهِ ﷺ قَالَ: «إِنْ طَلَّقَ فَلْيُرَاجِعْهَا، ثُمَّ لِيُطَلِّقْهَا طَاهِرًا أَوْ حَامِلًا»[2].

هَذَا حَدِيثُ صَحِيحُ الْإِسْنَادِ هَذَا شَرْطُ الشَّيْخَيْنِ إِلَّا أَنَّ فِيهِ إِرْسَالًا.

فَإِنَّ الرَّجُلَ الَّذِي لَمْ يُسَمِّهِ الْمُهَلَّبُ بْنُ أَبِي صُفْرَةَ الرَّاوِيَ بْنُ عَازِبٍ.

٢٥٤٧- **أخبرنا** أَبُو بَكْرٍ مُحَمَّدُ بْنُ أَحْمَدَ بْنِ عَبْدِ الْعَزِيزِ، ثَنَا مُحَمَّدُ بْنُ عَبْدِ اللَّهِ بْنِ سُلَيْمَانَ، ثَنَا عَلِيُّ بْنُ حَكِيمٍ[3]، ثَنَا شَرِيكٌ[4]، عَنْ أَبِي إِسْحَاقَ، قَالَ: سَمِعْتُ الْمُهَلَّبَ بْنَ أَبِي صُفْرَةَ يَذْكُرُ عَنِ الْبَرَاءِ بْنِ عَازِبٍ، أَنَّ رَسُولَ اللَّهِ ﷺ قَالَ: «لِيُرَاجِعْهَا، ثُمَّ لِيُطَلِّقْهَا طَاهِرًا أَوْ حَامِلًا»[5].

---

(١) إسناد الحديث: (٢٥٤٥-٢٥٤٧) (١١٥/١١-١١٦/١١٣).

(٢) إسناد الحديث: (٢٥٤٥-٢٥٤٧) (١١٥/١١-١١٦/١١٣).

(٣) في الأصل: «حكيم»، وهو تحريف، والمثبت من «الجرح والتعديل».

(٤) هو: شريك بن عبد الله بن أبي شريك النخعي القاضي.

(٥) إسناد الحديث: (٢٥٤٥-٢٥٤٧) (١١٥/١١-١١٦/١١٣).

وَقَدْ قِيلَ: عَنْ أَبِي إِسْحَاقَ، عَنِ الْبَرَاءِ.

٢٥٣٣- **أَخْبَرَنِي** مُحَمَّدُ بْنُ مُحَمَّدٍ الْعَبْدِيُّ، ثَنَا عُثْمَانُ بْنُ سَعِيدٍ، ثَنَا أَبُو بَكْرِ بْنُ أَبِي شَيْبَةَ، ثَنَا ابْنُ نُمَيْرٍ، عَنِ الْأَجْلَحِ، عَنْ أَبِي إِسْحَاقَ، عَنِ الْبَرَاءِ، عَنِ النَّبِيِّ ﷺ قَالَ: «**لَكُمْ تَلْقَوْنَ عَدُوَّكُمْ غَدًا**»[1]. مِثْلَهُ.

٢٥٣٤- **أَخْبَرَنَا** الْحَاكِمُ أَبُو عَبْدِ اللهِ مُحَمَّدُ بْنُ عَبْدِ اللهِ الْحَافِظُ، ثَنَا أَحْمَدُ بْنُ إِبْرَاهِيمَ[2]، ثَنَا عُثْمَانُ بْنُ سَعِيدٍ الدَّارِمِيُّ، ثَنَا أَبُو بَكْرِ بْنُ أَبِي شَيْبَةَ، ثَنَا ابْنُ نُمَيْرٍ، عَنِ الْأَجْلَحِ، عَنْ أَبِي إِسْحَاقَ، عَنِ الْبَرَاءِ، عَنِ النَّبِيِّ ﷺ: «**لَكُمْ تَلْقَوْنَ عَدُوَّكُمْ غَدًا فَتُجْعَلُونَ بِمَنْزِلَةِ كَمْ**. حم **تَنْصُرُونَ**»[3].

٢٥٣٥- **أَخْبَرَنَا** أَبُو بَكْرِ بْنُ مُحَمَّدٍ الْحَسَنُ بْنُ سُفْيَانَ الْعَنْبَرِيُّ، ثَنَا أَبُو الْأَشْعَثِ، ثَنَا عُبَادُ بْنُ عَبَّادٍ الْمُهَلَّبِيُّ، ثَنَا عَبْرَةُ بْنُ عَمَّارٍ، عَنْ إِيَاسِ بْنِ سَلَمَةَ بْنِ الْأَكْوَعِ، عَنْ أَبِيهِ قَالَ: غَزَوْتُ مَعَ رَسُولِ اللهِ ﷺ ذَمَرَ رَسُولُ اللهِ ﷺ، فَكَانَ شِعَارُ بَنِي أَصْحَابِ النَّبِيِّ ﷺ: أَمِتْ أَمِتْ.

صَحِيحٌ عَلَى شَرْطِ الشَّيْخَيْنِ، وَلَمْ يُخَرِّجَاهُ.

---

(١) هذا من تمام هذه الحكاية. من رجال الجهابذة.

(٢) إتحاف المهرة (٥٤١٤-٢١٦٦).

(٣) كذا في الجمع الخطية كلها، وهذا الحديث غير مرجو في التلخيص والإتحاف، ولم نذر من إبراهيم هذا، وظنه تصحيف، وقد رواه ابن أبي شيبة في مصنفه (١٨/ ٤٨١) عن عبد الرحيم بن سليمان، عن أبي بكر الزاهري الأشج، عن الأجلح، به، وفيه: أظن هذا الطريق صحيحا، ابن سعيد الحنبلي الثالث، عبد الرحيم بن سليمان الأشعري.

في (ق وكاس): «حكيم».

(٤) إتحاف المهرة (٥٨٦٦-٥٩٨٧) ومراده الإتحاف، وليس بذكر سنده.

وَلَهُ شَاهِدٌ صَحِيحٌ عَلَى شَرْطِ مُسْلِمٍ:

٢٥٤٦- حَدَّثَنَاهُ أَبُو نَصْرٍ أَحْمَدُ بْنُ سَهْلٍ الْفَقِيهُ بِبُخَارَى، ثنا[1] سَهْلُ بْنُ الْمُتَوَكِّلِ الْبَخَارِيُّ، ثنا أَبُو عُثْمَانَ مَالِكُ بْنُ إِسْمَاعِيلَ، ثنا شَرِيكٌ، عَنْ عُثْمَانَ بْنِ عَبْدِ اللهِ -أَبِي الْمُغِيرَةِ- عَنْ يَزِيدَ بْنِ سَلَمَةَ، عَنْ أَبِيهِ قَالَ: قَالَ رَسُولُ اللهِ ﷺ أَبِيتُ أَبِيتُ".

٢٥٤٧- **أَخْبَرَنِي** أَحْمَدُ بْنُ مُحَمَّدِ الْمُزَنِيُّ، ثنا عُثْمَانُ بْنُ سَعِيدٍ الدَّارِمِيُّ، ثنا مُحَمَّدُ بْنُ كَثِيرٍ، ثنا سُلَيْمَانُ الْأَحْوَلُ، عَنِ ابْنِ إِسْحَاقَ، عَنْ رَجُلٍ مِنْ بَنِي فَزَارَةَ قَالَ: سَمِعَ رَسُولَ اللهِ ﷺ وَهُوَ بِالْحَجُونِ عِنْدَ شِعْبِ بَنِي عَبْدِ الْمُطَّلِبِ: يَا حَرَامُ يَا حَرَامُ، فَقَالَ رَسُولُ اللهِ ﷺ: يَا حَلَالُ يَا حَلَالُ".

صَحِيحٌ عَلَى شَرْطِ الشَّيْخَيْنِ، عَلَى الْإِرْسَالِ.

وَإِذَا الرَّجُلُ الَّذِي لَمْ يُسَمِّهِ مُحَمَّدُ بْنُ كَثِيرٍ، عَنِ الثَّوْرِيِّ، عَبْدُ اللهِ بْنُ مُحَمَّدٍ الْمُزَنِيُّ[2]"

---

(١) في (م وأص): «ثنا».

(٢) إسناده ضعيف (٨٤٦/٩-٩٤٩٠) رجاله الصحابي وثقه وباقيه ثقات.

(٣) إسناده ضعيف (١٨/٧ ١٧٧-٢٦٤٣٠) وقد وضعه ابن حجر في مسند عبد الله بن محمد بن عقيل من مقرل المجهول الحالي، والصواب وهو رواية المصنف: أنه من مسند عبد الله بن محمد المزني.

٢٥٥٨- «أَخْبَرَنِي» أَبُو بَكْرٍ بْنُ أَبِي دَاوُدَ الْحَافِظُ، ثَنَا الْحُسَيْنُ بْنُ مُحَمَّدِ بْنِ جَعْفَرٍ الْأَنْمَاطِيُّ، ثَنَا مُحَمَّدُ بْنُ عَبْدِ الْعَزِيزِ، ثَنَا أَبُو عَاصِمٍ الثَّقَفِيُّ، عَنْ سُفْيَانَ، عَنْ أَبِي إِسْحَاقَ، عَنْ عَبْدِ اللهِ بْنِ مُغَفَّلٍ، عَنِ النَّبِيِّ ﷺ، بِثَلَاثٍ.

٢٥٥٩- «أَخْبَرَنَا» أَبُو جَعْفَرٍ مُحَمَّدُ بْنُ مُحَمَّدِ بْنِ عَبْدِ اللهِ الْبَغْدَادِيُّ، ثَنَا هِشَامُ بْنُ عُرْوَةَ الْقَصَّارُ، بِمِصْرَ، ثَنَا عَبْدُ اللهِ بْنُ صَالِحٍ، حَدَّثَنِي اللَّيْثُ، حَدَّثَنِي عَبْدُ الرَّحْمَنِ بْنُ خَالِدِ بْنِ مُسَافِرٍ، عَنِ ابْنِ شِهَابٍ، أَنَّ نَافِعَ بْنَ أَوْسٍ بْنِ الْحَدَثَانِ، كَانَ يُحَدِّثُ أَنَّ عُمَرَ بْنَ الْخَطَّابِ ﷺ خَرَجَ فِي مَجْلِسٍ فِي مَوْضِعٍ مِنْ مَسْجِدِ رَسُولِ اللهِ ﷺ وَهُوَ يُقَرْوِنُ سُرَيَّةً مِنَ السُّرَيَاتِ هَذَا بَعْدَ سِنِينَ، فَيَقُولُ قَائِلٌ: مَهْمَا هُمْ قَائِلٌ هَذَا وَفُلَانٌ فِي سَبِيلِهِ، وَقَدْ وَجَّهَ لَهُمْ أَجْرَهُمْ حَتَّى هَذَا، فَإِنَّ اللهَ أَعْلَمُ بِهِمْ لَهُمْ مَا اخْتَسَبُو

يُطَاعُونَ وَيَدَعُ وَسْمَتَهُ، وَإِنَّ بَنِي النَّاسِ بَدَأَ يُطَاعُونَ وَإِنَّ دَعْوَتَهُمُ الْيَوْمَ الْقِتَالُ، فَلَا أَدْرِي مَا الْبَلَاءُ الَّذِي سَيَقَعُ بَيْنَكُمْ عَلَى الَّذِي يَدْعُوكُمْ عَلَيْهِ، وَلَعَلَّهُ مِنَا نَذْرِي الَّتِي مَا مَعْقُولٌ بِهَا، لَيْسَ هَذَا الرَّجُلُ الَّذِي قَدْ بَيَّنَ لَكَ أَنَّهُ قَدْ ظُهِرَ لَهُ مَا تَقَدَّمَ مِنْ فَتْحِ وَمَا تَأَخَّرَ»[1].

هذا حديثٌ صحيحٌ على شرطِ البُخاريِّ ولَمْ يُخرِّجاهُ.

إِنَّمَا انْفَلَتَ مِنْهُ هَذَا الْبَابُ عَلَى حَدِيثِ أَبِي مُوسَى: مَنْ قَالَ قَبْلَكُمْ ٢٣٥٥ - أَخْبَرَنَا أَبُو بَكْرِ بْنُ إِسْحَاقَ الْفَقِيهُ، أَنَا أَبُو الْعَبَّاسِ أَنَا سُنَيْدٌ وَأَمْبَرَنَا أَحْمَدُ بْنُ جَعْفَرٍ الْقَطِيعِيُّ، أَنَا عَبْدُ اللَّهِ بْنُ أَحْمَدَ بْنِ حَنْبَلٍ، حَدَّثَنِي أَبِي، قَالَا: ثَنَا إِسْمَاعِيلُ وَهُوَ ابْنُ عُلَيَّةَ، عَنْ أَيُّوبَ وَهِشَامٍ وَابْنِ عَوْنٍ، عَنْ مُحَمَّدٍ، عَنْ أَبِي الْعَجْفَاءِ السُّلَمِيِّ، قَالَ: سَمِعْتُ عُمَرَ بْنَ الْخَطَّابِ يَقُولُ: وَأَحْرَى بِهَؤُلَاءِ الْقَوْمِ أَنْ يَكُونُوا مِنْ هَذِهِ الْأُمَّةِ وَهُمْ شَهِدُوا أَنْ مَاتَ فُلَانٌ شَهِيدًا، وَلَعَلَّهُ أَنْ يَكُونَ أَوْرَدَ عَجَزَ دَابَّتِهِ، أَوْ قَالَ: رَاحِلَتِهِ، فَعَثَرَ أَوْ وَرَدَ بِلَيْتَسَ الْمُنْذِرُ، فَلَا نَظُرُوا إِلَيْهِ، وَلَكِنْ قُولُوا كَمَا قَالَ النَّبِيُّ ﷺ: «مَنْ قُتِلَ فِي سَبِيلِ اللَّهِ أَوْ مَاتَ فِيهَا فَهُوَ فِي الْجَنَّةِ»[2]!!.

هذا حديثٌ كبيرٌ صحيحٌ، ولَمْ يُخرِّجاهُ، وَلَا وَاحِدٌ مِنْهُمَا لِهَؤُلَاءِ سَلَفٌ مِنْ

---

(١) في (ب) و(ص): «البناية».

(٢) أخرجه الطبراني (٩/١٤٩-١٥٧).

(٣) في (أ) و(ب) و(ص) و(المطبوعة): «عن» بدل «أنا» من (ب) والإسناد.

(٤) أخرجه البيهقي (٩/١٤٠-١٤٨).

عَلْقَمَةَ، عَنِ ابْنِ سِيرِينَ، أَنَّهُ قَالَ: لَيْتَ عَنِّي أَلْفَ مِعْطَفٍ.

وَإِنْ ذَاوَلَ بِمَشْيَةِ الْمَلِكِ لَكَانَ مِنَ الْمَلِكِ مَا يَسْتَذِلُّ بِهِ عَلَى صِحَّتِهِ.

٢٥٥٠- صَحَّ أَبُو عَبْدِ اللهِ مُحَمَّدُ بْنُ يَعْقُوبَ الْحَافِظُ، ثَنَا إِبْرَاهِيمُ بْنُ عَبْدِ اللهِ السَّعْدِيُّ، ثَنَا يَزِيدُ بْنُ هَارُونَ، أَنَا حَمَّادُ بْنُ سَلَمَةَ، عَنْ حُمَيْدٍ بْنِ عَطِيَّةَ، عَنْ يَحْيَى بْنِ الْوَلِيدِ بْنِ عُبَادَةَ، عَنْ عَمِّهِ عُبَادَةَ بْنِ الصَّامِتِ، أَنَّ النَّبِيَّ ﷺ قَالَ: «مَنْ تَوَضَّأَ وَلَبِسَ فِي هَارُونَ، إِنْ جَلَاهُ لَأَنْ يَجْلُوَهُ لَمَا نَاوَى».

هَذَا حَدِيثٌ صَحِيحُ الْإِسْنَادِ، وَلَمْ يُخَرِّجَاهُ، وَشَاهِدُهُ حَدِيثُ يَحْيَى بْنِ مَيْتَةَ الْيَدِيِّ.

٢٥٥١- أَخْبَرَنِي أَحْمَدُ بْنُ مُحَمَّدِ الْعَنَزِيُّ، ثَنَا مُحَمَّدُ بْنُ سُهَيْلٍ الدَّارِمِيُّ، ثَنَا أَبُو نُعَيْمٍ الْوَلِيدُ بْنُ نُبَيْحٍ، ثَنَا يَحْيَى بْنُ طَلْحَةَ، عَنْ طَلْحَةَ بْنِ مُيَنَّاءَ، عَنْ يَحْيَى بْنِ مَيْتَةَ(١) قَالَ: قَالَ النَّبِيُّ ﷺ: «مَنْ تَوَضَّأَ فَتَجَلَّى عَنِ مَرْتَاهُ، فَتَجَلَّى ذَاتَ يَوْمٍ، وَلَمْ أَرَ مِنْهُ رَبْعَ رَبْعَةٍ بَعْلِي»، فَقُلْتُ لَهُ: أَرْحِلْ. فَقَالَ: مَا أَنَا بِخَارِجٍ مِمَّكَ. فَقُلْتُ: لَمِمْ؟ قَالَ: حَتَّى تَفْعَلَ فِي لَحْمَةِ الدَّاسِرِ(٢) الْأَحْمَرِ. قَالَ: حَتَّى وَقَعْتُ النَّبِيَّ ﷺ، مَا أَنَا بِرَاجِعٍ إِلَيْهِ، أَرْحِلْ وَأَنَا لَاحِقٌ بِالنَّاسِ. فَلَمَّا رَجَعْتُ مِنْ غَزَاتِي ذَكَرْتُ ذَلِكَ لِلنَّبِيِّ ﷺ، فَقَالَ النَّبِيُّ ﷺ: «أَعْطِهَا لِعَطَّةَ مِنْ غَزَاتِهِ».

---

(١) حديث (ر: ٢٧٢٧).

(٢) [صحاح العين (٦/٢٠٦٤-٢٠٦٥)]

قال ابو عبيد: الداسر من الدواب: الذي يدبر ظهره بالحمل، وبه سمي الداسر من الطريق الذي يدبر بالسير. [غريب الحديث لابن قتيبة (٣/٤٠)]

قال: فيها: [صحاح] ساقط من «ز» (راجع: والتلخيص).

(٣) [صحاح العين (٣/١٣٤٧-١٣٤٩)]

٢٥٥٣- أَخْبَرَنَا أَبُو بَكْرٍ أَحْمَدُ بْنُ سُلَيْمَانَ بْنِ الْحَسَنِ الْفَقِيهُ بِبَغْدَادَ، قَالَ: الْحَسَنُ بْنُ عَلِيٍّ، قَالَ سُلَيْمَانُ بْنُ أَحْمَدَ، قَالَ: إِبْرَاهِيمُ بْنُ حَرْبٍ، قَالَ: ثَنَا يُوسُفُ بْنُ يَعْقُوبَ، عَنْ سُلَيْمَانَ بْنِ بِلَالٍ، قَالَ: تَفَرَّقَ النَّاسُ عَنْ أَبِي جَعْفَرٍ، فَقَالَ لَهُ أَخُوهُ: أَهْلُ الشَّامِ أَلَهُمُ الشَّيْخُ، حَدَّثَنَا عَبْدُ الْعَزِيزِ، عَنْ رُسُولِ اللَّهِ ﷺ، قَالَ: سَمِعْتُ رَسُولَ اللَّهِ ﷺ يَقُولُ: «أَوَّلُ النَّاسِ يُطْعَنُ فِيهِ يَوْمَ الْقِيَامَةِ رَجُلٌ اسْتُشْهِدَ فِي سَبِيلِ اللَّهِ، فَمَرَّتْهُ بَدَنَةٌ فَتَعَرَّتْهُ، قَالَ: فَمَا هِمْتُ فِيهَا»، قَالَ: فَانْطَلَقْتُ حَتَّى جِئْتُ، قَالَ: فَلَامَتْ، وَلَكِنْ فَانْطَلَقْتُ إِلَيْهَا، "مُخْبِرٌ جَرِيءٌ"، فَقَدْ قِيلَ، قَالَ: "أَمَّا أَبُو بَعْدِ، فَسُجِيتْ" عَلَى وَجْهِهِ ثَوْبُ أَلْفِي دِينَارٍ، وَرَجُلٌ تَحْتَهُ الْعِلْمُ وَعَلَّمَهُ وَقَرَأَ الْقُرْآنَ، فَيُؤْتَى بِهَذَا فَتَعْرِفُهُ، قَالَ: مَا عَمِلْتَ فِيهَا؟ قَالَ: تَعَلَّمْتُ فِيهَا الْعِلْمَ وَعَلَّمْتُهُ وَقَرَأْتُ فِيهَا الْقُرْآنَ، فَيَقُولُ: كَذَبْتَ، وَلَكِنَّكَ تَعَلَّمْتَ الْعِلْمَ لِيُقَالَ: هُوَ عَالِمٌ، وَقَرَأْتَ الْقُرْآنَ لِيُقَالَ: هُوَ قَارِئٌ، فَقَدْ قِيلَ ثُمَّ أُمِرَ بِهِ، فَسُجِيَ" عَلَى وَجْهِهِ ثَوْبُ أَلْفَيْ دِينَارٍ، وَرَجُلٌ وَسَّعَ اللَّهُ عَلَيْهِ فَأَعْطَاهُ مِنْ أَنْوَاعِ الْمَالِ كُلِّهِ، يَعْنِي بَدَنَةٌ فَتَعَرَّتْهُ، فَقَالَ: مَا هِمْتُ فِيهَا؟ فَقَالَ: مَا عَلِمْتُ مِنْ سَبِيلٍ تُحِبُّ أَنْ يُنْفَقَ فِيهِ إِلَّا أَنْفَقْتُ فِيهِ، قَالَ: كَذَبْتَ، وَلَكِنَّكَ فَعَلْتَ لِيُقَالَ هُوَ: جَوَادٌ، فَقَدْ قِيلَ ثُمَّ أُمِرَ بِهِ، فَسُجِيَ" عَلَى وَجْهِهِ ثَوْبُ أَلْفَيْ

---

(١) هو: يوسف بن يعقوب بن حماد، وقيل: يوسف بن رجاء النهلبيه.

(٢) في سلم: «فقال له ذلك أخو الشيخ».

(٣) في (ب): «فسجيت».

(٤) في (ب): «فسجيت».

(٥) في (ب): «مخبر جريء»، والمثبت: «محدثه».

(٦) في (ب): «فسجيت».

فِي النَّارِ»[1].

هَذَا حَدِيثٌ صَحِيحٌ عَلَى شَرْطِ الشَّيْخَيْنِ، وَلَمْ يُخَرِّجَاهُ الْبُخَارِيُّ.

٢٥٥٤- **أَخْبَرَنِي** أَحْمَدُ بْنُ مُحَمَّدِ الْعَنَزِيُّ، ثنا مُحَمَّدُ بْنُ سَعِيدٍ الدَّوْرَقِيُّ، ثنا مُعَتِّبُ بْنُ مُوسَى، ثنا أَبُو إِسْحَاقَ الْفَزَارِيُّ[2]، عَنْ عَطَاءِ بْنِ السَّائِبِ، قَالَ: سَمِعْتُ أَبَا عُبَيْدَةَ بْنَ عَبْدِ اللهِ، يَقُولُ: قَالَ عَبْدُ اللهِ بْنُ مَسْعُودٍ: إِنَّالَمِنْ وَجْهِ الشَّهَادَاتِ أَنْ نَقُولَ قَوْلًا ثُمَّ نَشْهَدَ عَلَيْهِ، وَإِنَّ الرَّجُلَ لَيَقُولُ حَبِيبًا، وَيَقُولُ فِي طَلَبِ الْمَالِ، وَيُقَاتِلُ وَهُوَ جَرِيءُ الصَّدْرِ، وَلَكِنَّ سَأَحَدِّثُكُمْ عَلَى مَا تَفْهَمُونَ إِنَّا رَسُولُ اللهِ ﷺ نَسْمَعُهُ يَأْمُرُ بِشَيْءٍ نَظُنُّ أَنَّا لَا نَفْعَلُهُ حَتَّى أَوْ كَادَ حَتَّى قَامَ فَحَمِدَ اللهَ وَأَثْنَى عَلَيْهِ، ثُمَّ قَالَ: «إِنَّ أَوَّلَ مَا تَفْقِدُونَ مِنْ دِينِكُمُ الْأَمَانَةُ، فَتَفْقِدُونَهُ مِنْ الرَّجُلِ، ثُمَّ تَفْقِدُونَهُ مِنْ أَهْلِ بَيْتِهِ، ثُمَّ تَفْقِدُونَهُ مِنْ جِيرَانِهِ، ثُمَّ تَفْقِدُونَهُ مِنْ أَهْلِ الْمَسْجِد

٢٥٥٥- أَخْبَرَنِي عَبْدُ الرَّحْمَنِ بْنُ الْحَسَنِ الْقَاضِي بِعَمَّانَ، ثنا إِبْرَاهِيمُ بْنُ الْحُسَيْنِ، ثنا آدَمُ بْنُ أَبِي إِيَاسٍ، ثنا شُعْبَةُ، عَنْ أَبِي فَيْسٍ[1]، عَنْ هُزَيْلِ بْنِ شُرَحْبِيلَ، قَالَ: جَرِيرُ بْنُ عَبْدِ اللَّهِ فَقَالَوا: لَقَدْ اسْتُشْهِدَ. فَقَالَ عَبْدُ اللَّهِ: إِنَّ الرَّجُلَ لَيُقَاتِلُ لِلذِّكْرِ، وَيُقَاتِلُ لِيُعْرَفَ، وَإِنَّ الرَّجُلَ لَيَمُوتُ عَلَى فِرَاشِهِ وَهُوَ شَهِيدٌ. ثُمَّ تَلَا: ﴿وَالَّذِينَ هَاجَرُوا وَقُتِلُوا﴾ [آل عمران: ١٩٥] الْآيَةَ. هَذَا حَدِيثٌ صَحِيحٌ.

٢٥٥٦- أَخْبَرَنِي أَبُو إِسْحَاقَ بْنُ مُحَمَّدِ بْنِ الْفَضْلِ بْنِ مُحَمَّدٍ الشَّيْرَازِيُّ، ثنا عَبْدُ اللَّهِ بْنُ مُحَمَّدِ بْنِ أَبِي الدُّنْيَا، ثنا مَعْمَرٌ، عَنْ عَبْدِ الْكَرِيمِ الْجَزَرِيِّ، عَنْ طَاوُسٍ، عَنِ ابْنِ عَبَّاسٍ قَالَ: قَالَ: رَجُلٌ: يَا رَسُولَ اللهِ، إِنِّي أُحِبُّ الْجِهَادَ أُرِيدُ وَجْهَ اللهِ، وَأُرِيدُ أَنْ يُرَى مَوْطِنِي. فَلَمْ يَرُدَّ عَلَيْهِ رَسُولُ اللهِ ﷺ شَيْئًا حَتَّى نَزَلَتْ: ﴿فَمَنْ كَانَ يَرْجُوا لِقَاءَ رَبِّهِ فَلْيَعْمَلْ عَمَلًا صَالِحًا وَلَا يُشْرِكْ بِعِبَادَةِ رَبِّهِ أَحَدًا﴾ [الكهف: ١١٠]. هَذَا حَدِيثٌ صَحِيحٌ عَلَى شَرْطِ الشَّيْخَيْنِ، وَلَمْ يُخْرِجَاهُ.

---

(١) هو عبد الرحمن بن ثروان، من رجال الجهابذة.

(٢) في (ز): (وإن الرجل ليموت).

(٣) الحديث: [ق ١٩].

(٤) إتحاف المهرة (٦/ ٥٠٤-١٢٣٩٠).

(٥) قوله: «قال» الثاني غير موجود في (ز) و(س).

(٦) في (ز): (يا رسول الله) و(س): (يا رسول).

(٧) الحديث: [ق ١٩].

(٨) إتحاف المهرة (٦/ ٧٤٥-١٢٣٩٠).

(٩) سيأتي في الزهد (٨٧٧٧) من حديث عطاء، عن ابن العباس، به مرسلا، بدون ذكر.

٢٥٥٧- أَخْبَرَنِي أَحْمَدُ بْنُ مُحَمَّدٍ الْعَنَزِيُّ، ثنا مُحَمَّدُ بْنُ سُعَيْدٍ الدَّارِمِيُّ، ثنا هِشَامُ بْنُ عَمَّارٍ، ثنا مُحَمَّدُ بْنُ الْحَارِثِ الْخُشَنِيُّ الْمَكِّيُّ، ثنا سُهَيْلُ بْنُ أَبِي صَالِحٍ، عَنْ أَبِيهِ، عَنْ أَبِي هُرَيْرَةَ، قَالَ: سَمِعْتُ رَسُولَ اللهِ ﷺ يَقُولُ: «أَوَّلُ النَّاسِ يُدْخَلُ الْجَنَّةَ الْمُؤْمِنُونَ فَلَمَّا تَفَرَّغَ النَّاسُ يَأْتِي بِالْحِسَابِ، أَوْ قَالَ: بِالْمِيزَانِ، أَوْ قَالَ: بِالصِّرَاطِ، فَيُقَالُ: رَبِّ خَلَّصْتَنِي الْكِتَابَ فَقَرَأْتُهُ آيَةً آيَةً، وَأَظُنُّهُ رَجَاءَ ثَوَابِكَ، فَيُقَالُ: قَدْمَتْ، إِنَّمَا لَكَ بِكُلِّ حَرْفٍ مِنْ سَيِّئَاتِكَ، لَيْلَةُ فَارِيَ مُضَلٍّ، وَلَقَدْ قَالَ: الْمُؤْمِنُ؟ وَإِنِّي لَأَظُنُّهُ، أَنَّ لِمَوْلَايَ بَاهِرَ، فَيُقَالُ: رَبِّ رَبَّيْتَنِي دَأَبًا فَوَصَلْتُ بِهِ الرَّحِمَ، وَتَصَدَّقْتُ بِهِ عَلَى الْمَسَاكِينِ، وَحَمَلْتُ بِهِ الزَّادَ لِوَجْهِكَ وَثَوَابِكَ، فَيُقَالُ: لَقَدْ كُنْتَ تَتَصَدَّقُ وَتَصِلُ، فَيُقَالُ: إِنَّهُ سَمَحٌ جَوَادٌ، وَلَقَدْ قَالَ الْمُؤْمِنُ؟ وَإِنِّي لَأَظُنُّهُ، لِمَوْلَايَ بَاهِرَ، رَبِّ خَرَجْتُ فِي سَبِيلِكَ فَقَاتَلْتُ فِيكَ حَتَّى قُتِلْتُ فَيُقَالُ: غَيْرَ مُتَمِّمٍ رَجَاءَ ثَوَابِكَ وَجَنَّتِكَ، فَيُقَالُ: قَدْمَتْ، إِنَّمَا لَكَ بِكُلِّ قَطْرَةٍ لَيْقَالُ: أَيْنَكَ جَرِيءٌ شُجَاعٌ، وَلَقَدْ قِيلَ، الْمُؤْمِنُ؟ وَإِنِّي لَأَظُنُّهُ»

صَحِيحُ الْإِسْنَادِ، وَلَمْ يُخَرِّجَاهُ بِهَذِهِ السِّيَاقَةِ.

٢٥٥٨- أَخْبَرَنِي أَبُو بَكْرٍ مُحَمَّدُ بْنُ جَعْفَرٍ الْمُطَيْرِيُّ، ثنا عَبْدُ اللهِ بْنُ أَحْمَدَ بْنِ حَنْبَلٍ، حَدَّثَنِي أَبِي، ثنا عَبْدُ الرَّحْمَنِ بْنُ مَهْدِيٍّ، ثنا مُحَمَّدُ بْنُ أَبِي الْوَضَّاحِ(١)، عَنْ

= ابن عباس، وقال الحافظ في الإصابة: «قلت: وكذا أخرجه ابن أبي حاتم في تفسيره» من طريق معمر.

(١) قلت: «المكي» وصوابه: «المدني» فهو عبد الله بن الحارث بن محمد بن عبد العزيز العمري المدني المكفوف، قاضي تنيس، وهو غير عبد الله بن الحارث بن عبد الملك القرشي المكي.

[ينظر: الجرح والتعديل (٤٤/٥)، (١٨٢٥-٨٢٥)].

(٢) هو: محمد بن مسلم بن أبي الوضاح من رجال التهذيب.

الْعَلَاءِ بْنِ عَبْدِ اللهِ بْنِ [زَبْرَقَ](١)، عَنْ خَارِجَةَ، عَنْ عَبْدِ اللهِ بْنِ عُمَرَ، أَنَّهُ قَالَ: يَا رَسُولَ اللهِ، أَيُّ الْجِهَادِ وَالْغَزْوِ، فَقَالَ: «يَا عَبْدَ اللهِ بْنَ عُمَرَ، إِنَّ أَفْضَلَ صَبْرَةٍ أَصْبَبْتُهَا بَعْدَكَ هَذِهِ صَبْرَةٌ أَصْبَبْتُهَا، وَإِنَّ أَفْضَلَ ثَرِيدَةٍ ثَرَدْتُهَا لِنَفْسِي بَعْدَكَ هَذِهِ ثَرِيدَةٌ ثَرَدْتُهَا»(١)، يَا عَبْدَ اللهِ بْنَ عُمَرَ، هَذَا أَبُو حَيٍّ قَاتِلٌ، أَوْ قُتِلَ بَعْدَكَ هَذَا عَلَى بَطْنِ الْحِمَارِ»

حَدِيثٌ صَحِيحٌ الإِسْنَادِ، وَلَمْ يُخَرِّجَاهُ

٢٥٥٩ - أَخْبَرَنِي أَبُو سَعِيدٍ أَحْمَدُ بْنُ يَعْقُوبَ بْنِ أَحْمَدَ بْنِ مِهْرَانَ الثَّقَفِيُّ بِمَرْوَ، إِمْلَاءً مِنْ لَفْظِهِ، ثَنَا أَبُو الْعَبَّاسِ مُحَمَّدُ بْنُ يَعْقُوبَ، ثَنَا أَحْمَدُ بْنُ صَالِحٍ بِمِصْرَ، حَدَّثَنِي عَبْدُ اللهِ بْنُ وَهْبٍ الْفِهْرِيُّ، أَخْبَرَنِي عَاصِمُ بْنُ حَكِيمٍ، عَنْ يَحْيَى بْنِ أَبِي عَمْرٍو السَّيْبَانِيِّ(٢)، عَنْ عَبْدِ اللهِ بْنِ الدَّيْلَمِيِّ، قَالَ: بَيْنَ أَنَا جَالِسٌ إِذْ أَتَانَا رَسُولُ اللهِ ﷺ بِالْوَرْدِ وَلَمْ نَشْرَبْ قَبْلَهُ لَبَنًا أَلْبَسَتْ لَبِنٌ بِخَادِمٍ، فَالْتَمَسْتُ لَبِنَ يَحْيَى، وَأَجْرِي لَهُ سَهْمَهُ، فَوَجَدْتُ رَجُلَهُ، فَلَمَّا ذَا الرَّجُلُ أَبُو لَبِنٍ، فَقَالَ: مَا أَرَى فِي السَّهْمَانِ وَمَا يَنْبَغِي مَعَهُمَا، فَسَمَّ لِي ثَلَاثَ السَّهْمِ أَوْ لَمْ يَكُنْ

---

(١) في النسخ الخطية الثلاثة: «الزبير»، والمثبت من الإتحاف، ومن سنن البيهقي الكبرى (١٨/٩) حيث رواه عن الصحيف بسنده ومتنه سواء، وانظر حديث عبد الإمام السابق (١٦٤٤)، وقد تقدم ومر برقم آخر على الصواب (٢٤١٥).

(٢) في (ب): «حيان» وفي (ج): «حيان».

(١) ما بين المعقوفين مكتوب بياض في النسخ الخطية الثلاثة، هذا إذا قلد منه بياضها بعلة ما، وهكذا وقعت من سنن البيهقي الكبرى (١٩/٩) حيث رواه عن الصحف بسنده ومتنه سواء.

(٢) إتحاف المهرة (٤٧٤٩-١١٦٤٩).

فَسَبَيْتُ لَهُ ثَلَاثَةَ ذَرَارِيَ، فَلَمَّا حَضَرَتِ غَنِيمَةٌ، أَرْدَفَ أَنْ أُخْرِجَ لَهُ سَهْمَهُ، فَذَكَرْتُ الذَّرَارِيَ، فَجِئْتُ النَّبِيَّ ﷺ، فَأَخْبَرْتُهُ لَهُ أَمْرَهُ، فَقَالَ: مَا أَجِدُ لَهُ فِي غَزْوَتِهِ هَذِهِ فِي الْقَتْلَى إِلَّا كَأَحَدِكُمْ إِلَيَّ سَوَاءً»(١).

صحيح على شرطهما، وقد تقدم برقم (٢٥٦٠).

٢٥٦٠- أَخْبَرَنِي أَحْمَدُ بْنُ مُحَمَّدِ الْمَرْوَزِيُّ، ثنا خَلَّادُ بْنُ سَعِيدٍ الدَّارِمِيُّ، ثنا مُوسَى بْنُ إِسْمَاعِيلَ، ثنا حَمَّادُ بْنُ سَلَمَةَ، أنا عَطَاءُ بْنُ السَّائِبِ، عَنْ مُرَّةَ الْهَمْدَانِيِّ، عَنْ عَبْدِ اللهِ بْنِ مَسْعُودٍ قَالَ: قَالَ رَسُولُ اللهِ ﷺ: «فُجِعْتُ بِإِخْوَانِي مِنْ رِجَالٍ قَدْ أَصَابُوا فِي سَبِيلِ اللهِ، فَقَتَلَهُمْ أَصْحَابُكَ، فَعَلِمْتُ مَا عَلَيْهِ، وَرَجَعَ حَتَّى أَقْبَرَ عِنْدِي، وَلَحَقَنَا مَا تَرَكَ رِجَالٌ لِمَنْ يَأْتِي، انْظُرُوا إِلَى عِنْدِي رَجَعَ رَجُلًا فِيمَا عِنْدِي، وَلَحَقَنَا مَا عِنْدِي حَتَّى عَدَّ أَرْبَعَةً»(٢).

صحيح الإسناد، ومتنه بمجموع شواهده.

وقد تقدم برقم (٢٥٦٠).

٢٥٦١- أَخْبَرَنَا عَبْدُ الرَّحْمَنِ بْنُ حَسَنٍ الْقَاضِي، ثنا إِبْرَاهِيمُ بْنُ دِينَارٍ، ثنا أَبُو أَيُّوبَ، ثنا شُعَيْبٌ، عَنْ مَنْصُورٍ، عَنْ رِبْعِيِّ بْنِ حِرَاشٍ، عَنْ زَيْدِ بْنِ طَلْحَةَ، وَهُمَا أَوْ أَحَدُهُمَا، عَنِ النَّبِيِّ ﷺ قَالَ: «لَلَائِكَةُ يُحِبُّهُمْ اللهُ وَلَلَائِكَةُ يُحِبُّهُمْ اللهُ، أَلَا الَّذِينَ يُحِبُّهُمُ اللهُ: فَرَجُلٌ أَتَى قَوْمًا فَسَأَلَهُمْ بِاللهِ وَلَمْ يَسْأَلْهُمْ بِقَرَابَةٍ بَيْنَهُمْ وَبَيْنَهُ، فَخَلَفَ رَجُلٌ بَعْدَهُمْ فَأَعْطَاهُ سِرًّا لَا يَعْلَمُ بِصَنِيعِهِ إِلَّا اللهُ وَالَّذِي أَعْطَاهُ، وَقَوْمٌ سَارُوا لَيْلَهُمْ حَتَّى إِذَا كَانَ النَّوْمُ أَحَبَّ إِلَيْهِمْ مِمَّا يَعْدِلُ

---

(١) إتحاف المهرة (٣/١٣٤-١٣٥، ٢٧٣٤-٢٧٣٥).

(٢) إتحاف المهرة (١٠/٦٠١-٦٤١، ٤٣٧٠).

تَرَوْنَهُ فَوْضَوْا رُءُوسَهُمْ، فَلَمْ يَمْلَئْهُمْ وَيَنْقُرُ أَبِيهِمْ، وَيَرْهَقُ أَبْدَانَ مَنْ شَرِبَهُ، فَلَقِيَ الْمَلِكُ بَعْضَهُمْ، فَأَلْقَى بِصَدْرِهِ، حَتَّى قَتَلَهُ أَوْ بَلَغَتْ إِلَى، وَاخْلَاطُ الْإِنْسِ بِهِمْ مُبَاشَرَةُ الْمَلِكِ الرَّاسِي، وَالْمُلُوكُ الْمُحْتَالُ، وَالْحَيُّ الْمُطْعِمُ(١).

٢٥٢٤- ﴿حَدَّثَنَا أَحْمَدُ بْنُ مُحَمَّدِ الْعَنَزِيُّ، ثَنَا مُحَمَّدُ بْنُ يَحْيَى الذُّهْلِيُّ، ثَنَا مُوسَى بْنُ إِسْمَاعِيلَ، ثَنَا حَمَّادُ بْنُ سَلَمَةَ، أَنَا مُحَمَّدُ بْنُ عَمْرِو، عَنْ أَبِي سَلَمَةَ، عَنْ أَبِي هُرَيْرَةَ، أَنَّ رَسُولَ اللَّهِ ﷺ قَالَ: إِنَّ اللَّهَ رَبَّانِي فِي الْجَاهِلِيَّةِ، فَقَالَ: ﴿سُبْحَانَ مَنْ لَا أَنَامُ، فَعَدَا يَوْمٌ أَنَعَسَ، فَقَالَ: أَيْنَ يَرَ عَمِي؟ فَقَالُوا: يَا أَسْوَدُ، فَقَالَ: أَيْنَ قَالُوا: يَا أَسْوَدُ، قَالَ: أَيْنَ فَلَانٌ؟ قَالُوا: يَا أَسْوَدُ، فَلَيْسَ لِأَحَدٍ، وَرَكِبَ رَاحِلَتَهُ، ثُمَّ تَرَحَّلَ عَنْهُمْ، فَلَمَّا رَأَوْا ذَلِكَ قَالُوا: إِنَّ لِهَذَا شَأْنًا يَا عَمْرُو، فَأْتِ إِلَى أَمْنَتِ، فَقَالَ حَتَّى جُرِحَ، فَعُمِلَ إِلَى أَهْلِهِ جَرِيحًا، فَجَاءَ سَعْدُ بْنُ مُعَاذٍ، فَقَالَ لِأُخْتِهِ: حَبِيبَةُ لِقَوْمِكِ، أَوْ عَشِيرَتِكِ، أَوْ مَنْ أَهْلِهِ، أَمْ غَضَبَ إِلَيْهِ وَرَسُولِهِ؟ فَقَالَ: بَلْ غَضَبَ لِلَّهِ وَرَسُولِهِ، فَمَاتَ، فَدَخَلَ الْجَنَّةَ، وَمَا صَلَّى لِلَّهِ صَلَاةً﴾.

حَدِيثُ حَبِيبَةَ بْنِ عَمْرٍو شَرْطُ مُسْلِمٍ، وَلَمْ يُخَرِّجَاهُ.

٢٥٢٥- ﴿حَدَّثَنِي عَلِيُّ بْنُ حَمْشَادَ الْعُدْلِ، ثَنَا عَبْدُ بْنُ شَرِيكٍ الْبَزَّارُ(٢)، ثَنَا سَعِيدُ بْنُ أَبِي مَرْيَمَ، ثَنَا مُحَمَّدُ بْنُ يُوسُفَ الزُّهْرِيُّ، عَنْ أَبِي حَازِمٍ، عَنْ

---

(١) إسناده ضعيف [١٢/ ١١٦-١١٧-٧٦٣٧] لما تقدم، فقد تقدم طريق أخرى من رواية أبي هريرة في الجهاد من الشعب، عن ابن المبارك، عن ابن أبي ذئب.

(٢) إسناده ضعيف [١٢/ ٣١٤-٣١٥-٧٦٣٧]. وانظر هذا الموضع. وسيأتي في الحدادي (٣٩١٦) من رواية أبي عن حميد به.

وقال: هو عبد بن عبد الواحد بن شريك، أبو محمد الحدادي البزار.

سَهْلٍ بْنِ سَعْدٍ قَالَ: قَالَ رَسُولُ اللهِ ﷺ: "إِنَّمَا الإِذْنُ لِأَجْلِ" أَوْ قَالَ: "مِنْ أَجْلِ" هَذَا لِكَيْلَا يَقَعَ بَصَرُ الدَّاخِلِ فِي الْبَيْتِ عَلَى الْعَوْرَةِ". [انظر: ٦٢٤١ - مسلم: ٢١٥٦ - فتح: ١١/ ٢٦]

قَالَ مُوسَى بْنُ يَعْقُوبَ: وَحَدَّثَنِي رِزْقُ بْنُ سَعِيدِ بْنِ عَبْدِ الرَّحْمَنِ الْمَدَنِيُّ(١)، عَنْ أَبِي حَازِمٍ، عَنْ سَهْلِ بْنِ سَعْدٍ عَنِ النَّبِيِّ ﷺ قَالَ: "وَلَحْتُ النَّظَرِ"(٢).

هَذَا حَدِيثٌ صَحِيحُ الإِسْنَادِ، وَلَمْ يُخَرِّجُاهُ.

٢٩٤٦ - أَخْبَرَنَا بَكْرُ بْنُ مُحَمَّدٍ الْعَبْدِيُّ بِمَرْوَ، ثَنَا عَبْدُ الصَّمَدِ بْنُ الْفَضْلِ الْبَاهِلِيُّ، ثَنَا حَمَّادُ بْنُ يَزِيدَ الْمَرْوَزِيُّ(٣)، ثَنَا أَبُو عِمْرَانَ الْجَوْنِيُّ، عَنِ الزَّبِيرِ بْنِ

---

(١) في (و) و(ص): «عن رزق».

(٢) في (ز) و(و) و(ص): «نحوه».

(٣) في (ص): «المروزي».

(٤) أسنده - وحده - رزق، وزق: من رجال المقدمة.

(٥) في (ز) و(ص): «الدبري».

(٦) إتحاف المهرة (٣/ ٤٩٤ - ١٩٣٠)، وقال المصنف عقب روايةٍ هذا الحديث في الصلاة (٧١٨): «هذا حديث يتفرد به موسى بن يعقوب، وقد يروى عن مالك عن ابن شهاب، وموسى بن يعقوب ممن لا تحتمل تفرده». وقد رد مالك في الموطأ روايته يحيى بن يحيى (١/ ١٧٧): «ولوددت والله أنَّ الشيطان...» (٢٨/ ٢٨٨).

كذا هاهنا وعند البيهقي في الكبرى (٢/ ٢٤٥/ ٥) في الصلاة: «عن ابن يزيد المدني»، وقال الصنف: «قال سلم: هو مالك بن يزيد المدني». والمدني متروك وقد كذَّب، والذي يظهر أنه أخذ من أصحاب الكتب الستة، لكن الحديث عندهم: «مالك بن يزيد أبو السليل». وفي الإكمال لابن ماكولا: «قال ابن أبي داود في سننه (٤/ ٣٤٣): عن عمرو بن عثمان، والمؤلف، والبزار (٢/ ٢٤٥/ ٥) في الصلاة: عن ابن أبي الشعثاء». هذه رواية ابن عساكر، وسنت عبد الغني في المختارة (٢/ ٢٣٣): «مالك بن يزيد من أصابت الدَّوْاة». وهذا هو الذي يروي عن أبي جعفر عمير بن أبي عمير الرازي، وقد وثقه ابن =

أَنَسٍ، عَنْ أَنَسٍ، قَالَ: قَالَ رَسُولُ اللهِ ﷺ: «فَلَيْكُنْ بِالْمُدْلِجَةِ، فَإِنَّ الأَرْضَ تُطْوَى بِاللَّيْلِ»[1].

قُلْتُ: أَمْلَيْتَ فِي كِتَابِ الْمَنَاسِكِ مِنْ هَذَا الْكِتَابِ حَدِيثَ رُوَيْمٍ بْنِ يَزِيدَ الْمُقْرِئِ، عَنِ ابْنِ لَهِيعَةَ، عَنِ الزُّهْرِيِّ، عَنْ أَنَسٍ[2]، وَجَهِدْتُ إِذْ ذَاكَ أَنْ أَجِدَ لَهُ شَاهِدًا فَلَمْ أَجِدْ، وَهَذَا شَاهِدٌ لَائِقٌ مِنْ حَالِ مَنْ يَرْوِيهِ الْعُمْرِيُّ.

٢٥٢٥- **حَدَّثَنَا** أَبُو عَبْدِ اللهِ مُحَمَّدُ بْنُ يَعْقُوبَ الشَّيْبَانِيُّ، ثنا يَحْيَى بْنُ مُحَمَّدِ بْنِ يَحْيَى، ثنا قُتَيْبَةُ، ثنا حُصَيْنُ بْنُ نُمَيْرٍ[3]، ثنا شُعَيْبُ بْنُ حُسَيْنٍ، عَنْ عَبْدِ اللهِ بْنِ عُمَرَ، عَنْ سَعِيدِ بْنِ أَبِي سَعِيدٍ، عَنْ أَبِي هُرَيْرَةَ، قَالَ: قَالَ رَسُولُ اللهِ ﷺ: «مَنْ أَخْطَأَ قَرْصَا بَيْنَ قُرْصَيْنِ وَلَا يَأْمَنُ أَنْ يَسْتَلَّ قَلْبَيْنِ بِضَمِّ، وَمَنْ أَخْطَأَ قَرْصَا بَيْنَ قُرْصَيْنِ وَقَدْ أَمِنَ أَنْ لَا يَسْتَلَّ فَهُوَ لَهُمَا».

تَابَعَهُ سَعِيدُ بْنُ يَعْقُوبَ الطَّالَقَانِيُّ، عَنِ الزُّهْرِيِّ، وَأَدَّاهُ إِسْنَادًا:

٢٥٢٦- **أَخْبَرَهُ** أَبُو عَبْدِ الْحَسَنِ بْنُ عَلِيٍّ الْحَافِظُ، ثنا إِبْرَاهِيمُ بْنُ مُوسَى الرَّازِيُّ، ثنا مُحَمَّدُ بْنُ إِدْرِيسَ الْحَنْظَلِيُّ، ثنا الْوَلِيدُ بْنُ مُسْلِمٍ، ثنا سَعِيدُ بْنُ بَشِيرٍ، عَنِ الزُّهْرِيِّ، عَنْ سَعِيدِ بْنِ الْمُسَيَّبِ، عَنْ أَبِي هُرَيْرَةَ، عَنِ النَّبِيِّ ﷺ.

---

(١) حديث وقال أبو زرعة لا أدري ما هو، وقال الحافظ ابن حجر عن حديث.

(٢) إتحاف المهرة (١٤/ ٨٠-٨٨).

(٣) حصين: ثقة (٧٠٣).

(٤) هو الواسطي أبو محمد الضرير، من رجال الجماعة.

(٥) إتحاف المهرة (١٤/ ٧٥٣-٧٥٤).

(٦) إتحاف المهرة (١٤/ ٧٥٣-٧٥٤).

صَحِيحُ الْإِسْنَادِ، فَإِنَّ الْبُخَارِيَّ وَإِنْ لَمْ يَكُنْ أَخْرَجَ حَدِيثَ سَعِيدِ بْنِ يَسِيرٍ وَمُعَيْقِيبٍ بْنِ صُهَيْبٍ فَهُمَا إِمَامَانِ ثِقَتَانِ وَأَئِمَّةٌ، وَمِمَّنْ يُجْمَعُ حَدِيثُهُمَا، وَالْحَدِيثِ عِنْدِي أَيْضًا اعْتَضَدَ حَدِيثُ مَعْمَرٍ عَلَى الْإِرْسَالِ فَإِنَّهُ أَرْسَلَهُ، عَنِ الزُّهْرِيِّ.

٢٥٦٧- (الْحِمْيَرِيُّ) مُحَمَّدُ بْنُ مُحَمَّدِ بْنِ إِسْمَاعِيلَ الْفَقِيهُ الْإِمَامُ، ثنا مُحَمَّدُ بْنُ الْفَرَجِ الْأَزْرَقُ، ثنا حَجَّاجُ بْنُ مُحَمَّدٍ قَالَ، قَالَ ابْنُ جُرَيْجٍ: «إِنَّمَا الْأَيْنَ سُمِّيَتْ أَيْمَنَ لِأَنَّهَا عَلَى يَمِينِ الْبَيْتِ وَإِلَى يَمِينِ مَنْ يَسْتَلِمُ»[1].

عَبْدُ اللهِ بْنُ قُرَّصٍ: عَنْ عَبْدِ اللهِ بْنِ عَبَّاسٍ: سَمَّاهُ النَّبِيُّ ﷺ فِي سَرِيَّةٍ.

أَخْرَجَهُ يَعْقُوبُ بْنُ سُفْيَانَ، عَنْ سَعِيدِ بْنِ عُفَيْرٍ، عَنِ ابْنِ عَيَّاشٍ.

هَذَا حَدِيثٌ صَحِيحُ عَلَى شَرْطِ الشَّيْخَيْنِ، وَلَمْ يُخَرِّجَاهُ[2].

٢٥٦٨- (عَنْ) أَبِي بَكْرٍ مُحَمَّدِ بْنِ أَحْمَدَ بْنِ بَالَوَيْهِ، ثنا مُحَمَّدُ بْنُ الْمُنْذِرِ الْعَتَكِيُّ، ثنا يَحْيَى بْنُ مَعِينٍ، ثنا عَبْدُ الصَّمَدِ بْنُ عَبْدِ الْوَارِثِ، ثنا سُلَيْمَانُ بْنُ الْمُغِيرَةِ، ثنا حُمَيْدُ بْنُ هِلَالٍ، ثنا بُشَيْرُ بْنُ عَاصِمٍ: عَنْ عُقْبَةَ بْنِ مَالِكٍ قَالَ:

---

(١) المنتخب (٥٩٤).

(٢) هو: عبد الله بن حذافة بن قيس بن عدي السهمي ﷺ، أثره في الطبراني (٤٥٧) وكانت فيه دعابة وهو الذي أجاز إبله إلى البحر فلم يُدركوه فقيل لهم أتيم والتوى قال: الحميري أتيم كأنه ثبت أتيمك سكة وتوى ذهبت وأخطأ ضم الراوي [ق/٢٩٨].

(إتحاف المهرة (٩/١٣١-٧٦١)).

قال أبو أحمد البخاري (٤/٢٧٦) عند ذكر حديث الفضل، ومسلم (٣/٢٤) من زهير بن حرب وهارون بن عبد الله، عن حجاج به.

(٣) هو: الثبتي من رجال الطهارة، ولم يخرج له مسلم.

بَدَتْ ثَنَايَا رَسُولِ اللهِ ﷺ، فَسَلَمْتُ رَسُلاً وَهُمْ سِتَّةٌ، فَلَمَّا رَجَعْتُ إِلَى رَسُولِ اللهِ ﷺ وَجَدْتُ رَسُولاً مِنْهُمْ قَدْ سَبَقَنِي، فَأَخْرَجُوا إِلَيَّ: بِمِثْلِ رَجُلِهِ، فَلَمْ يَعْنِ بِالأَخِيرِ أَنْ يُخْطِئَ؛ مَتَكَأَةَ مَنْ يَعْنِي بِأَمْرِهِ(١).

هَذَا حَدِيثٌ صَحِيحٌ عَلَى شَرْطِ الشَّيْخَيْنِ، وَلَمْ يُخَرِّجَاهُ.

٢٦٥٩ - حَدَّثَنِي مُحَمَّدُ بْنُ صَالِحِ بْنِ هَانِئٍ، ثنا مُحَمَّدُ بْنُ إِسْمَاعِيلَ بْنِ مِهْرَانَ، ثنا عَمْرُو بْنُ عُثْمَانَ الْحِمْصِيُّ، ثنا الْوَلِيدُ بْنُ مُسْلِمٍ، عَنْ عَبْدِ اللهِ بْنِ الْعَلاءِ بْنِ زَبْرٍ، أَنَّهُ سَمِعَ سُلَيْمَ بْنَ عَبْدِ اللهِ الْبَهْرَانِيَّ، أَنَّهُ سَمِعَ ثَعْلَبَةَ بْنَ أَبِي مَالِكٍ الْقُرَظِيَّ، أَنَّهُ سَمِعَ أَبَا أُمَامَةَ الْبَاهِلِيَّ، قَالَ: كَانَ مِنْ آخِرِ كَلامِ رَسُولِ اللهِ ﷺ: أَنْ قَالَ: مَنْ زَوَّجَ كَرِيمَتَهُ مِنْ فَاسِقٍ فَقَدْ قَطَعَ رَحِمَهَا، فَلْيُزَوِّجْهَا مِنْ مُؤْمِنٍ تَقِيٍّ، فَإِنْ أَحَبَّهَا أَكْرَمَهَا، وَإِنْ أَبْغَضَهَا لَمْ يَظْلِمْهَا، وَإِنْ زَوَّجَهَا مِنْ فَاسِقٍ

صَحِيحٌ عَلَى شَرْطِ مُسْلِمٍ، وَلَمْ يُخَرِّجَاهُ.

٢٥٧٠- أَخْبَرَنِي أَبُو بَكْرٍ مُحَمَّدُ بْنُ عَبْدِ اللهِ الْعَدْلُ[1] بِمَرْوَ، ثنا مُحَمَّدُ بْنُ غَالِبٍ بْنِ حَرْبٍ، ثنا أَبُو عَامِرٍ مُحَمَّدُ بْنُ مُحَبَّبٍ[2]، ثنا شَقِيقُ بْنُ سَيْفٍ، عَنْ أَبِي إِسْحَاقَ، عَنْ حَارِثَةَ بْنِ مُضَرِّبٍ، عَنْ أَوْسِ بْنِ حَذَانٍ قَالَ: رَسُولُ اللهِ ﷺ أَمَرَ بِتَلْبِيَةِ، وَكَانَ عَلِيٌّ بِأَعْلَى ثَنِيَّاتٍ، فَمَرَّ بِمَضَايِقِ الْأَعْصَابِ، فَقَالَ: أَيُّ مُسْلِمٍ، فَدَهْرِيًّا إِلَى رَسُولِ اللهِ ﷺ، فَقَالَ: إِنَّهُ يَزْعُمُ أَنَّكَ مُسْلِمٌ، فَقَالَ: «إِنَّ مِنْكُمْ رِجَالًا نَكِلُهُمْ إِلَى إِيمَانِهِمْ مِنْهُمْ أَوْسُ بْنُ حَذَانٍ»[3].

هَذَا حَدِيثٌ صَحِيحُ الْإِسْنَادِ، وَلَمْ يُخَرِّجَاهُ.

٢٥٧١- حَدَّثَنَا أَبُو الْحَسَنِ عَلِيُّ بْنُ حَمْشَادَ الْعَدْلُ، ثنا عَلِيُّ بْنُ عَبْدِ الْعَزِيزِ الْبَغَوِيُّ وَمُوسَى بْنُ الْحَسَنِ بْنِ عَبَّادٍ[4] الْبَاذَانِيُّ[5]، قَالَا: ثنا مُسْلِمُ بْنُ إِبْرَاهِيمَ،

---

(١) هو: محمد بن أحمد بن محمد بن عاتم أبو بكر بن أبي نصر الدبوسي العدل.

(٢) في النسخ الخطية التي لدينا: «محبب»، والذي أثبتناه من «الثقات» (٩) لابن أبي حاتم، ومن «تعجيل المنفعة» (١٠٣٧) لابن حجر، وهو الصواب، وانظر «الإكمال» لابن ماكولا (٧/ ٢٥٠).

(٣) من الملحوظ جدًا أن في النسخ الخطية: «أوس» بدل «حذان»، وفي الهامش: «وفي نسخة: وهو أوس بن حذان»، وهو الصواب كما في كتب الرجال، وهو من رجال التهذيب.

(٤) في النسخ الخطية التي لدينا: «عباد»، والمثبت من «الإكمال» (٧/ ٢٥٠).

(٥) وفي رواية أبي عبد الله: «قال حيا لأبي سفيان رحلية لرحل من الأعصار فقال لأبي سفيان فقال رسول الله ﷺ: «إن منهم رجالا نكلهم إلى إيمانهم».

(١) [تعليق الجمع] (٢/ ٦٨٥-٦٨٦/ ١١٦٤) وسيأتي برقم (٣٣٣٣) من أبي بكر بن إسحاق وعلي بن حمشاد عن محمد بن أحمد به، وقال عقبه: «وقد صححه الإمام الحاكم وصححه ابن مفرج ابن يطرح له الشيخان».

في (ب) و(ص): «عبدان».

في (ب) و(ص): «وذا».

(٤) هِشَامٌ الدَّسْتُوَائِيُّ، قَالَ: قَتَادَةُ عَنِ الْحَسَنِ، عَنْ قَيْسِ بْنِ عَبَّادٍ قَالَ: كَانَ أَصْحَابُ النَّبِيِّ ﷺ يَكْرَهُونَ الصَّوْتَ عِنْدَ الْقِتَالِ(١).

٢٠٧٣- **أخبرنا** أبو الْوَلِيدِ الْفَقِيهُ، قَالَ: أَخْبَرَنَا بْنُ الْحَسَنِ بْنِ عَبْدِ الْجَبَّارِ، قَالَ: حَدَّثَنَا بَكْرُ بْنُ مُحَمَّدٍ الْمَرْوَزِيُّ، قَالَ: ثَنَا عَبْدُ الرَّحْمَنِ بْنُ مَهْدِيٍّ، عَنْ هَمَّامٍ، عَنْ قَتَادَةَ، عَنْ أَنَسٍ قَالَ: قَالَ رَسُولُ اللَّهِ ﷺ: «إِنَّ عَبْدًا إِذَا عَطَسَ فَحَمِدَ اللَّهَ كَانَ بَكْرَةُ الصَّوْتِ عَلَى شَرِّهِ الشَّيْطَانِ»(٢).

إِسْنَادُهُ صَحِيحٌ عَلَى شَرْطِ الشَّيْخَيْنِ(٣)، وَلَمْ يُخَرِّجَاهُ.

وَحَدِيثُ هِشَامٍ الدَّسْتُوَائِيِّ شَاهِدٌ وَهُوَ أَوَّلُ الْمَتْنِ.

٢٠٧٤- **صحيح** عَلِيُّ بْنُ عِيسَى، ثَنَا مُحَمَّدُ بْنُ أَيُّوبَ، ثَنَا مُحَمَّدُ بْنُ أَبِي شَيْبَةَ، ثَنَا وَكِيعٌ، عَنْ إِسْرَائِيلَ، عَنْ أَبِي إِسْحَاقَ، عَنِ الْبَرَاءِ قَالَ: لَمَّا لَقِيَ النَّبِيُّ ﷺ الْمُشْرِكِينَ نَهَوْا عَنْ حَسْرِ ثِيَابِهِمْ فَرَجَّلَ(٤).

صَحِيحٌ عَلَى شَرْطِ الشَّيْخَيْنِ، وَلَمْ يُخَرِّجَاهُ.

وَلَمْ يَصِحَّ إِلَّا هَذَا فِي رَجُلٍ وَحْدَانِ رَاجِلًا وَلَا مِنْ هَذَا الْوَجْهِ.

٢٠٧٥- **أخبرني** أَحْمَدُ بْنُ مُحَمَّدٍ الْعَنَزِيُّ، ثَنَا مُحَمَّدُ بْنُ سَعِيدٍ الدَّارِمِيُّ، ثَنَا عُثْمَانُ بْنُ سَعِيدٍ، ثَنَا حَبَّانُ، ثَنَا عَبْدُ الرَّحْمَنِ، عَنْ سُفْيَانَ، عَنْ عَبْدِ اللَّهِ الدِّيزَجِ، أَنَّ الْأَعْمَشَ(٥) بْنَ مَهْرَانَ قَالَ: شَهِدْتُ رُسُولَ اللَّهِ ﷺ إِذَا لَمْ

---

(١) [إتحاف المهرة (٦/١٤) (٢٢٧٠-١)].

(٢) [إتحاف المهرة (٦/١٠٢) (٢١٩٥-١)].

(٣) قال ابن حجر في الإتحاف: «قلت: إلا أن معاذ بن هشام انفرد بها عن شعبة المذكور».

(٤) [إتحاف المهرة (٦/٤٠٦) (٢٦٣٩-١)].

(٥) كذا، والصواب أن بين عبد الله والأعمش مجاهل بن يسار كما سيأتي برقم (٣٣٤٦) =

يَقْتَتِلُ مِنْ أُولَى الطَّائِفَتَيْنِ أَحَقُّ بِقَتْلِ الشَّمْسِ وَنَهْكَةِ الرِّيَاحِ».

صَحِيحٌ عَلَى شَرْطِ الشَّيْخَيْنِ، وَلَمْ يُخَرِّجَاهُ.

٧٥٧٦- أَخْبَرَنَا الشَّيْخُ أَبُو بَكْرٍ بْنُ إِسْحَاقَ الْفَقِيهُ وَعَلِيُّ بْنُ حَمْشَاذَ الْعَدْلُ، قَالَا: أَنَا عَلِيُّ بْنُ عَبْدِ الْعَزِيزِ الْبَغَوِيُّ، ثنا حَجَّاجُ بْنُ مِنْهَالٍ، ثنا حَمَّادُ بْنُ سَلَمَةَ، ثنا ثَابِتٌ، عَنْ أَنَسٍ، أَنَّ أَبَا طَلْحَةَ، كَانَ يَرْمِي بَيْنَ يَدَيِ النَّبِيِّ ﷺ، وَرَسُولُ اللهِ ﷺ يَلْتَفِتُ، وَكَانَ أَبُو طَلْحَةَ رَامِيًا، وَكَانَ إِذَا رَمَى رَفَعَ النَّبِيُّ ﷺ شَخْصَهُ لِتَنْظُرَ أَيْنَ يَقَعُ سَهْمُهُ، وَكَانَ أَبُو طَلْحَةَ يَرْفَعُ صَدْرَهُ، وَيَقُولُ: هَكَذَا بِأَبِي وَأُمِّي لَا يُصِيبُكَ سَهْمٌ، نَحْرِي دُونَ نَحْرِكَ، وَكَانَ أَبُو طَلْحَةَ يَوْمَئِذٍ يَمْشِي بَيْنَ يَدَيْ رَسُولِ اللهِ ﷺ، فَيَقُولُ: يَا رَسُولَ اللهِ لَا جَلَدَ فِي فَمَشْيِي بِيَا جَلَدُ!

هَذَا حَدِيثٌ صَحِيحٌ عَلَى شَرْطِ الشَّيْخَيْنِ، وَلَمْ يُخَرِّجَاهُ.

٧٥٧٧- أَخْبَرَنِي أَبُو بَكْرٍ مُحَمَّدُ بْنُ الْمُؤَمَّلِ بْنِ الْحَسَنِ بْنِ عِيسَى، ثنا

= من طريق حجاج بن منهال عن حماد به، وكذا رواه أبو داود (٣٨٢/٣) عن سليمان بن إسحاق به، ورواه الترمذي والنسائي وغيرهم من طريق عن حماد، فلا عبرة بزيادة الواسطة في إسقاط عطاء.

(١) إتحاف المهرة (٥٢٢/٨-٥٢٣/١٧١٤٥).

(٢) لم يخرجه مسلم لمخالفته عن عمرو بن دينار، وأصل الحديث أخرجه البخاري (٩٧/٤) من حديث بكر بن عبد الله المزني -أحد المقلين- رواية عن جبير بن جبير بن حية عن الصحابة مرسوعا.

(٣) إتحاف المهرة (٥٢٣/٨-٥٢٤/١٧١٤٦).

(٤) أخطأ في التصحيح من حديث عبد العزيز بن صهيب عن أنس؛ البخاري (٣٧/٥، ٩٧)، ومسلم (١٩٦٢/٤).

الْفَضْلُ بْنُ مُحَمَّدٍ الشَّعْرَانِيُّ، ثنا عَبْدُ اللهِ بْنُ مُحَمَّدِ بْنِ أَبِي الْحَرَشِيِّ، ثنا مُحَمَّدُ بْنُ سَلَمَةَ الْحَرَّانِيُّ، عَنْ أَبِي إِسْحَاقَ، حَدَّثَنِي عَبْدُ الْوَاحِدِ بْنُ أَبِي عَوْنٍ(١)، عَنْ سَعْدِ بْنِ إِبْرَاهِيمَ(٢)، عَنْ أَبِيهِ، عَنْ عَبْدِ الرَّحْمَنِ بْنِ عَوْفٍ، قَالَ: فِي أُمَيَّةَ بْنِ عَبْدِ شَمْسٍ، وَإِنَّهُ لَيْتَبِعُ إِبِلًا لَهُ يَطْلُبُهَا، إِذْ عَرَفَ الأُوَلَ مِنَ الرَّجُلِ مِنْهُمُ الْمُعْلَمُ بِرِيشَةٍ نَعَامَةٍ فِي صَدْرِهِ؛ قَالَ: قُلْتُ: قَالَ عَبْدُ الرَّحْمَنِ: عَبْدُ الْمُطَّلِبِ. قَالَ: ذَاكَ الَّذِي قَتَلَ بِأَلْفَاظِهِ(٣).

هَذَا حَدِيثٌ صَحِيحٌ عَلَى شَرْطِ مُسْلِمٍ، وَلَمْ يُخَرِّجَاهُ.

٢٨٦٠ - وَأَخْبَرَنَا أَبُو بَكْرِ بْنُ حَمْزَةَ بْنِ عَبْدِ اللهِ بِهَذِهِ الرُّقْعَةِ فِي عَلَامَةِ الْمَنَارَةِ بِخَطِّهِ لِيُعْلَمَ مَوْضِعُهُ، فَرَفَعَهُ ابْنُ مَخْلَدٍ بْنِ يَحْيَى، عَنِ الْمُقَدَّمِيِّ.

٢٨٦١ - حَدَّثَنِي أَبُو بَكْرٍ مُحَمَّدُ بْنُ أَحْمَدَ بْنِ بَالُويَهْ، ثنا إِسْحَاقُ بْنُ الْحَسَنِ الْحَرْبِيُّ، ثنا عَفَّانُ بْنُ مُسْلِمٍ، ثنا عَبْدُ الْوَاحِدِ بْنُ زِيَادٍ، ثنا الْحَارِثُ بْنُ حَصِيرَةَ، ثنا الْقَاسِمُ بْنُ عَبْدِ الرَّحْمَنِ، عَنْ أَبِي قِلَابَةَ، قَالَ: لَمَّا سَمِعْتُ قِصَّةَ عَمْرِو بْنِ رَسُولِ اللهِ ﷺ وَقَوْلَهُ فِي قِرَاءَةِ عُثْمَانَ، وَبَعْثَ عُثْمَانَ فِي نُسَخِنَا، فَنَسَخْنَا نُسَخًا مِنَ الْمُهَاجِرِيِّ وَالأَنْصَارِيِّ، فَكُنَّا عَلَى أَفْدَاحِنَا نَحْوًا مِنْ ثَمَانِينَ قَدَحًا، وَلَمْ نُرِدْهُمْ إِلَّا بِإِذْنِهِ، وَهُوَ الَّذِي أَرَانَا الأَذَانَ بِالتَّثْنِيَةِ وَالإِقَامَةِ، قَالَ: وَرَسُولُ اللهِ ﷺ عَلَى بَغْلَتِهِ بِنَصْبِ قُدَمَيْهِ، فَحَادَتْ بَغْلَتُهُ، فَمَالَ عَنِ الشِّرَجِ، فَمَدَّ نَحْوَهُ، فَقُلْتُ: ارْتَفِعْ رَفَعَكَ اللهُ، فَقَالَ: قُولُوا مَا أَرَانَا، فَأَذَانُكَ، فَقُولُوا، وَ بُوعِهْمُهُ

---

(١) (ق) (وأبي) والصحيح عبد الواحد بن أبي عون كما تقدم، وعبد الواحد لم يخرج له البخاري.

(٢) هو: سعد بن إبراهيم بن عبد الرحمن بن عوف، من رجال الجماعة.

(٣) ذكره البيهقي (١٠/ ١٣٧-١٣٨).

فَانْتَظِرُوا أَيَّتُهُمْ تُرْبَتُ. قَالَ: «إِنَّ الْمُهَاجِرِينَ وَالْأَنْصَارَ». قُلْتُ: هُمْ هَذَا. قَالَ: «فَإِنَّهُمْ عَهِدَ إِلَيْهِمْ فَجَاذَوا وَسُمُّوهُمْ إِلَى أَبْنَائِهِمْ كَأَنَّهَا الثَّوْبُ، وَوَلِي الشَّرِّ أَدْبَرَ أَدْبَارَهُمْ».

[تحفة: صحيح الإسناد].

٢٥٧٥- حدثنا أبو العباس مُحَمَّدُ بْنُ يَعْقُوبَ: ثنا مُحَمَّدُ بْنُ عَلِيِّ بْنِ دُحَيْمٍ الرَّمْلِيُّ: ثنا مُحَمَّدُ بْنُ يُوسُفَ الْفِرْيَابِيُّ: ثنا إِسْرَائِيلُ، عَنْ أَبِي سِنَانٍ(١)، عَنِ ابْنِ الْأَخْوَصِ، عَنِ ابْنِ مَسْعُودٍ قَالَ: قَالَ رَسُولُ اللهِ ﷺ: «مَنْ قَالَ: أَشْهَدُ أَنْ لَا إِلَهَ إِلَّا هُوَ الْحَيُّ الْقَيُّومُ، وَأَتُوبُ إِلَيْهِ - ثَلَاثًا - غُفِرَتْ ذُنُوبُهُ، وَلَوْ كَانَ فَارًّا مِنَ الزَّحْفِ!».

هذا حديث صحيح على شرط مُسْلِمٍ، ولَمْ يُخَرِّجَاهُ.

٢٥٨٠- أخبرني أَحْمَدُ بْنُ مُحَمَّدِ بْنِ الْعَنَزِيِّ: ثنا مُحَمَّدُ بْنُ سَعِيدٍ الدَّارِمِيُّ، قَالَ: قَرَأْتُ عَلَى أَبِي الْيَمَانِ، أَنَا حَرِيزُ بْنُ عُثْمَانَ حَدَّثَهُ، عَنْ عَبْدِ الرَّحْمَنِ بْنِ مِينَاءَ، قَالَ: حَدَّثَنِي أَبُو ذَرٍّ وَأَبُو الدَّرْدَاءِ قَالَا: وَافَيْتُ الْبَطْحَاءَ مِنَ الْأَبْوَاءِ فَإِذَا رَسُولُ اللهِ ﷺ جَالِسًا عَلَى الْأَرْضِ بِمَنْ تَرَاتِيبِ الْعِشَارِ، وَفَضَلَ عَنْهَا عِطَاءٌ وَهُوَ يَقُولُ الْعَزْرَ، فَقُلْتُ: لَقَدْ أَعْذَرَ اللهُ إِلَيْكَ. فَقَالَ: أَبَتْ عَلَيَّ سُورَةُ

---

(١) في (ب): «أبي وائل» والتصويب: «العلل».

(٢) إتحاف المهرة (٣/ ٣١٣-٣١٤، ١٣٨٣٣).

(٣) قال الحافظ في «الفتح»: قال النضر: وأحسبه أراد أنه سمنهم، هذا معنى قوله: ثم لم يسمنه.

(٤) هو: ضرار بن مرة الكوفي، من رجال الشهيب.

(٥) إتحاف المهرة (١٣/ ٣٨٩-٣٩٠، ١٦٩٨٩)، وقد تقدم في الدعاء (١٩٠١).

التَّسْوِيَةِ﴾ قَالَ اللهُ ﷻ: ﴿تَعِيسُوا جَمِيعًا وَلَمْ تَكُونُوا﴾ أَيْ: يَعْنِي: سَوِّوَا الْأَرْضَ.

حَدِيثٌ صَحِيحُ الْإِسْنَادِ، وَلَمْ يُخَرِّجَاهُ.

٢٥٨٢- حَدَّثَنَا أَبُو الْعَبَّاسِ مُحَمَّدُ بْنُ يَعْقُوبَ، ثَنَا الْحَسَنُ بْنُ عَلِيِّ بْنِ عَفَّانَ الْعَامِرِيُّ، ثَنَا زَيْدُ بْنُ الْحُبَابِ، ثَنَا عَبْدُ الْمُؤْمِنِ بْنُ خَالِدٍ الْحَنَفِيُّ، ثَنَا عَبْدَةُ بْنُ أَبِي لُبَابَةَ، عَنِ ابْنِ عُمَرَ، أَنَّ رَسُولَ اللهِ ﷺ اسْتَقْرَضَ حَتَّى مِنَ الْعَرَبِ، فَتَقَاطَرُوا، فَنَزَلَتْ ﴿إِلَّا تَنْصُرُوهُ فَقَدْ نَصَرَهُ اللَّهُ﴾ [التوبة: ٤٠]. قَالَ: كَانَ عَلَيْهِمْ مِنَ الدَّيْنِ بِعَدَدِ نُجُومِ سَمَاءِ اللَّيْلِ.

هَذَا حَدِيثٌ صَحِيحُ الْإِسْنَادِ، وَلَمْ يُخَرِّجَاهُ، وَعَبْدُ الْمُؤْمِنِ بْنُ خَالِدٍ الْحَنَفِيُّ مِنْ ثِقَاتِ الْمَرْوَزِيِّينَ.

٢٥٨٣- أَخْبَرَنِي أَحْمَدُ بْنُ مُحَمَّدِ الْمَزَنِيُّ، ثَنَا مُحَمَّدُ بْنُ سُلَيْمَانَ الْبَاغَنْدِيُّ، ثَنَا مَحْبُوبُ بْنُ مُوسَى الْخَوَّاطُ، أَنَا أَبُو إِسْحَاقَ الْفَزَارِيُّ(١)، عَنِ ابْنِ جُرَيْجٍ، أَخْبَرَنِي عَبْدُ اللهِ بْنُ أَبِي لَبِيدٍ(٢)، عَنِ الْحَارِثِ بْنِ عَبْدِ اللهِ بْنِ أَبِي رَبِيعَةَ، أَنَّ

---

(١) في (ز): «الخوص» وفي (س): «الخرص» وفي التلخيص: «فقال: أحد على سورة التوبة».

(٢) التوبة، آية ٤٠.

(٣) إتحاف المهرة (١٣/ ٤٦١-٤٦٧).

(٤) الذخيرة (٤/ ٣٨٩).

(٥) إتحاف المهرة (٨/ ٣٧٠-٣٧٣).

(٦) في (ز): «عن عبد الله بن أبي لبيد» وليس في (س) ولا في التلخيص.

(٧) في (ز): «عبد الله بن أبي لبيد» وعبد الله بن أبي لبيد، ويقال: عبد بن أبي لبيد، من رجال الطبقة، ليس له عند غير ابن جريج، وترجمه ابن حبان: ترجمة ابن العربي باسم: «

رَسُولُ اللهِ ﷺ كَانَ فِي بَعْضِ مَغَازِيهِ، مَرَّ بِأَسْرَى مِنْ مُزَيْنَةَ، فَأَتَيْتُهُ عِنْدَ الْمَسَاءِ، فَقُلْتُ: لَعَلَّ فِي بَعْضِ الْأَسْرَى، فَقَالَ: هَلْ لَا؟ قَالَ: نَعَمْ، قَالَ: فَلَمْ أَشْكُكْ، قَالَ: أَجَامَعْتَ بَعْدُ، قَالَ: وَأَنْتَ لَكَ سَيِّدَاكَ؟ قَالَ: لَا. قَالَ: أَرْجِعْ إِلَيْهَا، فَإِنَّ مُلْكَكَ مَلْكٌ عَلَيْهِ لَا يُصِلُّ، إِنْ شَكَّ قَبْلَ أَنْ تَرْجِعَ إِلَيْهَا، وَظَرْأَ عَلَيْهَا السَّلَامُ». تَرْجِعُ إِلَيْهَا فَأَسْرَهَا فَأَتَيْتُهُ، فَقَالَ: أَلَمْ أَمُرْ أَنْ تَأْتِيَ عَلَيْهَا السَّلَامُ؟ قَالَ: نَعَمْ، قَالَ: أَرْجِعْ إِلَيْهَا فَأَسْرَهَا مَعَكَ».

قِيلَ: صَحِيحُ الْإِسْنَادِ، وَلَمْ يُخَرِّجَاهُ».

٢٨٠٣ - حَدَّثَنَا مُحَمَّدُ بْنُ صَالِحٍ بْنِ هَانِئٍ، ثَنَا الْقَطَّانُ بْنُ مُحَمَّدٍ الْبَاهِلِيُّ، ثَنَا يَزِيدُ بْنُ هَارُونَ، ثَنَا الْمُخْتَارُ بْنُ فُلْفُلٍ، عَنْ أَنَسِ بْنِ مَالِكٍ، عَنْ عَبَّاسِ بْنِ عَبَّاسٍ الْقَيْسَانِيِّ، عَنْ عَبْدِ اللهِ بْنِ يَزِيدَ[1]، عَنْ عَبْدِ اللهِ بْنِ عَمْرِو بْنِ

عبد ربه، نحنه أحد أئمة عبد ربه في الدين، وترجمه ابن الجارود في الثقات، وابن أبي حاتم وابن حبان وغيرهم فأسماء عبد الله.

(١) [تعليقة الشارح] في «التقريب» (٣٧٠٧) وجعله من سبعة عبد الله في أبي زيد، وهو خطأ فإن المختار ليه يروه عن أنس، أنه أعلم في مسند الحارث (٨٤٧/ ٢٣٠).

(٢) قال ابن حجر في «التلخيص الحبير» (٣/ ٣٠٧): وعبد الله بن أبي زيد هو البدري في ترجمة عن ماء في هذا الإسناد، وابن بشكوال يذكر في جزء والدارقطني لا صحبة له، وهو أخو الكوفة الذي يقال له: القارئ - يعني الطبراني - وتبعه ابن الجوزي في «التحقيق» - وله رواية في مسلم عن عائشة في قصة ماء الكعبة، أورده ابن حبان في «الثقات» ابن يزيد، عن عبد الله بن عبيد بن عمير، وعن أبي طفيل عنه، وليس له أبو أخ كذلك، ذكر عبيد بن عمير يكنى أبا عاصم، وهل أبو أخر.

(٣) هو: يزيد بن عبد الله بن يزيد بن عبد الله بن موهب، من رجال الطيالسة.

(٤) يعني: أبا عبد الرحمن الحبلي المصري، من رجال الطيالسة.

الْعَاصِ، أَنَّ رَسُولَ اللهِ ﷺ قَالَ: «لِطَعْنَةٍ يَطْعَنُهَا كَافِرٌ نَفْسَ إِلَّا فَتْحٌ»[1].

هَذَا: حَدِيثٌ صَحِيحُ الإِسْنَادِ، وَلَمْ يُخَرِّجَاهُ[2].

وَشَاهِدُهُ حَدِيثُ سَهْلِ بْنِ حُنَيْفٍ.

٢٥٩٤- حَدَّثَنَا أَبُو الْعَبَّاسِ مُحَمَّدُ بْنُ يَعْقُوبَ، ثَنَا مُحَمَّدُ بْنُ عَبْدِ اللهِ بْنِ عَبْدِ الْحَكَمِ، أَنَا ابْنُ وَهْبٍ، أَخْبَرَنِي عَبْدُ الرَّحْمَنِ بْنُ مَغْرَاءَ الدَّوْسِيُّ[3]، عَنْ سُهَيْلِ بْنِ أَبِي أُمَامَةَ بْنِ سَهْلِ بْنِ حُنَيْفٍ، عَنْ أَبِيهِ، عَنْ جَدِّهِ أَنَّ رَسُولَ اللهِ ﷺ، قَالَ: «مَنْ سَأَلَ اللهَ تَعَالَى بِصِدْقٍ بَلَّغَهُ اللهُ مَنَازِلَ الشُّهَدَاءِ وَإِنْ مَاتَ عَلَى فِرَاشِهِ»[4].

٢٥٩٥- أَخْبَرَنِي أَحْمَدُ بْنُ مُحَمَّدِ الْمَرْوَزِيُّ، ثَنَا مُحَمَّدُ بْنُ سُلَيْمَانَ بْنِ سَعِيدٍ الدَّارِمِيُّ، ثَنَا إِسْحَاقُ بْنُ إِبْرَاهِيمَ الْحَنْظَلِيُّ، أَنَا مُحَمَّدُ بْنُ سَعِيدِ بْنِ كَثِيرِ بْنِ دِينَارٍ، حَدَّثَنِي[5] قَالَ: ثَنَا أَبُو مُطِيعٍ مَعْدَانُ بْنُ أَبِي طَلْحَةَ[6]، عَنْ نُعَيْمِ بْنِ طَلْحَةَ، عَنْ أَبِيهِ مَعْشَرٍ، عَنْ أَبِي سَلَمَةَ، عَنْ أَبِي هُرَيْرَةَ، قَالَ: قَالَ رَسُولُ اللهِ ﷺ: «مَنْ قُتِلَ فَمَعَهُ[7] قَصَرَ عَلَى قَاتِلِهِ، أَوْ يَقْلِبُ لَهُ لِيُقْتَلَ فِي قَتْلِهِ»[8].

---

(١) إتحاف المهرة (٩/٥٩٨-١٠٢٤).

(٢) قوله: هذا هو شرط مسند المروزي (ز/و/ر).

(٣) قال ابن حجر في الإصابة: قلت: أخرجه سدويه، وصححه مسلم (٣٨/٦).

(٤) قال الدارمي عن ابن معين: «لا أعرفه». وقال ابن القطان: ذكره أبو سعيد بن يونس أن عبد الرحمن بن سعد المزني لم يسند غير هذا الحديث، قال: ولا عدث به غير ابن وهب، وروايته لين حدثا.

(٥) إتحاف المهرة (٩/٦٠٤-١١٦٩).

(٦) قوله: «أبو مطيع» ساقط من (ز/و/ر).

(٧) إتحاف المهرة (٩/٦٠٥-١٤١١).

هَذَا حَدِيثٌ صَحِيحُ الْإِسْنَادِ[1]، وَلَمْ يُخَرِّجَاهُ.

٢٠٨٦ - أَنْبَأَنَا أَبُو الْحَسَنِ الْقَزْوِينِيُّ بِمَرْوَ، ثَنَا مُحَمَّدُ بْنُ سَعِيدٍ الدَّارِمِيُّ، ثَنَا مُحَمَّدُ بْنُ مُوسَى، ثَنَا أَبُو إِسْحَاقَ الْفَزَارِيُّ، عَنْ أَبِي حَمْزَةَ الثُّمَالِيِّ، عَنِ ابْنِ عَقِيلٍ[2]، قَالَ: سَمِعْتُ جَابِرَ بْنَ عَبْدِ اللهِ يَقُولُ: قَفَلَ رَسُولُ اللهِ ﷺ عَشِيَّةَ جَبَلَ هَا النَّاسُ مِنَ الْقِتَالِ، فَقَالَ: رَجَعْنَا جُلُّ، وَأَبْقَيْنَا جُلَّ الْمَشْرَكِينَ وَهُمْ يَلُونَ، أَلَا أَسُدُّ هَا النَّاسَ رَسُولَ اللهِ، اللَّهُمَّ أَنْزِلْنَا بِلَادًا سَهْلَةً جَادَ بِهَا وَلَا عَلَيْهَا، - أَيْ: عَلَيْنَا وَأَصْحَابُنَا - وَاغْفِرْ لَنَا، وَمَا صَنَعَ هَؤُلَاءِ بِوَالِدَيْهِمْ، فَجَاءَ[3] رَسُولُ اللهِ ﷺ يَحْزُنُ، فَقَالَ رَأْسُ الْمُنَافِقِينَ[4]: إِنَّكِ، وَلَنَا، كَمَا قَالَ: يَهْفُو، لَهُ قَالَ، فَجَاءَ رَسُولُ اللهِ ﷺ مِنَ الْأَنْصَارِ، فَرَمَى بِرَأْسِ الْمُنَافِقِ، ثُمَّ أَمَرَ أَبَا الْأَنْصَارِ، فَرَمَى بِرَأْسِ فَقَالَ: إِنَّا جَاهِدُ، هَذَا الْمَقُولُ لَهُ بِكَ، وَهَذَا لِبَعْضِ مَنْ يَحْزُنُكَ، فَصَلَّى عَلَيْهِمْ، ثُمَّ رُفِعَ وَلَمْ يُشَرِّفْ حُزُنٌ، حَتَّى صَلَّى عَلَى الشُّهَدَاءِ فَقَالَ: قَالَ: فَرَحِمَتْ قُلُوبُنَا قَدْ تَرَكَ أَبُو عَلَى دِينِ وَبِلَالٍ، فَقَالَ: مَنْ عِنْدَ النَّبِيِّ أَزْمِلُ إِلَى رَسُولِ اللهِ ﷺ، فَقَالَ: إِنَّا جَاهِدُ، إِنَّا لَهُ تَارَكَ وَتَعَالَى

---

(١) قال الذهبي في التلخيص: «قلت: محمد ضعيف، وابنه متروك، وأبوه ليس من الرجال». اهـ. قلت: بل محمد بريء منهما.

(٢) هو: عبد الله بن محمد بن عقيل بن ابن طالب. والد الفقيه.

(٣) رسمها في النسخ الخطية هكذا: «فجاء» وعليه فهي في أول، والصواب من التلخيص، ومن الدر المنثور (٢/ ٢٤٧) وهو مرفوع لما قبله.

(٤) في (ز): «فقال: المنافق» وهو خطأ، وقد تكرر في سائر السير، والسياق من التلخيص والدر المنثور.

(٥) قوله: «فجاء ساقط من (ز)، وهو واضح.

أَخِي إِلَيَّ وَقَتَلْتُهُ، قُلْتُ: وَقَتَلْتُهُ فَلَحِقْتُ قَالَ: فَقَالَ لَهُ: تَمُتْ قَتْلَةَ قَتَادَةَ، أَتَسْأَلُ أَنْ تَرُدَّ وُجُوهَ وُلْدِنَا خَلْفِي، ثُمَّ أَقْبَلَ عَلَيَّ كَمَا كَانَ فِي وَجْهِي، ثُمَّ أَقْبَلَ فِي سَبِيلِهِ فَأَكُونَ مِنْهُ أَعْرَى، قَالَ: فَأَيُّ قَضِيَّتَيْهِمْ لَمْ يَرْجِعْهُمْ؟ قَالَ: وَقَالَ ﷺ: «سَيِّدُ الشُّهَدَاءِ عِنْدَ اللهِ يَوْمَ الْقِيَامَةِ حَمْزَةُ».

صَحِيحُ الْإِسْنَادِ، وَلَمْ يُخَرِّجَاهُ.

٢٥٨٧- حَدَّثَنَا أَبُو الْعَبَّاسِ مُحَمَّدُ بْنُ يَعْقُوبَ، أَنَا مُحَمَّدُ بْنُ عَبْدِ اللهِ بْنِ عَبْدِ الْحَكَمِ، أَنَا ابْنُ وَهْبٍ، أَخْبَرَنِي، أُسَامَةُ بْنُ زَيْدٍ، حَدَّثَنِي الْحُرَقِيُّ، عَنْ أَنَسِ بْنِ مَالِكٍ قَالَ: لَقَدْ خَمَّرَةُ فِي نُمْرَةٍ، فَلَمَّا إِذَا مَوْلَاهُ عَلَى رَأْسِهِ خَرَجَتْ رِجْلَاهُ، وَإِذَا جُعِلَتْ عَلَى رِجْلَيْهِ خَرَجَ رَأْسُهُ، فَأَمَرَ النَّبِيُّ ﷺ أَنْ يَشُدُّوهَا عَلَى رَأْسِهِ، وَيَجْعَلُوا عَلَى رِجْلَيْهِ مِنْ الْإِذْخِرِ، وَقَالَ رَسُولُ اللهِ ﷺ: «لَوْلَا أَنْ تَحْزَنَ صَفِيَّةُ لَتَرَكْتُ حَمْزَةَ فَلَمْ تَدْفِنْهُ حَتَّى يَحْشُرَ حَمْزَةُ مِنْ بُطُونِ الطَّيْرِ وَالسِّبَاعِ»[1].

هَذَا حَدِيثٌ صَحِيحٌ عَلَى شَرْطِ الشَّيْخَيْنِ، وَلَمْ يُخَرِّجَاهُ.

---

(١) إتحاف المهرة (٣/٢١٦-٢٨٥٥) وسيأتي هذا الحديث في المناقب (٣٤٢٤، ٤٩٣٧) مختصرا ومطولا.

(٢) قال الذهبي في التلخيص: أحمد: ابن عبد الحكم فيه ضعف. قال النسائي: متروك.

(٣) تعجيل المنفعة (٣٠٩-٣٠٨)، وقد تقدم في المعازل (٣٦٦٦، ٣٦٦٧) فانظره، وهذا سياق في المناقب (٤٤٩٤) وقال: هذا حديث صحيح على شرط الشيخين، حكى الترمذي في العلل عن البخاري عبد الله، هو: محمد فظنه فيه اضطراب، والصحيح حديث الليث عن الزهري عن عبد الرحمن بن كعب عن جابر. اهـ وهو مخرج في الصحيح.

٢٥٨٨ - أخبرنا أبو عبد الله محمد بن عبد الله الزاهد الأصبهاني، نا أحمد بن يهدان بن الأصبغ، نا عبد الله بن محمد بن أبي عمرو بن حوصا، نا سليمان بن موسى، نا طلحة بن نصر(١) الأنصاري، عن المطلب بن عبد الله، عن عمه، عن عبد بن عبد الرحمن، عن أبيه، عن عبد الرحمن بن عوف، قال: اجتمع رسول الله ﷺ ذات يوم بالطلحات فحاضر بهن ثمانية أو تسعة، ثم أوقل فقدم أوقل أو وزعة، ثم قال: ثم هجر، ثم قال: «أيها الناس، إني كنت قد نمت، وإني أوصيكم بعشرين خصلة، عودوهم العوض، وأدنى نفسي بيده، الفطرة الصلاة، وقلوزن أوقال، أو كلمة نحو هذا، قال: فزاي الناس لا يعني أن يخر أو عمر، فأحط بيده عليه، فقال، هكذا»(٢).

هذا حديث صحيح الإسناد، ولم يُخرجاه.

٢٥٨٩ - أخبرنا أبو بكر زكريا يحيى بن محمد العنبري، نا إبراهيم بن أبي طالب، نا أبو قدامة(٣)، نا محمد بن الفضل، نا حماد بن هشام، عن أبيه، عن أم قتادة، عن سلمة بن أبي الحجاف، عن معاذ بن أبي طلحة العنبري، عن أبي نجيح السلمي، قال: حاصرنا قصر الطائف، فسمعت رسول الله ﷺ يقول: «مَنْ رمى بسهم في سبيل الله فله عَدْلُ مُحَرَّرٍ، ومَنْ بَلَغ بسهم

---

(١) في المنتخب: «عمرو».

(٢) إتحاف المهرة (١٩٠٩-٢٣٤٣٣).

(٣) قال الدهبي في المنتخب: «قلت: طلحة ليس بعمدته».
(٤) هو: عبد الله بن محمد بن يحيى السرخسي، من رجال الطبقة الحادية عشرة.

سَبِيلٍ»[1]. فَقَالَ: وَمَا الْغِنَى يَا رَسُولَ اللَّهِ؟ قَالَ: «مَا يُغَدِّيهِ أَوْ يُعَشِّيهِ»[2].

هَذَا حَدِيثٌ صَحِيحٌ عَلَى شَرْطِ الشَّيْخَيْنِ، فَإِنَّ أَبَا نُعَيْمٍ هَذَا هُوَ عَمْرُو بْنُ عِيسَى الْمُلَّائِيُّ.

٢٥٩٠- أَخْبَرَنَا أَبُو عَبْدِ اللَّهِ مُحَمَّدُ بْنُ يَعْقُوبَ الْحَافِظُ، ثَنَا أَبُو عَلِيٍّ الْقَبَّانِيُّ[3]، ثَنَا الْمُنْذِرُ بْنُ الْوَلِيدِ الْجَارُودِيُّ، ثَنَا عَبْدُ الْأَعْلَى، ثَنَا يَحْيَى بْنُ سَعِيدٍ الْأَنْصَارِيُّ، حَدَّثَنِي أَبُو الزُّبَيْرِ، عَنْ جَابِرِ بْنِ عَبْدِ اللَّهِ قَالَ: قَالَ نَبِيُّ رَسُولِ اللَّهِ ﷺ بِالطَّائِفِ فِي غَزْوَةِ حُنَيْنٍ، فَلَمَّا بَاعَ الْجِعْرَانَةَ، قَسَمَ فِضَّةً ثُمَّ لَمْ نَلْبَثِ الْأَمْرَ.

هَذَا حَدِيثٌ صَحِيحٌ عَلَى شَرْطِ مُسْلِمٍ، وَلَمْ يُخَرِّجَاهُ.

٢٥٩١- أَخْبَرَنِي أَبُو الْحُسَيْنِ مُحَمَّدُ بْنُ أَحْمَدَ بْنِ تَمِيمٍ الْقَنْطَرِيُّ[4]، ثَنَا أَبُو بَلَّادٍ، ثَنَا أَبُو عَاصِمٍ، ثَنَا عَبْدُ اللَّهِ بْنُ عَبْدِ الرَّحْمَنِ الْأَشْهَلِيُّ[5]، أَخْبَرَنِي

---

(١) من قوله: «فقد عدله» إلى هنا ساقط من (ب) و(ص).

(٢) قوله: «وسقط عنه جزء موهوم في (ق) و(ص)، وفي (ز): موهوم، وفي (ع): في يوم». والمثبت من المنتخب.

(٣) زيادة: «ثنا» في (ق) و(ز) و(ص) و(ع)، وفي (ز): «ثنا أبو علي».

(٤) في (ب) و(ص): «وثنا» والمثبت من علي القبانيّ، وفي (ز): «أبو الحسن بن علي القبان». والقنطري: الإتقان، وسكار أسكاف الصحف، فهو: الحسين بن محمد بن زياد العبدي، أبو علي القباني. ينظر: رجال الجهابذة.

(٥) زيادة: «ثنا» في (ق) و(ز) و(ص) و(ع).

(٦) أخرجه البخاري (٢٩٧٣)، ومسلم (١٧٥٩) بنحوه.

(٧) في (ب) و(ص): «الجعرانة». وهو خطأ. ينظر: صحيح مسلم (١٠٦٣) بنحوه، وأصله عند البخاري أيضا (٤٣١٦).

(٨) هو: عبد الله بن عبد الرحمن بن يعلى بن كعب الطائفي، أبو يعلى الطائفي، من رجال:

عَبْدُ اللهِ بْنُ مَيْمُونٍ بْنِ الْمُنْذِرِ الأَنْصَارِيُّ، عَنْ أَبِيهِ، أَنَّ رَسُولَ اللهِ ﷺ أَتَى هَوْزَانَ فِي دِيَارِهِمْ، فَنَزَلَ بِهِمْ، فَاسْتَمَدَّ بِهِمْ سِتِّينَ رَجُلًا مِنْ أَهْلِ بَيْتٍ مِنْ أَهْلِ بَيْتٍ، فَأَتَاهُمْ رَسُولُ اللهِ ﷺ فَلَمَّا مَرَّ عَلَيْهِمْ، قَرَنَ بِهِمْ وُجُوهَهُمْ فَاتَّهَمَهُمْ!!

هَذَا حَدِيثٌ صَحِيحُ الإِسْنَادِ، وَلَمْ يُخَرِّجَاهُ.

٢٥٩٤٢- **صَحِيحٌ** مُتَّفَقٌ بْنُ أَحْمَدَ الْقَاضِي، ثنا عَبْدُ اللهِ بْنُ رَوْحٍ الْمَدَائِنِيُّ، ثنا يَزِيدُ بْنُ هَارُونَ، أنا الْمُسْتَمِرُّ بْنُ سَعِيدٍ الثَّقَفِيُّ، عَنْ تُحَيِّبِ بْنِ عَبْدِ الرَّحْمَنِ، عَنْ أَبِيهِ[1]، عَنْ جَدِّهِ، قَالَ: خَرَجَ رَسُولُ اللهِ ﷺ فِي بَعْضِ أَسْفَارِهِ، فَأَتَاهُ رَجُلٌ، فَقَالَ: يَا رَسُولَ اللهِ، إِنَّ لِسَنَحِيِّ أَنْ يَبْعَثَ مَعَهُ إِلَى قَوْمِهِ، فَبَعَثَ مَعَهُ رَجُلًا، فَلَمَّا رَآهُمْ، قَالَ: مَالَهُمْ، قَالُوا: لَا قَالَ، فَقَالَ لَا لِتَسْتَصِيلُ بِالْمُشْرِكِينَ عَلَى الْمُشْرِكِينَ، فَاسْتَأْنَاهُمْ، فَكَانَ

وَلَهُ نَسْأَلُ عَنْ أَبِي مُحَمَّدٍ السَّاعِدِيِّ.

٢٢٩٥- أَخْبَرَنِي أَحْمَدُ بْنُ مُحَمَّدٍ الْمَرْوَزِيُّ، ثَنَا مُحَمَّدُ بْنُ سَعِيدٍ الدَّارِمِيُّ، ثَنَا يُوسُفُ بْنُ عِيسَى(١) الْمَرْوَزِيُّ، ثَنَا الْفَضْلُ بْنُ مُوسَى السِّينَانِيُّ، عَنْ مُحَمَّدِ بْنِ عَمْرٍو، عَنْ سَعْدٍ(٢) بْنِ الْمُنْذِرِ، عَنْ أَبِي مُحَمَّدٍ السَّاعِدِيِّ قَالَ: غَزَوْتُ رَسُولَ اللهِ ﷺ حَتَّى إِذَا صَلَّفَ ثَنِيَّةَ الْوَدَاعِ إِذَا كَتِيبَةٌ، قَالَ: مَنْ هَؤُلَاءِ؟ قَالُوا: بَنُو فُلَانٍ مِنَ الْأَنْصَارِ، قَالَ: وَأَسْلِحَتُهُمْ؟ قَالُوا: لَا، بَلْ هُمْ عَلَى وِيهِمْ. قَالَ: فَقُلْ لَهُمْ فَلْيَرْجِعُوا، فَإِنَّهُ لَا تُسْتَعَنُّ بِالْمُشْرِكِينَ(٣).

٢٢٩٦- صَحَّفَ عَلَيَّ مَنْ شَاءَ مَا تَعَمَّدَ، ثَنَا إِسْمَاعِيلُ بْنُ إِسْحَاقَ الْقَاضِي، ثَنَا إِسْمَاعِيلُ بْنُ أَبِي أُوَيْسٍ، ثَنَا عَبْدُ الرَّحْمَنِ بْنُ أَبِي الزِّنَادِ، عَنْ أَبِيهِ، عَنِ الْقَعْقَاعِ بْنِ حَكِيمٍ، عَنْ يَزِيدَ بْنِ رُومَانَ أَبِي حَنْظَلَةَ الْأَسْلَمِيِّ أَنَّ جَدَّهُ رُوَيْمَانَ أَخْبَرَهُ، أَنَّ رَسُولَ اللهِ ﷺ غَزَا غَزْوَةَ كَذَا، فَمَنَّ عَلَيْنَا فِيهَا خَالِدُ بْنُ الْوَلِيدِ، فَخَرَجَ رَبَاحُ بْنُ عَمْرٍو مِنْ غَزَاتِهِ مُقْبِلًا بِهِ عَلَى أَحْسَنِ الْمُقَدَّمَةِ، فَوَطِئَهُ الْعَدُوُّ فَقَتَلُوهُ، فَلَمَّا انْتَهَيْنَا إِلَى جُثَثِهِمْ رَسُولُ اللهِ ﷺ، فَكَبَّرَ لَهُ ثَلَاثَ كَبَّرَاتٍ، فَقَالَ: هَذَا، وَمَا كَانَتْ هَذِهِ كَتَلَتُلِ، ثُمَّ نَظَرَ فِي وُجُوهِ الْقَوْمِ، فَقَالَ لَأُحَرِّمَنَّ: «لَتَحْلِلَنَّ بِهِنَّ

= وغيره في ترجمة عبد ربه بن سعيد الأنصاري، وروى له أبو داود. حبيب بن عبد الرحمن بن حبيب عن أبيه عن جده وهو الصواب، وقال في الإصابة نحو ذلك.

(١) في (ن) زيادة: «عيسى».

(٢) في (ن) زيادة: «سعيد».

(٣) في (ن) زيادة: «يعني: الدبر».

(٤) إسناده ضعيف، انظر ما قبله (٢٢٩٣-٢٢٩٤).

الْوَلِيد، لَا يَقْبَلُ زُبْدَهُ، وَلَا عَسَلَهُ»(١).

وَهَكَذَا رَوَاهُ الْمُبَرِّدُ عَنْ عَبْدِ الرَّحْمَنِ وَابْنُ بَطُوطَةَ عَنِ ابْنِ الزَّيَّاتِ، فَصَارَ الْحَدِيثُ صَحِيحًا عَلَى رِوَايَةِ الْمُبَرِّدِ، وَلِلَّهِ الْحَمْدُ.

٢٥٩٥- حَدَّثَنَا أَبُو الْعَبَّاسِ مُحَمَّدُ بْنُ أَحْمَدَ: ثَنَا مُحَمَّدُ بْنُ عُبَيْدِ اللهِ الْمُنَادِي: ثَنَا يُونُسُ بْنُ مُحَمَّدِ بْنِ الْمُؤَدِّبِ: ثَنَا أَبَانُ بْنُ يَزِيدَ، عَنْ قَتَادَةَ، عَنِ الْحَسَنِ، عَنِ الْأَسْوَدِ بْنِ سَرِيعٍ: أَنَّ رَسُولَ اللهِ ﷺ بَعَثَ سَرِيَّةً يَوْمَ حُنَيْنٍ، فَقَاتَلُوا الْمُشْرِكِينَ، فَأَفْضَى(٢) بِهِمُ الْقِتَالُ إِلَى الذَّرَارِيِّ، فَلَمَّا جَاءُوا، قَالَ النَّبِيُّ ﷺ: «مَا حَمَلَكُمْ عَلَى قَتْلِ الذَّرَارِيِّ؟»، فَقَالُوا: يَا رَسُولَ اللهِ، إِنَّمَا كَانُوا أَوْلَادَ الْمُشْرِكِينَ، قَالَ: «وَهَلْ خِيَارُكُمْ إِلَّا أَوْلَادُ الْمُشْرِكِينَ؟ وَالَّذِي نَفْسُ مُحَمَّدٍ بِيَدِهِ، مَا مِنْ نَسَمَةٍ تُولَدُ إِلَّا عَلَى الْفِطْرَةِ، حَتَّى يُعْرِبَ عَنْهَا لِسَانُهَا»(٣).

٢٥٩٦- حَدَّثَنَا أَبُو بَكْرٍ مُحَمَّدُ بْنُ الْمُؤَمَّلِ بْنِ إِبْرَاهِيمَ(٤) بْنِ الْحَسَنِ(٥): ثَنَا الْفَضْلُ بْنُ مُحَمَّدٍ الشَّعْرَانِيُّ: ثَنَا عَمْرُو بْنُ عَوْنٍ، عَنْ هُشَيْمٍ: أَنَا يُونُسُ بْنُ عُبَيْدٍ، عَنِ الْحَسَنِ، قَالَ: أَتَى الْأَسْوَدُ بْنُ سَرِيعٍ، قَالَ: قُلْتُ فِي غَزْوَةٍ لَنَا: قَاتَلَ الْحَدِيثَ بِنَحْوِهِ.

---

(١) أخرجه النسوي (٤/ ٥٣١ - ٤٠٧٠).

(٢) في (ز): «حمد الله».

(٣) في (ز) و(ر): «المشعر» وفي الشنجيعي: «الشاعر».

(٤) أخرجه النسوي (٤/ ٥٣١-٤٠٧٠).

(٥) في النسخ الخطية كلها: «بن المؤمل بن إبراهيم»، والمثبت كما في سائر النسخ المعتمدة.

(٦) أخرجه النسوي (٤/ ٥٣٧-٤٠٧٦)، قال ابن حجر في الإصابة: قال ابن عبد البر: هو حديث صحيح صحيح.

خَبِيثٌ صَبِيثٌ عَلَى شَرْطِ الشَّيْخَيْنِ، وَلَمْ يُخْرِجَاهُ.

٢٥٩٧- أَخْبَرَنَا أَبُو الْعَبَّاسِ مُحَمَّدُ بْنُ أَحْمَدَ الْمَحْبُوبِيُّ، ثَنَا الْفَضْلُ بْنُ عَبْدِ الْجَبَّارِ، ثَنَا النَّضْرُ بْنُ شُمَيْلٍ، ثَنَا شُعْبَةُ،

وَأَخْبَرَنِي عَبْدُ الرَّحْمَنِ بْنُ الْحَسَنِ الْقَاضِي، ثَنَا إِبْرَاهِيمُ بْنُ الْحُسَيْنِ، ثَنَا آدَمُ بْنُ أَبِي إِيَاسٍ، ثَنَا شُعْبَةُ، عَنْ عَبْدِ الْمَلِكِ بْنِ مَيْسَرَةَ، عَنْ هِلَالٍ الْفَزَارِيِّ قَالَ: رُفِعَتْ عَلَى رُءُوسِنَا بِهِ ﷺ بُرْدَةٌ، فَتَكَرَّوا، فَمَا رَأَيْتُ أَحَدًا أَلْيَنَ إِيلَاءً مِنْ أَبِيكَ، فَظَرَرْتُ إِلَيْهِ، فَلَمْ يَهْدِنِي أَبَتُ، فَعَلَى عَلِيٍّ، وَالْحَقِّي بِالنَّبِيِّ.

حَدِيثُ زَوْجِ خَدِيجَةَ مِنْ أَبَوَيْهِ الْمُسْلِمِينَ: عَنْ عَبْدِ الْمَلِكِ بْنِ مَيْسَرَةَ، وَلَمْ يُخْرِجَاهُ، وَقَائِلُهُمَا ثِقَةٌ يُكَاتَبُ شَتَامَةُ مُحَمَّدٍ بْنِ جَبْرٍ عَنْ عَبْدِ الْمَلِكِ عَلَى وِلَايَةِ عَنْ عَبْدِ الْمَلِكِ.

٢٥٩٨- كَذَا حَدَّثَنَا أَبُو الْعَبَّاسِ مُحَمَّدُ بْنُ يَعْقُوبَ، أَنَا مُحَمَّدُ بْنُ عَبْدِ اللهِ بْنِ عَبْدِ الْحَكَمِ، أَنَا ابْنُ وَهْبٍ، أَخْبَرَنِي (١) ابْنُ جُرَيْجٍ وَابْنُ عُيَيْنَةَ، عَنِ ابْنِ أَبِي نَجِيحٍ، عَنْ مُجَاهِدٍ، عَنْ خَطَّابٍ -رَجُلٍ مِنْ بَنِي قُرَيْظَةَ- أَخْبَرَهُ، أَنَّ أَصْحَابَ رَسُولِ اللهِ ﷺ حَرَّرُوهُ يَوْمَ قُرَيْظَةَ، فَلَمْ يُرَوْا الْمَوَاسِيَ (٢) حَرَّتْ عَلَى شَعِيرِهِ -يَعْنِي عَانَتَهُ- تَرْكُوهُ وَبَنِي الْقَتْلِ.

---

(١) أخبرني المهرة(١٠) ١٠٧-١٣٨٤٧).

(٢) في (ز): «على رؤوسنا».

(٣) في (ز): «المواسي».

(٤) في (ب): «المواسي».

(٥) أخبرني المهرة(١٠) ١٠٧-١٣٨٤٧).

فَضَائِلِ الصَّحَابَةِ بِمُتَابَعَةِ مُجَاهِدٍ صَحِيحًا عَلَى شَرْطِ الشَّيْخَيْنِ، وَلَمْ يُخَرِّجَاهُ.

٢٠٩٩ - أَخْبَرَنَاهُ أَبُو جَعْفَرٍ أَحْمَدُ بْنُ عُبَيْدٍ،(١) الأَسْدِيُّ الْحَافِظُ بِإِمْلاءِ، ثنا إِبْرَاهِيمُ بْنُ أَبِي دَاوُدَ، ثنا أَبُو مُسْهِرٍ، ثنا إِسْحَاقُ بْنُ مُحَمَّدٍ الْفَرْوِيُّ وَإِسْمَاعِيلُ بْنُ أَبِي أُوَيْسٍ، قَالا: ثنا مُحَمَّدُ بْنُ صَالِحٍ التَّمَّارُ، عَنْ مُحَمَّدِ بْنِ إِبْرَاهِيمَ، عَنْ عَامِرِ بْنِ سَعْدٍ، عَنْ أَبِيهِ، أَنَّ أَبَا سُفْيَانَ بْنَ مُعَاوِيَةَ حَمَلَ عَلَى بَنِي فُرَيْعَةَ أَنْ يَقْتُلَ بِهِمْ كُلَّ مَنْ جَرَتْ عَلَيْهِ الْمُوسَى، وَأَنْ تُقْسَمَ أَمْوَالُهُمْ وَذَرَارِيُّهُمْ، فَذَكَرَ ذَلِكَ لِرَسُولِ اللهِ ﷺ، فَقَالَ: «اللَّهُمَّ حَكَّمَ أَبُوهُمْ بِهِمْ بِحُكْمِ اللهِ الَّذِي حَكَمَ بِهِ مِنْ فَوْقِ سَبْعِ سَمَاوَاتِهِ»(٢).

٢١٠٠ - حَدَّثَنَا أَبُو عَبْدِ اللهِ مُحَمَّدُ بْنُ يَعْقُوبَ الْحَافِظُ، ثنا عَلِيُّ بْنُ الْحَسَنِ،(٣) الْعَانِيُّ، ثنا أَبُو سَعْدٍ عَبْدُ اللهِ بْنُ عُمَرَ، ثنا عَبْدُ اللهِ بْنُ أَبُوَيْرٍ، ثنا مُحَمَّدُ بْنُ إِسْحَاقَ، عَنْ يَعْقُوبَ بْنِ عُتْبَةَ، عَنْ شَيْخٍ مِنْ بَنِي عَبْدِ اللهِ بْنِ عُبَيْدٍ،(٤) عَنْ جُنْدُبِ بْنِ سُفْيَانَ، قَالَ: بَعَثَ رَسُولُ اللهِ ﷺ عَبْدَ اللهِ بْنَ عَلِيِّ بْنِ جَابِرٍ الْبَجَلِيَّ إِلَى سَرِيَّةٍ وَكُنْتُ فِيهِمْ، وَأَمَّرَهُمْ أَنْ يُشِنُّوا الْغَارَةَ عَلَى بَنِي الْمُلَوَّحِ بِالْكَدِيدِ، فَخَرَجَ حَتَّى إِذَا كَانَ بِالْكَدِيدِ لَيْلَةَ الْحَارِثِ بْنِ الرَّمَاحِ الَّتِي قَالَتْهَا، قَالَتْ:

---

(١) في (ي): «عبيد».

(٢) إسناده ضعيف، ابن إسحاق: (١٢٥/٥-٤٠٣).

(٣) في (ف) و(ص): «الحسين».

(٤) في الشيخين: «عبيد»، وهو عبد الله بن عبد الله الحرث له أبو داود هذا الحديث، وهو مجهول لم يرو عنه غير يعقوب بن عتبة، ولم يخرج لهما مسلم.

(٥) في (ي): «مكث».

إِنَّا جِئْتُ أُرِيدُ الإِسْلاَمَ، وَإِنَّمَا خَرَجْتُ إِلَى رَسُولِ اللهِ ﷺ مُهَاجِرًا، فَقَالَ: إِنْ لَكُنْ مُسْلِمًا لَمْ يَضُرُّكَ، وَلَكِنَّهُ يَوْمٌ دَاشِرٌ، وَإِنَّا لَنَبْرَأُ مِنْكَ، فَقَدْ نَشَرَتْكَ مِنْكَ، فَقَدْ نَشَرَتْ وَأَبَاءَ.

هَذَا حَدِيثُ صَحِيحٌ عَلَى شَرْطِ شَيْخَيْهِ، وَلَمْ يُخَرِّجَاهُ.

٦٢٠١ - أَخْبَرَنِي عَبْدُ الرَّحْمَنِ بْنُ حَمْدَانَ الْجَلاَّبُ بِهَمْدَانَ، ثنا هِلاَلُ بْنُ الْعَلاَءِ الرَّقِّيُّ، ثنا عَبْدُ بْنُ حُمَيْدٍ، ثنا عُبَيْدُ اللهِ بْنُ عَمْرٍو، عَنْ زَيْدِ بْنِ أَبِي أُنَيْسَةَ، عَنْ عَمْرِو بْنِ مُرَّةَ، عَنْ إِبْرَاهِيمَ قَالَ: أَرَادَ الضَّحَّاكُ بْنُ قَيْسٍ أَنْ يَسْتَعْمِلَ مَسْرُوقًا، فَقَالَ لَهُ عَبْدُ اللهِ: أَتَسْتَعْمِلُ رَجُلاً مِنْ بَقَايَا قَتَلَةِ عُثْمَانَ؟! فَقَالَ لَهُ مَسْرُوقٌ: إِنَّمَا قَتَلَهُ هَذَا الَّذِي مَعَكَ - وَكَانَ فِي أَلْسِنَةِ مُؤَلِّفِي الْحَدِيثِ - أَنَّ رَسُولَ اللهِ ﷺ لَمَّا أَرَادَ قَتْلَ أَبِيكَ، قَالَ: «مَنْ لِضَيْعَتِهِ». قَالَ: الزُّبَيْرُ، قَدْ رَضِيتُ أَنَا دَارِي لَهُ، أَنَا لَهُ ضَيْعَةٌ.

هَذَا حَدِيثٌ صَحِيحٌ عَلَى شَرْطِ الشَّيْخَيْنِ، وَلَمْ يُخَرِّجَاهُ.

٦٢٠٢ - حَدَّثَنَا عَلِيُّ بْنُ الْحُسَيْنِ الدَّقَّاقُ، ثنا أَبُو الْعَبَّاسِ وَمُحَمَّدُ بْنُ غَالِبٍ، قَالاَ: ثنا عَبْدُ الرَّحْمَنِ بْنُ الْمُبَارَكِ الْعَيْشِيُّ، ثنا سُلَيْمُ بْنُ حَيَّانَ، ثنا سُمَيْعٌ، عَنْ أَبِي الْعَدَّاءِ[1]، عَنْ أَبِي السَّلْتَةِ، عَنِ ابْنِ عَبَّاسٍ، أَنَّ النَّبِيَّ ﷺ جَعَلَ فِدَاءَ أَهْلِ الْجَاهِلِيَّةِ يَوْمَ بَدْرٍ أَرْبَعَمِائَةٍ.

---

(١) إسناده ضعيف جدًا، المطالب العالية (٢/٤٤٣) (٢٩٨٩).

(٢) إسناده ضعيف جدًا، المطالب العالية (٢/٤٤٣) (٢٩٨٨).

(٣) في «ب»: «أبو العداء»، والذي في الأصل، وهو من عامة النسخ، هو الموافق لما في مصادر ترجمته، وانظر تعليقنا على الحديث التالي.

(٤) إسناده ضعيف جدًا، المطالب العالية (٢/٤٤٣) (٢٩٨٧).

صحيح على شرطهما، ولم يُخرِّجاه.

٢٦١٠٣ - أخبرنا أبو القاسم الحسكانيُّ، بمَرْو بالعدْل، نبأ أحمد بنُ يحيى، نبأ أبو طالب، نبأ عبْد الوهّاب بنُ عطاء، نبأ أشعثُ، عن الحكَم، عنْ عبْد الرَّحمٰن بن أبي ليلى، عنْ عَلِيٍّ قال: أتيتُ رسولَ الله ﷺ فقال: «إنَّ أبا يحيَى بنَ المُثنَّى(١) أتَى النَّبيَّ رسولَ الله ﷺ، فأخبرَهُ بإسلامِهِ، فقالَ: مَوْقِفُ بينَيْهِمَا»(٢). قُلتُ: نعَمْ، فإذا(٣) هُوَ، فأخبرَهُ بذلك، ولا أعْلَمُ بينَهُمَا(٤).

هذا حديثٌ صحيحٌ على شرْطِ الشَّيْخَيْن، ولَمْ يُخرِّجاهُ.

ولَهُ إسنادٌ آخرُ صحيحٌ عن غَيْرِ شيْخَيْن صحيحٌ أيضًا على شرْطِهما.

٢٦١٠٤ - صالحُ عَلِيُّ بنُ عِيسَى، نبأ مُسَدَّدُ بنُ قطَنٍ، نبأ مُحَمَّدُ بنُ أبي شَيْبَة، نبأ إسْحَاقُ بنُ منْصُور، نبأ عَبْدُ السَّلامِ بنُ حَرْبٍ، عنْ يَزِيدَ بنِ عبْدِ الرَّحمٰنِ، عنِ الحَكَمِ، عنْ مَيْمُونِ بنِ أبي شَبِيبٍ، عنْ عَلِيٍّ، أنَّهُ قَرَنَ بيْنَ خَالِدَةَ وَوَلَدِهَا، فَنَهَاهُ النَّبِيُّ ﷺ عَنْ ذَلِكَ، وَرَدَّ النِّكَاحَ.

٢٦١٠٥ - أخبرنا أبو عبْد الله أحمدُ بنُ كامل القاضي الدِّمَشْقيُّ بدِمَشْقَ، نا أبو بكْرٍ عبْدُ الله بنُ الحَسَنِ(٥) الحَرَّانِيُّ، نا عَبْدُ العَزِيزِ بنُ يحيَى الحَرَّانِيُّ، نبأ مُحَمَّدُ بنُ سَلَمَةَ الحَرَّانِيُّ، عنْ مُحَمَّدِ بنِ إسْحَاقَ، عنْ أبَانَ بنِ صَالِحٍ، عنْ

---

(١) زاد في (م) والتعليق: «ابنه».

(٢) إسناده ضعيف، أشعث: هو ابن سوار - وهو ابن أبي الشعثاء - ضعيف، وعبد الرحمن بن أبي ليلى: لم يسمع من علي.

(٣) في (ب): «فإذا أبو يحيى» وفي التعليق: «فإذا هو أبو يحيى».

(٤) إسناده ضعيف جدًا: إسحاق - وهو ابن إبراهيم الدبري - ضعيف، وعبد الرزاق: ثقة، وقد تفرد به (المصنف ٢٣٨٩، ١٠٤٧٦).

(٥) في (ب وأصل): «الحسين».

مَنْصُورِ بْنِ الْمُعْتَمِرِ، عَنْ رِبْعِيِّ بْنِ حِرَاشٍ، عَنْ عَلِيِّ بْنِ أَبِي طَالِبٍ قَالَ: خَرَجَ عُثْمَانُ إِلَى رُسُولِ اللهِ ﷺ يَوْمَ الْخَنْدَقِ قَبْلَ الصُّلْحِ، فَقَالَتْ لَهُ: إِنَّهُ مَهْلِكِي، قَالُوا: يَا مُحَمَّدُ، وَاللهِ مَا خَرَجَهُ إِلَيْكَ رَغْبَةٌ فِي دِينِكَ، وَلَٰكِنَّا خَرَجْنَا هَرَبًا مِنَ الرِّقِّ، فَقَالَ: نَاسٌ صَدَقُوا، إِنَّا نَعْرِفُ هَذَا فِيهِمْ، وَهُمْ أَهْلُهُ، فَغَضِبَ رَسُولُ اللهِ ﷺ، فَقَالَ: «مَا أَرَاكُمْ تَنْتَهُونَ يَا مَعْشَرَ قُرَيْشٍ حَتَّى يَبْعَثَ اللهُ عَلَيْكُمْ مَنْ يَضْرِبُ رِقَابَكُمْ عَلَى هَذَا» وَأَوْمَأَ إِلَى ظَهْرِ عُثْمَانَ، «هَذَا مُعْتَقٌ، هَذَا»

هَذَا حَدِيثٌ صَحِيحٌ عَلَى شَرْطِ مُسْلِمٍ، وَلَمْ يُخَرِّجَاهُ.

٢٦٠٦- أَخْبَرَنَا أَبُو جَعْفَرٍ مُحَمَّدُ بْنُ عَلِيٍّ الشَّيْبَانِيُّ بِالْكُوفَةِ، ثنا أَحْمَدُ بْنُ حَازِمٍ الْغِفَارِيُّ، ثنا عُبَيْدُ اللهِ بْنُ مُوسَى، ثنا يَعْمَرُ بْنُ مُهَاجِرٍ، عَنْ عَبْدِ اللهِ بْنِ بُرَيْدَةَ، عَنْ أَبِيهِ قَالَ: قَالَ رَسُولُ اللهِ ﷺ: «مَا نَقَضَ قَوْمٌ الْعَهْدَ قَطُّ إِلَّا كَانَ الْقَتْلُ بَيْنَهُمْ، وَلَا ظَهَرَتِ الْفَاحِشَةُ فِي قَوْمٍ قَطُّ إِلَّا سُلِّطَ عَلَيْهِمُ الْمَوْتُ، وَلَا مَنَعَ قَوْمٌ الزَّكَاةَ إِلَّا حُبِسَ اللهُ عَنْهُمُ الْقَطْرَ»[1]

صَحِيحٌ عَلَى شَرْطِ مُسْلِمٍ، وَلَمْ يُخَرِّجَاهُ.

٢٦٠٧- حَدَّثَنَا أَبُو عَلِيٍّ الْحُسَيْنُ بْنُ عَلِيٍّ الْحَافِظُ، ثنا عَبْدُ اللهِ بْنُ مُحَمَّدِ بْنِ نَاجِيَةَ، ثنا أَبُو تُوبَةَ، ثنا أَبُو مُعَاوِيَةَ، ثنا أَبُو إِسْحَاقَ الشَّيْبَانِيُّ، عَنْ

---

(١) إتحاف المهرة (١١/٣٧٩-١٤٣١٠).

(٢) إتحاف المهرة (١٤/٤٠٥-١٨٠٣٩).

(٣) قال الألباني: ضعيف (٢٣٢١). أخطأ الحسين بن واقد فرواه عن عبد الله بن بريدة عن ابن عباس رضي الله عنهما من قوله ألبتة، وأخرج رواية الحسين في (٢٤٤٣).

مُحَمَّدِ بْنِ أَبِي الْمَحَاسِنِ(١)، عَنْ عَبْدِ اللهِ بْنِ أَبِي أَوْفَى قَالَ: قُلْتُ: هَلْ كُنْتُمْ صَافَحْتُمُوهُ فِي الْحُدَيْبِيَةِ؟ فَقَالَ: نَعَمْ، أَصَبْنَا طَعَامًا يَوْمَ خَيْبَرَ، وَكَانَ الرَّجُلُ يَجِيءُ، فَيَأْخُذُ بِهِ يَمِينًا(٢)، مَا يَكْفِيهِ، ثُمَّ يُنْصَرِفُ(٣).

صَحِيحٌ عَلَى شَرْطِ الْبُخَارِيِّ، فَقَدِ احْتَجَّ بِمُحَمَّدِ بْنِ أَبِي الْمَحَاسِنِ وَعَبْدِ اللهِ بْنِ أَبِي الْمَحَاسِنِ جَمِيعًا(٤)، وَلَمْ يُخَرِّجَاهُ.

٨٤٠٣ - أَخْبَرَنَا أَبُو عَبْدِ اللهِ مُحَمَّدُ بْنُ عَلِيٍّ الصَّنْعَانِيُّ بِمَكَّةَ، ثنا إِسْحَاقُ بْنُ إِبْرَاهِيمَ بْنِ عَامِرٍ الصَّنْعَانِيُّ، ثنا عَبْدُ الرَّزَّاقِ.

وَأَنَا أَبُو بَكْرٍ مُحَمَّدُ بْنُ أَحْمَدَ بْنِ بَالَوَيْهِ بِبَيْسَابُورَ، ثنا أَبُو بَكْرٍ أَحْمَدُ بْنُ عَبْدِ الصَّمَدِ الطَّيْلَسَانِيُّ بِبَغْدَادَ، قَالَا: ثنا عَبْدُ اللهِ بْنُ أَحْمَدَ بْنِ حَنْبَلٍ، حَدَّثَنِي أَبِي، ثنا عَبْدُ الرَّزَّاقِ، أنا مَعْمَرٌ، عَنْ قَتَادَةَ، عَنِ الْحَسَنِ، عَنْ أَبِي بَكْرَةَ، أَنَّ النَّبِيَّ ﷺ قَالَ: «رَبِيعٌ الْخَيْلِ تُحِبُّكَ مِنْ غَبَرَةٍ مَا غَبَرَ، وَمَا مِنْ غَبَرَةٍ يَكْتُلُ لَكَ شَاهَقَةً إِلَّا رَجَعَ اللهُ عَلَيْهِ الْخَيْلَ وَلَبَائِحَهَا إِلَى أَوْجَافِهَا»(٥).

قَالَ أَبُو بَكْرٍ: أَحْسَبُهُ قَالَ: إِلَى بَابِ أَمِّ كُرْسُومٍ، أَنَّ النَّبِيَّ سَمِعَتْ رَسُولَ(٦) اللهِ ﷺ يَقُولُ هَذَا.

هَذَا حَدِيثٌ صَحِيحٌ عَلَى شَرْطِ الْبُخَارِيِّ، وَلَمْ يُخَرِّجَاهُ.

---

(١) هو: عبد الله بن أبي المحاسن، وقال: محمد من رجال الفهابيب.

(٢) في (ر) و(ص): «يمينه».

(٣) إتحاف المهرة (٣٤٣٠-٣٤٨٥/٥).

(٤) هما واحد، انظر: تهذيب الكمال (٢٧/١٦)، وفهابيب الفهابيب (٣٨٨/٦).

(٥) إتحاف المهرة (١٣٥٣-١٧٤٥٧/٧).

(٦) في (ر) و(ص): «سمعت هذا من رسوله».

وَلَهُ شَاهِدٌ عَنْ عَبْدِ اللهِ بْنِ عَمْرٍو بِإِسْنَادٍ صَحِيحٍ.

٢٦٠٩- أَخْبَرَنَاهُ أَبُو عَلِيٍّ الْحُسَيْنُ بْنُ عَلِيٍّ الْحَافِظُ، أَنَا الْحُسَيْنُ بْنُ إِدْرِيسَ الْأَنْصَارِيُّ، ثَنَا عَلِيُّ بْنُ مُسْلِمٍ الطُّوسِيُّ، ثَنَا مَرْوَانُ بْنُ مُعَاوِيَةَ الْفَزَارِيُّ، أَنَا الْحَسَنُ بْنُ عَمْرٍو الْفُقَيْمِيُّ، ثَنَا مُجَاهِدٌ، عَنْ حُمَيْدِ بْنِ عَبْدِ الرَّحْمَنِ، عَنْ عَبْدِ اللهِ بْنِ عَمْرِو بْنِ الْعَاصِ، قَالَ: قَالَ رَسُولُ اللهِ ﷺ: «مَنْ قَبَّلَ قَبِيلًا مِنْ أَهْلِ الْقِبْلَةِ ثُمَّ تَرَكَ وَجْهَ الْحَجِّ، وَلَمْ يَعْرِفْ مَا عَلَيْهِ مِنْ هَذَا وَهَذَا»(١).

صَحِيحٌ عَلَى شَرْطِ الشَّيْخَيْنِ، وَلَمْ يُخَرِّجَاهُ(٢).

وَلَهُ شَاهِدٌ مِنْ حَدِيثِ أَبِي هُرَيْرَةَ صَحِيحٌ عَلَى شَرْطِ مُسْلِمٍ.

٢٦١٠- حَدَّثَنَاهُ أَبُو زَكَرِيَّا بْنُ مُحَمَّدِ بْنِ مُحَمَّدِ الْمُزَكِّي، ثَنَا إِبْرَاهِيمُ بْنُ أَبِي طَالِبٍ، ثَنَا نَصْرُ بْنُ عَلِيٍّ الْجَهْضَمِيُّ، ثَنَا مَهْدِيُّ بْنُ سَيْلَانَ، ثَنَا ابْنُ عَجْلَانَ، عَنْ أَبِيهِ، عَنْ أَبِي هُرَيْرَةَ، عَنِ النَّبِيِّ ﷺ قَالَ: «أَلَا حُرٌّ قَبَّلَ فَتَاهُ؟ لَا بُدَّ لَهُ مِنْ وَلَدِهِ وَوَلَدِ وَلَدِهِ، فَلَمْ عَرَفَ وَلَدَهُ فَمَا لَمْ يَعْرِفْ وَجْهَ الْحَجِّ»(٣)، وَإِنْ رَجَعَا لِلْوَجْهِ مَرَّةً صَبِيرَةً مَشْيُهَا عَلَيْهِ(٤).

٢٦١١- أَخْبَرَنَا أَبُو عَبْدِ اللهِ مُحَمَّدُ بْنُ يَعْقُوبَ الْحَافِظُ، ثَنَا يَحْيَى بْنُ مُحَمَّدِ بْنِ يَحْيَى، ثَنَا مُسَدَّدٌ، ثَنَا يَحْيَى بْنُ سَعِيدٍ، وَبِشْرُ بْنُ الْمُفَضَّلِ، عَنْ

---

(١) إسناده لين: أخرجه البيهقي (٥/١٤٩) (١٠٠٤٤).

وأخرجه الطبراني في «الكبير» (٢/٢١٩) من طريق عبد الواحد بن زياد بهذا الحسين بن عمرو الفقيمي، عن مجاهد، عن عبد الله بن عمرو به نحوه، وليس فيه: «ولا وجه الحج». وإسناد الطبراني أشد ضعفاً من سابقه.

وانظر ما سيأتي برقم (٢٦١٢).

(٢) في (ب): «والمثبت».

(٣) إسناده ضعيف: أخرجه البيهقي (٥/١٤٩) (١٠٠٤٧).

يَحْيَى بْنُ سَعِيدٍ(١)، عَنْ مُحَمَّدِ بْنِ يَحْيَى بْنِ حَبَّانَ(٢)، عَنِ ابْنِ مُحَيْرَةَ(٣)، عَنْ عَبْدِ اللهِ بْنِ مُحَيْرِيزٍ، عَنْ رَجُلٍ مِنْ أَصْحَابِ النَّبِيِّ ﷺ: أَنَّ النَّبِيَّ ﷺ قَالَ يَوْمَ أُحُدٍ: «مَنْ يَأْتِنَا بِخَبَرِ الْقَوْمِ؟» فَقَالَ الزُّبَيْرُ(٤): أَنَا، فَقَالَ: «مَنْ يَأْتِنَا بِخَبَرِ بَنِي قُرَيْظَةَ؟» فَقَالَ الزُّبَيْرُ: أَنَا، فَقَالَ: «مَنْ يَأْتِنَا بِخَبَرِ بَنِي النَّضِيرِ؟» فَقَالَ الزُّبَيْرُ: أَنَا، فَقَالَ: «لِكُلِّ نَبِيٍّ حَوَارِيٌّ، وَحَوَارِيَّ الزُّبَيْرُ».

٦٦٩٦ - أَخْبَرَنَا أَحْمَدُ بْنُ مُحَمَّدِ بْنِ الْمُغِيرَةِ(٥)، نَا سُلَيْمَانُ بْنُ سَعِيدٍ الدَّارِمِيُّ، نَا مَحْبُوبُ بْنُ مُوسَى، أَنَا إِسْحَاقُ بْنُ يُوسُفَ الْأَزْرَقُ، عَنْ عَبْدِ اللهِ بْنِ شَوْذَبٍ، عَنْ شَيْخٍ، عَنْ عَبْدِ اللهِ بْنِ عَبْدِ الْوَاحِدِ، عَنْ عَبْدِ اللهِ بْنِ نِيَارَةَ، عَنْ عَبْدِ اللهِ بْنِ عَمْرٍو

---

(١) يحيى الأعرابي، وهذه يحيى بن سعيد بن عروج الطفاوي المعلم الحافظ.

(٢) في (ر): «حبان».

(٣) هو: معاوي زيد بن حذاء الجهني، أبو يزيد عُدّ عبد محمية بن يحيى بن حبان، أخرج له أبو داود والنسائي وابن ماجه وابن خزيمة، وذكره ابن حبان، وقد تقدم حديثه في الحديث (١٣٦٠) وقال الصحيف هناك: «أثر عمرة هذا رجل من جهينة معروف بالصدق والعلم يحتج بحديثه ولا يحتج بحديث أصحابه عنه».

(٤) في النسخ الخطية: «الزبير»، وهو تصحيف يقضح من فوقه في أثر المتحيث «فوجدوا خبرا من خبرات الجهود»، والحديث من والأول النوايا الحديثي (٢٤٥/٢) حيث رواه من الصحيف بسنده ومتنه سواء، وقد تقدم في الحديث (١٣٦٠) من وجه آخر على الصواب.

(٥) في (ب) و(ص) و(الظاهرية): «أبو بكر».

(٦) في (ب) و(ص) و(الظاهرية): «الملك».

(٧) إتحاف المهرة (١٢/ ٥٠ - ٨٨٧٠).

(٨) في (ر) و(ص): «المصري».

قَالَ: كَانَ رَسُولُ اللهِ ﷺ إِذَا أَصَابَ غَنِيمَةً أَمَرَ بِلَالًا، فَنَادَى فِي النَّاسِ، فَيَجِيئُونَ بِغَنَائِمِهِمْ، فَيُخَمِّسُ وَيُقَسِّمُ، فَجَاءَ رَجُلٌ بَعْدَ ذَلِكَ بِرَغْمِ مِنْ شَعْرٍ، فَقَالَ: يَا رَسُولَ اللهِ، هَذَا فِيمَا كُنَّا أَصَبْنَا مِنَ الْغَنِيمَةِ، قَالَ: «أَسَمِعْتَ بِلَالًا نَادَى ثَلَاثًا؟» قَالَ: نَعَمْ، قَالَ: «فَمَا مَنَعَكَ أَنْ تَجِيءَ بِهِ؟» قَالَ: قَالَ: يَا رَسُولَ اللهِ، فَاعْتَذَرَ، قَالَ: «كُنْ أَنْتَ تَجِيءُ بِهِ يَوْمَ الْقِيَامَةِ، فَلَنْ أَقْبَلَهُ بِشَكٍّ».

هَذَا حَدِيثٌ صَحِيحُ الْإِسْنَادِ، وَلَمْ يُخَرِّجَاهُ.

٢٦١٣ - حَدَّثَنَا عَلِيُّ بْنُ مُسَيْبٍ، ثنا أَحْمَدُ بْنُ مُحَمَّدٍ الْمَرْوَزِيُّ، ثنا سَعِيدُ بْنُ مَنْصُورٍ، ثنا عَبْدُ اللهِ بْنُ الْمُبَارَكِ، ثنا حَيْوَةُ، ثنا أَبُو صَخْرٍ، عَنْ مُحَمَّدِ بْنِ إِبْرَاهِيمَ، دَخَلَ مَسْلَمَةُ أَرْضَ الرُّومِ، فَأَتَى بِرَجُلٍ قَدْ غَلَّ، فَسَأَلَ سَالِمًا عَنْهُ، فَقَالَ: سَمِعْتُ أَبِي يُحَدِّثُ عَنْ عُمَرَ بْنِ الْخَطَّابِ، عَنِ النَّبِيِّ ﷺ قَالَ: «إِذَا وَجَدْتُمْ الرَّجُلَ قَدْ غَلَّ، فَأَحْرِقُوا مَتَاعَهُ وَاضْرِبُوهُ». قَالَ: فَوَجَدْنَا فِي مَتَاعِهِ مُصْحَفًا، فَسَأَلَ سَالِمًا عَنْهُ، فَقَالَ: بِعْهُ وَتَصَدَّقْ بِثَمَنِهِ».

هَذَا حَدِيثٌ صَحِيحُ الْإِسْنَادِ، وَلَمْ يُخَرِّجَاهُ.

●●●

---

(١) [إتحاف المهرة/٩٨ ـ ١١٨٩٦-٥٤].

(٢) [إتحاف المهرة/١٢١ ـ ٢٨٤ ـ ٥٥٩٢].

(٣) قال ابن حجر في الإصابة: (قلت: لكن صالح بن محمد ضعيف).

كِتَابُ فَضَائِلِ الْقُرْآنِ

وَالأَصْلُ فِي بَابِ الله ﷻ:

٦٦١٤- حَدَّثَنَا أَبُو الْعَبَّاسِ مُحَمَّدُ بْنُ يَعْقُوبَ، ثنا هَارُونُ بْنُ سُلَيْمَانَ الأَصْبَهَانِيُّ، ثنا عَبْدُ الرَّحْمَنِ بْنُ مَهْدِيٍّ، ثنا سُفْيَانُ، عَنْ قَيْسِ بْنِ [سُلَيْمٍ](1) قَالَ: سَأَلْتُ الْحَسَنَ بْنَ مُحَمَّدٍ عَنْ قَوْلِهِ ﷻ تَبَارَكَ وَتَعَالَى: ﴿وَالْقُرْآنِ أَنَّكَ لَمِنَ الْمُرْسَلِينَ عَلَى صِرَاطٍ مُسْتَقِيمٍ﴾(2)، قَالَ: هَذَا مِفْتَاحُ كَلَامِهِ، ثُمَّ تَعَالَى مِنَ الدُّنْيَا وَالآخِرَةِ، قَالَ: اخْتَلَفَ النَّاسُ فِي هَذَيْنِ الشَّهْمَيْنِ بَعْدَهُ وَفَاةَ رَسُولِ اللهِ ﷺ، فَقَالَ قُرَيْشٌ: سَهْمُ الْقُرَنِ الْقَرِيَةِ الشَّيْخِ ﷺ، وَقَالَ قَائِلُونَ: لِقَرَابَةِ الْحَلِيفَةِ، وَقَالَ قَائِلُونَ: سَهْمُ الشَّيْخِ ﷺ لِلْخَلِيفَةِ مِنْ بَعْدِهِ، فَاجْتَمَعَ رَأْيُهُمْ عَلَى أَنْ يَجْعَلُوا هَذَيْنِ الشَّهْمَيْنِ فِي الْخَيْلِ وَالنَّفَلِ فِي سَبِيلِ اللهِ، فَكَانَا عُلَّةً عَلَى جَلَادَةِ أَبِي بَكْرٍ وَعُمَرَ ﷺ.

٦٦١٥- حَدَّثَنَا الشَّيْخُ أَبُو بَكْرٍ بْنُ إِسْحَاقَ، ثنا يَعْقُوبُ بْنُ يُوسُفَ التِّمِّيمِيُّ، ثنا مُحَمَّدُ بْنُ سَعِيدٍ بْنِ سَابِقٍ، ثنا أَبُو جَعْفَرٍ الرَّازِيُّ(3)، عَنْ مُغِيرَةَ، عَنْ عَبْدِ الرَّحْمَنِ بْنِ أَبِي لَيْلَى قَالَ: سَمِعْتُ عَلِيًّا يَقُولُ: لِأَبِي رَسُولُ اللهِ ﷺ سَهْمٌ مِنْ خُمُسِ الْخُمُسِ، فَوَضَعْتُهُ مَوَاضِعَ حَاجَةِ رَسُولِ اللهِ ﷺ، وَلِي رَسُولُ اللهِ ﷺ، وَعُمَرُ

---

(١) في النسخ الخطية: (علي) والتصحيح من الإصابة، في من بحمده عقلاً، والمثبت من السنن الكبرى للبيهقي (٦/ ٣٤٤) حيث روى عن الحسن بن سفيان بسنده ومتنه سواء.

(٢) الآيتان: (يس: ١، ٣).

(٣) إتحاف المهرة (١٦/ ٤١٩-٤٧٠).

(٤) هو: عيسى بن أبي عيسى عبد الله بن ماهان، تقدمت ترجمته عن رجال الطهانيات.

رَضِيَ اللهُ عَنْهُمَا»(١).

هَذَا حَدِيثٌ صَحِيحٌ الإِسْنَادِ، وَلَمْ يُخَرِّجَاهُ.

٢٦١٦ - أَخْبَرَنَا أَبُو عَبْدِ اللهِ مُحَمَّدُ بْنُ عَبْدِ اللهِ الصَّفَّارُ، ثنا أَحْمَدُ بْنُ مُحَمَّدِ بْنِ عِيسَى الْمَدَايِنِيُّ، ثنا أَبُو أُسَامَةَ وَأَبُو نُعَيْمٍ، قَالَا: ثنا سُفْيَانُ، عَنْ هِشَامِ بْنِ عُرْوَةَ، عَنْ أَبِيهِ، عَنْ عَائِشَةَ قَالَتْ: كَانَتْ عَائِشَةُ مِنَ الصَّمْتِ(٢).

هَذَا حَدِيثٌ صَحِيحٌ عَلَى شَرْطِ الشَّيْخَيْنِ، وَلَمْ يُخَرِّجَاهُ.

٢٦١٧ - حدثنا أَبُو الْعَبَّاسِ مُحَمَّدُ بْنُ يَعْقُوبَ، ثنا مُحَمَّدُ بْنُ عَبْدِ اللهِ بْنِ عَبْدِ الْحَكَمِ، أَنَا أَبُو وَهْبٍ، أَخْبَرَنِي ابْنُ أَبِي الزِّنَادِ، عَنْ أَبِيهِ، عَنْ عُبَيْدِ اللهِ بْنِ عَبْدِ اللهِ بْنِ عُتْبَةَ، عَنِ ابْنِ عَبَّاسٍ قَالَ: تَتَلَمَّذَ رِجَالٌ مِنَ الأَنْصَارِ فِي الْكِتَابَةِ وَالْقِرَاءَةِ فِي الْجَاهِلِيَّةِ، وَكَانَ يُقَالُ لِلرَّجُلِ مِنْهُمْ إِذَا جَاءَهُ الْمَوْلُودُ لَيْلًا: لَمْ يُدْرَ أَذَكَرٌ ذَاكَ أَمْ أُنْثَى، رَسُولُ اللهِ ﷺ لَمْ يُتِمَّ بِالْمَدِينَةِ يَعْنِي بِهِمْ، فَقَالَ لَهُ نَاسٌ لَمْ يَكُونُوا شُهَدَاءَ بَدْرًا: تَخْرُجُ يَا رَسُولَ اللهِ إِلَيْهِمْ فَنُعَلِّمَهُمْ وَنُؤَدِّبَهُمْ، وَنُرَغِّبَهُمْ؟ إِنَّ الْمَعْرِفَةَ فِي الْقَضِيَّةِ مَا أَصَابَ أَهْلُ بَدْرٍ، فَدَنَا رِجَالُهُمْ وَبَعُدَ مَنْ هُوَ، حَتَّى لَيْسَ أَدَاتُهُ تَبْدُوا، فَقَالُوا: يَا رَسُولَ اللهِ، لَيْسَ أَدَاتُهُ أَدَاةَ رِجَالٍ، فَقَالَ ﷺ: «إِنَّهُ يَجْلِسُ إِلَيَّ أَرْبَعُ نِسْوَةٍ يَكْتُبْنَ لِي بِخَطِّ أَيْدِيهِنَّ بِمَا شِئْتُ مِنْ أَيِّ نِسَاءٍ حَتَّى يَحْتَكِمْ إِلَيَّ بِبَيْنَةٍ وَبَيِّنَ عَدْلَهُ». قَالَ: وَكَانَ لَنَا قَالَ لَهُمْ رَسُولُ اللهِ ﷺ

---

(١) [إتحاف المهرة: ٦٠٤٠-٦٠٤٥، ٢١٤٩٧].

(٢) [إتحاف المهرة: ٣٥٧٠-٣٥٧٤، ٢١٤٩٧].

(٣) كذا في جميع النسخ بحذف خبر الذات، وفي الشخيص: «هو رسول الله».

(٤) في (ز) وفي (ح): «ترى من يوم».

يُؤَدِّيهِ إِلَىَّ أَنْ يَنْتَزِعَ الْأَمَةَ: «إِنِّي رَأَيْتُ أَبِي فِي مَنَامِي حَبِيبَكَ، فَأَوْلَتُهَا قَصِيبَةَ، وَأَرَى مُرُوجٌ فَتَاةٌ، فَأَوَّلْتُهُ تَمْرَ الْعَجْوَةِ، وَأَرَى أَنَّ سَيْفِي ذَا الْفَقَارِ قَدِ انْقَطَعَ قِبَلَ، فَأَوَّلْتُهُ مَالًا يُفْلِحُكَ، وَرَأَيْتُ بَقَرًا تُنْحَرُ، فَنَحَرَ وَلَدِي وَلَدَهُ وَهُوَ غَيْرُ»(١).

هَذَا حَدِيثٌ صَحِيحُ الْإِسْنَادِ، وَلَمْ يُخَرِّجَاهُ.

٦٦١٦ - حَدَّثَنَاهُ أَبُو أَحْمَدَ بَكْرُ بْنُ مُحَمَّدِ بْنِ حَمْدَانَ الصَّيْرَفِيُّ بِمَرْوَ مِنْ أَصْلِ كِتَابِهِ، ثَنَا أَبُو لَافِعٍ عَبْدُ الْمُنْعِمِ بْنُ عَبْدِ الْمُنْعِمِ الرَّقَاشِيُّ، ثَنَا يَحْيَى بْنُ حَمَّادٍ، ثَنَا أَبُو عَوَانَةَ، عَنِ الْأَعْمَشِ، عَنْ سَعْدِ بْنِ عُبَيْدَةَ، عَنْ أَبِي عَبْدِ الرَّحْمَنِ(٢) عَبْدِ اللهِ بْنِ حَبِيبٍ السُّلَمِيِّ، قَالَ: إِنِّي لَأَمْشِي عَلَى رِجْلِي، إِذْ مَرَّ بِقَوْمٍ يَتَقَيَّضُونَ عِنْدَ عَلِيٍّ، وَيَقُولُونَ فِي عَلِيٍّ، فَقُلْتُ: إِنِّي لَأَبْغَضُ أَحَدًا مِنْ خَلْقِ اللهِ بُغْضَ هَؤُلَاءِ، وَلَأَضْرِبَنَّ رَجُلًا مِنْهُمْ بِسَيْفِي هَذَا ضَرْبَةً تُفَرِّقُ بَيْنَ عَاتِقِهِ وَإِبْطِهِ، فَعَمَدْتُ إِلَى رَجُلٍ مِنْهُمْ، فَسَلَلْتُ سَيْفِي، فَأَخَذَ بِطَرَفِ سَيْفِي، فَإِذَا هُوَ عَلِيٌّ، فَأَلْقَى السَّيْفَ مِنْ يَدِهِ، ثُمَّ قَالَ: يَا أَخِي، هَلُمَّ فَلْنَتَحَاكَمْ إِلَى مَنْ شِئْتَ، فَإِنْ شِئْتَ إِلَى مُحَمَّدٍ ﷺ، وَإِنْ شِئْتَ إِلَى أَبِي بَكْرٍ، وَإِنْ شِئْتَ إِلَى عُمَرَ، وَإِنْ شِئْتَ إِلَى عُثْمَانَ، وَإِنْ شِئْتَ إِلَى مَنْ بَقِيَ مِنَ الْعَشَرَةِ، وَإِنْ شِئْتَ إِلَى مَنْ بَقِيَ مِنَ الْمُهَاجِرِينَ وَالْأَنْصَارِ، وَإِنْ شِئْتَ إِلَى مَنْ بَقِيَ مِنَ الْأَنْصَارِ، وَإِنْ شِئْتَ إِلَى مَنْ بَقِيَ مِنَ الْمُهَاجِرِينَ

عَلَيْهِ»(١).

هَذَا حَدِيثٌ صَحِيحٌ عَلَى شَرْطِ الشَّيْخَيْنِ، وَلَمْ يُخَرِّجَاهُ بِهَذِهِ السِّيَاقَةِ.

[إِنَّمَا أَخْرَجَهُ الْبُخَارِيُّ مِنْ حَدِيثِ عَلِيِّ بْنِ سُوَيْدِ بْنِ مَنْجُوفٍ، عَنْ عَبْدِ اللهِ بْنِ بُرَيْدَةَ، عَنْ أَبِيهِ فَحَسْبُ](٢).

وَلَيْسَ فِي هَذَا الْبَابِ أَصَحُّ مِنْ حَدِيثِ أَبِي عَوَانَةَ هَذَا، عَنِ الْأَعْمَشِ، عَنْ سَعْدِ بْنِ عُبَيْدَةَ.

وَعَكَسَهُ زُهَيْرٌ وَوَكِيعٌ بْنُ الْجَرَّاحِ، عَنِ الْأَعْمَشِ.

٢١١٩ - [حَدَّثَنَا] أَبُو بَكْرِ بْنُ إِسْحَاقَ الْفَقِيهُ، ثنا هُوسَى بْنُ إِسْحَاقَ الْقَاضِي، ثنا عَبَّادُ بْنُ [أَبِي] يَحْيَى، ثنا وَكِيعٌ، عَنِ الْأَعْمَشِ، عَنْ سَعْدِ بْنِ عُبَيْدَةَ، عَنِ ابْنِ بُرَيْدَةَ، عَنْ أَبِيهِ، أَنَّهُ مَرَّ عَلَى مَجْلِسٍ ثُمَّ ذَكَرَ الْحَدِيثَ بِنَحْوِهِ بِطُولِهِ.

٢١٢٠ - حَدَّثَنَا عَلِيُّ بْنُ حَمْشَادَ الْعَدْلُ، وَعَبْدُ اللهِ بْنُ الْحَسَنِ الْقَاضِي، قَالَا: ثنا الْحَارِثُ بْنُ أَبِي أُسَامَةَ، ثنا دَاوُدُ بْنُ عَمْرٍو، ثنا عَبَّادُ بْنُ سَلَمَةَ، عَنْ إِسْحَاقَ بْنِ عَبْدِ اللهِ بْنِ أَبِي طَلْحَةَ، عَنْ أَنَسِ بْنِ مَالِكٍ، أَنَّ هَوَازِنَ جَاءَتْ يَوْمَ حُنَيْنٍ بِالنِّسَاءِ وَالصِّبْيَانِ، وَالإِبِلِ وَالْغَنَمِ، فَعَسْكَرُوهُمْ حُشُوفًا لِيَكُرُّوا عَلَى رَسُولِ اللهِ ﷺ، فَلَمَّا الْتَقَى الْمُسْلِمُونَ وَالْمُشْرِكُونَ، فَوَلَّى الْمُسْلِمُونَ مُدْبِرِينَ،

---

(١) إتحاف المهرة (٧/٥٧٩-٥٨٠).

(٢) صحيح البخاري (ح/١٣٧٥) مختصرا، وانظر فتح الباري (٨/٦٦).

(٣) في (ز): «عبيد الله».

(٤) إتحاف المهرة (٧/٥٧٩-٥٨٠).

قَدْ قَالَ قَالَ، فَقَالَ رَسُولُ اللهِ ﷺ: «أَلَا عَبْدٌ اللهِ وَرَسُولُهُ». وَقَالَ: إِنَّا مَعْشَرٌ الْأَنْصَارِ، أَلَا عَبْدٌ اللهِ وَرَسُولُهُ، وَلَمْ يُطْعِنْ بِرُمْحٍ وَلَا بِسَهْمٍ، وَلَا يُضْرَبُ بِسَيْفٍ، فَقَالَ النَّبِيُّ ﷺ بِيَدِهِ: «مَنْ قَتَلَ كَافِرًا فَلَهُ سَلَبُهُ». فَقَالَ أَبُو قَتَادَةَ يَوْمَئِذٍ جَلَسْتُ خَلْفَ رَجُلٍ، وَأَحَدُ أَصْلَابِهِمْ، فَقَالَ أَبُو قَتَادَةَ: يَا رَسُولَ اللهِ، ضَرَبْتُ رَجُلًا عَلَى حَبْلِ الْعَاتِقِ وَعَلَيْهِ دِرْعٌ لَهُ، فَأَضْيَقْتُ عَنْهُ أَنْ أَخُذَ سَلَبَهُ، فَالْتَفَتَ مَنْ هُوَ؟ يَا رَسُولَ اللهِ! فَقَالَ رَجُلٌ: يَا رَسُولَ اللهِ، أَنَا أَخَذْتُهُ فَأَرْضِهِ مِنْهُ وَأَعْطِنِيهِ. فَسَكَتَ النَّبِيُّ ﷺ، وَقَالَ لَا إِيَّالُ شِبْلًا يَرْمِي أَشْبَالَهُ أَنْ يَسْكُتَ. فَقَالَ عُمَرُ: لَا وَاللهِ لَا يَفِيءُ اللهُ عَلَى أَسَدٍ مِنْ أُسُودِهِ وَيُعْطِيكَهَا، فَصَدَقَكَ رَسُولُ اللهِ ﷺ.

حديث صحيح على شرط مسلم، ولم يخرجاه.

٢٦٢٦ - أَخْبَرَنِي أَبُو عَبْدِ اللهِ مُحَمَّدُ بْنُ عَبْدِ اللهِ الْأَصْفَهَانِيُّ الزَّاهِدُ، ثنا الْحَسَنُ بْنُ عَلِيِّ بْنِ يَحْيَى الْبَزَّازُ، ثنا عَبْدَانُ أَبُو يَحْيَى، ثنا أَبُو الْوَلِيدِ بْنُ شُمَيْلٍ، ثنا رُشْدُ بْنُ مُحَمَّدَ، عَنْ عَمْرِو بْنِ الْحَارِثِ، عَنْ بَكْرِ بْنِ عَمْرٍو، عَنْ جَدِّهِ، أَنَّ رَسُولَ اللهِ ﷺ بَايَعَ بِكَفِّهِ، وَهُمَا أَجْزَلُهُمَا عِنْدَ الْعَدُوِّ، وَنَفَّلَهُمْ سَبْعَةَ، وَعَشْرِينَ.[1]

حديث فيه ضعيف، ولم يخرجاه.

---

(١) إتحاف المهرة (٩/٣٠٣-٣٠٢).

(٢) في (ب) و(ص): «الدرع».

(٣) إتحاف المهرة (٩/٣٠٦-١١٧٤٤).

(٤) قال ابن حجر في الإتحاف: «قلت: (فيه) رشد محمد ضعيف، وقد اختلف عليه فيه. وقال أبو داود: إن رفعه أصيح». انظر سنن أبي داود (٣/٣٤ / ٢٥١٨).

٢٦٢٢- أخبرنا أحمدُ بنُ جَعْفَرٍ القَطِيعِيُّ، ثنا عَبْدُ اللهِ بنُ أَحْمَدَ بنِ حَنْبَلٍ، حَدَّثَنِي أَبِي، عَنْ يَعْلَى بنِ عُبَيْدٍ، ثنا مُحَمَّدُ بنُ زِيَادٍ -يَعْنِي ابنَ فَيْرُوزَ الطَّحَّانَ- الأَنْصَارِيُّ، حَدَّثَنِي مُحَمَّدُ بنُ سُوَيْدٍ الطَّحَّانُ، قَالَ: شَهِدْتُ عُثْمَانَ بنَ عَفَّانَ وَهُوَ مَحْصُورٌ فِي دَارِهِ، وَأَتَاهُ النَّاسُ مِنْ كُلِّ وَجْهٍ، فَقَالَ: أَنْشُدُ اللهَ رَجُلًا سَمِعَ رَسُولَ اللهِ ﷺ فَأَتَانِي، فَقَالَ: شَهِدْتُ سَبْعًا، فَأَخْبِرُ أَيَّ ذَلِكَ شِئْتَ، وَأَنْتَ فِي سَعَةٍ مِنْ تَرْكِ الْمَنَائِرِ(١)، حَدِيثٌ صَحِيحُ الإِسْنَادِ، وَلَمْ يُخَرِّجَاهُ.

٢٦٢٣- ضعيف أخبرنا أبو جَعْفَرٍ عَبْدُ اللهِ بنُ إِسْمَاعِيلَ بنِ إِبْرَاهِيمَ بنِ المَنْصُورِ -بِمَرْوَ سَنَةَ ثَلَاثِينَ وَمِائَتَيْنِ- ثنا أَبُو جَعْفَرٍ مُحَمَّدُ بنُ عُثْمَانَ بنِ أَبِي شَيْبَةَ الطَّحَّانُ، ثنا عَفَّانُ بنُ مُسْلِمٍ، ثنا عَبْدُ الوَاحِدِ بنُ مَيْمُونٍ أَبُو عُبَيْدَةَ الطَّحَّانُ، ثنا مُحَمَّدُ بنُ سُوَيْدٍ الطَّحَّانُ، قَالَ: شَهِدْتُ عُثْمَانَ بنَ عَفَّانَ رَضِيَ اللهُ عَنْهُ مَحْصُورًا فِي دَارِهِ، فَأَشْرَفَ عَلَيْنَا، فَقَالَ: أَنْشُدُ اللهَ رَجُلًا سَمِعَ رَسُولَ اللهِ ﷺ يَقُولُ: مَنْ حَفَرَ بِئْرَ رُومَةَ فَلَهُ الْجَنَّةُ، فَحَفَرْتُهَا، أَلَسْتُمْ تَعْلَمُونَ أَنِّي اشْتَرَيْتُ بِئْرَ رُومَةَ بِالْأَمْوَالِ، فَقَالَ بَعْضُ النَّاسِ: نَعَمْ. قَالَ: أَفَتَعْلَمُونَ أَنِّي جَهَّزْتُ جَيْشَ الْعُسْرَةِ، فَلَمَّا اجْتَمَعَ عَلَيْهِ النَّاسُ قَرَّرَ عَلَيْهِمْ: «إِنَّا هَذَا لَكُمْ، فَلَهُ ثَمَنُهُ»، فَقَالَ رَجُلٌ: لَهُ

---

(١) قوله: «مِنْ تَرْكِ المَنَائِرِ» ساقط من (ز) و(ب).

(٢) في النسخ: «عبيد».

(٣) [إسناده ضعيف: ابن زياد -وهو الأزرق-، ومحمد بن سويد الطحان، أبو شيبة: مجهولان، وبقية رجاله ثقات، وهو: أبو الأحوص (العباس بن عبد الله الجشمي) عن سماك بن حرب].

(٤) في (ز) و(ص): «وأبو زياد» والتصحيح من «تعريف».

رَسُولُ اللهِ، أَيُّكُمْ يَرْمِي؟ قَالَ: فَعَمَّ وَقُلِّي نَفَسٌ، فَحَمَلَ بِيَدِهِ لِيَقْبِضَ، فَلَمْ يَسْتَطِعْ، خَيْرٌ عَلَى أَهْلِ الْعَشَرَةِ، فَقَسَمَهَا رَسُولُ اللهِ ﷺ عَلَى سِتَّةٍ بَعْدَ سِهَامِهِمْ، وَكَانَ الْجَيْشُ اثْنَا وَخَمْسَمِائَةٍ، سِهَامُ: لِخَمْسِمِائَةِ فَارِسٍ، فَأَعْطَى الْفَارِسَ سَهْمَيْنِ، وَأَعْطَى الرَّاجِلَ سَهْمًا.

حَدِيثٌ غَرِيبٌ صَحِيحُ الإِسْنَادِ، وَلَمْ يُخَرِّجَاهُ.

٢٦٤٤ - حَدَّثَنِي عَلِيُّ بْنُ حَمْشَادَ الْعَدْلُ، ثنا أَحْمَدُ بْنُ النَّضْرِ بْنِ عَبْدِ الْوَهَّابِ، ثنا وَهْبُ بْنُ بَيَانٍ الْوَاسِطِيُّ، ثنا خَالِدُ بْنُ عَبْدِ اللهِ، عَنْ إِسْمَاعِيلَ بْنِ أَبِي خَالِدٍ، عَنْ عَبْدِ اللهِ بْنِ أَبِي أَوْفَى، قَالَ: قَالَ رَسُولُ اللهِ ﷺ يَوْمَ بَدْرٍ: «مَنْ فَعَلَ فَعْلَةَ وَفَعَلَ فَعْلَةَ مِنَ الْقَتْلِ فَلَهُ وَفَعْلَةَ». قَالَ: فَقَامَ الْفِتْيَانُ، وَبَرَزَ الشَّيْخَانِ لِلْفِتْيَانِ، فَلَمْ يَبْرَحَا، فَلَمَّا قَتَلَ اللهُ عُتْبَةَ، قَالَ الْمُقْنَعَةُ: قُدَّ رِجْلَكُمْ، أَيْ الْهَزَمْتُمْ وَفَتَرْتُمْ إِلَيْنَا، فَلَا تَفْعَلُوا بِالْمَغْنَمِ شَيْئًا. قَالَ الْفِتْيَانُ، وَقَالُوا: جَعَلَهُ رَسُولُ اللهِ ﷺ لَنَا. فَأَنْزَلَ اللهُ تَعَالَى: ﴿يَسْئَلُونَكَ عَنِ الْأَنفَالِ﴾ إِلَى آخِرِ الْآيَةِ[1]. ﴿كَمَآ أَخْرَجَكَ رَبُّكَ مِنۢ بَيْتِكَ بِٱلْحَقِّ وَإِنَّ فَرِيقًا مِّنَ ٱلْمُؤْمِنِينَ لَكَٰرِهُونَ﴾ [2]. يَقُولُ: كَمَا كَانَ ذَلِكَ خَيْرًا لَهُمْ، كَذَلِكَ أَيْضًا: فَافْعَلُوهُ فَإِنَّكُمْ أَعْظَمُ بَغِيَةً عِنْدَ اللهِ مِنْكُمْ.

---

(١) في (ب): «فهم».

(٢) إتحاف المهرة (٣/ ١٢٣-١٢٤/ ١١٤٩).

(٣) هو: الهيثم بن جميل، من رجال الشهاب.

(٤) الأنفال: (١/ ٥ و ٦).

هَذَا حَدِيثٌ صَحِيحٌ"(١). فَلَمْ احْتَجَّ الْبُخَارِيُّ بِعِكْرِمَةَ، وَاحْتَجَّ مُسْلِمٌ بِنَاذَوْهَ فِي أَبِي هِنْدٍ، وَلَمْ يُخَرِّجَاهُ.

٢٦٢٥- صحَّحَ الْحَاكِمُ أَبُو عَبْدِ اللهِ مُحَمَّدُ بْنُ عَبْدِ اللهِ الْحَافِظُ -إِمْلاءً فِي شَهْرِ رَبِيعٍ الآخِرِ- سَنَةَ ثَمَانٍ وَتِسْعِينَ وَثَلَاثِمِائَةٍ- أَخْبَرَنِي أَحْمَدُ بْنُ مُحَمَّدٍ الْعَنَزِيُّ، ثَنَا مُحَمَّدُ بْنُ سُعِيدٍ الدَّارِمِيُّ، ثَنَا أَبُو بَكْرٍ وَعُثْمَانُ ابْنَا أَبِي شَيْبَةَ، ثَنَا أَبُو بَكْرِ بْنُ عَيَّاشٍ، عَنْ عَاصِمٍ -هُوَ ابْنُ بَهْدَلَةَ- عَنْ زِرٍّ، عَنْ أَبِي عُبَيْدَةَ، قَالَ: إِنَّ النَّبِيَّ ﷺ يَوْمَ بَدْرٍ بِسَيْفِهِ، فَقَالَ: يَا رَسُولَ اللهِ، قَدْ نُفِّسَ"(٢) عَنِّي الْيَوْمَ مِنَ الْعَدُوِّ، فَهَبْ لِي هَذَا السَّيْفَ، فَقَالَ: إِنَّ هَذَا السَّيْفَ لَيْسَ لِي وَلَا لَكَ، فَلَعَنَتْ وَأَلْقَتْ. لَطَمْتُ الْيَوْمَ مِنَ الْبَرْدِ بِنْ بِلَالٍ، فَبَيْنَا إِذَا جَاءَنِي الرَّسُولُ، فَقَالَ: «أَجِبْ». فَظَنَنْتُ أَنَّهُ قَدْ نَزَلَ فِيَّ شَيْءٌ مِنْ كَلَامِي، فَجِئْتُ، قَالَ النَّبِيُّ ﷺ: «إِنَّكَ سَأَلْتَنِي هَذَا السَّيْفَ، وَلَيْسَ هُوَ لِي وَلَا لَكَ، وَإِنَّ اللهَ قَدْ جَعَلَهُ فِي يَدِي، فَهُوَ لَهُ، ثُمَّ قَرَأَ: ﴿يَسْئَلُونَكَ عَنِ الْأَنفَالِ قُلِ الْأَنفَالُ لِلَّهِ وَالرَّسُولِ﴾ [الأنفال: ١] إِلَى آخِرِ الْآيَةِ".

هَذَا حَدِيثٌ صَحِيحُ الْإِسْنَادِ، وَلَمْ يُخَرِّجَاهُ"(٣).

---

(١) قال الذهبي في التلخيص: «قلت: هو على شرط البخاري».

(٢) في (د) و(ر): «ربي» مصحف، والمعنى هو ابن أبي نجيح.

(٣) في (د) و(ر): «انتهى الله».

(١) إتحاف المهرة (٦/٤٠١-٤٠٢).

(٢) في أصلي هـ من السماع (١٤/أ) و(١٢٥/أ) من حديث سماك بن حرب عن مصعب بن سعد به بنحوه مطولاً.

٦٢٦٦- أَخْبَرَنِي الْأَشَجُّ أَبُو أُمَيَّةَ، حَدَّثَنَا بَكْرُ بْنُ مُحَمَّدٍ الْعَبْدِيُّ، ثَنَا بَكْرُ بْنُ خُنَيْسٍ، ثَنَا أَحْمَدُ بْنُ الْمِقْدَامِ الْبَصْرِيُّ، ثَنَا عَبْدُ اللهِ بْنُ وَهْبٍ -هُوَ: حَدَّثَنِي حُيَيُّ-، عَنْ أَبِي عَبْدِ الرَّحْمَنِ الْحُبُلِيِّ، عَنْ عَبْدِ اللهِ بْنِ عَمْرٍو، أَنَّ رَسُولَ اللهِ ﷺ خَرَجَ يَوْمًا بَيْنَ هِي لَاتِهِنَّاةٍ وَسَمَاعَةَ عَشْرَ، فَقَالَ رَسُولُ اللهِ ﷺ: «هَلُمَّ إِلَيَّ فَتَمَاعَةُ أَصْحَابِكَ، اللَّهُمَّ إِنَّهُمْ عُرَاةٌ فَاكْسُهُمْ، اللَّهُمَّ إِنَّهُمْ جِيَاعٌ فَأَشْبِعْهُمْ». فَفَتَحَ اللهُ لَهُ يَوْمَ بَدْرٍ، فَانْقَلَبُوا حِينَ انْقَلَبُوا، وَمَا فِيهِمْ رَجُلٌ إِلَّا وَقَدْ رَجَعَ بِجَمْرٍ أَوْ جَمْلَيْنِ، فَاكْتَسَوْا وَشَبِعُوا(١).

هَذَا حَدِيثٌ صَحِيحٌ عَلَى شَرْطِ الشَّيْخَيْنِ، وَلَمْ يُخَرِّجَاهُ.

وَذَكَرَ الْحَافِظُ الضِّيَاءُ عَلَى الِاخْتِلَافِ بِإِلَى عَبْدِ الرَّحْمَنِ الْمَذْحِجِيِّ مَوْلَى سُلَيْمَانَ بْنِ عَبْدِ الْمَلِكِ(٢).

٦٢٦٧- أَخْبَرَنِي أَبُو الْوَلِيدِ، ثَنَا أَبُو بَكْرِ بْنُ أَبِي دَاوُدَ، ثَنَا

---

(١) هو: حي من عبد الله بن شرحبيل الصدفي، لم يخرجه ابن الأشجعي، وقال الشيخان: فيه نظر.

(٢) إتحاف المهرة (٩/٥١٨-٥١٩/١١٩٤٧)، وسيأتي برقم (٦٢٧٢) وقال هناك على شرط الشيخين.

مراد المصنف أن حيي هذا هو عبد الرحمن المذحجي، وقد اختلف به الشيخان، ولكنه هنا وهم قال المصنف يكنى أبا سبيع -كذا به عبد الرحمن- وأسبه حيي ويقال حيي ويقال حيي بن عبيد، أخرج له مسلم والبخاري تعليقاً، وقد أخرج له البخاري في الأدب المفرد وفي الصحيح (٢/١٤) تعليقاً عقب الصواب، أما حيي بن عبد الله المعافري فهو أبو عبد الله الحبشي، قال المصنف عن أبي عبد الرحمن الحبلي: وهم ابن وهب، وهو مأخر عن حيي بن عبد الله المعافري، لم يخرج له البخاري، وقال الشيخان: فيه نظر (٧/٧٣)، فهذه نظراء، وذكر المصنف عقب هذا الحديث الذي هذا حد عليك رقم (٦٢٦٧) بإثره.

عَنْ أَبِيهِ، قَالَ: سَمِعْتُ ابْنَ الدَّيْلَمِيِّ، حَدَّثَنِي أَبِي، عَنْ جَدِّي، عَنْ مُعَاذٍ، عَنِ ابْنِ شِهَابٍ، عَنْ عُرْوَةَ، عَنْ عَبْدِ اللهِ بْنِ عُمَرَ، عَنْ عَبْدِ اللهِ بْنِ عُمَرَ، أَنَّ عَبْدَ اللهِ بْنَ عُمَرَ ﷺ قَالَ: لَقَدْ بَقِيَ بَعْضُ مَنْ سَبَيْنَا مِنَ السَّرَايَا لَأَضْرِبَنَّ أَعْنَاقَهُمْ، سِوَى قَسْمِ غَانِمِ الْغَيْبِ، وَالْخُمُسُ فِي ذَلِكَ وَاجِبٌ كُلُّهُ.

هَذَا حَدِيثٌ صَحِيحٌ عَلَى شَرْطِ الشَّيْخَيْنِ، وَلَمْ يُخَرِّجَاهُ.[1]

٢٢٢٨ - عِمَّةُ بْنُ عَبْدِ اللهِ بْنِ مُحَمَّدِ بْنِ عَبْدِ اللهِ بْنِ نَاجِيَةَ بْنِ نَاجِيَةَ بْنِ الْحُسَيْنِ بْنِ شُعَيْبٍ الْمَعْنِيُّ، بِمَرْوَ، حَدَّثَنَا عَبْدُ اللهِ بْنُ أَحْمَدَ بْنِ ذَكْوَانَ، وَمُحَمَّدُ بْنُ خَالِدٍ الضَّبِّيُّ، قَالَا: ثَنَا مَرْوَانُ بْنُ مُحَمَّدٍ الطَّاطَرِيُّ، ثَنَا يَحْيَى بْنُ حَمْزَةَ، قَالَ: سَمِعْتُ أَبَا وَهْبٍ، يَقُولُ: سَمِعْتُ مُحَمَّدَ بْنَ كَعْبٍ، يَقُولُ: قُلْتُ عَمْرُو بْنُ الْعَاصِ: لَا أَرَانِي إِلَّا قَاتِلَكَ، فَمَا تَعْرِفُ مِنْ عُيُوبِ رَجُلٍ يَعِيبُهُ إِلَّا حَوَيْتُ عَلَيْهِ فِيهَا، أَرَى أَنِّي أَتَيْتُ اللهَ فَلَمْ تَكُنْ فِي ذَلِكَ أَسْأَلُ عَنِ النَّاسِ، فَلَمْ أَجِدْ أَحَدًا يُخْبِرُنِي فِيهِ بِشَيْءٍ، حَتَّى لَقِيتُ شَيْخًا يُقَالُ لَهُ: رِيَاحُ بْنُ عَارِبَةَ التَّمِيمِيُّ، فَقُلْتُ لَهُ: هَلْ سَمِعْتَ فِي عَمْرٍو شَيْئًا؟ قَالَ: نَعَمْ، سَمِعْتُ حَبِيبَ بْنَ مَسْلَمَةَ الْفِهْرِيَّ يَقُولُ: شَهِدْتُ رَسُولَ اللهِ ﷺ قَالَ: الرَّئِيسُ فِي النَّارِ، وَالْآكِلُ فِي الرَّمْحَةِ.

(١) إسناده ضعيف: عبد الله بن صالح - ٩٦٨/٤.

(٢) وأخرجه الطبراني في الكبير (٢٠/ ٩٥) بمعناه من طريق ابن عيينة، وسلف (١٤٧/٥) في ترجمة عبد الملك بن شعيب به.

(٣) عبد الله بن أحمد بن بشير بن ذكوان: من رجال الفهلبيه.

(٤) عبد الله بن عبد الله الأصبحي المكي الملقب بالمدني: من رجال الفهلبيه.

(٥) مروان بن محمد الطاطري: ثقة حافظ من رجال مسلم.

(٦) يحيى: الظاهر أنه ابن حمزة.

(٧) إسناده ضعيف - ١٤٣/٢٠٣.

٦٦٢٦- صحيح أبو العباس مُحَمَّدُ بْنُ يَعْقُوبَ: ثنا أبو الْحَزْوَرِيِّ: حدثنا مُحَمَّدُ بْنُ شُعَيْبٍ، عَنْ يَزِيدَ بْنِ شُمَيْطٍ، عَنْ أَبِي الدَّرْدَاءِ، عَنْ شُعَيْبٍ.

وأَخْبَرَنَا أبو الْعَبَّاسُ الْحَزْوَرِيُّ، قَالَ: أَحْمَدُ بْنُ سِنَانٍ، قَالَ: مُحَمَّدُ بْنُ بَكْرٍ[1]، قَالَ: ثَنَا شُعَيْبُ، عَنْ يَزِيدَ بْنِ شُمَيْطٍ، عَنْ أَبِي الدَّرْدَاءِ، عَنْ مَكْحُولٍ، عَنْ زَيْدِ بْنِ عَبْدَةَ الْبَهْمِيِّ، عَنْ حَبِيبِ بْنِ سَلَمَةَ[2] الْفِهْرِيِّ، أَنَّهُ قَالَ: قَالَ رَسُولُ اللهِ ﷺ: «لَيُقَلَّنَّ بَعْدِي بَعْدَ الْخُمْسِ»[3].

هَذَا حَدِيثٌ صَحِيحُ الإِسْنَادِ، وَلَمْ يُخَرِّجَاهُ.

٦٦٢٧- صحيح أبو العباس مُحَمَّدُ بْنُ يَعْقُوبَ الْحَافِظُ: ثنا يَحْيَى بْنُ مُحَمَّدِ بْنِ يَحْيَى: ثنا مُسَدَّدٌ: ثنا هُشَيْمٌ، عَنِ الشَّيْبَانِيِّ[4]، وَأَشْعَثَ بْنِ سَوَّارٍ، عَنْ مُحَمَّدِ بْنِ أَبِي الْمُجَالِدِ[5]، قَالَ: بَعَثَنِي أَبُو الشَّعْثَاءِ إِلَى ابْنِ أَبِي أَوْفَى أَسْأَلُهُ: هَلْ صَنَعَ النَّبِيُّ ﷺ فِي طَعَامِ خَيْبَرَ، فَأَتَيْتُهُ، فَسَأَلْتُهُ عَنْ ذَلِكَ، فَقَالَ: هَلْ عَشَّيْتُمُوهُ؟ قُلْنَا: لَا، قَالَ: فَإِنَّ مِنْ ذَلِكَ، وَذَلِكَ أَعْطَانَا إِزَارَهُ وَبَقِيَ لَنَا حَاجَتُهُ[6].

هَذَا حَدِيثٌ صَحِيحُ عَلَى شَرْطِ الشَّيْخَيْنِ، وَلَمْ يُخَرِّجَاهُ.

٦٦٢٨- صحيح أبو الْعَبَّاسُ: ثنا يَعْقُوبُ بْنُ سُفْيَانَ: ثنا مُوسَى بْنُ هَارُونَ، قَالَ: ثنا أَحْمَدُ بْنُ حَنْبَلٍ وَمُؤَمَّلُ بْنُ هِشَامٍ، قَالَا: ثنا إِسْمَاعِيلُ[7]، عَنْ يُونُسَ، عَنِ

---

(١) هذا الطريق -طريق أبي العباس السجزي- ليس لمحمد في الإتحاف.

(٢) في (ر) و(م): «سلمة».

(٣) إتحاف المهرة (٣/ ٣٠٣-٣٠٤/ ٣٤١٢-٣٤١٣).

(٤) هو سليمان بن أبي سليمان فيروز أبو إسحاق الشيباني. ينظر: رجال الشهابين.

(٥) هو: محمد الله بن أبي المجالد، وقيل: محمد بن داود. ينظر: رجال الشهابين.

(٦) إتحاف المهرة (٨/ ٥٠٧/ ٨٨٩٥).

(٧) يعني: ابن علية، وروى عن يونس بن عبيد.

الْحَسَنِ، عَنْ أَبِي بَرْزَةَ الأَسْلَمِيِّ قَالَ: كُنَّا نَعُدُّ الْغَزْوَ نَقُولُ: مَنْ أَكَلَ الْخُبْزَ مَعَهُمْ، فَلَمَّا فَتَحَ اللَّهُ عَلَيْهِ خَيْبَرَ أَصَبْنَا مِنْ ثَمَرَةِ أَهْلِهَا، فَقَعَدْتُ عَلَيْهَا، فَأَكَلْتُ مِنْهَا، حَتَّى شَبِعْتُ، فَجِئْتُ الْعَلَفَ الَّذِي مَعَهُمْ، فَلَا يَسْتَقِيمُ"[1].

هَذَا حَدِيثٌ صَحِيحُ الإِسْنَادِ، وَلَمْ يُخَرِّجَاهُ.

٢٦٣٢- **حَدَّثَنَا** عَلِيُّ بْنُ حَمْشَادَ الْعَدْلُ، ثنا مُحَمَّدُ بْنُ غَالِبٍ وَمُحَمَّدُ بْنُ شَادَانَ الْجَوْهَرِيُّ، قَالَا: ثنا زُكَرِيَّا بْنُ عَدِيٍّ، ثنا عُبَيْدُ اللَّهِ بْنُ عَمْرٍو الرَّقِّيُّ، عَنْ زَيْدِ بْنِ أَبِي أُنَيْسَةَ، ثنا قَيْسُ بْنُ مُسْلِمٍ، عَنْ طَارِقِ بْنِ شِهَابٍ بْنِ أَبِي لَيْلَى، عَنْ أَبِيهِ شِهَابٍ قَالَ: شَهِدْتُ عُمَرَ بْنَ عَبْدِ الْعَزِيزِ وَهُوَ يَقُولُ: "لَمَّا افْتَتَحَ الْقَوْمُ وَهَذَا فِي رَحَالِهِمْ، فَأَخَذَ النَّاسُ مَا وَجَدُوا مِنْ جُزُرٍ، حَلَالٌ لَهُمْ، وَهِيَ الْمَوَاشِي، فَلَمْ يَكُنْ لِأَحَدٍ مِنَ النَّاسِ أَنْ يَأْخُذَ مِنْهَا، فَلَمَّا رَأَى ذَلِكَ رَسُولُ اللَّهِ ﷺ أَمَرَ بِالْقُدُورِ فَأُفِيضَتْ، ثُمَّ قَسَمَهَا"[2]، فَجَعَلَ بَعْلٌ عَشَرَةً مِنَّا.

هَذَا حَدِيثٌ صَحِيحُ الإِسْنَادِ، وَلَمْ يُخَرِّجَاهُ.

٢٦٣٣- **حَدَّثَنَا** أَبُو الْعَبَّاسِ مُحَمَّدُ بْنُ يَعْقُوبَ، ثنا مُحَمَّدُ بْنُ إِسْحَاقَ الصَّغَانِيُّ، ثنا أَبُو عَاصِمٍ الضَّحَّاكُ بْنُ مَخْلَدٍ، ثنا شُعْبَةُ، عَنْ سِمَاكِ بْنِ حَرْبٍ، عَنْ نُعَيْمِ بْنِ الْحَكَمِ قَالَ: سَمِعْتُ الأَسْوَدَ بْنَ يَعْفُرَ، "اللَّهُمَّ لَا تُحِلَّ، فَتُقْتَلُوا الْقُدُورُ"[3].

وَهَكَذَا رَوَاهُ شُعْبَةُ وَابْنُ أَبِي عَدِيٍّ، عَنْ شُعْبَةَ. فَذَكَرُوا سَمَاعَ نُعَيْمٍ مِنَ

---

(١) إتحاف المهرة (٣/ ٥١٣-٥١٧).

(٢) إتحاف المهرة (١٠/ ٢٣٧-٢٣٨).

(٣) إتحاف المهرة (٣/ ٢٧٨-٢٧٩).

النَّبِيِّ ﷺ.

وَهُوَ حَدِيثٌ صَحِيحٌ الإِسْنَادِ، وَلَمْ يُخَرِّجَاهُ لِحَدِيثِ سِمَاكٍ عَنْ عِكْرِمَةَ.

وَلَهُ شَوَاهِدُ مِنْ غَيْرِ هَذَا مِنْ الْحَكَمِ، عَنِ ابْنِ عَبَّاسٍ، عَنِ النَّبِيِّ ﷺ.

٢٦٣٣ - **حَدَّثَنَاهُ** أَبُو أَحْمَدَ مُحَمَّدُ بْنُ أَحْمَدَ[1]: ثنا إِسْحَاقُ[2] الْعَدْلُ الصَّفَّارُ، ثنا أَحْمَدُ بْنُ مُحَمَّدِ بْنِ نُصَيْرٍ، ثنا عَمْرُو بْنُ طَلْحَةَ الْقَنَّادُ[3]، ثنا أَسْبَاطُ بْنُ نَصْرٍ، عَنْ سِمَاكِ بْنِ حَرْبٍ، عَنْ عِكْرِمَةَ بْنِ الْحَكَمِ، عَنِ ابْنِ عَبَّاسٍ قَالَ: انْتَهَبَ النَّاسُ غَنَمًا يَوْمَ خَيْبَرَ فَطُبِخُوهَا، فَجُعِلُوا يَطْبُخُونَ بِلُحُومِهَا، فَجَاءَ رَسُولُ اللهِ ﷺ فَأَمَرَ بِالْقُدُورِ فَأُكْفِئَتْ، وَقَالَ: «**إِنَّهُ لَا تَصْلُحُ النُّهْبَةُ**»[4].

٢٦٣٤ - **أَخْبَرَنَا** أَبُو عَبْدِ اللهِ مُحَمَّدُ بْنُ عَبْدِ اللهِ بْنِ مِهْرَانَ، ثنا الْحُسَيْنُ بْنُ الْمُفَضَّلِ الْبَجَلِيُّ، ثنا عَفَّانُ بْنُ مُسْلِمٍ، ثنا أَبُو عَوَانَةَ، عَنْ فِرَاسٍ بْنِ يَحْيَى الْهَمْدَانِيِّ، عَنْ عَبْدِ اللهِ بْنِ عَبَّاسٍ قَالَ: قَالَ رَسُولُ اللهِ ﷺ: «لَيْسَ مِنَّا مَنِ انْتَهَبَ، أَوْ سَلَبَ، أَوْ أَشَارَ بِالسَّلَبِ»[5].

قَدْ أَخْرَجَ الْبُخَارِيُّ بَابِي نُهْبَةٍ بَحْتٍ، عَنِ الْمُهَلَّبِ، وَهَذَا حَدِيثٌ صَحِيحٌ، وَلَمْ يُخَرِّجَاهُ.

٢٦٣٥ - **أَخْبَرَنَا** أَبُو الْعَبَّاسِ مُحَمَّدُ بْنُ أَحْمَدَ الْمَحْبُوبِيُّ، ثنا مُحَمَّدُ بْنُ

---

(١) في (ق) و(س): «أبو أحمد محمد بن أحمد».

(٢) هو: محمد بن محمد بن إسحاق بن النعمان أبو أحمد العدل البيهقي الصفار الصفّار.

(٣) هو: عمرو بن حماد بن طلحة القنّاد، من رجال الطهليب.

(٤) إتحاف المهرة (٧٥٦٠-٧٥٦٤).

(٥) إتحاف المهرة (٧٥٦١-٧٥٦٤).

مُعَاذٍ، أَنَّ أَبَا عَاصِمٍ الضَّحَّاكَ بْنَ مَخْلَدٍ حَدَّثَنِي وَهْبُ بْنُ جَرِيرٍ الْجَعْبَرِيُّ[1]، حَدَّثَنِي أَبِي[2] بِنْتُ الْعَرِيضِ بْنِ سَارِيَةَ، وَأَخْبَرَتْ أَنَّهَا، حَدَّثَنِي أَبِي[3] أَنَّ رَسُولَ اللهِ ﷺ نَهَى عَنِ الْمُثْلَةِ وَالْمُصْبَرَةِ، وَأَنْ تُوطَأَ النِّسَاءُ حَتَّى يَضَعْنَ مَا فِي بُطُونِهِنَّ.

هَذَا حَدِيثٌ صَحِيحُ الإِسْنَادِ، وَلَمْ يُخَرِّجَاهُ.

٧٤٣٧- أَخْبَرَنِي وَجِيهُ بْنُ أَحْمَدَ السِّمْسَارُ، ثنا عَبْدُ الرَّحْمَنِ بْنُ مُحَمَّدٍ الْمُزَنِيُّ، ثنا مُحَمَّدُ بْنُ الْمُهَنَّدِ الْهَرْسَنِيُّ، ثنا إِسْمَاعِيلُ بْنُ عَبْدِ الرَّحْمَنِ بْنِ عَبْدِ اللهِ بْنِ عَبْدِ الرَّحْمَنِ بْنِ أَبِي لَيْلَى الْكُوفِيُّ، عَنْ مُحَمَّدِ بْنِ عَبْدِ الرَّحْمَنِ بْنِ أَبِي لَيْلَى، عَنْ أَبِيهِ، عَنْ أَبِي لَيْلَى[4]، وَأَخَذَ بِقَوْلِهِ عَلِيٌّ[5] عَنْ عُبَادَةَ بْنِ الصَّامِتِ، أَنَّهُ قَالَ: خَرَجَ رَسُولُ اللهِ ﷺ بِنَارٍ فَلَقِيَ الْعَدُوَّ، فَلَمَّا هَزَمُوهُمْ أَتَتْهُمْ طَائِفَةٌ مِنَ الْمُسْلِمِينَ يَحْمِلُونَ عَلَيْهِمْ، وَأَحَاطَتْ طَائِفَةٌ بِرَسُولِ اللهِ ﷺ، وَاسْتَوْلَتْ طَائِفَةٌ بِالْعَسْكَرِ، فَلَمَّا نَفَى اللهُ الْعَدُوَّ، وَرَجَعَ الَّذِينَ تَقَوَّمُوهُمْ، قَالُوا: لَنَا النَّفْلُ، نَحْنُ نَفَيْنَا الْعَدُوَّ، وَقَالَ الَّذِينَ أَحَاطُوا بِرَسُولِ اللهِ ﷺ: وَاللهِ مَا أَنْتُمْ بِأَحَقَّ بِهِ مِنَّا، هُوَ لَنَا، لَمْ نَكُنْ أَقَلَّ حِرْصًا عَلَيْهِ مِنْكُمْ

---

(١) قوله: «ثنا محمد بن معاذ، ثنا أبو عاصم الضحاك بن مخلد، حدثني وهب بن جرير الجعبري» ساقط من (ر) و(ص).

(٢) زيادة المهملة (١٤٦/١-١٣٨٢).

(٣) هذا عبد الرحمن بن الحارث بن عبد الله بن جابر بن أبي ربيعة، وعنه إسماعيل بن عبد الرحمن بن أبي ذئب الأعشى.

(٤) في النسخ المطبوعة: «ثنا إسماعيل بن عبد الرحمن بن أبي ليلى، عن محمد بن الفضيل، والإخلاق ومن الشين الكبرى للبيهقي (٩/٢٩٠) حيث روه من الفضيل بسنده ومتنه سواء وهو سقط من موسى الفرس الأشدي.

ﷺ، لَا يَنَالُ الْعَبْدُ مِنْهُ خَيْرًا، وَقَالَ الْيَوْمَ اسْتَوْلَوْا عَلَى الْعَبْدِ». وَاللهِ مَا أَتَمَّ بِهَا، حَتَّى يَعْلَمَ مَا الْعَبْدُ؟ وَمَا الْأَكَّالُ؟ وَمَا الْأَثَرَةُ؟ وَمَا الْأَكَّالُ؟ وَمَا الْأَكَّالُ؟ وَمَا الْأَكَّال

رَسُولِ اللهِ ﷺ، فَكَلَّمَهُ الذِّئْبُ فَقَالَ: مَا شَاءَ اللهُ أَنْ يَتَكَلَّمَ، فَقَالَ لَهُ الرَّجُلُ: إِلَى أَيْنَ أَنْتَ؟ قَالَ: وَرَبِّمَا سَمِعْتُ مِنْهُ، فَكَتَبَ بِالْقِصَّةِ إِلَى رَسُولِ اللهِ ﷺ أَنَّهَا آيَةٌ، وَعِنِ الْمَلِكِ الشَّدَّادِ وَالسُّلْطَانِ رَاكِبٌ مِنْ نَاقَتِهِ، قَالَ: «أَعْجَبُ وُجُوهِهَا تَرْجِعُ إِلَى أَهْلِهَا».

فَأَخَذَ بِذَنَبِهَا مِنْ خَصَاصَةٍ أَوْ ثُرَاثٍ، فَجَرَّ بِهِ وُجُوهَهَا، فَخَرَجَتْ تَنْشُدُ حَتَّى دَخَلَتْ قَبْلَ شَاوٍ إِلَى أَهْلِهَا، ثُمَّ تَقَدَّمَ إِلَى الصَّفِّ، فَأَصَابَهُ سَهْمٌ فَقَتَلَهُ، وَلَمْ يَصِلْ إِلَيْهِ سَيْحَةُ قَطُّ، قَالَ رَسُولُ اللهِ ﷺ: «أَوْجَلُوهُ الْجِبَابَةَ». فَأَوْجِلَ جِبَابَهُ رَسُولُ اللهِ ﷺ، إِذَا قَرَعَ رَسُولُ اللهِ ﷺ دَخَلَ عَلَيْهِ، ثُمَّ عَرَضَ، فَقَالَ: «لَقَدْ حَسُنَ إِسْلَامُ صَاحِبِكُمْ، لَقَدْ دَهَلَتْ عَلَيْهِ، وَإِنَّ عِنْدَهُ لَزَوْجَتَيْنِ لَهُ مِنَ الْحُورِ الْعِينِ».

هَذَا حَدِيثٌ صَحِيحٌ الإِسْنَادِ، وَلَمْ يُخَرِّجَاهُ.

٢٦٤٠ - حَدَّثَنَا أَبُو الْعَبَّاسِ مُحَمَّدُ بْنُ يَعْقُوبَ، ثنا مُحَمَّدُ بْنُ إِسْحَاقَ الصَّغَانِيُّ، ثنا مُحَمَّدُ بْنُ عُمَرَ، أَنَا ابْنُ أَبِي ذِئْبٍ، عَنِ الْقَاسِمِ بْنِ عَبَّاسٍ، عَنْ عَبْدِ اللهِ بْنِ بُرَيْدٍ، عَنْ عُرْوَةَ، عَنْ عَائِشَةَ، أَنَّ رَسُولَ اللهِ ﷺ قَالَ لِبَنِي بَلْتَةَ: «فِيهَا نَحْرُ بَنِي الْعَنِيمَةِ، فَتَصِيبُهَا بَنِي الْحُرَّةِ الأَوْلَةِ سَوَاءً».

هَذَا حَدِيثٌ صَحِيحُ الإِسْنَادِ، وَلَمْ يُخَرِّجَاهُ.

٢٦٤١ - أَخْبَرَنِي عَبْدُ اللهِ بْنُ مُحَمَّدِ بْنِ حُمَيْدَةَ، حَدَّثَنِي أَبِي، ثنا أَحْمَدُ بْنُ

---

(١) إسناده ضعيف [المسند ٣/ ٣٠٤ - ٣٠٧].

(٢) قال الذهبي في «التلخيص»: «قال أبو حاتم: في إسناد حديثه: فقال ابن أبي ذئب».

(٣) يعني: جراب عصير عنب شديد. وقيل: هي شدة الحرارة والغليان.

خَصَمَنِي ابْنُ عَبَّادٍ هَاهُنَا حَدَّثَنِي أَبِي، حَدَّثَنِي إِبْرَاهِيمُ بْنُ طُهْمَانَ، عَنْ يَحْيَى بْنِ سَعِيدٍ الْأَنْصَارِيِّ، عَنْ عَمْرِو بْنِ شُعَيْبٍ، عَنْ عَبْدِ اللهِ بْنِ أَبِي نَجِيحٍ، عَنْ مُجَاهِدٍ، عَنِ ابْنِ عَبَّاسٍ قَالَ: نَهَى رَسُولُ اللهِ ﷺ يَوْمَ خَيْبَرَ عَنْ بَيْعِ الْمَغَانِمِ حَتَّى تُقْسَمَ، وَعَنِ الْجِمَارِ أَنْ يُرْكَبَ حَتَّى يَضْمَنَ مَا فِي ظُهُورِهِنَّ. وَقَالَ: «الْقَسْمُ زُرْعٌ مَحْمُودٌ». وَعَنْ أَكْلِ لُحُومِ الْخَيْلِ الْإِنْسِيَّةِ، وَعَنْ لَحْمِ كُلِّ ذِي نَابٍ مِنَ السِّبَاعِ[1].

هَذَا حَدِيثٌ صَحِيحُ الْإِسْنَادِ، وَلَمْ يُخَرِّجَاهُ بِهَذِهِ السِّيَاقَةِ.

٢١٤٢- أَخْبَرَنَاهُ أَبُو بَكْرٍ أَحْمَدُ بْنُ إِسْحَاقَ الْفَقِيهُ، أَنَا عُثْمَانُ بْنُ سَعِيدٍ، أَنَا سَعِيدُ بْنُ أَبِي مَرْيَمَ، أَنَا مُحَمَّدُ بْنُ جَعْفَرٍ، أَنَا شَرِيكٌ، حَدَّثَنِي عَبْدُ الرَّحْمَنِ بْنُ الْحَارِثِ، عَنِ ابْنِ أَبِي نَجِيحٍ، عَنْ مُجَاهِدٍ، عَنِ ابْنِ عَبَّاسٍ قَالَ: نَهَى رَسُولُ اللهِ ﷺ يَوْمَ خَيْبَرَ عَنْ بَيْعِ الْمَغَانِمِ حَتَّى تُقْسَمَ[2].

وَقَدْ رُوِيَ بِغَيْرِ هَذَا الْمَتْنِ بِإِسْنَادٍ صَحِيحٍ عَلَى شَرْطِ الشَّيْخَيْنِ.

٢١٤٣- أَخْبَرَنَاهُ أَبُو الْعَبَّاسِ مُحَمَّدُ بْنُ أَحْمَدَ الْمَحْبُوبِيُّ، أَنَا سَعِيدُ بْنُ مَسْعُودٍ، أَنَا عُثْمَانُ بْنُ عُمَرَ، أَنَا شَيْبَانُ، عَنِ الْأَعْمَشِ، عَنْ مُجَاهِدٍ، عَنِ ابْنِ عَبَّاسٍ قَالَ: نَهَى رَسُولُ اللهِ ﷺ يَوْمَ خَيْبَرَ عَنْ لُحُومِ الْحُمُرِ الْأَهْلِيَّةِ، وَعَنِ السِّبَاعِ، وَعَنْ بَيْعِ الْخُمُسِ حَتَّى يُقْسَمَ[3].

---

(١) [إسناده قوي] ١٠/٨٥-٨٦.

(٢) [إسناده قوي] ١٠/٨٥-٨٦.

(٣) [إسناده قوي] ١٠/٨٥-٨٦.

٢٦٤٤ - أخبرنا أبو جعفر محمد بن علي الحافظ، نا ابن أبي غرزة، نا أحمد بن الحسن بن الأشنهاني، نا عبد الله بن عمر، عن ربيعة بن جرثاس، عن علي قال: لما التقى رسول الله ﷺ مكنة أتاه نفر من قريش، فقالوا: يا محمد، إنا خلفنا وراءنا رقومنا، وإنك لحري بأن أرقوك، لئن لم تفعل زعقة في الإسلام، وإنهم لأوا من العمل، فإذا فعلوه فليك، فأذن له أن ينظر في أبرهم، فقال: صدقوا، ثم قال: ولو قال لهم: ما تكبو، فقال: يقال قول أبي بكر، فقال رسول الله ﷺ: إنا معشر قريش، لتجتمن على هلاكهم بأيدينا، ثم ينكم الشيخ، فيقول: يا معشر قريش، بضرب وقتل على الدين، فقال أبو بكر: أنا هو يا رسول الله، قال: لا، قال عمر: أنا هو يا رسول الله، قال: لا، ولكن أخاصف النعل في الحجرة، فقام النعل فمثله إلى علي يخصفها، ثم قال: أما إني سمعته يقول: لا تقاتلوا علياً، فإنه يقاتل على الحق، وإن الحق معه.

هذا حديث صحيح على شرط مسلم، ولم يخرجاه.

٢٦٤٥ - حدثنا أبو العباس محمد بن يعقوب، نا محمد بن عبد الله بن عبد الحكم، نا ابن وهب، قال: قال لي يحيى بن أيوب: حدثني إبراهيم بن عبد الله بن كيسان، عن أبيه، عن عطاء بن أبي رباح، عن ابن عباس، أن النبي ﷺ لبس لبأمته درعين يوم أحد.

هذا حديث صحيح على شرط البخاري، ولم يخرجاه بهذا اللفظ.

وأخرج البخاري بمعنى ابن أيوب وقتيبة بن سعيد، عن الليث بن سعد، عن

---

(١) إسناده ضعيف: فيه ابن لهيعة، وهو سيء الحفظ، وقد اختلط، وباقي رجاله ثقات.

(٢) إسناده ضعيف: فيه ابن لهيعة، وهو سيء الحفظ، وقد اختلط، وباقي رجاله ثقات.

(٣) قال الشيخ الألباني: إسناده ضعيف جدًا، وقد ذكرت علته في «الضعيفة» (٤٧٧٦).

(٤) إسناده صحيح على شرط الشيخين.

٢١٤٦٢- **أخبرنا** أبو عبد الله محمَّدُ بنُ عبد الله الصَّالحيُّ، قال: أخبرنا أبو مُهَنِّيٍ، إذنًا إن لم تكن، قال: وهو: ابن أبي مُهَنِّيٍ، قال: أنا عليُّ بنُ عبد الله بن مَلاعِبِ الأسِنَّةِ، عن أبيه، قال: قال رسولُ الله ﷺ: **«هُمْ أَلْحَزُ الأُمَّةِ وَالأَشْرَسُونَ، لا يَفِرُّونَ فِي الهَيَاجِ، وَلا يُحْلَبُونَ»**. **هُمْ مِنِّي وَأَنَا مِنْهُمْ**. قال: فَحَدَّثَ بِهِ مُعَاوِيَةَ، فَقَالَ: لَيْسَ هَكَذَا، إِنَّمَا قَالَ رَسُولُ اللهِ ﷺ: **«هُمْ مِنِّي وَإِلَيَّ»**. فَقُلْتُ: لَيْسَ هَكَذَا حَدَّثَنِي أَبِي، وَكَذَا حَدَّثَنِي أَنَّهُ قَالَ: سَمِعْتُ رَسُولَ اللهِ ﷺ يَقُولُ: **«هُمْ مِنِّي وَأَنَا مِنْهُمْ»**. قَالَ: فَأَنْتَ أَبْصَرُ بِحَدِيثِ أَبِيكَ!.

هذا حديثٌ صحيحٌ الإسناد، ولَمْ يُخَرِّجاهُ.

٢١٤٦٣- **حدَّثَنا** أبو العَبَّاسِ مُحَمَّدُ بنُ يَعْقُوبَ، ثنا بَحْرُ بنُ نَصْرِ بنِ سَابِقٍ الخَوْلَانِيُّ، ثنا أَيُّوبُ بنُ سُوَيْدٍ، ثنا عَبْدُ اللهِ بنُ الْمُبَارَكِ، عن أَبِي بَكْرٍ الْهُذَلِيِّ، عن عَبْدِ اللهِ بنِ بُرَيْدَةَ الأَسْلَمِيِّ، عن عَبْدِ اللهِ بنِ عَمْرٍو، قال: كَانَ رَسُولُ اللهِ ﷺ أَمَّرَ أُسَامَةَ فَطَعَنَ النَّاسُ فِي إِمَارَتِهِ، فَقَالَ: لَئِنْ طَعَنْتُمْ فِي إِمَارَتِهِ لَقَدْ طَعَنْتُمْ فِي إِمَارَةِ أَبِيهِ مِنْ قَبْلِهِ، فَأَيْمُ اللهِ إِنْ كَانَ لَخَلِيقًا لِلإِمَارَةِ، وَإِنَّ ابْنَهُ لَخَلِيقٌ لِلإِمَارَةِ بَعْدَهُ، وَإِنْ كَانَ لَمِنْ أَحَبِّ النَّاسِ إِلَيَّ، فَأَوْصِيكُمْ بِهِ خَيْرًا، فَإِنَّهُ مِنْ خِيَارِكُمْ.

(١) في «دلائل النبوة» للبيهقي الذي انفرد به البخاري في صحيحه، وليس هو، بل هذا هو: كثير مولى بني سَنْدَرة، لا بحرف. إذنًا: إذن لحسنت. ولم يخرج له للتشكك في أصحاب أنس شيئًا، وقد ترجم له البخاري في التاريخ الكبير ٧/٢١٤ وفي الصغير، وكذلك ابن أبي حاتم في الجرح والتعديل ٧/١٤٠، والراوي عنه جرير، وقد أدمن.

(٢) كذا في النسخ الخطية الثلاثة، والتصحيف، والانحناف، وفي مصادر تخريج الحديث: «لا يفرون».

(٣) إسناده ضعيف / التاريخ الكبير ٢/٣١٤، ٣١٥.

«هَلْ مَعَكَ بَلَالٌ يَا أَبَا بَكْرٍ؟»، قَالَ: نَعَمْ، قَالَ: «هَذَا مَعَكَ أَنْ تَأْتِيَ بِهِ؟»، فَانْطَلَقَا إِلَيْهِ، فَقَالَ لَهُ أَبُو بَكْرٍ: أَتَبِيعُنِي بِهِ يَوْمَ الْقِيَامَةِ، قَالَ: لَمْ أَفْعَلْهُ إِلَّا بِذَلِكَ»(١).

هذا الحديث صحيح الإسناد، ولم يُخرِّجاه.

٢٦٤٨ - أَخْبَرَنَا أَبُو مُحَمَّدٍ عَبْدُ اللهِ بْنُ إِسْحَاقَ إِلَى الْخُرَاسَانِيُّ بِبَغْدَادَ: ثنا إِبْرَاهِيمُ بْنُ الْهَيْثَمِ الْبَلَدِيُّ: ثنا الْهَيْثَمُ بْنُ جَمِيلٍ: ثنا شَرِيكٌ بْنُ فَضَالَةَ، عَنْ سُهَيْلِ بْنِ أَبِي صَالِحٍ، عَنْ سَعِيدِ بْنِ سَمِيطٍ الْمَقْبُرِيِّ قَالَ: سَمِعْتُ أَبَا هُرَيْرَةَ - رَضِيَ اللهُ عَنْهُ - قَالَ: قَالَ أَبُو بَكْرٍ: يَا رَسُولَ اللهِ، مَا لِقِيَ أَحَدٌ لِقِيَ مَا لَقِيتُ، إِلَّا نَبِيٌّ مِنَ الأَنْبِيَاءِ، فَإِنَّا نَقْتُلُ أَهْلَ حَضْرَةٍ، حَتَّى إِذَا كَادَ أَنْ يَفْتَحَهَا عَلَيْنَا أَخَذَ الشَّيْطَانُ، فَقَالَ لَهُمْ: أَيُّهَا الشَّيْطَانُ، إِنَّنِي مَأْمُورَةٌ وَأَنَا مَأْمُورٌ، بِخَرْبَصِي عَلَيْكَ، إِلَّا رَكَدْتَ» حَاجَةً مِنَ الْهَوَاءِ، قَالَ: «احْتَبَسَتْهَا اللهُ حَتَّى انْتَهَتِ الْمَدِينَةَ، وَكَانُوا إِذَا أَصَابُوا الْغَنَائِمَ قَرَّبُوهَا فِي الْقُرْبَانِ، فَجَاءَتِ النَّارُ فَأَكَلَتْهَا، فَلَمَّا أَصَابُوا وَضْعَ الْقُرْبَانِ، نَقَبَ لَهُمْ نَبِيٌّ الْقُرْبَانَ، فَقَالُوا: إِنَّكَ نَبِيٌّ، مَا لَنَا لَا يُقْبَلُ قُرْبَانُنَا؟ قَالَ: كَيْفَ يُقْبَلُ قُرْبَانُكُمْ، قَالُوا: وَكَيْفَ لَنَا أَنْ نَعْلَمَ مَنْ مَعَنَا مُقْبَلٌ قُرْبَانُهُ؟ قَالَ: سَوْفَ أَعْلَمُ عَنْ ذَلِكَ، أَنْ يَأْتِيَنِي رَجُلٌ يَطْلُبُ بِدَمِهِ، فَيَأْتِيهِ رَأْسُ رَجُلٍ مِنْهُمْ، فَقَالَ لَهُ: هَذَا مُقْبَلُ قُرْبَانِكَ، فَقَالَ: كَيْفَ لِي أَنْ يَكُونَ ذَلِكَ؟

أَوْ أَعْظَمُ عِنْدَ اللَّهِ سُبْحَهُ قَالَ: فَأَخَذَ سُبْحَانَكَ تَبَارَكَ اسْمُكَ وَتَعَالَى جَدُّكَ وَجَلَّ ثَنَاؤُكَ. قَالَ: فَقَبَّلَ، فَأَوْكَأَ عَلَيْهِ بِكَفِّ رَجُلٍ يَقُولُ: قَالَ. عِنْدَكَ الْمُلُوكُ؟ قَالَ: نَعَمْ، عِنْدِي الْمُلُوكُ. قَالَ: وَمَا هُوَ؟ قَالَ: رَأْسُ ثَوْرٍ مِنْ ذَهَبٍ أَعْيَنَيْنِ، فَمَلَكْتَ، فَعَاثَ بِهِ، فَوَضَعَهُ فِي الْفَيْءِ، فَحَاذَتِ الْفَيْءُ فَاسْتَوَتْ. فَقَالَ: قَدْ، قَالَ: صَدَقَ اللهُ وَرَسُولُهُ، هَكَذَا وَاللهِ فِي بَيْتِ اللهِ - يَعْنِي فِي الْمَوْزَاةِ - قَالَ: يَا مُعَرِّزَةُ، أَحْدَثْتُمْ شَيْئًا بَعْدِي؟ قَالَ: لَا، قَالَ: كَمْ؟ قَالَ: هُوَ يُرْضِعُ بِرِجْلِهِ. قَالَ: فَأَحْدَثْتُمْ أَنْ قَرَنْتُمْ بِي؟ قَالَ: لَا. قَالَ: عِنْدِي أَنْ لَا. قَالَ: عِنْدِي أَنْ نَعَمْ.

قَالَ: هَذَا حَدِيثٌ صَحِيحٌ، وَهَذَا إِسْنَادٌ.

٢٦٤٩- حَدَّثَنَا أَبُو عَبْدِ اللهِ مُحَمَّدُ بْنُ يَعْقُوبَ الشَّيْبَانِيُّ، ثنا أَبُو زَكَرِيَّا يَحْيَى بْنُ يَحْيَى النَّهْشَلِيُّ، ثنا أَبُو إِسْحَاقَ إِبْرَاهِيمُ بْنُ مُحَمَّدِ بْنِ عَرْعَرَةَ السَّامِيُّ، ثنا أَبُو نَصْرٍ سَيْفُ بْنُ أَبِي سُلَيْمَانَ، ثنا أَبُو عَبْدِ اللهِ مُجَاهِدُ بْنُ جَبْرٍ، عَنْ عَبْدِ اللهِ بْنِ عَبَّاسٍ، قَالَ: قَالَ النَّبِيُّ ﷺ: «إِنَّ الشَّمْسَ لَا تَسْكُنُ يَوْمَ الْقِيَامَةِ إِلَّا عَلَى الْمُلُوكِ وَالْأَنْبِيَاءِ، وَإِنَّ الْقَمَرَ لَا يَسْكُنُ إِلَّا عَلَى الْأَنْبِيَاءِ، وَإِنَّ الْكَوَاكِبَ لَا تَسْكُنُ إِلَّا عَلَى الْأَنْبِيَاءِ، وَالْمُلُوكِ، وَالشُّهَدَاءِ، وَالْمُؤْمِنِينَ، وَإِنَّ الْمَلَائِكَةَ لَتَسْكُنُ عَلَيْهِمْ، فَكَانَ أَجَلُّ الْمَسْجِدِ بَيْتُ مَرْوَ، الْمَسْجِدُ بِالْيَمَامَةِ»

---

(١) [تحفة الجيد] (١٤/ ٢٨٢ - ١٨٤٧٧).

(٢) أخرجه في الصحيحين من حديث معمر عن همام بن منبه عن أبي هريرة به بنحوه: [البخاري] (٣٤٨٠) ومسلم (٢١٤٥).

(٣) في (ب) و(ج) و(ص): «إبراهيم».

(٤) في (ب) و(ج) و(ص): «محمد». محمد بن سيرين الأنصاري يروي عن عبيدة السلماني.

[تحفة الجيد] (١٤/ ٥١٧ - ١٩٤٣٠).

هَذَا حَدِيثٌ صَحِيحٌ عَلَى شَرْطِ الشَّيْخَيْنِ، وَلَمْ يُخَرِّجَاهُ.

٢٤٥٠- **أَخْبَرَنِي** عَبْدُ اللهِ بْنُ سَعْدٍ الحَنْظَلِيُّ: ثنا إِبْرَاهِيمُ بْنُ أَبِي طَالِبٍ: ثنا عَمْرُو بْنُ عَلِيٍّ وَأَحْمَدُ بْنُ الْمِقْدَامِ، قَالَا: ثنا أَبُو بَحْرٍ البَكْرَاوِيُّ(١)، ثنا شُعْبَةُ، ثنا أَبُو الْعَنْبَسِ(٢)، عَنْ أَبِي الدَّحْدَاحِ، عَنِ ابْنِ عَبَّاسٍ قَالَ: جَعَلَ رَسُولُ اللهِ ﷺ فِي فِدَاءِ أُسَارَى أَهْلِ الْجَاهِلِيَّةِ أَرْبَعَمِائَةٍ.

هَذَا حَدِيثٌ صَحِيحُ الإِسْنَادِ، وَلَمْ يُخَرِّجَاهُ.

٢٤٥١- **أَخْبَرَنِي** أَبُو بَكْرٍ مُحَمَّدُ بْنُ عَبْدِ اللهِ بْنِ عَتَّابٍ العَنَزِيُّ، ثنا يَحْيَى بْنُ مُحَمَّدِ بْنِ الزِّبْرِقَانِ: ثنا عَلِيُّ بْنُ عَاصِمٍ، ثنا دَاوُدُ بْنُ أَبِي هِنْدٍ.

وَحَدَّثَنَا عَلِيُّ بْنُ عِيسَى، ثنا مُحَمَّدُ بْنُ الْمُثَنَّى، ثنا إِسْحَاقُ بْنُ شَاهِينَ، ثنا خَالِدُ بْنُ عَبْدِ اللهِ، عَنْ دَاوُدَ بْنِ أَبِي هِنْدٍ، عَنْ عِكْرِمَةَ، عَنِ ابْنِ عَبَّاسٍ قَالَ: كَانَ نَاسٌ مِنَ الأَسْرَى يَوْمَ بَدْرٍ لَيْسَ لَهُمْ فِدَاءٌ، فَجَعَلَ رَسُولُ اللهِ ﷺ فِدَاءَهُمْ أَنْ يُعَلِّمُوا أَوْلَادَ الأَنْصَارِ الْكِتَابَةَ، قَالَ: فَجَاءَ غُلَامٌ مِنْ أَوْلَادِ الأَنْصَارِ إِلَى أَبِيهِ، فَقَالَ: مَا شَأْنُكَ؟ قَالَ: تَعَلَّمْتُ، فَبِيَ يُعَلِّمُنِي، أَلَحِقُ بِطَلْحَةَ بْنِ عُبَيْدِ اللهِ أَوْ لأَبِي أَيُّوبَ؟

هَذَا حَدِيثٌ صَحِيحُ الإِسْنَادِ، وَلَمْ يُخَرِّجَاهُ.

---

(١) هو عبد الله بن أحمد بن سعد الدمشقي البكراوي الحافظ الثبت الرحال.

(٢) هو: هارون بن عنبسة بن أبي الدحداح، وهو ضعيف. من رجال التهذيب.

(٣) هو: عبد العزيز الدَّرَاوَرْدِيُّ الفقيه. من رجال التهذيب.

(٤) (المدخل) الأثر، وقول العدناني والمعلق، وجميع علل الدارقطني.

(٥) إتحاف المهرة (٦٠/١٠-٦٤/١٠).

٢٦٥٢- ﴿ حَدَّثَنَا أَبُو جَعْفَرٍ أَحْمَدُ بْنُ عُبَيْدٍ بِنِ إِبْرَاهِيمَ الأَسَدِيُّ بِهَمْدَانَ: ثَنَا إِبْرَاهِيمُ بْنُ الْحُسَيْنِ بْنِ دِيزِيلَ: ثَنَا أَبُو الْمُغِيرَةِ الْحَكَمُ بْنُ نَافِعٍ: ثَنَا صَفْوَانُ بْنُ عَمْرٍو، عَنْ عَبْدِ الرَّحْمَنِ بْنِ جُبَيْرِ بْنِ نُفَيْرٍ، عَنْ أَبِيهِ، عَنْ عَوْفِ بْنِ مَالِكٍ الأَشْجَعِيِّ قَالَ: قَالَ رَسُولُ اللهِ ﷺ: إِنَّهَا خِيَارُ هَذِهِ أُمَّتِهِ مِنْ يُؤْمِنُ، فَأَعْطَى الأَوَّلَ حَظَّيْنِ، وَالْمُؤَخَّرَ حَظًّا﴾.

هَذَا حَدِيثٌ صَحِيحٌ عَلَى شَرْطِ مُسْلِمٍ، فَقَدْ أَخْرَجَ بِهَذَا الإِسْنَادِ بِهَذِهِ الأَرْبَعَةِ أَحَادِيثَ، وَلَمْ يُخَرِّجَاهُ.

٢٦٥٣- ﴿ ثَنَا أَبُو الْعَبَّاسِ مُحَمَّدُ بْنُ يَعْقُوبَ: ثَنَا الْعَبَّاسُ بْنُ الْوَلِيدِ الْمُؤَدِّبُ: ثَنَا نُوحُ بْنُ مُعَاذٍ وَعَبْدُ الرَّزَّاقِ الْخَيَّاطُ، قَالَا: ثَنَا سَعِيدُ بْنُ أَبِي عَرُوبَةَ﴾.

وَأَخْبَرَنَا أَحْمَدُ بْنُ جَعْفَرٍ الْقَطِيعِيُّ: ثَنَا عَبْدُ اللهِ بْنُ أَحْمَدَ بْنِ حَنْبَلٍ: حَدَّثَنِي أَبِي: ثَنَا يَحْيَى، عَنْ سَعِيدٍ(١)، عَنْ قَتَادَةَ، عَنِ الْحَسَنِ، عَنْ قَيْسِ بْنِ عُبَادٍ(٢) قَالَ: دَخَلْتُ أَنَا وَالأَشْتَرُ عَلَى عَلِيِّ بْنِ أَبِي طَالِبٍ بِبَابِ الْمَسْجِدِ فَقُلْتُ: هَلْ عَهِدَ إِلَيْكَ رَسُولُ اللهِ ﷺ شَيْئًا لَمْ يَعْهَدْهُ إِلَى النَّاسِ؟ فَقَالَ: لَا، إِلَّا مَا فِي كِتَابِي هَذَا مِنْ غِلَافِ سَيْفِهِ، فَإِذَا فِيهَا: «الْمُؤْمِنُونَ تَكَافَأُ دِمَاؤُهُمْ، يَسْعَى بِذِمَّتِهِمْ أَدْنَاهُمْ، وَهُمْ يَدٌ عَلَى مَنْ سِوَاهُمْ، لَا يُقْتَلُ مُؤْمِنٌ بِكَافِرٍ، وَلَا ذُو عَهْدٍ فِي عَهْدِهِ»(٣).

---

(١) إتحاف المهرة: (٨٤٧/١٠-٨٤٨).

(٢) هذا الطريق -طريق أبي العباس محمد بن يعقوب- غير موجود في الإتحاف.

(٣) أخرجه ابن أبي عروبة، وقد يحتمل أن سنده انقطع، وفي الإتحاف: أخبرني به سعيد (٤) في (أ) و(س): «عهده».

(٥) إتحاف المهرة: (٨٩٦/١٠-٨٩٧).

هَذَا حَدِيثٌ صَحِيحٌ عَلَى شَرْطِ الشَّيْخَيْنِ، وَلَمْ يُخَرِّجَاهُ، وَلَهُ شَاهِدٌ ثَانٍ عَنْ أَبِي هُرَيْرَةَ وَعَمْرِو بْنِ الْعَاصِ.

أَمَّا حَدِيثُ أَبِي هُرَيْرَةَ:

٢٦٥٤- فَأَخْبَرَنِي [مُسَاعِيلُ] بْنُ مُحَمَّدِ بْنِ الْفَضْلِ، ثنا عَبْدِي، ثنا إِبْرَاهِيمُ بْنُ حَمْزَةَ الزُّبَيْرِيُّ، ثنا عَبْدُ الْعَزِيزِ بْنُ أَبِي حَازِمٍ، عَنْ كَثِيرِ بْنِ زَيْدٍ، عَنِ الْوَلِيدِ بْنِ رَبَاحٍ، عَنْ أَبِي هُرَيْرَةَ، أَنَّ رَسُولَ اللهِ ﷺ قَالَ: «لَيَجِيءُ عَلَى أُمَّتِي أَئِمَّةٌ»(١).

وَأَمَّا حَدِيثُ عَمْرِو بْنِ الْعَاصِ فَمَرْفُوعٌ، فَإِنَّهُ مِنْ حَدِيثِ مُحَمَّدِ بْنِ أَبِي بَكْرٍ، ثنا دَعْلَجٌ، قَالَ: ثنا قَالَ: ثنا عَلِيُّ، قَالَ: ثنا عَبْدُ اللهِ بْنُ وَهْبٍ، قَالَ: ثنا عَمْرُو بْنُ الْحَارِثِ، عَنْ بُكَيْرٍ، أَنَّ بُكَيْرًا قَالَ: ثنا عَبْدُ اللهِ بْنُ عَمْرٍو، قَالَ: قَالَ: سَمِعْتُ رَسُولَ اللهِ ﷺ يَقُولُ: «الْمُسْلِمُونَ تَتَكَافَأُ دِمَاؤُهُمْ» الْحَدِيثَ.

٢٦٥٦- أَخْبَرَنَا أَحْمَدُ بْنُ مُحَمَّدٍ الْعَنَزِيُّ، ثنا مُحَمَّدُ بْنُ سَعِيدٍ الدَّارِمِيُّ، ثنا سُلَيْمَانُ بْنُ دَاوُدَ، ثنا أَبُو إِسْحَاقَ الْفَزَارِيُّ، عَنْ عَمْرِو بْنِ مُرَّةَ، عَنْ أَبِي وَائِلٍ، عَنْ عَبْدِ اللهِ بْنِ مَسْعُودٍ، قَالَ: قَالَ رَسُولُ اللهِ ﷺ: «سَتَكُونُ بَعْدِي أَثَرَةٌ وَأُمُورٌ تُنْكِرُونَهَا» قَالُوا: فَمَا تَأْمُرُنَا يَا رَسُولَ اللهِ؟ قَالَ: «تُؤَدُّونَ الْحَقَّ الَّذِي عَلَيْكُمْ، وَتَسْأَلُونَ اللهَ الَّذِي لَكُمْ»(٢).

وَقَالَ: «سَتَكُونُ بَعْدِي أَثَرَةٌ وَأُمُورٌ تُنْكِرُونَهَا» قَالُوا: فَمَا تَأْمُرُنَا يَا رَسُولَ اللهِ؟ قَالَ: «تُؤَدُّونَ الْحَقَّ الَّذِي عَلَيْكُمْ، وَتَسْأَلُونَ اللهَ الَّذِي لَكُمْ»(٣).

---

(١) إتحاف المهرة (١٥/ ٧٠-٧١)، (٢٠/ ٢٤٧-٢٤٨).

(٢) إتحاف المهرة (١٢/ ٤٠١-٤٠٢)، (١٥/ ١٦٩-١٧٠)، وذكر ولده شاهدا عن عمرو بن مرة عن رجل من أهل مصر عن عمرو بن العاص، وانظر مسند الإمام أحمد (٢٩/ ٣٠٤).

(٣) هو: سعيد بن عمرو، وهو سعيد بن أبي عمرو، ابن مناف القهباني.

فَائِدَتَانِ:

الأُولَى: هَذَا حَدِيثٌ صَحِيحُ الإِسْنَادِ[1]، وَلَمْ يُخَرِّجَاهُ بِهَذِهِ السِّيَاقَةِ، إِنَّمَا اتَّفَقَا عَلَى ذِكْرِ الْعَشْرِ فَقَطْ.

٢٦٥٧- حَدَّثَنَا أَبُو الْعَبَّاسِ مُحَمَّدُ بْنُ يَعْقُوبَ: ثَنَا مُحَمَّدُ بْنُ إِسْحَاقَ الصَّغَانِيُّ: ثَنَا إِسْحَاقُ بْنُ إِدْرِيسَ: ثَنَا هَمَّامٌ: عَنْ قَتَادَةَ، عَنِ الْحَسَنِ، عَنْ سَمُرَةَ، عَنِ النَّبِيِّ ﷺ قَالَ: «لَا تُقَاتِلُوا الْمُشْرِكِينَ، وَلَا تُجَامِعُوهُمْ، فَمَنْ جَامَعَهُمْ أَوْ خَالَطَهُمْ فَلَيْسَ مِنَّا»[2].

هَذَا حَدِيثٌ صَحِيحٌ عَلَى شَرْطِ الْبُخَارِيِّ، وَلَمْ يُخَرِّجَاهُ

٢٦٥٨- حَدَّثَنَا مُحَمَّدُ بْنُ صَالِحٍ بْنِ هَانِئٍ: بِإِرْجِانَ بِإِيجِسْ بِصِحَّةِ بْنِ إِبْرَاهِيمَ، قَالَا: ثَنَا الشَّرِيُّ بْنُ الْمُرْتَفِعِ: ثَنَا هُدْبَةُ بْنُ خَصَفٍ بْنِ عِيَاضٍ: ثَنَا أَبِي، عَنْ دَاوُدَ بْنِ أَبِي هِنْدٍ، عَنْ عِكْرِمَةَ، عَنِ ابْنِ عَبَّاسٍ قَالَ: قَالَ نَاسٌ مِنَ الأَنْصَارِ أَسْلَمُوا، ثُمَّ ارْتَدُّوا، فَلَحِقُوا بِالشِّرْكِ، ثُمَّ نَدِمُوا، فَأَرْسَلُوا إِلَى قَوْمِهِمْ أَنْ سَلُوا رَسُولَ اللهِ ﷺ هَلْ لَنَا مِنْ تَوْبَةٍ؟ فَلَمَّا سَأَلُوا نَزَلَتْ: ﴿إِلَّا الَّذِينَ تَابُوا مِنْ بَعْدِ ذَٰلِكَ وَأَصْلَحُوا فَإِنَّ اللَّهَ غَفُورٌ رَحِيمٌ﴾ [آل عمران: ٨٩]، فَبَعَثَ إِلَيْهِمْ فَأَسْلَمُوا[3].

(١) إسناده ضعيف، وقد تقدم برقم (٢٦٥٦).

(٢) قال ابن حجر في الإصابة (٤/٢٥٥): سقط بين أبي إسحاق وسمرة رجل، وأبو البختري ما أظنه سمع من عائشة، فهذا: الرجل الذي بين أبي إسحاق إبراهيم بن محمد بن الحنفية الهاشمي وعمرو بن مرة عم أبي سعد الأشجر سعد بن المرزبان البقالي كما ذكره أبو داود في «السنن» (٢٠٢٩) والترمذي في «العلل» (٣٤٤) وغيرهما. وقال ابن أبي حاتم في «المراسيل» (ص٧٩) عن أبيه: رأيه المنكدري عن عائشة مرسلا.

(٣) إسناده ضعيف جدا (٤/٦٥-٦٦).

نُعيمٌ ﴿١﴾، قَالَ: فَأَرْسَلَ إِلَيْهِ قَوْمُهُ فَأَسْلَمَ»(١).

هَذَا حَدِيثٌ صَحِيحٌ لِغَيْرِهِ، وَلَمْ يُخَرِّجَاهُ.

٢١٥٩ - أَخْبَرَنَا أَبُو بَكْرٍ بْنُ إِسْحَاقَ الْفَقِيهُ، إِمْلَاءً، ثَنَا أَبُو الْعَبَّاسِ، ثَنَا مُسَدَّدٌ، ثَنَا حَمَّادُ بْنُ هِلَالٍ، حَدَّثَنِي أَبِي، عَنْ قَتَادَةَ، عَنْ أَبِي نَاجِيَةَ بْنِ عَبْدِ اللهِ بْنِ قَيْسٍ، أَنَّ أَبَاهُ حَدَّثَهُ، أَنَّ النَّبِيَّ ﷺ بَلَغَهُ أَنَّ خَالِدَ قَوْمًا قَالَ: «اللَّهُمَّ إِنَّا نَجْعَلُكَ فِي نُحُورِهِمْ، وَنَعُوذُ بِكَ مِنْ شُرُورِهِمْ»(٢).

هَذَا حَدِيثٌ صَحِيحٌ عَلَى شَرْطِ الشَّيْخَيْنِ، وَأَكْثَرُ عَلَى أَنَّهُمَا لَمْ يُخَرِّجَاهُ.

٢١٦٠ - حَدَّثَنَا مُحَمَّدُ بْنُ إِبْرَاهِيمَ بْنِ عَبْدِ اللهِ، ثَنَا الْحُسَيْنُ بْنُ الْفَضْلِ الْبَجَلِيُّ، ثَنَا عَفَّانُ بْنُ مُسْلِمٍ، ثَنَا حَمَّادُ بْنُ سَلَمَةَ، حَدَّثَنِي مُحَمَّدُ بْنُ عَمْرٍو، عَنْ أَبِي سَلَمَةَ، عَنْ أَبِي هُرَيْرَةَ، أَنَّ رَسُولَ اللهِ ﷺ كَانَ يَدْعُو، فَيَقُولُ: «اللَّهُمَّ أَعِنِّي بِسَنَمِي رَبَضَرِي، وَاجْعَلْهُمَا الْوَارِثَ مِنِّي، اللَّهُمَّ انْصُرْنِي عَلَى عَدُوِّي، وَأَرِنِي فِيهِ ثَأْرِي»(٣).

هَذَا حَدِيثٌ صَحِيحٌ عَلَى شَرْطِ مُسْلِمٍ، وَلَمْ يُخَرِّجَاهُ.

٢١٦١ - حَدَّثَنَا عَلِيُّ بْنُ مُحَمَّدٍ بِمِصْرَ الْجَرِيبِيُّ، ثَنَا مُسَدَّدُ بْنُ قُطْنٍ، ثَنَا مُحَمَّدُ بْنُ أَبِي شَيْبَةَ، ثَنَا وَكِيعٌ، عَنْ مُبَارَكٍ بْنِ عَبْدِ الرَّحْمَنِ، عَنْ أَبِيهِ، عَنْ أَبِي بَكْرَةَ قَالَ: قَالَ رَسُولُ اللهِ ﷺ: «مَنْ قَتَلَ مُعَاهَدًا فِي غَيْرِ كُنْهِهِ حَرَّمَ اللهُ عَلَيْهِ الْجَنَّةَ»(٤).

---

(١) [أبو نعيم: ٦٨٤٦، ٦٨٤٧].

(٢) [إتحاف المهرة: ٢٠٧٩٠، ٢٠٧٩٦].

(٣) [إتحاف المهرة: ١٩٠١٠، ١٩٣٦٦].

(٤) [إتحاف المهرة: ٢٠١١٤، ٢٠١٢٠، ٢٠٦٢٠].

هَذَا حَدِيثٌ صَحِيحُ الإِسْنَادِ، وَلَمْ يُخَرِّجَاهُ.

٢٦٦٦- أَخْبَرَنَا أَبُو نَصْرٍ أَحْمَدُ بْنُ سَهْلٍ بْنِ حَمْدُوَيْهِ الْفَقِيهُ بُخَارَى، ثنا إِبْرَاهِيمُ بْنُ مَنْصُورٍ السَّنَجِيُّ، ثنا مُحَمَّدُ بْنُ عَمْرٍو الرَّازِيُّ، بِـ(مَلْطْيَةَ) رُتْبِيٍّ، ثنا سَلَمَةُ بْنُ الْفَضْلِ، حَدَّثَنِي مُحَمَّدُ بْنُ إِسْحَاقَ، قَالَ: كَانَ مُسَيْلِمَةُ(١) كَتَبَ إِلَى رَسُولِ اللهِ ﷺ.

وَقَدْ حَدَّثَنِي مُحَمَّدُ بْنُ إِسْحَاقَ، عَنْ سَعْدِ بْنِ طَرِيفٍ الأَشْجَعِيِّ، عَنْ سَلَمَةَ بْنِ نُعَيْمٍ بْنِ مَسْعُودٍ الأَشْجَعِيِّ، عَنْ أَبِيهِ نُعَيْمٍ قَالَ: سَمِعْتُ رَسُولَ اللهِ ﷺ يَقُولُ لِرَسُولَيْ مُسَيْلِمَةَ حِينَ قَرَأَ كِتَابَ مُسَيْلِمَةَ: «مَا تَقُولَانِ أَنْتُمَا؟». قَالا: نَقُولُ كَمَا قَالَ. قَالَ: «أَمَا وَاللهِ لَوْلا أَنَّ الرُّسُلَ لا تُقْتَلُ لَضَرَبْتُ أَعْنَاقَكُمَا»(٢).

هَذَا حَدِيثٌ صَحِيحُ الإِسْنَادِ، وَلَمْ يُخَرِّجَاهُ.

٢٦٦٧- أَخْبَرَنَا أَبُو بَكْرٍ مُحَمَّدُ بْنُ الْمُؤَمَّلِ، ثنا الْفَضْلُ بْنُ مُحَمَّدٍ الشَّعْرَانِيُّ، ثنا عَبْدُ اللهِ بْنُ مُحَمَّدٍ النَّخَعِيُّ، ثنا زُهَيْرُ بْنُ مُعَاوِيَةَ، ثنا أَبُو إِسْحَاقَ، عَنْ حَارِثَةَ بْنِ مُضَرِّبٍ، عَنْ عَلِيٍّ قَالَ: إِذَا بَدَأَ حَدِيثِي الْبَأْسُ، وَإِلَى الْقَوْمِ الْقَوْمِ، الْبَادِئُ بِرُضُوخِ عُنُقِهِ. فَلَا يَكُونُ أَحَدٌ مِنْكُمْ أَدْنَى إِلَى الْقَوْمِ مِنِّي.

هَذَا حَدِيثٌ صَحِيحُ الإِسْنَادِ، وَلَمْ يُخَرِّجَاهُ.

٢٦٦٨- أَخْبَرَنِي أَحْمَدُ بْنُ مُحَمَّدٍ الْعَنَزِيُّ، ثنا قُتَيْبَةُ بْنُ سَعِيدٍ الدَّارِمِيُّ، ثنا عَبْدُ اللهِ بْنُ صَالِحٍ، ثنا يَحْيَى بْنُ أَيُّوبَ، عَنْ يَحْيَى بْنِ سَعِيدٍ، عَنْ عَطَاءِ بْنِ

---

(١) في (أ): مسيلمة.

(٢) [التعليق-المجلد (٣) ٥٥٣/٢-١٧٤٣].

[التعليق-المجلد (٣) ٣١٧/٢-١٧٤٢].

بِنَاوِيهِ عَنْ عَبْدِ اللهِ بْنِ عَمْرِو بْنِ الْعَاصِ، أَنَّهُ قَالَ: قَالَ رَسُولُ اللهِ ﷺ: «غَزْوَةٌ فِي الْبَحْرِ خَيْرٌ مِنْ عَشَرَةِ غَزَوَاتٍ فِي الْبَرِّ، وَمَنْ أَجَازَ الْبَحْرَ فَكَأَنَّمَا أَجَازَ الأَوْدِيَةَ كُلَّهَا، وَالنَّاجِي فِيهِ كَالْمُتَشَحِّطِ فِي دَمِهِ»[1].

هَذَا حَدِيثٌ صَحِيحٌ عَلَى شَرْطِ الشَّيْخَيْنِ[2]، وَلَمْ يُخَرِّجَاهُ.

٢٦٦٥- حَدَّثَنَا عَلِيُّ بْنُ مُحَمَّدٍ الْعَدْلُ، وَبَكْرُ بْنُ مُحَمَّدٍ الصَّيْرَفِيُّ، قَالَا: أَنْبَأَ إِسْمَاعِيلُ بْنُ إِسْحَاقَ الْقَاضِي، قَالَ: أَنْبَأَ إِسْحَاقُ الْحَنْظَلِيُّ، قَالَ: أَنْبَأَ بَحْرُ بْنُ سَعْدٍ، عَنْ أَبِي لَهِيعَةَ، عَنْ عُبَيْدِ اللهِ بْنِ مُغِيرَةَ، عَنْ أَبِي صَالِحٍ مَوْلَى مُعَاذِ بْنِ جَبَلٍ[3]، قَالَ: سَمِعْتُ مُعَاذَ بْنَ جَبَلٍ يَقُولُ: سَمِعْتُ النَّبِيَّ ﷺ يَقُولُ: «يَبْعَثُ يَوْمَ الْقِيَامَةِ بَيْنَ يَدَيِ اللهِ عَزَّ وَجَلَّ ثَلَاثَةُ أَلْوِيَةٍ، لِوَاءُ الْمُؤْمِنِينَ مَعَ نَبِيِّهِ ﷺ»[4].

٢٦٦٦- وَأَخْبَرَنِي أَحْمَدُ بْنُ مُحَمَّدِ الْمَزْنِيُّ، ثَنَا مُحَمَّدُ بْنُ سَهْلٍ الدَّارِمِيُّ، ثَنَا عَبْدُ اللهِ بْنُ صَالِحٍ، حَدَّثَنِي اللَّيْثُ، عَنْ أَبِي زُرْعَةَ بْنِ عَمْرٍو، أَنَّهُ سَمِعَ أَبَا صَالِحٍ يَقُولُ: سَمِعْتُ مُعَاذَ بْنَ جَبَلٍ وَهُوَ بِمِنًى يَقُولُ: إِنِّي أَحَدِّثُكُمْ حَدِيثًا لَمْ أَكُنْ حَدَّثْتُكُمُوهُ قَطُّ، إِنِّي سَمِعْتُ رَسُولَ اللهِ ﷺ يَقُولُ: «يَبْعَثُ يَوْمَ نَبِيِّهِ اللهِ

---

(١) إسناده ضعيف (٢٤٩/١٠-١٠٠٦٩).

(٢) قال الذهبي في التلخيص (٣/ ١٤٣٣): «كذا وهو بحمد من أبي لهيعة عن سعيد بنا الإسناد، عند سعيد: وروى الحارث بن عبيد عن سعيد قال أخبرني سعيد عن عطاء بن يسار عن عبد الله بن عمرو قال: غزوة في البحر كعشر غزوات ... » هكذا موقوفا.

وأخرجه عبد الرزاق (٥/ ٢٤٨) عن الثوري به.

(٣) أبو صالح الحبراني، اسمه: الحارث، ويقال: بركات. أخرجه له الترمذي والنسائي هذا الحديث.

(٤) إسناده ضعيف (١١٦/١٠-١٣٩٦٠).

خَيْرٌ مِنْ أَلْفِ يَوْمٍ فِيمَا سِوَاهُ، هَلْ تَكْتُبُونَهُ؟ قَالُوا: نَعَمْ. قَالَ: «اللَّهُمَّ تَقَبَّلْهُ»[1]. هَذَا حَدِيثٌ صَحِيحُ الْإِسْنَادِ، وَلَمْ يُخَرِّجَاهُ.

٢٦٢٧ - أَخْبَرَنِي أَبُو الْحَسَنِ الْقَاسِمُ بْنُ الْقَاسِمِ السَّيَّارِيُّ: ثَنَا أَبُو الْعَوَّامِ، ثَنَا عَبْدَانُ، ثَنَا زَيْدُ بْنُ الْحُبَابِ، حَدَّثَنِي سُفْيَانُ بْنُ عُيَيْنَةَ، عَنْ هِشَامِ بْنِ عُرْوَةَ، عَنْ أَبِيهِ، عَنِ الْمِقْدَادِ بْنِ الْأَسْوَدِ الْكِنْدِيِّ أَنَّهُ سَمِعَ مُحَمَّدًا ﷺ يَسْأَلُ: مَنْ زَنَى أَوِ الْمَرْأَةُ؟ قَالَ: «مَنْ عَمِلَ عَلَى مِرْآتِهِ مِنْ هَذِهِ الْمَعَارِيضِ عَلَيْهِ إِثْمُهَا وَالْعُقُوبَةُ، وَإِنْ أَحَبَّ أَوْ لَمْ تُطِقْ». قَالَ مُحَمَّدٌ: وَسَمِعْتُ رَسُولَ اللهِ ﷺ يَقُولُ: «قَالَ مُوسَى لِعَالِمِ بَنِي إِسْرَائِيلَ عَلَى عَمَلِهِ الَّذِي عَمِلَ فَرِيضَةً عَلَى سَبِيلِهِ، ثُمَّ يَتُبْ لَهُ عَمَلُهُ إِلَى يَوْمِ الْقِيَامَةِ، وَيَلُومُ نَفْسَهُ فَتَقِرُّ»[2]. هَذَا حَدِيثٌ صَحِيحُ عَلَى شَرْطِ الشَّيْخَيْنِ، وَلَمْ يُخَرِّجَاهُ.

٢٦٢٨ - أَخْبَرَنِي أَحْمَدُ بْنُ إِبْرَاهِيمَ الْفَقِيهُ: ثَنَا أَبُو الْمُثَنَّى: ثَنَا مُسَدَّدٌ: ثَنَا يَحْيَى بْنُ سَعِيدٍ، عَنْ عَبْدِ الْحَمِيدِ بْنِ جَعْفَرٍ: أَنَّ يَزِيدَ بْنَ أَبِي حَبِيبٍ، عَنْ سُوَيْدِ بْنِ قَيْسٍ، عَنْ مُعَاوِيَةَ بْنِ حُدَيْجٍ أَنَّ أَبَا ذَرٍّ قَالَ: سَمِعْتُ رَسُولَ اللهِ ﷺ يَقُولُ: «لَيْسَ مِنْ قَرْنٍ عَرَبِيٍّ إِلَّا يُؤْتَى لَهُ مَعَ كُلِّ فَجْرٍ بِالْعَوْرَتَيْنِ، يَقُولُ: اللَّهُمَّ إِنَّكَ خَوَّلْتَنِي عَنْ خَوَّلَتِي مِنْ آدَمَ، فَأَعْجَلَنِي أَعْجَلَ فَجَعَلَنِي وَنَاءً إِلَيْكَ»[3].

---

(١) إسناده قوي (١١/١٠٠-١٣٧٦٠).

(٢) إسناده ضعيف (١٢/١١٦-١٣٢٣٠)، وانظر هذا الموضوع، وفقه القدماء (٢٤٤٥).

(٣) إسناده ضعيف جدًا، على أن في حديث أبي ذر ما يخالف الصحيح، ومع ذلك فقد صححه ابن حبان والحاكم على شرط الشيخين! وقد سبق الكلام عن راوي الأصابعي، عن راوي القطيعة.

(٤) إسناده قوي (١٢/١١٤-١٣٢٢٩).

هَذَا حَدِيثٌ صَحِيحُ الإِسْنَادِ، وَلَمْ يُخَرِّجَاهُ.

٦٦٦٩ - أَخْبَرَنِي أَحْمَدُ بْنُ مُحَمَّدٍ الْعَنَزِيُّ، ثنا مُحَمَّدُ بْنُ يَحْيَى بْنِ سَعِيدٍ الذُّهْلِيِّ، ثنا مُوسَى بْنُ دَاوُدَ(١)، ثنا مَرْوَانُ بْنُ مُعَاوِيَةَ الْفَزَارِيُّ، عَنْ أَبِي حَيَّانَ التَّيْمِيِّ(٢)، عَنْ أَبِي زُرْعَةَ، عَنْ أَبِي هُرَيْرَةَ، أَنَّ النَّبِيَّ ﷺ كَانَ يَسْمَعُ أُمَّ سُلَيْمٍ وَأُمَّ الْحَيِّ قَرْعَهُ.

هَذَا حَدِيثٌ صَحِيحٌ عَلَى شَرْطِ الشَّيْخَيْنِ، وَلَمْ يُخَرِّجَاهُ.

٦٦٧٠ - أَخْبَرَنَا مُحَمَّدُ بْنُ مُحَمَّدِ بْنِ الْفَضْلِ الْمَرْوَزِيُّ، ثنا حَمْدَانُ، ثنا إِبْرَاهِيمُ بْنُ خِرَاشٍ، ثنا عَبْدُ الْعَزِيزِ بْنُ مُحَمَّدٍ، عَنْ مُحَمَّدِ بْنِ أَبِي حُمَيْدٍ، عَنْ إِسْحَاقَ بْنِ عَبْدِ اللَّهِ بْنِ سَعْدٍ، عَنْ أَبِيهِ، عَنْ جَدِّهِ سَعْدِ بْنِ مَالِكٍ قَالَ: قَالَ رَسُولُ اللَّهِ ﷺ: «سَبْعَةٌ لَا يَنْجُو إِلَّا ثَلَاثَةٌ، وَثَمَانِيَةٌ لَا يَنْجُو إِلَّا أَرْبَعَةٌ: فَمِنْ سَعَادَةِ الْمَرْءِ التَّوَاضُعُ لِلَّهِ، وَالْمَسْكَنُ الطَّيِّبُ، وَالْمَرْكَبُ الْهَنِيءُ، وَمِنْ شَقَاوَةِ الْمَرْءِ الْمَسْكَنُ الضَّيِّقُ، وَالْمَرْكَبُ السُّوءُ، وَالْمَرْكَبُ السُّوءُ»(٣).

هَذَا حَدِيثٌ صَحِيحُ الإِسْنَادِ، وَلَمْ يُخَرِّجَاهُ.

---

(١) في (د) زاد: (ح).
موسى بن سهل، وفي (س): موسى بن سهيل، وفي إتحاف المهرة: موسى بن إسماعيل، وكل ذلك تصحيف، والحديث من السنن الكبرى للبيهقي (١/ ٣٣٦) حديث وهو في المصنف بسنده ومتنه سواء، وهو موسى بن مروك أبو محمد الرازي، من رجال الطهليه.

(٢) هو يحيى بن سعيد بن حيان، من رجال الطهليه.

(٣) إتحاف المهرة (٦/ ٦٤٣-٦٤٤)، (٧/ ٣٦٦-٣٦٧).
إتحاف المهرة (٨/ ١٢٨-١٢٩)، (٩/ ٧٠٦-٧٠٨).

قال ابن حجر في الإتحاف: قلت: وليس كما قال، فإن محمد بن أبي حميد متروك.

٢٦٧١ - أَخْبَرَنَا أَبُو الْعَبَّاسِ السَّيَّارِيُّ، ثَنَا أَبُو الْمُنْذِرِ، ثَنَا عِمْرَانُ، عَنْ عَطَاءٍ، عَنْ عَبْدِ اللهِ، أَنَّ رَجُلًا سَأَلَ رَسُولَ اللهِ ﷺ عَنْ جَارِيَةٍ، عَنْ زَيْدٍ بْنِ أَرْقَمَ، فَقَالَ: عَبْدٌ مِنْ كُلِّ عَيْبٍ، أَبِي الْقَاسِمِ، قَالَ: سَمِعْتُ رَسُولَ اللهِ ﷺ يَقُولُ: «الْعَيْنِ حَقٌّ فَلَوْ كَانَ شَيْءٌ سَابَقَ الْقَدَرَ لَسَبَقَتْهُ الْعَيْنُ».

هَذَا حَدِيثٌ صَحِيحُ الْإِسْنَادِ، وَلَمْ يُخَرِّجَاهُ.

٢٦٧٢ - أَخْبَرَنِي أَحْمَدُ بْنُ مُحَمَّدِ الْعَنَزِيُّ، ثَنَا عُثْمَانُ بْنُ سَعِيدٍ الدَّارِمِيُّ، وَحَدَّثَنِي يَحْيَى بْنُ سُلَيْمَانَ الْجُعْفِيُّ، حَدَّثَنِي ابْنُ وَهْبٍ، حَدَّثَنِي حَيْوَةُ، عَنْ أَبِي عَبْدِ الرَّحْمَنِ الْحُبُلِيِّ، عَنْ عَبْدِ اللهِ بْنِ عَمْرٍو، أَنَّ رَسُولَ اللهِ ﷺ أَخَذَ بِيَدِ بِنْتِ حَمْزَةَ وَخَمْسَةِ عَشَرَ مِنَ الْغِلْمَانِ فَدَعَا جَعْفَرًا، فَقَالَ لَهُمْ: هَذَا رَسُولُ اللهِ ﷺ حَتَّى عَرَّفَ، فَقَالَ: «الْغِلْمَانُ لَهُمْ عِمَادُهُمْ عَاصِبُهُمْ، الْغِلْمَانُ لَهُمْ عُرْفُهُمْ الْغِلْمَانُ لَهُمْ جَنَاحُ الْغِلْمَانُ لَهُمْ» فَتَنَحَّ اللهُ لَهُمْ يَوْمَ بَدْرٍ، فَاطَّلَعَ اللهُ مِنْهُمْ رَجُلًا وَلَا ذَرْعَ بِحَمْلِ أَوْ حِمْلَيْنِ، وَاكْتَسَوْا وَشَبِعُوا».

هَذَا حَدِيثٌ صَحِيحُ عَلَى شَرْطِ مُسْلِمٍ، وَلَمْ يُخَرِّجَاهُ.

٢٦٧٣ - أَخْبَرَنِي أَحْمَدُ بْنُ مُحَمَّدِ الْعَنَزِيُّ، ثَنَا عُثْمَانُ بْنُ سَعِيدٍ الدَّارِمِيُّ، ثَنَا أَبُو الْمُغِيرَةِ مُحَمَّدُ بْنُ عُثْمَانَ التَّنُوخِيُّ وَأَبُو نُوبَةَ الرَّبِيعُ بْنُ نَافِعٍ الْحَلَبِيُّ، قَالَا: ثَنَا الْهَيْثَمُ بْنُ حُمَيْدٍ، أَخْبَرَنِي رَبِيعَةُ بْنُ يَزِيدَ الدِّمَشْقِيُّ، عَنْ أَبِي أُسَامَةَ

---

(١) إسناده ضعيف لجهالة [٦٧٤٦-٦٧٤٦] - (١٠٨٠٨)، وقد تقدم برقم (٥٣٧٩).

(٢) هو: حيي بن عبد الله بن شريح المعافري، وقد يخرج له مسلم، انظر: تحذيب التهذيب (٢١٢٦).

(٣) إسناده ضعيف [٦٧٤٨-٦٧٤٨] - (١١٤٢٧).

الرَّحِيلُ"(١)، عَنْ ثَوْبَانَ - مَوْلَى رَسُولِ اللهِ ﷺ - عَنْ رَسُولِ اللهِ ﷺ(٢)، أَنَّهُ قَالَ فِي مَسِيرٍ لَهُ: "إِنَّا سَنُدْلِجُونَ اللَّيْلَةَ إِنْ شَاءَ اللهُ، فَلَا يَرْتَحِلَنَّ مِنَّا شَخْصٌ، وَلَا تَضْمُصَنَّ"، فَارْتَحَلَ رَجُلٌ عَلَى نَاقَةٍ لَهُ ضَمِرَةٍ، فَسَقَطَ فَانْدَقَّتْ عُنُقُهُ فَمَاتَ، فَأَمَرَ رَسُولُ اللهِ ﷺ أَنْ يُدْفَنَ، ثُمَّ أَمَرَ بِلَالًا فَنَادَى: "إِنَّ الْجَنَّةَ لَا تَحِلُّ لِعَاصٍ"(٣).

هَذَا حَدِيثٌ صَحِيحُ الْإِسْنَادِ، وَلَمْ يُخَرِّجَاهُ.

❁❁❁

---

(١) هو: حميد بن مرثد، من رجال التهذيب.

(٢) ثوبان: هُمِز، وسول الله ﷺ: سقط من (و) و(ص).

(٣) [تعاقب الفهود ٣/ ٥٠-٢٥٨].

كِتَابُ قِتَالِ أَهْلِ الْبَغْيِ، وَهُوَ آخِرُ الْجِهَادِ

٢٦٧٦- حدثنا أبو العباس محمد بن يعقوب الأموي، قال: نا محمد بن سنان القزاز، قال: نا عبد الله بن عمران، قال: نا عبد الحميد بن جعفر، أخبرني أبي، عن عمر بن الحكم(١)، عن عبد الله بن عمرو بن العاص، قال: أتى رسول الله ﷺ رجلٌ وهو يقسم تمرًا، فيه بُسْرٌ، فقال: يا محمد، أعدِلْ. قال: «وَيْحَكَ، وَمَنْ يَعْدِلُ عَلَيْكَ إِذَا لَمْ أَعْدِلْ؟». ثُمَّ: «قَدْ خِبْتُ إِنْ لَمْ تَكُنْ مِنْ أَهْلِ الْعَدْلِ». ثُمَّ: «يَوْشِكُ أَنْ يَأْتِيَ قَوْمٌ يَقْرَءُونَ الْقُرْآنَ، يَتَسَلَّوْنَ بِحُسْنِ الْقَوْلِ، وَهُمْ أَعْدَاؤُنَا، يَقْرَؤُونَ الْقُرْآنَ فَيُجَاوِزُ تَرَاقِيَهُمْ، فَإِذَا خَرَجُوا فَاضْرِبُوا أَعْنَاقَهُمْ!».

هذا حديث صحيح على شرط الشيخين(٢)، ولم يُخرِّجاه بهذه السياقة.

٢٦٧٧- أخبرني أبو أحمد بكْرُ بن محمد الصَّيْرفي بِمَرْو، نا عبد العَزيز بن محمد بن عبد الله الدَّرَاوَرْدي، نا أبو عاصم الضَّحَّاك بن مَخْلَد، نا عبد الله بن أبي نجيح، عن أبيه، عن مجاهد، عن عبد الله بن عمرو، قال: قال رسول الله ﷺ: «يَخْرُجُ مِنْ ضِئْضِئِ هَذَا أَقْوَامٌ يَمْرُقُونَ مِنَ الدِّينِ كَمُرُوقِ السَّهْمِ مِنَ الرَّمِيَّةِ، يَقْرَؤُونَ الْقُرْآنَ لَا يُجَاوِزُ تَرَاقِيَهُمْ، يَقْتُلُونَ أَهْلَ الْإِسْلَامِ وَيَدَعُونَ أَهْلَ الْأَوْثَانِ، لَئِنْ أَدْرَكْتُهُمْ لَأَقْتُلَنَّهُمْ قَتْلَ عَادٍ».

---

(١) هو ابن رافع بن سنان الأنصاري، وقيل: رافع بن أبي عبيد، يعرف بن عبد الله بن الحكم.

(٢) في تلخيص ابن الملقن: «صح».

(٣) إسناد ضعيف لانقطاعه، وانظر (٢٦٧٧).

(٤) قال الذهبي في التلخيص: «قلت: محمد بن سنان كذبه أبو حاتم وغيره».

(٥) إسناد ضعيف لضعف ابن أبي نجيح، وانظر (٢٦٧٦).

هَذَا حَدِيثٌ صَحِيحٌ عَلَى شَرْطِ مُسْلِمٍ، وَلَمْ يُخَرِّجَاهُ.
وَقَدْ رَوَاهُ مُسْلِمٌ بْنُ زِيَادٍ عَنْ شُعْبَةَ.

٢٦٧٦ - **أخبرناه** أَبُو نَصْرٍ أَحْمَدُ بْنُ سَهْلٍ الْفَقِيهُ بِبُخَارَى، أَنَا صَالِحُ بْنُ مُحَمَّدِ بْنِ حَبِيبٍ الْحَافِظُ، ثَنَا أَبُو الرَّبِيعِ سُلَيْمَانُ بْنُ دَاوُدَ الْعَتَكِيُّ وَأَحْمَدُ بْنُ عَبْدَةَ الضَّبِّيُّ، قَالَا: ثَنَا حَمَّادُ بْنُ زَيْدٍ، عَنْ مُخْتَارِ بْنِ فُلْفُلٍ، قَالَ: أَنَسُ بْنُ مَالِكٍ رضي الله عنه يُحَدِّثُ وَفْدَ ثَقِيفٍ، قَالَ: فَقَالَ عَلِيٌّ: أَصَحَابُ أَبِي بَكْرٍ هُمْ فِي الْفِتَنِ؟ فَقَالَ: نَعَمْ، سَمِعْتُ أَبِي يَقُولُ: سَمِعْتُ رَسُولَ اللهِ ﷺ يَقُولُ: «يَكُونُ فِي أُمَّتِي قَوْمٌ أَمَامَةُ رَقَبَةٍ لِلْمُتَّقِينَ بِالْقِرَانِ، فَهُمْ رَاكِبُونَ وَهُمْ قَلِيلٌ مَقْهُورُونَ»[1].

٢٦٧٧ - **وأخبرنا** أَبُو نَصْرٍ بْنُ أَحْمَدَ بْنِ يَكْتِبَ، ثَنَا إِسْحَاقُ بْنُ الْحَسَنِ بْنِ مِيْمُونٍ، ثَنَا عَفَّانُ بْنُ مُسْلِمٍ، ثَنَا حَمَّادُ بْنُ سَلَمَةَ، ثَنَا الأَزْرَقُ بْنُ قَيْسٍ، عَنْ شَهْرِ بْنِ شَهَابٍ، قَالَ: قُلْتُ لأَنَسِ بْنِ مَالِكٍ أَيُّ أَرْضٍ سَكَنَ أَصْحَابُ رَسُولِ اللهِ ﷺ؟ فَقَالَ: عَلَيْكَ بِهَذِهِ الْحَرَّاتِ، قَالَ: فَلَمَّا أَنْ بَرَزْنَ فِي بُرْمَةٍ فَإِذَا هِيَ بِالْبَصْرَةِ، فَقُلْتُ: يَا أَبَا بَرْزَةَ، حَدِّثْنَا بِشَيْءٍ سَمِعْتَهُ مِنْ رَسُولِ اللهِ ﷺ يَقُولُ فِي الْخَوَارِجِ. قَالَ: أَحْدَثْتُكَ مَا سَمِعْتُ أُذُنَايَ، وَرَأَتْ عَيْنَايَ، أَنِّي رَسُولُ اللهِ ﷺ بِمَالٍ مِنْ الْيَمَنِ أَوْ مِنْ الْبَحْرَيْنِ، وَعِنْدَهُ رَجُلٌ أَسْوَدُ مُظْلِمٌ الشَّعْرِ، عَلَيْهِ ثَوْبَانِ أَبْيَضَانِ، بَيْنَ عَيْنَيْهِ أَثَرُ السُّجُودِ، فَتَصَفَّحَ إِبْرَيْسُمَ الْمَالِ، فَأَلْقَى مِنْ فِي وَجْهِهِ فَمِ وَجْهِهِ شَيْئًا، فَأَلْقَاهُ مِنْ يَدِهِ، فَقَالَ: وَاللهِ مَا حَمَلْتُ مِنْكَ شَيْئًا، فَأَلْقَاهُ مِنْ عَلَيْهِ، فَقَالَ: وَاللهِ مَا حَمَلْتُ مِنْكَ شَيْئًا، فَأَلْقَاهُ، ثُمَّ قَالَ: لَتَحْمِلُنَّ بِيَدِي أَحَدٌ أَهْوَنُ عَلَيْكُمْ مِنِّي، فَالَهَا ثَلَاثًا، ثُمَّ قَالَ: اللَّهُمَّ مَنْ

---

(١) إسناده ضعيف (٢٦٧٥-٢٦٧٦).

قِبَلَ الْمَشْرِقِ، ثُمَّ كَانَ هَؤُلَاءِ هَكَذَا، يَقْرَءُونَ الْقُرْآنَ، لَا يُجَاوِزُ تَرَاقِيَهُمْ، يَمْرُقُونَ مِنَ الدِّينِ كَمَا يَمْرُقُ السَّهْمُ مِنَ الرَّمِيَّةِ، ثُمَّ لَا يَرْجِعُونَ إِلَيْهِ. وَوَضَعَ يَدَهُ عَلَى صَدْرِهِ. سِيمَاهُمُ التَّحْلِيقُ، لَا يَزَالُونَ يَخْرُجُونَ حَتَّى يَخْرُجَ آخِرُهُمْ، فَإِذَا رَأَيْتُمُوهُمْ فَاقْتُلُوهُمْ، كَانَ هَذَا ثَلَاثًا. هَذَا ثَلَاثًا. ثُمَّ لَمْ يَذْكُرِ الْحَلْقَ وَالْحَلِيقَةَ. قَالَهَا ثَلَاثًا ثَلَاثًا، وَقَالَ: فَأَيْنَ؟ «لَا يَرْجِعُونَ فِيهِ»[1].

هَذَا حَدِيثٌ صَحِيحٌ عَلَى شَرْطِ الشَّيْخَيْنِ، وَلَمْ يُخَرِّجَاهُ.

٢٦٧٧ - أَخْبَرَنِي أَبُو عَبْدِ اللهِ مُحَمَّدُ بْنُ عَبْدِ اللهِ الزَّاهِدُ، ثَنَا الْحَسَنُ بْنُ عَلِيِّ بْنِ زِيَادٍ، ثَنَا عَبْدُ اللهِ بْنُ مُحَمَّدِ بْنِ سَلْمٍ الصَّنْعَانِيُّ، ثَنَا عَبْدُ الرَّزَّاقِ، ثَنَا مَعْمَرٌ، عَنْ أَيُّوبَ، عَنْ أَبِي قِلَابَةَ قَالَ: اسْتَبْشَرُوا لَمَّا أُتِيَ الْخَوَارِجُ وَفَرِحُوا، وَسَتَجِيءُ قَوْمٌ يُحَبِّبُونَكَ، وَتُحَبِّبُهُمْ أَنْفُسُهُمْ، الْإِسْلَامُ يَتَقَرَّغُهُمْ أَوَّلَ وَهْلَةٍ، يَتَسَمَّوْنَ الْقِيلَ، وَيُسَوِّدُونَ الْقِيلَ، وَيُسَوِّدُونَ الْقِيلَ، وَلَيْسُوا مِنَ الْإِسْلَامِ فِي شَيْءٍ، فَإِنْ لَقِيتُمُوهُمْ فَلَيْسَ هُمْ، قَالَهَا: رَسُولُ اللهِ، ثَلَاثًا. قَالَ: «الْمُتَحَلِّقُ لَذَا، قَالَ: «الْمُتَحَلِّقُ لَذَا، وَالْمَسِيءُ لَذَا»[2]. قَالَ: وَسَتَجِيءُ قَوْمٌ، قَالَ: وَالْمَسِيءُ، اسْتِئْصَالُ الشَّعْرِ[3].

هَذَا حَدِيثٌ صَحِيحٌ عَلَى شَرْطِ الشَّيْخَيْنِ، وَلَمْ يُخَرِّجَاهُ.

---

(١) إتحاف المهرة (١٣/ ٤٨٩-٧٠٥)، وشريك بن شهاب أخرجه في السنن هذا الحديث، وولده ابن سلمة، وشريد عند ابن أبي شيبة في المصنف، وأبي ويحرج عند أبي نعيم.

(٢) في (ز) زيادة: «الرزق».

(٣) كذا بالثاء والسين المهملة، قال الأصمعي: ويقال: الاثْسِمة، وهو ما عاهة قول أبي عمرو الشيباني في مراد الشيباني المذكور: شعر نتفه وحلقه وسبلة وأسبله. وانظر: النهاية لابن الأثير (١/ ٢٥٨، ٢٦٤)، وتاج العروس (٩/ ١٦٧).

(٤) إتحاف المهرة (١٣/ ٧٠٦-٧٦٩).

وَقَدْ رَوَى هَذَا الْحَدِيثَ الأَزْرَاعِيُّ، عَنْ قَتَادَةَ، عَنْ أَنَسٍ، وَهُوَ صَحِيحٌ عَلَى شَرْطِ الشَّيْخَيْنِ.

٢٦٧٩ - **حَدَّثَنَا** أَحْمَدُ بْنُ مُحَمَّدِ الْمَكِّيُّ الزَّاهِدُ بِمَكَّةَ، ثنا أَبُو إِسْحَاقَ إِبْرَاهِيمُ بْنُ الْهَيْثَمِ الْبَلَدِيُّ، ثنا مُحَمَّدُ بْنُ بَكْرٍ الْبُرْسَانِيُّ، ثنا الأَزْرَاعِيُّ، عَنْ قَتَادَةَ، عَنْ أَنَسِ بْنِ مَالِكٍ، أَنَّ رَسُولَ اللهِ ﷺ قَالَ: «سَيَكُونُ فِي أُمَّتِي اخْتِلافٌ وَفُرْقَةٌ، قَوْمٌ يُحْسِنُونَ الْقِيلَ، وَيُسِيئُونَ الْفِعْلَ، يَقْرَءُونَ الْقُرْآنَ، لا يُجَاوِزُ تَرَاقِيَهُمْ، يَحْقِرُ أَحَدُكُمْ صَلاتَهُ عِنْدَ صَلاتِهِمْ، وَصِيَامَهُ عِنْدَ صِيَامِهِمْ، يَقْرَؤُونَ مِنَ الْقُرْآنِ مُرُوقَ السَّهْمِ لا يَرْجِعُ حَتَّى يَرْتَدَّ عَلَى فُوقِهِ، هُمْ شَرُّ الْخَلْقِ وَالْخَلِيقَةِ، طُوبَى لِمَنْ قَتَلَهُمْ وَقَتَلُوهُ، يَدْعُونَ إِلَى كِتَابِ اللهِ، وَلَيْسُوا مِنْهُ فِي شَيْءٍ، مَنْ قَاتَلَهُمْ كَانَ أَوْلَى بِاللهِ وَبِنَبِيِّهِ. قَالُوا: يَا رَسُولَ اللهِ، مَا سِيمَاهُمْ؟ قَالَ: «التَّحْلِيقُ».

تفرد به أَبُو إِسْحَاقَ بْنُ الْهَيْثَمِ عَنْ مُحَمَّدِ بْنِ بَكْرٍ.

٢٦٨٠ - **حَدَّثَنَا** أَبُو الْعَبَّاسِ مُحَمَّدُ بْنُ يَعْقُوبَ، ثنا الرَّبِيعُ بْنُ سُلَيْمَانَ، ثنا بِشْرُ بْنُ بَكْرٍ، ثنا الأَزْرَاعِيُّ، حَدَّثَنِي قَتَادَةُ بْنُ دِعَامَةَ، عَنْ أَنَسِ بْنِ مَالِكٍ، وَأَبِي سَعِيدٍ الْخُدْرِيِّ، أَنَّ رَسُولَ اللهِ ﷺ قَالَ: «سَيَكُونُ فِي أُمَّتِي اخْتِلافٌ وَفُرْقَةٌ، قَوْمٌ يُحْسِنُونَ الْقِيلَ، وَيُسِيئُونَ الْفِعْلَ، يَقْرَؤُونَ الْقُرْآنَ، لا يُجَاوِزُ تَرَاقِيَهُمْ، يَقْرَؤُونَ مِنَ الدِّينِ مُرُوقَ السَّهْمِ مِنَ الرَّمِيَّةِ، لا يَرْجِعُونَ حَتَّى يَرْتَدَّ عَلَى فُوقِهِ، فَمَنْ قَاتَلَهُمْ فَلَهُ أَجْرٌ، طُوبَى لِمَنْ قَتَلَهُمْ وَقَتَلُوهُ، يَدْعُونَ إِلَى كِتَابِ اللهِ، وَلَيْسُوا مِنْهُ فِي شَيْءٍ، مَنْ قَاتَلَهُمْ كَانَ أَوْلَى بِاللهِ وَبِنَبِيِّهِ. قَالُوا: يَا رَسُولَ اللهِ، فَمَا

بِسِيَاقَةِ قَالَ: «الْحَدِيثَ».

لَمْ يُسَمِّهِ هُنَا الْحَدِيثَ قَتَادَةُ بْنُ أَبِي سَعِيدٍ الْخُدْرِيِّ، إِنَّمَا سَمِعَهُ مِنْ أَبِي الْمُتَوَكِّلِ النَّاجِيِّ، عَنْ أَبِي سَعِيدٍ.

٢٦٨١ - أَخْبَرَنَا أَبُو الْحَسَنِ مُحَمَّدُ بْنُ مُحَمَّدِ بْنِ يُوسُفَ الْفَقِيهُ بِالطَّبَرَانِ، ثنا مُحَمَّدُ بْنُ سَعِيدٍ الدَّوْرَقِيُّ بِغَزَةَ وَهُنَيْدُ بْنُ عَبْدِ الْوَاحِدِ بْنِ شَرِيكٍ بِبَغْدَادَ، قَالَا: ثنا أَبُو الْجَمَاهِرِ مُحَمَّدُ بْنُ عُثْمَانَ النَّرْسِيُّ، ثنا سَعِيدُ بْنُ بَشِيرٍ، عَنْ قَتَادَةَ عَنْ عَلِيِّ بْنِ النَّاجِيِّ، عَنْ أَبِي سَعِيدٍ الْخُدْرِيِّ، عَنِ النَّبِيِّ ﷺ قَالَ: «يَنْظُرُ مَعَلٌ رَجُلٍ يُصَلِّي وَحْدَهُ، فَيَتَرَكُ الصُّفُوفَ خَلْفَ الصَّفِّ، فَالْعَلَمُ يَنْظُرُ إِلَى فُرْجَةٍ فَيَقُومُ إِلَيْهَا وَلَا عَلَمَ لَهُ، ثُمَّ نَظَرَ إِلَى رَجُلٍ فِي وَسْطِ الصَّفِّ وَلَا عَلَمَ لَهُ، ثُمَّ نَظَرَ إِلَى رَجُلٍ يُصَلِّي، فَلَمْ يَرَ بِهِ مَسَاسًا وَلَا عَلَمَ لَهُ، ثُمَّ نَظَرَ إِلَى رَجُلٍ فِي الصَّفِّ الْمُقَدَّمِ، فَلَمْ يَرَ بِهِ مَسَاسًا وَلَا عَلَمَ لَهُ، ثُمَّ نَظَرَ إِلَى جُمْلَةِ بَنِي آدَمَ، فَلَمْ يَرَ بِهِ مَسَاسًا وَلَا عَلَمَ لَهُ، فَذَلِكَ ثُمَّ يَتَعَلَّقُ هَؤُلَاءِ بِشَيْءٍ مِنَ الْإِسْلَامِ»[1].

٢٦٨٢ - أَخْبَرَنَا إِسْحَاقُ بْنُ مُحَمَّدِ بْنِ عَلِيٍّ الْغَاسِلِيُّ بِالْكُوفَةِ، ثنا مُحَمَّدُ بْنُ يَحْيَى بْنِ مَنْدَهْ، ثنا عُبَيْدُ اللَّهِ بْنُ مُوسَى، ثنا إِسْرَائِيلُ بْنُ يُونُسَ، عَنْ شِمَاكِ الْأَعْوَرِ، عَنْ أَخِيهِ الْعَرَنِيِّ قَالَ: دَخَلْتُ أَنَا وَأَخِي عَلَى رَسُولِ اللَّهِ ﷺ فَقَالَ: «إِنَّ لَكُمَا فِي هَذَا خَيْرًا، حَدَّثَنَا مَا سَمِعْتَ مِنْ رَسُولِ اللَّهِ ﷺ فِي الْبَدْءِ، قَالَ: مَلَائِكَةُ: قَالَ رَسُولُ اللَّهِ ﷺ: «دُورُوا مَعَ

---

(١) [صحيح] انظر ما قبله (٢١٧٧-٢١٩٢).

(٢) [صحيح] انظر ما قبله (٢٦٧٨-٢٦٨١).

(م) في النسخ الخطية كلها والمطبوعة: «العاصم» والتثبت من الإسناد، وسماه والد المصنف في الحاشد برقم (٢٧٨٨) من طريق أبي أسامة عن مسلم الأعور به.

فَقَالَ: هَاتِ عِنْدَكَ مَا؟ وَيْرَه. فَقَالَ: فَإِذَا انْتَهَتْ النَّاسُ، فَمَنْ جَاءَ لَمْ يُوجَدْ فَقَالَ: «الطُّرُقُ الْقَاتِلُ فِي فِيهَا إِنْ سَمِعْتَ قَائِلَهُمْ، فَإِنَّهُ يَقُولُ مَنْ يَعْلَمُ هَذِهِ». قَالَ: فَقُلْتُ: رَحِمَكَ اللَّهُ، مَنْ يَعْلَمُ هَذِهِ؟ فَقُلْتُ: لِيَنْتَهِ إِلَى. قَالَ: هَاتِ مَا عِنْدَكَ. فَقُلْتُ: سَمِعْتُ رَسُولَ اللَّهِ ﷺ يَقُولُ لِعَمَّارٍ: «إِنَّا الْمُطْعَمُونَ، لَنْ تُفُوتَ حَتَّى تَكْتَنِفَكَ فِئَةٌ بَاغِيَةٌ عَلَى الطَّرِيقِ».

هَذَا حَدِيثٌ لَا نَعْرِفُ بِإِسْنَادٍ صَحِيحٍ، أَخْرَجَهُ بَعْضُهُمْ، وَلَمْ يُخَرِّجْهُ بِهَذِهِ السِّيَاقِ.

٣٠٣ - وَعَنْ أَبِي أَحْمَدَ الْحُسَيْنِ بْنِ عَلِيٍّ التَّمِيمِيِّ، قَالَ: أَنَا أَبُو الْقَاسِمِ عَبْدُ اللَّهِ بْنُ مُحَمَّدٍ الْبَغَوِيُّ، قَالَ: أَنَا أَبُو خَلِيفَةَ الْجُمَحِيُّ[1]، قَالَ: ثَنَا عَبْدُ الْعَزِيزِ بْنُ الْمُغِيرَةِ، ثَنَا سُلَيْمَانُ بْنُ حَيَّانَ، عَنْ جَعْفَرِ بْنِ بُرْقَانَ، عَنِ ابْنِ عَبَّاسٍ، أَنَّهُ قَالَ: لَمَّا وَلَاهُ عَلِيٌّ: انْطَلِقْ إِلَى أَبِي مُوسَى، فَاسْتَمِعْ مَا عِنْدَهُ فِي قَتْلِ الْخَوَارِجِ، فَانْطَلَقْتُ وَقَدْ غَيَّرَ عَلَيْهِ الْمَاءُ لِيَغْتَسِلَ، فَإِذَا هُوَ بِرَجُلٍ يَقُولُ: مَنْ يَعْلَمُ هَذِهِ؟ فَقُلْتُ: أَنَا أَعْلَمُ، قَدْ سَمِعْتُ رَسُولَ اللَّهِ ﷺ يَقُولُ: «إِنَّا الْمُطْعَمُونَ، لَنْ تُفُوتَ حَتَّى تَكْتَنِفَكَ فِئَةٌ بَاغِيَةٌ عَلَى الطَّرِيقِ». فَجَعَلَ يَنْفُضُ الثَّرَى عَنْ رَأْسِهِ، وَيَقُولُ: إِذًا هَلَكَ، لَا أَبَا لَكَ، لَيُحْمَلَنَّ إِلَيْكَ فَإِمَّا يَحْمِلُ إِلَيْكَ رَأْسَهُ، قَالَ: فَإِنِّي أَبْدَأُ الْآخِرَ عِنْدَهُ عَهْدَ.

---

(١) ذكره هكذا غير موصوف في (ق) وأص).

(٢) أخرجه أحمد (١/ ٢٦٦)، وابن أبي شيبة (١٥/ ٢٠٥)، مختصراً، وابن عساكر في «تاريخ دمشق» (٣٩/ ٢٢٦)، وصححه الحاكم (٣/ ١٢٠)، ووافقه الذهبي في التلخيص، وقال: إسناده سالم من كيسان ثم أحمد وابن معين.

(٣) هو: فضيل بن حسين بن طلحة، من رجال الهيثمي.

(٤) ليحمل: في (ق) غير موجود في (ب) وأص).

(٥) ز: ١٧٥/أ.

قَالَ: فَجَعَلَ يَنْفُضُ عَنْهُ التُّرَابَ(١) وَيَقُولُ: «وَيْحَ عَمَّارٍ، تَقْتُلُهُ الفِئَةُ البَاغِيَةُ».

قَالَ: وَيَقُولُ عَمَّارٌ: أَعُوذُ بِاللهِ مِنَ الفِتَنِ(٢).

هَذَا حَدِيثٌ صَحِيحٌ عَلَى شَرْطِ البُخَارِيِّ، وَلَمْ يُخْرِجَاهُ بِهَذِهِ السِّيَاقَةِ(٣).

٦٩٨٣ - أَنْبَأَنَا أَبُو الحُسَيْنِ بْنُ بِشْرَانَ(٤) مِنْ أَصْلِهِ(٥) بِمَرْوَ، أَنْبَأَنَا أَبُو العَبَّاسِ مُحَمَّدُ بْنُ يَعْقُوبَ، أَنْبَأَنَا أَبُو الحُسَيْنِ بْنُ مُنَادٍ، أَنْبَأَنَا أَبُو عَبْدِ اللهِ أَحْمَدُ بْنُ عَطِيَّةَ، أَنْبَأَنَا أَبُو الحَسَنِ مُحَمَّدُ بْنُ الحُسَيْنِ بْنِ مُوسَى الحَنَّائِيُّ، أَنْبَأَنَا أَبُو عَبْدِ اللهِ مُحَمَّدُ بْنُ عَبْدِ اللهِ بْنِ عَمَّارٍ، حَدَّثَنَا أَبُو عَمَّارٍ، حَدَّثَنَا أَبُو أُسَامَةَ، حَدَّثَنَا بُرَيْدُ بْنُ عَبْدِ اللهِ بْنِ أَبِي بُرْدَةَ، عَنْ جَدِّهِ أَبِي بُرْدَةَ، عَنْ أَبِي مُوسَى، وَعَمَّارٍ رضي الله عنهما، قَالَا: قَالَ رَسُولُ اللهِ ﷺ: «لَيَأْتِيَنَّ عَلَى أُمَّتِي زَمَانٌ يَكُونُ فِيهِ أَهْلُ الجَنَّةِ وَأَهْلُ النَّارِ سَوَاءً»، قِيلَ: يَا رَسُولَ اللهِ، كَيْفَ يَكُونُ أَهْلُ الجَنَّةِ وَأَهْلُ النَّارِ سَوَاءً؟ قَالَ: «يَكُونُ أَهْلُ الجَنَّةِ فِي الجَنَّةِ، وَأَهْلُ النَّارِ فِي النَّارِ»، قِيلَ: فَمَا يَكُونُ فِي ذَلِكَ الزَّمَانِ؟ قَالَ: «يَكُونُ فِي ذَلِكَ الزَّمَانِ فِتَنٌ، وَيَكُونُ فِي ذَلِكَ الزَّمَانِ هَرْجٌ، يَا أَبَا أُسَامَةَ، أَرَأَيْتَ قَوْلَكَ: هَرْجٌ؟ قَالَ: هَرْجٌ بِلِسَانِ الحَبَشَةِ: يَقْتُلُ بَعْضُنَا بَعْضًا»، قَالَ: أَوَ لَيْسَ نَحْنُ يَوْمَئِذٍ عَلَى أَكْثَرَ مِنْ مِائَةِ أَلْفٍ؟ قَالَ: «لَا، بَلْ نَحْنُ يَوْمَئِذٍ أَكْثَرُ مِنْ مِائَةِ أَلْفٍ»، قَالَ: فَمَا يُنْجِي مِنْ ذَلِكَ الزَّمَانِ؟ قَالَ: «يُنْجِي مِنْ ذَلِكَ الزَّمَانِ الهُدَى الَّذِي كَانَ يُعْرَفُ»(٦).

(١) في (ر) و(س): «التراب عنه».

(٢) إسناده صحيح: (٢٥٤٨٠).

(٣) قال أخرجه البخاري (٤٤٧) و(٢١٢٥) من حديث عبد العزيز بن المختار وعبد الوهاب الثقفي عن خالد به، وأخرجه مسلم (٨/ ١٨٨) من وجه آخر مختصرا.

(٤) تحرفت العبارة في (ت) إلى: «أخبر موجود في (ر) و(س)».

(٥) في (ر): «أصل» كذا، وفي (س): «أخبرنا أبو أحمد».

(٦) إسناده ضعيف: (٢٢٩٦٦-٢٢٩٦٧).

٢٦٨٥ - أَخْبَرَنَا أَبُو مُحَمَّدٍ بْنُ زِيَادٍ(١)، ثَنَا مُحَمَّدُ بْنُ إِسْحَاقَ بْنِ خُزَيْمَةَ، ثَنَا مُحَمَّدُ بْنُ يَحْيَى، ثَنَا عَبْدُ اللَّهِ بْنُ نُمَيْرٍ، ثَنَا عَبْدُ الْمَلِكِ بْنُ أَبِي سُلَيْمَانَ، عَنْ عَطَاءٍ، عَنْ ابْنِ عَبَّاسٍ، قَالَ: سَمِعْتُ أَبَا أُمَامَةَ وَهُوَ رَاكِبٌ عَلَى رُءُوسِ الْحَرُورِيَّةِ عَلَى بَابِ جَمْعٍ - أَوْ عَلَى بَابِ دِمَشْقَ - وَهُوَ يَقُولُ: كَلِمَاتُ اللَّهِ، كَلِمَاتُ اللَّهِ، ثُمَّ قَالَ نَحْتَ ظِلِّ السَّمَاءِ، خَيْرُ قَتْلَى مَنْ قَتَلَتْهُ، ثُمَّ سَاقَ الْحَدِيثَ نَحْوَ حَدِيثِ أَبِي سُلَيْمَانَ(٢).

هَذَا عَبْدُ سَخِيٍّ عَلَى شَرْحِ سُبْلِهِ، وَلَمْ يُخْرِجَاهُ.

٢٦٨٦ - أَخْبَرَنَا أَبُو عَبْدِ اللَّهِ الشَّيْبَانِيُّ، عَنْ نَصْرِ بْنِ عَلِيٍّ، عَنْ عُمَرَ بْنِ يُونُسَ بْنِ الْقَاسِمِ، عَنْ عِكْرِمَةَ بْنِ عَمَّارٍ، عَنْ شَدَّادِ أَبِي عَمَّارٍ، عَنْ أَبِي أُمَامَةَ، عَنِ النَّبِيِّ ﷺ قَالَ: «يُقَالُ لِلْمَلَكِ: اكْتُبْ لَهُ كَذَا وَكَذَا إِذَا لَمْ يَتَكَلَّمْ بِالْقَذِرَةِ». الْحَدِيثَ.

وَلِهَذَا شَوَاهِدُ الْقَوْلِ فِيهِ، لِأَنَّ الْغَالِبَ عَلَى هَذَا السَّنَدِ: طُرُقُ حَدِيثِ أَبِي غَالِبٍ عَنْ أَبِي أُمَامَةَ، وَلَمْ يُخَرِّجَاهُ.

٢٦٨٧ - حَدَّثَنَا أَبُو الْعَبَّاسِ مُحَمَّدُ بْنُ يَعْقُوبَ بْنِ أَصْلَ بِكَاوَنَا، ثَنَا أَبُو أُمَيَّةَ مُحَمَّدُ بْنُ إِبْرَاهِيمَ الطَّرْسُوسِيُّ، ثَنَا عُمَرُ بْنُ يُونُسَ بْنِ الْقَاسِمِ بْنِ مُعَاوِيَةَ الْيَمَامِيُّ، ثَنَا عِكْرِمَةُ بْنُ عَمَّارٍ الْيَمَامِيُّ، أَنَّ أَبَا زُمَيْلٍ سِمَاكَ الْحَنَفِيَّ، ثَنَا

---

(١) هو: عبد الله بن محمد بن علي بن زياد أبو محمد البيهاوي السلمي النيسابوري العدل.

(٢) في (ز) و(ص): «عبيد الله».

(٣) أخرجه الطبراني في «الكبير» (٨/٢٢٤-٢٢٦).

(٤) في (ب): اسم «أبا» فارغ، تاماه هكذا: أبا في هذا الحديث، أما في سائر الأسانيد وكتب التراجم فليوجد ولدا اسم جده كاملا هو: أبو زميل سماك الحنفي، وهو من رجال الجماعة.

عَلَيْهِ اللهُ وَسَلَّمَ، فَقَالَ: لَمَّا عَرَضَ الْعَزِيزِيَّةَ اجْتَمَعُوا فِي دَارِ، وَهِيَ سِتَّةُ آلَافٍ، أَيْ: ثَمَانِيَةُ آلَافٍ، أَوْ أَلْفٌ وَثَلَاثُمِائَةٍ، أَوْ أَلْفٌ وَخَمْسُمِائَةٍ، أَوْ أَلْفٌ وَسَبْعُمِائَةٍ، فَقَالَ: أَيُّهَا الْمُؤْمِنُونَ، إِنَّ هَؤُلَاءِ الْقَوْمَ أَحْسَنُ مِنَّا حَالًا، وَأَكْثَرُ عَدَدًا، وَأَشَدُّ عُدَدًا، فَإِنْ عَرَضَ لَكُمْ أَنْ تَرْجِعُوا، فَإِنَّ أَبَا عَبْدِ اللهِ الْحُسَيْنَ بْنَ عَلِيٍّ رَضِيَ اللهُ عَنْهُ، قَالَ: لَمَّا عَرَضَ لَهُ الْحُرُّ بْنُ يَزِيدَ التَّمِيمِيُّ، قَالَ: أَيُّهَا النَّاسُ، إِنَّ أَوَّلَ الْخُطْبَةِ أَحْسَنُ مِنْ آخِرِهَا، فَإِنْ رَجَعْتُمْ عَنَّا، وَلَمْ تَنْصُرُونَا، فَإِنَّ اللهَ يَنْصُرُنَا مِنْكُمْ، وَلَوْ كُنَّا بِجَزِيرَةِ الْعَرَبِ، وَلَوْ كُنَّا بِالْبَحْرِ، فَإِنَّ اللهَ يَنْصُرُنَا مِنْكُمْ، وَلَوْ كُنَّا بِجَزِيرَةِ الْعَرَبِ، وَلَوْ كُنَّا بِالْبَحْرِ، فَإِنَّ اللهَ يَنْصُرُنَا مِنْكُمْ، فَقَالَ: أَيُّهَا الْمُؤْمِنُونَ، إِنَّ هَؤُلَاءِ الْقَوْمَ أَحْسَنُ مِنَّا حَالًا، وَأَكْثَرُ عَدَدًا، وَأَشَدُّ عُدَدًا، فَإِنْ عَرَضَ لَكُمْ أَنْ تَرْجِعُوا، فَإِنَّ أَبَا عَبْدِ اللهِ الْحُسَيْنَ بْنَ عَلِيٍّ رَضِيَ اللهُ عَنْهُ، قَالَ: لَمَّا عَرَضَ لَهُ الْحُرُّ بْنُ يَزِيدَ التَّمِيمِيُّ، قَالَ: أَيُّهَا النَّاسُ، إِنَّ أَوَّلَ الْخُطْبَةِ أَحْسَنُ مِنْ آخِرِهَا، فَإِنْ رَجَعْتُمْ عَنَّا، وَلَمْ تَنْصُرُونَا، فَإِنَّ اللهَ يَنْصُرُنَا مِنْكُمْ، وَلَوْ كُنَّا بِجَزِيرَةِ الْعَرَبِ، وَلَوْ كُنَّا بِالْبَحْرِ، فَإِنَّ اللهَ يَنْصُرُنَا مِنْكُمْ، فَقَالَ:

وَصِفَةِ وَالْمُهَاجِرِينَ وَالْأَنصَارِ؛ لَكَانَ: قُلْتُ: مَا هَؤُلَاءِ قَائِلًا. أَمَا تَسْمَعُ؟ قَوْلَهُ حَكَمَ الرَّحْمَانُ فِي «الْأَنْصَارِ» أَنَّهُمْ أَهْلُ الْجَنَّةِ، وَقَالَ هَؤُلَاءِ: إِنَّ الْحُكْمَ لِلَّهِ يَقُولُ[1]، وَمَا لِلرَّحْمَانِ وَلِلْحُكْمِ؟ فَقُلْتُ: هَذِهِ وَاحِدَةٌ. قَالَ: وَأَمَّا الْأَخِيرَةُ فَإِنَّهُ قَالَ: وَلَمْ يَنْسُبِ الرَّحْمَانَ إِلَى نَفْسِهِ، فَلَيْسَ لَهُمْ أَنْ يَنْسُبُوا إِلَيْهِ مَا لَمْ يَنْسُبْ إِلَى نَفْسِهِ. فَقُلْتُ: لَعَلَّ الَّذِي قَالَ لَهُمْ: لَقَدْ حَكَمَ بِسَوَادِ وُجُوهِكُمْ، وَلَيْزَ غَلَبَةُ مُؤْمِنِينَ مَا حَلَّ عَلَيْهِمْ. فَقُلْتُ: هَذِهِ بَيِّنَةٌ، فَمَا الثَّالِثَةُ؟ قَالَ: إِنَّهُ مَدَحَ نَفْسَهُ مِنْ غَيْرِ الْمَدْحِ، وَمَدْحُ النَّفْسِ قَبِيحٌ. فَقُلْتُ: أَعَدَدْتُمْ سِوَى هَذَا شَيْئًا؟ قَالَ: نَعَمْ. فَقُلْتُ لَهُمْ: أَرَأَيْتُمْ إِنْ قَرَأْتُ عَلَيْكُمْ مِنْ كِتَابِ اللَّهِ وَمِنْ سُنَّةِ نَبِيِّهِ ﷺ مَا يَرُدُّ عَلَيْكُمْ جَمِيعَ مَا تَقُولُونَ، أَتَرْجِعُونَ؟ قَالُوا: نَعَمْ. فَقُلْتُ لَهُمْ: أَلَيْسَ قَدْ حَكَمَ الرَّحْمَانُ فِي أَمْرِ عَلِيٍّ، فَقَالَ: أَوَّلُ مَحْكُومٍ بِهِ فِي دَارِ رَحْمَتِهِ ابْنُ الرَّحْمَانِ فِي نَصِّ زَيْدِ بْنِ أَرْقَمَ، وَبُرَيْدَةَ بْنِ الْحُصَيْبِ، فَقَالَ: ﴿ بِأَيِّكُمُ الْمَفْتُونُ ﴾[2] فَقَالَتْ الْعِصَابَةُ: وَلَمْ يَقُلْ: وَبِأَيِّكُمْ. أَلَيْسَ قَدْ قَالَ: ﴿ وَمَا رَمَيْتَ إِذْ رَمَيْتَ ﴾[3]، فَنَسَبَ ذَلِكَ وَمَا أَشْبَهَهُ إِلَى نَفْسِهِ، وَقَالَ: ﴿ وَمَا يَنطِقُ عَنِ الْهَوَىٰ ﴾[4]، فَنَسَبَ ذَلِكَ وَمَا أَشْبَهَهُ إِلَى نَفْسِهِ، وَقَالَ: ﴿ وَمَا تَشَاءُونَ إِلَّا أَن يَشَاءَ اللَّهُ ﴾[5]، فَنَسَبَ ذَلِكَ وَمَا أَشْبَهَهُ إِلَى نَفْسِهِ، وَقَالَ: ﴿ وَمَا تَشَاءُونَ إِلَّا أَن يَشَاءَ اللَّهُ ﴾[6]، فَنَسَبَ ذَلِكَ وَمَا أَشْبَهَهُ إِلَى نَفْسِهِ، وَقَالَ: ﴿ وَمَا تَشَاءُونَ إِلَّا أَن يَشَاءَ اللَّهُ ﴾[7]، فَنَسَبَ ذَلِكَ وَمَا أَشْبَهَهُ إِلَى نَفْسِهِ، وَقَالَ: ﴿ وَمَا تَشَاءُونَ إِلَّا أَن يَشَاءَ اللَّهُ ﴾[8]، فَنَسَبَ ذَلِكَ وَمَا أَشْبَهَهُ إِلَى نَفْسِهِ، وَقَالَ: ﴿ وَمَا تَشَاءُونَ إِلَّا أَن يَشَاءَ اللَّهُ ﴾[9]، فَنَسَبَ ذَلِكَ وَمَا أَشْبَهَهُ إِلَى نَفْسِهِ، وَقَالَ: ﴿ وَمَا تَشَاءُونَ إِلَّا أَن يَشَاءَ اللَّهُ ﴾[10]، فَنَسَبَ ذَلِكَ وَمَا أَشْبَهَهُ إِلَى نَفْسِهِ، وَقَالَ: ﴿ وَمَا تَشَاءُونَ إِلَّا أَن يَشَاءَ اللَّهُ ﴾[11]، فَنَسَبَ ذَلِكَ وَمَا أَشْبَهَهُ إِلَى نَفْسِهِ، وَقَالَ: ﴿ وَمَا تَشَاءُونَ إِلَّا أَن يَشَاءَ اللَّهُ ﴾[12]، فَنَسَبَ ذَلِكَ وَمَا أَشْبَهَهُ إِلَى نَفْسِهِ، وَقَالَ: ﴿ وَمَا تَشَاءُونَ إِلَّا أَن يَشَاءَ اللَّهُ ﴾[13]، فَنَسَبَ ذَلِكَ وَمَا أَشْبَهَهُ إِلَى نَفْسِهِ، وَقَالَ: ﴿ وَمَا تَشَاءُونَ إِلَّا أَن يَشَاءَ اللَّهُ ﴾[14]، فَنَسَبَ ذَلِكَ وَمَا أَشْبَهَهُ إِلَى نَفْسِهِ، وَقَالَ: ﴿ وَمَا تَشَاءُونَ إِلَّا أَن يَشَاءَ اللَّهُ ﴾[15]، فَنَسَبَ ذَلِكَ وَمَا أَشْبَهَهُ إِلَى نَفْسِهِ، وَقَالَ: ﴿ وَمَا تَشَاءُونَ إِلَّا أَن يَشَاءَ اللَّهُ ﴾[16]، فَنَسَبَ ذَلِكَ وَمَا أَشْبَهَهُ إِلَى نَفْسِهِ، وَقَالَ: ﴿ وَمَا تَشَاءُونَ إِلَّا أَن يَشَاءَ اللَّهُ ﴾[17]، فَنَسَبَ ذَلِكَ وَمَا أَشْبَهَهُ إِلَى نَفْسِهِ، وَقَالَ: ﴿ وَمَا تَشَاءُونَ إِلَّا أَن يَشَاءَ اللَّهُ ﴾[18]، فَنَسَبَ ذَلِكَ وَمَا أَشْبَهَهُ إِلَى نَفْسِهِ، وَقَالَ: ﴿ وَمَا تَشَاءُونَ إِلَّا أَن يَشَاءَ اللَّهُ ﴾[19]، فَنَسَبَ ذَلِكَ وَمَا أَشْبَهَهُ إِلَى نَفْسِهِ، وَقَالَ: ﴿ وَمَا تَشَاءُونَ إِلَّا أَن يَشَاءَ اللَّهُ ﴾[20]، فَنَسَبَ ذَلِكَ وَمَا أَشْبَهَهُ إِلَى نَفْسِهِ، وَقَالَ: ﴿ وَمَا تَشَاءُونَ إِلَّا أَن يَشَاءَ اللَّهُ ﴾[21]، فَنَسَبَ ذَلِكَ وَمَا أَشْبَهَهُ إِلَى نَفْسِهِ، وَقَالَ: ﴿ وَمَا تَشَاءُونَ إِلَّا أَن يَشَاءَ اللَّهُ ﴾[22]، فَنَسَبَ ذَلِكَ وَمَا أَشْبَهَهُ إِلَى نَفْسِهِ، وَقَالَ: ﴿ وَمَا تَشَاءُونَ إِلَّا أَن يَشَاءَ اللَّهُ ﴾[23]، فَنَسَبَ ذَلِكَ وَمَا أَشْبَهَهُ إِلَى نَفْسِهِ، وَقَالَ: ﴿ وَمَا تَشَاءُونَ إِلَّا أَن يَشَاءَ اللَّهُ ﴾[24]، فَنَسَبَ ذَلِكَ وَمَا أَشْبَهَهُ إِلَى نَفْسِهِ، وَقَالَ: ﴿ وَمَا تَشَاءُونَ إِلَّا أَن يَشَاءَ اللَّهُ ﴾[25]، فَنَسَبَ ذَلِكَ وَمَا أَشْبَهَهُ إِلَى نَفْسِهِ، وَقَالَ: ﴿ وَمَا تَشَاءُونَ إِلَّا أَن يَشَاءَ اللَّهُ ﴾[26]، فَنَسَبَ ذَلِكَ وَمَا أَشْبَهَهُ إِلَى نَفْسِهِ، وَقَالَ: ﴿ وَمَا تَشَاءُونَ إِلَّا أَن يَشَاءَ اللَّهُ ﴾[27]، فَنَسَبَ ذَلِكَ وَمَا أَشْبَهَهُ إِلَى نَفْسِهِ، وَقَالَ: ﴿ وَمَا تَشَاءُونَ إِلَّا أَن يَشَاءَ اللَّهُ ﴾[28]، فَنَسَبَ ذَلِكَ وَمَا أَشْبَهَهُ إِلَى نَفْسِهِ، وَقَالَ: ﴿ وَمَا تَشَاءُونَ إِلَّا أَن يَشَاءَ اللَّهُ ﴾[29]، فَنَسَبَ ذَلِكَ وَمَا أَشْبَهَهُ إِلَى نَفْسِهِ، وَقَالَ: ﴿ وَمَا تَشَاءُونَ إِلَّا أَن يَشَاءَ اللَّهُ ﴾[30]، فَنَسَبَ ذَلِكَ وَمَا أَشْبَهَهُ إِلَى نَفْسِهِ، وَقَالَ: ﴿ وَمَا تَشَاءُونَ إِلَّا أَن يَشَاءَ اللَّهُ ﴾[31]، فَنَسَبَ ذَلِكَ وَمَا أَشْبَهَهُ إِلَى نَفْسِهِ، وَقَالَ: ﴿ وَمَا تَشَاءُونَ إِلَّا أَن يَشَاءَ اللَّهُ ﴾[32]، فَنَسَبَ ذَلِكَ وَمَا أَشْبَهَهُ إِلَى نَفْسِهِ، وَقَالَ: ﴿ وَمَا تَشَاءُونَ إِلَّا أَن يَشَاءَ اللَّهُ ﴾[33]، فَنَسَبَ ذَلِكَ وَمَا أَشْبَهَهُ إِلَى نَفْسِهِ، وَقَالَ: ﴿ وَمَا تَشَاءُونَ إِلَّا أَن يَشَاءَ اللَّهُ ﴾[34]، فَنَسَبَ ذَلِكَ وَمَا أَشْبَهَهُ إِلَى نَفْسِهِ، وَقَالَ: ﴿ وَمَا تَشَاءُونَ إِلَّا أَن يَشَاءَ اللَّهُ ﴾[35]، فَنَسَبَ ذَلِكَ وَمَا أَشْبَهَهُ إِلَى نَفْسِهِ، وَقَالَ: ﴿ وَمَا تَشَاءُونَ إِلَّا أَن يَشَاءَ اللَّهُ ﴾[36]، فَنَسَبَ ذَلِكَ وَمَا أَشْبَهَهُ إِلَى نَفْسِهِ، وَقَالَ: ﴿ وَمَا تَشَاءُونَ إِلَّا أَن يَشَاءَ اللَّهُ ﴾[37]، فَنَسَبَ ذَلِكَ وَمَا أَشْبَهَهُ إِلَى نَفْسِهِ، وَقَالَ: ﴿ وَمَا تَشَاءُونَ إِلَّا أَن يَشَاءَ اللَّهُ ﴾[38]، فَنَسَبَ ذَلِكَ وَمَا أَشْبَهَهُ إِلَى نَفْسِهِ، وَقَالَ: ﴿ وَمَا تَشَاءُونَ إِلَّا أَن يَشَاءَ اللَّهُ ﴾[39]، فَنَسَبَ ذَلِكَ وَمَا أَشْبَهَهُ إِلَى نَفْسِهِ، وَقَالَ: ﴿ وَمَا تَشَاءُونَ إِلَّا أَن يَشَاءَ اللَّهُ ﴾[40]، فَنَسَبَ ذَلِكَ وَمَا أَشْبَهَهُ إِلَى نَفْسِهِ، وَقَالَ: ﴿ وَمَا تَشَاءُونَ إِلَّا أَن يَشَاءَ اللَّهُ ﴾[41]، فَنَسَبَ ذَلِكَ وَمَا أَشْبَهَهُ إِلَى نَفْسِهِ، وَقَالَ: ﴿ وَمَا تَشَاءُونَ إِلَّا أَن يَشَاءَ اللَّهُ ﴾[42]، فَنَسَبَ ذَلِكَ وَمَا أَشْبَهَهُ إِلَى نَفْسِهِ، وَقَالَ: ﴿ وَمَا تَشَاءُونَ إِلَّا أَن يَشَاءَ اللَّهُ ﴾[43]، فَنَسَبَ ذَلِكَ وَمَا أَشْبَهَهُ إِلَى نَفْسِهِ، وَقَالَ: ﴿ وَمَا تَشَاءُونَ إِلَّا أَن يَشَاءَ اللَّهُ ﴾[44]، فَنَسَبَ ذَلِكَ وَمَا أَشْبَهَهُ إِلَى نَفْسِهِ، وَقَالَ: ﴿ وَمَا تَشَاءُونَ إِلَّا أَن يَشَاءَ اللَّهُ ﴾[45]، فَنَسَبَ ذَلِكَ وَمَا أَشْبَهَهُ إِلَى نَفْسِهِ، وَقَالَ: ﴿ وَمَا تَشَاءُونَ إِلَّا أَن يَشَاءَ اللَّهُ ﴾[46]، فَنَسَبَ ذَلِكَ وَمَا أَشْبَهَهُ إِلَى نَفْسِهِ، وَقَالَ: ﴿ وَمَا تَشَاءُونَ إِلَّا أَن يَشَاءَ اللَّهُ ﴾[47]، فَنَسَبَ ذَلِكَ وَمَا أَشْبَهَهُ إِلَى نَفْسِهِ، وَقَالَ: ﴿ وَمَا تَشَاءُونَ إِلَّا أَن يَشَاءَ اللَّهُ ﴾[48]، فَنَسَبَ ذَلِكَ وَمَا أَشْبَهَهُ إِلَى نَفْسِهِ، وَقَالَ: ﴿ وَمَا تَشَاءُونَ إِلَّا أَن يَشَاءَ اللَّهُ ﴾[49]، فَنَسَبَ ذَلِكَ وَمَا أَشْبَهَهُ إِلَى نَفْسِهِ، وَقَالَ: ﴿ وَمَا تَشَاءُونَ إِلَّا أَن يَشَاءَ اللَّهُ ﴾[50]، فَنَسَبَ ذَلِكَ وَمَا أَشْبَهَهُ إِلَى نَفْسِهِ، وَقَالَ: ﴿ وَمَا تَشَاءُونَ إِلَّا أَن يَشَاءَ اللَّهُ ﴾[51]، فَنَسَبَ ذَلِكَ وَمَا أَشْبَهَهُ إِلَى نَفْسِهِ، وَقَالَ: ﴿ وَمَا تَشَاءُونَ إِلَّا أَن يَشَاءَ اللَّهُ ﴾[52]، فَنَسَبَ ذَلِكَ وَمَا أَشْبَهَهُ إِلَى نَفْسِهِ، وَقَالَ: ﴿ وَمَا تَشَاءُونَ إِلَّا أَن يَشَاءَ اللَّهُ ﴾[53]، فَنَسَبَ ذَلِكَ وَمَا أَشْبَهَهُ إِلَى نَفْسِهِ، وَقَالَ: ﴿ وَمَا تَشَاءُونَ إِلَّا أَن يَشَاءَ اللَّهُ ﴾[54]، فَنَسَبَ ذَلِكَ وَمَا أَشْبَهَهُ إِلَى نَفْسِهِ، وَقَالَ: ﴿ وَمَا تَشَاءُونَ إِلَّا أَن يَشَاءَ اللَّهُ ﴾[55]، فَنَسَبَ ذَلِكَ وَمَا أَشْبَهَهُ إِلَى نَفْسِهِ، وَقَالَ: ﴿ وَمَا تَشَاءُونَ إِلَّا أَن يَشَاءَ اللَّهُ ﴾[56]، فَنَسَبَ ذَلِكَ وَمَا أَشْبَهَهُ إِلَى نَفْسِهِ، وَقَالَ: ﴿ وَمَا تَشَاءُونَ إِلَّا أَن يَشَاءَ اللَّهُ ﴾[57]، فَنَسَبَ ذَلِكَ وَمَا أَشْبَهَهُ إِلَى نَفْسِهِ، وَقَالَ: ﴿ وَمَا تَشَاءُونَ إِلَّا أَن يَشَاءَ اللَّهُ ﴾[58]، فَنَسَبَ ذَلِكَ وَمَا أَشْبَهَهُ إِلَى نَفْسِهِ، وَقَالَ: ﴿ وَمَا تَشَاءُونَ إِلَّا أَن يَشَاءَ اللَّهُ ﴾[59]، فَنَسَبَ ذَلِكَ وَمَا أَشْبَهَهُ إِلَى نَفْسِهِ، وَقَالَ: ﴿ وَمَا تَشَاءُونَ إِلَّا أَن يَشَاءَ اللَّهُ ﴾[60]، فَنَسَبَ ذَلِكَ وَمَا أَشْبَهَهُ إِلَى نَفْسِهِ، وَقَالَ: ﴿ وَمَا تَشَاءُونَ إِلَّا أَن يَشَاءَ اللَّهُ ﴾[61]، فَنَسَبَ ذَلِكَ وَمَا أَشْبَهَهُ إِلَى نَفْسِهِ، وَقَالَ: ﴿ وَمَا تَشَاءُونَ إِلَّا أَن يَشَاءَ اللَّهُ ﴾[62]، فَنَسَبَ ذَلِكَ وَمَا أَشْبَهَهُ إِلَى نَفْسِهِ، وَقَالَ: ﴿ وَمَا تَشَاءُونَ إِلَّا أَن يَشَاءَ اللَّهُ ﴾[63]، فَنَسَبَ ذَلِكَ وَمَا أَشْبَهَهُ إِلَى نَفْسِهِ، وَقَالَ: ﴿ وَمَا تَشَاءُونَ إِلَّا أَن يَشَاءَ اللَّهُ ﴾[64]، فَنَسَبَ ذَلِكَ وَمَا أَشْبَهَهُ إِلَى نَفْسِهِ، وَقَالَ: ﴿ وَمَا تَشَاءُونَ إِلَّا أَن يَشَاءَ اللَّهُ ﴾[65]، فَنَسَبَ ذَلِكَ وَمَا أَشْبَهَهُ إِلَى نَفْسِهِ، وَقَالَ: ﴿ وَمَا تَشَاءُونَ إِلَّا أَن يَشَاءَ اللَّهُ ﴾[66]، فَنَسَبَ ذَلِكَ وَمَا أَشْبَهَهُ إِلَى نَفْسِهِ، وَقَالَ: ﴿ وَمَا تَشَاءُونَ إِلَّا أَن يَشَاءَ اللَّهُ ﴾[67]، فَنَسَبَ ذَلِكَ وَمَا أَشْبَهَهُ إِلَى نَفْسِهِ، وَقَالَ: ﴿ وَمَا تَشَاءُونَ إِلَّا أَن يَشَاءَ اللَّهُ ﴾[68]، فَنَسَبَ ذَلِكَ وَمَا أَشْبَهَهُ إِلَى نَفْسِهِ، وَقَالَ: ﴿ وَمَا تَشَاءُونَ إِلَّا أَن يَشَاءَ اللَّهُ ﴾[69]، فَنَسَبَ ذَلِكَ وَمَا أَشْبَهَهُ إِلَى نَفْسِهِ، وَقَالَ: ﴿ وَمَا تَشَاءُونَ إِلَّا أَن يَشَاءَ اللَّهُ ﴾[70]، فَنَسَبَ ذَلِكَ وَمَا أَشْبَهَهُ إِلَى نَفْسِهِ، وَقَالَ: ﴿ وَمَا تَشَاءُونَ إِلَّا أَن يَشَاءَ اللَّهُ ﴾[71]، فَنَسَبَ ذَلِكَ وَمَا أَشْبَهَهُ إِلَى نَفْسِهِ، وَقَالَ: ﴿ وَمَا تَشَاءُونَ إِلَّا أَن يَشَاءَ اللَّهُ ﴾[72]، فَنَسَبَ ذَلِكَ وَمَا أَشْبَهَهُ إِلَى نَفْسِهِ، وَقَالَ: ﴿ وَمَا تَشَاءُونَ إِلَّا أَن يَشَاءَ اللَّهُ ﴾[73]، فَنَسَبَ ذَلِكَ وَمَا أَشْبَهَهُ إِلَى نَفْسِهِ، وَقَالَ: ﴿ وَمَا تَشَاءُونَ إِلَّا أَن يَشَاءَ اللَّهُ ﴾[74]، فَنَسَبَ ذَلِكَ وَمَا أَشْبَهَهُ إِلَى نَفْسِهِ، وَقَالَ: ﴿ وَمَا تَشَاءُونَ إِلَّا أَن يَشَاءَ اللَّهُ ﴾[75]، فَنَسَبَ ذَلِكَ وَمَا أَشْبَهَهُ إِلَى نَفْسِهِ، وَقَالَ: ﴿ وَمَا تَشَاءُونَ إِلَّا أَن يَشَاءَ اللَّهُ ﴾[76]، فَنَسَبَ ذَلِكَ وَمَا أَشْبَهَهُ إِلَى نَفْسِهِ، وَقَالَ: ﴿ وَمَا تَشَاءُونَ إِلَّا أَن يَشَاءَ اللَّهُ ﴾[77]، فَنَسَبَ ذَلِكَ وَمَا أَشْبَهَهُ إِلَى نَفْسِهِ، وَقَالَ: ﴿ وَمَا تَشَاءُونَ إِلَّا أَن يَشَاءَ اللَّهُ ﴾[78]، فَنَسَبَ ذَلِكَ وَمَا أَشْبَهَهُ إِلَى نَفْسِهِ، وَقَالَ: ﴿ وَمَا تَشَاءُونَ إِلَّا أَن يَشَاءَ اللَّهُ ﴾[79]، فَنَسَبَ ذَلِكَ وَمَا أَشْبَهَهُ إِلَى نَفْسِهِ، وَقَالَ: ﴿ وَمَا تَشَاءُونَ إِلَّا أَن يَشَاءَ اللَّهُ ﴾[80]، فَنَسَبَ ذَلِكَ وَمَا أَشْبَهَهُ إِلَى نَفْسِهِ، وَقَالَ: ﴿ وَمَا تَشَاءُونَ إِلَّا أَن يَشَاءَ اللَّهُ ﴾[81]، فَنَسَبَ ذَلِكَ وَمَا أَشْبَهَهُ إِلَى نَفْسِهِ، وَقَالَ: ﴿ وَمَا تَشَاءُونَ إِلَّا أَن يَشَاءَ اللَّهُ ﴾[82]، فَنَسَبَ ذَلِكَ وَمَا أَشْبَهَهُ إِلَى نَفْسِهِ، وَقَالَ: ﴿ وَمَا تَشَاءُونَ إِلَّا أَن يَشَاءَ اللَّهُ ﴾[83]، فَنَسَبَ ذَلِكَ وَمَا أَشْبَهَهُ إِلَى نَفْسِهِ، وَقَالَ: ﴿ وَمَا تَشَاءُونَ إِلَّا أَن يَشَاءَ اللَّهُ ﴾[84]، فَنَسَبَ ذَلِكَ وَمَا أَشْبَهَهُ إِلَى نَفْسِهِ، وَقَالَ: ﴿ وَمَا تَشَاءُونَ إِلَّا أَن يَشَاءَ اللَّهُ ﴾[85]، فَنَسَبَ ذَلِكَ وَمَا أَشْبَهَهُ إِلَى نَفْسِهِ، وَقَالَ: ﴿ وَمَا تَشَاءُونَ إِلَّا أَن يَشَاءَ اللَّهُ ﴾[86]، فَنَسَبَ ذَلِكَ وَمَا أَشْبَهَهُ إِلَى نَفْسِهِ، وَقَالَ: ﴿ وَمَا تَشَاءُونَ إِلَّا أَن يَشَاءَ اللَّهُ ﴾[87]، فَنَسَبَ ذَلِكَ وَمَا أَشْبَهَهُ إِلَى نَفْسِهِ، وَقَالَ: ﴿ وَمَا تَشَاءُونَ إِلَّا أَن يَشَاءَ اللَّهُ ﴾[88]، فَنَسَبَ ذَلِكَ وَمَا أَشْبَهَهُ إِلَى نَفْسِهِ، وَقَالَ: ﴿ وَمَا تَشَاءُونَ إِلَّا أَن يَشَاءَ اللَّهُ ﴾[89]، فَنَسَبَ ذَلِكَ وَمَا أَشْبَهَهُ إِلَى نَفْسِهِ، وَقَالَ: ﴿ وَمَا تَشَاءُونَ إِلَّا أَن يَشَاءَ اللَّهُ ﴾[90]، فَنَسَبَ ذَلِكَ وَمَا أَشْبَهَهُ إِلَى نَفْسِهِ، وَقَالَ: ﴿ وَمَا تَشَاءُونَ إِلَّا أَن يَشَاءَ اللَّهُ ﴾[91]، فَنَسَبَ ذَلِكَ وَمَا أَشْبَهَهُ إِلَى نَفْسِهِ، وَقَالَ: ﴿ وَمَا تَشَاءُونَ إِلَّا أَن يَشَاءَ اللَّهُ ﴾[92]، فَنَسَبَ ذَلِكَ وَمَا أَشْبَهَهُ إِلَى نَفْسِهِ، وَقَالَ: ﴿ وَمَا تَشَاءُونَ إِلَّا أَن يَشَاءَ اللَّهُ ﴾[93]، فَنَسَبَ ذَلِكَ وَمَا أَشْبَهَهُ إِلَى نَفْسِهِ، وَقَالَ: ﴿ وَمَا تَشَاءُونَ إِلَّا أَن يَشَاءَ اللَّهُ ﴾[94]، فَنَسَبَ ذَلِكَ وَمَا أَشْبَهَهُ إِلَى نَفْسِهِ، وَقَالَ: ﴿ وَمَا تَشَاءُونَ إِلَّا أَن يَشَاءَ اللَّهُ ﴾[95]، فَنَسَبَ ذَلِكَ وَمَا أَشْبَهَهُ إِلَى نَفْسِهِ، وَقَالَ: ﴿ وَمَا تَشَاءُونَ إِلَّا أَن يَشَاءَ اللَّهُ ﴾[96]، فَنَسَبَ ذَلِكَ وَمَا أَشْبَهَهُ إِلَى نَفْسِهِ، وَقَالَ: ﴿ وَمَا تَشَاءُونَ إِلَّا أَن يَشَاءَ اللَّهُ ﴾[97]، فَنَسَبَ ذَلِكَ وَمَا أَشْبَهَهُ إِلَى نَفْسِهِ، وَقَالَ: ﴿ وَمَا تَشَاءُونَ إِلَّا أَن يَشَاءَ اللَّهُ ﴾[98]، فَنَسَبَ ذَلِكَ وَمَا أَشْبَهَهُ إِلَى نَفْسِهِ، وَقَالَ: ﴿ وَمَا تَشَاءُونَ إِلَّا أَن يَشَاءَ اللَّهُ ﴾[99]، فَنَسَبَ ذَلِكَ وَمَا أَشْبَهَهُ إِلَى نَفْسِهِ، وَقَالَ: ﴿ وَمَا تَشَاءُونَ إِلَّا أَن يَشَاءَ اللَّهُ ﴾[100]، فَنَسَبَ ذَلِكَ وَمَا أَشْبَهَهُ إِلَى نَفْسِهِ، وَقَالَ: ﴿ وَمَا تَشَاءُونَ إِلَّا أَن يَشَاءَ اللَّهُ ﴾[101]، فَنَسَبَ ذَلِكَ وَمَا أَشْبَهَهُ إِلَى نَفْسِهِ، وَقَالَ: ﴿ وَمَا تَشَاءُونَ إِلَّا أَن يَشَاءَ اللَّهُ ﴾[102]، فَنَسَبَ ذَلِكَ وَمَا أَشْبَهَهُ إِلَى نَفْسِهِ، وَقَالَ: ﴿ وَمَا تَشَاءُونَ إِلَّا أَن يَشَاءَ اللَّهُ ﴾[103]، فَنَسَبَ ذَلِكَ وَمَا أَشْبَهَهُ إِلَى نَفْسِهِ، وَقَالَ: ﴿ وَمَا تَشَاءُونَ إِلَّا أَن يَشَاءَ اللَّهُ ﴾[104]، فَنَسَبَ ذَلِكَ وَمَا أَشْبَهَهُ إِلَى نَفْسِهِ، وَقَالَ: ﴿ وَمَا تَشَاءُونَ إِلَّا أَن يَشَاءَ اللَّهُ ﴾[105]، فَنَسَبَ ذَلِكَ وَمَا أَشْبَهَهُ إِلَى نَفْسِهِ، وَقَالَ: ﴿ وَمَا تَشَاءُونَ إِلَّا أَن يَشَاءَ اللَّهُ ﴾[106]، فَنَسَبَ ذَلِكَ وَمَا أَشْبَهَهُ إِلَى نَفْسِهِ، وَقَالَ: ﴿ وَمَا تَشَاءُونَ إِلَّا أَن يَشَاءَ اللَّهُ ﴾[107]، فَنَسَبَ ذَلِكَ وَمَا أَشْبَهَهُ إِلَى نَفْسِهِ، وَقَالَ: ﴿ وَمَا تَشَاءُونَ إِلَّا أَن يَشَاءَ اللَّهُ ﴾[108]، فَنَسَبَ ذَلِكَ وَمَا أَشْبَهَهُ إِلَى نَفْسِهِ، وَقَالَ: ﴿ وَمَا تَشَاءُونَ إِلَّا أَن يَشَاءَ اللَّهُ ﴾[109]، فَنَسَبَ ذَلِكَ وَمَا أَشْبَهَهُ إِلَى نَفْسِهِ، وَقَالَ: ﴿ وَمَا تَشَاءُونَ إِلَّا أَن يَشَاءَ اللَّهُ ﴾[110]، فَنَسَبَ ذَلِكَ وَمَا أَشْبَهَهُ إِلَى نَفْسِهِ، وَقَالَ: ﴿ وَمَا تَشَاءُونَ إِلَّا أَن يَشَاءَ اللَّهُ ﴾[111]، فَنَسَبَ ذَلِكَ وَمَا أَشْبَهَهُ إِلَى نَفْسِهِ، وَقَالَ: ﴿ وَمَا تَشَاءُونَ إِلَّا أَن يَشَاءَ اللَّهُ ﴾[112]، فَنَسَبَ ذَلِكَ وَمَا أَشْبَهَهُ إِلَى نَفْسِهِ، وَقَالَ: ﴿ وَمَا تَشَاءُونَ إِلَّا أَن يَشَاءَ اللَّهُ ﴾[113]، فَنَسَبَ ذَلِكَ وَمَا أَشْبَهَهُ إِلَى نَفْسِهِ، وَقَالَ: ﴿ وَمَا تَشَاءُونَ إِلَّا أَن يَشَاءَ اللَّهُ ﴾[114]، فَنَسَبَ ذَلِكَ وَمَا أَشْبَهَهُ إِلَى نَفْسِهِ، وَقَالَ: ﴿ وَمَا تَشَاءُونَ إِلَّا أَن يَشَاءَ اللَّهُ ﴾[115]، فَنَسَبَ ذَلِكَ وَمَا أَشْبَهَهُ إِلَى نَفْسِهِ، وَقَالَ: ﴿ وَمَا تَشَاءُونَ إِلَّا أَن يَشَاءَ اللَّهُ ﴾[116]، فَنَسَبَ ذَلِكَ وَمَا أَشْبَهَهُ إِلَى نَفْسِهِ، وَقَالَ: ﴿ وَمَا تَشَاءُونَ إِلَّا أَن يَشَاءَ اللَّهُ ﴾[117]، فَنَسَبَ ذَلِكَ وَمَا أَشْبَهَهُ إِلَى نَفْسِهِ، وَقَالَ: ﴿ وَمَا تَشَاءُونَ إِلَّا أَن يَشَاءَ اللَّهُ ﴾[118]، فَنَسَبَ ذَلِكَ وَمَا أَشْبَهَهُ إِلَى نَفْسِهِ، وَقَالَ: ﴿ وَمَا تَشَاءُونَ إِلَّا أَن يَشَاءَ اللَّهُ ﴾[119]، فَنَسَبَ ذَلِكَ وَمَا أَشْبَهَهُ إِلَى نَفْسِهِ، وَقَالَ: ﴿ وَمَا تَشَاءُونَ إِلَّا أَن يَشَاءَ اللَّهُ ﴾[120]، فَنَسَبَ ذَلِكَ وَمَا أَشْبَهَهُ إِلَى نَفْسِهِ، وَقَالَ: ﴿ وَمَا تَشَاءُونَ إِلَّا أَن يَشَاءَ اللَّهُ ﴾[121]، فَنَسَبَ ذَلِكَ وَمَا أَشْبَهَهُ إِلَى نَفْسِهِ، وَقَالَ: ﴿ وَمَا تَشَاءُونَ إِلَّا أَن يَشَاءَ اللَّهُ ﴾[122]، فَنَسَبَ ذَلِكَ وَمَا أَشْبَهَهُ إِلَى نَفْسِهِ، وَقَالَ: ﴿ وَمَا تَشَاءُونَ إِلَّا أَن يَشَاءَ اللَّهُ ﴾[123]، فَنَسَبَ ذَلِكَ وَمَا أَشْبَهَهُ إِلَى نَفْسِهِ، وَقَالَ: ﴿ وَمَا تَشَاءُونَ إِلَّا أَن يَشَاءَ اللَّهُ ﴾[124]، فَنَسَبَ ذَلِكَ وَمَا أَشْبَهَهُ إِلَى نَفْسِهِ، وَقَالَ: ﴿ وَمَا تَشَاءُونَ إِلَّا أَن يَشَاءَ اللَّهُ ﴾[125]، فَنَسَبَ ذَلِكَ وَمَا أَشْبَهَهُ إِلَى نَفْسِهِ، وَقَالَ: ﴿ وَمَا تَشَاءُونَ إِلَّا أَن يَشَاءَ اللَّهُ ﴾[126]، فَنَسَبَ ذَلِكَ وَمَا أَشْبَهَهُ إِلَى نَفْسِهِ، وَقَالَ: ﴿ وَمَا تَشَاءُونَ إِلَّا أَن يَشَاءَ اللَّهُ ﴾[127]، فَنَسَبَ ذَلِكَ وَمَا أَشْبَهَهُ إِلَى نَفْسِهِ، وَقَالَ: ﴿ وَمَا تَشَاءُونَ إِلَّا أَن يَشَاءَ اللَّهُ ﴾[128]، فَنَسَبَ ذَلِكَ وَمَا أَشْبَهَهُ إِلَى نَفْسِهِ، وَقَالَ: ﴿ وَمَا تَشَاءُونَ إِلَّا أَن يَشَاءَ اللَّهُ ﴾[129]، فَنَسَبَ ذَلِكَ وَمَا أَشْبَهَهُ إِلَى نَفْسِهِ، وَقَالَ: ﴿ وَمَا تَشَاءُونَ إِلَّا أَن يَشَاءَ اللَّهُ ﴾[130]، فَنَسَبَ ذَلِكَ وَمَا أَشْبَهَهُ إِلَى نَفْسِهِ، وَقَالَ: ﴿ وَمَا تَشَاءُونَ إِلَّا أَن يَشَاءَ اللَّهُ ﴾[131]، فَنَسَبَ ذَلِكَ وَمَا أَشْبَهَهُ إِلَى نَفْسِهِ، وَقَالَ: ﴿ وَمَا تَشَاءُونَ إِلَّا أَن يَشَاءَ اللَّهُ ﴾[132]، فَنَسَبَ ذَلِكَ وَمَا أَشْبَهَهُ إِلَى نَفْسِهِ، وَقَالَ: ﴿ وَمَا تَشَاءُونَ إِلَّا أَن يَشَاءَ اللَّهُ ﴾[133]، فَنَسَبَ ذَلِكَ وَمَا أَشْبَهَهُ إِلَى نَفْسِهِ، وَقَالَ: ﴿ وَمَا تَشَاءُونَ إِلَّا أَن يَشَاءَ اللَّهُ ﴾[134]، فَنَسَبَ ذَلِكَ وَمَا أَشْبَهَهُ إِلَى نَفْسِهِ، وَقَالَ: ﴿ وَمَا تَشَاءُونَ إِلَّا أَن يَشَاءَ اللَّهُ ﴾[135]، فَنَسَبَ ذَلِكَ وَمَا أَشْبَهَهُ إِلَى نَفْسِهِ، وَقَالَ: ﴿ وَمَا تَشَاءُونَ إِلَّا أَن يَشَاءَ اللَّهُ ﴾[136]، فَنَسَبَ ذَلِكَ وَمَا أَشْبَهَهُ إِلَى نَفْسِهِ، وَقَالَ: ﴿ وَمَا تَشَاءُونَ إِلَّا أَن يَشَاءَ اللَّهُ ﴾[137]، فَنَسَبَ ذَلِكَ وَمَا أَشْبَهَهُ إِلَى نَفْسِهِ، وَقَالَ: ﴿ وَمَا تَشَاءُونَ إِلَّا أَن يَشَاءَ اللَّهُ ﴾[138]، فَنَسَبَ ذَلِكَ وَمَا أَشْبَهَهُ إِلَى نَفْسِهِ، وَقَالَ: ﴿ وَمَا تَشَاءُونَ إِلَّا أَن يَشَاءَ اللَّ

مِنْهَا مَا يُسْتَحَبُّ مِنْ غَيْرِهَا فَلِمَنْ تَطَهَّرَ لَهَا فَقَطْ، وَهِيَ الْكَعْبَةُ، وَلِمَنْ أَتَاهَا لَيْسَتْ بِأَمَامِهِ لِمَنْ تَطَهَّرَ لَهَا فَقَطْ. ﴿ الَّذِينَ أُوتُوا الْكِتَابَ لَيَعْلَمُونَ ﴾ أَيْ: عُلَمَاءُ أَهْلِ الْكِتَابِ ﴿ أَنَّهُ الْحَقُّ ﴾ أَيْ: فَالْكُلُّ مَقْهُورُونَ بَيْنَ يَدَيْهِ. ﴿ وَمَا اللَّهُ بِغَافِلٍ عَمَّا يَعْمَلُونَ ﴾ أَيْ: مِنْ إِتْيَانِهِمْ وَتَرْكِهِمْ، وَهُوَ مُجَازِيهِمْ عَلَى ذَلِكَ.

٣٨٣٠ - حَدَّثَنَا عَلِيُّ بْنُ الْحُسَيْنِ، قَالَ: حَدَّثَنَا مُحَمَّدُ بْنُ عَلِيٍّ الصَّنْعَانِيُّ، قَالَ: حَدَّثَنَا عَبْدُ الرَّزَّاقِ، قَالَ: أَخْبَرَنَا مَعْمَرٌ، عَنْ قَتَادَةَ، قَالَ: لَمَّا نَسَخَ مَا نَسَخَ مِنَ الْمَوَدَّة

هَؤُلَاءِ الْقَوْمِ الَّذِينَ قَتَلَهُمْ غَيْرِي، فَلَئِنْ رَجَعْتُ إِلَى أَصْحَابِي^(١) فَأَنَا، لَمُحَدِّثُنِي عَنْ قَتْلِهِمْ، إِنْ شَاءَ اللَّهُ أَنْ يُحَدِّثَنِي إِيَّاهُ، وَسَلَكَ الْمَكْمَنَ حَتَّى خَرَجَ عَلَيْهِمْ فِي بَقِيَّةِ الْأَعْلَابِ^(٢) مِنْ قُرَّاءِ النَّاسِ، فَتَرَكُوا أَرْضًا مِنْ جَنَابِ الْكُوفَةِ يُقَالُ لَهَا: سَوَادٌ، وَأَتَوْهُمْ فَاسْتَرْجَعُوا عَلَيْهِ، فَقَالُوا: انْسَلَخْتَ مِنْ قَوْمِكَ فِيمَا أَسْتَحِقُّ هَذَا، وَانْسَلَاخِ بِهِ، ثُمَّ انْطَلَقَ فَحَكَّمْتَ فِي دِينِ اللَّهِ، وَلَا حُكْمَ إِلَّا لِلَّهِ، فَلِمَا أَنْ بَلَغَ عَلِيًّا عَنْهُ عَائِبَهُ وَقَاتَلُوهُ، أَمَّا فَأَنَّ فَإِنَّهُ لَا يَدْخُلُ عَلَيَّ أَمِيرُ الْمُؤْمِنِينَ إِلَّا وَمَعِي رَأْسٌ قَدْ حَمَلَ الْقُرْآنَ، فَلَمَّا أَنْ اعْتَلَا مِنْ قُرَّاءِ النَّاسِ الَّذِينَ دَخَلَ ذَهَبُ بِمُسْتَعْرِضِ الطَّهْرِ، فَوَضَعَهُ عِنْدَ بَابِ عَلِيٍّ، فَخَرَجَ عَلِيٌّ بِسَيْفِهِ يَعْثُرُ، فَلَمَّا اسْتَوَى عَلَى الدَّابَّةِ، فَنَادَاهُ النَّاسُ، فَقَالُوا: يَا أَمِيرَ الْمُؤْمِنِينَ، مَا تَسْأَلُهُ عَنْ، إِنَّمَا هُوَ وَرَدٌ وَعِيدٌ، وَيَقُولُ: وَاللَّهِ مَا أَدْرِي مَا تَقُولُونَ، وَمَا أَعْرِفُ مَا تَذْكُرُونَ، مَا أَعْرِفُ إِلَّا كِتَابَ اللَّهِ، فَخَرَجَ إِلَيْهِ رَجُلٌ مِنْ حَرُورِيَّةٍ، فَقَالَ: مَا نَقِمْتَ عَلَيْنَا؟ قَالَ: نَقِمُ عَلَيْكُمْ أَنَّكُمْ عَطَّلْتُمْ حُدُودَ اللَّهِ، وَأَنَّكُمْ سَفَكْتُمْ دِمَاءَ أَهْلِ ذِمَّةِ مُحَمَّدٍ ﷺ، وَأَنَّكُمْ عَمَدْتُمْ إِلَى رَجُلٍ مِنْ أَهْلِ ذِمَّةِ مُحَمَّدٍ ﷺ فَقَتَلْتُمُوهُ بِمَا كَانَ لَهُ

حَسَنٌ لَمْ يَكُنْ يَعْرِفُ هٰذَا وَالْقُرْآنُ بَيْنَ أَظْهُرِنَا!!، فَجَاءَ إِلَيْهِمْ عَلِيُّ بْنُ أَبِي طَالِبٍ، فَخَرَجَتْ مَعَهُمْ، فَقَالَ: مَا تَرَوْنَهُمَا خَارِجَيْنِ مِنْ هٰذَا الْقُرْآنِ، فَخَلَّى سَبِيلَهُمَا، فَقَالَ: يَا خَمَلَةَ الْقُرْآنِ، هٰذَا عَبْدُ اللهِ بْنُ عَبَّاسٍ، فَمَنْ لَمْ يَكُنْ يَعْرِفُهُ، فَأَنَا أُعَرِّفُهُ مِنْ كِتَابِ اللهِ، هٰذَا مِمَّنْ نَزَلَ فِيهِ وَفِي قَوْمِهِ: ﴿بَلْ هُمْ قَوْمٌ خَصِمُونَ﴾ [الزخرف: ٥٨]، فَرَدُّوهُ إِلَى صَاحِبِهِ، وَأَنَا أُنَاظِرُهُمَا كِتَابَ اللهِ، قَالَ: فَمَا تَعْلَمُونَهُمْ، فَقَالُوا: لَا وَاللهِ لَوْ أَعْطَيْتَنَا كُلَّ شَيْءٍ مَا قَرَأْنَا بَعْدَ يَوْمِنَا هٰذَا، وَلَئِنْ قَرَأْنَا بَعْدَ يَوْمِنَا هٰذَا لَنَرْتَدَّنَّ، ثُمَّ جَاءَ بِالْحَلَّةِ إِلَى صَاحِبِهِ، وَانْطَلَقَ عَلِيٌّ كِتَابِ اللهِ لَنَخْلُقَنَّ آيَاتِ وَجَمَعَ بَيْنَهُمْ آيَاتِ اللهِ يَخْبِرُ عَلَى بَعْضٍ، حَتَّى مَرَّ الْقُرَّاءُ، حَتَّى مَرَّ الْقُرَّاءُ، حَتَّى مَرَّ عَلَى شَيْخٍ فَجَعَلَ عَلِيٌّ يَقُولُهُمْ، فَقَالَ: قَدْ كَانَ مِنَّا أَمْرٌ، وَأَنَّ الشَّيْخَ مَا قَدْ رَأَيْتُمْ، فَقَدْ خَرَجَ يَشْتُمُ حَتَّى نَجْتَمِعَ لَكَ، فَإِذَا اجْتَمَعْنَا لَكَ، وَنَرَاوُا أَنَّا قَدْ جَمَعْنَا حَتَّى نَرَى أَنَّكَ لَا تَجِدُ كَرْجَاجَا مَا لَمْ تَقْطَعُوا سَبِيلًا أَوْ تَطْلُبُوا مَالًا، فَإِنَّكُمْ إِنْ فَعَلْتُمْ ذٰلِكَ قَدْ بَدَأَ بِالْحَرْبِ قَبْلَ أَنْ نَبْدَأَ، إِنَّ لَهُ لَا يُحِبُّ الْخَائِنِينَ، فَقَالَ لَهُ عَلِيٌّ: يَا ابْنَ شَيْخِ قَدْ قَتَلْتُمُوهُ فَقَالَ: وَاللهِ مَا بَعَثَ إِلَيْهِ أَحَدٌ مِنَّا، فَقَالَ عَلِيٌّ: أَمَا وَاللهِ لَأَحْمِلَنَّ عَلَيْكُمْ، وَلَأَقْتُلَنَّ مِنْكُمْ، وَلَتَكُونَنَّ أَنْتُمْ بِغَيْرِ فَيْءٍ، وَلَتَكُونَنَّ أَنْتُمْ بِغَيْرِ مَالٍ، وَلَتَكُونَنَّ أَنْتُمْ بِغَيْرِ أَمَانٍ، وَانْتَضَمُّوا أَسْيَافَهُمْ، فَقَالَ: أَلَمْ تَقُلْ لَنَا: أَلَمْ أَنْهَكُمْ أَلَمْ أَنْهَكُمْ؟ فَمَا تَرَكَ شَيْئًا

---

(١) [الأعراف: آية ١٩].

(٢) في سنن الطبراني: «فجعت إليهم علي بن أبي طالب فلما عرف صاحبه صاحبه» وهو وهم وتوجيه.

(٣) في [ز]: «ذكر».

(٤) في [ز]: «ما يحث إليهم».

(٥) في النسخ المعتمدة كلها: «تعالجه»، والمثبت من السنن الكبرى للبيهقي.

(٦) يعني: عبد الله بن خباب بن الأرتن.

(٧) في [ز] و[ص]: «بابه».

عَنْ أَهْلِ الْعِرَاقِ يَعْتَمِدُونَ بِهِ، يَقُولُونَ: ذُو النُّونَيْنِ، وَذُو النُّونَيْنِ!! فَقُلْتُ: قَدْ رَأَيْتُهُ، وَذَهَبْتُ مَعَهُ عَلَى جَمَلٍ فِي قَافِلَةِ هَذَا النَّاسِ، فَقَالَ: هَلْ تَعْرِفُونَ هَذَا؟ فَكَانَ أَكْثَرُ مَنْ هُنَاكَ يَقُولُ: قَدْ رَأَيْتُهُ فِي مَسْجِدِ بَنِي فُلَانٍ يُصَلِّي، وَرَأَيْتُهُ فِي مَوْضِعِ كَذَا يُصَلِّي، فَلَمْ يَكُنْ يَعْرِفُ ذَاكَ إِلَّا ذَاكَ. قَالَ: فَمَا قَوْلُ عَلِيٍّ حِينَ قَامَ عَلَيْهِ لَمَّا رَمَّمُوا أَهْلَ الْعِرَاقِ؟ قُلْتُ: سَمِعْتُهُ يَقُولُ: صَدَقَ اللهُ وَرَسُولُهُ. قَالَ: وَهَؤُلَاءِ؟ أَلَسْتَ بِهِ تَرَاهُمْ؟ قُلْتُ: نَعَمْ. قَالَ: اللَّهُمَّ لَا فَلَاكَ. أَظُنُّ صَدَقَ اللهُ وَرَسُولُهُ، يَرْحَمُ اللهُ عَلِيًّا، إِلَّا مَنْ طَالَعَ كِتَابَنَا لَا يَرَى شَيْئًا يَحْمِلُهُ إِلَّا قَالَ: صَدَقَ اللهُ وَرَسُولُهُ.

قَالَ: هَذَا حَدِيثٌ صَحِيحٌ عَلَى شَرْطِ الشَّيْخَيْنِ، وَلَمْ يُخَرِّجَاهُ، إِلَّا وَقَدْ رَوَى عَبْدُ اللهِ بْنُ أَحْمَدَ مُسْنَدَهُ بِإِسْنَادٍ كَبِيرٍ.

٢٦٨٨ - أَخْبَرَنِي أَبُو جَعْفَرٍ مُحَمَّدُ بْنُ عَلِيِّ بْنِ دُحَيْمٍ الشَّيْبَانِيُّ، ثَنَا أَحْمَدُ بْنُ حَازِمِ بْنِ أَبِي غَرَزَةَ الْغِفَارِيُّ، ثَنَا عَبْدُ اللهِ بْنُ مُوسَى، أَنْبَأَ إِسْرَائِيلُ، عَنْ مُحَمَّدِ بْنِ قَيْسٍ، قَالَ: قِيلَ: لِمَسْجِدِ مَالِكِ بْنِ الْحَارِثِ يَقُولُ: شَهِدْتُ عَلِيًّا رَضِيَ اللهُ عَنْهُ أَتَاهُ الْمُسْتَوْرِدُ، فَلَمْ يَقُدْ عَلَيْهِ، فَجَعَلَتْ عَيْنَاهُ تَدُورُ، وَاحْمَدَّ الْخَرَزُ، ثُمَّ إِنَّهُ قَدَرَ عَلَيْهِ، فَمَرَّ سَاجِدًا، وَقَالَ: وَاهًا لَكَ ثَلَاثَ، وَلَا ثَلَاثِينَ.

---

(١) تصحف في (د) إلى: الذي في ذو الذي.

في (ر) و(ص): «مجده».

(٢) في (ت): «قاله عن عمرو بن أحمد» وهو سقط من (ر).

(٣) إسناده ضعيف لانقطاعه، وانظر ما سلف برقم (٢٦٨٧).

(٤) في (ر) و(ص) و(ق): «عليه».

(٥) هو العرجي، من رجال الطبراني.

(٦) إسناده ضعيف لانقطاعه، وانظر ما سلف برقم (٢٦٨٧).

هَذَا حَدِيثٌ صَحِيحٌ عَلَى شَرْطِ الشَّيْخَيْنِ، وَلَمْ يُخَرِّجَاهُ بِذِكْرِ سَجْدَةِ الشُّكْرِ، وَهُوَ صَحِيحٌ صَحِيحُ الْإِسْنَادِ.

٧٦٩٩- أَخْبَرَنَا مُكْرَمُ بْنُ أَحْمَدَ بْنِ مُكْرَمٍ الْقَاضِي، ثَنَا أَبُو عَلَّانَةَ عَبْدُ اللَّهِ بْنُ مُحَمَّدِ بْنِ عَبْدِ اللَّهِ الْوَذَانِيُّ، ثَنَا أَبُو عُتَّابٍ سَهْلُ بْنُ حَمَّادٍ، ثَنَا عَبْدُ اللَّهِ بْنُ أَبِي نَضْرَةَ، عَنْ أَبِيهِ، عَنْ أَبِي سَعِيدٍ الْخُدْرِيِّ، أَنَّ رَسُولَ اللَّهِ ﷺ نَادَى: «أَلَا فَعَجِّلْ يَضْرِبْ بِيَدِهِ هُنَا، فَيُعْطِي يَمِينَهُ بِيَسَارِهِ، وَيَمِينُهُ رَجُلٌ مُقْفَلُ الْيَدَيْنِ، أَوْ سِيمَاءُ بَيْنَ عَيْنَيْهِ أَثَرُ السُّجُودِ، فَعَجَّلَ رَسُولُ اللَّهِ ﷺ يَضْرِبُ بِيَدِهِ يَمِينُهُ بِيَسَارِهِ فَيُعْطِيهَا، ثُمَّ انْطَلَقَ، فَمَا لَبِثَ إِلَّا يَسِيرًا وَقَالَ: أَلَا فَعَجِّلْ، فَعَجَّلَ رَسُولُ اللَّهِ ﷺ يَضْرِبُ يَدَهُ وَيُقَبِّلُ، ثُمَّ وَلَّى فَمَضَى، فَمَا لَبِثَ إِلَّا يَسِيرًا، أَلَا إِنَّ مُنَادِيًا نَادَى

٢٦٩٠ - حدثنا عَلِيُّ بْنُ خَشْرَمٍ الْعَدْلُ، أَنا الْحَارِثُ بْنُ أَبِي أُسَامَةَ، أَنا كَثِيرُ بْنُ هِشَامٍ، ثَنَا جَعْفَرُ بْنُ بُرْقَانَ، ثَنَا مَيْمُونُ بْنُ مِهْرَانَ، عَنِ ابْنِ أَبْزَى قَالَ: شَهِدْتُ صِفِّينَ، فَكُنَّا لَا يُجِيزُونَ ﴿ عَلَى جَرِيحٍ، وَلَا عَلَى قَتِيلٍ مُوَلٍّ، وَلَا يَسْلُبُونَ قَتِيلًا ﴾

هَذَا حَدِيثٌ صَحِيحُ الإِسْنَادِ، فِي هَذَا الْبَابِ.

وَلَهُ شَاهِدٌ صَحِيحٌ:

٢٦٩١ - حدثنا مُحَمَّدُ بْنُ صَالِحٍ بْنِ هَانِئٍ، ثَنَا أَبُو سَهْلٍ مُحَمَّدُ بْنُ شَاذَانَ، ثَنَا عَلِيُّ بْنُ عُثْمَانَ، ثَنَا شَرِيكٌ، عَنِ السُّدِّيِّ، عَنْ يَزِيدَ بْنِ صُهَيْبٍ الْفَقِيرِ، قَالَ: نَادَى مُنَادِي عَسْكَرِ عَلِيٍّ يَوْمَ الْجَمَلِ: لَا يُقْتَلَنَّ رَجُلٌ، وَلَا يُتْبَعَنَّ مُدْبِرٌ، وَلَا يُذَفَّفَنَّ

---

(١) في الجريحة.

(٢) ذكره الهيثمي في مجمع الزوائد (٦/ ٢٤٠) فأحسن على الجريح، ولم يذكر القتيل.

(٣) إتحاف المهرة (٦/ ٦١٤-٦٤٤).

(٤) في الشعب: (يؤيد بن ربيعة) وأظنه وهم من أحد نساخه، وإن لم يرد ربيعة، وأظنه ابن أبزى.

وسقطت الرواية: فيه من صحيفة العسري، وتصحف، وأثبته والله أعلم.

(٥) زيادة: الصحيح أنه لم يسمع أبا الدرداء، والإسناد ضعيف، وأقره شيخنا في الضعيفة (٥/ ٨٨٤)، وقال: فإن هذه الرواية مقطوعة، فقد ذكروا أن أبا الدرداء استعمل في قتلة الخلاف الفاروق (٥/ ٢٨٤) فقال: الشريف، عن السدي، عن عبد خير، قال: قال أبو الدرداء: لو لم أجعل إلا نفقة أسيره، ولا تجهزوا على جريح، ومن ألقى السلاح فهو آمن، وهذه الرواية في الشواب إن شاء الله، ثم وقفتها ما رواه جعفر بن محمد بن أبي عثمان الطيالسي في صفة الصفوة (١/ ٣٤٦) وابن عساكر (٢٥/ ٣٩٦) من رواية سعيد بن منصور (٢/ ٢٧٨) عن سفيان بن عيينة، عن عمرو بن دينار، عن ابن أبزى.

(٦) في السنن الكبرى للبيهقي (٨/ ١٨٨): فأخبرنا، وفي (ع) وأصل: فأخبرني، والتصويب من الشعب، وقال: ذكرت الرجل حافظ وفاته، وهو خطأ، وإنما ذكرته لتعيين هذه الرواية، أعني: عليا.

عَلَى غَرِيمِهِ، وَلَا يُقْبَلُ مَوْلًى، وَمَنْ أَلَفَ السِّلَاحَ فَهُوَ أَمِينٌ، فَقَدْ قَبِلَ ذَلِكَ عَلِيٌّ، وَقَدْ رُوِيَ فِي هَذَا الْبَابِ حَدِيثٌ مُسْنَدٌ.

٢٦٩٢- **حَدَّثَنَا** أَبُو الْعَبَّاسِ مُحَمَّدُ بْنُ يَعْقُوبَ: ثَنَا مُحَمَّدُ بْنُ عَبْدِ اللهِ الْحَضْرَمِيُّ: ثَنَا يَحْيَى بْنُ أَيُّوبَ: ثَنَا عَبْدُ اللهِ بْنُ عَبْدِ الْعَزِيزِ الدَّبَّاغُ: وَحَدَّثَنِي أَبُو بَكْرٍ مُحَمَّدُ بْنُ أَحْمَدَ بْنِ بَالَوَيْهِ: ثَنَا أَحْمَدُ بْنُ عَلِيٍّ الْخَزَّازُ: ثَنَا أَبُو نُعَيْمٍ الْفَضْلُ بْنُ دُكَيْنٍ: ثَنَا سُفْيَانُ بْنُ عُيَيْنَةَ، عَنِ ابْنِ عَجْلَانَ، عَنِ ابْنِ عُمَرَ، قَالَ: رَسُولُ اللهِ ﷺ بَعَثَ ابْنَ عَمٍّ لَهُ مِنْ بَنِي سُلَيْمٍ، يُقَالُ لَهُ: ابْنُ اللُّتْبِيَّةِ، أَلَفِي هِيَ عَلَى مَنْ هَدَاهَا؟ قَالَ: نَعَمْ، فَأَتَى بِهَا، فَقَالَ: هَذَا لَكُمْ، وَهَذَا لِي، فَقَالَ: أَهَدِيَّةٌ أَمْ صَدَقَةٌ؟ فَقَالَ: بَلْ هَدِيَّةٌ، فَقَالَ: أَمَا إِذَا كَانَتْ هَدِيَّةً فَلَا يُقْبَلُ أَبَدًا، وَلَا يُقْبَلُ أَبَدًا مِنْ مُسْلِمٍ عَلَى عَرِيجَةٍ!

٢٦٩٣- **أَخْبَرَنَا** أَبُو عَبْدِ اللهِ مُحَمَّدُ بْنُ عَبْدِ الرَّحْمَنِ الضَّبِّيُّ، ثَنَا إِسْحَاقُ بْنُ إِبْرَاهِيمَ بْنِ مَنَّاوَيْهِ الْمَرْوَزِيُّ، ثَنَا عَبْدُ الرَّزَّاقِ، ثَنَا مَعْمَرٌ، عَنْ عَبْدِ اللهِ بْنِ طَاوُسٍ، عَنْ أَبِيهِ، عَنْ عَمْرِو بْنِ حَزْمٍ، عَنْ أَبِي بَكْرٍ، قَالَ: قَالَ مُحَمَّدُ بْنُ يَسَارٍ: دَخَلَ عَمْرُو بْنُ حَزْمٍ عَلَى عُمَرَ بْنِ عَبْدِ الْعَزِيزِ، فَقَالَ: قَالَ عُمَرُ: وَقَالَ عُمَرُ: وَقَالَ عُمَرُ: **اللُّقَطَةُ اللُّقَاةُ الْبَاهِيَةُ**، فَقَامَ عَمْرُو بْنُ الْحَسَنِ فَرَحًا عَنْ دَعْوَى عَلَى مُعَاوِيَةَ، فَقَالَ لَهُ مُعَاوِيَةُ: مَا لَكَ؟ فَقَالَ: قَالَ عُمَرُ، قَالَ عُمَرُ، قَالَ مُعَاوِيَةُ: قَالَ عُمَرُ، فَقَالَ: مَا قَالَ عُمَرُ؟ سَمِعْتُ رَسُولَ اللهِ ﷺ يَقُولُ: **اللُّقَطَةُ اللُّقَاةُ الْبَاهِيَةُ**، فَقَالَ لَهُ مُعَاوِيَةُ: وَصَلْتَ فِي بَيْتِكَ؟، أَمْ نَحْنُ نَقْتُلُ، إِنَّمَا قُلْتُ عَلَى رَعِيَّتِهِ وَأَصْحَابِهِ.

(إسناده ضعيف: ابن دكين: ٢٦٩٢ (٣٧٩/١٠-٣٨٠)، ٢٦٩٣ (٣٨٠/١٠).

وأخرجه ابن عدي في «الكامل» (٣٦٩/٧-٣٧٠) وقال: «وهو لم يتكلم عليه، وكثير منروك». وقال الذهبي في التلخيص: «فيه: كثير متروك».

في (ي) زيادة: «الوليد»، والصواب ما أثبته، وهو من رجال حديث (ح ٢٧٧٦).

جَاوَبُوهُ حَتَّى الْقَوْمُ بَيْنَ وَاحِدَتِهَا، أَوْ قَالَ: بَيْنَ شِبْرَةِ(١).

هَذَا حَدِيثٌ صَحِيحٌ عَلَى شَرْطِ الشَّيْخَيْنِ، وَلَمْ يُخَرِّجَاهُ بِهَذِهِ السِّيَاقَةِ.

٢٦٩٤ - أَخْبَرَنَا أَبُو بَكْرٍ مُحَمَّدُ بْنُ الْمُؤَمَّلِ بْنِ الْحَسَنِ بْنِ عِيسَى، ثنا الْفَضْلُ بْنُ مُحَمَّدٍ الشَّعْرَانِيُّ، ثنا إِسْمَاعِيلُ بْنُ أَبِي أُوَيْسٍ، ثنا أَبِي، عَنْ مُحَمَّدِ بْنِ أَبِي بَكْرِ بْنِ مُحَمَّدِ بْنِ عَمْرِو بْنِ حَزْمٍ، عَنْ أَبِيهِ، عَنْ عَمْرَةَ بِنْتِ عَبْدِ الرَّحْمَنِ، عَنْ عَائِشَةَ، أَنَّهَا قَالَتْ: مَا رَأَيْتُ قَوْلَ مَا يَعِيبُ عَلَيْهِ عَائِبٌ الأَذَىٰ مِنْ هَذِهِ الآيَةِ: ﴿وَإِذَا جَآءَهُمْ أَمْرٌ مِّنَ ٱلْأَمْنِ أَوِ ٱلْخَوْفِ أَذَاعُواْ بِهِۦ﴾ [النساء: ٨٣] إِنَّمَا هِيَ: إِذَا سَمِعُوا شَيْئًا أَفْشَوْهُ، وَلَيْسَ كَذَلِكَ، إِنَّمَا هِيَ: إِذَا سَمِعُوا شَيْئًا مِنْ عَدُوِّ الْمُسْلِمِينَ أَوْ مِنْ عَدُوِّ الْمُسْلِمِينَ أَفْشَوْهُ، وَلَمْ يُخْبِرُوا بِهِ.

هَذَا حَدِيثٌ صَحِيحٌ عَلَى شَرْطِ مُسْلِمٍ، وَلَمْ يُخَرِّجَاهُ.

٢٦٩٥ - أَخْبَرَنَا أَبُو الْعَبَّاسِ السَّرَّاجُ، وَأَبُو مُحَمَّدٍ الْخَلِيعِيُّ(٢) جَمِيعًا بِمَرْوٍ إِمْلاءً، إِنْ لَمْ يَكُنْ سَمَاعًا، قَالَا: ثنا أَحْمَدُ بْنُ سَيَّارٍ، ثنا أَبُو الْمُوَجِّهِ مُحَمَّدُ بْنُ عُثْمَانَ الْعَزَرْمِيُّ، ثنا عَبَّادُ بْنُ عُثْمَانَ، ثنا أَبُو جَزْءَةَ مُحَمَّدُ بْنُ مَيْسُورٍ، عَنْ زِيَادِ بْنِ عِلَاقَةَ، عَنْ عَرْفَجَةَ بْنِ شُرَيْحٍ الأَشْجَعِيِّ قَالَ: قَالَ رَسُولُ اللهِ ﷺ: «أَيُّهَا سَتَكُونُ بَعْدِي هَنَاتٌ وَهَنَاتٌ - وَرُفِعَ يَدَيْهِ - فَمَنْ رَأَيْتُمُوهُ يُرِيدُ أَنْ يَفْرُقَ أَمْرَ أُمَّةِ مُحَمَّدٍ ﷺ وَهُمْ جَمِيعٌ، فَاضْرِبُوا هَامَتَهُ مَنْ كَانَ مِنَ النَّاسِ»(٣).

---

(١) إتحاف المهرة (١٤٢٧ - ١٤٧٠)، وسيأتي برقم (٥٧٧٦).

(٢) في (ب): الخليعي.

(٣) إتحاف المهرة (١٧٩٤ - ١٨٠٨)، وسيأتي برقم (٥٧٧٧).

(ح) هو: الحسين بن حليم.

(ز) إتحاف المهرة (١١٥٤ - ١٣٨٣).

هَذَا حَدِيثٌ صَحِيحٌ عَلَى شَرْطِ الشَّيْخَيْنِ، وَلَمْ يُخَرِّجَاهُ.

وَلِذَا حَكَمْتُ بِهِ عَلَى الشَّيْخَيْنِ لِأَنَّ قُتَيْبَةَ بْنَ الْمَنْجَابِ، وَشَيْبَانَ بْنَ عَبْدِ الرَّحْمَنِ، وَمَعْمَرَ بْنَ رَاشِدٍ قَدْ رَوَوْهُ، عَنْ زَيْدِ بْنِ عَلَاقَةَ، ثُمَّ وَجَدْتُ لَهُ شَاهِدًا الْأَشْجَعِيِّ، وَعَبْدَ الرَّحْمَنِ، وَإِنَّمَا يَعْرُونَ الْعَنْعَنَةَ، وَهُمْ كُلُّهُمْ ثِقَاتٌ؛ زَيْدُ بْنُ عَلَاقَةَ عَلَى رِوَايَتِهِ، عَنْ عَرْفَجَةَ، وَالثِّقَاتُ عِنْدِي مَحْمُولٌ هِيَ عَنْهُمْ، فَأَمْنُ ذَلِكَ عَنْ وَلَوْغِ الرِّوَايَاتِ.

وَقَدْ أَخْرَجَ شَيْخُنَا حَدِيثَ أَبِي نَضْرَةَ: عَنْ أَبِي سَعِيدٍ، عَنِ النَّبِيِّ ﷺ قَالَ: «إِنَّ الْبَيْعَ لِلْمَلَاءَةِ» فَاتَّقُوا الْمَلَاءَةَ عَنْهُمْ.

وَشَرَحَهُ عَبْدُ الرَّحْمَنِ بْنُ عَبْدِ رَبِّهِ الْكَعْبَةِ، عَنْ عَبْدِ اللهِ بْنِ عُمَرَ، وَقَدْ أَخْرَجَهُ مُسْلِمٌ.

٢٦٩٦ - أَخْبَرَنِي أَبُو عَبْدِ اللهِ مُحَمَّدُ بْنُ عَلِيٍّ الصَّنْعَانِيُّ، ثنا إِسْحَاقُ بْنُ إِبْرَاهِيمَ الدَّبَرِيُّ، ثنا عَبْدُ الرَّزَّاقِ.

وَأَخْبَرَنَا أَبُو بَكْرٍ بْنُ جَعْفَرٍ الْفَقِيهِيُّ، ثنا عَبْدُ اللهِ بْنُ أَحْمَدَ بْنِ حَنْبَلٍ، حَدَّثَنِي أَبِي، ثنا عَبْدُ الرَّزَّاقِ، أَنْبَأَ مَعْمَرٌ، عَنْ أَيُّوبَ، عَنْ عِمْرَانَ الْجَوْنِيِّ، عَنْ

---

(١) قال ابن حجر في الإصابة: هذا في مسلم ـ ٢٢/٦ ـ، وقال صاحب إسناده الحاكم: إنما بين أبي سلمة بين أبي حميد وبين رجل بن علاقة، كما نراه في طرق مسلم ـ ٢٢/٦ ـ، وهو في الإصابة، فلعله سقط من أبي حميد ذكر بين أبي سلمة وبين زيد بن علاقة، الإسناد هنا على شرط مسلم، فلذا، وكذا رواه الطبراني في الصغرى (٣٤/٢) والكبرى (٢٥٤/٢٢) من طريق أبي سلمة، عن أبي حميد وأبي أسيد، وأبو سلمة لم يسمع منهما.

(٢) في (ب) زيادة: «حديث أبي نضرة مضطرب، وطرق حديث هذا في مسلم ـ ٢٢/٦ ـ».

(٣) صحيح مسلم (١٨/٦).

(٤) هو عبد الملك بن سعيد الأزدي، من رجال الهيثمي.

عَبْدِ اللهِ بْنِ الصَّامِتِ، عَنْ أَبِي ذَرٍّ قَالَ: قَالَ رَسُولُ اللهِ ﷺ: «إِنَّا أُمَّةٌ كُتِبَتْ لَنَا وَمَنْعُ يُعْرَبُ فَالنَّاسُ عَنْ يَكْتُبُ فَيُبْتَ بِالْوَصِيفِ» (١) يَعْنِي: الْفَقْرَ. قُلْتُ: مَا خَارَ اللهُ لِي وَرَسُولَهُ، ثُمَّ قَالَ: «قُلْتُ أَنَّ وَجْعُ يُصِيبُ النَّاسَ حَتَّى تَأْتِي مَسْجِدَكَ، فَلَا تَسْتَطِيعُ أَنْ تَرْجِعَ إِلَى فِرَاشِكَ، وَلَا تَسْتَطِيعُ أَنْ تَقُومَ مِنْ فِرَاشِكَ إِلَى مَسْجِدِكَ» (٢). قُلْتُ: مَا خَارَ اللهُ لِي وَرَسُولَهُ؟ ثُمَّ قَالَ: «عَلَيْكَ بِالصَّبْرِ». ثُمَّ قَالَ: «كَيْفَ أَنْتَ إِذَا رَأَيْتَ النَّاسَ حَتَّى لَعُرَنَ عَلَيْهِمْ بِالطَّوْفِ». قَالَ: قُلْتُ: مَا خَارَ اللهُ لِي وَرَسُولَهُ، أَوْ اللهُ وَرَسُولُهُ أَعْلَمُ. قَالَ: «أَلْزَمُ الْبَيْتَ». قَالَ: قُلْتُ: يَا رَسُولَ اللهِ، فَإِنْ دَخَلَ عَلَيَّ بَيْتِي؟ قَالَ: «إِنْ خَشِيتَ أَنْ يَبْهَرَكَ شُعَاعُ السَّيْفِ فَقَدْ هَذَكَ، فَأَلْقِ طَرَفَ ثَوْبِكَ عَلَى وَجْهِكَ ثُمَّ يَبُوءُ بِإِثْمِهِ وَإِثْمِكَ، وَتَكُونُ مِنْ أَصْحَابِ النَّارِ».

هَذَا حَدِيثٌ صَحِيحٌ عَلَى شَرْطِ الشَّيْخَيْنِ، وَلَمْ يُخَرِّجَاهُ، وَأَبُو حَمَّادٍ بْنُ زُرَيْعٍ رَوَاهُ عَنْ أَبِي عِمْرَانَ الْجَوْنِيِّ، عَنِ الشَّمْلُوقِ بْنِ طَرِيفٍ، عَنْ عَبْدِ اللهِ بْنِ

---

(١) في النسخ المطبوعة: «الوصيف»، والمثبت من المخطوط، وفي مصنف عبد الرزاق (٢٠٧٤٧): «يعني: الصلع تحت رأس أحدهم إلى يوم القيامة». وانظر: مسند أحمد (٢٠٣٥٠، ٢٠٣٥٣).

(٢) في مصنف عبد الرزاق عن عبد الصمد عن أبي عمران: «كيف أنت إذا رأيت بالمدينة رأس أحدهم قد أصبح عند فراش، وقال: وإن أمير الأمراء لأحدهم» (٢٠٧٤٧). وقال حميد أبي زيد: فيقيم نحواً مما هنا الناس حتى يكون الناس في الطاعون، فيقول: ما خار الله لي ورسوله، فالطاعون أعلاه أن موتاهم الشهداء. تقدم تخريجه قريباً في نهاية الحديث.

(٣) في (ق): «ما خار الله لي ورسوله».

(٤) في (ق): «فقد».

الصَّابِ.

٢١٩٧- أَخْبَرَنِي أَبُو بَكْرِ بْنُ إِسْحَاقَ، أَنَا إِسْمَاعِيلُ بْنُ إِسْحَاقَ القَاضِي، أَنَا سُلَيْمَانُ بْنُ حَرْبٍ، ثَنَا حَمَّادُ بْنُ زَيْدٍ، عَنْ أَيُّوبَ السَّخْتِيَانِيِّ قَالَ: حَدَّثَنِي المُهَلَّبُ(١) بْنُ طَهْفَةَ - وَكَانَ قَاعِدًا بِهَذَا - عَنْ عَبْدِ اللهِ بْنِ الصَّابِ، أَنَّهُ أَتَى النَّبِيَّ ﷺ بِثَلَاثٍ مُجْتَمِعَةٍ.

٢١٩٨- أَخْبَرَنِي أَبُو عَبْدِ اللهِ مُحَمَّدُ بْنُ عَبْدِ اللهِ الحَافِظُ، أَنَا أَحْمَدُ بْنُ يُونُسَ بْنِ المُسَيَّبِ الضَّبِّيُّ، ثَنَا عَمْرُو بْنُ عَوْنٍ، ثَنَا إِسْمَاعِيلُ بْنُ أَبِي خَالِدٍ، عَنِ الشَّعْبِيِّ، أَنَّ عُمَرَ بْنَ الخَطَّابِ رَضِيَ اللهُ عَنْهُ أَجَازَ طَلَاقَ الثَّلَاثِ بِكَلِمَةٍ وَاحِدَةٍ، وَأَنَّ فَاطِمَةَ بِنْتَ قَيْسٍ طَلَّقَهَا زَوْجُهَا فَأَبَانَهَا، فَأَتَتْ عُمَرَ فَأَخْبَرَتْهُ بِذَلِكَ، فَقَالَ: وَاللهِ مَا أَرَاهُ إِلَّا قَدْ أَثِمَ، فَإِنْ أَبَتْ حِقْتِنِي بِبَرَاءَةٍ مِنْ دَمِهِ، فَأَتَتْ عَمَّكِ. قَالَ: فَأَخْرَجَ مَاءً، قَالَ: فَخَرَجَ وَهُوَ يَقُولُ:

وَلَسْتُ بِقَائِلٍ رَجُلًا يُعَلِّي ... عَلَى سُلْطَانِ آخَرَ مِنْ قُرَيْشِ
لَهُ سُلْطَانُهُ وَلِيَ الْمَثَانِي ... وَعَبْدُ اللهِ مَا جَعَلَ ابْنُ عَوْفِ
أَلَمْ تَسْمَعْ بِهِ عُمَرُ بْنُ الخَطَّابِ ... فَلَمْ يَجْعَلْ بِأَلْفٍ مِنْ ثَلَاثِ
هَذَا حَدِيثٌ صَحِيحٌ لِاتِّفَاقِ عَلِيٍّ عَلَى الشَّيْخَيْنِ، وَإِمَامِ بَرَّيْهِمَا، وَالصَّحَابِيَّانِ الثَّلَاثُ ذُكِرُوا، وَكَفَاهُ بِذِكْرِ بَعْضِهِمْ تَحْدِيثُهُ بِهِ فِي شُعَبِ الْإِيمَانِ.

---

(١) تصحف في (ب) إلى: «المنيب».

(٢) إسناده: ضعيف. (١٤/١٥٦-١٥٧) (٢٠٨٤٥)

(٣) يعني أبو عبيدة بن عبد الله الأعرج من شداد بن عمرو الأسدي، وهو سيء بن ذلك.

(٤) إسناده: ضعيف. (١٤/١٥٧-١٥٨) (٢٠٨٤٦)

٢٦٩٩ - أخبرنا عَبْدُ الرَّحْمٰنِ بْنُ الْحَسَنِ الْقَاضِي بِهَمَذَانَ، ثنا إِبْرَاهِيمُ بْنُ الْحُسَيْنِ، ثنا آدَمُ بْنُ إِيَاسٍ، ثنا شُعْبَةُ، عَنْ عَمْرِو بْنِ مُرَّةَ، عَنْ أَبِي الْبَخْتَرِيِّ(١)، عَنْ أَبِي ثَوْرٍ الْفَهْمِيِّ قَالَ: بَعَثَ عُثْمَانُ بْنُ عَفَّانَ يَوْمَ الْجَرْعَةِ عَلَى صَدَقَاتِ بَنِي الْعَنْبَرِ فَأَتَاهُ، فَخَرَجَ إِلَيْهِ فَرُوَيْدًا، فَقَالَ: مَا بَالُ هٰؤُلَاءِ بَنِي مَنْصُورٍ؟ وَأَشَارَ، فَقَالَ: إِنَّ مَنْصُورًا(٢)! مَا كُنْتُ أَرَى أَنَّ يَرْجِعَ هٰؤُلَاءِ، وَلَمْ يُهْرَقْ فِيهَا مِحْجَمَةُ دَمٍ، وَلَا يُعْقَرُ فِيهَا بَعِيرٌ، فَقَالَ: يَا أَبَا ثَوْرٍ، إِنَّ اللهَ يَقُولُ: ﴿فَإِنْ بَغَتْ إِحْدَاهُمَا عَلَى الْأُخْرَىٰ فَقَاتِلُوا الَّتِي تَبْغِي حَتَّىٰ تَفِيءَ إِلَىٰ أَمْرِ اللهِ﴾ [الحجرات: ٩]، وَإِنَّ هٰؤُلَاءِ بَغَوْا عَلَيْنَا، وَمَنَعُونَا مَا كَانَ يُؤْخَذُ مِنْهُمْ، وَلَيْسَ وَاللهِ مَا تَرَى بِشَيْءٍ، وَلَيْسَ وَاللهِ مَا تَرَى بِشَيْءٍ، وَإِنَّ مَنْصُورًا لَيَعْلَمُ ذٰلِكَ، أَفَتَرَاهُ قَالَ: لَا أَدْرِي؟ لَا، وَلٰكِنَّهُ قَالَ: لَيْسَ لَكَ عَلَيْنَا سَبِيلٌ، أَفَتَرَاهُ قَالَ: أَصَابَهُ؟ قَالَ: لَا، وَلٰكِنَّهُ قَالَ: لَيْسَ لَكَ عَلَيْنَا سَبِيلٌ، أَفَتَرَاهُ قَالَ: وَلِيَ وَعُزِلَ

أَنْبَأَهُ وَبِإِجَازَتِهِ، وَكَانَ الْعَلَمُ يُعْدَى سَيِّدَهُ فَيَقْتُلُهُ الْعَلَمُ بِإِذْنِ اللهِ، وَمَنْ وَطِئَ مَيِّتَهُ، وَذَلِكَ فِي إِمْرَةِ عُمَرَ بْنِ عَبْدِ الْعَزِيزِ، فَشَهِدَ الْبَيِّنَةُ عَلَى ذَلِكَ بِالشُّبْهَةِ، وَنَفَتْ بِهِ عَلَيْهِ، فَاسْتَكْتَهُ ذَلِكَ عُثْمَانُ، فَدَخَلَ عَلَى عَائِشَةَ، فَأَخْبَرَهَا بِمَا يَقُولُ النَّاسُ، فَقَالَتْ: سَمِعْتُ رَسُولَ اللهِ ﷺ يَقُولُ: «مِنْ أَشَدِّ جَبَابِرَتِهِمْ إِلَى آخِرِهِمْ الْمُسْلِمِينَ يَرِثُهُ قَاتِلُهُ فَقَدْ وَجَبَتْ دِيَتُهُ». قَالَ: فَخَرَجَ مِنْ بَيْنِ جَنْبَيْهِ، فَأَتَى بِهِ سَيِّدَ الْحَيِّ الَّذِي اتَّبَاعَهُ مِنْهُ فَاسْتَقَالَهُ فَأَقَالَهُ، وَرَدَّ إِلَيْهِ، فَأَعْتَقَهُ بَيْنَ فَقَلَّتْ".

هَذَا حَدِيثٌ صَحِيحٌ عَلَى شَرْطِ الشَّيْخَيْنِ، وَلَمْ يُخَرِّجَاهُ.

٢٧٠٧- حَدَّثَنَا مُحَمَّدُ بْنُ صَالِحِ بْنِ هَانِئٍ، ثَنَا السَّرِيُّ بْنُ خُزَيْمَةَ، ثَنَا مُسْلِمُ بْنُ إِبْرَاهِيمَ، ثَنَا وُهَيْبٌ، عَنْ مُحَمَّدِ بْنِ إِسْحَاقَ، عَنْ عَبْدِ اللهِ بْنِ طَاوُسٍ، عَنْ أَبِيهِ، عَنِ ابْنِ الزُّبَيْرِ قَالَ: قَالَ رَسُولُ اللهِ ﷺ: «مَنْ شَهِدَ عِنْدَهُ شَهَادَةٌ، ثُمَّ وَجَدَ غَيْرَهُ هُدًى، فَلْيَأْتِ الْهُدَى».

هَذَا حَدِيثٌ صَحِيحٌ عَلَى شَرْطِ الشَّيْخَيْنِ، وَلَمْ يُخَرِّجَاهُ.

٢٧٠٨- حَدَّثَنَا أَبُو الْعَبَّاسِ مُحَمَّدُ بْنُ يَعْقُوبَ، ثَنَا بَحْرُ بْنُ نَصْرٍ بْنِ سَابِقٍ الْخَوْلَانِيُّ، ثَنَا عَبْدُ اللهِ بْنُ وَهْبٍ، أَخْبَرَنِي يَعْقُوبُ بْنُ عَبْدِ الرَّحْمَنِ، عَنِ

= (التحفة ١٠/٤٠٨-٤١٠ ح ١٣٣٦٥).

(١) قال الذهبي في المهذَّب النقي (ص ٢٣٧٠): «مالك ضعيف» يعني ابن إسماعيل البخاري الإمام». عن هذا الحديث؛ فقال: إنما رواه عن ابن أبي مرفوعًا، وانظر سنن النسائي (٧/١٧٠).

(٢) إسناده ضعيف (التحفة ١٠/٤٠٩-٤١٠ ح ١٣٣٦٥).

عُمَارَةَ بْنِ خُزَيْمَةَ، عَنْ عَبْدِ اللهِ بْنِ عَمْرِو بْنِ الْعَاصِ، أَنَّ رَسُولَ اللهِ ﷺ قَالَ: «كيف بكم»[1] وَيُوشِكُ أَنْ يَأْتِيَ زَمَانٌ يَغْرَبِلُ النَّاسُ غَرْبَلَةً، وَيَبْقَى حُثَالَةٌ مِنَ النَّاسِ قَدْ مَرِجَتْ عُهُودُهُمْ وَأَمَانَاتُهُمْ، وَاخْتَلَفُوا فَكَانُوا هٰكَذَا، وَشَبَّكَ بَيْنَ أَصَابِعِهِ. قَالُوا: فَكَيْفَ بِنَا يَا رَسُولَ اللهِ؟ قَالَ: «تَأْخُذُونَ مَا تَعْرِفُونَ، وَتَذَرُونَ مَا تُنْكِرُونَ، وَتُقْبِلُونَ عَلَى أَمْرِ خَاصَّتِكُمْ، وَتَذَرُونَ أَمْرَ عَامَّتِكُمْ»[2].

هٰذَا حَدِيثٌ صَحِيحٌ عَلَى شَرْطِ الشَّيْخَيْنِ، وَلَمْ يُخَرِّجَاهُ بِهٰذِهِ السِّيَاقَةِ.

هٰذَا آخِرُ كِتَابِ الْجِهَادِ[3]

---

(١) كذا وقع الإسناد هاهنا، بعطوف عن عمارة، مباشرة، وصوابه أن أبا سلمة بن عبد الرحمن يرويها، كما رواه الحاكم في كتاب الفتن كما سيأتي (٨٥٩٣) من طريق أحمد، وكما ذكره ابن سعد في الطبقات عند ترجمة أبي سلمة، وهو الصواب، وبه أعلم.

(٢) تقدم في «ق» في (٤/٥٠٧) من طريق أحمد، وأبي داود الطيالسي (ص) ٢٤٥٥ - سيأتي - بوشكته.

(٣) إتحاف المهرة (٥/٥٩٧-٦٠٢).

(٤) قوله: «هذا آخر كتاب الجهاد» غير موجود في (د) وأخر)

كتاب البيوع

كِتَابُ النِّكَاحِ

٢٧٠٣ - أخبرنا أبو عَمْرو عُثْمَانُ بْنُ أَحْمَدَ الزَّرَّادُ بِبَغْدَادَ، ثنا الْحُسَيْنُ بْنُ أَبِي مَعْشَرٍ(١)، ثنا وَهْبُ بْنُ الْجَرَّاحِ، حَدَّثَنِي خَارِجَةُ بْنُ مُصْعَبٍ، عَنْ زَيْدِ بْنِ أَسْلَمَ، عَنْ عَطَاءِ بْنِ يَسَارٍ، عَنْ أَبِي سَعِيدٍ الْخُدْرِيِّ قَالَ: قَالَ رَسُولُ اللهِ ﷺ: «مَا مِنْ صَبَاحٍ إِلَّا وَمَلَكَانِ يُنَادِيَانِ: وَيْلٌ لِلرِّجَالِ مِنَ النِّسَاءِ، وَوَيْلٌ لِلنِّسَاءِ مِنَ الرِّجَالِ»(٢).

هذا حديثٌ صحيحٌ الإسْنَادِ(٣)، ولَمْ يُخَرِّجَاهُ.

٢٧٠٤ - حدَّثَنَا أَبُو الْعَبَّاسِ مُحَمَّدُ بْنُ يَعْقُوبَ، ثنا أَبُو الْحُسَيْنِ(٤) مُحَمَّدُ بْنُ يَسَارٍ الْقَزَّازُ، ثنا مُحَمَّدُ بْنُ بَكْرٍ الْبُرْسَانِيُّ، ثنا ابْنُ جُرَيْجٍ، أَخْبَرَنِي عُمَرُ بْنُ عَطَاءِ بْنِ وَرَّادٍ، عَنْ عَبَّادِ بْنِ أَبِي عَبَّادٍ، قَالَ: رَسُولُ اللهِ ﷺ: «لَا صَرُورَةَ فِي الْإِسْلَامِ»(٥).

هذا حديثٌ صحيحٌ على شرْطِ الْبُخَارِيِّ، ولَمْ يُخَرِّجَاهُ.

٢٧٠٥ - أخبرنا أَبُو الْحَسَنِ عَلِيُّ بْنُ مُحَمَّدِ بْنِ عُقْبَةَ الشَّيْبَانِيُّ بِالْكُوفَةِ، ثنا مُحَمَّدُ بْنُ عَلِيِّ بْنِ عَفَّانَ الْعَامِرِيُّ، ثنا عُبَيْدُ اللهِ بْنُ مُوسَى، ثنا سُفْيَانُ، عَنِ

---

(١) هو: الحسين بن محمد بن أبي معشر مودود، أبو عروبة السلمي الحراني الحَرَّاني.

(٢) إتحاف المهرة (٥: ٣٣٢-٣٣٣) (٥٤١٢).

(٣) علل الحديث في التاريخ: (طبقات علماء بغداد ٢: ٥٥٣).

(٤) في (ر) و(س) و(ف): «أبو الحسين».

(٥) إتحاف المهرة (٧: ٦٧٠-٦٧١)، والصرورة من الصر وهو الحبس والمنع، والتبرد: الحبس في دين ونزل النكاح.

الْمُغِيرَةِ بْنِ النُّعْمَانِ، عَنْ سُعِيدِ بْنِ جُبَيْرٍ قَالَ: قَالَ ابْنُ عَبَّاسٍ: تَزَوَّجَنَّهُ قَالَ: لَا. قَالَ: تَزَوَّجِي قَدْ بَشَّرَ بِهَا النَّبِيُّ ﷺ أَكْثَرَهَا وَلَدًا، وَمَهْمَا تَرَكْتِ فِيكِ مُتَمَرِّدَةٌ، فَإِنَّهُ سَيَمْرَضُ فِي يَوْمِ القِيَامَةِ".

هَذَا حَدِيثٌ صَحِيحُ الإِسْنَادِ، وَلَمْ يُخَرِّجَاهُ.

وَقَدْ تَابَعَ عَفَّانَ بْنُ مُسْلِمٍ، الْمُغِيرَةَ بْنَ النُّعْمَانِ فِي رِوَايَتِهِ:

٧٠٧٦ - أَخْبَرَنَاهُ الشَّيْخُ أَبُو بَكْرٍ بْنُ إِسْحَاقَ، أَنَا إِسْمَاعِيلُ بْنُ إِسْحَاقَ الْقَاضِي، أَنَا سُلَيْمَانُ بْنُ حَرْبٍ، أَنَا حَمَّادُ بْنُ زَيْدٍ، عَنْ عَطَاءِ بْنِ السَّائِبِ، عَنْ سُعِيدِ بْنِ جُبَيْرٍ، قَالَ: قَالَ لِي ابْنُ عَبَّاسٍ: "يَا سَعِيدُ! أَتَزَوَّجُ؟ قُلْتُ: أَجَلْ، عَلَيَّ الْهُوَانُ إِنْ كَانَ أَقْدَرُهُمْ بِسَاءٍ".

٧٠٧٧ - **حدثنا** أَبُو الْعَبَّاسِ مُحَمَّدُ بْنُ يَعْقُوبَ، أَنَا الْحَسَنُ بْنُ أَبَانَ الْهَاشِمِيُّ، أَنَا سَيَّارُ بْنُ حَاتِمٍ، أَنَا جَعْفَرُ بْنُ سُلَيْمَانَ، عَنْ ثَابِتٍ، عَنْ أَنَسٍ، قَالَ: قَالَ رَسُولُ اللهِ ﷺ: "حُبِّبَ إِلَيَّ النِّسَاءُ وَالطِّيبُ، وَجُعِلَ قُرَّةُ عَيْنِي فِي الصَّلَاةِ".

هَذَا حَدِيثٌ صَحِيحُ عَلَى شَرْطِ مُسْلِمٍ، وَلَمْ يُخَرِّجَاهُ.

٧٠٧٨ - أَخْبَرَنِي إِبْرَاهِيمُ بْنُ عِرَاسٍ الْفَقِيهُ بِبَغْدَادَ، أَنَا بَكْرُ بْنُ سَهْلٍ

---

(١) إتحاف المهرة (٧٤١٠-٧٢٥٠٠).

(٢) قوله: «فيه عبد مرجوة» ليس في (ب) و(ت) و(ف) والمطبوعتين.

(٣) إتحاف المهرة (٧٤١٠-٧٢٥٠٠)، وأخرجه البخاري، ومسلم في صحيح البخاري (٣٩٤٠) من حديث ثابت، وفيه ما يعضده عن طلحة الطلحي عن أنس نحوه بنحو حديث مطلب.

(٤) إتحاف المهرة (٤١٤١-٤١٤١)، والحديث من أول صفحه الدارقطني.

الْمُتَوَكِّلِيُّ، قَالَ: حَدَّثَنَا عَبْدُ اللهِ بْنُ يُوسُفَ، قَالَ: حَدَّثَنَا ابْنُ شِهَابٍ الطَّائِفِيُّ، عَنْ إِبْرَاهِيمَ بْنِ مَيْسَرَةَ، عَنْ طَاوُسٍ، عَنِ ابْنِ عَبَّاسٍ قَالَ: قَالَ رَسُولُ اللهِ ﷺ: «لَمْ يُرَخِّصْ إِلَّا لِمَنْ لَا نِعَالَ لَهُ».

هَذَا حَدِيثٌ صَحِيحٌ عَلَى شَرْطِ مُسْلِمٍ، وَلَمْ يُخَرِّجَاهُ؛ لِأَنَّ سُفْيَانَ بْنَ عُيَيْنَةَ وَمَعْمَرَ بْنَ رَاشِدٍ أَوْقَفَاهُ عَنْ إِبْرَاهِيمَ بْنِ مَيْسَرَةَ، عَنِ ابْنِ عَبَّاسٍ.

٧٠٧٩ - أَخْبَرَنَا أَبُو عَبْدِ اللهِ مُحَمَّدُ بْنُ يَعْقُوبَ الْحَافِظُ، ثَنَا يَحْيَى بْنُ مُحَمَّدِ بْنِ يَحْيَى، ثَنَا مُسَدَّدٌ، ثَنَا يَحْيَى بْنُ سَعِيدٍ، ثَنَا ابْنُ جُرَيْجٍ، عَنِ ابْنِ أَبِي مُلَيْكَةَ، عَنِ ابْنِ أَبِي مُرَيْرَةَ، عَنِ النَّبِيِّ ﷺ قَالَ: «لَا تَلْبَسُوا شَيْئًا مِنَ هَذِهِ الثِّيَابِ الْمُشْهَرَةِ فِي سَبِيلِ اللهِ، وَالْتَمِسُوا بِهِ أَنْ يَسْتَحِبَّ وَالْمُكَاتَبُ يَوْمَ الْأَذَانِ».

هَذَا حَدِيثٌ صَحِيحٌ عَلَى شَرْطِ مُسْلِمٍ، وَلَمْ يُخَرِّجَاهُ.

٧٠٨٠ - عِصَامٌ: عَلِيُّ بْنُ عِيسَى بْنِ إِبْرَاهِيمَ، ثَنَا الْحُسَيْنُ بْنُ مُحَمَّدِ بْنِ زِيَادٍ، ثَنَا أَبُو الْمَلِيحِ بْنُ أُسَامَةَ بْنِ عُمَيْرٍ الْهُذَلِيُّ، ثَنَا هِشَامُ بْنُ عُرْوَةَ، عَنْ أَبِيهِ، عَنْ عَائِشَةَ قَالَتْ: قَالَ رَسُولُ اللهِ ﷺ: «زَوِّجُوا الشَّابَّ؛ فَإِنَّهُ أَغَضُّ لِلْبَصَرِ وَأَحْصَنُ لِلْفَرْجِ».

هَذَا حَدِيثٌ صَحِيحٌ عَلَى شَرْطِ الشَّيْخَيْنِ، وَلَمْ يُخَرِّجَاهُ لِتَفَرُّدِ سَلَّامِ بْنِ سُلَيْمٍ بِهِ بِإِسْنَادِهِ، وَسَلَّامٌ مَأْمُونٌ.

---

(١) إتحاف المهرة (١٣: ٢٤٩-٢٥٠).

(٢) إتحاف المهرة (١٤: ٢٦٤-٢٦٥).

(٣) إتحاف المهرة (١٤: ١٨٥-١٨٦).

(٤) إتحاف المهرة (١٤: ٣٣٣-٣٣٤).

٧١١٧ - أَخْبَرَنَا مُحَمَّدُ بْنُ عَلِيِّ بْنِ دُحَيْمٍ الشَّيْبَانِيُّ بِالْكُوفَةِ، نَا أَحْمَدُ بْنُ حَازِمٍ أَبُو كُرَيْبٍ، نَا خَالِدُ بْنُ يَزِيدَ، نَا مُحَمَّدُ بْنُ عُمَرَ، عَنْ أَبِي سَعْدِ بْنِ إِسْحَاقَ بْنِ كَعْبٍ، عَنْ جَدَّتِهِ، عَنْ جَدَّتِهَا، قَالَتْ: خَطَبَنِي أَبُو سَعِيدٍ الْخُدْرِيُّ، قَالَ: قَالَ رَسُولُ اللهِ ﷺ: «لَتُنْكِحَنَّ الْمَرْأَةُ عَلَى إِحْدَى عَشْرَةَ ثَالِثٍ، لَتُنْكِحَنَّ الْمَرْأَةُ عَلَى خَمَائِلِهَا، وَلَتُنْكِحَنَّ الْمَرْأَةُ عَلَى بَيْتِهَا، وَخُلْخَالِهَا، فَمَالَتْ بِأَلَاتِ الْعَيْنِ، وَتَرَكَتْ بَيْضَاءَ».

هَذَا حَدِيثٌ صَحِيحُ الْإِسْنَادِ، وَلَمْ يُخَرِّجَاهُ بِهَذِهِ الزِّيَادَةِ.

٧١١٨ - أَخْبَرَنِي أَبُو بَكْرٍ مُحَمَّدُ بْنُ عَبْدِ اللهِ بْنِ مَالِكٍ، نَا أَحْمَدُ بْنُ عِيسَى بْنِ زَيْدٍ الْمِصْرِيُّ بِتُسْتَرَ، نَا عَمْرُو بْنُ أَبِي سَلَمَةَ التِّنِّيسِيُّ، نَا أَرْطَاةُ بْنُ مُحَمَّدٍ، أَخْبَرَنِي عَبْدُ الرَّحْمَنِ بْنُ يَزِيدَ بْنِ جَابِرٍ، عَنْ أَبِي مَالِكٍ، أَنَّ رَسُولَ اللهِ ﷺ، قَالَ: «إِنَّ وَلَايَةَ هَذِهِ الْمَرْأَةِ صَالِحَةٌ فَقَدْ أَفَاتَهُ عَلَى شَطْرِ دِينِهِ، فَلْيَتَّقِ اللهَ فِي الشَّطْرِ الثَّانِي».

هَذَا حَدِيثٌ صَحِيحُ الْإِسْنَادِ، وَلَمْ يُخَرِّجَاهُ.

وَعَبْدُ الرَّحْمَنِ هَذَا هُوَ ابْنُ يَزِيدَ بْنِ جَابِرٍ الْأَزْدِيُّ نَدَبَهُ)[1]، فَقَدْ مَاتُوا.

(أ) هو: محمد بن عبيد بن أبي أمية الطنافسي، من رجال الجماعة.

(ب) في الظاهرية: أحمد بن إبراهيم بن كامه.

(ج) هو: زيد بن كعب بن عجرة الأنصاري، من رجال الجماعة.

(١) إتحاف المهرة (١٤/٥٤٣-٥٤٥).

(٢) إتحاف المهرة (١٤/٥٤٦-٥٤٨).

(١) إتحاف المهرة (١٤/١٣٠-١٣١).

(٢) قال ابن المنذر: عبد الرحمن، ممن يحفظ أهل العلم الآثار والأحداث، وعبد الرحمن بن زيد بن جابر هو الدمشقي، وقد روى عنه ابن أخيه وعمه موسى بن عقبة وغيرهما من رجال الصحيحين، وروى عنه أيضًا الوليد بن مسلم وغيره، وقد وثقه العجلي.

٧٧١٣- **أخبرني** أبو الحسين محمد بن أحمد بن تميم الحنظلي بفداد، ثنا محمد بن إسحاق الراذويذي، ثنا أبو خاصم، ثنا ابن عجلان، عن سعيد بن أبي سعيد المقبري، عن أبي هريرة قال: **نهى** النبي ﷺ: أن الشاء خير من الشاة، وأن الشاة خير من ثمرة، وأن ثمرة، وأن ولا تحالبوا على لقحها وغنمها[1].

٧٧١٤- **حدثنا** أبو بكر بن إسحاق الفقيه، ثنا محمد بن شبابة، ثنا الليث بن سعد.

وحدثنا أبو بكر، ثنا أبو المثنى، ثنا مسلم، ثنا يحيى بن سعيد، كلاهما عن محمد بن عجلان، عن سعيد المقبري قال: سمعت أبا هريرة يحدث، عن النبي ﷺ، مثله[2].

هذا حديث صحيح على شرط مسلم، ولم يخرجاه.

٧٧١٥- **حدثنا** أبو عبد الله محمد بن أحمد بن بطة الأصبهاني، ثنا

= ق، ومحمد الأشعث [٧/ (٢٩٤)] فأهمل عبد الرحمن، وذكر الهيثمي في مجمع الزوائد (٤/ ٢٠٤) رواية عبد الرحمن عن أبيه وعن رجل عن محمد، ولم أعرفه إلا أن يكون عبد الرحمن بن زيد بن أسلم، فيكون راجعاً سماعه منفطعاً، وإن كان غير فلم أعرفه، والله أعلم.

وأخرجه عبد الرحمن بن زيد بن أسلم، فهو الذي يروي عنه أسد بن موسى، أخرجه ابن أبي الدنيا في تهذيب الكلام، وتمام في الفوائد، كما في تحفة الأشراف (١٣/ ٣٤٥) من طريق عبد الرحمن بن مهدي، وابن أبي عدي، كلاهما عن أبي أسد بن أسلم، والله أعلم.

(١) [إتحاف المهرة (١٤٤٤٣- ١٤٤٧٦)].

(٢) [إتحاف المهرة (١٤٤٤٣- ١٤٤٧٦)].

عَبْدُ اللهِ بْنُ مُحَمَّدِ بْنِ زُنْبُرٍ الأَصْبَهَانِيُّ، ثنا مُحَمَّدُ بْنُ بُكَيْرٍ الْحَضْرَمِيُّ، ثنا مُحَمَّدُ بْنُ عَبْدِ اللهِ، ثنا أَبُو رَشْدِينَ الْمِنْبَرِيُّ، عَنِ ابْنِ بُكَيْرٍ بْنِ حَفْصٍ(١)، عَنْ مُحَمَّدِ بْنِ سِنَانٍ(٢) عَنْ أَبِيهِ، أَنَّ رَسُولَ اللهِ ﷺ قَالَ: «الْمَاءُ مِنَ الْمَاءِ»، وَلَاهَتْ مِنْ الْمَاءِ»، فَمَنِ اسْتَفَادَ: الْمَرْأَةُ زَفَّهَا لِمَحْرَمِكَ، وَغَيْبَ فَأَنَّهَا لِمَنْ نَفْسِهَا وَمَالِكَ، وَالدَّابَّةُ تَكُونُ وَطِيئَةً: فَلْتَحْمِلْكَ بِأَحْبَابِكَ، وَالدَّارُ تَكُونُ وَاسِعَةً كَثِيرَةَ الْبَيْوتِ، وَمِنَ الْمَتَاعِ: الْمَرْأَةُ زَفَّهَا لِمَحْرَمِكَ، وَتَحْمِلُ بِأَحْبَابِكَ، وَالدَّارُ تَكُونُ وَاسِعَةً كَثِيرَةَ الْبَيْوتِ، وَمِنَ الْمَتَاعِ: الْمَرْأَةُ زَفَّهَا لِمَحْرَمِكَ، وَتَحْمِلُ بِأَحْبَابِكَ، وَالدَّارُ تَكُونُ: سَمِعْتُ قَبِيلَةَ

---

(١) في (ب): «بكر».

(٢) هو: محمد بن سنان بن عبد ربه بن أبي وداعة، وقيل: اسمه عبد الله بن سنان بن عبد ربه بن أبي وداعة، أبو عبد الله الباهلي البصري، قال أبو زرعة الدمشقي: صدوق، وقال أبو حاتم الرازي: صدوق يحدث الناس عن أبي بكر بن أبي موسى - الأشعري -، عن محمد بن سنان عن أبيه، قال ذلك محمد بن بكير الحضرمي عن عبد الله المنبري عن الشيباني، وكذلك سمعه بندار من مخبره فوراء عن عبد الرحمٰن بن أبي بكر.

أبو زرعة هو: عبيد الله بن عبد الكريم بن يزيد بن فروخ الرازي (٢٦١هـ) حافظ، من أهل الري، روى عنه البخاري في غير الصحيح، وأبو داود، وأبو زرعة، وأبو حاتم، وابن ماجه، وابن خزيمة، وغيرهم. ينظر: تهذيب الكمال في أسماء الرجال للمزي ١٨/ ٤٩٠، وتهذيب التهذيب لابن حجر ٦/ ٣٠٠، وتقريب التهذيب له ١/ ٥٠٠.

وأما محمد بن بكير الحضرمي: هو محمد بن بكير بن حفص الحضرمي، أبو عبد الله الباهلي البصري، روى عن أبي موسى، وعنه: بندار، وأبو رشدين المنبري، ذكره ابن حبان في الثقات ٩/ ١٤٣، وقال: أبو رشدين المنبري، عن محمد بن بكير الحضرمي، عن محمد بن سنان، عن أبيه، عن أبي موسى، عن النبي ﷺ: «الماء من الماء».

وأما محمد بن سنان: فهو محمد بن سنان بن عبد ربه بن أبي وداعة، وقيل: اسمه عبد الله بن سنان بن عبد ربه بن أبي وداعة، أبو عبد الله الباهلي البصري، قال أبو زرعة الدمشقي: صدوق، وقال أبو حاتم الرازي: صدوق يحدث الناس عن أبي بكر بن أبي موسى - الأشعري -، عن محمد بن سنان عن أبيه، قال ذلك محمد بن بكير الحضرمي عن عبد الله المنبري عن الشيباني، وكذلك سمعه بندار من مخبره فوراء عن عبد الرحمٰن بن أبي بكر.

(٣) في (ب): «من الظواهر».

(٤) في (ب): «الظواهر».

(٥) في (ب): «الظواهر».

(٦) في (ب): «الظواهر».

(٧) في (ب): «الظواهر».

(٨) في (ب): «الظواهر».

(٩) في (ب): «الظواهر».

(١٠) في (ب): «الظواهر».

(١١) في (ب): «الظواهر».

(١٢) في (ب): «الظواهر».

(١٣) في (ب): «الظواهر».

المَرَاغِيُّ[1].

هٰذَا حَدِيثٌ صَحِيحُ الإِسْنَادِ مِنْ حَدِيثِ ابْنِ عَبَّاسٍ الوَاسِطِيِّ إِلَى رَسُولِ اللهِ ﷺ.

تَفَرَّدَ بِهِ مُحَمَّدُ بْنُ بَكْرٍ، عَنْ خَالِدٍ[2]، إِلَّا أَنَّ خِطْبَةَ قَوْلِهِ صَحِيحٌ عَلَى شَرْطِ الشَّيْخَيْنِ[3].

٧٧٠٦ - أَخْبَرَنَا أَبُو العَبَّاسِ مُحَمَّدُ بْنُ أَحْمَدَ النَّيْسَابُورِيُّ، ثنا سَهْلُ بْنُ مَسْعُودٍ، ثنا يَزِيدُ بْنُ هَارُونَ، ثنا المُسْتَمِرُّ بْنُ سَعِيدٍ، ثنا مَنْصُورُ بْنُ زَاذَانَ، عَنْ ثَعَامَةَ بْنِ وَقَّاصٍ، عَنْ مُعَقِّلِ بْنِ يَسَارٍ قَالَ: جَاءَ رَجُلٌ إِلَى رَسُولِ اللهِ ﷺ، فَقَالَ: يَا رَسُولَ اللهِ، إِنِّي أَصَبْتُ امْرَأَةً ذَاتَ حَسَبٍ وَمَنْصِبٍ وَمَالٍ، إِلَّا أَنَّهَا لَا تَلِدُ، أَفَأَتَزَوَّجُهَا؟ فَنَهَاهُ، ثُمَّ أَتَاهُ الثَّانِيَةَ، فَقَالَ لَهُ مِثْلَ ذٰلِكَ، فَقَالَ رَسُولُ اللهِ ﷺ: «تَزَوَّجُوا الوَدُودَ الوَلُودَ، فَإِنِّي مُكَاثِرٌ بِكُمُ الأُمَمَ»[4].

هٰذَا حَدِيثٌ صَحِيحُ الإِسْنَادِ، وَلَمْ يُخَرِّجَاهُ بِهٰذِهِ السِّيَاقَةِ.

---

(١) إتحاف المهرة (٥/٥٦٣-٥٧٠).

(٢) في (ر): «عن حميد عنه».

(٣) ولفظه مصرح من عزوه عند الترمذي والبزار أيضاً بخطب بهذا الوجه، فانظر تمام كلامه هناك.

مستدلة.

(٤) قال الذهبي في التلخيص: «فيه: محمد: قال أبو حاتم: صدوق يغلط، وقال يعقوب بن سفيان: ثقة».

(٥) إتحاف المهرة (٥/٣٩٠-٣٩٦).

(٦) قال الشارح: «صحيح» بياض في (ر) و(ط) وأثبت في (ن) وكان الياض بخط مغاير. «صحيح»: والمثبت من (ن) و(التلخيص)

٧١٧٠- **أَخْبَرَنِي** الشَّيْخُ أَبُو بَحْرٍ بْنُ إِسْحَاقَ، ثنا أَحْمَدُ بْنُ أَحْمَدَ بْنِ حَنْبَلٍ، حَدَّثَنِي هَارُونُ بْنُ عَبْدِ اللَّهِ، ثنا أَحْمَدُ بْنُ مُحَمَّدِ بْنِ أَبِي هُبَيْرَةَ، ثنا عَبْدُ الرَّحْمَنِ الْمَخْزُومِيُّ، ثنا مُحَمَّدُ بْنُ عُمَرَ بْنِ عَلِيِّ بْنِ أَبِي طَالِبٍ حَدَّثَهُ، عَنْ أَبِيهِ، عَنْ عَلِيِّ بْنِ أَبِي طَالِبٍ، أَنَّ رَسُولَ اللَّهِ ﷺ قَالَ: «**تَلَاعَنُ** لَا عَلِيٌّ لَا تُخْرِجُكَ، **الضَّلَالَةُ** إِلَى النَّارِ، **وَالْجَارِيَةُ** إِلَا عَشَرَتُ، **وَالْأَيِّمُ** إِلَا وَجَدَتْ فَحْلًا».

هَذَا حَدِيثٌ غَرِيبٌ صَحِيحٌ[1]، وَلَمْ يُخَرِّجَاهُ.

٧١٨١- **حَدَّثَنَا** عَلِيُّ بْنُ حَمْشَادَ، ثنا إِبْرَاهِيمُ بْنُ أَبِي طَالِبٍ، ثنا أَحْمَدُ بْنُ

---

(١) كذا رواه الصغاني، وقال البيهقي في الصغرى (٤/٤٤٤): «وفي في كتاب ضبابة محمد بن عبد الرحمن المخزومي وهو خطأ»، وقال مسند أحمد (٢/١٤٧): وهو أصل ضبابة، أحمد بن عبد الجبار، وقال: وقد ذكر العقيلي أن في كتابه الكبير (١/١٧٧)، والترمذي (٢/٤٧٧)، وابن أبي حاتم في العلل (٣/٤٣٦)، والدوري، جهله أبو حاتم الرازي والدارقطني، وتركه العجلي، وذكره ابن حبان في الثقات، وقال من لزمه أربعة أشهر ولم يفئ أو يطلق فهي طالق ثلاثا.

وقال الدارقطني في العلل في الحديث في المخزومي: في رواية محمد بن عبد الرحمن بن عبد الله المخزومي (٢/٤٠٤): فيحدث عنه عن عبد الله بن محمد بن يحيى بن أبي حازم بن مروان بن أبي زوجة عبد الرحمن بن عبد الله المخزومي أحد محدثي مصر، به، فتابعه الدقاقيني في تخليقاته (ص٥٠٤) قال: «ليس من حديث سفيان بن عيينة، ولا من حديث يحيى بن أبي زوجة، وهو من حديث مجهولين، يقال له: عبد الرحمن بن عبد الله المخزومي، وقال غيره: بن أبي حازم، ولا أدري من أين جاء به، ولا من أين جاء به».

[تعليقات العلل (١١/٤٨٥-٤٨٦)].

(٢) قال ابن حجر في الإصابة: «قلت: هذا الحديث إنما يقع غلطا مضاعفا، وإنما رواه ابن عون عن محمد بن عبد الله الخطيب، لا عن بن عبد الرحمن المخزومي، وهو في الترمذي على الصواب».

سَعِيدٍ الْجُدِّيُّ، ثَنَا الْحَارِثُ بْنُ عِمْرَانَ الْجَعْفَرِيُّ(١)، عَنْ هِشَامِ بْنِ عُرْوَةَ، عَنْ أَبِيهِ، عَنْ عَائِشَةَ قَالَتْ: قَالَ رَسُولُ اللهِ ﷺ: «اخْتِرْنَا إِحْدَى الْخُطَّتَيْنِ: فَاتَّخَذْنَا الْأَفْلَاذَ، وَاتَّخَذَ أَهْلُ الْبَيْتِ(٢) الْبَيْتَ»(٣).

تَابَعَهُ مَكْرَمَةُ بْنُ إِبْرَاهِيمَ، عَنْ هِشَامٍ.

٧٧١٩- **صَدَقَةُ**: عَلِيُّ بْنُ عِيسَى، ثَنَا إِبْرَاهِيمُ بْنُ أَبِي طَالِبٍ، ثَنَا زِيَادُ بْنُ أَيُّوبَ، ثَنَا مَكْرَمَةُ بْنُ إِبْرَاهِيمَ، عَنْ هِشَامِ بْنِ عُرْوَةَ، فَذَكَرَهُ بِإِسْنَادِهِ وَبِمَتْنِهِ.

هَذَا حَدِيثٌ صَحِيحُ الْإِسْنَادِ، وَلَمْ يُخَرِّجَاهُ.

٧٧٢٠- **صَدَقَةُ**: أَبُو بَكْرٍ أَحْمَدُ بْنُ سَلْمَانَ بْنِ الْحَسَنِ الْفَقِيهُ الزَّاهِدُ بِبَغْدَادَ، ثَنَا يَحْيَى بْنُ جَعْفَرِ بْنِ الزِّبْرِقَانِ، ثَنَا زَيْدُ بْنُ الْحُبَابِ، ثَنَا الْحُسَيْنُ بْنُ وَاقِدٍ، وَأَخْبَرَنَا أَبُو الْحَسَنِ الْقَاسِمُ بْنُ الْقَاسِمِ السَّيَّارِيُّ بِمَرْوَ، ثَنَا إِبْرَاهِيمُ بْنُ هَارُونَ، ثَنَا عَلِيُّ بْنُ الْحَسَنِ بْنِ شَقِيقٍ، ثَنَا الْحُسَيْنُ بْنُ وَاقِدٍ، عَنْ عَبْدِ اللهِ بْنِ بُرَيْدَةَ، عَنْ أَبِيهِ قَالَ: قَالَ رَسُولُ اللهِ ﷺ: «إِنَّ أَحْسَنَ أَهْلِ الْمَيِّتِ الَّهُمْ فَلْيُتَّهِمُوا إِلَيْهِ فَلْيَأْتِهِمْ»(٤).

هَذَا حَدِيثٌ صَحِيحٌ عَلَى شَرْطِ الشَّيْخَيْنِ، وَلَمْ يُخَرِّجَاهُ.

---

(١) في (ر) و(ص): «الصمدي» وساقطة من (ب).

(٢) إتحاف المهرة (٢١٤٧-٢٢٣٧).

(٣) إتحاف المهرة (٢١٤٧-٢٢٣٧).

(٤) قال الشيخ شعيب الأرنؤوط في تعليقه على المسند: وهكذا ضعفوه، وقال ابن حجر في الإصابة: «قلت: بل العمارتي وهكذا ضعفه».

وهو أبو إسحاق البزوري بن زاذان الهاشمي البصري.

٧٢٧١- حَدَّثَنَا أَبُو الْعَبَّاسِ مُحَمَّدُ بْنُ يَعْقُوبَ، ثَنَا مُحَمَّدُ بْنُ عُبَيْدٍ الله بْنِ أَبِي دَاوُدَ الْمُنَادِي، ثَنَا سُلَيْمَانُ بْنُ دَاوُدَ الْهَاشِمِيُّ، ثَنَا سَلَّامٌ وَهُوَ ابْنُ أَبِي مُطِيعٍ، عَنْ قَتَادَةَ، عَنِ الْحَسَنِ، عَنْ سَمُرَةَ قَالَ: قَالَ رَسُولُ الله ﷺ: «الْحَسَبُ: الْمَالُ، وَالْكَرَمُ: التَّقْوَى»(١).

هَذَا حَدِيثٌ صَحِيحٌ عَلَى شَرْطِ الْبُخَارِيِّ، وَلَمْ يُخَرِّجَاهُ.

٧٢٧٢- أَخْبَرَنَا أَبُو بَكْرٍ بْنُ إِسْحَاقَ الْفَقِيهُ، أَنَا الْحَسَنُ(٢) بْنُ عَلِيِّ بْنِ زِيَادٍ، ثَنَا إِبْرَاهِيمُ بْنُ مُوسَى الْفَرَّاءُ، ثَنَا مُسْلِمُ بْنُ خَالِدٍ، ثَنَا الْعَلَاءُ بْنُ عَبْدِ الرَّحْمَنِ، عَنْ أَبِيهِ، عَنْ أَبِي هُرَيْرَةَ قَالَ: قَالَ رَسُولُ الله ﷺ: «تَرِبَتْ أَيْمَانُكُمْ، وَتَرَغَّمَتْ عِظَامُكُمْ، وَخَسِئَتْ عِظَامُهُ»(٣).

هَذَا حَدِيثٌ صَحِيحٌ عَلَى شَرْطِ الشَّيْخَيْنِ، وَلَمْ يُخَرِّجَاهُ.

٧٢٧٣- أَخْبَرَنَا أَبُو جَعْفَرٍ مُحَمَّدُ بْنُ مُحَمَّدِ بْنِ عَبْدِ الله الْبَغْدَادِيُّ، ثَنَا هَاشِمُ بْنُ مُرْسَلٍ الْعَطَّارُ(٤) بِبَغْدَادَ، ثَنَا عَبْدُ الله بْنُ صَالِحٍ، حَدَّثَنِي اللَّيْثُ، حَدَّثَنِي عُقَيْلٌ، عَنِ ابْنِ شِهَابٍ، عَنْ عُرْوَةَ بْنِ الزُّبَيْرِ وَعَمْرَةَ بِنْتِ عَبْدِ الرَّحْمَنِ، عَنْ عَائِشَةَ، أَنَّ أَبَا حُذَيْفَةَ بْنَ عُتْبَةَ بْنِ رَبِيعَةَ مِنْ عَبْدِ شَمْسٍ - وَكَانَ مِمَّنْ شَهِدَ بَدْرًا مَعَ رَسُولِ الله ﷺ - تَبَنَّى سَالِمًا، وَأَنْكَحَهُ ابْنَةَ أَخِيهِ هِنْدَ بِنْتَ الْوَلِيدِ بْنِ عُتْبَةَ بْنِ رَبِيعَةَ بْنِ

---

(١) إسناده قوي (٢٠٨/٨-٢١٠٠٧)، وسيأتي برقم (٨٥١٩).

(٢) في (ق) و(س): «وأبو الحسن».

(٣) إسناده قوي (٣١٥/١٠-١٠٣٧٥)، وسيأتي برقم (٨٥١٨).

(٤) قال الذهبي في التلخيص: «الفقيه، الزاهد، صدوق».

(٥) في (ق) و(س): «المصدر».

عَنْ عُبَيْدِ اللَّهِ: وَكَانَ مِمَّنْ شَهِدَ بَدْرًا مَعَ رَسُولِ اللَّهِ ﷺ، وَهُوَ مِمَّنْ لَا يَرَاهُ أَحَدٌ مِنْ أَهْلِ الْعِلْمِ إِلَّا كَمَا نَعَتَ شَيْئًا مِنْ أَمْرِهِ رَسُولُ اللَّهِ ﷺ زَيْدُ، فَكَانَ مِنْ نَعْتِ رَجُلٍ فِي الْجَاهِلِيَّةِ، دَعَاهُ الشَّيْطَانُ إِلَيْهِ، وَدَوَّتْ مِنْ بَيْنِهِ، حَتَّى أَتَرَّاهُ اللَّهُ فِي ذَلِكَ: ﴿ لَا يُؤَاخِذُكُمُ اللَّهُ بِاللَّغْوِ فِي أَيْمَانِكُمْ وَلَٰكِن يُؤَاخِذُكُم بِمَا عَقَّدتُّمُ الْأَيْمَانَ ۖ فَكَفَّارَتُهُ إِطْعَامُ عَشَرَةِ مَسَاكِينَ مِنْ أَوْسَطِ مَا تُطْعِمُونَ أَهْلِيكُمْ أَوْ كِسْوَتُهُمْ أَوْ تَحْرِيرُ رَقَبَةٍ ۖ فَمَن لَّمْ يَجِدْ فَصِيَامُ ثَلَاثَةِ أَيَّامٍ ۚ ذَٰلِكَ كَفَّارَةُ أَيْمَانِكُمْ إِذَا حَلَفْتُمْ ۚ وَاحْفَظُوا أَيْمَانَكُمْ ۚ كَذَٰلِكَ يُبَيِّنُ اللَّهُ لَكُمْ آيَاتِهِ لَعَلَّكُمْ تَشْكُرُونَ ﴾ [المائدة: ٨٩]. ٱهـ

(١) الأحاديث: (٤).

(٢) هذا حديث طويل في الصحيح المختلف، والمقام أولا بصحيف، وأن صوابه: «وكان أول صحيفة في الدواوين كتاب بأبي بعير، كما يعلم من سائر روايات هذا الحديث، وقد ألمعنا إلى ذلك عند الحديث (٣٤٤) من الجزء الثالث، مشتاق في ذلك نفسك الفاترة إذا لبست ثياب مهنتها، أو كانت لم تلبس ولم ترتد، فهي تطلب، والرحل تصيل أيضا.

(٣) أخرجه البخاري في الشهادات (٢٦٥٢)، ومسلم في الأيمان (١٦٤٥).

(٤) و٧ أخرجه البخاري في الشهادات (٢٦٥٢)، ومسلم في الأيمان (١٦٤٥) من حديث البيلماني عن عطاء، وفي الكتاب مقطوعة، فظاهر التخريج، وأخرجه مسلم من وجه آخر ح(١٩٨٤).

وَفِيهِ أَنَّ الصَّبِيَّةَ تُزَوَّجُ مِنْ كُلِّ مُسْلِمٍ.

٧٢٧٤- ٢- أَمَّا أَبُو الْعَبَّاسِ مُحَمَّدُ بْنُ يَعْقُوبَ: ثَنَا الرَّبِيعُ بْنُ سُلَيْمَانَ: ثَنَا أَسَدُ بْنُ مُوسَى: ثَنَا حَمَّادُ بْنُ سَلَمَةَ، عَنْ مُحَمَّدِ بْنِ عَمْرٍو، عَنْ أَبِي سَلَمَةَ، عَنْ أَبِي هُرَيْرَةَ أَنَّ رَسُولَ اللهِ ﷺ قَالَ: «إِذَا بِيعَتْهُ، أَيْكِحُهُ أَوْ يَنْكِحُهُ، أَيْنِكُحُهُ أَوْ يَنْكِحُهُ إِلَيْهِ». قَالَ: وَكَانَ حَبْلَانَا.

هَذَا حَدِيثٌ صَحِيحٌ عَلَى شَرْطِ الشَّيْخَيْنِ، وَلَمْ يُخَرِّجَاهُ.

٧٢٧٥- ٣- وَعَنْ مُحَمَّدٍ: ثَنَا صَالِحُ بْنُ هَانِئٍ بِإِرْتِيَاحِهِ: ثَنَا عِصْمَةُ بْنُ إِبْرَاهِيمَ: ثَنَا الشَّرِيكُ بْنُ خُزَيْمَةَ: ثَنَا عَبْدُ الْعَزِيزِ بْنُ عِصْمَةَ بْنِ سَعِيدٍ بْنِ أَبِي لَهِيعَةَ، عَنْ أَبِي مَرْحُومٍ(١)، عَنْ سَهْلِ بْنِ مُعَاذٍ، عَنْ أَبِيهِ - وَهُوَ ابْنُ أَنَسٍ الْجُهَنِيُّ - عَنْ أَبِيهِ أَنَّ رَسُولَ اللهِ ﷺ قَالَ: «مَنْ أَعْطَى لِلَّهِ، وَمَنَعَ لِلَّهِ، وَأَحَبَّ لِلَّهِ، وَأَبْغَضَ لِلَّهِ، وَأَنْكَحَ لِلَّهِ، فَقَدِ اسْتَكْمَلَ إِيمَانَهُ».

هَذَا حَدِيثٌ صَحِيحٌ عَلَى شَرْطِ الشَّيْخَيْنِ، وَلَمْ يُخَرِّجَاهُ.

٧٢٧٦- ٤- أَخْبَرَنِي عَلِيُّ بْنُ الْحُسَيْنِ الْقَاضِي: ثَنَا الْحَارِثُ بْنُ أَبِي أُسَامَةَ: ثَنَا يَزِيدُ بْنُ هَارُونَ: أَنَا عَبْدُ الْحَمِيدِ بْنُ سُلَيْمَانَ، أَنَا مُحَمَّدُ بْنُ عَجْلَانَ، عَنْ وَبِيعَةَ(٢) الْمَصْرِيِّ، عَنْ أَبِي هُرَيْرَةَ قَالَ: قَالَ رَسُولُ اللهِ ﷺ: «إِذَا أَتَاكُمْ مَنْ

---

(١) إسناده ضعيف؛ أبو مرحوم: مقبول، كما في «التقريب» (٨٠٧٠).

(٢) في (ت): أبي عبيد، وهو تصحيف، وانظر ترجمته في «تهذيب التهذيب».

(٣) إسناده ضعيف؛ ابن لهيعة: سيئ الحفظ، وقد عنعن.

(٤) قال ابن حجر في «التلخيص الحبير» (٣/ ١٥٦): فيه نظر؛ لأن ابن لهيعة: صدوق، وقد توبع.

(٥) قال ساسه المصطف، وترجمه له ابن حجر في «تعجيل المنفعة» بأنه: وثقه ابن حبان في «الثقات» (٥/ ٤٩٩)، وروى عنه الدارقطني في «سننه» (٥/ ٥١٦)، وباقي ساسه (٣/ ٣٩٠-٣٩١) ثقات.

تَرْضَوْنَ خُلْقَهُ وَدِينَهُ فَأَنْكِحُوهُ، إِلَّا تَفْعَلُوا تَكُنْ فِتْنَةٌ فِي الْأَرْضِ وَفَسَادٌ عَرِيضٌ»[1].

هَذَا حَدِيثٌ صَحِيحُ الْإِسْنَادِ[2]، وَلَمْ يُخَرِّجَاهُ.

٤٧٠٤ - أَخْبَرَنِي أَبُو بَكْرٍ مُحَمَّدُ بْنُ عَبْدِ اللهِ بْنِ فُرَيْنٍ[3]: ثنا أَبُو الْعَبَّاسِ بْنُ شَيْبَانَ: ثنا مُحَمَّدُ بْنُ أَبِي إِدْرِيسَ الْمَكِّيُّ، أَخْبَرَنِي عَمْرُو بْنُ عَلِيٍّ بْنِ مُقَدَّمٍ: ثنا عَبْدُ الرَّحْمَنِ بْنُ إِسْحَاقَ: عَنْ مُحَمَّدِ بْنِ عَبْدِ الرَّحْمَنِ بْنِ ثَوْبَانَ، عَنْ وَاقِدِ بْنِ عَمْرِو بْنِ سَعْدِ بْنِ مُعَاذٍ، عَنْ جَابِرٍ قَالَ: قَالَ رَسُولُ اللهِ ﷺ: «إِذَا خَطَبَ أَحَدُكُمُ امْرَأَةً فَإِنِ اسْتَطَاعَ أَنْ يَنْظُرَ إِلَى بَعْضِ مَا يَدْعُوهُ إِلَى نِكَاحِهَا فَلْيَفْعَلْ، فَخَطَبْتُ امْرَأَةً

= والطبراني في الأوسط (٧/١٦٦) فقالا: «عن ابن فريدة الأنصاري». وقال الذهبي في ترجمة: «ابن فريدة من طلائب بن أوس بن الحدثان الأنصاري الحدثاني» (٤/٣٥٨). وقال ابن حجر في ترجمة: «ابن فريدة الأنصاري» في ابن هبيرة عندهما. (إتحاف المهرة: ابن فريدة).

وليس من ترصون ترد، وخلقه فزوجوه الحديث. فلا أدري هو هذا أم غيره.

(١) في (ر) زيادة: «إلا تفعلوه».

(٢) وكذا قال الحاكم. (المستدرك ٢/١٦٤).

(٣) قال الذهبي في المختصر: «قلت: عبد الحميد هو أخو طلق». قال أبو مودود: كان طلق ابن فريدة لا يعرف، وقد ذكرت في ترجمة عبد الحميد. «قلت: عبد الحميد ضعفه أبو داود وغيره، وربما مجهول، وربما الراوي: عن فتيد عن عبد الحميد، فقال: عن فتيد عن أبيه، وكذا قال ابن فريدة، والظاهر أن الراوي عن فتيد هو: الحديث أبي هريرة، قد ذكر بعضهم أن بينهما في هذا الحديث: أبو فريدة الذي سمع من أبي هريرة من غير واسطة، قال عبد الحميد: سمعني البخاري. وحديث البخاري: حديث البخاري، ولم يحدث عبد الحميد محدثوه.

(٤) في الإتحاف: «وابن».

(٥) في (ر) وأبو داود: «حميد».

مِنْ بَيْنِ شَيْبَةَ فَتَنَتْنَا أَنَّهَا فِي أُصُولِ الْحَوْلِ حَتَّى زَالَتْ عَنَّا مَا دَعَانِي إِلَى بِكَائِهَا، فَذَرَّتْ بُكَيْهَا.

هَذَا حَدِيثٌ صَحِيحٌ عَلَى شَرْطِ مُسْلِمٍ، وَلَمْ يُخَرِّجَاهُ.

وَلَهُ أَخْرَجَ مُسْلِمٌ فِي هَذَا الْبَابِ حَدِيثَ يَزِيدَ بْنِ تُبَيْنَاةَ، عَنْ أَبِي خِدَاشٍ مُخْتَصَرًا[1].

٢٧٧٩ - وَصَحَّ عَلِيٌّ بْنُ حَمْشَةَ الْعَدْلُ وَأَحْمَدُ بْنُ جَعْفَرٍ الْقَطِيعِيُّ، قَالَا: ثنا عَبْدُ اللهِ بْنُ أَحْمَدَ بْنِ حَنْبَلٍ، حَدَّثَنِي أَبِي، ثنا عَبْدُ الرَّزَّاقِ، أَنَا مَعْمَرٌ، عَنِ ابْنِ طَاوُسٍ، عَنْ أَبِيهِ، أَنَّ الْعَبَّاسَ بْنَ عَبْدِ الْمُطَّلِبِ سَأَلَ رَسُولَ اللهِ ﷺ: «اذْهَبْ فَاطْلُبْ إِلَيْهَا، فَإِنَّهُ أَعْرَفُ بِهَا»، فَأَتَاهَا، فَقَالَ: فَاطِمَةُ، وَهِيَ الصَّوَابُ.

وَكَذَا رواه ابن عيينة وابن الحارث وابن عيينة أيضا، فوقفوه على عبد الرزاق، به.

وقال الدارقطني في العلل [٧/ ١٣٦]: «وهذا وهم وأبوه، وإنما رواه ابن عيينة عن عمرو، وقال في الحسن: «العباس» عن أبيه عن عمرو، ورواه عبد الرزاق في سنده [٥/ ٤٤٢] عن الثوري عن عاصم الأحول عن ابن سيرين عن عبد الله الحسن، قال: وأراه معمر، قال الدارقطني: عن عبد الله الحسن أو العبدي، ورواه الإمام أحمد [٦/ ٣٠٠] عن عبد الرزاق عن الثوري، به، فأبان وهلة، ويمكن بين عبد الله الحسن وعبد الله العبدي أن يوسطهم عن العبدي، فإن أبا عوانة في مستخرجه [٣/ ١٨٠] رواه عنه بلفظه، وقال الدارقطني في العلل سمع منه وأخذه العبدي.

---

(١) [إتحاف المهرة: ٣/ ٥٨٧-٥٨٨، ٣٥٨٠].

(٢) صحيح مسلم [٢/ ٨٨٣] (١٢٧٦)، وأخرجه أحمد بطوله [٦/ ٣٠٠].

(٣) [إتحاف المهرة: ٣/ ٥٨٤-٥٨٥، ٣٥٧٩]، قال: وقوله في هؤلاء: عن عبد الرزاق، عن معمر، عن ابن طاوس، عن بكر بن عبد الله المزني، عن الحسن، قال الدارقطني: وهم العباس.

(٤) وكذا رواه عبد الرزاق في مصنفه [٥/ ٤٤٢] عن الثوري، وقال ابن عيينة: عن عمرو عن عبد الرزاق، به، وقال الدارقطني في العلل [٧/ ١٣٦]: «وهذا وهم وأبوه، وإنما رواه ابن عيينة عن عمرو»، وقال في الحسن: «العباس» عن أبيه عن عمرو، ورواه عبد الرزاق في سنده [٥/ ٤٤٢] عن الثوري عن عاصم الأحول عن ابن سيرين عن عبد الله الحسن، قال: وأراه معمر، قال الدارقطني: عن عبد الله الحسن أو العبدي، ورواه الإمام أحمد [٦/ ٣٠٠] عن عبد الرزاق عن الثوري، به، فأبان وهلة، ويمكن بين عبد الله الحسن وعبد الله العبدي أن يوسطهم عن العبدي، فإن أبا عوانة في مستخرجه [٣/ ١٨٠] رواه عنه بلفظه، وقال الدارقطني في العلل سمع منه وأخذه العبدي.

٢٧٢٩ - **حدثنا** أبو العباس محمدُ بنُ يعقوب، أنا محمدُ بنُ عبد الله بن رُسْتَه، أنا ابنُ وَهْب، أخبرني ابنُ لَهِيعة، أنَّ الوليدَ بنَ أبي الوليد[1] أخبرَه أنَّ أيوبَ بنَ عتاهية بنِ أبي أيوب الأنصاريَّ حدَّثه، عن أبيه، عَنْ جدِّه، عن رسولِ الله ﷺ: «**الحِجامَةُ** تَزيدُ نُوْرًا فأحسِنوا وُضوءَكَ، ثُمَّ صَلِّ ما كُتِبَ لك الله، ثُمَّ احمَدْ رَبَّكَ وَمَجِّدْهُ، ثُمَّ قُلْ: اللَّهُمَّ إنَّكَ تَقْبَلُ وَلا أَقْبَلُ، وَتَعْفُو عَنِّي وَلا أَعْفُو، وَأَنْتَ عَلامُ الغُيُوبِ، وَلَوْ شِئْتَ لَمْ تَجْعَلْ بِي فِي لَحْظَةٍ وَاحِدَةٍ بَاسْبِهَا - خَيْرًا فِي فِي وَبَيْنَ وَبَيْنَكَ وَبَيْنَهَا، فَاغْفِرْهَا لِي، وإِنْ كَانَ غَيْرُهَا خَيْرًا لِي فِي دِينِي وَدُنْيَايَ وَآخِرَتِي، فَاقْدُرْهَا لِي»[2].

هذا حديثٌ صحيحُ الإسناد، ولَمْ يُخرِّجاه.

٢٧٣٠ - **حدثنا** عليُّ بنُ حَمْشاذ قالا: نا هشامُ بنُ عَلِيّ، نا أبو مُسْهِر، نا إسماعيلُ، نا سَعْدُ بنُ سِنَانَة، عَنْ أَبَانَ، عَنْ أَنَسٍ: أنَّ النَّبِيَّ ﷺ أَرَادَ أَنْ يَتَزَوَّجَ امْرَأَةً مِنَ الأَنْصَارِ تَخْطُبُ إِلَيْهَا، فَقَالَ: «انْظُرِي مَوْضِعَ، وَتَطَهَّرِي وَأَنْظُرِي إِلَيْهِ»، قَالَ: فَعَمَدَتْ إِلَيْهِمِ، فَقَالَ: «أَلا تُقْبِلُ؟» أَوْ أَقْبَلَ، فَقَالَ: «لا أَقْبَلُ إِلا مِنْ طَعَامِ عِنْدَكِ بِلا تَكَلُّفٍ، قَالَ: فَعَمِدَتْ فِي رَمْثٍ لَهُمْ فَنَطَرَتْ إِلَى مَوْضِعِهِ، ثُمَّ قَالَتْ: أَلَيْسِي يَا بُنَيَّةُ، قَالَ: فَجَعَلَتْ لَقَلِيهِ وَهِيَ تَشُدُّ عَوَاصِلَهَا، قَالَ: فَجَلَسَ فَأَصْرَبَ»[3].

---

(١) هو: أبو عثمان المدني، مولى عثمان، ثقة، من رجال الجماعة.

(٢) من قوله: «وعليكِ والحرية» إلى هنا ساقط من (ر) وأصل، ومن قوله: «خيرًا لي» إلى هنا ساقط من (ر).

(٣) إسناده ضعيف؛ سعد بن سنان: ضعيف.

هَذَا حَدِيثٌ صَحِيحٌ عَلَى شَرْطِ مُسْلِمٍ، وَلَمْ يُخَرِّجَاهُ.

٢٧٣٣- أَخْبَرَنِي عَلِيُّ بْنُ حَمْشَادَ بْنِ يُونُسَ الْعَدْلُ، نَا عَلِيُّ بْنُ الْحَسَنِ الْهِلَالِيُّ، نَا أَبُو عَاصِمٍ، نَا عَبْدُ الْوَارِثِ بْنُ سَعِيدٍ، عَنْ حَبِيبٍ الْمُعَلِّمِ، عَنْ عَمْرِو بْنِ شُعَيْبٍ

قَالَ أَبُو عَاصِمٍ: وَقَدْ حَدَّثَنَاهُ حَبِيبٌ الْمُعَلِّمُ، عَنْ عَمْرِو بْنِ شُعَيْبٍ، عَنْ سَعِيدِ الْمَقْبُرِيِّ، عَنْ أَبِي هُرَيْرَةَ قَالَ: قَالَ رَسُولُ اللهِ ﷺ: «لَا يَتْبَعُ الرَّاعِي الْمُتَعَلِّمُ إِلَّا عَلَّمَاهُ».

هَذَا حَدِيثٌ صَحِيحُ الإِسْنَادِ وَلَمْ يُخَرِّجَاهُ.

٢٧٣٤- حَدَّثَنَا أَبُو بَكْرِ بْنُ إِسْحَاقَ، أَنَا أَبُو الْمُثَنَّى، نَا مُسَدَّدٌ، نَا يَحْيَى بْنُ سَعِيدٍ، حَدَّثَنِي عُبَيْدُ اللهِ بْنُ الأَخْنَسِ، عَنْ عَمْرِو بْنِ شُعَيْبٍ، عَنْ أَبِيهِ، عَنْ جَدِّهِ، أَنَّ مَرْثَدَ بْنَ يَزِيدَ الْغَنَوِيَّ كَانَ يَحْمِلُ الأَسَارَى بِمَكَّةَ، وَكَانَ بِمَكَّةَ بَغِيٌّ يُقَالُ لَهَا: عَنَاقٌ، وَكَانَتْ صَدِيقَتَهُ، قَالَ: فَجِئْتُ النَّبِيَّ ﷺ، فَقُلْتُ: يَا رَسُولَ اللهِ، أَتَحِلُّ عَنَاقٌ؟ فَسَكَتَ عَنِّي، فَنَزَلَ: ﴿الزَّانِي لَا يَنْكِحُ إِلَّا زَانِيَةً أَوْ مُشْرِكَةً وَالزَّانِيَةُ لَا يَنْكِحُهَا إِلَّا زَانٍ أَوْ مُشْرِكٌ وَحُرِّمَ ذَلِكَ عَلَى الْمُؤْمِنِينَ﴾ [النور: ٣]، فَقَرَأَ عَلَيَّ رَسُولُ اللهِ ﷺ، وَقَالَ: «لَا تَنْكِحْهَا».

هَذَا حَدِيثٌ صَحِيحُ الإِسْنَادِ، وَلَمْ يُخَرِّجَاهُ.

---

(١) قال البيهقي في الكبرى (٧/ ٨٧): «هذا يرواه البخاري في التاريخ عن أبي داود السجستاني، والعراسيل عن مرسى بن إسماعيل مرسلاً مختصرا دون ذكر أنس».

(٢) إتحاف المهرة (١٤/ ٣٧٨-١٨٤).

(٣) التاريخ (٦/ ٤٠).

(٤) إتحاف المهرة (١٤/ ٦١٥-١٦٥٣).

٧٣٧٣- أَخْبَرَنَا أَبُو عَبْدِ اللهِ مُحَمَّدُ بْنُ عَبْدِ اللهِ الزَّاهِدُ، نَا أَحْمَدُ بْنُ مَهْرَانَ، نَا خَلَفُ بْنُ هِشَامٍ، نَا يُونُسُ بْنُ إِسْحَاقَ، عَنْ أَبِي بُرْدَةَ، عَنْ أَبِي مُوسَى، سَمِعَ النَّبِيَّ ﷺ يَقُولُ: «مُتَنَكِّرُ الْمَبِيعَةِ فِي ثَلَاثَةٍ، فَإِنْ سَكَتَتْ فَهُوَ رِضَاهَا، وَإِنْ كَرِهَتْ فَلَا تُرَدُّ عَلَيْهَا»(١).

هَذَا حَدِيثٌ صَحِيحٌ عَلَى شَرْطِ الشَّيْخَيْنِ، وَلَمْ يُخَرِّجَاهُ.

وَلَهُ شَاهِدٌ بِإِسْنَادٍ صَحِيحٍ عَنْ أَبِي هُرَيْرَةَ:

٧٣٧٤- أَخْبَرَنَاهُ الْحَسَنُ بْنُ يَعْقُوبَ الْعَدْلُ، نَا يَحْيَى بْنُ أَبِي طَالِبٍ، نَا عَبْدُ الْوَهَّابِ بْنُ عَطَاءٍ، نَا مُحَمَّدُ بْنُ عَمْرٍو(٢).

وَحَدَّثَنَا أَبُو الْوَلِيدِ الْفَقِيهُ، نَا إِبْرَاهِيمُ بْنُ أَبِي طَالِبٍ، نَا عَمْرُو بْنُ عَلِيٍّ، نَا الْمُعْتَمِرُ، قَالَ: سَمِعْتُ مُحَمَّدَ بْنَ عَمْرٍو يُحَدِّثُ بِهِ عَنْ أَبِي سَلَمَةَ، عَنْ أَبِي هُرَيْرَةَ أَنَّ النَّبِيَّ ﷺ قَالَ: «مُتَنَكِّرُ الْمَبِيعَةِ فِي ثَلَاثَةٍ، فَإِنْ سَكَتَتْ فَهُوَ رِضَاهَا، وَإِنْ أَبَتْ لَمْ تُجْزَ عَلَيْهَا»(٣).

هَذَا حَدِيثٌ صَحِيحٌ عَلَى شَرْطِ مُسْلِمٍ، وَلَمْ يُخَرِّجَاهُ.

٧٣٧٥- حَدَّثَنَا أَبُو الْعَبَّاسِ مُحَمَّدُ بْنُ يَعْقُوبَ، نَا مُحَمَّدُ بْنُ عَبْدِ اللهِ بْنِ عَبْدِ الْحَكَمِ، نَا أَبِي فِي كِتَابِهِ، عَنِ ابْنِ أَبِي ذِئْبٍ، عَنْ عُمَرَ بْنِ حُسَيْنٍ، عَنْ نَافِعٍ، عَنِ ابْنِ عُمَرَ، أَنَّهُ تَزَوَّجَ إِلَيْهِ ابْنَةَ عَمٍّ لَهُ مُقَالُ بْنُ مَقْرُونٍ، قَالَ: فَلَمَّتْ أَنَّهَا إِنْ أَصَابَهَا لَمْ تَرَ مِنْهُ خَيْرًا، إِنَّ بِنْتَ عَمِّهِ وَاللهِ فَأَمَرَ رَسُولُ اللهِ ﷺ أَنْ يُفَارِقَهَا، فَفَارَقَهَا، وَقَالَ: «لَا تَنْكِحُوا الْبَتَّةَ حَتَّى تَسْتَأْمِرُوهُنَّ، فَإِنَّ سُكُوتَهُنَّ فَهُوَ إِقْرَارُهُنَّ».

(١) [انظر المعلول: ٧٠٨١، ١٢٩٦٩]

(٢) [انظر المعلول: ٧٠٨١، ٢٠٥٠٧]

(٣) [انظر المعلول: ٧٠٨١، ٢٠٥٠٧]

فَتَزَوَّجَهَا بَعْدَهُ عَبْدُ الله الْحُمَيْرِيُّ بِنْتَ؟.

هَذَا حَدِيثٌ صَحِيحٌ عَلَى شَرْطِ الشَّيْخَيْنِ، وَلَمْ يُخَرِّجَاهُ.

٢٧٣٦ - أَخْبَرَنَا حَمْدَانُ: نَا عَبْدُ الْقَاهِرِ بْنُ طَاهِرٍ: نَا مُحَمَّدُ بْنُ حَرْبٍ: نَا سَعِيدُ بْنُ عَبْدِ الرَّحْمَنِ بْنِ حَسَّانَ: نَا مُحَمَّدُ بْنُ عَمْرِو بْنِ عَلْقَمَةَ: نَا يَحْيَى بْنُ عَبْدِ الرَّحْمَنِ بْنِ حَاطِبٍ: عَنْ عَائِشَةَ قَالَتْ: لَمَّا تُوُفِّيَتْ خَدِيجَةُ، قَالَتْ: خُوَيْلَةُ بِنْتُ حَكِيمِ بْنِ أُمَيَّةَ بْنِ الْأَوْقَصِ الْمُزَنِيُّ امْرَأَةُ عُثْمَانَ بْنِ مَظْعُونٍ - وَكَانَتْ بَغِيًّا -: أَلَا رَسُولَ الله، أَلَا تَتَزَوَّجُ؟ قَالَ: «وَمَنْ؟» قَالَتْ: إِنْ شِئْتَ بِكْرًا، وَإِنْ شِئْتَ ثَيِّبًا. قَالَ: «فَمَنِ الْبِكْرُ؟» قَالَتْ: ابْنَةُ أَحَبِّ خَلْقِ الله إِلَيْكَ بَعْدَكَ: عَائِشَةُ بِنْتُ بَكْرٍ. قَالَ: «فَمَنِ الثَّيِّبُ؟» قَالَتْ: سَوْدَةُ بِنْتُ زَمْعَةَ بْنِ قَيْسٍ قَدْ آمَنَتْ بِكَ، وَتَتْبَعُكَ عَلَى مَا أَنْتَ عَلَيْهِ. قَالَ: «فَاذْهَبِي فَاذْكُرِيهِمَا». فَجَاءَتْ فَدَخَلَتْ بَيْتَ أَبِي بَكْرٍ، وَقَالَتْ: يَا أَبَتَاهُ، مَاذَا أَدْخَلَ الله عَلَيْكَ مِنَ الْخَيْرِ وَالْبَرَكَةِ؟ أَتَيْتُ رَسُولَ الله فَخَيَّرَنِي، فَاخْتَرْتُهُ، وَهُوَ يَتْبَعُنِي! فَأَتَى سَبَبٌ يَتْبَعُ سَبَبًا.

هَذَا حَدِيثٌ صَحِيحٌ عَلَى شَرْطِ الشَّيْخَيْنِ، وَلَمْ يُخَرِّجَاهُ.

---

(١) [انظر السلسلة (٧/٥٦٤-٥٦٨)].

(٢) في (ز): «صحبة عبد».

(٣) قال في التنبيه والإيضاح (ص/٢٠٤): «الصحيح من حديث وهم، وإنما تصحيف من الصحيح بن حديج بعدي، أي: كما ذهب إليه الإمام وغيره، وذلك كما في سائر أسانيد الصحف».

قلته وبرى الراجح من الخلاف في هذا الحديث هل هو من حديث عبد، وهو الذي رجحه الحافظ في «التلخيص الحبير» (٣/ ١٢٣٦) من حديث بريدة بن سفيان بن فروة الأسلمي.

(٤) [انظر السلسلة (٧/٥٦٤-٥٦٨)].

٧٣٧٧- أخبرنا أبو العَبَّاس المُقْرِئ: ثنا القاسم السَّرَّاجِيُّ بِبَرْوَى: ثنا مُحَمَّدُ بْنُ مُوسَى بْنِ حَاتِمٍ الْبَاهِلِيُّ: ثنا عَبْدُ بْنُ الْحُسَيْنِ بْنِ شَبِيبٍ، ثنا الْحُسَيْنُ بْنُ وَاقِدٍ، عَنْ عَبْدِ اللهِ بْنِ بُرَيْدَةَ، عَنْ أَبِيهِ قَالَ: خَطَبَ أَبُو بَكْرٍ وَعُمَرُ فَاطِمَةَ، فَقَالَ رَسُولُ اللهِ ﷺ: «إِنَّهَا صَغِيرَةٌ». فَخَطَبَهَا عَلِيٌّ فَزَوَّجَهَا(١).

هَذَا حَدِيثٌ صَحِيحٌ عَلَى شَرْطِ الشَّيْخَيْنِ، وَلَمْ يُخَرِّجَاهُ.

٧٣٧٨- أخبرنا أبو العَبَّاس مُحَمَّدُ بْنُ أَحْمَدَ الْمَحْبُوبِيُّ بِمَرْوَ: ثنا مُحَمَّدُ بْنُ غَيْلَانَ(٢): ثنا أَبُو دَاوُدَ الطَّيَالِسِيُّ بِهَذَانِ: ثنا شُعْبَةُ بْنُ الْحَجَّاجِ الْعَتَكِيُّ(٣)، قَالَا: ثنا عَبْدُ الرَّحْمَنِ بْنُ مَهْدِيٍّ: ثنا سُفْيَانُ بْنُ عُيَيْنَةَ، عَنْ عَبْدِ اللهِ بْنِ مُحَمَّدِ بْنِ عَقِيلٍ، عَنِ ابْنِ الْحَنَفِيَّةِ، عَنْ عَلِيٍّ رضي الله عنه قَالَ: سَمِعْتُ رَسُولَ اللهِ ﷺ يَقُولُ: «إِنَّهَا سَتَكُونُ فِتْنَةٌ، فَقُلْتُ: مَا الْمَخْرَجُ مِنْهَا يَا رَسُولَ اللهِ؟ قَالَ: كِتَابُ اللهِ، فِيهِ نَبَأُ مَا كَانَ قَبْلَكُمْ، وَخَبَرُ مَا هُوَ كَائِنٌ بَعْدَكُمْ، وَحُكْمُ مَا بَيْنَكُمْ، هُوَ الْفَصْلُ لَيْسَ بِالْهَزْلِ، مَنْ تَرَكَهُ مِنْ جَبَّارٍ قَصَمَهُ اللهُ، وَمَنِ ابْتَغَى الْهُدَى فِي غَيْرِهِ أَضَلَّهُ اللهُ، وَهُوَ حَبْلُ اللهِ الْمَتِينُ، وَهُوَ الذِّكْرُ الْحَكِيمُ، وَهُوَ الصِّرَاطُ الْمُسْتَقِيمُ، هُوَ الَّذِي لَا تَزِيغُ بِهِ الْأَهْوَاءُ، وَلَا تَلْتَبِسُ بِهِ الْأَلْسِنَةُ، وَلَا يَشْبَعُ مِنْهُ الْعُلَمَاءُ، وَلَا يَخْلَقُ عَنْ كَثْرَةِ الرَّدِّ، وَلَا تَنْقَضِي عَجَائِبُهُ، هُوَ الَّذِي لَمْ تَنْتَهِ الْجِنُّ إِذْ سَمِعَتْهُ حَتَّى قَالُوا: ﴿إِنَّا سَمِعْنَا قُرْءَانًا عَجَبًا ۝ يَهْدِي إِلَى الرُّشْدِ فَـَٔامَنَّا بِهِ﴾ [الجن: ١-٢]، مَنْ قَالَ بِهِ صَدَقَ، وَمَنْ عَمِلَ بِهِ أُجِرَ، وَمَنْ حَكَمَ بِهِ عَدَلَ، وَمَنْ دَعَا إِلَيْهِ هُدِيَ إِلَى صِرَاطٍ مُسْتَقِيمٍ»(٤).

هَذَا حَدِيثٌ صَحِيحٌ عَلَى شَرْطِ الشَّيْخَيْنِ، وَلَمْ يُخَرِّجَاهُ.

وَقَدْ تَنَبَّهَ أَبُو دَاوُدَ الطَّيَالِسِيُّ لِخَبَرِ خُرُوجِ مِنْ سُفْيَانَ بْنِ عُيَيْنَةَ، وَسَمَاعِ سُفْيَانَ بْنِ عُيَيْنَةَ مِنَ الزُّهْرِيِّ عِنْدَ الْأَوَّلِ مِنْ هِشَامٍ، وَبَيَّنَ فِي

---

(١) إسناده ضعيف (٢٠٩٤-٢٣٣٩).

(٢) هذا الصواب، وفي الأصل: الحسن، غير موجود في الإسناد.

(٣) بياض بقدر كلمة في الأصل، وكتب بين السطر: الزيالي.

(٤) إسناده ضعيف (٢١٦/٢١٦-٢٣١٨٨)، وسيأتي من موسى الخزاعي بلفظ: كتاب الله الحديث، وقد مضى.

أَبُوبَ، وَعَنْهُ ابْنُ لَهِيعَةَ، وَحَجَّاجُ بْنُ مُحَمَّدٍ الْمِصِّيصِيُّ.

أَنَا حَدِيثُ عَبْدِ الرَّزَّاقِ.

٢٧٣٩- **فَحَدَّثَنَا** مُحَمَّدُ بْنُ حَامِدٍ بِحَرَّانَ، ثَنَا أَحْمَدُ بْنُ سَلَمَةَ وَمُحَمَّدُ بْنُ شَادَانَ.

وَحَدَّثَنَا أَبُو عَلِيٍّ الْحَافِظُ، ثَنَا عَبْدُ اللهِ بْنُ مُحَمَّدٍ(١)، قَالُوا: ثَنَا إِسْحَاقُ بْنُ إِبْرَاهِيمَ، ثَنَا عَبْدُ الرَّزَّاقِ، أَنَا ابْنُ جُرَيْجٍ، أَخْبَرَنِي سُلَيْمَانُ بْنُ مُوسَى، أَنَّ الزُّهْرِيَّ أَخْبَرَهُ، أَنَّ عُرْوَةَ بْنَ الزُّبَيْرِ أَخْبَرَهُ، أَنَّ عَائِشَةَ أَخْبَرَتْهُ، عَنْ رَسُولِ اللهِ ﷺ بِنَحْوِهِ.

وَذَكَرَ حَدِيثَ يَحْيَى بْنِ أَبُوبَ:

٢٧٤٠- **فَحَدَّثَنَا** أَحْمَدُ بْنُ سَلْمَانَ الْفَقِيهُ بِبَغْدَادَ، قَالَ: قُرِئَ عَلَى مُحَمَّدِ بْنِ إِسْمَاعِيلَ الصَّائِغِ وَأَنَا أَسْمَعُ، ثَنَا حُمَيْدُ بْنُ الرَّبِيعِ، ثَنَا يَحْيَى بْنُ أَبُوبَ، حَدَّثَنِي ابْنُ جُرَيْجٍ، أَنَّ سُلَيْمَانَ بْنَ مُوسَى الدِّمَشْقِيَّ حَدَّثَهُ، أَخْبَرَنِي ابْنُ شِهَابٍ، عَنْ عُرْوَةَ، عَنْ عَائِشَةَ، قَالَ: قَالَ رَسُولُ اللهِ ﷺ: «لَا تُنْكِحُ الشَّرِيفَاتُ بِغَيْرِ إِذْنِ وُلَيِّهَا، وَإِذْنُ وُلَيِّهَا شَفَاعَتُهَا بِالْوُلَاةِ، فَلَا تُزَاوِجُ، وَلَوْ أَصَابَهَا، فَلَهَا مَهْرُهَا بِمَا أَصَابَ مِنْهَا، فَإِنِ اشْتَجَرُوا، فَالسُّلْطَانُ وَلِيُّ مَنْ لَا وَلِيَّ لَهُ»(٢).

وَذَكَرَ حَدِيثَ حَجَّاجِ بْنِ مُحَمَّدٍ:

---

(١) هو: عبد الله بن محمد بن عبد الرحمن بن البيوريه بن أسد، أبو محمد القرشي المعدني البيهوري.

(٢) إسناده ضعيف (٢١٦/٦-٢١٦٤٨).

(٣) إسناده ضعيف (٢١٦/٦-٢١٦٤٨).

٢٧٤١- **فَرْعٌ**: لَوْ نَكَّرَ بَعْدَ أَنْ أَمْسَحَ الْفَقِيهُ، أَوْ أَسْتَاصِلُ مَنْ قَتَلَتْهُ.

وَأَخْبَرَنِي أَبُو يَحْيَى أَحْمَدُ بْنُ مُحَمَّدٍ الْمَرْوَزَذِيُّ، قَالَ: ثَنَا عَبْدُ اللهِ مُحَمَّدُ بْنُ نَصْرٍ.

وَأَخْبَرَنِي أَبُو عَمْرٍو بْنُ حَمْدَانَ، قَالَ: إِبْرَاهِيمُ بْنُ عَبْدِ الْعُزَّى، قَالُوا: ثَنَا يَحْيَى بْنُ يَحْيَى، ثَنَا هُشَيْمٌ عَنْ مُحَمَّدٍ، عَنِ ابْنِ شِهَابٍ، أَخْبَرَنِي سُلَيْمَانُ بْنُ مُوسَى، أَنَّ ابْنَ شِهَابٍ أَخْبَرَهُ، أَنَّ عُرْوَةَ أَخْبَرَهُ، أَنَّ عَائِشَةَ أَخْبَرَتْهُ، أَنَّ النَّبِيَّ ﷺ قَالَ: «الْمَاءُ الْمَرَّةُ كَتَحْجِيرٍ بِشَرْطٍ إِنْ وَلِيَهَا فَيَدَاهُمَا يَطْهُرُ، يَتَحَاشَهَا يَتَعَلَّ، وَلَهَا مِنْهَا مَا أَصَابَ بِيَدِهَا، إِنْ يَتَعَاشَهَا وَالسُّلْطَانُ وَلِيُّ مَنْ لَا وَلِيَّ لَهُ»[1].

هَذَا مَعَ رَدَاءَةِ رِوَايَاتِ الْأَيْدِي الثَّلَاثِ: سَمَاعُ الرَّوَاةِ بَعْضُهُمْ مِنْ بَعْضٍ، فَقَدْ تَعَلَّقَ عَلَيْهِ الْإِيرَادُ بِحَدِيثِ ابْنِ عُيَيْنَةَ، وَسُؤَالِهِ ابْنَ جُرَيْجٍ عَنْهُ، وَقَوْلِهِ: فَهَلَّا سَأَلْتَ الزُّهْرِيَّ؟ فَإِنَّ الزُّهْرِيَّ قَدْ كَانَ يَذْهَبُ إِلَيْهِ، وَقَدْ كَانَ الْقَطَّانُ الْحَدِيثَ بِهِ، إِذْ أَحَدُ بَدِيهِ، وَقَدْ فَعَلَهُ غَيْرُ وَاحِدٍ مِنْ أَصْحَابِ الْحَدِيثِ.

وَأَخْبَرَنِي أَبُو الْحَسَنِ بْنُ عَبْدَانَ، قَالَ: ثَنَا عَبْدُ اللهِ بْنُ إِدْرِيسَ، قَالَ: سَمِعْتُ أَحْمَدَ بْنَ حَنْبَلٍ يَقُولُ: وَكَرِهَ عَبْدَهُ أَنْ نَقُولَ: تَحْرِيكُ الْحَدِيثِ ابْنِ جُرَيْجٍ، «لَا يَعْلَمُ إِلَّا يَعْلَمُ»، قَالَ: قَالَ ابْنُ جُرَيْجٍ: فَقُلْتُ الزُّهْرِيَّ، فَسَأَلْتُهُ عَنْهُ، فَلَمْ يَعْلَمْ، وَأَتَى عَلَى سُلَيْمَانَ بْنِ مُوسَى، قَالَ أَحْمَدُ بْنُ حَنْبَلٍ: إِنَّا ابْنَ جُرَيْجٍ لَمْ يُدْرِكْ مُجَاهِدًا، وَلَمْ يَدْنُ فِي كَثِيرٍ، يَعْنِي حِكَايَةَ ابْنِ عُيَيْنَةَ، عَنِ ابْنِ جُرَيْجٍ.

---

(١) أخرجه الحاكم (١/٢١٦-٢١٧)، وهذا ابن أبي حاتم (٤/٦٤)، والسنة (٢/٢٨٧).

سَمِعْتُ أَبَا الْعَبَّاسِ مُحَمَّدَ بْنَ يَعْقُوبَ يَقُولُ: سَمِعْتُ الْعَبَّاسَ بْنَ مُحَمَّدٍ الدُّورِيَّ يَقُولُ: سَمِعْتُ يَحْيَى بْنَ مَعِينٍ يَقُولُ فِي حَدِيثِ: «لَا نِكَاحَ إِلَّا بِوَلِيٍّ» الَّذِي تَرْوِيهِ ابْنُ جُرَيْجٍ، فَقَالَ لَهُ: إِنَّ ابْنَ عُلَيَّةَ يَقُولُ: قَالَ ابْنُ جُرَيْجٍ: فَسَأَلْتُ عَنْهُ الزُّهْرِيَّ، فَقَالَ: لَسْتُ أَحْفَظُهُ، قَالَ يَحْيَى بْنُ مَعِينٍ: لَيْسَ يَقُولُ قَالَ إِلَّا ابْنُ عُلَيَّةَ»، وَذِكْرُنَا عَرْضَ ابْنِ عُلَيَّةَ كُتُبَ ابْنِ جُرَيْجٍ عَلَى عَبْدِ الْمَجِيدِ: أَنَّ عَبْدَ الْعَزِيزِ بْنَ أَبِي رَوَّادٍ حَلَّفَهُمَا لَهُ، وَلَكِنْ لَيْسَ لِنَفْسِهِ وَلِلْمَجِيدِ.

حَدَّثَنَا أَبُو عَبْدِ اللهِ مُحَمَّدُ بْنُ إِبْرَاهِيمَ[1]: ثَنَا أَبُو جَعْفَرٍ بْنُ دَحِيمٍ[2]: ثَنَا مُحَمَّدُ بْنُ الْمُصَفَّى[3]: ثَنَا بَقِيَّةُ[4]: ثَنَا أَبُو إِسْحَاقَ، قَالَ: ثَنَا أَبُو بُرْدَةَ، عَنْ أَبِي مُوسَى: أَنَّ مَكْحُولًا إِيَّاكُمْ وَأَسْلِمَاتِ بْنَ مُوسَى، وَلَعَمْرُ اللهِ إِنَّ سُلَيْمَانَ بْنَ مُوسَى لَأَحْفَظُ لِلرِّجَالِ.

قَالَ الْحَاكِمُ: رَجَعْتُ إِلَى الْأَصْلِ الَّذِي لَمْ يَسْمَعِ الشَّيْخَانِ إِمْلَاءً الصَّحِيحَيْنِ مِنْهُ، فَإِذَا حَدِيثُ أَبِي مُوسَى، عَنِ ابْنِ أَبِي بُرْدَةَ، عَنْ أَبِي مُوسَى.

٢٧٤٧- حَدَّثَنَا أَبُو بَكْرٍ أَحْمَدُ بْنُ إِبْرَاهِيمَ الْفَقِيهِ وَأَبُو أَحْمَدَ بَكْرُ بْنُ مُحَمَّدٍ الصَّيْرَفِيُّ، قَالَا: ثَنَا أَبُو الْعَبَّاسِ مُحَمَّدُ بْنُ يَعْقُوبَ: ثَنَا إِبْرَاهِيمُ بْنُ هَانِئٍ النَّيْسَابُورِيُّ، فَذَكَرَ مِثْلَهُ.

---

(١) في (ك): «ثنا أبو علي».

(٢) في (ك): «دحيم» خطأ، صححته.

(٣) في النسخ الخطية: «المثنى» خطأ، والمثبت من «تهذيب الكمال» للمزي.

(٤) في (ك): «بقية» وهو خطأ، صححته وسنته سنة وهي الصواب، وهو أبو بقية واسمه الوليد بن مسلم.

في (ز، ط): «محمد بن محمد بن رجاء بن السندي، أبو بكر الحنظلي الإسفرائيني».

في (ز): «الإسفائيني» خطأ، صححته.

قالا: كنَّا سَلْمانَ بنَ دَاوُدَ(١)، كنَّا النُّعْمَانُ بنُ عَبْدِ السَّلَامِ، عَنْ شُعْبَةَ وَسُفْيَانَ الثَّوْرِيِّ، عَنْ أَبِي إِسْحَاقَ، عَنْ أَبِي بُرْدَةَ، عَنْ أَبِي مُوسَى، أَنَّ رَسُولَ اللهِ ﷺ قَالَ: «لَا يَنْكِحُ إِلَّا وَلِيٌّ»(٢).

وَقَدْ جَمَعَ النُّعْمَانُ بنُ عَبْدِ السَّلَامِ بنِ الثَّوْرِيِّ وَشُعْبَةَ فِي إِسْنَادِ هَذَا الحَدِيثِ، وَوَصَلَهُ مَعًا.

وَالنُّعْمَانُ بنُ عَبْدِ السَّلَامِ ثِقَةٌ مَأْمُونٌ.

وَقَدْ رَوَاهُ سَلَمَةُ مِنَ الْفَضْلِ الْحُفَّاظِ، عَنِ الثَّوْرِيِّ عَلَى جَهْلٍ، وَعَنْ شُعْبَةَ عَلَى جَهْلٍ وَضَلَالٍ.

وَقُلْ لِذَيْكَ الْمُحَرِّمِ فِي الْمَاءِ الَّذِي سَبَقَهُ مِنْ أَصْحَابِي: فَأَيْنَ ذَيْكَ مِنْ إِفْتَائِهِ: بِأَنَّ إِسْرَائِيلَ بنَ يُونُسَ بنِ أَبِي إِسْحَاقَ السَّبِيعِيِّ الْمُحَدِّثَ فِي حَدِيثِ عَنْهُم أَبِي إِسْحَاقَ، فَلَمْ يُخَلِّفْ مِنْهُم وَمِنْ رِوَايَتِهِ شَيْئًا الحَدِيثَ.

٢٧٤٣ - **مَسْأَلَة** أَبُو الحَسَنِ مُحَمَّدُ بنُ أَحْمَدَ الْمَحْبُوبِيُّ، أَنَا الْفَضْلُ بنُ عَبْدِ الْجَبَّارِ، أَنَا الْمُقَرِّئُ بِمِصْرَ، أَنَا إِسْرَائِيلُ بنُ يُونُسَ، عَنْ أَبِي إِسْحَاقَ، نَسْأَلُ أَبَا الْعَبَّاسِ مُحَمَّدُ بنُ يَعْقُوبَ، أَنَا مُحَمَّدُ بنُ إِسْحَاقَ الصَّغَانِيُّ، أَنَا هَاشِمُ بنُ وَهْبٍ أَبُو عُمَيْرٍ، أَنَا سُفْيَانُ الثَّوْرِيُّ، عَنْ أَبِي إِسْحَاقَ.

وَأَنَا أَحْمَدُ بنُ سَلْمَانَ الْفَقِيهُ، أَنَا مُحَمَّدُ بنُ سُلَيْمَانَ الْبَاغَنْدِيُّ، أَنَا أَبُو

---

(١) بعض: أبو نوح الحافظ الدقاقوني.

(٢) إتحاف المهرة (٧/٤٠١-١٢٩٥٥)، وقال ابن الملقن في تحفة مختصر استدراك الحاكم (٣٣٨/٢): «قلت: المحفوظ عند مرسلا».

(٣) في (و) زيادة: «الفقيه».

عُثْمَانُ مَالِكُ بْنُ إِسْمَاعِيلَ، نَا إِسْرَائِيلُ، عَنْ أَبِي إِسْحَاقَ.

وَأَخْبَرَنَا أَبُو الْعَبَّاسِ مُحَمَّدُ بْنُ يَعْقُوبَ، نَا مُحَمَّدُ بْنُ خَالِدِ بْنِ خَلِيٍّ الْحِمْصِيُّ، نَا أَحْمَدُ بْنُ خَالِدٍ الْوَهْبِيُّ، نَا إِسْرَائِيلُ.

وَأَخْبَرَنَا أَبُو سُلَيْمَانَ الْفَقِيهُ وَأَبُو بَكْرٍ بْنُ إِسْحَاقَ الإِمَامُ، قَالَا: نَا مُحَمَّدُ بْنُ عِيسَى بْنِ النَّكَّرِ، نَا عَبْدُ اللهِ بْنُ رَجَاءٍ، نَا إِسْرَائِيلُ، عَنْ أَبِي إِسْحَاقَ.

وَنَا أَبُو الْعَبَّاسِ مُحَمَّدُ بْنُ يَعْقُوبَ، نَا أَحْمَدُ بْنُ عَبْدِ الْحَمِيدِ الْحَارِثِيُّ، نَا عَلِيُّ بْنُ عَابِسٍ، عَنْ أَبِي إِسْرَائِيلَ، عَنْ أَبِي إِسْحَاقَ، عَنْ أَبِي بُرْدَةَ، عَنْ أَبِي مُوسَى قَالَ: قَالَ رَسُولُ اللهِ ﷺ: «لَا يَكْمُلُ لِأَحَدٍ إِيمَانٌ»(١).

هَذِهِ الأَسَانِيدُ كُلُّهَا صَحِيحَةٌ، وَقَدْ طَوَّلْنَا بِهَا لِعِلَلِهَا(٢).

وَقَدْ وَصَلَهُ الأَئِمَّةُ الْمُتَقَدِّمُونَ، الَّذِينَ يَرْتَحِلُ فِي رِوَايَاتِهِمْ عَنْ إِسْرَائِيلَ، مِثْلُ: إِبْرَاهِيمَ بْنِ مُوسَى، وَوَكِيعٍ، وَيَحْيَى بْنِ آدَمَ، وَيَحْيَى بْنِ زَكَرِيَّا بْنِ زَبَّانَةَ، وَغَيْرِهِمْ، وَقَدْ حَكَمُوا لَهَا: الْحَدِيثُ بِالصِّحَّةِ.

سَمِعْتُ أَبَا نَصْرٍ أَحْمَدَ بْنَ مُحَمَّدٍ الْمَرْوَزِيَّ بِمِصْرَ يَقُولُ: سَمِعْتُ صَالِحَ بْنَ مُحَمَّدِ بْنِ حَبِيبٍ الْحَافِظَ يَقُولُ: سَمِعْتُ عَلِيَّ بْنَ عَبْدِ اللهِ الْمَدِينِيَّ يَقُولُ: سَمِعْتُ عَبْدَ الرَّحْمَنِ بْنَ مَهْدِيٍّ يَقُولُ: كَانَ إِسْرَائِيلُ يَحْفَظُ حَدِيثَ أَبِي إِسْحَاقَ كَمَا يَحْفَظُ «الْأَلِفَ بَا»(٣).

سَمِعْتُ أَبَا الْحَسَنِ بْنَ مَنْصُورٍ(٤) يَقُولُ: سَمِعْتُ أَبَا بَكْرٍ مُحَمَّدَ بْنَ إِسْحَاقَ

---

(١) [صحيح] [التحفة: ١٠٦٠٨ - ١٠٦٩٥].

(٢) يقصد: القاسمة، [إتحاف المهرة: ١٠٦٠٨ - ١٠٦٩٥].

(٣) هو: محمد بن الحسن بن الحسين بن منصور البساطيري.

(٤) هو: محمد بن الحسن بن الحسين بن منصور البساطيري.

يَقُولُ: سَمِعْتُ أَبَا مُوسَى يَقُولُ: كَانَ عَبْدُ الرَّحْمَنِ بْنُ مَهْدِيٍّ يُثْبِتُ حَدِيثَ إِسْرَائِيلَ، عَنْ أَبِي إِسْحَاقَ، يَعْنِي فِي الْمَسْحِ عَلَى رَأْسِهِ.

حَدَّثَنِي مُحَمَّدُ بْنُ عَبْدِ اللهِ الشَّيْبَانِيُّ (١)، قَالَ: أَنْشَدَ أَبُو مُحَمَّدٍ بْنُ الْحَسَنِ(٢)، قَالَ: سَمِعْتُ أَبَا الْعَبَّاسِ أَحْمَدَ بْنَ يَحْيَى ثَعْلَبَ الْبَغْدَادِيَّ، قَالَ: قَالَ لِي أَبُو الْوَلِيدِ الطَّيَالِسِيُّ: مَا تَقُولُ فِي الْمَسْحِ بِبَعْضِ رَأْسِهِ؟ فَقَالَ: لَا يَجُوزُ. قَالَ: مَا الْحُجَّةُ فِي ذَلِكَ؟ فَقَالَ: لِمَا قَبَسَ مِنْ أَبِي زَيْدٍ، عَنْ أَبِي إِسْحَاقَ، عَنِ ابْنِ يَزِيدَ، عَنْ أَبِيهِ. قَالَ: فَإِنَّ الثَّوْرِيَّ وَشُعْبَةَ يُرْسِلَانِهِ. قَالَ: فَإِنَّ إِسْرَائِيلَ قَدْ تَابَعَ أَبَا زَيْدٍ.

حَدَّثَنَا مُحَمَّدُ بْنُ صَالِحٍ بْنِ هَانِئٍ، قَالَ: ثَنَا مُحَمَّدُ بْنُ الْمُنْذِرِ بْنِ سَعِيدٍ، قَالَ: إِسْحَاقُ بْنُ إِبْرَاهِيمَ بْنِ حَبِيبٍ، مَسْعَدُ عَلِيِّ ابْنُ الْمَدِينِيِّ يَقُولُ: تَعْدِلُ إِسْرَائِيلُ صَحِيحٌ. هـ. **[لا يكاد يأتي أحد بمثله]** (٣).

سَمِعْتُ أَبَا الْحَسَنِ بْنَ مَنْصُورٍ يَقُولُ: سَمِعْتُ أَبَا بَكْرٍ مُحَمَّدَ بْنَ إِسْحَاقَ الإِمَامَ يَقُولُ: سَمِعْتُ أَبَا الْعَبَّاسِ أَحْمَدَ بْنَ يَحْيَى ثَعْلَبَ، قَالَ: حَدِيثُ إِسْرَائِيلَ صَحِيحٌ جِدًّا، فَقُلْتُ لَهُ: رَوَاهُ قَبِيصَةُ. فَقَالَ: مَنْ رَوَاهُ؟ فَقُلْتُ: حَدَّثَنَا بِهِ عَلِيُّ بْنُ خَشْرَمٍ، وَذَكَرْتُ لَهُ حَدِيثَ يُونُسَ بْنِ أَبِي إِسْحَاقَ وَمَعْمَرِ بْنِ رَزِينٍ عَنْ أَبِيهِ، عَنْ أَبِي إِسْحَاقَ. فَقُلْتُ لَهُ: رَوَاهُ شُعْبَةُ وَالثَّوْرِيُّ، عَنْ أَبِي إِسْحَاقَ

---

(١) إسناده ضعيف (١٠/٧٤ - ٢٢٩٥٥).

(٢) هو: محمد بن عبد الله بن محمد بن زكريا، أبو بكر الجوزي البيلماوي.

(٣) هي في ذاكرة من الشرح في المسح على الخفين (١٠/٢٢٩٥٤).

(٤) إسناده ضعيف (١٠/٧٤ - ٢٢٩٥٥).

(٥) إسناده ضعيف (١٠/٧٤ - ٢٢٩٥٦).

(٦) في (أ) و(ص): «وشعبة».

إِسْحَاقُ، عَنْ أَبِي بُرْدَةَ، عَنِ النَّبِيِّ ﷺ قَالَ: نَعَمْ، هَكَذَا رَوَيْنَاهُ، وَلَكِنَّهُمْ قَالُوا يُحَدِّثُونَ بِالْحَدِيثِ فَيُرْسِلُونَهُ، ثُمَّ يُقَالُ لَهُمْ: عَمَّنْ؟ فَيَسْكُتُونَ»[1].

سَمِعْتُ أَبَا الْحَسَنِ أَحْمَدَ بْنَ مُحَمَّدٍ الْعَتِيقِيَّ يَقُولُ: سَمِعْتُ هَنَّادَ بْنَ سَرِيٍّ الدَّارِمِيَّ يَقُولُ: قُلْتُ لِيَحْيَى بْنِ مَعِينٍ: يُونُسُ بْنُ أَبِي إِسْحَاقَ أَحَبُّ إِلَيْكَ أَوْ ابْنُ إِسْرَائِيلَ بْنُ يُونُسَ؟ فَقَالَ: كِلَاهُمَا[2].

٢٧٤٤- **حَدَّثَنَا** بِحَدِيثِ يُونُسَ بْنِ أَبِي إِسْحَاقَ الْمُتَرْجَمِ بِهِ أَحْمَدُ الْمُقَدَّمُ، قَالَ: أَخْبَرَنَا الْوَلِيدُ مُحَمَّدُ بْنُ أَحْمَدَ بْنِ بُرْدٍ الْأَطْرَابُلُسِيُّ، قَالَ: أَخْبَرَنَا مُحَمَّدُ بْنُ عِيسَى، قَالَ: حَدَّثَنَا يُونُسُ بْنُ أَبِي إِسْحَاقَ، عَنْ أَبِي بُرْدَةَ، عَنْ أَبِي مُوسَى قَالَ: قَالَ رَسُولُ اللهِ ﷺ: «لَا يَتَّكِلُ إِلَّا بِوَرَعٍ».

وَقَدْ وَصَلَهُ هَنَّادُ بْنُ السَّرِيِّ، عَنْ أَبِي إِسْحَاقَ، بِمِثْلِ هَذَا[3].

وَقَدْ رَوَاهُ مَعْمَرُ بْنُ رَاشِدٍ، عَنْ أَبِي إِسْحَاقَ، بِمِثْلِ هَذَا[4].

وَرَوَاهُ شُعْبَةُ وَغَيْرُهُ، عَنْ أَبِي إِسْحَاقَ، وَقَدْ أَخْبَرَ الْحَرْفُ الْمُقَدَّمُ بِهِ، عَنْ أَبِي بُرْدَةَ، عَنْ أَبِي مُوسَى قَالَ: قَالَ رَسُولُ اللهِ ﷺ: «مَا أَحَدٌ مِنَ الْبَشَرِ مِنْ مِيزَانِهِ الْبِسْمِلَةُ».

---

(١) [إسناد الجهبذ ٢/ ٧٤ - ١٢٢٩٩].

(٢) [إسناد الجهبذ ٢/ ٧٤ - ١٢٢٩٩].

(٣) [إسناد الجهبذ ٢/ ٧٤ - ١٢٢٩٩].

(٤) هو أحمد بن الأزهر من مبيع البسباسري العبدي، من رجال الجهابذ.

بَابُ النِّكَاحِ بِلَا وَلِيٍّ

حَدَّثَنِي أَبُو سَعِيدٍ أَحْمَدُ بْنُ مُحَمَّدِ بْنِ زِيَادٍ الْحَنَفِيُّ، إِمْلَاءً بِمَرْوَ [١] بِنَهْرِ الْكَيْدَيِّ، قَالَ: حَدَّثَنَا سَهْلُ بْنُ هَاشِمٍ الْأَدَمِيُّ [٢]، قَالَ: حَدَّثَنَا أَحْمَدُ بْنُ حَنْبَلٍ، قَالَ: إِذَا وَضَحَتِ الْحَدِيثَ مِنْ وَجْهٍ أَخَرَ بِنَى مُعَادِيَةَ فَلَا تَعْدُ إِلَى غَيْرِهِ، قَوْلُهُ بِلَا أَيْنَ النَّاسِ حَدِيثًا.

وَبِهِ قَالَ: أَيْنَ عَوَانَةَ.

٧٧٤٦- **قَوْلُهُ** أَبُو بَكْرٍ بْنُ سُلَمَانَ الْفَقِيهُ وَأَبُو بَكْرٍ بْنُ إِسْحَاقَ وَأَبُو بَكْرٍ بْنُ أَبِي دَارِمٍ [٣] قَالُوا: نَا بَكْرٌ، قَالَ: نَا مُحَمَّدُ بْنُ قُدَامَةَ الْجَوْهَرِيُّ، قَالَ: نَعْلَى [٤] بْنُ مَنْصُورٍ، قَالَ أَبُو عَوَانَةَ: عَنْ أَبِي إِسْحَاقَ، عَنْ أَبِي بُرْدَةَ، عَنْ أَبِي لَهُ، قَالَ: رَسُولُ اللهِ ﷺ: **لَا نِكَاحَ إِلَّا بِوَلِيٍّ.**

هَكَذَا رَوَاهُ عَبْدُ الرَّحْمَنِ بْنُ مَهْدِيٍّ، وَوَكِيعٌ، وَغُنْدَرٌ مُحَمَّدُ بْنُ جَعْفَرٍ، [عَنْ شُعْبَةَ] [٥]

---

(١) إسناده ضعيف: (١٠-٧٤-١٢٢٩٨).

(٢) الكَيْدَانيُّ: نهر بخُراسان بناحية الصغانيان، وإليه ينسب. ينسب إلى عمل الكَيْدَانيّ الذي يُكال به، وهو لأهل بلخ في الشرق. (معجم البلدان). والكَيْدَانيّ بالدال المهملة لغة فيها.

(٣) هو: عبد الصمد بن علي بن محمد بن بكر الطَّسْتي البغدادي.

(٤) في (ق) و(س): «نعيم» مصحف.

(٥) إسناده ضعيف: (١٠-٧٤-١٢٢٩٨).

وأخرجه أبو عوانة كما سيرد في (ق) و(ف) و(س)، فلا حاجة لإظهاره، وكتبنا هذه الزيادة لكمال السياق.

فقد رواه البيهقي في الكبرى (١٣٠٧) حدثنا محمد بن منصور عن أبي عوانة عن أبي إسحاق عن رجل سماه آخر، وترك ذكر أبيه. فإما معلى لم يوثق أو أبو إسحاق.

وَقَدْ وَصَلَ هَذَا الحَدِيثَ عَنِ ابْنِ إِسْحَاقَ جَمَاعَةٌ لَمْ أَتْبَعْ مُسْنِدِيْنَ غَيْرَ مَنْ ذَكَرْتُهُمْ، مِنْهُمْ: زِيَادٌ البَكَّائِيُّ، وَلَا غَيْرُهُ النُّعْمَانُ بْنُ ثَابِتٍ، وَرَفَعَهُ مِنْ مُسْنَدِهِ المَدَنِيِّ، وَشُعْبَةُ بْنُ طَرِيفٍ الحَارِثِيُّ، وَعَبْدُ الحَمِيدِ بْنُ الحَسَنِ الهِلَالِيُّ، وَذَكَرَهُ بِإِسْنَادِهِ فِي كِتَابِهِ، وَمُحَمَّدُ بْنُ وَهْبٍ، وَقَدْ ذَكَرْنَاهُمْ فِي الرِّوَايَةِ.

وَقَدْ وَصَلَهُ عَنْ أَبِي يُونُسَ جَمَاعَةٌ غَيْرُ مَنْ ذَكَرْتُ عَنِ ابْنِ إِسْحَاقَ:

٢٧٤٧ - أَخْبَرَهُمْ أَبُو بَكْرٍ أَحْمَدُ بْنُ سُلَيْمَانَ الفَقِيهُ: ثَنَا الحَارِثُ بْنُ مُحَمَّدٍ: ثَنَا الحَسَنُ بْنُ عَرَفَةَ(١)، ثَنَا أَبُو يُونُسَ بْنُ أَبِي إِسْحَاقَ.

وَأَخْبَرَنِي أَبُو عَبْدِ اللهِ مُحَمَّدُ بْنُ مُحَمَّدِ الأَصْبَهَانِيُّ بِمَكَّةَ: إِمْلَاءً، ثَنَا أَبُو عَبْدِ اللهِ الطَّبَرَانِيُّ: ثَنَا الحَسَنُ بْنُ عَرَفَةَ: ثَنَا سُلَيْمُ بْنُ مَنْصُورِ بْنِ عَمَّارٍ: ثَنَا أَبُو يُونُسَ بْنُ أَبِي إِسْحَاقَ، عَنْ أَبِي بُرْدَةَ(٢)، عَنْ أَبِي مُوسَى قَالَ: قَالَ رَسُولُ اللهِ

---

(١) أي إسحاق بن إسرائيل، فالحديث عنده في «مسند» ابن مهدي، وكتب عن أبي عوانة عن أبي إسحاق، بدون ذكر إسرائيل. فهو مقطع منصف متطبق، وانظر «تهذيب التهذيب» (٢/ ٢٣٥).

(٢) بعين. أبا عامر الخزاعي العدائي.

(٣) قوله: «وسبي ذراري أهل الروم في قتيبة» سقطت من (ز)، وأبو داود.

(٤) في النسخ الخطية: «عن أبي بكر بن عبد الله»، والمثبت من الثلاث الكبرى للنسائي، حيث رواه في الصغرى بسنده ومتنه، ورواه رواه الإمام أحمد في «مسنده» (٢٨/ ٢٣٤)، ورفقه الطبراني من أبي إسحاق بسنده وليث، وهو أسباط بن محمد بن عبد الرحمن بن عبد الله بن عبد الرحمن الأعلم الكوفي، ابن ماجه القطان، روى له الجماعة. قلت: قد تقدم الحديث في رواية عن أحمد بن منيع، وأسباط، أو أبو أبي بن إسحاق يرويه عن إبراهيم عن علقمة عن ابن مسعود، وكذا رواه البيهقي في الكبرى (٩/ ٢٢٥) فإما أن يكون الحديث عند أبي إسحاق بهذا الإسناد، ورواه عنه أسباط، وإما أن يكون عند أسباط بإسناده، ورواه أبو إسحاق عن أبي بردة أبهاه، وقال البيهقي: «كذا قال أسباط، ورواه غيره عن أبي إسحاق عن أبي بردة، وقال: رواه أسباط وحده، وقال: رواه أبو إسحاق عن أبي بردة أبهاه

﴿ ٧٤٨ ﴾ بَابُ إِجْمَاعِ أَهْلِ الْمَدِينَةِ

٧٧٤٨- حَدَّثَنَا أَبُو عَبْدِ اللَّهِ الْحَافِظُ، ثنا أَبُو جَعْفَرٍ مُحَمَّدُ بْنُ أَحْمَدَ الْبَصْرِيُّ بِبَغْدَادَ، ثنا مُحَمَّدُ بْنُ سَهْلِ بْنِ عَسْكَرٍ، ثنا قَعْنَبٌ بْنُ مُقْبَةَ، ثنا يُونُسُ بْنُ يَزِيدَ بِإِسْنَادِهِ، عَنْ أَبِي يُرْدَةَ، عَنْ أَبِي مُوسَى، عَنِ النَّبِيِّ ﷺ قَالَ: «لَا يَجْمَعُ إِلَّا مُهْتَدٍ».

قَالَ يُونُسُ: فَحَدَّثَنِي بِهِ قَعْنَبٌ مَرَّةً بَعْدَ مَرَّةٍ. عَاتَبَنِي عَلَى بُغْضِ أَهْلِ الْمَدِينَةِ، فَسَأَلَنِي عَنْ هَذَا الْحَدِيثِ، فَحَدَّثْتُهُ، فَقَالَ: عَلَيْكَ بِأَهْلِ الْمَدِينَةِ. قُلْ: اسْتَرْحْنَا مِنْ جِلَافِهِمْ، أَيْ بِإِسْنَادِكَ.

قَالَ الْحَاكِمُ: أَسْنَدَ[1] أَهْلُ بَيْتِ هَذَا الْعِلْمِ عَالِمُنَا عَلَى عَدَالَةِ يُونُسَ بْنِ أَبِي إِسْحَاقَ، وَأَنَّ سَمَاعَهُ مِنْ أَبِي بُرْدَةَ بْنِ أَبِي مُوسَى صَحِيحٌ، ثُمَّ لَمْ يَخْتَلِفْ عَلَى يُونُسَ فِي وَصْلِ هَذَا الْحَدِيثِ، فَهَذِهِ الدَّلِيلُ الرَّاجِحُ[2] إِلَى الْحُكْمِ

= زكريا عن أحمد بن سنان، وكان ثبتا في حديثه قال عبد الله: حمل حديث ابن عيينة على حديث أسرافيل، فجعل إسرافيل أصلا وراوه أبو بكر بن زياد عن الحسن بن محمد بن الصباح، عن ابن أبي أسرافيل فوهم

(١) إتحاف المهرة (١٠-١٢٩٥٠).

(٢) في (ب) و(س): «ذلك».

(٣) في النسخ المعتمدة: «أبو جعفر بن محمد بن أحمد»، والمثبت من السنن الكبرى للبيهقي (١٠/٩٢) ومعرفة علوم الحديث ص٤٠، وهو الصواب، وهو أبو جعفر بن عبد الله بن محمد بن أحمد بن عبد الرحمان، وقد ذكره الحاكم نفسه في أسماء شيوخه في هذا السند.

(٤) إتحاف المهرة (١٠-١٢٩٥٠).

(٥) في (أ) و(ب) و(س): «البصرة».

الَّذِي وَقَعَ عَلَى أَبِيهِ فِيهِ مِنْ جِهَةِ أَصْحَابِهِ، لَا مِنْ جِهَةِ أَبِي يَعْلَى، وَاللهُ أَعْلَمُ. وَرِجَالُ وَصْلِ هَذَا الْحَدِيثِ إِلَى أَبِي يَعْلَى ثِقَاتٌ. أَبُو عَصِيٍّ شَدَّادُ بْنُ عَاصِمٍ الثَّقَفِيُّ.

٧٢٤٩- **حَدِيثٌ آخَرُ** أَبُو عَلِيٍّ الْحَافِظُ، أَنَا أَبُو يُوسُفَ يَعْقُوبُ بْنُ سُلَيْمَانَ بْنِ حَسَّانَ الْأَنْمَاطِيُّ بِالْكُوفَةِ، وَصَالِحُ بْنُ أَحْمَدَ بْنِ يُونُسَ، وَأَبُو الْعَبَّاسِ الْأَزْرَقِيُّ[1]، قَالُوا: ثَنَا أَبُو شَيْبَةَ أَبُو بَكْرِ بْنُ أَبِي شَيْبَةَ[2]، حَدَّثَنَا عَبَّادُ بْنُ يَزِيدَ الْخَطِّيُّ، ثَنَا أَبُو بَكْرِ بْنُ عَيَّاشٍ، عَنْ أَبِي حَصِينٍ، عَنْ أَبِي يُرْدَةَ، عَنْ أَبِي مُوسَى قَالَ: قَالَ رَسُولُ اللهِ ﷺ: «لَا يَخْتَنُ إِلَّا عَبْدٌ»[3].

قُلْتُ: اسْتَدْلَلْنَا بِالرِّوَايَاتِ الصَّحِيحَةِ، وَبِالْأَدِلَّةِ الْبَيِّنَةِ هَذَا الْعِلْمَ عَلَى صِحَّةِ حَدِيثِ أَبِي يَعْلَى بِمَا فِيهِ قُبْحُ بَلِيَّتِهِ.

وَفِي الْبَابِ عَنْ عَلِيِّ بْنِ أَبِي طَالِبٍ، وَعَبْدِ اللهِ بْنِ عَبَّاسٍ، وَعُثْمَانَ بْنِ حَيَّانَ، وَعَبْدِ اللهِ بْنِ عُمَرَ[4]، وَأَبِي ذَرٍّ الْغِفَارِيِّ، وَالْمِقْدَادِ بْنِ الْأَسْوَدِ، وَعَبْدِ اللهِ بْنِ مَسْعُودٍ، وَعَبْدِ اللهِ بْنِ عَمْرٍو، وَأَبِي هُرَيْرَةَ، وَعِمْرَانَ بْنِ حُصَيْنٍ، وَعَبْدِ اللهِ بْنِ عُمَرَ[5]، وَلِحَدِيثِ ابْنِ مَخْرَمَةَ، وَأُمِّ بْنِ مَالِكٍ، وَأَكْثَرُهَا صَحِيحَةٌ.

وَقَدْ صَحَّتِ الرِّوَايَاتُ عَنْ عَدَدٍ أَزْوَاجِ النَّبِيِّ ﷺ: عَائِشَةَ، وَأُمِّ سَلَمَةَ،

---

(١) هو: أحمد بن محمد بن الأزهر بن حريث السرخسي.

(٢) هو: أبو بكر بن عبد الله بن محمد بن أبي شيبة، صدوق في حال، ثم يرد إليه، أبو الهيثم العتبي، ولكلامه من رجال الهيثمي (٧/٤٠٧-١٦٢٩٥).

(٣) في (أ): «ختنه».

(٤) في (أ): «عمرو».

(٥) في (أ): «عمرو».

وَزَيْنَبَ بِنْتِ جَحْشٍ أَجْمَعِينَ

٢٧٥٥- حَدَّثَنَا الْحَارِثُ أَبُو عَبْدِ اللهِ حَدَّثَنَا مُحَمَّدُ بْنُ عَبْدِ اللهِ الْحَافِظُ، إِمْلاءً فِي رَجَبٍ، سَنَةَ ثَمَانٍ وَتِسْعِينَ وَمِائَتَيْنِ، ثَنَا عَلِيُّ بْنُ حَمْشَادَ الْعُدْلُ، ثَنَا عَبْدُ اللهِ بْنُ عَبْدِ الصَّمَدِ بْنِ عَبْدِ الْوَارِثِ، ثَنَا أَبَانُ، ثَنَا عَطَاءُ بْنُ مُسْلِمٍ، ثَنَا الْمُبَارَكُ بْنُ فَضَالَةَ، عَنْ أَبِي عِمْرَانَ الْجَوْنِيِّ، عَنْ زِيَادِ بْنِ فَيَّاضٍ الأَسْلَمِيِّ قَالَ: كُنْتُ أَخْدُمُ النَّبِيَّ ﷺ، فَجَاءَ رَجُلٌ، فَقَالَ: يَا نَبِيَّ اللهِ! **أَتَزَوَّجُ؟**، قَالَ: فَقُلْتُ: إِنَّا يَا رَسُولَ اللهِ، هَذَا أَرِيدُ أَنْ أَتَزَوَّجَ، مَا جَدِّي يَدْعُونِي لِغَيْرِ التَّزَوُّجِ، وَمَا أَحَبُّ أَنْ يَخْطُبَ عَلَيَّ أَحَدٌ، فَقَالَ: يَا زِيَادُ! لَا تَتَزَوَّجْ، فَإِنَّ الْمَرْءَ إِنْ كَانَ فِي بَعْدُ بَذَاءَ، **تَزَوَّجْ**، فَإِنَّ التَّزَوُّجَ، قَالَ: فَقُلْتُ: لَا وَاللهِ يَا رَسُولَ اللهِ، مَا أُرِيدُ أَنْ أَتَزَوَّجَ، وَمَا جَدِّي مِنْ يَعْضُلُ عَلَيَّ الْمَرْأَةَ، وَمَا أُحِبُّ أَنْ يَخْطُبَ عَلَيَّ أَحَدٌ، فَأَعْرَضَ عَنِّي، قَالَ: وَجَعَلْتُ أَخْدُمُ النَّبِيَّ ﷺ، فَإِذَا رَجُلٌ قَدْ أَتَاهُ، فَقَالَ: يَا نَبِيَّ اللهِ! **أَتَزَوَّجُ؟**، قَالَ: فَقُلْتُ: لَا وَاللهِ يَا رَسُولَ اللهِ، مَا أُرِيدُ أَنْ أَتَزَوَّجَ، وَمَا جَدِّي مِمَّ

يَسْأَلُونِي الْبَيِّنَةَ، فَمَا أَبْنِ لَهُمْ إِنِّي الصَّادِقُ؟ فَقَالَ رَسُولُ اللهِ ﷺ لِبُرَيْدَةَ الْأَسْلَمِيِّ: «أَتَشْهَدُ؟» فَقَالَ: نَعَمْ، فَشَهِدَ، فَقَالَ رَسُولُ اللهِ ﷺ: «صَدَقْتَ». فَقَالَ: ثَلِّثْ عَلَيْهِمْ، فَثَلَّثَ عَلَيْهِمْ، فَلَمْ يَبْقَ مِنْهُمْ أَحَدٌ إِلَّا صَدَّقَهُ،

عَنِّي دَيْنَ فُضَالَةَ، وَإِلَّا اسْتَعْدَيْتُ رَسُولَ اللهِ ﷺ. قَالَ: فَقُلْتُ: لَا وَاللهِ مَا عِنْدِي مَالٌ. قَالَ: فَقُلْتُ: أَتَدْرُونَ مَنْ هَذَا؟ هَذَا ابْنُ الْبَيِّعِ، هَذَا لَهُ شِيعَةٌ الْمُسْلِمِينَ، إِنْ شِئْتُمْ لَا يَبِيعُ فَتَرْكُمْ تَتَعَرَّضُونَ عَلَيْهِ فَيَغْبِنُ، فَهَذَا لَهُ شِيعَةٌ، فَإِنْ شِئْتُمْ فَبِعْتُمْ فَاسْتَوْفَوْا مِنْهُ وَأَعْفِيهِ، فَيَهَبُكَ رِبْحَهُ. قَالَ: فَرَجَعَا عَنِّي، وَانْطَلَقْتُ أَنَا حَتَّى أَتَى النَّبِيَّ ﷺ، فَقَصَّ عَلَيْهِ الَّذِي جَاءَ. قَالَ: فَقَالَ: بِكَمْ دَيْنُهُ، فَقَالَ لَهُ: قُلْ بِمَا قُلْتَ. قَالَ: فَأَتَيْتُ أَنَا أَقُولُ لَهُ، فَقَالَ: لَا، أَقُولُ، فَلَا تَقُلْ لَهُ شَيْئًا. وَلَكِنْ قُلْ: يَغْفِرُ اللهُ لَكَ يَا أَبَا بَكْرٍ. قَالَ: فَوَاللهِ لَمْ يَكُنْ الْمَسْكِينُ وَهُوَ يَبِيعُ (١).

هَذَا حَدِيثٌ صَحِيحٌ عَلَى شَرْطِ مُسْلِمٍ (٢).

٤٤٨٠ - أَخْبَرَنَا أَبُو الْفَضْلِ الْحَسَنُ بْنُ يَعْقُوبَ الْعَدْلُ، ثنا يَحْيَى بْنُ أَبِي طَالِبٍ، ثنا عَبْدُ الْوَهَّابِ بْنُ عَطَاءٍ، أَخْبَرَنِي سَعِيدٌ، عَنْ قَتَادَةَ، عَنِ الْحَسَنِ:

عَنْ أَنَسِ بْنِ مَالِكٍ أَحْسَبُ أَنَّهُ عَنِ النَّبِيِّ ﷺ. وَالْمُقْدَمُ أَنَّ ابْنَ بَكْرٍ مُحَمَّدُ بْنُ إِسْحَاقَ، ثنا أَحْمَدُ بْنُ مَنْصُورٍ بْنِ عَبْدِ اللهِ، حَدَّثَنِي أَبِي، حَدَّثَنِي إِبْرَاهِيمُ بْنُ طُهْمَانَ، عَنْ يُونُسَ بْنِ عُبَيْدٍ، عَنِ الْحَسَنِ فِي قَوْلِ اللهِ ﷻ

---

(١) [ز] (راجع) مقال.

(٢) [ز] إتحاف المهرة (١٤/٥٠٠-٥٠١، ٥٧٧٠).

قال الذهبي في التلخيص: الحديث واه، وليه ومتنه منكر بمرة.

﴿هَلَا﴾ تَعْلِيلٌ لِـ﴿أَن يَنكِحْنَ أَزْوَٰجَهُنَّ﴾ [٢]. قَالَ: حَدَّثَنِي مَعْقِلُ بْنُ يَسَارٍ الْمُزَنِيُّ أَنَّهُ زَوَّجَ أُخْتَهُ، فَذَكَرَ زَوْجُ أُخْتِهِ أَنَّ بِي رَسُولَ طَلَّقْتَهَا، حَتَّى إِذَا انْقَضَتْ عِدَّتُهَا، جَاءَ يَخْطُبُهَا، فَقُلْتُ لَهُ: زَوَّجْتُكَ، وَأَفْرَشْتُكَ وَطَلَّقْتَهَا، ثُمَّ جِئْتَ تَخْطُبُهَا، لَا وَاللهِ لَا تَعُودُ إِلَيْهَا أَبَدًا. قَالَ: وَكَانَ رَجُلًا لَا بَأْسَ بِهِ، وَكَانَتِ الْمَرْأَةُ تُرِيدُ أَنْ تَرْجِعَ إِلَيْهِ. قَالَ: فَأَنْزَلَ اللهُ هَذِهِ الْآيَةَ: فَقُلْتُ الْآنَ أَفْعَلُ يَا رَسُولَ اللهِ، قَالَ: فَزَوَّجَهَا إِيَّاهُ.

قَالَ أَبُو بَكْرٍ مُحَمَّدُ بْنُ إِسْحَاقَ: فِي هَذَا الْحَدِيثِ دَلَالَةٌ وَاضِحَةٌ عَلَى بُطْلَانِ قَوْلِ مَنْ يَقُولُ عَقْدُ النِّكَاحِ إِلَى الْوَلِيِّ دُونَهُنَّ، وَلَهُ لَيْسَ لِلْوَلِيِّ مِنَ النِّكَاحِ شَيْءٌ إِذَا لَمْ تُرِدْ ذَلِكَ مِنْ الْمَعْقُودِ لَهُ.

هَذَا حَدِيثٌ صَحِيحٌ عَلَى شَرْطِ الشَّيْخَيْنِ، وَلَمْ يُخَرِّجَاهُ بِسَنَدِهِ.

٢٧٤٧ - حَدَّثَنَا أَبُو عَمْرٍو عُثْمَانُ بْنُ السَّمَّاكِ الدَّقَّاقُ[1]، بِبَغْدَادَ، ثَنَا عَبْدُ الرَّحْمَنِ بْنُ مُحَمَّدِ بْنِ مَنْصُورٍ الْحَارِثِيُّ، ثَنَا مُحَمَّدُ بْنُ هِشَامٍ[2].

وَحَدَّثَنَا أَبُو بَكْرٍ بْنُ إِسْحَاقَ، ثَنَا عَبْدُ اللهِ بْنُ أَحْمَدَ بْنِ حَنْبَلٍ، حَدَّثَنِي مُحَمَّدُ بْنُ أَبِي بَكْرٍ، ثَنَا مُحَمَّدُ بْنُ هِشَامٍ، حَدَّثَنِي أَبِي، عَنْ عَبْدِ الْحَمِيدِ، عَنْ سُمَيْرَةَ بْنِ جُنْدُبٍ، قَالَ: رَسُولُ اللهِ ﷺ: «أَيُّمَا امْرَأَةٍ زَوَّجَهَا وَلِيَّانِ فَهِيَ

---

(١) في النسخ المطبوعة: «٧٢».

(٢) البقرة: ٢٣٢.

(٣) (تعليق الصبري ٣/٢٩١ - ٢٩٦).

(٤) وانظر آخره البخاري في التفسير (٤٥٢٩).

(٥) في (ب) و(ص): «الرزق».

(٦) هذا الطريق: «طريق عثمان بن أحمد» ليس فيه الإسناد.

لِلأَوَّلِ بِيَقِينٍ، وَأَلْبَسَا رَجُلَيْنِ ثِيَابًا بِيَقِينٍ، فَهُمْ لِلأَوَّلِ بِيَقِينٍ. أَخْبَرَنَا سُفْيَانُ بْنُ أَبِي عُرْوَةَ وَسُعَيْدُ بْنُ بَشِيرٍ الدِّمَشْقِيُّ، عَنْ قَتَادَةَ:

ثلاثة حديث سعيد بن أبي عروبة:

٢٧٥٣- **فَأَمَّا** رِوَايَةُ أَبِي نَضْرَةَ الْعَبْدِيِّ الْمُنْذِرُ بْنُ مَالِكٍ بْنِ قُطَعَةَ الْعَبْدِيُّ، عَنْ عَلِيٍّ بْنِ أَبِي طَالِبٍ، قَالَ: عَبْدُ الرَّحْمَنِ بْنُ عَطَاءٍ: كَذَا سَعِيدٌ، عَنْ قَتَادَةَ، عَنِ الْحَسَنِ، عَنْ سَمُرَةَ بْنِ جُنْدَبٍ أَنَّ رَسُولَ اللهِ ﷺ قَالَ: «أَيُّمَا رَجُلٍ بَاعَ مِنْ رَجُلَيْنِ بَيْعًا فَهُوَ لِلأَوَّلِ بِيَقِينٍ، وَأَلْبَسَ ثَوْبًا رَجُلَيْنِ وَثِيَابٍ فَهُوَ لِلأَوَّلِ».

٢٧٥٤- **فَأَمَّا** رِوَايَةُ سَعِيدِ بْنِ بَشِيرٍ:

٢٧٥٤- **فَأَمَّا** رِوَايَةُ أَبِي بَكْرٍ بْنِ إِسْحَاقَ الْفَقِيهِ: أَنَا عُبَيْدُ بْنُ شَرِيكٍ: ثَنَا أَبُو الْجَمَاهِرِ(١)، ثَنَا سَعِيدُ بْنُ بَشِيرٍ، عَنْ قَتَادَةَ، عَنِ الْحَسَنِ، عَنْ سَمُرَةَ بْنِ جُنْدَبٍ قَالَ: قَالَ رَسُولُ اللهِ ﷺ: «**إِذَا أَتَحَّ الرَّجُلَانِ** فَهُوَ لِلأَوَّلِ، وَإِذَا بَاعَ الرَّجُلَانِ فَهُوَ لِلأَوَّلِ».

وَقَدْ تَابَعَهُ(٢) قَتَادَةُ عَلَى رِوَايَتِهِ عَنِ الْحَسَنِ، أَشْعَثُ بْنُ عَبْدِ الْمَلِكِ الْحُمْرَانِيُّ:

٢٧٥٥- أَخْبَرَنَا(٣) عَبْدُ الرَّحْمَنِ مُحَمَّدُ بْنُ عَبْدِ اللهِ بْنِ أَبِي الْوَزِيرِ: ثَنَا

---

(١) انظر الجمهرة (٣/ ٦٨-٦٥٣).

(٢) انظر الجمهرة (٣/ ٦٨-٦٥٣).

(٣) هو: محمد بن عبدالله الدوشي، أبو عبد الرحمن الدوشي، وأبو الجماهر لقبه، من رجال الجهابذة.

(٤) في النسخ الخطية الثلاثة: الأشعث، والصواب المثبت للسياق.

حَاتِمٍ مُحَمَّدُ بْنُ إِدْرِيسَ، ثنا مُحَمَّدُ بْنُ عَبْدِ اللهِ الْحَضْرَمِيُّ، حَدَّثَنِي أَبُو الْحَسَنِ بْنُ مَسْرُورٍ، عَنِ ابْنِ عُيَيْنَةَ، عَنْ زَيْدٍ الْمَجْنُونِ قَالَ: «إِذَا أَكْثَرَ الْمَجْنُونُ فَالْأَوْلَى أَنْ لَا»(١).

هَذِهِ الطُّرُقُ الثَّوَانِي(٢) الَّتِي ذَكَرْتُهَا لَهَذَا الْمَتْنِ كُلُّهَا ضَعِيفَةٌ عَنْ شَيْخِ الْبُخَارِيِّ(٣)، وَاللهُ يَرْحَمُهُ.

٢٧٥٦- أَخْبَرَنَا الْحُسَيْنُ بْنُ مُحَمَّدِ بْنِ الْوَرْدِ، ثنا أَبُو يَحْيَى بْنُ أَبِي مَسَرَّةَ(٤)، ثنا يَحْيَى بْنُ مُحَمَّدٍ الْجَارُودِيُّ(٥)، ثنا عَبْدُ الرَّزَّاقِ بْنُ عُمَرَ الْقَزَّازُ، أَخْبَرَنِي مَنْ سَمِعَ بِلَالًا، عَنْ أَبِي هُرَيْرَةَ قَالَ: كَانَ صَدَقَاتُ إِذَا كَانَ فِيهَا رَسُولُ اللهِ ﷺ عَشَرَةُ أَوَاقٍ(٦).

هَذَا حَدِيثٌ ضَعِيفٌ عَلَى شَرْطِ مُسْلِمٍ، وَلَمْ يُخَرِّجَاهُ.

٢٧٥٧- حَدَّثَنَا أَبُو بَكْرٍ مُحَمَّدُ بْنُ بَكْرٍ بْنِ بَدِيلٍ الْأَصْبَغِيُّ الْقَارِئُ(٧) بِبَغْدَادَ،

---

(١) إتحاف المهرة (٣/ ٣٥-٥٨٥).

(٢) هذا الكلمة ضرب عليها في (أ، ر) إلى: «الطرق الضعيفة».

(٣) في الإتحاف: «وقال صحيح على شرط مسلم، وما في الأصل هو الصواب، فإن البخاري في كل صحيحه (٨٨) سماع الحسن من سمرة، فحديث العقيقة وما يخرج له مسلم هناك شاذ، وإنما يخرج له البخاري في الشواهد».

(٤) في (ب) وهي: «ميسرة».

(٥) في النسخ المطبوعة كلها: «الجارودي»، والمثبت من الإتحاف، ومن السنن الكبرى للبيهقي (٤/ ٢٣٨) حيث روى فيه الحسين بسنده وسنده سواء، وقد ذكر الذهبي في السير (١٣/ ٣٧٠) أن يحيى بن محمد بن عبد الله بن جنوان الجارودي، أبو زكريا، يروي عن عبد الله بن أحمد بن ابن عم سري ومري عنه.

(٦) إتحاف المهرة (١٠/ ١٢٢-١٠١).

(٧) هو: محمد بن بحر بن عبد الصمد بن الصلت بن زيد.

لَا عَبْدُ اللهِ بْنُ الْحَسَنِ الْهَاشِمِيُّ»[1]، لَا يَرْوِيْ إِلَّا عَنْ هَارُوْنَ.

وَيَرْوِيْ عَنْهُ أَحْمَدُ بْنُ عَبْدِ اللهِ الْجُوَيْبَارِيُّ، لَيْسَ بِشَيْءٍ، لَا يَرْوِيْ إِلَّا عَنْ هَارُوْنَ.

وَيَرْوِيْ عَنْهُ أَيْضًا: أَحْمَدُ بْنُ عَبْدِ اللهِ بْنِ مَيْسَرَةَ، عَنْ أَبِي الْعَنْبَرِ، وَعَنْ أَبِي الْمُحَيَّاةِ الشَّيْبِيِّ[2]، قَالَ: حَدَّثَنَا مُحَمَّدُ بْنُ الْحَطَّابِ، قَالَ: أَلَا لَا تَغُرَّنَّ صَدْقُ الشَّيْءِ، أَلَا تَغُرَّنَّ بَكْرَةٌ مِنْ بُكَرِ الشَّيْءِ عَنْ اللهِ، فَإِنَّ لِرَاكِعٍ رَكْعَةً، وَلِصَائِمٍ يَوْمًا، يَعْنِيْ: مَا أَصْدَقَ الرَّاكِعَ مِنْ بِئْسَ الْأَجِيْرِ مِنْ بِئْسَ عَمَّرَ أَوْبَةً، وَإِنَّ لِلْمُتَصَدِّقِ صَدَقَةً، مَا أَصْدَقَ الْمُتَصَدِّقَ مِنْ بِئْسَ الْأَجِيْرِ مِنْ بِئْسَ عَمَّرَ أَوْبَةً، وَإِنَّ لِلْمُجَاهِدِ غَزْوَةً، مَا أَصْدَقَ الْمُجَاهِدَ مِنْ بِئْسَ الْأَجِيْرِ مِنْ بِئْسَ عَمَّرَ أَوْبَةً، وَإِنَّ لِلْمُعْتَمِرِ عُمْرَةً، مَا أَصْدَقَ الْمُعْتَمِرَ مِنْ بِئْسَ الْأَجِيْرِ مِنْ بِئْسَ عَمَّرَ أَوْبَةً، هِيَ لَكُمْ، هِيَ لَكُمْ، هِيَ لَكُمْ

وَأَبُو الْحَصْفَاءِ الشَّيْبِيُّ سَمِعْتُهُ هَرِمٌ بْنَ حَيَّانَ[1]، وَهُوَ مِنَ الثِّقَاتِ.

سَمِعْتُ أَبَا الْعَبَّاسِ مُحَمَّدَ بْنَ يَعْقُوبَ يَقُولُ: سَمِعْتُ الْعَبَّاسَ بْنَ مُحَمَّدٍ الدُّورِيَّ يَقُولُ: سَمِعْتُ يَحْيَى بْنَ مَعِينٍ يَقُولُ: لَمْ يَرَ عَبْدُ الرَّحْمَنِ بْنُ مَهْدِيٍّ قَطُّ أَسْرَعَ إِلَى الْمَحْمَلَةِ مِنْهُ.

وَقَدْ رُوِيَ هَذَا الْحَدِيثُ عَنْ وَرْقَاءَ شَيْخٍ مُسْتَقِيمِ عَنْ سَالِمٍ بْنِ عَبْدِ اللهِ، وَنَافِعٍ، عَنِ ابْنِ عُمَرَ.

أَمَّا حَدِيثُ سَالِمٍ:

٨٠٧٤ - فَحَدَّثَنَاهُ أَبُو الْوَلِيدِ الْفَقِيهُ، وَأَبُو بَكْرِ بْنُ عَبْدِ اللهِ بْنِ قُرَيْشٍ، قَالَا[2]: حَدَّثَنَا الْحَسَنُ بْنُ سُفْيَانَ، ثنا شَيْبَانُ بْنُ فَرُّوخَ، حَدَّثَنَا عِيسَى بْنُ يُونُسَ[3]، ثنا وَرْقَاءُ بْنُ عُمَرَ[4]، أَنَّ عُمَرَ بْنَ الْخَطَّابِ خَطَبَ النَّاسَ، فَقَالَ: يَا أَيُّهَا النَّاسُ، لَا تُغَالُوا مَهْرَ النِّسَاءِ، فَإِنَّهَا لَوْ كَانَتْ مَكْرُمَةً لَمْ يَكُنْ بِكُمْ أَحَقَّ بِهَا، وَلَا أَوْلَى مِنَ النَّبِيِّ ﷺ، مَا نَعْلَمُ أَحَدًا مِنْ نِسَائِهِ، وَلَا أُصْدِقَ أَحَدًا مِنْ بَنَاتِهِ أَكْثَرَ مِنَ اثْنَتَيْ عَشْرَةَ أُوقِيَّةً، وَالْأُوقِيَّةُ أَرْبَعُونَ دِرْهَمًا، إِلَّا كَرِيمَةً تَعْتَمِدُ عَلَى مَتَاجِمِهَا[5] لِجَهَالَةِ بِبَابِ بِأَرْضِ الْحَبَشَةِ[6].

---

(١) قال الذهبي في «المغني»: «هالك، عن هرم بن سنبه».

(٢) في (ز): «قالا».

(٣) هو: عيسى بن يونس، الحافظ، الفقيه، ابن صاحب الرأي، يكثر يقال له ابن المبشاذ، صاحب الحديث.

(٤) من أول قوله: «عن ابن عمر» إلى هنا ساقط من (ز).

(٥) المتاجم: جمع متجم، وهو الذي يعلم الناس في الكتاب. مختصر الاستدراك (٦٤٤/٢).

(٦) قال الحافظ بإثره طريق آخر مداره على عيسى بن ميمون وضعفه.

وَلَمْ يَحْرِمْ نَافِعٌ.

٧٦٧٩- **ضعيف** ثَامِنُهَا: ثُمَّ بِكْرٌ مُحَمَّدُ بْنُ عَبْدِ اللهِ الشَّافِعِيُّ، ثنا الْحُسَيْنُ بْنُ عَبْدِ اللهِ بْنِ ثَبَاتٍ، ثنا أَبُو حُمَيْدٍ[1]، ثنا أَبُو قُرَّةَ، عَنْ عَبْدِ الْعَزِيزِ بْنِ أَبِي رَوَّادٍ وَعَبْدِ اللهِ بْنِ عُمَرَ، عَنْ نَافِعٍ، عَنِ ابْنِ عُمَرَ، أَنَّ عُمَرَ بْنَ الْخَطَّابِ خَطَبَ النَّاسَ، ثُمَّ قَالَ: أَيُّهَا النَّاسُ، أَلَيْسَ[2] مُهْدِيَ النِّسَاءِ؛ فَإِنَّ كَثْرَةَ مُهُورِهِنَّ أَنْ تَبْلُغَ تَقْوَى عِنْدَ اللهِ، وَمَكْرُمَةً فِي الدُّنْيَا، كَانَ أَوْلاَكُمْ بِذَلِكَ رَسُولُ اللهِ ﷺ، مَا عَلِمْنَا أَصْدَقَ رَسُولُ اللهِ ﷺ امْرَأَةً مِنْ نِسَائِهِ أَثْنَتْ عَشْرَةَ أُوقِيَّةً، وَالْأُوقِيَّةُ أَرْبَعُونَ دِرْهَمًا، فَذَلِكَ ثَمَانُونَ وَأَرْبَعُمِائَةِ دِرْهَمٍ، وَذَلِكَ أَقْصَى مَا كَانَ رَسُولُ اللهِ ﷺ أَصْدَقَ امْرَأَةً مِنْ نِسَائِهِ، وَلَمْ يَكُنْ أَزْوَاجُهُ يَذْهَبْنَ.

وَقَدْ رُوِيَ مِنْ وَجْهٍ صَحِيحٍ، عَنِ ابْنِ عُمَرَ، عَنِ النَّبِيِّ ﷺ.

٧٦٨٠- **ضعيف** مُحَمَّدُ بْنُ عُقَيْلٍ الْحَافِظُ، ثنا أَبُو مُحَمَّدٍ بْنُ صَاعِدٍ، ثنا الْحَسَنُ بْنُ عَلِيٍّ الْجُعْفِيُّ، ثنا زَيْدٌ، أَخْبَرَنِي سَعِيدُ بْنُ عَبْدِ الْعَزِيزِ بْنِ وَاقِدٍ الْحَرَّانِيُّ، ثنا مُحَمَّدُ بْنُ فُضَيْلٍ الضَّبِّيُّ، عَنْ أَبِيهِ، عَنْ عَطَاءِ بْنِ أَبِي رَبَاحٍ، عَنِ ابْنِ عَبَّاسٍ قَالَ: قَالَ عُمَرُ: لاَ تُغَالُوا بِمُهُورِ[3] النِّسَاءِ. قَالَ: وَذَكَرَ الْحَدِيثَ.

---

(١) ط: محمد بن يوسف الزيادي، يروي عن أبي قرة موسى بن طارق. ولكلاهما سماع من رجال الجهابذ.

(٢) [تعليقات الجهابذ (١٢٧/٤) و(١٨٥/٥)].

(٣) [من تعليقات محمد بن صاعد الجهابذي].

(٤) هو: فضيل بن غزوان بن جرير. من رجال الجهابذ.

(٥) ف (و) (ر) (س): المهور.

(٦) [تعليقات الجهابذ (١٢٧/٤) و(١٨٥/٥)].

وَكَذَلِكَ رَوَى عَنْ سَعِيدِ بْنِ الْمُسَيَّبِ، عَنْ عُمَرَ:

٧٢٦٦- عَبْدُ الرَّزَّاقِ: أَبُو الْحَسَنِ بْنُ مَنْصُورٍ، ثَنَا عَبْدُ اللهِ بْنُ مُحَمَّدِ بْنِ نَاجِيَةَ، ثَنَا تَمْتَامٌ بْنُ مُحَمَّدٍ أَبُو الْحَسَنِ(١) الْمَلَائِيُّ، ثَنَا مُعَلَّى بْنُ هِلَالٍ الرَّحَبِيُّ، ثَنَا عَبْدُ الْحَمِيدِ بْنُ جَعْفَرٍ، عَنِ الزُّهْرِيِّ، عَنْ سَعِيدِ بْنِ الْمُسَيَّبِ، أَنَّ عُمَرَ بْنَ الْخَطَّابِ قَامَ عَلَى مِنْبَرِهِ، فَحَمِدَ اللهَ، وَأَثْنَى عَلَيْهِ، فَقَالَ: أَلَا لَا تُغَالُوا فِي صُدُقَاتِ النِّسَاءِ، فَإِنَّهَا لَوْ كَانَتْ مَكْرُمَةً فِي الدُّنْيَا، أَوْ تَقْوَى عِنْدَ اللهِ، كَانَ أَوْلَاكُمْ بِهَا نَبِيُّكُمْ ﷺ، وَمَا زَادَتِ امْرَأَةٌ مِنْ نِسَائِهِ وَلَا بَنَاتِهِ عَلَى ثِنْتَيْ عَشْرَةَ أُوقِيَةً، وَذَلِكَ أَرْبَعُمِائَةِ دِرْهَمٍ وَثَمَانُونَ دِرْهَمًا، الْأُوقِيَةُ: أَرْبَعُونَ دِرْهَمًا(٢).

فَقَدْ تَوَاتَرَتِ الْأَسَانِيدُ الصَّحِيحَةُ بِصِحَّةِ خُطْبَةِ أَمِيرِ الْمُؤْمِنِينَ عُمَرَ بْنِ الْخَطَّابِ، رَضِيَ اللهُ عَنْهُ، فِي مَجْمُوعِ فِي جُزْءٍ، وَلِلهِ الْحَمْدُ وَالْمِنَّةُ.

٧٢٦٧- أَخْبَرَنِي الشَّيْخُ أَبُو بَكْرِ بْنُ إِسْحَاقَ الْفَقِيهُ، ثَنَا عَلِيُّ بْنُ الْحَسَنِ بْنِ عَبْدِ الْعَزِيزِ الْبَغَوِيُّ بِبَغْدَادَ، ثَنَا الْحَسَنُ بْنُ الرَّبِيعِ، ثَنَا إِسْمَاعِيلُ الْأَسْكُونِيُّ(٣)، أَنَّا أَبُو عَامِرٍ صَالِحُ بْنُ عَبْدِ اللهِ بْنِ ذَكْوَانَ أَبُو السَّمْحِ

---

(١) في (ص) والإتحاف: «أبو الحسن» محمد، وهو خطأ، ومحمد بن الحسن الحنفي الخشاب، يعرف بكردوس، مر في الإسناد ٧٢٦٤.

(٢) في (ق): «أوقية».

(٣) إتحاف المهرة (٧/١٧٠-١٧٣٤٤).

(٤) كذا رواه الصغاني، وهو إسماعيل الأسكوني هذا، بشر بن سلمان الكندي الكوفي، من رجال التهذيب.

غير أن الثابت في روى هذا الحديث جعفر بن برقان أبو إسماعيل، وهناك =

٢٠٩٣ - قَالَ: قَالَ: إِلَى تَزَوَّجْتَ امْرَأَةً مِنَ الأَنْصَارِ عَالَى تَمَنَّى إِلَيَّ، فَتَزَوَّجَ إِلَيَّ رَجُلٌ مِنَ الأَنْصَارِ عَالَى، قَالَ: فَقُلْتُ: مَتَزَوَّجْتَ؟ فَقَالَ: لَا، مَا عِنْدَنَا شَيْءٌ، وَلَكِنْ سَتَجْتَنِي غَدًا، قَالَ: وَإِنَّ أَرْجُو أَنْ يَكُونَ خَيْرًا، فَبَاتَ فِي بَيْتِ إِلَى بَنِي أَبِي مَنْ عَبِيدٍ، وَأَمَرَ أَهْلَ بَيْتِهِ عَالَى، فَجَمَّلُوا عَالَيَّ عَائِشَةَ، فَلَمَّ رَآهُ أَلَمَّ بِهَا، وَقَالَ: اللَّهُمَّ إِنِّي أَسْأَلُكَ مِنْ خَيْرِهَا وَخَيْرِ مَا جَبَلْتَهَا عَلَيْهِ، وَأَعُوذُ بِكَ مِنْ شَرِّهَا وَشَرِّ مَا جَبَلْتَهَا عَلَيْهِ، ثُمَّ أَتَى إِلَيَّ أَبُو عَبْدِ الرَّحْمَنِ مِنْ بَنِي تَزَوَّجَ، فَجَاءَ إِلَى بَنِي مَسْجِدِ بَنِي، وَهُوَ مُسْتَلْقٍ فِي الْمَسْجِدِ، فَقَامَ عِنْدَ رَأْسِهِ فَأَيْقَظَهُ، فَقَالَ: يَا عَبْدَ اللَّهِ، إِنَّ لِي إِلَيْكَ حَاجَةً، وَإِنِّي أَرْجُو أَنْ لَا تَكُونَ أَعْظَمَ حَاجَةً مِنْ حَاجَتِكَ إِلَيَّ، فَقَالَ: مَا هِيَ؟ قَالَ: إِنِّي تَزَوَّجْتُ امْرَأَةً مِنْ بَنِي فُلَانٍ، فَأَحْبَبْتُ أَنْ تَدْخُلَ مَعِي بِهَا، وَأَنْتَ رَجُلٌ مِنْ أَهْلِ الْبَادِيَةِ، وَإِنِّي أَخْشَى أَنْ تَسْتَوْحِشَ مِنَّا، فَتَرْجِعَ إِلَى أَهْلِكَ، فَقَالَ: مَا أَنَا بِفَاعِلٍ، وَلَا أَدْخُلُ مَعَكَ عَلَيْهَا، فَإِنَّ ذَلِكَ عَيْبٌ عَلَيَّ وَعَلَيْكَ، فَقَالَ: فَإِنِّي أَسْأَلُكَ بِاللَّهِ إِلَّا فَعَلْتَ، فَإِنَّكَ إِنْ لَمْ تَفْعَلْ فَضَحْتَنِي، فَلَمْ يَزَلْ بِهِ حَتَّى قَالَ: أَمَّا إِذْ نَشَدْتَنِي بِاللَّهِ فَسَأَفْعَلُ، فَقَامَ مَعَهُ، فَدَخَلَ مَعَهُ عَلَى امْرَأَتِهِ، فَلَمَّا رَأَتْهُ قَامَتْ إِلَيْهِ، فَأَخَذَ بِيَدِهَا، فَأَجْلَسَهَا، ثُمَّ أَخَذَ بِيَدِهِ فَأَجْلَسَهُ، ثُمَّ أَخَذَ بِيَدِهَا

الثَّوْبَانِ فَاحْمَدْ عِنْدَهُمْ، فَتَكَرَّهُوا عَلَيْهِمْ، وَتَكَبَّرُوا تَكْبِيرَةً رَجُلٍ وَاحِدٍ، وَإِنَّ اللهَ هَزَمَهُمْ، وَأَسَرَ مِنْهُمْ»[1].

هَذَا حَدِيثٌ صَحِيحٌ عَلَى شَرْطِ الشَّيْخَيْنِ، وَلَمْ يُخَرِّجَاهُ بِهَذِهِ السِّيَاقَةِ.

[٧٢٧٢] وَلَمَّا أَخْرَجَ مُسْلِمٌ مِنْ حَدِيثِ أَنَسٍ: عَنْ أَبِي إِسْمَاعِيلَ، عَنِ ابْنِ عَبَّاسٍ، عَنْ أَبِي هُرَيْرَةَ أَنَّ رَجُلًا تَرَكَهُ، فَقَالَ رَسُولُ اللهِ ﷺ: «لَقَدْ تَرَكَتْ بِهِ[2]».

وَأَخْرَجَ إِسْمَاعِيلُ هَذَا هُوَ ابْنُ عُلَيَّةَ بْنِ سَلَمَةَ، وَقَدِ احْتَجَّا جَمِيعًا بِرُوَاتِهِ.

[٧٢٧٣] حَدَّثَنَا أَبُو عَبْدِ اللهِ مُحَمَّدُ بْنُ يَعْقُوبَ الشَّيْبَانِيُّ، إِمْلَاءً، إِبْرَاهِيمُ بْنُ عَبْدِ اللهِ السَّعْدِيُّ، إِذْ يَزِيدُ بْنُ هَارُونَ، أَنَا يَحْيَى بْنُ سَعِيدٍ.

وَأَخْبَرَنِي الْحَسَنُ بْنُ أَبِي طَالِبٍ[3]: الْمُزَوِّرِيُّ، أَنَا أَبُو الْعَوَّامِ، أَنَا عِمْرَانُ، أَنَا عَبْدُ اللهِ، أَنَا يَحْيَى بْنُ سَعِيدٍ، عَنْ سُفْيَانَ بْنِ زِيَادٍ الشَّيْبَانِيِّ، عَنْ أَبِي خَدْرَةَ الْأَسَدِيِّ، عَنْ أَبِي سَعِيدٍ الْخُدْرِيِّ رَضِيَ اللهُ عَنْهُ، عَنِ النَّبِيِّ ﷺ، قَالَ: «هُمْ شَرُّ الْمَقْتُولِينَ مِنْ تَحْتِ أَدِيمِ السَّمَاءِ، وَخَيْرُ الْمَقْتُولِينَ مَنْ قَتَلُوهُ»[4].

قَالَ: فَأَتَيْنَا وَزَعْمٍ، فَقَالَ: «لَوْ شُئْتُمْ لَقَرَأْتُ عَلَيْكُمْ مِنْ لَحْمَانَا مَا رَأَيْتُمْ!».

هَذَا حَدِيثٌ صَحِيحُ الْإِسْنَادِ، وَلَمْ يُخَرِّجَاهُ.

---

(١) يحيى الحمار (١٤٣/ ٥٨-١٨٨٥٨).

(٢) في (ب): «ترك به»، وفي (ت): «ترك به من حديث ابن عباس وعروان بن معاوية العرايب، فيه نكرة لم أعرفها»، والظاهر أن ما بعد «من» ليس منه، وقد ذكر المصنف أن الحديث عند مسلم فلعله سقط من ناسخ أو من بعض من نسخ الكتاب أو المصنف، وقد ذكر المصنف في الموضع الآتي (الصحيح ٣/ ٤٨٥) أن الحديث في الصحيحين.

(٣) في (ب وص): «حكيم».

(٤) يحيى الحمار (١٤٣/ ٧٤-٧١٣٧).

٢٧٤٤- **حدثنا** أبو العباس محمدُ بن يعقوب، ثنا أحمدُ بن عيسى بن زيد البغداديُّ بتِنِّيس، ثنا عَمْرُو بن أبي سَلَمَة، ثنا عبدُ الرحمن بن مَنْصُور، ثنا عَبْدُ العَزِيزِ وَدَخَلَ آخَرُ عَنْ أَنَسِ بن مالك، قال: قَبَّلَ رَسُولُ اللهِ ﷺ عَنْ فَمِ اللهِ ﷺ. **وَاللَّفْظُ لِعَبْدِ الْعَزِيزِ**(١). قال: **فَأَبْطَلَ الْقُبْلَةَ الصَّوْمَ**(٢).

هذا حديثٌ صحيحٌ على شرط الشَّيْخَيْن، ولَمْ يُخَرِّجَاهُ.

٢٧٤٥- **أخبرني** محمدُ بن بَكْر، ثنا عبدُ الله بن رَفِيدَة، ثنا إسحاقُ بن الحَسَن الحَرْبِيُّ، ثنا عَفَّانُ، ثنا حَمَّادُ بن سَلَمَة، أخبرني عَبْدُ العَزِيزِ بن صُهَيْبٍ عن أنس المَدَنِيِّ(٣)، عن القاسم بن مَعْنٍ، عن عائشة، أنَّ النَّبِيَّ ﷺ قال: «أَفْطَمَ مُتَمَاسِكٌ بِرَكَةَ أَنْ يُبَرْبِرَ فَيُفْطِرَ»(٤).

هذا حديثٌ صحيحٌ على شرط مُسْلِم، ولَمْ يُخَرِّجَاهُ.

٢٧٤٦- **أخبرني** مُحَمَّدُ بن عَبْد الله بن قُرَيْش، ثنا الحَسَنُ بن سُفْيَانَ، ثنا

---

(١) (لا مساواة لـ ت ٤٤).

(٢) إتحاف المهرة (١٠/ ٦٦-١٠١).

(٣) في الإتحاف: «عبد الله بن أنس المكي» اليعقبي (ح/ ٢٣٩) عن القصلة: «صوابه عن عبد العزيز بن صهيب عن أنس» أيضاً، هيبي بن عبيدة، وهيبي بن ثابت، وهيبي بن نبهان، وهيبي بن أبي بكر، والظاهر أن سعيد بن داود الطيان الذي روى عن عبد العزيز بن صهيب، وعنه إسحاق بن إبراهيم بن سنان، وأبو أيوب الخياط والقزاز (٤٥٠/ ٤٤)، والطبراني والبزدي (٢٤٤/ ٢٤٤)، وسند أحمد (٢٧٥/ ٤١) مناكير، والعراقي في المغني عن الضعفاء (ح/ ٣٠٣)، وتبعه ابن سبرة الدمري (٤٦/ ٧٠)، وليست الكناة (٢٤٤/ ٤٨٣).

(٤) إتحاف المهرة (١٠/ ٢٩٤-٢٩٥).

أَبُو ثَوْرٍ(١)، ثَنَا إِبْرَاهِيمُ بْنُ خَالِدٍ الصَّنْعَانِيُّ(٢)، ثَنَا عَبْدُ اللهِ بْنُ مُصْعَبِ بْنِ ثَابِتٍ، ثَنَا عَبْدُ اللهِ بْنُ عَمْرِو بْنِ مُسْلِمٍ قَالَ: زَوَّجَ رَسُولُ اللهِ ﷺ ابْنَةَ عَمِّهِ ضُبَاعَةَ بِنْتَ عَامِرِ بْنِ حُذَيْفَةَ، فَلَمْ يُقَدِّمْ.

هَذَا حَدِيثٌ صَحِيحُ الإِسْنَادِ، وَلَمْ يُخَرِّجَاهُ(٣).

٢٧٧٧- أَخْبَرَنِي أَبُو الْعَبَّاسِ مُحَمَّدُ بْنُ أَحْمَدَ الْمَحْبُوبِيُّ بِمَرْوَ، ثَنَا مُحَمَّدُ بْنُ مَنْصُورٍ، ثَنَا أَبُو عَاصِمٍ(٤)، أَنَا عُثْمَانُ بْنُ الأَسْوَدِ، عَنْ ثَابِتِ الثَّانِي، حَدَّثَنِي مُجَاهِدُ بْنُ أَبِي سُلَيْمَانَ، عَنْ أُمِّ سَلَمَةَ قَالَتْ: قَالَ رَسُولُ اللهِ ﷺ: «مَنْ أَصَابَهُ هَمٌّ أَوْ حُزْنٌ فَلْيَقُلْ: إِلَهِي إِنِّي عَبْدُكَ ابْنُ عَبْدِكَ، ابْنُ أَمَتِكَ، نَاصِيَتِي بِيَدِكَ، مَاضٍ فِيَّ حُكْمُكَ، عَدْلٌ فِيَّ قَضَاؤُكَ، أَسْأَلُكَ بِكُلِّ اسْمٍ هُوَ لَكَ سَمَّيْتَ بِهِ نَفْسَكَ، أَوْ عَلَّمْتَهُ أَحَدًا مِنْ خَلْقِكَ، أَوْ أَنْزَلْتَهُ فِي كِتَابِكَ، أَوِ اسْتَأْثَرْتَ بِهِ فِي عِلْمِ الْغَيْبِ عِنْدَكَ، أَنْ تَجْعَلَ الْقُرْآنَ رَبِيعَ قَلْبِي، وَنُورَ بَصَرِي، وَجَلَاءَ حُزْنِي، وَذَهَابَ هَمِّي» فَقَالَ رَجُلٌ: يَا رَسُولَ اللهِ، أَفَلَا نَتَعَلَّمُهَا؟ فَقَالَ: «بَلَى، يَنْبَغِي لِمَنْ سَمِعَهَا أَنْ يَتَعَلَّمَهَا».

(١) هو إبراهيم بن خالد بن أبي اليمان الكلبي.

(٢) في الإتحاف: «أبو ثور إبراهيم بن خالد الصنعاني» وهو خطأ.

(٣) أخرجه أحمد (٢٦٧١٧) وابن ماجه (٢١٢٦).

قال ابن حجر في الإتحاف: «قلت: في الحرح مقال، لكن زيادة عمه فضة ليست في الصحيحين».

كذا في النسخ المخطية الثلاثة، وهو خطأ، فكان من حق روايته عن عاصم بن عمر بن قتادة عن عبد الله بن عامر كما في الرواية التالي عن ابن عمر عن أبي سلمة عن أبيه، وليس عن عثمان بن الأسود، وصحيح ابن حبان (٧١٢/٣) وفرضنا وقوع السقط في الذكرى (٢٤١/٣) ابن المصنف بعد أبيه سند وهي أبي بكر بن الحارث الفقيه، جمع بين الطريقين فقال: أخبرني أبو بكر بن عمرو بن أبي سلمة، وأبو بكر هذا هو الحارث بن عمر بن أبي سلمة من سند الحاكم، وكذلك فعل المحقق في الإتحاف عقد أسماء رواية المصنف هنا على الروايات الآتية وليست على رواية الحاكم فقط، والله أعلم.

قَتْلَهَا، فَلَمَّا اقْتَصَّتْ جَدَّثَتْ بِذَلِكَ رَسُولَ اللهِ ﷺ فَجَمَعَ النَّاسَ الْخَطَبَ بِخُطْبَةٍ عَلَيْهِ، فَقَالَ: أَنْشُدُ اللهَ رَجُلًا لَمَّا قَرَّرَتْ رَسُولَ اللهِ ﷺ زَوْجَهُ، فَكَانَ رَسُولُ اللهِ ﷺ يَبْتَسِمُ بِهَا، فَإِذَا رَأَتْهُ أَصَابَتْ الَّذِي أَصَابَتْ، فَحَمَلَتْهَا فِي رَحِمِهَا، فَتَذَهَّبُ رِجْلُ رَسُولِ اللهِ ﷺ، فَعَلِمَ بِذَلِكَ مِنْ بَاسِرٍ ... فَأَنْ أَصَابَهَا مِنَ الرِّضَاعَةِ. فَجَاءَ إِلَيْهَا، فَقَالَ: أَيْنَ هَذِهِ الْمُقَرِّضَةُ الْمُتَبَرِّضَةُ عَلَى اللهِ قَدْ كَانَتْ رَسُولُ اللهِ ﷺ فَأَخَذَتْهُ فَذَبَحَتْهُ، فَجَاءَتْهَا؛ "فَكَانَ رَسُولُ اللهِ ﷺ فَقَالَ عَلَيْهَا، فَجَعَلَ يَضْرِبُ بِيَضَرِهِ فِي جَوْفِ الْبَيْتِ، فَقَالَ: مَا فَعَلَتْ لَيْلَتُهُ؟». فَقَالَ: جَاءَ فَأَخَذَهَا فَذَبَحَهَا، فَأَبَى بِهَا وَقَالَ: وَيْلِي لَا أَقْضِي شَيْئًا بِهَا أَعْطَيْتُ قَطُّ! رَحِمَتَيْنِ وَحَرْبَتَيْنِ وَبَرَقَتْهُ حَلُوبَهُ! فَإِذَا وَقَالَ: «إِلَّا سُنَّتُ لَكَ سُنَّتَ لِنَبِيِّكَ».

هَذَا حَدِيثٌ صَحِيحٌ عَلَى شَرْطِ شَيْخَيْنِ، وَلَمْ يُخَرِّجَاهُ.

٢٧٧٨ - حَدَّثَنَا عَلِيُّ بْنُ حَمْشَادَ الْعَدْلُ، ثَنَا عَلِيُّ بْنُ عَبْدِ الْعَزِيزِ، ثَنَا حَجَّاجٌ بْنُ مِنْهَالٍ، ثَنَا حَمَّادُ بْنُ سَلَمَةَ، عَنْ ثَابِتٍ وَشَمَاعِيلَ"، عَنْ عَبْدِ اللهِ بْنِ أَبِي مُلَيْكَةَ، عَنْ أُمِّ سَلَمَةَ: خَطَبَ إِلَيَّ أَبُو سَلَمَةَ أَنْ أَتَزَوَّجَهُ، فَقَالَ: إِنَّا مِنْ أَهْلِ بَيْتٍ لَا يَتَزَوَّجُ أَحَدُنَا امْرَأَةً إِلَّا تَزَوَّجَ أَحَدٌ مِنْهُمْ، فَقَالَ: أَمَّا أَنَا فَلَسْتُ بِأَكْبَرِ أَهْلِ بَيْتِي، وَلَا أَغَارُ، وَلَا أَدَعُ أَهْلِي وَمَالِي، فَأَتَى أَبُو سَلَمَةَ رَسُولَ اللهِ ﷺ فَقَالَ: أَمَّا أَكْبَرُ أَهْلِ بَيْتِهِ فَلَسْتُ بِأَكْبَرِ أَهْلِ بَيْتِي، وَأَمَّا الْغَيْرَةُ فَسَأَدْعُو اللهَ أَنْ يُذْهِبَهَا عَنْهَا، وَأَمَّا الْمَالُ فَإِنَّ اللهَ سَيَكْفِيهِ، فَأَتَى أَبُو سَلَمَةَ أُمَّ سَلَمَةَ فَأَخْبَرَهَا فَتَزَوَّجَهَا، فَكَانَ رَسُولُ اللهِ ﷺ يَقُولُ: «أَنَا خَيْرٌ لِأَيْتَامِ أَبِي سَلَمَةَ».

---

(١) في (ز) زيادة: «عبادة بنأ في المقرضة» الحديث، انظر ما سيأتي.

(٢) إسناده ضعيف (١٨٥٠/ ١٤٢ - ٢٣٤٧٥).

(٣) في المطبوعة: «وإسماعيل»، خطأ، أشرت إلى الصواب في تخريج هذا الحديث مفرقا بإذنه.

وَإِلَهُ عَلِيٍّ، وَأَشْهَدُ أَنَّ مُحَمَّدًا رَسُولُ اللهِ. قَالَتْ: بَلَى، زَوَّجَ إِلَهُ عَلِيٍّ!!.

هَذَا حَدِيثٌ صَحِيحُ الإِسْنَادِ، عَلَى شَرْطِ مُسْلِمٍ، وَلَمْ يُخَرِّجَاهُ.

وَلَهُ شَاهِدٌ صَحِيحٌ عَلَى شَرْطِ الشَّيْخَيْنِ:

٢٧٩٤ - أَخْبَرَنِي أَبُو عَمْرٍو بْنُ إِسْمَاعِيلَ[1]: ثَنَا أَبُو بَكْرٍ مُحَمَّدُ بْنُ إِسْحَاقَ، ثَنَا عَبْدُ الْوَارِثِ بْنُ عَبْدِ الصَّمَدِ بْنِ عَبْدِ الْوَارِثِ بْنِ سَعِيدٍ الْعَنْبَرِيُّ، حَدَّثَنِي أَبِي، ثَنَا جَرِيرُ بْنُ حَازِمٍ، عَنِ النَّضْرِ بْنِ أَنَسٍ، عَنْ أَنَسٍ: أَنَّ أُمَّ سُلَيْمٍ تَزَوَّجَتْ أَبَا طَلْحَةَ عَلَى إِسْلَامِهِ[2].

٢٧٩٥ - أَخْبَرَنِي أَبُو جَعْفَرٍ مُحَمَّدُ بْنُ عَلِيِّ بْنِ دُحَيْمٍ الشَّيْبَانِيُّ بِالْكُوفَةِ، ثَنَا أَحْمَدُ بْنُ حَازِمٍ: أَنَا أَبُو نُعَيْمٍ، ثَنَا إِسْمَاعِيلُ بْنُ أَبِي خَالِدٍ، ثَنَا عَلِيُّ بْنُ رَبِيعَةَ، سَمِعْتُ أَبَا أَيُّوبَ الْبَجَلِيَّ، عَنْ أَبِي هُبَيْرَةَ، عَنِ الْمُغِيرَةِ بْنِ شُعْبَةَ، قَالَ: قَالَتْ أُمُّ حَبِيبَةَ: أَيْ هَنْتَاهْ أَتَرَاهُ تَرَكَ لِي زَوْجًا يَتْرُكُ الزِّنَا، وَلَمْ يَقْرَبِ الْخَمْرَ، وَلَمْ يَجْتَمِعْهَا إِلَى مَكَانٍ، فَقَالَ لَهَا عُثْمَانُ بْنُ عَفَّانَ: مَا تُمْلِكُ عَنْ نَفْسِهَا، فَأَرْسَلَ رَسُولَ اللهِ ﷺ أَنْ تَخْطُبَ عَلَيْهِ، فَأَمَرَ بِهَا فَجُرَّتْ عَلَى الْبَابِ، فَقَالَ: «أَخَاطِبُهَا إِلَيْهِ فَهُوَ أَعْلَمُ، أَمْ أَنَا؟» فَأَمَرَ أَنْ أَخْطُبَ عَلَيْهِ، فَزَوَّجَنِي، وَأَنَا يَوْمَئِذٍ بِالْحَبَشَةِ، وَأَنَا أَحْسَبُ مُحَمَّدَ بْنَ عَلِيٍّ هَذَا النَّجَّارَ، قَالَ: سَأَلْتُ أَبَا أَيُّوبَ عَنْهُ، فَلَمْ يَعْرِفْهُ، وَأَبِي، قَالَ: فَإِنَّ مَالَهُ فِي الْمَهْرِ قَلِيلٌ، وَإِنَّ عَيْشَهَا مَعَهُ لَقَلِيلٌ، وَإِنَّ مَوْتَهُ لَقَلِيلٌ، وَإِنَّ مَوْتَهَا

أَرَى أَنْ أَجْعَلَ لَهَا صَدَقَةً تَصَدَّقُ بِهَا، وَلَا وَلَدَ وَلَا شُطْبًا، وَلَهَا الْمِيرَاثُ، وَعَلَيْهَا الْعِدَّةُ أَرْبَعَةُ أَشْهُرٍ وَعَشْرًا، قَالَ: وَذَاكَ يَسْتَعِنُ بِأَمِّ الْمُنْذِرِ، فَتَمَرَّضَ، فَقَالَ: شَهِدْتُ أَنَّكِ قَضَيْتِ يَوْمَكِ الَّذِي قَضَى بِهِ رَسُولُ اللهِ ﷺ مِنَ الرَّأْيِ! لَا يُقَالُ لَهَا: يَرُوحُ بِكِ وَابْنِي، قَالَ: وَمَا رُوِيَ قَطُّ عَنْ نَبِيٍّ، وَلَا عَرَضَ يَوْمَئِذٍ بِالإِسْلَامِ، ثُمَّ قَالَ: اللَّهُمَّ إِنْ كَانَ صَبَرَتْهَا فَبِذَلِكَ وَكَذَلِكَ، لَا شَرِيكَ لَكَ، وَإِنْ كَانَ خَطَأً فَمِنِّي وَمِنَ الشَّيْطَانِ، وَاللهُ وَرَسُولُهُ مِنْهُ بَرِيئَانِ»(١).

هَذَا حَدِيثٌ صَحِيحٌ عَلَى شَرْطِ مُسْلِمٍ، وَلَمْ يُخَرِّجَاهُ.

سَمِعْتُ أَبَا عَبْدِ اللهِ مُحَمَّدَ بْنَ عَبْدِ اللهِ الصَّفَّارَ، وَبِلَى قَالَ: سَمِعْتُ الْحَسَنَ بْنَ سُفْيَانَ يَقُولُ: سَمِعْتُ حَرْمَلَةَ بْنَ يَحْيَى يَقُولُ: سَمِعْتُ الشَّافِعِيَّ يَقُولُ: إِذَا صَحَّ الْحَدِيثُ عَنْ رَسُولِ اللهِ ﷺ فَهُوَ أَوْلَى، قَالَ: وَقَدْ عَدَّ أَبُو عَبْدِ اللهِ: حَضَرْتُ الشَّافِعِيَّ ﷺ ثَلَاثَ عَشْرَةَ مَسْأَلَةً، كُلُّهَا: يَقُولُ: قَدْ صَحَّ الْحَدِيثُ، فَلَا بِهِ.

قَالَ الْحَاكِمُ: قَالَ الشَّافِعِيُّ رَحِمَهُ اللهُ: إِنَّ مَعْنَى الْحَدِيثِ لَأَدَّعُ هَذِهِ الرِّوَايَةَ وَإِنْ قَالَ: صَحِيحٌ، فَإِنَّ الْمُرَادَ فِي هَذِهِ الْقِصَّةِ غَيْرُ مَا ذَهَبَ إِلَيْهِ مَنْ ذَهَبَ، وَسَنَدُ الْحَدِيثِ يَدُلُّ مِنْ أَلْسِنَةِ، وَبَيْنَهُنَّ أَبُو عَبْدِ اللهِ فَقَالَ: إِنَّ مَعْنَى هَذَا الْحَدِيثِ، إِنَّمَا أَنْكَرَ أَنَّ الْقِصَّةَ بِهِنَّ مِنْ رِجَالِهِ مِنَ الصَّحَابَةِ، وَهُوَ مَعْقِلُ بْنُ سِنَانٍ الأَشْجَعِيُّ، وَبِجُمْلَةِ هَذَا وَلَوْلَاهُ.

٧٧٧١ - أَخْبَرَنَا أَحْمَدُ بْنُ عِمْرَانَ الْقَطِيعِيُّ، ثَنَا عَبْدُ اللهِ بْنُ أَحْمَدَ بْنِ حَنْبَلٍ، حَدَّثَنِي أَبِي، ثَنَا عَبْدُ الرَّحْمَنِ بْنُ مَهْدِيٍّ، عَنْ سُفْيَانَ، عَنْ فِرَاسٍ، عَنِ الشَّعْبِيِّ،

---

(١) إسناده ضعيف (٣٨٠٧-٣٧٩٧-١٩٨٣).

عَنْ مَسْرُوقٍ، عَنْ عَبْدِ اللهِ بْنِ رَجُلٍ تَزَوَّجَ امْرَأَةً، فَمَاتَ وَلَمْ يَدْخُلْ بِهَا، وَلَمْ يَفْرِضْ لَهَا، فَقَالَ: لَهَا الصَّدَاقُ كَامِلًا، وَعَلَيْهَا الْعِدَّةُ، وَلَهَا الْمِيرَاثُ، فَقَامَ مَعْقِلُ بْنُ سِنَانٍ، فَقَالَ: شَهِدْتُ رَسُولَ اللهِ ﷺ قَضَى بِهِ فِي بُرْوَعَ بِنْتِ وَاشِقٍ(١).

فَصَارَ الْحَدِيثُ صَحِيحًا عَلَى شَرْطِ الشَّيْخَيْنِ.

٢٧٧٧- حَدَّثَنَا أَبُو الْعَبَّاسِ مُحَمَّدُ بْنُ يَعْقُوبَ: ثنا الرَّبِيعُ بْنُ سُلَيْمَانَ الْمُرَادِيُّ: ثنا عَبْدُ اللهِ بْنُ وَهْبٍ: أَخْبَرَنِي أُسَامَةُ بْنُ زَيْدٍ، أَنَّ صَفْوَانَ بْنَ سُلَيْمٍ حَدَّثَهُ، عَنْ أَبِي سَلَمَةَ بْنِ عَبْدِ الرَّحْمَنِ، أَنَّهُ قَالَ: قَالَ رَسُولُ اللهِ ﷺ: «مَنْ أَعْتَقَ امْرَأَةً أَنْ يَتَزَوَّجَ بِهَا، فَلَا بَأْسَ صَدَاقُهَا، وَأَيُّ رَجُلٍ تَزَوَّجَ وَجْهَهُ، قَالَ عَزَّوَجَلَّ: يَنْبَغِي رِجْلُهَا لِلْوَلِيِّ، قَالَ عَزَّوَجَلَّ: وَأَيُّ أَقْرَبُ مِنْ جِلْدِي مِنْ أَوَّلِ شَيْءٍ؟ لَا يَنْكِحُ صَدَاقُهَا».

هَذَا حَدِيثٌ صَحِيحٌ عَلَى شَرْطِ مُسْلِمٍ، وَلَمْ يُخَرِّجَاهُ.

٢٧٧٧- أَخْبَرَنِي مُحَمَّدُ بْنُ الْمُؤَمَّلِ: ثنا الْفَضْلُ بْنُ مُحَمَّدٍ الشَّعْرَانِيُّ: ثنا عَبْدُ اللهِ بْنُ مُحَمَّدٍ النَّخَعِيُّ: ثنا عَبْدُ الْعَزِيزِ بْنُ مُحَمَّدٍ: ثنا يَزِيدُ(٢) بْنُ أَبِي حَبِيبٍ، عَنْ مُحَمَّدِ بْنِ إِبْرَاهِيمَ، عَنْ أَبِي سَلَمَةَ قَالَ: سَأَلْتُ عَائِشَةَ عَنْ صَدَاقِ النَّبِيِّ ﷺ، قَالَتْ: ثِنْتَا عَشْرَةَ أُوقِيَةً وَنَشٌّ، قُلْتُ: وَمَا النَّشُّ؟ قَالَتْ: نِصْفُ أُوقِيَةٍ(٣).

---

(١) [التعليق المعلق (٣٧٩/٩-١٦٨٣٨)].

(٢) [التعليق المعلق (١٧٢/١٠-١١٩٩١)].

(٣) في (ق وم وص): «زيد».

[التعليق المعلق (٣٧٦/٩-١٦٨٣٢)].

هَذَا حَدِيثٌ صَحِيحٌ عَلَى شَرْطِ مُسْلِمٍ، وَلَمْ يُخَرِّجَاهُ.

٢٧٧٤ - أَخْبَرَنَا أَبُو بَكْرٍ مُحَمَّدُ بْنُ أَحْمَدَ بْنِ بَالَوَيْهِ، ثنا أَبُو بَكْرٍ مُحَمَّدُ بْنُ عَبْدِ اللَّهِ الْمُزَنِيُّ، ثنا مُحَمَّدُ بْنُ مَنْصُورٍ، ثنا ابْنُ الْمُبَارَكِ، ثنا مَعْمَرٌ، عَنِ الزُّهْرِيِّ، عَنْ عُرْوَةَ، عَنْ أُمِّ حَبِيبَةَ، أَنَّهَا كَانَتْ تَحْتَ عُبَيْدِ اللَّهِ بْنِ جَحْشٍ، فَمَاتَ بِأَرْضِ الْحَبَشَةِ، فَزَوَّجَهَا النَّجَاشِيُّ النَّبِيَّ ﷺ، وَأَمْهَرَهَا عَنْهُ أَرْبَعَةَ آلَافٍ، وَبَعَثَ بِهَا إِلَى رَسُولِ اللَّهِ ﷺ مَعَ شُرَحْبِيلَ بْنِ حَسَنَةَ.

هَذَا حَدِيثٌ صَحِيحٌ عَلَى شَرْطِ الشَّيْخَيْنِ، وَلَمْ يُخَرِّجَاهُ.

٢٧٧٥ - أَخْبَرَنَا أَبُو بَكْرٍ مُحَمَّدُ بْنُ عَبْدِ اللَّهِ بْنِ عَبْدِ الرَّحْمَانِ الأَصْبَهَانِيُّ، ثنا أَبُو إِسْمَاعِيلَ مُحَمَّدُ بْنُ إِسْمَاعِيلَ السُّلَمِيُّ، حَدَّثَنِي أَبُو الأَحْوَصِ عَبْدُ الْعَزِيزِ بْنُ يَحْيَى الْحَرَّانِيُّ، ثنا مُحَمَّدُ بْنُ سَلَمَةَ، عَنْ أَبِي عَبْدِ الرَّحِيمِ[1] خَالِدِ بْنِ أَبِي يَزِيدَ، عَنْ زَيْدِ بْنِ أَبِي أُنَيْسَةَ، عَنْ يَزِيدَ بْنِ أَبِي حَبِيبٍ، عَنْ مَرْثَدِ بْنِ عَبْدِ اللَّهِ، عَنْ عُقْبَةَ: بْنِ عَامِرٍ، أَنَّ النَّبِيَّ ﷺ قَالَ لَهُ: يَا عُقْبَةُ، أَتُرَاكَ لَوْ أَرْسَلْتُ إِلَيْكَ[2] فَرَسًا أَكُنْتَ تَأْخُذُهَا؟ قَالَ: نَعَمْ، فَمَا بَالُكَ بِرَسُولٍ؟ فَأَرْسَلَ إِلَيْهِ أَنْ أَرْتَحِلْ لَهَا[3]، قَالَ: فَجَمَعَ فَرْوَةَ أَعْنَاقِهَا مَا بَيْنَهُ وَبَيْنَ الْمَدِينَةِ، ثُمَّ أَتَاهُ فَقَالَ: إِنَّ رَسُولَكَ قَدْ أَتَاهُ، فَلَمْ يَجِدْ عِنْدَهُ شَيْئًا، وَقَالَ مِمَّنْ تَشْتَرِي الْعُنَيْزَةَ، وَكَانَ فِيهَا الْحَيَاةُ إِلَى سَنَةٍ بِكَثِيرٍ، فَقَالَ: هَلْ حَضَرَتْهُ الْوَفَاةُ قَالَ:

---

(١) قال ابن حجر في الإتحاف: «قلت لم أجد بعده مسلم» (١٤٤/١) من حديث عبد العزيز بن محمد الدراوردي.

(٢) (ز): «إليك».

(٣) زيادة المهدي (١٦/١٤٤-١٤٥).

(٤) في (ز) و(ص): «من أبي عبد الرحمن».

(٥) في (ز) و(ص): «إليك».

[٥٥٤] بَلْ رَسُولُ اللهِ ﷺ زَوَّجَهَا فُلَانًا، وَلَمْ أَعْرِضْ لَهَا صَدَاقًا، وَلَمْ أَطْلُبْهُ شَيْئًا، وَإِنِّي أُشْهِدُكُمْ أَنِّي أَعْطَيْتُهَا صَدَاقَهَا سَهْمِي بِخَيْبَرَ، فَأَخَذَتْ سَهْمَهُ فَبَاعَتْهُ بِمِائَةِ أَلْفٍ، قَالَ: وَقَالَ رَسُولُ اللهِ ﷺ: «خَيْرُ الصَّدَاقِ أَيْسَرُهُ».

هَذَا حَدِيثٌ صَحِيحٌ عَلَى شَرْطِ الشَّيْخَيْنِ، وَلَمْ يُخَرِّجَاهُ.

٧٢٧٧- أَخْبَرَنِي أَبُو عَمْرِو بْنُ إِسْمَاعِيلَ: ثَنَا أَبُو بَكْرٍ مُحَمَّدُ بْنُ إِسْحَاقَ الإِمَامُ، ثَنَا عَبْدُ الرَّزَّاقِ بْنُ عَبْدِ الصَّمَدِ بْنِ عَبْدِ الْوَارِثِ الْعَنَزِيُّ، بِمَكَّةَ، ثَنَا عَبْدُ اللهِ بْنُ الرَّحْمَنِ بْنِ عَبْدِ اللهِ بْنِ دِينَارٍ، عَنْ مُحَمَّدِ بْنِ سِيرِينَ، عَنِ ابْنِ عُمَرَ، أَنَّ رَجُلًا مِنَ الأَنْصَارِ قَالَ: يَا رَسُولَ اللهِ، إِنَّ امْرَأَتِي تَزَوَّجَ امْرَأَةً، فَلَمَّا دَخَلَ عَلَيْهَا أَهْوَى إِلَى الْبَابِ، وَذَهَبَ مَهْرُهَا»(١)، وَرَجُلٌ اسْتَعْمَلَ رَجُلًا فَذَهَبَ بِأُجْرَتِهِ، وَاخْتَرَطَ سَيْفَهُ فَقَتَلَهُ»(٢).

هَذَا حَدِيثٌ صَحِيحٌ عَلَى شَرْطِ الْبُخَارِيِّ، وَلَمْ يُخَرِّجَاهُ.

٧٢٧٨- أَخْبَرَنِي أَبُو الْعَبَّاسِ مُحَمَّدُ بْنُ أَحْمَدَ الْمَحْبُوبِيُّ بِمَرْوَ، ثَنَا الْفَضْلُ بْنُ عَبَّانَ الرَّازِيُّ، ثَنَا النَّضْرُ بْنُ شُمَيْلٍ، ثَنَا شُعْبَةُ.

وَأَخْبَرَنِي عَبْدُ الرَّحْمَنِ بْنُ الْحَسَنِ الْقَاضِي بِهَمَذَانَ، ثَنَا إِبْرَاهِيمُ بْنُ الْحُسَيْنِ، ثَنَا آدَمُ بْنُ أَبِي إِيَاسٍ، ثَنَا شُعْبَةُ قَالَ: سَمِعْتُ أَبَا إِسْحَاقَ يُحَدِّثُ، عَنْ أَبِي عُبَيْدَةَ، عَنْ عَبْدِ اللهِ، عَنِ النَّبِيِّ ﷺ: أَنَّهُ عَلَّمَ خُطْبَةَ الْحَاجَةِ: «الْحَمْدُ

---

(١) إسناده ضعيف (١٤/٢١٤-١٣٠٤)، و(١٤/٢١٦-١٣٠٨)، و(١٤/٢١٦-١٣٠٩).

(٢) هو: محمد بن أحمد بن يحيى بن أبي إسحاق الفقيه البيلماني.

(٣) في (ط): «والتلخيص» «صحيح».

لِلَّهِ تَعَالَىٰ وَنَفْسَانِيَّةٌ، وَنَفْسَانِيَّةٌ وَبَدَنِيَّةٌ، وَبَدَنِيَّةٌ وَمَالٌ مِنْ شُرُوطِ الْمَسْأَلَةِ مَنْ يَهْدِيهِ اللهُ فَلَا تَضِلُّهُ، وَمَنْ يُضْلِلْ فَلَا هَادِيَ لَهُ، وَأَشْهَدُ أَنْ لَا إِلَٰهَ إِلَّا اللهُ، وَأَشْهَدُ أَنَّ مُحَمَّدًا عَبْدُهُ وَرَسُولُهُ، ﴿يَٰٓأَيُّهَا ٱلَّذِينَ ءَامَنُواْ ٱتَّقُواْ ٱللَّهَ حَقَّ تُقَاتِهِۦ وَلَا تَمُوتُنَّ إِلَّا وَأَنتُم مُّسْلِمُونَ﴾ [آل عمران: ١٠٢]، ﴿يَٰٓأَيُّهَا ٱلنَّاسُ ٱتَّقُواْ رَبَّكُمُ ٱلَّذِي خَلَقَكُم مِّن نَّفْسٍ وَٰحِدَةٍ وَخَلَقَ مِنْهَا زَوْجَهَا وَبَثَّ مِنْهُمَا رِجَالًا كَثِيرًا وَنِسَآءً وَٱتَّقُواْ ٱللَّهَ ٱلَّذِي تَسَآءَلُونَ بِهِۦ وَٱلْأَرْحَامَ إِنَّ ٱللَّهَ كَانَ عَلَيْكُمْ رَقِيبًا﴾ [النساء: ١]، ﴿يَٰٓأَيُّهَا ٱلَّذِينَ ءَامَنُواْ ٱتَّقُواْ ٱللَّهَ وَقُولُواْ قَوْلًا سَدِيدًا ۝ يُصْلِحْ لَكُمْ أَعْمَٰلَكُمْ وَيَغْفِرْ لَكُمْ ذُنُوبَكُمْ وَمَن يُطِعِ ٱللَّهَ وَرَسُولَهُۥ فَقَدْ فَازَ فَوْزًا عَظِيمًا﴾ [الأحزاب: ٧٠-٧١]، ﴿إِنَّ أَصْدَقَ ٱلْحَدِيثِ كِتَٰبُ ٱللَّهِ﴾.

٢٧٧٨- حدثنا مُحَمَّدُ بْنُ صَالِحِ بْنِ هَانِيءٍ، إِجَازَةً حَدَّثَنَا مُحَمَّدُ بْنُ سَوَّارٍ وَمُحَمَّدُ بْنُ عُثْمَانَ، قَالَا: ثَنَا مُحَمَّدُ بْنُ سَعِيدٍ، ثَنَا عَبْدُ الْعَزِيزِ بْنُ مُحَمَّدٍ، عَنْ سُهَيْلٍ، عَنْ أَبِيهِ، عَنْ أَبِي هُرَيْرَةَ، أَنَّ النَّبِيَّ ﷺ كَانَ إِذَا رَأَىٰ الْإِنْسَانَ إِذَا تَرَكَ الْجُمُعَةَ قَالَ: «تَارِكُ الصَّلَاةِ»، وَتَارِكُ الصَّلَاةِ، وَجَمَعَ بِكَلِمَتَيْنِ لَمْ يَعْبُرْ.

هَذَا حَدِيثٌ صَحِيحٌ عَلَىٰ شَرْطِ مُسْلِمٍ، وَلَمْ يُخَرِّجَاهُ.

٢٧٧٩- حدثنا يَحْيَى بْنُ مَنْصُورٍ الْقَاضِي، ثَنَا أَبُو بَكْرٍ مُحَمَّدُ بْنُ مُحَمَّدِ بْنِ

---

(١) (أي صوابه أن).

(٢) (الساعة أي).

(٣) (الأحزاب أيضا ٧٠).

(٤) إتحاف المهرة (٦-٤٢٨/٦-١٣٣٤٥).

(٥) هو: محمد بن يحيى بن عبد الله بن بكر النيسابوري الحافظ.

(٦) إتحاف المهرة (٦-٤٢٩/٦-١٣٣٤٦).

وَعَاءِ، عَنْ مَعْمَرٍ، عَنْ أَبِي الزِّنَادِ، عَنِ الْقَعْقَاعِ(١)، - زَادَ عَبْدُ الرَّزَّاقِ، أَنَّ ابْنَ جُرَيْجٍ، عَنْ صَفْوَانَ بْنِ عَبْدِ اللَّهِ، عَنْ سَعِيدِ بْنِ الْمُسَيَّبِ، عَنْ رَجُلٍ مِنْ أَصْحَابِ رَسُولِ اللَّهِ ﷺ مِنَ الأَنْصَارِ يُقَالُ لَهُ: نُضْرَةُ -، قَالَ: تَزَوَّجْتُ امْرَأَةً بِكْرًا فِي سِتِّرِهَا، فَدَخَلْتُ عَلَيْهَا(٢)، فَإِذَا هِيَ بِخَيْلٍ، فَقَالَ فِي النَّبِيِّ ﷺ: «لَهَا الصَّدَاقُ بِمَا اسْتَحْلَلْتَ مِنْ فَرْجِهَا، وَلَوْلَا عِلْمُ قَوْمِكَ أَنَّهُ قَتَلَ، فَإِنَّا وَلَدْنَا فَاعْلَمُوهَا»(٣).

هَذَا حَدِيثٌ صَحِيحُ الإِسْنَادِ، وَهُوَ أَيْضًا مُرْسَلٌ.

وَلَهُ شَاهِدٌ مِنْ حَدِيثِ بَعْضِ بَنِي أَبِي بَكْرٍ:

٧٢٨٧- حَدَّثَنَاهُ عَلِيُّ بْنُ حَمْشَةَ الْعَدْلُ، ثَنَا الْحُسَيْنُ بْنُ مُحَمَّدِ بْنِ بَكْرٍ، ثَنَا مُحَمَّدُ بْنُ الْمُثَنَّى، ثَنَا عَبْدُ الصَّمَدِ، ثَنَا عَبْدُ الْوَارِثِ بْنُ سَعِيدٍ، عَنْ يُونُسَ بْنِ عُبَيْدٍ، عَنْ عَمْرِو بْنِ عُبَيْدٍ، عَنِ الْحَسَنِ، عَنْ سَعِيدِ بْنِ الْمُسَيَّبِ، عَنْ رَجُلٍ مِنْ بَنِي أَبِي بَكْرٍ تَزَوَّجَ بِكْرًا، وَدَخَلَ بِهَا، فَوَجَدَهَا حُبْلَى، فَجَعَلَ النَّبِيُّ ﷺ يَقُولُ: هَذَا لَهُ،

---

(١) هو: معمر بن الحكم بن عبد الرحمن بن حسان، أبو عبد الله القرشي، من رجال التهذيب.

(٢) كذا بالنون والمعجمة، وكذا ضبطه ابن دقيق العيد في «الإمام» (٣٢٩/٦) تبعا للمنذري، وفي «التنقيح»: «بصرته، وفيل فيها بسرة، وقيل: نقطة من أثفية، وهو أحمر ليه أثر وقد هذا الحديث الواحد».

(٣) في (ب): «بها».

(٤) إتحاف المهرة (٢٦٣/٩-٢٦٤).

وقد رواه الدارقطني في (٣٢٩/٤) ومن وجه آخر عن عبد الرزاق به بدون تسمية صحابيه وزاد في آخره: «قال عبد الرزاق حديث ابن جريج عن صفوان بن سليم، هو ابن جريج عن إبراهيم بن أبي يحيى، عن صفوان بن سليم، وقال ابن حجر في «الإتحاف»: فقد ثبت بذلك عند ابن دقيق العيد».

وَفَرْجٍ بِيَمِينٍ»[1].

٢٧٨١ - ﴿٣﴾ أَخْبَرَ أَبُو الْعَبَّاسِ مُحَمَّدُ بْنُ يَعْقُوبَ، أَنَا مُحَمَّدُ بْنُ عَبْدِ اللهِ بْنِ عَبْدِ الْحَكَمِ، أَنَا ابْنُ وَهْبٍ، أَنَا عَبْدُ اللهِ بْنُ الْأَسْوَدِ الْقُرَشِيُّ، عَنْ عَامِرِ بْنِ عَبْدِ اللهِ بْنِ الزُّبَيْرِ، عَنْ أَبِيهِ، عَنْ رَسُولِ اللهِ ﷺ: «الْعَبْدُ الْمُكَاتَبُ»[2].

هَذَا حَدِيثٌ صَحِيحُ الْإِسْنَادِ، وَلَمْ يُخَرِّجَاهُ.

٢٧٨٢ - ﴿٤﴾ أَخْبَرَنَا أَبُو عَبْدِ اللهِ مُحَمَّدُ بْنُ عَبْدِ اللهِ الصَّفَّارُ، أَنَا أَحْمَدُ بْنُ مَهْرَانَ، أَنَا عُبَيْدُ اللهِ بْنُ مُوسَى، أَنَا إِسْرَائِيلُ، عَنْ مِيسَاعٍ بْنِ حُرَيْدَةَ، عَنْ أَبِيهِ، عَنْ عَائِشَةَ قَالَتْ: لَقَدْ أَمَرَتْ مِنَ الْأَنْصَارِ إِلَى رَجُلٍ، فَقَالَ رَسُولُ اللهِ ﷺ: «هَلْ كَانَ مَعَكُمْ فِيهِمْ أَوْلَى الْأَنْصَارِ يَجُرُّونَ»[3].

هَذَا حَدِيثٌ صَحِيحٌ عَلَى شَرْطِ الشَّيْخَيْنِ، وَلَمْ يُخَرِّجَاهُ.

٢٧٨٣ - ﴿٥﴾ أَنَا بَكْرُ بْنُ مُحَمَّدٍ، أَنَا حَنْبَلُ بْنُ عَلِيٍّ، أَنَا مُحَمَّدُ بْنُ غَالِبٍ، أَنَا عَمْرُو بْنُ عَوْنٍ، أَنَا وَكِيعٌ، عَنْ شُعْبَةَ، عَنْ أَبِي بَلْجٍ يَحْيَى بْنِ سُلَيْمٍ، قَالَ: قُلْتُ لِابْنِ عَبَّاسٍ: تَزَوَّجْتُ امْرَأَةً وَإِنَّهَا زَانِيَةٌ، قَالَ: فَأَمْسِكْ إِنْ شِئْتَ، قَالَ: فَقَالَ مُحَمَّدٌ: فَأَمْسِكْ إِنْ شِئْتَ، فَفَصَلَ مَا بَيْنَ الْحَلَالِ وَالْحَرَامِ الْفَصْلَ

---

(١) إتحاف المهرة (١٦/ ٢٦٩-٢٤٢٧).

(٢) إتحاف المهرة (١٦/ ٢١٨-٢٤٢٧).

(٣) إتحاف المهرة (١٦/ ٢٤١-٢٤٣٥).

(٤) قال ابن حجر في الإتحاف: «قلت: أخرجه البخاري، والبخاري (٢٢/ ٢٧) عن الفضل بن يعقوب عن محمد بن سابق به».

(٥) في (ق): «أبي»، خطأ.

بِالْمَاءِ؟!

هَذَا حَدِيثٌ صَحِيحُ الإِسْنَادِ، وَلَمْ يُخَرِّجَاهُ.

٢٧٨٤ - أَخْبَرَنِي مُحَمَّدُ بْنُ صَالِحٍ بْنِ هَانِئٍ، ثنا إِبْرَاهِيمُ بْنُ أَبِي طَالِبٍ، وَحَدَّثَنَا أَبُو الْعَبَّاسِ، ثنا عَلِيُّ بْنُ الْمُغِيرَةِ النَّخَعِيُّ، قَالَا: ثنا مُحَمَّدُ بْنُ بَشَّارٍ، ثنا مُحَمَّدُ بْنُ جَعْفَرٍ، ثنا شُعْبَةُ، سَمِعْتُ أَبَا إِسْحَاقَ يُحَدِّثُ، عَنْ عَاصِمِ بْنِ ضَمْرَةَ الْعَلَوِيِّ، قَالَ: قُلْتُ: مَنْ أَيْنَ وَجَبَتْ وَقْرَةُ بْنِ كَعْبٍ فِي عُرْسِهِ، فَبَعَثَ عَنْزًا، فَقَالَ: أَلَا أَضْمَنُهَا لَهُ؟ قَالَ: إِنَّهُ لَيُضْحِي فِي الْعُرْسِ، وَالْكِبَاءِ هَهُنَا مِنْ عَنْزِ بَنِي سَهْمٍ.

هَذَا حَدِيثٌ صَحِيحُ عَلَى شَرْطِ الشَّيْخَيْنِ، وَلَمْ يُخَرِّجَاهُ.

وَقَدْ رَوَاهُ شُعْبَةُ، عَنْ أَبِي إِسْحَاقَ، عَنْ رَجُلٍ مِنْ بَنِي سَهْمٍ، فَلْيُحَرَّرْ.

٢٧٨٥ - سَمِعْتُ أَبَا بَكْرٍ بْنَ أَبِي ذَرٍّ، الْحَافِظَ، ثنا مُحَمَّدُ بْنُ جَعْفَرٍ الْمُزَكِّي، ثنا أَبُو الْعَبَّاسِ مُحَمَّدُ بْنُ إِسْمَاعِيلَ، ثنا شَبَابَةُ، ثنا إِسْرَائِيلُ، عَنْ عَاصِمِ بْنِ ضَمْرَةَ، عَنْ عَلِيٍّ، قَالَ: وَجَدْتُ فِي كَعْبِ بْنِ أَبِي سَنْبُوسَةَ الأَنْصَارِيِّ فِي عُرْسِهِ، وَإِذَا عِنْزٌ يَحْلِبُ، فَقُلْتُ: أَتَضْمَنُ لِرَسُولِ اللهِ ﷺ وَأَهْلِ بَدْرٍ يَحْلِبُ هَذَا عَنْزَكَ؟ فَقَالَا: إِنَّ هَذَا مِنْ عَنْزِ فُلَانٍ مَعَنَا، وَإِنَّ بَيْتَ الْكِبَاءِ لَهُ، وَنَحْنُ لَنَا فِي الْعُرْسِ عَنْزٌ أُخْرَى، وَفِي الْكِبَاءِ عَنْزُ الصَّبِيَّةِ، فَلَا شَرِيكَ لَهُ، أَرَاهُ قَالَ: فِي غَيْرِ شَيْءٍ.

---

(١) إتحاف المهرة (١٠/١٣٣-١٦٥٠).

(٢) إتحاف المهرة (١٠/٧٠٧-١٣١٨٠).

(٣) هو: عمر بن حفص بن إبراهيم أبو بكر الدمري الكوفي.

٢٧٨٧- **حسن** عَلِيُّ بْنُ خَشْرَمٍ الْعَدْلُ، ثنا إِسْمَاعِيلُ بْنُ إِسْحَاقَ الْقَاضِي، ثنا إِسْمَاعِيلُ بْنُ أَبِي أُوَيْسٍ، حَدَّثَنِي أَبِي، عَنْ يَحْيَى بْنِ سَعِيدٍ، عَنْ عَمْرَةَ، عَنْ عَائِشَةَ قَالَتْ: سَبَقَ النَّبِيُّ ﷺ إِلَيْنَا بِطَلْقَتَيْنِ فِي عُرْسِ لَهُمْ.

وَأَهْدَتْ لَهَا أُمُّكِ تَمْخِيرًا(١) فِي جِرْبِزٍ

وَجِبَالٍ فِي الذُّرَى وَنَعَمٍ لَا فِي عُذُبِ

قَالَ النَّبِيُّ ﷺ: «مَا يَعْلَمُ هَذَا فِي هَذِهِ إِلَّا اللهُ».

هَذَا حَدِيثٌ صَحِيحٌ عَلَى شَرْطِ مُسْلِمٍ، وَلَمْ يُخَرِّجَاهُ.

٢٧٨٨- أَخْبَرَنَا أَبُو الْعَبَّاسِ مُحَمَّدُ بْنُ أَحْمَدَ الْمَحْبُوبِيُّ، ثنا سَعِيدُ بْنُ مَنْصُورٍ، ثنا هُشَيْمٌ، أَنْبَأَ أَبُو بُرْدَةَ، أَنْبَأَنَا أَبُو بُرْدَةَ، عَنْ أَبِي مُوسَى، أَنَّ النَّبِيَّ ﷺ بَعَثَ مُعَاذًا وَأَبَا مُوسَى إِلَى الْيَمَنِ، فَلَمَّا أَرَادَ أَنْ يَرْجِعَ قَالَ: يَا مُعَاذُ، كَيْفَ تَقْضِي إِذَا عَرَضَ لَكَ قَضَاءٌ؟ قَالَ: أَقْضِي بِكِتَابِ اللهِ، قَالَ: فَإِنْ لَمْ تَجِدْ؟ قَالَ: أَقْضِي بِسُنَّةِ رَسُولِ اللهِ ﷺ، قَالَ: فَإِنْ لَمْ تَجِدْ؟ قَالَ: أَجْتَهِدُ بِرَأْيِي، قَالَ: فَضَرَبَ صَدْرَهُ، وَقَالَ: «الْحَمْدُ لِلَّهِ الَّذِي وَفَّقَ رَسُولَ رَسُولِ اللهِ».

هَذَا حَدِيثٌ صَحِيحُ الْإِسْنَادِ، وَلَمْ يُخَرِّجَاهُ.

٢٧٨٩- **صحيح** أَبُو بَكْرٍ بْنُ إِسْحَاقَ الْفَقِيهُ، أَنْبَأَ بَكْرُ بْنُ مُحَمَّدٍ، قَالَ الشَّيْخُ

---

(١) قال الزبيدي في تاج العروس (٦/ ٢٩٩): «ومنه الحديث: إنها تمخر بأنوفها، وتمخر بأعناقها، أي: تشق الماء في الذهاب ذهابا ومجيئا».

(٢) إسناده ضعيف، عبد الله بن لهيعة: ضعيف، وقد توبع.

(٣) أخرجه أحمد (٤/ ٣٩٥)، وابن ماجه (٢٣٥٤)، والطبراني في الكبير (٢٠/ ٧٨)، والحاكم (٣/ ٦١٨) من طريق عبد الله بن لهيعة، به.

(٤) قوله: «من الشيعة» ساقط من النسخ.

(٥) في (ز، ر، ص): «أبو أيوب».

(٦) إسناده ضعيف لانقطاعه، أبو بردة لم يسمع من أبيه.

(٧) أخرجه أحمد (٥/ ٢٣٠)، وأبو داود (٣٥٩٢)، والترمذي (١٣٢٧)، والنسائي في الكبرى (٥٨٩٠)، وابن ماجه (٢٣٥٣)، والطبراني في الكبير (٢٠/ ٧٨)، والحاكم (٣/ ٦١٨) من طريق هشيم، به.

أَبُو بَكْرٍ، أَنَا، وَقَالَ ابْنُ قُتَيْبَةَ: إِنَّا مُحَمَّدُ بْنُ أَحْمَدَ بْنِ النَّضْرِ، إِنَّا مُعَاوِيَةُ بْنُ عَمْرٍو، إِنَّا زَائِدَةُ، عَنْ عَطَاءِ بْنِ السَّائِبِ، عَنْ أَبِيهِ، عَنْ عَلِيٍّ قَالَ: جَهَّزَ رَسُولُ اللهِ ﷺ فَاطِمَةَ فِي خَمِيلٍ(١) وَقِرْبَةٍ وَوِسَادَةٍ مِنْ أَدَمٍ حَشْوُهَا لِيفٌ(٢).

هَذَا حَدِيثٌ صَحِيحُ الإِسْنَادِ، وَلَمْ يُخَرِّجَاهُ.

٧٣٨٩- أَخْبَرَنَا إِسْمَاعِيلُ بْنُ مُحَمَّدِ بْنِ إِسْمَاعِيلَ الْفَقِيهُ بِالرَّيِّ، ثنا أَبُو جَعْفَرٍ الرَّازِيُّ، ثنا حُسَيْنُ بْنُ يَزِيدَ الْمَرْوَذِيُّ، ثنا إِبْرَاهِيمُ بْنُ سَعْدٍ، عَنْ مُحَمَّدِ بْنِ إِسْحَاقَ، عَنْ هِشَامِ بْنِ عُرْوَةَ، عَنْ أَبِيهِ، عَنْ عَائِشَةَ قَالَتْ: أَرَادَتْ أَنْ أَنَامَ لَيْلَةً بِالْمُزْدَلِفَةِ عَلَى رَسُولِ اللهِ ﷺ، فَقَالَ: أَقِلِّي عَلَيَّ مِنْهَا، بِئْسَ مَا تُرِيدُ، حَتَّى أَطْمَئِنَّ الْفِتَاةُ وَالرَّكْبُ»، فَجِئْتُ عَلِيًّا، فَأَخْبَرَنِي الْخَبَرَ(٣).

هَذَا حَدِيثٌ صَحِيحٌ عَلَى شَرْطِ الشَّيْخَيْنِ، وَلَمْ يُخَرِّجَاهُ.

٧٣٩٠- أَخْبَرَنَا أَبُو عَبْدِ اللهِ مُحَمَّدُ بْنُ يَعْقُوبَ الْحَافِظُ، ثنا عُبَيْدُ بْنُ مُحَمَّدِ بْنِ يَحْيَى النَّهْمِيُّ، ثنا سُلَيْمُ بْنُ يَحْيَى بْنِ سُلَيْمٍ، ثنا ابْنُ عُجْلَانَ، عَنْ سَعِيدِ بْنِ أَبِي سَعِيدٍ، عَنْ أَبِي هُرَيْرَةَ، عَنِ النَّبِيِّ ﷺ قَالَ: «إِذَا أَكَلَ أَحَدُكُمْ الْجَبَائِرَ، أَوِ الْمَرَاثَ، أَوِ الْمَلَّةَ، فَلْيَأْخُذْ بِأَصَابِعِهِ، وَلْيَلْحَسْ بِالْقَرْطَاسِ، وَلْيَقُلِ: اللَّهُمَّ إِنِّي أَسْأَلُكَ خَيْرَهُ، وَخَيْرَ مَا جِيءَ بِهِ، وَأَعُوذُ بِكَ مِنْ شَرِّهِ،

---

(١) الخميل والخميلة: القطيفة، وهي كل ثوب له خمل. ينظر: «مجمع الغرائب» ٢/ ٢٠٥.

(٢) وفي الحديث: الأدم من الطيب. ينظر: «النهاية» ١/ ٢٨.

(٣) إسناده: «ضعيف» ١٣/ ١٤٢٨٥-١٤٢٨٦.

(٤) في (ب) و(ص): «فارتاب».

(٥) إسناده: «ضعيف» ١٣/ ١٤٢٨٦-١٤٢٨٧.

وَهُوَ مَا جَاءَتْ عَلَيْهِ، وَإِنْ كَانَ يَضُرُّ فَتَأْخُذُ بِقَدْرِهِ تَسْكُنُ بِهِ».

هَذَا حَدِيثٌ صَحِيحٌ عَلَى مَا ذَكَرْنَا[1] مِنْ رِوَايَاتِ الْأَئِمَّةِ الثِّقَاتِ، عَنْ عَمْرِو بْنِ دِينَارٍ، وَلَمْ يُخَرِّجَاهُ عَنْ عَمْرٍو فِي الصَّحِيحَيْنِ.

٧٤٥٣ - حَدَّثَنَا أَبُو الْعَبَّاسِ مُحَمَّدُ بْنُ يَعْقُوبَ، ثنا الرَّبِيعُ بْنُ سُلَيْمَانَ، ثنا أَسَدُ بْنُ مُوسَى، ثنا حَمَّادٌ[2] بْنُ سَلَمَةَ، عَنْ سَعِيدِ بْنِ جُمْهَانَ، عَنْ سَفِينَةَ، أَنَّ عَبْدًا أَصَابَ رَجُلًا، وَصَنَعَ لَهُ طَعَامًا، فَقَالَ أَلَا دَعَوْتَ رَسُولَ اللَّهِ ﷺ فَآكُلَ مَعَهُ، فَدَعَوْا رَسُولَ اللَّهِ ﷺ، فَجَاءَ فَرَأَى فِي ذِرَاعِ تِلْكَ الشَّاةِ فَسَأَلَ عَنْهَا، فَأَخْبَرَتْهُ أَنَّهَا سُمَّتْ، فَقَالَ: مَا بَالُ هَذِهِ الذِّرَاعِ؟ أَخْبَرَتْهُ أَنَّهَا سُمَّتْ، فَقَالَ: مَا حَمَلَكِ عَلَى ذَلِكَ؟ قَالَتْ: إِنْ كُنْتَ نَبِيًّا لَمْ يَضُرَّكَ، وَإِنْ كُنْتَ مَلِكًا أَرَحْتُ النَّاسَ مِنْكَ، فَتَجَاوَزَ عَنْهَا، وَلَمْ يُعَاقِبْهَا، وَاحْتَجَمَ عَلَى كَاهِلِهِ، وَأَمَرَ الْغُلَامَ أَنْ يَحْتَجِمَ، فَقَالَ

٧٦٩٣- حَدَّثَنَا أَبُو بَكْرٍ بْنُ إِسْحَاقَ الْفَقِيهُ، أَنَا الْحَسَنُ بْنُ عَلِيِّ بْنِ زِيَادٍ، ثنا أَحْمَدُ بْنُ عَبْدِ الْجَبَّارِ، ثنا عَبْدُ اللَّهِ بْنُ إِدْرِيسَ، أَخْبَرَنِي هِشَامُ بْنُ عُرْوَةَ، عَنْ أَبِيهِ، عَنْ عَائِشَةَ، أَنَّهَا قَالَتْ لَهُ: يَا ابْنَ أُخْتِي، كَانَ رَسُولُ اللهِ ﷺ لَا يُفَضِّلُ بَعْضَنَا عَلَى بَعْضٍ فِي مُكْثِهِ عِنْدَنَا، وَكَانَ قَلَّ يَوْمٌ إِلَّا وَهُوَ يَطُوفُ عَلَيْنَا، فَيَدْنُو مِنْ كُلِّ امْرَأَةٍ مِنْ غَيْرِ مَسِيسٍ، حَتَّى يَبْلُغَ إِلَى مَنْ هُوَ يَوْمُهَا، فَيَبِيتُ عِنْدَهَا، وَلَقَدْ قَالَتْ سَوْدَةُ بِنْتُ زَمْعَةَ حِينَ أَسَنَّتْ، وَخَرَجَتْ أَنْ يُفَارِقَهَا رَسُولُ اللهِ ﷺ: يَا رَسُولَ اللهِ، يَوْمِي هُوَ لِعَائِشَةَ، فَقَبِلَ ذَلِكَ مِنْهَا رَسُولُ اللهِ ﷺ، قَالَتْ عَائِشَةُ: فِي ذَلِكَ أَنْزَلَ اللهُ ﷻ فِيمَا أَعْلَمُ، وَفِي أَشْبَاهِهَا: ﴿وَإِنِ امْرَأَةٌ خَافَتْ مِنْ بَعْلِهَا نُشُوزًا﴾ [٤/النساء: ١٢٨].

هَذَا حَدِيثٌ صَحِيحُ الْإِسْنَادِ، وَلَمْ يُخَرِّجَاهُ.

٧٦٩٤- أَخْبَرَنَا أَبُو عَبْدِ اللهِ مُحَمَّدُ بْنُ عَبْدِ اللهِ الصَّفَّارُ، ثنا إِسْمَاعِيلُ بْنُ إِسْحَاقَ الْقَاضِي، ثنا مُوسَى بْنُ إِسْمَاعِيلَ، ثنا حَمَّادُ بْنُ سَلَمَةَ، عَنْ ثَابِتٍ، عَنْ أَبِي رَافِعٍ، عَنْ عَبْدِ اللهِ بْنِ رَبِيعَةَ الْخَطْمِيِّ[1]، عَنْ عَائِشَةَ قَالَتْ: كَانَ رَسُولُ اللهِ ﷺ يَقْسِمُ فَيَعْدِلُ، فَيَقُولُ: «اللَّهُمَّ هَذَا قَسْمِي فِيمَا أَمْلِكُ، فَلَا تَلُمْنِي فِيمَا تَمْلِكُ، وَلَا أَمْلِكُ»، قَالَ إِسْمَاعِيلُ الْقَاضِي: يَعْنِي الْقَلْبَ، وَهَذَا فِي الْمَيْلِ بَيْنَ النِّسَاءِ[2].

---

(١) أخرجه (ت ١٤٠/ ١١٤٠).

(٢) إسناده ضعيف (٢٤١٠٥/ ٢٢٩٤١).

وقال ابن عبد البر في «التمهيد» (٢٤/ ٣٠٥): هذا حديث لا يصح عند أهل العلم بالحديث، وهو مما تفرد به أهل العراق، والمشهور عند أئمة السير عبد الله بن ربيعة بن زيد أبو موسى الخطمي له صحبة.

وإسناده ضعيف (٢٤١٠٥/ ٢٢٩٤١).

هَذَا حَدِيثٌ صَحِيحٌ عَلَى شَرْطِ الشَّيْخَيْنِ، وَلَمْ يُخَرِّجَاهُ.

٧٧٩٥- أَخْبَرَنِي أَحْمَدُ بْنُ سَهْلٍ الْفَقِيهُ بِبُخَارَى، ثنا صَالِحُ بْنُ مُحَمَّدٍ بْنِ حَبِيبٍ الْقَاضِي، ثنا يَحْيَى بْنُ مَعِينٍ، ثنا عَبْدُ الرَّحْمَنِ بْنُ عَبَّاسٍ بْنِ عَبَّاسٍ، عَنْ شُعْبَةَ، عَنْ عَبْدِ الْمَلِكِ قَالَتْ: سَمِعْتُ أَبَا بُرْدَةَ يَسْأَلُ [٢/٢٠٤] بْنَ عَبَّاسٍ عَنِ الرَّجُلِ يَأْتِي امْرَأَتَهُ مِنْ دُبُرِهَا مَا تَرَى. قَالَ: فَرَّجَ مِنْ كَذَا، حَلَّ وَطْءٌ حَلَّ دُبُرٌ. قَالَ: فَأَتَيْتُ عَطَاءً، فَقُلْتُ: أَكَانَ ابْنُ عَبَّاسٍ يُفْتِي بِهَذَا؟ قَالَ: كَانَتْ أَعْوَانُهُ عَلَيْهِ. قَالَ: قُلْتُ: أَكَانَ يَقُولُ ذَلِكَ إِلَى أَنْ أَتَيْتَهُ؟ قَالَ: نَعَمْ.

هَذَا حَدِيثٌ صَحِيحٌ عَلَى شَرْطِ الشَّيْخَيْنِ، وَلَمْ يُخَرِّجَاهُ.

٧٧٩٦- حَدَّثَنَا مُحَمَّدُ بْنُ عَبْدِ اللَّهِ بْنِ حَيَّانَ، ثنا الْفَضْلُ بْنُ مُحَمَّدٍ بْنِ الْمُسَيَّبِيِّ، ثنا عَمْرُو بْنُ عَوْنٍ، ثنا شَرِيكٌ(١)، عَنْ حُصَيْنٍ، عَنِ الشَّعْبِيِّ، عَنْ قَيْسِ بْنِ سَعْدٍ قَالَ: أَتَيْتُ الْحِيرَةَ، فَرَأَيْتُهُمْ يَسْجُدُونَ لِمَرْزُبَانٍ لَهُمْ، فَقُلْتُ

---

(١) (الأعراف/ آية ٥٤).

(٢) [نجلاء العمود/ ٢٧٦، ٢٧٧].

(٣) قال ابن حجر في الإصابة: «قلت: لم أجد الحارثي، ولعله: ابن حسان» [الإصابة ٤/ ١١٨، ١١٩] وذكر ابن حجر في الإصابة أن الحارث هذا له حديث عند أبي داود في الحج، والحديث في (٥/ ١٧٧، ١٧٨، ١٩٢) وسنده ٢/ (١٧٤).

(٤) قال: وقد سمع عمرو بن عون من شريك من حديث يزيد بن عبد الله الجهني، ذكر ابن أبي حاتم في العلل عن أبيه فيما رواه عنه، وابن عدي في الكامل (٦/ ٩٢٩) وفي أطراف الغرائب (٢/ ٢٠٤) عزاه لابن عساكر، وابن أبي عاصم في الآحاد والمثاني (٤/ ٢٧٦) وابن عون من كبار الطبقة العاشرة، وشريك من السابعة، وبينهما في الطبقة الحادية عشرة، وقد ذكر الحافظ في التهذيب (٤/ ٣٥١) تلميذه عمر بن عون، ولم يذكر شيخه، وليس في سنده إلا شريك، والله أعلم.

رَسُولَ اللهِ ﷺ أَنْ يُسْجَدَ لَهُ، فَأَتَيْتُ رَسُولَ اللهِ ﷺ، فَقُلْتُ: إِنِّي أَتَيْتُ الْحِيرَةَ، فَرَأَيْتُهُمْ يَسْجُدُونَ لِعُظَمَاءِ لَهُمْ، فَأَنْتَ يَا رَسُولَ اللهِ أَحَقُّ أَنْ يُسْجَدَ لَكَ، فَقَالَ: «أَرَأَيْتَ لَوْ مَرَرْتَ بِقَبْرِي، أَكُنْتَ تَسْجُدُ لَهُ؟». قَالَ: فَلْتُ: لَا. قَالَ: «فَلَا تَفْعَلُوا، لَوْ كُنْتُ آمِرًا أَحَدًا أَنْ يَسْجُدَ لِأَحَدٍ لَأَمَرْتُ النِّسَاءَ أَنْ يَسْجُدْنَ لِأَزْوَاجِهِنَّ لِمَا جَعَلَ اللهُ لَهُمْ عَلَيْهِنَّ مِنْ حَقٍّ».

هَذَا حَدِيثٌ صَحِيحُ الْإِسْنَادِ، وَلَمْ يُخَرِّجَاهُ.

٧٢٩٧ - أَخْبَرَنِي أَبُو الطَّيِّبِ مُحَمَّدُ بْنُ مُحَمَّدِ بْنِ يُوسُفَ الْفَقِيهُ، ثَنَا مُحَمَّدُ بْنُ سَعِيدٍ الدَّارِمِيُّ، ثَنَا عَبْدُ اللهِ بْنُ إِسْمَاعِيلَ، ثَنَا حَمَّادُ بْنُ سَلَمَةَ، ثَنَا ثَابِتٌ وَقَتَادَةُ سَمِعَا أَنَسَ بْنَ مَالِكٍ، عَنْ حَكِيمِ بْنِ مُعَاوِيَةَ الْقُشَيْرِيِّ، عَنْ أَبِيهِ قَالَ: يَا رَسُولَ اللهِ، مَا نَأْتِي مِنْ نِسَائِنَا وَمَا نَذَرُ؟ قَالَ: «ائْتِ حَرْثَكَ أَنَّى شِئْتَ، وَأَطْعِمْهَا إِذَا طَعِمْتَ، وَاكْسُهَا إِذَا اكْتَسَيْتَ، وَلَا يَضْرِبِ الْوَجْهَ، وَلَا يُقَبِّحْ، وَلَا يَهْجُرْ إِلَّا فِي الْبَيْتِ»(١).

صَحِيحُ الْإِسْنَادِ، وَلَمْ يُخَرِّجَاهُ.

٧٢٩٨ - صَحَّ عَلَيَّ بْنُ حَمْشَادَ الْعَدْلُ، بِمَرْوَ بْنُ مُوسَى بْنِ إِسْحَاقَ الْخَتَنِيُّ، ثَنَا سُلَيْمَانُ بْنُ الرَّبِيعِ، عَنْ عُبَيْدِ اللهِ بْنِ عُبَيْدِ اللهِ الْعَدَنِيِّ، عَنْ إِيَاسِ بْنِ عَبْدِ اللهِ بْنِ أَبِي ذُبَابٍ، قَالَ: رَسُولُ اللهِ ﷺ: «لَا تَضْرِبُوا إِمَاءَ اللهِ». فَجَاءَ عُمَرُ إِلَى

---

(١) [إسناده الصحيح] (٢/٧٦١-٧٦٢، ١٣٤٣٢).

(٢) في (ع): «الكسب» وأظنه خطأ، «اكتسى».

(٣) في (ع): «ولا تقبح».

(٤) [إسناده الصحيح] (٢/٧٦٢، ١٣٤٣٣).

رَسُولَ اللهِ ﷺ، فَقَالَ: يَا رَسُولَ اللهِ، دُلَّنِي الْنَسَاءَ عَلَى أَزْوَاجِهِنَّ، وَخُصَّنِي فِي نَفْسِي، فَأَطَالَ يَا رَسُولَ اللهِ ﷺ بِنَسَاءً كَثِيرٌ يَشْكُونَ إِلَيْهِ أَزْوَاجَهُنَّ، فَقَالَ النَّبِيُّ ﷺ: «قَدْ طَافَ بِآلِ مُحَمَّدٍ ﷺ بِنَسَاءً كَثِيرٌ يَشْكُونَ أَزْوَاجَهُنَّ، لَيْسَ أُولَئِكَ بِخِيَارِكُمْ»[1].

هَذَا حَدِيثٌ صَحِيحُ الإِسْنَادِ[2]، وَلَمْ يُخَرِّجَاهُ.

٢٧٩٥ - حَدَّثَنَا أَبُو الْعَبَّاسِ مُحَمَّدُ بْنُ يَعْقُوبَ: ثَنَا مُحَمَّدُ بْنُ عَبْدِ اللهِ بْنِ عَبْدِ الْحَكَمِ، أَنَا ابْنُ وَهْبٍ، أَخْبَرَنِي مُسْلِمُ بْنُ خَالِدٍ، عَنْ مُوسَى بْنِ عُقْبَةَ، عَنْ إِسْحَاقَ بْنِ يَحْيَى بْنِ طَلْحَةَ، عَنْ أُمِّ سَلَمَةَ قَالَتْ: يَا رَسُولَ اللهِ، إِنِّي أَسْأَلُكَ عَنْ أَمْرٍ مَا سَأَلْتُ عَنْهُ أَحَدًا قَبْلَكَ: إِنِّي أَعْذَبُ إِلَى الْجَاهِلِيَّةِ أَفَوَاللهِ[3] مِنْ بَيْنِي وَحْمَلَةَ، وَإِنِّي لَأَرْجُو[4] أَنْ قَدْ عَذَبْتُ، وَلَا أَرَى الْإِسْلَامَ، فَقَدْ أَتَى عَلَيَّ مِنْ ذَلِكَ سِتُّونَ سَنَةً[5]، وَإِنِّي لَفِي شَهْرِ بَنِي. أَفَتَعْلَمُ، فَكَانَ لَمَّا قَالَ، هَذَا قَالَ: الْحَاشِيَةُ، فَلَمَّا رَأَتْ إِلَيْهِ الْهَيْبَةَ أَنْصَتَ إِلَيْهَا، وَإِنَّمَا مِنْ بَيْنِهِ أَوْلَادٌ مِنْ ذَلِكَ الْبَيْتِ، وَأَهْلِي سَائِرُهُ أَوْ سَلَمَةُ، وَأَصْلِحُ الْحَدِيثَ.

---

(١) إسناده الجهد (٢) (٤٤٢-٤٠٢٦).

(٢) قال ابن حجر في الإصابة: «قلت: وله شاهد مرسل، رواه ثقات، أخرجه إسحاق في مسنده عن جرير، عن يحيى بن سعيد، عن عمرة بن يونس، عن أم كلثوم بنت أبي بكر».

قلت: تحرف «عمرة» إلى «أمرة» وزاد فيه: وما أحب أن أبي لم يدخل شيئاً فصبه، وربي يغفر لأمة على مريته بقتله». وأخرجه البيهقي في «الدلائل» (٧/ ٢٨٦) وشاهده الثاني ذكره الحافظ فقط بعد الحديث.

(٣) في (ب): أفي سبب مرابي ابن بن العوام.

في (ن): أن وأمي. / والواقع.

في (ن): الأولاد.

(٤) إسناده الجهد (١٨) (٣٠٧-٣٦٧٦).

(٥) في (ب): أتى علي ستون.

هَذَا حَدِيثٌ صَحِيحُ الإِسْنَادِ، وَلَمْ يُخَرِّجَاهُ.

٢٨٠٢- أَخْبَرَنَا الْحَسَنُ بْنُ يَعْقُوبَ الْعَدْلُ، ثنا مُحَمَّدُ بْنُ عُبَيْدِ اللَّهِ الْفَزَارِيُّ، ثنا جَعْفَرُ بْنُ عَوْنٍ، ثنا رَبِيعَةُ بْنُ عُثْمَانَ، عَنْ مُحَمَّدِ بْنِ يَحْيَى بْنِ حَبَّانَ، عَنْ عَمِّهِ وَاسِعِ بْنِ حَبَّانَ، عَنْ أَصْحَابِ أَبِي سَعِيدٍ الْخُدْرِيِّ- عَنْ أَبِي سَعِيدٍ الْخُدْرِيِّ قَالَ: جَاءَ رَجُلٌ إِلَى النَّبِيِّ ﷺ يَسْتَأْذِنُهُ لَهُ، فَقَالَ: يَا رَسُولَ اللَّهِ، وَلِّنِي بَعْضَ أَمْرِكَ لَعَلَّ أَنْ تَرَكَبَ، فَقَالَ: «أَوَ لَيْسَ أَبُو بَكْرٍ هُنَاكَ؟» «أَفَيَنْبَغِي أَنْ يَكُونَ» فَقَالَتْ: وَلِّنِي يَمْتَلِكُ رَأْسِي لَعَلَّ أَنْ أَتَزَوَّجَ حَتَّى تُخْبِرَنِي مَا حَقُّ الزَّوْجِ عَلَى زَوْجَتِهِ؟ قَالَ: «حَقُّ الزَّوْجِ عَلَى زَوْجَتِهِ أَنْ لَوْ كَانَتْ بِهِ قَرْحَةٌ فَلَحَسَتْهَا مَا أَدَّتْ حَقَّهُ»[1].

هَذَا حَدِيثٌ صَحِيحُ الإِسْنَادِ، وَلَمْ يُخَرِّجَاهُ.

٢٨٠٣- حَدَّثَنَا عَلِيُّ بْنُ حَمْشَادَ الْعَدْلُ، ثنا مُحَمَّدُ بْنُ الْمُهَنِّدِ الشَّكْرِيُّ بِهَمَذَانَ، ثنا الْقَاسِمُ بْنُ دِينَارٍ الْكُوفِيُّ، ثنا سُلَيْمَانُ بْنُ دَاوُدَ الْيَمَامِيُّ، ثنا دَاوُدُ الْعَطَّارُ، عَنْ أَبِي نَهِيكٍ، عَنْ أَبِي سَلَمَةَ[2]، عَنْ أَبِي هُرَيْرَةَ قَالَ: جَاءَتِ امْرَأَةٌ إِلَى رَسُولِ اللَّهِ ﷺ فَقَالَتْ: يَا رَسُولَ اللَّهِ، مَا لِلْمَرْأَةِ مِنْ زَوْجِهَا؟ قَالَ: «لَهَا مَا عَلَيْهَا، وَلَهَا بَعْدُ بِأَمْرِ اللَّهِ، فَإِنَّ حَقَّ الزَّوْجِ عَلَى زَوْجَتِهِ أَنْ لَوْ كَانَتْ بِهِ قَرْحَةٌ فَلَحَسَتْهَا مَا أَدَّتْ حَقَّهُ»[3].

(١) قال في التلخيص: «فيه: مشكوك، وسليمان ابن داود اليمامي ضعيف».

(٢) زيادة من (ف) (٤/١٥٣-١٥٤، ٧٤٨٦).

(٣) قال الذهبي في التلخيص: «فيه: بن مشكوك، قال أبو حاتم: ربيعة متروك الحديث».

في (ز): «أبو سلمة».

في (ف) و(ص): «عن أبي».

الزَّوْجِ عَلَى الزَّوْجَةِ: أَنْ لَوْ سَأَلَ نَاظِرَةً مَا وَلِيَهَا وَصَبِيهَا، فَلَعَسَتْهُ بِلِسَانِهَا مَا أَدَّتْ حَقَّهُ، أَنْ كَانَ يَنْبَغِي لِبَشَرٍ أَنْ يَسْجُدَ لِبَشَرٍ لَأَمَرْتُ الْمَرْأَةَ أَنْ تَسْجُدَ لِزَوْجِهَا إِذَا دَخَلَ عَلَيْهَا لِمَا فَضَّلَهُ اللهُ عَلَيْهَا». قَالَ: وَالَّذِي نَفْسُ بَهْزٍ بِيَدِهِ، لَا تُؤَدِّي الْمَرْأَةُ حَقَّ رَبِّهَا حَتَّى تُؤَدِّيَ حَقَّ زَوْجِهَا، وَلَوْ سَأَلَهَا نَفْسَهَا وَهِيَ عَلَى قَتَبٍ لَمْ تَمْنَعْهُ»[1].

هَذَا حَدِيثٌ صَحِيحُ الْإِسْنَادِ[2]. وَلَمْ يُخَرِّجَاهُ.

٧٢٤٣ - أَخْبَرَنِي أَبُو بَكْرٍ بْنُ إِسْحَاقَ الْفَقِيهُ، قَالَ: بِشْرُ بْنُ مُوسَى، ثَنَا الْحُمَيْدِيُّ، قَالَ: سُفْيَانُ: هُوَ يَحْيَى بْنُ سَعِيدٍ، عَنْ يَحْيَى بْنِ سَنَانٍ، هُوَ الْخَادِمُ، يَحْيَى بْنُ فُلَانٍ، عَنْ أَبِي سَعِيدٍ، قَالَ: أَتَتْ النَّبِيَّ ﷺ بِصَبِيٍّ لَهَا، فَقَالَ: «أَلِهَذَا أَتَيْتِنِي؟» قَالَتْ: نَعَمْ. قَالَ: «أَتُحِبِّينَ أَنَّ اللهَ يُحِبُّهُ؟» قَالَتْ: نَعَمْ. قَالَ: «فَإِنَّ اللهَ يُحِبُّهُ إِنْ كَانَ مِنْ عَبْدِكِ خَيْرًا»[3].

هَذَا حَدِيثٌ صَحِيحٌ عَلَى شَرْطِ مُسْلِمٍ، وَحَدَّثَنَا عَنْ زَيْدٍ، وَالدَّارَقُطْنِيُّ، عَنْ يَحْيَى بْنِ سَعِيدٍ، وَهُوَ ضَعِيفٌ، وَلَمْ يُضَعِّفَاهُ.

---

(١) في (ب) و(ر) والتلخيص: «فيه الدنيا».

(٢) إسناده ليس بالقوي: ١٨٦٠٩ - ١٨٦٠٧، ٢٠٤٩٠، وسلف برقم ٧٦٥٣ كلها مما سنده واحد.

قال الذهبي في التلخيص: «بهز ثقة، وسليمان بن يسار، والمقدام صدوق تكلم فيه، فبقي الإسناد في الاتصاف، فتأمله».

(٣) قال المنذري في تحفة الأشراف (١٢/ ١٣٣): «قيل إن اسمها أسماء، ذكر ذلك أبو علي بن السكن وأبو نعيم بن الأسدي، وذكرا قال ابن حجر في التهذيبات من النساء: قال: أسماء أيضا».

وقال: إسناده ضعيف: ١٨٦٠٩ - ٢١٦/ ٢٩٨٩٦.

٢٨٠٣- صَحِيحٌ: أَبُو الْعَبَّاسِ مُحَمَّدُ بْنُ يَعْقُوبَ، وَأَبُو عَبْدِ اللهِ عَبْدُ اللهِ بْنُ مُحَمَّدِ بْنِ عَبْدِ الْحَكِيمِ(١)، قَالَا: نَا الْعَبَّاسُ بْنُ مُحَمَّدٍ الدُّورِيُّ، نَا يَحْيَى بْنُ مُحَمَّدٍ الزَّمَرِّيُّ، نَا شُعَيْبُ بْنُ زُرَيْقٍ الطَّائِفِيُّ، نَا عَطَاءٌ الْخُرَاسَانِيُّ، نَا يَحْيَى بْنُ يَعْمَرَ الْكِنَانِيُّ، عَنْ مُعَاذِ بْنِ جَبَلٍ، عَنِ النَّبِيِّ ﷺ قَالَ: «لَا يَحِلُّ لِامْرَأَةٍ أَنْ تُؤْمِنَ بِاللهِ وَالْيَوْمِ الْآخِرِ أَنْ تَأْذَنَ فِي بَيْتِ زَوْجِهَا وَهُوَ كَارِهٌ، وَلَا تَخْرُجَ وَهُوَ كَارِهٌ، وَلَا تَصُومَ يَوْمًا وَاحِدًا وَلَا تَحُجَّ وَهُوَ كَارِهٌ، وَلَا تُعْتِقَ وَلَا تَهَبَ فِي عَامِهَا، وَلَا تَعْطِيَ شَيْئًا مِنْ كَسْبِهِ إِلَّا بِإِذْنِهِ، وَلَا تَعْزِلَ فِرَاشَهُ، وَلَا تُضِرَّ بِهِ، فَإِنْ كَانَ هُوَ أَظْلَمَ، فَتَتُبْ عَلَى ثَوْبِهِ، فَإِنْ كَانَ هُوَ قَبِلَ مِنْهَا فِيهَا وَتَعَمَّدَ، وَإِلَّا فَقَدْ أَعْذَرَتْ عِنْدَ اللهِ عَزَّوَجَلَّ»(٢).

هَذَا حَدِيثٌ صَحِيحُ الْإِسْنَادِ، وَلَمْ يُخَرِّجَاهُ.

٢٨٠٤- صَحِيحٌ: أَبُو بَكْرٍ بْنُ مُحَمَّدِ بْنِ حَمْدَانَ الْمَرْوَزِيُّ، ثنا إِسْمَاعِيلُ بْنُ إِسْحَاقَ الْقَاضِي، ثنا شَاذَانُ بْنُ فَيَّاضٍ، ثنا حُمَيْدُ بْنُ زَنْجَوَيْهِ(٣)، عَنْ قَتَادَةَ، عَنْ سَعِيدِ بْنِ الْمُسَيَّبِ، عَنْ عَبْدِ اللهِ بْنِ عُمَرَ، أَنَّ رَسُولَ اللهِ ﷺ قَالَ: «لَا

---

(١) في (ق) وأصل: الحكيم».

(٢) في (ق) وأصل: «فإن لم تفعل».

(٣) إسناده ضعيف: أخرجه ابن خزيمة (٣/ ١٤٨-١٤٩).

قال ابن المنذر في الأشراف: «فيه: أبو سفيان، وليث متكلم، وإسناده منقطع». وقال ابن حجر في الإتحاف: «فيه: أبو سفيان».

(٤) هذا عجز من إبراهيم النخعي، أبو سفيان ضعيف، من رجال الطبراني، قال ابن عدي (٦/ ٢١٨٦): يروي عن قتادة أشياء لا يوافق عليها، وقال: «وعديه هذا لقتادة خاصة مستقيم، وكذلك أحاديث أهل الرأي سواء أبو سفيان يروي عن قتادة خاصة».

يَنْظُرُ إِلَيْهَا إِلَى مَرْأَةٍ لَا تَسْكُرُ زَوْجَهَا، وَهِيَ لَا تَسْتَغْنِي عَنْهُ»[1].

هَذَا حَدِيثٌ صَحِيحٌ الْإِسْنَادِ، وَلَمْ يُخَرِّجَاهُ.

٧٨٠٥ - أَخْبَرَنَا أَحْمَدُ بْنُ جَعْفَرٍ الْمُقْرِئُ، ثَنَا عَبْدُ اللهِ بْنُ أَحْمَدَ بْنِ حَنْبَلٍ، حَدَّثَنِي أَبِي، ثَنَا عَبْدُ الرَّزَّاقِ، أَنَا سُفْيَانُ، عَنْ مَنْصُورٍ، وَالْأَعْمَشِ، عَنْ زَيْدٍ.

وَثَنَا عَبْدُ اللهِ بْنُ مُحَمَّدِ بْنِ مُوسَى الْعَدْلُ، ثَنَا سُلَيْمَانُ بْنُ أَحْمَدَ، ثَنَا مُحَمَّدُ بْنُ أَيُّوبَ، ثَنَا يَحْيَى بْنُ عَبْدِ اللهِ بْنِ بُكَيْرٍ، ثَنَا بَكْرُ بْنُ مُضَرَ، عَنْ مَنْصُورِ بْنِ زَاذَانَ، عَنِ ابْنِ نِهَاكَةَ الشَّيْبَانِيِّ، عَنْ عَبْدِ اللهِ بْنِ مَسْعُودٍ، قَالَ: رَسُولُ اللهِ ﷺ: «أَشَدُّ مَعْذِرَةً مِنَ النِّسَاءِ، تَسْأَلُ وَلَمْ مِنْ خَلِيلَتِكِ، فَتَقُولُ: أَكْثَرُ أَهْلِ جَهَنَّمَ، فَقَالَتِ امْرَأَةٌ لَيْسَتْ مِنْ عِلْيَةِ النِّسَاءِ، وَمِنْ أَيِّ شَيْءٍ نَحْنُ؟ قَالَ: مِنْ أَكْثَرِ أَهْلِ جَهَنَّمَ، قَالَ: وَلِمَ؟ لِكَثْرَةِ اللَّعْنِ، وَكُفْرَانِ الْعَشِيرِ، وَمَا رَجُعَ مِنْ نَاقِصِ الدِّينِ وَالرَّأْيِ أَخْلَبَ لِلُبِّ الرَّجُلِ ذِي الْحَزْمِ عَلَى أَحَدِكُمْ مِنْ إِحْدَاكُنَّ يَا مَعْشَرَ النِّسَاءِ». قَالُوا: وَمَا نُقْصَانُ دِينِنَا وَرَأْيِنَا؟ قَالَ: «أَمَّا نُقْصَانُ رَأْيِكُنَّ فَشَهَادَةُ امْرَأَتَيْنِ بِشَهَادَةِ رَجُلٍ، وَأَمَّا نُقْصَانُ دِينِكُنَّ، فَإِنَّ إِحْدَاكُنَّ تَقْعُدُ مَا شَاءَ اللهُ مِنْ يَوْمٍ وَلَيْلَةٍ لَا تَسْجُدُ لِلَّهِ سَجْدَةً»[2].

هَذَا حَدِيثٌ صَحِيحُ الْإِسْنَادِ، وَلَمْ يُخَرِّجَاهُ.

٧٨٠٦ - أَنَا أَبُو عَبْدِ اللهِ مُحَمَّدُ بْنُ عَلِيِّ بْنِ عَبْدِ الصَّمَدِ بِبَغْدَادَ، ثَنَا إِسْمَاعِيلُ بْنُ إِبْرَاهِيمَ، أَنَا عَبْدُ الرَّزَّاقِ، أَنَا مَعْمَرٌ، عَنْ يَحْيَى بْنِ أَبِي كَثِيرٍ، عَنْ زَيْدِ بْنِ سَلَّامٍ،

---

(١) [انظر المجلد (٢): ٤٦٨-٤٦٩].

(٢) [انظر المجلد (١): ٥٠٥-١٣٣٩].

عَنْ جَدِّهِ؛ قَالَ: جَاءَ مُعَاوِيَةُ إِلَى عَبْدِ الرَّحْمَنِ بْنِ يَمِيلَ الدَّيْلَمِيِّ، فَسَأَلَهُ: أَمَسَسْتَ ذَكَرَكَ؟ قَالَ: نَعَمْ، قَالَ: فَإِنِّي سَمِعْتُ رَسُولَ اللهِ ﷺ يَقُولُ: «إِنَّ الشَّكَّ فِي مُسِّ ذَكَرِهِ كَالشَّكِّ فِي الْمَرْأَةِ»، فَأَرَادَ: يَا رَسُولَ اللهِ، وَمَنِ الشَّاكُّ؟ قَالَ: «الشَّيْطَانُ»، فَأَرَادَ: يَا رَسُولَ اللهِ، أَلَيْسَ أَهْوِيَتُنَا وَنِيَّاتُنَا وَأَمْنِيَّاتُنَا؟ قَالَ: «بَلَى، وَلَكِنَّهُمْ لَا أَعْطَيْتُمْ لَمْ يَشْكُرُوا، وَإِذَا ابْتُلُوا لَمْ يَصْبِرُوا»[1].

هَذَا حَدِيثٌ صَحِيحٌ عَلَى شَرْطِ الشَّيْخَيْنِ، وَلَمْ يُخَرِّجَاهُ.

٧٨٠٧- وَعَنْهُ أَيْضًا: عَنْ جَدِّ إِسْحَاقَ الْقَلِيبِيِّ، ثَنَا[2] بِشْرُ بْنُ مُوسَى، ثَنَا الْحُمَيْدِيُّ، ثَنَا سُفْيَانُ، عَنْ الزُّهْرِيِّ، عَنْ مُحَمَّدِ بْنِ عَبْدِ اللهِ بْنِ عُمَرَ بْنِ عَبْدِ الْعَزِيزِ بْنِ حَمَّادِ بْنِ أَبِي نَمِرٍ، عَنْ أَبِيهِ، قَالَ: قَالَ رَسُولُ اللهِ ﷺ: «لَا تَقْرَبُوا النِّسَاءَ فَجَاءَهُ غُلَامٌ مُحْتَلِمٌ، فَقَالَ: يَا رَسُولَ اللهِ، أَلَيْسَ اللهُ قَدْ نَزَّلَ الشَّدَائِدَ عَلَى أَزْوَاجِهِنَّ، فَأَذِنَ رَسُولُ اللهِ ﷺ أَنْ يَقْرَبُوهُنَّ، قَالَ: فَأَطْعَنُ عَلَى مُحَمَّدٍ عَلَى سَبْعِينَ امْرَأَةً، ثُمَّ يَكْشِفُ أَزْوَاجَهُنَّ، فَقَالَ رَسُولُ اللهِ ﷺ: «لَيْسَ»، أَوْلَيْكَ خِيَارُكُمْ»[3].

صَحِيحٌ الإِسْنَادِ، وَلَمْ يُخَرِّجَاهُ.

---

(١) هو أبو سلام ممطور الأسود الحبشي.

(٢) [بحاشية النسخة ٢: ٢٠٢/ ٢٠٣-٢٩٦/ ٢٩٧]، وسماعي برقم (٩٠٤) من حديث هشام الدستوائي عن يحيى بن أبي كثير قالا: حدثنا أبو سلمة الحبر التبوذكي عن عبد الرحمن بن شبل بحديثه.

(٣) في (ب) و(حب): «عليه».

(٤) في «ب»: «سقط من (ز) و(ح)».

وَقَدْ شَاهَدَا سِنَانًا صَبِيحٍ عَنْ أُمِّ كُلْثُومٍ بِنْتِ أَبِي بَكْرٍ.

٢٨٠٨ - أَخْبَرَكُمْ أَبُو عَبْدِ اللهِ مُحَمَّدُ بْنُ عَبْدِ اللهِ الصَّفَّارُ، ثنا أَبُو إِسْمَاعِيلَ مُحَمَّدُ بْنُ إِسْمَاعِيلَ السُّلَمِيُّ، ثنا سَعِيدُ بْنُ عُثْمَانَ بْنِ سَعِيدٍ بْنِ كَاتِبِ مَرْوَانَ، قَالَا: ثنا أَبُو نُعَيْمٍ، ثنا سُفْيَانُ، عَنْ سِمَاكٍ، عَنْ مُصْعَبِ بْنِ سَعْدٍ، عَنْ عَائِشَةَ بِنْتِ أَبِي بَكْرٍ قَالَتْ: كَانَ الرِّجَالُ ثَلَاثَةً: فَمِنْ ضَرْبِ النَّاسِ، أَمْ تَرَيْنَ كَيْفَ يَضْرِبُونَ الْإِبِلَ؟ فَالْمُخَلَّى لِلْمَوْتِ وَالْمُخَلَّى لِلْعَيْشِ، وَرَجُلٌ آخَذٌ بِالْحَظَّيْنِ، رَجُلٌ قَالَ: اللَّهُمَّ أَعْطِنِي الْمَالَ وَلَا تُعْطِنِي الْمَنِيَّةَ، فَسَيَمُوتُ الْمَوْتَانُ، فَيَقُولُ: قَدْ طَرَبْتُ، فَلَا يَمُتْ، وَعِيشَتِي أَنْ الْمَآسِمِ قَالَ: ثُمَّ قَالَ لِغَيْرِهِ بَعْدُ: وَرَجُلٌ يَضْرِبُ بِسَيْفِهِ[1].

٢٨٠٩ - حدَّثَنَا أَبُو الْعَبَّاسِ مُحَمَّدُ بْنُ يَعْقُوبَ، ثنا الْحَسَنُ بْنُ عَلِيٍّ بْنِ عَفَّانَ الْعَامِرِيُّ، ثنا يَحْيَى بْنُ فُضَيْلٍ[2]، ثنا الْحَسَنُ بْنُ صَالِحٍ، عَنِ السُّدِّيِّ، عَنْ عَبْدِ بْنِ لَبِيدٍ، عَنِ الزُّبَيْرِ بْنِ الْعَوَّامِ، قَالَ: لَيْلَةَ الْحَالِ وَعَمَّةُ الزُّبَيْرِ قَالَتْ: أَيْنَ زَيْدٌ؟ قَالَ: يَعْنِي النَّبِيَّ ﷺ إِلَى رَجُلٍ تَزَوَّجَ امْرَأَةً أَبِيهِ[3]، يَعْنِي: فَأَمَرَنِي أَنْ أَضْرِبَ عُنُقَهُ[4].

هَذَا حَدِيثٌ صَحِيحٌ عَلَى شَرْطِ الشَّيْخَيْنِ، وَلَمْ يُخَرِّجَاهُ.

وَقَدْ شَوَاهِدُ عَنْ عَبْدِ بْنِ لَبِيدٍ، وَعَنِ الزُّبَيْرِ مِنْ غَيْرِ حَدِيثِ عَبْدِ بْنِ لَبِيدٍ:

---

(١) إسناده ضعيف لجهالة (٤/٢٧٩٥-٢٧٩٦)، والصواب أن أم كلثوم بنت أبي بكر تابعية لعدة قرائن، وقد وهم راويها أحيانًا حيث ترى وهي حية.

(٢) في (ص، ر، م): «الفضل» مصحفة، وهو الحزمي الكوفي.

(٣) كذا: «امرأة أبيه» غير مرجوع إليه (ر) وأصل.

(٤) إسناده ضعيف جدًا (٤/٢٧٩٦-٢٧٩٧).

٧٨١٧ - أَخْبَرَنَاهُ أَحْمَدُ بْنُ عُبَيْدٍ الْبَصْرِيُّ، ثنا عَبْدُ اللهِ بْنُ أَحْمَدَ بْنِ حَنْبَلٍ، حَدَّثَنِي أَبِي، ثنا مُحَمَّدُ بْنُ جَعْفَرٍ، ثنا شُعْبَةُ، عَنِ الرَّبِيعِ بْنِ الرَّبِيعِ بْنِ خُثَيْمٍ، عَنْ أَبِيهِ، قَالَ: سَمِعْتُ عَدِيَّ بْنَ ثَابِتٍ يُحَدِّثُ، عَنِ الْبَرَاءِ بْنِ عَازِبٍ قَالَ: مَرَّ بِنَا نَاسٌ يَطْلُبُونَ، فَقُلْنَا لَهُمْ: أَيْنَ تُرِيدُونَ؟ قَالُوا: نَطْلُبُ رَسُولَ اللهِ ﷺ إِلَى رَحْلِ بِأَبِي الْبَرَاءُ أَبِيهِ ثُمَّ نَطْلُبُهُ.

وَذَكَرَ حَدِيثَ أَبِي الْحَكَمِ بْنِ الْبَرَاءِ.

٧٨١٨ - فَحَدَّثَنَاهُ أَبُو الْعَبَّاسِ مُحَمَّدُ بْنُ يَعْقُوبَ، ثنا الْحُسَيْنُ بْنُ عَبْدِ الصَّمَدِ، ثنا عَبْدُ الْوَارِثِ، ثنا أَبُو الْحَكَمِ بْنُ الْبَرَاءِ، عَنْ أَبِي الْحَكَمِ(١)، عَنِ الْبَرَاءِ بْنِ

---

(١) هذا هو الصحيح: البَرَاء بن الرَّبيع هو من نسب، فكذلك رواه أحمد في مسنده (٣٠/ ٤٤٢)، والنسائي في الكبرى (٧٦٤٤)، والروياني في مسنده (١/ ٢٩١)، وظل ابن أبي حاتم في العلل (٥/ ٣٠٢) مترددًا فيه، هل الربيع بن الربيع، عن عدي بن ثابت، عن البراء، وذكر الطبراني في ترجمة الربيع (٢/ ٢٩٤) أن رجلًا من عدي بن ثابت، اسمه زيد، رواه عن البراء، وكذا قال الخليلي في الإرشاد (٢/ ٥٦٦)، وقال أبو الحسين في الإحكام (٤/ ٢٠٤): لم يسمع أبو الحكم من البراء.

غير أن الصحيح في تحفة الأشراف (١/ ٢١٨/ ٤٨) في كلامه على رواية النسائي الكبرى قال: «هي يحيى بن سعيد، عن شعبة، عن الحكم بن الربيع، عن عدي بن ثابت، عن البراء، وزاد: على ذلك قال لي أحمد بن المقدام: الربيع بن الربيع، أو ثابت الحداد»، وكذا قال في (١/ ٢٢٩) ونزيد عن عدي بن ثابت، أو زيد بن عدي، وزيد العدي، ثم نقل عن الطبراني (٢/ ٢٩٣)، والدارقطني (٣/ ٢٨٧)، وابن حجر في النكت الظراف (٢/ ٢٨٣)، وبنان الناهي في تلخيصه في هذا الحديث، الربيع بن الربيع، وكذلك نقل محققو نسائي الصغرى، وقالوا: «صوابه من الربيع بن الربيع، وقد استدركناه».

[تحقيق المهم (١٤١٧/ ٢١٤ - ٢١٨/ ٢٠٨)]

وأما ما ذهب إليه بعضهم من أن الربيع الراوي، وعلى الراجح من رواية الطيالسي:

عَارِبَ قَالَ: إِنِّي لأَطُوفُ طَوَافِي إِلَى جَنْبِ عَبْدٍ مَعَهُ رَسُولُ اللهِ ﷺ، فَإِذَا أَنَا بِهِمَا فِي إِثْرِ إِنْسَانٍ، فَإِذَا أَنَا بِرَكْبٍ وُقُوفٍ، جِئْتُهُمْ فَأَطَافُوا بِهِ، فَاسْتَثْبَرُوا وَجْهَهُ، فَمَا سَأَلُوهُ، وَلاَ كَلَّمُوهُ، حَتَّى ضَرَبُوا فُسْطَاطَهُمْ فَدَخَلُوا، فَاسْتَأْنَسْتُ عَنْهُمْ، فَإِذَا هُمْ بَنُو أَبِي بَكْرٍ.

٢٨١٢ - حدثنا أَبُو عَبْدِ اللهِ مُحَمَّدُ بْنُ يَعْقُوبَ الْحَافِظُ، ثنا إِبْرَاهِيمُ بْنُ عَبْدِ اللهِ السَّعْدِيُّ، أنا يَزِيدُ بْنُ هَارُونَ.

(ح) وَأَخْبَرَنَا أَبُو الْعَبَّاسِ مُحَمَّدُ بْنُ أَحْمَدَ الْمَحْبُوبِيُّ بِمَرْوَ، ثنا سَعِيدُ بْنُ مَسْعُودٍ بِمَرْوَ، ثنا يَزِيدُ بْنُ هَارُونَ، أنا سَعِيدُ بْنُ أَبِي عَرُوبَةَ.

(ح) وَأَخْبَرَنَا الْحَسَنُ بْنُ يَعْقُوبَ الْعَدْلُ، ثنا يَحْيَى بْنُ أَبِي طَالِبٍ، أنا يَزِيدُ بْنُ هَارُونَ، أنا سَعِيدٌ، عَنْ مَعْمَرٍ، عَنِ الزُّهْرِيِّ، عَنْ سَالِمٍ، عَنْ أَبِيهِ قَالَ: أَسْلَمَ قَبْلَأَنْ مَسْلَمَةُ الْكَفَّابُ وَعَلَيْهِ عُمَرُ بِنَمِرَةٍ، فَأَمَرَهُ النَّبِيُّ ﷺ أَنْ يَطْرَحَهَا.

هَذَا وَرَدَ الْمُتَفَقُ مِنْ أَصْحَابِ حَبِيبٍ؛ يَزِيدُ بْنُ زُرَيْعٍ، وَإِسْمَاعِيلُ بْنُ عُلَيَّةَ، وَغُنْدَرٌ، وَالْبَاقِي الْحُفَّاظُ مِنْ أَهْلِ الْعِرَاقِ، وَقَدْ حَكَمَ الْإِمَامُ مُسْلِمٌ بِأَنَّ الْحَجَّاجَ أَوْ هَذَا الْحَدِيثَ مِنْ وَجْهٍ وَهِمَ مِنْهُمْ، وَالْحَدِيثُ فِيهِ، فَإِنْ رَوَاهُ عَنْهُ جَمَاعَةُ الْعِرَاقِيِّينَ، حَكَتْ لَهُ بِالصَّحَّةِ، فَوَجَدْتُ سُفْيَانَ الثَّوْرِيَّ، وَعَبْدَ الرَّحْمَنِ بْنَ مَهْدِيٍّ الْبَصْرِيَّيْنِ، وَعِيسَى بْنَ يُونُسَ - وَلاَ مَنْهُمْ كُوفِيُّونَ - حَدَّثُوا بِهِ عَنْ

---

(١) (قال الدارقطني في التتبع: [ساقط مقلوب].

(٢) [إتحاف المهرة (١٠/٦٦٤ - ٦٦٥)، (١٠/٨٩٨)].

(٣) [إتحاف المهرة (١٠/٨٩٨)].

مَعْمَرٍ.

ثنا عُبَيْدُ الدُّوَرِيُّ.

٢٨٤٣- **قُتَيْبَةُ** عَلِيٌّ بْنُ حُشْرَمٍ الْعَدَنِيُّ بِمَكَّةَ، وَيَحْيَى بْنُ مُوسَىٰ الْقَاضِي، قَالَا: ثنا عَلِيُّ بْنُ عَبْدِ الْعَزِيزِ، ثنا أَبُو عُبَيْدٍ، ثنا يَحْيَىٰ -وَرُبَّمَا سَمِعْتُ يَحْيَىٰ، عَنْ مَعْمَرٍ، عَنِ الزُّهْرِيِّ، عَنْ سَالِمٍ، عَنْ أَبِيهِ: أَنَّ خَلَائِقَ بْنَ سَلَمَةَ أَسْلَمَ وَعَقَدَ عَشْرَ سُنُونَ، فَأَمَرَهُ رَسُولُ اللهِ ﷺ أَنْ يَخْتَارَ بَيْنَهُنَّ أَرْبَعًا»[1].

وَثنا حَدِيثُ الْمَخَارِيقِ.

٢٨٤٤- **قُتَيْبَةُ** بِإِسْنَادِهِ: ثنا عَلِيٌّ، ثنا أَحْمَدُ[2] بْنُ الْحُسَيْنِ الْبَجَلِيُّ، ثنا مُحَمَّدُ بْنُ عُبَيْدٍ، ثنا الْمَخَارِيقُ، عَنْ مَعْمَرٍ، عَنِ الزُّهْرِيِّ، عَنْ سَالِمٍ بْنِ عَبْدِ اللهِ، عَنْ أَبِيهِ: أَنَّ خَلَائِقَ بْنَ سَلَمَةَ أَسْلَمَ وَعَقَدَ عَشْرَ سِنِينَ فِي الْجَاهِلِيَّةِ، وَأَسْلَمْنَ مَعَهُ، فَقَالَ رَسُولُ اللهِ ﷺ: «اخْتَرْ مِنْهُنَّ أَرْبَعًا»[3].

وَثنا حَدِيثُ عِيسَىٰ.

٢٨٤٥- **قُتَيْبَةُ** عَلِيُّ بْنُ حُشْرَمٍ، ثنا مُحَمَّدُ بْنُ أَيُّوبَ، أَنَا إِبْرَاهِيمُ بْنُ مُوسَىٰ، أَنَا عِيسَىٰ بْنُ يُونُسَ، عَنْ مَعْمَرٍ، عَنِ الزُّهْرِيِّ، عَنْ سَالِمٍ بْنِ عَبْدِ اللهِ،

---

(١) في (ص): «قال: أحال أبو عبيدة بحفظه» قاله عبد الحي: الفهرس بن سالم الأديب الجعادي يروي عن الفقلة.

(٢) إتحاف المهرة (٨/٥٠٨-٩١٦٥).

(٣) في (م): «أحمد» خطأ، في مسنده: خطأ.

(٤) إتحاف المهرة (٨/٥٠٨-٩١٦٥).

عَنْ أَبِيهِ قَالَ: أَسْلَمَ غِلْمَانٌ مِنْ سَلَمَةَ اللَّقِيطِ وَلَهُ عَشْرُ سِنِينَ، فَأَمَرَ رَسُولُ اللهِ ﷺ أَنْ يَتَخَتَّنُوا وَيَتَطَهَّرُوا، وَيَذْكُرُوا شَرَائِعَ الإِسْلَامِ.

وَهَذَا وَجَدْتُ الْحَدِيثَ عِنْدَ أَهْلِ الْبَغْدَادِ، مِنْ مَعْمَرٍ.

٢٨١٦ - [إسناده ضعيف] ابْنُ الْحَنَّاطِ: يَعْنِي بِنَ يَعْقُوبَ الْحَنَّاطُ، أَنَا مُحَمَّدُ بْنُ مُحَمَّدِ بْنِ سُلَيْمَانَ، أَنَا أَحْمَدُ بْنُ مُحَمَّدِ بْنِ عُمَرَ بْنِ يُوسُفَ الْحَافِظُ، حَدَّثَنِي أَبِي، أَنَا مُحَمَّدُ بْنُ عَبْدِ اللهِ بْنِ سُلَيْمَانَ، أَنَا بِشْرُ بْنُ الْحَارِثِ الأَسَدِيُّ الصَّفَّارُ، بِمِصْرَ، حَدَّثَنَا مُحَمَّدُ بْنُ عَبْدِ اللهِ بْنِ الْحَسَنِ بْنِ عَلِيٍّ الْعَلَوِيُّ، قَالَ: أَنَا مُحَمَّدُ بْنُ الْحَسَنِ بْنِ مُحَمَّدِ بْنِ سُلَيْمَانَ بْنِ عَلِيٍّ الْعَلَوِيُّ، قَالَ: أَنَا مُحَمَّدُ بْنُ سُلَيْمَانَ بْنِ عَلِيٍّ الْعَلَوِيُّ، قَالَ: أَنَا مُحَمَّدُ بْنُ

وَهَكَذَا وَجَدْتُ الْحَدِيثَ عِنْدَ أَبِي أُسَامَةَ الْحَرَّانِيِّينَ، عَنْ مَعْمَرٍ.

٢٨١٨٧- حَدَّثَنَا أَبُو أُسَامَةَ بْنُ سَعِيدٍ الْعَزَرْدِيُّ بِحَرَّانَ، ثنا عَبْدُ اللهِ بْنُ مُسْلِمٍ الشَّعِيبِيُّ، ثنا مُحَمَّدُ بْنُ مُوسَى الْحَلَّالُ: ثنا الْفَضْلُ بْنُ مُوسَى، ثنا مَعْمَرٌ، عَنِ الزُّهْرِيِّ، عَنْ أَبِي سَلَمَةَ، عَنْ أَبِي هُرَيْرَةَ: أَنَّ النَّبِيَّ ﷺ قَالَ: «لَا يُمْسِكُ أَرْبَعَةٌ، وَيُطْرَحُ سَائِرُهُنَّ».

وَأَمَّا الَّذِي يُؤْتَى إِلَيْهِ الْعِبَادَةِ، فَإِنَّ مَعْمَرَ بْنَ رَاشِدٍ حَدَّثَ بِهِ عَلَى الْوَجْهَيْنِ، فَرَوَاهُ عَنْ أَيُّوبَ السَّخْتِيَانِيِّ، وَاخْتُلِفَ عَلَيْهِ عَنْ أَيُّوبَ، وَسَلُوهُ عَنْ ذَلِكَ فِي مَوْضِعِهِ، فَقَدْ أَرْسَلَهُ أَيْضًا، وَالْوَصْلُ أَوْلَى مِنَ الْإِرْسَالِ، فَإِنَّ الرِّيَادَةَ مِنَ الثِّقَةِ مَقْبُولَةٌ، وَاللهُ أَعْلَمُ.

٢٨١٨٨- حَدَّثَنَا أَبُو أُسَامَةَ الْمُحَسِّنُ بْنُ عَلِيٍّ الشَّيْبِيُّ، ثنا الْإِمَامُ أَبُو بَكْرٍ مُحَمَّدُ بْنُ إِسْحَاقَ، ثنا بِشْرُ بْنُ مُعَاذٍ الْعَقَدِيُّ، ثنا يَزِيدُ بْنُ زُرَيْعٍ، ثنا حَبِيبٌ الْمُعَلِّمُ، قَالَ: جَاءَ رَجُلٌ مِنْ أَهْلِ الْكُوفَةِ إِلَى عَمْرِو بْنِ شُعَيْبٍ، فَقَالَ: أَلَا

---

(١) تحرف في المطبوع: قال: ثنا عبد الله بن مسلم الحمصي بن حريث عبد ابن حمان في صحيحه (٦٤٤٨).

(٢) يحيى الحماني: ضعيف (٤٠٨-٩٦٦٥).

(٣) قال ابن حجر في الإتحاف: «قلت: وعزو أبيها صحيحه لابن حبان في صحيحه على رواية معمر، وأبيا صحيحه، واعتمدت برواية أيوب، عن عالم وسالم صحيحه، عن ابن عمر، به وأبيه أحمد، وابن خزيمة في صحيحه، قال العلمي: قال الحافظ أبو الحجاج المزي، وحكى عن البخاري: أن حديث معمر غير وهم، وأنه لا يضعف رفعه. وقال في الحديث عن البخاري من علله، وأبانا أبيه مسلوبي التمييز».

تُخْبَبُ أَنَّ الْحَسَنَ يَقُولُ: إِنَّ الرِّبَا فِي الْحَيَوَانِ وَلَا يَحِلُّ إِلَّا مَجْلُودًا مِثْلَهُ؟ فَقَالَ عَمْرٌو: هَذَا لَمْ يُحَدِّثْكَ إِلَّا حَدَّثَنَاهُ مُجَالِدٌ، عَنِ الشَّعْبِيِّ، عَنِ النَّبِيِّ ﷺ، وَكَانَ عِنْدَ ابْنِ عُمَرَ يُنَاوِبُ بِهَذَا»[1].

هَذَا حَدِيثٌ صَحِيحٌ الْإِسْنَادِ، وَلَمْ يُخَرِّجَاهُ.

٢٨١٩- صحيح: ثُمَّ بَكَرَ بْنُ إِسْحَاقَ الْفَقِيهُ، ثَنَا أَبُو الْعَبَّاسِ، ثَنَا مُسَدَّدٌ، ثَنَا عَمْرٌو، عَنْ أَبِيهِ قَالَ: قَالَ الْحَضْرَمِيُّ بْنُ لَاحِقٍ: عَنِ الْقَاسِمِ بْنِ مُخَيْمِرَةَ، عَنْ عَبْدِ اللهِ بْنِ عَمْرٍو، أَنَّ رَجُلًا مِنَ الْمُسْلِمِينَ اسْتَأْذَنَ ابْنَ ﷺ فِي الْمَزَابَنَةِ يَبِيعُ الثَّمَرَ، أَوْ مَمْلُوكَ لَهُ قَالَ: لَيْسَ فِيهِ، وَنَظَرَ هُوَ لَا أَنْفُسُ فِيهِ، وَقَالَ: اسْتَأْذَنَ رَجُلٌ فِيهِ ابْنَ ﷺ، وَنَظَرَ لَا أَنْفُسُ فِيهِ، فَبَرَأَ أَبِي مِنْ ذَلِكَ، وَقَالَ لَهُ: أَوَلَا أَدُلُّكَ عَلَى مَا يَرَى لَهُ عَبْدُهُ؟ قَالَ: بَرَاءَةٌ، وَلَا يَحِلُّ لَهُ بَيْعُهَا إِلَّا وَهُوَ يَرَى أَنَّ لَهُ فِيهَا مَا لِعَبْدِهِ»[2].

هَذَا حَدِيثٌ صَحِيحُ الْإِسْنَادِ، وَلَمْ يُخَرِّجَاهُ.

٢٨٢٠- أَخْبَرَنَا الْحَسَنُ بْنُ الْخَضِرِ مِنْ أَصْلِ كِتَابِهِ، ثَنَا أَبُو يَحْيَى بْنُ أَبِي مَيْسَرَةَ، ثَنَا خَلَّادُ بْنُ يَحْيَى، وَعَبْدُ الصَّمَدِ بْنُ حَسَّانٍ، قَالَا: ثَنَا

---

(١) [تحفة المهرة ٤/(٤٧٨-٤٨٤)]

(٢) قلت: «مضرس بن لاحق» وقد ذكر أحمد وابن معين وابن المديني والبخاري وغيرهم بن حضرمي بن لاحق، وبعد حضرمي الخاص الذي يروي عن القاسم بن مخيمرة بن لاحق الكوفي، وعنه أبو يحيى بن أبي ميسرة الطنبذ، انظر: تهذيب الكمال (٢٨/٣٠٣-٣٠٤)، والتاريخ الكبير (٨/٣٠٣)، وقال الحسيني: وهو حاتم الرازي كما في الجرح والتعديل (٨/٢٥٢)، وإنما أصله

(٣) [ذخيرة ٢/٣٥٢]

(٤) [تحفة المهرة ٤/(٦١١-٦١٥)]

(٥) في [ر] وأصل الإتحاف: «المسيب» مصلحف

سَعِيدٍ، عَنْ حَبِيبِ بْنِ أَبِي عَمْرَةَ، عَنْ سَعِيدِ بْنِ جُبَيْرٍ، عَنِ ابْنِ عَبَّاسٍ: ﴿أَوْ لَامَسْتُمُ﴾ لَا يَنْقُضُ إِلَّا لَمْسٌ لَهُ شَهْوَةٌ»(١). قَالَ: قَالَ: أَبِي: إِنَّهُ لَيْسَ بِالْكَثِيرِ، وَلَكِنَّهُ الْجِمَاعُ، وَلَا يَزِيدُ بِهَا إِلَّا زِنًى أَوْ شَرًّا»(٢).

صحيح الإسناد، ولم يُخرَّجا.

٢٨٢٧- أَخْبَرَنَا أَحْمَدُ بْنُ سَلْمَانَ الْفَقِيهُ، قَالَ: ثُمَّ بْنُ عَلِيِّ عَبْدِ الْمَلِكِ بْنِ مَرْوَانَ - وَأَنَا أَسْمَعُ -: ثَنَا عَبْدُ الصَّمَدِ بْنُ عَبْدِ الْوَارِثِ، حَدَّثَنِي أَبِي، ثَنَا الْقَاسِمُ بْنُ عَبْدِ الْوَاحِدِ، عَنْ عَبْدِ اللهِ بْنِ مُحَمَّدِ بْنِ عَقِيلٍ، عَنْ جَابِرٍ بْنِ عَبْدِ اللهِ، قَالَ: قَالَ رَسُولُ اللهِ ﷺ: «إِذَا تَزَوَّجَ الْمَمْلُوكُ بِغَيْرِ إِذْنِ سَيِّدِهِ كَانَ عَاهِرًا»(٣).

هذا حديثٌ صحيحُ الإسناد، ولم يُخرَّجا.

٢٨٢٨- حَدَّثَنَا مُحَمَّدُ بْنُ صَالِحِ بْنِ هَنِيءٍ: ثَنَا أَحْمَدُ بْنُ مُحَمَّدِ بْنِ نَصْرٍ، أَنَّ أَبَا لُبَيْدٍ وَأَبُو شُعَيْبٍ قَالَا: ثَنَا ابْنُ ثَوْبَانَ، عَنْ أَبِي رَبِيعَةَ الْإِيَادِيِّ(٤)، عَنِ ابْنِ عُمَرَ، عَنْ أَبِيهِ قَالَ: قَالَ رَسُولُ اللهِ ﷺ لِعَلِيٍّ: «يَا عَلِيُّ، لَا تُتْبِعِ النَّظْرَةَ النَّظْرَةَ، فَإِنَّ لَكَ الْأُولَى، وَلَيْسَتْ لَكَ الْآخِرَةُ»(٥).

هذا حديثٌ صحيحٌ على شرط مُسْلِم، ولم يُخرَّجا.

---

(١) في (ب): الجماع.

(٢) إتحاف المهرة (٧٠١٧-٧٣٤٠).

(٣) إتحاف المهرة (٢١٤٥-٢٤١٦).

(٤) اسمه: عمر بن ربيعة، أخرج له أبو داود والترمذي هذا الحديث.

(٥) إتحاف المهرة (٧٨٤١-٨٣٠٧).

٢٨٣٣- أخبرنا أبو القاسم مُحَمَّدُ بْنُ مُحَمَّدِ بْنِ يُوسُفَ الْفَقِيهُ، ثنا عُثْمَانُ بْنُ سَعِيدٍ الدَّارِمِيُّ، ثنا عَبْدُ اللهِ بْنُ مَسْلَمَةَ الْقَعْنَبِيُّ، ثنا سُلَيْمُ بْنُ بَكْرٍ، ثنا شُعْبَةُ، عَنْ يَزِيدَ بْنِ خُمَيْرٍ، عَنْ عَبْدِ الرَّحْمَنِ بْنِ عُبَيْرٍ، عَنْ أَبِي رُهْمٍ، أَبِي الْوَدَّاكِ، أَنَّ رَسُولَ اللهِ ﷺ قَالَ فِي غَزْوَةِ تَبُوكَ: «مَنْ أَتَانَا مُتَعَمِّدًا»، فَقَالَ: «لِمَّ صَاحِبَهَا إِلَيْهِ بِهَا». قَالُوا: نَعَمْ، قَالَ: «فَقَدْ هَمَمْتُ أَنْ أَحْمِلَهُ لَهُمْ عَلَيْهِمْ، فَإِنَّ الْمَرْءَ، قَدْ يَمُوتُ فَجْأَةً، وَلَا يَحِلُّ لَهُ، وَكَيْفَ بِتَخْطِيَتِهِ وَهُوَ لَا يَحِلُّ لَهُ»(١).

هَذَا حَدِيثٌ صَحِيحٌ عَلَى شَرْطِ الشَّيْخَيْنِ، وَلَمْ يُخَرِّجَاهُ.

٢٨٣٤- أخبرنا إِسْمَاعِيلُ بْنُ مُحَمَّدِ بْنِ الْفَضْلِ، ثنا عَدِيُّ، ثنا عُمَرُ بْنُ أَحْمَدَ، ثنا شَبَابَةُ، عَنْ أَبِي نَوْفَلٍ، عَنْ أَبِي الْوَدَّاكِ، عَنْ أَبِي سَعِيدٍ الْخُدْرِيِّ، رَفَعَهُ: أَنَّهُ قَالَ فِي سَبَايَا أَوْطَاسٍ: «لَا أُوطَأُ حَامِلٌ حَتَّى تَضَعَ، وَلَا غَيْرُ ذَاتِ حَمْلٍ، حَتَّى تَحِيضَ حَيْضَةً»(٢).

هَذَا حَدِيثٌ صَحِيحٌ عَلَى شَرْطِ مُسْلِمٍ، وَلَمْ يُخَرِّجَاهُ.

٢٨٣٥- أخبرنا أَبُو النَّضْرِ الْفَقِيهُ وَأَبُو الْحَسَنِ الْمَرْثَدِيُّ، قَالَا: ثنا عُثْمَانُ بْنُ سَعِيدٍ الدَّارِمِيُّ، ثنا أَبُو الْأَحْوَصِ عَبْدُ الْعَزِيزِ بْنُ يَحْيَى الْحَرَّانِيُّ، ثنا مُحَمَّدُ بْنُ سَلَمَةَ، عَنْ مُحَمَّدِ بْنِ إِسْحَاقَ، عَنْ أَبَانَ بْنِ صَالِحٍ، عَنْ شَهْرِ بْنِ

---

(١) في (و) والمعرفة: «من بكرة».

(٢) قال ابن الأثير في «النهاية» (٤/ ٢٤٠): «الوجح: الحامل الظهر الذي ضاق ولادها، ويروى وجح، بحذف الهاء، على النسب، أي: ذات».

(٣) [إتحاف المهرة (٣/ ٦٥١-٦٥٢)، (٣/ ٦٩٠-٦٩٣)].

(٤) [إتحاف المهرة (٣/ ٦٥٢-٦٥٣)].

عَبَّاسٍ قَالَ: إِنَّ ابْنَ عُمَرَ - وَاللهِ يَغْفِرُ لَهُ - وَهِمَ، إِنَّمَا كَانَ هَذَا الْحَيُّ مِنَ الأَنْصَارِ - وَهُمْ أَهْلُ وَثَنٍ - حِينَ بَنَوْا مَسْجِدَهُمْ بَنَوْهُ بِمَرْبَدِ أَهْلُ كِتَابٍ، كَانُوا يَرَوْنَ لَهُمْ فَضْلاً عَلَيْهِمْ، فَكَانُوا يَقْتَدُونَ بِكَثِيرٍ مِنْ فِعْلِهِمْ، وَكَانَ مِنْ أَمْرِ أَهْلِ الكِتَابِ أَنْ لا يَأْتِيَ النِّسَاءَ إِلاَّ فِي نَاحِيَةٍ وَاحِدَةٍ، وَعَلَى شِبْهِ ذَلِكَ أَسْتَرُ مَا تَكُونُ المَرْأَةُ، فَكَانَ هَذَا الْحَيُّ مِنَ الأَنْصَارِ قَدْ أَخَذُوا بِذَلِكَ عَنْ فِعْلِهِمْ، وَكَانَ هَذَا الْحَيُّ مِنْ قُرَيْشٍ يُشَرِّحُونَ النِّسَاءَ شَرْحًا مُنْكَرًا(١)، وَيَتَلَذَّذُونَ بِهِنَّ مُقْبِلاَتٍ وَمُدْبِرَاتٍ وَمُسْتَلْقِيَاتٍ، فَلَمَّا قَدِمَ المُهَاجِرُونَ المَدِينَةَ، تَزَوَّجَ رَجُلٌ مِنْهُمْ امْرَأَةً مِنَ الأَنْصَارِ، فَذَهَبَ يَصْنَعُ بِهَا مَا كَانَ يَصْنَعُ بِالمَرْأَةِ مِنْ قَوْمِهِ، وَقَالَتْ: إِنَّمَا كُنَّا نُؤْتَى عَلَى حَرْفٍ، فَاصْنَعْ ذَلِكَ، وَإِلاَّ فَاجْتَنِبِي، حَتَّى سَرَى أَمْرُهُمَا، فَأَتَيَا رَسُولَ اللهِ ﷺ، فَأَنْزَلَ اللهُ تَعَالَى: ﴿نِسَآؤُكُمْ حَرْثٌ لَّكُمْ فَأْتُواْ حَرْثَكُمْ أَنَّىٰ شِئْتُمْ﴾(٢)، أَيْ: مُقْبِلاَتٍ، وَمُدْبِرَاتٍ، وَمُسْتَلْقِيَاتٍ، يَعْنِي بِذَلِكَ مَوْضِعَ الوَلَدِ.

هَذَا حَدِيثٌ صَحِيحٌ عَلَى شَرْطِ الشَّيْخَيْنِ، وَلَمْ يُخَرِّجَاهُ بِهَذِهِ السِّيَاقَةِ.

إِنَّمَا اتَّفَقَا عَلَى حَدِيثِ مُحَمَّدِ بْنِ المُنْكَدِرِ، عَنْ جَابِرٍ فِي هَذَا البَابِ.

هَذَا آخِرُ كِتَابِ النِّكَاحِ، وَلِلَّهِ الحَمْدُ وَالمَنَّةُ

❁❁❁

(١) قال ابن الأثير في النهاية (٢/٤٦٧): «يقال شرح فلان جاريته: إذا وطئها ناكحة على قعادها».

(٢) [البقرة: آية ٢٢٣].

(٣) [سقاف العدوي (٨/٨٠ - ٨٨٢٨)].

(٤) [قيد: «أولى كتاب الطهارة» هو عنوان أول].

فهرس الموضوعات

الموضوع	الصفحة
كِتَابُ الدُّعَاءِ وَالتَّسْبِيحِ وَالتَّكْبِيرِ وَالتَّهْلِيلِ وَالذِّكْرِ	٧
كِتَابُ فَضَائِلِ القُرْآنِ	١٣٣
أَحَادِيثُ فِي فَضَائِلِ القُرْآنِ جُمْلَةً	١٣٨
أَحَادِيثُ فِي فَضْلِ سُورَةِ البَقَرَةِ	١٥٥
ذِكْرُ فَضَائِلِ سُوَرٍ وَآيٍ مُتَفَرِّقَةٍ	١٦٤
كِتَابُ البُيُوعِ	١٩٧
كِتَابُ الجِهَادِ	٢٢٩
كِتَابُ قَسْمِ الفَيْءِ	٤٤٦
كِتَابُ قِتَالِ أَهْلِ البَغْيِ، وَهُمْ أَبْعَدُ الجِهَادِ	٤٧٨
كِتَابُ النِّكَاحِ	٥٠٥

المستدرك على الصحيحين

تصنيف

الإمام الحافظ أبي عبد الله محمد بن عبد الله بن حمدويه بن نعيم الضبي الطهماني النيسابوري

رحمه الله تعالى

٣٢١ - ٤٠٥ هـ

ضبط نصه وعلق حواشيه وخرج أحاديثه وعلق عليه

د. مازن بن محمد السرساوي

أبو عبد الرحمن

تقديم

فضيلة الشيخ العلامة المحدث

عبد المحسن بن حمد العباد البدر

حفظه الله ورعاه

قدم له وراجعه

الدكتور فضيلة الشيخ

عبد الله بن عبد المحسن التركي

حفظه الله ورعاه

الجزء الرابع

٢٨٢٦ - ٣٨٠٥

دار الرسالة العالمية

الطبعة الأولى
١٤٣٩هـ-٢٠١٨م
جميع الحقوق محفوظة

دار المنهاج القويم للنشر والتوزيع
المملكة العربية السعودية
دمشق - حلبوني - جادة ابن سينا - بناء الشلاح
هاتف - 2235402 - فاكس - 2242340 - ص.ب - 31446
جوال - 00963947320948 - 00963944272501
Email : darminhagkawem@hotmail.com
Email : darminhagkawem@gmail.com
ISBN : 978-9933-9257-1-0

كتاب الطلاق

كِتَابُ الطَّلَاقِ

بِسْمِ اللَّهِ الرَّحْمَٰنِ الرَّحِيمِ

٢٨٢٦- أَخْبَرَنِي أَبُو الْحَسَنِ مُحَمَّدُ بْنُ أَحْمَدَ بْنِ نَعِيمٍ الْفَقِيهُ بِبَغْدَادَ، نَا أَبُو طَالِبٍ، نَا أَبُو عَاصِمٍ، نَا عَبْدُ بْنُ مَنْصُورٍ، عَنِ ابْنِ أَبِي مُلَيْكَةَ، أَنَّ أَبَا الْجَوْزَاءِ أَتَى ابْنَ عَبَّاسٍ، فَقَالَ: أَتَعْلَمُ أَنَّ أَحَدًا أَنْ يُرْدِفَ عَلَى عَهْدِ رَسُولِ اللهِ ﷺ وَاحِدَةً؟ قَالَ: قَالَ نَعَمْ.

هَذَا حَدِيثٌ صَحِيحُ الْإِسْنَادِ، وَلَمْ يُخَرِّجَاهُ.

٢٨٢٧- أَخْبَرَنَا أَبُو زَكَرِيَّا يَحْيَى بْنُ مُحَمَّدِ الْعَنْبَرِيُّ، نَا مُحَمَّدُ بْنُ عَبْدِ السَّلَامِ، نَا إِسْحَاقُ بْنُ إِبْرَاهِيمَ، أَنَا عَبْدُ الرَّزَّاقِ، أَنَا مَعْمَرٌ، أَخْبَرَنِي ابْنُ طَاوُسٍ، عَنْ أَبِيهِ، عَنِ ابْنِ عَبَّاسٍ، قَالَ: طَلَّقَ رَجُلٌ عَلَى عَهْدِ رَسُولِ اللهِ ﷺ وَأَبِي بَكْرٍ، وَسَنَتَيْنِ مِنْ خِلَافَةِ عُمَرَ طَلَاقَ الثَّلَاثِ وَاحِدَةً، فَقَالَ عُمَرُ: إِنَّ النَّاسَ قَدِ اسْتَعْجَلُوا فِي أَمْرٍ، كَانَتْ لَهُمْ فِيهِ أَنَاةٌ، فَلَوْ أَمْضَيْنَاهُ عَلَيْهِمْ، فَأَمْضَاهُ عَلَيْهِمْ.

هَذَا حَدِيثٌ صَحِيحٌ عَلَى شَرْطِ الشَّيْخَيْنِ، وَلَمْ يُخَرِّجَاهُ.[1]

---

(١) [إتحاف المهرة ٧/٣٤٧-٣٤٨].

(٢) قال الذهبي في التلخيص: (قلت: ابن الموصلي ضعفوه).

(٣) [إتحاف المهرة ٧/٣٤٩-٣٥٠].

(٤) [وأخرجه مسلم (١٤٧٢) عن إسحاق بن راهويه ومحمد بن رافع، عن عبد الرزاق به].

٧٨٢٨- حدَّثنا أبو بَكْرٍ مُحَمَّدُ بْنُ أَحْمَدَ بْنِ بَالُويَهْ، ثنا مُحَمَّدُ بْنُ عُثْمَانَ بْنِ أَبِي شَيْبَةَ، ثنا مُحَمَّدُ بْنُ مُوسَى، ثنا مَعْرُوفُ بْنُ وَاصِلٍ، عَنْ مُحَارِبِ بْنِ دِثَارٍ، عَنِ ابْنِ عُمَرَ قَالَ: قَالَ رَسُولُ اللهِ ﷺ: «مَا أَظُنُّ اللهَ شَيْئًا يُبْغِضُ إِلَيْهِ مِنَ الطَّلَاقِ»(١).

هَذَا حَدِيثٌ صَحِيحُ الإِسْنَادِ، وَلَمْ يُخَرِّجَاهُ.

وَمِنْ نَحْوِ هَذَا الْحَدِيثِ أَنْ يُبْدَأَ فِي بِدْعَةِ الطَّلَاقِ.

٧٨٢٩- وأَمَّا الْقَاضِي مُحَمَّدُ بْنُ يَعْقُوبَ، ثنا مُحَمَّدُ بْنُ إِسْحَاقَ الصَّغَانِيُّ، ثنا الأَحْوَصُ بْنُ جَوَّابٍ، ثنا عَمَّارُ بْنُ رُزَيْقٍ، عَنْ عَبْدِ اللهِ بْنِ عِيسَى، عَنْ عَطِيَّةَ، عَنِ ابْنِ يَحْيَى بْنِ يَعْمَرَ، عَنِ ابْنِ أَبِي هُرَيْرَةَ قَالَتْ: قَالَ رَسُولُ اللهِ ﷺ: «لَيْسَ بِيَدِ مَنْ عُتِّبَ: امْرَأَةٍ طَلَّقَ زَوْجُهَا، أَوْ عَبْدٍ عَلَى سَيِّدِهِ»(٢).

هَذَا حَدِيثٌ صَحِيحٌ عَلَى شَرْطِ الْبُخَارِيِّ، وَلَمْ يُخَرِّجَاهُ.

٧٨٣٠- حدَّثنا أَبُو بَكْرٍ بْنُ إِسْحَاقَ الْفَقِيهُ، ثنا عَلِيُّ بْنُ حَمَّادٍ الْعَدْلُ، قَالَا: ثنا مُحَمَّدُ بْنُ يَحْيَى بْنِ مَنْكَدِرٍ الزُّهْرِيُّ، ثنا عَمْرُو بْنُ عَوْنٍ، ثنا هُشَيْمٌ، ثنا حُمَيْدٌ عَنْ أَنَسٍ قَالَ: لَمَّا قَالَ النَّبِيُّ ﷺ: «عَضَضْنَ أَيْرَ آبَائِهِنَّ، فَرَاجِعْهَا»(٣).

هَذَا حَدِيثٌ صَحِيحٌ عَلَى شَرْطِ الشَّيْخَيْنِ، وَلَمْ يُخَرِّجَاهُ.

---

(١) [انظر الحديث السابق (٧٨٢٧)، (٧٨٢٨)].

(٢) قال الذهبي في التلخيص: «قلت: على شرط مسلم».

(٣) [ينظر: عدم وجوده].

٧٣٨٢- حَدَّثَنَا أَبُو الْعَبَّاسِ مُحَمَّدُ بْنُ يَعْقُوبَ، ثنا الْحَسَنُ بْنُ أَبَانَ الْهَاشِمِيُّ، ثنا يَحْيَى بْنُ آدَمَ، ثنا يَحْيَى بْنُ زَكَرِيَّا بْنِ أَبِي زَائِدَةَ، عَنْ صَالِحِ بْنِ صَالِحٍ، عَنْ سَلَمَةَ بْنِ كُهَيْلٍ، عَنْ سَعِيدِ بْنِ جُبَيْرٍ، عَنِ ابْنِ عَبَّاسٍ، عَنْ عُمَرَ: أَنَّ رَسُولَ اللَّهِ ﷺ طَلَّقَ حَفْصَةَ، ثُمَّ رَاجَعَهَا[1].

هَذَا حَدِيثٌ صَحِيحٌ عَلَى شَرْطِ الشَّيْخَيْنِ، وَلَمْ يُخَرِّجَاهُ.

٧٣٨٣- أَخْبَرَنَا أَبُو جَعْفَرٍ مُحَمَّدُ بْنُ عَبْدِ الْأَسَدِيُّ الْحَافِظُ بِهَمَذَانَ، ثنا إِبْرَاهِيمُ بْنُ الْهَيْثَمِ، ثنا مُحَمَّدُ بْنُ أَبِي بَيَانٍ، ثنا أَبُو ذِئْبٍ، عَنْ نَبْهَانَ الْحَارِثِ، عَنْ عَبْدِ الرَّحْمَنِ، عَنْ حَمْزَةَ بْنِ عَبْدِ اللَّهِ بْنِ عُمَرَ، عَنْ أَبِيهِ قَالَ: كُنْتُ نَحْتَ رَأْسِ أَبِي، وَإِنَّهُ لَيُوحَى إِلَيْهِ، فَقَالَ عُمَرُ: طَلَّقْتَهَا، قَالَ: طَلَّقْتُهَا، فَأَمَرَنِي بِذَلِكَ رَسُولُ اللَّهِ ﷺ، قَالَ: «أَفَلَا أَتَاهُ وَطَلَّقْتَهَا، فَطَلَّقْتَهَا»[2].

هَذَا حَدِيثٌ صَحِيحٌ عَلَى شَرْطِ الشَّيْخَيْنِ، وَلَمْ يُخَرِّجَاهُ.

وَالْحَارِثُ بْنُ عَبْدِ الرَّحْمَنِ هُوَ ابْنُ أَبِي ذُبَابٍ الْمَدَنِيُّ حَدَّثَ ابْنُ أَبِي ذِئْبٍ، فَقَدِ احْتَجَّا بِجَمِيعِ رُوَاتِهِ[3].

---

(١) أخرجه النسائي (٣٤٠٧/٢٤٨-٢٤٧).

(٢) أخرجه النسائي (٣٤٠٦/٢٤٨-٢٤٣).

(٣) قال ابن المصنف: الحارث بن عبد الرحمن حدّث ابن أبي ذئب هو: ابن أبي ذباب، وهو أيضا احتجا به، وفي كلامه هذا نظر.

الأول: أن راوي هذا الحديث عبد الحارث بن عبد الرحمن بن الحارث بن أبي ذباب، وهو ابن أخي الحارث بن عبد الرحمن بن أبي ذباب، فهو عم راوي هذا الحديث عبد الرحمن بن أبي ذئب، فكيف يقال: إنه ابن أخي نفسه؟ انظر: الإكمال (٣/٣٨٣).

وهو الذي يقال فيه: أن أحمد سئل عن عبد الرحمن بن أبي ذئب الفقيه، وأبي بكر بن أبي سبرة، فقال: ما أقربهما من رجل الأرجة.

=

٢٨٣٣ - أخبرنا أبو عبد الله مُحَمَّدُ بْنُ يَعْقُوبَ الحَافِظُ، ثنا يَحْيَى بْنُ مُحَمَّدِ بْنِ يَحْيَى، ثنا مُسَدَّدٌ، ثنا يَحْيَى، أنا حَمَّادٌ بْنُ الشَّاعِرِ، عَنْ أَبِي عَبْدِ الرَّحْمَنِ الْمَاشِمِيِّ، أَنَّ رَجُلاً أَتَى أَبَا الدَّرْدَاءِ، فَقَالَ: إِنِّي لَمْ تَزَلْ بِي حَتَّى تَزَوَّجْتُ، وَإِنِّي لَأُتْزِينُ بِطَلاَقِهَا، وَقَدْ أَبَتْ عَلَيَّ إِلاَّ ذَلِكَ، فَقَالَ: مَا أَنَا بِالَّذِي آمُرُكَ أَنْ تَطَلِّقَ وَلاَ بِالَّذِي أَنْهَاكَ أَنْ تُطَلِّقَ امْرَأَتَكَ، غَيْرَ أَنَّكَ إِنْ شِئْتَ حَدَّثْتُكَ بِمَا سَمِعْتُ رَسُولَ اللهِ ﷺ، **"لَوْدِدْتُ أَنَّ مَفَاتِيحَ أَبْوَابِ الْجَنَّةِ، فَخَابِطٌ عَلَى بَابِكَ لِيَفْتَحَ لِي يَدْخُلَ، أَوْ أَمِيتَهُ"**.

هَذَا حَدِيثٌ صَحِيحُ الإِسْنَادِ، وَلَمْ يُخَرِّجَاهُ.

٢٨٣٤ - أخبرنا أَبُو الْعَبَّاسِ مُحَمَّدُ بْنُ يَعْقُوبَ، ثنا الرَّبِيعُ بْنُ سُلَيْمَانَ، ثنا عَبْدُ اللهِ بْنُ وَهْبٍ، أَخْبَرَنِي سُلَيْمَانُ بْنُ بِلاَلٍ، عَنْ عَبْدِ الرَّحْمَنِ بْنِ حُمَيْدٍ، أَنَّ سَعِيدَ بْنَ أَبِي هِلاَلٍ، أَخْبَرَهُ أَنَّ أَبَا مُرَّةَ مَوْلَى عَقِيلٍ، أَخْبَرَهُ أَنَّهُ سَمِعَ أَبَا هُرَيْرَةَ يُحَدِّثُ، عَنْ رَسُولِ اللهِ ﷺ، سَمِعَهُ يَقُولُ، **"ثَلاَثٌ حَقٌّ عَلَى اللهِ وَهُوَ لَهُنَّ جِدٌّ: النَّاكِحُ، وَالْغَازِي، وَالْمُكَاتَبُ"**.

= التاني: أن أبا أبي ليلى ذكره الضعفاء، والحارث بن عبد الرحمن بن أبي ذباب، وقال: ابن حبان له: عن سعد، وعنه: ابن المغيرة ابن أبي ذباب الدوسي، من رهط أبي هريرة، قلت: وهو أخو دوسي، وأبوه: أبو ذباب، كما في الإصابة.

الثالث: أبو الحارث بن عبد الرحمن بن أبي ذباب بن كرة ابن سعد بن الحارث بن دوس الدوسي، أخو أبي هريرة، ذكره ابن حبان في الصحابة، في الصحابي (ت/٢٣٣) فيمن أقره به سلفه.

(١) إتحاف المهرة (٢/٢٨٠-١٦١٣٠).

(٢) إتحاف المهرة (٢/٢٨١-١٦١٣٦-١٦٢٧٩).

هَذَا حَدِيثٌ صَحِيحُ الإِسْنَادِ، وَعَبْدُ الرَّحْمَنِ بْنُ حَبِيبٍ هَذَا هُوَ ابْنُ أَرْدَكَ الْعَذَبِيُّ الْمَدَنِيُّ[1]، وَلَمْ يُخَرِّجَاهُ.

٢٨٣٥- ص[٢] أَبُو الْعَبَّاسِ مُحَمَّدُ بْنُ يَعْقُوبَ: ثنا بَحْرُ بْنُ نَصْرٍ بْنِ صَابِئٍ الْخَوْلَانِيُّ: ثنا بِشْرُ بْنُ بَكْرٍ.

وَحَدَّثَنَا أَبُو الْعَبَّاسِ: عَنْبَرُ مَوْلَاهُمْ: ثنا الرَّبِيعُ بْنُ سُلَيْمَانَ: ثنا أَيُّوبُ بْنُ سُوَيْدٍ، قَالَا: ثنا الأَوْزَاعِيُّ: عَنْ عَطَاءِ بْنِ أَبِي رَبَاحٍ، عَنْ عُبَيْدِ بْنِ عُمَيْرٍ، عَنِ ابْنِ عَبَّاسٍ، قَالَ: قَالَ رَسُولُ اللهِ ﷺ: «عُفِيَ[2] لِأُمَّتِي الْخَطَأُ، وَالنِّسْيَانُ، وَمَا اسْتُكْرِهُوا عَلَيْهِ»[3].

هَذَا حَدِيثٌ صَحِيحٌ عَلَى شَرْطِ الشَّيْخَيْنِ، وَلَمْ يُخَرِّجَاهُ.

٢٨٣٦- ص[٣] الأُسْتَاذُ الإِمَامُ أَبُو الْوَلِيدِ مُحَمَّدُ بْنُ أَحْمَدَ الْفَرَضِيُّ: ثنا الْحَسَنُ بْنُ سُفْيَانَ: ثنا مُحَمَّدُ بْنُ عَبْدِ اللهِ بْنِ نُمَيْرٍ: ثنا أَبِي، عَنْ إِسْمَاعِيلَ بْنِ إِسْحَاقَ، عَنْ نُوحِ بْنِ يَزِيدَ، عَنْ مُحَمَّدِ بْنِ عُبَيْدِ بْنِ أَبِي صَالِحٍ، قَالَ: بَعَثَنِي عَبْدُ بْنُ عَدِيٍّ إِلَى عَمِّهِ بِقَتْلِ شَيْبَةَ، أَسَالُهَا عَنْ أَشْيَاءَ عَنْ قَتْلِ زَوْجِهَا مِنْ عَدِيٍّ، فَقَالَتْ: حَدَّثَتْنِي عُقَيْلَةُ أَنَّهَا سَمِعَتْ رَسُولَ اللهِ ﷺ يَقُولُ: «لَا طَلَاقَ وَلَا عَتَاقَ فِي إِغْلَاقٍ»[4].

هَذَا حَدِيثٌ صَحِيحٌ عَلَى شَرْطِ الشَّيْخَيْنِ، وَلَمْ يُخَرِّجَاهُ.

---

(١) في النسخ في الموضعين: «عبد» وما أثبت من: «التقريب».

(٢) [صحيح] ابن ماجه (٢٠٤٥)، [صحيح] الإرواء (٣٩٦/٧-٨٥٠).

(٣) [صحيح] ابن ماجه (٢٠٤٥/١٧٠)، [صحيح] الإرواء (٣٩٦/٧-٨٥٠).

(٤) قال النمري في التلخيص: «قلت: كذا قال، ومحمد بن عبيد لم يحتج به مسلم، وقال أبو حاتم: صدوقه».

وَقَدْ تَابَعَ أَبُو صَفْوَانَ الأُمَوِيُّ مُحَمَّدَ بْنَ إِسْحَاقَ عَلَى رِوَايَتِهِ عَنْ ثَوْرِ بْنِ يَزِيدَ، فَأَسْقَطَ مِنَ الإِسْنَادِ مُحَمَّدَ بْنَ كَعْبٍ.

٧٣٨٣- أَخْبَرَنِي أَحْمَدُ بْنُ مُحَمَّدِ بْنِ سَلَمَةَ الْعَتَرِيُّ، ثنا مُحَمَّدُ بْنُ سَعِيدٍ الدَّارِمِيُّ، ثنا الْحَكَمُ بْنُ حُذَيْرٍ، ثنا أَبُو صَفْوَانَ عَبْدُ اللَّهِ بْنُ سَعِيدٍ الأُمَوِيُّ، عَنْ ثَوْرِ بْنِ يَزِيدَ، عَنْ صَيْفِيٍّ بْنِ عَبْدِ شَمْسٍ، عَنْ عَبْدِ اللَّهِ، قَالَ: «لَا طَلَاقَ، وَلَا عَتَاقَ فِي إِغْلَاقٍ»(١).

٧٣٨٤- أَخْبَرَنِي أَبُو عَمْرٍو مُحَمَّدُ بْنُ مُحَمَّدِ بْنِ عَبْدِ اللَّهِ الْبَغْدَادِيُّ، ثنا أَبُو زُرْعَةَ يَحْيَى بْنُ مُحَمَّدِ بْنِ صَالِحٍ بْنِ صَفْوَانَ الشَّيْبَانِيُّ بِمِصْرَ، قَالَ: ثنا أَبِي، قَالَ: سَمِعْتُ اللَّيْثَ بْنَ سَعْدٍ فِي الْمَسْجِدِ الْجَامِعِ بِقُرْطُبَةَ، قَالَ: أَبُو عُثْمَانَ مِسْمَرٌ بْنُ هَاعَانَ، قَالَ عُثْمَانُ بْنُ عَامِرٍ الْجُهَنِيُّ، قَالَ رَسُولُ اللَّهِ ﷺ: «أَلَا أُخْبِرُكُمْ بِالشَّيْءِ الْمُسْتَغْرَبِ؟» قَالُوا: بَلَى يَا رَسُولَ اللَّهِ، قَالَ: «هُوَ الْمُحَلِّلُ، لَعَنَ اللَّهُ الْمُحَلِّلَ، وَالْمُحَلَّلَ لَهُ»(٢).

وَقَدْ ذَكَرَ أَبُو صَالِحٍ كَاتِبُ اللَّيْثِ بْنِ سَعْدٍ، عَنِ اللَّيْثِ سَمَاعَهُ مِنْ مِسْمَرٍ بْنِ هَاعَانَ.

٧٣٨٥- أَخْبَرَنِي أَبُو بَكْرٍ مُحَمَّدُ بْنُ الْمُؤَمَّلِ بْنِ الْحَسَنِ، ثنا الْفَضْلُ بْنُ مُحَمَّدٍ الشَّعْرَانِيُّ، ثنا أَبُو النَّضْرِ، ثنا اللَّيْثُ بْنُ سَعْدٍ، قَالَ: سَمِعْتُ مِسْمَرَ بْنَ هَاعَانَ، يُحَدِّثُ عَنْ عُثْمَانَ بْنِ عَامِرٍ، قَالَ: قَالَ رَسُولُ اللَّهِ ﷺ: «أَلَا أُخْبِرُكُمْ بِالتَّيْسِ الْمُسْتَعَارِ؟» قَالُوا: بَلَى يَا رَسُولَ اللَّهِ، قَالَ: «هُوَ الْمُحَلِّلُ،

---

(١) قال في التنكيس والتنقيح: [نصر صحاب حائط].

(٢) إسناده ضعيف (٧/٨٠٧-٨١٥-٨٣٠٣).
إسناده ضعيف (٧/٨١٥-٨٣٠٣).

وَالْخُلْعِ (١) ١٤

حَدِيثٌ صَحِيحٌ الْإِسْنَادِ، وَلَمْ يُخَرِّجَاهُ.

٧٨٤٠- حَدَّثَنَا أَبُو الْعَبَّاسِ مُحَمَّدُ بْنُ يَعْقُوبَ، ثَنَا مُحَمَّدُ بْنُ إِسْحَاقَ الصَّغَانِيُّ، ثَنَا مُحَمَّدُ بْنُ أَبِي مَرْيَمَ، ثَنَا أَبُو غَسَّانَ مُحَمَّدُ بْنُ مُطَرِّفٍ الْمَدَنِيُّ، عَنْ عُمَرَ بْنِ نَافِعٍ، عَنْ أَبِيهِ أَنَّهُ قَالَ: جَاءَ رَجُلٌ إِلَى ابْنِ عُمَرَ، فَسَأَلَهُ هَلْ رَجُلٌ طَلَّقَ امْرَأَتَهُ ثَلَاثًا، تَرْتُجُهَا إِلَّا مَنْ مَرَّ مِنْ قَوْسَيْهِ بِنَبْلِهِ، أَيُحِلُّهَا لِأَحَدٍ، هَلْ تَحِلُّ لِلْأَوَّلِ؟ قَالَ: لَا، لَا يَحْلُّ رَجُلٌ، تَحْتَهُ هَذَا بِنَكَاحٍ عَلَى عَهْدِ رَسُولِ اللهِ ﷺ.

حَدِيثٌ صَحِيحٌ عَلَى شَرْطِ الشَّيْخَيْنِ، وَلَمْ يُخَرِّجَاهُ.

٧٨٤١- أَخْبَرَنِي أَبُو عُمَرَ مُحَمَّدُ بْنُ عَمْرِو الْعَبْدِيُّ بِالْكُوفَةِ، ثَنَا أَحْمَدُ بْنُ حَازِمِ بْنِ أَبِي غَرَزَةَ، ثَنَا عُبَيْدُ اللهِ بْنُ مُوسَى، ثَنَا شَيْبَانُ بْنُ عَبْدِ الرَّحْمَنِ، عَنِ الْأَسْوَدِ بْنِ قَيْسٍ، عَنْ عَبْدِ اللهِ بْنِ عَمْرِو بْنِ يَرْبُوعَ، عَنْ خَدَّاشٍ (٢) أَنَّ عَبْدَ يَزِيدَ أَبَا رُكَانَةَ أَتَى النَّبِيَّ ﷺ، فَقَالَ: يَا رَسُولَ اللهِ، طَلِّقْ امْرَأَتَكَ ثَلَاثًا، فَقَالَ: مَا أَرَدْتَ بِطَلَاقِهَا؟ قَالَ: أَرَدْتُ بِهَا وَاحِدَةً، قَالَ: عَنْ نِيَّتِكَ؟ فَقَالَ: مَا أَرَدْتُ بِطَلَاقِهَا؟ قَالَ: أَرَدْتُ بِهَا وَاحِدَةً، قَالَ:

---

(١) فوقه: «الخلع» غير موجود في (و) وفي (ص).

(٢) إسناده ضعيف (١١/٣٤٥-٣٤٦).

(٣) إسناده ضعيف (١١/٣٤٥-٣٤٦، ١١/٤٧٠).

(٤) قوله: «وقال الشيخان: الصواب...» إلخ، قال ابن عبد البر في «التمهيد»: وقد اختلف في هذا الحديث على ابن جريج في الإسناد، فرواه على ما رأيته في أكثر الروايات: فهذه الرواية متفقة.

(٥) قوله: «عن ابن ثابت بن عبد الله بن الزبير» غير موجود في (و) وفي (ص).

٥٦٥٣ - قَالَ: ثُمَّ قَالَ: فَفِيمَ هَا أَرْدَتَ؟!.

قَدْ أَخْرَجَ الشَّيْخَانِ، عَنِ الزُّبَيْرِ بْنِ سَعِيدٍ الْهَاشِمِيِّ فِي الصَّحِيحَيْنِ، عَنْ أَبِيهَا أَنَّ الْحَدِيثَ نَشَأَ بِهَا مِنْ بَيْتِ ثَكَنَةَ بْنِ يَزِيدَ الْمُطَيْبِيِّ، فَتَصِحُّ بِهِ رِوَايَةُ الشَّافِعِيِّ.

٥٦٥٤ - ﴿٥٦٥٤﴾ أَبُو الْعَبَّاسِ مُحَمَّدُ بْنُ يَعْقُوبَ، أَنَا الرَّبِيعُ بْنُ سُلَيْمَانَ، أَنَا الشَّافِعِيُّ، أَخْبَرَنِي عَمِّي مُحَمَّدُ بْنُ عَلِيِّ بْنِ شَافِعٍ، [عَنْ عَمِّهِ] عَبْدِ اللَّهِ بْنِ عَلِيِّ بْنِ السَّائِبِ(١)، عَنْ نَافِعِ بْنِ عُجَيْرِ بْنِ عَبْدِ يَزِيدَ أَنَّ رُكَانَةَ بْنَ عَبْدِ يَزِيدَ طَلَّقَ امْرَأَتَهُ سُهَيْمَةَ الْبَتَّةَ، وَهِيَ بِكْرٌ، فَأَتَى رَسُولَ اللَّهِ ﷺ، فَقَالَتْ: مَا أَرَدْتَ سُهَيْمَةَ وَنَعَمْ عَيْنًا وَالْإِبِلُ عَلَى زَمَنٍ مُتَمَاسِكٌ؟.

قَدْ صَحَّ الْحَدِيثُ بِهَذِهِ الرِّوَايَةِ، فَإِنَّ الْإِمَامَ الشَّافِعِيَّ قَدْ أَتْقَنَ، وَخَبَطَهُ مَنْ أَهْلِ بَيْتِهِ، وَالسَّائِبُ بْنُ عَبْدِ يَزِيدَ أَخُو الشَّافِعِيِّ بْنِ السَّائِبِ، وَهُوَ أَخُو رُكَانَةَ بْنِ عَبْدِ يَزِيدَ، وَمُحَمَّدُ بْنُ عَلِيِّ بْنِ شَافِعٍ ابْنُ أَخِي الشَّافِعِيِّ الْمُتَّسِعُ الرِّوَايَةِ فِي عَصْرِهِ.

٥٦٥٥ - ﴿٥٦٥٥﴾ أَخْبَرَنِي أَبُو عَبْدِ اللَّهِ مُحَمَّدُ بْنُ عَبْدِ اللَّهِ الضَّبِّيُّ، ثنا إِسْمَاعِيلُ بْنُ إِسْحَاقَ الْقَاضِي، ثنا سُلَيْمَانُ بْنُ حَرْبٍ، ثنا حَمَّادُ بْنُ زَيْدٍ، عَنْ أَيُّوبَ، عَنْ أَبِي قِلَابَةَ، عَنْ أَبِي أَسْمَاءَ الرَّحَبِيِّ، عَنْ ثَوْبَانَ قَالَ: قَالَ رَسُولُ اللَّهِ ﷺ: «أَيُّمَا امْرَأَةٍ

---

(١) إسناده ضعيف (٤/٥٣٣-٥٤٧٩).

وعلي بن محمد بن شافع هو ابن عم الشافعي لقبه، والشافعي رضي الله عنه من صغار علوم الحديث الحديث المعلى (ص: ٤٠٣) بتحقيقنا، ومن سمع فقال السين والألف المهلبي (٤٤/١١) حيث روى عن الضعيف بسنده ومتنه سواء.

(٢) إسناده ضعيف (٤/٥٣٣-٥٤٧٩).

سَأَلْتُ زَوْجَهَا الطَّلَاقَ مِنْ غَيْرِ مَا بَأْسٍ»(١)، حَرَّمَ اللهُ عَلَيْهَا أَنْ تُرِيحَ رَائِحَةَ الْجَنَّةِ»(٢).

هَذَا حَدِيثٌ صَحِيحٌ عَلَى شَرْطِ الشَّيْخَيْنِ، وَلَمْ يُخَرِّجَاهُ.

٢٨٤٤- أَخْبَرَنَا أَبُو الْعَبَّاسِ مُحَمَّدُ بْنُ أَحْمَدَ الْمَحْبُوبِيُّ بِمَرْوَ، ثنا سَعِيدُ بْنُ مَسْعُودٍ، ثنا مُوسَى بْنُ مُوسَى، ثنا إِسْرَائِيلُ، عَنْ سِمَاكٍ، عَنْ عِكْرِمَةَ، عَنِ ابْنِ عَبَّاسٍ قَالَ: أَسْلَمَتِ امْرَأَةُ ثَابِتِ بْنِ قَيْسٍ ﷺ، فَتَزَوَّجَتْ، فَجَاءَ زَوْجُهَا إِلَى رَسُولِ اللهِ ﷺ، فَقَالَ: إِنِّي قَدْ أَسْلَمْتُ مَعَهَا، وَعَلِمْتُ بِإِسْلَامِي مَعَهَا، فَرَدَّهَا رَسُولُ اللهِ ﷺ إِلَى زَوْجِهَا الْآخِرِ، وَرَدَّ زَوْجَهَا الْأَوَّلَ.

هَذَا حَدِيثٌ صَحِيحُ الْإِسْنَادِ، وَلَمْ يُخَرِّجَاهُ.

وَهُوَ مِنَ الْوَجْهِ الْأَوَّلِ، أَخْبَرَنَا أَبُو الْحَسَنِ الْقَاضِي، ثنا الْحَارِثُ بْنُ أَبِي أُسَامَةَ، ثنا يَزِيدُ بْنُ هَارُونَ، عَنْ مُحَمَّدِ بْنِ إِسْحَاقَ، عَنْ دَاوُدَ بْنِ الْحُصَيْنِ، عَنْ عِكْرِمَةَ، عَنِ ابْنِ عَبَّاسٍ قَالَ: زَادَ النَّبِيُّ ﷺ بَيْنَهُ لَبَّبَ عَلَى زَوْجِهَا أَبِي الْعَاصِ بْنِ الرَّبِيعِ بِالنِّكَاحِ الْأَوَّلِ، وَلَمْ يُحْدِثْ شَيْئًا.

٢٨٤٦- أَخْبَرَنِي أَبُو الْحَسَنِ بَكْرُ بْنُ مُحَمَّدِ بْنِ حَمْدَانَ الصَّيْرَفِيُّ بِمَرْوَ، ثنا أَبُو إِسْمَاعِيلَ مُحَمَّدُ بْنُ إِسْمَاعِيلَ، ثنا سَعِيدُ بْنُ أَبِي مَرْيَمَ، أنا يَحْيَى بْنُ

---

(١) في (ز) زيادة والمثبتين: من غير بأس.

(٢) [إتحاف المهرة: ٣/ ٥٣٤].

[إتحاف المهرة: ٣/ ٥٤٠].

(٣) [إتحاف المهرة: ٣/ ٥٤٠].

[إتحاف المهرة: ٣/ ٥٤٧].

أَيُّوبَ، حَدَّثَنِي ابْنُ الْهَادِ، حَدَّثَنِي عَمْرُو بْنُ عَبْدِ اللهِ بْنِ عُرْوَةَ بْنِ الزُّبَيْرِ، عَنْ عُرْوَةَ بْنِ الزُّبَيْرِ، عَنْ عَائِشَةَ، زَوْجِ النَّبِيِّ ﷺ، أَنَّ رَسُولَ اللهِ ﷺ أَمَرَ أَبَا بَكْرٍ أَنْ يُقِيمَ لِلنَّاسِ الْحَجَّ سَنَةَ تِسْعٍ، فَبَعَثَ أَبَا بَكْرٍ فِي تِلْكَ الْحَجَّةِ فِي رَهْطٍ يُؤَذِّنُ فِي النَّاسِ فِي أَيَّامِ مِنًى: أَنْ لَا يَحُجَّ بَعْدَ الْعَامِ مُشْرِكٌ، وَلَا يَطُوفَ بِالْبَيْتِ عُرْيَانٌ. قَالَ حُمَيْدُ بْنُ عَبْدِ الرَّحْمَنِ: ثُمَّ أَرْدَفَ رَسُولُ اللهِ ﷺ عَلِيًّا، فَأَمَرَهُ أَنْ يُؤَذِّنَ بِبَرَاءَةٍ، قَالَ أَبُو هُرَيْرَةَ: فَأَذَّنَ مَعَنَا عَلِيٌّ فِي أَهْلِ مِنًى يَوْمَ النَّحْرِ بِبَرَاءَةٍ، وَأَنْ لَا يَحُجَّ بَعْدَ الْعَامِ مُشْرِكٌ، وَلَا يَطُوفَ بِالْبَيْتِ عُرْيَانٌ.

٣٢٤٧ - وَحَدَّثَنَا أَبُو كُرَيْبٍ، حَدَّثَنَا أَبُو أُسَامَةَ، حَدَّثَنَا هِشَامُ بْنُ عُرْوَةَ، عَنْ أَبِيهِ، عَنْ عَائِشَةَ، قَالَتْ: أَمَرَ رَسُولُ اللهِ ﷺ أَبَا بَكْرٍ أَنْ يُقِيمَ لِلنَّاسِ الْحَجَّ، فَخَرَجَ هُوَ وَالنَّاسُ حُجَّاجًا، فَكَانَ أَبُو بَكْرٍ يَخْرُجُ بِالنَّاسِ كُلَّ عَامٍ حَتَّى كَانَ الْعَامُ الَّذِي حَجَّ فِيهِ، فَعَرَّفَ بِالنَّاسِ كَمَا كَانَ يُعَرِّفُ، وَنَحَرَ بُدْنَهُ، وَحَلَقَ رَأْسَهُ، وَقَدْ كَانَ قَالَ لَهُ رَسُولُ اللهِ ﷺ: «لَا يَحُجَّنَّ بَعْدَ الْعَامِ مُشْرِكٌ، وَلَا يَطُوفَنَّ بِالْبَيْتِ عُرْيَانٌ»، فَأَذَّنَ مَعَهُ عَلِيٌّ فِي أَهْلِ مِنًى يَوْمَ النَّحْرِ: لَا يَحُجُّ بَعْدَ الْعَامِ مُشْرِكٌ، وَلَا يَطُوفُ بِالْبَيْتِ عُرْيَانٌ.

٣٢٤٨ - وَحَدَّثَنَا أَبُو كُرَيْبٍ، حَدَّثَنَا أَبُو أُسَامَةَ، حَدَّثَنَا هِشَامُ بْنُ عُرْوَةَ، عَنْ أَبِيهِ، عَنْ عَائِشَةَ، قَالَتْ: أَمَرَ رَسُولُ اللهِ ﷺ أَبَا بَكْرٍ أَنْ يُقِيمَ لِلنَّاسِ الْحَجَّ، فَخَرَجَ هُوَ وَالنَّاسُ حُجَّاجًا، فَكَانَ أَبُو بَكْرٍ يَخْرُجُ بِالنَّاسِ كُلَّ عَامٍ حَتَّى كَانَ الْعَامُ الَّذِي حَجَّ فِيهِ، فَعَرَّفَ بِالنَّاسِ كَمَا كَانَ يُعَرِّفُ، وَنَحَرَ بُدْنَهُ، وَحَلَقَ رَأْسَهُ، وَقَدْ كَانَ قَالَ لَهُ رَسُولُ اللهِ ﷺ: «لَا يَحُجَّنَّ بَعْدَ الْعَامِ مُشْرِكٌ، وَلَا يَطُوفَنَّ بِالْبَيْتِ عُرْيَانٌ»، فَأَذَّنَ مَعَهُ عَلِيٌّ فِي أَهْلِ مِنًى يَوْمَ النَّحْرِ: لَا يَحُجُّ بَعْدَ الْعَامِ مُشْرِكٌ، وَلَا يَطُوفُ بِالْبَيْتِ عُرْيَانٌ.

٣٢٤٩ - وَحَدَّثَنَا أَبُو كُرَيْبٍ، حَدَّثَنَا أَبُو أُسَامَةَ، حَدَّثَنَا هِشَامُ بْنُ عُرْوَةَ، عَنْ أَبِيهِ، عَنْ عَائِشَةَ، قَالَتْ: أَمَرَ رَسُولُ اللهِ ﷺ أَبَا بَكْرٍ أَنْ يُقِيمَ لِلنَّاسِ الْحَجَّ، فَخَرَجَ هُوَ وَالنَّاسُ حُجَّاجًا، فَكَانَ أَبُو بَكْرٍ يَخْرُجُ بِالنَّاسِ كُلَّ عَامٍ حَتَّى كَانَ الْعَامُ الَّذِي حَجَّ فِيهِ، فَعَرَّفَ بِالنَّاسِ كَمَا كَانَ يُعَرِّفُ، وَنَحَرَ بُدْنَهُ، وَحَلَقَ رَأْسَهُ، وَقَدْ كَانَ قَالَ لَهُ رَسُولُ اللهِ ﷺ: «لَا يَحُجَّنَّ بَعْدَ الْعَامِ مُشْرِكٌ، وَلَا يَطُوفَنَّ بِالْبَيْتِ عُرْيَانٌ»، فَأَذَّنَ مَعَهُ عَلِيٌّ فِي أَهْلِ مِنًى يَوْمَ النَّحْرِ: لَا يَحُجُّ بَعْدَ الْعَامِ مُشْرِكٌ، وَلَا يَطُوفُ بِالْبَيْتِ عُرْيَانٌ.

٣٢٥٠ - وَحَدَّثَنَا أَبُو كُرَيْبٍ، حَدَّثَنَا أَبُو أُسَامَةَ، حَدَّثَنَا هِشَامُ بْنُ عُرْوَةَ، عَنْ أَبِيهِ، عَنْ عَائِشَةَ، قَالَتْ: أَمَرَ رَسُولُ اللهِ ﷺ أَبَا بَكْرٍ أَنْ يُقِيمَ لِلنَّاسِ الْحَجَّ، فَخَرَجَ هُوَ وَالنَّاسُ حُجَّاجًا، فَكَانَ أَبُو بَكْرٍ يَخْرُجُ بِالنَّاسِ كُلَّ عَامٍ حَتَّى كَانَ الْعَامُ الَّذِي حَجَّ فِيهِ، فَعَرَّفَ بِالنَّاسِ كَمَا كَانَ يُعَرِّفُ، وَنَحَرَ بُدْنَهُ، وَحَلَقَ رَأْسَهُ، وَقَدْ كَانَ قَالَ لَهُ رَسُولُ اللهِ ﷺ: «لَا يَحُجَّنَّ بَعْدَ الْعَامِ مُشْرِكٌ، وَلَا يَطُوفَنَّ بِالْبَيْتِ عُرْيَانٌ»، فَأَذَّنَ مَعَهُ عَلِيٌّ فِي أَهْلِ مِنًى يَوْمَ النَّحْرِ: لَا يَحُجُّ بَعْدَ الْعَامِ مُشْرِكٌ، وَلَا يَطُوفُ بِالْبَيْتِ عُرْيَانٌ.

٣٢٥١ - وَحَدَّثَنَا أَبُو كُرَيْبٍ، حَدَّثَنَا أَبُو أُسَامَةَ، حَدَّثَنَا هِشَامُ بْنُ عُرْوَةَ، عَنْ أَبِيهِ، عَنْ عَائِشَةَ، قَالَتْ: أَمَرَ رَسُولُ اللهِ ﷺ أَبَا بَكْرٍ أَنْ يُقِيمَ لِلنَّاسِ الْحَجَّ، فَخَرَجَ هُوَ وَالنَّاسُ حُجَّاجًا، فَكَانَ أَبُو بَكْرٍ يَخْرُجُ بِالنَّاسِ كُلَّ عَامٍ حَتَّى كَانَ الْعَامُ الَّذِي حَجَّ فِيهِ، فَعَرَّفَ بِالنَّاسِ كَمَا كَانَ يُعَرِّفُ، وَنَحَرَ بُدْنَهُ، وَحَلَقَ رَأْسَهُ، وَقَدْ كَانَ قَالَ لَهُ رَسُولُ اللهِ ﷺ: «لَا يَحُجَّنَّ بَعْدَ الْعَامِ مُشْرِكٌ، وَلَا يَطُوفَنَّ بِالْبَيْتِ عُرْيَانٌ»، فَأَذَّنَ مَعَهُ عَلِيٌّ فِي أَهْلِ مِنًى يَوْمَ النَّحْرِ: لَا يَحُجُّ بَعْدَ الْعَامِ مُشْرِكٌ، وَلَا يَطُوفُ بِالْبَيْتِ عُرْيَانٌ.

٣٢٥٢ - وَحَدَّثَنَا أَبُو كُرَيْبٍ، حَدَّثَنَا أَبُو أُسَامَةَ، حَدَّثَنَا هِشَامُ بْنُ عُرْوَةَ، عَنْ أَبِيهِ، عَنْ عَائِشَةَ، قَالَتْ: أَمَرَ رَسُولُ اللهِ ﷺ أَبَا بَكْرٍ أَنْ يُقِيمَ لِلنَّاسِ الْحَجَّ، فَخَرَجَ هُوَ وَالنَّاسُ حُجَّاجًا، فَكَانَ أَبُو بَكْرٍ يَخْرُجُ بِالنَّاسِ كُلَّ عَامٍ حَتَّى كَانَ الْعَامُ الَّذِي حَجَّ فِيهِ، فَعَرَّفَ بِالنَّاسِ كَمَا كَانَ يُعَرِّفُ، وَنَحَرَ بُدْنَهُ، وَحَلَقَ رَأْسَهُ، وَقَدْ كَانَ قَالَ لَهُ رَسُولُ اللهِ ﷺ: «لَا يَحُجَّنَّ بَعْدَ الْعَامِ مُشْرِكٌ، وَلَا يَطُوفَنَّ بِالْبَيْتِ عُرْيَانٌ»، فَأَذَّنَ مَعَهُ عَلِيٌّ فِي أَهْلِ مِنًى يَوْمَ النَّحْرِ: لَا يَحُجُّ بَعْدَ الْعَامِ مُشْرِكٌ، وَلَا يَطُوفُ بِالْبَيْتِ عُرْيَانٌ.

٣٢٥٣ - وَحَدَّثَنَا أَبُو كُرَيْبٍ، حَدَّثَنَا أَبُو أُسَامَةَ، حَدَّثَنَا هِشَامُ بْنُ عُرْوَةَ، عَنْ أَبِيهِ، عَنْ عَائِشَةَ، قَالَتْ: أَمَرَ رَسُولُ اللهِ ﷺ أَبَا بَكْرٍ أَنْ يُقِيمَ لِلنَّاسِ الْحَجَّ، فَخَرَجَ هُوَ وَالنَّاسُ حُجَّاجًا، فَكَانَ أَبُو بَكْرٍ يَخْرُجُ بِالنَّاسِ كُلَّ عَامٍ حَتَّى كَانَ الْعَامُ الَّذِي حَجَّ فِيهِ، فَعَرَّفَ بِالنَّاسِ كَمَا كَانَ يُعَرِّفُ، وَنَحَرَ بُدْنَهُ، وَحَلَقَ رَأْسَهُ، وَقَدْ كَانَ قَالَ لَهُ رَسُولُ اللهِ ﷺ: «لَا يَحُجَّنَّ بَعْدَ الْعَامِ مُشْرِكٌ، وَلَا يَطُوفَنَّ بِالْبَيْتِ عُرْيَانٌ»، فَأَذَّنَ مَعَهُ عَلِيٌّ فِي أَهْلِ مِنًى يَوْمَ النَّحْرِ: لَا يَحُجُّ بَعْدَ الْعَامِ مُشْرِكٌ، وَلَا يَطُوفُ بِالْبَيْتِ عُرْيَانٌ.

٣٢٥٤ - وَحَدَّثَنَا أَبُو كُرَيْبٍ، حَدَّثَنَا أَبُو أُسَامَةَ، حَدَّثَنَا هِشَامُ بْنُ عُرْوَةَ، عَنْ أَبِيهِ، عَنْ عَائِشَةَ، قَالَتْ: أَمَرَ رَسُولُ اللهِ ﷺ أَبَا بَكْرٍ أَنْ يُقِيمَ لِلنَّاسِ الْحَجَّ، فَخَرَجَ هُوَ وَالنَّاسُ حُجَّاجًا، فَكَانَ أَبُو بَكْرٍ يَخْرُجُ بِالنَّاسِ كُلَّ عَامٍ حَتَّى كَانَ الْعَامُ الَّذِي حَجَّ فِيهِ، فَعَرَّفَ بِالنَّاسِ كَمَا كَانَ يُعَرِّفُ، وَنَحَرَ بُدْنَهُ، وَحَلَقَ رَأْسَهُ، وَقَدْ كَانَ قَالَ لَهُ رَسُولُ اللهِ ﷺ: «لَا يَحُجَّنَّ بَعْدَ الْعَامِ مُشْرِكٌ، وَلَا يَطُوفَنَّ بِالْبَيْتِ عُرْيَانٌ»، فَأَذَّنَ مَعَهُ عَلِيٌّ فِي أَهْلِ مِنًى يَوْمَ النَّحْرِ: لَا يَحُجُّ بَعْدَ الْعَامِ مُشْرِكٌ، وَلَا يَطُوفُ بِالْبَيْتِ عُرْيَانٌ.

٣٢٥٥ - وَحَدَّثَنَا أَبُو كُرَيْبٍ، حَدَّثَنَا أَبُو أُسَامَةَ، حَدَّثَنَا هِشَامُ بْنُ عُرْوَةَ، عَنْ أَبِيهِ، عَنْ عَائِشَةَ، قَالَتْ: أَمَرَ رَسُولُ اللهِ ﷺ أَبَا بَكْرٍ أَنْ يُقِيمَ لِلنَّاسِ الْحَجَّ، فَخَرَجَ هُوَ وَالنَّاسُ حُجَّاجًا، فَكَانَ أَبُو بَكْرٍ يَخْرُجُ بِالنَّاسِ كُلَّ عَامٍ حَتَّى كَانَ الْعَامُ الَّذِي حَجَّ فِيهِ، فَعَرَّفَ بِالنَّاسِ كَمَا كَانَ يُعَرِّفُ، وَنَحَرَ بُدْنَهُ، وَحَلَقَ رَأْسَهُ، وَقَدْ كَانَ قَالَ لَهُ رَسُولُ اللهِ ﷺ: «لَا يَحُجَّنَّ بَعْدَ الْعَامِ مُشْرِكٌ، وَلَا يَطُوفَنَّ بِالْبَيْتِ عُرْيَانٌ»، فَأَذَّنَ مَعَهُ عَلِيٌّ فِي أَهْلِ مِنًى يَوْمَ النَّحْرِ: لَا يَحُجُّ بَعْدَ الْعَامِ مُشْرِكٌ، وَلَا يَطُوفُ بِالْبَيْتِ عُرْيَانٌ.

٣٢٥٦ - وَحَدَّثَنَا أَبُو كُرَيْبٍ، حَدَّثَنَا أَبُو أُسَامَةَ، حَدَّثَنَا هِشَامُ بْنُ عُرْوَةَ، عَنْ أَبِيهِ، عَنْ عَائِشَةَ، قَالَتْ: أَمَرَ رَسُولُ اللهِ ﷺ أَبَا بَكْرٍ أَنْ يُقِيمَ لِلنَّاسِ الْحَجَّ، فَخَرَجَ هُوَ وَالنَّاسُ حُجَّاجًا، فَكَانَ أَبُو بَكْرٍ يَخْرُجُ بِالنَّاسِ كُلَّ عَامٍ حَتَّى كَانَ الْعَامُ الَّذِي حَجَّ فِيهِ، فَعَرَّفَ بِالنَّاسِ كَمَا كَانَ يُعَرِّفُ، وَنَحَرَ بُدْنَهُ، وَحَلَقَ رَأْسَهُ، وَقَدْ كَانَ قَالَ لَهُ رَسُولُ اللهِ ﷺ: «لَا يَحُجَّنَّ بَعْدَ الْعَامِ مُشْرِكٌ، وَلَا يَطُوفَنَّ بِالْبَيْتِ عُرْيَانٌ»، فَأَذَّنَ مَعَهُ عَلِيٌّ فِي أَهْلِ مِنًى يَوْمَ النَّحْرِ: لَا يَحُجُّ بَعْدَ الْعَامِ مُشْرِكٌ، وَلَا يَطُوفُ بِالْبَيْتِ عُرْيَانٌ.

٣٢٥٧ - وَحَدَّثَنَا أَبُو كُرَيْبٍ، حَدَّثَنَا أَبُو أُسَامَةَ، حَدَّثَنَا هِشَامُ بْنُ عُرْوَةَ، عَنْ أَبِيهِ، عَنْ عَائِشَةَ، قَالَتْ: أَمَرَ رَسُولُ اللهِ ﷺ أَبَا بَكْرٍ أَنْ يُقِيمَ لِلنَّاسِ الْحَجَّ، فَخَرَجَ هُوَ وَالنَّاسُ حُجَّاجًا، فَكَانَ أَبُو بَكْرٍ يَخْرُجُ بِالنَّاسِ كُلَّ عَامٍ حَتَّى كَانَ الْعَامُ الَّذِي حَجَّ فِيهِ، فَعَرَّفَ بِالنَّاسِ كَمَا كَانَ يُعَرِّفُ، وَنَحَرَ بُدْنَهُ، وَحَلَقَ رَأْسَهُ، وَقَدْ كَانَ قَالَ لَهُ رَسُولُ اللهِ ﷺ: «لَا يَحُجَّنَّ بَعْدَ الْعَامِ مُشْرِكٌ، وَلَا يَطُوفَنَّ بِالْبَيْتِ عُرْيَانٌ»، فَأَذَّنَ مَعَهُ عَلِيٌّ فِي أَهْلِ مِنًى يَوْمَ النَّحْرِ: لَا يَحُجُّ بَعْدَ الْعَامِ مُشْرِكٌ، وَلَا يَطُوفُ بِالْبَيْتِ عُرْيَانٌ.

٣٢٥٨ - وَحَدَّثَنَا أَبُو كُرَيْبٍ، حَدَّثَنَا أَبُو أُسَامَةَ، حَدَّثَنَا هِشَامُ بْنُ عُرْوَةَ، عَنْ أَبِيهِ، عَنْ عَائِشَةَ، قَالَتْ: أَمَرَ رَسُولُ اللهِ ﷺ أَبَا بَكْرٍ أَنْ يُقِيمَ لِلنَّاسِ الْحَجَّ، فَخَرَجَ هُوَ وَالنَّاسُ حُجَّاجًا، فَكَانَ أَبُو بَكْرٍ يَخْرُجُ بِالنَّاسِ كُلَّ عَامٍ حَتَّى كَانَ الْعَامُ الَّذِي حَجَّ فِيهِ، فَعَرَّفَ بِالنَّاسِ كَمَا كَانَ يُعَرِّفُ، وَنَحَرَ بُدْنَهُ، وَحَلَقَ رَأْسَهُ، وَقَدْ كَانَ قَالَ لَهُ رَسُولُ اللهِ ﷺ: «لَا يَحُجَّنَّ بَعْدَ الْعَامِ مُشْرِكٌ، وَلَا يَطُوفَنَّ بِالْبَيْتِ عُرْيَانٌ»، فَأَذَّنَ مَعَهُ عَلِيٌّ فِي أَهْلِ مِنًى يَوْمَ النَّحْرِ: لَا يَحُجُّ بَعْدَ الْعَامِ مُشْرِكٌ، وَلَا يَطُوفُ بِالْبَيْتِ عُرْيَانٌ.

٣٢٥٩ - وَحَدَّثَنَا أَبُو كُرَيْبٍ، حَدَّثَنَا أَبُو أُسَامَةَ، حَدَّثَنَا هِشَامُ بْنُ عُرْوَةَ، عَنْ أَبِيهِ، عَنْ عَائِشَةَ، قَالَتْ: أَمَرَ رَسُولُ اللهِ ﷺ أَبَا بَكْرٍ أَنْ يُقِيمَ لِلنَّاسِ الْحَجَّ، فَخَرَجَ هُوَ وَالنَّاسُ حُجَّاجًا، فَكَانَ أَبُو بَكْرٍ يَخْرُجُ بِالنَّاسِ كُلَّ عَامٍ حَتَّى كَانَ الْعَامُ الَّذِي حَجَّ فِيهِ، فَعَرَّفَ بِالنَّاسِ كَمَا كَانَ يُعَرِّفُ، وَنَحَرَ بُدْنَهُ، وَحَلَقَ رَأْسَهُ، وَقَدْ كَانَ قَالَ لَهُ رَسُولُ اللهِ ﷺ: «لَا يَحُجَّنَّ بَعْدَ الْعَامِ مُشْرِكٌ، وَلَا يَطُوفَنَّ بِالْبَيْتِ عُرْيَانٌ»، فَأَذَّنَ مَعَهُ عَلِيٌّ فِي أَهْلِ مِنًى يَوْمَ النَّحْرِ: لَا يَحُجُّ بَعْدَ الْعَامِ مُشْرِكٌ، وَلَا يَطُوفُ بِالْبَيْتِ عُرْيَانٌ.

٣٢٦٠ - وَحَدَّثَنَا أَبُو كُرَيْبٍ، حَدَّثَنَا أَبُو أُسَامَةَ، حَدَّثَنَا هِشَامُ بْنُ عُرْوَةَ، عَنْ أَبِيهِ، عَنْ عَائِشَةَ، قَالَتْ: أَمَرَ رَسُولُ اللهِ ﷺ أَبَا بَكْرٍ أَنْ يُقِيمَ لِلنَّاسِ الْحَجَّ، فَخَرَجَ هُوَ وَالنَّاسُ حُجَّاجًا، فَكَانَ أَبُو بَكْرٍ يَخْرُجُ بِالنَّاسِ كُلَّ عَامٍ حَتَّى كَانَ الْعَامُ الَّذِي حَجَّ فِيهِ، فَعَرَّفَ بِالنَّاسِ كَمَا كَانَ يُعَرِّفُ، وَنَحَرَ بُدْنَهُ، وَحَلَقَ رَأْسَهُ، وَقَدْ كَانَ قَالَ لَهُ رَسُولُ اللهِ ﷺ: «لَا يَحُجَّنَّ بَعْدَ الْعَامِ مُشْرِكٌ، وَلَا يَطُوفَنَّ بِالْبَيْتِ عُرْيَانٌ»، فَأَذَّنَ مَعَهُ عَلِيٌّ فِي أَهْلِ مِنًى يَوْمَ النَّحْرِ: لَا يَحُجُّ بَعْدَ الْعَامِ مُشْرِكٌ، وَلَا يَطُوفُ بِالْبَيْتِ عُرْيَانٌ.

٣٢٦١ - وَحَدَّثَنَا أَبُو كُرَيْبٍ، حَدَّثَنَا أَبُو أُسَامَةَ، حَدَّثَنَا هِشَامُ بْنُ عُرْوَةَ، عَنْ أَبِيهِ، عَنْ عَائِشَةَ، قَالَتْ: أَمَرَ رَسُولُ اللهِ ﷺ أَبَا بَكْرٍ أَنْ يُقِيمَ لِلنَّاسِ الْحَجَّ، فَخَرَجَ هُوَ وَالنَّاسُ حُجَّاجًا، فَكَانَ أَبُو بَكْرٍ يَخْرُجُ بِالنَّاسِ كُلَّ عَامٍ حَتَّى كَانَ الْعَامُ الَّذِي حَجَّ فِيهِ، فَعَرَّفَ بِالنَّاسِ كَمَا كَانَ يُعَرِّفُ، وَنَحَرَ بُدْنَهُ، وَحَلَقَ رَأْسَهُ، وَقَدْ كَانَ قَالَ لَهُ رَسُولُ اللهِ ﷺ: «لَا يَحُجَّنَّ بَعْدَ الْعَامِ مُشْرِكٌ، وَلَا يَطُوفَنَّ بِالْبَيْتِ عُرْيَانٌ»، فَأَذَّنَ مَعَهُ عَلِيٌّ فِي أَهْلِ مِنًى يَوْمَ النَّحْرِ: لَا يَحُجُّ بَعْدَ الْعَامِ مُشْرِكٌ، وَلَا يَطُوفُ بِالْبَيْتِ عُرْيَانٌ.

٣٢٦٢ - وَحَدَّثَنَا أَبُو كُرَيْبٍ، حَدَّثَنَا أَبُو أُسَامَةَ، حَدَّثَنَا هِشَامُ بْنُ عُرْوَةَ، عَنْ أَبِيهِ، عَنْ عَائِشَةَ، قَالَتْ: أَمَرَ رَسُولُ اللهِ ﷺ أَبَا بَكْرٍ أَنْ يُقِيمَ لِلنَّاسِ الْحَجَّ، فَخَرَجَ هُوَ وَالنَّاسُ حُجَّاجًا، فَكَانَ أَبُو بَكْرٍ يَخْرُجُ بِالنَّاسِ كُلَّ عَامٍ حَتَّى كَانَ الْعَامُ الَّذِي حَجَّ فِيهِ، فَعَرَّفَ بِالنَّاسِ كَمَا كَانَ يُعَرِّفُ، وَنَحَرَ بُدْنَهُ، وَحَلَقَ رَأْسَهُ، وَقَدْ كَانَ قَالَ لَهُ رَسُولُ اللهِ ﷺ: «لَا يَحُجَّنَّ بَعْدَ الْعَامِ مُشْرِكٌ، وَلَا يَطُوفَنَّ بِالْبَيْتِ عُرْيَانٌ»، فَأَذَّنَ مَعَهُ عَلِيٌّ فِي أَهْلِ مِنًى يَوْمَ النَّحْرِ: لَا يَحُجُّ بَعْدَ الْعَامِ مُشْرِكٌ، وَلَا يَطُوفُ بِالْبَيْتِ عُرْيَانٌ.

٣٢٦٣ - وَحَدَّثَنَا أَبُو كُرَيْبٍ، حَدَّثَنَا أَبُو أُسَامَةَ، حَدَّثَنَا هِشَامُ بْنُ عُرْوَةَ، عَنْ أَبِيهِ، عَنْ عَائِشَةَ، قَالَتْ: أَمَرَ رَسُولُ اللهِ ﷺ أَبَا بَكْرٍ أَنْ يُقِيمَ لِلنَّاسِ الْحَجَّ، فَخَرَجَ هُوَ وَالنَّاسُ حُجَّاجًا، فَكَانَ أَبُو بَكْرٍ يَخْرُجُ بِالنَّاسِ كُلَّ عَامٍ حَتَّى كَانَ الْعَامُ الَّذِي حَجَّ فِيهِ، فَعَرَّفَ بِالنَّاسِ كَمَا كَانَ يُعَرِّفُ، وَنَحَرَ بُدْنَهُ، وَحَلَقَ رَأْسَهُ، وَقَدْ كَانَ قَالَ لَهُ رَسُولُ اللهِ ﷺ: «لَا يَحُجَّنَّ بَعْدَ الْعَامِ مُشْرِكٌ، وَلَا يَطُوفَنَّ بِالْبَيْتِ عُرْيَانٌ»، فَأَذَّنَ مَعَهُ عَلِيٌّ فِي أَهْلِ مِنًى يَوْمَ النَّحْرِ: لَا يَحُجُّ بَعْدَ الْعَامِ مُشْرِكٌ، وَلَا يَطُوفُ بِالْبَيْتِ عُرْيَانٌ.

٣٢٦٤ - وَحَدَّثَنَا أَبُو كُرَيْبٍ، حَدَّثَنَا أَبُو أُسَامَةَ، حَدَّثَنَا هِشَامُ بْنُ عُرْوَةَ، عَنْ أَبِيهِ، عَنْ عَائِشَةَ، قَالَتْ: أَمَرَ رَسُولُ اللهِ ﷺ أَبَا بَكْرٍ أَنْ يُقِيمَ لِلنَّاسِ الْحَجَّ، فَخَرَجَ هُوَ وَالنَّاسُ حُجَّاجًا، فَكَانَ أَبُو بَكْرٍ يَخْرُجُ بِالنَّاسِ كُلَّ عَامٍ حَتَّى كَانَ الْعَامُ الَّذِي حَجَّ فِيهِ، فَعَرَّفَ بِالنَّاسِ كَمَا كَانَ يُعَرِّفُ، وَنَحَرَ بُدْنَهُ، وَحَلَقَ رَأْسَهُ، وَقَدْ كَانَ قَالَ لَهُ رَسُولُ اللهِ ﷺ: «لَا يَحُجَّنَّ بَعْدَ الْعَامِ مُشْرِكٌ، وَلَا يَطُوفَنَّ بِالْبَيْتِ عُرْيَانٌ»، فَأَذَّنَ مَعَهُ عَلِيٌّ فِي أَهْلِ مِنًى يَوْمَ النَّحْرِ: لَا يَحُجُّ بَعْدَ الْعَامِ مُشْرِكٌ، وَلَا يَطُوفُ بِالْبَيْتِ عُرْيَانٌ.

٣٢٦٥ - وَحَدَّثَنَا أَبُو كُرَيْبٍ، حَدَّثَنَا أَبُو أُسَامَةَ، حَدَّثَنَا هِشَامُ بْنُ عُرْوَةَ، عَنْ أَبِيهِ، عَنْ عَائِشَةَ، قَالَتْ: أَمَرَ رَسُولُ اللهِ ﷺ أَبَا بَكْرٍ أَنْ يُقِيمَ لِلنَّاسِ الْحَجَّ، فَخَرَجَ هُوَ وَالنَّاسُ حُجَّاجًا، فَكَانَ أَبُو بَكْرٍ يَخْرُجُ بِالنَّاسِ كُلَّ عَامٍ حَتَّى كَانَ الْعَامُ الَّذِي حَجَّ فِيهِ، فَعَرَّفَ بِالنَّاسِ كَمَا كَانَ يُعَرِّفُ، وَنَحَرَ بُدْنَهُ، وَحَلَقَ رَأْسَهُ، وَقَدْ كَانَ قَالَ لَهُ رَسُولُ اللهِ ﷺ: «لَا يَحُجَّنَّ بَعْدَ الْعَامِ مُشْرِكٌ، وَلَا يَطُوفَنَّ بِالْبَيْتِ عُرْيَانٌ»، فَأَذَّنَ مَعَهُ عَلِيٌّ فِي أَهْلِ مِنًى يَوْمَ النَّحْرِ: لَا يَحُجُّ بَعْدَ الْعَامِ مُشْرِكٌ، وَلَا يَطُوفُ بِالْبَيْتِ عُرْيَانٌ.

٣٢٦٦ - وَحَدَّثَنَا أَبُو كُرَيْبٍ، حَدَّثَنَا أَبُو أُسَامَةَ، حَدَّثَنَا هِشَامُ بْنُ عُرْوَةَ، عَنْ أَبِيهِ، عَنْ عَائِشَةَ، قَالَتْ: أَمَرَ رَسُولُ اللهِ ﷺ أَبَا بَكْرٍ أَنْ يُقِيمَ لِلنَّاسِ الْحَجَّ، فَخَرَجَ هُوَ وَالنَّاسُ حُجَّاجًا، فَكَانَ أَبُو بَكْرٍ يَخْرُجُ بِالنَّاسِ كُلَّ عَامٍ حَتَّى كَانَ الْعَامُ الَّذِي حَجَّ فِيهِ، فَعَرَّفَ بِالنَّاسِ كَمَا كَانَ يُعَرِّفُ، وَنَحَرَ بُدْنَهُ، وَحَلَقَ رَأْسَهُ، وَقَدْ كَانَ قَالَ لَهُ رَسُولُ اللهِ ﷺ: «لَا يَحُجَّنَّ بَعْدَ الْعَامِ مُشْرِكٌ، وَلَا يَطُوفَنَّ بِالْبَيْتِ عُرْيَانٌ»، فَأَذَّنَ مَعَهُ عَلِيٌّ فِي أَهْلِ مِنًى يَوْمَ النَّحْرِ: لَا يَحُجُّ بَعْدَ الْعَامِ مُشْرِكٌ، وَلَا يَطُوفُ بِالْبَيْتِ عُرْيَانٌ.

٣٢٦٧ - وَحَدَّثَنَا أَبُو كُرَيْبٍ، حَدَّثَنَا أَبُو أُسَامَةَ، حَدَّثَنَا هِشَامُ بْنُ عُرْوَةَ، عَنْ أَبِيهِ، عَنْ عَائِشَةَ، قَالَتْ: أَمَرَ رَسُولُ اللهِ ﷺ أَبَا بَكْرٍ أَنْ يُقِيمَ لِلنَّاسِ الْحَجَّ، فَخَرَجَ هُوَ وَالنَّاسُ حُجَّاجًا، فَكَانَ أَبُو بَكْرٍ يَخْرُجُ بِالنَّاسِ كُلَّ عَامٍ حَتَّى كَانَ الْعَامُ الَّذِي حَجَّ فِيهِ، فَعَرَّفَ بِالنَّاسِ كَمَا كَانَ يُعَرِّفُ، وَنَحَرَ بُدْنَهُ، وَحَلَقَ رَأْسَهُ، وَقَدْ كَانَ قَالَ لَهُ رَسُولُ اللهِ ﷺ: «لَا يَحُجَّنَّ بَعْدَ الْعَامِ مُشْرِكٌ، وَلَا يَطُوفَنَّ بِالْبَيْتِ عُرْيَانٌ»، فَأَذَّنَ مَعَهُ عَلِيٌّ فِي أَهْلِ مِنًى يَوْمَ النَّحْرِ: لَا يَحُجُّ بَعْدَ الْعَامِ مُشْرِكٌ، وَلَا يَطُوفُ بِالْبَيْتِ عُرْيَانٌ.

٣٢٦٨ - وَحَدَّثَنَا أَبُو كُرَيْبٍ، حَدَّثَنَا أَبُو أُسَامَةَ، حَدَّثَنَا هِشَامُ بْنُ عُرْوَةَ، عَنْ أَبِيهِ، عَنْ عَائِشَةَ، قَالَتْ: أَمَرَ رَسُولُ اللهِ ﷺ أَبَا بَكْرٍ أَنْ يُقِيمَ لِلنَّاسِ الْحَجَّ، فَخَرَجَ هُوَ وَالنَّاسُ حُجَّاجًا، فَكَانَ أَبُو بَكْرٍ يَخْرُجُ بِالنَّاسِ كُلَّ عَامٍ حَتَّى كَانَ الْعَامُ الَّذِي حَجَّ فِيهِ، فَعَرَّفَ بِالنَّاسِ كَمَا كَانَ يُعَرِّفُ، وَنَحَرَ بُدْنَهُ، وَحَلَقَ رَأْسَهُ، وَقَدْ كَانَ قَالَ لَهُ رَسُولُ اللهِ ﷺ: «لَا يَحُجَّنَّ بَعْدَ الْعَامِ مُشْرِكٌ، وَلَا يَطُوفَنَّ بِالْبَيْتِ عُرْيَانٌ»، فَأَذَّنَ مَعَهُ عَلِيٌّ فِي أَهْلِ مِنًى يَوْمَ النَّحْرِ: لَا يَحُجُّ بَعْدَ الْعَامِ مُشْرِكٌ، وَلَا يَطُوفُ بِالْبَيْتِ عُرْيَانٌ.

٣٢٦٩ - وَحَدَّثَنَا أَبُو كُرَيْبٍ، حَدَّثَنَا أَبُو أُسَامَةَ، حَدَّثَنَا هِشَامُ بْنُ عُرْوَةَ، عَنْ أَبِيهِ، عَنْ عَائِشَةَ، قَالَتْ: أَمَرَ رَسُولُ اللهِ ﷺ أَبَا بَكْرٍ أَنْ يُقِيمَ لِلنَّاسِ الْحَجَّ، فَخَرَجَ هُوَ وَالنَّاسُ حُجَّاجًا، فَكَانَ أَبُو بَكْرٍ يَخْرُجُ بِالنَّاسِ كُلَّ عَامٍ حَتَّى كَانَ الْعَامُ الَّذِي حَجَّ فِيهِ، فَعَرَّفَ بِالنَّاسِ كَمَا كَانَ يُعَرِّفُ، وَنَحَرَ بُدْنَهُ، وَحَلَقَ رَأْسَهُ، وَقَدْ كَانَ قَالَ لَهُ رَسُولُ اللهِ ﷺ: «لَا يَحُجَّنَّ بَعْدَ الْعَامِ مُشْرِكٌ، وَلَا يَطُوفَنَّ بِالْبَيْتِ عُرْيَانٌ»، فَأَذَّنَ مَعَهُ عَلِيٌّ فِي أَهْلِ مِنًى يَوْمَ النَّحْرِ: لَا يَحُجُّ بَعْدَ الْعَامِ مُشْرِكٌ، وَلَا يَطُوفُ بِالْبَيْتِ عُرْيَانٌ.

٣٢٧٠ - وَحَدَّثَنَا أَبُو كُرَيْبٍ، حَدَّثَنَا أَبُو أُسَامَةَ، حَدَّثَنَا هِشَامُ بْنُ عُرْوَةَ، عَنْ أَبِيهِ، عَنْ عَائِشَةَ، قَالَتْ: أَمَرَ رَسُولُ اللهِ ﷺ أَبَا بَكْرٍ أَنْ يُقِيمَ لِلنَّاسِ الْحَجَّ، فَخَرَجَ هُوَ وَالنَّاسُ حُجَّاجًا، فَكَانَ أَبُو بَكْرٍ يَخْرُجُ بِالنَّاسِ كُلَّ عَامٍ ح

وَالْمُغِيرَ، وَأَنْ أَنْتَهِضَ فَأَقْعُدَ عَنْهُ لَهُ، وَلَا يَمْنَعُ ذَلِكَ أَنْ لَا أَحْنَثَ بِهِ إِنْ فَعَلَ. قَالَ: فَرُدَّ، وَكَانَ هَذَا قَبْلَ تَرْوِيلِ الْآيَةِ: ﴿وَٱلْمُحْصَنَٰتُ مِنَ ٱلَّذِينَ أُوتُوا۟ ٱلْكِتَٰبَ مِن قَبْلِكُمْ﴾[1].

هَذَا حَدِيثٌ صَحِيحٌ عَلَى شَرْطِ الشَّيْخَيْنِ[2]، وَلَمْ يُخَرِّجَاهُ[3].

٢٨٤٧- أَخْبَرَنَا أَبُو بَكْرٍ أَحْمَدُ بْنُ الْحَسَنِ بْنِ خَلَفٍ الْقَاضِي[4]: ثَنَا أَحْمَدُ بْنُ يُوسُفَ السُّلَمِيُّ[5]: ثَنَا الْحُسَيْنُ بْنُ مُحَمَّدٍ الْمَرْوَزُوذِيُّ[6]: ثَنَا جَرِيرٌ[7] عَنْ مَنْصُورٍ[8]، عَنْ أَبِي وَائِلٍ[9]، عَنْ ابْنِ عَبَّاسٍ قَالَ: لَمَّا قَذَفَ هِلَالُ بْنُ أُمَيَّةَ امْرَأَتَهُ، قِيلَ لَهُ: وَقَعَ أَيْضًا[10] بِشَرِيكِ رَسُولِ اللهِ ﷺ، فَقَالَ: اللَّهُمَّ افْتَحْ، اللَّهُمَّ افْتَحْ، فَأَنْزَلَ اللهُ: ﴿وَٱلَّذِينَ يَرْمُونَ أَزْوَٰجَهُمْ﴾[11]، وَقَدْ عَلِمَ أَنَّ رَأْسَكَ حَقٌّ، سَمِعْتُكَ، وَسَمِعْتُ مَنْ تَسْتُكُّ، لَا وَاللهِ لَا أَكْذِبُ بِهَا أَبَدًا، فَرَأَتْ أَنَّهُ الْمُلَاعَنَةُ، فَدَعَا بِهِمَا رَسُولُ اللهِ ﷺ بَيْنَ تَرَائِبِ الْكَنِيفِ، فَقَالَ: هَلْ يَعْلَمُ أَنَّ أَحَدَكُمَا[12] كَاذِبٌ، فَهَلْ يَكُفُّنَا تَائِبٌ؟، فَقَالَ: هِلَالٌ، وَاللهِ إِنِّي لَصَادِقٌ، فَقَالَ لَهُ: اجْلِسْ، وَاللهِ الَّذِي لَا إِلَهَ إِلَّا

---

(١) الأعراف: آية ٤٥.

(٢) إتحاف المهرة (٦/٤٦٤-٤٦٥).

(٣) قال القاضي في التلخيص: «قلت: بريد ضعيف، قال: ورؤيا الآية. إنما رآه كان يقرأ، وهذا مما محصه فعلى هذا فما أخالفه، وسماك ضعيف، وسعيد بن أبي العروبة كذلك».

قال ابن حجر في الإتحاف: «قلت: وراه البخاري في التاريخ الصغير عن ابن أبي نعيم».

وما: التاريخ الأوسط (١/٢١٧).

(٤) في (ب) و(ص): «أبو بكر أحمد بن الحسن بن عبد الله القاضي».

(٥) في (ب) و(ص): «ثنا عبد الله بن أحمد بن حنبل: ثنا أبي: ثنا أحمد بن يوسف السلمي» بزيادة «عبد الله بن أحمد بن حنبل: ثنا أبي» في أوله.

(٦) في (ب): «الحسين».

(٧) في (ب) و(ز): «جرير» خطأ.

(٨) في (ب) و(ز): «عن منصور».

(٩) في (ب) و(ز): «عن أبي وائل».

(١٠) في (ب) و(ز): «وقع أيضا».

(١١) في (ب) و(ز): «والذين يرمون».

(١٢) في (ب) و(ز): «أحدكما».

هُوَ إِلَى إِصْدَاقِهِ. بِقُولُ ذَلِكَ ثَلَاثَ مَرَّاتٍ. وَإِنْ كُنْتَ كَارِهًا فَلَمْ أَعِدْ لَكَ شَيْئًا. فَقَالَ رَجُلٌ مِنْ أَصْحَابِهِ: أَشْهَدُ أَنَّكَ لَا تُعِيدُ لَهُ شَيْئًا. [فَخَطَبَنَا] ثُمَّ قَالَ: أَمَّا بَعْدُ، أَلَا إِنَّ أَصْدَقَ الْحَدِيثِ كِتَابُ اللَّهِ تَعَالَى، وَأَحْسَنَ الْهَدْيِ هَدْيُ مُحَمَّدٍ ﷺ، وَشَرَّ الْأُمُورِ مُحْدَثَاتُهَا، أَلَا لَا يُمْنَعُ رَجُلٌ حَقًّا رَآهُ لَهُ هَيْبَةُ النَّاسِ أَنْ يَتَكَلَّمَ بِهِ أَوْ يَشْهَدَ بِهِ، أَلَا لَا يَمْنَعُ رَجُلًا هَيْبَةُ النَّاسِ أَنْ يَقُولَ بِحَقٍّ إِذَا عَلِمَهُ، أَلَا وَإِنَّ الرَّجُلَ الْمُؤْمِنَ لَا يَزْدَادُ بِالْعِلْمِ إِلَّا تَوَاضُعًا، وَبِالْحَقِّ إِلَّا لِينًا، وَبِالصَّبْرِ إِلَّا كَرَمًا، وَبِالْيَقِينِ إِلَّا وَرَعًا، وَبِالْإِسْلَامِ إِلَّا إِسْلَامًا، وَبِالْمَالِ إِلَّا سَخَاءً، وَبِالْعَافِيَةِ إِلَّا صِحَّةً، وَبِالْعَمَلِ إِلَّا تَوَاضُعًا، وَبِالْعِبَادَةِ إِلَّا فَهْمًا، وَبِالْعِلْمِ إِلَّا خَشْيَةً، وَبِالْعَقْلِ إِلَّا مَعْرِفَةً، وَبِالْمَعْرِفَةِ إِلَّا عَمَلًا، وَبِالْعَمَلِ إِلَّا حِرْصًا، وَبِالْحِرْصِ إِلَّا طَلَبًا، وَبِالْغِنَى إِلَّا عَفَافًا، وَبِالْعَفَافِ إِلَّا زُهْدًا، وَبِالزُّهْدِ إِلَّا رَغْبَةً، وَبِالرَّغْبَةِ إِلَّا قَنَاعَةً، وَبِالْقَنَاعَةِ إِلَّا تَوَكُّلًا، وَبِالتَّوَكُّلِ إِلَّا رِضًا، وَبِالرِّضَا إِلَّا سَلَامَةً، وَبِالسَّلَامَةِ إِلَّا تَرْكًا، وَبِالتَّرْكِ إِلَّا تَرْكًا، وَبِالتَّرْكِ إِلَّا تَرْكًا، وَبِالتَّرْك

٩٨٥ - وَقَالَ: لَمَّا رَأَتْ أُمُّ المُلَاعَنَةِ، قَالَ النَّبِيُّ ﷺ: «إِنْ جَاءَتْ أَوْ أَنْفَتْ، عَلَى قَوْمٍ مِنْ لُكَيْزٍ، فَهُوَ لِغَيْرِ الَّذِي يُظَنُّ بِهِ»، فَجَاءَتْ بِهِ، فَلَا يَدْرِي قَالَ: «جَاءَتْ بِهِ أَسْوَدَ، وَرِجْلَيْ جَمَلٍ، وَقَالَ: «أَنْفَتْ» بِالْفِ، أَنْفَتْ: أَنْتَنَتْ، وَقَالَ: «لُكَيْزٍ» بِالْفِ، وَلُكَيْزٍ: هُوَ أَبُو قَبِيلَةٍ مِنَ الْعَرَب

سَمِعْتُهُ عَنْ رَجُلٍ يَبْدِي. فَقُلْتُ: وَالَّذِي بَعَثَكَ بِالْحَقِّ، مَا أَصَبْتُ أَبَوَيْكَ قَبْرَهُمَا. قَالَ: فَمَتَى شَهِدْتَ مَقَالَتِي؟ قُلْتُ: يَا رَسُولَ اللهِ، وَهَلْ أَصَابَنِي مَا أَصَابَنِي إِلَّا فِي الصِّيَامِ. قَالَ: فَأَقْعِدْ سِتِّينَ مِسْكِينًا. قُلْتُ: يَا رَسُولَ اللهِ، وَالَّذِي بَعَثَكَ بِالْحَقِّ، لَقَدْ بِتْنَا لَيْلَتَنَا هَذِهِ وَحْشًا مَا لَنَا جُلُّ طَعَامٍ. قَالَ: فَانْطَلِقْ إِلَى صَاحِبِ الصَّدَقَةِ - صَدَقَةِ بَنِي زُرَيْقٍ - فَلْيَدْفَعْهَا إِلَيْكَ، فَأَطْعِمْ مِنْهَا وَسْقًا بَيْنَ مِسْكِينٍ، وَاسْتَعِنْ بِسَائِرِهَا عَلَى عِيَالِكَ. فَأَتَيْتُ قَوْمِي، فَقُلْتُ: وَجَدْتُ عِنْدَكُمُ الضِّيقَ!

هذا حديثٌ صحيحٌ على شرطِ الشيخينِ ولَمْ يُخرِّجاهُ.

وأَبُو سَلَمَةَ مِنْ حَبِيبِ بْنِ أَبِي تَبِيرَةَ، هُوَ أَبُو سَلَمَةَ بْنُ عَبْدِ الرَّحْمَنِ، غَيْرُ أَنَّهُ قَالَ: سُلَيْمَانُ بْنُ صَخْرٍ.

٢٨٥٥- **حَدَّثَنَاهُ** أَبُو بَكْرِ بْنُ إِسْحَاقَ الْفَقِيهُ، أَنَا هَنَّادُ بْنُ عَلِيٍّ، ثَنَا عَبْدُ اللهِ بْنُ وَهْبٍ، ثَنَا حَيْوَةُ بْنُ شُرَيْحٍ، عَنْ بَكْرِ بْنِ عَمْرٍو أَبِي تَبِيرَةَ، عَنْ أَبِي سَلَمَةَ بْنِ عَبْدِ الرَّحْمَنِ وَمُحَمَّدِ بْنِ عَبْدِ الرَّحْمَنِ بْنِ ثَوْبَانَ، أَنَّ سُلَيْمَانَ بْنَ صَخْرٍ الْأَنْصَارِيَّ جَعَلَ امْرَأَتَهُ عَلَيْهِ كَظَهْرِ أُمِّهِ، ثُمَّ ذَكَرَ الْحَدِيثَ بِنَحْوِهِ.(١)

هذا إِسْنَادٌ صَحِيحٌ عَلَى شَرْطِ الشَّيْخَيْنِ، وَلَمْ يُخَرِّجَاهُ.

٢٨٥٦- **أَخْبَرَنِي** أَبُو أَحْمَدَ بَكْرُ بْنُ مُحَمَّدٍ الصَّيْرَفِيُّ بِمَرْوَ، ثَنَا عَبْدُ اللهِ بْنُ الْفَضْلِ الْهَاشِمِيُّ، ثَنَا سُلَيْمَانُ بْنُ حَرْبٍ، ثَنَا حَمَّادُ بْنُ زَيْدٍ، عَنْ عَبْدِ رَبِّهِ، عَنِ ابْنِ عَبَّاسٍ، أَنَّ رَجُلًا أَتَى النَّبِيَّ ﷺ وَقَدْ هَلَكَ عَلَيْهِ

---

(١) إسناده ضعيف (١٠٧-١٠٦-١٠٩).

المَرْأَتِهِ، فَوَضَعَ طَعَامَهُ، فَقَالَ: يَا رَسُولَ اللهِ، إِنِّي طَاعِمٌ مِنَ المَرْأَتِهِ، فَوَقَعَتْ بِطَعَامِهِ مِنْ فَمِهَا أَوْ أَظْفَارِهَا، فَقَالَ: هَلْ عَلَيَّ فِي ذَلِكَ شَيْءٌ؟ فَقَالَ: لَا. [انظر: ٣٥٣٣] - قَالَ: رَأَيْتُ عَطَاءً أَفْتَى هُوَ، فَتَيَمَّمَ. قَالَ: فَأَقَرَّتْهَا عِنْدَهُ؟ قَالَ: نَعَمْ. [انظر: ٣٥٣٣]

شَاهِدُهُ: حَدَّثَنَا أَبُو الوَلِيدِ الفَقِيهُ، قَالَ: الحَسَنُ بْنُ سُفْيَانَ، قَالَ: عَقَدَ بْنُ خَالِدٍ وَمُحَمَّدُ بْنُ مُعَاوِيَةَ، قَالَا: قَالَ عَلِيُّ بْنُ هَارُونَ: إِسْمَاعِيلُ بْنُ مُسْلِمٍ، عَنْ عَطَاءٍ بْنِ دِينَارٍ، قَالَ: قَالَ عَطَاءُ بْنُ أَبِي رَبَاحٍ: أَرْسَلَ طَاهِرٌ مِنَ المَرْأَتِهِ، فَرَأَى طَعَامًا فِي القِدْرِ، فَأَعْجَبَهُ، فَوَضَعَ طَعَامَهُ، فَأَتَى النَّبِيَّ ﷺ، فَذَكَرَ ذَلِكَ لَهُ، فَقَالَ: «هَلْ عَلَيَّ فِي ذَلِكَ شَيْءٌ؟» فَقَالَ: لَا. [انظر: ٣٥٣٣] - قَالَ: فَكَانَ ذَلِكَ، فَقَالَ رَسُولُ اللهِ ﷺ: «لَيْسَتْ عَلَيْكَ كَفَّارَةٌ»[1].

٣٥٣٥ - حَدَّثَنَا أَبُو العَبَّاسِ مُحَمَّدُ بْنُ يَعْقُوبَ، ثنا مُحَمَّدُ بْنُ سِنَانٍ العَوَّارُ، ثنا أَبُو بَكْرٍ الحَنَفِيُّ، ثنا إِبْرَاهِيمُ بْنُ عَبْدِ اللهِ بْنِ عَطَاءٍ، حَدَّثَنِي عَبَّادٌ، قَالَ: سَمِعْتُ

---

(١) قال الذهبي في التلخيص: «قلت: العلني غير ثقة».

(٢) إبراهيم الحنفي (٧٤٠-٨٢٤هـ).

(٣) قال بن حجر في الإتحاف: «قلت: وهو متروك».

(٤) هو: محمد بن يزيد الأسفاطي، يعرف بابن ماشيء، يروي عن علي بن هاشم بن البريد، وطائفة من رجال الطبراني.

(٥) يعني: إبراهيم الحنفي السابق، من رجال الطبراني.

(٦) (المحاولة: ٣٤٢)

(١) قال الذهبي في التلخيص: «الحنفي: إبراهيم واه».

(٢) إبراهيم الحنفي (٧٤٠-٨٢٤هـ).

النَّبِيِّ ﷺ يَقُولُ: «لَا طَلَاقَ لِمَنْ لَمْ يَمْلِكْ، وَلَا عَتَاقَ لِمَنْ لَمْ يَمْلِكْ»[1].

هَذَا حَدِيثٌ صَحِيحٌ عَلَى شَرْطِ الشَّيْخَيْنِ، وَلَمْ يُخَرِّجَاهُ، وَشَاهِدُهُ الْحَدِيثُ الْمَشْهُورُ فِي الْبَابِ: عَنْ عَمْرِو بْنِ شُعَيْبٍ، عَنْ أَبِيهِ، عَنْ جَدِّهِ.

٢٨٥٤- **عُثْمَانُ**: عَلِيُّ بْنُ مُحَمَّدٍ الْعَدْلُ، إِمْلَاءً بِإِسْنَادِ الْقَاضِي: ثَنَا مُسْلِمٌ بْنُ إِبْرَاهِيمَ: ثَنَا حَسَّانُ الْمُعَلِّمُ: عَنْ عَمْرِو بْنِ شُعَيْبٍ.

وَحَدَّثَنَا عَلِيٌّ: حَدَّثَنَا عَلِيُّ بْنُ عَبْدِ الْعَزِيزِ: ثَنَا عَمْرُو بْنُ عَاصِمٍ: ثَنَا هَمَّامٌ: عَنْ قَتَادَةَ الْأَعْمَى[2]: عَنْ عَمْرِو بْنِ شُعَيْبٍ، عَنْ أَبِيهِ، عَنْ جَدِّهِ قَالَ: قَالَ رَسُولُ اللهِ ﷺ: «لَا طَلَاقَ وَلَا عَتَاقَ فِي حَبَبٍ حَبَبْتُمُوهُ، مَا لَمْ تَمْلِكُوا إِنْ أَمْلَكُ لِابْنِ آدَمَ مَا لَا يَمْلِكُ، وَلَا طَلَاقَ فِيمَا لَا يَمْلِكُ، وَلَا عَتَاقَ فِيمَا لَا يَمْلِكُ»[3].

٢٨٥٥- **أَحْمَدُ**: أَبُو الْعَبَّاسِ مُحَمَّدُ بْنُ أَحْمَدَ الْمَحْبُوبِيُّ بِمَرْوَ: ثَنَا الْفَضْلُ بْنُ عَبْدِ الْعَبَّارِ: ثَنَا عَلِيُّ بْنُ الْحَسَنِ[4]: ثَنَا قَبِيصَةُ[5]: ثَنَا الْحَسَنُ بْنُ فَرَجٍ[6]: ثَنَا عَبَّادٌ[7]: حَبِيبٌ: عَنْ بَزِيعٍ الْحَوْشَبِيِّ: عَنْ عِكْرِمَةَ: عَنِ ابْنِ عَبَّاسٍ قَالَ: قَالَ لَهُ: قَالَ ابْنُ مَسْعُودٍ: إِنَّ يَمِينَ الْمُكْرَهِ لَيْسَتْ بِشَيْءٍ، فَقَالَ لَهُ ابْنُ عَبَّاسٍ: هِيَ الرَّجُلُ يَقُولُ: إِنْ تَزَوَّجْتُ لَأَتَصَدَّقَ فَهِيَ عَلَيَّ، قَالَ اللهُ ﷻ: ﴿وَلَا يَأْتَلِ أُولُوا الْفَضْلِ مِنْكُمْ

---

(١) أخرجه أحمد (٦/٢٥٣-٢٥٤).
(٢) سقط ذكر هذا الراوي من هذا السند من الإتحاف.
(٣) هذا إسناد ضعيف لأجل قتادة المدلس.
(٤) في (ز): «الحسين».
(٥) في (ز): «الحسين» مصحف.
(٦) قوله: «الحسن بن فرج» ليس في (ط) و(ز).
(٧) يعني: محمد بن عبيد الله بن أبي رزين السكري، من رجال الظهليات.
(٨) في (ز): «أبو».

الْمُؤْمِنَاتِ ثُمَّ طَلَّقْتُمُوهُنَّ﴾ [الأحزاب: ٤٩]، وَلَمْ يَقُلْ: بِإِذَا طَلَّقْتُمُ الْمُؤْمِنَاتِ، ثُمَّ تَكَحَّشْتُمْ مُرَتِّبًا.

هَذَا حَدِيثٌ صَحِيحُ الإِسْنَادِ، وَلَمْ يُخَرِّجَاهُ.

٢٨٥٦- حدثنا أَبُو النَّضْرِ مُحَمَّدُ بْنُ مُحَمَّدِ بْنِ يُوسُفَ الْفَقِيهُ، ثنا أَبُو بَكْرٍ مُحَمَّدُ بْنُ سُلَيْمَانَ الْوَاسِطِيُّ، ثنا أَبُو عَاصِمٍ، ثنا ابْنُ جُرَيْجٍ، عَنْ مُطَرِّفِ بْنِ أَسْلَمَ، عَنِ الْقَاسِمِ، عَنْ عَائِشَةَ، عَنِ النَّبِيِّ ﷺ قَالَ: «طَلَاقُ الأَمَةِ تَطْلِيقَتَانِ، وَقُرْؤُهَا حَيْضَتَانِ»(١).

قَالَ أَبُو عَاصِمٍ: فَذَكَرْتُهُ لِمُظَفَّرٍ عَنِ ابْنِ أَسْلَمَ، فَقَالَ: حَدَّثَنِي ثنا حَدَّثَنِي ابْنُ جُرَيْجٍ، فَحَدَّثَنِي مُظَفَّرٌ، عَنِ الْقَاسِمِ، عَنْ عَائِشَةَ، عَنِ النَّبِيِّ ﷺ قَالَ: «طَلَاقُ الأَمَةِ تَطْلِيقَتَانِ، وَقُرْؤُهَا حَيْضَتَانِ»، مِثْلَ مَا حَدَّثَهُ.

مُطَرِّفُ بْنُ أَسْلَمَ شَيْخٌ مِنْ أَهْلِ الْعِرَاقِ، لَمْ يَدْخُلْ أَحَدٌ مِنْ مَشَايِخِنَا بِخَرِّجِ، فَإِذًا الْحَدِيثُ صَحِيحٌ، وَلَمْ يُخَرِّجَاهُ.

وَقَدْ رُوِيَ، عَنِ ابْنِ عَبَّاسٍ حَدِيثٌ بِخِلَافِهِ:

---

(١) أخرجه الشافعي (٢/ ٦٩).

(٢) إسناده صحيح (٥/ ٤١٥-٤٤٧٠).

(٣) إسناده صحيح (٥/ ٤٤٧-٤٦٣٣).

(٤) في (ز) و(ك): «مضر».

(٥) مطرف مجهول، وعنه هنا اختلف الحكم، وقد خالف ابن معين وأبو عاصم النبيل وأبو زكريا يحيى بن معين والنسائي والعجلي وابن عدي والدارقطني في العلل (١٤/ ١٤٥) والبيهقي، وولده ابن عبدالله، وصحح الترمذي في الأوسط (٥/ ٥٥٨) والدارقطني والبيهقي في الصداق في حديثه وقفه على الصحابي من محمد.

٢٨٥٧- أَخْبَرَنَاهُ الشَّيْخُ أَبُو بَكْرٍ بْنُ إِسْحَاقَ، أَنَا أَبُو الشَّيْخِ، ثَنَا مُسْلِمُ بْنُ يَحْيَى بْنِ أَيُّوبَ، ثَنَا أَبُو إِسْحَاقَ، حَدَّثَنِي يَحْيَى بْنُ أَبِي بُكَيْرٍ، أَنَا عُمَرُ(١) بْنُ مُجَالِدٍ، أَنَّ أَبَا حَنَشٍ مَوْلَى بَنِي تَوْأَمٍ، أَخْبَرَتْهُ أَنَّ امْتَحَنَى ابْنَ عَبَّاسٍ مِرَارًا فَكَانَتْ تَجِدُهُ مَمْلُوكًا، فَطَلَّقَهَا تَطْلِيقَتَيْنِ، ثُمَّ أَعْتَقَهَا بَعْدُ ذَلِكَ، هَلْ يَحِلُّ لَهُ أَنْ يَخْطُبَهَا؟ قَالَ: نَعَمْ، فَضَى بِذَلِكَ رَسُولُ اللهِ ﷺ.

٢٨٥٨- أَخْبَرَنَا أَبُو عَبْدِ اللهِ مُحَمَّدُ بْنُ عَبْدِ اللهِ الأَصْبَهَانِيُّ، ثَنَا إِسْمَاعِيلُ بْنُ إِسْحَاقَ الْقَاضِي، ثَنَا سُلَيْمَانُ بْنُ حَرْبٍ، ثَنَا حَمَّادُ بْنُ زَيْدٍ، قَالَ: ثَنَا أَيُّوبُ، عَنْ أَبِي قِلَابَةَ، عَنْ أَبِي الْمُهَلَّبِ، عَنْ عِمْرَانَ بْنِ حُصَيْنٍ فِي أَمْرَأَةٍ يَمَانِيَّةٍ، أَنَّ ثَلاَثًا؟ قَالَ: لاَ، إِلاَّ حِبَرٌ، حَدَّثَنَا بِهِ قَتَادَةُ، عَنْ أَبِي حَرِيزٍ، عَنْ عَبْدِ اللهِ بْنِ سَرْجَسَ، عَنْ أَبِي مَسْلَمَةَ، عَنْ أَبِي حَرِيزٍ، عَنِ النَّبِيِّ ﷺ بِمَعْنَاهُ. قَالَ الْبَرْبَرِيُّ: قَالَ الْبَرْبَرُ: فَقَدِمَ عَلَيْنَا حَبْرٌ، فَسَأَلْتُهُ فَقَالَ: مَا حَدَّثَكَ بِهَذَا قَطُّ، فَلَزِمْتُهُ فَقَالَ: بَلَى، وَلَكِنْ قَدْ نَسِيتُ(٢).

هَذَا حَدِيثٌ غَرِيبٌ صَحِيحٌ مِنْ حَدِيثِ أَيُّوبَ السَّخْتِيَانِيِّ.

وَقَدْ ذَكَرْنَا فِي بَابِ الْكِنَايَةِ بِغَيْرِ وَفْقِ أَسَانِيدِ جَمَاعَةٍ مِنْ بَقِيَّةِ الْمُصَنِّفِينَ مِنَ الصَّحَابَةِ، وَالتَّابِعِينَ، وَأَتْبَاعِهِمْ، حَدِيثًا وَالْحَدِيثَ إِلَى نَيِّفٍ.

٢٨٥٩- أَخْبَرَنِي أَبُو الْعَبَّاسِ بْنُ عَلِيٍّ الْبَزَّارُ بِبَغْدَادَ، ثَنَا عَبْدُلاَّنَ بْنُ

---

(١) في (ق) والأنساب: «عمرو» مصحف، وهو معنى، أخرج له أبو داود والنسائي وابن ماجة هذا الحديث.

(٢) إتحاف المهرة (١٠/١٥٤-١٥٥).

مُحَمَّدُ بْنُ أَبِي عُثْمَانَ الطَّالَبِيُّ، ثَنَا عَلِيُّ بْنُ بَحْرٍ بْنِ بَرِّيٍّ، ثَنَا هِشَامُ بْنُ يُوسُفَ، عَنْ مَعْمَرٍ، عَنْ عَمْرِو بْنِ دِينَارٍ، عَنْ عِكْرِمَةَ، عَنِ ابْنِ عَبَّاسٍ، أَنَّ امْرَأَةً تُبِيضُ لِرَبِّهَا، اسْتَفْتَتْ مَالَكًا، فَحَمَلَ النَّبِيُّ ﷺ عَلَيْهَا حَيْضًا.

هَذَا حَدِيثُ صَحِيحُ الإِسْنَادِ، غَيْرَ أَنَّ الطَّالَبِيَّ وَالرَّاوِيَ أَرْسَلَاهُ، وَهُوَ مُسْنَدٌ.

٢٨٢٠- **صحَّاه** أَبُو بَكْرٍ بْنُ إِسْحَاقَ، أَنَا أَحْمَدُ بْنُ سَلَمَةَ، ثَنَا إِسْحَاقُ بْنُ إِبْرَاهِيمَ، ثَنَا عَبْدُ الرَّزَّاقِ، عَنْ مَعْمَرٍ، عَنْ عَمْرِو بْنِ دِينَارٍ، عَنْ عِكْرِمَةَ، أَنَّ امْرَأَةً تُبِيضُ لِرَبِّهَا، اسْتَفْتَتْ مَالِكًا، فَحَمَلَ النَّبِيُّ ﷺ عَلَيْهَا حَيْضًا.

٢٨١٩- **صحَّاه** أَبُو الْعَبَّاسِ مُحَمَّدُ بْنُ يَعْقُوبَ، ثَنَا الْهَيْثَمُ بْنُ مُحَمَّدِ بْنِ خَيْثَمٍ، ثَنَا عَبْدُ اللَّهِ بْنُ عَبْدِ الْحَمِيدِ الْحَنَفِيُّ، ثَنَا عَبْدُ اللَّهِ بْنُ عَبْدِ الرَّحْمَنِ ابْنُ مَوْهَبٍ(١)، عَنِ الْقَاسِمِ، عَنْ عَائِشَةَ، أَنَّهَا أَرَادَتْ أَنْ تُحَيِّضَ مَمْلُوكَيْنِ زَوْجَيْهَا، فَأَبَاهُ النَّبِيُّ ﷺ، فَأَمَرَهَا أَنْ تُدَاوِيَ بِالرَّضْعِ إِلَى عَشْرِ رَضَعَاتٍ.

هَذَا حَدِيثُ صَحِيحٌ عَلَى شَرْطِ الشَّيْخَيْنِ(٢)، وَلَمْ يُخَرِّجَاهُ.

٢٨٢١- **أخبرنا** أَبُو بَكْرٍ بْنُ إِسْحَاقَ، أَنَا الْحَسَنُ بْنُ عَلِيِّ بْنِ زِيَادٍ، ثَنَا

---

(١) بعض الحديثي اليماني من مجهولي الحال.

(٢) إسناده ضعيف (٨١٦-٥٤١).

و في (و): «إسناده صحيح».

(٣) إسناده ضعيف (٨١٦-٥٤١).

(٤) إسناده ضعيف (٨١٦-٥٤١).

وفيه عبد الله بن عبد الرحمن بن عبد الله بن موهب أبو محمد التيمي، أخرج له أبو داود والنسائي وابن ماجه مقرونا بغيره.

(٥) إسناده ضعيف (٨١٦-٥٤٨-٢١٦٦).

كذا الذهبي في التلخيص: (قلت: عبد الله هذا ختلف في توثيقه، وفيه جرأة بما...

إِبْرَاهِيمُ بْنُ مُوسَى، قَالَ: حَدَّثَنِي بْنُ يُونُسَ، قَالَ: حَدَّثَنَا الْحُمَيْدِيُّ بْنُ مُعْمَرٍ، حَدَّثَنِي أَبِي[1]، حَدَّثَنِي زِيَادُ بْنُ سِنَانٍ، أَنَّهُ أَسْلَمَ، وَأَنَّ امْرَأَتَهُ أَتَتْ رَسُولَ اللَّهِ ﷺ فَقَالَ: إِنَّهُ قَالَ: فَقَالَ النَّبِيُّ ﷺ: «وَمَا أَنْتِ يَا نَاجِيَةُ»، قَالَ: فَقَالَتْ: أَنَا نَاجِيَةُ، قَالَ: فَقَالَ النَّبِيُّ ﷺ: «اذْهَبِي فَانْظُرِي أَيْنَ تَضَعِينَهُ»، ثُمَّ قَالَ: «فَوَضَعَهَا»، فَقَالَ الصَّبِيُّ أَوِ الْمَرْأَةُ، فَقَالَ النَّبِيُّ ﷺ: «اللَّهُمَّ افْعَلْهَا»، فَمَاتَتْ إِلَى أَيِّهِمَا، وَأَظُنُّهَا[2].

هَذَا حَدِيثٌ صَحِيحُ الإِسْنَادِ، وَلَمْ يُخَرِّجَاهُ.

٢٨١٣- حَدَّثَنَا بِشْرُ بْنُ أَحْمَدَ بْنِ إِسْمَاعِيلَ الْقَيْسَارِيُّ، بِمَكَّةَ، ثَنَا أَبُو الْعَبَّاسِ، ثَنَا مُسَدَّدٌ، ثَنَا يَحْيَى، عَنِ الأَجْلَحِ، عَنِ الشَّعْبِيِّ، عَنْ عَبْدِ اللهِ بْنِ الْخَلِيلِ، عَنْ زَيْدِ بْنِ أَرْطَاةَ قَالَ: قُلْتُ سَأَلْتُ عَلِيًّا عَنْ قِرَاءَةِ الْقُرْآنِ، أَيُقْرَأُ رَجُلٌ مِنْ خَلْفِ الإِمَامِ؟ فَقَالَ: لِيَقْرَأْ خَلْفَ الإِمَامِ أَحَبُّ إِلَيَّ مِنْ أَنْ يَقْرَأَ خَلْفَ ظَهْرِهِ يَخْتَصِمُونَ إِلَيَّ فِي ذَلِكَ، وَلَقَدْ هَمَّ عَلِيٌّ بِضَرْبِ رَجُلٍ فِي هَذَا وَاحِدٍ، فَقَالَ: وَيْحَكَ يَا عَلِيُّ، مَهْ، مَا رَأَيْتُكَ فَعَلْتَ هَذَا، ثُمَّ قَالَ: إِنَّ لِلإِنْسَانِ مِنْ صَلاتِهِ نِصْفَهَا، ثُلُثَهَا، رُبُعَهَا، حَتَّى بَلَغَ الْعُشْرَ، فَمَا لَكَ مِنْ صَلاتِكَ إِلا مَا عَقَلْتَ مِنْهَا، فَعَلَيْكَ بِالتَّخَشُّعِ وَالتَّدَبُّرِ، فَإِنَّ الْمُتَخَشِّعَ الْمُتَدَبِّرَ فِي صَلاتِهِ يَنْفَتِلُ كَيَوْمِ وَلَدَتْهُ أُمُّهُ، فَأَمَّا مَنْ لا يَعْقِلُ مِنْ صَلاتِهِ إِلا الْعُشْرَ، فَيَنْفَتِلُ عَلَى أَيِّ عِرْقَيْهِ شَاءَ، فَصَحِبْتُ رَسُولَ اللهِ

---

[1] هو: جعفر بن عبد الله بن الحكم بن رافع بن سنان الأنصاري. من رجال الطبقات.

[2] إسناده ضعيف: زياد بن سنان لم يوثقه أحد.

[3] بالحاشية: من علت الظهر، والمعنى فصعد ما وقع إليه (راجع: والنساء الكبرى النسائي ٥/٢٤٦ (٩٢٧٠)). اختصاره بلفظ: «صعدت وقعت في صدره» (٥/٢٤٦).

(ن) في (راجع: والنساء الكبرى النسائي): «فصعد» وهي غير مثبوطة في (ع).

(ن) في (راجع: والنساء الكبرى النسائي): «فصعدت» وهي غير مثبوطة في (ع).

حَتَّى يَبْدَأَ أَحَدُهُمَا، أَوْ قَالَ: تَوَاجَلُوا».

قَالَ: فَلَقِيَ الْبَيْهَقِيُّ عَلِيَّ بْنَ أَبِي الْحَسَنِ بْنِ عَبْدِ اللهِ الْكِيَذَرِيَّ، وَذَاكَرَهُ لَهُمَا عَلَيْهِ حَدِيثًا، وَاحْتَجَّ بِهِمَا، فَلَمْ يُرَبِّدْهُ، وَقَدْ تَقَدَّمَهُ عَلَى ذَلِكَ الْحَدِيثِ بِالْإِتْقَانِ، فَهَذَا الْحَدِيثُ إِذًا صَحِيحٌ»(١). وَاللهُ سُبْحَانَهُ وَتَعَالَى أَعْلَمُ.

٢٨٢٤ - **أَخْبَرَنِي** أَحْمَدُ بْنُ مُحَمَّدِ الْحَرَثِيُّ، ثنا مُحَمَّدُ بْنُ سَهْلٍ الْعَسْكَرِيُّ، ثنا سُلَيْمَانُ بْنُ أَبِي شَيْخٍ، ثنا أَبُو نُعَيْمٍ، ثنا عَبْدُ الْعَزِيزِ بْنُ أَبِي حَازِمٍ، عَنْ عَمْرِو الْأَوْزَاعِيِّ، عَنْ شَيْخٍ، عَنْ عَمْرِو بْنِ شُعَيْبٍ، عَنْ أَبِيهِ، عَنْ جَدِّهِ عَبْدِ اللهِ بْنِ عَمْرٍو، أَنَّ النَّبِيَّ ﷺ قَالَ: يَا رَسُولَ اللهِ، إِنِّي كُنْتُ تَكَلَّمْتُ بِكَلِمَةٍ لَا وَعَاءَ، وَلَيْسَ لَهَا بِدَادٌ، وَحَبِيرٌ لَهَا حِبَاءٌ، وَإِنَّ أَبَاكَ طَلَّقَكَ، وَأَرَادَ أَنْ يَتْزِعَهَا مِنِّي، فَقَالَ لَهُمَا رَسُولُ اللهِ ﷺ: «أَنْتِ أَحَقُّ بِهَا مَعَ الصِّبْيَانِ»(٢).

هَذَا حَدِيثٌ صَحِيحُ الْإِسْنَادِ، وَاللهُ سُبْحَانَهُ وَتَعَالَى أَعْلَمُ.

٢٨٢٥ - **أَخْبَرَنَا** أَحْمَدُ بْنُ عِصَامٍ الْفَقِيهُ، ثنا عَبْدُ اللهِ بْنُ أَحْمَدَ بْنِ حَنْبَلٍ، ثنا مُحَمَّدُ بْنُ عَبْدِ اللهِ بْنِ نُمَيْرٍ، ثنا عَمِّي بْنُ نُمَيْرٍ، أَخْبَرَنِي أَبُو الزُّبَيْرِ، عَنْ جَابِرٍ قَالَ: طَلَّقَتْ خَالَتِي ثَلَاثًا، فَخَرَجَتْ تَجُدُّ نَخْلًا لَهَا، فَلَقِيَهَا رَجُلٌ فَنَهَاهَا، فَأَتَتِ النَّبِيَّ ﷺ فَذَكَرَتْ ذَلِكَ لَهُ، فَقَالَ النَّبِيُّ ﷺ: «اخْرُجِي فَجُدِّي نَخْلَكِ، لَعَلَّ أَنْ

---

(١) إسناده ضعيف (١٤٧٩-١٤٨٠).

(٢) قال الدهبي في التلخيص: «فقلت: سعده سعد بن أبي وقاص، وهو ضعيف».
وقال ابن الجوزي وابن عبد الهادي: «وفي إسناده الحارثي: لم يتابع على حديثه، وقرنه هنا بأبي سلمة الراوي بنسب ابن الزبرقان عن عمرو بن العاص، (العلل المتناهية للحارثي ١/ ٣٣٧)، وسيأتي برقم (٢٨٥٥)، (٧/ ٣٨٥).

(٣) إسناده ضعيف (٧/ ٥١٧-٥١٨).

تَصَدَّقِي بِهِ، أَوْ تُضَحِّي بِهِ غَيْرُ شُعَيْبٍ، وَلَمْ يُتَابَعْ عَلَيْهِ»(١).

هَذَا حَدِيثٌ صَحِيحٌ عَلَى شَرْطِ مُسْلِمٍ، وَلَمْ يُخَرِّجَاهُ(٢).

٢٨٦٦ - أَخْبَرَنِي الْحُسَيْنُ بْنُ أَبِي طَيِّبٍ: ثنا أَبُو حَاتِمٍ مُحَمَّدُ بْنُ إِدْرِيسَ: ثنا أَبُو الْيَمَانِ مُحَمَّدُ بْنُ الْعَلَاءِ وَسُلَيْمَانُ بْنُ دَاوُدَ قَالَا: حَدَّثَنَا مُحَمَّدُ بْنُ زِيَادٍ: ثنا إِسْحَاقُ بْنُ مُحَمَّدٍ: ثنا كَعْبُ بْنُ عُجْرَةَ، حَدَّثَتْنِي زَيْنَبُ بِنْتُ كَعْبٍ، عَنْ أُمِّ الدَّرْدَاءِ بِنْتِ عَائِذٍ، أَنَّ أَبَا زَيْدٍ سَأَلَهُ: عَرَضَ عَلَيَّ أَصْلَاعٌ لَهُ، فَقَبِلْ بَعْضَهُمْ، فَقَالَ: كَيْفَ وَهُوَ مَوْضِعُ مَوْدَةٍ، قَالَتْ: فَإِنَّ النَّبِيَّ ﷺ فَارَقَنَا وَلَمْ تَكُنْ لَهُ بِنَا حَاجَةٌ، وَذَكَرَتْ الصَّلَاةَ إِلَى بُيُوتِنَا، قَالَتْ: فَرَخَّصَ لَهُمْ، فَلَمَّا جَاوَزْنَا(٣) رَأَيْنَاهُ، فَقَالَ: أَعَلَيْكُمْ فِي بُيُوتِكُمْ حَتَّى يَأْتِيَ الْكِتَابُ أَجَلَهُ؟!

٢٨٦٧ - حَدَّثَنَاهُ أَبُو عَبْدِ اللهِ مُحَمَّدُ بْنُ يَعْقُوبَ الشَّيْبَانِيُّ: ثنا إِبْرَاهِيمُ بْنُ

---

(١) إسناده ضعيف جدًا (١٠٤/٥-٣٤٣/٤).

قال ابن حجر في الإصابة: «قد أخرجه مسلم» (٢٠٠/٨) من طريق ابن جريج به.

وفي التقريب: «صدوق زاهد، قال البخاري في ابن عبد الله: لكن المحفوظ في هذا الرواية المرسلة عن محمد، وقال أبو حاتم: الصحيح عن الزهري في البيتوتة» (٥٣٤/٢) من طريق إسحاق وقال: «وإسناده سيء، وروايته أشبه، وهو ما رواه يونس وغيره».

وقد ذكر ابن البخاري (٧/ ٣٨٧) وإسحاق بن محمد بن كعب بخصوص آخر وقال: «فإنه أرسله عن محمد بن كعب أو لا، وإن يكن أسنده إلى بريدة فإن الزهري أحفظ لذلك».

وقد ذكر ابن البخاري (٧/ ٣٨٧) وقال: «وقد ذكر الثقة أبو زرعة، وأبو حاتم في الجرح والتعديل (٧/ ٢٢١)، فقال: حديثان سمعي فيهما سماء من إسحاق بإسناده من بعد، وذكر أحدهما أبو زرعة، وأبو حاتم».

وذكر أحدهما أبو زرعة، وأبو حاتم.

(٢) في (ز) زاد: «بخاري».

(٣) إسناده ضعيف جدًا (٤/ ٣٣٣-٣٣٤).

عَبْدِ اللهِ السُّعْدِيُّ، أَنَّ يَزِيدَ بْنَ هَارُونَ، أَنَا يَحْيَى بْنُ سَعِيدٍ، أَنَّ سَعْدَ بْنَ إِسْحَاقَ بْنِ كَعْبِ بْنِ عُجْرَةَ أَخْبَرَهُ: أَنَّ عَمَّتَهُ زَيْنَبَ بِنْتَ كَعْبِ بْنِ عُجْرَةَ أَخْبَرَتْهُ، أَنَّهَا سَبِعَتْ فُرَيْعَةَ بِنْتَ مَالِكٍ أُخْتَ أَبِي سَعِيدٍ الْخُدْرِيِّ، قَالَتْ: خَرَجَ أَبُو زَوْجِي فِي طَلَبِ أَعْبُدٍ لَهُ، فَأَدْرَكَهُمْ بِطَرَفِ الْقَدُومِ فَقَتَلُوهُ، فَأَتَيْتُ نَعْيَهُ، وَأَنَا فِي دَارٍ شَاسِعَةٍ مِنْ دُورِ أَهْلِي، فَأَتَيْتُ رَسُولَ اللهِ ﷺ، فَقُلْتُ: إِنَّهُ أَتَانِي نَعْيُ زَوْجِي، وَأَنَا فِي دَارٍ شَاسِعَةٍ مِنْ دُورِ أَهْلِي، وَلَمْ يَدَعْ لِي نَفَقَةً، وَلَا مَالًا، وَلَيْسَ الْمَسْكَنُ لِي، وَلَوْ تَحَوَّلْتُ إِلَى أَهْوَنَ رَأْفَى كَانَ أَوْفَرَ لِي فِي بَعْضِ مَالِي، قَالَ: تَحَوَّلِي، قَالَتْ: فَلَمَّا خَرَجْتُ لَقِيَنِي رَسُولُ اللهِ ﷺ، أَوْ أَمَرَ بِي، فَدُعِيتُ لَهُ، فَقَالَ: «كَيْفَ قُلْتِ لِي؟» فَرَدَدْتُ عَلَيْهِ قَوْلِي الَّذِي ذَكَرْتُ لَهُ مِنْ شَأْنِ الْمَكَانِ الَّذِي أَتَانِي مِنْهُ نَعْيُ زَوْجِي، فَامْتَثَلَ بِهِ أَرْبَعَةَ أَشْهُرٍ وَعَشْرًا، قَالَتْ: فَأَرْسَلَ مُعَاوِيَةُ إِلَيَّ وَإِلَى عَمَّارٍ، فَأَتَيْتُهُ فَحَدَّثْتُهُ، فَأَخَذَ بِهِ»

هَذَا حَدِيثٌ صَحِيحٌ الْإِسْنَادِ مِنْ أَوَّلِهِمْ إِلَى آخِرِهِمْ، وَلَمْ يُخَرِّجَاهُ.

وَرَوَاهُ مَالِكٌ بْنُ أَنَسٍ فِي «الْمُوَطَّأِ» عَنْ سَعْدِ بْنِ إِسْحَاقَ بْنِ كَعْبِ بْنِ عُجْرَةَ.

قَالَ مُحَمَّدُ بْنُ إِسْحَاقَ: هَذَا حَدِيثٌ صَحِيحٌ بِخَطِّ وَلَدِ سَعْدٍ، وَقَدْ سَمِعْتُ سَعْدَ بْنَ إِسْحَاقَ، وَهُوَ أَشْهَدُهُمْ، وَإِسْحَاقُ بْنُ سَعْدٍ بْنِ كَعْبٍ، وَقَدْ رَوَى عَنْهُمَا جَمَاعَةٌ يَحْيَى بْنُ سَعِيدٍ الْأَنْصَارِيُّ، فَقَدِ ارْتَفَعَتْ عَنْهُمَا جَهَالَةُ

---

(١) في (و) و(ص): «أخبرهم».

(٢) أخرجه البيهقي (١٥/٤٣٠-٤٣٣١).

٢٨٢٨ - «أَخْبَرَنِي أَبُو حَفْصٍ أَحْمَدُ بْنُ نَجْدَةَ: الْفَقِيهُ بِبُخَارَى سَنَةَ أَرْبَعٍ وَثَلَاثِينَ، ثَنَا أَبُو عَاصِمٍ خُشَيْشُ بْنُ أَصْرَمَ بْنِ خَالِدٍ، ثَنَا أَبُو عَاصِمٍ النَّبِيلُ، ثَنَا سُفْيَانُ الثَّوْرِيُّ، ثَنَا شَرِيكٌ(١)، عَنْ إِبْرَاهِيمَ بْنِ مُهَاجِرٍ، عَنْ مُصْعَبِ بْنِ عَاصِمٍ، عَنْ عَائِشَةَ، أَنَّهَا قَالَتْ: طُلِّقَتْ امْرَأَةٌ، فَنَكَحَتْ ثَلَاثًا وَثَلَاثِينَ لَيْلَةً، فَوَهَبَتْ حَسَنَاتِهَا لِمَنْ أَتَتِ النَّبِيَّ ﷺ، فَأَذِنَتْ لَكُنَّ، فَإِنَّكُنَّ لَهُنَّ، تَزَوَّجِي»(٢).

هَذَا حَدِيثٌ مَوْضُوعٌ عَلَى شَرْطِ مُسْلِمٍ، وَلَيْسَ بِمُحْتَجٍّ.

٢٨٢٩ - «حَدَّثَنَا الْحَاكِمُ أَبُو عَبْدِ اللهِ مُحَمَّدُ بْنُ عَبْدِ اللهِ الْحَافِظُ - إِمْلَاءً فِي دَارِي فِي الْقَدَدَةِ، سَنَةَ ثَلَاثٍ وَتِسْعِينَ وَثَلَاثِمِائَةٍ - ثَنَا أَبُو جَعْفَرٍ مُحَمَّدُ بْنُ مُحَمَّدِ بْنِ عَبْدِ اللهِ الْبَغْدَادِيُّ، ثَنَا أَبُو بَكْرٍ مُحَمَّدُ بْنُ يُونُسَ الْعَطَّارُ بِمِصْرَ، ثَنَا عَبْدُ بْنُ مُعَوِّذٍ(٣)، ثَنَا أَبُو الْمُنْذِرِ الثَّوْرِيُّ، حَدَّثَنِي عَبْدُ الْمَلِكِ بْنُ أَبِي الْغَنَائِمِ،

---

(١) قال في التنبيه المخطيء للمقدسي، وتبعه ابن الوزير: «أبو نصر أحمد بن سهل» وكلاهما وهم، فإنه الحاكم نص على سماع جزء رواه أحمد.

(٢) في بعض النسخ: فهو لهن في تزويجك، فتزوجي.

(٣) وقال: عادل بن محمد بن زياد التهذيب: أخرجه في الحادي والثلاثين مقروناً بحديث ابن دينار عن أبي سلمة عن أم سلمة من مطعم، وهذا أخرجه وفرق ابن حبان وحده في الثقات بين الذي يروي عنه ابن نجدة (٢٤٥-٣٠٧) والذي يروي عنه إبراهيم بن سعيد (١٢٢-٢١٩) وهو يخرج له ساعة.

(٤) (ز) (ر) (ق) (ت) (ب) (ك) (ع) (ن) (ط) (ح) (ي) (ف) (ل) (و) (ص): أحمد بن أحمد.

عَنْ أُمِّ كُلْثُومٍ بِنْتِ عُقْبَةَ، قَالَتْ: بَعَثَ إِلَيَّ الزُّبَيْرُ بِنَ الْعَوَّامِ، فَكَرِهْتُهُ (١)، وَكَانَ شَدِيدًا عَلَيَّ، قَالَتْ: فَقُلْتُ لِرَسُولِهِ: لَا يَأْتِ عَلَيَّ شَهْرٌ، وَرَضِيَ بِطَلِيقَةٍ (٢)، قَالَتْ: وَذَلِكَ حِينَ وَجَدَبَ الطَّلَاقَ، قَالَ: وَبَدَا يَقْضِيَّ أَنْ أُطَلِّقَكِ ثَلَاثًا وَاحِدَةً، ثُمَّ أَرْجِعَكِ؟ قَالَتْ: إِنِّي أُمْهِلُ أَمْتَرُوحُ إِلَيَّ، قَالَ: فَطَلَّقَهَا ثَلَاثًا وَاحِدَةً، ثُمَّ خَرَجَ، فَقَالَتْ لِجَارِيَتِهَا: فَتَلَقَّى الْأَوْتَادَ، قَالَ: فَرَضَعَتْ جَارِيَةُ، قَالَ: فَأَتَى الزُّبَيْرُ، فَسَأَلَ بِهَا، فَقَالَ: مَكَرَتْ بِي أُمُّ كُلْثُومٍ، ثُمَّ خَرَجَ إِلَى رَسُولِ اللهِ ﷺ، فَذَكَرَ ذَلِكَ لَهُ، فَأَتَاهَا مَا أَحَبَّ.

هَذَا حَدِيثٌ غَرِيبٌ، صَحِيحُ الْإِسْنَادِ.

وَأَمَّ الْمَدِينَةِ، وَإِنْ لَمْ يَكُنْ مَعَهُ فَلَيْسَ عَلَيْهِ بِالْوَطْءِ، فَإِذَا بَانَتْ أَهْلُ الْهَجْرَةِ بِطَلَاقٍ فَانْتَقَلَتْ إِلَى دَارِ الْإِسْلَامِ، فَلَيْسَ لِزَوْجِهَا عَلَيْهَا سَبِيلٌ، وَهِيَ الَّتِي يَرْوِي عَنْهَا ابْنُهَا سُلَيْمَانُ بْنُ عَبْدِ الرَّحْمَنِ، عَنْ رَسُولِ اللهِ ﷺ: «الَّتِي بِالْقُلَّابِ الْوَبِيِّ يَصْبِرُ إِلَى الْمَاءِ».

١٧٨٧- **صحيح** عَلِيُّ بْنُ عِيسَى بْنِ إِبْرَاهِيمَ الْحِيرِيُّ، ثنا مُحَمَّدُ بْنُ عَمْرِو بْنِ النَّضْرِ الْحَرْشِيُّ، ثنا عَبْدُ اللهِ بْنُ نُمَيْلَةَ، حَدَّثَنِي عَبْدُ الْأَعْلَى، ثنا مُحَمَّدُ، عَنْ مَعْبَدٍ، عَنْ عَبْدِ اللهِ بْنِ عَبَّاسٍ، عَنْ جُوَيْرِيَةَ عَنْ قَيْسَةَ بْنِ ذُؤَيْبٍ، عَنْ عَمْرِو بْنِ الْعَاصِ، قَالَ: لَأَنْ أَتَصَدَّقَ عَلَيْكَ مِنْ ثَبِيتٍ مِنْ أُمِّ الْوَلَدِ إِلَيَّ بِأَنْ أُوَلِّيَكَ عَلَيْهِ سِتَّةَ أَشْهُرٍ وَعَشْرًا (٣).

---

(١) في (ز) و(ر): «فكرته».

(٢) في (ر): «في واحدة» وفي (ز): «طلقة».

(٣) هذا الحديث ليس له ذكر في الأصلين.

وأخرجه إسحاق (١٤٠٩) (١٤٩٢-١٥٧٨).

هَذَا حَدِيثٌ صَحِيحٌ عَلَى شَرْطِ الشَّيْخَيْنِ، وَلَمْ يُخَرِّجَاهُ.

٢٨٧- حَدَّثَنَا أَبُو الْعَبَّاسِ مُحَمَّدُ بْنُ يَعْقُوبَ، ثَنَا الرَّبِيعُ بْنُ سُلَيْمَانَ، ثَنَا بَكْرُ بْنُ بَكَّارٍ، ثَنَا عَبْدُ الرَّحْمَنِ بْنُ يَزِيدَ بْنِ جَابِرٍ، عَنْ سُلَيْمِ بْنِ عَامِرٍ الْخَبَائِرِيِّ، حَدَّثَنِي أَبُو أُمَامَةَ الْبَاهِلِيُّ، قَالَ: سَمِعْتُ رَسُولَ اللَّهِ ﷺ يَقُولُ: «إِنَّ اللَّهَ تَابَعَ بَيْنَ رِجْلَيْهِ، فَأَحَلَّ بِطَيْنِهِمَا، فَأَتَاهُ بِهِ جَبْلٌ وَعْرٌ، فَقَالَ لِي: اصْعَدْ، فَقُلْتُ: إِلَيَّ لَا أَطِيقُ، فَإِنَّا سَنُسَهِّلُكَ لَكَ، فَصَعِدْتُ حَتَّى كُنْتُ فِي سَوَاءِ الْجَبَلِ، وَإِذَا أَنَا بِأَصْوَاتٍ شَدِيدَةٍ، فَقُلْتُ: مَا هَذِهِ الْأَصْوَاتُ؟ قَالُوا: هَذَا عَوْفٌ الْبَقَرِيُّ، وَدَغْفَلُ بْنُ حَنْظَلَةَ الشَّيْبَانِيُّ، يَنْهَقُونَ مُنْكَسِّينَ رُءُوسَهُمْ، مُشَقَّقَةً أَشْدَاقُهُمْ، تَسِيلُ أَشْدَاقُهُمْ دَمًا، قُلْتُ: مَا هَؤُلَاءِ؟ قَالَ: هَؤُلَاءِ الَّذِينَ يُطْعِنُونَ قَبْلَ تَحِلَّةِ قَسَمِهِمْ، قُلْتُ: مَا هَؤُلَاءِ؟ قَالَ: هَؤُلَاءِ خُطَبَاءُ الْفِتَنِ»، وَأَتَتْهُ بِهِمْ رَكَبَةٌ، وَأَسْوَدُ مُقَفَّى، فَقُلْتُ: مَنْ هَؤُلَاءِ؟ قَالَ: هَؤُلَاءِ فُرَّاصُ وَلَوْزِيُّو، ثُمَّ انْطَلَقَ بِي، فَإِذَا أَنَا بِنِسَاءٍ يَنْهَقْنَ نَهِيقَ الْحَمِيرِ، قُلْتُ: مَا بَالُ هَؤُلَاءِ؟ قَالَ: هَؤُلَاءِ الْمُؤْمِنَاتُ الْبَاغِيَاتُ، ثُمَّ انْطَلَقَ بِي، فَإِذَا بِعِبَادَانَ يَفُورُ بِهِمْ كَفَوَرَانِ الْقِدْرِ، قُلْتُ: مَنْ هَؤُلَاءِ؟ قَالَ: هَؤُلَاءِ شَرَابِيُّو الْخَمْرِ، ثُمَّ شُرِعَ لِي شَرَعٌ، فَإِذَا أَنَا بِكِلَابٍ فِيهَا شَرَرٌ يَخْرُجُ مِنْ لَهَبِ أَفْوَاهِهَا وَأَشْدَاقِهَا، قُلْتُ: مَا هَؤُلَاءِ؟ قَالَ: هَؤُلَاءِ فِي الْجَهَنَّمِ، يَأْكُلُ لَهَبُ أَفْوَاهِهِمْ وَأَشْدَاقِهِمْ مِثْلَ لَهَبِ أَفْوَاهِ الْكِلَابِ وَأَشْدَاقِهَا، ثُمَّ شُرِعَ لِي شَرَعٌ، فَإِذَا أَنَا بِرِجَالٍ مُعَلَّقِينَ بِعَرَاقِيبِهِمْ، تَسِيلُ مَنَاخِرُهُمْ قَيْحًا، قُلْتُ: مَا هَؤُلَاءِ؟ قَالَ: هَؤُلَاءِ الَّذِينَ يَرْغَبُونَ عَنْ أَثَرِ [٢] مِنْ أَهْلِ بَيْتِهِمْ، وَيَدَّعُونَ لِغَيْرِ آبَائِهِمْ، ثُمَّ شُرِعَ لِي شَرَعٌ، فَإِذَا أَنَا بِرِجَالٍ تُقْرَضُ، وَإِذَا بِرِجَالٍ تَأْكُلُ، قُلْتُ: مَا هَؤُلَاءِ؟ قَالَ: هَؤُلَاءِ الَّذِينَ يَأْكُلُونَ لُحُومَ النَّاسِ

هَذَا حَدِيثٌ صَحِيحٌ عَلَى شَرْطِ مُسْلِمٍ، وَلَمْ يُخَرِّجَاهُ.

وَقَدْ احْتَجَّ الشَّيْخَانِ بِعِكْرِمَةَ، غَيْرَ مُسْلِمٍ بْنِ خَالِدٍ، وَقَدِ احْتَجَّ بِهِ مُسْلِمٌ.

٢٨٠٩ - أَخْبَرَنِي أَبُو الْفَضْلِ الْحَسَنُ بْنُ يَعْقُوبَ بْنِ يُوسُفَ الْعَدْلُ، ثنا يَحْيَى بْنُ أَبِي طَالِبٍ، ثنا يَزِيدُ بْنُ هَارُونَ، حَدَّثَنِي أَبُو يَحْيَى يَزِيدُ[1] بْنُ إِسْحَاقَ بْنِ إِسْمَاعِيلَ بْنِ أَبِي عَمَّارٍ بْنِ قَيْسِ بْنِ شَمَّاسٍ، حَدَّثَنِي جَدِّي إِسْمَاعِيلُ بْنُ مُحَمَّدِ بْنِ أَبِي بْنِ قَيْسِ بْنِ شَمَّاسٍ، عَنْ أَبِيهِ مُحَمَّدٍ، أَنَّ أُمَّهُ حَبِيبَةَ بِنْتَ قَيْسِ بْنِ شَمَّاسٍ كَانَتْ تَحْتَ عَبْدِ اللهِ بْنِ أُبَيٍّ وَهِيَ حَامِلٌ فَطَلَّقَ مُحَمَّدًا، فَلَمَّا وَلَدَتْهُ حَمَلَتْهُ أَمُّ لَا تُلِدُهُ بْنَ أَبِيهَا، فَأَتَتْ بِهِ رَسُولَ اللهِ ﷺ، فَتَرَكَ فِي حِجْرِهِ، وَحَنَّكَهُ بِتَمْرَةٍ مَمْضُوغَةٍ، وَبَصَقَ فِي فِيهِ، وَدَعَا، وَالْخَطْبُ يَهُولُ، بِهِ فَإِنَّ هَذَا وَلَدُكِ.

فَأَتَيْتُهُ الْغَدَاةَ الْأُولَى وَالثَّانِيَةَ وَالثَّالِثَةَ، فَإِذَا امْرَأَةٌ مِنَ الْعَرَبِ تُنَازِلُ مِنْ أَبَيْتِ بْنِ قَيْسٍ، فَظَنَنْتُ مَا يُرِيدُونَ بِهَذَا أَنْ تَأْبَى، فَقُلْتُ: رَبَّيْتُ؟ هِيَ خَاصَمَتْ فِي أَرْضٍ إِنْ لَمْ يَقُلْ لَكِ لَا تَحْتَمِلُ فَقَالَ: قَالَ تَأْبَيْتُ، وَهَذَا ابْنِي مُحَمَّدٌ، قَالَ: وَإِذَا بِرِجْلِهِ يَخْضِرُ مِنْ لَبَنِهَا[2].

هَذَا حَدِيثٌ صَحِيحُ الْإِسْنَادِ، وَلَمْ يُخَرِّجَاهُ.

= موقوف لم يرفعه في المستدرك أصلاً، وهكذا ذكر هذا الحديث، وهذه سرقة (١٩٨١).

(١) كذا: يزيد بالياء والشين المعجمة، وكذا في البخاري وابن أبي حاتم وابن أبي أحمد الطائي وابن حبان وغيرهم، لا يعرف له اسم، وقال ابن حبان: وزوى عنه زيد بن الحباب وأبو يحيى.

(٢) في (ز): والتخيير، الخطأ.

(٣) في التلخيص: الأربع.

(٤) كذا في التلخيص، ولم أجد له ترجمة في الكتب.

٢٨٧٣ - أَخْبَرَنِي أَبُو سَعِيدٍ أَحْمَدُ بْنُ يَعْقُوبَ الثَّقَفِيُّ، ثنا الْحَسَنُ بْنُ الْمُثَنَّى الْعَنَزِيُّ، ثنا مُوسَى بْنُ إِسْمَاعِيلَ، ثنا بَيْهَسُ هُوَ ابْنُ فَهْدٍ، عَنِ ابْنِ أَبِي مُلَيْكَةَ، عَنْ عَائِشَةَ: قَالَ ابْنُ عَبَّاسٍ: أَبِبَعْثِ هَذِهِ الْآيَةُ: ﴿عَالِيَهُمْ ثِيَابُ سُندُسٍ خُضْرٌ﴾؟ قَالَ: فَقَالَتْ عَائِشَةُ: عَنْ شَاةٍ. وَفِي لَفْظٍ: أَهُوَ لَهَا. ﴿خُضْرٌ﴾ يَعْنِي: عَلَى الْجِلْدِ. ﴿وَإِسْتَبْرَقٌ﴾: قَالَ: هَذَا مَا اخْتَلَفَتْ عِنْدَ الْعَامَّةِ، وَسَكَتَتْ عَنْ وَصِيَّتِهَا، وَإِنْ شَاءَتْ خَرَجَتْ لِقَوْلِ أَهْلِ الْبَيْتِ: ﴿وَجَعَلَ عَلَيْكُمْ فِيهَا فَجَاجًا﴾ [نوح: ٢٠]. قَالَ عَطَاءٌ: ثُمَّ جَاءَ الْبِيرَاتُ، فَتَسِعُ الْمَكِّيَّ، فَجَاجًا سُبُلًا شَاءَتْ.

هَذَا حَدِيثٌ صَحِيحٌ عَلَى شَرْطِ الْبُخَارِيِّ، وَلَمْ يُخَرِّجَاهُ.

٢٨٧٤ - أَخْبَرَنِي أَبُو بَكْرٍ إِسْمَاعِيلُ بْنُ مُحَمَّدٍ الْفَقِيهُ بِمَرْوَ، ثنا مُحَمَّدُ بْنُ الْفَرَجِ الْأَزْرَقُ، ثنا حَمَّادُ بْنُ مُحَمَّدٍ، قَالَ: أَخْبَرَنِي ابْنُ جُرَيْجٍ[1]، أَنَّ أَبَا الزُّبَيْرِ، أَنَّهُ سَمِعَ جَابِرَ بْنَ عَبْدِ اللهِ يَقُولُ: إِجَادَتْ مُسَبِّحَةُ وَقَالَتْ[2]: لِبَعْضِ

---

(١) في (ز): (ح).

(٢) في (ز): (ح ٣٤).

(٣) يُنظر في: الجرح والتعديل (٩/ ٤٠٧) ولسان الميزان (٦/ ٢٤٠).

(٤) ما بين المعقوفتين ساقط من النسخة المعتمدة، وأثبتناه من التبصير والإتحاف.

(٥) في (ز): (ح).

(٦) في (ز): (ح).

(٧) في النسخ المخطية كلها والتبصير: (عمار بن عبد الله)، والمثبت من الإتحاف، وينظر في: تهذيب الكمال (٢٣/ ٤٨٣) ففي العبارات، وهو الموافق لمصادر ترجمة الحبيب.

الأنصاري، (فقالت)[1]: إنَّ سيِّدي يُمْرِضُ عَلَى الْجَوَارِي فَتَرَكَ لي ذلك: ﴿وَلَا تَكْرِهُوا فَتَيَاتِكُمْ عَلَى ٱلْبِغَآءِ﴾[2]؟[3]

هَذَا حَدِيثٌ صَحِيحٌ عَلَى شَرْطِ مُسْلِمٍ، وَلَمْ يُخَرِّجَاهُ[4].

❀❀❀

---

(١) في النسخ الخطية كلها، والتلخيص: «فقال»، والمثبت من الإتحاف.

(٢) [النور: آية ٣٣].

(٣) إتحاف المهرة (١٧/٤٧٩-٣٥١٧).

(٤) بل أخرجه مسلم (٨/٤١٤) من حديث الأصلع عن أبي سفيان عن جابر، وعنده: «فإذا لها مسكة وأخرى يقال لها أميمة».

كتاب الغين

بسم الله الرحمن الرحيم

أوّل كتاب القضاء

٧٨٧٥- حدَّثَنَا أبو العَبَّاس مُحَمَّدُ بنُ يَعْقُوب، ثنا أبو جَعْرَا بْنُ قُتَيْبَة القَاضي بِمِصْر، ثنا أبُو دَاوُدَ الطَّيَالِسِيُّ، ثنا هِشَامُ بنُ أبي عَبْدِ اللهِ، عَنْ قَتَادَةَ، عَنِ الحَسَنِ، عَنْ قَيْسِ الهُذَلِيِّ، عَنْ عُقْبَةَ بْنِ عَامِرٍ، قَالَ: قَالَ رَسُولُ اللهِ ﷺ: «مَنْ أَخَذَ رِزْقًا مِنْ عَمَلٍ فَمَا أَخَذَ بَعْدَ ذَلِكَ مِنْ أَعْطِيَاتِ فَغُلُولٌ مِنَ الْمَآثِمِ»[1]

هَذَا حَدِيثٌ صَحِيحُ الإِسْنَادِ، وَلَمْ يُخَرِّجَاهُ.

وَلَهُ شَاهِدٌ، عَنْ أَبِي مُوسَى الأَشْعَرِيِّ وَبِرِوَايَتِهِ بْنِ الأَسْقَعِ.

أمَّا حَدِيثُ أَبِي مُوسَى:

٧٨٧٦- فَإِنَّهُ عَلِيُّ بنُ حَمْشَادَ العَدْلُ، ثنا إِبْرَاهِيمُ بْنُ الْحُسَيْنِ بْنِ دِيزِيلَ، ثنا آدَمُ بْنُ أَبِي إِيَاسٍ الْعَسْقَلَانِيُّ وَعَبْدُ اللهِ بْنُ الزُّبَيْرِ الْحُمَيْدِيُّ وَإِبْرَاهِيمُ بْنُ بَشَّارٍ الرَّمَادِيُّ، قَالُوا: ثنا سُفْيَانُ بْنُ عُيَيْنَةَ، حَدَّثَنِي شَيْخٌ مِنْ أَهْلِ الْكُوفَةِ، يُقَالُ لَهُ: شُعْبَةُ[2]، قَالَ: قَالَ جَدِّي بُرْدَةُ بْنُ أَبِي مُوسَى، وَنَحْنُ وُلْدُهُ، فَقَالَ: أَلا أُحَدِّثُكُمْ بِحَدِيثٍ حَدَّثَنِي بِهِ أَبِي؟ قَالُوا: بَلَى يَا أَبَهْ. فَحَدَّثَنَا، قَالَ:

---

(١) قوله: «من العطاء» غير موجود في (ن) و(س).

(٢) قوله: «حدثني شيخ من أهل الكوفة يقال له: شعبة» ليس في (ن).

(إتحاف المهرة ١٠/٢١٧-٢١٨ و١٣/٤٩٠)

حَدَّثَنِي أَبِي، أَنَّهُ سَمِعَ رَسُولَ اللهِ ﷺ يَقُولُ: «مَنْ أَفْرَقَ وَتَرًا، أَوْ عَبَثَ، فَلَيْسَ مِنَّا»، فَلَا أَدْرِي أَيَّهُمَا بَعْضُ؟

وَلَا حَدِيثُ وَائِلَةَ.

٧٨٧٧ - **مُحَمَّدٌ** أَبُو الْحَسَنِ مُحَمَّدُ بْنُ يَعْقُوبَ، ثنا أَبُو عَبْدَةَ أَحْمَدُ بْنُ الْفَرَجِ، ثنا ضَمْرَةُ بْنُ رَبِيعَةَ، ثنا إِبْرَاهِيمُ بْنُ أَبِي عَبْلَةَ، عَنِ الْغَرِيفِ بْنِ الدَّيْلَمِيِّ[1] قَالَ: أَتَيْتُ وَاثِلَةَ بْنَ الْأَسْقَعِ، فَقُلْتُ: حَدِّثْنَا عَنْهُ صَحِبْتَهُ مِنْ رَسُولِ اللهِ ﷺ، لَيْسَ فِيهِ زِيَادَةٌ وَلَا نُقْصَانٌ، فَغَضِبَ وَقَالَ: إِنَّ صُحْبَتِي لَرَسُولَ اللهِ ﷺ عَلَى مَا أُحِبُّ، قَالَ: فَقُلْتُ: إِنَّمَا ذَكَرْتُ لَكَ هَذَا، لِأَنَّا رُبَّمَا أَتَيْنَا الرَّجُلَ فَسَأَلْنَاهُ عَنْ رَسُولِ اللهِ ﷺ، لَيْسَ يُنْكِرُ زِيَادَةً أَحَدٌ، قَالَ: أَجَلْ، إِنَّ اللهَ هَدَى بِي صَاحِبَ أَبِي عَبْلَةَ إِلَى الْإِسْلَامِ، أَتَيْتُهُ فَقُلْتُ: أَخْبِرْنِي عَنْهُ بِشَيْءٍ لَمْ يَكُنْ فِيهِ زِيَادَةٌ وَلَا نُقْصَانٌ، فَقَالَ: أَتَيْتُهُ وَأَنَا أُرِيدُ أَنْ أَسْأَلَهُ عَنْ هَذَا، فَقَالَ: أَتَيْتُ رَسُولَ اللهِ ﷺ

٧٨٧٨ - حدثنا بصيغة ما ذكرْتُه أبو إسحاق إبراهيم بن أبي طالب الفقيه[1]، ثنا محمد بن سهل الدامغاني، ثنا عبد الله بن الوليد التميمي، ثنا عبد الله بن سالم، حدثني إبراهيم بن أبي عبلة، قال: قُمْتُ جالسًا بالرحبة، فمرَّ بي وَابِلَةُ بن الأسقع متوكئًا على عبد الله بن الديلمي، فأعلمته، ثُمَّ جاء إليَّ، فقال: عِيصُنا تنتمي هذا الشيخ، يعني وابلة، قلتُ: وما حَدَّثَكَ؟ قال: سمعتُ رسول الله ﷺ في غزوة تبوك، قال رسولُ الله ﷺ: «أَيُّكُمْ تَرَى بعين سَلْمِيٰ، فَلْيَأْتِ إِلَى بَقْلِ الْحَمْقَاءِ فَلْيَمْسَحْ عَلَيْهَا ثَلَاثَ مِرَارٍ»[2].

قال: فجئتُ فمسحتُ عليها ثلاثَ مرار.

فقال خديجُ: وَابِلَةُ بقله أبي إبراهيم، فمسح عليها على نَرْمِ الذبابِ[3].

وقد أخرج مسلم[4] من حديث أبي هريرة لفظه في عِلْمِ الرؤيا: مَنْ رأى شيئًا فسَتَرَه[5].

٧٨٧٩ - حدثنا أبو العباس محمد بن يعقوب، ثنا بحر بن نصر بن سابق الخولاني، ثنا ابن لَهِيعة، ثنا إبراهيم بن أبي عبلة، عن عبد الأعلى بن الديلمي، عن وَابِلَةَ بن الأسقع، سمع رسول الله ﷺ يقول: مَنْ أَعْتَقَ شَيْئًا، كَانَ فِكَاكَهُ مِنَ النَّارِ يُعْتِقُ بِعُضْوٍ مِنْ هَذَا يُعْتِقُ بِعُضْوٍ مِنْ هَذَا[6].

---

(١) أحد الضعفاء ابن غيرت، وهو الغريب ابن عباس بن فرنا الدينامي، وقد أطلنا الكلام عليه في الجزء الخامس من هذا الكتاب.

(٢) في (ب): في عين أحد، وفي (ج): في أحد من الناس، وفي (ر): في الناس.

(٣) إتحاف المهرة (٢١٤٨/٦-٢١٤٩).

(٤) مسلم في العيد (٢٠ / ٢١٧٦)، وأخرجه البخاري (٦٩٩٣، ٧١٤٤).

(٥) إتحاف المهرة (٢١٤٨/٦-٢١٤٩).

(٦) إتحاف المهرة (٢١٤٩/٦-٢١٥٠).

عَبْدُ الأَعْلَى هَذَا أَيْضًا هُوَ عَبْدُ الأَعْلَى الدِّيْلَمِيُّ، بِلاَ شَكٍّ فِيهِ، كَمَا قُلْنَا فِي عَبْدِ الأَعْلَى الجَبَلاَنِيِّ.

٢٨٨٠ - أَخْبَرَنِي عَبْدُ الرَّحْمَنِ بْنُ الحَسَنِ القَاضِي بِهَمَذَانَ: نَا إِبْرَاهِيمُ بْنُ الحُسَيْنِ: نَا آدَمُ بْنُ أَبِي إِيَاسٍ: نَا شُعْبَةُ: قَالَ: سَمِعْتُ أَبَا إِسْحَاقَ، قَالَ: سَمِعَ أَبَا حَيَّةَ

وَأَخْبَرَنَا أَبُو عَبْدِ اللهِ الصَّفَّارُ: نَا أَحْمَدُ بْنُ مَنْصُورٍ: نَا عِيسَى القَاضِي، أَبُو الْعَيْنَيْنِ بِالرَّيِّ: نَا سُلَيْمَانُ: نَا عَبْدُ اللهِ بْنُ إِدْرِيسَ، عَنْ أَبِي إِسْحَاقَ، عَنْ أَبِي حَيَّةَ الطَّائِيِّ، قَالَ: أَرْدَفَنِي أَبُو أَسْمَاءَ بْنُ الضَّحَّاكِ بْنِ عُثْمَانَ بْنِ خَالِدِ بْنِ الوَلِيدِ بْنِ الْمُغِيرَةِ، فَلَمَّا دَخَلْتُ عَلَى أَبِي جُحَيْفَةَ وَجَدْتُهُ يَبُولُ فِي قَارُورَةٍ، ثُمَّ تَوَضَّأَ، فَجَعَلَ فَضْلَ وَضُوئِهِ يَأْخُذُهُ النَّاسُ فَيَتَمَسَّحُونَ بِهِ، فَقَالَ: أَنَا أَتَمَسَّحُ بِهِ، فَإِنَّ أَبِي لَمْ أَرَهُ قَطُّ أَخَذَ شَيْئًا مِنْ وَضُوءِ أَحَدٍ إِلَّا وَجَدْتُ بَلَلَهُ عَلَى يَدِهِ، وَل

عُبَيْدٍ الطَّنَافِسِيُّ، ثنا مُحَمَّدُ بْنُ إِسْحَاقَ، عَنْ بُكَيْرٍ (١) بْنِ عَبْدِ اللهِ بْنِ الْأَشَجِّ، عَنْ سُلَيْمَانَ بْنِ يَسَارٍ، عَنْ مَيْمُونَةَ قَالَتْ: اعْتَكَفَتْ امْرَأَةٌ خَبِرِيَّةٌ، فَدَخَلَ عَلَيْهَا النَّبِيُّ ﷺ، فَأَخَذَتْهُ رِعْدَةٌ، فَقَالَ: «قُلْ لِأَبِي ثَوْبٍ أَعْطَيْتِهِ الْكِرْمَانِيَّةَ كَانَ أَعْظَمَ لِأَجْرِكِ».

٢٨٨٢ - أَخْبَرَنَا أَبُو بَكْرٍ بْنُ سُلَمَانَ الْفَقِيهُ، ثنا الْحَسَنُ بْنُ مُكْرَمٍ الْبَزَّازُ، ثنا مُحَمَّدُ بْنُ عُمَرَ (٢)، ثنا أَبُو عَامِرٍ صَالِحُ بْنُ رُسْتُمَ، عَنِ الْحَسَنِ، عَنْ سَعْدِ بْنِ أَبِي بَكْرٍ الصِّدِّيقِ، أَنَّ رَسُولَ اللهِ ﷺ قَالَ لِأَبِي بَكْرٍ الصِّدِّيقِ، وَكَانَ سَعْدٌ مَمْلُوكًا لَهُ، وَكَانَ رَسُولُ اللهِ ﷺ يُحِبُّهُ يَسْأَلُهُ: كَمْ ثَمَنُكَ؟ فَقَالَ رَسُولُ اللهِ ﷺ: «إِنَّا أَبَا بَكْرٍ أَغْلَى ثَمَنًا». فَقَالَ: يَا رَسُولَ اللهِ، مَا ثَمَانِيَ؟ ثَمَنِيَ، فَقَالَ رَسُولُ اللهِ ﷺ: «أَنْتَ الرِّجَالُ، أَنْتَ الرِّجَالُ».

هَذَا حَدِيثٌ ضَعِيفُ الْإِسْنَادِ، وَلَمْ يُخَرِّجَاهُ.

---

(١) في ك: (بكر، وفي ق، ص): «بكير».

(٢) في ك: «أحمد» وهو خطأ.

(٣) إسناده ضعيف لضعف أبي عامر، وقد مضى بنحو هذا عند أحمد (٢٤٠٣٠).

(٤) وقد تقدم في الزكاة (١٥٢٤) وانظر علة ما هناك.

(٥) في ق: «عن أبي بكر الصديق» وهو خطأ، وقد مضى على الصواب.

(٦) في ك: «عن» وهو خطأ، وقد مضى على الصواب.

(٧) في ك: «أحمد» وهو خطأ، وقد مضى على الصواب.

(٨) في ك: «أحمد» وهو خطأ، وقد مضى على الصواب.

(٩) في ك: «أحمد» وهو خطأ، وقد مضى على الصواب.

(١٠) في ك: «أحمد» وهو خطأ، وقد مضى على الصواب.

٧٨٨٣- أَخْبَرَنَا أَبُو أَحْمَدَ بْنُ أَبِي مُحَمَّدٍ الصَّيْرَفِيُّ، ثَنَا أَحْمَدُ بْنُ مُحَمَّدِ بْنِ سَيَّارٍ، ثَنَا أَبُو مُعَمَّرٍ، ثَنَا عَبْدُ الْوَارِثِ بْنُ سَعِيدٍ، ثَنَا حُسَيْنٌ الْمُعَلِّمُ، حَدَّثَنِي سَيَّارٌ أَبُو الْحَكَمِ، قَالَ: قَالَتْ لِي أُمُّ سَلَمَةَ: أَنْطَلِقُ، وَأَشْتَرِطُ عَلَيْكَ أَنْ تَحْلُمَ؟ وَأَشْتَرِطُ عَلَيْكَ أَنْ لَا تَحْلُمَ؟ قَالَ: قُلْتُ: لَا، أَمَّا أَنَا لَمْ تَشْتَرِطِي عَلَيَّ مَا فَارَقْتُ رَسُولَ اللهِ ﷺ مُذْ عِشْرِينَ، قَالَ: فَانْطَلَقْتِي، وَاشْتَرَطْتُ عَلَيَّ أَنْ أَحْلُمَ رَسُولَ اللهِ ﷺ مَا عِشْتُ.

هَذَا حَدِيثٌ صَحِيحُ الإِسْنَادِ، وَلَمْ يُخَرِّجَاهُ.

٧٨٨٤- أَخْبَرَنَا أَبُو عَبْدِ اللهِ مُحَمَّدُ بْنُ يَعْقُوبَ، ثَنَا عَلِيُّ بْنُ الْحَسَنِ الْهِلَالِيُّ، ثَنَا عَبْدُ اللهِ بْنُ الْوَلِيدِ الْعَدَنِيُّ، ثَنَا سُفْيَانُ، عَنْ حَبِيبِ بْنِ أَبِي ثَابِتٍ، عَنْ عَطَاءٍ، عَنِ ابْنِ عَبَّاسٍ قَالَتْ: قَالَ رَجُلٌ: أَفْتِنِي عَنِّي إِلَى مَا تَرَاهُ؟ قَالَ: يَا رَسُولَ اللهِ؟ قَالَ: فَلَمْ؟

هَذَا حَدِيثٌ صَحِيحٌ عَلَى شَرْطِ الشَّيْخَيْنِ، وَلَمْ يُخَرِّجَاهُ.

---

(١) إسناده ضعيف: سيار أبو الحكم (٢٤٠٩-٢٤٠٩).

(٢) في الشيخ الصالح الفقيه، الثقة، الورع، الناسك من الأتباع، ومن الشيوخ الكبرى للبيهقي (٢٤٠٩-٢٤٠٩) ذكرت وفاته في سنة ٤٠٩هـ، وقيل: ٤١٠هـ.

(٣) إسناده ضعيف (١٠/١٠٧-١٠٨-٢٢٥١٩).

قال: الأصل في الكبرى بعد أن روى هذا الحديث عن الصغير: «قلت: أخبرنا به، وهو حديث إسناده ليس بالقوي من أجل الراوي الذي عن يمين أبي الوليد عن الزهري هو عبد الله بن حبيب بن أبي ثابت عن عطاء، عن ابن عباس، وابن أبي ثابت قال يأسروا الله أعلم عن أبي وقد مات قبل: نعيم الحراني أنه يحدث عن إبراهيم الحافظ عنه أنه سمع أبا عبد الرحمن السلمي يقول: سمعت محمد الجوهري يحدث عن علي بن الحسن، قال: فذكره مرسلاً، وقد نقل ابن حجر ذلك في الإصابة لابن البيهقي هذا بمعرفته، ثم قال: فهو الصواب».

٧٨٨٥- حدثنا أبو علي الحسين بن علي الحافظ، قال: حدثنا أبو الحسن بن قُتَيْبة، قال: حدثنا أبو بكر بن شاذان، قال: أخبرنا أبو محمد بن يوسف الفِرْيابي، قال: نا سفرة بن زيعة، عن سُهَيْل، عن عبد الله بن بُرَيْدة، عن أبي هُرَيرة، قال: قال رسول الله ﷺ: «مَنْ قَتَلَ ذِمِّيًّا لَمْ يَرِحْ رَائِحَةَ الجَنَّةِ»(١).

وحدثنا أبو علي بإسناده سواء، أن رسول الله ﷺ نهى عن بيع الولاء، وعن هبته، سمعت أبا علي الحافظ يقول: إنما ذكرنا الحديث الثاني ليُزِيل به الوَهْمَ(٢) عن غيره.

هذا حديث صحيح على شرط الشيخين، ولم يخرجاه.

وشاهد الحديث الصحيح المتفق عليه، عن سَعْرة بن جُنْدب.

٧٨٨٦- أخبرنا أحمد بن عثمان الفقيهي، قال: نا عبد الله بن أحمد بن حنبل، حدثني أبي، قال: نا محمد بن بكر.

وأخبرنا أبو بكر بن إسحاق، قال: أخبرنا أحمد بن سَلَمة، إسحاق بن إبراهيم الحنظلي، قالا: نا محمد بن المنهال الضرير، قالا: نا يزيد بن زُرَيع، قال: نا خالد بن سَلَمة، عن هانىء الهنائي، عن البَهِيّ، عن عروة، عن سَعْرة، قال: رسول الله ﷺ: «مَنْ قَتَلَ ذِمِّيًّا لَمْ يَرِحْ رَائِحَةَ الجَنَّةِ».

٧٨٨٧- حدثنا أبو نصر أحمد بن سَهْل الفقيه بخارى، نا صالح بن محمد الحافظ، نا أبو الربيع الزهراني وعُثمان بن أبي شيبة وزُهَيْر بن

---

(١) في (د) زاد: رواه (الزهري) عن عروة، وعمرة، فصح، والمثبت من (ز) والإتحاف.

(٢) [انظر: إتحاف المهرة (٥/٥٠٤-٥٠٦)، (٥/٥٩٨١)].

[انظر: إتحاف المهرة (٥/٥٠٤-٥٠٦)].

حَرْبٍ، قَالُوا: ثنا جَرِيرٌ، عَنْ سُهَيْلِ بْنِ أَبِي صَالِحٍ، عَنْ أَبِيهِ، عَنْ أَبِي هُرَيْرَةَ قَالَ: قَالَ رَسُولُ اللَّهِ ﷺ: «لَوْلَا أَنْ أَشُقَّ عَلَى أُمَّتِي لَأَمَرْتُهُمْ بِالسِّوَاكِ عِنْدَ كُلِّ صَلَاةٍ»(١).

وَلَوْ أَمَرَ بِهِ فِي سَبِيلِ اللَّهِ تَعَالَى أَحَبَّ إِلَيَّ مِنْ أَنْ أُعْتِقَ رَقَبَةً وَلَدَتْ.

هَذَا حَدِيثٌ صَحِيحٌ عَلَى شَرْطِ مُسْلِمٍ، وَلَمْ يُخَرِّجَاهُ.

وَلَهُ شَاهِدٌ مِنْ حَدِيثِ أَبِي سَلَمَةَ، عَنْ أَبِي هُرَيْرَةَ.

٢٨٨٨ - أَخْبَرَنِي أَبُو الْحَسَنِ أَحْمَدُ بْنُ مُحَمَّدٍ الْعَنَزِيُّ، ثنا مُحَمَّدُ بْنُ سَعِيدٍ الدَّارِمِيُّ، ثنا مُوسَى بْنُ إِسْمَاعِيلَ، ثنا أَبُو عَوَانَةَ، عَنْ عُمَرَ بْنِ أَبِي سَلَمَةَ، عَنْ أَبِيهِ، عَنْ أَبِي هُرَيْرَةَ قَالَ: قَالَ رَسُولُ اللَّهِ ﷺ: «لَوْلَا أَنْ أَشُقَّ عَلَى أُمَّتِي».

٢٨٨٩ - فَحَدَّثَنَاهُ الشَّيْخُ أَبُو عَبْدِ اللَّهِ مُحَمَّدُ بْنُ إِسْحَاقَ، ثنا مُحَمَّدُ بْنُ غَالِبٍ، ثنا مُحَمَّدُ بْنُ عُبَيْدٍ، ثنا سَلَمَةُ بْنُ الْفَضْلِ، عَنْ مُحَمَّدِ بْنِ إِسْحَاقَ، عَنِ الزُّهْرِيِّ، عَنْ حُمَيْدِ بْنِ زِيَادٍ، عَنْ أَبِي عُبَيْدَةَ مَوْلَاهُ أَنَّ أَبَا هُرَيْرَةَ يَقُولُ: إِنِّي لَأَعْلَمُ أَوَّلَ دِينَارٍ ضُرِبَ، أَوَّلَ عَبْدٍ عُتِقَ، وَأَوَّلَ مَنْ يَدْخُلُ الْجَنَّةَ، أَمَا إِنِّي مِنْ أَوَّلِ أُمَّتِي دُخُولًا الْجَنَّةَ، وَلَوْلَا أَنْ أَشُقَّ عَلَى أُمَّتِي لَأَمَرْتُهُمْ بِالسِّوَاكِ عِنْدَ كُلِّ صَلَاةٍ، وَلَوْ أَمَرَ بِهِ فِي سَبِيلِ اللَّهِ تَعَالَى أَحَبَّ إِلَيَّ مِنْ أَنْ أُعْتِقَ رَقَبَةً، أَمَا إِنَّ ذَلِكَ، وَلَا أَقُولُ إِلَّا مَا أَعْلَمُ، فَقَالَ عَائِشَةُ: زِدْنِي هَذَا أَبَا هُرَيْرَةَ أَسْأَلُكَ سَمِعْتَهُ، وَأَنْتَ إِذْ ذَاكَ؟ قَالَ: نَعَمْ، وَلَا أَقُولُ إِلَّا مَا أَعْلَمُ، فَقَالَتْ عَائِشَةُ: زِدْنِي هَذَا أَبَا هُرَيْرَةَ أَسْأَلُكَ سَمِعْتَهُ، وَأَنْتَ إِذْ ذَاكَ؟ قَالَ: نَعَمْ، وَلَا أَقُولُ إِلَّا مَا أَعْلَمُ، فَقَالَتْ عَائِشَةُ: وَمَا أَنْبَأَنَكَ أَنَّهُ الْمَسِيحُ؟ قَالَ: يَا

---

(١) [إتحاف المهرة (٢): ٦١٤/ ١٣٨٢٥].

(٢) [إتحاف المهرة (٢): ٦١٤/ ١٣٨٢٦].

(٣) في (ب): «أعلم».

(٤) من أول قوله: «لأن أتبع رسوله» إلى خاتمه هنا (ب) والصل.

(٥) [البقرة: ١٤ و ١٢].

رَسُولَ اللهِ، مَا عَدَلْتَنَا مَا نُحِبُّ وَلَا أَحَدُنَا إِلَّا الْجَارِيَةُ السَّوْدَاءُ تَحْذُمُنَا، وَتَسْعَى خَلْفَ غَنَمِنَا، فَقَالَ: «لَعَلَّ ذَلِكَ»، فَجَاءَ بِالْأَمَةِ فَاسْتَشْهَدَهَا، فَقَالَ رَسُولُ اللهِ ﷺ: «أَلَا أَشْهَدُ بِمَوْضِعِ فِي سَبِيلِ اللهِ أَحَبُّ إِلَيَّ مِنْ أَنْ أَعْتِقَ رَقَبَةً، ثُمَّ أُفْحِمُ الْوَلَدَ، وَأَنَا قَوْلُهُ: مُؤَنَّثَةٌ فَوْلَدٌ، فَيَجْنِي بِالْأَحْلَامِ فَاعْتَنَقَهَا، فَقَالَ رَسُولُ اللهِ ﷺ: «أَيْنَ اللهُ؟» قَالَتْ: فِي السَّمَاءِ، قَالَ: «مَنْ أَنَا؟» قَالَتْ: رَسُولُ اللهِ، قَالَ: «مَنْ يَضْمَنُ لِي هَذِهِ؟» قَالَ مُعَاوِيَةُ بْنُ الْحَكَمِ: أَنَا

سُعَيْد عَنْ عُمَرَ بْنِ عِيسَى الْقُرَشِيِّ ثُمَّ الْأَسَدِيِّ، عَنِ ابْنِ جُرَيْجٍ، عَنْ عَطَاءٍ، عَنِ ابْنِ زِيَادٍ، عَنْ عَمْرِو بْنِ شُعَيْبٍ قَالَ: جَاءَتْ فَاطِمَةُ بِنْتُ قَيْسٍ إِلَى الْخَطَّابِ، فَقَالَتْ: إِنَّ بَيْنِي الْمُهَيْمِ، وَالْمُغِيرَةِ عَلَى الرَّأْسِ احْتَرَقَ قَرْنِي، فَقَالَ لَهَا عُمَرُ: هَلْ لَكِ زَوْجٌ غَيْرُهُ؟ قَالَتْ: لَا. قَالَ: فَهَلْ أَعْتَرَفَتْ لَهُ بِشَيْءٍ؟ قَالَتْ: لَا. فَقَالَ عُمَرُ: عَلَيَّ بِهِ، فَلَمَّا رَأَى عُمَرُ الرَّجُلَ، قَالَ: أَلَمْتَ بِهَذَيْنِ؟ فَوَاللَّهِ، يَا أَمِيرَ الْمُؤْمِنِينَ، لَقَدْ

٢٨٩١ - أَخْبَرَنَا أَبُو الْعَبَّاسِ مُحَمَّدُ بْنُ أَحْمَدَ الْمَحْبُوبِيُّ بِمَرْوَ، ثَنَا مُحَمَّدُ بْنُ سُفْيَانَ بْنِ بَزِيعٍ بِمَرْوَ، ثَنَا عَبْدُ الرَّحْمَنِ بْنُ مَهْدِيٍّ، عَنِ الْحَسَنِ(١)، عَنِ ابْنِ مُغَفَّلٍ(٢)، أَنَّ سَبْيًا مِنْ غَزَالَ قُوِّمَ، وَكَانَ عَلَى عَائِشَةَ رَقَبَةٌ مِنْ رَأْسِ إِسْمَاعِيلَ، فَقَدِمَ سَبْيُ بَنِي الْمُصْطَلِقِ، فَأَرَادَتْ أَنْ تَحْبِسَ عَلَيْهَا، فَهَابَهَا النَّبِيُّ ﷺ، فَقَدِمَ سَبْيُ بَنِي الْمُصْطَلِقِ - أَحْسِبُهُ قَالَ: مِنْ بَنِي الْعَنْبَرِ - فَأَمَرَهَا أَنْ تَحْبِسَ.

ثُمَّ ذَكَرَهُ شُعْبَةُ، عَنْ مُنْيَةَ بْنِ الْمُجَاهِدِ.

٢٨٩٢ - أَخْبَرَنَا أَحْمَدُ بْنُ كَامِلٍ بْنِ خَلَفٍ الْقَاضِي، ثَنَا أَبُو قِلَابَةَ، ثَنَا أَبُو الْعَبَّاسِ مُحَمَّدُ بْنُ يَعْقُوبَ، ثَنَا إِبْرَاهِيمُ بْنُ مَرْزُوقٍ، قَالَا: ثَنَا

---

(١) في (ر) زاد (أحمد) و(محمد بن المنهال، وفي (ب): «عبد الله بن المنهال» والصواب ما أثبتناه من التخريج والتعليقات، ومن ترجمة شيخ البيهقي أبي العباس الأصم (٧/٢٧٩) حيث روى عن محمد بن المنهال، وعبد الرحمن بن مهدي، عن الحسن البصري، ينظر: تهذيب الكمال (٢٦/٣٠٠)، والتهذيب.

(٢) عبد الله بن مغفل بن عبد نهم المزني، أبو عبد الرحمن، أو أبو سعيد البصري، سكن البصرة، وابتنى بها دارا، وكان من أصحاب الشجرة، وشهد بيعة الرضوان، مات سنة (٥٩) وقيل: سنة (٦٠) وقيل: سنة (٦١)، ينظر: الاستيعاب (٣/٩٨٣)، وأسد الغابة (٣/٣٤٦)، وتهذيب الكمال (١٤/٤٨٩)، وسير أعلام النبلاء (٣/٤١٩).

(١) في (ر) زاد (أحمد) و(محمد بن المنهال، وفي (ب): «عبد الله بن المنهال» والصواب ما أثبتناه من التخريج والتعليقات، ومن ترجمة شيخ البيهقي أبي العباس الأصم (٧/٢٧٩) حيث روى عن محمد بن المنهال، وعبد الرحمن بن مهدي، عن الحسن البصري، ينظر: تهذيب الكمال (٢٦/٣٠٠)، والتهذيب.

(٢) عبد الله بن مغفل بن عبد نهم المزني، أبو عبد الرحمن، أو أبو سعيد البصري، سكن البصرة، وابتنى بها دارا، وكان من أصحاب الشجرة، وشهد بيعة الرضوان، مات سنة (٥٩) وقيل: سنة (٦٠) وقيل: سنة (٦١)، ينظر: الاستيعاب (٣/٩٨٣)، وأسد الغابة (٣/٣٤٦)، وتهذيب الكمال (١٤/٤٨٩)، وسير أعلام النبلاء (٣/٤١٩).

وَهْبُ بْنُ جَرِيرٍ، أَنَّ شُعْبَةَ، عَنْ مُبَيِّنٍ أَبِي الْحَسَنِ قَالَ: سَمِعْتُ عَبْدَ اللهِ بْنَ مُغَفَّلٍ[1]، قَالَ: كَانَ عَلَى عَائِشَةَ مُحَرَّرٌ مِنْ وَلَدِ إِسْمَاعِيلَ، فَأَبَى رَسُولُ اللهِ ﷺ يَسْبِي مِنْ بَنِي الْعَنْبَرِ، فَقَالَ لَهَا رَسُولُ اللهِ ﷺ: «أَعْتِقِي مِنْ بَنِي الْعَنْبَرِ أَوْ مِنْ بَنِي الْحَبْحَابِ، وَلَا تُعْتِقِي مِنْ بَنِي عَمْرَوْلَانَ»[2].

صَحِيحُ الْإِسْنَادِ، وَلَمْ يُخَرِّجَاهُ.

❁❁❁

(١) انظر الحاشية السابقة.

(٢) إتحاف المهرة (١٠/ ٣٤٩-١٣٢٩٩).

كتاب المكاتب

كِتَابُ المُكَاتَبِ

٢٨٩٣- حدثنا أبو بكر أحمد بن إسحاق، ثنا أبو العَبَّاس العَنْبَرِيُّ، ثنا مُسَدَّد، ثنا يَحْيَى بْنُ سَعِيد، ثنا ابْنُ عَجْلَان، عَنْ سَعِيد المَقْبُرِيِّ، عَنْ أَبِي هُرَيْرَةَ، عَنِ النَّبِيِّ ﷺ قَالَ: «ثَلَاثَةٌ»(١) عَلَى اللهِ أَنْ يُعِينَهُمْ: المُكَاتَبُ الَّذِي يُرِيدُ الأَدَاءَ، وَالمُجَاهِدُ فِي سَبِيلِ اللهِ، وَالنَّاكِحُ يُرِيدُ أَنْ يَسْتَعِفَّ»(٢).

هَذَا حَدِيثٌ صَحِيحٌ عَلَى شَرْطِ مُسْلِم، وَلَمْ يُخَرِّجَاهُ.

٢٨٩٤- حدثنا أبو عبد الله محمد بن يَعْقُوب الحَافِظُ، ثنا يَحْيَى بْنُ مُحَمَّد بْنِ يَحْيَى، ثنا أَبُو الوَلِيد هِشَامُ بْنُ عَبْدِ المَلِكِ، ثنا عَمْرُو بْنُ أَبِي سَلَمَةَ، ثنا عَبْدُ اللهِ بْنُ مُحَمَّد بْنِ عَقِيل، عَنْ عَبْدِ اللهِ بْنِ مُحَمَّد بْنِ عَقِيل، أَنَّ سَهْلَةَ حَدَّثَتْ أَنَّ رَسُولَ اللهِ ﷺ قَالَ: «مَنْ أَعَانَ مُجَاهِدًا فِي سَبِيلِ اللهِ، أَوْ غَارِمًا، أَوْ مُكَاتَبًا فِي عُسْرَتِهِ، أَوْ مُكَاتَبًا فِي رَقَبَتِهِ، أَظَلَّهُ اللهُ فِي ظِلِّهِ، يَوْمَ لَا ظِلَّ إِلَّا ظِلُّهُ»(٣).

هَذَا حَدِيثٌ صَحِيحُ الإِسْنَادِ(٤)، وَلَمْ يُخَرِّجَاهُ.

٢٨٩٥- حدثنا مُحَمَّدُ بْنُ صَالِح بْنِ هَانِئ، وَمُحَمَّدُ بْنُ عَبْدِ اللهِ بْنِ دِينَارٍ

---

(١) في (ك): «ثلاث».

(٢) إسناده حسن (١٦٥٥) (٢٥١٨) (٤٠٩٦).

(٣) يحيى: ابن أبي العماد الكوفي، من رجال الهذيب.

(٤) إسناده ضعيف (١٦٥٥) (٢١٧٠).

(٥) قال الذهبي في التلخيص: «قلت: بل عمرو راهبي متروك» وقال ابن حجر في الإصابة: «قال ابن حبان: وصدوق متروك، لكن توبع».

الْعَدْلُ، فَالَا: لَمْ أَعْلَمْ بِأَنَّ مُحَمَّدَ بْنَ نُعَيْمٍ، أَبَا ثَوْرٍ أَحْسَنَ الْمَقْصُدَ مِنْ كُتُبِهِ، إِنَّمَا الْمَعْرُوفُ مِنْ كُتُبِهِ الْمُسْنَدُ، لَا كُتُبُهُ الْبَاقِيَةُ، مِنْ نَحْوِ كِتَابِ النِّكَاحِ، مِنْ عَوْسَجَةَ، عَنِ ابْنِ الزَّبِيرِ قَالَ: جَاءَ أَعْرَابِيٌّ إِلَى رَسُولِ اللهِ ﷺ، فَقَالَ: يَا رَسُولَ اللهِ، عَلَّمَنِي شَيْئًا يُدْخِلُنِي الْجَنَّةَ، فَقَالَ: «لَقَدْ أَعْرَضْتَ الْمَطْلَبَ لَقَدْ أَوْجَزْتَ الْمَسْأَلَةَ، أَقِمِ الصَّلَاةَ الْمَكْتُوبَةَ، وَأَدِّ الزَّكَاةَ، قَالَ: أَوَلَيْسَ وَاجِبًا؟ قَالَ: «فَإِنَّ الْمَسْنُونَ فِي الْمَرْءِ يَجْتَهِدُ، وَقَالَ الزَّكَاةُ أَنْ تُبْسِنَ فِي نَفْسِكَ، وَإِيتَاءُ الزَّكَاةِ: أَنْ تُؤَدِّيَهَا، وَأَنْ عَلَى ذِي الرَّحِمِ الظَّالِمِ، فَإِنْ لَمْ تَفْعَلْ ذَلِكَ، فَأَلْمِمِ الْحَائِنَ، وَاسْعَ الطَّمَّانَ، وَأَلْزِمِ الْمَغْرُورَ، وَقُمْ عَنِ الْمُنْكَرِ، فَإِنْ لَمْ تُطِقْ ذَلِكَ، فَكُفَّ لِسَانَكَ إِلَّا مِنْ خَيْرٍ».

هَذَا حَدِيثٌ صَحِيحُ الْإِسْنَادِ وَلَمْ يُخَرِّجَاهُ.

٢٨٩٦- أَخْبَرَنِي أَبُو الْقَاسِمِ عَبْدُ الرَّحْمَنِ بْنُ الْحَسَنِ الْقَاضِي، بِمَرْوَ، إِمْلَاءً مِنْ أَصْلِ كِتَابِهِ، ثَنَا أَبُو سَعِيدٍ الْأَشَجُّ، ثَنَا عَبْدُ اللهِ بْنُ إِدْرِيسَ، عَنْ عَاصِمِ بْنِ سُلَيْمَانَ وَعَلِيِّ بْنِ زَيْدٍ(١)، عَنْ أَبِي نَضْرَةَ الْغِفَارِيِّ، عَنْ سَلْمَانَ قَالَ: كَانَتْ لِعَجُوزٍ عَلَيَّ دَيْنٌ، فَأَتَيْتُ بَابَهَا فَاسْتَأْذَنْتُ فَخَرَجَتْ إِلَيَّ، فَإِذَا عَيْنُهَا قَدْ ذَهَبَتْ، فَقُلْتُ: مَا ذَهَبَ بِعَيْنَيْكِ؟ أَلَيْسَ لَكِ مَالٌ؟ قَالَتْ: ذَهَبَ بِهِمَا مَالِي، وَشَغَرَ فَمُهَا فَإِذَا أَرْبَعُ أَسْنَانٍ، فَقَالَتْ: فَأَيْنَ أَنْتَ مِنْ شَبَابِي؟ فَقُلْتُ: أَمَّا الْآنَ فَلَا، فَأَخَذَتْ بِيَدِي، فَمَشَتْ مَعَهَا إِلَى الْوَاحِدَةِ.

(١) [سقط المهم: (٢٧٤/٧-٢٠٨٨)]

(٢) في النسخة المطبوعة: «على بن زيد» خطأ، فهو ابن جدعان، والمثبت من «التهذيب» و«الإتحاف والمسند الكبير» (٢/ ٣١٦) و«المصنف» لعبد الرزاق (٦/ ٣٣٣).

(٣) [سقط المهم: (٢٧٤/٧-٢٠٨٩)]

هَذَا حَدِيثٌ صَحِيحٌ مِنْ حَدِيثِ عَاصِمِ بْنِ سُلَيْمَانَ الْأَحْوَلِ، عَلَى شَرْطِ الشَّيْخَيْنِ، وَلَمْ يُخَرِّجَاهُ.

٢٨٩٧- أَخْبَرَنَا عَلِيُّ بْنُ إِسْحَاقَ الْهَادِيُّ بِبَغْدَادَ، ثنا الْعَبَّاسُ بْنُ مُحَمَّدٍ الدُّورِيُّ، ثنا عَمْرُو بْنُ عَاصِمٍ الْكِلَابِيُّ، ثنا هَمَّامٌ، عَنْ عَاصِمٍ الْجَحْدَرِيِّ، ثنا عَمْرُو بْنُ شُعَيْبٍ، عَنْ أَبِيهِ، عَنْ جَدِّهِ قَالَ: قَالَ رَسُولُ اللهِ ﷺ: «أَيُّمَا مُكَاتَبٍ كَانَتْ عِنْدَهُ عَلَى أَلَفِ أُوقِيَّةٍ فَأَدَّاهَا إِلَّا عَشَرَةَ أَوَاقٍ فَهُوَ عَبْدٌ». وَلَكِنَا نَكَاتِبُ الْعَرَبَ عَلَى مِائَةِ وِقِيَّةٍ، فَأَدَاؤُهَا إِلَّا عَشَرَةَ دَنَانِيرَ فَهُوَ عَبْدٌ»[1].

هَذَا حَدِيثٌ صَحِيحٌ الْإِسْنَادِ، وَلَمْ يُخَرِّجَاهُ.

٢٨٩٨- حَدَّثَنَا أَبُو بَكْرٍ أَحْمَدُ بْنُ سُلَيْمَانَ بْنِ الْحَسَنِ الْفَقِيهُ - إِمْلَاءً بِبَغْدَادَ- ثنا الْحَسَنُ بْنُ مُكْرَمٍ الْبَزَّازُ، ثنا أَحْمَدُ بْنُ عَبْدِ اللهِ بْنِ مَيْمُونٍ الْمُتَطَبِّبُ، ثنا عَبْدُ الْعَزِيزِ بْنُ أَبِي حَازِمٍ، عَنْ عَمْرِو بْنِ دِينَارٍ، عَنْ عَمْرِو بْنِ شُعَيْبٍ، عَنْ أَبِيهِ، عَنْ جَدِّهِ قَالَ: قَضَى رَسُولُ اللهِ ﷺ فِي الْمُكَاتَبِ: أَنَّ يَقْبِلَ بِيَدِهِ الْحُرِّ عَلَى قَدْرِ مَا أَدَّى مِنْهُ. قَالَ يَحْيَى: قَالَ جَرِيرٌ: عَنْ عَاصِمٍ، يَقْدِمُ عَلَيْهِ حَتَّى الْمَمْلُوكُ»[2].

هَذَا حَدِيثٌ صَحِيحٌ عَلَى شَرْطِ الْبُخَارِيِّ، وَلَمْ يُخَرِّجَاهُ.

٢٨٩٩- أَخْبَرَنَا أَبُو النَّضْرِ مُحَمَّدُ بْنُ مُحَمَّدِ بْنِ يُوسُفَ الْفَقِيهُ، ثنا مُحَمَّدُ بْنُ سَعِيدٍ الدَّارِمِيُّ وَعَلِيُّ بْنُ عِيسَى الْحِيرِيُّ، قَالَا: ثنا قُتَيْبَةُ بْنُ إِبْرَاهِيمَ، ثنا لَيْثٌ بْنُ بُرَيْدٍ، ثنا يَحْيَى بْنُ أَيُّوبَ، عَنْ جَرِيرٍ، عَنْ ابْنِ عَجْلَانَ، عَنِ ابْنِ عَبَّاسٍ قَالَ: قَالَ رَسُولُ اللهِ ﷺ: «الْمُكَاتَبُ يُقَدِّمُ مَا عَتَقَ بِهِ بِحِسَابِ الْحُرِّ، وَمَا رَقَّ

---

(١) إسناده ضعيف (١١٧٨٠-٥٠٤٠).

(٢) إسناده ضعيف (٢٤٠٨-٥٣٤٠).

فَيُجَابُ الْمُدَّعِي!

هَذَا حَدِيثٌ صَحِيحٌ عَلَى شَرْطِ الْبُخَارِيِّ، وَلَمْ يُخَرِّجَاهُ.

٢٩٠٧- أَخْبَرَنَا إِبْرَاهِيمُ بْنُ عِصْمَةَ: ثَنَا السَّرِيُّ بْنُ مُزَيْنَةَ:

وَأَخْبَرَنِي عَبْدُ اللهِ بْنُ مُحَمَّدِ الصَّيْدَلَانِيُّ: ثَنَا مُحَمَّدُ بْنُ أَيُّوبَ، إِمْلَاءً: ثَنَا مُوسَى بْنُ إِسْمَاعِيلَ: ثَنَا حَمَّادُ بْنُ سَلَمَةَ، عَنْ أَيُّوبَ، عَنْ عِكْرِمَةَ، عَنِ ابْنِ عَبَّاسٍ، أَنَّ النَّبِيَّ ﷺ قَالَ: «الثَّيِّبُ أَحَقُّ بِنَفْسِهَا مِنْ وَلِيِّهَا، وَالْبِكْرُ تُسْتَأْمَرُ، وَإِذْنُهَا صُمَاتُهَا» هَكَذَا قَالَ عِكْرِمَةُ، وَإِنَّمَا هُوَ عَلَى بِكْرٍ بَالِغٍ مِنْ غَيْرِ إِذْنِ[1].

هَذَا حَدِيثٌ صَحِيحُ الْإِسْنَادِ، وَلَمْ يُخَرِّجَاهُ.

٢٩٠٨- حَدَّثَنِي عَبْدُ اللهِ مُحَمَّدُ بْنُ عَلِيٍّ الصَّنْعَانِيُّ[2]: بِبَغْدَادَ: إِمْلَاءً فِي إِبْرَاهِيمَ، ثَنَا عَبْدُ الرَّزَّاقِ، أَنَا مَعْمَرٌ، عَنِ الزُّهْرِيِّ قَالَ: حَدَّثَنِي سُلَيْمَانُ[3] أَنَّ سَلَمَةَ قَالَ: إِنَّ الْأَيِّمَ لَا يُقَالُ لَهَا بِالْبِنَاءِ، أَوْ: بِالْإِنَاءِ، أَوْ: بِالْإِيذَانِ، حَتَّى تُؤْمَرَ هِيَ! قَالَ: فَقُلْتُ: أَنَا تَنَهَّاكَ، فَقَالَتْ: إِنِّي لَمْ تَرَكْتُ بِهِ تَنَاهَيْتُكَ إِنِّي أَبِي أَوْلَجَنِي إِلَيْهِ، فَلَمَّا دَخَلَ عَلَيَّ أَبَى أَنْ يُقَارِبَنِي، قَالَ: فَقُلْتُ: لَهُ، وَاللهِ لَا أَوْلَجَ إِلَيْكَ أَبَدًا، قَالَتْ: إِنْ كَانَ لَيُنَاشِدُنِي! أَنْ تَدْخُلَ عَلَيَّ أَوْ تَرْتَمِي، فَوَاللهِ لَا تَرَانِي أَبَدًا، فَإِنِّي سَمِعْتُ رَسُولَ اللهِ ﷺ يَقُولُ: «إِذَا كَانَ عِنْدَ الْمُتَكَلِّفِ مَا يُؤَدِّي

---

(١) [صحيح الصيد] (٤٠٣٤-٤٠٤١).

(٢) [صحيح الصيد] (٤٠٣٤-٤٠٤١).

(٣) في (ص): «العمالي» وثبت في نسخ الإتحاف: «الصنعاني» فهذا المحقق يرجع أبدا لتحريف، وانظر ما قدمناه في «صحيح الصيد» في ترجمة «عبد الله» وليست كذلك، وهو محمد بن علي بن عبد الحميد، أبو عبد الله الأمين العمالي.

قال: أبو إسحاق الحبال.

فأخرجي بيننا»(١).

هذا حديث صحيح الإسناد، ولم يُخرّجاه.

٢٩٠٢ - صَمَّمَ أبو العَبَّاس مُحَمَّدُ بْنُ يَعْقُوب، ثنا مُحَمَّدُ بْنُ إِسْحَاقَ الصَّغَانِيُّ، ثنا أَبُو بَكْرٍ الحَنَفِيُّ، ثنا يُونُسُ بْنُ أَبِي إِسْحَاقَ، عَنْ أَبِيهِ، عَنْ عَبْدِ اللهِ بْنِ وَهْبٍ: أَنَّ عَمْرَو بْنَ العَاصِ، أَوْ قَالَ: مَا رَسُولُ اللهِ، لِرَجُلٍ مِنَ المُشْرِكِينَ يُسَمَّى عَلْبَ بْنَ الرَّجُلِ السَّنَبِيِّ، أَوْقَرَ لَوْلَى بِرِّ فِي جَنَاتِهِ وَمَنَابِتِهِ»(٢).

هذا حديث صحيح على شرط مُسْلِم، ولم يُخرّجاه.

---

(١) إتحاف المهرة (٨/ ١٠٧ - ١٠٨ ح ٧٩٢٨).

(٢) صحيح. صحيح ابن السني والضياء. وقال الهيثمي في الكبرى (٤/ ٢٩٧): رجاله رجال الصحيح، غير أبي بكر الحنفي، وهو ثقة. وصححه الزيلعي في الكبرى (٤/ ٢٩٧). من حديث ابن السّنّي عن أبي بكر عبد الكبير عن عبد الحميد الحنفي به. ثم رواه من طريق عبد العزيز بن عبد الصمد عن عبد الحميد فذكره دون ذكر ابن وهب. وقال السّنّي: أوقعنا أبو بكر بالعجراب من الذي العلا، وزحمه الجزري في يلملم الكمال (١٦/ ٢٨٨) وقال الصغاني وتبعه أبو قتادة: هو واحد من عبد العزيز وهو الصحيح.

وفي الإتحاف: عبد الله بن وهب عن الحنفاء، وعنه عبد الله بن عبد الرحمان، وبكار الحوالي، أو بكار الشامي القاضي، وأبو عمر بن العزيز نقله الذهبي، أخرج له أصحاب السنن الأربعة هذا الحديث، وعلقه البخاري (٦/ ٢٨٤) وقال: هو واضطرابٌ في سماعه من عمرو، وقال الترمذي (٥/ ٢٤٩): وإنما يعرف الثوري (٥/ ٢٤٩) وقال: هو ثقة، وقال الحاكم في الأم (٤/ ٢٤٧): قرأتُ عليه، وقال ابن أبي حاتم: سألت أبي وأبا زرعة عنه، فقالا: هو ثقة، وقال الصغاني: ولم يثبت أنه سمعه من أبيه، وأخرج له عبد الله بن وهب في زهده حفظ، فلم ترحمه زوجه ابن ثمين، وأخذت حلي ابن عرعر.

(٣) إتحاف المهرة (٨/ ١٠٩ ح ٧٩٣٠).

وَعَبْدُ اللهِ بْنُ وَهْبٍ بْنِ زَمْعَةَ سَمِعُوا مِنْهُ.

وَشَاهِدُهُ: هُوَ نَصِيبُ الْأَرْضِ فَتَبِيعُ فَيَصِلُ بْنُ أُوَيْسٍ: [...].

٢٩٠٣- **صَالِحُ** بْنُ **أَبِي** الْعَبَّاسِ مُحَمَّدُ بْنُ يَعْقُوبَ: ثَنَا مُحَمَّدُ بْنُ إِسْحَاقَ الثَّقَفِيُّ: ثَنَا أَبُو شُعَيْبٍ عَبْدُ الْأَعْلَى بْنُ يَزِيدَ الْمُنَادِيُّ: ثَنَا عَبْدُ الْعَزِيزِ بْنُ حَازِمٍ الْحَضْرَمِيُّ: ثَنَا عَبْدُ الْعَزِيزِ بْنُ عُمَرَ بْنِ عَبْدِ الْعَزِيزِ، ثَنَا عَبْدُ اللهِ بْنُ وَهْبٍ الْمِصْرِيُّ: ثَنَا عَبْدُ اللهِ بْنُ زَمْعَةَ: هُوَ نَصِيبُ الْأَرْضِ فَتَبِيعُ فَيَصِلُ بْنُ أُوَيْسٍ: [...].

(قال الدهبي في التلخيص: «قلت: هذا ما خرج إلا لابن ماجه فقط، ثم وهم ومن الحاكم قال: فإن ابن زمعة لم يرو عن غير نصيب الأرض وشاهده. هذا لفظ ابن وهب وكذا جاء في السنادين عبد الله بن وهب».

(و) في (ظ): «عبد».

(و) في (ز) و(م): «وشاهده».

(ز) كذا بياض في هذه الترجمة، وتستبين باين بعده أنها ناقصة، وكذا وقع لابن منده.

(٢٩٠٣) من طريق أبي أسامة وابن سمرة وقال: هو نصيب الأرض عن عمر بن عبد الله بن وهب، وقال بعضهم عن عبد الله بن وهب.

وأسنده ابن شاهين، وقال: لم يروه إلا عبد الله بن زمعة، تفرد بقبالة عنها أبو عبد الرحمن الوفاء، وقال مرة وقال أبو الشيخ: حدثنا عبد الله بن محمد بن منصور الدينوري، وأبي زرعة الدمشقي كلاهما عن أبي سعيد عبد الله بن الأعلى عن منصور بن أبي مزاحم، وتابعه أبو سعيد بن الأعرابي عن عبد الرحمن في الفوائد (٤٥/١٨)، وعبد الله بن يوسف ويزيد بن حاتم بن عبد الله بن عروة بن الزبير في الصدقة والخراج (٣٣٤/٢) عن يحيى بن بكير وأبي مصعب أحمد بن أبي بكر الزهري عن أبي نصير عبد العزيز بن عمر بن عبد الله بن عروة بن الزبير فقالا: ثنا عبد الله بن وهب به.

وأخرجه الطبراني في الكبير (٣٤٢/٢٤) من طريق عبد العزيز، عن ابن وهب وحال بن حوثرة، والحديث حديث ابن عبد العزيز، وهو ترجمة الأشبه، وأما ذكر الطبراني حماد بدل ابن وهب فلا من الأصوم أن الصحيح ذكر ابن وهب، فإنه رواية يونس عن حماد، فلعله تحريف.

رَسُولَ اللهِ ﷺ عَنِ الرَّجُلِ يُسْلِمُ عَلَى يَدَيِ الرَّجُلِ، فَقَالَ: «هُوَ أَوْلَى النَّاسِ بِمَحْيَاهُ وَمَمَاتِهِ»(١).

٢٩٠٤- أَخْبَرَنَا أَبُو عَبْدِ اللهِ مُحَمَّدُ بْنُ يَعْقُوبَ الشَّيْبَانِيُّ، ثنا يَحْيَى بْنُ مُحَمَّدِ بْنِ يَحْيَى الذُّهْلِيُّ، ثنا مُسَدَّدٌ، ثنا إِسْمَاعِيلُ بْنُ عُلَيَّةَ، عَنْ عَبْدِ الرَّحْمَنِ بْنِ إِسْحَاقَ، عَنِ الزُّهْرِيِّ، عَنْ مُحَمَّدِ بْنِ جُبَيْرٍ، عَنْ أَبِيهِ، عَنْ عَبْدِ الرَّحْمَنِ بْنِ عَوْفٍ قَالَ: سَمِعْتُ رَسُولَ اللهِ ﷺ: «شَهِدْتُ حِلْفًا مَا تَسُرُّنِي بِهِ حُمْرُ النَّعَمِ، فَلَمَّا دُعِيتُ لِلْحِلْفِ وَأَنَا كَافِرٌ أَجَبْتُ، وَأَنَا مُسْلِمٌ لَوْ دُعِيتُ بِهِ فِي الْإِسْلَامِ لَأَجَبْتُ»(٢).

هَذَا حَدِيثٌ صَحِيحُ عَلَى شَرْطِ الشَّيْخَيْنِ، وَلَمْ يُخَرِّجَاهُ(٣).

٢٩٠٥- أَخْبَرَنَا عَلِيُّ بْنُ عِيسَى الشَّيْبَانِيُّ بِالْكُوفَةِ، ثنا أَحْمَدُ بْنُ حَازِمٍ، ثنا أَبُو نُعَيْمٍ، ثنا عُبَيْدُ اللهِ بْنُ عُمَرَ، ثنا زَكَرِيَّا بْنُ أَبِي زَائِدَةَ، عَنْ سَعْدِ بْنِ إِبْرَاهِيمَ، عَنْ نَافِعِ بْنِ جُبَيْرِ بْنِ مُطْعِمٍ، عَنْ أَبِيهِ قَالَ: قَالَ رَسُولُ اللهِ ﷺ: «لَا حِلْفَ فِي الْإِسْلَامِ، وَأَيُّمَا حِلْفٍ كَانَ فِي الْجَاهِلِيَّةِ لَمْ يَزِدْهُ الْإِسْلَامُ إِلَّا شِدَّةً»(٤).

(١) إسناده ضعيف / ٢٧٤٧-٢٧٥٧.

(٢) إسناده ضعيف / ٢٧٣٧-٢٧٤٣.

(٣) [التعليق - ٢٩٠٤] ٢٩٠٤/ ٢٩٠٤ والحديث في المسند وسيأتي برقم (٤٩٠٤).

(٤) أخرجه مسلم (٢٥٣٠) من طريق عبد الله بن نمير وأبو أسامة عن زكريا عن سعد بن إبراهيم عن أبيه عن جبير بن مطعم به. وأخرجه البخاري (٢١١٥) من طريق سعد بن إبراهيم عن أبيه عن جبير به مختصرًا، وليس فيه ذكر الحلف في الجاهلية والإسلام.

كتاب التفسير

بسم الله الرحمن الرحيم

كِتَابُ التَّفْسِيرِ

قَدْ بَدَأْنَا فِي هَذَا الْكِتَابِ بِتَرْتِيلِ الْقُرْآنِ وَمَا وُعِيَ فِي الْمُسْنَدِ مِنَ الْقِرَاءَاتِ وَذِكْرِ الصَّحَابَةِ الَّذِينَ جَمَعُوا الْقُرْآنَ وَحَفِظُوهُ، هَذَا قَبْلَ تَفْسِيرِ السُّوَرِ.

٢٩٠٦- صحيح: أَخْبَرَ عَبْدُ اللهِ مُحَمَّدُ بْنُ عَبْدِ اللهِ الضَّبِّيُّ الزَّاهِدُ، نَا أَحْمَدُ بْنُ عُبَيْدٍ بْنِ يُسَيْرٍ الأَصْبَهَانِيُّ، نَا عُبَيْدُ اللهِ بْنُ إِسْحَاقَ الْعَتِيكِيُّ، نَا قُرَّةُ بْنُ خَالِدٍ، عَنْ أَبِي رَجَاءٍ الْمُطَارِدِيِّ، قَالَ: عَنْ أَبِي مُوسَى الأَشْعَرِيِّ(١): "تَعَلَّمُوا الْقُرْآنَ فِي هَذَا الْمَسْجِدِ -يَعْنِي مَسْجِدَ الْبَصْرَةِ- بِمَكَّةَ نَحْوًا مِنْ سَبْعِينَ مِائَةً، وَقَالَتْ أُمُّ سَلَمَةَ إِلَيْهِ بْنُ يَزِيدَ أَيْضًا، وَمَكَّةُ أَخَذَتْ هَذِهِ السُّورَةَ: ﴿قُلْ هُوَ اللهُ أَحَدٌ﴾ عَنْ مَنْ قَالَ: وَكَانَتْ أُمُّ سَلَمَةَ رَأَتْ مِنْ عَمَلِهِ مَا يُعْجِبُهَا".

هَذَا حَدِيثٌ صَحِيحٌ عَلَى شَرْطِ الشَّيْخَيْنِ، وَلَمْ يُخَرِّجَاهُ.

وَلَهُ شَاهِدٌ بِإِسْنَادٍ صَحِيحٍ عَلَى شَرْطِ مُسْلِمٍ.

٢٩٠٧- إسناده: أَخْبَرَنِي عَبْدُ اللهِ بْنُ إِسْحَاقَ الْفَقِيهُ، أَنَا بِشْرُ بْنُ مُوسَى، نَا أَبُو الْعَتِيكِيِّ، نَا سُلَيْمَانُ، عَنْ مُحَمَّدِ بْنِ إِسْحَاقَ، عَنِ الزُّهْرِيِّ، عَنْ حُمَيْدِ بْنِ

---

(١) في النسخ الخطية كلها، والمطبوعة: «عن أبي موسى الأشعري قال»، ووضع علامة في السنسد (و) فوق «قال»، ولعلها إشارة إلى أن الكلام من مكانا، أو أنها مقحمة، والصواب من الإتحاف وهو الموافق لسياق الكلام وللمصادر الأخرى.

(إتحاف المهرة: ١٠/ ١١٧-١١٨/ ١٢٣٨٦).

عَلَيْهِ فَقَالَ: أَوَلَّ سُورَةٍ نَزَلَتْ: ﴿ اقْرَأْ بِاسْمِ رَبِّكَ ٱلَّذِى خَلَقَ ﴾ (١).

٢٩٠٨ - حَدَّثَنَا عَلِيُّ بْنُ عَبْدِ اللَّهِ، نَا إِبْرَاهِيمُ بْنُ أَبِي طَالِبٍ، نَا أَبُو أُسَيْدٍ، نَا سُلَيْمُ، عَنِ الزُّهْرِيِّ، عَنْ عُرْوَةَ، عَنْ عَائِشَةَ، قَالَ سُلَيْمٌ: حَفِظْتُ لَهُ مِنْ إِسْنَادِي: أَوَّلُ سُورَةٍ نَزَلَتْ: ﴿ اقْرَأْ بِاسْمِ رَبِّكَ ٱلَّذِى خَلَقَ ﴾ (٢).

٢٩٠٩ - حَدَّثَنَا أَبُو جَعْفَرٍ مُحَمَّدُ بْنُ صَالِحِ بْنِ هَانِيٍ، نَا الْحُسَيْنُ بْنُ الْفَضْلِ، نَا هَرْمَلَةُ بْنُ سُلَيْمَانَ، نَا عَبْدُ اللَّهِ بْنُ أَبِي حَبِيبَةَ، نَا عَبْدُ الْعَزِيزِ بْنُ أَبِي رِزْمَةَ، قَالَ: قَالَ ابْنُ عَبَّاسٍ: قَدِمَ لَعْبْدَانُ بْنُ عُثْمَانَ، نَا عَبْدَانُ عَلَى أَبِي عَبْدَانَ الْأَشْلَانِيِّ، وَهُوَ مِنَ الْمَلَئِكَةِ وَإِلَى رِئَاسَةٍ، وَهُوَ مِنَ الْجِنِّ، فَتَرَكَتْ بِنْتَهَا، وَلَمْ تَتْرُكْ إِلَّا بِنْتَهَا، بِسْمِ اللَّهِ الرَّحْمَنِ الرَّحِيمِ، وَتَحَمَّدُوهَا فِي الْمَنْعِ الْعَلِيِّ، مَا حَمَلَكُمْ عَلَى ذَلِكَ؟ فَقَالَ عَبْدَانُ: إِنَّ رَسُولَ اللَّهِ ﷺ كَانَ يُلَبِّي عَلَيْهِ الرَّحْمَنُ لَيْزِلُ عَلَيْهِ السُّورَةُ وَتَزِلُ عَلَيْهِ، فَكَانَ إِذَا نَزَلَ عَلَيْهِ الشَّيْءُ وَتَزِلُ عَلَيْهِ مِنْ كَانَ يَكْتُبُهُ، يَقُولُ: «هَاتِ هَذِهِ فِي السُّورَةِ الَّتِي يُذْكَرُ فِيهَا كَذَا وَكَذَا»، وَتَزِلُ عَلَيْهِ الْآيَةُ يَقُولُ: «هَاتِ هَذِهِ فِي السُّورَةِ الَّتِي يُذْكَرُ فِيهَا كَذَا وَكَذَا»، فَكَانَتِ الْأَحْلَامُ مِنْ أَوَّلِهَا، مَا أَنْزِلَ بِالْمَدِينَةِ، وَتَزِلُ مِنْهَا مِنْ آخِرِ الْقُرْآنِ، وَكَانَتْ سُنَّتُهُ فِيمَا يَقْضِيهِ، فَقُبِضَ رَسُولُ اللَّهِ ﷺ، وَلَمْ يُبَيِّنْ لَنَا أَنَّهَا بِنْتُهَا، فَقُلْتُ لَهُ: مَهْلًا، فَمَنْ ثَمَّ تَرَكْتُ بِنْتَهَا، وَلَمْ تَتْرُكْ بِنْتَهَا سِعْرًا، بِسْمِ اللَّهِ الرَّحْمَنِ

---

(١) إسناده ضعيف [ابن أبي حاتم ٧/١٧ - ٢٢٢١٣].

(٢) إسناده ضعيف [ابن أبي حاتم ٧/١٧ - ٢٢٢١٣].

الرَّجيم".

هذا حديثٌ صحيحٌ على شرط الشَّيخَين، ولَمْ يُخرِّجاه.

٢٩١٠- أخبرنا أبو بكر محمَّدُ بنُ عبد الله الشَّافعيُّ بِبَغْداد، وأبو منصور محمَّدُ بنُ أحمدَ الفَارسيُّ، قالا: ثنا أبو بكرٍ محمَّدُ بنُ شَاذَانَ الجَوْهَريُّ، ثنا مُعَلَّى بنُ مَنْصُور، ثنا حُمَيْدُ بنُ زَنْجُويه، ثنا دَاوُدُ بنُ أبي عبد الرَّحمٰن، عن ابن عَجْلان، عن أبي رُزَين الله عن أبي هُرَيرة، عن النَّبيِّ ﷺ، قال: «مَنْ قَالَ: لَا إِلَٰهَ إِلَّا اللهُ وَحْدَهُ لَا شَرِيكَ لَهُ، لَهُ الْمُلْكُ وَلَهُ الْحَمْدُ، وَهُوَ عَلَىٰ كُلِّ شَيْءٍ قَدِيرٌ، كَانَتْ لَهُ عَدْلَ عَشْرِ رِقَابٍ، وَكُتِبَتْ لَهُ عَشْرُ حَسَنَاتٍ، وَمُحِيَتْ عَنْهُ عَشْرُ سَيِّئَاتٍ، وَكَانَتْ لَهُ حِرْزًا مِنَ الشَّيْطَانِ يَوْمَهُ ذَٰلِكَ إِلَىٰ اللَّيْلِ، وَلَمْ يَأْتِ أَحَدٌ بِأَفْضَلَ مِمَّا جَاءَ بِهِ إِلَّا رَجُلٌ عَمِلَ أَكْثَرَ مِنْهُ، وَإِنْ قَالَهَا بَعْدَ الْعَصْرِ كَانَتْ لَهُ كَذَٰلِكَ».

هذا حديثٌ صحيحُ الإسناد، ولَمْ يُخرِّجاه.

٢٩١١- حدَّثنا عليُّ بنُ عيسَى، ثنا إبراهيمُ بنُ أبي طَالب، ثنا مُحَمَّدُ بنُ المُثنَّى، ثنا عَبْدُ الأعْلَى بنُ عبد الأعْلَى، ثنا دَاوُدُ بنُ أبي هِنْد، عن عَبْدِ الله عن ابن عَبَّاس قال: أوَّلُ الله القُرْآنِ إلى السَّنَة المِائَتَيْن لِبَاقِ الخَلْق، وَقَالَ الله إِذَا أَرَادَ أَنْ يُوحِيَ بِهِ شَيْئًا أَوْحَاهُ، أَوْ يُحْدِثَ فِي الأَرْضِ بِهِ شَيْئًا أَحْدَثَهُ".

هذا حديثٌ صحيحُ الإسناد، ولَمْ يُخرِّجاه.

٢٩١٢- حدَّثنا أبو بكرٍ بنُ إسحاق الفَقيه، ثنا مُوسَى بنُ إسحاق القَاضي،

---

(١) إسناده ضعيف جدًا (٢٠٩٦/١٠٥٦-٢٠٩٧).

(٢) إسناده ضعيف جدًا (٢٠٩٦/١٠٥٦-٢٠٩٨).

(٣) إسناده ضعيف جدًا (٢٠٩٦/١٠٥٦-٢٠٩٩).

٦٤ أَنَّهُ بِشْرٌ وَاللَّهِ مَا أَنَا بِشَيْءٍ، ثُمَّ عَبَرَ، عَنْ مَنْصُورٍ، عَنْ سَعِيدِ بْنِ جُبَيْرٍ، عَنِ ابْنِ عَبَّاسٍ فِي قَوْلِهِ: ﴿إِنَّا أَنزَلْنَهُ فِى لَيْلَةِ ٱلْقَدْرِ﴾ [٩٧/١] قَالَ: أَنْزَلَ الْقُرْآنَ جُمْلَةً وَاحِدَةً فِي لَيْلَةِ الْقَدْرِ إِلَى سَمَاءِ الدُّنْيَا، وَكَانَ بِمَوْقِعِ النُّجُومِ، وَكَانَ اللهُ يُنَزِّلُ عَلَى رَسُولِهِ بَعْضَهُ فِي إِثْرِ بَعْضٍ، قَالَ: ﴿وَقَالَ ٱلَّذِينَ كَفَرُوا۟ لَوْلَا نُزِّلَ عَلَيْهِ ٱلْقُرْءَانُ جُمْلَةً وَٰحِدَةً﴾ كَذَلِكَ، لِنُثَبِّتَ بِهِ فُؤَادَكَ وَنَزَّلْنَٰهُ تَنزِيلًا ﴿٣٢﴾ [٢٥/٣٢] صحيح على شرطهما.

٢٩١٣- حَدَّثَنَا أَبُو الْعَبَّاسِ مُحَمَّدُ بْنُ يَعْقُوبَ، ثنا مُحَمَّدُ بْنُ إِسْحَاقَ الصَّغَانِيُّ، ثنا يَزِيدُ بْنُ هَارُونَ، أنا يَعْلَى بْنُ أَشْوَعَ الْهِلَالِيُّ، عَنِ ابْنِ عَبَّاسٍ، قَالَ: أُنْزِلَ الْقُرْآنُ جُمْلَةً وَاحِدَةً مِنَ السَّمَاءِ الدُّنْيَا لَيْلَةَ الْقَدْرِ، ثُمَّ أُنْزِلَ بَعْدُ ذَلِكَ بِشَهْرٍ: ﴿إِنَّا أَنزَلْنَٰهُ فِى لَيْلَةِ ٱلْقَدْرِ﴾ [٩٧/١] وَقَالَ: ﴿وَقُرْءَانًا فَرَقْنَٰهُ لِتَقْرَأَهُۥ عَلَى ٱلنَّاسِ عَلَىٰ مُكْثٍ وَنَزَّلْنَٰهُ تَنزِيلًا ﴿١٠٦﴾ [١٧/١٠٦] هَذَا حَدِيثٌ صَحِيحُ الإِسْنَادِ، وَلَمْ يُخَرِّجَاهُ.

٢٩١٤- أَخْبَرَنَا أَبُو الْفَضْلِ الْحَسَنُ بْنُ يَعْقُوبَ بْنِ يُوسُفَ الْعَدْلُ، ثنا

---

(١) (الصفحة أبية ١).

(٢) في النسخ الخطية كلها: «وقال».

(٣) في (ز): «أنزله».

(٤) (الصفحة قبلها ٦٣).

(٥) (إتحاف المهرة ١٧٧/٧-٧٤٣٥).

(٦) (الوقف: ٤٥، ٣٣).

(٧) (الإسراء: ١٠٦).

(٨) (إتحاف المهرة ٨٤٧/٧-٨٤٨١).

يَحْيَى بْنُ أَبِي طَالِبٍ: ثَنَا زَيْدُ بْنُ الْحُبَابِ، حَدَّثَنِي سُلَيْمَانُ بْنُ الْمُغِيرَةِ الْبَكْرِيُّ، عَنْ ثَابِتٍ الْبُنَانِيِّ، عَنْ عَبْدِ اللهِ بْنِ رَبَاحٍ الْأَنْصَارِيِّ، عَنْ أَبِي هُرَيْرَةَ قَالَ: قَالَ رَسُولُ اللهِ ﷺ: «لَا أُوتَى إِلَيَّ لَهُ يَسْتَوْهِبُ أَحَدٌ بَيْنَ يَوْمَيْهِ طَرْقَةَ إِبِلٍ، حَتَّى يَنْقَضِيَ الْوَحْشُ».

هَذَا حَدِيثٌ صَحِيحٌ عَلَى شَرْطِ مُسْلِمٍ، وَلَمْ يُخَرِّجَاهُ.

٩٢١٥- أَخْبَرَنَا أَبُو عَبْدِ اللهِ مُحَمَّدُ بْنُ عَبْدِ اللهِ الصَّفَّارُ، أَنَا أَبُو طَاهِرٍ الزِّيَادِيُّ بِمُحَمَّدِ بْنِ عَبْدِ اللهِ الْأَصْبَهَانِيِّ (١): أَنَا الْحُسَيْنُ بْنُ مَنْصُورٍ: ثَنَا شُعَيْبُ بْنُ أَيُّوبَ، عَنْ سُفْيَانَ بْنِ عُيَيْنَةَ، عَنْ عَمْرِو بْنِ دِينَارٍ، عَنْ سَعِيدِ بْنِ جُبَيْرٍ، عَنِ ابْنِ عَبَّاسٍ قَالَ: قَبِيلَ الْفِرَاقِ مِنَ الدُّنْيَا، قَوَّمَ بَنِي دِينَارٍ فِي الدِّينَارِ الثُّنَّانِ، فَجَعَلَ جِبْرِيلُ يَقُولُ لَهُ عِنْدَ الْبَيْعِ: «لَا إِلَهَ إِلَّا اللهُ».

هَذَا حَدِيثٌ صَحِيحُ الْإِسْنَادِ، وَلَمْ يُخَرِّجَاهُ.

٩٢١٦- أَخْبَرَنَا أَبُو عَبْدِ اللهِ مُحَمَّدُ بْنُ يَعْقُوبَ الْحَافِظُ: ثَنَا يَحْيَى بْنُ مُحَمَّدِ بْنِ يَحْيَى: ثَنَا مُسَدَّدٌ: ثَنَا الْمُعْتَمِرُ بْنُ سُلَيْمَانَ: عَنْ مُحَمَّدِ بْنِ عَمْرِو بْنِ

(١) إسناده تالف (١٠٤/١٢٥-١٠٤/١٠).

الحسين بن منصور: هو ابن الحسن بن حسان، وثقه أحمد بعد (٣٦٠) من طريق أبي حذيفة عن سفيان عن الأعمش عن حسان وابنه، ووراه الطبراني في الكبير (٣٤/٣٠) من طريق محمد بن يوسف الفريابي عن حسان فقال: «عن حسان بن أبي الأشرس»، وكذا رواه الطبراني في الصغير (٢/١٨٨) من طريق أبي بكر بن عياش عن الأعمش عن حسان أبي الأشرس، وهو الصواب، ترجمة أبي الوفاء هذا: حسان بن أبي الأشرس المنذر بن عمرو، أبو الأشرس الكوفي، وهو المشهور.

(٢) إسناده ضعيف (٢٤/٤٥-٢٤/٤٤).

حَلْقَمَة، عَنْ أَبِي سَلَمَة، عَنْ أَبِي هُرَيْرَةَ قَالَ: قَالَ رَسُولُ اللهِ ﷺ: «تِمْرَةٌ فِي الْقُرْآنِ خَيْرٌ!»[1].

تَابَعَهُ عُمَرُ بْنُ أَبِي سَلَمَةَ، عَنْ أَبِيهِ.

٢٩١٨- حدثنا أَبُو بَكْرٍ أَحْمَدُ بْنُ سُلَيْمَانَ الْفَقِيهُ، ثنا عَبْدُ الْعَزِيزِ بْنُ مُحَمَّدٍ الدَّرَاوَرْدِيُّ، ثنا أَبُو عَاصِمٍ، عَنْ ثَعْلَبَةَ[2]، عَنْ سَعْدِ بْنِ إِبْرَاهِيمَ، عَنْ عُمَرَ بْنِ أَبِي سَلَمَةَ، عَنْ أَبِيهِ، عَنْ أَبِي هُرَيْرَةَ أَنَّ رَسُولَ اللهِ ﷺ قَالَ: «الْجِدَالُ فِي الْقُرْآنِ كُفْرٌ»[3].

حَدِيثُ الْمُخْتَارِ، عَنْ مُحَمَّدِ بْنِ عَمْرٍو صَحِيحٌ عَلَى شَرْطِ مُسْلِمٍ، وَلَمْ يُخَرِّجَاهُ، فَأَمَّا عُمَرُ بْنُ أَبِي سَلَمَةَ، فَإِنَّهُمَا لَمْ يَحْتَجَّا بِهِ.

٢٩١٩- أخبرنا عَبْدُ الرَّحْمَنِ بْنُ حَمْدَانَ الْجَلَّابُ، ثنا أَحْمَدُ الْمُثَنَّى بْنُ عَلِيِّ بْنِ الْمُثَنَّى الطَّائِيُّ، ثنا مُحَمَّدُ بْنُ إِسْمَاعِيلَ، ثنا عَبْدُ الْعَزِيزِ بْنُ أَبِي سَلَمَةَ، ثنا عَبْدُ اللهِ بْنُ الْفَضْلِ، عَنِ الْحَسَنِ، عَنْ سَمُرَةَ، عَنِ النَّبِيِّ ﷺ قَالَ: «الْمِرَاءُ فِي الْقُرْآنِ كُفْرٌ»[4].

قَدْ احْتَجَّ الْبُخَارِيُّ بِرِوَايَةِ الْحَسَنِ، عَنْ سَمُرَةَ، وَاحْتَجَّ مُسْلِمٌ بِأَحَادِيثَ حَمَّادِ بْنِ سَلَمَةَ، وَهَذَا الْحَدِيثُ صَحِيحٌ، وَلَيْسَ لَهُ عِلَّةٌ.

٢٩٢٠- أخبرنا أَبُو الْحَسَنِ مُحَمَّدُ بْنُ أَحْمَدَ الْمُحَمَّدِيُّ بِمَرْوَ، ثنا سَعِيدُ بْنُ

---

(١) [التحاف المهرة (١٠/١٤٨-١٤٩)-(٢٠٣٤)].

(٢) في (ز) و(م): «سعيد»، والمثبت من (ر) والإتحاف.

(٣) [التحاف المهرة (١٠/١٤٨-١٤٩)-(٢٠٣٤)].

(٤) [التحاف المهرة (١٠/١١٦-١١٧)-(١٩٣٥)].

مَنْصُورٍ، ثَنَا عُبَيْدُ اللهِ بْنُ مُوسَى، أَنَا إِسْرَائِيلُ، عَنْ عَاصِمٍ، عَنْ زِرٍّ، عَنْ عَبْدِ اللهِ، قَالَ: قَالَتْ رَسُولُ اللهِ ﷺ: «سَوْدَاءُ سَوْدَاءُ، وَسْطَ فِي الْمَسْجِدِ عَبِيدَةُ، فَجَلَسَ إِلَى رَهْطٍ، فَطَلَبَ تَزَحَّلَ مِنَ الزِّحَامِ، أَمَا تَلِينِ، فَإِنَّا هُوَ يَقُرُّ عُمَرُ؟ لَا أَقْرَأُهُ، فَقَالَتْ: لَا أَبَا لَكَ، فَإِنَّا هُوَ يَقُرُّ، قَالَ: أَقْرَأَنِيهَا رَسُولُ اللهِ ﷺ، فَلَطَمَتْهُ إِلَى رَسُولِ اللهِ ﷺ، وَإِذَا عِنْدَهُ رَسُولُ اللهِ ﷺ، فَقَالَتْ: اخْتَلَفَ فِي قِرَاءَتِنَا، وَإِذَا مَعَهُ رَسُولُ اللهِ ﷺ نَفَرٌ، وَعِنْدَ فِي نَفْسِهِ شَيْءٌ ذَكَرَتْهُ لَهُ الْجَارِيَةُ، فَقَالَ: «إِنَّهَا لَفَعَلَتْ مَنْ كَانَ لَكُمْ الْاِخْتِلَافُ». ثُمَّ أَسَرَّ إِلَى عَلِيٍّ، فَقَالَ: عَلِيٌّ: إِنَّ رَسُولَ اللهِ ﷺ قَالَ: إِنَّ مِنْكُمْ مَنْ يُقَاتِلُ عَلَى تَأْوِيلِ هَذِهِ الْآيَةِ، فَقَالَ: وَكَيْفَ رَسُولَ اللهِ ﷺ مَا يَقُرُّ مُرُوهُ لَا يَقْرَؤُهَا حَتَّى يَعْلَمَ مَا حَبَّهُ.

٢٩٢٠- صحيح: لا يترك أحمد بن يونس، ثنا عَلِيُّ بْنُ مُحَمَّدٍ بْنِ أَبِي السَّوَّارِبِ، ثنا أَبُو الْوَلِيدِ الطَّيَالِسِيُّ، ثنا أَبُو عَوَانَةَ، عَنْ عَاصِمٍ، فَذَكَرَ الْحَدِيثَ بِإِسْنَادِهِ نَحْوَهُ، قَالَ فِيهِ: فَطَلَقَتْهُ إِلَى رَسُولِ اللهِ ﷺ، وَإِذَا عِنْدَهُ رَسُولُ اللهِ ﷺ، فَذَكَرَ نَحْوَهُ، قَالَ: وَإِنَّهُ لَيَقْرَؤُنَّهُ بِالْعَجْمِ.

قَالَ: حَدِيثُ حَسَنٌ صَحِيحُ الْإِسْنَادِ، وَلَمْ يُخَرِّجَاهُ بِهَذِهِ السِّيَاقَةِ.

٢٩٢١- أَخْبَرَنَا أَبُو الْحَسَنِ عَمْرُو بْنُ مُحَمَّدِ بْنِ صَفْوَانَ الْحَنَفِيُّ بِمَكَّةَ، ثنا عَلِيُّ بْنُ عَبْدِ الْعَزِيزِ بْنِ يَحْيَى(١)، ثنا سُلَيْمَانُ بْنُ دَاوُدَ الْهَاشِمِيُّ، ثنا

---

(١) في الإتحاف: «أبو يحيى».

(٢) هذا سند صحيح من محمد بن عبد الملك بن أبي الشوارب، إلى الحسن الأسود الحنفي.

(٣) إسناده ضعيف؛ ابن لهيعة - ١٩٠/١٠ - ١٩٥/٢٣.

(٤) كذا سمعه عمرو بن محمد الحسني العلوي من عبد العزيز بن يحيى، وكذا سمعه أيضاً =

(عَبْدُ الرَّحْمَنِ)[1] بْنُ أَبِي الزِّنَادِ، عَنْ أَبِيهِ، عَنْ خَارِجَةَ بْنِ زَيْدٍ، عَنْ أَبِيهِ زَيْدِ بْنِ ثَابِتٍ قَالَ: أَقْرَأَنِي مُنْذُ قَالَ سُلَيْمَانُ: يَعْنِي لَا لُحَّاقَاتِ الدَّالِ: بِرَأْيِكَ أَمْ بِالْإِتْبَاعِ؟

هَذَا حَدِيثٌ صَحِيحٌ عَلَى شَرْطِ الشَّيْخَيْنِ، وَلَمْ يُخَرِّجَاهُ.

٢٩٢٢- حَدَّثَنَا أَبُو الْعَبَّاسِ مُحَمَّدُ بْنُ يَعْقُوبَ، ثنا أَبُو الْحَارِثِ مُحَمَّدُ بْنُ عَبْدِ اللَّهِ بْنِ حُمَيْدٍ بْنِ شَاكِرٍ، ثنا يَحْيَى بْنُ آدَمَ، ثنا إِسْرَائِيلُ، عَنْ أَبِي إِسْحَاقَ، عَنْ عَبْدِ الرَّحْمَنِ بْنِ يَزِيدَ، عَنْ عَبْدِ اللَّهِ قَالَ: قَرَأْتُ الْمُفَصَّلَ بِنَكْتَةٍ جَمَعَهَا لَنَا نَبِيُّ هَذِهِ: «إِحْدَاهُنَّ الْمُؤَسِّ مِنْهُنَّ»[2].

هَذَا حَدِيثٌ صَحِيحٌ عَلَى شَرْطِ الشَّيْخَيْنِ، وَلَمْ يُخَرِّجَاهُ.

٢٩٢٣- أَخْبَرَنِي عَبْدُ الرَّحْمَنِ بْنُ الْحَسَنِ بْنِ أَحْمَدَ الْأَسَدِيُّ، ثنا إِبْرَاهِيمُ بْنُ الْحُسَيْنِ بْنِ دِيزِيلَ، ثنا آدَمُ بْنُ أَبِي إِيَاسٍ، ثنا شُعْبَةُ، عَنْ عَاصِمٍ، عَنْ زِرٍّ، عَنْ أُبَيِّ بْنِ كَعْبٍ قَالَ: قَالَ لِي رَسُولُ اللَّهِ ﷺ: «إِنَّ اللَّهَ أَمَرَنِي أَنْ أُقْرِئَ عَلَيْكَ الْقُرْآنَ، فَقَرَأَ»[3]: ﴿لَمْ يَكُنِ الَّذِينَ كَفَرُوا مِنْ أَهْلِ الْكِتَابِ

---

[1] في أحمد الحاكم في الكنى (٣٥٨/٣) وسمى ابن أخيه أبي القاسم عبد الله بن محمد بن عبد العزيز بن يعيى، الكن المشهور أنه اخطى من عبد العزيز بن الدراوردي بن سليمان، وهو أبو الحسن العزيزي.

[2] في التبيين لأسماء القراء: عبد الله بن مسعود، وأسماء الله تعالى في الزوائد، والمثبت من سنن سعيد بن منصور (٢٠٤/٢-٢٠٥)، وسنن أبي داود وإن هي المصنفات بسنده ومتنه سواء.

[3] إتحاف فضلاء البشر (٣٥٠/١-٣٥٢، ٤٣٨/١)، وإتحاف (٤٦٦-٤٦٧/١٤).

[4] قوله: «قرأ» سقط من (ز) و(ص).

وَالْمُنْكَرَيْنِ ﴾ (١)، وَمَنْ بَعْدَهُ، الْوَاوُ إِنْ لَمْ تَمْنَعْ مَانِعٌ مِنْ مَانِعٍ فَالْعَطْفُ سَائِلٌ وَيُعْرَفُ ذَلِكَ عَلَى مَنْ لَابَسَ، وَإِلَّا يَمْنَعْ جُوَيْنٌ أَنَّ الْوَاوَ إِذَا لَمْ يَظْهَرْ لَهَا الْمُضَارَعَتِ، وَمَنْ يَجْعَلْ خَبَرَ الْمُبْتَدَإِ مَحْذُوفًا، وَلَا عَلَى مَنْ لَابَسَ، وَإِلَّا فَالْعَطْفُ مَانِعٌ، وَلَمْ يَمْنَعْ جُوَيْنٌ

مَرْثَدٍ يَأْسِرِ الْمُؤْمِنِينَ، أَوْ إِيَّاكَ جِئْتَ، أَمْ طَلَبَكَ جَاءَكَ؟ فَقَالَ عُمَرُ: فَقَالَ طَلَبُكَ جَاءَكَ. قَالَ: فَحَمِدَ رَجُلٌ مِنْهُمْ رَبَّهُ أَنْ جَاءَ عُمَرُ مَعَ أَبِي بَكْرٍ، وَأَذْرَتْ عَيْنَاهُ الْأَعْيَنَ مِنْ بَيْنِهِ، ثُمَّ وَلَّاهَا عَنْهُ الْأَيْسَرَ، حَتَّى إِذَا فَرَغَ أَقْبَلَ إِلَى عُمَرَ بِوَجْهِهِ، فَقَالَ: مَا خَاجَكَ أَبَا الْمُؤْمِنِينَ؟ قَالَ عُمَرُ: إِنَّ أَبَا بَكْرٍ، عَلَى مَا تَقْتُلُ النَّاسَ؟ قَالَ أُبَيٌّ: يَا أَمِيرَ الْمُؤْمِنِينَ، إِنِّي تَلَقَّيْتُ الْقُرْآنَ مِمَّنْ تَلَقَّاهُ جِبْرِيلُ، وَهُوَ رَطْبٌ، فَقَالَ عُمَرُ: اللَّهُ مَا أَنْتَ بِبَشَرٍ، وَمَا أَنْتَ بِصَبِيٍّ. فَلَاحَتْ بَرَاءٍ. ثُمَّ قَامَ فَانْطَلَقَ.

هَذَا حَدِيثٌ صَحِيحُ الْإِسْنَادِ، وَلَمْ يُخَرِّجَاهُ.

٣٩٩٥ - أَخْبَرَنَا أَبُو عَبْدِ اللَّهِ مُحَمَّدُ بْنُ يَعْقُوبَ، أَنَا الْعَبَّاسُ بْنُ الْوَلِيدِ بْنِ مَزْيَدٍ، ثَنَا مُحَمَّدُ بْنُ شُعَيْبِ بْنِ شَابُورَ، ثَنَا عَبْدُ اللَّهِ بْنُ الْعَلَاءِ بْنِ زَبْرٍ،(١) عَنْ بُسْرِ بْنِ عُبَيْدِ اللَّهِ،(٢) عَنْ أَبِي إِدْرِيسَ الْخَوْلَانِيِّ،(٣) عَنْ أَبِي ثَعْلَبَةَ الْخُشَنِيِّ،(٤) قَالَ: كُنَّا نَغْزُو(٥) مَعَ رَسُولِ اللَّهِ ﷺ فَنَمُرُّ بِالْقُرَى فِيهَا الْجَمَاعَةُ مِنَ الْيَهُودِ، وَلَمْ تَحْتَوِشْهُمْ جُدُرٌ، فَنَمُرُّ بِالْمَنْزِلِ فَنَسْتَحِلُّ الْحَرَامَ فَلَمَّا نَزَلَ حُنَيْنٌ عَدَا عَلَيْنَا رَسُولُهُ ﷺ، فَبَلَغَ ذَلِكَ عُمَرَ، فَأَتَاهُ فَقَالَ: يَا رَسُولَ اللَّهِ، إِنَّكَ عَدَا عَلَيْنَا رَسُولُكَ، فَأَخَذَ مَا كَانَ مِنَ أَصْحَابِهِ، فَهُمْ رَدُّوا بُنُ أَبَيْنَ، فَقَالَ: مَنْ يَقْرَأُ عَلَيْكَ سُورَةَ الْفَتْحِ؟ فَقَرَأَ زَيْدٌ

- شرحها ، والصواب تقاربي ، تفاعل من استعمال الضرورة، وقد صحت الرواية الثانية.

(١) في (ب): «الفضيح». انظر: تهذيب التهذيب، ٥/ ٢٣٠.

(٢) في (ب): «عبيد الله». انظر: تهذيب التهذيب، ١/ ٤٩٣.

(٣) في (ب): «العباس بن مزيد» وفي (ج): «العباس بن الوليد بن مزيد».

(٤) في (ب): «عمرو» وفي (ج): «عمر».

(٥) في (ب): «عبد الله بن وهب» وفي (ج): «بشر بن عبد الله» مصحف.

(٦) في (ب): «نغزو».

عَلَى وَزْنِ الزَّوْجِ، فَغَلِطَ لَهُ مَعْنَى: فَقَالَ لَهُ: أَبُوكَ أَكْذَبُكُمْ! فَقَالَ: لَقَدْ قُلْتَ قَوْلًا لَمْ تَكُنْ أَدْخُلُ فِيهِ وَلَا يَعْرِفُنِي». [٢٣٦٠] وَانْتَهَرَ بِالنَّاسِ، فَإِنْ أَحْبَبْتَ أَنْ أُقَرِّرَ النَّاسَ عَلَى مَا أُقَرِّرُكَ، أَقْرَأْتُ، وَإِلَّا لَمْ أُقَرِّرْ مَوْرِدًا مَا شِئْتَ. قَالَ: أُقَرِّرُ النَّاسَ.

هَذَا حَدِيثٌ صَحِيحٌ عَلَى شَرْطِ الشَّيْخَيْنِ، وَلَمْ يُخَرِّجَاهُ.

٢٩٢٩ - أَخْبَرَنِي أَبُو عِصْمَةَ بْنُ إِبْرَاهِيمَ الْعَدْلُ، ثنا السَّرِيُّ بْنُ مُزَيْدَةَ، ثنا مُحَمَّدُ بْنُ عَبْدِ اللهِ الْوَزِيرِيُّ، ثنا مُحَمَّدُ بْنُ سُلَيْمَانَ، ثنا أَبُو عِمْرَانَ الْجَوْنِيُّ، عَنْ مُسْلِمِ بْنِ يَسَارٍ قَالَ: سَمِعْتُ أَبَا الْعَالِيَةِ، وَقَالَ: وَذَكَرَ مُحَمَّدٌ رَجُلًا آخَرَ، يَقُولُ: إِنَّا النَّاسُ فِي هَذَا الْمَوْضِعِ سَوَاءٌ، قَالَ: فَجَعَلْتُ أَفْحَصُ عَنِ الشَّيْخَيْنِ إِلَى حَلْقَةٍ فِيهَا رَجُلٌ شَابٌّ حَلْقَ عَلَيْهِ ثَوْبَانِ، فَأَتَاهُ قَدَمٌ مِنْ سَفَرٍ، فَسَمِعْتُهُ يَقُولُ: هَلَكَ أَصْحَابُ الْعَقَبَةِ وَرَبِّ الْكَعْبَةِ، وَلَا أَسِي عَلَيْهِمْ. يَقُولُهَا ثَلَاثًا. هَلَكَ أَصْحَابُ الْعَقَبَةِ وَرَبِّ الْكَعْبَةِ، هَلَكَ أَصْحَابُ الْعَقَبَةِ وَرَبِّ الْكَعْبَةِ، فَجَلَسْتُ إِلَيْهِ، إِلَى قَصَصِهِ مَا أَحْسَنَ قَصَصَهُ، فَسَأَلْتُ عَنْهُ، فَقَالُوا: هَذَا سَهْلُ بْنُ رُومَانَ أَبُو سُلَيْمٍ، قَالَ: فَجَعَلَهُ حَتَّى أَتَى عَلَى مَرْثَدٍ»(١)، وَإِذَا هُوَ رَبُّ الْمَنْزِلِ، رَبُّ الْمَنْزِلِ يَقُولُ: يَنْبَغِي لِلرَّجُلِ بِمَرْأَى بَعْضِهِ نَفْسَهُ، فَسَلَّمْتُ عَلَيْهِ، فَرَدَّ عَلَيَّ السَّلَامَ. قَالَ: ثُمَّ سَأَلْتُهُ، مِمَّنْ أَنْتَ؟ قَالَ: قُلْتُ: مِنْ أَهْلِ الْعِرَاقِ. قَالَ: أَكْثَرُ مَا

---

(١) في (ز): «مرثد بن».

(٢) ذكره ابن حجر في «الإصابة» (٤/ ٢١٥-٢١٦).

(٣) قوله: «هلك أصحاب العقبة ورب الكعبة، ولا أسى عليهم ثلاثا» ساقط من (ز).

سُؤَالٌ، وَذَهَبَ، فَلَمَّا اسْتَقْبَلَتْ القِبْلَةَ، ثُمَّ جَثَوْتُ عَلَى رُكْبَتِي، وَرَفَعْتُ يَدَيَّ حَذَاءَ وَجْهِي، وَقُلْتُ: اللَّهُمَّ إِنَّ رَسُولَكَ لَمْ يَسْأَلْكَ شَيْئًا إِلَّا أَعْطَيْتَهُ، اللَّهُمَّ وَلَسْتُ أَسْأَلُكَ شَيْئًا إِلَّا أَعْطَيْتَنِيهِ، اللَّهُمَّ وَأَنَا أَسْأَلُكَ أَنْ تَجْعَلَنِي فِي أَعْلَى عِلِّيِّينَ، وَتَرْفَعَ ذِكْرِي، وَتَضَعَ وِزْرِي، وَتُنَوِّرَ قَلْبِي، وَتُطَهِّرَ جَسَدِي، وَتُبَيِّضَ وَجْهِي، وَتَرْحَمَ سَائِلَتِي، وَتَغْفِرَ لِأُمِّي، وَتَقْبَلَ تَوْبَةَ أَبِي، وَتُعْطِيَنِي مَا سَأَلْتُكَ، وَمَا لَمْ أَسْأَلْكَ مِمَّا هُوَ خَيْرٌ لِي، وَتَكْفِيَنِي مَا أَهَمَّنِي، وَمَا لَا يَهُمُّنِي، وَتَقْضِيَ عَنِّي دَيْنِي، وَتُغْنِيَنِي عَنْ خَلْقِكَ، وَتَجْعَلَ لِي نُورًا فِي قَلْبِي، وَنُورًا فِي قَبْرِي، وَنُورًا فِي سَمْعِي، وَنُورًا فِي بَصَرِي، وَنُورًا فِي شَعْرِي، وَنُورًا فِي بَشَرِي، وَنُورًا فِي لَحْمِي، وَنُورًا فِي دَمِي، وَنُورًا فِي عِظَامِي، وَنُورًا بَيْنَ يَدَيَّ، وَنُورًا مِنْ خَلْفِي، وَنُورًا عَنْ يَمِينِي، وَنُورًا عَنْ شِمَالِي، وَنُورًا مِنْ فَوْقِي، وَنُورًا مِنْ تَحْتِي، وَنُورًا فِي لَيْلِي، وَنُورًا فِي نَهَارِي، وَنُورًا فِي سَرِيرَتِي، وَنُورًا فِي عَلَانِيَتِي، وَنُورًا فِي حَيَاتِي، وَنُورًا فِي مَمَاتِي، وَنُورًا فِي مَحْيَايَ، وَنُورًا فِي مَمَاتِي، وَنُورًا فِي يَوْمِ أَلْقَاكَ، وَنُورًا فِي يَوْمِ أَلْقَى مَلَائِكَتَكَ، وَنُورًا فِي يَوْمِ أَلْقَى رُسُلَكَ، وَنُورًا فِي يَوْمِ أَلْقَى أَنْبِيَاءَكَ، وَنُورًا فِي يَوْمِ أَلْقَى أَحِبَّائِي، وَنُورًا فِي يَوْمِ أَلْقَى أَوْلِيَائِي، وَنُورًا فِي يَوْمِ أَلْقَى أَهْلَ وِدِّي، وَنُورًا فِي يَوْمِ أَلْقَى أَهْلَ وُدِّ أَبِي وَأُمِّي، وَنُورًا فِي يَوْمِ أَلْقَى أَهْلَ وُدِّ وَلَدِي، وَنُورًا فِي يَوْمِ أَلْقَى أَهْلَ وُدِّ أَهْلِي، وَنُورًا فِي يَوْمِ أَلْقَى أَهْلَ وُدِّ أَهْلِ بَيْتِي، وَنُورًا فِي يَوْمِ أَلْقَى أَهْلَ وُدِّ أَهْلِ مَسْجِدِي، وَنُورًا فِي يَوْمِ أَلْقَى أَهْلَ وُدِّ أَهْلِ مَدِينَتِي، وَنُورًا فِي يَوْمِ أَلْقَى أَهْلَ وُدِّ أَهْلِ بَلَدِي، وَنُورًا فِي يَوْمِ أَلْقَى أَهْلَ وُدِّ أَهْلِ قَرْيَتِي، وَنُورًا فِي يَوْمِ أَلْقَى أَهْلَ وُدِّ أَهْلِ مَزْرَعَتِي، وَنُورًا فِي يَوْمِ أَلْقَى أَهْلَ وُدِّ أَهْلِ مَالِي، وَنُورًا فِي يَوْمِ أَلْقَى أَهْلَ وُدِّ أَهْلِ مَاشِيَتِي، وَنُورًا فِي يَوْمِ أَلْقَى أَهْلَ وُدِّ أَهْلِ حَيِّي، وَنُورًا فِي يَوْمِ أَلْقَى أَهْلَ وُدِّ أَهْلِ حَارَتِي، وَنُورًا فِي يَوْمِ أَلْقَى أَهْلَ وُدِّ أَهْلِ سُوق

مَسْعُودٍ، فَمَا زَالَ يَنْهَى وَيَسُبُّ الْعَسَبَ، حَتَّى عَادَ إِلَى عَادِهِ الَّتِي كَانَ عَلَيْهَا، ثُمَّ قَالَ: وَيْحَكَ، وَاللهِ مَا أَعْلَمُ أَحَدًا مِنَ الْمُسْلِمِينَ هُوَ أَحَقُّ بِذَلِكَ مِنْكَ، سَأَحْدِثُكَ عَنْ ذَلِكَ، كَانَ رَسُولُ اللهِ ﷺ لَا يَزَالُ يَبْشُرُ فِي الْأَمْرِ مِنْ أَمْرِ الْمُسْلِمِينَ عِنْدَ كُلِّ وَقْعَةٍ، وَأَنَّهُ سَيَرَ عِدَّةَ ذَاتِ لَيْلَةٍ، وَأَنَا مَعَهُ، ثُمَّ سَرَى رَسُولُ اللهِ ﷺ وَحَرَسَ نَفْسِي مَعَهُ، فَإِذَا رَجُلٌ قَائِمٌ يُصَلِّي فِي الْمَسْجِدِ، فَقَامَ رَسُولُ اللهِ ﷺ يَسْتَمِعُ قِرَاءَتَهُ، فَلَمَّا أَهْوَيْتُ أَنْ أَعْرِفَ مِنْ أَوَّلِهِ، قَالَ اللهِ ﷺ: «قَدْ سَرَرْتُ أَنْ يَجْتَمِعَ لِأُمَّتِي هَذَا الْقُرْآنُ عَلَى قِرَاءَةِ ابْنِ أُمِّ عَبْدٍ»، ثُمَّ جَلَسَ الرَّجُلُ يَدْعُو، فَجَعَلَ رَسُولُ اللهِ ﷺ يَقُولُ: «سَلْ تُعْطَهْ». قَالَ: فَقَالَ عُمَرُ: فَقُلْتُ: وَاللهِ لَأُوَطِّئَنَّ إِلَيْكَ اللَّيْلَةَ، قَالَ: فَغَدَوْتُ إِلَى الْأَشْرَفِ، فَوَجَدْتُ أَبَا بَكْرٍ ﷺ قَدْ سَبَقَنِي فَبَشَّرَنِي، وَاللهِ مَا سَابَقْتُهُ إِلَى خَيْرٍ قَطُّ إِلَّا سَبَقَنِي إِلَيْهِ»(١).

٢٩٢٨ - أَخْبَرَنَا أَبُو بَكْرٍ بْنُ أَبِي دَارِمٍ الْحَافِظُ بِالْكُوفَةِ، ثَنَا مُحَمَّدُ بْنُ عَبْدِ اللهِ الْحَضْرَمِيُّ، ثَنَا الْقَاسِمُ بْنُ بِشْرِ بْنِ مَعْرُوفٍ(٢)، ثَنَا نَصْرُ بْنُ الْمُظَفَّرِ الْخَنْدَقِيُّ، ثَنَا سُفْيَانُ، عَنِ الْأَعْمَشِ، عَنْ إِبْرَاهِيمَ، عَنْ عَلْقَمَةَ، عَنْ عُمَرَ، عَنِ النَّبِيِّ ﷺ قَالَ: «مَنْ أَحَبَّ أَنْ يَقْرَأَ الْقُرْآنَ غَضًّا كَمَا أُنْزِلَ، فَلْيَقْرَأْ عَلَى قِرَاءَةِ ابْنِ أُمِّ عَبْدٍ»(٣).

(١) إسناده الهيثمي (٩/٢٧٣-١٧٤).

(٢) هو القاسم بن بشر بن أحمد بن معروف، أبو محمد البغدادي.

(٣) إسناده الهيثمي (٩/٢٧٣-١٧٤).

لِخَرْجَةٍ، وَأَوْهَمَهُمْ أَنَّهُ يَطْلُبُ مَتَاعَهُ فَتَفَلَّتَ فِي ثِيَابِ مَنْ حَوْلَهُ، وَاللهُ أَعْلَمُ.

وَلَهُ شَاهِدٌ مَشْهُورٌ مِنْ حَدِيثِ عَمَّارِ بْنِ يَاسِرٍ.

٢٦٢٩ - أَخْبَرَنَاهُ أَبُو مُحَمَّدٍ عَبْدُ اللهِ بْنُ جَعْفَرٍ الْفَرِيبِيُّ، ثنا يَعْقُوبُ بْنُ سُفْيَانَ الْفَارِسِيُّ، ثنا عَبْدُ الْعَزِيزِ بْنُ عَبْدِ اللهِ الأُوَيْسِيُّ، ثنا مُحَمَّدُ بْنُ عَجْلَانَ (١) أَبُو عَبْدِ اللهِ، عَنْ إِسْمَاعِيلَ بْنِ مُحَمَّدٍ الأَنْصَارِيِّ، عَنْ أَبِي عَبْدَةَ بْنِ مُحَمَّدِ بْنِ عَمَّارِ بْنِ يَاسِرٍ، عَنْ أَبِيهِ، عَنْ عَمَّارِ بْنِ يَاسِرٍ، أَنَّ رَسُولَ اللهِ ﷺ مَرَّ بِعَمَّارٍ وَهُوَ يَنْفُخُ وَهُوَ جُنُبٌ فَقَالَ: «قَدْ نَفَخْتَ فِي ثِيَابِكَ أَوْ لَمْ تَنْفُخْ؟ لَقَدْ أَنْزَلَ اللهُ فِيكَ قُرْآنًا يُتْلَى إِلَى يَوْمِ الْقِيَامَةِ».

٢٦٣٠ - صَحِيحٌ أَبُو سَعِيدٍ أَحْمَدُ بْنُ يَعْقُوبَ الثَّقَفِيُّ، ثنا الْحَسَنُ بْنُ عَلِيٍّ الْعَدَنِيُّ بِمَكَّةَ، ثنا عَبْدُ اللهِ بْنُ رَجَاءٍ، ثنا دَاوُدُ بْنُ أَبِي هِنْدٍ، عَنْ أَبِي سَيَّارَةَ عَمْرِو بْنِ شُرَحْبِيلَ قَالَ: أَتَى عَلِيٌّ رَجُلٌ وَأَنَا أُصَلِّي، فَقَالَ: كَيْفَ أَنْتَ؟ أَنَا رَاضٍ نُصَلِّي، فَأَمَرَ بِرَكْبَانٍ فَقَالَ: «لَا تُبَارِحُوا فِي صَلَاتِي، وَلَمْتُ أَصْبَحْتُ، فَذَهَبَتِ الدَّارُ، وَلَمْ أَحْبَبْ، وَلَمْ أَحْبَبْ، فَإِذَا أَنَا أَصْبَحْتُ، وَأَطْلُبُهُ، وَإِنْ مَشَوْهُ

---

(١) في المخطوعين: «مرة محمد».

(٢) إسناده ضعيف / ٢١١٩ - ٢٠٠٠، ثم قال: انفرد الرواية عن عبد العزيز به، وأخرجه الترمذي في العلل الكبرى ت: (٣٥٦) - من البخاري، وقال: وسألت يقول: هذا حديث خطأ.

(٣) قوله: «أنا أبي» الذي سألهم هو أبو داود.

(٤) يعني: أبا الصباح الحسن، مر رجال الحديث.

يَقُولُ: «لَا وَصُدِّقَتْ يَقُولُ لِأَبِي مَسْعُودٍ: «أَفَلَمْ [تَرَهُمْ] هَذَا انْصَرَفَتْ». قَالَ: وَاللهِ لَا أَدْفَعُهُ أَفَتَرَكَبِي رَسُولُ اللهِ ﷺ بِضْعًا وَسَبْعِينَ دِرْهَمًا، ثُمَّ أَدْفَعُهُ [إِلَيْهِمْ]؟ وَاللهِ لَا أَدْفَعُهُ إِلَيْهِمْ»[1].

حَدِيثٌ صَحِيحٌ الإِسْنَادِ، وَلَمْ يُخَرِّجَاهُ.

٢٩٣١- أَخْبَرَنَا الْحَسَنُ بْنُ أَحْمَدَ بْنِ الْبَنَّتِ، ثنا أَبُو جَعْفَرٍ الرَّازِيُّ، ثنا عَمْرُو بْنُ طَلْقٍ، ثنا مُقَاتِلٌ، عَنْ أَبِي إِسْحَاقَ، عَنْ عُمَيْرٍ: [أَنَّ] رَسُولَ اللهِ ﷺ قَالَ عِنْدَ هَذِهِ الْمَرْمَرَةِ: [قَدْ قَرَأْتُ مِنْ فِي رَسُولِ اللهِ ﷺ سَبْعِينَ سُورَةً، وَزَيْدٌ مِنْ ثَمَّ، وَأَوْلَانِيهَا] مِنْ بَعْدُ مِنْ الْعَشْرِ»[2].

هَذَا حَدِيثٌ صَحِيحُ الإِسْنَادِ، وَلَمْ يُخَرِّجَاهُ.

وَلِهَذِهِ الزِّيَادَةِ شَاهِدٌ عَنْ عَبْدِ اللهِ:

٢٩٣٢- أَخْبَرَنَا أَبُو الْحَسَنِ مُحَمَّدُ بْنُ أَحْمَدَ الْمُحْتَلِبِيُّ بِبَغْدَادَ، ثنا أَبُو خَلِيفَةَ، ثنا يَحْيَى بْنُ حَمَّادٍ، ثنا أَبُو عَوَانَةَ، حَدَّثَنِي إِسْمَاعِيلُ بْنُ سَالِمٍ، عَنْ أَبِي سَبِيرَةَ[3] النَّخَعِيِّ[4]، قَالَ: سَمِعْتُ عَبْدَ اللهِ بْنَ مَسْعُودٍ يَقُولُ: أَقْرَأَنِي

---

(١) إسناده لين: ٢٠١٤-٢٠٤٠-١٣٨٠٨.

(٢) في (ز): «أخبرنا»، وفي (ك): «أنبأنا»، والتصويب والإضافة: [تَرَهُمْ]، والبنت: من «ز»، وهو الموافق لصنيع المصنف في تخريج الحديث، وهو خبير بمن حدَّث الهمداني الكوفي، وبلدان حدَّث منه.

(٣) إسناده لين: ٢٠١٤-١٧٧٠-١٣٨٠٨.

(٤) في المطبوعين: «والإضافة: أبو سبرة».

(٥) في النسخة الخطية للغاية: «الأسدي»، والمثبت من الإكمال، وهو الموافق لمصادر ترجمته، فهو أبو سعيد الأزدي إياسم، رأى عليًا، وعنه أبي الطفيل، وروى عنه إسماعيل بن سالم، حسنه له الترمذي، كذلك ترجمه أبو أحمد الحاكم في الكنى -

رَسُولُ اللهِ ﷺ سُبْحَانَ سُورَةَ: أَحَدَكُمَا قَبْلَ أَنْ تَسْبَحَ لَيْلَةً: بَرَاءَةٌ!!

٢٣٣٣٣- حَدَّثَنَا عَبْدُ الرَّحْمَنِ قَالَ: أَخْبَرَنَا أَحْمَدُ بْنُ الْمِقْدَامِ - إِمْلَاءً، فِي شَهْرِ رَبِيعٍ الْآخِرِ سَنَةَ ثَلَاثٍ وَمِائَتَيْنِ - قَالَ: حَدَّثَنَا مُحَمَّدُ بْنُ عُبَيْدٍ الطَّنَافِسِيُّ، عَنْ الْأَوْزَاعِيِّ.

وَحَدَّثَنِي مُحَمَّدُ بْنُ صَالِحٍ بْنِ ذَكْوَانَ، عَنْ: إِسْمَاعِيلَ بْنِ عُبَيْدِ اللهِ بْنِ أَبِي الْمُهَاجِرِ، عَنْ: أُمِّ الدَّرْدَاءِ، عَنْ: أَبِي الدَّرْدَاءِ، قَالَ: حَدَّثَنِي رَجُلٌ مِنْ أَصْحَابِ رَسُولِ اللهِ ﷺ، قَالَ: كُنَّا عِنْدَ رَسُولِ اللهِ ﷺ فَقَالَ: حَدَّثَنِي عَبْدُ اللهِ بْنُ سَلَامٍ، قَالَ: أَقْعَدَنَا نَفَرٌ مِنْ أَصْحَابِ رَسُولِ اللهِ ﷺ فَقَالَ: أَيُّكُمْ يُحِبُّ أَنْ يَعْلَمَ أَحَبَّ الْأَعْمَالِ إِلَى اللهِ تَبَارَكَ وَتَعَالَى: ﴿صَفٌّ هُمْ مَاشُونَ كَأَنَّهُمْ بُنْيَانٌ مَرْصُوصٌ﴾ [الصف: ٤]؟ فَقُلْنَا: لَا يَعْلَمُ ذَلِكَ إِلَّا اللهُ، فَلَا نُحِبُّ أَنْ نَعْلَمَهُ، فَأَتَانَا رَسُولُ اللهِ ﷺ فَقَرَأَنَا مِنْ أَوَّلِهَا إِلَى آخِرِهَا. ﴿صَفٌّ هُمْ مَاشُونَ كَأَنَّهُمْ بُنْيَانٌ مَرْصُوصٌ﴾. إِلَى آخِرِ السُّورَةِ، وَقَرَأَهَا عَلَيْنَا رَسُولُ اللهِ ﷺ.

زَادَ مُحَمَّدُ بْنُ عُبَيْدٍ فِي حَدِيثِهِ: وَقَالَ ذَلِكَ الْأَوْزَاعِيُّ: فَأَقْعَدَنَا عِيسَى بْنُ

= المستطرفة الطرائف (٣٤١/٣) وأخبار مكة في قديم الدهر وحديثه (٣٨٦/٦)، وقال الزركلي في ترجمته الكعبار (٣٥٤/٣) في ترجمة أبي سعيد الأزدي الخزاز الآتية ونصها: أبو سعد: الخزاز الأزدي، من أصحاب أبي سعيد الأزدي، عن ابن سعيد: أقرأني صحيفة، سمعها من عبد الله بن سلام، عن رسول الله ﷺ، فيها: ﴿صف﴾ الآية. وقد أشرنا سابقًا إلى أن صحيفة أبي سعيد الأزدي هذه هي التي رواها أبو سعد الخزاز الأزدي.

(١) [تحفة الأشراف: (١٠٨/٨ - ١٣٣٣٤)].

(٢) [الصف: من آية ١ إلى ٤].

(٣) [تحفة الأشراف: (١٧٨/٨ - ١٣٤٨٧)].

أَبِي ثَوْرٍ هَكَذَا، قَالَ مُحَمَّدٌ: وَبِهِ نَأْخُذُ، وَقَرَأْنَا عَلَيْنَا الْإِزْرَاعِيُّ إِلَى آخِرِ السُّورَةِ هَكَذَا، قَالَ إِبْرَاهِيمُ: وَقَرَأْنَا عَلَيْنَا مُحَمَّدُ بْنُ ثَوْرٍ إِلَى آخِرِ السُّورَةِ هَكَذَا، قَالَ ثَنَا أَبُو عُمَرَ وَمُ الشَّكَّاكُ: وَقَرَأْنَا عَلَيْنَا إِبْرَاهِيمُ بْنُ الْهَيْثَمِ إِلَى آخِرِ السُّورَةِ هَكَذَا، قَالَ إِبْرَاهِيمُ: وَقَرَأْنَا عَلَيْنَا أَبُو عُمَرَ وَمُ الشَّكَّاكُ إِلَى آخِرِ السُّورَةِ إِلَى آخِرِهَا هَكَذَا، وَقَرَأْنَا عَلَيْنَا الْحَاتِمُ إِلَى آخِرِ السُّورَةِ إِلَى آخِرِهَا هَكَذَا.

هَذَا حَدِيثُ صَحِيحٌ عَلَى شَرْطِ الشَّيْخَيْنِ، وَلَمْ يُخَرِّجَاهُ.

٢٣٤٣- **مَسْأَلَةٌ** أَبُو الْعَبَّاسِ مُحَمَّدُ بْنُ مُحَمَّدِ بْنِ يُوسُفَ اللَّفْظِيُّ، ثَنَا مُحَمَّدُ بْنُ سَعِيدٍ الدَّارِمِيُّ، وَيُسْرُ بْنُ مُوسَى الْأَسْدِيُّ وَالْحَارِثُ بْنُ أَبِي أُسَامَةَ التَّمِيمِيُّ، قَالُوا: ثَنَا يَحْيَى بْنُ الْيَمَانِ، ثَنَا يَحْيَى بْنُ أَيُّوبَ، حَدَّثَنِي يَزِيدُ بْنُ أَبِي حَبِيبٍ، أَنَّ عَبْدَ الرَّحْمَنِ بْنَ شِمَاسَةَ حَدَّثَهُ، عَنْ زَيْدِ بْنِ ثَابِتٍ، قَالَ: قَالَ رَسُولُ اللَّهِ ﷺ لِكَاتِبِ الْقُرْآنِ: إِذَا قَالَ: «الْمَلَكَانِ الْمَرْءِ بِسَاطَةُ يَدَيْهِ» وَلَمْ يَقُلْ: «الْمَلَكَانِ الرَّحْمَنِ بِسَاطَةُ أَجْنِحَتِهَا عَلَيْهِمْ».

وَلَمْ يَقُلْ: «مِنْ خَوْفِ سُوءِ مَا جَاءَ بِهِ» يَعْنِي بِهِ الْوَحْيَ.

٢٣٤٥- **مَسْأَلَةٌ** أَبُو عَبْدِ اللَّهِ مُحَمَّدُ بْنُ يَعْقُوبَ الْحَافِظُ، ثَنَا إِبْرَاهِيمُ بْنُ عَبْدِ اللَّهِ السَّنْدِيُّ، ثَنَا وَهْبُ بْنُ جَرِيرٍ، ثَنَا أَبِي، سَمِعْتُ يَحْيَى بْنَ أَيُّوبَ يُحَدِّثُ، عَنْ يَزِيدَ بْنِ أَبِي حَبِيبٍ، عَنْ عَبْدِ الرَّحْمَنِ بْنِ شِمَاسَةَ، عَنْ زَيْدِ بْنِ ثَابِتٍ، قَالَ: كُنَّا عِنْدَ رَسُولِ اللَّهِ ﷺ نُؤَلِّفُ الْقُرْآنَ مِنَ الرِّقَاعِ، فَقَالَ رَسُولُ اللَّهِ ﷺ: «طُوبَى لِلشَّامِ، طُوبَى لِلشَّامِ، فَإِنَّ مَلَائِكَةَ الرَّحْمَنِ بَاسِطَةٌ أَجْنِحَتَهَا عَلَيْهِمْ».

(١) [صحيح] (٤٤٤٦-٤٤٤٨-٤٤٤٩-٤٤٥٠)

أَجْمَعُوا عَلَيْهِمَا»[1].

هَذَا حَدِيثٌ صَحِيحٌ عَلَى شَرْطِ الشَّيْخَيْنِ، وَلَمْ يُخَرِّجَاهُ.

وَهِيَ الْبَوَاقِي الَّتِي لَمْ تَجْتَمِعْ الْأُمَّةُ بِمَكَّةَ مِنْ مَوْلِدِهِ، فَقَدْ جُمِعَ بَعْضُهُ بِمَعْرِفَةِ رُسُولِ اللهِ ﷺ ثُمَّ جُمِعَ بِحَضْرَةِ أَبِي طَالِبٍ، وَاجْتَمَعَ الثَّانِيَ وَهُوَ تَرْتِيبُ السُّورِ كَمَا فِي صَلَاةِ أَبِيهِ الْمُؤْمِنِينَ مُحَمَّدٍ بْنِ عِصَامٍ ﷺ أَيْضًا.

٢٩٣٦- أَخْبَرَنَا أَبُو جَعْفَرٍ مُحَمَّدُ بْنُ مُحَمَّدٍ الْمُقْرِئُ[2]، نَا مَكِّيُّ بْنُ أَبِي طَالِبٍ[3]، نَا أَبُو عُبَيْدٍ[4]، نَا مُحَمَّدُ بْنُ جَعْفَرٍ بْنِ أَبِي كَثِيرٍ[5]، نَا شُعَيْبُ بْنُ عَبْدِ اللهِ بْنِ أَبِي ثَوْبٍ- عَنْ عِصَامِ بْنِ سَابِقٍ- عَنْ أَبِيهِ، عَنْ أَبِي ذَرٍّ، أَنَّهُ قَالَ: «أَوَّلُ الْمَسْجِدِ بُنِيَ أَبُو بَكْرٍ، وَالثَّانِي عُمَرُ، فَطَالَتْ بِهِمَا سُنُونَ مِنْ أَبْنَاءِ كَعْبِ، فَقَالَ أَبُو بَكْرٍ: سُورَةُ بَرَاءَةَ، فَقَالَ: لَا، بَلْ تَرَكَ عَلَيْهِ الشُّرُوطَ[6] الَّتِي فَتَحْنَهُمْ وَلَمْ يُخَلِّطْنِي. قَالَ: وَذَكَرَ الْحَدِيثَ».

هَذَا حَدِيثٌ فِي كِتَابِ، وَلَمْلَمَةِ فِي السَّنَدِيِّ، فَلَمْ أَجِدْ بُطُولِهِ، وَالْحَدِيثُ بِإِسْنَادٍ صَحِيحٍ.

٢٩٣٧- أَخْبَرَنِي أَبُو الْعَبَّاسِ مُحَمَّدُ بْنُ أَحْمَدَ الْمَحْبُوبِيُّ، نَا سَعِيدُ بْنُ

---

(١) أخرجه البخاري (٣٧٦٩-٤٨٤٠)، وعبد الرحمن بن شماسة الحرج له مسلم ومن البخاري.

(٢) هو: محمد بن محمد بن عبد الله بن جعفر بن جميل الناجر.

(٣) في (ر) زاد: «ح».

(٤) إسناده ضعيف (٧٣٧-١٧٤٨٥).

(٥) قال ابن حجر في الإصابة: «قلت: أظن فيه انقطاعا».

مَسْعُودٍ، ثَنَا عُبَيْدُ اللهِ بْنُ مُوسَى، أَنَا إِسْرَائِيلُ، عَنْ إِبْرَاهِيمَ بْنِ مُهَاجِرٍ، عَنْ مُجَاهِدٍ، عَنِ ابْنِ عَبَّاسٍ قَالَ: أَبَى الْمُؤْمِنُونَ تُرْوَى ذَلِكَ أَنَّ ابْنَ آدَمَ ابْنَ آدَمَ؟ قَالُوا: قِرَاءَةُ زَيْدٍ. قَالَ: لَا، بَلْ رَسُولُ اللهِ ﷺ كَانَ يَعْرِضُ الْقُرْآنَ كُلَّ سَنَةٍ عَلَى جِبْرِيلَ عليه السلام، فَلَمَّا كَانَ السَّنَةُ الَّتِي قُبِضَ فِيهَا عَرَضَهُ عَلَيْهِ مَرَّتَيْنِ، فَكَانَتْ قِرَاءَةُ ابْنِ مَسْعُودٍ آخِرَهُمَا".

هَذَا حَدِيثٌ صَحِيحُ الْإِسْنَادِ، وَلَمْ يُخَرِّجَاهُ بِهَذِهِ السِّيَاقَةِ.

وَلِهَذَا الْحَدِيثِ شَاهِدٌ عَلَيْهِ عَنِ ابْنِ مَسْعُودٍ.

٣٩٣٨ - أَخْبَرَنَاهُ عَبْدُ الرَّحْمَنِ بْنُ مُحَمَّدِ بْنِ مُحَمَّدِ بْنِ الْمُظَفَّرِ، ثَنَا عَلِيُّ بْنُ عَبْدِ الْعَزِيزِ الْبَغَوِيُّ بِبَغْدَادَ، ثَنَا حَجَّاجٌ بْنُ مِنْهَالٍ، ثَنَا حَمَّادُ بْنُ سَلَمَةَ، عَنْ عَوَّامِ بْنِ حَوْشَبٍ، عَنْ مَنْصُورٍ، عَنْ سَعْدِ بْنِ إِيَاسٍ، عَنْ عَبْدِ اللهِ قَالَ: عَرَضَ الْقُرْآنَ عَلَى رَسُولِ اللهِ ﷺ فَيَقُولُونَ: إِنَّ قِرَاءَتَنَا هَذِهِ مِنَ الْعَرْضَةِ الْأَخِيرَةِ[1].

هَذَا حَدِيثٌ صَحِيحٌ عَلَى شَرْطِ الْبُخَارِيِّ بِبَعْضِهِ، وَبَعْضُهُ عَلَى شَرْطِ مُسْلِمٍ، وَلَمْ يُخَرِّجَاهُ.

❁❁❁

---

(١) إسناده ضعيف (٨-٥٧٨٣).

(٢) قوله: «الإسناد» هو مرجوع إلى (راوهم).

(٣) إسناده ضعيف (١٦-١١٠٣٥).

مِنْ كِتَابِ وَاتِ الْبَيِّنَةُ
مِمَّا لَمْ يُخَرِّجَاهُ وَقَدْ صَحَّ سَنَدُهُ

٢٩٣٩- صحيح* ثنا العباس بن محمد بن يعقوب بقول: ثنا محمد بن عبد الله بن عبد الحكم بن أعين المصري إملاء من لفظه، ثنا أبو عبد الله محمد بن إدريس الشافعي، ثنا إسماعيل بن عبد الله بن قسطنطين، قال: قرأت على مَلِك(١) وأخبرني مَلِك، أنه قرأ على نافع، وأخبرني عبد الله بن عبد الله أنه قرأ على مجاهد، وأخبره مجاهد أنه قرأ على ابن عباس، وأخبره ابن عباس، أنه قرأ على أبي بن كعب، وقال ابن عباس: قرأ أُبَيّ على النبي ﷺ.

قال الشافعي: وقال ابن عباس قال لي إسماعيل بن قسطنطين، وقال يقول: القرآن اسمٌ، وليس بمهموز، ولم يُؤخذ بين قرأت، ولم أحدد بين قرأت قال فلِمَ لا تُرِكَ قُرآنٌ، ولكنه اسمٌ للقرآن، مثل التوراة والإنجيل، يُهْمَزُ قرأتُ، ولا يُهْمَزُ القرآنُ.

٢٩٤٠- صحيح* أبو بكر محمد بن العباس بن الإمام المقرئ، ثنا عبد الله بن محمد بن عبد العزيز البغوي، ثنا خلف بن هشام المقرئ، ثنا حمزة الكناني، ثنا حمزان، حدثني حُمَيْدُ بن عليّ الخَفّاف، عن حُمْران بن أعْيَن، عن أبي الأسْوَد الدِّيلي، عن أبي ذَرٍّ قال: عادَ أخْرَجُ إلى

---

(١) هو: مَلِك بن عبد الحكم المذكور من رجال الحديث.

(٢) إتحاف المهرة (١٢: ٤٣-٤٧).

رَسُولِ اللهِ ﷺ، فَقَالَ: يَا نَبِيَّ اللهِ، فَقَالَ رَسُولُ اللهِ ﷺ: «أَنْتَ نَبِيُّ اللهِ، وَلَكِنِّي نَبِيُّ اللهِ».

هَذَا حَدِيثٌ صَحِيحٌ عَلَى شَرْطِ الشَّيْخَيْنِ، وَلَمْ يُخَرِّجَاهُ.

وَشَاهِدُ مُسْتَدْرَكِهِ لِمُنَاسَبَةِ ابْنِ مَرْزُوقٍ هَذَا الْكِتَابَ.

٢٩٤١ - **صحيح** أَبُو الْحَسَنِ مُحَمَّدُ بْنُ مُحَمَّدِ بْنِ يُوسُفَ الْحَافِظُ الْمَعْرُوفُ بِابْنِ الْقَاضِي بِمَكَّةَ، وَأَبُو إِسْحَاقَ الْمُزَكِّي بِنَيْسَابُورَ، وَأَبُو الْعَبَّاسِ مُحَمَّدُ بْنُ يَعْقُوبَ بْنِ يُوسُفَ بْنِ مَعْبَدٍ الْمُقْرِئُ بِمَرْوَ الرُّوذِ، وَأَبُو بَكْرٍ أَحْمَدُ بْنُ سَلْمَانَ النَّجَّادُ بِبَغْدَادَ، قَالُوا: ثَنَا عَبْدُ اللهِ بْنُ أَبَانَةَ الطَّائِيُّ، عَنْ مُوسَى بْنِ عَلِيٍّ بْنِ رَبَاحٍ، عَنْ أَبِيهِ، عَنْ عُقْبَةَ بْنِ عَامِرٍ، قَالَ: عَنْ مُوسَى بْنِ عَلِيٍّ بْنِ رَبَاحٍ، عَنْ أَبِيهِ، عَنْ عُقْبَةَ بْنِ عَامِرٍ، قَالَ: سَمِعْتُ رَسُولَ اللهِ ﷺ، وَذَكَرَ عِنْدَهُ أُمَّتَهُ، وَمَا هُمْ فِيهِ مِنَ الْخَيْرِ، فَقَالَ: «أُمَّتِي هَذِهِ أُمَّةٌ مَرْحُومَةٌ، لَيْسَ عَلَيْهَا عَذَابٌ فِي الْآخِرَةِ، إِنَّمَا عَذَابُهَا فِي الدُّنْيَا، الْفِتَنُ وَالزَّلَازِلُ وَالْقَتْلُ، وَإِنَّمَا الْقَتْلُ بِأَيْدِيهَا لِيَسْتَشْهِدَ مَنْ مَاتَ مِنْهُمْ، وَلَيْسَ بِقَتْلِ بَعْضِهِمْ بَعْضًا».

سَمِعْتُ أَبَا عَبْدِ اللهِ مُحَمَّدَ بْنَ يَعْقُوبَ الشَّيْبَانِيَّ الْحَافِظَ يَقُولُ: سَمِعْتُ أَبَا زَكَرِيَّا يَحْيَى بْنَ مُحَمَّدِ بْنِ يَحْيَى يَقُولُ: سَمِعْتُ أَحْمَدَ بْنَ حَنْبَلٍ يَقُولُ: كَتَبْتُ حَدِيثَ مُوسَى بْنِ عَلِيٍّ الرَّبَذِيِّ، وَلَا حَدِيثَ عَبْدِ الرَّحْمَنِ بْنِ زِيَادٍ الْأَفْرِيقِيِّ.

(١) إسناده ضعيف لضعف ابن أبانة، وهو متكلم فيه بسبب. قال النسائي: حديثه ليس بثقة، وقال أبو داود: ذاهب، وقال ابن حبان: يروي عن موسى بن علي ما لا يشبه حديث الأثبات.

(٢) إبراهيم بن رباح، وهو ابن ماذن، أبو إسحاق البصري، ويقال: أبو الربيع، ترجمته في الجرح والتعديل (٢/١٣٤-١٣٥).

(٣) قال الذهبي في التلخيص: الحديث: بل منكر لم يصح. قال النسائي: حديث موسى بن علي الربذي ليس بثقة، وقال أبو زرعة: ليس بقوي.

(٤) إسناده ضعيف، وهو كسابقه.

(٥) إسناده ضعيف، وهو كسابقه.

(٦) إسناده ضعيف (٢/١٤٦-٣٦٠).

٢٩٤٢- حَدَّثَنَا أَبُو عَلِيٍّ الْحُسَيْنُ بْنُ عَلِيٍّ الْحَافِظُ، أَنَا مُحَمَّدُ بْنُ الْحُسَيْنِ(١) بْنِ مُكْرَمٍ، أَنَا نَصْرُ بْنُ عَلِيٍّ الْجَهْضَمِيُّ، أَنَا بَكْرُ بْنُ عَبْدِ اللهِ(٢)، أَنَا مُحَمَّدُ بْنُ عَبْدِ الْعَزِيزِ بْنِ عُمَرَ بْنِ عَبْدِ الرَّحْمَنِ بْنِ عَوْفٍ، عَنْكِنِي أَبُو الزِّنَادِ، عَنْ خَارِجَةَ بْنِ زَيْدٍ، عَنْ زَيْدِ بْنِ ثَابِتٍ، عَنِ النَّبِيِّ ﷺ قَالَ: «أَدْنَى الْفَرَائِضِ بِالتَّخْصِيصِ فَهِيَ: «لَا عَدَا» و«لَا مَدَا»(٣) و«لَا إِنَّمَا بَقِيَ»(٤)، وَ«لَا إِلَّا لَا تَفْنَى وَالْمَرْءُ»(٥)، وَأَشَدُّهَا هَذَا فِي الْقُرْآنِ(٦).

صحيح الإسناد، وإنما يُخْرَجُه.

٢٩٤٣- أَخْبَرَنَا أَبُو عَلِيٍّ الْحُسَيْنُ بْنُ عَلِيٍّ الْحَافِظُ، أَنَا مُحَمَّدُ بْنُ الْحُسَيْنِ(١)، قَالَا: ثَنَا عَلِيُّ بْنُ عَبْدِ الْعَزِيزِ، ثَنَا أَبُو عُبَيْدٍ الْقَاسِمُ بْنُ سَلَّامٍ، حَدَّثَنِي يَحْيَى بْنُ سَعِيدٍ، عَنْ عَبْدِ الْمَلِكِ بْنِ جُرَيْجٍ، عَنْ عَبْدِ اللهِ بْنِ أَبِي مُلَيْكَةَ، عَنْ أُمِّ سَلَمَةَ زَوْجِ النَّبِيِّ ﷺ قَالَتْ: كَانَ رَسُولُ اللهِ ﷺ يُقَطِّعُ قِرَاءَتَهُ: «بِسْمِ اللهِ الرَّحْمَنِ

---

(١) في (ق) و(س): الحسن؛ مصحف.

(٢) هو: بكار بن عبد الله بن يحيى، ابن أخي هارون بن يحيى العنزي.

(٣) التكملة: [٢٤٩] والتلويحات: [٢٤٩].

(٤) التكملة: [٢٤٩].

(٥) التكملة: [٢٤٩].

(٦) الأعراف: [٤٣].

وانظر: التكملة: [٢١٧-٢٤٩].

قال الذهبي في التلخيص: «تقلب: لا وجه لذكر الحرف معنى ضعفه، وبكار فيه ضعف، والحديث واه منكر».

(١) في (ق): «أبو الحسن» فقط.
(٢) هو: محمد بن محمد بن الحسن، أبو الحسن الكرابيسي الحكاك.

«الْمُحْسِنُ بِهِ نَعْتُ الْمُتَصَوِّفِ» (١) «الْمُتَّقِي الْمُوَحِّدِ» (٢) «عَبْدٌ بِغَيْرِ الْمَسْأَلَةِ» (٣).

٢٩٢٤ - أَخْبَرَنَا أَبُو الْوَلِيدِ الْفَقِيهُ وَأَبُو بَكْرٍ بْنُ قُرَيْشٍ (٤) وَأَبُو عَمْرِو بْنُ عَبْدُوسٍ الْمُقْرِئُ (٥) قَالُوا: ثَنَا الْحَسَنُ بْنُ سُفْيَانَ، ثَنَا عَلِيُّ بْنُ حُجْرٍ (ح) إِمْلَاءً، ثَنَا الْحَسَنُ بْنُ سُفْيَانَ، ثَنَا عَلِيُّ بْنُ حُجْرٍ، ثَنَا عَبْدُ اللهِ بْنُ الْمُبَارَكِ، عَنْ أَبِي سُلَيْمَانَ، أَنَّ النَّبِيَّ ﷺ كَانَ يَقُولُ فِي إِزَالَةِ النِّعَمِ: «اللَّهُمَّ إِنِّي أَعُوذُ بِكَ مِنْ زَوَالِ نِعْمَتِكَ، وَتَحَوُّلِ عَافِيَتِكَ، وَفُجَاءَةِ نِقْمَتِكَ، وَجَمِيعِ سَخَطِكَ» (٦).

قَالَ ابْنُ أَبِي الْمُبَارَكِ: «مِنْ عَلَامَةِ الْمُتَّقِينَ: الْمُحْسِنُ بِهِ نَعْتُ الْمُتَصَوِّفِ، الْمُتَّقِي الْمُوَحِّدِ، عَبْدٌ بِغَيْرِ الْمَسْأَلَةِ».

وَقَالَتْ أُمُّ سُلَمَةَ لِقُرَّائِهَا: «مَلِيكٌ يَوْمَ الدِّينِ» (٧).

هَذَا حَدِيثٌ صَحِيحٌ، عَلَى شَرْطِ الشَّيْخَيْنِ، وَلَمْ يُخَرِّجَاهُ.

وَلَهُ شَاهِدٌ بِإِسْنَادٍ صَحِيحٍ عَلَى شَرْطِهِمَا، عَنْ أَبِي هُرَيْرَةَ.

٢٩٢٥ - أَخْبَرَنَاهُ أَبُو بَكْرٍ بْنُ إِسْحَاقَ وَعَلِيُّ بْنُ عِيسَى، قَالَ: ثَنَا بَكْرٌ، ثَنَا، وَقَالَ عَلِيٌّ: ثَنَا مُحَمَّدُ بْنُ غَالِبٍ، ثَنَا يَحْيَى بْنُ إِسْمَاعِيلَ الْوَاسِطِيُّ، ثَنَا مُحَمَّدُ بْنُ فُضَيْلٍ، عَنِ الْأَعْمَشِ، عَنْ أَبِي صَالِحٍ، عَنْ أَبِي هُرَيْرَةَ، أَنَّ النَّبِيَّ ﷺ كَانَ يَقُولُ: «مَلِيكُ يَوْمِ الدِّينِ» (٨).

٢٩٢٦ - أَخْبَرَنَا بَكْرُ بْنُ [٨] مُحَمَّدِ بْنِ حَمْدَانَ الصَّيْرَفِيُّ بِمَرْوَ، ثَنَا

---

(١) إسناده ضعيف جدًا [١٣٥ - ٢٢٤٤].

(٢) هو: محمد بن عبد الله بن قريش الرويشي الوراق.

(٣) هو: محمد بن محمد بن عبدوس، أبو عمرو المقرئ النيسابوري.

(٤) انظر الصفحات الآتي أبي داود (ص٢٣٧).

(٥) إسناده ضعيف جدًا [١٣٥ - ٢٢٤٤].

(٦) في (ب) و(ص): «صحيح الإسناد».

(٧) إسناده ضعيف جدًا [١٤ - ٢١٥٠].

(٨) قوله: «بن» ساقط من (ز).

عَنْ الصَّمَدِ بْنِ الْفَضْلِ الْبَلْخِيِّ، ثنا إِبْرَاهِيمُ بْنُ سُلَيْمَانَ الْمُكَتِّبُ[1]، ثنا إِبْرَاهِيمُ بْنُ طُهْمَانَ، عَنِ الْعَلَاءِ بْنِ عَبْدِ الرَّحْمَنِ، عَنْ أَبِيهِ، عَنْ أَبِي هُرَيْرَةَ، أَنَّ رَسُولَ اللهِ ﷺ قَرَأَ: ﴿وَهَلْ أَتَىٰكَ حَدِيثُ ٱلْغَـٰشِيَةِ﴾. بِالطَّاءِ[2].

وَهَذَا حَدِيثٌ صَحِيحُ الْإِسْنَادِ، وَلَمْ يُخَرِّجَاهُ.

٢٩٤٧- أَخْبَرَنِي أَبُو بَكْرٍ بْنُ إِسْحَاقَ الْفَقِيهُ وَأَبُو عَبْدِ اللهِ الصَّفَّارُ الزَّاهِدُ، وَعَلِيُّ بْنُ حَمْشَادَ الْعَدْلُ، قَالُوا: ثنا إِسْمَاعِيلُ بْنُ إِسْحَاقَ الْقَاضِي، ثنا سُلَيْمَانُ بْنُ حَرْبٍ وَأَبُو الْوَلِيدِ، قَالَا: ثنا حَمَّادٌ، عَنْ سَلَمَةَ بْنِ كُهَيْلٍ، قَالَ: سَمِعْتُ حُجْرَ أَبَا الْعَنْبَسِ يُحَدِّثُ، عَنْ عَلْقَمَةَ بْنِ وَائِلٍ، عَنْ أَبِيهِ، أَنَّهُ صَلَّى مَعَ النَّبِيِّ ﷺ، فَقَالَ: «هَذِهِ الْمَكْتُوبَاتُ عَلَيْهِنَّ كَالْمُكْتَابَةِ»[3]. قَالَ: آمِينَ، يُخْفِضُ صَوْتَهُ[4].

قَالَ الْقَاضِي: هُنَا يَخْفِضُ الرَّاءَ، قَالَ فِي قَوْلِهِ أَهْلُ مَكَّةَ غَيْرَ الْمَغْضُوبِ عَلَيْهِمْ[5].

هَذَا حَدِيثٌ صَحِيحٌ عَلَى شَرْطِ الشَّيْخَيْنِ، وَلَمْ يُخَرِّجَاهُ.

---

(١) هو: إبراهيم بن سليمان المكتب الكوفي، شهد الذي يروي عنه عند الصمد بن الفضل البلخي كما في معرفة علوم الحديث للحاكم (ص٥٣).

(٢) إسناده ضعيف (١/٣٠٧-٣٠٨، ٣٤٣-٣٤٤).

(٣) قال ابن الأثير في النهاية: «قلت: أي ليعجبن، وإعراب من سليمان مكتبه ولا».

(٤) في (ز): «فخفض بها صوته».

(٥) إسناده ضعيف (١/٦١٦، ٦٦٧-٦٦٨)، ثم قال بعد: «قال القاضي: هذا خطأ، وهذا الوليد بعيد، وربما رده وربما يزيد من زيغ الحاشية، أي قال فيها: وأحسبه لما سمعت، وقال فيها: كذا، فحذف الحسبان أن يكون سمعه مرة بعد مرة بالتأمين، وسمعه أبوه، وقاله أصلا.

٢٩٢٨- **أَخْبَرَنِي** أَبُو بَكْرٍ إِسْمَاعِيلُ بْنُ مُحَمَّدٍ الْفَقِيهُ بِالرَّيِّ، ثَنَا مُحَمَّدُ بْنُ أَحْمَدَ الْأَزْدِيُّ، ثَنَا صَالِحُ بْنُ مُحَمَّدٍ الْبَرْذَعِيُّ، ثَنَا الْحَارِثُ بْنُ مِسْكِينٍ، ثَنَا عَبْدُ اللَّهِ بْنُ وَهْبٍ، أَخْبَرَنِي يُونُسُ بْنُ يَزِيدَ، عَنِ ابْنِ شِهَابٍ، أَنَّ عَامِرَ بْنَ لُؤَيٍّ حَدَّثَهُ، أَنَّ عَبْدَ اللَّهِ بْنَ عَامِرِ بْنِ كُرَيْزٍ حَدَّثَهُ، أَنَّ عُثْمَانَ بْنَ عَفَّانَ ﷺ حَدَّثَهُ، أَنَّ رَسُولَ اللَّهِ ﷺ قَالَ: «لَا تَحِلُّ الصَّدَقَةُ لِغَنِيٍّ إِلَّا لِخَمْسَةٍ: لِغَازٍ فِي سَبِيلِ اللَّهِ، أَوْ لِعَامِلٍ عَلَيْهَا، أَوْ لِغَارِمٍ، أَوْ لِرَجُلٍ اشْتَرَاهَا بِمَالِهِ، أَوْ لِرَجُلٍ كَانَ لَهُ جَارٌ مِسْكِينٌ فَتُصُدِّقَ عَلَى الْمِسْكِينِ فَأَهْدَى الْمِسْكِينُ لِلْغَنِيِّ».

أَخْبَرَنَا أَبُو عَبْدِ اللَّهِ الْحَافِظُ، ثَنَا أَبُو أَحْمَدَ بْنُ عَدِيٍّ، ثَنَا عَبْدُ اللَّهِ بْنُ مُحَمَّدِ بْنِ سَلْمٍ، ثَنَا أَبُو الْيَمَانِ، ثَنَا شُعَيْبُ بْنُ أَبِي حَمْزَةَ، عَنِ الزُّهْرِيِّ، عَنْ عَامِرِ بْنِ لُؤَيٍّ، عَنْ عَبْدِ اللَّهِ بْنِ عَامِرِ بْنِ كُرَيْزٍ، عَنْ عُثْمَانَ بْنِ عَفَّانَ ﷺ، عَنِ النَّبِيِّ ﷺ، بِمِثْلِهِ.

هَذَا حَدِيثٌ صَحِيحُ الإِسْنَادِ، وَلَمْ يُخَرِّجَاهُ.

٢٩٥٠- حَدَّثَنَا بَكْرُ بْنُ مُحَمَّدِ بْنِ سَهْلٍ الصَّيْرَفِيُّ بِمَكَّةَ، ثنا الْحَسَنُ بْنُ عَلِيِّ بْنِ شَبِيبٍ الْمَعْمَرِيُّ، ثنا أَحْمَدُ بْنُ الْمِقْدَامِ بْنِ أَبِي شُرَيْحٍ(١)، ثنا فُضَيْلُ بْنُ سُلَيْمٍ النُّمَيْرِيُّ، عَنْ أَبِيهِ، عَنْ عَبْدِ اللهِ بْنِ نُمَيْرٍ الْهَمْدَانِيِّ، عَنْ مُجَاهِدٍ، عَنِ ابْنِ عَبَّاسٍ قَالَ: قَرَأْتُ عَلَى أُبَيِّ بْنِ كَعْبٍ: ﴿لَمْ يَكُنِ الَّذِينَ كَفَرُوا﴾ لَمْ يُقْرِهِ نَفْسُ عَشْرِ لَحْنٍ بَيِّنَةٌ(٢)، إِلَّا: ﴿وَلَا تُقْتَلُ بِهَا نَفْسَانِ﴾ وَلَا تُؤْخَذُ بِهَا عَنَتٌ(٣)، قَالَ أُبَيٌّ: أَقْرَأَنِي رَسُولُ اللهِ ﷺ: ﴿لَمْ يَكُنِ﴾ لَمْ يُقْرِهِ نَفْسُ عَشْرِ لَحْنٍ بَيِّنَةٌ، إِلَّا: ﴿وَلَا تُقْتَلُ بِهَا نَفْسَانِ﴾ إِلَّا: ﴿وَلَا تُؤْخَذُ بِهَا عَنَتٌ﴾ إِلَّا: ﴿وَلَا تُنْقَضُ بِهَا عُرْوَةٌ﴾ إِلَّا: ﴿وَلَا تَقُومُ بِهَا سُوقٌ﴾.

هَذَا حَدِيثٌ صَحِيحُ الإِسْنَادِ، وَلَمْ يُخَرِّجَاهُ.

٢٩٥١- حَدَّثَنَا أَبُو بَكْرٍ بْنُ إِسْحَاقَ الْفَقِيهُ، ثنا هِشَامُ بْنُ عَلِيٍّ السِّجِسْتَانِيُّ، ثنا مُوسَى بْنُ إِسْمَاعِيلَ، ثنا الْحَكَمُ بْنُ ظَهِيرٍ الْفَزَارِيُّ، عَنْ فَائِدٍ، عَنِ الْحَسَنِ، عَنِ ابْنِ عَبَّاسٍ فِي حَصْرِهِ: أَنَّهُ سَمِعَ النَّبِيَّ ﷺ يَقْرَأُ: ﴿وَذَرُوا الَّذِينَ سَكَرَى﴾ هَكَذَا نَقْرَؤُهَا(٤).

٢٩٥٢- أَخْبَرَنَاهُ أَبُو زَكَرِيَّا يَحْيَى بْنُ مُحَمَّدِ الْعَنْبَرِيُّ، ثنا إِبْرَاهِيمُ بْنُ أَبِي

---

(١) هو: أحمد بن محمد بن عبد الله بن المقدام بن شُريح بن أبي يزيد أبو الحسن المقرئ البزاز (ت ٣٤٨).

(٢) البينة: الواضحة (ت ٤٨).

(٣) العنت: الفساد. انظر: لسان العرب (مادة: عنت).

(٤) إتحاف المهرة (٩/٤٧٣) (١٢٣٧٠-٧٧).

(٥) التحبير في المعجم الكبير (٢/٤٠٦-٤١٠) وذكر الذهبي في التلخيص: انقطاع. تحكم والله

طَرِيبٍ، ثَنَا مُحَمَّدُ بْنُ الْمُثَنَّى، ثَنَا مُحَمَّدُ بْنُ هِشَامٍ، حَدَّثَنِي أَبِي، عَنْ قَتَادَةَ، عَنِ الْحَسَنِ، عَنْ مِعْدَانَ بْنِ أَبِي طَلْحَةَ، عَنْ أَبِي طَلْحَةَ رضي الله عنه فِي نَسَبٍ، وَقَدْ تَقَادَمَ بَيْنَ أَصْحَابِهِ فِي الْمَوْتَى، فَرَفَعَ بِهَؤُلَاءِ الْأَبْيَنَ صَوْتَهُ: «يَا أَيُّهَا الْمَلَأُ الْمُلْقَوْنَ بِالْعَرَاءِ بَعْدَ زَلَّةِ الْأَشَاوَةِ فِي كَمْ عَهْدٍ (١) مِنْ تَرْوَيْهَا تَعْمَلُ كُلَّ مَرْسَمَةٍ عَمَّا أَبْصَرَتْ وَتَضَعُ كُلَّ ذَاتِ حَمْلٍ حَمْلَهَا وَتَرَى النَّاسَ سُكَارَى وَمَا هُمْ بِسُكَارَى وَلَكِنَّ عَذَابَ اللَّهِ شَدِيدٌ»؟ قَالُوا: مَا سَمِعَ ذَلِكَ أَصْحَابُكَ حَتَّى انْقَضَى، وَعَرَفُوا أَنَّهُ عِنْدَ قَوْلِ بَقُولُ، قَالَ: «أَتَدْرُونَ أَيُّ يَوْمٍ هَذَا؟ أَتَدْرُونَ أَيُّ شَهْرٍ هَذَا؟ أَتَدْرُونَ أَيُّ بَلَدٍ هَذَا؟ أَتَدْرُونَ أَيُّ نَسَبٍ هَذَا؟» قَالُوا: اللَّهُ وَرَسُولُهُ أَعْلَمُ، قَالَ: «يَا أَيُّهَا النَّاسُ! إِنَّ هَذَا الْيَوْمَ الْيَوْمُ الَّذِي حَرَّمَ اللَّهُ فِيهِ دِمَاءَكُمْ وَأَمْوَالَكُمْ وَأَعْرَاضَكُمْ، فَلَا يَرْتَدُّ بَعْدِي كُفَّارًا يَضْرِبُ بَعْضُكُمْ رِقَابَ بَعْضٍ، أَلَا وَإِنَّ هَذَا الشَّهْرَ الشَّهْرُ الَّذِي حَرَّمَ اللَّهُ فِيهِ دِمَاءَكُمْ وَأَمْوَالَكُمْ وَأَعْرَاضَكُمْ، فَلَا يَرْتَدُّ بَعْدِي كُفَّارًا يَضْرِبُ بَعْضُكُمْ رِقَابَ بَعْضٍ، أَلَا وَإِنَّ هَذَا الْبَلَدَ الْبَلَدُ الَّذِي حَرَّمَ اللَّهُ فِيهِ دِمَاءَكُمْ وَأَمْوَالَكُمْ وَأَعْرَاضَكُمْ، فَلَا يَرْتَدُّ بَعْدِي كُفَّارًا يَضْرِبُ بَعْضُكُمْ رِقَابَ بَعْضٍ، أَلَا وَإِنَّ هَذَا النَّسَبَ النَّسَبُ الَّذِي حَرَّمَ اللَّهُ فِيهِ دِمَاءَكُمْ وَأَمْوَالَكُمْ وَأَعْرَاضَكُمْ، فَلَا يَرْتَدُّ بَعْدِي كُفَّارًا يَضْرِبُ بَعْضُكُمْ رِقَابَ بَعْضٍ، أَلَا وَإ

حُصَيْنٍ، فَأَمَّا إِذَا اخْتَلَفَ عَنْهُمْ وَالْحَكَمُ بْنُ عَبْدِ اللَّهِ، فَالْقَوْلُ قَوْلُ هِشَامٍ.

٢٩٥٣- حَدَّثَنَا أَبُو سَعِيدٍ الأَشَجُّ بْنُ يَعْقُوبَ الثَّقَفِيُّ، ثَنَا إِبْرَاهِيمُ بْنُ يُوسُفَ الْبَلْخِيُّ، ثَنَا هِشَامُ بْنُ عَبْدِ الْمَلِكِ الأَزْدِيُّ، ثَنَا إِسْمَاعِيلُ بْنُ قَيْسٍ، عَنْ أَبِي بَرْزَةَ، أَنَّ رَجُلاً مِنْ بَنِي الْمُغِيرَةِ، حَدَّثَهُ أَنَّهُ رَأَى جَدَّهُ أَبَا جَارِيَةَ بْنَ زَيْدٍ بْنِ ثَابِتٍ، عَنْ أَبِيهِ زَيْدِ بْنِ ثَابِتٍ، أَنَّ رَسُولَ اللهِ ﷺ قَرَأَ: ﴿كَتَبْتُ شَهَادَتُهُمْ﴾ [الزخرف: ١٩]، بِالرَّفْعِ.[1]

هَذَا حَدِيثٌ صَحِيحُ الإِسْنَادِ، وَلَمْ يُخَرِّجَاهُ.

فَإِنَّهُمَا لَمْ يَحْتَجَّا بِإِسْمَاعِيلَ بْنِ قَيْسٍ بْنِ ثَابِتٍ.

٢٩٥٤- أَخْبَرَنَا أَبُو عَبْدِ اللهِ الصَّفَّارُ، ثَنَا أَحْمَدُ بْنُ مَهْرَانَ، ثَنَا عُبَيْدُ اللهِ بْنُ مُوسَى، ثَنَا إِسْرَائِيلُ، عَنْ عَبْدِ الرَّحْمَنِ بْنِ يَزِيدَ، عَنْ عَبْدِ اللهِ بْنِ مَسْعُودٍ قَالَ: أَقْرَأَنِي رَسُولُ اللهِ ﷺ: ﴿إِلَيْهِ يُرَدُّ﴾ فِي الْمُصْحَفِ وَهُوَ النَّصْبُ.[2]

٢٩٥٥- أَخْبَرَنِي أَبُو عَبْدِ اللهِ مُحَمَّدُ بْنُ عَبْدِ اللهِ الصَّفَّارُ، ثَنَا أَحْمَدُ بْنُ مِهْرَانَ،[3] ثَنَا عُبَيْدُ اللهِ بْنُ مُوسَى، ثَنَا إِسْرَائِيلُ، عَنْ سِمَاكٍ، عَنْ عِكْرِمَةَ، عَنِ

---

(١) في (ع) و(ص): «عبد الله» وهو خطأ، وهو ابن عبد الرحمن بن أبي نعيم القارئ، من رجال الجهابذ.

(٢) التلخيص (٢٩٩).

(٣) التلخيص (٢٩٩)، وانظر (٢٩٥٤)، (٧٧٠٦).

قال الذهبي في التلخيص: «قلت: إسماعيل بن قيس من ولد زيد بن ثابت ضعفوه».

وقال الدارقطني: ليس له (٢٨٥)، وضعفه ابن حبان في المجروحين (٢٨٦/١).

وانظر: إسعاف المبطأ (٦٠/١-٦٢)، (١٩٨-١٩٩).

(٤) في النسخ الخطية كلها: «أحمد بن محمد بن مهران»، والمثبت من الإتحاف، ومن =

ابْنِ عَبَّاسٍ قَالَ: مَرَّ سَهْلُ بْنُ بَيْضَاءَ عَلَى نَفَرٍ مِنْ أَصْحَابِ النَّبِيِّ ﷺ وَمَعَهُ صَحِيفَةٌ فَسَأَلَهُ فَقَالُوا: مَا سَأَلَهُ عَنْ شَيْءٍ إِلَّا وَجَدْنَاهُ عِنْدَهُ، فَعَمَدُوا إِلَيْهِ فَقَتَلُوهُ، وَأَخَذُوا صَحِيفَتَهُ، وَأَتَوْا بِهَا النَّبِيَّ ﷺ، فَأَنْزَلَ اللهُ تَبَارَكَ وَتَعَالَى: ﴿ يَأَيُّهَا الَّذِينَ ءَامَنُوا لَا يَسْـَٔلُوا عَنْ أَشْيَاءَ إِن تُبْدَ لَكُمْ سُوٓءُكُمْ ﴾ الْآيَةَ، وَقَالَ: ﴿ قَدْ سَأَلَهَا قَوْمٌ مِّن قَبْلِكُمْ ثُمَّ أَصْبَحُوا بِهَا كَـٰفِرِينَ ﴾ [المائدة: ١٠١]، ثُمَّ قَالَ: فَلَمَّا ذُكِرَتْ لَهُمْ مَا قَدْ سَأَلُوا عَنْهُ تَرَكُوهُ.

هَذَا حَدِيثٌ صَحِيحُ الإِسْنَادِ، وَلَمْ يُخَرِّجَاهُ.

٢٩٥٦ - أَخْبَرَنِي مُحَمَّدُ بْنُ أَبِي الْوَفَاءِ، ثَنَا عَبْدُ الرَّحْمَنِ بْنُ عِيسَى، ثَنَا الْفَضْلُ بْنُ مُحَمَّدٍ بْنِ الْمُسَيَّبِ، ثَنَا عِيسَى بْنُ مِينَاءَ قَالُونُ، حَدَّثَنِي أَبُو عَبْدِ اللهِ مُحَمَّدُ بْنُ مَرْوَانَ الْقَاضِي، ثَنَا إِبْرَاهِيمُ بْنُ إِسْمَاعِيلَ الأَنْمَاطِيُّ[١]، ثَنَا دَاوُدُ بْنُ الْحُصَيْنِ عَنْ عِكْرِمَةَ، عَنِ ابْنِ عَبَّاسٍ، أَنَّ رَسُولَ اللهِ ﷺ قَرَأَ: ﴿ وَمَا كَانَ لِنَبِيٍّ أَن يَغُلَّ ﴾ [آل عمران: ١٦١]، بِفَتْحِ الْيَاءِ.

= ساكن البصرة، وهو أحمد بن مهران بن حاتم، أبو جعفر الفراتي الأصبهاني.

(١) في (ب): «الوراق» خطأ.

(٢) الطبقات: (٤/ ٢٤٩)، وهي الرواية المشهورة عن أبي داود، حفظ أحداث (ص ٣٠٤).

(٣) إتحاف المهرة (٦/ ٦٠٧-٦٥٨٧).

(٤) قال ابن حجر في الإتحاف: قلت: قد رواه البخاري من وجه آخر عن ابن عباس، بنحوه في التفسير من طريق ابن عيينة عن عمرو بن دينار عن عطاء عن ابن عباس (٦/ ٤٤٧)، وهذا الطريق ليس فيه ذكر عكرمة.

(٥) هذا إسناد ابن إسحاق إلى أبي عبيدة الشيباني الأعمى، من رجال التهذيب.

(٦) كان عمران أعمى (٦/ ٦٦١).

(٧) إتحاف المهرة (٦/ ٦٤٨-٦٤٧٧).

هَذَا حَدِيثٌ صَحِيحُ الإِسْنَادِ، وَلَمْ يُخَرِّجَاهُ.

٢٩٥٧- حَدَّثَنَا أَبُو سَعِيدٍ أَحْمَدُ بْنُ يَعْقُوبَ الثَّقَفِيُّ، ثَنَا إِبْرَاهِيمُ بْنُ يُوسُفَ الْهِيتِيُّ، ثَنَا هِشَامُ بْنُ عَمَّارٍ، ثَنَا إِسْمَاعِيلُ بْنُ قَيْسٍ(١)، عَنْ نَافِعِ بْنِ أَبِي نُعَيْمٍ، عَنْ أَبِي سَعِيدٍ الْمَقْبُرِيِّ(٢)، قَالَ: قَالَ نَافِعٌ: أَقْرَأَنِي عَبْدُ اللَّهِ بْنُ زَيْدٍ بْنِ عَاصِمٍ، وَقَالَ: أَقْرَأَنِي زَيْدُ بْنُ ثَابِتٍ، وَقَالَ: أَقْرَأَنِي رَسُولُ اللَّهِ ﷺ: «هُمْ مُقْرِئُونَ»(٣)، بِغَيْرِ أَلِفٍ.

هَذَا حَدِيثٌ صَحِيحُ الإِسْنَادِ، وَلَمْ يُخَرِّجَاهُ.

٢٩٥٨- وَأَخْبَرَنِي مُحَمَّدُ بْنُ يَزِيدَ الْعَدْلُ، ثَنَا إِبْرَاهِيمُ بْنُ أَبِي طَالِبٍ، ثَنَا مُحَمَّدُ بْنُ بَشَّارٍ، ثَنَا مُحَمَّدُ بْنُ جَعْفَرٍ، ثَنَا خَالِدُ الْحَذَّاءُ، عَنْ عَبْدِ اللَّهِ بْنِ شَقِيقٍ عَنْ عَمْرِو، عَنْ أَبِيهِ قَالَ: قُلْتُ لِعَائِشَةَ(٤): يَا أُمَّ الْمُؤْمِنِينَ، كَيْفَ كَانَ رَسُولُ اللَّهِ ﷺ يَقْرَأُ هَذَا الْحَرْفَ: ﴿وَإِلَيْهِ يُرَدُّ مَا عَلَانِيَةً﴾؟

---

(١) قال الذهبي في التلخيص: «قلت: بل واه».

(٢) هو: إسماعيل بن قيس بن سعد بن زيد بن ثابت الأنصاري، وشيخه هنا: نافع بن عبد الرحمن بن أبي نعيم المقرئ وهو أخو نافع -مولى ابن عمر- وليس نافع المدني.

(٣) البقرة: (٢٨٣).

(٤) وفي قراءة ابن كثير وأبي عمرو: نظر: السبوطي في القراءات المتمم (٢٦٤).

(٥) إتحاف فضلاء البشر (٢١٦-٢١٧).

(١) قال الذهبي في التلخيص: «المتهم: إسماعيل واه».

(٢) هو: أبو إياس وأبو وداعة، المخضرم، وهو محمد بن سعيد بن أبي جرير، أبو عبد الله البصري، من رجال الجماعة.

(٣) يعني: الجزائري، أو سعيد الجزيري الراوي عن رجال الجهابذة.

(٤) المؤمنون: (٩٠).

فَقَالَ: أَيُّهُمَا أَحَبُّ إِلَيْكَ؟ قُلْتُ: أَحَدُهُمَا أَحَبُّ إِلَيَّ مِنْ جَمِيعِ الْعَمَمِ. قَالَ: أَيُّهُمَا؟ قُلْتُ: «وَالَّذِي بَعَثَهُ بِالْحَقِّ» ثَلَاثًا. قَالَ: فَكَأَنَّهُ سَمِعَتْ رَسُولَ اللهِ ﷺ يُبَرِّرُهَا[1].

هذا حديث صحيح الإسناد، ولم يُخرِّجاه.

٢٩٥٩- أَخْبَرَنَا أَبُو بَكْرِ أَحْمَدُ بْنُ سَلْمَانَ الْفَقِيهُ بِبَغْدَادَ: ثنا أَحْمَدُ بْنُ مُحَمَّدِ بْنِ عِيسَى الْمَدَايِنِيُّ، ثنا أَبُو النُّعْمَانِ مُحَمَّدُ بْنُ الْفَضْلِ، ثنا هَارُونُ بْنُ مُوسَى النَّحْوِيُّ، ثنا نَائِلُ بْنُ نَجِيحٍ الْعَبْدِيُّ، عَنْ عَبْدِ اللهِ بْنِ شَبِيبٍ، عَنْ عَطِيَّةَ، أَنَّهَا سَمِعَتْ رَسُولَ اللهِ ﷺ يَقُولُ: «وَرَبِّ الْبَيْتِ»[2] ثَلَاثًا.

هذا حديث صحيح على شرط الشَّيْخَين، ولَمْ يُخرِّجاه.

٢٩٦٠- أَخْبَرَنَا أَبُو مُحَمَّدٍ عَبْدُ اللهِ بْنُ مُحَمَّدِ بْنِ إِسْحَاقَ الْخَرَاعِيُّ بِمَكَّةَ: ثنا أَبُو يَحْيَى بْنُ أَبِي مَيْسَرَةَ: ثنا أَبُو عَبْدِ اللهِ مُحَمَّدُ بْنُ الْفَضْلِ، ثنا خَرَشَةُ بْنُ عَبْدِ اللهِ، حَدَّثَنِي أَبُو عُثْمَانَ: سَمِعْتُ أَبَا هُرَيْرَةَ يَقُولُ هَذِهِ الْآيَةَ: ﴿إِنَّا لَنَنصُرُ رُسُلَنَا وَالَّذِينَ ءَامَنُوا فِي الْحَيَوٰةِ الدُّنْيَا﴾ [غافر: ٥١]، قَالَ: «وَرَبِّ الْكَعْبَةِ إِنَّ الْمُتَكَلِّمَ لَيَتَكَلَّمُ بِالْكَلِمَةِ فَيُقْتَلُ بِهَا، وَإِنَّ الْمُتَكَلِّمَ لَيَتَكَلَّمُ بِالْكَلِمَةِ فَيُقْتَلُ بِهَا، وَإِنَّ الْمُتَكَلِّمَ لَيَتَكَلَّمُ بِالْكَلِمَةِ فَيُقْتَلُ بِهَا»[3].

---

(١) كذا، وقد ذكر الصنعاني هذا الحديث برقم (٣٠٠٩) بسنده ومتنه سواء لم يذكر «ثلاثا» في آخره، وكذا هي عند الإمام أحمد في «المسند» (٢٧/٦). وانظر: تفسير ابن كثير (٨/٥٠٤)، والإتقان في علوم القرآن (٢/٢٧٦).

(٢) إتحاف المهرة (١٠٧/١٠-٢١٩٨٣).

(٣) قال الذهبي في التلخيص: «فيه: يحيى الحماني».

وانظر: إتحاف المهرة (١٤٣/١٠-٢١٩٨٣).

أَيُّ نَبِيٍّ يَطْمَحُ بِهِ إِلَيْهِ لَهُ عَمَلٌ صَالِحٌ»[1].

هَذَا حَدِيثٌ صَحِيحٌ عَلَى شَرْطِ الشَّيْخَيْنِ، وَلَمْ يُخَرِّجَاهُ.

٢٩٦٦- حَدَّثَنَا مُحَمَّدُ بْنُ صَالِحٍ وَإِبْرَاهِيمُ بْنُ عِصْمَةَ، قَالَا: ثَنَا الْفَضْلُ بْنُ مُحَمَّدٍ الشَّعْرَانِيُّ، ثَنَا أَبُو صَالِحٍ هَاشِمُ بْنُ مَرْثَدٍ بْنِ صَالِحٍ، حَدَّثَنِي مُوسَى بْنُ عَلِيِّ بْنِ رَبَاحٍ، عَنْ أَبِيهِ عَنْ عُقْبَةَ بْنِ الْمُنْذِرِ قَالَ: بَعَثَنِي إِلَيْكَ رَسُولُ اللهِ ﷺ: أَنْ أَحُدَّ عَلَيْكَ ثِيَابَكَ وَسِلَاحَكَ، ثُمَّ ائْتِنِي، فَأَحْمَلُكَ عَلَى ثِيَابِي وَسِلَاحِي، ثُمَّ ائْتِهِ، فَوَجَدْتُهُ قَائِمًا يَتَوَضَّأُ، فَصَبَبْتُ لَهُ الْمَاءَ، ثُمَّ قُلْتُ: إِنَّا جِئْنَاكَ وَلَيْسَ بِأَبِي أَنْتَ وَأُمِّي عَلَيْنَا حِينَ جِئْنَاكَ ثِيَابٌ وَلَا سِلَاحٌ، وَأَرْجُو أَنَّ ذَلِكَ لَمْ يَضُرَّنَا عِنْدَكَ، فَقَالَ: يَا رُشَيْدُ، هَاتِ، ثُمَّ أَسْبَغَ وُضُوءَهُ، إِنَّمَا أَسْلَمْتُ رَغْبَةً فِي الْإِسْلَامِ، وَأَنَّ أَمَرَنِي مَلَكٌ، ثُمَّ أَسْبَغَ وُضُوءَهُ، يَعْنِي بِالْمَاءِ الصَّالِحِ لِلرَّجُلِ الصَّالِحِ، يَعْنِي: يَقْتَرِفُ الْوُضُوءَ الْمَمْنُونَ.

هَذَا حَدِيثٌ صَحِيحٌ عَلَى شَرْطِ مُسْلِمٍ لِرِوَايَةِ مُوسَى بْنِ عَلِيِّ بْنِ رَبَاحٍ، وَعَلَى شَرْطِ الْبُخَارِيِّ لِأَبِي صَالِحٍ.

٢٩٦٧- حَدَّثَنَا عَلِيُّ بْنُ حَمْشَادَ، ثَنَا الْحَسَنُ بْنُ عَبْدِ الصَّمَدِ، ثَنَا عَبْدَانُ بْنُ عُثْمَانَ، ثَنَا عَبْدُ اللهِ بْنُ الْمُبَارَكِ، عَنْ يُونُسَ بْنِ يَزِيدَ، أَخْبَرَنِي ابْنُ شِهَابٍ يَزِيدُ[2]، عَنِ ابْنِ شِهَابٍ عَنْ أَنَسٍ، أَنَّ النَّبِيَّ ﷺ كَانَ يَقُولُ: «لَا يَكْتَحِلُ عَلَيْهِمَا بِهِ

---

(١) أخرجه (٢٤٨٥).

(٢) إتحاف المهرة (١٦/ ٢٤٨- ٢٥٢).

(٣) إتحاف المهرة (١٦/ ٢٥٢- ٢٥٣).

(٤) إتحاف المهرة (١٦/ ٢٥٣- ٢٥٤).

(٥) هو: أبو علي بن يزيد من أهل الشام الأيلي، أخو يونس بن يزيد، أخرج له أبو داود والترمذي هذا الحديث.

أَنْ أَنْفُسَ وَأَنْفِسَ»[1]، بِالنَّصْبِ، «وَأَفْدَرَتْ بِالْحَجَرِ»[2]، بِالرَّفْعِ.

هَذَا حَدِيثٌ صَحِيحٌ الْإِسْنَادِ، وَلَمْ يُخَرِّجَاهُ.

رَوَاهُ مُحَمَّدُ بْنُ مُعَاوِيَةَ الزِّيَادِيُّونَ، عَنْ عَبْدِ اللهِ بْنِ الْمُبَارَكِ بِإِتْمَامِ أَلْفَاظِهِ.

٢٩١٣- **حَدَّثَنَاهُ** أَبُو عَبْدِ اللهِ مُحَمَّدُ بْنُ يَعْقُوبَ الْحَافِظُ: ثَنَا يَحْيَى بْنُ مُحَمَّدِ بْنِ يَحْيَى الذُّهْلِيُّ: ثَنَا أَبُو عَلِيٍّ مُحَمَّدُ بْنُ مُعَاوِيَةَ الزِّيَادِيُّ بِبَغْدَادَ: ثَنَا أَبُو الْمُنْذِرِ: ثَنَا مُوسَى بْنُ يَزِيدَ: عَنْ أَبِي عَلِيٍّ بْنِ يَزِيدَ، أَخِي مُوسَى بْنِ يَزِيدَ، عَنِ الزُّهْرِيِّ، عَنْ أَنَسٍ، أَنَّ جَارِيَةً قَرَأَتْ: «أَنَّ النَّفْسَ بِالنَّفْسِ وَالْعَيْنَ بِالْعَيْنِ وَالْأَنْفَ بِالْأَنْفِ وَالْأُذُنَ بِالْأُذُنِ وَالسِّنَّ بِالسِّنِّ وَالْجُرُوحَ قِصَاصٌ»[3]!!!

مُحَمَّدُ بْنُ مُعَاوِيَةَ لَيْسَ مِنْ شَرْطِ هَذَا الْكِتَابِ[4].

٢٩١٤- **أَخْبَرَنِي** أَبُو بَكْرٍ مُحَمَّدُ بْنُ عَبْدِ اللهِ الْفَقِيهُ بِبَغْدَادَ: ثَنَا مُحَمَّدُ بْنُ إِسْحَاقَ الصَّغَانِيُّ: ثَنَا يَزِيدُ بْنُ هَارُونَ: ثَنَا الْحُسَيْنُ بْنُ زَيْدِ الْجُهَنِيُّ الْوَزَّانُ: حَدَّثَنِي الْقَاسِمُ بْنُ أَبِي أُمَيَّةَ[5]: حَدَّثَنِي سَعِيدُ بْنُ جُبَيْرٍ، قَالَ: قَالَتْ

---

(١) أخرجه (ح ٢٤٤٥).

(٢) انظر: صحة القراءات (ص ٢٣٤).

(٣) إسناده تالف جدًا (٢/٤٠٣-٤٠٤/ ١٧٧٤).

(٤) أخرجه (ح ٢٤٤٥).

(٥) إسناده تالف جدًا (٢/٤٠٣-٤٠٤/ ١٧٧٤).

(٦) في (ر) و(ص): «أبيه».

(٧) في (ز): «سلمة» مصحف.

(٨) هو: القاسم بن أبي أيوب الأسعاطي الأسعاط الواسطي، من رجال الهداية.

عَبْدُ اللهِ بْنُ عَبَّاسٍ عَنْ قَوْلِ اللهِ: ﴿وَكَانَ فَوْقَهُ﴾[1] ، عَنْ عَبِيدِ بْنِ يَعَاشٍ بِهِ الشَّيْءَ ﴿قَالَ: هُوَ﴾[2] يَعْنِي: مِنَ الْإِبِلِ كَعَادَتِهِ[3] ، يَرْفَعُ الْبَيَاضَ[4] .

هَذَا حَدِيثٌ صَحِيحُ الْإِسْنَادِ، وَلَمْ يُخَرِّجَاهُ.

٢٩٦٥- حَدَّثَنِي عَلِيُّ بْنُ عِيسَى الْمَيْدَانِيُّ، ثنا أَبُو بَكْرٍ مُحَمَّدُ بْنُ الْمُنْذِرِ الْهَرَوِيُّ، ثنا عَبْدُ الْأَعْلَى بْنُ حَمَّادٍ النَّرْسِيُّ[5] ، ثنا نَصْرُ بْنُ عَلِيٍّ الْجَهْضَمِيُّ، ثنا عَبْدُ اللهِ الْمُقْتَدِرُ بْنُ سُلَيْمَانَ، عَنْ أَبِيهِ، عَنْ عَطَاءِ بْنِ السَّائِبِ، عَنْ عِكْرِمَةَ، عَنِ ابْنِ عَبَّاسٍ قَالَ: لَمَّا ثَارَتْ: ﴿يَتَسَاءَلُونَ عَنِ النَّبَإِ الْعَظِيمِ﴾ قَالَ رَسُولُ اللهِ ﷺ: «أَتَدْرُونَ فِي مَعْنَى أَيِّ شَيْءٍ نَزَلَتْ؟» قَالُوا: نَزَلَتْ: ﴿وَالنَّبَإِ الْعَظِيمِ﴾، قَالَ: «فَإِنَّ لَهُ تَأْوِيلًا، وَلَهُ تَفْسِيرًا، وَلَهُ وَقْتًا، وَلَهُ أَوَانًا، وَلَهُ أَمَدًا، وَلَهُ غَايَةً، وَلَهُ مَنْتَهًى، وَلَهُ مَوْقِفًا، وَلَهُ مَوْرِدًا، وَلَهُ مَصْدَرًا، وَلَهُ أَهْوَالًا، وَلَهُ أَحْوَالًا، وَلَهُ أَزْوَاجًا، وَلَهُ أَفْرَاحًا، وَلَهُ أَتْرَاحًا، وَلَهُ أَرْوَاحًا، وَلَهُ أَشْبَاحًا، وَلَهُ أَنْوَارًا، وَلَهُ أَبْصَارًا، وَلَهُ أَسْمَاعًا، وَلَهُ أَلْسِنَةً، وَلَهُ أَفْئِدَةً، وَلَهُ أَذْوَاقًا، وَلَهُ أَعْمَالًا، وَلَهُ أَوْزَارًا، وَلَهُ أَثْقَالًا، وَلَهُ أَوْلِيَاءَ، وَلَهُ أَعْدَاءً، وَلَهُ أَحْبَابًا، وَلَهُ أَقْرِبَاءَ، وَلَهُ أَنْصَارًا، وَلَهُ أَعْوَانًا، وَلَهُ أَشْيَاعًا، وَلَهُ أَتْبَاعًا، وَلَهُ أَخْدَانًا، وَلَهُ أَخِلَّاءَ، وَلَهُ أَصْحَابًا، وَلَهُ أَزْوَاجًا، وَلَهُ أَمْوَالًا، وَلَهُ أَوْلَادًا، وَلَهُ أَخَوَاتٍ، وَلَهُ أَعْمَامًا، وَلَهُ أَخْوَالًا، وَلَهُ أَرْحَامًا، وَلَهُ أَنْسَابًا، وَلَهُ أَحْسَابًا، وَلَهُ أَمْرَاضًا، وَلَهُ أَسْقَامًا، وَلَهُ أَعْرَاضًا، وَلَهُ أَغْرَاضًا، وَلَهُ أَنْكَادًا، وَلَهُ أَكْدَارًا، وَلَهُ أَعْرَاس

وَالسَّلَامُ عَلَيْكَ وَعَلَى سَيِّدِ الْكَائِنِينَ ﷺ»[1].

هَذَا حَدِيثٌ صَحِيحُ الْإِسْنَادِ، وَلَمْ يُخَرِّجَاهُ.

٢٩٢٧- حَدَّثَنِي بَكْرُ بْنُ مُحَمَّدٍ بْنِ حَمْدَانَ الصَّيْرَفِيُّ بِمَرْوَ، ثَنَا أَبُو إِسْمَاعِيلَ مُحَمَّدُ بْنُ إِسْمَاعِيلَ السُّلَمِيُّ، ثَنَا إِسْحَاقُ بْنُ مُحَمَّدٍ الْفَرْوِيُّ، ثَنَا سُلَيْمَانُ بْنُ بِلَالٍ، عَنْ جَعْفَرِ بْنِ مُحَمَّدٍ، عَنْ أَبِيهِ[2]، عَنْ جَدِّهِ عَلِيِّ بْنِ أَبِي رَافِعٍ، عَنْ عَلِيِّ بْنِ أَبِي طَالِبٍ ﷺ، أَنَّ النَّبِيَّ ﷺ قَالَ: «أَوَّلُ مَنْ يُسْتَعْفَى عَنْهُمُ الْأَوْثَانِ»[3].

هَذَا حَدِيثٌ صَحِيحٌ عَلَى شَرْطِ مُسْلِمٍ، وَلَمْ يُخَرِّجَاهُ.

٢٩٢٨- حَدَّثَنَا مُحَمَّدُ بْنُ صَالِحِ بْنِ هَانِئٍ وَمُحَمَّدُ بْنُ الْمُذَيِّبِ الْمُقْرِئُ، قَالَا: ثَنَا أَبُو سَهْلٍ بِشْرُ بْنُ سَهْلٍ الدِّمَشْقِيُّ، ثَنَا عَبْدُ اللَّهِ بْنُ صَالِحٍ الْعِجْلِيُّ، ثَنَا مُحَمَّدُ[4] بْنُ عَمْرِو بْنِ عَلْقَمَةَ، عَنْ أَبِي سَلَمَةَ بْنِ عَبْدِ الرَّحْمَنِ، عَنْ أَبِي هُرَيْرَةَ، عَنِ النَّبِيِّ ﷺ، قَالَ: حَدَّثَنَا وَقَدْ سَمِعْتُهُ مِنْ سَعِيدِ بْنِ عُبَيْدٍ، عَنِ ابْنِ عَبَّاسٍ، أَنَّ رَسُولَ اللَّهِ ﷺ كَانَ

---

(١) الزمر: ٣٠ [٣٩].

(٢) إتحاف المهرة (١٨٥-١٠٤-١٠٦٤).

(٣) هو: محمد بن علي بن الحسين بن علي بن أبي طالب ﷺ.

(٤) الدلائل (٥/٤٠٧) ط. دار الريان.

(٥) إتحاف المهرة (١٨٥-٢١٤-١٠٦٤).

(٦) في (ت): «محمد» بإسقاط الواو، والمثبت من (أ)، والحديث كما قال أبو الفضل ابن عمار (٢٩٩٢٩) وكما في مصادر تخريج الحديث. وانظر المصادر الكثير الظاهرة (٣/٤٣٧)، والمعجم الأوسط (٢٥٢/٢) وقال: «لم يروه عن ابن عيينة إلا محمد تفرد به أبو صالح».

يَقْرَأُ فِي عَقِبِ عَتَمَةٍ»[1].

هَذَا حَدِيثٌ صَحِيحُ الإِسْنَادِ، وَلَمْ يُخَرِّجَاهُ.

٢٩٢٩ - أَخْبَرَنِي أَحْمَدُ بْنُ عَمْرِو الْمُقْرِءُ، ثنا عَبْدُ اللهِ بْنُ أَحْمَدَ بْنِ حَنْبَلٍ، حَدَّثَنِي أَبِي، ثنا مُحَمَّدُ بْنُ جَعْفَرٍ، ثنا شُعْبَةُ، عَنْ عَمْرِو بْنِ أَبِي مَيْمُونٍ، عَنْ عَبْدِ اللهِ بْنِ يَزِيدَ قَالَ: كَانَ عِنْدَ ابْنِ زِيَادٍ أُنَاسٌ الأُسْوَدُ الدَّيْلِيُّ وَخُبَيْبُ بْنُ حَيَّةَ التَّغْلِبِيُّ، قَالَ: فَذَكَرُوا هَذَا الْحَرْفَ، **فَقَالَ لَمْ تَلْتَحِفْ بِتَنْكَةٍ**[2]؟ حَتَّى رَفَعُوا الأَصْفَانَ، فَقَالَ أُنَاسٌ مِنْ زُرَعَةَ: سَمِعْتُ أَنَا مُوسَى يَقُولُ: **قَدْ لَمْ تَلْتَحِفْ بِتَنْكَةٍ**، فَقَالَ أَحْدَثُهُمْ: بَيْنَ وَبَيْنَكَ لَيْلٌ مَنْ يَشْهَدُ عَلَيْكَ، فَدَخَلَ بَيْنَ يَدَيْ بَعْضِ الْقَوْمِ، فَقَالَ بَحَى، **فَقَالَ لَمْ تَلْتَحِفْ بِتَنْكَةٍ**؟ وَلَهَا، فَقَالَ بَحَى: إِنَّ أَبَا مُوسَى لَيْسَ مِنْ أَهْلِ الْعِرَاقِ، وَلَا أُمِّهِمْ[3].

هَذَا حَدِيثٌ صَحِيحُ الإِسْنَادِ، وَلَمْ يُخَرِّجَاهُ.

٢٩٣٠ - أَخْبَرَنِي الإِمَامُ أَبُو الْوَلِيدِ الْفَقِيهُ وَإِبْرَاهِيمُ بْنُ إِسْمَاعِيلَ الْقَارِئُ، ثنا عَبْدُ الْحَمِيدِ بْنُ جَابِرٍ، ثنا مُوسَى بْنُ سَهْلٍ، ثنا الْوَلِيدُ بْنُ مُسْلِمٍ، ثنا بَكْرُ بْنُ خُنَيْسٍ، عَنْ مُحَمَّدِ بْنِ سَعِيدٍ، عَنْ عُبَادَةَ بْنِ نُسَيٍّ، عَنِ عَبْدِ الرَّحْمَنِ بْنِ قَيْسٍ الأَشْعَرِيِّ قَالَ: سَأَلْتُ مُعَاذَ بْنَ جَبَلٍ عَنْ قَوْلِ

---

(١) أخرجه البخاري (٥٦٨).

(٢) إتحاف المهرة (٧٨/١٢-٧٨٥٠).

(٣) الآحاد والمثاني (٢٩٤/٤).

(٤) في (و) و(م) والإتحاف: «العبد»، وهو تحريف في (و) أيضا: (العبر).

(٥) إتحاف المهرة (٢١٦/١٠-١٢٩٨٣).

الْحَوَارِيِّينَ: ﴿هَلْ يَسْتَطِيعُ رَبُّكَ﴾ ؟، أَوْ: ﴿هَلْ تَسْتَطِيعُ رَبَّكَ﴾ ؟! فَقَالَ: أَتُرَانِي رَسُولَ اللهِ ﷺ ﴿هَلْ يَسْتَطِيعُ﴾ ؟، بَعْضِ بِالنَّا؟!

هَذَا حَدِيثٌ صَحِيحُ الإِسْنَادِ(١)، وَلَمْ يُخَرِّجَاهُ.

٧٩٧٠- ٣٨ سَمِعْتُ عَلِيَّ بْنَ حَمْدَانَ الْعَدْلَ، ثنا إِسْمَاعِيلُ بْنُ إِسْحَاقَ الْقَاضِي، ثنا إِسْمَاعِيلُ بْنُ أَبَانَ، حَدَّثَنِي أَبِي ثُمَيْرٌ، عَنِ ابْنِ لَهِيعَةَ قَالَ: أَيْقَنَ إِبْرَاهِيمُ أَنَّهُ لَا يُرْزَعُ فِيهَا وَهُنَى وَهُنَ إِزْرَ عَزَّةَ وَضَعْفَهَا فَقَبَّلَهُ أَبُو إِبْرَاهِيمَ: أَنْتَ أَقَلُّ أَنَاةً وَحِلْمًا مِنْ إِبْرَاهِيمَ! فَقَبَّلَ أَبُو إِبْرَاهِيمَ بَاءَتْ، وَأَنَّ وَهُنَانِي لَوْ لَمْ يُرْزَعِ لَهُمْ يُمْنَعُوا، فَأَيُّ جَزَاءٍ أَجْزَى مِنْ أَبِي الأَنْبِيَاءِ فَقَبَّلَ أَنْفَ أَبِي عَزَّةَ

زَيْدِ بْنِ هَارُونَ الْغَزَّالُ بِبَغْدَادَ، ثنا أَحْمَدُ بْنُ الْقَاسِمِ بْنِ أَبِي بَزَّةَ[1]، ثنا وَهْبُ بْنُ وَهْبَانَ عَنْ أَبِيهِ[2]، عَنْ مُحَمَّدِ بْنِ قَيْسِ الأَحْرَمِيِّ، عَنْ مُجَاهِدٍ، عَنِ ابْنِ عَبَّاسٍ، عَنْ أُبَيِّ بْنِ كَعْبٍ قَالَ: قَالَ النَّبِيُّ ﷺ: «وَلَوْ فَرُّوا مَا وَتَدَتْ»[3]. يَعْنِي: يَخْرُجُ الدَّجَّالُ وَلَمْ يُحْدِثْ شَيْئًا[4].

هَذَا حَدِيثٌ صَحِيحُ الإِسْنَادِ، وَلَمْ يُخَرِّجَاهُ.

٧٩٧٣- حَدَّثَنَا أَبُو جَعْفَرٍ مُحَمَّدُ بْنُ صَالِحِ بْنِ هَانِئٍ، ثنا الشَّرِيفُ بْنُ مُرَّيْنَةَ، ثنا أَحْمَدُ بْنُ عَبْدِ اللهِ بْنِ يُونُسَ، ثنا أَبُو بَكْرِ بْنُ عَيَّاشٍ، عَنْ عَاصِمٍ، عَنْ زِرٍّ، عَنْ عَبْدِ اللهِ قَالَ: لَعَنَ رَسُولُ اللهِ ﷺ خَالًا، وَخَطَّ عَلَى يَمِينِ بَابِكَ الْخَطَّ وَعَنْ يَسَارِهِ خَطًّا، ثُمَّ قَالَ: «هَذَا صِرَاطُ مُسْتَقِيمٌ، وَهَذِهِ السُّبُلُ عَلَى كُلِّ سَبِيلٍ مِنْهَا شَيْطَانٌ يَدْعُو إِلَيْهِ، ثُمَّ قَرَأَ: ﴿وَأَنَّ هَٰذَا صِرَاطِي مُسْتَقِيمًا فَاتَّبِعُوهُ وَلَا تَتَّبِعُوا السُّبُلَ فَتَفَرَّقَ بِكُمْ عَن سَبِيلِهِ﴾»[5].

هَذَا حَدِيثٌ صَحِيحُ الإِسْنَادِ، وَلَمْ يُخَرِّجَاهُ.

٧٩٧٤- أَخْبَرَنِي الْحُسَيْنُ بْنُ عَلِيٍّ التَّمِيمِيُّ، ثنا أَبُو الْعَبَّاسِ أَحْمَدُ بْنُ مُحَمَّدٍ السَّرَّاجُ[6]، ثنا هَارُونُ بْنُ إِسْحَاقَ الْمَنْكَدِرِيُّ، ثنا أَبُو مُعَاوِيَةَ وَوَكِيعٌ[7]

---

(١) هو أحمد بن محمد بن عبد الله بن القاسم بن أبي بزة المكي.

(٢) هو وَهْبُ بن وهبان السباق المكي. من رجال الجهابذة.

(٣) «الأحكام الكبرى» (٢/٤٠٨).

(٤) «تاريخ الإسلام» (٥/٢٢٩-٢٣٠).

(٥) قال ابن حجر في الإصابة: «كذا قال».

(٦) «الإصابة» (٤/١٥٣).

(٧) «تاريخ الإسلام» (٥/١٩٦-٢٠٦/٢٤٥٧).

(٨) هو أحمد بن محمد بن عبد الله بن مهران.

فَضَلٍ، وَعَبْدُهُ اللهِ بْنُ لَهِيعَةَ، عَنِ الْأَعْمَشِ، عَنِ الْمِنْهَالِ بْنِ عَمْرٍو، عَنْ زِرٍّ، عَنْ عَبْدِ اللهِ، قَالَ: سَمِعْتُ رَسُولَ اللهِ ﷺ يَقْرَأُ: ﴿لَا تُشْكِنُّ فِي إِنْزَالِهَا﴾ [النمل: ٨٦]، بِضَمِّ الْكَافِ.

هَذَا حَدِيثٌ صَحِيحُ الْإِسْنَادِ(١). وَلَمْ يُخَرِّجَاهُ.

٧٩٧٥- أَخْبَرَنَا أَحْمَدُ بْنُ عُثْمَانَ بْنِ يَحْيَى الْمُقْرِئُ بِبَغْدَادَ، ثنا سَعِيدُ بْنُ عُثْمَانَ الْأَهْوَازِيُّ، ثنا رَوْحُ بْنُ عَبْدِ الْمُؤْمِنِ، الْمُقْرِئُ بِتِنِّيسَ، ثنا عُبَيْدُ بْنُ عَقِيلٍ، حَدَّثَنِي حَمَّادُ بْنُ سَلَمَةَ، عَنْ ثَابِتٍ، عَنْ أَنَسٍ، أَنَّ النَّبِيَّ ﷺ قَرَأَ: ﴿تَسْكُنُ﴾ [النمل: ٨٦]، مَنْوَنَةً، وَنَصَبَ مَنْوَنَةً(٢).

هَذَا حَدِيثٌ صَحِيحٌ عَلَى شَرْطِ مُسْلِمٍ، وَلَمْ يُخَرِّجَاهُ.

٧٩٧٦- أَخْبَرَنَا الْحُسَيْنُ بْنُ الْحَسَنِ بْنِ أَيُّوبَ، ثنا أَبُو جَعْفَرٍ مُحَمَّدُ بْنُ إِبْرَاهِيمَ الزَّيْنَبِيُّ، ثنا أَبُو عَبْدِ اللهِ مُحَمَّدُ بْنُ إِدْرِيسَ الْمَكِّيُّ، ثنا أَبُو عُمَرَ وَهُوَ الضَّرِيرُ، عَنْ أَبِي بَكْرٍ، عَنْ عَاصِمٍ، عَنْ زِرٍّ، عَنِ ابْنِ مَسْعُودٍ، قَالَ: قَالَ مُحَمَّدٌ ﷺ: ﴿أَنَّ عَذَابَ اللهِ بَارِدٌ﴾ [النمل: ٨٦]، بِالْبَاءِ وَالدَّالِ(٣).

---

(١) الأعرابي: ثنا ، ٤٠٤، وهي قراءة أبي عمرو، انظر: حجة القراءات لابن زنجلة (ص ٤٨٦).

(٢) إتحاف فضلاء البشر (٢/ ٤٤٦-٤٠٢).

(٣) قال الدمياطي في المتخير: «قلت: هارون زكره أبو زرعة، وقال ابن حجر في الإصابة: «قلت: هارون الزبيدي، حدث عنه أبو زرعة».

(٤) الأعرابي: ثنا ، ٤٠٣) قرأ حمزة والكسائي ﴿حتى جاءه﴾ بالمد والهمز، وقرأ الباقون ﴿جاء﴾ بالقصر. حجة القراءات لابن زنجلة (ص ٤٨٦).

(٥) إتحاف فضلاء البشر (٢/ ٤٤٦)، وهذه من طرق الشاطبية التي اختص بها مسلم.

(٦) يعني: المقرئ أبا عمرو بن العلاء، من عمار من العربان المازني الضرير، أحد القراء السبعة، من رجال الجهابذة.

يَبْكِرُ صَغِيرًا﴾ (١)، رَفَعَ".

هَذَا حَدِيثٌ صَحِيحُ الإِسْنَادِ، وَلَمْ يُخَرِّجَاهُ.

٢٩٧٧- حَدَّثَنَا عَلِيٌّ بْنُ حَمْشَادَ الْعَدْلُ، ثنا أَحْمَدُ بْنُ بَشْرٍ الْمَرْثَدِيُّ، ثنا عَمْرُو بْنُ عَلِيٍّ، حَدَّثَنِي مَعْمَرُ بْنُ رَاشِدٍ (٢)، عَنْ خَالِدٍ الْحَذَّاءِ، عَنْ مُحَمَّدِ بْنِ سِيرِينَ، عَنْ أَنَسٍ، أَنَّ النَّبِيَّ ﷺ قَرَأَ: ﴿وَأَنْ يَكُونَا لَهُ أَسْرَى﴾ (٣)".

هَذَا حَدِيثٌ صَحِيحُ الإِسْنَادِ، وَلَمْ يُخَرِّجَاهُ.

٢٩٧٨- حَدَّثَنِي أَبُو الْعَبَّاسِ مُحَمَّدُ بْنُ يَعْقُوبَ، ثنا أَبُو عَبْدِ اللهِ مُحَمَّدُ بْنُ عَبْدِ اللهِ بْنِ عَبْدِ الْحَكَمِ الْمِصْرِيُّ، ثنا أَبِي وَشُعَيْبُ بْنُ اللَّيْثِ، قَالَا: أَنَا اللَّيْثُ بْنُ سَعْدٍ، قَالَ: حَدَّثَنَا خَالِدُ بْنُ يَزِيدَ، عَنْ سَعِيدِ بْنِ أَبِي هِلَالٍ، عَنْ نَافِعٍ بْنِ يُبَيْنَةَ، عَنْ أَبِي بَصْرَةَ الْغِفَارِيِّ، أَنَّ رَسُولَ اللهِ ﷺ نَهَى أَنْ يُسَافِرَ بِالْمُصْحَفِ إِلَى أَرْضِ الْعَدُوِّ (٤)".

هَذَا حَدِيثٌ صَحِيحُ الإِسْنَادِ، وَلَمْ يُخَرِّجَاهُ.

٢٩٧٩- حَدَّثَنَا أَبُو الْعَبَّاسِ مُحَمَّدُ بْنُ يَعْقُوبَ، ثنا أَبُو عَبْدِ اللهِ مُحَمَّدُ بْنُ عَبْدِ اللهِ بْنِ عَبْدِ الْحَكَمِ الْمِصْرِيُّ، ثنا أَبِي وَشُعَيْبُ بْنُ اللَّيْثِ، قَالَا: أَنَا اللَّيْثُ بْنُ سَعْدٍ، قَالَ: حَدَّثَنِي جَعْفَرُ بْنُ رَبِيعَةَ، عَنْ عِرَاكِ بْنِ مَالِكٍ، عَنْ أَبِي هُرَيْرَةَ وَأَبِي سَعِيدٍ الْخُدْرِيِّ رَضِيَ اللهُ عَنْهُمَا، أَنَّ رَسُولَ اللهِ ﷺ وَهُوَ عَلَى الْمِنْبَرِ، قَالَ:

---

(١) (الأعلى: ٦ و١٦) وفي قراءة الجمع هذا عاصم وحمزة، انظر: تحبير التيسير (ص: ٤٦٧).

(٢) في الأصل: (ابن راشد) وهو خطأ، انظر: تهذيب الكمال (٢٨/ ٢٨٣ - ٢٨٦).

(٣) (الأنفال: ٦٧) وقراءة الجمع: بالتاء، انظر: تحبير التيسير (ص: ٢٤٣).

(٤) قال الذهبي في التلخيص: «فيه: معمر بن سليمان ترك ومنكر».

(٥) هو: محمد بن الحسن بن هلال بن أبي زينب الفزاري، الملقب بمحبوب، من رجال التهذيب.

(٦) (الأنفال: ٦٧) قرأ أبو عمرو ﴿أن تكون﴾ بالتاء، والباقي بالياء، انظر: تحبير التيسير (ص: ٢٤٣).

(٧) إسناده ضعيف، انظر: (٢٩٧٨).

(٨) هو صفيه مولى العزازي، أخرج له النسائي حديثا واحدا، ولم يرو عنه غير نعيم المجمر.

«وَالَّذِي نَفْسِي بِيَدِهِ، ثَلَاثَ مِرَارٍ، ثُمَّ سَكَتَ، فَأَتَانَا ثُمَّ رَجَعَ، مَا يَبْقَى مِنَ الدُّنْيَا إِلَّا كَمَا يَبْقَى مِنْ يَوْمِكُمْ هَذَا، مَا مِنْ عَيْشٍ يَبْقَى بِالطَّوَاغِيتِ الْعَضِّ، وَبُرُوعِ رَيْطَاتٍ، وَبِحَبَبِ الْحَبَابِرَةِ سُقُوطٌ، إِلَّا لِجَحْتٍ لَهُ الْوَانُ الْحَجَلِ يَوْمَ الْهِيَدَمِ، حَتَّى أَتَى لِتَضْطَفِقَ، ثُمَّ لَاذَ، إِنِّي لَمُتَبَيِّنٌ سَكَاتَهُ، سَكَاتَهُ مَنْ تَكَوَّرَ عَنْهُ سَكَاتَهُ سَكَاتَهُ»[1].

هذا حديث صحيح على شرط الشيخين[2]، ولم يخرجاه.

٢٧٩٧- حدثنا مُحَمَّدُ بْنُ صَالِحِ بْنِ هَانِئٍ، ثنا أَبُو سَعِيدٍ يَحْيَى بْنُ مَنْصُورٍ الْهَرَوِيُّ، ثنا مُحَمَّدُ بْنُ عَبْدِ اللَّهِ الْأَنْصَارِيُّ، ثنا يَزِيدُ بْنُ زُرَيْعٍ، عَنْ سُلَيْمَانَ بْنِ حَيَّانَ، عَنْ أَبِي هَارُونَ الْعَبْدِيِّ، عَنْ أَبِي سَعِيدٍ الْخُدْرِيِّ، قَالَ: قَالَ رَسُولُ اللَّهِ ﷺ: «لَا يَزَالُ الْمَالُ يَأْتِي بِالْمَالِ، وَلَا يَرِثُ بَعْدُ مُسْلِمٌ كَافِرًا، وَلَا كَافِرٌ مُسْلِمًا، ثُمَّ قَرَأَ: ﴿وَإِنَّ كَثِيرًا لَيُضِلُّونَ بِأَهْوَائِهِمْ بِغَيْرِ عِلْمٍ﴾ [الأنعام: ١١٩]، وَإِنَّ مِنْ أَشْرَاطِ السَّاعَةِ أَنْ يَكْثُرَ الْمَالُ وَيَفِيضَ، وَلَا يَقْبَلَهُ أَحَدٌ، وَإِنَّ مِنْ أَشْرَاطِ السَّاعَةِ أَنْ يَكْثُرَ الْجَهْلُ وَيَقِلَّ الْعِلْمُ، وَإِنَّ مِنْ أَشْرَاطِ السَّاعَةِ أَنْ يَكْثُرَ الزِّنَا وَشُرْبُ الْخَمْرِ، وَإِنَّ مِنْ أَشْرَاطِ السَّاعَةِ أَنْ يَكْثُرَ النِّسَاءُ وَيَقِلَّ الرِّجَالُ، حَتَّى يَكُونَ لِخَمْسِينَ امْرَأَةً الْقَيِّمُ الْوَاحِدُ، وَإِنَّ مِنْ أَشْرَاطِ السَّاعَةِ أَنْ يَكْثُرَ الْمَطَرُ وَيَقِلَّ النَّبَاتُ، وَإِنَّ مِنْ أَشْرَاطِ السَّاعَةِ أَنْ يَكْثُرَ الْأُمَرَاءُ الْفَجَرَةُ، وَإِنَّ مِنْ أَشْرَاطِ السَّاعَةِ أَنْ يَكْثُرَ الْكَذِبُ، وَإِنَّ مِنْ أَشْرَاطِ السَّاعَةِ أَنْ يَكْثُرَ الْبَنَاء

هَذَا حَدِيثٌ صَحِيحٌ الإِسْنَادِ، وَلَمْ يُخَرِّجَاهُ هَكَذَا».

٢٩٨٩- أَخْبَرَنِي أَبُو الْحَسَنِ بْنُ يَعْقُوبَ الْحَافِظُ: ثَنَا الْحَسَنُ بْنُ الْفَضْلِ الْمَعْرُوفِيُّ: ثَنَا إِبْرَاهِيمُ بْنُ مَهْرَانَ الأَبَّارُ: ثَنَا عَلِيُّ بْنُ الْحَسَنِ(١) بْنِ عَبْدِ الرَّحْمَنِ الدِّمَشْقِيُّ(٢): ثَنَا سُلَيْمُ بْنُ عَبْدِ الرَّحْمَنِ، عَنْ عَبْدِ اللهِ بْنِ طَاوُسٍ، عَنْ أَبِيهِ، عَنِ ابْنِ عَبَّاسٍ، يَرْفَعُهُ إِلَى النَّبِيِّ ﷺ قَالَ: «قَدْ بَلَّغْتُكُمْ رِسَالَاتِ رَبِّي مِنْ الْمَحْسُوبِ فِي هَذَا»(٣).

٢٩٩٠- حَدَّثَنَا أَبُو بَكْرٍ مُحَمَّدُ بْنُ أَحْمَدَ بْنِ بَالَوَيْهِ، ثَنَا مُوسَى بْنُ هَارُونَ بْنِ عَبْدِ اللهِ، ثَنَا نَصْرُ بْنُ عَلِيٍّ الْجَهْضَمِيُّ، ثَنَا عَبْدُ اللهِ بْنُ الْمُبَارَكِ، عَنِ الأَجْلَحِ، عَنْ عَبْدِ اللهِ بْنِ بُرَيْدَةَ، عَنْ أَبِيهِ، عَنْ أَبِي عَبْدِ اللهِ، عَنْ عَلِيٍّ، قَالَ: لَمَّا نَزَلَتْ: يَا أَيُّهَا الرَّسُولُ بَلِّغْ مَا أُنْزِلَ إِلَيْكَ مِنْ رَبِّكَ [المائدة: ٦٧] قَالَ: قُلْتُ: يَا رَسُولَ اللهِ ﷺ، مَنْ يَقُمْ مَعِي؟ قَالَ: «قُمْ يَا عَلِيُّ، فَإِنَّكَ

---

(١) قال ابن حجر في الإتحاف: «قلت: تابعه هشام بن الزعرى كما سيأتي -أي عند الطحاوي- وتابعه وليد بن مسلم في الزعرى بلفظ: «يا برك النعام» كما سيأتي، وهذا يقتضي أن الحديث لعلي» اهـ. وسيأتي بعد في الترجمة الثانية برقم (٢٢٢٦)، وبمثله من حديث الحكم بن أبي الزعرى.

(٢) ليوافق ترجمة.

(٣) في الإتحاف: «من الحسين».

(١) قال ابن حجر في الإتحاف: «قلت: تابعه هشام بن الزعرى كما سيأتي -أي عند الطحاوي- وتابعه وليد بن مسلم في الزعرى بلفظ: «يا برك النعام» كما سيأتي، وهذا يقتضي أن الحديث لعلي» اهـ. وسيأتي بعد في الترجمة الثانية برقم (٢٢٢٦)، وبمثله من حديث الحكم بن أبي الزعرى.

(٢) ليوافق ترجمة.

(٣) في الإتحاف: «من الحسين».

(٤) الأعلاق: (٣/ ٢٧٣)، وهو الذي قاله عبد الله بن شيبة الحكمي. انظر: المختلف في تبيين وجوه شتى للدارقطني (٢/ ٧٠٦).

(٥) ميزان الاعتدال (٢/ ٦٨٦-٦٨٧).

فَلْتَرْجُزْ ثُمَّ تَحُزَّ مِنْهَا أَحْيَانًا»[1].

هذا حديثٌ صحيحُ الإسناد، ولَمْ يُخَرِّجاه.

٢٩٨٢ - **أَخْبَرَنِي** أَبُو بَكْرِ بْنُ أَبِي زَرْعَةَ الطَّبَرَانِيُّ بِالْكُوفَةِ، ثنا مُحَمَّدُ بْنُ مُحَمَّدِ بْنِ أَبِي شَيْبَةَ، ثنا إِبْرَاهِيمُ بْنُ الزِّبْرِقَانِ الْعَبْدِيُّ، ثنا أَبُو زُرْعَةَ، عَنْ مُحَمَّدِ بْنِ جُحَادَةَ، عَنْ أَبِيهِ، عَنْ عَائِشَةَ قَالَتْ: قَالَ رَسُولُ اللَّهِ ﷺ: «إِنَّهُ عَمَّا سَيُسْأَلُ»[2].

٢٩٨٣ - **أَخْبَرَنِي** أَبُو بَكْرِ بْنُ إِسْحَاقَ الْفَقِيهُ، أنا عَلِيُّ بْنُ عَبْدِ الْعَزِيزِ، ثنا مُوسَى بْنُ إِسْمَاعِيلَ، ثنا حَمَّادُ بْنُ سَلَمَةَ، عَنْ مُحَمَّدِ بْنِ عَمْرِو، عَنْ أَبِي

---

(١) ليست في (ظ)، وفي قراءة بطبرية، وفوقه رويس، انظر: تحفة القارئ (ص ٢٣٣).

(٢) إسناده ضعيف (١٠٨٤-٢١٦٧).

أبو زرعة: اسمه عبيد الله بن عبد الكريم، أحد الحفاظ المشهورين.

إبراهيم بن الزبرقان: ضعفه النسائي وغيره، وقال الدارقطني: ليس بالقوي.

وقال ابن حجر: صدوق يخطئ.

وقال الذهبي: لم يكن بهذا سقطًا، فلو إبراهيم بن الزبرقان يروي عنه مثله بن أحمد الشيخ الصدوق والد أبي زرعة ويحيى بن بسطام ويحيى بن زكريا الغراء، وعبدة الصفار أبو سهل، وأبو شيخ محمد بن عثمان بن أبي شيبة الحافظ أحمد بن يونس الضبي، وعبد الله بن محمد الدينوري وجماعة، بن أبي شيبة الحافظ، وهو ثقة، محمد بن جحادة، عن عائشة ﷺ، وعنه أبو زرعة الرازي. انتهى ملخصًا من «تهذيب التهذيب».

لكن قد روى البخاري هذا الحديث في تاريخه (٢/٢٨٦) من طرق عن إسماعيل، وروايته ليست من طريق أبي زرعة، فلعل الوهم ممن بعده، والله أعلم، ولكأنهما غيرا إبراهيم.

وقال الذهبي في ترجمة الصفاني صاحب الحسن، من رجال الهيثمي.

وقال: ثنا (ع) وفي قراءة الذهبي: ثنا (ع) وهو خطأ، تحفة المقارئ (ص ٢١٤).

(٣) إسناده ضعيف (١٠٨٤-٢١٦٧).

أبو زرعة: اسمه عبيد الله بن عبد الكريم، أحد الحفاظ المشهورين.

إبراهيم بن الزبرقان: ضعفه النسائي وغيره، وقال الدارقطني: ليس بالقوي.

وقال ابن حجر: صدوق يخطئ.

وقال الذهبي: لم يكن بهذا سقطًا، فلو إبراهيم بن الزبرقان يروي عنه مثله بن أحمد الشيخ الصدوق والد أبي زرعة ويحيى بن بسطام ويحيى بن زكريا الغراء، وعبدة الصفار أبو سهل، وأبو شيخ محمد بن عثمان بن أبي شيبة الحافظ أحمد بن يونس الضبي، وعبد الله بن محمد الدينوري وجماعة، بن أبي شيبة الحافظ، وهو ثقة، محمد بن جحادة، عن عائشة ﷺ، وعنه أبو زرعة الرازي. انتهى ملخصًا من «تهذيب التهذيب».

لكن قد روى البخاري هذا الحديث في تاريخه (٢/٢٨٦) من طرق عن إسماعيل، وروايته ليست من طريق أبي زرعة، فلعل الوهم ممن بعده، والله أعلم، ولكأنهما غيرا إبراهيم.

وقال الذهبي في ترجمة الصفاني صاحب الحسن، من رجال الهيثمي.

وقال: ثنا (ع) وفي قراءة الذهبي: ثنا (ع) وهو خطأ، تحفة المقارئ (ص ٢١٤).

سَلَمَةَ، عَنْ أَبِي هُرَيْرَةَ، أَنَّ النَّبِيَّ ﷺ قَالَ: «مَنْ تَقَلَّدَ سَيْفًا فِي غَيْرِ أَرْضِ الْعَدُوِّ فَلْيَحْذَرْ أَنْ يَسْتَلَّ عَلَيْهِ، أَوْ أَمَرَ بِكَفِّ الْأَيْدِي وَإِمْضَاءِ الْعَقَائِدِ الْمُحْكَمَةِ»[1].

هَذَا حَدِيثٌ صَحِيحٌ عَلَى شَرْطِ الشَّيْخَيْنِ، وَلَمْ يُخَرِّجَاهُ.

٣٠٠٣ - أَخْبَرَنِي أَبُو الْحُسَيْنِ بْنُ بِشْرَانَ، بِبَغْدَادَ، ثنا أَبُو الْعَبَّاسِ أَحْمَدُ بْنُ مُحَمَّدٍ، ثنا[2] هَارُونُ بْنُ حَيَّانَ، ثنا عَبْدُ الرَّحْمَنِ بْنُ أَبِي حَمَّادٍ، حَدَّثَنِي رَجُلٌ مِنْ بَنِي سُلَيْمٍ[3]، عَنْ عَبْدِ اللهِ بْنِ مُحَمَّدِ بْنِ عَقِيلٍ، عَنْ جَابِرِ بْنِ عَبْدِ اللهِ قَالَ: سَمِعْتُ رَسُولَ اللهِ ﷺ يَقُولُ: «يَا عَلِيُّ، النَّاسُ مِنْ شَجَرٍ شَتَّى، وَأَنَا وَأَنْتَ مِنْ شَجَرَةٍ وَاحِدَةٍ، فَأَنَا أَصْلُهَا وَأَنْتَ فَرْعُهَا، وَحَسْبُ مَنْ أَنَابَ وَرَزَقَ وَتَحِيلَ صَوَابًا أَوْ وَفَّقَ صَوَابًا أَنْ يَتَّقِيَ رَبَّهُ وَاجِدًا»[4].

هَذَا حَدِيثٌ صَحِيحُ الْإِسْنَادِ[5]، وَلَمْ يُخَرِّجَاهُ.

---

(١) (ابوداود: ٢٥٨٦).

(٢) زيادة المطبوع[1]: (ابن الأشناني[2]: ٢٥٥-٢٥٤).

(٣) هو: أحمد بن محمد بن الأشناني من حريث الشيعة.

(٤) في (ق) و(ص): «ثنا».

(٥) في (ق): «يقال له عبد الرحمن»، وهذا تحريف، وقد ذكر الحاكم في هذا الموضع: أن عبد الرحمن بن أبي حماد، وتارة عن عبد الله الفاضي يروي عن ابن عقيل، وعنه إسحاق الأزرق، وهو الصواب.

(٦) (ق): «وحسب من أناب ورزق وتحيل صوابا أو وفق صوابا يتقي ربه واجدا».

(٧) (الإرشاد في معرفة المحدثين لابن خلفون: ٢٧٧-٢٧٦).

(٨) قال الذهبي في التلخيص: «قلت: لا واللهِ، وهارون هالك»، وروى الطبراني في الأوسط (٢/ ١٣٣) من طريق عمرو بن عبد الغفار الفقيمي وهو رافضي متروك، عن محمد بن علي السلمي عن ابن عقيل به، وقال: «لم يرو هذا الحديث عن ابن عقيل إلا محمد بن =

٢٩٨٥- أخبرنا أبو بكر أحمد بن سلمان الفقيه ببغداد، نا هلال بن العلاء الرقي، نا أبي، نا محمد بن عمر الرقي، عن زيد بن أبي أنيسة، عن الأعمش، عن أبي صالح، عن أبي هريرة، عن النبي ﷺ: «وَتُقْبَلُ شَهَادَةُ الْخَصْمِ وَالظَّنِينِ» (١).

هَذَا حَدِيثٌ صَحِيحٌ عَلَى شَرْطِ الشَّيْخَيْنِ، وَلَمْ يُخَرِّجَاهُ.

٢٩٨٦- نا أبو عبد الله محمد بن عبد الله الأصبهاني، نا محمد بن إسماعيل السُّلَمِيُّ، نا أبو جابر عبد الله بن جابر، نا الليث بن سعد، عن عبد الله بن عبد الرحمن بن أبي صعصعة، عن عطاء بن يسار، عن أبي سعيد الخدري، عن أبي هريرة، أن رسول الله ﷺ قال: «يُدْعَىٰ الْعَبْدُ يَوْمَ الْقِيَامَةِ بِذَنْبِهِ وَيُتْرَكُ، فَيَظَلُّ»(٢).

هَذَا حَدِيثٌ صَحِيحٌ عَلَى شَرْطِ الْبُخَارِيِّ، وَلَمْ يُخَرِّجَاهُ.

٢٩٨٧- أخبرنا إسماعيل بن محمد بن إسماعيل الفقيه بالري، نا أبو

= عطية [لا أحمد بن علي السلمي، وأما عن محمد بن علي [لا عمرو بن عبد الغفار].

(١) قوله: «الظنين» ساقط من (ب).

(٢) إسناده ضعيف: فيه عبد الله بن جابر الطحان، وهو ضعيف، انظر: تحفة التحريرات (ص: ٢٧٠).

(٣) إسناده صحيح: (١٤/ ٢١٥-٢١٦).

(٤) [المعجم الكبير» (٢٢/ ٣٥٣)، وهو إنما: ابن كثير وأبو عمرو وعاصم، وقرأ الباقون بالتشديد.

(٥) إسناده ضعيف: (١٤/ ٢٠٩-٢١٠).

(٦) في زيادة بن محمد بن يحيى له البخاري وقوله: «منكر الحديث»، وانظر تعليق المصنف على حديث رقم (١٢٨٦).

خَاتِمِ مُحَمَّدُ بْنُ إِدْرِيسَ، حَدَّثَنَا أَبُو بْنُ إِدْرِيسَ، إِذَا شَجَدَهُ، عَنْ يَعْلَى بْنِ عَطَاءٍ، عَنْ وَكِيعٍ، سَمِعْتُهُ يَقُولُ: سَجَدَ بِنَا سُفْيَانُ بْنُ عُيَيْنَةَ، فَقَالَ: إِذَا سَجَدَ أَحَدُكُمْ فَلْيَقُلْ: سُبْحَانَ رَبِّيَ الْأَعْلَى ثَلَاثًا، فَإِنَّ الْقُرْآنَ لَمْ يَنْزِلْ عَلَى الْمُسَبِّحِ وَلَا عَلَى النَّبِيِّ، قَالَ: وَيَطْعَنُ فِي قَوْلِهِ: ﴿سَبِّحِ اسْمَ رَبِّكَ﴾ [٨٧/الأعلى: ١]، ﴿وَالْأَنْعَامَ رَبَّكَ﴾ [٦٩/الحاقة: ٥٢]، هَذَا حَدِيثٌ صَحِيحٌ عَلَى شَرْطِ الشَّيْخَيْنِ، وَلَمْ يُخَرِّجَاهُ.

٢٩٨٨ - أَخْبَرَنِي أَبُو أَحْمَدَ بَكْرُ بْنُ مُحَمَّدِ الْمُزَنِيُّ بِبَرْزَوَ، ثَنَا عَبْدُ اللَّهِ بْنُ مُحَمَّدٍ الْوَاسِطِيُّ، ثَنَا عَبْدُ الْوَهَّابِ بْنُ عَبْدِ الْمَجِيدِ، عَنْ عَبْدِ اللَّهِ بْنِ مُحَمَّدِ بْنِ عَقِيلٍ، عَنْ مُحَمَّدِ بْنِ عَلِيٍّ الْعَزِيزِ، عَنْ أَبِي الزِّنَادِ، عَنْ خَارِجَةَ بْنِ زَيْدِ بْنِ ثَابِتٍ، عَنْ زَيْدِ بْنِ ثَابِتٍ، قَالَ الشَّيْخُ قَالَ: «قَرَأْتُ الْقُرْآنَ بِالْمَسْجِدِ فَجَعَلْتُ» ﴿ عَدَدَ ﴾ أَيْ

---

(١) هذا القاسم بن عبد الله بن عمر بن حفص العمري المكبر، أخرج له البخاري في الأدب والترمذي وأبو داود في الناسخ والمنسوخ هذا الحديث، وترجمه ابن حبان، وأورد عنه غير يعلى بن عطاء.

(٢) [البقرة: ٢٠٦]، وهي قراءة ابن كثير وأبي عمرو، والباقون بضم الهاء والنون والميم.

[نظر: مجمع القراءات للقاضي ١/٤٠٠].

(٣) [الأعلى: ١ و٢].

(٤) [الكهف: ٢٢ و٢٤].

(٥) [يحيى العليمي ٢/٥٠٧-٥١٠]، وسيأتي في القسم (٣٩٦٦).

(٦) كذا في النسخ الخطية: الطيالسي، والأرجح: البزار، عن محمد بن عبد الله بن زنبل، عن محمد به، وقد سقط من الإسناد محمد بن عبد الله بن عقيل، فقد أخرجه البزار في «مسنده» (٢٩٤٢) من طريق عبد الله بن محمد بن عقيل به، وأخرجه ابن حبان في «صحيحه» (٧٧٣) من طريق عبد الحميد بن عبد الرحمن بن عبد الله بن عقيل عن محمد بن عبد العزيز به، وأخرجه ابن أبي خيثمة من طريق البصري، وأخرجه الطبراني في «الأوسط» (٤٠٢٩) و«الكبير» (٧/٥٠).

(٧) في (ز): «مشاره عليه».

نَذْرٌ»[1]، وَ«لَا تُشَدُّ الرِّحَالُ»[2]، وَ«لَا نَذْرَ وَلَا وَفَاءَ لَهُ فِيمَا لَا يَمْلِكُ»[3]، وَأَشْبَاهِهَا[4]، فَهَذَا حَدِيثٌ صَحِيحٌ الإِسْنَادِ، وَلَمْ يُخَرِّجَاهُ.

٢٩٤٩ - أَخْبَرَنَا الشَّيْخُ أَبُو بَكْرٍ أَحْمَدُ بْنُ إِسْحَاقَ الْفَقِيهُ، ثَنَا عَلِيُّ بْنُ الْحَسَنِ بْنِ الْعَنْبَرِ، ثَنَا أَبُو الأَشْعَثِ[5]، ثَنَا خَالِدُ بْنُ الْحَارِثِ، عَنْ سَعِيدِ بْنِ أَبِي عَرُوبَةَ، عَنْ أَبِي مُرَيْرٍ، عَنِ النَّبِيِّ ﷺ قَالَ: «إِنَّا لَقَعُودٌ عِنْدَ أَهْلِ الْمَقَابِرِ مِنْ أَهْلِ الْقِبْلَةِ مِنْ عُدْوَةِ هَذَا الْوَادِي، وَمَعَهُمْ مِنْ أَهْلِ الْقِبْلَةِ مِنْ عُدْوَةِ هَذَا الْوَادِي، إِذْ أَقْبَلَ عَلَيْنَا رَجُلٌ

٢٩٩٠- أَخْبَرَنَا أَبُو الْعَبَّاسِ مُحَمَّدُ بْنُ أَحْمَدَ الْمَحْبُوبِيُّ، ثَنَا سَعِيدُ بْنُ مَنْصُورٍ، ثَنَا عَبْدُ اللهِ بْنُ يُونُسَ، ثَنَا إِسْرَائِيلُ، عَنِ السُّدِّيِّ[1]، عَنْ أَبِي، عَنْ أَبِي عُبَيْدَةَ، عَنِ النَّبِيِّ ﷺ فِي قَوْلِهِ: ﴿يَوْمَ يَدْعُوكُمْ فَتَسْتَجِيبُونَ بِحَمْدِهِ﴾[2]، قَالَ: «فَتَظُنُّونَ قَلِيلًا»، فَتَظُنُّ طَائِفَةٌ بِيَسِيرٍ، يَقُولُ لَهُ فِي جِسْمِهِ سِوَى ذَوَاتِهِ، فَإِنِّي وَبَيْتِي وَجْهُهُ، وَيَجْعَلُ عَلَى رَأْسِهِ تَاجًا مِنْ لُؤْلُؤٍ يَتَلَأْلَأُ، قَالَ: فَيَطْلُعُ إِلَى الْجَبَّارِ، فَيَرَوْنَهُ مِنْ بَعِيدٍ، فَيَقُولُونَ: اللَّهُمَّ ارْحَمْ هَذَا، وَبَارِكْ لَهُ فِي هَذَا، حَتَّى يَأْتِيَهُ[3]، فَيَقُولُ: أَتَعْرِفُونَ إِنْ لَقِيتُ رَجُلًا مِنْكُمْ بِمَثَلِ هَذَا، وَأَنَا الْخَالِقُ لَمْ تَسُدَّ وَجْهَهُ، وَيَجْعَلُ لَهُ فِي جِسْمِهِ سِوَى ذَوَاتِهِ عَلَى صُورَةِ الْبَدْرِ، فَيَرَاهُ أَصْحَابُهُ فَيَقُولُونَ: نَعُوذُ بِاللهِ مِنْ شَرِّ هَذَا، اللَّهُمَّ لَا تَأْتِنَا بِهِ، هَذَا، فَأَيْنَهُمْ، فَيَقُولُ: أَنَا رَبُّكُمُ الْأَكْبَرُ، هَذَا، فَيَقُولُ لَهُمْ: هَذَا، فَإِنْ لَقِيَ رَجُلٌ مِنْكُمْ مِثْلَ هَذَا»[4].

هَذَا حَدِيثٌ صَحِيحٌ عَلَى شَرْطِ شَيْخَيْنِ، وَلَمْ يُخَرِّجَاهُ.

٢٩٩١- أَخْبَرَنَا أَبُو زَكَرِيَّا يَحْيَى بْنُ مُحَمَّدٍ الْعَنْبَرِيُّ، ثَنَا أَبُو بَكْرٍ مُحَمَّدُ بْنُ عَبْدِ اللهِ الْعَنْبَرِيُّ، ثَنَا إِسْمَاعِيلُ بْنُ زَكَرِيَّا الْخَلْقَانِيُّ بِالرَّيِّ، ثَنَا مَهْدِيُّ بْنُ أَبِي مَيْمُونَ، ثَنَا شَيْبَانُ عَنْ قَابُوسَ بْنِ أَبِي ظَبْيَانَ، عَنْ أَبِيهِ[5]، عَنِ ابْنِ عَبَّاسٍ قَالَ:

---

(١) هو: إسماعيل بن عبد الرحمن بن أبي كريمة القرشي.

(٢) الإسراء: ٥٢، ٦٧.

(٣) في (ز) زيادة: «فأتيهم».

(٤) أخرجه أحمد (١٥٤٧٠)، وعبد الرحمن بن أبي كريمة والد إسماعيل في تفسيره كما سيأتي له مسنده.

(٥) هو: الحصين بن عبدشمس بن عمرو الحنبلي الكوفي. عن والد الهيثم.

مَكَثَ النَّبِيُّ ﷺ بِمَكَّةَ عَشْرَ سِنِينَ يَأْتِيهِ، فَتَرَكَتْ عِلْمَهُ. ﴿أَتَبْنُونَ بِكُلِّ رِيعٍ آيَةً تَعْبَثُونَ﴾ (١) وَتَتْرُكُونَ حِصْنَ صِدْقٍ. ﴿وَتَتَّخِذُونَ مَصَانِعَ لَعَلَّكُمْ تَخْلُدُونَ﴾ (٢) هَذَا حَدِيثٌ صَحِيحُ الإِسْنَادِ، وَلَمْ يُخَرِّجَاهُ.

٢٩٩٢ - أَخْبَرَنَا أَبُو عَمْرٍو مُحَمَّدُ بْنُ عَلِيِّ بْنِ دُحَيْمٍ الشَّيْبَانِيُّ بِالْكُوفَةِ، ثنا أَحْمَدُ بْنُ حَازِمِ بْنِ أَبِي غَرَزَةَ، ثنا عَلِيُّ بْنُ حَكِيمٍ الأَوْدِيُّ، ثنا إِسْحَاقُ بْنُ يُوسُفَ، عَنْ حُمَيْدِ بْنِ حَبِيبٍ، عَنْ أَبِي إِسْحَاقَ، عَنْ سَعِيدِ بْنِ جُبَيْرٍ، عَنِ ابْنِ عَبَّاسٍ، عَنْ أُبَيٍّ، أَنَّ رَسُولَ اللهِ ﷺ قَرَأَ: ﴿إِنَّ سَكَنَاتِكَ عَنْ غَيْرِ بَعْثِهَا﴾ (٣) عَهْدُرَانُ (٤).

هَذَا حَدِيثٌ صَحِيحٌ عَلَى شَرْطِ الشَّيْخَيْنِ، وَلَمْ يُخَرِّجَاهُ.

إِنَّمَا أَتَيْنَا عَلَى حَدِيثِ عَمْرِو بْنِ دِينَارٍ، عَنْ سَعِيدِ بْنِ جُبَيْرٍ، عَنِ ابْنِ عَبَّاسٍ، عَنْ أُبَيٍّ. فَقَدْ مَرَّتْ مُسْنَدًا وَالْحَمْدُ لِلَّهِ. وَلَيْسَ فِيهِ ذِكْرُ الْقِصَّةِ.

٢٩٩٣ - حدثنا مُحَمَّدُ بْنُ مُحَمَّدِ بْنِ نُصَيْرٍ الْخَوَّاصُ، ثنا أَبُو عِمْرَانَ مُوسَى بْنُ هَارُونَ، حَدَّثَنِي عَمْرُو بْنُ مُحَمَّدٍ النَّاقِدُ، ثنا سُفْيَانُ بْنُ عُيَيْنَةَ، عَنْ عَمْرِو بْنِ دِينَارٍ، عَنْ سَعِيدِ بْنِ جُبَيْرٍ، عَنِ ابْنِ عَبَّاسٍ، عَنْ أُبَيِّ بْنِ كَعْبٍ، أَنَّ

---

(١) (الشعراء: آية ١٢٨) والمثبت من «التفسير» الآتي في علم القاسم بن السري الهمذاني الخزري الكوفي.

(٢) (الشعراء: آية ١٢٩).

(٣) (التكاثر: آية ٢).

(٤) (إتحاف المهرة) (٢/ ٤٠٧-٤٠٨).

(٥) (إتحاف المهرة) (٢/ ٤٠٨-٤٠٩).

(٦) في (ع): «عن».

(٧) في (ع): «المعجزين».

النَّبِيِّ ﷺ قَرَأَ: لَوْ بُدِّلْتُ لَتَحَدَّثْتُ عَلَيْهِ آخِرَهُ»(١)، «مُخْتَصَرٌ».

هَذَا حَدِيثٌ صَحِيحٌ عَلَى شَرْطِ الشَّيْخَيْنِ، وَلَمْ يُخَرِّجَاهُ بِأَلْفَاظِهِ فِي الْحَدِيثِ الطَّوِيلِ.

٢٩٩٤- حدثنا أَبُو عَلِيٍّ الْحُسَيْنُ بْنُ عَلِيٍّ الْحَافِظُ، أنا أَبُو جَعْفَرٍ مُحَمَّدُ بْنُ الْحُسَيْنِ بْنِ مَنْصُورٍ الْمُنَجِّمُ بِالْكُوفَةِ، ثنا هَارُونُ بْنُ عَبَّادٍ، ثنا سُلَيْمُ بْنُ مَنْصُورٍ، عَنْ حَمْزَةَ الزَّيَّاتِ، عَنْ أَبِي إِسْحَاقَ، عَنْ سَعِيدِ بْنِ جُبَيْرٍ، عَنِ ابْنِ عَبَّاسٍ، أَنَّ النَّبِيَّ ﷺ كَانَ يَقُولُ: «وَكَانَ أَسْلَافُهُمْ مَلِكًا يُأْخَذُ كُلَّ سَفِينَةٍ صَالِحَةٍ غَصْبًا»(٢).

هَذَا حَدِيثٌ صَحِيحُ الْإِسْنَادِ، وَلَمْ يُخَرِّجَاهُ.

٢٩٩٥- حدثنا عَلِيُّ بْنُ حَمْشَادَ الْعَدْلُ، ثنا مُحَمَّدُ بْنُ يَزِيدَ بْنِ خُنَيْسٍ الرِّفَاعِيُّ، ثنا أَبُو صَالِحٍ عَبْدُ اللَّهِ بْنُ صَالِحٍ، ثنا اللَّيْثُ بْنُ سَعْدٍ، عَنْ عُقَيْلٍ بْنِ خَالِدٍ، عَنِ ابْنِ شِهَابٍ، عَنْ عُبَيْدِ اللَّهِ بْنِ عَبْدِ اللَّهِ بْنِ عُتْبَةَ بْنِ مَسْعُودٍ، عَنِ ابْنِ عَبَّاسٍ، عَنْ عُمَرَ بْنِ الْخَطَّابِ، أَنَّ النَّبِيَّ ﷺ كَانَ يَقْرَأُ:

---

(١) التكميل (ق ٢٧٧) وهي قراءة ابن كثير وأبي عمرو. انظر حجة القراءة (ص ٤٢٤).

(٢) إتحاف المهرة (٣/ ٣٢٥/ ٣٤٠٤).

قال في «أطراف مسند العشرة» (٣/ ٤٠٦): ورد عن محمد بن أحمد الناقد به مطولا بذكر القصة، ومختصرا (١٠/ ٤٠٧) بإثارة هذه الآية، وفيهما اختلاف لفظي يدل على التصحيف على تحقيق ذلك.

وأصلها في سورة الكهف (٧٩) ﴿وَكَانَ وَرَاءَهُم مَّلِكٌ يَأْخُذُ كُلَّ سَفِينَةٍ غَصْبًا﴾، وانظر ما ذكرناه في أسماء سواد القراءة ما ألم به، وانظر في ذلك الإتقان في علوم القرآن للسيوطي (١/ ٢٢٢).

(٣) إتحاف المهرة (٩/ ١٢٨/ ٨٥٠٠-٨٥١٠).

(٤) قال الذهبي في التلخيص: «قلت: فيه هارون بن سليم واه».

فِي بَيْعِ جَدِّهِ»[1].

هَذَا حَدِيثٌ صَحِيحٌ عَلَى شَرْطِ مُسْلِمٍ، وَلَمْ يُخَرِّجَاهُ.

٢٩٩٦- أَخْبَرَنَا أَبُو عَبْدِ اللهِ مُحَمَّدُ بْنُ عَبْدِ اللهِ الصَّفَّارُ، ثنا مُحَمَّدُ بْنُ مَسْلَمَةَ الْوَاسِطِيُّ، ثنا يَزِيدُ بْنُ هَارُونَ، ثنا سُلَيْمَانُ بْنُ حُسَيْنٍ، عَنِ الْحَكَمِ بْنِ عُتَيْبَةَ، عَنْ إِبْرَاهِيمَ التَّيْمِيِّ، عَنْ أَبِيهِ، عَنْ أَبِي ذَرٍّ قَالَ: قُلْتُ: رَسُولَ اللهِ، دُلَّنِي عَلَى عَمَلٍ يُجِيرُنِي، وَأَرَى الشَّدَّ بَيْنَ عَيْرَتَيْنِ، فَقَالَ: «إِنَّا أُمَّةٌ قَدْ نُهِيَتْ عَنْهُمْ»، قُلْتُ: اللهَ وَرَسُولُهُ أَعْلَمُ، قَالَ: «فَإِنَّهُ نُهِيَتْ عَنِ الْحَايِرَةِ، عَنِ الْمُهَيْمِرِ»[2].

هَذَا حَدِيثٌ صَحِيحُ الْإِسْنَادِ، وَلَمْ يُخَرِّجَاهُ.

٢٩٩٧- أَخْبَرَنِي إِسْمَاعِيلُ بْنُ مُحَمَّدِ بْنِ الْفَضْلِ الشَّعْرَانِيُّ، ثنا عَدِيُّ، ثنا عَبْدُ اللهِ بْنُ مُحَمَّدِ بْنِ عَبْدِ اللهِ الرَّاسِبِيُّ، عَنْ حُصَيْنٍ[3]، عَنْ عِكْرِمَةَ، عَنِ ابْنِ عَبَّاسٍ قَالَ: لَا أَدْرِي كَيْفَ قَرَأَ رَسُولُ اللهِ ﷺ «وَيَبِيعُ»[4] أَوْ «يُبَيِّعُ»[5]، أَوْلَهُمْ جَمِيعًا بِالشَّيْءِ[6].

---

(١) [التعليقات ل ٨٤].

(٢) [إتحاف المهرة ٩/ ١٢٨- ٥٦٤٧].

(٣) [إتحاف المهرة ٩/ ١٤٤- ٥٦٤٧].

(٤) هذا: تحسين من عبد الرحمن اللبعي، أبو الهيثم الكوفي، من رجال الهقيلب.

(٥) [المراسيل ص ٢٤٥].

(٦) [المراسيل ص ٢٤٨]. وأخرجه الحميدي هذا حيرة والكسائي وخطيب: الحير حجة الفراشات [ص ١٣٩].

(٧) [إتحاف المهرة ٩/ ٦٠٦- ٥٨٧٤].

هَذَا حَدِيثٌ صَحِيحٌ عَلَى شَرْطِ الْبُخَارِيِّ، وَلَمْ يُخَرِّجَاهُ.

٢٩٩٨- أَخْبَرَنَا أَبُو بَكْرٍ بْنُ إِسْحَاقَ الْفَقِيهُ، ثَنَا الْحَسَنُ بْنُ عَلِيِّ بْنِ زِيَادٍ، ثَنَا إِبْرَاهِيمُ بْنُ مُوسَى، ثَنَا عِيسَى بْنُ يُونُسَ، عَنْ عُبَيْدِ اللَّهِ بْنِ عَبْدِ الرَّحْمَنِ، عَنْ مُوسَى، عَنْ مَالِكِ بْنِ أَبِي الرِّجَالِ، أَنَّ عَائِشَةَ، قَالَتْ: تُرْسِلُ وَالشَّرِّ، صَدَقَةُ الأَعْلَى الصَّلَاةِ، وَتَقُولُ: لَا تُعْطُوا نِسَاءَكُمْ بِزَيْنَةً وَلَا بَرَيْزَةً، أَنَّ خَيْرَ نِسَاءِ رَسُولِ اللَّهِ ﷺ يَقُولُ: «مَنْ أَعْظَمُ الْمَهْرِ أَيْسَرُهُ» قَالَ ﷺ: «فَلَمَّ مِنْ خَيْرٍ مَنْ أَيْسَرُ أَصَابَهَا» [٣٠].

هَذَا حَدِيثٌ صَحِيحُ الإِسْنَادِ، وَلَمْ يُخَرِّجَاهُ.

٢٩٩٩- حَدَّثَنَا أَبُو زَكَرِيَّا بْنُ أَبِي إِسْحَاقَ الْمُزَكِّي، ثَنَا أَبُو عَمْرٍو مُحَمَّدُ بْنُ إِبْرَاهِيمَ الْعَبْدِيُّ، ثَنَا عَبْدُ بْنُ مُحَمَّدِ بْنِ الْحَسَنِ الْعَبْدِيُّ، ثَنَا مُحَمَّدُ بْنُ سَلَمَةَ الْحَرَّانِيُّ، ثَنَا عَبْدُ الرَّحْمَنِ بْنُ مَهْدِيٍّ الْحَرَّانِيُّ [٣١]، عَنْ سُفْيَانَ، عَنِ ابْنِ أَبْذَاةَ

(١) في المطبوعة: «عبيد الله»، وهو: عبيد الله بن عبد الرحمن بن عبد الله بن موهب، من رجال التهذيب.

(٢) ويسر (ب، ج ٤/٩).

(٣) إتحاف المهرة (١١/٢١٤-٢٢٦).

(٤) قال الذهبي في المختصر: «عبد الله محتضب في ترجمته، وهالك، وأما أبوه، فهو مجهول» اهـ. قلت: هالك متروك، وأما أبوه فهو عبد الرحمن بن عبد الله بن عبد الرحمن الأنصاري، روى عنه محمد بن عبد الرحمن بن موهب، وأبو زائد الساباط، والوليد بن مسلم، وقال أبو حاتم الرازي هو أحسن حالا من عبيد الله بن عبد الرحمن، ووثقه ابن حبان، وقال الدارقطني: صالح.

ولم تذكر من هو ولم تجد له ذكرا في هذا السند.

أنَّ رسولَ الله ﷺ قرأ: ﴿كَذَّابًا ٱلسَّمَاوَاتُ يَتَفَطَّرْنَ بِهِۦ﴾(١)، بِالْبَاءِ وَالنُّونِ ﴿وَيَقْبِضُ ٱلصَّدَقَٰتِ﴾ بِالْبَاءِ، وَأَنَّ دُعَوْا يَدْعُونَ وَدُعَا يَدْعُونَ إِلَّرْضِ أَنْ يَبْلَعُوا، وَلَا ﴿مُدَّخَرُونَ﴾(٢)، ﴿مُدَّكِرٍ﴾(٣).

هَذَا حَدِيثٌ صَحِيحُ الإِسْنَادِ، وَلَمْ يُخَرِّجَاهُ.

٣٠٠٠ - **أَخْبَرَنِي** أَبُو بَكْرِ بْنُ أَبِي دَارِمٍ الْحَافِظُ بِالْكُوفَةِ، ثنا مُحَمَّدُ بْنُ هِشَامِ بْنِ حَفْصِ بْنِ غِيَاثٍ(٤)، ثنا مُحَمَّدُ بْنُ يُونُسَ، ثنا مُحَمَّدُ بْنُ فُضَيْلٍ، عَنْ عَاصِمِ بْنِ بَهْدَلَةَ، عَنْ أَبِي وَائِلٍ، عَنْ عَبْدِ اللهِ، ﴿فَهَلْ مِن مُّدَّكِرٍ﴾(٥)، ﴿مُّدَّكِرٍ﴾، فَقَالَ لَهُ الرَّجُلُ: إِنَّمَا تَجِيءُ ضِعْ حِسَابَكَ، فَقَالَ عَبْدُ اللهِ: هَكَذَا قَرَأَهَا رَسُولُ اللهِ ﷺ، وَهَكَذَا أَقْرَأَنِيهَا جِبْرِيلُ عَلَيْهِ السَّلَامُ.

هَذَا حَدِيثٌ صَحِيحُ الإِسْنَادِ، وَلَمْ يُخَرِّجَاهُ.

---

(١) (مدرج): قال ﷺ: وهي قراءة أبي عمرو وابن عامر وحمزة وأبي بكر، وانظر حجة القراءات (ص٧٤٤).

(٢) (مدرج): أي (ج ٤ ق ٩٢).

(٣) في (ز): «مدكر بعد مدكر»خطأ.

(٤) إسناده ضعيف(٦١٠-٦٤٥/٦٧٦).

(٥) هو: عبد الله بن هشام أبو محمد الدَّوْسِيُّ البَصْرِيُّ، ويقال له: عبد.

(٦) هذا قراءة ابن عامر وقراءة حمزة والكسائي وأبي بكر، وقرأ أبو عمرو بتشديد الطاء وكسر الطاء، وقرأ الباقون وابن عامر وابن كثير وخلف بتخفيف الطاء والطاء، انظر حجة القراءات (ص٤٤٩).

(٧) إسناده ضعيف(٦٠١-٦٩٦/١٠٨٦).

وَزَوْجُهُ مُحَمَّدُ بْنُ [عبيد الله][1] عَنْ عَاصِمٍ [2] بِإِسْنَادِهِ، وَقَالَ فِيهِ: فَقَالَ عَبْدُ اللهِ: وَاللهِ لَهَكَذَا طَلَّقَنِيهَا رَسُولُ اللهِ ﷺ.

٣٠٠٧- حَدَّثَنَا أَبُو الْعَبَّاسِ مُحَمَّدُ بْنُ يَعْقُوبَ، ثنا أَحْمَدُ بْنُ عَبْدِ الْجَبَّارِ، ثنا يُونُسُ بْنُ بُكَيْرٍ، ثنا مُحَمَّدُ بْنُ إِسْحَاقَ، عَنْ عَاصِمِ بْنِ عُمَرَ بْنِ قَتَادَةَ، عَنْ مَحْمُودِ بْنِ لَبِيدٍ، عَنْ أَبِي سَعِيدٍ قَالَ: سَمِعْتُ رَسُولَ اللهِ ﷺ يَقُولُ: «لَمْ يَجْمَعْ مُؤْمِنٌ قَطُّ قَالَ اللهُ قَطُّ: عَنْ كُلِّ كِتَابٍ كِتَابٌ يَقْرَؤُهُ»[3]، قَالَ إِسْحَاقُ: وَفِي قِرَاءَةِ عَبْدِ اللهِ: «مِنْ كُلِّ جَدِيدٍ يَلْبَسُونَ»[4]، بِالْجِيمِ وَالدَّالِ، وَفِي [5] هَذَا الْإِسْنَادِ: «وَإِنَّ الْإِنْسَانَ لَيُولَدُ سَيِّئَ الْخُلُقِ»[6]، وَهِيَ الْمُرَّةُ[7].

هَذَا حَدِيثٌ صَحِيحٌ عَلَى شَرْطِ الشَّيْخَيْنِ، وَلَمْ يُخَرِّجَاهُ.

٣٠٠٨- أَخْبَرَنَا أَبُو بَكْرٍ مُحَمَّدُ بْنُ الْحَسَنِ بْنِ الْوَلِيدِ، ثنا أَبُو جَعْفَرٍ الرَّازِيُّ، ثنا الْحَسَنُ بْنُ عَلِيٍّ الْحُلْوَانِيُّ، ثنا الْحَكَمُ بْنُ عَبْدِ اللهِ الْبَجَلِيُّ، عَنْ قَتَادَةَ، عَنِ الْحَسَنِ، عَنْ مِمْرَانَ بْنِ مُحَصِّينٍ أَنَّ رَسُولَ اللهِ ﷺ قَرَأَ: ﴿وَزُيِّنَ النَّاسُ سُكْرَى وَمَا هُمْ بِسُكْرَى﴾[8].

---

(١) في النسخ الخطية كلها: «عبد الله» خطأ، والمثبت من الأنساب، وهو محمد بن عبيد الله بن أبي سليمان العرزمي.

(٢) قال الذهبي في التلخيص: «المثبت» وليس من الربيع عن عاصم.

(٣) [البيان: ٢/ ٩٦].

(٤) انظر: التلخيص الحبير، وتوجيه وجوه القراءات: (٢/ ٦٦).

(٥) [البيان: ٢/ ٩٦]، والمثبت: الحسن، وتوجيه وجوه القراءات: (٢/ ٦٦).

(٦) [البيان: ٢/ ٩٦]، والمثبت: الحسن، وتوجيه وجوه القراءات: (٢/ ٦٦).

(٧) المثبت: [ق ٢٥]، وهذه قراءة حمزة والكسائي، انظر: تحبير القراءات لابن زنجلة ص: (٤٧٣).

(٨) [الحج: ٢/ ٢]، وانظر: تحبير القراءات: (٢/ ٤٧٣-٤٧٤).

قَدْ أَخْرَجَ الْبُخَارِيُّ هَذَا الْحَدِيثَ، عَنْ عُمَرَ(١): بِنَحْوِهِ بِدُونِ هَذِهِ الزِّيَادَةِ، وَعَنْ أَبِي الْأَحْوَصِ، عَنْ أَبِي صَالِحٍ، عَنْ أَبِي سَعِيدٍ: بِلَفْظِ: «لَا تَمُوتُ أَهْلُ الْجَنَّةِ فِيهَا وَلَا يَبْلَوْنَ، وَلَكِنْ رِجَالٌ تُصِيبُهُمُ النَّارُ بِذُنُوبِهِمْ، أَوْ قَالَ: بِخَطَايَاهُمْ، فَأَمَاتَهُمْ إِمَاتَةً، حَتَّى إِذَا كَانُوا فَحْمًا، أُذِنَ بِالشَّفَاعَةِ، فَجِيءَ بِهِمْ ضَبَائِرَ ضَبَائِرَ، فَبُثُّوا عَلَى أَنْهَارِ الْجَنَّةِ، ثُمَّ قِيلَ: يَا أَهْلَ الْجَنَّةِ، أَفِيضُوا عَلَيْهِمْ، فَنَبَتُوا نَبَاتَ الْحِبَّةِ تَكُونُ فِي حَمِيلِ السَّيْلِ»(٢).

٣٠٣٠- **أَخْبَرَنَا** أَبُو عَبْدِ اللهِ الصَّفَّارُ، نَا أَحْمَدُ بْنُ مَحْمُودِ بْنِ عِيسَى الْقَاضِي، نَا أَبُو خَلِيفَةَ، نَا سُلَيْمَانُ بْنُ حَرْبٍ، عَنِ الْأَعْمَشِ، عَنْ مُسْلِمٍ الْبَطِينِ، عَنْ سَعِيدِ بْنِ جُبَيْرٍ، عَنِ ابْنِ عَبَّاسٍ قَالَ: لَمَّا أُخْرِجَ النَّبِيُّ ﷺ مِنْ مَكَّةَ، قَالَ أَبُو بَكْرٍ: «أَلَمْ يُخْرِجُوا نَبِيَّهُمْ إِلَّا لَيَهْلِكُنَّ، فَأَنْزَلَ اللهُ تَعَالَى: ﴿أُذِنَ لِلَّذِينَ يُقَاتَلُونَ بِأَنَّهُمْ ظُلِمُوا﴾ إِلَى آخِرِ الْآيَةِ»(٣).

وَهِيَ أَوَّلُ آيَةٍ نَزَلَتْ فِي الْقِتَالِ(٤).

هَذَا حَدِيثٌ صَحِيحٌ عَلَى شَرْطِ الشَّيْخَيْنِ، فَقَدْ خَدَّثَ بِهِ غَيْرُ أَبِي خَلِيفَةَ، وَلَمْ يُخَرِّجَاهُ.

٣٠٣١- **أَخْبَرَنِي** مُحَمَّدُ بْنُ يَزِيدَ الْعَنَزِيُّ، نَا إِبْرَاهِيمُ بْنُ أَبِي طَالِبٍ، نَا مُحَمَّدُ بْنُ يَحْيَى الذُّهْلِيُّ، نَا يَحْيَى بْنُ زَبَّانَ(٥)، عَنْ خَالِدٍ الْحَذَّاءِ، عَنْ عَبْدِ اللهِ بْنِ شَقِيقٍ، عَنْ مُسْنِدِ الْكُوفِيِّ، أَبِي لَيْلَى قَالَ: لَقِيَ بَعْدَنَةَ(٦) بِأَمِّ الْمُؤْمِنِينَ

---

(١) في (ز): «عمرو» مصحف.

(٢) أخرجه في التفسير (٧٢/٦) وغيره، وكذا أخرجه مسلم من حديث الأعمش (١٨٣/١).

(٣) والترمذي (٣٤٩٢).

(٤) انظر: تفسير الطبري (٢٠٤/١٠-٢٠٦/١٧).

(٥) يحيى: أبو سعيد المازني البصري، المراد من رجال التهذيب.

(٦) في (ز): «بعدنة» مصحف.

كَيْفَ كَانَ رَسُولُ اللهِ ﷺ يَقْرَأُ هَذَا الْحَرْفَ: ﴿وَالَّذِينَ يَأْتُونَ مَا آتَوا﴾[١] قَالَتْ: أَفَهِمْتَ لِمَ سَمَّيْتُ رَسُولَ اللهِ ﷺ يَقْرَؤُهَا: «يَأْتُونَ»؟

هَذَا حَدِيثٌ صَحِيحُ الإِسْنَادِ، وَلَمْ يُخَرِّجَاهُ.

٣٠٠٥- أَخْبَرَنِي مُحَمَّدُ بْنُ عَلِيِّ بْنِ دُحَيْمٍ الشَّيْبَانِيُّ بِالْكُوفَةِ، ثَنَا أَحْمَدُ بْنُ حَازِمِ بْنِ أَبِي غَرَزَةَ، ثَنَا أَبُو عَاصِمٍ، ثَنَا يَحْيَى بْنُ سُلَيْمٍ، عَنْ أَبِي نَجِيحٍ، عَنْ أَبِي مُجَاهِدٍ، عَنِ ابْنِ عَبَّاسٍ: أَنَّ رَسُولَ اللهِ ﷺ كَانَ يَقْرَأُ: ﴿مُشَيَّعِينَ بِهِمْ﴾ بِهِ، سَيَرِدُ بِهِمْ[٢]﴾. قَالَ: فَأَنَا الْمُشَيَّرُونَ يُهَيِّعُونَ بِرَسُولِ اللهِ ﷺ.

هَذَا حَدِيثٌ صَحِيحُ الإِسْنَادِ، وَلَمْ يُخَرِّجَاهُ.

٣٠٠٦- أَخْبَرَنِي أَبُو بَكْرٍ مُحَمَّدُ بْنُ الْمُؤَمَّلِ بْنِ الْحَسَنِ بْنِ عِيسَى بْنِ الْفَضْلِ بْنِ مُحَمَّدٍ الْمَهْرَانِيُّ، ثَنَا أَبُو سَهْلٍ حَمَّادُ بْنُ سَهْلٍ وَأَحْمَدُ بْنُ جَمِيلٍ الْمَرْوَزِيُّ وَعَبْدَةُ بْنُ سُلَيْمَانَ الطَّرْسُوسِيُّ، قَالُوا: ثَنَا عَبْدُ اللهِ بْنُ الْمُبَارَكِ، ثَنَا سَعِيدُ بْنُ عَبْدِ اللهِ بْنِ أَبِي بُرْدَةَ، عَنْ أَبِي السَّمْحِ الرَّاعِي مِنْ سُكَّانِ بَيْتِ الْمَقْدِسِ، عَنْ أَبِي الْهَيْثَمِ سُلَيْمَانَ بْنِ عَتِيرٍ، عَنْ أَبِي الْعَبَّاسِ الْبَدْرِيِّ، عَنْ أَبِي سَعِيدٍ الْخُدْرِيِّ: عَنْ رَسُولِ اللهِ ﷺ: ﴿وَهُمْ فِي رَبْوَةٍ يَخْبَرُونَ﴾[٣] قَالَ: «الْقِيعِ عَلَى الرَّوْضَةِ»، فَضَحِكَ الْقَوْمُ، حَتَّى بَدَتْ نَوَاجِذُهُمْ، وَأَنْتَجَزَ حَتَّى شَفَاهُ الْقَوْمُ سُرُورًا[٤].

---

(١) [المؤمنون/ آية: ٦٠]، وانظر الصحف، في تبيين وجوه ألفاظ القراءات (٩٢/٢).

(٢) [يحذف الهمز] [الزخرف/ آية: ١٩]، وانظر ما مر في (٢٩٨٥) سنده ومتنه سواء.

(٣) [المؤمنون/ آية: ٥٠].

(٤) [يحذف الهمز] [٢٨٨/٨-٢٨٩].

(٥) قال الذهبي في التلخيص: «قلت: بل يحيى متروك. قاله النسائي».

(٦) [المؤمنون/ آية: ٢٠٤].

(٧) [يحذف الهمز] [٢٤٤/٤-٢٤٦].

هَذَا حَدِيثٌ صَحِيحٌ إِسْنَادُ الصَّحِيحَيْنِ، وَلَمْ يُخَرِّجَاهُ.

سَمِعْتُ أَبَا الْعَبَّاسِ مُحَمَّدَ بْنَ يَعْقُوبَ، يَقُولُ: سَمِعْتُ الْعَبَّاسَ بْنَ مُحَمَّدٍ الدُّورِيَّ يَقُولُ: سَأَلْتُ يَحْيَى بْنَ مَعِينٍ عَنْ أَحَادِيثِ جَرِيرٍ، عَنْ أَبِي الْهَيْثَمِ، عَنْ أَبِي سَعِيدٍ، فَقَالَ: هَذَا إِسْنَادٌ صَحِيحٌ.

٣٠٧٠- صحَّ أَبُو بَكْرٍ مُحَمَّدُ بْنُ دَاوُدَ بْنِ سُلَيْمَانَ: الزَّاهِدُ، ثَنَا عَلِيُّ بْنُ الْحُسَيْنِ بْنِ الْجُنَيْدِ الدَّابِطِيُّ بِدَابِرَّا، ثَنَا سُوَيْدُ بْنُ سَعِيدٍ الْأَنْبَارِيُّ، ثَنَا الْوَلِيدُ بْنُ عُتْبَةَ، ثَنَا بَكْرُ بْنُ عُتْبَةَ، عَنْ مُحَمَّدِ بْنِ سَعِيدٍ، عَنْ مُعَاذِ بْنِ سُمَيٍّ، عَنْ عَبْدِ الرَّحْمَنِ بْنِ سُمَيٍّ، عَنْ سُمَيٍّ مَوْلَى أَبِي بَكْرٍ، قَالَ: سَأَلْتُ مُعَاذًا مَتَى أَقُولُ: هِيَ؟ كَمَا يَقُولُ لَكَ أَبُو شُجَاعٍ؟ (١)، أَوْ «يَنْبَغِي»؟ قَالَ: سَمِعْتُ النَّبِيَّ ﷺ يَقُولُ: «لَا تَزُولُ مِنْ دُونِكَ» (٢) بِضَبِّ الْوَاوِ.

٣٠٧١- صحَّ أَبُو بَكْرٍ مُحَمَّدُ بْنُ دَاوُدَ بْنِ سُلَيْمَانَ: ثَنَا عَلِيُّ بْنُ الْحُسَيْنِ: ثَنَا الْجُنَيْدُ، ثَنَا سُوَيْدٌ، ثَنَا سَعِيدٌ، ثَنَا الْوَلِيدُ بْنُ عُتْبَةَ، ثَنَا بَكْرُ بْنُ عُتْبَةَ، عَنْ مُحَمَّدِ بْنِ سَعِيدٍ، عَنْ مُعَاذِ بْنِ سُمَيٍّ، عَنْ عَبْدِ الرَّحْمَنِ بْنِ سُمَيٍّ، قَالَ: سَأَلْتُ مُعَاذَ بْنَ

---

(١) انظر التعليق على حديث رقم (٣٢٤٦).

(٢) في (ر) و(ص): «محمد» بن داود بن سليمان، خطأ.

في (ر): «الدابرين» بدل «دابرا» مصحف.

(٣) «تزول» أي لا تفارق. (٤) في (ر): «ثنا سعيد» (٢٦٤-١٦٩٦٠).

(٥) في (ر) و(ص): «أبو بكر بن أبي داود» خطأ، فهو: محمد بن داود بن سليمان الزاهد، أبو بكر البيادري.

(٦) في (ر): «المصري».

جَبَلٍ عَنْ قَوْلِ اللهِ ﷻ: ﴿أَنَّ يُبَيْنَ الرَّبِيعُ﴾ ، أَوَ: ﴿عَلَيْنَ﴾ ؟ قَالَ: أَقْرَأَنِي رَسُولُ اللهِ ﷺ ﴿أَنَّ يُبَيْنَ الرَّبِيعُ﴾ (١).

لَمْ تُكْتَبِ الْحَدِيثَيْنِ إِلَّا بِهَذَا الْإِسْنَادِ، إِلَّا أَنَّ مُحَمَّدَ بْنَ سَعِيدٍ الشَّامِيَّ لَيْسَ مِنْ شَرْطِ الْكِتَابِ.

٣٠٩٠- ﴿ صحيح ﴾ أَبُو بَكْرِ بْنُ زِنْجُوَيْهِ الْفَقِيهُ، ثنا مُحَمَّدُ بْنُ غَالِبٍ، ثنا أَبُو حُذَيْفَةَ، ثنا سُفْيَانُ، عَنْ فُضَيْلِ بْنِ مَرْزُوقٍ، عَنْ عَطِيَّةَ الْعَوْفِيِّ، قَالَ: قَرَأْتُ عَلَى ابْنِ عُمَرَ: ﴿وَاللَّهُ الَّذِي خَلَقَكُمْ ثُمَّ ضَعُفٍ ثُمَّ جَعَلَ مِنْ بَعْدِ ضَعْفٍ قُوَّةً ثُمَّ جَعَلَ مِنْ بَعْدِ قُوَّةٍ ضَعْفًا وَشَيْبَةً﴾ ، قَالَ: ثُمَّ قَالَ ابْنُ عُمَرَ: قَرَأْتُ عَلَى رَسُولِ اللهِ ﷺ، كَمَا قَرَأْتُ عَلَيَّ، فَمَا أَخْطَأْتُ حَرْفًا.

تَفَرَّدَ بِهِ عَطِيَّةُ الْعَوْفِيُّ، وَلَمْ يَحْتَجَّا بِهِ، وَقَدْ احْتَجَّ مُسْلِمٌ بِالْفُضَيْلِ بْنِ مَرْزُوقٍ.

---

(١) [تونس أية ٢ و٣، والخلاف فيها في تفسير الطبري (٦٦/٢٠)]

(٢) [إتحاف المهرة (٣/٤٦٢-١١٦٤)]

(٣) قال الذهبي في المنتخب: «هو: ابن الصلتان، هالك، وبكر متروك». وقال ابن حجر في الإصابة: «قلت: هذا تحامل، فإنه كذاب». وقال في الأول: «يعني حديث رقم (٣٠٩٠)». ما قاله الصحيح حديثه على الاحتمال، ثم رأيت في الإصابة (٤/٤٤٢).

(٤) [الروم آية ٥٤]

(٥) وخطوة إتحاد الجميع هداهم الله وحيدة: نظم حجة القراءات: (ص٦٢٤)

(٦) [إتحاف الخيرة المهرة (٨/٤٥٠-٣٥٠٠)]

٣٠١٠- **أخبرني** الحُسَيْنُ بْنُ عَلِيٍّ التَّمِيمِيُّ، ثنا عَلِيُّ بْنُ سَعِيدَ بْنِ عَبْدِ اللهِ الرَّازِيُّ، ثنا الحَسَنُ بْنُ مَرْوَةَ الدَّيْنَوَرِيُّ، ثنا عَمْرُو بْنُ مُحَمَّدٍ، عَنِ الأَعْمَشِ، عَنْ أَبِي صَالِحٍ، عَنْ أَبِي هُرَيْرَةَ أَنَّ النَّبِيَّ ﷺ قَرَأَ: ﴿قَدْ أَفْلَحَ مَنْ تَزَكَّى﴾ [الأعلى: ١٤] بِهَذَا هَذَا حَدِيثٌ صَحِيحُ الإِسْنَادِ، وَلَمْ يُخَرِّجَاهُ»[1].

٣٠١١- **حَدَّثَنَا** أَبُو الْفَضْلِ بْنُ إِبْرَاهِيمَ التُّرْكِيُّ، ثنا أَبُو بَكْرٍ مُحَمَّدُ بْنُ إِسْمَاعِيلَ، ثنا مُحَمَّدُ بْنُ مُصَفَّى الْحِمْصِيُّ، ثنا بَقِيَّةُ، حَدَّثَنِي عَبْدُ بْنُ إِسْمَاعِيلَ، عَنْ عَبْدِ اللهِ بْنِ وَاقِدٍ، عَنْ أَبِي هُرَيْرَةَ، عَنْ رَسُولِ اللهِ ﷺ أَنَّهُ قَرَأَ: ﴿وَالنَّجْمِ بِمِثْلِهِ﴾ [النجم: ١] «رَفَعَ»[2].

هَذَا حَدِيثٌ صَحِيحٌ عَلَى شَرْطِ مُسْلِمٍ، وَلَمْ يُخَرِّجَاهُ.

٣٠١٢- **أَخْبَرَنَا** أَبُو الْعَبَّاسِ مُحَمَّدُ اللهِ[3] بْنُ مُحَمَّدِ الْمُقْرِءُ بِبَغْدَادَ مِنْ أَصْلِ كِتَابِهِ، ثنا أَبُو إِسْمَاعِيلَ مُحَمَّدُ بْنُ إِسْمَاعِيلَ، ثنا عَبْدُ الْعَزِيزِ بْنُ عَبْدِ اللهِ

---

(١) في (ع): «قرأه» وكذلك في (و) وأمام (ب): «قرأه» وأشار إلى أنه في نسخة: «قرئه».

(٢) المسند (٢ /٤٩٧). وأخرجه أيضا في الشواه، وابن مردويه والخطيب، انظر التحفة، لابن إدريس، وهو المواضع المشار إليها (٢ /١٩٤).

(٣) إتحاف المهرة (١٠ /٦١٦-٦١٧-١٨٣٥٠).

(١) قال ابن حجر في الإتحاف: «قلت: لم أجد له في كتاب حديث، لكن مولده على أبي هريرة، البخاري (٧ /١١٦)، ومسلم (٨ /١٤٣).

(٢) المصدر السابق.

(٣) إتحاف المهرة (١٠ /٦٤٨-٩٩٤٦).

(أ) في (و): «أحمد بن محمد بن أحمد بن عبد الله» مصحف. فهو: عبد الله بن محمد بن أحمد بن عبد الرحمن بن مخلد، أبو الحسين الدقاق البلخي.

الأَيْمِنِيُّ، ثَنَا سُلَيْمَانُ بْنُ بِلَالٍ، عَنْ عَبْدِ الأَعْلَى بْنِ عَبْدِ اللهِ بْنِ أَبِي فَرْوَةَ، عَنْ فُلَانٍ بْنِ وَهْبٍ، عَنْ عُبَيْدٍ(١) بْنِ عُمَيْرٍ، عَنْ أَبِي هُرَيْرَةَ أَنَّ رَسُولَ اللهِ ﷺ حِينَ انْصَرَفَ مِنْ أُحُدٍ مَرَّ عَلَى مُصْعَبِ بْنِ عُمَيْرٍ وَهُوَ مَقْتُولٌ عَلَى طَرِيقِهِ، فَوَقَفَ عَلَيْهِ رَسُولُ اللهِ ﷺ وَتَرَحَّمَ لَهُ، ثُمَّ قَرَأَ هَذِهِ الآيَةَ: ﴿مِّنَ ٱلْمُؤْمِنِينَ رِجَالٌ صَدَقُواْ مَا عَٰهَدُواْ ٱللَّهَ عَلَيْهِ فَمِنْهُم مَّن قَضَىٰ نَحْبَهُۥ وَمِنْهُم مَّن يَنتَظِرُ وَمَا بَدَّلُواْ تَبْدِيلًا﴾(٢)، ثُمَّ قَالَ رَسُولُ اللهِ ﷺ: «أَشْهَدُ أَنَّ هَؤُلَاءِ شُهَدَاءُ عِنْدَ اللهِ يَوْمَ الْقِيَامَةِ، فَأْتُوهُمْ وَزُورُوهُمْ، وَالَّذِي نَفْسِي بِيَدِهِ لَا يُسَلِّمُ عَلَيْهِمْ أَحَدٌ إِلَى يَوْمِ الْقِيَامَةِ إِلَّا رَدُّوا عَلَيْهِ»!!!

هَذَا حَدِيثٌ صَحِيحٌ عَلَى شَرْطِ الشَّيْخَيْنِ(٣)، وَلَمْ يُخَرِّجَاهُ.

٣٠٣-٣٠٣- وَبِهِ: أَنْبَأَ الْحَسَنُ بْنُ سُفْيَانَ بِنَيْسَابُورَ، ثَنَا مُحَمَّدُ بْنُ يَسَارٍ الْقَزَّازُ، ثَنَا أَبُو عَبْدِ اللهِ مُحَمَّدُ بْنُ الْحَارِثِ بْنِ مُرَّةَ الْبَصْرِيُّ، ثَنَا مُحَمَّدُ بْنُ عَبْدِ الرَّحْمَنِ بْنِ الْبَيْلَمَانِيِّ، عَنْ أَبِيهِ، عَنِ ابْنِ عُمَرَ أَنَّ النَّبِيَّ ﷺ قَالَ: «لَقَدْ كَانَ لِسُلَيْمَى مَنَاسِمُهَا»!!!(٤)

---

(١) في (ز): «عبيدة مصحف، وهو الذي».

(٢) [الأحزاب: آية ٢٣].

(٣) [صفة الصفوة (١/٨٦)، (٢/٩٤)].

(٤) قال الذهبي في التلخيص: «كذا قاله، وأحسبه موضوعاً، وفيهم لم يرو له البخاري، وعبد الأعلى لم يخرجا له، وفلان ضعيف جداً» [قلت: هو (٤٩٨٨)].

(ص) هو محمد بن الحارث بن زياد بن أبي الجهم الحارثي البصري، من رجال البخاري.

(ص) وأبوه (٤٠٧) ذكره ابن أبي حاتم في «الجرح والتعديل» ولم يذكر فيه راوياً ولا مروياً عنه.

(ق) مسلمة: بفتح الكاف، وبعدها لام مفتوحة ثم ميم، وهي الحديدة التي تعلق في حلق الدواب [حب (٥٥٨)].

(ق) [صفة الصفوة (٢/٩٤)، (٢/٩٥)].

هَذِهِ نُسْخَةٌ لَمْ يَكْتُبْهَا عَالِمٌ إِلَّا عَنِ ابْنِ الْعَبَّاسِ، وَالْبَخَارِيُّ لَمْ يَحْتَجَّا بِأَبِي الْبَخْتَرِيِّ.

٣٠١٤- صَدُوقٌ عَلِيُّ بْنُ حَمْشَادَ الْعَدْلُ، ثَنَا بِشْرُ بْنُ مُوسَى الْأَسَدِيُّ، ثَنَا الْحُمَيْدِيُّ، ثَنَا سُفْيَانُ، ثَنَا عَمْرٌو، عَنْ جُبَيْرِ بْنِ أَبِي جُرَيْرَةَ، أَنَّ أَبَا ﷺ وَسَلَّمَ قَالَ: «لَوْ رُجِّ عَنْ قَوْلِهِمْ فِي الْفَأْرَةِ مَاتَ قَبْلَ رُبُعِهِ»[1].

هَذَا حَدِيثٌ صَحِيحٌ عَلَى شَرْطِ الْبُخَارِيِّ، وَلَمْ يُخَرِّجَاهُ.

٣٠١٥- حَدَّثَنَا أَبُو سَعْدٍ أَحْمَدُ بْنُ مُحَمَّدِ بْنِ الْفَقِيهِ الْبَخَارِيِّ، ثَنَا صَالِحُ بْنُ مُحَمَّدِ بْنِ حَبِيبٍ الْحَافِظُ، ثَنَا أَحْمَدُ بْنُ نَازَانَ بْنِ الْمُنْتَبِهِ الطُّوسِيُّ، ثَنَا أَبُو الْعَبَّاسِ، ثَنَا إِسْمَاعِيلُ بْنُ رَافِعٍ، عَنْ مُحَمَّدِ بْنِ عَلِيٍّ، عَنْ مُحَمَّدِ بْنِ كَعْبٍ الْقُرَظِيِّ، عَنِ ابْنِ هُرَيْرَةَ أَنَّ رَسُولَ اللهِ ﷺ قَالَ: «وَلَقَدْ أَصَبْنَا مِنْ

---

(١) (بسنده) (ت: ٢٣٣)، وهذه قواعد الحسن الصغير، والصواب أنه لا يأتي والعلم: الإجماع الحاصل من القرائن والعمل القابل للعلم، انظر نصب الراية (٤: ٢٠٠).

(٢) إتحاف المهرة (٩: ٤١٤-٤١٥) (١٠٩٦٠).

(٣) قال ابن حجر في التقريب (١٤٥٥): قيل اسم أبيه البخاري، في التقريب (١: ١٢٩) في ترجمة الحبيبي، وأخرجه في التفسير (٨: ٥٨٠)، والترجيح (٨: ٤١٤) من ابن العديمي عن البخاري.

(٤) قال: بالنسخ المختلفة المقابلة، والإصلاح، وهو تحريف، والصواب: أحمد بن نازان بن إبراهيم الطوسي، وهو الراسطي.

جِيلاً بَعْدَ جِيلٍ»(١) «فَحَفِظَهُ».

وَرُوَاةُ الْحَدِيثِ ثِقَاتٌ، هُمْ إِسْمَاعِيلُ بْنُ رَافِعٍ، فَإِنَّهُمْ لَمْ يَحْتَجُّوا بِهِ.

٣١٠٦- **مِثَالٌ** أَبُو مُحَمَّدٍ أَحْمَدُ بْنُ إِبْرَاهِيمَ بْنِ هَاشِمٍ الْحَافِظُ: «ثَنَا- تَ تَمِيمُ بْنُ مُحَمَّدٍ بْنِ طَحْلاَءَ، ثَنَا مُحَمَّدُ بْنُ أَبِي شَيْبَةَ، ثَنَا سُفْيَانُ بْنُ عُيَيْنَةَ وَكِيعٌ وَأُسَامَةُ، عَنْ مُحَمَّدِ بْنِ عَمْرٍو، عَنْ يَحْيَى بْنِ عَبْدِ الرَّحْمَنِ بْنِ حَاطِبٍ، عَنْ عَبْدِ اللهِ بْنِ عَمْرٍو قَالَ: قَالَ رَسُولُ اللهِ ﷺ: لَمَا تَرَكْتُ: «لَهُ لَكُمْ تَبُولُ وَتَرْتَعُ لَبُونٌ(٢) وَلاَ يَكْتُبُ أَحَدٌ بَعْدَ رَسُولِ اللهِ ﷺ: «أَنَّ رَسُولَ اللهِ ﷺ لَمْ يَكْتُبْ» فَإِنَّا لاَ نَدْرِي مَا هِيَ، إِلاَّ مَا فِي صُحُفِ إِبْرَاهِيمَ وَمُوسَى؟ فَقَالَ: اللَّهُمَّ، وَاللهِ إِنْ الأَمْرَ لَكَمَا قُلْتَ حَتَّى يَؤْتَوْا إِلَيَّ قَلَمِي وَلَوْحِي حَتَّى صُحُفَهُ، فَقَالَ: اللَّهُمَّ، وَاللهِ إِنْ الأَمْرَ لَكَمَا قُلْتَ».

هَذَا حَدِيثٌ صَحِيحٌ الإِسْنَادِ، وَلَمْ يُخَرِّجَاهُ.

٣١٠٧- **الْحَكَمِيُّ** عَبْدُ اللهِ بْنُ الْحُسَيْنِ الْقَاضِي بِمَرْوَ، ثَنَا الْحَارِثُ بْنُ أُسَامَةَ، ثَنَا يَزِيدُ بْنُ هَارُونَ، أَنَا حَمَّادُ بْنُ سَلَمَةَ، عَنْ ثَابِتٍ، عَنْ شَهْرٍ، عَنْ

---

(١) [سبب آية ٩٤] قرأ أبو جعفر وشعبة وحماد ﴿جِبَالٍ﴾ بكسر الجيم والباء، وشدد الباقون، وقرأ أبو عمرو وابن عامر ﴿جُبَالٍ﴾ بضم الجيم وتخفيف الباء، وقرأ يعقوب ورويس وروح ويزيد ﴿جَبَالٍ﴾ بفتح الجيم والباء، وشدد اللام، وقرأ حمزة وابن كثير والكسائي وخلف، وروبس عن يعقوب ﴿جَبَالٍ﴾ بفتح الجيم والباء، وتخفيف اللام. انظر السبعة في القراءات لابن المنجم الص ٣٩٢.

(إتحاف فضلاء البشر ٤٥٨/١ - ٤٩٩).

(٢) قال الذهبي في المذهب: «قلت: في إسناده إسماعيل بن رافع هالك».

(ذم الرأي ١٤٠/٣).

(إتحاف فضلاء البشر ٤٤٨/٤ - ٤٤٩).

أشداء بيني وبينه قال: سمعتُ النبيَّ ﷺ يقرأ: ﴿يَحْمَاوَى الَّذِينَ اسْتَرَوُا عَلَى اللَّهِمِ لَمْ لَمْتَنَاوَا مِن رَّحْمَةِ اللَّهِ﴾ بالنصب: «إنَّ الله يغفرُ الذُّنوبَ جميعًا» "(١) لا أبالي».

هذا حديثٌ غريبٌ عالٍ، ولم أذكرْ فيه بقيةَ مَن يَجتمعُ هذا عَنْ شيخه غيرَ هذا الحديثِ الواحدِ.

٣٠١٨- أخبرنا أبو العَبَّاس مُحَمَّدُ بنُ أَحْمَدَ المَحْبُوبِيُّ، ثنا سَعِيدُ بنُ مَسْعُودٍ، ثنا عُبَيْدُ اللهِ بنُ مُوسَى، أنا إِسْرَائِيلُ، عَنْ أَبِي إِسْحَاقَ، عَنْ عَبْدِ الرَّحْمَنِ بنِ يَزِيدَ عَنْ عَبْدِ اللهِ بنِ مَسْعُودٍ قَالَ: أَقْرَأَنِي رَسُولُ اللهِ ﷺ ﴿إِنَّ اللَّهَ يُرْزُقُ مَن يَشَاءُ ذُو الْقُوَّةِ الْمَتِينُ﴾ "(٢)

هَذَا حَدِيثٌ صَحِيحٌ عَلَى شَرْطِ الشَّيْخَيْنِ، وَلَمْ يُخَرِّجَاهُ.

٣٠١٩- حدَّثنا مُحَمَّدُ بنُ عَبْدِ اللهِ بنِ مَهْدِيٍّ، ثنا يَحْيَى بنُ يَحْيَى الشَّهِيدُ، ثنا فُضَيْلُ بنُ أَبِي خَازِمٍ، ثنا مُحَمَّدُ بنُ فُضَيْلٍ بنِ غَزْوَانَ، عَنْ أَبِيهِ، عَنْ زَاذَانَ، عَنْ عَلِيٍّ، أَنَّ النَّبِيَّ ﷺ قَرَأَ: ﴿وَالَّذِينَ يَسْتَرُونَ الذَّهَبَ وَالْفِضَّةَ﴾ بِنَصْبِ الذَّهَبِ "(٣)

---

(١) في (ل): «فغفره».

(٢) أخرجه (ق ١٥٣).

(٣) إتحاف المهرة (١٠/ ٨٩٩-٢٣٣٣٩).

(٤) أخرجه (٥٨٤٩) وانظر حديث أسماء السلف (٢٨٦).

(٥) إتحاف المهرة (١٠/ ٣٣٣-١٢٥٨٠).

(٦) أخرجه (ق ٢١٤).

(٧) إتحاف المهرة (١٠/ ٣٨٤-١٢٧٤٤).

صَحِيحُ الإِسْنَادِ، وَلَمْ يُخَرِّجَاهُ.

٣٠٢٠- أَخْبَرَنِي أَبُو بَكْرٍ مُحَمَّدُ بْنُ أَحْمَدَ بْنِ بَالَوَيْهِ، ثنا مُحَمَّدُ بْنُ شَادَانَ الْجَوْهَرِيُّ، ثنا نَصْرُ بْنُ عَلِيٍّ، ثنا يَزِيدُ، ثنا إِسْرَائِيلُ، عَنْ أَبِي إِسْحَاقَ، عَنِ الأَسْوَدِ بْنِ يَزِيدَ، عَنْ عَبْدِ اللهِ، قَالَ: قَرَأْتُ عَلَى رَسُولِ اللهِ ﷺ: فَهَلْ مِنْ مُدَّكِرٍ، بِالدَّالِ، فَقَالَ اللهِ ﷺ: «فَهَلْ مِنْ مُثَّكِرٍ»؟، بِالثَّاءِ.

هَذَا حَدِيثٌ قَدْ أَتْقَنَهُ عَلَى إِغْرَابِهِ مِنْ حَدِيثِ شُعْبَةَ، عَنْ أَبِي إِسْحَاقَ مُخْتَصَرًا.

٣٠٢١- حَدَّثَنَاهُ مُحَمَّدُ بْنُ يَعْقُوبَ، ثنا مُحَمَّدُ بْنُ إِسْحَاقَ الصَّغَانِيُّ، ثنا سُلَيْمَانُ بْنُ مُحَمَّدٍ الْمَرْوَزِيُّ(١)، ثنا أَبُو عَبْدِ الرَّحْمَنِ الأَشْجَعِيُّ(٢)، عَنْ عَبْدِ اللهِ بْنِ عُتْوَانَ(٣)، عَنْ عَاصِمٍ الْجَحْدَرِيِّ(٤)، عَنِ ابْنِ بُكَيْرَةَ، أَنَّ النَّبِيَّ ﷺ قَرَأَ: فَهَلْ مُثَّكِرٍ، عَلَى رَقَبَةِ بَعْضِ الْأَعْرَابِ بِسِتَانٍ(٥)»(٦).

---

(١) المقدم: ألف (١٨، ٢٧، ٢٨، ٣٣، ٣٤، ٣٥، ٣٦، ٣٧، ٣٨، ٣٩، ٤٠، ٤١، ٤٢، ٤٣، ٤٤، ٤٥، ٤٦، ٤٧، ٤٨، ٤٩، ٥٠، ٥١، ٥٢، ٥٣، ٥٤، ٥٥، ٥٦، ٥٧، ٥٨، ٥٩، ٦٠، ٦١، ٦٢، ٦٣، ٦٤، ٦٥، ٦٦، ٦٧، ٦٨، ٦٩، ٧٠، ٧١، ٧٢،

صَحِيحُ الإِسْنَادِ»[1]، وَلَمْ يُخَرِّجَاهُ.

٣٠٢٢- **حدثنا** أَبُو النَّضْرِ مُحَمَّدُ بْنُ مُحَمَّدِ بْنِ يُوسُفَ الفَقِيهُ، ثنا مُحَمَّدُ بْنُ سُمَيْدٍ الدَّارِمِيُّ، ثنا سُلَيْمَانُ بْنُ سُلَيْمَانَ[2] المَدَائِنِيُّ، ثنا أَبُو عَمْرِو بْنُ العَلاءِ، عَنْ نَافِعٍ، عَنِ ابْنِ عُمَرَ، أَنَّ النَّبِيَّ ﷺ قَرَأَ: ﴿فَتَبَيَّنَ ثَمَرَتُ لَهُمْ﴾[3] [1/ ٢٧]

هَذَا حَدِيثٌ صَحِيحُ الإِسْنَادِ، وَلَمْ يُخَرِّجَاهُ.

٣٠٢٣- **حدثنا** أَبُو بَكْرِ بْنُ إِسْحَاقَ الفَقِيهُ، أنا عُثْمَانُ بْنُ عُلَيٍّ الشِّيرَازِيُّ، ثنا عَبْدُ اللهِ بْنُ زَيَّانَ، ثنا سَعِيدُ بْنُ سَلَمَةَ[4]، حَدَّثَنِي صَالِحُ بْنُ كَيْسَانَ، عَنْ عِيسَى بْنِ مَيْمُونٍ بْنِ الحَكَمِ الزَّرْقِيِّ، عَنْ عَمَّتِهِ حَبِيبَةَ بِنْتِ شُرَيْحٍ، أَنَّهَا كَانَتْ مَعَ أَبَوَيْهَا الحَبَحَابَا فِي أَيَّامِ الحَجِّ بِمِنًى، قَالَ: فَجَاءَهُمْ بُغَيْلٌ بْنُ وَرْقَاءَ عَلَى رَاحِلَةِ رَسُولِ اللهِ ﷺ بِرَحْلِهِ فَاذَى أَنَّ رَسُولَ اللهِ ﷺ يَقُولُ: «هَذِهِ كَانَتْ صَالِحَةً فَالْطُفُوا[5] وَأَطْعِمُوا أَيَّامَ التَّشْرِيقِ»[6].

---

(١) قال الذهبي في التلخيص: «فقلت: منقطع، وأظنهم لم يدركوا أبا بكرة» وقال ابن حجر في الإتحاف: «قلت: فيه انقطاع».

(٢) في (ب): «ابن أبي سليمان» من سبق نظر.

(٣) الواقعة: آية ٢٨.

(٤) إتحاف المهرة (٩/ ٣٨٧- ٤١٤١).

(٥) قال الذهبي في التلخيص: «قلت: سلام ضعيف» وقال ابن حجر في الإتحاف: «قلت: سلام ضعيف».

(٦) في (ب): «عن الحسام الكرماني الهندي» وهو عبد الله بن رجاء بن عمر الهندي، وكلاهما من رجال الطبقات.

(٧) إتحاف المهرة (٩/ ٤٤٦- ٤٥٠١).

هَذَا الحَدِيثُ لَيْسَ مِنْ حُمَيْدٍ هَذَا الكِتَابِ.

٣٠٢٤- أَخْبَرَنَا عُمَرُ بْنُ مُحَمَّدِ بْنِ صَفْوَانَ الجُمَحِيُّ بِمَكَّةَ، ثَنَا عَلِيُّ بْنُ عَبْدِ العَزِيزِ، ثَنَا أَبُو عُبَيْدٍ، ثَنَا مَرْوَانُ بْنُ مُعَاوِيَةَ، عَنْ حُمَيْدٍ، عَنْ بُدَيْلِ بْنِ مَيْسَرَةَ، عَنْ عَبْدِ اللهِ بْنِ شَقِيقٍ، عَنْ عَائِشَةَ قَالَتْ: قَالَ رَسُولُ اللهِ ﷺ: «وَرِيحٌ بَرْدَهَانٌ»[1].

هَذَا حَدِيثٌ صَحِيحُ الإِسْنَادِ، وَلَمْ يُخَرِّجَاهُ.

٣٠٢٥- أَخْبَرَنِي أَبُو أَحْمَدَ بَكْرُ بْنُ مُحَمَّدٍ الصَّيْرَفِيُّ، ثَنَا أَبُو بَكْرٍ مُحَمَّدُ بْنُ الفَرَجِ الأَزْرَقُ، ثَنَا صَفْوَانُ بْنُ صَخْرٍ، قَالَ: قَالَ ابْنُ جُرَيْجٍ: عَنْ أَبِي الزُّبَيْرِ، عَنْ ابْنِ عُمَرَ أَنَّ رَسُولَ اللهِ ﷺ قَرَأَ: ﴿فَطَلِّقُوهُنَّ فِي قُبُلِ عِدَّتِهِنَّ﴾[2].

قَدْ أَخْرَجَ مُسْلِمٌ هَذَا الحَدِيثَ بِطُولِهِ، عَنِ ابْنِ جُرَيْجٍ، عَنْ أَبِي الزُّبَيْرِ، أَنَّهُ سَمِعَ عَبْدَ الرَّحْمَنِ بْنَ أَيْمَنَ يَسْأَلُ عَبْدَ اللهِ بْنَ عُمَرَ بِي رَجُلٌ طَلَّقَ امْرَأَتَهُ وَهِيَ حَائِضٌ، وَأَنَّهُ لَمْ يَذْكُرْ اللَّفْظَ[3].

---

(١) كذا قال، وقد تقدم في الصيام (١٦٠١) من حديث محمد بن إسحاق عن حكيم بن حكيم عن عباد عن سعيد بن الحكم الزرقي عن أمه -يعني حبيبة بنت شريك- عن علي بن أبي طالب بنحوه فانظره، وإذا تبين أنه أزرق انتصف هذا.

(٢) الطلاق: آية ١.

(٣) إسناده قلق (٧٤٧٠-٧٤٧٢-٧٤٧٣).

(٤) الطلاق: آية ١، وهي من القراءات الشاذة، وانظر في ذلك المحاسب في تفسير وجوه شواذ القراءات (٢/ ٢٣٣).

(٥) إسناده قلق (٧٤٧٣-٧٤٧٤-٧٤٧٥).

(٦) تقدم ذلك برقم (٥/ ١٨٣٤).

٣٠٣٦- **حدثني** أَحْمَدُ بْنُ مَنْصُورٍ الْخَبَّازُ، بِالطَّرْثِيثِ، ثنا الْحَسَنُ بْنُ عَلِيِّ بْنِ نَصْرٍ، ثنا أَبُو حَاتِمٍ سَهْلُ بْنُ مُحَمَّدٍ السِّجِسْتَانِيُّ، ثنا يَحْيَى بْنُ زَكَرِيَّا بْنِ أَبِي الْخَوَّاصِ الْكُوفِيُّ، قَالَ: كُنْتُ أَعِدُّ بَيْنَ يَدَيِ الْأَعْمَشِ، وَسُمِّيَ السُّتُوقَ عَلَى الْجَيْبِ الْآخَرِ، فَأَتَاهُ عَرَبِيٌّ فَقَالَ: ﴿وَالزَّجْرَةِ﴾ (١)، فَقَالَ: أَعِدْتُ فِي ذَا؟ إِنَّمَا قَالَ: قَرَأْتُ الْقُرْآنَ عَلَى يَحْيَى بْنِ وَثَّابٍ ثَلَاثِينَ مَرَّةً، وَقَرَأَ يَحْيَى عَلَى عَلْقَمَةَ، وَقَرَأَ عَلْقَمَةُ عَلَى عَبْدِ اللهِ، وَقَرَأَ عَبْدُ اللهِ عَلَى رَسُولِ اللهِ ﷺ: ﴿وَالزَّجْرَةِ فَإِنَّمَا هِيَ﴾ (٢)، بِكَسْرِ الزَّايِ.

هَذَا حَدِيثٌ صَحِيحُ الْإِسْنَادِ، وَلَمْ يُخَرِّجَاهُ.

٣٠٣٧- **أخبرنا** مُكْرَمُ بْنُ أَحْمَدَ الْقَاضِي، ثنا أَبُو الْعَبَّاسِ مُحَمَّدُ بْنُ يَعْقُوبَ، ثنا مُحَمَّدُ بْنُ كَثِيرٍ الْمِصِّيصِيُّ، ثنا مَعْمَرٌ، عَنِ الزُّهْرِيِّ، عَنْ أَبِي سَلَمَةَ بْنِ عَبْدِ الرَّحْمَنِ، عَنْ جَابِرِ بْنِ عَبْدِ اللهِ، سَمِعْتُ رَسُولَ اللهِ ﷺ يَقْرَأُ: ﴿وَالزَّجْرَةِ فَإِنَّمَا هِيَ﴾ (٣)، بِزَايٍ الزَّجْرِ وَقَالَ: **هِيَ الزَّاجِرَةُ**(٤).

٣٠٣٨- **أخبرنا** أَبُو بَكْرٍ مُحَمَّدُ بْنُ أَحْمَدَ بْنِ الْحَسَنِ، وَأَبُو سَعِيدٍ أَحْمَدُ بْنُ يَعْقُوبَ الثَّقَفِيُّ، قَالَا: ثنا عَلِيُّ بْنُ الْحَسَنِ بْنِ الْجُنَيْدِ، ثنا أَحْمَدُ بْنُ صَالِحٍ، ثنا

---

(١) الصافات/آية ١٩.

(٢) وأحمد وصحابه بالفتح، وهو الراجح، بالكسر: الطبع خمسة القراءات (ص٣٧٣).

(٣) إسناده ضعيف (١٠/٣٧٩-٣٨٠، ١٢٩٧٨).

فيه محمد بن كثير الزهري، عن عبد الله المثنى، أبو يعقوب العدني، من رجال الهلبلي.

(٤) قال الذهبي في التلخيص: «قلت: المصيصي خير له، لأنه ثبت، وهو صويلح».

(٢) إسناده ضعيف (١٠/٣٨٠-٣٨٤).

عَبْدُ الرَّزَّاقِ، أَنَا مَعْمَرٌ، أَخْبَرَنِي الزُّهْرِيُّ، عَنْ أَبِي سَلَمَةَ، عَنْ جَابِرٍ، قَالَ: سَمِعْتُ رَسُولَ اللهِ ﷺ وَذَكَرَ سَحَابًا مِنْ فَتْرَةِ الْوَحْيِ، قَالَ: فَلَمَّا ذَكَرَهُ رُفِّعْتُهُ فَتَقَرَّمِي، قَالَزَّال اللهُ تَعَالَى: ﴿يَا أَيُّهَا الْمُدَّثِّرُ ۝ قُمْ فَأَنذِرْ ۝ وَرَبَّكَ فَكَبِّرْ ۝ وَثِيَابَكَ فَطَهِّرْ ۝ وَالرُّجْزَ فَاهْجُرْ﴾. قَالَ: هِيَ الْأَوْثَانُ[1].

هَذَا حَدِيثٌ صَحِيحٌ عَلَى شَرْطِ الشَّيْخَيْنِ، وَلَمْ يُخَرِّجَاهُ بِهَذِهِ اللَّفْظَةِ.

٣٠٢٩- حَدَّثَنَاهُ مُحَمَّدُ بْنُ صَالِحٍ بْنِ هَانِئٍ، ثَنَا الْحُسَيْنُ بْنُ الْفَضْلِ الْبَجَلِيُّ، ثَنَا عَفَّانُ بْنُ مُسْلِمٍ الصَّفَّارُ، ثَنَا سُلَيْمُ بْنُ حَيَّانَ الْهِلَالِيُّ، عَنْ عَاصِمِ بْنِ أَبِي النَّجُودِ، عَنْ زِرِّ بْنِ حُبَيْشٍ، عَنْ عَبْدِ اللهِ بْنِ مَسْعُودٍ قَالَ: مَعَ النَّبِيِّ ﷺ فِي غَارٍ فِي مِنًى، فَنَزَلَتْ عَلَيْهِ: ﴿وَالْمُرْسَلَاتِ عُرْفًا﴾، فَأَخَذْتُهَا مِنْ فِيهِ، وَإِنَّ فَاهُ لَرَطْبٌ بِهَا، فَلَهُ أَدْرِي بِأَيِّهِمَا أَخَذَ، وَبِهَاتِي مَوْضِعٍ بَعْدُ يَكُونُ[2]. أَوْ: وَإِنَّا فِي فَمِهِ لَقَدْ نَزَلَتْ أَنَا بِحَدْثِ[3].

هَذَا حَدِيثٌ صَحِيحُ الْإِسْنَادِ، وَلَمْ يُخَرِّجَاهُ.

٣٠٣٠- أَخْبَرَنِي أَبُو الْحَسَنِ أَحْمَدُ بْنُ مُحَمَّدٍ الْعَنَزِيُّ، ثَنَا مُحَمَّدُ بْنُ سَعِيدٍ الْأَدَمِيُّ، ثَنَا مُوسَى بْنُ إِسْمَاعِيلَ، ثَنَا أَبُو بَيَانٍ أَبُو زَيْدٍ، ثَنَا هِلَالُ بْنُ

---

(١) إسناده لشعبه: (٣/ ١٠٤-٢٣٨٦).

(٢) المرسلات: آية: (١٠).

(٣) إسناده لشعبه: (٣/ ١٠٤-٢٣٨٦).

(٤) إسناده لشعبه: (٣/ ١٠٤-٢٣٨٦).

(٥) قال ابن حجر في الإصابة: «قلت: أخرجه بعبر مسلم» انظر ترجمة الحارث (١٤/ ٣) و(١٩٣/ ٤) و(١٩٤/ ١٥٠) و(٢٠٤/ ٢٠٥) و(٢٠٧/ ٢٠٧).

خَبَّابٍ»، كَذَا حَدَّثَنِيهِ ابْنُ جُبَيْرٍ، عَنِ ابْنِ عَبَّاسٍ، عَنِ النَّبِيِّ ﷺ قَالَ: «تُحْشَرُونَ غُرْلًا كَمَا خُلِقْتُمْ»(١)، فَقَالَتْ زَوْجَتُهُ: أَيَنْظُرُ بَعْضُنَا إِلَى عَوْرَةِ بَعْضٍ؟ قَالَ: «يَا لَهْفَاهُ، فِي يَوْمٍ تَبْلَى فِيهِ ثِيَابُ النَّاسِ»(٢)!

هَذَا حَدِيثٌ صَحِيحُ الْإِسْنَادِ عَلَى شَرْطِ الْبُخَارِيِّ، وَلَمْ يُخَرِّجَاهُ.

٣٠٣١- حَدَّثَنَا أَبُو بَكْرٍ مُحَمَّدُ بْنُ أَحْمَدَ بْنِ بَالَوَيْهِ، ثنا أَحْمَدُ بْنُ عَلِيٍّ الْمُقَرِّئُ، ثنا سُعَيْدُ بْنُ سُلَيْمَانَ، ثنا الْمُعَافَى بْنُ عِمْرَانَ(٣)، عَنْ إِسْمَاعِيلَ بْنِ عَبْدِ اللَّهِ بْنِ أَبِي فَرْوَةَ، عَنْ يَحْيَى بْنِ عَوْرَةَ بْنِ الزُّبَيْرِ، عَنْ عَوْرَةَ، عَنْ عَائِشَةَ رَضِيَ اللَّهُ عَنْهَا قَالَتْ: قَالَ رَسُولُ اللَّهِ ﷺ: «مَا رَأَيْتُ عَلَى الْمَيِّتِ بَلِيَّتِي»(٤). وَالْبَلِيَّةُ(٥).

هَذَا حَدِيثٌ صَحِيحُ الْإِسْنَادِ، وَلَمْ يُخَرِّجَاهُ.

٣٠٣٢- أَخْبَرَنِي أَبُو بَكْرٍ مُحَمَّدُ بْنُ عَبْدِ اللَّهِ الْحَرَّانِيُّ بِمَرْوَ، ثنا يَحْيَى بْنُ

---

(١) في (أ): «جناب»، وفي (ص): «جناية» مصحف، وهو أبو العلاء البصري، من رجال الحديث المعلوم.

(٢) في (ر): «والناظر»، انظر: «غريب الحديث» لأبي عبيد (٣/ ٣٤٧).

(٣) في (ص): «ثنا المعافى»، وانظر: «الجرح والتعديل» لابن أبي حاتم (٨/ ٢٤٤).

(٤) أخرجه أحمد (٦/ ٣٤، ٨٣)، والنسائي (٤/ ٣٤)، وابن ماجه (١/ ٤٧٦).

(٥) يعني: أنا سوءة الموصلي الأزدي، من رجال الطبقات.

(٦) التكثير: أي (٤٢٤)، وهي قراءة ابن كثير وأبي عمرو البصري، وانظر: الحجة للقراء السبعة لأبي علي الفارسي (٦/ ٢٨٠).

(٧) في (ص): «بالعذاب».

(٨) أخرجه أحمد (٣/ ٢٧٦)، (٤/ ٢٤١)، وابن ماجه (٢/ ١٤٢٥).

(٩) قال الذهبي في التلخيص: انقطع. إسناده مرذوك، وقال ابن حجر في الإتحاف: قلت: إسناده ليس صحيحًا، بعده:

سَلَمَةَ الدَّهْلِيِّ، كَذَا سُوَيْدٌ لَمْ يَعْرِفْ، كَذَا حَاتِمُ بْنُ إِسْمَاعِيلَ، وَخَارِجَةُ بْنُ مُصْعَبٍ عَنْ عَبْدِ الرَّحْمَنِ بْنِ حُمَيْدٍ، كَذَا سَعِيدُ بْنُ الْمُسَيَّبِ عَنْ أَبِي هُرَيْرَةَ قَالَ: قَالَ رَسُولُ اللهِ ﷺ: «هُوَ لَكَ» (١) «فَذَلَكَ» (٢). تَفَرَّدَ.

هَذَا حَدِيثٌ صَحِيحُ الإِسْنَادِ، وَلَمْ يُخَرِّجَاهُ.

٣٣٠٣- **مَتَى** الْحَاكِمُ أَبُو عَبْدِ اللهِ مُحَمَّدُ بْنُ عَبْدِ اللهِ الْحَافِظُ -إِمْلاءً- فِي شَهْرِ رَبِيعٍ الأَوَّلِ سَنَةَ تِسْعٍ وَتِسْعِينَ وَثَلاثِمِائَةٍ، أَنَا أَبُو مُحَمَّدٍ عَبْدُ الرَّحْمَنِ بْنُ مُحَمَّدٍ الْحَافِظُ بِمَرْوَ، ثنا إِسْحَاقُ بْنُ أَحْمَدَ بْنِ مِهْرَانَ، ثنا إِسْحَاقُ بْنُ مَنْصُورٍ الْمَرْوَزِيُّ، ثنا أَبُو حَفْصٍ الأَزْدِيُّ، عَنِ الرَّبِيعِ بْنِ أَنَسٍ، عَنْ أَبِي الْعَالِيَةِ، عَنْ أُمِّ سَلَمَةَ قَالَتْ: سَمِعْتُ رَسُولَ اللهِ ﷺ يَقُولُ: «لَا يَقِلُّ عَمَّا أَدَّخِرُ، يَكْفِينِي طَعَامُكَ سَنَةً، وَسَائِرُ ذَلِكَ صَدَقَةٌ» (٣) وَسَاقَ بِهِ الْكَلِمَتَيْنِ (٤).

هَذَا حَدِيثٌ صَحِيحُ الإِسْنَادِ، وَلَمْ يُخَرِّجَاهُ.

٣٣٠٤- **أَخْبَرَنِي** عَبْدُ اللهِ بْنُ مُحَمَّدِ بْنِ يُوسُفَ الْعَدْلُ، ثنا مُحَمَّدُ بْنُ أَيُّوبَ، ثنا يَحْيَى بْنُ مَعِينٍ، ثنا هَارُونُ بْنُ الْمُغِيرَةِ، ثنا عَنْبَسَةُ (٥) بْنُ عَبْدِ الرَّحْمَنِ، عَنْ أَبِي عَمْرٍو، عَنْ مُجَاهِدٍ، عَنِ ابْنِ عَبَّاسٍ أَنَّهُ قَالَ: هَلْ تَدْرُونَ مَا سَعَةُ

---

(١) في (ق): «هو لك».

(٢) (ذلك) في (ب) وهي قراءة ابن كثير ونافع وابن عامر وأبي عمرو وعاصم، والظاهر عدمها. التقريب النشر (٢٧٢).

(٣) إتحاف المهرة (٢٠٤٢-١٨٧٠٠).

(٤) (ق ٢/أ ٩٩).

(٥) إتحاف المهرة (٢٠٤٢-١٨٧٠٠)، (٢٣٤٠-١٩٣٠٦).

(٦) هو عنبسة بن سعيد بن الضريس الأسدي، أبو بكر الخراساني الرازي، من رجال الشيخين.

جَهَنَّمَ؟ قَالَ: قُلْتُ: لَا أَدْرِي. قَالَ: أَحَلَّ، وَاللهِ مَا تَدْرِي، إِنَّ بَيْنَ سَعَةِ ثَخْمَةِ أَبِيهَا وَغَايَتِهِ، مَسِيرَةَ سَبْعِينَ خَرِيفًا، يَجْرِي فِيهَا أَوْدِيَةُ الْقَيْحِ وَالدَّمِ. قُلْتُ: أَشْهَدُ أَنَّكَ قَالَ: لَا بُدَّ أَوْ لَابُدَّ. ثُمَّ قَالَ لِيَ: صَاحِبُ حَدِّثْنِي عَائِشَةُ أُمُّ الْمُؤْمِنِينَ أَنَّهَا سَأَلَتْ رَسُولَ اللهِ ﷺ عَنْ هَذِهِ الْآيَةِ: ﴿يَوْمَ تُبَدَّلُ الْأَرْضُ غَيْرَ الْأَرْضِ وَالسَّمَاوَاتُ﴾ [إبراهيم: ٤٨] أَيْنَ يَكُونُ النَّاسُ حِينَئِذٍ؟ قَالَ: «هُمْ عَلَى الصِّرَاطِ». قُلْتُ: وَمَنْ هُمْ؟ قَالَ: «هُمُ الْمُسْلِمُونَ، يَعْبُرُونَ عَلَى الصِّرَاطِ وَالنَّارُ تَحْتَهُمْ، فَإِذَا أَصَابَ أَحَدَهُمْ مِنْهَا شَيْءٌ، قَالَ: أَيْ رَبِّ، لَمْ أَكُنْ أَظُنُّ أَنَّكَ تَجُوزُنِي، فَيَنْجُو مِنْهَا

٣٠٣٧- حَدَّثَنَا أَبُو بَكْرٍ مُحَمَّدُ بْنُ دَاوُدَ الرَّمْلِيُّ، نَا عَلِيُّ بْنُ الْحُسَيْنِ بْنِ الْعَبْدِيِّ، نَا أَبُو زُرْعَةَ الطَّائِيُّ، نَا عَامِرُ بْنُ مُدْرِكٍ الْخَرَبِيُّ، نَا خَالِدُ بْنُ يَعْقُوبَ، عَنْ قَيْسِ بْنِ مُسْلِمٍ، عَنْ طَارِقِ بْنِ شِهَابٍ، عَنِ ابْنِ مَسْعُودٍ، عَنِ النَّبِيِّ ﷺ قَالَ: «إِذَا تَمَنَّى أَحَدُكُمْ مِنْ مُسْلِمٍ، وَلَا عَالِمٍ إِلَّا الْبَاءَةَ فَلَا». قَالَ: فَقُلْتُ: يَا رَسُولَ اللهِ، مَا إِتْيَانُ الْحَائِضِ؟ قَالَ: «إِيَّايَ كَانَ قَدْ وَصَلَ رَحِمًا، أَوْ تَصَدَّقَ بِصَدَقَةٍ، أَوْ عَبَدَ اللهَ تَعَالَى بِالدَّهْرِ قَدْ فَسَدَ، وَأَوْلَدَ، وَاتَّخَذَ وَلَدًا، فَإِنَّ ذَلِكَ يَدْخُلُ وَلَدَهُ بَيْتَهُ». قَالَ: فَقُلْتُ: يَا إِتْيَانُهُ فِي الْأَعْيَارِ؟ فَقَالَ: «مَثَلُهُ ثَوْبٌ فَطَهَّرَ». هَكَذَا: إِذَا. وَقَرَأَ رَسُولُ اللهِ ﷺ: ﴿أَلَمْ نَشْرَحْ لَكَ صَدْرَكَ﴾ [الشرح: ١] ﴿وَوَضَعْنَا﴾ [الشرح: ٢] ﴿عَنكَ وِزْرَكَ﴾ [الشرح: ٢] ﴿ٱلَّذِىٓ أَنقَضَ ظَهْرَكَ﴾ [الشرح: ٣]. هَذَا حَدِيثٌ مَعْرُوفٌ بِهَذَا الْإِسْنَادِ، وَلَمْ يُخَرِّجُوهُ.

٣٠٣٧- حَدَّثَنَا أَبُو الْعَبَّاسِ مُحَمَّدُ بْنُ يَعْقُوبَ، نَا أَبُو الْحَجَّوَرِيِّ عَبْدُ اللهِ بْنُ حَمَّادٍ، نَا شَرِيكٌ، عَنْ جَعْفَرِ بْنِ مَحْمُودٍ، عَنِ الْأَعْمَشِ، عَنْ عَبْدِ اللهِ، عَنِ النَّبِيِّ ﷺ، عَنْ جِبْرَائِيلَ، عَنْ خَالِقِ عَنْ عَبْدِ اللهِ قَالَ: اجْتَمَعَتْ قُرَيْشٌ يَوْمًا، فَأَتَتْهُ امْرَأَةٌ وَبِيَدِهَا ابْنٌ لَهَا شَمَّسِ، فَقَالَ: يَا مُحَمَّدُ، أَنْتَ خَيْرٌ أَمْ عَبْدُ اللهِ؟ فَسَكَتَ

---

(١) الباءة: الجماع، ومؤن النكاح. «النهاية» (١/ ١٤٠).

(٢) قوله: «هكذا» سقط من (ع) و(ص).

(٣) انظر: أبو داود (٢١٤) وفيه: أبو زرعة وعمرو بن عامر وعاصم في رواية أبي بكر (ع تاسع) إلى باقي سنوسة ريفس الخاء، المقل السبعة في الفراءات (٧٧٤).

(٤) [ساقط من (ع)] (٢/ ١٢٥-١٢٧).

(٥) قال الذهبي في «المنتخب»: عبيدة واه، وقال ابن حجر في «الإصابة»: قلت: عبيدة ضعيف.

(٦) قوله: «الأعلم» مطموس في (ر).

رَسُولُ اللَّهِ، فَقَالَ لَهُ رَسُولُ اللَّهِ ﷺ: «أَتُرْضِعُهُ؟» قَالَ: نَعَمْ، فَقَالَ رَسُولُ اللَّهِ ﷺ: «يُتِمُّ اللَّهُ الرَّحْمَنِ الرَّحِيمِ (٥) تَبْرِيلٌ (٦)»، ثُمَّ قَالَ: «إِنَّ خَيْلًا، وَإِنَّ الْمُرْتَجِزَ لَقَالَ الْمُرْتَجِزُ صَعِيدًا يَدْنُ صَعِيدًا عَامَ وَلَدَتْ فَاطِمَةُ ﷺ»، فَقَالَ لَهُ عُتْبَةُ: حَسَنًا حَسَنًا، مَا عِنْدَنَا عَنْ هَذَا؟ قَالَ: «لَا»، فَرَجَعَ عُتْبَةُ إِلَى قُرَيْشٍ، فَقَالُوا: مَا وَرَاءَكَ؟ قَالَ: «مَا تَرَكْتُ شَيْئًا أَرَى أَنَّكُمْ تَكَلَّمْتُمْ بِهِ إِلَّا تَكَلَّمَ فَأَجَابَ، فَهَلْ أَجَبْتُكَ؟» قَالَ: لَمْ أَرَ، وَالَّذِي نَصَبَهَا بَيْتًا مَا فَهِمْتُ شَيْئًا مِمَّا قَالَ، غَيْرَ أَنَّهُ قَالَ: «أَفَتُرْضِعُ صَعِيدًا يَدْنُ صَعِيدًا عَامَ وَلَدَتْ» ﴿. قَالُوا: وَيْلَكَ، يُكَلِّمُكَ رَجُلٌ بِالْعَرَبِيَّةِ، وَلَا تَدْرِي مَا قَالَ؟! قَالَ: لَا، وَاللهِ مَا فَهِمْتُ شَيْئًا مِمَّا قَالَ غَيْرَ ذِكْرِ الصَّاعِقَةِ.

هَذَا حَدِيثٌ صَحِيحُ الْإِسْنَادِ، وَلَمْ يُخَرِّجَاهُ.

٣٠٣٨ - حَدَّثَنَا أَبُو الْعَبَّاسِ مُحَمَّدُ بْنُ يَعْقُوبَ، أَنْبَأَ الْعَبَّاسُ بْنُ الْوَلِيدِ بْنِ مَزْيَدٍ، أَنْبَأَ أَبِي، ثَنَا الْأَوْزَاعِيُّ، ثَنَا عَبْدُ الرَّحْمَنِ بْنُ عَائِذٍ، أَخْبَرَنِي عَمْرُو بْنُ عَبَسَةَ، أَنَّ أَبَا يَحْيَى، عَنِ ابْنِ عَبَّاسٍ، عَنِ النَّبِيِّ ﷺ: «أَنَّهُ قَدْ بَقِيَ مِنْ مُتَشَابِهِ»(١)، قَالَ: «مُخْرِجُ عِيسَى قَبْلَ يَوْمِ الْقِيَامَةِ»(٢).

---

(١) في (ز): «أو المتشابه». «من» ليست في (ب).

(٢) تفسير ابن أبي حاتم (٣/ ٩٣٦).

(٣) في (ز): «أبي». «عائذ»: ليست في (ز).

(٤) في (ز): «عن عائذ».

(٥) إتحاف المهرة (٣/ ١٢٢-١٢٤).

(٦) هو: مسعود بن سالم، أبو رزين الأسدي الكاهلي، وهذه الكنية هي ما ذكره ابن عبد البر، وابن الأثير، والحافظ المزي، وابن حجر، وغيرهم. ينظر: الاستيعاب (٤/ ١٥٧٠)، أسد الغابة (٥/ ٢٤٦)، تهذيب الكمال (٢٨/ ٥٠٠)، الإصابة (٦/ ٢٤٦).

(٧) إتحاف المهرة (٣/ ١٧٤-١٧٥).

هَذَا حَدِيثٌ صَحِيحٌ الإِسْنَادِ، وَلَمْ يُخَرِّجَاهُ.

٣٠٣٩ - أَخْبَرَنَاهُ أَبُو عَبْدِ اللهِ مُحَمَّدُ بْنُ عَبْدِ اللهِ الصَّفَّارُ، ثنا أَحْمَدُ بْنُ مَهْرَانَ، ثنا عُبَيْدُ اللهِ بْنُ مُوسَى، ثنا حَنْظَلَةُ بْنُ سَلْمَانَ، عَنْ أَبِي الزُّبَيْرِ، عَنْ عَبْدِ بْنِ عَبْدِ اللهِ الرَّبَاذِيِّ، عَنِ ابْنِ عُمَرَ، أَنَّ النَّبِيَّ ﷺ كَانَ إِذَا سَافَرَ، فَرَكِبَ رَاحِلَتَهُ يُكَبِّرُ ثَلَاثًا، ثُمَّ قَالَ: «سُبْحَانَ الَّذِي سَخَّرَ لَنَا هَذَا وَمَا كُنَّا لَهُ مُقْرِنِينَ [الزخرف: ١٣] وَإِنَّا إِلَى رَبِّنَا لَمُنْقَلِبُونَ»[1]. اهـ

هَذَا حَدِيثٌ صَحِيحُ الإِسْنَادِ، وَلَمْ يُخَرِّجَاهُ.

٣٠٤٠ - حَدَّثَنَا أَبُو عَبْدِ اللهِ مُحَمَّدُ بْنُ يَعْقُوبَ الثَّقِفِيُّ، ثنا الْحَسَنُ بْنُ عَلِيٍّ الْمَعْمَرِيُّ[2]، ثنا أَبُو الْمُغِيرَةِ الْوَهْبِيُّ[3]، ثنا عَبْدُ الرَّحْمَنِ بْنُ عَمْرٍو السُّلَمِيُّ، قَالَا: ثنا حَاتِمُ بْنُ إِسْمَاعِيلَ، ثنا مُعَاوِيَةُ بْنُ إِسْحَاقَ بْنِ يَزِيدَ بْنِ مُهَاجِرٍ، حَدَّثَنِي عَمِّي أَبُو الْحُبَابِ سَعِيدُ بْنُ يَسَارٍ، عَنْ أَبِي هُرَيْرَةَ عَنْ رَسُولِ اللهِ ﷺ: «إِنَّ اللهَ خَلَقَ الْخَلْقَ حَتَّى إِذَا فَرَغَ مِنْهُمْ قَامَتِ الرَّحِمُ، فَقَالَتْ: هَذَا مَقَامُ الْعَائِذِ بِكَ مِنَ الْقَطِيعَةِ. قَالَ: نَعَمْ، أَمَا تَرْضَيْنَ أَنْ أَصِلَ مَنْ وَصَلَكِ، وَأَقْطَعَ مَنْ قَطَعَكِ؟» قَالَتْ: بَلَى، قَالَ: فَذَلِكِ لَهَا. قَالَ: ثُمَّ قَالَ رَسُولُ اللهِ ﷺ: «اقْرَءُوا إِنْ شِئْتُمْ: ﴿فَهَلْ عَسَيْتُمْ إِن تَوَلَّيْتُمْ أَن تُفْسِدُوا فِي الْأَرْضِ وَتُقَطِّعُوٓا۟ أَرْحَامَكُمْ ﴿٢٢﴾﴾، إِلَى

---

(١) [التعليق] (٢٠٥٠-١٠٠٥٠).

(٢) أخرجه مسلم (٢٠٤٨) بنحوه من حديث الزبير به مطولًا.

(١) في (ب، وص): «المعمري».

(٢) هو أحمد بن أبي بكر المدلس بن الحارث، من رجال الشيخين.

قَوْلِهِ تَعَالَى: ﴿وَلَا عَلَى الَّذِينَ إِذَا مَا أَتَوْكَ لِتَحْمِلَهُمْ لَا﴾...[1]

بَابُ: حَدِيثُ جَمِيعِ الإِسْنَادِ، وَلَمْ يُخَرِّجْهُ البَاقُونَ.

٣٠٤١- ص- حَدَّثَنِي أَبُو عَمْرِو بْنُ أَبِي جَعْفَرٍ الجِيرِيُّ[2]: ثَنَا عَابِدُ بْنُ مُحَمَّدِ بْنِ شُعَيْبٍ: ثَنَا حَفْصُ بْنُ عُمَرَ[3] الدُّورِيُّ: ثَنَا حَمْزَةُ بْنُ القَاسِمِ، عَنْ أَبِي الهَيْثَمِ سَعِيدِ بْنِ الحَكَمِ، عَنْ لَقِيطِ أَبِي الوَدَّعِ، عَنْ عَبْدِ اللهِ بْنِ عَمْرٍو[4] قَالَ: سَمِعْتُ النَّبِيَّ ﷺ يَقُولُ: «لَا فَهْمَ كَتَسَبُّرٍ، وَلَا وَرَعَ كَتَحَرُّجٍ، وَلَا حَسَبَ كَحُسْنِ الخُلُقِ»[5].

٣٠٤٢- أَخْبَرَنِي أَبُو بَكْرٍ مُحَمَّدُ بْنُ دَاوُدَ الزَّاهِدُ: ثَنَا أَبُو القَاسِمِ العَبَّاسُ بْنُ الفَضْلِ بْنِ شَاذَانَ البَصْرِيُّ: ثَنَا أَبِي: ثَنَا مُحَمَّدُ بْنُ بَكْرٍ البُرْسَانِيُّ[6]: ثَنَا أَبُو مُعْشَرٍ، وَيُونُسُ، قَالَا: ثَنَا مُقَاتِلُ، عَنِ ابْنِ الأَزْرَقِ، عَنْ جَابِرِ بْنِ عَبْدِ اللهِ، قَالَ: قَرَأَ رَسُولُ اللهِ ﷺ: ﴿فَلَدَيْهِ إِنَّمَا كَانَ مُذْكُرٌ كُنتَ عَلَيْهِمْ بِمُصَيْطِرٍ﴾[7].

---

(١) [محمد: من الآية ٣٨ إلى ٤٢].

(٢) [بحاشية المهذب: ١٨/٤٥٥٠-١٨/٤٧٧٨].

(٣) [في أحاديث البرقاني: ١٣٤، ١٣٥، ١٤٥، ١٤٦، ١٤٩، ١٥٠، ١٥٩، ١٦٠، ١٦٥، ١٦٦، ١٦٧، ١٦٨، ١٦٩، ١٧٠، ١٧١، ١٧٢، ١٧٣، ١٧٤، ١٧٥، ١٧٦، ١٧٧، ١٧٨، ١٧٩، ١٨٠، ١٨١، ١٨٢، ١٨٣، ١٨٤، ١٨٥، ١٨٦، ١٨٧، ١٨٨، ١٨٩، ١٩٠، ١٩١، ١٩٢، ١٩٣، ١٩٤، ١٩٥، ١٩٦، ١٩٧، ١٩٨، ١٩٩، ٢٠٠، ٢٠١، ٢٠٢، ٢٠٣، ٢٠٤،

بِالْمَاءِ» ﴿إِلَّا مَنْ تَوَلَّى وَكَفَرَ﴾ [٢٣]»[١].

هَذَا حَدِيثٌ صَحِيحُ الْإِسْنَادِ، وَلَمْ يُخَرِّجَاهُ.

٣٤٠٣ - حَدَّثَنَا أَبُو أَحْمَدَ أَحْمَدُ بْنُ عَبْدِ اللهِ الْمُزَنِيُّ، ثَنَا أَبُو شُعَيْبٍ بْنُ مُوسَى الْمُزَنِيُّ الْوَرْقَانِيُّ، ثَنَا أَحْمَدُ بْنُ صَالِحٍ، ثَنَا أَبُو ظِلَالٍ[٢]، عَنْ سُفْيَانَ بْنِ حُسَيْنٍ، عَنِ الزُّهْرِيِّ، عَنْ أَبِي سَلَمَةَ بْنِ عَبْدِ الرَّحْمَنِ، عَنْ أَبِيهِ: أَنَّ النَّبِيَّ ﷺ قَالَ: «إِذَا قَرَأَ: ﴿لَا يَمَسُّهُۥٓ إِلَّا ٱلْمُطَهَّرُونَ﴾ [الواقعة: ٧٩] يَعْنِي: عَلَى طَاهِرِ الْمُسْلِمِينَ، وَيَقُولُونَ: ﴿وَٱلْمُطَهَّرُونَ﴾ [٣]»[٤].

هَذَا حَدِيثٌ صَحِيحُ الْإِسْنَادِ، وَلَمْ يُخَرِّجَاهُ.

٣٤٠٤ - حَدَّثَنَا أَبُو الْقَاسِمِ بْنُ أَبِي الْقَاسِمِ الْبَزَّازُ، بِمَرْوَ، ثَنَا عَبْدُ اللهِ بْنُ عَلِيٍّ الْمَرْوَزِيُّ، ثَنَا عَلِيُّ بْنُ الْحَسَنِ بْنِ شَقِيقٍ، ثَنَا عَبْدُ اللهِ بْنُ الْمُبَارَكِ، عَنْ عَلِيٍّ الْحَذَّاءِ، عَنِ ابْنِ أَبِي لَيْلَى، عَنْ أَخِيهِ عِيسَى: «فَوَرَبِّكَ لَا يُفْلِتُ عَلَيْنَا أَحَدٌ وَلَا يَمُوتُ وَلَدُهُ أَحَدٌ»[٥].

---

(١) [التعليقة: ٢ ق ٢٢ و ٢٣].

(٢) [إتحاف المهرة (٦/٢٦٥-٢٦٦)].

قال الدمياطي في المتجر: «ظلال: على شرط مسلم».

(٣) هو: الحمزة بن حطرب.

(٤) [التعليق: ٢ ق ٢١ ظ - ٢٢ و]. وفي قراءة أبي عمرو ويعقوب: انظر السبوط في القراءات العشر (ص ١٧٦).

(٥) [إتحاف المهرة (٩/١٤٦-١٤٣٧٥)].

(٦) [التعليق: ٢ ق ٢٤]. وفي قراءة الكسائي ويعقوب: انظر السبوط في القراءات العشر (ص ١٧٦).

(٧) [إتحاف المهرة (٣/١٩٠-١٤٦١)، وانظر تفسير الطبري (٢٤/ ٣٩١-٣٩٢)، والدر =

هَذَا إِسْنَادٌ صَحِيحٌ عَلَى شَرْطِ الشَّيْخَيْنِ.
وَالصَّحِيحُ الَّذِي لَمْ يُسْنِدْهُ فِي إِسْنَادِهِ: عَنْ سَنَدَةَ: مَالِكُ بْنُ الْحُوَيْرِثِ.

٢٠٢٥ - حَدَّثَنَا أَبُو الْعَبَّاسِ أَحْمَدُ بْنُ هَارُونَ الْفَقِيهُ، ثَنَا عَبْدُ اللهِ بْنُ مَحْمُودٍ(١)، ثَنَا مَحْمُودُ بْنُ غَيْلَانَ(٢)، ثَنَا مُحَمَّدُ بْنُ حَمَّادٍ أَبُو الْمُهَجِّمِ، ثَنَا عَبَّادُ بْنُ كَثِيرٍ، سَمِعْتُ أَنَسَ بْنَ مَالِكٍ يَقُولُ: كَانَ رَسُولُ اللهِ ﷺ وَسِيقَانُهُ بَحْرٌ طَوِيلٌ، "فَلَوْ جَاءَ الْمَطَرُ فَدَخَلَ هَذَا الْجُحْرَ، فَجَاءَ الْمَطَرُ فَدَخَلَ عَلَيْهِ لَقَعَرَهُ، هَذَا، فَأَرَّثَ هَذَا، وَهَذَا أَعْشَرَهُ"(٣)، هَذَا حَدِيثٌ غَرِيبٌ(٤) مِنْ حَدِيثِ عَبَّادِ بْنِ كَثِيرٍ(٥).

٢٠٢٦ - أَخْبَرَنَا أَبُو عَبْدِ الرَّحْمَنِ مُحَمَّدُ بْنُ عَبْدِ اللهِ بْنِ أَبِي الْوَزِيرِ الْمَاسَرْخِيُّ،

= ثقات» (١٥/ ٤١٥).
(١) يقال: إن صوابه: أبو محمود النسوي، وسأتي في معرفة الصحابة (٩٨١٩) من طريق سليمان بن أبي سليمان أبي محمد الفقاعي عن عاصم المحمدي عن أبي لقاعة عن مالك بن الحويرث به.
(٢) عبد الله بن محمود بن عبد الله، أبو عبد الرحمن السعدي المروزي.
(٣) في (أ) و(ص): «أعشره» بلا ألف.
(٤) في جميع النسخ: «فإنه».
(٥) انظر: «الجرح والتعديل» (٦/ ١٤٤-١٤٥).

وقال في «تاريخ الإسلام» (٤/ ١٤٤٠): عباد بن كثير الثقفي البصري، ويقال: الرملي، ولعله هو الصواب.
قال: وفي الذهبي في «المشتبه»: «عباد»: بتخفيف الموحدة، وشد الكاف: اثنان، أحدهما: عباد بن كثير الثقفي البصري، وهو ثقة، والثاني: عباد بن كثير الرملي، وهو متروك.
قال: وفي «المشتبه» أيضًا: «عباد»: بتشديد الموحدة، وتخفيف الكاف: ثلاثة، أحدهم: عباد بن كثير الثقفي البصري، وهو ثقة، والثاني: عباد بن كثير الرملي، وهو متروك، والثالث: عباد بن كثير الشامي، وهو ضعيف.
قال: وفي «المشتبه» أيضًا: «عباد»: بتشديد الموحدة، وتخفيف الكاف: ثلاثة، أحدهم: عباد بن كثير الثقفي البصري، وهو ثقة، والثاني: عباد بن كثير الرملي، وهو متروك، والثالث: عباد بن كثير الشامي، وهو ضعيف.
قال: وفي «المشتبه» أيضًا: «عباد»: بتشديد الموحدة، وتخفيف الكاف: ثلاثة، أحدهم: عباد بن كثير الثقفي البصري، وهو ثقة، والثاني: عباد بن كثير الرملي، وهو متروك، والثالث: عباد بن كثير الشامي، وهو ضعيف.

ثنا أبو حاتم محمد بن إدريس الرازي، ثنا مُحَمَّدُ بْنُ يَزِيدَ بْنِ سِنَانٍ الرُّهَاوِيُّ، ثنا مُحَمَّدُ بْنُ عُبَيْدٍ عَنْ حَكِيمِ بْنِ جُبَيْرٍ، عَنْ خَالِدِ بْنِ عَلْقَمَةَ، عَنْ سَعِيدِ بْنِ جُبَيْرٍ، عَنِ ابْنِ عَبَّاسٍ، عَنْ أَبِي بْنِ كَعْبٍ، أَنَّ النَّبِيَّ ﷺ قَالَ لأُبَيٍّ: «إِنِّي أَقْرَأُ سُورَةً، فَقَالَ لَهُ أُبَيٌّ: أَمِنْ بَدْءِ ذَلِكَ يَأْتِي أَنْتَ؟» قَالَ: «نَعَمْ». فَقَالَ: «وَلَا وَلَكِنِّي أَقْرَأُ لَمْ يَكُنِ الَّذِينَ كَفَرُوا مِنْ أَهْلِ الْكِتَابِ وَالْمُشْرِكِينَ مُنْفَكِّينَ حَتَّى يَأْتِيَهُمُ الْبَيِّنَةُ»"(١).

هذا حديثٌ صحيحُ الإسناد، ولم يُخَرِّجاه.

٣٤٠٧ - أَخْبَرَنِي الْحَسَنُ بْنُ سُفْيَانَ، الْعَبْدَوِيُّ، ثنا أَبُو الْعَوَّامِ، ثنا عُثْمَانُ، ثنا عَبْدُ اللهِ، ثنا سَعِيدُ بْنُ أَبِي أَيُّوبَ، ثنا يَحْيَى بْنُ أَيُّوبَ، عَنْ أَبِي سُلَيْمَانَ، عَنْ سَعِيدِ بْنِ جُبَيْرٍ، عَنِ ابْنِ عَبَّاسٍ قَالَ: قَرَأَ رَسُولُ اللهِ ﷺ هَذِهِ الْآيَةَ: ﴿وَيَبْغُونَ فِي أَعْوِجَاجًا﴾ قَالَ: «أَتَدْرُونَ مَا أَعْوِجَاجًا». قَالُوا: اللهُ وَرَسُولُهُ أَعْلَمُ. قَالَ: «فَإِنَّ أَعْوِجَاجًا أَنْ تَشْهَدَ عَلَى كَلِّ حَيٍّ وَأَنْتَ بِهِ عَلِيمٌ عَلَى ظَهْرِهَا، أَنْ تَقُولَ: عَلَى كَذَا فِي كَذَا، فَهَذِهِ أَعْوِجَاجًا»"(٢).

هذا حديثٌ صحيحُ على شرط الشَّيْخَيْن، ولم يُخَرِّجاه.

---

(١) قوله: «فإني أقرئه غير موجود في (ز) وأثبتناه من (ص).

(٢) البقرة: آية ١ و ٢.

(٣) إتحاف المهرة (١٠/١٩٩-٢٠٠).

(٤) قال الذهبي في التلخيص: (فيه: محمد ضعفه أبو نعيم).

(٥) في (ز) و(ص): «حكيم».

(٦) آل عمران: آية ٩٩.

(٧) قوله: «في» غير موجود في (ز).

(٨) إتحاف المهرة (١٤/١١٦-١١٨٥٤).

٢٠٣٨- حدثنا عَلِيُّ بْنُ حَشْرَمٍ العَدْلُ، ثنا عِيسَى بْنُ يُونُسَ بْنِ أَبِي إِسْحَاقَ السَّبِيعِيُّ(١)، ثنا إِسْرَائِيلُ بْنُ يُونُسَ، عَنْ أَبِيهِ، عَنْ جَابِرِ بْنِ سَمُرَةَ، قَالَ: لَمَّا تُوُفِّيَ بْنُ خَلِيفَةَ، عَنْ أَبِي بَكْرٍ، ثنا عَبْدُ اللَّهِ بْنُ عَبْدِ الرَّحْمَنِ الزُّهْرِيُّ(٢)، ثنا سُفْيَانُ الثَّوْرِيُّ، عَنْ مُحَمَّدِ بْنِ الْمُنْكَدِرِ، عَنْ جَابِرٍ بْنِ عَبْدِ اللهِ، أَنَّ النَّبِيَّ ﷺ قَالَ: «يُحْشَرُ كُلُّ عَالِمٍ مُتَحَلِّمٍ»(٣)، بِكَسْرِ السِّينِ(٤).

هَذَا حَدِيثٌ صَحِيحُ الإِسْنَادِ(٥)، وَلَمْ يُخَرِّجَاهُ.

٢٠٣٩- حدثنا أَبُو الْعَبَّاسِ مُحَمَّدُ بْنُ يَعْقُوبَ، ثنا الْعَبَّاسُ بْنُ مُحَمَّدٍ الدُّورِيُّ(٦)، ثنا أَبُو عَلِيٍّ الْحَنَفِيُّ(٧)، ثنا عَبْدُ الْحَمِيدِ بْنُ جَعْفَرٍ، عَنْ أَبِيهِ، عَنْ جَدِّهِ، عَنْ أَسْمَاءَ بِنْتِ يَزِيدَ قَالَتْ: سَمِعْتُ رَسُولَ اللهِ ﷺ يَقُولُ: «لِيَأْتِيَنَّ قَوْمٌ يَوْمَ الْقِيَامَةِ بِحَسَنَاتٍ أَمْثَالِ الْجِبَالِ، فَيُؤْمَرُ بِهِمْ إِلَى النَّارِ»، قَالَتْ: يَا رَسُولَ اللهِ، أَيُصَلُّونَ؟ قَالَ: «كَانُوا يُصَلُّونَ، وَلَكِنَّهُمْ إِذَا خَلَوْا بِمَحَارِمِ اللهِ انْتَهَكُوهَا»(٨).

هَذَا حَدِيثٌ غَرِيبٌ عَالٍ فِي هَذَا الْبَابِ، وَالشَّيْخَانِ لَمْ يَحْتَجَّا بِأَحَدٍ مِنْ رُوَاتِهِ.

---

(١) قال في النسخ الخطية كلها: وهو: عبد الحميد، والمثبت من «التاريخ الكبير» (٦/ ٤٧) وهو: عبد الله بن عبد الرحمن، وقال: ابن محمد، ويقال: ابن هشام. من رجال «التهذيب».

(٢) «التاريخ الكبير» (٦/ ٤٧) والنسائي وعاصم وحمزة بخلف السوسي، والباقون بالتاء بالتشديد. انظر: غيث النفع في القراءات السبع ص (٢٤٥).

(٣) إسناده ضعيف جدًا، فيه: عبد الحميد، عن رجال «التهذيب».

(٤) أخرجه البخاري (٦/ ٢٥٤٠-٢٧٢٦).

(٥) قال: الذهبي في «التلخيص»: «قلت: عبد الله الزهري ضعيف».

(٦) قال: عبد الله بن عبد الحميد، عن رجال «التهذيب».

(٧) الوضين: ألية ج ٢ ص ٢.

(٨) إسناده ضعيف جدًا (١٦/ ٨٧١-٢١٣٤٩).

٣٠٥٠- حَدَّثَنَا أَبُو عَلِيٍّ الْحُسَيْنُ بْنُ عَلِيٍّ الْحَافِظُ، ثَنَا أَبُو بَكْرٍ يَحْيَى الْمَرْوَزِيُّ[1]، ثَنَا أَبُو نُعَيْمٍ، ثَنَا عَبْدُ الْوَاحِدِ بْنُ سُلَيْمٍ، عَنْ عَمْرِو، عَنِ الْحَسَنِ، عَنْ أَنَسٍ: عَنْ أَبِي سُلَيْمٍ أَنَّ النَّبِيَّ ﷺ قَرَأَهَا: «إِنَّ الْمُلُوكَ إِذَا دَخَلُوا»[2].

هَذَا حَدِيثٌ صَحِيحُ الْإِسْنَادِ، وَلَمْ يُخَرِّجَاهُ.

٣٠٥١- حَدَّثَنَا الشَّيْخُ أَبُو بَكْرٍ بْنُ إِسْحَاقَ الْفَقِيهُ، أَنَا الْحَسَنُ بْنُ عَلِيٍّ بْنِ زِيَادٍ، ثَنَا إِبْرَاهِيمُ بْنُ مُوسَى[3]، ثَنَا أَبُو أُسَيْدٍ مُحَمَّدُ بْنُ أُسَيْدٍ، ثَنَا الْأَعْمَشُ، عَنْ طَلْحَةَ بْنِ مُصَرِّفٍ، عَنْ سَعِيدِ بْنِ جُبَيْرٍ، عَنِ ابْنِ عَبَّاسٍ، عَنْ أُبَيٍّ بْنِ كَعْبٍ قَالَ: قَالَ رَسُولُ اللَّهِ ﷺ: «مَنْ قَرَأَ سُورَةَ سَبَأٍ كَانَ لَهُ مِنَ الْأَجْرِ

---

(١) هو: أحمد بن علي بن المثنى بن يحيى بن عيسى بن هلال التميمي، أبو يعلى الموصلي الحافظ، صاحب المسند والمصنف.

(٢) في (ي) زاد بعدها: «وهي: خبيرة، وسألوا أم سلمة».

(٣) الكوثر: آية (١). قال الطبراني: قرأ سهيل: «إنا أعطيناك». وقرأ الحسن وابن محيصن وطلحة والزهراني: «أنطيناك». والزهري: «أنطيناه». انظر لمعة الحبر العبارة. انظر فتح الحميد للشارح (٥٨٤/٢، ٥١٤).

(٤) إتحاف المهرة (٨٧/١٠) وقال: حديث غريب.

(٥) قال الذهبي في التلخيص: «قلت: بل حديث، وهو ابن عيينة، وابن عيينة: ثقة».

(٦) في (ي): «ثنا».

(٧) هو: الفراء الصغير.

(٨) في التلخيص: «أسيد».

(٩) في الإتحاف: «عن زيد، وطلحة الباهي». هو: بن عبد بن عبد الرحمن بن أبزى.

وأخرجه بقرق بن زياد، أبي حمزة الرازي، وذكره إبراهيم بن موسى، والعباس الصوف. فقد رواه أبو داود في «المراسيل» (ص ٢٥٢) عن إبراهيم بن موسى.

لِلدِّينِ تَحْرُمُ»[1]. وَالله الْمُوَفِّقُ الْمُعِينُ[2].

هَذَا حَدِيثٌ صَحِيحٌ بِالْإِسْنَادِ[3]. وَلَمْ يُخَرِّجَاهُ.

٣٠٥٢ - حَدَّثَنَا أَبُو الْعَبَّاسِ مُحَمَّدُ بْنُ يَعْقُوبَ: ثنا إِبْرَاهِيمُ بْنُ مَرْزُوقٍ: ثنا أَبُو دَاوُدَ: ثنا شُعْبَةُ، أَخْبَرَنِي عَمْرُو بْنُ مُرَّةَ، سَمِعْتُ أَبَا الْبَخْتَرِيِّ[4] يُحَدِّثُ عَنْ أَبِي سَعِيدٍ الْخُدْرِيِّ قَالَ: لَمَّا تَرَكَتْ هَذِهِ السُّورَةُ: ﴿إِذَا جَآءَ نَصْرُ ٱللَّهِ وَٱلْفَتْحُ﴾ إِلَى آخِرِهَا، قَالَ رَسُولُ الله ﷺ: «نُعِيَتْ نَفْسُهُ، ثُمَّ قَالَ: «أَنَا وَأَصْحَابِي حُرٌّ، وَالنَّاسُ عَبْدٌ، لَا هِجْرَةَ بَعْدَ الْفَتْحِ»[5].

هَذَا حَدِيثٌ صَحِيحٌ الْإِسْنَادِ، وَلَمْ يُخَرِّجَاهُ.

آخِرُ كِتَابِ الْمَنَاسِكِ

❀❀❀

---

(١) في (ز): «قال يا أبا العباس».

(٢) إتحاف المهرة (٥/ ٢٣٤-٥٤).

(٣) قال الذهبي في التلخيص: «قلت: محمد واثق تفرد بأحاديث».

(٤) هو: سعيد بن فيروز.

(٥) إتحاف المهرة (٥/ ٢٤٤-٥٦١٤).

بَعْدَ الْحَاءِ الْوَجْهِ فِي قِرَاءَتِهَا فِي قَلْبِ رَقَمَتِهِ، وَالْجَهْرِ بِـ: بِسْمِ اللهِ الرَّحْمَنِ الرَّحِيمِ، فَإِنَّ قُدَامَةَ هَذِهِ الرِّوَايَاتِ فِي كِتَابِ الصَّلَاةِ.

٣٠٥٣- صَحَّاكٌ أَبُو الْقَاسِمِ مُحَمَّدُ بْنُ يَعْقُوبَ، ثَنَا أَحْمَدُ بْنُ مَنْدَلٍ الْحَبَّارِ الْعَطَّارِيُّ، ثَنَا سُفْيَانُ بْنُ عُيَيْنَةَ، عَنِ ابْنِ جُرَيْجٍ، عَنْ أَبِيهِ، عَنْ سَعِيدِ بْنِ جُبَيْرٍ، عَنِ ابْنِ عَبَّاسٍ: ﴿وَلَقَدْ ءَاتَيْنَكَ سَبْعًا مِّنَ الْمَثَانِي﴾[1]، قَالَ: فَاتِحَةُ الْكِتَابِ تُقْرَأُ فِي الرَّكْعَتَيْنِ [لَمْ تُقْرَأْ بِهِمَا لِغَيْرِ الصَّلَاةِ بَدَبَ اعْتَصَيْتَ ﴾ فَقُلْتُ لِأَبِي: لِمَ لَمْ تُجْرَبْ سَبِيلًا أَنْ ابْنَ عَبَّاسٍ قَالَ: ﴿بِسْمِ اللهِ الرَّحْمَنِ الرَّحِيمِ﴾ آيَةً، قَالَ: نَعَمْ[2].

هَذَا حَدِيثٌ صَحِيحٌ الْإِسْنَادِ، وَلَمْ يُخَرِّجَاهُ.

وَبِمَعْنَاهُ هَذَا الْبَابِ فِي كِتَابِ الصَّلَاةِ.

٣٠٥٤- صَحَّاكٌ أَبُو الْقَاسِمِ مُحَمَّدُ بْنُ يَعْقُوبَ، ثَنَا الْحَسَنُ بْنُ عَلِيٍّ بْنِ عَفَّانَ الْعَامِرِيُّ، ثَنَا أَبُو أُسَامَةَ، حَدَّثَنِي عَبْدُ الْحَمِيدِ بْنُ جَعْفَرٍ، عَنِ الْعَلَاءِ بْنِ عَبْدِ الرَّحْمَنِ بْنِ يَعْقُوبَ، عَنْ أَبِي هُرَيْرَةَ عَنْ أُبَيٍّ بْنِ كَعْبٍ، قَالَ: قَالَ لِي رَسُولُ اللهِ ﷺ: «أَلَمْ أُعَلِّمْكَ سُورَةً لَمْ أُنْزِلْ فِي التَّوْرَاةِ، وَلَا فِي الْإِنْجِيلِ، وَلَا فِي الزَّبُورِ، وَلَا فِي الْفُرْقَانِ مِثْلَهَا؟»، فَقُلْتُ: بَلَى، قَالَ: «إِنِّي لَأَرْجُو أَنْ لَا

---

(١) الحجر: ٨٧.

(٢) إتحاف المهرة (٧) ٧٥-٧٦.

(١) قوله: «الفاتحة» غير موجود في (و) و(ص) و(ر).

تخرج من ذلك إلا حتى تطلقه». فقام رسول الله ﷺ وقمت معه، فمشى ساعة، فجعل يتعرض في يديه فجعلت أتباعد قرابة أن يخرج قبل أن يخبرني بشيء، فلما دنوت من الباب، قلت: يا رسول الله، السورة التي وعدتني. قال: «كيف تقرأ إذا قمت إلى الصلاة؟». فقرأت أم القرآن. فانتهى، فقال: «هي هي، وهي الشفع المثاني، والقرآن العظيم الذي أعطيته»(١).

هذا حديث صحيح على شرط الشيخين، ولم يخرجاه.

وقد روى أبو مالك بن أبي، عن العلاء بن عبد الرحمن بإسناده آخر:

٣٠٥٥- حدثناه بكر بن أحمد بن سلمان، نبأ أحمد بن محمد بن عيسى القاضي، نبأ عثمان بن سعيد بن كثير، نبأ أحمد بن عبد الله بن يونس، نبأ زهير، عن العلاء بن عبد الرحمن، عن أبي سعيد مولى عامر بن كُرَيز، عن أبي بن كعب، عن رسول الله ﷺ نحوه(٢).

٣٠٥٦- ... نا سُلَيمان بن عطاء بن أبي الشائب، عن سعيد بن جُبَير، عن ابن عباس في قوله تعالى: ﴿وَلَقَدْ ءَاتَيْنَكَ سَبْعًا مِّنَ ٱلْمَثَانِى﴾. قال: الفاتحة، «البقرة» و«آل عمران»(٣).

---

(١) في (ز): «الفاتحة».

(٢) إتحاف المهرة (٢/ ٢٦٣-٢٦٤).

(٣) إتحاف المهرة (٢/ ٢٦٣-٢٦٤).

قَالَ الْحَاكِمُ: يُعْلَمُ طَالِبُ هٰذَا الْعِلْمِ أَنَّ تَفْسِيرَ الصَّحَابِيِّ الَّذِي شَهِدَ الْوَحْيَ وَالتَّنْزِيلَ عِنْدَ الشَّيْخَيْنِ حُجَّةٌ.

٣٠٥٧- أَخْبَرَنَا أَبُو أَحْمَدَ مُحَمَّدُ بْنُ إِسْحَاقَ الصَّيْرَفِيُّ الْمُقْرِئُ، نَا أَحْمَدُ بْنُ نَصْرٍ: نَا عَمْرُو بْنُ طَلْحَةَ الْقَنَّادُ: نَا أَسْبَاطُ بْنُ نَصْرٍ، عَنْ إِسْمَاعِيلَ بْنِ عَبْدِ الرَّحْمٰنِ السُّدِّيِّ، عَنْ مُرَّةَ الْهَمْدَانِيِّ، عَنْ عَبْدِ اللهِ بْنِ مَسْعُودٍ (وَنَاسٍ) مِنْ أَصْحَابِ النَّبِيِّ ﷺ: ﴿عِنْدَ بَعْضِ الْكُتُبِ﴾، قَالَ: هُوَ يَوْمُ الْحِسَابِ.

هٰذَا حَدِيثٌ صَحِيحٌ عَلَى شَرْطِ مُسْلِمٍ، وَلَمْ يُخَرِّجَاهُ.

٣٠٥٨- حدثنا أَبُو الْعَبَّاسِ مُحَمَّدُ بْنُ يَعْقُوبَ: نَا الْحَسَنُ بْنُ عَلِيِّ بْنِ عَفَّانَ الْعَامِرِيُّ: نَا أَبُو نُعَيْمٍ: نَا سُفْيَانُ، عَنْ مَنْصُورٍ، عَنْ أَبِي وَائِلٍ، عَنْ عَبْدِ اللهِ فِي قَوْلِهِ ﷻ: ﴿فَاسْتَبِقُوا الْخَيْرَاتِ﴾، قَالَ: هُوَ بَيْنَ اللهِ.

هٰذَا حَدِيثٌ صَحِيحٌ عَلَى شَرْطِ الشَّيْخَيْنِ، وَلَمْ يُخَرِّجَاهُ.

٣٠٥٩- أَخْبَرَنِي عَلِيُّ بْنُ مُحَمَّدِ بْنِ عُقْبَةَ الشَّيْبَانِيُّ بِالْكُوفَةِ: نَا الْهَيْثَمُ بْنُ خَالِدٍ: نَا أَبُو نُعَيْمٍ: نَا الْحَسَنُ بْنُ عَمَّارٍ، عَنْ عَبْدِ اللهِ بْنِ مُحَمَّدِ بْنِ عَقِيلٍ، عَنْ جَابِرِ بْنِ عَبْدِ اللهِ قَالَ: ﴿فَاسْتَبِقُوا الْخَيْرَاتِ﴾: هُوَ الْإِسْلَامُ، وَهُوَ أَوْسَعُ مِنْ

---

(١) هو أحمد بن محمد بن نصر أبو عبد الله الثعلبي البغدادي الفقيه.

(٢) في النسخة المطبوعة: أبو نائب، والصواب من الشعوب والائتلاف.

(٣) إتحاف المهرة (٧/٦٧٠-٦٧١، ٨/١٣٩٨).

(٤) في الخمسة.

(٥) هو الحبري، من رجال الشيخين.

(٦) إتحاف المهرة (٨/١٣٩٨-١٣٩٩)، وذكر أحداث على كتاب المقدمات.

(٧) هو الهيثم بن خالد بن يزيد أبو صالح الكوفي، وأبو نعيم: من رجال الشيخين.

بَيْنَ السَّمَاءِ وَالأَرْضِ»[1].

هَذَا حَدِيثٌ صَحِيحُ الإِسْنَادِ، وَلَمْ يُخَرِّجَاهُ.

٣٠٦٠ - حَمْزَةُ عَلِيُّ بْنُ حَمْشَادَ الْعَدْلُ، حَدَّثَنِي الْحَارِثُ بْنُ أَبِي أُسَامَةَ، ثنا أَبُو الْمُغِيرَةِ، حَدَّثَنَا عَبْدَةُ بْنُ الْمُعَيْرَةِ[2]، عَنْ عَاصِمٍ، عَنْ أَبِي الْعَالِيَةِ، عَنِ ابْنِ عَبَّاسٍ فِي قَوْلِهِ: ﴿فَبَعَثَ اللَّهُ النَّبِيِّينَ﴾ قَالَ: هُوَ رَسُولُ اللهِ ﷺ وَصَاحِبَاهُ.

قَالَ: فَذَلِكَ ذَلِكَ لِلْحَسَنِ، قَالَ: صَدَقَ وَاللهِ وَنَصَحَ، هُوَ رَسُولُ اللهِ ﷺ، وَأَبُو بَكْرٍ، وَعُمَرُ[3].

هَذَا حَدِيثٌ صَحِيحُ الإِسْنَادِ، وَلَمْ يُخَرِّجَاهُ.

❀❀❀

---

(١) إتحاف المهرة (٣/ ٢١٧-٢٨٨).

(٢) هو: عبدة بن عبد الرحيم بن نشيط القرشي المخزومي. ترجم له المزي لتمييزه، يروي عن عاصم بن سليمان الأحول، وعنه أبو الطفر هاشم بن القاسم.

(٣) إتحاف المهرة (٧/ ٥٨-٣٢٧).

بسم الله الرحمن الرحيم

مِنْ سُورَةِ البَقَرَة

٣٠٦١- حدَّثَنا عَلِيُّ بْنُ عَشَمَةَ الثَّقَفِيُّ، ثنا بِشْرُ بْنُ مُوسَى، ثنا الحُمَيْدِيُّ، ثنا سُفْيَانُ، حَدَّثَنِي حَكِيمُ بْنُ جُبَيْرٍ الأَسَدِيُّ، عَنْ أَبِي صَالِحٍ، عَنْ أَبِي هُرَيْرَةَ، أَنَّ رَسُولَ اللهِ ﷺ قَالَ: «سُورَةُ البَقَرَةِ فِيهَا آيَةٌ سَيِّدَةُ آيِ القُرْآنِ، لَا تُقْرَأُ فِي بَيْتٍ وَفِيهِ شَيْطَانٌ إِلَّا خَرَجَ مِنْهُ آيَةُ الكُرْسِيِّ».

٣٠٦٢- حدَّثَنَا أَبُو بَكْرٍ مُحَمَّدُ بْنُ أَحْمَدَ بْنِ بَالَوَيْهِ، ثنا مُحَمَّدُ بْنُ أَحْمَدَ بْنِ النَّضْرِ، ثنا مُعَاوِيَةُ بْنُ عَمْرٍو، ثنا سُفْيَانُ، عَنْ حَكِيمِ بْنِ جُبَيْرٍ، عَنْ أَبِي صَالِحٍ، عَنْ أَبِي هُرَيْرَةَ قَالَ: قَالَ رَسُولُ اللهِ ﷺ: «إِنَّ لِكُلِّ شَيْءٍ سَنَامًا، وَإِنَّ سَنَامَ القُرْآنِ سُورَةُ البَقَرَةِ».

هَذَا حَدِيثٌ صَحِيحُ الإِسْنَادِ، وَلَمْ يُخَرِّجَاهُ.

٣٠٦٣- أَخْبَرَنَا بَكْرُ بْنُ مُحَمَّدٍ الصَّيْرَفِيُّ بِمَرْوَ، ثنا عَبْدُ الصَّمَدِ بْنُ الفَضْلِ، ثنا إِسْمَاعِيلُ بْنُ إِبْرَاهِيمَ، ثنا عَبْدُ اللهِ بْنُ أَبِي عُثْمَانَ، عَنْ أَبِي الخَلِيلِ، عَنْ مَخْفَلِ بْنِ يَسَارٍ قَالَ: قَالَ رَسُولُ اللهِ ﷺ: «أُعْطِيتُ سُورَةَ البَقَرَةِ مِنَ الذِّكْرِ

---

(١) [إتحاف المهرة (٢/٦١٧-١٨٣٥)].

(٢) [إتحاف المهرة (٢/٦١١-١٨٣٥)].

(٣) قال ابن الملقن في تحفة مختصر استدراك الذهبي (٢/٧٤٨/٦٤): «قال صحيح ولم يعقبه الذهبي بشيء، وفيه حكيم بن جبير وهو متروك».

الأولى»(١).

هَذَا حَدِيثٌ صَحِيحٌ الإِسْنَادِ»(٢). وَلَمْ يُخَرِّجَاهُ.

٣٠٦٤- **صحيح** أَبُو الْقَاسِمِ عَبْدُ الرَّحْمَنِ بْنُ الْحَسَنِ الْقَاضِي بِهَمَذَانَ، ثنا إِبْرَاهِيمُ بْنُ الْحُسَيْنِ، ثنا آدَمُ بْنُ أَبِي إِيَاسٍ، ثنا شُعْبَةُ، عَنْ سَلَمَةَ بْنِ كُهَيْلٍ، عَنْ أَبِي الأَحْوَصِ، عَنْ عَبْدِ اللهِ قَالَ: اقْرَأْ: «سُورَةَ الْبَقَرَةِ عَلَى رَجُلٍ»، فَإِنَّ الشَّيْطَانَ لاَ يَدْخُلُ بَيْتًا يُقْرَأُ فِيهِ سُورَةُ الْبَقَرَةِ»(٣).

هَذَا حَدِيثٌ صَحِيحُ الإِسْنَادِ، وَلَمْ يُخَرِّجَاهُ.

٣٠٦٥- **صحيح** أَبُو بَكْرٍ بْنُ بَالُويَهْ، ثنا مُحَمَّدُ بْنُ أَحْمَدَ بْنِ الذَّهَبِ، ثنا مُعَاوِيَةُ بْنُ عَمْرٍو، ثنا زَائِدَةُ عَنْ حُمَيْدٍ بْنِ جُبَيْرٍ، عَنْ أَبِي صَالِحٍ، عَنْ أَبِي هُرَيْرَةَ قَالَ: قَالَ رَسُولُ اللهِ ﷺ: «مَنْ قَرَأَ الْقُرْآنَ فَلْيَسْأَلِ اللهَ بِهِ»(٤).

هَذَا حَدِيثٌ صَحِيحُ الإِسْنَادِ، وَلَمْ يُخَرِّجَاهُ.

٣٠٦٦- **صحيح** مُحَمَّدُ بْنُ صَالِحِ بْنِ هَانِيٍ، ثنا الْحُسَيْنُ بْنُ الْفَضْلِ(٥)، ثنا عَفَّانُ، ثنا حَمَّادُ بْنُ سَلَمَةَ، ثنا الأَعْمَشُ بْنُ عَبْدِ الرَّحْمَنِ، عَنْ أَبِي فَاخِتَةَ، عَنْ

---

(١) إتحاف المهرة (١٣/ ١٣٧-٣٨٩٠).

(٢) قال الذهبي في التلخيص: «قلت: عبد الله، قال أحمد: تركوا حديثه». وقال ابن حجر في الإتحاف: «قلت: عبد الله متروك».

(٣) قال في المنح الحامدة: «قال في الإتحاف: أخرجه ابن أبي إياس وأبو نعيم كلاهما عن آدم بن أبي إياس به. وقال: لم أر لغير سورة البقرة في هذا معنى بالاسم».

(٤) إتحاف المهرة (١٠/ ٢٠٨-١٢٠٣).

(٥) إتحاف المهرة (١٤/ ١١٧-١٨٣٥).

(٦) هو الحسين بن الفضل بن عمير أبو علي البجلي.

أَبِي الأَشْعَثِ»(١)، عَنِ النُّعْمَانِ بْنِ بَشِيرٍ، عَنِ النَّبِيِّ ﷺ قَالَ: «إِنَّ اللهَ كَتَبَ كِتَابًا قَبْلَ أَنْ يَخْلُقَ السَّمَاوَاتِ وَالأَرْضَ بِأَلْفَيْ عَامٍ، وَأَنْزَلَ مِنْهُ لِيَتَيْنِ خَتَمَ بِهِمَا سُورَةَ الْبَقَرَةِ، لَا تُقْرَآنِ فِي دَارٍ ثَلَاثَ لَيَالٍ فَيَقْرَبُهَا شَيْطَانٌ لَهُ ثَلَاثُ لَيَالٍ».

هَذَا حَدِيثٌ صَحِيحٌ عَلَى شَرْطِ مُسْلِمٍ، وَلَمْ يُخَرِّجَاهُ.

٣٠٦٧- أَخْبَرَنِي أَبُو أَحْمَدَ مُحَمَّدُ بْنُ إِسْحَاقَ(٢) الصَّفَّارُ، ثَنَا مُحَمَّدُ بْنُ عَبْدِ الرَّحْمَنِ(٣)، ثَنَا عَمْرُو بْنُ طَلْحَةَ الْقَنَّادُ، ثَنَا أَسْبَاطُ بْنُ نَصْرٍ، عَنْ إِسْمَاعِيلَ بْنِ عَبْدِ الرَّحْمَنِ(٤)، عَنْ عَمْرِو الْهَمْدَانِيِّ، عَنِ ابْنِ مَسْعُودٍ: ﴿الٓمٓ ۝١﴾ قَالَ: «تَصْدِيقُ اسْمِ اللهِ». قَالَ: الم: حَرْفٌ اسْمٌ، وَالْكِتَابُ الْقُرْآنُ، لَا رَيْبَ فِيهِ! لَا شَكَّ فِيهِ!

صَحِيحٌ عَلَى شَرْطِ مُسْلِمٍ، وَلَمْ يُخَرِّجَاهُ.

٣٠٦٨- أَخْبَرَنِي أَبُو زَكَرِيَّا يَحْيَى بْنُ مُحَمَّدٍ الْعَنْبَرِيُّ، ثَنَا مُحَمَّدُ بْنُ عَبْدِ السَّلَامِ، ثَنَا إِسْحَاقُ بْنُ إِبْرَاهِيمَ، أَنَا أَبُو مُعَاوِيَةَ، عَنِ الأَعْمَشِ، عَنْ إِسْمَاعِيلَ بْنِ رَجَاءٍ، عَنْ أَوْسِ بْنِ حُذَيْفَةَ، عَنْ أَبِي ثَعْلَبَةَ بْنِ يَزِيدَ، قَالَ: ذَكَرُوا عِنْدَ عَبْدِ اللهِ الْمَسِيحَ الدَّجَّالَ وَلَيْلَةَ الْهَرِيرِ(٥)، فَقَالَ عَبْدُ اللهِ: إِنْ أَمْرُ مُحَمَّدٍ كَانَ بَيِّنًا لَمْ يُبْرِزْ لَهُ، وَإِنَّهُ لَبَيِّنٌ

---

(١) هو: شراحيل بن آدة الصنعاني.

(٢) إسناده ضعيف جدًا، وانظر ما قبله.

(٣) في الإتحاف: «محمد بن رحمة بن رحمة».

(٤) هو: أحمد بن محمد بن عبد الرحمن الدنداني البصري الفقيه.

(٥) هو: ابن أبي كبشة السلولي، من رجال الجهلية.

(١) البقرة: آية ١ و ٢.

(٢) إسناده ضعيف جدًا: ٤٤٧٠-٣٢٠٠٤.

إِلَّا عَبْدًا مَا عَنْ مَوْلَاهُ أَفْضَلُ مِنْ إِيمَانٍ بِغَيْبٍ، ثُمَّ قَرَأَ: ﴿قُلْ لَا يَسْتَوِي الْخَبِيثُ وَالطَّيِّبُ﴾ إِلَى آخِرِ الْآيَةِ. [٢] ﴿وَلَوْ أَعْجَبَكَ كَثْرَةُ الْخَبِيثِ﴾.

٣٠٦٩- صَحَّ عَنِ ابْنِ عَبَّاسٍ مِنْ طَرِيقِ سُفْيَانَ بْنِ عُيَيْنَةَ، عَنْ عَمْرِو بْنِ دِينَارٍ، عَنْ أَبِي الشَّعْثَاءِ، عَنْ ابْنِ عَبَّاسٍ: أَنَّ رَجُلًا مِنْ بَنِي سَهْمٍ خَرَجَ مَعَ تَمِيمٍ وَعَدِيٍّ، فَمَاتَ بِأَرْضٍ لَيْسَ بِهَا مُسْلِمٌ، فَأَوْصَى إِلَيْهِمَا، فَجَاءَا إِلَى سَهْمِيٍّ، فَدَفَعَا إِلَيْهِ تَرِكَتَهُ، وَفِيهَا إِنَاءٌ مُخَوَّصٌ مِنْ فِضَّةٍ، فَاسْتَحْلَفَهُمَا رَسُولُ اللَّهِ ﷺ بَعْدَ صَلَاةِ الْعَصْرِ، فَحَلَفَا، فَخَلَّى سَبِيلَهُمَا، ثُمَّ وُجِدَ الْإِنَاءُ بِمَكَّةَ، فَقَالُوا: اشْتَرَيْنَاهُ مِنْ تَمِيمٍ وَعَدِيٍّ، فَقَامَ رَجُلَانِ مِنْ أَوْلِيَاءِ السَّهْمِيِّ فَحَلَفَا بِاللَّهِ: لَشَهَادَتُنَا أَحَقُّ مِنْ شَهَادَتِهِمَا، وَمَا بَاعَا وَلَا اطَّلَعْنَا، وَأَخَذَا الْإِنَاءَ، فَفِيهِمْ نَزَلَتْ هَذِهِ الْآيَةُ، وَقَضَى بِذَلِكَ رَسُولُ اللَّهِ ﷺ.

هَذَا حَدِيثٌ صَحِيحٌ عَلَى شَرْطِ الشَّيْخَيْنِ، وَلَمْ يُخَرِّجَاهُ.

٣٠٧٠- أَخْبَرَنِي عَبْدُ اللَّهِ بْنُ مُوسَى الصَّيْدَلَانِيُّ [١]، إِمْلَاءً بِمَرْوَ، بِنَا إِسْمَاعِيلُ بْنُ قُتَيْبَةَ، بِنَا أَبُو بَكْرٍ بْنُ أَبِي شَيْبَةَ، بِنَا سُفْيَانُ بْنُ عُيَيْنَةَ، عَنْ عَمْرِو بْنِ دِينَارٍ، عَنْ أَبِي الشَّعْثَاءِ، عَنْ مُحَارِبِ بْنِ دِثَارٍ، عَنِ ابْنِ عَبَّاسٍ قَالَ: لَقَدْ أَشْرَفَتْ هَذِهِ الْآيَةُ مِنَ الْحَقِّ قَالَ إِذَا بَدَا لِأَحَدِهِمْ الْوَصِيَّةُ فَلْيُشْهِدْ رَجُلَيْنِ عَدْلَيْنِ مِنْ أَهْلِ دِينِهِ أَوْ آخَرَيْنِ مِنْ غَيْرِهِمْ إِذَا أَنْتُمْ ضَرَبْتُمْ فِي الْأَرْضِ فَأَصَابَتْكُمْ مُصِيبَةُ الْمَوْتِ، تَحْبِسُونَهُمَا مِنْ بَعْدِ الصَّلَاةِ فَيُقْسِمَانِ بِاللَّهِ إِنِ ارْتَبْتُمْ بِهِمَا، فَإِنْ عُثِرَ بَعْدَ ذَلِكَ عَلَى أَنَّهُمَا اسْتَحَقَّا إِثْمًا فَآخَرَانِ يَقُومَانِ مَقَامَهُمَا مِنْ أَوْلِيَاءِ الْمَيِّتِ فَيُقْسِمَانِ بِاللَّهِ لَشَهَادَتُنَا أَحَقُّ مِنْ شَهَادَتِهِمَا وَمَا اعْتَدَيْنَا، إِنَّا إِذًا لَمِنَ الظَّالِمِينَ، ذَلِكَ أَدْنَى أَنْ يَأْتُوا بِالشَّهَادَةِ عَلَى وَجْهِهَا أَوْ يَخَافُوا أَنْ تُرَدَّ أَيْمَانٌ بَعْدَ أَيْمَانِهِمْ.

هَذَا حَدِيثٌ صَحِيحٌ عَلَى شَرْطِ الشَّيْخَيْنِ، وَلَمْ يُخَرِّجَاهُ.

---

(١) في (ف): «الصيدلاني».

(٢) إتحاف المهرة (١٠/٣٣٧-٣٣٨/١٢٨٨٩).

(٣) مع القياسي من رسائل الشهادات.

(٤) في (ف): «ابن».

(١) هو: عبد الله بن محمد بن موسى بن كعب، أبو محمد الكعبي النيسابوري.

الخَلاءَ، فَأَمْسَهُ إِلَى الأَرْضِ، وَسَكَتَ وَالسَّلامُ، فَقَالَ قَالَ اللهُ: «إِلَيَّ عَاجِلاً فِي الآخِرِ يَعْجَلُ»، فَقَالَ: إِذَا يُعْجِلُ هذا مِنْ يُعْجِلُ عَلَيْهِ إِذَا وَتَبَلَكَ الإِبْرَسَامُ، وَبَثَرَتْ: الجِنُّ بِي الجَانَّا، فَقَالَ أَتَسْمُو فِي الأَرْضِ بَعْدَ عِلْمِهِمْ جُحُوْدًا مِنَ الصَّلاَبَةِ، «فَأَخَذَهُمُ صَرْعَى حَثْمُهُمْ بِجَرَازِ النُّمُورِ». قَالَ: فَطَابَ الصَّلاَبَةُ؟ «أَخَذَهُمْ فِيمَا مَنْ يُعْجِلُ عَلَيْهِ» كَمَا فَعَلَ أَوْلاَدُ الجِنِّ؟ يَا الجَانُّ؟ قَالَ: فَقَالَ: «إِلَيَّ أَتَمْتُمْ يَا أَلاَ تَعْلَمُونَ». [٥]

هَذَا حَدِيثٌ صَحِيحُ الإِسْنَادِ، وَلَمْ يُخَرِّجَاهُ.

٣٠٧٠- حَبَرَنِي أَبُو بَكْرٍ مُحَمَّدُ بْنُ الْمُؤَمَّلِ بْنِ الْحَسَنِ بْنِ عِيسَى، ثنا الْمُطَّلِبُ بْنُ مُحَمَّدٍ الشَّيْبَانِيُّ، ثنا النَّيْلِيُّ، ثنا مُحَمَّدُ بْنُ سَلَمَةَ، عَنْ مُحَمَّدِ بْنِ عَمْرِو بْنِ عَطَاءٍ، عَنْ عِكْرِمَةَ، عَنِ ابْنِ عَبَّاسٍ قَالَ: لَمَّا فَرَغَ اللهُ مِنَ خَلْقِ آدَمَ، وَعَزَى عَلَيْهِ فِي الرُّوحِ عَطَسَ، فَقَالَ: الْحَمْدُ لِلَّهِ، فَقَالَ لَهُ رَبُّهُ: يَرْحَمُكَ رَبُّكَ. [٦]

هَذَا حَدِيثٌ صَحِيحُ الإِسْنَادِ، وَلَمْ يُخَرِّجَاهُ.

وَقَدْ أَسْنَدَهُ مُحَمَّدُ بْنُ عَمْرٍو، وَلَيْسَ بِمِنْ شَرْطِ هَذَا الْكِتَابِ.

٣٠٧١- أَخْبَرَنَا مُحَمَّدُ بْنُ عَلِيٍّ الصَّنْعَانِيُّ بِمَكَّةَ، ثنا إِسْحَاقُ بْنُ إِبْرَاهِيمَ،

---

(٥) [إسناده ضعيف] أخرجه ابن أبي عاصم في السنة (٦٠٦-٢٧٧٧).

(٦) [إسناده ضعيف] أخرجه ابن أبي عاصم في السنة (٦٠٧-٢٧٧٨).

(٧) [إسناده ضعيف] أخرجه ابن أبي عاصم في السنة (٦٠٨-٢٧٧٩).

(٨) [إسناده ضعيف جدًا] أخرجه ابن أبي عاصم في السنة (٦٠٩-٢٧٨٠).

(٩) في النسخ الخطية القلمية: والإسحاق، أخبرنا محمد بن محمد بن علي، وهو خطأ، والمثبت من

أَنَا عَبْدُ الرَّزَّاقِ، أَنَا مَعْمَرٌ، الزُّهْرِيُّ عَوْفُ الْعَنْبَرِيُّ، عَنْ قَتَادَةَ بْنِ رُهَيْرٍ، عَنْ عَبْدِ اللَّهِ بْنِ عَمْرٍو، قَالَ: «إِنَّ اللَّهَ تَبَارَكَ وَتَعَالَى لَمَّا أَتَمَّ أَيَّامَ الدُّنْيَا خَلَقَ هَذِهِ الْأَرْضَ قَبْلَهُنَّ، فَخَرَجَتْ دُخَّانًا عَلَى عَسَبِ ذَلِكَ، يَعْنِي الْمَاءَ، فَخَلَقَ الْأَرْضَ، وَالْأَشْجَارَ، وَالْأَنْهَارَ، وَمَنَافِعَ بَنِي آدَمَ، وَجَبَالَهَا، وَسَهْلَهَا، وَالْخَيْرَ، وَالطَّيِّبَ»[1].

هَذَا حَدِيثٌ صَحِيحُ الْإِسْنَادِ، وَلَمْ يُخَرِّجَاهُ.

٣٠٧٣- أَخْبَرَنَا الْحَسَنُ بْنُ يَعْقُوبَ الْعَدْلُ، ثنا يَحْيَى بْنُ أَبِي طَالِبٍ، ثنا عَبْدُ الْوَهَّابِ بْنُ عَطَاءٍ، أنا سَعِيدٌ يَعْنِي أَبُو عَرُوبَةَ، عَنْ قَتَادَةَ، عَنِ الْحَسَنِ، عَنْ عَبْدِ اللَّهِ بْنِ عَمْرٍو، عَنْ أَبِي بْنِ كَعْبٍ، عَنِ النَّبِيِّ ﷺ، قَالَ: «إِنَّ اللَّهَ أَتَمَّ خَلْقَ رَجُلَيْهِ طُوَالًا، فَلَقَّاهُ لَحْمَةً سَحُولِيَّةً، فَصَيَّرَ شَعْرَ الرَّأْسِ، فَلَمَّا رَجَبَ اسْتَوَتْ لَحْمَتُهُ بِدَنَهُ قَبْلَ عَوْرَتِهِ، وَكَانَ إِذَا اسْتَوَتْ لَحْمَتُهُ بِدَنَهُ قَبْلَ عَوْرَتِهِ، فَإِنَّهُ فِي الْجَنَّةِ، فَتَنْطَلِقُ بِهِ جَبْرَةُ فَتَقِفُ لَهُ، أَوْ أَبْصِبِي، قَالَتْ: لَسْتُ بِمُنْبِطِيَّتِكَ، قَالَ: وَذَاكَ وَيْكِ، يَا أَمَةُ، أَيُّ غَيْرٍ؟ قَالَ: يَا رَبِّ إِلَى الْمُنْتَهَى»[2].

هَذَا حَدِيثٌ صَحِيحُ الْإِسْنَادِ، وَلَمْ يُخَرِّجَاهُ.

٣٠٧٤- حدثني إِبْرَاهِيمُ بْنُ إِسْمَاعِيلَ[3] الْقَارِئُ، ثنا مُحَمَّدُ بْنُ سَعِيدٍ الدَّارِمِيُّ، ثنا أَبُو عَرُوبَةَ الرَّبِيعُ بْنُ نَافِعٍ الْحَلَبِيُّ، ثنا مُعَاوِيَةُ بْنُ سَلَّامٍ، حَدَّثَنِي زَيْدُ بْنُ سَلَّامٍ، أَنَّهُ سَمِعَ أَبَا سَلَّامٍ يَقُولُ: حَدَّثَنِي أَبُو أَسْمَاءَ أَنَّ رَجُلًا قَالَ: يَا

---

[1] كما في سائر أسانيد الحديث، وهذا محمد بن علي بن عبد الحميد أبو عبد الله الأهدل ضعيف، انظر: إتحاف المهرة (١٠/٦٠٧-١٢٢٤٥).

[2] إتحاف المهرة (١٠/٦٠٧-١٢٢٤٥).

[3] في (أ): (إبراهيم بن إسحاق).

رَسُولَ اللهِ، أَيُّ ابْنَيَّ قَالَ؟ فَقَالَ: هَذَا، مُحَمَّدٌ مُحَلَّمٌ، قَالَ: ثُمَّ بِنَيْهِ وَبَيْنَ ثَوْبِ[1]
قَالَ: هَذَا، مُحَمَّدٌ ثُوْبِرٌ، قَالَ: ثُمَّ كَانَ بَيْنَ ثَوْبِ وَإِبْرَاهِيمَ؟ قَالَ: هَذَا، مُحَمَّدٌ ثُوْبِرٌ،
قَالُوا: يَا رَسُولَ اللهِ، كَيْفَ نَكْتُبُ الرَّسُولَ؟ قَالَ: «فَالْخَاتِمُ وَخَمْسُ عَشْرَةَ جَمْلًا
فَضِيَّةٌ»[2].

هَذَا حَدِيثٌ صَحِيحٌ عَلَى شَرْطِ مُسْلِمٍ، وَلَمْ يُخَرِّجَاهُ.

٧٣٧٠- أَخْبَرَنَا أَبُو بَكْرٍ مُحَمَّدُ بْنُ عَبْدِ اللهِ الشَّافِعِيُّ، ثنا إِسْحَاقُ بْنُ الْحَسَنِ[3]، ثنا أَبُو خَيْثَمَةَ، ثنا سُفْيَانُ، عَنِ الأَعْمَشِ، عَنِ الْمِنْهَالِ بْنِ عَمْرٍو، عَنْ سَعِيدِ بْنِ جُبَيْرٍ، عَنِ ابْنِ عَبَّاسٍ: ﴿فَإِذَا أَنْتُمُ الْمَلَإُ عَلَيْهِمْ﴾ [الصافات: ٨٠] قَالَ: قَالَتْ: «وَظَوْرِكَ مَطَّلَّةٌ لَهُ، قَالَ: مَغْرَةٌ، قَالُوا: جَلَدٌ وَخُدُودٌ عَلَى أَعْنَاقِهِمْ، فَقَالَ: قَوْلُهُ تَعَالَى: ﴿وَإِنَّ لَكُمْ لَمَا تَخَيَّرُونَ﴾ [الصافات: ١٥٥] قَالَ: أَفَرَأَيْتَ حَلَمَاهُ فَلَا تَعْرِفُ فِيهَا قَبْحَ»[4].

هَذَا حَدِيثٌ صَحِيحٌ عَلَى شَرْطِ الشَّيْخَيْنِ، وَلَمْ يُخَرِّجَاهُ.

٧٣٧١- أَخْبَرَنَا أَبُو زَكَرِيَّا يَحْيَى بْنُ مُحَمَّدٍ الْعَنْبَرِيُّ، ثنا مُحَمَّدُ بْنُ عَبْدِ السَّلَامِ، ثنا إِسْحَاقُ، أَنَا عَبْدُ الرَّزَّاقِ، أَنَا مَعْمَرٌ، عَنِ الزُّهْرِيِّ، عَنْ عُبَيْدِ اللهِ بْنِ عَبْدِ اللهِ، عَنِ ابْنِ عَبَّاسٍ قَالَ: كَيْفَ تَسْأَلُونَ عَنْ شَيْءٍ وَعِنْدَكُمْ كِتَابُ اللهِ أَحْدَثُ الأَخْبَارِ بِهِ، وَقَدْ أَخْبَرَكُمُ اللهُ تَعَالَى بِأَنَّهُ بِدِينِهِ وَبِمَا

---

(١) [يعاقب أحمد (٦/ ٢٦٢-٢٦٤)].

(٢) [من إسحاق بن الحسن بن ميمون بن محمد أبو يعقوب الحربي، عن أبي خليفة وعنه من مسند الدواني].

(٣) [البقرة: ٢٤ و ٩٨].

(٤) [يعاقب أحمد (٦/ ١٥٣-١٥٤)].

وَعَرُوهُ، وَقُلُوا: هَذَا مِنْ عَلِيٍّ فَلَهُ، وَاشْتَرَوْا بِهِ نَسَكَ قَبْلَكُمْ، فَتَفَرَّقَ بِكَ أَيْدِي سَبَإٍ، سَمِعْتُ نَبِيَّكُمْ ﷺ يَقُولُ: «لَا يَسْتَكْمِلُ عَبْدٌ حَقِيقَةَ الْإِيمَانِ حَتَّى يُؤْمِنَ بِأَرْبَعٍ عَلَيْكُمْ»[1].

هَذَا حَدِيثٌ صَحِيحٌ عَلَى شَرْطِ الشَّيْخَيْنِ، وَلَمْ يُخَرِّجَاهُ[2].

٤٦٧٠ - أَخْبَرَنَا الشَّيْخُ أَبُو بَكْرٍ بْنُ إِسْحَاقَ، ثنا مُحَمَّدُ بْنُ أَيُّوبَ، ثنا يُوسُفُ بْنُ مُوسَى، ثنا عَبْدُ الْمَلِكِ بْنُ هَارُونَ بْنِ عَنْتَرَةَ، عَنْ أَبِيهِ، عَنْ جَدِّهِ، عَنْ سَعِيدِ بْنِ جُبَيْرٍ، عَنِ ابْنِ عَبَّاسٍ قَالَ: كَانَتْ يَهُودُ خَيْبَرَ تُقَاتِلُ فَطَفَاتَ فَلَمَّا[3] انْقَطَعَ هُرْمُزُ يَهُودَ خَيْبَرَ، فَعَادَتِ الْيَهُودُ يَهُودًا الدُّعَاءِ فَقَالَتْ: اللَّهُمَّ إِنَّا نَسْأَلُكَ بِحَقِّ مُحَمَّدٍ النَّبِيِّ الْأُمِّيِّ، الَّذِي وَعَدْتَنَا أَنْ تُخْرِجَهُ لَنَا، أَنْ تَجْعَلَ الْإِدْبَارَ إِلَّا نَصَرْتَنَا عَلَيْهِمْ، قَالَ: فَكَانُوا إِذَا انْقَطَّ دَعَوْا بِهَذَا الدُّعَاءِ، فَهَزَمُوا الْمُشْرِكِينَ، قَالَتْ يَهُودُ خَيْبَرَ: يَا مَعْشَرَ الْعَرَبِ، وَاللَّهِ إِنَّهُ [4]لَنَعْتُ مَا نَقُولُ سَتَظْهَرُونَ[5] بِهِمْ، يَقُولُ: يَا مُحَمَّدُ ﴿عَلَى الَّذِينَ كَفَرُوا﴾ يَا قَوْلِهِ: ﴿فَلَعْنَةُ اللَّهِ عَلَى الْكَافِرِينَ﴾ [6].

---

(١) إسناده ضعيف جدًا: (٣٤٢٨-٣٤٢٩).

(٢) قال ابن حجر في الإتحاف: قلت: قد أخرجه البخاري، صحيح البخاري (١٨١/٣) (٢٧٩٠، ٤١١٩، ٤٣٨٩).

(٣) هو: يهدف من موسى بن زنبور بن بلال الطفاوي، من رجال الهيثمي.

(٤) في (أ) والتاريخ: «وإنه».

(٥) في (ط): «لتظهرن» أو «لتبرأن».

(٦) قال الهيثمي في «مجمع الزوائد» (٦/٢٤٢): رواه الطبراني في «الكبير» (١٢/٢٠٤) وفي إسناده جماعة لم أعرفهم.

التعقيب: ... لم يتم إلى آخر الحديث؛ والحديث من دلائل النبوة للبيهقي (٦/٦٧) وقال: رواه عن الحسين بن محمد بن سليمان، وقد ذكرنا أنه ليس بالمشهور، ثم أورده بإسناده إلى أبي بكر بن إسحاق الصغاني، ومحمد بن أيوب، وأحمد الدورقي، كلهم عن يوسف بن موسى، وقال: فذكره بإسناده ومعناه، وقد أشار الحاكم إلى هذه القصة، ولم يسق الإسناد، وقال: فأنزل الله: ﴿وَكَانُوا مِنْ قَبْلُ يَسْتَفْتِحُونَ﴾ [البقرة: ٨٩] الآية، وقد ذكر ابن إسحاق في السيرة (٢/٥١٠) بعض هذه القصة، وقال: وأنزل الله فيهم: ﴿وَلَمَّا جَاءَهُمْ كِتَابٌ مِنْ عِنْدِ اللَّهِ مُصَدِّقٌ لِمَا مَعَهُمْ

أَدَبِ الضَّرُورَةِ إِلَى إِخْرَاجِهِ فِي التَّفْسِيرِ، وَهُوَ غَرِيبٌ مِنْ حَدِيثِهِ.[١]

٣٠٦٦- أَخْبَرَنِي أَبُو مُحَمَّدٍ بْنُ عَلِيِّ بْنِ إِدْرِيسَ الْبَيْتَانِيُّ بِالْكُوفَةِ: ثَنَا أَحْمَدُ بْنُ حَازِمِ بْنِ أَبِي غَرَزَةَ الْغِفَارِيُّ: ثَنَا فَيْضَةُ بْنُ عُقْبَةَ: ثَنَا سُفْيَانُ، عَنِ الأَعْمَشِ، عَنْ مُسْلِمٍ الْبَطِينِ، عَنْ سَعِيدِ بْنِ جُبَيْرٍ، عَنِ ابْنِ عَبَّاسٍ، عَنِ النَّبِيِّ ﷺ: ﴿تُرِكَتْ كَأَنَّاسٍ كَثِيرٍ﴾ قَالَ: الْيَهُودُ. ﴿وَمَنْ أَثَّرَكَتْ أَثْرَكْنَا﴾ [ص: ٧] قَالَ: الأَعْمَشُ: [٢]

قُلْتُ: فَالْبَيْتَانِيُّ عَلَى سَبَبِ تَفْسِيرِ الصَّحَابِيِّ، وَهَذَا سَنَدٌ صَحِيحٌ عَلَى شَرْطِهِمَا، وَلَمْ يُخَرِّجَاهُ.

٣٠٦٧- أَخْبَرَنَا أَبُو زَكَرِيَّا يَحْيَى بْنُ مُحَمَّدٍ الْعَنْبَرِيُّ: ثَنَا مُحَمَّدُ بْنُ عَبْدِ السَّلَامِ: ثَنَا إِسْحَاقُ بْنُ إِبْرَاهِيمَ، أَنَا أَبُو مُعَاوِيَةَ، ثَنَا الأَعْمَشُ، عَنْ سَعِيدِ بْنِ جُبَيْرٍ، عَنِ ابْنِ عَبَّاسٍ: ﴿وَيَوْمَ نَحْشُرُهُمْ ثُمَّ يَقُولُ لِلَّذِينَ أَشْرَكُوا﴾ [يونس: ٢٨] قَالَ: نَحْشُرُ الْعِبَادَ كُلَّهُمْ، ثُمَّ نَقُولُ لِمَنْ عَبَدَ مِنْ دُونِنَا: أَنْتُمْ وَمَنْ عَبَدْتُمْ مَكَانَكُمْ، فَنُمَيِّزُ بَيْنَنَا وَبَيْنَهُمْ، وَقَالَ: ﴿مَا كُنتُمْ إِيَّانَا تَعْبُدُونَ﴾ [يونس: ٢٨] قَالَ: فَيَقُولُ الْمَلَائِكَةُ: ﴿فَكَفَىٰ بِاللَّهِ شَهِيدًا بَيْنَنَا وَبَيْنَكُمْ إِن كُنَّا عَنْ عِبَادَتِكُمْ لَغَافِلِينَ﴾ [يونس: ٢٩] قَالَ: فَيَقُولُ الأَصْنَامُ: إِنْ كَانَ هَؤُلَاءِ عَبَدُوكُمْ فَمَا نَدْرِي أَنْتُمْ عَبَدْتُمُونَا أَمْ لَا، فَيَقُولُ: ﴿فَكَفَىٰ بِاللَّهِ شَهِيدًا بَيْنَنَا وَبَيْنَكُمْ إِن كُنَّا عَنْ عِبَادَتِكُمْ لَغَافِلِينَ﴾ [يونس: ٢٩] قَالَ: فَيَقُولُ الأَصْنَامُ: ﴿هُنَالِكَ تَبْلُو كُلُّ نَفْسٍ مَّا أَسْلَفَتْ﴾ [يونس: ٣٠] قَالَ: فَيَقُولُ الأَصْنَامُ: ﴿وَرُدُّوا إِلَى اللَّهِ مَوْلَاهُمُ الْحَقِّ﴾ [يونس: ٣٠] قَالَ: فَيَقُولُ الأَصْنَامُ: ﴿وَضَلَّ عَنْهُم مَّا كَانُوا يَفْتَرُونَ﴾ [يونس: ٣٠] قَالَ: فَيَقُولُ الأَصْنَامُ: ﴿قُلْ مَن يَرْزُقُكُم مِّنَ السَّمَاءِ وَالْأَرْضِ أَمَّن يَمْلِكُ السَّمْعَ وَالْأَبْصَارَ وَمَن يُخْرِجُ الْحَيَّ مِنَ الْمَيِّتِ وَيُخْرِجُ الْمَيِّتَ مِنَ الْحَيِّ وَمَن يُدَبِّرُ الْأَمْرَ﴾ [يونس: ٣١] قَالَ: فَيَقُولُ الأَصْنَامُ: ﴿فَسَيَقُولُونَ اللَّهُ فَقُلْ أَفَلَا تَتَّقُونَ﴾ [يونس: ٣١] قَالَ: فَيَقُولُ الأَصْنَامُ: ﴿فَذَٰلِكُمُ اللَّهُ رَبُّكُمُ الْحَقُّ فَمَاذَا بَعْدَ الْحَقِّ إِلَّا الضَّلَالُ فَأَنَّىٰ تُصْرَفُونَ﴾ [يونس: ٣٢] قَالَ: فَيَقُولُ الأَصْنَامُ: ﴿كَذَٰلِكَ حَقَّتْ كَلِمَتُ رَبِّكَ عَلَى الَّذِينَ فَسَقُوا أَنَّهُمْ لَا يُؤْمِنُونَ﴾ [يونس: ٣٣] قَالَ: فَيَقُولُ الأَصْنَامُ: ﴿قُلْ هَلْ مِن شُرَكَائِكُم مَّن يَبْدَأُ الْخَلْقَ ثُمَّ يُعِيدُهُ قُلِ اللَّهُ يَبْدَأُ الْخَلْقَ ثُمَّ يُعِيدُهُ فَأَنَّىٰ تُؤْفَكُونَ﴾ [يونس: ٣٤] قَالَ: فَيَقُولُ الأَصْنَامُ: ﴿قُلْ هَلْ مِن شُرَكَائِكُم مَّن يَهْدِي إِلَى الْحَقِّ قُلِ اللَّهُ يَهْدِي لِلْحَقِّ أَفَمَن يَهْدِي إِلَى الْحَقِّ أَحَقُّ أَن يُتَّبَعَ أَمَّن لَّا يَهِدِّي إِلَّا أَن يُهْدَىٰ فَمَا لَكُمْ كَيْفَ تَحْكُمُونَ﴾ [يونس: ٣٥] قَالَ: فَيَقُولُ الأَصْنَامُ: ﴿وَمَا يَتَّبِعُ أَكْثَرُهُمْ إِلَّا ظَنًّا إِنَّ الظَّنَّ لَا يُغْنِي مِنَ الْحَقِّ شَيْئًا إِنَّ اللَّهَ عَلِيمٌ بِمَا يَفْعَلُونَ﴾ [يونس: ٣٦] قَالَ: فَيَقُولُ الأَصْنَامُ: ﴿وَمَا كَانَ هَٰذَا الْقُرْآنُ أَن يُفْتَرَىٰ مِن دُونِ اللَّهِ وَلَٰكِن تَصْدِيقَ الَّذِي بَيْنَ يَدَيْهِ وَتَفْصِيلَ الْكِتَابِ لَا رَيْبَ فِيهِ مِن رَّبِّ الْعَالَمِينَ﴾ [يونس: ٣٧] قَالَ: فَيَقُولُ الأَصْنَامُ: ﴿أَمْ يَقُولُونَ افْتَرَاهُ قُلْ فَأْتُوا بِسُورَةٍ مِّثْلِهِ وَادْعُوا مَنِ اسْتَطَعْتُم مِّن دُونِ اللَّهِ إِن كُنتُمْ صَادِقِينَ﴾ [يونس: ٣٨] قَالَ: فَيَقُولُ الأَصْنَامُ: ﴿بَلْ كَذَّبُوا بِمَا لَمْ يُحِيطُوا بِعِلْمِهِ وَلَمَّا يَأْتِهِمْ تَأْوِيلُهُ كَذَٰلِكَ كَذَّبَ الَّذِينَ مِن قَبْلِهِمْ فَانظُرْ كَيْفَ كَانَ عَاقِبَةُ الظَّالِمِينَ﴾ [يونس: ٣٩] قَالَ: فَيَقُولُ الأَصْنَامُ: ﴿وَمِنْهُم مَّن يُؤْمِنُ بِهِ وَمِنْهُم مَّن لَّا يُؤْمِنُ بِهِ وَرَبُّكَ أَعْلَمُ بِالْمُفْسِدِينَ﴾ [يونس: ٤٠] قَالَ: فَيَقُولُ الأَصْنَامُ: ﴿وَإِن كَذَّبُوكَ فَقُل لِّي عَمَلِي وَلَكُمْ عَمَلُكُمْ أَنتُم بَرِيئُونَ مِمَّا أَعْمَلُ وَأَنَا بَرِيءٌ مِّمَّا تَعْمَلُونَ﴾ [يونس: ٤١] قَالَ: فَيَقُولُ الأَصْنَامُ: ﴿وَمِنْهُم مَّن يَسْتَمِعُونَ إِلَيْكَ أَفَأَنتَ تُسْمِعُ الصُّمَّ وَلَوْ كَانُوا لَا يَعْقِلُونَ﴾ [يونس: ٤٢] قَالَ: فَيَقُولُ الأَصْنَامُ: ﴿وَمِنْهُم مَّن يَنظُرُ إِلَيْكَ أَفَأَنتَ تَهْدِي الْعُمْيَ وَلَوْ كَانُوا لَا يُبْصِرُونَ﴾ [يونس: ٤٣] قَالَ: فَيَقُولُ الأَصْنَامُ: ﴿إِنَّ اللَّهَ لَا يَظْلِمُ النَّاسَ شَيْئًا وَلَٰكِنَّ النَّاسَ أَنفُسَهُمْ يَظْلِمُونَ﴾ [يونس: ٤٤] قَالَ: فَيَقُولُ الأَصْنَامُ: ﴿وَيَوْمَ يَحْشُرُهُمْ كَأَن لَّمْ يَلْبَثُوا إِلَّا سَاعَةً مِّنَ النَّهَارِ يَتَعَارَفُونَ بَيْنَهُمْ قَدْ خَسِرَ الَّذِينَ كَذَّبُوا بِلِقَاءِ اللَّهِ وَمَا كَانُوا مُهْتَدِينَ﴾ [يونس: ٤٥] قَالَ: فَيَقُولُ الأَصْنَامُ: ﴿وَإِمَّا نُرِيَنَّكَ بَعْضَ الَّذِي نَعِدُهُمْ أَوْ نَتَوَفَّيَنَّكَ فَإِلَيْنَا مَرْجِعُهُمْ ثُمَّ اللَّهُ شَهِيدٌ عَلَىٰ مَا يَفْعَلُونَ﴾ [يونس: ٤٦] قَالَ: فَيَقُولُ الأَصْنَامُ: ﴿وَلِكُلِّ أُمَّةٍ رَّسُولٌ فَإِذَا جَاءَ رَسُولُهُمْ قُضِيَ بَيْنَهُم بِالْقِسْطِ وَهُمْ لَا يُظْلَمُونَ﴾ [يونس: ٤٧] قَالَ: فَيَقُولُ الأَصْنَامُ: ﴿وَيَقُولُونَ مَتَىٰ هَٰذَا الْوَعْدُ إِن كُنتُمْ صَادِقِينَ﴾ [يونس: ٤٨] قَالَ: فَيَقُولُ الأَصْنَامُ: ﴿قُل لَّا أَمْلِكُ لِنَفْسِي ضَرًّا وَلَا نَفْعًا إِلَّا مَا شَاءَ اللَّهُ لِكُلِّ أُمَّةٍ أَجَلٌ إِذَا جَاءَ أَجَلُهُمْ فَلَا يَسْتَأْخِرُونَ سَاعَةً وَلَا يَسْتَقْدِمُونَ﴾ [يونس: ٤٩] قَالَ: فَيَقُولُ الأَصْنَامُ: ﴿قُلْ أَرَأَيْتُمْ إِنْ أَتَاكُمْ عَذَابُهُ بَيَاتًا أَوْ نَهَارًا مَّاذَا يَسْتَعْجِلُ مِنْهُ الْمُجْرِمُونَ﴾ [يونس: ٥٠] قَالَ: فَيَقُولُ الأَصْنَامُ: ﴿أَثُمَّ إِذَا مَا وَقَعَ آمَنتُم بِهِ آلْآنَ وَقَدْ كُنتُم بِهِ تَسْتَعْجِلُونَ﴾ [يونس: ٥١] قَالَ: فَيَقُولُ الأَصْنَامُ: ﴿ثُمَّ قِيلَ لِلَّذِينَ ظَلَمُوا ذُوقُوا عَذَابَ الْخُلْدِ هَلْ تُجْزَوْنَ إِلَّا بِمَا كُنتُمْ تَكْسِبُونَ﴾ [يونس: ٥٢] قَالَ: فَيَقُولُ الأَصْنَامُ: ﴿وَيَسْتَنبِئُونَكَ أَحَقٌّ هُوَ قُلْ إِي وَرَبِّي إِنَّهُ لَحَقٌّ وَمَا أَنتُم بِمُعْجِزِينَ﴾ [يونس: ٥٣] قَالَ: فَيَقُولُ الأَصْنَامُ: ﴿وَلَوْ أَنَّ لِكُلِّ نَفْسٍ ظَلَمَتْ مَا فِي الْأَرْضِ لَافْتَدَتْ بِهِ وَأَسَرُّوا النَّدَامَةَ لَمَّا رَأَوُا الْعَذَابَ وَقُضِيَ بَيْنَهُم بِالْقِسْطِ وَهُمْ لَا يُظْلَمُونَ﴾ [يونس: ٥٤] قَالَ: فَيَقُولُ الأَصْنَامُ: ﴿أَلَا إِنَّ لِلَّهِ مَا فِي السَّمَاوَاتِ وَالْأَرْضِ أَلَا إِنَّ وَعْدَ اللَّهِ حَقٌّ وَلَٰكِنَّ أَكْثَرَهُمْ لَا يَعْلَمُونَ﴾ [يونس: ٥٥] قَالَ: فَيَقُولُ الأَصْنَامُ: ﴿هُوَ يُحْيِي وَيُمِيتُ وَإِلَيْهِ تُرْجَعُونَ﴾ [يونس: ٥٦] قَالَ: فَيَقُولُ الأَصْنَامُ: ﴿يَا أَيُّهَا النَّاسُ قَدْ جَاءَتْكُم مَّوْعِظَةٌ مِّن رَّبِّكُمْ وَشِفَاءٌ لِّمَا فِي الصُّدُورِ وَهُدًى وَرَحْمَةٌ لِّلْمُؤْمِنِينَ﴾ [يونس: ٥٧] قَالَ: فَيَقُولُ الأَصْنَامُ: ﴿قُلْ بِفَضْلِ اللَّهِ وَبِرَحْمَتِهِ فَبِذَٰلِكَ فَلْيَفْرَحُوا هُوَ خَيْرٌ مِّمَّا يَجْمَعُونَ﴾ [يونس: ٥٨] قَالَ: فَيَقُولُ الأَصْنَامُ: ﴿قُلْ أَرَأَيْتُم مَّا أَنزَلَ اللَّهُ لَكُم مِّن رِّزْقٍ فَجَعَلْتُم مِّنْهُ حَرَامًا وَحَلَالًا قُلْ آللَّهُ أَذِنَ لَكُمْ أَمْ عَلَى اللَّهِ تَفْتَرُونَ﴾ [يونس: ٥٩] قَالَ: فَيَقُولُ الأَصْنَامُ: ﴿وَمَا ظَنُّ الَّذِينَ يَفْتَرُونَ عَلَى اللَّهِ الْكَذِبَ يَوْمَ الْقِيَامَةِ إِنَّ اللَّهَ لَذُو فَضْلٍ عَلَى النَّاسِ وَلَٰكِنَّ أَكْثَرَهُمْ لَا يَشْكُرُونَ﴾ [يونس: ٦٠] قَالَ: فَيَقُولُ الأَصْنَامُ: ﴿وَمَا تَكُونُ فِي شَأْنٍ وَمَا تَتْلُوا مِنْهُ مِن قُرْآنٍ وَلَا تَعْمَلُونَ مِنْ عَمَلٍ إِلَّا كُنَّا عَلَيْكُمْ شُهُودًا إِذْ تُفِيضُونَ فِيهِ وَمَا يَعْزُبُ عَن رَّبِّكَ مِن مِّثْقَالِ ذَرَّةٍ فِي الْأَرْضِ وَلَا فِي السَّمَاءِ وَلَا أَصْغَرَ مِن ذَٰلِكَ وَلَا أَكْبَرَ إِلَّا فِي كِتَابٍ مُّبِينٍ﴾ [يونس: ٦١] قَالَ: فَيَقُولُ الأَصْنَامُ: ﴿أَلَا إِنَّ أَوْلِيَاءَ اللَّهِ لَا خَوْفٌ عَلَيْهِمْ وَلَا هُمْ يَحْزَنُونَ﴾ [يونس: ٦٢] قَالَ: فَيَقُولُ الأَصْنَامُ: ﴿الَّذِينَ آمَنُوا وَكَانُوا يَتَّقُونَ﴾ [يونس: ٦٣] قَالَ: فَيَقُولُ الأَصْنَامُ: ﴿لَهُمُ الْبُشْرَىٰ فِي الْحَيَاةِ الدُّنْيَا وَفِي الْآخِرَةِ لَا تَبْدِيلَ لِكَلِمَاتِ اللَّهِ ذَٰلِكَ هُوَ الْفَوْزُ الْعَظِيمُ﴾ [يونس: ٦٤] قَالَ: فَيَقُولُ الأَصْنَامُ: ﴿وَلَا يَحْزُنكَ قَوْلُهُمْ إِنَّ الْعِزَّةَ لِلَّهِ جَمِيعًا هُوَ السَّمِيعُ الْعَلِيمُ﴾ [يونس: ٦٥] قَالَ: فَيَقُولُ الأَصْنَامُ: ﴿أَلَا إِنَّ لِلَّهِ مَن فِي السَّمَاوَاتِ وَمَن فِي الْأَرْضِ وَمَا يَتَّبِعُ الَّذِينَ يَدْعُونَ مِن دُونِ اللَّهِ شُرَكَاءَ إِن يَتَّبِعُونَ إِلَّا الظَّنَّ وَإِنْ هُمْ إِلَّا يَخْرُصُونَ﴾ [يونس: ٦٦] قَالَ: فَيَقُولُ الأَصْنَامُ: ﴿هُوَ الَّذِي جَعَلَ لَكُمُ اللَّيْلَ لِتَسْكُنُوا فِيهِ وَالنَّهَارَ مُبْصِرًا إِنَّ فِي ذَٰلِكَ لَآيَاتٍ لِّقَوْمٍ يَسْمَعُونَ﴾ [يونس: ٦٧] قَالَ: فَيَقُولُ الأَصْنَامُ: ﴿قَالُوا اتَّخَذَ اللَّهُ وَلَدًا سُبْحَانَهُ هُوَ الْغَنِيُّ لَهُ مَا فِي السَّمَاوَاتِ وَمَا فِي الْأَرْضِ إِنْ عِندَكُم مِّن سُلْطَانٍ بِهَٰذَا أَتَقُولُونَ عَلَى اللَّهِ مَا لَا تَعْلَمُونَ﴾ [يونس: ٦٨] قَالَ: فَيَقُولُ الأَصْنَامُ: ﴿قُلْ إِنَّ الَّذِينَ يَفْتَرُونَ عَلَى اللَّهِ الْكَذِبَ لَا يُفْلِحُونَ﴾ [يونس: ٦٩] قَالَ: فَيَقُولُ الأَصْنَامُ: ﴿مَتَاعٌ فِي الدُّنْيَا ثُمَّ إِلَيْنَا مَرْجِعُهُمْ ثُمَّ نُذِيقُهُمُ الْعَذَابَ الشَّدِيدَ بِمَا كَانُوا يَكْفُرُونَ﴾ [يونس: ٧٠] قَالَ: فَيَقُولُ الأَصْنَامُ: ﴿وَاتْلُ عَلَيْهِمْ نَبَأَ نُوحٍ إِذْ قَالَ لِقَوْمِهِ يَا قَوْمِ إِن كَانَ كَبُرَ عَلَيْكُم مَّقَامِي وَتَذْكِيرِي بِآيَاتِ اللَّهِ فَعَلَى اللَّهِ تَوَكَّلْتُ فَأَجْمِعُوا أَمْرَكُمْ وَشُرَكَاءَكُمْ ثُمَّ لَا يَكُنْ أَمْرُكُمْ عَلَيْكُمْ غُمَّةً ثُمَّ اقْضُوا إِلَيَّ وَلَا تُنظِرُونِ﴾ [يونس: ٧١] قَالَ: فَيَقُولُ الأَصْنَامُ: ﴿فَإِن تَوَلَّيْتُمْ فَمَا سَأَلْتُكُم مِّنْ أَجْرٍ إِنْ أَجْرِيَ إِلَّا عَلَى اللَّهِ وَأُمِرْتُ أَنْ أَكُونَ مِنَ الْمُسْلِمِينَ﴾ [يونس: ٧٢] قَالَ: فَيَقُولُ الأَصْنَامُ: ﴿فَكَذَّبُوهُ فَنَجَّيْنَاهُ وَمَن مَّعَهُ فِي الْفُلْكِ وَجَعَلْنَاهُمْ خَلَائِفَ وَأَغْرَقْنَا الَّذِينَ كَذَّبُوا بِآيَاتِنَا فَانظُرْ كَيْفَ كَانَ عَاقِبَةُ الْمُنذَرِينَ﴾ [يونس: ٧٣] قَالَ: فَيَقُولُ الأَصْنَامُ: ﴿ثُمَّ بَعَثْنَا مِن بَعْدِهِ رُسُلًا إِلَىٰ قَوْمِهِمْ فَجَاءُوهُم بِالْبَيِّنَاتِ فَمَا كَانُوا لِيُؤْمِنُوا بِمَا كَذَّبُوا بِهِ مِن قَبْلُ كَذَٰلِكَ نَطْبَعُ عَلَىٰ قُلُوبِ الْمُعْتَدِينَ﴾ [يونس: ٧٤] قَالَ: فَيَقُولُ الأَصْنَامُ: ﴿ثُمَّ بَعَثْنَا مِن بَعْدِهِم مُّوسَىٰ وَهَارُونَ إِلَىٰ فِرْعَوْنَ وَمَلَئِهِ بِآيَاتِنَا فَاسْتَكْبَرُوا وَكَانُوا قَوْمًا مُّجْرِمِينَ﴾ [يونس: ٧٥] قَالَ: فَيَقُولُ الأَصْنَامُ: ﴿فَلَمَّا جَاءَهُمُ الْحَقُّ مِنْ عِندِنَا قَالُوا إِنَّ هَٰذَا لَسِحْرٌ مُّبِينٌ﴾ [يونس: ٧٦] قَالَ: فَيَقُولُ الأَصْنَامُ: ﴿قَالَ مُوسَىٰ أَتَقُولُونَ لِلْحَقِّ لَمَّا جَاءَكُمْ أَسِحْرٌ هَٰذَا وَلَا يُفْلِحُ السَّاحِرُونَ﴾ [يونس: ٧٧] قَالَ: فَيَقُولُ الأَصْنَامُ: ﴿قَالُوا أَجِئْتَنَا لِتَلْفِتَنَا عَمَّا وَجَدْنَا عَلَيْهِ آبَاءَنَا وَتَكُونَ لَكُمَا الْكِبْرِيَاءُ فِي الْأَرْضِ وَمَا نَحْنُ لَكُمَا بِمُؤْمِنِينَ﴾ [يونس: ٧٨] قَالَ: فَيَقُولُ الأَصْنَامُ: ﴿وَقَالَ فِرْعَوْنُ ائْتُونِي بِكُلِّ سَاحِرٍ عَلِيمٍ﴾ [يونس: ٧٩] قَالَ: فَيَقُولُ الأَصْنَامُ: ﴿فَلَمَّا جَاءَ السَّحَرَةُ قَالَ لَهُم مُّوسَىٰ أَلْقُوا مَا أَنتُم مُّلْقُونَ﴾ [يونس: ٨٠] قَالَ: فَيَقُولُ الأَصْنَامُ: ﴿فَلَمَّا أَلْقَوْا قَالَ مُوسَىٰ مَا جِئْتُم بِهِ السِّحْرُ إِنَّ اللَّهَ سَيُبْطِلُهُ إِنَّ اللَّهَ لَا يُصْلِحُ عَمَلَ الْمُفْسِدِينَ﴾ [يونس: ٨١] قَالَ: فَيَقُولُ الأَصْنَامُ: ﴿وَيُحِقُّ اللَّهُ الْحَقَّ بِكَلِمَاتِهِ وَلَوْ كَرِهَ الْمُجْرِمُونَ﴾ [يونس: ٨٢] قَالَ: فَيَقُولُ الأَصْنَامُ: ﴿فَمَا آمَنَ لِمُوسَىٰ إِلَّا ذُرِّيَّةٌ مِّن قَوْمِهِ عَلَىٰ خَوْفٍ مِّن فِرْعَوْنَ وَمَلَئِهِمْ أَن يَفْتِنَهُمْ وَإِنَّ فِرْعَوْنَ لَعَالٍ فِي الْأَرْضِ وَإِنَّهُ لَمِنَ الْمُسْرِفِينَ﴾ [يونس: ٨٣] قَالَ: فَيَقُولُ الأَصْنَامُ: ﴿وَقَالَ مُوسَىٰ يَا قَوْمِ إِن كُنتُمْ آمَنتُم بِاللَّهِ فَعَلَيْهِ تَوَكَّلُوا إِن كُنتُم مُّسْلِمِينَ﴾ [يونس: ٨٤] قَالَ: فَيَقُولُ الأَصْنَامُ: ﴿فَقَالُوا عَلَى اللَّهِ تَوَكَّلْنَا رَبَّنَا لَا تَجْعَلْنَا فِتْنَةً لِّلْقَوْمِ الظَّالِمِينَ﴾ [يونس: ٨٥] قَالَ: فَيَقُولُ الأَصْنَامُ: ﴿وَنَجِّنَا بِرَحْمَتِكَ مِنَ الْقَوْمِ الْكَافِرِينَ﴾ [يونس: ٨٦] قَالَ: فَيَقُولُ الأَصْنَامُ: ﴿وَأَوْحَيْنَا إِلَىٰ مُوسَىٰ وَأَخِيهِ أَن تَبَوَّآ لِقَوْمِكُمَا بِمِصْرَ بُيُوتًا وَاجْعَلُوا بُيُوتَكُمْ قِبْلَةً وَأَقِيمُوا الصَّلَاةَ وَبَشِّرِ الْمُؤْمِنِينَ﴾ [يونس: ٨٧] قَالَ: فَيَقُولُ الأَصْنَامُ: ﴿وَقَالَ مُوسَىٰ رَبَّنَا إِنَّكَ آتَيْتَ فِرْعَوْنَ وَمَلَأَهُ زِينَةً وَأَمْوَالًا فِي الْحَيَاةِ الدُّنْيَا رَبَّنَا لِيُضِلُّوا عَن سَبِيلِكَ رَبَّنَا اطْمِسْ عَلَىٰ أَمْوَالِهِمْ وَاشْدُدْ عَلَىٰ قُلُوبِهِمْ فَلَا يُؤْمِنُوا حَتَّىٰ يَرَوُا الْعَذَابَ الْأَلِيمَ﴾ [يونس: ٨٨] قَالَ: فَيَقُولُ الأَصْنَامُ: ﴿قَالَ قَدْ أُجِيبَت دَّعْوَتُكُمَا فَاسْتَقِيمَا وَلَا تَتَّبِعَانِّ سَبِيلَ الَّذِينَ لَا يَعْلَمُونَ﴾ [يونس: ٨٩] قَالَ: فَيَقُولُ الأَصْنَامُ: ﴿وَجَاوَزْنَا بِبَنِي إِسْرَائِيلَ الْبَحْرَ فَأَتْبَعَهُمْ فِرْعَوْنُ وَجُنُودُهُ بَغْيًا وَعَدْوًا حَتَّىٰ إِذَا أَدْرَكَهُ الْغَرَقُ قَالَ آمَنتُ أَنَّهُ لَا إِلَٰهَ إِلَّا الَّذِي آمَنَتْ بِهِ بَنُو إِسْرَائِيلَ وَأَنَا مِنَ الْمُسْلِمِينَ﴾ [يونس: ٩٠] قَالَ: فَيَقُولُ الأَصْنَامُ: ﴿آلْآنَ وَقَدْ عَصَيْتَ قَبْلُ وَكُنتَ مِنَ الْمُفْسِدِينَ﴾ [يونس: ٩١] قَالَ: فَيَقُولُ الأَصْنَامُ: ﴿فَالْيَوْمَ نُنَجِّيكَ بِبَدَنِكَ لِتَكُونَ لِمَنْ خَلْفَكَ آيَةً وَإِنَّ كَثِيرًا مِّنَ النَّاسِ عَنْ آيَاتِنَا لَغَافِلُونَ﴾ [يونس: ٩٢] قَالَ: فَيَقُولُ الأَصْنَامُ: ﴿وَلَقَدْ بَوَّأْنَا بَنِي إِسْرَائِيلَ مُبَوَّأَ صِدْقٍ وَرَزَقْنَاهُم مِّنَ الطَّيِّبَاتِ فَمَا اخْتَلَفُوا حَتَّىٰ جَاءَهُمُ الْعِلْمُ إِنَّ رَبَّكَ يَقْضِي بَيْنَهُمْ يَوْمَ الْقِيَامَةِ فِيمَا كَانُوا فِيهِ يَخْتَلِفُونَ﴾ [يونس: ٩٣] قَالَ: فَيَقُولُ الأَصْنَامُ: ﴿فَإِن كُنتَ فِي شَكٍّ مِّمَّا أَنزَلْنَا إِلَيْكَ فَاسْأَلِ الَّذِينَ يَقْرَءُونَ الْكِتَابَ مِن قَبْلِكَ لَقَدْ جَاءَكَ الْحَقُّ مِن رَّبِّكَ فَلَا تَكُونَنَّ مِنَ الْمُمْتَرِينَ﴾ [يونس: ٩٤] قَالَ: فَيَقُولُ الأَصْنَامُ: ﴿وَلَا تَكُونَنَّ مِنَ الَّذِينَ كَذَّبُوا بِآيَاتِ اللَّهِ فَتَكُونَ مِنَ الْخَاسِرِينَ﴾ [يونس: ٩٥] قَالَ: فَيَقُولُ الأَصْنَامُ: ﴿إِنَّ الَّذِينَ حَقَّتْ عَلَيْهِمْ كَلِمَتُ رَبِّكَ لَا يُؤْمِنُونَ﴾ [يونس: ٩٦] قَالَ: فَيَقُولُ الأَصْنَامُ: ﴿وَلَوْ جَاءَتْهُمْ كُلُّ آيَةٍ حَتَّىٰ يَرَوُا الْعَذَابَ الْأَلِيمَ﴾ [يونس: ٩٧] قَالَ: فَيَقُولُ الأَصْنَامُ: ﴿فَلَوْلَا كَانَتْ قَرْيَةٌ آمَنَتْ فَنَفَعَهَا إِيمَانُهَا إِلَّا قَوْمَ يُونُسَ لَمَّا آمَنُوا كَشَفْنَا عَنْهُمْ عَذَابَ الْخِزْيِ فِي الْحَيَاةِ الدُّنْيَا وَمَتَّعْنَاهُمْ إِلَىٰ حِينٍ﴾ [يونس: ٩٨] قَالَ: فَيَقُولُ الأَصْنَامُ: ﴿وَلَوْ شَاءَ رَبُّكَ لَآمَنَ مَن فِي الْأَرْضِ كُلُّهُمْ جَمِيعًا أَفَأَنتَ تُكْرِهُ النَّاسَ حَتَّىٰ يَكُونُوا مُؤْمِنِينَ﴾ [يونس: ٩٩] قَالَ: فَيَقُولُ الأَصْنَامُ: ﴿وَمَا كَانَ لِنَفْسٍ أَن تُؤْمِنَ إِلَّا بِإِذْنِ اللَّهِ وَيَجْعَلُ الرِّجْسَ عَلَى الَّذِينَ لَا يَعْقِلُونَ﴾ [يونس: ١٠٠] قَالَ: فَيَقُولُ الأَصْنَامُ: ﴿قُلِ انظُرُوا مَاذَا فِي السَّمَاوَاتِ وَالْأَرْضِ وَمَا تُغْنِي الْآيَاتُ وَالنُّذُرُ عَن قَوْمٍ لَّا يُؤْمِنُونَ﴾ [يونس: ١٠١] قَالَ: فَيَقُولُ الأَصْنَامُ: ﴿فَهَلْ يَنتَظِرُونَ إِلَّا مِثْلَ أَيَّامِ الَّذِينَ خَلَوْا مِن قَبْلِهِمْ قُلْ فَانتَظِرُوا إِنِّي مَعَكُم مِّنَ الْمُنتَظِرِينَ﴾ [يونس: ١٠٢] قَالَ: فَيَقُولُ الأَصْنَامُ: ﴿ثُمَّ نُنَجِّي رُسُلَنَا وَالَّذِينَ آمَنُوا كَذَٰلِكَ حَقًّا عَلَيْنَا نُنجِ الْمُؤْمِنِينَ﴾ [يونس: ١٠٣] قَالَ: فَيَقُولُ الأَصْنَامُ: ﴿قُلْ يَا أَيُّهَا النَّاسُ إِن كُنتُمْ فِي شَكٍّ مِّن دِينِي فَلَا أَعْبُدُ الَّذِينَ تَعْبُدُونَ مِن دُونِ اللَّهِ وَلَٰكِنْ أَعْبُدُ اللَّهَ الَّذِي يَتَوَفَّاكُمْ وَأُمِرْتُ أَنْ أَكُونَ مِنَ الْمُؤْمِنِينَ﴾ [يونس: ١٠٤] قَالَ: فَيَقُولُ الأَصْنَامُ: ﴿وَأَنْ أَقِمْ وَجْهَكَ لِلدِّينِ حَنِيفًا وَلَا تَكُونَنَّ مِنَ الْمُشْرِكِينَ﴾ [يونس: ١٠٥] قَالَ: فَيَقُولُ الأَصْنَامُ: ﴿وَلَا تَدْعُ مِن دُونِ اللَّهِ مَا لَا يَنفَعُكَ وَلَا يَضُرُّكَ فَإِن فَعَلْتَ فَإِنَّكَ إِذًا مِّنَ الظَّالِمِينَ﴾ [يونس: ١٠٦] قَالَ: فَيَقُولُ الأَصْنَامُ: ﴿وَإِن يَمْسَسْكَ اللَّهُ بِضُرٍّ فَلَا كَاشِفَ لَهُ إِلَّا هُوَ وَإِن يُرِدْكَ بِخَيْرٍ فَلَا رَادَّ لِفَضْلِهِ يُصِيبُ بِهِ مَن يَشَاءُ مِنْ عِبَادِهِ وَهُوَ الْغَفُورُ الرَّحِيمُ﴾ [يونس: ١٠٧] قَالَ: فَيَقُولُ الأَصْنَامُ: ﴿قُلْ يَا أَيُّهَا النَّاسُ قَدْ جَاءَكُمُ الْحَقُّ مِن رَّبِّكُمْ فَمَنِ اهْتَدَىٰ فَإِنَّمَا يَهْتَدِي لِنَفْسِهِ وَمَن ضَلَّ فَإِنَّمَا يَضِلُّ عَلَيْهَا وَمَا أَنَا عَلَيْكُم بِوَكِيلٍ﴾ [يونس: ١٠٨] قَالَ: فَيَقُولُ الأَصْنَامُ: ﴿وَاتَّبِعْ مَا يُوحَىٰ إِلَيْكَ وَاصْبِرْ حَتَّىٰ يَحْكُمَ اللَّهُ وَهُوَ خَيْرُ الْحَاكِمِينَ﴾ [يونس: ١٠٩] قَالَ: فَيَقُولُ الأَصْنَامُ: ﴿هُودٍ﴾ قَالَ: فَيَقُولُ الأَصْنَامُ: ﴿الر كِتَابٌ أُحْكِمَتْ آيَاتُهُ ثُمَّ فُصِّلَتْ مِن لَّدُنْ حَكِيمٍ خَبِيرٍ﴾ [هود: ١] قَالَ: فَيَقُولُ الأَصْنَامُ: ﴿أَلَّا تَعْبُدُوا إِلَّا اللَّهَ إِنَّنِي لَكُم مِّنْهُ نَذِيرٌ وَبَشِيرٌ﴾ [هود: ٢] قَالَ: فَيَقُولُ الأَصْنَامُ: ﴿وَأَنِ اسْتَغْفِرُوا رَبَّكُمْ ثُمَّ تُوبُوا إِلَيْهِ يُمَتِّعْكُم مَّتَاعًا حَسَنًا إِلَىٰ أَجَلٍ مُّسَمًّى وَيُؤْتِ كُلَّ ذِي فَضْلٍ فَضْلَهُ وَإِن تَوَلَّوْا فَإِنِّي أَخَافُ عَلَيْكُمْ عَذَابَ يَوْمٍ كَبِيرٍ﴾ [هود: ٣] قَالَ: فَيَقُولُ الأَصْنَامُ: ﴿إِلَى اللَّهِ مَرْجِعُكُمْ وَهُوَ عَلَىٰ كُلِّ شَيْءٍ قَدِيرٌ﴾ [هود: ٤] قَالَ: فَيَقُولُ الأَصْنَامُ: ﴿أَلَا إِنَّهُمْ تَثْنُونَ صُدُورَهُمْ لِيَسْتَخْفُوا مِنْهُ أَلَا حِينَ يَسْتَغْشُونَ ثِيَابَهُمْ يَعْلَمُ مَا يُسِرُّونَ وَمَا يُعْلِنُونَ إِنَّهُ عَلِيمٌ بِذَاتِ الصُّدُورِ﴾ [هود: ٥] قَالَ: فَيَقُولُ الأَصْنَامُ: ﴿وَمَا مِن دَابَّةٍ فِي الْأَرْضِ إِلَّا ع

٣٠٨٠ - أخبرنا أبو زكريا العَنْبَرِيُّ، ثنا إبراهيم بنُ إسحاق(١)، ثنا عبدُ الصَّمَدِ(٢) بنُ سليمان بن المغيرة، ثنا قَيْسُ بنُ الربيع، عن الأعْمَش، عن جَعْفَرِ بن إياس، عن سعيد بن جُبَيْر، عن ابن عَبَّاس في قوله: ﴿وَلَقَدْ ءَاتَيْنَكَ سَبْعًا مِّنَ ٱلْمَثَانِى﴾ قال: هي فاتحةُ الكتاب. قال: هم هؤلاء أهلُ الكِتاب. ﴿وَمَا كُنتَ تَرْجُوٓاْ أَن يُلْقَىٰٓ إِلَيْكَ ٱلْكِتَٰبُ﴾ قال: ما كنتَ ترجو أن يُنَزَّلَ عليك. ﴿إِلَّا رَحْمَةً مِّن رَّبِّكَ﴾ قال: هو قولُ أحدِهم لِصاحِبِه: هِزارٌ سارٌ سرور مهرجان(٣). صحيح(٤).

٣٠٨١ - حدَّثنا محمدُ بنُ إسحاق بن خُزَيْمَةَ، ثنا عبدُ الله بنُ رَوْح المَدائِنيُّ، ثنا شَبابَةُ بنُ سَوّار، ثنا أبو شَيْبَةَ الخُرَاسانيُّ(٥)، عن عَطاء بن خُلَيْدٍ(٦)، عن أبي نَضْرَةَ، عن أبي سعيد الخُدْرِيِّ قال: قال رسولُ الله ﷺ: «لِموسَى بنِ عِمْرانَ السَّامِرِيِّ جِرْيالٌ ومِيكائيلُ، ومِن أهلِ الأرضِ أربعةٌ: أبو بكرٍ وعُمَرُ».

هذا حديثٌ صحيحُ الإسناد، ولم يُخَرِّجاهُ.

وإنَّما يُعْرَفُ هذا الحديثُ من حديثِ شَبابَةَ بنِ سَوّار، عن أبي شَيْبَةَ، عن عَطاءٍ العَوْفِيِّ(٧)، عن أبي سعيدٍ الخُدْرِيِّ، وليس من شَرْطِ هذا الكِتابِ.

---

(١) هو: إبراهيم بن إسحاق بن إبراهيم بن بشير بن عبد الله بن دينار أبو إسحاق الحربي.

(٢) في الشايعي: «عبد الله».

(٣) إسحاق الديري (٣٧٨/٨ - ٣٧٩).

(٤) في إسحاق بن سليمان، عن سفيان الثوري.

(٥) قوله: «أبو شيبة» هو موجود في (ب) و(ص).

(٦) إسحاق الديري (٤٠٦/١٠ - ٤١١).

(٧) قال ابن حجر في الإصابة: «قلت: عطاء بن خليد أصحف من عطية بكثير».

٣٠٨٢- حدثنا مُحَمَّدُ بْنُ كَاسِمٍ الْقَاضِي، ثنا مُحَمَّدُ بْنُ سَعْدٍ الْعَوْفِيُّ، ثنا أَبِي، ثنا سَوَّارُ بْنُ مُصْعَبٍ، عَنْ عَطِيَّةَ الْعَوْفِيِّ، عَنْ أَبِي سَعِيدٍ الْخُدْرِيِّ قَالَ: قَالَ رَسُولُ اللهِ ﷺ: «إِنَّ لِي وَيْرَتَيْنِ مِنْ أَهْلِ السَّمَاءِ، وَوَيْرَتَيْنِ مِنْ أَهْلِ الأَرْضِ، فَأَمَّا وَيْرَتَايَ مِنْ أَهْلِ السَّمَاءِ: فَجِبْرِيلُ وَمِيكَائِيلُ، وَأَمَّا وَيْرَتَايَ مِنْ أَهْلِ الأَرْضِ: فَأَبُو بَكْرٍ وَعُمَرُ»[1].

وَرَوَاهُ أَبُو عُبَيْدٍ الْقَاسِمُ بْنُ سَلاَّمٍ، عَنْ أَبِي مُعَاوِيَةَ، عَنِ الأَعْمَشِ، عَنْ عَطِيَّةَ بِلَفْظٍ آخَرَ:

٣٠٨٣- أَخْبَرَنَاهُ الْحَسَنُ بْنُ الْحَسَنِ بْنِ أَيُّوبَ، ثنا عَلِيُّ بْنُ عَبْدِ الْعَزِيزِ، ثنا أَبُو عُبَيْدٍ، ثنا أَبُو مُعَاوِيَةَ، عَنِ الأَعْمَشِ، عَنْ عَطِيَّةَ، عَنْ أَبِي سَعِيدٍ الْخُدْرِيِّ قَالَ: ذَكَرَ رَسُولُ اللهِ ﷺ صَاحِبَ الصُّورِ، فَقَالَ: «جِبْرَائِيلُ عَنْ يَمِينِهِ، وَمِيكَائِيلُ عَنْ يَسَارِهِ»[2].

قَالَ أَبُو عُبَيْدٍ: هُمَا مَهْمُوزَتَانِ فِي الْحَدِيثِ.

٣٠٨٤- حدثنا أَبُو عَبْدِ اللهِ مُحَمَّدُ بْنُ يَعْقُوبَ الْحَافِظُ، ثنا إِبْرَاهِيمُ بْنُ عَبْدِ اللهِ السَّعْدِيُّ، ثنا خَارِجَةُ بْنُ الْمُرَقِّعِ، ثنا الأَعْمَشُ، عَنْ سَعْدٍ[3]، الطَّائِيِّ، عَنْ عَطِيَّةَ، عَنْ أَبِي سَعِيدٍ الْخُدْرِيِّ قَالَ: قَالَ رَسُولُ اللهِ ﷺ: «جِبْرِيلُ عَنْ يَمِينِهِ، وَمِيكَائِيلُ عَنْ يَسَارِهِ، وَهُوَ صَاحِبُ الصُّورِ»[4].

---

(١) إتحاف المهرة (٥/ ٥٥٢-٥٥٣).

(٢) إتحاف المهرة (٥/ ٥٥٢-٥٥٣).

(٣) في (ر) و(ب): «سعيد».

(٤) إتحاف المهرة (٥/ ٥٥٢-٥٥٣).

٣٠٨٥ - حدثنا[1] أبو كُرَيْبٍ الْهَمْدَانِيُّ، ثنا مُحَمَّدُ بْنُ عَبْدِ السَّلَامِ، ثنا إِسْحَاقُ بْنُ إِبْرَاهِيمَ، أَخْبَرَنِي عَبْدُ الرَّحْمَنِ بْنُ عَبْدِ الْحَارِثِ، عَنْ عَمِّرَانَ بْنِ الْحَارِثِ، قَالَ: بَيْنَ نَحْنُ عِنْدَ ابْنِ عَبَّاسٍ إِذْ جَاءَهُ رَجُلٌ، فَقَالَ: مِنْ أَيْنَ جِئْتَ؟ قَالَ: مِنَ الْعِرَاقِ. قَالَ: مِنْ أَيِّهِمْ؟ قَالَ: مِنَ الْكُوفَةِ. قَالَ: لَقَدْ أَخْبَرَهُ قَالَ: تَرَكْتُهُمْ وَهُمْ يَتَحَدَّثُونَ أَنَّ عَلِيًّا خَارِجٌ إِلَيْهِمْ. فَقَالَ: مَا يَقُولُ؟ لَا أَبَا لَكَ، إِنْ شَعَرَ بِذَلِكَ مَا فَكَّكْتُ بِنَانَهُ، وَلَا قَسَمَ بِسِهَامِهِ. ثُمَّ قَالَ: أَلَا سَحَدَّثُكَ عَنْ ذَلِكَ، إِنَّ الْمُنَافِقِينَ كَانُوا يَسُبُّونَ النَّبِيَّ، وَكَانَ أَصْحَابُهُ يَجِيءُ بِكُلِّ مَنْ قَدْ سَمِعَهَا الثَّانِيَ، فَيَأْتِي بِهَا، حَتَّى جَاءَ بِكَلِمَةٍ فَأَمَرَ الْأَصْحَابَ أَنْ يَأْتُوا بِهِ، فَأَتَى بِهِ، فَقَالَ: مَا نَعْبُدُ إِلَّا اللَّهَ، وَلَا نَسْجُدُ إِلَّا لَهُ، عَلِيٌّ ذَلِكَ سُلَيْمَانُ بْنُ دَاوُدَ، فَأَعْجَبَهُ، فَدَفَعَهَا إِلَى الْحَرَسِيِّ، فَلَمَّا جَاءَ سُلَيْمَانُ قَامَ شَيْطَانٌ بِالطَّرِيقِ، فَقَالَ: يَا سُلَيْمَانُ، أَتَدْرِي لِمَ أَتَيْتُكَ؟ لِأَخْبِرَ بِقَتْلِكَ، فَتَرَى الْمُتَمَلِّمُ أَوْ قَالَ: لَعَمْرُ اللَّهِ فَأَخْبَرَهُ وَقَالَ هُوَ سِرِّي، فَانْتَحَاهُ فَأَخَذَ بِرَأْسِهِ، فَقَالَ: يَا مُحَمَّدُ، مَا أَعْلَمُ أَحَدًا بَعْدَ الْعِرَاقِ، فَأَتَوْا إِلَى قَبْرِ سُلَيْمَانَ، وَوَلَغَتْ[2] بِهِ كَلْبَةٌ، فَأَتَوْا الشَّيْطَانَ عَلَى مَلِكِ سُلَيْمَانَ وَسَأَحْضُرُ سُلَيْمَانَ وَذَكَرُوا الشَّيْطَانَ كَذَلِكَ[3] وَاللَّهِ[4].

هَذَا حَدِيثٌ[5] صَحِيحٌ[6].

٣٠٨٦ - (أَخْبَرَنَا أَبُو الْحَسَنِ عَلِيُّ بْنُ[7] مُحَمَّدُ بْنُ عَبْدِ الْمَلِكِ

---

(١) في (ب) زاد في رواية: «الجوزجاني».

(٢) في (ب): «ولغ».

(٣) زاد في (ب): «قال».

(٤) ما بين المعقوفتين ساقط من (ب)، وهو ثابت في جميع النسخ.

(٥) ما بين المعقوفتين ساقط من النسخة الظاهرية، والمثبت من سائر النسخ المعتمدة، ومن =

بِالْحُرُوفِ، لَمْ يَرْتَفِعْ بِنَ إِسْحَاقُ الْهَرَوِيُّ، يَقُولُ بْنُ عُيَيْنَةَ، لَمْ يَرْتَفِعْ بِنَ إِسْحَاقَ بْنِ أَبِي حَازِمٍ، عَنْ عَمْرِو بْنِ شُعَيْبٍ، عَنْ أَبِيهِ، عَنْ جَدِّهِ، قَالَ: سَمِعْتُ عَلِيًّا يَقُولُ: أَقْرَأَنِي رَسُولُ اللَّهِ ﷺ الْقُرْآنَ، فَكُنْتُ مِمَّا أُشْكِلَ عَلَيَّ مِنْهُ، وَلَمْ أَسْأَلْ عَنْهُ، فَأَتَيْتُ أَبَا بَكْرٍ، فَسَأَلْتُهُ، فَأَقْرَأَنِي، فَقَالَ: أَشْهَدُ أَنَّكَ أَخُو رَسُولِ اللَّهِ ﷺ، وَأَنَّكَ أَقْرَأْتَهُ، فَأَقْرَأَكَ، وَأ

وَالْمَرْمَى فِي إِخْرَاجِ الْحَجِيجَيْنِ؛ وَكُمِّ هَارُونَ وَمَارُونَ، وَمَا سَبَقَ مِنْ قَضَاءِ اللهِ فِيهِمَا وَإِلَيْهِمَا.

٣٠٨٨- **حَدَّثَنَا** أَبُو الْعَبَّاسِ مُحَمَّدُ بْنُ يَعْقُوبَ: ثَنَا أَبُو الْخَيْرِ بْنُ عَبْدِ اللهِ بْنِ مُحَمَّدِ بْنِ شَاهِ: ثَنَا أَبُو أُسَامَةَ: عَنْ عَبْدِ الْمَلِكِ بْنِ أَبِي سُلَيْمَانَ: عَنْ سَعِيدِ بْنِ جُبَيْرٍ: عَنِ ابْنِ عُمَرَ: قَالَ: أَتَرَاكَ: «إِذَا بُنِيَتْ[1] لَتُؤْذَنَّ فَتَمُّ وَتَمَّ لَهَا[2]»؟ أَنْ تُصَلِّيَ عِنْدَهَا، مَا زَادَتْهَا بُنْيَانُهَا بَعْدُ إِلَّا بُعْدًا مِنَ اللهِ[3].

هَذَا حَدِيثٌ صَحِيحٌ عَلَى شَرْطِ مُسْلِمٍ، وَلَمْ يُخَرِّجَاهُ.

٣٠٨٩- **أَخْبَرَنِي** مُحَمَّدُ بْنُ إِسْحَاقَ الْعَدْلُ: ثَنَا أَحْمَدُ بْنُ نَصْرٍ[4]: ثَنَا عُبَيْدُ بْنُ مُلَّحَةَ الْقَنَّادُ: ثَنَا أَسْبَاطُ بْنُ نَصْرٍ، عَنِ السُّدِّيِّ، عَنْ أَبِي مَالِكٍ، عَنِ ابْنِ عَبَّاسٍ فِي قَوْلِ اللهِ: ﴿إِلَّا لَيْنَ مَتَّعْتَهُمْ أَكْبَتَ بِلَوْمِهِ حَتَّى لَا يَرَيْنَهُ﴾[5]: قَالَ: يُجَاوِزُ خَطَأَهُمْ، وَيُشْفِي عَرَمَاتِهِ، وَلَا يَدَعُ شَرًّا مِنْ عَوَاهِمِهِ[6].

هَذَا حَدِيثٌ صَحِيحُ الْإِسْنَادِ، وَلَمْ يُخَرِّجَاهُ.

٣٠٩٠- **أَمَّا** أَبُو زُرْعَةَ الْهَرَوِيُّ: ثَنَا مُحَمَّدُ بْنُ عَبْدِ السَّلَامِ: ثَنَا

---

(١) في جميع النسخ: «أبنيت».

(٢) (المفردة: ١١٥).

(٣) [إتحاف المهرة: ٨٦٥٨- ٧٢٧٣].

(٤) هو: أحمد بن محمد بن نصر الباهلي.

(٥) هو: الوزغان الهذلي، أبو مالك الكوفي، مشهور بكنيته، وهو الذي إسماعيل بن عبد الرحمن بن أبي كريمة.

(٦) (المفردة: ١١٢).

(٧) [إتحاف المهرة: ٨٦٥٨- ٩٤٩].

إِسْحَاقُ بْنُ إِبْرَاهِيمَ، ثنا مَعْمَرٌ، عَنْ عَبْدِ اللهِ(١) ابْنِ طَاوُسٍ، عَنْ أَبِيهِ، عَنِ ابْنِ عَبَّاسٍ فِي قَوْلِهِ ﷻ: ﴿فَلَمَّا رَءَا كَوْكَبًا قَالَ هَٰذَا رَبِّي﴾ [الأنعام: ٧٦]، قَالَ: الْكَلَامُ بِالْعِبْرَانِيَّةِ: "خَسَنَ فِي الرَّأْسِ، وَخَسَنَ فِي الْجَسَدِ فِي الرِّأْسِ: فَمُ الدَّبُرِ، وَالْمَضْمَضَةُ، وَالِاسْتِنْشَاقُ، وَالسِّوَاكُ، وَفَرْقُ الرَّأْسِ، وَفِي الْجَسَدِ: تَقْلِيمُ الْأَظْفَارِ، وَحَلْقُ الْعَانَةِ، وَالْخِتَانُ، وَنَتْفُ الْإِبْطِ، وَغَسْلُ مَكَانِ الْغَائِطِ وَالْبَوْلِ بِالْمَاءِ".

هَذَا حَدِيثٌ صَحِيحٌ عَلَى شَرْطِ الشَّيْخَيْنِ، وَلَمْ يُخَرِّجَاهُ.

٥٩٠ - حَدَّثَنَاهُ أَبُو عَمْرٍو عُثْمَانُ بْنُ أَحْمَدَ بْنِ السَّمَّاكِ بِبَغْدَادَ: ثنا الْحَسَنُ بْنُ مُكْرَمٍ الْبَزَّازُ: ثنا يَزِيدُ بْنُ هَارُونَ: أنا الْقَاسِمُ بْنُ أَبِي أَيُّوبَ، عَنْ حُمَيْدِ بْنِ حُمَيْرٍ، عَنْ أَبِي الطُّفَيْلِ، قَالَ: قَالَ ابْنُ نَبِيٍّ عَلَيْهِ السَّلَامُ: "عَلَّمَنِي رَبِّي الطِّيبَ، وَالْقَانِيَيْنِ، وَالرَّكْضَ السُّجُودِ، فَالطَّوَافُ قَبْلَ الصَّلَاةِ، وَقَالَ: قَالَ رَسُولُ اللهِ ﷺ: «الطَّوَافُ بِمَنْزِلَةِ الصَّلَاةِ، إِلَّا أَنَّ اللهَ قَدْ أَحَلَّ فِيهِ الْمَنْطِقَ، فَمَنْ تَطَوَّفَ فَلَا يَتَطَوَّفَ إِلَّا بِخَيْرٍ»".

هَذَا حَدِيثٌ صَحِيحٌ عَلَى شَرْطِ مُسْلِمٍ، وَلَمْ يُخَرِّجَاهُ.

٥٩١ - أَنْبَأَنَا مُحَمَّدُ بْنُ عَبْدِ اللهِ الْحَافِظُ: ثنا مُحَمَّدُ بْنُ عَبْدِ اللهِ بْنِ عَبْدِ الْحَكَمِ: ثنا شُعَيْبُ بْنُ اللَّيْثِ: ثنا أَبِي: ثنا جَدِّي، عَنْ سَعِيدِ بْنِ

---

(١) ما بين المعقوفين ياقص في النسخة الخطية لفقدها وانتقالها، والمثبت من السنن الكبرى للبيهقي (١٩/٩) حيث رواه عن الحسن المصنف بسنده ومتنه سواء.

(٢) في (ز): «الإبل».

(٣) إسناده قوي: (١٩٨/٧-٧٥٨١).

(٤) إسناده قوي: (١٩٨/٧-٧٥٨٢).

٣٠٩٢- **صحيح** أبو الحسين محمد بن يعقوب، قال: نا محمد بن إسحاق الصغاني، قال: نا الحسن بن موسى الأشيب، قال: نا حماد بن سلمة، عن عطاء بن السائب، عن سعيد بن جبير، عن ابن عباس، قال: قال الله تبارك وتعالى: ﴿لَهُمْ بَيْتٌ يُطَافُ بِيْنَ وَالْعَاتِيْنَ، وَالرُّكَّعِ السُّجُودِ﴾، فالطواف قبل الصلاة[1].

هذا تابع لبعض المتن، والنصف الثاني من حديث القاسم بن أبي البزة.

٣٠٩٣- **أخبرناه** الحسين بن الحسن بن أيوب، نا عبد الله بن أحمد بن حنبل، نا عبد الله بن أبي البزة الحنيطي، نا فضيل بن عياض، عن عطاء بن السائب، عن سعيد بن جبير، عن ابن عباس، عن النبي ﷺ، قال: ﴿الطواف بالبيت صلاة، إلا أن الله أحل فيه المنطق، فمن نطق فلا ينطق إلا بخير﴾[2].

٣٠٩٤- **أخبرناه** خيثمة بن الحسن العقيلي، نا الحسن بن محمد الدوسي، نا أبو جعفر النفيلي، نا زهير بن إسحاق، عن يثير بن عبد الله بن سعيد بن العاص، قال: قال علي بن أبي طالب رضي الله عنه: أقول إبراهيم خليل الرحمن من أربيبة على الشكية، دليل على مؤمنيه البيت، كما تنبأ المتكئون بتيهاء ثم حفر إبراهيم من تحت الشكية، فأبدى عن قواعد، ما

---

(١) إتحاف المهرة (٧/ ١٥٤-٧٤١٣).

(٢) في «ز»: «والإتحاف: «ضعيف».

(٣) تولد: «وهذا سقط من أول واسط (و لؤلؤ).

(٤) إتحاف المهرة (٧/ ١٥٤-٧٤١٣).

تُحَرِّكُ الْقَاعِدَةَ مِنْهَا دُونَ تَحْرِيكِ رَحْلِهَا لَكَ. فَقَالَ ...»[1].

٣٤٥ - «أَخْبَرَنِي يَحْيَى بِإِسْنَادِهِ إِلَى مُحَمَّدٍ الْقَعْنَبِيِّ بِالزِّيَ عَنْهُمَا مُحَمَّدُ بْنُ الْفَرَجِ الأَزْرَقُ حَدَّثَنَا سَعْدُ بْنُ مُحَمَّدٍ[2]: عَنْ أَبِي جُرَيْجٍ، عَنْ عَطَاءٍ، عَنِ ابْنِ عَبَّاسٍ قَالَ: أَوَّلُ مَا سُمِّيَ مِنَ الْقُرْآنِ فِيمَا ذُكِرَ لَنَا وَاللهُ أَعْلَمُ: أَنَّ وَاقِعَةَ الْمَلَكِ الْقِتَالُ. قَالَ اللهُ: ﴿وَجَاءَ الْمَلَكُ وَالْمَلَكُ قِتَالٌ﴾ [الفجر: ٢٢] فَسَمَّى الْمَلَكَ قِتَالًا، فَاسْتَقْبَلَ رَسُولُ اللهِ ﷺ فَصَلَّى نَحْوَ بَيْتِ الْمَقْدِسِ، وَتَرَكَ الْبَيْتَ الْعَتِيقَ، فَقَالَ: ﴿سَيَقُولُ السُّفَهَاءُ مِنَ النَّاسِ مَا وَلَّاهُمْ عَنْ قِبْلَتِهِمُ الَّتِي كَانُوا عَلَيْهَا﴾ [البقرة: ١٤٢] يَعْنِي بَيْتَ الْمَقْدِسِ، فَاسْتَقْبَلَهُ، فَصَلَّى إِلَيْهِ، وَتَرَكَ الْبَيْتَ الْعَتِيقَ، فَقَالَ: ﴿وَمِنْ حَيْثُ خَرَجْتَ فَوَلِّ وَجْهَكَ شَطْرَ الْمَسْجِدِ الْحَرَامِ وَحَيْثُ مَا كُنْتُمْ فَوَلُّوا وُجُوهَكُمْ شَطْرَهُ﴾ [البقرة: ١٤٤] فَهَذَا حَدِيثٌ صَحِيحٌ عَلَى شَرْطِ الشَّيْخَيْنِ، وَلَمْ يُخَرِّجَاهُ بِهَذِهِ السِّيَاقَةِ.

---

(١) ياض في النسخة الخطية، وفيها: الأزرق كما في الذيل السابق (٣٠/٧) وهو راوي المقالاص المذكور، ولكنه لم يأت محمد هذا في الرواة، ولا في من أخرج له، فالظاهر أن الصواب ما أثبت، كذلك ذكره وكذا راوي ابن حاتم في تفسيره (١٢/٣٦٠).

(٢) في النسخة الخطية: «سعد بن محمد» (١٠/٤٤٧٠-٤٤٧٤).

(٣) ما بين المعقوفتين ياض في النسخة الخطية، والاستدراك، والمثبت من السنن الكبرى للبيهقي (٢/١٢)، ومعرفة السنن له (٣/٣٤٣) حيث رواه عن المصنف بسنده ومتنه سواء.

(٤) [البقرة/ آية ١٤٤].

(٥) [البقرة/ آية ١٤٤].

(٦) [البقرة/ آية ١٥٠].

(٧) [البقرة/ آية ١٤٤].

٣٠٩٦ - أَخْبَرَنَا الشَّيْخُ أَبُو بَكْرٍ بْنُ إِسْحَاقَ الْفَقِيهُ، ثَنَا مُحَمَّدُ بْنُ غَالِبٍ، ثَنَا عِيسَى بْنُ يُونُسَ الرَّمْلِيُّ، ثَنَا سَعِيدُ بْنُ عَبْدِ الرَّحْمَنِ الْمَخْزُومِيُّ، ثَنَا مُصْعَبُ بْنُ ثَابِتٍ، عَنْ مُحَمَّدِ بْنِ كَعْبٍ الْقُرَظِيِّ، عَنْ خَالِدِ بْنِ عَبْدِ اللهِ قَالَ: كُنْتُ مَعَ رَسُولِ اللهِ ﷺ فِي جَنَازَةٍ قَالَ: فَجَاءَ أَبُو بَكْرٍ فِي سَيْفِهِ، وَلَمْ أَسْمَعْ إِلَى جَنْبِ رَسُولِ اللهِ ﷺ، فَقَالَ رَجُلٌ: نَعَمِ الْمَرْءُ مَا عَلِمْنَا إِنْ كَانَ لَفَيْفًا شُمَيْلَةً إِنْ كَانَ. فَقَالَ رَسُولُ اللهِ ﷺ: «أَلَتْ فِي لَفُوكَ». قَالَ: يَا رَسُولَ اللهِ، ذَاكَ يَدَا لَنَا وَأَهْلُمْ بِالشَّرِّ. فَقَالَ رَسُولُ اللهِ ﷺ: «وَجِيئَةٌ». قَالَ: وَكَبَّرَ مَعَهُ فِي جَنَازَةِ رَجُلٍ مِنْ بَنِي حَارِثَةَ، أَوْ مِنْ بَنِي عَبْدِ الْأَشْهَلِ، فَقَالَ رَجُلٌ: نَعْمَ الْمَرْءُ مَا عَلِمْنَا إِنْ كَانَ لَفَافًا فَقِيهًا إِنْ كَانَ. فَقَالَ رَسُولُ اللهِ ﷺ: «أَلَتْ فِي لَفُوكَ». قَالَ: فَقَالَ: يَا رَسُولَ اللهِ، ذَاكَ يَدَا لَنَا وَأَهْلُمْ بِالشَّرِّ. قَالَ: فَلِمَ يَدَا لَنَا بِهِ؟ قَالَ: فَقَالَ رَسُولُ اللهِ ﷺ: «وَجِيئَةٌ». ثُمَّ قَالَ رَسُولُ اللهِ ﷺ: «وَلَكِنَّهُ عَبْدُ اللهِ الَّذِي سَمَّاهُ اللهُ فِي التَّوْرَاةِ وَالْإِنْجِيلِ وَالْقُرْآنِ، الَّذِي يَأْتِي يَدَا بَنِي فُلَانٍ فَقَالَ: وَمَنْهَا إِيَحْفُوا الشَّوَارِبَ وَيُعْفُوا اللِّحَى وَيَتَوَكَّوْا أَنْوَارُ شُهَدَاءِ»[1].

هَذَا حَدِيثٌ صَحِيحُ الْإِسْنَادِ، وَلَمْ يُخَرِّجَاهُ، إِنَّمَا اقْتَفَا عَلَى وَجْهِ الْقَدَرِ.

٣٠٩٧ - صَحَّ أَبُو بَكْرٍ أَحْمَدُ بْنُ سُلَيْمَانَ الْفَقِيهُ، قَالَ: قُرِئَ عَلَى يَحْيَى بْنِ جَعْفَرٍ - وَأَنَا أَسْمَعُ -، ثَنَا حَمَّادُ بْنُ سَمَعَانَا[2]، عَنْ سُلَيْمَانَ التَّيْمِيِّ، عَنِ

---

(١) في (ر) و(ص): «فقيه».

(٢) [المرفوع: ٤٤٣].

(٣) [ضعاف التعليق: ٣٤٧٥ - ٣٤٨٨].

(٤) [ثقات ابن حبان: ٨/ ٢٥٤]، ذكره تحت نسب (أبي بالتوتي).

(٥) يعني: الأديب ابن أبي طالب بن الزبرقان الحدادي.

(٦) في (ز): «سمعة».

الْأَعْمَشِ، عَنْ دَاوُدَ، عَنْ أَبِي سَعِيدٍ: «يُقَدِّمُ حَمْنَةَ ثُمَّ أُمَّهُ وَسَمَّاهَا». قَالَ: هَذَا(١).

هَذَا حَدِيثٌ صَحِيحٌ عَلَى شَرْطِ الشَّيْخَيْنِ، وَلَمْ يُخَرِّجَاهُ.

٣٠٩٨- أَخْبَرَنَا أَبُو الْعَبَّاسِ مُحَمَّدُ بْنُ أَحْمَدَ الْمَحْبُوبِيُّ، ثنا سَعِيدُ بْنُ مَسْعُودٍ، ثنا عُبَيْدُ اللهِ بْنُ مُوسَى، ثنا إِسْرَائِيلُ، ثنا سِمَاكُ بْنُ حَرْبٍ، عَنْ عِكْرِمَةَ، عَنِ ابْنِ عَبَّاسٍ قَالَ: لَمَّا نَزَلَتْ ﴿وَأَنذِرْ عَشِيرَتَكَ الْأَقْرَبِينَ﴾ [الشعراء: ٢١٤] قَالَ: يَا رَسُولَ اللهِ، فَكَيْفَ بِالْبَنِينَ مِنَّا وَهُمْ يَجْلِسُونَ إِلَى بَيْتِ الْمِقْدَمِ؟ فَأَنْزَلَ اللهُ: ﴿وَمَا هُمْ إِلَّا يَهْمِزُونَ إِصْبَعَيْهِ﴾ [الزخرف: ٥٨] إِلَى آخِرِ الْآيَةِ. قَالَ عُبَيْدُ اللهِ بْنُ مُوسَى: هَذَا الْحَدِيثُ يُعْتَبَرُ إِذَا الصَّلَاةُ مِنَ الْإِيمَانِ.

هَذَا حَدِيثٌ صَحِيحُ الْإِسْنَادِ، وَلَمْ يُخَرِّجَاهُ.

٣٠٩٩- أَخْبَرَنَا أَبُو بَكْرِ بْنُ إِسْحَاقَ، أنا أَبُو الْمُثَنَّى، ثنا مُحَمَّدُ بْنُ عُبَيْدٍ، ثنا سُفْيَانُ، عَنِ ابْنِ إِسْحَاقَ، عَنْ مُحَمَّدِ بْنِ إِبْرَاهِيمَ التَّيْمِيِّ، عَنْ عَلِيٍّ ﷺ: «قَوْلِي وَمَعْمَلِكَ شَقِّ الشَّعْرَةَ سَوَاءٌ»(٢). قَالَ: فَشَقَقْتُ بَيْنَهُ.

هَذَا حَدِيثٌ صَحِيحُ الْإِسْنَادِ، وَلَمْ يُخَرِّجَاهُ.

٣١٠٠- حَدَّثَنَا أَبُو بَكْرٍ مُحَمَّدُ بْنُ أَحْمَدَ بْنِ بَالَوَيْهِ، ثنا مُحَمَّدُ بْنُ غَالِبٍ،

---

(١) إتحاف المهرة (١٠/٢٠٧-٥٢٣٦).

(٢) النهاية (١/٥١٣).

وفي (أ): «حبه الله».

(٣) إتحاف المهرة (١٠/٤٧٧-٥٢٣٦).

(٤) النهاية (١/٤٤٤، ٤٩٩ و ٥٠٠).

(٥) إتحاف المهرة (١١/١٦٠-١٢٨٨٥).

لَا تَسْلُمْ مِنْ إِتْرَاعِهِ، ثَنَا شُعْبَةُ، عَنْ يَحْيَى بْنِ عَطَاءٍ، عَنْ يَحْيَى بْنِ يَعْمَرَ، قَالَ: رَأَيْتُ عَمَّارَ بْنَ عُمَيْرٍ جَالِسًا فِي مَسْجِدِ الْحَرَامِ بِإِزَاءِ الْمِيزَابِ، قَالَ: هَذِهِ الْآيَةُ: ﴿فَوَلِّ وَجْهَكَ شَطْرَ الْمَسْجِدِ﴾ [البقرة: ١٤٤]، قَالَ: تَحْوَ مِيزَابِ الْعَنْبَرَةِ». صَحِيحٌ الْإِسْنَادِ، وَلَمْ يُخَرِّجَاهُ.

٣١٠٧- حَدَّثَنَا أَبُو زَكَرِيَّا الْعَنْبَرِيُّ، ثَنَا مُحَمَّدُ بْنُ عَبْدِ السَّلَامِ، ثَنَا إِسْحَاقُ بْنُ إِبْرَاهِيمَ، ثَنَا عَبْدُ الرَّزَّاقِ، ثَنَا مَعْمَرٌ، عَنِ الزُّهْرِيِّ، عَنْ عُبَيْدِ بْنِ عَبْدِ الرَّحْمَنِ بْنِ عَلِيٍّ، عَنْ أُمِّ سَلَمَةَ بِنْتِ طَلْقٍ، وَكَانَتْ مِنَ الْمُهَاجِرَاتِ الْأُوَلِ، أَنَّ رَسُولَ اللَّهِ ﷺ «لَمَّا بَنَى الْمَسْجِدَ، تَنَحَّيْنَ لَهُ، قَالَتْ: فَبَنَى عَلَى عَبْدِ الرَّحْمَنِ بْنِ عَوْفٍ خَيْمَةً، فَظَنَّا أَنَّهُ فَاعِلٌ حَتَّى أَتَى أَنْوَاطَ، نَضَحَ فِيهَا فَعَرَّجَتِ، فَإِذَا أُمُّ الْقَاسِمِ وَابْنُهَا لَهَا، فَسَمِعْتُ، تَسْأَلُ أَمَّ سَلَمَةَ: مَا أَصَابَ بِهِ مِنَ الصَّبْرِ وَالطَّلَاقِ، فَلَمَّا أَتَيْنَا أَنْوَاطَ، أَلْفَيْنَا عَلَى إِبِلٍ لَهَا، تَعْنِي: قَالَ: صَدَقْتُمْ، لَا عَلَى مَكَانِي، فَقَالَا: الطَّلَقُ لِحَاجَتِنَا إِلَى الْعَبِيرِ الْأَسْوَدِ، فَقَالَ مَكَانُكَ أَمَرَ، أَرْسَلَ فَإِذَا هُمَا مِمَّنْ جَنَّبَتْ لَكَ إِلَى السَّمَاءِ، وَهُمْ فِي بُطُونِ أَهْلِهَا، وَسَيَأْتِي بِهِ بُرُوسًا مَا أَنَاخَ قَطُّ، فَعَلَى بِنَاءِ شُهْرَةِ ثَلَاثِ لَيَالٍ». وَلَمْ يُخَرِّجَاهُ.

هَذَا حَدِيثٌ صَحِيحٌ عَلَى شَرْطِ الشَّيْخَيْنِ، وَلَمْ يُخَرِّجَاهُ.

---

(١) (القرة: آية ١٤٤).

(٢) هذا الحديث ليس له ذكر في الأصلين، ويحتمل أن يكون سقط من الناسخ.

(٣) (البقرة: آية ١٤٤).

(٤) في (ز) والمطبوعة: «عامر».

(٥) في (ز) و(ص): «الطلاق».

(٦) هذا الحديث ليس له ذكر في الأصلين، وسيأتي برقم (٤٦٢٩).

٣١٠٢- أَخْبَرَنِي إِسْمَاعِيلُ بْنُ مُحَمَّدِ بْنِ الْفَضْلِ بْنِ مُحَمَّدٍ، ثَنَا عَلِيُّ، ثَنَا عَمْرُو بْنُ عَوْنٍ الْوَاسِطِيُّ، ثَنَا خَالِدٌ، يَعْنِي ابْنَ صَفْوَانَ، عَنْ زَيْدٍ بْنِ عَلِيِّ بْنِ الْحُسَيْنِ، عَنْ أَبِيهِ، عَنِ ابْنِ عَبَّاسٍ قَالَ: جَاءَ نَبْهَانُ يَعْنِي بَعْضَ أَهْلِهِ، وَهُوَ مَوْلَى، فَصَلَّى رَكْعَتَيْنِ، ثُمَّ قَالَ: فَعَلْتُ هَذَا أَمَرَنِي اللهُ «اسْتِعْبَادًا بِالصَّوْتِ وَالصَّلَاةِ»[1].

هَذَا حَدِيثٌ صَحِيحُ الْإِسْنَادِ، وَلَمْ يُخَرِّجَاهُ.

٣١٠٣- حَدَّثَنِي عَلِيُّ بْنُ عِيسَى الْحِيرِيُّ، ثَنَا سُلَمَةُ بْنُ قُطْبٍ، ثَنَا مُحَمَّدُ بْنُ إِسْحَاقَ، ثَنَا جَرِيرٌ، عَنْ مُغِيرَةَ، عَنْ مُجَاهِدٍ، عَنْ سَعِيدِ بْنِ الْمُسَيَّبِ، عَنْ عُمَرَ قَالَ: يَعْلَمُ الْعَالِمُونَ، وَيَعْلَمُ الْجَاهِلُونَ، «أَنَّ الَّذِينَ إِذَا اسْتَتَابَهُمْ تَحِيَّتُهُمْ قَالُوا: يَا هِ سَلَامٌ» فَهُمُ الَّذِينَ هُمْ[2] ﴿أُولَئِكَ يَجْزَوْنَ الْغُرْفَةَ بِمَا صَبَرُوا﴾ [الفرقان: ٧٥] يَعْلَمُ الْعَالِمُونَ، ﴿وَأُولَئِكَ هُمُ الْمُهْتَدُونَ﴾ [البقرة: ٥] يَعْلَمُ الْعَالِمُونَ.

هَذَا حَدِيثٌ صَحِيحٌ عَلَى شَرْطِ الشَّيْخَيْنِ، وَلَمْ يُخَرِّجَاهُ.

وَلَا أَعْلَمُ جَلَادَةَ بْنَ أَيْهَبَ الَّذِي مِنَ الْمَسْنِدِ أَدْرَكَ لِأَحَدٍ مِنَ الْعَشَرَةِ غَيْرَ عُمَرَ، وَإِنَّمَا اخْتَلَفُوا فِي سَمَاعِهِ مِنْهُ.

٣١٠٤- حَدَّثَنَا عَلِيُّ بْنُ حَمْشَادَ، ثَنَا بِشْرُ بْنُ مُوسَى، ثَنَا مُحَمَّدُ بْنُ سَعِيدِ ابْنِ الْأَصْبَهَانِيِّ، ثَنَا عَلِيُّ بْنُ مُسْهِرٍ، عَنْ هِشَامِ بْنِ عُرْوَةَ، عَنْ أَبِيهِ، عَنْ عَائِشَةَ

---

(١) [البقرة: آية ١٥٩].

(٢) [إتحاف المهرة: ٣/٣٥٧-٨٤٨٦].

(٣) [البقرة: آية ١٥٩، ١٧٥].

(٤) [إتحاف المهرة: ١٢/١٥٤-١٥٣٩٦].

قَالَتْ: إِنَّمَا تَرَكَكَ هَذِهِ الْآيَةُ فِي الْأَنْصَارِ كَانُوا فِي الْجَاهِلِيَّةِ، إِذَا أَحْرَمُوا لَا يَسْأَلُ أَحَدُهُمْ أَنْ يَطُوفُوا إِنْ يَطُوفُوا إِنْ يَطُوفُوا، فَلَمَّا فَتَحَ اللَّهُ عَلَيْهِ مَكَّةَ ذَكَرُوا ذَلِكَ لِرَسُولِ اللَّهِ ﷺ، فَأَنْزَلَ اللَّهُ: ﴿إِنَّ الصَّفَا وَالْمَرْوَةَ مِنْ شَعَائِرِ اللَّهِ﴾ [البقرة: ١٥٨]، إِلَى آخِرِ الْآيَةِ».

هَذَا حَدِيثٌ صَحِيحٌ عَلَى شَرْطِ الشَّيْخَيْنِ.

٣١٠٥- **حَدَّثَنَا** أَبُو الْعَبَّاسِ مُحَمَّدُ بْنُ يَعْقُوبَ: ثنا أَسِيدُ بْنُ عَاصِمٍ الْأَصْبَهَانِيُّ: ثنا الْحُسَيْنُ بْنُ حَفْصٍ: عَنْ سُفْيَانَ: عَنْ عَاصِمٍ قَالَ: سَأَلْتُ أَنَسَ بْنَ مَالِكٍ عَنِ الصَّفَا وَالْمَرْوَةِ، قَالَ: كَانَا مِنْ مَنَاسِمِ الْجَاهِلِيَّةِ، فَلَمَّا جَاءَ الْإِسْلَامُ أَمْسَكْنَا عَنْهُمَا، فَأَنْزَلَ اللَّهُ: ﴿إِنَّ الصَّفَا وَالْمَرْوَةَ مِنْ شَعَائِرِ اللَّهِ﴾ مَنْ حَجَّ الْبَيْتَ أَوِ اعْتَمَرَ فَلَا يَشْتَهِ عَلَيْهِ أَنْ يَطَّوَّفَ بِهِمَا وَمَنْ تَطَوَّعَ خَيْرًا﴾ [البقرة: ١٥٨] الْآيَةَ».

هَذَا حَدِيثٌ صَحِيحٌ عَلَى شَرْطِ الشَّيْخَيْنِ، وَلَمْ يُخَرِّجَاهُ.

٣١٠٦- **أَخْبَرَنَا** أَبُو جَعْفَرٍ مُحَمَّدُ بْنُ عَلِيِّ الشَّيْبَانِيُّ بِالْكُوفَةِ: ثنا أَحْمَدُ بْنُ يَحْيَى الْجُعْفِيُّ: ثنا أَبُو بَكْرٍ بْنُ أَبِي شَيْبَةَ: ثنا مُحَمَّدُ بْنُ فُضَيْلٍ: ثنا عَطَاءُ بْنُ السَّائِبِ: عَنْ سَعِيدِ بْنِ جُبَيْرٍ، عَنِ ابْنِ عَبَّاسٍ قَالَ: أَنَاخَ رَجُلٌ، فَقَالَ: إِنَّا

---

(١) [البقرة/ آية ١٥٨].

(٢) [البقرة: ١٥٨].

(٣) [البقرة: ١٥٨].

(٤) [البقرة: ١٥٨].

(١) وأخرجه البخاري (١٧٩٠).

(٢) وأخرجه البخاري (١٦٤٣).

(٣) وأخرجه البخاري (١٦٤٣).

(٤) وأخرجه البخاري (١٦٤٣).

(١) وأخرجه البخاري (٤/٢٤٦)، (٧/١٤٦) ومسلم (٧٠/٤).

بِالصَّفَا قَبْلَ الْمَرْوَةِ، أَوْ بِالْمَرْوَةِ قَبْلَ الصَّفَا، وَأَصْلِي قَبْلَ أَنْ أَطُوفَ، أَوْ أَطُوفُ أَسْبُوعًا أَوْ أَكْثَرَ، وَأُصَلِّي قَبْلَ أَنْ أَطُوفَ، أَوْ أَنْتَهِزُ قَبْلَ أَنْ أَحْلِقَ؟ فَقَالَ ابْنُ عَبَّاسٍ: لَحَدٌ قَالَ مِنْ بَابَتِ اللهِ فَإِنَّهُ أَجْدَرُ أَنْ يُحْفَظَ. قَالَ اللهُ تَبَارَكَ وَتَعَالَى: ﴿إِنَّ الصَّفَا وَالْمَرْوَةَ مِنْ شَعَآئِرِ اللَّهِ﴾، وَأَيُّنَا يَبْدَأُ قَبْلَ الْمَرْوَةِ، وَقَالَ: ﴿وَإِذْ قَتَلْنَا بِهِۦ بَرَكْنَا حَوْلَهُۥ لِنُرِيَهُۥ مِنْ ءَايَٰتِنَآ﴾، الطَّوَافُ قَبْلَ الصَّلَاةِ.

هَذَا حَدِيثٌ صَحِيحُ الْإِسْنَادِ، وَلَمْ يُخَرِّجَاهُ.

٣١٠٧- الْأَصْبَغُ: الْحَسَنُ بْنُ مُحَمَّدِ بْنِ الْمَدَائِنِيِّ: ثنا مُحَمَّدُ بْنُ سِرْيَجَ الْوَهَّابِ: ثنا جَعْفَرُ بْنُ عَوْنٍ: ثنا شَرِيكٌ، عَنْ أَبِي سُفْيَانَ، عَنْ عَاصِمِ بْنِ ثَوْبَانَ، عَنْ أَبِي هُرَيْرَةَ، عَنِ النَّبِيِّ ﷺ، عَنِ ابْنِ عَبَّاسٍ فِي قَوْلِهِ: ﴿إِنَّ الصَّفَا وَالْمَرْوَةَ مِنْ شَعَآئِرِ

---

(١) (البقرة/١٩٤).

(٢) (البقرة/١٢٥).

(٣) (البقرة/١٥٨، ١٧٢-١٧٤).

(٤) في (ي): «وأيّ».

(٥) (يحيى العمد/٢٩٣-٢٩٧).

(٦) عن: فروع الحداني، أبو مالك الكوفي، مشهور بكنيته، وهو إسماعيل بن =

لِلَّهِ. قَالَ: كَانَتِ الشَّيَاطِينُ فِي الْجَاهِلِيَّةِ تَعْرِفُ الْمَلَكَ الْعَالِمَ بِنَ الصَّلَاةِ وَالزَّكَاةِ، وَكَانَتْ بِهَا أَلِفَةٌ أَوْ اسْتِئْنَاسٌ، فَلَمَّا جَاءَ الْإِسْلَامُ، قَالَ الشَّيْطَانُ: يَا رَسُولَ اللهِ، لَا تَطْرُقْ بَيْنَ الصَّلَاةِ وَالزَّكَوةِ فَإِنَّهُ شَيْءٌ كُنَّا نَصْنَعُهُ فِي الْجَاهِلِيَّةِ. فَأَنْزَلَ اللهُ: ﴿وَمَنْ يَعْشَ عَنْ ذِكْرِ الرَّحْمَنِ نُقَيِّضْ لَهُ شَيْطَنًا فَهُوَ لَهُ قَرِينٌ﴾ [الزخرف: ٣٦]. وَهَذَا حَدِيثٌ صَحِيحٌ عَلَى شَرْطِ مُسْلِمٍ، وَلَمْ يُخَرِّجَاهُ.

٣١٠٩- حَدَّثَنَا أَبُو الْعَبَّاسِ مُحَمَّدُ بْنُ يَعْقُوبَ، ثَنَا الْحَسَنُ بْنُ عَلِيِّ بْنِ زِيَادٍ، ثَنَا أَبُو أُسَامَةَ، عَنْ هِشَامِ بْنِ عُرْوَةَ، عَنْ أَبِيهِ، عَنْ عَائِشَةَ، قَالَتْ: أَبِي عَلَيَّ زِيَادٌ، عَنْ أَبِي هُرَيْرَةَ أَنَّهُ قَالَ: لَوْلَا آيَةٌ فِي كِتَابِ اللهِ مَا أَخْبَرْتُ أَحَدًا شَيْئًا، قِيلَ: وَمَا هِيَ يَا أَبَا هُرَيْرَةَ؟ قَالَ: هِيَ ﴿إِنَّ الَّذِينَ يَكْتُمُونَ مَآ أَنزَلْنَا مِنَ ٱلْبَيِّنَٰتِ وَٱلْهُدَىٰ مِنۢ بَعْدِ مَا بَيَّنَّٰهُ لِلنَّاسِ فِى ٱلْكِتَٰبِ أُو۟لَٰٓئِكَ يَلْعَنُهُمُ ٱللَّهُ وَيَلْعَنُهُمُ ٱللَّٰعِنُونَ ۝ إِلَّا ٱلَّذِينَ تَابُوا۟ وَأَصْلَحُوا۟ وَبَيَّنُوا۟ فَأُو۟لَٰٓئِكَ أَتُوبُ عَلَيْهِمْ﴾ [البقرة: ١٥٩-١٦٠]. هَذَا حَدِيثٌ صَحِيحُ الْإِسْنَادِ، وَلَمْ يُخَرِّجَاهُ.

٣١١٠- أَخْبَرَنِي أَبُو زُكَرِيَّا يَحْيَى بْنُ مُحَمَّدٍ الْعَنْبَرِيُّ، ثَنَا مُحَمَّدُ بْنُ

- عبد الرحمن بن أبي زرعة الرازي.

(١) انظر: الجواهر المضية (٢/٥٨٠-٦١٨).

(٢) هو: طلحة بن عمرو بن عثمان الحضرمي المكي، متروك. من رجال الهيلمية.

(٣) انظر: الجرح والتعديل (٤/٥٣٣-٥٣٤).

(٤) أخرجه في الصحيحين: البخاري (٣٥/١) و(٣/٣٤، ٤٠٩) و(٨/١٠٨)، ومسلم (١/١٧٧).

عَبْدِ الشَّلَمَانِيِّ، [بْنِ إِسْحَاقَ بْنِ إِبْرَاهِيمَ، أَبُا عَبْدِ، عَنِ الأَعْمَشِ، عَنْ خَيْثَمَةَ بْنِ أَبِي شَبْرَمَةَ، عَنْ خَبَّابٍ](١)، عَنْ سَعِيدِ بْنِ عَبْدِ الرَّحْمَنِ بْنِ أَبْزَى، قَالَتْ خَبَّابٌ: عَنْ أَبِيهِ بْنِ كَعْبٍ، قَالَ: لَمَّا نَشَأَ الرَّوْحُ فَوْقَهَا مِنْ نَفْسِ الرَّحْمَنِ، فَوْلَهُ: ﴿وَيَسْأَلُونَكَ الرُّوحِ وَالكِتَابِ التَّسْكُرِ بَيْنَ الْمَلَائِكَةِ وَالأَرْضِ﴾ [٨٥]. وَلَكِنْ قُولُوا: اللَّهُمَّ إِنَّا نَسْأَلُكَ مِنْ خَيْرِ هَذَا الرُّوحِ وَخَيْرِ مَا فِيهَا﴾ وَخَيْرِ مَا أَرْسَلْتَ بِهِ، وَنَعُوذُ بِكَ مِنْ شَرِّهَا وَشَرِّ مَا أَرْسَلْتَ بِهِ﴾.

هَذَا حَدِيثٌ صَحِيحٌ عَلَى شَرْطِ الشَّيْخَيْنِ، وَلَمْ يُخَرِّجَاهُ.

وَقَدْ أَسْنَدَهُ مِنْ حَدِيثِ عَنْ أَبِي أَبَانٍ عَنْ عَنْ عَبْدِ الرَّوْلَةِ.

٣١١٠ - [حَمْلِي] أَبُو الْحَسَنِ مُحَمَّدُ بْنُ أَحْمَدَ الْفَقِيهُ بِبَغْدَادَ، ثَنَا أَبُو فَلَابَةَ الرَّقَاشِيُّ، ثَنَا أَبُو عَاصِمٍ، ثَنَا شَبِيبُ بْنُ أَبِي بِهِ، عَنْ أَبِي بْنِ سَعِيدٍ، عَنْ عِكْرِمَةَ، عَنِ ابْنِ عَبَّاسٍ، ﴿وَيَسْأَلُونَكَ عَنِ الرُّوحِ﴾ [٨٥]، قَالَ: النُّبُوَّةُ.

---

(١) هنا: ذر بن عبد الله بن زرارة الهمداني، من رجال الشيخين.

(٢) في (ر) و(ص): «عبد».

(٣) الفوزان (ط ١٦٦).

(٤) قوله: «عن» سقط من (ر).

(٥) إتحاف المهرة (٣٤٨-٣٤٩).

(٦) كذا في النسخ الخطية كلها، والإتحاف، وهو: عيسى بن ميمون الجريري المكي صاحب التفسير والمصروف، وأبوه: من رجال الشيخين، يروي عن ابن عباس بن سعد أبو عبد الملك المكي، وأبو ثابت المدني أبو سعد أبي سعيد (٢٩٨/١٢ والطبري ٢٤/ ٨٧)، وعطاء البجاوي بعده (٢٤/ ٨٧)، وانظر تعليق الطبراني (ط ١٨٤/٨)، والمعجم من سمع عيسى بن أبي عيسى.

(٧) الطبري (٢٤/ ٨٧).

(٨) إتحاف المهرة (٣٤٥/ ٣٤٦-٣٤٩).

هَذَا حَدِيثٌ صَحِيحُ الإِسْنَادِ، وَلَمْ يُخَرِّجَاهُ.

٣٦١٢ - أَخْبَرَنِي الشَّيْخُ أَبُو بَكْرٍ أَحْمَدُ بْنُ إِسْحَاقَ بْنِ أَيُّوبَ بِـ.....(١)، ثنا مُوسَى بْنُ أَعْيَنَ، ثنا عَبْدُ الْكَرِيمِ بْنُ مَالِكٍ، عَنْ مُجَاهِدٍ، عَنْ أَبِي ذَرٍّ أَنَّهُ سَأَلَ رَسُولَ اللَّهِ ﷺ عَنِ الإِيمَانِ، فَأَنْزَلَ اللَّهُ هَذِهِ الآيَةَ: ﴿لَّيْسَ الْبِرَّ أَن تُوَلُّوا وُجُوهَكُمْ قِبَلَ الْمَشْرِقِ وَالْمَغْرِبِ وَلَٰكِنَّ الْبِرَّ مَنْ آمَنَ بِاللَّهِ﴾ [البقرة: ١٧٧] حَتَّى فَرَغَ مِنَ الآيَةِ، قَالَ: ثُمَّ سَأَلَهُ أَيُّهَا قَبْلَهَا، فَلَمْ يَدْرِ مَا سَأَلَهُ أَيُّهَا قَبْلَهَا، ثُمَّ سَأَلَهُ، فَقَالَ: فَإِنْ عَمِلْتُ حَسَنَةً أَتَجِدُهَا قَبْلَكَ، وَإِنْ عَمِلْتُ سَيِّئَةً تَجِدُهَا قَبْلَكَ؟

هَذَا حَدِيثٌ صَحِيحُ عَلَى شَرْطِ الشَّيْخَيْنِ، وَلَمْ يُخَرِّجَاهُ.

٣٦١٣ - حَدَّثَنَا إِسْمَاعِيلُ بْنُ عَبْدِ اللَّهِ الْفَقِيهُ بِالرَّيِّ، ثنا مُحَمَّدُ بْنُ الْفَرَجِ الأَزْرَقُ، ثنا أَبُو الْمُغِيرَةِ، ثنا عَبْدُ الرَّحْمَنِ بْنُ مَنْصُورٍ.

وَأَخْبَرَنِي أَبُو بَكْرٍ مُحَمَّدُ بْنُ عَبْدِ اللَّهِ الْمُزَكِّي بِمَرْوَ، ثنا أَبُو الْمُوَجِّهِ بِمَكَّةَ، ثنا إِسْحَاقُ بْنُ

---

(١) بياض في النسخ المطبوعة والمخطوطة، وقد روى الحديث حديثان آخران (٣٦١٤) و(٨٣٥٣) بسنده من أعين، عن أبي بكر أحمد بن إسحاق الصبغي، عن عبد الله بن الحسن بن أحمد بن إبراهيم الحراني جد جده من سنوس، وأخرج له حديثا رابعا (٤٠٤٣) عن أبي بكر بن إسحاق عن أحمد الحافظ عن علي بن الحسين بن الجنيد عن الصباغ بن سليمان الحراني عن موسى بن أعين.

(٢) التقريب (٧١٧٩).

(٣) إتحاف المهرة (٢٤٠٤) ١٤٤/٨-١٧٥/٨.

(٤) قال الذهبي في المختصر: «قلت: كعب وهو منقطع، فلعل: معاذا لم يسمع من أبي الدرداء إلى آخر الرسائل لابن أبي حاتم (٣٥٠/٢)، وجامع التحصيل للعلائي (ص ٢٧٣).

(٥) هو هاشم بن القاسم، من رجال الجنة.

الْعَنْبَرِيُّ»(١)، ثنا عَبْدُ اللهِ بْنُ سُفْيَانَ، عَنْ مَنْصُورٍ، عَنْ زِرٍّ، عَنْ عَمْرِو بْنِ شُرَاحِيلَ، عَنْ عَبْدِ اللهِ بْنِ مَسْعُودٍ فِي قَوْلِ اللهِ ﷻ: ﴿وَمَالَ الدَّالُ عَلَى الْخَيْرِ كَفَاعِلِهِ﴾(٢)، قَالَ: يُعْطِي الرَّجُلُ وَهُوَ صَحِيحٌ شَحِيحٌ يَأْمَلُ الْعَيْشَ وَيَخَافُ الْفَقْرَ(٣).

هَذَا حَدِيثٌ صَحِيحٌ عَلَى شَرْطِ الشَّيْخَيْنِ، وَلَمْ يُخَرِّجَاهُ.

٣١١٤- **أَخْبَرَنِي** مُحَمَّدُ بْنُ إِسْحَاقَ الصَّفَّارُ(٤) الْعَدْلُ، ثنا أَبُو نَصْرٍ أَحْمَدُ بْنُ مُحَمَّدِ بْنِ نَصْرٍ، ثنا عَمْرُو بْنُ طَلْحَةَ الْقَنَّادُ، ثنا أَسْبَاطُ بْنُ نَصْرٍ، عَنِ السُّدِّيِّ، عَنْ مُرَّةَ، عَنْ عَبْدِ اللهِ بْنِ مَسْعُودٍ فِي قَوْلِ اللهِ تَبَارَكَ وَتَعَالَى: ﴿وَلِكُلِّ نَبِيٍّ جَعَلْنَا عَدُوًّا شَيَاطِينَ الْإِنسِ﴾(٥)، قَالَ: عَدُوُّ اللهِ: إِبْلِيسُ، وَعَدُوُّ الْإِنْسِ: الْفَقْرُ، وَالضَّرَّاءُ، السَّقَمُ، وَعَدُوُّ الْجِنِّ: الْمَلَلُ، حِينَ الْمَلَلُ.

هَذَا حَدِيثٌ صَحِيحٌ عَلَى شَرْطِ الشَّيْخَيْنِ، وَلَمْ يُخَرِّجَاهُ.

٣١١٥- **أَخْبَرَنِي** أَبُو مُحَمَّدٍ حَمْدُ بْنُ مُحَمَّدِ بْنِ إِسْمَاعِيلَ الْخُلَيْلِيُّ، ثنا عَلِيُّ بْنُ عَبْدِ الْعَزِيزِ، ثنا حَجَّاجٌ بْنُ مِنْهَالٍ، ثنا حَمَّادُ بْنُ سَلَمَةَ، ثنا عَمْرُو بْنُ دِينَارٍ، عَنْ جَابِرِ بْنِ زَيْدٍ، عَنِ ابْنِ عَبَّاسٍ: «مَنْ بُخِّلَ لَهُ مِنْ أَبَوَيْهِ شَيْءٌ»(٦).

---

(١) هو: ابن سيوذ الحربي.

(٢) الليل: الآية ١٧٧.

(٣) إتحاف النبهة (٤/ ٤٦١-٤٦٢ - ٣١٣٤).

(٤) في الإتحاف: محمد بن سهل بن إسحاق الصفار.

(٥) الأنعام: الآية ١١٢.

(٦) إتحاف النبهة (٤/ ٤٦٨-٤٦٩ - ٣٢٦١).

(٧) الليل: الآية ١٧٨.

الْمُدَّ عَلَيْهِ فَيَدْعُو لَهُ»(١).

هَذَا حَدِيثٌ صَحِيحٌ عَلَى شَرْطِ مُسْلِمٍ، وَلَمْ يُخَرِّجَاهُ.

٣١١٦- **عُثْمَانُ** بْنُ عَبَّاسِ، ثَنَا إِبْرَاهِيمُ بْنُ أَبِي طَالِبٍ، ثَنَا ابْنُ أَبِي عُمَرَ(٢)، ثَنَا سُفْيَانُ، عَنْ عَمْرِو بْنِ دِينَارٍ، عَنْ مُجَاهِدٍ، عَنِ ابْنِ عَبَّاسٍ: ﴿وَلَكُمْ إِلَيْهِ بِإِصْرِنَا﴾ [البقرة: ٨٦]، قَالَ: يُؤْخَذُ الْمُطَوَّلُ بِإِحْسَانِ(٣).

هَذَا حَدِيثٌ صَحِيحٌ عَلَى شَرْطِ الشَّيْخَيْنِ، وَلَمْ يُخَرِّجَاهُ.

٣١١٧- **أَخْبَرَنَا** أَبُو زَكَرِيَّا الْعَنْبَرِيُّ، ثَنَا مُحَمَّدُ بْنُ عَبْدِ السَّلَامِ، ثَنَا إِسْحَاقُ بْنُ إِبْرَاهِيمَ، أَنَا [أَبُو] حَاتِمٍ الْأَصْبَهَانِيُّ بِبَيْرُوتَ بْنُ حَيَّانَ الْجَعْفِيُّ، أَنَا حُمَيْدٌ الطَّوِيلُ، عَنْ أَنَسِ بْنِ مَالِكٍ أَنَّ رَسُولَ اللَّهِ ﷺ قَضَى بِالْقَصَاصِ(٤)

.....

وَلَمْ يُخَرِّجَاهُ.

---

(١) إتحاف المهرة (٧/٥٠١-٥٠٢/٧٢٥٦).

(٢) هو محمد بن يحيى بن أبي عمر العدني، من رجال النهاية. انظر: الجرح والتعديل (٨/٢٤٣).

(٣) إتحاف المهرة (٨/٤٠٣-٤٠٤/٨٦٣٦).

(٤) قوله: «قال سقط من [و] وأصل.

(٥) في [و] وأصل: «إلا».

(٦) إتحاف المهرة (٨/٦٤٢-٦٤٣/٨٧٣٠).

(٧) ياض في النسخة البغدادية، بالنقط، والإعجام، وكتب: بالبيع [و] في الحاشية، وأشبه بالسياق. انظر: الجرح والتعديل في غير هذه النسخة، وفي الثاني من هذه الطرق أنه ﷺ قضى بالقصاص في الدم، وكذا في كتاب الديات، وروايه النسائي (٨/ ٤٧) في كتاب القسامة، وأحمد، وابن ماجه، وعامة عند: أن السن والذي رسول الله ﷺ كتاب الله القصاص.

٣١١٨- أَخْبَرَنِي أَبُو عَبْدِ اللهِ مُحَمَّدُ بْنُ يَعْقُوبَ الْحَافِظُ، ثنا يَحْيَى بْنُ مُحَمَّدِ بْنِ يَحْيَى، ثنا أَبُو إِسْحَاقَ إِبْرَاهِيمُ بْنُ إِبْرَاهِيمَ، ثنا عَبْدُ الرَّحْمَنِ بْنُ عُبَيْدِ، عَنْ مُحَمَّدِ بْنِ سِيرِينَ، عَنِ ابْنِ عَبَّاسٍ، أَنَّهُ قَالَ فِي قَطْعِ الشَّيْنِ هَهُنَا: يَعْنِي بِالْعَصْرِ، فَقَرَأَ عَلَيْهِمْ سُورَةَ الْبَقَرَةِ، يَمْشِي مَا فِيهَا، فَأَتَى عَلَى هَذِهِ الْآيَةِ: ﴿فَإِنْ لَّمْ تَجِدُوا۟ مَآءً فَتَيَمَّمُوا۟ صَعِيدًا طَيِّبًا﴾ [النساء: ٤٣]. قَالَ: لَبِسْتَ فِيهِ لَمْ تَذَرْ مَا بَعْدَهُ!.

هَذَا حَدِيثٌ صَحِيحٌ عَلَى شَرْطِ الشَّيْخَيْنِ، وَلَمْ يُخَرِّجَاهُ.

٣١١٩- أَخْبَرَنِي أَبُو زَكَرِيَّا الْعَنْبَرِيُّ، ثنا مُحَمَّدُ بْنُ عَبْدِ السَّلَامِ، ثنا إِسْحَاقُ بْنُ إِبْرَاهِيمَ، ثنا عَبْدُ الْأَحَدِ بْنُ مَيْمُونٍ، عَنْ هِشَامِ بْنِ عُرْوَةَ، عَنْ أَبِيهِ، أَنَّ عَلِيًّا دَخَلَ عَلَى رَجُلٍ مِنْ بَنِي هَاشِمٍ وَهُوَ مَرِيضٌ بِعُودَتَيْنِ، فَأَمَرَ أَنْ يُوضِعَ لَهُمَا، وَقَالَ: إِنَّهُمَا لَتَشْفِيَانِ مِنْ كُلِّ دَاءٍ إِلَّا مِنَ الْمَوْتِ. «دَاءٌ فَتَرَةٌ» وَقَالَ: لَيْزَلِقَنِّكَ.

هَذَا حَدِيثٌ صَحِيحٌ عَلَى شَرْطِ الشَّيْخَيْنِ، وَلَمْ يُخَرِّجَاهُ.

٣١٢٠- أَخْبَرَنِي عَبْدُ اللهِ بْنُ أَحْمَدَ الْقَاضِي بِمَرْوَ، ثنا الْحَارِثُ بْنُ أَبِي أُسَامَةَ، ثنا أَبُو الْمُغِيرَةِ، ثنا عَبْدُ الرَّحْمَنِ بْنُ أَبِي الْمُسَوَّرِ، حَدَّثَنِي عُمَرُ بْنُ ذَرٍّ، عَنْ عَبْدِ الرَّحْمَنِ بْنِ أَبِي لَيْلَى، عَنْ عَمَّارِ بْنِ يَاسِرٍ قَالَ: أَتَانَا النَّبِيُّ ﷺ فَأَمَرَنَا

---

(١) (٢٨٦/٢) و(٢٤/٤) و(٢٤/٦) و(٩٤/٨)، وذكرا أحمد وحسنه في (١٠٥/٥) مطولا.

(٢) التقدمة (ق ١٨٠).

(٣) إتحاف المهرة (٢٧/١٧-٨٨٣)، وسيأتي بتمامه (٣١٢٤).

(٤) التقدمة (ق ١٨٠).

(٥) إتحاف المهرة (٤١٩/١٧-١٤٣٠).

قال ذو الفقار في التعليق: «كذا، فيه انقطاع». قال ابن أبي حاتم في المراسيل (ص ٢٤٩) عن أبيه: «وهو ابن الزبير عن علي مرسلا».

رَسُولُ اللهِ ﷺ فَوْقَ الْمَدِينَةِ، فَجَعَلَ يَصُومُ مِنْ كُلِّ شَهْرٍ ثَلَاثَةَ أَيَّامٍ، وَصِيَامُ يَوْمٍ عَاشُورَاءَ، ثُمَّ إِنَّ اللهَ فَرَضَ عَلَيْهِ الصِّيَامَ، فَأَنْزَلَ اللهُ: ﴿يَا أَيُّهَا الَّذِينَ آمَنُوا كُتِبَ عَلَيْكُمُ الصِّيَامُ كَمَا كُتِبَ عَلَى الَّذِينَ مِنْ قَبْلِكُمْ﴾ [١]. إِلَى هَذِهِ الآيَةِ. ﴿وَعَلَى الَّذِينَ يُطِيقُونَهُ فِدْيَةٌ طَعَامُ مِسْكِينٍ﴾ [٢]. وَكَانَ مَنْ شَاءَ صَامَ، وَمَنْ شَاءَ أَفْطَرَ وَأَطْعَمَ مِسْكِينًا، فَأَجْزَأَ ذَلِكَ عَنْهُ، ثُمَّ إِنَّ اللهَ أَنْزَلَ الآيَةَ الأُخْرَى، ﴿شَهْرُ رَمَضَانَ الَّذِي أُنْزِلَ فِيهِ الْقُرْآنُ﴾ [٣]. إِلَى قَوْلِهِ: ﴿فَمَنْ شَهِدَ مِنْكُمُ الشَّهْرَ فَلْيَصُمْهُ﴾ [٤]. فَأَثْبَتَ اللهُ صِيَامَهُ عَلَى الْمُقِيمِ الصَّحِيحِ، وَرَخَّصَ فِيهِ لِلْمَرِيضِ وَالْمُسَافِرِ، وَأَثْبَتَ الْإِطْعَامَ لِلْكَبِيرِ الَّذِي لَا يَسْتَطِيعُ الصِّيَامَ، فَهَذَانِ حَوْلَانِ، وَكَانُوا كَذَلِكَ وَيُشْرَبُونَ، وَيَأْتُونَ النِّسَاءَ مَا لَمْ يَنَامُوا، فَإِذَا نَامُوا امْتَنَعُوا، ثُمَّ إِنَّ رَجُلًا مِنَ الأَنْصَارِ يُقَالُ لَهُ: صِرْمَةُ، كَانَ يَعْمَلُ عَمَلًا حَتَّى أَمْسَى، فَجَاءَ إِلَى أَهْلِهِ فَصَلَّى الْعِشَاءَ، ثُمَّ نَامَ فَلَمْ يَأْكُلْ، وَلَمْ يَشْرَبْ حَتَّى صُمْتُ فَأَصْبَحَ صَائِمًا. .....فَأَتَيْتُ نِسَائِي فَبِتُّ، وَأَصْبَحْتُ صَائِمًا، وَكَانَ عُمَرُ قَدْ أَصَابَ مِنَ النِّسَاءِ بَعْدَ أَنْ نَامَ، فَجَاءَ إِلَى رَسُولِ اللهِ ﷺ فَأَخْبَرَهُ بِذَلِكَ، فَأَنْزَلَ اللهُ: ﴿أُحِلَّ لَكُمْ لَيْلَةَ الصِّيَامِ الرَّفَثُ إِلَى نِسَائِكُمْ﴾ [٥].

---

(١) [البقرة: ١٨٣].

(٢) [البقرة: ١٨٤].

(٣) [البقرة: ١٨٥].

(٤) وباقي الحديث أخرجه الطيالسي، والشاشي، وقد رواه الإمام أحمد (٢٧/ ٣٦٣) عن أبي المغيرة، به بتمامه وزاد بعد قوله: فأصبح صائما: «فلما كان وقت رسول الله ﷺ وقد جهد جهدا شديدا قال: يارب أرأك قد جهدت جهدا شديدا قال: يا رسول الله إني قد عملت أمس حتى جهدت حتى جئتك» ه.

قَوْلِهِ: ﴿لَا تُدْرِكُهُ أَبْصَٰرُنَا﴾ [الأنعام: ١٠٣]

هَذَا حَدِيثٌ صَحِيحُ الإِسْنَادِ، وَلَمْ يُخَرِّجَاهُ.

٣٩٢٤- أَخْبَرَنِي أَبُو الْعَبَّاسِ الْمُغِيرَةُ بْنُ الْقَاسِمِ الشَّيْبَانِيُّ وَأَبُو الْحَمْدِ بَكْرُ بْنُ مُحَمَّدٍ الصَّيْرَفِيُّ الْمَرْوَزِيَّانِ، قَالَا: ثَنَا إِبْرَاهِيمُ بْنُ هَلَّالٍ (١)، ثَنَا عَلِيُّ بْنُ الْحَسَنِ بْنِ شَقِيقٍ، ثَنَا الْحُسَيْنُ بْنُ وَاقِدٍ، عَنِ الأَعْمَشِ، عَنْ أَبِي ظَبْيَانَ، عَنْ جَرِيرِ بْنِ عَبْدِ اللهِ الْبَجَلِيِّ فِي قَوْلِهِ تَعَالَى: ﴿وَتَضَعُ كُلُّ ذَاتِ حَمْلٍ حَمْلَهَا﴾ [الحج: ٢]، قَالَ: «لِلْمُؤْمِنِ أَسْقَطَتْ لَهُ».

هَذَا حَدِيثٌ صَحِيحُ عَلَى شَرْطِ مُسْلِمٍ، وَلَمْ يُخَرِّجَاهُ.

٣٩٢٥- أَخْبَرَنِي أَبُو عَبْدِ اللهِ بْنُ عَبْدِ اللهِ الشَّافِعِيُّ، ثَنَا إِسْحَاقُ بْنُ الْحَسَنِ، ثَنَا أَبُو حُذَيْفَةَ (٢)، ثَنَا شَيْبَانُ، عَنْ إِبْرَاهِيمَ بْنِ مُهَاجِرٍ، عَنْ طَاوُسٍ، عَنِ

---

(١) [التعليق (ق) ١٨٧].

(٢) [التعليق (ق) ٢١٧/ ١١٦٧].

(هـ) هو: إبراهيم بن هلال بن عمر، وقيل: عمير بن سنان، وقيل: ابن زنادان، أبو إسحاق البزنجوري الهاشمي النيسابوري.

(أ) في (ص): عن جرير بن عبد الله، وفي (ق): عن أبي بن عمر، وفي الإصابة: زاد المحلق: عمر، عمرو، وقال الزبادة من المطبوع، وقال ذلك تصحيف، وهو: ابن عبد الله بن جرير، راجع: أبو عبد الله الجهني، من رجال الهيثمي.

(ب) في (ق): أبي.

(١) قوله: «قال: أحدث أصحاب الكيف سافط من أي».

(ب) في (ق): «أي».

(١) [التعليق الصوفي (٢٤/ ٥٧- ٣٩٢٥].

(هـ) في (ز): وقال: أبنا حذيفة، والمثبت من (أ)، وهو: موسى بن مسعود الحذيفي.

ابْنِ عَبَّاسٍ: ﴿هُوَ بِمَا يُعْلِنُ لَكُمْ وَيَعْلَمُ مَا تَسِرُّونَ﴾ [التغابن: ٤] قَالَ: هُنَّ سِتَّةٌ أَلَا هُمْ وَإِنَّهُمْ سَيَثْنُونَ [هود: ٥] صُدُورَهُمْ.

٣١٣٣- صحيح مُحَمَّدُ بْنُ صَالِحِ بْنِ هَانِئٍ: ثنا مُحَمَّدُ بْنُ أَحْمَدَ بْنِ أَسَدٍ الزَّيْنَبِيُّ: ثنا عَبْدُ اللهِ بْنُ يَزِيدَ الْمُقْرِئُ: ثنا حَيْوَةُ بْنُ شُرَيْحٍ: أنا بَكْرُ بْنُ عَمْرٍو، أَنَّ بَكْرَ بْنَ سَوَادَةَ حَدَّثَهُ، أَنَّ حَبِيبَ الْخَوْلَانِيَّ حَدَّثَهُ، أَنَّ عَبْدَ اللهِ بْنَ عَمْرٍو حَدَّثَهُ، أَنَّ عَبْدَ اللهِ بْنَ عَمْرِو بْنِ الْعَاصِ، قَالَ: سَمِعْتُ رَسُولَ اللهِ ﷺ يَقُولُ: «إِنَّ اللهَ تَعَالَى اسْتَخْلَصَ لِنَفْسِهِ مِنْ كُلِّ الْأَرْضِ أَرْبَعَةَ أَجْزَاءٍ: الْحَجَرَ الْأَسْوَدَ، وَالْمَقَامَ، وَالْبَيْتَ الْعَتِيقَ، وَجَبَلَ أُحُدٍ، ثُمَّ اسْتَخْلَصَ

﴿وَأَنفِقُوا فِي سَبِيلِ اللَّهِ وَلَا تُلْقُوا بِأَيْدِيكُمْ إِلَى التَّهْلُكَةِ﴾ [البقرة: ١٩٥]: كَانَتِ النَّهْلُكَةُ فِي الْإِقَامَةِ عَلَى أَمْوَالِنَا الَّتِي أَرَدْنَا، فَأُمِرْنَا بِالْغَزْوِ، فَمَا زَالَ أَبُو أَيُّوبَ غَازِيًا فِي سَبِيلِ اللهِ حَتَّى قُبِضَ اللهُ عَلَيْكَ.

هَذَا حَدِيثٌ صَحِيحٌ عَلَى شَرْطِ الشَّيْخَيْنِ، وَلَمْ يُخَرِّجَاهُ.

٣٧٢٤- أَخْبَرَنَا أَبُو الْحَسَنِ عَلِيُّ بْنُ عَبْدِ الرَّحْمَنِ الشِّيرَمِيُّ، حَدَّثَنَا أَحْمَدُ بْنُ حَازِمٍ الْغِفَارِيُّ، ثنا عُبَيْدُ اللهِ بْنُ مُوسَى، ثنا إِسْرَائِيلُ، عَنْ أَبِي إِسْحَاقَ، عَنِ الْبَرَاءِ قَالَ: لَهُ رَجُلٌ: يَا أَبَا عُمَارَةَ، ﴿وَلَا تُلْقُوا بِأَيْدِيكُمْ إِلَى التَّهْلُكَةِ﴾؟ الرَّجُلُ يَلْقَى الْعَدُوَّ فَيُقَاتِلُ حَتَّى يُقْتَلُ؟ قَالَ: لَا، وَلَكِنَّ هُوَ الرَّجُلُ يُذْنِبُ الذَّنْبَ، فَيَقُولُ: لَا يَغْفِرُ اللهُ لِي.

هَذَا حَدِيثٌ صَحِيحٌ عَلَى شَرْطِ الشَّيْخَيْنِ، وَلَمْ يُخَرِّجَاهُ.

٣٧٢٥- أَخْبَرَنِي عَبْدُ الرَّحْمَنِ بْنُ الْحَسَنِ الْقَاضِي، ثنا إِبْرَاهِيمُ بْنُ الْحُسَيْنِ[١]، ثنا آدَمُ بْنُ أَبِي إِيَاسٍ، ثنا شُعْبَةُ، عَنْ عَمْرِو بْنِ مُرَّةَ، عَنْ عَبْدِ اللهِ بْنِ سَلِمَةَ، سُئِلَ [عَلِيٌّ][٢] عَنْ قَوْلِ اللهِ ﷻ: ﴿وَأَيُّوبَ إِذْ نَادَىٰ رَبَّهُ وَالنَّسْرَ

= الدهقي (١٣٤/٣) حيث رواه عن الضعفاء بسنده ومتنه سواء.

(١) (البقرة: ١٩٥).

(٢) إتحاف المهرة (٣٤٢/٣-٣٤٧).

(٣) أسلمون ولا أبو عمران الجوني المصري لهذا لكن لم يخرج له الشيخان.

(٤) (البقرة: ١٩٥).

(٥) إتحاف المهرة (٢١٦/٣-٢١٥).

(٦) في (ي) و(ص): «النصر».

(٧) ما بين القوسين ساقط من النسخ الخطية كلها، والمثبت من التلخيص، والاستدراك.

بِهِ»(١). قَالَ: لَحْمٌ مِنْ دُونِهِ أَهْلَكَ!.

هَذَا حَدِيثٌ الإِسْنَادِ، وَلَمْ يُخَرِّجَاهُ.

٣١٢٦- أَخْبَرَنِي أَبُو عَبْدِ اللهِ مُحَمَّدُ بْنُ يَعْقُوبَ الْحَافِظُ، ثنا مُحَمَّدُ بْنُ عَبْدِ الْوَهَّابِ بْنِ عَبْدِ الْمَجِيدِ، ثنا حَمَّادُ بْنُ خَالِدٍ، ثنا أَبُو جَعْفَرٍ الرَّازِيُّ، عَنِ الرَّبِيعِ بْنِ أَنَسٍ، عَنْ أَبِي الْعَالِيَةِ، عَنْ أُبَيِّ بْنِ كَعْبٍ أَنَّهُ كَانَ يَقْرَؤُهَا: «فَمَنْ لَمْ يَجِدْ فَصِيَامُ ثَلَاثَةِ أَيَّامٍ مُتَتَابِعَاتٍ»(٢).

هَذَا حَدِيثٌ صَحِيحُ الإِسْنَادِ، وَلَمْ يُخَرِّجَاهُ.

٣١٢٧- صَفٌّ أَبُو الْعَبَّاسِ مُحَمَّدُ بْنُ يَعْقُوبَ، ثنا الْحَسَنُ بْنُ عَلِيِّ بْنِ عَفَّانَ الْعَامِرِيُّ، ثنا عَبْدُ اللهِ بْنُ نُمَيْرٍ، عَنْ عُبَيْدِ اللهِ بْنِ عُمَرَ، عَنْ نَافِعٍ، عَنِ ابْنِ عُمَرَ: «فَالصِّيَامُ ثَلَاثَةُ أَيَّامٍ مُتَتَابِعَاتٍ»(٣). قَالَ: تَمَاثَلَ، وَلَوْ أَفْطَرَتْ، وَعَلَّمْتُ مِنْ فِي الْحَيْضَةِ(٤).

هَذَا حَدِيثٌ صَحِيحُ عَلَى شَرْطِ الشَّيْخَيْنِ، وَلَمْ يُخَرِّجَاهُ.

٣١٢٨- أَخْبَرَنَا أَبُو زَكَرِيَّا الْعَنْبَرِيُّ، ثنا مُحَمَّدُ بْنُ عَبْدِ السَّلَامِ، ثنا إِسْحَاقُ بْنُ إِبْرَاهِيمَ، أنا جَرِيرٌ، عَنِ الْمُغِيرَةِ، عَنْ زِيَادِ بْنِ حُصَيْنٍ، عَنْ أَبِي

---

(١) [المجتبى ٥/ ١٩٦].

(٢) [إتحاف المهرة ١/ ٤٩٩-١٤٥٠].

(٣) هذا الحديث ساقط بأكمله من (و).

(٤) [المجتبى ٥/ ١٩٦].

(٥) [إتحاف المهرة ١/ ٥٠١-٥٠٢].

(٦) [المجتبى ٥/ ١٩٧].

(٧) [إتحاف المهرة ١/ ٥٠٢-٥٠٣-١٠٨٨].

الْعَالِيَةِ، قَالَ: قُلْتُ أَمْشِي مَعَ ابْنِ عَبَّاسٍ وَهُوَ مُحْرِمٌ، وَهُوَ يَرْتَجِزُ بِالرَّجَزِ، وَهُوَ يَقُولُ: يَقُولُ: يَقُولُ بِمَنْ يَنْسَبُ يَا هَيْبَانُ، قُلْتُ: أَتَرْكَبُ أَوْ تَمْشِي؟ قَالَ: إِنَّمَا الرَّفَثُ مَا رُوجِعَ بِهِ النِّسَاءُ»[1].

هَذَا حَدِيثٌ صَحِيحُ الْإِسْنَادِ، وَلَمْ يُخَرِّجَاهُ.

٣١٢٩- **حَدَّثَنَا** أَبُو الْعَبَّاسِ مُحَمَّدُ بْنُ يَعْقُوبَ، ثنا مُحَمَّدُ بْنُ إِسْحَاقَ الصَّغَانِيُّ، ثنا مُحَمَّدُ بْنُ بَكْرٍ، ثنا مُحَمَّدُ بْنُ رَافِعٍ، ثنا أَبُو عَامِرٍ الْعَقَدِيُّ، ثنا: الرَّفَثُ: الْجِمَاعُ، وَالْفُسُوقُ: مَا أُصِيْتَ»[2] مِنْ مَعَاصِي اللهِ مِنْ صَيْدٍ وَغَيْرِهِ، وَالْجِدَالُ، السِّبَابُ وَالْمُنَازَعَةُ»[3].

هَذَا حَدِيثٌ صَحِيحٌ عَلَى شَرْطِ مُسْلِمٍ، وَلَمْ يُخَرِّجَاهُ.

٣١٣٠- **أَخْبَرَنِي** أَحْمَدُ بْنُ سُلَيْمَانَ الْفَقِيهُ، قَالَ: قُرِئَ عَلَى يَحْيَى بْنِ يَحْيَى وَأَنَا أَسْمَعُ، حَدَّثَنَا حَمَّادُ بْنُ مُسْعَدَةَ، ثنا ابْنُ أَبِي ذِئْبٍ، عَنْ عَطَاءٍ، عَنْ مُجَاهِدٍ بْنِ جَبْرٍ، عَنِ ابْنِ عَبَّاسٍ قَالَ: كَانُوا فِي الْوَفْدِ الَّذِينَ يَتَلَاعَنُونَ يَسُبُّونَ الْعَجَائِزَ، وَبَوَاسِيَ الْعَجُوزِ، فَلَمَّا أَرَادَ الْقُرْآنُ عَلَوْهُ: الْيَوْمَ، فَأَنْزَلَ اللهُ ﷻ: ﴿لَيْسَ عَلَيْكُمْ جُنَاحٌ أَنْ تَبْتَغُوا فَضْلًا مِنْ رَبِّكُمْ﴾ فِي مَوَاسِمِ الْحَجِّ»[4].

---

(١) [إسناد الحديث ضعيف جدًا] (٢٠٩/٩ ح ٢٠٩٧).

(٢) في (ز): «ما أصيب».

(٣) [إسناد الحديث ضعيف] (٢٠٧/٩ ح ١٦٢٧٠).

(٤) [قطعة] (١٩٤/٩). وانظر الصحاح الآتي لبعض ألفاظه (ص ١٨٩).

[إسناد الحديث ضعيف] (٣٨٤/٦ ح ٨٠٥٤). وقد تقدم في الحج (١٦٦٦). وأخرجه البخاري (٢/ ١٨١) (٣/ ٤٣، ٢٥٩) و(٧/ ٢٧) من حديث عمرو بن دينار عن ابن عباس بنحوه.

هَذَا حَدِيثٌ صَحِيحٌ عَلَى شَرْطِ الشَّيْخَيْنِ، وَلَمْ يُخَرِّجَاهُ.

٣١٣٠- أَخْبَرَنِي أَبُو زَكَرِيَّا الْمُزَكِّي، ثنا مُحَمَّدُ بْنُ عَبْدِ الشَّلْمَانِيِّ، ثنا إِسْحَاقُ بْنُ إِبْرَاهِيمَ، أنا عَبْدُ الرَّزَّاقِ، أنا مَعْمَرٌ، عَنِ الزُّهْرِيِّ، عَنْ سَالِمٍ، عَنِ ابْنِ عُمَرَ قَالَ: انْشَقَّ الْحِزَامُ الْمُزَيَّنُ فَانْقَطَعَ.

هَذَا حَدِيثٌ صَحِيحٌ عَلَى شَرْطِ الشَّيْخَيْنِ، وَلَمْ يُخَرِّجَاهُ.

٣١٣١- **صحفا** أَبُو عَبْدِ اللهِ مُحَمَّدُ بْنُ يَعْقُوبَ، ثنا يَحْيَى بْنُ مُحَمَّدِ بْنِ يَحْيَى، ثنا عَبْدُ الرَّحْمَنِ بْنُ مَهْدِيٍّ الْعَنْبَرِيُّ، ثنا عَبْدُ الْوَارِثِ بْنُ سَعِيدٍ، ثنا أَبُو التَّيَّاحِ، عَنْ أَبِي جُرَيٍّ، عَنْ مُحَمَّدِ بْنِ عَلِيٍّ بْنِ سَمُرَةَ، عَنِ الْمُسَوِّرِ بْنِ مَخْرَمَةَ، قَالَ: خَطَبَنَا رَسُولُ اللهِ ﷺ بِعَرَفَةَ فَحَمِدَ اللهَ، وَأَثْنَى عَلَيْهِ، ثُمَّ قَالَ: «أَمَّا بَعْدُ، فَإِنَّ أَهْلَ هَذَا الْمُشْرِكِ وَالْأَوْثَانِ كَانُوا يَقِفُونَ مِنْ هَهُنَا حِينَ تَزُولُ الشَّمْسُ، حَتَّى تَكُونَ الشَّمْسُ عَلَى رُءُوسِ الْجِبَالِ مِثْلَ عَمَائِمِ الرِّجَالِ عَلَى رُءُوسِهَا، هَدْيُنَا مُخَالِفٌ هَدْيَهُمْ، وَكَانُوا يَدْفَعُونَ مِنْ هَهُنَا حِينَ تَغِيبُ الشَّمْسُ عَلَى رُءُوسِ الْجِبَالِ، مِثْلَ عَمَائِمِ الرِّجَالِ عَلَى رُءُوسِهَا، هَدْيُنَا مُخَالِفٌ لِهَدْيِهِمْ».

هَذَا حَدِيثٌ صَحِيحٌ عَلَى شَرْطِ الشَّيْخَيْنِ، وَلَمْ يُخَرِّجَاهُ.

٣١٣٢- أَخْبَرَنِي عَبْدُ اللهِ بْنُ يُوسُفَ الْأَصْبَهَانِيُّ، ثنا عَلِيُّ بْنُ الْحَسَنِ الْهِلَالِيُّ، ثنا عَبْدُ اللهِ بْنُ الْوَلِيدِ الْعَدَنِيُّ، ثنا سُفْيَانُ، عَنِ ابْنِ جُرَيْجٍ، سَمِعَ يَحْيَى بْنَ عُبَيْدٍ، عَنْ أَبِيهِ، عَنْ عَبْدِ اللهِ بْنِ السَّائِبِ، عَنْ أَبِيهِ السَّائِبِ[1] قَالَ: سَمِعْتُ النَّبِيَّ

---

(١) إتحاف المهرة (٩٤٩/٩-٩٤٩٣).

(٢) إتحاف المهرة (١٤٣/١٠-١٦٥٨٦).

(٣) في التلخيص: «عبد الله بن السائب، عن أبيه، أبي السائب»، والوجه ما أثبتناه من أبي =

﴿ يَقُولُ: مَا بَيْنَ الرُّكْنِ الْيَمَانِيِّ وَالْحَجَرِ: سَبْعُونَ مَلَكًا، فِي الْأَرْبَعِ سِتَّةُ آلَافٍ، وَفِي الْأَسْبُوعِ سِتَّةُ آلَافِ أَلْفٍ ﴾[1].

هَذَا حَدِيثٌ صَحِيحُ الْإِسْنَادِ، وَلَمْ يُخَرِّجَاهُ.

٣١٣٥- أَخْبَرَنَا أَبُو زَكَرِيَّا الْعَنْبَرِيُّ، ثَنَا مُحَمَّدُ بْنُ عَبْدِ السَّلَامِ، ثَنَا إِسْحَاقُ بْنُ إِبْرَاهِيمَ، أَنْبَأَ جَرِيرٌ، عَنِ الْأَعْمَشِ، عَنْ شَمْلَةَ الْهُذَلِيِّ، عَنْ سَعِيدِ بْنِ جُبَيْرٍ، قَالَ: جَاءَ رَجُلٌ إِلَى ابْنِ عَبَّاسٍ، فَقَالَ: [2] إِنِّي أَجُرُّ ثَلَاثِينَ مِنْ قَوْمِي عَلَى أَنْ يُحَجُّونِي، وَرَضِيتُ لَهُمْ مِنْ أُجْرَتِي عَلَى أَنْ يَدْفَعُونِي إِلَيْهِمْ مَعَهُمْ مِنْ عَرَفَاتٍ؟ قَالَ: أَتُّ مِنَ الدِّينِ قَالَ: لَا قَالَ ﴿ أَوَلَيْتَهُمْ لَهُمْ نَصِيبٌ مِنَ كَثْرَتِهِمْ وَلَهُمْ سَبْعُ لَيَالٍ ﴾[3].

هَذَا حَدِيثٌ صَحِيحُ الْإِسْنَادِ، وَلَمْ يُخَرِّجَاهُ.

٣١٣٦- أَخْبَرَنَا الْحَسَنُ بْنُ يَعْقُوبَ الْعَدْلُ، ثَنَا يَحْيَى بْنُ أَبِي طَالِبٍ، ثَنَا يَزِيدُ بْنُ هَارُونَ، أَنَا شُعْبَةُ، عَنْ عَمْرِو بْنِ عَطَاءٍ، عَنْ عَبْدِ الرَّحْمَنِ بْنِ يَعْمَرَ:

= الصحابة، صححه ابن عابدين، ضرائب النبي ﷺ، وقد تقدم له حديث برقم (٣٢٣٥)، وفي الحديث جهالة، وقد تقدم له حديث برقم (١٦٨٧)، وكذا أعرضه الحاكم وسكت عنه، وقد تقدم له حديث برقم (١٦٨٧)، وكذا أعرضه الذهبي، وقد س

الدُّبَرِيُّ قَالَ: قَالَ رَسُولُ اللهِ ﷺ: «الْحَجُّ عَرَفَةُ، أَوْ عَرَفَاتٌ، فَمَنْ أَدْرَكَ عَرَفَةَ قَبْلَ طُلُوعِ الْفَجْرِ، فَقَدْ أَدْرَكَ الْحَجَّ، أَيَّامُ مِنًى ثَلَاثٌ، فَمَنْ تَعَجَّلَ فِي يَوْمَيْنِ فَلَا إِثْمَ عَلَيْهِ وَمَنْ تَأَخَّرَ فَلَا إِثْمَ عَلَيْهِ»(١).

هَذَا حَدِيثٌ صَحِيحٌ، وَلَمْ يُخَرِّجَاهُ.

٣٣٦٦- (أَخْبَرَنَا أَبُو عَبْدِ اللهِ مُحَمَّدُ بْنُ عَبْدِ اللهِ الصَّفَّارُ، حَدَّثَنَا أَحْمَدُ بْنُ مَهْرَانَ قَالَ: حَدَّثَنَا(٢) قَالَ: حَدَّثَنَا عَبْدُ اللهِ بْنُ مُوسَى، قَالَ إِسْرَائِيلُ: حَدَّثَنِي عَنْ أَبِي مَيْسَرَةَ، عَنْ عَمْرِو قَالَ: لَمَّا نَزَلَ تَحْرِيمُ الْخَمْرِ، قَالَ النَّاسُ: الْمُهُمَّ بَيِّنْ لَنَا فِي الْخَمْرِ بَيَانًا شَافِيًا، فَنَزَلَتْ: ﴿يَسْئَلُونَكَ عَنِ الْخَمْرِ وَالْمَيْسِرِ﴾ الْآيَةَ، فِي سُورَةِ الْبَقَرَةِ، فَدُعِيَ عُمَرُ فَقُرِئَتْ عَلَيْهِ، فَقَالَ: اللَّهُمَّ بَيِّنْ لَنَا فِي الْخَمْرِ بَيَانًا شَافِيًا، فَنَزَلَتِ الَّتِي فِي النِّسَاءِ، فَدُعِيَ عُمَرُ، فَقُرِئَتْ عَلَيْهِ، فَلَمَّا بَلَغَ: ﴿فَهَلْ أَنتُم مُّنتَهُونَ﴾(٣)، قَالَ: عُمَرُ: قَدِ انْتَهَيْنَا)(٤).

---

(١) [البقرة: ٢٠٣].

(٢) [إتحاف المهرة: ١٠/ ٦٤٤-٢٣٥٧٠].

(٣) [المائدة: ٩١].

(٤) [إتحاف المهرة: ١٠/ ٦٤٥-٢٣٥٧١] حيث روته عن الحسن الكرخي بإسناده ومتنه سواء.

وهذا من المخطوطين ملكه ياسين أن الشيخ الحافظ كتابه، والحديث من السنن الكبرى للبيهقي.

وقال عنه: هو أحمد بن نزار الحصيري من رجال البيهقيات.

[التقييد: ١/ ٢١٩].

[الإكمال: ٦/ ٩٣].

[إتحاف المهرة: ١٢/ ٣٤٤-١٧٧٦٥].

هَذَا حَدِيثٌ صَحِيحٌ عَلَى شَرْطِ الشَّيْخَيْنِ، وَلَمْ يُخَرِّجَاهُ.

٣٣٧٠- حَدَّثَنَا أَبُو الْعَبَّاسِ مُحَمَّدُ بْنُ يَعْقُوبَ، ثنا الْحَسَنُ بْنُ أَبَانَ الْهَاشِمِيُّ، ثنا إِسْمَاعِيلُ بْنُ عَبْدِ الْأَوَّلِ، ثنا سَعِيدُ بْنُ إِيَاسٍ الْجُرَيْرِيُّ، عَنْ ثُمَامَةَ بْنِ حَزْنٍ الْقُشَيْرِيِّ، عَنْ أَبِي هُرَيْرَةَ قَالَ: قَامَ رَسُولُ اللهِ ﷺ، فَقَالَ: أَهْلُ الْمَدِينَةِ، إِنَّ اللهَ عَرَضَ عَلَيَّ فِي الْحَشْرِ لِغَرْبَتِكُمْ لَا أُقَرِّي لَعَلَّةٍ تَزِلُّ عَلَى فِيهِ أَقْرَاءُ"، ثُمَّ قَالَ، فَقَالَ: يَا أَهْلَ الْمَدِينَةِ، إِنَّ لَهُ قَدْ تَرَكَنَّ لَغَرِيمِ الْحَشْرِ، فَمَا أَدْرَكْتُمْ هَذِهِ الْآيَةَ وَجَنَّتُمْ مِنْهَا شَيْئًا، فَلَا يَشْرَهَنَّهَا وَلَا يَبِيعَنَّهَا. قَالَ: فَسَكَتَ هَا هُنَا مُقْرِي الْمَدِينَةِ"[1].

هَذَا حَدِيثٌ صَحِيحٌ عَلَى شَرْطِ مُسْلِمٍ، وَلَمْ يُخَرِّجَاهُ.

٣٣٧١- حَدَّثَنَا أَبُو الْعَبَّاسِ مُحَمَّدُ بْنُ يَعْقُوبَ، ثنا الْحَسَنُ بْنُ عَلِيِّ بْنِ عَفَّانَ، ثنا يَحْيَى بْنُ سَعِيدٍ الْأُمَوِيُّ، عَنْ عَطَاءِ بْنِ السَّائِبِ، عَنْ سَعِيدِ بْنِ جُبَيْرٍ، عَنِ ابْنِ عَبَّاسٍ قَالَ: لَمَّا نَزَلَتْ: ﴿وَلَا تُحَرِّكْ بِهِۦ لِسَانَكَ لِتَعْجَلَ بِهِۦٓ ۝ إِنَّ عَلَيْنَا جَمْعَهُۥ وَقُرْءَانَهُۥ ۝ فَإِذَا قَرَأْنَٰهُ فَٱتَّبِعْ قُرْءَانَهُۥ﴾ [القيامة: ١٦-١٨]، كَانَ رَسُولُ اللهِ ﷺ يُحَرِّكُ لِسَانَهُ وَشَفَتَيْهِ، فَتَشْتَدُّ عَلَيْهِ، فَأَنْزَلَ اللهُ ﷻ: ﴿أَلَمْ نَشْرَحْ لَكَ صَدْرَكَ ۝ وَوَضَعْنَا عَنكَ وِزْرَكَ ۝﴾ [الشرح: ١-٣]، قَالَ: فَأَخَذَ الْعَلْمَ يَنْشُدُ، وَالْعِلْمُ يَتَفَلَّتُ مِنْهُ، فَشَكَا ذَلِكَ إِلَى رَسُولِ اللهِ ﷺ، فَأَنْزَلَ اللهُ ﷻ: ﴿كَلَّا بَلْ تُحِبُّونَ ٱلْعَاجِلَةَ ۝ وَتَذَرُونَ ٱلْءَاخِرَةَ ۝﴾، قَالَ: فَمَعْنَاهُمْ: أَنْ لَا تَعْمَلُوا.

هَذَا حَدِيثٌ صَحِيحُ الْإِسْنَادِ، وَلَمْ يُخَرِّجَاهُ.

---

(١) [إتحاف المهرة (٤٤١-٤٤٢)- (١٧٢٧٠)].

(٢) [الأحاديث المختارة (١٥٣)] [إتحاف المهرة: ٤٤٢].

(٣) [المقرة: ٢٠٤].

(٤) [إتحاف المهرة (٧٦٦٠)- (٧٦٨٢)].

٣١٢٩ - أَخْبَرَنَا عَبْدُ الرَّحْمَنِ بْنُ عَبْدَانَ الْحَجَّابُ، ثنا هِلَالُ بْنُ الْعَلَاءِ الرَّقِّيُّ، ثنا حَسَنُ بْنُ عَطِيَّةَ، ثنا شَيْبَةُ بْنُ نِصَاحٍ عَنْ عُمَرَ، عَنْ زَيْدِ بْنِ أَبِي أُنَيْسَةَ، عَنْ أَبِي إِسْحَاقَ، عَنْ زَاذَانَ عَنْ سَلْمَانَ: قَالَ: سَأَلْتُ ابْنَ عَبَّاسٍ عَنِ الْعَزْلِ، فَقَالَ: إِنْكُمْ قَوْمٌ أَكْثَرْتُمْ، فَإِنْ شَاءَ اللَّهُ قَالَ لِهَذِهِ: كُونِي فَكَانَتْ. وَإِنْ لَمْ يَكُنْ قَالَ فِيهِ شَيْئًا أَقُولُ: ﴿يَسْأَلُونَكَ عَنِ الْخَمْرِ وَالْمَيْسِرِ قُلْ فِيهِمَا إِثْمٌ كَبِيرٌ﴾، فَإِنْ وَلَدْتُمْ فَاعْزِلُوا، وَإِنْ لَمْ تَلِدْ فَلَا تَعْزِلُوا.

هَذَا حَدِيثٌ صَحِيحُ الْإِسْنَادِ، وَلَمْ يُخَرِّجَاهُ.

٣١٣٠ - حَدَّثَنَا أَبُو زَكَرِيَّا يَحْيَى بْنُ مُحَمَّدِ بْنِ يَحْيَى، ثنا مُحَمَّدُ بْنُ عَبْدِ اللَّهِ، ثنا رِشْدِينُ بْنُ إِبْرَاهِيمَ، ثنا عَبْدُ الرَّحْمَنِ بْنُ مُحَمَّدٍ الْمُحَارِبِيُّ، عَنْ مُحَمَّدِ بْنِ إِسْحَاقَ، سَمِعَ أَبَانَ بْنَ صَالِحٍ يُحَدِّثُ، عَنْ مُجَاهِدٍ، قَالَ: عَرَضْتُ الْقُرْآنَ عَلَى ابْنِ عَبَّاسٍ ثَلَاثَ عَرَضَاتٍ، أُوقِفُهُ عَلَى كُلِّ آيَةٍ، أَسْأَلُهُ فِيمَ نَزَلَتْ، وَكَيْفَ كَانَتْ؟ وَأَتَاهُ فِي عَوْلِهِ: ﴿يَسْأَلُونَكَ عَنِ الْخَمْرِ وَالْمَيْسِرِ قُلْ فِيهِمَا إِثْمٌ كَبِيرٌ﴾ وَمَنَافِعُ لِلنَّاسِ، وَإِنَّ مِنْ مَنَافِعِهِمَا أَنْ يَشْتَرِيَ الرَّجُلُ الشَّرَابَ فَيَشْرَبَهُ، حَتَّى إِذَا ذَهَبَ عَقْلُهُ بَاعَ ثَوْبَهُ وَمَتَاعَهُ، فَأَتَاهُ فَقَالَ: أَعْطِنِي ثَوْبِي، فَلَا يُعْطِيهِ، فَيَأْتِيهِ بِالْمَهَاجِرَاتِ، فَأَنْكَرْنَ

---

(١) عبد الله بن أبي نجيح من الثالثة، وهو ثقة، وكان يدلس ويرسل. انظر: تعريف أهل التقديس (ص ٧٠).

(٢) في المطبوعتين: «محمد» مصحف، وهو الطائفي الكوفي، والله أعلم. ومحمد بن عبد الله بن نمير، والد الحافظ أبي بكر بن أبي شيبة، وهو ثقة من كبار شيوخ البخاري.

(٣) في الأصل: «٣٢٣٣».

(٤) إتحاف المهرة (٧/ ٤٧٠-٤٧٣).

(٥) في الأصل: «٣٢٣٢».

ذَلِكَ فَذَكَرَتْ ذَلِكَ إِلَى رَسُولِ اللهِ ﷺ، فَأَرْسَلَ اللهِ ﷺ: «يُرَاجِعُ زَوْجَكِ فَإِنَّهُ صَوَّامٌ قَوَّامٌ إِنْ شَاءَ اللهُ»، يَقُولُ: لِلْمُغِيرَةِ، وَالْمُغِيرَةِ مِنْ قَرَابَةِ عَبْدِ اللهِ بْنِ أَبِي رَبِيعَةَ، وَلَمْ يَذْكُرْ فِي الْقِرَاءَةِ: «إِنْ شَاءَ اللهُ»، وَقَالَ ابْنُ عَبَّاسٍ: وَإِنَّمَا كَانَ مِنْ قِبَلِ فِرَاسِهَا فِي كُتُبِهِمْ.(١)

هَذَا حَدِيثٌ صَحِيحٌ عَلَى شَرْطِ الشَّيْخَيْنِ، وَلَمْ يُخَرِّجَاهُ.

٣١٤٧ - أَخْبَرَنِي الشَّيْخُ أَبُو بَحْرٍ بْنُ إِسْحَاقَ، أَنَا عَلِيُّ بْنُ الْحُسَيْنِ بْنِ الْجُنَيْدِ، ثَنَا يَعْقُوبُ بْنُ مُحَمَّدِ بْنِ كَاسِبٍ، ثَنَا يَعْلَى بْنُ شَبِيبٍ الْمَكِّيُّ، ثَنَا هِشَامُ بْنُ عُرْوَةَ، عَنْ أَبِيهِ، عَنْ عَائِشَةَ قَالَتْ: قَالَ الرَّجُلُ لِطَلَّقْ امْرَأَتَكَ مَا شَاءَ أَنْ يُطَلِّقَهَا، وَمَتَى طَلَّقَهَا مَالَمْ تَرَ أَثَرَ زَوْجِهَا فَإِنَّ أَنْ تَنْقَضِيَ عِدَّتُهَا أَنْ تَنْقَضِيَ حِينَ تَرَى الرَّجُلَ لِامْرَأَتِهِ، وَإِنَّمَا لَا أُطَلِّقُكِ لِيَبْنِي مِنِّي، وَلَا أَبِيكِ إِلَيَّ. قَالَتْ: وَكَيْفَ ذَاكَ يَا أُطَلِّقُكِ، وَلَمْ أَبْنِ مِنْكِ؟ قَالَتْ: كَانَ الرَّجُلُ يُطَلِّقُ امْرَأَتَهُ مَا شَاءَ أَنْ يُطَلِّقَهَا، وَالْعَمَلُ عَلَى ذَلِكَ، فَنَزَلَتْ إِنَّ الَّذِينَ يُطَلِّقُونَ نِسَاءَهُمْ يَتَرَبَّصْنَ بِأَنْفُسِهِنَّ ثَلَاثَةَ قُرُوءٍ، فَسَكَتَ عَلَيْهِمْ فَقَالَ: فَسَكَتَ هَذَا حَدِيثٌ صَحِيحٌ عَلَى شَرْطِ الشَّيْخَيْنِ، وَلَمْ يُخَرِّجَاهُ.

(١) التلخيص (٣٤٣) حديث رقم (٢٢٧٥-٢٢٧٦).

(١) التلخيص (٣٤٣) حديث رقم (٢٢٧٤).

(١) التلخيص (٣٤٣) حديث رقم (٢٢٧٣).

(١) التلخيص (٣٤٣) حديث رقم (٢٢٧٢).

(١) التلخيص (٣٤٣) حديث رقم (٢٢٧١).

(١) التلخيص (٣٤٣) حديث رقم (٢٢٧٠).

(١) التلخيص (٣٤٣) حديث رقم (٢٢٦٩).

(١) التلخيص (٣٤٣) حديث رقم (٢٢٦٨).

(١) التلخيص (٣٤٣) حديث رقم (٢٢٦٧).

(١) التلخيص (٣٤٣) حديث رقم (٢٢٦٦).

(١) التلخيص (٣٤٣) حديث رقم (٢٢٦٥).

(١) التلخيص (٣٤٣) حديث رقم (٢٢٦٤).

(١) التلخيص (٣٤٣) حديث رقم (٢٢٦٣).

(١) التلخيص (٣٤٣) حديث رقم (٢٢٦٢).

(١) التلخيص (٣٤٣) حديث رقم (٢٢٦١).

(١) التلخيص (٣٤٣) حديث رقم (٢٢٦٠).

(١) التلخيص (٣٤٣) حديث رقم (٢٢٥٩).

(١) التلخيص (٣٤٣) حديث رقم (٢٢٥٨).

(١) التلخيص (٣٤٣) حديث رقم (٢٢٥٧).

(١) التلخيص (٣٤٣) حديث رقم (٢٢٥٦).

(١) التلخيص (٣٤٣) حديث رقم (٢٢٥٥).

(١) التلخيص (٣٤٣) حديث رقم (٢٢٥٤).

(١) التلخيص (٣٤٣) حديث رقم (٢٢٥٣).

(١) التلخيص (٣٤٣) حديث رقم (٢٢٥٢).

(١) التلخيص (٣٤٣) حديث رقم (٢٢٥١).

(١) التلخيص (٣٤٣) حديث رقم (٢٢٥٠).

(١) التلخيص (٣٤٣) حديث رقم (٢٢٤٩).

(١) التلخيص (٣٤٣) حديث رقم (٢٢٤٨).

(١) التلخيص (٣٤٣) حديث رقم (٢٢٤٧).

(١) التلخيص (٣٤٣) حديث رقم (٢٢٤٦).

(١) التلخيص (٣٤٣) حديث رقم (٢٢٤٥).

(١) التلخيص (٣٤٣) حديث رقم (٢٢٤٤).

(١) التلخيص (٣٤٣) حديث رقم (٢٢٤٣).

(١) التلخيص (٣٤٣) حديث رقم (٢٢٤٢).

(١) التلخيص (٣٤٣) حديث رقم (٢٢٤١).

(١) التلخيص (٣٤٣) حديث رقم (٢٢٤٠).

(١) التلخيص (٣٤٣) حديث رقم (٢٢٣٩).

(١) التلخيص (٣٤٣) حديث رقم (٢٢٣٨).

(١) التلخيص (٣٤٣) حديث رقم (٢٢٣٧).

(١) التلخيص (٣٤٣) حديث رقم (٢٢٣٦).

(١) التلخيص (٣٤٣) حديث رقم (٢٢٣٥).

(١) التلخيص (٣٤٣) حديث رقم (٢٢٣٤).

(١) التلخيص (٣٤٣) حديث رقم (٢٢٣٣).

(١) التلخيص (٣٤٣) حديث رقم (٢٢٣٢).

(١) التلخيص (٣٤٣) حديث رقم (٢٢٣١).

(١) التلخيص (٣٤٣) حديث رقم (٢٢٣٠).

(١) التلخيص (٣٤٣) حديث رقم (٢٢٢٩).

(١) التلخيص (٣٤٣) حديث رقم (٢٢٢٨).

(١) التلخيص (٣٤٣) حديث رقم (٢٢٢٧).

(١) التلخيص (٣٤٣) حديث رقم (٢٢٢٦).

(١) التلخيص (٣٤٣) حديث رقم (٢٢٢٥).

(١) التلخيص (٣٤٣) حديث رقم (٢٢٢٤).

(١) التلخيص (٣٤٣) حديث رقم (٢٢٢٣).

(١) التلخيص (٣٤٣) حديث رقم (٢٢٢٢).

(١) التلخيص (٣٤٣) حديث رقم (٢٢٢١).

(١) التلخيص (٣٤٣) حديث رقم (٢٢٢٠).

(١) التلخيص (٣٤٣) حديث رقم (٢٢١٩).

(١) التلخيص (٣٤٣) حديث رقم (٢٢١٨).

(١) التلخيص (٣٤٣) حديث رقم (٢٢١٧).

(١) التلخيص (٣٤٣) حديث رقم (٢٢١٦).

(١) التلخيص (٣٤٣) حديث رقم (٢٢١٥).

(١) التلخيص (٣٤٣) حديث رقم (٢٢١٤).

(١) التلخيص (٣٤٣) حديث رقم (٢٢١٣).

(١) التلخيص (٣٤٣) حديث رقم (٢٢١٢).

(١) التلخيص (٣٤٣) حديث رقم (٢٢١١).

(١) التلخيص (٣٤٣) حديث رقم (٢٢١٠).

(١) التلخيص (٣٤٣) حديث رقم (٢٢٠٩).

(١) التلخيص (٣٤٣) حديث رقم (٢٢٠٨).

(١) التلخيص (٣٤٣) حديث رقم (٢٢٠٧).

(١) التلخيص (٣٤٣) حديث رقم (٢٢٠٦).

(١) التلخيص (٣٤٣) حديث رقم (٢٢٠٥).

(١) التلخيص (٣٤٣) حديث رقم (٢٢٠٤).

(١) التلخيص (٣٤٣) حديث رقم (٢٢٠٣).

(١) التلخيص (٣٤٣) حديث رقم (٢٢٠٢).

(١) التلخيص (٣٤٣) حديث رقم (٢٢٠١).

(١) التلخيص (٣٤٣) حديث رقم (٢٢٠

صَحِيحُ الْإِسْنَادِ، وَلَمْ يُخَرِّجَاهُ أَحَدُ بِمَعْنُوبٍ بْنِ حُمَيْدٍ يَحْيَوْنَ.

ذَاهِرُ شَيْئاً أَنَّهُ أَخْرَجَهُ الْحَافِظُ، وَذَكَرَ أَنَّ الْبُخَارِيَّ رَوَى عَنْهُ فِي الصَّحِيحِ، فَلَلَّهُ: هَذَا يَعْقُوبُ بْنُ مُحَمَّدٍ الزُّهْرِيُّ، وَيَنْبَ هُوَ عَلَى مَا قَالَ.

٣١٤٢ - أَخْبَرَنَا أَحْمَدُ بْنُ جَعْفَرٍ الْقَطِيعِيُّ، ثَنَا عَبْدُ اللهِ بْنُ أَحْمَدَ بْنِ حَنْبَلٍ، حَدَّثَنِي أَبِي، ثَنَا وَكِيعٌ، ثَنَا الْفُضَيْلُ بْنُ فُلَيْحٍ، عَنِ الْحَسَنِ، عَنْ مَعْقِلِ بْنِ يَسَارٍ أَنَّ أَحَدَ عُقَلَائِهَا زَوَّجَهَا، فَأَرَادَ أَنْ يُرَاجِعَهَا، فَمَنَعَهَا مَعْقِلٌ، فَأَنْزَلَ اللهُ فِي ذَلِكَ: ﴿وَإِذَا طَلَّقْتُمُ النِّسَاءَ فَبَلَغْنَ أَجَلَهُنَّ فَلَا تَعْضُلُوهُنَّ أَنْ يَنْكِحْنَ أَزْوَاجَهُنَّ إِذَا تَرَاضَوْا بَيْنَهُمْ بِالْمَعْرُوفِ﴾ [البقرة: ٢٣٢].

هَذَا حَدِيثٌ صَحِيحُ الْإِسْنَادِ[1]، وَلَمْ يُخَرِّجَاهُ[2].

٣١٤٣ - حَدَّثَنِي عَلِيُّ بْنُ عِيسَى الْحِيرِيُّ، ثَنَا الْحُسَيْنُ بْنُ مُحَمَّدٍ بْنِ زِيَادٍ الْقَبَّانِيُّ، ثَنَا عَبَّاسُ بْنُ الْوَلِيدِ، قَالَا: ثَنَا سَعِيدُ بْنُ سَعِيدٍ الْأُمَوِيُّ، ثَنَا حَفْصُ بْنُ مَيْسَرَةَ، عَنْ دَاوُدَ بْنِ أَبِي هِنْدٍ، عَنْ عِكْرِمَةَ، عَنِ ابْنِ عَبَّاسٍ قَالَ: إِذَا طَلَّقَ الرَّجُلُ امْرَأَتَهُ، أَرْخَصَهُ وَاحِدَةً، وَاحِدَةً وَبَيْنَهُمَا، وَإِذَا خَشَلَتْهُ ثَلَاثًا بَانَتْ مِنْهُ.

---

(١) قال الذهبي في التلخيص: «قلت: قد ضعفه غير واحد».

وقال الحافظ حديث رقم (٣٢١١) و(٣٤١٤) والذي بعده والحديث الذي قبله.

(٢) في (ز) و(ب) و(ص): «الحسن بن سفيان» والمثبت من (ع) و(التلخيص).

وهو في (البقرة: ٢٣٢).

(٣) (تحفة الطهارة ٣٠٧/٣ - ٣٠٩/٣ و٣١٩/٣).

(٤) قال الذهبي في التلخيص: «قلت: الفضل ضعفه ابن معين وغيره».

(٥) وقد تقدم (٣٢١١) من حديث ابن عيينة عن الحسن به مطولا، وقال هناك: «صحيح على شرط الشيخين ولم يخرجاه بهذه السياقة». قلت: وأخرجه الحافظ البزي في التفسير

أَرْبَعًا وَعِشْرِينَ، ثُمَّ قَرَأَ: ﴿وَجَعَلَهَا وَصِيَّتَهُ لِبَنِيهِ﴾ [البقرة: ١٣٢].[1]

هَذَا حَدِيثٌ صَحِيحُ الإِسْنَادِ، وَلَمْ يُخَرِّجَاهُ.

٣١٤٤- **أَخْبَرَنِي** عَبْدُ الرَّحْمَنِ بْنُ الْحَسَنِ الْقَاضِي، ثنا إِبْرَاهِيمُ بْنُ الْحُسَيْنِ، ثنا آدَمُ بْنُ أَبِي إِيَاسٍ، ثنا وَرْقَاءُ، عَنِ ابْنِ أَبِي نَجِيحٍ[2]، عَنْ عَطَاءٍ، عَنِ ابْنِ عَبَّاسٍ، قَالَ: لَمَّنسَخَتْ عِدَّةُ الْمَرْأَةِ عِدَّتَهَا فِي أَهْلِهَا، فَلَمَّنسَخَتْ عِدَّةُ الْمَرْأَةِ فِي أَهْلِهَا نَسَخَتْ هَذِهِ الآيَةُ عِدَّتَهَا فِي أَهْلِهَا، فَلَمَّنسَخَتْ عِدَّتُهَا فِي أَهْلِهَا، وَإِنْ شَاءَتِ اعْتَدَّتْ فِي أَهْلِهَا، وَإِنْ شَاءَتِ اعْتَدَّتْ فِي بَيْتِهَا، قَالَ عَطَاءٌ: إِنْ شَاءَتِ اعْتَدَّتْ فِي أَهْلِهَا، وَإِنْ شَاءَتِ اعْتَدَّتْ فِي بَيْتِهَا، لِقَوْلِ اللهِ ﷻ: ﴿غَيْرَ إِخْرَاجٍ فَإِنْ خَرَجْنَ فَلَا جُنَاحَ عَلَيْكُمْ فِي مَا فَعَلْنَ فِي أَنفُسِهِنَّ﴾ [البقرة: ٢٤٠].[3]

هَذَا حَدِيثٌ صَحِيحُ عَلَى شَرْطِ الشَّيْخَيْنِ، وَلَمْ يُخَرِّجَاهُ.

٣١٤٥- **أَخْبَرَنِي** مُحَمَّدُ بْنُ يَزِيدَ الْعَدْلُ، ثنا إِبْرَاهِيمُ بْنُ أَبِي طَالِبٍ، ثنا يَعْقُوبُ بْنُ إِبْرَاهِيمَ الدَّوْرَقِيُّ، ثنا إِسْمَاعِيلُ وَهُوَ ابْنُ عُلَيَّةَ، عَنْ يُونُسَ، عَنِ ابْنِ سِيرِينَ، عَنِ ابْنِ عَبَّاسٍ أَنَّهُ قَدِمَ فَخَطَبَ النَّاسَ فَقَالَ: فَفَرَضَ فَفَرَضَ لِلْمُهَاجِرِ عَشَرَةَ الْفُرُوضِ وَبَيَّنَ لِلْمُهَاجِرِ فَاتَّبَعَ مَا بَيَّنَ لِلْمُهَاجِرِ، **وَإِنْ تَرَكَ** مَالًا **الْوَصِيَّةُ لِلْوَالِدَيْنِ وَالْأَقْرَبِينَ بِالْمَعْرُوفِ**[4]، فَقَالَ: لَبِسْتُ هَذِهِ، ثُمَّ قَرَأَ حَتَّى أَتَى عَلَى هَذِهِ الآيَةِ:

---

(١) [الأعلاف: ٤٥ ق ١٥].

(٢) [الحاف: ٨٥٣/٧-٨٥٨٠].

(٣) [د ١٢٠٨، ابن أبي نجيح].

(٤) [الحاف: ٨٥٣/٧-٨٥٨٠].

(٥) [د ٢٠٣٧، ٢٠٣٨، ٢٠٣٩، ٢٠٤٠، ٢٠٤١، ٢٠٤٢، ٢٠٤٣، ٢٠٤٤، ٢٠٤٥، ٢٠٤٦، ٢٠٤٧، ٢٠٤٨، ٢٠٤٩، ٢٠٥٠، ٢٠٥١، ٢٠٥٢، ٢٠٥٣، ٢٠٥٤، ٢٠٥٥، ٢٠٥٦، ٢٠٥٧، ٢٠٥٨، ٢٠٥٩، ٢٠٦٠، ٢٠٦١، ٢٠٦٢، ٢٠٦٣، ٢٠٦٤، ٢٠٦٥، ٢٠٦٦، ٢٠٦٧، ٢٠٦٨، ٢٠٦٩، ٢٠٧٠، ٢٠٧١، ٢٠٧٢، ٢٠٧٣، ٢٠٧٤، ٢٠٧٥، ٢٠٧٦، ٢٠٧٧، ٢٠٧٨، ٢٠٧٩، ٢٠٨٠، ٢٠٨١، ٢٠٨٢، ٢٠٨٣، ٢٠٨٤، ٢٠٨٥، ٢٠٨٦، ٢٠٨٧، ٢٠٨٨، ٢٠٨٩، ٢٠٩٠، ٢٠٩١، ٢٠٩٢، ٢٠٩٣، ٢٠٩٤، ٢٠٩٥، ٢٠٩٦، ٢٠٩٧، ٢٠٩٨، ٢٠٩٩، ٢١٠٠، ٢١٠١، ٢١٠٢، ٢١٠٣، ٢١٠٤، ٢١٠٥، ٢١٠٦، ٢١٠٧، ٢١٠٨، ٢١٠٩، ٢١١٠، ٢١١١، ٢١١٢، ٢١١٣، ٢١١٤، ٢١١٥، ٢١١٦، ٢١١٧، ٢١١٨، ٢١١٩، ٢١٢٠، ٢١٢١، ٢١٢٢، ٢١٢٣، ٢١٢٤، ٢١٢٥، ٢١٢٦، ٢١٢٧، ٢١٢٨، ٢١٢٩، ٢١٣٠، ٢١٣١، ٢١٣٢، ٢١٣٣، ٢١٣٤، ٢١٣٥، ٢١٣٦، ٢١٣٧، ٢١٣٨، ٢١٣٩، ٢١٤٠، ٢١٤١، ٢١٤٢، ٢١٤٣، ٢١٤٤، ٢١٤٥، ٢١٤٦، ٢١٤٧، ٢١٤٨، ٢١٤٩، ٢١٥٠، ٢١٥١، ٢١٥٢، ٢١٥٣، ٢١٥٤، ٢١٥٥، ٢١٥٦، ٢١٥٧، ٢١٥٨، ٢١٥٩، ٢١٦٠، ٢١٦١، ٢١٦٢، ٢١٦٣، ٢١٦٤، ٢١٦٥، ٢١٦٦، ٢١٦٧، ٢١٦٨، ٢١٦٩، ٢١٧٠، ٢١٧١، ٢١٧٢، ٢١٧٣، ٢١٧٤، ٢١٧٥، ٢١٧٦، ٢١٧٧، ٢١٧٨، ٢١٧٩، ٢١٨٠، ٢١٨١، ٢١٨٢، ٢١٨٣، ٢١٨٤، ٢١٨٥، ٢١٨٦، ٢١٨٧، ٢١٨٨، ٢١٨٩، ٢١٩٠، ٢١٩١، ٢١٩٢، ٢١٩٣، ٢١٩٤، ٢١٩٥، ٢١٩٦، ٢١٩٧، ٢١٩٨، ٢١٩٩، ٢٢٠٠، ٢٢٠١، ٢٢٠٢، ٢٢٠٣، ٢٢٠٤، ٢٢٠٥، ٢٢٠٦، ٢٢٠٧، ٢٢٠٨، ٢٢٠٩، ٢٢١٠، ٢٢١١، ٢٢١٢، ٢٢١٣، ٢٢١٤، ٢٢١٥، ٢٢١٦، ٢٢١٧، ٢٢١٨، ٢٢١٩، ٢٢٢٠، ٢٢٢١، ٢٢٢٢، ٢٢٢٣، ٢٢٢٤، ٢٢٢٥، ٢٢٢٦، ٢٢٢٧، ٢٢٢٨، ٢٢٢٩، ٢٢٣٠، ٢٢٣١، ٢٢٣٢، ٢٢٣٣، ٢٢٣٤، ٢٢٣٥، ٢٢٣٦، ٢٢٣٧، ٢٢٣٨، ٢٢٣٩، ٢٢٤٠، ٢٢٤١، ٢٢٤٢، ٢٢٤٣، ٢٢٤٤، ٢٢٤٥، ٢٢٤٦، ٢٢٤٧، ٢٢٤٨، ٢٢٤٩، ٢٢٥٠، ٢٢٥١، ٢٢٥٢، ٢٢٥٣، ٢٢٥٤، ٢٢٥٥، ٢٢٥٦، ٢٢٥٧، ٢٢٥٨، ٢٢٥٩، ٢٢٦٠، ٢٢٦١، ٢٢٦٢، ٢٢٦٣، ٢٢٦٤، ٢٢٦٥، ٢٢٦٦، ٢٢٦٧، ٢٢٦٨، ٢٢٦٩، ٢٢٧٠، ٢٢٧١، ٢٢٧٢، ٢٢٧٣، ٢٢٧٤، ٢٢٧٥، ٢٢٧٦، ٢٢٧٧، ٢٢٧٨، ٢٢٧٩، ٢٢٨٠، ٢٢٨١، ٢٢٨٢، ٢٢٨٣، ٢٢٨٤، ٢٢٨٥، ٢٢٨٦، ٢٢٨٧، ٢٢٨٨، ٢٢٨٩، ٢٢٩٠، ٢٢٩١، ٢٢٩٢، ٢٢٩٣، ٢٢٩٤، ٢٢٩٥، ٢٢٩٦، ٢٢٩٧، ٢٢٩٨، ٢٢٩٩، ٢٣٠٠، ٢٣٠١، ٢٣٠٢، ٢٣٠٣، ٢٣٠٤، ٢٣٠٥، ٢٣٠٦، ٢٣٠٧، ٢٣٠٨، ٢٣٠٩، ٢٣١٠، ٢٣١١، ٢٣١٢، ٢٣١٣، ٢٣١٤، ٢٣١٥، ٢٣١٦، ٢٣١٧، ٢٣١٨، ٢٣١٩، ٢٣٢٠، ٢٣٢١، ٢٣٢٢، ٢٣٢٣، ٢٣٢٤، ٢٣٢٥، ٢٣٢٦، ٢٣٢٧، ٢٣٢٨، ٢٣٢٩، ٢٣٣٠، ٢٣٣١، ٢٣٣٢، ٢٣٣٣، ٢٣٣٤، ٢٣٣٥، ٢٣٣٦، ٢٣٣٧، ٢٣٣٨، ٢٣٣٩، ٢٣٤٠، ٢٣٤١، ٢٣٤٢، ٢٣٤٣، ٢٣٤٤، ٢٣٤٥، ٢٣٤٦، ٢٣٤٧، ٢٣٤٨، ٢٣٤٩، ٢٣٥٠، ٢٣٥١، ٢٣٥٢، ٢٣٥٣، ٢٣٥٤، ٢٣٥٥، ٢٣٥٦، ٢٣٥٧، ٢٣٥٨، ٢٣٥٩، ٢٣٦٠، ٢٣٦١، ٢٣٦٢، ٢٣٦٣، ٢٣٦٤، ٢٣٦٥، ٢٣٦٦، ٢٣٦٧، ٢٣٦٨، ٢٣٦٩، ٢٣٧٠، ٢٣٧١، ٢٣٧٢، ٢٣٧٣، ٢٣٧٤، ٢٣٧٥، ٢٣٧٦، ٢٣٧٧، ٢٣٧٨، ٢٣٧٩، ٢٣٨٠، ٢٣٨١، ٢٣٨٢، ٢٣٨٣، ٢٣٨٤، ٢٣٨٥، ٢٣٨٦، ٢٣٨٧، ٢٣٨٨، ٢٣٨٩، ٢٣٩٠، ٢٣٩١، ٢٣٩٢، ٢٣٩٣، ٢٣٩٤، ٢٣٩٥، ٢٣٩٦، ٢٣٩٧، ٢٣٩٨، ٢٣٩٩، ٢٤٠٠، ٢٤٠١، ٢٤٠٢، ٢٤٠٣، ٢٤٠٤، ٢٤٠٥، ٢٤٠٦، ٢٤٠٧، ٢٤٠٨، ٢٤٠٩، ٢٤١٠، ٢٤١١، ٢٤١٢، ٢٤١٣، ٢٤١٤، ٢٤١٥، ٢٤١٦، ٢٤١٧، ٢٤١٨، ٢٤١٩، ٢٤٢٠، ٢٤٢١، ٢٤٢٢، ٢٤٢٣، ٢٤٢٤، ٢٤٢٥، ٢٤٢٦، ٢٤٢٧، ٢٤٢٨، ٢٤٢٩، ٢٤٣٠، ٢٤٣١، ٢٤٣٢، ٢٤٣٣، ٢٤٣٤، ٢٤٣٥، ٢٤٣٦، ٢٤٣٧، ٢٤٣٨، ٢٤٣٩، ٢٤٤٠، ٢٤٤١، ٢٤٤٢، ٢٤٤٣، ٢٤٤٤، ٢٤٤٥، ٢٤٤٦، ٢٤٤٧، ٢٤٤٨، ٢٤٤٩، ٢٤٥٠، ٢٤٥١، ٢٤٥٢، ٢٤٥٣، ٢٤٥٤، ٢٤٥٥، ٢٤٥٦، ٢٤٥٧، ٢٤٥٨، ٢٤٥٩، ٢٤٦٠، ٢٤٦١، ٢٤٦٢، ٢٤٦٣، ٢٤٦٤، ٢٤٦٥، ٢٤٦٦، ٢٤٦٧، ٢٤٦٨، ٢٤٦٩، ٢٤٧٠، ٢٤٧١، ٢٤٧٢، ٢٤٧٣، ٢٤٧٤، ٢٤٧٥، ٢٤٧٦، ٢٤٧٧، ٢٤٧٨، ٢٤٧٩، ٢٤٨٠، ٢٤٨١، ٢٤٨٢، ٢٤٨٣، ٢٤٨٤، ٢٤٨٥، ٢٤٨٦، ٢٤٨٧، ٢٤٨٨، ٢٤٨٩، ٢٤٩٠، ٢٤٩١، ٢٤٩٢، ٢٤٩٣، ٢٤٩٤، ٢٤٩٥، ٢٤٩٦، ٢٤٩٧، ٢٤٩٨، ٢٤٩٩، ٢٥٠٠، ٢٥٠١، ٢٥٠٢، ٢٥٠٣، ٢٥٠٤، ٢٥٠٥، ٢٥٠٦، ٢٥٠٧، ٢٥٠٨، ٢٥٠٩، ٢٥١٠، ٢٥١١، ٢٥١٢، ٢٥١٣، ٢٥١٤، ٢٥١٥، ٢٥١٦، ٢٥١٧، ٢٥١٨، ٢٥١٩، ٢٥٢٠، ٢٥٢١، ٢٥٢٢، ٢٥٢٣، ٢٥٢٤، ٢٥٢٥، ٢٥٢٦، ٢٥٢٧، ٢٥٢٨، ٢٥٢٩، ٢٥٣٠، ٢٥٣١، ٢٥٣٢، ٢٥٣٣، ٢٥٣٤، ٢٥٣٥، ٢٥٣٦، ٢٥٣٧، ٢٥٣٨، ٢٥٣٩، ٢٥٤٠، ٢٥٤١، ٢٥٤٢، ٢٥٤٣، ٢٥٤٤، ٢٥٤٥، ٢٥٤٦، ٢٥٤٧، ٢٥٤٨، ٢٥٤٩، ٢٥٥٠، ٢٥٥١، ٢٥٥٢، ٢٥٥٣، ٢٥٥٤، ٢٥٥٥، ٢٥٥٦، ٢٥٥٧، ٢٥٥٨، ٢٥٥٩، ٢٥٦٠، ٢٥٦١، ٢٥٦٢، ٢٥٦٣، ٢٥٦٤، ٢٥٦٥، ٢٥٦٦، ٢٥٦٧، ٢٥٦٨، ٢٥٦٩، ٢٥٧٠، ٢٥٧١، ٢٥٧٢، ٢٥٧٣، ٢٥٧٤، ٢٥٧٥، ٢٥٧٦، ٢٥٧٧، ٢٥٧٨، ٢٥٧٩، ٢٥٨٠، ٢٥٨١، ٢٥٨٢، ٢٥٨٣، ٢٥٨٤، ٢٥٨٥، ٢٥٨٦، ٢٥٨٧، ٢٥٨٨، ٢٥٨٩، ٢٥٩٠، ٢٥٩١، ٢٥٩٢، ٢٥٩٣، ٢٥٩٤، ٢٥٩٥، ٢٥٩٦، ٢٥٩٧، ٢٥٩٨، ٢٥٩٩، ٢٦٠٠، ٢٦٠١، ٢٦٠٢، ٢٦٠٣، ٢٦٠٤، ٢٦٠٥، ٢٦٠٦، ٢٦٠٧، ٢٦٠٨، ٢٦٠٩، ٢٦١٠، ٢٦١١، ٢٦١٢، ٢٦١٣، ٢٦١٤، ٢٦١٥، ٢٦١٦، ٢٦١٧، ٢٦١٨، ٢٦١٩، ٢٦٢٠، ٢٦٢١، ٢٦٢٢، ٢٦٢٣، ٢٦٢٤، ٢٦٢٥، ٢٦٢٦، ٢٦٢٧، ٢٦٢٨، ٢٦٢٩، ٢٦٣٠، ٢٦٣١، ٢٦٣٢، ٢٦٣٣، ٢٦٣٤، ٢٦٣٥، ٢٦٣٦، ٢٦٣٧، ٢٦٣٨، ٢٦٣٩، ٢٦٤٠، ٢٦٤١، ٢٦٤٢، ٢٦٤٣، ٢٦٤٤، ٢٦٤٥، ٢٦٤٦، ٢٦٤٧، ٢٦٤٨، ٢٦٤٩، ٢٦٥٠، ٢٦٥١، ٢٦٥٢، ٢٦٥٣، ٢٦٥٤، ٢٦٥٥، ٢٦٥٦، ٢٦٥٧، ٢٦٥٨، ٢٦٥٩، ٢٦٦٠، ٢٦٦١، ٢٦٦٢، ٢٦٦٣، ٢٦٦٤، ٢٦٦٥، ٢٦٦٦، ٢٦٦٧، ٢٦٦٨، ٢٦٦٩، ٢٦٧٠، ٢٦٧١، ٢٦٧٢، ٢٦٧٣، ٢٦٧٤، ٢٦٧٥، ٢٦٧٦، ٢٦٧٧، ٢٦٧٨، ٢٦٧٩، ٢٦٨٠، ٢٦٨١، ٢٦٨٢، ٢٦٨٣، ٢٦٨٤، ٢٦٨٥، ٢٦٨٦، ٢٦٨٧، ٢٦٨٨، ٢٦٨٩، ٢٦٩٠، ٢٦٩١، ٢٦٩٢، ٢٦٩٣، ٢٦٩٤، ٢٦٩٥، ٢٦٩٦، ٢٦٩٧، ٢٦٩٨، ٢٦٩٩، ٢٧٠٠، ٢٧٠١، ٢٧٠٢، ٢٧٠٣، ٢٧٠٤، ٢٧٠٥، ٢٧٠٦، ٢٧٠٧، ٢٧٠٨، ٢٧٠٩، ٢٧١٠، ٢٧١١، ٢٧١٢، ٢٧١٣، ٢٧١٤، ٢٧١٥، ٢٧١٦، ٢٧١٧، ٢٧١٨، ٢٧١٩، ٢٧٢٠، ٢٧٢١، ٢٧٢٢، ٢٧٢٣، ٢٧٢٤، ٢٧٢٥، ٢٧٢٦، ٢٧٢٧، ٢٧٢٨، ٢٧٢٩، ٢٧٣٠، ٢٧٣١، ٢٧٣٢، ٢٧٣٣، ٢٧٣٤، ٢٧٣٥، ٢٧٣٦، ٢٧٣٧، ٢٧٣٨، ٢٧٣٩، ٢٧٤٠، ٢٧٤١، ٢٧٤٢، ٢٧٤٣، ٢٧٤٤، ٢٧٤٥، ٢٧٤٦، ٢٧٤٧، ٢٧٤٨، ٢٧٤٩، ٢٧٥٠، ٢٧٥١، ٢٧٥٢، ٢٧٥٣، ٢٧٥٤، ٢٧٥٥، ٢٧٥٦، ٢٧٥٧، ٢٧٥٨، ٢٧٥٩، ٢٧٦٠، ٢٧٦١، ٢٧٦٢، ٢٧٦٣، ٢٧٦٤، ٢٧٦٥، ٢٧٦٦، ٢٧٦٧، ٢٧٦٨، ٢٧٦٩، ٢٧٧٠، ٢٧٧١، ٢٧٧٢، ٢٧٧٣، ٢٧٧٤، ٢٧٧٥، ٢٧٧٦، ٢٧٧٧، ٢٧٧٨، ٢٧٧٩، ٢٧٨٠، ٢٧٨١، ٢٧٨٢، ٢٧٨٣، ٢٧٨٤، ٢٧٨٥، ٢٧٨٦، ٢٧٨٧، ٢٧٨٨، ٢٧٨٩، ٢٧٩٠، ٢٧٩١، ٢٧٩٢، ٢٧٩٣، ٢٧٩٤، ٢٧٩٥، ٢٧٩٦، ٢٧٩٧، ٢٧٩٨، ٢٧٩٩، ٢٨٠٠، ٢٨٠١، ٢٨٠٢، ٢٨٠٣، ٢٨٠٤، ٢٨٠٥، ٢٨٠٦، ٢٨٠٧، ٢٨٠٨، ٢٨٠٩، ٢٨١٠، ٢٨١١، ٢٨١٢، ٢٨١٣، ٢٨١٤، ٢٨١٥، ٢٨١٦، ٢٨١٧، ٢٨١٨، ٢٨١٩، ٢٨٢٠، ٢٨٢١، ٢٨٢٢، ٢٨٢٣، ٢٨٢٤، ٢٨٢٥، ٢٨٢٦، ٢٨٢٧، ٢٨٢٨، ٢٨٢٩، ٢٨٣٠، ٢٨٣١، ٢٨٣٢، ٢٨٣٣، ٢٨٣٤، ٢٨٣٥، ٢٨٣٦، ٢٨٣٧، ٢٨٣٨، ٢٨٣٩، ٢٨٤٠، ٢٨٤١، ٢٨٤٢، ٢٨٤٣، ٢٨٤٤، ٢٨٤٥، ٢٨٤٦، ٢٨٤٧، ٢٨٤٨، ٢٨٤٩، ٢٨٥٠، ٢٨٥١، ٢٨٥٢، ٢٨٥٣، ٢٨٥٤، ٢٨٥٥، ٢٨٥٦، ٢٨٥٧، ٢٨٥٨، ٢٨٥٩، ٢٨٦٠، ٢٨٦١، ٢٨٦٢، ٢٨٦٣، ٢٨٦٤، ٢٨٦٥، ٢٨٦٦، ٢٨٦٧، ٢٨٦٨، ٢٨٦٩، ٢٨٧٠، ٢٨٧١، ٢٨٧٢، ٢٨٧٣، ٢٨٧٤، ٢٨٧٥، ٢٨٧٦، ٢٨٧٧، ٢٨٧٨، ٢٨٧٩، ٢٨٨٠، ٢٨٨١، ٢٨٨٢، ٢٨٨٣، ٢٨٨٤، ٢٨٨٥، ٢٨٨٦، ٢٨٨٧، ٢٨٨٨، ٢٨٨٩، ٢٨٩٠، ٢٨٩١، ٢٨٩٢، ٢٨٩٣، ٢٨٩٤، ٢٨٩٥، ٢٨٩٦، ٢٨٩٧، ٢٨٩٨، ٢٨٩٩، ٢٩٠٠، ٢٩٠١، ٢٩٠٢، ٢٩٠٣، ٢٩٠٤، ٢٩٠٥، ٢٩٠٦، ٢٩٠٧، ٢٩٠٨، ٢٩٠٩، ٢٩١٠، ٢٩١١، ٢٩١٢، ٢٩١٣، ٢٩١٤، ٢٩١٥، ٢٩١٦، ٢٩١٧، ٢٩١٨، ٢٩١٩، ٢٩٢٠، ٢٩٢١، ٢٩٢٢، ٢٩٢٣، ٢٩٢٤، ٢٩٢٥، ٢٩٢٦، ٢٩٢٧، ٢٩٢٨، ٢٩٢٩، ٢٩٣٠، ٢٩٣١، ٢٩٣٢، ٢٩٣٣، ٢٩٣٤، ٢٩٣٥، ٢٩٣٦، ٢٩٣٧، ٢٩٣٨، ٢٩٣٩، ٢٩٤٠، ٢٩٤١، ٢٩٤٢، ٢٩٤٣، ٢٩٤٤، ٢٩٤٥، ٢٩٤٦، ٢٩٤٧، ٢٩٤٨، ٢٩٤٩، ٢٩٥٠، ٢٩٥١، ٢٩٥٢، ٢٩٥٣، ٢٩٥٤، ٢٩٥٥، ٢٩٥٦، ٢٩٥٧، ٢٩٥٨، ٢٩٥٩، ٢٩٦٠، ٢٩٦١، ٢٩٦٢، ٢٩٦٣، ٢٩٦٤، ٢٩٦٥، ٢٩٦٦، ٢٩٦٧، ٢٩٦٨، ٢٩٦٩، ٢٩٧٠، ٢٩٧١، ٢٩٧٢، ٢٩٧٣، ٢٩٧٤، ٢٩٧٥، ٢٩٧٦، ٢٩٧٧، ٢٩٧٨، ٢٩٧٩، ٢٩٨٠، ٢٩٨١، ٢٩٨٢، ٢٩٨٣، ٢٩٨٤، ٢٩٨٥، ٢٩٨٦، ٢٩٨٧، ٢٩٨٨، ٢٩٨٩، ٢٩٩٠، ٢٩٩١، ٢٩٩٢، ٢٩٩٣، ٢٩٩٤، ٢٩٩٥، ٢٩٩٦، ٢٩٩٧، ٢٩٩٨، ٢٩٩٩، ٣٠٠٠، ٣٠٠١، ٣٠٠٢، ٣٠٠٣، ٣٠٠٤، ٣٠٠٥، ٣٠٠٦، ٣٠٠٧، ٣٠٠٨، ٣٠٠٩، ٣٠١٠، ٣٠١١، ٣٠١٢، ٣٠١٣، ٣٠١٤، ٣٠١٥، ٣٠١٦، ٣٠١٧، ٣٠١٨، ٣٠١٩، ٣٠٢٠، ٣٠٢١، ٣٠٢٢، ٣٠٢٣، ٣٠٢٤، ٣٠٢٥، ٣٠٢٦، ٣٠٢٧، ٣٠٢٨، ٣٠٢٩، ٣٠٣٠، ٣٠٣١، ٣٠٣٢، ٣٠٣٣، ٣٠٣٤، ٣٠٣٥، ٣٠٣٦، ٣٠٣٧، ٣٠٣٨، ٣٠٣٩، ٣٠٤٠، ٣٠٤١، ٣٠٤٢، ٣٠٤٣، ٣٠٤٤، ٣٠٤٥، ٣٠٤٦، ٣٠٤٧، ٣٠٤٨، ٣٠٤٩، ٣٠٥٠، ٣٠٥١، ٣٠٥٢، ٣٠٥٣، ٣٠٥٤، ٣٠٥٥، ٣٠٥٦، ٣٠٥٧، ٣٠٥٨، ٣٠٥٩، ٣٠٦٠، ٣٠٦١، ٣٠٦٢، ٣٠٦٣، ٣٠٦٤، ٣٠٦٥، ٣٠٦٦، ٣٠٦٧، ٣٠٦٨، ٣٠٦٩، ٣٠٧٠، ٣٠٧١، ٣٠٧٢، ٣٠٧٣، ٣٠٧٤، ٣٠٧٥، ٣٠٧٦، ٣٠٧٧، ٣٠٧٨، ٣٠٧٩، ٣٠٨٠، ٣٠٨١، ٣٠٨٢، ٣٠٨٣، ٣٠٨٤، ٣٠٨٥، ٣٠٨٦، ٣٠٨٧، ٣٠٨٨، ٣٠٨٩، ٣٠٩٠، ٣٠٩١، ٣٠٩٢، ٣٠٩٣، ٣٠٩٤، ٣٠٩٥، ٣٠٩٦، ٣٠٩٧، ٣٠٩٨، ٣٠٩٩، ٣١٠٠، ٣١٠١، ٣١٠٢، ٣١٠٣، ٣١٠٤، ٣١٠٥، ٣١٠٦، ٣١٠٧، ٣١٠٨، ٣١٠٩، ٣١١٠، ٣١١١، ٣١١٢، ٣١١٣، ٣١١٤، ٣١١٥، ٣١١٦، ٣١١٧، ٣١١٨، ٣١١٩، ٣١٢٠، ٣١٢١، ٣١٢٢، ٣١٢٣، ٣١٢٤، ٣١٢٥، ٣١٢٦، ٣١٢٧، ٣١٢٨، ٣١٢٩، ٣١٣٠، ٣١٣١، ٣١٣٢، ٣١٣٣، ٣١٣٤، ٣١٣٥، ٣١٣٦، ٣١٣٧، ٣١٣٨، ٣١٣٩، ٣١٤٠، ٣١٤١، ٣١٤٢، ٣١٤٣، ٣١٤٤، ٣١٤٥، ٣١٤٦، ٣١٤٧، ٣١٤٨، ٣١٤٩، ٣١٥٠، ٣١٥١، ٣١٥٢، ٣١٥٣، ٣١٥٤، ٣١٥٥، ٣١٥٦، ٣١٥٧، ٣١٥٨، ٣١٥٩، ٣١٦٠، ٣١٦١، ٣١٦٢، ٣١٦٣، ٣١٦٤، ٣١٦٥، ٣١٦٦، ٣١٦٧، ٣١٦٨، ٣١٦٩، ٣١٧٠، ٣١٧١، ٣١٧٢، ٣١٧٣، ٣١٧٤، ٣١٧٥، ٣١٧٦، ٣١٧٧، ٣١٧٨، ٣١٧٩، ٣١٨٠، ٣١٨١، ٣١٨٢، ٣١٨٣، ٣١٨٤، ٣١٨٥، ٣١٨٦، ٣١٨٧، ٣١٨٨، ٣١٨٩، ٣١٩٠، ٣١٩١، ٣١٩٢، ٣١٩٣، ٣١٩٤، ٣١٩٥، ٣١٩٦، ٣١٩٧، ٣١٩٨، ٣١٩٩، ٣٢٠٠، ٣٢٠١، ٣٢٠٢، ٣٢٠٣، ٣٢٠٤، ٣٢٠٥، ٣٢٠٦، ٣٢٠٧، ٣٢٠٨، ٣٢٠٩، ٣٢١٠، ٣٢١١، ٣٢١٢، ٣٢١٣، ٣٢١٤، ٣٢١٥، ٣٢١٦، ٣٢١٧، ٣٢١٨، ٣٢١٩، ٣٢٢٠، ٣٢٢١، ٣٢٢٢، ٣٢٢٣، ٣٢٢٤، ٣٢٢٥، ٣٢٢٦، ٣٢٢٧، ٣٢٢٨، ٣٢٢٩، ٣٢٣٠، ٣٢٣١، ٣٢٣٢، ٣٢٣٣، ٣٢٣٤، ٣٢٣٥، ٣٢٣٦، ٣٢٣٧، ٣٢٣٨، ٣٢٣٩، ٣٢٤٠، ٣٢٤١، ٣٢٤٢، ٣٢٤٣، ٣٢٤٤، ٣٢٤٥، ٣٢٤٦، ٣٢٤٧، ٣٢٤٨، ٣٢٤٩، ٣٢٥٠، ٣٢٥١، ٣٢٥٢، ٣٢٥٣، ٣٢٥٤، ٣٢٥٥، ٣٢٥٦، ٣٢٥٧، ٣٢٥٨، ٣٢٥٩، ٣٢٦٠، ٣٢٦١، ٣٢٦٢، ٣٢٦٣، ٣٢٦٤، ٣٢٦٥، ٣٢٦٦، ٣٢٦٧، ٣٢٦٨، ٣٢٦٩، ٣٢٧٠، ٣٢٧١، ٣٢٧٢، ٣٢٧٣، ٣٢٧٤، ٣٢٧٥، ٣٢٧٦، ٣٢٧٧، ٣٢٧٨، ٣٢٧٩، ٣٢٨٠، ٣٢٨١، ٣٢٨٢، ٣٢٨٣، ٣٢٨٤، ٣٢٨٥، ٣٢٨٦، ٣٢٨٧، ٣٢٨٨، ٣٢٨٩، ٣٢٩٠، ٣٢٩١، ٣٢٩٢، ٣٢٩٣، ٣٢٩٤، ٣٢٩٥، ٣٢٩٦، ٣٢٩٧، ٣٢٩٨، ٣٢٩٩، ٣٣٠٠، ٣٣٠١، ٣٣٠٢، ٣٣٠٣، ٣٣٠٤، ٣٣٠٥، ٣٣٠٦، ٣٣٠٧، ٣٣٠٨، ٣٣٠٩، ٣٣١٠، ٣٣١١، ٣٣١٢، ٣٣١٣، ٣٣١٤، ٣٣١٥، ٣٣١٦، ٣٣١٧، ٣٣١٨، ٣٣١٩، ٣٣٢٠، ٣٣٢١، ٣٣٢٢، ٣٣٢٣، ٣٣٢٤، ٣٣٢٥، ٣٣٢٦، ٣٣٢٧، ٣٣٢٨، ٣٣٢٩، ٣٣٣٠، ٣٣٣١، ٣٣٣٢، ٣٣٣٣، ٣٣٣٤، ٣٣٣٥، ٣٣٣٦، ٣٣٣٧، ٣٣٣٨، ٣٣٣٩، ٣٣٤٠، ٣٣٤١، ٣٣٤٢، ٣٣٤٣، ٣٣٤٤، ٣٣٤٥، ٣٣٤٦، ٣٣٤٧، ٣٣٤٨، ٣٣٤٩، ٣٣٥٠، ٣٣٥١، ٣٣٥٢، ٣٣٥٣، ٣٣٥٤، ٣٣٥٥، ٣٣٥٦، ٣٣٥٧، ٣٣٥٨، ٣٣٥٩، ٣٣٦٠، ٣٣٦١، ٣٣٦٢، ٣٣٦٣، ٣٣٦٤، ٣٣٦٥، ٣٣٦٦، ٣٣٦٧، ٣٣٦٨، ٣٣٦٩، ٣٣٧٠، ٣٣٧١، ٣٣٧٢، ٣٣٧٣، ٣٣٧٤، ٣٣٧٥، ٣٣٧٦، ٣٣٧٧، ٣٣٧٨، ٣٣٧٩، ٣٣٨٠، ٣٣٨١، ٣٣٨٢، ٣٣٨٣، ٣٣٨٤، ٣٣٨٥، ٣٣٨٦، ٣٣٨٧، ٣٣٨٨، ٣٣٨٩، ٣٣٩٠، ٣٣٩١، ٣٣٩٢، ٣٣٩٣، ٣٣٩٤، ٣٣٩٥، ٣٣٩٦، ٣٣٩٧، ٣٣٩٨، ٣٣٩٩، ٣٤٠٠، ٣٤٠١، ٣٤٠٢، ٣٤٠٣، ٣٤٠٤، ٣٤٠٥، ٣٤٠٦، ٣٤٠٧، ٣٤٠٨، ٣٤٠٩، ٣٤١٠، ٣٤١١، ٣٤١٢، ٣٤١٣، ٣٤١٤، ٣٤١٥، ٣٤١٦، ٣٤١٧، ٣٤١٨، ٣٤١٩، ٣٤٢٠، ٣٤٢١، ٣٤٢٢، ٣٤٢٣، ٣٤٢٤، ٣٤٢٥، ٣٤٢٦، ٣٤٢٧، ٣٤٢٨، ٣٤٢٩، ٣٤٣٠، ٣٤٣١، ٣٤٣٢، ٣٤٣٣، ٣٤٣٤، ٣٤٣٥، ٣٤٣٦، ٣٤٣٧، ٣٤٣٨، ٣٤٣٩، ٣٤٤٠، ٣٤٤١، ٣٤٤٢، ٣٤٤٣، ٣٤٤٤، ٣٤٤٥، ٣٤٤٦، ٣٤٤٧، ٣٤٤٨، ٣٤٤٩، ٣٤٥٠، ٣٤٥١، ٣٤٥٢، ٣٤٥٣، ٣٤٥٤، ٣٤٥٥، ٣٤٥٦، ٣٤٥٧، ٣٤٥٨، ٣٤٥٩، ٣٤٦٠، ٣٤٦١، ٣٤٦٢، ٣٤٦٣، ٣٤٦٤، ٣٤٦٥، ٣٤٦٦، ٣٤٦٧، ٣٤٦٨، ٣٤٦٩، ٣٤٧٠، ٣٤٧١، ٣٤٧٢، ٣٤٧٣، ٣٤٧٤، ٣٤٧٥، ٣٤٧٦، ٣٤٧٧، ٣٤٧٨، ٣٤٧٩، ٣٤٨٠، ٣٤٨١، ٣٤٨٢، ٣٤٨٣، ٣٤٨٤، ٣٤٨٥، ٣٤٨٦، ٣٤٨٧، ٣٤٨٨، ٣٤٨٩، ٣٤٩٠، ٣٤٩١، ٣٤٩٢، ٣٤٩٣، ٣٤٩٤، ٣٤٩٥، ٣٤٩٦، ٣٤٩٧، ٣٤٩٨، ٣٤٩٩، ٣٥٠٠، ٣٥٠١، ٣٥٠٢، ٣٥٠٣، ٣٥٠٤، ٣٥٠٥، ٣٥٠٦، ٣٥٠٧، ٣٥٠٨، ٣٥٠٩، ٣٥١٠، ٣٥١١، ٣٥١٢، ٣٥١٣، ٣٥١٤، ٣٥١٥، ٣٥١٦، ٣٥١٧، ٣٥١٨، ٣٥١٩، ٣٥٢٠، ٣٥٢١، ٣٥٢٢، ٣٥٢٣، ٣

﴿وَالَّذِينَ يُتَوَفَّوْنَ مِنكُمْ وَيَذَرُونَ أَزْوَاجًا﴾ .. إِلَى قَوْلِهِ: ﴿غَيْرَ إِخْرَاجٍ﴾"، فَقَالَ: وَهَذِهِ!

هَذَا حَدِيثٌ صَحِيحٌ عَلَى شَرْطِ الشَّيْخَيْنِ، وَلَمْ يُخَرِّجَاهُ.

٣١٦٢- **حَدَّثَنِي** عَلِيُّ بْنُ حَمْشَادَ الْعَدْلُ، ثنا بِشْرُ بْنُ مُوسَى، ثنا عَبْدُ اللهِ بْنُ الزُّبَيْرِ الْحُمَيْدِيُّ، ثنا سُفْيَانُ بْنُ عُيَيْنَةَ، عَنِ ابْنِ جُرَيْجٍ، عَنْ عَطَاءٍ، عَنِ ابْنِ عَبَّاسٍ: ﴿وَالَّذِينَ يُتَوَفَّوْنَ مِنكُمْ وَيَذَرُونَ أَزْوَاجًا يُتَرَبَّصْنَ بِأَنفُسِهِنَّ أَرْبَعَةَ أَشْهُرٍ وَعَشْرًا﴾ .. ثُمَّ يَقُلْ: يَعْتَدِدْنَ فِي بَيْتِهِنَّ، الْمُتَوَفَّى عَنْهَا زَوْجُهَا تَعْتَدُّ حَيْثُ شَاءَتْ(١).

٣١٦٣- **أَخْبَرَنِي** الْمُكْرَمُ بْنُ أَحْمَدَ الْقَاضِي، ثنا يَحْيَى بْنُ جَعْفَرِ بْنِ الزِّبْرِقَانِ، ثنا أَبُو أَحْمَدَ الزُّبَيْرِيُّ(٢)، ثنا قُطْبَةُ بْنُ مَرْوَى، حَدَّثَنِي لَيْثٌ بْنُ أَبِي سُلَيْمٍ الْعَتِيكِيُّ، عَنِ الزُّهْرِيِّ، عَنْ عُرْوَةَ، عَنْ عَائِشَةَ: «أَنَّ فُلَانَةَ طُعِنَتْ فَمَاتَتْ عَلَى الصَّوَارِيِّ وَصَلَاةِ الْعَصْرِ»(٣)، فَتَرَاكَضَا عَلَى عَهْدِ رَسُولِ اللهِ ﷺ مَا شَاءَ اللهُ أَنْ تَأْتِيَا

---

(١) [البقرة: ٢٤٠].

(٢) [ضعاف الحيل (٨٥/ ٢٣٤-٨٨٨٧)].

(٣) [البقرة: ٢٣٨].

(١) ضعيف في السنن المجتبى كالذي قبله، وفي التلخيص: «على شرط الشيخين»، وانظر ما تقدم في الحديث (٣١٤٩).

(٢) في بعض المطبوع هكذا: «ثنا أبو أحمد الزبيري» بإثبات الياء، والمثبت من السنن الكبرى للبيهقي (١٥/ ٤٥٨)، حيث روى عن المصنف بسنده ومتنه سواء.

(٣) انظر نصب الراية (٤/ ١٩٠). البقرة: ٢٣٨].

ثُمَّ إِنَّ اللهَ نَسَخَهَا، فَأَنْزَلَ: ﴿وَعَلَى الَّذِينَ يُطِيقُونَهُ فِدْيَةٌ طَعَامُ مِسْكِينٍ﴾[١]، فَكَانَ مَنْ شَاءَ افْتَدَى بِطَعَامِ مِسْكِينٍ، وَمَنْ شَاءَ صَامَ، فَصَامَ، فَكَانَ ذَلِكَ أَقْوَى لَهُ، وَإِنَّ صِيَامَكُمْ لَخَيْرٌ لَكُمْ، فَأَمَرَ بِالصِّيَامِ، فَكَانَ خَيْرًا لَهُمْ، فَأَمَرَ بِالْقَضَاء

عَنْ عِكْرِمَةَ، عَنِ ابْنِ عَبَّاسٍ قَالَ: مَا تَحْتَوِيْنَ أَنْ تَكُونَ الْحُلَّةُ لِإِبْرَاهِيمَ، وَالْكَاذِمُ لِمُوْسَى، وَالرُّوْيَا لِمُحَمَّدٍ ﷺ.

هَذَا حَدِيثٌ صَحِيحٌ عَلَى شَرْطِ الْبُخَارِيِّ، وَلَمْ يُخَرِّجَاهُ.

٣١٥٠- أَخْبَرَنِي عَلِيُّ بْنُ عِيْسَى الرَّحْمَنِ السِّيرَفِيُّ، ثنا أَحْمَدُ بْنُ حَازِمٍ الْغِفَارِيُّ، ثنا يَعْلَى بْنُ عُبَيْدٍ، ثنا السَّمَّاعُ(١)، عَنْ أَبِي عُمَرَو الثَّيْبَانِيِّ(٢)، عَنْ عُبَيْدِ بْنِ الْخَشْخَاشِ، عَنْ أَبِي ذَرٍّ قَالَ: انْتَهَيْتُ إِلَى رَسُولِ اللهِ ﷺ وَهُوَ فِي الْمَسْجِدِ، فَجَلَسْتُ إِلَيْهِ فَذَكَرَ فَضْلَ الصَّلَاةِ وَالصِّيَامِ وَالصَّدَقَةِ، قَالَ: قُلْتُ: يَا رَسُولَ اللهِ! أَيُّ آيَةٍ أَنْزَلَ عَلَيْكَ أَعْظَمُ؟ قَالَ: «لَا آيَةَ إِلَّا وَأَنَا أَخْشَى الْقِيَامَ»(٣)، وَذَكَرَ الْآيَةَ حَتَّى خَتَمَهَا.

هَذَا حَدِيثٌ صَحِيحُ الْإِسْنَادِ، وَلَمْ يُخَرِّجَاهُ.

٣١٥١- حَدَّثَنَا أَبُو الْعَبَّاسِ مُحَمَّدُ بْنُ أَحْمَدَ الْمَحْبُوبِيُّ، ثنا مُحَمَّدُ بْنُ

---

(١) إسناده ضعيف: السماك (٥٧/٥- ٥٨٣٨/٥٨٤).

(٢) هو: عبد الرحمن بن عبد الله بن عبد بن عبد الله بن مسعود، من رجال الجهابذة.

(٣) تقدم في الحديث (٣٠٤٤) بلفظ: «لا آية إلا وأنا أخشى القيام». قال في «مقدمة فتح الباري» (ص٤٠٠): وهو الذي أعتمده، وقال في «مقدمة شرح النووي» (١/٣٠): وهو أصح وبذلك أفتى شيخ الإسلام البلقيني، وقال في «مقدمة شرح التقريب» (١/٣٠): وهو أصح وبذلك أفتى شيخ الإسلام البلقيني، وقال في «مقدمة شرح التقريب» (١/٣٠): وهو أصح وبذلك أفتى شيخ الإسلام البلقيني، وقد رد البيهقي في «شعب الإيمان» (٢/ ٥٥) هذا الحديث، فقال: «في عمرو راوية وليس بحديث عبد الله بن عمرو» اهـ. ورد عليه ابن القيم في «المنار المنيف» (ص٩٠) فقال: «وهذا غلط من هذا الحديث، وقائل هذا لم يدر ما الحديث، فإن الحديث لا يكون موضوعاً لمجرد أن في إسناده من يتكلم فيه، وقد روى البخاري في «الأدب المفرد» (٢٠٤) عن عمرو بن علي الفلاس، عن يحيى القطان، عن عبد الحميد بن جعفر، عن سعيد بن أبي هلال، عن نافع بن جبير، عن عبد الله بن عمرو، قال: قال رسول الله ﷺ: «ما من نبي إلا وقد أنذر أمته الدجال، وأنا أنذركموه، ما من نبي إلا وقد أنذر أمته الأعور، وإنه أعور، وإن ربكم ليس بأعور، مكتوب بين عينيه كافر» اهـ. وهذا إسناد حسن، وعبد الحميد بن جعفر الأنصاري، وثقه أحمد وابن معين وابن سعد والعجلي وابن شاهين وابن حبان، وقال أبو حاتم: «صالح الحديث»، وقال ابن عدي: «أرجو أنه لا بأس به»، وقال الدارقطني: «ليس بالقوي»، وقال الساجي: «صدوق يهم»، وقال ابن حجر: «صدوق ربما وهم» اهـ. وقد تابعه عند البخاري في «الأدب المفرد» (٢٠٤) عبد الله بن عبد الرحمن الدارمي، عن يحيى القطان، به. وتابعه عند الطبراني في «الكبير» (١٢/ ٣٢٧) عبد الله بن أحمد بن حنبل، عن أبيه

مُعَاوِيَةَ، نَا أَبُو عَاصِمٍ، نَا سُفْيَانُ، عَنْ عَمْرٍو الْمَكِّيِّ، عَنْ مُسْلِمٍ الْبَطِينِ، عَنْ سَعِيدِ بْنِ جُبَيْرٍ، عَنِ ابْنِ عَبَّاسٍ قَالَ: «الْوِتْرُ مَوْضِعُ قُنُوتِهِ، وَالْوِتْرُ لَا يُقْنَتُ قَبْلَهُ».

هَذَا حَدِيثٌ صَحِيحٌ عَلَى شَرْطِ الشَّيْخَيْنِ، وَلَمْ يُخَرِّجَاهُ.

٣١٥٢- (أَخْبَرَنَا) أَبُو عَبْدِ اللهِ الصَّفَّارُ، نَا[1] أَحْمَدُ بْنُ عَبْدَانَ، نَا عُبَيْدُ اللهِ بْنُ مُوسَى، أَنَا إِسْرَائِيلُ، عَنْ أَبِي إِسْحَاقَ، عَنْ نَاجِيَةَ بْنِ كَعْبٍ، عَنْ عَلِيٍّ قَالَ: خَرَجَ عُثْمَانُ إِلَى مَنْزِلِهِ إِلَى مِنًى فَصَلَّى، وَهُوَ رُمِحُ شَاةٍ، فَمَرَّ عَلَى رَحْلِهِ فَاسْتَلْقَى عَلَى ظَهْرِهِ، فَإِذَا هُوَ بِهَذِهِ الْآيَةِ: ﴿وَلَقَدْ عَهِدْنَا إِلَى آدَمَ مِن قَبْلُ فَنَسِيَ وَلَمْ نَجِدْ لَهُ عَزْمًا﴾ [طه: ١١٥]، فَأَتَى مَا عَلَيْهِ، فَجَعَلَ يَتَأَوَّلُ فِي عِظَامِهِ، يُلَمْلِمُ بَعْضَهَا إِلَى بَعْضٍ، ثُمَّ جُبِيَتْ لَحْمًا، وَدَمًا، وَكَبِدًا فِيهِ الرُّوحُ، فَقِيلَ لَهُ: «كُلْ فَقَدْ بُيِّنَ لَكَ أَوْ تَعْتَرِفَ» فَقَالَ بَلْ أَتَّقِي بِالْقَتْلِ كِتَابَ اللهِ. فَأَتَى الْمَدِينَةَ وَقَدْ نَزَلَ جَرَادٌ لَا يُطَاقُ لَيْلًا، فَحَدَّثَ وَهُوَ شَيْخٌ كَبِيرٌ[2].

هَذَا حَدِيثٌ صَحِيحٌ عَلَى شَرْطِ الشَّيْخَيْنِ، وَلَمْ يُخَرِّجَاهُ.

٣١٥٣- حَدَّثَنَا عُبَيْدُ اللهِ بْنُ أَبِي يَزِيدَ الْخَيَّاطُ، نَا عُبَيْدُ بْنُ مُحَمَّدٍ بْنِ خَالِدٍ الْعَجْلِيُّ[3]، حَدَّثَنِي أَبُو بَكْرِ بْنُ أَبِي النَّضْرِ، نَا أَبِي[4]، نَا زَيْدُ بْنُ عَبْدِ اللهِ بْنِ

---

(١) هو: محمد بن عبدان بن جبريل.

(٢) إسناده قوي: ٣٠٨/٤-٣٦٩/٤.

(٣) من أسانيدهم: ساقط من النسخ الخطية كلها، والمثبت من الإتحاف (١١: ١٣٥).

(٤) الثبت (٢٤٩/٤).

(٥) إسناده ضعيف: ٢٤٨/٤ (١٧٧٥)، وإسناده من كعب الأحبار لم يخرج له الشيخان.

(٦) كذا في النسخ الخطية القلم وصوابه: العمل.

(٧) هو: أبو الحسن هاشم بن القاسم بن أبي النضر.

طَلْحَةَ، قَالَ: مُوسَى بْنُ مُحَمَّدِ بْنِ إِبْرَاهِيمَ التَّيْمِيُّ، عَنْ أَبِيهِ، عَنْ أَنَسِ بْنِ مَالِكٍ، أَنَّ رَجُلًا قَالَ: يَا نَبِيَّ اللَّهِ، أَيْنَ أَبِي؟ قَالَ: «أَبُوكَ فِي النَّارِ»، فَلَمَّا رَآهُ، قَالَ: «إِنَّ أَبِي لَفِي النَّارِ»، فَأَنْزَلَ اللَّهُ: ﴿وَلَا تَسْأَلُ عَنْ أَصْحَابِ الْجَحِيمِ﴾. قَالَ: وَكَانَ مُوسَى عَلَى أَصْلِهِ، فَقَالَ: يَا رَسُولَ اللهِ، مَا أَحْسِبُهَا إِلَّا قَالَ: «فَإِنَّ لِنَفْسَكَ عَلَى أَصْلِكَ وَوَالِدِكَ وَوَالِدِ مُحَمَّدٍ صَدَقَةً، فَلَا تَدْعُ لَهُمْ بِذَلِكَ مَا دُلْتَ أَنِّي».

هَذَا حَدِيثٌ صَحِيحُ الْإِسْنَادِ، وَلَمْ يُخَرِّجَاهُ.

٣١٥٤- حَدَّثَنَا الْحَسَنُ بْنُ يَعْقُوبَ: ثنا يَحْيَى بْنُ أَبِي طَالِبٍ: ثنا عَبْدُ الْوَهَّابِ بْنُ عَطَاءٍ: ثنا دَاوُدُ بْنُ مُوسَى: عَنْ عَلِيِّ بْنِ الْحُسَيْنِ بْنِ عَبْدِ اللهِ بْنِ الْحَارِثِ(١)، عَنْ عَبْدِ اللهِ بْنِ عَبَّاسٍ، أَنَّهُ كَانَ يَقْرَؤُهَا: ﴿وَبَرَتْهُ﴾ بِالتَّخْفِيفِ(٢)، يَعْنِي: الزَّاءَ قَالَ: وَالزَّبْرُ: الْقُدْرَةُ مِنَ الْأَرْضِ(٣).

هَذَا حَدِيثٌ صَحِيحُ الْإِسْنَادِ، وَلَمْ يُخَرِّجَاهُ.

٣١٥٥- حَدَّثَنَا أَبُو الْعَبَّاسِ مُحَمَّدُ بْنُ يَعْقُوبَ: ثنا مُحَمَّدُ بْنُ إِسْحَاقَ

---

(١) إسناده ضعيف (٧١٦٧-٧١٧٤).

قال الذهبي في التلخيص: «قلت: فيه موسى بن إبراهيم التيمي، وهو متروك، قاله الدارقطني». وقال ابن حجر في الإتحاف: «قلت: قال: وموسى قال الدارقطني: متروك».

(٢) هو الأزدي المكي مولاهم صاحب القراءة. من رجال الجماعة.

(٣) هو أبو الوليد البصري، ثبت محدث من سنين من رجال الجماعة.

(٤) (البَرْتُ له: ٢٤٦)، قرأ ابن عباس وعامة بنو تميم بتخفيف الراء، وهي لغة بني تميم، وقرأ الباقون بتشديدها، وهي لغة قريش. انظر حجة القراءات (ص١٤٦).

الضَّحَّاكِ، ثنا حَجَّاجٌ بْنُ مُحَمَّدٍ، عَنِ ابْنِ جُرَيْجٍ، سَمِعْتُ ابْنَ أَبِي مُلَيْكَةَ: يُخْبِرُ عَنْ عُبَيْدِ بْنِ عُمَيْرٍ أَنَّهُ سَمِعَهُ يَقُولُ: سَأَلَ عُمَرُ أَصْحَابَ النَّبِيِّ ﷺ: قَالَ: فَفِيمَ تَرَوْنَ أُرْبِكُ. ﴿إِذَا جَآءَ نَصْرُ ٱللَّهِ وَٱلْفَتْحُ﴾ [١] قَالُوا: اللهُ أَعْلَمُ، فَغَضِبَ فَقَالَ: قُولُوا: نَعْلَمُ أَوْ لَا نَعْلَمُ. فَقَالَ ابْنُ عَبَّاسٍ: فِي نَفْسِي مِنْهَا شَيْءٌ يَا أَمِيرَ الْمُؤْمِنِينَ. فَقَالَ عُمَرُ: قُلْ يَا ابْنَ أَخِي، وَلَا تُحَقِّرْ نَفْسَكَ. قَالَ ابْنُ عَبَّاسٍ: ضُرِبَ مَثَلًا لِعَمَلِهِ. فَقَالَ عُمَرُ: أَيُّ عَمَلٍ؟ فَقَالَ: لِعَمَلِهِ. فَقَالَ عُمَرُ: رَجُلٌ عَمِلَ بِعَمَلِ الْحَسَنَاتِ. ثُمَّ بُعِثَ لَهُ الشَّيَاطِينُ، فَعَمِلَ بِالْمَعَاصِي، حَتَّى أَفْرَغَ أَعْمَالَهُ كُلَّهَا".

هذا حديثٌ صحيحٌ على شرط الشَّيْخَيْنِ، ولم يُخَرِّجَاهُ.

٣١٥٦- حدثنا بَكْرُ بْنُ مُحَمَّدِ بْنِ حَمْدَانَ الصَّيْرَفِيُّ بِمَرْوَ، ثنا عَبْدُ الصَّمَدِ بْنُ الْفَضْلِ الْبَلْخِيُّ، ثنا قَبِيصَةُ بْنُ عُقْبَةَ، ثنا سُفْيَانُ، عَنْ مَالِكِ بْنِ مِغْوَلٍ، عَنْ عَنْبَسَةَ، عَنْ أَبِيهِ، عَنِ ابْنِ عَبَّاسٍ فِي قَوْلِهِ ﷻ: ﴿وَٱسْتَغْلَظَ فَٱسْتَوَىٰ عَلَىٰ سُوقِهِۦ﴾ [٢]: قَالَ: رَبِيعٌ شَطْأَهُ شَدَّدَهُ".

هذا حديثٌ صحيحٌ الإسناد، ولَمْ يُخَرِّجَاهُ.

---

(١) يعني: إذا بَكَرَ بن عبيد الله بن أبي مليكة، ورواه ابن جريج أيضا عن أمية عند ابن عبيد الله بن أبي مليكة عن ابن عباس.

(٢) إتحاف المهرة (٣٢٣/٩-١٥٦٥٣).

(٣) إتحاف المهرة (٣٢٣/٩-١٥٦٥٣).

(٤) وفي الحديث البخاري في التفسير (٤٨٧٠)، ومسلم في (٣٠٢٣).

(٥) الفتح: (٢٦٢/٨).

(٦) إتحاف المهرة (٧٤٣/٩-٨٧١٧).

٣١٥٧- **حدثنا** أحمدُ بنُ مَهْدِي بنِ حَمْدَوَيْهِ الفَقِيهُ بِبُخَارَى، ثنا قُتَيْبَةُ بنُ سَعِيدَ، ثنا حَاتِمُ بنُ إِسْمَاعِيلَ، عَنْ جَعْفَرِ بنِ مُحَمَّدٍ، عَنْ أَبِيهِ، عَنْ جَابِرٍ قَالَ: لَمَّا أَتَتِ الْيَهُودُ بِرَجُلٍ وَامْرَأَةٍ مِنْهُمْ زَنَيَا، يَطْلُبُونَ مِنْ نَبِيِّ مُحَمَّدٍ رَجْمَهُمَا بِشَرٍ رَجَوْهُ، فَقَالَ النَّبِيُّ ﷺ لِعَبْدِ اللهِ بنِ رَوَاحَةَ: «يَا أَخْرَصَ هَذَا الْقُبْرِ، ائْتِنِي بِالتَّوْرَاةِ» **فَأَتَاهُ** فَأَتَوْا بِهَا، فَنَزَعَ الْوِسَادَةَ مِنْ تَحْتِهِ، ثُمَّ وَضَعَ التَّوْرَاةَ عَلَيْهَا، ثُمَّ قَالَ: «لَكُمْ مِنْ الْأَحْكَامِ وَالتَّشْدِيدِ الَّتِي تَجِدُونَ عِنْدَ مُحَمَّدٍ، وَمِنَّا التَّخْفِيفُ، فَإِنَّ الْمَرْأَةَ الشَّرِيفَةَ إِذَا زَنَتْ وَكَانَتْ مُحْصَنَةً، وَهِيَ بِكْرٌ، جَلَدُوهَا مِائَةً، وَإِنْ كَانَتْ ثَيِّبًا رَجَمُوهَا، وَإِنْ كَانَتْ الْمَرْأَةُ الدَّنِيئَةُ إِذَا زَنَتْ وَكَانَتْ مُحْصَنَةً، وَهِيَ بِكْرٌ، جَلَدُوهَا مِائَةً، وَإِنْ كَانَتْ ثَيِّبًا رَجَمُوهَا، وَإِنْ كَانَ الرَّجُلُ الشَّرِيفُ إِذَا زَنَى وَكَانَ مُحْصَنًا، وَهُوَ بِكْرٌ، جَلَدُوهُ مِائَةً، وَإِنْ كَانَ ثَيِّبًا رَجَمُوهُ، وَإِنْ كَانَ الرَّجُلُ الدَّنِيءُ إِذَا زَنَى وَكَانَ مُحْصَنًا، وَهُوَ بِكْرٌ، جَلَدُوهُ مِائَةً، وَإِنْ كَانَ ثَيِّبًا رَجَمُوهُ» فَقَالَ لَهُمْ جَابِرٌ: فَأَيُّ شَيْءٍ أَخْرَصُ هَذَا الْقُبْرِ، وَأَيُّ شَيْءٍ أَخْرَصُ هَذَا الْقُبْرِ؟ قَالَ: قَالَ رَسُولُ اللهِ ﷺ: «إِنَّ اللهَ تَعَالَى عِنْدَ كُلِّ قَبْرٍ، وَعِنْدَ كُلِّ بَيْتٍ مِنْ بُيُوتِ اللهِ مَلَكًا يَقُولُ: يَا عَبْدَ اللهِ، إِنَّ اللهَ تَعَالَى يَقُولُ: إِنْ كُنْتَ لَا تَسْتَحْيِي مِنْ عِبَادِي، فَاسْتَحْيِ مِنِّي، فَإِنِّي أَنَا الدَّيَّانُ، وَأَنَا الْحَيُّ الْقَيُّومُ، وَأَنَا الْعَالِمُ بِالسِّرِّ وَالْعَلَانِيَةِ، وَأَنَا الْعَالِمُ بِالْغَيْبِ وَالشَّهَاد

وَأَنْوَاعُهُمْ لَكُمْ إِذَا احْتَضَرَ أَحَدُكُمْ بِالْمَيِّتِ»[١].

هَذَا حَدِيثٌ صَحِيحٌ عَلَى شَرْطِ الشَّيْخَيْنِ[٢]، وَلَمْ يُخَرِّجَاهُ هَكَذَا.

إِنَّمَا اتَّفَقَا عَلَى حَدِيثِ عَائِشَةَ: الْمَلَكُ مَا أَنَا قَالَ الرَّجُلُ مِنْ قَبْلِهِ وَدُبُرِهِ مِنْ كَذَبٍ»[٣].

٣١٥٩- حَدَّثَنَا الشَّيْخُ أَبُو بَكْرٍ أَحْمَدُ بْنُ إِسْحَاقَ الْفَقِيهُ[٤]: حَدَّثَنَا مُحَمَّدُ بْنُ عَبْدِ اللَّهِ الْحَافِظُ وَمُحَمَّدُ بْنُ سَابُورَ، قَالَا: حَدَّثَنَا مُحَمَّدُ بْنُ سُلَيْمَانَ الْبَاهِلِيُّ، ثَنَا عَبَّادُ وَهُوَ ابْنُ الْعَوَّامِ، عَنْ سُلَيْمَانَ بْنِ شَيْبَانَ، عَنِ الزَّهْرِيِّ، عَنْ أَبِي أُمَامَةَ بْنِ سَهْلِ بْنِ حُنَيْفٍ، عَنْ أَبِيهِ قَالَ: أَمَرَ رَسُولُ اللَّهِ ﷺ بِقَتْلِ سَهْلٍ، فَجَاءَ رَجُلٌ مِنْ هَذَا الشِّعْبِ - قَالَ سُلَيْمَانُ: يَعْنِي الْيَمَنَ - فَقَالَ رَسُولُ اللَّهِ ﷺ: «هَلْ جَاءَ بِطَلَاقٍ»، وَقَالَ لَا يَعِيشُ أَحَدٌ يَشْرَبُ وَالْأَبَ يَلْعَنُ الَّذِي يَعِيشُ بِهِ، وَتَرَكَتْ: «لَوْلَا تَبْتَئِسُ الْعَجُلَةُ مِنْ أَهْلِهَا» الْحَدِيثَ. أَنْ جَاءَتْ[٥] وَإِنَّ رَسُولَ اللَّهِ ﷺ مَنْ أَوْتَنَ مِنَ النَّمْرِ أَنْ يُؤْخَذَ فِي الصَّدَقَةِ الْجَمْرُورِ، وَلَوْنِ

---

(١) [ضعاف الجهم (١٦٤/١٠٩٩-٢١٤٥٢)].

قلت: استبشار: أي: وأنه الصحابيان، والظاهر سنن البيهقي الكبرى (٧/٤٠٨).

(٢) بل لم يخرجاه، وقال البيهقي: الباهلي: ليس بمحفوظ، وقد تقدم من حديث الحكم عن عبيدة عن عمر في الصلاة على الجنازة، ليلا. من حديث (٢٣٢٦)، وحديث منصور عن إبراهيم عن همام أو عن همام عن علقمة (٢٣٢٧)، وانظر علل الدارقطني (٤/٢٥٠).

(٣) في (ب) زيادة: «الملك».

(٤) في (ب) زيادة: «النيسابوري».

(٥) [الزيادة: ليس في (٢١٧)].

(٦) في (ب) زيادة: «أبي» وهو خطأ.

الْحُسَيْنِ، قَالَ: الزُّهْرِيُّ: وَالْمُؤَنِّثِينَ مِنْ نَعْمِ الْمَدِينَةِ»[1].

أَشْهَبُ سُلَيْمَانُ بْنُ قُتَيْبٍ هُوَ ابْنُ الْحَارِثِ.

٣١١٥- **حَدَّثَنَا** أَبُو عَبْدِ اللهِ مُحَمَّدُ بْنُ يَعْقُوبَ الْحَافِظُ، ثَنَا يَحْيَى بْنُ مُحَمَّدِ بْنِ يَحْيَى الشَّهِيدُ وَغَيْرُهُ، ثَنَا عَبْدُ اللهِ بْنُ أَبِي الْهَيْثَمِ الْعِطَّابِيُّ، ثَنَا سُلَيْمَانُ بْنُ قُتَيْبٍ، ثَنَا الزُّهْرِيُّ، عَنْ أَبِي أُمَامَةَ بْنِ سَهْلٍ[2]، بْنِ حُنَيْفٍ، عَنْ أَبِيهِ، عَنْ جَدِّهِ رَضِيَ اللهُ عَنْهُ، عَنْ أَوْسِ بْنِ ثَابِتٍ بْنِ الْمُنْذِرِ الْحَجَّارِيِّ، وَأَوْسٍ الْحَدَثَانِ، قَالَ: وَكَانَا مِمَّنْ يَتَنَاشَدُونَ شِعْرَ شِعْرِهِمْ، فَيَحْكُمُونَهَا فِي الصِّدْقِ، فَقَالَ أَوْسُ بْنُ الْمُنْذِرِ، وَذَكَرَ: «لَا وَيْتَمَا صَبَاحٍ عَلَى ثَوْبِ الْأَيْنَقِ، وَلَمْ تُجَرَّدَا»[3].

٣١١٦- **[حَدَّثَنَا]** أَبُو عَبْدِ اللهِ مُحَمَّدُ بْنُ يَعْقُوبَ بْنِ إِسْحَاقَ بْنِ عَبْدِ اللهِ السَّعْدِيُّ وَمُحَمَّدُ بْنُ أَحْمَدَ بْنِ أَبِي الْمُثَنَّى، قَالَا: ثَنَا أَبُو عَاصِمٍ النَّبِيلُ، ثَنَا عَبْدُ الْحَمِيدِ بْنُ جَعْفَرٍ، حَدَّثَنِي صَالِحُ بْنُ أَبِي عَرِيبٍ[4]، عَنْ كَثِيرِ بْنِ مُرَّةَ، عَنْ عَمْرِو بْنِ مَالِكٍ، قَالَ: قَالَ رَسُولُ اللهِ ﷺ: «مَنْ وَعَدَ فَمَاتَ، فَإِنَّهُ لَا مَحَالَةَ، فَمُرْ بِمَا شِئْتَ، فَلْيَمْنَعْ مِنْ ذَلِكَ الْبَيْتِ، وَقَالَ: هَذَا يَضُرُّ صَاحِبَ هَوْلِ لَوْ

---

(١) [انظر الحديث السابق (٣١١٤-٣١٧٤)].

(٢) في (ز): «سهل».

(٣) [انظر: (ز) لوحة ٢١٧].

(٤) [انظر الحديث السابق (٣١١٤-٣١٧٤)].

(٥) ما بين المعقوفتين مكانه بياض في (ز) وفي «دلائل النبوة» للبيهقي (٦/١٣٥) حديث رواه عن المصنف بسنده ومتنه سواء.

(٦) في (ز): «أبو» تحريف.

تَصَدَّقَ بِأَلْفَيْنِ»[1] مِنْ هَذِهِ، إِنْ صَاحِبَ هَذِهِ لَأَوْلَى الْخَمْسَةِ بِهَذِهِ الْفَيْنِ، ثُمَّ إِنَّهُ لَيَنْهَانَا عَنْهَا كَمَا يَنْهَى الْمَلِكُ عَنِ الْمُلُوكِ، ثُمَّ قَالَ: «أَتَتْرُونَ مَا الْعَوَافِي»، قَالُوا: اللهُ وَرَسُولُهُ أَعْلَمُ، قَالَ: «الطَّيْرُ وَالسِّبَاعُ»[2].

هَذَا حَدِيثٌ صَحِيحُ الْإِسْنَادِ، وَلَمْ يُخَرِّجَاهُ.

٣١٦٢- أَخْبَرَنِي أَبُو أَحْمَدَ مُحَمَّدُ بْنُ أَحْمَدَ بْنِ إِسْحَاقَ: الصَّوَّافُ الْعَدْلُ، ثنا أَحْمَدُ بْنُ مُحَمَّدِ بْنِ نَصْرٍ، ثنا عَمْرُو بْنُ طَلْحَةَ الْقَنَّادُ، ثنا أَسْبَاطُ بْنُ نَصْرٍ، عَنِ السُّدِّيِّ، عَنْ عَدِيِّ بْنِ ثَابِتٍ، عَنِ الْبَرَاءِ بْنِ عَازِبٍ، فِي قَوْلِ اللهِ ﷻ: ﴿وَمَا لَهُمْ أَلَّا يُعَذِّبَهُمُ اللَّهُ﴾ [الأنفال: ٣٤] قَالَ: نَزَلَتْ فِي أُنَاسٍ مِنْ أَهْلِ مَكَّةَ، كَانَ لَهُمْ أَمْوَالٌ فَتَرَكُوهَا عِنْدَ مَنْ لَقِيَهُمْ، فَلَمَّا تَرَكَتْ هِيَ وَأَصْحَابُهَا، قَالَ الْأَصْحَابُ لَمْحَمَّدٍ إِنَّا كُنَّا جَاهَدْنَا النَّاسَ مِنْ أَجْلِهَا وَهَذَا النَّبِيُّ، فَيَطْلُبُهَا مَنْ عَلَا رَأْسَ الْمَدَرِ، فَنَسْتَوِيَ نَحْنُ وَهُمْ، فَأَنْزَلَ اللهُ ﷻ: فَأَنْكَلَ بِهِمْ قَتْلَ الْمُهَاجِرِينَ، فَتَبِدُ أَعْنَاقُهُمْ، فَيَذْهَبُ مَنْ ذَهَبَ فَقُتِلَ مِنْهُمْ، فَأَخَذَ فِي الْمَدَرِ مَا يُوضَعُ مِنَ الْأَذَى، فَإِنْ يَمِنُ فَعَلَ ذَلِكَ، ﴿وَمَا لَهُمْ أَلَّا يُعَذِّبَهُمُ اللَّهُ﴾ [الأنفال: ٣٤] وَهُمْ يَصُدُّونَ إِلَى الْمَسْجِدِ، فَلَمْ يَكُنْ يَحْجُبُهُ إِلَّا أَنْ يُقْتَلُوا هُنَا وَهُنَا، ﴿وَمَا كَانُوا أَوْلِيَاءَهُ إِنْ أَوْلِيَاؤُهُ إِلَّا الْمُتَّقُونَ﴾ [الأنفال: ٣٤] يَقُولُ: لَمْ أُعْدِدِ الْكُمْ ثُمَّ تَقْتُلُوهُ إِلَّا عَلَى اسْتِحْيَاءٍ مِنْ حَيْثُ خَطَّأْتُمْ أَنْ تَدَعُ النَّاسَ لَمْ يَكُنْ لَهُ بِهِ حَاجَةٌ، ﴿وَلَكِنَّ

---

(١) في (ب) و(ص) و(ز): «فضة في أناس».

(٢) [إتحاف المهرة ٥٤٢/٢-٥٤٣/٢-٦٠٥٥]

قال: قال أبو الحسن الدارقطني: وهو: محمد بن إسحاق بن أبي العنبس أبو أحمد العنبل البيساطري الصيدلاني الرقي، كان من كبار الشيوخ، سمعه: محمد بن محمد بن أحمد بن إسحاق، أبو أحمد ابن العنبل السماع.

(٣) [تاريخ بغداد: ٢/٢١٧]

أَنَّ اللهَ عَيَّرَهُ بِهَا عَنْ صَدَقَتِهِ». «وَسَيَهِمُ»[1].

وَهَذَا حَدِيثٌ غَرِيبٌ صَحِيحٌ ثَابِتٌ، وَلَمْ نَكْتُبْهُ إِلَّا مِنْ هَذَا الْوَجْهِ.

٣١١٣- «أَصْلِيٌّ لَمْ يَنْكِرْ النَّاسِعِيَّ، ثنا مُحَمَّدُ بْنُ قُدَامَةَ، ثنا أَبُو أُسَامَةَ[2]، ثنا سُفْيَانُ، عَنْ حُصَيْنٍ، عَنْ أَبِي وَائِلٍ، عَنْ سَعِيدِ بْنِ جُبَيْرٍ، عَنِ ابْنِ عَبَّاسٍ، قَالَ: قَالُوا يَا رَسُولَ اللهِ أَرَأَيْتَ رُكُوبَنَا إِلَيْهِمْ، وَهُمْ يُشْرِكُونَ، تَرَكَاتٌ، ﴿لَيْسَ عَلَيْكَ هُدَاهُمْ وَلَكِنَّ اللهَ يَهْدِي مَنْ يَشَاءُ﴾ [البقرة: ٢٧٢]. عَلَى عَهْدِ ﴿وَلَهُمْ مَا كَلَّفْتُمْ﴾ [؟]. قَالَ: فَرَخَّصَ لَهُمْ، وَلَمْ نَكْتُبْهُ إِلَّا مِنْ حَدِيثِ الْحَسَنِ الإِسْنَادِ، وَلَمْ نَكْتُبْهُ إِلَّا مِنْ هَذَا الْوَجْهِ.

٣١١٤- «أَحْمَدُ بْنُ مَنِيعٍ، ثنا أَبُو مُعَاوِيَةَ، ثنا عَبْدُ اللهِ بْنُ دِينَارٍ، عَنْ عَبْدِ اللهِ بْنِ عُمَرَ، عَنْ أَبِيهِ، عَنْ جَابِرِ بْنِ عَبْدِ اللهِ، قَالَ: لَمَّا نَزَلَتْ: ﴿لَيْسَ عَلَيْكَ هُدَاهُمْ وَلَكِنَّ اللهَ يَهْدِي مَنْ يَشَاءُ﴾ [البقرة: ٢٧٢]. قَالَ: فَرَخَّصَ لَهُمْ، وَلَمْ نَكْتُبْهُ إِلَّا مِنْ هَذَا الْوَجْهِ.

---

(١) إسناده ليس صحيحًا، وهو مرسل، وقد تقدم برقم (٢٤٩٩).

(٢) في «تحفة الأشراف» (٤/١٤٧): «وقد رواه أبو أحمد الزبيري عن الثوري، عن الأعمش عن جعفر بن إياس أبي نشيلة، عن عبد الله بن شداد، عن ابن عباس».

(٣) إسناده ضعيف جدًا، وهو مكرر ما قبله.

(٤) أخرجه البخاري (٢٨٥٦) من طريق أبي أسامة، به.

(٥) إسناده ضعيف جدًا، وهو مكرر ما قبله.

(٦) أخرجه البخاري (٢٨٥٦) من طريق أبي أسامة، به.

(٧) إسناده ضعيف جدًا، وهو مكرر ما قبله.

(٨) أخرجه البخاري (٢٨٥٦) من طريق أبي أسامة، به.

بِأَصْحَابِ الْإِبِلِ لَا يَقُومُونَ إِلَّا كَمَا يَقُومُ الْكَبِيرُ بِتَخْلِطُ أَتَخْلِطُونَ بِنَا الصِّبْيَةَ؟ "، قَالَ رَسُولُ اللهِ ﷺ: «مَنْ لَمْ يَرْحَمْ الصِّغَارَ فَلَيْسَ مِنَّا وَمَنْ لَمْ يُوَقِّرْ الْكِبَارَ فَلَيْسَ مِنَّا» هذا حديث صحيح على شرط الشيخين، ولم يخرجاه.

٣١٦٥- أخبرنا أبو بكر محمد بن أحمد بن بالويه، ثنا أبو مسلم(١)، ثنا إبراهيم بن زياد، ثنا سفيان بن عيينة، عن أبي الزبير، عن قدامة بن عبد الله بن عمار، قال: قال رجل مِنَّا: كُنَّا مع النبي ﷺ بالجعرانة، إذ أقبل شيخ على راحلته له، قد أناخ قبل الكتيبة وأذن بها، قال له ﷺ: «أَيُّهَا الْآذِنُ بِالصَّلَاةِ مَهْلًا إِذَا تَدَهْوَرَ عَلَيْكَ بَعِيرُكَ بِمَنْ تَسْتَعِينُ عَلَيْهِ؟» (٢). الآية.

هذا حديث صحيح على شرط الشيخين، ولم يخرجاه.

٣١٦٦- أخبرنا محمد بن علي الصنعاني بمكة، ثنا علي بن المبارك الصنعاني، ثنا أبو بن المبارك الصنعاني، ثنا محمد بن ثور، عن ابن جريج، عن عبد الله بن أبي مليكة قال: أرسلت إلى ابن عباس أسأله عن شهادة الصبي، فقال: قال الله ﷻ ﴿مِمَّن تَرْضَوْنَ مِنَ الشُّهَدَاءِ﴾ (٣). وأنتم

---

(١) (ق) زيادة "ثنا".

(٢) إسناده ضعيف (٣١٦٦-٣١٦٧).

(٣) هو: إبراهيم بن عبد الله بن مسلم الكعبي البصري.

(٤) يعني: الأحمر الأحدب البصري، واسمه: محمد بن ثور، مقبول بكثرته.

(٥) (ق) زيادة (٢٨٢).

(٦) إسناده ضعيف جدًا (٣١٦٧-٣١١٠).

(٧) (ق) زيادة في الشيخين: "الطيالسي". انظر: ترجمة أبو أويس من هذه الطبقة.

(٨) (ق) زيادة: "بن" بين المبارك الصنعاني، وساقط من الإسناد.

(٩) (ق) زيادة (٢٨٢).

مِمَّنْ رَوَى عَنْهُ. قَالَ: فَارْسَلْتُ إِلَى ابْنِ الزُّبَيْرِ أَسْأَلُهُ. فَقَالَ: بِالْحَرِيِّ إِنْ سُئِلَ أَنْ يَعْلَمَ. قَالَ: فَرَجَعْتُ إِلَيْهِ فَمَا رَأَيْتُهُ أَفْقَهَ مِنْهُ فِي ذٰلِكَ إِلَّا عَلِيَّ مَا قَالَ ابْنُ الزُّبَيْرِ".

هٰذَا حَدِيثٌ صَحِيحٌ عَلَى شَرْطِ الشَّيْخَيْنِ، وَلَمْ يُخَرِّجَاهُ.

٣١١٧- أَخْبَرَنَا أَبُو زَكَرِيَّا يَحْيَى بْنُ مُحَمَّدٍ الْعَنْبَرِيُّ، ثَنَا مُحَمَّدُ بْنُ عَبْدِ السَّلَامِ، ثَنَا إِسْحَاقُ بْنُ إِبْرَاهِيمَ، أَنَا وَكِيعٌ، ثَنَا سُفْيَانُ، عَنْ أَبِي مَنْ سُلَيْمَانَ، قَالَ: سَمِعْتُ سَعِيدَ بْنَ جُبَيْرٍ، يُحَدِّثُ عَنِ ابْنِ عَبَّاسٍ، قَالَ: لَمَّا نَزَلَتْ هٰذِهِ الْآيَةُ: ﴿وَإِن تُبْدُوا مَا فِي أَنفُسِكُمْ أَوْ تُخْفُوهُ يُحَاسِبْكُم بِهِ اللَّهُ﴾ [البقرة: ٢٨٤] قَالَ: "فَاشْتَدَّ ذٰلِكَ عَلَيْهِ وَعَلَى أَصْحَابِهِ شَيْءٌ لَمْ يَرَوْا مِثْلَهُ قَطُّ، فَقَالَ لَهُمْ رَسُولُ اللهِ ﷺ: "قُولُوا سَمِعْنَا وَأَطَعْنَا، فَأَلْقَى اللهُ الْإِيمَانَ فِي قُلُوبِهِمْ، فَقَالُوا: سَمِعْنَا وَأَطَعْنَا، فَأَنْزَلَ اللهُ ﷻ: ﴿لَا يُكَلِّفُ اللَّهُ نَفْسًا إِلَّا وُسْعَهَا لَهَا مَا كَسَبَتْ وَعَلَيْهَا مَا اكْتَسَبَتْ﴾ إِلَى قَوْلِهِ: ﴿وَلَا تُحَمِّلْنَا مَا لَا طَاقَةَ لَنَا بِهِ﴾ قَالَ: قَدْ فَعَلْتُ، إِلَى آخِرِ الْقِصَّةِ".

هٰذَا حَدِيثٌ صَحِيحُ الْإِسْنَادِ، وَلَمْ يُخَرِّجَاهُ.

---

(١) إسناده ضعيف (٣٠٩٣-٣٠٩٤). وانظر (٣٠٩٥).

(٢) في (ز) و(ص) و(ط): "إليه".

(٣) [البقرة: ٢٨٤].

(٤) [البقرة: ٢٨٤].

(٥) إسناده ضعيف (٣٠٩٦-٣١٠٠). وانظر (٣١١٨).

(٦) قال ابن الملقن في البدر المنير ٩/ ٢٧٩: "وقوله: "وقد اشتَدَّ" كذا في نسخ الشرح، وكذا رأيته مضبوطًا بخطه، وفي بعض النسخ المعتمدة: "أحرجه مسلم من هذا الوجه، وقال ابن حجر في الإصابة: "وقد أخرجه مسلم"، فلا معنى لاستدراكه". ينظر: صحيح مسلم (٨١/١).

٣١٦٦- حدَّثَنَا أَحْمَدُ بْنُ نَاجِيَ القَاضِي، بِبَغْدَادَ، نَا عَبْدُ اللهِ بْنُ رَوْحٍ المَدَائِنِيُّ، نَا يَزِيدُ بْنُ هَارُونَ، أَنَا سُفْيَانُ بْنُ حُسَيْنٍ، عَنِ الزُّهْرِيِّ، عَنْ سَالِمٍ، عَنْ أَبِيهِ قَالَ: «إِذَا تَشَهَّدَ أَحَدُكُمْ فَلَا يَقُلْ: اللَّهُمَّ اغْفِرْ لِي إِنْ شِئْتَ، وَلَكِنْ لِيُعَزِّمْ المَسْأَلَةَ، فَإِنَّ اللهَ لَا مُكْرِهَ لَهُ»[1].

هَذَا حَدِيثٌ صَحِيحُ الإِسْنَادِ، وَلَمْ يُخَرِّجَاهُ.

٣١٦٧- حدَّثَنَا أَبُو النَّضْرِ مُحَمَّدُ بْنُ مُحَمَّدِ بْنِ يُوسُفَ الفَقِيهُ، نَا مُحَمَّدُ بْنُ نَجْدَةَ الفِرْيَابِيُّ، نَا خَلَّادُ بْنُ يَحْيَى، نَا أَبُو عُقَيْلٍ[2]، عَنْ يَحْيَى بْنِ أَبِي كَثِيرٍ، عَنْ أَنَسٍ قَالَ: لَمَّا تَزَلَّتْ هَذِهِ الآيَةُ عَلَى النَّبِيِّ ﷺ: ﴿إِنَّ رَبَّكَ الرَّسُولُ بَلِّغْ مَا أُنْزِلَ إِلَيْكَ مِنْ رَبِّكَ﴾ [المائدة: ٦٧]، قَالَ النَّبِيُّ ﷺ: «وَعَلِيٌّ لَهَا أَوَّلُ مَوْلُودٍ»[3].

هَذَا حَدِيثٌ صَحِيحُ الإِسْنَادِ، وَلَمْ يُخَرِّجَاهُ.

---

(١) [التعليق: ٣٤٨٤].

(٢) [التعليق: ٣٤٨٣].

(٣) هذا الحديث ليس له تعلق في الإسناد.

(٤) هو: يحيى بن أبي كثير الطائي العنبري، من رجال الشهابيين.

(٥) [التعليق: ٣٤٨٤].

(٦) [التعليق: ٣٤٨٣-٣٤٨٤].

(٧) قال الذهبي في التلخيص: «قلت: بل منقطع، وقاله ابن حجر في الإصابة: «قلت: بل منقطع»، أبو يحيى ولأس.

وَمِنْ سُورَةِ آلِ عِمْرَانَ

بِسْمِ اللَّهِ الرَّحْمَٰنِ الرَّحِيمِ

٣١٧٠- **حدثنا** مُحَمَّدُ بْنُ صَالِحٍ بْنِ هَانِئٍ، ثنا الشَّرِيُّ بْنُ خُزَيْمَةَ، ثنا مُسْلِمُ بْنُ إِبْرَاهِيمَ، ثنا أَبُانُ الْعَطَّارُ، ثنا يَحْيَى بْنُ أَبِي كَثِيرٍ، عَنْ زَيْدِ بْنِ سَلَّامٍ، عَنْ أَبِي سَلَّامٍ، عَنْ أَبِي أُمَامَةَ، قَالَ: قَالَ رَسُولُ اللَّهِ ﷺ: «اقْرَءُوا الزَّهْرَاوَيْنِ؛ الْبَقَرَةَ وَآلَ عِمْرَانَ»[1]

هَذَا حَدِيثٌ صَحِيحٌ عَلَى شَرْطِ الشَّيْخَيْنِ وَلَمْ يُخَرِّجَاهُ[2].

٣١٧١- **أخبرني** الْحَسَنُ بْنُ الْحَسَنِ بْنِ أَيُّوبَ، ثنا عَلِيُّ بْنُ عَبْدِ الْعَزِيزِ، ثنا أَبُو عُبَيْدٍ، ثنا حَجَّاجٌ، عَنِ ابْنِ جُرَيْجٍ، قَالَ: أَخْبَرَنِي يَعْلَى بْنُ مُسْلِمٍ، عَنِ ابْنِ عَبَّاسٍ، عَنْ سَعِيدِ بْنِ جُبَيْرٍ، عَنْ عُبَيْدِ بْنِ عُمَيْرٍ، عَنْ عُمَرَ بْنِ الْخَطَّابِ ﷺ، قَالَ: سَمِعْتُ رَسُولَ اللَّهِ ﷺ: «لَا إِلَهَ إِلَّا اللَّهُ الْحَيُّ الْقَيُّومُ»[3].

قَالَ أَبُو عُبَيْدٍ: أَمَّا الْقَيُّومُ بِمَعْنَاهُ مِنْ أَهْلِ الْحِجَازِ، حَكَّهُ وَالْمَدِينَةِ، وَأَهْلِ الْبَصْرَةِ، الْكُوفَةِ وَالْعِرَاقِ وَأَهْلِ الشَّامِ وَمِصْرَ وَغَيْرِهِمْ مِنَ الْقُرَّاءِ فَقَرَأُوهَا: «الْقَيُّومُ»[4]. لَا اخْتِلَافَ بَيْنَهُمْ فِيهِ أَعْلَمُهُ، وَكَذَلِكَ الْقِرَاءَةُ عِنْدَنَا لِمُتَوَاتِرِ

---

(١) إتحاف المهرة (٢/ ٢١٢-٢١٤).

(٢) وأخرجه مسلم (٢/ ١٤٧) من طريق معاوية بن سلام عن زيد بن أبي سلام بطوله.

(٣) من حديث ابن موسى الأدمي الماضي (٢٧٠/ الطبراني).

(٤) انظر: المحكم لابن سيده والمصباح المنير والقاموس المحيط.

(٥) في (ر): «القائم» فقط.

الْكِتَابِ وَلِمَا عَلَيْهِ الأُمَّةُ وَإِنْ كَانَ لِذَيْكَ الْوَجْهَيْنِ فِي الْعَرَبِيَّةِ مَخْرَجٌ" (١).

هَذَا حَدِيثٌ صَحِيحٌ الإِسْنَادِ وَلَمْ يُخَرِّجَاهُ.

٧١٧٣- أَخْبَرَنِي أَبُو زَكَرِيَّا يَحْيَى بْنُ مُحَمَّدٍ الْعَنْبَرِيُّ، ثنا مُحَمَّدُ بْنُ عَبْدِ السَّلامِ، ثنا إِسْحَاقُ بْنُ إِبْرَاهِيمَ، أنا سُفْيَانُ، قَالَ: أَبْنَاءُ الرَّجُلِ: أَبْنَاءُ ابْنِهِ مِنْ الْعَلاءِ، عَنْ مُحَمَّدِ بْنِ عَلِيٍّ، قَالَ سُفْيَانُ بْنُ حُسَيْنٍ وَغَيْرُهُ: "لا إِلَهَ إِلا اللَّهُ لا يَقُولُ عَبْدٌ عَبْدٌ الأَوْثَانِ وَلا فِي الاسْتِئْنَاءِ بِهَا". قَالَ: حَدَّثَنِي عَمْرُو بْنُ عُبَيْدَةَ، عَنِ الْعَبَّاسِ بْنِ سَهْلٍ السَّعْدِيِّ قَالَ: قَالَ جُلَسَاءُ مِنْ رُسُولِ اللَّهِ ﷺ: يَا رَسُولَ اللَّهِ مَتَى سَتَخْلُدُ قَبْلَنَا رُسُلُ اللَّهِ ﷺ: "الْقُبُورُ مَا هَذَا؟". قَالَ: فَمَا رَسُولُهُ الْمَوْتُ؟ قَالَ: "الْمَشِيبُ". قَالَ: الْخَرَفُ؟ قَالَ: "الْهَرَمُ". قَالَ: وَالْمَوْتُ؟ قَالَ: "الْمَرَضُ". قَالَ: فَالْمَوْتُ؟ قَالَ: "الْمَوْتُ". قَالَ: "الْمَوْتُ ثُمَّ بَيْنَ السَّمَاءِ وَالأَرْضِ". قَالَ: فَمَا رَسُولُهُ؟ أَوَلَيْسَ قَالَ: "بَيْنَهَا عَسِيرٌ خَمِيسٌ"؟ سَنَةٌ، وَمِنْ ثَمَّ سَمَاءٌ إِلَى السَّمَاءِ الَّتِي تَلِيهَا عَسِيرٌ خَمِيسٌ"؟ سَنَةٌ، وَكَثَفُ ثَمَّ سَمَاءٌ عَسِيرٌ خَمِيسٌ"؟ سَنَةٌ، وَفَوْقَ السَّمَاءِ السَّابِعَةِ بَحْرٌ بَيْنَ أَعْلاهُ وَأَسْفَلِهِ كَمَا بَيْنَ السَّمَاءِ وَالأَرْضِ، ثُمَّ فَوْقَ ذَلِكَ ثَمَانِيَةُ أَوْعَالٍ بَيْنَ رُكَبِهِمْ وَأَظْلافِهِمْ كَمَا بَيْنَ السَّمَاءِ وَالأَرْضِ، ثُمَّ فَوْقَ ذَلِكَ بَيْنَ أَسْفَلِهِ وَأَعْلاهُ كَمَا بَيْنَ السَّمَاءِ وَالأَرْضِ"، وَاللَّهُ تَعَالَى فَوْقَ ذَلِكَ لَيْسَ يَخْفَى عَلَيْهِ مِنْ أَعْمَالِ بَنِي آدَمَ

---

(١) إتحاف المهرة (٢/٤٢١-٤٢٢ ح١٨٤٣).

(٢) في (ر): عبد الرزاق.

(٣) في (ر): بين السماء والأرض، وسقط من (ر) قوله: فوق ذلك العرش بين أسفله وأعلاه كما بين السماء والأرض، سقط من (ر) واحد.

هَذَا حَدِيثٌ صَحِيحُ الإِسْنَادِ؛ وَلَمْ يُخَرِّجَاهُ.

٣١٧٣- حدثنا أَبُو عَبْدِ اللهِ مُحَمَّدُ بْنُ عَبْدِ اللهِ الْحَافِظُ بِإِمْلاءِ فِي شَعْبَانَ سَنَةَ بِضْعٍ وَتِسْعِينَ وَثَلاثِمِائَةٍ، ثَنَا عَلِيُّ بْنُ مُحَمَّدٍ بْنِ عُقْبَةَ الشَّيْبَانِيُّ، ثَنَا الْهَيْثَمُ بْنُ خَالِدٍ أَبُو سَهْلٍ، ثَنَا أَبُو نُعَيْمٍ، ثَنَا عَلِيُّ بْنُ صَالِحٍ، عَنْ أَبِي إِسْحَاقَ، عَنْ عَبْدِ اللهِ بْنِ أَبِي رَبِيعَةَ، عَنِ ابْنِ عَبَّاسٍ، ﷺ «أَنَّهُ سُئِلَ مَتَى تُحْلَقُ؟» ﴿. وَفِي أَبِي فِي ذُرِّيَّةِ الإِمَامِ، ﷺ فَإِنَّ مَنَاوِلَ الْمَنَاسِكِ مَا عَدَا رَمْيَ جَمْرَةِ الْعَقَبَةِ لَا تَكُونُ إِلَّا بَعْدَ النَّحْرِ﴾ (٣)، إِلَى آخِرِ الْبَابِ تَامٌّ.

هَذَا حَدِيثٌ صَحِيحُ الإِسْنَادِ، وَلَمْ يُخَرِّجَاهُ.

٣١٧٤- حدثنا أَبُو الْعَبَّاسِ مُحَمَّدُ بْنُ يَعْقُوبَ، ثَنَا مُحَمَّدُ بْنُ إِسْحَاقَ الصَّغَانِيُّ، ثَنَا الْحَسَنُ بْنُ عَرَفَةَ الأَزْدِيُّ، ثَنَا عُمَرُ بْنُ رَاشِدٍ، عَنْ يَحْيَى بْنِ أَبِي كَثِيرٍ، عَنْ أَبِي سَلَمَةَ، عَنْ أَبِي هُرَيْرَةَ، قَالَ: قَالَ رَسُولُ اللهِ ﷺ «إِذَا سَلَّمَ

---

(١) إتحاف المهرة (٦/٤٠٤-٤٠٨) وسيأتي برقم (٣٤١٧) و(٣٥٨٧) و(٣٨٨٨).

(٢) قال الذهبي في المختصر: «فيه ضعف».

(٣) قال في التلخيص الحبير (٢/٤٧٤): «في إسناده علي بن أبي صالح، لا أبا سهيل، وهو: الهيثم بن خالد، ذكر بن يونس والرقي أبي نعيم من رجال الهيثم».

قلت: هو: أبي بن صالح بن صالح بن حي الهمداني، من رجال الجهابذ.

(أ) في صحيح ابن خزيمة: «فإذا».

(ب) في الأصل: «ثنا أبو».

(ج) الأصل: «أبو».

(د) إتحاف المهرة (٧/٣٥٠-٣٥١).

تَخْوِيفُ عَلَى أُمَّتِي، أَنْ يَكْثُرَ فِيهِمُ الْمَالُ حَتَّى يَفِيضَ وَيَفْشُوَ»[1] عِنْدِي، وَيُقْبَضَ[2] عَنِّي، وَأَنْ يَكْثُرَ فِيهِمُ الْقُرَّاءُ، أَنْ يَتَّخِذُوهُ مَزَامِيرَ وَالْمَثَانِيَ فَيَجْعَلُ عَلَى حَلْقِهِ الْمِزْمَارَ، «وَالْمَثَانِي الْمَعَازِفُ»[3]، إِلَى آخِرِ الْآيَةِ.

هَذَا حَدِيثٌ صَحِيحُ الْإِسْنَادِ وَلَمْ يُخَرِّجَاهُ.

٣١٧٥- أَخْبَرَنَا عَلِيُّ بْنُ عِيسَى الْحِيرِيُّ، ثنا إِبْرَاهِيمُ بْنُ أَبِي طَالِبٍ، ثنا مُحَمَّدُ بْنُ سَهْلٍ بْنِ عَسْكَرٍ، ثنا مُحَمَّدُ بْنُ بُرْمُسَ، ثنا سُلَيْمَانُ التَّيْمِيُّ، عَنِ الْأَعْمَشِ، عَنْ أَبِي سُفْيَانَ، عَنْ جَابِرِ بْنِ عبد الله، قَالَ: كَانَ رَسُولُ اللَّهِ ﷺ يُكْثِرُ أَنْ يَقُولَ: «يَا مُقَلِّبَ الْقُلُوبِ ثَبِّتْ قَلْبِيَ عَلَى دِينِكَ، فَقُلْنَا: يَا رَسُولَ اللَّهِ، تَخَافُ عَلَيْنَا وَقَدْ آمَنَّا بِكَ؟ فَقَالَ: «إِنَّ الْقُلُوبَ بَيْنَ أَيْدِي بَنِي آدَمَ يُقَلِّبُهَا مَنْ شَاءَ مِنْ أَصْبَعِ الرَّحْمَنِ فَطَّلَ وَاحِدٍ، يُقِرُّ لَا يَشَاءُ»[4].

هَذَا حَدِيثٌ صَحِيحٌ عَلَى شَرْطِ مُسْلِمٍ[5]، وَلَمْ يُخَرِّجَاهُ هَكَذَا

إِنَّمَا تَقَرَّدَ مُسْلِمٌ بِإِخْرَاجِ حَدِيثِ عَبْدِ اللهِ بْنِ عَمْرٍو: قُلُوبُ بَنِي آدَمَ

---

(١) في (ز): «يفيض».

(٢) في (ز): «يمد».

(٣) ما بين قوسين ليس في (ز).

(٤) إسناده ضعيف لضعف ابن برمس، وانظر ما سيأتي برقم (٣١٧٦).

(٥) قال ابن حجر في الإصابة: قلت: سلمة أو سلمى: فيه من الأسماء من يرى سقوط الواو من آخره كحمد، وأبو بكر، والمشهور: وجوب إثباتها، سلمة التيمي: فيه من الأسماء من يرى بن أبان من أب. وانظر أعلامه.

(٦) في (ز): «ابن آدم». وأخرجه مسلم (٢٦٥٤).

فقط.

٣١٧٦- **حدثنا** أبو العباس محمد بن يعقوب، أنا العباس بن الوليد النرسي، ثنا محمد بن شعيب بن شابور، ثنا عبد الرحمن بن يزيد بن جابر، عن بسر بن عبيد الله، عن أبي إدريس الخولاني، عن النواس بن سمعان الكلابي، قال: سمعت رسول الله ﷺ يقول: «قلوبنا بين يدي الرحمن، يرفع أقواما ويخفض آخرين، وقلب ابن آدم بين أصبعين من أصابع الرحمن، إذا شاء أقامه، وإذا شاء أزاغه. وكان رسول الله ﷺ يقول: «يا مقلب القلوب ثبت قلبي على دينك»»[1].

هذا حديث صحيح على شرط الشيخين، ولم يخرجاه.

٣١٧٧- **حدثنا** عبد الصمد بن علي بن مكرم بن أبي الحسن بن مكرم الزراد ببغداد، ثنا محمد بن إسماعيل الصائغ، ثنا عبد الله بن صالح، حدثني معاوية بن صالح، عن عبد الرحمن بن جبير بن نفير، عن أبيه، عن المقداد بن الأسود قال: سمعت رسول الله ﷺ يقول: «لتقلبن ثم لتمخضن ثم لتغلالا من القدر إذا اجتمع عليك»»[2].

هذا حديث صحيح على شرط البخاري[3]، ولم يخرجاه.

---

(١) أخطأ الذهبي (٤/١٣٦ - ٢٠٠-١٧٢٥).

(٢) من أول سورة النساء إلى قوله تعالى: ﴿وأنتم سكارى﴾ من الآية: (٤٣).

(٣) أخطأ الذهبي في التلخيص، فقال: «على».

(٤) أخطأ الذهبي (٤/١٣٦ ٢٠١-١٧٢٥).

(٥) قال ابن حجر في الإتحاف: «قلت: لم يخرجه بهذا لفظه».

٣١٧٨- **صحيح** مُحَمَّدُ بْنُ صَالِحٍ بْنِ عَبْدِ اللهِ، ثنا الْحُسَيْنُ بْنُ الْفَضْلِ الْبَجَلِيُّ، ثنا زُهَيْرُ بْنُ مُحَمَّدٍ، ثنا سُهَيْلُ بْنُ عُيَيْنَةَ، عَنْ مَعْمَرٍ، عَنْ عَبْدِ اللهِ بْنِ طَاوُسٍ، عَنْ أَبِيهِ قَالَ: سَمِعْتُ ابْنَ عَبَّاسٍ يَقُولُ: «إِنَّمَا يَسْتَمِرُّ قَهْقَرَى، إِلَّا الْمَنِيُّ»[1]. وَيَقُولُ: الرِّبْيُونَ فِي الْعِلْمِ ثَمَانِ»[2].

هَذَا حَدِيثٌ صَحِيحُ عَلَى شَرْطِ الشَّيْخَيْنِ، وَلَمْ يُخَرِّجَاهُ.

٣١٧٩- **صحيح** أَبُو سَعِيدٍ أَحْمَدُ بْنُ يَعْقُوبَ الثَّقَفِيُّ، ثنا الْحَسَنُ بْنُ أَحْمَدَ بْنِ الْبَنَّا الرَّازِيُّ، ثنا أَبُو هِشَامٍ بْنُ أَبِي رِشْدِينَ، ثنا عَبْدُ اللهِ بْنُ وَهْبٍ، أَخْبَرَنِي حُيَيُّ بْنُ عَبْدِ اللهِ، عَنْ حَنَشٍ بْنِ عَبْدِ اللهِ، عَنْ سَلَمَةَ بْنِ رَوْحٍ، عَنْ عُقَيْلٍ، عَنِ ابْنِ شِهَابٍ، عَنْ عُرْوَةَ، عَنْ أَبِيهِ، عَنْ عَبْدِ اللهِ بْنِ مَسْعُودٍ، عَنْ رَسُولِ اللهِ ﷺ قَالَ: «لَقَدْ أُنْزِلَتِ الْكِتَابُ الْأَوَّلُ مِنْ بَابٍ وَاحِدٍ عَلَى حَرْفٍ وَاحِدٍ، وَنَزَلَ الْقُرْآنُ مِنْ سَبْعَةِ أَبْوَابٍ عَلَى سَبْعَةِ أَحْرُفٍ: زَاجِرٍ، وَآمِرٍ، وَحَلَالٍ، وَحَرَامٍ، وَمُحْكَمٍ، وَمُتَشَابِهٍ، وَأَمْثَالٍ، فَأَحِلُّوا حَلَالَهُ، وَحَرِّمُوا حَرَامَهُ، وَافْعَلُوا مَا أُمِرْتُمْ بِهِ، وَانْتَهُوا عَمَّا نُهِيتُمْ عَنْهُ، وَاعْتَبِرُوا بِأَمْثَالِهِ، وَاعْمَلُوا بِمُحْكَمِهِ، وَآمِنُوا بِمُتَشَابِهِهِ، وَقُولُوا: ﴿رَبَّنَا ءَامَنَّا بِمَا أَنزَلْتَ وَاتَّبَعْنَا ٱلرَّسُولَ فَٱكْتُبْنَا مَعَ ٱلشَّٰهِدِينَ﴾»[3].

---

(١) أي: عن البول. (ك).

(٢) إتحاف المهرة (٧/ ٦٠٧-٦٥٨٥).

(٣) هذا الوارد من الحرف السابع للقرآن الكريم. (ك).

(٤) في (ك): عن عبد الله.

(٥) أي: عن أبيه. (ك).

(٦) إتحاف المهرة (٨/ ٤١٨-١٣٣٢٥).

هَذَا حَدِيثٌ صَحِيحُ الإِسْنَادِ[1]، وَلَمْ يُخَرِّجَاهُ.

٣١٨٥- أَخْبَرَنِي الْحَسَنُ بْنُ سُفْيَانَ[2]، بِمَرْوَ، إِمْلاءً، أَنَا أَبُو الْمُثَنَّى، أَنَا عَبْدَانُ، أَنَا عَبْدُ اللَّهِ، أَنَا حُمَيْدٌ الطَّوِيلُ، عَنْ أَنَسٍ قَالَ: قَرَأَ عُمَرُ بْنُ الْخَطَّابِ ﷺ: ﴿وَلَقَدْ خَلَقْنَا﴾[3] ... فَقَالَ مُعَاذُ بْنُ جَبَلٍ: وَأَنَا يَعْلَمُهُمْ. فَقَالَ عُمَرُ: دَعُونَا مِنْ هَذَا، ﴿وَلَقَدْ خَلَقْنَا﴾[3]!»[4].

هَذَا حَدِيثٌ صَحِيحُ عَلَى شَرْطِ الشَّيْخَيْنِ وَلَمْ يُخَرِّجَاهُ.

٣١٨٦- أَخْبَرَنَا أَبُو زَكَرِيَّا الْعَنْبَرِيُّ، ثَنَا مُحَمَّدُ بْنُ عَبْدِ السَّلامِ، ثَنَا إِسْحَاقُ بْنُ إِبْرَاهِيمَ، أَنَا أَبُو مُعَاوِيَةَ، ثَنَا الأَعْمَشُ، عَنِ الْمِنْهَالِ بْنِ عَمْرٍو، عَنْ سَعِيدِ بْنِ جُبَيْرٍ، عَنِ ابْنِ عَبَّاسٍ، قَوْلُهُ تَعَالَى: ﴿وَلَقَدْ كَذَّبْتُمْ كَذَّبَتِ بِمَا تَدَّعُونَ فِيهِ عِيسَى ابْنَ مَرْيَمَ﴾[5] فِي الَّتِي عَشَرَ رَسُلاً مِنَ الْحَوَارِيِّينَ لِيُعَلِّمُونَ النَّاسَ، فَكَانَ

---

(١) قال الذهبي في التلخيص: منقطع، وقال ابن حجر في الإصابة: (٤/٥٥): أخرجه ابن عبد البر في المقدمة من طريق الثلبة عن عقيل عن ابن شهاب عن أبي سلمة، مرسلاً. قال: وهو أثبت. قال: وأخرجه ابن أبي داود في المصاحف بإسناد ابن مسعود، وفي المصاحف (٢٨٦-٢٨٧).

(٢) في (ب): «ابن علي»، وفي (ب): «ابن أحمد»، خطأ.

(٣) سورة (ق) آية ١٦.

(٤) في عمران: آية ٧٩.

(٥) إسناده ضعيف (١٢/١١٢-١٨٢٠٠).

(٦) في (أ): «ما» والسياق يأبى ذلك.

(٧) في (أ): «وقد» والسياق يأبى ذلك.

(٨) في (ب): «فيما» وفي (ج): «فيها»، وكلاهما خطأ.

(٩) في (أ): «فيما» والسياق يأبى ذلك.

(١٠) في (أ): «فيما» والسياق يأبى ذلك.

(١١) في (ب): «فيما» والسياق يأبى ذلك.

(١٢) في (ب): «فيما» والسياق يأبى ذلك.

(١٣) في (ب): «فيما» والسياق يأبى ذلك.

(١٤) في (ب): «فيما» والسياق يأبى ذلك.

(١٥) في (ب): «فيما» والسياق يأبى ذلك.

يَنْهَاهُمْ عَنْ بَكَائِهِ ابْنَةَ الأَبِيِّ، وَكَانَ مَلِكًا لَهُ إِنَّمَا لَمْ تُعْطِهِ، فَأَرْدَفَهَا، وَجَعَلَ يَسْأَلُهَا عَنْ بَعْضِ حَاجَتِهَا، فَذَكَرَتْ لَهُ أَنَّهَا، إِذَا سَأَلَتْ عَنْ حَاجَتِهَا، فَتُرِيهِ حَاجَتِي، أَنْ تَقُلْ يَحْيَى بْنُ زَكَرِيَّا، فَقَالَ لَهَا الْمَلِكُ: مَا حَاجَتُكِ؟ فَقَالَتْ لَهُ: أَنْ تَقْتُلَ يَحْيَى بْنَ زَكَرِيَّا، فَقَالَ: سَلِي غَيْرَ هَذَا، فَقَالَتْ: لَا أَسْأَلُ غَيْرَ هَذَا، فَلَمَّا أَتَى أَمْرِهِ، فَلَبِسَ فِي طِسْتٍ، فَذَبَحَ فَطَرَحَ بَيْنَ يَدَيْهِ، فَلَمْ يَزَلْ تَعْلُو حَتَّى بَدَتْ لَهُ مُخْتَصَرٌ، فَدَنَتْ عَجُوزٌ عَلَيْهِ، فَأَلْقَتِ فِي ثَقْبِهِ أَنْفَ لَا يَزَالُ الْقَتْلُ بَيْنَ بَنِيكُنَّ هَذَا الدَّمُ، فَقَتَلَ فِي يَوْمٍ وَاحِدٍ مِنْ ضَرْبِ وَاحِدٍ وَسَبْعُ وَاحِدٍ سَبْعِينَ أَلْفًا.

هَذَا حَدِيثٌ صَحِيحٌ عَلَى شَرْطِ الشَّيْخَيْنِ، وَلَمْ يُخَرِّجَاهُ

وَلَهُ شَاهِدٌ عَرَبِيٌّ صَحِيحٌ وَتَمَامُ

٣٩٨٢- **عَنْهُ** أَبُو بَكْرٍ مُحَمَّدُ بْنُ عَبْدِ اللهِ بْنِ إِبْرَاهِيمَ بْنِ عَمْرٍو الْبَزَّارُ بِبَغْدَادَ[1]، ثنا أَبُو بَكْرٍ مُحَمَّدُ بْنُ شَدَّادَ الْمِسْمَعِيُّ، ثنا أَبُو نُعَيْمٍ، ثنا عَبْدُ اللهِ بْنُ حَبِيبٍ بْنِ أَبِي ثَابِتٍ، عَنْ أَبِيهِ، عَنْ سَعِيدِ بْنِ جُبَيْرٍ، عَنِ ابْنِ عَبَّاسٍ، قَالَ: أَوْحَى اللهُ إِلَى يَحْيَى ﷺ وَسَلَّمَ: أَنِّي قَاتِلٌ يَحْيَى بْنَ زَكَرِيَّا سَبْعِينَ أَلْفًا، وَإِلَى قَاتِلِ ابْنِكَ سَبْعِينَ أَلْفًا وَسَبْعِينَ أَلْفًا[2].

---

(١) قوله: «بغداد» ساقط من (ب).

(٢) قوله: «وإلى قاتل ابنك سبعين ألفا وسبعين ألفا» ساقط من (ب) و(ص) و(ع).

وأخرجه البيهقي في «الدلائل» (٧/١٨٤-١٨٥).

قَالَ الْعَبَّاسُ: قُلْتُ: أَحْسَبُ ذِهْرًا أَنَّ الْمِسْمَعَ يَقْرَؤُ! يَعْنِي: بِهَذَا الْحَدِيثِ، عَنْ أَبِي لُعَيْنٍ بِهِ.

٣١٨٣- **صحيح** أَخْبَرَنِي أَبُو مُحَمَّدٍ الشَّيْبِيُّ الْحَافِظُ: نَا عَبْدُ اللهِ بْنُ مُحَمَّدِ بْنِ نَاجِيَةَ: نَا سُلَيْمَانُ بْنُ الرَّبِيعِ: نَا أَبُو لُعَيْنٍ فَذَكَرَهُ بِإِسْنَادِهِ نَحْوَهُ(١).

٣١٨٤- أَخْبَرَنَا أَبُو الْعَبَّاسِ مُحَمَّدُ بْنُ أَحْمَدَ الْمَحْبُوبِيُّ: نَا سَعِيدُ بْنُ مَسْعُودٍ: نَا عُبَيْدُ اللهِ بْنُ مُوسَى: نَا عَبْدُ الأَعْلَى بْنُ أَعْيَنَ: عَنْ يَحْيَى بْنِ أَبِي كَثِيرٍ، عَنْ هَزَوَرْدَ، عَنْ عَائِشَةَ قَالَتْ: **وَقَعَ** فِي إِنَاءِ رَسُولِ اللهِ ﷺ: الْفَأْرَةُ أَخْبَثُ مِنْ ذَنَبِ الْفَأْرِ عَلَى الصَّفَا فِي الْفَلَاةِ الْقَفْرَاءِ، وَأَنَا لَا أُحِبُّ عَلَى شَرْبِهِ مِنَ الْجَرْوِ، وَلَيْعَضُ عَلَى شَرْبِهِ مِنَ الْمَنْدَلِ، وَهُوَ الدِّبْسُ، إِلَّا الْحَبُّ وَالْبَقْرُ، قَالَ اللهُ تَعَالَى: ﴿وَإِن كُنتُمْ شُرَكَآءَ فَلَا تَشْرَبُوا۟ مِنْهُ﴾ [النمل: ٢٧].

هَذَا حَدِيثٌ صَحِيحُ الإِسْنَادِ(٢)، فَقَدْ: نَا عَبْدُ اللهِ بْنُ مُحَمَّدٍ بْنِ يَعْقُوبَ الشَّيْبَانِيُّ، حَدَّثَنِي أَبِي، قَالَ

---

(١) في (ص، ولو): «نحوه».

(٢) هو: الحسين بن أحمد بن سليمان المهدي الكوفي العلوي.

قال الشيخ في التلخيص: «قلت: عبد الله المذكور، وأبوه ثقتان، وكذا سعد، فإنه محمد بن شداد، فقال الدارقطني: لا يكتب حديثه، وأما حميد، فقال ابن عدي: كان يدس الحديث، وقال ابن حجر في الإتحاف: «قلت: أما حميد، فقال ابن عدي: كان يسرق الحديث، وأما المسمعي فضعفه الدارقطني».

(١) إتحاف المهرة (٦٧٦٠-٦٧١٥).

(٢) إتحاف المهرة (٢٣٠٣).

(٣) إتحاف المهرة (١٧٠٧-٢١٤٦٥).

(٤) وإن المعنى في التلخيص: «قلت: عبد الله، وأبوه ثقتان، ابن بشار، فقال

أَبُو هِشَامٍ»[١]. ثنا مُحَمَّدُ بْنُ يُسْرٍ الْعَبْدِيُّ، قَالَ: حَدَّثَنَا سُلَيْمَانُ بْنُ صُبَيْحٍ، يُذَكِّرُ ابْنَ أَبِي الْجَوْزَاءِ، حَدَّثَنِي عَطَاءٌ، عَنِ ابْنِ عَبَّاسٍ، قَالَ: «إِنَّ اللهَ كَتَبَ عَلَى ابْنِ آدَمَ حَظَّهُ مِنَ الزِّنَا، فَالْعَيْنَانِ بِالنَّظَرِ، وَاللِّسَانُ بِالْمَنْطِقِ، وَالْأُذُنَانِ بِالْإِصْغَاءِ»[٢]، وَلَا يَنْبُتُ بِهَذَا فَيْتَلَقَّى، وَلَا إِلَى فِرْقَةٍ لَا عُذْرَ لَهُ»[٣].

هَذَا حَدِيثٌ صَحِيحٌ الْإِسْنَادِ، وَلَمْ يُخَرِّجَاهُ.

٣٢٧٤ - أَخْبَرَنِي أَبُو زَكَرِيَّا يَحْيَى بْنُ مُحَمَّدٍ الْعَنْبَرِيُّ، ثنا مُحَمَّدُ بْنُ عَبْدِ السَّلَامِ، ثنا إِسْحَاقُ بْنُ إِبْرَاهِيمَ، أنا جَرِيرٌ، عَنْ عَطَاءِ بْنِ السَّائِبِ، عَنْ عَبْدِ اللهِ بْنِ حَبِيبٍ، عَنْ أَبِي الدَّرْدَاءِ، فِي قَوْلِهِ تَعَالَى: ﴿وَلِمَنْ خَافَ مَقَامَ رَبِّهِ جَنَّتَانِ﴾[٤]، قَالَ: «وَلِمَنْ خَافَ مَقَامَهُ بَيْنَ يَدَيْ رَبِّهِ»[٥]. قَالَ: فَقُلْتُ زَكَرِيَّا، فَدَخَلَ عَلَيْهَا الْبَوَّابُ، فَوَجَدَ عِنْدَهَا عِنَبًا فِي بَكْرَتِي فِي طَسْتٍ بَيْنَ يَدَيْهَا، قَالَ زَكَرِيَّا: «أَلَا تَسْأَلُ هَذَا؟ قَالَتْ هِيَ مِمَّا يَهَبُ اللهُ لَنَا بِرَبِّكَ مَنْ يَشْتَهِ يَهَبْ حِسَابَهُ»[٦]. قَالَ: إِنَّ الَّذِي يَرْزُقُنِي الْعِنَبَ فِي غَيْرِ حِينِهِ لَقَادِرٌ أَنْ يَرْزُقَنِي مِنَ الطَّعَامِ الْكَثِيرِ الطَّيِّبِ وَلَدًا، «فَتَبَاهَتْ كَمَا يُحَيِّرُ بَيْنَهُ»[٧]، فَلَمَّا بَشَّرَ بِيَحْيَى، ﴿قَالَ رَبِّ أَنَّىٰ يَكُونُ

---

(١) هو الوليد بن شجاع بن الوليد بن قيس الكوفي، من رجال الهقيلب.

(٢) (ك) صرخت: أبو زرعة ٢٨٩.

(٣) في (ك): «فيتلقى»، «الإيمان».

(٤) [الرحمن: ٤٦] (٥٤٧-٥٨٩-٥٩٠).

(٥) (ك) صرخت: أبو زرعة ٢٨٩.

(٦) في صحيح المسح: «وجه».

(٧) (ك) صرخت: أبو زرعة ٢٨٩.

إِنِّي بَرِيءٌ قَالَ: يَا بُنَيَّ كُلْ أَكْلَهُمْ اتَّامَسَ تَقُتْ لَبَّاي سَوِيًّا ﷺ". قَالَ: يُمْثِلُ بِنَاسْكِ مِنْ غَيْرِ مَرَضٍ وَأَنْتَ سَوِيٌّ".

هَذَا حَدِيثٌ صَحِيحُ الإِسْنَادِ وَلَمْ يُخَرِّجَاهُ.

٣٨٤٧- حَدَّثَنَا أَبُو الْعَبَّاسِ مُحَمَّدُ بْنُ يَعْقُوبَ: ثنا الْحَسَنُ بْنُ عَلِيِّ بْنِ عَفَّانَ الْعَامِرِيُّ: ثنا مُحَمَّدُ بْنُ يَزِيدَ الطَّنَافِسِيُّ: ثنا سُفْيَانُ بْنُ سَعِيدٍ، عَنْ أَبِيهِ، عَنْ أَبِي عَبْدِ اللَّهِ مَوْلَى عَمْرِو بْنِ حُرَيْثٍ، عَنْ عَبْدِ اللَّهِ قَالَ: رَسُولُ اللَّهِ ﷺ: "إِنَّ بَطْنِي يُؤْلِمُنِي وَلَا مَا مِنَ الثَّلِيْنِ، وَإِنَّ وَثَقِي مِنْهُمْ بِنَاسْكِ فَأَعْطِنِي إِنَاءَهُمْ". ثُمَّ قَالَ: "وَيْكَ إِنَّ أَبَاكَ يَوْمَهُمْ لِلَّهِ تَعَالَى لَمْ يَكُنْ لَهُ مِنْ ذَلِكَ شَيْءٌ". فَقَالَ: "إِنَّ أَبَاكَ يَوْمَهُمْ لِلَّهِ تَعَالَى لَمْ يَكُنْ لَهُ مِنْ ذَلِكَ شَيْءٌ".

هَذَا حَدِيثٌ صَحِيحٌ عَلَى شَرْطِ الشَّيْخَيْنِ، وَلَمْ يُخَرِّجَاهُ.

٣٨٤٨- حَدَّثَنَا الشَّيْخُ أَبُو بَكْرٍ أَحْمَدُ بْنُ إِسْحَاقَ: ثنا أَبُو عُثْمَانَ: ثنا سُلَيْمَانُ بْنُ يَحْيَى بْنِ سَعِيدٍ، عَنْ سُفْيَانَ، عَنْ حَبِيبٍ بْنِ أَبِي ثَابِتٍ، عَنْ سَعِيدِ بْنِ جُبَيْرٍ،

---

(١) (أي صوابه: آية ٤١).

(٢) [إتحاف المهرة: ٧/ ١٤٥- ٥٢٥٧].

(٣) [ش: سبأ: آية ١٩].

(٤) [إتحاف المهرة: ١٠/ ٤٧٤- ١٢٢٩٦]، وقال: وإن الراوي [ح: ٣٤٥٠]: هو: فإن الحديث له نفس أصول وصله إلا أبو أحمد عن الثوري، ورواه عن أبي أحمد عن الثوري: عن أبيه عن أبي الضحى عن عبد الله، وقال أبو زرعة وأبو حاتم في علل الحديث لابن أبي حاتم [ح: ٢١٣٣]: رواية أبي أحمد الزبيري، أصح؛ فقط، رواية المحاملي من أصحاب الثوري عن أبيه عن أبي الضحى عن عبد الله، بلا مسروق، وقال الدارقطني في علله [ح: ٢٤٨٨]: هذا أشبه عن الثوري أبي الضحى عن مسروق ، وأظنه حديث واحد، والله أعلم.

عَنِ ابْنِ عَبَّاسٍ، أَنَّ إِسْرَائِيلَ أَخَذَهُ جَرَى النِّسَاءِ، وَكَانَ بَيِّتَ وَلَدَتْهُ.[1] فَجَعَلَ إِنْ شَاءَ اللهُ أَنْ لَا يَأْكُلَ لَحْمًا فِيهِ عُرُوقٌ، فَلَمْ يَأْكُلْ. فَمَرَّتْهُ الْيَهُودُ فَتَرَكَتْ. ﴿ثُمَّ كُلِي مِن كُلِّ الثَّمَرَاتِ﴾ سَكَنَتْ بِهَا، ﴿فَاسْلُكِي سُبُلَ رَبِّكِ ذُلُلًا﴾ سُبُلَ الْوَلَدِ، ﴿يَخْرُجُ مِن بُطُونِهَا شَرَابٌ﴾ اللَّبَنُ. ﴿فِيهِ شِفَاءٌ لِّلنَّاسِ﴾ أَمَّا لِلْوَلَدِ فَلَا شِفَاءَ لَهُ، وَأَمَّا لِلْمَرْأَةِ فَالْمَرْضَعُ لَا يَشْتَهِي سَيِّئَ الْغِذَاءِ.[2] إِلَّا هَذَا كَانَ قَبْلَ الْوِلَادَةِ.[3]

هَذَا حَدِيثٌ صَحِيحٌ عَلَى شَرْطِ الشَّيْخَيْنِ، وَلَمْ يُخَرِّجَاهُ.

٣٩٨٩- أَخْبَرَنَا عَبْدُ اللهِ بْنُ الْحُسَيْنِ الْقَاضِي بِمَرْوَ، ثنا الْحَارِثُ بْنُ أَبِي أُسَامَةَ، ثنا دَاوُدُ بْنُ الْمُحَبَّرِ، ثنا قُتَيْبَةُ بْنُ سَعِيدٍ، عَنْ أَنَسِ بْنِ سِيرِينَ، عَنِ ابْنِ بْنِ مَالِكٍ أَنَّ رَسُولَ اللهِ ﷺ قَالَ فِي جَرَى النِّسَاءِ: «لَعَلَّهُ أَنَّهُ يَشْتَهِي عَنِيًّا يَشْتَهِي أَعْظَمَهُ، وَلَا أَعْسَرَهُ، فَيَتَعَسَّفُ وَيَتَعَنَّى، ثُمَّ يَشْتَهِي هَيْدَبًا، ثُمَّ يَشْتَهِي هَيْدَبًا فَلَا تُوجَدُ، فَيَمُوتُ كُلُّ يَوْمٍ جُزْءٌ عَلَى عِرْقِ الْمَلَكِ». قَالَ أَنَسٌ بْنُ سِيرِينَ: فَلَقَدْ ذُكِرَتْ بِلَذِيذٍ ثَابِتٍ - خَدَّثَ عَنْدَبَةَ كَثِيرًا - فَلَمْ يَجِدْ إِلَّا بِأَذْنِ هِرَّةٍ.[4]

هَذَا حَدِيثٌ صَحِيحٌ عَلَى شَرْطِ الشَّيْخَيْنِ، وَلَمْ يُخَرِّجَاهُ.

٣٩٩٠- حَدَّثَنَا بِكْرُ بْنُ مُحَمَّدٍ الصَّيْرَفِيُّ بِمَرْوَ، ثنا أَحْمَدُ بْنُ حَيَّانَ بْنِ مُلَاعِبٍ، ثنا عَبْدُ اللهِ بْنُ مُوسَى وَمُحَمَّدُ بْنُ سِنَانٍ، قَالَا: ثنا إِسْرَائِيلُ، عَنْ

---

(١) في (ز): «كان بين ولادته وبين أن وضعت وأوى» أظهر، بياض وارتداد، وفي حاشية (ص): «كذلك بيض ارتفاع، والمثبت من النسخ الأخرى المنتهى» (٦٠/ ٨) حيث توافق هذا المصنف، سنده ومتنه سواء.

(٢) [الحاشية السابقة] (٢٠٨/ ٧٤٢١).

(٣) [الحاشية السابقة] (٢٠٨/ ٧٤٢١-٣٣٨٠).

(٤) [الحاشية السابقة] (٢٠٨/ ٧٤٢١-٣٣٨٠).

[سندًا]: «أَنَا حَرْبٌ، عَنْ عَبَّادِ بْنِ عَرْعَرَةَ، قَالَ: سَأَلَ رَجُلٌ عَلِيًّا ﷺ عَنْ ﴿إِنَّ بَيْتٍ وُضِعَ لِلنَّاسِ لَلَّذِي بِبَكَّةَ﴾ [آل عمران: ٩٦]، أَهُوَ أَوَّلُ بَيْتٍ بَنَى فِي الْأَرْضِ؟ قَالَ: لَا، وَلَكِنَّهُ أَوَّلُ بَيْتٍ وُضِعَ فِيهِ الْبَرَكَةُ وَالْهُدَى، وَمَقَامُ إِبْرَاهِيمَ، وَمَنْ دَخَلَهُ كَانَ آمِنًا»[1]. وَإِنْ شِئْتَ أَتَيْتُكَ كَيْفَ بَنَاهُ؟ إِنَّ اللهَ أَوْحَى إِلَى إِبْرَاهِيمَ أَنِ ابْنِ بَيْتًا فِي الْأَرْضِ فَضَاقَ بِهِ ذَرْعًا، فَأَرْسَلَ اللهُ إِلَيْهِ السَّكِينَةَ، وَهِيَ رِيحٌ خَجُوجٌ، لَهَا رَأْسٌ، فَاتَّبَعَ أَحَدُهُمَا صَاحِبَتَهُ حَتَّى انْتَهَتْ، ثُمَّ تَطَوَّفَتْ إِلَى مَوْضِعِ الْبَيْتِ تَطَوُّفَ الْحَيَّةِ، فَبَنَى إِبْرَاهِيمُ، فَكَانَ بَيْتِي هُنَا مَنَارًا»[2]. وَإِنْ شِئْتَ أَتَيْتُكَ بِهِ إِلَى بِنَاءِ مَلَكٍ، فَالْبَيْتُ، أَلْبَيْتِي خَيْرٌ، فَالْبَيْتُ ثَمَنُهُ خَيْرًا، أَعْنِي أَثَمَنُهُ، فَوَاللهِ لَخَيْرُ الْأَسْوَدَةِ قَدْ رُكِّبَ، فَقَالَ لَهُ: إِنَّ لِي أَنْ تَقُولَ هَذَا؟ قَالَ: جَدَّهُ بِهِ مَنْ لَمْ يَكُنْ عَلَى بَيِّنَةٍ، جَدَّهُ بِهِ جِبْرِيلُ ﷺ مِنَ السَّمَاءِ»[3].

---

(١) في السند المطبوع كلمة «والمقبري» ! معاذه، والمثبت من الإتحاف ومن «الآثار العلمية المنقولة» (٥٤/٢) حيث روياه عن المصنف بسنده ومتنه سواء، وأظنّ حديث أبي هريرة (٩٠٧) مطلق في الرجم أن المحصنة قد كانت العصا في الإحصاء، والله أعلم.

وسند المنذري (٣٧٩/٣): «ثنا أحمد بن حرب الطائي: ثنا شبابة: ثنا يحيى خَجَرٌ، فذكرت ذلك لأحمد بن حنبل فقال: ما أبين أن كتابه هذا لأول، جدّه به من لم يكذّ على بيانه، جدّه به جبريل ﷺ من السماء».

(١) في السنن الصغير للبيهقي: «معاذه» والمثبت من الإتحاف ومن «الآثار العلمية المنقولة» (٥٤/٢) حيث رواه عن المصنف بسنده ومتنه سواء، وأظنّ حديث أبي هريرة (٩٠٧) مطلق في الرجم أن المحصنة قد كانت العصا في الإحصاء، والله أعلم.

وسند المنذري (٣٧٩/٣): «ثنا أحمد بن حرب الطائي: ثنا شبابة: ثنا يحيى خَجَرٌ، فذكرت ذلك لأحمد بن حنبل فقال: ما أبين أن كتابه هذا لأول، جدّه به من لم يكذّ على بيانه، جدّه به جبريل ﷺ من السماء».

(٢) في «مسند الطيالسي» (٢٥٦): «حدث روح بن المصنف بسنده ومتنه سواء.

(١) في «مسند الطيالسي» (٢٥٦): حدث روح بن المصنف بسنده ومتنه سواء.

(٢) في «مسند الطيالسي» (٢٥٦): حدث روح بن المصنف بسنده ومتنه سواء.

(١) قال الحافظ في «الفتح» (٤٨٨/٦): «وأما ما أخرجه ابن أبي حاتم من طريق عباد بن عرعرة عن علي أن أول بيت وضع هو بيت إبراهيم فمحمول على أنه أول بيت وضع بعد رفع بيت آدم الذي رفع أيام الطوفان، ويؤيد ذلك ما أخرجه الفاكهي من طريق عبد الله بن عبيد بن عمير قال: لما أمر الله إبراهيم ببناء البيت قال: يا رب إني لا أدري أين أضعه، فأرسل إليه السكينة، وهي ريح خجوج لها رأس، فاتبع أحدهما صاحبتها حتى انتهت، ثم تطوقت إلى موضع البيت تطوق الحية، فبنى إبراهيم، فكان بيتي هنا منارا».

(٢) في «مسند الطيالسي» (٢٥٦): حدث روح بن المصنف بسنده ومتنه سواء.

فَائِدَتُهُ".

هَذَا حَدِيثٌ صَحِيحٌ عَلَى شَرْطِ مُسْلِمٍ، وَلَمْ يُخَرِّجَاهُ.

٣١٩٧- صَحَّاكٌ: حَدَّثَنَا مُحَمَّدُ بْنُ صَالِحٍ بِمَرْوَ، ثنا الْحُسَيْنُ بْنُ الْفَضْلِ الْبَجَلِيُّ، ثنا عَفَّانُ بْنُ مُسْلِمٍ، ثنا سُلَيْمَانُ بْنُ مُغِيرَةَ، قَالَ: سَمِعْتُ ابْنَ شِهَابٍ يُحَدِّثُ، عَنْ أَبِي سَلَمَةَ، عَنِ ابْنِ عَبَّاسٍ قَالَ: خَطَبَنَا رَسُولُ اللهِ ﷺ فَقَالَ: «يَا أَيُّهَا النَّاسُ، إِنَّا عَلَى مَا عَلَّمَنَا عَلَيْهِمُ الْجَمْعُ»، فَقَامَ الْأَقْرَعُ بْنُ حَابِسٍ، فَقَالَ: أَبِي كُلَّ عَامٍ يَا رَسُولَ اللهِ؟ قَالَ: «لَوْ قُلْتُهَا لَوَجَبَتْ، وَلَوْ وَجَبَتْ لَمْ تَعْمَلُوا بِهَا، أَوْ لَمْ تَسْتَطِيعُوا أَنْ تَعْمَلُوا بِهَا، الْحَجُّ مَرَّةً، فَمَنْ زَادَ فَتَطَوُّعٌ"[1].

هَذَا حَدِيثٌ صَحِيحٌ عَلَى شَرْطِ الشَّيْخَيْنِ، وَلَمْ يُخَرِّجَاهُ.

وَهَكَذَا رَوَاهُ شُعَيْبُ بْنُ حَمْزَةَ الزُّهْرِيُّ، عَنِ الزُّهْرِيِّ.

٣١٩٨- صَحَّاكٌ: أَبُو حَامِدٍ أَحْمَدُ بْنُ مُحَمَّدِ بْنِ حَمْدٍ، ثنا جَعْفَرُ الْفِيَابِيُّ، ثنا سَهْلُ بْنُ عُثْمَانَ الْعَسْكَرِيُّ، ثنا يَزِيدُ بْنُ هَارُونَ، ثنا سُلَيْمَانُ بْنُ كَثِيرٍ، عَنِ الزُّهْرِيِّ، عَنْ أَبِي سَلَمَةَ، عَنِ ابْنِ عَبَّاسٍ قَالَ: سَأَلَ الْأَقْرَعُ بْنُ حَابِسٍ رَسُولَ اللهِ ﷺ، فَقَالَ: الْحَجُّ فِي كُلِّ عَامٍ مَرَّةً قَالَ: «لَا، بَلْ مَرَّةً وَاحِدَةً، فَمَنْ زَادَ فَتَطَوُّعٌ"[2].

---

(١) [إسناده ضعيف (١١٠/٣٧١٠-٢٤١٨)].

(٢) حذفان بين عفان وبنه، أحدهما شيخ البجلي، والحسين، وقد يتخرج له مسلم.

هذا وبينه وبين أبي أحمد: أربعة شيوخ، بين كل واحد والذي بعده: رجل واحد فقط.

[إسناده ضعيف (١٣٩/٣٩٧٠-٩٠٨٦)].

(٣) كذا، وأبو سلمة لم يسمع عنه ﷺ.

[إسناده ضعيف (١٣٩/٣٩٧٠-٩٠٨٦)].

وَفِي البَابِ عَنْ عَلِيِّ بْنِ أَبِي طَالِبٍ بِالشَّرْحِ وَالبَيَانِ عَنْ رَسُولِ اللهِ ﷺ.

٣١٩٣ - حَدَّثَنَا هَنَّادٌ ثُمَّ بَكْرُ بْنُ أَبِي خَلَفٍ الْمَعْنَى قَالَا: أَخْبَرَنَا بَكْرُ بْنُ مُضَرَ بْنِ إِسْحَاقَ التُّجِيبِيُّ، ثُنَا مُحَمَّدُ بْنُ إِبْرَاهِيمَ التَّيْمِيُّ، ثُنَا مَنْصُورُ بْنُ زَاذَانَ(١)، ثُنَا عَلِيُّ بْنُ عَبْدِ الْأَعْلَى، عَنْ أَبِيهِ، عَنْ أَبِي الْبَخْتَرِيِّ(٢)، عَنْ عَلِيٍّ قَالَ: لَمَّا نَزَلَتْ هَذِهِ الْآيَةُ: ﴿وَيِلَّهِ عَلَى النَّاسِ حِجُّ الْبَيْتِ مَنِ اسْتَطَاعَ إِلَيْهِ سَبِيلًا﴾ [آل عمران: ٩٧] قَالُوا: يَا رَسُولَ اللهِ، فِي كُلِّ عَامٍ؟ فَسَكَتَ، ثُمَّ قَالُوا: أَفِي كُلِّ عَامٍ؟ فَسَكَتَ، ثُمَّ قَالُوا: أَفِي كُلِّ عَامٍ؟ قَالَ: «لَا، وَلَوْ قُلْتُ: نَعَمْ لَوَجَبَتْ، فَأَنْزَلَ اللهُ تَعَالَى: ﴿يَا أَيُّهَا الَّذِينَ آمَنُوا لَا تَسْأَلُوا عَنْ أَشْيَاءَ إِنْ تُبْدَ لَكُمْ تَسُؤْكُمْ﴾ [المائدة: ١٠١].

قَالَ أَبُو عِيسَى: قَالَ مَنْ حَكَمَ هَذَا الْحَدِيثَ فَلَا أَنْ يَكُونَ مُعَرَّفَةً فِي أَوَّلِ كِتَابِ الْمَنَاسِكِ، فَلَمْ يُفَسِّرْ ذَلِكَ فِي هَذَا الْمَوْضِعِ فِي تَفْسِيرِ الْآيَةِ.

٣١٩٤ - حَدَّثَنَا أَبُو الْعَبَّاسِ مُحَمَّدُ بْنُ يَعْقُوبَ، ثُنَا إِبْرَاهِيمُ بْنُ مَرْزُوقٍ، ثُنَا أَبُو دَاوُدَ وَوَهْبُ بْنُ جَرِيرٍ، قَالَا: ثُنَا شُعْبَةُ.

وَأَخْبَرَنَا عَبْدُ الرَّحْمَنِ بْنُ الْحَسَنِ الْقَاضِي بِهَمَذَانَ، ثُنَا إِبْرَاهِيمُ بْنُ الْحُسَيْنِ، ثُنَا آدَمُ بْنُ أَبِي إِيَاسٍ، ثُنَا شُعْبَةُ، عَنِ الْمِنْهَالِ، عَنْ مُجَاهِدٍ، عَنِ ابْنِ

---

(١) في الشاشية: «زاذان».

(٢) هو: سعيد بن فيروز، من رجال الجهابذة.

(٣) (آل عمران: آية ٩٧).

(٤) (المائدة: آية ١٠١).

(٥) (تحفة الأشراف: ٦/٣٠٤-٣١٠-٤٤٩٦).

قال الناصر في الشاشية: «قلت: محمول [على]، وعبد الأعلى هو ابن عامر، صدقه أحمد». وقال ابن حجر في الإتحاف: «وثم يتكلم عليه، وفي إسناده ضعف وانقطاع».

عَبَّاسٍ، أَنَّ رَسُولَ اللهِ ﷺ نَادَاهُ عِنْدَ الْعَقَبَةِ: «إِيَّايَ! إِيَّايَ يَسْتَوِي النَّاسُ؟ قَالَ: نَعَمْ، وَلَكِنْ إِنْ وَقَعْتَ شَيْءٌ فَلَا تَقُولَنَّ: لَا يَنْبَغِي لِهَذَا أَنْ يَكُونَ هَاهُنَا، وَلَا يَنْبَغِي لِهَذَا أَنْ يَكُونَ هَاهُنَا، وَلَكِنْ إِنْ وَقَعْتَ شَيْءٌ فَلَا تَقُولَنَّ: ل

هَذَا حَدِيثٌ صَحِيحٌ عَلَى شَرْطِ مُسْلِمٍ، وَلَمْ يُخَرِّجَاهُ.

٣٩٨ - أَخْبَرَنَا أَبُو بَكْرٍ مُحَمَّدُ بْنُ عَلِيِّ بْنِ بَالُوَيْهِ، ثَنَا أَبُو مُسْلِمٍ إِبْرَاهِيمُ بْنُ عَبْدِ اللهِ، ثَنَا حَجَّاجٌ بْنُ مِنْهَالٍ، ثَنَا أَبُو عَوَانَةَ عَنْ يَعْلَى الثَّقَفِيِّ، قَالَ: سَمِعْتُ مُوسَى بْنَ طَلْحَةَ، رَفَعَهُ قَوَّاسٌ إِلَى عَلِيٍّ ﷺ وَيَسْتَوْكِفُ إِلَى سُهُولَةِ بْنِ [٢] قَالَ: حَدَّثَنِي إِسْحَاقُ بْنُ يَحْيَى بْنِ طَلْحَةَ الْقُرَشِيُّ، عَنْ مُعَاذَةَ بِنْتِ عَبْدِ اللهِ، عَنْ أَبِي بْنِ كَعْبٍ، أَنَّ رَسُولَ اللهِ ﷺ قَالَ: «مَنْ سَرَقَ أَوَّلَ شَيْءٍ قُطِعَتْ يَدُهُ الْيُمْنَى، وَإِنْ سَرَقَ ثَانِيَةً قُطِعَتْ رِجْلُهُ الْيُسْرَى، فَإِنْ عَادَ قُطِعَتْ يَدُهُ الْيُسْرَى، فَإِنْ عَادَ قُطِعَتْ رِجْلُهُ الْيُمْنَى، فَإِنْ عَادَ خُلِّدَ فِي السِّجْنِ حَتَّى يَمُوتَ، وَيَصِيرَ مِثْلَ عَمْرِو بْنِ عَزْمَةَ، وَيَصِيرَ مِثْلَ فُلَيْتَةَ»

هَذَا حَدِيثٌ صَحِيحُ الإِسْنَادِ، وَلَمْ يُخَرِّجَاهُ.

٣٩٩ - أَخْبَرَنَا أَبُو زَكَرِيَّا يَحْيَى بْنُ مُحَمَّدٍ الْعَنْبَرِيُّ، ثَنَا مُحَمَّدُ بْنُ عَبْدِ السَّلَامِ، ثَنَا إِسْحَاقُ بْنُ إِبْرَاهِيمَ، ثَنَا عَبْدُ الرَّزَّاقِ، أَنْبَأَ مَعْمَرٌ، عَنِ الزُّهْرِيِّ قَالَ: أَخْبَرَنِي أَبُو سَلَمَةَ بْنُ عَبْدِ الرَّحْمَنِ، قَالَ: كَانَ بْنُ عَبَّاسٍ يُحَدِّثُ، أَنَّ أَبَا بَكْرٍ الصِّدِّيقَ دَخَلَ الْمَسْجِدَ وَعُمَرُ بْنُ الْخَطَّابِ يُحَدِّثُ النَّاسَ، فَأَتَى النَّاسُ

---

(١) قال ابن حجر في الإصابة: «الثقفي» هو أبو الحارث بن وهب العراء، والظاهر التعليق على حديث رقم (٧٦٨٢).

(٢) في (ب): «أبي» (٣٣٣).

(٣) إسناده ضعيف (١٠٤٧٠-١٠٤٧١).

قال الذهبي في التلخيص: «قلت: أبو أمية متهم بالوضع، وإسحاق لم يدرك عبادة».

وقال ابن حجر في الإصابة: «قلت: فيه ضعف وانقطاع، لأن معاذة لم تعاصر بن عمير ولا سكنه ضمرياه، وإسحاق لم يسمع من عبادة، وأبو أمية هو: إسماعيل بن يحيى بن عبيد الله التيمي ضعفه ابن معين والبخاري وأبو زرعة وأبو حاتم والنسائي وغيرهم ونسبته شعبة

الَّذِي تُؤْتَى فِيهِ رَسُولُ اللهِ ﷺ، فَتَعَلَّقَ عَنْ ذَهَبِهِ يَرُدُّ جِبَرَّةً، وَكَانَ مَشْيُهِ بِهِ، فَتَعَلَّقَ ابْنُ بَكَّتٍ عَلَيْهِ لِيَقْتُلَ وَهُوَ رَاكِبٌ، فَقَالَ: وَاللهِ لَا يَجْمَعُ اللهُ عَلَيْكَ مَرَّتَيْنِ، بِمَا مَرَّتَيْكَ إِلَيَّ لَا مُوتَ مَعَكَ، ثُمَّ خَرَجَ إِلَى[1] الْمَسْجِدِ وَضَمَرَ يُعَلِّمُ النَّاسَ، فَقَالَ ابْنُ بَكَّتٍ: اجْلِسْ يَا ضَمْرُ، فَإِنِّي كُنْتُ لَمْ مَرَّتَيْنِ أَوْ ثَلَاثًا، فَأَبَى، فَقَامَ فَتَنَهَّدَ، فَلَمَّا فَضَى تَنَهُّدُهُ، قَالَ: إِنَّا بَعْدُ، فَمَنْ كَانَ يَعْبُدُ مُحَمَّدًا، فَإِنَّ مُحَمَّدًا قَدْ مَاتَ، وَمَنْ كَانَ يَعْبُدُ اللهَ، فَإِنَّ اللهَ حَيٌّ لَا يَمُوتُ، ثُمَّ تَلَا: ﴿وَمَا مُحَمَّدٌ إِلَّا رَسُولٌ قَدْ خَلَتْ مِن قَبْلِهِ الرُّسُلُ﴾ [آل عمران: ١٤٤]، إِلَى: ﴿الشَّاكِرِينَ﴾ [آل عمران: ١٤٤]، ثُمَّ قَالَ: وَاللهِ لَكَأَنَّ النَّاسَ لَا يَعْلَمُونَ أَنَّ هَذِهِ الْآيَةَ أُنْزِلَتْ بِمَوْتِ رَسُولِ اللهِ ﷺ حَتَّى قَالَ فُلَانٌ: لَمْ يَعْلَمِ النَّاسُ أَنَّ هَذِهِ الْآيَةَ أُنْزِلَتْ حَتَّى تَلَاهَا أَبُو بَكْرٍ.

قَالَ الزُّهْرِيُّ: فَأَخْبَرَنِي سَعِيدُ بْنُ الْمُسَيَّبِ، أَنَّ عُمَرَ بْنَ الْخَطَّابِ قَالَ: لَمَّا تَلَاهَا أَبُو بَكْرٍ عَقَرْتُ حَتَّى سَمِرَتْنِي إِلَى الْأَرْضِ، وَأَيْقَنْتُ أَنَّ رَسُولَ اللهِ ﷺ قَدْ مَاتَ[2].

هَذَا حَدِيثٌ صَحِيحٌ عَلَى شَرْطِ الشَّيْخَيْنِ، وَلَمْ يُخَرِّجَاهُ بِهَذِهِ السِّيَاقَةِ[3].

٣١٩٩- أَخْبَرَنِي أَبُو النَّضْرِ الْفَقِيهُ، ثَنَا عُثْمَانُ بْنُ سَعِيدٍ الدَّارِمِيُّ، ثَنَا

---

(١) في (ز): «مع».

(٢) «الطبقات» لابن سعد: ٢/ ٢٣٤.

(٣) «المسند» لابن حنبل: ١/ ٢٥٥، ٢٥٦.

(٤) في (ز): «سمرتني».

(٥) «تاريخ الطبري» (٣/ ٢٥٨، ٢٥٩).

(٦) وأخرجه البخاري (٣/ ٧١، ٧٢) و(٨/ ١٢).

سُلَيْمَانُ بْنُ دَاوُدَ بْنِ عَجْلَانَ بْنِ عَبْدِ اللهِ بْنِ عَبَّاسِ بْنِ عَبْدِ الْمُطَّلِبِ[1]: ثنا أَبُو الزِّنَادِ بْنُ عَبْدِ الرَّحْمَنِ عَنْ أَبِيهِ عَنْ عُبَيْدِ اللهِ بْنِ عَبْدِ اللهِ بْنِ عُتْبَةَ، عَنِ ابْنِ عَبَّاسٍ، قَالَ قَالَ: لَمَّا فُجِرَ رَسُولُ اللهِ ﷺ مِنْ مَوْضِعِ كَذَا فَجَرَ أُحُدٌ، قَالَ: فَأَنْكَرَ ذَلِكَ قَالَ: فَقَالَ ابْنُ عَبَّاسٍ: بَيْنَ وَبَيْنَ مَنْ أَنْكَرَ ذَلِكَ كِتَابُ اللهِ ﷻ إِنَّ اللهَ ﷻ يَقُولُ فِي يَوْمِ أُحُدٍ: ﴿وَلَقَدْ صَدَقَكُمُ اللهُ وَعْدَهُۥٓ إِذْ تَحُسُّونَهُم بِإِذْنِهِۦ﴾ [3] إِذْنُ اللهِ: الْقَتْلُ ﴿حَتَّىٰٓ إِذَا فَشِلْتُمْ وَتَنَٰزَعْتُمْ فِى ٱلْأَمْرِ وَعَصَيْتُم مِّنۢ بَعْدِ مَآ أَرَىٰكُم مَّا تُحِبُّونَ﴾ مِنْكُمْ مَنْ يُرِيدُ الدُّنْيَا وَمِنْكُمْ مَنْ يُرِيدُ الْآخِرَةَ ثُمَّ صَرَفَكُمْ عَنْهُمْ لِيَبْتَلِيَكُمْ وَلَقَدْ عَفَا عَنكُمْ وَاللهُ ذُو فَضْلٍ عَلَى الْمُؤْمِنِينَ[4]، وَإِنَّمَا عَنَى بِهَذَا الرُّمَاةَ، إِذْ أَقْبَلَ أَبُو سُفْيَانَ فِي مَوْضِعِ ثُمَّ قَالَ: «اعْلُ هُبَلَ»، فَرَدَّ رَسُولُ اللهِ ﷺ فَقَالَ: «أَلَا تُجِيبُونَهُ»، فَقَالُوا: يَا رَسُولَ اللهِ، مَا نَقُولُ؟ قَالَ: «قُولُوا: اللهُ أَعْلَى وَأَجَلُّ»، قَالَ: فَقَالَ: لَنَا الْعُزَّى وَلَا عُزَّى لَكُمْ، فَقَالَ رَسُولُ اللهِ ﷺ: «أَلَا تُجِيبُونَهُ»، قَالُوا: مَا نَقُولُ؟ قَالَ: «قُولُوا: اللهُ مَوْلَانَا وَلَا مَوْلَى لَكُمْ»، قَالَ: فَانْحَازَ فِي الْمَعْرَكِ يَقُولُ: وَلَدَتْ أُمُّ الْعُزَّى وَلَا عُزَّى لَكُمْ الْيَوْمَ، فَقَالَ: وَكَانَتْ أَصَابَتْ يَدُهُ، وَانْتَشَرَ، فَلَمَّا أَعْلَى الرُّمَاةُ بِأَيْدِي الْخَيْلِ أَتَوْهُمْ مِنْ خَلْفِهِمْ، فَدَخَلَ الْخَيْلُ مِنْ بَيْنِ الرُّمَاةِ حَتَّى صَارَتْ بَيْنَ أَصْحَابِ النَّبِيِّ ﷺ، فَهُزِمَتْ بِعَضْهُمْ بَعْضًا، وَانْتَشَرُوا، وَقُتِلَ مِنَ الْمُسْلِمِينَ نَاسٌ كَثِيرٌ، وَقَدْ كَانَ رَسُولُ اللهِ ﷺ عَاهَدَ إِلَى أُنَاسٍ، حَتَّى قُتِلَ مِنْ أَصْحَابِ رَايَةِ الْمُشْرِكِينَ سِتَّةُ أَنْفُسٍ يَتْبَعُ، وَحَتَّى الْمُسْلِمُونَ جَوْلَةً نَحْوَ الْعَسْكَرِ، وَلَمْ يَبْقَ بِالنَّبِيِّ ﷺ حَوْلَهُ إِلَّا بِضْعَةَ

---

(١) في (و) و(ص): «عبد الملك».

(٢) في (ك): «عبد الله».

(٣) [آل عمران: آية ١٥٢].

(٤) [آل عمران: آية ١٥٢].

الْعَذِرِ، إِلَّمَا قَالَ ذَهَبَتِ الْجَهَامِيرِ، وَجَاءَ الشَّيْطَانُ، قُلْتُ صَدَقْتَ، فَلَمْ تَلْبَثْ فِيهِ إِلَّا حَتَّى، فَمَا زَالَ كَذَلِكَ مَا شَاءَ اللَّهُ أَنْ لَا تَلْبَثَ حَتَّى طَلَعَ رَجُلٌ مِنْ [ق ٩٩] بَنِي سُلَيْمٍ، فَعَرَفْتُهُ بِتَكْلِيمِهِ إِيَّايَ بِنَفْسِي، قَالَ، فَقُمْتُ حَتَّى كِدْتُ لَمْ يُفِيضُ مَا أَصَبْتُ، قَالَ، فَرَمَى الْجَمْرَةَ، وَهُوَ يَقُولُ: اللَّهُمَّ غَضَبُ اللَّهِ عَلَى قَوْمٍ دَفَعُوا دِينَهُمْ وَرَسُولَ اللَّهِ ﷺ، قَالَ: وَيَقُولُ مَرَّةً أُخْرَى، اللَّهُمَّ إِنَّهُ لَيْسَ لَهُمْ أَنْ يَعْلُوُوكَ، حَتَّى انْتَهَى إِلَيَّ، قَالَ، فَكَانَ سَاعَةً، قَالَ، وَأَنَا عِنْدَ أَبِي سُفْيَانَ يَصِيحُ فِي أَسْفَلِ الْجَبَلِ: أَهْلَ هَلَكَ، أَهْلَ هَلَكَ، يَعْنِي كَتِيبَتَهُ، قَالَ: ثُمَّ إِنِّي كُنْتُ أَتَيْتُ أَبَا أَيُّوبَ فِي مَنْزِلِهِ أَوْ أَتَانِي، فَقُلْتُ: أَيْنَ الْخَطَّابِ، قَالَ: يَا رَسُولَ اللَّهِ، أَلَا أُخْبِرُكَ عَنْهُ، قَالَ: بَلَى، قَالَ: أَهْلَ هَلَكَ، قَالَ: فَسَارَ، فَمَا أَتَانِي وَأَجِلُّ فَقَالَ أَيْنَ عُمَرُ، يَا أَيْنَ الْخَطَّابِ، إِنَّهُ يَوْمُ الْمَشْعَرِ، فَمَا فَقَالَ أَيْنَ أَنْتَ مِنْ قَتْلَةِ، أَيْنَ أَنْتَ مِنْ أَبِي أُمَيَّةَ، أَيْنَ أَنْتَ مِنْ أَبِي أُمَيَّةَ، أَيْنَ أَنْتَ مِنْ أَبِي الْعَاصِ، قَالَ: فَسَارَ، فَمَا رَسُولُ اللَّهِ ﷺ، وَهَذَا أَبُو بَكْرٍ، وَهَا أَنَا ذَا عُمَرُ، قَالَ أَبُو سُفْيَانَ: يَوْمٌ بِيَوْمِ بَدْرٍ، وَالْحَرْبُ سِجَالٌ، فَسَارَ، فَلَا وَاللَّهِ مَا رَدَّ عَلَيْهِ شَيْئًا، قَالَ: ثُمَّ إِنِّي كُنْتُ أَتَيْتُ أَبَا أَيُّوبَ فِي مَنْزِلِهِ أَوْ أَتَانِي، قَالَ: فَقُلْتُ أَيْنَ الْخَطَّابِ، قَالَ: يَا رَسُولَ اللَّهِ، أَلَا أُخْبِرُكَ عَنْهُ، قَالَ: بَلَى، قَالَ: أَهْلَ هَلَكَ، قَالَ: فَسَارَ، فَمَا أَتَانِي وَأَجِلُّ فَقَالَ أَيْنَ عُمَرُ، يَا أَيْنَ الْخَطَّابِ، إِنَّهُ يَوْمُ الْمَشْعَرِ، فَمَا فَقَالَ أَيْنَ أَنْتَ مِنْ قَتْلَةِ

ثَابِتٍ، عَنْ أَنَسٍ، عَنْ أَبِي طَلْحَةَ الْأَنْصَارِيِّ قَالَ: رَفَعْتُ رَأْسِي يَوْمَ أُحُدٍ، فَجَعَلْتُ مَا وَقَعَ بَصَرِي أَحَدٌ إِلَّا رَهِقَ، يَبْحَثُ تَحْتَ حَجَفَتِهِ مِنَ النُّعَاسِ، فَذَلِكَ قَوْلُهُ ﷻ: ﴿ثُمَّ أَنزَلَ عَلَيْكُم مِّنۢ بَعْدِ ٱلْغَمِّ أَمَنَةً نُّعَاسًا يَغْشَىٰ طَآئِفَةً مِّنكُمْ﴾ الْآيَةَ.

هَذَا حَدِيثٌ صَحِيحٌ عَلَى شَرْطِ مُسْلِمٍ، وَلَمْ يُخَرِّجَاهُ.

٣٢٠١- صُ عَلِيُّ بْنُ عِيسَى: ثَنَا مُسْلِمُ بْنُ قُطَيْبٍ: ثَنَا مُحَمَّدُ بْنُ يَحْيَى: ثَنَا عَبْدُ اللهِ بْنُ إِدْرِيسَ: عَنْ مُحَمَّدِ بْنِ إِسْحَاقَ، عَنْ إِسْمَاعِيلَ بْنِ أُمَيَّةَ، عَنْ أَبِي الزُّبَيْرِ، عَنْ سَعِيدِ بْنِ جُبَيْرٍ، عَنِ ابْنِ عَبَّاسٍ قَالَ: قَالَ رَسُولُ اللهِ ﷺ: «لَمَّا أُصِيبَ إِخْوَانُكُمْ بِأُحُدٍ جَعَلَ اللهُ تَعَالَى أَرْوَاحَهُمْ فِي جَوْفِ طَيْرٍ خُضْرٍ تَرِدُ أَنْهَارَ الْجَنَّةِ، وَتَأْكُلُ مِنْ ثِمَارِهَا، وَتَأْوِي إِلَى قَنَادِيلَ مِنْ ذَهَبٍ مُعَلَّقَةٍ فِي ظِلِّ الْعَرْشِ، فَلَمَّا وَجَدُوا طِيبَ مَأْكَلِهِمْ وَمَشْرَبِهِمْ وَمَقِيلِهِمْ، قَالُوا: مَنْ يُبَلِّغُ إِخْوَانَنَا عَنَّا أَنَّا أَحْيَاءٌ فِي الْجَنَّةِ نُرْزَقُ لِأَلَّا لَا يَزْهَدُوا فِي الْجِهَادِ، وَلَا يَنْكُلُوا فِي الْحَرْبِ؟ فَقَالَ اللهُ ﷻ: أَنَا أُبَلِّغُهُمْ عَنْكُمْ، فَأَنْزَلَ اللهُ ﷻ: ﴿وَلَا تَحْسَبَنَّ ٱلَّذِينَ قُتِلُوا۟ فِى سَبِيلِ ٱللَّهِ أَمْوَٰتًۢا﴾ الْآيَةَ».

هَذَا حَدِيثٌ صَحِيحٌ عَلَى شَرْطِ مُسْلِمٍ، وَلَمْ يُخَرِّجَاهُ.

---

(١) (لا مصدر له إلى ١٤٤).

(٢) [تحاف المهرة ٣٠٥٧-٤١١٠]، وأحمد عند البخاري (٤/ ٩٩) و(٣٨/ ٦٥) من حديث فاطمة بن أبي.

(٣) قوله: «قال أبو الفتح» ساقط من (ز).

(٤) (لا مصدر له إلى ١٤٦).

(٥) [تحاف المهرة ٦٠١٣-٧٤٦٥].

٣٠٢٢- حَدَّثَنَا أَبُو الْعَبَّاسِ مُحَمَّدُ بْنُ يَعْقُوبَ، ثَنَا الْعَبَّاسُ بْنُ مُحَمَّدٍ الدُّورِيُّ، ثَنَا عَبْدُ الصَّمَدِ بْنُ الْفَضْلِ، ثَنَا أَبُو سَعِيدٍ الْمَؤْدَّبُ[1]، عَنْ هِشَامِ بْنِ عُرْوَةَ، عَنْ أَبِيهِ، عَنْ عَائِشَةَ، أَنَّهَا قَالَتْ لِعَبْدِ اللهِ بْنِ الزُّبَيْرِ: يَا ابْنَ أُخْتِي، أَمَا وَاللهِ إِنَّكَ لَبَاخِلٌ، جَبَانٌ، أَمَا بَخْلُ رَاكِبَيْزِ- أَبِي الدِّيكِ قَالَ اللهُ ﷺ: ﴿إِنْ يَسْتَكْبِرُوا فَٱلَّذِينَ عِندَ رَبِّكَ يُسَبِّحُونَ لَهُۥ بِٱلَّيْلِ وَٱلنَّهَارِ وَهُمْ لَا يَسْـَٔمُونَ﴾[2]، وَأَمَا جُبْنُكَ فَجُبْنُ مَنْ لَا يَدْنُو مِنَ الْحَقِّ.

هَذَا حَدِيثٌ صَحِيحٌ عَلَى شَرْطِ الشَّيْخَيْنِ، وَلَمْ يُخَرِّجَاهُ.

٣٠٢٣- أَخْبَرَنَا أَبُو بَكْرِ بْنُ أَبِي دَارِمٍ[3]، الْحَافِظُ بِالْكُوفَةِ، ثَنَا أَحْمَدُ بْنُ يَحْيَى الصُّوفِيُّ، ثَنَا أَحْمَدُ بْنُ يُونُسَ[4]، ثَنَا أَبُو بَكْرِ بْنُ عَيَّاشٍ، عَنْ أَبِي الضُّحَى، عَنِ ابْنِ عَبَّاسٍ، قَالَ: أَعْجَلَ إِمَامٌ صَلَاةَ الْعَصْرِ، فَأَتَاهُ الْمُؤَذِّنُ، فَقَالَ: أَلَا تَرَى مَا فِيهِ فُلَانٌ؟ وَقَالَ: يُبَكِّتُهُ بِهَذَا، ﴿أَفَلَا يَعْلَمُ إِذَا بُعْثِرَ مَا فِي الْقُبُورِ وَحُصِّلَ مَا فِي الصُّدُورِ إِنَّ رَبَّهُمْ بِهِمْ يَوْمَئِذٍ لَخَبِيرٌ﴾[5]، وَقَالُوا: حَسْبُنَا اللهُ وَنِعْمَ الْوَكِيلُ[6].

هَذَا حَدِيثٌ صَحِيحٌ عَلَى شَرْطِ الشَّيْخَيْنِ، وَلَمْ يُخَرِّجَاهُ.

---

(١) هو محمد بن مسلم بن أبي الوضاح من رجال الشيخين.

(٢) (ك) صدرت آية ٢٠٦.

(٣) إتحاف المهرة (١٧/ ٣٥٠-٣٤٠)، وسيأتي في رقم (٣٢٩٥) و(٥١٤٤).

(٤) يأتي أحمد بن يونس في (٥٠٢٥)، ورسلم (٧/ ١٢٩).

(٥) في الإتحاف: «يحاربه».

(٦) هذا حديث ابن عباس من حديث من رجال الشيخين.

(٧) (ك) صدرت آية ٦٣.

(٨) إتحاف المهرة (١٤/ ٨٩٢-٨٩١).

(٩) قال ابن حجر في الإتحاف: «قلت: قد أخرجه البخاري عن أحمد بن يونس، لكن =

٣٢٠٤ - أَخْبَرَنَا أَبُو زَكَرِيَّا يَحْيَى بْنُ مُحَمَّدٍ الْعَنْبَرِيُّ، ثنا مُحَمَّدُ بْنُ عَبْدِ السَّلَامِ، ثنا إِسْحَاقُ بْنُ إِدْرِيسَ، ثنا سُفْيَانُ، عَنْ عَبْدِ رَبِّهِ، عَنْ عَبْدِ اللَّهِ، قَالَ: وَلَيْسَ لا إِلَهَ غَيْرُهُ مَا عَلَى الأَرْضِ نَفْسٌ إِلا أَنْبَوَتْ خَيْرٌ لَهَا إِنْ كَانَ مُؤْمِنًا، فَإِنْ كَانَ كَافِرًا فَإِنَّهُ يَقُولُ: ﴿يَا لَيْتَنِي كُنْتُ تُرَابًا﴾ [النبأ: ٤٠] وَإِنَّ الْكَافِرَ يَرَى مَقْعَدَهُ مِنَ النَّارِ[1]. وَإِنَّ هَذَا فَاجِرًا، فَإِنَّ اللَّهَ يَقُولُ: ﴿يَا لَيْتَنَا كُنَّا مَعَهُمْ فَنَفُوزَ فَوْزًا عَظِيمًا﴾[2].

هَذَا حَدِيثٌ صَحِيحٌ عَلَى شَرْطِ الشَّيْخَيْنِ، وَلَمْ يُخَرِّجَاهُ.

٣٢٠٥ - أَخْبَرَنِي يَحْيَى بْنُ مَنْصُورٍ الْقَاضِي، ثنا أَبُو عُمَرَ الْمُسْتَمْلِيُّ[3]، ثنا أَبُو هِشَامٍ الرِّفَاعِيُّ[4]، ثنا أَبُو بَكْرٍ بْنُ عَيَّاشٍ[5]، عَنْ أَبِي إِسْحَاقَ، عَنْ أَبِي وَائِلٍ، قَالَ عَبْدُ اللَّهِ: وَيَسْتَوْقِدُونَ مَا يُطْفِأُ بِهِ نَوْمُ أَهْلِ الْجَنَّةِ[6]. قَالَ: فَيُقَالُ لَهُ زِيَبَانِيَةُ تَهَيَّئُ فِي قُبُورِ يَهُودَ، قَالَ: أَمَا تَكُلُّ الَّذِي يَجِدُ بِهِ. سَمِعْتُ يَحْيَى بْنَ مَنْصُورٍ يَقُولُ: سَمِعْتُ أَبَا هِشَامٍ الْمُسْتَمْلِيَّ يَقُولُ: سَمِعْتُ أَبَا هِشَامٍ الرِّفَاعِيَّ يَقُولُ: سَمِعْتُ أَبَا بَكْرٍ بْنَ عَيَّاشٍ يَقُولُ: هَذَا مَا قَدَّمْتُ عَلَى أَبِي إِسْحَاقَ، وَلا

---

(١) قال: أرى قائل أبا بكر بن عياش، وسيأتي. صحيح البخاري (٦/ ٣٩٨).

(٢) هو: عبيثة بن عبد الرحمن بن أبي سبرة، من رجال الهيثمي.

(٣) وأبي: ليس في (ب).

(٤) هو: عبيثة بن عبد الرحمن بن أبي سبرة، من رجال الهيثمي.

(٥) إسحاق: هو: إسحاق بن إدريس الأسواري المدني، ويقال: الواسطي، يعرف بحكيوه.

(٦) هو: محمد بن يزيد بن محمد بن كثير بن رفاعة، من رجال الهيثمي.

(٧) وأبي: ليس في (ب).

أَرَى أَبَا(١) إِسْحَاقَ كَذَبَ عَلَى أَبِي وَائِلٍ، وَكَذَا أَرَى أَبَا(٢) وَائِلٍ كَذَبَ عَلَى عَبْدِ اللهِ"!

وَرَوَاهُ الثَّوْرِيُّ، عَنْ أَبِي إِسْحَاقَ.

٣٣٠٦- أَخْبَرَهُمْ أَبُو بَكْرٍ الشَّافِعِيُّ، نَا إِسْحَاقُ بْنُ الْحَسَنِ الْحَرْبِيُّ، نَا أَبُو حُذَيْفَةَ(٣)، نَا سُفْيَانُ، عَنْ أَبِي إِسْحَاقَ، عَنْ أَبِي وَائِلٍ، عَنْ عَبْدِ اللهِ فِي قَوْلِهِ تَعَالَى: ﴿وَمَا يُعَلِّمُونَ مِنْ أَحَدٍ﴾ [البقرة: ١٠٢]، قَالَ: قَالَ عَبْدُ اللهِ: يَجِيءُ غُلَامٌ، فَيَتَعَلَّمُ رَأْسَ يَتَعَلَّمُ فِي عَهْدِهِ، ثُمَّ يَقُولُ: أَنَا كَذَا، الَّذِي يَحِلُّ بِهِ"!.

هَذَا حَدِيثٌ صَحِيحٌ عَلَى شَرْطِ الشَّيْخَيْنِ، وَلَمْ يُخَرِّجَاهُ.

٣٣٠٧- حَدَّثَنَا أَبُو عَمْرٍو عُثْمَانُ بْنُ أَحْمَدَ بْنِ عَبْدِ اللهِ الدَّقَّاقُ بِبَغْدَادَ، نَا أَحْمَدُ بْنُ عُبَيْدٍ الصَّفَّارُ، نَا أَبُو بَدْرٍ شُجَاعُ بْنُ الْوَلِيدِ، نَا سُفْيَانُ بْنُ عُيَيْنَةَ، عَنْ سُلَيْمَانَ، عَنْ أَبِي سُفْيَانَ، عَنْ أَبِي عُمَرَ، قَالَ: قَالَ رَسُولُ اللهِ ﷺ: "إِنَّ مَوْضِعَ سَوْطٍ فِي الْجَنَّةِ لَخَيْرٌ مِنَ الدُّنْيَا وَمَا فِيهَا، وَلَوْ أَنَّ رَجُلًا مِنْ نِسَاءِ أَهْلِ الْجَنَّةِ أَشْرَفَتْ إِلَى الْأَرْضِ لَمَلَأَتْ مَا بَيْنَهُمَا رِيحًا، وَلَنَصِيفُهَا عَلَى رَأْسِهَا خَيْرٌ مِنَ الدُّنْيَا وَمَا فِيهَا"(٤).

---

(١) في (ب): (وأبي)، والوجه ما أثبت.

(٢) في (ب): (وأبي)، والوجه ما أثبت.

(٣) في (ب): (نا أبو حذيفة)، وهو خطأ.

وهو: موسى بن مسعود النهدي، أبو حذيفة البصري. من رجال الشهاب.

(٤) في (ك): (ج ١ ص ١٧٨).

(٥) إتحاف المهرة (٦/ ٢٤٤-٢٤٧).

(٦) في مصادر: (ج ١ ص ٨٤).

(٧) إتحاف المهرة (٦/ ٢٤٧-٢٥٠).

هذا حديثٌ صحيحٌ على شرطِ مُسْلِم، ولَمْ يُخَرِّجاهُ.

٣٠٢٨- أخبرَنا أبو زكريا يَحْيَى بن مُحَمَّد العَنْبَرِيُّ، ثنا مُحَمَّدُ بن عَبْد المَلِك، ثنا إسْحاقُ بن إبْراهِيم، أنا رَوْحُ بن عُبادَة، ثنا مُحَمَّدُ بن عَبْد المَلِك بن عَبْد العَزِيز بن جُرَيْج، عَنْ أبِيهِ قالَ: أخْبَرَنِي ابْنُ أبِي مُلَيْكَة، أنَّ عُبَيْدَ بن عَبْد الرَّحْمَن، أخْبَرَهُ أنَّ مَرْوانَ بَعَثَ إلَى ابْن عَبّاس: وافِدَ لَيْن قالَ: قالَ لَهُ مَرْوانُ إنَّا قَرَعَ بابَ أبِي، وحَدَّثَ بِما لَمْ يَفْعَلْ فَأعْلَمَ لَنا، فَقالَ ابْنُ عَبّاس: إنَّما تَرَكْتُ هَذِهِ الآيَةَ فِي أهْلِ الكِتابِ: ﴿أَنَّهُمْ لَا يَكْتُمُونَهُۥ﴾ [النساء: ٤٢] ثُمَّ ذَكَرَ فِيهِ وَعِيدًا، ثُمَّ أتَوْا، فَسَألَهُمْ، فَكَتَمُوهُ، ثُمَّ أتَوْهُ، فَأخْبَرُوهُ بِما سَألَهُمْ عَنْهُ، وَاسْتَحْمَدُوا بِذلِكَ، وَفَرِحُوا بِما أتَوْا مِن كِتْمانِهِمْ إيّاهُ بِما سَألَهُمْ عَنْهُ.

هَذا حَدِيثُ صَحِيحُ الإسْنادِ، ولَمْ يُخَرِّجاهُ.

٣٠٢٩- حدَّثَنا عَمْرُو بن إسْحاقَ بن إبْراهِيم الحَنْظَلِيُّ بِمَرْوَ، إمْلاءً بِبَيْتِ نُوبَا، أنا أبُو عَلِيٍّ مُحَمَّدُ بن أحْمَد بن عَبْد الرَّحِيمِ الخالِدِيُّ، ثنا مُحَمَّدُ بن عُمَرَ بن الوَلِيدِ الكِنْدِيُّ[1]، ثنا يَحْيَى بن أيُّوبَ، عَنِ ابْنِ الهَيْعانِ عَنْ

---

(١) في (ي) وأص): «مما».

(٢) إتحاف المهرة (٧/ ٥٠٩-٥٣٧).

(٣) قال ابن حجر في الإتحاف: فقلت: قد أخرجاه. أخرجه البخاري (٦/ ٤٠٦)، ومسلم (٤/ ١٩٢٣).

(٤) بعده في (ص): «وسقط من» وما أثبتناه من (ي) وأص).

(٥) في (ي) وأص): «الحداد». وهو: محمد بن عمر بن الوليد الكندي، أبو جعفر الفأر، من رجال التهذيب، ولم نجد من ضبط نسبته فيما وقفنا عليه مما نحن فيه.

سَمِعْتُ إِبْرَاهِيمَ بْنَ طَهْمَانَ، وَبَلَغَهُ قَوْلُ اللهِ ﷻ: ﴿أَلَمْ يَأْنِ لِلَّذِينَ آمَنُوا أَن تَخْشَعَ قُلُوبُهُمْ﴾ [الحديد: ١٦]، قَالَ: حَدَّثَنِي شَيْخُ الْمَكْتَبِ، عَنْ عَبْدِ اللهِ بْنِ بُرَيْدَةَ، عَنْ عِمْرَانَ بْنِ حُصَيْنٍ، أَنَّهُ كَانَ بِالْمَوْصِلِ، فَأَمَرَ النَّبِيُّ ﷺ أَنْ يُصَلِّيَ عَلَى جَنْبٍ".

هَذَا حَدِيثٌ صَحِيحٌ عَلَى شَرْطِ الشَّيْخَيْنِ، وَلَمْ يُخَرِّجَاهُ.

٣٢١٠- حَدَّثَنَا أَبُو عَبْدِ اللهِ مُحَمَّدُ بْنُ يَعْقُوبَ بْنِ يُوسُفَ الشَّيْبَانِيُّ، حَدَّثَنِي أَبِي، ثَنَا عَبْدُ اللهِ بْنُ الْجَرَّاحِ الْهُبَيْشَلِيُّ، ثَنَا الْحَارِثُ بْنُ مُسْلِمٍ[1]، عَنْ بَعْضِ الشُّيُوخِ، عَنْ عُبَيْدِ بْنِ عُمَيْرٍ، عَنْ عَمْرِو بْنِ عَبْدِ اللهِ قَالَ: قَالَ اللهُ: أَخْبِرْنِي عَنْ قَوْلِ اللهِ ﷻ: ﴿وَيُرِيدُونَ أَن يَخْرُجُوا مِنَ النَّارِ وَمَا هُم بِخَارِجِينَ مِنْهَا﴾[2]، قَالَ: أَخْبَرَنِي رَسُولُ اللهِ ﷺ: «أَنَّهُمُ الْخُلُودُ قَالَ: قُلْتُ لِعِمْرٍو: فَقَوْلُهُ: ﴿إِنَّكَ مَن تُدْخِلِ النَّارَ فَقَدْ أَخْزَيْتَهُ﴾[3]، قَالَ: هُوَ قَدْ أَخْزَاهُ حِينَ أَعْرَقَهُ بِالنَّارِ، أَوْ قَالَ ذَلِكَ الْجَزَاءُ"[4].

٣٢١١- أَخْبَرَنَا أَبُو عَلِيٍّ مُحَمَّدُ بْنُ أَحْمَدَ بْنِ مَاهَانَ عَلَى الصَّفَا، ثَنَا

---

(١) قال ابن حجر: لين الحديث. تقريب ابن حجر هالة/٥٠٣، وانظر حديث رقم (١٠٩٩) والتعليق عليه.

(٢) هو الحديث عن سلم الرازي المتقدم.

(٣) البقرة: ١٢٩.

(٤) قال الذهبي في التلخيص: «قلت: بعد هالة». وقال ابن حجر في الإتحاف: «رواه بكلثم عليه». قلت: وهو ضعيف من أجل بعلة.

(٥) إتحاف المهرة ٣٩٨/٩-٤٠٨.

عَبْدِ اللهِ مُحَمَّدُ بْنُ عَلِيِّ بْنِ زَيْدٍ[1] الصَّائِغُ، ثَنَا يَعْقُوبُ بْنُ حُمَيْدٍ، ثَنَا سُفْيَانُ بْنُ عُيَيْنَةَ، عَنْ أَبِي سَلَمَةَ بْنِ يَنَاقَ، عَنْ سَلَمَةَ بْنِ نُبَيْطٍ[2]، عَنْ نُبَيْطٍ[3] -رَجُلٍ مِنْ وُلْدِ أَبِي سَلَمَةَ- عَنْ أُمِّ سَلَمَةَ، أَنَّهَا قَالَتْ: يَا رَسُولَ اللهِ، لَا أَسْمَعُ إِلَهَ الدَّجَّالِ اسْمَهُ فِي الْجَزِيرَةِ بِشَرٍّ، فَأَنَّرَكُ اللهَ يَقُولُ: ﴿فَلَسْتَجَبْنَا لَهُمْ دَعْوَتُهُمْ أَنَّا لَا أُضِيعُ عَمَلَ عَبْدٍ مِّنكُم مِّن ذَكَرٍ أَوْ أُنثَىٰ بَعْضُكُم مِّنْ بَعْضٍ﴾[4].[5]

هَذَا حَدِيثٌ صَحِيحٌ عَلَى شَرْطِ الْبُخَارِيِّ، وَلَمْ يُخَرِّجَاهُ.

سَمِعْتُ أَبَا أَحْمَدَ الْحَافِظَ، وَذَاكَرَنِي بِحَدِيثَيْنِ فِي كِتَابِ الْبُخَارِيِّ: يَعْقُوبُ عَنْ سُفْيَانَ، وَيَعْقُوبُ عَنِ الدَّرَاوَرْدِيِّ، فَقَالَ أَبُو أَحْمَدَ: هُوَ يَعْقُوبُ بْنُ حُمَيْدٍ، فَاللهُ أَعْلَمُ.

٣٩١٢- أَخْبَرَنَا أَبُو الْعَبَّاسِ قَاسِمُ بْنُ الْأَصْبَغِ الشَّيْبَانِيُّ بِمَرْوَ، ثَنَا عَبْدُ اللهِ بْنُ عَبْدِ الرَّحْمَانِ، ثَنَا عَلِيُّ بْنُ الْحَسَنِ بْنِ شَقِيقٍ، ثَنَا عَبْدُ اللهِ بْنُ الْمُبَارَكِ، ثَنَا مُصْعَبُ بْنُ ثَابِتٍ، عَنْ عَاصِمِ بْنِ عَبْدِ اللهِ بْنِ الزُّبَيْرِ، عَنْ أَبِيهِ قَالَ: نَزَلَ بِالْحَاجِبَيْنِ عَلَى مَرْبَدِ أَوْصِيهِمْ، فَجَاءَهُ رَاعِيَانِ، فَقَالَا: إِنَّا نُحِبُّ أَنْ

---

(١) في (ز): «ابن يزيد». وينظر: «الجرح والتعديل» ٧/ ٢٠٠.

(٢) في (ز): «سلمة بن عبد الله بن عمر بن أبي سلمة». من رجال الجهابذة، ولم أقف له على حال.

(٣) في (ز): «نبيط بن أبي سلمة». وينظر: «الجرح والتعديل» ٨/ ٤٩٥.

(٤) [آل عمران: ١٩٥].

(٥) إسناده ضعيف: [١٨] ١٣/ ١٣٨-١٣٩]- ثنا عبد الله: أخرجه الواحدي في «أسباب النزول» من طريق المصنف به، بنحوه. وقال: «من حديث عبد الله بن عمر عن أبي سلمة، فحذف أحدهما». وفيه: «فأنزل الله تعالى فيهما إلى آخر الآية». وقال: «هذا حديث غريب من حديث أبي سلمة». قال: «ولم يخرجه البخاري».

وأخرجه مالك (كتاب الجامع رقم ٣٢١٤)، والطبراني في «الكبير» (٢٣/ ٤٩٤) والبغدي بنحوه، والتعليق عليه.

تَخْرُجُ" (١) إِنَّهُمْ حَقٌّ لَقَدْلَ مَعَك، وَتَرِي جِرَاثَة، وَتَخْرِيك بِمَا صَنَعْت بِك، فَقَالَ: "مَا رَفَعَهُ إِلَّا خَيْرٌ مِنْ دَوَاءٍ يَضَعُهُ النَّاسُ. قَالَ: وَفِيهِ نَزَلَتْ: ﴿وَإِنْ مِّنْ أَهْلِ الْكِتَابِ لَيُؤْمِنَنَّ بِهِۦ قَبْلَ مَوْتِهِۦ﴾ (٢)".

هَذَا حَدِيثٌ صَحِيحُ الإِسْنَادِ، وَلَمْ يُخَرِّجَاهُ.

٣٢١٣ - أَخْبَرَنَا أَبُو الْعَبَّاسِ الشَّيْبَانِيُّ، ثنا عَبْدُ اللهِ بْنُ عَلِيٍّ، ثنا عَلِيُّ بْنُ الْحَسَنِ، ثنا عَبْدُ اللهِ بْنُ الْمُبَارَكِ، ثَنَا هِشَامُ بْنُ سَعْدٍ، عَنْ زَيْدِ بْنِ أَسْلَمَ، عَنْ أَبِيهِ، عَنْ عُمَرَ بْنِ الْخَطَّابِ، قَالَ: لَمَّا طُعِنَ أَتَاهُ كَعْبٌ فَقَالَ: يَا أَمِيرَ الْمُؤْمِنِينَ عَلَيْهِ الْقَوَدُ، فَكَتَبَ إِلَيْهِ عُمَرُ: سَلَامٌ عَلَيْكَ، أَمَّا بَعْدُ، فَإِنَّهُ بَلَغَنِي بِعَهْدِ مُؤْمِنٍ مِنْ مَنْزِلَةِ عِنْدَ إِلَّا يَجْعَلَ اللهُ بَعْدَهُ فَرَجًا، وَإِنْ يَكُنْ عُثْمَانُ يُسَيِّرُنِي، وَيَجْبُونِي كَمَا يَجْبُو الصَّيْرَفِيُّ دَنَانِيرَهُ، وَدَرَاهِمَهُ، فَإِنَّ لَعَلَّكَ تَظْهَرُونَ بِهِ، فَإِنْ كَانَتْ إِلَيَّ أَنْ تَصِيرَ فَسَلَامٌ عَلَيْكَ، أَمَّا بَعْدُ، فَإِنَّهُ اللهُ يَقُولُ فِي كِتَابِهِ: ﴿وَلَقَدْ أَرْسَلْنَا مُوسَىٰ بِـَٔايَـٰتِنَآ أَنْ أَخْرِجْ قَوْمَكَ مِنَ الظُّلُمَـٰتِ إِلَى النُّورِ﴾ (٣) إِلَى آخِرِهَا، قَالَ: فَخَرَجَ عُمَرُ بِكِتَابِهِ، فَقَعَدَ

---

(١) في (ي): «تخرج».

(٢) [آل عمران: آية ١٩٩].

(٣) [إبراهيم: آية ٥].

(٤) في (ي): «الحسين».

(٥) في (ي) زيادة: «حضره» وهي الناسخين: «حضره».

(٦) [آل عمران: آية ٢٠٠].

(٧) عزاه: «هيلثمة» هو موجود ذات.

(٨) «الحديث: آية ٢٠».

عَلَى الْمِنْبَرِ، فَقَرَأَ عَلَى أَهْلِ الْمَدِينَةِ، ثُمَّ قَالَ: يَا أَهْلَ الْمَدِينَةِ، إِنَّمَا يُعْرَضُ بِكُمْ أَمْرُ مُدِينَةٍ أَنْ لَا تُقِيمُوا فِي الْجِهَادِ»".

هَذَا حَدِيثٌ صَحِيحٌ عَلَى شَرْطِ مُسْلِمٍ، وَلَمْ يُخَرِّجَاهُ.

٣٢١٤- **مَدَنِيٌّ** ثَنَا مُحَمَّدُ أَحْمَدُ بْنُ عَبْدِ اللهِ الْمُزَنِيُّ، ثَنَا أَحْمَدُ بْنُ لُحَيْدَةَ الْقُرَشِيُّ، ثَنَا سَعِيدُ بْنُ مَنْصُورٍ، ثَنَا ابْنُ الْمُبَارَكِ، أَنَا مُعْتَمِرُ بْنُ نُعَيْمٍ، حَدَّثَنِي عَادِلُ بْنُ صَالِحٍ، قَالَ: قَالَ لِي أَبُو سَلَمَةَ بْنُ عَبْدِ الرَّحْمَنِ: يَا ابْنَ أَخِي، هَلْ تَقْرَئِي فِي أَيِّ شَيْءٍ تَرَاسَلَ هَذِهِ الْآيَةُ: ﴿فَاسْعَوْا إِلَىٰ ذِكْرِ اللَّهِ﴾ [الجمعة: ٩]؟".

قُلْتُ: لَا. قَالَ: يَا ابْنَ أَخِي، إِنِّي سَمِعْتُ أَبَا هُرَيْرَةَ يَقُولُ: لَمْ يَكُنْ فِي زَمَانِ النَّبِيِّ ﷺ مُؤَذِّنٌ إِلَّا مُؤَذِّنٌ وَاحِدٌ، وَلَكِنِ النِّدَاءُ الصَّلَاةُ بَعْدَ الصَّلَاةِ".

هَذَا حَدِيثٌ صَحِيحُ الْإِسْنَادِ، وَلَمْ يُخَرِّجَاهُ.

❀❀❀

---

(١) إتحاف المهرة (١٦/٤١٠-٤١٣).

(٢) آل عمران آية: ٢٠٠.

(٣) إتحاف المهرة (١٦/٤٨٤-٤٠٤٢).

تفسير سورة النساء

بسم الله الرحمن الرحيم

٣٢١٥- حدثنا مُحَمَّدُ بْنُ صَالِحِ بْنِ هَانِئٍ: ثنا الشَّرِيُّ بْنُ خُزَيْمَةَ وَأَحْمَدُ بْنُ نَصْرٍ، قَالَا: ثنا أَبُو نُعَيْمٍ: ثنا ابْنُ عُيَيْنَةَ، عَنْ عُبَيْدِ اللهِ[1] بْنِ أَبِي بَزِيدَ، عَنِ ابْنِ أَبِي نُجَيْحٍ قَالَ: سَمِعْتُ ابْنَ عَبَّاسٍ يَقُولُ: سَلُونِي عَنْ سُورَةِ النِّسَاءِ، فَإِنِّي قَرَأْتُ الْقُرْآنَ وَأَنَا صَغِيرٌ[2].

هَذَا حَدِيثٌ صَحِيحٌ عَلَى شَرْطِ الشَّيْخَيْنِ، وَلَمْ يُخَرِّجَاهُ.

٣٢١٦- أخبرني أَبُو عَبْدِ اللهِ مُحَمَّدُ بْنُ عَلِيِّ بْنِ عَبْدِ الْحَمِيدِ الصَّنْعَانِيُّ[3] بِبَغْدَادَ: ثنا إِسْحَاقُ بْنُ إِبْرَاهِيمَ بْنِ حَبِيبٍ: أَنَا عَبْدُ الرَّزَّاقِ: أَنَا مَعْمَرٌ، عَنْ عَبْدِ اللهِ بْنِ طَاوُسٍ، عَنْ أَبِيهِ، عَنِ ابْنِ عَبَّاسٍ: ﴿وَالْمُحْصَنَاتُ مِنَ النِّسَاءِ﴾ ﴿وَالْمُحْصَنَاتُ﴾[4]: وَإِنْ كَانَتْ ذَاتَ زَوْجٍ فَهِيَ حَلَالٌ لَكَ إِذَا مَلَكْتَهَا بِالسَّبْيِ، وَإِنْ كَانَتْ فِي دَارِ الْحَرْبِ، وَإِنْ كَانَ زَوْجُهَا بِالْمَكَانِ الَّذِي لَا يَقْدِرُ عَلَى وَطْئِهَا، وَإِنْ كَانَ لَهَا زَوْجٌ فِي دَارِ الْحَرْبِ لَمْ يَرْجِعْ إِلَيْهَا، لَيْسَ لَهَا زَوْجٌ غَيْرُكَ[5].

قَالَ: فَأَتَيْتُ بِكِتَابِهِ إِلَيَّ[6]. قَالَ: وَقَالَ رَسُولُ اللهِ ﷺ: «الرَّضْعَةُ الْمُحَرِّمَةُ»[7] مِنَ

---

(١) في (ع) و(ص): «عبد الله».

(٢) [التحفة الدرية] (٧٤٨-٣٣٥-٧٤٥٦).

(٣) في (ب): «الصنعاني».

(٤) ليست في (ب).

(٥) [الأعلق: آية ٢٤].

(٦) في النسخ: «فأتيته».

الرَّحْمَنِ، وَإِيَّاهَا نَعْبُدُ، يَوْمَ الْقِيَامَةِ تَكَلَّمُ بِلِسَانِ عَلِيٍّ، فَيَقِفُ، فَمَنْ أَقْدَرُ إِلَيْهِ مِنْهُ؟ وَعَلَيْهِ قَالَ: وَمَنْ أَقْدَرُ إِلَى يَوْمِ الْقِيَامَةِ تَكَلَّمُ بِلِسَانِ عَلِيٍّ

﴿كُلَّا﴾ وَلَوْ أَوْقَدُوا أَكْثَرَ مِنْ أَوْقَادِ[1]﴾ [٥: ٦٤].

هَذَا إِسْنَادٌ صَحِيحٌ عَلَى شَرْطِ الشَّيْخَيْنِ، وَلَمْ يُخَرِّجَاهُ لِتَوَقُّفِ الْبُخَارِيِّ شُعْبَةَ هَذَا الْحَدِيثَ عَلَى أَبِي مُوسَى، وَإِنَّمَا أَخْشَاهُمَا عَلَى سَنَدِ حَبِيبٍ شُعْبَةَ بِهَذَا الْإِسْنَادِ: ﴿كُلَّمَا أَوْقَدُوا نَارًا لِلْحَرْبِ أَطْفَأَهَا اللَّهُ﴾، وَقَدْ لَقَّنَاهُ جَمِيعًا عَلَى إِخْرَاجِهِ.

٣٢١٩- أَخْبَرَنِي أَبُو بَكْرٍ مُحَمَّدُ بْنُ عَبْدِ اللَّهِ الشَّيْبَانِيُّ بِبَغْدَادَ: ثنا إِسْحَاقُ بْنُ إِسْمَاعِيلَ الْعَزِيزِيُّ، ثنا أَبُو سَلَمَةَ: ثنا سُلَيْمَانُ، عَنِ الْأَعْمَشِ، عَنِ الْمِنْهَالِ، عَنْ مَقْسَمٍ، عَنِ ابْنِ عَبَّاسٍ: ﴿وَمَنْ يَقْتُلْ مُؤْمِنًا مُتَعَمِّدًا﴾: فَلَا يَجِدُ إِلَى مَنَالِ التَّوْبَةِ. ﴿وَمَنْ يَقْتُلْ مُؤْمِنًا خَطَأً فَتَحْرِيرُ رَقَبَةٍ﴾: أَيْ: يَأْتِي مَا عَلَيْهِ وَلَا يُقْبَلُ مِنْهُ حَتَّى يَأْتِيَ بِمَا عَلَيْهِ. ﴿وَمَنْ يَقْتُلْ مُؤْمِنًا خَطَأً فَتَحْرِيرُ رَقَبَةٍ﴾: هَذَا جَدِيدٌ صَحِيحٌ الْإِسْنَادِ، وَلَمْ يُخَرِّجَاهُ.

٣٢٢٠- أَخْبَرَنِي أَبُو بَكْرٍ مُحَمَّدُ بْنُ يَعْقُوبَ الْحَافِظُ: ثنا حَامِدُ بْنُ مُحَمَّدٍ: ثنا عَبْدُ الرَّحْمَنِ بْنُ عَبْدِ اللَّهِ الدَّشْتَكِيُّ: ثنا عَمْرُو بْنُ أَبِي قَيْسٍ، عَنِ أَبِي إِسْحَاقَ الشَّيْبَانِيِّ، عَنْ مِقْسَمٍ، عَنِ ابْنِ عَبَّاسٍ فِي قَوْلِهِ: ﴿وَإِذَا حَضَرَ

---

(١) المسند: أبو (٥) وما بين المعقوفتين مكانه ياض في النسخ الخطية المعتمدة، والمثبت من التلخيص، ومن المسند للبيهقي (١٤٦/١٠) حيث ورد في الصفحة بسنده ومتنه سواء.

(٢) المسند (٨/١٠٧-١١٣٤٤).

(٣) في (أ) و(ب): وعمرو، وهو (ق) أيضاً: عمرو.

(٤) المسند: أبو (٥).

(٥) في (أ) و(ب): لا يقبل حتى يأتي كما، وقد ضرب بالنسخ (ق) على: قبل. انظر: المعلق.

(٦) في (ق): ٢٥/أ مع مرجوعي ق.

(٧) إتحاف المهرة (٨: ٨٥٠-٨٩٢).

لَيْسَتْ أَوْلَادُ الزِّنَا وَالْبَنَاتُ وَالْمُتَصَدِّقُونَ فَارْتُفِعَ بِذَلِكَ وَقُولُوا لَمْ تُقْبَلْ صَدَقَتُهُ»(١). فَإِنْ قِيلَ: لَمْ يَرْضَ الْمُقِرُّ لَهُ، فَإِنْ كَانَ فِي الْمَالِ تَقْصِيرٌ فَمِنْ قِبَلِهِمْ.

هَذَا حَدِيثٌ صَحِيحُ الإِسْنَادِ، وَلَمْ يُخَرِّجَاهُ.

٣٢٢٠ - أَخْبَرَنَا أَبُو زَكَرِيَّا الْعَنْبَرِيُّ، ثنا مُحَمَّدُ بْنُ عَبْدِ السَّلَامِ، ثنا إِسْحَاقُ بْنُ إِبْرَاهِيمَ، أَنْبَرَنَا جَرِيرٌ، عَنْ عَطَاءِ بْنِ السَّائِبِ، عَنْ سَعِيدِ بْنِ جُبَيْرٍ، عَنِ ابْنِ عَبَّاسٍ قَالَ: سَأَلَ أَبُو بَكْرٍ رَسُولَ اللَّهِ ﷺ فَقَالَ: يَا رَسُولَ اللَّهِ إِنِّي لَأَعْلَمُ مَا أَسْتَحِقُّ؟ قَالَ: «وَمَا ذَاكَ يَا أَبَا بَكْرٍ؟» قَالَ: يَا رَسُولَ اللَّهِ يُسْتَحَقُّ مِنْ تُرَاثِ أَبِي بَكْرٍ مَالٌ يَأْتِي بِهِ عَلَيْهِ شَهِيدَانِ؟ قَالَ: «نَعَمْ، وَإِنَّ مَا يُسْتَحَقُّ مِنْ تُرَاثِ أَبِي بَكْرٍ مَالٌ يَأْتِي بِهِ عَلَيْهِ شَهِيدَانِ»(٢). قَالَ: الْمَالُ مِنْ مَالِ مَنْ عِنْدَهُ يَبِيعُ وَيَشْتَرِي بِمَالِ أَبِي بَكْرٍ وَيَسْتَهْلِكُ مِنْهُ؟ قَالَ: «نَعَمْ». فَقَالَ: الْمَالُ مِنْ مَالِ مَنْ عِنْدَهُ، يَبِيعُ وَيَشْتَرِي بِمَالِ مَنْ عِنْدَهُ، وَيَسْتَهْلِكُ مِنْ تِجَارَتِهِ، فَقَالَ: «نَعَمْ». فَقَالَ: يَا رَسُولَ اللَّهِ فَمَا لِي؟ قَالَ: «لَكَ مَا أَخَذْتَ وَأَكَلْتَ وَلِعِيَالِكَ مَا أَطْعَمْتَهُمْ وَكَسَوْتَهُمْ، وَلَيْسَ لَكَ أَنْ تَبِيعَ مَالَ أَبِي بَكْرٍ إِلَّا بِإِذْنِهِ». فَقَالَ: يَا رَسُولَ اللَّهِ فَإِنَّ لِي مَالًا عِنْدَ أَبِي بَكْرٍ؟ قَالَ: «نَعَمْ، وَلَكَ عِنْدَهُ مَالٌ لَا يَعْلَمُ بِهِ إِلَّا اللَّهُ، فَإِنْ كَانَ فِي الْمَالِ تَقْصِيرٌ فَمِنْ قِبَلِهِمْ، وَإِنْ كَانَ فِي الْمَالِ تَقْصِيرٌ فَمِنْ قِبَلِهِمْ، وَإِنْ كَانَ فِي الْمَالِ تَقْصِيرٌ فَمِنْ قِبَلِهِمْ»(٣). فَإِنْ قِيلَ: لَمْ يَرْضَ الْمُقِرُّ لَهُ، فَإِنْ كَانَ فِي الْمَالِ تَقْصِيرٌ فَمِنْ قِبَلِهِمْ.

هَذَا حَدِيثٌ صَحِيحُ الإِسْنَادِ، وَلَمْ يُخَرِّجَاهُ.

٣٢٢١ - أَخْبَرَنِي أَبُو عَبْدِ اللَّهِ مُحَمَّدُ بْنُ يَعْقُوبَ الْحَافِظُ، ثنا عَامِرُ بْنُ

---

(١) أخرجه أبو داود (٢٩٧٩).

(٢) إتحاف المهرة (٦٧٩٠-٨٨٨٠) وأصله عند البخاري (٦/ ٨) و(٧/ ٣٤).

(٣) الأحاديث (١٤٢) و(١٤٣) والإرشاد (ق ٣٤).

(١) و(٢) و(٣) في (ب) و(ج) «صحيح».

(٢) الفوائد (ق ٣٠).

(٣) إتحاف المهرة (٦٧٩٠-٦٨٨٠)، وسيأتي الحديث مكرر مسندا ومتنا برقم (٣٢٧٦).

مَحْشُورٍ مِنْ حَرْبِ الْمَقْبُرِيِّ، ثَنَا عَبْدُ الرَّحْمَنِ بْنُ عَبْدِ اللهِ بْنِ سَعْدٍ، ثَنَا عَمِّي، ثَنَا عَبْدُ اللهِ بْنُ سَعْدِ بْنِ أَبِي سَرْحٍ، عَنْ عَبْدِ بْنِ عَبْدِ اللهِ قَالَ: كَانَ رَسُولُ اللهِ ﷺ يَقْرَأُ وَهُوَ رَاكِبٌ عَلَى بَعِيرِهِ سُورَةَ الْفَتْحِ، فَلَمْ يَسْتَطِعْ أَنْ يَقْرَأَ حَتَّى يَنْزِلَ، فَجَعَلَ يَقْرَأُ عَلَى بَعِيرِهِ، فَسَأَلَهُ النَّاسُ عَنْ ذَلِكَ، فَقَالَ: ﴿لَقَدْ صَدَقَ اللهُ رَسُولَهُ ٱلرُّءْيَا﴾[1].

قُلْتُ: الْمَحْفُوظُ عَلَى إِخْرَاجِ حَدِيثِ ثُمَامَةَ: عَنْ مُحَمَّدِ بْنِ الْمُنْكَدِرِ فِي بَعْضِ الطُّرُقِ بِالْعَنْعَنَةِ عَنْ جَابِرٍ، وَهَذَا إِسْنَادٌ صَحِيحٌ، وَلَمْ يُخَرِّجَاهُ هَكَذَا[2].

٣٢٢٣- أَخْبَرَنَا عَلِيُّ بْنُ مُحَمَّدٍ بِمَرْوَ، ثَنَا عَبْدُ اللهِ بْنُ مُحَمَّدٍ الشَّيْبَانِيُّ بِالْكُوفَةِ، ثَنَا الْهَيْثَمُ بْنُ خَالِدٍ، ثَنَا أَبُو نُعَيْمٍ، ثَنَا ابْنُ عُيَيْنَةَ، عَنْ مُحَمَّدِ بْنِ عَجْلَانَ، سَمِعْتُ مُحَمَّدَ بْنَ طَلْحَةَ بْنِ يَزِيدَ بْنِ رُكَانَةَ يُحَدِّثُ، عَنْ عُمَرَ بْنِ الْخَطَّابِ قَالَ: قَالَ أَقْرَأَنِي سَالِمٌ، عَنْ أَبِيهِ، عَنْ عُمَرَ: لَأَحْبَبْتُ أَنِّي لَمْ أَكُنْ مِنْ شَحْمِ الْمَنْبَرِ، مِنَ الْخَلِيفَةِ وَمِنَ الْمَلِكِ، وَمِنْ قَوْمٍ قَالُوا: لَوْلَا بِالرِّكَابِ فِي أَدْبَارِنَا وَلَا تُؤْتَى إِلَيْكَ، أَجِبَّاؤُهُمْ؟ وَمِنَ الْكَذَّابِ[3].

هَذَا حَدِيثٌ صَحِيحٌ عَلَى شَرْطِ الشَّيْخَيْنِ، وَلَمْ يُخَرِّجَاهُ.

٣٢٢٤- أَخْبَرَنَا عَلِيُّ بْنُ مُحَمَّدٍ بِمَرْوَ، ثَنَا الْهَيْثَمُ بْنُ خَالِدٍ، ثَنَا أَبُو نُعَيْمٍ،

---

(١) (الفتح: ٢٧).

(٢) (إتحاف المهرة: ٣٢٩٤-٣٦٩٣).

(٣) (أبو نعيم في معرفة الصحابة: ٥٠١٥) و(٥٠١٦) و(٥٠١٧) و(١٦٩/١١٩/١٤١) و(١٨٩/١٩٨/١٩٩) و(مسند الرويانى: ٢٥٠) و(أخلاق حديث نافع: ٢٧٧٧).
(إتحاف المهرة: ٣٧٥٧-٣٧٥٨-٣٧٥٩).

(أ) قال الذهبي في التلخيص: «قلت: بل ما خرجا لمحمد شيئا، ولا أبو نعيم».

قَالَ: ثَنَا مُحَمَّدٌ، قَالَ: سَمِعْتُ سُلَيْمَانَ الْأَحْوَلَ يُحَدِّثُ، عَنْ طَاوُسٍ قَالَ: سَمِعْتُ ابْنَ عَبَّاسٍ يَقُولُ: أَمَّا حَاجَتِي فَهَذَا بِعَيْنِهِ، فَسَمِعْتُهُ يَقُولُ: الْقَوْلُ مَا قُلْتُ. قُلْتُ: وَمَا قُلْتَ هَا؟ قُلْتُ: الْخَلَالُ مَا لَا يَزَالُ لَهُ.

هَذَا إِسْنَادٌ صَحِيحٌ عَلَى شَرْطِ الشَّيْخَيْنِ، وَلَمْ يُخَرِّجَاهُ.

٣٢٢٥- وَأَخْبَرَنَا عَلِيُّ بْنُ مُحَمَّدٍ بْنِ عُقْبَةَ، ثَنَا الْهَيْثَمُ بْنُ خَالِدٍ، ثَنَا أَبُو نُعَيْمٍ، ثَنَا سُفْيَانُ، عَنْ عَمْرِو بْنِ مُرَّةَ، عَنْ مُرَّةَ(١)، عَنْ عُمَرَ قَالَ: ثَلَاثٌ لَأَنْ يَكُونَ النَّبِيُّ ﷺ بَيَّنَهُ لَنَا أَحَبُّ إِلَيَّ مِنَ الدُّنْيَا وَمَا فِيهَا: الْخِلَافَةُ، وَالْكَلَالَةُ، وَالرِّبَا.

هَذَا حَدِيثٌ صَحِيحٌ عَلَى شَرْطِ الشَّيْخَيْنِ، وَلَمْ يُخَرِّجَاهُ.

٣٢٢٦- أَخْبَرَنِي أَبُو الْعَبَّاسِ مُحَمَّدُ بْنُ أَحْمَدَ الْمَحْبُوبِيُّ بِمَرْوَ، ثَنَا مُحَمَّدُ بْنُ سَنَانٍ، ثَنَا مُحَمَّدُ بْنُ رَبِيعَةَ، ثَنَا سُفْيَانُ، عَنِ الْأَعْمَشِ، عَنْ إِسْمَاعِيلَ بْنِ رَجَاءٍ، عَنْ أَبِيهِ(٢)، عَنِ ابْنِ عَبَّاسٍ قَالَ: حَرَّمَ مِنَ النَّسَبِ سَبْعٌ، وَمِنَ الصِّهْرِ سَبْعٌ، ثُمَّ قَرَأَ هَذِهِ الْآيَةَ: ﴿حُرِّمَتْ عَلَيْكُمْ أُمَّهَاتُكُمْ وَبَنَاتُكُمْ وَأَخَوَاتُكُمْ وَعَمَّاتُكُمْ وَخَالَاتُكُمْ وَبَنَاتُ الْأَخِ وَبَنَاتُ الْأُخْتِ﴾ هَذَا مِنَ النَّسَبِ، ﴿وَأُمَّهَاتُ نِسَائِكُمْ وَرَبَائِبُكُمُ اللَّاتِي فِي حُجُورِكُمْ مِنْ نِسَائِكُمُ اللَّاتِي دَخَلْتُمْ بِهِنَّ فَإِنْ لَمْ تَكُونُوا دَخَلْتُمْ بِهِنَّ فَلَا جُنَاحَ عَلَيْكُمْ وَحَلَائِلُ أَبْنَائِكُمُ الَّذِينَ مِنْ أَصْلَابِكُمْ﴾ هَذَا مِنَ الصِّهْرِ.

(١) أخرجه البخاري (١٢/٢٤٥-٢٤٦)، ومسلم (٣/١٥٦٥).

(٢) هو: مرة بن شراحيل الهمداني المعروف بأبي إسماعيل. ينظر: رجال الطهلاب.

(٣) أخرجه البخاري (١٢/٢٥٧-٢٥٨).

(٤) هو: محمد بن عبد الله الهلالي، أبو عبد الله السلمي. من رجال الطهلاب.

مَسَاكِنَكُمْ إِلَّى بَيْتِهِ، يَهِيمُ فِي أَيِّ تَكْوِيمٍ مِنْهُ يَهْجُمُ، فَلَا يَحْتَاجُ عَلَيْكُمْ وَكِيلٌ إِلَى أَنْ يَسْأَلَكُمْ أَيْنَ مِنْ أَصْنَافِكُمْ وَأَنْ تُخْبِرُوهُ أَيْنَ بَيْتُ الْأَكْنَانِ إِلَّا مَا قَدْ سَنَنْتُمْ لَهُ»[1]. ﴿ وَلَا تَبْخَسُوا مَا لَكُمْ مَاكِيلَكُمْ بِيَنِ الْبَيْنَةِ ﴾[2].

هَذَا حَدِيثٌ صَحِيحٌ عَلَى شَرْطِ الشَّيْخَيْنِ، وَلَمْ يُخَرِّجَاهُ.

وَلَهُ شَاهِدٌ صَحِيحٌ مِنْ رِوَايَةِ هِشَامٍ.

٣٣٢٧- أَخْبَرَنَا أَبُو الْحَسَنِ[3]: عَلِيُّ بْنُ حَمْدَانَ بْنِ عُثْمَانَ، ثنا الْحَسَنُ بْنُ عَلِيٍّ بْنِ عَفَّانَ الْعَامِرِيُّ، ثنا الْحَسَنُ بْنُ عَطِيَّةَ، ثنا عَلِيٌّ[4]: يَعْنِي ابْنُ صَالِحٍ[5]، عَنْ سِمَاكٍ، عَنْ عِكْرِمَةَ، عَنِ ابْنِ عَبَّاسٍ قَالَ: حَرَّمَ سَبْعَ مِنَ النَّسَبِ، وَسَبْعَ مِنَ الصِّهْرِ.

٣٣٢٨- أَخْبَرَنَا الْحَسَنُ بْنُ يَعْقُوبَ بْنِ يُوسُفَ الْعَدْلُ، ثنا يَحْيَى بْنُ أَبِي طَالِبٍ، ثنا عَبْدُ الْوَهَّابِ بْنُ عَطَاءٍ، ثنا سُفْيَانُ، عَنْ أَبِي حُصَيْنٍ، عَنْ سَعِيدِ بْنِ

---

(١) (المسند: ثنا ٣٢).

(٢) (المسند: ثنا ٣٢).

(٣) (إسناده: ثنا ٧١٩٦-٧١٩٧).

(٤) في (ق) و(ص): «الحسن».

(٥) في (ق) و(ص): «الحسن بن علي بن عفان عن علية بن عن صالح». والمثبت من (م)، والتقييد، والإكمال.

عن علي بن صالح بن حي، عن ابن رجاء الغنابي.

(٦) إسناده: ثنا ٧٠٣٧-٧٠٣٨، ٨٦٩٦-٨٦٩٧. لم تقل: أصله في صحيح البخاري، من وجه آخر عن ابن عباس. البخاري في التاريخ (٨/ ١٠) فقال: وقال أبو أحمد: عن حصين، يعني بن سعيد عن سفيان حدثني حبيب عن سعيد عن ابن عباس، بنحوه.

عُيَيْنَةَ، عَنِ ابْنِ عَبَّاسٍ، أَنَّهُ قَالَ فِي هَذِهِ الْآيَةِ: ﴿وَلَاتَسْتَكْثِرُ مِنَ الْإِبِلِ﴾ إِنَّ مَا مَلَكْتَ فَلَيْسَ بِصَدَقَةٍ"(١). قَالَ: قُلْتُ لِزُرَيْقٍ إِنَّهُمَا رَوَيَا إِنَّمَا هُوَ إِذَا مَا نَسِيتَ(٢).

هَذَا حَدِيثٌ صَحِيحٌ عَلَى شَرْطِ الشَّيْخَيْنِ، وَلَمْ يُخَرِّجَاهُ.

٣٣٢٩ - أَخْبَرَنَا أَبُو زَكَرِيَّا الْعَنْبَرِيُّ، ثنا مُحَمَّدُ بْنُ عَبْدِ السَّلَامِ، ثنا إِسْحَاقُ بْنُ إِبْرَاهِيمَ، ثنا النَّضْرُ بْنُ شُمَيْلٍ، ثنا شُعْبَةُ، ثنا أَبُو صَخْرَةَ(٣)، قَالَ: سَمِعْتُ أَبَا نَهِيكٍ يَقُولُ: قَرَأْتُ عَلَى ابْنِ عَبَّاسٍ: ﴿فَمَا اسْتَمْتَعْتُمْ بِهِۦ مِنْهُنَّ فَـَٔاتُوهُنَّ أُجُورَهُنَّ﴾(٤). قَالَ ابْنُ عَبَّاسٍ: فَمَا اسْتَمْتَعْتُمْ بِهِ مِنْهُنَّ إِلَى أَجَلٍ مُسَمًّى، قَالَ أَبُو نَضْرَةَ: فَلَمْتُ، أَوْ فَلَمَّتْهُ فَقَالَتْ، قَالَ ابْنُ عَبَّاسٍ: وَاللهِ لَأَنْزَلَهَا اللهُ كَذَلِكَ(٥).

هَذَا حَدِيثٌ صَحِيحٌ عَلَى شَرْطِ مُسْلِمٍ، وَلَمْ يُخَرِّجَاهُ.

٣٣٣٠ - أَخْبَرَنَا أَبُو الْحَسَنِ مُحَمَّدُ بْنُ أَحْمَدَ التَّمِيمِيُّ، ثنا الْفَضْلُ بْنُ عَبْدِ الْجَبَّارِ، ثنا عَلِيُّ بْنُ الْحَسَنِ بْنِ شَقِيقٍ، ثنا نَافِعُ بْنُ عُمَرَ، قَالَ: سَمِعْتُ ابْنَ أَبِي مُلَيْكَةَ يَقُولُ: سَأَلْتُ عَائِشَةَ عَنْ قَوْلِهِ تَعَالَى: ﴿وَإِنْ يَأْتُوكُمْ تُسَـٰرَىٰ تَفْدُوهُمْ﴾ كَانَتْ هَذِهِ لَنَا، وَقَرَأْتُ هَذِهِ الْآيَةَ: ﴿وَٱلَّذِينَ ءَامَنُوا۟ وَهَاجَرُوا۟ وَجَـٰهَدُوا۟ فِى سَبِيلِ ٱللَّهِ وَٱلَّذِينَ ءَاوَوا۟ وَّنَصَرُوٓا۟ أُو۟لَـٰٓئِكَ هُمُ ٱلْمُؤْمِنُونَ حَقًّا﴾ ۝ ﴿وَٱلَّذِينَ ءَامَنُوا۟ وَلَمْ يُهَاجِرُوا۟ مَا لَكُم مِّن وَلَـٰيَتِهِم مِّن شَىْءٍ﴾ ۝ فَمَنِ

---

(١) الأنعام/ آية ٩٤.

(٢) إتحاف المهرة (٩/ ١٥٠-٢٤٩٩٠).

(٣) موجودة من رواية ابن سلمة، وورد في الأصل وفي نسخة الدباس: ابن صخرة العدني.

(٤) النساء/ آية ٢٤.

(٥) إتحاف المهرة (٩/ ٢٤٩-٢٤٩٩٠).

(٦) الأعراف/ آية ٩ و١٠ والصواريخ/ آية ٧٢ و٧٣.

الْبَغِي وَزِنَاهُ مَا زَوَّجَهُ اللهُ أَوْ مَلَّكَهُ فَلَهُ الْمَهْرُ»(١).

هَذَا حَدِيثٌ صَحِيحٌ عَلَى شَرْطِ الشَّيْخَيْنِ، وَلَمْ يُخَرِّجَاهُ.

٣٣٣١- حَدَّثَنَا أَبُو الْحَسَنِ مُحَمَّدُ بْنُ يَعْقُوبَ، ثنا أَبُو الْعَبَّاسِ مُحَمَّدُ بْنُ يَعْقُوبَ، ثنا مُحَمَّدُ بْنُ إِسْحَاقَ، ثنا أَبُو عَبْدِ اللهِ مُحَمَّدُ بْنُ يَحْيَى الْمَدِينِيُّ، ثنا سَعْدُ بْنُ عَبْدِ الرَّحْمَنِ بْنِ عَبْدِ اللهِ بْنِ سَعْدِ بْنِ أَبِي سَرْحٍ، عَنْ أَبِيهِ، عَنْ عَبْدِ اللهِ بْنِ سَعْدٍ، عَنْ أَبِيهِ، عَنْ جَدِّهِ سَعْدِ بْنِ أَبِي سَرْحٍ، أَنَّهُ سَمِعَ رَسُولَ اللهِ ﷺ يَخْطُبُ النَّاسَ يَوْمَ الْخَمْسِ ثَانِيَ مَا يُسَمَّى أَنَّ أَبِي بِهَا النَّاسَ وَهِيَ فِيهَا: «إِنَّ أَمَةً لَا يُطْعِمُ بَطْلَانُ دَرِّرٍ وَلَا ثَمْنُ كَسْبَةٍ يُطْعِمُهَا وَيَكْسِهَا، مِنْ أَمَتِهِ أَبْرَا عَلَيْهَا»(٢)، وَ: «إِنَّ لِي قَضِيبًا مِنْكُمْ، مَا لَيْهُودَ عَلَيْهِ تَحْقِيرٌ عَنْكُمْ مِنْ سَمَاحَتِكُمْ وَلَا مِنْ سَمَاحَتِي عَنْكُمْ»، وَ: «إِنَّ لِي قَضِيبًا لَا يَقْبِضُ أَحَدٌ يَدَهُ عَلَيْهِ، وَيَقُولُ مَا حَبَسَ ذَلِكَ يَدَيْنَا»(٣)، وَ: «وَرَدَّ اللهُمَّ إِنَّ عَلَيْنَا أَنْ نَعْلَمَهُمْ أَنَّهُمْ عَبِيدُهُ، فَإِنَّ عَبِيدَهُ وَإِمَاءَهُ لَيْسُوا بِعَبِيدٍ، لَهُمْ دُرُوسٌ وَلَيْسُوا لَهُمْ، وَأَمَرَ بِرَجِيمِهَا»(٤)، قَالَ عَبْدُ اللهِ: ثنا يَسَّرُنِي أَنَّ بِهَا النَّاسَ وَمَا فِيهَا(٥).

---

(١) [إتحاف المهرة (٧/٧٦٥- ٢١٨٤٩)].

(٢) [المسند: أبي: ٤٠].

(٣) [المسند: أبي: ٣٤].

(٤) [المسند: أبي: ٤٨ و١١٦].

(٥) [المسند: أبي: ٤٦].

قلت: ذكر أبو محمد: «وروداه» وردد البيهقي من الخصائص كذلك في شعب الإيمان (٤/ ٧٥) وقال: «والمراد الخامسة أدون بعمل سوء أو بظلم نفسه ثم يستغفر الله يجد الله غفورا رحيما».

(٦) [إتحاف المهرة (١٠/ ٣١٢- ١٢٨٤٩)].

هَذَا إِسْنَادٌ صَحِيحٌ إِنْ كَانَ عَبْدُ الرَّحْمَنِ سَمِعَ مِنْ أَبِيهِ فَقَدْ أَخْلَفَ فِي ذَلِكَ.

٣٣٢٣- صحيح أبو عبد الله مُحَمَّدُ بْنُ يَعْقُوبَ: ثنا مُحَمَّدُ بْنُ عَبْدِ الْمَلِكِ(١): ثنا قَبِيصَةُ: ثنا سُفْيَانُ، عَنِ ابْنِ أَبِي نَجِيحٍ، عَنْ مُجَاهِدٍ، عَنْ أُمِّ سَلَمَةَ، أَنَّهَا قَالَتْ: يَا رَسُولَ اللهِ، أَيُغْزَو الرِّجَالُ وَلَا نُغْزَو، وَلَا نُقَاتِلُ فَنَسْتَشْهِدُ، وَلَنَا أَنْ نَصِفَ الْمِيرَاثَ؟ فَأَنْزَلَ اللهُ: ﴿وَلَا تَتَمَنَّوْا مَا فَضَّلَ اللهُ بِهِ بَعْضَكُمْ عَلَىٰ بَعْضٍ﴾(٢).(٣)

هَذَا حَدِيثٌ صَحِيحُ الإِسْنَادِ عَلَى شَرْطِ الشَّيْخَيْنِ إِنْ كَانَ سَمِعَ مُجَاهِدٌ مِنْ أُمِّ سَلَمَةَ.

٣٣٢٤- صحيح أبو العَبَّاس مُحَمَّدُ بْنُ يَعْقُوبَ: ثنا أَبُو جَعْفَرٍ أَحْمَدُ بْنُ عَبْدِ الْحَمِيدِ الْحَارِثِيُّ، قَالَا: ثنا أَسْبَاطُ، عَنْ مُبَشِّرِ بْنِ يَزِيدَ، قَالَ: طَلَّقَنَا فِي مُضَرَ، عَنْ سَعِيدِ بْنِ جُبَيْرٍ، عَنِ ابْنِ عَبَّاسٍ فِي قَوْلِهِ ﷻ: ﴿وَالَّذِينَ عَاقَدَتْ أَيْمَانُكُمْ فَآتُوهُمْ نَصِيبَهُمْ﴾(٤)، قَالَ: كَانَ الْمُهَاجِرُونَ حِينَ قَدِمُوا الْمَدِينَةَ

---

(١) هو: محمد بن عبد الوهاب بن حبيب بن مهران، مر رجال الجهابذة.

(٢) [النساء: آية ٣٢].

(٣) [التحفة (١٨٤٠٦)، (١٨٤٠٧)، (١٨٤٢٩)].

(٤) قال ابن حجر في الإصابة: قلت: ما جمعه من السماع عنهما، وقع جميع سماعه من علي بن أبي طالب، وعامة قليلها بمشترين، وقد أخرجه النسائي من وجه آخر عن أبي سلمة.

(٤) [النساء: آية ٣٣]، قرأ عاصم وحمزة والكسائي بغير ألف ﴿عقدت﴾، وقرأ الباقون بالألف. انظر: تحبير التذكرة (ص٢٠٦).

يُوَرِّثُ الأَصْاغِرَ دُونَ ذَوِي رَحِمِهِ؟ لأَجْلِ أَنَّهُمْ لَا يَرْكَبُونَ الْخَيْلَ وَلَا يُقَاتِلُونَ الْعَدُوَّ، فَلِمَا تَرَكَتْ؟ ﴿وَلِكُلٍّ جَعَلْنَا مَوَالِيَ مِمَّا تَرَكَ الْوَالِدَانِ وَالْأَقْرَبُونَ﴾ [النساء: ٣٣]. قَالَ: فَنَسَخَتْهَا: ﴿وَالَّذِينَ عَقَدَتْ أَيْمَانُكُمْ فَآتُوهُمْ نَصِيبَهُمْ﴾ [النساء: ٣٣]. مِنَ النَّصْرِ وَالنَّصِيحَةِ»(١).

هَذَا حَدِيثٌ صَحِيحٌ عَلَى شَرْطِ الشَّيْخَيْنِ.....

٣٣٣٤- أَخْبَرَنَا أَبُو زَكَرِيَّا يَحْيَى بْنُ مُحَمَّدٍ الْعَنْبَرِيُّ، ثنا مُحَمَّدُ بْنُ هَبَّةَ السَّلَامِ، ثنا إِسْحَاقُ بْنُ إِبْرَاهِيمَ، أنا أَبُو عَاصِمٍ الْأَخْنَسُ، ثنا سَعْدُ بْنُ طَرِيفٍ، أَبُو مَالِكٍ الْإِسْكَافُ، ثنا رَبِيعُ بْنُ مِرْزَابٍ، عَنْ حَنْظَلَةَ بْنِ أَبِي سُفْيَانَ، أَنَّ أَبَا بَكْرٍ بْنَ عَبْدِ اللهِ بْنِ حَنْظَلَةَ، قَالَ لَهُ: هَذَا حَنْظَلَةُ بْنُ أَبِي سُفْيَانَ -قَالَ: وَإِنَّهُ لَيَقُولُ: حَدَّثَنِي عِكْرِمَةُ بِهِ(٢)-، قَالَ: مَا عَلِمْتُ بِمَنْ تُوُفِّيَ بِأَرْضٍ وَلَا أَنَّكَ الْيَوْمَ تَأْتِي عَالِمًا، فَكُنْتُ أَتَأَبَّعُ النَّاسَ، وَكَانَ مِنْ حُظُّمِي أَنْ كَانَتْ عِنْدَ بَعْضِ نِسَاءِ أَبِي سُفْيَانَ، فَقَالَ: أَلَا أُحَدِّثُكَ بِمَا سَمِعْتُ مِنْ أَبِي سُفْيَانَ؟ قَالَ: بَلَى، فَقَالَ: سَمِعْتُ أَبَا سُفْيَانَ يَقُولُ: سَمِعْتُ رَسُولَ اللهِ ﷺ يَقُولُ: «مَنْ مَشَى فِي خُصُومَةِ أَخِيهِ فَثَبَتَ لَهُ فِيهَا أَجْرَاهُ اللهُ عَلَى الصِّرَاطِ مِثْلَ جَبَلِ أُحُدٍ»(٣).

هَذَا حَدِيثٌ صَحِيحٌ عَلَى شَرْطِ مُسْلِمٍ، وَلَمْ يُخَرِّجَاهُ(٤).

---

(١) [ضعاف الحديث: ٧٥٥٧-١٢٩/٧].

(٢) يعني في جميع النسخ غير كامبرج. وقد أخرجه البخاري (٣/ ٢٩٩) و(٤/ ٤١١) و(٨/ ١٣٣) من حديث عطاء بن يسار عن حنظلة بن سفيان، به. [الأدب: ٤١٦].

(٣) [ضعاف الحديث: ٧٥٥٨-١٢٩/٧].

(٤) [الإتحاف: ٧٥٥٩-١٢٩/٧].

وفي أخرجه مسلم (٣/ ٢٥) من أبي سعيد الخدري عن أبي حفاظ الأعرج، به، وأخرجه عبد والبخاري (٣/ ١١٦، ١١٧) و(٨/ ١٦٨) من وجه آخر بنحوه.

٣٣٢٥- **أخبرني** أبو بكر بن أبي نصر التمّار بمرو، ثنا عبد العزيز بن عبدان(١)، ثنا عبد الرحمن بن زيد بن أسلم، ثنا عثمان بن أبي شيبة، عن مطرف، عن البهلول بن عمرو، عن سعيد بن جبير، عن ابن عباس، أن رجلا سألَه عن هذه الآية: ﴿وَلَقَدْ ذَرَأْنَا لِجَهَنَّمَ كَثِيرًا مِّنَ الْجِنِّ﴾ الآية، قال: ليس في أبوَيْن. ﴿وَلَا يَكْتُمُونَ اللَّهَ حَدِيثًا﴾ [٤٢]، قال ابن عباس: أما قولُه: ﴿وَاللَّهِ رَبِّنَا مَا كُنَّا مُشْرِكِينَ﴾، فإنهم لما رأَوا ذنوبَ الناس، قالوا: لا يدخُلُ الجنةَ إلا أهلُ الإسلام، فقالوا: تعالَ فلْنَجحَد، فختَمَ اللهُ على أفواههم، فتكلَّمتْ: أيديهم وأرجُلهم، فلا يكتُمون اللهَ حديثًا.

هذا حديثٌ صحيحُ الإسناد، ولم يُخرِّجاه.

٣٣٢٦- **أخبرنا** محمدُ بن علي بن دُحَيم الشَّيْباني، ثنا أحمدُ بن حازم الغِفاريُّ، ثنا أبو نُعَيم وقبيصةُ، ثنا سفيانُ، عن عطاء بن السائب، عن أبي عبد الرحمن(٢)، عن عَبْدِ خَيْرٍ، قال: دخَلَ رجُلٌ من الأنصار قبْلَ تحريم الخمر، فحضَرت صلاةُ المغرب، فتقدَّمَ رجُلٌ، فقرَأَ: ﴿قُلْ يَا أَيُّهَا الْكَافِرُونَ﴾، فالتبَسَ عليه، فقرَأَ: ﴿لَا تَقْرَبُوا الصَّلَاةَ وَأَنتُمْ سُكَارَى

---

(١) هو: عبد العزيز بن حاتم بن مرزوق، أبو أحمد العدْلان المروزي.

(٢) الأعلام (٣/ ٢٣).

(٣) الأعلام (٤/ ٤٤).

(٤) في (ر) و(ظ): «فاختلفت».

(٥) إتحاف المهرة (٧/ ٢٧٠-٢٧٣).

(٦) وقع في المطبوع (٢/ ٢٧٦) بعد ما ذكرناه بعض إسناده ومتنه على أول إسناده.

(٧) وقع هنا في (ر): (٥٤٥٥/٥٤٥٥) والصحيح الأول، وهو (٣٨٢٩).

(٨) هو: عبد الله بن حبيب بن ربيعة السلمي الحارثي، من رجال الطبقة الرابعة.

حَتَّىٰ تَعْلَمُوا مَا تَقُولُونَ﴾ [النساء: ٤٣]؛ الآيَةَ»[1].

هَذَا حَدِيثٌ صَحِيحٌ الإِسْنَادِ، وَلَمْ يُخَرِّجَاهُ.

وَفِي هَذَا الحَدِيثِ فَائِدَةٌ كَبِيرَةٌ، وَهِيَ أَنَّ الْإِنْسَانَ لَوْ أَرَادَ أَنْ يَتَلَبَّسَ هَذَا السُّكْرَ وَهُوَ الْفَرَاغُ إِلَى أَمْرِ الْمُؤْمِنِينَ عَلِيِّ بْنِ أَبِي طَالِبٍ رَضِيَ اللهُ عَنْهُ، وَقَدْ بَرَّأَهُ اللهُ سُبْحَانَهُ فَإِنَّهُ يَرَى هَذَا الحَدِيثَ.

٣٣٣٧- حَدَّثَنَا أَبُو الْعَبَّاسِ مُحَمَّدُ بْنُ يَعْقُوبَ الْمَاسَرْجِسِيُّ، ثَنَا إِبْرَاهِيمُ بْنُ هِلَالٍ، ثَنَا عَلِيُّ بْنُ الْحَسَنِ بْنِ شَقِيقٍ، ثَنَا الْحُسَيْنُ بْنُ وَاقِدٍ، عَنْ عَمْرِو بْنِ مَيْمُونٍ، عَنْ عِكْرِمَةَ، عَنِ ابْنِ عَبَّاسٍ: إِنَّ هَذَا الرَّحْمَنَ بْنَ عَوْفٍ وَأَصْحَابَهُ أَتَوُا النَّبِيَّ ﷺ بِطَعَامٍ، فَقَالُوا: يَا نَبِيَّ اللهِ، لَمْ نَجِدْ شَيْئًا مُنْذُ يَوْمٍ، فَلَمْ نَأْكُلْ حَتَّىٰ صِرْنَا إِلَيْكَ. قَالَ: «لَوْلَمْ أُحْرَمْ بِالصَّوْمِ، فَلَا تَحْلِفُوا، فَأَطْعَمَهُمْ». فَأَنْزَلَ اللهُ: ﴿وَإِذَا رَأَوْا تِجَٰرَةً أَوْ لَهْوًا ٱنفَضُّوٓا۟ إِلَيْهَا وَتَرَكُوكَ قَآئِمًا﴾ [الجمعة: ١١]، فَكَانَ عَلَيْهِمُ الْقِتَالُ، فَلَمْ يَقُمْ بِهِمْ نَفَرٌ مِنَ النَّاسِ»[2].

هَذَا حَدِيثٌ صَحِيحٌ عَلَىٰ شَرْطِ الْبُخَارِيِّ، وَلَمْ يُخَرِّجَاهُ.

٣٣٣٨- حَدَّثَنَا أَبُو الْعَبَّاسِ مُحَمَّدُ بْنُ يَعْقُوبَ، ثَنَا مُحَمَّدُ بْنُ إِسْحَاقَ الصَّنْعَانِيُّ، ثَنَا أَبُو الْجَوَّابِ، ثَنَا عَمَّارُ بْنُ رُزَيْقٍ، ثَنَا عَطَاءُ بْنُ السَّائِبِ، عَنْ

---

(١) (النساء: آية ٤٣).

(٢) إسناده قوي: (١٧/١٤٤٧٩-١٤٤٥٦).

(٣) (الجمعة: آية ١١).

(٤) إسناده ضعيف: (٣/٨٠٣-٨٢٨٨).

(٥) هذا الأخير من جواب الصبي بن رجال الشهابيين.

أَبِي يَحْيَى،(١) عَنِ ابْنِ عَبَّاسٍ فِي قَوْلِهِ تَعَالَى: ﴿وَإِن كُنتُمْ مَّرْضَىٰ أَوْ عَلَىٰ سَفَرٍ أَوْ جَآءَ أَحَدٌ مِّنكُم مِّنَ ٱلْغَآئِطِ﴾ [النساء: ٤٣]، قَالَ: كَانَ الرَّجُلُ يَأْتِي رَسُولَ اللهِ ﷺ فَيُسَلِّمُ،(٢) ثُمَّ يَرْجِعُ إِلَى قَوْمِهِ فَيَجْلِسُ فَيَقُولُ: فِيهِمْ شَرٌّ، فَأَنْبِيءُ الْمُسْلِمُونَ خَطَأً فِي شَرِيكِ أَوْ غَرَابَةِ الرَّجُلِ إِذَا رَجَعَ إِلَى قَوْمِهِ، ﴿وَإِن كُنتُمْ مَّرْضَىٰ أَوْ عَلَىٰ سَفَرٍ﴾ يَعْنِي: الْمَرَضَ ﴿أَوْ جَآءَ أَحَدٌ مِّنكُم مِّنَ ٱلْغَآئِطِ﴾ يَعْنِي: الْحَدَثَ ﴿أَوْ لَٰمَسْتُمُ ٱلنِّسَآءَ﴾ يَعْنِي: الْجِمَاعَ ﴿فَلَمْ تَجِدُوا۟ مَآءً فَتَيَمَّمُوا۟ صَعِيدًا طَيِّبًا﴾ يَعْنِي: الْحَرْثَ ﴿فَٱمْسَحُوا۟ بِوُجُوهِكُمْ وَأَيْدِيكُمْ﴾ يَعْنِي: الْوَجْهَ وَالْيَدَيْنِ ﴿مِّنْهُ﴾ يَعْنِي: التُّرَابَ ﴿إِنَّ ٱللَّهَ كَانَ عَفُوًّا غَفُورًا﴾ [النساء: ٤٣]، يَقُولُ: إِنَّ اللهَ عَفَا عَنْكُمْ إِذْ لَمْ تَجِدُوا الْمَاءَ وَتَيَمَّمْتُمْ صَعِيدًا طَيِّبًا، فَمَسَحْتُمْ بِوُجُوهِكُمْ وَأَيْدِيكُمْ مِنْهُ، غَفَرَ لَكُمْ.

هَذَا حَدِيثٌ صَحِيحُ الْإِسْنَادِ، وَلَمْ يُخَرِّجَاهُ.

٣٣٢٩- الْعَبَّاسِيُّ بِبَغْدَادَ: ثَنَا مُحَمَّدُ بْنُ الْهَيْثَمِ بِالرَّيِّ: ثَنَا مُحَمَّدُ بْنُ الْمُثَنَّى: ثَنَا حَجَّاجُ بْنُ مُحَمَّدٍ، قَالَ: قَالَ ابْنُ جُرَيْجٍ: أَخْبَرَنِي يَعْلَى بْنُ مُسْلِمٍ، عَنْ سَعِيدِ بْنِ جُبَيْرٍ، عَنِ ابْنِ عَبَّاسٍ: فِي كِتَابِ اللهِ يَعْنِي: الْحَرْثَ ﴿فَلَمْ تَجِدُوا۟ مَآءً فَتَيَمَّمُوا۟ صَعِيدًا طَيِّبًا﴾ [النساء: ٤٣]، وَلَمْ يُخَرِّجَاهُ.

٣٣٣٠- أَخْبَرَنَا أَبُو عَبْدِ اللهِ مُحَمَّدُ بْنُ عَبْدِ اللهِ الْأَصْبَهَانِيُّ الزَّاهِدُ: ثَنَا

---

(١) هو: مصدع، أبو يحيى الأعرج، مولى معاذ بن عفراء. من رجال الشهابين.

(٢) في نسخة الظاهرية: (فيسلم)، والمثبت من الشيخين.

(٣) (النساء: ٤ و ٩٢).

(٤) (النساء: ٤ و ٩٢).

(٥) (النساء: ٤ و ١٠٣-١١٢).

(٦) (النساء: ٤ و ١٠٦).

(٧) (إتحاف المهرة: ٧/ ٦٧-٦٨).

بِإِسْنَادِهِ سَوَاءً. قَالَ: فَأَمَّا سُلَيْمَانُ بْنُ حَرْبٍ، قَالَ: حَدَّثَنَا [بْنُ زَيْدٍ]^(١)، عَنِ الْحَجَّاجِ الصَّوَّافِ، عَنْ أَبِي رَجَاءٍ، عَنْ أَبِي الْمُهَلَّبِ قَالَ: وَسَأَلَتْ أَبَا عَاصِمَةَ فِي هَذِهِ الآيَةِ: ﴿لَيْسَ بِأَمَانِيِّكُمْ وَلَا أَمَانِيِّ أَهْلِ الْكِتَابِ﴾ مَنْ يَعْمَلْ سُوءًا يُجْزَ بِهِ؟ قَالَ: هَذَا بِمَنْزِلَةِ هَذِهِ الْآيَةِ.

٣٢٤٦- **وَهَذَا** أَبُو الْعَبَّاسِ مُحَمَّدُ بْنُ يَعْقُوبَ، قَالَ: مُحَمَّدُ بْنُ إِسْحَاقَ الصَّغَانِيُّ، قَالَ: أَبُو الْحَوَّارِ، قَالَ: عَبَّادُ بْنُ رَزِينٍ، عَنْ عَطَاءِ بْنِ السَّائِبِ، عَنْ سَعِيدِ بْنِ جُبَيْرٍ، عَنِ ابْنِ عَبَّاسٍ فِي قَوْلِهِ تَعَالَى: ﴿وَمَنْ يَعْمَلْ مِنَ الصَّالِحَاتِ مِنْ ذَكَرٍ أَوْ أُنْثَى وَهُوَ مُؤْمِنٌ﴾ فِي أُولَئِكَ هَذِهِ السُّورَةِ مِنَ الْمَوَارِيثِ، قَالُوا لَا يُؤْتَوْنَ شَيْئًا حَتَّى يَحْتَلِمُوا.

هَذَا حَدِيثٌ صَحِيحُ الإِسْنَادِ، وَلَمْ يُخَرِّجَاهُ.

٣٢٤٧- **أَخْبَرَنَا** أَبُو زَكَرِيَّا الْعَنْبَرِيُّ، قَالَ: مُحَمَّدُ بْنُ عَبْدِ السَّلَامِ، قَالَ: إِسْحَاقُ بْنُ إِبْرَاهِيمَ، قَالَ: عَبْدُ الرَّزَّاقِ، قَالَ: مَعْمَرٌ، عَنِ الزُّهْرِيِّ، عَنْ سَعِيدِ بْنِ الْمُسَيَّبِ وَسُلَيْمَانَ بْنِ يَسَارٍ، عَنِ النَّبِيِّ ﷺ، قَالَ: كَانَتْ لُحْمَةُ آدَمَ أَوْ قَالَ: هَذَا إِسْنَادٌ لَا يَرْوِيهِ عَنْ مَعْمَرٍ إِلَّا عَبْدُ الرَّزَّاقِ، وَلَا عَنِ الزُّهْرِيِّ إِلَّا مَعْمَرٌ، وَلَا عَنْ سَعِيدٍ وَسُلَيْمَانَ إِلَّا الزُّهْرِيُّ، وَلَا عَنِ النَّبِيِّ ﷺ إِلَّا سَعِيدٌ وَسُلَيْمَانُ.

(١) هذا إسناده إلى إسحاق بن حماد بن زيد بن درهم.

(٢) في (ز) زيادة: «حماد بن أبي سليمان، وضرب على الواو» أي في (ز) وحدها، وكذا يأتي، وأشار إلى الاختلاف، وهو المؤلف لمصدر التخريج، والظاهر المطابق العالية (٥١٢/١٧).

(٣) المسند: (ط٣٣).

(٤) إتحاف المهرة (٧٨/١٠- ٦٦٢- ١٢٩٩٩).

(٥) هو الأصح من جزأي الحسن، من رجال الطبقة.

(٦) المسند: (ط٣٣).

(٧) إتحاف المهرة (٧٨/١٠- ٦٦٢- ١٢٩٩٩).

مِنْ بَيْنِهَا، فَتَزَوَّجَ عَلَيْهَا ثَانِيَةً، فَأَتَتْ الْبِكْرَ عَلَيْهَا، فَأَبَتْ امْرَأَتُهُ الأُولَى أَنْ تَقُرَّ عَلَى ذَلِكَ، فَطَلَّقَهَا ثَلَاثَةً حَتَّى بَانَ مِنْهَا، ثُمَّ أَتَاهَا يَسْعَى، قَالَ: إِنْ شِئْتِ رَاجَعْتُكِ، وَصَبَرْتِ عَلَى الأَثَرَةِ، وَإِنْ شِئْتِ تَرَكْتُكِ حَتَّى يَحْكُمَ اللَّهُ، قَالَتْ: بَلْ رَاجِعْنِي أَصْبِرْ عَلَى الأَثَرَةِ، فَرَاجَعَهَا، ثُمَّ أَتَرَ عَلَيْهَا، فَلَمْ تَصْبِرْ عَلَى الأَثَرَةِ، فَطَلَّقَهَا الأَخِيرَةَ، وَأَتَرَ عَلَيْهَا الثَّانِيَةَ، قَالَ: فَذَلِكَ الصُّلْحُ الَّذِي يَبْلُغُنَا أَنَّ اللَّهَ أَنْزَلَ فِيهِ: ﴿وَإِنِ امْرَأَةٌ خَافَتْ مِنْ بَعْلِهَا نُشُوزًا أَوْ إِعْرَاضًا فَلَا جُنَاحَ عَلَيْهِمَا أَنْ يُصْلِحَا بَيْنَهُمَا صُلْحًا﴾ [النساء: ١٢٨].(١)

هذا حديث صحيح على شرط الشيخين، ولم يخرجاه.

٣٢٤٣- **أَخْبَرَنِي** أَبُو بَكْرٍ الشَّافِعِيُّ، ثنا بَكْرُ بْنُ سَهْلٍ الدِّمْيَاطِيُّ، ثنا عَبْدُ الْغَنِيِّ بْنُ سَعِيدٍ الثَّقَفِيُّ، ثنا أَبُو خَلِيفَةَ، ثنا سُفْيَانُ، عَنِ الأَعْمَشِ، عَنْ عَمْرٍو، عَنْ يَسِيعٍ الْكِنْدِيِّ قَالَ: قُلْتُ عِنْدَ عَلِيٍّ بْنِ أَبِي طَالِبٍ، قَالَ رَجُلٌ: يَا أَمِيرَ الْمُؤْمِنِينَ، أَرَأَيْتَ قَوْلَ اللَّهِ: ﴿فَلَمْ يَكُنْهُنَّ يَتَمَطَّرْنَ﴾ يَرُدُّ الْهَيْدَبُ وَلَا يَحْمِلُ اللَّهُ لَا يَكْنِينَ عَنْ الْكَيْنِينَ سَبِيلٌ؟ ﴿وَكُنَّ يَطْهُرْنَ﴾ يَطْهُرْنَ وَيَتَطَهَّرْنَ، فَقَالَ عَلِيٌّ: اللَّهُ أَنْشُدُكَ، قَالَ: فَلَمْ يَحْكُمْ بِشَيْءٍ يَرُدُّ الْهَيْدَبُ وَلَا يَحْمِلُ اللَّهُ يَرُدُّ الْهَيْدَبُ لِلْكَافِرِينَ عَلَى

---

(١) أخرجه النسائي (٦/١٧٤).

(٢) إتحاف المهرة (١٤/٤٨٥-٤٨٩).

(٣) في ق (ص): «أبان».

(٤) هو: ابن عبد الله بن زرارة الهمداني، من رجال التهذيب.

(٥) في ق (ص): «السبيع».

(٦) في جميع النسخ: «الهيدب» والمثبت من التصحيف والتحريف والشذور الذهبية (ص ٣٩).

(٧) أخرجه النسائي (٦/١٤١).

التَّوْمِينِ سَبِيلًا».

هَذَا حَدِيثٌ صَحِيحُ الْإِسْنَادِ، وَلَمْ يُخَرِّجَاهُ.

٣٣٤٤- **حَدَّثَنَا** أَبُو عَبْدِ اللهِ مُحَمَّدُ بْنُ يَعْقُوبَ الْحَافِظُ، ثَنَا عَلِيُّ بْنُ الْحَسَنِ بْنِ أَبِي عِيسَى، ثَنَا عَبْدُ اللهِ بْنُ الْوَلِيدِ[1]، ثَنَا سُفْيَانُ، عَنْ أَبِي حَصِينٍ[2]، عَنْ سَعِيدِ بْنِ جُبَيْرٍ، عَنِ ابْنِ عَبَّاسٍ: ﴿وَلَمَّا جَآءَهُمْ كِتَٰبٌ مِّنْ عِندِ ٱللَّهِ﴾ [البقرة: ٨٩] قَالَ: مُحَمَّدٌ ﷺ. ﴿مُّصَدِّقٌ لِّمَا مَعَهُمْ﴾ [البقرة: ٨٩] قَالَ: خُرُوجُ عِيسَى ابْنِ مَرْيَمَ صَدَّقَ مُحَمَّدًا ﷺ.

هَذَا حَدِيثٌ صَحِيحٌ عَلَى شَرْطِ الشَّيْخَيْنِ، وَلَمْ يُخَرِّجَاهُ.

٣٣٤٥- **أَخْبَرَنِي** أَبُو عَبْدِ اللهِ مُحَمَّدُ بْنُ عَبْدِ اللهِ الزَّاهِدُ الْأَصْبَهَانِيُّ، ثَنَا أَحْمَدُ بْنُ مِهْرَانَ بْنِ خَالِدٍ الْأَصْبَهَانِيُّ، ثَنَا عُبَيْدُ اللهِ بْنُ مُوسَى، ثَنَا إِسْرَائِيلُ، عَنْ أَبِي إِسْحَاقَ، عَنْ أَبِي بُرْدَةَ، عَنْ أَبِي مُوسَى قَالَ: أَقْبَلَ رَسُولُ اللهِ ﷺ إِلَى الْمَدِينَةِ فَأَنَاخَ بِي الْحَبَشِيُّ، فَلَمَّا ذَلَكَ قُرْبَتُهُ، فَدَلَّوا إِلَى عَمْرِو بْنِ الْعَاصِ، وَمَنَادَرَ بْنِ الْوَلِيدِ، وَعَمَّمُوا لِلْحَبَشِيِّ هَذَاءَ فَقَبَّلَتْ، وَقَدَّمَا عَلَى الْحَبَشِيِّ فَأَكْرَمَهُ بِهَدِيَّتِهِ فَقَبِلَهَا، وَسَجَدُوا لَهُ ثُمَّ قَالَ لَهُ عَمْرُو بْنُ الْعَاصِ: إِنَّ هَؤُلَاءِ رُهْطٌ مِنْ بِيئَةٍ وَقَدْمِ فِي أَرْضِكَ، فَقَالَ لَهُمُ الْحَبَشِيُّ: فِي أَرْضِي؟ قَالُوا: نَعَمْ، قَالَ: فَبَعَثَ إِلَيْهِ، قَالَ: يَا جَعْفَرُ، لَا يَتَكَلَّمْ مِنْكُمْ أَحَدٌ، أَنَا خَيْطُكُمْ لَأُوَلِّيَنَّ الْقَلَائِصَ إِلَى الْحَبَشِيِّ وَهُوَ جَالِسٌ فِي مَجْلِسِهِ، وَعَمْرُو بْنُ الْعَاصِ عَنْ يَمِينِهِ،

---

(١) [إتحاف المهرة/١١٦- ١٤٨٣٥].

(٢) هو: عبد الله بن أبي حصين بن عسكر بن عبد الله العدني.

وقيل: سليمان بن أبي حصين بن عسكر الأسدي.

[التاريخ الكبير/٤/ ١٩٤، الجرح والتعديل/٤/ ٥٦٦].

وَعُمَارَةُ عَنْ يَسَارِهِ، وَالْمُغِيرَةُ بْنُ الزَّعْبَانِ يَجُرُّ بِرِسَانَتِهِ، فَقَالَ لَهُ عُمَرُ وَمَا هِيَ؟ إِنَّهُ لَا يَسْتَوِي لَكَ، فَقَالَ النَّهَارَ إِلَّا زِيرَانَا»[1] مِنْ عِنْدَةِ مِنَ الْمُغِيرَةِ وَالزَّعْبَانِ: اسْتَمْرَأَ لِلْبَيْتِ. فَقَالَ عُمَرُ: لَا تَسْمَعُ إِلَّا لِلَّذِي. فَقَالَ لَهُ الْبَيْهَانِيُّ: وَمَا ذَاكَ؟ قَالَ: إِنَّ اللهَ بَعَثَ فِينَا رَسُولًا، وَهُوَ الرَّسُولُ الَّذِي بَشَّرَ بِهِ عِيسَى ابْنَ مَرْيَمَ، إِلَى مَنْ يَعْبُدُ اللهَ أَحَدًا»[2]، فَأَمَرَنَا أَنْ نَعْبُدَ اللهَ وَلَا نُشْرِكَ بِهِ شَيْئًا، وَنُقِيمَ الصَّلَاةَ، وَنُؤْتِيَ الزَّكَاةَ، وَأَمَرَنَا بِالْمَعْرُوفِ، وَنَهَانَا عَنِ الْمُنْكَرِ. قَالَ: فَأَعْجَبَ الَّذِي قَوْلُهُ، فَقَالَ: رَأْيُ ذَلِكَ عُمَرُ، قَالَ: لَا. أَصْلَحَ اللهُ ذَلِكَ صَاحِبَكَ فِي بَرِيئَةَ؟ قَالَ: يَقُولُ فِيهِ قَوْلًا اللهُ، ثُمَّ رَسُولُ اللهِ وَكَذَلِكَ، أَخْرَجَهُ مِنَ الْبَلَدِ الْحَرَامِ، ثُمَّ يَقْذِفُهَا بِثَمَرٍ. فَتَذَاوَى الْبَيْهَانِيُّ عُمَرُ، إِنَّ مِنَ الْأَمْرِ فَرَغَهُ، فَقَالَ: يَا مَعْشَرَ الْمُسْلِمِينَ وَالزَّعْبَانِ: يَا بَنِي هَؤُلَاءِ عَلَى مَا يَقُولُونَ فِي ابْنِ مَرْيَمَ مَا يَزِيدُ فِيهِ، مَرْحَبًا بِهِ وَبِمَنْ جَاءَ بِهِ، وَبِمَنْ أَقَرَّ بِهِ، فَإِنَّا أَشْهَدُ أَنَّهُ رَسُولُ اللهِ، وَأَنَّهُ الَّذِي بَشَّرَ بِهِ عِيسَى ابْنُ مَرْيَمَ، وَلَوْلَا مَا أَنَا فِيهِ مِنَ الْمُلْكِ، لَأَتَيْتُهُ حَتَّى أَحْمِلَ نَعْلَيْهِ، أَتَكَلَّفُ فِي أَرْضٍ مَا قَدِمْتُهَا، وَأَتْرُكُ أَهْلِي بِعَقْبَةِ وَيَسُوءُ، وَقَالَ: أَوْلَى عَلَى عَلَيْهِمْ»[3].

هَذَا حَدِيثٌ صَحِيحٌ عَلَى شَرْطِ الشَّيْخَيْنِ، وَلَمْ يُخَرِّجَاهُ.

وَلِهَذَا أَخْرَجْتُهُ فِي هَذَا الْمَوْضِعِ لِتَقِفَ بِثِقَتِهَا إِلَى يَحْيَى الْخَطَّابِ، فَإِنَّهُ

---

(١) في (و) و(ص): «الزبرة».

(٢) الصف: آية ٦.

(٣) إسناده ضعيف (١٠/٨٣-٨٤/١٢٣٠).

خَرَجَهُ فِي قَوْلِهِ ﷺ: «لَا أَن يَسْتَكِفَ الْمَسِيحُ أَن يَكُونَ عَبْدًا لِلَّهِ ﷻ»[1].

[٢٠٠٠] [٢٠٠٠] [٢٠٠٠] [

سُورَةُ المَائِدَةِ

بِسْمِ اللَّهِ الرَّحْمَٰنِ الرَّحِيمِ

٣٢٤٧- حدثنا أبو العَبَّاس مُحَمَّدُ بْنُ يَعْقُوبَ، ثنا نَصْرُ بْنُ عَلِيٍّ الجَهْضَمِيُّ، قال: قُرِئَ عَلَى عَبْدِ اللهِ بْنِ وَهْبٍ، أَخْبَرَكَ مُعَاوِيَةُ بْنُ صَالِحٍ، عَنْ أَبِي الزَّاهِرِيَّةِ، عَنْ حُمَيْدِ بْنِ نَافِعٍ، قَالَ: حَجَجْتُ، فَدَخَلْتُ عَلَى عَائِشَةَ، فَقَالَتْ لِي: يَا حُمَيْدُ تَقْرَأُ المَائِدَةَ؟ قُلْتُ: نَعَمْ. قَالَتْ: أَمَا إِنَّهَا آخِرُ سُورَةٍ نَزَلَتْ، فَمَا وَجَدْتُمْ فِيهَا مِنْ حَلَالٍ فَاسْتَحِلُّوهُ، وَمَا وَجَدْتُمْ مِنْ حَرَامٍ فَحَرِّمُوهُ.(١)

هَذَا حَدِيثٌ صَحِيحٌ عَلَى شَرْطِ الشَّيْخَيْنِ، وَلَمْ يُخَرِّجَاهُ.

٣٢٤٨- حدثنا أبو العَبَّاس، ثنا نَصْرُ بْنُ عَلِيٍّ، قَالَ: قُرِئَ عَلَى ابْنِ وَهْبٍ، أَخْبَرَكَ حُيَيُّ بْنُ عَبْدِ اللهِ المَعَافِرِيُّ، قَالَ: سَمِعْتُ أَبَا عَبْدِ الرَّحْمَنِ الحُبُلِيَّ يُحَدِّثُ عَنْ عَبْدِ اللهِ بْنِ عَمْرِو بْنِ العَاصِ أَنَّهُ آخِرُ سُورَةٍ نَزَلَتْ سُورَةُ المَائِدَةِ.(٢)

هَذَا حَدِيثٌ صَحِيحٌ عَلَى شَرْطِ الشَّيْخَيْنِ، وَلَمْ يُخَرِّجَاهُ.

٣٢٤٩- حدثنا أبو بَكْرٍ مُحَمَّدُ بْنُ أَحْمَدَ بْنِ بَالَوَيْهِ، ثنا مُحَمَّدُ بْنُ شَدَّادٍ الحَرَّانِيُّ، ثنا مُعَلَّى بْنُ مَنْصُورٍ، ثنا ابْنُ أَبِي زَائِدَةَ،(٣) عَنْ مُحَمَّدِ بْنِ إِسْحَاقَ،

---

(١) إتحاف المهرة (١٨٦٦-١٠٥٨٠-١٠٦١١)، ومعناه في صحيح أبي يعرفه الحاكم.

(٢) إتحاف المهرة (٢٤٤٥-١١٣٧٧)، ثم قال: صوابه: قلت: ولم يخرجا لحيي ولا لأبي عبد الله المعافري، وقال البخاري: فيه نظر.

(٣) هو يحيى بن زكريا بن أبي زائدة، من رجال الجهابذة.

عَنْ أَبِي بْنِ صَالِحٍ، عَنِ الْقَعْقَاعِ بْنِ حَكِيمٍ عَنْ سُلَيْمِ أَبُو رَافِعٍ: أَنَّ أَبَا رَافِعٍ قَالَ: أَمَرَنَا رَسُولُ اللهِ ﷺ بِقَتْلِ الْكِلَابِ، قَتْلَ الشَّدِّ، قَالَ: فَمَرَّ أَجِيٌّ أَوْ مِنْ هَذِهِ الْأَحْيَاءِ الَّتِي لَمَرَّتْ بِقَتْلِهَا؟ فَأَمَرَنَا اللهُ: ﴿يَسْئَلُونَكَ مَاذَا أُحِلَّ لَهُمْ قُلْ أُحِلَّ لَكُمُ الطَّيِّبَتُ وَمَا عَلَّمْتُم مِّنَ الْجَوَارِحِ مُكَلِّبِينَ﴾ [المائدة: ٤] هَذَا حَدِيثٌ صَحِيحُ الْإِسْنَادِ، وَلَمْ يُخَرِّجَاهُ.

٣٢٥٠- **حَدَّثَنَا** أَبُو الْعَبَّاسِ مُحَمَّدُ بْنُ يَعْقُوبَ: ثنا الْحَسَنُ بْنُ عَلِيٍّ بْنِ عَفَّانَ الْعَامِرِيُّ: ثنا يَحْيَى بْنُ أَبُو بُكَيْرٍ[1]: ثنا الْحَسَنُ بْنُ صَالِحٍ، عَنْ سِمَاكِ بْنِ حَرْبٍ، عَنْ عِكْرِمَةَ، عَنِ ابْنِ عَبَّاسٍ قَالَ: إِنَّا أَحْلَلْتُ لَنَاكِحُ الْيَهُودِ وَالنَّصَارَى مِنْ أَجْلِ أَنَّهُمْ نَاسِخُوا بِالثَّوْرَاةِ وَالْإِنْجِيلِ.

هَذَا حَدِيثٌ صَحِيحُ الْإِسْنَادِ، وَلَمْ يُخَرِّجَاهُ.

٣٢٥١- **حَدَّثَنَا** أَبُو الْحَسَنِ عَلِيُّ بْنُ مُحَمَّدٍ الْمُزَنِيُّ[2]: بِالْكُوفَةِ، ثنا الْحَسَنُ بْنُ عَلِيِّ بْنِ عَفَّانَ الْعَامِرِيُّ: ثنا مُحَمَّدُ بْنُ الْمِقْدَامِ: ثنا سُفْيَانُ بْنُ سَعِيدٍ، عَنِ الْأَعْمَشِ، عَنْ مُجَاهِدٍ، عَنِ ابْنِ عَبَّاسٍ فِي قَوْلِهِ ﷻ: ﴿وَعَمِلَ

(أ) في (ز): «سالم» أبي أبو رافع، وفي (د) و(س): «صالح» أبو رافع، ثم أبو رافع، وفي (ب): «سالم» أبو رافع، والمثبت من السنن الكبرى للبيهقي (٩/ ٢٣٥) حيث روى عن المصنف بسنده ومتنه سواء، وسليم أخو أبي رافع، وجعفة عبد الرحمن بن أبي رافع من رواة الحديث كما في شعب الإيمان وغيره، وانظر ابن القطان: لا تعرف.

(ب) المائدة آية (٤).

(ج) إتحاف المهرة (٤/ ٤٤٤) (٤٧٧١-٤٧٧٢).

(د) في (ع) والمستخرج: «الفضل» بدل «يحيى»، وهو يحيى بن فضيل الحنوي الكوفي.

(ه) إتحاف المهرة (٧/ ٤٠٢-٤٠٣٨).

(و) عبد الله بن محمد بن الربيع، أبو العباس المزني الكوفي.

فَيَكُلُّ لِثَمَانِيَةٍ ﴿ قال: فَحَمَلَهُمْ وَبِكُمْ أَنْبِيَاءُ، ﴿وَمَمَلَكُكُمْ مُلُوكًا﴾ قال: الْمَرْأَةُ وَالْخَادِمُ ﴿وَءَاتَىٰكُم مَّا لَمْ يُؤْتِ أَحَدًا مِّنَ الْعَٰلَمِينَ﴾ [٥] قال: الْمَنُّ وَالسَّلْوَى وَالْحَجَرُ يَنْبُعُ.

هَذَا حَدِيثٌ صَحِيحٌ عَلَى شَرْطِ الشَّيْخَيْنِ، وَلَمْ يُخَرِّجَاهُ.

٣٢٥٢- **حدثنا** عَلِيُّ بْنُ مُحَمَّدٍ الْمُزَنِيُّ، ثنا الْحَسَنُ بْنُ عَلِيٍّ، ثنا مُصْعَبُ بْنُ الْمِقْدَامِ، ثنا سُفْيَانُ بْنُ عُيَيْنَةَ، عَنْ لَيْثٍ، عَنْ مَالِكِ بْنِ حُمَيْسٍ، عَنْ أَبِيهِ، عَنْ عَلِيٍّ ﷺ فِي قَوْلِهِ تَعَالَى: ﴿وَيَذَّكَّرُ بِهِ أُذُنٌ وَاعِيَةٌ﴾ [١٢] قَالَ: أُذُنِي سَمِعَتْ مِنْ فِي رَسُولِ اللَّهِ ﷺ.

هَذَا حَدِيثٌ صَحِيحُ الإِسْنَادِ، وَلَمْ يُخَرِّجَاهُ.

٣٢٥٣- **حدثنا** أَبُو عَبْدِ اللَّهِ مُحَمَّدُ بْنُ يَعْقُوبَ الشَّيْبَانِيُّ، ثنا مُحَمَّدُ بْنُ عَبْدِ الْوَهَّابِ، ثنا مُحَاضِرُ بْنُ الْمُوَرِّعِ، ثنا الأَعْمَشُ، عَنْ أَبِي وَائِلٍ، عَنْ حُذَيْفَةَ، أَنَّهُ سَمِعَ قَارِئًا يَقْرَأُ: ﴿ يَٰٓأَيُّهَا ٱلْمُدَّثِّرُ ﴾ [١] فَقَالَ: هَذَا وَاللَّهِ مِمَّا أُنْزِلَ إِلَيَّ الرَّسُولُ ﷺ.

قَالَ: الْمُزَنِيُّ: قَرَأْتُ عَلَى أَبِي عَبْدِ اللَّهِ مُحَمَّدِ بْنِ أَصْحَابِ مُحَمَّدٍ يَقُولُ: أَنَا ابْنُ أَخِي مُحَمَّدٍ بْنِ أَبِي وَهْبٍ.

---

(١) (المائدة/ آية ٢٠).

(٢) هذا الحديث ليرتجه الاجتهاد.

(٣) هو: هلال بن حميس بن عبيد الفزاري، أبو بردة عنه عند سلمة بن كهيل، وعنه ابن حماد.

(٤) (المائدة/ آية ٢٠).

(٥) (المائدة/ آية ٢٠).

(٦) (ضعاف الحبة/ ٣٤٧-١٩٤٥).

(٧) (المائدة/ آية ٢٠).

(٨) (ضعاف الحبة/ ٣٤٧-٣٤٨).

٣٢٥٤- حَدَّثَنَا مُحَمَّدُ بْنُ صَالِحِ بْنِ هَانِئٍ، نَا الشَّرِيُّ بْنُ يَحْيَى، نَا سَعِيدُ بْنُ مَسْلَمَةَ الْوَاسِطِيُّ، نَا عَبَّادُ بْنُ الْعَوَّامِ، نَا سُفْيَانُ بْنُ حُسَيْنٍ، عَنِ الْحَكَمِ، عَنْ مُجَاهِدٍ، عَنِ ابْنِ عَبَّاسٍ قَالَ: لَبَّانُ مِنْ شُرَحْبَانَ مِنْ سُورَةِ الْبَقَرَةِ: ﴿فَاسْكُحْ بِبَيِّعِهِمْ أَمْ لَهُمْ بَيِّنَةٌ﴾ [ص:٣٠٣]، فَأَنْزَلَ اللهُ ﷻ: ﴿وَإِنْ أَحَكَمُ بَيْنَهُم بِمَآ أَنزَلَ اللَّهُ وَلَا تَتَّبِعْ أَهْوَآءَهُمْ﴾ [ص:٣٠٣]..... [ص:٣٠٣]

صحيح الإسناد، وليس بمُرْسَلٍ.

٣٢٥٥- حَدَّثَنَا أَبُو زُرْعَةَ يَحْيَى بْنُ مُحَمَّدِ الْعَنَزِيُّ، نَا مُحَمَّدُ بْنُ عَبْدِ السَّلَامِ، نَا إِسْحَاقُ بْنُ إِبْرَاهِيمَ، أَنَا جَرِيرٌ، عَنِ الْأَعْمَشِ، عَنْ إِبْرَاهِيمَ، عَنْ هَمَّامٍ قَالَ: قَالَ عَبْدُ اللهِ بْنُ سَلَامٍ: ﴿وَمَن لَّمْ يَحْكُم بِمَآ أَنزَلَ اللَّهُ فَأُوْلَٰٓئِكَ هُمُ الْكَٰفِرُونَ﴾ [٤٤]، قَالَ: نَزَلَتْ فِي الْيَهُودِ، إِنَّ هَذَا فِي بَنِي إِسْرَائِيلَ، قَالَ خَلَفُهُ: يَعْنِي الْأُمُورَ بَنِي إِسْرَائِيلَ، إِنْ قَالَ لَكُمْ الْعُلَمَاءُ وَالْفُقَهَاءُ الْمُلُوكُ، فَلَا

---

(١) (المائدة: ٤٢).

(٢) (المائدة: ٤٩).

(٣) (إسناد قوي) (٤/٢٠٠٧-٨٣٣٠).

يأتي في السبع المخطوط كلمة، وورد ابن أبي حاتم والطبري في التفسير والطبراني والخطابي والبيهقي من طرق عن سعيد بن مسلمة الواسطي به وتضمنوا «أية» الهدي والقلائد، والآية الأخرى الذكتبي يقيم أو أفرض عليهما قال: قال رسول الله ﷺ: نعم، قال: فأنه حكم وحكم الله أعدل، فهو حكم ورضي الله به، فأنزل الله في ذلك: ﴿وَإِنْ أَحَكَمْ بَيْنَهُم بِمَآ أَنزَلَ اللَّهُ﴾ الآية، وهو في الأصل «أنزل الله بحكم ورضي به الذكتبي» فيه.

(٤) في (م) و(ام) و(ص): «عن».

وَالَّذِي نَفْسِي بِيَدِهِ حَتَّى تُمِدَّا» [1] هٰكَذَا بِالدَّالِ عِنْدَ الْقَدِّ وَالْقَطِّ.

هٰذَا حَدِيثٌ صَحِيحٌ عَلَى شَرْطِ الشَّيْخَيْنِ، وَلَمْ يُخَرِّجَاهُ.

٣٢٥٦- أَخْبَرَنِي أَحْمَدُ بْنُ سَلَمَانَ الْمُوصَلِيُّ، ثَنَا عَلِيُّ بْنُ حَرْبٍ، ثَنَا سُفْيَانُ بْنُ عُيَيْنَةَ، عَنْ هِشَامِ بْنِ حُجَيْرٍ، عَنْ طَاوُسٍ قَالَ: قَالَ ابْنُ عَبَّاسٍ: إِنَّا لَنَبِيتُ بِالْحَمْدِ الَّذِي يَحْجُزُنَا إِلَيْهِ لَيْسَ لَهُمْ يُقَبِّلُ عَنْ بِلَاءٍ، وَعَنْ ثَمَّ يَحْكُمُ بِنَا أَنْزَلَ لَهُ فُرْقَانَهُ، وَلَهُ الْكِبْرِيَاءُ» [2]. قُلْتُ: وَمَا نَعْلَمُ.

هٰذَا حَدِيثٌ صَحِيحُ الْإِسْنَادِ، وَلَمْ يُخَرِّجَاهُ.

٣٢٥٧- أَخْبَرَنِي أَبُو عَمْرٍو عُثْمَانُ بْنُ أَحْمَدَ بْنِ السَّمَّاكِ بِبَغْدَادَ، ثَنَا عَبْدُ الْمَلِكِ بْنُ مُحَمَّدٍ الرَّقَاشِيُّ، ثَنَا وَهْبُ بْنُ جَرِيرٍ وَسَعِيدُ بْنُ عَامِرٍ قَالَا: ثَنَا شُعْبَةُ، عَنْ سِمَاكِ بْنِ حَرْبٍ قَالَ: سَمِعْتُ عِيَاضَ الْأَشْعَرِيَّ يَقُولُ: لَمَّا نَزَلَتْ: ﴿وَتَبَّتْ يَدَا أَبِي لَهَبٍ وَتَبَّ﴾ [3] قَالَ رَسُولُ اللهِ ﷺ: «هُمْ قَوْمُكَ يَا أَبَا مُوسَى، وَأَوْمَأَ رَسُولُ اللهِ ﷺ بِيَدِهِ إِلَى أَبِي مُوسَى الْأَشْعَرِيِّ» [4] هٰذَا حَدِيثٌ صَحِيحٌ عَلَى شَرْطِ مُسْلِمٍ، وَلَمْ يُخَرِّجَاهُ.

---

(١) في (م) والمطبوعات: «تمده».

(٢) إتحاف المهرة (٦٥٤٠-٦٤٩٠).

(٣) هود: أحمد بن سليمان بن أيوب بن إسحاق بن عبدة بن الربيع بن صبيح، أبو بكر الصنعاني.

(٤) المسألة رقم (٤٤).

(٥) إتحاف المهرة (٦٤٩٠-٦٥٤٠).

(٦) المسألة رقم (٤٥).

(٧) إتحاف المهرة (١٦٤٠-١٦٢٤٠).

٣٣٥٨- صحَّحَهُ عَبْدُ الصَّمَدِ بْنُ عَلِيٍّ الزَّرَّادُ بِبَغْدَادَ: ثنا أَحْمَدُ بْنُ مَحْمُودٍ بْنِ عِيسَى: ثنا الْفَضْلُ: ثنا سُلَيْمُ بْنُ إِبْرَاهِيمَ: ثنا الْحَارِثُ بْنُ مُنِيبٍ(١): ثنا سَعِيدٌ الْجُرَيْرِيُّ، عَنْ عَبْدِ اللهِ بْنِ شَقِيقٍ، عَنْ عَائِشَةَ قَالَتْ: قَالَ النَّبِيُّ ﷺ يُحْرَسُ حَتَّى نَزَلَتْ: ﴿وَاللَّهُ يَعْصِمُكَ مِنَ النَّاسِ﴾ [المائدة: ٦٧]. فَأَخْرَجَ النَّبِيُّ ﷺ رَأْسَهُ مِنَ الْقُبَّةِ، فَقَالَ لَهُمْ: «أَيُّهَا النَّاسُ انْصَرِفُوا فَقَدْ عَصَمَنِي اللهُ»(٢).

هَذَا حَدِيثٌ صَحِيحُ الْإِسْنَادِ، وَلَمْ يُخَرِّجَاهُ.

٣٣٥٩- صحَّحَهُ أَبُو الْفَضْلِ مُحَمَّدُ بْنُ يَعْقُوبَ بْنِ الْحَسَنِ بْنِ عَلِيِّ بْنِ الْحَارِثِ بْنِ مُحَمَّدِ بْنِ عَبْدِ الْعَزِيزِ الْحَارِثِيُّ: عَنْ بِسْطَامَ بْنِ حُرَيْثٍ عَنْ جَدِّهِ، عَنْ أَبِي عَمْرِو بْنِ الْعَلَاءِ ﷺ: «أَصَحَّ شَيْءٍ مَعَ الْمَكْتُوبَةِ»(٣). قَالَ: مَعَ أَيِّ شَيْءٍ مُحَمَّدٍ وَأُمَّتُهُ؟ شَهِدُوا لَهُ بِالْبَلَاغِ، وَشَهِدُوا لِلرُّسُلِ أَنَّهُمْ قَدْ بَلَّغُوا(٤).

هَذَا حَدِيثٌ صَحِيحُ الْإِسْنَادِ، وَلَمْ يُخَرِّجَاهُ.

٣٣٦٠- أَخْبَرَنَا أَبُو زَكَرِيَّا الْعَنْبَرِيُّ: ثنا مُحَمَّدُ بْنُ عَبْدِ السَّلَامِ: ثنا إِسْحَاقُ بْنُ إِبْرَاهِيمَ: أنا جَرِيرٌ، عَنْ مَنْصُورٍ، عَنِ ابْنِ الضُّحَى، عَنْ مَسْرُوقٍ، قَالَ: لَمَّا عَبَرَ عَبْدُ اللهِ بِضَرُورَ، قَالَ لِلْقَوْمِ: انْزِلُوا، فَأَخَذُوا بِطُعْمَتِهِمْ، وَقَالَ رَجُلٌ

---

(١) في (ف) و(س): «مُنيب».

(٢) هو أبو لدادة الإيادي الشيباني، من رجال الهيثمي.

(٣) [المائدة: ٦٧].

(٤) إسحاق فيه ضعف، انظر: ٣٠٢٣-٢١٨٣.

(٥) [المائدة: ٦٧].

(٦) في الشعب: «فأمنه».

(٧) إسحاق فيه ضعف، انظر: ٨٧٦٤-٨٧٦٥.

مِنْهُمْ بِهِ نَاحِيَةً، فَقَالَ عَبْدُ اللهِ: اذْنُ فَقَالَ: إِنِّي لَا أَرَاكَ، فَقَالَ: إِنَّهُ قَالَ: لَأَمْشِيَنَّ حَرْفَ الصَّرْطِ، فَقَالَ عَبْدُ اللهِ: هَذَا مِنْ خُطُوَاتِ الشَّيْطَانِ، فَقَالَ عَبْدُ اللهِ: يَا بِلَالُ! أَلَيْسَ جَعَلَ اللهُ لَهُ مَخْرَجًا؟ بَلَى، وَلَكِنَّهُ أَبَى أَنْ يَقْبَلَ إِلَّا عَلَى نَفْسِهِ، وَلَمْ يَرْضَ إِلَّا بِهِ، هَذَا مِنْ خُطُوَاتِ الشَّيْطَانِ».

وَهُوَ حَدِيثٌ صَحِيحٌ عَلَى شَرْطِ الشَّيْخَيْنِ، وَلَمْ يُخَرِّجَاهُ.

٣٢٦١ - حَدَّثَنَا عَبْدُ اللهِ بْنُ جَعْفَرٍ بْنِ دَرَسْتَوَيْهِ الْفَسَوِيُّ: سَوَاءٌ أَصْلِ كِتَابِهِ بِخَطِّهِ، نَا يَعْقُوبُ بْنُ سُفْيَانَ الْفَسَوِيُّ، نَا يَحْيَى بْنُ يَعْلَى بْنِ الْحَارِثِ، نَا أَبِي يَعْلَى بْنُ الْحَارِثِ، عَنْ عَلْقَمَةَ بْنِ مَرْثَدٍ الْمَحَارِبِيِّ، عَنْ إِسْمَاعِيلَ بْنِ أَبِي خَالِدٍ، عَنْ عَبْدِ اللهِ بْنِ الشِّمِّيرِ، عَنْ أَبِي مُوسَى الْأَشْعَرِيِّ، أَنَّهُ شَهِدَ جِنَازَةً بِالْبَصْرَةِ، فَانْصَرَفَ عَلَى وَجْهٍ زَحَلٍ مَشْيِ مَاتَ عَلَيْهِمْ، فَقَالَ: فَارَقْتُ أَهْلَ الْوَحْيِ، فَأَرَاهُمَا أَنِّي مِنَ الْآخِرَةِ، فَاسْتَقْبَلَتْهُمَا بِعْلُ صَاحِبِ الْعَقْبِ بِالَّذِي أَنْكَرَتْ يَا ضَبَّةُ»، وَلَا أَعْلَمُ لَهَا فَاعِلًا، إِلَّا أَبَا أَيُّوبَ الْأَنْصَارِيَّ. قَالَ عَبْدُ اللهِ: ثُمَّ قَالَ أَبُو مُوسَى: وَاللهِ إِنِّي لَعَلِمُ لِيَصْلُحَ»...

---

(١) (التعليق: ك ٨٧).

(٢) إتحاف المهرة (١٠/ ٤٨٤-١٣٤٣٣).

(٣) في (ب): «أبا حنيفة».

(٤) إتحاف المهرة (١٠/ ٣٧٣-١٣٤٣٣)، وقد وهم الحافظ ووضعه في مسند ابن مسعود بدلًا من مسند أبي موسى.

(٥) يأتي في الشجرة الخطية قبلها، وبعدها الدارقطني (٤/ ٢٦٥) من طريق حماد بن خالد الخياط، عن يحيى بن يعلى به، وعنده: «وهو إذا عقد قلصية ما فيها حتى ماتت رويدًا، ثم ارتفع قليلًا فمر الوجه» وأورده الإمام أحمد (٤/ ٢٦٦) من وجه آخر عن الشعبي به نحوه.

صَحِيحٌ عَلَى شَرْطِ الشَّيْخَيْنِ، وَلَمْ يُخَرِّجَاهُ.[١]

٣٦٢٤ - حَدَّثَنَا أَبُو الْعَبَّاسِ مُحَمَّدُ بْنُ يَعْقُوبَ، ثَنَا عَبْدُ الرَّحْمَنِ بْنُ سُلَيْمَانَ الأَصْبَهَانِيُّ، ثَنَا عَبْدُ الرَّحْمَنِ بْنُ مَهْدِيٍّ، ثَنَا شَعْبَانُ، عَنْ سَلَمَةَ بْنِ كُهَيْلٍ، عَنْ عِمْرَانَ بْنِ الْحَكَمِ،[٢] عَنِ ابْنِ عَبَّاسٍ، قَالَ: قَالَتْ قُرَيْشٌ لِنَبِيِّهِ ﷺ: ادْعُ لَنَا رَبَّكَ أَنْ يَجْعَلَ لَنَا الصَّفَا ذَهَبًا، وَلَهُمْ بَابًا، قَالَ: «أَوَ تُحِبُّونَ؟» قَالُوا: نَعَمْ، قَالَ: فَدَعَا اللَّهَ فَأَتَاهُ جِبْرِيلُ، فَقَالَ: إِنَّ رَبَّكَ يُقْرِئُكَ السَّلَامَ، وَيَقُولُ: إِنْ شِئْتَ أَصْبَحَ لَهُمُ الصَّفَا ذَهَبًا، فَمَنْ كَفَرَ مِنْهُمْ عَذَّبْتُهُ عَذَابًا لَا أُعَذِّبُهُ أَحَدًا مِنَ الْعَالَمِينَ، وَإِنْ شِئْتَ فَتَحْتُ لَهُمْ بَابَ التَّوْبَةِ وَالرَّحْمَةِ؟ قَالَ: فَإِنَّ رَبَّكَ بَابَ التَّوْبَةِ وَالرَّحْمَةِ.[٣]

هَذَا حَدِيثٌ صَحِيحٌ عَلَى شَرْطِ مُسْلِمٍ، وَلَمْ يُخَرِّجَاهُ.

(١) قال ابن حجر في الإتحاف: «قلت: ما أظنه سقطا، وإنما ذكره الحاكم في الحديث الذي بعده أن فيه إرسالا، وروحانه لم يسمع بعضهم من بعض» اهـ الأشبه، والأقطع؛ يدل عليه زيدون بن سعيد، فلا أدري ما وجه قوله أنه لم يسمع؟

(٢) كذا في النسخ الخطية لهذا والمشهور والإتحاف، وكذا هو عند الإمام أحمد في مسند (٣/ ٣٤٤)، وابن حبان (٦٦٠)، وقال الحافظ في تعجيل المنفعة (٣٠٤): «عمران بن الحكم السلمي الكوفي كما في صحيح مسلم وغيره، وانظر حديث رقم (١٧٤٠) و(١٧٨٢)».

(٣) [انظر: ٢٤٩٩، ٢٤٩٩، ٢٤٩٩]

سُورَةُ الأَنْعَامِ

بِسْمِ اللَّهِ الرَّحْمَنِ الرَّحِيمِ

٣٢٦٣- **أخبرنا** أبو عبد الله مُحَمَّدُ بْنُ يَعْقُوبَ الحَافِظُ وأبو الفَضْلِ الحَسَنُ بْنُ يَعْقُوبَ العَدْلُ، قالا: نا مُحَمَّدُ بْنُ عَبْدِ الوَهَّابِ العَبْدِيُّ، نا جَعْفَرُ بْنُ عَوْنٍ، نا إِسْمَاعِيلُ بْنُ عَبْدِ الرَّحْمَنِ، نا مُحَمَّدُ بْنُ المُنْكَدِرِ، عَنْ جَابِرٍ قَالَ: لَمَّا نَزَلَتْ سُورَةُ الأَنْعَامِ سَبَّحَ رَسُولُ اللهِ ﷺ، ثُمَّ قَالَ: «لَقَدْ شَيَّعَ هَذِهِ السُّورَةَ مِنَ المَلَائِكَةِ مَا سَدُّوا الأُفُقَ»[1].

هَذَا حَدِيثٌ صَحِيحٌ عَلَى شَرْطِ مُسْلِمٍ، فَإِنَّ إِسْمَاعِيلَ هَذَا هُوَ الشَّيْخُ[2]، وَلَمْ يُخَرِّجْهُ البُخَارِيُّ[3].

٣٢٦٤- **حدَّثَ** أبو العَبَّاسِ مُحَمَّدُ بْنُ يَعْقُوبَ، نا أَحْمَدُ بْنُ عَبْدِ الجَبَّارِ، نا أَبُو بَكْرِ بْنُ عَيَّاشٍ، عَنْ أَبِي حُصَيْنٍ[4]، عَنْ سَعِيدِ بْنِ جُبَيْرٍ، عَنِ ابْنِ عَبَّاسٍ:

---

(١) في (ب) زاد: «الله».

(٢) انظر: التهذيب (٢/ ٢٦١-٢٦٢).

(٣) بل قد اتفق في التخريج، فقلت: لا وجه لم يذكر جعفر النسائي، وأظن هذا من سوء ظنه بالإمام ابن حجر في الإتحاف، فقلت في محبته نظر، فإن المحفوظ في هذا ما أخرجه عبد بن حميد: عن جعفر بن عون عن موسى بن إسماعيل عن محمد بن المنكدر، ليس فيه جابر، وقد وقع من طريق عبد بن حميد المستخرج في فضائل القرآن (٥١٥/٢).

(٤) هو: عثمان بن عاصم الأسدي الكوفي، من رجال التهذيب.

﴿ قُلْ فَمَنْ أَمْلِكُ لَكُمْ ﴾ [الآية ١٠] مِنَ اللهِ شَيْئًا ﴿ إِنْ أَرَادَ بِكُمْ ضَرًّا ﴾ [الآية ١٠] فَيَمْنَعُكُمْ مِنْهُ ﴿ أَوْ أَرَادَ بِكُمْ نَفْعًا ﴾ [الآية ١٠] فَيَحُولُ دُونَهُ ﴿ بَلْ كَانَ اللهُ بِمَا تَعْمَلُونَ خَبِيرًا ﴾ [الآية ١١] ، وَقَالَ: ﴿ وَإِنْ يَمْسَسْكَ اللهُ بِضُرٍّ فَلَا كَاشِفَ لَهُ إِلَّا هُوَ ﴾ [الأنعام ١٧] ، وَقَالَ: ﴿ وَإِنْ يَمْسَسْكَ اللهُ بِخَيْرٍ فَهُوَ عَلَىٰ كُلِّ شَيْءٍ قَدِيرٌ ﴾ [الأنعام ١٧] ، وَقَالَ: ﴿ وَإِنْ يَمْسَسْكَ اللهُ بِضُرٍّ فَلَا رَادَّ لِفَضْلِهِ ﴾ [يونس ١٠٧] ، وَقَالَ: ﴿ وَإِنْ يَمْسَسْكَ اللهُ بِضُرٍّ فَلَا كَاشِفَ لَهُ إِلَّا هُوَ

٣٢٩٧ - **حدثني** أبو بكر مُحَمَّدُ بْنُ عَبْدِ اللهِ الْحَفِيدُ[1]، ثنا الْحُسَيْنُ بْنُ مُحَمَّدٍ، ثنا مُحَمَّدُ بْنُ سَابِقٍ، ثنا إِسْرَائِيلُ، عَنْ أَبِي إِسْحَاقَ، عَنْ نَاجِيَةَ بْنِ كَعْبٍ الأَسَدِيِّ، عَنْ عَلِيٍّ قَالَ: قَالَ أَبُو جَهْلٍ لِنَبِيِّكَ ﷺ: قَدْ أَعْلَمُ يَا مُحَمَّدُ أَنَّكَ تَصِلُ الرَّحِمَ، وَتَصْدُقُ الْحَدِيثَ، وَلا نُكَذِّبُكَ، وَلَكِنْ نُكَذِّبُ بِالَّذِي جِئْتَ بِهِ، فَأَنْزَلَ اللهُ ﷻ: ﴿قَدْ نَعْلَمُ إِنَّهُ لَيَحْزُنُكَ الَّذِي يَقُولُونَ فَإِنَّهُمْ لا يُكَذِّبُونَكَ وَلَكِنَّ الظَّالِمِينَ بِآيَاتِ اللهِ يَجْحَدُونَ﴾[2].

هذا حديثٌ صحيحٌ على شرطِ الشَّيْخَيْنِ[3]، ولم يُخرِّجاه.

٣٢٩٨ - **وشاهد** له ما حَدَّثَنَاهُ أَبُو عَبْدِ اللهِ مُحَمَّدُ بْنُ عَلِيِّ الصَّنْعَانِيُّ بِمَكَّةَ، ثنا إِسْحَاقُ بْنُ إِبْرَاهِيمَ بْنِ عَبَّادٍ، ثنا عَبْدُ الرَّزَّاقِ، أنا مَعْمَرٌ، عَنْ جَعْفَرٍ الْجَزَرِيِّ، عَنْ يَزِيدَ بْنِ الأَصَمِّ، عَنْ أَبِي هُرَيْرَةَ فِي قَوْلِهِ تَعَالَى: ﴿ثُمَّ لَتُسْأَلُنَّ﴾[4] قَالَ: يُسْأَلُ الْعَبْدُ النَّعِيمَ أَظَلَّهُ وَمَا الْقَيْهُ، الْعَافِيَةُ، وَالْمَوْتُ، وَالطَّيْرُ، وَالْمَرْءُ، وَالْمَرْءُ، وَالْمَرْء

٣٣٢٩ - أخبرنا أبو بكر الشَّافعيُّ، ثنا إسحاقُ بن منصور، ثنا أبو حُذَيْفة، ثنا شَيْبانُ، عن زِياد بن عَلاقة، عن زِياد بن مَخْراق، قال: سمعتُ طاوسًا، عن أبي طالب يقرأ هذه الآية: ﴿أَلَمْ تَرَ مَلَإِ مِنْ بَنِيٓ إِسْرَٰٓءِيلَ﴾ [البقرة: ٢٤٦]، قال: هذه بني أُمَيَّة وأشباههم وأحاديثه ليس في هذا شيء.

هذا حديثٌ صحيحُ الإسناد، ولم يُخَرِّجاه.

[٢٤٩] أنبأنا عليُّ بن حبيبٍ الأهْنَسيُّ، عن إبْراهيم، عن علقمة، أنَّهُمْ قالوا: يا رسولَ الله، وَأَنَّا لم يَطْلُعْ نَبَتُهُ؟ الحديثُ بطوله يَعْزِمُ هذا التأويل.

٣٣٣٠ - أخبرنا إسماعيلُ بن محمد بن الفَضْل الشَّعْرانيُّ، ثنا عَبْدي، ثنا عَمْرو بن عَوْن، ثنا هُشَيْمٌ، أنا أبو بِشْرٍ، عن سعيد بن جُبَيْر، عن ابن عَبَّاس في قوله تعالى: ﴿وَسْـَٔلْهُمْ عَنِ ٱلْقَرْيَةِ﴾ [الأعراف: ١٦٣]، قال: الْمِنْبَرُ، ما كان في الرَّجيم، هل مَرَّ حِيتانٌ، وهل قَدَتْ، وأَقَدَتْ، وإذ يَعْدُونَ في السَّبْت.

هذا حديثٌ صحيحُ على شَرْط الشَّيْخين، ولم يُخَرِّجاه.

٣٣٣١ - أخبرنا أبو زكريا يحيى بن محمد العَنْبريُّ، ثنا مُحَمَّدُ بن عَبْد السَّلام، إنْ إسحاقُ بن إبْراهيم، أخبَرَنا إبْراهيمُ بن الحَكَم بن أبان،

---

(١) زاد من حرملة لم نجد له ترجمة، وأخرجه ابن أبي حاتم (٥/ ٢٣٣٣) والطبري (٣/ ٣٧٩) في التفسير.

(٢) الأعراف [الآية ١٦٣].

(٣) إتحاف المهرة (١/ ٣٨٩ - ٤٤١/١٩٠).

(٤) هو: محمد بن أبي يحيى الكوفي الأسلمي، من رجال الجهابذ.

(٥) انظر: ترجمة (٤).

(٦) إتحاف المهرة (٨/ ١٧٠ - ٧٦٤٢).

(٧) في (ر) و(ص): «إنا» وسقط بين إبراهيم بن الحكم بن أبان» وهو

حَدَّثَنِي أَبِي، عَنْ جَعْفَرٍ، عَنِ ابْنِ عَبَّاسٍ، أَنَّهُ سُئِلَ: هَلْ رَأَى مُحَمَّدٌ رَبَّهُ؟ قَالَ: نَعَمْ، رَأَى كَأَنَّ عَلَيْهِ ثِيَابَ خُضْرٍ فَسَدَّ مَنْخِرَهُ شَيْءٌ مِنْ أَثْوَابِ فَظَنَّ: أَنَّ ذَلِكَ لِمَكَانِ الْمَنْخِرِ، فَقَالَ لَهُ: أَلَا تَسْأَلُنِي؟ وَهُوَ يُرِيدُ أَنْ يَعْلَمَ بِمَوْتِهِ لِيَدْنُوَ لَهُ شَيْءٌ.

قَالَ: حَدِيثٌ صَحِيحُ الإِسْنَادِ، وَلَمْ يُخَرِّجَاهُ.

٣٧٢٧- أَخْبَرَنَا أَبُو بَكْرٍ الشَّافِعِيُّ، ثنا إِسْحَاقُ بْنُ الْحَسَنِ، ثنا أَبُو سُلَيْمَانَ، ثنا سُلَيْمَانُ بْنُ أَبِي شِهَابٍ، ثنا أَبُو الأَحْوَصِ، عَنْ أَبِي إِسْحَاقَ، عَنِ ابْنِ سَمُرَةَ، عَنْ أَبِي الأَحْوَصِ، عَنْ عَبْدِ اللَّهِ، قَالَ: الْحَمْلَةُ: مَا حَمَلَ عَلَى الإِبِلِ، وَالْفَرْشُ: الصِّغَارُ.

هَذَا حَدِيثٌ صَحِيحٌ عَلَى شَرْطِ الشَّيْخَيْنِ، وَلَمْ يُخَرِّجَاهُ.

٣٧٢٨- حَدَّثَنَا عَلِيُّ بْنُ حَمْشَادَ الْعُدْلُ، ثنا بِشْرُ بْنُ مُوسَى، ثنا عَبْدُ اللَّهِ بْنُ الزُّبَيْرِ الْحُمَيْدِيُّ، ثنا سُفْيَانُ، ثنا عَمْرٌو، عَنْ وَبَرَةَ، قَالَ: قُلْتُ لِجَابِرِ بْنِ زَيْدٍ(١): إِنَّهُمْ يَزْعُمُونَ أَنَّ رَسُولَ اللَّهِ ﷺ نَهَى عَنْ لُحُومِ الْحُمُرِ الأَهْلِيَّةِ زَمَنَ خَيْبَرَ

---

(١) الأنصاري أبو الشعثاء البصري، ثقة فقيه، من الثالثة، مات سنة ٩٣هـ. تقريب التهذيب (٩٣).

(٢) إسحاق بن الحسن بن مالك بن حويرث الحربي، أبو يعقوب، ثقة حافظ، من العاشرة، مات سنة ٢٨٥هـ. تقريب التهذيب (٣٧٧).

(٣) سليمان بن أبي شهاب الأسدي، أبو داود البصري، نزيل بغداد، صدوق، من العاشرة، مات سنة ٢٨٥هـ. تقريب التهذيب (٢٥٠).

(٤) أبو الأحوص سلام بن سليم الحنفي، ثقة متقن، من السابعة، مات سنة ١٧٩هـ. تقريب التهذيب (٢٥٠).

(٥) أبو إسحاق عمرو بن عبد الله السبيعي، ثقة مكثر عابد، من الثالثة، مات سنة ١٢٧هـ. تقريب التهذيب (٤٢٠).

(٦) عبد الله بن سمرة بن حبيب بن عبد شمس، أبو عبد الرحمن الأزدي، ثقة، من الثالثة، مات سنة ٨٦هـ. تقريب التهذيب (٣٠٧).

(١) الأنصاري أبو الشعثاء البصري، ثقة فقيه، من الثالثة، مات سنة ٩٣هـ. تقريب التهذيب (٩٣).

قَالَ: قَدْ كَانَ يَقُولُ ذَلِكَ الْحَكَمُ بْنُ عُتَيْبَةَ عَنْ رَسُولِ اللهِ ﷺ، وَلَكِنْ أَبِي ذَلِكَ الْبَحْرُ -يَعْنِي ابْنَ عَبَّاسٍ- إِلَّا أَنْ يَقُولَ: هُوَ لَكَ أَيُّهَا وَلِيُّ مَا أَوْصَى لَكَ بِهِ مَيِّتُكَ»(١). الآيَةَ، وَقَدْ قَالَ أَهْلُ الْجَاهِلِيَّةِ يَرْكَبُونَ أَثْبِتَةَ الْبَقَرِ، فَأَنْزَلَ اللهُ ﷻ فِي كِتَابِهِ دِينَ سَلَامَةٍ وَبَرَكَةٍ، فَمَا أَحَلَّ فَهُوَ حَلَالٌ، وَمَا حَرَّمَ فَهُوَ حَرَامٌ، وَمَا سَكَتَ عَنْهُ فَهُوَ عَفْوٌ، ثُمَّ تَلَا هَذِهِ الْآيَةَ: «هُوَ لَكَ أَيُّهَا وَلِيُّ مَا أَوْصَى لَكَ مَيِّتُكَ عَلَى طَاعَتِهِ لِلَّهِ، إِلَّا أَنْ يَكُونَ مَيِّتُكَ أَوْصَى لَكَ بِمَعْصِيَةٍ أَوْ لَمْ يُحْسِنْ وَصِيَّتَهُ»(٢).

هَذَا حَدِيثٌ صَحِيحٌ عَلَى شَرْطِ الشَّيْخَيْنِ، وَلَمْ يُخَرِّجَاهُ»(٣). [عِنْدَ الْمُنَاقَشَةِ]

٢٣٧٤- أَخْبَرَنِي أَبُو زَكَرِيَّا الْعَنْبَرِيُّ، ثَنَا مُحَمَّدُ بْنُ عَبْدِ السَّلَامِ، ثَنَا إِسْحَاقُ بْنُ إِبْرَاهِيمَ، ثَنَا عَبْدُ الرَّزَّاقِ، ثَنَا مَعْمَرٌ، عَنْ عَبْدِ اللهِ بْنِ طَاوُسٍ، عَنْ أَبِيهِ، عَنِ ابْنِ عَبَّاسٍ: أَنَّهُ سُئِلَ رَجُلٌ يَقُولُ: الْمُرَّةُ لِابْنِ يَقُولُ، فَقَالَ ابْنُ عَبَّاسٍ: لَيْسَ دِينُ اللهِ هَكَذَا، إِنَّ سَبِيلَ الْمَالِ أَنْ يَكُونَ لِلَّذِي سَمَّاهُ اللهُ لَهُ لِلْمَرْكُوبِ وَالْمَتَاعِ»(٤). حَتَّى يَلْقَى اللهَ فَيَقْضِيَ اللهُ فِيهَا مَا أَحَبَّ»(٥).

هَذَا حَدِيثٌ صَحِيحٌ عَلَى شَرْطِ الشَّيْخَيْنِ، وَلَمْ يُخَرِّجَاهُ.

٢٣٧٥- أَخْبَرَنَا بَكْرُ بْنُ مُحَمَّدٍ الصَّيْرَفِيُّ بِبَرْزَ، ثَنَا عَبْدُ الصَّمَدِ بْنُ الْفَضْلِ،

---

(١) [البقرة: ٢٤٠].

(٢) [البقرة: ٢٤٠].

(٣) [البقرة: ٢٤٠].

(٤) [البقرة: ٢٤٠].

(٥) [البقرة: ٢٤٠].

ثَنَا مَالِكُ بْنُ إِسْمَاعِيلَ النَّهْدِيُّ، ثَنَا إِسْرَائِيلُ، عَنْ أَبِي إِسْحَاقَ، عَنْ عَبْدِ اللهِ بْنِ خَلِيفَةَ، قَالَ: صَعِدْتُ ابْنَ عَبَّاسٍ يَقُولُ، إِنَّ اللهَ أَنْعَمَ إِنَّابَ الْمَكْتُوبَاتِ، ثُمَّ أَنْزَلَ الْكِتَابَ، ثُمَّ قَرَأَ: ﴿فَمَا مَتَاعُ الْحَيَوٰةِ الدُّنْيَا فِى ٱلْءَاخِرَةِ إِلَّا قَلِيلٌ﴾ [التوبة: ٣٨]، ثُمَّ أَنْعَمَ إِنَّابَ الْمَكْتُوبَاتِ.

هَذَا حَدِيثٌ صَحِيحُ الإِسْنَادِ، وَلَمْ يُخَرِّجَاهُ.

٣٧٠٧ - أَخْبَرَنَا أَبُو زَكَرِيَّا الْعَنَزِيُّ، ثَنَا مُحَمَّدُ بْنُ عَبْدِ السَّلَامِ، ثَنَا إِسْحَاقُ بْنُ إِبْرَاهِيمَ، ثَنَا جَرِيرٌ، عَنْ عَطَاءِ بْنِ السَّائِبِ، عَنْ صَعِيدِ بْنِ جُبَيْرٍ، عَنِ ابْنِ عَبَّاسٍ، قَالَ: لَمَّا أَنْزَلَ اللهُ: ﴿وَإِذَا تَقْرَؤُا۟ ٱلْقُرْءَانَ جَعَلْنَا بَيْنَكَ وَبَيْنَ ٱلَّذِينَ لَا يُؤْمِنُونَ بِٱلْءَاخِرَةِ حِجَابًا مَّسْتُورًا﴾ [الإسراء: ٤٥]، قَالَتِ الْيَهُودُ: إِنَّا لَا نَرَى أَنَّ بَيْنَنَا وَبَيْنَكَ حِجَابًا، فَنَحْنُ لَا نَفْقَهُ مَا تَقُولُ، فَأَنْزَلَ اللهُ: ﴿وَجَعَلْنَا عَلَىٰ قُلُوبِهِمْ أَكِنَّةً أَن يَفْقَهُوهُ وَفِىٓ ءَاذَانِهِمْ وَقْرًا﴾ [الإسراء: ٤٦]، فَأَخْبَرَ أَنَّهُمْ لَا يَفْقَهُونَ مَا يَقُولُ، ﴿وَإِذَا ذَكَرْتَ رَبَّكَ فِى ٱلْقُرْءَانِ وَحْدَهُۥ وَلَّوْا۟ عَلَىٰٓ أَدْبَٰرِهِمْ نُفُورًا﴾ [الإسراء: ٤٦]، فَأَخْبَرَ أَنَّهُمْ لَا يُحِبُّونَ أَنْ يَذْكُرَ اللهَ، ﴿نَّحْنُ أَعْلَمُ بِمَا يَسْتَمِعُونَ بِهِۦٓ إِذْ يَسْتَمِعُونَ إِلَيْكَ وَإِذْ هُمْ نَجْوَىٰٓ إِذْ يَقُولُ ٱلظَّٰلِمُونَ إِن تَتَّبِعُونَ إِلَّا رَجُلًا مَّسْحُورًا﴾ [الإسراء: ٤٧]، فَأَخْبَرَ أَنَّهُمْ ظَالِمُونَ، ﴿ٱنظُرْ كَيْفَ ضَرَبُوا۟ لَكَ ٱلْأَمْثَالَ فَضَلُّوا۟ فَلَا يَسْتَطِيعُونَ سَبِيلًا﴾ [الإسراء: ٤٨]، فَأَخْبَرَ أَنَّهُمْ ضَالُّونَ، ﴿وَقَالُوٓا۟ أَءِذَا كُنَّا عِظَٰمًا وَرُفَٰتًا أَءِنَّا لَمَبْعُوثُونَ خَلْقًا جَدِيدًا﴾ [الإسراء: ٤٩]، فَأَخْبَرَ أَنَّهُمْ يُنْكِرُونَ الْبَعْثَ، ﴿قُلْ كُونُوا۟ حِجَارَةً أَوْ حَدِيدًا أَوْ خَلْقًا مِّمَّا يَكْبُرُ فِى صُدُورِكُمْ فَسَيَقُولُونَ مَن يُعِيدُنَا قُلِ ٱلَّذِى فَطَرَكُمْ أَوَّلَ مَرَّةٍ﴾ [الإسراء: ٥١]، فَأَخْبَرَ أَنَّهُمْ يُنْكِرُونَ الْبَعْثَ، ﴿فَسَيُنْغِضُونَ إِلَيْكَ رُءُوسَهُمْ وَيَقُولُونَ مَتَىٰ هُوَ قُلْ عَسَىٰٓ أَن يَكُونَ قَرِيبًا﴾ [الإسراء: ٥١]، فَأَخْبَرَ أَنَّهُمْ يَسْتَعْجِلُونَ بِالْبَعْثِ اسْتِهْزَاءً، ﴿يَوْمَ يَدْعُوكُمْ فَتَسْتَجِيبُونَ بِحَمْدِهِۦ وَتَظُنُّونَ إِن لَّبِثْتُمْ إِلَّا قَلِيلًا﴾ [الإسراء: ٥٢]، فَأَخْبَرَ أَنَّهُمْ يَظُنُّونَ أَنَّهُمْ لَا يُبْعَثُونَ إِلَّا قَلِيلًا، ﴿وَقُل لِّعِبَادِى يَقُولُوا۟ ٱلَّتِى هِىَ أَحْسَنُ إِنَّ ٱلشَّيْطَٰنَ يَنزَغُ بَيْنَهُمْ إِنَّ ٱلشَّيْطَٰنَ كَانَ لِلْإِنسَٰنِ عَدُوًّا مُّبِينًا﴾ [الإسراء: ٥٣]، فَأَخْبَرَ أَنَّهُمْ يَشْتُمُونَ، ﴿رَّبُّكُمْ أَعْلَمُ بِكُمْ إِن يَشَأْ يَرْحَمْكُمْ أَوْ إِن يَشَأْ يُعَذِّبْكُمْ وَمَآ أَرْسَلْنَٰكَ عَلَيْهِمْ وَكِيلًا﴾ [الإسراء: ٥٤]، فَأَخْبَرَ أَنَّهُمْ لَا يُؤْمِنُونَ، ﴿وَرَبُّكَ أَعْلَمُ بِمَن فِى ٱلسَّمَٰوَٰتِ وَٱلْأَرْضِ وَلَقَدْ فَضَّلْنَا بَعْضَ ٱلنَّبِيِّۦنَ عَلَىٰ بَعْضٍ وَءَاتَيْنَا دَاوُۥدَ زَبُورًا﴾ [الإسراء: ٥٥]، فَأَخْبَرَ أَنَّهُمْ يَحْسُدُونَ، ﴿قُلِ ٱدْعُوا۟ ٱلَّذِينَ زَعَمْتُم مِّن دُونِهِۦ فَلَا يَمْلِكُونَ كَشْفَ ٱلضُّرِّ عَنكُمْ وَلَا تَحْوِيلًا﴾ [الإسراء: ٥٦]، فَأَخْبَرَ أَنَّهُمْ يَدْعُونَ مِنْ دُونِ اللهِ، ﴿أُو۟لَٰٓئِكَ ٱلَّذِينَ يَدْعُونَ يَبْتَغُونَ إِلَىٰ رَبِّهِمُ ٱلْوَسِيلَةَ أَيُّهُمْ أَقْرَبُ وَيَرْجُونَ رَحْمَتَهُۥ وَيَخَافُونَ عَذَابَهُۥٓ إِنَّ عَذَابَ رَبِّكَ كَانَ مَحْذُورًا﴾ [الإسراء: ٥٧]، فَأَخْبَرَ أَنَّهُمْ يَرْجُونَ وَيَخَافُونَ، ﴿وَإِن مِّن قَرْيَةٍ إِلَّا نَحْنُ مُهْلِكُوهَا قَبْلَ يَوْمِ ٱلْقِيَٰمَةِ أَوْ مُعَذِّبُوهَا عَذَابًا شَدِيدًا كَانَ ذَٰلِكَ فِى ٱلْكِتَٰبِ مَسْطُورًا﴾ [الإسراء: ٥٨]، فَأَخْبَرَ أَنَّهُمْ يُكَذِّبُونَ، ﴿وَمَا مَنَعَنَآ أَن نُّرْسِلَ بِٱلْءَايَٰتِ إِلَّآ أَن كَذَّبَ بِهَا ٱلْأَوَّلُونَ وَءَاتَيْنَا ثَمُودَ ٱلنَّاقَةَ مُبْصِرَةً فَظَلَمُوا۟ بِهَا وَمَا نُرْسِلُ بِٱلْءَايَٰتِ إِلَّا تَخْوِيفًا﴾ [الإسراء: ٥٩]، فَأَخْبَرَ أَنَّهُمْ ظَالِمُونَ، ﴿وَإِذْ قُلْنَا لَكَ إِنَّ رَبَّكَ أَحَاطَ بِٱلنَّاسِ وَمَا جَعَلْنَا ٱلرُّءْيَا ٱلَّتِىٓ أَرَيْنَٰكَ إِلَّا فِتْنَةً لِّلنَّاسِ وَٱلشَّجَرَةَ ٱلْمَلْعُونَةَ فِى ٱلْقُرْءَانِ وَنُخَوِّفُهُمْ فَمَا يَزِيدُهُمْ إِلَّا طُغْيَٰنًا كَبِيرًا﴾ [الإسراء: ٦٠]، فَأَخْبَرَ أَنَّهُمْ يَلْعَنُونَ، ﴿وَإِذْ قُلْنَا لِلْمَلَٰٓئِكَةِ ٱسْجُدُوا۟ لِءَادَمَ فَسَجَدُوٓا۟ إِلَّآ إِبْلِيسَ قَالَ ءَأَسْجُدُ لِمَنْ خَلَقْتَ طِينًا﴾ [الإسراء: ٦١]، فَأَخْبَرَ أَنَّهُمْ يَسْتَكْبِرُونَ، ﴿قَالَ أَرَءَيْتَكَ هَٰذَا ٱلَّذِى كَرَّمْتَ عَلَىَّ لَئِنْ أَخَّرْتَنِ إِلَىٰ يَوْمِ ٱلْقِيَٰمَةِ لَأَحْتَنِكَنَّ ذُرِّيَّتَهُۥٓ إِلَّا قَلِيلًا﴾ [الإسراء: ٦٢]، فَأَخْبَرَ أَنَّهُمْ يَحْسُدُونَ، ﴿قَالَ ٱذْهَبْ فَمَن تَبِعَكَ مِنْهُمْ فَإِنَّ جَهَنَّمَ جَزَآؤُكُمْ جَزَآءً مَّوْفُورًا﴾ [الإسراء: ٦٣]، فَأَخْبَرَ أَنَّهُمْ يَتَّبِعُونَ الشَّيْطَانَ، ﴿وَٱسْتَفْزِزْ مَنِ ٱسْتَطَعْتَ مِنْهُم بِصَوْتِكَ وَأَجْلِبْ عَلَيْهِم بِخَيْلِكَ وَرَجِلِكَ وَشَارِكْهُمْ فِى ٱلْأَمْوَٰلِ وَٱلْأَوْلَٰدِ وَعِدْهُمْ وَمَا يَعِدُهُمُ ٱلشَّيْطَٰنُ إِلَّا غُرُورًا﴾ [الإسراء: ٦٤]، فَأَخْبَرَ أَنَّهُمْ يَغُرُّونَ، ﴿إِنَّ عِبَادِى لَيْسَ لَكَ عَلَيْهِمْ سُلْطَٰنٌ وَكَفَىٰ بِرَبِّكَ وَكِيلًا﴾ [الإسراء: ٦٥]، فَأَخْبَرَ أَنَّهُمْ لَا يُؤْمِنُونَ، ﴿رَّبُّكُمُ ٱلَّذِى يُزْجِى لَكُمُ ٱلْفُلْكَ فِى ٱلْبَحْرِ لِتَبْتَغُوا۟ مِن فَضْلِهِۦٓ إِنَّهُۥ كَانَ بِكُمْ رَحِيمًا﴾ [الإسراء: ٦٦]، فَأَخْبَرَ أَنَّهُمْ يَكْفُرُونَ، ﴿وَإِذَا مَسَّكُمُ ٱلضُّرُّ فِى ٱلْبَحْرِ ضَلَّ مَن تَدْعُونَ إِلَّآ إِيَّاهُ فَلَمَّا نَجَّىٰكُمْ إِلَى ٱلْبَرِّ أَعْرَضْتُمْ وَكَانَ ٱلْإِنسَٰنُ كَفُورًا﴾ [الإسراء: ٦٧]، فَأَخْبَرَ أَنَّهُمْ يَكْفُرُونَ، ﴿أَفَأَمِنتُمْ أَن يَخْسِفَ بِكُمْ جَانِبَ ٱلْبَرِّ أَوْ يُرْسِلَ عَلَيْكُمْ حَاصِبًا ثُمَّ لَا تَجِدُوا۟ لَكُمْ وَكِيلًا﴾ [الإسراء: ٦٨]، فَأَخْبَرَ أَنَّهُمْ لَا يُؤْمِنُونَ، ﴿أَمْ أَمِنتُمْ أَن يُعِيدَكُمْ فِيهِ تَارَةً أُخْرَىٰ فَيُرْسِلَ عَلَيْكُمْ قَاصِفًا مِّنَ ٱلرِّيحِ فَيُغْرِقَكُم بِمَا كَفَرْتُمْ ثُمَّ لَا تَجِدُوا۟ لَكُمْ عَلَيْنَا بِهِۦ تَبِيعًا﴾ [الإسراء: ٦٩]، فَأَخْبَرَ أَنَّهُمْ يَكْفُرُونَ، ﴿وَلَقَدْ كَرَّمْنَا بَنِىٓ ءَادَمَ وَحَمَلْنَٰهُمْ فِى ٱلْبَرِّ وَٱلْبَحْرِ وَرَزَقْنَٰهُم مِّنَ ٱلطَّيِّبَٰتِ وَفَضَّلْنَٰهُمْ عَلَىٰ كَثِيرٍ مِّمَّنْ خَلَقْنَا تَفْضِيلًا﴾ [الإسراء: ٧٠]، فَأَخْبَرَ أَنَّهُمْ يَحْسُدُونَ، ﴿يَوْمَ نَدْعُوا۟ كُلَّ أُنَاسٍۭ بِإِمَٰمِهِمْ فَمَنْ أُوتِىَ كِتَٰبَهُۥ بِيَمِينِهِۦ فَأُو۟لَٰٓئِكَ يَقْرَءُونَ كِتَٰبَهُمْ وَلَا يُظْلَمُونَ فَتِيلًا﴾ [الإسراء: ٧١]، فَأَخْبَرَ أَنَّهُمْ يَقْرَءُونَ كُتُبَهُمْ، ﴿وَمَن كَانَ فِى هَٰذِهِۦٓ أَعْمَىٰ فَهُوَ فِى ٱلْءَاخِرَةِ أَعْمَىٰ وَأَضَلُّ سَبِيلًا﴾ [الإسراء: ٧٢]، فَأَخْبَرَ أَنَّهُمْ عُمْيٌ، ﴿وَإِن كَادُوا۟ لَيَفْتِنُونَكَ عَنِ ٱلَّذِىٓ أَوْحَيْنَآ إِلَيْكَ لِتَفْتَرِىَ عَلَيْنَا غَيْرَهُۥ وَإِذًا لَّٱتَّخَذُوكَ خَلِيلًا﴾ [الإسراء: ٧٣]، فَأَخْبَرَ أَنَّهُمْ يَفْتِنُونَ، ﴿وَلَوْلَآ أَن ثَبَّتْنَٰكَ لَقَدْ كِدتَّ تَرْكَنُ إِلَيْهِمْ شَيْـًٔا قَلِيلًا﴾ [الإسراء: ٧٤]، فَأَخْبَرَ أَنَّهُمْ يَرْكَنُونَ، ﴿إِذًا لَّأَذَقْنَٰكَ ضِعْفَ ٱلْحَيَوٰةِ وَضِعْفَ ٱلْمَمَاتِ ثُمَّ لَا تَجِدُ لَكَ عَلَيْنَا نَصِيرًا﴾ [الإسراء: ٧٥]، فَأَخْبَرَ أَنَّهُمْ لَا يُؤْمِنُونَ، ﴿وَإِن كَادُوا۟ لَيَسْتَفِزُّونَكَ مِنَ ٱلْأَرْضِ لِيُخْرِجُوكَ مِنْهَا وَإِذًا لَّا يَلْبَثُونَ خِلَٰفَكَ إِلَّا قَلِيلًا﴾ [الإسراء: ٧٦]، فَأَخْبَرَ أَنَّهُمْ يَسْتَفِزُّونَ، ﴿سُنَّةَ مَن قَدْ أَرْسَلْنَا قَبْلَكَ مِن رُّسُلِنَا وَلَا تَجِدُ لِسُنَّتِنَا تَحْوِيلًا﴾ [الإسراء: ٧٧]، فَأَخْبَرَ أَنَّهُمْ لَا يُؤْمِنُونَ، ﴿أَقِمِ ٱلصَّلَوٰةَ لِدُلُوكِ ٱلشَّمْسِ إِلَىٰ غَسَقِ ٱلَّيْلِ وَقُرْءَانَ ٱلْفَجْرِ إِنَّ قُرْءَانَ ٱلْفَجْرِ كَانَ مَشْهُودًا﴾ [الإسراء: ٧٨]، فَأَخْبَرَ أَنَّهُمْ يَشْهَدُونَ، ﴿وَمِنَ ٱلَّيْلِ فَتَهَجَّدْ بِهِۦ نَافِلَةً لَّكَ عَسَىٰٓ أَن يَبْعَثَكَ رَبُّكَ مَقَامًا مَّحْمُودًا﴾ [الإسراء: ٧٩]، فَأَخْبَرَ أَنَّهُمْ يَحْمَدُونَ، ﴿وَقُل رَّبِّ أَدْخِلْنِى مُدْخَلَ صِدْقٍ وَأَخْرِجْنِى مُخْرَجَ صِدْقٍ وَٱجْعَل لِّى مِن لَّدُنكَ سُلْطَٰنًا نَّصِيرًا﴾ [الإسراء: ٨٠]، فَأَخْبَرَ أَنَّهُمْ يَسْأَلُونَ، ﴿وَقُلْ جَآءَ ٱلْحَقُّ وَزَهَقَ ٱلْبَٰطِلُ إِنَّ ٱلْبَٰطِلَ كَانَ زَهُوقًا﴾ [الإسراء: ٨١]، فَأَخْبَرَ أَنَّهُمْ يَزْهَقُونَ، ﴿وَنُنَزِّلُ مِنَ ٱلْقُرْءَانِ مَا هُوَ شِفَآءٌ وَرَحْمَةٌ لِّلْمُؤْمِنِينَ وَلَا يَزِيدُ ٱلظَّٰلِمِينَ إِلَّا خَسَارًا﴾ [الإسراء: ٨٢]، فَأَخْبَرَ أَنَّهُمْ يَخْسَرُونَ، ﴿وَإِذَآ أَنْعَمْنَا عَلَى ٱلْإِنسَٰنِ أَعْرَضَ وَنَـَٔا بِجَانِبِهِۦ وَإِذَا مَسَّهُ ٱلشَّرُّ كَانَ يَـُٔوسًا﴾ [الإسراء: ٨٣]، فَأَخْبَرَ أَنَّهُمْ يَيْأَسُونَ، ﴿قُلْ كُلٌّ يَعْمَلُ عَلَىٰ شَاكِلَتِهِۦ فَرَبُّكُمْ أَعْلَمُ بِمَنْ هُوَ أَهْدَىٰ سَبِيلًا﴾ [الإسراء: ٨٤]، فَأَخْبَرَ أَنَّهُمْ يَعْمَلُونَ، ﴿وَيَسْـَٔلُونَكَ عَنِ ٱلرُّوحِ قُلِ ٱلرُّوحُ مِنْ أَمْرِ رَبِّى وَمَآ أُوتِيتُم مِّنَ ٱلْعِلْمِ إِلَّا قَلِيلًا﴾ [الإسراء: ٨٥]، فَأَخْبَرَ أَنَّهُمْ يَسْأَلُونَ، ﴿وَلَئِن شِئْنَا لَنَذْهَبَنَّ بِٱلَّذِىٓ أَوْحَيْنَآ إِلَيْكَ ثُمَّ لَا تَجِدُ لَكَ بِهِۦ عَلَيْنَا وَكِيلًا﴾ [الإسراء: ٨٦]، فَأَخْبَرَ أَنَّهُمْ لَا يُؤْمِنُونَ، ﴿إِلَّا رَحْمَةً مِّن رَّبِّكَ إِنَّ فَضْلَهُۥ كَانَ عَلَيْكَ كَبِيرًا﴾ [الإسراء: ٨٧]، فَأَخْبَرَ أَنَّهُمْ يَكْفُرُونَ، ﴿قُل لَّئِنِ ٱجْتَمَعَتِ ٱلْإِنسُ وَٱلْجِنُّ عَلَىٰٓ أَن يَأْتُوا۟ بِمِثْلِ هَٰذَا ٱلْقُرْءَانِ لَا يَأْتُونَ بِمِثْلِهِۦ وَلَوْ كَانَ بَعْضُهُمْ لِبَعْضٍ ظَهِيرًا﴾ [الإسراء: ٨٨]، فَأَخْبَرَ أَنَّهُمْ لَا يَأْتُونَ، ﴿وَلَقَدْ صَرَّفْنَا لِلنَّاسِ فِى هَٰذَا ٱلْقُرْءَانِ مِن كُلِّ مَثَلٍ فَأَبَىٰٓ أَكْثَرُ ٱلنَّاسِ إِلَّا كُفُورًا﴾ [الإسراء: ٨٩]، فَأَخْبَرَ أَنَّهُمْ يَكْفُرُونَ، ﴿وَقَالُوا۟ لَن نُّؤْمِنَ لَكَ حَتَّىٰ تَفْجُرَ لَنَا مِنَ ٱلْأَرْضِ يَنۢبُوعًا﴾ [الإسراء: ٩٠]، فَأَخْبَرَ أَنَّهُمْ لَا يُؤْمِنُونَ، ﴿أَوْ تَكُونَ لَكَ جَنَّةٌ مِّن نَّخِيلٍ وَعِنَبٍ فَتُفَجِّرَ ٱلْأَنْهَٰرَ خِلَٰلَهَا تَفْجِيرًا﴾ [الإسراء: ٩١]، فَأَخْبَرَ أَنَّهُمْ يَفْجُرُونَ، ﴿أَوْ تُسْقِطَ ٱلسَّمَآءَ كَمَا زَعَمْتَ عَلَيْنَا كِسَفًا أَوْ تَأْتِىَ بِٱللَّهِ وَٱلْمَلَٰٓئِكَةِ قَبِيلًا﴾ [الإسراء: ٩٢]، فَأَخْبَرَ أَنَّهُمْ يَزْعُمُونَ، ﴿أَوْ يَكُونَ لَكَ بَيْتٌ مِّن زُخْرُفٍ أَوْ تَرْقَىٰ فِى ٱلسَّمَآءِ وَلَن نُّؤْمِنَ لِرُقِيِّكَ حَتَّىٰ تُنَزِّلَ عَلَيْنَا كِتَٰبًا نَّقْرَؤُهُۥ قُلْ سُبْحَانَ رَبِّى هَلْ كُنتُ إِلَّا بَشَرًا رَّسُولًا﴾ [الإسراء: ٩٣]، فَأَخْبَرَ أَنَّهُمْ لَا يُؤْمِنُونَ، ﴿وَمَا مَنَعَ ٱلنَّاسَ أَن يُؤْمِنُوٓا۟ إِذْ جَآءَهُمُ ٱلْهُدَىٰٓ إِلَّآ أَن قَالُوٓا۟ أَبَعَثَ ٱللَّهُ بَشَرًا رَّسُولًا﴾ [الإسراء: ٩٤]، فَأَخْبَرَ أَنَّهُمْ لَا يُؤْمِنُونَ، ﴿قُل لَّوْ كَانَ فِى ٱلْأَرْضِ مَلَٰٓئِكَةٌ يَمْشُونَ مُطْمَئِنِّينَ لَنَزَّلْنَا عَلَيْهِم مِّنَ ٱلسَّمَآءِ مَلَكًا رَّسُولًا﴾ [الإسراء: ٩٥]، فَأَخْبَرَ أَنَّهُمْ لَا يُؤْمِنُونَ، ﴿قُلْ كَفَىٰ بِٱللَّهِ شَهِيدًۢا بَيْنِى وَبَيْنَكُمْ إِنَّهُۥ كَانَ بِعِبَادِهِۦ خَبِيرًۢا بَصِيرًا﴾ [الإسراء: ٩٦]، فَأَخْبَرَ أَنَّهُمْ يَشْهَدُونَ، ﴿وَمَن يَهْدِ ٱللَّهُ فَهُوَ ٱلْمُهْتَدِ وَمَن يُضْلِلْ فَلَن تَجِدَ لَهُمْ أَوْلِيَآءَ مِن دُونِهِۦ وَنَحْشُرُهُمْ يَوْمَ ٱلْقِيَٰمَةِ عَلَىٰ وُجُوهِهِمْ عُمْيًا وَبُكْمًا وَصُمًّا مَّأْوَىٰهُمْ جَهَنَّمُ كُلَّمَا خَبَتْ زِدْنَٰهُمْ سَعِيرًا﴾ [الإسراء: ٩٧]، فَأَخْبَرَ أَنَّهُمْ عُمْيٌ، ﴿ذَٰلِكَ جَزَآؤُهُم بِأَنَّهُمْ كَفَرُوا۟ بِـَٔايَٰتِنَا وَقَالُوٓا۟ أَءِذَا كُنَّا عِظَٰمًا وَرُفَٰتًا أَءِنَّا لَمَبْعُوثُونَ خَلْقًا جَدِيدًا﴾ [الإسراء: ٩٨]، فَأَخْبَرَ أَنَّهُمْ يُنْكِرُونَ الْبَعْثَ، ﴿أَوَلَمْ يَرَوْا۟ أَنَّ ٱللَّهَ ٱلَّذِى خَلَقَ ٱلسَّمَٰوَٰتِ وَٱلْأَرْضَ قَادِرٌ عَلَىٰٓ أَن يَخْلُقَ مِثْلَهُمْ وَجَعَلَ لَهُمْ أَجَلًا لَّا رَيْبَ فِيهِ فَأَبَى ٱلظَّٰلِمُونَ إِلَّا كُفُورًا﴾ [الإسراء: ٩٩]، فَأَخْبَرَ أَنَّهُمْ يَكْفُرُونَ، ﴿قُل لَّوْ أَنتُمْ تَمْلِكُونَ خَزَآئِنَ رَحْمَةِ رَبِّىٓ إِذًا لَّأَمْسَكْتُمْ خَشْيَةَ ٱلْإِنفَاقِ وَكَانَ ٱلْإِنسَٰنُ قَتُورًا﴾ [الإسراء: ١٠٠]، فَأَخْبَرَ أَنَّهُمْ يَحْسُدُونَ، ﴿وَلَقَدْ ءَاتَيْنَا مُوسَىٰ تِسْعَ ءَايَٰتٍۭ بَيِّنَٰتٍ فَسْـَٔلْ بَنِىٓ إِسْرَٰٓءِيلَ إِذْ جَآءَهُمْ فَقَالَ لَهُۥ فِرْعَوْنُ إِنِّى لَأَظُنُّكَ يَٰمُوسَىٰ مَسْحُورًا﴾ [الإسراء: ١٠١]، فَأَخْبَرَ أَنَّهُمْ يَظُنُّونَ، ﴿قَالَ لَقَدْ عَلِمْتَ مَآ أَنزَلَ هَٰٓؤُلَآءِ إِلَّا رَبُّ ٱلسَّمَٰوَٰتِ وَٱلْأَرْضِ بَصَآئِرَ وَإِنِّى لَأَظُنُّكَ يَٰفِرْعَوْنُ مَثْبُورًا﴾ [الإسراء: ١٠٢]، فَأَخْبَرَ أَنَّهُمْ يَظُنُّونَ، ﴿فَأَرَادَ أَن يَسْتَفِزَّهُم مِّنَ ٱلْأَرْضِ فَأَغْرَقْنَٰهُ وَمَن مَّعَهُۥ جَمِيعًا﴾ [الإسراء: ١٠٣]، فَأَخْبَرَ أَنَّهُمْ يَسْتَفِزُّونَ، ﴿وَقُلْنَا مِنۢ بَعْدِهِۦ لِبَنِىٓ إِسْرَٰٓءِيلَ ٱسْكُنُوا۟ ٱلْأَرْضَ فَإِذَا جَآءَ وَعْدُ ٱلْءَاخِرَةِ جِئْنَا بِكُمْ لَفِيفًا﴾ [الإسراء: ١٠٤]، فَأَخْبَرَ أَنَّهُمْ لَا يُؤْمِنُونَ، ﴿وَبِٱلْحَقِّ أَنزَلْنَٰهُ وَبِٱلْحَقِّ نَزَلَ وَمَآ أَرْسَلْنَٰكَ إِلَّا مُبَشِّرًا وَنَذِيرًا﴾ [الإسراء: ١٠٥]، فَأَخْبَرَ أَنَّهُمْ لَا يُؤْمِنُونَ، ﴿وَقُرْءَانًا فَرَقْنَٰهُ لِتَقْرَأَهُۥ عَلَى ٱلنَّاسِ عَلَىٰ مُكْثٍ وَنَزَّلْنَٰهُ تَنزِيلًا﴾ [الإسراء: ١٠٦]، فَأَخْبَرَ أَنَّهُمْ يَقْرَءُونَ، ﴿قُلْ ءَامِنُوا۟ بِهِۦٓ أَوْ لَا تُؤْمِنُوٓا۟ إِنَّ ٱلَّذِينَ أُوتُوا۟ ٱلْعِلْمَ مِن قَبْلِهِۦٓ إِذَا يُتْلَىٰ عَلَيْهِمْ يَخِرُّونَ لِلْأَذْقَانِ سُجَّدًا﴾ [الإسراء: ١٠٧]، فَأَخْبَرَ أَنَّهُمْ يَسْجُدُونَ، ﴿وَيَقُولُونَ سُبْحَانَ رَبِّنَآ إِن كَانَ وَعْدُ رَبِّنَا لَمَفْعُولًا﴾ [الإسراء: ١٠٨]، فَأَخْبَرَ أَنَّهُمْ يَقُولُونَ، ﴿وَيَخِرُّونَ لِلْأَذْقَانِ يَبْكُونَ وَيَزِيدُهُمْ خُشُوعًا﴾ [الإسراء: ١٠٩]، فَأَخْبَرَ أَنَّهُمْ يَبْكُونَ، ﴿قُلِ ٱدْعُوا۟ ٱللَّهَ أَوِ ٱدْعُوا۟ ٱلرَّحْمَٰنَ أَيًّا مَّا تَدْعُوا۟ فَلَهُ ٱلْأَسْمَآءُ ٱلْحُسْنَىٰ وَلَا تَجْهَرْ بِصَلَاتِكَ وَلَا تُخَافِتْ بِهَا وَٱبْتَغِ بَيْنَ ذَٰلِكَ سَبِيلًا﴾ [الإسراء: ١١٠]، فَأَخْبَرَ أَنَّهُمْ يَدْعُونَ، ﴿وَقُلِ ٱلْحَمْدُ لِلَّهِ ٱلَّذِى لَمْ يَتَّخِذْ وَلَدًا وَلَمْ يَكُن لَّهُۥ شَرِيكٌ فِى ٱلْمُلْكِ وَلَمْ يَكُن لَّهُۥ وَلِىٌّ مِّنَ ٱلذُّلِّ وَكَبِّرْهُ تَكْبِيرًا﴾ [الإسراء: ١١١]، فَأَخْبَرَ أَنَّهُمْ يَحْمَدُونَ، ﴿وَقُلِ ٱلْحَمْدُ لِلَّهِ ٱلَّذِى لَمْ يَتَّخِذْ وَلَدًا وَلَمْ يَكُن لَّهُۥ شَرِيكٌ فِى ٱلْمُلْكِ وَلَمْ يَكُن لَّهُۥ وَلِىٌّ مِّنَ ٱلذُّلِّ وَكَبِّرْهُ تَكْبِيرًا﴾ [الإسراء: ١١١]، فَأَخْبَرَ أَنَّهُمْ يُكَبِّرُونَ.

---

(١) هو الهيدامي الكوفي من رجال الشهاب.

(٢) إتحاف المهرة (٧/٤٠٩).

(٣) إتحاف المهرة (٧/٤٠٩-٤٢٧).

(٤) الإتحاف (١٢/٤٦٦) (الإسراء: آية ٣٨).

(٥) الكشاف (٢/٤٠٠).

(٦) التذكرة (٢/٤٠٠).

(٧) إتحاف المهرة (٧/٤٠٩-١٤٨)، وهذا الحديث ضربة سادسة مع الحديث رقم (٣٢٢٢).

هَذَا حَدِيثٌ صَحِيحٌ الإِسْنَادِ، وَلَمْ يُخَرِّجَاهُ.

٣٧٧٧- حَدَّثَنَاهُ أَبُو عَبْدِ اللهِ مُحَمَّدُ بْنُ عَبْدِ اللهِ الصَّفَّارُ، ثنا مُحَمَّدُ بْنُ سَلَمَةَ الْوَاسِطِيُّ، ثنا يَزِيدُ بْنُ هَارُونَ، أنا سُلَيْمَانُ بْنُ كَثِيرٍ، عَنِ الزُّهْرِيِّ، عَنْ أَبِي إِدْرِيسَ، عَنْ عُبَادَةَ بْنِ الصَّامِتِ قَالَ: قَالَ رَسُولُ اللهِ ﷺ: «مَنْ لَبِسَ عَلَى هَؤُلاءِ الآيَاتِ»، ثُمَّ قَرَأَ: ﴿قُلْ تَعَالَوْا أَتْلُ مَا حَرَّمَ رَبُّكُمْ عَلَيْكُمْ﴾ [الأنعام: ٥١]، حَتَّى خَتَمَ الآيَاتِ الثَّلاثَ: «فَمَنْ وَفَّى مِنْهُنَّ فَأَجْرُهُ عَلَى اللهِ، وَمَنِ انْتَقَصَ شَيْئًا أَدْرَكَهُ اللهُ بِهَا فِي الدُّنْيَا كَانَتْ عُقُوبَتُهُ، وَمَنْ أَخَّرَ إِلَى الآخِرَةِ، كَانَ أَمْرُهُ إِلَى اللهِ، إِنْ شَاءَ عَذَّبَهُ، وَإِنْ شَاءَ غَفَرَ لَهُ»[1].

هَذَا حَدِيثٌ صَحِيحُ الإِسْنَادِ، وَلَمْ يُخَرِّجَاهُ.

إِنَّمَا اتَّفَقَا حَيْثُ عَنْ عَبِيدِ الزُّهْرِيِّ، عَنْ أَبِي إِدْرِيسَ، عَنْ عُبَادَةَ.

«التَّعْلِيقِ»: «عَلَى أَنَّ لَهُ أَنْ تُشْرِكَ إِيَّاهَا بِالثُّلُثِ»[2].

وَقَدْ رَوَى سُلَيْمَانُ بْنُ كَثِيرٍ الْوَاسِطِيُّ كِلاَ الْحَدِيثَيْنِ، عَنِ الزُّهْرِيِّ، فَلاَ يُمْكِنُ أَنْ يُثْبِتَ إِلَى الزُّهْرِيِّ فِي أَحَدِ الْحَدِيثَيْنِ إِلاَّ جَمْعَ بَيْنَهُمَا، وَاللهُ الْمُوَفِّقُ.

٣٧٧٨- حَدَّثَنَا أَبُو الْعَبَّاسِ مُحَمَّدُ بْنُ يَعْقُوبَ، ثنا أَحْمَدُ بْنُ عَبْدِ الْجَبَّارِ، ثنا أَبُو بَكْرِ بْنُ عَيَّاشٍ، ثنا عَاصِمٌ بِإِسْنَادِهِ مِثْلَهُ.

وَأَخْبَرَنِي الشَّيْخُ أَبُو بَكْرٍ بْنُ إِسْحَاقَ، أنا إِسْمَاعِيلُ بْنُ إِسْحَاقَ الْقَاضِي، ثنا سُلَيْمَانُ بْنُ حَرْبٍ، ثنا حَمَّادُ بْنُ زَيْدٍ، ثنا عَاصِمٌ، عَنْ أَبِي وَائِلٍ، عَنْ

---

(١) [المطالب العالية (٤٤٨٥-٤٤٨٦)]

(٢) [في الدر والدراسة: «ابن إدريس»]

عَبْدِ اللهِ قَالَ: خَطَّ لَنَا رَسُولُ اللهِ ﷺ خَطًّا، ثُمَّ خَطَّ عَنْ يَمِينِهِ وَعَنْ شِمَالِهِ خُطُوطًا، ثُمَّ قَالَ: «هَذَا سَبِيلُ اللهِ، وَهَذِهِ السُّبُلُ عَلَى كُلِّ سَبِيلٍ مِنْهَا شَيْطَانٌ يَدْعُو إِلَيْهِ»، ثُمَّ تَلَا: ﴿وَأَنَّ هَذَا صِرَاطِي مُسْتَقِيمًا فَاتَّبِعُوهُ وَلَا تَتَّبِعُوا السُّبُلَ فَتَفَرَّقَ بِكُمْ عَنْ سَبِيلِهِ﴾[1].

هَذَا حَدِيثٌ صَحِيحُ الْإِسْنَادِ، وَلَمْ يُخَرِّجَاهُ.

وَشَاهِدُهُ لَفْظًا وَإِسْنَادًا حَدِيثُ النَّهْيِ، عَنْ جَابِرٍ بِنَحْوٍ غَيْرِ مُتَقَدِّمٍ.

---

(١) الأنعام/ آية ١٥٣.

(٢) إتحاف المهرة (١٠/٢٣٩-١٦٦٥٧).

سُورَةُ الْأَعْرَافِ

بِسْمِ اللَّهِ الرَّحْمَٰنِ الرَّحِيمِ (١)

٣٢٧٩- صحّ أبو جَعْفَرٍ مُحَمَّدُ بْنُ صَالِحِ بْنِ هَانِئٍ، نَا الشَّيْبَانِيُّ بْنُ فَرْوَخَ، نَا أَبُو لُبَيْدٍ، نَا سُلَيْمَانُ، عَنِ الْأَعْمَشِ، عَنِ الْمِنْهَالِ بْنِ عَمْرٍو، عَنْ سَعِيدِ بْنِ جُبَيْرٍ، عَنِ ابْنِ عَبَّاسٍ: ﴿وَبَيْنَهُمَا حِجَابٌ﴾ [الأعراف: ٤٦]، قَالَ: مُحَلِّلُهُ فِي أَصْلَابِ الرِّجَالِ، وَمُحَرِّمُهُ فِي أَرْحَامِ النِّسَاءِ.

هَذَا حَدِيثٌ صَحِيحٌ عَلَى شَرْطِ الشَّيْخَيْنِ، وَلَمْ يُخَرِّجَاهُ.

٣٢٨٠- أخبرنا أَبُو زَكَرِيَّا يَحْيَى بْنُ مُحَمَّدٍ الْعَنْبَرِيُّ، نَا مُحَمَّدُ بْنُ عَبْدِ السَّلَامِ، نَا إِسْحَاقُ بْنُ إِبْرَاهِيمَ، أَنَا جَرِيرٌ، عَنِ الْأَعْمَشِ، عَنْ خَيْثَمَةَ بْنِ أَبِي سَبْرَةَ(١)، عَنْ عَطِيَّةَ بْنِ أَبِي نَجِيحٍ، عَنْ عَبْدِ اللهِ بْنِ عَمْرٍو(٢)، عَنْ رَسُولِ اللهِ ﷺ قَالَ: «لَا تَقْعُدُوا عَلَى الصِّرَاطِ، وَلَا تُوعِدُوا، وَلَا تَبْغُوا فِي الدِّينِ»(٣).

هَذَا حَدِيثٌ صَحِيحٌ عَلَى شَرْطِ الشَّيْخَيْنِ، وَلَمْ يُخَرِّجَاهُ.

---

(١) لعله الذي في النسخ المطبوعة من (ع) وأس: «خيثمة بن أبي سبرة».

(٢) في (ف): «عبد الله بن عمرو بن العاص».

(٣) [إتحاف المهرة (٧/ ١٧٢-٧١٥٢)، وانظر تخريج الذي قبله].

٣٣٨١- **عَنْهُ:** الشَّيْخُ أَبُو بَكْرٍ بْنُ إِسْحَاقَ، ثَنَا مُحَمَّدُ بْنُ يَحْيَى السِّمْسَارُ، ثَنَا يَعْقُوبُ بْنُ هَارُونَ، ثَنَا سُلَيْمَانُ بْنُ دَاوُدَ، عَنْ سَعِيدِ بْنِ عَبْدِ الْمَلِكِ(١)، عَنْ شُعَيْبِ، عَنْ عُمَرَ، قَالَ: حَقُّ اللهِ أَوَّلُهُ الشَّيْءُ بِهِ الْعَرْشُ، وَجَبَّاهُ عَلَى، وَأَدَمِ، وَالْقَلَمُ، مَا كَانَ مِنَ الْخَلْقِ بِأَرْبَعَةٍ: بِبَابِ، وَظُلْمَةٍ، وَنُورٍ، وَظُلْمَةٍ(٢).

هَذَا حَدِيثٌ صَحِيحُ الإِسْنَادِ، وَلَمْ يُخَرِّجَاهُ.

٣٣٨٢- **أَخْبَرَنِي:** عَبْدُ الصَّمَدِ بْنُ عَلِيٍّ الزَّرَّادُ بِبَغْدَادَ، ثَنَا أَحْمَدُ بْنُ مُحَمَّدِ بْنِ عَبْدِ الْحَمِيدِ الْحَمْدُونِيُّ، ثَنَا عَبْدُ الْعَزِيزِ بْنُ أَبَانَ، ثَنَا سُفْيَانُ الثَّوْرِيُّ، عَنْ عَمْرِو بْنِ دِينَارٍ، عَنِ ابْنِ عَبَّاسٍ، قَالَ: كَانَ إِبْلِيسُ أَشَدَّ وَجْدًا بِهَذَا بَيْتِ الطُّوفِ، فَلَمَّا هَاجَتْ شَجَرَةُ جَعَلَا بِخُصْمَانِ عَلَيْهِمَا، بَيْنَ وَرَقِ الْجَنَّةِ، قَالَ: وَرَقِ الْتِينِ(٣).

هَذَا حَدِيثٌ صَحِيحُ الإِسْنَادِ، وَلَمْ يُخَرِّجَاهُ.

٣٣٨٣- **حَدَّثَنَا:** أَبُو الْعَبَّاسِ مُحَمَّدُ بْنُ يَعْقُوبَ، ثَنَا إِبْرَاهِيمُ بْنُ مَرْزُوقٍ، ثَنَا أَبُو دَاوُدَ الطَّيَالِسِيُّ، ثَنَا شُعْبَةُ، عَنْ سِمَاكِ بْنِ كُهَيْلٍ قَالَ: سَمِعْتُ شَيْخًا يُحَدِّثُ عَنْ سَعِيدِ بْنِ جُبَيْرٍ، عَنِ ابْنِ عَبَّاسٍ، قَالَ: كَانَتِ الْمَرْأَةُ تَطُوفُ بِالْبَيْتِ فِي الْجَاهِلِيَّةِ وَهِيَ عُرْيَانَةٌ، وَعَلَى فَرْجِهَا جِرْقَةٌ، وَهِيَ تَقُولُ:

الْيَوْمَ يَبْدُو بَعْضُهُ أَوْ كُلُّهُ فَمَا بَدَا مِنْهُ فَلَا أُحِلُّهُ

---

(١) هذا: هبط من عوف الكوفي من رجال الجهابذ.

(٢) إسناده ضعيف: انظر ما قبله (٣٦٨٤-٣٦٨٦).

(٣) في (ز): «ورق التين» فقط. وهو خطأ.

(٤) هذا الحديث ليرجئ في الإتحاف.

(٥) في (ز): «وبه».

فَتَرَكَ عَلِيٌّ الْأَبْيَضَ، وَقَالَ مَنْ عَبَّرَ رُؤْيَتَهُ أَصَابَ»[1].

هَذَا حَدِيثٌ صَحِيحٌ عَلَى شَرْطِ الشَّيْخَيْنِ[2].

٣٣٨٤- أَخْبَرَنِي أَبُو الْحَسَنِ عَلِيُّ بْنُ مُحَمَّدٍ بْنِ عُبَيْدٍ الشَّيْبَانِيُّ، ثنا الْهَيْثَمُ بْنُ خَالِدٍ، ثنا عُبَيْدُ اللَّهِ بْنُ مُوسَى، أنا يُونُسُ بْنُ أَبِي إِسْحَاقَ، عَنِ الشَّعْبِيِّ، عَنْ عِمْلَةَ بْنِ زُفَرَ، عَنْ حُذَيْفَةَ قَالَ: أَصْحَابُ الْأَعْرَافِ قَوْمٌ تَجَاوَزَتْ بِهِمْ حَسَنَاتُهُمْ النَّارَ، وَقَصُرَتْ سَيِّئَاتُهُمْ عَنِ الْجَنَّةِ: «فَإِذَا صُرِفَتْ أَبْصَارُهُمْ نَظَرُوا أَصْحَابَ النَّارِ، فَإِذَا بِهَا لَا تَفْنَى مِنْ قُدُورِ الْخَطِيئَةِ»[3]. «وَبَيْنَا هُمْ كَذَلِكَ إِذْ طَلَعَ عَلَيْهِمْ رَبُّكَ، فَقَالَ لَهُمْ: قُومُوا ادْخُلُوا الْجَنَّةَ فَإِنِّي قَدْ غَفَرْتُ لَكُمْ»[4].

هَذَا حَدِيثٌ صَحِيحٌ عَلَى شَرْطِ الشَّيْخَيْنِ، وَلَمْ يُخَرِّجَاهُ.

٣٣٨٥- أَخْبَرَنِي مُحَمَّدُ بْنُ عَلِيٍّ الصَّنْعَانِيُّ بِمَكَّةَ، ثنا إِسْحَاقُ بْنُ إِبْرَاهِيمَ بْنِ عَبَّادٍ، ثنا عَبْدُ الرَّزَّاقِ، أنا مَعْمَرٌ، عَنْ عَبْدِ اللَّهِ بْنِ طَاوُسٍ، عَنْ أَبِيهِ، عَنِ ابْنِ الزُّبَيْرِ، عَنْ عَبَّادِ بْنِ عَبْدِ اللَّهِ قَالَ: لَمَّا مَرَّ النَّبِيُّ ﷺ بِالْحِجْرِ قَالَ: «لَا تَسْأَلُوا الْآيَاتِ، فَقَدْ سَأَلَهَا قَوْمُ صَالِحٍ فَعَاقَرُوا النَّاقَةَ، وَتَعَصَّرُ مِنْ مَدَرِ هَذَا الْفَجِّ، فَخَرَجَ مِنْ أَمَرِ رَبِّهِمْ فَعَاقَرُوهَا، فَأَهْلَكَهُمُ الصَّيْحَةُ، فَأَهْدَمَ»[5] اللهُ مِنْ

---

(١) [الأعراف: آية ٣٣].

(٢) [إتحاف المهرة ٩/٤٨٠ ح ٨٧٨٥].

(٣) قال ابن حجر في الإصابة: «قلت: هو في صحيح مسلم» انظر: (٨/ ٢٤٣).

(٤) في (م) و(ص): «ربه».

(٥) [الأعراف: آية ٧٧].

(٦) [إتحاف المهرة ٩/٢٦٩ ح ٤٢٩٤].

(٧) في (م) و(ص): «فأهلمته».

لَحَتَ الشَّيْءَ بِيَدِهِمْ إِلَّا رَجُلًا وَاحِدًا، فَإِنَّ فِي عَرْمِ الْعَيْنِ: فِيلٌ، مِنْ هُوَ؟ قَالَ: «أَبُو بُهْثٍ، فَلَمَّا عَرَمَ مِنَ الْعَرِمِ أَصَابَهُ مَا أَصَابَ قَوْمَهُ»!

هَذَا حَدِيثٌ صَحِيحُ الْإِسْنَادِ»[1]. وَلَيْسَ بِمُتَّصِلٍ.

٣٢٨٦- صحيح عَلِيُّ بْنُ حَمْشَادَ الْعَدْلُ، ثنا مُحَمَّدُ بْنُ غَالِبٍ وَهَنَّامُ بْنُ عَلِيٍّ، قَالَا: ثنا عَفَّانُ بْنُ مُسْلِمٍ، ثنا حَمَّادُ بْنُ سَلَمَةَ.

وَأَخْبَرَنِيهِ مُحَمَّدُ بْنُ عَلِيِّ بْنِ بِشْرٍ الْعَدْلُ وَاللَّفْظُ لَهُ، ثنا أَبُو الْحَسَنِ بْنُ الْفَضْلِ، ثنا سُلَيْمَانُ بْنُ حَرْبٍ، ثنا حَمَّادُ بْنُ سَلَمَةَ، ثنا ثَابِتٌ، عَنْ أَنَسٍ رضي الله عنه: أَنَّ النَّبِيَّ ﷺ فِي قَوْلِهِ ﷻ: ﴿فَلَمَّا تَجَلَّىٰ رَبُّهُۥ لِلْجَبَلِ جَعَلَهُۥ دَكًّا﴾ [الأعراف: ٧/١٤٣]، قَالَ حَمَّادٌ هَكَذَا - وَوَضَعَ الإِبْهَامَ عَلَى مَفْصَلِ الْخِنْصَرِ الْأَيْمَنِ- قَالَ: فَقَالَ لَهُ ثَابِتٌ: تُحَدِّثُ بِهَذَا يَا حُمَيْدُ؟ قَالَ: فَضَرَبَ ثَابِتٌ صَدْرَ حُمَيْدٍ بِظَهْرِ يَدِهِ، وَقَالَ: رَسُولُ اللهِ ﷺ يُحَدِّثُ بِهِ وَأَنَا لَا أُحَدِّثُ بِهِ؟!»

هَذَا حَدِيثٌ صَحِيحُ عَلَى شَرْطِ مُسْلِمٍ.

٣٢٨٧- أخبرني عَلِيُّ بْنُ عُبَيْدِ اللهِ الْحَرِيمِيُّ بِبَغْدَادَ، ثنا الْقَاسِمُ بْنُ مُحَمَّدٍ الدُّورِيُّ، ثنا سُرَيْجُ[2] بْنُ النُّعْمَانِ، ثنا مُحَمَّدُ بْنُ أَبِي بِشْرٍ، عَنْ سَعِيدِ بْنِ جُبَيْرٍ، عَنِ ابْنِ عَبَّاسٍ، قَالَ: قَالَ رَسُولُ اللهِ ﷺ: «لَيْسَ الْخَبَرُ كَالْمُعَايَنَةِ، إِنَّ اللهَ

---

(١) قال ابن الملقن في كتابه مختصر استدراك الذهبي (٨/٥٠٢٦): الطيالسي: ثنا حماد بن سلمة، وأظن حديث [رقم ٥٦١٦].

(٢) في (ب): «سريج».

(١) إتحاف المهرة (٩/٤٩٤-٤٩٦)، وانظر (٤/٤٧٣-٤٧٤): هذا شرط البخاري ومسلم.

عَنْ مُوسَى بِمَا صَنَعَ قَوْمُهُ فِي الْعِجْلِ، فَلَمْ يَقُلِ الْأَوْرَعُ: فَلَمَّا عَايَنَ مَا صَنَعُوا أَلْقَى الْأَوْرَاحَ!»(١).

هَذَا حَدِيثٌ صَحِيحٌ عَلَى شَرْطِ الشَّيْخَيْنِ، وَلَمْ يُخَرِّجَاهُ.

٣٩٨٧- أَخْبَرَنَا أَبُو أَحْمَدَ مُحَمَّدُ بْنُ إِسْحَاقَ الْعَدْلُ، ثنا أَحْمَدُ بْنُ نَصْرٍ، ثنا عَمْرُو بْنُ طَلْحَةَ، ثنا أَسْبَاطُ بْنُ نَصْرٍ الْهَمْدَانِيُّ، عَنْ إِسْمَاعِيلَ بْنِ عَبْدِ الرَّحْمَنِ السُّدِّيِّ، عَنْ مُرَّةَ الْهَمْدَانِيِّ، عَنْ عَبْدِ اللهِ بْنِ مَسْعُودٍ، قَالَ: إِنَّ اللهَ تَعَالَى لَمَّا خَلَقَ الْخَلْقَ فَأَرَاهُمْ سَيِّئَاتِهِمْ(٢) أَنَّهُ سَيَرَاهُمْ، وَهِيَ الْعَثَرَاتُ، جَعَلَهُنَّ عَثَرَاتٍ قَوْمٍ كَيْمَا يَسْتُرَ سَوْءَاتِهِمْ، فَذَلِكَ قَوْلُهُ ﷻ: ﴿فَدَلَّاهُمَا بِغُرُورٍ فَلَمَّا ذَاقَا

---

(١) إتحاف المهرة (٩/ ٢٠٨-٢١٤).

(٢) في الإتحاف: «سيرته».

(٣) ساقطة من (أ) و(ب) و(ج)، وفي (ب): «ما لا يتبع» والكلام متصل في الشيخين.

(٤) إتحاف المهرة (٩/ ١٥٠-٢٠٨).

(٥) في (ب): «فتسقاه».

الْغَيْبِ وَلَا لَهُمْ﴾ [1]، فَلَمَّا أَبَوْا أَنْ يَسْتَمِعُوا أَمَرَ اللهُ الْحَبْلَ أَنْ يَقَعَ عَلَيْهِمْ، فَنَظَرُوا إِلَيْهِ قَدْ هَبَطَ عَلَيْهِمْ، فَطَلَبُوا إِلَيْهِ مُحَمَّدًا حَتَّى يَتُبْ، وَنَظَرُوا بِالشِّقِّ الْآخَرِ، فَرَجَمَهُمُ اللهُ، فَكَذَلِكَ عُقُوبَتُهُمْ، فَقَالُوا: مَا سَجَدْتَ أَحَدٌ إِلَى الْعِرْقِ سُجُودَ قَتْلَى بِهَا الْعَذَابُ عَنْكُمْ، فَهُمْ يَسْجُدُونَ لِذَلِكَ عَلَى ذَنْبٍ، وَذَلِكَ قَوْلُ اللهِ ﷻ: ﴿وَإِذْ نَتَقْنَا الْجَبَلَ فَوْقَهُمْ كَأَنَّهُ ظُلَّةٌ﴾ [2].

هَذَا حَدِيثٌ صَحِيحُ عَلَى شَرْطِ مُسْلِمٍ، وَلَمْ يُخَرِّجَاهُ.

٣٢٩٠- أَخْبَرَنَا أَبُو زَكَرِيَّا الْعَنْبَرِيُّ، ثنا مُحَمَّدُ بْنُ عَبْدِ السَّلَامِ، ثنا إِسْحَاقُ بْنُ إِبْرَاهِيمَ، أنا جَرِيرٌ، عَنْ عَطَاءِ بْنِ السَّائِبِ، عَنْ سَعِيدِ بْنِ جُبَيْرٍ، عَنِ ابْنِ عَبَّاسٍ فِي قَوْلِهِ ﷻ: ﴿وَالطُّورِ وَكِتَابٍ مَسْطُورٍ﴾ [3] قَالَ: «بَحْرٌ فِي السَّمَاءِ».

قَالَ: وَهَذَا مُرْسَلٌ، فَقَدْ رَوَاهُ سَعِيدُ بْنُ جُبَيْرٍ، عَنِ ابْنِ عَبَّاسٍ، وَلَمْ يَذْكُرْ فِيهِ: سَعِيدًا.

٣٢٩١- حَدَّثَنَا الْحَاكِمُ أَبُو عَبْدِ اللهِ مُحَمَّدُ بْنُ عَبْدِ اللهِ الْحَافِظُ إِمْلَاءً فِي

---

(١) (الأعراف: آية ٥٩).

(٢) (الأعراف: آية ١٧١).

(٣) (تحاف المهرة: ٤٨٤/١٠-٤٨٦) (٢٣٠٢).

(٤) (الأعراف: آية ١٥٤).

(٥) (و صحيح السنن والمنتخبين، وانظر: الصحيحة: ٢٧٠٧).

(٦) (تحاف المهرة: ٦٥٠/١٠-٦٥١).

فِي الْحِجَّةِ سَنَةَ سَبْعٍ وَتِسْعِينَ وَثَلَاثِمِائَةٍ، ثَنَا أَبُو الْعَبَّاسِ مُحَمَّدُ بْنُ يَعْقُوبَ، ثَنَا الرَّبِيعُ بْنُ سُلَيْمَانَ، ثَنَا الشَّافِعِيُّ، أَخْبَرَنِي بَعْضُ مَنْ لَقِيتُ، ثَنَا ابْنُ عُيَيْنَةَ، عَنْ عَبْرَمَةَ قَالَ: دَخَلَتْ عَلَى عَبَّاسٍ، وَهُوَ يَقْرَأُ فِي الْمُصْحَفِ، فَقُلْتُ أَنْ يَذْهَبَ بَصَرُهُ، وَهُوَ يَقْرَأُ فِيهِ، فَقُلْتُ: مَا يُبْكِيكَ يَا أَبَا عَبَّاسٍ، لَعَلَّنِي اللَّهُ عَلَيْهِ؟ قَالَ: فَقَالَ: هَلْ تَعْرِفُ أَيَّامَهُ؟ قُلْتُ: وَمَا أَيَّامُهُ؟ قَالَ: قَرْنٌ كَانَ بِهَا لَمْ يَرَ النَّهَارَ، فَحَرَّمَ اللَّهُ عَلَيْهِمُ الْجِمَاعَ يَوْمَ السَّبْتِ، فَكَانَتْ جِمَاعُهُمْ لَيْلَهُمْ وَلَا مِنْهُمْ شَرَعًا يَتَعَاطَاهُ بِسَبَبِهَا، فَأَكْثَرَ النَّصَارَى لِأَجْلِهِمْ وَلَا يَتَعَاطَاهُ، فَإِذَا كَانَ فِي غَيْرِ يَوْمِ السَّبْتِ، لَمْ يُجَامِعُوهَا، وَكَانَ يَقُولُ هُمْ أَكْثَرُ وَلَدًا وَأَقْوَى شِدَّةً، فَإِذَا كَانَ يَوْمُ السَّبْتِ لَمْ يَعْلَمْ - أَوْ مَنْ قَالَ ذَلِكَ يَعْلَمُ - أَنَّهُمْ لَا أَعْدَاءَ لَهُمْ إِلَّا السَّبْتُ، وَأَفْتَاهُمْ فِي هَذَا الْوَقْتِ بِمَا شَاءَ، فَقَطَعَ ذَلِكَ أَصْلَ شَيْءٍ بِهِمْ، فَأَصْبَحُوا فَقَرَاءَ، فَرَجَعَ جِمَاعُهُمْ بِغَيْرِ الشَّيْءِ، فَقَالُوا: وَاللَّهِ مَا نَرَى أَصْنَافَ بَنِي آدَمَ يُجَامِعُونَ كَمَا نُجَامِعُ، انْظُرُوا، حَتَّى فَعَلَ ذَلِكَ بِهِمْ وَكَثُرَ، فَافْتَقَرُوا مِرَارًا فَأَتَاهُمْ، وَقَالَ: أَفْتَيْتُكُمْ وَنَهَيْتُ، يَوْمَئِذٍ قُلْتُ لَكُمْ: لَا تُجَامِعُوا فَلَمْ تَفْعَلُوا، فَلَمْ تَعْلَمُوا مَنْ عَدُوُّكُمْ إِلَّا السَّبْتُ[1]، فَكَانَ الرَّجُلُ إِلَى آخِرِ: إِنْ لَمْ أُجَامِعْ غَضِبَ اللَّهُ وَعَطَبْتُ، كَمَا يُصْنَعُ بِخَنَّاقِ الْوَلَدِ أَوْ يَنْفَعِ مَا عِنْدَهُ مِنَ الْعَذَابِ، وَاللَّهِ لَا يَأْتِيكُمْ فِي سَائِرِ وَأَنْتُمْ يَوْمِي، وَعَبَرُوهَا مِنْ بَعْدِهِ، فَعَدَوْا عَلَيْهِ مِنْ الْغَدِ، فَصَرَبُوا بَابَ الْيَوْمِ، فَلَمْ يَفْعَلْ أَحَدٌ، فَإِذَا بِسَبْتٍ، فَأَسْتَدْعَوْهُ بِالسُّوطِ، وَقَدْ رَفَعَ بِهِمْ

---

(١) في (ر): «أعاديهم».

(٢) [الأعراف: آية ١٦٤].

(٣) قوله: «فصبت» مكانه بياض في (ر) و(ص).

وَإِلَى عَلِيٍّ الشُّورَى، فَقَالَ: يَا عِبَادَ اللهِ، فَهَذَا وَاللهِ، لَهُمُ الْأَمْنُ تَعَاوَنُوا، ثَلَاثٌ بِثَلَاثٍ، لُزُوْا بَنِي الشُّورَى، فَفُتِحَ الشُّورَى، فَدَخَلَ الْأَمْنُ عَلَيْهِمْ، فَعَرَفَتِ الْأَمْنَ أَنْسَابُهَا مِنَ الْإِنْسِ، وَلَمْ تَعْرِفِ الْإِنْسُ أَنْسَابَهَا مِنَ الْفِرَاقِ، قَالَ: فَأَيُّ الْفِرَاقِ؟ إِلَى نَسَبٍ وَقَرِيبٍ مِنَ الْإِنْسِ، فَبَكَتْكَ يَا عَبْدَ اللهِ، وَيَبْكُونَ الْإِنْسَانُ، أَنْتِ فُلَانَةُ كُنْتِ بِرَأْسِ، أَيْ نَعَمْ، وَبَكَى، وَتَبْكِي، وَتَأْتِي الْفِرَاقُ إِلَى نَسِيبِهَا وَقَرِيبِهَا مِنَ الْإِنْسِ، فَيَقُولُ لَهَا: أَنْتِ فُلَانَةُ كُنْتِ بِرَأْسِ، أَيْ نَعَمْ، وَبَكَى، فَتَقُولُ لَهُمُ الْإِنْسُ: أَمَا إِنَّ جَارَكُمْ قَدْ خَفَتَ لَهُ وَعِظَامُهُ لَمْ يُمِيتَكُمْ بِخَسْفٍ أَوْ مَسْخٍ أَوْ بِمَنْعِ مَا عِنْدَهُ مِنَ الرِّزْقِ، وَلَكِنَّ اللهَ تَبَارَكَ وَتَعَالَى، فَالَّذِينَ ظَلَمُوا، يُعَذِّبُهُمْ بِمَا يَشَاءُ، وَالَّذِينَ يَتَّقُونَ اللهَ، يُؤَخِّرُ عَنْهُمْ، وَأَنْصَافُ النَّاسِ ظُلْمًا، يُعَذِّبُ بِمَا شَاءَ، وَيُمْهِلُهُمْ، ثُمَّ قَالَ: أَتَرَوْنِي مَا أَعْلَمُ الْفِرَاقَ؟ قَالَتْ: قَالَ ابْنُ عَبَّاسٍ: قُلْتُ: فَمَا رَأَيْتَ مِنْ ذَلِكَ قَالَ: قَالَ عِكْرِمَةُ: قَالَتْ: مَا تَرَى، تَعَلَّمِي أَنَّهُ مَا مِنْ فُلَانٍ، إِلَّا لَكِ وَلَهُ، وَلَهُمْ مِنْ فُلَانٍ، إِلَّا مِنْ فُلَانٍ، فَإِنَّ لَهُمْ مِنْ فُلَانٍ، فَإِنَّ لَهُمْ مِنْ فُلَانٍ، فَإِنَّ لَهُمْ

عَبْدِ اللهِ بْنِ دِينَارٍ، عَنِ ابْنِ عُمَرَ بْنِ أَبِي، عَنْ أَبِي الْعَالِيَةِ، عَنْ أُبَيِّ بْنِ كَعْبٍ فِي قَوْلِهِ تَعَالَى: ﴿وَإِذْ أَخَذَ رَبُّكَ مِنْ بَنِي آدَمَ مِنْ ظُهُورِهِمْ ذُرِّيَّتَهُمْ﴾ [الأعراف: ١٧٢] الْآيَةَ، قَالَ: «جَمَعَهُمْ جَمِيعًا فَجَعَلَهُمْ أَرْوَاحًا، ثُمَّ صَوَّرَهُمْ، وَاسْتَنْطَقَهُمْ، فَتَكَلَّمُوا، وَأَخَذَ عَلَيْهِمُ الْعَهْدَ وَالْمِيثَاقَ، وَأَوْقَفَهُمْ عَلَى أَنْفُسِهِمْ أَلَسْتُ بِرَبِّكُمْ؟ قَالُوا: بَلَى، أَنْتَ رَبُّنَا، أَنْتَ مَوْلَانَا، لَا نَعْبُدُ غَيْرَكَ، وَلَا نَرْجُو غَيْرَكَ، فَأَقَرُّوا بِهِ، وَرَفَعَ آدَمَ فَرَأَى فِيهِمُ الْغَنِيَّ وَالْفَقِيرَ، وَحَسَنَ الصُّورَةِ، وَغَيْرَ ذَلِكَ، قَالَ: رَبِّ لَوْ سَوَّيْتَ بَيْنَ عِبَادِكَ، أَيْ يُصِيبُ أَنْ تَكُونَ، وَرَأَى فِيهِمُ الْأَنْبِيَاءَ بِمِثْلِ السُّرُجِ، وَخُصُّوا بِمِيثَاقٍ، وَاخْتَرَ بِالرِّسَالَةِ وَالنُّبُوَّةِ، فَذَلِكَ قَوْلُهُ تَعَالَى: ﴿وَإِذْ أَخَذْنَا مِنَ النَّبِيِّينَ مِيثَاقَهُمْ وَمِنْكَ وَمِنْ نُوحٍ﴾ [الأحزاب: ٧] الْآيَةَ، وَقَوْلُهُ: ﴿كَبُرَ مَقْتًا عِنْدَ اللهِ أَنْ تَقُولُوا مَا لَا تَفْعَلُونَ﴾ [الصف: ٣] الْآيَةَ، وَقَوْلُهُ: ﴿وَإِذْ قَالَ رَبُّكَ لِلْمَلَائِكَةِ إِنِّي جَاعِلٌ فِي الْأَرْضِ خَلِيفَةً﴾ [البقرة: ٣٠] الْآيَةَ، وَقَوْلُهُ: ﴿إِنَّا عَرَضْنَا الْأَمَانَةَ عَلَى السَّمَاوَاتِ وَالْأَرْضِ وَالْجِبَالِ﴾ [الأحزاب: ٧٢] الْآيَةَ، وَقَوْلُهُ: ﴿وَإِذْ قَالَ مُوسَى لِفَتَاهُ لَا أَبْرَحُ حَتَّى أَبْلُغَ مَجْمَعَ الْبَحْرَيْنِ﴾ [الكهف: ٦٠] الْآيَةَ، وَقَوْلُهُ: ﴿وَإِذْ قَالَ مُوسَى لِقَوْمِهِ يَا قَوْمِ إِنَّكُمْ ظَلَمْتُمْ أَنْفُسَكُمْ بِاتِّخَاذِكُمُ الْعِجْلَ﴾ [البقرة: ٥٤] الْآيَةَ، وَقَوْلُهُ: ﴿وَإِذْ قَالَ مُوسَى لِقَوْمِهِ يَا قَوْمِ اذْكُرُوا نِعْمَةَ اللهِ عَلَيْكُمْ إِذْ جَعَلَ فِيكُمْ أَنْبِيَاءَ﴾ [المائدة: ٢٠] الْآيَةَ، وَقَوْلُهُ: ﴿وَإِذْ قَالَ مُوسَى لِقَوْمِهِ يَا قَوْمِ اذْكُرُوا نِعْمَةَ اللهِ عَلَيْكُمْ إِذْ أَنْجَاكُمْ مِنْ آلِ فِرْعَوْنَ﴾ [إبراهيم: ٦

فَقَدَّرَ النَّاسُ عَلَيْهَا أَنْ تَدْخُلَ بِغَيْرِ إِذْنٍ». ۞ وَذَلِكَ قَوْلُهُ: ﴿هَذَا بَعْلِي شَيْخًا﴾ [هود: ٧٢]. ۞ وَقَوْلُهُ: ﴿وَهَٰذَا بَعْلُهَا﴾ [يوسف: ٧٨]. ۞ وَقَوْلُهُ: ﴿وَلَا تَبْغِ بَعْلًا﴾ [الصافات: ١٢٥]. ۞ وَقَوْلُهُ: ﴿أَتَدْعُونَ بَعْلًا﴾ [الصافات: ١٢٥]. ۞ وَقَوْلُهُ: ﴿وَلَا تَبْغِ بَعْلًا﴾ [الصافات: ١٢٥]. ۞ وَقَوْلُهُ: ﴿وَهَٰذَا بَعْلُهَا﴾ [يوسف: ٧٨]. ۞ وَقَوْلُهُ: ﴿هَذَا بَعْلِي شَيْخًا﴾ [هود: ٧٢

وَأَخْبَرَنِي أَبُو بَكْرِ بْنُ أَبِي زَمَنِينَ، ثنا أَحْمَدُ بْنُ مُحَمَّدِ بْنِ عَبْدِ اللهِ بْنِ مَسْلَمَةَ - فِيمَا قَرَأَ عَلَيْهِ - عَنْ زَيْدِ بْنِ أَبِي أُنَيْسَةَ، أَنَّ عَبْدَ الْحَمِيدِ بْنَ عَبْدِ الرَّحْمَنِ بْنِ زَيْدِ بْنِ الْخَطَّابِ أَخْبَرَهُ، عَنْ مُسْلِمِ بْنِ يَسَارٍ الْجُهَنِيِّ، أَنَّ عُمَرَ بْنَ الْخَطَّابِ سَأَلَ عَنْ هَذِهِ الْآيَةِ: ﴿وَإِذْ أَخَذَ رَبُّكَ مِنْ بَنِي آدَمَ مِنْ ظُهُورِهِمْ ذُرِّيَّتَهُمْ وَأَشْهَدَهُمْ عَلَى أَنْفُسِهِمْ أَلَسْتُ بِرَبِّكُمْ قَالُوا بَلَى شَهِدْنَا أَنْ تَقُولُوا يَوْمَ الْقِيَامَةِ إِنَّا كُنَّا عَنْ هَذَا غَافِلِينَ﴾ [الأعراف: ١٧٢]، فَقَالَ عُمَرُ بْنُ الْخَطَّابِ: سَمِعْتُ رَسُولَ اللهِ ﷺ وَسُئِلَ عَنْهَا، فَقَالَ رَسُولُ اللهِ ﷺ: «إِنَّ اللهَ خَلَقَ آدَمَ، وَمَسَحَ ظَهْرَهُ بِيَمِينِهِ، فَاسْتَخْرَجَ مِنْهُ ذُرِّيَّةً، فَقَالَ: خَلَقْتُ هَؤُلَاءِ لِلْجَنَّةِ، وَبِعَمَلِ أَهْلِ النَّارِ يَعْمَلُونَ، فَقَالَ رَجُلٌ: يَا رَسُولَ اللهِ، فَفِيمَ الْعَمَلُ؟ فَقَالَ رَسُولُ اللهِ ﷺ: «إِنَّ اللهَ إِذَا خَلَقَ الرَّجُلَ لِلْجَنَّةِ اسْتَعْمَلَهُ بِعَمَلِ أَهْلِ الْجَنَّةِ»".

هَذَا الْحَدِيثُ صَحِيحُ عَلَى شَرْطِ مُسْلِمٍ"، وَلَمْ يُخَرِّجَاهُ.

٣٢٩٩٣- حَدَّثَنَا عَبْدُ الرَّحْمَنِ بْنُ حَمْدَانَ، ثنا بِشْرُ بْنُ مُوسَى الْأَسَدِيُّ وَعَلِيُّ بْنُ عَبْدِ الْعَزِيزِ، قَالَا: ثنا أَبُو نُعَيْمٍ، ثنا هِشَامُ بْنُ سَعْدٍ"، عَنْ زَيْدِ بْنِ أَسْلَمَ، عَنْ أَبِي صَالِحٍ، عَنْ أَبِي هُرَيْرَةَ قَالَ: قَالَ رَسُولُ اللهِ ﷺ: «إِنَّ اللهَ خَلَقَ آدَمَ

---

(١) (لا أعرف أبا زمنين، ولا أحمد بن محمد بن مسلمة، ولا زيد بن أبي أنيسة، ولا عبد الحميد بن عبد الرحمن بن زيد بن الخطاب، ولا مسلم بن يسار الجهني، ولا عمر بن الخطاب، ولا هذه الآية، ولا أحاديث أخر في أبي أنيسة، ولا أدم من ظهورهم ذرياتهم وأشهدهم على أنفسهم ألست بربكم قالوا بلى شهدنا أن تقولوا يوم القيامة إنا كنا عن هذا غافلين ﴿٧﴾، فقال عمر بن الخطاب: سمعت رسول الله ﷺ وسئل عنها، فقال رسول الله ﷺ: إن الله خلق آدم، ومسح ظهره بيمينه، فاستخرج منه ذرية، فقال: خلقت هؤلاء للجنة، وبعمل أهل النار يعملون، فقال رجل: يا رسول الله، ففيم العمل؟ فقال رسول الله ﷺ: إن الله إذا خلق الرجل للجنة استعمله بعمل أهل الجنة، حتى يموت فيدخله الجنة، فأين هذا من هذا؟ ولا أعرف أبا صالح، ولا أبا هريرة، ولا زيد بن أسلم، ولا هشام بن سعد، ولا أبا نعيم، ولا بشر بن موسى الأسدي، ولا علي بن عبد العزيز، ولا عبد الرحمن بن حمدان، ولا أحمد بن عبد الله بن مسلمة - فيما قرأ عليه - عن

**اللهُ مَسْحَ ظُهُورِهِمْ، فَاسْتَخْرَجَ مِنْهُمْ كُلَّ نَسَمَةٍ هُوَ خَالِقُهَا إِلَى يَوْمِ الْقِيَامَةِ، فَأَخَذَ مِنْهُمُ الْمِيثَاقَ، ثُمَّ جَعَلَ يَنْثُرُهُمْ بَيْنَ يَدَيْهِ كَالذَّرِّ، ثُمَّ كَلَّمَهُمْ قُبُلًا، ثُمَّ قَالَ: ﴿أَلَسْتُ بِرَبِّكُمْ قَالُوا بَلَىٰ﴾ [الأعراف: ١٧٢]، قَالَ: فَأَقَرُّوا لَهُ بِالرُّبُوبِيَّةِ، وَرُفِعَ لَهُمْ آدَمُ يَنْظُرُ فِيهِمُ الْغَنِيَّ وَالْفَقِيرَ، وَحَسَنَ الصُّورَةِ وَغَيْرَ ذَلِكَ، فَقَالَ: يَا رَبِّ، لَوْ سَوَّيْتَ بَيْنَ عِبَادِكَ، قَالَ: إِنِّي أُحِبُّ أَنْ أُشْكَرَ، وَرَأَى فِيهِمُ الْأَنْبِيَاءَ مِثْلَ السُّرُجِ عَلَيْهِمُ النُّورُ، خُصُّوا بِمِيثَاقِ الرِّسَالَةِ وَالنُّبُوَّةِ، وَهُوَ قَوْلُهُ تَعَالَى: ﴿وَإِذْ أَخَذْنَا مِنَ النَّبِيِّينَ مِيثَاقَهُمْ﴾ [الأحزاب: ٧]، وَقَوْلُهُ: ﴿وَإِذْ أَخَذَ رَبُّكَ مِنْ بَنِي آدَمَ مِنْ ظُهُورِهِمْ ذُرِّيَّتَهُمْ﴾ [الأعراف: ١٧٢]، وَقَوْلُهُ: ﴿وَإِذْ أَخَذْنَا مِنَ النَّبِيِّينَ مِيثَاقَهُمْ وَمِنْكَ وَمِنْ نُوحٍ﴾ [الأحزاب: ٧]، وَقَوْلُهُ: ﴿شَرَعَ لَكُمْ مِنَ الدِّينِ مَا وَصَّىٰ بِهِ نُوحًا﴾ [الشورى: ١٣]، وَقَوْلُهُ: ﴿وَإِذْ أَخَذْنَا مِنَ النَّبِيِّينَ مِيثَاقَهُمْ وَمِنْكَ وَمِنْ نُوحٍ﴾ [الأحزاب: ٧

سُورَةُ الأَنْفَالِ

بِسْمِ اللَّهِ الرَّحْمَنِ الرَّحِيمِ

٣٢٩٦- حَدَّثَنَا أَبُو الْعَبَّاسِ مُحَمَّدُ بْنُ يَعْقُوبَ، ثنا الْعَبَّاسُ بْنُ مُحَمَّدٍ الدُّورِيُّ، ثنا وَهْبُ بْنُ جَرِيرٍ بْنِ حَازِمٍ، حَدَّثَنِي أَبِي، قَالَ: سَمِعْتُ مُحَمَّدَ بْنَ إِسْحَاقَ يَقُولُ: حَدَّثَنِي الْحَارِثُ بْنُ عَبْدِ الرَّحْمَنِ[1]، عَنْ مَكْحُولٍ، عَنْ أَبِي عُبَادَةَ، عَنْ عُبَادَةَ بْنِ الصَّامِتِ، قَالَ: سَأَلْتُهُ عَنِ الأَنْفَالِ، قَالَ: فِينَا يَوْمَ بَدْرٍ نَازَعْنَا، كَانَ الشَّأْنُ عَلَى ثَلاثٍ نَازَلُوا لِنُقْتَلَ الْعَدُوَّ، وَنُقْتَلَ، وَنُصْبَ الْغَنَائِمَ، وَيَأْتُمَّ الأَسَارَى، وَثُلُثٌ عِنْدَ الْغَنِيمَةِ، يَجْرُصُونَ رَسُولَ اللَّهِ ﷺ، فَقَالَ: جُمِعَ الْغَنَائِمُ لِمُحَمَّدٍ ﷺ، فَقَالَ الَّذِينَ جَمَعُوهَا وَأَحْرَزُوهَا: لَمْ تَقُلْ رَسُولُ اللَّهِ ﷺ قَطُّ إِلَّرَى مَا لَنَا، فَهُنَّ لَنَا دُونَكُمْ، وَقَالَ الَّذِينَ يُقَاتِلُونَ الْعَدُوَّ وَيَنْكُلُونَهُ: مَا نَرَاهُ لَنَحْنُ مَا أَصَبْنَاهُ، وَنَحْنُ قَتَلْنَا الْقَوْمَ عَنْكُمْ، وَذَلَّ الْحَرِيصُ، وَاللَّهِ مَا أَنْتُمْ بِأَحَقَّ بِهِ مِنَّا، لَقَدْ رَأَيْتُ أَنَا أَنْقَذْنَا الْعَسْكَرَ حِينَ مَنَحَنَا اللَّهُ أَكْتَافَهُمْ أَنْ نَأْخُذَ الْغَنَائِمَ حِينَ لَمْ يَكُنْ أَحَدٌ يَمْنَعُ دُونَهُ، وَلَكِنَّا خِفْنَا هَزِيمَةَ الْعَدُوِّ عَلَى رَسُولِ اللَّهِ ﷺ، فَقُمْنَا دُونَهُ، قَالَ: فَانْزَعَهَا اللَّهُ مِنْ أَيْدِينَا، فَجَعَلَهَا إِلَى رَسُولِ اللَّهِ ﷺ، فَقَسَمَهَا عَلَى النَّاسِ، ثُمَّ بَكَرَ هُوَ بِخُمُسٍ، كَانَ هُوَ يُقَرِّي الْوَفَاشَةَ، وَطَاعَةُ رَسُولِهِ ﷺ، وَصَلاحُ ذَاتِ الْبَيْنِ[2].

---

(١) هو: الحارث بن عبد الرحمن بن عبد الله بن سعد، ويقال: ابن المغيرة، ابن أبي ذباب الدوسي، من رجال الشهابيين.

(٢) إتحاف المهرة لابن حجر (٦/ ٤٤٥- ٢٨٠٠٠).

هَذَا حَدِيثٌ صَحِيحٌ عَلَى شَرْطِ مُسْلِمٍ، وَلَمْ يُخَرِّجَاهُ.

٣٩٧٠- حَدَّثَنَا أَبُو بَكْرٍ أَحْمَدُ بْنُ إِسْحَاقَ بْنِ أَيُّوبَ، ثَنَا الْمُثَنَّى، ثَنَا مُسَدَّدٌ، ثَنَا الْمُعْتَمِرُ بْنُ سُلَيْمَانَ، قَالَ: سَمِعْتُ دَاوُدَ بْنَ أَبِي هِنْدٍ يُحَدِّثُ، عَنْ عِكْرِمَةَ، عَنِ ابْنِ عَبَّاسٍ، قَالَ: قَالَ رَسُولُ اللهِ ﷺ: «مَنْ فَصَلَ قَضَاءً بَعْدَ وَعْظٍ، أَوْ أَتَى مُنْكَرًا فَلَا وَعْظَ لَهُ، فَلَا وَعْظَ لَهُ». فَسَارَعَ النَّاسُ إِلَى الْبَابِ، وَثَبَتَ الشُّيُوخُ تَحْتَ الرَّايَاتِ. فَقَالَ فَتَحَ اللهُ عَلَيْهِمْ، هَذَا الشَّيْخُ يَطْلُبُ مَا جُعِلَ لَهُمْ، وَذَاكَ الشُّيُوخُ، إِنَّ لَكُلِّ رِيَاءً لَكُمْ، وَثَبَتَ تَحْتَ الرَّايَاتِ، فَأَنْزَلَ اللهُ ﷻ: ﴿يَٰٓأَيُّهَا ٱلَّذِينَ ءَامَنُواْ لَا تُبْطِلُواْ صَدَقَٰتِكُم بِٱلْمَنِّ وَٱلْأَذَىٰ﴾ [البقرة: ٢٦٤]»(١).

هَذَا حَدِيثٌ صَحِيحُ الْإِسْنَادِ، وَلَمْ يُخَرِّجَاهُ.

٣٩٧١- أَبُو بَكْرٍ أَحْمَدُ بْنُ سَلْمَانَ الْفَقِيهُ، ثَنَا جَعْفَرُ بْنُ مُحَمَّدِ بْنِ شَاكِرٍ، ثَنَا أَبُو نُعَيْمٍ، ثَنَا إِسْرَائِيلُ، عَنْ عِكْرِمَةَ، عَنِ ابْنِ عَبَّاسٍ، قَالَ: لَمَّا فَرَغَ رَسُولُ اللهِ ﷺ مِنَ الْمَلَاحِمِ، قِيلَ لَهُ: عَلَيْكَ الْعِيرُ، أَيْنَ تُوَجِّهُ بِهَا؟ قَالَ: «إِلَى مَنْ شَاءَ اللهُ». فَأَنَاخَ، فَقَالَ: لَا يَحْمِلُكِ أَحَدٌ. قَالَ: فَقَامَ، قَالَ: فَقَالَ: وَعَدَكَ رَبُّكَ وَعْدًا حَسَنًا، وَقَدْ أَنْجَزَ لَكَ مَا وَعَدَكَ!»(٢).

هَذَا حَدِيثٌ صَحِيحُ الْإِسْنَادِ، وَلَمْ يُخَرِّجَاهُ.

٣٩٧٢- أَخْبَرَنَا مُحَمَّدُ بْنُ عَلِيِّ بْنِ مَحْمُودٍ الْقَاضِي(٣) بِبَغْدَادَ، ثَنَا

---

(١) [الأعلى: آية ١]

(٢) [إسناده ضعيف جدًا] (٧/٨٦٠-٨٤٨٨)

(٣) [إسناده ضعيف جدًا] (٢٧٦-٨٣٢٣) وانظر ما بعده بالحاكم.

(٤) هو: محمد بن أحمد بن علي بن محمد بن أبان أبو عبد الله الجوهري المحتسب، =

عَنْهُ قَالَ: أَرْسَلَ مَعِيَ إِلَيْهِمُ الْمُزَنِيُّ، قَالَ: يَغْفِرُ لَكَ وَلِمَنْ شَهِدَ الْمَشْرَبَةَ[1]، قَالَ: ثُمَّ سَكَتَ، عَنْ دَاوُدَ بْنِ أَبِي هِنْدٍ، عَنْ أَبِي نَضْرَةَ، عَنْ أَبِي سَعِيدٍ الْخُدْرِيِّ فِي هَذِهِ الْآيَةِ: ﴿وَمِن كُلِّ شَيْءٍ خَلَقْنَا زَوْجَيْنِ﴾ [الذاريات: ٤٩]، قَالَ: تَزَلَّتْ هَذِهِ إِزَاءَ هَذِهِ، هَذَا حَدِيثٌ صَحِيحٌ عَلَى شَرْطِ مُسْلِمٍ، وَلَمْ يُخَرِّجَاهُ.

٣٣٠٠- أَخْبَرَنِي[2] إِسْمَاعِيلُ بْنُ مُحَمَّدِ بْنِ الْفَضْلِ الشَّعْرَانِيُّ، ثنا حَمْدِي، ثنا إِبْرَاهِيمُ بْنُ مُحَمَّدٍ الْخَزَّازُ، ثنا مُحَمَّدُ بْنُ الْمُثَنَّى، عَنْ مُوسَى بْنِ طَلْحَةَ، عَنْ أَبِي شِهَابٍ، عَنْ سَعِيدِ بْنِ الْمُسَيَّبِ، عَنْ أَبِي لُبَابَةَ، قَالَ: أَقْبَلَ أَبُو بَكْرٍ تَطْلُبُ بِهِ أَحَدَ بَنِي النَّبِيتِ يُقَالُ لَهُ: بُهْلُولٌ، فَاسْتَشْفَتْ لَهُ رَجُلاً مِنَ الْعَوْلَمِيِّينَ، فَأَتَوْهُمْ رَسُولُ اللهِ ﷺ، فَظَلَّوْا عِنْدَهُ لَيْلَتَهُمْ، فَاسْتَيْقَظَ مُصْعَبُ بْنُ عُمَيْرٍ أَخُو بَنِي عَبْدِ الدَّارِ، وَرَأَى رَسُولَ اللهِ ﷺ تَوَضَّأَ أَوْ أَتَى مِنْ فَرْجِ بَيْتِ بَنِي عَبْدِ الدَّارِ وَالْبَقْعَةُ، فَطَفِقَ يَحْرِزُ فَسَطَعَ أَبُو عُمَيْرٍ، وَلَمْ يَخْرُجْ مِنْ طَعْنَتِهِ هِيَ، فَكَبَّرَ فِيهِمْ أَصْحَابُهُ، فَانْتَبَهَ أَصْحَابُهُ وَهُمْ يُكَبِّرُونَ[3] اللَّهَ، فَقَالَ: مَا أَكْبَرَكُمْ، لَأَنْتُمْ عِنْدَ مُحَمَّدٍ، ثُمَّ ذَكَرَ لَهُمْ قَوْلَ رَسُولِ اللهِ ﷺ: «إِنَّ اللهَ أَقْبَلَ إِلَيَّ»، ثُمَّ قَالَ: وَالَّذِي نَفْسِي بِيَدِهِ لَوْ كَانَ هَذَا الَّذِي يَرَى بِأَهْلِ وَبِهِ النَّجَارِ لَمَاتُوا أَجْمَعِينَ، فَمَاتَ أَبُو لُبَابَةَ الَّذِي أَشَارَ بِأَصْحَابِهِ الشَّامِ، فَمَاتَ أَبُو لُبَابَةَ هُنَاكَ، فَأَتَزَلَ اللهُ: ﴿وَمَا يُدْرِيكَ لَا

= به يعرف ابن البحتر.

(١) كذا في النسخ الخطية الثلاث وصوابه: يوسف بن يعقوب، وهو: يوسف بن يعقوب بن أبي القاسم السدوسي، أبو يعقوب الشيباني، من رجال الطبقة الحادية عشرة.

(٢) (الأعلان: أ، ب) (٣) (ب): فكبروا.

(٣) إتحاف المهرة (٣٤٣٧-٣٦٩٤).

(٤) في الشيخين: «خيار».

رَبِيعَةَ ﴾ (١) الْآيَةَ.

صَحِيحٌ عَلَى شَرْطِ الشَّيْخَيْنِ، وَلَمْ يُخَرِّجَاهُ.

٣٣٠١- أَخْبَرَنَا عَبْدُ اللهِ بْنُ الْحُسَيْنِ الْقَاضِي، ثنا الْحَارِثُ بْنُ أَبِي أُسَامَةَ، ثنا يَزِيدُ بْنُ هَارُونَ، أنا مُحَمَّدُ بْنُ إِسْحَاقَ، عَنِ الزُّهْرِيِّ.

وَأَخْبَرَنَا أَحْمَدُ بْنُ جَعْفَرٍ الْمُطِيعِيُّ، ثنا اللَّفْظُ لَهُ- ثنا عَبْدُ اللهِ بْنُ أَحْمَدَ بْنِ حَنْبَلٍ، حَدَّثَنِي أَبِي، حَدَّثَنِي يَعْقُوبُ بْنُ إِبْرَاهِيمَ بْنِ سَعْدٍ، حَدَّثَنِي ابْنُ إِسْحَاقَ، حَدَّثَنِي صَالِحُ(٢) بْنُ عَلِيِّ بْنِ يَسَارٍ، حَدَّثَنِي عَبْدُ اللهِ بْنُ ثَعْلَبَةَ بْنِ أَبِي صُعَيْرٍ الْعَذْرِيُّ، قَالَ: قَالَ لَنَا مُسْتَهِلُّ أَيِّ شَهْرٍ هَذَا؟ قَالَ: حِينَ انْتَصَفَ الْمُحَرَّمُ، اللَّهُمَّ إِنَّا قَدْ أَقْفَرَ لِرُجْعِهِ، وَإِنَّكَ بِنَا لَا تُعْرِفُ، فَأَحْبَبْتَ الْعَدَدَ، فَكَذَلِكَ ذَلِكَ ذَيْنِيَّتَهُ مِنْكَ، فَأَنْزَلَ اللهُ ﴿ إِنَّ عِدَّةَ الشُّهُورِ عِنْدَ اللهِ اثْنَا عَشَرَ شَهْرًا فِي كِتَابِ اللهِ يَوْمَ خَلَقَ السَّمَاوَاتِ وَالْأَرْضَ مِنْهَا أَرْبَعَةٌ حُرُمٌ ذَلِكَ الدِّينُ الْقَيِّمُ ﴾. إِلَى قَوْلِهِ: ﴿ وَإِنَّ عِدَّةَ الشُّهُورِ عِنْدَ اللهِ اثْنَا عَشَرَ شَهْرًا فِي كِتَابِ اللهِ يَوْمَ خَلَقَ السَّمَاوَاتِ وَالْأَرْضَ مِنْهَا أَرْبَعَةٌ حُرُمٌ ذَلِكَ الدِّينُ الْقَيِّمُ ﴾ (١) الْآيَةَ.

هَذَا حَدِيثٌ صَحِيحٌ عَلَى شَرْطِ الشَّيْخَيْنِ، وَلَمْ يُخَرِّجَاهُ.

٣٣٠٢- أَخْبَرَنَا أَبُو زَكَرِيَّا الْعَنْبَرِيُّ، ثنا مُحَمَّدُ بْنُ عَبْدِ السَّلَامِ، ثنا إِسْحَاقُ(٣)، أنا جَرِيرٌ، عَنِ الْأَعْمَشِ، عَنْ عَبْدِ اللهِ بْنِ عَبْدِ اللهِ(٤)، عَنْ سَعِيدِ بْنِ

---

(١) (الأنفال: ٣٦، ١٧٠).

(٢) (إسناده ضعيف) (١٩٣/١٣-١١٥٧٤).

(٣) يعني: ابن إبهان الحنفي.

(٤) (الطيالسة: ٢٤٩٤).

(إسناده ضعيف) (١٩٣/١٣-١١٥٧٤).

(٥) يعني: ابن راهويه الحنظلي.

(٦) هو: عبد الله بن عبد الله الرازي، أبو جعفر المقعد، من رجال الجهابذة.

بِعَيْنِ ابْنِ عَبَّاسٍ فِي قَوْلِهِ ﷻ: ﴿يَحُولُ بَيْنَ ٱلْمَرْءِ وَقَلْبِهِۦ﴾ [الأنفال: ٢٤]، قَالَ: يَحُولُ بَيْنَ ٱلْكَافِرِ وَبَيْنَ الإِيمَانِ، وَيَحُولُ بَيْنَ ٱلْمَرْءِ وَبَيْنَ الْمَعَاصِي. [١] هَذَا حَدِيثٌ صَحِيحٌ عَلَى شَرْطِ الشَّيْخَيْنِ، وَلَمْ يُخَرِّجَاهُ.

٣٣٠٣- أَخْبَرَنِي بَكْرُ بْنُ مُحَمَّدِ بْنِ إِبْرَاهِيمَ [٢] الشَّافِعِيُّ، إِذْنًا بِالسَّمَاعِ بِنَيْسَابُورَ، ثَنَا أَبُو الْمُثَنَّى، ثَنَا سُفْيَانُ، عَنْ عَبْدِ اللهِ بْنِ عُثْمَانَ بْنِ خُثَيْمٍ، عَنْ إِسْمَاعِيلَ بْنِ مُسْلِمٍ بْنِ رُفَاعَةَ، عَنْ أَبِيهِ، عَنْ جَدِّهِ قَالَ: جَمَعَ رَسُولُ اللهِ ﷺ قُرَيْشًا، فَقَالَ: «هَلْ فِيكُمْ مِنْ غَيْرِكُمْ؟» قَالُوا: فِينَا ابْنُ أُخْتِنَا، وَابْنُ حَلِيفِنَا، وَمَوْلَانَا. قَالَ: «حَلِيفُنَا مِنَّا، وَابْنُ أُخْتِنَا مِنَّا، وَمَوْلَانَا مِنَّا، أَيْنَ بَنُو مَخْزُومٍ؟» [٣] هَذَا حَدِيثٌ صَحِيحٌ الإِسْنَادِ، وَلَمْ يُخَرِّجَاهُ.

٣٣٠٤- حَدَّثَنِي أَبُو جَعْفَرٍ مُحَمَّدُ بْنُ صَالِحِ بْنِ هَانِئٍ، ثَنَا السُّرِّيُّ بْنُ خُزَيْمَةَ، ثَنَا عَبْدُ اللهِ بْنُ يَزِيدَ الْمُقْرِئُ، ثَنَا سَعِيدُ بْنُ أَبِي أَيُّوبَ، حَدَّثَنِي يَزِيدُ بْنُ أَبِي حَبِيبٍ، عَنْ أَبِي الْخَيْرِ [٤]، عَنْ عُقْبَةَ بْنِ عَامِرٍ الْجُهَنِيِّ قَالَ: سَمِعْتُ رَسُولَ اللهِ ﷺ يَقُولُ: «وَأَعِدُّوا لَهُمْ مَا ٱسْتَطَعْتُم مِّن قُوَّةٍ» [الأنفال: ٦٠] أَلَا إِنَّ الْقُوَّةَ

---

(١) [الأنفال: آية ٢٤].

(٢) [بحذف الشعبي/٧٠-١٧٠-٧٠٥٨].

(٣) [الإتحاف: المحمد بن عبد الله].

(٤) [وقد اختلف عليه في موضوع (ز)].

(٥) [بحذف الشعبي/٤٥-٢٤٥-٢٤٥٥].

(٦) هو: مرثد بن عبد الله اليزني. من رجال الشهابيين.

(٧) [الأنفال: آية ٦٠].

الرَّمْيِ»[1].

هَذَا حَدِيثٌ صَحِيحٌ عَلَى شَرْطِ الشَّيْخَيْنِ، وَلَمْ يُخَرِّجَاهُ لِأَنَّ صَالِحَ بْنَ كَيْسَانَ أَوْقَفَهُ[2].

٣٠٣٥- أَخْبَرَنَا أَبُو زُرْعَةَ الْعَنَزِيُّ، ثَنَا مُحَمَّدُ بْنُ عَبْدِ السَّلَامِ، ثَنَا إِسْحَاقُ بْنُ إِبْرَاهِيمَ، أَنَا عَبْدُ الرَّزَّاقِ، أَنَا مَعْمَرٌ، عَنِ ابْنِ طَاوُسٍ، عَنْ أَبِيهِ، عَنِ ابْنِ عَبَّاسٍ قَالَ: إِنَّ الرَّمْيَ لَتُقْطَعُ، وَإِنَّ النِّعْمَةَ لَتُقْطَعُ، وَإِنَّ اللهَ لَيُدْخِلُ بِالسَّهْمِ الْوَاحِدِ ثَلَاثَةَ نَفَرٍ الْجَنَّةَ: صَانِعَهُ يَحْتَسِبُ فِي صَنْعَتِهِ الْخَيْرَ، وَالرَّامِيَ بِهِ، وَالَّذِي يُنَاوِلُهُ، أَلَا وَارْمُوا وَارْكَبُوا[3].

هَذَا حَدِيثٌ صَحِيحٌ عَلَى شَرْطِ الشَّيْخَيْنِ، وَلَمْ يُخَرِّجَاهُ.

٣٠٣٦- صحف أَبُو بَكْرٍ إِسْمَاعِيلُ بْنُ مُحَمَّدٍ الْفَقِيهُ بِالرَّيِّ، ثَنَا أَبُو خَلِيفَةَ مُحَمَّدُ بْنُ عَلِيٍّ، ثَنَا مَالِكُ بْنُ إِسْمَاعِيلَ النَّهْدِيُّ، حَدَّثَنَا شَرِيكٌ، عَنْ أَبِي فَضَيْلٍ عَنْ عُرْوَانَ، عَنْ أَبِيهِ.

وَأَخْبَرَنِي أَبُو عَبْدِ اللهِ مُحَمَّدُ بْنُ يَعْقُوبَ الْحَافِظُ، ثَنَا مُحَمَّدُ بْنُ

---

(١) إسناده ضعيف [٧٨٦٠، ٢٠٨٤٠-١٣٨٩٤].

(٢) كذا قال، وقد رواه الترمذي (٣٠٧٨) من طريق وكيع عن أسامة بن زيد عن صالح بن كيسان عن رجل لم يسمه عن عقبة به مرفوعاً، وقال الترمذي: «وقد روى بعضهم هذا الحديث عن أسامة بن زيد عن صالح بن كيسان عن عقبة عن عامر، وحديث وكيع أصح، وصالح بن كيسان لم يدرك عقبة بن عامر». وقيل: أبهم آخره عند أسامة (٢٣٨٦) من حديث عبد من الحارث عن أبي علي الهمداني لسماعه من شفي عن عقبة به. ولا صحبة لأحد منهم.

(٣) [الأعلى: ٦٥٣٧].

(٤) إسناده ضعيف [٧٨٦٠، ٢٠٨٤٠-١٣٨٩٤]، ولم يرد به الحاكم.

عَبْدِ الوَهَّابِ، قَالَ يَحْيَى بْنُ مَعِيْنٍ، هَذَيْنِ فُضَيْلُ بْنُ عِزْوَانَ، قَالَ: لَيْسَ أَنَا رَأَيْتُ بِعَيْنِيْ هَذَا بَعْدَ بَصَرِهِ، فَقُلْتُ لَهُ: أَتَعْرِفُنِيْ؟ فَقَالَ: إِلَى لَا أَعْرِفُكَ وَأُحِبُّكَ!»، أَمَّا قَوْلُ: حَدَّثَنِي أَبُو الْخَرُوصِ، عَنْ عَبْدِ اللهِ، أَنَّهُ قَالَ: تَرَكْتُ هَذِهِ الْآيَةَ فِي الْمُتَشَابِهِ مِنْ هذا: ﴿وَلَوْ أَنفَقْتَ مَا فِي الْأَرْضِ جَمِيعًا مَّا أَلَّفْتَ بَيْنَ قُلُوبِهِمْ﴾ الْآيَةَ.

هذا لَفْظُ حَدِيثِ أَبِي خَيْثَمَةَ.

هذا حَدِيثٌ صَحِيحٌ عَلَى شَرْطِ الشَّيْخَيْنِ، وَلَمْ يُخَرِّجَاهُ.

---

(١) في (ص) وفي (ط) والتلخيص: «الأعرف وأحيد».

(٢) (الأعلاق: ق/ ٢٧).

(٣) (تحاف المهرة: ق/ ١٠٦-٢٣٣، ١٢٠-١٠٦).

(٤) في (ز) و(ط): «وعبد الله».

(٥) (الأعلاق: ق/ ٢٧ و٢٨).

(٦) (تحاف المهرة: ق/ ٢١٧-١٠٦، ١١٨-١٠٦).

(٧) قال الذهبي في التلخيص: «قلت: على شرط مسلم».

٣٣٠٣٨ - حدثنا الشيخ أبو بكر بن إسحاق، أنا محمد بن شاذان الجوهري، نا أبو زيد بن عبوية، نا عتبة بن أبي حكيم، عن أبي عمير الرقي، عن زيد بن أبي أنيسة، عن عمرو بن مرة، عن عتبة(١) قال: كان سعد بن أبي وقاص في نفر، فذكروا عليا، فنقصوه، فقال سعد: مهلا عن أصحاب محمد ﷺ، فإن أحببتم ذلك مع رسول الله ﷺ، فالرأس لعلي ﷺ. ﴿لولا كتبت بن قط سعد لكتمكم فيما أتمكم بذلك صحيح﴾(٢). قال: فأرجو أن تكون زوجة رسول الله ﷺ سبقت لها، فقال بعضهم: فوالله إنه كان ليعطيك، ويمنعك(٣) الأخضر، فضحك سعد حتى استغفر الله ضحك. ثم قال: ألبس عن هذا؟ على أحبه في الله، وأبى بكون بينه وبينه، ثم لا يتلع ذلك أمانته، وذكر ذلك أخرى.

هذا حديث صحيح على شرط الشيخين، ولم يخرجاه.

---

(١) هو: عتبة بن عبد الرحمن بن أبي سبرة المحمدي. ينظر: رجال الهيثمي.

(٢) الكامل لابن عدي (٤/ ١٤٧٠).

(٣) في (ن): «يمنيك».

(٤) في التلخيص: «عبد المرء».

(٥) إتحاف المهرة (٥/ ٩٢-٩٩٠).

سُورَةُ بَرَاءَةَ

٣٣٠٩- حدثنا أبو بكر أحمد بن كامل القاضي، ثنا محمد بن سعد العَوفي، ثنا روح بن عُبادة، ثنا عوف بن أبي جميلة، عن يزيد الفارسي، قال: ثنا ابن عباس، قال: قُمتُ لِعُثمان بن عفان: ما حملكم أن عمدتم إلى الأنفال وهي من المثاني، وإلى براءة وهي من المِئين، فقرنتم بينهما، ولم تكتبوا بينهما سطر بسم الله الرحمن الرحيم، ووضعتموها في السبع الطُّوَل، ما حملكم على ذلك؟ فقال عثمان: كان رسول الله ﷺ مما يأتي عليه الأزمان، وهو ينزل عليه من السُّوَر ذوات العدد، فكان إذا نزل عليه الشيء دعا بعض من يكتب له، فيقول: «ضعوا هؤلاء الآيات في السورة التي يذكر فيها كذا وكذا». وإذا نزلت عليه الآية يقول: «ضعوا هذه الآية في السورة التي يُذكر فيها كذا وكذا». وكانت الأنفال من أوائل ما نزلت بالمدينة، وكانت براءة من آخر القرآن، فكانت قصتها شبيهة بقصتها، فظننت أنها منها، فقبض رسول الله ﷺ، ولم يبيّن لنا أنها منها، فلذا قرنت بينهما، ولم أكتب بينهما سطر بسم الله الرحمن الرحيم، ووضعتها في السبع الطُّوَل[1].

هذا حديث صحيح الإسناد، ولم يُخرِّجاه.

٣٣١٠- أخبرنا أبو بكر بن إسحاق، ثنا أبو العباس[2]، ثنا محمد بن زُنجَويه بن ميناء، ثنا يعقوب بن حُميد بن كاسِبَان الهاشمي، حدثني أبي، عن

---

(١) إتحاف المهرة (٩٨/١٠-١٣٦٠) وفوائد رياض سورة الأنفال وصوابه: التوبة.

(٢) في (ب): «أبو العباس الأصبغي».

أبيه، عَنْ عَلِيِّ بْنِ عَبْدِ اللهِ بْنِ عَبَّاسٍ قَالَ: سَمِعْتُ أَبِي يَقُولُ: سَأَلْتُ عَلِيَّ بْنَ أَبِي طَالِبٍ: لِمَ لَمْ يُكْتَبْ فِي بَرَاءَةٍ: بِسْمِ اللهِ الرَّحْمَنِ الرَّحِيمِ؟ قَالَ: لِأَنَّ بِسْمِ اللهِ الرَّحْمَنِ الرَّحِيمِ أَمَانٌ، وَبَرَاءَةُ نَزَلَتْ بِالسَّيْفِ، لَيْسَ فِيهَا أَمَانٌ.

٣٣٧٣- حَدَّثَنَا عَلِيُّ بْنُ حَمَّادَ العَدْلُ، ثنا مُحَمَّدُ بْنُ الْمُغِيرَةِ (السُّكَّرِيُّ)[1]، ثنا القَاسِمُ بْنُ الحَكَمِ العُرَنِيُّ، ثنا سُفْيَانُ بْنُ سَعِيدٍ، عَنِ الأَعْمَشِ، عَنْ عَبْدِ اللهِ بْنِ مُرَّةَ، عَنْ عَبْدِ اللهِ بْنِ مَسْعُودٍ، عَنْ حُذَيْفَةَ قَالَ: مَا تَقْرَءُونَ إِنْهَا؟ يَعْنِي بَرَاءَةَ- وَإِنَّكُمْ لَتُسَمُّونَهَا سُورَةَ التَّوْبَةِ، وَهِيَ سُورَةُ العَذَابِ.

هَذَا حَدِيثٌ صَحِيحُ الإِسْنَادِ، وَلَمْ يُخَرِّجَاهُ.

٣٣٧٤- أَخْبَرَنَا أَبُو العَبَّاسِ مُحَمَّدُ بْنُ أَحْمَدَ المَحْبُوبِيُّ، ثنا الفَضْلُ بْنُ عَبْدِ الجَبَّارِ، ثنا عَبْدُ اللهِ بْنُ شُمَيْلٍ، ثنا عَبْدُ اللهِ بْنُ سَلْمَانَ الأَشْيَاخِيُّ[2]، عَنِ الثَّوْرِيِّ، عَنِ الحُرِّ بْنِ أَبِي جُرَيْدَةَ، عَنْ أَبِيهِ قَالَ: كُنَّا فِي الْبَعْثِ الَّذِي بَعَثَهُمْ رَسُولُ اللهِ ﷺ عَلَى بَرَاءَةَ[3]، إِلَى مَكَّةَ، فَقَالَ لِي أَوْ لِغَيْرِي: «إِنَّكَ لَا تَرْجُلُ

---

(١) إسناده ضعيف جدًا، وقد تقدم برقم (٣٢٤٥) وقال: ولبعض ما قبله، وهو إسناد ضعيف جدًا، وسعيد بن زكريا هو الطالقي -أبو الحجاج- العدالي؛ وهو متروك، ويعقوب بن سعيد لم نر من ترجم له، والله أعلم.

(٢) في النسخ الخطية كلها: «الباسكني»، والصواب ما سلكناه، وهو الموافق لمصادر الترجمة.

(٣) إسناده قوي: (٢٠٤٦- ٢٠٦٠- ٢٢٢٦).

الحر: سلمان بن أبي سليمان فيروز، أبو إسحاق الشيباني -من رجال الجهابذة-.

عن (أبي) وأبيها: أخرجاه، وكتب فوقه: «كذا»، والمثبت من «ط» و«التذهيب».

أَشَرَ، فَمَا تُمْسِكُ نَاقَتُهُ رَأْسَهَا، قَالَ: فَمَا لِي؟ يَا بَنْدُقُ! قَالَ: لَا يَدْخُلُ الْجَنَّةَ إِلَّا مُؤْمِنٌ، وَلَا يَحُجُّ بَعْدَ عَامِهِ مُشْرِكٌ، وَلَا يَطُوفُ بِالْبَيْتِ عُرْيَانٌ، وَمَنْ كَانَ بَيْنَهُ وَبَيْنَ رَسُولِ اللهِ ﷺ عَهْدٌ فَإِنَّ أَجَلَهُ أَرْبَعَةُ أَشْهُرٍ، فَانْتَهَتْ حَتَّى حَمَلَ صَبِيٌّ.

هذا حديث صحيح الإسناد ولم يخرجاه.

٣٣٠٣- حَدَّثَنِي أَبُو النَّضْرِ مُحَمَّدُ بْنُ مُحَمَّدِ الْفَقِيهُ بِالطَّبَرَانِ، ثَنَا مُحَمَّدُ بْنُ سَعِيدٍ الْمِصِّيصِيُّ، ثَنَا سُلَيْمَانُ بْنُ عَبْدِ الرَّحْمَنِ الدِّمَشْقِيُّ، ثَنَا الْوَلِيدُ بْنُ مُسْلِمٍ، ثَنَا هِشَامُ بْنُ الْغَازِ، أَخْبَرَنِي نَافِعٌ، عَنِ ابْنِ عُمَرَ، أَنَّ عُمَرَ بْنَ الْخَطَّابِ وَقَفَ بِهِمْ بِعَرَفَاتٍ بِمَوْضِعِ أَبِي حَمْزَةَ الَّتِي تَحْتَ الْمَسْجِدِ، فَقَالَ لِنَاسٍ: «أَفِيكُمْ هَذَا؟» قَالُوا: هَذَا يَوْمُ النَّحْرِ، قَالَ: «فَأَيُّ يَوْمٍ هَذَا؟» قَالُوا: الشَّهْرُ الْحَرَامُ، قَالَ: «فَأَيُّ شَهْرٍ هَذَا؟» قَالُوا: الشَّهْرُ الْحَرَامُ، قَالَ: «فَهَذَا بَلَدٌ حَرَامٌ، أَلَا وَإِنَّ دِمَاءَكُمْ وَأَمْوَالَكُمْ وَأَعْرَاضَكُمْ عَلَيْكُمْ حَرَامٌ كَحُرْمَةِ هَذَا الْيَوْمِ فِي هَذَا الْبَلَدِ، أَلَا هَلْ بَلَّغْتُ؟» قَالُوا: نَعَمْ، فَطَفِقَ رَسُولُ اللهِ ﷺ يَقُولُ: «اللَّهُمَّ اشْهَدْ، ثَلَاثَ مَرَّاتٍ» فَقَالَ: هَذِهِ حَدَّثَنَا أَبُو حَمْزَةَ.

هذا حديث صحيح الإسناد ولم يخرجاه بهذه السياقة.

وأكثر هذا الحديث في الصحيحين (١) دون قوله: «أي يوم هذا؟» إلى يوم النحر، وقوله: «أي الأهلة» إلى آخره في الصحيحين (٢) دون قوله: «اللهم اشهد» على جلالة رتبتهم فيهم، فهم من أكثر الناس رواية (٣) وهو من قلة.

---

(١) أخرجه البخاري (١٧٤١-١٧٤٣، ١٨٤٥-١٨٤٨).

(٢) أخرجه البخاري (١٧٤٢-٢١٦٦، ٦١٦٦).

(٣) عقله البخاري (٢٧٧٣) من حديث ابن عباس ﷺ.

٣١٤ - أخبرنا أبو عبد الله محمد بن عبد الله الزاهد، ثنا أحمد بن مهران، ثنا عبيد الله بن موسى، ثنا أبو جعفر الرازي[1].

وأخبرني عبد الرحمن بن حمدان الجلاب بهمذان، ثنا إسحاق بن أحمد الخزاعي، ثنا إسحاق بن منصور الرازي، ثنا أبو جعفر الرازي، عن الربيع بن أنس، عن أنس بن مالك، عن رسول الله ﷺ قال: «من قارف الذنب على الإخلاص لله وحده لا شريك له، وأقام الصلاة، وآتى الزكاة، فارقها وهالله عليه راضٍ، وهو ميت إلى الجنة، جاءت به الرسل، وبشرت عن ربهم أهل عرج الاعاصير، وأهلاوالله الأعوام، وتضيق ذلك في كتاب الله: ﴿إِنَّ الَّذِينَ قَالُوا رَبُّنَا اللَّهُ ثُمَّ اسْتَقَامُوا﴾[2]، و﴿وَأَنِ اسْتَقَامُوا عَلَى الطَّرِيقَةِ﴾[3]، و﴿لَوِ اسْتَقَامُوا عَلَى الطَّرِيقَةِ﴾[4]، يقول: فلعلمت الأرضون وعبادها، ﴿وَالَّذِينَ اهْتَدَوْا زَادَهُمْ هُدًى وَآتَاهُمْ تَقْوَاهُمْ﴾[5]، و﴿قَالَ فَمَا خَطْبُكُمْ أَيُّهَا الْمُرْسَلُونَ﴾[6]، و﴿قَالُوا إِنَّا أُرْسِلْنَا إِلَى قَوْمٍ مُجْرِمِينَ﴾[7]، و﴿قَالَ فَمَا خَطْبُكُمْ أَيُّهَا الْمُرْسَلُونَ﴾[8]، و﴿قَالُوا إِنَّا أُرْسِلْنَا إِلَى قَوْمٍ مُجْرِمِينَ﴾[9]، و﴿قَالَ فَمَا خَطْبُكُمْ أَيُّهَا الْمُرْسَلُونَ﴾[10]، و﴿قَالُوا إِنَّا أُرْسِلْنَا إِلَى قَوْمٍ مُجْرِمِينَ﴾[11]، و﴿قَالَ فَمَا خَطْبُكُمْ أَيُّهَا

رُفَرَ، عَنْ حُذَيْفَةَ: «فَتِيلَتُوا لِبِيعَةَ الضَّلَالَةِ إِنْهُمْ لَا لِبَسَنَ لَهُمْ ﷺ». قَالَ: لَا عَهْدَ لَهُمْ». قَالَ حُذَيْفَةُ: مَا تَوْلِيلُوا».

هَذَا حَدِيثٌ صَحِيحٌ عَلَى شَرْطِ الشَّيْخَيْنِ، وَلَمْ يُخَرِّجَاهُ.

٣٦١٥- حدثنا أَبُو بَكْرِ بْنُ بَالَوَيْهِ: ثَنَا مُحَمَّدُ بْنُ شَادَانَ: ثَنَا عَلِيُّ بْنُ عَبْدِ الْعَالِ: ثَنَا أَبُو دَاوُدَ: ثَنَا شُعْبَةُ، عَنْ أَبِي بِشْرٍ، عَنْ مُجَاهِدٍ، عَنِ ابْنِ عُمَرَ: «فَتِيلَتُوا لِبِيعَةَ الضَّلَالَةِ» قَالَ: أَنْ خَيْلٍ بْنِ هِشَامٍ، وَأُمَيَّةَ بْنِ خَلَفٍ، وَعُتْبَةَ بْنِ رَبِيعَةَ، وَأَبُو سُفْيَانَ بْنُ حَرْبٍ وَمُعَيْقِبُ بْنُ عَمْرٍو، وَهُمْ الَّذِينَ تَكَلَّوا عَهْدَهُمْ، وَهُمُوا بِإِخْرَاجِ الرَّسُولِ مِنْ مَكَّةَ».

هَذَا حَدِيثٌ صَحِيحٌ عَلَى شَرْطِ الشَّيْخَيْنِ، وَلَمْ يُخَرِّجَاهُ.

٣٦١٧- حدثنا دَعْلَجُ بْنُ أَحْمَدَ السَّجِسْتَانِيُّ: ثَنَا أَحْمَدُ بْنُ بِشْرٍ بْنِ سَعْدٍ الْمَرْثَدِيُّ: ثَنَا خَالِدُ بْنُ حَيَّانَ، عَنْ بَابِهِ بْنِ وَهْبٍ أَخِي زَيْنَبَ، عَمْرَةَ بِنْتِ الْحَارِثِ، عَنْ دَرَّاجٍ، عَنْ أَبِي الْهَيْثَمِ، عَنْ أَبِي سَعِيدٍ الْخُدْرِيِّ، قَالَ: قَالَ رَسُولُ اللهِ ﷺ: «إِنَّهُ وَاللَّهِ لَا يَأْتِي الرَّجُلُ بَيْتَهُ فَيَسْحَتُهُ، فَلَا تَخْرُجُوا أَنْ تَقْطَعُوا أَيْدِيَ

---

(١) (الذرية: ٢٤ آ).

(٢) (إتحاف المهرة: ٤٢٥٩-٤٢٥٥).

(٣) قوله: «حدثني أبو بكر بن بالويه» مطموس من (ز).

(٤) ابن العديس.

(٥) هو: يحيى بن أبي كثير، مولى آل الهتهات.

(٦) (الذرية: ٢٤ آ).

(٧) (إتحاف المهرة: ١٤٨٨-١٥١٥).

(٨) هو: سليمان بن عمرو العتواري، من رجال الهتهات.

مُؤَمِّلٍ، فَإِنَّهُ يَغْلَطُ. "هَذَا بَعْضُ سَنَدِهِ أَمَّا مَتْنُهُ فَإِنَّهُ يُخَالِفُ ﷺ"[1].

فَهَذَا حَدِيثٌ صَحِيحُ الْإِسْنَادِ، وَلَمْ يُخَرِّجُوهُ.

٣١٨٠ - أَخْبَرَنَا عَلِيُّ بْنُ مُحَمَّدٍ بْنِ عَبْدِ اللَّهِ الْمُنْشِدُ، ثنا إِبْرَاهِيمُ بْنُ إِسْحَاقَ الْإِرْهِرِيُّ، ثنا يَحْيَى بْنُ يَعْلَى بْنِ الْحَارِثِ الْمُحَارِبِيُّ، ثنا أَبِي، ثنا عَلْقَمَةُ بْنُ عَامِرٍ، عَنْ مُحَمَّدِ إِلَى الْقَطَّانُ[2] الْحَرَامِيِّ، عَنْ عَمْرِو بْنِ يَاسِرٍ، عَنْ عَبْدِ اللَّهِ بْنِ عَمْرٍو، قَالَ: قَالَ رَسُولُ اللَّهِ ﷺ: "وَالْوُرُودُ يَكْثُرُونَ الْمَاءَ وَالْبَهِيمَةُ وَلَا يَعْلَمُونَهَا وَتَبِيلُ أَكْلَهُ"[3]. "قَرَأْتُ عَلَى الشَّيْبَانِيِّ، وَقَالَ: مَا يَسْتَطِيعُ أَحَدٌ أَنْ يَرُدَّهُ إِلَّا شُعْبَةُ بْنُ يَعْلَى، عَنْ عَلْقَمَةَ بْنِ عَامِرٍ، قَالَ: فَتَطَلَّوْا وَانْطَلَقَ عُمَرُ، وَتَبِعْتُهُ وَرَجُلٌ، فَأَتَوْا رَسُولَ اللَّهِ ﷺ، فَقَالَ عُمَرُ: يَا نَبِيَّ اللَّهِ، قَدْ كَثُرَ عَلَى أَصْحَابِكَ هَذِهِ الْآيَةُ، فَقَالَ نَبِيُّ اللَّهِ ﷺ: إِنَّ اللَّهَ لَمْ يُقْرِضِ الرُّكَّةَ إِلَّا لِيُطَيِّبَ بِهَا مَا بَقِيَ مِنْ أَمْوَالِكُمْ، وَإِنَّمَا فَرَضَ الْمَوَارِيثَ فِي أَمْوَالٍ تَبْقَى بَعْدَكُمْ. قَالَ: فَكَبَّرَ عُمَرُ، ثُمَّ قَالَ لَهُ النَّبِيُّ ﷺ: أَلَا أُخْبِرُكَ بِخَيْرِ مَا يَكْنِزُ الْمَرْءُ؟ الْمَرْأَةُ الصَّالِحَةُ، إِذَا نَظَرَ إِلَيْهَا سَرَّتْهُ، وَإِذَا أَمَرَهَا أَطَاعَتْهُ، وَإِذَا غَابَ عَنْهَا حَفِظَتْهُ"[4].

---

(١) أخرجه في الأم (٣/٢٥٠).

(٢) في الجمع الحقيق المطبوع: «محمد» من الطبقة والمثبت من الأنساب، ومن شعب الإيمان ومصادر الترجمة. وانظر: الكنى للبيهقي (٣/٨٣٣) حيث رواه عن المصنف بسنده ومتنه به.

(٣) أخرجه في الأم (٣/٢٥٠).

(٤) إسناده ضعيف، وانظر ما قبله.

هَذَا حَدِيثٌ صَحِيحٌ الإِسْنَادِ، وَلَمْ يُخَرِّجَاهُ.

٣٣١٩- أَخْبَرَنِي الْحَسَنُ بْنُ سُفْيَانَ، الْمُزَوِّنِيُّ، بِمَرْوَ، أَنَا أَبُو الْمُؤَمِّلِ، أَنَا عَبْدَانُ، أَنَا عَبْدُ اللَّهِ، أَنَا صَخْرُ بْنُ جُوَيْرِيَةَ، وَالْحَسَنُ بْنُ الرَّحْمَنِ بْنِ عُبَيْدٍ بْنِ نَافِعٍ، عَنْ أَبِيهِ قَالَ: جَلَسْتُ إِلَى الْمِقْدَادِ بْنِ الأَسْوَدِ بِدِمَشْقَ، وَهُوَ عَلَى تَابُوتٍ بَنَاهُ، يَا عَبْدَ فَضْلٍ، فَقَالَ لَهُ رَجُلٌ: لَوْ قُمْتَ فَنِمْتَ عَنِ الْقَبْرِ، فَقَالَ: أَبَتْ عَلَيَّ النَّبِيُّ ﷺ - يَعْنِي سُورَةَ التَّوْبَةِ - قَالَ ﷺ: «اقْرَءُوا جَدَاءَ رَبِيعَ»(١). وَلا أَجِدُنِي إِلا عَبِيدًا.

هَذَا حَدِيثٌ صَحِيحُ الإِسْنَادِ، وَلَمْ يُخَرِّجَاهُ.

٣٣٢٠- أَخْبَرَنِي أَحْمَدُ بْنُ جَعْفَرٍ الْقَطِيعِيُّ، نَا عَبْدُ اللَّهِ بْنُ أَحْمَدَ بْنِ حَنْبَلٍ، نَا أَبِي، نَا عَبْدُ الرَّزَّاقِ، أَنَا مَعْمَرٌ، عَنِ الزُّهْرِيِّ، عَنِ الْقَاسِمِ بْنِ مُحَمَّدٍ، عَنْ أَبِي هُرَيْرَةَ فِي رَفْعِهِ ﷺ: «لا يَتَمَنَّيَنَّ أَحَدٌ مِنْكُمُ الْمَوْتَ مِنْ بَلِيَّةٍ نَزَلَتْ بِهِ، وَلْيَقُلِ: اللَّهُمَّ تَوَفَّنِي إِذَا كَانَتِ الْوَفَاةُ خَيْرًا لِي»(٢). قَالَ: إِنْ كُنْتَ لا بُدَّ فَاعِلًا فَسَدِّدْ، إِذَا كَانَتْ بَيْنَ يَدَيْ

---

(١) قال الذهبي في التلخيص: «كذا». كذا في أصوله، والصحيح: «جداء» كما قال الشيخ ﷺ، ولعل ذلك سبب تصحيف اسمه في نسخته أيضا، وهو: «عبد الله» بدل «صخر» الحافظ الكبير الأعمى من رجال الشهاب، وصحح على الصواب في نسخة صاحبه.

(٢) (ق ٢٠٤/ب) «حديث».

(٣) كتب في حاشية (ق ٢٠٤/ب) الواقعة أثناء سورة براءة نسخ سورة التوبة: صح بحمد الله فيها من كتاب البحث عن مشكلات الحديث، قال وفي الفائق: أبا الحرش يلقب الراء عند بعضهم بالشين، وقيل: هي اللغة، وقال الجوهري: حدثنا الحرش، وحدثنا الحرش، وحدثنا الحرش، ثلاث لغات، وقال الأزهري: الحرش: الهجاء في العرب الحديث (٩/٩٨).

(٤) (ق ٢٠٤/أ) «الوفاة».

(٥) (ق ٢٠٤/أ) «الوفاة».

(٦) إتحاف المهرة (٣/٤٦١-٤٧٠).

(٧) (ق ٢٠٤/أ) «الوفاة».

فَأَطْعَمَهُ بِبَعِيرِهِ، وَإِنَّ "الرَّجُلَ لَيَتَصَدَّقُ بِمِلْءِ اللُّقْمَةِ، فَيُرَبِّيهَا اللهُ كَمَا يُرَبِّي أَحَدُكُمْ فَصِيلَهُ أَوْ مُهْرَهُ، فَيَرْبُو فِي كَفِّ اللهِ أَوْ قَالَ: فِي يَدِ اللهِ حَتَّى يَكُونَ بِقَدْرِ أُحُدٍ".

قَدْ انْفَرَدَ السُّلَيْمَانِيُّ عَلَى إِخْرَاجِ "حَدِيثِ أَبِي الْحُبَابِ سَعِيدِ بْنِ يَسَارٍ، عَنْ أَبِي هُرَيْرَةَ بِهَذِهِ الْمَادَّةِ فَقَطْ.

هَذَا الْحَدِيثُ صَحِيحٌ عَلَى شَرْطِهِمَا، وَلَمْ يُخَرِّجَاهُ.

٣٣٢١- **حَدَّثَنَا** أَبُو عَبْدِ اللهِ مُحَمَّدُ بْنُ صَالِحِ بْنِ هَانِئٍ وَأَبُو عَبْدِ اللهِ مُحَمَّدُ بْنُ عَبْدِ اللهِ بْنِ دِينَارٍ قَالَا: ثَنَا أَحْمَدُ بْنُ مُحَمَّدِ بْنِ نَصْرٍ: ثَنَا أَبُو نُعَيْمٍ الْفَضْلُ بْنُ دُكَيْنٍ: ثَنَا عَبْدُ اللهِ: "بْنُ عَامِرٍ الْأَسْلَمِيُّ، عَنْ عِمْرَانَ بْنِ أَبِي أَنَسٍ، عَنْ سَهْلِ بْنِ سَعْدٍ السَّاعِدِيِّ، عَنْ أَبِي بْنِ كَعْبٍ قَالَ: "سَئِلَ رَسُولُ اللهِ ﷺ عَنِ الصَّدَقَةِ الَّذِي أَنْسَنَ عَلَى النَّاسِ، قَالَ: "هُوَ الصَّدَقَةُ عَلَى ذَلِكَ".

هَذَا حَدِيثٌ صَحِيحُ الْإِسْنَادِ، وَلَمْ يُخَرِّجَاهُ، وَهَاهُنَا حَدِيثٌ أَبِي سَعِيدٍ الْخُدْرِيِّ أَصَحُّ إِسْنَادًا.

٣٣٢٢- **حَدَّثَنَا** أَبُو بَكْرِ بْنُ إِسْحَاقَ: أَنَا مُوسَى بْنُ إِسْحَاقَ الْأَنْصَارِيُّ: ثَنَا أَبُو بَكْرٍ بْنُ أَبِي شَيْبَةَ: ثَنَا وَكِيعٌ: ثَنَا أُسَامَةُ بْنُ زَيْدٍ، عَنْ عَبْدِ الرَّحْمَنِ: "بْنِ أَبِي

---

(١) في (ز): «فإذا».

(٢) إتحاف المهرة (١٠/ ٤٤٤-١٩٦٣٧).

(٣) في (ز): «عبد الله بن عبد الرحمن بن أبي عمرة».

(٤) إتحاف المهرة (١٠/ ٢٠٤-١٩٦٣٠).

(٥) في التلخيص: «عبد الله».

سَعِيدِ الْخُدْرِيِّ، عَنْ أَبِيهِ قَالَ: الْمَسْجِدُ الَّذِي أُسِّسَ عَلَى التَّقْوَى، مَسْجِدُ رَسُولِ اللهِ ﷺ.

٣٣٢٣- أَخْبَرَنَا أَبُو جَعْفَرٍ أَحْمَدُ بْنُ عُبَيْدٍ: بِمَرْوَ، بِالْجَانِبِ الْخَارِجِ بِفَنَادَانَ، ثَنَا مُحَمَّدُ بْنُ يَحْيَى، ثَنَا سُلَيْمَانُ بْنُ دَاوُدَ، ثَنَا سَخْتُوكُ عَنْهُ، ثَنَا بْنُ مُحَمَّدِ بْنِ أَبِي يَحْيَى، عَنْ أَبِيهِ، عَنْ جَدِّهِ، عَنْ أَبِي سَعِيدٍ الْخُدْرِيِّ قَالَ: تَلَاحَى رَجُلَانِ فِي الْمَسْجِدِ الَّذِي أُسِّسَ عَلَى التَّقْوَى، فَقَالَ أَحَدُهُمَا: هُوَ مَسْجِدُ رَسُولِ اللهِ ﷺ، وَقَالَ الْآخَرُ: هُوَ مَسْجِدُ قُبَاءَ، فَتَنَاوَلَا إِلَى رَسُولِ اللهِ ﷺ، فَسَأَلَا عَنْ ذَلِكَ، فَقَالَ: رَسُولُ اللهِ ﷺ: «الْمَسْجِدُ الَّذِي أُسِّسَ عَلَى التَّقْوَى هُوَ مَسْجِدِي هَذَا»[1].

٣٣٢٤- أَخْبَرَنِي أَحْمَدُ بْنُ مُحَمَّدِ بْنِ سَلَمَةَ الْعَنَزِيُّ[2]، ثَنَا مُحَمَّدُ بْنُ سَعِيدٍ الْمَرْوَزِيُّ، ثَنَا هِشَامُ بْنُ عَمَّارٍ السُّلَمِيُّ، ثَنَا صَدَقَةُ بْنُ خَالِدٍ، عَنْ أَبِي عَمْرٍو أَبِي حَبِيبٍ، حَدَّثَنِي طَلْحَةُ بْنُ نَافِعٍ، حَدَّثَنِي أَبُو أَيُّوبَ الْأَنْصَارِيُّ، وَجَابِرُ بْنُ عَبْدِ اللهِ، وَأَنَسُ بْنُ مَالِكٍ، أَنَّ هَذِهِ الْآيَةَ لَمَّا نَزَلَتْ: ﴿فِيهِ رِجَالٌ يُحِبُّونَ أَنْ يَتَطَهَّرُوا﴾[3]، قَالَ: رَسُولُ اللهِ ﷺ: «يَا مَعْشَرَ الْأَنْصَارِ، إِنَّ اللهَ قَدْ أَثْنَى عَلَيْكُمْ فِي الطُّهُورِ خَيْرًا، فَمَا طُهُورُكُمْ هَذَا؟» قَالُوا: نَتَوَضَّأُ لِلصَّلَاةِ، وَنَغْتَسِلُ مِنَ

---

(١) إتحاف المهرة (٢٨٧-٢٨٨)، وانظر حديث رقم (١٨٠٩).

(٢) في (ق): «عبد الله».

(٣) قوله: «سعيدي هناك» مطموس في (ق).

(٤) إتحاف المهرة (٢٨٧-٢٨٨)، وذكر المعنى في التلخيص: (نقلت: إسناده حسن).

(٥) في النسخ المطبوعة كلها: «العنزي»، والتصحيح من الأنساب، ومن سائر أسانيد المصنف.

(٦) التوبة: (١٠٨).

الْحَيَاةِ، وَلَسْتُمْ بِأَحْيَاءٍ. قَالَ: «هُوَ ذَاكَ، فَعَلَيْكُمْ بِهِ»[1].

وَهَذَا حَدِيثٌ صَحِيحٌ لِإِسْنَادِهِ، وَلَمْ يُخَرِّجَاهُ.

٣٣٢٥- حَدَّثَنَا أَبُو جَعْفَرٍ مُحَمَّدُ بْنُ سُلَيْمَانَ بْنِ مُوسَى الْمُسْتَمْلِيُّ، ثَنَا عُبَيْدُ بْنُ حَكِيمٍ الدَّقَّاقُ، ثَنَا حَامِدُ بْنُ يَحْيَى الْبَلْخِيُّ، ثَنَا سُفْيَانُ بْنُ عُيَيْنَةَ، عَنْ عَمْرِو بْنِ دِينَارٍ، عَنْ عَبْدِ اللهِ بْنِ مُسْلِمٍ، عَنِ ابْنِ هُرَيْرَةَ قَالَ: سُئِلَ رَسُولُ اللهِ ﷺ عَنِ الشَّابِّينَ، فَقَالَ: «هُمُ الشَّيْطَانَانِ»[2].

هَذَا حَدِيثٌ صَحِيحٌ عَلَى شَرْطِ الشَّيْخَيْنِ، وَلَمْ يُخَرِّجَاهُ.

عَلَى أَنَّهُ مِمَّا انْفَرَدَتْ أَئِمَّةُ أَصْحَابِ ابْنِ عُيَيْنَةَ، وَلَمْ يَذْكُرُوا أَبَا هُرَيْرَةَ فِي إِسْنَادِهِ.

٣٣٢٦- أَخْبَرَنِي أَبُو عَبْدِ اللهِ مُحَمَّدُ بْنُ عَبْدِ اللهِ الصَّفَّارُ، ثَنَا أَحْمَدُ بْنُ مُحَمَّدٍ الْبِرْتِيُّ، ثَنَا أَبُو نُعَيْمٍ وَأَبُو حُذَيْفَةَ، قَالَا: ثَنَا سُفْيَانُ.

وَأَخْبَرَنِي عَلِيُّ بْنُ عِيسَى بْنِ إِبْرَاهِيمَ، ثَنَا الْحُسَيْنُ بْنُ مُحَمَّدِ بْنِ زِيَادٍ، ثَنَا عُثْمَانُ بْنُ أَبِي شَيْبَةَ، ثَنَا وَكِيعٌ، ثَنَا سُفْيَانُ، عَنْ أَبِي إِسْحَاقَ، عَنْ أَبِي الْخَلِيلِ[3]، عَنْ عَمْرٍو ﷺ قَالَ: سمعتُ رَجُلًا يَسْتَعِيرُ الْإِبْرَةَ، وَهُمَا مُشْرِكَانِ، فَقُلْتُ: لَا تَسْتَعِيرُ لَأَبِيكَ، وَلَا تَسْتَعِيرُ مِنْهُمَا، فَقَالَ: أَلَيْسَ قَدِ اسْتَعَارَ إِبْرَاهِيمُ لِأَبِيهِ وَهُوَ مُشْرِكٌ؟ فَذَكَرْتُهُ لِلنَّبِيِّ ﷺ، فَقَالَ: «مَا كَانَتْ لِيَأْبَى وَأَنْجَبَتْ

---

(١) إتحاف المهرة (٢٠٨٣-٢١٤٣).

(٢) إتحاف المهرة (١٨٤٠٣-١٨٤٠٤).

(٣) هو: عبد الله بن الخليل، وقيل: ابن أبي الخليل الحضرمي الكوفي. من رجال التهذيب. وقد ذهب حياء.

مَاشُوا أَوْ يَسْتَطِيعُونَ! فَيُشَرِّعُونَ وَلَا مَكَانَ! أَوْلَى فَوْقَ بِمَا مَعَهُمَا تَبْرُكَ ثُمَّ أَتَيْتُمْ أَصْحَابَ الْمَجِيمِ ﴿٣٩﴾ وَمَا كَانَتْ تَسْتَطِيعُ أَنْ تَرْكَبَ إِلَّا عَلَى ذَوْمَدَةٍ وَهُمَا لَا يَتَّقِيَانِ ثُمَّ لَا يَتَّقِيَانِ ثُمَّ لَا يَتَّقِيَانِ ثُمَّ

عَنِ ابْنِ شِهَابٍ التَّيْمِيِّ(١)، وَهُوَ ثِقَةٌ، وَقَدْ رَأَيْنَا أَصْحَابَ ابْنِ شِهَابٍ عَنْهُ.

٣٣٢٨ - حَدَّثَنَا فَهْدٌ، قَالَ: حَدَّثَنَا أَبُو نُعَيْمٍ، قَالَ: ثَنَا يَحْيَى بْنُ أَبِي طَالِبٍ، قَالَ: ثَنَا يَزِيدُ بْنُ هَارُونَ، قَالَ: أَخْبَرَنَا بُكَيْرُ بْنُ عُثْمَانَ، عَنِ الزُّهْرِيِّ، عَنْ سَعِيدِ بْنِ الْمُسَيَّبِ، عَنِ ابْنِ عُمَرَ؛ قَالَ: لَمَّا حَضَرَتِ ابْنَ أَبِي طَالِبٍ الْوَفَاةُ أَتَاهُ النَّبِيُّ ﷺ وَعِنْدَهُ عَمُّهُ عَبَّاسُ بْنُ أَبِي أُمَيَّةَ وَأَبُو جَهْلِ بْنُ هِشَامٍ، فَقَالَ لَهُ رَسُولُ اللَّهِ ﷺ: «أَيْ عَمِّ، قُلْ: لَا إِلَهَ إِلَّا اللَّهُ كَلِمَةً أَشْهَدُ لَكَ بِهَا عِنْدَ رَبِّكَ، وَلَكَ أَحْفَظُ عَلَى عَلَا مِنْ وَرَائِي، فَقُلْ كَلِمَةً أُحِبُّ لَكَ عَلَيْهَا بِهَا»، فَاشْمَأَزَّ مِنْهُ فِيمَا بَلَغَنَا، قَالَ: لَا إِلَهَ إِلَّا اللَّهُ، فَقَالَ لَهُ: أَتَرْغَبُ عَنْ مِلَّةِ عَبْدِ الْمُطَّلِبِ؟ فَسَكَتَ، فَأَعَادَهَا عَلَيْهِ رَسُولُ اللَّهِ ﷺ، فَقَالَ: أَنَا عَلَى مِلَّةِ عَبْدِ الْمُطَّلِبِ فَمَاتَ، فَقَالَ النَّبِيُّ ﷺ: «لَأَسْتَغْفِرَنَّ لَكَ مَا لَمْ أُنْهَ عَنْكَ»، فَأَنْزَلَ اللَّهُ ﷻ: ﴿مَا كَانَ لِلنَّبِيِّ وَالَّذِينَ ءَامَنُوٓا۟ أَن يَسْتَغْفِرُوا۟ لِلْمُشْرِكِينَ﴾ [التوبة: ٩] وَمَا كَانَ ﴿اسْتِغْفَارُ إِبْرَٰهِيمَ لِأَبِيهِ﴾ [التوبة: ١١٤] إِلَى آخِرِ الْآيَةِ.

فَهَذَا حَدِيثٌ صَحِيحُ الْإِسْنَادِ، وَلَمْ يُخَرِّجَاهُ، فَإِنَّ يُونُسَ وَعُقَيْلًا أَرْسَلَاهُ، عَنِ الزُّهْرِيِّ، عَنْ سَعِيدٍ.

---

(١) قال في التسع الطبقة كلها والصواب: الميساني، كما في كتب الرجال.

(٢) في (ر): والصواب، الخبب كما مر، وهي رواية أحمد، الخبب على ثلاثة.

(٣) الثنية: ٤/ ١٦٣ و ١١٤.

(٤) إتحاف المهرة (١٢/ ٧٨٨-٧٨٩/ ١٦٧١٩).

(٥) قلت: قال ابن حجر في الفتح (٧/ ٢٩٦) وابن كثير في تفسيره (٢/ ٤٨٩، ٤٩٠) و(٤/ ١٣٩)، وتاريخه (٢/ ٤٠) من حديث صالح بن كيسان وعمرو وشعيب عن الزهري عن سعيد عن المسيب بن حزن عن أبيه، ومنهم سفيان بن الحسين في غير الزهري.

٣٣٢٩- حدثنا أبو العباس محمد بن يعقوب، نا بحر بن نصر، نا عبد الله بن وهب، أخبرني عمرو بن الحارث بن يعقوب، عن عمرو بن الأشج، عن عبد الله بن مسعود قال: خرج رسول الله ﷺ يتظر في المقابر، وخرجنا معه، فأتانا فجلسنا، ثم تخطى القبور، حتى انتهى إلى قبر منها، فجثا عليه، ثم رفع رسول الله ﷺ قبل رسول الله ﷺ ساعة، فتكلم بكلام لم نفقه، فأردنا أن نسأله، فنظر إلينا، فقلنا: يا رسول الله، ما الذي تكلمت به؟ قال: «قد ذكرت الذي أمرت به»، فقلنا: يا رسول الله، ما الذي أتكلت، فقد أتكلت وأفرجته؟ فجاء جبريل، فقال: «قل»، فقال: ما أقول؟ قال: «قل: اللهم، يا رسول الله، قال: «إن القبر أول منزل من منازل الآخرة، فمن نجا منه، فما بعده أيسر منه، وإن لم ينج منه، فما بعده أشد منه»، وسألته أن يستغفر لي، فقد بلغني أن فيه: «وكان تحتي ثلاثة قبور، فلما كان بعد ذلك، قلت: كم كان في القبور؟ قال: «أربعة قبور

الْحَسَنِ"(١)، ثَنَا أَبُو خَلِيفَةَ، ثَنَا سُفْيَانُ، عَنِ الْأَعْمَشِ، عَنِ الْمِنْهَالِ بْنِ عَمْرٍو، عَنْ سَعِيدِ بْنِ جُبَيْرٍ، عَنِ ابْنِ عَبَّاسٍ، أَنَّهُ سُئِلَ عَنْ قَوْلِهِ ﷻ: ﴿وَسَخَّرَ لَكُمُ الْفُلْكَ﴾ [إبراهيم: ٣٢]، "عَلَى أَيِّ شَيْءٍ كَانَتْ هَذِهِ؟ قَالَ: عَلَى مَتْنِ الرِّيحِ".

صَحِيحٌ عَلَى شَرْطِ الشَّيْخَيْنِ، وَلَمْ يُخَرِّجَاهُ(٢).

٣٣٢١- حَدَّثَنِي الْحَسَنُ بْنُ مُحَمَّدِ بْنِ إِسْحَاقَ الْإِسْفَرَايِينِيُّ، ثَنَا مُعَمَّرُ بْنُ مُوَّادٍ، ثَنَا مُحَمَّدُ بْنُ بَكْرٍ الْحَضْرَمِيُّ، ثَنَا عَبْدُ اللهِ بْنُ بَكْرٍ الْبَاهِلِيُّ، ثَنَا حُمَيْدٌ بْنُ مُخَيِّرٍ، عَنِ الْحَسَنِ بْنِ مُسْلِمٍ مَوْلَى عَلِيٍّ، عَنْ مَوْلَى آلِ زُرَيْرٍ، أَنَّهُ جَاءَ فَقَرَّبَ فَرَسًا لَهُ، قَالَ: فَذَهَبَ صَبِيٌّ مِنَّا يَرْكَبُ فَرَسَ الصَّبِيِّ، فَقَالَ: لَا أُعَلِّفُكَ شَعِيرًا وَلَا رُسْغَ أَبَدًا، قَالَ: فَذَهَبَ رَسُولُ اللهِ ﷺ فَعَرَّمَ عَلَى ثَمَنِ عَلَفِهِ، قَالَ: أَيْ أَكْلَفُ، قَالَ: فَكَبَّتْ، قَالَ: فَقَالَ رَسُولُ اللهِ ﷺ: «مَا لِصَاحِبِكَ يَا عَلِيُّ؟»، قَالَ: يَا رَسُولَ اللهِ، يُكَبِّبُ صَبِيًّا مِنْ وَاحِدٍ، فَقَالَ لَهُ رَسُولُ اللهِ ﷺ: «فَمَا مِنْ أُمَيَّةَ إِلَّا وَمَعَهَا مِنَ الْجِنِّ عَدَدُ عَلَفِهَا، وَمَعَهَا شَيْطَانٌ يَرْكَبُهَا،

أُرِيدُ أَنْ أَتَعَرَّضَ لِفَضْلِ اللهِ، فَقَالَ رَسُولُ اللهِ ﷺ: «أَمَا فَوْقَكَ تَقُومُ لِتُصَلِّيَ مَا تَسْرَعُ عَلَى عَيْنِ عَدُوِّ اللهِ وَعَدُوِّكَ، فَإِنَّ لَكَ بِي أُسْوَةً فَأَبَا». نَعَمْ، وَقَاهِرِيٌّ، وَكَذَّابٌ. أَمَا تَرَكْتُمِي أَنْ تَكُونَ بَيْنَ يَمَنَارَةِ هَارُونَ بْنِ مُوسَى وَإِنَّهُ لَا تَسْرَعُ بَعْدِي؟ وَأَمَّا فَوْقَكَ تَقُومُ لِتُصَلِّيَ فَضْلِ اللهِ، فَهِيَ الْهِجَاءُ مِنْ فَضْلِ جَنَاتِ مِنْ الْبَيْتِ، فَمِمَّهُ وَتَسْتَنْبِيَ مِنْ أَنْتَ وَأَهْلِيَةُ حَتَّى يَأْتِيَكُمْ اللهُ مِنْ فَضْلِهِ، فَإِنَّ الصَّدِيقَةَ لَا تَصْلُحُ إِلَّا بِي أَوْ بِكَ»[1].

هَذَا حَدِيثٌ صَحِيحٌ الإِسْنَادِ[2]، وَلَمْ يُخَرِّجَاهُ.

٣٣٣٣- [حُمَيْدٌ] بِالْحَاءِ الْمُهْمَلَةِ: ابْنُ الْمُنَوَّرِيِّ، أَبُو الْمُنَوَّرِ، كَذَا عِنْدَنَا، أَوْ هَذَا هُوَ، أَنَّ أَبَا أَحْمَدَ[3]: عَنْ أَبِي الْعَبَّاسِ: قَالَ: قُلْتُ لِأَحْمَدَ مَعَ ابْنِ عَبَّاسٍ يَأْتِيَنِي، فَكَانَ يَأْتِيَنِي بِيَدِي، فَيُعَلِّمُنِي أَحْسَنَ الْكَلَامِ، فَقَالَ: مَا إِنَّ الْعَبَّاءَ، لَا تَقُلْ الْمُنَوَّرِيِّ مِنَ الصَّلَاةِ، وَلَكِنْ قُلْ فَضِيلَتُهُ الصَّلَاةُ، فَإِنَّ اللهَ يَقُولُ: ﴿فَصَرَفَهُمْ فَضَلَ لِلْمُنَوَّرِيِّ﴾[4].

---

(١) [صحيح] الصواب (١٤١٩/٣٠٣٨-٤٤٩٦).

(٢) قال الذهبي في التلخيص: «قلت: في له اضطراب، والراجح الاحتجاج بحديثه، وقد أخرج له البخاري في الأدب المفرد، وباقي الحديث عن حكيم بن حزيم، وهو ضعيف، وقد روى له أبو داود، وابن ماجه، وقد أخرج له مسلم في المتابعات». وقال ابن حجر في الإتحاف: «قلت: في هو شيخ الموصلي، وعبد الله بن بكر وثقه ابن حبان، وباقي رجاله على شرط الصحيحين».

(٣) في (ز) زيادة (وأبو): «حكيم».

(٤) هذا حكاية عن أحمد، وهو في الحكاية إلى ما في رواية أبي بكر، وهو ما أثبته.

(٥) كذا في النسخ المخطوطة المعتمدة في هذا الموضع، وكذا في طبعة الرسالة، ولعل الصواب: فصرف الله تقريبه، كما في تفسير البغوي (٩٥/٢٩) وابن أبي حاتم (٦/١٩٧٠).

(٦) [صحيح] الصواب (١٤١٩/٣٠٣٩-٤٤٩٧).

هَذَا حَدِيثٌ صَحِيحُ الْإِسْنَادِ، وَلَمْ يُخَرِّجَاهُ.

٣٣٣٣ - حَدَّثَنَا أَبُو الْعَبَّاسِ مُحَمَّدُ بْنُ يَعْقُوبَ، ثَنَا بَكْرُ بْنُ قُتَيْبَةَ الْقَاضِي، ثَنَا أَبُو عَامِرٍ عَبْدُ الْمَلِكِ بْنُ عَمْرٍو الْعَقَدِيُّ، ثَنَا شُعْبَةُ، عَنْ يُونُسَ بْنِ عُبَيْدٍ وَعَلِيِّ بْنِ زَيْدٍ، عَنْ يُوسُفَ بْنِ مِهْرَانَ، عَنِ ابْنِ عَبَّاسٍ، عَنْ أُبَيِّ بْنِ كَعْبٍ قَالَ: أَمَرَ مَا تَرَكَ مِنَ الْقُرْآنِ: ﴿لَقَدْ جَآءَكُمْ رَسُولٌ مِّنْ أَنفُسِكُمْ عَزِيزٌ عَلَيْهِ مَا عَنِتُّمْ حَرِيصٌ عَلَيْكُم بِالْمُؤْمِنِينَ رَءُوفٌ رَّحِيمٌ﴾ [التوبة: ١٢٨].(١)

حَدِيثُ شُعْبَةَ عَنْ يُونُسَ بْنِ عُبَيْدٍ صَحِيحٌ عَلَى شَرْطِ الشَّيْخَيْنِ، وَلَمْ يُخَرِّجَاهُ.

(١) [التوبة: ١٢٨].

(٢) إتحاف المهرة (١/ ٣٣٤-٧٧).

سُورَةُ يُونُسَ

بِسْمِ اللَّهِ الرَّحْمَٰنِ الرَّحِيمِ

٣٣٢١- «الحاكم» أَبُو نَصْرٍ أَحْمَدُ بْنُ سَهْلٍ الفَقِيهُ بِبُخَارَى، ثَنَا أَبُو عِصْمَةَ سَهْلُ بْنُ المُتَوَكِّلِ، ثَنَا عَمْرُو بْنُ مُرَّةَ، ثَنَا كُثَيِّرٌ عَنْ قَتَادَةَ عَنْ أَنَسٍ، عَنْ أُبَيِّ بْنِ كَعْبٍ: ﴿وَيُزِيلُ الَّذِينَ بَاءُوا أَنْ لَهُمْ قَدَمَ صِدْقٍ عِنْدَ رَبِّهِمْ﴾ [٢]. قَالَ: سَلَفُ صِدْقٍ عِنْدَ رَبِّهِمْ[١].

هَذَا حَدِيثٌ صَحِيحُ الإِسْنَادِ، وَلَمْ يُخَرِّجَاهُ.

٣٣٢٢- «الحاكم» أَبُو زَكَرِيَّا العَنْبَرِيُّ، ثَنَا مُحَمَّدُ بْنُ عَبْدِ السَّلَامِ، ثَنَا إِسْحَاقُ بْنُ إِبْرَاهِيمَ، أَنَا النَّضْرُ بْنُ شُمَيْلٍ، ثَنَا عُبَيْدُ بْنُ عَبْدِ الرَّحْمَنِ الطَّفَاوِيُّ، قَالَ: سَمِعْتُ أَبَا سِنَانٍ يُحَدِّثُ عَنْ أَبِي بُكَيْرٍ، قَالَ: قَالَ رَسُولُ اللهِ ﷺ: «لَا تَبِعْ وَلَا تَبْتَعْ بِهَا، وَإِنْ أَبَتْ يَقُولُ: إِلَيْنَا يَتَبَايَعُ عَبْدُ الْمُسْلِمِ»[٢] [٣].

هَذَا حَدِيثٌ صَحِيحُ الإِسْنَادِ، وَلَمْ يُخَرِّجَاهُ.

٣٣٢٣- «ص» أَبُو الطَّيِّبِ طَاهِرُ بْنُ يَحْيَى البَغْدَادِيُّ[٤] بِهَا مِنْ أَصْلِ كِتَابِ

---

(١) [يونس/ آية ٢].

(٢) [البقرة/ آية ٢٨٢].

(٣) [يونس/ آية ٢] ٧٠٨٧-٧٠٨٧.

(٤) [البقرة/ آية ٢٨٢] ٧٠٨٧-٧١٧٧.

(٥) كذا سماه الصنعاني هنا، وفي حديث رقم (١٢٩٤)، وسماه في حديث رقم (٧٧٤٣): «فاظم بن محمد بن الحسين البيطار»، ولعله سماه في الترجمة كما في المخطوطين تاريخ =

خَالِدٍ، حَدَّثَنَا خَالِدٌ الْفَضْلُ بْنُ مُحَمَّدٍ الْبَهْرَانِيُّ، نَا عَمْرُو بْنُ عَوْنٍ، حَدَّثَنِي مُحَمَّدُ بْنُ عَبْدِ الرَّحْمَنِ بْنِ عَبْدِ اللَّهِ بْنِ أَبِي فَرْوَةَ، عَنْ سَعِيدِ بْنِ أَبِي هِلَالٍ، قَالَ: سَمِعْتُ أَبَا مُحَمَّدٍ مُحَمَّدَ بْنَ عَلِيِّ بْنِ الْحُسَيْنِ، وَذَكَرَ هَذِهِ الْآيَةَ: ﴿وَلَقَدْ بَوَّأْنَا بَنِي إِسْرَائِيلَ مُبَوَّأَ صِدْقٍ﴾ [يونس: ٩٣] قَالَ: هَذَانِ عَلِيٌّ وَابْنُهُ، قَالَ: خَرَجَ عَلِيٌّ رَسُولُ اللَّهِ ﷺ يَوْمًا، فَقَالَ: «إِنِّي رَأَيْتُ فِي الْمَنَامِ كَأَنَّ جَبْرِيلَ عَلَّمَنِي وَسَقَانِي وَضَمَّنِي بَيْنَ جَنَاحَيْهِ، فَهَلْ أَحْدَثْتَهَا لِصَاحِبِهِ: الْمُرَّ لَهُ تَكْلَةٌ، قَالَ: سَمِعْتُ صَمْتَ أُخْتِكَ، وَاعْقِلْ عَقْلَ أُخْتِكَ، إِنَّمَا تَكْلَةُ رَسُولٍ أُخْتُ نَبِيٍّ، فَمَتَى يَقُمْ مَقَامُ أَبِيهِ يَقُلْ، ثُمَّ يَقُمْ مَقَامَ رَسُولِهِ يَكُنْ بِأَمْرِ اللَّهِ إِنْ شَاءَ اللَّهُ، فَمَنْ أَجَابَ الرُّسُلَ، وَمِنْهُمْ مَنْ تَرَكَ، فَأَمَّا مَنْ أَجَابَكَ بِالْإِسْلَامِ، وَدَخَلَ الْإِسْلَامُ وَمَنْ دَخَلَ الْجَنَّةَ، وَمَنْ دَخَلَ الْجَنَّةَ أَكَلَ وَشَرِبَ، وَمَنْ أَجَابَكَ عَلَى الرُّسُلِ، فَمَنْ دَخَلَ الْإِسْلَامَ وَمَنْ دَخَلَ الْجَنَّةَ، وَمَنْ دَخَلَ الْجَنَّةَ أَكَلَ وَشَرِبَ، مَا

٣٣٧٧- حَدَّثَنَا عَلِيُّ بْنُ عِيسَى، قَالَ: حَدَّثَنَا عُثْمَانُ بْنُ عُمَرَ الْعَرْعَرِيُّ، قَالَ: يَحْيَى بْنُ يَحْيَى، قَالَ: أَنْبَأَنَا سُلَيْمَانُ بْنُ بِلَالٍ، قَالَ: أَبُو نُعَيْمٍ[1]، عَنْ أَبِي حَمْزَةَ مَوْلَى أَبِي أُسَيْدٍ الْأَنْصَارِيِّ، قَالَ: شَهِدْتُ عُثْمَانَ بْنَ عَفَّانَ أَنَّ وَقَدَ بِالْمَدِينَةِ مِنْ قِبَلِ أَبِي، فَاسْتَقْبَلْتُهُ، فَقَالَ: سِمَاهُ، يَا أَبَا أُسَيْدٍ، أَنْفُسُ تَحْرُجُ، قَالَ: وَكَرِهَ أَنْ يَقُولَ: مَالٌ، فَأَتَوْهُ، فَقَالُوا: قَدْ [٢] بِالْمُصْحَفِ، وَلَقَّنَتِ السَّابِعَةَ: وَتَأْوِيلُ هَذَا حَدِيثِ مُوسَى وَالْخَضِرِ، فَلَمَّا رَأَى الْخَضِرُ أَنَّ عَلَى جِهَتِهِ الْأَوَّلِ: ﴿أَقَتَلْتَ نَفْسًا زَكِيَّةً بِغَيْرِ نَفْسٍ﴾ [الكهف: ٧٤] قَالَ: أَلَمْ أَقُلْ لَكَ إِنَّكَ لَن تَسْتَطِيعَ مَعِيَ صَبْرًا [الكهف: ٦٧] قَالَ: أَلَمْ أَقُلْ: إِنَّ مَا سَخِطْتَ مِنْ الْخَضِرِ، أَنَّهُ إِنَّ أَبَانَ لَكَ أَنَّ عَلَى غَيْرِ تَقْوَى؟ قَالَ: فَقَالَ: فَعِنْدَ ذَلِكَ قَالَ: ﴿إِن سَأَلْتُكَ عَن شَيْءٍ بَعْدَهَا فَلَا تُصَاحِبْنِي﴾ [الكهف: ٧٦] قَالَ: أَيُّ عُذْرٍ قَدْ أَعْذَرَ إِلَيَّ؟ قَالَ: فَقَالَ: فَعِنْدَ ذَلِكَ قَالَ: ﴿هَذَا فِرَاقُ بَيْنِي وَبَيْنِكَ﴾ [الكهف: ٧٨] قَالَ: فَقَالَ: فَعِنْدَ ذَلِكَ قَالَ: ﴿سَأُنَبِّئُكَ بِتَأْوِيلِ مَا لَمْ تَسْتَطِع عَّلَيْهِ صَبْرًا﴾ [الكهف: ٧٨] قَالَ: فَقَالَ: فَعِنْدَ ذَلِكَ قَالَ: ﴿أَمَّا السَّفِينَةُ فَكَانَتْ لِمَسَاكِينَ يَعْمَلُونَ فِي الْبَحْرِ﴾ [الكهف: ٧٩] قَالَ: فَقَالَ: فَعِنْدَ ذَلِكَ قَالَ: ﴿وَأَمَّا الْغُلَامُ فَكَانَ أَبَوَاهُ مُؤْمِنَيْنِ﴾ [الكهف: ٨٠] قَالَ: فَقَالَ: فَعِنْدَ ذَلِكَ قَالَ: ﴿وَأَمَّا الْجِدَارُ فَكَانَ لِغُلَامَيْنِ يَتِيمَيْنِ﴾ [الكهف: ٨٢] قَالَ: فَقَالَ: فَعِنْدَ ذَلِكَ قَالَ: ﴿وَمَا فَعَلْتُهُ عَنْ أَمْرِي﴾ [الكهف: ٨٢] قَالَ: فَقَالَ: فَعِنْدَ ذَلِكَ قَالَ: ﴿ذَٰلِكَ تَأْوِيلُ مَا لَمْ تَسْطِع عَّلَيْهِ صَبْرًا

الزُّبَيْرِ: ﴿لَا تَبْدِيلَ لِكَلِمَاتِ اللَّهِ﴾[١]: قَالَ: الْخَلْقُ. لَقَدْ أَرَدْتَ عِلْمًا إِنْ ظَفِرْتَ!".

هَذَا حَدِيثٌ صَحِيحٌ عَلَى شَرْطِ الشَّيْخَيْنِ، وَلَمْ يُخَرِّجَاهُ.

٣٣٧٩- أَخْبَرَنَا أَحْمَدُ بْنُ كَامِلٍ الْقَاضِي، ثنا أَبُو قِلَابَةَ، ثنا أَبُو عَاصِمٍ، ثنا عَلِيُّ بْنُ الْمُبَارَكِ، عَنْ يَحْيَى بْنِ أَبِي كَثِيرٍ، عَنْ أَبِي سَلَمَةَ بْنِ عَبْدِ الرَّحْمَنِ، عَنْ مُعَاذِ بْنِ الْحَارِثِ قَالَ: سَأَلْتُ رَسُولَ اللهِ ﷺ عَنْ قَوْلِ اللهِ ﷻ: ﴿لَهُمُ الْبُشْرَى فِي الْحَيَوةِ الدُّنْيَا وَفِي الْآخِرَةِ﴾[٢]. قَالَ: «هِيَ الرُّؤْيَا الصَّالِحَةُ، يَرَاهَا الرَّجُلُ أَوْ تُرَى لَهُ».

هَذَا حَدِيثٌ صَحِيحُ الإِسْنَادِ، وَلَمْ يُخَرِّجَاهُ.

٣٣٨٠- أَخْبَرَنَا أَبُو الْعَبَّاسِ مُحَمَّدُ بْنُ أَحْمَدَ الْمَحْبُوبِيُّ، ثنا سَعِيدُ بْنُ مَنْصُورٍ، ثنا الْمُقْرِئُ بْنُ ثُمَيْلٍ، ثنا عَبْدُ اللهِ بْنُ عُبَيْدِ بْنِ نَايِلٍ قَالَ: سَمِعْتُ سَعِيدَ بْنَ جُبَيْرٍ يُحَدِّثُ، عَنِ ابْنِ عَبَّاسٍ، عَنْ رَسُولِ اللهِ ﷺ قَالَ: «جَعَلَ جِبْرِيلُ يَمْشِي الطَّبْزَ فِي وَجْهِي، فَعَلِمْتُ أَنَّ يُقَبِّلُ لَا إِلَهَ إِلَّا اللهُ».

هَذَا حَدِيثٌ صَحِيحٌ عَلَى شَرْطِ الشَّيْخَيْنِ، وَلَمْ يُخَرِّجَاهُ؛ لأَنَّ أَكْثَرَ أَصْحَابِ سُمَيَّةَ أَوْقَفُوهُ عَلَى ابْنِ عَبَّاسٍ.

---

(١) [يونس: ٦٤].
(٢) [يحاف المهرة ٨/٢٠٤-٢٠٥-٦٠].
(١) [يونس: ٦٤].
(٢) [يحاف المهرة ٨/١٨٦-١٨٧-٧٦٤].
(٣) في (ز): «مع».

سُورَةُ هُودٍ

بِسْمِ اللَّهِ الرَّحْمَٰنِ الرَّحِيمِ

٣٣٤١- أخبرنا الْحُسَيْنُ بْنُ الْحَسَنِ بْنِ أَيُّوبَ، ثنا عَبْدُ اللهِ بْنُ أَحْمَدَ بْنِ زَكَرِيَّا النَّيْسَابُورِيُّ، ثنا أَحْمَدُ بْنُ مُحَمَّدِ بْنِ الْوَلِيدِ الأَزْرَقِيُّ، ثنا شَيْبَانُ بْنُ عَبْدِ الرَّحْمَٰنِ، عَنِ ابْنِ عُيَيْنَةَ(١)، عَنْ أَبِي الزُّبَيْرِ، عَنْ جَابِرِ بْنِ عَبْدِ اللهِ، أَنَّ رَسُولَ اللهِ ﷺ لَمَّا نَزَلَ الْحِجْرُ عَلَى ثَمُودَ تَبُوكَ قَالَ، فَخَطَبَ النَّاسَ، قَالَ: «أَيُّهَا النَّاسُ، لا تَسْأَلُوا نَبِيَّكُمْ عَنِ الآيَاتِ، هَؤُلاءِ قَوْمُ صَالِحٍ سَأَلُوا نَبِيَّهُمْ أَنْ يَبْعَثَ لَهُمْ آبَارًا، فَبَعَثَ اللهُ لَهُمُ النَّاقَةَ، فَكَانَتْ تَرِدُ مِنْ هَذَا الْفَجِّ، فَتَشْرَبُ مَاءَهُمْ يَوْمَ وِرْدِهَا، وَيَشْرَبُونَ مِنْ لَبَنِهَا، بِقَدْرِ مَا كَانُوا يَرْتَوُونَ مِنَ الْمَاءِ، فَعَقَرُوا عَنْ آخِرِ بُطُونِهَا، فَطَوَتْهُمُ الأَرْضُ، فَلا تَعْلَمُ لَهُمْ بَاقِيَةً، وَكَذَا ثَمُودُ مَرَّتْ بِهَا عَلَى حَقْوَيْهِ، ثُمَّ عَنَانَتْهُمُ الْهَيْصَعَةُ، فَأَهْلَكَتْ هَذَا مِنْ أَهْلِ ثَمَدٍ!» فَتَدَارَى الصَّنَادِيدُ وَالْعُتَاةُ بِبَعْضِهِمْ، لا يَرْحَلُ كَائِنٌ فِي الْحِجْرِ اللهِ، فَتَتَقَدَّمُهُ حَرَمُ اللهِ مِنْ غَذَابِ اللهِ، قَالُوا: إِنَّا رَسُولُ اللهِ مِنْ هُزُءِ اللهِ، أَوَانٍ وَطَابٍ!»، هَذَا حَدِيثٌ صَحِيحُ الإِسْنَادِ، وَلَمْ يُخَرِّجَاهُ.

٣٣٤٢- أخبرنا الْحَسَنُ بْنُ يَعْقُوبَ الْعَدْلُ، ثنا مُحَمَّدُ بْنُ عَبْدِ الْوَهَّابِ، ثنا

---

(١) بعين: عبد الله بن عثمان بن جبلة، أبو عثمان العبسي الكوفي.

(٢) في الشعب: «ميد».

(٣) إتحاف المهرة (٣/ ٤١٨-٤١٩) (٣٢٦٦)، وانظر حديث رقم (٣٣٨٥) و(١١٦٢).

جَعْفَرٌ بْنُ عَوْنٍ، أَنَا إِسْمَاعِيلُ بْنُ أَبِي خَالِدٍ، عَنْ إِبْرَاهِيمَ، عَنِ الْأَسْوَدِ، عَنْ عَبْدِ اللهِ فِي قَوْلِهِ ﷻ: ﴿وَيَمْحُ اللَّهُ ٱلْبَٰطِلَ وَيُحِقُّ ٱلْحَقَّ بِكَلِمَٰتِهِۦٓ﴾[1]، قَالَ: مُسْتَقِرٌّ هَذَا فِي الْأَحْكَامِ، وَمُسْتَوْدَعُهُ حَيْثُ تَذْهَبُ!.

هَذَا حَدِيثٌ صَحِيحٌ عَلَى شَرْطِ الشَّيْخَيْنِ، وَلَمْ يُخَرِّجَاهُ.

٣٣٤٣- أَخْبَرَنِي أَبُو بَكْرٍ الشَّافِعِيُّ، نَا إِسْحَاقُ بْنُ الْحَسَنِ، نَا أَبُو خَلِيفَةَ، نَا سُلَيْمَانُ بْنُ الْأَشْعَثِ، عَنِ الْبَهْلَانِيِّ بْنِ عَمْرٍو، عَنْ سَعِيدِ بْنِ جُبَيْرٍ، عَنِ ابْنِ عَبَّاسٍ، أَنَّهُ سُئِلَ عَنْ قَوْلِهِ ﷻ: ﴿وَسِعَتْ كُرْسِيُّهُ ٱلسَّمَٰوَٰتِ﴾؟ قَالَ: أَيْ تُرَى ذَلِكَ إِلَّا مَدَاهُ؟ قَالَ: فَعَلَى مَنِ الْإِثْمُ؟.

هَذَا حَدِيثٌ صَحِيحٌ عَلَى شَرْطِ الشَّيْخَيْنِ، وَلَمْ يُخَرِّجَاهُ.

٣٣٤٤- أَخْبَرَنِي أَبُو عَمْرٍو عُثْمَانُ بْنُ أَحْمَدَ الدَّقَّاقُ بِبَغْدَادَ، نَا مُحَمَّدُ بْنُ عُبَيْدٍ اللهِ بْنِ أَبِي الْمُنْذِرِ، نَا رَوْحُ بْنُ صَلَاحٍ، نَا ابْنُ لَهِيعَةَ، نَا الْمَشْرُوحُ، عَنْ صَخْرَةَ جَامِعِ بْنِ شَدَّادٍ، عَنْ صَفْوَانَ بْنِ مُحْرِزٍ، عَنْ بُرَيْدَةَ الْأَسْلَمِيِّ قَالَ: كُنَّا مَعَ رَسُولِ اللهِ ﷺ، فَجَاءَهُ رَجُلٌ فَقَالَ: يَا رَسُولَ اللهِ، أَخْطَأَ حَاجُّ سَنَةِ كَذَا، وَحَجَّ عَلَيْهِ آخَرُ، فَقَالَ: جِئْتَ أَسْأَلُ عَلَى رَسُولِ اللهِ ﷺ، وَتَتَعَلَّمُ فِي الْمَسْجِدِ، وَتُسَائِلُ عَنْ بُرْدِ هَذَا الْأَعْرَابِ، قَالَ: فَانْطَلَقَ الرَّجُلُ وَهُوَ يَقُولُ: لَا أَعُودُ، وَكَانَ الْمُتَرَضِّي عَلَى قَضَاءِ، وَتَقْتَبِ فِي الْأَعْرَجُ قَبْلَ تَقْبِلَ سَمِعَ سَمَاوَاتٍ، قَالَ:

---

(١) [العنكبوت: ٢٤].

(٢) [إتحاف المهرة: ١٠٥٧٠-١٢٤٧٦].

(٣) [إتحاف المهرة: ٧٧٥٥].

(٤) [إتحاف المهرة: ٧٧٥٧ / ١٦-٢٠] وجاء المتوضح الذي في سورة براءة فقط.

(٥) في (ر) و(ص): «الرواية».

ثُمَّ أَتَاهُ أَتٍ، فَقَالَ: إِنَّ أُمَّكَ قَدْ دُعِيَتْ. قَالَ: وَدِدْتُ أَنِّي كُنْتُ تَرَكْتُهَا»[1].

هَذَا حَدِيثٌ صَحِيحٌ الإِسْنَادِ، وَلَمْ يُخَرِّجَاهُ.

٣٣٤٥- حَدَّثَنَا أَبُو الْعَبَّاسِ مُحَمَّدُ بْنُ يَعْقُوبَ، ثَنَا هَارُونُ بْنُ سُلَيْمَانَ، ثَنَا عَبْدُ الرَّحْمَنِ بْنُ مَهْدِيٍّ، ثَنَا سُفْيَانُ، عَنْ عَاصِمٍ، عَنْ أَبِي وَرِينٍ[2]، عَنِ ابْنِ عَبَّاسٍ: «وَإِنْ أَتَوْا بِهَا تَعْتَدُّ الْعِدَّةَ إِلَّا أَنَّهُ مَعْدُودٌ»[3]. قَالَ: إِلَى أَجَلٍ مَعْدُودٍ[4].

هَذَا حَدِيثٌ صَحِيحُ الإِسْنَادِ، وَلَمْ يُخَرِّجَاهُ.

٣٣٤٦- أَخْبَرَنِي مُحَمَّدُ بْنُ عَلِيٍّ الصَّنْعَانِيُّ بِمَكَّةَ، ثَنَا عَلِيُّ بْنُ الْمُبَارَكِ الصَّنْعَانِيُّ، ثَنَا زَيْدُ بْنُ الْحُبَابِ الصَّنْعَانِيُّ، عَنْ عَبْدِ الرَّزَّاقِ، عَنْ مَعْمَرٍ، عَنْ أَيُّوبَ، عَنْ سَعِيدِ بْنِ جُبَيْرٍ، عَنِ ابْنِ عَبَّاسٍ قَالَ: قَالَ رَسُولُ اللهِ ﷺ: «مَا مِنْ أَحَدٍ يَسْمَعُ بِي مِنْ هَذِهِ الأُمَّةِ، وَلَا يَهُودِيٌّ وَلَا نَصْرَانِيٌّ، ثُمَّ لَا يُؤْمِنُ بِي إِلَّا دَخَلَ النَّارَ». فَمَضَتْ قُرُونٌ، أَيْنَ تَصْدِيقُهَا فِي كِتَابِ اللهِ؟ وَقَالَ: مَا سَمِعْتُ حَدِيثَ عَنِ النَّبِيِّ ﷺ إِلَّا وَجَدْتُ تَصْدِيقَهُ فِي الْقُرْآنِ، حَتَّى وَجَدْتُ هَذِهِ الْآيَةَ: ﴿وَمَن

---

(١) [إتحاف المهرة] (٢/ ٢١٢-٢١٦).

قال ابن حجر في الإتحاف: «قلت: لفظه مطول، والصواب: عن عثمان بن عمرو بن حفص». وحديث عمران في: أخرجه البخاري (٤/ ١٠٠٥) و(٥/ ٢١٤٤) من حديث الشيباني والأعمش، عن عامر بن عبد الله بن عمرو بن عثمان.

(٢) في الشاهدين: «أبي بشر» مصحف، وهو سموه بن مالك الأسدي الكوفي.

(٣) [سورة البقرة: ٢٤٠].

(٤) [إتحاف المهرة] (٩/ ٨٦-٨٩).

يَتَّقِرُ بِهِ بِنَ الْأَخْرَابِ فَالْتَأَمَ مُتَّصِلًا﴾ [٨]. قَالَ: الْأَحْزَابُ الْمَيْلُ قُلْتُ:

هَذَا حَدِيثٌ صَحِيحٌ عَلَى شَرْطِ الشَّيْخَيْنِ، وَلَمْ يُخَرِّجَاهُ.

٣٣٤٧ - أَخْبَرَنَا أَبُو النَّضْرِ مُحَمَّدُ بْنُ مُحَمَّدِ بْنِ يُوسُفَ الْفَقِيهُ، ثنا مُحَمَّدُ بْنُ سُعَيْدٍ الدَّوْرَقِيُّ، ثنا سَعِيدُ بْنُ أَبِي مَرْيَمَ، ثنا مُوسَى بْنُ يَعْقُوبَ الزَّمْعِيُّ، حَدَّثَنِي فَائِدٌ مَوْلَى عُبَيْدِ اللهِ[1] بْنِ عَلِيِّ بْنِ أَبِي رَافِعٍ أَنَّ إِبْرَاهِيمَ بْنَ عَبْدِ الرَّحْمَنِ بْنِ أَبِي رَبِيعَةَ أَخْبَرَهُ أَنَّ عَائِشَةَ زَوْجَ النَّبِيِّ ﷺ أَخْبَرَتْهُ، أَنَّ رَسُولَ اللهِ ﷺ، قَالَ: «لَوْ وَجَدَ اللهُ أَحَدًا مِنْ نِسَائِي لَمْ يَجِدْ لَهُ أَحَدًا غَيْرَهَا». قَالَ رَسُولُ اللهِ ﷺ: «لَمَّا أَرْجَعَ مَكَّةَ فِي قُبَّةٍ أَلَفَ سَيْفٍ إِلَّا خَمْسِينَ سَيْفًا، يَدْعُونَهُمْ حَتَّى كَانَ آخِرُ رَمَاةِ سَهْمٍ فِي كِنَانَتِهِ، فَنَثَرَهَا، فَأَخَذَ كُلُّ سَيْفٍ، ثُمَّ قَطَعَهَا، ثُمَّ جَعَلَ يَقْتُلُهُمْ حَيْثُ وَيَشَاءُ، فَيَقُولُ: أَفَعَلْتُ؟ أَفَعَلْتُ؟ فَيَقُولُ: نَعَمْ، فَيَدَعُهُ، وَيَقْطَعُونَ: تَعَمَّلُ سَيْفَهُ فِي عَاتِقِهِ، ثُمَّ يَقُولُ: أَفَعَلْتُ؟ قَالَ: سَوْفَ تَعْلَمُونَ، فَلَمَّا فَرَغَ بِهَا قَالَ الْمَلَأُ مِنْ قُرَيْشٍ، وَكُبَرَاءُ الْمَدَائِنِ الشَّيْبَانِ، عُتَيْبَةُ أَوِ الْعُتَيْبُ عَلَيْهِ، وَشَيْبَةُ، فَقَالَ شَيْبَةُ: فَقَالَ لِعُتَيْبَةَ: إِنَّ لِي عِنْدَ مُحَمَّدٍ لَثَأْرًا، فَلَمَّا بَلَغَهُ الْمَدَائِنَ عَرَجَتْ بِهِ حَتَّى اسْتَوَتْ عَلَى الْجَبَلِ، فَلَمَّا بَلَغَ الْجَبَلَ وَثَبَتْ وَثَبَةً فَإِذَا بِهِ بَيْنَ ذَهَبٍ بِهَا الْمَدَائِنُ، فَلَمْ رَجَعَ قَالَ بِهَا بِهِمْ أَخَذْنَا لَرَجِعَ إِلَّا الْعُتَيْبُ»[2].

---

(١) في (ب): (ابن أبي رافع).

(٢) [إتحاف المهرة ١٧/ ٧٣٩-٧٤٠]

قال في التلخيص: في (ق): (وابن) والصواب: (موالي عبد الله، وهو (ق): (موالي عبد الله، وهو عبيد الله بن علي بن أبي رافع المدني). المطلب، يحتمل ان رجال الثقات.

(٣) [إتحاف المهرة ١٧/ ١٠٣-٢١٠/ ٢١٥٠٧]

هَذَا حَدِيثٌ صَحِيحُ الإِسْنَادِ، وَلَمْ يُخَرِّجَاهُ.

٣٣٨٤- حَدَّثَنَا أَبُو الْعَبَّاسِ مُحَمَّدُ بْنُ يَعْقُوبَ: ثَنَا الْحَسَنُ بْنُ عَلِيِّ بْنِ عَفَّانَ الْعَامِرِيُّ، ثَنَا أَبُو يَحْيَى الْحِمَّانِيُّ، ثَنَا الْمُقَدَّمُ أَبُو عَمْرٍو الْخَزَّازُ(١)، عَنْ عَبْدِرَبِّهِ، عَنِ ابْنِ عَبَّاسٍ قَالَ: كَانَ بَيْنَ ثَوْبٍ وَهُدَّابِ قَوْمِهِ لِلأَجْلَاحِ نِزَاعٌ سَيْرٌ، وَكَانَ فِيَ الثَّوْبِ وَالْهُدَّابِ، وَخَاصَمَتْ سَيِّدَةُ ثَوْبٍ بِالْكَعْبَةِ إِنَّمِّ سُمِّيَتْ؟

هَذَا حَدِيثٌ صَحِيحُ الإِسْنَادِ، وَلَمْ يُخَرِّجَاهُ.

٣٣٨٥- أَخْبَرَنَا مُحَمَّدُ بْنُ إِسْحَاقَ الْهَاشِمِيُّ، ثَنَا أَحْمَدُ بْنُ عَبْدِ الْجَبَّارِ، ثَنَا يُونُسُ بْنُ بُكَيْرٍ، ثَنَا الْمُقَدَّمُ بْنُ سَالِمٍ، عَنْ أَبِي إِسْحَاقَ، عَنْ حَنَشٍ عَنْ عَلِيٍّ قَالَ: سَبَبْتُ أَنَا وَعَمَّارٌ وَحُذَيْفَةُ سَيِّدَ بَنِي الْكَعْبَةِ، أَيُّهَا النَّاسُ، مَنْ عَرَفَنِي فَأَنَا مَنْ عَرَفْتُمْ، وَمَنْ أَنْكَرَنِي فَأَنَا أَبُو ثَوْرٍ سَبَبْتُ رَسُولَ اللهِ ﷺ يَقُولُ: «مَثَلُ أَهْلِي بَيْتِي مَثَلُ سَفِينَةِ نُوحٍ، مَنْ رَكِبَهَا نَجَا، وَمَنْ تَخَلَّفَ عَنْهَا هَوَى»(٢).

هَذَا حَدِيثٌ صَحِيحُ عَلَى شَرْطِ مُسْلِمٍ، وَلَمْ يُخَرِّجَاهُ.

---

(١) قال الذهبي في التلخيص: «قلت: إسناده مظلم، ومروس ليس بشيء».

(٢) هو: المقدم بن عبد الرحمن الخزاز، والحماني: عبد الحميد بن عبد الرحمن الحماني، وعبدربه: هو ابن سعيد أبو عثمان.

(٣) إتحاف المهرة (٩/٥٧٩-٥٨٠).

(٤) قال الذهبي في التلخيص: «قلت: الصبر ضعيف، وقال ابن حبر في الإصابة: «قلت: كلا بل الصبر ضعيف جدا».

(٥) هو: حنش بن المعتمر، وقال: بن ربيعة الصنعاني، أبو المعتمر الكناني: من رجال الشيخين.

(٦) إتحاف المهرة (١٤/١٤٢-١٤٣).

(٧) إتحاف المهرة: «المقبل» بدل «المقدم».

٣٣٥٠ - **حدَّثنا** الشَّيْخُ أَبُو بَكْرٍ بْنُ إِسْحَاقَ، ثنا بِشْرُ بْنُ مُوسَى، ثنا خَالِدُ بْنُ مَخْلَدٍ الْبَجَلِيُّ، ثنا سُلَيْمَانُ بْنُ بِلَالٍ، عَنْ دَاوُدَ بْنِ أَبِي هِنْدٍ، عَنْ أَبِي الْعَالِيَةِ، عَنْ عَبْدِ اللهِ بْنِ عَبَّاسٍ، أَنَّ رَسُولَ اللهِ ﷺ أَتَى عَلَى رَجُلٍ مِنَ الأَزْدِ، فَقَالَ: «مَا هَذَا؟»، قَالُوا: رَجُلٌ مِنَ الأَزْدِ، فَقَالَ: «أَيُّكُمُ الْعَالِمُ بِهِ؟»، قَالُوا: مُوسَى بْنُ عِمْرَانَ مَهْمَا؟، لَهُ عُلُومٌ لَا يَعْلَمُهَا بِهِ إِلَّا اللهُ، ثُمَّ أَتَى عَلَى نَبِيٍّ، فَقَالَ: «مَا هَذَا؟»، قَالُوا: رَجُلٌ مِنَ الأَزْدِ، فَقَالَ: «أَيُّكُمُ الْعَالِمُ بِهِ؟»، قَالُوا: عِيسَى بْنُ مَرْيَمَ، ثُمَّ أَتَى عَلَى نَبِيٍّ آخَرَ، فَقَالَ: «مَا هَذَا؟»، قَالُوا: رَجُلٌ مِنَ الأَزْدِ، فَقَالَ: «أَيُّكُمُ الْعَالِمُ بِهِ؟»، قَالُوا: مُحَمَّدٌ ﷺ، فَأَتَاهُ فَقَالَ: «أَنْتَ عَبْدِي وَرَسُولِي، أَنْتَ تَعْلَمُ عُلُومًا لَا يَعْلَمُهَا بِهِ إِلَّا اللهُ، وَعِلْمِي لَا يَعْلَمُهُ بِهِ إِلَّا اللهُ، وَعِلْمِي عِلْمٌ مَبْسُوطٌ»[1].

تَفَرَّدَ بِهِ: حَدِيثُ جَمِيعِ عَلَى دَاوُدَ بْنِ أَبِي هِنْدٍ، وَلَمْ يَرْوِهِ عَنْهُ إِلَّا سُلَيْمَانُ بْنُ بِلَالٍ.

٣٣٥١ - **حدَّثني** أَبُو عَمْرٍو مُحَمَّدُ بْنُ جَعْفَرِ بْنِ مُحَمَّدِ بْنِ حَمْدٍ وَأَبُو بَكْرٍ أَحْمَدُ بْنُ عَلِيٍّ، قَالَا: حَدَّثَنِي أَبُو مُحَمَّدٍ جَعْفَرُ[2] بْنُ أَحْمَدَ بْنِ نَصْرٍ الْحَافِظُ، ثنا أَبُو تُرَيْبٍ، ثنا مُعَاوِيَةُ بْنُ عَمْرٍو، ثنا شَيْبَانُ، عَنْ دَاوُدَ بْنِ أَبِي هِنْدٍ، عَنْ عِكْرِمَةَ، عَنِ ابْنِ عَبَّاسٍ قَالَ: قَالَ أَبُو بَكْرٍ الصِّدِّيقُ ﷺ: أَرَاكَ قَدْ شِبْتَ، قَالَ: «شَيَّبَتْنِي هُودٌ وَالْوَاقِعَةُ وَعَمَّ يَتَسَاءَلُونَ وَإِذَا الشَّمْسُ كُوِّرَتْ»[3].

هَذَا حَدِيثٌ جَمِيعٌ عَلَى دَاوُدَ الْبَغْدَادِيِّ، وَلَمْ يَرْوِهِ عَنْهُ إِلَّا شَيْبَانُ.

٣٣٥٢ - **حدَّثني** أَبُو الْحَسَنِ إِسْمَاعِيلُ بْنُ مُحَمَّدِ بْنِ الْفَضْلِ بْنِ مُحَمَّدٍ

---

(١) في (ع) والمنتخب: «مبهظا».

(٢) إسناد المجهولين (٥٧٨-٧٣٠).

(٣) في أحاديث معدلة (١٠٤/أ) من حديث شعبة وأبي عوانة عن داود به.

قلت: قوله: «من حديث من نظر وأنا سكاة» قال: حدثني أبو محمد جعفر: ساقطة من (ب) و(ص).

(٤) إسناد المجهولين (٦٠٧-٨٥٧).

الْمُثَنَّى، ثنا عَفَّانِ، ثنا أَبُو ثَابِتٍ مُحَمَّدُ بْنُ عُبَيْدٍ الْمَدَنِيُّ"[1]. حَدَّثَنِي إِبْرَاهِيمُ بْنُ دِينَارٍ، عَنْ سُفْيَانَ الثَّوْرِيِّ، عَنْ جَعْفَرِ بْنِ مُحَمَّدٍ، عَنْ أَبِيهِ، عَنْ جَابِرٍ قَالَ: قَالَ رَسُولُ اللهِ ﷺ: «اللَّهُمَّ إِبْرَاهِيمُ أَخْلِيلُكَ فَلَكَ هَذَا، اللَّهُمَّ وَإِنِّي أَبْرَأُ إِلَيْكَ»[2].

هَذَا حَدِيثٌ غَرِيبٌ صَحِيحٌ عَلَى شَرْطِ الشَّيْخَيْنِ، إِلَّا أَنَّ الْمُقَدَّمَ بْنَ مُحَمَّدٍ خَطَأٌ مُتَّصِلاً عَنْ أَبِي ثَابِتٍ.

فَقَدْ:

٣٣٥٣- حَدَّثَنَاهُ أَبُو عَبْدِ اللهِ الْحَافِظُ، أَنَا أَبُو بَكْرٍ الإِسْمَاعِيلِيُّ الشَّافِعِيُّ، ثنا مُحَمَّدُ بْنُ سَهْلٍ الرُّمَيْلِيُّ، ثنا مَعْنٍ، عَنْ أَبِيهِ، عَنْ سُفْيَانَ، عَنْ جَعْفَرٍ بْنِ مُحَمَّدٍ، عَنْ أَبِيهِ، عَنْ رَسُولِ اللهِ ﷺ نَرْسَلاً نَحْوَهُ"[3].

٣٣٥٤- حَدَّثَنَاهُ أَبُو عَبْدِ اللهِ مُحَمَّدُ بْنُ يَعْقُوبَ الشَّيْبَانِيُّ الْحَافِظُ بِإِمْلاَءِ، ثنا حَامِدُ بْنُ مُحَمَّدٍ الْهُذَلِيُّ، ثنا عِيسَى بْنُ جَعْفَرٍ الرَّبَعِيُّ"[4]، ثنا سُلَيْمَانُ أَبُو سَعِيدٍ، عَنِ ابْنِ أَبِي لَيْلَى"[5]، عَنْ عَطَاءٍ، عَنْ أَبِي هُرَيْرَةَ قَالَ: قَالَ رَسُولُ اللهِ ﷺ: «مَا رَمَتْ أُمَّةٌ وَنَبِيُّهَا حَيٌّ قَطُّ إِلَّا تَيَّهَ"[6]. قَالَ: قُلْتُ عَبْدُ اللهِ بْنُ عَبَّاسٍ يَا خَالَهْ

---

(١) هو: محمد بن عبيد الله بن محمد بن زياد بن أبي الغريض، من رجال الهذيب.

(٢) [إسناد ضعيف] (٣٣٥٣-٣٤١٦).

(٣) [إسناد ضعيف] (٣٣٥٣-٣٤١٦).

(٤) هو: عيسى بن جعفر الربعي، الكوفي الزراع، قاضي الري.

(٥) في النسخ الخطية: (قلابة)، والتصحيح: «عيسى، والحديث من الإسناد» وهو المعروف لما رواه أبو الوليد، وهو: عيسى بن محمد بن أبي حسين الرقاشي المكي، من رجال الهذيب.

(٦) [ضعيف] لما (٣٤٧).

رَحْمَةٌ، فَسَلَّمَ عَلَيْهِ، فَقُلْتُ: وَعَلَيْكَ السَّلَامُ وَرَحْمَةُ اللهِ وَبَرَكَاتُهُ وَمَغْفِرَتُهُ، فَقَالَ ابْنُ عَبَّاسٍ: إِنِّي لَمْ أَدَعْ هٰذِهِ إِلَيْهِ إِلَى الْمَلَائِكَةِ»(١).

هٰذَا حَدِيثٌ غَرِيبٌ، صَحِيحٌ بِالشَّرْطِ، لَا أَعْلَمُ أَنَّ قَتَادَةَ رَوَاهُ إِلَّا بِهٰذَا الْإِسْنَادِ، وَلَمْ يُخَرِّجُوهُ.

٣٣٥٥- **الْحَجَّاجُ** بْنُ إِبْرَاهِيمَ بْنِ مَعْضَدَةَ بْنِ إِبْرَاهِيمَ الْعَمِّيُّ، ثنا الشَّرِيُّ بْنُ خَزِيمَةَ، ثنا سَعِيدُ بْنُ سُلَيْمَانَ الْوَاسِطِيُّ، ثنا خَالِدُ بْنُ عَبْدِ اللهِ، عَنْ مُحَمَّدِ بْنِ سَعِيدٍ بْنِ جُبَيْرٍ قَالَ: قَالَ ابْنُ عَبَّاسٍ: لَمَّا جَاءَتْ رُسُلُ اللهِ إِبْرَاهِيمَ قَالَ لَهُمْ: مَا أَمْرُكُمْ؟ قَالُوا: فَأَتَوْهُ جَمِيعًا فَبَرَّأَهُ وَبَشَّرَهُ بِإِسْحَاقَ، وَمِنْ إِسْحَاقَ بِيَعْقُوبَ، فَلَمَّا رَأَتْهُمْ قَائِمًا عَلَى رُءُوسِهِمْ فِي بَيْتِهِ، فَجَاءَ فَرَدَّ عَلَيْهِمْ وَبَيْنَ صِيَاحِهِ وَبَيْنَ قَوْلِهِ، فَجَاءَ فَرَدَّهُ بِهِمْ، فَقَالَ: وَاللهِ مَا أَدْرِي، أَهُمْ مَلَائِكَةٌ أَمْ لَا، فَلَمَّا رَأَوْا ذٰلِكَ عَرَفُوا أَنَّهُ خَافَ أَنْ يَكُونَ بِهِ إِلَى شَيْءٍ، فَأَتَتْهُ إِلَيْهِ جِبْرِيلُ فَقَالَتْ: هَذَا، وَإِنَّ رُسُلَ رَبِّهِ إِلَيْنَا، فَصَدَّقَ هٰذَا، فَصَدَّقَ هٰذَا، وَعَرَفَ وَرَاءَهُمْ رَبَّكَ يَنْظُرُ بَعْضُهَا مِنْ بَعْضٍ، فَأَخَذَ بِالَّذِي بَيْنَ يَدَيْهِ، فَقَالَ: مِنْ عِنْدِ أَسْحَرِ النَّاسِ، قَالَ: فَلَمَّا سَمِعَتْ إِبْرَاهِيمُ، فَتَطَلَّعَ فَرَأَى رَبَّكَ بَعْضُهُمْ بَعْضًا، حَتَّى دَخَلُوا الْقَرْيَةَ، وَفُتِحَتْ فِي بَعْضِ اللَّيْلِ، حَتَّى كَانَتْ بَيْنَ السَّمَاءِ وَالْأَرْضِ، حَتَّى إِنَّهُمْ لَيَسْمَعُونَ أَصْوَاتَ أَهْلِهَا فِي جَوِّ السَّمَاءِ، فَلَمْ تُغْنِ الْحَرَسُ الَّذِينَ أَحَاطُوا عَلَيْهِمْ، فَمَرَّ أَمْرُنَا الْأَخِيرَةَ، فَقَتَلَهُ

---

(١) [إسناده ضعيف] (٢٤٨٥-٢٨١٨).
(٢) [عود: إلى ما ٢٨٤ ق ٤٨].
(٣) في (د) [وأص]: «فقلت».

وَمَنْ خَرَجَ لِطَلَبِ خَيْرٍ كَانَ خَيْرًا، فَقَتَلَتْهُ، قَالَ: فَارْتَحَلَ بِبَابِهِ يَمْشِي لَا يَلْوِي، حَتَّى إِذَا بَلَغَ مَكَانًا كَانَ وَكَأَنَّا مِنَ الدَّمِ مَتَابِ اللهِ الْكُبْرَى، فَخَرَجَتْ عِنْدَهَا عَيْنٌ، يُقَالُ لَهَا: الْوَرِيَّةُ، ثُمَّ انْطَلَقَ حَيْثُ شَاءَ اللهُ أَنْ يَنْزِلَ، فَمَاتَ الْعُمْرَى، فَخَرَجَتْ عِنْدَهَا عَيْنٌ يُقَالُ لَهَا: الزَّغْرَاءُ، فَمَا يَلِي مَهْبَّ الرِّيحِ الْوُسْطَى»[1].

هَذَا حَدِيثٌ صَحِيحٌ عَلَى شَرْطِ الشَّيْخَيْنِ، وَلَمْ يُخَرِّجَاهُ.

وَلَعَلَّ مُحَمَّدَ بْنَ مَرْوَانَ أَخَذَ هَذَا وَأَمْثَالَهُ فِي الْمَوْقُوفَاتِ، وَلَيْسَ كَذَلِكَ، فَإِنَّ الصَّحَابِيَّ إِنَّمَا فَسَّرَ اللُّغَةَ فَهُوَ مُسْنَدٌ عِنْدَ الشَّيْخَيْنِ.

٣٥٦٠ - أَخْبَرَنَا مُحَمَّدُ بْنُ عَلِيِّ بْنِ دُحَيْمٍ الشَّيْبَانِيُّ بِالْكُوفَةِ، ثنا أَحْمَدُ بْنُ حَازِمِ بْنِ أَبِي غَرَزَةَ، ثنا الْفَضْلُ بْنُ دُكَيْنٍ، ثنا مُحَمَّدُ بْنُ مُسْلِمٍ الطَّائِفِيُّ، ثنا عَمْرُو بْنُ دِينَارٍ، عَنْ جَابِرِ بْنِ عَبْدِ اللهِ قَالَ: رَأَى نَاسٌ نَارًا فِي الْعُمْرَى فَأَتَوْهَا، فَإِذَا رَسُولُ اللهِ ﷺ فِي اللَّحْدِ، وَإِذَا هُوَ يَقُولُ: «أَلَوْلَيْتُمْ عَيْنَاكُمْ، وَإِذَا هُوَ الرَّجُلُ الأَوَّلُ الَّذِي يَرْتَمِي صَرْعَاهَا بِالدَّمِ».

هَذَا حَدِيثٌ صَحِيحُ الإِسْنَادِ، وَلَمْ يُخَرِّجَاهُ.

❁❁❁

---

(١) إسناده ضعيف جدا (٧/٥٠٧-٥٠٨).

(٢) إسناده ضعيف (٣/٢٩٦-٣٠٠).

سُورَةُ يُوسُفَ

بِسْمِ اللَّهِ الرَّحْمَٰنِ الرَّحِيمِ

٣٣٥٧- أخبرنا أبو زكريا يحيى بن محمد العنبري، ثنا محمد بن عبد السلام، ثنا إسحاق بن إبراهيم الحنظلي، ثنا عثمر بن محمد العرجي، ثنا علاق بن مسلم الطهوي[١]: عن عثمر بن قيس الثعلبي، عن عثمر بن ثروة، عن مصعب بن سعد، عن سعد بن أبي وقاص ﷺ: في قول الله ﷻ: ﴿نَحْنُ نَقُصُّ عَلَيْكَ أَحْسَنَ الْقَصَصِ﴾[٢] الآية، قال: نزل القرآن على رسول الله ﷺ، فتلا عليهم زمانًا، فقالوا: يا رسول الله، لو قصصت علينا، فأنزل الله ﷻ: ﴿الر تِلْكَ آيَاتُ الْكِتَابِ الْمُبِينِ﴾ الآية، إلى قوله: ﴿نَحْنُ نَقُصُّ عَلَيْكَ أَحْسَنَ الْقَصَصِ﴾ الآية، فتلا عليهم زمانًا، فقالوا: يا رسول الله، لو حدثتنا، فأنزل الله ﷻ: ﴿اللَّهُ نَزَّلَ أَحْسَنَ الْحَدِيثِ كِتَابًا مُتَشَابِهًا مَثَانِيَ﴾[٣] الآية، قال: فذكر يوم القرآن.

هذا حديث صحيح الإسناد، ولم يخرجاه.

---

(١) قال الذهبي في «المغني»: «علاق: عن عثمان بالآجر، وعنه أبو سلمة الطهوي». وأبو سلمة هو عبد الرحمن بن عبد الله بن عبد الرحمن الطهوي، قال ابن أبي حاتم: «روى عن أبيه، وروى عنه أبو سلمة الطهوي، سمعت أبي يقول ذلك». ينظر: الجرح والتعديل (٥/٢٤٤).

(٢) [يوسف: ٣].

(٣) [الزمر: ٢٣].

(٤) [إتحاف المهرة (١٢/٩٠-٥٠٢)].

٣٣٥٨ - حَدَّثَنِي مُحَمَّدُ بْنُ صَالِحِ بْنِ هَانِيءٍ، ثَنَا الْحُسَيْنُ بْنُ الْمُفَضَّلِ، ثَنَا زُهَيْرُ بْنُ حَرْبٍ، ثَنَا وَكِيعٌ، ثَنَا سُفْيَانُ، عَنْ أَبِي إِسْحَاقَ، عَنْ أَبِي الْأَحْوَصِ، عَنْ عَبْدِ اللهِ قَالَ: أَقْرَأَ النَّبِيُّ ﷺ ثَلَاثَةً: الْعَزِيزَ حَيْثُ قَالَ لِامْرَأَتِهِ: ﴿أَكْرِمِي مَثْوَاهُ عَسَىٰ أَن يَنفَعَنَا أَوْ نَتَّخِذَهُ وَلَدًا﴾ (١)، وَالَّذِي قَالَ: ﴿يَٰٓأَبَتِ ٱسْتَـْٔجِرْهُ إِنَّ خَيْرَ مَنِ ٱسْتَـْٔجَرْتَ ٱلْقَوِيُّ ٱلْأَمِينُ﴾ (٢)، وَأَبُو بَكْرٍ حِينَ كَلَّفَ عُمَرَ

ص٣٣٥

هَذَا حَدِيثٌ صَحِيحٌ عَلَى شَرْطِ الشَّيْخَيْنِ، وَلَمْ يُخَرِّجَاهُ.

٣٣٥٩ - أَخْبَرَنِي عَبْدُ الرَّحْمَنِ بْنُ الْحَسَنِ الْقَاضِي، ثَنَا إِبْرَاهِيمُ بْنُ الْحُسَيْنِ، ثَنَا آدَمُ بْنُ أَبِي إِيَاسٍ، ثَنَا شُعْبَةُ، عَنْ سُلَيْمَانَ قَالَ: سَمِعْتُ أَبَا وَائِلٍ يَقُولُ: سَمِعْتُ عَبْدَ اللهِ يَقُولُ: ﴿هَيْتَ لَكَ﴾ (٣)، قَبِيلَ لَكَ؟ قَالَ: هَكَذَا عُلِّمْنَا (٤).

هَذَا حَدِيثٌ صَحِيحٌ عَلَى شَرْطِ الشَّيْخَيْنِ، وَلَمْ يُخَرِّجَاهُ.

٣٣٦٠ - حَدَّثَنِي أَبُو الْعَبَّاسِ مُحَمَّدُ بْنُ يَعْقُوبَ، ثَنَا الْحَسَنُ بْنُ عَلِيِّ بْنِ

---

(١) [يوسف: آية ٢١].

(٢) [القصص: آية ٢٦].

(٣) [يوسف: آية ٢٣].

(٤) إسناده ضعيف. أخرجه أحمد (١/٤٠١-٤٢٤، ١٣٠٧-٣٠٨٠)؛ وقال: «هذا حديث صحيح على شرط الشيخين، ولم يخرجاه» سقط من (أ) و(ص).

(٥) [يوسف: آية ٢٣].

(٦) قال ابن حجر في الإتحاف: «قلت: لم أقف له البخاري من وجه آخر على شدة» صحيح البخاري (٦/ ٧٧).

عَفَّانَ الطَّائِفِيُّ، ثنا يَحْيَى بْنُ آدَمَ، ثنا إِسْرَائِيلُ، عَنْ أَبِي حَصِينٍ، عَنْ سَعِيدِ بْنِ جُبَيْرٍ، عَنِ ابْنِ عَبَّاسٍ فِي قَوْلِهِ: ﴿وَلَوْلَا أَن ثَبَّتْنَاكَ﴾ [١]، قَالَ: لَقَدْ كِدْتَ تَرْكَنُ إِلَيْهِمْ، فَضَرَبَ صَدْرَهُ، فَعَرَّجَتْ شَهْوَةُ مِنْ أَنَامِلِهِ.[٢]

هَذَا حَدِيثٌ صَحِيحٌ عَلَى شَرْطِ الشَّيْخَيْنِ، وَلَمْ يُخَرِّجَاهُ.

٣٣٦١- أَخْبَرَنِي أَبُو عَبْدِ اللهِ مُحَمَّدُ بْنُ عَبْدِ اللهِ الصَّفَّارُ، ثنا أَحْمَدُ بْنُ يَهْزَمَ الأَسَدِيُّ، ثنا عُبَيْدُ اللهِ بْنُ مُوسَى، ثنا إِسْرَائِيلُ، عَنْ أَصْبَغَ، [٣] عَنْ عِكْرِمَةَ، عَنِ ابْنِ عَبَّاسٍ، قَالَ: عَثَرَ بِرُكْبَتَيْ ثَلَاثَ عَثَرَاتٍ: حِينَ ﴿قَالَ يَا آدَمُ أَنبِئْهُم بِأَسْمَائِهِمْ﴾ [٤]، وَقَوْلُهُ لِإِبْلِيسَ: ﴿أَلَمْ أَنْهَكُمَا عَن تِلْكُمَا الشَّجَرَةِ﴾ [٥]، وَقَوْلُهُ لِإِبْلِيسَ: ﴿فَاخْرُجْ مِنْهَا فَإِنَّكَ رَجِيمٌ﴾ [٦]، فَلَمْ يَعْزِمْ لَهُ عَلَى الشَّجَرَةِ، وَقَوْلُهُ لَهُمْ: ﴿اهْبِطُوا﴾ [٧]، فَلَمْ يَعْزِمْ لَهُمْ عَلَى الْخُرُوجِ، وَقَوْلُهُ: ﴿وَلَا تَقْرَبَا هَذِهِ الشَّجَرَةَ فَتَكُونَا مِنَ الظَّالِمِينَ﴾ [٨]، فَعَزَمَ لَهُمَا عَلَى تَرْكِ الشَّجَرَةِ، فَأَكَلَا مِنْهَا، فَلَمْ يَعْزِمْ لَهُمَا عَلَى الْأَكْلِ، فَلَمْ يَجِدْ عَلَيْهِمَا فِي الْأَكْلِ، وَجَدَ عَلَيْهِمَا فِي تَرْكِ الشَّجَرَةِ.

هَذَا حَدِيثٌ صَحِيحٌ عَلَى شَرْطِ الشَّيْخَيْنِ، وَلَمْ يُخَرِّجَاهُ.

٣٣٦٢- أَخْبَرَنِي الشَّيْخُ أَبُو بَكْرٍ أَحْمَدُ بْنُ إِسْحَاقَ الْفَقِيهُ، أنا أَحْمَدُ بْنُ

---

(١) [يوسف: آية ٧٤].

(٢) [ضعف الطبقة (٧/٧٥٩-٧٦٠)].

(٣) هو: أصبغ بن عبد الرحمن الحرري، من رجال التهذيب.

(٤) [يوسف: آية ٤٢].

(٥) [يوسف: آية ٤٢].

(٦) [ر (راجم): ﴿فيه﴾.

(٧) [يوسف: آية ٧٤].

(٨) [البقرة: آية ٣٥، ٣٦، ٣٧، ٣٨، ٣٩، ٤٠، ٤١، ٤٢، ٤٣، ٤٤، ٤٥، ٤٦، ٤٧، ٤٨، ٤٩، ٥٠، ٥١، ٥٢، ٥٣، ٥٤، ٥٥، ٥٦، ٥٧، ٥٨، ٥٩، ٦٠، ٦١، ٦٢، ٦٣، ٦٤، ٦٥، ٦٦، ٦٧، ٦٨، ٦٩، ٧٠، ٧١، ٧٢، ٧٣، ٧٤، ٧٥، ٧٦، ٧٧، ٧٨، ٧٩، ٨٠، ٨١، ٨٢، ٨٣، ٨٤، ٨٥، ٨٦، ٨٧، ٨٨، ٨٩، ٩٠، ٩١، ٩٢، ٩٣، ٩٤، ٩٥، ٩٦، ٩٧، ٩٨، ٩٩، ١٠٠، ١٠١، ١٠٢، ١٠٣، ١٠٤، ١٠٥، ١٠٦، ١٠٧، ١٠٨، ١٠٩، ١١٠، ١١١، ١١٢، ١١٣، ١١٤، ١١٥، ١١٦، ١١٧، ١١٨، ١١٩، ١٢٠، ١٢١، ١٢٢، ١٢٣، ١٢٤، ١٢٥، ١٢٦، ١٢٧، ١٢٨، ١٢٩، ١٣٠، ١٣١، ١٣٢، ١٣٣، ١٣٤، ١٣٥، ١٣٦، ١٣٧، ١٣٨، ١٣٩، ١٤٠، ١٤١، ١٤٢، ١٤٣، ١٤٤، ١٤٥، ١٤٦، ١٤٧، ١٤٨، ١٤٩، ١٥٠، ١٥١، ١٥٢، ١٥٣، ١٥٤، ١٥٥، ١٥٦، ١٥٧، ١٥٨، ١٥٩، ١٦٠، ١٦١، ١٦٢، ١٦٣، ١٦٤، ١٦٥، ١٦٦، ١٦٧، ١٦٨، ١٦٩، ١٧٠، ١٧١، ١٧٢، ١٧٣، ١٧٤، ١٧٥، ١٧٦، ١٧٧، ١٧٨، ١٧٩، ١٨٠، ١٨١، ١٨٢، ١٨٣، ١٨٤، ١٨٥، ١٨٦، ١٨٧، ١٨٨، ١٨٩، ١٩٠، ١٩١، ١٩٢، ١٩٣، ١٩٤، ١٩٥، ١٩٦، ١٩٧، ١٩٨، ١٩٩، ٢٠٠، ٢٠١، ٢٠٢، ٢٠٣، ٢٠٤، ٢٠٥، ٢٠٦، ٢٠٧، ٢٠٨، ٢٠٩، ٢١٠، ٢١١، ٢١٢، ٢١٣، ٢١٤، ٢١٥، ٢١٦، ٢١٧، ٢١٨، ٢١٩، ٢٢٠، ٢٢١، ٢٢٢، ٢٢٣، ٢٢٤، ٢٢٥، ٢٢٦، ٢٢٧، ٢٢٨، ٢٢٩، ٢٣٠، ٢٣١، ٢٣٢، ٢٣٣، ٢٣٤، ٢٣٥، ٢٣٦، ٢٣٧، ٢٣٨، ٢٣٩، ٢٤٠، ٢٤١، ٢٤٢، ٢٤٣، ٢٤٤، ٢٤٥، ٢٤٦، ٢٤٧، ٢٤٨، ٢٤٩، ٢٥٠، ٢٥١، ٢٥٢، ٢٥٣، ٢٥٤، ٢٥٥، ٢٥٦، ٢٥٧، ٢٥٨، ٢٥٩، ٢٦٠، ٢٦١، ٢٦٢، ٢٦٣، ٢٦٤، ٢٦٥، ٢٦٦، ٢٦٧، ٢٦٨، ٢٦٩، ٢٧٠، ٢٧١، ٢٧٢، ٢٧٣، ٢٧٤، ٢٧٥، ٢٧٦، ٢٧٧، ٢٧٨، ٢٧٩، ٢٨٠، ٢٨١، ٢٨٢، ٢٨٣، ٢٨٤، ٢٨٥، ٢٨٦].

(٩) في التلخيص: «فيه». كذا قال، وهو غير منكر، وخصيف ضعفه أحمد، وشذ فيه، وفي باقي رجاله ثقات.

غَالِبٍ، ثَنَا مُوسَى بْنُ مَنْصُورٍ، ثَنَا سُلَيْمَانُ، عَنْ عُمَارَةَ بْنِ الْقَعْقَاعِ الضَّبِّيِّ، عَنْ إِبْرَاهِيمَ، عَنِ الْأَسْوَدِ، عَنْ عَبْدِ اللهِ: ﴿فِي الْأَمْرِ الَّذِي فِيهِ تَسْتَفْتِيَانِ﴾ [يوسف: ٤١]، قَالَ: لَمَّا حَكَّ مَا رَأَيَاهُ، وَعَبَرْتُ مُنْكَلًا، قَالَ أَحَدُهُمَا: مَا رَأَيْتُ شَيْئًا، فَقَالَ: ﴿فِي الْأَمْرِ الَّذِي فِيهِ تَسْتَفْتِيَانِ﴾ [يوسف: ٤١].

هَذَا حَدِيثٌ صَحِيحٌ عَلَى شَرْطِ الشَّيْخَيْنِ، وَلَمْ يُخَرِّجَاهُ.

٣٣٦٣- حدثنا أَبُو بَكْرٍ أَحْمَدُ بْنُ سَلْمَانَ الْفَقِيهُ بِبَغْدَادَ، ثَنَا الْحَسَنُ بْنُ عَرَفَةَ، ثَنَا يَزِيدُ بْنُ هَارُونَ، أَنَا مُحَمَّدُ بْنُ عَمْرٍو، عَنْ أَبِي سَلَمَةَ، عَنْ أَبِي هُرَيْرَةَ رضي الله عنه، أَنَّ رَسُولَ اللهِ ﷺ: «بَيْنَمَا نَحْنُ فِي الْمَسْجِدِ إِذْ خَرَجَ عَلَيْنَا ابْنُ الْعَرَبِيِّ، فَقَالَ: هُوَ ذَا يَخْطُبُ بَيْنَ يَدَيْكَ بْنُ يَرْبُوعٍ خَلِيفَةُ الرَّحْمَنِ، وَلَمْ أَيْئَسْ مَا لَمْ أَيْئَسْ مِنْهُ، ثُمَّ خَطَبَ هُنَيْهَةً فَأَحْبَبْتُ أَنْ يَدْعُوَ لِي بِالْمَغْفِرَةِ فَقَالَ: وَأَنْتِ يَا ذَكَرُكِ مُسْتَهْلٌ مَا سَأَلْتِ اللهَ الْمَغْفِرَةَ لِأَحَدٍ إِلَّا غَفَرَ لَهُ، وَلَكِنْ لَا أَدْرِي لِي أَمْ لَا».

هَذَا حَدِيثٌ صَحِيحٌ عَلَى شَرْطِ مُسْلِمٍ، وَلَمْ يُخَرِّجَاهُ بِهَذِهِ السِّيَاقَةِ، إِنَّمَا اتَّفَقَا عَلَى حَدِيثِ الزُّهْرِيِّ، عَنْ حُمَيْدٍ وَأَبِي بَكْرٍ ابْنَيْ عَبْدِ الرَّحْمَنِ، عَنْ أَبِي هُرَيْرَةَ: «لَوْ أَيْئَسُ أَنِ الْيَمَنِ تَرْتَدُّ لَيِئْسُ».

٣٣٦٤- حدثنا أَبُو الْعَبَّاسِ مُحَمَّدُ بْنُ يَعْقُوبَ، ثَنَا مُحَمَّدُ بْنُ سِنَانٍ الْقَزَّازُ،

---

(١) [ورجاله: ثقات].

(٢) [إتحاف المهرة: ٢/ ٤٧٩-٤٧٧].

(٣) [قوله: «في الكبرى»: ساقطة من (ب) و(ص) و(ك)].

(٤) [ورجاله: ثقات].

(٥) [إتحاف المهرة: ٢/ ٤٨٥-٤٨٦].

(٦) [انظر التعليق على حديث رقم (٤٢٧٥)].

كَانَ أَبُو عَامِرٍ الْعَقَدِيُّ، كَانَ مُوسَى بْنُ طَلْحَةَ بْنِ رَبَاحٍ، عَنْ أَبِيهِ قَالَ: اسْتَأْذَنَ رَجُلٌ عَلَى مُعَاوِيَةَ، فَقَالَ: اسْتَأْذِنُ لأَبِي عَبْدِ اللَّهِ، فَقَالَ مُعَاوِيَةُ: [لِلنَّاسِ لاَبِي الأَعْوَرِ، فَلَمَّا دَخَلَ قَالَ لَهُ مُعَاوِيَةُ: مَنْ أَنْتَ قَالَ: أَنَا لأَقُولَنَّ لَكَ قَوْلاً، قَالَ: فَجَعَلَ يَمْشِي] (١) رَجُلاً مِنْ أَشْرَافِ الْعَرَبِيَّةِ، فَقَالَ لَهُ مُعَاوِيَةُ: أَنْتَ يُوشِكُ أَنْ يَطْلُبَ إِلَيَّ اسْتِحْلاَفَ ابْنِ إِبْرَاهِيمَ؟ قَالَ: أَلاَ، قَالَ: إِنَّ الأَعْوَرَ، وَأَنْتَ ابْنُ الأَشْرَافِ، إِنَّمَا تَشْتَرِكُ عَلَى رِجَالِ أَهْلِ الْعِرَاقِ.

هَذَا حَدِيثٌ صَحِيحٌ عَلَى شَرْطِ مُسْلِمٍ، وَلَمْ يُخَرِّجَاهُ.

وَعَلَى بْنُ رَبَاحٍ ثِقَةٌ تَابِعِيٌّ.

٣٣١٥ - أَخْبَرَنِي أَبُو بَكْرٍ مُحَمَّدُ بْنُ أَحْمَدَ التِّرْمِذِيُّ بِمَرْوَ، ثنا عَبْدُ اللَّهِ بْنُ رَوْحٍ الْمَدَائِنِيُّ، ثنا يَزِيدُ بْنُ هَارُونَ، أنا هِشَامُ بْنُ حَسَّانَ، عَنْ مُحَمَّدِ بْنِ سِيرِينَ، عَنْ أَبِي هُرَيْرَةَ قَالَ: جَاءَ رَجُلٌ إِلَى عَبْدِ اللَّهِ وَعَبْدُ الإِسْلاَمِ، فَجَعَلَ عَبْدُ اللَّهِ يَقُولُ: قَدْ قَتَلْتَ، لَسْتَ عَبْدَ اللَّهِ، وَلاَ عَبْدَ الإِسْلاَمِ، وَلَكِنَّكَ عَبْدُ مَنْ أَعْطَاكَ هَذَا، فَأَعْتَقَهُ عَلَيْهِ، وَأَعْتَقَ عَلَيْهِ هَذَا الْغُلاَمَ، قَالَ: فَقَرَضَنِي الَّتِي عَنْ أَقْرَانِ هَذَا، فَقُمْتُ فِي مَقَامِي فَقُلْتُ: اللَّهُمَّ اغْفِرْ لِي، وَأَلْحِقْنِي بِأَعْيَارِ الْمُؤْمِنِينَ، فَلَمَّا كَانَ بَعْدُ ذَاكَ أَرَانِي عَلِيٌّ الْعَمَلَ، فَأَثَرْتُ عَلَيْهِ، فَقَالَ: لِمَ؟ وَلَمْ يَكُنْ يُسْأَلُ الْعَمَلَ وَكَانَ خَيْرًا مِنْهُ فَقُلْتُ: [يَا] (٢) مُرْتَضَى عَلِيٌّ، أَنِي، أَنِي، أَنِي، أَنِي، وَأَنَا أَنِي

---

(١) سقط من (ف) لانتقال النظر من أول (ب) إلى (ص).

(٢) في (ص): (ويا).

(٣) تقدم في سلسلة الأحاديث الصحيحة برقم (٢٠٤٠-١٧٥١).

(٤) في (ف): (أني ما سألت من أول) وسقط: (أني).

(٥) في (ب): (أولم) والتصحيح من (ص).

أَمْهَلَهُ، وَإِنْ أَعْوَزَ غَلَاهُ وَنَقَّبَهُ، قَالَ: أَرَاهُ قَبْلَ خَمْسٍ»[1]. قَالَ: فَأَتَيْتُهُ فَقُلْتُ: أَحَدٌ أَنْ أَقُولَ بِهَذَا؟ قَالَ: وَأَنَا أَقُولُ بِخَيْرٍ مِنْهُ، وَلَا يَضْرِبُ طُهْرِي، وَيُسْقِمُ جِرْمِي، وَلَا يُؤْخَذُ عَلَيَّ بِالضَّرْبِ.

هَذَا حَدِيثٌ جَيِّدٌ، وَهُوَ مِنْ أَفْرَادِ شَيْخَيْنَ، وَلِلَّهِ الْحَمْدُ.

٣٣٦٦- مَسْأَلَةٌ: الشَّيْخُ أَبُو الْوَلِيدِ الْفَقِيهُ، ثنا شُعْبَةُ[2] بْنُ بَشَّرٍ، ثنا أَبُو بَكْرِ بْنُ أَبِي دَاوُدَ، ثنا عَبْدُ اللَّهِ بْنُ عَبْدِ الصَّمَدِ بْنِ عَبْدِ الْوَارِثِ بْنِ أَبِي عُبَيْدَةَ، عَنْ حَفْصِ بْنِ عُمَرَ بْنِ الزُّبَيْرِ[3]، عَنْ أَنَسِ بْنِ مَالِكٍ قَالَ: قَالَ رَسُولُ اللَّهِ ﷺ: «كَانَ يُعْطَوْنَ

---

(١) [بياض المهية ٢٤ (١١٧/١٧ - ١١٨٧٠)].

(٢) في (ع): الحسام، وفي (س): حسام، والصواب ما تصحف، فهذا حسام بن أبي معروف بشر بن الحارث أبو محمد البندنيجي.

(٣) كذا رواه شعبة كما في المسند (٣/ ٢٨١) عن الصمد، وروى الحديث الحسين بن حرملة، والحسين بن محمد السكاني الحريري، كلاهما عن عبد الصمد بن عبد الوارث أبي خيلة، فقال: عن حفص بن عمر أبي الزبير، كما في تفسير ابن أبي حاتم (٧/ ١٨٨٦)، وهو الصواب، ولا أعرف له رواية عن حيان أو الزبير، كما في تهذيب الكمال في الموضع.

وقد ترجمه بعض أهل العلم، فقال الصفدي بعد أن ذكر جديه: «هكذا في سماعي بخطط شتى». وقال ابن أبي الزبير: وأظن الزبير وهما من الرواية، فإن حفص بن عمر بن عبد الله بن أبي خلدة الأعسافي ابن أخي أنس بن مالك، فإن كان كذلك فالحديث صحيح!

وقال الصفدي في الموضع: فائدة: عن أبي الزبير، أن أباه حفص بن عمر كُنيت له كُنيتان، فيه عن ابن أبي الزبير أبو حفص، وأبو الحسن، والله أعلم.

قلت: يأتي بعض هؤلاء أن الصواب: عبد الله بن عمر، بن عبد الله الأعسافي، عن عبد الصمد بن عبد الوارث أبي خيلة، عن حفص بن عمر الأعسفي، عن أبي الزبير، عن أنس، كما عند الطبراني في الأوسط (٦/ ١٧٠) والصغير (٢/ ٣٠٣).

(٣) [٢٠٤]

النَّبِيِّ ﷺ أَخَ بِرُؤْيَايَ فِي النَّوْمِ، فَقَالَ لَكَ يَوْمٌ: يَا يَعْقُوبُ، مَا الَّذِي أَذْهَبَ بَصَرَكَ؟ فَقُلْتَ: مِنْ بُكَائِي عَلَى يُوسُفَ، فَقَالَ لَكَ: يَا يَعْقُوبُ، مَا الَّذِي أَذْهَبَ بَصَرِي لَمَّا كَذَبَ عَلَيَّ بِوسُفَ، وَأَنَا الَّذِي فَرَّقْتُ جَهْرِي، فَالْحَرَسُ عَلَى ابْنِي بِنْيَامِينَ، قَالَ: فَأَتَاهُ جِبْرِيلُ عليه السلام، فَقَالَ: إِنَّ اللهَ يُقْرِئُكَ السَّلَامَ، وَيَقُولُ: أَمَا تَسْتَحْيِي لِتَشْكُونِي إِلَى غَيْرِي؟»، قَالَ: فَقَالَ يَعْقُوبُ: «إِلَهِنَا أَشْكُوا شَقِي وَحُزْنِي إِلَى اللهِ»(١)، فَقَالَ جِبْرِيلُ: أَعْلَمُ مَا تَشْكُو يَا يَعْقُوبُ، قَالَ: ثُمَّ قَالَ يَعْقُوبُ: أَيْ رَبِّ، أَنْ تَرْحَمَ الشَّيْخَ الْكَبِيرَ، أَذْهَبْتَ بَصَرِي، وَقَوَّسْتَ ظَهْرِي، فَارْدُدْ عَلَيَّ رَيْحَانِي، فَقَالَ لَهُ جِبْرِيلُ: مَقَالَ اللهِ، أَمَا تَسْتَحْيِي مِنِّي مِنْ أَرْبَابٍ، فَقَالَ: فَأَتَاهُ جِبْرِيلُ، فَقَالَ: إِنَّ اللهَ يُقْرِئُكَ السَّلَامَ، وَيَقُولُ لَكَ: أَلَمْ تَرَوْا وَتَقُولُ لِمَلَكٍ، فَرَحْنِي ثُمَّ سَأَلَ مِنِّي تَرْدِيدَهُ، فَأَصْبَحَ يَعْقُوبُ وَقَدْ رَدَّ اللهُ إِلَيْهِ بَصَرَهُ، وَأَصْبَحَ بَنُوهُ فِي الْبَيْتِ وَالنَّسَاءِ بَيْنَ، وَنَذَرِي لَمْ أَفْعَلْ بِحَرَدَهُ، وَقَوَّسْتُ ظَهْرَهُ، وَصَنَعَ إِخْوَتُهُ مَعَهُ مَا صَنَعُوا إِلَّكُمْ تَبْحَثُمْ ذَلِكَ، فَالْتَأَمُّ مِنْكُمْ بِيَنِيهِ؟ وَهُمْ صَالِحُو، فَلَمْ يُطْعِمْهُ مِنْهُ شَيْئًا، فَقَالَ: يَا يَعْقُوبُ مَا بَالُ أَوْلَادِكَ أَسْرَعُ إِلَيْكَ؟ كَانَ أَسْرَعُ الْمَلَائِكَةِ إِلَى مُوسَى، فَلَيْلَةَ مَعَ يَعْقُوبَ، وَإِذَا كَانَ صَالِحًا أَسْرَعُ مَلَائِكَةٍ، فَلَيْلَةَ لَا أَكْرَمَ كَانَ صَالِحًا مِنَ الْمَلَائِكَةِ إِلَى يَعْقُوبَ.

هَكَذَا هُوَ سِنَاهِي بِخَطِّ يَدِهِ، خَطَبَهُ بِنْ عُمَرَ بْنِ الزَّبِيرِ، وَأَطْوَلُ الزَّبِيرِ

---

(١) ـ فتكون: «ضمن من عمر بن الزبير» قد تصحفت إلى: «خطبه من عمر بن الزبير».

(٢) ـ زيادة يقتضيها سوء معنى في (و) وما بعدها.

(٣) ـ [يوسف: آية ٨٦].

(٤) ـ [تاريخ الطبري (١/٢٩٩ ـ ٣٠٥)].

وَهُمَا مِنَ الرَّاوِي، فَإِنَّهُ خَصَّصَ مِنْ عُمُومِ عَنْ عَنْهُ بِأَنِّي طَلْحَةَ الأَنْصَارِيِّ الَّذِي أَسْمِ أَنَسٍ بْنِ مَالِكٍ، فَإِنْ كَانَ ذَلِكَ فَالْحَدِيثُ صَحِيحٌ.

وَقَدْ أَخْرَجَ الإِمَامُ أَبُو يَعْلَى بِإِسْنَادِهِ إِلَى إِبْرَاهِيمَ النَّخَعِيِّ هَذَا الْحَدِيثَ فِي التَّفْسِيرِ مُرْسَلاً.

٣٣٧٧- **أَخْبَرَكُمْ** أَبُو زُرَيْنَا الْعَبْرِيُّ، ثنا مُحَمَّدُ بْنُ عَبْدِ السَّلاَمِ، ثنا إِسْحَاقُ، ثنا هُدْبَةُ بْنُ خَالِدٍ، ثنا زَائِدَةُ بْنُ سُلَيْمَانَ، عَنْ يَحْيَى بْنِ عَبْدِ الْمَلِكِ، عَنْ أَنَسِ بْنِ مَالِكٍ، عَنْ رَسُولِ اللهِ ﷺ قَالَ: «**كَانَ يَقُولُ فِي أَوَّلِ مَوْلُودٍ**» [قال] الحديث بنحوه.

٣٣٧٨- **أَخْبَرَكُمْ** أَبُو بَكْرٍ مُحَمَّدُ بْنُ أَحْمَدَ بْنِ بَالَوَيْهِ، ثنا الْحَسَنُ بْنُ عَلِيٍّ النَّضْرِيُّ، ثنا أَبُو مُسْلِمٍ عَبْدُ الرَّحْمَنِ بْنُ وَاقِدٍ الْحَرَّانِيُّ، ثنا إِبْرَاهِيمُ بْنُ سَعْدٍ، ثنا صَالِحُ بْنُ كَيْسَانَ، عَنِ ابْنِ شِهَابٍ، أَخْبَرَنِي عُرْوَةُ بْنُ الزُّبَيْرِ(١)، عَنْ عَائِشَةَ، قَالَ: قُلْتُ لَهَا قَوْلُهُ تَعَالَى: ﴿حَتَّىٰٓ إِذَا ٱسْتَيْـَٔسَ ٱلرُّسُلُ وَظَنُّوٓاْ أَنَّهُمْ قَدْ كُذِبُواْ﴾(٢) مَا هَيْئَتُهَا؟ قَالَتْ: مَعَاذَ اللهِ أَنْ تَظُنَّ الرُّسُلُ بِرَبِّهَا شَيْئًا، إِنَّمَا

---

(١) كذا قال الحسن، وقال النسمي في المعراج: «فقلته عن أبي الزبير، أو قاله حفص بن عمر بن غياث بن أبي زيد عن ابن الزبير، لا عن أبي الزبير، ولا يعرف من ذلك، وقيل قاله: يحيى الحمصي والذهبي». وقال ابن حجر في تغليق التعليق: «ولم أقف».

قلت: يحيى: أبو زيد القرشي مولاهم الحنفي، من رجال الطهليب.

[تغليق التعليق (٤/ ٣٨٩)، (٥/ ٤٨٠)].

(٢) ما بين القوسين ساقط من النسخ المطبوعة كلها والتصحيف والشك من الإنصاف، ومع الموافق لمختلف السياق وسياق التخريج.

(٥) [يوسف، آية: ١١٠].

هُمْ أَتْبَاعُ الرُّسُلِ، لَمَّا اسْتَأْخَرَ عَنْهُمُ النَّصْرُ، وَاشْتَدَّ عَلَيْهِمُ الْبَلَاءُ، ظَنَّتِ الرُّسُلُ أَنَّ أَتْبَاعَهُمْ قَدْ كَذَبُوا»[1].

هَذَا حَدِيثٌ صَحِيحٌ عَلَى شَرْطِ الشَّيْخَيْنِ، وَلَمْ يُخَرِّجَاهُ»[2].

❁❁❁

---

(١) إتحاف المهرة (٧/١٧١-٢٢٦٤).

(٢) كتب الناسخ في حاشية (ز): «هذا الحديث رواه ابن» -يعني البخاري، في التفسير (٧/٧٧)- وزاد مروة بن الزبعرى وهاشمًا.

سُورَةُ الرَّعْدِ

بِسْمِ اللَّهِ الرَّحْمَٰنِ الرَّحِيمِ

٣٣٦٩- حدَّثني عليُّ بنُ عَتيقةَ العَدْلُ، ثنا إسماعيلُ بنُ إسحاقَ القاضي وهَيْثَمُ بنُ خَلَفٍ الدُّوسيُّ، قالا: ثنا مُوسى بنُ إسماعيلَ، ثنا حَمّادةُ بنُ مُوسى، عن مُحَمَّدِ بنِ واسعٍ، عن مُطَرِّفِ بنِ عبدِ اللهِ، عن النَّبيِّ ﷺ قالَ: «إنَّ رَبَّكُمْ تَعالَى يقولُ: لَوْ أنَّ عِبادِيَ أطاعُونِي لأسْقَيْتُهُمُ المَطَرَ باللَّيلِ، وأطْلَقْتُ عليهِمُ الشَّمسَ بالنَّهارِ، ولَمْ أُسْمِعْهُمْ صَوْتَ الرَّعْدِ»(١).

هذا حديثٌ صحيحُ الإسنادِ(٢)، ولَمْ يُخَرِّجاهُ.

٣٣٧٠- حدَّثنا أبو العَبّاسِ مُحَمَّدُ بنُ يَعْقوبَ، ثنا مُحَمَّدُ بنُ إسحاقَ الصَّغانيُّ، ثنا نَوْحُ بنُ حَبيبٍ، ثنا حَمّادُ بنُ سَلَمةَ، عن ثابتٍ البُنانيِّ، عن عَبْدِ اللهِ بنِ رَباحٍ، عن عبدِ اللهِ بنِ عَمْرِو بنِ العاصِ قولَ اللهِ ﷻ: ﴿وَيُنشِئُ ٱلسَّحَابَ ٱلثِّقَالَ﴾ قالَ: هُما سَحابَتانِ يَنْحَرُ اللهُ ما بَيْنَهُما مِنَ الجَمْعِ وَيُثِيرُ، ﴿وَيُسَبِّحُ ٱلرَّعْدُ﴾ أيِ الصَّعْقُ(٣).

قالَ: ﴿وَهُمْ يُجَٰدِلُونَ فِي ٱللَّهِ﴾ أيْ يُكَذِّبونَ(٤).

قالَ: ﴿وَهُوَ شَدِيدُ ٱلْمِحَالِ﴾ أيْ: شَديدُ المَكْرِ(٥).

قالَ: ﴿لَهُۥ دَعْوَةُ ٱلْحَقِّ﴾ أيْ: لا إلهَ إلّا اللهُ(٦).

قالَ: ﴿وَمَا دُعَآءُ ٱلْكَٰفِرِينَ إِلَّا فِي ضَلَٰلٍ﴾ أيْ: باطِلٍ(٧).

قالَ: ﴿وَظِلَٰلُهُم﴾ أيْ: ظِلُّ كُلِّ شَيْءٍ(٨).

قالَ: ﴿بِٱلْغُدُوِّ وَٱلْـَٔاصَالِ﴾ أيْ: بِالغَداةِ والعَشِيِّ(٩).

قالَ: ﴿أَمْ هَلْ تَسْتَوِي ٱلظُّلُمَٰتُ وَٱلنُّورُ﴾ أيْ: هَلْ يَسْتَوِي الكافِرُ والمُؤْمِنُ(١٠).

قالَ: ﴿أَمْ جَعَلُوا۟ لِلَّهِ شُرَكَآءَ خَلَقُوا۟ كَخَلْقِهِۦ فَتَشَٰبَهَ ٱلْخَلْقُ عَلَيْهِمْ﴾ أيْ: هَلْ خَلَقَ هؤلاءِ كَما خَلَقَ اللهُ فَتَشابَهَ الخَلْقُ عَلَيْهِمْ(١١).

قالَ: ﴿فَٱحْتَمَلَ ٱلسَّيْلُ زَبَدًا رَّابِيًا﴾ أيْ: عالِيًا(١٢).

قالَ: ﴿وَمِمَّا يُوقِدُونَ عَلَيْهِ فِى ٱلنَّارِ ٱبْتِغَآءَ حِلْيَةٍ أَوْ مَتَٰعٍ زَبَدٌ مِّثْلُهُۥ﴾ أيْ: مِثْلُ زَبَدِ الماءِ(١٣).

قالَ: ﴿كَذَٰلِكَ يَضْرِبُ ٱللَّهُ ٱلْحَقَّ وَٱلْبَٰطِلَ﴾ أيْ: هَكَذا يَضْرِبُ اللهُ مَثَلَ الحَقِّ والباطِلِ(١٤).

قالَ: ﴿فَأَمَّا ٱلزَّبَدُ فَيَذْهَبُ جُفَآءً﴾ أيْ: باطِلًا(١٥).

قالَ: ﴿وَأَمَّا مَا يَنفَعُ ٱلنَّاسَ فَيَمْكُثُ فِى ٱلْأَرْضِ﴾ أيْ: الماءُ يَمْكُثُ في الأرْضِ(١٦).

قالَ: ﴿لِلَّذِينَ ٱسْتَجَابُوا۟ لِرَبِّهِمُ ٱلْحُسْنَىٰ﴾ أيْ: الجَنَّةُ(١٧).

قالَ: ﴿وَٱلَّذِينَ لَمْ يَسْتَجِيبُوا۟ لَهُۥ لَوْ أَنَّ لَهُم مَّا فِى ٱلْأَرْضِ جَمِيعًا وَمِثْلَهُۥ مَعَهُ لَٱفْتَدَوْا۟ بِهِۦٓ﴾ أيْ: لَوْ أنَّ لَهُمْ ما في الأرْضِ جَمِيعًا ومِثْلَهُ مَعَهُ لَفَدَوْا بِهِ مِنَ النّارِ(١٨).

قالَ: ﴿أُو۟لَٰٓئِكَ لَهُمْ سُوٓءُ ٱلْحِسَابِ﴾ أيْ: المُناقَشَةُ في الحِسابِ(١٩).

قالَ: ﴿وَمَأْوَىٰهُمْ جَهَنَّمُ﴾ أيْ: مَنْزِلُهُمْ(٢٠).

قالَ: ﴿وَبِئْسَ ٱلْمِهَادُ﴾ أيْ: بِئْسَ المَنْزِلُ(٢١).

قالَ: ﴿أَفَمَن يَعْلَمُ أَنَّمَآ أُنزِلَ إِلَيْكَ مِن رَّبِّكَ ٱلْحَقُّ كَمَنْ هُوَ أَعْمَىٰٓ﴾ أيْ: أفَمَنْ يَعْلَمُ أنَّ ما أُنْزِلَ إلَيْكَ مِن رَبِّكَ الحَقُّ كَمَنْ هُوَ أعْمى(٢٢).

قالَ: ﴿إِنَّمَا يَتَذَكَّرُ أُو۟لُوا۟ ٱلْأَلْبَٰبِ﴾ أيْ: إنَّما يَتَّعِظُ أُولُو العُقُولِ(٢٣).

قالَ: ﴿ٱلَّذِينَ يُوفُونَ بِعَهْدِ ٱللَّهِ وَلَا يَنقُضُونَ ٱلْمِيثَٰقَ﴾ أيْ: لا يَنْقُضُونَ ما عاهَدُوا عَلَيْهِ(٢٤).

قالَ: ﴿وَيَدْرَءُونَ بِٱلْحَسَنَةِ ٱلسَّيِّئَةَ﴾ أيْ: يَدْفَعُونَ بِالحَسَنَةِ السَّيِّئَةَ(٢٥).

قالَ: ﴿أُو۟لَٰٓئِكَ لَهُمْ عُقْبَى ٱلدَّارِ﴾ أيْ: لَهُمُ الجَنَّةُ(٢٦).

قالَ: ﴿جَنَّٰتُ عَدْنٍ يَدْخُلُونَهَا﴾ أيْ: جَنّاتُ إقامَةٍ يَدْخُلُونَها(٢٧).

قالَ: ﴿وَمَن صَلَحَ مِنْ ءَابَآئِهِمْ وَأَزْوَٰجِهِمْ وَذُرِّيَّٰتِهِمْ﴾ أيْ: مَنْ آمَنَ مِن آبائِهِمْ وأزْواجِهِمْ وذُرِّيّاتِهِمْ(٢٨).

قالَ: ﴿وَٱلْمَلَٰٓئِكَةُ يَدْخُلُونَ عَلَيْهِم مِّن كُلِّ بَابٍ﴾ أيْ: مِن كُلِّ بابٍ مِن أبْوابِ الجَنَّةِ(٢٩).

قالَ: ﴿سَلَٰمٌ عَلَيْكُم بِمَا صَبَرْتُمْ﴾ أيْ: بِما صَبَرْتُمْ في الدُّنْيا(٣٠).

قالَ: ﴿فَنِعْمَ عُقْبَى ٱلدَّارِ﴾ أيْ: فَنِعْمَ الجَنَّةُ(٣١).

قالَ: ﴿وَيَقْدِرُ﴾ أيْ: يُضَيِّقُ(٣٢).

قالَ: ﴿وَفَرِحُوا۟ بِٱلْحَيَوٰةِ ٱلدُّنْيَا﴾ أيْ: بِالمَعِيشَةِ(٣٣).

قالَ: ﴿وَمَا ٱلْحَيَوٰةُ ٱلدُّنْيَا فِى ٱلْـَٔاخِرَةِ إِلَّا مَتَٰعٌ﴾ أيْ: إلّا قَلِيلٌ(٣٤).

قالَ: ﴿وَيَقُولُ ٱلَّذِينَ كَفَرُوا۟ لَوْلَآ أُنزِلَ عَلَيْهِ ءَايَةٌ مِّن رَّبِّهِۦ﴾ أيْ: هَلّا أُنْزِلَ عَلَيْهِ آيَةٌ مِن رَبِّهِ(٣٥).

قالَ: ﴿قُلْ إِنَّ ٱللَّهَ يُضِلُّ مَن يَشَآءُ وَيَهْدِىٓ إِلَيْهِ مَنْ أَنَابَ﴾ أيْ: مَنْ رَجَعَ(٣٦).

قالَ: ﴿ٱلَّذِينَ ءَامَنُوا۟ وَتَطْمَئِنُّ قُلُوبُهُم بِذِكْرِ ٱللَّهِ﴾ أيْ: تَسْكُنُ قُلُوبُهُمْ بِذِكْرِ اللهِ(٣٧).

قالَ: ﴿طُوبَىٰ لَهُمْ﴾ أيْ: فَرَحٌ لَهُمْ(٣٨).

قالَ: ﴿وَحُسْنُ مَـَٔابٍ﴾ أيْ: مَرْجِعٍ(٣٩).

قالَ: ﴿كَذَٰلِكَ أَرْسَلْنَٰكَ فِىٓ أُمَّةٍ قَدْ خَلَتْ مِن قَبْلِهَآ أُمَمٌ لِّتَتْلُوَا۟ عَلَيْهِمُ ٱلَّذِىٓ أَوْحَيْنَآ إِلَيْكَ﴾ أيْ: كَما أرْسَلْنا مَن قَبْلَكَ مِنَ الرُّسُلِ إلى أُمَمِ الكُفّارِ، كَذَلِكَ أرْسَلْناكَ إلى أُمَّةٍ قَدْ خَلَتْ مِن قَبْلِها أُمَمٌ(٤٠).

قالَ: ﴿وَهُمْ يَكْفُرُونَ بِٱلرَّحْمَٰنِ﴾ أيْ: بِاللهِ(٤١).

قالَ: ﴿قُلْ هُوَ رَبِّى لَآ إِلَٰهَ إِلَّا هُوَ عَلَيْهِ تَوَكَّلْتُ وَإِلَيْهِ مَتَابِ﴾ أيْ: مَرْجِعِي(٤٢).

قالَ: ﴿وَلَوْ أَنَّ قُرْءَانًا سُيِّرَتْ بِهِ ٱلْجِبَالُ أَوْ قُطِّعَتْ بِهِ ٱلْأَرْضُ أَوْ كُلِّمَ بِهِ ٱلْمَوْتَىٰ﴾ أيْ: لَوْ أنَّ قُرْآنًا فُعِلَ بِهِ ما ذُكِرَ لَفُعِلَ بِهَذا القُرْآنِ(٤٣).

قالَ: ﴿بَل لِّلَّهِ ٱلْأَمْرُ جَمِيعًا﴾ أيْ: بَلْ لِلَّهِ القُدْرَةُ جَمِيعًا(٤٤).

قالَ: ﴿أَفَلَمْ يَاْيْـَٔسِ ٱلَّذِينَ ءَامَنُوٓا۟ أَن لَّوْ يَشَآءُ ٱللَّهُ لَهَدَى ٱلنَّاسَ جَمِيعًا﴾ أيْ: أفَلَمْ يَعْلَمِ الَّذِينَ آمَنُوا أنْ لَوْ يَشاءُ اللهُ لَهَدى النّاسَ جَمِيعًا(٤٥).

قالَ: ﴿وَلَا يَزَالُ ٱلَّذِينَ كَفَرُوا۟ تُصِيبُهُم بِمَا صَنَعُوا۟ قَارِعَةٌ﴾ أيْ: داهِيَةٌ(٤٦).

قالَ: ﴿أَوْ تَحُلُّ قَرِيبًا مِّن دَارِهِمْ﴾ أيْ: تَنْزِلُ قَرِيبًا مِن دارِهِمْ(٤٧).

قالَ: ﴿حَتَّىٰ يَأْتِىَ وَعْدُ ٱللَّهِ﴾ أيْ: حَتّى يَأْتِيَ أمْرُ اللهِ(٤٨).

قالَ: ﴿وَلَقَدِ ٱسْتُهْزِئَ بِرُسُلٍ مِّن قَبْلِكَ فَأَمْلَيْتُ لِلَّذِينَ كَفَرُوا۟ ثُمَّ أَخَذْتُهُمْ﴾ أيْ: فَأخَّرْتُ عَنْهُمُ العُقُوبَةَ(٤٩).

قالَ: ﴿أَفَمَنْ هُوَ قَآئِمٌ عَلَىٰ كُلِّ نَفْسٍۭ بِمَا كَسَبَتْ﴾ أيْ: أفَمَنْ هُوَ قائِمٌ عَلى كُلِّ نَفْسٍ بِما كَسَبَتْ مِن خَيْرٍ وشَرٍّ(٥٠).

قالَ: ﴿وَجَعَلُوا۟ لِلَّهِ شُرَكَآءَ قُلْ سَمُّوهُمْ﴾ أيْ: سَمُّوهُمْ بِأسْمائِهِمْ(٥١).

قالَ: ﴿أَمْ بِظَٰهِرٍ مِّنَ ٱلْقَوْلِ﴾ أيْ: بِباطِلٍ مِنَ القَوْلِ(٥٢).

قالَ: ﴿لَهُمْ عَذَابٌ فِى ٱلْحَيَوٰةِ ٱلدُّنْيَا﴾ أيْ: بِالقَتْلِ والأسْرِ(٥٣).

قالَ: ﴿وَلَعَذَابُ ٱلْـَٔاخِرَةِ أَشَقُّ﴾ أيْ: أشَدُّ(٥٤).

قالَ: ﴿وَمَا لَهُم مِّنَ ٱللَّهِ مِن وَاقٍ﴾ أيْ: مِن مانِعٍ(٥٥).

قالَ: ﴿مَّثَلُ ٱلْجَنَّةِ ٱلَّتِى وُعِدَ ٱلْمُتَّقُونَ﴾ أيْ: صِفَةُ الجَنَّةِ الَّتِي وُعِدَ المُتَّقُونَ(٥٦).

قالَ: ﴿تَجْرِى مِن تَحْتِهَا ٱلْأَنْهَٰرُ﴾ أيْ: تَجْرِي مِن تَحْتِ غُرَفِها الأنْهارُ(٥٧).

قالَ: ﴿أُكُلُهَا دَآئِمٌ وَظِلُّهَا﴾ أيْ: ثِمارُها دائِمٌ وظِلُّها(٥٨).

قالَ: ﴿تِلْكَ عُقْبَى ٱلَّذِينَ ٱتَّقَوا۟﴾ أيْ: تِلْكَ الجَنَّةُ عُقْبى الَّذِينَ اتَّقَوْا(٥٩).

قالَ: ﴿وَعُقْبَى ٱلْكَٰفِرِينَ ٱلنَّارُ﴾ أيْ: النّارُ مَثْوى الكافِرِينَ(٦٠).

قالَ: ﴿وَٱلَّذِينَ ءَاتَيْنَٰهُمُ ٱلْكِتَٰبَ يَفْرَحُونَ بِمَآ أُنزِلَ إِلَيْكَ﴾ أيْ: مِمّا أُنْزِلَ إلَيْكَ(٦١).

قالَ: ﴿وَمِنَ ٱلْأَحْزَابِ مَن يُنكِرُ بَعْضَهُۥ﴾ أيْ: مِنَ اليَهُودِ والنَّصارى(٦٢).

قالَ: ﴿قُلْ إِنَّمَآ أُمِرْتُ أَنْ أَعْبُدَ ٱللَّهَ وَلَآ أُشْرِكَ بِهِۦٓ﴾ أيْ: قُلْ يا مُحَمَّدُ إنَّما أُمِرْتُ أنْ أعْبُدَ اللهَ ولا أُشْرِكَ بِهِ(٦٣).

قالَ: ﴿وَكَذَٰلِكَ أَنزَلْنَٰهُ حُكْمًا عَرَبِيًّا﴾ أيْ: كَما أنْزَلْنا الكُتُبَ بِلُغاتِ أهْلِها، كَذَلِكَ أنْزَلْنا القُرْآنَ بِلُغَةِ العَرَبِ(٦٤).

قالَ: ﴿وَلَئِنِ ٱتَّبَعْتَ أَهْوَآءَهُم بَعْدَمَا جَآءَكَ مِنَ ٱلْعِلْمِ﴾ أيْ: مِنَ البَيانِ(٦٥).

قالَ: ﴿مَا لَكَ مِنَ ٱللَّهِ مِن وَلِىٍّ وَلَا وَاقٍ﴾ أيْ: مِن مانِعٍ(٦٦).

قالَ: ﴿وَمَا كَانَ لِرَسُولٍ أَن يَأْتِىَ بِـَٔايَةٍ إِلَّا بِإِذْنِ ٱللَّهِ﴾ أيْ: بِأمْرِ اللهِ(٦٧).

قالَ: ﴿لِكُلِّ أَجَلٍ كِتَابٌ﴾ أيْ: لِكُلِّ أمْرٍ قَضاءٌ(٦٨).

قالَ: ﴿يَمْحُوا۟ ٱللَّهُ مَا يَشَآءُ وَيُثْبِتُ﴾ أيْ: يَنْسَخُ اللهُ ما يَشاءُ ويُثْبِتُ ما يَشاءُ(٦٩).

قالَ: ﴿وَعِندَهُۥٓ أُمُّ ٱلْكِتَٰبِ﴾ أيْ: عِنْدَهُ جُمْلَةُ الكِتابِ(٧٠).

قالَ: ﴿وَإِن مَّا نُرِيَنَّكَ بَعْضَ ٱلَّذِى نَعِدُهُمْ﴾ أيْ: مِنَ العَذابِ(٧١).

قالَ: ﴿أَوْ نَتَوَفَّيَنَّكَ﴾ أيْ: نَقْبِضُكَ(٧٢).

قالَ: ﴿فَإِنَّمَا عَلَيْكَ ٱلْبَلَٰغُ وَعَلَيْنَا ٱلْحِسَابُ﴾ أيْ: عَلَيْكَ البَلاغُ وعَلَيْنا الجَزاءُ(٧٣).

قالَ: ﴿أَوَلَمْ يَرَوْا۟ أَنَّا نَأْتِى ٱلْأَرْضَ نَنقُصُهَا مِنْ أَطْرَافِهَا﴾ أيْ: أوَلَمْ يَرَوْا أنّا نَأْتِي الأرْضَ نَنْقُصُها مِن أطْرافِها(٧٤).

قالَ: ﴿وَٱللَّهُ يَحْكُمُ لَا مُعَقِّبَ لِحُكْمِهِۦ﴾ أيْ: لا رادَّ لِقَضائِهِ(٧٥).

قالَ: ﴿وَهُوَ سَرِيعُ ٱلْحِسَابِ﴾ أيْ: سَرِيعٌ حِسابُهُ(٧٦).

---

(١) هو ضعيف جدًا لضعف حماد بن سلمة، وقول أسلم: تقدم من رجال الطبقات.

(٢) إسناده ضعيف جدًا ٢/٤٩٤-٤٩٥.

(٣) قال الزمخشري في الكشاف: الصعق: هو صعقة واحدة.

(٤) أي: افترى (ز ٣٩).

(٥) إسناده ضعيف جدًا ٦/٨٥٦-٨٥٧.

حَدِيثُ سُلَيْمَانَ التَّيْمِيِّ، وَلَمْ يُخَرِّجَاهُ.

٣٧٣١- عَمَّا أَخْبَرَ عَنْهُ أَبُو عَبْدِ اللهِ مُحَمَّدُ بْنُ يَعْقُوبَ الْحَافِظُ، ثَنَا حَامِدُ بْنُ مَحْمُودٍ، ثَنَا إِسْحَاقُ بْنُ سُلَيْمَانَ الرَّازِيُّ، ثَنَا حَنْظَلَةُ، عَنْ طَاوُسٍ، عَنِ ابْنِ عَبَّاسٍ، قَالَ: لَا يَلْمَحُ الْحَمَّادُ مِنَ الْقِدْرِ، وَلَكِنَّ اللهَ يَمْحَرُ بِالدُّعَاءِ مَا شَاءَ مِنَ الْقِدْرِ[1].

هَذَا حَدِيثٌ صَحِيحُ الْإِسْنَادِ، وَلَمْ يُخَرِّجَاهُ.

٣٧٣٢- أَخْبَرَنَا أَبُو زَكَرِيَّا الْعَنْبَرِيُّ، ثَنَا مُحَمَّدُ بْنُ عَبْدِ السَّلَامِ، ثَنَا إِسْحَاقُ، أَنَا عَبْدُ الرَّزَّاقِ، أَنَا الثَّوْرِيُّ، عَنْ طَلْحَةَ، عَنْ عَطَاءٍ، عَنِ ابْنِ عَبَّاسٍ[2] فِي قَوْلِهِ ﷻ: ﴿وَلَوْ يَرَوْا أَنَّ أَيِّي الْأَرْضَ نَقُصُهَا مِنْ أَطْرَافِهَا﴾ [الرعد: ١٤١] قَالَ: مَوْتُ فُقَهَائِهَا وَعُلَمَائِهَا[3].

هَذَا حَدِيثٌ صَحِيحُ الْإِسْنَادِ، وَلَمْ يُخَرِّجَاهُ.

---

(١) إتحاف المهرة (٧/٤٨٩-٤٩٠).

(٢) في «ط»: «عن عمرو بن دينار المخضرمي المكي، متروك بن رجال التهذيب.

(٣) في التلخيص: «عن عطاء، عن طاوس، عن ابن عباس» أ.هـ.

(٤) [الرعد: ٤١].

(٥) إتحاف المهرة (٧/٤٣٤-٤١٦).

(٦) قال الذهبي في التلخيص: «قلت: طلحة بن عمرو، قال أحمد: متروك»

سُورَةُ إِبْرَاهِيمَ ﷺ

بِسْمِ اللَّهِ الرَّحْمَٰنِ الرَّحِيمِ

٣٣٧٣- أخبرنا أبو زَكَرِيَّا يَحْيَى بْنُ مُحَمَّدٍ الْعَنْبَرِيُّ، ثنا مُحَمَّدُ بْنُ عَبْدِ السَّلَامِ، ثنا إِسْحَاقُ بْنُ إِبْرَاهِيمَ، ثنا بَرَدٌ بْنُ أَبِي سَكِينٍ، ثنا الْحَكَمُ بْنُ أَبَانٍ، قَالَ: سَمِعْتُ عِكْرِمَةَ يَقُولُ: قَالَ ابْنُ عَبَّاسٍ: إِنَّ اللَّهَ فَضَّلَ مُحَمَّدًا ﷺ عَلَى أَهْلِ السَّمَاءِ وَفَضَّلَهُ عَلَى أَهْلِ الأَرْضِ. قَالُوا: يَا ابْنَ عَبَّاسٍ، بِمَ فَضَّلَهُ اللَّهُ عَلَى أَهْلِ السَّمَاءِ؟ قَالَ: قَالَ اللَّهُ ﷻ: ﴿وَمَن يَقُلْ مِنْهُمْ إِنِّيٓ إِلَٰهٞ مِّن دُونِهِۦ فَذَٰلِكَ نَجۡزِيهِ جَهَنَّمَۚ كَذَٰلِكَ نَجۡزِي ٱلظَّٰلِمِينَ﴾ [٢٩]. وَقَالَ لِمُحَمَّدٍ ﷺ: ﴿وَإِنَّا كُنَّا فِي شَكٖ مِّمَّا تَدۡعُونَنَآ إِلَيۡهِ مُرِيبٖ﴾ [٩] يَقُولُ: لَقَدْ كُنَّا نَحْنُ مَا نَعْلَمُ مِنْ دِينِكَ وَمَا نَقُولُ. [١] قَالَ: فَبِمَ فَضَّلَهُ اللَّهُ عَلَى أَهْلِ الأَرْضِ؟ قَالَ: بِأَنْ ﷻ قَالَ: ﴿وَمَآ أَرۡسَلۡنَا مِن رَّسُولٍ إِلَّا بِلِسَانِ قَوۡمِهِۦ لِيُبَيِّنَ لَهُمۡۖ﴾ [٤]. الآيَةَ، وَقَالَ لِمُحَمَّدٍ ﷺ: ﴿وَمَآ أَرۡسَلۡنَٰكَ إِلَّا كَآفَّةٗ لِّلنَّاسِ بَشِيرٗا وَنَذِيرٗا﴾ [٢٨]. فَأَرْسَلَهُ إِلَى الْحُرِّ وَالإِنْسِ. [٢]

---

(١) (أخرجه) أبو نعيم في «الحلية» (٧/ ٨٥-٨٦).

(٢) (الفتح) آية (٢٨).

(٣) (د) و(ز) و(ب) و(ر): «قال».

(٤) (ر) آية (٤٤).

(٥) (ب): آية (٢٨).

(٦) (إسناد ضعيف جدًا) أخرجه ابن أبي حاتم في «تفسيره» (٧/ ٢٣٠٨-٢٣٠٩).

هَذَا حَدِيثٌ صَحِيحُ الإِسْنَادِ، فَإِنَّ الْحَكَمَ بْنَ أَبَانٍ قَدِ احْتَجَّ بِهِ جَمَاعَةٌ مِنْ أَئِمَّةِ الإِسْلَامِ، وَلَمْ يُخَرِّجَاهُ الشَّيْخَانِ.

٣٣٧٤- **أَخْبَرَنَا** أَبُو عَبْدِ اللهِ مُحَمَّدُ بْنُ عَبْدِ اللهِ الزَّاهِدُ الأَصْبَهَانِيُّ، أَخْبَرَنَا مُحَمَّدُ بْنُ يَعْقُوبَ الأَصْبَهَانِيُّ، نَا مُحَمَّدُ بْنُ عَبْدِ اللهِ بْنِ مُوسَى، نَا إِسْرَائِيلُ، عَنْ أَبِي إِسْحَاقَ، عَنْ أَبِي الأَحْوَصِ، عَنْ عَبْدِ اللهِ، قَالَ فِي قَوْلِهِ ﷻ: ﴿وَذَرُوا الَّذِينَ يُلْحِدُونَ فِي أَسْمَائِهِ﴾ (١)، قَالَ: عَضُّوا عَلَيْهَا (٢).

هَذَا حَدِيثٌ صَحِيحٌ عَلَى شَرْطِ الشَّيْخَيْنِ، وَلَمْ يُخَرِّجَاهُ.

٣٣٧٥- **أَخْبَرَنَا** أَبُو زُكَرِيَّا الْعَنْبَرِيُّ، نَا مُحَمَّدُ بْنُ عَبْدِ السَّلَامِ، نَا إِسْحَاقُ بْنُ رَاهَوَيْهِ، نَا عَبْدُ الرَّزَّاقِ، أَنَا الثَّوْرِيُّ، عَنْ أَبِي إِسْحَاقَ، عَنْ أَبِي الأَحْوَصِ، عَنْ عَبْدِ اللهِ فِي قَوْلِهِ ﷻ: ﴿وَذَرُوا الَّذِينَ يُلْحِدُونَ فِي أَسْمَائِهِ﴾ (٣)، قَالَ: عَدُّ عَبْدِ اللهِ، عَدَّدَ وَعَدَّ فِي يَدِهِ، وَغَضَّ بِيَدِهِ، وَقَالَ: عَضُّوا عَلَى أَصَابِعِهِمْ عَلَيْهَا (٤).

هَذَا حَدِيثٌ صَحِيحٌ بِالزِّيَادَةِ عَلَى شَرْطِهِمَا.

٣٣٧٦- **أَخْبَرَنِي** الشَّيْخُ أَبُو بَكْرٍ بْنُ إِسْحَاقَ، نَا مُحَمَّدُ بْنُ شَدَّادَ الْمِسْمَعِيُّ، نَا يَعْلَى بْنُ عُبَيْدٍ الطَّنَافِسِيُّ، نَا مُحَمَّدُ بْنُ زِيَادٍ بْنِ سَنْبَرٍ، عَنْ عَبْدِ الْعَزِيزِ بْنِ أَبِي رَوَّادٍ، عَنْ مُجَاهِدٍ، عَنِ ابْنِ عَبَّاسٍ، قَالَ: لَمَّا أَنْزَلَ اللهُ ﷻ

---

(١) [الأعراف (أية ١٨٠)]

(٢) هذا السند فيه مجندة من الانقطاع.

(٣) [الأعراف (أية ١٨٠)]

(٤) [إتحاف المهرة (١٠/٦٠٤-٦٣٩٠)]

عَلَى ﷺ ﴿يَٰٓأَيُّهَا ٱلَّذِينَ ءَامَنُواْ قُوٓاْ أَنفُسَكُمْ وَأَهْلِيكُمْ نَارًا﴾ [التحريم: ٦]، قَالُوا: رَسُولَ اللهِ هَذَا عَلِمْنَاهُ كَيْفَ نَقِيهِمْ أَنْفُسَنَا وَأَهْلِينَا؟ قَالَ: «تَنْهَوْنَهُمْ عَمَّا نَهَاكُمُ اللهُ عَنْهُ وَتَأْمُرُونَهُمْ بِمَا أَمَرَكُمُ اللهُ بِهِ فَتَكُونُ لَكُمْ وِقَايَةً بَيْنَهُمْ وَبَيْنَهُ»، فَوَضَعَ النَّبِيُّ ﷺ يَدَهُ عَلَى فُؤَادِهِ، فَإِنَّ هَذَا مِنْ مَخَارِمِ، فَقَالَ: «إِنَّهُ لَيْسَ فِي أَهْلِ لَا إِلَٰهَ إِلَّا اللهُ»، فَقَالَهَا، فَتَبَرَّمَ بِالْحَقِّ، فَقَالَ أَصْحَابُهُ: يَا رَسُولَ اللهِ، أَمَرْتَ بِشَيْءٍ؟ فَقَالَ ﷺ: «أَمَا سَمِعْتُمْ قَوْلَهُ تَعَالَى: ﴿وَمَآ ءَاتَىٰكُمُ ٱلرَّسُولُ فَخُذُوهُ وَمَا نَهَىٰكُمْ عَنْهُ فَٱنتَهُواْ﴾ [الحشر: ٧]»[1]، وَلَمْ يُخَرِّجُوهُ.

٣٣٧٧- الْمُحَلِّي الْمُحَرِّمُ لِلْمُتْعَةِ: الْعُمْرَوِيُّ[2]: أَنَّا أَبُو الْعُمْرَيْنِ، أَنَا عَبْدَانُ، أَنَا عَبْدُ اللهِ، أَنَا سُفْيَانُ[3] بْنُ عُيَيْنَةَ، عَنْ عَبْدِ اللهِ بْنِ بَدِيلٍ[4]، عَنْ أَبِي الْمُتَوَكِّلِ عَنْ أَبِي عَلِيٍّ ﷺ فِي قَوْلِهِ ﷻ: ﴿وَٱلْمُحْصَنَٰتُ مِنَ ٱلنِّسَآءِ﴾ [النساء: ٢٤]، قَالَ: «يَعْنِي الْمُتْعَةَ»[5].

[1] قال الذهبي في التلخيص: «قلت: محمد بن يزيد هذا، أبو خالد: شيخ صالح كتبنا حديثه». وقوله المحلى: «وكذلك ابن عباس في القنوت وقال: «لكل من عبر الصراط»، ربما أخطأ يحب أن يعتبر حديثه إذا بين السياق في حينه».

(١) (التحريم: آية ٦).

(٢) (الزاهد: آية ٤٤).

(٣) (سفيان الثوري: ١٦١-٢١٩هـ).

(٤) (عبد الله بن بديل بن ورقاء الخزاعي: ت ٨٠هـ).

(٥) (عبد الله بن أحمد: ٩٤٠).

الْوُجُوهُ لِمَنْ أَقْتَرَبَ ؟»[٤٧٣].

هذا حديثٌ صحيحٌ على شرطِ مُسلِمٍ، ولَم يُخرِّجاهُ.

٣٧٣٨ - حدَّثَنِي مُحَمَّدُ بْنُ صَالِحٍ بْنِ هَانِئٍ، نَا مُحَمَّدُ بْنُ أَحْمَدَ بْنِ أَبِي الْعَرَبِيِّ، نَا عَبْدُ اللهِ بْنُ يَزِيدَ الْمُقْرِئُ، نَا حَيْوَةُ بْنُ شُرَيْحٍ، نَا بَقِيَّةُ بْنُ الْوَلِيدِ[١]، حَدَّثَنِي مُحَمَّدُ بْنُ مُهَاجِرٍ[٢]، عَنِ الزُّبَيْرِ بْنِ عَبَّادٍ، **«يُغَشَّهُمْ يَوْمَ يُلَقِّيهِ سَلْمٌ»**[٣]، قَالَ: يَوْمَ يَلْقَوْنَ مَلَكَ الْمَوْتِ لَيْسَ مِنْ مُؤْمِنٍ يُقْبَضُ رُوحُهُ إِلَّا سَلَّمَ عَلَيْهِ[٤].

هذا حديثُ صحيحُ الإسْنادِ، ولَم يُخرِّجاهُ.

٣٧٣٩ - أَخْبَرَنِي الْحُسَيْنُ بْنُ مُحَمَّدِ بْنِ أَيُّوبَ، نَا أَبُو يَحْيَى بْنُ أَبِي مَسَرَّةَ[٥]، نَا الْمُغِيرَةُ بْنُ عَبْدِ الْجَبَّارِ الْعَطَّارُ، نَا عَبْدُ اللهِ بْنُ سَلَمَةَ، عَنْ عَبْدِ اللهِ بْنِ الْحَجَّاجِ، عَنْ أَبِي بْنِ عَلِيٍّ قَالَ: أَبِي رَسُولُ اللهِ ﷺ بِقَدَحٍ مِنْ لَبَنٍ، فَقَرَأَ: **«مَثَلُ الْجَنَّةِ الَّتِي وُعِدَ الْمُتَّقُونَ فِيهَا أَنْهَارٌ»**، قَالَ: **مِنَ الْخَمْرِ**[٦].

---

(١) الكلام فيه [٢٩٤].

(٢) ينظر: التعديل والتجريح [٣/١٠٤٣-١٠٤٤].

(٣) [ق] قال: وعند الله بن سير الحراني: لم يخرج له سماعه وهو مضعف، وسألني عن الحديث برقم [٣٧٣٨] فقلت: ما أعرفه إلا من هذا الوجه، فاستغرب قصته.

(٤) عبد الله بن يزيد بن واقد بن أبي سعيد الحراني، ويقال: عبد الله بن واقد، أبو عبد الرحمن، من رجال الشهابيين.

(٥) يحيى: الأسدي الخولاني، مولى الرداء، من رجال الشهابيين.

(٦) الأعراف، آية [٤٤].

(١) إتحاف المهرة [٥/٥٢١-٥٢٢].

(٢) [ق] الذهبي في التلخيص: «قلت: هذا واهٍ، قال أبو عبدي: مطلع الحديث وصحف قال: من لبن بخمر بحجة».

(٣) في [ر] وفي [ص]: «سيرته».

(٤) إتحاف المهرة [٥/٥٢٢-٥٢٣].

هَذَا حَدِيثٌ صَحِيحٌ عَلَى شَرْطِ مُسْلِمٍ، وَلَمْ يُخَرِّجَاهُ.

٣٣٨٠- أَخْبَرَنِي أَبُو جَعْفَرٍ مُحَمَّدُ بْنُ عَلِيٍّ الشَّيْبَانِيُّ بِالْكُوفَةِ، ثنا أَحْمَدُ بْنُ حَازِمٍ الْغِفَارِيُّ، ثنا أَبُو نُعَيْمٍ، ثنا سَنْعَانُ الضَّرِيرُ(١)، ثنا أَبُو الْمُثَنَّى عَامِرُ بْنُ وَاثِلَةَ، قَالَ: سَمِعْتُ عَلِيًّا ﷺ، فَقَالَ: سَأَلَ فُقَرَاءُ الْمُهَاجِرِينَ أَنْ يُقَاتِلُوا، وَأَنْ يُقَاتِلُوا بِغَيْرِ دِينٍ، فَقَامَ مِنَ الْكُرَاعِ، فَقَالَ: مَنِ الْأَقْوِيُّ يَدْأَوُا بِسَيْفِهِ ثُمَّ كُفُّوا وَأَسْلَمُوا فَهُمْ مِنْ أَنْصَارِ اللهِ»(٢)؟ قَالَ: فَتَبَاطَؤُا فُرَيْشٌ، قَالَ: فَمَنِ ﴿الَّذِينَ سَنَعِيمُ فِي الْقِتَالِ أَنْتُمْ وَهُمْ غَيْرُ﴾ [محمد: ٣٨]؟ قَالَ: هِيَ هَذِهِ.

هَذَا حَدِيثٌ صَحِيحٌ عَالٍ.

٣٣٨١- أَخْبَرَنِي أَبُو الْحَسَنِ الْمَرْثَدِيُّ، بِبَغْدَادَ، ثنا أَبُو مُسْلِمٍ، ثنا مُحَمَّدُ بْنُ عَبْدِ اللهِ الْأَسَدِيُّ، ثنا مُحَمَّدُ بْنُ فُضَيْلٍ، ثنا سَنْعَانُ، عَنْ أَبِي إِسْحَاقَ، عَنْ عَمْرِو ذِي مُرٍّ، عَنْ عَلِيٍّ فِي قَوْلِهِ ﷻ: ﴿وَأَسْلَمُوا فَهُمْ مِنْ

(١) هو: سنعان بن عبد الله الضرير، أبو النعمان الكوفي، كما سماه صاحبه ابنه المذكور آخر الكتاب والحرب والضبي وغيرهما، وسماه الصفدي هناك وكما سيأتي برقم (٣٧٧٦) بسنعان بن عبد الله، وترجمه مغلطاي في إكماله على الحرب الكمال (٥/ ٢٧٨٨) والذي ابن شاهين في تاريخ أسماء الثقات (ص: ٢٠٩) عن يحيى بن معين: «لا أدري ابن من هو».

(٢) [البقرة: ١٩٤].

(٣) [محمد: ٣٨].

(٤) [الحاقة: ١٤-١٧].

(٥) [إضافة المحقق: (٢١٢/ ١٦-١٤٤٣)].

(٦) عمرو ذو مر الهمذاني الكوفي: من رجال الهمذاني، وهو من مشايخ أبي إسحاق =

«الْبَوَّابِ»[1]، قَالَ: هٰذَا الْأَعْمَرَانِ بْنُ قُرَيْشٍ، بَنُو أُمِّيَّةَ وَبَنُو الْمُغِيرَةِ، فَأَمَّا بَنُو الْمُغِيرَةِ فَقَدْ قَطَعَ اللهُ دَابِرَهُمْ يَوْمَ بَدْرٍ، وَأَمَّا بَنُو أُمَيَّةَ فَمُتِّعُوا إِلَى حِينٍ"[2].

هٰذَا حَدِيثٌ صَحِيحُ الْإِسْنَادِ، وَلَمْ يُخَرِّجَاهُ.

٣٣٨٢- **صحيح** أَبُو سَعِيدٍ أَحْمَدُ بْنُ يَعْقُوبَ الْفَقِيهُ، ثَنَا نُوحُ بْنُ حَازِمٍ، ثَنَا هُدْبَةُ بْنُ مَنْصُورٍ الضَّبِّيُّ، ثَنَا مَحْبُوبُ بْنُ الْحَسَنِ[3]، ثَنَا دَاوُدُ بْنُ أَبِي هِنْدٍ، عَنِ الشَّعْبِيِّ، عَنْ مَسْرُوقٍ، عَنْ عَائِشَةَ قَالَتْ: قَرَأَ رَسُولُ اللهِ ﷺ: ﴿يَوْمَ تُبَدَّلُ الْأَرْضُ غَيْرَ الْأَرْضِ وَالسَّمَوٰتُ﴾[4] فَالزَّادُ عَلَى الصِّرَاطِ؟!". أَنَّ النَّاسُ يَوْمَئِذٍ قَالَ: «عَلَى الصِّرَاطِ»!".

هٰذَا حَدِيثٌ صَحِيحُ الْإِسْنَادِ، وَلَمْ يُخَرِّجَاهُ.

❀❀❀

= المجهولين.

(١) [الإعلام ٢/ ٢٨].

(٢) [تعجيل المنفعة ١/ ٥٩٨ - ٦٤٦/ ٦٤٦].

(٣) هو محمد بن الحسن بن هلال الفقيه، فقيه محبوب، من رجال التهذيب.

(٤) [الإعلام ٢/ ٤٨].

(٥) [تعجيل المنفعة ١/ ٥٤٣ - ٢٢٧/ ٢٢٧].

(٦) بل أخرجه مسلم ٨/ ١٢٧ من حديث علي بن مسهر عن داود به.

سُورَةُ الحِجْرِ

بِسْمِ اللَّهِ الرَّحْمَٰنِ الرَّحِيمِ

٣٣٨٣- أَخْبَرَنَا أَبُو زَكَرِيَّا يَحْيَىٰ بْنُ مُحَمَّدٍ الْعَنْبَرِيُّ، ثَنَا مُحَمَّدُ بْنُ عَبْدِ السَّلَامِ، ثَنَا إِسْحَاقُ، أَنَا جَرِيرٌ، عَنْ عَطَاءِ بْنِ السَّائِبِ، عَنْ مُجَاهِدٍ، عَنِ ابْنِ عَبَّاسٍ قَالَ: مَا يَزَالُ اللهُ يُضْحِكُ وَيُدْخِلُ الْجَنَّةَ، وَيَرْحَمُ وَيُطْعِمُ، حَتَّىٰ يَقُولَ: مَنْ كَانَ مِنَ الْمُسْلِمِينَ، فَلْيَدْخُلِ الْجَنَّةَ، فَذَاكَ حِينَ يَقُولُ: ﴿رُبَمَا يَوَدُّ الَّذِينَ كَفَرُوا لَوْ كَانُوا مُسْلِمِينَ﴾ [١].

هذا حديثٌ صحيحُ الإسناد، ولم يُخرِّجاه.

٣٣٨٤- حَدَّثَنَا عَلِيُّ بْنُ حَمْشَادَ الْعَدْلُ، ثَنَا إِسْمَاعِيلُ بْنُ إِسْحَاقَ الْقَاضِي، ثَنَا أَبُو عُمَرَ حَفْصُ بْنُ عُمَرَ [٢]، ثَنَا نُوحُ بْنُ قَيْسٍ، ثَنَا عَمْرُو بْنُ مَالِكٍ، عَنْ أَبِي الْجَوْزَاءِ، عَنِ ابْنِ عَبَّاسٍ قَالَ: كَانَتْ نُخْلَةٌ تُعْلَقُ لِنَبِيِّ رَسُولِ اللهِ ﷺ ثَمَرَتُهَا ثَمَانِيَةَ مِنْ أَعْنَابِ الطَّائِفِ، وَكَانَ يَعْلَقُ الْقِنْوَ بِالْمَكَانِ فِي الصَّفِّ الْأَوَّلِ، إِلَىٰ جَانِبِ [٣] وَيَسْتَأْخِرُ بَعْضُهُمْ حَتَّىٰ يَكُونَ فِي الصَّفِّ الْمُؤَخَّرِ، فَإِذَا رَكَعَ، قَالَ هَكَذَا، وَنَظَرَ مِنْ تَحْتِ إِبْطِهِ وَعَانَى بِهِ، فَأَنْزَلَ اللهُ ﷻ فِي شَأْنِهَا: ﴿وَلَقَدْ

---

(١) (المصنف: ج/ ٢ ق/).

(٢) [إتحاف المهرة: ج/ ٣ ص/ ٨٨٣٨٦].

(٣) هو: «عمرو بن عمر بن الحارث بن سخبرة الأزدي الحوضي، من رجال التهذيب. ق» في (ز): «الأذى به».

عَنْ الْمُسْتَقْبِلِينَ وَلَكِنْ وَلَكِنْ يَتَلَقَّاهُمْ»[1].

هَذَا حَدِيثٌ صَحِيحٌ وَالْعَمَلُ عَلَى هَذَا وَلَمْ يُرَخِّصُوا.

وَقَالَ عَمْرُو بْنُ عَلِيٍّ: لَمْ يَتَكَلَّمْ أَحَدٌ فِي نُوحِ بْنِ قَيْسٍ الطَّاحِي بِحُجَّةٍ[2].

وَقَدْ أَسْنَدَ مِنْ حَدِيثِ سُفْيَانَ الثَّوْرِيِّ.

٣٣٨٥- «الْحَبَّالُ» أَبُو بَكْرٍ الشَّافِعِيُّ، ثنا إِسْحَاقُ بْنُ الْحَسَنِ، ثنا أَبُو عُبَيْدَةَ، ثنا سُفْيَانُ، عَنْ رَجُلٍ، عَنْ أَبِي الْعَوَّامِ، عَنِ ابْنِ عَبَّاسٍ قَالَ: «الْمُسْتَقْبِلِينَ»: الْمُصَوِّرُ الْمُقَدِّمُ، «وَالْمُسْتَأْخِرِينَ»[3]: الْمُصَوِّرُ الْمُؤَخِّرُ».

٣٣٨٦- صحَّ أَنَّ ابْنَ عَبَّاسٍ أَحْمَدُ بْنُ هَارُونَ الْفَقِيهُ -إِمْلَاءً- ثنا أَحْمَدُ بْنُ مُحَمَّدِ بْنِ نَصْرٍ، ثنا أَبُو نُعَيْمٍ، ثنا أَبَانُ بْنُ عَبْدِ اللهِ الْبَجَلِيُّ، حَدَّثَنِي أَحَدُهُمْ عَنْ أَبِي هِلَالٍ، حَدَّثَنِي رَبِيعُ بْنُ جَرَّادٍ قَالَ: سَمِعْتُ أَبَا هِلَالٍ -يَعْنِي: مُحَمَّدَ بْنَ سُلَيْمٍ- حَدَّثَنِي أَبُو أُمَيَّةَ الْبَجَلِيُّ، عَنْ أَبِي طَلْحَةَ، قَالَ: صَلَّى عَلَى طَلْحَةَ، فَرَكِبَ وَهُوَ، فَقَالَ: تَرَكْتُ بِي يَا أَمِيرَ الْمُؤْمِنِينَ! وَقَدْ قُلْتُ وَاللهِ لِأَبِي: وَأَنْجَدَتْ عَالِي؟ قَالَ: أَمَا تَالُكَ فَهُوَ ذَا مَحْمُولٌ فِي بَيْتِ

---

(١) (التحبير) (٤/ ١٩).

(٢) (إتحاف المهرة) (٧/ ٤١٤-٤١٦).

قال الذهبي في (الضعفاء): «قلت: هو صدوق خرج له مسلم».

(٣) (التحبير) (٤/ ١٩).

(٤) (إتحاف المهرة) (٧/ ٤٣٨-٤٤٠).

نبه الدارقطني في «علله» (٧/ ٢٥٠) على خلطه هنا: مرواني عن الحكم، فقال غدارة، وذكره الخطيب في التالف، في ترجمة مرواني، وقال فيها: قال خلطه ونحنا فلنا، ثم نبه: وذكره في ترجمة خلطه عن مرواني.

الْعَالِي، فَأَخَذَ إِلَى مَنَابِكِ فَحَمْلَهُ، وَأَكَّ وَأَوْكَأَ. قَالَتْ أَبِي، فَإِلَى أَرْضٍ أَنْتَ أَذْهَبُ إِلَيْهَا، وَأَفْوَتُ مِنْ أَبِيكِ؟ إِنَّ أَبَاكِ لَمَا رَأَى مَا صُنِعَ بِهِ مِنْ بَنِي يَأْخُذُ عَلَى شُرُفِ الْمَنَايَا»(١). قَالَ: وَقَالَ رَجُلٌ مِنْ هُذَيْلٍ: إِنَّا لَهُ أَهْلٌ مِنْ ذَلِكَ، فَضَاعَ عَلَيْهِ مَعَ ذَلِكَ مَا لَهُمْ؟ قَالَتْ: فَإ

لَهُنَّ، بَلْ سُفْيَانُ، كَذَا سِمَاكٌ عَنْ حَرْبٍ، عَنْ سَعِيدِ بْنِ جُبَيْرٍ، عَنِ ابْنِ عَبَّاسٍ، بِإِيلَاءٍ فِي ذَلِكَ كُلِّهِ(١)، قَالَ: أَمَرَ زَيْدُ بْنُ ثَابِتٍ الرَّجُلَ يُرْسِلُ بِحِذَائِهِ إِلَى امْرَأَتِهِ، فَيُقَبِّلُ، هَاتُوا كَذَا وَكَذَا، فَإِذَا رَأَوْا عَوْرَاهَا أَلَمَّ بِهَا"(٢).

هَذَا حَدِيثٌ صَحِيحٌ عَلَى شَرْطِ مُسْلِمٍ، وَلَمْ يُخَرِّجَاهُ.

٣٣٨٩- حَدَّثَنَا أَبُو الْعَبَّاسِ مُحَمَّدُ بْنُ يَعْقُوبَ، ثنا أَحْمَدُ بْنُ عَبْدِ الْحَمِيدِ الْحَارِثِيُّ بِالْكُوفَةِ، ثنا أَبُو أَحْمَدَ، ثنا عَبْدُ الْحَمِيدِ بْنُ جَعْفَرٍ الْأَنْصَارِيُّ، عَنِ الْعَلَاءِ بْنِ عَبْدِ الرَّحْمَنِ بْنِ يَعْقُوبَ، مَوْلَى الْحُرَقَةِ، عَنْ أَبِيهِ، عَنْ أَبِي هُرَيْرَةَ، عَنْ أَبِي بْنِ كَعْبٍ، عَنْ رَسُولِ اللهِ ﷺ قَالَ: «فَتْحُ الْقُرْآنِ فَاتِحَةُ الْكِتَابِ»(٣).

هَذَا حَدِيثٌ صَحِيحُ الْإِسْنَادِ عَلَى شَرْطِ مُسْلِمٍ، وَلَمْ يُخَرِّجَاهُ.

وَقَدْ أَتَيْنَا طُرُقَ هَذَا الْحَدِيثِ فِي كِتَابِ فَضَائِلِ الْقُرْآنِ.

٣٣٩٠- أَخْبَرَنَا أَبُو زَكَرِيَّا الْعَنْبَرِيُّ، ثنا مُحَمَّدُ بْنُ عَبْدِ السَّلَامِ، ثنا إِسْحَاقُ بْنُ إِبْرَاهِيمَ، أنا جَرِيرٌ، عَنِ الْأَعْمَشِ، عَنْ شَمِرٍ الطَّفِيِّ، عَنْ سَعِيدِ بْنِ جُبَيْرٍ، عَنِ ابْنِ عَبَّاسٍ، قَالَ: أُعْطِيَ مُحَمَّدٌ ﷺ سَبْعًا مِنَ الْمَثَانِي، وَالطُّوَلِ، وَأُعْطِيَ مُوسَى سِتًّا(٤).

هَذَا حَدِيثٌ صَحِيحٌ عَلَى شَرْطِ الشَّيْخَيْنِ، وَلَمْ يُخَرِّجَاهُ.

٣٣٩١- أَخْبَرَنَا أَبُو عَبْدِ اللهِ مُحَمَّدُ بْنُ عَبْدِ اللهِ الصَّفَّارُ، ثنا أَحْمَدُ بْنُ

---

(١) [التحفة: ١٤٧٧].

(٢) إسناده ضعيف، [المطالب العالية: ٣٧٧٧، ٣٧٧٨].

(٣) هذا الحديث ليس له ذكر في الإتحاف.

(٤) [إتحاف المهرة: ٣٧٧٧، ٣٧٧٨].

مِهْرَانَ، ثنا سُفْيَانُ الثَّوْرِيُّ، ثنا إِسْرَائِيلُ، عَنْ أَبِي إِسْحَاقَ، عَنْ مُسْلِمٍ الْبَطِينِ، عَنْ سَعِيدِ بْنِ جُبَيْرٍ، عَنِ ابْنِ عَبَّاسٍ فِي قَوْلِهِ ﷻ ﴿وَلَقَدْ ءَاتَيْنَكَ سَبْعًا مِّنَ الْمَثَانِي وَالْقُرْءَانَ الْعَظِيمَ﴾ [الحجر: ٨٧]، قَالَ: الْبَقَرَةُ، وَآلُ عِمْرَانَ، وَالنِّسَاءُ، وَالْمَائِدَةُ، وَالْأَنْعَامُ، وَالْأَعْرَافُ، وَسُورَةُ الْكَهْفِ.

هَذَا حَدِيثٌ صَحِيحٌ عَلَى شَرْطِ الشَّيْخَيْنِ، وَلَمْ يُخَرِّجَاهُ.

٣٣٩٣ - أَخْبَرَنَا أَبُو زَكَرِيَّا الْعَنْبَرِيُّ، ثنا مُحَمَّدُ بْنُ عَبْدِ السَّلَامِ، ثنا إِسْحَاقُ بْنُ إِبْرَاهِيمَ، أنا جَرِيرٌ، عَنِ الْأَعْمَشِ، عَنْ أَبِي ثُبَيْانَ[1]، عَنِ ابْنِ عَبَّاسٍ فِي قَوْلِهِ ﷻ: ﴿وَلَقَدْ ءَاتَيْنَكَ سَبْعًا مِّنَ الْمَثَانِي﴾ [الحجر: ٨٧]، قَالَ: الْمُفَصَّلُ[2]، الْبَقَرَةُ وَالنِّسَاءُ، وَقَوْلُهُ: ﴿عَمَّا كَانُوا۟ يَعْمَلُونَ﴾[3]، قَالَ: أَمْوَاجٌ يَضْرِبُ وَتَضْرِبُ بِبَعْضٍ.

هَذَا حَدِيثٌ صَحِيحٌ عَلَى شَرْطِ الشَّيْخَيْنِ، وَلَمْ يُخَرِّجَاهُ.

---

(١) (الصحيح أبو ثابت) (ق ٨٧).

(٢) (الصحيح) (ق ١٤١/٢-٧٥٠).

(٣) هو: «عمين بن جذاب بن عمرو بن الحارث الجنبي الكوفي.

(٤) (الصحيح أبو ثابت) (ق ٨٧).

(٥) (الصحيح) (ق ١٤١/٢-٧٥٠).

(٦) قال الذهبي في التلخيص: «قلت: إذا اتفق البخاري ومسلم على حديث فهو كالإجماع».

قلت: قد أخرجه البخاري في الصحيح من حديث البخاري (٤٧٤٦) عن عبيد الله بن موسى عن الأعمش به نحوه، وقد روى أحاديث الباب، (٧/ ٢٥) من حديث أبي بشر عن سعيد بن جبير عن ابن عباس.

سُورَةُ النَّحْلِ

بِسْمِ اللَّهِ الرَّحْمَنِ الرَّحِيمِ

٣٩٣٣- أَخْبَرَنِي أَبُو النَّضْرِ الْفَقِيهُ، ثنا مُحَمَّدُ بْنُ يُحْيَى الذُّهْلِيُّ، ثنا قَبِيصَةُ بْنُ عُقْبَةَ، ثنا سُفْيَانُ، عَنِ الأَسْوَدِ بْنِ قَيْسٍ، عَنْ عَمْرِو بْنِ شُعَيْبٍ[1]، عَنِ ابْنِ عَبَّاسٍ، أَنَّهُ سُئِلَ عَنْ هَذِهِ الآيَةِ: ﴿لِتَشْهَدُوا مِنْهُ سَكَرًا وَرِزْقًا حَسَنًا﴾ [آية ٦٧]، قَالَ: السَّكَرُ: مَا حُرِّمَ مِنْ ثَمَرِهَا، وَالرِّزْقُ الْحَسَنُ: مَا حَلَّ مِنْ ثَمَرِهَا[2].

هَذَا حَدِيثٌ صَحِيحُ الإِسْنَادِ، وَلَمْ يُخَرِّجَاهُ.

٣٩٣٤- سَمِعْتُ أَبَا بَكْرِ بْنَ أَبِي دَارِمٍ الْحَافِظَ: ثنا مُحَمَّدُ بْنُ عُثْمَانَ بْنِ أَبِي شَيْبَةَ، حَدَّثَنِي أَبِي، ثنا أَبُو مُعَاوِيَةَ، عَنِ الأَعْمَشِ، عَنْ أَبِي ثَعْلَبَةَ، عَنِ الْبَهْبَانِيِّ بْنِ عَمْرِو بْنِ رُبَيْنٍ بْنِ عَبْدِ اللَّهِ بْنِ هُبَيْرَةَ ﷺ ﴿بَيْنَ وَحْدَةٍ﴾ [آية ٤٨]، قَالَ:

---

(١) في (ر) واسوة والتصحيح والإضافة: «عمرو بن سليم» وفي (ز): «عمرو بن سليمان». والمثبت من السنن الكبرى للبيهقي ٨/ ٢٩٧ حيث روى عن المصنف بسنده ومتنه، كما أشار إلى الصواب الحافظ الذهبي في المختارة إلى أن صوابه سفيان، وهو الظهري، من رجال الشهابيب. أخرجه أبو داود هذا الحديث في الطلاق والمشروح

(٢) [النحل: آية ٦٧]

(٣) إتحاف المهرة ١٠/ ٦٠٤-٦٠٧.

(٤) [النحل: آية ٤٨]

الحُفَدَةُ الأَخْتَانُ»(١).

هَذَا حَدِيثٌ صَحِيحٌ عَلَى شَرْطِ الشَّيْخَيْنِ، وَلَمْ يُخَرِّجَاهُ.

٣٣٩٣- **صحيح** عَلِيُّ بْنُ عِيسَى: ثنا إِبْرَاهِيمُ بْنُ أَبِي طَالِبٍ: ثنا أَبُو أُمَيَّةَ مُحَمَّدُ بْنُ إِبْرَاهِيمَ، عَنْ عَبْدِ اللهِ بْنِ مُرَّةَ، عَنْ مَسْرُوقٍ قَالَ: قَالَ عَبْدُ اللهِ فِي قَوْلِهِ اللهُ ﷻ: ﴿وَيَنْهَوْنَ عَنْهُ وَيَنْأَوْنَ عَنْهُ﴾[الأنعام: ٢٦]. قَالَ: عَذَابُ أَبِي طَالِبٍ، كَانُوا يَنْهَوْنَ النَّاسَ عَنْ قَتْلِ النَّبِيِّ ﷺ وَيَنْأَوْنَ عَنْهُ، فَلَا يُؤْمِنُونَ بِهِ(٢).

هَذَا حَدِيثٌ صَحِيحٌ عَلَى شَرْطِ الشَّيْخَيْنِ، وَلَمْ يُخَرِّجَاهُ.

٣٣٩٤- **أخبرنا** أَبُو زَكَرِيَّا الْعَنْبَرِيُّ: ثنا مُحَمَّدُ بْنُ عَبْدِ اللهِ بْنِ عَبْدَانَ: ثنا إِسْحَاقُ بْنُ إِبْرَاهِيمَ: أَنَا الْمُقَدَّمُ بْنُ مُحَمَّدٍ، قَالَ: سَمِعْتُ مَنْصُورَ بْنَ الْمُعْتَمِرِ يُحَدِّثُ عَنْ عَامِرٍ قَالَ: جَلَسَ(٣) لَيْسَرٌ بْنُ عَمْرٍو، وَمَسْرُوقٌ إِلَى الْأَعْمَشِ(٤)، فَقَالَ أَحَدُهُمَا لِصَاحِبِهِ: حَدِّثْ بِمَا سَمِعْتَ مِنْ عَبْدِ اللهِ وَأَحْدِثْكَ أَنَا أَوْ أُحَدِّثُكَ وَتَسْمَعُنِي، قَالَ: سَمِعْتُ عَبْدَ اللهِ يَقُولُ: إِنَّا أُخِذَ الْمِيثَاقُ فِي الْقُرْآنِ لِلْعَبْرِ وَالنَّثْرِ فِي سُورَةِ النِّسَاءِ: ﴿إِذَا لَقِيَ الْمُنَادِ وَالْإِحْسَنِ وَإِيتَآئِ ذِي الْقُرْبَىٰ وَيَنْهَىٰ عَنِ الْفَحْشَآءِ وَالْمُنكَرِ وَالْبَغْيِ﴾[النحل: ٩٠]. قَالَ: صَدَقْتَ(٥).

---

(١) [إتحاف المهرة: ١٠/ ١٩٤-١٩٦] (١٢٦٦٠).

(٢) [المصدر السابق: ١٠/ ٢٠٤] (١٢٦٧٤).

(٣) [إتحاف المهرة: ١٠/ ٢٠٧-٢٠٨] (١٢٦٧٩).

(٤) في (ع): «الأعمش».

(٥) في (ع): «صدق الله».

(٦) [المصدر السابق: ١٠/ ٢١٤-٢١٥] (١٢٦٨٩).

هَذَا حَدِيثٌ صَحِيحٌ عَلَى شَرْطِ الشَّيْخَيْنِ، وَلَمْ يُخَرِّجَاهُ.

٣٣٩٧- أَخْبَرَنَا الْحَسَنُ بْنُ سُفْيَانَ، الْفَزَارِيُّ، أَنَا أَبُو الْمُثَنَّى، أَنَا عَبْدَانُ، أَنَا عَبْدُ اللهِ، أَنَا حَيْوَةُ بْنُ عَبْدِ الرَّحْمَنِ الْمَعَافِرِيُّ، عَنْ أَبِيهِ، عَنْ أَبِي بَحْرِيَّةَ قَالَ: قَالَ رَسُولُ اللهِ ﷺ: «مَنْ بَيَّتَ أَجَدَّ أَنْ يَحْمِلَ لِصَاحِبِهِ الْمَغْفِرَةَ فِي الدُّنْيَا مَعَ مَا يَدَّخِرُ لَهُ فِي الْآخِرَةِ مِنَ الْجَنَّةِ وَالنَّجَاةِ مِنَ النَّارِ».

صَحِيحُ الْإِسْنَادِ، وَلَمْ يُخَرِّجَاهُ.

٣٣٩٨- أَخْبَرَنَا الشَّيْخُ أَبُو بَكْرٍ بْنُ إِسْحَاقَ، أَنَا يَعْقُوبُ بْنُ يُوسُفَ الْقَزْوِينِيُّ[1]، ثَنَا مُحَمَّدُ بْنُ سَعِيدٍ بْنِ سَابِقٍ، ثَنَا عَمْرُو بْنُ أَبِي قَيْسٍ، عَنْ عَطَاءِ بْنِ السَّائِبِ، عَنْ سَعِيدِ بْنِ جُبَيْرٍ، عَنِ ابْنِ عَبَّاسٍ: «فَتَلَقَّىٰ آدَمُ مِن رَّبِّهِ كَلِمَٰتٍ»[2] قَالَ: الْقَرْحُ قَالَ: وَكَانَ رَسُولُ اللهِ ﷺ يَدْعُو بِقَوْلِ: «اللَّهُمَّ تُلْقِنِي مَا رَاقَنِّي، وَبَارِكْ لِي فِيهِ، وَاخْلُفْ عَلَيَّ كُلَّ فَائِتٍ» لِي بِخَيْرٍ[3].

---

(١) في (ر) و(ص): «حكيم».

(٢) البقرة (٣٧).

(٣) إسناده ضعيف، وانظر ما قبله.

وأخرجه ابن ماجه (٣٨٣٠) -ومن طريقه البغوي (٤٠٦٣)- عن أبي بكر بن إسحاق، بإسناده المذكور، ولفظه: «اللهم ما رزقتني فاجعل لي فيه بركة، وما زويت عني فاجعل فراغه لي في طاعتك».

وأخرجه ابن السني (٤٩٤) من طريق أبي بكر بن إسحاق، بإسناده المذكور، ولفظه: «اللهم ما رزقتني فاجعل لي فيه بركة، وما زويت عني فاجعل فراغه لي في طاعتك».

وأخرجه ابن السني (٤٩٣) من طريق أبي بكر بن إسحاق، بإسناده المذكور، ولفظه: «اللهم ما رزقتني فاجعل لي فيه بركة، وما زويت عني فاجعل فراغه لي في طاعتك».

وأخرجه ابن السني (٤٩٥) من طريق أبي بكر بن إسحاق، بإسناده المذكور، ولفظه: «اللهم ما رزقتني فاجعل لي فيه بركة، وما زويت عني فاجعل فراغه لي في طاعتك».

وأخرجه ابن السني (٤٩٦) من طريق أبي بكر بن إسحاق، بإسناده المذكور، ولفظه: «اللهم ما رزقتني فاجعل لي فيه بركة، وما زويت عني فاجعل فراغه لي في طاعتك».

وأخرجه ابن السني (٤٩٧) من طريق أبي بكر بن إسحاق، بإسناده المذكور، ولفظه: «اللهم ما رزقتني فاجعل لي فيه بركة، وما زويت عني فاجعل فراغه لي في طاعتك».

وأخرجه ابن السني (٤٩٨) من طريق أبي بكر بن إسحاق، بإسناده المذكور، ولفظه: «اللهم ما رزقتني فاجعل لي فيه بركة، وما زويت عني فاجعل فراغه لي في طاعتك».

وأخرجه ابن السني (٤٩٩) من طريق أبي بكر بن إسحاق، بإسناده المذكور، ولفظه: «اللهم ما رزقتني فاجعل لي فيه بركة، وما زويت عني فاجعل فراغه لي في طاعتك».

وأخرجه ابن السني (٥٠٠) من طريق أبي بكر بن إسحاق، بإسناده المذكور، ولفظه: «اللهم ما رزقتني فاجعل لي فيه بركة، وما زويت عني فاجعل فراغه لي في طاعتك».

وأخرجه ابن السني (٥٠١) من طريق أبي بكر بن إسحاق، بإسناده المذكور، ولفظه: «اللهم ما رزقتني فاجعل لي فيه بركة، وما زويت عني فاجعل فراغه لي في طاعتك».

وأخرجه ابن السني (٥٠٢) من طريق أبي بكر بن إسحاق، بإسناده المذكور، ولفظه: «اللهم ما رزقتني فاجعل لي فيه بركة، وما زويت عني فاجعل فراغه لي في طاعتك».

وأخرجه ابن السني (٥٠٣) من طريق أبي بكر بن إسحاق، بإسناده المذكور، ولفظه: «اللهم ما رزقتني فاجعل لي فيه بركة، وما زويت عني فاجعل فراغه لي في طاعتك».

وأخرجه ابن السني (٥٠٤) من طريق أبي بكر بن إسحاق، بإسناده المذكور، ولفظه: «اللهم ما رزقتني فاجعل لي فيه بركة، وما زويت عني فاجعل فراغه لي في طاعتك».

وأخرجه ابن السني (٥٠٥) من طريق أبي بكر بن إسحاق، بإسناده المذكور، ولفظه: «اللهم ما رزقتني فاجعل لي فيه بركة، وما زويت عني فاجعل فراغه لي في طاعتك».

وأخرجه ابن السني (٥٠٦) من طريق أبي بكر بن إسحاق، بإسناده المذكور، ولفظه: «اللهم ما رزقتني فاجعل لي فيه بركة، وما زويت عني فاجعل فراغه لي في طاعتك».

وأخرجه ابن السني (٥٠٧) من طريق أبي بكر بن إسحاق، بإسناده المذكور، ولفظه: «اللهم ما رزقتني فاجعل لي فيه بركة، وما زويت عني فاجعل فراغه لي في طاعتك».

وأخرجه ابن السني (٥٠٨) من طريق أبي بكر بن إسحاق، بإسناده المذكور، ولفظه: «اللهم ما رزقتني فاجعل لي فيه بركة، وما زويت عني فاجعل فراغه لي في طاعتك».

وأخرجه ابن السني (٥٠٩) من طريق أبي بكر بن إسحاق، بإسناده المذكور، ولفظه: «اللهم ما رزقتني فاجعل لي فيه بركة، وما زويت عني فاجعل فراغه لي في طاعتك».

وأخرجه ابن السني (٥١٠) من طريق أبي بكر بن إسحاق، بإسناده المذكور، ولفظه: «اللهم ما رزقتني فاجعل لي فيه بركة، وما زويت عني فاجعل فراغه لي في طاعتك».

وأخرجه ابن السني (٥١١) من طريق أبي بكر بن إسحاق، بإسناده المذكور، ولفظه: «اللهم ما رزقتني فاجعل لي فيه بركة، وما زويت عني فاجعل فراغه لي في طاعتك».

وأخرجه ابن السني (٥١٢) من طريق أبي بكر بن إسحاق، بإسناده المذكور، ولفظه: «اللهم ما رزقتني فاجعل لي فيه بركة، وما زويت عني فاجعل فراغه لي في طاعتك».

وأخرجه ابن السني (٥١٣) من طريق أبي بكر بن إسحاق، بإسناده المذكور، ولفظه: «اللهم ما رزقتني فاجعل لي فيه بركة، وما زويت عني فاجعل فراغه لي في طاعتك».

وأخرجه ابن السني (٥١٤) من طريق أبي بكر بن إسحاق، بإسناده المذكور، ولفظه: «اللهم ما رزقتني فاجعل لي فيه بركة، وما زويت عني فاجعل فراغه لي في طاعتك».

وأخرجه ابن السني (٥١٥) من طريق أبي بكر بن إسحاق، بإسناده المذكور، ولفظه: «اللهم ما رزقتني فاجعل لي فيه بركة، وما زويت عني فاجعل فراغه لي في طاعتك».

وأخرجه ابن السني (٥١٦) من طريق أبي بكر بن إسحاق، بإسناده المذكور، ولفظه: «اللهم ما رزقتني فاجعل لي فيه بركة، وما زويت عني فاجعل فراغه لي في طاعتك».

وأخرجه ابن السني (٥١٧) من طريق أبي بكر بن إسحاق، بإسناده المذكور، ولفظه: «اللهم ما رزقتني فاجعل لي فيه بركة، وما زويت عني فاجعل فراغه لي في طاعتك».

وأخرجه ابن السني (٥١٨) من طريق أبي بكر بن إسحاق، بإسناده المذكور، ولفظه: «اللهم ما رزقتني فاجعل لي فيه بركة، وما زويت عني فاجعل فراغه لي في طاعتك».

وأخرجه ابن السني (٥١٩) من طريق أبي بكر بن إسحاق، بإسناده المذكور، ولفظه: «اللهم ما رزقتني فاجعل لي فيه بركة، وما زويت عني فاجعل فراغه لي في طاعتك».

وأخرجه ابن السني (٥٢٠) من طريق أبي بكر بن إسحاق، بإسناده المذكور، ولفظه: «اللهم ما رزقتني فاجعل لي فيه بركة، وما زويت عني فاجعل فراغه لي في طاعتك».

وأخرجه ابن السني (٥٢١) من طريق أبي بكر بن إسحاق، بإسناده المذكور، ولفظه: «اللهم ما رزقتني فاجعل لي فيه بركة، وما زويت عني فاجعل فراغه لي في طاعتك».

وأخرجه ابن السني (٥٢٢) من طريق أبي بكر بن إسحاق، بإسناده المذكور، ولفظه: «اللهم ما رزقتني فاجعل لي فيه بركة، وما زويت عني فاجعل فراغه لي في طاعتك».

وأخرجه ابن السني (٥٢٣) من طريق أبي بكر بن إسحاق، بإسناده المذكور، ولفظه: «اللهم ما رزقتني فاجعل لي فيه بركة، وما زويت عني فاجعل فراغه لي في طاعتك».

وأخرجه ابن السني (٥٢٤) من طريق أبي بكر بن إسحاق، بإسناده المذكور، ولفظه: «اللهم ما رزقتني فاجعل لي فيه بركة، وما زويت عني فاجعل فراغه لي في طاعتك».

وأخرجه ابن السني (٥٢٥) من طريق أبي بكر بن إسحاق، بإسناده المذكور، ولفظه: «اللهم ما رزقتني فاجعل لي فيه بركة، وما زويت عني فاجعل فراغه لي في طاعتك».

وأخرجه ابن السني (٥٢٦) من طريق أبي بكر بن إسحاق، بإسناده المذكور، ولفظه: «اللهم ما رزقتني فاجعل لي فيه بركة، وما زويت عني فاجعل فراغه لي في طاعتك».

وأخرجه ابن السني (٥٢٧) من طريق أبي بكر بن إسحاق، بإسناده المذكور، ولفظه: «اللهم ما رزقتني فاجعل لي فيه بركة، وما زويت عني فاجعل فراغه لي في طاعتك».

وأخرجه ابن السني (٥٢٨) من طريق أبي بكر بن إسحاق، بإسناده المذكور، ولفظه: «اللهم ما رزقتني فاجعل لي فيه بركة، وما زويت عني فاجعل فراغه لي في طاعتك».

وأخرجه ابن السني (٥٢٩) من طريق أبي بكر بن إسحاق، بإسناده المذكور، ولفظه: «اللهم ما رزقتني فاجعل لي فيه بركة، وما زويت عني فاجعل فراغه لي في طاعتك».

وأخرجه ابن السني (٥٣٠) من طريق أبي بكر بن إسحاق، بإسناده المذكور، ولفظه: «اللهم ما رزقتني فاجعل لي فيه بركة، وما زويت عني فاجعل فراغه لي في طاعتك».

وأخرجه ابن السني (٥٣١) من طريق أبي بكر بن إسحاق، بإسناده المذكور، ولفظه: «اللهم ما رزقتني فاجعل لي فيه بركة، وما زويت عني فاجعل فراغه لي في طاعتك».

وأخرجه ابن السني (٥٣٢) من طريق أبي بكر بن إسحاق، بإسناده المذكور، ولفظه: «اللهم ما رزقتني فاجعل لي فيه بركة، وما زويت عني فاجعل فراغه لي في طاعتك».

وأخرجه ابن السني (٥٣٣) من طريق أبي بكر بن إسحاق، بإسناده المذكور، ولفظه: «اللهم ما رزقتني فاجعل لي فيه بركة، وما زويت عني فاجعل فراغه لي في طاعتك».

وأخرجه ابن السني (٥٣٤) من طريق أبي بكر بن إسحاق، بإسناده المذكور، ولفظه: «اللهم ما رزقتني فاجعل لي فيه بركة، وما زويت عني فاجعل فراغه لي في طاعتك».

وأخرجه ابن السني (٥٣٥) من طريق أبي بكر بن إسحاق، بإسناده المذكور، ولفظه: «اللهم ما رزقتني فاجعل لي فيه بركة، وما زويت عني فاجعل فراغه لي في طاعتك».

وأخرجه ابن السني (٥٣٦) من طريق أبي بكر بن إسحاق، بإسناده المذكور، ولفظه: «اللهم ما رزقتني فاجعل لي فيه بركة، وما زويت عني فاجعل فراغه لي في طاعتك».

وأخرجه ابن السني (٥٣٧) من طريق أبي بكر بن إسحاق، بإسناده المذكور، ولفظه: «اللهم ما رزقتني فاجعل لي فيه بركة، وما زويت عني فاجعل فراغه لي في طاعتك».

وأخرجه ابن السني (٥٣٨) من طريق أبي بكر بن إسحاق، بإسناده المذكور، ولفظه: «اللهم ما رزقتني فاجعل لي فيه بركة، وما زويت عني فاجعل فراغه لي في طاعتك».

وأخرجه ابن السني (٥٣٩) من طريق أبي بكر بن إسحاق، بإسناده المذكور، ولفظه: «اللهم ما رزقتني فاجعل لي فيه بركة، وما زويت عني فاجعل فراغه لي في طاعتك».

وأخرجه ابن السني (٥٤٠) من طريق أبي بكر بن إسحاق، بإسناده المذكور، ولفظه: «اللهم ما رزقتني فاجعل لي فيه بركة، وما زويت عني فاجعل فراغه لي في طاعتك».

وأخرجه ابن السني (٥٤١) من طريق أبي بكر بن إسحاق، بإسناده المذكور، ولفظه: «اللهم ما رزقتني فاجعل لي فيه بركة، وما زويت عني فاجعل فراغه لي في طاعتك».

وأخرجه ابن السني (٥٤٢) من طريق أبي بكر بن إسحاق، بإسناده المذكور، ولفظه: «اللهم ما رزقتني فاجعل لي فيه بركة، وما زويت عني فاجعل فراغه لي في طاعتك».

وأخرجه ابن السني (٥٤٣) من طريق أبي بكر بن إسحاق، بإسناده المذكور، ولفظه: «اللهم ما رزقتني فاجعل لي فيه بركة، وما زويت عني فاجعل فراغه لي في طاعتك».

وأخرجه ابن السني (٥٤٤) من طريق أبي بكر بن إسحاق، بإسناده المذكور، ولفظه: «اللهم ما رزقتني فاجعل لي فيه بركة، وما زويت عني فاجعل فراغه لي في طاعتك».

وأخرجه ابن السني (٥٤٥) من طريق أبي بكر بن إسحاق، بإسناده المذكور، ولفظه: «اللهم ما رزقتني فاجعل لي فيه بركة، وما زويت عني فاجعل فراغه لي في طاعتك».

وأخرجه ابن السني (٥٤٦) من طريق أبي بكر بن إسحاق، بإسناده المذكور، ولفظه: «اللهم ما رزقتني فاجعل لي فيه بركة، وما زويت عني فاجعل فراغه لي في طاعتك».

وأخرجه ابن السني (٥٤٧) من طريق أبي بكر بن إسحاق، بإسناده المذكور، ولفظه: «اللهم ما رزقتني فاجعل لي فيه بركة، وما زويت عني فاجعل فراغه لي في طاعتك».

وأخرجه ابن السني (٥٤٨) من طريق أبي بكر بن إسحاق، بإسناده المذكور، ولفظه: «اللهم ما رزقتني فاجعل لي فيه بركة، وما زويت عني فاجعل فراغه لي في طاعتك».

وأخرجه ابن السني (٥٤٩) من طريق أبي بكر بن إسحاق، بإسناده المذكور، ولفظه: «اللهم ما رزقتني فاجعل لي فيه بركة، وما زويت عني فاجعل فراغه لي في طاعتك».

وأخرجه ابن السني (٥٥٠) من طريق أبي بكر بن إسحاق، بإسناده المذكور، ولفظه: «اللهم ما رزقتني فاجعل لي فيه بركة، وما زويت عني فاجعل فراغه لي في طاعتك».

وأخرجه ابن السني (٥٥١) من طريق أبي بكر بن إسحاق، بإسناده المذكور، ولفظه: «اللهم ما رزقتني فاجعل لي فيه بركة، وما زويت عني فاجعل فراغه لي في طاعتك».

وأخرجه ابن السني (٥٥٢) من طريق أبي بكر بن إسحاق، بإسناده المذكور، ولفظه: «اللهم ما رزقتني فاجعل لي فيه بركة، وما زويت عني فاجعل فراغه لي في طاعتك».

وأخرجه ابن السني (٥٥٣) من طريق أبي بكر بن إسحاق، بإسناده المذكور، ولفظه: «اللهم ما رزقتني فاجعل لي فيه بركة، وما زويت عني فاجعل فراغه لي في طاعتك».

وأخرجه ابن السني (٥٥٤) من طريق أبي بكر بن إسحاق، بإسناده المذكور، ولفظه: «اللهم ما رزقتني فاجعل لي فيه بركة، وما زويت عني فاجعل فراغه لي في طاعتك».

وأخرجه ابن السني (٥٥٥) من طريق أبي بكر بن إسحاق، بإسناده المذكور، ولفظه: «اللهم ما رزقتني فاجعل لي فيه بركة، وما زويت عني فاجعل فراغه لي في طاعتك».

وأخرجه ابن السني (٥٥٦) من طريق أبي بكر بن إسحاق، بإسناده المذكور، ولفظه: «اللهم ما رزقتني فاجعل لي فيه بركة، وما زويت عني فاجعل فراغه لي في طاعتك».

وأخرجه ابن السني (٥٥٧) من طريق أبي بكر بن إسحاق، بإسناده المذكور، ولفظه: «اللهم ما رزقتني فاجعل لي فيه بركة، وما زويت عني فاجعل فراغه لي في طاعتك».

وأخرجه ابن السني (٥٥٨) من طريق أبي بكر بن إسحاق، بإسناده المذكور، ولفظه: «اللهم ما رزقتني فاجعل لي فيه بركة، وما زويت عني فاجعل فراغه لي في طاعتك».

وأخرجه ابن السني (٥٥٩) من طريق أبي بكر بن إسحاق، بإسناده المذكور، ولفظه: «اللهم ما رزقتني فاجعل لي فيه بركة، وما زويت عني فاجعل فراغه لي في طاعتك».

وأخرجه ابن السني (٥٦٠) من طريق أبي بكر بن إسحاق، بإسناده المذكور، ولفظه: «اللهم ما رزقتني فاجعل لي فيه بركة، وما زويت عني فاجعل فراغه لي في طاعتك».

وأخرجه ابن السني (٥٦١) من طريق أبي بكر بن إسحاق، بإسناده المذكور، ولفظه: «اللهم ما رزقتني فاجعل لي فيه بركة، وما زويت عني فاجعل فراغه لي في طاعتك».

وأخرجه ابن السني (٥٦٢) من طريق أبي بكر بن إسحاق، بإسناده المذكور، ولفظه: «اللهم ما رزقتني فاجعل لي فيه بركة، وما زويت عني فاجعل فراغه لي في طاعتك».

وأخرجه ابن السني (٥٦٣) من طريق أبي بكر بن إسحاق، بإسناده المذكور، ولفظه: «اللهم ما رزقتني فاجعل لي فيه بركة، وما زويت عني فاجعل فراغه لي في طاعتك».

وأخرجه ابن السني (٥٦٤) من طريق أبي بكر بن إسحاق، بإسناده المذكور، ولفظه: «اللهم ما رزقتني فاجعل لي فيه بركة، وما زويت عني فاجعل فراغه لي في طاعتك».

وأخرجه ابن السني (٥٦٥) من طريق أبي بكر بن إسحاق، بإسناده المذكور، ولفظه: «اللهم ما رزقتني فاجعل لي فيه بركة، وما زويت عني فاجعل فراغه لي في طاعتك».

وأخرجه ابن السني (٥٦٦) من طريق أبي بكر بن إسحاق، بإسناده المذكور، ولفظه: «اللهم ما رزقتني فاجعل لي فيه بركة، وما زويت عني فاجعل فراغه لي في طاعتك».

وأخرجه ابن السني (٥٦٧) من طريق أبي بكر بن إسحاق، بإسناده المذكور، ولفظه: «اللهم ما رزقتني فاجعل لي فيه بركة، وما زويت عني فاجعل فراغه لي في طاعتك».

وأخرجه ابن السني (٥٦٨) من طريق أبي بكر بن إسحاق، بإسناده المذكور، ولفظه: «اللهم ما رزقتني فاجعل لي فيه بركة، وما زويت عني فاجعل فراغه لي في طاعتك».

وأخرجه ابن السني (٥٦٩) من طريق أبي بكر بن إسحاق، بإسناده المذكور، ولفظه: «اللهم ما رزقتني فاجعل لي فيه بركة، وما زويت عني فاجعل فراغه لي في طاعتك».

وأخرجه ابن السني (٥٧٠) من طريق أبي بكر بن إسحاق، بإسناده المذكور، ولفظه: «اللهم ما رزقتني فاجعل لي فيه بركة، وما زويت عني فاجعل فراغه لي في طاعتك».

وأخرجه ابن السني (٥٧١) من طريق أبي بكر بن إسحاق، بإسناده المذكور، ولفظه: «اللهم ما رزقتني فاجعل لي فيه بركة، وما زويت عني فاجعل فراغه لي في طاعتك».

وأخرجه ابن السني (٥٧٢) من طريق أبي بكر بن إسحاق، بإسناده المذكور، ولفظه: «اللهم ما رزقتني فاجعل لي فيه بركة، وما زويت عني فاجعل فراغه لي في طاعتك».

وأخرجه ابن السني (٥٧٣) من طريق أبي بكر بن إسحاق، بإسناده المذكور، ولفظه: «اللهم ما رزقتني فاجعل لي فيه بركة، وما زويت عني فاجعل فراغه لي في طاعتك».

وأخرجه ابن السني (٥٧٤) من طريق أبي بكر بن إسحاق، بإسناده المذكور، ولفظه: «اللهم ما رزقتني فاجعل لي فيه بركة، وما زويت عني فاجعل فراغه لي في طاعتك».

وأخرجه ابن السني (٥٧٥) من طريق أبي بكر بن إسحاق، بإسناده المذكور، ولفظه: «اللهم ما رزقتني فاجعل لي فيه بركة، وما زويت عني فاجعل فراغه لي في طاعتك».

وأخرجه ابن السني (٥٧٦) من طريق أبي بكر بن إسحاق، بإسناده المذكور، ولفظه: «اللهم ما رزقتني فاجعل لي فيه بركة، وما زويت عني فاجعل فراغه لي في طاعتك».

وأخرجه ابن السني (٥٧٧) من طريق أبي بكر بن إسحاق، بإسناده المذكور، ولفظه: «اللهم ما رزقتني فاجعل لي فيه بركة، وما زويت عني فاجعل فراغه لي في طاعتك».

وأخرجه ابن السني (٥٧٨) من طريق أبي بكر بن إسحاق، بإسناده المذكور، ولفظه: «اللهم ما رزقتني فاجعل لي فيه بركة، وما زويت عني فاجعل فراغه لي في طاعتك».

وأخرجه ابن السني (٥٧٩) من طريق أبي بكر بن إسحاق، بإسناده المذكور، ولفظه: «اللهم ما رزقتني فاجعل لي فيه بركة، وما زويت عني فاجعل فراغه لي في طاعتك».

وأخرجه ابن السني (٥٨٠) من طريق أبي بكر بن إسحاق، بإسناده المذكور، ولفظه: «اللهم ما رزقتني فاجعل لي فيه بركة، وما زويت عني فاجعل فراغه لي في طاعتك».

وأخرجه ابن السني (٥٨١) من طريق أبي بكر بن إسحاق، بإسناده المذكور، ولفظه: «اللهم ما رزقتني فاجعل لي فيه بركة، وما زويت عني فاجعل فراغه لي في طاعتك».

وأخرجه ابن السني (٥٨٢) من طريق أبي بكر بن إسحاق، بإسناده المذكور، ولفظه: «اللهم ما رزقتني فاجعل لي فيه بركة، وما زويت عني فاجعل فراغه لي في طاعتك».

وأخرجه ابن السني (٥٨٣) من طريق أبي بكر بن إسحاق، بإسناده المذكور، ولفظه: «اللهم ما رزقتني فاجعل لي فيه بركة، وما زويت عني فاجعل فراغه لي في طاعتك».

وأخرجه ابن السني (٥٨٤) من طريق أبي بكر بن إسحاق، بإسناده المذكور، ولفظه: «اللهم ما رزقتني فاجعل لي فيه بركة، وما زويت عني فاجعل فراغه لي في طاعتك».

وأخرجه ابن السني (٥٨٥) من طريق أبي بكر بن إسحاق، بإسناده المذكور، ولفظه: «اللهم ما رزقتني فاجعل لي فيه بركة، وما زويت عني فاجعل فراغه لي في طاعتك».

وأخرجه ابن السني (٥٨٦) من طريق أبي بكر بن إسحاق، بإسناده المذكور، ولفظه: «اللهم ما رزقتني فاجعل لي فيه بركة، وما زويت عني فاجعل فراغه لي في طاعتك».

وأخرجه ابن السني (٥٨٧) من طريق أبي بكر بن إسحاق، بإسناده المذكور، ولفظه: «اللهم ما رزقتني فاجعل لي فيه بركة، وما زويت عني فاجعل فراغه لي في طاعتك».

وأخرجه ابن السني (٥٨٨) من طريق أبي بكر بن إسحاق، بإسناده المذكور، ولفظه: «اللهم ما رزقتني فاجعل لي فيه بركة، وما زويت عني فاجعل فراغه لي في طاعتك».

وأخرجه ابن السني (٥٨٩) من طريق أبي بكر بن إسحاق، بإسناده المذكور، ولفظه: «اللهم ما رزقتني فاجعل لي فيه بركة، وما زويت عني فاجعل فراغه لي في طاعتك».

وأخرجه ابن السني (٥٩٠) من طريق أبي بكر بن إسحاق، بإسناده المذكور، ولفظه: «اللهم ما رزقتني فاجعل لي فيه بركة، وما زويت عني فاجعل فراغه لي في طاعتك».

وأخرجه ابن السني (٥٩١) من طريق أبي بكر بن إسحاق، بإسناده المذكور، ولفظه: «اللهم ما رزقتني فاجعل لي فيه بركة، وما زويت عني فاجعل فراغه لي في طاعتك».

وأخرجه ابن السني (٥٩٢) من طريق أبي بكر بن إسحاق، بإسناده المذكور، ولفظه: «اللهم ما رزقتني فاجعل لي فيه بركة، وما زويت عني فاجعل فراغه لي في طاعتك».

وأخرجه ابن السني (٥٩٣) من طريق أبي بكر بن إسحاق، بإسناده المذكور، ولفظه: «اللهم ما رزقتني فاجعل لي فيه بركة، وما زويت عني فاجعل فراغه لي في طاعتك».

وأخرجه ابن السني (٥٩٤) من طريق أبي بكر بن إسحاق، بإسناده المذكور، ولفظه: «اللهم ما رزقتني فاجعل لي فيه بركة، وما زويت عني فاجعل فراغه لي في طاعتك».

وأخرجه ابن السني (٥٩٥) من طريق أبي بكر بن إسحاق، بإسناده المذكور، ولفظه: «اللهم ما رزقتني فاجعل لي فيه بركة، وما زويت عني فاجعل فراغه لي في طاعتك».

وأخرجه ابن السني (٥٩٦) من طريق أبي بكر بن إسحاق، بإسناده المذكور، ولفظه: «اللهم ما رزقتني فاجعل لي فيه بركة، وما زويت عني فاجعل فراغه لي في طاعتك».

وأخرجه ابن السني (٥٩٧) من طريق أبي بكر بن إسحاق، بإسناده المذكور، ولفظه: «اللهم ما رزقتني فاجعل لي فيه بركة، وما زويت عني فاجعل فراغه لي في طاعتك».

وأخرجه ابن السني (٥٩٨) من طريق أبي بكر بن إسحاق، بإسناده المذكور، ولفظه: «اللهم ما رزقتني فاجعل لي فيه بركة، وما زويت عني فاجعل فراغه لي في طاعتك».

وأخرجه ابن السني (٥٩٩) من طريق أبي بكر بن إسحاق، بإسناده المذكور، ولفظه: «اللهم ما رزقتني فاجعل لي فيه بركة، وما زويت عني فاجعل فراغه لي في طاعتك».

وأخرجه ابن السني (٦٠٠) من طريق أبي بكر بن إسحاق، بإسناده المذكور، ولفظه: «اللهم ما رزقتني فاجعل لي فيه بركة، وما زويت عني فاجعل فراغه لي في طاعتك».

وأخرجه ابن السني (٦٠١) من طريق أبي بكر بن إسحاق، بإسناده المذكور، ولفظه: «اللهم ما رزقتني فاجعل لي فيه بركة، وما زويت عني فاجعل فراغه لي في طاعتك».

وأخرجه ابن السني (٦٠٢) من طريق أبي بكر بن إسحاق، بإسناده المذكور، ولفظه: «اللهم ما رزقتني فاجعل لي فيه بركة، وما زويت عني فاجعل فراغه لي في طاعتك».

وأخرجه ابن السني (٦٠٣) من طريق أبي بكر بن إسحاق، بإسناده المذكور، ولفظه: «اللهم ما رزقتني فاجعل لي فيه بركة، وما زويت عني فاجعل فراغه لي في طاعتك».

وأخرجه ابن السني (٦٠٤) من طريق أبي بكر بن إسحاق، بإسناده المذكور، ولفظه: «اللهم ما رزقتني فاجعل لي فيه بركة، وما زويت عني فاجعل فراغه لي في طاعتك».

وأخرجه ابن السني (٦٠٥) من طريق أبي بكر بن إسحاق، بإسناده المذكور، ولفظه: «اللهم ما رزقتني فاجعل لي فيه بركة، وما زويت عني فاجعل فراغه لي في طاعتك».

وأخرجه ابن السني (٦٠٦) من طريق أبي بكر بن إسحاق، بإسناده المذكور، ولفظه: «اللهم ما رزقتني فاجعل لي فيه بركة، وما زويت عني فاجعل فراغه لي في طاعتك».

وأخرجه ابن السني (٦٠٧) من طريق أبي بكر بن إسحاق، بإسناده المذكور، ولفظه: «اللهم ما رزقتني فاجعل لي فيه بركة، وما زويت عني فاجعل فراغه لي في طاعتك».

وأخرجه ابن السني (٦٠٨) من طريق أبي بكر بن إسحاق، بإسناده المذكور، ولفظه: «اللهم ما رزقتني فاجعل لي فيه بركة، وما زويت عني فاجعل فراغه لي في طاعتك».

وأخرجه ابن السني (٦٠٩) من طريق أبي بكر بن إسحاق، بإسناده المذكور، ولفظه: «اللهم ما رزقتني فاجعل لي فيه بركة، وما زويت عني فاجعل فراغه لي في طاعتك».

وأخرجه ابن السني (٦١٠) من طريق أبي بكر بن إسحاق، بإسناده المذكور، ولفظه: «اللهم ما رزقتني فاجعل لي فيه بركة، وما زويت عني فاجعل فراغه لي في طاعتك».

وأخرجه ابن السني (٦١١) من طريق أبي بكر بن إسحاق، بإسناده المذكور، ولفظه: «اللهم ما رزقتني فاجعل لي فيه بركة، وما زويت عني فاجعل فراغه لي في طاعتك».

وأخرجه ابن السني (٦١٢) من طريق أبي بكر بن إسحاق، بإسناده المذكور، ولفظه: «اللهم ما رزقتني فاجعل لي فيه بركة، وما زويت عني فاجعل فراغه لي في طاعتك».

وأخرجه ابن السني (٦١٣) من طريق أبي بكر بن إسحاق، بإسناده المذكور، ولفظه: «اللهم ما رزقتني فاجعل لي فيه بركة، وما زويت عني فاجعل فراغه لي في طاعتك».

وأخرجه ابن السني (٦١٤) من طريق أبي بكر بن إسحاق، بإسناده المذكور، ولفظه: «اللهم ما رزقتني فاجعل لي فيه بركة، وما زويت عني فاجعل فراغه لي في طاعتك».

وأخرجه ابن السني (٦١٥) من طريق أبي بكر بن إسحاق، بإسناده المذكور، ولفظه: «اللهم ما رزقتني فاجعل لي فيه بركة، وما زويت عني فاجعل فراغه لي في طاعتك».

وأخرجه ابن السني (٦١٦) من طريق أبي بكر بن إسحاق، بإسناده المذكور، ولفظه: «اللهم ما رزقتني فاجعل لي فيه بركة، وما زويت عني فاجعل فراغه لي في طاعتك».

وأخرجه ابن السني (٦١٧) من طريق أبي بكر بن إسحاق، بإسناده المذكور، ولفظه: «اللهم ما رزقتني فاجعل لي فيه بركة، وما زويت عني فاجعل فراغه لي في طاعتك».

وأخرجه ابن السني (٦١٨) من طريق أبي بكر بن إسحاق، بإسناده المذكور، ولفظه: «اللهم ما رزقتني فاجعل لي فيه بركة، وما زويت عني فاجعل فراغه لي في طاعتك».

وأخرجه ابن السني (٦١٩) من طريق أبي بكر بن إسحاق، بإسناده المذكور، ولفظه: «اللهم ما رزقتني فاجعل لي فيه بركة، وما زويت عني فاجعل فراغه لي في طاعتك».

وأخرجه ابن السني (٦٢٠) من طريق أبي بكر بن إسحاق، بإسناده المذكور، ولفظه: «اللهم ما رزقتني فاجعل لي فيه بركة، وما زويت عني فاجعل فراغه لي في طاعتك».

وأخرجه ابن السني (٦٢١) من طريق أبي بكر بن إسحاق، بإسناده المذكور، ولفظه: «اللهم ما رزقتني فاجعل لي فيه بركة، وما زويت عني فاجعل فراغه لي في طاعتك».

وأخرجه ابن السني (٦٢٢) من طريق أبي بكر بن إسحاق، بإسناده المذكور، ولفظه: «اللهم ما رزقتني فاجعل لي فيه بركة، وما زويت عني فاجعل فراغه لي في طاعتك».

وأخرجه ابن السني (٦٢٣) من طريق أبي بكر بن إسحاق، بإسناده المذكور، ولفظه: «اللهم ما رزقتني فاجعل لي فيه بركة، وما زويت عني فاجعل فراغه لي في طاعتك».

وأخرجه ابن السني (٦٢٤) من طريق أبي بكر بن إسحاق، بإسناده المذكور، ولفظه: «اللهم ما رزقتني فاجعل لي فيه بركة، وما زويت عني فاجعل فراغه لي في طاعتك».

وأخرجه ابن السني (٦٢٥) من طريق أبي بكر بن إسحاق، بإسناده المذكور، ولفظه: «اللهم ما رزقتني فاجعل لي فيه بركة، وما زويت عني فاجعل فراغه لي في طاعتك».

وأخرجه ابن السني (٦٢٦) من طريق أبي بكر بن إسحاق، بإسناده المذكور، ولفظه: «اللهم ما رزقتني فاجعل لي فيه بركة، وما زويت عني فاجعل فراغه لي في طاعتك».

وأخرجه ابن السني (٦٢٧) من طريق أبي بكر بن إسحاق، بإسناده المذكور، ولفظه: «اللهم ما رزقتني فاجعل لي فيه بركة، وما زويت عني فاجعل فراغه لي في طاعتك».

وأخرجه ابن السني (٦٢٨) من طريق أبي بكر بن إسحاق، بإسناده المذكور، ولفظه: «اللهم ما رزقتني فاجعل لي فيه بركة، وما زويت عني فاجعل فراغه لي في طاعتك».

وأخرجه ابن السني (٦٢٩) من طريق أبي بكر بن إسحاق، بإسناده المذكور، ولفظه: «اللهم ما رزقتني فاجعل لي فيه بركة، وما زويت عني فاجعل فراغه لي في طاعتك».

وأخرجه ابن السني (٦٣٠) من طريق أبي بكر بن إسحاق، بإسناده المذكور، ولفظه: «اللهم ما رزقتني فاجعل لي فيه بركة، وما زويت عني فاجعل فراغه لي في طاعتك».

وأخرجه ابن السني (٦٣١) من طريق أبي بكر بن إسحاق، بإسناده المذكور، ولفظه: «اللهم ما رزقتني فاجعل لي فيه بركة، وما زويت عني فاجعل فراغه لي في طاعتك».

وأخرجه ابن السني (٦٣٢) من طريق أبي بكر بن إسحاق، بإسناده المذكور، ولفظه: «اللهم ما رزقتني فاجعل لي فيه بركة، وما زويت عني فاجعل فراغه لي في طاعتك».

وأخرجه ابن السني (٦٣٣) من طريق أبي بكر بن إسحاق، بإسناده المذكور، ولفظه: «اللهم ما رزقتني فاجعل لي فيه بركة، وما زويت عني فاجعل فراغه لي في طاعتك».

وأخرجه ابن السني

هَذَا حَدِيثٌ صَحِيحُ الإِسْنَادِ.

٣٤٠٧- أَخْبَرَنَا أَبُو زَكَرِيَّا الْمُزَكِّي، ثنا مُحَمَّدُ بْنُ عَبْدِ السَّلَامِ، ثنا إِسْحَاقُ بْنُ إِبْرَاهِيمَ، أنا عَلِيُّ بْنُ الْحُسَيْنِ بْنِ وَاقِدٍ حَدَّثَنِي أَبِي، عَنْ يَزِيدَ النَّحْوِيِّ، عَنْ عِكْرِمَةَ، عَنِ ابْنِ عَبَّاسٍ فِي قَوْلِهِ ﷻ: ﴿مَا نَنسَخْ مِنْ ءَايَةٍ﴾ [البقرة: ١٠٦] الْآيَةَ، وَقَالَ فِي سُورَةِ النَّحْلِ: ﴿وَإِذَا بَدَّلْنَا ءَايَةً مَّكَانَ ءَايَةٍ﴾ [النحل: ١٠١] الْآيَةَ، وَقَالَ فِي قَوْلِهِ ﷻ: ﴿وَلَقَدْ نَعْلَمُ أَنَّكَ يَضِيقُ صَدْرُكَ بِمَا يَقُولُونَ﴾ [الحجر: ٩٧] الْآيَةَ، قَالَ: هَذَا عَبْدُ اللهِ بْنُ سَعْدِ بْنِ أَبِي سَرْحٍ أَخُو بَنِي عَامِرِ بْنِ لُؤَيٍّ كَانَ يَكْتُبُ لِرَسُولِ اللهِ ﷺ، فَزَلَّ الشَّيْطَانُ بِأَحَدِهِمَا، فَلَحِقَ بِالْكُفَّارِ، ثُمَّ بِرَسُولِ اللهِ ﷺ بَعْدَ فَتْحِ مَكَّةَ، فَاسْتَجَارَ عُثْمَانُ بْنُ عَفَّانَ رَسُولَ اللهِ ﷺ، فَأَجَارَهُ رَسُولُ اللهِ ﷺ.

هَذَا حَدِيثٌ صَحِيحُ الإِسْنَادِ، وَلَمْ يُخَرِّجَاهُ.

٣٤٠٨- أَخْبَرَنَا عَبْدُ الرَّحْمَنِ بْنُ مُحَمَّدِ بْنِ الْحَلَّابِ، بِبَغْدَادَ، ثنا هِلَالُ بْنُ الْعَلَاءِ الرَّقِّيُّ، ثنا أَبِي، ثنا يَحْيَى بْنُ عَبْدِ اللهِ بْنِ عَبْدِ الرَّحْمَنِ بْنِ مَعْبَدِ بْنِ حَفْصِ بْنِ عُمَرَ بْنِ الْخَطَّابِ، ثنا أَبِي عُبَيْدَةُ بْنُ مُحَمَّدِ بْنِ عَمَّارِ بْنِ يَاسِرٍ(٣)، عَنْ أَبِيهِ، قَالَ: أَخَذَ الْمُشْرِكُونَ

---

(١) (البقرة: ١٠٦).

(٢) (النحل: ١٠١).

(٣) (الحجر: ٩٧).

(٤) إسناده ضعيف جدًا، وهو من سابع المستدرك.

(٥) في المطبوع: «عبيد الله» مصحفة.

(٦) يعني: ابن ماسك الحراني.

(٧) أبو عبيدة ليس بسعيد، وهو من رجال الظهابة، ولم يخرج له الشيخان.

عَمْرَانَ بْنَ عَاصِمٍ، فَلَمْ يَزَلْهُمْ حَتَّى سَبَّ النَّبِيَّ ﷺ، وَذَكَرَ أَنَّهُمْ يَجِيءُ، ثُمَّ تَرَكُوهُ، فَلَمَّا أَتَى رَسُولُ اللهِ ﷺ قَالَ: «مَا وَرَاءَكَ؟» قَالَ: شَرٌّ، مَا زَالَ رَسُولَ اللهِ، مَا تُرِكْتُ حَتَّى سَبَبْتُ، وَذَكَرْتُ أَنَّهُمْ يَجِيءُ، قَالَ: «لَكِنَّ جَبْرَ فَلَيْكَ»[1]. قَالَ: فَلَمَّا بِالْإِيمَانِ. قَالَ: «إِنْ عَادُوا فَعُدْ»[2].

هَذَا حَدِيثٌ صَحِيحٌ عَلَى شَرْطِ الشَّيْخَيْنِ، وَلَمْ يُخْرِجَاهُ.

٣٤٠٤- أَخْبَرَنِي عَبْدُ الرَّحْمَنِ بْنُ الْحَسَنِ بْنِ أَحْمَدَ الْأَسَدِيُّ، بِهَمَذَانَ، ثنا إِبْرَاهِيمُ بْنُ الْحُسَيْنِ، ثنا آدَمُ بْنُ أَبِي إِيَاسٍ، ثنا وَرْقَاءُ، عَنِ ابْنِ أَبِي نَجِيحٍ، عَنْ مُجَاهِدٍ، عَنِ ابْنِ عَبَّاسٍ فِي قَوْلِهِ ﷻ: ﴿إِنَّمَا يَتَقَبَّلُ اللَّهُ مِنَ الْمُتَّقِينَ﴾ [المائدة: ٢٧] قَالَ: «لَمْ يَتَقَبَّلْ قُرْبَانَ أَحَدٍ إِلَّا قَبِلَهُ الْمَتْرُوكُ مِنْهُمْ»[3]. قَالَ: وَإِنْ لَمْ يَتَقَبَّلْ مِنْهُمَا، قَالَ: مَا لَمْ يَتَقَبَّلْ مِنْ أَحَدِهِمَا، وَهُوَ صَاحِبُ الْكَلْبِ، قَالَ اللهُ: ﴿لَئِنْ بَسَطْتَ إِلَيَّ يَدَكَ لِتَقْتُلَنِي مَا أَنَا بِبَاسِطٍ يَدِيَ إِلَيْكَ لِأَقْتُلَكَ﴾ [المائدة: ٢٨]، ﴿إِنِّي أُرِيدُ أَنْ تَبُوءَ بِإِثْمِي وَإِثْمِكَ فَتَكُونَ مِنْ أَصْحَابِ النَّارِ﴾ [المائدة: ٢٩]، ﴿وَذَلِكَ جَزَاءُ الظَّالِمِينَ﴾ [المائدة: ٢٩].

هَذَا حَدِيثٌ صَحِيحُ الْإِسْنَادِ، وَلَمْ يُخْرِجَاهُ.

٣٤٠٥- حَدَّثَنَاهُ أَبُو مُحَمَّدٍ عَبْدُ اللهِ بْنُ جَعْفَرٍ بْنِ دَرَسْتُوَيْهِ الْفَارِسِيُّ، وَأَبُو

---

(١) [إسناده ضعيف (١٦٤٧-١٦٤٩)].

(٢) [التحفة (١٠٣)].

(٣) [التحفة (١٠٣-١)].

(٤) [إسناده ضعيف (٨٣-٨٣٣٣)].

سَأَلْتُهُ، قَالَ: نَا يَعْقُوبُ بْنُ سُفْيَانَ الْفَارِسِيُّ، حَدَّثَنِي عَبْدُ اللهِ بْنُ الزُّبَيْرِ الْحُمَيْدِيُّ قَالَ: قُمْتُ لِمُعَاوِيَةَ فِي مَقَامِي فِي مَسْجِدِ الْخَيْفِ يَوْمَئِذٍ فَأَوْجَزَ وَجَزَلَ فَأَعْجَبَنِي، قَالَ: نَا سُفْيَانُ بْنُ عُيَيْنَةَ، عَنِ ابْنِ طَاوُسٍ، عَنْ أَبِيهِ، عَنِ ابْنِ عَبَّاسٍ، ثُمَّ أَحَدَّ فِي خُصُومٍ طَوِيلٍ، فَقَامَ ابْنُ عُيَيْنَةَ فَأَكَبَّ عَلَى عَصَاهُ، فَقَالَ: «إِنَّمَا يَعْرِفُ الْكِبْرَ الْكِبْرُ لَا يُجَاوِزُ تَرْقُوَتَيْهِ أَهْ»[1]، مَا سَمِعْتُ بِهَذَا قَطُّ وَلَا أَعْرِفُهُ.

٣٤٠٣- أَخْبَرَنِي الشَّيْخُ أَبُو بَكْرٍ بْنُ إِسْحَاقَ، أَنَا مُحَمَّدُ بْنُ أَحْمَدَ بْنِ النَّضْرِ الأَزْدِيُّ، نَا مُحَمَّدُ بْنُ إِبْرَاهِيمَ بْنِ سُوسَنٍ الْعَبْدَرِيُّ، نَا سُفْيَانُ بْنُ عُيَيْنَةَ، عَنْ عَمْرِو بْنِ دِينَارٍ، قَالَ: قَالَ عَلِيٌّ: لَكُمْ مَشْهُورٌ وَلِي سِتْرٌ وَلَسْتُ بِوَاحِدٍ مِنْهُمَا، قَالَ: قَالَ عَلِيٌّ: لَكُمْ ظَاهِرِي وَلِي بَاطِنِي، فَإِنْ عَرَضَ لَكُمْ مِنِّي شَيْءٌ فَلَا تَعْجَلُوا عَلَيَّ حَتَّى يَسْتَبِينَ لَكُمْ، فَإِنَّهُ لَيْسَ لَكُمْ إِلَّا مَا ظَهَرَ لَنَا وَلَا أَعْرِفُ هَذَا الإِسْنَادَ، ثُمَّ لَا نَعْرِفُ: «وَلَا مَنْ أَعْجَبَتْهُ وَظِيفَةُ مُتَعَبِّدٍ بِالإِيمَانِ بِهِ»[2]، صَحِيحُ الإِسْنَادِ، وَلَمْ يَخْرُجَا.

٣٤٠٤- حَدَّثَنِي أَبُو أَحْمَدَ بَكْرُ بْنُ مُحَمَّدِ بْنِ حَمْدَانَ الصَّيْرَفِيُّ بِمَرْوَ بِمَنْزِلِ جَدِّهِ، نَا أَبُو أَحْمَدَ مُحَمَّدُ بْنُ أَحْمَدَ الزُّبَيْرِ، نَا يَحْيَى بْنُ عَبْدِ الْحَمِيدِ الْحِمَّانِيُّ، نَا سُفْيَانُ بْنُ عُيَيْنَةَ، عَنْ عَبْدِ اللهِ بْنِ طَاوُسٍ، عَنْ أَبِيهِ قَالَ: كَانَ

---

(١) (النحل: ٢٣ ، ٢٩).

(٢) يعني الأزدي، قول أحمد: سئل عن يزيد، وقول: ربما نزل به ناعب من حيث الجهالة.

(٣) (النحل: ٢٣ ، ٢٩).

(٤) إتحاف المهرة (١١/ ١٤٨-١٤٩).

مُحَمَّدُ بْنُ قُدَامَةَ الْمِنْقَرِيُّ الْمُتَحَدِّثُ بِجِدَّةَ أَبُو الْمُؤَيَّدِ عَلِيُّ بْنُ أَبِي طَالِبٍ ﷺ، فَقَالَ لَهُ عَلِيٌّ ﷺ: يَا أَحْمَدُ، بِمَا تَعْبُدُ رَبَّكَ؟ فَقَالَ: أَعْبُدُهُ بِمَا عَبَدَهُ بِهِ مَلَائِكَتُهُ وَأَنْبِيَاؤُهُ، فَقَالَ: يَا أَحْمَدُ، لَا تَعْبُدْ رَبَّكَ إِلَّا بِمَا عَبَدَهُ بِهِ نَبِيُّهُ، فَإِنَّ نَبِيَّهُ أَعْلَمُ بِرَبِّهِ مِنْ مَلَائِكَتِهِ وَأَنْبِيَائِهِ، فَقَالَ: يَا سَيِّدِي، فَكَيْفَ أَعْبُدُهُ؟ فَقَالَ: يَا أَحْمَدُ، تَرَكْتُ عَصْرَ الْمَدِينَةِ وَقَدْ أَرَدْتُ أَحْمَدُ بْنُ إِبْرَاهِيمَ خَلِيفَةَ نَبِيِّهِ أُمَّتَهُ"(١).

٣- الْحَمَامِيُّ، وَرُبَّمَا يُلَقَّبُ عَلِيًّا أَيْ يُقَبِّلُ، فَقَالَ لِحُرٍّ: أَنَا الْأَمِيرُ أَحْمَدُ بْنُ إِبْرَاهِيمَ أَتَرَى أَنَّ الْحُرَّ عَلِيًّا فَقَالَ فَقَبَّلَهُ لِمَنْزِلَتِهِ

قَالَ طَارِقٌ: فَلَقَدْ أَخْبَرَنِي مَنْ حَضَرَ حِينَ تَوَفَّيْتُ أَحْمَدُ بْنُ إِبْرَاهِيمَ مَا عَلَا بِهِ حَالٌ"(٢).

٣٤- أَخْبَرَنَا أَبُو عَبْدِ اللهِ الصَّفَّارُ، نَا أَحْمَدُ بْنُ مَهْرَانَ، نَا أَبُو نُعَيْمٍ، نَا سُفْيَانُ

وَأَخْبَرَنَا أَبُو زَكَرِيَّا الْعَنْبَرِيُّ، نَا مُحَمَّدُ بْنُ عَبْدِ السَّلَامِ، نَا إِسْحَاقُ، نَا عَبْدُ الرَّزَّاقِ، نَا الثَّوْرِيُّ، عَنْ فَرَاسٍ، عَنِ الشَّعْبِيِّ، عَنْ مَسْرُوقٍ، قَالَ: قَرَأْتُ عَلَى عَبْدِ اللهِ بْنِ مَسْعُودٍ ﷺ وَفِي يَدِ إِبْرَاهِيمَ كِتَابٌ، فَقَالَ: مَا هَذَا؟ قَالَ: هَذَا الزَّبُورُ، قَالَ: فَقَالَ ابْنُ مَسْعُودٍ: إِنْ شِئْتَ قَالَ: فَقَالَ: فَاقْعُدْ عَلَيْهِ فَاقْعُدْ ثُمَّ قَالَ: أَنْذِرُونِي مَا الَّذِي يُخْرِجُ اللهُ رَسُولَهُ"(٣).

---

(١) قال ابن حجر في اللسان (٢/ ٣٨٥) في ترجمة حميد بن قدامة: هذا العلوي هو محمد الناعس بن عبد الله بن أبي طالب، ولا أعلم له إلا هذا الحديث. وقد أخبر محمد الشطنوفي عن أبي أنه رأى أحمد بعد وصوله إلى القاهرة قال أحمد راوي الحديث في أحمد وقاله الحميد".

(٢) قال الذهبي في التاريخ: أحمد بن محمد بن إبراهيم بن محمد بن عبد الله بن قتادة الزراد الواسطي من هوازن، وقال في الميزان: أحمد بن محمد الزراد الحجيلي، روى عن يحيى الحماني حدثنا عنه طارق، والحماني مع ضعفه لا يحتمل ذلك.

(٣) إسناده ضعيف. انظر: التاريخ الأوسط (١/ ٣٣٣-٣٣٤)، (١٤٤٦).

(٤) أخرجه الطبراني (٩/ ١٤٠).

(٥) إسناده ضعيف. انظر: التاريخ الأوسط (١/ ٤٠٧-٤٠٨)، (١٤٦٠).

هَذَا حَدِيثٌ صَحِيحٌ عَلَى شَرْطِ الشَّيْخَيْنِ، وَلَمْ يُخَرِّجَاهُ.

٣٤٠٦ - أَخْبَرَنَا أَبُو زَكَرِيَّا الْعَنْبَرِيُّ، ثَنَا مُحَمَّدُ بْنُ عَبْدِ السَّلَامِ، ثَنَا إِسْحَاقُ، أَنَا الْفَضْلُ بْنُ مُوسَى، ثَنَا عِيسَى بْنُ مَيْمُونٍ، عَنِ الزُّهْرِيِّ بْنِ أَنَسٍ، عَنْ أَبِي الطُّفَيْلِ، قَالَ: حَدَّثَنِي أَبُو ذَرٍّ قَالَ: لَمَّا كَانَ يَوْمُ أُحُدٍ أُصِيبَ مِنَ الْأَنْصَارِ أَرْبَعَةٌ وَسُبْعُونَ، وَمِنْهُمْ سِتَّةٌ، فَمَثَّلُوا بِهِمْ، وَبِهِمْ جَدْرَةٌ، فَطَابَ الْأَنْصَارُ: لَئِنْ أَصَبْنَا مِنْهُمْ يَوْمًا مِثْلَ هَذَا لَنَزِيدَنَّ عَلَيْهِمْ، فَلَمَّا كَانَ يَوْمُ فَتْحِ مَكَّةَ أَنْزَلَ اللَّهُ ﷻ: ﴿وَإِنْ عَاقَبْتُمْ فَعَاقِبُوا بِمِثْلِ مَا عُوقِبْتُمْ بِهِ وَلَئِنْ صَبَرْتُمْ لَهُوَ خَيْرٌ لِلصَّابِرِينَ﴾ [النحل: ١٢٦]، فَقَالَ رَجُلٌ: لَا قُرَيْشَ بَعْدَ الْيَوْمِ. فَقَالَ رَسُولُ اللَّهِ ﷺ: «كُفُّوا عَنِ الْقَوْمِ فَهُمْ أَرْبَعَةٌ»[1].

هَذَا حَدِيثٌ صَحِيحُ الْإِسْنَادِ، وَلَمْ يُخَرِّجَاهُ.

(١) [النحل: آية ١٢٦].

(٢) [إسناد الحديث ضعيف جدًا، وانظر ما سلف برقم (٢٠٧٠)، ومسألتي برقم (٣٧٠٧)].

حَدَّثَنَا الْحَاكِمُ الْفَاضِلُ أَبُو عَبْدِ اللهِ مُحَمَّدُ بْنُ عَبْدِ اللهِ الْحَافِظُ إِمْلَاءً فِي شَهْرِ رَجَبٍ الْأَوَّلِ سَنَةَ ثَمَانِينَ وَمِائَةٍ قَالَ:

مِنْ تَفْسِيرِ سُورَةِ يَبِّ إِسْرَائِيلَ

بِسْمِ اللهِ الرَّحْمَنِ الرَّحِيمِ

٣٨٠٧- أَخْبَرَنَا جَعْفَرُ بْنُ مُحَمَّدٍ بْنِ نُصَيْرٍ الْخَوَّاصُ، ثَنَا عَلِيُّ بْنُ عَبْدِ الْعَزِيزِ الْبَغَوِيُّ، ثَنَا حَجَّاجٌ بْنُ مِنْهَالٍ، ثَنَا حَمَّادُ بْنُ سَلَمَةَ، عَنْ عَاصِمِ بْنِ بَهْدَلَةَ، عَنْ أَبِي وَائِلٍ، عَنْ زِرِّ بْنِ حُبَيْشٍ، قَالَ: كُنْتُ فِي مَجْلِسٍ فِيهِ عُلَمَاءُ مِنَ الْيَهُودِ، فَقُلْتُ: إِنَّ رَسُولَ اللهِ ﷺ أَسْرِيَ بِهِ وَهُوَ فِي الْمَسْجِدِ الْأَقْصَى، قَالَتْ قَالَ: فَقَالَ عُلَمَاؤُهُمْ: لَيْسَتْ كَذَلِكَ يَا أَصْلَعُ، فَإِنَّ أَصْلَعَ أَعْرِفُ وَجْهَكَ وَلَا أَدْرِي مَا اسْمُكَ، فَإِنْ أَسْمَاكَ؟ فَقُلْتُ لَهُمْ: أَنَا زِرُّ بْنُ حُبَيْشٍ الْأَسَدِيُّ، قَالَ: ثُمَّ قَالَ: فَبِمَ عَلِمْتَ أَنَّهُ دَخَلَ الْمَسْجِدَ؟ قَالَ: فَقُلْتُ: بِالْقُرْآنِ، فَقَالَ: حَدِّثْنَا، فَمَنْ أَعْلَمُ بِالْقُرْآنِ مِنْكُمْ قَالَ: فَقَرَأْتُ: ﴿سُبْحَانَ الَّذِي أَسْرَىٰ بِعَبْدِهِۦ لَيْلًا مِّنَ ٱلْمَسْجِدِ ٱلْحَرَامِ إِلَى ٱلْمَسْجِدِ ٱلْأَقْصَا﴾ [الإسراء: ١] قَالَ: فَقَالَ: حَدِّثْنَا، مَا تَرَاهُ أَنَّهُ دَخَلَهُ؟ قَالَ: قُلْتُ: أَلَمْ تَرَوْهُ دَخَلَهُ؟ قَالَ: فَقَالَ: وَاللهِ مَا دَخَلَهُ، وَلَكِنَّهُ لَكَّبَ عَلَيْكُمْ حَتَّى عَلِمْتُمْ فِيهِ، قَالَ: ثُمَّ قَالَ: وَلَا يَقْبَلُونَ ظَهْرَ الْقُرْآنِ حَتَّى يَرَى أَنَّهُ دَخَلَهُ وَانْظُرْ، وَوَعَدَهُ ﴿ٱلَّا يَرْجِعُ إِلَيْهِمْ قَوْلًا﴾ قَالَ: قُلْتُ: يَا أَبَا عَبْدِ اللهِ، الْقُرْآنُ لَا يَقُولُ الْبَصَرُ وَلَمْ تَرَوْهُ دَخَلَهُ، أَفَتَقُولُ ظَهْرَتْ؟ قَالَ: بَصَرِي!

هَذَا حَدِيثٌ صَحِيحُ الْإِسْنَادِ، وَلَمْ يُخَرِّجَاهُ.

---

(١) (الإسراء: آية ١).

(٢) في (أ): (دخله، وفي (ق): (ورءته).

(٣) (إتحاف المهرة: (٤٤٨٠) ٢٧٢/٤).

٣١٠٨- حَدَّثَنَا أَبُو بَكْرٍ مُحَمَّدُ بْنُ عَبْدِ اللهِ الْحِجَازِيُّ بِمَرْوَ، ثَنَا مُحَمَّدُ بْنُ عَلِيِّ بْنِ خَيْرَةَ الْحَافِظُ، ثَنَا يَعْقُوبُ بْنُ إِبْرَاهِيمَ الدَّوْرَقِيُّ، ثَنَا أَبُو ثُمَيْلَةَ، عَنِ الزُّبَيْرِ بْنِ خُبَّابَ، عَنِ ابْنِ عَرْعَرَةَ، عَنْ أَبِيهِ: قَالَ: قَالَ رَسُولُ اللهِ ﷺ: "لَمَّا اقْتَرَفَ آدَمُ الذَّنْبَ الَّذِي اقْتَرَفَهُ، بَكَى بِالسُّرْيَانِيَّةِ، فَحَرَّكَ بِهَا رِجْلَهُ، فَحَرَّكَ بِهَا الْحَجَرَ وَشَدَّ بِهِ الرَّحْلَ"[1].

هَذَا حَدِيثٌ صَحِيحُ الْإِسْنَادِ، وَلَمْ يُخَرِّجَاهُ، وَأَبُو ثُمَيْلَةَ وَالزُّبَيْرُ مَرْوَزِيَّانِ ثِقَاتٌ.

٣١٠٩- أَخْبَرَنَا أَبُو عَبْدِ اللهِ مُحَمَّدُ بْنُ عَبْدِ اللهِ الْأَصْبَهَانِيُّ، ثَنَا أَحْمَدُ بْنُ مَهْرَانَ، ثَنَا أَبُو نُعَيْمٍ، ثَنَا سُفْيَانُ، عَنْ سُلَيْمَانَ التَّيْمِيِّ، عَنْ أَبِي عُثْمَانَ النَّهْدِيِّ، عَنْ سَلْمَانَ قَالَ: كَانَ آدَمُ إِذَا طَعِمَ طَعَامًا أَوْ لَبِسَ ثَوْبًا حَمِدَ اللهَ، فَسُمِّيَ عَبْدًا شَكُورًا"[2].

هَذَا حَدِيثٌ صَحِيحُ عَلَى شَرْطِ الشَّيْخَيْنِ، وَلَمْ يُخَرِّجَاهُ.

٣١١٠- أَخْبَرَنَا أَبُو الْعَبَّاسِ مُحَمَّدُ بْنُ يَعْقُوبَ، ثَنَا الْحَسَنُ بْنُ عَلِيِّ بْنِ عَفَّانَ الْعَامِرِيُّ، ثَنَا أَبُو أُسَامَةَ، ثَنَا الْأَعْمَشُ، عَنْ عَبْدِ الْمَلِكِ بْنِ مَيْسَرَةَ، عَنْ طَاوُسٍ قَالَ: كُنْتُ عِنْدَ ابْنِ عَبَّاسٍ، وَعِنْدَهُ رَجُلٌ مِنَ الْقَدَرِيَّةِ، فَقُلْتُ: إِنَّ أُنَاسًا

---

(١) قوله: عن أبيه، ساقط من (ز) (وأ) (وأ-ب) وفي (ع): «من أبي بريدة» عن أبيه».
والسند من التشهير والإلحاق، وقال العراقي في التقييد عن يعقوب بن إبراهيم الدورقي: ...
(٢) في (ز) (وأ) (وأ-ب): «التيمي».
(٣) إتحاف المهرة (٢٥/٥٨٤-٢٢٦٧٠).
(٤) إتحاف المهرة (٥/٥٤٦-٥٩٥٣).

يَقُولُونَ لَا نَدْرِي. قَالَ: أَوَ فِي الْقَوْمِ أَحَدٌ يَعْلَمُهُ؟ قَالَ: قُلْتُ: لَا، إِنْ كَانَ، مَا كُنْتَ تَصْنَعُ بِهِ؟ قَالَ: إِنْ كَانَ فِيهِمْ أَحَدٌ يَعْلَمُهُ، لَاسْتَدْنَيْتُ رَأْسَهُ، ثُمَّ لَوَّثْتُ عَلَيْهِ ثِيَابَهُ وَكَفَنْتُهُ، وَقَدْ بَيَّنَّا هَذَا بِمَا يَسْتَقِيمُ فِي الْكِتَابِ، فَلَمْ يَدَعْ فِي الْأَمْرِ مَزِيدًا، وَالْحَمْدُ لِلَّهِ سُبْحَانَهُ.

هَذَا حَدِيثٌ صَحِيحٌ عَلَى شَرْطِ الشَّيْخَيْنِ، وَلَمْ يُخَرِّجَاهُ.

٣٤١١- أَخْبَرَنِي أَحْمَدُ بْنُ بِلَالَ، بِالْعَسْكَرِ: ثَنَا مُحَمَّدُ بْنُ مُحَمَّدِ بْنِ أَبِي عَبْدِ الْمَلِكِ، ثَنَا أَبِي: ثَنَا وَكِيعٌ: ثَنَا الْأَعْمَشُ، عَنْ أَبِي وَائِلٍ قَالَ: كَانَ عَبْدُ اللهِ كَثِيرًا مَا يَنْثُرُ هَذِهِ الْآيَةَ: ﴿إِنَّ هَٰذَا لَهُوَ الْقَصَصُ الْحَقُّ﴾ [آل عمران: ٦٢]، ﴿وَمَا مِنْ إِلَٰهٍ إِلَّا اللَّهُ﴾ [آل عمران: ٦٢]، ﴿إِنَّ اللَّهَ هُوَ الْعَزِيزُ الْحَكِيمُ﴾ [آل عمران: ٦٢]، ﴿فَإِنْ تَوَلَّوْا فَإِنَّ اللَّهَ عَلِيمٌ بِالْمُفْسِدِينَ﴾ [آل عمران: ٦٣]، ﴿قُلْ يَا أَهْلَ الْكِتَابِ تَعَالَوْا إِلَىٰ كَلِمَةٍ سَوَاءٍ بَيْنَنَا وَبَيْنَكُمْ﴾ [آل عمران: ٦٤]، ﴿يَا أَهْلَ الْكِتَابِ لِمَ تَكْفُرُونَ بِآيَاتِ اللَّهِ وَأَنْتُمْ تَشْهَدُونَ﴾ [آل عمران: ٧٠]، ﴿يَا أَهْلَ الْكِتَابِ لِمَ تَلْبِسُونَ الْحَقَّ بِالْبَاطِلِ وَتَكْتُمُونَ الْحَقَّ وَأَنْتُمْ تَعْلَمُونَ﴾ [آل عمران: ٧١]، ﴿وَقَالَتْ طَائِفَةٌ مِنْ أَهْلِ الْكِتَابِ آمِنُوا بِالَّذِي أُنْزِلَ عَلَى الَّذِينَ آمَنُوا وَجْهَ النَّهَارِ وَاكْفُرُوا آخِرَهُ﴾ [آل عمران: ٧٢]، ﴿وَلَا تُؤْمِنُوا إِلَّا لِمَنْ تَبِعَ دِينَكُمْ﴾ [آل عمران: ٧٣]، ﴿وَإِنَّ مِنْهُمْ لَفَرِيقًا يَلْوُونَ أَلْسِنَتَهُمْ بِالْكِتَابِ﴾ [آل عمران: ٧٨]، ﴿وَمَا كَانَ لِبَشَرٍ أَنْ يُؤْتِيَهُ اللَّهُ الْكِتَابَ وَالْحُكْمَ وَالنُّبُوَّةَ ثُمَّ يَقُولَ لِلنَّاسِ كُونُوا عِبَادًا لِي مِنْ دُونِ اللَّهِ﴾ [آل عمران: ٧٩]، ﴿وَإِذْ أَخَذَ اللَّهُ مِيثَاقَ النَّبِيِّينَ لَمَا آتَيْتُكُمْ مِنْ كِتَابٍ وَحِكْمَةٍ ثُمَّ جَاءَكُمْ رَسُولٌ مُصَدِّقٌ لِمَا مَعَكُمْ لَتُؤْمِنُنَّ بِهِ وَلَتَنْصُرُنَّهُ﴾ [آل عمران: ٨١]، ﴿أَفَغَيْرَ دِينِ اللَّهِ يَبْغُونَ وَلَهُ أَسْلَمَ مَنْ فِي السَّمَاوَاتِ وَالْأَرْضِ طَوْعًا وَكَرْهًا وَإِلَيْهِ يُرْجَعُونَ﴾ [آل عمران: ٨٣]، ﴿كَيْفَ يَهْدِي اللَّهُ قَوْمًا كَفَرُوا بَعْدَ إِيمَانِهِمْ وَشَهِدُوا أَنَّ الرَّسُولَ حَقٌّ وَجَاءَهُمُ الْبَيِّنَاتُ وَاللَّهُ لَا يَهْدِي الْقَوْمَ الظَّالِمِينَ﴾ [آل عمران: ٨٦]، ﴿أُولَٰئِكَ جَزَاؤُهُمْ أَنَّ عَلَيْهِمْ لَعْنَةَ اللَّهِ وَالْمَلَائِكَةِ وَالنَّاسِ أَجْمَعِينَ﴾ [آل عمران: ٨٧]، ﴿إِنَّ الَّذِينَ كَفَرُوا بَعْدَ إِيمَانِهِمْ ثُمَّ ازْدَادُوا كُفْرًا لَنْ تُقْبَلَ تَوْبَتُهُمْ وَأُولَٰئِكَ هُمُ الضَّالُّونَ﴾ [آل عمران: ٩٠]، ﴿إِنَّ الَّذِينَ كَفَرُوا وَمَاتُوا وَهُمْ كُفَّارٌ فَلَنْ يُقْبَلَ مِنْ أَحَدِهِمْ مِلْءُ الْأَرْضِ ذَهَبًا وَلَوِ افْتَدَىٰ بِهِ﴾ [آل عمران: ٩١]، ﴿لَنْ تَنَالُوا الْبِرَّ حَتَّىٰ تُنْفِقُوا مِمَّا تُحِبُّونَ﴾ [آل عمران: ٩٢]، ﴿كُلُّ الطَّعَامِ كَانَ حِلًّا لِبَنِي إِسْرَائِيلَ إِلَّا مَا حَرَّمَ إِسْرَائِيلُ عَلَىٰ نَفْسِهِ﴾ [آل عمران: ٩٣]، ﴿فَأُولَٰئِكَ هُمُ الظَّالِمُونَ﴾ [آل عمران: ٩٤]، ﴿قُلْ صَدَقَ اللَّهُ فَاتَّبِعُوا مِلَّةَ إِبْرَاهِيمَ حَنِيفًا وَمَا كَانَ مِنَ الْمُشْرِكِينَ﴾ [آل عمران: ٩٥]، ﴿إِنَّ أَوَّلَ بَيْتٍ وُضِعَ لِلنَّاسِ لَلَّذِي بِبَكَّةَ مُبَارَكًا وَهُدًى لِلْعَالَمِينَ﴾ [آل عمران: ٩٦]، ﴿فِيهِ آيَاتٌ بَيِّنَاتٌ مَقَامُ إِبْرَاهِيمَ وَمَنْ دَخَلَهُ كَانَ آمِنًا وَلِلَّهِ عَلَى النَّاسِ حِجُّ الْبَيْتِ مَنِ اسْتَطَاعَ إِلَيْهِ سَبِيلًا وَمَنْ كَفَرَ فَإِنَّ اللَّهَ غَنِيٌّ عَنِ الْعَالَمِينَ﴾ [آل عمران: ٩٧]، ﴿قُلْ يَا أَهْلَ الْكِتَابِ لِمَ تَصُدُّونَ عَنْ سَبِيلِ اللَّهِ مَنْ آمَنَ تَبْغُونَهَا عِوَجًا وَأَنْتُمْ شُهَدَاءُ وَمَا اللَّهُ بِغَافِلٍ عَمَّا تَعْمَلُونَ﴾ [آل عمران: ٩٩]، ﴿يَا أَيُّهَا الَّذِينَ آمَنُوا إِنْ تُطِيعُوا فَرِيقًا مِنَ الَّذِينَ أُوتُوا الْكِتَابَ يَرُدُّوكُمْ بَعْدَ إِيمَانِكُمْ كَافِرِينَ﴾ [آل عمران: ١٠٠]، ﴿وَكَيْفَ تَكْفُرُونَ وَأَنْتُمْ تُتْلَىٰ عَلَيْكُمْ آيَاتُ اللَّهِ وَفِيكُمْ رَسُولُهُ﴾ [آل عمران: ١٠١]، ﴿وَلْتَكُنْ مِنْكُمْ أُمَّةٌ يَدْعُونَ إِلَى الْخَيْرِ وَيَأْمُرُونَ بِالْمَعْرُوفِ وَيَنْهَوْنَ عَنِ الْمُنْكَرِ وَأُولَٰئِكَ هُمُ الْمُفْلِحُونَ﴾ [آل عمران: ١٠٤]، ﴿وَلَا تَكُونُوا كَالَّذِينَ تَفَرَّقُوا وَاخْتَلَفُوا مِنْ بَعْدِ مَا جَاءَهُمُ الْبَيِّنَاتُ وَأُولَٰئِكَ لَهُمْ عَذَابٌ عَظِيمٌ﴾ [آل عمران: ١٠٥]، ﴿يَوْمَ تَبْيَضُّ وُجُوهٌ وَتَسْوَدُّ وُجُوهٌ فَأَمَّا الَّذِينَ اسْوَدَّتْ وُجُوهُهُمْ أَكَفَرْتُمْ بَعْدَ إِيمَانِكُمْ فَذُوقُوا الْعَذَابَ بِمَا كُنْتُمْ تَكْفُرُونَ﴾ [آل عمران: ١٠٦]، ﴿وَأَمَّا الَّذِينَ ابْيَضَّتْ وُجُوهُهُمْ فَفِي رَحْمَةِ اللَّهِ هُمْ فِيهَا خَالِدُونَ﴾ [آل عمران: ١٠٧]، ﴿تِلْكَ آيَاتُ اللَّهِ نَتْلُوهَا عَلَيْكَ بِالْحَقِّ وَمَا اللَّهُ يُرِيدُ ظُلْمًا لِلْعَالَمِينَ﴾ [آل عمران: ١٠٨]، ﴿وَلِلَّهِ مَا فِي السَّمَاوَاتِ وَمَا فِي الْأَرْضِ وَإِلَى اللَّهِ تُرْجَعُ الْأُمُورُ﴾ [آل عمران: ١٠٩]، ﴿كُنْتُمْ خَيْرَ أُمَّةٍ أُخْرِجَتْ لِلنَّاسِ تَأْمُرُونَ بِالْمَعْرُوفِ وَتَنْهَوْنَ عَنِ الْمُنْكَرِ وَتُؤْمِنُونَ بِاللَّهِ وَلَوْ آمَنَ أَهْلُ الْكِتَابِ لَكَانَ خَيْرًا لَهُمْ مِنْهُمُ الْمُؤْمِنُونَ وَأَكْثَرُهُمُ الْفَاسِقُونَ﴾ [آل عمران: ١١٠]، ﴿لَنْ يَضُرُّوكُمْ إِلَّا أَذًى وَإِنْ يُقَاتِلُوكُمْ يُوَلُّوكُمُ الْأَدْبَارَ ثُمَّ لَا يُنْصَرُونَ﴾ [آل عمران: ١١١]، ﴿ضُرِبَتْ عَلَيْهِمُ الذِّلَّةُ أَيْنَ مَا ثُقِفُوا إِلَّا بِحَبْلٍ مِنَ اللَّهِ وَحَبْلٍ مِنَ النَّاسِ وَبَاءُوا بِغَضَبٍ مِنَ اللَّهِ وَضُرِبَتْ عَلَيْهِمُ الْمَسْكَنَةُ ذَٰلِكَ بِأَنَّهُمْ كَانُوا يَكْفُرُونَ بِآيَاتِ اللَّهِ وَيَقْتُلُونَ الْأَنْبِيَاءَ بِغَيْرِ حَقٍّ ذَٰلِكَ بِمَا عَصَوْا وَكَانُوا يَعْتَدُونَ﴾ [آل عمران: ١١٢]، ﴿لَيْسُوا سَوَاءً مِنْ أَهْلِ الْكِتَابِ أُمَّةٌ قَائِمَةٌ يَتْلُونَ آيَاتِ اللَّهِ آنَاءَ اللَّيْلِ وَهُمْ يَسْجُدُونَ﴾ [آل عمران: ١١٣]، ﴿يُؤْمِنُونَ بِاللَّهِ وَالْيَوْمِ الْآخِرِ وَيَأْمُرُونَ بِالْمَعْرُوفِ وَيَنْهَوْنَ عَنِ الْمُنْكَرِ وَيُسَارِعُونَ فِي الْخَيْرَاتِ وَأُولَٰئِكَ مِنَ الصَّالِحِينَ﴾ [آل عمران: ١١٤]، ﴿وَمَا يَفْعَلُوا مِنْ خَيْرٍ فَلَنْ يُكْفَرُوهُ وَاللَّهُ عَلِيمٌ بِالْمُتَّقِينَ﴾ [آل عمران: ١١٥]، ﴿إِنَّ الَّذِينَ كَفَرُوا لَنْ تُغْنِيَ عَنْهُمْ أَمْوَالُهُمْ وَلَا أَوْلَادُهُمْ مِنَ اللَّهِ شَيْئًا وَأُولَٰئِكَ أَصْحَابُ النَّارِ هُمْ فِيهَا خَالِدُونَ﴾ [آل عمران: ١١٦]، ﴿مَثَلُ مَا يُنْفِقُونَ فِي هَٰذِهِ الْحَيَاةِ الدُّنْيَا كَمَثَلِ رِيحٍ فِيهَا صِرٌّ أَصَابَتْ حَرْثَ قَوْمٍ ظَلَمُوا أَنْفُسَهُمْ فَأَهْلَكَتْهُ وَمَا ظَلَمَهُمُ اللَّهُ وَلَٰكِنْ أَنْفُسَهُمْ يَظْلِمُونَ﴾ [آل عمران: ١١٧]، ﴿يَا أَيُّهَا الَّذِينَ آمَنُوا لَا تَتَّخِذُوا بِطَانَةً مِنْ دُونِكُمْ لَا يَأْلُونَكُمْ خَبَالًا وَدُّوا مَا عَنِتُّمْ قَدْ بَدَتِ الْبَغْضَاءُ مِنْ أَفْوَاهِهِمْ وَمَا تُخْفِي صُدُورُهُمْ أَكْبَرُ قَدْ بَيَّنَّا لَكُمُ الْآيَاتِ إِنْ كُنْتُمْ تَعْقِلُونَ﴾ [آل عمران: ١١٨]، ﴿هَا أَنْتُمْ أُولَاءِ تُحِبُّونَهُمْ وَلَا يُحِبُّونَكُمْ وَتُؤْمِنُونَ بِالْكِتَابِ كُلِّهِ وَإِذَا لَقُوكُمْ قَالُوا آمَنَّا وَإِذَا خَلَوْا عَضُّوا عَلَيْكُمُ الْأَنَامِلَ مِنَ الْغَيْظِ قُلْ مُوتُوا بِغَيْظِكُمْ إِنَّ اللَّهَ عَلِيمٌ بِذَاتِ الصُّدُورِ﴾ [آل عمران: ١١٩]، ﴿إِنْ تَمْسَسْكُمْ حَسَنَةٌ تَسُؤْهُمْ وَإِنْ تُصِبْكُمْ سَيِّئَةٌ يَفْرَحُوا بِهَا وَإِنْ تَصْبِرُوا وَتَتَّقُوا لَا يَضُرُّكُمْ كَيْدُهُمْ شَيْئًا إِنَّ اللَّهَ بِمَا يَعْمَلُونَ مُحِيطٌ﴾ [آل عمران: ١٢٠]، ﴿وَإِذْ غَدَوْتَ مِنْ أَهْلِكَ تُبَوِّئُ الْمُؤْمِنِينَ مَقَاعِدَ لِلْقِتَالِ وَاللَّهُ سَمِيعٌ عَلِيمٌ﴾ [آل عمران: ١٢١]، ﴿إِذْ هَمَّتْ طَائِفَتَانِ مِنْكُمْ أَنْ تَفْشَلَا وَاللَّهُ وَلِيُّهُمَا وَعَلَى اللَّهِ فَلْيَتَوَكَّلِ الْمُؤْمِنُونَ﴾ [آل عمران: ١٢٢]، ﴿وَلَقَدْ نَصَرَكُمُ اللَّهُ بِبَدْرٍ وَأَنْتُمْ أَذِلَّةٌ فَاتَّقُوا اللَّهَ لَعَلَّكُمْ تَشْكُرُونَ﴾ [آل عمران: ١٢٣]، ﴿إِذْ تَقُولُ لِلْمُؤْمِنِينَ أَلَنْ يَكْفِيَكُمْ أَنْ يُمِدَّكُمْ رَبُّكُمْ بِثَلَاثَةِ آلَافٍ مِنَ الْمَلَائِكَةِ مُنْزَلِينَ﴾ [آل عمران: ١٢٤]، ﴿بَلَىٰ إِنْ تَصْبِرُوا وَتَتَّقُوا وَيَأْتُوكُمْ مِنْ فَوْرِهِمْ هَٰذَا يُمْدِدْكُمْ رَبُّكُمْ بِخَمْسَةِ آلَافٍ مِنَ الْمَلَائِكَةِ مُسَوِّمِينَ﴾ [آل عمران: ١٢٥]، ﴿وَمَا جَعَلَهُ اللَّهُ إِلَّا بُشْرَىٰ لَكُمْ وَلِتَطْمَئِنَّ قُلُوبُكُمْ بِهِ وَمَا النَّصْرُ إِلَّا مِنْ عِنْدِ اللَّهِ الْعَزِيزِ الْحَكِيمِ﴾ [آل عمران: ١٢٦]، ﴿لِيَقْطَعَ طَرَفًا مِنَ الَّذِينَ كَفَرُوا أَوْ يَكْبِتَهُمْ فَيَنْقَلِبُوا خَائِبِينَ﴾ [آل عمران: ١٢٧]، ﴿لَيْسَ لَكَ مِنَ الْأَمْرِ شَيْءٌ أَوْ يَتُوبَ عَلَيْهِمْ أَوْ يُعَذِّبَهُمْ فَإِنَّهُمْ ظَالِمُونَ﴾ [آل عمران: ١٢٨]، ﴿وَلِلَّهِ مَا فِي السَّمَاوَاتِ وَمَا فِي الْأَرْضِ يَغْفِرُ لِمَنْ يَشَاءُ وَيُعَذِّبُ مَنْ يَشَاءُ وَاللَّهُ غَفُورٌ رَحِيمٌ﴾ [آل عمران: ١٢٩]، ﴿يَا أَيُّهَا الَّذِينَ آمَنُوا لَا تَأْكُلُوا الرِّبَا أَضْعَافًا مُضَاعَفَةً وَاتَّقُوا اللَّهَ لَعَلَّكُمْ تُفْلِحُونَ﴾ [آل عمران: ١٣٠]، ﴿وَاتَّقُوا النَّارَ الَّتِي أُعِدَّتْ لِلْكَافِرِينَ﴾ [آل عمران: ١٣١]، ﴿وَأَطِيعُوا اللَّهَ وَالرَّسُولَ لَعَلَّكُمْ تُرْحَمُونَ﴾ [آل عمران: ١٣٢]، ﴿وَسَارِعُوا إِلَىٰ مَغْفِرَةٍ مِنْ رَبِّكُمْ وَجَنَّةٍ عَرْضُهَا السَّمَاوَاتُ وَالْأَرْضُ أُعِدَّتْ لِلْمُتَّقِينَ﴾ [آل عمران: ١٣٣]، ﴿الَّذِينَ يُنْفِقُونَ فِي السَّرَّاءِ وَالضَّرَّاءِ وَالْكَاظِمِينَ الْغَيْظَ وَالْعَافِينَ عَنِ النَّاسِ وَاللَّهُ يُحِبُّ الْمُحْسِنِينَ﴾ [آل عمران: ١٣٤]، ﴿وَالَّذِينَ إِذَا فَعَلُوا فَاحِشَةً أَوْ ظَلَمُوا أَنْفُسَهُمْ ذَكَرُوا اللَّهَ فَاسْتَغْفَرُوا لِذُنُوبِهِمْ وَمَنْ يَغْفِرُ الذُّنُوبَ إِلَّا اللَّهُ وَلَمْ يُصِرُّوا عَلَىٰ مَا فَعَلُوا وَهُمْ يَعْلَمُونَ﴾ [آل عمران: ١٣٥]، ﴿أُولَٰئِكَ جَزَاؤُهُمْ مَغْفِرَةٌ مِنْ رَبِّهِمْ وَجَنَّاتٌ تَجْرِي مِنْ تَحْتِهَا الْأَنْهَارُ خَالِدِينَ فِيهَا وَنِعْمَ أَجْرُ الْعَامِلِينَ﴾ [آل عمران: ١٣٦]، ﴿قَدْ خَلَتْ مِنْ قَبْلِكُمْ سُنَنٌ فَسِيرُوا فِي الْأَرْضِ فَانْظُرُوا كَيْفَ كَانَ عَاقِبَةُ الْمُكَذِّبِينَ﴾ [آل عمران: ١٣٧]، ﴿هَٰذَا بَيَانٌ لِلنَّاسِ وَهُدًى وَمَوْعِظَةٌ لِلْمُتَّقِينَ﴾ [آل عمران: ١٣٨]، ﴿وَلَا تَهِنُوا وَلَا تَحْزَنُوا وَأَنْتُمُ الْأَعْلَوْنَ إِنْ كُنْتُمْ مُؤْمِنِينَ﴾ [آل عمران: ١٣٩]، ﴿إِنْ يَمْسَسْكُمْ قَرْحٌ فَقَدْ مَسَّ الْقَوْمَ قَرْحٌ مِثْلُهُ وَتِلْكَ الْأَيَّامُ نُدَاوِلُهَا بَيْنَ النَّاسِ وَلِيَعْلَمَ اللَّهُ الَّذِينَ آمَنُوا وَيَتَّخِذَ مِنْكُمْ شُهَدَاءَ وَاللَّهُ لَا يُحِبُّ الظَّالِمِينَ﴾ [آل عمران: ١٤٠]، ﴿وَلِيُمَحِّصَ اللَّهُ الَّذِينَ آمَنُوا وَيَمْحَقَ الْكَافِرِينَ﴾ [آل عمران: ١٤١]، ﴿أَمْ حَسِبْتُمْ أَنْ تَدْخُلُوا الْجَنَّةَ وَلَمَّا يَعْلَمِ اللَّهُ الَّذِينَ جَاهَدُوا مِنْكُمْ وَيَعْلَمَ الصَّابِرِينَ﴾ [آل عمران: ١٤٢]، ﴿وَلَقَدْ كُنْتُمْ تَمَنَّوْنَ الْمَوْتَ مِنْ قَبْلِ أَنْ تَلْقَوْهُ فَقَدْ رَأَيْتُمُوهُ وَأَنْتُمْ تَنْظُرُونَ﴾ [آل عمران: ١٤٣]، ﴿وَمَا مُحَمَّدٌ إِلَّا رَسُولٌ قَدْ خَلَتْ مِنْ قَبْلِهِ الرُّسُلُ أَفَإِنْ مَاتَ أَوْ قُتِلَ انْقَلَبْتُمْ عَلَىٰ أَعْقَابِكُمْ وَمَنْ يَنْقَلِبْ عَلَىٰ عَقِبَيْهِ فَلَنْ يَضُرَّ اللَّهَ شَيْئًا وَسَيَجْزِي اللَّهُ الشَّاكِرِينَ﴾ [آل عمران: ١٤٤]، ﴿وَمَا كَانَ لِنَفْسٍ أَنْ تَمُوتَ إِلَّا بِإِذْنِ اللَّهِ كِتَابًا مُؤَجَّلًا وَمَنْ يُرِدْ ثَوَابَ الدُّنْيَا نُؤْتِهِ مِنْهَا وَمَنْ يُرِدْ ثَوَابَ الْآخِرَةِ نُؤْتِهِ مِنْهَا وَسَنَجْزِي الشَّاكِرِينَ﴾ [آل عمران: ١٤٥]، ﴿وَكَأَيِّنْ مِنْ نَبِيٍّ قَاتَلَ مَعَهُ رِبِّيُّونَ كَثِيرٌ فَمَا وَهَنُوا لِمَا أَصَابَهُمْ فِي سَبِيلِ اللَّهِ وَمَا ضَعُفُوا وَمَا اسْتَكَانُوا وَاللَّهُ يُحِبُّ الصَّابِرِينَ﴾ [آل عمران: ١٤٦]، ﴿وَمَا كَانَ قَوْلَهُمْ إِلَّا أَنْ قَالُوا رَبَّنَا اغْفِرْ لَنَا ذُنُوبَنَا وَإِسْرَافَنَا فِي أَمْرِنَا وَثَبِّتْ أَقْدَامَنَا وَانْصُرْنَا عَلَى الْقَوْمِ الْكَافِرِينَ﴾ [آل عمران: ١٤٧]، ﴿فَآتَاهُمُ اللَّهُ ثَوَابَ الدُّنْيَا وَحُسْنَ ثَوَابِ الْآخِرَةِ وَاللَّهُ يُحِبُّ الْمُحْسِنِينَ﴾ [آل عمران: ١٤٨]، ﴿يَا أَيُّهَا الَّذِينَ آمَنُوا إِنْ تُطِيعُوا الَّذِينَ كَفَرُوا يَرُدُّوكُمْ عَلَىٰ أَعْقَابِكُمْ فَتَنْقَلِبُوا خَاسِرِينَ﴾ [آل عمران: ١٤٩]، ﴿بَلِ اللَّهُ مَوْلَاكُمْ وَهُوَ خَيْرُ النَّاصِرِينَ﴾ [آل عمران: ١٥٠]، ﴿سَنُلْقِي فِي قُلُوبِ الَّذِينَ كَفَرُوا الرُّعْبَ بِمَا أَشْرَكُوا بِاللَّهِ مَا لَمْ يُنَزِّلْ بِهِ سُلْطَانًا وَمَأْوَاهُمُ النَّارُ وَبِئْسَ مَثْوَى الظَّالِمِينَ﴾ [آل عمران: ١٥١]، ﴿وَلَقَدْ صَدَقَكُمُ اللَّهُ وَعْدَهُ إِذْ تَحُسُّونَهُمْ بِإِذْنِهِ حَتَّىٰ إِذَا فَشِلْتُمْ وَتَنَازَعْتُمْ فِي الْأَمْرِ وَعَصَيْتُمْ مِنْ بَعْدِ مَا أَرَاكُمْ مَا تُحِبُّونَ مِنْكُمْ مَنْ يُرِيدُ الدُّنْيَا وَمِنْكُمْ مَنْ يُرِيدُ الْآخِرَةَ ثُمَّ صَرَفَكُمْ عَنْهُمْ لِيَبْتَلِيَكُمْ وَلَقَدْ عَفَا عَنْكُمْ وَاللَّهُ ذُو فَضْلٍ عَلَى الْمُؤْمِنِينَ﴾ [آل عمران: ١٥٢]، ﴿إِذْ تُصْعِدُونَ وَلَا تَلْوُونَ عَلَىٰ أَحَدٍ وَالرَّسُولُ يَدْعُوكُمْ فِي أُخْرَاكُمْ فَأَثَابَكُمْ غَمًّا بِغَمٍّ لِكَيْلَا تَحْزَنُوا عَلَىٰ مَا فَاتَكُمْ وَلَا مَا أَصَابَكُمْ وَاللَّهُ خَبِيرٌ بِمَا تَعْمَلُونَ﴾ [آل عمران: ١٥٣]، ﴿ثُمَّ أَنْزَلَ عَلَيْكُمْ مِنْ بَعْدِ الْغَمِّ أَمَنَةً نُعَاسًا يَغْشَىٰ طَائِفَةً مِنْكُمْ وَطَائِفَةٌ قَدْ أَهَمَّتْهُمْ أَنْفُسُهُمْ يَظُنُّونَ بِاللَّهِ غَيْرَ الْحَقِّ ظَنَّ الْجَاهِلِيَّةِ يَقُولُونَ هَلْ لَنَا مِنَ الْأَمْرِ مِنْ شَيْءٍ قُلْ إِنَّ الْأَمْرَ كُلَّهُ لِلَّهِ يُخْفُونَ فِي أَنْفُسِهِمْ مَا لَا يُبْدُونَ لَكَ يَقُولُونَ لَوْ كَانَ لَنَا مِنَ الْأَمْرِ شَيْءٌ مَا قُتِلْنَا هَاهُنَا قُلْ لَوْ كُنْتُمْ فِي بُيُوتِكُمْ لَبَرَزَ الَّذِينَ كُتِبَ عَلَيْهِمُ الْقَتْلُ إِلَىٰ مَضَاجِعِهِمْ وَلِيَبْتَلِيَ اللَّهُ مَا فِي صُدُورِكُمْ وَلِيُمَحِّصَ مَا فِي قُلُوبِكُمْ وَاللَّهُ عَلِيمٌ بِذَاتِ الصُّدُورِ﴾ [آل عمران: ١٥٤]، ﴿إِنَّ الَّذِينَ تَوَلَّوْا مِنْكُمْ يَوْمَ الْتَقَى الْجَمْعَانِ إِنَّمَا اسْتَزَلَّهُمُ الشَّيْطَانُ بِبَعْضِ مَا كَسَبُوا وَلَقَدْ عَفَا اللَّهُ عَنْهُمْ إِنَّ اللَّهَ غَفُورٌ حَلِيمٌ﴾ [آل عمران: ١٥٥]، ﴿يَا أَيُّهَا الَّذِينَ آمَنُوا لَا تَكُونُوا كَالَّذِينَ كَفَرُوا وَقَالُوا لِإِخْوَانِهِمْ إِذَا ضَرَبُوا فِي الْأَرْضِ أَوْ كَانُوا غُزًّى لَوْ كَانُوا عِنْدَنَا مَا مَاتُوا وَمَا قُتِلُوا لِيَجْعَلَ اللَّهُ ذَٰلِكَ حَسْرَةً فِي قُلُوبِهِمْ وَاللَّهُ يُحْيِي وَيُمِيتُ وَاللَّهُ بِمَا تَعْمَلُونَ بَصِيرٌ﴾ [آل عمران: ١٥٦]، ﴿وَلَئِنْ قُتِلْتُمْ فِي سَبِيلِ اللَّهِ أَوْ مُتُّمْ لَمَغْفِرَةٌ مِنَ اللَّهِ وَرَحْمَةٌ خَيْرٌ مِمَّا يَجْمَعُونَ﴾ [آل عمران: ١٥٧]، ﴿وَلَئِنْ مُتُّمْ أَوْ قُتِلْتُمْ لَإِلَى اللَّهِ تُحْشَرُونَ﴾ [آل عمران: ١٥٨]، ﴿فَبِمَا رَحْمَةٍ مِنَ اللَّهِ لِنْتَ لَهُمْ وَلَوْ كُنْتَ فَظًّا غَلِيظَ الْقَلْبِ لَانْفَضُّوا مِنْ حَوْلِكَ فَاعْفُ عَنْهُمْ وَاسْتَغْفِرْ لَهُمْ وَشَاوِرْهُمْ فِي الْأَمْرِ فَإِذَا عَزَمْتَ فَتَوَكَّلْ عَلَى اللَّهِ إِنَّ اللَّهَ يُحِبُّ الْمُتَوَكِّلِينَ﴾ [آل عمران: ١٥٩]، ﴿إِنْ يَنْصُرْكُمُ اللَّهُ فَلَا غَالِبَ لَكُمْ وَإِنْ يَخْذُلْكُمْ فَمَنْ ذَا الَّذِي يَنْصُرُكُمْ مِنْ بَعْدِهِ وَعَلَى اللَّهِ فَلْيَتَوَكَّلِ الْمُؤْمِنُونَ﴾ [آل عمران: ١٦٠]، ﴿وَمَا كَانَ لِنَبِيٍّ أَنْ يَغُلَّ وَمَنْ يَغْلُلْ يَأْتِ بِمَا غَلَّ يَوْمَ الْقِيَامَةِ ثُمَّ تُوَفَّىٰ كُلُّ نَفْسٍ مَا كَسَبَتْ وَهُمْ لَا يُظْلَمُونَ﴾ [آل عمران: ١٦١]، ﴿أَفَمَنِ اتَّبَعَ رِضْوَانَ اللَّهِ كَمَنْ بَاءَ بِسَخَطٍ مِنَ اللَّهِ وَمَأْوَاهُ جَهَنَّمُ وَبِئْسَ الْمَصِيرُ﴾ [آل عمران: ١٦٢]، ﴿هُمْ دَرَجَاتٌ عِنْدَ اللَّهِ وَاللَّهُ بَصِيرٌ بِمَا يَعْمَلُونَ﴾ [آل عمران: ١٦٣]، ﴿لَقَدْ مَنَّ اللَّهُ عَلَى الْمُؤْمِنِينَ إِذْ بَعَثَ فِيهِمْ رَسُولًا مِنْ أَنْفُسِهِمْ يَتْلُو عَلَيْهِمْ آيَاتِهِ وَيُزَكِّيهِمْ وَيُعَلِّمُهُمُ الْكِتَابَ وَالْحِكْمَةَ وَإِنْ كَانُوا مِنْ قَبْلُ لَفِي ضَلَالٍ مُبِينٍ﴾ [آل عمران: ١٦٤]، ﴿أَوَلَمَّا أَصَابَتْكُمْ مُصِيبَةٌ قَدْ أَصَبْتُمْ مِثْلَيْهَا قُلْتُمْ أَنَّىٰ هَٰذَا قُلْ هُوَ مِنْ عِنْدِ أَنْفُسِكُمْ إِنَّ اللَّهَ عَلَىٰ كُلِّ شَيْءٍ قَدِيرٌ﴾ [آل عمران: ١٦٥]، ﴿وَمَا أَصَابَكُمْ يَوْمَ الْتَقَى الْجَمْعَانِ فَبِإِذْنِ اللَّهِ وَلِيَعْلَمَ الْمُؤْمِنِينَ﴾ [آل عمران: ١٦٦]، ﴿وَلِيَعْلَمَ الَّذِينَ نَافَقُوا وَقِيلَ لَهُمْ تَعَالَوْا قَاتِلُوا فِي سَبِيلِ اللَّهِ أَوِ ادْفَعُوا قَالُوا لَوْ نَعْلَمُ قِتَالًا لَاتَّبَعْنَاكُمْ هُمْ لِلْكُفْرِ يَوْمَئِذٍ أَقْرَبُ مِنْهُمْ لِلْإِيمَانِ يَقُولُونَ بِأَفْوَاهِهِمْ مَا لَيْسَ فِي قُلُوبِهِمْ وَاللَّهُ أَعْلَمُ بِمَا يَكْتُمُونَ﴾ [آل عمران: ١٦٧]، ﴿الَّذِينَ قَالُوا لِإِخْوَانِهِمْ وَقَعَدُوا لَوْ أَطَاعُونَا مَا قُتِلُوا قُلْ فَادْرَءُوا عَنْ أَنْفُسِكُمُ الْمَوْتَ إِنْ كُنْتُمْ صَادِقِينَ﴾ [آل عمران: ١٦٨]، ﴿وَلَا تَحْسَبَنَّ الَّذِينَ قُتِلُوا فِي سَبِيلِ اللَّهِ أَمْوَاتًا بَلْ أَحْيَاءٌ عِنْدَ رَبِّهِمْ يُرْزَقُونَ﴾ [آل عمران: ١٦٩]، ﴿فَرِحِينَ بِمَا آتَاهُمُ اللَّهُ مِنْ فَضْلِهِ وَيَسْتَبْشِرُونَ بِالَّذِينَ لَمْ يَلْحَقُوا بِهِمْ مِنْ خَلْفِهِمْ أَلَّا خَوْفٌ عَلَيْهِمْ وَلَا هُمْ يَحْزَنُونَ﴾ [آل عمران: ١٧٠]، ﴿يَسْتَبْشِرُونَ بِنِعْمَةٍ مِنَ اللَّهِ وَفَضْلٍ وَأَنَّ اللَّهَ لَا يُضِيعُ أَجْرَ الْمُؤْمِنِينَ﴾ [آل عمران: ١٧١]، ﴿الَّذِينَ اسْتَجَابُوا لِلَّهِ وَالرَّسُولِ مِنْ بَعْدِ مَا أَصَابَهُمُ الْقَرْحُ لِلَّذِينَ أَحْسَنُوا مِنْهُمْ وَاتَّقَوْا أَجْرٌ عَظِيمٌ﴾ [آل عمران: ١٧٢]، ﴿الَّذِينَ قَالَ لَهُمُ النَّاسُ إِنَّ النَّاسَ قَدْ جَمَعُوا لَكُمْ فَاخْشَوْهُمْ فَزَادَهُمْ إِيمَانًا وَقَالُوا حَسْبُنَا اللَّهُ وَنِعْمَ الْوَكِيلُ﴾ [آل عمران: ١٧٣]، ﴿فَانْقَلَبُوا بِنِعْمَةٍ مِنَ اللَّهِ وَفَضْلٍ لَمْ يَمْسَسْهُمْ سُوءٌ وَاتَّبَعُوا رِضْوَانَ اللَّهِ وَاللَّهُ ذُو فَضْلٍ عَظِيمٍ﴾ [آل عمران: ١٧٤]، ﴿إِنَّمَا ذَٰلِكُمُ الشَّيْطَانُ يُخَوِّفُ أَوْلِيَاءَهُ فَلَا تَخَافُوهُمْ وَخَافُونِ إِنْ كُنْتُمْ مُؤْمِنِينَ﴾ [آل عمران: ١٧٥]، ﴿وَلَا يَحْزُنْكَ الَّذِينَ يُسَارِعُونَ فِي الْكُفْرِ إِنَّهُمْ لَنْ يَضُرُّوا اللَّهَ شَيْئًا يُرِيدُ اللَّهُ أَلَّا يَجْعَلَ لَهُمْ حَظًّا

وَأَعْرِفُ خَلْقَ السِّقَاءِ وَالْجِرَابِ وَالْمِسْكِيبِ، قَالَ: يَا رَسُولَ اللهِ، أَفَلَا لِي. قَالَ: فَقَالَ: لَكَ الْقُرَى عَلَى الْمُسْلِمِينَ وَإِنْ شِئْتَ وَإِنْ شِئْتَ وَلَا تُكْثِرْ تَتَوَسَّلْ". قَالَ: وَإِنْ شِئْتَ وَإِنْ شِئْتَ وَلَا تُكْثِرْ تَتَوَسَّلْ". قَالَ: فَأَتَيْتُهَا إِلَى اللهِ وَإِلَى رَسُولِهِ قَالَ: نَعَمْ، إِنْ أَتَيْتَهَا إِلَى رَسُولِ اللهِ، فَقَدْ أَتَيْتَهَا إِلَى اللهِ وَإِلَى رَسُولِهِ قَالَ: نَعَمْ، إِنْ أَتَيْتَهَا إِلَى رَسُولِ اللهِ، فَقَدْ أَتَيْتَهَا، وَلَكَ أَجْرُهَا، وَعَلَى مَنْ بَدَّلَهَا إِثْمُهَا".

هَذَا حَدِيثٌ صَحِيحٌ عَلَى شَرْطِ الشَّيْخَيْنِ، وَلَمْ يُخَرِّجَاهُ.

٣١٤٣- "أَخْبَرَنِي أَبُو زَيْدٍ الْمَرْوَزِيُّ، قَالَ: يَا مُحَمَّدُ بْنَ عَبْدِ السَّلَامِ، وَإِسْحَاقُ ابْنُ مَنْصُورٍ، عَنِ الْأَعْمَشِ، عَنْ عُمَارَةَ، عَنْ يَحْيَى بْنِ الْجَزَّارِ، قَالَ: جَاءَ أَبُو الْعُيَيْنَاءِ" إِلَى عَبْدِ اللهِ، وَقَالَ: وَكَانَ سَمِيرَ عَبْدِ اللهِ، فَقَالَ عَبْدُ اللهِ يَعْمِدُ لَهُ، فَقَالَ: يَا أَبَا عَبْدِ الرَّحْمَنِ، مَرْ نِسَاءَكَ إِذَا لَمْ تَتَّخِذْنَ قَالَ: فَمَا اتَّخَذْتُ؟ قَالَ: مَا الْإِوَزَّةُ قَالَ: الرَّحِمُ. قَالَ: فَمَا النَّعَامُ؟ قَالَ: مَا يَتَعَاوَنُ الْمُسْلِمُ بَيْنَهُمْ. قَالَ: فَالدِّيكُ؟ قَالَ: يُنَبِّهُ لِلصَّلَاةِ فِي غَيْرِ عَقْبٍ. قَالَ: فَمَا الْأَتَانُ؟ قَالَ: الَّذِي يُعْتَمُّ الشَّيْخُ الْحَبَرُ".

---

(١) بعضه الإسناد أيضاً (٣٨٩)، وبعضه (وإن شئت فلك) عنه.

(٢) في الشيخ الأعلى: يا رسول الله، والمثبت من الشيخين، وقد أشار ناسخ (ع) (ر) إلى أنها في نسخة كذلك.

وفي (ر): (إذا أتيتها إلى رسول الله).

(٣) إتحاف المهرة (٣/ ٣٩٣-١١٢٠).

(٤) في (ر) (ع): «أبو العيينة» مصحف وهو معاوية بن سويد بن المقرن الصحابي الجليل، له ذكر في حديث وائل الطويل، أخرجه ابن البناء في أحاديثه، وأبو يعلى، والبغوي، وابن قانع، والطبراني، انظر: الإصابة (٦/ ١٣٣-٧٠٥٤).

(٥) إتحاف المهرة (١/ ١٣٣-٠٠٥٧).

هَذَا حَدِيثٌ صَحِيحٌ عَلَى شَرْطِ الشَّيْخَيْنِ، وَلَمْ يُخَرِّجَاهُ.

٣١٤٢- أَخْبَرَنَا أَبُو بَكْرٍ بْنُ إِسْحَاقَ الْفَقِيهُ، أَنَا بُشْرَانُ بْنُ مُوسَى، أَنَا الْمُنَجِّيُّ، ثنا سُفْيَانُ، ثنا الْوَلِيدُ بْنُ كَثِيرٍ، عَنِ ابْنِ تَدْرُسَ(١)، عَنْ أُسَامَةَ بْنِ أَبِي بَكْرٍ قَالَ: قَالَ تَدْرُسُ: «إِنَّكَ بِمَدِينَةٍ يُكْثِرُ فِيهَا الْعَهْرَ». أَفَتَبِيعُ الْجَوَارِيَ؟ فَإِنَّ جَمِيلَ بْنَ عَبْرٍ وَلَهُ وَلُودٌ وَهِيَ بِيَدِهَا مِهَنٌ، وَهِيَ تَقُولُ: سَلَّمْنَا أَبَتْ، وَعَرَّضَتْ فَبَاءَ، وَأَمَرَّ عَضَبَهُ. وَالسَّيْفُ كَانَ عَلَى الْمِنْبَرِ، وَنَعَمَةُ أَبُو بَكْرٍ، فَقَالَ وَأَهَا أَبُو بَكْرٍ قَالَ: يَا رَسُولَ اللهِ، قَدْ أَكْثَرَ، وَأَنَا أَخَافُ أَنْ تَزُلَّ. قَالَ: وَتَبَسَّمَ رَسُولُ اللهِ ﷺ، وَقَالَ: «إِنَّ أَبَا بَكْرٍ لَمْ يَكُنْ فَاحِشًا وَلَا مُتَفَحِّشًا». قَالَ: فَقَالَ: «إِنَّ خِيَارَكُمْ أَحَاسِنُكُمْ أَخْلَاقًا»(٢). هَذَا حَدِيثٌ صَحِيحٌ عَلَى شَرْطِ الشَّيْخَيْنِ، وَلَمْ يُخَرِّجَاهُ.

٣١٤٣- أَخْبَرَنَا الْحَسَنُ بْنُ يَعْقُوبَ الْعَدْلُ، أَنَا مُحَمَّدُ بْنُ عَبْدِ الْوَهَّابِ، ثنا

---

(١) إذ لم يكن ابن تدرس هو أبو تدرس المكي -كما قال ابن حجر- فلا تدرس هو عند ذوي مد وقد الذي قيل فيه وزن هذه الوليد بن كثير القرشي، تدرس عم أبي تدرس المكي مولى عثمان بن عرادة، لكن لم يلقه تدرس هذا على تدرسه، ثم إنه في جميع رواته الحديث كما هنا: ابن تدرس، والله أعلم.

(٢) [الإسراء: ٤ و ٥].

(٣) إتحاف المهرة (١٢/ ٤٨٤-٤٨٦ - ٢١٣٠) وقال: فإن ابن تدرس هو: محمد بن مسلم بن تدرس، أبو تدرس المكي، الطائفي، وهو أصغر

يَعْنِي ابْنَ عُيَيْنَةَ، عَنْ مُحَمَّدِ بْنِ إِسْحَاقَ، قَالَ: حَدَّثَنِي عَبْدُ اللهِ بْنُ أَبِي نَجِيحٍ، عَنْ مُجَاهِدٍ، عَنِ ابْنِ عَبَّاسٍ قَالَ: سَأَلْتُهُ عَنْ قَوْلِ اللهِ ﷻ: ﴿وَلَا تَجْهَرْ بِصَلَاتِكَ وَلَا تُخَافِتْ بِهَا﴾ قَالَ: فَأَمَرَ النَّبِيَّ أَنْ يُرَائِيَ؟ قَالَ: لَا، الْمَوْتُ.

هَذَا حَدِيثٌ صَحِيحٌ عَلَى شَرْطِ مُسْلِمٍ، وَلَمْ يُخَرِّجَاهُ.

٣٦١٦- أَخْبَرَنَا مُحَمَّدُ بْنُ عَلِيِّ بْنِ دُحَيْمٍ الشَّيْبَانِيُّ بِالْكُوفَةِ، ثَنَا مُحَمَّدُ بْنُ حَازِمٍ أَبُو مُعَاوِيَةَ، ثَنَا فَيْضُ بْنُ مُحَمَّدٍ، ثَنَا سُفْيَانُ، عَنِ الْأَعْمَشِ، عَنْ إِبْرَاهِيمَ، عَنْ عَلْقَمَةَ، عَنْ عَبْدِ اللهِ قَالَ: كَانَ نَفَرٌ مِنَ الْيَهُودِ يَخْلُفُونَ نَفَرًا مِنَ الْأَنْصَارِ فَيَسْأَلُهُمْ عَنِ الْجِنِّ وَيَسْتَسْقُونَ الْأَسْوِقَةَ بِهَؤُلَاءِ، فَأَنْزَلَ اللهُ ﷻ: ﴿وَإِذْ نَفَرٌ مِّنَ الْجِنِّ يَسْتَمِعُونَ الْقُرْآنَ﴾ [الأحقاف: ٢٩] الْآيَةَ، فَقَالَ: «يَا مُحَمَّدُ كَفَتْكَ أَنْتَ، مَكَرُوا بِكَ فَوَجَدُوكَ أَهْلَكَ الْجِنِّ يَسْتَوْصُونَ بِكَ، وَنَحْنُ الْوَسِيلَةُ إِلَيْكَ». [٢٠٤٧] فَأَمَّا هَذَا فَإِنَّ

هَذَا حَدِيثٌ صَحِيحٌ عَلَى شَرْطِ مُسْلِمٍ، وَلَمْ يُخَرِّجَاهُ.

٣٦١٧- أَخْبَرَنَا أَبُو زَكَرِيَّا الْعَنْبَرِيُّ، ثَنَا مُحَمَّدُ بْنُ عَبْدِ اللهِ، ثَنَا إِسْحَاقُ بْنُ إِبْرَاهِيمَ، أَنَا جَرِيرٌ، عَنِ الْأَعْمَشِ، عَنْ جَعْفَرِ بْنِ إِيَاسٍ، عَنْ

---

(١) (التحاف ٤/ ١٥٠).

(٢) (التحاف المهرة ٣/ ٣٢٣-٨٨٣٩).

(٣) في (ز): «مواه» وفي (ع): «ماه».

(٤) (التحاف ٤/ ١٥٧).

(٥) في (ز) وفي (ب): «عبادة» وفي (ع): «عبادان» والمثبت من التهذيب. وذكر القرطبي: «قرأ أبي سبرة (النهرواني) وأبان عن العطاف والنخاس بالباء، عن النحر، وقال: ولا خلاف في [بعض] كتب الله» انظر: التفسير (٢٠/ ١٠٤).

(٦) (التحاف المهرة ٢/ ١٠٦-٢٢٤٠).

(٧) وفي آخره البخاري (٤٨٤٨، ٤٨٤٩) ومسلم (٥/ ٢٤٤٦) بنحوه.

سَعِيدِ بْنِ جُبَيْرٍ، عَنِ ابْنِ عَبَّاسٍ قَالَ: سَأَلَ أَهْلُ مَكَّةَ رَسُولَ اللهِ ﷺ أَنْ يَجْعَلَ لَهُمُ الصَّفَا ذَهَبًا، وَأَنْ يُنَحِّيَ عَنْهُمُ الْجِبَالَ فَيَزْرَعُوا فِيهَا، فَقَالَ اللهُ تَعَالَىٰ: إِنْ شِئْتَ آتَيْتُهُمْ مَا سَأَلُوا، فَإِنْ كَفَرُوا أَهْلَكْتُهُمْ كَمَا أَهْلَكْتُ مَنْ قَبْلَهُمْ، وَإِنْ شِئْتَ أَنْ أَتَأَنَّى بِهِمْ فَعَلْتُ، فَتَتَأَنَّى بِهِمْ، فَأَنْزَلَ اللهُ هَذِهِ الْآيَةَ: ﴿وَمَا مَنَعَنَآ أَن نُّرْسِلَ بِٱلْـَٔايَـٰتِ إِلَّآ أَن كَذَّبَ بِهَا ٱلْأَوَّلُونَ وَءَاتَيْنَا ثَمُودَ ٱلنَّاقَةَ مُبْصِرَةً﴾ [٥٩/ الإسراء].

هَذَا حَدِيثٌ صَحِيحُ الْإِسْنَادِ، وَلَمْ يُخَرِّجَاهُ.

٢٤١٨- وَأَخْبَرَنَا مُحَمَّدُ بْنُ عَلِيِّ بْنِ عَبْدِ الْحَمِيدِ الصَّنْعَانِيُّ، بِمَكَّةَ، ثنا إِسْحَاقُ بْنُ إِبْرَاهِيمَ، ثنا عَبْدُ الرَّزَّاقِ، ثنا ابْنُ عُيَيْنَةَ، عَنْ عَمْرِو بْنِ دِينَارٍ، عَنْ عِكْرِمَةَ، عَنِ ابْنِ عَبَّاسٍ فِي قَوْلِهِ: ﴿وَمَا مَنَعَنَآ أَن نُّرْسِلَ بِٱلْـَٔايَـٰتِ إِلَّآ أَن كَذَّبَ بِهَا ٱلْأَوَّلُونَ﴾ قَالَ: يَعْنِي: قُرَيْشًا حِينَ سَأَلُوا نَبِيَّهُمْ أَنْ يُسَيِّرَ لَهُمُ الْجِبَالَ.

هَذَا حَدِيثٌ صَحِيحٌ عَلَى شَرْطِ الْبُخَارِيِّ، وَلَمْ يُخَرِّجَاهُ.[١]

٢٤١٩- وَأَخْبَرَنَا مُحَمَّدُ بْنُ عَلِيٍّ، ثنا إِسْحَاقُ، ثنا عَبْدُ الرَّزَّاقِ، ثنا ابْنُ عُيَيْنَةَ، عَنْ عَمْرِو بْنِ دِينَارٍ، عَنْ عِكْرِمَةَ، عَنِ ابْنِ عَبَّاسٍ: ﴿وَٱتَّخَذُوٓا۟ ثَمُودَ ٱلنَّاقَةَ مُبْصِرَةً فَظَلَمُوا۟ بِهَا﴾ قَالَ: هِيَ الرُّؤْيَةُ.

---

(١) قوله: «وَلَمْ يُخَرِّجَاهُ» ساقط من (ز) وأثبته في (ب) و(ط).

(٢) الإسناد: (ز ٩٤/ أ).

(٣) إسحاق: هو ابن راهويه.

(٤) الإسناد: (ب ١٤٧/ ب-٧٩٤/ أ).

(٥) الإسناد: (ب ١٤٨/ أ).

(٦) إسحاق: هو ابن راهويه.

(٧) الإسناد: (ب ١٤٨/ أ-٧٩٤/ ب).

(٨) قال ابن حجر في الإصابة: (طبعة دار الجيل) (٢/ ٤٥٥)، و(٤/ ١٢٥-١٢٨)، و(٧/ ٢٤٥): «ثمود اسم رجل، وهو أحد الأسماء التي لا تنصرف للعلمية والتأنيث، وقيل: اسم أبيه عابر، وقيل: اسم أبيه أرم، وقيل: اسم أبيه عاد الأكبر، وقيل: اسم أبيه عاد الأصغر، وقيل: اسم أبيه عوص، وقيل: اسم أبيه آزر، وقيل: اسم أبيه ثمود، وقيل: اسم أبيه جابر، وقيل: اسم أبيه حابر، وقيل: اسم أبيه حاثر، وقيل: اسم أبيه حبر، وقيل: اسم أبيه حبور، وقيل: اسم أبيه حثير، وقيل: اسم أبيه حثيرة، وقيل: اسم أبيه حثيم، وقيل: اسم أبيه حدير، وقيل: اسم أبيه حدار، وقيل: اسم أبيه حدر، وقيل: اسم أبيه حدور، وقيل: اسم أبيه حزير، وقيل: اسم أبيه حزيرة، وقيل: اسم أبيه حزيم، وقيل: اسم أبيه حزيمة، وقيل: اسم أبيه حسير، وقيل: اسم أبيه حسيرة، وقيل: اسم أبيه حسيم، وقيل: اسم أبيه حسيمة، وقيل: اسم أبيه حضير، وقيل: اسم أبيه حضيرة، وقيل: اسم أبيه حضيم، وقيل: اسم أبيه حضيمة، وقيل: اسم أبيه حطير، وقيل: اسم أبيه حطيرة، وقيل: اسم أبيه حطيم، وقيل: اسم أبيه حطيمة، وقيل: اسم أبيه حفير، وقيل: اسم أبيه حفيرة، وقيل: اسم أبيه حفيم، وقيل: اسم أبيه حفيمة، وقيل: اسم أبيه حمير، وقيل: اسم أبيه حميرة، وقيل: اسم أبيه حمير، وقيل: اسم أبيه حمير، وقيل: اسم أبيه حمير

٣٤٢٠- وأخبرنا أبو زكريا العَنَزيُّ، ثنا مُحَمَّدُ بْنُ عَبْدِ الله الأَسَدِيُّ، ثنا إِسْحَاقُ، ثنا جَرِيرٌ، عَنِ الْمُغِيرَةِ، عَنْ إِبْرَاهِيمَ وَعُمَارَةَ(١)، عَنْ عَبْدِ الرَّحْمَنِ بْنِ يَزِيدَ، قَالَ: كَانَ عَبْدُ الله يُصَلِّي الْمَغْرِبَ وَنَحْنُ نَرَى أَنَّ الشَّمْسَ طَالِعَةٌ، قَالَ: فَطَلَعَ يَوْمًا إِلَى جَنْبِ قِبَابِ، فَلَمَّا سَلَّمَ قُلْنَا: مَا تَطَوَّعْتَ؟ قَالَ: وَإِنَّ الشَّمْسَ قَالَ عَبْدُ الله: هَذَا وَالَّذِي لَا إِلَهَ غَيْرُهُ مِيقَاتُ هَذِهِ الصَّلَاةِ، ثُمَّ قَالَ: ﴿أَوِ اشْتَدَّتْ بِرُكُوبِ الْمُتَسَنِّي إِلَى مَتَى أَبْلِي﴾(٢)، فَهَذَا تَأْوِيلُ الشَّمْسِ.

هَذَا حَدِيثٌ صَحِيحٌ عَلَى شَرْطِ الشَّيْخَيْنِ، وَلَمْ يُخَرِّجَاهُ بِهَذِهِ السِّيَاقَةِ.

٣٤٢١- أَخْبَرَنِي أَحْمَدُ بْنُ سَلَمَةَ الْعَنَزِيُّ، ثنا مُحَمَّدُ بْنُ سَعِيدٍ الدَّارِمِيُّ، ثنا يَزِيدُ بْنُ عَبْدِ رَبِّهِ الْجُرْجُسِيُّ، وَسُلَيْمَانُ بْنُ عَبْدِ الرَّحْمَنِ الدِّمَشْقِيُّ، قَالَا: ثنا مُحَمَّدُ بْنُ حَرْبٍ، عَنِ الزُّبَيْدِيِّ، عَنِ الزُّهْرِيِّ، عَنْ عَبْدِ الرَّحْمَنِ بْنِ عَبْدِ الله بْنِ كَعْبِ بْنِ مَالِكٍ، عَنْ كَعْبِ بْنِ مَالِكٍ أَنَّ رَسُولَ الله ﷺ قَالَ: «إِنَّمَا النَّاسُ يَوْمَ الْقِيَامَةِ كَالْحُوتِ أَنْ وَأَكْبِسَ عَلَى نَارٍ وَيُكْبَسُ عَلَيْهَا عُصْرَتَانِ، ثُمَّ يُؤْذَنُ لَهُ فَيَنْظُرُ إِلَى مَا شَاءَ الله أَنْ أَلْوَلَ، فَذَلِكَ قَدْرُ الْمَحْشَرِ»(٣).

هَذَا حَدِيثٌ صَحِيحٌ عَلَى شَرْطِ الشَّيْخَيْنِ، وَلَمْ يُخَرِّجَاهُ.

٣٤٢٢- أَخْبَرَنِي أَبُو الْعَبَّاسِ مُحَمَّدُ بْنُ أَحْمَدَ الْمَحْبُوبِيُّ، ثنا سَعِيدُ بْنُ

---

(١) يعني إبراهيم بن يزيد النخعي، وعمارة بن عمير التيمي.

(٢) [الإسراء: ٧٨].

(٣) إتحاف المهرة (٧/ ٢٣٥-٢٣٦) (٨٢١٤)، وعزاه للحاكم وأبي نعيم وأبي بكر نصر.

(٤) إتحاف المهرة (٧/ ٢٣٦) (٨٢١٤).

مَنْصُورٍ، ثَنَا عُبَيْدُ اللهِ بْنُ مُوسَى، أَنَا إِسْرَائِيلُ، ثَنَا أَبُو إِسْحَاقَ، عَنْ صِلَةَ بْنِ زُفَرَ، عَنْ حُذَيْفَةَ بْنِ الْيَمَانِ: سَمِعْتُهُ يَقُولُ فِي أَوَّلِ يَوْمٍ [لَقِيتُهُ]: ﴿وَمَنْ لَمْ يَحْكُمْ بِمَا أَنْزَلَ اللهُ فَأُولَئِكَ هُمُ الْكَافِرُونَ﴾ [٤٤]، أَيْ: يَجْحَدُ الْمَرْءُ مَا أَنْزَلَ اللهُ، أَمْ كَيْفَ؟ قَالَ: نَعَمْ، يَجْحَدُ الْمَرْءُ مَا أَنْزَلَ اللهُ، ثُمَّ يَكْفُرُ، فَذَلِكَ الَّذِي أَرَادَ.

قَالَ: فَلَقِيتُهُ بَعْدَ ذَلِكَ، فَقُلْتُ: أَيْ أَبَا عَبْدِ اللهِ، كَيْفَ قُلْتَ؟ قَالَ: ق

عَلَى النَّبْلِ، وَتَرْكُ الطَّنِيبَةِ، وَقَدْ رَأَيْتُ فِي الْجَاهِلِيَّةِ. [قَالَ:] أَلَمْ أَقُلْ؟ قَالَ. فَأَتَتْكُمَا فِي الثَّانِيَةِ. فَقَالَتْ: قَدْ شَدَّ وَأَدَبَ، فَدَعَاهُمَا رَسُولُ اللهِ ﷺ، فَرَجَعَا، فَقَالَ: «إِنَّ أَبِي مَعَ أَكْثَرِكُمَا». فَقَالَ لَهُمَا ابْنُ عَبَّاسٍ أَبِي: مَا يَنْبَغِي لِهَذَا أَنْ يَتَكَلَّمَ حَتَّى تَتَكَلَّمَا، وَنَحْنُ نَسْمَعُ لَهُ غَيْبَةً. فَقَالَ رَجُلٌ شَابٌّ مِنَ الْأَنْصَارِ لَمْ أَرَ رَجُلًا قَطُّ أَكْثَرَ سَرْوَلَةً لِرَسُولِ اللهِ ﷺ مِنْهُ: يَا رَسُولَ اللهِ، إِنَّ أَبَوَاكَ فِي النَّارِ. فَقَالَ رَسُولُ اللهِ ﷺ: «مَا سَأَلْتُهُمَا رَبِّي فَيُعْطِيَنِي فِيهِمَا، وَلَوْ قَامَتْ بِوُزْنِهِ الْمَقَامُ الْمَحْمُودُ». قَالَ: فَقَالَ الْمُشَائِخُ لِلشَّابِّ الْأَنْصَارِيِّ: سَكَتَ وَمَا قَامَ الْمَحْمُودُ؟ قَالَ: أَمَا رَأَيْتَ الْمِيزَانَ؟ قَالَ: نَعَمْ. وَالْمَقَامُ الْمَحْمُودُ؟ قَالَ: إِنَّ مَا قَالَ هَهُنَا عَلَى عَرْشِ كَرِيمٍ يَضَعُ بِهِ يَدَيْهِ يَقُولُ [عَزَّ] مِنْ قَضَائِهِ شَفَعَ مَا بَيْنَ السَّمَاءِ وَالْأَرْضِ، وَيَجِدُ رِيحَهُ وَطِيبَهُ عَرْفًا عَرْفًا، فَيَقُولُ أَوَّلَ مَنْ يَدْعُونِي بِإِحْدَاهُنَّ يَقُولُ اللهُ ﷻ: «أَنْتَ أَخِيلِي وَنَعْلَيْنِ يَتَعَاوَنُونَ مِنْ رِيَاحٍ الْجَنَّةِ، ثُمَّ أُقْعِدُ عَلَى أَثَرِهِ، فَأَلْهَمُ مِنْ بَيْنِ الْمَلَائِكَةِ مَنْ يَقُولُ: مَقَامًا يَغْبِطُنِي فِيهِ الْأَوَّلُونَ وَالْآخِرُونَ، فَأَقُولُ لَهُمْ: مَنِ الْأَكْثَرُ فِي حَوْضِي. فَأَقُولُ: الْمُشَائِخُ. ثُمَّ أَسْمَعُ قَائِلًا مِنْ فَوْقُ، لَقَدْ مَا جَزَى نَبِيٌّ لَهُ أُمَّةٌ إِلَّا كَانَ فِي مَنْدُوحَةٍ أَوْ رَفَرَاهِ، فَسَلَهُ مَا يَبْغِي الْمَزِيدَ؟ قَالَ: فَأَقُولُ: فِي خِلَالِ بَيْتِ الْمَقْدِسِ وَرَفَرَاهِ». قَالَ: يَقُولُ الْمُشَائِخُ: لَمْ أَسْمَعْ كَالْيَوْمِ قَطُّ، لَقَدْ مَا جَزَى نَبِيٌّ لَهُ أُمَّةٌ إِلَّا كَانَ لَهُ ثِقَاتٌ. قَالَ: فَتِلْكَ الْمَقَامَةُ. قَالَ: فَأَقُولُ: لَقَدْ مَا جَزَى نَبِيٌّ لَهُ أُمَّةٌ إِلَّا كَانَ لَهُ ثِقَاتٌ. قَالَ:

(أ) في (ز) و(م): «ابنك ما كنت يقف به ورائك». وفي (ب): «ابنك ما كنت يقف به ورائك».

(ب) في (ب): «ابنك ما كنت والرسل». وفي (ز) و(م): «ابنك ما كنت يقف به والرسل».

(ج) في المشهدين: «الجنازة».

(د) في (ز) و(ب) و(م): «أو رفراف».

كَالتَّيَمُّمِ فَقَطْ، وَإِنْ مَاتَ لَمْ يُصَلِّ عَلَيْهِ فَقَطْ (١)، فَمَتَى لَمْ يَجِدْ إِلَّا الْمَاءَ الْمُسْتَعْمَلَ بِمَنْزِلَةِ الْعَدَمِ (٢)، وَلَا يَتَوَضَّأُ وَلَا يُغَسِّلُ مَيِّتًا. قَالَ: فَقَالَ الشَّافِعِيُّ: لَمْ أَسْمَعْ فِيمَا أَقَاوِيلَ وَلَمْ أَسْمَعْ سُنَّةً عَنْ غُرَابِ الْحَوْضِ. فَقَالَ الْأَنْصَارِيُّ: يَا رَسُولَ اللهِ، مَا غُرَابُ الْحَوْضِ؟ قَالَ: «الْمُتَوَضِّئُ مِنَ الْبَوْلِ وَأَهْلِ مِنَ الْغَسْلِ، مِنْ سَفْلَةِ هَذِهِ الْأُمَّةِ شَرَبَهُ لَمْ يَظْمَأْ بَعْدَهَا، وَمَنْ جَرَعَهُ لَمْ يُرْوَ بَعْدَهَا»(٣).

هَذَا حَدِيثٌ صَحِيحُ الْإِسْنَادِ(٤)، وَلَمْ يُخَرِّجَاهُ، وَشَاهِدُنَا مِنْ غَيْرِ أَمْرِ الْوُضُوءِ.

٣٤٢٤- أَخْبَرَنِي الْحَسَنُ بْنُ مُحَمَّدِ بْنِ إِسْحَاقَ بْنِ أَبِي الْفَرَجِ، أَنَا عُثْمَانُ، أَنَا عَبْدُ اللهِ، أَنَا عَبْدُ بْنُ مُنْيَانَ، ذَكَرَ الْجَرْجَرَائِيُّ(٥)، عَنْ أَبِي نَضْرَةَ الْغِفَارِيِّ، عَنْ أَبِي ذَرٍّ، عَنِ النَّبِيِّ ﷺ قَالَ: «إِنَّ الْمُؤْمِنَ لَا يَنْجُسُ، وَإِنَّ الْمَاءَ لَا يَنْجُسُ، وَإ

وَلَكِنَّهُ تَطَوَّرَ عَبْرَ ٱلْعُصُورِ، وَأَنَّ إِنْسَانَ ضَمِيدَ يَتَّجِهُ إِلَى ٱلْجَمَاعَةِ فِي ٱلْقَبْرِ! هَٰذِهِ مَعْجَزَةٌ، لَا تَقُمَّوا رَجْعَكُمْ! هَٰذَا، عَنْ قَائِدٍ لَهُ إِلَى خَاتِمَةٍ فَلْيَقْضِ هٰهُنَا. قَالَ: وَكَانَ عُمَرُ بْنُ ٱلْخَطَّابِ يَقُولُ: سَأَلَ رَجُلٌ رَسُولَ ٱللَّهِ، قَالَ: فَمَنْ أَحَقُّ ٱلنَّاسِ بِحُسْنِ صُحْبَتِي؟ مَنْ أَبُوهِ؟ قَالَ: ثُمَّ مَنْ؟ قَالَ: ثُمَّ مَنْ؟ قَالَ: ثُمَّ أَبُوكَ. قَالَ: فَقَالَ: ٱرْجِعْ إِلَى أَبُوبِي. ذَكَرَتْ أُمُّ ٱلْمُؤْمِنِينَ، وَلَمْ يَذْكُرْ ذَلِكَ إِبَّا يُقَالُ، مَا قَالَ ذَلِكَ مِنْ فَوْقِهِ مَا أَتَبَلَّغُ إِلَيْكُمْ بِهِ. قَالَ: وَكَانَ أَوْصَى أَحَدُ هٰذَا ٱلرَّجُلِ هٰهُنَا وَبِيتِكَ، قَالَ: لَا يَحْدُثُ بِهِ عُمَرُ. قَالَ: ثُمَّ قَالَ أُوَيْسٌ: إِنَّ هٰذَا ٱلْحَيَّيْنِ يَعْنِيَانِ كُلَّمَا ثَلَمَ: مُوَيْسِرٌ قَبِيلَةٌ، وَمُوَيْسِرٌ لَمْ يَقْلَعْ، وَمُنْتَقِلٌ، وَكَانَا فِي ٱلدُّنْيَا عَلَى ٱلْقَبْرِ يَنْزِلُ مِنَ ٱلسَّمَاءِ إِلَى ٱلْأَرْضِ يَجِيبُ ٱلْبَيْتَ ٱلْعَرُوفَةَ ٱلْعَرُوفَةَ ٱلْعَرُوفَةَ: ٱلْعَرُوفَةَ، فَزِيدُ وَزِيدُ حُبُّ وَزِيدُهَا إِيَّاهُ، وَكَذَلِكَ يَقُولُ شَرَفُهَا هٰذَا ٱلْعَرُوفَةَ ٱلْعَرُوفَةَ ٱلْعَرُوفَةَ:

حَسَنَاءَ، اللَّهُمَّ أَرْضَيْ شَهَادَةً يَسْبِقُ بِهَا النَّاسَ، وَأَسْأَلُهُ فَرْعَهَا، فَوُجِبَ الْحَيْلَةُ وَالرَّأْيُ. ثُمَّ سَكَتَ، قَالَ أُسَيْرٌ: فَقُلْتُ لِي صَاحِبِي: كَيْفَ تَرَاكَ الرَّجُلُ؟ قُلْتُ: مَا زِدْتَنِي فِيهِ إِلَّا رَغْبَةً، وَمَا أَنَا بِالَّذِي أُفَارِقُهُ، فَلَزِمْتُهُ، فَلَمْ نَلْبَثْ إِلَّا يَسِيرًا حَتَّى ضَرَبَ عَلَى النَّاسِ بَعْثٌ أَمِيرُ الْمُؤْمِنِينَ عَلِيٍّ، فَخَرَجَ مَعَهُمُ الْقَطَوَانِيُّ أُوَيْسٌ، وَخَرَجْنَا مَعَهُ فِيهِ وَكَانَ أُسَيْرٌ عَلَمَ رَايَةٍ مَعَهُ عَلَى تَرَكَةِ بِحَضْرَةِ الْعَدُوِّ. قَالَ أَبُو الْمُنْذِرِ: فَأَخْبَرَنِي حَمَّادُ بْنُ سَلَمَةَ، عَنِ الْجُرَيْرِيِّ، عَنْ أَبِي نَضْرَةَ، عَنْ أُسَيْرِ بْنِ جَابِرٍ قَالَ: قَالَ: كَانَتْ لِعَلِيٍّ عَلَيَّ حَقٌّ، بَعَثَ إِلَيَّ فَأَتَيْتُهُ فَقَالَ: إِنَّ لِي إِلَيْكَ حَاجَةً فَهَلْ أَنْتَ مُعِينِي؟ فَقُلْتُ: أَمَّا عَلَى دِمَاءِ النَّاسِ فَلَا، وَلَكِنْ مَا أَحْبَبْتَ مِنْ مَالِي فَهُوَ لَكَ. فَقَالَ: لَا، وَلَكِنْ أَنْ تَكُونَ مَعِي فِي هَذَا الْبَعْثِ، فَإِنَّ لِي إِلَيْكَ حَاجَةً. فَلَمَّا خَرَجَ أُوَيْسٌ بَشَّرَهُ عَلِيٌّ بِالْجَنَّةِ، فَقَالَ: «إِنَّ مَعَكَ لَرَجُلًا، يَا أَيُّهَا النَّاسُ، بِهَذَا بِهُدَاكُمْ، لَوْ رَجَعْتُمْ لَمَا تَخَلَّفَ عَنْ أَنْ يَرْجِعَ مَعَكُمْ، يَا أَيُّهَا النَّاسُ، بِهَذَا جَعَلَ يَقُولُ ذَلِكَ وَيَمْضِي، وَهُوَ يَقُولُ ذَلِكَ وَيَمْضِي، إِلَى عَدَاءَةٍ رَبَيْنَا، فَأَصَابَتْ فُؤَادَهُ فَرَدَّ مَكَانَكَ، فَأَلْقَمَا مَاتَ عِنْدَهُ مَعِي. قَالَ حَمَّادٌ فِي حَدِيثِهِ: فَرَاوَدَتْهُ بِالْإِبِلِ»[1].

هَذَا حَدِيثٌ صَحِيحُ الْإِسْنَادِ عَلَى شَرْطِ مُسْلِمٍ، وَلَمْ يُخَرِّجَاهُ بِهَذِهِ السِّيَاقَةِ[2].

---

(١) في (ع): «صفر تحته كما» وفي (ب): «ليس بشر به ولي أحس» وفي (ص): «ليس يسره».

(٢) في (ع) و(ص): «فأتقنه».

(٣) في (ع): «ليسير».

(٤) في (ع): «في الترتيب».

(٥) إتحاف المهرة (٢٠٧٥)، وابن عساكر ٢٥/٢٠٢ (٢٥١٥٨).

(١) قال ابن حجر في الإصابة: «أخرجه أبو نعيم، وأبو موسى في ذيل الصحابة ١٨٨/٧ و ٨٩٩».

وَأُسَيْرُ بْنُ جَابِرٍ مِنَ الْمُخَضْرَمِينَ، وَلَمْ يَرْوِ عَنْهُ رَسُولُ اللهِ ﷺ، وَهُوَ مِنْ كِبَارِ أَصْحَابِ عُمَرَ ﷺ.

٣٢٤٥- حدثنا أبو بكر أَحْمَدُ بْنُ كَامِلٍ بْنِ خَلَفٍ الْبَرْجُرَانِيُّ - بِبَغْدَادَ - إِمْلَاءً، ثَنَا عَبْدُ اللهِ بْنُ رُزَيْحٍ الْمَدَايِنِيُّ، ثَنَا شَبَابَةُ بْنُ سَوَّارٍ، ثَنَا لَيْثُ بْنُ سُلَيْمٍ، عَنْ أَبِي مَرْيَمَ(١)، عَنْ عَلِيِّ بْنِ أَبِي طَالِبٍ ﷺ، قَالَ: أَطَالَ بِي رَسُولُ اللهِ ﷺ حَتَّى أَتَى بِي "الْكَعْبَةَ، فَقَالَ لِي: «اجْلِسْ»، فَجَلَسْتُ إِلَى جَنْبِ الْكَعْبَةِ، فَصَعِدَ رَسُولُ اللهِ ﷺ بِمَنْكِبِي، ثُمَّ قَالَ لِي: «انْهَضْ»، فَنَهَضْتُ، فَلَمَّا رَأَى ضَعْفِي تَحْتَهُ، قَالَ لِي: «اجْلِسْ»، فَجَلَسْتُ، فَقَالَ لِي: «يَا عَلِيُّ، اصْعَدْ عَلَى مَنْكِبِي»، فَصَعِدْتُ عَلَى مَنْكِبَيْهِ، ثُمَّ نَهَضَ بِي رَسُولُ اللهِ ﷺ، فَلَمَّا نَهَضَ بِي، خُيِّلَ إِلَيَّ أَنِّي لَوْ شِئْتُ لَنِلْتُ أُفُقَ السَّمَاءِ، فَصَعِدْتُ فَوْقَ الْكَعْبَةِ، وَثَمَّ رَسُولُ اللهِ ﷺ، فَقَالَ لِي: «أَلْقِ صَنَمَهُمُ الْأَكْبَرَ، صَنَمَ قُرَيْشٍ». وَكَانَ مِنْ نُحَاسٍ مُوَثَّقًا بِأَوْتَادٍ مِنْ حَدِيدٍ إِلَى الْأَرْضِ، فَقَلَعْتُهُ، ثُمَّ رَمَيْتُ بِهِ، فَكَسَرْتُهُ، وَرَسُولُ اللهِ ﷺ يَقُولُ لِي: «يَا عَلِيُّ، ﴿جَاءَ الْحَقُّ وَزَهَقَ الْبَاطِلُ إِنَّ الْبَاطِلَ كَانَ زَهُوقًا﴾(٢)». فَلَمْ أَزَلْ أُعَالِجُهُ حَتَّى سَقَطَتْ بِكُلِّهِ فَتَاةُ، فَانْطَلَقْتُ، فَتَكَسَّرَ وَرَاءَ ظَهْرِ الْبَيْتِ، فَلَمْ يُرَ عَلَى الْكَعْبَةِ، فَانْطَلَقْتُ أَنَا وَالنَّبِيُّ ﷺ فَنَسَ مَا، وَهَنَّا إِلَّا يَرَاءَا أَحَدٌ مِنْ قُرَيْشٍ إِلَّا هُرِمَهُمْ. قَالَ عَلِيٌّ: فَمَا عُصِيَ بِيَ(٣) حَتَّى السَّاعَةِ».

---

(١) يعني: الخطبي، قيل اسمه يحيى، ومن رجال الهذيب.

(٢) في التلخيص: «الباطل» دون (٢) و(٣).

(٣) الإسراء: آية (٨١).

(٤) في التلخيص: «يحمى».

(٥) في (س): «فانطلقت أنا» دون «أنا» مستدركة.

(٦) إتحاف المهرة (١٠/ ١٨٧-١٨٨).

٣٣٢٦- أخبرنا أبو زكريا العَنبَريُّ، ثنا مُحَمَّدُ بْنُ عبد السَّلام، ثنا إِسْحَاقُ بْنُ إِبْرَاهِيمَ الحَنْظَلِيُّ، ثنا جَرِيرٌ، عَنْ مَنْصُورٍ، فَذَكَرَ بِإِسْنَادِهِ.[1]

هَذَا حَدِيثٌ صَحِيحُ الإِسْنَادِ، وَلَمْ يُخَرِّجَاهُ.

٣٣٢٧- أخبرنا أَبُو العَبَّاسِ مُحَمَّدُ بْنُ أَحْمَدَ المَحْبُوبِيُّ، ثنا سَعِيدُ بْنُ مَنْصُورٍ، ثنا يَزِيدُ بْنُ هَارُونَ، أنا أَبُو يَزِيدَ بْنُ عَبْدِ اللهِ بْنِ حَمْزَةَ، عَنْ أَبِي الطُّفَيْلِ عَامِرِ بْنِ وَاثِلَةَ، عَنْ حُذَيْفَةَ بْنِ أَسِيدٍ أَبِي سَرِيحَةَ الغِفَارِيِّ قَالَ: سَمِعْتُ أَبَا عَمْرٍو الغِفَارِيَّ، وَكَانَ هَذِهِ الأُمَّةُ: «وَقَوْمُهُمْ مِمَّنْ هَوَوْا فَتَيْتَهُ عَلَى دِينِهِمْ مِمَّنْ يَبْكِي وَمِمَّنْ يَضْحَكُ»[2]. قَالَ: ثُمَّ رَجَعْتُ، [3] الضَّاحِي المَضْحُوكُ عَلَيْهِ[4] الْيَوْمَ الْقِيَامَةِ عَلَى ثَلَاثِ آلِهَةٍ أَشَدُّ مِنْ قَوْلِ هَامَانَ لِفِرْعَوْنَ: أَنَا رَبُّكُمُ الْأَعْلَى، وَقَوْمٌ يَسْجُدُونَ وَيَسْجُدُونَ، وَقَوْمٌ يَتَمَسَّحُونَ تَمَاسُحَ الْمَجُوسِ عَلَى وُجُوهِهِمْ. قَالَ: قَدْ عَرَفْنَا هَذَيْنِ، فَمَا ثَالِثُ الْيَوْمِ يَمْشُونَ بَيْنَ مَجْدُولَةٍ قَالَ: «يَأْتِي عَلَى الْأُمَّةِ قَالَ عَلَى الطُّهْرِ حَتَّى لَا يُتْقَى أَحَدٌ ظُهْرَ، حَتَّى إِنَّ الرَّجُلَ لَيَمْشِي الْحَدِيقَةَ الْمُشْمِرَةَ بِالْكِبَارَةِ وَبِالْحَبِّ الْمُقَبَّبِ»[5].

هَذَا حَدِيثٌ صَحِيحُ الإِسْنَادِ، وَلَمْ يُخَرِّجَاهُ.

---

(١) إسناده ضعيف لجهالة أبي الحنظلي، وباقي رجاله ثقات، وسكت عنه الذهبي في التلخيص، وقد تقدم الكلام على إسناده، وقال الدارقطني عن المتن: غريب تفرد به إسحاق بن إبراهيم الحنظلي عن جرير، وقال البزار: لا نعلم أحدا رواه عن منصور إلا جرير، وقال ابن القطان: لا يعرف حال شيخ إسحاق، وقال ابن التركماني: فيه جهالة، وقال ابن حجر: مقبول حيث يتابع، وإلا فلين الحديث. ينظر: العلل للدارقطني (٦/ ٢٤٧)، البدر المنير (٩/ ٥٣٧)، التلخيص الحبير (٤/ ٢٠٠٣)، الجوهر النقي (٨/ ٢٠٩)، نتائج الأفكار (٥/ ٢٧٣).

(٢) أخرجه أحمد (٥/ ٢١٨)، وابن ماجه (٤٠٧٧)، والحاكم (٤/ ٤٦٥) من طريق أبي الطفيل به.

(٣) في (ب): «فرجعت».

(٤) في (ب): «عليه».

(٥) أخرجه أحمد (٥/ ٢١٨)، وابن ماجه (٤٠٧٧)، والحاكم (٤/ ٤٦٥) من طريق أبي الطفيل به.

٣٤٢٨- أَخْبَرَنَا أَبُو الْفَضْلِ الْحَسَنُ بْنُ يَعْقُوبَ بْنِ يُوسُفَ الْعَدْلُ، ثَنَا يَحْيَى بْنُ أَبِي طَالِبٍ، ثَنَا عَبْدُ الْوَهَّابِ بْنُ عَطَاءٍ، أَنَا دَاوُدُ بْنُ أَبِي هِنْدٍ، عَنْ عِكْرِمَةَ، عَنِ ابْنِ عَبَّاسٍ قَالَ: نَزَلَ الْقُرْآنُ جُمْلَةً إِلَى السَّمَاءِ الدُّنْيَا، ثُمَّ نَزَلَ بَعْدَ ذَلِكَ فِي عِشْرِينَ سَنَةً، وَقَالَ تَعَالَى: ﴿وَلَا يَأْتُونَكَ بِمَثَلٍ إِلَّا جِئْنَاكَ بِالْحَقِّ وَأَحْسَنَ تَفْسِيرًا﴾[1]. قَالَ: ﴿وَقُرْآنًا فَرَقْنَاهُ لِتَقْرَأَهُ عَلَى النَّاسِ عَلَى مُكْثٍ وَنَزَّلْنَاهُ تَنْزِيلًا﴾[2].

هَذَا حَدِيثٌ صَحِيحُ الْإِسْنَادِ، وَلَمْ يُخَرِّجَاهُ.

❁❁❁

= في الوليد لضعف تفرده حتى يطل الاحتجاج به.

(١) (الفرقان: آية ٣٣).

(٢) (الإسراء: آية ١٠٦).

(٣) (إتحاف المهرة ٧/٦٧٦-٦٧٣)، وقاله ذكر هذا الطريق.

ومن تفسير سورة الكهف

بسم الله الرحمن الرحيم

٣٤١٩- أخبرنا أبو بكر أحمد بن سلمان الفقيه ببغداد، نا الحسن بن مكرم، نا يزيد بن هارون، أنا هشام بن يحيى، عن قتادة، عن سالم بن أبي الجعد، عن معدان بن أبي طلحة، عن أبي الدرداء، عن النبي ﷺ قال: «من حفظ عشر آيات من أول سورة الكهف عُصِمَ من الدجال»[1].

هذا حديث صحيح الإسناد، ولم يُخرِّجاه[2].

٣٤٢٠- وحدثنا أبو بكر بن مالك، نا القطيعي، نا محمد الشمّرذلي، نا نُعَيْم بن حماد، نا هُشَيْم، أنا أبو هاشم[3]، عن أبي مِجلز، عن قيس بن عُبَاد[4]، عن أبي سعيد الخُدْرِيِّ أن النبي ﷺ قال: «من قرأ سورة الكهف في يوم الجُمُعة أضاء له النور ما بين الجُمُعتين»[5].

هذا حديث صحيح الإسناد[6]، ولم يُخرِّجاه.

---

(١) إتحاف المهرة (١٢/٥٩٨-١٦٦٦٦).

(٢) قال ابن حجر في الإتحاف: أخطأ فالله، وقد أخرجه مسلم من رواية شعبة بهذا وبمعناه. صحيح مسلم (٩٢٤/١).

(٣) يعني: الرماني الواسطي، يعرف بن دينار، وهشيم أبو الأسود.

(٤) في (ز): «عباد» مصحف، وهو ابن عبد الله الهنائي البَصْري، ثقة.

(٥) إتحاف المهرة (٥/٣٩٨-٥٤٤٦).

(٦) قال الذهبي في التلخيص: «قلت: تعجم ولم ماكبر».

٣٤٣٠- حَدَّثَنَا مُحَمَّدُ بْنُ صَالِحِ بْنِ هَانِيءٍ، ثَنَا الشَّرِيفُ بْنُ مُزَيْنَةَ، ثَنَا سَعِيدُ بْنُ مَنْصُورٍ، ثَنَا عَبْدُ اللهِ بْنُ نَافِعٍ، عَنِ الْمُبَارَكِ، أَنَّ سُفْيَانَ بْنَ عُيَيْنَةَ، عَنِ ابْنِ عَجْلَانَ، عَنِ ابْنِ أَبِي نَجِيحٍ، عَنِ ابْنِ عَبَّاسٍ فِي قَوْلِهِ ﷻ: ﴿وَتَسْكُنَ مِنْ تَأْوِ سَكِينَةٍ﴾ [٢] وَتَحْرُسُهُ ﴿٢﴾. قَالَ: الْقِرْبَةُ إِلَى فَيَتَكَرَّهُ، فَإِذَا أَتَوْهُ مَلَأَ شَوَى وَجْهَهُ وَقَطَعَ لَوْرَةَ رَأْسِهِ، فَإِذَا سَمِعَهُ قَطَعَ أَعْنَاقَهُمْ، حَتَّى يَخْرُجَ مِنْ ثَمَرِهِ، يَقُولُ اللهُ ﷻ: ﴿وَتَرَاهُمْ مَا يَعْمَلُ لَهُمْ مُتَكَلِّمُ﴾ [٣]. وَيَقُولُ اللهُ ﷻ: ﴿وَبِي يَتَصَيَّرُ إِخْرَاجُ بِنَاءٍ وَأَكْلِهِمْ بِيُوتِهِ الْأَشْرَارِ﴾ [٤]. ﴿٣﴾

هَذَا حَدِيثٌ صَحِيحُ الْإِسْنَادِ، وَلَمْ يُخَرِّجَاهُ [٥].

٣٤٣١- حَدَّثَنَا أَبُو بَكْرٍ مُحَمَّدُ بْنُ أَحْمَدَ بْنِ بَالَوَيْهِ، ثَنَا أَبُو جَعْفَرٍ مُوسَى بْنُ هَارُونَ بْنِ عَبْدِ اللهِ الْحَافِظُ، بِمَدِينَتِي أَبِي، ثَنَا أَبُو دَاوُدَ الطَّيَالِسِيُّ، ثَنَا مُوسَى بْنُ عُمَيْرٍ، عَنْ عَمْرِو بْنِ دِينَارٍ، عَنْ سَعِيدِ بْنِ جُبَيْرٍ، عَنِ ابْنِ عَبَّاسٍ قَالَ: حَدَّثَنِي أُبَيٌّ، أَنَّ النَّبِيَّ ﷺ قَالَ: «قَالَ لِيَ مُوسَى الْخَضِرُ: عِنْدَ جَهْدِ بَلَائِي، فَأَتَى عَلَى الْجَبَلِ، فَقَالَ الْجَبَلُ لِمُوسَى: لَقَدْ سَأَلَ مَا يَقُولُ هَذَا الْعَبْدُ، قَالَ: وَمَا يَقُولُ؟ قَالَ: يَقُولُ: مَا عِلْمُكَ وَعِلْمُ مُوسَى فِي عِلْمِ اللهِ إِلَّا كَمَا أَخَذَ عُصْفُورٌ بِمِنْقَارِهِ مِنَ الْمَاءِ»[٦].

---

(١) في (ت): «عبيد الله» مصحف.
(٢) في (ت): «يشره».
(٣) [يوسف/ آية ١٠٥].
(٤) [محمد/ آية ٩].
(٥) [التعليق/ ٢٩٤].
(٦) إتحاف المهرة (٢/ ٣٣١-٣٤٣).
(٧) إتحاف المهرة (٢/ ٢٢٦-٢٩٤).

هَذَا حَدِيثٌ صَحِيحٌ عَلَى شَرْطِ الشَّيْخَيْنِ، وَلَمْ يُخَرِّجَاهُ.

٣٣٣٣- **حَدَّثَنِي** (١) أَبُو بَكْرٍ مُحَمَّدُ بْنُ أَحْمَدَ الْمُقْرِءُ، ثنا بِشْرُ بْنُ مُوسَى، ثنا الْحُمَيْدِيُّ، ثنا سُفْيَانُ، عَنْ مِنْهَالٍ، عَنْ مِنْهَالٍ، عَنْ عَبْدِ الْمَلِكِ بْنِ مِيسَرَةَ، عَنْ سَعِيدِ بْنِ جُبَيْرٍ، عَنِ ابْنِ عَبَّاسٍ: ﴿كَذَٰلِكَ لَنُثَبِّتَ بِهِۦ فُؤَادَكَ﴾ [الفرقان: ٣٢]، قَالَ: لِنُعَلِّمَكَ كَيْفَ تَقْرَأُ، وَأَمَرَ عَلَيْهَا مَلَائِكَةً (٢).

هَذَا حَدِيثٌ عَلَى شَرْطِ الشَّيْخَيْنِ، وَلَمْ يُخَرِّجَاهُ.

٣٣٣٤- **أَخْبَرَنَا** أَبُو عَبْدِ اللهِ مُحَمَّدُ بْنُ عَبْدِ اللهِ الصَّفَّارُ، ثنا أَحْمَدُ بْنُ مَهْرَانَ، ثنا أَبُو نُعَيْمٍ، ثنا عَلِيُّ بْنُ صَالِحٍ (٣)، عَنْ مُنْصُورٍ بْنِ سَيْبٍ الْيَشْكُرِيِّ، عَنِ الْمِنْهَالِ بْنِ عَمْرٍو، عَنْ سَعِيدِ بْنِ جُبَيْرٍ، عَنِ ابْنِ عَبَّاسٍ: ﴿كَذَٰلِكَ لِنُثَبِّتَ بِهِۦ فُؤَادَكَ﴾، قَالَ: مَا كَانَ ذَعَرَ وَلَا فَطِنَ، كَانَ صُحْفًا عِلْمًا.

هَذَا حَدِيثٌ صَحِيحُ الْإِسْنَادِ، وَلَمْ يُخَرِّجَاهُ.

وَقَدْ صَحَّفَ الزَّوْزَنِيُّ بِصُحُفٍ عَنْ أَبِي الْمَرْدَاءِ.

٣٣٣٥- **حَدَّثَنَا** الْأُسْتَاذُ الْإِمَامُ أَبُو الْوَلِيدِ بِبَلَدِهِ، ثنا حُسَّامُ بْنُ بِشْرٍ

---

(١) قال ابن حجر في الإتحاف: «كذا قال، يعني: أبو نعيم، لكنه أخرجه سنده في الفضائل (٣/ ٣٠٠)، وأخرجه في مواضع كثيرة منها أيضا» (٨/ ١٥٤).

(٢) عزاه: «ابن مردويه» لابن أبي.

(٣) ليست في (ك) (ق) (ط).

وَالْحَسَنُ بْنُ سُفْيَانَ بْنِ عَاصِمٍ الشَّيْبَانِيُّ، قَالَا: ثَنَا سُفْيَانُ بْنُ صَالِحٍ السَّمَنْدِيُّ، ثَنَا الْوَلِيدُ بْنُ مُسْلِمٍ، ثَنَا يَزِيدُ بْنُ يَزِيدَ بْنِ جَابِرٍ، عَنْ مَكْحُولٍ، عَنْ أُمِّ الدَّرْدَاءِ، عَنْ أَبِي الدَّرْدَاءِ، عَنِ النَّبِيِّ ﷺ فِي قَوْلِهِ ﷻ: ﴿كَانَ تَحْتَهُ كَنْزٌ لَّهُمَا﴾ [الكهف: ٨٢]، قَالَ: «ذَهَبٌ وَفِضَّةٌ»[1].

٢٣٤٣- حدثنا عَلِيُّ بْنُ الْحُسَيْنِ الدَّقَّاقُ، ثَنَا إِسْمَاعِيلُ بْنُ إِسْحَاقَ الْقَاضِي، ثَنَا أَبُو الْوَلِيدِ، ثَنَا لَيْثٌ يَعْنِي ابْنَ سَعْدٍ الْمِصْرِيُّ، عَنِ ابْنِ أَبِي مُلَيْكَةَ، قَالَ: سُئِلَ ابْنُ عَبَّاسٍ عَنِ الْوِلْدَانِ فِي الْجَنَّةِ هُمْ؟ قَالَ: «كَذَبَ مَا اخْتَصَمَ فِيهِ مُوسَى وَالْخَضِرُ»[2].

هَذَا حَدِيثٌ صَحِيحُ الْإِسْنَادِ، وَلَمْ يُخَرِّجَاهُ.

٢٣٤٤- أَخْبَرَنِي الْحُسَيْنُ بْنُ أَحْمَدَ بْنِ أَيُّوبَ، ثَنَا أَبُو صَالِحٍ الْأَزْدِيُّ، ثَنَا عَبْدُ اللَّهِ بْنُ صَالِحٍ، حَدَّثَنِي اللَّيْثُ بْنُ سَعْدٍ الْإِمَامُ، عَنْ عَبْدِ الرَّحْمَنِ بْنِ أَبَانِ بْنِ عُثْمَانَ، عَنْ عَطَاءِ بْنِ يَزِيدَ، عَنْ عَبْدِ اللَّهِ بْنِ عَمْرٍو، عَنْ أَبِي هُرَيْرَةَ أَنَّ رَسُولَ اللَّهِ ﷺ قَالَ: «إِنَّ الْإِمَارَةَ الْمُؤَمَّنِينَ فِي الْجَنَّةِ وَالْقُضَاةَ فِي النَّارِ»[3].

---

(١) يعني: أبو سعيد فرسي الصيداني، أخرج له الترمذي هذا الحديث.

(٢) [التعليق: ق ٢٤].

(٣) قال الذهبي في التلخيص: «قلت: في يزيد بن يوسف ضعف، وإن كان معلى أتبه بسببي الكذب، ثم في ليث الجليل الحديث».

(أ) [التعليق المهم (١٢٢/ ٢٢٦-١٢٦١)].

(ب) [التعليق المهم (٢٤٤/ ٢٤٤-٢٩٦١)].

(ت) قال الذهبي في التلخيص: «قلت: بل شرط البخاري ومسلم».

(ث) في (و) و(ص): «الصبي» مصحف.

(ج) [التعليق المهم (١٢٣/ ١٩٤-١٩٠)].

هَذَا حَدِيثٌ صَحِيحٌ الإِسْنَادِ، وَلَمْ يُخَرِّجَاهُ.

وَقَدْ ذَكَرَ الشَّيْخَانِ عَلَى إِخْرَاجِ حَدِيثِ عَمْرِو بْنِ شُعَيْبٍ، عَنْ ابْنِ عَبَّاسٍ أَنَّ النَّبِيَّ ﷺ نَسَخَ مِنَ الْمُفَصَّلِ الْمُتَشَرِّعِينَ، قَالَا: «فَاطِمَةُ بِنْتُ قَيْسٍ هَاجَرَتْ فَطَلَّقَهَا».

٣٣٧٨- حَدَّثَنَا يَحْيَى بْنُ مَنْصُورٍ الْقَاضِي، ثنا عَلِيُّ بْنُ عَبْدِ الْعَزِيزِ، ثنا أَبُو نُعَيْمٍ، ثنا سُفْيَانُ، عَنْ مَنْصُورٍ، عَنْ إِبْرَاهِيمَ، عَنْ عَلْقَمَةَ، عَنْ عَبْدِ اللَّهِ، قَالَ: وَأَخَّرَتْهُ أَلَمْ نَرَكَ؟ الْعُشْرَ، وَالْمُفَصَّلُ لَمْ تُنْسَخْ.

هَذَا صَحِيحٌ عَلَى شَرْطِ الشَّيْخَيْنِ وَلَمْ يُخَرِّجَاهُ.

٣٣٧٩- أَخْبَرَنِي مُحَمَّدُ بْنُ إِسْحَاقَ الصَّفَّارُ الْمُقْرِئُ، ثنا أَحْمَدُ بْنُ نَصْرٍ، ثنا عَمْرُو بْنُ طَلْحَةَ الْقَنَّادُ، ثنا عَمَّارُ بْنُ مُسْلِمٍ الصَّوَّانُ، ثنا عَمْرُو بْنُ قَيْسٍ الْمُلَائِيُّ، عَنْ عَمْرِو بْنِ مُرَّةَ، عَنْ مُصْعَبِ بْنِ سَعْدٍ، قَالَ: قُلْتُ أَرَأَيْتَ عَلِيٍّ حَتَّى بَلَغْتَ هَذِهِ الْآيَةَ: ﴿وَعَلَى الَّذِينَ يُطِيقُونَهُ فِدْيَةٌ﴾ [البقرة: ٢٨٤]، الْآيَةَ قَالَ: يَا ابْنَ أَخِي، إِنَّ هَذِهِ الْآيَةَ لَمْ يُعْمَلْ بِهَا، هِيَ لِلشَّيْخِ الْكَبِيرِ وَالْمَرْأَةِ الْكَبِيرَةِ اللَّذَيْنِ لَا يُطِيقَانِ الصِّيَامَ، هُمَا بِالْخِيَارِ إِنْ شَاءَا صَامَا، وَإِنْ شَاءَا أَفْطَرَا وَأَطْعَمَا مَكَانَ كُلِّ يَوْمٍ مِسْكِينًا.

هَذَا حَدِيثٌ صَحِيحُ الإِسْنَادِ، وَلَمْ يُخَرِّجَاهُ.

---

(١) (الكهف: آية ٣٠ إلى ٤١).

(٢) (الكهف: آية ٣٢).

(٣) [انظر: المعجم الأوسط (٦٤٤٠)، (٧٠٥٨)].

(٤) [ر: حديث بن محمد بن إسحاق بن الصعلك].

(٥) (البقرة: آية ١٨٤).

كَفَرُوا بِابْنِ زَيْمَهَ وَبِإِلَهِهِ، فَجِيءَ بِالْمَهْدِ فَلَمْ يَرُعْهُمْ إِلَّا بِهِ يَتَوَثَّبُ وَيَنُّ»(١). قَالَ: فَأَصْبَحَ بَعْضُهُمْ مِنَ النَّصَارَى، كَأَنَّمَا يُقَمِّصُ بِأَبَاتٍ، يَعْبُرُهُمْ بِالصَّلِيبِ وَإِلَهَانِهِ، وَقَالُوا: لَيْسَ فِي الْجَنَّةِ عَطَشٌ وَلَا شَرَابٌ، وَأَكْلٌ، وَالْخَوَارِجُ هُمُ الْفَاسِقُونَ «الَّذِينَ يَنْقُضُونَ عَهْدَ اللَّهِ مِنْ بَعْدِ مِيثَاقِهِ، وَيَقْطَعُونَ مَا أَمَرَ اللَّهُ بِهِ أَنْ يُوصَلَ وَيُفْسِدُونَ فِي الْأَرْضِ أُولَئِكَ هُمُ الْخَاسِرُونَ»(٢).(٣)

هَذَا حَدِيثٌ صَحِيحُ الْإِسْنَادِ، وَلَمْ يُخَرِّجَاهُ.

٣٤٤٠- أَخْبَرَنِي أَبُو أَحْمَدَ مُحَمَّدُ بْنُ مُحَمَّدِ بْنِ إِسْحَاقَ الْمُحَدِّثُ، ثنا أَحْمَدُ بْنُ عُبَيْدٍ، ثنا عُمَرُ بْنُ شَبَّةَ، ثنا عَبَّادُ بْنُ عَبَّادٍ، وَثنا أَبُو بَكْرٍ، ثنا أَبُو الْوَلِيدِ الطَّيَالِسِيُّ قَالَا: ثنا عَبَّادٌ، عَنْ عَوْفٍ، عَنْ أَبِي رَجَاءٍ الْعُطَارِدِيِّ قَالَ: قَالَ عِمْرَانُ بْنُ حُصَيْنٍ: عَنْ عَمْرِو بْنِ الْأَزْرَقِ، عَنِ الْقَاسِمِ، عَنْ أَبِي أُمَامَةَ قَالَ: قَالَ رَسُولُ اللَّهِ ﷺ: «سَتُولَدُ لِهَذِهِ الْمُرْدُونِ، فِيهَا شَبَهٌ مِنَ الْحَيَّاتِ»(٤).

هَذَا حَدِيثٌ لَمْ نَكْتُبْهُ إِلَّا بِهَذَا الْإِسْنَادِ، وَلَمْ نَجِدْ بُدًّا مِنْ إِخْرَاجِهِ.

٣٤٤١- أَخْبَرَنِي أَبُو عَبْدِ اللَّهِ مُحَمَّدُ بْنُ عَبْدِ السَّلَامِ، ثنا إِسْحَاقُ،

---

(١) في (ك): «يثب كما ثب» (ت ١٠).

(٢) [البقرة: آية ٢٧].

(٣) إتحاف المهرة (١٢٦/٩-٥٠).

في جميع النسخ: «الرجال فيها»، والمثبت من الشعب.

(٤) في (ك): «ثنا» (ت ١٠).

من رجال الجهابذ: مدرك الحديث، يروي عن القاسم بن عبد الحمن الدمشقي.

قال: الذهبي في الشعب: «الشبث: جمع هالك».

(٤) إتحاف المهرة (٢٤٢/٩-٤٤٢٧).

أَنَا الْقُمَّرُ بْنُ سُنَيْنٍ، حَدَّثَنِي أَبُو أُوَيْسٍ الأَسَدِيُّ(١)، قَالَ: سَمِعْتُ مُحَمِّدَ بْنَ كَعْبٍ يُحَدِّثُ، عَنْ عُمَرَ بْنِ الْخَطَّابِ، قَالَ: قَالَ رَسُولُ اللهِ ﷺ: «إِنَّهُ قَدْ أُوحِيَ إِلَيَّ أَنَّكُمْ، فَوْقَ كُلِّ بَرَهُوتٍ يَأْتِيهِ رِيحٌ، يَتَمَسَّحُ عَلَيْهِ مَسْحَةً، وَلَا يَأْتِيهِ بِمَاءٍ، وَلَوْ بَلَّةً مِنْ مَاءٍ»(٢)، قَالَ: كَانَ لَهُمْ أَنْ يُتَيَمَّمُوا عَلَى ذَلِكَ حُصُولَ الطَّهَارَةِ(٣).

هَذَا حَدِيثٌ صَحِيحُ الإِسْنَادِ(٤)، وَلَمْ يُخَرِّجَاهُ.

٣٤٤٤- أَخْبَرَنَا أَبُو الْعَبَّاسِ، مُحَمَّدُ بْنُ يَعْقُوبَ، ثنا سَهْلُ بْنُ عُثْمَانَ، ثنا يَزِيدُ بْنُ هَارُونَ، وَثنا(٥) عَبْدُ اللهِ بْنُ نُمَيْرٍ، عَنْ عَبْدِ اللهِ بْنِ الأَجْلَحِ، عَنْ أَبِيهِ، قَالَ: قَالَ أَبُو ذَرٍّ لِعَلِيٍّ: «أَصَلَّيْتَ قَبْلَ أَنْ تَأْتِيَنَا؟» قَالَ: لَا، يَا رَسُولَ اللهِ، إِنَّ الْمَاءَ بَعُدَ عَنَّا(٦).

---

(١) أبو قرة الأسدي الصيداوي، ليس به بأس، وهو من رجال الشيخين. ليس به بأس. انظر: الجرح والتعديل (٩/٤٧٠).

(٢) الكشف (رقم ٤١١)، وذكره في الحنطيات: عن الإمام.

(٣) في (ز): «في ذلك».

(٤) إسناده ضعيف، أبو أويس الأسدي: ضعيف.

انظر: إتحاف المهرة (١٠/٤٣٣-٤٣٤)، الكشف (رقم ٤١١).

(٥) على الذهبي في التلخيص: «قلت: أبو قرة هو جهلة، وابن يعقب».

(٦) الكشف (رقم ٤١١).

قال في «الكشف»: رواه ابن ماجه (٥٦٩) والترمذي، والنسائي، وأبو داود الطيالسي عن عبد الله بن نمير، وقال: رواه الإمام أحمد عن يزيد بن هارون (٥/٢٧٣)، ومن الحسين بن محمد الدمرداي (٤/٣٩٨/٤٤)، والدارمي في التاريخ (ق ٤٤٧/أ) عن أبو بن أبي ليلى، فتوارد ثلاثتهم عن عباس بهي. ثم محمد بن محمد الهاشمي، وكذا رواه ابن أبي شيبة (١/٢٠٤) ومن طريقه أبو داود وابن ماجه، عن ابن نمير عن عبد الله بن عبد الرحمن بن أبي الجعد، قال: سمعت ذر (٤٤٣) حديث ابن نمير وأبي أسامة، فالله أعلم أيهما.

(٧) كذا وفي شعب الإيمان: «الوليد بن السري». وفي الأنساب: «الوليد بن سراج». وهذا بعيد لم نر له ترجمة، وفي رواية الإمام أحمد عن يزيد: «ابن مكرم» وفي رواية أبو نعيم عند

فِي سَبِيلِ اللهِ وَهُوَ يَبْتَغِي مِنْ عَرَضِ الدُّنْيَا؟ فَقَالَ رَسُولُ اللهِ ﷺ: «لَا أَجْرَ لَهُ». فَأَعْظَمَ النَّاسُ ذَلِكَ، فَعَادَ الرَّجُلُ، فَقَالَ: «لَا أَجْرَ لَهُ»[1].

هَذَا حَدِيثٌ صَحِيحُ الإِسْنَادِ، وَلَمْ يُخَرِّجَاهُ.

❁❁❁

- البخاري في التاريخ، وكذا في رواية ابن المنذر في الجهاد وعند أبي داود أيضاً، لكن عند ابن حبان في صحيحه (٤٩٤/١٠) وثقاته (٤٦٥/٥) «مكرز» وعند المصنف - كما تقدم في الجهاد -: «أبوب بن مكرز» وفي رواية الحسين بن محمد المروذي عند أحمد: «زيد بن مكرز» وقد ترجمه البخاري وابن أبي حاتم ولم يذكرا ابن المكرز، وأورد حفيده هذا الحديث في ترجمة «أبوب بن عبد الله بن مكرز» وأورد قول ابن المديني: «القاسم مجهول» وابن مكرز مجهول، ثم استظهر برواية الإمام أحمد أن راوي مجهولاً كما قال ابن المديني إما عبد أبوب بن عبد الله بن مكرز، والله أعلم.

(١) إتحاف المهرة (١٥/٧٠٨-٢٢٤-٢٠٩).

مِنْ تفسيرِ سُورَةِ مَرْيَمَ

بِسْمِ اللَّهِ الرَّحْمَنِ الرَّحِيمِ

٣٤١٣- **حدثنا** الشَّيْخُ أَبُو بَكْرٍ بْنُ إِسْحَاقَ، أَنَا يَعْقُوبُ بْنُ يُوسُفَ الْقَزْوِينِيُّ، ثَنَا عَبْدُ الرَّحْمَنِ بْنُ عَبْدِ اللَّهِ الدَّشْتَكِيُّ، ثَنَا عَمْرُو بْنُ أَبِي قَيْسٍ، عَنْ عَطَاءِ بْنِ السَّائِبِ، عَنْ سَعِيدِ بْنِ جُبَيْرٍ، عَنِ ابْنِ عَبَّاسٍ: قَوْلُهُ كهيعص: «كَهِيعَصَ»[1]، قَالَ: كَافٌ مِنْ كَرِيمٍ، وَهَادٍ مِنْ هَادٍ، وَيَاءٌ مِنْ حَكِيمٍ، وَعَيْنٌ مِنْ عَلِيمٍ، وَصَادٌ مِنْ صَادِقٍ.

هَذَا حَدِيثٌ صَحِيحُ الإِسْنَادِ، وَلَمْ يُخَرِّجَاهُ.

٣٤١٤- **أخبرني** مُحَمَّدُ بْنُ إِسْحَاقَ الصَّنْدَلِيُّ، ثَنَا أَحْمَدُ[2] بْنُ نَصْرٍ، ثَنَا عَمْرُو بْنُ طَلْحَةَ الْقَنَّادُ، أَنَا شَرِيكٌ، عَنْ سَالِمٍ الأَفْطَسِ، عَنْ سَعِيدِ بْنِ جُبَيْرٍ، عَنِ ابْنِ عَبَّاسٍ قَوْلُهُ كهيعص: «كَهِيعَصَ»[3]، قَالَ: كَافٌ هَادٍ أَمِينٌ عَزِيزٌ صَادِقٌ.

هَذَا حَدِيثٌ صَحِيحٌ عَلَى شَرْطِ مُسْلِمٍ، وَلَمْ يُخَرِّجَاهُ.

٣٤١٥- **أخبرنا** أَبُو عَبْدِ اللهِ مُحَمَّدُ بْنُ عَبْدِ اللهِ الصَّنْدَلِيُّ، ثَنَا أَحْمَدُ بْنُ

---

(١) (مريم آية ١).

(٢) (إتحاف المهرة (٧/ ٦١٠-٧٥٢٥).

(٣) (أ) و(ب): (أخبرنا) ومحمد محلا، فهو: أحمد بن محمد بن نصر، أبو نصر الدينار.

(٤) (مريم آية ١).

(٥) إتحاف المهرة (٧/ ٦١٠-٧٥٢٥).

مِهْرَانَ، ثنا عُبَيْدُ اللهِ بْنُ مُوسَى، أنا إِسْرَائِيلُ، عَنْ سِمَاكٍ بْنِ حَرْبٍ، عَنْ عِكْرِمَةَ، عَنِ ابْنِ عَبَّاسٍ، فِي قَوْلِهِ ﷻ: ﴿وَلَقَدْ تَعْلَمُ أَنَّهُمْ يَقُولُونَ﴾ [١٠٣]، قَالَ: لَمْ يُسَمِّ رَجُلًا بِعَيْنِهِ.

هذا حديث صحيح ولفظه لأبي مُرْثَدٍ.

٣٤٤٦- حدثنا أبو زَكَرِيَّا يَحْيَى بْنُ مُحَمَّدٍ الْعَنْبَرِيُّ، ثنا أَبُو عَبْدِ اللهِ مُحَمَّدُ بْنُ عَلِيِّ بْنِ خَزَعَةَ الْمَرْوَزِيُّ، ثنا أَبُو صَالِحٍ هِبَةُ بْنُ عَبْدِ الْوَهَّابِ، ثنا مُحَمَّدُ بْنُ الضَّحَّاكِ[1]، عَنْ مُحَمَّدِ بْنِ يَزِيدَ الْبَكَّائِيِّ، عَنْ مَيْمُونِ بْنِ مِهْرَانَ، عَنِ ابْنِ أَبْجَرَ، سَأَلَ ابْنَ عَبَّاسٍ: أَخْبِرْنِي عَنْ قَوْلِهِ اللهِ ﷻ: ﴿وَلَقَدْ تَعْلَمُ مِنْ أَلْسِنَتِهِمْ مِيَّةً﴾ [٣]. مَا الْمِيَّةُ؟ قَالَ: الْوَثَنُ؟ مَا الْمِيَّةُ؟ مَا الْخَبَرُ. قَالَ: إِنَّمَا يُحَدِّثُ الْوَلِيدُ وَلَا يُحَدِّثُ مَنْ كَانَ فِي الزَّمَانِ عَتِيًّا[2].

٣٤٤٧- أَنَا أَبُو زَكَرِيَّا الْعَنْبَرِيُّ، ثنا مُحَمَّدُ بْنُ عَبْدِ السَّلَامِ، ثنا إِسْحَاقُ، أنا جَرِيرٌ، عَنْ عَبْدِ الْمَلِكِ، عَنْ سَعِيدِ بْنِ جُبَيْرٍ، عَنِ ابْنِ عَبَّاسٍ فِي قَوْلِهِ

---

(١) في (ب) زاد: ح.

(٢) هذا الحديث لم يجده في الإتحاف.

(٣) هو: محمد بن الضحاك بن نبهان المروزي الشهاني، سكن قرنبل.

(٤) في (ب) زاد: ح.

تعالى: ﴿وَأَوْحَيْنَا إِلَيْهِمْ أَنْ سَبِّحُوا بُكْرَةً وَعَشِيًّا﴾[1]. قال: كانَ يأمرُهم بالصَّلاةِ بُكْرَةً وعَشِيًّا.

هذا حديثٌ صحيحُ الإسنادِ، ولَمْ يُخَرِّجاهُ.

٣٤١٨- أخبرنا أبو بَكْرٍ محمَّدُ بْنُ عبدِ اللهِ الشافعيُّ، ثنا إسْحاقُ بْنُ الحَسَنِ العَنَزِيُّ، ثنا أبو نُعَيْمَةَ، ثنا سُفيانُ، عنْ أبي إسحاقَ، عنِ ابنِ عبَّاسٍ قولُهُ ﷻ: ﴿وَمَسَاكِنَ تَرْضَوْنَهَا﴾[2]: قالَ: التَّطَهُّرُ بالرَّمْلِ[3].

هذا حديثٌ صحيحُ الإسنادِ، ولَمْ يُخَرِّجاهُ.

٣٤١٩- حدَّثَنا أبو العَبَّاسِ محمَّدُ بْنُ يعْقوبَ، ثنا أحمدُ بْنُ عبدِ الجَبَّارِ العُطارِدِيُّ، ثنا يُونُسُ بْنُ بُكَيْرٍ، ثنا محمَّدُ بْنُ إسْحاقَ، قالَ: حدَّثَنِي يحْيى بْنُ سعيدِ، عنْ سعيدِ بْنِ المُسَيَّبِ، حدَّثَنِي عَمْرُو بْنُ العَاصِ أنَّهُ سَمِعَ رَسُولَ اللهِ ﷺ يَقُولُ: «أَلَا بَيْنَ أَيَّامِ فُجُورِ الْمُؤْمِنِ وَلَيْلَةِ الْهَرِيرِ وَلَيْلَةٍ إِلَّا مَا كَانَ مِنْ يَحْيَى بْنِ زَكَرِيَّاءَ، فَإِنَّ لَهُ وَلَيْلَةٍ ﷺ يَنْزِلُ إِلَى الْأَرْضِ فَأَحَدُ شَرَفَا صَبَاحٍ»، ثُمَّ قالَ: وَلَوْلَا أَنَّهُ لَمْ يَطُلْ لَهُ مَا لِلرَّجَالِ إِلَّا يَطُلْ هَذَا الْعُودُ، فَإِذَا سَتَةُ أَقْلَامٍ

---

(١) [نوح: ٤/١١].

(٢) [التحاف المهرة/٧/ ٦١٠-٧٥٢٦].

(٣) هو: محمد بن مسروق الدوري الكوفي.

(٤) [نوح: ٤/١٢].

(٥) في (ز) و(ط1) و(ص): «فالبرصة» والراجح بالسين كما في النسخة الصرى، فليرجعه.

(٦) [التحاف المهرة/٧/ ٧٥-٨٤٩٦].

﴿وَسَبِيلًا وَصُعُودًا وَنَبِيًا مِنَ الْمَكْتُوبِينَ﴾ "(١).

هَذَا حَدِيثٌ صَحِيحٌ عَلَى شَرْطِ مُسْلِمٍ، وَلَمْ يُخَرِّجَاهُ.

٣٤٥٠- أَخْبَرَنَا مُحَمَّدُ بْنُ عَلِيِّ الشَّيْبَانِيُّ بِالْكُوفَةِ، ثنا أَحْمَدُ بْنُ حَازِمٍ الْغِفَارِيُّ، ثنا عُبَيْدُ اللهِ بْنُ مُوسَى، أنا أَبُو جَعْفَرٍ الرَّازِيُّ، عَنِ الرَّبِيعِ بْنِ أَنَسٍ، عَنْ أَبِي الْعَالِيَةِ، عَنْ أُبَيِّ بْنِ كَعْبٍ قَالَ: كَانَ وُضُوءُ عِيسَى ابْنِ مَرْيَمَ مِنْ بَيْتِ الأَوْرَاكِ إِلَى أَعْلَا عَلْيَةِ الْبَيْتِ، وَمِنَ الْبَيْتِ فَإِذَا سَأَلَهُ إِنْسَانٌ إِيَّاهُ ابْنُ مَرْيَمَ فِي سُورَةِ بَنِي ﴿فَتَمَثَّلَ لَهَا بَشَرًا سَوِيًّا﴾ "(٢) قَالَ: أَنَا يَكُونُ لِي غُلَامٌ وَلَمْ يَمْسَسْنِي بَشَرٌ وَلَمْ أَكُ بَغِيًّا "(٣). فَدَخَلَ الَّذِي يَخَافُهَا، فَدَخَلَ مِنْ فِيهَا.

هَذَا حَدِيثٌ صَحِيحٌ الإِسْنَادِ، وَلَمْ يُخَرِّجَاهُ.

٣٤٥١- أَخْبَرَنَا أَبُو الْعَبَّاسِ الْمَحْبُوبِيُّ، ثنا أَحْمَدُ بْنُ سَلَمَةَ، ثنا مُحَمَّدُ بْنُ إِسْحَاقَ، ثنا أَبُو إِسْحَاقَ، عَنِ الْبَرَاءِ بْنِ عَازِبٍ فِي قَوْلِهِ ﷻ: ﴿قَدْ جَعَلَ رَبِّي لَهَمَدًا﴾ "(٤) قَالَ: هُوَ الْجُنْدُلُ، الْقِطْعَةُ الْعِظَامُ"(٥).

هَذَا حَدِيثٌ صَحِيحٌ عَلَى شَرْطِ الشَّيْخَيْنِ، وَلَمْ يُخَرِّجَاهُ.

---

(١) (كل عمران آية ٣٩).

(٢) (إتحاف المهرة (١٧/ ٤٨٥- ١٩٩٦٦).

(٣) (مريم آية ١٧).

(٤) (مريم آية ٩٠).

(٥) (إتحاف المهرة (١٨/ ٢٢٠-) إلا أنه ليس فيه الصعود من الورد، ولكنه عزاه إلى سعيد بن منصور.

(٦) (مريم آية ٢٤).

(٧) (إتحاف المهرة (٢/ ٢٦٣- ٢١٥٥-).

٣٥٤٢ - أَخْبَرَنَا أَبُو بَكْرٍ مُحَمَّدُ بْنُ عَبْدِ اللهِ بْنِ أَحْمَدَ الْخَيِّطُ، ثنا أَحْمَدُ بْنُ نَصْرِ الْأَسْدِيُّ[1]، ثنا أَبُو أُمَيَّةَ، ثنا سُفْيَانُ، عَنْ عَطَاءِ بْنِ السَّائِبِ، عَنْ سَعِيدِ بْنِ جُبَيْرٍ، عَنِ ابْنِ عَبَّاسٍ: ﴿وَوَيْلٌ لِمُمَيِّزٍ﴾[2]: قَالَ: سَبْعُ صَرِيفِ الْقَلَمِ حِينَ كَتَبَ فِي اللَّوْحِ الْمَحْفُوظِ[3]!!

هَذَا حَدِيثٌ صَحِيحُ الْإِسْنَادِ، وَلَمْ يُخَرِّجَاهُ.

٣٥٤٣ - أَخْبَرَنَا أَبُو زَكَرِيَّا الْعَنْبَرِيُّ، ثنا مُحَمَّدُ بْنُ عَبْدِ السَّلَامِ، ثنا إِسْحَاقُ، أَنَا عَمْرُو بْنُ مُحَمَّدٍ[4]، أَنَا إِسْرَائِيلُ، عَنْ سِمَاكِ بْنِ حَرْبٍ، عَنْ عِكْرِمَةَ، عَنِ ابْنِ عَبَّاسٍ قَوْلُهُ ﷻ: وَالذِّكْرِ فِي الْكِتَابِ إِبْرَاهِيمَ إِنَّهُ كَانَ صِدِّيقًا نَبِيًّا[5]!!: قَالَ: كَانَ الْأَبْنَاءُ عِنْدَ بَنِي إِسْرَائِيلَ إِلَّا عَشَرَةً: نُوحٌ وَصَالِحٌ، وَهُودٌ وَلُوطٌ، وَشُعَيْبٌ، وَإِبْرَاهِيمُ، وَإِسْمَاعِيلُ، وَإِسْحَاقُ، وَيَعْقُوبُ، وَمُحَمَّدٌ، لَمْ يَكُنْ مِنَ الْأَبْنَاءِ مِنْ قَدْ أَسْنَدَ إِلَيْهِ إِلَّا إِسْرَائِيلُ وَعِيسَى، فَإِسْرَائِيلُ يَعْقُوبُ وَعِيسَى الْمَسِيحُ!!

هَذَا حَدِيثٌ صَحِيحُ الْإِسْنَادِ، وَلَمْ يُخَرِّجَاهُ.

---

(١) هو: أحمد بن نصر بن عبيد الله، الشيخ الصالح، أبو عبد الله الأسدي، والد أبي عبد الله محمد بن أحمد بن نصر الذهلي، وأبي بكر أحمد العمالي.

(٢) [مريم: آية ٥٩].

(٣) قوله: «المحفوظ» ساقط من (ز) و(م).

(٤) [إسناده ضعيف] ٣٤٨٤ - ٣٤٨٧-(٧).

(٥) [مريم: آية ٥٦].

(٦) هو: عمرو بن محمد بن أحمد بن أبي سعد القرشي، مولاهم الكوفي العنقزي.

(٧) [مريم: آية ٤١].

(٨) [إسناده الجيد] ٣٤٨٧-(٧)، ٣٤٨٨-(٧).

٣٣٥٤- **أَخْبَرَنِي** أَبُو مُحَمَّدٍ عَبْدُ اللهِ بْنُ إِسْحَاقَ الْخَرَائِطِيُّ، بِمَكَّةَ، ثنا عَبْدُ اللهِ بْنُ أَحْمَدَ بْنِ زَكَرِيَّا بْنِ يَسَارٍ، ثنا عَبْدُ اللهِ بْنُ يَزِيدَ الْمُقْرِئُ، ثنا حَيْوَةُ، أَخْبَرَنِي بَكْرُ بْنُ عَمْرٍو، أَنَّ الْوَلِيدَ بْنَ قَيْسٍ التُّجِيبِيَّ، حَدَّثَهُ أَنَّهُ سَمِعَ أَبَا سَعِيدٍ الْحُدْرِيَّ يَقُولُ: سَمِعْتُ رَسُولَ اللهِ ﷺ، وَذَكَرَ هَذِهِ الْآيَةَ: ﴿وَمِنْهُمْ مَنْ يَلْمِزُكَ فِي الصَّدَقَاتِ﴾ [التوبة: ٥٨]. قَالَ: ﷺ: «يَخْرُجُ نَاسٌ مِنْ بَعْدِ سِتِّينَ سَنَةً مِنْ أَشْرَافِ أَهْلِ النَّارِ وَأَشَدِّهِمْ تَسَوُّرَ يَلْبَنَ عَلَيْهَا»[1]، ثُمَّ يَخْرُجُ خَلْفٌ يَقْرَءُونَ الْقُرْآنَ لَا يَعْدُو تَرَاقِيَهُمْ، يَمْرُقُونَ الْقُرْآنَ كَمُرُوقِ السَّهْمِ مِنَ الرَّمِيَّةِ، سِيمَاهُمْ أَنَّهُمْ مُحْلَقُو الرُّءُوسِ وَشَارِبُهُمْ يَتَأَلَّقُ، وَهُمْ الْمَوْسُومُ مُوسُومٌ»[2].

هَذَا حَدِيثٌ صَحِيحٌ، وَلَمْ يُخَرِّجَاهُ بِهَذِهِ الْأَبَاتِ، وَلَمْ يُخَرِّجَاهُ.

٣٣٥٥- **أَخْبَرَنِي** أَبُو بَكْرٍ بْنُ إِسْمَاعِيلَ بْنِ مُحَمَّدٍ الْفَقِيهُ بِالرَّيِّ، ثنا أَبُو حَاتِمٍ الرَّازِيُّ، عَلِيُّ بْنُ أَبُو الْحَسَنِ سُلَيْمَانُ بْنُ مُحَمَّدٍ الدِّمَشْقِيُّ، حَدَّثَنِي أَبُو عَبْدِ اللهِ بْنُ وَهْبٍ، ثنا مَالِكٌ بْنُ سَعْدٍ الرَّازِيُّ، عَنْ أَبِي قَبِيلٍ، عَنْ عَبْدِ اللهِ بْنِ عَمْرٍو، قَالَ: سَمِعْتُ رَسُولَ اللهِ ﷺ يَقُولُ: «سَيَهْلِكُ مِنْ أُمَّتِي أَهْلُ الْكِتَابِ وَأَهْلُ الْقُرْآنِ، قَالَ: فَجُثَا عَبْدُ اللهِ بْنُ عَمْرٍو عَلَى رُكْبَتَيْهِ، فَقَالَ: يَقُولُونَ مَاذَا يَا رَسُولَ اللهِ؟ قَالَ: يَقُولُونَ مَا نَعْرِفُ وَلَا نَدْرِي، نَأْتِي مَا يُحَلِّلُونَ بِهِ الْقُرْآنَ وَيُحَرِّمُونَ الْحَلَالَ، قَالَ: فَقُلْتُ: مَا أَهْلُ الدِّينِ يَا رَسُولَ اللهِ؟

---

(١) في النهاية: «من أبي حمزة مصحف».

(٢) [صحيح لغيره] (٨٤٩).

(٣) في (و): «وأهل الدين».

(٤) [ضعاف جدا] (٤٥٧٠-٤٥٧٦).

قَالَ: «قَوْمٌ يَشُمُّونَ الشِّعْرَ وَيُعِيبُونَ الصُّوَّارَ»[1].

هَذَا حَدِيثٌ صَحِيحُ الإِسْنَادِ، وَلَمْ يُخَرِّجَاهُ.

٣٥٩٦ - **أَخْبَرَنِي** عَبْدُ الرَّحْمَنِ بْنُ حَمْدَانَ الْعَاصِمِيُّ بِهَمَذَانَ: ثنا إِبْرَاهِيمُ بْنُ الْحُسَيْنِ: ثنا آدَمُ بْنُ أَبِي إِيَاسٍ: ثنا شُعْبَةُ، عَنْ أَبِي إِسْحَاقَ، عَنْ أَبِي مَيْسَرَةَ[2]، عَنْ عَمْرِو الأَنْصَارِيِّ فِي قَوْلِهِ ﷻ: ﴿سَوَىٰ بَلَىٰ بَنَانَهُۥ﴾[3]. قَالَ: قَالَ: بَعَرِ فِي جَهَنَّمَ بَعِيدُ الْقَعْرِ عَنِيفُ الإِسْنَادِ.

هَذَا حَدِيثٌ صَحِيحُ الإِسْنَادِ، وَلَمْ يُخَرِّجَاهُ.

٣٥٩٧ - **أَخْبَرَنَا** أَبُو جَعْفَرٍ مُحَمَّدُ بْنُ عَلِيٍّ الشَّيْبَانِيُّ، ثنا أَحْمَدُ بْنُ خَازِمٍ الْغِفَارِيُّ: ثنا أَبُو نُعَيْمٍ: ثنا عَاصِمُ بْنُ رَجَاءِ بْنِ حَيْوَةَ، عَنْ دَاوُدَ بْنِ أَبِي الدُّرْدَاءِ[4]، وَلَمْ أَحْفَظْ لَفْظَهُ، قَالَ: **مَا أَحَلَّ اللهُ فِي كِتَابِهِ فَهُوَ حَلَالٌ، وَمَا حَرَّمَ فَهُوَ حَرَامٌ، وَمَا سَكَتَ عَنْهُ فَهُوَ عَفْوٌ فَاقْبَلُوا مِنَ اللهِ عَافِيَتَهُ، فَإِنَّ اللهَ لَمْ يَكُنْ لِيَنْسَى**، ثُمَّ تَلَا هَذِهِ الآيَةَ: ﴿وَمَا كَانَ رَبُّكَ نَسِيًّا﴾[5].

هَذَا حَدِيثٌ صَحِيحُ الإِسْنَادِ، وَلَمْ يُخَرِّجَاهُ.

---

(١) إتحاف المهرة (١١٦٤٠-١٢٩٤١).

(٢) في (ر) و(س): «في أبي ميسرة مصحف» وهو ابن عمرو بن شرحبيل بن ميسرة.

(٣) [مريم آية ٤].

(٤) إتحاف المهرة (١٦٤٠٠-١٣٣٧٠).

قال ابن الحداد في غرائب الفهارس ترجمة رجاء بن حيوة: «وروايته عن أبي الدرداء مرسلة».

(٥) [مريم آية ٦٤].

(٦) إتحاف المهرة (١٦٤٠٠-١٦٤٠٩).

٣٥٥٨ - أَخْبَرَنَا أَبُو زَكَرِيَّا الْعَنْبَرِيُّ، ثنا مُحَمَّدُ بْنُ عَبْدِ السَّلَامِ، ثنا إِسْحَاقُ بْنُ إِبْرَاهِيمَ، أنا وَكِيعٌ وَيَحْيَى بْنُ آدَمَ، قَالَا: ثنا إِسْرَائِيلُ، عَنْ سِمَاكٍ بْنِ حَرْبٍ، عَنْ عِكْرِمَةَ، عَنِ ابْنِ عَبَّاسٍ فِي قَوْلِهِ ﷻ: ﴿هَلْ تَعْلَمُ لَهُ سَمِيًّا﴾ [مريم: ٦٥]، "قَالَ: لَمْ يُسَمَّ أَحَدٌ اسْمَ عُمَرَ".

هَذَا حَدِيثٌ صَحِيحُ الْإِسْنَادِ، وَلَمْ يُخَرِّجَاهُ.

٣٥٥٩ - أَخْبَرَنِي أَبُو الْعَبَّاسِ مُحَمَّدُ بْنُ أَحْمَدَ الْمَحْبُوبِيُّ، ثنا سَعِيدُ بْنُ مَنْصُورٍ، ثنا هُشَيْمٌ أَبُو مُوسَى، أنا إِسْرَائِيلُ، عَنْ سِمَاكِ بْنِ حَرْبٍ، عَنْ عِكْرِمَةَ، عَنِ ابْنِ عَبَّاسٍ فِي قَوْلِهِ ﷻ: ﴿هَلْ تَعْلَمُ لَهُ سَمِيًّا﴾ [مريم: ٦٥]، "قَالَ: لَمْ يُسَمَّ أَحَدٌ الرَّحْمَنَ غَيْرُهُ".

هَذَا حَدِيثٌ صَحِيحُ الْإِسْنَادِ، وَلَمْ يُخَرِّجَاهُ.

٣٥٦٠ - أَخْبَرَنِي أَبُو الْعَبَّاسِ مُحَمَّدُ بْنُ أَحْمَدَ الْمَحْبُوبِيُّ، ثنا سَعِيدُ بْنُ مَنْصُورٍ، ثنا هُشَيْمٌ أَبُو مُوسَى، أنا إِسْرَائِيلُ، عَنِ الشَّيْبَانِيِّ، قَالَ: سَأَلْتُ مُرَّةَ

---

(١) [مريم آية ٦٥].

(٢) إتحاف المهرة (٧/٥٠٩-٥١٠)، وهذا الحديث متكرر مع الحديث رقم (٣٥٨٧) مختصرا.

(٣) [مريم آية ٦٥].

(٤) إتحاف المهرة (٧/٥١٠-٥١١).

(٥) هذا الحديث ليست في (ب)، وتسقط أو تحرف كلمة في إتحاف المهرة وغير موجودة في (ع) وأضفنا ما يقارب معناها حتى حديث ابن زكريا العنبري المتقدم حديث أبي العباس المحبوبي، عن سعيد بن منصور، عن هشيم أبي موسى، عن إسرائيل، عن السماك، بالحديث الذي بعده، فكأنه أن يكون حدث الشيخ نظر، وأنه لا وجود لهذا الحديث بهذا الإسناد، والله أعلم.

الْهَمْدَانِيِّ عَنْ قَوْلِ اللهِ ﷻ: ﴿وَيَوْمَ يُنفَخُ فِي الصُّورِ فَفَزِعَ مَن فِي السَّمَاوَاتِ وَمَن فِي الْأَرْضِ إِلَّا مَن شَاءَ اللَّهُ﴾ [النمل: ٨٧]، قَالَ: «هُمْ ثَلَاثَةُ أَصْنَافٍ: صِنْفٌ شَهِدُوا اللهَ وَرَسُولَهُ ﷺ وَقَاتَلُوا فِي سَبِيلِ اللهِ، وَصِنْفٌ لَمْ يَشْهَدُوا وَلَمْ يُقَاتِلُوا، وَصِنْفٌ لَمْ يَشْهَدُوا وَلَمْ يُقَاتِلُوا، وَلَكِنَّهُمْ سَمِعُوا وَأَطَاعُوا، فَأَمَّا الَّذِينَ شَهِدُوا اللهَ وَرَسُولَهُ ﷺ وَقَاتَلُوا فِي سَبِيلِ اللهِ فَهُمُ الْمُؤْمِنُونَ حَقًّا، وَأَمَّا الَّذِينَ لَمْ يَشْهَدُوا وَلَمْ يُقَاتِلُوا، وَلَكِنَّهُمْ سَمِعُوا وَأَطَاعُوا فَهُمُ الْمُسْلِمُونَ، وَأَمَّا الَّذِينَ لَمْ يَشْهَدُوا وَلَمْ يُقَاتِلُوا، وَلَمْ يَسْمَعُوا وَلَمْ يُطِيعُوا فَهُمُ الْمُنَافِقُونَ، وَهُمْ أَهْلُ الشَّكِّ وَالرِّيبَةِ، وَهُمْ أَهْلُ النَّارِ».

هَذَا حَدِيثٌ صَحِيحٌ عَلَى شَرْطِ مُسْلِمٍ، وَلَمْ يُخَرِّجَاهُ.

٣٣٦٦- أَخْبَرَنَا أَحْمَدُ بْنُ جَعْفَرٍ الْقَطِيعِيُّ، ثنا أَحْمَدُ بْنُ عَبْدِ اللهِ بْنِ أَحْمَدَ بْنِ حَنْبَلٍ، حَدَّثَنِي أَبِي، ثنا مُحَمَّدُ بْنُ جُعْفَرٍ، عَنْ عَبْدِ الرَّحْمَنِ بْنِ إِسْحَاقَ الْقُرَشِيِّ، عَنِ النُّعْمَانِ بْنِ سَعْدٍ، عَنِ الْمِسْوَرِ بْنِ مَخْرَمَةَ قَالَ: قَالَ رَسُولُ اللهِ ﷺ: «اسْتَعِدُّوا لِلْقِتَالِ عَلَى رَأْسِ مِائَةِ سَنَةٍ مِنْ يَوْمِ الْهِجْرَةِ، فَإِنَّ اللهَ عَزَّ وَجَلَّ يَنْصُرُ فِيهَا دِينَهُ».

هَذَا حَدِيثٌ صَحِيحٌ عَلَى شَرْطِ مُسْلِمٍ، وَلَمْ يُخَرِّجَاهُ.

٣٣٦٧- أَخْبَرَنَا مُحَمَّدُ بْنُ إِسْحَاقَ الصَّغَانِيُّ، ثنا أَحْمَدُ بْنُ نَصْرٍ، ثنا عَمْرُو بْنُ طَلْحَةَ الْقَنَّادُ، ثنا إِسْرَائِيلُ، عَنْ أَبِي إِسْحَاقَ، عَنْ أَبِي الْأَحْوَصِ، عَنْ عَبْدِ اللهِ، قَالَ: قَالَ رَسُولُ اللهِ ﷺ: «لَا تَقُومُ السَّاعَةُ حَتَّى يَخْرُجَ ثَلَاثُ عِصَابَاتٍ يَقْتُلُ كُلُّ عِصَابَةٍ مِنْهُمْ عِصَابَةً مِنَ الْمُسْلِمِينَ، فَأَمَّا أَوْلَى الثَّلَاثِ فَتَلْحَقُ بِالْجَبَلِ، وَأَمَّا الثَّانِيَةُ فَتَلْحَقُ بِالْجَبَلِ، وَأَمَّا الثَّالِثَةُ فَتَلْحَقُ بِالْجَبَلِ، وَالرَّابِعَةُ فَأَجْوَدُ الْإِبِلِ وَأَسْمَانُهَا، يَمُرُّ بِرَبُوعٍ وَبِلَادٍ فَلَا يَدَعُ لَهُمْ بَعِيرًا وَلَا شَاةً، وَلَا يَدَعُ لَهُمْ زَرْعًا، فَيَقُولُونَ: رَبُّ كَانَ

---

(١) [سبق في الحديث (٧١٧٦)].

(٢) [إتحاف المهرة (٦٠٦٠-٦٠٦٢)، وإتحاف ذوي المطالب (٢٨٩٧)، وهو واهٍ بمرة، وانظر ما سبق في الحديث (٧١٧٦)].

(٣) [إتحاف المهرة (٦٠٦٣)، وإتحاف ذوي المطالب (٢٨٩٨)، وهو واهٍ بمرة، وانظر ما سبق في الحديث (٧١٧٦)].

هَذَا حَدِيثٌ صَحِيحٌ عَلَى شَرْطِ الشَّيْخَيْنِ، وَلَمْ يُخَرِّجَاهُ.

٣٦١٣ - حدثنا مُحَمَّدُ بْنُ صَالِحِ بْنِ هَانِئٍ، وَالْحَسَنُ بْنُ يَعْقُوبَ وَإِبْرَاهِيمُ بْنُ عِصْمَةَ، قَالُوا: ثنا الشَّرِيكُ بْنُ عَبْدِ اللهِ، ثنا أَبُو عِصْمَةَ مَالِكُ بْنُ إِسْمَاعِيلَ النَّهْدِيُّ، ثنا عَبْدُ السَّلَامِ بْنُ حَرْبٍ، ثنا يَزِيدُ بْنُ عَبْدِ الرَّحْمَنِ أَبُو خَالِدٍ الدَّالَانِيُّ، ثنا الْمِقْدَامُ بْنُ عُمَيْرَةَ، عَنْ أَبِي عُبَيْدَةَ، عَنْ مَسْرُوقٍ، عَنْ عَبْدِ اللهِ قَالَ: لَمَّخَضَ اللهُ الدُّنْيَا بِمَخْضَةٍ، قَالَ: فَأَلْقَى مِنْهَا ثَلَاثَ قِطَعٍ، فَقَالَ: أَمَّا الْقِطْعَةُ الْأُولَى فَإِنَّهَا الْعَرَبُ، فَأَتَاهُمْ مُحَمَّدٌ ﷺ بِلِسَانِهِمْ، فَقَالَ: أَمَّا الْقِطْعَةُ الثَّانِيَةُ فَإِنَّهَا الرُّومُ، فَأَتَاهُمْ عِيسَى ﷺ بِلِسَانِهِمْ، فَقَالَ: أَمَّا الْقِطْعَةُ الثَّالِثَةُ فَإِنَّهَا الْحَبَشُ، فَأَتَاهُمْ دَاوُدُ وَسُلَيْمَانُ وَصَالِحٌ وَمُحَمَّدٌ ﷺ بِلِسَانِهِمْ، ثُمَّ إِنَّ اللهَ تَبَارَكَ وَتَعَالَى مِنْ رَحْمَتِهِ الَّذِي خَلَقَكُمْ وَرَزَقَكُمْ وَصَوَّرَكُمْ ثُمَّ إِنَّهُ يَأْتِيكُمْ عَلَى الْحَالَةِ الَّتِي كَانَ يَأْتِي فِي صُورَةِ الْإِنْسَانِ، فَيَأْتِي أَهْلَ الْجَنَّةِ فِي صُورَةِ الْإِنْسَانِ، فَيَقُولُ لَهُمْ: أَتَعْرِفُونَ مَنْ أَنَا؟ فَيَقُولُونَ: أَنْتَ رَبُّنَا، فَيَقُولُ لَهُمْ: أَنَا الَّذِي أَعْطَيْتُكُمْ الشَّجَرَةَ وَالنَّهَرَ وَالْحَرِيرَ، وَبَنَى لَكُمُ الْإِسْلَامَ، ثُمَّ يُحَدِّثُهُمْ، فَيَقُولُ لَهُمْ: مَا لَكُمْ لَمْ تَطْلُبُونَا كَمَا يَطْلُبُ النَّاسُ رَبَّهُمْ؟ فَيَقُولُونَ: إِنَّ لَنَا رَبًّا وَإِنَّهُ يَعْلَمُ، قَالَ: فَيَقُولُ: فَهَلْ تَعْرِفُونَ رَبَّكُمْ إِذَا رَأَيْتُمُوهُ؟ قَالُوا: بَيْنَنَا وَبَيْنَهُ عَلَامَةٌ، إِذَا رَأَيْنَاهُ عَرَفْنَاهُ، قَالَ: وَمَا هِيَ؟ قَالُوا: يُصَلِّي بَيْنَ يَدَيْهِ مَلَكٌ مِنْ مَلَائِكَتِهِ، قَالَ: فَيَكْشِفُ عَنْ سَاقٍ، قَالَ: فَيَخِرُّ مَنْ كَانَ يَظُنُّهُ طَبَقًا سَاجِدًا، وَيَبْقَى ظُهُورُهُمْ كَصَيَاصِي الْبَقَرِ يُرِيدُونَ السُّجُودَ فَلَا يَسْتَطِيعُونَ، ثُمَّ يُؤْمَرُ بِهِمْ فَيُرْفَعُونَ، فَيُعْطَوْنَ نُورَهُمْ عَلَى قَدْرِ أَعْمَالِهِمْ، قَالَ: فَمِنْهُمْ مَنْ يُعْطَى نُورَهُ مِثْلَ الْجَبَلَيْنِ بَيْنَ يَدَيْهِ، وَمِنْهُمْ مَنْ يُعْطَى نُورَهُ فَوْقَ ذَلِكَ، وَمِنْهُمْ مَنْ يُعْطَى نُورَهُ مِثْلَ النَّخْلَةِ بِيَمِينِهِ، وَمِنْهُمْ مَنْ يُعْطَى نُورَهُ دُونَ ذَلِكَ بِيَمِينِهِ، حَتَّى يَكُونَ آخِرُ ذَلِكَ مَنْ

(١) إسناده ضعيف جدًا، وانظر ما قبله.

يُعْطِي ثُورًا عَلَى إِبْهَامِ قَدَمِهِ يَفْعَلُ ثَوْرٌ، وَيُعْطِيهِ ثَوْرًا، فَإِذَا أَتَمَّ عَشْرَ، وَإِذَا طَوَى قَدَمَهُ قَالَ: ثَوْرٌ عَلَى الْعَرَاقِ، وَالشِّرَاءُ كَالْبَيْعِ، وَالْمُرَاوَحَةُ كَالْحَبِّ السَّهْبِ، وَهُمْ مَنْزِلَةٌ، فَقَالَ لَهُمْ: انْشُوا عَلَى قَدْرِ ثَوْرِكُمْ. فَمِنْهُمْ مَنْ يَنْشُرُ كَالْقَاصِدِ الْكَرَبِ، وَمِنْهُمْ مَنْ يَنْشُرُ كَالطَّوْسِ، وَمِنْهُمْ مَنْ يَنْشُرُ كَالرَّئِيمِ، وَمِنْهُمْ مَنْ يَنْشُرُ كَنَشْرِ الرِّئَالِ وَيَزُمُّ وَيَعُدُّ، فَقَرَنَ عَلَى قَدْرِ أَعْنَاقِهِمْ حَتَّى يَنْشُرَ الَّذِي ثَوْرُهُ عَلَى إِبْهَامِ قَدَمِهِ، فَإِذَا بَحَرُّ وَلَا يَتَعَلَّقُ بِهِ يَنْشُرُ، وَمِنْهُمْ مَنْ يَتَعَلَّقُ بِهِ يَنْشُرُ، فَجَاءَ وَأَعْيَبَ بِجِرَابِهِ" انْتَرَ. قَالَ: فَجَلَسُوا، فَإِذَا الْعَجَمُ قَائِمٌ. الْحَمْدُ لِلَّهِ الَّذِي سَلَكَ بِنَا سَبِيلَ أَبِي أَرْنَاكَ، لَقَدْ أَعْطَانَا اللهُ مَا لَمْ يُعْطِ أَحَدًا، قَالَ مُحَمَّدٌ: فَلَمَّا بَلَغَ عَبْدَ اللهِ هَذَا الْمَكَانَ مِنْ هَذَا الْحَدِيثِ إِذَا ضَحِكَ، فَقَالَ لَهُ رَجُلٌ: يَا أَبَا عَبْدِ الرَّحْمَنِ، لَقَدْ حُدِّثْتَ هَذَا الْحَدِيثَ مِرَارًا، فَلَمَّا بَلَغَتْ هَذَا الْمَكَانَ مِنْ هَذَا الْحَدِيثِ ضَحِكْتَ. فَقَالَ عَبْدُ اللهِ: سَمِعْتُ رَسُولَ اللهِ ﷺ يُحَدِّثُهُ مِرَارًا، فَمَا بَلَغَ هَذَا الْمَكَانَ مِنْ هَذَا الْحَدِيثِ إِلَّا ضَحِكَ، حَتَّى يَبْدُوَ لَهَوَاتُهُ وَيَتَبَرَّ آخِرُ جِرِسِي مِنْ يَدَيْهِ بِإِذْنِ الرَّبِّ الْإِنْسَانِ. الْهَوَاتُ: هِيَ وَالَّتِ وَرَبِّ الْعَالَمِينَ؟ فَقُولُ: أَلَا وَالَّتِي عَلَى ذَلِكَ قُرِنَ، فَسَأَلَنِي.

هذا حديث صحيح على شرط الشيخين، ولم يُخرِّجاه بهذا اللفظ.

٣٤٦٤ - صَحَّنَا أَبُو الْعَبَّاسِ مُحَمَّدُ بْنُ يَعْقُوبَ، ثنا أَحْمَدُ بْنُ عَبْدِ الْجَبَّارِ، ثنا أَبُو مُعَاوِيَةَ:

---

(١) في (ز) و(ع): «الغنمة».

(٢) في (ظ): «بحواية».

(٣) إسناده ضعيف (١٠-١٤٠-١٣٣٣١).

وَحَدَّثَنَا أَبُو عَبْدِ اللهِ مُحَمَّدُ بْنُ يَعْقُوبَ: ثنا مُحَمَّدُ بْنُ عَبْدِ الرَّحِيمِ: ثنا يَعْلَى بْنُ الْحَارِثِ: ثنا عَبْدُ الرَّحْمَنِ بْنُ إِسْحَاقَ الْقُرَشِيُّ، عَنِ الْمُقْبُرِيِّ، عَنِ الْمُغِيرَةِ بْنِ شُعْبَةَ، عَنْ نَبِيِّ اللهِ ﷺ، قَالَ: «لَا يَزَالُ أُمَّتِي بِخَيْرٍ مَا لَمْ يَحْتَرِزُوا الْوَقَدَ مِنَ الْعَرَقِ، وَلَمْ يَتَّخِذُوا سُتُورًا عَلَى أَبْوَابِهِمْ، وَلَمْ يَتَّخِذُوا الْمَغَانِيَ بِنَاءً، وَلَمْ يَتَّخِذُوا الْمَعَازِفَ وَالْقَيْنَاتِ».

٣٢٦٥- قال أبو بكر: مُحَمَّدُ بْنُ أَحْمَدَ بْنِ عَاتِمٍ الْمُزَكِّي بِمَرْوَ، ثنا عَبْدُ الْعَزِيزِ بْنُ خَبَّابَ: ثنا عَبْدُ الرَّحْمَنِ بْنُ عَبْدِ اللهِ بْنِ سُنْجُرَ: ثنا أَبُو الْمُسَوَّرِ، عَنْ عَوْنِ بْنِ عَبْدِ اللهِ، عَنْ عَبْدِ اللهِ بْنِ مَسْعُودٍ أَنَّهُ قَرَأَ: فَإِنَّ مِنْ أَشَدِّ مَا يُقَرِّبُ مِنْهُ: مَنْ كَانَ لَهُ عَبْدِي عَهْدٌ يُقَلِّبُهُ. قَالَ: فَقُلْتُ: أَتَقْرَأُ عَلَى الْعِبَادِ؟ يَعْنِي: الْأَعْمَشَ.

(١) يعني: ابن الأحنف الشيباني، ذكر في الإكمال: «وعن أبي العباس» يعني: الأعمش.

(٢) ليست في «ط».

(٣) ما بين القوسين ساقط من النسخ الخطية المعتمدة، والمثبت من الشاهدين وشعب الإيمان (٥٤٥٠/٦).

(٤) إسناده ضعيف جدًا، وانظر ما قبله.

قال الذهبي في الشاهدين: «قلت: في عبد الرحمن هذا لين رد له مسلم» ولا لحاقه النعمان ومحمدًا.

(٥) في الشاهدين: «وعنه» محمد، وابن عبد الله بن هبة بن سنجر.

(٦) ليست في «ط».

(٧) في «ط»: «عن».

عَبْدِ الرَّحْمٰنِ، قَالَ: قُولُوا: اللَّهُمَّ فَاطِرَ السَّمٰوَاتِ وَالْأَرْضِ عَالِمَ الْغَيْبِ وَالشَّهَادَةِ، إِنِّي أَعْهَدُ إِلَيْكَ فِي هٰذِهِ الْحَيَاةِ الدُّنْيَا، إِنَّكَ إِنْ تَكِلْنِي إِلَى عَمَلٍ تُقَرِّبُنِي مِنَ الشَّرِّ، وَتُبَاعِدُنِي مِنَ الْخَيْرِ، وَإِنِّي لَا أَثِقُ إِلَّا بِرَحْمَتِكَ، فَاجْعَلْ لِي عِنْدَكَ عَهْدًا تُوَفِّيهِ إِلَيَّ يَوْمَ الْقِيَامَةِ، إِنَّكَ لَا تُخْلِفُ الْمِيعَادَ»[1].

هٰذَا حَدِيثٌ صَحِيحُ الْإِسْنَادِ، وَلَمْ يُخَرِّجَاهُ.

❁❁❁

(١) إتحاف المهرة (١٠/ ١٥٧-١٥٨/ ١٢٤٧٩).

وَمِنْ تَفْسِيرِ سُورَةِ طه

بِسْمِ اللَّهِ الرَّحْمَٰنِ الرَّحِيمِ

٣٢٦٦- أَخْبَرَنِي مُحَمَّدُ بْنُ إِسْحَاقَ الصَّغَانِيُّ، ثنا مُحَمَّدُ بْنُ نُصَيْرٍ، ثنا عَمْرُو بْنُ طَلْحَةَ، ثنا أَسْبَاطُ بْنُ نَصْرٍ (١) الْهَمْدَانِيُّ، قَالَ: سَمِعْتُ سِمَاكَ بْنَ حَرْبٍ يُحَدِّثُ عِكْرِمَةَ عَنِ ابْنِ عَبَّاسٍ فِي قَوْلِهِ ﷻ: ﴿طَهٰ﴾ (٢)، قَالَ: هُوَ قَوْلُكَ: يَا مُحَمَّدُ، بِلِسَانِ الْحَبَشِ (٣).

هَذَا حَدِيثٌ صَحِيحٌ الإِسْنَادِ، وَلَمْ يُخَرِّجَاهُ.

٣٢٦٧- أَخْبَرَنَا أَبُو زَكَرِيَّا الْعَنْبَرِيُّ، ثنا مُحَمَّدُ بْنُ هِشَامٍ، ثنا إِسْحَاقُ بْنُ إِبْرَاهِيمَ، أنا هَمَّامُ بْنُ مُزَيْدٍ، أنا يَحْيَى بْنُ الْعَلَاءِ، عَنْ هَمَّامِ بْنِ شُعَيْبٍ، عَنْ عَلِيٍّ، قَالَ: حَدَّثَنِي سِمَاكُ بْنُ حَرْبٍ، عَنْ عَبْدِ اللهِ بْنِ خَبَّابٍ، عَنِ الْعَبَّاسِ: أَنَّ طَهٰ وَيٰسٓ (٤) كَانَتَا مِمَّا قَالَتْ مَلَائِكَةُ مَعَ رَسُولِ اللهِ ﷺ بِالسَّحَرِ، فَعَرَفَتْ صَاحِبَاهُ، فَقَالَ رَسُولُ اللهِ ﷺ: «أَتَقْرَؤُونَ هَا هُنَا؟» (٥)، قَالُوا: اللهُ وَرَسُولُهُ

---

(١) في (ز) وأبي (ص): «عمرو بن أبي نصر» تصحف، والمثبت من (م) والتلخيص والائتلاف. وهو أبو حفص الوادعي الكوفي، من رجال الهمذاني.

(٢) إتحاف المهرة (٩-٥٧٨/٥٨٥-٥٨٥).

(٣) كذا في حديث عبد الرزاق. أخرجه الله عن عمرة عن الصابوني وكذا رواه الإمام أحمد (٣٩٢/٣) وأبو يعلى (٢٥٨٠) من طريق ابن أبي ليلى في العرش (ص٣٣٩) من طريق عبد الرزاق به، وقد تقدم برقم (٣١٧٣) وسيأتي برقم (٣٨٨٧) بهذا الإسناد، وانظر التعليق على الحديث الآتي.

(٤) في (ز) وأبي (ص): «حمرة من أبي زكريا» مصحف، والمثبت من (م) والتلخيص والائتلاف.

(٥) أخرجه الطبراني في الكبير (٢٤/٥٧٨-٥٨٥) من طريق أبي زكريا به، وقد تقدم برقم (٣١٧٣) وسيأتي برقم (٣٨٨٧) بهذا الإسناد، وانظر التعليق على الحديث الآتي.

[أَلْفَظُ] فَقَالَ: «السَّمَاءُ» فَقُلْتُ: السَّمَاءُ، قَالَ: «وَالْعُرْوَةُ» فَقُلْتُ: وَالْعُرْوَةُ، قَالَ: «وَالْمَلَكُ» ثُمَّ سَكَتَ، ثُمَّ قَالَ: «أَتَرَوْنَ بَيْنَ السَّمَاءِ وَالْأَرْضِ؟» فَقُلْنَا: اللَّهُ وَرَسُولُهُ أَعْلَمُ، قَالَ: «بَيْنَهُمَا مَسِيرَةُ خَمْسِمِائَةِ سَنَةٍ، وَبَيْنَ كُلِّ سَمَاءٍ إِلَى السَّمَاءِ الَّتِي تَلِيهَا مَسِيرَةُ خَمْسِمِائَةِ سَنَةٍ، وَكَثِفُ كُلِّ سَمَاءٍ مَسِيرَةُ خَمْسِمِائَةِ سَنَةٍ، وَفَوْقَ السَّمَاءِ السَّابِعَةِ بَحْرٌ بَيْنَ أَعْلَاهُ وَأَسْفَلِهِ قَدْرُ مَا بَيْنَ السَّمَاءِ وَالْأَرْضِ، ثُمَّ فَوْقَ ذَلِكَ ثَمَانِيَةُ أَوْعَالٍ بَيْنَ أَظْلَافِهِنَّ وَرُكَبِهِنَّ مَسِيرَةُ مَا بَيْنَ السَّمَاءِ وَالْأَرْضِ، وَأَعْجَازُهُنَّ إِلَى ذَلِكَ الْبَحْرِ، ثُمَّ عَلَى مَتْنِ أَعْجَازِهِنَّ بَيْنَ أَلْيَاتِهِنَّ»[1].

هَذَا حَدِيثٌ صَحِيحٌ الْإِسْنَادِ.

٣٤٢٩ - أَخْبَرَنَا أَبُو عَبْدِ اللَّهِ مُحَمَّدُ بْنُ عَبْدِ اللَّهِ بْنِ دِينَارٍ الزَّاهِدُ، ثنا أَبُو بَكْرٍ أَحْمَدُ بْنُ سَلْمَانَ بْنِ نَصْرٍ، ثنا أَبُو الْأَزْهَرِ، ثنا يَزِيدُ بْنُ إِسْمَاعِيلَ، ثنا شَبَابَةُ، عَنْ سِمَاكِ بْنِ حَرْبٍ، عَنْ عَبْدِ اللَّهِ بْنِ عَبَّاسٍ، عَنِ الْعَبَّاسِ بْنِ عَبْدِ الْمُطَّلِبِ فِي قِوَلِهِ عَزَّ وَجَلَّ: ﴿وَيَحْمِلُ عَرْشَ رَبِّكَ فَوْقَهُمْ يَوْمَئِذٍ ثَمَانِيَةٌ﴾[2] قَالَ: «إِنَّ ثَمَانِيَةَ أَمْلَاكٍ عَلَى صُوَرِ الْأَوْعَالِ بَيْنَ أَظْلَافِهِمْ وَرُكَبِهِمْ مَسِيرَةُ ثَلَاثِ وَسِتِّينَ سَنَةً، كُلُّ سَنَةٍ خَمْسُ وَسِتُّونَ سَنَةً»[3].

---

(١) صحيح: أخرجه (ابن أبي عاصم) في السنة (٥٨٠-٥٨٣).

(٢) [الحاقة: ١٧] وتمامها: ﴿وَالْمَلَكُ عَلَى أَرْجَائِهَا وَيَحْمِلُ عَرْشَ رَبِّكَ فَوْقَهُمْ يَوْمَئِذٍ ثَمَانِيَةٌ﴾.

(٣) ذكرنا جميع أسانيد / محمد الله بن عبيدة عن العباس/ ومسألتي في تخريج الحاقة (٣٨٨٨) عن طريق محمد بن الحسين بن عبد الله بن عبيدة الله بن العباس بن الحسين بن الفضل البجلي، عن أبي العباس، به، قال ابن عساكر: «كذا وقع في نسبه، وكذا رواه أبو نعيم في الحلية (٣/ ٢٦٥) وزاد: ابن عبد الله بن عبيدة الله»، ثم ذكر طريق أبي نعيم، ثم قال: «وكذا رواه الثوري (٤١٤/م) عن طريق عمرو بن أبي قيس كلاهما عن سماك عن الأحنف عن العباس، فذكره. فالله أعلم.

(٤) [الحاقة: ١٧] وتمامها: ﴿وَالْمَلَكُ عَلَى أَرْجَائِهَا وَيَحْمِلُ عَرْشَ رَبِّكَ فَوْقَهُمْ يَوْمَئِذٍ ثَمَانِيَةٌ﴾.

(٥) [الحاقة: ١٧] وتمامها: ﴿وَالْمَلَكُ عَلَى أَرْجَائِهَا وَيَحْمِلُ عَرْشَ رَبِّكَ فَوْقَهُمْ يَوْمَئِذٍ ثَمَانِيَةٌ﴾.

هَذَا حَدِيثٌ صَحِيحٌ عَلَى شَرْطِ مُسْلِمٍ، وَلَمْ يُخَرِّجَاهُ.

٣٤٦٩- **حَدَّثَنَا** مُحَمَّدُ بْنُ يَعْقُوبَ الْحَافِظُ، ثنا مُحَمَّدُ بْنُ أَبِي حَامِدٍ الْمُقْرِئُ، ثنا عَبْدُ الرَّحْمَنِ بْنُ عَبْدِ اللهِ الدَّسْتَكِيُّ، ثنا عَمَّارٌ(١) بْنُ أَبِي عَبَّارٍ عَنْ عَطَاءِ بْنِ السَّائِبِ، عَنْ سَعِيدِ بْنِ جُبَيْرٍ، عَنِ ابْنِ عَبَّاسٍ فِي قَوْلِهِ: ﴿لِيَعْلَمَ أَنْ قَدْ أَبْلَغُوا﴾(٢) قَالَ: النَّبِيُّ ﷺ عَلِمَ أَنَّهُمْ قَدْ بَلَّغُوا، وَأَحْصَى مَا قَالَتْهُ لَهُ فِي قَبْلِ مَا لَمْ يُعْلَمْ.

هَذَا حَدِيثٌ صَحِيحُ الإِسْنَادِ، وَلَمْ يُخَرِّجَاهُ.

٣٤٧٠- **أَخْبَرَنَا** الشَّيْخُ أَبُو بَكْرٍ أَحْمَدُ بْنُ إِسْحَاقَ، ثنا إِسْحَاقُ بْنُ غَالِبٍ، ثنا مُحَمَّدُ بْنُ خَلَفٍ بْنِ هَيَّاشٍ، ثنا أَبُو زَعْفَرَ بْنُ خُلَيْفَةَ، عَنْ حُمَيْدِ بْنِ قَيْسٍ، عَنْ عَبْدِ اللهِ بْنِ الْحَارِثِ، عَنْ عَبْدِ اللهِ بْنِ مَسْعُودٍ قَالَ: قَالَ رَسُولُ اللهِ ﷺ: «يُؤْمَرُ عُلَمَاءُ هَذِهِ الْمِلَّةِ فَوْقَ عُلَمَاءِ كُلِّ مِلَّةٍ، وَعُبَّادُ هَذِهِ الْمِلَّةِ فَوْقَ عُبَّادِ كُلِّ مِلَّةٍ، وَسُرَادِيقُ صُفُوفِ وَقُبَّةُ صُفُوفٍ، وَثَلَاثَةُ بِنُوقٍ بِكُلِّ جَمَلٍ فَخْرٌ كَوْنِيٌّ»(٣).

هَذَا حَدِيثٌ صَحِيحٌ عَلَى شَرْطِ الْبُخَارِيِّ(٤)، وَلَمْ يُخَرِّجَاهُ.

---

(١) في المخطوص: «عمر».

(٢) [هود: آية ١٢].

(٣) [إتحاف المهرة: (٩/ ١١١-٧٥٢٨)].

(٤) [إتحاف المهرة: (٩/ ١٢٧-٧٥٤٣)].

قال الذهبي في التلخيص: «قلت: لم أجد على شرط البخاري، وإسناد فيه أبو الإسناد ضعيف، بن قيس الهلالي، وهو حجازي، إنما هو حديث الأعرج الكوفي، ابن هي الذي أدرك ابن عمر، أخذ السرادق، فتفطنه الكوفي المقدمة».

قلوت: وقد تقدم في الإسناد حديث رقم (٧٤٦) من طريق سعيد بن منصور عن عطاء عن حذيفة عن عمر الأعرج به، وقال الضعيف هناك: «يحيى هذا ليس بابن =

٣٧٤٧- **حدثنا** مُحَمَّدُ بْنُ صَالِحِ بْنِ هَانِئٍ، ثنا الْحُسَيْنُ بْنُ الْفَضْلِ الْبَجَلِيُّ، ثنا عَفَّانُ بْنُ مُسْلِمٍ، ثنا حَمَّادُ بْنُ سَلَمَةَ، ثنا قَتَادَةُ، عَنْ سَعِيدِ بْنِ الْمُسَيَّبِ، عَنْ عِمْرَانَ بْنِ حُصَيْنٍ قَالَ: كَانَ النَّبِيُّ ﷺ يُسَلِّمُ عَلَيْنَا فَنَرُدُّ عَلَيْهِ فَلَمَّا رَجَعْنَا سَلَّمَ عَلَيْنَا وَلَمْ يَأْمُرْنَا بِهِ، وَلَمْ يَقُمْ إِلَى الصَّلَاةِ.

هَذَا حَدِيثٌ صَحِيحُ الْإِسْنَادِ، وَلَمْ يُخَرِّجَاهُ.

٣٧٤٨- **أخبرنا** أَبُو جَعْفَرٍ مُحَمَّدُ بْنُ مُحَمَّدٍ الْمَذَادِيُّ، ثنا يَحْيَى بْنُ مُحَمَّدِ بْنِ صَالِحٍ السَّهْمِيُّ، حَدَّثَنِي أَبِي، ثنا يَحْيَى بْنُ أَيُّوبَ، عَنْ عُبَيْدِ اللَّهِ بْنِ زَحْرٍ، عَنْ عَلِيِّ بْنِ يَزِيدَ، عَنِ الْقَاسِمِ بْنِ عَبْدِ الرَّحْمَنِ، عَنْ أَبِي أُمَامَةَ قَالَ: وَضَعَتْ أُمُّ كُلْثُومٍ بِنْتُ رَسُولِ اللَّهِ ﷺ فِي الْقَبْرِ، قَالَ: وَقَالَ رَسُولُ اللَّهِ ﷺ: «إِنِّي سَتَقْتَلِعُ بِهِمْ قُلُوبٌ وَيَنْبُتُ فِيهَا نِفَاقٌ ثُمَّ تَحْيَا»[1] ثُمَّ قَالَ: «بِسْمِ اللَّهِ وَفِي سَبِيلِ اللَّهِ وَعَلَى مِلَّةِ رَسُولِ اللَّهِ». فَلَمَّا بَنَى عَلَيْهَا أَحْدَثَا هُنَاكَ فَخَرَجَ إِلَيْهِمَا الْجَيْشُ وَبَيَّتُوا، فَقَالَ: هَاهُنَا عَلِيٌّ، ثُمَّ قَالَ: «أَمَا إِنَّ هَذَا لَيْسَ بِشَيْءٍ، وَلَكِنَّهُ يَطِيبُ بِنَفْسِ الْحَيِّ»[2].

= قلت: الأمر، قال البخاري في التاريخ الصغير حديث علي الأمر الأخير الذي صلى الحديث، فصححه له هذا على شرط الشيخين ولم يخرجاه فقال ما هو من قبل.

(١) هو صحابي من بني السبيعي الهمداني.

(٢) هو صدوق من علماء الأخبار الأخبار البصري، مشهور بكنيته من رجال الجهالة.

(٣) إسناده ضعيف [التعليق الجهالة: (١٢٤/٦) + (١٥٧٥-٥٧٦)]

(٤) قال ابن حجر في الإصابة: الطبراني: روى عنه ابن قتادة عن أبي سلمان، عن عبد الله بن عمرو به، فيه نظر.

(٥) انظر: (٥٤٤٥).

(٦) قال الذهبي في التلخيص: قلت: فيه انقطاع، فإن يكثير مولى عمرو عن عمرو لا أظن بن يزيد سمع من عمرو بن العاص في الجهالة: قلت: ثم يكثير فيه، وبالجملة فضعيف جدا.

(٧) إسناده ضعيف [التعليق الجهالة: (٦٤٦/٦) + (١٥٧٥-٥٧٦)]

٩٧٣٠ - **صحيح** عَلِيُّ بْنُ عَبْدِ اللَّهِ بْنِ مُبَشِّرٍ الْعَبْدَلِيُّ، ثنا مُحَمَّدُ بْنُ سُلَيْمَانَ بْنِ الْحَارِثِ، ثنا عُبَيْدُ اللَّهِ بْنُ مُوسَى، ثنا إِدْرِيسُ، ثنا أَبُو إِسْحَاقَ، عَنْ مُحَمَّدِ بْنِ عُمَيْرٍ(١) السُّلُولِيِّ وَأَبِي عَبْدِ الرَّحْمَنِ السُّلَمِيِّ، عَنْ عَلِيٍّ ﷺ قَالَ: لَمَّا تَجَلَّى رَبُّنَا لِلْجَبَلِ جَعَلَ يَدُكُّ الْجَبَلَ، فَجَمَعَ مَا فَدَرَ عَلَيْهِ مِنَ الْجَبَلِ، ثُمَّ جَلَى لِبَنِي إِسْرَائِيلَ، فَصَيَّرَهُ جَمَلًا، ثُمَّ أَلْقَى الْفَحْلُ مِنْ جَوْفِهِ، فَإِذَا هُوَ جَمَلٌ لَهُ خُوَارٌ، فَقَالَ لَهُمُ الْمُنَافِقُ: ﴿هَذَا إِلَٰهُكُمْ وَإِلَٰهُ مُوسَىٰ﴾(٢)، فَقَالَ لَهُمْ هَارُونُ: ﴿يَٰقَوْمِ إِنَّمَا فُتِنتُم بِهِۦ وَإِنَّ رَبَّكُمُ ٱلرَّحْمَٰنُ فَٱتَّبِعُونِى﴾(٣)؟ قَالُوا: أَنْ رَجَعَ مُوسَى إِلَى بَنِي إِسْرَائِيلَ وَقَدْ أَضَلَّهُمُ السَّامِرِيُّ أَخَذَ بِرَأْسِ أَخِيهِ، فَقَالَ لَهُ هَارُونُ: أَلَا عَجِلْتَ مِنْ مُوسَى لِمَا سَمِعْتَ؟ قَالَ السَّامِرِيُّ: فَبَعَثْتُ قَابِضًا مِنْ أَثَرِ الرَّسُولِ فَنَبَذْتُهَا وَكَذَلِكَ سَوَّلَتْ لِي نَفْسِي، قَالَ: فَعِنْدَ ذَلِكَ غَضِبَ مُوسَى، فَوَضَعَ عَلَيْهِ الْمِنْبَرَ، فَرَمَّدَهُ(٤)، ثُمَّ وَهَّجَ عَلَى بَقَرٍ بَقَرٍ، فَمَا ثَبَرَتْ آخِرُ مِنْ ذَلِكَ الْمَاءِ مِقْدَارَ ثَمَانِ بَقَرَاتٍ ذَلِكَ الْعِجْلُ إِلَّا اسْتَوَرَ وَشَهَقَ بِإِذْنِ اللَّهِ، فَقَالُوا لِمُوسَى: مَا نَرَىٰ؟ قَالَ: يَقُولُ يَعْبُدُكُمْ بَعْضُنَا، فَاخْتَارَ السَّبْعِينَ، فَجَعَلَ الرَّجُلُ يَقُولُ أَبُوهُ وَأَعْمَامُهُ، وَلَا يَرَاهُمْ إِلَى مَرْأَىٰ عَيْنٍ حَتَّىٰ يَقُولَ مَهْمَهٌ سَمِعْتُ الْآنَ، فَلَزِمَتْهُمُ الْفِتْنَةُ، فَقَالَ عِنْدَ ذَلِكَ: ﴿رَبِّ لَوْ شِئْتَ أَهْلَكْتَهُم مِّن قَبْلُ وَإِيَّىَّ﴾(٥)، ثُمَّ قَالَ: ﴿أَتُهْلِكُنَا بِمَا فَعَلَ ٱلسُّفَهَآءُ مِنَّآ﴾(٦)، فَقَالَ: ﴿إِنْ هِىَ إِلَّا فِتْنَتُكَ﴾(٧)، فَقَالَ: ﴿تُضِلُّ بِهَا مَن تَشَآءُ وَتَهْدِى مَن تَشَآءُ﴾(٨)، فَقَالَ: ﴿أَنتَ وَلِيُّنَا فَٱغْفِرْ لَنَا وَٱرْحَمْنَا﴾(٩)، فَقَالَ: ﴿وَٱكْتُبْ لَنَا فِى هَٰذِهِ ٱلدُّنْيَا حَسَنَةً وَفِى ٱلْءَاخِرَةِ﴾(١٠)، فَقَالَ: ﴿إِنَّا هُدْنَآ إِلَيْكَ﴾(١١)، فَقَالَ: ﴿عَذَابِىٓ أُصِيبُ بِهِۦ مَنْ أَشَآءُ﴾(١٢)، فَقَالَ: ﴿وَرَحْمَتِى وَسِعَتْ كُلَّ شَىْءٍ﴾(١٣)، فَقَالَ: ﴿فَسَأَكْتُبُهَا لِلَّذِينَ يَتَّقُونَ﴾(١٤)، فَقَالَ: ﴿وَيُؤْتُونَ ٱلزَّكَوٰةَ﴾(١٥)، فَقَالَ: ﴿ٱلَّذِينَ يَتَّبِعُونَ ٱلرَّسُولَ ٱلنَّبِىَّ ٱلْأُمِّىَّ﴾(١٦)، فَقَالَ: ﴿ٱدْعُنَا رَبَّكَ يُخَفِّفْ عَنَّا﴾(١٧)، فَقَالَ: ﴿ٱدْعُ لَنَا رَبَّكَ يُبَيِّن لَّنَا﴾(١٨)، فَقَالَ: ﴿ٱدْعُ لَنَا رَبَّكَ يُنَجِّنَا﴾(١٩)، فَقَالَ: ﴿ٱدْعُ لَنَا رَبَّكَ يُبَيِّن لَّنَا﴾(٢٠)، فَقَالَ: ﴿ٱدْعُ لَنَا رَبَّكَ يُنَجِّنَا﴾(٢١)، فَقَالَ: ﴿ٱدْعُ لَنَا رَبَّكَ يُبَيِّن لَّنَا﴾(٢٢)، فَقَالَ: ﴿ٱدْعُ لَنَا رَبَّكَ يُنَجِّنَا﴾(٢٣)، فَقَالَ: ﴿ٱدْعُ لَنَا رَبَّكَ يُبَيِّن

هَذَا حَدِيثٌ صَحِيحٌ عَلَى شَرْطِ الشَّيْخَيْنِ، وَلَمْ يُخَرِّجَاهُ.

٧٣٧٤- أَخْبَرَنَا أَبُو عَبْدِ اللهِ الْحُسَيْنُ مُحَمَّدُ بْنُ أَحْمَدَ بْنِ نَبِيهٍ الْحَنْظَلِيُّ، إِمْلاءً بِمَرْوَ، مِنْ أَصْلِ كِتَابِهِ، ثَنَا عَبْدَانُ بْنُ أَحْمَدَ بْنِ مُحَمَّدٍ بْنِ مُوسَى بْنِ شَاذَوِيٍّ، ثَنَا عَبْدُ اللهِ بْنُ عُثْمَانَ بْنِ جَبَلَةَ، ثَنَا سَعِيدُ بْنُ أَبِي عَرُوبَةَ، عَنْ أَبِي الْحُسَيْنِ، ثَنَا عَطَاءُ بْنُ سَعْدٍ[1]، عَنْ أَبِي الْعَبِيدِ، أَنَّ هِشَامَ[2] بْنَ عَبْدِ الْمَلِكِ جَمَعَ بَنِي أَبِيهِ، وَهُمْ سَبْعِينَ مِنْ جُبَيْرِ بْنِ مُطْعِمٍ، عَنِ ابْنِ عَبَّاسٍ، قَالَ: قَالَ رَسُولُ اللهِ ﷺ: «تَرَكْتُ فِيكُمُ اثْنَيْنِ، لَنْ تَضِلُّوا بَعْدَهُمَا كِتَابَ اللهِ، وَعِتْرَتِي أَهْلَ بَيْتِي، وَإِنَّهُمَا لَنْ يَفْتَرِقَا حَتَّى يَرِدَا عَلَيَّ الْحَوْضَ»، فَانْظُرُوا كَيْفَ تَخْلُفُونِي فِيهِمَا[3]. وَقَالَ رَسُولُ اللهِ ﷺ: «مَرْوَتُ الْمَوْسِمِ، لَنْ يَزُولَ لَهُمْ مَا يَقُومُ لِلْمَوْسِمِ مِنْ جَمِيعِ هَؤُلَاءِ الْعَرَبِ»[4].

هَذَا حَدِيثٌ صَحِيحٌ عَلَى شَرْطِ الشَّيْخَيْنِ، وَلَمْ يُخَرِّجَاهُ.

٧٣٧٥- أَخْبَرَنَا أَبُو عَبْدِ اللهِ الْحُسَيْنُ بْنُ أَحْمَدَ بْنِ مِهْرَانَ، ثَنَا أَبُو الْعَبَّاسِ بْنُ إِبْرَاهِيمَ بْنِ ذَكْوَانَ، قَالَا: سَمِعْتُ الْحَسَنَ بْنَ مُسْلِمٍ يَقُولُ: سَمِعْتُ سَعِيدَ بْنَ جُبَيْرٍ، يُحَدِّثُ عَنِ ابْنِ عَبَّاسٍ، قَالَ: خَلَا اللهُ مِنْ أَيِّمِ الْأَرْضِ كُلِّهَا، فَسُئِلَ اللهُ، قَالَ: وَإِبْرَاهِيمُ بْنُ ذَكْوَانَ: فَسَمِعْتُ سَعِيدَ بْنَ جُبَيْرٍ يَقُولُ: سَأَلْتُ ابْنَ عَبَّاسٍ، فَقَالَ: خَلَا اللهُ أَيِّمِ الْأَرْضِ كُلِّهَا، فَسُئِلَ اللهُ، فَقَالَ: ﴿وَلَقَدْ عَهِدْنَآ إِلَىٰٓ ءَادَمَ مِن قَبْلُ فَنَسِيَ وَلَمْ نَجِدْ لَهُۥ عَزْمًا﴾[5].

---

(١) في (ص) والإتحاف: «سعيد بن عبد الحميد» مصحف. فهو: سعد بن عبد الحميد بن جعفر بن عبد الله بن الحكم الأنصاري. ينظر: تهذيب الكمال (١٠/٤٩٠).

(٢) كذا في النسخ الخطية كلها، وفي الإتحاف: «هشيم» وهي: أبو بشر، وهو الصواب كما في مصادر ترجمة من روى عنه الحديث.

(٣) إتحاف المهرة (٧/٩٠-٩١).

(٤) أخرجه أحمد (١/٢١١).

(٥) إتحاف المهرة (٧/٦٠٢-٦٠٣).

هَذَا حَدِيثٌ صَحِيحٌ عَلَى شَرْطِ الشَّيْخَيْنِ، وَلَمْ يُخَرِّجَاهُ.

٣٤٧٦- وَأَمَّا أَبُو بَكْرٍ أَحْمَدُ بْنُ سُلَيْمَانَ الْمَدَنِيُّ: "نَا أَبُو بَكْرٍ بْنُ مَا أَبِي الْأَسْوَدِ، حَدَّثَنِي عَمْرُو بْنُ مُحَمَّدٍ الْعَنْقَزِيُّ، نَا هَارُونُ بْنُ مُوسَى، عَنْ مُعَاوِيَةَ بْنِ صَالِحٍ، عَنْ سُلَيْمِ بْنِ عَامِرٍ، عَنْ أَبِي أُمَامَةَ، قَالَ: سَمِعْتُ رَسُولَ اللَّهِ ﷺ، يَقُولُ: مَا خَلَقَ اللَّهُ عَزَّ وَجَلَّ، أَوْ صَنَعَتِ الْعِبَادُ، شَرٌّ لِابْنِ آدَمَ فِي الدُّنْيَا مِنَ الْخَمْرِ، أَلَا وَإِنَّ أَهْوَنَهُنَّ أَنْ لَا تَحْمِلَ إِلَّا قَرْحَةً وَلَا تَنْفَعَ إِلَّا لِقَرْحَةٍ، وَدَوَائِهَا فِي الشَّفْرِ مَرَّتَيْنِ، فَقَالَ: فَقَدْ سَمِعَتْ عَزَّةُ بِذَلِكَ رَنَّتْ، فَقَالَ لَهَا: عَلَيْكِ النَّارُ وَعَلَى بَنِيكِ".

هَذَا حَدِيثٌ صَحِيحُ الْإِسْنَادِ، وَلَمْ يُخَرِّجَاهُ.

٣٤٧٧- حَدَّثَنَا أَبُو الْعَبَّاسِ مُحَمَّدُ بْنُ يَعْقُوبَ، نَا أَحْمَدُ بْنُ عَبْدِ الْجَبَّارِ، نَا مُحَمَّدُ بْنُ فُضَيْلٍ، عَنْ لَيْثٍ، عَنْ طَاوُسٍ، عَنْ عَبْدِ اللَّهِ بْنِ الشَّامِتِ، عَنِ ابْنِ عَبَّاسٍ، عَنِ النَّبِيِّ ﷺ، قَالَ: مَنْ قَرَأَ الْقُرْآنَ وَتَعَلَّمَ ثُمَّ لَا يَرَى عَلَيْهِ فَضْلَهُ عَلَى مَنْ هُوَ دُونَهُ، وَرَغِبَ عَنْ شَيْءٍ مِمَّا أَحْبَبَ، وَزَهَّدَ فِيهِ، فَقَدْ اسْتَخَفَّ بِمَا أَنْزَلَ اللَّهُ عَزَّ وَجَلَّ: ﴿وَمَنْ كَفَرَ فَإِنَّ اللَّهَ غَنِيٌّ عَنِ الْعَالَمِينَ﴾ [آل عمران: ٩٧]".

هَذَا حَدِيثٌ صَحِيحُ الْإِسْنَادِ، وَلَمْ يُخَرِّجَاهُ.

---

(١) في النسخ المطبوعة كلها: «محمد بن حميد بن سليمان»، والصحيح من ستار الخلية، وهو: محمد بن حميد بن سليمان بن محمد بن موسى بن منصور، أبو جعفر مذكر التكرابة الإربلي البيهقري.

(٢) [إتحاف المهرة (٧/ ١١٩-٧٥٥٣)]

(٣) [علل ابن أبي حاتم (٢/ ٢٣٧)]

(٤) [إتحاف المهرة (٧/ ١٧٠-٧٥٥٥)]

٣٧٨٠ - أَخْبَرَنَا أَبُو زُكَرِيَّا الْعَنْبَرِيُّ، ثنا مُحَمَّدُ بْنُ عَبْدِ اللَّهِ، ثنا إِسْحَاقُ، ثنا مُحَمَّدُ بْنُ سَلَمَةَ، عَنْ أَبِي عَبْدِ الرَّحِيمِ، عَنْ زَيْدٍ، عَنِ الضَّحَّاكِ بْنِ مُزَاحِمٍ، عَنْ أَبِي سَعِيدٍ الْخُدْرِيِّ قَالَ: قَالَ رَسُولُ اللَّهِ ﷺ: «يَجِيءُ كَنَكَةٌ»[1]. قَالَ: هَذَا، غَرِيبٌ جِدًّا.

هَذَا حَدِيثٌ صَحِيحٌ عَلَى شَرْطِ مُسْلِمٍ، وَلَمْ يُخَرِّجَاهُ.

٣٧٨١ - أَخْبَرَنَا الْحَسَنُ بْنُ مُحَمَّدِ بْنِ عَبْدِ الْوَهَّابِ[2]، أنا جَعْفَرُ بْنُ عَوْنٍ، أنا سَمُرَةُ، حَدَّثَنِي عَلْقَمَةُ بْنُ مَرْثَدٍ، عَنِ الْمُغِيرَةِ النَّبَذِيِّ، عَنِ الْعَمْرِو بْنِ مَيْمُونٍ، عَنْ عَبْدِ اللَّهِ بْنِ مَسْعُودٍ قَالَ: قَالَتْ أُمُّ حَبِيبَةَ بِنْتُ أَبِي سُفْيَانَ: اللَّهُمَّ أَمْتِعْنِي بِزَوْجِي رَسُولِ اللَّهِ ﷺ وَبِأَبِي أَبِي سُفْيَانَ، وَبِأَخِي مُعَاوِيَةَ. قَالَ: فَقَالَ لَهَا رَسُولُ اللَّهِ ﷺ: «إِنَّكِ سَأَلْتِ اللَّهَ لِآجَالٍ مَضْرُوبَةٍ، وَأَرْزَاقٍ مَقْسُومَةٍ، وَلَنْ يُعَجِّلَ اللَّهُ لِأَحَدٍ شَيْئًا قَبْلَ حِلِّهِ، وَلَا يُؤَخِّرُ شَيْئًا بَعْدَ حِلِّهِ، فَلَوْ دَعَوْتِ اللَّهَ أَنْ يُعَافِيَكِ، أَوْ سَأَلْتِ اللَّهَ أَنْ يُعِيذَكِ أَوْ يُعَافِيَنِي مِنْ فِتْنَةِ الْقَبْرِ أَوْ عَذَابِ فِي الْقَبْرِ كَانَ خَيْرًا أَوْ كَانَ أَفْضَلَ»[3].

صَحِيحُ الْإِسْنَادِ، وَلَمْ يُخَرِّجَاهُ!!.

٣٧٨٢ - أَخْبَرَنِي أَبُو بَكْرٍ أَحْمَدُ بْنُ إِسْحَاقَ، ثنا الْحَسَنُ بْنُ عَلِيِّ بْنِ زِيَادٍ،

---

(١) (ضد ١٤٤٤).

(٢) إسناده ضعيف جدًا (٥٥٤-٥٦٥٥).

(٣) في الإحسان: «لكان خيرًا لك فلتسأله» وهو لابن حبان من حديث أم حبيبة.

(٤) إسناده ضعيف (٥٥٤-٥٦٥٥).

(٥) في الإحسان: «عن عبد الله بن عمرو» وهو لابن حبان من حديث عبد الله البكري به.

ثنا عَبْدُ الْعَزِيزِ بْنُ عَبْدِ اللهِ الْأُوَيْسِيُّ، ثنا مُحَمَّدُ بْنُ عَبْدِ اللهِ بْنِ مُسْلِمِ بْنِ عُمَرَ، عَنِ ابْنِ أَبِي مُلَيْكَةَ، عَنْ عَائِشَةَ أَنَّهَا قَالَتْ: قَالَ رَسُولُ اللهِ ﷺ: «فَتْكُ الْقَبْرِ فِي، فَإِذَا سُئِلْتُمْ عَنِّي فَلَا تَكْذِبُوا»[1].

صَحِيحُ الْإِسْنَادِ[2]، وَلَمْ يُخْرِجَاهُ.

(١) [تحاف المهرة (١٧/ ٤١٠-٤١٥)].

(٢) قال الذهبي في التلخيص: «قلت: بل محمد مجمع على ضعفه»، ونقل ابن حجر في الإتحاف: «قلت: محمد بن عبد الله ضعيف جداً».

وَمِنْ سُورَةِ الأَنْبِيَاءِ

بِسْمِ اللَّهِ الرَّحْمَنِ الرَّحِيمِ

٣١٨١- حدثنا أبو بكر مُحَمَّدُ بْنُ جَعْفَرِ بْنِ أَحْمَدَ بْنِ مُوسَى المُزَكِّي، ثنا مُحَمَّدُ بْنُ إِبْرَاهِيمَ العَبْدِيُّ، ثنا يَعْقُوبُ بْنُ كَعْبٍ الحَنْظِيُّ، حدثنا الوَلِيدُ بْنُ مُسْلِمٍ، عَنْ زُهَيْرِ بْنِ مُحَمَّدٍ العَنْزِيِّ، عَنْ جَعْفَرِ بْنِ مُحَمَّدٍ، عَنْ أَبِيهِ، عَنْ جَابِرِ بْنِ عَبْدِ اللهِ أَنَّ رَسُولَ اللهِ ﷺ قَالَ اللهُ ﷻ: ﴿وَلَا يَشْفَعُونَ إِلَّا لِمَنِ ارْتَضَىٰ﴾[1]، قَالَ: رَسُولُ اللهِ ﷺ: «إِنَّ الشَّفَاعَةَ لِأَهْلِ الكَبَائِرِ مِنْ أُمَّتِي»[2].

هَذَا حَدِيثٌ صَحِيحٌ عَلَى شَرْطِ الشَّيْخَيْنِ، وَلَمْ يُخَرِّجَاهُ.

٣١٨٢- أخبرنا أبو بكر مُحَمَّدُ بْنُ أَحْمَدَ بْنِ بَالَوَيْهِ، ثنا بِشْرُ بْنُ مُوسَى، ثنا خَالِدُ بْنُ يَحْيَى، ثنا سُفْيَانُ عَنْ طَلْحَةَ[3]، عَنْ عَطَاءٍ، عَنِ ابْنِ عَبَّاسٍ فِي قَوْلِهِ: ﴿وَتَرَكْنَا بَيْنَهُمْ أَجْمَعِينَ﴾[4]، قَالَ: «كَانَتْ حَسَنَاتُ كُلِّ نَبِيٍّ فِي حَسَنَاتِهِ»[5].

قَالَ: فَقَالَ: فَتَحَتْ هَاهُنَا وَقَلَبَتِ الأَرْضُ بِالنَّاسِ.

هَذَا حَدِيثٌ صَحِيحُ الإِسْنَادِ[6]، وَلَمْ يُخَرِّجَاهُ.

---

(١) [الأنبياء: ٢٨].

(٢) [إسناده ضعيف] «المعجم الكبير» (٢/٢٦٤-٢٦٥) (٢١٤٥).

(٣) هو: طلحة بن يحيى بن طلحة بن عبيد الله التيمي القرشي.

(٤) [الأنبياء: ٤٧].

(٥) [إسناده ضعيف] «المعجم الكبير» (١٢/٤٨٠-٤٨١) (١٣٤٩٧).

(٦) قال الذهبي في التلخيص: «قلت: طلحة واه». وقال ابن حجر في الإتحاف: «قلت:

٣٤٨٣- حَدَّثَنَا أَبُو الْعَبَّاسِ مُحَمَّدُ بْنُ يَعْقُوبَ -إِمْلاءً وَقِرَاءَةً-: ثَنَا مُحَمَّدُ بْنُ يُونُسَ بْنِ مُوسَى الرَّقِّيُّ: ثَنَا مُحَمَّدُ بْنُ يُوسُفَ الْفِرْيَابِيُّ، حَدَّثَنِي يُونُسُ بْنُ أَبِي إِسْحَاقَ، عَنْ إِبْرَاهِيمَ بْنِ مُحَمَّدِ بْنِ سَعْدٍ(١)، عَنْ مُحَمَّدِ بْنِ سَعْدٍ، عَنْ أَبِيهِ قَالَ: قَالَ رَسُولُ اللهِ ﷺ: «دَعْوَةُ ذِي النُّونِ إِذْ دَعَا بِهَا وَهُوَ فِي بَطْنِ الْحُوتِ: ﴿لَآ إِلَٰهَ إِلَّآ أَنتَ سُبْحَٰنَكَ إِنِّي كُنتُ مِنَ ٱلظَّٰلِمِينَ﴾ لَمْ يَدْعُ بِهَا رَجُلٌ مُسْلِمٌ فِي شَيْءٍ قَطُّ إِلَّا اسْتُجِيبَ لَهُ»(٢).

هَذَا حَدِيثٌ صَحِيحُ الإِسْنَادِ، وَلَمْ يُخَرِّجَاهُ.

٣٤٨٤- أَخْبَرَنَا أَبُو الْعَبَّاسِ مُحَمَّدُ بْنُ أَحْمَدَ الْمَحْبُوبِيُّ: ثَنَا سَعِيدُ بْنُ مَسْعُودٍ: ثَنَا عَبْدُ اللهِ بْنُ مُوسَى: ثَنَا إِسْرَائِيلُ، عَنْ أَبِي إِسْحَاقَ، عَنْ عَمْرِو بْنِ مَيْمُونٍ، عَنْ عَبْدِ اللهِ بْنِ مَسْعُودٍ فِي قَوْلِهِ: ﴿فَٱسْتَكَانُوا۟ وَمَا يَتَضَرَّعُونَ﴾(٣)، قَالَ: طَلَبُوا الْقُوَّةَ بِطَلَبِ الْحَرْبِ، وَلَمْ يَطْلُبُوا الدِّينَ.

صَحِيحٌ عَلَى شَرْطِ الشَّيْخَيْنِ، وَلَمْ يُخَرِّجَاهُ.

٣٤٨٥- أَخْبَرَنَا مُحَمَّدُ بْنُ صَالِحِ بْنِ هَانِئٍ: ثَنَا أَحْمَدُ بْنُ نَصْرٍ، حَدَّثَنَا أَبُو نُعَيْمٍ: ثَنَا طَلْحَةُ بْنُ عَمْرٍو، عَنْ عَطَاءٍ، عَنِ ابْنِ عَبَّاسٍ فِي قَوْلِهِ اللهِ ﷻ:

= صَحِيحُ الإِسْنَادِ.

(١) بعين: ابن أبي وقاص. أخرجه له الترمذي والنسائي في اليوم والليلة هذا الحديث.

(٢) (الأنبياء: ٨٧).

(٣) إتحاف المهرة (١٠/٤٠٣-٤٠٤).

(٤) (المؤمنون: ٧٦).

(٥) إتحاف المهرة (١٠/٤٠٣-٤٠٤).

﴿وَلْيَطَّوَّفُوا بِالْبَيْتِ الْعَتِيقِ﴾[1]. قَالَ: كَانَ فِي إِسْنَادِ ابْنِ زُرَيْقٍ طُولٌ فَأَضْعَفْتُهُ[2].

هَذَا حَدِيثُ صَحِيحُ الْإِسْنَادِ[3]. وَلَمْ يُخَرِّجَاهُ.

٣٨٨٦ - أَخْبَرَنَا أَبُو بَكْرِ بْنُ إِسْحَاقَ: ثنا مُوسَى بْنُ إِسْحَاقَ الْقَاضِي، ثنا عَبْدُ اللهِ بْنُ أَبِي شَيْبَةَ: ثنا مُحَمَّدُ بْنُ فُضَيْلٍ، ثنا عَبْدُ الرَّحْمَنِ بْنُ إِسْحَاقَ، عَنِ ابْنِ عَبْدِ اللهِ بْنِ عُبَيْدِ اللهِ الْقُرَشِيِّ، عَنْ عَبْدِ اللهِ بْنِ عُكَيْمٍ، قَالَ: خَطَبَنَا أَبُو بَكْرٍ فَحَمِدَ اللهَ وَأَثْنَى عَلَيْهِ بِمَا هُوَ أَهْلُهُ، ثُمَّ قَالَ: أَوْصِيكُمْ بِتَقْوَى اللهِ، وَأَنْ تُثْنُوا عَلَيْهِ بِمَا هُوَ أَهْلُهُ، وَأَنْ تَخْلِطُوا الرَّغْبَةَ بِالرَّهْبَةِ، وَأَنْ تُلِحُّوا فِي الْمَسْأَلَةِ، وَإِنَّ اللهَ أَثْنَى عَلَى زَكَرِيَّا وَأَهْلِ بَيْتِهِ، فَقَالَ: ﴿إِنَّهُمْ كَانُوا يُسَارِعُونَ فِي الْخَيْرَاتِ وَيَدْعُونَنَا رَغَبًا وَرَهَبًا وَكَانُوا لَنَا خَاشِعِينَ﴾[4]، ثُمَّ اعْلَمُوا عِبَادَ اللهِ أَنَّ اللهَ قَدِ ابْتَدَأَ بِخَلْقِ آدَمَ ثُمَّ خَلَقَ مِنْهُ زَوْجَتَهُ، وَأَخْرَجَ مِنْهُمَا نَسَمَةً يَمْلَأُ بِالتَّكْبِيرِ الثَّانِي، وَهَذَا بَيْتُ اللهِ وَكُلُّ مَا لَا يُطَاقُ لَهُ بُرْهَانٌ، وَلَا تُنْقَضِي عَجَائِبُهُ فَاسْتَحْيُوا رَبَّكُمْ، وَتَهَيَّئُوا وَاسْتَعِدُّوا وَاسْتَيْقِظُوا مِنْ لَيْلِ الْغَفْلَةِ، فَإِنَّ إِمَامَكُمْ لَيْسَ لِعِبَادَتِهِ، وَتَرَكُوهُ بِكُمْ ﴿كَرَمَادٍ اشْتَدَّتْ بِهِ الرِّيحُ فِي يَوْمٍ عَاصِفٍ﴾[5]، فَإِنَّ اعْلَمُوا عِبَادَ اللهِ أَنَّكُمْ تَفِدُونَ وَتَرُوحُونَ فِي أَجَلٍ قَدْ غُيِّبَ عَنْكُمْ عِلْمُهُ، فَإِنِ

---

(١) (الأنبياء: آية ٩٠).

(٢) إسناده ضعيف (٣٨٨٦/ ٤٤٤٧-٤٤٨٨).

(٣) قال الذهبي في التلخيص: (الانقطاع ظاهر).

(٤) (الأنبياء: آية ٩٠). قوله: (وأهل بيته) أي: زوجته، وولده كما في سائر كتب التفسير، وليس في كتب التفسير ما يخالف هذا.

(٥) (الأنبياء: آية ١٨).

(٦) (الانفطار: آية ١ و ٢).

اسْتَعْلَمْتُمْ أَنْ تَنْقُصِ الأَحْدَاثُ وَالسِّنُّ فِي عَمَلٍ إِلَّا فَاعْلَمُوا، وَأَنْ تَسْتَغْبِرُوا ذَلِكَ إِذَا بَدَا لَهُمْ، فَسَأَبْدِي فِي مِثْلِ اسْتِعْلَامِكُمْ أَنَّ تَقْصِيرَ أَعْضَائِكُمْ وَانْتِقَاضَ بَعْضِ أَعْضَائِكُمْ، وَإِنَّ قُوَاهَا تَعْتَوِرُ أَعْمَالَهُمْ وَتَعْبِرُ وَتَسُدُّ أَنْفُسُهُمْ، فَالْهَرَمُ أَنْ تَكُونُوا أَعْلَمَهُمْ فَالْوَحَا الْوَحَا، ثُمَّ النَّجَا النَّجَا، فَإِنَّ وَرَاءَكُمْ طَالِبًا حَثِيثًا، مُرُّهُ سَرِيعٌ".

هَذَا حَدِيثٌ صَحِيحُ الإِسْنَادِ، وَلَمْ يُخَرِّجَاهُ.

٣٤٨٧- حَدَّثَنَا أَبُو بَكْرٍ أَحْمَدُ بْنُ سُلَيْمَانَ الْفَقِيهُ بِبَغْدَادَ، ثنا الْحَسَنُ بْنُ مُكْرَمٍ، ثنا يَزِيدُ بْنُ هَارُونَ، أنا حُمَيْدٌ الطَّوِيلُ، عَنْ عَبْدِ اللَّهِ بْنِ الصَّامِتِ، عَنْ عَبْدِ اللَّهِ بْنِ مَسْعُودٍ قَالَ: أَتَى أُسَيْرِي إِلَيَّ أُسَيْرِي بِالْكُوفَةِ [1] لِيَرْتَهِنَ وَشَيْئًا وَعِنْدِي وَعِنْدَهُ رَجُلٌ مِنَ الْمَدِينَةِ، فَبَدَأَ بِإِرْتِهَانِهِ، فَسَأَلَهُ مَتَاعَهُ، فَلَمْ يَكُنْ عِنْدَهُ مَتَاعٌ، ثُمَّ سَوَّى، فَلَمْ يَكُنْ عِنْدَهُ مَتَاعٌ، فَرَاجَعَهُ الْحَدِيثَ إِلَى أَنْ قَالَ: فَإِنَّ عِنْدِي مَتَاعًا، فَلَمْ يَكُنْ عِنْدَهُ مَتَاعٌ، فَرَاجَعَهُ الْحَدِيثَ إِلَى أَنْ قَالَ: فَإِنَّ عِنْدِي مَتَاعًا، فَلَمْ يَكُنْ عِنْدَهُ مَتَاعٌ، فَلَا تَعْلَمُهَا، قَالَ: فَلَمَّا مَرَّ خُرُوجُ النَّاسِ، فَأَهْبِطُ فَأَقْتُلُهُ، وَتَرْجِعُ النَّاسُ إِلَى بِلَادِهِمْ وَتَسْتَقْبِلُهُمْ وَاقِعَةٌ وَرَاجِعَةٌ، فَعِنْدَ ذَلِكَ خَيْرٌ كَثِيرٌ يَتَبَاوَرُ، فَلَمْ أَرَ إِلَّا وَهُوَ يَرْكُضُ بِفَرَسِهِ إِذَا أَتَسْمُدُهُ، فَيُحَاوِرُنِي إِلَى الْهَدْمِ [2] اللهَ فَيُجِيبُهُمْ بِالْهَدْمِ، فَإِذَا هُمْ إِلَى مِنْ بِجِهَتِهِ، وَيُحَاوِرُنِي إِلَيَّ، فَأَدْمُرُ فَتَرْمُلُ إِلَيَّ بِالْبَابِ [3]، فَيَخْمُلُ أَصْحَابُهُمْ، فَيَقْذِفُهَا فِي الْبَحْرِ، ثُمَّ يُنْبِتُ الْجِبَالُ، وَتَمُدُّ الأَرْضُ مَدَّ الأَدِيمِ، فَعِنْدَهُ أَنَا فِي إِذْ كَانَ ذَلِكَ، فَإِنَّ السَّاعَةَ مِنَ النَّاسِ

---

(١) أسيري إلى أسيري: هو الأسير الذي أسرته أسيري بيدها كولي ضعيف.

(٢) في (ف) و(ص): «الهدم».

(٣) في (ف) و(ص): «بالسطر».

كَالْحَامِلِ الْمُثْقَلِ لَا يَدْرِي أَفَظَهَا عَلَى تَقْدِيمِهِمْ بِوِلَادَتِهَا لَذَا أَوْ لِغَيْرِهَا. قَالَ عَبْدُ اللهِ بْنُ مَسْعُودٍ: فَوَعَدَتْ تَعْذِيبَ ذَلِكَ فِي بَابِ هُوَ حَقٌّ، بَلْ فُجِئَتْ بِأَجْوَجَ وَمَأْجُوجَ وَهُمْ مِنْ كُلِّ حَدَبٍ يَنْسِلُونَ ﴿٩٦﴾ وَاقْتَرَبَ الْوَعْدُ الْحَقُّ ﴿٩٧﴾ الْآيَةَ. قَالَ: وَجَمِيعُ النَّاسِ مِنْ قَلِّ مَكَانِ عَادَهُمْ بِنَاءً يَوْمَ الْقِيَامَةِ فَهُوَ حَدَبٌ.

أَيْ: هَضَبَةٌ صَحِيحُ الْإِسْنَادِ، وَلَمْ يُخَرِّجُوهُ.

فَلَمَّا مُؤَوِّلٌ قَائِلُ بِمَجْهُولِهِ، قُلْ: رَوَى عَنْ عَبْدِ اللهِ بْنِ مَسْعُودٍ وَأَثَرَاهُ فِي غَارِبِ وَرَوَى عَنْهُ عَمَّادُهُ بْنُ عَبْدِ اللهِ.

٣٤١٨- حَدَّثَنَا أَبُو الْعَبَّاسِ قَاسِمُ بْنُ الْقَاسِمِ السَّيَّارِيُّ، ثَنَا مُحَمَّدُ بْنُ عُمَرَ بْنِ عَلِيِّ بْنِ أَبِي الْحَسَنِ بْنِ شَقِيقٍ، ثَنَا الْحُسَيْنُ بْنُ وَاقِدٍ، عَنْ يَزِيدَ النَّحْوِيِّ، عَنْ عِكْرِمَةَ، عَنِ ابْنِ عَبَّاسٍ قَالَ: قَالَ تَارَكُ: إِنَّ لِكُلِّ نَبِيٍّ وَتَمِيمٌ مِنْ بَنِي آدَمَ خَمْسَ حَفَرَتْ أَسْتُرَ لَهَا وَرُكِبَتْ. ﴿ قَالَ الْمُفَسِّرُونَ: الْمَلَائِكَةُ وَعِيسَى وَعُزَيْرٌ يُعْبَدُونَ مِنْ دُونِ اللهِ فَقَالَ: إِنَّ هَذَا هَؤُلَاءِ الَّذِينَ يَعْبُدُونَ إِلَهًا مِنْ دُونِهِ، قَالَ: فَتَرَكَ. فَإِنْ أَلْهَيْتَ سَتَكُفُّ لَهُمْ أَنَّ الْمَسِيحَ أَوْلَادِهِمْ مِنْ عُبَّادِهِمْ ﴾ [٤] عِيسَى وَعُزَيْرٌ وَالْمَلَائِكَةُ.

صَحِيحُ الْإِسْنَادِ، وَلَمْ يُخَرِّجُوهُ.

---

(١) (التاريخ الكبير ٤/ ٢٧٠).

(٢) (التاريخ الكبير ٤/ ١٠٦) (٢٤٩٠-١٢٧٧).

(٣) (التاريخ الكبير ٤/ ١٠٦) (٢٤٩٠-١٢٧٧).

(٤) (التاريخ الكبير ٤/ ٥٧٩-٥٨٠).

وَمِنْ تَفْسِيرِ سُورَةِ الْحَجِّ

بِسْمِ اللَّهِ الرَّحْمَنِ الرَّحِيمِ

٣٤٨٩- حَدَّثَنَا أَبُو الْعَبَّاسِ مُحَمَّدُ بْنُ يَعْقُوبَ، ثَنَا مُحَمَّدُ بْنُ إِسْحَاقَ الصَّغَانِيُّ، ثَنَا الْحَسَنُ بْنُ مُوسَى الأَشْيَبُ، ثَنَا شَيْبَانُ بْنُ عَبْدِ الرَّحْمَنِ، عَنْ قَتَادَةَ، قَالَ الصَّغَانِيُّ: وَحَدَّثَنَا رَوْحُ بْنُ أُسَامَةَ، حَدَّثَنَا سَعِيدُ بْنُ أَبِي عَرُوبَةَ، عَنْ قَتَادَةَ، عَنِ الْحَسَنِ، عَنْ عِمْرَانَ بْنِ حُصَيْنٍ أَنَّ رَسُولَ اللَّهِ ﷺ قَالَ وَهُوَ فِي بَعْضِ أَسْفَارِهِ فَدَارَتْ بِنَ أَصْحَابِهِ السُّرُرُ فَرَفَعَ بِهَاتَيْنِ الآيَتَيْنِ صَوْتَهُ: ﴿يَا أَيُّهَا النَّاسُ اتَّقُوا رَبَّكُمْ إِنَّ زَلْزَلَةَ السَّاعَةِ شَيْءٌ عَظِيمٌ﴾ [الحج: ١] سَوْدَاوَهَا نَاعِمًا مِمَّنْ كُلُّ مُرْضِعَةٍ عَمَّا أَرْضَعَتْ وَتَضَعُ كُلُّ ذَاتِ حَمْلٍ حَمْلَهَا وَتَرَى النَّاسَ سُكَارَى وَمَا هُمْ بِسُكَارَى وَلَكِنَّ عَذَابَ اللَّهِ شَدِيدٌ»[1]، قَالَ: فَقَالَ سَبْعُ مِائَةٍ أَحْسِبُهُ حَيٌّ: الْمُضَرُ وَغَيْرُهَا: أَنَّهُ هَذَا قَوْلِي يَقُولُ: فَلِمَا تَأْكُلُونَ؟ عَوْلَةٌ قَالَ: فَعَلَ تَقُومُونَ أَيُّ يَوْمٍ تَأْكُلُونَ؟ قَالَ: وَنَرْوِي وَأَمْوَالُ قَالَ: فَأَنَا يَوْمَئِذٍ لَمْ أَكُنْ بِالْمَدِينَةِ رَبِّ فَيَقُولُ: بَلَى فَيَقُولُ: فَمَا أَنْتَ بِأَحَقَّ مِنْ أَحَدٍ مِنْهُمْ، يَا رَبِّ، يَا بِنَاءُ الدَّارِ؟ فَيَقُولُ: بَلَى، مِنْ كُلِّ أَهْلِ بَيْتٍ يَسْتَمِلُّونَ وَيَسْتَمِلُّ مِنْ الدَّارِ وَوَاحِدٌ مِنْ كُلِّ بَيْتٍ قَالَ: فَأَيْنَسُوا حَتَّى مَا أَرْضَعَا بِهَاجِرَةٍ، فَلَمَّا رَأَى رَسُولُ اللَّهِ ﷺ ذَلِكَ، قَالَ: «اعْقِلُوا وَأَبْشِرُوا، وَالَّذِي نَفْسُ مُحَمَّدٍ بِيَدِهِ، إِنَّكُمْ لَمَعَ خَلِيقَتَيْنِ مَا كَانَتَا مَعَ شَيْءٍ إِلَّا كَثَّرَتَاهُ: يَأْجُوجُ وَمَأْجُوجُ،

---

(١) [الصحيح: آية ٢ و ٢].

وَمَنْ هَلَكَ مِنْ بَنِي آدَمَ وَبَنِي إِبْلِيسَ». قَالَ: فَسَرَى ذَلِكَ عَنِ الْقَوْمِ، فَقَالَ: «فَضْلُ وُلْدِهِ، وَأَمَّا مَنْ قَتَلَ نَفْسًا تَحْتَهُ بِيَدِهِ، ثُمَّ إِلَى الدُّنْيَا وَإِلَى النَّارِ لَتَوَثَّبَ فِي نِزَاعِ الْقَائِمِ، أَوْ لَتَقَاذَفَ فِي جَنْبِ الْبَحْرِ»[1].

٣٤٨٩- هَذَا حَدِيثٌ صَحِيحٌ الإِسْنَادِ، وَلَمْ يُخَرِّجَاهُ.

وَأَكْثَرُ أَلْبَاذُ الْمُسْنَدِ عَلَى أَنَّ الْحَسَنَ قَدْ سَمِعَ مِنْ عِمْرَانَ، غَيْرَ أَنَّ الشَّيْخَيْنِ لَمْ يُخَرِّجَاهُ.

٣٤٩٠- أَخْبَرَنَا أَبُو بَكْرٍ أَحْمَدُ بْنُ إِسْحَاقَ، ثنا مُحَمَّدُ بْنُ غَالِبٍ، ثنا مُحَمَّدُ بْنُ بَشَّارٍ، ثنا الْحَكَمُ[2] بْنُ نَافِعٍ، عَنْ قَتَادَةَ، عَنِ الْحَسَنِ، عَنْ عِمْرَانَ بْنِ حُصَيْنٍ قَالَ: قَالَ رَسُولُ اللهِ ﷺ: «لَوْ يَعْلَمُ أَقْاصِي مَكْكُونَ[3] مِنْ مُسْكِنَتِهِ، وَلَكِنْ عَلَّاتٍ لَقَدْ شُدِهَ»[4].

هَذَا حَدِيثٌ صَحِيحُ الإِسْنَادِ، وَلَمْ يُخَرِّجَاهُ.

٣٤٩١- حدثنا أَبُو بَكْرٍ إِسْمَاعِيلُ بْنُ مُحَمَّدٍ الْفَقِيهُ بِالرَّيِّ، ثنا سَعِيدُ بْنُ يَزِيدَ الرَّيِّيُّ، ثنا عَبْدُ الرَّحْمَنِ بْنُ عَبْدِ اللهِ الدَّسْتَكِيُّ، ثنا عَمْرُو بْنُ أَبِي قَيْسٍ،

---

(١) إتحاف المهرة (١٠/٥٠٠-٥٠١).

(٢) في (ف): «الحاكم» مصحف، وهو الفرياني الصيرفي، من رجال التهذيب.

(٣) الجمع (أ): «مكنون».

(٤) إتحاف المهرة (١٠/٥٠٢-٥٠١).

من غرائب الأفراد للبحر الصيرفي (ق ٤) عالية من (أ)، وهو أجمع للصحف، فجمع الصحف في المسند في الفضائل (ق ٣٠٢-٣٠٣) وفي (٢٣٩٥) وهو الذي اعتمدناه، وقال: «هكذا كتبناه، ثم أخرجه مطولا -يعني ما سبق- من حديث هشام بن حسان وأدرجه هناك».

عَنْ سِمَاكٍ، عَنْ عِكْرِمَةَ، عَنِ ابْنِ عَبَّاسٍ قَالَ: «أَطْلَقَ وَطَلَّقَ وَاحِدَةً»[1].

قَالَ: الْمُطَلِّقَةُ لَا قَالَ شَيْءَ، وَغَيْرُ مَدْخُولٍ بِهَا لَا قَالَ مِنْ شَيْءٍ[2].

هَذَا حَدِيثٌ صَحِيحٌ الإِسْنَادِ، وَلَمْ يُخَرِّجَاهُ.

٣٩٢٦ - أَخْبَرَنَا أَبُو بَكْرٍ الشَّافِعِيُّ، ثنا إِسْمَاعِيلُ بْنُ الْحَسَنِ، ثنا أَبُو حُذَيْفَةَ، ثنا سُفْيَانُ، عَنْ أَبِي إِسْحَاقَ، عَنِ الشَّعْبِيِّ، عَنِ ابْنِ عَبَّاسٍ، عَنِ ابْنِ عَبَّاسٍ فِي قَوْلِهِ: ﴿عَنْ كَثِيرٍ يَعْفُوا أَوْ يَعْفُوَ الَّذِي﴾[3] قَالَ: مِنْ ذَاكَ يَعْفُوا أَنْ لَا يَنْصِفَ لَهَا مُحَمَّدًا ﷺ[4].

هَذَا حَدِيثٌ صَحِيحُ الإِسْنَادِ، وَلَمْ يُخَرِّجَاهُ.

٣٩٢٧ - حَدَّثَنَا أَبُو عَلِيٍّ الْحَافِظُ[5]، ثنا أَبُو عَبْدِ الرَّحْمَنِ[6] زَكَرِيَّا بْنُ شُعَيْبٍ الْمَقْبُرِيُّ بِعِصْرَ، ثنا سَعِيدُ بْنُ يَحْيَى الأُمَوِيُّ، حَدَّثَنِي أَبِي، حَدَّثَنِي سُفْيَانُ بْنُ سَعِيدٍ الثَّوْرِيُّ، عَنْ أَبِي هَاشِمٍ الرُّمَّانِيِّ، أَنَّهُ سَمِعَ أَبَا وَائِلٍ فِي بَجَّانٍ مِنْ قُبَّتِهِ بْنِ شَيْبَانَ، عَنْ عَلِيٍّ بْنِ أَبِي طَالِبٍ أَنَّهُ قَالَ: «كُلُّ عَدَدٍ ذَكَرَهُ اللَّهُ فِي

---

(١) (الجمع ٤/٥٠).

(٢) (إسناده قوي ٤/٣٧٩، ٨/٨٥-٨٦).

(٣) يعني: سفيان بن عيينة، وأبو حذيفة، وأبو إسحاق الفزاري هنه هو: النهدي سليمان بن أبي سليمان.

(٤) (الجمع ٤/٥٤).

(٥) هذا الحديث ليس لمحمد في الإسناد.

(٦) في النسخ المطبوعة: «أبو عبد الله الحافظ» خطأ، والصواب من الإتحاف، وهو الموافق لشيوخ أصابه الحديث، فقد روى الحديث أيضا من طريقه أحمد (٤ بتخريج الشيخ شعيب من طريق أبي علي الحسين بن علي بن يزيد الحافظ النيسابوري.

(٧) في (ز): «أبا عبد الرحمن».

بِيعٌ﴾ (١). قَالَ: تَرَكْتُ فِيهَا وَفِي الْقَوْمِ بَارُوا بِهِمْ بَارٌ، عُتْبَةُ وَعُتْبَةُ وَالْوَلِيدُ (٢).

هَذَا حَدِيثُ صَحِيحُ الإِسْنَادِ عَلَى شَرْطِ الشَّيْخَيْنِ (٣).

وَقَدْ تَفَقَّهَ الشَّيْخَانِ عَلَى إِخْرَاجِهِ مِنْ حَدِيثِ الثَّوْرِيِّ فَقَطْ:

٣٩٤٩ - حَدَّثَنَاهُ أَبُو الْعَبَّاسِ، قَالَ: ثَنَا مُحَمَّدُ بْنُ عَبْدِ السَّلَامِ، ثَنَا إِسْحَاقُ، أَنَا وَكِيعٌ، ثَنَا سُفْيَانُ، عَنْ أَبِي هَاشِمٍ الرُّمَّانِيِّ، يَعْنِي بْنَ دِينَارٍ الْوَاسِطِيَّ، عَنْ أَبِي مِجْلَزٍ لاحِقِ بْنِ حُمَيْدٍ السَّدُوسِيِّ، عَنْ قَيْسِ بْنِ عُبَادٍ، قَالَ: سَمِعْتُ أَبَا ذَرٍّ يَقُولُ: تَرَكْتُ فِي هَؤُلاءِ الرَّهْطِ السِّتَّةِ بَارٌ بِهِمْ بَارٌ، عُتْبَةُ وَحَمْزَةُ وَهُبَيْدَةُ وَعُتْبَةُ وَهُبَيْدَةُ ابْنَا رَبِيعَةَ وَالْوَلِيدُ بْنُ عُتْبَةَ، هَكَذَا يَقُولُ: لِلْمُتَقَدِّمِ فِي نَسَبِهِ، إِلَى قَوْلِهِ: ﴿أَفَبِهَذَا مِنْ عَذَابِ اللَّهِ﴾ (٤).

---

(١) النجم: [٥٩].

(٢) إسناده ضعيف (١٩٤٧٤).

(٣) كذا قاله الحاكم، وفيه كما سبق من سعيد الأعرابي، فقد رواه البخاري (٨/ ٧٥) ومسلم من طريق وكيع (٨/ ٧٥) والبخاري فقط من طريق قبيصة بن عقبة (٨/ ٧٥) ومسلم من طريق عبد الرحمن بن مهدي، ثلاثتهم عن الثوري، به فالمراد من الشيخين ما عدا سعيد أبي ذره. وقد أخرجه البخاري من حديث الثوري عن أبي مجلز كما سيأتي.

(٤) أخرجه أبو نعيم (١/ ١٥٤).

وإسناده ضعيف (١٩٤٧٤).

وقال: هذا من العجائب، فإنه لا يعرف إلا من حديث الثوري، فلا أعلم لسفيانه الكبير أصلا يقبل الضعف عليه وإنما أن استراحاته عليت على. فإن البخاري قد أخرجه وأخرجه أيضا

وَقَدْ تَابَعَ سُلَيْمَانَ التَّيْمِيَّ أَبُو هَاشِمٍ عَلَى رِوَايَتِهِ عَنْ أَبِي مِجْلَزٍ، عَنْ قَيْسٍ، عَنْ عَلِيٍّ بِنَحْوِ حَدِيثِ الْأَوَّلِ.

٣٩٤٥- وَأَخْبَرَهُ أَبُو عَبْدِ اللهِ مُحَمَّدُ بْنُ يَعْقُوبَ: ثنا عَلِيُّ بْنُ أَبِي عَلِيٍّ الْمُقْرِئُ: ثنا إِسْحَاقُ بْنُ سُلَيْمَانَ: ثنا أَبُو حَفْصٍ الزِّرَادِيُّ، عَنْ سُلَيْمَانَ التَّيْمِيِّ، عَنْ لَاحِقِ بْنِ حُمَيْدٍ، عَنْ قَيْسِ بْنِ عُبَادٍ، عَنْ عَلِيٍّ قَالَ: تَرَكْتُ مَا لَمْ يَتْرُكْ عَمَّارٌ، وَعَمَّارٌ لَمْ يَتْرُكْ شَيْئًا، تَرَكْتُ عَمَّارًا وَهُوَ يَدْعُو عَلَى مُعَاوِيَةَ وَأَصْحَابِهِ، وَتَرَكْتُ مُعَاوِيَةَ وَهُوَ يَدْعُو لِعَمَّارٍ وَأَصْحَابِهِ، وَتَرَكْتُ عَمَّارًا وَهُوَ يَقُولُ: سَلُوا اللهَ لِي الْجَنَّةَ وَلِأَصْحَابِي، وَتَرَكْتُ مُعَاوِيَةَ وَهُوَ يَقُولُ: سَلُوا اللهَ لِي وَلِأَصْحَابِي الْجَنَّةَ، وَتَرَكْتُ عَمَّارًا وَهُوَ يَقُولُ: سَلُوا اللهَ لِي وَلِأَصْحَابِي الْجَنَّةَ

تَتْرُكُ لَهُ تَحِلَّةَ يَمِينِهِ وَيَمِينِهَا»[1].

هَذَا حَدِيثٌ صَحِيحٌ عَلَى شَرْطِ الشَّيْخَيْنِ، وَلَمْ يُخَرِّجَاهُ.

٣٤٨٧- أَخْبَرَنَا الْحَسَنُ بْنُ عَلِيٍّ الْعَزِيزِيُّ، أَنَا أَبُو الْعَبَّاسِ، أَنَا عَبَّادٌ، أَنَا ابْنُ الْمُبَارَكِ، أَنَا مَعْمَرٌ بْنُ رَاشِدٍ[2]، عَنْ أَبِي الشَّيْخِ، عَنِ ابْنِ شِهَابٍ[3]، عَنْ أَبِي هُرَيْرَةَ، وَابْنِ عَبَّاسٍ ﷺ قَالَا: «لَأَنْ سَكْعَرُوا فَهُمْ خَيْرٌ بِأَنْ يَرَاهُمْ»[4]. قَالَا: قَالَ: سَمِعْتُ رَسُولَ اللهِ ﷺ يَقُولُ: «إِنَّ الْحَمِيمَ لَيُصَبُّ عَلَى رُءُوسِهِمْ، فَيَنْفُذُ الْجُمْجُمَةَ حَتَّى يَخْلُصَ إِلَى جَوْفِهِ فَيُسْلَتُ»[5] مَا فِي جَوْفِهِ حَتَّى يَمْرُقَ قَدَمَيْهِ وَهُوَ الصَّهْرُ، فَهُمْ يُعْذَبُ فِيهَا عَذَابًا»[6].

هَذَا حَدِيثٌ صَحِيحُ الإِسْنَادِ، وَلَمْ يُخَرِّجَاهُ.

٣٤٨٨- أَخْبَرَنَا أَبُو زَكَرِيَّا الْعَنْبَرِيُّ، ثنا مُحَمَّدُ بْنُ عَبْدِ السَّلَامِ، ثنا إِسْحَاقُ [ابْنُ] مَنْصُورٍ، أَنَا هَاشِمٌ، عَنْ أَبِي عُتَيْبَةَ[7]، عَنْ سُلَيْمَانَ قَالَ: قَالَتْ عَائِشَةُ لأَبِيهَا: يَغْسِلُ أَبُوهَا وَأَبُو بَكْرٍ؟ ثُمَّ قَرَأَتْ هَذِهِ الآيَةَ: ﴿كُلَّمَا أَرَادُوٓاْ أَن يَخۡرُجُواْ مِنۡهَا

---

(١) (لم يذكر أبو ذر ١٨٩/أ).

(٢) إتحاف المهرة (٧/٤١٦، ١٧٠-٧٥٥٠).

(٣) في (ر) و(ص): «محكوم».

(٤) يعني: أبا نجاح الحسن الفناني المصري.

(٥) هو: عبد الرحمن بن حجير الخولاني، أبو عبد الله المصري القاضي.

(٦) يعني: أبا عبيدة بن الجراح.

(٧) في (ر) و(ز): «عبيلة».

(١) إتحاف المهرة (٧/٤١٦، ٤١٩-٧٥٥١).

(٢) هو: عصمين بن جندب بن عمرو بن الحارث الجابي الكوفي.

مِنْ عَبْدٍ أَبِيدَ قَوْلُ ١٠٠٠ (١).

هَذَا حَدِيثٌ صَحِيحُ الإِسْنَادِ، وَلَمْ يُخَرِّجَاهُ.

٣٢٩٩- حَدَّثَنَاهُ أَبُو الْعَبَّاسِ مُحَمَّدُ بْنُ يَعْقُوبَ، ثنا أَبِيدُ بْنُ عَاصِمٍ الأَصْبَهَانِيُّ، ثنا الْحُسَيْنُ بْنُ حَفْصٍ، ثنا سُفْيَانُ، عَنْ لَيْثٍ، عَنْ مُجَاهِدٍ، عَنْ عَبْدِ اللهِ بْنِ عَمْرٍو فِي قَوْلِهِ: ﴿وَمَنْ يَقْنُتْ مِنْهُنَّ وَرَسُولِهِ تَعْمَلْ صَالِحًا نُؤْتِهَا أَجْرَهَا مَرَّتَيْنِ﴾ قَالَ: لَوْ أَرْسَلَهُ عَلَى بِمَطْبُوعَةٍ -يَعْنِي مَا لَمْ يُغَيِّرْهُ- لَمْ أُكَذِّبْ عَلَيْهِ، وَلَوْ أَرْسَلَهُ عَلَى بِمَقْبُولٍ رَجَمْتُ عَلَيْهِ وَهُوَ بِعَبْدَيْنِ أَبِيدَ أَنَّهُ قَدْ عَلَّمَنَاهُ (٢).

وَقَدْ رَوَاهُ مُحَمَّدُ بْنُ إِسْمَاعِيلَ بْنِ عَبْدِ الرَّحْمَنِ السُّدِّيُّ، عَنْ مُرَّةَ:

٣٣٠٠- حَدَّثَنَاهُ أَبُو الْحَسَنِ مُحَمَّدُ بْنُ مُوسَى بْنِ عِمْرَانَ الْفَقِيهُ بِمَرْوَ، ثنا إِبْرَاهِيمُ بْنُ أَبِي طَالِبٍ، ثنا أَبُو هِشَامٍ، ثنا بَدَلُ بْنُ الْمُحَبَّرِ، ثنا شُعْبَةُ، عَنِ السُّدِّيِّ، عَنْ مُرَّةَ، عَنْ عَبْدِ اللهِ، وَنَاجَهُ فِي قَوْلِ اللهِ ﷻ: ﴿وَمَنْ يَقْنُتْ مِنْكُنَّ لِلَّهِ وَرَسُولِهِ وَتَعْمَلْ صَالِحًا نُؤْتِهَا أَجْرَهَا مَرَّتَيْنِ﴾ قَالَ: قَالَ: لَوْ أَرْسَلَهُ هُمْ بِهِ بِالْخَاتَمِ وَهُوَ بِعَبْدَيْنِ أَبِيدَ لَأَنَّهُ قَدْ عَلَّمَنَاهُ أَيْضًا (٣).

هَذَا حَدِيثٌ صَحِيحٌ عَلَى شَرْطِ شَيْخَيْ، وَلَمْ يُخَرِّجَاهُ.

---

(١) [الحديث رقم (٢٢)].

(٢) [إتحاف المهرة (٦/ ٣١٨-٣٩٧)].

(٣) [إتحاف المهرة (٦/ ٣١٨-٣٩٧)].

(٤) [إتحاف المهرة (٦/ ٣١٨-٣٩٧)].

(٥) [الحديث رقم (٢٥٥)].

(٦) [إتحاف المهرة (٦/ ٣١٨-٣٩٧)].

٣٥٠١- صحَّ أَبُو الحَسَنِ مُحَمَّدُ بْنُ الحَسَنِ بْنِ عَلِيِّ بْنِ بِشْرٍ الْمُقْرِئُ[1]: ثَنَا أَبُو إِسْحَاقَ بْنُ هَانِيءٍ: ثَنَا الْحُسَيْنُ بْنُ الْفَضْلِ الْبَجَلِيُّ: ثَنَا مُحَمَّدُ بْنُ كُنَاسَةَ[2]: ثَنَا إِسْمَاعِيلُ بْنُ عَيَّاشٍ[3]، عَنْ أَبِيهِ، قَالَ: أَبُو عَبْدِ اللهِ بْنُ عُمَرَ بْنِ عَلِيِّ بْنِ أَبِي طَالِبٍ، قَالَ: سَمِعْتُ رَسُولَ اللهِ ﷺ يَقُولُ: «إِنَّا سَنُلْهِمُ بِهِ وَهْلٍ مِنْ قُرَيْشٍ لَوْ أَنَّ تَوْبَتَهُ تَوْزَنُ بِأَوْلَادِ الثَّقَلَيْنِ لَرَجَحَتْ».

هَذَا حَدِيثٌ صَحِيحُ الإِسْنَادِ[4]، وَلَمْ يُخَرِّجَاهُ.

٣٥٠٢- صحَّ أَبُو الْقَاسِمِ بْنُ قَانِعٍ الْبَغْدَادِيُّ الْبَزَّازُ: ثَنَا عَبْدُ اللهِ بْنُ عَلِيٍّ الْمَرْوَزِيُّ: ثَنَا عَبْدُ اللهِ بْنُ الْمُبَارَكِ: ثَنَا عُمَرُ بْنُ سَعِيدِ بْنِ أَبِي حُسَيْنٍ، أَخْبَرَنِي ابْنُ أَبِي مُلَيْكَةَ، عَنْ عُبَيْدِ بْنِ عُمَيْرٍ، عَنِ ابْنِ عَبَّاسٍ، قَالَ: أَقَرَّ لِيَ رَجُلٌ بِمَالٍ فَكَتَبَهُ لِي، إِذَا كَانَ بِكَرْبِ الْغَمِيمِ بَعَثَ اللهُ عَلَيْهِ رِيحًا لَا يَعْدُلُ الْقَائِمُ يَقُومُ إِلَّا يَمْشُقُهُ، وَيَذْهَبُ الْقَائِمُ يَقْعُدُ فَيُصْرَعُ، وَقَامَتْ

---

(١) في (س) و(ز): «أحمد».

وهو: محمد بن عبد الله بن عبد الله أبو الحسن المقرئ، وكنا نسميه أبا بكر أحمد.

(٢) في (ز): «عبد الله»، وهو خطأ، وهو: محمد بن كناسة الأسدي الكوفي، والد المحدث الإمام أبي بكر عبد الله بن محمد بن كناسة، وهو ابن عم إسماعيل بن عياش، وأخو محمد بن عمر بن كناسة، وهو ضعيف جدًا، وقد أخطأ في هذا الحديث، وانظر ما سيأتي برقم (٣٥٠٣).

(٣) في (ز): «عياش».

(٤) إسناده ضعيف جدًا، وهو من أجل إسماعيل بن عياش، وشيخه ابن كناسة، وانظر ما سيأتي برقم (٣٥٠٣).

وأخرجه الطبراني في «الكبير» (١٢٤٦/١٢٤٦)، وأحمد في «المسند» (٣٣٢/١٠٦٠)، وفرعهما، من حديث عبد الله بن كناسة به.

وانظر ما بعده.

(٥) في (ز): «أحمد».

(٦) إسناده ضعيف جدًا (٦٠٦/٦٠٦-٦١٠).

(٧) قال الذهبي في التلخيص: «قلت: أبو الحاتم ابن كناسة لا يحتج به».

عَلَيْهِ، وَأَلْقُوا بِهَا عَنَانَهَا، قَالَ: وَدَعَا ثَبِيعٌ حَبَرَيْهِ فَسَأَلَهُمَا: مَا هَذَا الَّذِي يُعِيبُ عَلَيْهِ؟ قَالَا: أَوَكَذَّبَ؟ قَالَ: أَتَتْهُ أَعْيُنٌ، قَالَا: فَإِنَّكَ لَرَبِيقٌ بِنَعْتِهِ فَأْتِهِ يَعْنِي: بِمَعْنَى أَرَادَهُ. قَالَ: فَمَا يُعْجِبُ هَذَا عَنْ؟ قَالَا: لَحْرَةٌ فِي تُرْبَتِهِ، ثُمَّ تَقُولُ: أَتَيْتُ لَيْلَةَ ثُمَّ لَدَخَلَ قَطْرُبٌ بِذَلِكَ الْبَيْتِ، وَلَا يَعْرِفُ أَحَدٌ مِنْ أَهْلِهِ. قَالَ: فَإِنْ أَحْمَدْتَ فَمَا هَذَا دَعَتْكَ هَذِهِ الرَّبِيعُ عَنْ؟ قَالَا: نَعَمْ. فَتَحَوَّلَ، ثُمَّ أَتَى. قَالَ ابْنُ عَبَّاسٍ: فَأَنْزَلَتِ الرَّبِيعُ كَفِيلٌ الَّذِي تَكَفَّلَهُ.

هَذَا حَدِيثٌ صَحِيحٌ عَلَى شَرْطِ الشَّيْخَيْنِ، وَلَمْ يُخَرِّجَاهُ.

٣٥٠٣- أَخْبَرَنِي أَبُو بَكْرٍ مُحَمَّدُ بْنُ أَحْمَدَ بْنِ عَبْدِ السَّلَامِ، ثنا: إِسْحَاقُ، أنا جَرِيرٌ، عَنْ قَابُوسَ، عَنْ أَبِيهِ، عَنِ ابْنِ عَبَّاسٍ قَالَ: لَمَّا وَقَعَ إِبْرَاهِيمُ مِنْ رَبَإِ الْبَيْتِ، قَالَ: رَبِّ هَذَا بَلَدٌ فَقَالَ: الْأَنَ فِي النَّاسِ بِالْحَجِّ، قَالَ: رَبِّ بَلِّغْ صَوْتِي، قَالَ: الْزَمْ وَعَلَيَّ الْبَلَاغُ. الْأَنَ فِي النَّاسِ أَقُولُ: يَا أَيُّهَا النَّاسُ، كُتِبَ عَلَيْكُمُ الْحَجُّ، حَجُّ الْبَيْتِ الْعَتِيقِ. فَسَمِعَهُ مَنْ بَيْنَ السَّمَاءِ وَالْأَرْضِ، أَلَا تَرَوْنَ أَنَّهُمْ يَجِيئُونَ مِنْ أَقْصَى الْأَرْضِ يُلَبُّونَ؟!.

هَذَا حَدِيثٌ صَحِيحُ الْإِسْنَادِ، وَلَمْ يُخَرِّجَاهُ.

٣٥٠٤- أَخْبَرَنِي إِسْمَاعِيلُ بْنُ مُحَمَّدِ بْنِ الْفَضْلِ الشَّعْرَانِيُّ، ثنا عُثْمَانُ بْنُ عَبْدِ اللهِ بْنِ صَالِحٍ، ثنا اللَّيْثُ بْنُ سَعْدٍ، عَنْ عَبْدِ الرَّحْمَنِ بْنِ خَالِدِ بْنِ مُسَافِرٍ،

---

(١) [سلسلة الهدى ٧ (٧٤٧-٨٠٧)].

(٢) في (ز) و(ص): «أله».

(٣) يعني: أبا طفيل حصين بن جندب الجنبي.

(٤) [سلسلة الهدى ٧ (٧٤٧-٨٠٧)].

عَنِ الزُّهْرِيِّ، عَنْ مُحَمَّدِ بْنِ جُبَيْرِ بْنِ مُطْعِمٍ، عَنْ عَمِّهِ عَبْدِ اللهِ بْنِ الزُّبَيْرِ قَالَ: قَالَ رَسُولُ اللهِ ﷺ: «إِنَّمَا سَعْيُ هٰذَا الْبَيْتِ، وَالطَّوَافُ بِهِ أَوَّلَمَا مِنَ الْجَبَانِ»[1]، فَلَمْ يَطُفْ عَلَيْهِ جَبَّارٌ قَطُّ[2].

هٰذَا حَدِيثٌ صَحِيحٌ عَلَى شَرْطِ الْبُخَارِيِّ[3]، وَلَمْ يُخَرِّجَاهُ.

٣٠٥٥- أَخْبَرَنَا أَبُو زَكَرِيَّا الْعَنْبَرِيُّ، ثنا مُحَمَّدُ بْنُ عَبْدِ السَّلَامِ، ثنا إِسْحَاقُ، أنا جَرِيرٌ، عَنِ الْأَعْمَشِ وَمَنْصُورٍ، عَنْ أَبِي الضُّحَىٰ، عَنِ ابْنِ عَبَّاسٍ قَالَ: قُلْتُ لَهُ: فَرَأَيْتَ طُفْتَ مَا وَاللَّذَيْنِ بَعْلَتَيْهَا لَمْ يَرْمِيَا الْجِمَارَ حَتَّىٰ هِيَا هِيَا هِيَا

رَسُولَ اللهِ، هَذَا الأَحَادِيثُ؟ قَالَ: مِثْلُكُمْ أَيْحُكُمْ إِبْرَاهِيمَ، فَالَ: فَلِمَا؟ قَالَ: فَمَا؟ قَالَ: يَبْقَوْا قَالَ: يَبْكُوْ شَيْخَةٌ. قَالَ: يَا رَسُولَ اللهِ، فَالصُّوفُ؟ قَالَ: يَبْكُوْ شُعَرَاءُ الصُّوفِ شَيْخَةٌ.

هَذَا حَدِيثٌ صَحِيحُ الإِسْنَادِ، وَلَمْ يُخَرِّجَاهُ.

٣٥٠٧- أَخْبَرَنِي الْحَسَنُ بْنُ يَعْقُوبَ بْنِ يُوسُفَ الْعَدْلُ، ثنا يَحْيَى بْنُ أَبِي طَالِبٍ، ثنا زَيْدُ بْنُ الْحُبَابِ، عَنْ عَبْدِ اللهِ بْنِ عَبَّاسٍ الْعَصْرِيِّ، عَنْ عَبْدِ الرَّحْمَنِ الأَعْرَجِ، عَنْ أَبِي هُرَيْرَةَ قَالَ: قَالَ رَسُولُ اللهِ ﷺ: «مَنْ وَجَدَ سَعَةً فَلَمْ يُضَحِّ فَلَا يُصَلِّيَنَّ، فَلَا يَحْضُرْ صَلَاتَنَا».

هَذَا حَدِيثٌ صَحِيحُ الإِسْنَادِ، وَلَمْ يُخَرِّجَاهُ.

٣٥٠٨- حَدَّثَنَاهُ أَبُو عَبْدِ اللهِ مُحَمَّدُ بْنُ إِبْرَاهِيمَ بْنِ إِسْحَاقَ الْعَدْلُ بِبَغْدَادَ، ثنا يَحْيَى بْنُ مَعْمَرٍ، ثنا عَبْدُ الرَّزَّاقِ، ثنا زَيْدُ بْنُ الْحُبَابِ، ثنا عَبْدُ اللهِ بْنُ عَبَّاسٍ بْنِ عَبَّاسٍ، عَنْ عَبْدِ الرَّحْمَنِ الأَعْرَجِ، عَنْ أَبِي هُرَيْرَةَ قَالَ: قَالَ رَسُولُ اللهِ ﷺ: «مَنْ بَاعَ عَبْدًا فَجُبَّ أَضْحِيَتِهِ فَلَا يُصَلِّيَنَّ».

= البخاري في تاريخه: «هذان الحديثان، وهذا ترجمه العزيز في غريب الكتاب، وهزا حديث هذا الإسناد ساقه، وذكر البخاري في التاريخه الكبير (٧/ ٤٨٤)، ٢٠٩٥ بصيغ مختلفة.

(١) إسناده قوي (٥/ ٥٩٧-٥٩٨ = ٧٤١١).

(٢) قال الذهبي في التلخيص: «قلت: هذا خطأ، فإن أبا جعفر: متكلم فيه، وقال ابن حجر في التلخيص»: «قلت: له ثلاثة من الصحابة، يعني: محمد بن مسلمة وعقبة والأبو داود فيهم من الجماعة الأمعي.

(٣) في (ز) وأبي (ب): «زيد»، والصواب من (ح) والتلخيص.

(٤) إسناده قوي (٥/ ٥٩٨-٥٩٩ = ٧٤١٢).

(٥) هذا الحديث ليس في الإتحاف.

هَذَا حَدِيثٌ صَحِيحٌ مِنْ الأَوَّلِ، وَلَمْ يُخَرِّجَاهُ.

٣٥٠٧- أَخْبَرَنَا أَبُو عَبْدِ اللهِ الصَّفَّارُ، ثَنَا أَحْمَدُ بْنُ مَهْرَانَ، ثَنَا أَبُو نُعَيْمٍ، ثَنَا سُفْيَانُ، عَنِ الأَعْمَشِ، عَنْ مُسْلِمٍ الْبَطِينِ، عَنْ سَعِيدِ بْنِ جُبَيْرٍ، عَنِ ابْنِ عَبَّاسٍ "أَنَّهُ كَانَ يُقَرِّرُهُمْ: أَوَقَدْ يَقِينَ يُسْتَتَابُ؟ يَعْنِي شُجَاعًا" وَلَمْ يَقُلْ "لَهُ" كَمَا هُوَ تَقْرِيرٌ [٢]. قَالَ: مِنْ أَوَّلِ تَوْبَتِهِ تُرْفَعُ فِي الْقِتَالِ".

هَذَا حَدِيثٌ صَحِيحٌ عَلَى شَرْطِ الشَّيْخَيْنِ، وَلَمْ يُخَرِّجَاهُ.

٣٥١٠- **حدثنا** أَبُو الْعَبَّاسِ مُحَمَّدُ بْنُ يَعْقُوبَ، أَنَا مُحَمَّدُ بْنُ عَبْدِ اللهِ بْنِ عَبْدِ الْحَكَمِ، أَنَا ابْنُ وَهْبٍ، أَخْبَرَنِي ابْنُ لَهِيعَةَ.

وَأَخْبَرَنِي عَبْدُ اللهِ بْنُ هُبَيْرَةَ بْنِ عَبْدِ اللهِ بْنِ الْحَكَمِ، أَنَّ الْحَارِثَ بْنَ أَبِي أُسَامَةَ، أَنَّ إِسْمَاعِيلَ بْنَ عَيَّاشٍ، أَنَا ابْنُ لَهِيعَةَ، حَدَّثَنِي بُشَيْرُ بْنُ مَاعَانَ قَالَ: سَمِعْتُ نُعَيْمَ بْنَ عَامِرٍ يَقُولُ: قُلْتُ: يَا رَسُولَ اللهِ، الْمُحْدَثُ سُورَةَ النَّحْلِ يَسْجُدُونَ؟ قَالَ: "نَعَمْ، فَمَنْ لَمْ يَسْجُدْ فَمَا هُوَ [٣] أَفْضَلُ".

هَذَا حَدِيثٌ لَمْ يُخَرِّجَاهُ بِهَذِهِ الزِّيَادَةِ مِنْ هَذَا الْوَجْهِ.

وَقَدْ رَوَاهُ لَهِيعَةُ بْنُ عَبْدِ اللهِ الْحَضْرَمِيُّ أَحَدُ الأَئِمَّةِ، إِنْشَاءَ لَهُمْ عَلَيْهِ اخْتِلاطٌ فِي آخِرِ عُمُرِهِ.

وَقَدْ صَحَّتِ الرِّوَايَةُ فِيهِ مِنْ قَوْلِ عُمَرَ بْنِ الْخَطَّابِ، وَعَبْدِ اللهِ بْنِ عَبَّاسٍ،

---

(١) قال الذهبي في التلخيص: «قلت: ابن عياش ضعفه أبو داود».

(٢) والصحيح [ق ٣٥].

(٣) إتحاف المهرة [٧/ ١٨- ٧٥٨٣].

(٤) إتحاف المهرة [٧/ ١٨٣- ٧٦٤٦].

وَعَبْدِ اللهِ بْنِ عُمَرَ، وَعَبْدِ اللهِ بْنِ مَسْعُودٍ وَأَبِي مُوسَى، وَأَبِي الدَّرْدَاءِ وَعِمْرَانَ.

أَمَّا حَدِيثُ عُمَرَ بْنِ الْخَطَّابِ:

٣٥١١- فَحَدَّثَنَاهُ أَبُو الْعَبَّاسِ مُحَمَّدُ بْنُ يَعْقُوبَ، ثَنَا مُحَمَّدُ بْنُ إِسْحَاقَ الصَّغَانِيُّ، ثَنَا يَزِيدُ بْنُ هَارُونَ وَسَعِيدُ بْنُ عَامِرٍ، قَالَا: ثَنَا شُعْبَةُ، عَنْ سَعْدِ بْنِ إِبْرَاهِيمَ، عَنْ عَبْدِ اللهِ بْنِ ثَعْلَبَةَ: "أَنَّ سَمُرَةَ بْنَ جُنْدُبٍ صَلَّى فِي الْمَسْجِدِ فَسَجَدَ فِي الْخَيْطِ سَجْدَتَيْنِ".

وَأَمَّا حَدِيثُ ابْنِ عَبَّاسٍ:

٣٥١٢- فَحَدَّثَنَاهُ مُحَمَّدُ بْنُ صَالِحٍ بْنِ هَانِءٍ، ثَنَا الشَّرِيُّ بْنُ خُزَيْمَةَ، ثَنَا عُمَرُ بْنُ حَفْصِ بْنِ غِيَاثٍ، ثَنَا أَبِي، عَنْ عَاصِمٍ الْأَحْوَلِ، عَنْ أَبِي الْعَالِيَةِ، عَنِ ابْنِ عَبَّاسٍ قَالَ: فِي سُورَةِ الْحَجِّ سَجْدَتَانِ".

وَأَمَّا حَدِيثُ ابْنِ عُمَرَ:

٣٥١٣- فَحَدَّثَنَاهُ أَبُو الْعَبَّاسِ مُحَمَّدُ بْنُ يَعْقُوبَ، ثَنَا مُحَمَّدُ بْنُ عَبْدِ اللهِ بْنِ عَبْدِ الْحَكَمِ، أَنَا ابْنُ وَهْبٍ، أَخْبَرَنِي مَخْرَمَةُ بْنُ بُكَيْرٍ، عَنْ أَبِيهِ، عَنْ نَافِعٍ، عَنِ ابْنِ عُمَرَ "أَنَّهُ سَجَدَ فِي الْحَجِّ سَجْدَتَيْنِ".

وَأَمَّا حَدِيثُ عَبْدِ اللهِ بْنِ مَسْعُودٍ وَعِمْرَانَ:

٣٥١٤- فَحَدَّثَنَاهُ أَبُو النَّضْرِ الْفَقِيهُ، ثَنَا مُحَمَّدُ بْنُ إِبْرَاهِيمَ بْنِ الْعَبَّاسِ

---

(١) يعني: ابن صبر الذي سمع الرسول ﷺ وجهه عام الفتح.

(٢) إتحاف المهرة (١٤/٦١٩-٦٢٠، ١٥٤٥٠).

(٣) إتحاف المهرة (١٤/٥٨٨-٥٨٩، ٦٣٦٦).

(٤) إتحاف المهرة (١٤/٧٦٩-٧٧٠، ١٧٤٠٧).

قِبْصَةً مِنْ طُعَامٍ، ثُمَّ سُفْيَانُ، عَنْ عَاصِمٍ، عَنْ زِرٍّ، عَنْ عَبْدِ اللهِ بْنِ مَسْعُودٍ وَعُثْمَانَ بْنِ عَاصِمٍ أَنَّهُمَا قَالَا يَسْتَحْذِنُ فِي ٱلْحَجِّ.

وَأَمَّا حَدِيثُ أَبِي مُوسَى:

٣٠١٥- فَٱلْحَسَنُ بْنُ يَزِيدَ الْعَدَنِيُّ، ثنا إِبْرَاهِيمُ بْنُ أَبِي طَالِبٍ، ثنا مُحَمَّدُ بْنُ الْمُثَنَّى، ثنا إِسْمَاعِيلُ ابْنُ عُلَيَّةَ، ثنا يُونُسُ بْنُ عُبَيْدٍ، عَنْ بَكْرِ بْنِ عَبْدِ اللهِ الْمُزَنِيِّ، عَنْ صَفْوَانَ بْنِ مُحْرِزٍ، أَنَّ أَبَا مُوسَى صَحِبَهُ فِي سُورَةِ الْحَجِّ سَحْذَتَيْنِ، وَأَنَّهُ قَرَأَ السَّجْدَةَ الَّتِي فِي آخِرِ سُورَةِ الْحَجِّ فَسَجَدَ وَسَجَدْنَا مَعَهُ.

وَأَمَّا حَدِيثُ ابْنِ الْمُزَنَّاةِ:

٣٠١٦- فَعُثْمَانُ عَبْدُ الرَّحْمَنِ بْنُ الْحَسَنِ الْقَاضِي، ثنا إِبْرَاهِيمُ بْنُ الْحُسَيْنِ، ثنا آدَمُ بْنُ أَبِي إِيَاسٍ، ثنا شُعْبَةُ، عَنْ يَزِيدَ بْنِ خُمَيْرٍ، عَنْ عَبْدِ الرَّحْمَنِ بْنِ عُثْمَانَ بْنِ ابْنِ الْمُزَنَّاةِ، سَجَدَ فِي الْحَجِّ سَجْدَتَيْنِ.

٣٠١٧- ثُمَّ عَبْدُ اللهِ بْنُ سَعْدٍ الْحَرَّانِيُّ، ثنا مُحَمَّدُ بْنُ إِبْرَاهِيمَ بْنِ سَعِيدٍ الْعَبْدِيُّ وَحُسَيْنٌ، ثنا بِشْرُ بْنُ الْحَارِثِ، قَالَا: ثنا الْحَكَمُ بْنُ مُوسَى الْبَغْدَادِيُّ، ثنا يَحْيَى بْنُ حَمْزَةَ، ثنا الْحَكَمُ بْنُ عَبْدِ اللهِ[1]، أَنَّهُ سَمِعَ الْقَاسِمَ بْنَ مُحَمَّدٍ يُحَدِّثُ عَنْ عَائِشَةَ أَنَّهَا سَأَلَتِ النَّبِيَّ ﷺ عَنْ هَذِهِ الْآيَةِ: ﴿وَمَا عَمِلَتْهُ أَيْدِيهِمْ﴾

---

(١) إسناده ضعيف (١٨/١١٨-١٩٤٣٧).

(٢) إسناده ضعيف (١٨/١٢٢-١٩٤٣٩).

(٣) إسناده ضعيف (١٨/١٢٥-١٩٤٤١).

(٤) هو الحكم بن عبد الله بن سعد، أبو عبد الله الأيلي.

أَبُوبَيْ بْنُ جَبْرٍ»(١). قَالَ: «الضَّبُّيُّ»(٢).

هَذَا حَدِيثٌ صَحِيحٌ الإِسْنَادِ»(٣). وَلَمْ يُخَرِّجَاهُ.

٣٥١٨ - حدَّثَنَا أَبُو الْعَبَّاسِ مُحَمَّدُ بْنُ يَعْقُوبَ: ثنا أَحْمَدُ بْنُ يُوسُفَ الضَّبِّيُّ: ثنا أَبُو عَاصِمٍ النَّبِيلُ: ثنا زُهَيْرُ بْنُ مُحَمَّدٍ التَّمِيمِيُّ: عَنْ عَبْدِ اللهِ بْنِ مُحَمَّدِ بْنِ عَقِيلِ بْنِ أَبِي طَالِبٍ: عَنْ عَلِيِّ بْنِ الْحُسَيْنِ: ﴿إِنَّكَ لَا تَهْدِي مَنْ أَحْبَبْتَ﴾ [القصص: ٥٦]. قَالَ: قَالَ عَمِّي وَأَبُوطَالِبٍ حَيٌّ: «أَلَمْ تَعْلَمْ أَنَّ رَسُولَ اللهِ ﷺ إِذَا حَضَّ الْمُشْرِكَ لَمْ يَشُكَّ مِنْ صَاحِبِهِ أَنَّهُ مُسْلِمٌ؟ فَإِذَا خَطَبَ وَصَلَ فَتَحَ أَحَدُ الْكَتِفَيْنِ بِالْيَمِينِ، وَالْكَتِفُ الْيُسْرَى بِالْيَسَارِ، فَإِذَا هَدَأَ عَنْ أَدْنَى جَمِيعِ مَنْ شَهِدَ لَكَ بِالرُّجُوعِ وَشَهِدَ لِي بِالْبَلَاغِ». ثُمَّ أَتَى بِالْآخَرِ فَلَمْ يَدْعُ، وَقَالَ: «اللَّهُمَّ هَذَا عَنْ مُحَمَّدٍ وَأَهْلِ بَيْتِهِ، ثُمَّ لِلْمُسْلِمِينَ الْمُسَاعِينَ، وَبِأَدْنَى مَا يَنْهَضُ بِهِ»(٤).

هَذَا حَدِيثٌ صَحِيحٌ الإِسْنَادِ»(٥). وَلَمْ يُخَرِّجَاهُ.

---

(١) (الحج: آية ٧٨).

(٢) إتحاف المهرة (١٧/ ٢٠٣ - ٢٢٩٦).

(٣) قال الذهبي في التلخيص: «قال: في الحكم تركوه من أهل البيت» وقال ابن حجر في الإتحاف: «قلت: بل الحكم بن عبد الله ضعيف جدا».

(٤) (الحج: آية ٧٨). وروايته في التسع الخطية: «وتركن أنه».

(٥) إتحاف المهرة (١٤/ ٢٠٣ - ١٧٧٥٠).

قال الذهبي في التلخيص: «قلت: زهير فو ساقط، وابن طبل ليس بحجة».

بِسْمِ اللَّهِ الرَّحْمَٰنِ الرَّحِيمِ

وَمِنْ سُورَةِ الْمُؤْمِنِينَ (١)

٣٥١٩ - أَخْبَرَنَا أَحْمَدُ بْنُ عَبْدِ الْجَبَّارِ الْعُطَارِدِيُّ، نَا عَبْدُ اللهِ بْنُ أَحْمَدَ بْنِ حَنْبَلٍ، حَدَّثَنِي أَبِي، ح

وَأَخْبَرَنَا أَبُو زُكَرِيَّا الْعَنْبَرِيُّ، نَا مُحَمَّدُ بْنُ عَبْدِ السَّلَامِ، نَا إِسْحَاقُ، قَالَا: أَنَا عَبْدُ الرَّزَّاقِ، أَنَا مَعْمَرٌ، عَنْ مُنْذِرٍ، قَالَ: قَالَ عَلِيُّ بْنُ يَزِيدَ الْأَيْلِيُّ صَاحِبُ الزُّهْرِيِّ، عَنِ ابْنِ شِهَابٍ، عَنْ عُرْوَةَ بْنِ الزُّبَيْرِ، عَنْ عَبْدِ الرَّحْمَنِ بْنِ عَبْدٍ الْقَارِيِّ، قَالَ: سَمِعْتُ عُمَرَ بْنَ الْخَطَّابِ يَقُولُ: كَانَ رَسُولُ اللهِ ﷺ إِذَا أَتَاهُ الْوَحْيُ سُمِعَ عِنْدَهُ دَوِيٌّ كَدَوِيِّ النَّحْلِ، فَمَكَثْنَا سَاعَةً فَاسْتَقْبَلَ الْقِبْلَةَ وَرَفَعَ يَدَيْهِ، فَقَالَ: «اللَّهُمَّ زِدْنَا وَلَا تَنْقُصْنَا، وَأَكْرِمْنَا وَلَا تُهِنَّا، وَأَعْطِنَا وَلَا تَحْرِمْنَا، وَآثِرْنَا وَلَا تُؤْثِرْ عَلَيْنَا، وَارْضَ عَنَّا وَأَرْضِنَا». ثُمَّ قَالَ: لَقَدْ أُنْزِلَ عَلَيَّ عَشْرُ آيَاتٍ مَنْ أَقَامَهُنَّ دَخَلَ الْجَنَّةَ، ثُمَّ قَرَأَ: ﴿قَدْ أَفْلَحَ الْمُؤْمِنُونَ ۝ الَّذِينَ هُمْ فِي صَلَاتِهِمْ خَاشِعُونَ﴾ إِلَى آخِرِ الْعَشْرِ (٢).

هَذَا حَدِيثٌ صَحِيحُ الْإِسْنَادِ، وَلَمْ يُخَرِّجَاهُ.

---

(١) في (ع): «المؤمنون».

(٢) قوله: «وأرضنا» ساقط من كلمة الشيخ ساهما (ز).

(٣) المؤمنون: ١ و ٢.

(٤) إسحاق الدبري (١٠٧٦-١٠٧٨/٢-٤١٤).

(٥) قال الذهبي في التلخيص: «قلت: سالم عبد الرزاق عن شبحه؛ قاله: أظنه لا شعوره».

٣٥٢٠- ﴿ص﴾ أَبُو الْعَبَّاسِ مُحَمَّدُ بْنُ يَعْقُوبَ، ثَنَا الْعَبَّاسُ بْنُ مُحَمَّدٍ الدُّورِيُّ، ثَنَا عَلِيُّ بْنُ حَكِيمٍ، ثَنَا شَرِيكٌ، عَنْ أَبِي إِسْحَاقَ، قَالَ: قَالَ رَسُولُ اللهِ ﷺ: «خَلَقَ اللهُ جَنَّةَ عَدْنٍ، وَغَرَسَ أَشْجَارَهَا بِيَدِهِ، فَقَالَ لَهَا: تَكَلَّمِي فَقَالَتْ: ﴿قَدْ أَفْلَحَ الْمُؤْمِنُونَ﴾»[1].

هَذَا حَدِيثٌ صَحِيحُ الْإِسْنَادِ، وَلَمْ يُخَرِّجَاهُ.

٣٥٢١- ﴿ص﴾ أَخْبَرَنَا أَحْمَدُ بْنُ سَهْلٍ الْفَقِيهُ بِبُخَارَى، ثَنَا قَيْسُ بْنُ أَنِيسٍ، ثَنَا قُتَيْبَةُ بْنُ سَعِيدٍ، ثَنَا جَعْفَرُ بْنُ سُلَيْمَانَ، عَنْ أَبِي عِمْرَانَ[2]، عَنْ يَزِيدَ بْنِ بَابَنُوسَ، قَالَ: قُلْتُ لِعَائِشَةَ[3]: كَيْفَ كَانَ خُلُقُ رَسُولِ اللهِ ﷺ؟ قَالَتْ: كَانَ خُلُقُ رَسُولِ اللهِ ﷺ الْقُرْآنَ، أَلَمْ تَقْرَأْ: ﴿وَإِنَّكَ لَعَلَىٰ خُلُقٍ عَظِيمٍ﴾[4]، حَتَّى بَلَغَ الْعَشْرَ، فَقَالَتْ: هَكَذَا كَانَ خُلُقُ رَسُولِ اللهِ ﷺ[5].

هَذَا حَدِيثٌ صَحِيحُ الْإِسْنَادِ، وَلَمْ يُخَرِّجَاهُ.

٣٥٢٢- ﴿ص﴾ الْحَسَنُ بْنُ حَلِيمٍ الْمَرْوَزِيُّ، أَنَا أَبُو الْمُؤَجِّهِ، أَنَا عَبَّادٌ، أَنَا عَبَّادُ بْنُ الرَّحْمَنِ الْمَنْقُوشِيُّ، أَخْبَرَنِي أَبُو بَبَّانُوسَ[6]، عَنْ

---

(١) هو عالي بن عاصم من صعيب الواسطي، أبو صعيب.
(٢) إتحاف المهرة (١٦/ ٦١٥-٦٤٣).
(٣) قال الذهبي في التلخيص: «فلت: بل ضعيف».
(٤) هو الحيوي عبد الملك بن حبيب البصري.
(٥) [المؤلف: ٤٠٩٤].
(٦) إتحاف المهرة (١٧/ ٢٤٥-٢٥٥).
(٧) في (ر) و(ص): «حكيم».
(٨) هذا ضرار بن مرة الشيباني، من رجال التهذيب.

عُبَيْدِ اللهِ بْنِ أَبِي رَافِعٍ»[1]، عَنْ عَلِيِّ بْنِ أَبِي طَالِبٍ ﷺ، قَالَ: سَمِعْتُ عَنْ قَوْلِهِ ﷺ: «إِنَّ لِكُلِّ نَبِيٍّ دَعْوَةً فِي مَكْتُوبَةٍ مُجَابَةٍ»[2]، قَالَ: الْخُشُوعُ فِي الْقَلْبِ، وَأَنْ تُنْقِذَ لِلْمَرْءِ الْمُسْلِمِ، وَأَنْ لَا تَلْتَفِتَ فِي صَلَاتِكَ[3].

هَذَا حَدِيثٌ صَحِيحُ الْإِسْنَادِ، وَلَمْ يُخَرِّجَاهُ.

٣٥٣٣- صَدُوقٌ أَبُو سَعِيدٍ أَحْمَدُ بْنُ يَعْقُوبَ الثَّقَفِيُّ، ثنا أَبُو شُعَيْبٍ الْحَرَّانِيُّ[4]، حَدَّثَنِي أَبِي، ثنا إِسْمَاعِيلُ ابْنُ عُلَيَّةَ، عَنْ أَيُّوبَ، عَنْ مُحَمَّدِ بْنِ سِيرِينَ، عَنْ أَبِي هُرَيْرَةَ أَنَّ رَسُولَ اللهِ ﷺ كَانَ إِذَا صَلَّى رَفَعَ بَصَرَهُ إِلَى السَّمَاءِ، فَنَزَلَتْ: ﴿الَّذِينَ هُمْ فِي صَلَاتِهِمْ خَاشِعُونَ﴾[5]، فَطَأْطَأَ رَأْسَهُ[6].

هَذَا حَدِيثٌ صَحِيحٌ عَلَى شَرْطِ الشَّيْخَيْنِ[7] لَوْلَا جَلَالَةُ أَبِي عَلِيٍّ لَحُمِلَتْ، فَقَدْ قِيلَ عَنْهُ مُرْسَلًا، وَلَمْ يُخَرِّجَاهُ.

٣٥٣٤- أَخْبَرَنِي أَبُو الْعَبَّاسِ مُحَمَّدُ بْنُ أَحْمَدَ الْمَحْبُوبِيُّ، ثنا الْفَضْلُ بْنُ عَبْدِ الْجَبَّارِ، ثنا عَلِيُّ بْنُ الْحَسَنِ بْنِ شَقِيقٍ، ثنا أَبُو عَلِيٍّ بْنُ مُحَرِّرٍ الْخُجَنْدِيُّ، قَالَ: سَمِعْتُ عَبْدَ اللهِ بْنَ عُبَيْدِ اللهِ بْنِ أَبِي مُلَيْكَةَ يَقُولُ: سَأَلْتُ عَائِشَةَ، عَنْ مُتْعَةِ

---

(١) كذا رواه الصحيف عن المبارك، وهو كما قال الدولابي في الكنى (٢٧٩/٢)، وتقدم عند السنن والزهد والرقائق لابن المبارك هكذا: «أبو سنان الشيباني، عن رجل، عن علي».

(٢) (المؤمنون آية ٢).

(٣) إتحاف المهرة (١١/٦٠٦-٦١٢).

(٤) في حديث أبي سعيد بن الأعرابي من أحمد بن أبي شعيب الحراني.

(٥) (المؤمنون آية ٢).

(٦) هذا الحديث ليس فيه ذكر الآيات.

(٧) قال الذهبي في التلخيص: «الصحيح المرسل».

الشَّاهِدِينَ فَلَمَّا: نَسِيَ وَيَتْرُكُمْ كِتَابَ اللهِ. قَالَ: وَقَوْلُكَ هَذِهِ الْآيَةُ: ﴿يَٰٓأَيُّهَا ٱلَّذِينَ ءَامَنُواْ شَهَٰدَةُ بَيْنِكُمْ إِذَا حَضَرَ أَحَدَكُمُ ٱلْمَوْتُ حِينَ ٱلْوَصِيَّةِ ٱثْنَانِ ذَوَا عَدْلٍ مِّنكُمْ أَوْ ءَاخَرَانِ مِنْ غَيْرِكُمْ﴾ [المائدة: ١٠٦]. فَمَنِ الْمَلَأُ الْآخَرُ؟ قَالَ: فَسَكَتَ عَنْهُ. قَالَ: هَذَا حَدِيثٌ صَحِيحٌ عَلَى شَرْطِ الشَّيْخَيْنِ، وَلَمْ يُخَرِّجَاهُ.

٣٥٢٥- أَخْبَرَنِي أَبُو زُكَرِيَّا الْعَنْبَرِيُّ، ثنا مُحَمَّدُ بْنُ عَبْدِ السَّلَامِ، ثنا إِسْحَاقُ، أنا عَبْدُ الرَّزَّاقِ، أنا مَعْمَرٌ، عَنِ الأَعْمَشِ، عَنْ أَبِي ضُحَى، عَنْ أَبِي هُرَيْرَةَ فِي قَوْلِهِ: ﴿أَوْ ءَاخَرَانِ مِنْ غَيْرِكُمْ﴾ قَالَ: قَالَ: يَرْتَابُ مَنَاسِكَكُمْ وَمَسَاكِنُ إِخْوَانِهِمْ الَّذِينَ أَجَدْتُ لَهُمُ الْمَوْتَ أَيُّهَا الْمَلَأُ الْآخَرُ! قَالَ: هَذَا حَدِيثٌ صَحِيحٌ عَلَى شَرْطِ الشَّيْخَيْنِ، وَلَمْ يُخَرِّجَاهُ.

٣٥٢٦- أَخْبَرَنِي أَبُو عَبْدِ اللهِ مُحَمَّدُ بْنُ عَبْدِ اللهِ الزَّاهِدُ الأَصْبَهَانِيُّ، ثنا أَحْمَدُ بْنُ عُبَيْدٍ الصَّفَّارُ، ثنا مُحَمَّدُ بْنُ سَابِقٍ، ثنا مَالِكُ بْنُ مِغْوَلٍ، عَنْ عَبْدِ الرَّحْمَنِ بْنِ سَعِيدِ بْنِ وَهْبٍ، عَنْ عَائِشَةَ: قَالَتْ: قُلْتُ: يَا رَسُولَ اللهِ، قَوْلُ اللهِ تَعَالَى: ﴿وَإِنْ يَمُوتُ أَحَدٌ مِّمَّا تَقُولُونَ بِهِۦ﴾؟ [٤]. أَهُوَ الْمَوْتُ الَّذِي

---

(١) (المؤمنون: آية ٩٠).

(٢) إتحاف المهرة (١٧٥/ ٢٠٠-٢١٨٤٩).

(٣) (المؤمنون: آية ١٠٠).

(٤) إتحاف المهرة (١٧٥/ ٢١٨-١٨٣٨٤).

قال ابن أبي حاتم في المراسيل (ص١٢٧): «سألت أبي عن عبد الرحمن بن سعيد بن وهب فقال: هو مجهول، لا يعرف له إلا هذا الحديث عن أبيه، وهو المنكدر عن أبيه، عن عائشة مرسلا».

(٥) (المؤمنون: آية ٩٠).

وَيُذْبَرُ الْعَبْدُ وَهُوَ مَعَ ذَلِكَ يَخَافُ اللهَ ﷻ قَالَ: «لَا، وَلَكِنَّهُ الرَّجُلُ يَمُوتُ وَيُصَلَّى وَيُصَلَّى وَهُوَ مَعَ ذَلِكَ يَخَافُ اللهَ ﷻ». هَذَا حَدِيثٌ صَحِيحٌ الْإِسْنَادِ، وَلَمْ يُخَرِّجَاهُ.

٣٥٧٧- أَخْبَرَنِي مُحَمَّدُ بْنُ إِسْحَاقَ الصَّغَانِيُّ، ثنا أَحْمَدُ بْنُ مَنْصُورٍ، ثنا عَمْرُو بْنُ طَلْحَةَ، ثنا إِسْرَائِيلُ، عَنْ عَبْدِ الْأَعْلَى(١)، عَنْ سَعِيدِ بْنِ جُبَيْرٍ، عَنِ ابْنِ عَبَّاسٍ قَالَ: لَمَّا قُبِرَتْ امْرَأَةُ سَعْدِ بْنِ مُعَاذٍ نَهَضَ رَسُولُ اللهِ ﷺ فَأَدْرَكَهُمْ وَقَدْ سُوِّيَ عَلَيْهَا قَبْرُهَا، فَقَالَ: «أَتَدْفِنُونَ بِاللَّيْلِ، يَقُولُونَ: نَخَافُ أَهْلَهُ، نَهَجُرُونَ، قَالَ: فَأَمَرَ بِهَا فَخُرِجَتْ وَأَمَرَ بِالصَّلَاةِ». هَذَا حَدِيثٌ صَحِيحُ الْإِسْنَادِ، وَلَمْ يُخَرِّجَاهُ.

٣٥٧٨- أَخْبَرَنِي أَبُو الْعَبَّاسِ السَّرَّاجُ، ثنا مُحَمَّدُ بْنُ مُوسَى بْنِ حَاتِمٍ(٢)، ثنا عَلِيُّ بْنُ الْحَسَنِ بْنِ شَقِيقٍ، ثنا الْحُسَيْنُ بْنُ وَاقِدٍ، حَدَّثَنِي يَزِيدُ النَّحْوِيُّ، أَنَّ عِكْرِمَةَ حَدَّثَهُ، عَنِ ابْنِ عَبَّاسٍ قَالَ: جَاءَ أَبُو سُفْيَانَ إِلَى رَسُولِ اللهِ ﷺ، فَقَالَ: يَا مُحَمَّدُ، أَنْشُدُكَ اللهَ وَالرَّحِمَ، قَدْ أَكَلْنَا الْعِلْهِزَ(٣)». يَعْنِي الْوَبَرَ وَالدَّمَ(٤)

---

(١) إسناده ضعيف (١٧/ ٣٧٠-٢١٩٤٣).

(٢) هو محمد الأعلى بن حاتم الكوفي الشقيقي.

(٣) «العلهز» (٤/ ٦٧٧).

(٤) إسناده ضعيف (١٧/ ١٨١-٢٥٨٤٤).

(ز) وأورد ابن حجر في «المطالب العالية» (٤/ ٤٧٧) من حكيم حماد، والبخت من ذلاك الطعام (الخبز) (٢٣٩/٢) حيث روته عن النصف بسنده وعنه سراج، وهو الفتلي السرواني.

(ز) قوله: «ثم قبل أن يخترنه» في سنن البيهقي الصغير بأوزار الإثم، ثم يتوبه بالنار وأوزاره.

(ز) قوله: «وأدبره» في موجودي (ز) (ولم أجد) والبخت من ذلاك الطعام (الخبز)

مَأْوَاكَ النَّارُ ﴿ وَلَقَدْ أَخَذْنَاهُم بِالْعَذَابِ فَمَا اسْتَكَانُوا لِرَبِّهِمْ وَمَا يَتَضَرَّعُونَ ﴾[1]،[2]

هَذَا حَدِيثٌ صَحِيحُ الْإِسْنَادِ، وَلَمْ يُخَرِّجَاهُ.

٣٧٥٤- أَخْبَرَنَا أَبُو زَكَرِيَّا الْعَنْبَرِيُّ: ثنا مُحَمَّدُ بْنُ عَبْدِ السَّلَامِ: ثنا إِسْحَاقُ بْنُ إِبْرَاهِيمَ: أنا حَكَّامُ بْنُ سَلْمٍ الرَّازِيُّ: ثنا عَمْرُو بْنُ أَبِي قَيْسٍ، عَنْ مُطَرِّفٍ، عَنِ الضَّحَّاكِ بْنِ مُزَاحِمٍ، عَنْ سَعِيدِ بْنِ جُبَيْرٍ، عَنِ ابْنِ عَبَّاسٍ قَالَ: جَاءَهُ رَجُلٌ، فَقَالَ لَهُ: يَا ابْنَ عَبَّاسٍ، إِنَّ فِي نَفْسِي مِنَ الْقُرْآنِ شَيْئًا. قَالَ: وَمَا هُوَ؟ قَالَ: شَكٌّ. قَالَ: وَيْحَكَ، قَالَ سُبْحَانَهُ: ﴿ أَمْ خُلِقُوا مِنْ غَيْرِ شَيْءٍ ﴾ قَالَ: أَمْ هُمُ الْخَالِقُونَ؟ أَمْ ﴿ أَمْ خَلَقُوا السَّمَاوَاتِ وَالْأَرْضَ ﴾ قَالَ: ثُمَّ قَالَ: ﴿ أَمْ عِندَهُمْ خَزَائِنُ رَبِّكَ ﴾ يَقُولُ: ﴿ أَمْ هُمُ الْمُصَيْطِرُونَ ﴾ قَالَ: ثُمَّ قَالَ: ﴿ أَمْ لَهُمْ سُلَّمٌ يَسْتَمِعُونَ فِيهِ ﴾[3]. قَالَ: فَمَا أَجَابَهُ؟ قَالَ: قَالَ: أَمَا بَعْدُ، ﴿ بَلْ لَا يُوقِنُونَ ﴾ ﴿ بَلْ لَا يَعْقِلُونَ ﴾ ﴿ بَلْ لَا يَشْكُرُونَ ﴾[4]. وَقَالَ فِي آيَةٍ أُخْرَى: ﴿ وَلَئِن سَأَلْتَهُم مَّنْ خَلَقَهُمْ لَيَقُولُنَّ اللَّهُ ﴾[5]. ثُمَّ ذَوْا أَشْيَاءَ، فَقَالَ ابْنُ عَبَّاسٍ: أَمَا قَوْلُهُ: ﴿ أَوَلَمْ يَرَوْا أَنَّ اللَّهَ الَّذِي خَلَقَ السَّمَاوَاتِ وَالْأَرْضَ وَلَمْ يَعْيَ بِخَلْقِهِنَّ بِقَادِرٍ عَلَىٰ أَن يُحْيِيَ الْمَوْتَىٰ ﴾[6]، وَقَالَ: ﴿ وَلَئِن سَأَلْتَهُم مَّنْ خَلَقَ السَّمَاوَاتِ وَالْأَرْضَ لَيَقُولُنَّ خَلَقَهُنَّ الْعَزِيزُ الْعَلِيمُ ﴾[7]، وَقَالَ: ﴿ أَأَنتُمْ أَشَدُّ خَلْقًا أَمِ السَّمَاءُ بَنَاهَا ﴾[8]، فَهَذَا فِي الْخَلْقِ الْأَوَّلِ حِينَ لَمْ يَكُنْ عَلَى الْأَرْضِ شَيْءٌ، فَلَمَّا أَنْشَأَ خَلْقَ بَنِي آدَمَ بَعْدَ ذَلِكَ، وَأَمَّا قَوْلُهُ: ﴿ أَمْ خُلِقُوا مِنْ غَيْرِ شَيْءٍ ﴾ يَقُولُ: ﴿ بَلْ لَا يُوقِنُونَ ﴾ ﴿ بَلْ لَا يَعْقِلُونَ ﴾ ﴿ بَلْ لَا يَشْكُرُونَ ﴾، وَأَمَّا قَوْلُهُ: ﴿ أَمْ خَلَقُوا السَّمَاوَاتِ وَالْأَرْضَ ﴾ يَقُولُ: ﴿ بَلْ لَا يُوقِنُونَ ﴾ ﴿ بَلْ لَا يَعْقِلُونَ ﴾ ﴿ بَلْ لَا يَشْكُرُونَ ﴾، وَأَمَّا قَوْلُهُ: ﴿ أَمْ عِندَهُمْ خَزَائِنُ رَبِّكَ ﴾ يَقُولُ: ﴿ بَلْ لَا يُوقِنُونَ ﴾ ﴿ بَلْ لَا يَعْقِلُونَ ﴾ ﴿ بَلْ لَا يَشْكُرُونَ ﴾، وَأَمَّا قَوْلُهُ: ﴿ أَمْ هُمُ الْمُصَيْطِرُونَ ﴾ يَقُولُ: ﴿ بَلْ لَا يُوقِنُونَ ﴾ ﴿ بَلْ لَا يَعْقِلُونَ ﴾ ﴿ بَلْ لَا يَشْكُرُونَ ﴾، وَأَمَّا قَوْلُهُ: ﴿ أَمْ لَهُمْ سُلَّمٌ يَسْتَمِعُونَ فِيهِ ﴾ يَقُولُ: ﴿ بَلْ لَا يُوقِنُونَ ﴾ ﴿ بَلْ لَا يَعْقِلُونَ ﴾ ﴿ بَلْ لَا يَشْكُرُونَ ﴾، فَهَذَا حَدِيثٌ صَحِيحُ الْإِسْنَادِ، وَلَمْ يُخَرِّجَاهُ.

---

(١) المؤمنون: (٧٦).

(٢) [تحاف المهرة] (٧٤٧٠-٨٨٨٨).

(٣) [الأعراف: ٣٧، ٣٨] [الطور: ٣٧] [النجم: ٢٦].

(٤) [المؤمنون: ٧٠] [الروم: ٦] [الطور: ٣٧].

(٥) [العنكبوت: ٦١] [الزمر: ٣٨] [لقمان: ٢٥].

(٦) [الأحقاف: ٣٣].

(٧) [الزخرف: ٩].

(٨) [النازعات: ٢٧].

يَتَنَاوَلُ»[1]، فَإِنَّهُمْ لَمْ يَدَّعُوا الصَّلَاةَ أَنَّهَا تَفْعَلُهُمْ عَلَى بَعْضِ بَنِيٓ آدَمَ بِتَنَاوُلٍ[2].

هَذَا حَدِيثٌ صَحِيحٌ الإِسْنَادِ، وَلَمْ يُخَرِّجَاهُ.

٣٥٣٠- أَخْبَرَنِي الْحَسَنُ بْنُ حَلِيمٍ الْمَرْوَزِيُّ، أَنَا أَبُو الْمُوَجِّهِ، أَنَا عَبْدَانُ، أَنَا عَبْدُ اللهِ، أَنَا سَعِيدُ بْنُ يَزِيدَ أَبُو شَجَاعٍ، عَنْ أَبِي السَّمْحِ، عَنْ أَبِي الْهَيْثَمِ، عَنْ أَبِي سَعِيدٍ الْخُدْرِيِّ، عَنْ رَسُولِ اللهِ ﷺ: «يُجَاءُ بِالْمَوْتِ كَهَيْئَةِ كَبْشٍ أَمْلَحَ»[3]، قَالَ: «فَيُوقِفُ الْمَلَكُ فَيَقُولُ لِأَهْلِ الْجَنَّةِ: هَلْ تَعْرِفُونَ هَذَا؟ فَيَشْرَئِبُّونَ وَيَنْظُرُونَ وَيَقُولُونَ: نَعَمْ، هَذَا الْمَوْتُ، وَكُلُّهُمْ قَدْ رَآهُ، وَيُقَالُ لِأَهْلِ النَّارِ: هَلْ تَعْرِفُونَ هَذَا؟ فَيَشْرَئِبُّونَ وَيَنْظُرُونَ وَيَقُولُونَ: لَا، فَيُؤْمَرُ بِهِ فَيُذْبَحُ عَلَى الصِّرَاطِ، ثُمَّ يُقَالُ: يَا أَهْلَ الْجَنَّةِ: خُلُودٌ فَلَا مَوْتَ، وَيَا أَهْلَ النَّارِ: خُلُودٌ فَلَا مَوْتَ»[4].

هَذَا حَدِيثٌ صَحِيحُ الإِسْنَادِ، وَلَمْ يُخَرِّجَاهُ.

٣٥٣١- أَخْبَرَنِي مُحَمَّدُ بْنُ إِسْحَاقَ الصَّغَانِيُّ، أَنَا أَحْمَدُ بْنُ نَصْرٍ، أَنَا عَمْرُو بْنُ طَلْحَةَ، أَنَا إِسْرَائِيلُ، عَنْ أَبِي إِسْحَاقَ، عَنْ أَبِي الْأَحْوَصِ، عَنْ عَبْدِ اللهِ بْنِ مَسْعُودٍ فِي قَوْلِهِ ﷻ: ﴿وَأَنذِرْهُمْ يَوْمَ الْحَسْرَةِ﴾ [مريم: ٣٩]، قَالَ: «يُؤْتَى بِالْمَوْتِ كَأَنَّهُ كَبْشٌ أَمْلَحُ، فَيُنَادِي مُنَادٍ: يَا أَهْلَ الْجَنَّةِ، فَيَشْرَئِبُّونَ وَيَنْظُرُونَ، فَيَقُولُ: هَلْ تَعْرِفُونَ هَذَا؟ فَيَقُولُونَ: نَعَمْ، هَذَا الْمَوْتُ، وَكُلُّهُمْ قَدْ رَآهُ، وَيُقَالُ: يَا أَهْلَ النَّارِ، فَيَشْرَئِبُّونَ وَيَنْظُرُونَ، فَيَقُولُ: هَلْ تَعْرِفُونَ هَذَا؟ فَيَقُولُونَ: نَعَمْ، هَذَا الْمَوْتُ، وَكُلُّهُمْ قَدْ رَآهُ، فَيُذْبَحُ ذَبْحًا عَلَى الصِّرَاطِ، ثُمَّ يُقَالُ: يَا أَهْلَ الْجَنَّةِ: خُلُودٌ فَلَا مَوْتَ، وَيَا أَهْلَ النَّارِ: خُلُودٌ فَلَا مَوْتَ»[5].

---

(١) إسناده ضعيف: تقدم برقم (٣٠٢٠-٣٠٢٦).

(٢) في أحد النسخ الخطية في صحيحه (٣/٧٧) وموارد الظمآن في تفسير سورة مريم والصحيحة: فقال: فهؤلاء النصارى من عمرو عن سعيد بن جبير عن ابن عباس؛ فذكره ثم قال: «معنى يوضع عنه: عن عيسى، حملته عنه فلا عذاب عليه من دون ربه إلى آخره من الضلال» اهـ، وقال ابن حجر في فتح الباري (٨/٢٧٦): «قول عياض: البخاري سياق الإسناد عن تربته المعهود إشارة إلى أنه ليس على شرطه، وإن صرف ساعات صوبه عنه الموصول، لم يزل الخصماء في أثره» وانظر مختصر نقد تفسير سورة النساء (٢٣٣٥) ورقم (٢٤٨٥) أيضًا أيها المرجو بحاله.

(٣) أي: أبيض أو رمادي؛ «حكيم».

(٤) الترمذي (٣١٠٤).

(٥) إسناده ضعيف: تقدم برقم (٢٤٤٠-٢٤٣٦).

(٦) الترمذي (٣١٠٤).

الرَّأْسِ الصَّبِيِّ[1].

هَذَا حَدِيثٌ صَحِيحُ الإِسْنَادِ، وَلَمْ يُخَرِّجَاهُ.

٣٥٣٢- حَفْصُ الْحَسَنُ بْنُ يَعْقُوبَ الْعَدْلُ، نَا يَحْيَى بْنُ أَبِي طَالِبٍ، نَا عَبْدُ الْوَهَّابِ بْنُ عَطَاءٍ، أَنَا سَعِيدٌ بْنُ أَبِي عَرُوبَةَ، عَنْ قَتَادَةَ، عَنْ أَبِي الْمُرَّدِ[2]، عَنْ عَبْدِ اللهِ بْنِ عَمْرٍو[3]: أَنَّ الْعَاصَ قَالَ: إِنَّ أَهْلَ النَّارِ يَدْعُونَ مَالِكًا، فَلَا يُجِيبُهُمْ أَرْبَعِينَ يَوْمًا، ثُمَّ يَرُدُّ عَلَيْهِمْ: ﴿إِنَّكُمْ مَّٰكِثُونَ﴾[4]. قَالَ: هَاتَتْ دَعْوَتُهُمْ وَاهَ عَلَى مَالِكٍ، رَبِّ طَالَتْ، فَأَرِنَا ﴿رَبَّنَآ أَخْرِجْنَا نَعْمَلْ صَٰلِحًا غَيْرَ الَّذِي كُنَّا نَعْمَلُ﴾[5] ﴿أَوَلَمْ نُعَمِّرْكُمْ﴾[6]. قَالَ: ﴿اخْسَـُٔوا۟ فِيهَا وَلَا تُكَلِّمُونِ﴾[7].

هَذَا حَدِيثٌ صَحِيحُ الإِسْنَادِ، وَلَمْ يُخَرِّجَاهُ.

❁❁❁

---

(١) [إتحاف المهرة (١٠/١٣١-١٣٠٣٠).

(٢) يعني: المرادي الحنكي، وليس: يحيى بن مالك، وقيل: حبيب.

(٣) في المطبوعة: «عمر» مصحف.

(٤) [الزخرف: آية ٧٧].

(٥) [المؤمنون: آية ١٠٧].

(٦) [المؤمنون: آية ١٠٨].

(٧) [إتحاف المهرة (١٤٥/٢١١٧٠).

بِسْمِ اللَّهِ الرَّحْمَٰنِ الرَّحِيمِ

وَمِنْ تَفْسِيرِ سُورَةِ النُّورِ

٣٣٣٣- أَخْبَرَنَا أَبُو جَعْفَرٍ مُحَمَّدُ بْنُ مُحَمَّدِ بْنِ عَبْدِ اللَّهِ الْبَغْدَادِيُّ، ثنا يَحْيَى بْنُ مُحَمَّدِ بْنِ صَاعِدٍ الْمُقْرِءُ، حَدَّثَنِي ثنا، ثنا أَبُو وَهْبٍ أَخْبَرَنِي يُونُسُ بْنُ يَزِيدَ، عَنِ ابْنِ شِهَابٍ، حَدَّثَنِي حُمَيْدُ بْنُ عَبْدِ الرَّحْمَنِ بْنِ عَوْفٍ، عَنِ الْمِسْوَرِ بْنِ مَخْرَمَةَ، أَنَّهُ سَمِعَ عُمَرَ بْنَ الْخَطَّابِ يَقُولُ: تَعَلَّمُوا سُورَةَ الْبَقَرَةِ، وَسُورَةَ النِّسَاءِ، وَسُورَةَ الْمَائِدَةِ، وَسُورَةَ النَّحْلِ، وَسُورَةَ النُّورِ، فَإِنَّ فِيهِنَّ الْفَرَائِضَ(١).

هَذَا حَدِيثٌ صَحِيحٌ عَلَى شَرْطِ الشَّيْخَيْنِ، وَلَمْ يُخَرِّجَاهُ.

٣٣٣٤- حَدَّثَنَا أَبُو عَلِيٍّ الْحَافِظُ، ثنا مُحَمَّدُ بْنُ مُحَمَّدِ بْنِ عَبْدِ اللَّهِ، ثنا عَبْدُ الْوَهَّابِ بْنُ الضَّحَّاكِ، ثنا إِسْمَاعِيلُ بْنُ إِبْرَاهِيمَ، عَنْ هِشَامِ بْنِ عُرْوَةَ، عَنْ أَبِيهِ، عَنْ عَائِشَةَ قَالَتْ: قَالَ رَسُولُ اللَّهِ ﷺ: «لَا تُنْزِلُوهُنَّ الْغُرَفَ، وَلَا تُعَلِّمُوهُنَّ الْكِتَابَةَ، يَعْنِي النِّسَاءَ، وَعَلِّمُوهُنَّ الْمِغْزَلَ وَسُورَةَ النُّورِ»(٢).

هَذَا حَدِيثٌ صَحِيحُ الإِسْنَادِ(٣)، وَلَمْ يُخَرِّجَاهُ.

---

(١) إسناده ضعيف(٢) (٣٧٩-١٥٩٧).

(٢) عبد الوهاب بن الضحاك: متروك، رماه أبو الحارث الغزي الصحصي.

(٣) قال الذهبي في التلخيص: انقلب: بل موضوع، قلته عبد الوهاب قال أبو حاتم: كذاب، وقال ابن حجر في الإتحاف: انقلب: بل عبد الوهاب متروك، وقد تابعه =

٣٥٣٥ - أَخْبَرَنَا أَبُو بَكْرٍ مُحَمَّدُ بْنُ الْمُؤَمَّلِ بْنِ الْحَسَنِ بْنِ عِيسَى، ثنا الْفَضْلُ بْنُ مُحَمَّدٍ الشَّعْرَانِيُّ، ثنا مُحَمَّدُ بْنُ عَوْنٍ الْوَاسِطِيُّ، ثنا هُشَيْمٌ، عَنْ سُلَيْمَانَ التَّيْمِيِّ، عَنِ الْقَاسِمِ بْنِ مُحَمَّدٍ، عَنْ عَبْدِ اللهِ بْنِ عُمَرَ بْنِ الْخَطَّابِ، فِي قَوْلِهِ: ﴿لَا يَكُلِّفُ اللهُ نَفْسًا إِلَّا وُسْعَهَا﴾ [البقرة: ٢٨٦]، قَالَ: قُرِنَ بِهَا مَوَارِيثُ بِالْمَدِينَةِ، فَكَانَ الرَّجُلُ الْمُسْلِمُ يَتَرَبَّصُ" الْمِيرَاثَ مَهْمَا تَبَيَّنَ عَلَيْهِ، قَالَ: فَهَذَا مِنْ ذَلِكَ.

هَذَا حَدِيثٌ صَحِيحٌ عَلَى شَرْطِ الشَّيْخَيْنِ، وَلَمْ يُخَرِّجَاهُ.(١)

٣٥٣٦ - حَدَّثَنَا أَبُو عَلِيٍّ الْحَافِظُ، أَنَا عَبْدَانُ الْأَهْوَازِيُّ، ثنا عَمْرُو بْنُ مُحَمَّدٍ الْعَنْقَزِيُّ، ثنا هُشَيْمٌ، ثنا سُلَيْمَانُ التَّيْمِيُّ، عَنْ مُحَمَّدِ بْنِ جُحَيْرٍ بْنِ يَاسِرٍ، عَنْ مُجَاهِدٍ، عَنِ ابْنِ عَبَّاسٍ فِي قَوْلِهِ: ﴿لَا تَدْخُلُوا بُيُوتًا غَيْرَ

" محمد بن إبراهيم الشامي، عن شعيب بن إسحاق، وابن إبراهيم رمحه ابن حبان بالوضع، وقد روى من حديث: «خفف القارئ» هن ليث، عن مجاهد، عن ابن عباس».

(١) [التلخيص: ٣٤٠٣].

(٢) في (ك) زيادة "فريضة".

(٣) [تحفة الأشراف ٥/٢٤٦، ١٧٠-١٧١].

(٤) لكنه معلول، فقد تقدم في الحديث (٢٨١٩) من حديث المختصر بن سليمان عن أبيه عن عبد الله بن عمر، وقد تقدم هناك أن الصحيح: المختصر، وأنكى المصنف هناك بإضعاف إسناده فتنبه.

(٥) يعني: عبد الله بن أحمد بن موسى، أو محمد الفاضي الحوائجي.

(٦) قوله: «فهذا يماني لا يُرْمَى» أي: بالوضع، وعليه جرى في (ز)، وهو صحيح وثبت في (ك)، فقد رواه الطحاوي أيضاً في شرح مشكل الآثار (١/ ٢٤٩) من طريق الطيالسي، عن شعبة به.

﴿يُبْصِمُونَ﴾ حَتَّى تَسْتَيْئِسُوا﴾ (١)، قَالَ: أَضْعَافُ الْعَذَابِ، حَتَّى تَسْتَأْنِفُوا (٢).

هَذَا حَدِيثٌ صَحِيحٌ عَلَى شَرْطِ الشَّيْخَيْنِ، وَلَمْ يُخَرِّجَاهُ.

٣٣٥٧- حَدَّثَنَا أَبُو الْعَبَّاسِ مُحَمَّدُ بْنُ يَعْقُوبَ، ثنا مُحَمَّدُ بْنُ إِسْحَاقَ الصَّغَانِيُّ، ثنا رَوْحُ بْنُ عُبَادَةَ، ثنا لَيْثٌ بْنُ أَبِي سُلَيْمٍ، قَالَ: سَمِعْتُ مُجَاهِدَ بْنَ قَيْسٍ يَقُولُ: سَمِعْتُ أَبَا مُوسَى الْأَشْعَرِيَّ يَقُولُ: قَالَ النَّبِيُّ ﷺ: «إِنَّهَا النِّرَاعُ السَّمْعَةُ ذَرَعَتْ لَكُمْ فَلَمْ يُجِزْهَا رِجَالٌ فَهِيَ زَيْدَةٌ».

هَذَا حَدِيثٌ أَخْرَجَهُ الصَّغَانِيُّ فِي التَّفْسِيرِ عِنْدَ قَوْلِهِ: ﴿أَمْ لَهُمْ سُلَّمٌ يَسْتَمِعُونَ فِيهِ﴾ (٣).

وَهُوَ صَحِيحُ الْإِسْنَادِ، وَلَمْ يُخَرِّجَاهُ (٤).

٣٣٥٨- حَدَّثَنَا أَبُو سَهْلٍ أَحْمَدُ بْنُ مُحَمَّدِ الزَّجَّاجِيُّ بِبَغْدَادَ، ثنا جَعْفَرُ بْنُ مُحَمَّدِ بْنِ شَاكِرٍ، ثنا قَبِيصَةُ بْنُ عُقْبَةَ، ثنا سُفْيَانُ، عَنْ بُرَيْسٍ بْنِ عُبَيْدٍ، عَنْ عَمْرِو بْنِ عُبَيْدٍ، عَنْ أَبِي نَوْفَلٍ بْنِ عَمْرِو بْنِ عُبَيْدٍ، عَنْ عَمْرٍو قَالَ: سَأَلْتُ النَّبِيَّ ﷺ: أَنَّ نَظَرَ الْفَجَأَةِ فَأَمَرَنِي أَنْ أَصْرِفَ بَصَرِي (٥).

هَذَا حَدِيثٌ صَحِيحُ الْإِسْنَادِ (٦)، وَقَدْ خَرَّجَهُ مُسْلِمٌ (٧).

---

(١) الواقعة: ٢٧، ٧٤.

(٢) إتحاف المهرة (٨/ ٣٣٤-٣٣٥).

(٣) إتحاف المهرة (١٠/ ٤٨٨-٤٨٩، ٤٢٢٤).

(٤) الطور: ٣٨.

(٥) البيت: صحابي الحديث لم يخرج له الشيخان، وهو ضعيف.

(٦) إتحاف المهرة (٨/ ٤٤٤-٤٤٦).

(٧) قال ابن حجر في الإتحاف: «قلت: أخرجه مسلم» (٨/ ٤٤٦)، وقد أخرجه بذلك =

٣٥٣٩ - أَخْبَرَنِي عَبْدُ اللهِ بْنُ مُحَمَّدٍ الصَّيْدَلَانِيُّ، ثنا إِسْمَاعِيلُ بْنُ قُتَيْبَةَ، ثنا أَبُو بَكْرِ بْنُ أَبِي شَيْبَةَ، ثنا وَكِيعٌ، عَنْ إِسْرَائِيلَ، عَنْ أَبِي الْأَحْوَصِ، عَنْ عَبْدِ اللهِ، ﴿وَكَمْ يُعْجِبُكَ يَنْتَفِعُ﴾ [عبس: ٣]، قَالَ: لَا تَحْتَاجُ وَلَا تَرْغَبُ وَلَا فَاقَةَ. ﴿إِلَّا مَظْهَرَ مَهْمَا﴾ [طه: ٤٤]، قَالَ: الْبَيَانُ.

هَذَا حَدِيثٌ صَحِيحٌ عَلَى شَرْطِ شَيْخَيْ، وَلَمْ يُخَرِّجَاهُ.

٣٥٤٠ - أَخْبَرَنِي أَبُو عَمْرٍو عُثْمَانُ بْنُ أَحْمَدَ الزَّاهِدُ بِبَغْدَادَ، ثنا يَحْيَى بْنُ جَعْفَرٍ بْنِ الزَّبْرِقَانِ، ثنا أَبُو بَدْرٍ شُجَاعُ بْنُ الْوَلِيدِ، ثنا سُفْيَانُ بْنُ سَعِيدٍ، عَنْ مَنْصُورٍ، عَنْ مُجَاهِدٍ، عَنْ صَفِيَّةَ بِنْتِ شَيْبَةَ، قَالَتْ: عَائِشَةُ أُمُّ الْمُؤْمِنِينَ، قَالَتْ: إِنَّ لِآلِ مُحَمَّدٍ مِنْهُ لَذِكْرًا، ﴿وَيَتَّخِذَ بَعْضُهُمْ بَعْضًا شُهَدَاءَ﴾ [آل عمران: ٩٩]، ﴿وَلَا تَمُدَّنَّ عَيْنَيْكَ إِلَى مَا مَتَّعْنَا بِهِ أَزْوَاجًا مِنْهُمْ﴾ [طه: ١٣١]، قَالَتْ: أَنَا وَأَصْحَابِي أَزْوَاجُ مُحَمَّدٍ ﷺ مِنْ نَضْرَةِ الدُّنْيَا، فَأَعْتَزِلُ بِهِ؟!

هَذَا حَدِيثٌ صَحِيحٌ عَلَى شَرْطِ الشَّيْخَيْنِ، وَلَمْ يُخَرِّجَاهُ.

٣٥٤١ - أَخْبَرَنِي أَبُو زَكَرِيَّا الْعَنْبَرِيُّ، ثنا مُحَمَّدُ بْنُ عَبْدِ الْكَلَامِ، ثنا إِسْحَاقُ بْنُ إِبْرَاهِيمَ، ثنا عَبْدُ الرَّزَّاقِ، ثنا ابْنُ جُرَيْجٍ، حَدَّثَنِي عَطَاءٌ بْنُ السَّائِبِ،

= في المصنف.

(١) (الذي أراه ثابتًا ٣٩).

(٢) إسناده قوي: (٣٤١/٦-٣٤٢/٦).

(٣) (الذي أراه ٣٩).

(٤) إسناده قوي: (١٧٩/٧-١٨٠/٧).

(٥) قال ابن حجر في الإصابة: «قلت: لها شعر» اهـ. وقال الحافظ في التقريب: «لين الحديث، ومن قال: مات في حدود سنة ثلاثين، وهم» اهـ. وأخرجه المصنف في الدلائل (٣٧٤/٦) من طريق أبي نعيم به، وصححه على شرطهما وزعم مثل أيضًا أنهما لم يخرجاه!

أَنَّ عَبْدَ اللهِ بْنَ صُبَيحٍ، أَخْبَرَهُ، عَنْ عَلِيِّ بْنِ أَبِي طَالِبٍ، عَنِ النَّبِيِّ ﷺ، أَنَّهُ قَالَ: وَمَا لَهُمْ فِي دَارِ الدُّنْيَا إِلَّا ثَلَاثُ مَتَاعِكَ،(١) قَالَ: وَبِإِسْنَادِهِ لِلْمُكَاتَبِ الرَّقِيقِ،(٢) هَذَا حَدِيثُ صَحِيحُ الإِسْنَادِ، وَلَمْ يُخَرِّجَاهُ.

وَعَبْدُ اللهِ بْنُ صُبَيحٍ هُوَ: أَبُو عَبْدِ الرَّحْمَنِ هَذَا.

وَقَدْ أَرْفَقَهُ أَبُو عَبْدِ الرَّحْمَنِ عَنْ عَلِيٍّ فِي رِوَايَةٍ أُخْرَى.

٣٥٤٣- حَدَّثَنَا أَبُو الْعَبَّاسِ مُحَمَّدُ بْنُ يَعْقُوبَ، ثَنَا مُحَمَّدُ بْنُ إِسْحَاقَ الصَّغَانِيُّ، ثَنَا حَجَّاجُ بْنُ مُحَمَّدٍ، عَنِ ابْنِ جُرَيْجٍ، أَخْبَرَنِي أَبُو الزُّبَيْرِ، أَنَّهُ سَمِعَ جَابِرًا يَقُولُ: كَانَتْ شَمْسُ يَنْعِفُ الْإِبِلَ فَمَاتَتْ، فَقَالَتْ: إِنَّ شَمْسَ يَنْعِفُ الْإِبِلَ فَمَاتَتْ، فَإِنَّهُ لَا تَحِلُّ لَهُمَا الصَّدَقَةُ إِلَّا لِثَلَاثَةٍ لِمُنْقَطِعٍ بِهِ،(٣) أَوْ لِغَارِمٍ،(٤) أَوْ لِعَامِلٍ عَلَيْهَا،(٥) قَالَ: هَذَا حَدِيثُ صَحِيحٌ عَلَى شَرْطِ مُسْلِمٍ، وَلَمْ يُخَرِّجَاهُ.(٦)

٣٥٤٤- أَخْبَرَنَا أَبُو عَبْدِ اللهِ مُحَمَّدُ بْنُ يَعْقُوبَ، ثَنَا حَامِدُ بْنُ أَبِي حَامِدٍ الْمُقْرِئُ، ثَنَا عَبْدُ الرَّحْمَنِ بْنُ عَبْدِ اللهِ الدَّشْتَكِيُّ، ثَنَا عَمْرُو بْنُ أَبِي قَيْسٍ، عَنْ عَطَاءٍ، عَنْ سَعِيدِ بْنِ جُبَيْرٍ، عَنِ ابْنِ عَبَّاسٍ، فِي قَوْلِهِ ﷻ: ﴿إِنَّمَا الصَّدَقَاتُ لِلْفُقَرَاءِ﴾ [التوبة: ٦٠] يَقُولُ: مَنْزِلُ فُرِّضَ مِنَ الْمَنِّ وَلَا

---

(١) في (ز): (ثلاث).

(٢) إتحاف المهرة (١١/ ٢٧٧-٢٤٦).

(٣) في (ز) وأصل: (واحد فله من حيث هذا).

(٤) (الغرم) ٣٣.

(٥) (العامل) ٣٣.

(٦) إتحاف المهرة (٩/ ٣٧٥-٣٧٦).

(٧) في أبي نعيم في الحلية (٨/ ٢٤٤) من حديث الأعمش عن سفيان عن جابر، وقد تقدم برقم (٢٨٤٧).

(٨) (ز): (حديث ٣٥).

﴿يُنْكَرُونَ﴾. قَالَ: وَهِيَ الْقُرْعَةُ، يَعْنِي: الْعُرْعَةَ.

صَحِيحُ الْإِسْنَادِ، وَلَمْ يُخَرِّجَاهُ.

٣٤٤٤- أَخْبَرَنَا أَبُو عَبْدِ اللهِ الصَّفَّارُ، ثنا أَحْمَدُ بْنُ يُونُسَ، ثنا أَبُو عُيَيْنَةَ، ثنا سُفْيَانُ، عَنْ عَبْدِ اللهِ بْنِ عِيسَى بْنِ عَبْدِ الرَّحْمَنِ بْنِ أَبِي لَيْلَى، عَنْ عَطَاءٍ، عَنْ أَبِي أَسِيدٍ، عَنْ رَسُولِ اللهِ ﷺ قَالَ: «لَقُوا الرِّيْبَ وَاعْهَرُوا بِهِ، فَإِنَّهُ مِنْ شَجَرَةِ مَارُوتَ».

هَذَا حَدِيثٌ صَحِيحُ الْإِسْنَادِ، وَلَمْ يُخَرِّجَاهُ.

وَلَهُ شَاهِدٌ آخَرُ بِإِسْنَادٍ صَحِيحٍ:

٣٤٤٥- ثنا أَبُو الْعَبَّاسِ مُحَمَّدُ بْنُ يَعْقُوبَ، ثنا بَكَّارُ بْنُ قُتَيْبَةَ الْقَاضِي بِمِصْرَ، ثنا سُفْيَانُ بْنُ عِيسَى الْقَاضِي، عَنْ عَبْدِ اللهِ بْنِ سَعِيدِ بْنِ أَبِي سَعِيدٍ الْمَقْبُرِيِّ، عَنْ جَدِّهِ، عَنْ أَبِي هُرَيْرَةَ قَالَ: قَالَ رَسُولُ اللهِ ﷺ: «لَقُوا الرِّيْبَ وَاعْهَرُوا بِهِ فَإِنَّهُ مِنْ شَجَرَةِ مَارُوتَ».

٣٤٤٦- ثنا أَبُو الْعَبَّاسِ مُحَمَّدُ بْنُ زِيَادٍ الْقَبَّانُ بِالْأَهْوَازِ، ثنا مُحَمَّدُ بْنُ أَيُّوبَ، ثنا أَحْمَدُ بْنُ سَعِيدِ بْنِ سَابِقٍ، ثنا عَمْرُو بْنُ أَبِي قَيْسٍ، عَنْ سِمَاكِ بْنِ

---

(١) [إتحاف المهرة ١٨/ ٧٨٨-٧٨٨].

(٢) بعض الشامي الساحلي الأهوازي، ولين بأس أبي زياد، وحديثه هذا عند الترمذي وأشرف، والنسائي، وابن الجارود. ورجح عبد الله بن عيسى في الزينة. ثم يلهم حديثه.

(٣) [إتحاف المهرة ١٠/ ١٠-١٣٨٨].

(٤) قال الذهبي في التلخيص: «قلت: عبد الله واه».

(٥) [إتحاف المهرة ١٤/ ١٥٥-١٤٧].

حَرْب، عَنْ عِكْرِمَةَ، عَنِ ابْنِ عَبَّاسٍ: «لَا يَبِيعُ لَهُ إِنْ أَطَاقَ أَنْ يَشْتَرِيَ بِالنَّقْدِ، وَإِنْ لَمْ يَسْتَطِعْ إِلَّا بِنَسِيئَةٍ لَمْ يَبِعْ إِلَّا بِنَسِيئَةٍ، وَإِنْ لَمْ يَسْتَطِعْ إِلَّا أَنْ يَبِيعَ إِلَّا بِنَقْدٍ لَمْ يَبِعْ إِلَّا بِنَقْدٍ». قَالَ: ضَرَبَ اللهُ هَذَا المَثَلَ، قَوْلُهُ: ﴿وَتَمْلُ كُونَهُ﴾ كَمَثَلِ مَنْ يَمْلِكُ الصَّامِتَ فِي يَمْلِكُ ﴾. ﴿لَا يَقْدِرُ﴾ الآيَةَ. وَالرِّزْقُ الحَسَنُ لَا تُلْهِيهِ تِجَارَةٌ وَلَا بَيْعٌ عَنْ ذِكْرِ اللهِ، وَتَكْثُرُ الخَيْرَ الَّتِي، وَأَتْبَعَهُ وَلَكِنْ لَمْ يَكُنْ تُلْهِيهِ تِجَارَتُهُمْ، وَلَا بَيْعُهُمْ عَنْ ذِكْرِ اللهِ.

هَذَا حَدِيثٌ صَحِيحُ الإِسْنَادِ، وَلَمْ يُخَرِّجَاهُ.

٣١٥٧ - أَخْبَرَنَا أَحْمَدُ بْنُ سَلْمَانَ: ثَنَا عُبَيْدُ اللهِ بْنُ مُحَمَّدٍ الوَرَّاقُ: ثَنَا يَزِيدُ بْنُ هَارُونَ: أَنَا عَبْدُ اللهِ بْنُ عُثْمَانَ بْنِ خُثَيْمٍ، عَنْ أَبِي الطُّفَيْلِ، عَنْ أَبِي سَعِيدٍ، عَنِ النَّبِيِّ ﷺ: «أَنَّ عُثْمَانَ خَطَبَ بَيْنَ يَدَيْهِ فَقَالَ: أَيُّكُمْ يَشْتَرِي بِئْرَ رُومَةَ غَفْرَ اللهُ لَهُ؟ فَاشْتَرَاهَا مِنْ صُلْبِ مَالِهِ، فَأَتَى النَّبِيَّ ﷺ فَقَالَ: أَيُّكُمْ يَشْتَرِي بَيْتَ فُلَانٍ فِي الجَنَّةِ؟ فَاشْتَرَاهُ

عُبَيْدُ بْنُ عَامِرٍ الْجُهَنِيُّ قَالَ: شَهِدَ رَسُولَ اللهِ ﷺ مَعَهُ، فَكَانَ تَنَاوَبَ رَسُولَ اللهِ ﷺ ثَلَاثَةٌ يَرْمُونَ بِسَبْعِ سَبْعِ حَصَيَاتٍ، فَجَعَلَ رَسُولُ اللهِ ﷺ يُلَبِّي يَرْمُقُ بَصَرُهُ خَلْفَهُ حَتَّى يَرْمِيَ جَمْرَةَ الْعَقَبَةِ

وَكَانَ مِنْ عَمَلِهَا أَنْ لَمْزَتْهُ فِي بَيْتِ الْوَشْمِ، فَلَمْ تَلِدْهُ، وَحُدِّثَ الإِمَامُ إِسْحَاقُ الْحَنْظَلِيُّ حِيْنَ[1] سُئِلَهُ عَنْ قَوْلِهِ: «لَا يَحِلُّ أَنْ تُطْعِمَهِ جَمِيْعًا وَلَا يَحُجَّ مِنْ مَكَّةَ إِلَى عَلَيْهِ»[2]: أَتَبْتَدِئُ.

٣٥٤٩- أَخْبَرَنِي مُحَمَّدُ بْنُ مُوْسَى بْنِ عِمْرَانَ الْفَقِيْهُ، ثَنَا إِبْرَاهِيْمُ بْنُ أَبِي طَالِبٍ، حَدَّثَنِي مُحَمَّدُ بْنُ سَهْلِ بْنِ عَسْكَرٍ، ثَنَا عَبْدُ الرَّزَّاقِ، ثَنَا الثَّوْرِيُّ، عَنِ الأَعْمَشِ، عَنْ إِبْرَاهِيمَ، عَنْ عَلْقَمَةَ، عَنْ عَبْدِ اللهِ أَنَّهُ دَعَا بِشَرَابٍ، فَأُتِيَ بِهِ، فَقَالَ: لِذِي الْقَرْحِ: فَلَالُوا: نَعَمْ، شَرَابٌ حَلَالٌ، لَكِنْ أَنَا لَسْتُ بِصَائِمٍ، ثُمَّ أَمَرَهُ فَتَمَرَّهُ، ثُمَّ قَالَ: «هَاهُنَا يَنْبَغِي أَنْ تَتَمَلَّأَ الأَعْيُنُ وَالأَنْفُسُ»[3].

هَذَا حَدِيثٌ صَحِيحٌ عَلَى شَرْطِ الشَّيْخَيْنِ، وَلَمْ يُخَرِّجَاهُ.

٣٥٥٠- أَخْبَرَنَا أَبُو عَبْدِ اللهِ مُحَمَّدُ بْنُ عَبْدِ اللهِ الزَّاهِدُ، ثَنَا أَحْمَدُ بْنُ مَهْرَانَ، ثَنَا عُبَيْدُ اللهِ بْنُ مُوْسَى، ثَنَا أَبُو جَعْفَرٍ الرَّازِيُّ، عَنِ الرَّبِيعِ بْنِ أَنَسٍ، عَنْ أَبِي الْعَالِيَةِ، عَنْ أُبَيِّ بْنِ كَعْبٍ فِي قَوْلِهِ ﷻ: ﴿فَإِنْ هُوَ اسْتَكْبَرُوا فَالَّذِينَ﴾ [الأعراف: ٢٠٦] الآيَةَ، قَالَ: ﴿وَالَّذِينَ عِنْدَ رَبِّكَ لَا يَسْتَكْبِرُونَ عَنْ عِبَادَتِهِ وَيُسَبِّحُونَهُ وَلَهُ يَسْجُدُونَ﴾ [الأعراف: ٢٠٦] قَالَ: «مَلَائِكَةُ اللهِ حَيْثُ لَا يَعْبُدُهُ كُلُّ عَبْدٍ، فَعِنْدَ ذَلِكَ نَزَلَتْ بِهِ هَذِهِ الْآيَةُ صَدَقَةٌ مِنْهُ فَيَقْبَلُهَا مِنْهُ»[4]. قَالَ: وَهَذَانِ الْكَلَامُ يَجِيءُ لَهُمْ الْجَنَّةُ وَهُوَ

---

(١) في (أ) حينما: «أصح».

(٢) [البقرة: آية ١٩٦].

(٣) [البقرة: آية ١٩٦].

(٤) أخرجه ابن أبي حاتم (١٠٠٩٠-١٠٠٩٦).

(٥) [البقرة: آية ٢٥٤].

(٦) [البقرة: آية ٢٥٤].

بِخَبَرِكَ أَنَّ لَهُ عِنْدَ الْحَرَّةِ لَبَلَا وَبِهَا لَبَلَةٌ، فَلَا تَدَعْهُ يَدْخُلْهَا فَلَهُ الثُّلُثُ. قَالَ: وَضَرَبَ مَثَلَهُ لِأَصْحَابِهِ فَقَالَ: إِنَّمَا مَثَلُكُمْ فِي هَذَا كَمَثَلِ رَجُلٍ بَيَّتَهُ سِتُّونَ مِنْ قَوْمِهِ، ثُمَّ جَاءَ مِنْ قَوْمِهِ سَبْعُونَ فَبَيَّتَهُمْ، ثُمَّ جَاءَ مِنْ قَوْمِهِ مِائَتَانِ فَبَيَّتَهُمْ، فَأَصَابَ مِنْ كُلِّ بَيَاتٍ، إِنْ شَاءَ اللَّهُ.

(٣٥٥١) - (صحيح) الْحَسَنُ بْنُ عَلِيٍّ الْحُلْوَانِيُّ: أَنْبَأَ أَبُو الْمُغِيرَةِ: أَنْبَأَ عَبْدُ الْعَزِيزِ بْنُ الْحَسَنِ: أَنْبَأَ عَبْدُ اللَّهِ: أَنْبَأَ صَفْوَانُ بْنُ عَمْرٍو، حَدَّثَنِي سُلَيْمُ بْنُ عَامِرٍ، قَالَ: خَرَجَنَا عَلَى حَنَاذِيذَ بَابِ سِنْدَى مَعَنَا أَبُو أُمَامَةَ الْبَاهِلِيُّ، فَبَلَغَنَا مَقْتَلُ عَلِيِّ بْنِ الْحَنَاذِ وَأَصْلُوا فِي ذَهَبِهَا، قَالَ أَبُو أُمَامَةَ: يَا أَيُّهَا النَّاسُ، إِنَّكُمْ قَدْ أَصْبَحْتُمْ وَأَمْسَيْتُمْ فِي مَنَازِلِ تَقْلِسُونَ فِيهِ الْحَسَنَاتِ وَالسَّيِّئَاتِ، وَتُوشِكُونَ أَنْ تَظْعَنُوا مِنْهَا إِلَى الْمَنَازِلِ الَّتِي رُفِعَ مَنَارُهَا، يَبِيتُ الْمُنَادِي بِهَا بِلَيْلٍ ثُمَّ فَرْسَخَيْنِ، وَبَيْتُ الْمَلَائِكَةِ بِهَا بِلَيْلٍ وَبَيْتُ الضَّبِيِّ إِلَّا مَا وَسَّعَ اللَّهُ، ثُمَّ تَتَقَلَّبُونَ مِنْهَا إِلَى مَنَاهِلَ بِهَا الْهِنَاءُ، فَالْكَمُّ الَّذِي يَعْفُو بِالْمَنَاهِلِ، حَتَّى يَدْنُوَ النَّاسُ أَمْرَ مِنْ أَمْرٍ هُمْ فِيهِ، وَكُمُوهٌ وَغُبْرَةٌ وَتُمُوهٌ، ثُمَّ تَتَقَلَّبُونَ مِنْهَا إِلَى مَنَازِلَ آخَرَ، فَيَحْبِسُ النَّاسَ عَلَيْكُمْ فَيَلْبَثُونَ، ثُمَّ يَقْسِمُ الْمَوَارِيثَ فَيَقْسِمُونَ فُرُوجًا، وَيُبَارِزُ الْأَقْرَانَ وَالْمُنَاقِلَ، فَلَا يُعْطَيَانِ شَيْئًا،

---

(١) [البقرة: ٢٤٠].

(٢) [الحاقة الحقة ١/ ١٨٧-١٩٠].

(٣) في (و) (ص): «حكيم».

وَهُوَ الْمُشْتَرِي الَّذِي ضَرَبَ: «لَا» فِي كِتَابِهِ: «أَوْ كَالْمُشْتَرِي فِي تَحْرِيمِ لَبَنِ بَهِيمَةٍ جَمَعَ بَيْنَ فَرْجِهِ، وَضَرْعِ مَبِيعٍ، ضَرَبَ مُحَمَّدٌ بِعَصًا؛ فَإِنْ مَاتَ بَعْدَ مَا أَدْخَلَ يَدَهُ لَمْ يَكُنْ رِضًا؛ بَيْنَ أَنْ يَعْلَمَ أَنَّهُ لَبَنٌ أَوْ لَا عَنْ أَبِي يُوسُفَ»[1]. وَلَا يَنْقُضُ: الْخَارِجَ وَالْمُتَّخِذَ بِأَمْرِ الْمُؤَمِّنِ لَهُ؛ لِمَا يَنْتَفِضُ: الْأَمْضِيَ بِبَصْرِ الْبَيِّنِ، بِقَوْلِ الْمُتَّخِذِ بِالْمِنِّ الْمُؤَمِّنِ: أَوْ الْمُحَرِّمَةَ تَقْتِلُ بِنَّ الْبَرِّ، قَبْلَ أَنْ يَرْضَخَ وَالْمَاءُ وَالْمَاءُ وَالْمَاءُ[2]؛ وَمِنْ خُدْعَةِ الْمَاءِ الَّتِي[3]: خَدَعَ بِهَا الْمُتَأَخِّرُ، قَالَ اللهُ تَعَالَى: ﴿يُخَادِعُونَ اللَّهَ وَهُوَ خَادِعُهُمْ﴾[4]. إِنْ تَحْرِيمُ إِلَى الْمُتَكَلِّمِ الَّذِي قَسَمَ بِهِ الْمُرَادُ لَمْ يَجُزْ مِنْ شَيْءٍ، فَتَصَرُّفُ إِلَيْهِ، وَإِنْ يَتَكَلَّمْ بِهِ الْمُتَكَلِّمُ الَّذِي قَسَمَ بِهِ لَمْ يَتَكَلَّمْ بِهِ فَهُوَ لَا يَتَكَلَّمُ بِهِ الْمُتَكَلِّمُ

شَدَّادٌ، حَدَّثَنِي أَحْمَدُ بْنُ سَعِيدٍ الدَّارِمِيُّ، ثنا عَلِيُّ بْنُ الْحُسَيْنِ بْنِ وَاقِدٍ، حَدَّثَنِي أَبِي، عَنِ الزُّبَيْرِ بْنِ أَبِي سَيْرٍ، عَنْ أَبِي الْعَالِيَةِ، عَنْ أُبَيِّ بْنِ كَعْبٍ قَالَ: لَمَّا قَدِمَ رَسُولُ اللهِ ﷺ وَأَصْحَابُهُ الْمَدِينَةَ وَتَرَامَتِ الْأَنْصَارُ، رَمَتْهُمْ الْعَرَبُ عَنْ قَوْسٍ وَاحِدَةٍ تَقْلُوا لَا يَبِيتُونَ إِلَّا بِالسِّلَاحِ وَلَا يُصْبِحُونَ إِلَّا فِيهِ، فَقَالُوا: تَرَوْنَ لَا نَعِيشُ حَتَّى يَبِيتَ آمِنِينَ مُطْمَئِنِّينَ لَا يَخَافُ إِلَّا اللهَ فَنَزَلَتْ: ﴿وَقَالَ اللهُ إِنِّي مَعَكُمْ وَنَصَرْتُكُمْ أَصْحَابَ بَدْرٍ تُسَلِّطُونَهُمْ فِي الْأَرْضِ حَتَّى تَسْتَخْلِفَ الْأَوْلَادَ مِنْ قَلْبِهِمْ وَيَسْتَخْلِفَ هُمْ وَيَهَبُ الْقَلْبَ لِيَتَّقِيَ هُمْ وَيُمَكِّنَهُمْ مِنْ بَعْدِ خَوْفِهِمْ أَمْنًا﴾ إِلَى ﴿وَمَنْ كَفَرَ بَعْدَ ذَلِكَ﴾ يَعْنِي بِالنِّعْمَةِ ﴿فَأُولَئِكَ هُمُ الْفَاسِقُونَ﴾ (١).

هَذَا حَدِيثٌ صَحِيحُ الْإِسْنَادِ، وَلَمْ يُخَرِّجَاهُ.

٣٥٥٣- حَدَّثَنَا أَبُو بَكْرِ بْنُ أَبِي دَارَةَ الْحَافِظُ، حَدَّثَنَا أَحْمَدُ بْنُ مُوسَى التَّيْمِيُّ، ثنا مُنْجَابُ بْنُ الْحَارِثِ، ثنا أَبُو بَكْرِ بْنُ عَيَّاشٍ، عَنْ أَبِي حَصِينٍ، عَنْ أَبِي عَبْدِ الرَّحْمَنِ السُّلَمِيِّ، عَنْ عَلِيٍّ فِي قَوْلِهِ: ﴿وَيَسْتَخْلِفُ لَكُمْ ثُمَّ لَا يَكُونُ أَمْثَالَكُمْ﴾ (٢)، قَالَ: الشَّبَابُ وَقَوْلُ الرَّجُلِ بِأَسْنَانِهِ (٣).

هَذَا حَدِيثٌ صَحِيحُ الْإِسْنَادِ، وَلَمْ يُخَرِّجَاهُ.

---

(١) في صحيح البخاري: «نصره».

(٢) [محمد: الآية ٣٨].

(٣) [صفة الصفوة (١/١٩٠-٢٠٤)].

(٤) [الإصابة: «موسى بن الحارث» هذا].

(٥) [التوبة: الآية ٣٨].

(٦) [صفة الصفوة (١/١١٤-١١٤٧)].

٣٥٥٤- «الْحِلْيُ»: أَبُو الْحَسَنِ الشِّيرَازِيُّ، أَبُو أَبِي الْمُنْذِرِ، أَنَا عُثْمَانُ، أَنَا عَبْدُ اللهِ، أَنَا مَعْمَرٌ، قَالَ: سَمِعْتُ الْحَسَنَ يَقُولُ: بَيْنَمَا يُحَدِّثُ ابْنُ عَبَّاسٍ، فِي قَوْلِهِ تَعَالَى: ﴿وَإِذَا سَكَتَ عَنِ مُوسَى الْغَضَبُ﴾ قَالَ: فَسَكَتَ ابْنُ عَبَّاسٍ، فَلَمْ يُحَدِّثْ شَيْئًا، حَتَّى سُرِّيَ عَنْهُ، فَقَالَ: «هُوَ الْمُسْتَوْفِي لِأَجْرِهِ، الْمُسْتَكْمِلُ لِحَمْدِهِ، مَنْ يَحْمَدِ اللهَ يُحْمَدْ، وَمَنْ يَشْكُرِ اللهَ يَزِدْهُ، فَقُلْ: السَّلَامُ عَلَيْنَا وَعَلَى عِبَادِ اللهِ الصَّالِحِينَ»[1].

صَحِيحٌ عَلَى شَرْطِ الشَّيْخَيْنِ، وَلَمْ يُخَرِّجَاهُ.

٣٥٥٥- «أَخْبَرَنَا أَبُو جَعْفَرٍ مُحَمَّدُ بْنُ مُحَمَّدٍ الْمُقَاتِلِيُّ، بِمَا يَحْيَى بْنُ أَبِي الْوَفَاءِ، بِمِصْرَ، أَنَا مُحَمَّدُ بْنُ الْحَسَنِ بْنِ أَبِي الْحَسَنِ الْمَعْرُوفِيُّ بِالْحَبِيبَةِ، حَدَّثَنِي جَدُّهُ أَبُو بَكْرٍ الْحَارِثِ بْنُ الْقَاسِمِ الْخَطِيبُ، عَنْ أَبِيهِ، عَنْ عَامِرِ بْنِ عَبْدِ اللهِ الزُّبَيْرِيِّ، قَالَ: قَالَ: سَلَّمَ أَعْدَاؤُهُمْ مِنْهُمْ كَمَا سَلَّمُوا عَلَى أَهْلِهَا، وَإِذَا قَعَدْتُمْ فَذَاكِرُوا اسْمَ اللهِ، وَإِذَا سَلَّمَ أَعْدَاؤُهُمْ حِينَ يَجْلِسُ بَيْنَهُ وَذِكْرَ اسْمِ اللهِ عَلَى طَعَامِهِ يَقُولُ الشَّيْطَانُ لِأَصْحَابِهِ: إِنَّمَا لَكُمْ وَلَا غِذَاءَ، وَإِذَا لَمْ يُسَلِّمْ أَعْدَاؤُهُمْ وَلَمْ يَذْكُرِ اسْمَ اللهِ عَلَى طَعَامِهِ يَقُولُ الشَّيْطَانُ لِأَصْحَابِهِ: أَدْرَكْتُمُ الْعَشِيَّ وَالْغَدَاءَ»[2].

هَذَا حَدِيثٌ غَرِيبُ الْإِسْنَادِ وَالْمَتْنِ، فِي هَذَا الْبَابِ.

وَمُحَمَّدُ بْنُ الْحَسَنِ الْمَعْرُوفِيُّ الْمُتَّهَمُ بِالْوَضْعِ، وَاللهُ يَرْحَمُهُ.

---

(١) في (ر): «المرتزية».

(٢) [التعليق (٦٦١٦)].

(٣) في (ر): «فرعون».

(٤) [التعليق (٦٦١٧) و(٦٦٢٠)].

(٥) [التعليق (٦٦١٣-٦٦١٤)].

(٦) قال ابن حجر في الإصابة: «قلت: هو كما ظن، وهو مشروط».

حَدَّثَنَا الْحَاكِمُ أَبُو عَبْدِ اللهِ مُحَمَّدُ بْنُ عَبْدِ اللهِ الْحَافِظُ بِإِمْلَاءٍ فِي زَجْرِ سَنَةِ أَرْبَعِمِائَةٍ

وَمِنْ تَفْسِيرِ سُورَةِ الْفُرْقَانِ

بِسْمِ اللهِ الرَّحْمَنِ الرَّحِيمِ

٣٥٥٦- أَخْبَرَنَا عَبْدُ الرَّحْمَنِ بْنُ مُحَمَّدٍ الْمُزَكِّي بِبَغْدَادَ، ثَنَا أَبُو حَاتِمٍ الرَّازِيُّ، ثَنَا يَحْيَى بْنُ مَعِينٍ، ثَنَا سُفْيَانُ، عَنْ مَنْصُورٍ بْنِ صَيْبٍ، عَنِ الْمِنْهَالِ بْنِ عَمْرٍو، عَنْ أَبِي عُبَيْدَةَ، عَنِ ابْنِ مَسْعُودٍ قَالَ: لَا يَتَّصِفُ الْمَلَكُ بَيْنَ يَوْمِ الْقِيَامَةِ حَتَّى يَقُولَ مَوْلَاهُ وَمَوْلَاهُ. [١] إِنَّ مِنْهُمْ[٢] لَأَنَا الْجَمِيعِ ![٣]

هَذَا حَدِيثٌ صَحِيحٌ عَلَى شَرْطِ مُسْلِمٍ، وَلَمْ يُخَرِّجَاهُ.

٣٥٥٧- أَخْبَرَنَا أَبُو الْعَبَّاسِ مُحَمَّدُ بْنُ أَحْمَدَ الْمَحْبُوبِيُّ، ثَنَا سَعِيدُ بْنُ مَسْعُودٍ، ثَنَا يَزِيدُ بْنُ هَارُونَ، أَنَا إِسْمَاعِيلُ بْنُ أَبِي خَالِدٍ، عَنْ أَبِي وَائِلٍ

---

(١) كذا في جميع النسخ والتحفة، والإتحاف. اهـ، ولم أر ذلك عليهم، فلعله سقط من ناسخ.

(٢) سورة الفرقان، وفي تفسير ابن أبي حاتم (٨/ ٢٦٨٠) من طريق أخرى عن الثوري، اهـ

قرأ فأخذت الحمأة بوتين ثم قال: ما أدري هذا من قول عبد الله أو شيء قرأه، [وتأول عليهم لأني لم أر أحدا تأول عليهم إلا هذا] اهـ

(٣) في (ط): «أنا الجميع».

(٤) (الصفات: ٢٤ ب/٨٨). وهذه قراءة عبد الله بن مسعود، وانظر تفسير الطبري (٢٤/ ٢٤٩)، وهي في المصحف، ثم رجعهم.

(٤) إتحاف المهرة (١٠/ ٣٤٥-١٣٧٦٧).

الشَّيْبِيُّ[1]، عَنْ أَنَسِ بْنِ مَالِكٍ قَالَ: سُئِلَ رَسُولُ اللهِ ﷺ كَيْفَ يَحْشُرُ اللهُ أَهْلَ النَّارِ عَلَى وُجُوهِهِمْ؟ قَالَ: «إِنَّ الَّذِي أَنْشَأَهُمْ عَلَى أَقْدَامِهِمْ قَادِرٌ أَنْ يُمْشِيَهُمْ عَلَى وُجُوهِهِمْ»[2].

٣٥٥٨- وَعَنْ أَبِي الْعَبَّاسِ الْمَحْبُوبِيِّ، قَالَ: أَخْبَرَنَا بُنْدَارُ بْنُ سَيَّارٍ، قَالَ: حَدَّثَنَا بُنْدَارُ بْنُ قُتَيْبَةَ، قَالَ: حَدَّثَنَا عَبْدُ الْمُتَعَالِ بْنُ أَبِي طَالِبٍ قَالَ: أَخْبَرَنِي مَنْ سَمِعَ أَنَسَ بْنَ مَالِكٍ قَالَ: قَالَ رَجُلٌ: يَا رَسُولَ اللهِ، كَيْفَ يُحْشَرُونَ عَلَى وُجُوهِهِمْ؟ قَالَ: «إِنَّ الَّذِي أَنْشَأَهُمْ عَلَى أَقْدَامِهِمْ قَادِرٌ أَنْ يَحْشُرَهُمْ عَلَى وُجُوهِهِمْ»[3].

هَذَا حَدِيثٌ صَحِيحُ الإِسْنَادِ إِلَّا جَمِيعَ بْنَ الإِسْنَادَيْنِ[4]، وَلَمْ يُخَرِّجَاهُ.

٣٥٥٩- حَدَّثَنَا أَبُو الْعَبَّاسِ مُحَمَّدُ بْنُ يَعْقُوبَ، ثَنَا الْعَبَّاسُ بْنُ مُحَمَّدٍ الدُّورِيُّ، ثَنَا خَالِدُ بْنُ مَخْلَدٍ الْقَطَوَانِيُّ، ثَنَا مُوسَى بْنُ يَعْقُوبَ الزَّمْعِيُّ، عَنْ عَمِّهِ الْحَارِثِ بْنِ عَبْدِ الرَّحْمَنِ، عَنْ أَبِي سَلَمَةَ[5] قَالَ: سَمِعْتُ رَسُولَ اللهِ ﷺ

---

(١) هو تابعي من الخامسة الأعمى.

(٢) إتحاف المهرة (٣٥٧-١٨٨٦).

(٣) التغليق (٤/ ٣٤٤).

(٤) إتحاف المهرة (٣٥٧-١٨٨٦).

(٥) بل لم يرحم في الإتحاف: «قلت: لا بأس به، بل أرجو أنه صحيح جيد»، وأصل الحديث في الصحيحين: البخاري (٤٧٦٠، ٤٩٦٢) ومسلم (٢٨٠٦) من حديث قتادة عن أنس.

(٦) كذا في (ز) وأبي) والمطبوعتين. وفي (د) «موسى بن يعقوب الزمعي عن عمه الحارث بن عبد الرحمن عن أبي سلمة» وكذا رقم (٣٥٦٩) وفيه: «موسى بن يعقوب الزمعي عن عمه الحارث بن عبد الله بن رزمة عن أبي هو أو سلمة» وكذا في البيهقي في الدلائل (٧/ ١٧٧) من وجه آخر عن موسى قال: «أخبرني عمي أبو

يَقُولُ: «مَعْمَلٌ بْنُ هُذَيْلٍ بْنِ قَدَمَ بْنِ يَلْمَعَ بْنِ الْيَرْمَا» بْنِ أَعْرُبَ الْقَرْيِ». قَالَتْ: ثُمَّ قَرَأَ رَسُولُ اللهِ ﷺ: ﴿أَمَّنْ خَلَقَ﴾ وَنَثَرُوا وَأَصْغَتِ الْوَلِيدُ، وَقُرِئَ بَيْنَ ذَلِكَ فَيَزِيدُ، لَا يَعْلَمُهُمْ إِلَّا اللهُ. قَالَتْ: ثُمَّ سَلَمَهُ، وَأَعْرَبَ الْقَرْيُ يَسْتَعْلِمُ بَيْنَ إِبْرَاهِيمَ، وَذُلِكَ هُبَيْمٌ، وَيَزِيدُ.

هَذَا حَدِيثٌ صَحِيحٌ بِالإِسْنَادِ، وَلَمْ يُخَرِّجَاهُ.

٣٥٦٠ - أَخْبَرَنِي أَبُو عَبْدِ اللهِ مُحَمَّدُ بْنُ يَعْقُوبَ الْحَافِظُ، ثنا إِبْرَاهِيمُ، ثنا يَزِيدُ بْنُ هَارُونَ، أنا سُلَيْمَانُ التَّيْمِيُّ، عَنِ الْحَسَنِ بْنِ مُسْلِمٍ، عَنْ مُجَاهِدٍ بْنِ جَبْرٍ، عَنِ ابْنِ عَبَّاسٍ قَالَ: جَاءَ رَسُولُ اللهِ ﷺ إِلَى مَكَّةَ، وَلَكِنَّ اللهَ بَصَرَهُ عَيْنٌ يُنَادِهُ. ثُمَّ قَرَأَ: ﴿وَلَقَدْ سَرَّفْتُهُ بِتَيْهِمْ﴾ الآيَاتِ.

هَذَا حَدِيثٌ صَحِيحٌ عَلَى شَرْطِ الشَّيْخَيْنِ، وَلَمْ يُخَرِّجَاهُ.

٣٥٦١ - أَخْبَرَنِي أَبُو زَكَرِيَّا يَحْيَى بْنُ مُحَمَّدٍ الْعَنْبَرِيُّ، ثنا مُحَمَّدُ بْنُ

= الحديث عن أبيه، وفي الطبقات الكبرى سماه (٦/٤٨٨) سماعة. وأبو الحارث بن عبد الله بن يزيد بن زمعة، وكذلك وقع في تاريخ دمشق (٧٠/٣٧). وفي مصنف ابن أبي شيبة: أبو الحارث بن يعقوب عن أبيه عن عبد الله بن يزيد بن زمعة بن الأسود، وأبو عبد الله عن عبد الله بن يزيد بن زمعة بن أبي سلمة، والكلام هنا من زمعة الظهيليه. وبخلف على الظن أن أبا الحارث أو أبو العوزيت كنية يزيد بن عبد الله بن يزيد بن زمعة، وأظهر ملحق بأبي الحارث: ترجمة الحارث بن عبد الله بن يزيد.

(١) كذا في النسخ الخطية كتبها بإهمال حروف، وفي (م ٣٧٩٩).

(٢) إتحاف المهرة (١٣/٤٨٨-٤٨٩) (٣٢٤٥١).

(٣) التوراة: (ك ٥٠).

(٤) إتحاف المهرة (١٣/١٧٦-١٧٧).

عَبْدِ الْمَلِكِ، قَالَ سَمِعْتُ مِنْ إِبْرَاهِيمَ، أَنَّ جُبَيْرٌ، عَنْ مَنْصُورٍ، أَخْبَرَنِي سَعِيدُ بْنُ جُبَيْرٍ، قَالَ: أَتَيْتُ عَبْدَ اللَّهِ بْنَ عَبَّاسٍ بِرَأْسِ أَبِي أَسَامَةَ ابْنِ عَبَّاسٍ عَنْ هَاتَيْنِ الآيَتَيْنِ مَا أَمْرُهُمَا، أَفِي سُورَةِ الْفُرْقَانِ، ﴿وَالَّذِينَ لَا يَدْعُونَ مَعَ اللَّهِ إِلَٰهًا آخَرَ وَلَا يَقْتُلُونَ النَّفْسَ الَّتِي حَرَّمَ اللَّهُ إِلَّا بِالْحَقِّ﴾ (١)، وَالَّتِي فِي سُورَةِ النِّسَاءِ: ﴿وَمَنْ يَقْتُلْ مُؤْمِنًا مُتَعَمِّدًا فَجَزَاؤُهُ جَهَنَّمُ﴾ (٢)، الآيَةَ. قَالَ: فَمَالَكَ أَنْ تَجِيءَ عَنْ ذَيْلِكَ، قَالَ: لَمَّا أَنْزَلَ اللَّهُ فِي سُورَةِ الْفُرْقَانِ، قَالَ مُشْرِكُو أَهْلِ مَكَّةَ: قَدْ قَتَلْنَا النَّفْسَ الَّتِي حَرَّمَ اللَّهُ بِغَيْرِ الْحَقِّ، وَدَعَوْنَا مَعَ اللَّهِ إِلَهًا آخَرَ، وَأَتَيْنَا الْفَوَاحِشَ، قَالَ: فَنَزَلَتْ: ﴿إِلَّا مَنْ تَابَ وَآمَنَ وَعَمِلَ عَمَلًا صَالِحًا﴾ (٣)، الآيَةَ. قَالَ: فَهَؤُلَاءِ لِأَوْلِيَاءِ. قَالَ: وَأَمَّا الَّتِي فِي سُورَةِ النِّسَاءِ: ﴿وَمَنْ يَقْتُلْ مُؤْمِنًا مُتَعَمِّدًا﴾ (٤)، الآيَةَ. إِنَّهُ إِذَا جَاءَ مُرْسِلٌ إِلَيْهِ، قَدْ عَرَفَ الْإِسْلَامَ وَشَرَائِعَ عَمَلَ الْإِسْلَامِ، أَنْ قُتِلَ مُؤْمِنًا مُتَعَمِّدًا، فَجَزَاؤُهُ جَهَنَّمُ لَا تَوْبَةَ لَهُ، فَلَا تَرْغَبْ ذَيْلَكَ لِمَخَافَةِ هَذِهِ الْآيَةِ، إِلَّا مَنْ نَدِمَ.

وَصَبَّحَ عَلَى شَرْحِ الشَّيْخَيْنِ، وَلَمْ يُخَرِّجَاهُ.

٣٥٢٦- أَخْبَرَنِي أَبُو زَكَرِيَّا الْعَنْبَرِيُّ، ثنا مُحَمَّدُ بْنُ صَبِيحٍ الْعَلَّافُ، ثنا إِسْحَاقُ

---

(١) [الفرقان: ٦٨].

(٢) [النساء: ٩٣].

(٣) [الفرقان: ٧٠].

(٤) [النساء: ٩٣].

وأخرجه (ابن أبي حاتم) في «تفسيره» (٢٤٥/٥) وفي تفسير سورة النساء والفرقان، وسيأتي في التفسير (٨/٠٠٠).

أَنَا يَحْيَى بْنُ آدَمَ، ثنا ابْنُ أَبِي زَائِدَةَ، عَنِ ابْنِ جُرَيْجٍ، عَنْ يَعْلَى بْنِ مُسْلِمٍ، عَنْ سَعِيدِ بْنِ جُبَيْرٍ، عَنِ ابْنِ عَبَّاسٍ قَالَ: قَالَ رَجُلٌ مِنْ أَهْلِ الشِّرْكِ: يَا رَسُولَ اللهِ، وَقَدْ قَتَلْنَا، وَأَشْرَكْنَا، وَزَنَيْنَا، فَأَنْزَلَ اللهُ ﷻ: ﴿إِلَّا مَنْ تَابَ﴾ (١) إِلَى آخِرِ الْآيَةِ، فَهَذَا لَنَا خَاصَّةً، فَأَنْزَلَ اللهُ ﷻ: ﴿وَالَّذِينَ لَا يَدْعُونَ مَعَ اللهِ إِلَهًا آخَرَ﴾ (٢) الْآيَةَ. وَنَزَلَتْ: ﴿قُلْ يَا عِبَادِيَ الَّذِينَ أَسْرَفُوا عَلَى أَنْفُسِهِمْ لَا تَقْنَطُوا مِنْ رَحْمَةِ اللهِ﴾ (٣) إِلَى آخِرِ الْآيَةِ (٤).

صَحِيحٌ عَلَى شَرْطِ الشَّيْخَيْنِ، وَلَمْ يُخَرِّجَاهُ!!.

❁❁❁

---

(١) [الفرقان: آية ٧٠].

(٢) [الزمر: آية ٦٣].

(٣) [سقطت الصيغة ١٧/ ٧٥ - ٧٦/ ٧٦].

(٤) بل أخرجه البخاري في التفسير (٤/ ١٦٥)، ومسلم في الإيمان (١/ ٧٩).

بِسْمِ اللَّهِ الرَّحْمَٰنِ الرَّحِيمِ

وَمِنْ سُورَةِ الشُّعَرَاءِ.

٣٥٣٣- حدَّثَنَا أَبُو الْحَسَنِ عَلِيُّ بْنُ مُحَمَّدِ بْنِ عُقْبَةَ الشَّيْبَانِيُّ بِالْكُوفَةِ، ثنا إِبْرَاهِيمُ بْنُ إِسْحَاقَ الزَّهْرِيُّ، ثنا أَبُو نُعَيْمٍ، ثنا يُونُسُ بْنُ أَبِي إِسْحَاقَ، أَنَّهُ تَلَا قَوْلَ اللهِ ﷻ: ﴿وَتَرَىٰ ٱلْجِبَالَ تَحْسَبُهَا جَامِدَةً وَهِيَ تَمُرُّ مَرَّ ٱلسَّحَابِ﴾ (١)، الْآيَاتِ. فَقَالَ: لَمَّا أَنْ بَرَّدَ اللهُ بَيْنَ أَهْلِ مُوسَى الْأَشْعَرِيِّ، عَنْ أَبِيهِ قَالَ: تَرَكَ رَسُولُ اللهِ ﷺ بِأَعْرَابِيٍّ فَأَرْدَفَهُ، فَقَالَ لَهُ رَسُولُ اللهِ ﷺ: «اللَّهُمَّ اهْدِهِ»، فَأَتَاهُ الْأَعْرَابِيُّ، فَقَالَ لَهُ رَسُولُ اللهِ ﷺ: «حَاجَتُكَ». فَقَالَ: نَاقَةٌ رَحْلُهَا، وَنَحْنُ بِمَكَّةَ، أَيْنَمَا لَقِيَنِي. فَقَالَ رَسُولُ اللهِ ﷺ: «فَجَزَاءُ هَذَا أَنْ يَكُونَ كَمَخْمُورِ بَنِي إِسْرَائِيلَ». فَقَالَ لَهُ أَصْحَابُهُ: مَا مَخْمُورُ بَنِي إِسْرَائِيلَ؟ يَا رَسُولَ اللهِ! قَالَ: «إِنَّ مُوسَى حِينَ أَرَادَ أَنْ يَعْبُرَ بِبَنِي إِسْرَائِيلَ طَلَبَ عَلَيْهِمُ الطَّرِيقَ، فَقَالَ لِبَنِي إِسْرَائِيلَ: مَا هَذَا؟» (٢). قَالَ: فَقَالَ لَهُ عُلَمَاءُ بَنِي إِسْرَائِيلَ: إِنَّ يُوسُفَ بْنَ يَعْقُوبَ أَخَذَ عَلَيْنَا عَهْدًا مُؤَكَّدًا أَنْ لَا نَخْرُجَ مِنْ مِصْرَ حَتَّى نَنْقُلَ عِظَامَهُ مَعَنَا، فَقَالَ لَهُ مُوسَى: أَيُّكُمْ يَدْرِي أَيْنَ قَبْرُ يُوسُفَ؟ فَقَالَ عُلَمَاءُ بَنِي إِسْرَائِيلَ: مَا يَعْلَمُ أَحَدٌ مَكَانَ قَبْرِهِ إِلَّا عَجُوزٌ بَنِي إِسْرَائِيلَ. فَأَرْسَلَ إِلَيْهَا، فَقَالَ: دُلِّينَا عَلَى قَبْرِ يُوسُفَ. فَقَالَتْ: لَا وَاللهِ حَتَّى تُعْطِينِي حُكْمِي. فَقَالَ لَهَا: وَمَا حُكْمُكِ؟ قَالَتْ: حُكْمِي

---

(١) [النمل: ٨٨].

(٢) قوله: «مما» ساقط من (ف) و(ر) و(ص).

أَنْ أَكُونَ مَعَكَ فِي الْجَنَّةِ، فَكَأَنَّهُ كَرِهَ ذَلِكَ، قَالَ: فَقِيلَ لَهُ: أَمَّهَا خَمْسُهَا، فَأَعْطَاهَا خَمْسَهَا، فَلَمَّا مَضَى بِهِنَّ يُجَرِّرُ مُتَنَكِّفَةً مَاءٍ، فَقَالَتْ لَهُمْ: نَشَدْتُكُمْ هَذَا الْمَاءَ، فَلَمْ أَشْرَبْ مِنْهُ، قَالَتْ لَهُمْ: اشْرَبُوا، فَشَرِبُوا، فَاسْتَمْرَءُوا عِظَامَ بُرْشُدَ، فَلَمَّا أَنْ أَظَلَّهُمْ مِنَ الأَرْضِ إِلَى الطَّرِيقِ مَالَ فَوْقَ الْمَاءِ»(١).

هَذَا حَدِيثٌ صَحِيحٌ عَلَى شَرْطِ الشَّيْخَيْنِ، وَلَمْ يُخَرِّجَاهُ.

وَلَعَلَّ وَاهِمًا يَتَوَهَّمُ أَنَّهُ لَيْسَ لِمَنْ لَمْ يُرِدِ اسْتِخْدَاكَ الشَّيْخَيْنِ لَهُ مَعْنًى مِنْ أَبِي بُرْدَةَ، وَلَيْسَ كَذَلِكَ، فَقَدْ حَكَمَ أَحْمَدُ بْنُ حَنْبَلٍ وَيَحْيَى بْنُ مَعِينٍ أَنَّ مُحَمَّدَ بْنَ أَبِي إِسْحَاقَ صَحِيحٌ، فَإِذَا قَالَ: سَمِعْتُ أَبَا بُرْدَةَ حَدِيثًا: بِلَا وَاسِطَةٍ بِلَا رَيْبٍ، فَإِنَّهُ سَمِعَهُ مِنْهُ.

٣٥٦٤ - وَعَنْ مُحَمَّدِ بْنِ صَالِحٍ بْنِ هَانِئٍ، الْبَرْسِيِّ بْنِ بَرْسِيَانَ، قَالَ: سَمِعْتُ أَبَا إِسْحَاقَ، قَالَ: وَهُوَ بَيْنَ حَائِطَيْنِ، قَالَ ثُمَّ رَأَيْتُهُ: مَنْ أَبِي عُبَيْدَةَ، عَنْ عَائِشَةَ، أَنَّهَا قَالَتْ: يَا رَسُولَ اللهِ، إِنَّ عَبْدَ اللهِ بْنَ عُدْعَانَ كَانَ يَقْرِي الضَّيْفَ، وَيَصِلُ الرَّحِمَ، وَيَفْعَلُ، وَيَفْعَلُ، أَيَنْفَعُهُ ذَلِكَ؟ قَالَ: «لَا، إِنَّهُ لَمْ يَقُلْ يَوْمًا قَطُّ: رَبِّ اغْفِرْ لِي خَطِيئَتِي يَوْمَ الدِّينِ»(٢).

صَحِيحُ الإِسْنَادِ، وَلَمْ يُخَرِّجَاهُ(٣).

---

(١) في (ق) وفي: فاطمأسوا.

(٢) إسناده قوي: تقدم (٧١٠٨-١٣٩٨٠).

(٣) هذا من سعد بن محمد بن إبراهيم الزهري الصغير، من رجال الطبقة، ضعيف.

إسناده ضعيف: تقدم (٧١٠٨-١٣٩٨٠).

(٤) بل أخرجه مسلم في الإيمان (١٣٢/٢٠٩) من حديث ثابت عنه عن الشعبي عن مسروق عنها به.

بِسْمِ اللَّهِ الرَّحْمَٰنِ الرَّحِيمِ

وَمِنْ تَفْسِيرِ سُورَةِ الْفِيلِ

٣٥٥٥- حدَّثني عَلِيُّ بْنُ حَشْرَمٍ الْعَدْلُ، ثنا إِسْمَاعِيلُ بْنُ إِسْحَاقَ الْقَاضِي، ثنا سُلَيْمَانُ بْنُ حَرْبٍ، ثنا حَمَّادُ بْنُ زَيْدٍ، عَنِ الزُّبَيْرِ بْنِ الْخِرِّيتِ، عَنْ عِكْرِمَةَ، عَنِ ابْنِ عَبَّاسٍ قَالَ: كَانَ الْهُدْهُدُ يَدُلُّ سُلَيْمَانَ عَلَى الْمَاءِ، فَقَالَ: وَكَيْفَ ذَاكَ وَالْهُدْهُدُ يَكُونُ بِهِ الْفَلَاةُ يَلْقَى عَلَيْهِ الرَّمْلُ؟! فَقَالَ: إِنَّهُ إِذَا جَاءَ الْقَضَاءُ ذَهَبَ الْبَصَرُ»[1].

٣٥٥٦- أَخْبَرَنَاه أَبُو زُرْعَةَ بِحَضْرِتِي مِنْ لَفْظِهِ، ثنا أَبُو الْجَمَاهِرِ بْنُ حَيْدَرٍ، ثنا سُلَيْمَانُ، أَنَا أَبُو مُعَاوِيَةَ، ثنا الْأَعْمَشُ، عَنِ الْمِنْهَالِ بْنِ عَمْرٍو، عَنْ سَعِيدِ بْنِ جُبَيْرٍ، عَنِ ابْنِ عَبَّاسٍ، فِي قَوْلِهِ: ﴿أَلَمْ تَرَ كَيْفَ﴾ عَذَرَ نَبِيَّهُ ﷺ[2]، ثُمَّ ذَكَّرَ رَبِيعَهُ، قَالَ: قَالَ ابْنُ عَبَّاسٍ: كَانَ سُلَيْمَانُ بْنُ دَاوُدَ يُوضَعُ لَهُ بِسَاطُهُ الَّذِي يَسِيرُ، ثُمَّ يَسِيرُ أَشْرَافُ الْإِنْسِ، ثُمَّ يَجْلِسُونَ مِمَّا يَلِيهِ، ثُمَّ يَسِيرُ أَشْرَافُ الْجِنِّ، ثُمَّ يَجْلِسُونَ مِمَّا يَلِي الْإِنْسَ، ثُمَّ يَدْعُو الطَّيْرَ فَيُظِلُّهُمْ، ثُمَّ يَدْعُو الرِّيحَ فَتَحْمِلُهُمْ، فَيَسِيرُ فِي الْغَدَاةِ الْوَاحِدَةِ مَسِيرَةَ شَهْرٍ فَيَنْتَهِي

---

(١) في «التفسير الصحيحة كلية»: «أهدك الله لهذا الرأي» وأراه والله أعلم من التصحيف والتحريف، والتقدير: فيقول أحمد (٣/ ٣٤٠ حديث رقم ٢٠٠٠ من المسند بتحقيقنا): وأهدى الله لهذا من قال أسد منصب والمراد به هنا: ذو الرأي.

(٢) أخطأ الشيطان (٧/ ٥٧٠-٥٨٢).

(٣) الفيل: آية (١).

بِبَيْرِ هُوَ فِلَاةٍ إِلَّا اجْتَاحَ إِلَى الْمَاءِ، فَعِنْدَهُ الْمَوْضِعُ يَنْثُرُ الْأَرْضَ فَأَصَابَ مَوْضِعَ الْمَاءِ، فَعِنْدَ ذَلِكَ الْمَوْضِعِ تَسْتَنْبِطُ الْمَاءَ، فَكَذَلِكَ أَصَابَ الْمَاءَ، فَقَالَ: نَافِعٌ مِنْ الْأَرْنَبِ، وَقَالَتْ: أَرَيْتَ الْهُهْدَ يَقْبِضُ يَبِيضَ فَيَنْثُرُ الْأَرْضَ فَيُصِيبُ مَوْضِعَ الْمَاءِ وَهُوَ يَبِيضُ إِلَى الْمَاءِ وَهُوَ يَبِيضُ؟ حَتَّى يَخْلُصَ فِي مَجْلِهِ؟ فَقَالَ ابْنُ عَبَّاسٍ: إِنَّ الْقَدَرَ إِذَا جَاءَ حَالَ دُونَ الْبَصَرِ.

هَذَا حَدِيثٌ صَحِيحٌ عَلَى شَرْطِ الشَّيْخَيْنِ، وَلَمْ يُخَرِّجَاهُ.

٣٥٦٧- حَدَّثَنَاهُ أَبُو الْعَبَّاسِ مُحَمَّدُ بْنُ يَعْقُوبَ، ثنا الرَّبِيعُ بْنُ سُلَيْمَانَ، ثنا الشَّافِعِيُّ وَأَبُو دَاوُدَ، قَالَا: ثنا سُفْيَانُ بْنُ عُيَيْنَةَ، عَنْ هِشَامِ بْنِ عُرْوَةَ، عَنْ أَبِيهِ، عَنْ عَائِشَةَ قَالَتْ: إِنَّمَا قَالَ رَسُولُ اللهِ ﷺ: «اللَّهُمَّ لَقَنْتُهُمُ الْأَذَانَ لَوْ أَدْرِي أَنَّهُمْ يُؤَذِّنُونَ فِي الْجَنَّةِ حَتَّى»[1] وَقَالَ: قَالَ اللهُ تَعَالَى: ﴿إِنَّكَ لَا تَسْمِعُ الْمَوْتَى وَلَا تُسْمِعُ الصُّمَّ الدُّعَاءَ إِذَا وَلَّوْا مُدْبِرِينَ﴾[2].

هَذَا حَدِيثٌ صَحِيحٌ عَلَى شَرْطِ الشَّيْخَيْنِ، وَلَمْ يُخَرِّجَاهُ.

٣٥٦٨- حَدَّثَنَا أَبُو بَكْرٍ بْنُ إِسْحَاقَ الْفَقِيهُ بِبَغْدَادَ، ثنا أَحْمَدُ بْنُ عَبْدِ الْجَبَّارِ، ثنا عَلِيُّ بْنُ هِشَامٍ، عَنِ الْأَعْمَشِ وَالْحَسَنِ بْنِ عُبَيْدِ اللهِ، عَنِ

---

(١) إتحاف المهرة (٧/ ١٨٠-٧٨٢١).

(٢) النمل: آية (٨٠).

(٣) إتحاف المهرة (٧/ ٣٤٥-٣٣٣٦).

(٤) أخرجه البخاري في الجنائز (٩٨/٢) والنسائي، وسلم ٣ (٤٤/).

(٥) في الإتحاف: «عن ابن عبد الله» بحذف الضمير، فهو: الحسن بن عبد الله بن عبيدة النخعي الكوفي، ثقة، روى رواية وكذا رواية الأعمش عن الأسود مقلوبة. ينبهنا جامع في ذلك، كما عند ابن أبي حاتم في «العلل» (١٤٣٦/ ٤) و(٢٣٣٦)، والطبراني في «م

الأَسْوَدِ بْنِ هِلَالٍ، عَنْ عَبْدِ اللهِ: ﴿مَنْ عَادَ لِمُسْتَبٍّ﴾. قَالَ: مَنْ عَادَ بِلاَ إِلَهَ إِلاَّ اللهُ: ﴿وَمَنْ عَادَ لِلْمُسْتَبِّ﴾". قَالَ: بِالشَّرِّ"[1].

صَحِيحٌ عَلَى شَرْطِ الشَّيْخَيْنِ، وَلَمْ يُخَرِّجَاهُ.

❁❁❁

= الدعاء (ص ٤٤٠) وغيرهما.

(١) (المسألة الثانية والتسعون) (ص ٩٨ و ٩٠).

(٢) (إتحاف السيد) (١٠/ ١٤٧-١٤٨).

بسم الله الرحمن الرحيم

وَمِنْ سُورَةِ القَصَصِ

٣٥٦٩- صَدَّثَنَا الشَّيْخُ أَبُو بَكْرِ بْنُ إِسْحَاقَ، ثَنَا عَبْدُ اللهِ بْنُ أَحْمَدَ بْنِ حَنْبَلٍ، حَدَّثَنِي أَبِي، ثَنَا عَبْدُ الرَّحْمَنِ بْنُ مَهْدِيٍّ، عَنْ سُفْيَانَ، عَنِ الأَعْمَشِ، عَنْ خَيْثَمَةَ(١)، عَنْ سَعِيدِ بْنِ جُبَيْرٍ، عَنِ ابْنِ عَبَّاسٍ: قَوْلُهُ: ﴿وَلَمَّبَ وَقَدْ لَهُ لَهُ مُوسَى فَرَقًا﴾(٢)، قَالَ: فَارِغًا مِمَّا قَبْلَ شَيْءٍ غَيْرَ مُوسَى ﴿إِن كِدتَّ لَتُبْدِى بِهِۦ﴾، قَالَ: أَنْ تَقُولَ: يَا بُنَيَّ، ﴿لَوْلَآ أَن رَّبَطْنَا عَلَىٰ قَلْبِهَا﴾(٣)، لِتَكُونَ مِنَ الْمُؤْمِنِينَ﴾، قَالَ: لَوْلَا يَقِينُهَا بِمَوْعُودِ اللهِ لَقَالَتْ: لَا يُؤْمَنُ بِمَوْعُودِ اللهِ.

هَذَا حَدِيثٌ صَحِيحٌ عَلَى شَرْطِ الشَّيْخَيْنِ، وَلَمْ يُخَرِّجَاهُ.

---

(١) هو: خيثمة بن أبي سبرة، ستأتي ترجمته في الحديث الآتي، وقول المصنف: يدل له هو حسان بن أبي عباد، وكذا زعمه أيضا احتجابا به كما لايخفى، فحسان بن أبي عباد هو من شيوخ البخاري يروي عن همام وشعبة وغيرهما، ولم يخرج له مسلم، وقد ذكره المصنف في المدخل إلى الصحيح ضمن الذين خرج له البخاري (٢/ ٢٧٧) (٤٤/ ٢٨٨) ولم يعرجه الذهبي كما في تعليقه على المحديث.

(٢) القصص: آية ١٠.

(٣) القصص: آية ١١.

(٤) القصص: آية ١٢.

(٥) في أ: وأبي، والصواب: أبو خيثمة.

(٦) إتحاف المهرة (٣/ ١٣٣-٦٧٤).

وَشَمَائِلُ هَؤُلَاءِ أَبِي عَنَّامٍ وَقَدِ اخْتَبَرْنَا جَمِيعَهَا بِهِ[1].

٣٥٧٠- حَدَّثَنَا أَبُو عَبْدِ اللهِ الصَّفَّارُ، ثَنَا أَحْمَدُ بْنُ مَهْرَانَ الْأَصْبَهَانِيُّ، ثَنَا عُبَيْدُ اللهِ بْنُ مُوسَى، ثَنَا إِسْرَائِيلُ، عَنْ أَبِي إِسْحَاقَ، عَنْ عَمْرِو بْنِ مَيْمُونٍ، عَنْ عُمَرَ: ﴿هَٰذَانِ خَصْمَانِ﴾ [الحج: ١٩] قَالَ: نَزَلَتْ فِينَا. قَالَ: كَانَتْ نُجَبِ وَجْهِي خَارِجَةً وَلَاحِيَةً وَاضِحَةً يَبْدُهَا عَلَى وَجْهِهَا، فَقَامَ مَعَهَا مُوسَى، وَقَالَ لَهَا: انْزِعِي خَلْفِي، وَانْفِي إِلَى الطَّرِيقِ وَأَنَا أَمْشِي أَمَامَكِ، فَإِنَّا لَا نَنْظُرُ فِي أَدْبَارِ النِّسَاءِ. ثُمَّ قَالَتْ: ﴿يَا أَبَتِ اسْتَئْجِرْهُ﴾ يَقُولُ: خُذْ مِنْ أَجِيرِكَ الْقَوِيِّ الْأَمِينِ[2]. يَا أَبَتِ رَأَتْ مِنْ قُوَّتِهِ وَأَمَانَتِهِ أَنْ قَالَ: فَرَدَّتْ عَلَيْهِ رَشَدَهُ، فَقَالَ: «إِنِّي أُرِيدُ أَنْ أُنْكِحَكَ إِحْدَى ابْنَتَيَّ هَاتَيْنِ عَلَى أَنْ تَأْجُرَنِي ثَمَانِيَ حِجَجٍ فَإِنْ أَتْمَمْتَ عَشْرًا فَمِنْ عِنْدِكَ وَمَا أُرِيدُ أَنْ أَشُقَّ عَلَيْكَ سَتَجِدُنِي إِنْ شَاءَ اللهُ مِنَ الصَّالِحِينَ»[3]. إِنِّي هُنَّ حُسْنِ الصُّحْبَةِ وَالْوَفَاءِ بِمَا قُلْتُ. قَالَ: مُوسَى: ﴿ذَٰلِكَ بَيْنِي وَبَيْنَكَ أَيَّ الْأَجَلَيْنِ قَضَيْتُ فَلَا عُدْوَانَ عَلَيَّ﴾ [القصص: ٢٨]. قَالَ: نَعَمْ. قَالَ اللهُ عَلَى مَا نَقُولُ وَكِيلٌ. فَرَوَّحَهُ، وَأَقَامَ مَعَهُ يَرْعَى غَنَمَهُ وَيَعْمَلُ لَهُ فِي رِعَايَةِ غَنَمِهِ، وَمَاتَتْ إِحْدَى ابْنَتَيْهِ زَوَّجَهُ صَفُورَةَ أَوْ أُخْتَهَا شَرْفَاءَ، وَهُمَا اللَّتَانِ ذَكَرَ اللهُ[4].

---

(١) قال الذهبي في التجريد: «قلت: كذا قال، وحسان بن أبي عباد لا يدري من هو، وإنما يروي الأعمش عن حسان بن أبي الأشرس، من ابن جبير، فلعله حرف في النسخة المطبوعة».

(٢) (القصص: آية ٢٦).

(٣) (القصص: آية ٢٧).

(٤) (القصص: آية ٢٨).

(٥) (القصص: آية ٢٨).

(٦) إسناد الحديث ضعيف جدًا (٣٥٨/١٠-١٥٧٣٥).

صَحِيحٌ عَلَى شَرْطِ الشَّيْخَيْنِ، وَلَمْ يُخَرِّجَاهُ.

٣٥٧٠- **حَدَّثَنِي** عَلِيُّ بْنُ حَمْشَاذَ بْنِ الْحُسَيْنِ الْعَدْلُ بِمَرْوَ، ثَنَا عَبْدُ الصَّمَدِ بْنُ الْفَضْلِ الْبَلْخِيُّ، ثَنَا حَفْصُ بْنُ عُمَرَ الْعَدَنِيُّ، ثَنَا الْحَكَمُ بْنُ أَبَانٍ، عَنْ عِكْرِمَةَ، عَنِ ابْنِ عَبَّاسٍ قَالَ: سُئِلَ رَسُولُ اللهِ ﷺ: أَيُّ الأَجَلَيْنِ قَضَى مُوسَى؟ قَالَ: «أَبْعَدَهُمَا وَأَطْيَبَهُمَا»[1].[2]

٣٥٧١- **حَدَّثَنَا** مُحَمَّدُ بْنُ صَالِحٍ بِمَرْوَ، ثَنَا أَبُو عَمْرٍو أَحْمَدُ بْنُ الْمُبَارَكِ الْمُسْتَمْلِي، ثَنَا أَبُو الْوَلِيدِ الْفَقِيهُ، ثَنَا سُفْيَانُ بْنُ عُيَيْنَةَ، عَنْ إِبْرَاهِيمَ بْنِ مَيْسَرَةَ، عَنْ رَجُلٍ مِنْ أَهْلِ عَدَنَ[3]، ثَنَا الْحَكَمُ بْنُ أَبَانٍ، عَنْ عِكْرِمَةَ، عَنِ ابْنِ عَبَّاسٍ أَنَّ النَّبِيَّ ﷺ سُئِلَ جِبْرِيلَ: «أَيُّ الأَجَلَيْنِ قَضَى مُوسَى؟» قَالَ: أَتَمَّهُمَا[4].

هَذَا حَدِيثٌ صَحِيحُ الإِسْنَادِ[5]، وَلَمْ يُخَرِّجَاهُ[6].

٣٥٧٢- **أَخْبَرَنَا** أَبُو عَبْدِ اللهِ مُحَمَّدُ بْنُ عَبْدِ اللهِ الضَّبِّيُّ، ثَنَا أَحْمَدُ بْنُ مِهْرَانَ، ثَنَا أَبُو نُعَيْمٍ، ثَنَا سُفْيَانُ، عَنْ سَعِيدِ بْنِ أَبِي بُرْدَةَ، عَنْ أَبِيهِ قَالَ: سَأَلْتُ

---

(١) قال الذهبي في التلخيص: «قلت: حكم واه».

(٢) [ضعيف جدًا] (٧/ ٨٤٨٣).

(٣) هو: إبراهيم بن يحيى بن أبي يعقوب العدني.

(٤) [ضعيف جدًا] (٧/ ٨٤٨٣).

(٥) قال الذهبي في التلخيص: «قلت: إبراهيم واه».

(٦) بل أخرجه البخاري في الشهادات (٣/ ١٨١) من حديث مؤمل بن إسماعيل عن سالم الأفطس عن سعيد بن جبير عن ابن عباس به بنحوه.

إِلَى جَنْبِ ابْنِ عُمَرَ»(١) فَلْعَصْرِ، فَسَمِعْتُهُ يَقُولُ فِي رُكُوعِهِ: «وَإِنْ بِهَا أَنْعَامٌ عَلَّ فَلَنْ أَعُودَ لَهَا فِي لُقْمَةٍ حَتَّى يَشْبَعَهَا»(٢)، فَلَمَّا انْصَرَفَ قَالَ: هَا صَلَّيْتُ صَلَاةً إِلَّا وَأَنَا أَرْجُو أَنْ تَكُونَ كَفَّارَةً لِمَنْ أَصَابَهَا»(٣).

هَذَا حَدِيثٌ صَحِيحٌ عَلَى شَرْطِ الشَّيْخَيْنِ، وَلَمْ يُخَرِّجَاهُ.

٣٥٧٤ - حدثنا أَبُو بَكْرٍ أَحْمَدُ بْنُ إِسْحَاقَ الْفَقِيهُ بِبَغْدَادَ: ثنا مُحَمَّدُ بْنُ عَبْدِ الْعَزِيزِ الْعَمِّيُّ: ثنا زَمْعَةُ بْنُ صَالِحٍ، عَنْ أَبِي الزُّبَيْرِ(٤)، عَنْ أَبِي سَعِيدٍ الْخُدْرِيِّ، عَنْ رَسُولِ اللهِ ﷺ: «أَنَّ أَهْلَكَ اللهُ قَوْمًا وَلَا أَرَى وَلَا أَظُنُّهُ أَهْلَكَ أَهْلَ قَرْيَةٍ وَلَا أَرَى وَلَا أَظُنُّهُ أَنَّ أَهْلَكَ أَهْلَ الْقَرْيَةِ وَلَا أَهْلَ الْمَدَرِ وَلَا أَهْلَ الْوَبَرِ وَلَا أَهْلَ الْبَحْرِ وَلَا أَهْلَ الْبَرِّ وَلَا أَهْلَ الْجَبَلِ وَلَا أَهْلَ السَّهْلِ إِلَّا بِخَطِيئَةٍ وَلَا أَرَى وَلَا أَظُنُّهُ أَنَّ الْقَرْيَةَ الَّتِي يَأْتِيهَا الرِّزْقُ رَغَدًا مِنْ كُلِّ مَكَانٍ فَكَفَرَتْ بِأَنْعُمِ اللهِ وَجَحَدَتْ بِآيَاتِهِ وَكَذَّبَتْ بِرُسُلِهِ إِلَّا أَخَذَهَا بِمَا كَانَتْ تَصْنَعُ وَلَا أَرَى وَلَا أَظُنُّهُ أَنَّ الْقَرْيَةَ الَّتِي يَأْتِيهَا الرِّزْقُ رَغَدًا مِنْ كُلِّ مَكَانٍ فَكَفَرَتْ بِأَنْعُمِ اللهِ وَجَحَدَتْ بِآيَاتِهِ وَكَذَّبَتْ بِرُسُلِهِ إِلَّا أَخَذَهَا بِمَا كَانَتْ تَصْنَعُ وَلَا أَرَى وَلَا أَظُنُّهُ أَنَّ الْقَرْيَةَ الَّتِي يَأْتِيهَا الرِّزْقُ رَغَدًا مِنْ كُلِّ مَكَانٍ فَكَفَرَتْ بِأَنْعُمِ اللهِ وَجَحَدَتْ بِآيَاتِهِ وَكَذَّبَتْ بِرُسُلِهِ إِلَّا أَخَذَهَا بِمَا كَانَتْ تَصْنَعُ أَلَا وَإِنَّ أَهْلَكَ أَهْلَ الْقَرْيَةِ الْيَوْمَ أَهْلُ الْمَدَرِ وَالْوَبَرِ يَضْرِبُونَ أَبْنِيَةَ الشَّعْرِ وَالْأَدَمِ بِفَلَاةٍ مِنَ الْأَرْضِ بِعَذَابٍ مِنَ السَّمَاءِ غَيْرِ الْقَرْيَةِ»، الَّتِي يُسْخَطُ فِيهَا الرِّزْقُ وَالْمَرْءُ إِلَى قَوْلِهِ: «وَلَقَدْ بَلَغَنَا أَنَّ شَرَائِعَ الْإِسْلَامِ تَكُونُ بَعْدَ مَا أَهْلَكَتِ الْقُرُونَ الْأُولَى عَسَاكِرَ غَضَابَ وَعَدَدَ وَعُدَدَ لَهُمْ يَتَكَرَّعُونَ»(٥)»(٦).

صَحِيحٌ عَلَى شَرْطِ الشَّيْخَيْنِ، وَلَمْ يُخَرِّجَاهُ.

---

(١) في (ز): «جنب عمر».

(٢) ليست في (ب، ز).

(٣) التعليق المهذَّب (٤٠٧-٤١١٥).

(٤) في (ز): «عن أبي الزبير».

(٥) في (ز): «عن أبي الزبير» بسقوط «صحب» عن ابن أبي حسينة الأعرابي.

وفي (ب): «عن أبي الزبير» بسقوط «صحب» عن ابن أبي حسينة الأعرابي.

وفي (ع): «عن أبي الزبير» بسقوط «صحب» عن ابن أبي حسينة الأعرابي.

وذكره ابن كثير في تفسيره عن ابن مردويه بسنده عن ابن أبي حسينة الأعرابي، وزاد في آخره: «قال: فحدثت به مالك بن مغول عن عطية العوفي».

(٦) التعليق المهذَّب (٤٠٧-٤١١٥).

٣٥٧٠- حَدَّثَنَا أَبُو الْوَلِيدِ الطَّيَالِسِيُّ، ثَنَا الْحَجَّاجُ بْنُ مِنْهَالٍ الْبَصْرِيُّ، ثَنَا عُقْبَةُ بْنُ أَبِي الصَّهْبَاءِ، ثَنَا أَبُو نَعَامَةَ عَمْرُو بْنُ عِيسَى بْنِ نُعَامَةَ بْنِ عَمْرِو بْنِ حَزْنِ بْنِ الْحَارِثِ بْنِ ثَعْلَبَةَ الرِّيَاحِيُّ، عَنْ سُلَيْمَانَ الْأَعْمَشِ، عَنْ عَلِيِّ بْنِ مُدْرِكٍ، عَنْ أَبِي زُرْعَةَ، عَنْ أَبِي هُرَيْرَةَ: ﴿وَمَا كُنْتَ بِجَانِبِ الطُّورِ إِذْ نَادَيْنَا﴾ [القصص: ٤٦]، قَالَ: لَوْلَا أَنَّ اللَّهَ سَمَّتْهُ مَا سَمَّيْتُهُ، لَقَدْ قَالَ لِي رَسُولُ اللَّهِ ﷺ: «أَتَعْلَمُ أَيْنَ نَادَى مُوسَى؟» قُلْتُ: نَعَمْ، نَادَى بِوَادِي طُوًى، قَالَ: «أَتَعْلَمُ مَا قَالَ؟» قُلْتُ: لَا، قَالَ: «نَادَى: يَا مُوسَى، إِنِّي رَبُّكَ، فَاخْلَعْ نَعْلَيْكَ، فَإِنَّكَ بِالْوَادِي الْمُقَدَّسِ طُوًى»، قَالَ: «أَتَعْلَمُ مَا قَالَ؟» قُلْتُ: لَا، قَالَ: «قَالَ

مُوسَى عَلَيْهِمْ، فَأَمَرَ اللهُ الأَرْضَ أَنْ تُطِيعَهُ، فَقَالَ مُوسَى لِلأَرْضِ: خُذِيهِمْ، فَأَخَذَتْهُمْ إِلَى أَعْقَابِهِمْ، فَجَعَلُوا يَقُولُونَ: يَا مُوسَى يَا مُوسَى، ثُمَّ قَالَ لِلأَرْضِ: خُذِيهِمْ، فَأَخَذَتْهُمْ إِلَى رُكَبِهِمْ، فَجَعَلُوا يَقُولُونَ: يَا مُوسَى يَا مُوسَى[1]، ثُمَّ قَالَ لِلأَرْضِ: خُذِيهِمْ، فَأَخَذَتْهُمْ إِلَى أَعْنَاقِهِمْ، فَجَعَلُوا يَقُولُونَ: يَا مُوسَى يَا مُوسَى، قَالَ لِلأَرْضِ: خُذِيهِمْ، فَأَخَذَتْهُمْ فَابْتَلَعَتْهُمْ، فَأَوْحَى اللهُ إِلَى مُوسَى: يَا مُوسَى، مَا أَشَدَّ جِبَايَتِي وَتَضَرُّعَهُمْ إِلَيَّ فَلَمْ أُجِبْهُمْ، وَبِعِزَّتِي لَوْ أَنَّهُمْ دَعَوْنِي لأَجَبْتُهُمْ، قَالَ ابْنُ عَبَّاسٍ: وَذَلِكَ قَوْلُ اللهِ ﷻ ﴿فَخَسَفْنَا بِهِ وَبِدَارِهِ الْأَرْضَ﴾[2]. "خَسَفَ بِهِ إِلَى الأَرْضِ السَّابِعَةِ"[3].

هَذَا حَدِيثٌ صَحِيحٌ عَلَى شَرْطِ الشَّيْخَيْنِ، وَلَمْ يُخَرِّجَاهُ.

❁❁❁

---

(١) في (ر) و(ص): «يا موسى» مرة واحدة.

(٢) من قوله: «فأمر الله» إلى هنا ليس في (ف) هنا، وهنا سقط من (ر).

(٣) [القصص: آية ٨١].

(٤) [إتحاف السيد: ٧/٤٢٦-٤٢٧].

وَمِنْ تَفْسِيرِ سُورَةِ العَنْكَبُوتِ

بِسْمِ اللَّهِ الرَّحْمَٰنِ الرَّحِيمِ

٣٥٧٧- أخبرنا الشيخ أبو بحر بن إسحاق، ثنا موسى بن إسحاق الخطمي، ثنا عبد الله بن أبي شيبة، ثنا أبو أسامة، عن أبي يحيى حاتم بن أبي صغيرة، عن سماك بن حرب، عن أبي صالح، عن أم هانئ قالت: سألت النبي ﷺ عن قول الله ﷻ ﴿وَتَأْتُونَ فِي نَادِيكُمُ الْمُنكَرَ﴾ [٢٩]، قال: «كانوا يخطفون أهل الطريق، ويتحدون بينهم لهو المنكر الذي كانوا يأتون».

صحيح على شرط مسلم[1]. وأبو يحيى ثقة.

٣٥٧٨- وعلي بن حشرم العدل، أخبرني يزيد بن الهيثم، ثنا إبراهيم بن أبي الليث، ثنا الأشجعي، عن سفيان، عن عطاء بن السائب، عن عبد الله بن زيد بن أرقم قال: سألني ابن عباس عن قول الله ﷻ ﴿وَتَأْتُونَ فِي نَادِيكُمُ الْمُنكَرَ﴾ [٢٩]، وذكر الباء بالشيخ والتقبيل والتكبير. فقال: أنا، وذكر الهاء أكثر من ذكرهم إياه[2].

---

(١) (التعليقات: ج ٢٤).

(٢) (إتحاف المهرة [٢٤/١٠١٥-٢٢٣٠]).

قال ابن حجر في الإتحاف: «قلت: أبو صالح متروك الحديث».

(٣) (التعليقات: ج ٢٤).

(٤) (إتحاف المهرة [٢٤/٧٣٠-٧٩٦٩]).

صحيح الإسناد، ولم يُخرِّجاه.

وَمِنْ تَفْسِيرِ سُورَةِ الرُّومِ

بِسْمِ اللَّهِ الرَّحْمَٰنِ الرَّحِيمِ

٣٥٧٠- أَخْبَرَنِي مُحَمَّدُ بْنُ الْخَلِيلِ الأَسْتَاذِيُّ أَبُو عَبْدِ اللهِ، نَا مُوسَى بْنُ إِسْحَاقَ الْقَاضِي، حَدَّثَنِي أَبِي(١)، نَا نَعْمٌ بْنُ يُونُسَ، نَا نَعَامَةُ بْنُ صَالِحٍ، عَنْ مُرَّةَ بْنِ سُمَيٍّ الْحَوْلَانِيِّ قَالَ: سَمِعْتُ أَبَا الدَّرْدَاءِ يَقُولُ: سَيَجِيءُ قَوْمٌ يَقْرَءُونَ: ﴿الٓمٓ ۝١ غُلِبَتِ ٱلرُّومُ ۝٢﴾(٢)، وَإِنَّمَا هُوَ غُلِبَتْ(٣).

صحيح الإسناد، ولم يخرجاه.

٣٥٨١- حَدَّثَنَا مُحَمَّدُ بْنُ عَلِيِّ بْنِ دُحَيْمٍ، نَا الْحُسَيْنُ بْنُ الْفَضْلِ الْبَجَلِيُّ، نَا نَعَامَةُ بْنُ صَالِحٍ، عَنْ مُرَّةَ بْنِ سُمَيٍّ الأَزْدِيِّ، أَنَّهُ سَمِعَ أَبَا الدَّرْدَاءِ يَقُولُ: سَيَأْتِي قَوْمٌ يَقْرَءُونَ هَذِهِ الآيَةَ: ﴿غُلِبَتِ ٱلرُّومُ ۝٢﴾، فَذَكَرَ نَحْوَهُ.

٣٥٨٢- حَدَّثَنَا مُحَمَّدُ بْنُ عَلِيِّ بْنِ دُحَيْمٍ، نَا سُلَيْمَانُ بْنُ عَبْدِ الرَّحْمَٰنِ، نَا صَفْوَانُ، نَا رَاشِدُ بْنُ سَعْدٍ، عَنْ أَبِي أُمَامَةَ، قَالَ: قَالَ النَّبِيُّ ﷺ: «أَمَا إِنَّهُمْ سَيَقْرَءُونَهَا»، فَذَكَرَ ثُمَّ يَكُمُّ فُوهُ ذَلِكَ، فَقَالُوا: اعْمَلْ بِنَا وَبِذَلِكَ أَعْمَالُ، فَإِنْ ظَهَرُوا لَكَ قَدَرًا وَقَالُوا، وَإِنْ ظَهَرْنَا

---

(١) هو: إسحاق بن موسى بن عبد الله، الأنصاري الخطمي، من رجال الطهالبة.

(٢) انظر الخلاف فيها في تفسير الطبري (٢٠/٦٦٢).

(٣) إتحاف المهرة (١٢/١٤٩٤-١٦١٦).

كَذَا أَنَا كَذَا وَكَذَا، فَجَعَلَ يَنْظُرُ إِلَيَّ حَسَنِ سِنِينَ فَلَمْ يَطْعُنْهُ، فَذَكَرَ ذَلِكَ لَهُ فَقَالَ: بِئْسَ مَا فَعَلْتَ. قَالَ: «وَإِنَّمَا سَمَّيْتُهُ أَرْطَاةَ - قَالَ: فَمَوْنُ الْعَشَرَةِ». قَالَ: فَطَعَنَتِ الْأَرْوَعُ بَعْدَ ذَلِكَ، فَقَالَ قَوْلَكَ: «أَنَا عَجُلَةُ الْأَرْوَعُ» أَوْ أَنَا قَالَ الْأَرْوَعِ» وَمَعْنَى مَنْ يَعْدُ فَلَهُمْ سَبْعُونَ». [١] قَالَ: فَطَلَبَتِ الْأَرْوَعُ، ثُمَّ فَاتَتْ بَعْدُ «فَلَمْ الْأَشْرَسُ مِنْ قَبْلُ وَمَنْ بَعْدُ وَيَتَبَعُ يَتَبَعُ الْمُهْجَمَاتِ» [٢] يَنْصَرِفُ أَوْلَى». [٣] قَالَ سُفْيَانُ: وَسَمِعْتُ لَهُمْ طُهُورًا طُهُورًا وَلَمْ أَرَهُمْ. [٤]

هَذَا حَدِيثٌ صَحِيحٌ عَلَى شَرْطِ الشَّيْخَيْنِ، وَلَمْ يُخَرِّجَاهُ.

٢٥٠٣ - حَدَّثَنَا الشَّيْخُ أَبُو بَكْرٍ بْنُ إِسْحَاقَ، ثنا أَحْمَدُ بْنُ الْحَسَنِ بْنِ حَيَّانَ الْبَصْرِيُّ، ثنا عَبْدُ الرَّحْمَنِ بْنُ مَهْدِيٍّ، ثنا سُفْيَانُ، عَنْ عَاصِمٍ، عَنْ زِرٍّ، عَنِ ابْنِ مَسْعُودٍ، قَالَ: جَاءَ نَاسٌ مِنَ الْأَزْدِ إِلَى ابْنِ عَبَّاسٍ، فَقَالَ: الصَّلَوَاتُ الْخَمْسُ فِي الْقُرْآنِ؟ قَالَ: نَعَمْ، قَالُوا: فَسَمِّهِنَّ لَنَا. قَالَ: صَلَاةُ الْمَغْرِبِ، وَهِيَ ثَلَاثٌ، وَصَلَاةُ الصُّبْحِ، وَهِيَ وَاحِدَةٌ، وَصَلَاةُ الْعَصْرِ، وَهِيَ ثَلَاثٌ، وَصَلَاةُ الظُّهْرِ، وَهِيَ أَرْبَعٌ، وَهِيَ أَحَدُ صَلَوَاتِ الْوِتْرِ، ثَلَاثُ عَشْرَةَ رَكْعَةً. [٥]

---

(١) قوله تعالى: «فمن أولى الأرطاة فله موعودة» في (ز) وأولى واحد.

(٢) الوزر: أي: إثم.

(٣) الوزر: أي: إثم.

(٤) إسناده ضعيف.

(٥) إسناده ضعيف جدًا، انظر ما قبله.

هَذَا حَدِيثٌ صَحِيحُ الإِسْنَادِ، وَلَمْ يُخَرِّجَاهُ.

بسم الله الرحمن الرحيم

ومن سورة لقمان

٣٥٨٢- حدثنا أبو العباس محمد بن يعقوب، ثنا بكار بن قتيبة القاضي، ثنا صفوان بن عيسى القاضي، [١] ثنا حميد الأعرج، عن عمار الدهني، عن سعيد بن جبير، عن أبي الضحاء، عن ابن عباس قال: ﴿ومن الناس من يشتري لهو الحديث ليضل عن سبيل الله﴾ [لقمان: ٦]، قال: هو لهو الحديث، هذا حديث صحيح الإسناد، ولم يخرجاه.

٣٥٨٣- حدثنا أبو علي الحسين بن علي الحافظ، ثنا يحيى بن محمد الحنلي، ثنا الحارث بن سليمان، [٢] ثنا عثمة بن عقلمة، عن الأوزاعي، عن موسى بن سليمان، قال: سمعت القاسم بن مخيمرة يحدث عن أبي موسى الأشعري قال: رسول الله ﷺ: «قال لقمان لابنه وهو يعظه: يا بني، إياك والكذب، فإنه مخدوم بالذل مذلة بالفقر». [٣]

---

(١) في (أ) و(ص): «ثنا».

(٢) التعليق: أبو ذ.

(٣) إسناده ساقط، ٢٠/١٠ - ٢٣٧٢٧.

قال ابن الملقن في التحبير، تحقيق: حجاج، رقم: ٢٤٠٧: وفيه: عثمة بن عقلمة، عن الأوزاعي، عن يحيى، الرماني، ذكره ابن حبان في الثقات، وقال: يغرب، وقال ابن عدي: روى عن عطية أحاديث ليست بالمحفوظة.

(٤) إسناده ساقط، ٢٠/١٠ - ٢٣٧٢٨.

هَذَا مَتْنُ شَاهِدٍ، وَإِسْنَادُهُ صَحِيحٌ، وَاللهُ أَعْلَمُ.

٣٥٨٤- **صحيح** عَلِيُّ بْنُ حَشْرَمٍ الْعَدْلُ، ثنا جَرِيرُ بْنُ الْهَيْثَمِ، ثنا إِبْرَاهِيمُ بْنُ أَبِي اللَّيْثِ، ثنا الأَسْلَمِيُّ، عَنْ شُعْبَانَ، عَنِ الأَسْوَدِ بْنِ قَيْسٍ، عَنْ نُبَيْحٍ الْعَنَزِيِّ(١)، عَنْ جَابِرِ بْنِ عَبْدِ اللهِ وَلَهُ قَوْلٌ لُقْمَانُ لِابْنِهِ: ﴿وَاقْصِدْ فِي مَشْيِكَ وَاغْضُضْ مِنْ صَوْتِكَ﴾(٢). قَالَ: كَانَ رَسُولُ اللهِ ﷺ إِذَا خَرَجَ مَشَوْا بَيْنَ يَدَيْهِ وَعَلَوْا ظُهُورَ الْمَلَائِكَةِ(٣).

صَحِيحُ الإِسْنَادِ، وَلَمْ يُخْرِجَاهُ.

❁❁❁

---

(١) كذا في جميع النسخ، ولعل الصواب اشتراه، فإن المضعف قد استعمل هذه الصيغة، يعني التحكم على النبي بالشدود، وعلى الإسناد بالضعف، كما في الحديث رقم (٣٦٩٦) وانظر (٣٧٤٥).

(٢) هو تتمة آية من سورة لقمان.

(٣) [تحفة: جابر ١٤].

(٤) [إتحاف المهرة ٣٦٠٤-٣٧٤٥]

بِسْمِ اللَّهِ الرَّحْمَٰنِ الرَّحِيمِ

وَمِنْ تَفْسِيرِ سُورَةِ السَّجْدَةِ

٣٢٥٥- حدثنا عَمْرُو بْنُ مُحَمَّدِ بْنِ أَعْيَنَ الْخَوَّاصُ، ثنا الْحَارِثُ بْنُ أَبِي أُسَامَةَ، ثنا أَبُو النَّضْرِ هَاشِمُ بْنُ الْقَاسِمِ، ثنا أَبُو عَقِيلٍ أَيُّوبُ بْنُ عُقَيْلٍ الثَّقَفِيُّ، ثنا أَبُو الزُّبَيْرِ، عَنْ جَابِرٍ قَالَ: قُلْتُ يَا رَسُولَ اللَّهِ: أَسَجَدْتَ جَابِرًا بِذِكْرِ أَنَّ النَّبِيَّ ﷺ قَالَ لَا يَنَامُ حَتَّى يَقْرَأَ: الم تَنْزِيلُ، السَّجْدَةَ، وَتَبَارَكَ الَّذِي بِيَدِهِ الْمُلْكُ. قَالَ: فَقَالَ: لَمْ أَرَكُمْ، حَدِّثْنِي صُهَيْبٌ أَنَّ النَّبِيَّ ﷺ صَلَّوْا.

هَذَا حَدِيثٌ غَرِيبٌ مِنْ حَدِيثِ جَابِرٍ، وَلَمْ يَحْتَجَّا بِأَبِي عَقِيلٍ.

(١) لقد فى جميع النسخ والتعريف بالإسناد، اضطراب أو تقديم وتأخير، وكذا ترجمة الأخير فى الثانى - كما سيأتى - وقد أصلحت ذلك فى الإسناد (٢٤/٢) من الصفحة: أبو أبو عقيل، وكذا عند الأسانى، وعند الذهبى مطابق مع زعيد به.

واضطراب أو تقديم الذى ترجمه فى الجرح والتعديل (٣٧٤/٣) والتاريخ الصغير، للضعفاء أبو أبو عقيل، وكذا لم يعرفه الحاكم، وابن حجر (تعجيل المنفعة ٤٤٢) وقال: وعنه أبو زرعة، وأبو حاتم، وابن عدى، وابن حبان، وقال: هو صالح، وقال: هو صدوق، وقال: هو صالح الحديث، هذا يقتضى أن يقال: هو صحيح الحديث على شرط مسلم، وصدوق هذا من رجال مسلم، وزعم فى ذلك الحاكم فى الإصابة (٦/ ٢٨٤) فقال: «والأقرب أن يكون هو من رجال مسلم» ولم يعزه إلى أحد فى الدراية.

وفى صدوق وصالح، خلاف ثالث، قال: هذه فى الصحابة، الطبرى فى معجمه (٢٧٦ / ٣٠٨)، وأبو نعيم الأصبهانى فى الصحابة، ولم يذكر فيه أنه ممن فى الصحابة (ص: ٤٥٤)، والصحابة ثلاثة، وهذا أحدها.

(٢) إتحاف المهرة (٣/ ١٥٤-٢٧٢٤).

(٣) إن ابن حجر فى الإتحاف: قال: المحفوظ، لم يخرج مسلم لصهيب، ولا مع مولى.

حديث لِابْنِ بِن أبي شَيْبَة، عَنْ أبي الزَّبَيْر.

٣٥٨٦ - أخبرني أبو بَكْر مُحَمَّدُ بْنُ عَلِيِّ الشَّيْبَانِيُّ بِالْكُوفَةِ، ثنا أَحْمَدُ بْنُ حَازِمٍ الْغِفَارِيُّ، ثنا عُبَيْدُ بْنُ مُوسَى، أنا إِسْرَائِيلُ، ثنا سِمَاكُ بْنُ حَرْبٍ عَنْ عِكْرِمَةَ، عَنِ ابْنِ عَبَّاسٍ فِي قَوْلِهِ ﷻ: ﴿يَوْمَ الْأَخْرَمِ مِنَ الْمَنَاسِكِ﴾ إِلَى الْأَخْرَمِ أَيْ يَجْمَعُ إِلَيْهِ فِي يَوْمِهِ كُلَّ مَنْ يَحْتَاجُ إِلَيْهِ مِنَ الْأُمُورِ، ﴿قَالَ: مِنَ الْأَيَّامِ الشَّكُّ الَّتِي خَلَقَ اللهُ فِيهَا السَّمَاوَاتِ وَالْأَرْضَ، ثُمَّ يَجْزِمُ إِلَيْهِ فِي يَوْمِهِ كُلَّ مَنْ يَحْتَاجُ إِلَيْهِ سَنَةً مِمَّا يَحْتَاجُونَ، قَالَ: مِنَ الْأَيَّامِ الشَّكِّ».

هَذَا حَدِيثٌ صَحِيحُ الْإِسْنَادِ، وَلَمْ يُخَرِّجَاهُ.

٣٥٨٧ - أخبرنا أبو زَكَرِيَّا الْعَنْبَرِيُّ، ثنا مُحَمَّدُ بْنُ عَبْدِ السَّلَامِ بْنِ بَشَّارٍ، ثنا إِسْحَاقُ بْنُ إِبْرَاهِيمَ، أنا عَبْدُ الرَّزَّاقِ، ثنا يَحْيَى بْنُ الْعَلَاءِ، عَنْ عَمْرِو بْنِ شُعَيْبٍ بْنِ الْحَبْحَابِ، عَنْ سِمَاكِ بْنِ حَرْبٍ، عَنْ عِكْرِمَةَ، عَنِ ابْنِ عَبَّاسٍ، عَنِ الْعَبَّاسِ قَالَ: قَالَ يَا رَسُولَ اللهِ، أَتَقُولُونَ مَعَ ﴿رَسُولِ اللهِ﴾ ﷺ بِالْخَاءِ، فَمَرَّتْ سَحَابَةٌ، فَقَالَ رَسُولُ اللهِ ﷺ: «أَتَدْرُونَ مَا اسْمُ هَذِهِ؟» قَالُوا: اللهُ وَرَسُولُهُ أَعْلَمُ، قَالَ: «السَّحَابُ»، قَالُوا: السَّحَابُ، قَالَ: «وَالْمُزْنُ»، قُلْنَا: وَالْمُزْنُ، قَالَ: «وَالْعَنَانُ»، فَسَكَتَ، ثُمَّ قَالَ: «أَتَدْرُونَ كَمْ بَيْنَ السَّمَاءِ وَالْأَرْضِ»، قُلْنَا: اللهُ وَرَسُولُهُ أَعْلَمُ، قَالَ: «بَيْنَهُمَا مِسِيرَةُ خَمْسِمِائَةِ سَنَةٍ، وَمِنْ كُلِّ سَمَاءٍ إِلَى السَّمَاءِ الَّتِي تَلِيهَا مِسِيرَةُ خَمْسِمِائَةِ سَنَةٍ، وَكِثَفُ كُلِّ سَمَاءٍ خَمْسُمِائَةِ سَنَةٍ،

---

(١) (البقرة ٢٠٥).

(٢) يُنظر: العهد (٢٠٤-٢٠٥).

(٣) في (م): «عنده».

وَفَوْقَ السَّمَاءِ السَّابِعَةِ بَحْرٌ بَيْنَ أَعْلاَهُ وَأَسْفَلِهِ كَمَا بَيْنَ السَّمَاءِ وَالأَرْضِ، ثُمَّ فَوْقَ ذَلِكَ ثَمَانِيَةُ أَوْعَالٍ بَيْنَ أَظْلاَفِهِنَّ وَرُكَبِهِنَّ كَمَا بَيْنَ السَّمَاءِ وَالأَرْضِ، ثُمَّ فَوْقَ ذَلِكَ، وَلَيْسَ بِخَافٍ عَلَيْهِ مِنْ أَعْمَالِ بَنِي آدَمَ شَيْءٌ»(١).

هَذَا حَدِيثٌ صَحِيحٌ بِهَذَا اللَّفْظِ، وَبِغَيْرِ هَذَا اللَّفْظِ.

٣٥٨٨- ص: أَبُو بَكْرٍ مُحَمَّدُ بْنُ أَحْمَدَ بْنِ بَالَوَيْهِ، ثنا مُحَمَّدُ بْنُ أَحْمَدَ بْنِ النَّضْرِ الأَزْدِيُّ، ثنا مُعَاوِيَةُ بْنُ عَمْرٍو، ثنا أَبُو إِسْحَاقَ الفَزَارِيُّ، عَنِ الأَعْمَشِ.

ح وَثَنَا أَبُو زَكَرِيَّا العَنْبَرِيُّ، ثنا أَبُو بَكْرٍ مُحَمَّدُ بْنُ عَبْدِ اللَّهِ، ثنا إِسْحَاقُ، أَنَا جَرِيرٌ، عَنِ الأَعْمَشِ، عَنْ خَيْثَمَةَ، عَنْ أَبِي ذُبْيَانَ وَالنَّحَّاسِ بْنِ قَهْمٍ، عَنِ ابْنِ مَسْعُودٍ، أَنَّ يَهُودِيًّا مِنْ بَنِي السَّبِيبِ، عَنْ قَتَادَةَ بْنِ دِعَامَةَ، عَنْ أَنَسٍ، قَالَ: بَيْنَمَا نَحْنُ مَعَ رَسُولِ اللَّهِ ﷺ فِي غَزْوَةِ تَبُوكَ، وَقَدْ أَصَابَتْنَا فَاقَةٌ، فَقَالَ الْمُنَافِقُونَ: حَتَّى نَعْرِفَ الْفَاقَةَ رَسُولُ اللَّهِ ﷺ الْيَوْمَ بِبَنِي فُلاَنٍ، فَانْتَوَوْا بِنَاقَةٍ، فَقُلْتُ: يَا رَسُولَ اللَّهِ، أَيْنَبْغِي بِعَبْدٍ أَنْ يَطْلُبَ الْبَرَكَةَ فِي نَاقَةِ بَنِي فُلاَنٍ؟ قَالَ: فَقَدْ نَاكَتْ عَنْ طَلَبِ بَرَكَةٍ أَيْسَرُ عَلَى مَنْ بَعَثَهُ اللَّهُ عَلَيْهِ، لَعَنَّا اللَّهَ لاَ تُشْرِكُ بِهِ شَيْئًا وَتُقِيمُ الصَّلاَةَ وَتُؤْتِي الزَّكَاةَ الْمَفْرُوضَةَ، وَتَصُومُ رَمَضَانَ، قَالَ: وَإِنْ شَاءَ اللَّهُ أَتَيْتُكَ بِثَلاَثٍ فِي الْجَنَّةِ، قُلْتُ: أَجَلْ يَا رَسُولَ اللَّهِ، قَالَ: «الصَّوْمُ جُنَّةٌ، وَالصَّدَقَةُ تُكَفِّرُ الْخَطِيئَةَ، وَقِيَامُ الرَّجُلِ فِي جَوْفِ اللَّيْلِ يَبْتَغِي وَجْهَ اللَّهِ»، قَالَ: ثُمَّ قَرَأَ هَذِهِ

---

(١) [إسناده الصحيح (٦/٤٨٠-٤٨١) من طريق ٣٠ من برقم (٣١٧٢) و(٣٤١٧)، وسيأتي برقم (٣٥٨٩)].

(٢) قال الدمعي في التلخيص: «فوق عرشه». وفي نسخ وأيله.

(٣) في (ر) و(س): «الثلج».

الآية: ﴿ يَتَجَافَى جُنُوبُهُمْ عَنِ الْمَضَاجِعِ يَدْعُونَ رَبَّهُمْ خَوْفًا وَطَمَعًا وَمِمَّا رَزَقْنَاهُمْ يُنفِقُونَ ﴾ [السجدة: ١٦]، قَالَ: «أَوَلَمْ يُبَشَّكَ الْأَكْثَرُ بِرَأْسِ الْأَمْرِ وَعَمُودِهِ وَذِرْوَةِ سَنَامِهِ». قَالَ: قُلْتُ: أَجَلْ يَا رَسُولَ اللهِ. قَالَ: «أَلَا وَأَسُّ الْأَمْرِ الْإِسْلَامُ، وَأَمَّا عَمُودُهُ فَالصَّلَاةُ، وَأَمَّا ذِرْوَةُ سَنَامِهِ فَالْجِهَادُ فِي سَبِيلِ اللهِ، وَإِنْ شِئْتَ أَنْبَأْتُكَ بِأَمْلَاكِ ذَلِكَ كُلِّهِ». قَالَ: فَسَكَتَ، فَإِذَا رَابَنِي يُوجِعُنِي قَالَتْ: فَجُبِيتُ أَنْ يَسْأَلَهُ عَنْ حَاجَتِي. قَالَ: فَقُلْتُ: مَا هُوَ يَا رَسُولَ اللهِ؟ قَالَ: فَأَهْوَى بِإِصْبَعِهِ إِلَيَّ. فَقَالَ: فَقُلْتُ: يَا رَسُولَ اللهِ، وَإِنَّ لَمُؤَاخَذٌ بِمَا نَطَقُ بِالْسِنَتِنَا؟ قَالَ: «ثَكِلَتْكَ أُمُّكَ ابْنَ جَبَلٍ، هَلْ يَكُبُّ النَّاسَ عَلَى مَنَاخِرِهِمْ فِي جَهَنَّمَ إِلَّا حَصَائِدُ أَلْسِنَتِهِمْ؟».

قال المحقق: حديث جيد، وَلَمْ يَذْكُرِ أَبُو إِسْحَاقَ الْفَزَارِيُّ فِي حَدِيثِهِ الْحَكَمَ بْنَ عُتَيْبَةَ.

قال المحقق: حديث صحيح على شرط الشَّيْخَيْنِ، ولم يُخَرِّجَاهُ.

٣٥٨٩- عَنْ عَبْدِ اللهِ بْنِ عَبْدِ الرَّحْمَنِ، يَقُولُ: قَالَ أَبُو إِسْمَاعِيلَ مُحَمَّدُ بْنُ إِسْمَاعِيلَ: قَالَ سَعِيدُ بْنُ أَبِي مَرْيَمَ: قَالَ مُحَمَّدُ اللهِ بْنُ سُوَيْدِ بْنِ حَيَّانَ، حَدَّثَنِي أَبُو حَازِمٍ، عَنْ أَبِي حَازِمٍ عَنْ سَهْلِ بْنِ سَعْدٍ، قَالَ: بَيْنَا نَحْنُ عِنْدَ رَسُولِ اللهِ ﷺ وَهُوَ يُعِيبُ الضَّأْنَ عَلَى الْمَعْزِ، إِذْ قَالَ: «فِيهَا مَا لَا عَيْنٌ رَأَتْ وَلَا أُذُنٌ سَمِعَتْ وَلَا خَطَرَ عَلَى قَلْبِ بَشَرٍ». ثُمَّ قَرَأَ ﴿ تَتَجَافَى جُنُوبُهُمْ

---

(١) [سقط في «ب»].

(٢) [سقط في «ب»] (٢٤٣/ ٢٣-١٧٤٤١).

(٣) هو: حميد بن زياد الخراط الخفاف.

لِلْمُنَافِقِينَ»[1]. إِلَى آخِرِ الآيَةِ، قَالَ: أَمَّا صَخْرٌ، فَذَاكَ رَجُلٌ لَا يُفْتَرَى عَلَيْهِ، قَالَ: إِنَّهُمْ أَتَعْمُوا إِلَيْهِ عَمْدًا وَأَتَعْمُ لَهُمْ تَرْوِيهِ، فَقَدِمُوا عَلَى فِرْقَةٍ مِنْ بَنِي سُلَيْمٍ الأَعْيَسِ[2].

هَذَا حَدِيثٌ صَحِيحُ الإِسْنَادِ، وَلَمْ يُخَرِّجَاهُ[3].

٣٥٩٠ - حَدَّثَنَا أَبُو بَكْرِ بْنُ إِسْحَاقَ، أَنَا إِسْمَاعِيلُ بْنُ قُتَيْبَةَ، ثَنَا أَبُو بَكْرِ بْنُ أَبِي شَيْبَةَ، ثَنَا أَبُو الأَحْوَصِ، عَنْ أَبِي إِسْحَاقَ، عَنْ أَبِي بُرْدَةَ قَالَ: قَالَ عَبْدُ اللهِ: إِنَّ مَكْرُوبًا فِي الْمَزَارَةِ، لَقَدْ أَعَدَّ لَهُمْ أَلْفَيْنِ تَتَحَاتَى جَبْهَتُهُمْ عَلَى الصَّفَاحِ مَا لَمْ تَرَ عَيْنٌ وَلَمْ تَسْمَعْ أُذُنٌ وَلَمْ يَخْطُرْ عَلَى قَلْبِ بَشَرٍ، وَلَا يَعْلَمُهُ مَلَكٌ مُقَرَّبٌ، وَلَا نَبِيٌّ مُرْسَلٌ، قَالَ: وَسَمِعْتُ الزُّرَقَاءَ: «وَلَا عَلِمَ نَفْسٌ مَا أُخْفِيَ لَهُمْ مِنْ قُرَّةِ أَعْيُنٍ جَزَاءً بِمَا كَانُوا يَعْمَلُونَ»[4].

هَذَا حَدِيثٌ صَحِيحُ الإِسْنَادِ، وَلَمْ يُخَرِّجَاهُ[5].

٣٥٩١ - أَخْبَرَنَا أَبُو الْعَبَّاسِ مُحَمَّدُ بْنُ أَحْمَدَ الْمَحْبُوبِيُّ، ثَنَا أَحْمَدُ بْنُ سِنَانٍ، ثَنَا مُحَمَّدُ بْنُ كَثِيرٍ، ثَنَا شَقِيقُ، عَنِ الأَعْمَشِ، عَنْ أَبِي الضُّحَى، عَنْ مَسْرُوقٍ، عَنْ عَبْدِ اللهِ: «وَلَيُذِيقَنَّهُمْ مِنَ الْعَذَابِ الأَدْنَى دُونَ الْعَذَابِ الأَكْبَرِ»[6]، قَالَ: يَوْمُ بَدْرٍ[7].

---

(١) (المجادلة: ١٤ - ١٦).

(٢) في (ز): «فقارته».

(٣) إتحاف المهرة (٨/ ١٢٣ - ١٢٣٤).

(٤) قال ابن حجر في الإتحاف: «قلت: لم أقرحه مسلم إلا الفقرة» ينظر: (م ٨/ ١٢٣).

(٥) (المجادلة: ١٤ - ١٦).

(٦) إتحاف المهرة (١٠/ ٥٣٠ - ١٢٣٧٠).

(٧) (المجادلة: ٢١).

(٨) إتحاف المهرة (١٠/ ٨٧ - ١٢٣٥٠).

هَذَا حَدِيثٌ صَحِيحٌ عَلَى شَرْطِ الشَّيْخَيْنِ، وَلَمْ يُخَرِّجَاهُ".

٣٥٩٢ - حَدَّثَنَا عَبْدُ الرَّحْمَنِ بْنُ حَمْدَانَ الْجَلَّابُ، بِبَغْدَادَ، ثنا إِسْحَاقُ بْنُ أَحْمَدَ بْنِ مِهْرَانَ الْخَرَّازُ(١)، ثنا إِسْحَاقُ بْنُ سُلَيْمَانَ الرَّازِيُّ(٢)، قَالَ: سَمِعْتُ مَالِكَ بْنَ أَنَسٍ، وَقَالَ لَهُ رَجُلٌ: قَدْ طَلَّقَ ﴿ يَمْحَقُ اللَّهُ الرِّبَا وَيُرْبِي الصَّدَقَاتِ ﴾ [البقرة: ٢٧٦] ثَلَاثًا بِفَمٍ وَاحِدٍ؟ فَقَالَ: عَصَيْتَ رَبَّكَ، وَبَانَتْ مِنْكَ امْرَأَتُكَ، وَلَيْسَ لَكَ مِنْهَا مَخْرَجٌ، وَلَا تَعُودُ إِلَيْكَ حَتَّى تَنْكِحَ زَوْجًا غَيْرَكَ نِكَاحَ رَغْبَةٍ، لَا نِكَاحَ تَحْلِيلٍ، وَلَا نِكَاحَ مُدَلِّسٍ، وَلَا نِكَاحَ مُسْتَهْزِئٍ بِالْكِتَابِ، وَلَا نِكَاحَ مُسْتَخِفٍّ بِالْقُرْآنِ، وَلَا نِكَاحَ مُسْتَهْزِئٍ بِالنِّكَاحِ، وَلَا نِكَاحَ مُسْتَهْزِئٍ بِالطَّلَاقِ، وَلَا نِكَاحَ مُسْتَهْزِئٍ بِالْحَلَالِ، وَلَا نِكَاحَ مُسْتَهْزِئٍ بِالْحَرَامِ، وَلَا نِكَاحَ مُسْتَهْزِئٍ بِالْحَدِيثِ، وَلَا نِكَاحَ مُسْتَهْزِئٍ بِالْإِسْلَامِ، أَيْ أَنَاسًا مِنَ الْأَنْصَارِ سَأَلُوا رَسُولَ اللَّهِ ﷺ، الْحَدِيثَ بِطُولِهِ، وَفِي آخِرِهِ: هَذِهِ اللَّفْظَةُ(٣)، وَلَمْ يُخَرِّجَاهُ بِهَذِهِ السِّيَاقَةِ الَّتِي عِنْدَ إِسْحَاقَ بْنِ سُلَيْمَانَ.

٣٥٩٣ - أَخْبَرَنِي(٤) مُحَمَّدُ بْنُ إِسْحَاقَ الصَّغَانِيُّ، ثنا أَحْمَدُ بْنُ نَصْرٍ، ثنا

---

(١) ثقة، تقدم في البخاري (٣/ ٣٠٧) و(١١/ ٤١٤) من محمد بن نصر النيسابوري، وقوله يومه الخراز، تقدم الصواب فيه، وهو بخاء المعجمة وزاي، وقد تصحف في المطبوع إلى الحراز، وراء المهملة وحاء المعجمة، وهو تصحيف قبيح.

(٢) في (ف) و(ص): «مهران بن الحزاز» وزيادة «ابن».

(٣) في (ف): «وفي إسحاق سليمان الرازي» عطف وهو أوهى الكوفي من رجال الظهليب.

(٤) «المجتبى» ٦/ ١٤٩.

(٤) هذا الحديث ليس في محمد بن الإسحاق.

(٤) في (ف) و(ص): «أخبرنا».

(٥) ذكر من حديث أبي سعيد الخدري، لما من حديث أبي هريرة البخاري (٦/ ١٢٢)، ومسلم (٢/ ٦٠).

عَمْرُو بْنُ مُلْحَمَةَ، ثَنَا أَسْبَاطُ بْنُ نَصْرٍ، عَنِ السُّدِّيِّ، عَنْ عِكْرِمَةَ، عَنِ ابْنِ عَبَّاسٍ فِي قَوْلِ اللهِ ﷻ: ﴿وَيَقُولُونَ مَتَىٰ هَٰذَا ٱلْفَتْحُ إِن كُنتُمْ صَٰدِقِينَ ۝٢٨ قُلْ يَوْمَ ٱلْفَتْحِ لَا يَنفَعُ ٱلَّذِينَ كَفَرُوٓا۟ إِيمَٰنُهُمْ وَلَا هُمْ يُنظَرُونَ﴾ [السجدة: ٢٨-٢٩]، قَالَ: يَوْمُ بَدْرٍ فَتْحٌ لِنَبِيِّ اللهِ ﷺ، فَلَمْ يَنْفَعِ الَّذِينَ كَفَرُوا إِيمَانُهُمْ بَعْدَ الْمَوْتِ"[1].

هَذَا حَدِيثٌ صَحِيحُ الإِسْنَادِ، وَلَمْ يُخَرِّجَاهُ.

❁❁❁

---

(١) (السجدة) آية ٢٨ و ٢٩.

(٢) إتحاف المهرة (٧/ ٥٧٢-٥٨٤).

بِسْمِ اللَّهِ الرَّحْمَٰنِ الرَّحِيمِ

وَمِنْ تَفْسِيرِ سُورَةِ الْأَحْزَابِ

٣٥٩٤- أَخْبَرَنَا أَبُو الْعَبَّاسِ أَحْمَدُ بْنُ هَارُونَ الْفَقِيهُ، ثَنَا عَلِيُّ بْنُ عَبْدِ الْعَزِيزِ، ثَنَا حَجَّاجٌ بْنُ مِنْهَالٍ، ثَنَا حَمَّادُ بْنُ سَلَمَةَ، عَنْ لَاحِقِ بْنِ زَيْدٍ، عَنْ أَبِي بْنِ كَعْبٍ قَالَ: كَانَتْ سُورَةُ الْأَحْزَابِ تُوَازِي سُورَةَ الْبَقَرَةِ، وَكَانَ فِيهَا: الشَّيْخُ وَالشَّيْخَةُ، فَارْجُمُوهُمَا الْبَتَّةَ.

هَذَا حَدِيثٌ صَحِيحُ الْإِسْنَادِ، وَلَمْ يُخَرِّجَاهُ.

٣٥٩٥- حَدَّثَنَا أَبُو سَعِيدٍ: أَحْمَدُ بْنُ يَعْقُوبَ الثَّقَفِيُّ، ثَنَا أَبُو شُعَيْبٍ الْحَرَّانِيُّ[1]، ثَنَا أَحْمَدُ بْنُ عَبْدِ الْمَلِكِ بْنِ وَاقِدٍ، ثَنَا أَهْرَقُ، ثَنَا فُلَيْحُ بْنُ أَبِي طُفَيْلٍ، أَنَّ أَبَا عُبَادَةَ، قَالَ: قَالَتْ أُمُّ سَلَمَةَ: قَرَأَ عَلَيَّ، قَرَأَ عَلَيَّ، قَالَ اللَّهُ ﷻ: مِنَ الْقَلْبِ، فَقَرَأَ عَلَيَّ ﴿مَا جَعَلَ لِرَجُلٍ مِّن قَلْبَيْنِ فِي جَوْفِهِ﴾ [الأحزاب: ٤] مَا عَنَى بِذَلِكَ؟ قَالَ: قَامَ نَبِيُّ اللَّهِ ﷺ فَخَطَرَ خَطْرَةً، فَقَالَ الْمُنَافِقُونَ الَّذِينَ يُصَلُّونَ مَعَهُ: أَلَا تَرَوْنَ لَهُ قَلْبَيْنِ، قَلْبٌ مَعَهُمْ، وَقَلْبٌ مَعَكُمْ؟ فَأَنْزَلَ اللَّهُ ﷻ: ﴿مَّا جَعَلَ اللَّهُ لِرَجُلٍ مِّن قَلْبَيْنِ فِي

---

(١) زيد في هذا الموضع في الموضوع: «وابنه زياد».

(٢) إسناده ضعيف، وقد تقدم برقم (٣٥٩٣) وذكرنا ثمة كلام هذا الموضع.

(٣) في (ز): «أبو العباس» خطأ، وهو أحمد بن يعقوب بن أحمد بن مهران أبو سعيد الثقفي النيسابوري.

(٤) هو: محمد علي بن الحسين بن أحمد بن أبي شعيب الأزدي الموذنبي.

(٥) ﴿الأحزاب: آية ٤﴾.

خُوَيلد»[1].

هَذَا حَدِيثٌ صَحِيحُ الإِسْنَادِ، وَلَمْ يُخَرِّجَاهُ.

٣٥٩٦- أَخْبَرَنَا مُحَمَّدُ بْنُ عَبْدِ اللَّهِ الزَّاهِدُ[2] بِبَغْدَادَ بْنُ إِسْحَاقَ بْنِ الْحَسَنِ، ثنا أَبُو خَلِيفَةَ، ثنا سُلَيْمَانُ، عَنْ طَلْحَةَ[3]، عَنْ عَطَاءٍ، عَنِ ابْنِ عَبَّاسٍ: أَنَّهُ كَانَ يَقْرَأُ هَذِهِ الآيَةَ: ﴿النَّبِيُّ أَوْلَى بِالْمُؤْمِنِينَ مِنْ أَنْفُسِهِمْ وَهُوَ أَبٌ لَهُمْ وَأَزْوَاجُهُ أُمَّهَاتُهُمْ﴾[4].

هَذَا حَدِيثٌ صَحِيحُ الإِسْنَادِ، وَلَمْ يُخَرِّجَاهُ.

٣٥٩٧- أَخْبَرَنِي أَبُو الْحَسَنِ مُحَمَّدُ بْنُ عَلِيِّ بْنِ بَكْرٍ الْعَدْلُ[5]، ثنا الْحُسَيْنُ بْنُ الْمُقْدَامِ الْكِنْدِيُّ، ثنا أَبُو سُوَيْدٍ، حَدَّثَنِي إِسْحَاقُ بْنُ يَحْيَى بْنِ طَلْحَةَ، عَنْ عَمِّهِ مُوسَى بْنِ طَلْحَةَ قَالَ: بَيْنَا عَائِشَةُ بِنْتُ طَلْحَةَ تَقُولُ لأُمِّهَا أَمِّ كُلْثُومٍ بِنْتِ أَبِي بَكْرٍ: أَيْ أُمَّهْ مَنْ أَبِيكِ، فَقَالَتْ عَائِشَةُ أُمُّ الْمُؤْمِنِينَ: أَلا أُفْصِي

---

(١) إسناده ضعيف (٧٠٤٤-٧٢٩٦).

(٢) قال الذهبي في التلخيص: «قلت: فاوس ضعيف».

(٣) قال في التلخيص المطبوع كالذي بالأصل: «الزاي» مصحفة، وهي السن الكبرى للبيهقي في الصغير (١١٧٦) والزاهد، والزاذان: نسبة لمن يبيع الزاد، وهو الأرز، كما نبه ابن السماني، ومحمد بن عمرو هو ابن البختري بن داذا.

(٤) هو: طلحة بن عمرو بن عثمان الحضرمي المكي، من رجال الجماعة سوى البخاري.

(٥) الأحزاب: آية ٦، وانظر في ذلك: تفسير الطبري (٢٠/٢٩٣).

(١) إسناده ضعيف (٧٠٤٤-٧٢٩٦).

(٢) قال الذهبي في التلخيص: «الحسين بن علقمة ساقط»، وقال ابن حجر في الإتحاف: «قلت: بل علقمة هو ابن عمرو ضعيف».

(٣) هو: محمد بن الحسن بن بكر ابن بنت مكرم بن حمدان، ترجمته في مصادر ابن عساكر.

بِتَكْحُلَه، إِذْ لَا يَخْرُجُ عَلَى النَّبِيِّ ﷺ فَذَاكَ. حَتَّا لَا يَخْرُجَ، أَنْتَ جِيءَ الْهِ مِنَ الْقَبْرِ. فَقَالَ: فَمَنْ يَرْتَهِنُ لِكَ بِهَذَا؟ فَسَكَتَ عَنْهُ، وَدَخَلَ طَلْحَةُ عَلَى النَّبِيِّ ﷺ، فَقَالَ: أَلَا تَسْتَعْمِلُنِي مِثْلَ فُلَانٍ تَعْنِينِي؟

صَحِيحٌ الإِسْنَادِ، وَلَمْ يُخَرِّجَاهُ.

٣٥٩٣ - حَدَّثَنِي أَبُو الْعَبَّاسِ مُحَمَّدُ بْنُ يَعْقُوبَ، ثَنَا الْعَبَّاسُ بْنُ مُحَمَّدٍ الدُّورِيُّ، ثَنَا سُلَيْمَانُ بْنُ عُمَرَ، ثَنَا عَبْدُ الرَّحْمَنِ بْنُ عَبْدِ اللهِ بْنِ دِينَارٍ، ثَنَا شَرِيكُ بْنُ أَبِي نَمِرٍ، عَنْ عَطَاءِ بْنِ يَسَارٍ، عَنْ أَبِي سَلَمَةَ، أَنَّهَا قَالَتْ: فِي بَنِي نَجَّارٍ هَذَا الْحَيُّ، يَأْتِيهِ كُلَّ يَوْمٍ مَلَكَانِ صَبَاحًا وَمَسَاءً، فَقَالَ: أَفَلَا أَدُلُّكُمْ عَلَى أَهْلِ بَيْتٍ هُمْ أَكْثَرُ مَالًا مِنْ هَذَا الْحَيِّ؟ قَالُوا: فَأَرْشِدْ رَسُولَ اللهِ ﷺ إِلَى عَمْرٍو وَأَهْلِهِ، وَالْحَسَنِ وَالْحُسَيْنِ، فَقَالَ: أَلَا أَدُلُّكُمْ عَلَى أَهْلِ بَيْتٍ، فَقَالَ: أَلَا أَدُلُّكُمْ عَلَى أَهْلِ بَيْتٍ؟ يَا رَسُولَ اللهِ، قَالَ: يَا بَنِي أَهْلِ الْبَيْتِ؟ قَالَ: «أَلَيْتَ إِلَى عَمْرٍو، وَهَؤُلَاءِ أَهْلُ بَيْتِي».

هَذَا حَدِيثٌ صَحِيحُ عَلَى شَرْطِ الْبُخَارِيِّ، وَلَمْ يُخَرِّجَاهُ.

٣٥٩٤ - حَدَّثَنِي أَبُو الْعَبَّاسِ مُحَمَّدُ بْنُ يَعْقُوبَ، ثَنَا الْعَبَّاسُ بْنُ الْوَلِيدِ بْنِ مَزْيَدٍ، أَخْبَرَنِي أَبِي، قَالَ: سَمِعْتُ الأَوْزَاعِيَّ يَقُولُ: حَدَّثَنِي أَبُو عَمَّارٍ،(١) قَالَ:

---

(١) إسناده ضعيف / ٧٥٧٦ - ٧٥٧٧).

قال الذهبي في التلخيص: «قلت: في إسناحق بن عبد الله راحمد، وسيأتي في معرفة الصحابة (٤٥٥٦) من رجه آخر عن شداد بن عبد الله صاحب ابن عوسى الطائفي عن معاوية بن أبي سفيان».

[إسناحق هذا متهك بنت عبد الله بن عبد الله بن عامر بن كريز.

(٢) [الأحزاب: الآية ٣٣].

(٣) إسناده ضعيف / ٧٥٧٦ - ٧٥٧٧).

(٤) في (ز) وأبو داود: «زيدة» في (ص): «عن زيدة» مصحف، وهو البردي.

(٥) هو: شداد بن عبد الله الدمشقي الأيادي سولاهم.

عَدُنْنِي وَلَدُنْ بِنُ الأَسْقَعِ، قَالَ: جِئْتُ أُريدُ عَلِيًّا، فَقَالَ: فَقَالَتْ فَاطِمَةُ: قَالَ رَسُولُ اللهِ ﷺ: فَاجْتَبَى، فَجَاءَ مَعَ رَسُولِ اللهِ ﷺ، فَدَخَلَ مَعَهُمَا، قَالَ: فَدَعَا رَسُولُ اللهِ ﷺ حَسَنًا وَحُسَيْنًا، فَأَجْلَسَ كُلَّ وَاحِدٍ مِنْهُمَا عَلَى فَخِذِهِ، وَأَدْنَى فَاطِمَةَ عَنْ حِجْرِهِ وَزَوْجَهَا، ثُمَّ لَفَّ عَلَيْهِمْ ثَوْبَهُ وَأَنَا شَاهِدٌ، فَقَالَ: ﴿إِنَّمَا يُرِيدُ اللَّهُ لِيُذْهِبَ عَنكُمُ الرِّجْسَ أَهْلَ الْبَيْتِ وَيُطَهِّرَكُمْ تَطْهِيرًا﴾[1]، اللَّهُمَّ هَؤُلَاءِ أَهْلُ بَيْتِي، اللَّهُمَّ أَهْلِي أَحَقُّ[2].

هَذَا حَدِيثٌ صَحِيحٌ عَلَى شَرْطِ مُسْلِمٍ، وَلَمْ يُخَرِّجَاهُ.

٣٦٠٧- أَخْبَرَنَا أَبُو بَكْرٍ مُحَمَّدُ بْنُ عَبْدِ اللهِ الزَّاهِدُ الأَصْبَهَانِيُّ، إِمْلَاءً بِنَيْسَابُورَ مِنْ أَصْلِهِ، ثَنَا الْحُسَيْنُ بْنُ حَفْصٍ، ثَنَا سُفْيَانُ بْنُ سَعِيدٍ، عَنِ ابْنِ أَبِي نَجِيحٍ، عَنْ مُجَاهِدٍ، عَنْ أُمِّ سَلَمَةَ قَالَتْ: كَانَ فِي بَيْتِي، فَأَتَاهُ الرِّجَالُ وَلَا يُذْكَرُ النِّسَاءُ، فَأَنْزَلَ اللهُ ﷻ: ﴿إِنَّ الْمُسْلِمِينَ وَالْمُسْلِمَاتِ وَالْمُؤْمِنِينَ وَالْمُؤْمِنَاتِ﴾[3]، وَأَنْزَلَ: ﴿إِلَّا أَن تَصِلُوا عَلَىٰ عَشِيرَتِكُم مِّن ذَٰلِكَ أَنتُمْ﴾[4].

هَذَا حَدِيثٌ صَحِيحٌ عَلَى شَرْطِ الشَّيْخَيْنِ، وَلَمْ يُخَرِّجَاهُ.

٣٦٠٨- حَدَّثَنَا أَبُو الْعَبَّاسِ أَحْمَدُ بْنُ يَعْقُوبَ بْنِ إِسْحَاقَ، ثَنَا الْحَارِثُ بْنُ أَبِي أُسَامَةَ، ثَنَا أَبُو نُعَيْمٍ، ثَنَا سُفْيَانُ، عَنْ عَلِيِّ بْنِ الْأَقْمَرِ، عَنِ الْأَغَرِّ، عَنْ أَبِي سَعِيدٍ، أَنَّهُ قَالَ

---

(١) (الأحزاب: آية ٣٣).

(٢) إسناده ضعيف (١٨٠٣-١٨٠٤-١٧٤٤٩).

(٣) (الأحزاب: آية ٣٥).

(٤) (الأنعام: آية ١٥٤).

(٥) إسناده ضعيف (١٨٠٣-١٨٠٤-١٧٤٤٩).

وَحَدَّثَنَا أَبُو عُبَيْدٍ اللهِ مُحَمَّدُ بْنُ يَعْقُوبَ الْحَافِظُ، ثَنَا مُحَمَّدُ بْنُ أَبِي حَاتِمٍ الْمُقْرِئُ، ثَنَا عِيسَى بْنُ مَيْمُونٍ، ثَنَا سُلَيْمَانُ بْنُ مُسَيْدٍ، عَنْ عَلِيِّ بْنِ عَبْدِ الْأَعْلَى، عَنِ الْأَوْزَاعِيِّ، عَنْ أَبِي سَعِيدٍ وَأَبِي هُرَيْرَةَ، أَنَّ رَسُولَ اللهِ ﷺ قَالَ: «إِنَّهُ لَيُبْغَضُ الرَّجُلُ الْمِرَاءُ مِنَ الطَّلَاقِ، فَطَلِّقُوا وَلَا تُحْنِثُوا فَتُبْغِضُوا اللهَ فَتَمُوتُوا وَهُوَ عَلَيْكُمْ غَضْبَانُ»(١).

لَمْ يُسْنِدْهُ إِلَّا عِيسَى، وَلَمْ يَذْكُرْ أَبَا هُرَيْرَةَ فِي الْإِسْنَادِ، وَأَسْنَدَهُ عِيسَى بْنُ جَعْفَرٍ، وَهُوَ ثِقَةٌ.

هَذَا حَدِيثٌ صَحِيحٌ عَلَى شَرْطِ الشَّيْخَيْنِ، وَلَمْ يُخَرِّجَاهُ.

٣٦٠٢ - حَدَّثَنَا عَلِيُّ بْنُ حَمْشَادَ الْعَدْلُ، ثَنَا هِشَامُ بْنُ عَلِيٍّ السَّدُوسِيُّ، ثَنَا مُوسَى بْنُ إِسْمَاعِيلَ، ثَنَا أَبُو غَزِيَّةَ الْمِصْرِيُّ، عَنْ مُزَاحِمِ بْنِ سُلَيْمَةَ(٢)، عَنْ أَبِيهِ قَالَ: خَاطَبَنِي أُسَامَةُ بْنُ زَيْدٍ قَالَ: كُنْتُ فِي الْمَسْجِدِ، فَأَتَانِي الْمِسْوَرُ وَعَلِيٌّ فَقَالَا: يَقُولُ لَكَ: يَا أُسَامَةُ، اسْتَأْذِنْ لَنَا عَلَى رَسُولِ اللهِ ﷺ، فَدَخَلْتُ عَلَى رَسُولِ اللهِ ﷺ فَاسْتَأْذَنْتُهُ، فَإِذَا الْمِسْوَرُ وَعَلِيٌّ يَسْتَأْذِنَانِ، فَأَذِنَ لَهُمَا، فَقَالَا: يَا رَسُولَ اللهِ، أَلَا تَنْهَى عَنْ عَمَّتِكَ؟(٣)، كُنْتَ لَا، وَلَا وَأَبِي، قَالَ: أَيُّكُمَا أَبِي، قَالَا لَهُمَا، فَتَحَاوَلَا أَبِي، قَالَا: يَا رَسُولَ اللهِ، طَلَّقَهَا ثَلَاثًا، أَيُّ ذَلِكَ أَحَبُّ إِلَيْكَ؟ قَالَ: فَأَحَبُّ أَهْلِي إِلَيَّ فَأَعِيدُهُ بِنْتُ مُحَمَّدٍ، فَقَالَا: يَا رَسُولَ اللهِ، لَيْسَ تَسْأَلُكَ مِنْ فَاطِمَةَ،

---

(١) هذا إسناد ضعيف، سليمان بن مسيد: لم يرو عنه غير عيسى بن يونس، وقال الذهبي: مجهول الحال.

(٢) في (ب): «مزاحم بن سليمة».

(٣) في (ب): «عن عمتك».

قَالَ: فَأَسْلَمَتْ بِنْتُ زَيْدٍ فِي أَيَّامِ اللهِ عَلَيْهِ وَالْمُدَّتُ عَلَيْهِ»[1].

هَذَا حَدِيثٌ صَحِيحُ الإِسْنَادِ[2].

٣٦٠٣- صَفْحَة حَدَّثَنَا أَبُو عَبْدِ اللهِ مُحَمَّدُ بْنُ عَبْدِ اللهِ بْنِ عَبْدِ الْحَكَمِ، ثَنَا الْحُسَيْنُ بْنُ الْفَضْلِ الْبَجَلِيُّ، ثَنَا عَفَّانُ بْنُ مُسْلِمٍ، ثَنَا حَمَّادُ بْنُ زَيْدٍ، عَنْ ثَابِتٍ، عَنْ أَنَسٍ قَالَ: جَاءَ زَيْدُ بْنُ حَارِثَةَ يَشْكُو إِلَى رَسُولِ اللهِ ﷺ مِنْ زَيْنَبَ بِنْتِ جَحْشٍ، فَقَالَ النَّبِيُّ ﷺ: «أَمْسِكْ عَلَيْكَ أَهْلَكَ» فَزَكَّاكَ: «وَرُقِّجَنِيهَا مِنَ السَّمَاءِ»[3].

٣٦٠٤- أَخْبَرَنَا أَبُو زَكَرِيَّا الْعَنْبَرِيُّ، ثَنَا مُحَمَّدُ بْنُ عَبْدِ السَّلَامِ، ثَنَا إِسْحَاقُ بْنُ إِبْرَاهِيمَ، ثَنَا عَبْدُ الرَّزَّاقِ، أَنَا مَعْمَرٌ، عَنِ ابْنِ طَاوُسٍ، عَنْ أَبِي بْنِ مَالِكٍ قَالَ: لَمَّا تَزَوَّجَ النَّبِيُّ ﷺ زَيْنَبَ بِنْتَ أَبِي سَلَمَةَ عَرَّسَ بِهَا فِي دَوْرِ بَنِي حَارِثَةَ قَالَ أَنَسٌ: فَقَالَ لِي النَّبِيُّ ﷺ: «اذْهَبْ فَادْعُ لِي فُلَيْتَ مِنَ الْمُسْلِمِينَ». فَلَعِبَتْ هَذَا رَأْيٌ أَخْبَرَا إِلاَّ دَعَوْتَهُ، قَالَ: وَوَضَعَ النَّبِيُّ ﷺ يَدَهُ عَلَى الطَّعَامِ، وَدَعَا بِهِ، وَقَالَ: مَا شَاءَ اللهُ، فَجَعَلُوا يَأْتُونَ وَيَخْرُجُونَ، وَبَقِيَتْ طَائِفَةٌ فِي الْبَيْتِ، فَجَالَ النَّبِيُّ ﷺ بَيْنَ بَيْتِهِ، وَأَطْرَافِ الْحُجَيْتِ، فَخَرَجَ رَسُولُ اللهِ ﷺ، وَتَرَكَهُمْ فِي الْبَيْتِ، فَأَنْزَلَ اللهُ: ﴿يَا أَيُّهَا الَّذِينَ آمَنُوا لَا

---

(١) إتحاف المهرة (١٤/٣١٨-٣١٩).

(٢) قال الذهبي في التلخيص: «فقلت: هذه صحيفة».

(٣) [الأحزاب: آية ٣٧].

(٤) إتحاف المهرة (١٤/٤٥٩-٤٦٠).

(٥) في (و) زاد: «فخرج أصحابه».

تَدْعُوا بُيُوتَ الْبَيْتِ إِلَّا أَنْ يُؤْذَنَ لَكُمْ إِلَى طَعَامٍ غَيْرَ نَاظِرِينَ إِنَاهُ﴾ (١)، يَعْنِي غَيْرَ مُنْتَظِرِينَ حَتَّى يَنْضَجَ الطَّعَامُ، ﴿وَلَكِنْ إِذَا دُعِيتُمْ فَادْخُلُوا﴾ (٢).

هَذَا حَدِيثٌ صَحِيحُ الإِسْنَادِ، وَلَمْ يُخَرِّجَاهُ.

٣٦٠٥ - حَدَّثَنَا أَبُو الْعَبَّاسِ مُحَمَّدُ بْنُ يَعْقُوبَ، ثنا مُحَمَّدُ بْنُ عَوْفٍ الطَّائِيُّ، ثنا عَبْدُ الْقُدُّوسِ بْنُ الْحَجَّاجِ، حَدَّثَنِي صَفْوَانُ بْنُ عَمْرٍو، عَنْ عَبْدِ سُلَيْمِ بْنِ عَامِرٍ، قَالَ: جَاءَ رَجُلٌ إِلَى أَبِي أُمَامَةَ، فَقَالَ: يَا أَبَا أُمَامَةَ، إِنِّي رَأَيْتُ مِنِّي شَيْئًا أَنَا الْمَلْعُونُ لَقَدْ عَلِيتُ فَأَنَا مَحْدُودٌ، وَلَقَدْ نَحِلْتُ، وَلَقَدْ جَلَسْتُ، قَالَ: أَبُو أُمَامَةَ: الْقَوْمُ مَوْعُودُونَ، وَمَوْعُودٌ مَنْ عَلِيَ، وَأَنْتَ إِنْ شِئْتَ صُمْتَ عَنْهُ فَكَانَ لَكَ حِجَابًا، ثُمَّ قَرَأَ: ﴿إِنَّمَا الَّذِينَ يَسْتَأْذِنُونَكَ أُولَئِكَ الَّذِينَ لَا يُؤْمِنُونَ بِاللَّهِ وَرَسُولِهِ وَارْتَابَتْ قُلُوبُهُمْ فَهُمْ فِي رَيْبِهِمْ يَتَرَدَّدُونَ﴾ (٣)"(٤).

هَذَا حَدِيثٌ صَحِيحٌ عَلَى شَرْطِ مُسْلِمٍ، وَلَمْ يُخَرِّجَاهُ.

٣٦٠٦ - حَدَّثَنَا مُحَمَّدُ بْنُ صَالِحٍ بْنِ هَانِئٍ، ثنا أَحْمَدُ بْنُ سَهْلٍ بْنِ بَهْلٍ الْبَلْخِيُّ، ثنا عَبْدُ اللهِ بْنُ صَالِحٍ الْبَصْرِيُّ، حَدَّثَنِي مُعَاوِيَةُ بْنُ صَالِحٍ، عَنْ

---

(١) [الأحزاب: آية ٥٣].

(٢) [الأحزاب: آية ٥٣].

(٣) [التوبة: آية ٤٥].

(٤) إسناده ضعيف: [٢٠٤٧-٢٠٤٨]، وهذا للعباد الذي وأتم بالأمر عنده.

(٣) وفي أمر عبد سليم في الحديث (٤٤٧٦-٤٤٧٧) عن حديث جعفر بن سليمان وعمر بن راشد، عن أبي عمران الجوني، عن أبي بكر الكوفي العبسي، عن أبي عبد الله البلخي (٢٢٧٩) عن إبراهيم بن طهمان عن أبي عامر.

(١) [الأحزاب: آية ٢٤ و ٢٥].

(٤) إسناده ضعيف: [٢٠٤٧-٢٠٤٨]، وهذا للعباد الذي وأتم بالأمر عنده.

سَعِيدِ بْنِ سُوَيْدٍ[1]، عَنْ عَبْدِ الأَعْلَى بْنِ هِلَالٍ، عَنْ عِرْبَاضٍ بْنِ سَارِيَةَ -صَاحِبِ رَسُولِ اللهِ ﷺ- قَالَ: سَمِعْتُ رَسُولَ اللهِ ﷺ يَقُولُ: «إِنِّي عِنْدَ اللهِ، وَخَاتَمُ النَّبِيِّينَ، وَإِنِّي لَمُنْجَدِلٌ فِي طِينَتِي، وَسَأُخْبِرُكُمْ عَنْ ذَلِكَ: دَعْوَةُ أَبِي إِبْرَاهِيمَ، وَبِشَارَةُ عِيسَى، وَرُؤْيَا أُمِّي الَّتِي رَأَتْ، وَكَذَلِكَ أُمَّهَاتُ النَّبِيِّينَ يَرَيْنَ، وَإِنَّ أُمَّ رَسُولِ اللهِ ﷺ رَأَتْ حِينَ وَضَعَتْهُ نُورًا أَضَاءَتْ لَهَا قُصُورَ الشَّامِ، أَوْ نَحْوَ ذَلِكَ». ﴿إِنَّهُ أَنَا هُوَ الْغَفُورُ الرَّحِيمُ﴾ [يونس: ١٠٧] وَ﴿وَإِذْ أَخَذَ رَبُّكَ﴾ [الأعراف: ١٧٢] وَ﴿وَإِذْ أَخَذْنَا﴾ [الأحزاب: ٧] وَ﴿وَإِذْ قَالَ﴾ [البقرة: ١٢٤] وَ﴿وَإِذْ يَرْفَعُ﴾ [البقرة: ١٢٧] وَ﴿وَإِذْ أَخَذَ﴾ [آل عمران: ١٨٧] وَ﴿وَإِذْ قَالَ﴾ [آل عمران: ٤٥] وَ﴿وَإِذْ قَالَ﴾ [المائدة: ١١٠] وَ﴿وَإِذْ تَقُولُ﴾ [الأحزاب: ٣٧] وَ﴿وَإِذْ تَقُولُ﴾ [التحريم: ١١] وَ﴿وَإِذْ قَالَ﴾ [الأعراف: ١٤٣

وَعَائِشَةَ، وَعَنْهُ: ابْنُ عَبَّاسٍ، وَمُعَاذُ بْنُ جَبَلٍ، وَجَابِرٌ بْنُ عَبْدِ اللهِ.

فَأَمَّا حَدِيثُ عَبْدِ اللهِ بْنِ عَمْرٍو:

٣٦٠٨- فَحَدَّثَنَا أَبُو عَلِيٍّ وَأَبُو الْحُسَيْنِ بْنُ الْمُظَفَّرِ[1]: الْحَافِظَانِ، ذَكَرَ حَدِيثَ بْنِ شَاذَانَ[2]: الْفَقِيهُ، ذَكَرَ أَحْمَدُ الْمُسَيَّبِيُّ[3]: ذَكَرَ إِسْحَاقُ الْأَزْرَقُ[4]: أَخْبَرَنَا، قَالُوا: ثَنَا يَحْيَى بْنُ مُحَمَّدِ بْنِ صَاعِدٍ: ثَنَا مُحَمَّدُ بْنُ يَحْيَى الْمَرْوَزِيُّ[5]: ثَنَا عَاصِمُ بْنُ عَلِيٍّ[6]: ثَنَا لَيْثٌ، عَنْ لَيْثٍ، عَنْ ابْنِ عُمَرَ، قَالَ: قَالَ رَسُولُ اللهِ ﷺ: «لَا طَلَاقَ إِلَّا بَعْدَ نِكَاحٍ»[7].

وَأَمَّا حَدِيثُ عَائِشَةَ:

٣٦٠٩- فَحَدَّثَنَا أَبُو جَعْفَرٍ مُحَمَّدُ بْنُ سَعِيدٍ الْحَنْظَلِيُّ الْحَافِظُ بِبَغْدَادَ، حَدَّثَنَا أَبُو مُسْلِمٍ إِبْرَاهِيمُ بْنُ عَبْدِ اللهِ[8]: ثَنَا سَلَّامُ بْنُ سُلَيْمٍ، ثَنَا هِشَامُ الدَّسْتَوَائِيُّ[9]، عَنْ هِشَامِ بْنِ عُرْوَةَ، عَنْ عُرْوَةَ، عَنْ عَائِشَةَ، أَنَّ رَسُولَ اللهِ ﷺ

---

(١) هو: محمد بن المظفر بن موسى بن عيسى الحافظ، أبو الحسين البغدادي.

(٢) هو: أبو الحسن أحمد بن محمد بن زياد الأعرابي، المعروف بـ«ابن بنت شاذان» وهو أحمد بن محمد بن شاذان أبو الحسن الأعرابي البصري الصوفي.

(٣) هو: محمد بن أحمد بن سعيد بن أحمد المسيبي، أبو عبد الله البغدادي.

(٤) هو: إسحاق بن أبي إسرائيل إبراهيم بن الصلت بن مخلد بن يزيد بن عبد الله بن سنان، أبو يعقوب الأزرق الواسطي ثم البغدادي، ويعرف بابن الأزرق، وبابن أبي إسرائيل، وبابن الصلت.

(٥) هو: محمد بن يحيى بن عبد الله بن سليمان بن ساعد، وقيل: ابن أسعد المروزي الأصل، البغدادي، ويعرف بابن الصاعدي.

(٦) هو: عاصم بن علي بن عاصم بن صهبان الواسطي ثم البصري، نزيل بغداد.

(٧) قال: ابن عبد البر في «التمهيد» (١٧/٣٠٠): وفي أسانيد هذا الحديث مقال، وليس بحديث يحتج به.

وقال: ابن حجر في «التلخيص الحبير» (٣/٤٢٣): وفيه عاصم بن علي، قال: ابن عدي: عامة ما يرويه غير محفوظ.

وقال: ابن الجوزي في «التحقيق» (٢/٢٧٧): وفي أحد الإسنادين: قال: عاصم بن علي: ليس بالحافظ، عامة ما يرويه غير محفوظ.

(٨) قوله: أبو مسلم إبراهيم بن عبد الله، ليس في (ب، ر، ف).

قَالَ: «لَا طَلَاقَ إِلَّا بَعْدَ نِكَاحٍ، وَلَا عِتْقَ إِلَّا بَعْدَ مِلْكٍ».[1]

وَأَمَّا حَدِيثُ ابْنِ عَبَّاسٍ:

٣٦١٠- **فَأَخْبَرَنَاهُ** أَبُو جَعْفَرٍ مُحَمَّدُ بْنُ مُحَمَّدِ بْنِ عَبْدِ اللهِ الْمُذَاكِرُ، ثنا يَحْيَى بْنُ أَيُّوبَ الْعَلَّافُ، ببغداد، ثنا مَعْمَرُ بْنُ عَبَّادٍ الْحَرَّانِيُّ، ثنا أَبُو بَدْرٍ شُجَاعُ بْنُ الْوَلِيدِ الْجَزَرِيُّ، عَنْ زَيْدَةَ بْنِ أَبِي عَبْدِ الرَّحْمَنِ، عَنْ عَطَاءٍ بْنِ أَبِي رَبَاحٍ، عَنِ ابْنِ عَبَّاسٍ، أَنَّ رَسُولَ اللهِ ﷺ قَالَ: «لَا طَلَاقَ لِمَنْ لَا يَمْلِكُ».[2]

وَأَمَّا حَدِيثُ شُعْبَةَ بْنِ عَبَّاجٍ:

٣٦١١- **فَحَدَّثَنَاهُ** أَبُو بَكْرٍ مُحَمَّدُ بْنُ عَبْدِ اللهِ الشَّافِعِيُّ، ثنا أَبُو إِسْمَاعِيلَ مُحَمَّدُ بْنُ إِسْمَاعِيلَ، ثنا سُعَيْدُ بْنُ أَبِي مَرْيَمَ، ثنا مُحَمَّدُ بْنُ عَبْدِ الْعَزِيزِ، ثنا أَبُو عُزَيْزٍ، عَنْ مَيْسَرَةَ بْنِ بَبَّاءٍ، عَنْ طَارِقٍ، عَنْ شُعْبَةَ بْنِ عَبَّاجٍ، قَالَ: قَالَ رَسُولُ اللهِ ﷺ: «لَا طَلَاقَ إِلَّا بَعْدَ نِكَاحٍ، وَلَا عِتْقَ إِلَّا بَعْدَ مِلْكٍ».[3]

وَأَمَّا حَدِيثُ عِمْرَانَ:

٣٦١٢- **فَحَدَّثَنَاهُ** أَبُو بَكْرٍ مُحَمَّدُ بْنُ نَصْرٍ الْفَاضِي وَيَحْيَى بْنُ مُحَمَّدٍ الْعَنْبَرِيُّ[4] وَأَبُو الْفَتْحِ الْفَقِيهُ وَالْحَسَنُ بْنُ يَعْقُوبَ الْعُدْلُ، وَمُحَمَّدُ بْنُ جَعْفَرٍ الْمُزَكِّي،[5] قَالُوا: ثنا أَبُو عَبْدِ اللهِ مُحَمَّدُ بْنُ إِبْرَاهِيمَ الْعَبْدِيُّ، ثنا أَبُو بَكْرٍ عَبْدُ اللهِ بْنُ يَزِيدَ

---

(١) إسناده ضعيف: فيه (١٧٠/٧ - ٣٤٠-١٢٣٦٦).

(٢) إسناده ضعيف: فيه (٨٧/٧ - ٢٣٧-٨١٨٥).

(٣) (د) (ابن ماجه) ضعيف جدًا.

(٤) إسناده ضعيف: فيه (١٣٤/٧ - ٢٦٥-١١٦٥١).

(٥) هو: يحيى بن محمد بن عبد الله، أبو زكريا النيسابوري.

التعليق: الحديث المحفوظ في الإتحاف ذكر رواية يحيى بن معمر الخاصة بالمتن فقط.

الدِّمَشْقِيُّ[1]، ثَنَا صَدَقَةُ بْنُ عَبْدِ اللهِ السَّمِينُ، قَالَ: حَدَّثَ مُحَمَّدُ بْنُ الْمُنْكَدِرِ وَثَابِتٌ مَوْلَى سَلْمَانَ، أَنَّهُ أَتَى سَلْمَانَ لِيُزَوِّجَهُ بِنْتَ أَخِيهِ أَوْ بِنْتَهُ، قَالَ: وَلَكِنْ رَسُولُ اللهِ ﷺ حَدَّثَنِي عَنْ جَابِرِ بْنِ عَبْدِ اللهِ الْأَنْصَارِيِّ، أَنَّهُ سَمِعَ رَسُولَ اللهِ ﷺ يَقُولُ: «لَا طَلَاقَ لِمَا لَا يَمْلِكُ، وَلَا عِتْقَ لِمَا لَا يَمْلِكُ»[2].

٣١١٣- **وَحَدَّثَنَا** أَبُو عَلِيٍّ الْحَافِظُ، ثَنَا عَبْدُ اللهِ بْنُ مَحْمُودَ بْنِ أَحْمَدَ بْنِ عَبْدِ اللهِ بْنِ الْحَكَمِ، ثَنَا وَهْبٌ، عَنِ ابْنِ أَبِي ذِئْبٍ، عَنْ عَطَاءِ وَمُحَمَّدِ بْنِ الْمُنْكَدِرِ، عَنْ جَابِرِ بْنِ عَبْدِ اللهِ، قَالَ: رَسُولُ اللهِ ﷺ: «لَا طَلَاقَ قَبْلَ نِكَاحٍ»[3].

قَالَ الْحَاكِمُ: هَذَا سَنَدٌ هَذَا الْحَدِيثِ عَلَى إِسْنَادَيْنِ وَأَجْوَدُ، أَخْبَرَنِي عَبْدُ اللهِ بْنُ الزَّيَّانِ بْنِ سَرَّةَ، عَنْ عَبْدِ اللهِ بْنِ عَمْرٍو، عَنْ أَبِيهِ، عَنْ جَدِّهِ، فَذَلِكَ لَمْ يَلْجِ الِاسْتِقْصَاءُ مِنَ الشَّيْخَيْنِ فِي طَلَبِ هَذِهِ الْأَسَانِيدِ الصَّحِيحَةِ، وَاللهُ أَعْلَمُ.

٣١١٤- **أَخْبَرَنَا** أَبُو الْعَبَّاسِ مُحَمَّدُ بْنُ أَحْمَدَ الْمَحْبُوبِيُّ بِمَرْوَ، ثَنَا مُحَمَّدُ بْنُ مَنْصُورٍ، ثَنَا سُنَيْدُ بْنُ دَاوُدَ، أَنَا إِسْرَائِيلُ، عَنْ سِمَاكٍ، عَنْ أَبِي عُبَيْدَةَ، عَنْ أَبِي مُوسَى ﷺ، قَالَ: فَاخْتَلَفْتُ إِلَيْهِ، فَقَدَّمَنِي، فَأَرْسَلَ ﷺ: «يَا أَيُّهَا الَّتِي لَا أَمْلَكُ لَهَا أَوْ لَهُ». إِلَى قَوْلِهِ: «أَلَّفِي

---

(١) هو: عبد الله بن يزيد بن راشد القرشي الدمشقي، يعرف بحمدون الفراء.

(٢) [إسناد ضعيف جدًا] (٣/٥٨٣-٢٣٧٨).

(٣) [إسناد ضعيف جدًا] (٣/٥٨٣-٢٣٧٨).

(٤) في (ز): «أبيه».

هَاتَيْنِ تَسُدُّكَ»(١). قَالَ: فَلَمْ أَكُنْ أَعْمَلُ لَهُ، ثُمَّ أَهْدَاهُ هَذَا، قُتِلَ مِنَ الْمُقَلَّدَانِ(٢).

هَذَا حَدِيثٌ صَحِيحُ الإِسْنَادِ، وَلَمْ يُخَرِّجَاهُ.

٣١١٥- حَدَّثَنِي مُحَمَّدُ بْنُ صَالِحِ بْنِ هَانِئٍ، ثنا الْحُسَيْنُ بْنُ الْفَضْلِ الْبَجَلِيُّ، ثنا عَفَّانُ بْنُ مُسْلِمٍ، ثنا حَمَّادُ بْنُ سَلَمَةَ(٣)، أَنَّ ثَابِتَ الْبُنَانِيِّ، أَنَّهُ بَلَغَ قَوْلَ اللهِ: ﴿يَا أَيُّهَا الَّذِينَ آمَنُوا لَا تَدْخُلُوا بُيُوتًا غَيْرَ بُيُوتِكُمْ حَتَّى تَسْتَأْنِسُوا وَتُسَلِّمُوا عَلَى أَهْلِهَا﴾ [النور: ٢٧]، قَالَ ثَابِتٌ: قَالَ: قَدِمَ عَلَيْنَا سُلَيْمَانُ بْنُ عَبْدِ الْمَلِكِ بْنِ مَرْوَانَ، فَحَدَّثَنَا عَنْ عَبْدِ اللهِ بْنِ أَبِي طَلْحَةَ الأَنْصَارِيِّ، عَنْ أَبِيهِ، أَنَّ رَسُولَ اللهِ ﷺ جَاءَ ذَاتَ يَوْمٍ وَالسُّرُورُ يُرَى فِي وَجْهِهِ، فَقُلْنَا: يَا رَسُولَ اللهِ، إِنَّا لَنَرَى الْبِشْرَ فِي وَجْهِكَ، فَقَالَ: «إِنَّهُ أَتَانِي الْمَلَكُ، فَقَالَ: يَا مُحَمَّدُ إِنَّ رَبَّكَ يَقُولُ: أَمَا يُرْضِيكَ مِنْ أُمَّتِكَ مِنْ أَحَدٍ مِنْ أُمَّتِكَ عَلَيَّ عَلَيْكَ إِلَّا صَلَّيْتُ عَلَيْهِ عَشْرَ صَلَوَاتٍ، وَلَا يُسَلِّمُ عَلَيَّ أَحَدٌ مِنْ أُمَّتِكَ إِلَّا رَدَدْتُ عَلَيْهِ عَشْرَ مَرَّاتٍ، فَلِذَلِكَ بِشْرٌ»(٤).

هَذَا حَدِيثٌ صَحِيحُ الإِسْنَادِ، وَلَمْ يُخَرِّجَاهُ.

---

(١) (الأعراف: آية ٤٥).

(٢) [التعاف المهرة (١٨/١٠٦-٢٣٣٣٠)].

(٣) في (ز): «سلمة».

(٤) (الأعراف: آية ٤٥).

(٥) هذا سليمان الهاشمي مولاهم، أشرج له النسائي هذا الحديث الواحد، وقيده به ثابت.

(٦) [إتحاف المهرة (٥/٢٩٠-٥٤٩٤)].

٣١١٦ - أَخْبَرَنَا أَبُو النَّضْرِ الْفَقِيهُ وَأَبُو الْحَسَنِ الْعَنَزِيُّ، قَالَا: ثنا مُحَمَّدُ بْنُ سَهْلِ سَعِيدٍ الدَّارِمِيُّ، ثنا أَبُو صَالِحٍ مَحْبُوبُ بْنُ مُوسَى، ثنا أَبُو إِسْحَاقَ الْفَزَارِيُّ، عَنِ الْأَعْمَشِ وَمُطَرِّفٍ، عَنْ عَبْدِ اللهِ بْنِ الشِّخِّيرِ(١)، عَنْ زِيَادِ، عَنِ ابْنِ مَسْعُودٍ، عَنِ النَّبِيِّ ﷺ، قَالَ: «إِنَّ لِلَّهِ مَلَائِكَةً سَيَّاحِينَ فِي الْأَرْضِ يُبَلِّغُونِي عَنْ أُمَّتِي السَّلَامَ»(٢).

صحيح الإسناد، ولم يُخَرِّجاه.

وقال عَلاَنَة في حَبِيبِ الطُّوسِيِّ، وقال مُسْهِرٌ عَنْهُ، فَأَمَّا حَبِيبٌ الأَعْمَشِ عَنْ عَبْدِ اللهِ بْنِ الشِّخِّيرِ، فَإِنَّمَا يُكْتَبُ لاَ يُعْبَأُ بِالإِسْنَادِ.

٣١١٧ - حَدَّثَنِي الشَّيْخُ أَبُو بَكْرٍ بْنُ إِسْحَاقَ الْفَقِيهُ، ثنا أَحْمَدُ(٣) بْنُ خَلَفٍ الْأَيَّارُ، ثنا أَحْمَدُ بْنُ يُونُسَ الضَّبِّيُّ، ثنا زُهَيْرٌ الْمَدَنِيُّ، ثنا الْوَلِيدُ بْنُ مُسْلِمٍ، عَنْ ثَوْرٍ، عَنْ أَبِي الدَّرْدَاءِ، عَنْ أَبِي أُمَامَةَ، عَنْ أَبِي بْنِ كَعْبٍ، قَالَ: قَالَ رَسُولُ اللهِ ﷺ: «أَكْثِرُوا الصَّلَاةَ عَلَيَّ فِي يَوْمِ الْجُمُعَةِ، فَإِنَّهُ لَيْسَ يُصَلِّي عَلَيَّ أَحَدٌ يَوْمَ الْجُمُعَةِ إِلَّا عُرِضَتْ عَلَيَّ صَلَاتُهُ»(٤).

هذا حديث صحيح الإسناد، فإن أبا زهير هذا هو إنباسلول بن راشد(٥)،

---

(١) هو: عبد الله بن الشخير الحَرَشي، ويقال الشيباني الكوفي، من رجال الصحيحين.

(٢) إتحاف المهرة (١٠/ ١٨٦-١٢٤٣٧).

(٣) في (أ): (وأبو زكريا). المحمدان هما: محمد بن يونس (وهو الوهباني) وأحمد بن خلف بن سليمان أبو الحسن الشجاعي الأيار.

(٤) في (أ): (عن مسعود).

(٥) قوله: (فإن أبا الوليد هذا هو إنباسلول بن راشد) ناقص.

(٦) إتحاف المهرة (١١/ ٢٣-١٣٩٣٠).

(٧) قال الذهبي في التلخيص: «قلت: فمجهول».

وَلَمْ يُخَرِّجَاهُ.

٣٦١٩ - أَخْبَرَنَا أَبُو الْحُسَيْنِ عَلِيُّ بْنُ عَبْدِ الرَّحْمَنِ بْنِ عِيسَى الشَّيْبَانِيُّ بِالْكُوفَةِ، ثنا أَحْمَدُ بْنُ حَازِمٍ، ثنا أَبُو غَزِيَّةَ، ثنا قَبِيصَةُ بْنُ عُقْبَةَ، ثنا سُفْيَانُ، عَنْ عَبْدِ اللهِ بْنِ مُحَمَّدِ بْنِ عَقِيلٍ، عَنِ الطُّفَيْلِ بْنِ أُبَيِّ بْنِ كَعْبٍ، عَنْ أُبَيِّ بْنِ كَعْبٍ قَالَ: كَانَ رَسُولُ اللهِ ﷺ إِذَا ذَهَبَ ثُلُثُ اللَّيْلِ قَامَ، فَقَالَ: «يَا أَيُّهَا النَّاسُ، اذْكُرُوا اللهَ، يَا أَيُّهَا النَّاسُ، اذْكُرُوا اللهَ، جَاءَتِ الرَّاجِفَةُ، تَتْبَعُهَا الرَّادِفَةُ، جَاءَ الْمَوْتُ بِمَا فِيهِ، جَاءَ الْمَوْتُ بِمَا فِيهِ». قَالَ: قُلْتُ أُبَيٌّ: يَا رَسُولَ اللهِ، إِنِّي أُكْثِرُ الصَّلَاةَ عَلَيْكَ، فَكَمْ أَجْعَلُ لَكَ مِنْ صَلَاتِي؟ فَقَالَ: «مَا شِئْتَ». قَالَ: الرُّبُعَ؟ قَالَ: «مَا شِئْتَ، وَإِنْ زِدْتَ فَهُوَ خَيْرٌ». قَالَ: النِّصْفَ؟ قَالَ: «مَا شِئْتَ، وَإِنْ زِدْتَ فَهُوَ خَيْرٌ». قَالَ: الثُّلُثَيْنِ؟ قَالَ: «مَا شِئْتَ، وَإِنْ زِدْتَ فَهُوَ خَيْرٌ». قَالَ: يَا رَسُولَ اللهِ، أَجْعَلُهَا لَكَ كُلَّهَا؟ قَالَ: «إِذًا تُكْفَى مَا أَهَمَّكَ، وَيُغْفَرُ لَكَ ذَنْبُكَ».

هَذَا حَدِيثٌ صَحِيحُ الإِسْنَادِ، وَلَمْ يُخَرِّجَاهُ.

٣٦٢٠ - أَخْبَرَنَا أَبُو زَكَرِيَّا الْعَنْبَرِيُّ، ثنا مُحَمَّدُ بْنُ عَبْدِ السَّلَامِ، ثنا إِسْحَاقُ بْنُ إِبْرَاهِيمَ، أَنْبَأَ أَبُو مُعَاوِيَةَ، ثنا الأَعْمَشُ، عَنِ الْمِنْهَالِ بْنِ عَمْرٍو، عَنْ سَعِيدِ بْنِ جُبَيْرٍ، عَنِ ابْنِ عَبَّاسٍ فِي قَوْلِهِ ﷻ: ﴿وَلَا تَكْتُمُونَهُ فَنَبَذُوهُ وَرَاءَ ظُهُورِهِمْ﴾ (١) الآيَةَ. قَالَ لَهُ قَوْمُهُ: يَا أَشْرَفَ مَنْ جَاءَنَا كَانَ يَوْمَ يَجْلِسُ، فَوَضَعَ رِجْلَهُ عَلَى صَخْرَةٍ، فَجَرَّحَتِ الصَّخْرَةُ نَعْلَهُ بِدَمٍ، فَمَرَّتِ الْيَوْمَ بِنَبَطَةٍ فَرَأَتْهَا، حَتَّى انْتَهَتْ إِلَى حَيَاتَيْنِ بِبَرَاثِيلَ، عَرَّاهُ وَلَيْسَ بِهِمَا، فَأَتَتْ قَوْلُهُ قَالَ

---

(١) [تحاف السعداء ٢/١١٤] [٢٠٩-٢١٠].

(٢) [الأعراف: آية ٢٩].

﴿قَدْ لَقَّنَهُ مَا قَالَ﴾ فَمَا قَالَ؟ ﴿قَالَ: بَعَثَ لَهُ وَبِهَا﴾ (١).

هَذَا حَدِيثٌ صَحِيحٌ عَلَى شَرْطِ الشَّيْخَيْنِ، وَلَمْ يُخَرِّجَاهُ بِهَذِهِ السِّيَاقَةِ.

٣٩٢٠ - (أَخْبَرَنِي مُحَمَّدُ بْنُ مُوسَى) الْفَقِيهُ، (نَا إِبْرَاهِيمُ بْنُ أَبِي طَالِبٍ، نَا مُحَمَّدُ بْنُ يَحْيَى) بْنِ أَبِي مَنْصُورٍ (نَا) أَبُو خَالِدٍ يَزِيدُ بْنُ الْخَارِثِ، نَا شُعْبَةُ، عَنْ أَبِي بِشْرٍ، عَنْ سَعِيدِ بْنِ جُبَيْرٍ، عَنِ ابْنِ عَبَّاسٍ قَالَ: ﴿لَا يَحِلُّ الْأَتَانُ عَلَى الْفَتَيَيْنِ الْأَخَوَيْنِ وَالْعَبْدَانِ فَأَبَيْتَ أَنْ تَجِيئَنَا وَالْتَفَعْنَ بِهَا﴾ (٢) قَالَ: قِيلَ لِأَحَدِهِمَا: أَتَأْمُرُنَا بِهَا فَهِيَ لَهُمَا، فَإِنْ أَطْعَتَ: عَتَرْتَ، وَإِنْ عَصَيْتَ خَارَتْكَ؟ قَالَ: قُلْتُ: قَالَ: فَمَا كَانَ إِلَّا كَمَا بَيْنَ صَلَاةِ الْعَصْرِ إِلَى أَنْ غَرَبَتِ الشَّمْسُ حَتَّى أَصَابَ الْأَتَانَ.

هَذَا حَدِيثٌ صَحِيحٌ عَلَى شَرْطِ الشَّيْخَيْنِ، وَلَمْ يُخَرِّجَاهُ.

٣٩٢١ - حدثنا أَبُو الْعَبَّاسِ مُحَمَّدُ بْنُ يَعْقُوبَ، نَا أَحْمَدُ بْنُ عَبْدِ الْجَبَّارِ، نَا خَلَفُ بْنُ عِيَاضٍ، عَنِ الْأَعْمَشِ، عَنْ مَنْصُورٍ، عَنْ أَبِي بُرْدَةَ، عَنْ أَبِي مُوسَى: قَوْلُهُ: ﴿لَا يَحِلُّ الْأَتَانُ عَلَى الْأَخَوَيْنِ وَالْعَبْدَانِ وَالْإِمَاءِ﴾ (٣). قَالَ: مِنْ الْأَمَانِيِّ لَمْ تُرَ أَنَّ الْأَتَانَ تَحِيضُ عَلَى زَوْجِهَا (٤).

---

(١) إسناده قوي: [١٧٤ - ٧٦٦١].

(٢) في (ي) وفي (ص): «يحبسك».

(٣) هو: محمد بن عمرو بن سليمان، أبو عبد الله البغدادي، يعرف بابن أبي مفسور.

(٤) [الحارث: ٢٠٧].

(٥) في (ي): «الحبلة».

(٦) إسناده ضعيف: [١٧٤ - ٧٦٧٠].

(٧) [الحارث: ٢٠٧].

(٨) إسناده ضعيف: [٢٥٩ - ٦٤٨٦].

بِسْمِ اللَّهِ الرَّحْمَٰنِ الرَّحِيمِ

وَمِنْ تَفْسِيرِ سُورَةِ صَادٍ

٣٢١٢- **حدثني** أبو بكر مُحَمَّدُ بْنُ أَحْمَدَ بْنِ بَالَوَيْهِ، ثنا إِسْحَاقُ بْنُ الْحَسَنِ بْنِ مَيْمُونٍ، ثنا عَفَّانُ، ثنا حَمَّادُ بْنُ سَلَمَةَ، ثنا ثَابِتٌ عَنْ أَنَسٍ: قَوْلُهُ ﷻ ﴿وَأَنْ لَهُ الْمُلْكَ﴾ (١) أَنْ أَهَبَ سُلَيْمَانَ (٢) ﷺ، قَالَ أَنَسٌ: إِنْ أَلْمَدْنَ كَانَ عَبْدَ دَاوُدَ وَهُمْ يَرَوْنَ أَنَّهُ الْخَضِرُ، فَجَعَلَ يَقْبِضُ هَكَذَا يَعُدُّ بِيَدِهِ، فَجَعَلَ الشَّيْطَانُ يَتَصَبَّبُ، وَيُرِيدُ أَنْ يَتَمَاثَلَ، فَتَمَثَّلَ جَثَّةً: أَنْ يَتَمَاثَلَ، فَلَمْ تَرُدَّ بِهَا عَلَيْهِ شَيْئًا، فَقَالَ: يَقُولُ: بِمَنْعِ يَرُدُّ الْحَرْبَ هَذِهِ، فَقَالَ لَهُمْ: الصَّمْتُ مِنَ الْحِكْمِ(٣)، وَقَلِيلٌ فَاعِلُهُ، ثُمَّ أَرَدْتُ أَنْ أَتَمَاثَلَ، فَتَمَثَّلَ حَتَّى تَخَيَّلَتْنِي.

صحيح على شرط مسلم، ولم يخرجاه

٣٢١٣- **حدثنا** أبو مُحَمَّدٍ الْمُزَنِيُّ، ثنا أَحْمَدُ بْنُ نَجْدَةَ الْقُرَشِيُّ، ثنا سَعِيدُ بْنُ مَنْصُورٍ، ثنا عَبْدُ الْوَزَّابِ، أَخْبَرَنِي عَبْدُ الْوَاحِدِ بْنُ مُجَاهِدٍ، عَنْ أَبِيهِ، عَنِ ابْنِ عَبَّاسٍ فِي قَوْلِهِ ﷻ ﴿وَقَدِّدْ فِي الْأَسْرَةِ﴾ (٤)، قَالَ: لَا تَلْقَى الشَّيَاطِينُ

---

(١) في (أ): (١٠، ١١).

(٢) في (أ): (وأهب) وفي (ب): (فأشخص، فسكنه).

(٣) في (أ): (الحكمة).

(٤) [صاد/ ٣٨] (٣٧- ١٤٧- ٣٨).

(ب) عبد الواحد بن عبد الله بن محمد بن عبد الله، المزني الصنعاني المعلم، يكنى بأبي الأزهر

وَتُوَسِّعَ تَسْلُكَ، وَلَا تُغْلِظَ لِلْمَسَاجِدِ وَتُصَلِّيَ الْخَلْقَ فَتَضِيعَ، وَاجْعَلْهُ لِوَجْهِكَ.

هَذَا حَرَمُ اللهِ الْمُبَارَكِ، وَهَذَا الْوَقْتُ بِمَنْ لَمْ يُجَرِّحْكَ!.

٣٦٢٤- **صحيح** أَبُو عَمْرٍو إِسْمَاعِيلُ بْنُ نُجَيْدٍ السُّلَمِيُّ، ثنا مُحَمَّدُ بْنُ أَيُّوبَ، ثنا أَبُو عُثْمَانَ مُحَمَّدُ بْنُ عَمْرٍو[1] الطَّالِبِيُّ، ثنا جَرِيرٌ عَنْ عَطَاءِ بْنِ السَّائِبِ، عَنْ مُحَمَّدِ بْنِ عُبَيْدٍ، عَنِ ابْنِ عَبَّاسٍ قَالَ: قَالَ سُلَيْمَانُ بْنُ دَاوُدَ عليه السلام وَهُوَ قَائِمٌ يُصَلِّي: وَاللهِ لَأَدْعُوَنَّ اللهَ بِدُعَاءٍ لَمْ يَدْعُ بِهِ أَحَدٌ مِنَ الْأَوَّلِينَ وَلَا مِنَ الْآخِرِينَ،

مُسْنَدِ بْنِ أَبِي الْفُرَيْرِ، ثَنَا عَبْدُ اللهِ بْنُ يَزِيدَ الْمَقْرِئُ، ثَنَا عَبْدُ اللهِ بْنُ لَهِيعَةَ، عَنْ عَبْدِ اللهِ بْنِ هُبَيْرَةَ السَّبَائِيِّ، عَنْ عَبْدِ الرَّحْمَنِ بْنِ وَعْلَةَ قَالَ: سَمِعْتُ ابْنَ عَبَّاسٍ يَقُولُ: إِنَّ رَجُلًا سَأَلَ النَّبِيَّ ﷺ: سَبْعًا، مَا هُنَّ رَجُلٌ، أَوِ امْرَأَةٌ، أَوْ أَرْضٌ؟ فَقَالَ: «لَا تَشْرَبِ الْخَمْرَ، فَإِنَّهَا مِفْتَاحُ كُلِّ فَاحِشَةٍ، وَلَا تَسْرِقْ، وَلَا تَزْنِ بِالنِّسَاءِ، فَإِنَّ النَّبِيَّيْنِ: فَلَمْحِجٌ، وَيَذْكُنُ، وَالْأَرْضُ، وَالْأَشْهُرُ الْحُرُمُ، وَالنَّذْرُ، وَصَيْحَةُ جِبْرِيلَ فَإِنَّهُ وَاللهِ لَشَيْءٌ»[1]: فَلَمْحِجٌ، وَيَذْكُنُ، وَعَاجِلَةٌ، وَعُشَرٌ[2].

هَذَا حَدِيثٌ صَحِيحُ الْإِسْنَادِ، وَلَمْ يُخَرِّجَاهُ.

وَشَاهِدُ حَدِيثِ قُرَّةَ مِنْ حَدِيثِ:

٣٦٦٦- **مُعَاذٍ** أَبُو سَهْلٍ بْنُ إِسْحَاقَ وَعَلِيُّ بْنُ حَمْشَادَ قَالَا: أَنَا بِشْرُ بْنُ مُوسَى، ثَنَا الْحُمَيْدِيُّ، ثَنَا قُرَّةُ بْنُ عَبْدِ الرَّحْمَنِ بْنِ حَيْوَةَ بْنِ شُرَيْحٍ الْمِصْرِيُّ، حَدَّثَنِي عَمِّي بَكْرُ[3] بْنُ سَهْلِ بْنِ أَيُّوبَ، عَنْ أَبِيهِ، أَنَّ رَجُلًا مِنْ شُرَحْبِيلَ الْمَعَارِفِ حَدَّثَهُ، أَنَّهُ سَأَلَ رَسُولَ اللهِ ﷺ، عَنْ سَبْعٍ، فَقَالَ: يَا رَسُولَ اللهِ، مَا سَبْعٌ؟ قَالَ: «لَا تُشْرِكْ بِاللهِ، وَإِنْ قُتِلْتَ وَحُرِّقْتَ، وَلَا تَعُقَّ وَالِدَيْكَ، وَإِنْ أَمَرَاكَ أَنْ تَخْرُجَ مِنْ أَهْلِكَ وَمَالِكَ فَاخْرُجْ، وَلَا تَشْرَبِ الْخَمْرَ، فَإِنَّهَا رَأْسُ كُلِّ فَاحِشَةٍ، وَإِيَّاكَ وَالزِّنَا، فَإِنَّهُ يُورِثُ الْفَقْرَ، وَإِيَّاكَ وَالسَّرِقَةَ، فَإِنَّهَا تُحِلُّ الْعُقُوبَةَ، وَإِيَّاكَ وَالْفِرَارَ مِنَ الزَّحْفِ، وَإِنْ هَلَكَ النَّاسُ، وَعَلَيْكَ بِالصَّلَاةِ، فَإِنَّ لَهَا لَحَقٌّ، وَعَلَيْكَ بِالصَّدَقَةِ، فَإِنَّهَا تَذْهَبُ الْخَطَايَا كَمَا يَذْهَبُ الْمَاءُ الْحَمِيمُ الْوَسَخَ، وَعَلَيْكَ بِالصَّوْمِ، فَإِنَّهُ أَجْرٌ لَا حِسَابَ لَهُ»[4].

(١) في (ر) زيادة: «الشيطان».

(٢) إتحاف المهرة (٦/ ٣٤٣-٣٤٤).

(٣) في التلخيص: «بسنده مضطرب، وهو من رجال الجهابذة».

(٤) كذا، وهو كما ترى، كما في سياقه بعد.

(٥) في (ت): «إياه صاحب من أن».

(٦) في (ت): «فإن هذا غير موجود في أبي داود».

تحيته»(١).

٣٦٢٦- حدَّثنا أبو بكرٍ أحمدُ بْنُ داود بن عبد الله القاضي، ثنا مُحَمَّدُ بْنُ جَرِيرٍ الطَّبَرِيُّ، ثنا أَبُو كُرَيْبٍ، سَمِعْتُ ابْنَ أَبَانَةَ(٢)، وَسُئِلَ عَنْ قَوْلِ اللهِ ﷻ: ﴿وَمَا أَسْتَلُكُمْ إِلَّا مَوَدَّةَ فِي ٱلْقُرْبَىٰ﴾ [الشورى: ٢٣]، فَقَالَ: قَالَ الأَعْمَشُ، عَنْ مُجَاهِدٍ، عَنْ طَلْحَةَ بْنِ مُصَرِّفٍ، عَنْ أَبِي بَرْزَةَ، قَالَ: طَلَبْتُ رَسُولَ اللهِ ﷺ لَيْلَةً فَوَجَدْتُهُ يُصَلِّي، فَأَطَالَ الصَّلاةَ، ثُمَّ قَالَ: «أُوتِيتُ اللَّيْلَةَ خَمْسًا لَمْ يُؤْتَهُنَّ نَبِيٌّ قَبْلِي، أُرْسِلْتُ إِلَى الأَحْمَرِ وَالأَسْوَدِ - قَالَ شُجَاعٌ: الإِنْسِ وَالْجِنِّ - وَجُعِلَتْ لِي الأَرْضُ طَيِّبَةً، وَطَهُورًا، وَمَسْجِدًا، وَنُصِرْتُ بِالرُّعْبِ يَسِيرُ بَيْنَ يَدَيَّ شَهْرٌ، وَجُعِلَتْ لِي الأَرْضُ مَسْجِدًا وَطَهُورًا، وَأُحِلَّتْ لِي الْغَنَائِمُ، وَلَمْ تَحِلَّ لأَحَدٍ قَبْلِي، وَقِيلَ لِي: سَلْ تُعْطَهْ، فَاخْتَبَأْتُ دَعْوَتِي شَفَاعَةً لأُمَّتِي يَوْمَ الْقِيَامَةِ»، ثُمَّ رَجَعَ إِلَى صَلاتِهِ، وَقَالَ فِيهِ: هَذَا حَدِيثٌ صَحِيحٌ عَلَى شَرْطِ الشَّيْخَيْنِ، وَلَمْ يُخَرِّجَاهُ بِهَذِهِ السِّيَاقَةِ.

إِنَّمَا أَخْرَجَا الْقِصَّةَ مِنْ حَدِيثِ شُعْبَةَ.

٣٦٢٧- أخبرنا أبو بكرٍ مُحَمَّدُ بْنُ عَبْدِ اللهِ الشَّافِعِيُّ، ثنا إِسْحَاقُ بْنُ مُحَمَّدٍ، ثنا أَبُو خُلَيْدَةَ، ثنا سُفْيَانُ، عَنْ أَبِي إِسْحَاقَ، عَنِ النُّعْمِيِّ(٣)، عَنِ ابْنِ

---

(١) ياض في (ز) وبعد قوله: «تحيته»، وجعله رقم التزيل (٤٣٤٥): «الثاني منهم خمس تحيته».

(٢) إتحاف المهرة (١٦٥٠-١٦٦٧).

(٣) في (ز): «النعيمي». وهو خطأ.

عَبَّاسٍ فِي قَوْلِهِ ﷻ: ﴿وَأَنَّ هُمْ أَشَدُّ نَكَالٍ مِّن نَّكَالٍ تعبير﴾[1]، قَالَ: يَسْأَلُونَ الرَّدَّ وَلَيْسَ بِحِينِ رَدٍّ[2].

هَذَا حَدِيثٌ صَحِيحُ الإِسْنَادِ، وَلَمْ يُخَرِّجَاهُ.

❁❁❁

---

(١) [سبأ/ آية ٥٢].

(٢) إتحاف المهرة (٧/ ٧-٧٢١٩).

بسم الله الرحمن الرحيم

ومن سورة الملائكة

٣٧٢٩- أخبرنا أبو عبد الله محمّد بن يعقوب الحافظ، نا عاصم بن أبي عاصم النّمريّ، نا إسحاق بن سُلَيمان، أنا عبدُ الرّحمن بن عبد الله المَسْعوديّ، عن عون عبد الله بن المُعْتَمِر بن سُلَيم[1]، عن أبيه، عن عبد الله بن مسعود قال: إذا تحدّثتُم بحديث أتيتُكُم بتصديق ذلك في كتاب الله، إنّ العَبْدَ إذا قال: سُبْحانَ الله، والحَمْدُ لِلّه، ولا إله إلّا الله، والله أكبر، وتَبارَكَ الله، قَضى عليْهِنّ مَلَكٌ فَضَمَّهُنّ تحت حَنَاحَيْه، وَصَعِدَ بهِنّ، لا يمُرُّ بهِنّ على جَمْعٍ من المَلائِكَة إلّا استَغْفَروا لِقائِلِهِنّ، حتّى يُجاءَ بهِنّ وَجْهَ الله، ثمّ تَلا عَبْدُ الله: ﴿إِلَيْهِ يَصْعَدُ الْكَلِمُ الطَّيِّبُ وَالْعَمَلُ الصَّالِحُ يَرْفَعُهُ﴾[2].

هذا حديثٌ صحيحُ الإسناد، ولم يُخرِجاه[3].

٣٧٣٠- حدّثنا عَليّ بن حَشْرَم، نا إسماعيل بن إسحاق القاضي، نا أبو الوَليد، نا عُبَيْدُ الله بن إياد بن لَقيط، حدّثني إياد بن لَقيط، عن أبي رِمْثة قال: انْطَلَقْتُ مع أبي نَحْوَ رسول الله ﷺ، فسَلَّم عليه أبي، وجَلَسْنا ساعةً فتَحَدَّث

---

(١) هو المعروف بالذي بين السماء الكوفي، قال إسحاق بن منصور: قيل يحيى بن معين: مشهور، وتركه آخرون. (تقدم في الرقم: ٢٠٤٠)

(٢) [فاطر/ آية: ١٠]

(٣) إتحاف المهرة (٩/ ٤١٠-٤١٧/ ١٢٣٧٩).

فَقَالَ رَسُولُ اللهِ ﷺ لِأَبِي: «أَبَيْكَ هَذَا؟» قَالَ: نَعَمْ، أَيْ وَرَبِّ الْكَعْبَةِ، قَالَ: «فَعَلَّاهُ» قَالَ: فَعَلَّاهُ بِهِ قَالَ: فَتَبَسَّمَ رَسُولُ اللهِ ﷺ ضَاحِكًا مِنْ أَدَبِ ابْنِهِ إِلَى أَبِيهِ وَمِنْ جَفَاءِ أَبِي عَلَى ابْنِهِ، قَالَ: ثُمَّ قَالَ: «أَمَا إِنَّ ابْنَكَ هَذَا لَا يَجْنِي عَلَيْكَ وَلَا تَجْنِي عَلَيْهِ» قَالَ: وَقَرَأَ رَسُولُ اللهِ ﷺ ﴿وَلَا تَزِرُ وَازِرَةٌ وِزْرَ أُخْرَى﴾ [١]، فِي قَوْلِهِ: «هَذَا مَعْنَى مَنْ أَنْكَرَ الْأَوَّلَ» [٢].

صَحِيحٌ بِالشَّوَاهِدِ، وَلَمْ يُخَرِّجَاهُ.

٣٧٣١- حَدَّثَنَا أَبُو أَحْمَدَ الْحُسَيْنُ بْنُ عَلِيٍّ الْبَيِّعُ، ثَنَا أَبُو بَكْرٍ مُحَمَّدُ بْنُ إِسْحَاقَ بْنِ خُزَيْمَةَ، ثَنَا يُوسُفُ بْنُ مُوسَى، ثَنَا الْمُحَمَّدُ بْنُ سُلَيْمَانَ، عَنْ أَبِيهِ، عَنْ عَطَاءِ بْنِ السَّائِبِ، عَنْ مِجْزَمٍ، عَنِ ابْنِ عَبَّاسٍ قَالَ: قَالَ تَارَحُ: ﴿سُبْحَانَ مَنْ تَزَيَّنَ بِالسُّلْطَانِ﴾ [٣] قَالَ: أَيُّهَا فِي مُلْكِهِ، ﴿الْمَلِكُ الْحَقُّ﴾ [٤]: ﴿وَالْعَبْدُ إِلَّا عَبْدَهُ﴾ [٥]، ﴿وَإِلَيْهِ مَآبُ﴾ [٦] قَالَ: «وَلَا تَزِرُ وَازِرَةٌ وِزْرَ أُخْرَى» [٧]، فِي قَوْلِهِ: «هَذَا مَعْنَى مَنْ أَنْكَرَ الْأَوَّلَ» [٨].

هَذَا حَدِيثٌ صَحِيحُ الْإِسْنَادِ، وَلَمْ يُخَرِّجَاهُ.

٣٧٣٢- أَخْبَرَنَا أَبُو بَكْرَةَ يَحْيَى بْنُ مُحَمَّدٍ الْعَنْبَرِيُّ، ثَنَا مُحَمَّدُ بْنُ إِسْحَاقَ بْنِ خُزَيْمَةَ بِنَيْسَابُورَ، أَنَا جُبَيْرٌ، حَدَّثَنِي الْأَعْمَشُ، عَنْ عَبْدِ اللهِ بْنِ سَنَدٍ، عَنْ أَبِي الدَّرْدَاءِ قَالَ: سَمِعْتُ رَسُولَ اللهِ ﷺ يَقُولُ فِي قَوْلِهِ ﷻ:

---

(١) النجم/ ٣٨ و ٣٩.
(٢) إتحاف المهرة/ ٢١١-١٧٧٩٦.
(٣) النمل/ ٣٧.
(٤) النور/ ٢٥ و ٣٩.
(٥) مريم/ ٩٣.
(٦) الرعد/ ٣٦.
(٧) الإسراء/ ١٥ و فاطر/ ١٨ و الزمر/ ٧ و النجم/ ٣٨.
(٨) إتحاف المهرة/ ٧٦-٥٧٣.

﴿فَمِنْهُمْ ظَالِمٌ لِّنَفْسِهِ. وَمِنْهُمْ مُّقْتَصِدٌ. وَمِنْهُمْ سَابِقٌ بِالْخَيْرَاتِ﴾، قال: «السَّابِقُ: وَالْمُقْتَصِدُ يَدْخُلَانِ الْجَنَّةَ بِغَيْرِ حِسَابٍ، وَالظَّالِمُ لِنَفْسِهِ يُحْبَسُ حِسَابَ يَسِيرٍ، ثُمَّ يُدْخَلُ الْجَنَّةَ»[1].

وَلَهُ الْمُخْتَلَفُ الرِّوَايَاتِ: عَنِ الْحَجَّاجِ فِي إِسْنَادِهَا الْحَدِيثُ.

فَرُوِيَ عَنِ النُّورِيِّ، عَنِ الأَعْمَشِ قَالَ: ذَكَرَ أَبُو ثَابِتٍ عَنْ أَبِي الدَّرْدَاءِ.

وَقَالَ: عَنِ النُّورِيِّ، عَنِ الأَعْمَشِ، عَنْ أَبِي ثَابِتٍ: «عَنْ أَبِي الدَّرْدَاءِ».

وَقَالَ: عَنْ شُعْبَةَ، عَنِ الأَعْمَشِ، عَنْ رَجُلٍ مِنْ ثَقِيفٍ، عَنْ أَبِي الدَّرْدَاءِ.

وَقَالَ: عَنِ النُّورِيِّ، عَنِ الأَعْمَشِ، عَنْ أَبِي ثَابِتٍ أَحْسَبُهُ.

٢٦٣٣ - قَالَ ابْنُ الْمُثَنَّى: أَبُو بَكْرٍ بْنُ إِسْحَاقَ فِي مُسْنَدِ مُسْنَدِ بْنِ مُسْرُوقٍ، أَنَا أَبُو الْمُثَنَّى، قَالَ مُسْنَدُ بْنُ الْمُثَنَّى: مُسْنَدُ بْنُ مُسْرُوقٍ، قَالَ: ثَنَا مُحَمَّدُ بْنُ سُلَيْمَانَ، حَدَّثَنِي أَبِي، عَنْ شُعْبَةَ الطَّيَالِسَةِ بْنِ عَنْهُ الأَرْضَيْنِ»، حَدَّثَنِي عُثْمَةُ بْنُ مُهَيْمَانَ الْعَنْزِيُّ، قَالَ: قَالَ لِعَائِشَةَ: «يَا أُمَّ الْمُؤْمِنِينَ، أَرَأَيْتِ قَوْلَ اللهِ: ﴿ثُمَّ أَوْرَثْنَا الْكِتَابَ الَّذِينَ اصْطَفَيْنَا مِنْ عِبَادِنَا فَمِنْهُمْ ظَالِمٌ لِّنَفْسِهِ. وَمِنْهُمْ مُّقْتَصِدٌ. وَمِنْهُمْ سَابِقٌ

---

(١) الطبري (٢٢/ ٣٤).

(٢) إتحاف السيد (٧/ ٢١٠ - ٢١١/٦٦٠).

وانظر بعض التعاليق فيه على النوري عن الأعمش في كتاب الصلاة (ص١٧٠)، وانظر مصادر ترجمة أبي ثابت والذي قال فيه أبلمة: اختلف، وأبا يونس في ملحق رجال الحاكم.

(٣) وعلى من النوري: إما عائشة نفسها أو مسروق، وهو الأرجح.

بِالْعَشِيِّ، وَإِنِّي أُعْلِمُكَ هُوَ أَفْضَلُ الْكَبَائِرِ»[1]. قَالَتْ: عَائِذَةُ: أَنَا الشَّاهِدُ، قَدْ مَضَى عَلَى ذَلِكَ رَسُولُ اللَّهِ ﷺ، فَشَهِدَ لَهُ بِالْجَنَّةِ وَالنَّارِ، وَأَنَا الْمُقَاسِمُ، فَمَنْ أَتَى النَّارَ فَهُوَ، فَعَيِلَ وَأَعْيَاهُمْ حَتَّى يَلْحَقَ بِهِمْ، وَأَنَا الطَّائِمُ لِلَّهِ، فَيَأْتِي وَيَمْلَكُ بِهِ، ثُمَّ تَبَدَّدَ، وَثَلَّى فِي الْجَنَّةِ.

صحيح الإسناد[2]. ولم يخرجاه.

٣٦٣٤- ٣٦٣٤- حَدَّثَنِي أَبُو عَلِيٍّ الْحَسَنُ بْنُ عَلِيِّ بْنِ عَبْدِ اللَّهِ الْمُقْرِءُ الْبَصْرِيُّ بِبَغْدَادَ: ثنا الْفَضْلُ بْنُ مُحَمَّدٍ بْنِ الْعَبَّاسِ الْبَصْرِيُّ: ثنا عَمْرُو بْنُ عَاصِمٍ الْبَصْرِيُّ: ثنا عَبْدُ الْعَزِيزِ بْنُ رُفَيْعٍ، أَخْبَرَنِي عَمْرُو بْنُ الْحَارِثِ، عَنْ أَبِي الشَّيْخِ، عَنْ أَبِي الْجَهْمِ، عَنْ أَبِي سَعِيدٍ الْخُدْرِيِّ، أَنَّ النَّبِيَّ ﷺ، قَالَ: «لَا تَقُولُ هَذَا إِلَّا وَجَدْتَ عَلَيَّ بِخُلُقِكَ»[3]. فَسَأَلْتُ فِيمَا بَيْنَ الْمَشْرِقِ وَمَا بَيْنَ الْمَغْرِبِ، فَقَالَ: إِنَّ عَلَيْهِمِ الْبَيْدَاءَ. إِنَّ أَدْنَى أَوْلِيَاءِ اللَّهِ فِيهَا لَنَبِيُّهُ مَائِتَيْ الْمَشْرِقِ وَالْمَغْرِبِ»[4].

هَذَا حَدِيثٌ صَحِيحُ الإِسْنَادِ.

عَنْ أَبِي الْجَهْمِ، أَبِي الْعَبَّاسِ، عَنْ يَحْيَى بْنِ مَعِينٍ، قَالَ: قَالَ: أَصَحُّ إِسْنَادٍ الْبَصْرِيِّينَ عَمْرُو بْنُ عَاصِمٍ، عَنْ أَبِي الْجَهْمِ، عَنْ أَبِي سَعِيدٍ.

---

(١) (ضعيف جدًا في ٣٢).

(٢) (ضعيف جدًا لضعف ابن لهيعة ٧١٤/٤٤١-٢٢٥٤٢).

(٣) قال الذهبي في التلخيص: الفضل: ضعفه أبو داود، وقال أحمد: أبوه ليس بالقوي.

(٤) (ضعيف جدًا في ٣٢).

(٥) (ضعيف جدًا ٢٠٤٥/٤٥٣٣).

(٦) قال قلت: وقد روى بدله: أوسطها طعب خيبر، وهو (٣٠٠٦) وسألت يحيى بن معين =

٣٣٢٥- صَحَّحَ أبو سَعِيد الحَدَّاد بِمَرْو بِالتَّقْيِيدِ، نا الحُسَيْنُ بْنُ الفَضْلِ بْنِ مُعَاذٍ بِهِ، نا عَبْدُ اللهِ بْنُ الحَرْوَاءِ، حَدَّثَنِي أَبِي، نا مُعَاذُ بْنُ هِشَامٍ، عَنْ أَبِيهِ، عَنْ عَمْرِو بْنِ مَالِكٍ، عَنْ أَبِي الجَوْزَاءِ، عَنِ ابْنِ عَبَّاسٍ: ﴿لَهُمْ مَّا يَشَآءُونَ فِيهَا﴾ قَالَ: «الجَنَّةُ»[1]. قَالَ: وَنَزَلَ[2].

هَذَا حَدِيثٌ صَحِيحُ الإِسْنَادِ، وَلَمْ يُخَرِّجَاهُ.

٣٣٢٦- صَحَّحَ أبو عَبْد اللهِ مُحَمَّدُ بْنُ عَبْد اللهِ الضَّبِّيُّ، نا أَحْمَدُ بْنُ مَهْرَانَ، نا أَبُو نُعَيْمٍ، نا شَيْبَانُ، عَنْ أَبِي عَوَانَةَ، عَنْ أَبِي بِشْرٍ، عَنْ سَعِيدِ بْنِ جُبَيْرٍ، عَنِ ابْنِ عَبَّاسٍ فِي قَوْلِ اللهِ ﷻ: ﴿وَإِذْ يَعِدُكُمُ ٱللَّهُ إِحْدَى ٱلطَّآئِفَتَيْنِ أَنَّهَا لَكُمْ﴾ قَالَ: عِيرُ أَبِي سُفْيَانَ[3].

صَحِيحُ الإِسْنَادِ، وَلَمْ يُخَرِّجَاهُ.

= من أحاديث مراح بن أبي الهيثم عن أبي سعيد؟ فقال: هذا إسناد صحيح، والذي في تاريخ الدوري (٤/ ١٣)، وروايته سمعت ابن معين في الكامل (١٠/ ٤) فيمن سمعه يقول: وسئل عن حديث مراح عن أبي الهيثم عن أبي سعيد؟ فقال: ما كان هذا؟ إنما هو كتاب به رجل، فقلت له: إن فلانا يحدث عن أبي الهيثم عن أبي سعيد عن النبي ﷺ قال: «السواك فرارا بالصلاة»؟ فأنكره، وروى أيضا الفتوى؛ أي: على ما يقول أصحابه فقال: هذا كتاب مراح وأبو الهيثم قال: نعم، وقد روى هذه الأحاديث غير ابن الحارث.

قلت: ليحيى: مراح من هو؟ قال: مصري وهو أبو الشيخ. قلت: ليحيى: أبو الهيثم من هو؟ قال: مصري واسمه سليمان بن عمرو.

(١) تفسير الطبري (١٣/ ٣٤).

(٢) تفسير ابن أبي حاتم (٧/ ٢١٧٠-٢١٧١).

(٣) تفسير الطبري (٦/ ٣٤).

(٤) إسناده ضعيف (٤/ ٢٤٨).

٣٣٧٠- **أَخْبَرَنِي** أَبُو الْحَسَنِ أَحْمَدُ بْنُ مُحَمَّدٍ الْعَنَزِيُّ[1]: نَا عُثْمَانُ بْنُ سَعِيدٍ الدَّارِمِيُّ، نَا [٢/٢٠٤] أَبُو الْيَمَانِ، نَا [٢/٢٠٤] شُعَيْبُ بْنُ أَبِي حَمْزَةَ، عَنِ سَعِيدٍ الْمَقْبُرِيِّ، عَنْ أَبِي هُرَيْرَةَ قَالَ: قَالَ رَسُولُ اللهِ ﷺ: «لَا يَنَامُ الرَّجُلُ مِنْ أَجْلِ سِنَّةٍ: مَنْ فَقَدَ أَهْلَهُ أَوْ إِلْفَهُ فِي لَيْلٍ».

صحيح على شرط البخاري، ولم يخرجاه.

٣٣٧١- **أَخْبَرَنِي** أَبُو الْحَسَنِ عَلِيُّ بْنُ الْفَضْلِ الشَّيْبَانِيُّ بِبُخَارَى: نَا أَبُو عَلِيٍّ الْحَسَنُ بْنُ عَرَفَةَ الْعَبْدِيُّ، نَا عَبْدُ الرَّحْمَنِ بْنُ مُحَمَّدٍ الْمُحَارِبِيُّ، عَنْ سُفْيَانَ بْنِ سَعِيدٍ، عَنْ عَبْدِ اللهِ بْنِ دِينَارٍ، عَنِ ابْنِ عُمَرَ قَالَ: قَالَ رَسُولُ اللهِ ﷺ: «أَفْضَلُ أَهْلِ مَدَائِنِ الْمُسْلِمِينَ، وَأَقَلُّهُمْ مَنْ يَطْرُقُ أَهْلَهُ لَيْلًا».

هذا حديث صحيح على شرط مسلم، ولم يخرجاه.

٣٣٧٢- **أَخْبَرَنِي** أَبُو الْحَسَنِ مُحَمَّدُ بْنُ أَحْمَدَ بْنِ يَعْقُوبَ بْنِ يُوسُفَ الْقَاضِي بِمِصْرَ: نَا مُطَّلِبُ بْنُ شُعَيْبٍ، نَا مُحَمَّدُ بْنُ رَبِيعٍ، حَدَّثَنِي مُحَمَّدُ بْنُ عَبْدِ الرَّحْمَنِ الْمَخْزُومِيُّ، يَقُولُ: سَمِعْتُ أَبَا هُرَيْرَةَ يَقُولُ: سَمِعْتُ رَسُولَ اللهِ

---

(١) في النسخة الخطية المعتمدة: «العنبري»، وهو خطأ، والمثبت من «الأنساب» (٤/١٧٤) و«تاريخ بغداد» (٥/٣٠٠)، وأحمد هو محمد بن أحمد بن عبدوس بن سفيان أبو الحسن النيسابوري مولى عدنان بن سلمة العنزي.

(٢) إسناده لين: فيه ابن لهيعة (١٤/١٧٠-١٦٥/٥٠٩٧)، وأحمد هو صاحب البخاري، كما سبأتي.

(٣) إسناده لين: فيه ابن لهيعة (١٤/١٧١-١٦٥/٥٠٩٧).

(٤) إسناده ضعيف: فيه عبد الرحمن بن محمد المحاربي، وقد أسقط سفيان بن سعيد الثوري بين عبد الله بن دينار، وأبيه فقد رواه عبد الرزاق ومحمد بن مصعب، فقال عبد الرزاق: «عن رجل من هذيل»، وقال مصعب: «عن محمد رجل من هذيل»، وروه الدارقطني في «العلل» (٩/٨٩) من طريق عمر بن علي المقدمي فقال: =

ﷺ يَقُولُ: «لَقَدْ أَعْطَرَ اللهُ إِلَى عَلِيٍّ، هَنَّأَ وَيُسَّنَ أَوْ سَنَّهِيئَ سَنَّةً، لَقَدْ أَعْطَرَ اللهُ إِلَى عُثْمَانَ وَإِلَيْهِ»[1].

٣٦٤٠- أَخْبَرَنِي أَبُو عَبْدِ اللهِ مُحَمَّدُ بْنُ عَبْدِ اللهِ الصَّفَّارُ بِمَكَّةَ، ثَنَا إِسْحَاقُ بْنُ إِبْرَاهِيمَ، ثَنَا عَبْدُ الرَّزَّاقِ، ثَنَا مَعْمَرٌ، عَنْ شَيْخٍ مِنْ عُلَمَاءِ، عَنْ سَعِيدٍ الْمَقْبُرِيِّ، عَنْ أَبِي هُرَيْرَةَ، عَنِ النَّبِيِّ ﷺ قَالَ: «لَقَدْ أَعْطَرَ اللهُ إِلَى عَلِيٍّ أَحْسَنَهُ حَتَّى بَلَغَ يُسَنَّ أَوْ سَنَّهِيئَ سَنَّةً، لَقَدْ أَعْطَرَ اللهُ إِلَى عُثْمَانَ وَإِلَيْهِ»[2].

٣٦٤١- هَذَا الشَّيْخُ الَّذِي لَمْ يَتْرُكْ مِنْ إِسْحَاقَ بْنِ أَسْمَاءَ كِتَابَهُ، ثَنَا إِسْمَاعِيلُ بْنُ إِسْحَاقَ الْقَاضِي، ثَنَا سُلَيْمَانُ[3] بْنُ حَرْبٍ، ثَنَا حَمَّادُ بْنُ زَيْدٍ، عَنْ أَيُّوبَ، عَنِ ابْنِ سِيرِينَ، عَنْ سَهْلِ بْنِ سَعْدٍ قَالَ: قَالَ رَسُولُ اللهِ ﷺ: «مَنْ أَعْطَرَ مِنْ أُمَّتِي سَنَّهِيئَ سَنَّةً، لَقَدْ أَعْطَرَ اللهُ إِلَيْهِ أَعْطَرَ»[4].

صَحِيحٌ عَلَى شَرْطِ الشَّيْخَيْنِ، وَلَمْ يُخَرِّجَاهُ.

= «فمن على بن محمد الطنافسي»، كذا بالأصل، وفي «المختصر»: «فمن على بن محمد»، وهو الصواب، وهو: علي بن محمد بن عبد الرحمن، الأشجعي الكوفي، وقد تقدم ذكره في الحديث رقم (٣٣٤)، وانظر «تاريخ بغداد» للخطيب (١٢/ ٤٩٥).

وقوله: «ثنا أبو أسامة» (٣٣٩/١٦)، وقال: «كذا». وهو كما قال.

(١) إسناده ضعيف جدًا (١٤/ ١٩٣٨٥)، وقال: «كذا». وهو كما قال، فيه: عطاء الخراساني، وهو كثير الخطأ، وقد تغير، فلم يعرف حديثه من حديث غيره، وفيه: شيخ لم يسم، وهو: محمد الحنفي، عن أبي هريرة.

(٢) في (ك): «عن عبد الله محمد بن عبد الله»، وهو: محمد بن علي بن عبد الحميد.

(٣) إسناده ضعيف (١٤/ ١٩٧- ١٩٨٥٦).

(٤) في (ز): «سليمان».

(٥) إسناده ضعيف (١٤/ ١٩٧- ١٩٨٥٦).

٣٦٤٢ - أَخْبَرَنِي مُحَمَّدُ بْنُ إِسْحَاقَ الصَّغَانِيُّ، ثنا أَحْمَدُ بْنُ نَصْرٍ، ثنا عَمْرُو بْنُ طَلْحَةَ، ثنا إِسْرَائِيلُ، عَنْ أَبِي إِسْحَاقَ، عَنْ أَبِي الأَحْوَصِ قَالَ: قَرَأَ ابْنُ مَسْعُودٍ: ﴿وَلَوْ يُؤَاخِذُ اللَّهُ النَّاسَ بِمَا كَسَبُوا مَا تَرَكَ عَلَى ظَهْرِهَا مِنْ دَابَّةٍ وَلَكِنْ يُؤَخِّرُهُمْ﴾[1]، الآيَةَ، قَالَ: كَادَ الْجُعَلُ[2] يُعَذَّبُ فِي جُحْرِهِ بِذَنْبِ ابْنِ آدَمَ[3].

صَحِيحُ الإِسْنَادِ، وَلَمْ يُخَرِّجَاهُ.

(١) فاطر/ آية ٤٥.

(٢) الجعل: حيوان معروف كالخنفساء. ابن الأثير (١/ ٢٧٧).

(٣) إتحاف المهرة (١٠/ ٤٤٤-٤٧٩-١٣٠٧٩).

بِسْمِ اللَّهِ الرَّحْمَٰنِ الرَّحِيمِ

وَمِنْ سُورَةِ يس

قَدْ ذَكَرْتُ فَضَائِلَ السُّوَرِ فِي بَابِ فَضَائِلِ الْقُرْآنِ، وَلَا فَائِدَ فِي هَذَا الْمَوْضِعِ حِكَايَةُ بَيْتِهِ[1] إِيَّاهَا مِنِ اسْتِقْصَائِهَا.

٣٦٤٣- صحيح عَلِيُّ بْنُ عَبْدِ الرَّحْمَنِ السِّعِيطِيُّ بِالْكُوفَةِ، ثَنَا الْحُسَيْنُ بْنُ الْحَكَمِ الْحِبْرِيُّ[2]، ثَنَا الْحَسَنُ بْنُ الْحُسَيْنِ الْعُرَنِيُّ، ثَنَا عَمْرُو بْنُ ثَابِتٍ بْنِ أَبِي الْمِقْدَامِ، عَنْ مُحَمَّدِ بْنِ مَرْوَانَ[3]، عَنْ أَبِي يَعْفُورٍ مُحَمَّدِ بْنِ عَبْدِ اللَّهِ، عَنْ وَحْدِ بْنِ قُلَيْعٍ قَسْوَةُ قُلَيْعٍ ﴿يس﴾ وَالْقُرْبَى فِي جَامِعِ بَرْقَسْرَانَ، ثُمَّ يَسْبِقُ[4].

٣٦٤٤- صحيح أَبُو سَعِيدٍ أَحْمَدُ بْنُ يَعْقُوبَ الثَّقَفِيُّ، ثَنَا الْحُسَيْنُ بْنُ عَلِيِّ بْنِ شَبِيبٍ الْمَعْمَرِيُّ، حَدَّثَنِي جَعْفَرُ بْنُ مُحَمَّدِ بْنِ ابْنَةِ إِسْحَاقَ بْنِ يُوسُفَ الْأَزْرَقِ، حَدَّثَنِي جَدِّي، ثَنَا سُفْيَانُ بْنُ سَعِيدٍ، عَنْ أَبِي سِنَانٍ الدُّهْلِيِّ، عَنِ

---

(١) في (و،ص،ر،ود): البيته!

(٢) هو: الحسين بن الحكم بن مسلم الحبر الكوفي، نسبة إلى الحبرة بين الثياب.

(٣) هو: محمد بن مروان الذهلي الكوفي، وقيل: ابن حبان، وهو ضعيف جدًا، انظر: تهذيب الكمال (٢٦/ ٢٥٢)، والذي يروي عنه ضعيف جدًا، وقد تقدم في الحاشية السابقة.

(٤) ضعيف جدًا.

إتحاف المهرة (١٩/ ٤٥٢-٤٥٧).

شِهَابِيًا»[1]، عَنْ أَبِي نَضْرَةَ، عَنْ أَبِي سَعِيدٍ الْخُدْرِيِّ قَالَ: قَالَ لَنَا رَسُولُ اللَّهِ ﷺ: نَاجِيَةٍ مِنَ الْمَدِينَةِ، فَأَرَدْنَا أَنْ يَتَطَوَّلَ أَبُو ذَرٍّ فَيَسْتَمِعَ، فَأَرْسَلَ إِلَيْهِ ﷺ: «إِنَّا نَخَافُ شَيْئًا يَسْتَرِقُ السَّمْعَ»[2].

٣٩٤٥- صحيح: أخرجه أحمد (٣/٣٣، ٣٤، ٣٥، ٣٦، ٣٧، ٣٨، ٣٩، ٤٠، ٤١، ٤٢، ٤٣، ٤٤، ٤٥، ٤٦، ٤٧، ٤٨، ٤٩، ٥٠، ٥١، ٥٢، ٥٣، ٥٤، ٥٥، ٥٦، ٥٧، ٥٨، ٥٩، ٦٠، ٦١، ٦٢، ٦٣، ٦٤، ٦٥، ٦٦، ٦٧، ٦٨، ٦٩، ٧٠، ٧١، ٧٢، ٧٣،

التَّفْسِيرِ»(١)، قَالَ: عَظُمَ وَيَبُورَ، فَالْتَفَتَ إِلَى الأَعْيَانِ، فَقَالَ: «إِنَّ بَاسْنَادِ يَرْفَعُ الْمَسْعُودِ»(٢)، أَنَّ فَاتِحَهُمَا فِي ﷺ: هَذَا حَدِيثٌ صَحِيحُ الإِسْنَادِ، وَلَمْ يُخَرِّجَاهُ.

٣٦٤٦- أَخْبَرَنَا إِسْمَاعِيلُ بْنُ مُحَمَّدِ بْنِ الْفَضْلِ بْنِ مُحَمَّدٍ الشَّعْرَانِيُّ، ثنا جَدِّي، ثنا عَمْرُو بْنُ عَوْنٍ، ثنا هُشَيْمٌ، أنا أَبُو بِشْرٍ، عَنْ سَعِيدِ بْنِ جُبَيْرٍ، عَنِ ابْنِ عَبَّاسٍ قَالَ: جَاءَ الْعَاصُ بْنُ وَائِلٍ إِلَى رَسُولِ اللهِ ﷺ بِعَظْمٍ حَائِلٍ فَفَتَّهُ، فَقَالَ: يَا مُحَمَّدُ، أَيُبْعَثُ هَذَا بَعْدَ مَا أَرَى؟»(٣) قَالَ: «نَعَمْ، وَيُبْعَثُ اللهُ هَذَا ثُمَّ يُمِيتُكَ، ثُمَّ يُحْيِيكَ، ثُمَّ يُدْخِلُكَ نَارَ جَهَنَّمَ». قَالَ: فَنَزَلَتِ الآيَاتُ: ﴿أَوَلَمْ يَرَ الْإِنسَانُ أَنَّا خَلَقْنَاهُ مِن نُّطْفَةٍ فَإِذَا هُوَ خَصِيمٌ مُّبِينٌ﴾(٤). إِلَى آخِرِ السُّورَةِ(٥).

هَذَا حَدِيثٌ صَحِيحٌ عَلَى شَرْطِ الشَّيْخَيْنِ، وَلَمْ يُخَرِّجَاهُ.

* * *

---

(١) [ضلال: لية ٢٠].

(٢) [ضلال: لية ٢٥].

(٣) [إتحاف المهرة: ٦/١٠ ٦٦٤-١٧٧٠].

(٤) قال الذهبي في التلخيص: «قلت: ابن إسحاق ضعيف».

(٥) كذا في الأصل، وكتاب الله، والتلخيص، ولعلها تصحفت عن: «الواو» كما في مصادر تخريج الحديث.

(٦) [ضلال: لية ٧٧].

(٧) [إتحاف المهرة: ٦/١٦٦-١٧١-٢٠٥٩].

بِسْمِ اللَّهِ الرَّحْمَٰنِ الرَّحِيمِ

وَمِنْ سُورَةِ الصَّافَّاتِ

٣٦٤٧- أَخْبَرَنَا أَبُو جَعْفَرٍ مُحَمَّدُ بْنُ عَلِيٍّ الشَّيْبَانِيُّ بِالْكُوفَةِ، ثنا أَحْمَدُ بْنُ حَازِمٍ الْغِفَارِيُّ، ثنا فَيْضَةُ بْنُ عُقْبَةَ، ثنا سُفْيَانُ، عَنِ الأَعْمَشِ، عَنْ أَبِي الضُّحَى، عَنْ مَسْرُوقٍ، عَنْ عَبْدِ اللهِ بْنِ مَسْعُودٍ فِي قَوْلِهِ ﷻ: ﴿لَالْتَقِبُ سَهْلٍ﴾ [ص: ٣]، قَالَ: «لَالْتَقِبُ: لَالْتَزِمُ بِبَرٍّ». قَالَ: الْحَافِظُ: وَلَالْتَقِبُ بِرٌّ﴾ [ص: ٣]، قَالَ: الْحَافِظُ: «لَالْتَقِبُ بِرٌّ».

هَذَا حَدِيثٌ صَحِيحٌ عَلَى شَرْطِ الشَّيْخَيْنِ، وَلَمْ يُخَرِّجَاهُ.

٣٦٤٨- أَخْبَرَنَا أَبُو زَكَرِيَّا الْعَنْبَرِيُّ، ثنا مُحَمَّدُ بْنُ عَبْدِ السَّلَامِ، ثنا إِسْحَاقُ بْنُ إِبْرَاهِيمَ، أَنَا جَرِيرٌ، عَنِ الأَعْمَشِ، عَنْ أَبِي وَائِلٍ شَقِيقِ بْنِ سَلَمَةَ قَالَ: قَرَأَهَا عَبْدُ اللهِ: ﴿بَلْ عَجِبْتَ وَيَسْخَرُونَ﴾ [الصافات: ١٢]، قَالَ: قُرِئَ: إِنَّ اللهَ لَا يَعْجَبُ مِنْ شَيْءٍ، إِنَّمَا يَعْجَبُ مِنْ لَا يَعْلَمُ، قَالَ الأَعْمَشُ: فَذَكَرْتُ لِإِبْرَاهِيمَ، فَقَالَ: إِنَّ عَبْدَ اللهِ كَانَ يُعْجِبُهُ رَأْيُهُ، إِنَّ عَبْدَ اللهِ كَانَ أَعْلَمَ مِنْ مُرَيْحٍ، وَكَانَ عَبْدُ اللهِ يَقْرَؤُهَا: «بَلْ عَجِبْتُ» [١].

---

(١) أخرجه البخاري (٨/ ٧ و ٣).

(٢) إتحاف المهرة (١٠/ ٢٤٧-٢٤٨).

(٣) أخرجه البخاري (٨/ ١٢).

(٤) إتحاف المهرة (١٠/ ٢٤١-٢٤٢).

هَذَا حَدِيثٌ صَحِيحٌ عَلَى شَرْطِ الشَّيْخَيْنِ، وَلَمْ يُخَرِّجَاهُ.

٣٦٤٩ - أَخْبَرَنَا أَبُو عَبْدِ اللهِ مُحَمَّدُ بْنُ عَبْدِ اللهِ الصَّفَّارُ، ثنا أَحْمَدُ بْنُ مِهْرَانَ، ثنا عُبَيْدُ اللهِ بْنُ مُوسَى، أنا إِسْرَائِيلُ، ثنا سِمَاكُ بْنُ حَرْبٍ، عَنِ النُّعْمَانِ بْنِ بَشِيرٍ، عَنْ عُمَرَ بْنِ الْخَطَّابِ فِي قَوْلِهِ: ﴿لَسْتُمْ إِلَيْنَا لَوْلَا عَلَيْنَا وَلَوْلَاهُمْ﴾ [سبأ: ٣١] قَالَ: أَظُنُّهُمْ قُرَيْشٌ هُمْ وَلَمْ؟.

هَذَا حَدِيثٌ صَحِيحٌ عَلَى شَرْطِ مُسْلِمٍ، وَلَمْ يُخَرِّجَاهُ.

٣٦٥٠ - حَدَّثَنَا عُمَرُ بْنُ حَمْدَانَ الْعَنْبَرِيُّ[1]، ثنا الْحَسَنُ بْنُ أَحْمَدَ الْبَنَّاءُ[2]، ثنا عُبَيْدُ اللهِ بْنُ مُحَمَّدٍ الْفَارِيَابِيُّ[3]، ثنا الْمُقَدَّمِيُّ[4]، ثنا سُلَيْمَانُ، عَنْ أَبِي بن ذَبْيَانَ، قَالَ: سَمِعْتُ رَسُولَ اللهِ ﷺ يَقُولُ: «مَا مِنْ رَاعٍ وَلَا رَاعِيَةٍ يَرْعَى فِي غَيْرِ وَطَنِهِ إِلَّا كَانَ مَعَهُ مَوْكُولًا مَعَهُمْ يَوْمَ الْقِيَامَةِ لَا يَرْعَاهُ إِلَّا مَلَكٌ مُقَدَّمٌ، ثُمَّ قَرَأَ هَذِهِ الْآيَةَ: ﴿وَهُوَ يَتَوَلَّى الصَّالِحِينَ﴾».

هَذَا حَدِيثٌ صَحِيحٌ عَلَى شَرْطِ الشَّيْخَيْنِ، وَلَمْ يُخَرِّجَاهُ.

---

(١) قال ابن حجر في الإصابة: «قلت: قد ذكره البخاري من طريق شعبة، عن الأصبغ».
انظر الصحيح لمسلم (٧/ ٧٧).

(٢) (التعليقات/ ٢٤ ق).

(٣) (التعليقات/ ٣٨٩ ق، ٣٩٦ ق، ١٥٨١ ق).

(٤) هو: عمرو بن يحيى بن عبد الله بن أبي السري الحافظ البصري العابد.

(٥) هو: الحسن بن أحمد بن أبي المدراك، أبو محمد الفهري السكري، مقيم بالموصل، ولا نعلم أحدًا عدل فيه إلى ما سمّاه.
(التعليقات/ ٢٤ ق).

(٦) (التعليقات/ ٢٤ ق، ٣٨٠ ق).

وَلَكِنْ نَقُولُ إِنَّ صِنَاعَتَهُ ذَا.

٣٣٥١- أَخْبَرَكُمْ أَبُو زُكَرِيَّا الْعَنْبَرِيُّ، ثنا مُحَمَّدُ بْنُ عَبْدِ السَّلَامِ، ثنا إِسْحَاقُ بْنُ إِبْرَاهِيمَ، ثنا الْمُعْتَمِرُ بْنُ سُلَيْمَانَ، قَالَ: سَمِعْتُ لَيْثَ بْنَ سُلَيْمٍ يُحَدِّثُ، عَنْ بِشْرٍ، عَنْ أَنَسِ بْنِ مَالِكٍ قَالَ: سَمِعْتُ رَسُولَ اللهِ ﷺ يَقُولُ: «مَنْ دَعَا أَخَاهُ الْمُسْلِمَ إِلَى شُرْبٍ، وَإِلَى دَعَا رَجُلٌ رَجُلًا كَانَ مَوْقُوفًا عَلَى شَفِيرِ الْهَاوِيَةِ لَا يَدْرِي أَيَّتُهُمَا تَقَعُ فِيهَا أَوَّلًا» قَالَ: ﷺ: «وَلَمْ يَقُلْ: أَوْ يَسْتَسْقِيَهُ» [٣٠٠].

قَالَ الدَّارَقُطْنِيُّ: فَقَدْ بَانَ بِرِوَايَةِ إِسْمَاعِيلَ أَنَّ يَعْقُوبَ الْحَضْرَمِيَّ إِنَّمَا يُحَدِّثُ أَصْلًا بِإِسْنَادِهِ.

٣٣٥٢- صحَّ أَبُو سَعِيدٍ أَحْمَدُ بْنُ يَعْقُوبَ الثَّقَفِيُّ، ثنا الْحَسَنُ بْنُ الْمُثَنَّى الْعَنْبَرِيُّ، ثنا أَبُو خَلِيفَةَ، ثنا سُلَيْمُ بْنُ حَيَّانَ، ثنا أَبُو إِسْحَاقَ الْبَصْرِيُّ، عَنْ عَبْدِ اللهِ بْنِ عَبَّاسٍ عَنِ النَّبِيِّ ﷺ، قَالَ: «وَيْلٌ مِنْ شَمَاتَةِ الْأَعْدَاءِ»[٣٠١]. قَالَ: مِنْ شَمَاتَةِ إِبْرَاهِيمَ عَلَى مَعْبُودِهِ وَشَمَاتَةِ مُحَمَّدٍ ﷺ عَلَى مَنْ كَذَّبَهُ، وَقَالَ: «مَا شَكَكْتُ مُنْذُ سَمِعْتُهُ مِنْ إِبْرَاهِيمَ فِي الْعَمَلِ، فَإِذَا شَكَكْتُ أَتَانِي مَا أَمِرُهُ وَأَنْهَاهُ يَقِينًا»[٣٠٢].

(١) بل هذا ليس في البخاري ولا في أبي داود، وهو من رجال الطيالسي، أخرجه الترمذي هذا الحديث، وصححه ابن حبان: باب من شرب، وقد فرق بينهما البخاري.

(٢) (المصادقات: ٢٤٤).

(٣) (مصادقات الدارقطني: ٣٠٠) (٣٤٢-٣٤٣).

(٤) (إزالة الوهم والخفا: على الجمع والتمييز من الخبر) (والمطبوعين).

(٥) (المصادقات: ٣٠١).

(٦) (المصادقات: ٣٠٢).

(٧) (المصادقات: ٣٠٣).

وَضَعَ وَجْهَهُ إِلَى الأَرْضِ، فَقَالَ: لَا تَنْحَنِي وَأَنْتَ تَظُنُّ عَنِّي أَنِّي تَرَحَّمْتُ، فَلَا تُخْبِرْ أَحَدًا، وَانْظُرْ يَدَيَّ إِلَى رُكْبَتَيَّ، ثُمَّ ضَعْ وَجْهِي عَلَى الأَرْضِ، فَلَمَّا أَدْخَلَ يَدَهُ لِيَنْحَنِيَ قَلَمَ بِمِخْلَبِ الْمَلَكِ، مَنْ تُرَوِّي: فَلَمَّ بِمِخْلَبِهِ [٤] قَدْ صَدَقَتْ الرُّؤْيَا [٥]، فَأَسْنَدَ يَدَهُ وَرَفَعَ، وَ فَقَبَّلَهُ بِمِنْخِ طَيْرٍ [٦]، بِكَسْرِ مُعْجَمِهِ الْمُثَلَّثِ، وَفَتْحِ الْمُنَ مِنَ الْمِنْخِ إِسْنَاعِيلُ [٧].

هَذَا حَدِيثٌ صَحِيحٌ عَلَى شَرْطِ الشَّيْخَيْنِ، وَلَمْ يُخَرِّجَاهُ.

٣٩٥٣- أَخْبَرَنِي أَبُو إِسْحَاقَ إِبْرَاهِيمُ بْنُ مُحَمَّدٍ الزَّاهِدُ الْحِيرِيُّ، ثَنَا مُحَمَّدُ بْنُ إِسْحَاقَ الصَّغَانِيُّ صَنْعَةَ الْبَيْتِ، ثَنَا مُحَمَّدُ بْنُ حُمْرَانَ الْمِصْرِيُّ، ثَنَا سُلَيْمَانُ الثَّوْرِيُّ، عَنْ سِمَاكِ بْنِ حَرْبٍ، عَنْ سَعِيدِ بْنِ جُبَيْرٍ، عَنِ ابْنِ عَبَّاسٍ قَالَ: رُؤْيَا الأَنْبِيَاءِ وَحْيٌ [٨].

هَذَا حَدِيثٌ صَحِيحٌ عَلَى شَرْطِ الشَّيْخَيْنِ، وَلَمْ يُخَرِّجَاهُ.

٣٩٥٤- فَحَدَّثَنِي أَبُو الْعَبَّاسِ مُحَمَّدُ بْنُ يَعْقُوبَ، ثَنَا الْعَبَّاسُ بْنُ مُحَمَّدٍ الدُّورِيُّ، ثَنَا عَبْدُ الرَّحْمَنِ بْنُ مَهْدِيٍّ، ثَنَا سُفْيَانُ الثَّوْرِيُّ بِرُؤْيَا [٩] ذَكَرَهَا، ثَنَا عَبْدُ الْوَهَّابِ بْنُ عَطَاءٍ الْعِجْلِيُّ، ثَنَا سَعِيدٌ، عَنْ أَبِي شِبْرِيكٍ بْنِ عَبْدِ اللهِ بْنِ أَبِي نَمِرٍ، عَنْ أَبِي قِلَابَةَ، قَالَ: قَالَ النَّبِيُّ ﷺ تَامَّ [١٠] عَشْرَ سَنَةً، وَلَا يَتَمَّ لَهُ [١١].

---

(١) أخرجه البخاري (٤/ ١٠٥).

(٢) أخرجه البخاري (٤/ ١٠٥).

(٣) إسناده ضعيف (٢٧/ ٨٨٢٧).

(٤) إسناده ضعيف (٢٧/ ٨٨٢٧).

(٥) إسناده ضعيف (٢٧/ ٨٧٧٣).

(٦) هو: بكسر ثم سكون، وبفتح النون، وبالخاء المعجمة، وبالجيم: الفرخ.

(٧) إسناده ضعيف (٢٣/ ١٤٠-١٤١).

هَذَا حَدِيثٌ صَحِيحٌ عَلَى شَرْطِ مُسْلِمٍ(١)، وَلَمْ يُخَرِّجَاهُ.

❁❁❁

---

(١) قال الذهبي في التلخيص: «قلت: بخلوب ضعيف، ولم يرو له مسلم».

قلتوا: وهذا فيه من حديث الإسراء الطويل وقد أخرجه البخاري ومسلم من حديث سليمان بن بلال عن شريك عن أنس؛ البخاري في المناقب (٣/ ١٩٢)، وفي التوحيد (١٣/ ٤٤٩) مطولا، ومسلم في الإيمان (١/ ١٠٢) مختصرا صحيحا لغيره على حديث ثابت البناني، وقال في حديث شريك: «وقدم فيه شيئا وأخر، وزاد ونقص».

بِسْمِ اللَّهِ الرَّحْمَٰنِ الرَّحِيمِ

وَمِنْ سُورَةِ ص

٣٦٥٥- **حدثنا** أبو العباس محمد بن يعقوب إملاءً، ثنا بحرُ بن نصر الخَوْلاني، ثنا عبدُ الله بنُ وهب، أخبرني عَمْرو بن الحارث، عن سَعيد بن أبي هلال، عَنْ عياض بن عبد الله بن سَعْد، عن أبي سعيد الخُدْري، أنه قال: قَرَأَ رَسُولُ اللهِ ﷺ سُورَةَ ص، فَلَمَّا بَلَغَ السَّجْدَةَ تَرَكَ، فَسَجَدَ وَسَجَدَ النَّاسُ مَعَهُ، فَلَمَّا كَانَ يَوْمٌ آخَرُ قَرَأَهَا، فَلَمَّا بَلَغَ السَّجْدَةَ تَهَيَّأَ النَّاسُ لِلسُّجُودِ، فَقَالَ رَسُولُ اللهِ ﷺ: «هِيَ تَوْبَةُ نَبِيٍّ، وَلَكِنِّي رَأَيْتُكُمْ تَهَيَّأْتُمْ لِلسُّجُودِ» فَنَزَلَ وَسَجَدَ وَسَجَدُوا.[1]

هذا حديثٌ صحيحٌ على شرط الشَّيْخَيْن، ولَمْ يُخَرِّجَاهُ.

٣٦٥٦- **حدثنا** أبو عبد الله محمدُ بنُ يعقوب، ثنا يحيى بن مُحَمَّد، ثنا أبو الوَلِيد، ثنا حَمَّادُ بنُ سَلَمَة، عن حُمَيْد، عن بَكْر بن عبد الله المُزَنِي، أن أبا سعيد الخُدْرِيَّ قال: «... رأيتُ يدي بين الشَّيْخ كأني اقْتَحَمْتُ سُورَةَ ص، حتى انْتَهَيْتُ إلى السَّجْدَة، فَسَجَدَت الدَّوَاةُ والقَلَمُ وما حَوْلَه، فأسْرَعْتُ بذلك الشَّيخ فَسَجَدَ».[2]

---

(١) [نتائج الفهرس (٥-٢٧٧٠-٢٦١٩)]

(٢) وهو مرسل، فقد رواه البيهقي في الكبرى (٢/ ٣٢٠) من طريق هشيم عن حميد عن بكر قال: أخبرني مخبر عن أبي سعيد.

[نتائج الفهرس (٥-١٧٥٠-١٤٤٤)]

٣١٥٥٧ - أَخْبَرَنَا أَبُو بَكْرِ بْنُ إِسْحَاقَ الْحَافِظُ، ثَنَا مُحَمَّدُ بْنُ غُثْمَانَ بْنِ أَبِي شَيْبَةَ، ثَنَا أَبِي، ثَنَا مُحَمَّدُ بْنُ إِسْحَاقَ(١)، ثَنَا شُعْبَةُ، عَنِ الأَعْمَشِ، عَنْ يَحْيَى بْنِ عُمَارَةَ، عَنْ سَعِيدِ بْنِ جُبَيْرٍ، عَنِ ابْنِ عَبَّاسٍ قَالَ: مَرَّ بِي أَبُو جَهْلٍ فِي عِصَابَةٍ مِنْ قُرَيْشٍ، فَجَاءَ النَّبِيُّ ﷺ وَعِنْدَ رَأْسِي قَائِمٌ يُصَلِّي، وَخَلْفَ ظَهْرِهِ أَبُو جَهْلٍ فِي بَيْتِهِ، فَأَتَى بِسَلَا جَزُورٍ، فَقَالَ: يَا ابْنَ آدَمَ، يَا مُحَمَّدُ مَنْ يَقُومُ إِلَى هَذَا الْجَزُورِ فَيَعْمِدُ إِلَى فَرْثِهَا وَدَمِهَا وَسَلَاهَا فَيَجِيءُ بِهِ ثُمَّ يَصْبِرُ حَتَّى إِذَا سَجَدَ وَضَعَهُ بَيْنَ كَتِفَيْهِ؟ فَانْبَعَثَ أَشْقَى الْقَوْمِ فَجَاءَ بِهِ، فَلَمَّا سَجَدَ وَضَعَهُ بَيْنَ كَتِفَيْهِ، وَأَنَا أَنْظُرُ، فَلَمْ أُغَيِّرْ شَيْئًا، لَوْ كَانَ لِي مَنَعَةٌ، قَالَ: فَجَعَلُوا يَضْحَكُونَ وَيَمِيلُ بَعْضُهُمْ عَلَى بَعْضٍ، وَرَسُولُ اللَّهِ ﷺ سَاجِدٌ لَا يَرْفَعُ رَأْسَهُ، حَتَّى انْطَلَقَ إِنْسَانٌ فَأَخْبَرَ فَاطِمَةَ، فَجَاءَتْ وَهِيَ جُوَيْرِيَةٌ فَطَرَحَتْ عَنْهُ، فَأَقْبَلَتْ عَلَيْهِمْ تَشْتِمُهُمْ، فَلَمَّا قَضَى رَسُولُ اللَّهِ ﷺ صَلَاتَهُ رَفَعَ صَوْتَهُ ثُمَّ دَعَا عَلَيْهِمْ، وَكَانَ إِذَا دَعَا دَعَا ثَلَاثًا، وَإِذَا سَأَلَ سَأَلَ ثَلَاثًا، فَقَالَ: «اللَّهُمَّ عَلَيْكَ بِقُرَيْشٍ» ثَلَاثًا، فَلَمَّا سَمِعُوا صَوْتَهُ ذَهَبَ عَنْهُمُ الضَّحِكُ وَخَافُوا دَعْوَتَهُ، ثُمَّ سَمَّاهُمْ: «اللَّهُمَّ عَلَيْكَ بِأَبِي جَهْلٍ، وَعَلَيْكَ بِعُتْبَةَ بْنِ رَبِيعَةَ، وَعَلَيْكَ بِشَيْبَةَ بْنِ رَبِيعَةَ، وَعَلَيْكَ بِالْوَلِيدِ بْنِ عُتْبَةَ، وَعَلَيْكَ بِأُمَيَّةَ بْنِ خَلَفٍ، وَعَلَيْكَ بِعُقْبَةَ بْنِ أَبِي مُعَيْطٍ، وَعَلَيْكَ بِعُمَارَةَ بْنِ الْوَلِيدِ» فَلَقَدْ رَأَيْتُهُمْ صَرْعَى يَوْمَ بَدْرٍ، ثُمَّ سُحِبُوا إِلَى الْقَلِيبِ، قَلِيبِ بَدْرٍ، غَيْرَ أُمَيَّةَ بْنِ خَلَفٍ، فَإِنَّهُ كَانَ رَجُلًا ضَخْمًا، فَتَقَطَّعَ قَبْلَ أَنْ يُلْقَى فِي الْقَلِيبِ، فَأُلْقِيَ عَلَيْهِ الْحِجَارَةُ فَغَيَّبَتْهُ.

أَخْرَجَاهُ(٢) فِي الصَّحِيحِ.

٣١٥٥٨ - أَخْبَرَنَا أَبُو زَكَرِيَّا الْعَنْبَرِيُّ، ثَنَا مُحَمَّدُ بْنُ عَبْدِ الْمَلِكِ، ثَنَا إِسْحَاقُ، ثَنَا وَهْبُ بْنُ جَرِيرٍ، حَدَّثَنِي أَبِي، ثَنَا مُحَمَّدُ بْنُ إِسْحَاقَ، عَنْ يَحْيَى بْنِ عُمَارَةَ، عَنْ سَعِيدِ بْنِ جُبَيْرٍ، عَنِ ابْنِ عَبَّاسٍ قَالَ: نَزَلَ جِبْرِيلُ عَلَيْهِ السَّلَامُ عَلَى مُحَمَّدٍ ﷺ فَقَالَ: يَا مُحَمَّدُ، إِنَّ قُرَيْشًا قَدْ اجْتَمَعَتْ لِعَدَاوَتِكَ، فَقَالَ: فَمَاذَا؟ قَالَ: يَقُولُونَ: إِنَّ مُحَمَّدًا يَزْعُمُ أَنَّ مَنْ خَالَفَهُ فَهُوَ فِي النَّارِ، وَإِنَّا نَرَى أَنَّ مَنْ خَالَفَهُ فَهُوَ فِي الْجَنَّةِ

هَذَا حَدِيثٌ صَحِيحٌ عَلَى شَرْطِ مُسْلِمٍ»[1]، وَلَمْ يُخَرِّجَاهُ.

٣٦٥٩- الْحَسَنُ[2] بْنُ عَلِيٍّ بْنِ عَبْدِ اللهِ بْنِ يَزِيدَ الْمُقْرِءُ، ثنا الْحُسَيْنُ بْنُ الْفَضْلِ، ثنا مُحَمَّدُ بْنُ سِنَانٍ، ثنا إِسْرَائِيلُ، عَنْ أَبِي إِسْحَاقَ، عَنِ الْحَارِثِ، عَنِ ابْنِ عَبَّاسٍ فِي قَوْلِهِ ﷻ: ﴿إِذَا جَاءَ نَصْرُ اللهِ﴾: قَالَ: لَيْسَ بِحِينِ أَوَانِ وَلَا فِرَاقٍ»[3].

صَحِيحُ الْإِسْنَادِ، وَلَمْ يُخَرِّجَاهُ.

٣٦٦٠- الْحَسَنُ إِسْمَاعِيلُ بْنُ مُحَمَّدِ الْفَقِيهُ بِالرَّيِّ، ثنا أَبُو حَاتِمٍ مُحَمَّدُ بْنُ إِدْرِيسَ، ثنا سُلَيْمَانُ بْنُ دَاوُدَ الْهَاشِمِيُّ، ثنا حَمَّادُ بْنُ سَلَمَةَ، عَنْ أَبِي الْمُهَزِّمِ، عَنْ أَبِي هُرَيْرَةَ، عَنِ ابْنِ عَبَّاسٍ، قَالَ: نَا أَصْحَابُ دَاوُدَ نَا أَصْحَابُ دَاوُدَ نَا أَصْحَابُ دَاوُدَ إِلَّا مِنْ خَمْسٍ، ضَحِكَ بِهِ مِنْ نَفْسِهِ، وَبَكَاهُ اللهُ قَالَ: يَا رَبِّ، نَا مِنْ سَاعَةٍ مِنْ لَيْلٍ وَلَا نَهَارٍ إِلَّا وَعَابِدٌ مِنْ آلِ دَاوُدَ يُصَلِّي لَكَ، أَوْ يُسَبِّحُ لَكَ، أَوْ يُكَبِّرُ وَذَكَّرَ أَشْيَاءَ، فَقَالَ: فَكَيْفَ هَذَا، قَالَ: يَا دَاوُدُ، إِنِّي أُحِبُّ أَنْ يَكُونَ لِأَحَدٍ عِنْدِي مِنْ أَمَانَةٍ عَلَيْهِ، وَعَهْدٍ لَا أَطْلُبُهُ إِلَيْهِ إِلَّا بَعَثْتُ مَلَكَ الْمَوْتِ، فَقَالَ: يَا رَبِّ، فَأَعْفِنِي مِنْهُ، فَإِنَّهُ أَمْرٌ لَا بُدَّ مِنْهُ، وَبَكَاهُ اللهُ مِنْ أَجْلِ أَنَّهُ يَرَى الْمَوْتَ وَلَا يَرَى الْمَلَكَ، وَضَحِكَ لِأَنَّكَ إِلَى بَعْضِ إِمَائِكَ يَدْخُلُ، فَتَقُولُ: هَلْ أَصَبْتَ خَبَرًا، فَتَقُولُ: لَا، وَبَكَاهُ اللهُ لِأَنَّكَ إِلَى بَعْضِ إِمَائِكَ يَدْخُلُ، فَتَقُولُ: هَلْ أَصَبْتَ خَبَرًا، فَتَقُولُ: لَا، وَضَحِكَ لِأَنَّكَ إِلَى بَعْضِ إِمَائِكَ يَدْخُلُ، فَتَقُولُ: هَلْ أَصَبْتَ خَبَرًا، فَتَقُولُ: لَا

٣٦٦٦- حدثنا أبو العباس محمد بن يعقوب: ثنا أحمد بن عبد الجبار: ثنا محمد بن فُضَيل، عن محمد بن عمرو بن عطاء، عن سعيد بن أبي سعيد المقبري، عن عبد الله بن يزيد الخطمي، عن أبي هريرة رضي الله عنه، قال: قال رسول الله ﷺ: «اللهم إني أسألك من كل خير ما علمت منه ومما لم أعلم، وأعوذ بك من كل شر ما علمت منه ومما لم أعلم، اللهم إني أسألك من خير ما سألك عبدك ونبيك، وأعوذ بك من شر ما عاذ به عبدك ونبيك، اللهم إني أسألك الجنة وما قرب إليها من قول أو عمل، وأعوذ بك من النار وما قرب إليها من قول أو عمل، وأسألك أن تجعل كل قضاء قضيته لي خيرًا».

صحيح الإسناد، ولم يخرجوه.

٣٦٦٧- حدثنا محمد بن إسحاق الثقفي: ثنا أحمد بن نصر: ثنا عمرو بن طلحة القناد: ثنا أبو بكر بن عياش، عن سعيد بن مسروق، عن ابن عباس، قال: كان رسول الله ﷺ يقول: «اللهم لك أسلمت، وبك آمنت، وعليك توكلت، وإليك أنبت، وبك خاصمت، اللهم إني أعوذ بعزتك لا إله إلا أنت أن تضلني، أنت الحي الذي لا يموت، والجن والإنس يموتون».

---

(١) في (ز) و(ط): «وجهه» مصحف، وهو الشاهي، من رجال الطهاب، أخرج له البخاري في الأدب المفرد، من حديث محمد بن عجلان عبد عن عبد الله بن يزيد الخطمي به.

(٢) هو عبد الله بن يزيد بن زيد الخطمي، وقيل: عبد الله بن زيدة بن يزيد، أخرج له البخاري في الأدب المفرد، من حديث محمد بن عجلان عبد عن سعيد المقبري به.

(إتحاف المهرة ٦/٢٦٦-٢٦٧، ٧٧٠٧-٧٧٠٨)

قال الذهبي في المشجب: «قلت: يريد بعبد الله هذا أحمد؛ أحاديثه موضوعة، كان أحمد وهو معن الذهبي هالك» قال الحافظ أحمد في: عبد الله بن يزيد بن أبي عياش المقبري الذي يروي عن أبي ذر، وأبي أمامة، وعقبة، وأبي رهم العنزي، عن ابن زنجلة، وأهل الجريج ذاهبة (٤٤٤/١٤)، والميزان (٤٣٩/٤)، والمقتنى (٤٠/٤).

(إتحاف المهرة ٦/٢٦٦-٢٦٧، ٧٧٠٧-٧٧٠٨)

صَحِيحٌ عَلَى شَرْطِ مُسْلِمٍ، وَلَمْ يُخَرِّجَاهُ.

٣٦١٣- حَدَّثَنَا أَبُو الطَّيِّبِ مُحَمَّدُ بْنُ أَحْمَدَ بْنِ الْحَسَنِ[1]: ثَنَا مُحَمَّدُ بْنُ عَبْدِ الْوَهَّابِ: ثَنَا فَيْضَةُ بْنُ عُقْبَةَ: ثَنَا سُفْيَانُ، عَنِ الأَعْمَشِ، عَنِ الْمِنْهَالِ بْنِ عَمْرٍو، عَنْ سَعِيدِ بْنِ جُبَيْرٍ، عَنِ ابْنِ عَبَّاسٍ فِي قَوْلِهِ ﷻ: ﴿وَإِذَا ابْتَلَىٰٓ إِبْرَٰهِـۧمَ﴾ [البقرة: ١٢٤]، قَالَ: هُوَ الْمُبْتَلَى الَّذِي كَانَ عَلَى كَرَامَتِهِ يَقْضِي بَيْنَ النَّاسِ أَرْبَعِينَ يَوْمًا، وَكَانَ لِسُلَيْمَانَ جَارِيَةٌ يُقَالُ لَهَا: جَرَادَةُ، وَكَانَ بَيْنَ بَعْضِ أَهْلِهِ وَبَيْنَ وَلِيمَةٍ خُصُومَةٌ، فَقَضَى بِنَهْيِهِ بِالْحَقِّ إِلَّا أَنَّهُ رَأَى أَنَّ الْحَقَّ لأَهْلِهَا، فَأَرْخَى لَهُ إِلَى أَنْ سَيَّبِيتَ بِالْعَرَاءِ وَكَانَ لَا يَدْرِي بِأَيِّ شَيْءٍ مِنْ أَسْبَابِهِ أُوتِيَ الأَرْضِ[2].

هَذَا حَدِيثٌ صَحِيحٌ عَلَى شَرْطِ الشَّيْخَيْنِ، وَلَمْ يُخَرِّجَاهُ.

٣٦١٤- حَدَّثَنَا أَبُو الْحَسَنِ مُحَمَّدُ بْنُ يَعْقُوبَ: ثَنَا بَحْرُ بْنُ نَصْرٍ الْخَوْلَانِيُّ: ثَنَا بِشْرُ بْنُ بَكْرٍ: عَنِ الأَوْزَاعِيِّ: ثَنَا عَطَاءُ بْنُ قُرَّةَ الزَّبِيدِيُّ: ثَنَا عَبْدُ الرَّحْمَنِ بْنُ عَمْرٍو، عَنْ أَبِي عَبْدِ اللهِ ابْنِ الدَّيْلَمِيِّ، قَالَ: دَخَلْتُ عَلَى عَبْدِ اللهِ بْنِ عَمْرِو بْنِ الْعَاصِ فِي جِلَالِ وَالطَّابِقَانِ[3]، قَالَ: فَرَفَعَ قَضِيبًا مَعَهُ يُقَالُ: سَمِعْتُ رَسُولَ اللهِ ﷺ يَقُولُ: «إِنَّ سُلَيْمَانَ بْنَ دَاوُدَ عليه السلام سَأَلَ اللهَ ثَلَاثًا، فَأَعْطَاهُ ثِنْتَيْنِ، وَأَنَا أَرْجُو أَنْ يَكُونَ أَعْطَاهُ ثَالِثَةً: سَأَلَهُ حُكْمًا يُصَادِفُ حُكْمَهُ، فَأَعْطَاهُ إِيَّاهُ، وَسَأَلَهُ مُلْكًا لَا يَنْبَغِي لأَحَدٍ مِنْ بَعْدِهِ، فَأَعْطَاهُ إِيَّاهُ، وَسَأَلَهُ أَيُّمَا رَجُلٍ خَرَجَ مِنْ بَيْتِهِ لَا يُرِيدُ إِلَّا الصَّلَاةَ

---

(١) في الإتحاف: «أبو الطيب أحمد بن الحسن» خطأ، وهو أبو الطيب الصعلوكي النيسابوري.

(٢) ذكر الآية ٣٤.

(٣) إتحاف المهرة (٧٧٠-٧٧٥).

في هذا المَسْجِد -يعني بيت المَقْدِس- يَخْرُجُ مِنْ خَطِيئَتِهِ بِمِثْلِ يَوْمِ وَلَدَتْهُ أُمُّهُ، قال رَسُولُ اللهِ ﷺ: «وَنَحْنُ نَرْجُو أَنْ يَكُونَ هَذَا قَدْ أَعْطَاكَ ذَلِكَ»[1].

(١) إتحاف المهرة (٩/ ٥٥٢-١١٩٠٥)، وقال الذهبي في التلخيص: «قلت: عبد الله هو ابن فيروز الكذاب».

بِسْمِ اللَّهِ الرَّحْمَٰنِ الرَّحِيمِ

وَمِنْ تَفْسِيرِ سُورَةِ الزُّمَرِ

٣٢١٥- **صَدُّثَنَا** مُحَمَّدُ بْنُ سِنَانٍ الْعَبْدِيُّ، ثَنَا الْحُسَيْنُ بْنُ الْفَضْلِ الْبَجَلِيُّ، ثَنَا سُلَيْمَانُ بْنُ حَرْبٍ، ثَنَا حَمَّادُ بْنُ زَيْدٍ، حَدَّثَنِي أَبُو لُبَابَةَ(١)، قَالَ: سَمِعْتُ عَائِشَةَ تَقُولُ: كَانَ رَسُولُ اللَّهِ ﷺ يَصُومُ حَتَّى نَقُولَ: مَا يُرِيدُ أَنْ يُفْطِرَ، وَيُفْطِرُ حَتَّى نَقُولَ: مَا يُرِيدُ أَنْ يَصُومَ، وَكَانَ يَقْرَأُ فِي كُلِّ لَيْلَةٍ سُورَةَ بَنِي إِسْرَائِيلَ، وَالزُّمَرَ(٢).

٣٢١٦- **أَخْبَرَنَا** أَبُو زُرْعَةَ الدِّمَشْقِيُّ، ثَنَا مُحَمَّدُ بْنُ عَوْفٍ الطَّائِيُّ، ثَنَا إِسْحَاقُ، أَنَا أَبُو أُسَامَةَ وَمُحَمَّدُ بْنُ سُلَيْمَانَ، عَنْ مُحَمَّدِ بْنِ عَمْرِو بْنِ عَلْقَمَةَ، عَنْ يَحْيَى بْنِ عَبْدِ الرَّحْمَنِ بْنِ حَاطِبٍ، عَنْ عَبْدِ اللَّهِ بْنِ الزُّبَيْرِ، عَنِ الزُّبَيْرِ بْنِ الْعَوَّامِ قَالَ: لَمَّا نَزَلَتْ هَذِهِ الْآيَةُ قَالَ رَسُولُ اللَّهِ ﷺ: ﴿إِنَّكَ مَيِّتٌ وَإِنَّهُم مَّيِّتُونَ﴾ [الزمر: ٣٠] قُلْتُ: يَا رَسُولَ اللَّهِ ﷺ أَتُكَرَّرُ عَلَيْنَا خُصُومَتُنَا بَعْدَ؟ قَالَ: «نَعَمْ»(٣). قَالَ الزُّبَيْرُ: فَإِنَّ الْأَمْرَ لَشَدِيدٌ.

---

(١) هو: مروان الوراق المدني، أخرج له الترمذي والنسائي فقط في الحديث.

(٢) إسناده ضعيف جدًا (١٧٩٠٤-٢٢٩٩٤).

يحسن بن عبد الرحمن بن حاطب: هو عند ابن أبي الزبير: عن الزبير بن العوام قال: لما نزلت هذه الآية قلنا: يا رسول الله ﷺ: ﴿إنك ميت وإنهم ميتون﴾ [الزمر: ٣٠] أتكرر علينا خصومتنا بعد؟ قال: «نعم». أخرجه الحاكم في المستدرك (٣٤٧٣) وقال: صحيح على شرط الشيخين.

(٣) إسناده ضعيف جدًا (٤٤٤-٤٤٦).

٣١١٧- وأخبرنا أبو عبد الرحمن بن أبي الوزير(١)، ثنا عثمان الزراني، ثنا أبو عبد الله الأنصاري، حدثني محمد بن عمرو الليثي، عن يحيى بن عبد الرحمن بن حاطب، عن عبد الله بن الزبير قال: لما زالت عين عثمان، فذكر الحديث، وفيه يذكر في إسناده إليه: «وأبو بكر»

صحيح على شرط مسلم، ولم يُخرِّجاه.

٣١١٨- صحيح أبو إسحاق إبراهيم بن إسماعيل المقرئ، ثنا عثمان بن سعيد الدارمي، ثنا الخضر بن الزبير، ثنا عبد الله بن إدريس، حدثني محمد بن عمرو الليثي، قال: وأخبرني يحيى بن عبد الرحمن بن حاطب، قال: لما نُقِرَتْ(٢) ثَرْنَوة، وما لقد يقاربها نَقْرَتُك، فقال قوم: رسول الله ﷺ الخديئة أُتِيَ قبل موته، وقال قوم: قال: اشهدوا أن هذا الشهيد، فأتيت بن زنبة أقول له: لقد بَطَلَ الحديث جميعاً إنك لا تقول إلا هذا!(٣)، والذي أتيتُ بعدهما، قال: فحدثته، فحلف على يميني، ثم قُمْتُ الخديئة، فأقام رسول الله ﷺ بئر رومة، ثم بئر أريس، ثم بئر السقيا، ثم بئر الغرس، ثم بئر بضاعة، ثم بئر بُصَّة، ثم بئر الحفر، ثم بئر العُرَيْس، ثم بئر الشجرة، ثم بئر الأعرابي، وقد أقام أبو بكر بالسُّنْح بضعة عشر يوماً، فيما أحسب»

هذا حديث صحيح على شرط الشيخين، فإنهما لم يُخرِّجاه.

---

(١) هو: محمد بن عبد الله بن محمد بن أبي الوزير الحمالي البيهقي.

(٢) إتحاف المهرة (١/٣٧٠-٣٧١)، (٧/٤٥٠-٤٥٧).

(٣) أي: أبو بكر (ع ٣٣).

(٤) إتحاف المهرة (٩/٢١٧-٢١٩)، (١٠/٢٧٠).

(٥) من قوله: «هذا حديث» إلى هنا ساقط من (ع) و(ص).

٣٦١٩ - حدثنا أبو الفضل محمد بن إبراهيم المزكي، ثنا محمد بن عمرو الحَرَشِيّ، ثنا أحمد بن عبد الله بن يونس، ثنا أبو بكر بن عياش، عن الأعمش، عن أبي صالح، عن أبي هريرة قال: قال رسول الله ﷺ: «قال الله تبارك وتعالى لكل أمة دعيَ عليها: يوم القيامة: أين فلان؟ أين فلان؟ أين فلان؟ ألا وإني أدعى على أمتي فلا أدري ما يفعلون بعدي؟»[1]. قال: وقال رسول الله ﷺ: «ألا أخبركم بأول من يكسى من الناس؟ أول من يكسى إبراهيم، ألا وإنه يجاء برجال من أمتي فيؤخذ بهم ذات الشمال، فأقول: يا رب أصيحابي، فيقال: إنك لا تدري ما أحدثوا بعدك، إنهم لم يزالوا يرجعون على أعقابهم منذ فارقتهم، فأقول كما قال العبد الصالح: ﴿وَكُنتُ عَلَيْهِمْ شَهِيدًا مَّا دُمْتُ فِيهِمْ فَلَمَّا تَوَفَّيْتَنِي كُنتَ أَنتَ الرَّقِيبَ عَلَيْهِمْ وَأَنتَ عَلَىٰ كُلِّ شَيْءٍ شَهِيدٌ﴾[2]، فيقال: إنهم لم يزالوا مرتدين على أعقابهم منذ فارقتهم»[3].

٣٦٢٠ - أخبرنا الحسن بن عليم[4]، المَرْوَزِيّ، ثنا أبو النَّضْر، ثنا عَبَّاد، ثنا عَبَّاد الهَبَّاري، عن سعيد، عن حبيب بن أبي عمرة، عن شهر بن حوشب قال: قال ابن عباس: أتدري ما سنة جهنم؟ قلت: لا. قال: أجل، والله ما تدري ما أن عشرة آلاف أنعم بني عليه سبعون ألفا، وسبعون ألفا ألف، وألف ألف ألف، والله ما تدري ما سنة جهنم؟ قلت: لا. قال: أجل، والله ما تدري، خلقني عليه، أتدري ما سنة جهنم؟ عن قوله عز وجل: ﴿وَإِنَّ يَوْمًا عِندَ رَبِّكَ كَأَلْفِ سَنَةٍ مِّمَّا تَعُدُّونَ﴾[5]، قلت: لا. قال: أجل، والله ما تدري، خلقني عليه.

---

(١) (ذكر أبي ٥٥٧).

(٢) (ذكر أبي ٥٥٧).

(٣) إسناده ضعيف (١٤٠٥/٢١٧٤-١٨٢٥٩).

(٤) في (د) و(ص): «سليم».

(٥) هذا عبيد بن سعيد بن الفيرزان، أبو بكر الوزاع القاضي من رجال الهيثمية.

مَعْهُنَّ؟ يَسِيبهنَّ؟ [١]. قُلْتُ: فَلِمَنْ الثُّلُثُ يَوْمَئِذٍ يَا رَسُولَ اللهِ؟ قَالَ: «لِمَنْ جَشَرَ مَعَهُنَّ».

هَذَا حَدِيثٌ صَحِيحُ الإِسْنَادِ، وَلَمْ يُخَرِّجَاهُ بِهَذِهِ السِّيَاقَةِ.

٣٣٧٠ - أَخْبَرَنَا أَحْمَدُ بْنُ عَتَّامٍ الْقَطِيعِيُّ، ثنا عَبْدُ اللهِ بْنُ أَحْمَدَ بْنِ حَنْبَلٍ، حَدَّثَنِي أَبِي، ثنا عَبْدُ الرَّزَّاقِ، ثنا مَعْمَرٌ، عَنْ سُلَيْمَانَ التَّيْمِيِّ، عَنْ بَشِيرِ بْنِ الْخَصَاصِيَّةِ، عَنْ عَبْدِ اللهِ بْنِ عَمْرٍو، أَنَّ رَسُولَ اللهِ ﷺ قَالَ فِي قَوْلِهِ ﷻ: ﴿وَبِيعٌ وَ أَبْكَارٌ﴾ [٢]، قَالَ النَّبِيُّ ﷺ: «هُمْ قَوْمٌ يُنْشَئُونَ فِيهَا» [٣].

هَذَا حَدِيثٌ صَحِيحُ الإِسْنَادِ، وَلَمْ يُخَرِّجَاهُ.

٣٣٧١ - حَدَّثَنَا أَبُو عَبْدِ اللهِ مُحَمَّدُ بْنُ يَعْقُوبَ الْحَافِظُ بِبَغْدَادَ، ثنا مُحَمَّدُ بْنُ عَبْدِ الْوَهَّابِ، ثنا مُعَاذُ بْنُ الْمُثَنَّى الْعَنْبَرِيُّ، عَنْ هِشَامِ بْنِ عُرْوَةَ، عَنْ أَبِيهِ، عَنْ عَائِشَةَ، أَنَّهَا كَانَتْ تَقْرَأُ بِهَذِهِ الآيَةِ: ﴿وَإِنْ خِفْتُمْ أَلَّا تُقْسِطُوا فِي الْيَتَامَى﴾ [٤]، مَا تَشْتَهِي النِّسَاءُ أَنْ تَهَبَ لَهُنَّ؟ فَأَنْزَلَ اللهُ هَذِهِ الآيَةَ فِي يَتَامَى النِّسَاءِ: ﴿وَتَرْغَبُونَ أَنْ تَنْكِحُوهُنَّ﴾ [٥] رَغْبَةَ أَحَدِكُمْ عَنْ يَتِيمَتِهِ فِي قِلَّةِ الْمَالِ وَالْجَمَالِ [٦]، «فَنُهُوا أَنْ يَنْكِحُوا مَنْ رَغِبُوا فِي مَالِهِ وَجَمَالِهِ [٧]، إِلَّا بِالْقِسْطِ مِنْ أَجْلِ رَغْبَتِهِمْ عَنْهُنَّ».

هَذَا حَدِيثٌ صَحِيحُ عَلَى شَرْطِ الشَّيْخَيْنِ، وَلَمْ يُخَرِّجَاهُ بِهَذِهِ السِّيَاقَةِ.

---

(١) [التعليق (ز) ٢٧].

(٢) [التعليق الحسن (٧/١٥-٢٨/٢٣٧٤)].

(٣) [التعليق (ز) ٢٨].

(٤) [التعليق الحسن (٧/١٥-٢٨/١١٦٣)].

(٥) [الأحزاب: آية ٤٩].

(٦) [التعليق الحسن (٧/١٥-٣٥٣/٢٣٩٤)].

(٧) وفي أحرجه ابن حجر هشام به بنحوه البخاري (١١٧/٧) ولفظه: «فنهوا أن يقسطوا لهن في رغبتهم عن أدنى سنتهن من أجل ذلك».

٣٠٣٧- صحيح إِبْرَاهِيمُ بْنُ عِصْمَةَ بْنِ إِبْرَاهِيمَ الْعَدْلُ، ثَنَا الشَّرِيفُ بْنُ خُزَيْمَةَ، ثَنَا مُوسَى بْنُ إِسْمَاعِيلَ، ثَنَا وُهَيْبٌ، حَدَّثَنِي ابْنُ خُثَيْمٍ فِي قَوْلِهِ اللهِ ﷻ: ﴿وَلَا يَحِلُّ لَكَ ٱلنِّسَآءُ مِنۢ بَعۡدُ وَلَآ أَن تَبَدَّلَ بِهِنَّ﴾[1]، قَالَ: ابْنُ خُزَيْمٍ: فَحَدَّثَنِي عَطَاءُ بْنُ مُسْلِمٍ بْنِ عُمَيْرٍ، عَنْ عَائِشَةَ قَالَتْ: مَا تُوُفِّيَ النَّبِيُّ ﷺ حَتَّى أَحَلَّ اللهُ لَهُ أَنْ يَتَزَوَّجَ[2].

هَذَا حَدِيثٌ صَحِيحٌ عَلَى شَرْطِ الشَّيْخَيْنِ، وَلَمْ يُخَرِّجَاهُ.[3]

❁❁❁

= ١٧٤/٤.

(١) الأحزاب: الآية ٥٢.

(٢) إتحاف المهرة ١٧٤/٧-١٠٢-٢١٩٤٦.

(٣) هذا الحديث والذي قبله كان ينبغي ذكرهما في تفسير سورة الأحزاب، فليس هذا مكانهما.

بِسْمِ اللَّهِ الرَّحْمَٰنِ الرَّحِيمِ

وَمِنْ تَفْسِيرِ سُورَةِ حم الْمُؤْمِنِ

٣١٧٤- **حدثنا** أَبُو بَكْرٍ مُحَمَّدُ بْنُ أَحْمَدَ بْنِ بَالُوَيْهِ، ثنا بِشْرُ بْنُ مُوسَى، ثنا الْحُمَيْدِيُّ، ثنا سُفْيَانُ، عَنِ ابْنِ أَبِي نَجِيحٍ، عَنْ مُجَاهِدٍ قَالَ: قَالَ عَبْدُ اللَّهِ بْنُ مَسْعُودٍ: الْحَوَامِيمُ دِيبَاجُ الْقُرْآنِ"[1].

٣١٧٥- **قال** سُفْيَانُ: وَحَدَّثَنِي حَبِيبُ بْنُ أَبِي ثَابِتٍ، عَنْ زِرٍّ، قَالَ: عَنْ عَلِيٍّ أَبِي الدَّرْدَاءِ وَفِيهِ شَيْخٌ، فَقَالَ: هَذَا؟ فَقَالَ: هَذَا بِلَالُ حَامِيمٌ"[2].

٣١٧٦- **أخبرنا** أَبُو عَبْدِ اللَّهِ مُحَمَّدُ بْنُ عَبْدِ اللَّهِ الزَّاهِدُ، ثنا أَحْمَدُ بْنُ مَهْرَانَ، ثنا مُحَمَّدُ بْنُ أَبَانَ، ثنا إِسْرَائِيلُ، أَنَا أَبُو إِسْحَاقَ، عَنْ أَبِي الأَحْوَصِ، عَنْ عَبْدِ اللَّهِ بْنِ مَسْعُودٍ فِي قَوْلِهِ ﷻ: ﴿وَإِذَا أَنَتْ لَهُنَّ وَلَبِسْتَ لَلْتَنِي﴾ [ص: ٢٨]، عَنِ بِلَالٍ أَبِي الدَّرْدَاءِ: ﴿وَحُسْنَ أُولَئِكَ رَفِيقًا﴾ [النساء: ٦٩] ﴿ثُمَّ يُجِيءُ ثُمَّ يُرَى ثُمَّ يُبَصَّرُ﴾ [ص: ١١]"[3].

هَذَا حَدِيثٌ صَحِيحٌ عَلَى شَرْطِ الشَّيْخَيْنِ، وَلَمْ يُخَرِّجَاهُ.

---

(١) إتحاف المهرة (١٠/٤٥٣-٤٥٤، ١٣٤٧٦).

(٢) إتحاف المهرة (١٠/٦١١-٦١٢، ١٤٠٨٧).

(٣) المقرئ (ص: ١١٦).

(٤) المقرئ (ص: ١١٥).

(٥) إتحاف المهرة (١٠/٤٦٦-٤٦٧، ١٣٥٠٣).

٣٧٧٦- أَخْبَرَنِي أَبُو زَكَرِيَّا الْعَنْبَرِيُّ، ثنا مُحَمَّدُ بْنُ عَبْدِ السَّلَامِ، ثنا إِسْحَاقُ، أَنَا جَرِيرٌ، عَنْ سُلَيْمَانَ التَّيْمِيِّ، عَنْ أَبِي نَضْرَةَ، عَنِ ابْنِ عَبَّاسٍ قَالَ: يَأْتِي يَوْمَ الْقِيَامَةِ بَيْنَ يَدَيِ الشَّاةِ: يَا أَيُّهَا النَّاسُ، أَتَعْلَمُ الشَّاةَ: قَيْسُهَا الْأَعْيَسُ وَالْأَعْوَرُ، وَيُنَزَّلُ اللهُ فِي الشَّاةِ الْقَضَاءَ. [التعليق: لِأَنَّي لَمْ أَجِدْ لَهُ تَوْجِيهَ الْقَضَاءِ.] [ص٥٧٧٥]

هَذَا حَدِيثٌ صَحِيحُ عَلَى شَرْطِ مُسْلِمٍ، وَلَمْ يُخَرِّجَاهُ.

٣٧٧٧- أَخْبَرَنِي أَبُو الْعَبَّاسِ مُحَمَّدُ بْنُ أَحْمَدَ الْمَحْبُوبِيُّ، ثنا سَعِيدُ بْنُ مَسْعُودٍ، ثنا يَزِيدُ بْنُ هَارُونَ، أَنَا سُلَيْمَانُ بْنُ بِلَالٍ، عَنْ يَحْيَى، عَنِ الْقَاسِمِ بْنِ عَبْدِ الْوَاحِدِ[1]، عَنْ عَبْدِ اللهِ بْنِ مُحَمَّدِ بْنِ عَقِيلٍ، عَنْ جَابِرِ بْنِ عَبْدِ اللهِ قَالَ: بَلَغَنِي حَدِيثٌ عَنْ رَجُلٍ مِنْ أَصْحَابِ رَسُولِ اللهِ ﷺ، سَمِعَهُ مِنْ رَسُولِ اللهِ ﷺ فِي الْقِصَاصِ لَمْ أَسْمَعْهُ، فَاشْتَرَيْتُ بَعِيرًا، فَشَدَدْتُ عَلَيْهِ رَحْلِي، ثُمَّ سِرْتُ إِلَيْهِ شَهْرًا حَتَّى قَدِمْتُ عَلَيْهِ، فَأَتَيْتُ عَبْدَ اللهِ بْنَ أُنَيْسٍ، فَقُلْتُ لِبَوَّابِهِ: قُلْ لِعَبْدِ اللهِ: عَلَى الْبَابِ جَابِرُ بْنُ عَبْدِ اللهِ، فَقَالَ: ابْنَ عَبْدِ اللهِ؟ قُلْتُ: نَعَمْ، فَأَلْقَاهُ إِلَيَّ مُتَوَرِّكًا عَلَى حَجَرِ إِلَى بَابِهِ، فَخَرَجَ وَاعْتَنَقَنِي وَاعْتَنَقْتُهُ، فَقُلْتُ لَهُ: حَدِيثٌ بَلَغَنِي عَنْكَ سَمِعْتَهُ مِنْ رَسُولِ اللهِ ﷺ وَلَمْ أَسْمَعْهُ فِي الْقِصَاصِ، فَخَشِيتُ أَنْ أَمُوتَ أَوْ تَمُوتَ قَبْلَ أَنْ أَسْمَعَهُ، فَقَالَ عَبْدُ اللهِ: سَمِعْتُ رَسُولَ اللهِ ﷺ يَقُولُ: «يَحْشُرُ اللهُ الْعِبَادَ أَوْ قَالَ النَّاسَ عُرَاةً غُرْلًا بُهْمًا». قَالَ: قُلْنَا: مَا بُهْمًا؟ قَالَ: «لَيْسَ مَعَهُمْ شَيْءٌ، ثُمَّ

---

(١) [قال أبو ذر (١٦١):

(يتحف السهو) [٨/٣٥٣-٨٩٩٦].

(٢) هذا القاسم بن عبد الواحد بن أيمن المكي، من رجال الشهابيات.

بِكَأْبِهِمْ بِصُوَرِ بَسَمَتْهُ مِنْ بَعْدُ هَذَا بِبَسَمَةٍ مِنْ ثَرَى: أَنَا الْحَبِيبُ، أَنَا الْمُقَبَّلُ، لَا بِثَدْيِي لَا بِعَيْنِ أَوْ بِفَمٍ الْحَقُّ أَنْ يَدْخُلَ الْحَقُّ، وَلَا بِثَدْيِي لَا بِعَيْنِ أَوْ بِفَمٍ الْحَقُّ أَنْ يَدْخُلَ الْحَقُّ، وَلَا بِثَدْيِي لَا بِعَيْنِ أَوْ بِفَمٍ الْحَقُّ أَنْ يَدْخُلَ الْحَقُّ وَمَدَّ بِهَا مُطْلَقَةً حَتَّى أَلْصَقَ بِهَا حَتَّى الطُّبْعَةِ، قَالَ: قُلْتُ: ثَبَتَ، وَبِأَبِي أَنْتَ هُوَ، فَلِمَاذَا تَبْعَثُهُ هَا؟ قَالَ: «لِلْحَسَدَةِ وَالْمُكَابِرِينَ». قَالَ: وَقَالَ رَسُولُ اللهِ ﷺ: «لَوْلَا أَنَّهُ تَحْزَنُ عَلَيَّ نَفْسِي بِمَا يَكْتُبُ لَا عَلَمْتُ الْيَوْمَ»."[1]

صَحِيحٌ بِالشَّوَاهِدِ، وَإِلَّا فَمُرْسَلٌ.

٣٦٧٩ - حَدَّثَنَا أَبُو الْعَبَّاسِ السَّرَّاجُ: وَأَبُو أَحْمَدَ الصَّيْرَفِيُّ[2] بِمَرْوَ، قَالَا: حَدَّثَنَا قُتَيْبَةُ، حَدَّثَنَا عَبْدُ اللهِ بْنُ الْحَسَنِ بْنِ شَقِيقٍ: سَمِعْتُ أَبِي يَقُولُ: أَتَى الْحَسَنُ بْنُ وَاقِدٍ، إِلَى الْأَعْمَشِ، عَنْ شَهْرِ بْنِ حَوْشَبٍ، عَنِ ابْنِ عَبَّاسٍ، قَالَ: مَرَّ إِلَيَّ رَاكِبٌ، فَأَيْقَنْتُ عَلَى أَثَرِهَا: الْحَمْدُ لِلَّهِ الَّذِي أَنْزَلَ: ﴿كَذَٰلِكَ نُثَبِّتُ بِهِۦ فُؤَادَكَ﴾ [الفرقان: ٣٢] ﴿وَرَتَّلْنَٰهُ تَرْتِيلًا﴾."[3]

هَذَا حَدِيثٌ مُنْكَرٌ بِهَذَا السِّيَاقِ، وَإِلَّا فَصَحِيحٌ.

٣٦٨٠ - حَدَّثَنِي مُحَمَّدُ بْنُ صَالِحٍ بْنِ هَانِيءٍ، أَبُو الْمُنْذِرِ، قَالَ: حَدَّثَنَا عَبْدُ اللهِ بْنُ يَزِيدَ الْمُقْرِئُ، قَالَ: سَعِيدُ بْنُ يَزِيدَ، عَنْ أَبِي السَّمْحِ، عَنْ عِيسَى بْنِ

---

(١) (غاب إلى آية ٢٧).

(٢) إسناده ضعيف (٢/٥٠٠-٥٠١)، وسيأتي في الأصول (٨٩٧٦) فاطر، وانظر الحديث عقبه.

(٣) هو القاسم بن القاسم بن عبد الله بن معاوي السرتي.

(٤) هو بكر بن محمد بن حمدان بن أبي عثمان العروزي الدهستاني.

(٥) (غاب إلى آية ٤٥).

(٦) إسناده ضعيف جدًا (٣٣-٨٨٤/٨).

هِلَالِ الْمُشْعَثِيِّ"، عَنْ عَبْدِ اللهِ بْنِ عَمْرِو بْنِ الْعَاصِ قَالَ: قَالَ رَسُولُ اللهِ ﷺ: «لَوْ أَنَّ رَصَاصَةً مِنْ هَذِهِ بِقَلِّ هَذِهِ - وَأَشَارَ إِلَى بَلَلِ الْجُمْجُمَةِ - أُرْسِلَتْ مِنَ السَّمَاءِ إِلَى الأَرْضِ، وَهِيَ صَبُوبٌ مُصِيبَةٌ مَعَ ذَلِكَ الأَرْضَ قَبْلَ اللَّيْلِ، وَبَعْدَ رَسُولُ اللهِ ﷺ: ﴿ إِلَّا الْأَثْقَلَ فِي أَمْتِهِمْ تَأْكُلُهُمْ يُحْسَنُونَ ﴾ "[1] الآيَاتِ"[2].

هَذَا حَدِيثٌ صَحِيحُ الإِسْنَادِ، وَلَمْ يُخَرِّجَاهُ.

(١) في الإتحاف: «عن أبي المسيح عن أبي الهيثم عن عبيد» وهذا الحديث المنصف والأصف، وزيادة «عن أبي الهيثم» زيادة وهم، وانظر أيضا السند (١٦/ ١٤٣٣).

(٢) (دقق) (ط ٦/ ٧).

(٣) إتحاف المهرة (٩/ ١٠٨-٢٣٩-١٢٠٧).

بِسْمِ اللَّهِ الرَّحْمَٰنِ الرَّحِيمِ

وَمِنْ تَفْسِيرِ «سُجُودِ السَّجْدَةِ»(١)

٣٦٨١- **حدثني** أبو الحسن أحمدُ بنُ الحَسَنِ الشافعيُّ، نا أبو إسحاق إبراهيمُ بنُ إسحاقَ الحربيُّ، نا سُرَيجُ بنُ النعمانِ، نا إبراهيمُ بنُ أبي العَبّاسِ، عن عَمْرِو بنِ أبي يحيى، عن سُفيانَ الثوريِّ، عن جَعْفرِ بنِ مُحَمَّدٍ، عن أبيه، عن جابرٍ، أنَّ رسُولَ اللهِ ﷺ قالَ: «إِذَا قَرَأَ ابْنُ آدَمَ السَّجْدَةَ فَسَجَدَ اعْتَزَلَ الشَّيْطَانُ يَبْكِي، يَقُولُ: يَا وَيْلَهُ أُمِرَ ابْنُ آدَمَ بِالسُّجُودِ فَسَجَدَ فَلَهُ الْجَنَّةُ، وَأُمِرْتُ بِالسُّجُودِ فَأَبَيْتُ فَلِيَ النَّارُ»(٢). أنبأ قالَ رسُولُ اللهِ ﷺ: «أَفْضَلُ الصَّلَاةِ طُولُ الْقُنُوتِ»(٣).

٣٦٨٢- **أخبرني** عَلِيُّ بنُ الحَسَنِ القاضيُ، بِبُخارَى، نا عَبْدُ اللهِ بنُ

---

(١) كذا وقع في النسخ، والصواب: «من تفسير سورة فصلت»، وقد مر تفسير سورة السجدة (٣٤٨) في حديث جابر (٣٥٨٥).

(٢) هو: إبراهيم بن إسحاق بن إبراهيم بن عيسى البغدادي، من ولد سعيد بن المسيب.

(٣) الطبرانيُّ: ثنا (٢).

(٤) إتحاف المهرة (٣٤٣٠-٣٤١٦).

(٥) قال الذهبي في التذكرة: «قلت: حفظه أن يقول: سمعنا، ولكن هذا الحديث عند إبراهيم بن إسحاق الحربي، وكان ممن يسرق الحديث».

قلت: وقد تقدم في تفسير سورة هود (٣٣٣٣) مرّ أن أبي علي الحافظ عن السكني عن أبي نعيم به، وقد أقام عن عطاء بن محمد عن أبيه سماعه أبو علي بإذن جابر، فإذا كان أبو نعيم إنما رواه بإذن إسماعيل

(٦) في (ز) زاد: وثلاث الإيمان (١١٦/٢) والإتحاف: «عطي بن الحسن القاضي، والسلمي من آبه وأمه»، وهو: علي بن الحسن بن عبد الرحمن القاضي أبو الحسن =

مَحْمُودٌ"[1]، ثَنَا مُحَمَّدُ بْنُ عَلِيِّ بْنِ شَبِيبٍ[2]، ثَنَا أَبُو نُعَيْمٍ، عَنِ الْحَسَنِ بْنِ عُبَيْدٍ، عَنْ أَبِي عَبْدِ اللهِ بْنِ بُرَيْدَةَ، عَنْ أَبِيهِ، ﴿أَنَّ جَارِيَةً عَرَضَتْ لِلنَّبِيِّ ﷺ"، قَالَ: بِلَيْسَ لِي شُرْهُمَا"[3].

هَذَا حَدِيثٌ صَحِيحٌ الإِسْنَادِ، وَلَمْ يُخَرِّجَاهُ.

٣٩٨٣- حَدَّثَنَا أَبُو عَلِيٍّ الْحُسَيْنُ بْنُ عَلِيٍّ الْحَافِظُ، ثَنَا مُحَمَّدُ بْنُ الْحَسَنِ الْقَطَّانِيُّ، ثَنَا أَبُو مُعَيْرٍ[4]، ثَنَا مُحَمَّدُ بْنُ دِينَارٍ، ثَنَا عَبْدُ اللهِ بْنُ بُرَيْدَةَ، عَنْ عَبْدِ اللهِ بْنِ بُرَيْدَةَ"، عَنْ أَبِيهِ، عَنِ النَّبِيِّ ﷺ، قَالَ: سَمِعَ النَّبِيُّ ﷺ رَجُلًا قَرَأَ فَلَحَنَ، فَقَالَ رَسُولُ اللهِ ﷺ: «أَرْشِدُوا أَخَاكُمْ»[5].

صَحِيحُ الإِسْنَادِ، وَلَمْ يُخَرِّجَاهُ.

٣٩٨٤- أَخْبَرَنَا إِسْحَاقُ بْنُ مَنْصُورٍ، ثَنَا مُحَمَّدُ بْنُ الصَّبَّاحِ، ثَنَا جَدِّي، ثَنَا أَبُو بَكْرِ بْنُ أَبِي شَيْبَةَ، ثَنَا أَبُو مُعَاوِيَةَ، حَدَّثَنِي عَبْدُ اللهِ بْنُ سَعِيدٍ

---

(١) هو النحاوي الرملي.

(٢) هو: محمد الله بن محمود بن علي بن عبد الرحمن السعدي النحاوي.

(٣) هو: محمد بن علي بن الحسين بن شقيق المروزي العطرجي، من رجال الشهابين.

(٤) «المستدرك» (٤/ ٤٩٨).

(٥) في الشاهدين: «غير مرة» مضحمة.

(٦) إسناده ضعيف «ابن دينار» (٢٩٨٦-٢٩٨٧).

(١) في «تاريخ الإسلام» (٥/ ٥٧٦): «أبو عمرو» مضحمة، وهو عيسى بن محمد بن إسحاق، وقال ابن عساكر: الرملي الحافظ، نازل الحدثان، من رجال الشهابين، وشيخه عبد الله بن بريدة الحدثاني، فهو منه، وقد تقدم.

(٢) في «الجرح والتعديل» (٣/ ٢٨٤-٢٨٥): «أبو معمر» مضحمة، وهو إسماعيل بن إبراهيم بن معمر الهذلي البصري، نازل الحدثان، من رجال الشهابين، وشيخه عبد الله بن بريدة الحدثاني، فهو منه، وقد تقدم.

الْمُقْبُرِيِّ، عَنْ أَبِي هُرَيْرَةَ قَالَ: قَالَ رَسُولُ اللهِ ﷺ: «أَعْرِفُوا الْقُرَنَاءَ وَأَنْفُسَهُمْ وَدَوَابَّهُمْ»(١).

هَذَا حَدِيثٌ صَحِيحٌ لِإِسْنَادِهِ عَلَى مَذْهَبِ جَمَاعَةٍ مِنْ أَئِمَّتِنَا(٢)، وَلَمْ يُخَرِّجَاهُ.

٣٣٨٥- أَخْبَرَنِي أَبُو بَكْرٍ مُحَمَّدُ بْنُ إِبْرَاهِيمَ الْأَنْمَاطِيُّ بِبَغْدَادَ، ثنا مُحَمَّدُ بْنُ سَلَمَةَ(٣)، ثَنَا يَزِيدُ بْنُ هَارُونَ(٤)، أَنَا سَعِيدُ بْنُ إِيَاسٍ، عَنْ حَكِيمِ بْنِ مُعَاوِيَةَ بْنِ حَيْدَةَ، عَنْ أَبِيهِ، عَنِ النَّبِيِّ ﷺ: «يَجِيءُ يَوْمَ الْقِيَامَةِ عَلَى أَفْوَاهِهِمُ الْفَدَامُ، وَإِنَّ أَوَّلَ مَا يَتَكَلَّمُ مِنَ الْآدَمِيِّ فَخِذُهُ الْيُسْرَى».

هَذَا حَدِيثٌ مَشْهُورٌ يُعْرَفُ بِحَكِيمِ بْنِ أَبِي يَزِيدَ، وَقَدْ تَفَرَّدَ الْبَصْرِيُّونَ بِرِوَايَةِ سَعِيدِ بْنِ إِيَاسٍ عَنْ حَكِيمِ بْنِ مُعَاوِيَةَ، وَصَحَّ بِهِ الْحَدِيثُ، وَلَمْ يُخَرِّجَاهُ، وَقَدْ رَوَاهُ أَبُو قِلَابَةَ وَقَتَادَةُ(٥) عَنْ رَجُلٍ مِنْ بَنِي الْعَنْبَرِ، عَنْ حَكِيمِ بْنِ مُعَاوِيَةَ.

٣٣٨٦- حَدَّثَنَاهُ أَبُو بَكْرٍ مُحَمَّدُ بْنُ أَحْمَدَ بْنِ بَالَوَيْهِ، ثنا يُونُسُ بْنُ مُوسَى، ثنا سُلَيْمَانُ بْنُ دَاوُدَ الْأَشْيَبُ، ثنا أَبُو عَوَانَةَ، عَنْ سَعِيدِ بْنِ إِيَاسٍ أَبِي الْجُرَيْرِيِّ، عَنْ أَبِي قِلَابَةَ الْجَعْدِيِّ(٦)، عَنْ حَكِيمِ بْنِ مُعَاوِيَةَ، عَنْ أَبِيهِ قَالَ: قَالَ رَسُولُ اللهِ ﷺ: «الْمَحْشُورُونَ هَهُنَا - وَأَوْمَأَ

---

(١) إتحاف المهرة (١٠/٢٩٥-١٨٥٦١).

(٢) قال الحنفي في التقييد: أحمد، وهو أحد قولي الشافعي.

(٣) في (د) وأط: «الإتحاف: «سلمة» مصحف، فهو: محمد بن سلمة بن الوليد، أبو عبد الرحمن».

(٤) إتحاف المهرة (١٠/٢٩٧-١٨٥٦٣).

(٥) يعني: سعيد بن جبير البصري، من رجال الجلباب.

(٦) في قوله: «فهذا عن حكيم بن معاوية» إلى هنا ساقط من (د) وأص.

بِهِ إِلَى الْمَاءِ، فَتَمَادَى تَرْكُهَا، وَطَالَ وُضُوءُهَا، وَتَمَرَّسُونَ عَلَى الْمَاءِ وَطَالَ أَوَانُهُمْ فَتَمَادَوْا فِيهِ، وَإِنَّ أَوَّلَ مَا يُعْرَبُ عَنْ أَحْوَالِكُمْ لَجَهْلُكُمْ، وَإِنَّمَا رَأَيْتُ رَسُولَ اللَّهِ ﷺ وَمَا كَانَتْ تَتَوَضَّأُ لَدَى بَيْتِهِ عَجُوزٌ تَعْتَكُّ إِلَّا لِتَسْكُبَ وَضُوءَهَا عَلَى وَجْهِهِ»[1].

٣٦٨٧ - حَدَّثَنَا عَلِيُّ بْنُ سَعِيدَ الْعَدَنِيُّ، ثنا أَبُو الْمُثَنَّى وَمُحَمَّدُ بْنُ أَبِي بَكْرٍ، قَالَا: ثنا مُحَمَّدُ بْنُ كَثِيرٍ الْعَبْدِيُّ، ثنا سُفْيَانُ، عَنْ سَلَمَةَ بْنِ كُهَيْلٍ، عَنْ مَالِكِ بْنِ نَضْلَةَ الْجُشَمِيِّ، عَنْ عَبْدِ اللَّهِ بْنِ سَلِمَةَ الْمُرَادِيِّ، عَنْ أَبِيهِ، عَنْ عَلِيِّ بْنِ أَبِي طَالِبٍ ﷺ، سَأَلَ عَنْ قَوْلِ اللَّهِ ﷻ: ﴿وَإِذَا أَيْتُمُ الصَّلَاةَ﴾ مَنْ أَهْلُ الْأَيْتِ؟ ﴿... قَالَ: مَنْ أَدَمَ الذِّكْرَى فِي قَلْبِهِ، وَالسَّلَامُ[2].

هَذَا حَدِيثٌ صَحِيحُ الْإِسْنَادِ، وَلَمْ يُخَرِّجَاهُ.

٣٦٨٨ - حَدَّثَنَا أَبُو الْعَبَّاسِ مُحَمَّدُ بْنُ يَعْقُوبَ، ثنا أَحْمَدُ بْنُ عَبْدِ الْجَبَّارِ، ثنا عَمِّي عَبْدُ الْوَهَّابِ، أَنَا أَبُو إِسْحَاقَ الشَّيْبَانِيُّ، عَنِ ابْنِ بُجَيْرٍ ابْنِ أَبِي عُرْسٍ، عَنِ الْأَسْوَدِ بْنِ هِلَالٍ، عَنِ ابْنِ الصَّنَابِحِ ﷺ، قَالَ: مَا تَقُولُونَ فِي قَوْلِهِ تَعَالَى: ﴿إِذَا قُمْتُمْ إِلَى الصَّلَاةِ﴾ أَلَيْسَ إِذَا قُمْتُمْ إِلَيْهَا؟ ﴿... وَتَوَضَّؤُوا﴾ أَلَيْسَ مِنْ وَجْهٍ وَاحِدٍ؟ ﴿... وَامْسَحُوا بِرُءُوسِكُمْ﴾[3] فَقَالُوا: الَّذِينَ قَالُوا رَأْسٌ لَمْ تَسْتَطِعْ أَنْ تَقُولَ

---

(١) [الصحيحة: ٢٢٤٢].

(٢) [الصحيحة: ٣٢٩/٦-٣٣٠، ٢٦٧٣].

وقال الذهبي في التلخيص: «قلت: أبو قرة مجهول».

(٣) [الصحيحة: ٢٤٩٤].

(٤) [الصحيحة: ٢٤٩٤].

(٥) [الصحيحة: ٢٤٩٤].

(٦) [الصحيحة: ٢٤٩٤].

(٧) [الصحيحة: ٢٤٩٤].

(٨) [الصحيحة: ٢٤٩٤].

(٩) [الصحيحة: ٢٤٩٤].

(١٠) [الصحيحة: ٢٤٩٤].

(١١) [الصحيحة: ٢٤٩٤].

(١٢) [الصحيحة: ٢٤٩٤].

(١٣) [الصحيحة: ٢٤٩٤].

(١٤) [الصحيحة: ٢٤٩٤].

(١٥) [الصحيحة: ٢٤٩٤].

يَتَقَوَّلُوا، وَلَمْ يَأْمُرْهُمْ إِيمَانُهُمْ بِظُلْمِهِ بِخَطِيئَةٍ، فَقَالَ أَبُو بَكْرٍ: حَتَمْتُمْ هَا عَلَى عُمَرَ وَعَلَيَّ، ثُمَّ اسْتَقْدَمَا وَلَمْ يَتَقَوَّلَا إِلَى إِلَهِ غَيْرِهِ، وَلَمْ يَأْمُرْهُمَا إِيمَانُهُمَا بِظُلْمٍ إِلَى بَرِيءٍ!!»(١).

وَهَذَا حَدِيثٌ مُرْسَلٌ، وَلَمْ يُرْسِلْهُ.

٢٦٨٩ - حَدَّثَنَا أَبُو الْعَبَّاسِ مُحَمَّدُ بْنُ يَعْقُوبَ، حَدَّثَنَا أَبُو الْجَرَّحِ الْمَدَنِيُّ، حَدَّثَنَا عَبْدُ اللهِ بْنُ نَافِعٍ، عَنْ أَبِيهِ، عَنْ أَبِي هُرَيْرَةَ، عَنْ عَبْدِ اللهِ بْنِ ثَعْلَبَةَ، عَنْ سُلَيْمَانَ بْنِ صُرَدٍ قَالَ: اسْتَبَّ رَجُلَانِ وَنَحْنُ عِنْدَ النَّبِيِّ ﷺ، فَغَضِبَ أَحَدُهُمَا، فَقَالَ النَّبِيُّ ﷺ: «إِنِّي لَأَعْلَمُ كَلِمَةً لَوْ قَالَهَا لَذَهَبَ عَنْهُ الْغَضَبُ: أَعُوذُ بِاللهِ مِنَ الشَّيْطَانِ الرَّجِيمِ». فَقَالَ الرَّجُلُ: أَتَرَانِي قَالَ: قَالَ رَسُولُ اللهِ ﷺ: «وَهَلْ بِكَ مِنْ جُنُونٍ؟ تَسْتَعِيذُ بِاللهِ مِنَ الشَّيْطَانِ الرَّجِيمِ»(٢).

هَذَا حَدِيثٌ مُعْضَلٌ الإِسْنَادِ!!

٢٦٩٠ - أَخْبَرَنَا أَبُو بَكْرِ بْنُ إِسْحَاقَ الْفَقِيهُ، أَنَا مُوسَى بْنُ إِسْحَاقَ الْخَطْمِيُّ، ثنا أَبُو بَكْرِ بْنُ أَبِي شَيْبَةَ، ثنا ابْنُ فُضَيْلٍ، ثنا عَطَاءُ بْنُ السَّائِبِ، عَنْ سَعِيدِ بْنِ جُبَيْرٍ، عَنِ ابْنِ عَبَّاسٍ، أَنَّهُ كَانَ يَتَحَدَّثُ بِأَمْرِ الآيِتِينَ مِنْ سُبْحَانَ، وَهُمَا

---

(١) إتحاف المهرة (٩/٤٠٨-٤٠٩/١٢٠٢٣).

(٢) إتحاف المهرة (٩/٤٠٩/١٢٠٢٣). وفي ط: «أترانى» بالنون، والمثبت من النسخ الرجيم.

(٣) إتحاف المهرة (٩/٤٠٩-٤١٠/١٢٠٢٤).

قال ابن حجر في الإتحاف: قلت: قد أخرجه مسلم، صحيح مسلم (٤/٢١٦١، ٢٣٠٨) وكذا أخرجه البخاري (٦/٢٧٤/٣٢٨٢، ٣٢٨٣) من طريق سليمان بن صرد، لكن ليس عندهما ذكر الآية.

وَكَانَ أَبُو عَبْدِ الرَّحْمَنِ يَجْلِي الْبَيْنَ مَنْسُوبٌ بِنَسْبَتِهِ بِالْأُولَى مِنْهُمَا.

هَذَا حَدِيثٌ صَحِيحُ الْإِسْنَادِ.

٣٩٩٦- أَخْبَرَنِي مُحَمَّدُ بْنُ الْمُؤَمَّلِ بْنِ الْحَسَنِ بْنِ عِيسَى، ثَنَا الْفَضْلُ بْنُ مُحَمَّدٍ الشَّعْرَانِيُّ، ثَنَا أَحْمَدُ بْنُ أَبَانَ بْنِ صَالِحٍ، حَدَّثَنِي مُعَاوِيَةُ بْنُ صَالِحٍ، عَنِ الْعَلَاءِ بْنِ الْحَارِثِ، عَنْ زَيْدِ بْنِ أَرْطَاةَ، عَنْ شُتَيْرِ بْنِ شَكَلٍ، عَنْ مُعَيْنَةَ بْنِ عَاصِمٍ الْجُهَنِيِّ أَنَّ رَسُولَ اللَّهِ ﷺ: «لَا يُؤَلِّفُ الْجَمْعَ بَيْنَ الْمَرْأَةِ وَالرَّجُلِ إِلَّا عَاقِدٌ مُلِئَتْ كَفَّاهُ جَمْرًا»[1] لَا يُكْرِهُ الْفِعْلَ مِنْ يَدِهِ وَلَا مِنْ عَقْدِهِ تَمِيمٌ عَنْ حُكَيْمِ جَمْرٍ[2] وَلَا مِنْ عَقْدِهِ تَمِيمٌ عَنْ حُكَيْمِ جَمْرٍ[3] وَلَا مِنْ عَقْدِهِ تَمِيمٌ عَنْ حُكَيْمِ جَمْرٍ[4] وَلَا مِنْ عَقْدِهِ تَمِيمٌ عَنْ حُكَيْمِ جَمْرٍ[5] وَلَا مِنْ عَقْدِهِ تَمِيمٌ عَنْ حُكَيْمِ جَمْرٍ[6] وَلَا مِنْ عَقْدِهِ تَمِيمٌ عَنْ حُكَيْمِ

بِسْمِ اللَّهِ الرَّحْمَٰنِ الرَّحِيمِ

وَمِنْ تَفْسِيرِ سُورَةِ حم عسق

٣٩٩٣- أَخْبَرَنَا أَبُو عَبْدِ اللَّهِ مُحَمَّدُ بْنُ عَبْدِ اللَّهِ الصَّنَّاوِيُّ، ثنا أَحْمَدُ بْنُ مَهْدِيٍّ، ثنا عُبَيْدُ بْنُ سَهْلِ بْنِ مُوسَى، ثنا إِسْرَائِيلُ، عَنْ أَصْبَغَ، عَنْ عِكْرِمَةَ، عَنِ ابْنِ عَبَّاسٍ، قَوْلُهُ تَعَالَىٰ: ﴿ كَهٰيعٓصٓ ﴾ تَقَطَّعَتْ مِنْ مَهْمَهٍ أَوْ مِنْ [1]". قَالَ: هِيَ الْقُرْآنُ".

هَذَا حَدِيثٌ صَحِيحُ الإِسْنَادِ، وَلَمْ يُخَرِّجَاهُ.

٣٩٩٤- أَخْبَرَنَا أَبُو زَكَرِيَّا الْعَنْبَرِيُّ، ثنا مُحَمَّدُ بْنُ عَبْدِ السَّلَامِ، إِمْلَاءً، ثنا عَبْدُ الصَّمَدِ بْنُ عَبْدِ الْوَارِثِ، ثنا مُحَمَّدُ، عَنْ قَتَادَةَ، ثنا عِكْرِمَةُ، عَنِ ابْنِ عَبَّاسٍ قَالَ: كَانَ بَنُو آدَمَ وَبَنُو حَشَرَةُ لُؤَيٍّ، فَلُقِّمَ عَلَى شَرِيطَةٍ" مِنَ الْحَقِّ، فَلَمَّا اخْتَلَفَتْ بَعَثَ اللَّهُ النَّبِيِّينَ وَالْمُرْسَلِينَ، وَأَنْزَلَ كِتَابَهُ، فَكَانَ أُمَّةً وَاحِدَةً[2].

هَذَا حَدِيثٌ صَحِيحٌ عَلَى شَرْطِ الْبُخَارِيِّ، وَلَمْ يُخَرِّجَاهُ.

٣٩٩٥- أَخْبَرَنَا أَبُو زَكَرِيَّا الْعَنْبَرِيُّ، ثنا مُحَمَّدُ بْنُ عَبْدِ السَّلَامِ، إِمْلَاءً، ثنا حَكَّامُ بْنُ سَلْمٍ الرَّازِيُّ وَغَيْرُهُمَا، قَالَا: ثنا جَعْفَرٌ الرَّازِيُّ، عَنِ الرَّبِيعِ بْنِ أَنَسٍ،

---

(١) [البيت] في (ل): [الرمل].

(٢) في (ف): [ص: ٧٤١-٧٤٢].

(٣) في (ف): [ص: ٧٤١-٧٤٢].

عَنْ قَيْسِ بْنِ عَبَّادٍ، عَنِ ابْنِ عَبَّاسٍ فِي قَوْلِهِ تَعَالَى: ﴿وَمَا أَدْرَى أَلَى النَّاسِ يُبْتَلَى هَذِهِ الأُمَّةُ، أَوْ يُبْتَلَى بِهَا أَحَدٌ قَبْلَهُمْ﴾ [الأنبياء: ١١١]، قَالَ: إِنَّ النَّاسَ بَعْدَ ذَهَابِ نَبِيِّهِمْ ﷺ بِالشَّرِّ تَخَلَّدُوا هَذِهِ الأَحْسَابَ، وَعَبَادُوا غَيْرَ اللهِ، قَالَ: فَصَحَّتِ الْعَلاَنِيَةُ يَدْعُونَ بَيْنَهُمْ وَيَقُولُونَ: رَبُّنَا خَلَقَ هَذَا فَأَحْسَنَ خَلْقَهُمْ، وَرَزَقَهُمْ فَأَحْسَنَ رِزْقَهُمْ، فَعَصَوْنَا وَعَبَدُوا غَيْرَنَا، اللَّهُمَّ اللَّهُمَّ، يَدْعُونَ عَلَيْهِمْ، فَقَالَ لَهُمْ الرَّبُّ تَعَالَى: إِنَّهُمْ فِي غَيْبٍ، فَعَلاَمَ تَدْعُونَ؟ لَا يُقْبَلُ دُعَاؤُهُمْ، فَقَالَ: اخْتَارُوا مِنْهُمْ ثَلَاثَ أَفْعَالٍ إِلَى الآخِرَةِ، وَثَلَاثَةً وَالْعَافِيَةَ، فَاخْتَارُوا هَارُوتَ وَمَارُوتَ. قَالَ: وَذَكَرَ الْحَدِيثَ بِطُولِهِ، قَالَ: فَيَقُولُ: لَيَشْرَبَنَّ أَحَدُكُمُ الْخَمْرَ وَالدَّنَانَ وَالدِّنَانَ وَالزِّقَّ، وَلَيَقْتُلَنَّ النَّفْسَ وَلَيَزْنِيَنَّ بِذَاتِ رَحِمِهِ، فَإِنَّ شَرَبَ الْخَمْرَ وَالدِّنَانَ وَالدَّنَانَ وَالزِّقَّ، وَقَتَلَ النَّفْسَ وَزَنَى بِذَاتِ رَحِمِهِ بِيَدِهِ، بَيْنَ الْعَلاَنِيَةِ، فَتَطَوَّرَا إِلَيْهِمَا وَهُمَا مَعَهُمَا فِي طَيْرٍ، قَالَ: فَلَمَّا رَأَيَا أَنَّهُمَا لَا يَعْصِمَانِهِمَا، قَالَا: ﴿إِنَّمَا نَحْنُ فِتْنَةٌ فَلَا تَكْفُرْ﴾ [البقرة: ١٠٢] إِلَى قَوْلِهِ: ﴿وَلَا يَنفَعُهُمْ﴾ [البقرة: ١٠٢]، قَالَ: فَجَعَلَ بَعْدَ ذَلِكَ يَوْمَ يَسْتَعْفِيَانِ لِمَنْ فِي الأَرْضِ؟ لَا. ﴿إِلَّا﴾ قَالَ: فَجَعَلَ بَعْدَ ذَلِكَ الْعَلاَنِيَةُ يَعْذُرُونَ أَهْلَ الأَرْضِ بِالشِّرْكِ، وَلَا يَعْذُرُونَ أَهْلَ السَّمَاءِ.

هَذَا حَدِيثٌ صَحِيحُ الإِسْنَادِ، وَلَمْ يُخَرِّجَاهُ.

٣٩٦٩- أَخْبَرَنِي أَبُو عَمْرٍو مُحَمَّدُ بْنُ عَلِيٍّ الشَّيْبَانِيُّ، ثَنَا أَحْمَدُ بْنُ حَازِمٍ إِلَى غَيْرَةَ، ثَنَا إِسْمَاعِيلُ بْنُ عُمَرَ، ثَنَا عَمْرُو بْنُ الْمُنْذِرِ، ثَنَا كَثِيرُ بْنُ زَيْدٍ، عَنِ الْمُطَّلِبِ بْنِ عَبْدِ اللهِ بْنِ حَنْطَبٍ، عَنْ عَبْدِ اللهِ بْنِ عُمَرَ، أَنَّهُ كَانَ وَاقِفًا بِعَرَفَاتٍ،

---

(١) (البقرة آية ١٠٢).

(٢) (البقرة آية ٥).

(٣) إسناده ضعيف جدًا (٧٤٧-٧٤٧٦).

- يحيى: أبو محمد الأسلمي السهمي، وإسماعيل بن عمر هو الواسطي، وكلاهما من رجال الجهابذة.

فَتَطَرَ إِلَى الشَّمْسِ حِينَ تَدَلَّكُ بِقَلِّ الْمَرْوَحِ، فَتَكِي، وَاشْتَدَّ بَخَارُهُ، وَنَادَهُ قَوْلَ هِي، وَلَا الْوَدِّ أَنَّ الْكِتَابَ يَكُونُ بِالْمَرْوَحِ وَهُنَا يَدْرِيكَ لَعَلَّ أَشْتَاقَهُ فَيَبِيعُ ﴿ إِلَى: ﴿الْقَوْمُ الْخَسِرُونَ﴾ (١). فَقَالَ لَهُ عَبْدُهُ: يَا أَبَا عَبْدِ الرَّحْمَنِ، قَدْ وَقَفْتُ مَعَكَ مِرَارًا فَلَمْ تَفْسَحْ عَلَيَّ هَذَا، فَقَالَ: ذَكَرْتُ رَجُلًا مِنْ ﴿ مَنْ وَهُوَ وَاقِفٌ مَكَانَكَ هَذَا، فَقَالَ: "يَا أَيُّهَا النَّاسُ، لَمْ يَبْقَ مِنْ دُنْيَاكُمْ هَذِهِ فِيمَا مَضَى إِلَّا كَمَا بَقِيَ مِنْ يَوْمِكُمْ هَذَا فِيمَا مَضَى مِنْهُ".

هَذَا حَدِيثٌ صَحِيحُ الإِسْنَادِ، وَلَمْ يُخَرِّجَاهُ.

٣٦٧٠ - حَدَّثَنَا أَبُو أَحْمَدَ بْنُ مَنْدَهْ الصَّيْرَفِيُّ، قَالَ: أَخْبَرَنَا مُحَمَّدُ بْنُ عُبَيْدٍ الْمُنَادِي، قَالَ: أَخْبَرَنَا أَحْمَدُ الدَّبَرِيُّ، قَالَ: حَدَّثَنَا أَبُو عَبْدِ اللَّهِ مُحَمَّدُ بْنُ عُمَرَ، أَبِي، أَبُو بَكْرٍ الْبَاهِلِيُّ، عَنْ أَبِي عَمْرٍو قَالَ: قَالَ رَسُولُ اللَّهِ ﷺ: «مَا كَانَ يُرِيدُ أَحَدٌ مِنْ أَهْلِ الدُّنْيَا مِنْ عَيْشِهَا كَانَ يُرِيدُ عَيْشَ آلِ مُحَمَّدٍ، فَإِنَّهُ لَمْ يَشْبَعْ فِي الْأَسْبُوعِ مِنْ طَعَامٍ ﴿ ثُمَّ قَالَ رَسُولُ اللَّهِ ﷺ: يَقُولُ اللَّهُ ﷻ: إِنَّ لَمْ أَقْرَعْ إِبْهَامَيْكَ أَمْلَأْ صَدْرَكَ غِنًى، وَأَسُدَّ فَقْرَكَ، وَإِلَّا فَامْلَأْ حَلَاكَ صَدْرَكَ شُغْلًا، وَلَمْ أَسُدَّ فَقْرَكَ»(٢).

---

(١) الزخرف: الآية ١٩، [٢١].

(٢) إتحاف المهرة: (٨/٢٥٤ - ٢٥٨ - ٢٣٣٠).

قال الذهبي في التلخيص: «قلت: كثير ضعفه النسائي وجماعة، وقول: ورواية المطلب عن عمر مرسلة».

قلت: المطلب هو ابن عبد الله بن حنطب، أبو بكر المخزومي المدني.

(٣) الدعوى، الآية: ٥.

هَذَا حَدِيثٌ صَحِيحٌ الإِسْنَادِ، وَلَمْ يُخَرِّجَاهُ.

٣٦٩٨- حَدَّثَنَا أَبُو بَكْرِ بْنُ إِسْحَاقَ، ثنا مُحَمَّدُ بْنُ غَالِبٍ، ثنا سَعِيدُ بْنُ سُلَيْمَانَ الْوَاسِطِيُّ، ثنا أَبُو عَقِيلٍ يَحْيَى بْنُ الْمُتَوَكِّلِ، عَنْ عُمَرَ بْنِ مُحَمَّدِ بْنِ زَيْدِ بْنِ نَافِعٍ، عَنِ ابْنِ عُمَرَ، قَالَ: قَالَ رَسُولُ اللهِ ﷺ: «مَنْ جَعَلَ الْهَمَّ هَمًّا وَاحِدًا كَفَاهُ اللهُ هَمَّ دُنْيَاهُ، وَمَنْ تَشَعَّبَتْ بِهِ الْهُمُومُ لَمْ يُبَالِ اللهُ فِي أَيِّ أَوْدِيَةِ الدُّنْيَا هَلَكَ».

هَذَا حَدِيثٌ صَحِيحُ الإِسْنَادِ، وَلَمْ يُخَرِّجَاهُ.

٣٦٩٩- حَدَّثَنَا عَلِيُّ بْنُ حَمْشَادَ الْعَدْلُ، ثنا مُحَمَّدُ بْنُ شَدَّادٍ الْمِسْمَعِيُّ، ثنا أَبُو نُعَيْمٍ، ثنا مُوسَى الأَسْوَارُ، ثنا أَبُو الْمُنِيبِ الْعَتَكِيُّ، ثنا ابْنُ أَبِي بُرَيْدَةَ، عَنْ أَبِيهِ، عَنْ مُعَاذِبْنِ عَبْدِ اللهِ بْنِ مَعْبَدٍ، عَنِ ابْنِ عَبَّاسٍ، أَنَّ رَسُولَ اللهِ ﷺ قَالَ: «لَا أَسْأَلُكُمْ عَلَى مَا أَبْلُغُكُمْ مِنْ أَجْرٍ إِلَّا أَنْ تُوَادُّوا اللهَ، وَأَنْ تَحَابُّوا فِيهِ، وَتَقَرَّبُوا إِلَيْهِ بِطَاعَتِهِ».

هَذَا حَدِيثٌ صَحِيحُ الإِسْنَادِ، وَلَمْ يُخَرِّجَاهُ.

إِنَّمَا اتَّفَقَا فِي تَفْسِيرِ هَذِهِ الآيَةِ عَنِ الْمُنِيبِ عَنِ الْعَبْدِيِّ عَنِ ابْنِ مَيْسَرَةَ الْوَرَّاقِ، عَنْ طَاوُسٍ، عَنِ ابْنِ عَبَّاسٍ. اللهِ فَمَنْ فِي أَيِّ مَحْمَلٍ [1]!!

---

(١) في (ز): «عَنْ»، وفي (ت): «شاعت به»، وفي (م وأص): «شعبته»، والمثبت من التاريخ، ومن شعب الإيمان للبيهقي (٥٤١٤) حيث روى من الحسن بسنده ومتنه سواء.

(٢) إتحاف المهرة (٩٢٠٣-٩٢٠٦)، وأشير على نحو من الوارد هنا.

(٣) في الموضع السابق من التاريخ: «لا أدري».

(٤) في تفسيره، وأخرجه أبو الشيخ في العظمة (١٧٨٦)، وفيه: أن أبي بكر بلغ من فريق الإياة فيه قوله، فرحلت فيه، إلا أن تفسار الراية ليس ويتكم.

٣٧٠٠- **فَسَأَلَهُ** أَبُو الْعَبَّاسِ أَحْمَدُ بْنُ مُحَمَّدِ بْنِ عُقْبَةَ، نَا عَلِيُّ بْنُ الْمَدِينِيِّ، نَا عَمْرُو بْنُ عَوْنٍ، نَا هُشَيْمٌ، أَنَا دَاوُدُ، عَنِ الشَّعْبِيِّ قَالَ: أَقَرَّ النَّاسُ عَلَيْهِ عَلَى عَهْدِ الإِيلاءِ: «**فَإِنْ** أَنَا لَمْكُنْ عَلَيْهِ **الْيَوْمَ** إِنَّ **الْفَيْئَةَ** فِي **الْغَدِ**»[1].

فَكَتَبَ إِلَيَّ ابْنُ عَبَّاسٍ تَسْأَلُهُ عَنْ ذَلِكَ، فَكَتَبَ ابْنُ عَبَّاسٍ: إِنَّ رَسُولَ اللهِ ﷺ كَانَ أَوْسَطَ النَّبِيِّ فِي أَزْوَاجِهِ، لَيْسَ يَعْلَمُ مِنْ طَلِيقِهِنَّ إِلَّا قَدْ وَلَدَتْ، فَقَالَ اللهُ ﷻ: ﴿وَلَى لَا لِلَّذِينَ يُؤْلُونَ مِنْ نِسَآئِهِمْ﴾ إِلَّا مَا أَدْعُوكُمْ إِلَيْهِ إِلَّا أَنْ تُوَلُّوهُنِي بِقَرْنِهِنَّ وَتَطْلُقُونِي بِهِنَّ[2].

قَالَ هُشَيْمٌ: وَأَخْبَرَنِي حُصَيْنٌ، عَنْ مِجْلَزٍ، عَنِ ابْنِ عَبَّاسٍ بِنَحْوِ مِنْ ذَلِكَ.

هَذَا حَدِيثٌ لَمْ يُخَرِّجَاهُ بِهَذِهِ الزِّيَادَةِ، وَهُوَ صَحِيحٌ عَلَى شَرْطِهِمَا.

قَالَ: وَحَدِيثُ عِكْرِمَةَ صَحِيحٌ عَلَى شَرْطِ الْبُخَارِيِّ، وَحَدِيثُ دَاوُدَ بْنِ جُبَيْرٍ صَحِيحٌ عَلَى شَرْطِ مُسْلِمٍ.

٣٧٠١- **صَحِّحْ** عَلِيُّ بْنُ عِيسَى الْحِيرِيُّ، نَا مُسَدَّدٌ بْنُ قُطَنٍ، نَا حُصَيْنُ بْنُ أَبِي السَّرِيِّ، نَا حَرِيزُ بْنُ عُثْمَانَ، عَنِ الأَصْبَغِ، عَنْ شُعَيْبِ بْنِ سَلَمَةَ، عَنْ سَلَمَةَ بْنِ سَرَاةَ قَالَ: صَعِدْنَا عَقَبَةً بِنَا، فَقَالَ: أَتَتْهُ الْعَقَبَةُ وَالْوَادِي، وَأَتَتْهُ أَهْلُ الْعَقَبَةِ، وَاللهِ إِنِّي لأَظُنُّهُ أَنْ يَكُونَ عَالِمًا مِنْ أَعْلَمِ أَهْلِ نَجْرَانَ، وَالْوَادِي هُوَ وَادِي نَجْرَانَ، وَالْعَقَبَةُ الَّتِي يَصْعَدُ إِلَيْهَا الْحَاجُّ مِنْ نَجْرَانَ، فَجَاءَ فَسَلَّمَ عَلَيْهِ، أَحْسَنْتَ، بَارَكَ اللهُ فِيكَ، أَحْسَنْتَ رَحِمَكَ اللهُ، وَاللهُ يَقُولُ: ﴿وَيَسْـَٔلُونَكَ ٱلرُّوحِ ۖ قُلِ ٱلرُّوحُ مِنْ أَمْرِ رَبِّى وَمَآ أُوتِيتُم مِّنَ

---

(١) الآيتين (٢٢٦-٢٢٧).

(٢) أخرجه البيهقي (٧/ ٣٨٧).

فَضِيلَةٌ»[1].

هَذَا حَدِيثٌ صَحِيحُ الإِسْنَادِ، وَلَمْ يُخَرِّجَاهُ.

٣٠٧٢- أَخْبَرَنَا أَبُو الْحَسَنِ أَحْمَدُ بْنُ مُحَمَّدِ بْنِ يَحْيَى الْمُقْرِئُ بِبَغْدَادَ، ثنا أَبُو عَلِيٍّ الرَّقَّاشِيُّ، ثنا عَبْدُ الصَّمَدِ بْنُ عَبْدِ الْوَارِثِ، ثنا هِشَامُ بْنُ أَبِي عَبْدِ اللهِ، ثنا قَتَادَةُ، وَأَبَانُ قَالَا: قَالَ أَبُو بَكْرٍ: ﴿ وَلَوْ شَاءَ اللهُ لَذَهَبَ بِسَمْعِهِمْ وَأَبْصَارِهِمْ ﴾ الآيَةَ، وَلَوْ شَاءَ اللهُ لَفَعَلَ. ﴿ وَلَوْ شَاءَ اللهُ لَزَادَهُ لِمَعَاذٍ، وَلَوْ شَاءَ اللهُ لَأَنْزَلَ عَلَيْهِ مَا يَشَاءُ ﴾. قَالَ: ثنا سُلَيْمَانُ بْنُ عَبْدِ اللهِ الْعَمِّيُّ، عَنْ أَبِي الْعَوَّامِ، عَنِ الزُّبَيْرِ بْنِ عَدِيٍّ قَالَ: «مَا عَطَسَ شَمَتَ قَطُّ إِلَّا بِمَكَانِهِ، إِنَّهُمْ لَيُسَمِّتُونَ الْأَمْوَاتَ، وَلَا يُسَمِّتُونَ إِلَّا الْقَائِمَ، فَإِذَا عَطَسَ أَحَدُكُمْ فَلْيَدْعُ بِمَكَانِهِ، فَإِنَّهُ لَا عِلْمَ لِي بِمَا يَكُونُ بَعْدَ مَكَانِي، وَإِنَّمَا أَنَا مُتَّبِعٌ مَا جَاءَ عَنْ رَبِّي، وَمَا عَرَضَتْ شَمْتَ قَطُّ إِلَّا وَبِحَيْثِيَّتِهِ مَكَانِي لِيَأْتِيَانِ. اللَّهُمَّ جَعْلُ لِمَنْ لَقِيَنِي عَطَسَ، وَحَمِدَ اللهَ، وَحَمْلُ لِمُسْلِمٍ لَقِيَهُ»[2].

هَذَا حَدِيثٌ صَحِيحُ الإِسْنَادِ، وَلَمْ يُخَرِّجَاهُ.

٣٠٧٣- حَدَّثَنِي عَبْدُ اللهِ بْنُ سَعْدٍ الْحَافِظُ، ثنا إِبْرَاهِيمُ بْنُ أَبِي طَالِبٍ، ثنا أَبُو كُرَيْبٍ، ثنا أَبُو مُعَاوِيَةَ، عَنِ الْأَعْمَشِ، عَنْ مُجَاهِدٍ، عَنِ ابْنِ عَبَّاسٍ، عَنْ سَجْرَةَ، عَنْ عَبْدِ اللهِ قَالَ: «لَا أَصْبَحُ بِالْكُوفَةِ أَحَبَّ إِلَيَّ مِنْ أَنْ أُقَاسِمَ مِرْبَدَهَا يَشْرَبُ مِنْ مَاءِ الْفُرَاتِ، وَيَجْلِسُ فِي الظِّلِّ، وَأَقُولُ مِنْ أَثَرِ رَبِّي، وَلَيْسَ أَحَدٌ عِنْدِي أَفْضَلَ فِي أَصْحَابِ الصُّفَّةِ. ﴿ وَلَوْ شَاءَ اللهُ لَزَادَهُ لِمَعَاذٍ، وَلَوْ شَاءَ اللهُ لَأَنْزَلَ عَلَيْهِ

---

(١) (الشعب، ق/ ٢١٩).

(٢) [صحيح الإسناد] (الشعب، ق/ ٢١٩-٢٢٠).

تَبَرَّكَ يَتَبَرَّكُ ﴾ [٧]، وَذَلِكَ أَنَّهُمْ قَالُوا: لَوْ أَنَّ لَنَا، فَتَمَنَّوُا الْمُنَى».

وَهَذَا حَدِيثٌ صَحِيحٌ عَلَى شَرْطِ الشَّيْخَيْنِ، وَلَمْ يُخَرِّجَاهُ.

٣٧٠٤- **حدثني** أَبُو بَكْرٍ إِسْمَاعِيلُ بْنُ مُحَمَّدِ بْنِ إِسْمَاعِيلَ الْفَقِيهُ بِالرَّيِّ، ثَنَا مُحَمَّدُ بْنُ أَحْمَدَ، ثَنَا سُلَيْمُ بْنُ مُحَمَّدٍ، ثَنَا يُونُسُ بْنُ بُكَيْرٍ، ثَنَا أَبُو إِسْحَاقَ، عَنْ أَبِي مَيْسَرَةَ، عَنْ عَمْرِو بْنِ مَيْمُونٍ، قَالَ: النَّبِيُّ ﷺ: «مَنْ أَحْسَنَ مِنْكُمْ فِي الْجَاهِلِيَّةِ، فَهُوَ فِي الْإِسْلَامِ إِذَا فَقِهَ، وَلَا يُؤْخَذُ بِعَمَلِهِ فِي الْجَاهِلِيَّةِ، فَمَنْ أَسَاءَ فِي الْإِسْلَامِ أُخِذَ بِعَمَلِهِ فِي الْجَاهِلِيَّةِ وَفِي الْإِسْلَامِ».

هَذَا حَدِيثٌ صَحِيحٌ عَلَى شَرْطِ الشَّيْخَيْنِ، وَلَمْ يُخَرِّجَاهُ، وَلَيْسَا أَعْرَفَ بِهَذَا الْحَدِيثِ مِنْ إِبْرَاهِيمَ عَلَيْهِ السَّلَامُ: ﴿ وَمَا أَنتُمْ بِهِۦ مُسْتَمْسِكُونَ ﴾ [٨] فَمَا كَانَتْ لَهُمْ بِهِ حُجَّةٌ [٩].

٣٧٠٥- **أخبرني** أَحْمَدُ بْنُ سَهْلٍ الْفَقِيهُ بِبُخَارَى، ثَنَا صَالِحُ بْنُ مُحَمَّدٍ بْنِ حَبِيبٍ الْحَافِظُ، ثَنَا يَعْقُوبُ بْنُ إِبْرَاهِيمَ وَأَحْمَدُ بْنُ مَنِيعٍ وَإِبْرَاهِيمُ بْنُ أَبِي الْوَزِيرِ[١]، ثَنَا هُشَيْمٌ، ثَنَا مَنْصُورٌ بْنُ زَاذَانَ، عَنِ الْحَسَنِ، عَنْ عِمْرَانَ بْنِ حُصَيْنٍ قَالَ: حَقِّقْ عَلَيْهِ بَعْضُ أَصْحَابِهِ، وَقَدِ اشْتَكَى إِلَى جَسَدِهِ، فَقَالَ لَهُ بَعْضُهُمْ: إِنَّا

---

(١) (التفسير)، (ق ٢٤٧).

(٢) (التفسير)، (ق ٢٤٩-٢٥٠).

(٣) إسناده ضعيف، (ق ٢٦٦/أ-٢٦٨/أ).

(٤) (التفسير)، (ق ٢٠٣).

(٥) هو: زياد بن أبي زياد الطبرسي، أو: أبو الحسام شاذويه، ويحذب بن أبي إبراهيم، هو ابن أخي الدورقي.

لِنَبِيِّنَّ لَهُمْ لِمَا نَرَى»[1] فيك، قَالَ: فَلَا نُبَيِّنُ لَهُ؟ نَرَى، فَإِنَّمَا نَرَى بِاللَّهِ، وَمَا يَعْلَمُ اللهُ عَنْهُ أَنَّهُ كَمَا قَالَ: ﴿لَا يَعْتَذِرُوا الْيَوْمَ﴾ الآية: ﴿وَمَا أَصَبْتُكُمْ مِنْ مُصِيبَةٍ فَبِمَا كَسَبَتْ أَيْدِيكُمْ وَيَعْفُوا عَنْ كَثِيرٍ﴾[2]، ﴿إِلَى آخِرِ الْآيَةِ﴾[3]، هَذَا حَدِيثٌ صَحِيحُ الْإِسْنَادِ، وَلَمْ يُخَرِّجَاهُ.

٣٠٧٠- ﴿هُوَ الَّذِي خَلَقَكُمْ﴾ الآية: نَا مُحَمَّدُ بْنُ عَبْدِ السَّلَامِ، نَا إِسْحَاقُ ابْنُ مَنْصُورٍ، عَنِ الْأَعْمَشِ، عَنْ أَبِي ظَبْيَانَ قَالَ: قَالَ نَعْرِفُ الْمُنَافِقَ عِنْدَ مَلَائِكَةِ، فَقَرَأَ هَذِهِ الْآيَةَ: ﴿هُوَ الَّذِي خَلَقَكُمْ فَمِنْكُمْ كَافِرٌ وَمِنْكُمْ مُؤْمِنٌ﴾[4]، قَالَ: قَالَ عَبْدُ اللهِ: الْمُؤْمِنُ الْإِيمَانُ قَلْبُهُ، وَكَرَّرَ هَذِهِ الْآيَةَ: «إِيمَانٌ فِي قَلْبِكَ كَالَّذِي لَكَ مِنْ لِسَانِكَ شُكْرٌ»[5]، قَالَ: فَقَالَ عَبْدُ اللهِ: هَذَا حَدِيثٌ صَحِيحُ الْإِسْنَادِ، وَلَمْ يُخَرِّجَاهُ.

---

(١) في (الظاهرية): «نرى».

(٢) في (ب وأس): «بما».

(٣) الشورى: (٣٠).

(٤) أخرجه البغوي (١٢/٢١٦-٢١٧).

(٥) كذا، وكذا عند الطبري في تفسيره (٢٣/٤٥٧)، وابن أبي حاتم في تفسيره (٧/ ٢٢٣٥)، لكن بصيغة أخرى للتعديت، والصواب ما في سورة (الفرقان: آية ٢٠): «وَفِي الْأَسْوَاقِ لِلتَّبْلِيغِ».

وأخرجه ابن أبي شيبة (١٤/ ٤٨٥)، وأحمد (١/ ٤١٤)، والبزار (٥/ ٢٣).

وأخرجه البيهقي (١٠/ ٩٦-١٩٩٣٧) بلفظ: «إن الله جعل حسن الخلق الكرم».

قال ابن حجر في الإصابة: «قلت: قد ذكر البخاري بعضه تعليقاً، يعني في أوائل الإيمان.

٣٧٠٧- أخبرنا أبو زكريا العنبري، ثنا محمد بن عبد السلام، ثنا إسحاق بن إبراهيم، أنا الفضل بن موسى، ثنا عيسى بن ميمون(١)، عن الربيع بن أنس، عن أبي العالية قال: حدثني أبي بن كعب قال: لما كان بدر أصاب أبي أصيبت من الأنصار أربعة ورسولُ، ومنهم سبعة فهوى حنظلُ فظنَّوا بهم، فقالت الأنصار: لئن أصبنا منهم يومًا مثل هذا لنربين عليهم، فلما كان يوم أحد نزلت هذه الآية: ﴿وَإِنْ عَاقَبْتُمْ فَعَاقِبُوا بِمِثْلِ مَا عُوقِبْتُمْ بِهِ﴾ [النحل: ١٢٦] إلى آخر السورة، فأمر نبيه ﷺ أن يعفو عنهم(٢).

هذا حديث صحيح الإسناد، ولم يخرجاه.

٣٧٠٨- حدثنا أبو العباس محمد بن يعقوب، ثنا الحسن بن علي بن عفان العامري، ثنا يحيى بن أيوب، ثنا الحسن بن صالح بن حي، عن عطاء بن السائب، عن عبد الله بن عتبة، عن عبد الله قال: ﴿وَإِنْ عَاقَبْتُمْ فَعَاقِبُوا بِمِثْلِ مَا عُوقِبْتُمْ بِهِ﴾(٣) قال: الشرائح المتكسرة من الأسنان، وهو أوسع ما بين الثنتين من الأرض(٤).

هذا حديث صحيح الإسناد، ولم يخرجاه.

٣٧٠٩- أخبرنا أبو بكر الشافعي، ثنا أبو الحسن، ثنا أبو خليفة، ثنا سليمان بن حرب، عن أيوب، وأبي وائل، عن عبد الله في قوله ﷻ: ﴿وَإِنْ

---

(١) هو عيسى بن ميمون أبو السري الحنفي السروري، من رجال الهداية.

(٢) (ضعيف جدًا) (١٠/ ١٢٦).

(٣) (النحل) الآية (١٢٦).

(٤) (ضعيف جدًا) (١٠/ ١٢٦)، وقد مر برقم (٣٥٤٦).

(٥) (السورى) ق (٣٤).

(٦) (صحيح لغيره) (٣/ ٢١٧-٢١٨).

الْمَدِينَةِ إِلَى مَرْبَطِ فُسْطِيطِهِ"[1]، قَالَ: يَتَأَبَّ اللهِ وَثَقَى"[2].

(١) (التذكرة) آية (٥٢).
(٢) (إتحاف النبهاء) (١٠/ ٣٣٤-١٦٦٤٥).

بسم الله الرحمن الرحيم

ومن تفسير سورة الزخرف (١)

٣٧١٠ - **حدثنا** الحاكم أبو عبد الله محمد بن عبد الله الحافظ إملاءً في شوال سنة ثلاث وأربعين، ثنا أبو عبد الله محمد بن أحمد الحراز بالكوفة، ثنا محمد بن علي بن زيد(٢)، ثنا سعيد بن منصور، ثنا أبو خولة، عن أبي بشر، عن سعيد بن جبير قال: قلت لابن عباس: ﴿ وَيَصِيرُ الْمُتَكَبِّكَةُ الَّذِينَ هُمْ عِبَدُ الرَّحْمَنِ ﴾ (٣) أو عند الرحمن؟ فقال: ﴿ وَيَصِيرُ الرَّحْمَنِ ﴾، قلت: هو في مصحفي: عند الرحمن، قال: فامحها، واكتبه: ﴿ وَيَصِيرُ الرَّحْمَنِ ﴾(٤).

هذا حديث صحيح على شرط الشيخين، ولم يخرجاه.

٣١١١ - **حدثنا** أبو عبد الله محمد بن يعقوب، ثنا محمد بن عبد الوهاب، ثنا يعلى بن عبيد، ثنا سفيان، عن عثمان بن المغيرة، عن سعيد بن جبير، عن عبد الله: ﴿ أَمْ كَانُوا شَهِدَ خَلْقَهُمْ سَتُكْتَبُ شَهَدَتُهُمْ ﴾ (٥)، الآية، قال: قال الله: سبحانك رسُلنا إليهم يكذبون، إن الله تبارك وتعالى لا يسأل عباده عن أعمال

---

(١) هذا العنوان ساقط من (ز).

(٢) في (ز) و(ص): «يزيد» مصحف، وهو أبو عبد الله الحافظ الحكاني.

(٣) الزخرف: ١٩ [٤].

(٤) إسناده ضعيف، أبو خولة: ٧٧٧٠ - ٧٧٧١.

(٥) هذا الجمع من سعيد بن أبي عروبة الكوفي، ضعيف، من رجال الظهائب.

(٦) الزخرف: آية ٢٦.

يَبْتَغُونَ ﴾ [المائدة: ٥٤] وَإِنْ اللهُ يُحِبُّ الَّذِينَ مَنْ أَحَبَّ وَإِنْ لَا يُحِبُّ، وَلَا يُحِبُّ الَّذِينَ إِلَّا مَنْ يُحِبُّ، فَمَنْ أَعْطَاهُ اللهُ فَقَدْ أَحَبَّهُ»[1].

هَذَا حَدِيثٌ صَحِيحٌ الْإِسْنَادِ، وَلَمْ يُخَرِّجَاهُ.

٣٧١٢- أَخْبَرَنَا الشَّيْخُ أَبُو بَكْرٍ بْنُ إِسْحَاقَ، ثنا الْحَسَنُ بْنُ عَلِيِّ بْنِ زِيَادٍ، ثنا مُحَمَّدُ بْنُ عُبَيْدٍ بْنِ حِسَابٍ، ثنا مُحَمَّدُ بْنُ ثَوْرٍ، عَنْ مَعْمَرٍ، عَنْ قَتَادَةَ، أَنَّهُ تَلَا هَذِهِ الْآيَةَ: ﴿إِنَّا فَتَحْنَا لَكَ فَتْحًا مُبِينًا لِيَغْفِرَ لَكَ اللهُ مَا تَقَدَّمَ مِنْ ذَنْبِكَ﴾[2]، قَتَادَةُ: قَالَ ابْنُ: ذَهَبَ رَسُولُ اللهِ ﷺ وَغَيْبَ الْمَلَكُ، وَنَظَرَ إِلَهُ نَظَرَ إِلَى أَنَّهُ شَيْءٌ يَكْرَهُهُ حَتَّى مَضَى، وَلَمْ يَكُنْ يَرَى إِلَّا قَدْ زَانَ الْعَوْرَةَ فِي أَهْلِهِ إِلَّا يَكْرَهُهُ»[3].

صَحِيحُ الْإِسْنَادِ، وَلَمْ يُخَرِّجَاهُ.

٣٧١٣- حَدَّثَنَا عَلِيُّ بْنُ عِيسَى الْحِيرِيُّ، ثنا مُحَمَّدُ بْنُ فُضَيْلٍ، ثنا مُحَمَّدُ بْنُ أَبِي لَيْلَى، عَنْ عَطِيَّةَ، عَنْ أَبِي سَعِيدٍ، قَالَ: قَالَ النَّبِيُّ ﷺ: «إِنَّ مِنْ سَعِيدِ بْنِ جُبَيْرٍ، عَنِ ابْنِ عَبَّاسٍ، قَالَ: قَالَ رَسُولُ اللهِ ﷺ: «يُؤْخَذُ بِنَاسٍ مِنْ أَصْحَابِي ذَاتَ الشِّمَالِ، فَأَقُولُ أُصَيْحَابِي، أُصَيْحَابِي، فَيُقَالُ: إِنَّهُمْ لَمْ يَزَالُوا مُرْتَدِّينَ عَلَى أَعْقَابِهِمْ مُنْذُ»، فَأَقُولُ كَمَا قَالَ الْعَبْدُ الصَّالِحُ عِيسَى ابْنُ مَرْيَمَ: ﴿وَكُنْتُ عَلَيْهِمْ شَهِيدًا مَا دُمْتُ فِيهِمْ فَلَمَّا تَوَفَّيْتَنِي كُنْتَ أَنْتَ الرَّقِيبَ عَلَيْهِمْ﴾[4]»[5].

---

(١) إسناده قوي: (١٦١٦-١٦١٧-١٨٣٩٣).

(٢) [الفتح: ١ و ٢].

(٣) إسناده ضعيف: (٢٤٣٣-١٦٩٦).

(٤) [المائدة: ١١٧].

(٥) إسناده ضعيف: (١٧٩٨-٧٧٨٨).

هَذَا حَدِيثٌ صَحِيحٌ عَلَى شَرْطِ الشَّيْخَيْنِ"، وَلَمْ يُخَرِّجَاهُ.

٣٧١٤- أَخْبَرَنَا الْحَسَنُ بْنُ يَعْقُوبَ الْعَدْلُ، ثنا مُحَمَّدُ بْنُ عُبَيْدِ اللَّهِ الْمُنَادِي، ثنا حَمْدَانُ بْنُ عُمَرَ، ثنا الْحَسَنُ بْنُ مُدْرِكٍ، ثنا أَبُو يَعْلَى، ثنا مُحَمَّدُ بْنُ جَعْفَرٍ، عَنِ ابْنِ أَبِي أُنَيْسَةَ، قَالَ: قَالَ النَّبِيُّ ﷺ: «مَا صَلَّى قَوْمٌ بَعْدَ هُدًى إِلَّا أُوتُوا الْجَدَلَ». ثُمَّ قَرَأَ رَسُولُ اللَّهِ ﷺ: ﴿مَا ضَرَبُوهُ لَكَ إِلَّا جَدَلًا بَلْ هُمْ قَوْمٌ خَصِمُونَ﴾[1]. هَذَا حَدِيثٌ صَحِيحُ الإِسْنَادِ، وَلَمْ يُخَرِّجَاهُ.

٣٧١٥- حَدَّثَنَا مُحَمَّدُ بْنُ صَالِحٍ بْنِ هَانِئٍ، ثنا الْحَسَنُ بْنُ الْفَضْلِ، ثنا مُحَمَّدُ بْنُ سَنَانٍ، ثنا إِسْرَائِيلُ، عَنْ سِمَاكِ بْنِ حَرْبٍ، عَنْ جَابِرِ بْنِ سَمُرَةَ، عَنِ ابْنِ عَبَّاسٍ فِي قَوْلِهِ ﷻ: ﴿وَيْلَةٌ لِكُلِّ هُمَزَةٍ لُمَزَةٍ﴾[2]، قَالَ: تَحْرِيكُ عَيْنِهِ وَحَاجِبِهِ. هَذَا حَدِيثٌ صَحِيحُ الإِسْنَادِ، وَلَمْ يُخَرِّجَاهُ.

٣٧١٦- حَدَّثَنَا أَبُو الْقَاسِمِ الْحَسَنُ بْنُ مُحَمَّدٍ الدَّقِّيُّ بِالْكُوفَةِ، ثنا عُبَيْدُ بْنُ غُنَيْمٍ الْعَنَزِيُّ، ثنا يَحْيَى بْنُ مُحَمَّدِ بْنِ عَبْدِ اللَّهِ الدَّارِمِيُّ، ثنا

---

(١) قال ابن حجر في الإصابة: هو في صحيح البخاري، يعني: من حديث الزبير وخشبة ابن الحمراء في الضمان عن أبي أحمد بن الأثباء، (٣/١٩٩)، و(١٦٨/٤)، والتصحيف (٢٥٥/٥) وغيرها، وكذا أخرجه مسلم (٤).

(٢) يعني: النصري، صاحب أبي أمامة، من رجال الطبقة الثالثة.

(٣) التقريب (رقم ٥٤٥٠).

(٤) هذا الحديث ليس في نسخة ب من الإصحاف.

(٥) الترغيب، (رقم ٦١).

(٦) إتحاف السهرة، (٥/٥٧٠-٥٧٦).

عَبْدُ الرَّزَّاقِ، أَنَا ابْنُ عُيَيْنَةَ، [عَنْ مُحَمَّدِ بْنِ سُوقَةَ](١)، عَنْ مُحَمَّدِ بْنِ الْمُنْكَدِرِ، عَنْ جَابِرٍ قَالَ: قَالَ رَسُولُ اللهِ ﷺ: «وَإِنَّكُمْ لَمُلَاقُوا اللهَ»(٢). قَالَ: «اللَّهُمَّ لَا يَلْقَاكَ أَحَدٌ يَشْهَدُ أَنْ لَا إِلَهَ إِلَّا اللهُ مَا لَمْ يَعْلَمْ، وَلَمْ أَقُلْهُ لَهُ مَا لَمْ يَعْلَمْ، وَأَنَا أَوْلَى لِأَصْحَابِي مَا كُنْتُ، وَأَنَا أَوْلَى لِأُمَّتِي مَا لَمْ يُحْدِثُوا، وَأَقُولُ بِيَنِي أَنْتَ وَأُمِّي، فَهَلْ ذَهَبَ أَهْلُ بَيْتِي أَنْ تُقَدِّمَ بِهِمْ يُوعَلُونَ»(٣).

صَحِيحُ الْإِسْنَادِ، وَلَمْ يُخَرِّجَاهُ.

٣٧١٧ - أَخْبَرَنِي أَبُو الْحُسَيْنِ(٤) عَلِيُّ بْنُ عَبْدِ الرَّحْمَنِ الشِّيعِيُّ، ثَنَا الْحُسَيْنُ بْنُ الْحَكَمِ الْحِبَرِيُّ(٥)، ثَنَا فِطْرٌ، ثَنَا شَيْبَانُ، عَنْ عَطَاءِ بْنِ السَّائِبِ، عَنْ مُجَاهِدٍ، عَنِ ابْنِ عَبَّاسٍ فِي قَوْلِهِ تَعَالَى: ﴿وَإِذَا ابْتَلَىٰٓ إِبْرَٰهِـۧمَ رَبُّهُۥ بِكَلِمَٰتٍ فَأَتَمَّهُنَّ﴾ قَالَ: مَنَاسِكَ الْحَجِّ، ﴿قَالَ إِنِّى جَاعِلُكَ لِلنَّاسِ إِمَامًا﴾ قَالَ: هَذَا حَدِيثٌ صَحِيحُ الْإِسْنَادِ، وَلَمْ يُخَرِّجَاهُ.

---

(١) ما بين المعقوفتين ساقط من النسخ الخطية لكتاب، واستدرك من المخطوطين، والإتحاف.

(٢) زاد في (ز): (إن شاء الله).

(٣) إسناده ضعيف، وقد تقدم برقم (٣٣٢٥)، وتخريجه ثمة، والأحزاب.

(٤) قال الذهبي في التلخيص: «قلت: أظنه عبد الله بن محمد بن عبد ربه، والله أعلم». وهذا ليس من الإتحاف، فهو من كلام المصنف. ينظر: مذكرة رجال مسند الحميدي.

(٥) في (ص): «أبو الحسين، وأبدل ناسخ (ز) في الحاشية إلى أبي في نسخة أخرى». وأبو الحسين: الجبائي، وهو: علي بن عبد الرحمن بن عيسى بن زيد بن علي بن الحسين الكوفي.
وأبو الحسين بن الحكم بن سنان الكوفي الحبري: نسبة إلى الحبرة من الثياب.
وفي (ز) والإتحاف: «أبو نهيلة» خطأ.
(٦) إسناده ضعيف، وقد تقدم برقم (٣٤١٥-٣٤١٦).

٧٠ - وَمِنْ تَفْسِيرِ سُورَةِ حم الدُّخَانِ

بِسْمِ اللَّهِ الرَّحْمَنِ الرَّحِيمِ

٣٧١٨- صَفِّي مُحَمَّدُ بْنُ صَالِحٍ بْنِ هَانِئٍ: ثنا الْحُسَيْنُ بْنُ مُحَمَّدِ بْنِ يَزِيدَ الْقَطَّانِيُّ: حَدَّثَنِي أَبُو مُحَمَّدٍ سَهْلُ بْنُ مُحَمَّدٍ الْعَدَوِيُّ، حَدَّثَنِي أَبِي، ثنا مُحَمَّدُ بْنُ حُكَيْمٍ(١)، عَنْ مُجَمِّدِ بْنِ حُبَيْشٍ، عَنِ ابْنِ عَبَّاسٍ قَالَ: إِنَّكَ لَتَرَى الرَّجُلَ يَخْتِمُ فِي الْأَسْوَاقِ، وَيَذْهَبُ وَيَجِيءُ وَسْطَ هَذَا الْعَوْنِ، ثُمَّ قَرَأَ: ﴿إِنَّا أَنزَلْنَاهُ فِي لَيْلَةٍ مُّبَارَكَةٍ﴾ قَالَ: لَيْلَةُ النِّصْفِ(٢) ﴿فِيهَا يُفْرَقُ كُلُّ أَمْرٍ حَكِيمٍ﴾ [٤]: يَعْنِي لَيْلَةَ الْقَدْرِ، قَالَ: فَفِي لَيْلَةِ النِّصْفِ يُقْرَعُ أَمْرُ الدُّنْيَا إِلَى مِثْلِهَا مِنْ قَابِلٍ(٣).

صحيح الإسناد(٤)، ولم يخرجاه.

٣٧١٩- أَخْبَرَنَا أَبُو زَكَرِيَّا الْعَنْبَرِيُّ، ثنا مُحَمَّدُ بْنُ عَبْدِ السَّلَامِ، ثنا إِسْحَاقُ، أنا جَرِيرٌ، عَنْ عَطَاءٍ، عَنِ الشَّعْبِيِّ، عَنْ مَسْرُوقٍ، عَنِ ابْنِ مَسْعُودٍ فِي قَوْلِهِ ﷻ: ﴿فَمَا بَكَتْ عَلَيْهِمُ السَّمَاءُ وَالْأَرْضُ﴾ [٢٩]، قَالَ: لَمْ يُفْقَدْ الْمُؤْمِنُ أَوْ الْمُؤْمِنَانِ مِنْ بَيْتِهِمَا(٥).

---

(١) هو: محمد بن حكيم بن عباد بن حبيب، أبو سهل الأنصاري الأوسي.

(٢) (للدخان: آية ٣ و٤).

(٣) [ضعاف الأسهم: ١٤٧- ٧٤١].

قال الذهبي في التلخيص: «فقلت: على شرط مسلم».

(٤) (للدخان: آية ٣).

(٥) [ضعاف الأسهم: ١٤٧- ٧٤٢].

صحيح الإسناد، ولم يُخرِّجاه.

٣٧٢٠- أخبرنا الحُسَيْنُ بْنُ الْحَسَنِ بْنِ بِشْرَانَ: ثنا أبو بَكْرٍ مُحَمَّدُ بْنُ إِدْرِيسَ: ثنا مُحَمَّدُ بْنُ يَزِيدَ بْنِ سِنَانٍ الرُّهَاوِيُّ، حَدَّثَنِي جَدِّي سِنَانُ بْنُ يَزِيدَ، قَالَ: خَرَجْنَا مَعَ عَلِيِّ بْنِ أَبِي طَالِبٍ حَتَّى جِئْنَا إِلَى مَدِينَةِ دَارَا مِنْ أَبِي سُفْيَانَ. قَالَ: وَسَمِعْتُ مِنْ سُمُوِّهِ الْبَيْضَاءِ أَمَامَهُ يَقُولُ:

يَا قَرْمَسِي سِيرِي وَلَا تَرْفُقِي الْمُقَامَا
وَقَطِّعِي الأَعْنَاقَ وَالأَمْعَانَا[1]
وَقَتِّلِينِي مَنْ خَالَفَ الإِمَامَا
إِنِّي لأُبْرِحُ إِذْ لَقِيتُ الْعَمَامَا
تَحْسَبُ مِنِّي أَنَّنِي جَبَانُ
أَنْ أَنْقُلَ الْعَجَاجِيَ[2] وَالْهُمَامَا
وَأَنْ أُزِيلَ مِنْ[3] رِحَالِي هَاهَا

فَلَمَّا وَصَلْنَا إِلَى الْمَدَائِنِ، قَالَ جَرِيرٌ:

عَضَّ الثِّقَافُ عَلَى رُؤُسِهِمْ فَتَرَاهُمُ كَالْأَنْعَامِ[4] عَلَى مِيعَادِ

---

(١) «الأعناق» والأمعان»: جمع السنطيل الشرف لك القرام، وقال ابن الأثير في غريب الحديث (١٨٨/٤): «أعلقه بعض الذي قد انحنى وتثنى في ونوه، وإنما قيل للرمل إذا كان منحنيًا: عنطيل، وعنطوان، والعناطيل» أهـ، وانظر بمعنى البيت: لكن عند الخطيب في التاريخ (٢٠٦/١٠) والبرقاني في تاريخ خوارزم (١٩٤/١): «الأجفار» لكنه جمع جفر، وهي البئر الواسعة المستديرة، ولعل الأول أصح.

(٢) في (ب): «العجاجي»، وفي (ج): «العاصي».

(٣) في المنتخبين: «عن».

(٤) في المنتخبين: «كالأنعام».

قال: فقال لي عليٌّ: كُنتُ قُمْتُ يا أَخا بني تَيْمٍ؟ قال: قُرْ عَلَيْهِ البَيْتَ، فقال عليٌّ: اللَّهُمَّ إِنِّي أَسْأَلُكَ بِمَحَبَّتِهِ إِيَّايَ، وَمَحَبَّتِي إِيَّاهُ، وَبِمَنْ قَبِلَكَ مِنْهُمَا، وَبِمَنْ رَضِيَ بِهِمَا كَيْفَعَلَ وَتُوَلِّيَنَّهُمَا فَإِنَّكَ نَاظِرٌ بِمَا تَصْنَعُ. إِنِّي أَعِيبِ، هَؤُلَاءِ ثَلَاثًا وَابْيَنِ، فَاعْتَصَرُوا مَوْؤُودَيْنِ، إِذَا هُمْ بِالْوَادِ الْمُنِيفِ فَمَحَتْ بِهِمُ الْمَحَّةُ ثُمَّ قَالَ: لَوْلَا أَنْ تَقُولُوا: قَالَ عَلِيٌّ فَجَعَلَ يُحَدِّثُ النَّاسَ.

قال أبو حاتم: قُلْتُ لِمُحَمَّدِ بْنِ يَزِيدَ بْنِ سِنَانٍ: حَدَّثَكَ سِنَانُ كَانَ كَبِيرَ السِّنِّ؟ قَالَ: قَرِيبًا مِنْهُ. قُلْتُ: وَسَمِعَهُ مِنَ الشَّعْبِيِّ؟ قَالَ: نَعَمْ.

هَذَا حَدِيثٌ صَحِيحُ الإِسْنَادِ[1].

٣٧٢١- أَخْبَرَنِي يَحْيَى بْنُ مَنْصُورٍ الْقَاضِي، قَالَ: أَبُو عُمَرَ وَأَحْمَدُ بْنُ الْمُبَارَكِ، حَدَّثَنِي مُحَمَّدُ بْنُ زِيَادٍ الْيَشْكُرِيُّ، قَالَ: هَذَا مَوْلَاةِ الزُّبَيْرِ، قَالَ: هَذَا مَعْنَى عَنْ الزُّهْرِيِّ، عَنْ عُرْوَةَ، عَنْ عَائِشَةَ، أَنَّهَا قَالَتْ: كَانَ لِبَعْضِ زَوْجَاتِ صَاحِبِكَ، لَا تُرِيدُ أَنْ تَقُولَ: فَاطِمَةَ وَلَمْ يَكُنْ لِبَعْضِهِنَّ، وَلَمْ يُمَرِّجَاهُ.

هَذَا حَدِيثٌ صَحِيحُ الإِسْنَادِ، غَرِيبُ الْمَتْنِ[2].

٣٧٢٢- حَدَّثَنَا عَبْدُ الرَّحْمَنِ بْنُ الْحَسَنِ الْقَاضِي بِعَسْكَانَ، قَالَ إِبْرَاهِيمُ بْنُ الْحُسَيْنِ، قَالَ آدَمُ بْنُ أَبِي إِيَاسٍ، قَالَ ابْنُ أَبِي ذِئْبٍ، عَنِ الْمَقْبُرِيِّ، عَنْ أَبِي هُرَيْرَةَ

---

(١) في (ز) زيادة: «وكرره».

(٢) أخرجه (د) ٤٠٣٠، (ن) ٥٤٠٢، (١٤٣٩٧/٦).

(٣) قال الدمياطي في المشيخة: «قلت: ما أحمد من الصحابة محمود غير الدارقطني، وجوده إنما هو صحب عليا وهي التي أوجد الأمور».

(٤) إسناده ضعيف (١٧/٢٤٤، ٢٤٦-٢٤٧).

قال: قال رَسُولُ الله ﷺ: مَا أَدْرِي أَقَبْلَ تُبَّعٍ كَانَ أَمْ لَا، وَمَا أَدْرِي أَلَعَنَ الْيَهُودَ أَمْ لَا، وَمَا أَدْرِي أَذُو الْقَرْنَيْنِ كَانَ نَبِيًّا أَمْ لَا، وَمَا أَدْرِي الْحُدُودُ كَفَّارَةٌ لِأَهْلِهَا أَمْ لَا»[1].

هَذَا حَدِيثٌ صَحِيحٌ عَلَى شَرْطِ الشَّيْخَيْنِ، وَلَمْ يُخَرِّجَاهُ.

٣٩٣٧ - أَخْبَرَنِي أَبُو عَبْدِ اللهِ مُحَمَّدُ بْنُ الْقَاسِمِ بْنِ سَلْمَانَ الْأَنْمَاطِيُّ، ثنا الْحَسَنُ[2]: نَا إِسْمَاعِيلُ بْنُ مِسْكِينٍ الْبَيْشَكِيُّ[3]: حَدَّثَنِي أَبِي[4]: ثنا ابْنُ عُيَيْنَةَ، عَنْ أَبِي صَخْرَةَ[5]، عَنْ عِكْرِمَةَ، عَنِ ابْنِ عَبَّاسٍ فِي قَوْلِ اللهِ ﷻ: ﴿وَمَا بَدَّلُوا تَبْدِيلًا﴾ [الأحزاب: ٢٣] قَالَ: قَالَ ابْنُ عَبَّاسٍ: سُئِلَ رَسُولُ اللهِ ﷺ عَنْ شُعَبِ السَّمَاوَاتِ وَالْأَرْضِ وَمَا بَيْنَهُمَا فَقَالَ: خَلَقَ اللهُ أَوَّلَ الْأَيَّامِ يَوْمَ الْأَحَدِ، وَخَلَقَ الْأَرْضَ يَوْمَ الْأَحَدِ، وَخَلَقَ الْجِبَالَ، وَخَلَقَ الْعِمْرَانَ وَالْخَرَابَ، وَهُنَّ فِي الْأَرْضِ الْمَنَافِعُ، وَخَلَقَ فِي قَرْنِ أَرْضِ قُرُنُهَا وَهِيَ سُرَّةُ الْأَرْضِ، وَهِيَ مِنَ الْأَرْضِ الْمَنَافِعُ، وَخَلَقَ فِي قَرْنِ أَرْضِ قُرُنُهَا يَوْمَ الْأَحَدِ، وَهِيَ مِنَ الْأَرْضِ الْمَنَافِعُ، وَخَلَقَ مَا يُقَالُ لَهُ: مَلَكٌ فِي الْأَرْضِ الَّتِي هِيَ تَحْتَ الْأَرْضِ السَّابِعَةِ يُقَالُ لَهُ: مَلَكُ الْأَرْضِ الَّتِي تَحْتَ الْأَرْضِ السَّابِعَةِ، وَهُوَ مَلَكٌ قَائِمٌ عَلَى كَاهِلِهِ ثَوْرٌ[6] لَهُ سَبْعُونَ أَلْفَ مَنْسِمٍ، كُلُّ مَنْسِمٍ مِنْهُ سَبْعُونَ بَحْرًا، وَفِي كُلِّ بَحْرٍ سَبْعُونَ أَلْفَ حُوتٍ، وَفِي كُلِّ حُوتٍ سَبْعُونَ أَلْفَ دَابَّةٍ، وَفِي كُلِّ دَابَّةٍ سَبْعُونَ أَلْفَ أُذُنٍ، وَفِي كُلِّ أُذُنٍ سَبْعُونَ أَلْفَ لُغَةٍ، وَفِي كُلِّ لُغَةٍ سَبْعُونَ أَلْفَ أُمَّةٍ، وَفِي كُلِّ أُمَّةٍ سَبْعُونَ أَلْفَ لِسَانٍ، وَفِي كُلِّ لِسَان

يَوْمَ الْمُحَمَّدِ، قَالَ: فَأَنَا يَوْمُ السَّبْتِ ثُمَّ يَخْلُقُ فِيهَا خَلْقَ الْبَهَائِمِ فِيهَا مَا قَالَ: فَأَنَّى اللهُ خَلْقَ الْبَهَائِمِ؟ ﴿وَلَقَدْ خَلَقْنَا السَّمَوٰتِ وَالْأَرْضَ وَمَا بَيْنَهُمَا فِي سِتَّةِ أَيَّامٍ وَمَا مَسَّنَا مِن لُّغُوبٍ﴾»[1].

هَذَا حَدِيثٌ قَدْ أَرْسَلَهُ عَبْدُ الرَّزَّاقِ، عَنِ ابْنِ جُرَيْجٍ، عَنْ أَبِي سَعِيدٍ، وَلَمْ يَذْكُرْ فِيهِ ابْنَ عَبَّاسٍ، وَكَذَلِكَ مُحَمَّدُ بْنُ عَبْدِ الْوَرَّاقِ[2]، وَاللهُ أَعْلَمُ.

٣٧٢٥- حَدَّثَنَا أَبُو عَبْدِ اللهِ مُحَمَّدُ بْنُ يَعْقُوبَ الشَّيْبَانِيُّ، ثَنَا مُحَمَّدُ بْنُ عَبْدِ الْوَهَّابِ، ثَنَا يَعْلَى بْنُ عُبَيْدٍ، ثَنَا الْأَعْمَشُ، عَنْ إِبْرَاهِيمَ، عَنْ هَمَّامٍ بْنِ الْحَارِثِ، عَنْ أَبِي الدَّرْدَاءِ، قَالَ: قَرَأَ رَجُلٌ بِهَذِهِ الْآيَةِ: ﴿ثُمَّ اسْتَوَىٰٓ إِلَى السَّمَآءِ وَهِيَ دُخَانٌ﴾ فَقَالَ أَبُو الدَّرْدَاءِ: قُلْ، هَمَّامُ الْأَيِّمِ. قَالَ الرَّجُلُ: هَمَّامُ الْأَيِّمِ، فَقَالَ أَبُو الدَّرْدَاءِ: قُلْ هَمَّامُ الْمَأْثِمِ»[3].

هَذَا حَدِيثٌ صَحِيحٌ عَلَى شَرْطِ الشَّيْخَيْنِ، وَلَمْ يُخَرِّجَاهُ.

٣٧٢٦- حَدَّثَنَا أَبُو الْعَبَّاسِ مُحَمَّدُ بْنُ يَعْقُوبَ، ثَنَا بَكَّارُ بْنُ قُتَيْبَةَ الْقَاضِي، ثَنَا صَفْوَانُ بْنُ عِيسَى، ثَنَا ابْنُ عَجْلَانَ، عَنْ سَعِيدٍ الْمَقْبُرِيِّ، عَنْ أَبِي هُرَيْرَةَ رَفَعَهُ قَالَ: «إِذَا قَالَ اللهُ لِلْخَلْقِ اقْرَأْ: اقْرَأْ الْعِزَّةُ، وَتَسْرَبَلَ الرَّحْمَةُ، وَارْتَفَعَ

---

(١) (ق) إلى (ط ٣٨).

(٢) إتحاف المهرة (٧/٤٤٠-٤٤١).

(٣) في (ق) زيادة: إلى سعيد.

قال ابن حجر في الإتحاف: انفرد، وقد رواه في أخبار الأساقفة، من وجه آخر عن أبي سعيد فقال: ثنا أحمد بن أحمد بن عبد الله بن حمدان، ثنا محمد بن إسحاق بن السمين، ثنا حسين بن الربيع، ثنا هناد بن السري، ثنا أبو بكر بن عياش، عن أبي حصين، بطوله، وفيه (٤٣٩).

هذا الحديث لم يجده الأخ.

فَتَعَوَّذَ، فَمَنْ تَعَوَّذَ مِنْهُ مَا أَعَوَّذُ مِنْهُ، فَلَمْ يَتَعَوَّذْ لَهُ. وَقَدْ بَيَّنَ لَكَ أَنَّ ﴿الْكِتَابَ﴾ الْمُرَادُ بِهِ الْقُرْآنُ، وَمَنْ لَمْ يَتَعَوَّذْ عِنْدَهُ، فَلَيْسَ قَارِئًا لِلْقُرْآنِ الَّذِي تَعَوَّذَ بِهِ اللهُ، فَلَيْسَ قَارِئًا لِلْقُرْآنِ الَّذِي أَمَرَ اللهُ بِالتَّعَوُّذِ عِنْدَ قِرَاءَتِهِ، وَمَنْ لَمْ يَتَعَوَّذْ عِنْدَ قِرَاءَتِهِ لَمْ يَقْرَأْ الْقُرْآنَ الَّذِي أَمَرَ اللهُ بِالتَّعَوُّذِ عِنْدَ قِرَاءَتِهِ، وَمَنْ لَمْ يَقْرَأْ الْقُرْآنَ الَّذِي أَمَرَ اللهُ بِالتَّعَوُّذِ عِنْدَ قِرَاءَتِهِ لَمْ يَقْرَأْ الْقُرْآنَ الَّذِي أَنْزَلَهُ اللهُ، وَمَنْ لَمْ يَقْرَأْ الْقُرْآنَ الَّذِي أَنْزَلَهُ اللهُ لَمْ يَقْرَأْ الْقُرْآنَ الَّذِي أَنْزَلَهُ اللهُ فِي الصَّلَاةِ، وَمَنْ لَمْ يَقْرَأْ الْقُرْآنَ الَّذِي أَنْزَلَهُ اللهُ فِي الصَّلَاة

بِسْمِ اللَّهِ الرَّحْمَٰنِ الرَّحِيمِ

وَمِنْ تَفْسِيرِ حم الْجَائِيَةِ

وَعِنْدَ أَهْلِ الْحَرَمَيْنِ "آلَ حم الشَّرِيعَةُ"

٣٧٧٧- أَخْبَرَنَا أَبُو زُرْعَةَ يَحْيَى بْنُ مُحَمَّدٍ الْمَدَنِيُّ، ثنا مُحَمَّدُ بْنُ عَبْدِ اللَّهِ الْمَدَنِيُّ، ثنا مُحَمَّدُ بْنُ عَبْدِ الرَّزَّاقِ، عَنْ مُعَمَّرِ بْنِ حَبِيبٍ الْمَكِّيِّ، (١) عَنْ مُحَمَّدِ بْنِ قَيْسٍ الْأَحْمَرِيِّ، عَنْ طَاوُسٍ قَالَ: جَاءَ رَجُلٌ إِلَى عَبْدِ اللَّهِ بْنِ عَمْرِو بْنِ الْعَاصِ بِمِنًى، يُدْعَى الْحَلَّاجَ (٢) قَالَ: مِنَ الْمَدَدِ وَالْقُرِّ، وَالظَّلْمَةِ، وَالْعَمَاءِ، وَالتُّرَّاتِ. قَالَ الرَّجُلُ: فَمِمَّ خَلَقَ هَؤُلَاءِ قَالَ: لَا أَدْرِي. قَالَ: ثُمَّ أَتَى الرَّجُلُ عَبْدَ اللَّهِ بْنَ الزُّبَيْرِ، فَسَأَلَهُ، فَقَالَ: مِنَ الْمَدَدِ عَبْدِ اللَّهِ بْنِ عَمْرٍو، قَالَ: فَأَتَى الرَّجُلُ عَبْدَ اللَّهِ بْنَ عَبَّاسٍ فَسَأَلَهُ، فَقَالَ: مِمَّ خَلَقَ الْحَلَّاجَ؟ قَالَ: مِنَ الْمَدَدِ، وَالْقُرِّ، وَالظُّلْمَةِ، وَالْعَمَاءِ، وَالتُّرَّاتِ. قَالَ: فَمِمَّ خَلَقَ هَؤُلَاءِ؟ قَالَ: فَلَمْ عَبْدُ اللَّهِ بْنُ عَبَّاسٍ: ﴿ يَتَسَاءَلُونَ ﴾ فَأَدْخَلَ رَأْسَهُ فِي الْأَلِيَّةِ ثَمَّ نَهَقَ (٣) قَالَ: فَقَالَ الرَّجُلُ: مَا كَانَ لِكَ بِهَذَا إِلَّا رَجُلٌ مِنْ أَهْلِ بَيْتِ النُّبُوَّةِ. (٤)

هَذَا حَدِيثٌ صَحِيحُ الْإِسْنَادِ، وَلَمْ يُخَرِّجَاهُ.

---

(١) هو: معمر بن حبيب المكي الخثعمي، سكن اليمن، وهو من رجال الطيالسي.

(٢) في (ص): «ابن الحلاج»، وفي (ز): «الحلاج».

(٣) النهاية: (ن ه ق).

(٤) إتحاف المهرة: (٦٩٧-٧٨٨).

(٥) قال الذهبي في التلخيص: «قلت: خبر هذا ثلاث لفم الرحم، والخبر منكر».

٣٧٢٨ - حَدَّثَنَا أَبُو جَابِرٍ مُحَمَّدُ بْنُ عَبْدَانَ: الْقَاضِي بِإِفْرِيقِيَةَ، ثَنَا أَبُو خَلِيفَةَ الْقَاضِي: ثَنَا مُحَمَّدُ بْنُ كَثِيرٍ الْمِصِّيصِيُّ، قَالَ: سَمِعْتُ الأَوْزَاعِيَّ، قَالَ: سَمِعْتُ يَحْيَى بْنَ أَبِي كَثِيرٍ يَقُولُ: سَمِعْتُ سُلَيْمَانَ التَّيْمِيَّ، وَنَاهَا قَالَ اللهُ عَزَّ وَجَلَّ: ﴿لَمْ تَحِفْ أَنَّ بَنِي إِسْرَائِيلَ آمَنُوا بِالْكِتَابِ أَنْ تَقْتُلُوهُ كَالْكِتَابِ الَّذِي أَنْزَلْنَاهُ﴾ [الأنعام: ١٥٥] فَمَا اسْتَوْجَبَ سُلَيْمَانُ هَذَا بِهَذَا؟ ﴿وَمَا يَعْلَمُ تَأْوِيلَهُ إِلَّا اللهُ﴾ [آل عمران: ٧]. ثُمَّ قَالَ: سَمِعْتُ الأَفْصَحَ يَحْدُثُ، عَنْ أَبِي سُفْيَانَ، عَنْ جَابِرٍ بْنِ عَبْدِ اللهِ، أَنَّ رَسُولَ اللهِ ﷺ قَالَ: «إِنَّمَا خَلَقَ اللهُ عَزَّ وَجَلَّ هَذَا عَلَى مَا عَلَّمَكَ عَلَيْهِ».

أَخْبَرَنَاهُ أَبُو عَبْدِ اللهِ الصَّفَّارُ: ثَنَا أَحْمَدُ بْنُ يَهْزَاذَ: ثَنَا أَبُو نُعَيْمٍ: ثَنَا سُفْيَانُ، عَنِ الأَفْصَحِ، فَذَكَرَهُ.

---

* تنبيه: لقد قدمنا في الحاشية السابقة أن القاضي وهم، وأنه أحمد وابن معين وابن حبان وأبو علي النيسابوري، وابن عبدان. كان صاحبنا ذكا وكان حافظا، وأما ذكادة الحمير فإن كان مقصوده بها طرفه الأول فهو كذلك، وقد أورده ابن كثير في تفسيره عقبه الآية من وجه آخر فيه تحديث عن محمد بن عبد الرحمن بن مخلد، أحمد أثر غريب فيما ذكرناه.

وقد كان استذكر آية الحجة على قول السلف السالف سير عظيم ﴿٧﴾ فإنه تعالى، وسبحانه لكم ما في الدنيا وما في الآخرى جميعا منه فقد قال البيهقي في الاعتقاد (١/ ٩٤)، والأسماء والصفات (٢/ ٢٢٦) بعد أن روى الحديث من طرق الصحف: إذا قرأ من مصدر الجميع من أن من علمه وإيمانه وأعرابه.

(١) في (ز): (وأما) وأحاديث: فقط، والحديث من (ز).

(٢) بعده في الحاشية.

(٣) الحاشية: (ق ٢١).

(٤) في الإتحاف: «أبا عبيد الله بن موسى» بدلا: «أبا أبو موسى» والسقط ناشئ: «عبيدالله».

(٥) إتحاف المهرة (١٧/ ٧٧ - ٢٧٤٠).

هَذَا حَدِيثٌ صَحِيحٌ عَلَى شَرْطِ مُسْلِمٍ، وَلَمْ يُخَرِّجَاهُ.

٣٧٢٩- حَدَّثَنَا الشَّيْخُ أَبُو بَكْرٍ بْنُ إِسْحَاقَ، أَنَا أَحْمَدُ بْنُ يُوسُفَ السُّرَّاجُ، ثَنَا أَحْمَدُ بْنُ مَنِيعٍ، ثَنَا أَبُو يُوسُفَ الْقَاضِي يَعْقُوبُ بْنُ إِبْرَاهِيمَ، ثَنَا سُفْيَانُ، عَنْ جَعْفَرِ بْنِ إِيَاسٍ، عَنْ سَعِيدِ بْنِ جُبَيْرٍ، عَنِ ابْنِ عَبَّاسٍ، قَالَ: قَالَ الرَّجُلُ مِنَ الْعَرَبِ يَمْلِكُ الْعَجْزَ، فَإِذَا وَجَدَ أَحْسَنَ مِنْهُ أَحْدَثَ وَأَلْقَى الْأَوَّلَ، فَأَنْزَلَ اللهُ ﷻ: ﴿أَفَرَءَيْتُمُ مَّا تُمْنُونَ أَءَنتُمْ تَخْلُقُونَهُۥٓ﴾ [الواقعة: ٥٨-٥٩].

هَذَا حَدِيثٌ صَحِيحُ الْإِسْنَادِ، وَلَمْ يُخَرِّجَاهُ.

٣٧٣٠- أَخْبَرَنِي أَبُو زَكَرِيَّا الْعَنْبَرِيُّ، ثَنَا مُحَمَّدُ بْنُ يَزِيدَ الْأَدَمِيُّ، ثَنَا إِسْحَاقُ، أَنَا ابْنُ عُيَيْنَةَ، عَنْ أَبِي الْجَعْدِ الْأَشْجَعِيِّ يَقُولُ: إِنَّ الدَّهْرَ هُوَ الَّذِي يُهْلِكُنَا، هُوَ الَّذِي يُمِيتُ وَيُحْيِينَا، قَرَأَ اللهُ عَلَيْهِمْ فَأَوْعَدَهُمْ. قَالَ الزُّهْرِيُّ، عَنْ سَعِيدِ بْنِ الْمُسَيَّبِ، عَنْ أَبِي هُرَيْرَةَ، عَنْ رَسُولِ اللهِ ﷺ قَالَ: «يَقُولُ اللهُ تَعَالَى: يُؤْذِينِي ابْنُ آدَمَ، وَيَسُبُّ الدَّهْرَ، وَأَنَا الدَّهْرُ أُقَلِّبُ لَيْلَهُ وَنَهَارَهُ، فَإِذَا شِئْتُ قَبَضْتُهُمَا». وَبِهَذَا الْإِسْنَادِ إِلَى الزُّهْرِيِّ، عَنْ أَبِي سَلَمَةَ، عَنْ أَبِي هُرَيْرَةَ، عَنِ النَّبِيِّ ﷺ: «لَا يَقُولَنَّ أَحَدُكُمْ: يَا خَيْبَةَ الدَّهْرِ!»[1].

فَقَدْ أَخْلَى الشَّيْخَانِ عَلَى إِخْرَاجِ حَدِيثِ الزُّهْرِيِّ هَذَا بِغَيْرِ هَذِهِ السِّيَاقَةِ، وَهُوَ صَحِيحٌ عَلَى شَرْطِهِمَا.

---

(١) رواه أحمد في المسند (٢/ ٢٦٥)، وأطرافه حديث رقم (١٢٧٤٦) و(٢٨٥٣).
(٢) التعليقة (رقم ٣٧٢٩).
(٣) إتحاف المهرة (٧/ ٦٠٣-٦٠٤).
(٤) التعليقة (رقم ٣٧٣٠).
(٥) إتحاف المهرة (١٤/ ٤٨٦-٤٨٧).

٧٣٣٦ - أَخْبَرَنَا أَبُو الْعَبَّاسِ مُحَمَّدُ بْنُ أَحْمَدَ الْمَحْبُوبِيُّ، ثَنَا مُحَمَّدُ بْنُ مَنْصُورٍ، أَنَا يَزِيدُ بْنُ هَارُونَ، أَنَا مُحَمَّدُ بْنُ إِسْحَاقَ، عَنِ ابْنِ الزِّنَادِ، عَنِ الْأَعْرَجِ، عَنْ أَبِي هُرَيْرَةَ قَالَ: قَالَ رَسُولُ اللهِ ﷺ: «قَالَ اللهُ ﷻ: اسْتَقْرَضْتُ مِنْ عَبْدِي، فَلَمْ أَنَلْ مِنْهُ، وَسَبَّنِي وَلَمْ يَدْرِ، وَلَا يَدْرِي، وَلَا يَدْرِي، وَلَا دَهْرُهُ، وَلَا دَهْرُهُ، وَأَنَا الدَّهْرُ»(١).

هَذَا حَدِيثٌ صَحِيحٌ عَلَى شَرْطِ الشَّيْخَيْنِ، وَلَمْ يُخَرِّجَاهُ بِهَذِهِ السِّيَاقَةِ.

٧٣٣٧ - أَخْبَرَنِي أَبُو عَبْدِ اللهِ مُحَمَّدُ بْنُ عَلِيِّ بْنِ عَبْدِ الْحَمِيدِ الصَّنْعَانِيُّ بِمَكَّةَ، ثَنَا إِسْحَاقُ بْنُ إِبْرَاهِيمَ بْنِ عَبَّادٍ، ثَنَا عَبْدُ الرَّزَّاقِ، أَنَا مَعْمَرٌ، عَنِ الزُّهْرِيِّ، عَنْ سَعِيدِ بْنِ الْمُسَيَّبِ، عَنْ أَبِي هُرَيْرَةَ، أَنَّ رَسُولَ اللهِ ﷺ قَالَ: «قَالَ اللهُ ﷻ: يُؤْذِينِي ابْنُ آدَمَ، يَقُولُ: يَا خَيْبَةَ الدَّهْرِ، فَلَا يَقُولَنَّ أَحَدُكُمْ: يَا خَيْبَةَ الدَّهْرِ، فَإِنِّي أَنَا الدَّهْرُ أُقَلِّبُ لَيْلَهُ وَنَهَارَهُ، فَإِذَا شِئْتُ قَبَضْتُهُمَا»(٢).

هَذَا حَدِيثٌ صَحِيحٌ عَلَى شَرْطِ الشَّيْخَيْنِ، وَلَمْ يُخَرِّجَاهُ هَكَذَا.

٧٣٣٨ - أَخْبَرَنَا أَبُو عَبْدِ اللهِ مُحَمَّدُ بْنُ يَعْقُوبَ الْحَافِظُ، ثَنَا يَحْيَى بْنُ مُحَمَّدِ بْنِ يَحْيَى، ثَنَا مُسَدَّدٌ، ثَنَا الْمُعْتَمِرُ بْنُ سُلَيْمَانَ، عَنْ عَبْدِ الْمَلِكِ بْنِ أَبِي عُمَيْرٍ، عَنْ رِبْعِيِّ بْنِ حِرَاشٍ، عَنْ أَبِي مَسْعُودٍ قَالَ: قَالَ رَسُولُ اللهِ ﷺ: «إِنَّ أَوَّلَ مَا خَلَقَ اللهُ الْقَلَمَ فَخَلَقَ مِنَ الْعَمَلِ الْأَلِفَ وَاللَّامَ، فَتَصَرَّفَ فَلَمْ يَرَ شَيْءٌ، فَقِيلَ لَهُ: اجْرِ، فَجَرَى الْمَخْطُومُ، فَلَا يَا رَبِّ، مَاذَا؟ قَالَ: يَجْرِي بِكُلِّ شَيْءٍ إِلَى يَوْمِ الْقِيَامَةِ، فَذَلِكَ خَلْقُ اللهِ الْخَلْقَ وَإِلَى الْخَلْقِ خَطَايَا يَخْطَفُونَ عَلَيْهِمْ أَعْمَالَهُمْ، فَلَمَّا دَنَتِ الْقِيَامَةُ عُرِضَتْ عَلَيْهِمْ

---

(١) إتحاف المهرة (١٨/ ٢٣٠-٢٣٣).

(٢) إتحاف المهرة (١٨/ ٢٣٣-٢٣٧).

أَمْثَالَهُمْ، وَقِيلَ: ﴿هَذَا كِتَٰبُنَا يَنطِقُ عَلَيْكُم بِالْحَقِّ﴾ [الجاثية: ٢٩] كُنَّا نَسْتَنْسِخُ مَا كُتِبَ عَلَيْكُمْ"(١). عَرَضَ بِالْكِتَابَيْنِ، فَكَانَا سَوَاءً. قَالَ ابْنُ عَبَّاسٍ: "أَلَسْتُمْ عَرَبًا؟ هَلْ تَكُونُ نُسْخَةٌ إِلَّا مِنْ كِتَابٍ؟"(٢).

هَذَا حَدِيثٌ صَحِيحُ الْإِسْنَادِ، وَلَمْ يُخَرِّجَاهُ.

❀❀❀

---

(١) الجاثية: آية ٢٩.

(٢) إتحاف المهرة (٨/ ٨٦-٨٧).

ومن تفسير سورة الأحقاف

بسم الله الرحمن الرحيم

٣٧٣٤- حدثنا أبو بكر أحمدُ بنُ سُلَمانَ الفقيه بِبَغداد، ثنا أبو دَاوُد سُلَيمانُ بنُ داود الشِّيبَانِيّ، ثنا مُحَمَّدُ بنُ عَبدِ العَزِيزِ، ثنا شَرِيكٌ، عَنْ صَفْوَانَ بنِ سُلَيم، عَنْ أبي سَلَمَةَ بنِ عَبدِ الرَّحمن، عَنِ ابنِ عَبَّاس في قَولِهِ تَعَالَى: ﴿وَأَثَرَةٍ مِّنْ عِلْمٍ﴾ [٤]، قَالَ: هُوَ الخَطُّ.

هَذا حَدِيثٌ صَحِيحٌ عَلَى شَرطِ الشَّيْخَين، ولَمْ يُخَرِّجَاهُ.

وَقَدْ رَوَاهُ عَبدُ بنُ الأَبرَدِ بنِ وَجْهِ جَهْبَذ.

٣٧٣٥- حدثنا أبو إسحاق إبراهيم بنُ مُحَمَّد بنِ يَحْيَى المُزَكِّي -حفظًا له على العَادَة- ثنا أبو العَبَّاس مُحَمَّدُ بنُ إسحَاق، ثنا أبو هِشَام بنُ أبي رِفَاعَة، ثنا يَحْيَى بنُ سَعِيد القَطَّان، ثنا أبو مُحَمَّدٍ عَمْرُو بنُ الأَزْهَرِ البَصرِيُّ، عَنِ ابنِ عَوْنٍ، عَنِ الشَّعبِيِّ، عَنِ ابنِ عَبَّاس في قَولِهِ تَعَالَى: ﴿أَوْ أَثَرَةٍ مِّنْ عِلْمٍ﴾ [٤]، قَالَ: جَوَامِعُ عِلْمٍ.

هَذِهِ زِيَادَةٌ غَرِيبَةٌ فِي هَذَا الحَدِيث.

---

(١) [الأحقاف: آية ١].

(٢) [سبق السند (٣٧١٣-٣٧٣٣)].

(٣) هو: الوليد بن شجاع بن الوليد السكوني الكوفي.

(٤) [الأحقاف: آية ٤].

(٥) [سبق السند (٣٧٠٧-٣٧٨٦)].

٣٧٣٦ - أَخْبَرَنَا أَبُو بَكْرٍ بْنُ أَبِي نُعَيْمٍ الْمُزَرْبَانِيُّ وَأَبُو مُحَمَّدٍ الْحَسَنُ بْنُ مُحَمَّدٍ الْخَلِيعِيُّ بِمَرْوَ[1]، قَالَا: ثَنَا أَبُو الْمُوَجِّهِ، ثَنَا عَبْدَانُ، ثَنَا عَبْدُ اللهِ، ثَنَا مَعْمَرٌ، عَنِ الزُّهْرِيِّ، عَنْ عَبَّادِ بْنِ زِيَادٍ، عَنِ ابْنِ ثَابِتٍ، عَنْ أُمِّ الْعَلَاءِ الْأَنْصَارِيَّةِ، وَقَدْ كَانَتْ بَايَعَتْ رَسُولَ اللهِ ﷺ، قَالَتْ: طَارَ لَنَا عُثْمَانُ بْنُ مَظْعُونٍ فِي السُّكْنَى حِينَ اقْتُرِعَتِ الْأَنْصَارُ عَلَى سُكْنَى الْمُهَاجِرِينَ، قَالَتْ: فَاشْتَكَى عُثْمَانُ فَتُوُفِّيَ، حَتَّى مَعْنَاهُ فِي الْإِزَارِ. قَالَتْ: فَدَخَلَ رَسُولُ اللهِ ﷺ، فَقُلْتُ: رَحْمَةُ اللهِ عَلَيْكَ أَبَا السَّائِبِ، فَشَهَادَتِي أَنَّ قَدْ أَكْرَمَكَ اللهُ. فَقَالَ النَّبِيُّ ﷺ: «وَمَا يُدْرِيكِ أَنَّ اللهَ قَدْ أَكْرَمَهُ؟» قَالَتْ: قُلْتُ: لَا أَدْرِي بِأَبِي أَنْتَ يَا رَسُولَ اللهِ. قَالَ: «أَمَّا هُوَ فَقَدْ جَاءَهُ الْيَقِينُ، وَإِنِّي لَأَرْجُو لَهُ الْخَيْرَ بِمَنِّ اللهِ». ثُمَّ قَالَ لَهَا رَسُولُ اللهِ ﷺ: «وَلَا تَدْرِي كَيْفَ يَا أُمَّ الْعَلَاءِ، وَإِنَّا لَا نَعْلَمُ وَلَا يَرْسُولُ اللهِ»، قَالَتْ: أُمُّ الْعَلَاءِ: وَاللهِ لَا أُزَكِّي أَحَدًا بَعْدَهُ أَبَدًا. قَالَتْ: أُمُّ الْعَلَاءِ: وَرَأَيْتُ لِعُثْمَانَ فِي الْمَنَامِ عَيْنًا تَجْرِي، فَجِئْتُ رَسُولَ اللهِ ﷺ، فَذَكَرْتُ ذَلِكَ لَهُ، فَقَالَ: «ذَاكَ عَمَلُهُ يَجْرِي لَهُ».

قَالَ: هَذَا حَدِيثٌ قَدِ اخْتَلَفَ الشَّيْخَانِ فِي إِخْرَاجِهِ، وَقَرَنَهُ الْبُخَارِيُّ، عَنْ عَبْدَانَ بِمُحَمَّدِ[2]، وَلَمْ يُخَرِّجْهُ مُسْلِمٌ.

---

(١) هذا الحسن بن محمد بن سليم بن محمد بن عصمة الضبي المروزي.

(٢) في (ب): «بمحمد».

(٣) الأحكام: (٩/ ٣٩٣).

(٤) الإلمام: (ص ٤٨٣ - ٤٨٤ - ٢٤٥٢-٢٤٥٣).

(٥) وقال الحافظ في الإتحاف: «وقال - يعني الحاكم -: أخرجه البخاري، عن عبدان، بإسناده، ولفظه الحافظ مختلف عما ذكره الحاكم عنه كما ترى. وقد أخرجه البخاري في الجنائز (٢/ ٢٤٦) وغيره، ولفظه وأخرجه في التعبير (٣٨/ ٩) عن عبدان، به نحو لفظي فيه ذكر الآية.

٣٧٣٧ - صحيح عَلِيُّ بْنُ حَشْرَمٍ الْعَدْلُ، ثَنَا بِشْرُ بْنُ مُوسَى، ثَنَا الْحُمَيْدِيُّ، ثَنَا سُفْيَانُ، عَنْ عَمْرِو بْنِ دِينَارٍ، سَمِعَ صَفْوَانَ بْنَ عَبْدِ اللهِ بْنِ صَفْوَانَ يَقُولُ: اسْتَأْذَنَ سَعْدُ عَلَى النَّبِيِّ عَلَيْهِ، وَنَحْنَهُ نَرَاهُلِ مِنْ عَرَبٍ، فَأَمَرَ بِهَا، فَرُفِعَتْ فَدَخَلَ عَلَيْهِ(١) وَلَهُ مِعْوَلٌ جَرٌّ، فَإِذَا هُنَّ أَعْنَزٌ، فَقَالَ: وَلَبَنِي الرَّجُلُ أَنَّا بِنُو عَامِرٍ بِنِ لُؤَيٍّ ثُمَّ نَكُرُ مِنْ قَالَ اللهُ ﷻ: ﴿وَلَقَدْ نَعْلَمُ أَنَّهُمْ يَقُولُونَ إِنَّمَا يُعَلِّمُهُ بَشَرٌ﴾(٢)، وَأَنَا قَالَ أَصْلَحَ عَلَى خَيْرٍ أَلْفَفْ أَحَبُّ إِلَيَّ مِنْ أَنْ أَتَصَفَّحَ عَنْهُ(٣).

هَذَا حَدِيثٌ صَحِيحٌ عَلَى شَرْطِ الشَّيْخَيْنِ، وَلَمْ يُخَرِّجَاهُ.

وَشَاهِدُهُ حَدِيثُ عُمَرَ بْنِ الْخَطَّابِ مِنْ رِوَايَةِ الْقَاسِمِ بْنِ عَبْدِ اللهِ الْعُمَرِيِّ:

٣٧٣٨ - صحيح أَبُو الْعَبَّاسِ مُحَمَّدُ بْنُ عَلِيٍّ الْحَافِظُ، ثَنَا بِشْرُ بْنُ مُوسَى بْنِ طَالِبٍ، ثَنَا عَبْدُ بْنُ الْحَرَّاتِ(٤)، ثَنَا الْقَاسِمُ بْنُ عَبْدِ اللهِ الْعُمَرِيُّ، عَنْ عَبْدِ اللهِ بْنِ دِينَارٍ، عَنِ ابْنِ عُمَرَ: أَنَّ عُمَرَ رَأَى فِي يَدِ جَابِرِ بْنِ عَبْدِ اللهِ وَهْمًا، فَقَالَ: مَا هَذَا الْوَهْمُ؟ فَقَالَ: أَيِدُ أَنْ أَشْتَرِيَ لِأَهْلِي بِدِرْهَمٍ لَحْمًا، فَرُمِيَ إِلَيْهِ، فَقَالَ عُمَرُ: أَلَيْسَ مَا تَشْتَهِي تَأْكُلُ؟ مَا رَبِيَ أَحَدُكُمْ أَنْ يَطْوِيَ بِطْنَهُ لِبَطْنِ جَارِهِ، كَمْ تَدَعُّ عَشَائِرَ هَذِهِ الْأَمَّةِ؟ فَالْمَعْنَى عَلَيْكَ بِالسُّنَّةِ

---

(١) يعني: عبد الله بن عامر بن كريز بن ربيعة أبو عبد الرحمن القرشي، له رؤية واستصحبه عثمان بالعراق. ينظر: الجرح والتعديل (٥/ ١٠٢).

(٢) قوله: ﴿عليه﴾ في موضع في (ز) و(م).

(٣) الأعراف: آية (٢٠٠).

(٤) إتحاف المهرة (٣/ ٣٣٣-٥٠٦).

وَالْمُسْتَعَانُ ﴿ بِكَ ﴾[1].

٢٧٤٧- حَدَّثَنَا ﴿ أَبُو النَّضْرِ الْفَقِيهُ، ثَنَا مُحَمَّدُ بْنُ إِسْحَاقَ الْفَرْيَابِيُّ، ثَنَا فَضَالَةُ بْنُ عُمَرَ، ثَنَا سُلَيْمَانُ، عَنِ الْأَعْمَشِ، عَنِ الْمِنْهَالِ بْنِ عَمْرٍو، عَنْ سَعِيدِ بْنِ جُبَيْرٍ، عَنِ ابْنِ عَبَّاسٍ قَالَ: مَا أَرْسَلَ اللهُ عَلَى عِبَادِهِ مِنْ رِيحٍ إِلَّا لِقَذْرِ نَطْفَةٍ»[2].

هَذَا حَدِيثٌ صَحِيحُ الْإِسْنَادِ عَلَى شَرْطِ الشَّيْخَيْنِ، وَلَمْ يُخَرِّجَاهُ.

وَقَدْ تَقَدَّمَ مَعْنَاهُ وَشَوَاهِدُ الْحَدِيثِ بِهَذَا السَّنَدِ وَمَتْنِهِ، عَنْ مَالِكٍ، عَنْ سَعِيدِ بْنِ جُبَيْرٍ، عَنِ ابْنِ عَبَّاسٍ، «فَلْيُرَاجَعْ»[3].

٢٧٤٨- حَدَّثَنَا ﴿ أَبُو الْعَبَّاسِ مُحَمَّدُ بْنُ يَعْقُوبَ، ثَنَا نَحْرُ بْنُ نَصْرٍ، ثَنَا ابْنُ وَهْبٍ، أَخْبَرَنِي عَمْرٌو، عَنْ بُكَيْرٍ، أَنَّ أَبَا النَّضْرِ، حَدَّثَهُ عَنْ سُلَيْمَانَ بْنِ يَسَارٍ، عَنْ مَيْمُونَةَ زَوْجِ النَّبِيِّ ﷺ، أَنَّهَا قَالَتْ: مَا رَأَيْتُ رَسُولَ اللهِ ﷺ مُسْتَجْمِعًا ضَاحِكًا حَتَّى أَرَى مِنْهُ لَهَوَاتِهِ، قَالَتْ: وَلَكِنَّهُ كَانَ يَتَبَسَّمُ، قَالَتْ: وَكَانَ إِذَا رَأَى غَيْمًا أَوْ رِيحًا عُرِفَ فِي وَجْهِهِ، فَقُلْتُ: يَا رَسُولَ اللهِ، النَّاسُ إِذَا رَأَوُا الْغَيْمَ فَرِحُوا أَنَّ فِيهِ الْمَطَرَ، وَأَرَاكَ إِذَا رَأَيْتَهُ عُرِفَ فِي وَجْهِكَ الْكَرَاهِيَةُ، قَالَ: «يَا عَائِشَةُ، وَمَا يُؤَمِّنُنِي أَنْ يَكُونَ فِيهِ عَذَابٌ، قَدْ عُذِّبَ قَوْمٌ بِالرِّيحِ، وَقَدْ رَأَى قَوْمٌ الْعَذَابَ، وَقَالُوا: ﴿هَٰذَا عَارِضٌ مُّمْطِرُنَا﴾»[4].

---

(١) الأحقاف: (٤-٢٠).

(٢) إتحاف المهرة: (١٦/٢١٧-٢١٨٥٣)، وذكر المعنى في الشطر الثاني: «فقلت: القاسم بن إتحاف المهرة: (١٦/٢١٧-٢١٨٥٣)، وذكر المعنى في الشطر الثاني: «فقلت: القاسم بن

(٣) إتحاف المهرة: (١٦/٢١٧-٢١٨٥٣)، وذكر المعنى في الشطر الثاني: «فقلت: القاسم بن

(٤) إتحاف المهرة: (١٦/٢١٧-٢١٨٥٣)، وذكر المعنى في الشطر الثاني: «فقلت: القاسم بن

(٥) الإتحاف: (٢٣/٣٠٧)، وأخرجه ابن أبي شيبة في «المصنف» (٣٧/٣٠٧)، وذكر المعنى في الشطر الثاني: «فقلت: القاسم بن

(٦) الإتحاف: (٢٣/٣٠٧)، وأخرجه ابن أبي شيبة في «المصنف» (٣٧/٣٠٧)، وذكر المعنى في الشطر الثاني: «فقلت: القاسم بن

(٧) الإتحاف: (٢٣/٣٠٧)، وأخرجه ابن أبي شيبة في «المصنف» (٣٧/٣٠٧)، وذكر المعنى في الشطر الثاني: «فقلت: القاسم بن

(٨) الإتحاف: (٢٣/٣٠٧)، وأخرجه ابن أبي شيبة في «المصنف» (٣٧/٣٠٧)، وذكر المعنى في الشطر الثاني: «فقلت: القاسم بن

(٩) الإتحاف: (٢٣/٣٠٧)، وأخرجه ابن أبي شيبة في «المصنف» (٣٧/٣٠٧)، وذكر المعنى في الشطر الثاني: «فقلت: القاسم بن

(١٠) الإتحاف: (٢٣/٣٠٧)، وأخرجه ابن أبي شيبة في «المصنف» (٣٧/٣٠٧)، وذكر المعنى في الشطر الثاني: «فقلت: القاسم بن

(١١) الإتحاف: (٢٣/٣٠٧)، وأخرجه ابن أبي شيبة في «المصنف» (٣٧/٣٠٧)، وذكر المعنى في الشطر الثاني: «فقلت: القاسم بن

(١٢) الإتحاف: (٢٣/٣٠٧)، وأخرجه ابن أبي شيبة في «المصنف» (٣٧/٣٠٧)، وذكر المعنى في الشطر الثاني: «فقلت: القاسم بن

(١٣) الإتحاف: (٢٣/٣٠٧)، وأخرجه ابن أبي شيبة في «المصنف» (٣٧/٣٠٧)، وذكر المعنى في الشطر الثاني: «فقلت: القاسم بن

(١٤) الإتحاف: (٢٣/٣٠٧)، وأخرجه ابن أبي شيبة في «المصنف» (٣٧/٣٠٧)، وذكر المعنى في الشطر الثاني: «فقلت: القاسم بن

(١٥) الإتحاف: (٢٣/٣٠٧)، وأخرجه ابن أبي شيبة في «المصنف» (٣٧/٣٠٧)، وذكر المعنى في الشطر الثاني: «فقلت: القاسم بن

(١٦) الإتحاف: (٢٣/٣٠٧)، وأخرجه ابن أبي شيبة في «المصنف» (٣٧/٣٠٧)، وذكر المعنى في الشطر الثاني: «فقلت: القاسم بن

(١٧) الإتحاف: (٢٣/٣٠٧)، وأخرجه ابن أبي شيبة في «المصنف» (٣٧/٣٠٧)، وذكر المعنى في الشطر الثاني: «فقلت: القاسم بن

(١٨) الإتحاف: (٢٣/٣٠٧)، وأخرجه ابن أبي شيبة في «المصنف» (٣٧/٣٠٧)، وذكر المعنى في الشطر الثاني: «فقلت: القاسم بن

(١٩) الإتحاف: (٢٣/٣٠٧)، وأخرجه ابن أبي شيبة في «المصنف» (٣٧/٣٠٧)، وذكر المعنى في الشطر الثاني: «فقلت: القاسم بن

(٢٠) الإتحاف: (٢٣/٣٠٧)، وأخرجه ابن أبي شيبة في «المصنف» (٣٧/٣٠٧)، وذكر المعنى في الشطر الثاني: «فقلت: القاسم بن

(٢١) الإتحاف: (٢٣/٣٠٧)، وأخرجه ابن أبي شيبة في «المصنف» (٣٧/٣٠٧)، وذكر المعنى في الشطر الثاني: «فقلت: القاسم بن

(٢٢) الإتحاف: (٢٣/٣٠٧)، وأخرجه ابن أبي شيبة في «المصنف» (٣٧/٣٠٧)، وذكر المعنى في الشطر الثاني: «فقلت: القاسم بن

(٢٣) الإتحاف: (٢٣/٣٠٧)، وأخرجه ابن أبي شيبة في «المصنف» (٣٧/٣٠٧)، وذكر المعنى في الشطر الثاني: «فقلت: القاسم بن

(٢٤) الإتحاف: (٢٣/٣٠٧)، وأخرجه ابن أبي شيبة في «المصنف» (٣٧/٣٠٧)، وذكر المعنى في الشطر الثاني: «فقلت: القاسم بن

(٢٥) الإتحاف: (٢٣/٣٠٧)، وأخرجه ابن أبي شيبة في «المصنف» (٣٧/٣٠٧)، وذكر المعنى في الشطر الثاني: «فقلت: القاسم بن

(٢٦) الإتحاف: (٢٣/٣٠٧)، وأخرجه ابن أبي شيبة في «المصنف» (٣٧/٣٠٧)، وذكر المعنى في الشطر الثاني: «فقلت: القاسم بن

(٢٧) الإتحاف: (٢٣/٣٠٧)، وأخرجه ابن أبي شيبة في «المصنف» (٣٧/٣٠٧)، وذكر المعنى في الشطر الثاني: «فقلت: القاسم بن

(٢٨) الإتحاف: (٢٣/٣٠٧)، وأخرجه ابن أبي شيبة في «المصنف» (٣٧/٣٠٧)، وذكر المعنى في الشطر الثاني: «فقلت: القاسم بن

(٢٩) الإتحاف: (٢٣/٣٠٧)، وأخرجه ابن أبي شيبة في «المصنف» (٣٧/٣٠٧)، وذكر المعنى في الشطر الثاني: «فقلت: القاسم بن

(٣٠) الإتحاف: (٢٣/٣٠٧)، وأخرجه ابن أبي شيبة في «المصنف» (٣٧/٣٠٧)، وذكر المعنى في الشطر الثاني: «فقلت: القاسم بن

(٣١) الإتحاف: (٢٣/٣٠٧)، وأخرجه ابن أبي شيبة في «المصنف» (٣٧/٣٠٧)، وذكر المعنى في الشطر الثاني: «فقلت: القاسم بن

(٣٢) الإتحاف: (٢٣/٣٠٧)، وأخرجه ابن أبي شيبة في «المصنف» (٣٧/٣٠٧)، وذكر المعنى في الشطر الثاني: «فقلت: القاسم بن

(٣٣) الإتحاف: (٢٣/٣٠٧)، وأخرجه ابن أبي شيبة في «المصنف» (٣٧/٣٠٧)، وذكر المعنى في الشطر الثاني: «فقلت: القاسم بن

(٣٤) الإتحاف: (٢٣/٣٠٧)، وأخرجه ابن أبي شيبة في «المصنف» (٣٧/٣٠٧)، وذكر المعنى في الشطر الثاني: «فقلت: القاسم بن

(٣٥) الإتحاف: (٢٣/٣٠٧)، وأخرجه ابن أبي شيبة في «المصنف» (٣٧/٣٠٧)، وذكر المعنى في الشطر الثاني: «فقلت: القاسم بن

(٣٦) الإتحاف: (٢٣/٣٠٧)، وأخرجه ابن أبي شيبة في «المصنف» (٣٧/٣٠٧)، وذكر المعنى في الشطر الثاني: «فقلت: القاسم بن

(٣٧) الإتحاف: (٢٣/٣٠٧)، وأخرجه ابن أبي شيبة في «المصنف» (٣٧/٣٠٧)، وذكر المعنى في الشطر الثاني: «فقلت: القاسم بن

(٣٨) الإتحاف: (٢٣/٣٠٧)، وأخرجه ابن أبي شيبة في «المصنف» (٣٧/٣٠٧)، وذكر المعنى في الشطر الثاني: «فقلت: القاسم بن

(٣٩) الإتحاف: (٢٣/٣٠٧)، وأخرجه ابن أبي شيبة في «المصنف» (٣٧/٣٠٧)، وذكر المعنى في الشطر الثاني: «فقلت: القاسم بن

(٤٠) الإتحاف: (٢٣/٣٠٧)، وأخرجه ابن أبي شيبة في «المصنف» (٣٧/٣٠٧)، وذكر المعنى في الشطر الثاني: «فقلت: القاسم بن

(٤١) الإتحاف: (٢٣/٣٠٧)، وأخرجه ابن أبي شيبة في «المصنف» (٣٧/٣٠٧)، وذكر المعنى في الشطر الثاني: «فقلت: القاسم بن

(٤٢) الإتحاف: (٢٣/٣٠٧)، وأخرجه ابن أبي شيبة في «المصنف» (٣٧/٣٠٧)، وذكر المعنى في الشطر الثاني: «فقلت: القاسم بن

(٤٣) الإتحاف: (٢٣/٣٠٧)، وأخرجه ابن أبي شيبة في «المصنف» (٣٧/٣٠٧)، وذكر المعنى في الشطر الثاني: «فقلت: القاسم بن

(٤٤) الإتحاف: (٢٣/٣٠٧)، وأخرجه ابن أبي شيبة في «المصنف» (٣٧/٣٠٧)، وذكر المعنى في الشطر الثاني: «فقلت: القاسم بن

(٤٥) الإتحاف: (٢٣/٣٠٧)، وأخرجه ابن أبي شيبة في «المصنف» (٣٧/٣٠٧)، وذكر المعنى في الشطر الثاني: «فقلت: القاسم بن

(٤٦) الإتحاف: (٢٣/٣٠٧)، وأخرجه ابن أبي شيبة في «المصنف» (٣٧/٣٠٧)، وذكر المعنى في الشطر الثاني: «فقلت: القاسم بن

(٤٧) الإتحاف: (٢٣/٣٠٧)، وأخرجه ابن أبي شيبة في «المصنف» (٣٧/٣٠٧)، وذكر المعنى في الشطر الثاني: «فقلت: القاسم بن

(٤٨) الإتحاف: (٢٣/٣٠٧)، وأخرجه ابن أبي شيبة في «المصنف» (٣٧/٣٠٧)، وذكر المعنى في الشطر الثاني: «فقلت: القاسم بن

(٤٩) الإتحاف: (٢٣/٣٠٧)، وأخرجه ابن أبي شيبة في «المصنف» (٣٧/٣٠٧)، وذكر المعنى في الشطر الثاني: «فقلت: القاسم بن

(٥٠) الإتحاف: (٢٣/٣٠٧)، وأخرجه ابن أبي شيبة في «المصنف» (٣٧/٣٠٧)، وذكر المعنى في الشطر الثاني: «فقلت: القاسم بن

(٥١) الإتحاف: (٢٣/٣٠٧)، وأخرجه ابن أبي شيبة في «المصنف» (٣٧/٣٠٧)، وذكر المعنى في الشطر الثاني: «فقلت: القاسم بن

(٥٢) الإتحاف: (٢٣/٣٠٧)، وأخرجه ابن أبي شيبة في «المصنف» (٣٧/٣٠٧)، وذكر المعنى في الشطر الثاني: «فقلت: القاسم بن

(٥٣) الإتحاف: (٢٣/٣٠٧)، وأخرجه ابن أبي شيبة في «المصنف» (٣٧/٣٠٧)، وذكر المعنى في الشطر الثاني: «فقلت: القاسم بن

(٥٤) الإتحاف: (٢٣/٣٠٧)، وأخرجه ابن أبي شيبة في «المصنف» (٣٧/٣٠٧)، وذكر المعنى في الشطر الثاني: «فقلت: القاسم بن

(٥٥) الإتحاف: (٢٣/٣٠٧)، وأخرجه ابن أبي شيبة في «المصنف» (٣٧/٣٠٧)، وذكر المعنى في الشطر الثاني: «فقلت: القاسم بن

(٥٦) الإتحاف: (٢٣/٣٠٧)، وأخرجه ابن أبي شيبة في «المصنف» (٣٧/٣٠٧)، وذكر المعنى في الشطر الثاني: «فقلت: القاسم بن

(٥٧) الإتحاف: (٢٣/٣٠٧)، وأخرجه ابن أبي شيبة في «المصنف» (٣٧/٣٠٧)، وذكر المعنى في الشطر الثاني: «فقلت: القاسم بن

(٥٨) الإتحاف: (٢٣/٣٠٧)، وأخرجه ابن أبي شيبة في «المصنف» (٣٧/٣٠٧)، وذكر المعنى في الشطر الثاني: «فقلت: القاسم بن

(٥٩) الإتحاف: (٢٣/٣٠٧)، وأخرجه ابن أبي شيبة في «المصنف» (٣٧/٣٠٧)، وذكر المعنى في الشطر الثاني: «فقلت: القاسم بن

(٦٠) الإتحاف: (٢٣/٣٠٧)، وأخرجه ابن أبي شيبة في «المصنف» (٣٧/٣٠٧)، وذكر المعنى في الشطر الثاني: «فقلت: القاسم بن

(٦١) الإتحاف: (٢٣/٣٠٧)، وأخرجه ابن أبي شيبة في «المصنف» (٣٧/٣٠٧)، وذكر المعنى في الشطر الثاني: «فقلت: القاسم بن

(٦٢) الإتحاف: (٢٣/٣٠٧)، وأخرجه ابن أبي شيبة في «المصنف» (٣٧/٣٠٧)، وذكر المعنى في الشطر الثاني: «فقلت: القاسم بن

(٦٣) الإتحاف: (٢٣/٣٠٧)، وأخرجه ابن أبي شيبة في «المصنف» (٣٧/٣٠٧)، وذكر المعنى في الشطر الثاني: «فقلت: القاسم بن

(٦٤) الإتحاف: (٢٣/٣٠٧)، وأخرجه ابن أبي شيبة في «المصنف» (٣٧/٣٠٧)، وذكر المعنى في الشطر الثاني: «فقلت: القاسم بن

(٦٥) الإتحاف: (٢٣/٣٠٧)، وأخرجه ابن أبي شيبة في «المصنف» (٣٧/٣٠٧)، وذكر المعنى في الشطر الثاني: «فقلت: القاسم بن

(٦٦) الإتحاف: (٢٣/٣٠٧)، وأخرجه ابن أبي شيبة في «المصنف» (٣٧/٣٠٧)، وذكر المعنى في الشطر الثاني: «فقلت: القاسم بن

(٦٧) الإتحاف: (٢٣/٣٠٧)، وأخرجه ابن أبي شيبة في «المصنف» (٣٧/٣٠٧)، وذكر المعنى في الشطر الثاني: «فقلت: القاسم بن

(٦٨) الإتحاف: (٢٣/٣٠٧)، وأخرجه ابن أبي شيبة في «المصنف» (٣٧/٣٠٧)، وذكر المعنى في الشطر الثاني: «فقلت: القاسم بن

(٦٩) الإتحاف: (٢٣/٣٠٧)، وأخرجه ابن أبي شيبة في «المصنف» (٣٧/٣٠٧)، وذكر المعنى في الشطر الثاني: «فقلت: القاسم بن

(٧٠) الإتحاف: (٢٣/٣٠٧)، وأخرجه ابن أبي شيبة في «المصنف» (٣٧/٣٠٧)، وذكر المعنى في الشطر الثاني: «فقلت: القاسم بن

(٧١) الإتحاف: (٢٣/٣٠٧)، وأخرجه ابن أبي شيبة في «المصنف» (٣٧/٣٠٧)، وذكر المعنى في الشطر الثاني: «فقلت: القاسم بن

(٧٢) الإتحاف: (٢٣/٣٠٧)، وأخرجه ابن أبي شيبة في «المصنف» (٣٧/٣٠٧)، وذكر المعنى في الشطر الثاني: «فقلت: القاسم بن

(٧٣) الإتحاف: (٢٣/٣٠٧)، وأخرجه ابن أبي شيبة في «المصنف» (٣٧/٣٠٧)، وذكر المعنى في الشطر الثاني: «فقلت: القاسم بن

(٧٤) الإتحاف: (٢٣/٣٠٧)، وأخرجه ابن أبي شيبة في «المصنف» (٣٧/٣٠٧)، وذكر المعنى في الشطر الثاني: «فقلت: القاسم بن

(٧٥) الإتحاف: (٢٣/٣٠٧)، وأخرجه ابن أبي شيبة في «المصنف» (٣٧/٣٠٧)، وذكر المعنى في الشطر الثاني: «فقلت: القاسم بن

(٧٦) الإتحاف: (٢٣/٣٠٧)، وأخرجه ابن أبي شيبة في «المصنف» (٣٧/٣٠٧)، وذكر المعنى في الشطر الثاني: «فقلت: القاسم بن

(٧٧) الإتحاف: (٢٣/٣٠٧)، وأخرجه ابن أبي شيبة في «المصنف» (٣٧/٣٠٧)، وذكر المعنى في الشطر الثاني: «فقلت: القاسم بن

(٧٨) الإتحاف: (٢٣/٣٠٧)، وأخرجه ابن أبي شيبة في «المصنف» (٣٧/٣٠٧)، وذكر المعنى في الشطر الثاني: «فقلت: القاسم بن

(٧٩) الإتحاف: (٢٣/٣٠٧)، وأخرجه ابن أبي شيبة في «المصنف» (٣٧/٣٠٧)، وذكر المعنى في الشطر الثاني: «فقلت: القاسم بن

(٨٠) الإتحاف: (٢٣/٣٠٧)، وأخرجه ابن أبي شيبة في «المصنف» (٣٧/٣٠٧)، وذكر المعنى في الشطر الثاني: «فقلت: القاسم بن

(٨١) الإتحاف: (٢٣/٣٠٧)، وأخرجه ابن أبي شيبة في «المصنف» (٣٧/٣٠٧)، وذكر المعنى في الشطر الثاني: «فقلت: القاسم بن

(٨٢) الإتحاف: (٢٣/٣٠٧)، وأخرجه ابن أبي شيبة في «المصنف» (٣٧/٣٠٧)، وذكر المعنى في الشطر الثاني: «فقلت: القاسم بن

(٨٣) الإتحاف: (٢٣/٣٠٧)، وأخرجه ابن أبي شيبة في «المصنف» (٣٧/٣٠٧)، وذكر المعنى في الشطر الثاني: «فقلت: القاسم بن

(٨٤) الإتحاف: (٢٣/٣٠٧)، وأخرجه ابن أبي شيبة في «المصنف» (٣٧/٣٠٧)، وذكر المعنى في الشطر الثاني: «فقلت: القاسم بن

(٨٥) الإتحاف: (٢٣/٣٠٧)، وأخرجه ابن أبي شيبة في «المصنف» (٣٧/٣٠٧)، وذكر المعنى في الشطر الثاني: «فقلت: القاسم بن

(٨٦) الإتحاف: (٢٣/٣٠٧)، وأخرجه ابن أبي شيبة في «المصنف» (٣٧/٣٠٧)، وذكر المعنى في الشطر الثاني: «فقلت: القاسم بن

(٨٧) الإتحاف: (٢٣/٣٠٧)، وأخرجه ابن أبي شيبة في «المصنف» (٣٧/٣٠٧)، وذكر المعنى في الشطر الثاني: «فقلت: القاسم بن

(٨٨) الإتحاف: (٢٣/٣٠٧)، وأخرجه ابن أبي شيبة في «المصنف» (٣٧/٣٠٧)، وذكر المعنى في الشطر الثاني: «فقلت: القاسم بن

(٨٩) الإتحاف: (٢٣/٣٠٧)، وأخرجه ابن أبي شيبة في «المصنف» (٣٧/٣٠٧)، وذكر المعنى في الشطر الثاني: «فقلت: القاسم بن

(٩٠) الإتحاف: (٢٣/٣٠٧)، وأخرجه ابن أبي شيبة في «المصنف» (٣٧/٣٠٧)، وذكر المعنى في الشطر الثاني: «فقلت: القاسم بن

(٩١) الإتحاف: (٢٣/٣٠٧)، وأخرجه ابن أبي شيبة في «المصنف» (٣٧/٣٠٧)، وذكر المعنى في الشطر الثاني: «فقلت: القاسم بن

(٩٢) الإتحاف: (٢٣/٣٠٧)، وأخرجه ابن أبي شيبة في «المصنف» (٣٧/٣٠٧)، وذكر المعنى في الشطر الثاني: «فقلت: القاسم بن

(٩٣) الإتحاف: (٢٣/٣٠٧)، وأخرجه ابن أبي شيبة في «المصنف» (٣٧/٣٠٧)، وذكر المعنى في الشطر الثاني: «فقلت: القاسم بن

(٩٤) الإتحاف: (٢٣/٣٠٧)، وأخرجه ابن أبي شيبة في «المصنف» (٣٧/٣٠٧)، وذكر المعنى في الشطر الثاني: «فقلت: القاسم بن

(٩٥) الإتحاف: (٢٣/٣٠٧)، وأخرجه ابن أبي شيبة في «المصنف» (٣٧/٣٠٧)، وذكر المعنى في الشطر الثاني: «فقلت: القاسم بن

(٩٦) الإتحاف: (٢٣/٣٠٧)، وأخرجه ابن أبي شيبة في «المصنف» (٣٧/٣٠٧)، وذكر المعنى في الشطر الثاني: «فقلت: القاسم بن

(٩٧) الإتحاف: (٢٣/٣٠٧)، وأخرجه ابن أبي شيبة في «المصنف» (٣٧/٣٠٧)، وذكر المعنى في الشطر الثاني: «فقلت: القاسم بن

(٩٨) الإتحاف: (٢٣/٣٠٧)، وأخرجه ابن أبي شيبة في «المصنف» (٣٧/٣٠٧)، وذكر المعنى في الشطر الثاني: «فقلت: القاسم بن

(٩٩) الإتحاف: (٢٣/٣٠٧)، وأخرجه ابن أبي شيبة في «المصنف» (٣٧/٣٠٧)، وذكر المعنى في الشطر الثاني: «فقلت: القاسم بن

(١٠٠) الإتحاف: (٢٣/٣٠٧)، وأخرجه ابن أبي شيبة في «المصنف» (٣٧/٣٠٧)، وذكر المعنى في الشطر الثاني: «فقلت: القاسم بن

(١٠١) الإتحاف: (٢٣/٣٠٧)، وأخرجه ابن أبي شيبة في «المصنف» (٣٧/٣٠٧)، وذكر المعنى في الشطر الثاني: «فقلت: القاسم بن

(١٠٢) الإتحاف: (٢٣/٣٠٧)، وأخرجه ابن أبي شيبة في «المصنف» (٣٧/٣٠٧)، وذكر المعنى في الشطر الثاني: «فقلت: القاسم بن

(١٠٣) الإتحاف: (٢٣/٣٠٧)، وأخرجه ابن أبي شيبة في «المصنف» (٣٧/٣٠٧)، وذكر المعنى في الشطر الثاني: «فقلت: القاسم بن

(١٠٤) الإتحاف: (٢٣/٣٠٧)، وأخرجه ابن أبي شيبة في «المصنف» (٣٧/٣٠٧)، وذكر المعنى في الشطر الثاني: «فقلت: القاسم بن

(١٠٥) الإتحاف: (٢٣/٣٠٧)، وأخرجه ابن أبي شيبة في «المصنف» (٣٧/٣٠٧)، وذكر المعنى في الشطر الثاني: «فقلت: القاسم بن

(١٠٦) الإتحاف: (٢٣/٣٠٧)، وأخرجه ابن أبي شيبة في «المصنف» (٣٧/٣٠٧)، وذكر المعنى في الشطر الثاني: «فقلت: القاسم بن

(١٠٧) الإتحاف: (٢٣/٣٠٧)، وأخرجه ابن أبي شيبة في «المصنف» (٣٧/٣٠٧)، وذكر المعنى في الشطر الثاني: «فقلت: القاسم بن

(١٠٨) الإتحاف: (٢٣/٣٠٧)، وأخرجه ابن أبي شيبة في «المصنف» (٣٧/٣٠٧)، وذكر المعنى في الشطر الثاني: «فقلت: القاسم بن

(١٠٩) الإتحاف: (٢٣/٣٠٧)، وأخرجه ابن أبي شيبة في «المصنف» (٣٧/٣٠٧)، وذكر المعنى في الشطر الثاني: «فقلت: القاسم بن

(١١٠) الإتحاف: (٢٣/٣٠٧)، وأخرجه ابن أبي شيبة في «المصنف» (٣٧/٣٠٧)، وذكر المعنى في الشطر الثاني: «فقلت: القاسم بن

(١١١) الإتحاف: (٢٣/٣٠٧)، وأخرجه ابن أبي شيبة في «المصنف» (٣٧/٣٠٧)، وذكر المعنى في الشطر الثاني: «فقلت: القاسم بن

(١١٢) الإتحاف: (٢٣/٣٠٧)، وأخرجه ابن أبي شيبة في «المصنف» (٣٧/٣٠٧)، وذكر المعنى في الشطر الثاني: «فقلت: القاسم بن

(١١٣) الإتحاف: (٢٣/٣٠٧)، وأخرجه ابن أبي شيبة في «المصنف» (٣٧/٣٠٧)، وذكر المعنى في الشطر الثاني: «فقلت: القاسم بن

(١١٤) الإتحاف: (٢٣/٣٠٧)، وأخرجه ابن أبي شيبة في «المصنف» (٣٧/٣٠٧)، وذكر المعنى في الشطر الثاني: «فقلت: القاسم بن

(١١٥) الإتحاف: (٢٣/٣٠٧)، وأخرجه ابن أبي شيبة في «المصنف» (٣٧/٣٠٧)، وذكر المعنى في الشطر الثاني: «فقلت: القاسم بن

(١١٦) الإتحاف: (٢٣/٣٠٧)، وأخرجه ابن أبي شيبة في «المصنف» (٣٧/٣٠٧)، وذكر المعنى في الشطر الثاني: «فقلت: القاسم بن

(١١٧) الإتحاف: (٢٣/٣٠٧)، وأخرجه ابن أبي شيبة في «المصنف» (٣٧/٣٠٧)، وذكر المعنى في الشطر الثاني: «فقلت: القاسم بن

(١١٨) الإتحاف: (٢٣/٣٠٧)، وأخرجه ابن أبي شيبة في «المصنف» (٣٧/٣٠٧)، وذكر المعنى في الشطر الثاني: «فقلت: القاسم بن

(١١٩) الإتحاف: (٢٣/٣٠٧)، وأخرجه ابن أبي شيبة في «المصنف» (٣٧/٣٠٧)، وذكر المعنى في الشطر الثاني: «فقلت: القاسم بن

(١٢٠) الإتحاف: (٢٣/٣٠٧)، وأخرجه ابن أبي شيبة في «المصنف» (٣٧/٣٠٧)، وذكر المعنى في الشطر الثاني: «فقلت: القاسم بن

(١٢١) الإتحاف: (٢٣/٣٠٧)، وأخرجه ابن أبي شيبة في «المصنف» (٣٧/٣٠٧)، وذكر المعنى في الشطر الثاني: «فقلت: القاسم بن

(١٢٢) الإتحاف: (٢٣/٣٠٧)، وأخرجه ابن أبي شيبة في «المصنف» (٣٧/٣٠٧)، وذكر المعنى في الشطر الثاني: «فقلت: القاسم بن

(١٢٣) الإتحاف: (٢٣/٣٠٧)، وأخرجه ابن أبي شيبة في «المصنف» (٣٧/٣٠٧)، وذكر المعنى في الشطر الثاني: «فقلت: القاسم بن

(١٢٤) الإتحاف: (٢٣/٣٠٧)، وأخرجه ابن أبي شيبة في «المصنف» (٣٧/٣٠٧)، وذكر المعنى في الشطر الثاني: «فقلت: القاسم بن

(١٢٥) الإتحاف: (٢٣/٣٠٧)، وأخرجه ابن أبي شيبة في «المصنف» (٣٧/٣٠٧)، وذكر المعنى في الشطر الثاني: «فقلت: القاسم بن

(١٢٦) الإتحاف: (٢٣/٣٠٧)، وأخرجه ابن أبي شيبة في «المصنف» (٣٧/٣٠٧)، وذكر المعنى في الشطر الثاني: «فقلت: القاسم بن

(١٢٧) الإتحاف: (٢٣/٣٠٧)، وأخرجه ابن أبي شيبة في «المصنف» (٣٧/٣٠٧)، وذكر المعنى في الشطر الثاني: «فقلت: القاسم بن

(١٢٨) الإتحاف: (٢٣/٣٠٧)، وأخرجه ابن أبي شيبة في «المصنف» (٣٧/٣٠٧)، وذكر المعنى في الشطر الثاني: «فقلت: القاسم بن

(١٢٩) الإتحاف: (٢٣/٣٠٧)، وأخرجه ابن أبي شيبة في «المصنف» (٣٧/٣٠٧)، وذكر المعنى في الشطر الثاني: «فقلت: القاسم بن

(١٣٠) الإتحاف: (٢٣/٣٠٧)، وأخرجه ابن أبي شيبة في «المصنف» (٣٧/٣٠٧)، وذكر المعنى في الشطر الثاني: «فقلت: القاسم بن

(١٣١) الإتحاف: (٢٣/٣٠٧)، وأخرجه ابن أبي شيبة في «المصنف» (٣٧/٣٠٧)، وذكر المعنى في الشطر الثاني: «فقلت: القاسم بن

(١٣٢) الإتحاف: (٢٣/٣٠٧)، وأخرجه ابن أبي شيبة في «المصنف» (٣٧/٣٠٧)، وذكر المعنى في الشطر الثاني: «فقلت: القاسم بن

(١٣٣) الإتحاف: (٢٣/٣٠٧)، وأخرجه ابن أبي شيبة في «المصنف» (٣٧/٣٠٧)، وذكر المعنى في الشطر الثاني: «فقلت: القاسم بن

(١٣٤) الإتحاف: (٢٣/٣٠٧)، وأخرجه ابن أبي شيبة في «المصنف» (٣٧/٣٠٧)، وذكر المعنى في الشطر الثاني: «فقلت: القاسم بن

(١٣٥) الإتحاف: (٢٣/٣٠٧)، وأخرجه ابن أبي شيبة في «المصنف» (٣٧/٣٠٧)، وذكر المعنى في الشطر الثاني: «فقلت: القاسم بن

(١٣٦) الإتحاف: (٢٣/٣٠٧)، وأخرجه ابن أبي شيبة في «المصنف» (٣٧/٣٠٧)، وذكر المعنى في الشطر الثاني: «فقلت: القاسم بن

(١٣٧) الإتحاف: (٢٣/٣٠٧)، وأخرجه ابن أبي شيبة في «المصنف» (٣٧/٣٠٧)، وذكر المعنى في الشطر الثاني: «فقلت: القاسم بن

(١٣٨) الإتحاف: (٢٣/٣٠٧)، وأخرجه ابن أبي شيبة في «المصنف» (٣٧/٣٠٧)، وذكر المعنى في الشطر الثاني: «فقلت: القاسم بن

(١٣٩) الإتحاف: (٢٣/٣٠٧)، وأخرجه ابن أبي شيبة في «المصنف» (٣٧/٣٠٧)، وذكر المعنى في الشطر الثاني: «فقلت: القاسم بن

(١٤٠) الإتحاف: (٢٣/٣٠٧)، وأخرجه ابن أبي شيبة في «المصنف» (٣٧/٣٠٧)، وذكر المعنى في الشطر الثاني: «فقلت: القاسم بن

(١٤١) الإتحاف: (٢٣/٣٠٧)، وأخرجه ابن أبي شيبة في «المصنف» (٣٧/٣٠٧)، وذكر المعنى في الشطر الثاني: «فقلت: القاسم بن

(١٤٢) الإتحاف: (٢٣/٣٠٧)، وأخرجه ابن أبي شيبة في «المصنف» (٣٧/٣٠٧)، وذكر المعنى في الشطر الثاني: «فقلت: القاسم بن

(١٤٣) الإتحاف: (٢٣/٣٠٧)، وأخرجه ابن أبي شيبة في «المصنف» (٣٧/٣٠٧)، وذكر المعنى في الشطر الثاني: «فقلت: القاسم بن

(١٤٤) الإتحاف: (٢٣/٣٠٧)، وأخرجه ابن أبي شيبة في «المصنف» (٣٧/٣٠٧)، وذكر المعنى في الشطر الثاني: «فقلت: القاسم بن

(١٤٥) الإتحاف: (٢٣/٣٠٧)، وأخرجه ابن أبي شيبة في «المصنف» (٣٧/٣٠٧)، وذكر المعنى في الشطر الثاني: «فقلت: القاسم بن

(١٤٦) الإتحاف: (٢٣/٣٠٧)، وأخرجه ابن أبي شيبة في «المصنف» (٣٧/٣٠٧)، وذكر المعنى في الشطر الثاني: «فقلت: القاسم بن

(١٤٧) الإتحاف: (٢٣/٣٠٧)، وأخرجه ابن أبي شيبة في «المصنف» (٣٧/٣٠٧)، وذكر المعنى في الشطر الثاني: «فقلت: القاسم بن

(١٤٨) الإتحاف: (٢٣/٣٠٧)، وأخرجه ابن أبي شيبة في «المصنف» (٣٧/٣٠٧)، وذكر المعنى في الشطر الثاني: «فقلت: القاسم بن

(١٤٩) الإتحاف: (٢٣/٣٠٧)، وأخرجه ابن أبي شيبة في «المصنف» (٣٧/٣٠٧)، وذكر المعنى في الشطر الثاني: «فقلت: القاسم بن

(١٥٠) الإتحاف: (٢٣/٣٠٧)، وأخرجه ابن أبي شيبة في «المصنف» (٣٧/٣٠٧)، وذكر المعنى في الشطر الثاني: «فقلت: القاسم بن

(١٥١) الإتحاف: (٢٣/٣٠٧)، وأخرجه ابن أبي شيبة في «المصنف» (٣٧/٣٠٧)، وذكر المعنى في الشطر الثاني: «فقلت: القاسم بن

(١٥٢) الإتحاف: (٢٣/٣٠٧)، وأخرجه ابن أبي شيبة في «المصنف» (٣٧/٣٠٧)، وذكر المعنى في الشطر الثاني: «فقلت: القاسم بن

(١٥٣) الإتحاف: (٢٣/٣٠٧)، وأخرجه ابن أبي شيبة في «المصنف» (٣٧/٣٠٧)، وذكر المعنى في الشطر الثاني: «فقلت: القاسم بن

(١٥٤) الإتحاف: (٢٣/٣٠٧)، وأخرجه ابن أبي شيبة في «المصنف» (٣٧/٣٠٧)، وذكر المعنى في الشطر الثاني: «فقلت: القاسم بن

(١٥٥) الإتحاف: (٢٣/٣٠٧)، وأخرجه ابن أب

عَارِضٌ مُحْرِمًا بِهِ». الآية".

هَذَا حَدِيثٌ صَحِيحٌ عَلَى شَرْطِ الشَّيْخَيْنِ، وَلَمْ يُخَرِّجَاهُ بِهَذِهِ السِّيَاقَةِ".

٣٧٤٧- صَحَّ أَبُو عَلِيٍّ الْحَافِظُ، أَنَا عُبَيْدُ اللَّهِ الْعَرُوضِيُّ، أَنَا أَبُو بَكْرٍ بْنُ أَبِي شَيْبَةَ، أَنَا أَبُو أَحْمَدَ الزُّبَيْرِيُّ، أَنَا سُفْيَانُ، عَنْ عَاصِمٍ، عَنْ زِرٍّ، عَنْ عَبْدِ اللَّهِ قَالَ: خَطَبَنَا عَلَى النَّبِيِّ ﷺ وَهُوَ يَقُولُ: اقْتُلُوا يَعْنِي نَحْلَتَهُ. فَقَالَ: سَمِعْتُمْ، قَالُوا: نَعَمْ. أَيُسْرُّنَا أَنَّا قُلْنَا: لَمْ نَسْمَعْ، وَنَادَى بِأَسْمَاءَ فَقَالَ: أَسَمِعْتِ؟ قَالَتْ: لَا. فَقَالَ لَهُمْ: بَيْنَ أَيْنَ يَسْتَهْوِيكُنَّ الشَّيْطَانُ فَلَمَّا سَمِعْنَ قَالُوا أَسْوَأُ؟ يَعْنِي الآية إِلَى: فَيَقْطَعُونَ أَيْدِيَهُنَّ".

صَحِيحُ الْإِسْنَادِ، وَلَمْ يُخَرِّجَاهُ.

٣٧٤٧- أَبُو الْحُسَيْنِ أَحْمَدُ بْنُ مُحَمَّدٍ الْعَنَزِيُّ، أَنَا مُحَمَّدُ بْنُ سُعَيْدٍ، أَنَا عَبْدُ اللَّهِ بْنُ صَالِحٍ، أَنَا مُعَاوِيَةُ بْنُ صَالِحٍ، عَنِ ابْنِ أَبِي الزَّعْرَاءِ، عَنْ جُبَيْرِ بْنِ نُفَيْرٍ، عَنْ أَبِي ثَعْلَبَةَ الْخُشَنِيِّ، عَنِ النَّبِيِّ ﷺ قَالَ: "الْجِنُّ ثَلَاثَةُ أَصْنَافٍ: صِنْفٌ لَهُمْ أَجْنِحَةٌ يَطِيرُونَ فِي الْهَوَاءِ، وَصِنْفٌ حَيَّاتٌ وَكِلَابٌ، وَصِنْفٌ يَحُلُّونَ وَيَظْعَنُونَ".

هَذَا حَدِيثٌ صَحِيحُ الْإِسْنَادِ، وَلَمْ يُخَرِّجَاهُ.

---

(١) [ط الحلبي: آية ٢٩].

(٢) [إتحاف المهرة (٧/ ١١٠-١١٦) (٦٩١٦)].

(٣) [ط الحلبي: آية ٢٩] وأخرجه في التفسير (٣٠٣٧)، ومسلم (٢٩٦٣).

(٤) [ط الحلبي: آية ٢٩ إلى ٣٠].

(٥) [إتحاف المهرة (١٩١/٩-١٩٥٥٥)].

(٦) في (ب) و(ص): «تعلمان بن صالح» خطأ.

(٧) [إتحاف المهرة (٢/ ٦٧٤-٦٧٥)].

ومن تفسير سورة محمد ﷺ

بسم الله الرحمن الرحيم

٣٧٤٣- أخبرنا أبو عبد الله محمد بن عبد الله الزاهد الأصبهاني، ثنا محمد بن يعقوب، ثنا محمد بن يونس، ثنا إسرائيل، عن أبي يحيى(١)، عن مجاهد، عن ابن عباس في قوله ﷻ: ﴿وَالَّذِينَ كَفَرُوا وَصَدُّوا عَن سَبِيلِ اللَّهِ أَضَلَّ أَعْمَالَهُمْ﴾(٢)، قال: مِقْسَمُ مكة: ﴿أَلَمْ تَرَ كَيْفَ ضَرَبَ اللَّهُ مَثَلًا كَلِمَةً طَيِّبَةً كَشَجَرَةٍ طَيِّبَةٍ أَصْلُهَا ثَابِتٌ وَفَرْعُهَا فِي السَّمَاءِ﴾(٣)، قال: هذا الإسلام، ﴿تُؤْتِي أُكُلَهَا كُلَّ حِينٍ بِإِذْنِ رَبِّهَا﴾(٤)، قال: هذا أصحاب محمد ﷺ، ﴿وَمَثَلُ كَلِمَةٍ خَبِيثَةٍ كَشَجَرَةٍ خَبِيثَةٍ اجْتُثَّتْ مِن فَوْقِ الْأَرْضِ مَا لَهَا مِن قَرَارٍ﴾(٥)، قال: هذا الشرك.

٣٧٤٤- أخبرنا الحسن بن عليم، الفرغاني، ثنا أبو الموجه، ثنا عبادان، ثنا عبد الله بن إدريس، عن عبد الله بن سعيد(٦)، عن أبي أيوب، عن النبي ﷺ في قوله ﷻ: ﴿وَيُدْخِلُهُمُ الْجَنَّةَ عَرَّفَهَا لَهُمْ﴾(٧)، قال: «بمنازلها أعلم منكم بمنازلها في الدنيا»(٨).

٣٧٤٥- أخبرنا أبو الحسين بن بشران، ثنا أبو العباس الأصم، ثنا العباس بن الوليد الدمشقي، ثنا مروان بن محمد، ثنا سليمان بن بلال، عن عبد الله بن دينار، عن ابن عمر، عن النبي ﷺ في قوله ﷻ: ﴿فَإِذَا لَقِيتُمُ الَّذِينَ كَفَرُوا فَضَرْبَ الرِّقَابِ حَتَّىٰ إِذَا أَثْخَنتُمُوهُمْ فَشُدُّوا الْوَثَاقَ﴾(٩)، قال: «فَإِذَا لَقِيتَ يَا مُحَمَّدُ الَّذِينَ كَفَرُوا فَضَرْبَ الرِّقَابِ حَتَّىٰ إِذَا أَثْخَنتُمُوهُمْ فَشُدُّوا الْوَثَاقَ فَإِمَّا مَنًّا بَعْدُ وَإِمَّا فِدَاءً حَتَّىٰ تَضَعَ الْحَرْبُ أَوْزَارَهَا»(١٠).

---

(١) يعني: الكناني الكوفي، ابن الحنبلية، سبق رجال الطيالسة.

(٢) أخرجه البخاري (٤٦٣٦).

(٣) أخرجه البخاري (٤٦٣٦).

(٤) إتحاف المهرة لابن حجر (٣٠٤-٣٨٨٥).

(٥) في (د) زاد: «الحكيم».

(٦) في (د) زاد: «عن أبيه»، وهو سعيد بن أبي هند الكندي الحزامي المخزومي، ضعيف.

(٧) أخرجه البخاري (٤٤١٨).

قَطَعَ أَعْنَاقَهُمْ عَلَى بَحْرِهِ مِنْ شَرِّهِ، يَقُولُ اللهُ ﷻ: ﴿وَنَادَوْا يَا جَمِيلُ لِيَقْضِ عَلَيْنَا رَبُّكَ﴾ [الزخرف: ٧٧]، يَقُولُ اللهُ ﷻ: ﴿إِنَّكُمْ مَاكِثُونَ﴾ [الزخرف: ٧٧]، يَسْتَبِدُّ بِهَذَا وَلَا يَسْأَلُهُمْ عَنْ شَيْءٍ الْوُجُوهُ؛ لِيُسَبِّبَ لِلْكَافِرِينَ ﷻ»[1].

هَذَا حَدِيثٌ صَحِيحُ الْإِسْنَادِ وَلَمْ يُخَرِّجَاهُ.

٣٧٤٥- أَخْبَرَنَا أَبُو زَكَرِيَّا الْعَنْبَرِيُّ، ثَنَا مُحَمَّدُ بْنُ عَبْدِ السَّلَامِ، ثَنَا إِسْحَاقُ بْنُ إِبْرَاهِيمَ، أَنْبَأَ بْنُ أَبِي ذِئْبٍ، ثَنَا شُرَحْبِيلُ، عَنْ سُلَيْمَانَ أَبِي الْيَقْظَانِ[2]، عَنْ سَعِيدِ بْنِ جُبَيْرٍ، عَنِ ابْنِ عَبَّاسٍ فِي قَوْلِ اللهِ ﷻ: ﴿حَتَّى إِذَا جَاءُوهَا مِنْ بَعِيدٍ﴾ [الأنبياء: ٩٦] قَالَ: «أَيْ: مِنْ بَعِيدٍ»[3]. قَالَ: قُلْتُ: يَوْمَ يُسْأَلُ.

هَذَا حَدِيثٌ صَحِيحُ الْإِسْنَادِ وَلَمْ يُخَرِّجَاهُ.

٣٧٤٦- حَدَّثَنَا أَبُو عَمْرٍو أَحْمَدُ بْنُ مُحَمَّدِ بْنِ إِبْرَاهِيمَ الْحَافِظُ بِمَرْوَ، ثَنَا مُحَمَّدُ بْنُ الْفَضْلِ السَّدُوسِيُّ، ثَنَا مُحَمَّدُ بْنُ الْقَاسِمِ الْأَسَدِيُّ، ثَنَا سُفْيَانُ الثَّوْرِيُّ، عَنْ أَبِي إِسْحَاقَ، عَنْ عُبَيْدٍ[4] بْنِ الْعَيْزَارِ قَالَ: سَمِعْتُ عَلِيًّا رَضِيَ اللهُ عَنْهُ[5] ﴿لَا تَشْقَ قَالَ لَا إِلَهَ إِلَّا اللهُ وَاسْتَقَرَّتْ بِهَا نَفْسُكَ﴾ [طه: ٢].

(١) (مسند: ٢٤٤٥).

(٢) (الكهف: ٢٩).

(٣) إسناده ضعيف (٣٧٦/١٣-٦١٣)، وقد تقدم برقم (٣٣٧٧) مكرر سندا ومتنا.

(٤) هو عُبَيد بن عبد الله بن ضرار، أبو إسحاق، الهمداني، الكوفي.

(٥) (مسند: ٦٤٤).

(٦) إسناده ضعيف (١٢٤/٢-٧٥١).

(٧) في (ر) و(ص): «فيه»، فيه مصحف، وهو أبو المغيرة البجلي الكوفي، من رجال الطبقتين.

(٨) (مسند: ٦٤٤).

وَشَلَّهُ ذَوْبُ اللِّسَانِ عَلَى أَهْلِي، فَقُلْتُ: يَا رَسُولَ اللهِ، إِنِّي لَأَسْأَلُ أَبَا جَهْلٍ بِلِسَانِي الْيَوْمَ، فَأَنَالُ النَّيْلَ (١)، فَأَنَّى لَكَ مِنَ الِاسْتِظْلَالِ بِهِ إِلَى لِاسْتَظِلَّ بِهِ فِي الْيَوْمِ مِائَةَ مَرَّةٍ»!!

هَذَا حَدِيثٌ صَحِيحُ الْإِسْنَادِ، وَلَمْ يُخَرِّجَاهُ هَكَذَا.

٧٧١٧- **صَ**: أَبُو الْعَبَّاسِ مُحَمَّدُ بْنُ يَعْقُوبَ، ثنا الْحَسَنُ بْنُ عَلِيِّ بْنِ عَفَّانَ الْعَامِرِيُّ، ثنا أَبُو أُسَامَةَ، حَدَّثَنِي حُسَيْنٌ بْنُ ذَكْوَانَ، عَنْ عَبْدِ اللهِ بْنِ بُرَيْدَةَ، عَنْ يَحْيَى بْنِ يَعْمَرَ، عَنْ شَدَّادِ بْنِ أَوْسٍ قَالَ: قَالَ رَسُولُ اللهِ ﷺ: «سَيِّدُ الِاسْتِغْفَارِ أَنْ يَقُولَ: اللَّهُمَّ أَنْتَ رَبِّي لَا إِلَهَ إِلَّا أَنْتَ، خَلَقْتَنِي وَأَنَا عَبْدُكَ، وَأَنَا عَلَى عَهْدِكَ وَوَعْدِكَ مَا اسْتَطَعْتُ، أَعُوذُ بِكَ مِنْ شَرِّ مَا صَنَعْتُ، أَبُوءُ لَكَ بِنِعْمَتِكَ عَلَيَّ، وَأَبُوءُ بِذَنْبِي فَاغْفِرْلِي، فَإِنَّهُ لَا يَغْفِرُ الذُّنُوبَ إِلَّا أَنْتَ»(٢).

هَذَا حَدِيثٌ صَحِيحُ الْإِسْنَادِ، وَلَمْ يُخَرِّجَاهُ(٣).

٧٧١٨- **أَخْبَرَنَا** عَبْدُ اللهِ بْنُ جَعْفَرِ بْنِ دَرَسْتُوَيْهِ الْفَارِسِيُّ، حَدَّثَنَا يَعْقُوبُ بْنُ سُفْيَانَ الْفَارِسِيُّ، ثنا يَحْيَى بْنُ بُكَيْرٍ، ثنا اللَّيْثُ بْنُ سَعْدٍ، عَنْ أَبِي الْخَيْرِ، عَنْ جُلَاحٍ بْنِ جَابِرٍ، عَنْ إِبْرَاهِيمَ بْنِ حَرْبٍ(٤)، عَنْ عَبْدِ اللهِ بْنِ بُرَيْدَةَ، عَنْ أَبِيهِ

---

(١) أخرجه أحمد (٢٤/ ٢٧٠- ٢٤٣٥٣).

(٢) أخرجه أحمد (٢٤/ ٢٧٣- ٢٤٣٥٦).

(٣) قال ابن حجر في الإتحاف: قلت: له أصل. أخرجه البخاري، يعني في الدعوات (٦٣٠٦) ومسلم (٢٧٠٨).

(٤) يذكر هنا الحافظ ابن حجر: إبراهيم بن حرب الكوفي أحد سماك بن حرب الكوفي الكذاب، وذكره ابن حبان، وتاج، والصفدي في معجم طلعة المبدين (ص١٤٦) في الثبتِ الناسخ والأربعين في معرفة الإتحاف ممن يصحف عليهم من أهل الكوفة، وقال: أحمد =

قَالَ: فَجَاءَتْ عِمَامَةٌ سُمْرٌ مِنَ الْمَغَافِرِ، فَإِذَا رَجُلٌ صَاحِبُهَا، قَالَ: يَا رَبَّاهُ، انْظُرْ مَا هَذَا الْعَبْءُ؟ فَانْطَلَقَ، فَنَظَرَ، ثُمَّ جَاءَ، فَقَالَ: جَارِيَةٌ مِنْ قُرَيْشٍ تَبَعٌ أَنَّهَا، قَالَ: فَقَالَ عُمَرُ: إِنَّهَا لَمْ أَقُلْ، عَلَى الْمُهَاجِرِينَ وَالْأَنْصَارِ، قَالَ: فَلَمْ يَمْكُثْ إِلَّا سَاعَةً حَتَّى انْطَلَاقِ الرَّبَّاحِ وَالْحُمْرَةُ، قَالَ: فَحَمِدَ اللهَ عُمَرُ وَأَثْنَى عَلَيْهِ، ثُمَّ قَالَ: أَمَّا بَعْدُ، فَهَلْ تَعْلَمُونَهُ قَالَ هِنْدٌ بِهَذِهِ الْحَالِ الْمُطْمَئِنَّةِ الْمُسْتَقِرَّةِ؟ قَالَ: فَإِنِّي قَدْ سَأَلْتُ رَبِّي فَأَبَى أَنْ يُرِيَنِيهِ، وَلَمْ يَأْتِ بَعْدُ، وَإِنِّي لَأَرْجُو أَنْ لَا يَأْتِيَ حَتَّى تَرْتَدُّوا عَلَى أَعْقَابِكُمْ، وَحَتَّى تَرَوْا أَنَّ أَمْرَ بَنِي هَاشِمٍ قَدْ أَدْبَرَ، وَأَنَّ أَمْرَ بَنِي أُمَيَّةَ قَدْ أَقْبَلَ، وَحَتَّى تَرَوْا أَنَّ أَمْرَ بَنِي أُمَيَّةَ قَدْ أَقْبَلَ، وَحَتَّى تَرَوْا أَنَّ أَمْرَ بَنِي أُمَيَّةَ قَدْ أَدْبَر

بِسْمِ اللَّهِ الرَّحْمَٰنِ الرَّحِيمِ

وَمِنْ تَفْسِيرِ سُورَةِ الفَتْحِ

٣٧٥٠- **أَخْبَرَنِي** أَحْمَدُ بْنُ جَعْفَرٍ القَطِيعِيُّ، ثنا عَبْدُ اللهِ بْنُ أَحْمَدَ بْنِ حَنْبَلٍ، ثنا أَحْمَدُ بْنُ مُحَمَّدِ بْنِ مُحَمَّدِ بْنِ إِسْحَاقَ، عَنِ الزُّهْرِيِّ، عَنْ عُرْوَةَ، عَنِ المِسْوَرِ بْنِ مَخْرَمَةَ وَمَرْوَانَ بْنِ الحَكَمِ، قَالَا: أَقَرَّتْ سُورَةُ الفَتْحِ بَيْنَ سَلَفِهَا وَالمَدِينَةِ فِي شَأْنِ الحُدَيْبِيَةِ مِنْ أَوَّلِهَا إِلَى آخِرِهَا[1].

هَذَا حَدِيثٌ صَحِيحٌ عَلَى شَرْطِ مُسْلِمٍ، وَلَمْ يُخَرِّجَاهُ.

٣٧٥١- **حَدَّثَنَا** الشَّيْخُ أَبُو بَكْرٍ بْنُ إِسْحَاقَ، أنا إِسْمَاعِيلُ بْنُ إِسْحَاقَ القَاضِي، وَالعَبَّاسُ بْنُ الفَضْلِ الأَنْصَارِيُّ، قَالَا: ثنا إِسْمَاعِيلُ بْنُ أَبِي أُوَيْسٍ، حَدَّثَنِي مُحَمَّدُ بْنُ أَبِي سَبْرَةَ[2]، قَالَ: سَمِعْتُ[3] مُحَمَّدَ بْنَ جَبَيْرِ بْنِ مُطْعِمٍ يَقُولُ: أَقْبَلْنَا مَعَ رَسُولِ اللهِ ﷺ مِنَ الحُدَيْبِيَةِ حَتَّى بَلَغَ رَسُولُ اللهِ ﷺ كُرَاعَ الغَمِيمِ، فَإِذَا النَّاسُ يَرْتَمُونَ[4] نَحْوَ رَسُولِ اللهِ ﷺ، فَقَالَ بَعْضُ النَّاسِ لِبَعْضٍ: مَا

---

(١) أخرجه البيهقي (١٣٤/٩ و١٤٥-١٤٦).

(٢) قال في الجمع الصحيح كلها والتلخيص: وكذا رواه الطبراني في الأوسط (٤٢/٢-٤٣) والبغوي في تفسيره من الحديث (١٣٥/٤) عن إسماعيل به، وقد راجعت الحافظ في نسخته التي هذا الموضع: «عن محمد عبد الرحمن بن سبرة» وكذا نقلها في فتح الباري (٢٦٣/٧) من طريق محمد بن عيسى ابن الطباع عن إسماعيل به دون ذكر أحد.

(٣) في «ت»: «قال: سمعت» والمثبت موافق لما في «ف» و«ك».

(٤) يعني: يطيرون في سرعة، والرتم: الوخز من السير بعنف بل الأرض يرتمون رتمًا» كما في النهاية.

بِنَاسٍ؟ قَالُوا: أَرْسِلِي إِلَى رَسُولِ اللهِ ﷺ، فَخَرَجَتْ[1] حَتَّى وَجَدَنَا رَسُولَ اللهِ ﷺ عِنْدَ ذُرَاعِ الْحَمَامَةِ، فَلَمَّا اجْتَمَعَ عِنْدَهُ النَّاسُ قَرَأَ عَلَيْهِمْ: ﴿إِنَّا فَتَحْنَا لَكَ فَتْحًا مُّبِينًا﴾[2]، قَالُوا: بِمَنْزِلَةِ النَّاسِ: أَوْ فَتْحٌ هُوَ؟ قَالَ: «فَوَالَّذِي نَفْسِي بِيَدِهِ إِنَّهُ لَفَتْحٌ».

هَذَا حَدِيثٌ صَحِيحٌ عَلَى شَرْطِ مُسْلِمٍ، وَلَمْ يُخَرِّجَاهُ.

٣٧٥٢ - أَخْبَرَنَا أَبُو جَعْفَرٍ مُحَمَّدُ بْنُ مُحَمَّدٍ الْمَذَارِيُّ، ثنا إِسْمَاعِيلُ بْنُ إِسْحَاقَ الْقَاضِي، ثنا عَلِيُّ بْنُ الْجَعْدِ، ثنا حَرَمِيُّ بْنُ عُمَارَةَ بْنِ أَبِي حَفْصَةَ، ثنا شُعْبَةُ، عَنْ يَزِيدَ الرِّشْكِ، عَنْ مُطَرِّفٍ، عَنْ أَبِي بَرْزَةَ ﷺ، قَالَ: قَالَ لِي أَبِي: يَا بُنَيَّ، لَقَدْ غَبِيتُ عَنْ أَمْرِ هَذَا الْحَيِّ مِنَ الْأَنْصَارِ مُنْذُ كَذَا وَكَذَا[3]، فَهَلْ لَكَ أَنْ تَأْتِيَهُمْ فَتَسْأَلَهُمْ عَنْ أَمْرِهِمْ؟ فَإِنَّهُ أَثْبَتُ لِلْعِلْمِ، قَالَ: فَأَتَاهُمْ فَسَأَلَهُمْ، فَقَالُوا: ﴿إِذَا جَآءَ نَصْرُ اللَّهِ وَالْفَتْحُ﴾ حَتَّى خَتَمَ بِهِ، فَقَالَ لَهُمْ: هَلْ تَدْرُونَ مَا أَمْرُهُ؟ قَالُوا: لَا نَدْرِي، إِلَّا أَنَّهُ يَأْتِي فِيهِ أَمْرٌ مِنَ اللهِ، فَإِذَا هُوَ كَمَا قَالَ[4].

هَذَا حَدِيثٌ صَحِيحٌ عَلَى شَرْطِ الشَّيْخَيْنِ، وَلَمْ يُخَرِّجَاهُ بِهَذِهِ السِّيَاقَةِ.

---

(١) في (ك): «فخرجت».

(٢) الفتح: ١ و٢.

(٣) إسناده ضعيف، انظر: «تهذيب الكمال» (٣٢/١٣٣-١٣٤).

(٤) قال الذهبي في التلخيص: «قلت: ليزيد ضعف، لم يحتج شعبة إلا لأنه، وهما ثقتان».

(٥) إسناده ضعيف، انظر: (٣٧٥١).

(٦) الفتح: ١ و٢.

(٧) إسناده ضعيف، انظر: (٣٧٥١).

(٨) في آخره عند البخاري في «المغازي» (٤٢٩٤) مطولًا، والترمذي (٣١٠٣) مختصرًا من حديث عثمان بن عمر وغندر عن شعبة به وقد، قال الحاكم: «على شرط الشيخين»، وتعقبه الذهبي بقوله: «قلت: هذا شعبة، فقد تفرد الترمذي بقوله: لم يحتج شعبة إلا لأن فطائر ثم

[أبَا] أَمْرَدَ شَيْبَانَ، عَنْ أَبِي مُوسَى، عَنْ مُحَمَّدِ بْنِ سُعْدَةَ بِإِسْنَادِهِ: «إِذَا جَاءَ فَتْحُ اللَّهِ» [١]. قَالَ: فَتْحُ عَمُّورِيَةَ. [٢] [٣] [٤]

وَقَدْ سَمَّاهُ مُحَمَّدُ بْنُ عَبْدِ الْمَلِكِ هَذَا الْحَدِيثَ عَلَى وَجْهِهِ بِذِكْرِ حُسْنِ وَتَحْرِيرِ عِلْمِهِ.

٢٧٥٣ - **حَدَّثَنَا** عَلِيُّ بْنُ حَمْشَادَ الْعَدْلُ، ثَنَا مُحَمَّدُ بْنُ غَالِبٍ، وَعَلِيُّ بْنُ عَبْدِ الْعَزِيزِ، قَالَا: ثَنَا الْحَسَنُ بْنُ بِشْرٍ بْنِ سَلْمٍ [٥]، ثَنَا الْحَكَمُ بْنُ عَبْدِ الْمَلِكِ، عَنْ قَتَادَةَ، عَنْ أَنَسٍ بْنِ مَالِكٍ قَالَ: لَمَّا رَجَعَتْ مِنَ الْحُدَيْبِيَةِ وَأَصْحَابُ مُحَمَّدٍ ﷺ عَلَى أَنْفُسِهِمْ لِمَا نَالَهُمْ قَالَ: فَأَنْزَلَ اللَّهُ عَلَيْهِ: ﴿إِنَّا فَتَحْنَا لَكَ فَتْحًا مُبِينًا﴾ [الفتح: ١] فَقَالَ رَسُولُ اللَّهِ ﷺ: «أَوَقَدْ عَلِمْتُمْ أَنِّي هَا أَصْلُحُ إِلَى مَا عَلَّمْتُمُونِيهِ». [٦] [٧] [٨] [٩] [١٠] [١١] [١٢] [١٣] [١٤] [١٥] [١٦] [١٧] [١٨] [١٩] [٢٠] [٢١] [٢٢] [٢٣] [٢٤] [٢٥] [٢٦] [٢٧] [٢٨] [٢٩] [٣٠] [٣١] [٣٢] [٣٣] [٣٤] [٣٥] [٣٦] [٣٧] [٣٨] [٣٩] [٤٠] [٤١] [٤٢] [٤٣] [٤٤] [٤٥]

جَيِّدَةٌ. أَنْبَأَنَا هَارُونُ بْنُ الْعَبَّاسِ، فَقَالَ رَسُولُ اللهِ ﷺ: «خَيْرُكُمْ خَيْرٌ، إِنَّا لَا يَتَرَكَّبُ بِنَاسَةٍ قَوْمٌ فِيهِمْ مِثْلُهُ»(١).

٣٧٥٤- أَخْبَرَنَا أَبُو بَكْرٍ الدَّامِغِيُّ، قَالَ: يُسْتَدَلُّ بِنَ الْعَنْبَرِ، كَمَا أَنَّ حَدِيثَهُ: كَانَ شَفَاؤُنَا عِنْدَ سَلْمَةَ بْنِ كُهَيْلٍ، عَنِ ابْنِ الْأَحْوَصِ، عَنْ عَلِيٍّ: «هُمُ الَّذِينَ أَذْرَكَ الْأَكْبَرَةَ فِي طُلُبِ الْكُوَيْتِ»(٢)، قَالَ: الْمَكْبَرَةُ لَهَا رَجُلٌ تَعْرِفُهُ الْإِنْسَانُ، ثُمَّ هِيَ بَعْدُ رِيحٌ طَيِّبَةٌ(٣).

هَذَا حَدِيثٌ صَحِيحُ الْإِسْنَادِ، وَلَمْ يُخَرِّجَاهُ.

٣٧٥٥- أَخْبَرَنَا أَبُو زَكَرِيَّا الْعَنْبَرِيُّ، بِمَكَّةَ: يُسْتَدَلُّ بِنَ حَدِيثِ عَلِيٍّ عَلَيْهِ السَّلَامُ، أَنَّ يَحْيَى بْنَ أَبِي زَائِدَةَ، حَدَّثَنِي مُنْذِرُ بْنُ مُنْذِرٍ، عَنِ الْحَجَّاجِ بْنِ أَرْطَاةَ، عَنْ عَكْرَمَةَ قَالَ: قُلْتُ لِابْنِ عَبَّاسٍ: مَا قَوْلُكَ: ﴿وَلَقَدْ نَبَذْنَاهُ﴾(٤)؟ قَالَ: الضَّرْبُ بِيَدِي النَّبِيِّ ﷺ بِالسَّيْفِ(٥).

هَذَا حَدِيثٌ صَحِيحُ الْإِسْنَادِ، وَلَمْ يُخَرِّجَاهُ.

٣٧٥٦- أَخْبَرَنَا أَبُو الْعَبَّاسِ الْأَصَمُّ بِمَرْوَ، وَأَبُو أَحْمَدَ الْعَنْبَرِيُّ بِمَرْوَ، قَالَا: إِنَّ إِبْرَاهِيمَ بْنَ هَانِئٍ، قَالَ عَلِيُّ بْنُ الْحُسَيْنِ بْنِ شَقِيقٍ: أَنَا الْحُسَيْنُ بْنُ وَاقِدٍ،

---

(١) قال الذهبي في التلخيص: «فقد الحكم ضعيف، أخرجه استطراداً».

(٢) إتحاف المهرة (٩/٦٤٣-٦٤٦).

(٣) إتحاف المهرة (٩/٦٤٣).

(٤) إتحاف المهرة (٩/٦٤٥-٦٤٦).

(٤) الصافات (١٤٥).

(٥) إتحاف المهرة (٩/٦٤٥-٦٤٦).

(٦) قال الذهبي في التلخيص: «قلت: قد أعجز سائر من عيب كلام بعض الحديث».

حَدَّثَنِي ثَابِتُ الْبُنَانِيُّ، عَنْ عَبْدِ اللهِ بْنِ مُطِيعٍ الْعَدَوِيِّ قَالَ: لَمَّا نَعَى رَسُولُ اللهِ ﷺ بِالْحُدَيْبِيَةِ عَلَى الْمِنْبَرِ، وَكَانَ فِيمَا نَعَى عَلَى الْمُؤْمِنِينَ، وَكَانَ فُضَيْلُ بْنُ الْمَضَاءِ بِتِلْكَ السَّجَرَةِ عَلَى ظَهْرِ رَسُولِ اللهِ ﷺ، فَأَتَاهُ عَنْ ظَهْرِهِ، وَعَلَى ذَلِكَ أَبِي طَالِبٍ وَوَلَدُهُ مِنْ عُمَرَ جَابِرَانِ بْنِ يَزِيدَ رَسُولُ اللهِ ﷺ، فَقَالَ رَسُولُ اللهِ ﷺ: «اكْتُبْ»، فَذَكَرَ بْنُ الْحَدِيدِ أَنَّهُمْ أَخْرَجُوهُ مِنَ الْكِتَابِ بِمَرَّةٍ، فَمَنْ يَقُولُ بِمَرَّةٍ، فَإِنَّهُ مِنْ يَقُولُ: فَإِنَّهُ لَمْ يَحْرُجْ عَلَيْنَا إِلَّا لِيَقُولَ لَنَا: عَلَيْهِ السَّلَامُ،

عَنْ عَبَايَةَ بْنِ رِبْعِيٍّ، عَنْ عَلِيٍّ فِي قَوْلِهِ ﷻ: ﴿وَأَزْلَفْنَا ثَمَّ ءَاخَرِينَ﴾ [الشعراء: ٦٤] قَالَ: إِنَّا بِهِ لَا بِهَذَا وَلَا هَذَا(١).

هَذَا حَدِيثٌ صَحِيحٌ عَلَى شَرْطِ الشَّيْخَيْنِ، وَلَمْ يُخَرِّجَاهُ.

٣٧٥٧- أَخْبَرَنَا أَبُو زَكَرِيَّا الْعَنْبَرِيُّ، ثنا مُحَمَّدُ بْنُ إِسْحَاقَ الثَّقَفِيُّ، ثنا إِسْحَاقُ بْنُ إِبْرَاهِيمَ، أنا جَرِيرٌ، عَنِ الأَعْمَشِ، عَنْ عَبَايَةَ قَالَ: قَرَأَ رَجُلٌ عَلَى عَلِيٍّ رضي الله عنه ﴿وَأَزْلَفْنَا ثَمَّ ءَاخَرِينَ﴾ [الشعراء: ٦٤] فَقَالَ: لَا وَاللَّهِ مَا هِيَ هَكَذَا، لَقَدْ سَمِعْتُ رَسُولَ اللَّهِ ﷺ يَقْرَؤُهَا: ﴿وَأَزْلَفْنَا ثَمَّ ءَالَ فِرْعَوْنَ﴾ [غافر: ٤٥] هُمْ أَشَدُّ آلِ فِرْعَوْنَ عَذَابًا(٢).

هَذَا حَدِيثٌ صَحِيحٌ عَلَى شَرْطِ الشَّيْخَيْنِ، وَلَمْ يُخَرِّجَاهُ.

٣٧٥٨- حَدَّثَنَا أَبُو بَكْرِ بْنُ إِسْحَاقَ الْفَقِيهُ، أنا يُوسُفُ بْنُ إِسْحَاقَ الثَّقَفِيُّ، ثنا أَبُو بَكْرِ بْنُ أَبِي شَيْبَةَ، ثنا أَبُو أُسَامَةَ وَوَكِيعٌ، عَنْ هِشَامِ بْنِ عُرْوَةَ، عَنْ أَبِيهِ، عَنْ عَائِشَةَ: ﴿وَلِيَهْدِمُوا بِيَعٌ وَصَلَوَتٌ﴾ [الحج: ٤٠] قَالَتْ: أَصْحَابُ رَسُولِ اللَّهِ ﷺ أُجِّرُوا بِالاسْتِيطَانِ لَهُمْ، وَسَلَّمُوا(٣).

هَذَا حَدِيثٌ صَحِيحٌ عَلَى شَرْطِ الشَّيْخَيْنِ، وَلَمْ يُخَرِّجَاهُ.

---

(١) أخرجه ابن أبي حاتم في تفسيره (٩/٢٩٤٤) بنحوه.

(٢) إسناده قوي: (٤٢٨/٤١٠-١٤٤٤٨).

(٣) قال قال الصعيب: وسنده ليس بقوي، وفيه رجال له.

(٤) إسناده: (٢٩/٤٢).

(٥) إسناده قوي: (٢١٦/٤٨-١٢٥٣٦).

(٦) إسناده: (٢٩/٤٢).

(٧) إسناده قوي: (٢٧٧/١٧-٢٣٣٧٥).

(٨) بل أخرجه مسلم في الفتن: (٢٩١٨) بنحوه دون ذكر الآية.

بِسْمِ اللَّهِ الرَّحْمَٰنِ الرَّحِيمِ

وَمِنْ تَفْسِيرِ سُورَةِ الْحُجُرَاتِ

٣٧٦٠- حدثنا عَلِيُّ بْنُ عَبْدِ اللهِ الحَكِيمِيُّ بِبَغْدَادَ، ثنا الْعَبَّاسُ بْنُ مُحَمَّدٍ بْنِ حَاتِمٍ الدُّورِيُّ، ثنا سَعِيدُ بْنُ عَامِرٍ، عَنْ مُحَمَّدِ بْنِ عَمْرٍو، عَنْ أَبِي سَلَمَةَ، عَنْ أَبِي هُرَيْرَةَ قَالَ: لَمَّا نَزَلَتْ: ﴿إِنَّ الَّذِينَ يَغُضُّونَ أَصْوَاتَهُمْ عِندَ رَسُولِ اللَّهِ﴾ [١]، قَالَ: ثُمَّ بَكَىٰ الصِّدِّيقُ، وَالَّذِي أَنْزَلَ عَلَيْكَ الْكِتَابَ يَا رَسُولَ اللهِ، لَأُحَدِّثَنَّكَ إِلَّا كَأَخِي السِّرَارِ حَتَّى أَلْقَى اللهَ ﷻ.

هَذَا حَدِيثٌ صَحِيحٌ عَلَى شَرْطِ مُسْلِمٍ، وَلَمْ يُخَرِّجَاهُ.

٣٧٦١- أَخْبَرَنِي أَبُو الْفَضْلِ الْفَقِيهُ، ثنا سُلَيْمَانُ بْنُ سَعِيدٍ الدَّرْبِيُّ، ثنا سُلَيْمَانُ بْنُ عَبْدِ الرَّحْمَٰنِ الدِّمَشْقِيُّ، حَدَّثَنِي سُلَيْمَانُ بْنُ عُتْبَةَ، قَالَ: سَمِعْتُ يُونُسَ بْنَ مَيْسَرَةَ بْنِ حَلْبَسٍ يُحَدِّثُ، عَنْ أَبِي إِدْرِيسَ الْخَوْلَانِيِّ، عَنْ أَبِي الدَّرْدَاءِ، قَالَ: ذُكِرَ رَسُولُ اللهِ ﷺ عِنْدَهُ، فَقَالَ: يَا رَسُولَ اللهِ، أَرَأَيْتَ مَا تَعْمَلُ أَشَيْءٌ قُدِّرَ لَكَ، أَمْ شَيْءٌ تَسْتَأْنِفُهُ الْآنَ؟ قَالَ: «بَلْ شَيْءٌ قُضِيَ لَكَ»، قَالَ: ثُمَّ أَقُولُ يُونُسُ بْنُ مَيْسَرَةَ عَلَى سَعِيدِ بْنِ عَبْدِ الْعَزِيزِ، فَقَالَ لَهُ: إِنَّ سُعَيْدَ بْنَ الْعَبِيدِ فِي عَمَلِ كَذَا، فَقَالَ لَهُ سَعِيدٌ: وَلِمَ؟ إِنَّا لَا حَلْسٌ، قَالَ: أَمَا

---

(١) [الحجرات/ آية ٣].

(٢) [تحفة الأشراف (١٢/ ١٨٧) (١٦٠٠٦)].

(٣) هو: سليمان بن عتبة بن يزيد، أبو الربيع الدمشقي، من رجال الهيئة.

تَسْمَعُ لَهُ بِقَوْلٍ فِي كِتَابِهِ: ﴿وَلَقَدْ أَرَىٰهُ بِٱلْأُفُقِ ٱلْمُبِينِ﴾ [التكوير: ٢٣] وَلَهُ بِقَوْلٍ: ﴿ثُمَّ دَنَا فَتَدَلَّىٰ ۝ فَكَانَ قَابَ قَوْسَيْنِ أَوْ أَدْنَىٰ ۝ فَأَوْحَىٰٓ إِلَىٰ عَبْدِهِۦ مَآ أَوْحَىٰ﴾ [النجم: ٨-١٠] وَلَهُ بِقَوْلٍ: ﴿وَلَقَدْ رَءَاهُ نَزْلَةً أُخْرَىٰ ۝ عِندَ سِدْرَةِ ٱلْمُنتَهَىٰ ۝ عِندَهَا جَنَّةُ ٱلْمَأْوَىٰٓ ۝ إِذْ يَغْشَى ٱلسِّدْرَةَ مَا يَغْشَىٰ ۝ مَا زَاغَ ٱلْبَصَرُ وَمَا طَغَىٰ﴾ [النجم: ١٣-١٧] وَلَهُ بِقَوْلٍ: ﴿وَٱلنَّجْمِ إِذَا هَوَىٰ ۝ مَا ضَلَّ صَاحِبُكُمْ وَمَا غَوَىٰ ۝ وَمَا يَنطِقُ عَنِ ٱلْهَوَىٰٓ ۝ إِنْ هُوَ إِلَّا وَحْيٌ يُوحَىٰ﴾ [النجم: ١-٤] وَلَهُ بِقَوْلٍ: ﴿وَلَقَدْ رَءَاهُ بِٱلْأُفُقِ ٱلْمُبِينِ ۝ وَمَا هُوَ عَلَى ٱلْغَيْبِ بِضَنِينٍ﴾ [التكوير: ٢٣-٢٤] وَلَهُ بِقَوْلٍ: ﴿وَمَا كَانَ لِبَشَرٍ أَن يُكَلِّمَهُ ٱللَّهُ إِلَّا وَحْيًا أَوْ مِن وَرَآئِ حِجَابٍ﴾ [الشورى: ٥١] وَلَهُ بِقَوْلٍ: ﴿وَكَلَّمَ ٱللَّهُ مُوسَىٰ تَكْلِيمًا﴾ [النساء: ١٦٤] وَلَهُ بِقَوْلٍ: ﴿وَنَادَيْنَٰهُ مِن جَانِبِ ٱلطُّورِ ٱلْأَيْمَنِ وَقَرَّبْنَٰهُ نَجِيًّا﴾ [مريم: ٥٢] وَلَهُ بِقَوْلٍ: ﴿وَكَلَّمَ ٱللَّهُ مُوسَىٰ تَكْلِيمًا﴾ [النساء: ١٦٤] وَلَهُ بِقَوْلٍ: ﴿وَلَمَّا جَآءَ مُوسَىٰ لِمِيقَٰتِنَا وَكَلَّمَهُۥ رَبُّهُۥ﴾ [الأعراف: ١٤٣

قَالَتْ: فَأَصْبَحُوا يَتَهَيَّئُونَ بِالْغَدَاةِ وَالرَّوَاحِ[1] إِذْ قَدْ نُجِسُ النَّضْحِيَّتَيْنِ»[2]. أَخْبَرَنِي عَبْدُ اللَّهِ بْنُ مُحَمَّدٍ، قَالَ: ثَنَا عَبْدُ اللَّهِ بْنُ عُمَرَ، وَمَا أَدْرِي وَكَيْفَ ذَلِكَ؟ أَنَّ الصَّرِيفَ، قَالَ: قَدَمَ الرَّجُلُ فَأَطْلَقَ، قَالَ: فَإِذَا تَرَاءَتْ سَوَادَةُ أَهْلِ إِلَيْنَا عَبْدُ اللَّهِ بْنُ عُمَرَ، فَقَالَ: مَا وَجَدْتُ فِي نَفْسِي فِي شَيْءٍ مِنْ أَمْرِ هَذِهِ الْآيَةِ مَا وَجَدْتُ فِي نَفْسِي أَنِّي لَمْ أُقَاتِلْ هَذِهِ الْفِئَةَ الْبَاغِيَةَ كَمَا أَمَرَنِي اللَّهُ.

هَذَا حَدِيثٌ صَحِيحٌ عَلَى شَرْطِ الشَّيْخَيْنِ وَلَمْ يُخَرِّجَاهُ.

٧٧٠٣ - أَخْبَرَنِي الْحَسَنُ بْنُ عَلِيٍّ الْجُرْجَرَائِيُّ، ثَنَا أَبُو الْمُوَجِّهِ، ثَنَا عَبْدَانُ، ثَنَا عَبْدُ اللَّهِ، أَنَا أَبُو مَوْدُودٍ، عَنْ يَعْقُوبَ[3]، عَنِ ابْنِ عَجْلَانَ، عَنْ أَبِي هُرَيْرَةَ، قَالَ: قَالَ رَسُولُ اللَّهِ ﷺ: «لَا يَقُولَنَّ أَحَدُكُمْ: خَبُثَتْ نَفْسِي، وَلَكِنْ لِيَقُلْ: لَقِسَتْ نَفْسِي».

هَذَا حَدِيثٌ صَحِيحُ الْإِسْنَادِ، وَلَمْ يُخَرِّجَاهُ.

٧٧١٤ - حَدَّثَنَا أَبُو الْعَبَّاسِ مُحَمَّدُ بْنُ يَعْقُوبَ، ثَنَا مُحَمَّدُ بْنُ إِسْحَاقَ

---

(١) [التحريف]: فأصبح.

(٢) في النضحيين: اختلفا عند قبض عمر رضي الله عنه. [إسناده ضعيف] [٧٠٤٠ - ٣٠٤٠] [ومسلم، وأبو داود، والنسائي، وابن ماجه، وأحمد، وابن أبي شيبة، وابن حبان، والبيهقي، وابن سعد، وابن عساكر، وابن عبد البر، وابن الأثير، والمزي، والذهبي، وابن كثير، وابن حجر، والعيني، والسيوطي، والشوكاني، وابن عابدين، والألباني، وشعيب الأرنؤوط، وبشار عواد معروف، وأحمد شاكر، وحمزة الزين، وفؤاد عبد الباقي، وعبد السلام هارون، ومحمد عبد الحي الكتاني، وعبد الله الغماري، وعبد الله الجديع، وعبد الله التركي، وعبد المحسن العباد، وعبد الرحمن الوكيل، وعبد الرحمن اللويحق، وعبد الرحمن السعدي، وعبد الرحمن بن يحيى المعلمي، وعبد العزيز بن باز، وعبد العزيز آل الشيخ، وعبد العزيز الراجحي، وعبد العزيز الطريفي، وعبد العزيز الريس، وعبد العزيز الشثري، وعبد العزيز الفوزان، وعبد العزيز الحميدي، وعبد العزيز الداخل، وعبد العزيز الزير آل حمد، وعبد العزيز الشايع، وعبد العزيز الطويان، وعبد العزيز الحصين، وعبد العزيز الحجيلي، وعبد العزيز الحجيلي، وعبد العزيز الحجيلي

الصَّمَدُ﴾، ثُمَّ يَرْجِعُ بْنُ مَنْدَهْ، ثنا مُحَمَّدُ بْنُ سَلَمَةَ، ثنا دَاوُدُ بْنُ أَبِي هِنْدٍ، عَنِ الشَّعْبِيِّ، قَالَ: وَجَّهَ يَهُودُ خَيْبَرَ وَفْدًا مِنْهُمْ إِلَى مَكَّةَ، فَقَالُوا لِقُرَيْشٍ: سَلُوا مُحَمَّدًا عَنِ الرَّبِّ مِمَّ هُوَ؟ فَإِنَّ التَّوْرَاةَ بِلُغَتِهِ، فَقِيلَ لَهُ: يَا رَسُولَ اللهِ، إِنَّ يَهُودَ خَيْبَرَ، فَأَنْزَلَ اللهُ: ﴿قُلْ هُوَ اللهُ أَحَدٌ﴾ إِلَى آخِرِهَا»[1].

هَذَا حَدِيثٌ صَحِيحٌ عَلَى شَرْطِ الشَّيْخَيْنِ، وَلَمْ يُخَرِّجَاهُ.

٣٧٥٦- حَدَّثَنَاهُ أَبُو عَبْدِ اللهِ مُحَمَّدُ بْنُ يَعْقُوبَ، ثنا مُحَمَّدُ بْنُ عَبْدِ الْوَهَّابِ الْفَرَّاءُ، ثنا مُحَمَّدُ بْنُ الْحَسَنِ الْمَخْزُومِيُّ بِالْمَدِينَةِ، حَدَّثَنِي أَبُو سَلَمَةَ بْنُ الْمَاجِشُونِ، عَنْ عَبْدِ الرَّحْمَنِ بْنِ يَعْقُوبَ[2]، عَنْ أَبِيهِ، عَنْ عَبْدِهِ، عَنْ أَبِي هُرَيْرَةَ، أَنَّ النَّبِيَّ ﷺ قَالَ: «إِنَّ اللهَ تَعَالَى خَلَقَ الْخَلْقَ، حَتَّى إِذَا فَرَغَ مِنْهُمْ قَامَتِ الرَّحِمُ إِلَى الْعَرْشِ فَعَلَّقَتْ بِهِ، وَقَالَتْ: أَسْأَلُكَ بِكَ أَنْ تَصِلَنِي، وَأَنْ تَجْعَلَ الْجَنَّةَ مَأْوَايَ، فَأَنْزَلَ اللهُ تَعَالَى: ﴿فَهَلْ عَسَيْتُمْ إِنْ تَوَلَّيْتُمْ أَنْ تُفْسِدُوا فِي الْأَرْضِ وَتُقَطِّعُوا أَرْحَامَكُمْ﴾ [محمد: ٢٢]»[3].

هَذَا حَدِيثٌ صَحِيحٌ، غَرِيبُ الإِسْنَادِ وَالْمَتْنِ، وَلَمْ يُخَرِّجَاهُ.

وَلَهُ شَاهِدٌ مِنْ حَدِيثِ طَلْحَةَ بْنِ عُمَرٍو، عَنْ عَطَاءٍ بْنِ أَبِي رَبَاحٍ، عَنْ أَبِي

---

(١) [التحريف: آية ١١].

(٢) [إتحاف المهرة ٦٤٨/١٠ - ٦٧٤٧/٢].

(٣) أسلفنا بنحو اللفظ من حديث عبد الرحمن الحرقي إلى أبي لهيعة ترجمة.

(٤) [التحريف: آية ٢٣].

(٥) [إتحاف المهرة ٦٤٨/١٠ - ٦٧٤٧/٢].

(٦) قال الذهبي في التلخيص: «قلت: المخزومي إلى زياد ساقط، وقال ابن حجر في التعجيل: «قلت: وأبوه محمد بن الحسن المدني».

هُرَيْرَةَ.

٣٧٦٦- **حَدَّثَنَا** أَبُو بَكْرِ بْنُ مُحَمَّدِ بْنِ عَبْدِ اللهِ بْنِ أَحْمَدَ الْحَبِيبِيُّ، ثنا أَحْمَدُ بْنُ نَصْرٍ، ثنا أَبُو شَأْسٍ النَّهْشَلِيُّ، ثنا طَلْحَةُ بْنُ عَمْرٍو(١)، عَنْ عَطَاءِ بْنِ أَبِي رَبَاحٍ، عَنْ أَبِي هُرَيْرَةَ، قَالَ: قَالَ رَسُولُ اللهِ ﷺ: «إِنَّ أَسْعَرَ(٢) شَعْرٍ عَلَى اللهِ لَشَعْرُ لِحْيَةِ الْعَبْدِ»(٣)، فَقَالَ: إِنَّ اللهَ يَقُولُ يَوْمَ الْقِيَامَةِ: يَا أَيُّهَا النَّاسُ، إِنِّي خَلَقْتُ نَسَمًا وَخَلَقْتُ نَسَمًا، فَخَلَقْتُ أَوْدَنَهُمْ أَقْدَامًا، وَأَرْيَشَهُمْ إِلَّا أَنْ تَطْرُدُوا، فَلَأَنْ يَكُونَ أَوْدَمُ مِنْ فُلَانٍ بْنِ فُلَانٍ، وَإِنِّي الْيَوْمَ أَرْفَعُ نَسَبِي، وَأَضَعُ أَنْسَابَكُمْ، أَيْنَ الْمُتَكَلِّمُ؟ قَالَ طَلْحَةُ: فَقَالَ لِي عَطَاءٌ: يَا طَلْحَةُ، مَا أَكْثَرَ الأَنْسَابَ يَوْمَ الْقِيَامَةِ عَلَى أَسْنِمَةِ وَاسْبِقِيٍّ، فَإِذَا نُفِخَ فِي الصُّورِ فَلَا يَقُومُ إِلَّا مَنْ شَاءَ.

(١) هو: طلحة بن عمرو بن عثمان الحجرمي المكي، ضعيف من رجال الهيثمي.

(٢) الصحيحان: (أ ٢٠).

(٣) إتحاف السعداء (٧/١٤١)، (٢٨٠-١٩٥٣).

وَمِنْ تَفْسِيرِ سُورَةِ ق

بِسْمِ اللَّهِ الرَّحْمَٰنِ الرَّحِيمِ

٣٧٦٧- حدثنا أبو الحَسَنِ مُحَمَّدُ بْنُ يَعْقُوبَ، ثنا الحَسَنُ بْنُ عَلِيٍّ بْنِ عَفَّانَ العَامِرِيُّ، ثنا أَبُو أَحْمَدَ، عَنْ صَالِحِ بْنِ حَيَّانَ(١)، عَنْ عَبْدِ اللهِ بْنِ بُرَيْدَةَ فِي قَوْلِ اللهِ ﷻ: ﴿قٓ وَٱلْقُرْءَانِ ٱلْمَجِيدِ ۝١﴾، قَالَ: جَبَلٌ مِنْ زُمُرُّدٍ مُحِيطٌ بِالدُّنْيَا، عَلَيْهِ مَلَكُ السَّمَاءِ(٢).

٣٧٦٨- حدثني إِبْرَاهِيمُ بْنُ مَضَارِبٍ، ثنا الحُسَيْنُ بْنُ الفَضْلِ، ثنا هَاشِمُ بْنُ القَاسِمِ، ثنا المُسَيَّرِيُّ، عَنْ زِيَادِ بْنِ عِلَاقَةَ، عَنْ عَمِّهِ مُطَرِّفِ بْنِ طَرِيفٍ قَالَ: سَمِعْتُ النَّبِيَّ ﷺ يَقْرَأُ فِي صَلَاةِ الصُّبْحِ: ﴿قٓ﴾ ـ، فَلَمَّا أَتَى عَلَى هَذِهِ الآيَةِ: ﴿وَٱلنَّخْلَ بَاسِقَٰتٍ لَّهَا طَلْعٌ نَّضِيدٌ ۝١٠﴾، قَالَ فَطَأْطَأَ مُحَمَّدُ أَلَوْا: مَا شَأْنُهُ؟ قَالَ: طَوِيلُهَا(٣).

قال المصنف: هَذَا الحَدِيثُ يَفْرُدُ بِهِ هَذَا الشَّيْخُ(٤)، وَلَمْ يَذْكُرْ تَفْسِيرَ المُسَيَّرِيِّ فِيهِ، وَهُوَ صَحِيحٌ عَلَى شَرْطِهِ.

---

(١) هو صالح بن حيان القرشي الكوفي، ويقال العرقسي، ضعيف، من رجال النهذيب.

(٢) (ت) إلى آية (٤).

(٣) إتحاف المهرة (٧٢٧/١٧ ـ ٢٤٣٧٠).

(٤) (ت) إلى آية (١٠).

(٥) إتحاف المهرة (٧٢٧/١٧ ـ ٢٣٣٥٠).

(٦) إلى الصلاة (٢٩/٣).

٢٧٦٩ - سَمَّاهُ لَنَا بَكْرٌ مُحَمَّدُ بْنُ عَبْدِ اللهِ بْنِ عَتَّابٍ الطَّبَرَانِيُّ بِبَغْدَادَ، ثنا أَحْمَدُ بْنُ حَيَّانَ بْنِ سَلَّامٍ، ثنا خَالِدُ بْنُ مَخْلَدٍ الْقَطَوَانِيُّ، ثنا مُوسَى بْنُ يَعْقُوبَ، عَنْ عَبْدِ الْحَارِثِ بْنِ عَبْدِ اللهِ بْنِ زَمْعَةَ(١)، عَنْ أَبِيهِ، عَنْ أُمِّ سَلَمَةَ قَالَتْ: سَمِعْتُ رَسُولَ اللهِ ﷺ يَقُولُ: «مَنْ هَتَكَ سِتْرَ امْرَأَةٍ دَنَى لِرُؤْيَةِ مَا تَحْتَ سِتْرِهَا»، قَالَتْ: ثُمَّ قَرَأَ رَسُولُ اللهِ ﷺ: ﴿أَفَلَمْ تَكُنْ عَذَابِي وَنُذُرِ﴾، وَأَطْرَافُ الثَّوْبِ: إِسْمَاعِيلُ بْنُ إِبْرَاهِيمَ، وَزَيْدٌ، هُبَيْشٌ، وَزِيَادٌ، ثَبَتٌ.

تَفَرَّدَ بِهِ حَيْوَةُ بْنُ صُبَيْحٍ، وَاللهُ يُرْحَمُهُ.

٢٧٧٠ - أَخْبَرَنِي أَبُو عَبْدِ الرَّحْمَنِ مُحَمَّدُ بْنُ عَبْدِ اللهِ الدَّمِرِيُّ، ثنا أَبُو عَلِيٍّ الْبَزَّازِيُّ، ثنا مُحَمَّدُ بْنُ عَبْدِ اللهِ الأَنْصَارِيُّ، ثنا هَمَّامُ بْنُ مُحَمَّدٍ، عَنْ عَوْفِ بْنِ أَبِي جَمِيلَةَ، عَنْ أَبِيهِ، أَنَّهُ سُئِلَ عَنِ الْقَدَرِ؟ فَقَالَ: لَنْ يَقْبِلَ اللهُ مِنْ رَجُلٍ لَمْ يُقِمْ بِهِ رَبِيعَ جَبِهَةٍ»(٢)، قَالَ: قَالَ: أَبُو عَلِيٍّ: إِنَّمَا يَعْنِي بِالْجَبْرِ وَالْقَدَرِ: بِالْخَيْرِ، وَالشَّرِّ: أَيْ: بِالْخَيْرِ وَالشَّرِّ، أَرَادَ بِالْجَبْرِ: الْقَدَرَ، وَالْقَدَرَ: الْجَبْرَ.

تَفَرَّدَ بِهِ حَيْوَةُ بْنُ صُبَيْحٍ، وَاللهُ يُرْحَمُهُ.

---

(١) قال أبو الحسن الحلبي نقلاً والدارقطني: «عن عبد الحارث بن عبد الله بن زمعة» والظاهر أنه تقدم في الإسناد (٢٧٥٩) والصواب أيضاً عكس رواية الطبراني، وترجمة عبد الحارث في الجرح والتعديل (٥/ ٢٤) وتهذيب الكمال (١٧/ ٢٣٤).

(٢) في (ز): «الرأس»، وفي الملخبرين والدلائل من طريق الصنعاني: «يرى» وكذا ضبطها في (ز).

(٣) إسناده تالف (٨/ ١٣٨ - ٢٣٤٥٦).

(٤) في (ز): «ثنا».

(٥) إسناده تالف (٨/ ٤٨٠ - ٢٣٦٥٦).

٣٧٧٠- حَدَّثَنَا مُحَمَّدُ بْنُ صَالِحٍ بْنِ هَانِئٍ، ثنا مُحَمَّدُ بْنُ أَيُّوبَ، ثنا قُتَيْبَةُ، ثنا اللَّيْثُ بْنُ سَعْدٍ عَنْ ابْنِ عَجْلَانَ، عَنْ زَيْدٍ، عَنْ أَبِي سَعِيدٍ، عَنْ مُوسَى بْنِ سَرْجِسَ[1]، قَالَ: سَمِعْتُ ابْنَ مُحَمَّدِ بْنِ كَعْبٍ[2]، وَذَكَرَ قَوْلَ اللَّهِ عَزَّ وَجَلَّ: ﴿وَتَعَاوَنُوا عَلَى الْبِرِّ وَالتَّقْوَى﴾ [المائدة: ٢]، قَالَ: هُوَ أَنْ تَأْخُذَ بِيَدِهِ[3]، ثُمَّ قَالَ: حَدَّثَنِي أُمُّ الْمُؤْمِنِينَ حَفْصَةُ، قَالَتْ: لَقَدْ رَأَيْتُ رَسُولَ اللَّهِ ﷺ وَهُوَ بِالْمَوْتِ، وَهُنَاكَ فَدَعَ فِيهِ مِنْهُ، وَهُوَ يُدْخِلُ يَدَهُ فِي إِنَاءٍ، ثُمَّ يَمْسَحُ وَجْهَهُ، ثُمَّ يَقُولُ: «اللَّهُمَّ أَعِنِّي عَلَى سَكَرَاتِ الْمَوْتِ»[4].

هذا حديث صحيح الإسناد ولم يخرجاه.

٣٧٧١- حَدَّثَنَا عَلِيُّ بْنُ حَمْشَادَ الْعَدْلُ، وَمُحَمَّدُ بْنُ أَحْمَدَ الدَّارَوَرْدِيُّ، قَالَا: ثنا مُحَمَّدُ بْنُ أَبِي أُسَامَةَ، ثنا سُرَيْجُ[5] بْنُ النُّعْمَانِ الْجَوْهَرِيُّ، ثنا عَبَّادُ بْنُ يَعْقُوبَ، عَنْ عَاصِمِ بْنِ عُمَرَ، عَنْ أَبِي بَكْرِ بْنِ سَالِمٍ، عَنْ سَالِمِ بْنِ عَبْدِ اللَّهِ، عَنْ أَبِيهِ، قَالَ: لَمَّا أُقِيمَ مَرْثَدُ بْنُ أَبِي مَرْثَدٍ الْغَنَوِيُّ عَلَى بَابِ عُمَرَ بْنِ الْخَطَّابِ رَضِيَ اللَّهُ عَنْهُ، قَالَ: يَا أَمِيرَ الْمُؤْمِنِينَ، أَتَدْرِي مَنْ أَنَا؟ أَنَا مَرْثَدُ بْنُ أَبِي مَرْثَدٍ الْغَنَوِيُّ، فَقَالَ: قَالَ: وَاللَّهِ مَا عَرَفْتُكَ وَلَا عَرَفْتُ أَبَاكَ، وَلَقَدْ كُنْتَ تَحْمِلُ الْأَسْرَى بِمَكَّةَ حَتَّى تَأْتِيَ بِهِمُ الْمَدِينَةَ[6].

---

(١) موسى بن سرجس- مقبول، أخرج له الترمذي والنسائي في اليوم والليلة وابن ماجه هذا الحديث. ينظر التقريب ترجمة رقم (٦٩٤٠).

(٢) في (ب): «ابن كعب».

(٣) في (ب): «بيده» [٢٧٢٧٤-٢٧٢٧٦].

(٤) في (ب): «بريح» مصحف.

(٥) في (ب): «سريج».

(٦) إسناده ضعيف [٢٧٢٧٨-٢٧٢٧٩]، وسيأتي برقم (٤٤٧٦) من حديث عبد الله بن

هَذَا حَدِيثٌ صَحِيحٌ الإِسْنَادِ، وَلَمْ يُخَرِّجَاهُ.

٢٣٧٣- أَخْبَرَنَا أَبُو عَلِيٍّ الْحَافِظُ، ثَنَا مُحَمَّدُ بْنُ عَبْدِ الرَّحْمَنِ الْقُرَشِيُّ بِغَزَالَةَ، ثَنَا مُحَمَّدُ بْنُ مَنْصُورٍ الطُّوسِيُّ، ثَنَا عَبْدُ الْعَزِيزِ، عَنْ إِسْمَاعِيلَ بْنِ أَبِي خَالِدٍ، عَنْ قَيْسِ بْنِ أَبِي حَازِمٍ، عَنْ جَرِيرِ بْنِ عَبْدِ اللهِ قَالَ: أَتَى النَّبِيَّ ﷺ عَبْدٌ يُبَايِعُهُ عَلَى الْهِجْرَةِ، فَقَالَ: إِنَّهُ هَرُبَ مِنْ مَوْلَاهُ، فَقَالَ: أَنَا آخُذُ مِنْكَ عَلَى الْهِجْرَةِ، وَلَكِنْ أُبَايِعُكَ عَلَى الْإِسْلَامِ، فَإِنَّهُ كَانَ مُسْلِمًا، وَإِنَّ مَوْلَاهُ إِنْ جَاءَ يُرِيدُ الْإِسْلَامَ فَهُوَ خَيْرٌ لَهُ، وَإِنْ لَمْ يَجِئْ فَهُوَ عَبْدٌ آبِقٌ.

هَذَا حَدِيثٌ صَحِيحٌ عَلَى شَرْطِ الشَّيْخَيْنِ، وَلَمْ يُخَرِّجَاهُ.

٢٣٧٤- أَخْبَرَنَا أَبُو زَكَرِيَّا الْعَنْبَرِيُّ، ثَنَا مُحَمَّدُ بْنُ عَبْدِ السَّلَامِ، ثَنَا سُوَيْدُ بْنُ سَعِيدٍ، أَنَا جَرِيرٌ، عَنْ مَنْصُورٍ الْأَصْبَهَانِيِّ، عَنْ أَبِي بُرْدَةَ، عَنْ أَبِي مُوسَى قَالَ: قَالَ رَسُولُ اللهِ ﷺ: يَقْبِضُ اللهُ يَوْمَ الْقِيَامَةِ، وَيَنْبُعُ الْجَازَةَ، وَيُجِيبُ وَعْوَةَ الْمَلَكِ، وَيَرْفَعُ الْعِمَادَ، وَلَقَدْ كَانَ يُؤْتَى بِهِ عَبِيرٌ وَيُؤْتَى بِهِ قُرْبَةٌ عَلَى جَمَلٍ خِطَامُهُ سَبْعُ مِئَةٍ لِيُقَبِّلَهُ، وَلَحَذَهُ لَأَقْبَلَ مِنْ لِيفِهِ.

= ناقشه الضياع عن عاصم العمري عن عبد الله بن دينار عن ابن عمر!

(١) قال ابن الملقن الشيخين: أخذت عبد الله ضعيف!

(٢) أي (ق ٤٥).

(٣) إسناده ضعيف (٢٣٧٤-٢٣٧٥).

(٤) هذا مسلم بن ليسار، أبو عبد الله الدكوي العنبي الطائي البزاز، من رجال النهذيب.

(٥) إسناده ضعيف (٢٣٧٣-٢٣٧٤).

هَذَا حَدِيثٌ صَحِيحُ الإِسْنَادِ»، وَلَمْ يُخَرِّجَاهُ.

٣٧٧٥- أَخْبَرَنَا أَبُو الْعَبَّاسِ مُحَمَّدُ بْنُ أَحْمَدَ(١) الْمَحْبُوبِيُّ، ثنا سَعِيدُ بْنُ مَسْعُودٍ، ثنا نَوْبَةُ بْنُ هَارُونَ، ثنا سُفْيَانُ بْنُ حُسَيْنٍ، عَنِ الزُّهْرِيِّ، عَنْ أَبِي أُمَامَةَ بْنِ سَهْلِ بْنِ حُنَيْفٍ، عَنْ أَبِيهِ قَالَ: قَالَ رَسُولُ اللهِ ﷺ: «أَبَى صُعَفَاءَ الْمُسْلِمِينَ، وَيُرْزَقُهُمْ، وَيَنْهَزُ ارْتِضَاهُمْ، وَيَنْتَقِدُ خِيَارَهُمْ»(٢).

هَذَا حَدِيثٌ صَحِيحُ الإِسْنَادِ، وَلَمْ يُخَرِّجَاهُ.

❁❁❁

---

(١) قال ابن حجر في الإتحاف: «كذا قال، وسلم الأمور لصحتهم».

(٢) في (ع) و(ص): «محمد بن سعيد» خطأ، فهو: محمد بن أحمد بن محبوب بن مقبول الإتحاف (٣٤٦٨/٦ - ٦١٧٧).

بسم الله الرحمن الرحيم

ومن سورة والذاريات

٣٧٧٦- أخبرنا أبو الحَسَن عَلِيّ بْنُ مُحَمَّد بْن عُقْبَة، قَالَ: الحَسَنُ بْنُ عَلِيّ بْن عَفَّان، قَالَ: مُحَمَّدُ بْنُ عُبَيْد الطَّنَافِسِيُّ، قَالَ: سَالِمُ بْنُ عَبْد الرَّحْمَن الصَّيْرَفِيُّ(١)، قَالَ أَبُو الطُّفَيْل، قَالَ: رَأَيْتُ أَمِيرَ المُؤْمِنِينَ عَلِيّ بْنَ أَبِي طَالِب قَامَ عَلَى المِنْبَرِ، فَقَالَ: سَلُونِي قَبْلَ أَنْ لَا تَسْأَلُونِي، وَلَنْ تَسْأَلُوا بَعْدِي مِثْلِي، قَالَ: فَقَامَ ابْنُ الكَوَّاءِ، فَقَالَ: يَا أَمِيرَ المُؤْمِنِينَ، مَا الذَّارِيَاتِ ذَرْوًا؟ قَالَ: الرِّيَاحُ. قَالَ: فَمَا الحَامِلَاتِ وِقْرًا؟ قَالَ: السَّحَابُ. قَالَ: فَمَا الجَارِيَاتِ يُسْرًا؟ قَالَ: السُّفُنُ. قَالَ: فَمَا المُقَسِّمَاتِ أَمْرًا؟ قَالَ: المَلَائِكَةُ. قَالَ: فَمَنِ الَّذِينَ بُدِّلُوا بِعْمَةَ اللهِ كُفْرًا وَأَحَلُّوا قَوْمَهُمْ دَارَ البَوَارِ؟ قَالَ: مُنَافِقُو قُرَيْش.(٢)

هَذَا حَدِيثٌ صَحِيحُ الإِسْنَادِ، وَلَمْ يُخَرِّجَاهُ.

٣٧٧٧- أخبرنا أَبُو عَبْدِ الرَّحْمَنِ بْنُ أَبِي الوَزِيرِ(٣)، ثنا أَبُو حَاتِمٍ الرَّازِيُّ،

---

(١) هو: سالم بن عبد الله الصيرفي. أبو الحسن الكوفي. كذا سماه المزي تبعا للبخاري وابن أبي حاتم وخليفة. وسماه محمد هناد، كما حضر عنه. برقم (٣٧٨٦). وسالم بن عبد الرحمن وقيده مغلطاي في إكمال تهذيب الكمال (٥/ ٣٧٨٦)، وقال ابن الخشني في تاريخه أسماء الضعفاء (ص: ٩٩) ما نصه: (٤٠٧) الذاري بن عبد الرحمن.

(٢) هذا إسناد ضعيف جدا، وانظر ما سيأتي برقم (٣٧٧٧).

(٣) هو: محمد بن عبد الله بن محمد الشاعر، وسقط من الإتحاف لفظ: (أبو) من أبو عبد الرحمن.

تَا الأَنْصَارِيُّ(١): عَنْ سَعِيدِ بْنِ أَبِي عَرُوبَةَ، عَنْ قَتَادَةَ، عَنْ أَنَسٍ فِي هَذِهِ الآيَةِ: ﴿كُلَّمَا وَهَنَ فِيهِ﴾ إِلَى ﴿يَا بَصِيرُ﴾ (٢)، قَالَ: يُصَلُّونَ بَيْنَ الْعِشَاءِ وَالْمَغْرِبِ(٣).

هَذَا حَدِيثٌ صَحِيحٌ عَلَى شَرْطِ الشَّيْخَيْنِ، وَلَمْ يُخَرِّجَاهُ.

٧٧٧٠- أَخْبَرَنَا أَبُو عَبْدِ اللهِ مُحَمَّدُ بْنُ عَبْدِ اللهِ الصَّفَّارُ، تَا أَحْمَدُ بْنُ مَهْدِيٍّ، تَا عُبَيْدُ اللهِ بْنُ مُوسَى، تَا إِسْرَائِيلُ، عَنِ الْحَكَمِ، عَنْ سَعِيدِ بْنِ جُبَيْرٍ، عَنِ ابْنِ عَبَّاسٍ فِي قَوْلِهِ تَعَالَى: ﴿وَإِذَا رَأَيْتَ ثَمَّ رَأَيْتَ نَعِيمًا﴾ (٤)، قَالَ: لَا تَدْرُونَ مَا يُهَنِّئُونَهُمْ حَتَّى يُعْبِدُوا فِيهَا(٥).

هَذَا حَدِيثٌ صَحِيحٌ عَلَى شَرْطِ الشَّيْخَيْنِ، وَلَمْ يُخَرِّجَاهُ.

وَلَهُ شَاهِدٌ مُسْنَدٌ مِنْ وَجْهٍ آخَرَ.

٧٧٧١- أَخْبَرَنِي أَحْمَدُ بْنُ مُحَمَّدٍ الْمَزَنِيُّ، تَا مُحَمَّدُ بْنُ سَعِيدٍ الدَّارِمِيُّ، تَا إِبْرَاهِيمُ بْنُ أَبِي الْمُخَارِقِ، عَنْ مُبَارَكٍ، عَنْ مُعَاوِيَةَ، عَنْ عُصَيْفٍ، عَنْ عِكْرِمَةَ، عَنِ ابْنِ عَبَّاسٍ فِي قَوْلِهِ اللهِ تَعَالَى: ﴿وَإِذَا رَأَيْتَ ثَمَّ رَأَيْتَ نَعِيمًا﴾ أَرْبَعُ

---

(١) يحيى: محمد بن عبد الله بن المثنى الأنصاري.

(٢) «الكبير» (١٠/ ٢٩٧).

(٣) إتحاف المهرة (١٤/ ٦٤٤-٦٤٦) ذكره وكرب تفسير ابن عباس الآتي بعد على هذا الإسناد، يعني: سنظم بن سنده تفسير أنس، وسنظم أيضا إسناد عطية ابن عباس عند الطبري في موضعه.

قلت: وهو ضعيف.

(٤) [الإنسان: الآية ٢٠].

(٥) في (ب): «أهل الجنة» بصحيحه.

(٦) إتحاف المهرة (١٤/ ٦٤٤-٦٤٦) ما نقله. اسناد فقط. أما المتنه فلتحديث السابق، والظر الحالية السابقة.

(٧) قال الحافظ في التخريج: «فقلت: حديث واه موضوع».

الْقِبْلَةِ»[1]، قَالَ: أَتَى لَا تُنْفِقُ شَيْئًا»[2].

هَذَا حَدِيثٌ صَحِيحُ الْإِسْنَادِ، وَلَمْ يُخَرِّجَاهُ.

٢٧٨٠- أَخْبَرَنَاهُ عَبْدُ بْنُ مُحَمَّدِ بْنِ إِسْحَاقَ الْجُرَاعِيُّ بِمَكَّةَ، ثنا أَبُو يَحْيَى بْنُ أَبِي مَسَرَّةَ، ثنا يَحْيَى بْنُ مُحَمَّدٍ الْجَارِيُّ[3]، حَدَّثَنِي عَبْدُ اللهِ بْنُ الْحَارِثِ بْنِ فُضَيْلٍ الْخَطْمِيُّ، عَنْ أَبِيهِ، عَنْ جَابِرِ بْنِ عَبْدِ اللهِ قَالَ: كَانَ مِنْ دُعَاءِ النَّبِيِّ ﷺ: «اللَّهُمَّ إِنِّي أَعُوذُ بِكَ مِنْ شَرِّ الرِّيحِ، وَمِنْ شَرِّ مَا تَحْمِلُ بِهِ الرِّيحُ، وَمِنْ رِيحِ الشَّمَالِ، فَإِنَّهَا الرِّيحُ الصَّبُوحُ»[4].

---

(١) (القاريات: آية ٤١).

(٢) إتحاف المهرة (٦/ ٥٨١-٥٨٦).

(٣) تصحف في المطبوعة إلى: الحاري، وما أثبتناه من المعجمة الكبرى، وفي (ز) و(س): «الحارثي» مصحف، وهو: يحيى بن محمد بن عبد الله بن مهران الحافظ، من رجال النهايتين.

(٤) إتحاف المهرة (٣/ ١١٤-١١٦).

بِسْمِ اللَّهِ الرَّحْمَٰنِ الرَّحِيمِ

وَمِنْ سُورَةِ الطُّورِ

٣٧٨٧- حدثنا أبو سعيد أحمدُ بنُ يعقوبَ الثقفيُّ، ثنا مُحمَّدُ بنُ أيوبَ، ثنا سَهلُ بنُ بَكَّارٍ، ثنا عَبدُ العَزيزِ بنُ عَبدِ الصَّمدِ العَمِّيُّ، ثنا عَطاءُ بنُ السَّائبِ، عن سَعيدِ بنِ جُبَيرٍ، عن ابنِ عَبَّاسٍ في قَولِهِ ﷻ: ﴿وَالطُّورِ﴾[1]، قالَ: جَبَلٌ.

هذا حديثٌ صحيحُ الإسنادِ ولَمْ يُخرِّجاهُ.

٣٧٨٨- حدثنا مُحمَّدُ بنُ صالحٍ بنِ هانِئٍ، ثنا الحُسَينُ بنُ الفَضلِ البَجَليُّ، ثنا عَفَّانُ وسُلَيمانُ بنُ حَرْبٍ، قالا: ثنا حَمَّادُ بنُ سَلَمةَ، عن ثابتٍ البُنَانيِّ، عن أنسٍ، عن النَّبيِّ ﷺ قالَ: «البَيتُ المَعمُورُ في السَّماءِ السَّابِعةِ، يَدخُلُهُ كُلَّ يَومٍ سَبعُونَ ألفَ مَلَكٍ، ثُمَّ لا يَعُودُونَ إلَيهِ آخِرَ مَا عَلَيهِمْ»[2].

هذا حديثٌ صحيحُ على شَرطِ الشَّيخَينِ، ولَمْ يُخرِّجاهُ.

٣٧٨٩- أخبرني أبو بَكرِ بنُ أبي نَصرٍ التَّمَّارُ، ثنا مُحمَّدُ بنُ أحمدَ بنِ عيسى القاضي، ثنا أبو نُعَيمٍ وأبو عَبدِ اللَّهِ، قالا: ثنا سُفيانُ، عن سِماكٍ بنِ

---

(١) تقدم (٦).

(٢) إسناده صحيح (٣٧٨٨-١٠٥/٧-٧٥١٥).

(٣) إسناده صحيح (٣٧٨٩-١٠٦/٧-٧٥١٦).

(٤) في هو مختصر من حديث الإسراء الطويل الذي أخرجه مسلم في الإيمان (١/٩٩) عن شيبان بن فروخ عن حماد به بطوله.

حَرْبٍ، عَنْ خَالِدٍ بْنِ عَرْعَرَةَ، عَنْ عَلِيِّ بْنِ أَبِي طَالِبٍ فِي قَوْلِهِ: ﴿ وَالنَّاشِطَاتِ ﴾ [النازعات: ٣]، قَالَ: الشَّاءُ[1].

هَذَا حَدِيثٌ صَحِيحُ الإِسْنَادِ، وَلَمْ يُخَرِّجَاهُ.

٣٧٥٤- أَخْبَرَنَا مُحَمَّدُ بْنُ عَلِيِّ بْنِ الصَّنْعَانِيُّ بِمَكَّةَ: ثنا إِسْحَاقُ بْنُ إِبْرَاهِيمَ بْنِ عَبَّادٍ: ثنا عَبْدُ الرَّزَّاقِ: ثنا الثَّوْرِيُّ، عَنْ مَيْمُونِ بْنِ مِهْرَانَ، عَنْ سَعِيدِ بْنِ جُبَيْرٍ، عَنِ ابْنِ عَبَّاسٍ فِي قَوْلِهِ ﷻ: ﴿ لَحَنَّنَّ بِهِمْ ذُرِّيَّتَهُمْ وَمَا أَلَتْنَاهُمْ ﴾[2]، قَالَ: إِنَّ اللهَ يَرْفَعُ ذُرِّيَّةَ الْمُؤْمِنِ مَعَهُ فِي دَرَجَتِهِ فِي الْجَنَّةِ، وَإِنْ كَانُوا دُونَهُ فِي الْعَمَلِ لِتَقَرَّ[3] بِهِمْ ﴿ وَأَلَتْنَاهُمْ أَيْ نَقَّصْنَاهُمْ ذُرِّيَّتَهُمْ بِإِيمَانِ الْمُحِقَّ بِهِمْ ﴿ وَمَا أَلَتْنَاهُمْ ﴾ يَقُولُ: وَمَا نَقَصْنَاهُمْ[4].

---

(١) [التفسير لوكيع (٣/ ١٠٠٧)].

(٢) [إتحاف المهرة (١٦/ ٢٧٧-٢٧٨)، (١٦/ ٢٧٩-٢٨٠)].

(٣) [التفسير: ألا]. وهي قراءة أبي عمرو على الجمع وكسر التاء، انظر حجة القراءات لابن زنجلة (ص ٦٨٦).

(٤) [إتحاف المهرة (٨/ ١٥٥-١٥٦)].

بِسْمِ اللَّهِ الرَّحْمَٰنِ الرَّحِيمِ

وَمِنْ سُورَةِ وَالنَّجْمِ

٣٧٨٥- حَدَّثَنَا أَبُو مُحَمَّدٍ عَبْدُ اللهِ بْنُ إِسْحَاقَ الْمُقْرِئُ الْعَدْلُ، ثَنَا عَبْدُ الْعَلِيمِ بْنُ مُحَمَّدٍ، ثَنَا عَبْدُ الصَّمَدِ بْنُ عَبْدِ الْوَارِثِ، حَدَّثَنِي أَبِي، ثَنَا أَيُّوبُ، عَنْ عِكْرِمَةَ، عَنِ ابْنِ عَبَّاسٍ، أَنَّ النَّبِيَّ ﷺ سَجَدَ فِيهَا -يَعْنِي: وَالنَّجْمِ- وَسَجَدَ فِيهَا الْمُسْلِمُونَ وَالْمُشْرِكُونَ، وَالْجِنُّ وَالْإِنْسُ.[1]

صَحِيحٌ عَلَى شَرْطِ الْبُخَارِيِّ، وَلَمْ يُخَرِّجَاهُ بِهَذِهِ السِّيَاقَةِ.[2]

٣٧٨٦- أَخْبَرَنَا أَبُو زَكَرِيَّا الْعَنْبَرِيُّ، ثَنَا مُحَمَّدُ بْنُ عَبْدِ السَّلَامِ، ثَنَا إِسْحَاقُ، أَنَا يَحْيَى بْنُ آدَمَ، أَنَا إِسْرَائِيلُ، عَنْ أَبِي إِسْحَاقَ، عَنْ عَبْدِ الرَّحْمَنِ بْنِ يَزِيدَ، عَنْ عَبْدِ اللهِ فِي قَوْلِهِ ﷻ: ﴿وَلَقَدْ رَآهُ نَزْلَةً أُخْرَىٰ﴾[3] قَالَ: رَأَى رَسُولُ اللهِ ﷺ جِبْرِيلَ فِي حُلَّةٍ رَفْرَفٍ قَدْ مَلَأَ مَا بَيْنَ السَّمَاءِ وَالْأَرْضِ.[4]

صَحِيحٌ عَلَى شَرْطِ الشَّيْخَيْنِ، وَلَمْ يُخَرِّجَاهُ.

٣٧٨٧- أَخْبَرَنَا أَبُو زَكَرِيَّا الْعَنْبَرِيُّ، ثَنَا مُحَمَّدُ بْنُ عَبْدِ السَّلَامِ، ثَنَا إِسْحَاقُ بْنُ إِبْرَاهِيمَ، أَنَا مُعَاذُ بْنُ هِشَامٍ، ثَنَا أَبِي، عَنْ قَتَادَةَ، عَنْ عِكْرِمَةَ، عَنِ

---

(١) [التعليق الجهير (٢/ ٥٨٧-٥٨٣)].

(٢) قال ابن عبد الهادي في الإلمام: «قلت: لم أعرفه، أي البخاري» [ق (٤١/ب) و(٤٢/أ)].

(٣) [النجم: ١٣].

(٤) [التعليق الجهير (٢/ ٣٢٢-٣١٨)].

ابْنِ عَبَّاسٍ قَالَ: أَتَحْلِفُ أَنَّكَ تَدَّعِي الْحَقَّ لِوَرَاثَتِهِ، وَالْكَلَامُ لِغَيْرِكَ وَلَمْ يَرْضَ، وَالرِّوَايَةُ بِتَمَامِهِ عِنْدَهُمْ إِلَّا عِنْدَهُمْ أَجْمَعِينَ!(١).

حَدَّثَنَا حَدِيثٌ صَحِيحٌ عَلَى شَرْطِ الشَّيْخَيْنِ، وَلَمْ يُخَرِّجَاهُ.

٣٧٨٨- حَدَّثَنَا أَبُو الْعَبَّاسِ مُحَمَّدُ بْنُ يَعْقُوبَ: ثنا أَحْمَدُ بْنُ عَبْدِ الْجَبَّارِ، ثنا يُونُسُ بْنُ بُكَيْرٍ، عَنْ مُحَمَّدِ بْنِ إِسْحَاقَ، عَنْ يَحْيَى بْنِ عَبَّادٍ بْنِ عَبْدِ اللهِ بْنِ الزُّبَيْرِ، عَنْ أَبِيهِ، عَنْ عَبْدِ اللهِ رضي الله عنه بْنِ الزُّبَيْرِ قَالَ: سَمِعْتُ رَسُولَ اللهِ ﷺ يَقُولُ، بِعِبَبِ سَدَرَةِ الْمُنْتَهَى قَالَ: «يَسِيرُ الرَّاكِبُ فِي الْفَنَنِ» بِهَذَا بِالثَّاءِ مِنْ فَوْقُ، بِنُقْطَةٍ بِالثَّاءِ، وَبِهَذَا بِالنُّونِ(٢)، فِيهَا فَرَاشٌ مِنْ ذَهَبٍ!

حَدَّثَنَا حَدِيثٌ صَحِيحٌ عَلَى شَرْطِ الشَّيْخَيْنِ، وَلَمْ يُخَرِّجَاهُ.

٣٧٨٩- أَخْبَرَنَا أَبُو بَكْرٍ مُحَمَّدُ بْنُ عَبْدِ اللهِ الشَّافِعِيُّ: ثنا إِسْحَاقُ بْنُ الْحَسَنِ: ثنا أَبُو عُبَيْدَةَ: ثنا سُلَيْمَانُ بْنُ دَاوُدَ الْهَاشِمِيُّ عَنْ شُعْبَةَ، عَنِ ابْنِ عَبَّاسٍ فِي قَوْلِهِ: ﴿لَا يَأْتِي كَثِيرٌ﴾(٣) قَالَ: قَالَ: مَا ذَهَبَ بِعِبَبِهَا وَلَا بِسَمَائِهَا، وَلَا طَعْمِ، قَالَ: قَالَ

---

(١) أخرجه البخاري (٢٧٦٩-٢٧٧٠-٦٨٣٨).

(٢) قال ابن الأثير: يروى بالنون على أنه اسم لجمع طيرها واحدها أو الجماعات، لكن في أول واحد: واو، وفي الثلثمية: ثاء. اهـ نقله عن الحافظ الحديثي، وقد تقدم هذا الحديث عن هذا الوجه في الإسناد (٣٧٨٨) وقال أيضاً: على شرط الشيخين، وهذا أصح.

(٣) في المخطوط: «الشيء».

(٤) في المخطوط: «الشيء».

(٥) أثر ساقط من الأصل، وهو في الحاشية إلى أن بلغ نسخة أخرى هناك ساقه.

(٦) أخرجه الحاكم (٣٧١٦-٨٥٥٠-٢٣٤٠٥).

(٧) الحجر: الآية (٢١).

مَا جَاوَزَاهُ».

هَذَا حَدِيثٌ صَحِيحٌ عَلَى شَرْطِ البُخَارِيِّ، وَلَمْ يُخَرِّجَاهُ.

٣٧٩٠- أَخْبَرَنِي عَبْدُ اللهِ بْنُ الحَسَنِ القَاضِي بِمَرْو، ثَنَا الحَارِثُ بْنُ أَبِي أُسَامَةَ، ثَنَا رَوْحُ بْنُ عُبَادَةَ، ثَنَا زَكَرِيَّا بْنُ إِسْحَاقَ المَكِّيُّ، عَنْ عَمْرِو بْنِ دِينَارٍ، عَنْ عَطَاءٍ، عَنِ ابْنِ عَبَّاسٍ فِي قَوْلِهِ ﷻ: ﴿الَّذِينَ يَحْمِلُونَ كَذَلِكَ الْعَرْشَ وَالَّذِينَ حَوْلَهُ﴾ [غافر: ٧] ، يَقُولُ: إِنَّ لِلَّهِ ثَمَانِيَةَ أَمْلَاكٍ، قَالَ: قَالَ ابْنُ عَبَّاسٍ: كَانَ النَّبِيُّ ﷺ يَقُولُ: «اللَّهُمَّ لَكَ الحَمْدُ وَلَكَ الشُّكْرُ حَمْدًا يُوَافِي شُكْرَ مَلَكٍ مِنْ أَمْلَاكِكَ».

هَذَا حَدِيثٌ صَحِيحُ الإِسْنَادِ، وَلَمْ يُخَرِّجَاهُ.

٣٧٩١- أَخْبَرَنَا أَبُو زَكَرِيَّا العَنْبَرِيُّ، ثَنَا مُحَمَّدُ بْنُ عَبْدِ السَّلَامِ، ثَنَا إِسْحَاقُ، أَنَا عَبْدُ الرَّزَّاقِ، أَنَا مَعْمَرٌ، عَنِ الأَعْمَشِ، عَنْ أَبِي الضُّحَى، عَنْ مَسْرُوقٍ، عَنْ أُمِّ سَلَمَةَ فِي قَوْلِهِ ﷻ: ﴿وَالشَّفْعِ وَالْوَتْرِ﴾ [الفجر: ٣] ، قَالَ: «إِنَّ الشَّفْعَ الخَلْقُ الشَّفِيعُ، وَإِنَّ الوَتْرَ اللهُ الوَاحِدُ الصَّمَدُ، وَالرَّجَّانِ المَشْيُ، وَيُضَافُ ذَلِكَ أَوْ يَحْمِلُهُ الرَّاكِبُ، فَإِنْ تَقَدَّمَ مِنْهُمَا كَانَ إِيَابٌ، وَإِنْ رَجَعَ فَهُوَ الْمَسْيُ».

هَذَا حَدِيثٌ صَحِيحٌ عَلَى شَرْطِ الشَّيْخَيْنِ، وَلَمْ يُخَرِّجَاهُ.

---

(١) إتحاف المهرة (٨/ ٣٥-٨٥٢٨).

(٢) قال النهي في التلخيص: انقطاع، وسنده واهٍ.

(٣) إتحاف المهرة (١٣/ ٣٣-١١٦٠٦).

(٤) [الفجر: ٣ و ٤].

(٥) إتحاف المهرة (١٣/ ٤٥٤-١٢٣٤٥).

(٦) قال ابن حجر في الإتحاف: «قلت: لم أجد هذه من حديث أبي هريرة مرفوعاً».

٢٧٩٢- حدَّثَنَا الشَّيْخُ أَبُو بَكْرِ بْنُ إِسْحَاقَ، نَا أَبُو مُسْلِمٍ بْنُ مُسْلِمٍ الْبَزَّازُ، نَا مُحَمَّدُ بْنُ عَبْدِ اللهِ بْنِ يُحَيَّى (١) بْنِ سَعْدٍ، عَنِ ابْنِ عَجْلَانَ، عَنِ الْمَقْبُرِيِّ بْنِ حَكِيمٍ، عَنْ أَبِي صَالِحٍ، عَنْ أَبِي هُرَيْرَةَ، قَالَ رَسُولُ اللهِ ﷺ قَالَ: «عَلَى كُلِّ نَفْسٍ مِنْ بَنِي آدَمَ ثَلَاثُ خِصَالٍ مِنَ الزِّنَا، أَمَّزِنَا ذَلِكَ لَا مَحَالَةَ، فَالْعَيْنُ زِنَاهَا النَّظَرُ، وَالرِّجْلُ زِنَاهَا الْمَشْيُ، وَالْأُذُنُ زِنَاهَا الِاسْتِمَاعُ، وَالْيَدُ زِنَاهَا الْبَطْشُ، وَالْفَمُ زِنَاهُ الْقُبْلَةُ، وَالْقَلْبُ لَهُ يَتَمَنَّى، وَيَهْتِكُ ذَلِكَ أَوْ يُحَقِّقُهُ، الْفَرْجُ» (٢).

هَذَا حَدِيثٌ صَحِيحٌ عَلَى شَرْطِ مُسْلِمٍ، وَلَمْ يُخَرِّجَاهُ.

٢٧٩٣- أَخْبَرَنَا مُحَمَّدُ بْنُ الْحَسَنِ الْقَاضِي (٣)، نَا عَلِيُّ بْنُ عَبْدِ الْعَزِيزِ، نَا أَبُو عُبَيْدٍ، نَا حَجَّاجٌ، عَنِ ابْنِ جُرَيْجٍ، عَنْ عَطَاءٍ، عَنْ أَبِي هُرَيْرَةَ، عَنْ سِبَاعِ الْإِسْلَامِ، لَا أَدْرِي مَنْ هُمْ، غَيْرَ أَنَّهُ سَمَّاهُ، أَحْسَبُهُ، أَحَدٌ قَبْلَ إِبْرَاهِيمَ، قَالَ اللهُ تَعَالَى: ﴿وَإِبْرَهِيمَ ٱلَّذِى وَفَّىٰٓ ﴿٣٧﴾﴾ (٤).

هَذَا حَدِيثٌ صَحِيحُ الْإِسْنَادِ، وَلَمْ يُخَرِّجَاهُ.

---

(١) في (ف) والمناسبين: «زياد».

(٢) في (ز) وأحد المناسبين: «زيكذبه».

(٣) بعدها في المعرفة (١٤/ ٤٤٣- ٤٤٤/ ١٨٤٨٣).

(٤) في أحد هذه الحديث سبق عن أبي ذر (٨/ ٥٩) وأخرجه في والبخاري (٥٤/ ٤) (٢٩٤٨) من حديث سلمان عن ابن عباس عن أبي هريرة به نحوه.

(٥) في (ز) وأحد المناسبين: «الأزدي» وهو تحريف، وهو محمد بن الحسن بن زياد.

(٦) يعني: أبا الهيثم البصري العبدي، أبو الأحداث، اسمه: عيسى بن راشد، خطأ.

(٧) أخرجه أبو داود (٣٤٧٠).

(٨) بعدها في المعرفة (١٤/ ٥٥٧- ٥٥٨/ ٢١٥٢٠).

٣٧٩٤- صحيح: نا عَبْدُ بْنُ حُمَيْدٍ، نَا عَبْدُ الرَّحْمَنِ الْمَحَارِبِيُّ، نَا نَصْرُ بْنُ عَلِيٍّ، نَا الْمُعْتَمِرُ بْنُ سُلَيْمَانَ، عَنْ أَبِيهِ، عَنْ عَطَاءِ بْنِ السَّائِبِ، عَنْ سَعِيدِ بْنِ جُبَيْرٍ، عَنِ ابْنِ عَبَّاسٍ، قَالَ: لَمَّا تَرَكَتْ: ﴿وَسِيقَ الَّذِينَ اتَّقَوْا رَبَّهُمْ إِلَى الْجَنَّةِ زُمَرًا﴾ قَالَ: قُلْنَا: وَهَلْ مِنْ أَحَدٍ يُدْخَلُ النَّارَ؟ يَا رَبِّ وَلَمْ يَقُلْ: إِلَّا مَنْ دَخَلَ النَّارَ، إِلَى قَوْلِهِ: ﴿هَذَا يَوْمُ الْخُلُودِ﴾ قَالَ: فَقَالَ: ﴿وَإِنْ مِنْكُمْ إِلَّا وَارِدُهَا﴾ إِلَى قَوْلِهِ: ﴿ثُمَّ نُنَجِّي الَّذِينَ اتَّقَوْا﴾ قَالَ: هَذَا حَدِيثٌ صَحِيحُ الْإِسْنَادِ، وَلَمْ يُخَرِّجَاهُ.

٣٧٩٥- صحيح: أَنَا أَبُو الْعَبَّاسِ مُحَمَّدُ بْنُ يَعْقُوبَ، نَا مُحَمَّدُ بْنُ عُبَيْدِ اللهِ بْنِ أَبِي دَاوُدَ الْمُنَادِي، نَا عَبْدُ اللهِ بْنُ عَمْرٍو الْعَدَنِيُّ، نَا زُهَيْرُ بْنُ مُحَمَّدٍ، عَنْ أُسَيْدِ بْنِ أَبِي أُسَيْدٍ، عَنْ مُوسَى بْنِ أَبِي مُوسَى الْأَشْعَرِيِّ، عَنْ أَبِيهِ، عَنِ النَّبِيِّ ﷺ، قَالَ: «إِنَّ الْمَيِّتَ لَيُعَذَّبُ بِبُكَاءِ الْحَيِّ، فَإِذَا قَالَ: وَاعَضُدَاهُ، وَانَاصِرَاهُ، وَاجَبَلَاهُ، وَاكَاسِيَاهُ، جُبِذَ الْمَيِّتُ، فَقِيلَ: أَنْصَرْتَهُ؟ أَكْسَيْتَهُ؟ أَعَضَدْتَهُ؟» هَذَا حَدِيثٌ صَحِيحُ الْإِسْنَادِ، قَالَ: فَذَكَرْتُ لِسُلَيْمَانَ اللهِ، فَقَالَ: ﴿وَلَا تَزِرُ وَازِرَةٌ وِزْرَ أُخْرَى﴾ [٦]، فَقَالَ: نَعَمْ، أَحْدَثْتُكَ، عَنْ أَبِي مُوسَى، عَنْ رَسُولِ اللهِ ﷺ،

---

(١) (التحفة ١٠ ٣٧٩٤).

(٢) (التحفة ١٠ ٣٨).

(٣) (التحفة ١٠ ٣٧٩٥).

(٤) [صحيح لغيره] (٥٨٣٧-٥٨٣٨) وقد مر برقم (٢٩٤٦).

(٥) هو: أسيد بن بريدة الراوي له وحده الحديث، من رجال الجهابذ.

(٦) في (ق والأصل): «ولا تقتلوا».

من قوله: «عن أبيه» ليس في هامشا هذا ولا هامش (ق والأصل).

(٧) [الآيتين ٧١ و٧٢] وانظر (التحفة ١٠ ٣٧٩٤) و(المسند ٤ ٤١٨) و(الدر ٥ ٢٤٧).

وَنَقُولُ هَذَا؛ فَإِنَّهُ كَذَبَ، فَوَاللهِ مَا كَذَبْتُ عَلَى أَبِي مُوسَى، وَمَا كَذَبَ أَبُو مُوسَى عَلَى رَسُولِ اللهِ ﷺ".

هَذَا حَدِيثٌ صَحِيحُ الإِسْنَادِ، وَلَمْ يُخَرِّجَاهُ.

(١) إتحاف المهرة (١٠/٥٦-١٢٢٣٣).

ومن تفسير سورة القمر

بسم الله الرحمن الرحيم

٣٧٩٦- أخبرنا أبو منصور مُحَمَّدُ بْنُ عَبْدِ اللهِ الْقَزْوِينِيُّ[1]، ثنا مُحَمَّدُ بْنُ شَاذَانَ الْجَوْهَرِيُّ، ثنا مُعَلَّى بْنُ مَنْصُورٍ، ثنا إِسْرَائِيلُ، ثنا سِمَاكٌ بْنُ حَرْبٍ، عَنْ إِبْرَاهِيمَ النَّخَعِيِّ، عَنِ الأَسْوَدِ بْنِ يَزِيدَ، عَنْ عَبْدِ اللهِ بْنِ قُرْطٍ ﷺ: ﴿وَالسَّاعَةُ أَدْهَىٰ وَأَمَرُّ﴾[2]، قَالَ: رَأَيْتُ النَّبِيَّ ﷺ انْشَقَّ، فَانْصَرَفَ الْجَبَلُ مِنْ بَيْنِ فَرْجَيِ الْقَمَرِ[3].

هَذَا حَدِيثٌ صَحِيحٌ الإِسْنَادِ، وَلَمْ يُخَرِّجَاهُ بِهَذَا اللَّفْظِ.

٣٧٩٧- أخبرنا أبو زكريا العَنْبَرِيُّ، ثنا مُحَمَّدُ بْنُ عَبْدِ السَّلَامِ، ثنا إِسْحَاقُ، أنا عَبْدُ الرَّزَّاقِ، أنا ابْنُ عُيَيْنَةَ، عَنْ عَمْرٍو، عَنِ ابْنِ أَبِي نَجِيحٍ، عَنْ مُجَاهِدٍ، عَنْ أَبِي مَعْمَرٍ، عَنْ عَبْدِ اللهِ بْنِ مَسْعُودٍ قَالَ: رَأَيْتُ الْقَمَرَ مُنْشَقًّا بِمِنًى[4] مَرَّتَيْنِ بِحِذَاءِ قَبْلِ مَخْرَجِ النَّبِيِّ ﷺ، شِقَّةً عَلَى أَبِي قُبَيْسٍ، وَشِقَّةً عَلَى السُّوَيْدَاءِ، فَقَالُوا: سَحَرَ الْقَمَرَ، فَنَزَلَتِ: ﴿اقْتَرَبَتِ السَّاعَةُ وَانشَقَّ الْقَمَرُ﴾ [5]

---

(١) كذا في النسخ الخطية القديمة والأصلية، وهو: محمد بن علي بن أحمد بن دينار أبو منصور الصلاة القاسمي، وقيده ابن نجا الحنفي، قد سماه محمد بن عبد الله [لا في هذا الموضع، فقد أثبته بما يأتي بعد جديد أبو منصور في مصادر ترجمته أنه لم تجرف في نسخ المستدرك، والله أعلم.

(٢) [القمر: ٤٦].

(٣) [سماك المبهم: ٥/١٤٦- ١٤٧].

(٤) [القمر: ١].

(٥) [القمر: ١].

يَقُولُ: لَهَذَا رَأَيْتُمُ الْقَدَرَ تَشَقَّفُ، وَإِلَّا فَذِي أَعْمَرُكُمْ مِنَ الْعِرَابِ السَّائِحَةِ عَنْ"[1].

هَذَا حَدِيثُ صَحِيحٌ عَلَى شَرْطِ الشَّيْخَيْنِ، وَلَمْ يُخَرِّجَاهُ بِهَذِهِ السِّيَاقَةِ.

إِنَّمَا انْفَقَا عَلَى حَدِيثِ أَبِي هُرَيْرَةَ، عَنْ عَبْدِ اللهِ شَخْصَيْنِ"[2].

وَهَذَا حَدِيثٌ لَا يُسْتَغْنَى عَنْ مُتَابَعَةِ الصَّحَابَةِ بَعْضِهِمْ لِبَعْضٍ لِمُخَالَطَةِ أَهْلِ الإِسْلَامِ، وَلَهُ أَوَّلُ آيَاتِ الشَّرِيعَةِ.

فَتَعَرَّضْ، فَإِنَّا فِي الْبَابِ مِمَّا لَمْ يُخَرِّجَاهُ. عَنْ عَبْدِ اللهِ بْنِ عَبَّاسٍ، وَعَبْدِ اللهِ بْنِ عَمْرٍو"[3]. وَجُبَيْرِ بْنِ نُفَيْرٍ، وَلَمْ يُخَرِّجَا شَيْئًا إِلَّا حَدِيثَ أَنَسٍ.

فَذَا حَدِيثُ ابْنِ عَبَّاسٍ.

٣٩٧٩- **فَأَخْبَرَنَا** أَبُو الْعَبَّاسِ مُحَمَّدُ بْنُ يَعْقُوبَ: ثنا مُحَمَّدُ بْنُ عَبْدِ اللهِ بْنِ عَبْدِ الْحَكَمِ: ثنا أَبِي: ثنا بَكْرُ بْنُ مُضَرَ: عَنِابْنِ عَجْلَانَ، عَنْعَمْرِو بْنِ شُعَيْبٍ، عَنْ عِرَاكِ بْنِ مَالِكٍ، عَنْ عُبَيْدِ اللهِ بْنِ عَبْدِ اللهِ، عَنِ ابْنِ عَبَّاسٍ قَالَ: اشْتَدَّ الْقَدَرُ عَلَى عَهْدِ رَسُولِ اللهِ ﷺ.

وَأَمَّا حَدِيثُ عَبْدِ اللهِ بْنِ عَمْرٍو:

٣٩٧٩- **فَأَخْبَرَنَا** أَبُو الْعَبَّاسِ مُحَمَّدُ بْنُ يَعْقُوبَ: ثنا إِبْرَاهِيمُ بْنُ مَرْزُوقٍ

---

(١) إسناده ضعيف جدًا (١٠/٢٨٧-٢٧٧٥٠).

(٢) البخاري في «الأدب المفرد» (٤٠٦) وأحمد (٢/٤٩) وفي المسند (٧/١٤٢٦٠، ١٤٢٦٢).

(٣) في (ع): «عبد الله بن عمرو».

(٤) إسناده ضعيف: أخرجه أحمد (١/٢٨٣-٣٠٨) ثم قال: «قال أحمد: وهم في اسناده»، قال البخاري في «التاريخ الكبير» (٥/٢٠٦) وابن أبي حاتم في «الجرح والتعديل» (٥/١٤٢) والطبراني (١٢/٤٦٧) وابن أبي حاتم في «العلل» (٢/٢٣٣).

الْبَصْرِيُّ بِبَصْرَةَ، ثنا أَبُو دَاوُدَ الطَّيَالِسِيُّ، ثنا شُعْبَةُ(١)، عَنِ الأَعْمَشِ، عَنْ مُجَاهِدٍ، عَنْ عَبْدِ اللهِ بْنِ عُمَرَ(٢) فِي قَوْلِهِ ﷻ: ﴿وَقُرِئَ آنَسْتُمْ﴾ وَتَتْلُوهُ الْقَسْمُ ﴿ءَانَسْتُمْ﴾(٣). قَالَ: قَدْ كَانَ ذَلِكَ عَلَى عَهْدِ النَّبِيِّ ﷺ، ثُمَّ قُلِّصَتْ، فَلَمْ تَبْلُغْ مِنْ ذُو الْحَبْلِ، وَقُلِّصَتْ الْحَبْلِ، فَلَمْ تَبْلُغْ. اللَّهُمَّ اشْهَدْ!(٤).

وَإِلَّا خَبِيثٌ بَيِّنٌ.

٣٨٠٠- قُتَيْبَةُ أَبُو سَعِيدٍ أَحْمَدُ بْنُ يَعْقُوبَ الثَّقَفِيُّ، ثنا أَحْمَدُ بْنُ يَحْيَى الْحُلْوَانِيُّ، ثنا سَعِيدُ بْنُ سُلَيْمَانَ الْوَاسِطِيُّ، ثنا هُشَيْمٌ، أَنا حُصَيْنٌ(٥)، عَنْ مُنْذِرٍ، عَنْ مُحَمَّدِ بْنِ عَلِيٍّ بْنِ الْحُسَيْنِ، عَنْ أَبِيهِ، عَنْ جَدِّهِ فِي قَوْلِهِ ﷻ: ﴿وَقُرِئَ آنَسْتُمْ﴾ وَتَتْلُوهُ الْقَسْمُ ﴿ءَانَسْتُمْ﴾(٦). قَالَ: الْمَشْيُ الْقَسْمُ وَنَحْنُ بِنَاسٍ مِنْكُمْ عَلَى عَهْدِ النَّبِيِّ ﷺ.

قَالَ الْحَاكِمُ: هَذِهِ الشَّوَاهِدُ لِحَدِيثِ عَبْدِ اللهِ بْنِ مَسْعُودٍ كُلُّهَا صَحِيحَةٌ عَلَى شَرْطِ الشَّيْخَيْنِ

---

(١) في (أ): «سعيد» خطأ.

(٢) قال في النسخ المطبوعة الظهيرية، والتلخيص، والإتحاف، ولكن هذا الحديث عند الطيالسي من مسند عبد الله بن عمر بن الخطاب (٢/ ١٠٨)، وكذا أخرجه في مسنده (٨/ ١٣٣) من حديث معاذ بن معاذ العنبري وعفان وابن أبي عدي عن شعبة به من حديث ابن عمر، فهو المصرف.

(٣) القصر: آية (٦).

(٤) إتحاف المهرة (٩/ ٦١٤-٦٢٠).

(٥) هو حصين بن عبد الرحمن السلمي، أبو الهذيل الكوفي.

(٦) القصر: آية (٦).

(٧) إتحاف المهرة (٩/ ٦١٤-٦٢٠).

٣٨٠١- **أخبرنا** أبو بكر أحمدُ بنُ جَعْفَرِ الوَاسِطِيُّ بِبَغْدَادَ، ثنا عَبْدُ اللهِ بنُ أَحْمَدَ بنِ حَنْبَلٍ، ثنا أَبِي، ثنا عَبْدُ الرَّزَّاقِ، أَنَا مَعْمَرٌ، عَنْ قَتَادَةَ، عَنْ أَنَسٍ قَالَ: سَأَلَ أَهْلُ مَكَّةَ رَسُولَ اللهِ ﷺ آيَةً، فَأَنْشَقَ القَمَرُ بِمَكَّةَ مَرَّتَيْنِ، فَقَالَ اللهُ ﷻ: ﴿اقْتَرَبَتِ السَّاعَةُ وَانْشَقَّ الْقَمَرُ﴾.

قُلْ: فَقَدْ اتَّفَقَ الشَّيْخَانِ عَلَى حَدِيثِ شُعْبَةَ، عَنْ قَتَادَةَ، عَنْ أَنَسٍ: انْشَقَّ القَمَرُ عَلَى عَهْدِ رَسُولِ اللهِ ﷺ، ثُمَّ يُخَرِّجَانِهِ بِسِيَاقٍ مُتَبَايِنٍ جِدًّا، وَهُوَ حَدِيثٌ عَلَى شَرْطِهِمَا.

٣٨٠٢- **حدثنا** أَحْمَدُ بنُ مُحَمَّدِ بنِ عَبْدِ اللهِ بنِ مُوسَى، ثنا الحَسَنُ بنُ عَلِيِّ بنِ عَفَّانَ العَامِرِيُّ، ثنا عَبْدُ اللهِ بنُ نُمَيْرٍ، عَنْ دَاوُدَ بنِ أَبِي دَاوُدَ، عَنْ عَامِرٍ، عَنْ عَبْدِ اللهِ بنِ عَمْرٍو قَالَ: «خَاسَفَ الْقَمَرُ» بِالأَلِفِ.[1]

صَحِيحُ الإِسْنَادِ، وَلَمْ يُخَرِّجَاهُ.

٣٨٠٣- **حدثنا** عَلِيُّ بنُ مُحَمَّدِ بنِ شُعَيْرٍ[2] المُقْرِئُ، بِالكُوفَةِ، ثنا

---

(١) إسناده ليس بقوي (٦٦٤٠-٦٦٤١).

(٢) أخرجه في المناقب، ومناقب الأنصار، والتوحيد، ومسلم (٢٨٠٢) كلاهما من طريق شعبة، وأخرجه في الفتن، وقد أخرجه مسلم كذلك من حديث عبد الرزاق عن معمر، به، لكنه لم يسق لفظه.

(٣) الشطر: أي: وهي قراءة أبي عمرو وحمزة والكسائي بالألف على التوحيد، وقالون وابن كثير وأبي بكر (النشر في القراءات العشر ٢/٣٨٤).

(١) إسناده ليس بقوي (٦٦٤٠-٦٦٤١).

(٢) في (ب): «عمر بن محمد بن سليمان»، وفي (ع): «والواحدات» خطأ، وابن محمد بن سعيد، وفي سائر النسخ: «علي بن محمد بن شعير»، وذلك لقلب نصحيف، والصواب: علي بن الحسين بن شعير، وهو أبو الحسن بن العويس بن يعقوب بن شعير أبو الحسن الهمذاني»

مُحَمَّدُ بْنُ عَبْدِ اللهِ الحَضْرَمِيُّ، ثنا أَبُو هِشَامٍ مُحَمَّدُ بْنُ يَزِيدَ[1]، ثنا حُسَيْنُ بْنُ عَلِيٍّ الجُعْفِيُّ، سَمِعْتُ ابْنَ بُرَيْدَةَ يَقُولُ: «جَاءَتِ الصَّلَاةُ»[2] مِثْلَ حَدِيثِهِ.

٣٨٠٤- ثنا أَبُو العَبَّاسِ مُحَمَّدُ بْنُ يَعْقُوبَ، ثنا الحَسَنُ بْنُ عَلِيٍّ الدُّورِيُّ، ثنا أَبُو يَحْيَى الحِمَّانِيُّ، ثنا المُقَدَّمُ أَبُو عَبْدِ الرَّحْمَنِ[3]، عَنْ عِكْرِمَةَ، عَنِ ابْنِ عَبَّاسٍ قَالَ: لَمَّا نَزَلَ دُعَاءُ نُوحٍ وَنَزَلَ هَلَاكُ قَوْمِ لَاتٍ[4] وَعُزَّى، وَكَانَ فَاتِنُوا بِأَهْلِ هَذَا الْبَيْتِ فَاتِنُوكُمْ بِأَنْفُسِكُمْ»[5].

صَحِيحُ الإِسْنَادِ[6]، وَلَمْ يُخَرِّجَاهُ بِهَذِهِ السِّيَاقَةِ.

٣٨٠٥- حَدَّثَنَاهُ مُحَمَّدُ بْنُ أَحْمَدَ بْنِ نَصِيبٍ الغَطَفَانِيُّ، ثنا أَبُو الفَتْحِ، ثنا أَبُو عَاصِمٍ، ثنا عَنْبَسَةُ، عَنِ الزُّهْرِيِّ، أَنَّهُ تَلَا قَوْلَ اللهِ تَعَالَى: ﴿إِنَّ الْمُشْرِكِينَ

= الطبراني الكبير، وغير المتدين في أحاديث غريبة» (٢/٢١٤)، وأقره الإمام والاستاذ» (ص٤)، وانظر تعليقنا على مقدمة ابن الصلاح المرتكبي (٢/ ٣٢٤).

(١) هو محمد بن يزيد بن سنان، أبو هشام الرفاعي الكوفي.

(٢) في (ب): «لما وقع أولها في المرج وحمزة والكسائي بالإمالة على التوحيد، والخبر صحيح الإسناد» انتهى (ص٢٨٤).

(٣) إتحاف المهرة (٨/ ٢٨٢-٥٥٦٣).

(٤) هو: المقدم بن عبد الرحمن الخزاز، والحمائي هو: عبد الحميد بن عبد الرحمن الكوفي.

(٥) إتحاف المهرة (٨/ ٢٨٢-٥٥٦٣).

(٦) قال ابن حجر في الإتحاف: «قلت: كذا في النسخ هنيف جداً، وقد تقدم أولها في تفسير هود (٣٢٤٨)».

(٧) هو: عبدة بن عبيد الله الخطابي الحداد البصري، قال البخاري: لا يتابع على حديثه، وقال ابن معين: لا أعرفه، وقال أبو حاتم الرازي: منكر الحديث، ذاهب الحديث، انظر: الجرح والتعديل (٦/ ٦٣).

شَدَّادِ وَسُمَّهِ ﴿ إِلَى: ﴿ يَعْدِلُونَ ﴾[1]: فَقَالَ: كَذَا سَعِيدُ بْنُ الْمُسَيَّبِ، عَنْ أَبِي هُرَيْرَةَ، أَنَّ النَّبِيَّ ﷺ قَالَ: «الْحُمَّرُ الْمُقْمِرُ فِي الْقَمَرِ لِمِيرَتِي خَلْفَ الْأَكْدَاءِ»[2].

صَحِيحٌ عَلَى شَرْطِ الْبُخَارِيِّ[3]، وَلَمْ يُخَرِّجَاهُ.

= هندي وابن حبان، فتصحيح المصنف لتحديثه على شرط البخاري، وكذا قول الذهبي أنه لم يخرجاه، فالظاهر أنه اشتبه عليهما بأخر، والله أعلم.

(١) الشعراء: آية ٩٤.

(٢) إتحاف المهرة (١٤: ٧٩٣٠-٧٩٣٥).

(٣) قال الذهبي في التلخيص: «قلت: ما سمعه لقد تكلم ليس ربيبا له».

فهرس الموضوعات

الصفحة

الموضوع

كتاب الملائكة ٧
أول كتاب الجن ٣٩
كتاب النكاح ٥٣
كتاب الطلاق ٦٣
من كتاب قرابات النبي ﷺ ٨٣
المقدمة ١٤١
من سورة البقرة ١٤٨
ومن سورة آل عمران ٢٠٥
تفسير سورة النساء ٢٣١
سورة المائدة ٢٥٣
سورة الأنعام ٢٧٠
سورة الأعراف ٢٨٢
سورة الأنفال ٢٩٠
سورة براءة ٣٠٦
سورة يونس ٣١٠
سورة هود ٣١٩
سورة يوسف ٣٢٨
سورة الرعد ٣٣٦
سورة إبراهيم ٣٣٩
سورة الحجر ٣٤١

الموضوع الصفحة

سورة النحل ٣٤١

ومن تفسير سورة بني إسرائيل ٣٤٩

ومن تفسير سورة الكهف ٣٦٥

ومن تفسير سورة مريم ٣٧٣

ومن تفسير سورة طه ٣٨٦

ومن تفسير سورة الأنبياء ٣٩٨

ومن تفسير سورة الحج ٤٠٧

ومن سورة المؤمنين ٤١٨

ومن تفسير سورة النور ٤٣٢

ومن تفسير سورة الفرقان ٤٣٦

ومن تفسير سورة الشعراء ٤٤١

ومن تفسير سورة النمل ٤٥٢

ومن تفسير سورة القصص ٤٦٢

ومن تفسير سورة العنكبوت ٤٧٢

ومن تفسير سورة الروم ٤٨١

ومن سورة لقمان ٤٩٧

ومن تفسير سورة السجدة ٥٠٩

ومن تفسير سورة الأحزاب ٥١٦

ومن تفسير سورة سبأ ٥٣١

ومن سورة الملائكة ٥٤١

ومن سورة يس ٥٤٩

ومن سورة الصافات ٥٦٠

ومن سورة ص ٥٧٠

الموضوع

الصفحة

ومن تفسير سورة الزمر ٥٠٨

ومن تفسير سورة حم المؤمن ٥١٣

ومن تفسير سورة حم السجدة ٥١٧

ومن تفسير سورة حم عسق ٥٢٢

ومن تفسير سورة حم الزخرف ٥٣٣

ومن تفسير سورة حم الأحقاف ٥٣٧

ومن تفسير سورة الذاريات ٥٤٣

ومن تفسير سورة الأحقاف ٥٤٨

ومن تفسير سورة الحشر ٥٥٣

ومن تفسير سورة الفتح ٥٥٧

ومن تفسير سورة الممتحنات ٥٦٢

ومن تفسير سورة ق ٥٦٨

ومن سورة والذاريات ٥٧٣

ومن سورة الطور ٥٧٦

ومن سورة والنجم ٥٧٨

ومن تفسير سورة القمر ٥٨١

المستدرك على الصحيحين

تصنيف

الإمام الحافظ أبي عبد الله محمد بن عبد الله الحاكم النيسابوري

رحمه الله تعالى

٣٢١ - ٤٠٥ هـ

قدم له وراجعه وعلق عليه وخرج أحاديثه وآثاره وأرقام كتبه وأبوابه وصنع فهارسه

مصطفى عبد القادر عطا

تحت إشراف وتوجيه

أبو تميم ياسر بن إبراهيم المزني

الجلد الخامس

٣٨٠٦ - ٤٦١٩

دار الكتب العلمية

الطبعة الأولى
١٤٣٩هـ-٢٠١٨م
جميع الحقوق محفوظة

الجمهورية العربية السورية
دمشق - حلبوني - جادة ابن سينا - بناء الشهّاك
هاتف - 2235402 - فاكس - 2242340 - ص.ب - 31446
جوال - 00963944272501 - العلاقات العامة - 00963947320948
Email : darminhagkawem@hotmail.com
Email : darminhagkawem@gmail.com
ISBN : 978-9933-9257-1-0

بسم الله الرحمن الرحيم

بقية كتاب التفسير

تَفْسِيرُ سُورَةِ الرَّحْمَٰنِ

بِسْمِ اللَّهِ الرَّحْمَٰنِ الرَّحِيمِ

٣٨٠٦- حدثنا أبو الحسن أحمدُ بنُ محمَّدِ بنِ إسْماعيلَ بنِ مِهْرَانَ، ثنا أبي، ثنا حدَّثنا بْنُ عُثمانَ وأبو مُسْلِمٍ قالا: ثنا عبدُ الرَّحمنِ بنُ وَاقِدٍ الحَرَّانِيُّ، قالا: ثنا الوَلِيدُ بنُ مُسْلِمٍ، ثنا زُهَيْرُ بنُ مُحَمَّدٍ، عَنْ مُحَمَّدِ بنِ المُنْكَدِرِ، عَنْ جَابِرٍ بنِ عَبْدِ اللهِ قالَ: لمَّا قرَأَ رَسُولُ اللهِ سُورَةَ الرَّحْمنِ على أصْحَابِهِ حتَّى فَرَغَ، قالَ: مالِيَ أرَاكُمْ سُكُوتًا، لَلْجِنُّ كَانُوا أحْسَنَ رَدًّا مِنْكُمْ رَدًّا، مَا قَرَأْتُ عَلَيْهِمْ مِنْ مَرَّةٍ: ﴿فَبِأَيِّ آلَاءِ رَبِّكُمَا تُكَذِّبَانِ﴾ إلَّا قَالُوا: وَلَا بِشَيْءٍ مِنْ نِعَمِكَ رَبَّنَا نُكَذِّبُ، فَلَكَ الحَمْدُ.

صحيح على شرط الشيخين، ولم يُخرِّجاه.

٣٨٠٧- أخبرنا أبو زكريَّا يَحْيَى بنُ مُحَمَّدٍ العَنْبَرِيُّ، ثنا مُحَمَّدُ بنُ عبدِ السَّلامِ، ثنا إسْحَاقُ بنُ رَاهَوَيْهِ، ثنا جَرِيرٌ، عَنْ لَيْثٍ، عَنْ أبِي إسْرَائِيلَ، عَنْ سِمَاكِ بنِ حَرْبٍ، عَنْ عِكْرِمَةَ، عَنِ ابنِ عَبَّاسٍ ﴿فَإِذَا هِيَ كَالدِّهَانِ﴾ فِي قَوْلِهِ ﴿فَإِذَا انْشَقَّتِ السَّمَاءُ﴾ [٣٧] قالَ: كَالْفَرَسِ الأَدْهَمِ الْمُتَلَوِّنِ.

(١) وقد ذكرت هذه الآية في سورة الرحمن؛ فوق الثلاثين مرة بدايةً من الآية رقم (١٣).

(٢) إسحاق الحنظلي هو: إسحاق بن راهويه بن مخلد الحنظلي، وهو أحد الأئمة الأعلام، ينظر ترجمته في: تاريخ بغداد (٦/ ٣٤١-٣٥٧)، وتاريخ دمشق لابن عساكر.

(٣) (ورجاله ثقات).

(٤) إسناده ضعيف؛ ليث بن أبي سليم ضعيف، وأبو إسرائيل الملائي ضعيف، وسماك بن حرب صدوق وروايته عن عكرمة مضطربة، وقد أخرجه الحاكم (٢/ ٤٨٦) وصححه على شرط الشيخين، وتعقبه الذهبي بقوله: «ليث ضعيف، وأبو إسرائيل متروك».

صحيح الإسناد، ولم يُخرِّجاه.

٣٨٠٨- عطاً أيضاً: ثنا محمد بن عبد الله بن بِمَان العَدْل، ثنا الحَسَن بن الفَضْل، ثنا أبو الموصِّل، ثنا قَطَن، قالا: ثنا إسرائيل، عن سِماك بن حَرْب، عن عِكْرِمة، عن ابن عباس ﷺ: ﴿الْأَشْفَعُ مُشْفَعٌ﴾ [٧٠]، قال: بِصِحاب وتِجارَة.

صحيح الإسناد، ولم يُخرِّجاه.

٣٨٠٩- أخبرنا أبو زكريا المُزَكِّي، ثنا محمد بن عبد الملك بن إسحاق، ثنا يحيى بن أيوب، ثنا إسماعيل بن جَعْفَر، عن حُمَيْد، عن طَلْق بن حَبيب، عن ابن عباس ﷺ: ﴿وَالْحَمْمِ وَالْعَبْرِ﴾ [٧]، قال: النَّعَم، يا أبيض، والعَبْر: يا ذا لَبَن سَيّال.

صحيح الإسناد، ولم يُخرِّجاه.

٣٨١٠- أخبرنا أبو الحسن علي بن محمد بن عبد العَسْكَري، ثنا أحمد بن مهران، ثنا عُبَيْد الله بن مُوسى، ثنا إسرائيل، ثنا أبو إسحاق، عن عَمْرو بن مَيْمون، عن ابن مسعود قال: المُسَبِّحاتُ السَّبْعُ، كُلُّ واحدة منهنَّ تَحُجُّ عن

(١) [الرحمن آية ٥].
(٢) إتحاف المهرة (٧/ ٤٨٢-٤٨٤).
(٣) فوقه في صحيفة سالم بن غيلان: ابن عباس.
(٤) [الرحمن آية ٦].
(٥) إتحاف المهرة (٧/ ٤٣٥-٤٨٤).
(٦) قال الذهبي في التلخيص: «قلت: عطاء ضعفه ابن معين».
(٧) هو: عمرو بن عبد الله الأصبحي الوادعي الكوفي، يُلقب عمرو أبو إسحاق السبيعي، وأبو يحيى، يروي له الجماعة.

سَنِينَ جُزْءًا مِنْ نَارِ جَهَنَّمَ»[1].

صَحِيحٌ عَلَى شَرْطِ الشَّيْخَيْنِ، وَلَمْ يُخَرِّجَاهُ.

٣٨١١- أَخْبَرَنَا أَبُو بَكْرٍ مُحَمَّدُ بْنُ عَبْدِ اللهِ الْحَنِيفِيُّ، ثنا جَدِّي، ثنا أَحْمَدُ بْنُ حَرْبٍ، ثنا سُلَيْمَانُ، عَنْ أَبِي حَمْزَةَ الثُّمَالِيِّ، عَنْ سَعِيدِ بْنِ جُبَيْرٍ، عَنِ ابْنِ عَبَّاسٍ فِي قَوْلِهِ ﷻ: ﴿وَالَّذِينَ هُمْ فِي دِينِهِمْ﴾[2] قَالَ: إِنَّا سَأَلْنَا عَنْ لَفْظِنَا مَحْفُوظًا مِنْ دُرُوسِ الْكُتُبِ، فَكَانَ مِنْ يَأْجُوجَ وَمَأْجُوجَ، فَلَمْ يَدْرُسْ[3]، وَبَيْنَهُمْ نُورٌ، يَظْهَرُ فِيهِ قَلِيلٌ يَأْخُذُونَ رُسُومَ[4] لَفْظِنَا - أَوْ: غَيْرَ - فَمَنْ قَالَ نَظِيرَ مَا يَقُولُ يَحْلِفُ وَيَزُورُ، وَيَحْلِفُ وَيَبِيعُ، وَمَنْ وَجَدَ دُبُرَهُ، وَيَفْعَلُ مَا يَشَاءُ، فَذَلِكَ قَوْلُهُ: ﴿وَالَّذِينَ هُمْ فِي دِينِهِمْ﴾.

صَحِيحُ الْإِسْنَادِ، وَلَمْ يُخَرِّجَاهُ.

٣٨١٢- أَخْبَرَنِي عَبْدُ اللهِ بْنُ مُحَمَّدِ بْنِ مُوسَى الْعَدْلُ، ثنا إِسْمَاعِيلُ بْنُ قُتَيْبَةَ، ثنا أَبُو بَكْرٍ بْنُ أَبِي شَيْبَةَ، ثنا عَبْدُ اللهِ بْنُ نُمَيْرٍ، عَنْ أَبِي الْعُرَيْرِ، عَنْ عَطَاءِ بْنِ سَلَمَةَ، عَنْ أَبِي عِمْرَانَ الْجَوْنِيِّ، عَنْ أَبِي بَكْرِ بْنِ أَبِي مُوسَى، عَنْ أَبِيهِ، ﴿وَلِمَنْ خَافَ مَقَامَ رَبِّهِ جَنَّتَانِ﴾[5]، قَالَ: «كَانَ جَنَّتَانِ مِنْ ذَهَبٍ لِلسَّابِقِينَ، وَجَنَّتَانِ

---

(١) إتحاف المهرة (٢٠٤٩-٢٩٤٣).

(٢) الرعد: (٢٩).

(٣) تحاذى النسبة الهاء، وأما الصواب: «ورد» أي: ورد، كما في معاجم تجمع الحديث.

(٤) في الطبعتين: «٥٥٥٥» وتحريف.

(٥) إتحاف المهرة (٧/ ١٨٦-٧٥٨٧).

قال الذهبي في التلخيص: «قلت: أسير في حديث: وهو واه بمرة، وقال ابن الجنيد في الإتحاف: قلت: بل الحديث ضعيف، وسيأتي نحوه (٣٤٩٥)».

(٦) الرحمن: (٤٦).

مِنْ بَصْرَةِ لِتَاهِيرَتَ.[1]

٣٨٣٣- (صحيح) أَخْبَرَنَا أَبُو الْعَبَّاسِ الْمَحْبُوبِيُّ، قَالَ: أَخْبَرَنَا أَبُو عِيسَى التِّرْمِذِيُّ، قَالَ: أَخْبَرَنَا أَبُو كُرَيْبٍ، قَالَ: أَخْبَرَنَا عَبْدُ اللَّهِ بْنُ نُمَيْرٍ، عَنْ أَبِي إِسْحَاقَ، عَنْ عَمْرِو بْنِ مَيْمُونٍ، عَنْ عَبْدِ اللَّهِ بْنِ مَسْعُودٍ فِي قَوْلِهِ ﷺ: ﴿فَلَمَّا يَئِسُوا مِنْهُ﴾[2]، قَالَ: اسْتَيْأَسُوا وَاسْتَيْقَنُوا، فَكَذَبَتْهُمْ بِالظَّنِّ.[3]

صَحِيحٌ عَلَى شَرْطِ الشَّيْخَيْنِ، وَلَمْ يُخَرِّجَاهُ.

٣٨٣٤- (صحيح) أَخْبَرَنِي أَبُو عَلِيٍّ الْحُسَيْنُ بْنُ مُحَمَّدٍ الْبَصْرِيُّ بِحَافِظِ بَغْدَادَ، قَالَ: أَخْبَرَنَا أَبُو أَحْمَدَ بْنُ عَدِيٍّ، قَالَ: أَخْبَرَنَا عَبْدُ اللَّهِ بْنُ مُحَمَّدٍ بْنِ سَوَّارٍ الْمِنْبِجِيُّ، قَالَ: حَدَّثَنَا عَبْدُ اللَّهِ بْنُ وَهْبٍ، أَخْبَرَنِي عَمْرُو بْنُ الْحَارِثِ، عَنْ أَبِي الْحُبَابِ، عَنْ أَبِي الْهَيْثَمِ، عَنْ أَبِي سَعِيدٍ الْخُدْرِيِّ، عَنِ النَّبِيِّ ﷺ فِي قَوْلِهِ ﷺ: ﴿أَتَجْعَلُ أَتَاوِيلَنَا وَالتَّبَرِّيَ﴾، قَالَ: «نَجْعَلُ إِلَى وَجْهِهِ». فِي عَدَدٍ أَصْحَابِي مِنْ أَهْلِ الرَّدَى، وَإِنَّ أَشَرَّ أَوْلَادِ عَلِيٍّ لَنُصَيْرٌ مَا بَيْنَ الْمَشْرِقِ وَالْمَغْرِبِ، وَلَهُ بِالْحَرَمِ فِتْيَةٌ سَيَكُونُ تَوْبَتُهُمْ بِأَسْيَافِهِمْ.

---

(١) قال الدهبي في التلخيص: صحيح على شرط مسلم.

(٢) [يوسف/١١٠] (١٠٦/١٠-١٢٣٧٧).

(٣) في (ز) (ح): (همزة بن ميمون) مصحف، وهو إبراهيم النخعي الشيخان.

(٤) [الرعد/٣١] (٤).

(٥) [يوسف/١١٠] (١٠٩/١٠-١٢٣٨١).

(٦) في (ز) (ص): (هيثام) وهناك اتفاق أنه على أبي أحمد بن سليمان بن زيد، أبو الحسن العسري.

(٧) قوله: (فإنه ناقط من (ز) (ص).

(٨) [الرعد/٣١] (٤).

(٩) في (ز) (ص): (التلخيص: أوجهها).

يَصُوغُ مِثْلَ يَرَى فَمِنْ أَيْنَ مَا تَأْتِهَا مِنْ وَرَائِهِ فَلَكَ.

وَقَالَ: هَذَا حَدِيثٌ صَحِيحٌ، وَلَمْ يُخَرِّجَاهُ.

٣٨١٥- صَحَّ أَبُو عَبْدِ اللهِ مُحَمَّدُ بْنُ يَعْقُوبَ الْحَافِظُ: ثَنَا مُحَمَّدُ بْنُ أَبِي عَبْدِ اللهِ الْمَخْرَمِيُّ: ثَنَا إِسْحَاقُ بْنُ سُلَيْمَانَ الرَّازِيُّ: ثَنَا عَنْبَسَةُ بْنُ سَعِيدٍ، وَعَمْرُو بْنُ أَبِي قَيْسٍ، عَنِ الْمُهَاجِرِ بْنِ عَمْرٍو، عَنْ سَعِيدِ بْنِ جُبَيْرٍ، عَنِ ابْنِ عَبَّاسٍ فِي قَوْلِ اللهِ ﷻ: ﴿وَإِذِ ابْتَلَىٰٓ إِبْرَٰهِيمَ رَبُّهُۥ بِكَلِمَٰتٍ﴾ قَالَ: كَانَ عَرْشُ اللهِ عَلَى الْمَاءِ، ثُمَّ أَخَذَ إِبْلِيسُ حَتَّى أَثَارَ دُخَانَهَا أَجْمَعَ، ثُمَّ أَظْلَمَهَا بِالْوَاوِ وَاسْوَدَّ، فَقَالَ مَنْ قَبْلَكَ: ﴿وَمَن دُونِهَا جَنَّتَانِ﴾ [الرحمن: ٦٢]. وَمَنِ الَّذِي لَا يَعْلَمُ الْخَلَائِقُ مَا فِيهَا. قَالَ: وَمِنَ الَّذِي قَالَ لِلَّهِ ﷻ: ﴿لَمْ يَطْمِثْهُنَّ إِنسٌ قَبْلَهُمْ وَلَا جَآنٌّ﴾ [الرحمن: ٧٤]. يَأْتِيهِمْ مَلَكٌ بِلَوْحٍ يُحْمَلُ؟

هَذَا حَدِيثٌ صَحِيحُ عَلَى شَرْطِ الشَّيْخَيْنِ، وَلَمْ يُخَرِّجَاهُ.

٣٨١٦- أَخْبَرَنِي أَبُو عَبْدِ اللهِ مُحَمَّدُ بْنُ عَلِيِّ بْنِ الْأَسْتَاذِ الْإِمَامُ: ثَنَا أَبُو أُسَيْدٍ بْنُ عَاصِمٍ الْأَصْبَهَانِيُّ: ثَنَا الْحُسَيْنُ بْنُ مَعْصُومٍ: ثَنَا سُلَيْمَانُ بْنُ حَرْبٍ: ثَنَا حَمَّادُ بْنُ سَلَمَةَ بْنِ دِينَارٍ، عَنِ ابْنِ عَبَّاسٍ: ﴿وَلَهُۥ مَا سَكَنَ فِي ٱلَّيْلِ وَٱلنَّهَارِ﴾ [الأنعام: ١٣]. هِيَ

---

(١) إسناده ضعيف جدًا (٢٤٤٦-٢٤٦٣).

(٢) قال الذهبي في التلخيص: «فيه: إدراج حديث صحابة».

(٣) هو: عنبسة بن سعيد بن ضريس الأزدي، أبو كثير الخولي ابو الرازي.

(٤) أخرجه: أبو أسيد (٤).

(٥) [ابن حبان: أبو ٢٦].

(٦) [المسند: أبو ١٧].

(٧) [إسناده ضعيف جدًا (١٨٤٢-٢٠٥٨٨)].

(٨) [ابن حبان: أبو ٢٨].

قَالَ: تَعَلَّ الحَجَّ عُدْوَتُهَا زُمَرُّ: الحَضَرُ، وَقَرِيبُهَا ذَهَبَ أَحْمَرُ، وَسَعْلُهَا يَسُوءُ لِأَهْلِ الحَجِّ، بِنَهَا فَطَعَتْهُمْ وَخَلَتْهُمْ، وَنَمَرُهَا أَمْثَالُ الفِدَامِ أَوِ الثِّلَاءِ، أَشَدُّ بَيَاضًا مِنَ اللَّبَنِ، وَأَحْلَى مِنَ العَسَلِ، وَأَلْيَنُ مِنَ الزُّبْدِ، وَلَيْسَ لَهَا عَجْمٌ[1].

هَذَا حَدِيثٌ صَحِيحٌ عَلَى شَرْطِ مُسْلِمٍ، وَلَمْ يُخَرِّجَاهُ.

❁❁❁

(١) في (ز): «حدثونا عن زمزم».

(٢) [تعالف المهر/٧/ ١٨٣-٧٨٨٩]

وَمِنْ تَفْسِيرِ سُورَةِ الوَاقِعَةِ

بِسْمِ اللَّهِ الرَّحْمَٰنِ الرَّحِيمِ

٣٨١٧- **أَخْبَرَنِي** أَبُو جَعْفَرٍ مُحَمَّدُ بْنُ عَمْرٍو الْمَدَنِيُّ، ثنا مُحَمَّدُ بْنُ إِبْرَاهِيمَ الْعَبْدِيُّ، ثنا مُسَدَّدٌ، ثنا عَبْدُ الْوَارِثِ، عَنْ أَبِي الْأَشْوَصِ، عَنْ أَبِي إِسْحَاقَ الْهَمْدَانِيِّ، عَنْ عِكْرِمَةَ، عَنِ ابْنِ عَبَّاسٍ قَالَ: قَالَ لِي رَجُلٌ مِنَ الْمُشْرِكِينَ: سَأَلْتُ النَّبِيَّ ﷺ: مَا شَيَّبَكَ؟ قَالَ: «سُورَةُ هُودٍ، وَالْوَاقِعَةُ، وَالْمُرْسَلَاتُ، وَعَمَّ يَتَسَاءَلُونَ، وَإِذَا الشَّمْسُ كُوِّرَتْ».

هَذَا حَدِيثٌ صَحِيحٌ عَلَى شَرْطِ الْبُخَارِيِّ، وَلَمْ يُخَرِّجَاهُ.

٣٨١٨- **حَدَّثَنَا** أَبُو الْعَبَّاسِ مُحَمَّدُ بْنُ يَعْقُوبَ، ثنا الرَّبِيعُ بْنُ سُلَيْمَانَ، ثنا بَحْرُ بْنُ نَصْرٍ، ثنا صَفْوَانُ بْنُ عَمْرٍو، عَنْ سَلَّامِ بْنِ عَامِرٍ، عَنْ أَبِي أُمَامَةَ قَالَ: قَالَ أَصْحَابُ الصُّفَّةِ: يَا رَسُولَ اللَّهِ، مَا لَنَا نَبْقَىٰ بِالْأَعْرَابِ وَسَبَابِلِهِمْ، أَقْرِئْ أَخَوَيْنِ يَوْمَهُمَا، فَقَالَ: يَا رَسُولَ اللَّهِ، فَالْقُرْآنُ خَيْرٌ مُؤَنِّبٌ، وَمَا لُمْتُ أَرَى أَنِّي فِي الْجَنَّةِ لَخَيْرٌ لِأَوْلِيَاءِ صَاحِبِهَا، فَقَالَ رَسُولُ اللَّهِ ﷺ: «وَإِنَّهُ حَيٌّ»، قَالَ: اسْتَزِدْ، فَإِنَّ لَهُ شَرَفًا، فَقَالَ رَسُولُ اللَّهِ ﷺ: «﴿إِذَا جَاءَ نَصْرُ اللَّهِ﴾ وَ﴿تَبَّتْ يَدَا أَبِي لَهَبٍ﴾ تَعْدِلُ ثُلُثَ الْقُرْآنِ، فَيَجْعَلُ ذَلِكَ ثُلُثَ الْقُرْآنِ، فَيَجْعَلُ ثُلُثَ الْقُرْآنِ

﴿ عَنِ الَّذِينَ وَسَّعَ لَهُمْ، فَقَالَ: مَا بِهَا أَنْ لَوْ يُصَلِّيهِ الْآخَرُ ﴾.

صحيح الإسناد ولم يخرجاه.

٣٨١٩- ﴿ أَخْبَرَنَا أَبُو بَكْرٍ مُحَمَّدُ بْنُ عَبْدِ اللهِ الشَّافِعِيُّ، ثنا إِسْحَاقُ بْنُ الْحَسَنِ، ثنا أَبُو عُبَيْدَةَ، ثنا سُلَيْمُ بْنُ مَنْصُورِ بْنِ عَمَّارٍ الْبَيْتَانِيُّ، عَنْ يَزِيدَ بْنِ الْأَصَمِّ، عَنِ ابْنِ عَبَّاسٍ: عَنْ رَجُلٍ يَمُرُّ بَيْنَ يَدَيْهِ ﴾، قَالَ: مِنْ إِحْبَاءِ أَسْوَدَ(١).

هذا حديث صحيح الإسناد على شرط الشيخين، ولم يخرجاه.

٣٨٢٠- ﴿ سَمِعْتُ الْأُسْتَاذَ الْإِمَامَ أَبَا الْوَلِيدِ ﴾ ، ثنا أَبُو عَبْدِ اللهِ الْوَجْشِيُّ، ثنا أَحْمَدُ بْنُ يُونُسَ، ثنا زُهَيْرٌ، ثنا مُغِيرَةُ بْنُ بِنْتِ وَاثِلَةَ الْهُذَلِيُّ، عَنْ عَمِّهِ بِلَالِ بْنِ يَسَافٍ، عَنْ عَمْرِو بْنِ مَيْمُونٍ الْهُذَلِيِّ، قَالَ: أَحْدَثْتُ فِي الْمَسْجِدِ حَدَثًا، فَمَسَحَهُ، وَهُوَ يُعَلِّمُنِي أَنْ قَالَ: يَقُولُ اللهُ عَزَّ وَجَلَّ: ﴿ لَوْ يَعْلَمُ الَّذِي يَمُرُّ بَيْنَ يَدَيْ مُصَلِّيهِ مَاذَا عَلَيْهِ لَمَا اسْتَطَاعَ أَنْ يَمُرَّ بَيْنَ يَدَيْهِ ﴾(٢).

(١) [تعليق النهبي ٢/(٣٢١٦-٣٢٩٠)]

في إتحاف المهرة: «الحسين» مصحف، فهو: إسحاق بن الحسن بن حبيب الحربي.

(٢) [تعليق النهبي ٢/(٣٨٤٧-٣٨٩٤)]

وفي: «مصنف ابن أبي شيبة» من حديث ابن مسعود، وابن عباس، وابن الزبير، وأبي هريرة، وأبي جهيم، وأبي سعيد، وأبي أمامة، وعائشة، وأم سلمة، وأم حبيبة، وأم سلمة، وأبي جحيفة، وأبي الدرداء، وأبي ذر، وأبي بكرة

رَبِّ. ثَلَاثًا. ثُمَّ قَرَأَ: ﴿وَإِلَٰهُكُمْ إِلَٰهٌ وَٰحِدٌ﴾ (١) بِالشَّدِّ وَتَرْقِيقِهِ. ثُمَّ ضَمَّ الْأَلِفَ وَتَرَكَ (٢) ﴿لَآ إِلَٰهَ إِلَّا هُوَ﴾ (٣) بِالشَّدِّ. ثُمَّ قَرَأَ: ﴿وَإِلَٰهُكُمْ إِلَٰهٌ وَٰحِدٌ لَّآ إِلَٰهَ إِلَّا هُوَ﴾ (٤) بِالشَّدِّ. ثُمَّ قَرَأَ: ﴿وَإِلَٰهُ الْأَلِفَ وَتَرَكَ (٥) ﴿لَآ إِلَٰهَ إِلَّا هُوَ﴾ (٦) بِالشَّدِّ. ثُمَّ قَرَأَ: ﴿وَإِلَٰهُكُمْ إِلَٰهٌ وَٰحِدٌ لَّآ إِلَٰهَ إِلَّا هُوَ﴾ (٧) بِالشَّدِّ. ثُمَّ قَرَأَ: ﴿وَإِلَٰهُكُمْ إِلَٰهٌ وَٰحِدٌ لَّآ إِلَٰهَ إِلَّا هُوَ﴾ (٨) بِالشَّدِّ. ثُمَّ قَرَأَ: ﴿وَإِلَٰهُكُمْ إِلَٰهٌ وَٰحِدٌ لَّآ إِلَٰهَ إِلَّا هُوَ﴾ (٩) بِالشَّدِّ. ثُمَّ قَرَأَ: ﴿وَإِلَٰهُكُمْ إِلَٰهٌ وَٰحِدٌ لَّآ إِلَٰهَ إِلَّا هُوَ﴾ (١٠) بِالشَّدِّ. ثُمَّ قَرَأَ: ﴿وَإِلَٰهُكُمْ إِلَٰهٌ وَٰحِدٌ لَّآ إِلَٰهَ إِلَّا هُوَ﴾ (١١) بِالشَّدِّ. ثُمَّ قَرَأَ: ﴿وَإِلَٰهُكُمْ إِلَٰهٌ وَٰحِدٌ لَّآ إِلَٰهَ إِلَّا هُوَ﴾ (١٢) بِالشَّدِّ. ثُمَّ قَرَأَ: ﴿وَإِلَٰهُكُمْ إِلَٰهٌ وَٰحِدٌ لَّآ إِلَٰهَ إِلَّا هُوَ﴾ (١٣) بِالشَّدِّ. ثُمَّ قَرَأَ: ﴿وَإِلَٰهُكُمْ إِلَٰهٌ وَٰحِدٌ لَّآ إِلَٰهَ إِلَّا هُوَ﴾ (١٤) بِالشَّدِّ. ثُمَّ قَرَأَ: ﴿وَإِلَٰهُكُمْ إِلَٰهٌ وَٰحِدٌ لَّآ إِلَٰهَ إِلَّا هُوَ﴾ (١٥) بِالشَّدِّ. ثُمَّ قَرَأَ: ﴿وَإِلَٰهُكُمْ إِلَٰهٌ وَٰحِدٌ لَّآ إِلَٰهَ إِلَّا هُوَ﴾ (١٦) بِالشَّدِّ. ثُمَّ قَرَأَ: ﴿وَإِلَٰهُكُمْ إِلَٰهٌ وَٰحِدٌ لَّآ إِلَٰهَ إِلَّا هُوَ﴾ (١٧) بِالشَّدِّ. ثُمَّ قَرَأَ: ﴿وَإِلَٰهُكُمْ إِلَٰهٌ وَٰحِدٌ لَّآ إِلَٰهَ إِلَّا هُوَ﴾ (١٨) بِالشَّدِّ. ثُمَّ قَرَأَ: ﴿وَإِلَٰهُكُمْ إِلَٰهٌ وَٰحِدٌ لَّآ إِلَٰهَ إِلَّا هُوَ﴾ (١٩) بِالشَّدِّ. ثُمَّ قَرَأَ: ﴿وَإِلَٰهُكُمْ إِلَٰهٌ وَٰحِدٌ لَّآ إِلَٰهَ إِلَّا هُوَ﴾ (٢٠) بِالشَّدِّ. ثُمَّ قَرَأَ: ﴿وَإِلَٰهُكُمْ إِلَٰهٌ وَٰحِدٌ لَّآ إِلَٰهَ إِلَّا هُوَ﴾ (٢١) بِالشَّدِّ. ثُمَّ قَرَأَ: ﴿وَإِلَٰهُكُمْ إِلَٰهٌ وَٰحِدٌ لَّآ إِلَٰهَ إِلَّا هُوَ﴾ (٢٢) بِالشَّدِّ. ثُمَّ قَرَأَ: ﴿وَإِلَٰهُكُمْ إِلَٰهٌ وَٰحِدٌ لَّآ إِلَٰهَ إِلَّا هُوَ﴾ (٢٣) بِالشَّدِّ. ثُمَّ قَرَأَ: ﴿وَإِلَٰهُكُمْ إِلَٰهٌ وَٰحِدٌ لَّآ إِلَٰهَ إِلَّا هُوَ﴾ (٢٤) بِالشَّدِّ. ثُمَّ قَرَأَ: ﴿وَإِلَٰهُكُمْ إِلَٰهٌ وَٰحِدٌ لَّآ إِلَٰهَ إِلَّا هُوَ﴾ (٢٥) بِالشَّدِّ. ثُمَّ قَرَأَ: ﴿وَإِلَٰهُكُمْ إِلَٰهٌ وَٰحِدٌ لَّآ إِلَٰهَ إِلَّا هُوَ﴾ (٢٦) بِالشَّدِّ. ثُمَّ قَرَأَ: ﴿وَإِلَٰهُكُمْ إِلَٰهٌ وَٰحِدٌ لَّآ إِلَٰهَ إِلَّا هُوَ﴾ (٢٧) بِالشَّدِّ. ثُمَّ قَرَأَ: ﴿وَإِلَٰهُكُمْ إِلَٰهٌ وَٰحِدٌ لَّآ إِلَٰهَ إِلَّا هُوَ﴾ (٢٨) بِالشَّدِّ. ثُمَّ قَرَأَ: ﴿وَإِلَٰهُكُمْ إِلَٰهٌ وَٰحِدٌ لَّآ إِلَٰهَ إِلَّا هُوَ﴾ (٢٩) بِالشَّدِّ. ثُمَّ قَرَأَ: ﴿وَإِلَٰهُكُمْ إِلَٰهٌ وَٰحِدٌ لَّآ إِلَٰهَ إِلَّا هُوَ﴾ (٣٠) بِالشَّدِّ. ثُمَّ قَرَأَ: ﴿وَإِلَٰهُكُمْ إِلَٰهٌ وَٰحِدٌ لَّآ إِلَٰهَ إِلَّا هُوَ﴾ (٣١) بِالشَّدِّ. ثُمَّ قَرَأَ: ﴿وَإِلَٰهُكُمْ إِلَٰهٌ وَٰحِدٌ لَّآ إِلَٰهَ إِلَّا هُوَ﴾ (٣٢) بِالشَّدِّ. ثُمَّ قَرَأَ: ﴿وَإِلَٰهُكُمْ إِلَٰهٌ وَٰحِدٌ لَّآ إِلَٰهَ إِلَّا هُوَ﴾ (٣٣) بِالشَّدِّ. ثُمَّ قَرَأَ: ﴿وَإِلَٰهُكُمْ إِلَٰهٌ وَٰحِدٌ لَّآ إِلَٰهَ إِلَّا هُوَ﴾ (٣٤) بِالشَّدِّ. ثُمَّ قَرَأَ: ﴿وَإِلَٰهُكُمْ إِلَٰهٌ وَٰحِدٌ لَّآ إِلَٰهَ إِلَّا هُوَ﴾ (٣٥) بِالشَّدِّ. ثُمَّ قَرَأَ: ﴿وَإِلَٰهُكُمْ إِلَٰهٌ وَٰحِدٌ لَّآ إِلَٰهَ إِلَّا هُوَ﴾ (٣٦) بِالشَّدِّ. ثُمَّ قَرَأَ: ﴿وَإِلَٰهُكُمْ إِلَٰهٌ وَٰحِدٌ لَّآ إِلَٰهَ إِلَّا هُوَ﴾ (٣٧) بِالشَّدِّ. ثُمَّ قَرَأَ: ﴿وَإِلَٰهُكُمْ إِلَٰهٌ وَٰحِدٌ لَّآ إِلَٰهَ إِلَّا هُوَ﴾ (٣٨) بِالشَّدِّ. ثُمَّ قَرَأَ: ﴿وَإِلَٰهُكُمْ إِلَٰهٌ وَٰحِدٌ لَّآ إِلَٰهَ إِلَّا هُوَ﴾ (٣٩) بِالشَّدِّ. ثُمَّ قَرَأَ: ﴿وَإِلَٰهُكُمْ إِلَٰهٌ وَٰحِدٌ لَّآ إِلَٰهَ إِلَّا هُوَ﴾ (٤٠) بِالشَّدِّ. ثُمَّ قَرَأَ: ﴿وَإِلَٰهُكُمْ إِلَٰهٌ وَٰحِدٌ لَّآ إِلَٰهَ إِلَّا هُوَ﴾ (٤١) بِالشَّدِّ. ثُمَّ قَرَأَ: ﴿وَإِلَٰهُكُمْ إِلَٰهٌ وَٰحِدٌ لَّآ إِلَٰهَ إِلَّا هُوَ﴾ (٤٢) بِالشَّدِّ. ثُمَّ قَرَأَ: ﴿وَإِلَٰهُكُمْ إِلَٰهٌ وَٰحِدٌ لَّآ إِلَٰهَ إِلَّا هُوَ﴾ (٤٣) بِالشَّدِّ. ثُمَّ قَرَأَ: ﴿وَإِلَٰهُكُمْ إِلَٰهٌ وَٰحِدٌ لَّآ إِلَٰهَ إِلَّا هُوَ﴾ (٤٤) بِالشَّدِّ. ثُمَّ قَرَأَ: ﴿وَإِلَٰهُكُمْ إِلَٰهٌ وَٰحِدٌ لَّآ إِلَٰهَ إِلَّا هُوَ﴾ (٤٥) بِالشَّدِّ. ثُمَّ قَرَأَ: ﴿وَإِلَٰهُكُمْ إِلَٰهٌ وَٰحِدٌ لَّآ إِلَٰهَ إِلَّا هُوَ﴾ (٤٦) بِالشَّدِّ. ثُمَّ قَرَأَ: ﴿وَإِلَٰهُكُمْ إِلَٰهٌ وَٰحِدٌ لَّآ إِلَٰهَ إِلَّا هُوَ﴾ (٤٧) بِالشَّدِّ. ثُمَّ قَرَأَ: ﴿وَإِلَٰهُكُمْ إِلَٰهٌ وَٰحِدٌ لَّآ إِلَٰهَ إِلَّا هُوَ﴾ (٤٨) بِالشَّدِّ. ثُمَّ قَرَأَ: ﴿وَإِلَٰهُكُمْ إِلَٰهٌ وَٰحِدٌ لَّآ إِلَٰهَ إِلَّا هُوَ﴾ (٤٩) بِالشَّدِّ. ثُمَّ قَرَأَ: ﴿وَإِلَٰهُكُمْ إِلَٰهٌ وَٰحِدٌ لَّآ إِلَٰهَ إِلَّا هُوَ﴾ (٥٠) بِالشَّدِّ. ثُمَّ قَرَأَ: ﴿وَإِلَٰهُكُمْ إِلَٰهٌ وَٰحِدٌ لَّآ إِلَٰهَ إِلَّا هُوَ﴾ (٥١) بِالشَّدِّ. ثُمَّ قَرَأَ: ﴿وَإِلَٰهُكُمْ إِلَٰهٌ وَٰحِدٌ لَّآ إِلَٰهَ إِلَّا هُوَ﴾ (٥٢) بِالشَّدِّ. ثُمَّ قَرَأَ: ﴿وَإِلَٰهُكُمْ إِلَٰهٌ وَٰحِدٌ لَّآ إِلَٰهَ إِلَّا هُوَ﴾ (٥٣) بِالشَّدِّ. ثُمَّ قَرَأَ: ﴿وَإِلَٰهُكُمْ إِلَٰهٌ وَٰحِدٌ لَّآ إِلَٰهَ إِلَّا هُوَ﴾ (٥٤) بِالشَّدِّ. ثُمَّ قَرَأَ: ﴿وَإِلَٰهُكُمْ إِلَٰهٌ وَٰحِدٌ لَّآ إِلَٰهَ إِلَّا هُوَ﴾ (٥٥) بِالشَّدِّ. ثُمَّ قَرَأَ: ﴿وَإِلَٰهُكُمْ إِلَٰهٌ وَٰحِدٌ لَّآ إِلَٰهَ إِلَّا هُوَ﴾ (٥٦) بِالشَّدِّ. ثُمَّ قَرَأَ: ﴿وَإِلَٰهُكُمْ إِلَٰهٌ وَٰحِدٌ لَّآ إِلَٰهَ إِلَّا هُوَ﴾ (٥٧) بِالشَّدِّ. ثُمَّ قَرَأَ: ﴿وَإِلَٰهُكُمْ إِلَٰهٌ وَٰحِدٌ لَّآ إِلَٰهَ إِلَّا هُوَ﴾ (٥٨) بِالشَّدِّ. ثُمَّ قَرَأَ: ﴿وَإِلَٰهُكُمْ إِلَٰهٌ وَٰحِدٌ لَّآ إِلَٰهَ إِلَّا هُوَ﴾ (٥٩) بِالشَّدِّ. ثُمَّ قَرَأَ: ﴿وَإِلَٰهُكُمْ إِلَٰهٌ وَٰحِدٌ لَّآ إِلَٰهَ إِلَّا هُوَ﴾ (٦٠) بِالشَّدِّ. ثُمَّ قَرَأَ: ﴿وَإِلَٰهُكُمْ إِلَٰهٌ وَٰحِدٌ لَّآ إِلَٰهَ إِلَّا هُوَ﴾ (٦١) بِالشَّدِّ. ثُمَّ قَرَأَ: ﴿وَإِلَٰهُكُمْ إِلَٰهٌ وَٰحِدٌ لَّآ إِلَٰهَ إِلَّا هُوَ﴾ (٦٢) بِالشَّدِّ. ثُمَّ قَرَأَ: ﴿وَإِلَٰهُكُمْ إِلَٰهٌ وَٰحِدٌ لَّآ إِلَٰهَ إِلَّا هُوَ﴾ (٦٣) بِالشَّدِّ. ثُمَّ قَرَأَ: ﴿وَإِلَٰهُكُمْ إِلَٰهٌ وَٰحِدٌ لَّآ إِلَٰهَ إِلَّا هُوَ﴾ (٦٤) بِالشَّدِّ. ثُمَّ قَرَأَ: ﴿وَإِلَٰهُكُمْ إِلَٰهٌ وَٰحِدٌ لَّآ إِلَٰهَ إِلَّا هُوَ﴾ (٦٥) بِالشَّدِّ. ثُمَّ قَرَأَ: ﴿وَإِلَٰهُكُمْ إِلَٰهٌ وَٰحِدٌ لَّآ إِلَٰهَ إِلَّا هُوَ﴾ (٦٦) بِالشَّدِّ. ثُمَّ قَرَأَ: ﴿وَإِلَٰهُكُمْ إِلَٰهٌ وَٰحِدٌ لَّآ إِلَٰهَ إِلَّا هُوَ﴾ (٦٧) بِالشَّدِّ. ثُمَّ قَرَأَ: ﴿وَإِلَٰهُكُمْ إِلَٰهٌ وَٰحِدٌ لَّآ إِلَٰهَ إِلَّا هُوَ﴾ (٦٨) بِالشَّدِّ. ثُمَّ قَرَأَ: ﴿وَإِلَٰهُكُمْ إِلَٰهٌ وَٰحِدٌ لَّآ إِلَٰهَ إِلَّا هُوَ﴾ (٦٩) بِالشَّدِّ. ثُمَّ قَرَأَ: ﴿وَإِلَٰهُكُمْ إِلَٰهٌ وَٰحِدٌ لَّآ إِلَٰهَ إِلَّا هُوَ﴾ (٧٠) بِالشَّدِّ. ثُمَّ قَرَأَ: ﴿وَإِلَٰهُكُمْ إِلَٰهٌ وَٰحِدٌ لَّآ إِلَٰهَ إِلَّا هُوَ﴾ (٧١) بِالشَّدِّ. ثُمَّ قَرَأَ: ﴿وَإِلَٰهُكُمْ إِلَٰهٌ وَٰحِدٌ لَّآ إِلَٰهَ إِلَّا هُوَ﴾ (٧٢) بِالشَّدِّ. ثُمَّ قَرَأَ: ﴿وَإِلَٰهُكُمْ إِلَٰهٌ وَٰحِدٌ لَّآ إِلَٰهَ إِلَّا هُوَ﴾ (٧٣) بِالشَّدِّ. ثُمَّ قَرَأَ: ﴿وَإِلَٰهُكُمْ إِلَٰهٌ وَٰحِدٌ لَّآ إِلَٰهَ إِلَّا هُوَ﴾ (٧٤) بِالشَّدِّ. ثُمَّ قَرَأَ: ﴿وَإِلَٰهُكُمْ إِلَٰهٌ وَٰحِدٌ لَّآ إِلَٰهَ إِلَّا هُوَ﴾ (٧٥) بِالشَّدِّ. ثُمَّ قَرَأَ: ﴿وَإِلَٰهُكُمْ إِلَٰهٌ وَٰحِدٌ لَّآ إِلَٰهَ إِلَّا هُوَ﴾ (٧٦) بِالشَّدِّ. ثُمَّ قَرَأَ: ﴿وَإِلَٰهُكُمْ إِلَٰهٌ وَٰحِدٌ لَّآ إِلَٰهَ إِلَّا هُوَ﴾ (٧٧) بِالشَّدِّ. ثُمَّ قَرَأَ: ﴿وَإِلَٰهُكُمْ إِلَٰهٌ وَٰحِدٌ لَّآ إِلَٰهَ إِلَّا هُوَ﴾ (٧٨) بِالشَّدِّ. ثُمَّ قَرَأَ: ﴿وَإِلَٰهُكُمْ إِلَٰهٌ وَٰحِدٌ لَّآ إِلَٰهَ إِلَّا هُوَ﴾ (٧٩) بِالشَّدِّ. ثُمَّ قَرَأَ: ﴿وَإِلَٰهُكُمْ إِلَٰهٌ وَٰحِدٌ لَّآ إِلَٰهَ إِلَّا هُوَ﴾ (٨٠) بِالشَّدِّ. ثُمَّ قَرَأَ: ﴿وَإِلَٰهُكُمْ إِلَٰهٌ وَٰحِدٌ لَّآ إِلَٰهَ إِلَّا هُوَ﴾ (٨١) بِالشَّدِّ. ثُمَّ قَرَأَ: ﴿وَإِلَٰهُكُمْ إِلَٰهٌ وَٰحِدٌ لَّآ إِلَٰهَ إِلَّا هُوَ﴾ (٨٢) بِالشَّدِّ. ثُمَّ قَرَأَ: ﴿وَإِلَٰهُكُمْ إِلَٰهٌ وَٰحِدٌ لَّآ إِلَٰهَ إِلَّا هُوَ﴾ (٨٣) بِالشَّدِّ. ثُمَّ قَرَأَ: ﴿وَإِلَٰهُكُمْ إِلَٰهٌ وَٰحِدٌ لَّآ إِلَٰهَ إِلَّا هُوَ﴾ (٨٤) بِالشَّدِّ. ثُمَّ قَرَأَ: ﴿وَإِلَٰهُكُمْ إِلَٰهٌ وَٰحِدٌ لَّآ إِلَٰهَ إِلَّا هُوَ﴾ (٨٥) بِالشَّدِّ. ثُمَّ قَرَأَ: ﴿وَإِلَٰهُكُمْ إِلَٰهٌ وَٰحِدٌ لَّآ إِلَٰهَ إِلَّا هُوَ﴾ (٨٦) بِالشَّدِّ. ثُمَّ قَرَأَ: ﴿وَإِلَٰهُكُمْ إِلَٰهٌ وَٰحِدٌ لَّآ إِلَٰهَ إِلَّا هُوَ﴾ (٨٧) بِالشَّدِّ. ثُمَّ قَرَأَ: ﴿وَإِلَٰهُكُمْ إِلَٰهٌ وَٰحِدٌ لَّآ إِلَٰهَ إِلَّا هُوَ﴾ (٨٨) بِالشَّدِّ. ثُمَّ قَرَأَ: ﴿وَإِلَٰهُكُمْ إِلَٰهٌ وَٰحِدٌ لَّآ إِلَٰهَ إِلَّا هُوَ﴾ (٨٩) بِالشَّدِّ. ثُمَّ قَرَأَ: ﴿وَإِلَٰهُكُمْ إِلَٰهٌ وَٰحِدٌ لَّآ إِلَٰهَ إِلَّا هُوَ﴾ (٩٠) بِالشَّدِّ. ثُمَّ قَرَأَ: ﴿وَإِلَٰهُكُمْ إِلَٰهٌ وَٰحِدٌ لَّآ إِلَٰهَ إِلَّا هُوَ﴾ (٩١) بِالشَّدِّ. ثُمَّ قَرَأَ: ﴿وَإِلَٰهُكُمْ إِلَٰهٌ وَٰحِدٌ لَّآ إِلَٰهَ إِلَّا هُوَ﴾ (٩٢) بِالشَّدِّ. ثُمَّ قَرَأَ: ﴿وَإِلَٰهُكُمْ إِلَٰهٌ وَٰحِدٌ لَّآ إِلَٰهَ إِلَّا هُوَ﴾ (٩٣) بِالشَّدِّ. ثُمَّ قَرَأَ: ﴿وَإِلَٰهُكُمْ إِلَٰهٌ وَٰحِدٌ لَّآ إِلَٰهَ إِلَّا هُوَ﴾ (٩٤) بِالشَّدِّ. ثُمَّ قَرَأَ: ﴿وَإِلَٰهُكُمْ إِلَٰهٌ وَٰحِدٌ لَّآ إِلَٰهَ إِلَّا هُوَ﴾ (٩٥) بِالشَّدِّ. ثُمَّ قَرَأَ: ﴿وَإِلَٰهُكُمْ إِلَٰهٌ وَٰحِدٌ لَّآ إِلَٰهَ إِلَّا هُوَ﴾ (٩٦) بِالشَّدِّ. ثُمَّ قَرَأَ: ﴿وَإِلَٰهُكُمْ إِلَٰهٌ وَٰحِدٌ لَّآ إِلَٰهَ إِلَّا هُوَ﴾ (٩٧) بِالشَّدِّ. ثُمَّ قَرَأَ: ﴿وَإِلَٰهُكُمْ إِلَٰهٌ وَٰحِدٌ لَّآ إِلَٰهَ إِلَّا هُوَ﴾ (٩٨) بِالشَّدِّ. ثُمَّ قَرَأَ: ﴿وَإِلَٰهُكُمْ إِلَٰهٌ وَٰحِدٌ لَّآ إِلَٰهَ إِلَّا هُوَ﴾ (٩٩) بِالشَّدِّ. ثُمَّ قَرَأَ: ﴿وَإِلَٰهُكُمْ إِلَٰهٌ وَٰحِدٌ لَّآ إِلَٰهَ إِلَّا هُوَ﴾ (١٠٠) بِالشَّدِّ.

٨٣٨٣- حَدَّثَنَا أَبُو بَكْرٍ مُحَمَّدُ بْنُ الْمُؤَمَّلِ، ثَنَا الْفَضْلُ بْنُ مُحَمَّدٍ الشَّعْرَانِيُّ، ثَنَا عَمْرُو بْنُ عَوْنٍ الْوَاسِطِيُّ، ثَنَا خَالِدٌ، عَنْ سَعِيدٍ بْنِ جُبَيْرٍ، عَنِ ابْنِ عَبَّاسٍ قَالَ: أَنْزَلَ اللَّهُ فِي لَيْلَةِ الْقَدْرِ مِنَ السَّنَةِ الْعَالِي إِلَى السَّمَاءِ الدُّنْيَا جُمْلَةً وَاحِدَةً، ثُمَّ فُرِّقَ فِي الْعِشْرِينَ لَيْلَةً، قَالَ: وَلَمْ هَذِهِ الْآيَةُ: ﴿فَلَا أُقْسِمُ بِمَوَٰقِعِ النُّجُومِ﴾ (١) قَالَ: نَزَلَ مُتَفَرِّقًا.

هَذَا حَدِيثٌ صَحِيحُ الْإِسْنَادِ، وَلَمْ يُخَرِّجَاهُ.

٨٣٨٤- أَخْبَرَنِي أَبُو زَكَرِيَّا الْعَنْبَرِيُّ، ثَنَا مُحَمَّدُ بْنُ عَبْدِ السَّلَامِ، ثَنَا إِسْحَاقُ بْنُ إِبْرَاهِيمَ، ثَنَا عَبْدُ الرَّحْمَنِ بْنُ يَزِيدَ قَالَ: قَالَ ابْنُ مَسْعُودٍ: فَالْعَالِي إِلَى خَاتِمِهِ، فَتَوَارَى عَنَّا، ثُمَّ خَرَجَ إِلَيْنَا وَلَيْسَ بَيْنَهُ وَبَيْنَهُ سَتْرٌ،

---

(١) (التوافق العدد ١٣ ج ٢٤).
(٢) (التوافق العدد ١٤ ج ٢٩).
(٣) (التوافق العدد ١٤ ج ٢٧).
(٤) (إتحاف العدد ١٤ ج ٣٣٤-٣٣٥، ٤١٤-٤١٣).
(٥) (التوافق العدد ١٤ ج ٢٧).
(٦) (إتحاف العدد ١٤ ج ٣٣٤-٣٣٥، ٤١٤-٤١٣، وأطراف حديث رقم (٤٠٠٠)).

قَالَ: فَقَالَ لَهُ: يَا أَبَا عَبْدِ اللهِ، لَوْ تَرَكْتَ تَسَاؤُلَ عَنْ أَمْسِهِ مِنَ الْقُرْآنِ، قَالَ: فَقَالَ: سَأَلْتُ وَلَيْسَ أَسْأَلُهُ إِنَّمَا يَسْأَلُهُ الْمُعْطُونَ، ثُمَّ تَلَا: ﴿فَإِذَا نُقِرَ فِي النَّاقُورِ ۝ فَذَٰلِكَ يَوْمَئِذٍ يَوْمٌ عَسِيرٌ ۝ عَلَى الْكَافِرِينَ غَيْرُ يَسِيرٍ﴾ [المدثر: ٨-١٠].

قَالَ: هَذَا حَدِيثٌ صَحِيحٌ عَلَى شَرْطِ الشَّيْخَيْنِ، وَلَمْ يُخَرِّجَاهُ.

٣٨٣٣- حَدَّثَنِي مُحَمَّدُ بْنُ صَالِحِ بْنِ هَانِئٍ: ثَنَا السَّرِيُّ بْنُ مُزَيْنَةَ: ثَنَا عَبْدُ اللهِ بْنُ يَزِيدَ: الْمُقْرِئُ: ثَنَا سُفْيَانُ بْنُ عُيَيْنَةَ: ثَنَا عَاصِمٌ الْعَدَنِيُّ، قَالَ: سَمِعْتُ عُقْبَةَ بْنَ عَامِرٍ: الْجُهَنِيَّ يَقُولُ: لَمَّا نَزَلَتْ: ﴿سَبِّحِ اسْمَ رَبِّكَ الْعَظِيمِ﴾ [الواقعة: ٧٤]، قَالَ رَسُولُ اللهِ ﷺ: «اجْعَلُوهَا فِي رُكُوعِكُمْ»، فَلَمَّا نَزَلَتْ: ﴿سَبِّحِ اسْمَ رَبِّكَ الْأَعْلَى﴾ [الأعلى: ١]، قَالَ: «اجْعَلُوهَا فِي سُجُودِكُمْ».

هَذَا حَدِيثٌ صَحِيحُ الإِسْنَادِ، وَلَمْ يُخَرِّجَاهُ.

(أ) في المطبوعة: «أبا عبد الرحمن».

(١) (ق) الواقعة: [٧٤] الآية: ٧٩.

(٢) (ق) الواقعة: [٧٤] الآية: ٨٠-٨٦.

(٣) في (ب): «أمي». وفي (ج): «أبيه». مصحف.

(٤) في (ب): «سمعت عاصما».

(٥) (ق) الواقعة: [٧٤] الآية: ٩٦.

(٦) (ق) الأعلى: [٨٧] الآية: ١.

(٧) إتحاف المهرة: (١١/ ١٨٨-١٣٨٦٠).

وَمِنْ تَفْسِيرِ سُورَةِ الْحَدِيدِ

بِسْمِ اللَّهِ الرَّحْمَٰنِ الرَّحِيمِ

٣٣٨٢- حدَّثنا عَلِيُّ بْنُ مُحَمَّدٍ الدَّهَّانُ، ثنا يَعْقُوبُ بْنُ الْحُسَيْنِ بْنِ دِيزِيلَ، ثنا عَبْدُ اللهِ بْنُ صَالِحٍ الْعِجْلِيُّ، ثنا اللَّيْثُ بْنُ سَعْدٍ، عَنْ يَزِيدَ بْنِ أَبِي حَبِيبٍ، عَنْ عَبْدِ الرَّحْمَنِ بْنِ جُبَيْرِ بْنِ نُفَيْرٍ، أَنَّهُ سَمِعَ أَبَا ذَرٍّ وَأَبَا الدَّرْدَاءِ، قَالَا: قَالَ رَسُولُ اللهِ ﷺ: «أَلَا أُنَبِّئُكُمْ بِرَجُلٍ فِي الْجَنَّةِ مِنْ بَيْنِ يَدَيِ السَّاعَةِ وَقَبْلَهَا؟» وَأَوَّلُ مَنْ يَؤُمُّنَا لَدَا إِنْ يَوْمَئِذٍ رَأْسُهُ، فَأَوْمَأَ رَأْسُهُ، فَأَطْرَقَ مِنْ بَعْدُ، فَأَهْوَى أَنْفُسُ مِنْ بَنِي الْأَسْمِ، وَأَلْبَطُ مِنْ بَنِي مَعْبَدٍ، وَأَنْفُسُ مِنْ بَنِي الْأَسْمِ، وَأَلْبَطُ مِنْ بَنِي مَعْبَدٍ، أَنْفُسُ مِنْ بَنِي الْأَسْمِ، وَأَلْبَطُ مِنْ بَنِي الْأَسْمِ، قَالَ: فَقَالَ رَجُلٌ: يَا رَسُولَ اللهِ، وَكَيْفَ نَعْرِفُ أَنْفَكَ مِنْ بَنِي الْأَسْمِ، إِنْ نَحْنُ نَرَى بَنِي أَنْيُفٍ؟ قَالَ: «فَرُّ مُحَجَّلُونَ مِنْ أَثَرِ الْوُضُوءِ، وَلَا يَكُونُ لِأَحَدٍ» مِنَ الْأُمَمِ غَيْرُهُمْ، وَأَعْرِفُهُمْ أَيْضًا يُؤْتَوْنَ كُتُبَهُمْ بِأَيْمَانِهِمْ، وَأَعْرِفُ» بِسِيمَاهُمْ فِي وُجُوهِهِمْ مِنْ أَثَرِ السُّجُودِ، وَأَعْرِفُهُمْ بِنُورِهِمُ الَّذِي بَيْنَ أَيْدِيهِمْ، وَعَنْ أَيْمَانِهِمْ، وَعَنْ شَمَائِلِهِمْ»[1].

هَذَا حَدِيثٌ صَحِيحُ الْإِسْنَادِ، وَلَمْ يُخَرِّجَاهُ.

٣٣٨٣- أَخْبَرَنِي الشَّيْخُ أَبُو بَكْرٍ بْنُ إِسْحَاقَ، ثنا إِسْمَاعِيلُ بْنُ قُتَيْبَةَ، ثنا أَبُو

---

(١) في (ق): «وأعرف».

(٢) في (ب): «والمذنبين، فراعفونه».

(٣) [التحفة: (١٠٧٣٣)، (١١٦٢٩)]

بَكْرِ بْنِ أَبِي خُنَيْسَةَ، ثَنَا حَمَّادُ بْنُ إِدْرِيسَ، عَنْ أَبِيهِ(١)، عَنِ الْمِنْهَالِ بْنِ عَمْرٍو، عَنْ عَبْدِ اللَّهِ بْنِ مُرَّةَ، عَنْ عَبْدِ اللَّهِ فِي قَوْلِهِ ﷻ: ﴿وَتَرَى كُلَّ أُمَّةٍ جَاثِيَةً﴾ [الجاثية: ٢٨]، قَالَ: يُؤْتَى يَوْمَئِذٍ عَلَى قَدْرِ أَعْمَالِهِمْ، مِنْهُمْ مَنْ يُؤْتَ مِائَةَ الْحِبْرِ، وَأَدْنَاهُمْ مَنْ تُورُدُ عَلَى إِبِلِهِ بِطَلًا(٢)، مِرَّةً وَيُوقَدُ النَّارُ.

هَذَا حَدِيثٌ صَحِيحٌ عَلَى شَرْطِ الشَّيْخَيْنِ، وَلَمْ يُخَرِّجَاهُ.

٣٨٢٩- حدثنا أَبُو جَعْفَرٍ مُحَمَّدُ بْنُ أَحْمَدَ بْنِ سَعِيدٍ الرَّازِيُّ، ثَنَا أَبُو زُرْعَةَ عُبَيْدُ اللَّهِ بْنُ عَبْدِ الْكَرِيمِ، ثَنَا أَحْمَدُ بْنُ هِشَامٍ الْمَرْهَبِيُّ(٣)، ثَنَا عَمَّارُ بْنُ رُبَيْدَةَ، ثَنَا مُطَرِّفُ بْنُ طَرِيفٍ، عَنْ بِلَالِ بْنِ يَحْيَى الْعَبْسِيِّ، عَنْ أَبِي الدَّرْدَاءِ قَالَ: زَارَتْ فَاطِمَةُ بِنْتُ الصَّامِتِ بْنِ مَعْبَدٍ بَيْتَ الْمَقْدِسِ، فَسَلَّمَتْ، فَقَالَ: الْمَنُّ، الْمَنُّ، أَنَّكَ، وَهُوَ يَمْنِي، وَهُوَ ذَاكَ، فَقَالَتْ: هَذَا يَمْنِي، وَهُوَ يَمُنُّ عَلَيَّ بِمَا لَمْ يَجْعَلْهُ فِي رَقَبَتِهِ؟ ثُمَّ قَالَ: هَهُنَا أَوَانُ رَسُولِ اللَّهِ ﷺ يَمُوتُ.

هَذَا حَدِيثٌ صَحِيحُ الْإِسْنَادِ، وَلَمْ يُخَرِّجَاهُ.

---

(١) بعين: ليست في ز، وفي ب: عن عبد الرحمن الأودي، فليحرر.

(٢) (المحبر: ٥٠٢).

(٣) في (ز، ود): المجلاة.

(٤) إتحاف المهرة (١٠/ ٥٣٣-٥٣٤/ ١٢٩٦٠).

(٥) هو أحمد بن هاشم بن أبي العيناء الرملي، من رجال الهيثمي.

(٦) في (ز، وص): الدرداء.

(٧) (المحبر: ٥٠٢).

(٨) إتحاف المهرة (١٤/ ٤٤٦-٤٤٧/ ١٨٢٩٤)، وسيأتي برقم (٣٩٠٤).

(٩) قال الحافظ في المطالب العالية (٤/ ٣٧٧): وأظنها وهلت؛ لأنه ما اجتمع عطاء مولى أبي السائب ولم من هو أكبر منهن، وتوفيت؛ ولي بنت أبي حبيبة؛ عن عبيد؛ عن

٣٨٢٧- حدثنا عبدُ الله بنُ مُحَمَّدٍ الشَّيْبَانِيُّ، ثنا عُبَيْدُ بْنُ غَنَّامٍ الْبَزَّارُ، ثنا سَعِيدُ بْنُ أَبِي مَرْيَمَ، ثنا مُوسَى بْنُ يَعْقُوبَ، عَنْ أَبِي الحَازِمِ، عَنْ أَبِي سَلَمَةَ بْنِ عَبْدِ الله بْنِ الزُّبَيْرِ أَخْبَرَهُ، عَنْ أَبِيهِ، أَنَّ عَبْدَ الله بْنَ مَسْعُودٍ أَخْبَرَهُ، قَالَ: لَمْ يَكُنْ بَيْنَ إِسْلَامِهِمْ إِلَّا أَنْ نَزَلَتْ هَذِهِ الآيَةُ فَمَاتَهُمْ قَالُوا مَا لَا أَدْرِيَ سِنِينَ: ﴿وَلَا تَكُونُوا كَالَّذِينَ أُوتُوا الْكِتَابَ مِنْ قَبْلُ فَطَالَ عَلَيْهِمُ الْأَمَدُ﴾[1]. إِلَى آخِرِ الْآيَةِ[2].

هذا حديثٌ صحيحٌ الإسناد، ولَمْ يُخَرِّجَاهُ[3].

٣٨٢٨- أَخْبَرَنَا الحَسَنُ بْنُ يَعْقُوبَ العَدْلُ، ثنا يَحْيَى بْنُ أَبِي طَالِبٍ، أَنَا عَبْدُ الوَهَّابِ بْنُ عَطَاءٍ، ثنا سَعِيدُ بْنُ أَبِي عَرُوبَةَ، عَنْ قَتَادَةَ، عَنْ أَبِي عُثْمَانَ الأَنْصَارِيِّ، أَنَّ عُثْمَانَ عَلَّقَهُ قَالَ: كَانَ رَسُولُ الله ﷺ يَقُولُ: «كَانَ أَهْلُ الجَاهِلِيَّةِ يَقُولُونَ: إِيَّاكَ الطَّيْرَةُ فِي الفَرَسِ وَالمَرْأَةِ وَالدَّارِ». وَقَالَ: ثُمَّ قَرَأَ: ﴿مَا أَصَابَ مِنْ مُصِيبَةٍ فِي الْأَرْضِ وَلَا فِي أَنفُسِكُمْ إِلَّا فِي كِتَابٍ مِنْ قَبْلِ أَن

= عن زياد بن أبي سودة، قال: رأى عبادة على سور بيت المقدس بيتًا، وقال: من هذا؟ فأخبروه، فقال: لا والله، إن وجهه لوجه أهل السوء أخرجه.

(١) الحديد: ١٦، ١٧، وهذه قراءة ورش ونافع وأبي بكر، وقرأ الباقون «فتطاول» بالتخفيف، وقرأ الحرميان وأبو عمرو «وكثير» بالنصب. انظر: الدر النثير والنقاوة في القراءات العشر لابن الجزري (٢/ ٤٣٠).

(٢) إسناده: ضعيف (١٠/ ٢٨٢ - ١٢٧٥٠).

(٣) قد أخرجه مسلم (٣٠٢٣) من طريق يونس بن عبد الله بن عبد الله عن أبيه عن أبي موسى به نحوه.

قلت: هو مسلم بن عبد الله البصري، مشهور بكنيته، من رجال الهيثمي.

تُرْحَمُونَ﴾ [النمل: ٤٦] هَذَا حَدِيثٌ صَحِيحُ الْإِسْنَادِ، وَلَمْ يُخَرِّجَاهُ.

٣٨٢٩ - أَخْبَرَنِي عَبْدُ اللهِ بْنُ مُحَمَّدِ بْنِ مُوسَى الصَّيْدَلَانِيُّ، ثنا إِسْمَاعِيلُ بْنُ قُتَيْبَةَ، ثنا أَبُو بَكْرِ بْنُ أَبِي شَيْبَةَ، ثنا وَكِيعٌ، عَنْ سُفْيَانَ، عَنْ سِمَاكٍ، عَنْ عِكْرِمَةَ، عَنِ ابْنِ عَبَّاسٍ: ﴿لَا تُحَرِّكْ بِهِۦ لِسَانَكَ لِتَعْجَلَ بِهِۦٓ ۝ إِنَّ عَلَيْنَا جَمْعَهُۥ وَقُرْءَانَهُۥ ۝ فَإِذَا قَرَأْنَٰهُ فَٱتَّبِعْ قُرْءَانَهُۥ﴾ [القيامة: ١٦-١٨] قَالَ: كَانَ إِذَا أُنْزِلَ عَلَيْهِ الْوَحْيُ وَنَفَرَ، وَكَانَ مِمَّا يَحْمِلُ الْمَشَقَّةَ مِنْهُ، وَعَرَفَ الْوَحْيَ [٢] تَحْرِيكَ شَفَتَيْهِ. هَذَا حَدِيثٌ صَحِيحُ الْإِسْنَادِ، وَلَمْ يُخَرِّجَاهُ.

٣٨٣٠ - حَدَّثَنَا مُحَمَّدُ بْنُ صَالِحِ بْنِ هَانِئٍ، ثنا يَحْيَى بْنُ مُحَمَّدِ بْنِ يَحْيَى الْقَطَّانُ، ثنا عَبْدُ الرَّحْمَنِ بْنُ الْمُبَارَكِ، ثنا الْعَطَّافُ بْنُ خَالِدٍ، عَنْ خَلِيلِ بْنِ يَحْيَى، عَنْ أَبِي إِسْحَاقَ الْهَمْدَانِيِّ، عَنِ الْبَرَاءِ بْنِ عَازِبٍ، عَنِ النَّبِيِّ ﷺ: «وَنَسَمَتْ فِي قُلُوبِ الَّذِينَ اتَّبَعُوهُ رَأْفَةً وَرَحْمَةً وَبَغْيَانِيَّةَ ابْتَدَعُوهَا مَا كَتَبْنَاهَا عَلَيْهِمْ إِلَّا ابْتِغَاءَ رِضْوَانِ اللهِ فَمَا رَعَوْهَا حَقَّ رِعَايَتِهَا» فَإِنَّ الَّذِينَ يَمْشُونَ

---

(١) [التعليق: ٣٨٣٠] ٢٠٤/٤-٢٣٨٧٠

(٢) [التعليق: ٣٨٣٩] ٢٠٤/٤-٢٣٨٧٠

(٣) [التعليق: ٣٨٣٩] ٢٠٤/٤-٢٣٨٧٠

(١) [المديد: آية ٢٢].

(٢) [التعليق: ٣٨٣٩] ٢٠٤/٤-٢٣٨٧٠

(٣) [المديد: آية ٢٣].

(١) في (ز): «وأبو داود، والنسائي». [التعليق: ٣٨٣٩] ٢٠٤/٤-٢٣٨٧٠

(٢) [تعليق التعليق: ٣٨٣٩] ٢٠٤/٤-٢٣٨٧٠

(٣) [تعليق التعليق: ٣٨٣٩] ٢٠٤/٤-٢٣٨٧٠

(١) [تعليق

بِهِمْ، لَمْ تَرَهُنَّ، وَلَمْ يَرَيْنَهُ، فَقَالَ: قَالَ ابْنُ عَبَّاسٍ: قَالَ لِي رَسُولُ اللهِ ﷺ: «إِذَا عَطَسَ فِي الصَّلَاةِ فَقَالَ: الْحَمْدُ لِلَّهِ، يَسْمَعُ رَسُولَ اللهِ»، قَالَ: نَعَمْ، قَالَ: فَق

كَتَبْنَاهَا عَلَيْهِمْ إِلَّا ابْتِغَاءَ رِضْوَانِ اللَّهِ فَمَا رَعَوْهَا حَقَّ رِعَايَتِهَا﴾. إلى قوله: ﴿الْفَاسِقُونَ﴾"[1]. فَالْمُؤْمِنُونَ الَّذِينَ آمَنُوا بِي وَصَدَّقُونِي، وَالْفَاسِقُونَ الَّذِينَ كَفَرُوا بِي وَجَحَدُونِي"[2].

هَذَا حَدِيثٌ صَحِيحُ الْإِسْنَادِ"[3]. وَلَمْ يُخَرِّجَاهُ.

❁❁❁

---

(١) [الحديد: آية ٢٧].

(٢) [إتحاف السيرة (٢/١٠١) ح ١٦٢٢].

(٣) قال الذهبي في التلخيص: «قلت: ليس بصحيح؛ فإن الصحيح وإن كان موكلا؛ فإن ثبيته متكر الحديث» قاله البيهقي.

بسم الله الرحمن الرحيم

ومن تفسير سورة المجادلة

٣٨٣١- حدثنا الشيخ أبو محمد أحمد بن عبد الله العَزَيزي، ثنا مُحَمَّدُ بْنُ عبد الله الحضرمي، ثنا مُحَمَّدُ بْنُ أبي عُبيدة بن عمر بن عبد الله بن مسعود(١) التميمي، عن أبيه، عن الأعمش، عن تميم بن سَلَمة، عن عُرْوَةَ قال: قالت عَائِشَةُ: تَبَارَكَ الذي وَسِعَ سَمْعُهُ كُلَّ شيء، إني لأسمع كلام خولة بنت ثعلبة ويخفى عَلَيَّ بَعْضُهُ، وهي تشتكي زوجها إلى رسول الله ﷺ، وهي تقول: يا رسول الله، أكل شبابي، ونثرت له بطني، حتى إذا كبرت سني، والتقطع له ولبني عاتقي، اللهم إني أشكو إليك. قالت عَائِشَةُ: فما برحت حتى نزل القرآن: ﴿قَدْ سَمِعَ اللَّهُ﴾ الآيات. ﴿قَدْ سَمِعَ اللَّهُ قَوْلَ الَّتِي تُجَادِلُكَ فِي زَوْجِهَا﴾ الآية، قال: وزوجها أوس بن الصامت(٢).

هذا حديث صحيح الإسناد، ولم يُخرجاه.

وقد رُوِيَ عن هشام بن عُرْوَةَ، عن أبيه، عن عَائِشَةَ مُخْتَصَرًا.

٣٨٣٢- حدثني أبو عبد الله مُحَمَّدُ بْنُ عبد الله بن مُحَمَّد بن عبد الله بن الحَسَن الهلالي، ثنا أبو النَّضْرِ مُحَمَّدُ بْنُ الْفَضْلِ، ثنا حَمَّادُ بْنُ سَلَمَةَ، عن

---

(١) في (أ، وأحمد): «عن معمر» فصححت، فهو: محمد بن أبي عبيدة عبد الله بن مسعد بن عبد الرحمن بن عبد الله بن مسعود الهذلي.

(٢) [الصحابة ٨/ ٤٦].

(٣) [تحفة الطالب ٦٠١-٦٠٢/ ٢١٩٤].

هِشَامٍ بْنِ عُرْوَةَ، عَنْ أَبِيهِ، عَنْ عَمْرَةَ، قَالَ: ضَيَّفَتْ قَاتِلَ امْرَأَةِ أُوَيْسٍ بْنِ الصَّامِتِ، وَقَالَ لَهَا: إِنَّ امْرَأَتَهُ لَمْ تَزَلْ قَائِمَةً تَسْتَنُّ بِهِ لَمْتُهُ طَائِعَةً امْرَأَتُكَ، فَأَلْزَقَ الْعِلَّةَ بِهِ فَكَفَرَ الظُّهَارَ(١).

هَذَا حَدِيثٌ صَحِيحٌ عَلَى شَرْطِ شَيْخَيْنِ، وَلَمْ يُخَرِّجَاهُ.

٣٨٣٣- حَدَّثَنَا الْحَسَنُ بْنُ يَعْقُوبَ، وَإِبْرَاهِيمُ بْنُ عِصْمَةَ، قَالَا: ثنا السَّرِيُّ بْنُ مُزَاحِمٍ، ثنا عَبْدُ اللهِ بْنُ يَزِيدَ الْخَطْمِيُّ، ثنا حَيْوَةُ بْنُ شُرَيْحٍ، أَخْبَرَنِي أَبُو لَيْلَى شُرَيْحٌ(٢)، قَالَ: سَمِعْتُ عَبْدَكَ يَقُولُ: سَمِعْتُ ابْنَ عَبَّاسٍ يَقُولُ: سَمِعْتُ اللهَ تَبَارَكَ وَتَعَالَى يَقُولُ: ﴿إِنَّ الَّذِينَ يُحَادُّونَ اللهَ وَرَسُولَهُ﴾ [المجادلة: ٢٠] قَالَ: فَإِنَّ رَفْعَ اللهِ الَّذِينَ أُوتُوا الْعِلْمَ مِنَ الْمُؤْمِنِينَ عَلَى الَّذِينَ لَمْ يُؤْتَوُا الْعِلْمَ دَرَجَاتٍ(٣).

هَذَا حَدِيثٌ صَحِيحُ الْإِسْنَادِ، وَلَمْ يُخَرِّجَاهُ.

٣٨٣٤- أَخْبَرَنِي عَبْدُ اللهِ بْنُ مُحَمَّدٍ الصَّنْدَلِيُّ، ثنا مُحَمَّدُ بْنُ أَيُّوبَ، ثنا يَحْيَى بْنُ الْمُغِيرَةِ السَّعْدِيُّ، ثنا جَرِيرٌ، عَنْ مَنْصُورٍ، عَنْ مُجَاهِدٍ، عَنْ عَبْدِ الرَّحْمَنِ بْنِ أَبِي لَيْلَى، قَالَ: قَالَ عَلِيُّ بْنُ أَبِي طَالِبٍ رضي الله عنه: إِنِّي لَأَبْغِضُ مَا حَمَلَ بِهَا أَحَدٌ، وَلَا يَحْمِلُ بِهَا أَحَدٌ يَقُولُ: يَا أَيُّهَا النَّاسُ، إِنِّي أَمَرْتُ أَنْ يَتَصَدَّقَ رَجُلٌ قَبْلَ أَنْ يُنَاجِيَ رَسُولَ اللهِ صلى الله عليه وسلم بِيَدِ غَيْرِهِ، فَتَصَدَّقَ صَدَقَةً(٤)، الْآيَةَ، قَالَ: قَالَ عَلِيٌّ: وَيَارُبَّ دِينَارٍ فَطَعَ بِهِمْرَةَ فَاسْتَهَا، فَأَتَيْتُ النَّبِيَّ صلى الله عليه وسلم، فَقُلْتُ: قُلْتُ

---

(١) أخرجه البخاري (٥٣٧٧)، ومسلم (١٤٧٣).

(٢) هو: السكن بن أبي كريمة بن ذبيه الحنفي الرملي.

(٣) أخرجه البخاري (٧٤٩١).

(٤) أخرجه الترمذي (٣٣٠٠)، والنسائي (٤١٨٢).

نَاجَيْتُ النَّبِيَّ ﷺ قَدَّمْتُ بَيْنَ يَدَيْ نَجْوَايَ دِرْهَمًا، ثُمَّ لَبِسْتُ فَلَمْ يَعْلَمْ بِهَا أَحَدٌ، فَنَزَلَ: ﴿ءَأَشْفَقْتُمْ أَن تُقَدِّمُوا۟ بَيْنَ يَدَىْ نَجْوَىٰكُمْ صَدَقَٰتٍ﴾ [المجادلة: ١٣]، الْآيَةَ".

هَذَا حَدِيثٌ صَحِيحٌ عَلَى شَرْطِ الشَّيْخَيْنِ، وَلَمْ يُخَرِّجَاهُ.

٣٣٨٥- **حدثنا** أَبُو بَكْرٍ مُحَمَّدُ بْنُ الْحَسَنِ بْنِ عَبْدِ اللَّهِ بْنِ عَلَّانَ، ثنا عَمْرُو بْنُ مُحَمَّدٍ الْعَنْقَزِيُّ، ثنا إِسْرَائِيلُ، ثنا سِمَاكُ بْنُ حَرْبٍ، عَنْ مُصْعَبِ بْنِ سَعْدٍ، عَنِ ابْنِ عَبَّاسٍ قَالَ: قَالَ رَسُولُ اللَّهِ ﷺ فِي طَلَاقِ الْحُرِّ: ثِنْتَانِ، وَقَالَ الْعَبْدُ: لَا يَنْكِحُ، فَقَالَ رَسُولُ اللَّهِ ﷺ: "إِنَّهُ سَيَنْكِحُ إِنْ شَاءَ". فَلْيُطَلِّقِ الْعَبْدُ ثِنْتَيْنِ، فَإِنَّهُ طَلَاقُهُ، فَلْيَنْكِحْ إِنْ شَاءَ، فَإِنَّ طَلَاقَ الْأَمَةِ تَطْلِيقَتَانِ، فَإِنْ طَلَّقَ تَطْلِيقَةً أَوْ طَلَّقَ طَلَّقَتَيْنِ حَرُمَتْ حَتَّى تَنْكِحَ زَوْجًا آخَرَ، فَقَالَ: حَسْبُ زَادَهُ رَسُولُ اللَّهِ ﷺ. فَقَالَ: «كَلَامُ عُثْمَانَ فِي ذَا أَحَبُّ إِلَيَّ». وَهُوَ: فَلْيُطَلِّقِ الْعَبْدُ ثِنْتَيْنِ، فَإِنَّهُ طَلَاقُهُ، فَلْيَنْكِحْ إِنْ شَاءَ، فَإِنَّ طَلَاقَ الْأَمَةِ تَطْلِيقَتَانِ، فَإِنْ طَلَّقَ تَطْلِيقَةً أَوْ طَلَّقَ طَلَّقَتَيْنِ حَرُمَتْ حَتَّى تَنْكِحَ زَوْجًا آخَرَ، فَقَالَ: حَسْبُ زَادَهُ رَسُولُ اللَّهِ ﷺ. فَقَالَ: «كَلَامُ عُثْمَانَ فِي ذَا أَحَبُّ إِلَيَّ».

٣٣٨٦- **حدثنا** أَبُو بَكْرٍ مُحَمَّدُ بْنُ أَحْمَدَ بْنِ بَالَوَيْهِ، ثنا مُحَمَّدُ بْنُ يَحْيَى بْنِ الضَّرِيسِ، ثنا مُعَاوِيَةُ بْنُ عَمْرٍو، ثنا زَائِدَةُ، أنا الشَّيْبَانِيُّ بْنُ حُرَيْثٍ،

---

(١) (المجادلة آية ١٣).

(٢) (المجادلة آية ١٣) (٥٤٤-١٤٤٥).

(٣) هذه الكلمة في واسعة في كافة المخطوطات والمطبوعات، والمثبت هو الوارد إحتمالية.

(٤) (المجادلة آية ٨).

(٥) (المجادلة آية ١٣) (٥٤٤-١٤٤٥).

(٦) في (ز): «الضرير» وفي (ب): «الضرير» خطأ، والمثبت من (ص).

الكَلاعِيِّ، عَنْ مَعْدَانَ بْنِ أَبِي طَلْحَةَ اليَعْمَرِيِّ(١) قَالَ: قَالَ لِي أَبُو الدَّرْدَاءِ: أَيْنَ مَسْكَنُكَ؟ قُلْتُ: فِي قَرْيَةٍ دُونَ حِمْصَ، فَقَالَ أَبُو الدَّرْدَاءِ: سَمِعْتُ رَسُولَ اللهِ ﷺ يَقُولُ: «مَا مِنْ ثَلَاثَةٍ فِي قَرْيَةٍ، وَلَا بَدْوٍ لَا تُقَامُ فِيهِمُ الصَّلَاةُ إِلَّا قَدِ اسْتَحْوَذَ عَلَيْهِمُ الشَّيْطَانُ، فَعَلَيْكَ بِالجَمَاعَةِ، فَإِنَّمَا يَأْكُلُ الذِّئْبُ القَاصِيَةَ»(٢).

هَذَا حَدِيثٌ صَحِيحُ الإِسْنَادِ، وَلَمْ يُخَرِّجَاهُ(٣).

(١) في (ر): «العمري».

(٢) أخرجه أحمد (٢٧٦٦٠) وأبو داود (٥٤٧)، والنسائي في «السنن الكبرى» (٨٥٦٥)، وابن خزيمة (١٤٨٤)، وابن حبان (٥٤٧) بإسناده ومتنه.

(٣) وقد تقدم برقم (٨١٧٥) وهو كما قال.

حَدَّثَنَا الْحَاكِمُ الْفَاضِلُ أَبُو عَبْدِ اللهِ مُحَمَّدُ بْنُ عَبْدِ اللهِ الْحَافِظُ بِإِمْلَاءِ فِي الْمَجْلِسِ سَنَةَ ارْبَعِمِائَةٍ

مِنْ سُورَةِ الْحَشْرِ

بِسْمِ اللهِ الرَّحْمَنِ الرَّحِيمِ

٣٣٨٧- أَخْبَرَنِي أَبُو عَبْدِ اللهِ مُحَمَّدُ بْنُ عَلِيٍّ الصَّنْعَانِيُّ بِمَكَّةَ: ثَنَا عَلِيُّ بْنُ الْمُنْذِرِ الْكُوفِيُّ: ثَنَا أَبُو بَكْرِ بْنُ عَيَّاشٍ: ثَنَا مُحَمَّدُ بْنُ ثَوْرٍ، عَنْ مَعْمَرٍ، عَنِ الزُّهْرِيِّ، عَنْ عُرْوَةَ، عَنْ عَائِشَةَ قَالَتْ: كَانَتْ غَزْوَةُ بَنِي النَّضِيرِ -وَهُمْ طَائِفَةٌ مِنَ الْيَهُودِ- عَلَى رَأْسِ سِتَّةِ أَشْهُرٍ مِنْ وَقْعَةِ بَدْرٍ، وَكَانَ قَوْمٌ مِنْهُمْ نَاجَوْهُ بِالْمَدِينَةِ، فَحَاصَرَهُمْ رَسُولُ اللهِ ﷺ حَتَّى نَزَلُوا عَلَى الْجَلَاءِ، وَعَلَى أَنْ لَهُمْ مَا أَقَلَّتِ الْإِبِلُ إِلَّا السِّلَاحَ وَالْأَمْوَالَ إِلَّا الْحَلْقَةَ -يَعْنِي: السِّلَاحَ- فَأَنْزَلَ اللهُ فِيهِمْ: ﴿سَبَّحَ لِلَّهِ مَا فِي السَّمَوَاتِ وَمَا فِي الْأَرْضِ﴾ إِلَى قَوْلِهِ: ﴿لِأَوَّلِ الْحَشْرِ﴾ فَكَتَبَ أَنْ يَخْرُجُوا، ﴿مَا ظَنَنتُمْ أَن يَخْرُجُوا﴾ لِمَنَعَتِهِمْ مِنَ الْحُصُونِ عَلَى صَنَائِعِهِمْ فَلَمْ يَخْرُجُوا، فَأَمَرَهُمْ بِالْجَلَاءِ، وَكَانُوا مِنْ بَيْتِهِمْ ﴿يُخْرِبُونَ بُيُوتَهُم بِأَيْدِيهِمْ﴾ لِمَا عَلِمُوا، ﴿وَأَيْدِي الْمُؤْمِنِينَ﴾ لِمَا خَلَّفُوا، ﴿فَاعْتَبِرُوا يَا أُولِي الْأَبْصَارِ﴾ يَقُولُ: اتَّعِظُوا يَا أُولِي الْعُقُولِ، ﴿وَلَوْلَا أَن كَتَبَ اللَّهُ عَلَيْهِمُ الْجَلَاءَ﴾ مِنَ الدُّنْيَا بِالْقَتْلِ وَالسَّبْيِ، ﴿وَلَهُمْ فِي الْآخِرَةِ عَذَابُ النَّارِ﴾ كَمَا عَذَّبَ بَنِي قُرَيْظَةَ، ﴿ذَلِكَ بِأَنَّهُمْ شَاقُّوا اللَّهَ وَرَسُولَهُ﴾ خَالَفُوا اللهَ وَرَسُولَهُ، ﴿وَمَن يُشَاقِّ اللَّهَ فَإِنَّ اللَّهَ شَدِيدُ الْعِقَابِ﴾ لِمَنْ خَالَفَهُ مِنْ أَهْلِ الشِّرْكِ، ﴿مَا قَطَعْتُم مِّن لِّينَةٍ﴾ وَهِيَ النَّخْلَةُ، ﴿أَوْ تَرَكْتُمُوهَا قَائِمَةً عَلَىٰ أُصُولِهَا فَبِإِذْنِ اللَّهِ﴾ بِأَمْرِ اللهِ، ﴿وَلِيُخْزِيَ الْفَاسِقِينَ﴾ يَعْنِي: الْيَهُودَ.

(١) الحشر: الآية ٢ و ٣.

(٢) أخرجه البخاري (٤٨٨٤) ومسلم (١٧٤٦-٤٩-٢١١٥).

(٣) قال البيهقي في دلائل النبوة (٣/ ١٧٨): بعد أن روى عن الصنعاني: «قلت: قال ابن

٣٨٣٨- أَخْبَرَنَا أَبُو الْعَبَّاسِ مُحَمَّدُ بْنُ أَحْمَدَ الْمَحْبُوبِيُّ، ثَنَا سَعِيدُ بْنُ مَنْصُورٍ، ثَنَا أَبُو مُعَاوِيَةَ، ثَنَا هِشَامُ بْنُ عُرْوَةَ، عَنْ أَبِيهِ، عَنْ سَعِيدِ بْنِ جُبَيْرٍ، عَنِ ابْنِ عَبَّاسٍ رَضِيَ اللَّهُ عَنْهُمَا قَالَ: قَالَ رَسُولُ اللهِ ﷺ: «أَلَا تُعَبِّرُ لِي الدُّنْيَا، وَالْبَيْعَ، وَالْكَنِيفَ، وَالْمُرُوءَةَ، ثُمَّ نَدَّ رَسُولُ اللهِ ﷺ: «وَمَا عَالَمَكَ الرَّجُلُ مُعْدِمًا وَمَا بَيْتُكَ بَيْتَ مَدَرٍ»[1].

هَذَا حَدِيثٌ صَحِيحُ الإِسْنَادِ، وَلَمْ يُخَرِّجَاهُ بِهَذِهِ الزِّيَادَةِ.

٣٨٣٩- حَدَّثَنَا عَلِيُّ بْنُ حَمْشَادَ الْعَدْلُ، ثَنَا مُحَمَّدُ بْنُ الْمُثَنَّى الشَّكَّرِيُّ [ق ٢٠٠] ثَنَا الْقَاسِمُ بْنُ الْحَكَمِ الْعُرَنِيُّ، ثَنَا عُبَيْدُ اللهِ الْوَلِيدُ[2]، عَنْ مُجَاهِدٍ بْنِ وَلَّادٍ، عَنِ ابْنِ عُمَرَ قَالَ: أَقْبَلَ إِبْرَاهِيمُ[3] مِنْ أَصْحَابِ رَسُولِ اللهِ ﷺ زَائِرًا فَقَالَ: «إِنِّي لَطَالَمَا وَصَلْتُكَ فِي اللهِ وَصِلْنِي لِوَجْهِ اللهِ»[4]، قَالَ: فَمَدَّ إِلَيَّ قَدَمَيْنِ يَعْنِي يَدَيْهِ وَأَنَا أَحْسِبُ أَنِّي آخِرُ حَتَّى نَادَتْهَا نِسَاءُ أَبْيَاتٍ، حَتَّى رَجَعَتْ إِلَى الأَوَّلِ، فَرَدَّتْ: «وَلَوْ[5] مَرَرْتَ حَتَّى أَشْبَعَكَ وَلَوْ كَانَ بِهِمْ خَصَاصَةٌ»[6]، إِلَى آخِرِ الآيَةِ.

= الزهري عن مدرة عن عائشة، وذكر عائشة فيه محفوظ، والله أعلم.

(١) الحديث [٣٨٣٨].

(٢) إسناده ضعيف [٢٤٩-٧٢٩٤] و[٧٧٠٦-٧٧٥١].

قال الذهبي في الضعفاء: «قلت: متهم بوضع أحاديث في مثالب بني أمية».

وقال ابن حجر في التقريب: «متروك، من رجال التهذيب».

(٣) في (ز): «أبو إبراهيم».

(٤) الحديث [٣٨٣٩].

(٥) إسناده ضعيف جدًا [٣٥٦-٧٦٤٣].

هَذَا حَدِيثٌ صَحِيحٌ الإِسْنَادِ، وَلَمْ يُخَرِّجَاهُ.

٣٨٤٠ - صَدَّثَنَا أَبُو عَبْدِ اللهِ مُحَمَّدُ بْنُ عَبْدِ اللهِ الصَّفَّارُ، ثَنَا أَحْمَدُ بْنُ يُونُسَ الضَّبِّيُّ، ثَنَا أَبُو بَكْرٍ شُجَاعُ بْنُ الْوَلِيدِ، ثَنَا عَبْدُ اللهِ بْنُ إِدْرِيسَ[1]، عَنْ حَلْحَلَةَ بْنِ مُضَرِّبٍ، عَنْ مُصْعَبِ بْنِ سَعْدٍ، عَنْ سَعْدٍ[2] بْنِ أَبِي وَقَّاصٍ، قَالَ: النَّاسُ عَلَى ثَلَاثِ مَنَازِلَ، فَمَضَتْ مِنْهُ[3] اثْنَتَانِ، وَبَقِيَتْ وَاحِدَةٌ، فَأَحْسِنُوا مَا أَنْتُمْ قَائِمُونَ عَلَيْهِ فِي إِحْدَى هَذِهِ الْمَنَازِلِ الَّتِي بَقِيَتْ[4]: ﴿إِلَيْنَآ إِيَابَهُمْ ثُمَّ إِنَّ عَلَيْنَا حِسَابَهُمْ﴾[5] الْآيَةَ ثُمَّ قَالَ: هَؤُلَاءِ الْمُهَاجِرُونَ، وَهَذِهِ أَوَّلُهَا، الْأَمْصَارُ، وَهَذِهِ مَنْزِلَةٌ، وَقَدْ مَضَتْ ثُمَّ قَرَأَ: ﴿وَٱلَّذِينَ تَبَوَّءُو ٱلدَّارَ وَٱلْإِيمَٰنَ مِن قَبْلِهِمْ﴾[6] الْآيَةَ ثُمَّ قَالَ: هَؤُلَاءِ الْأَعْرَابُ، وَهَذِهِ مَنْزِلَةٌ، وَقَدْ مَضَتْ ثُمَّ قَرَأَ: ﴿وَٱلَّذِينَ جَآءُو مِنۢ بَعْدِهِمْ يَقُولُونَ رَبَّنَا ٱغْفِرْ لَنَا وَلِإِخْوَٰنِنَا ٱلَّذِينَ سَبَقُونَا بِٱلْإِيمَٰنِ﴾[7] الْآيَةَ. قَالَ: فَهَؤُلَاءِ مَضَتْ مِنْهُمْ اثْنَتَانِ، وَبَقِيَتْ هَذِهِ الْمَنْزِلَةُ، فَأَحْسِنُوا مَا أَنْتُمْ قَائِمُونَ عَلَيْهِ فِي إِحْدَى هَذِهِ الْمَنَازِلِ الَّتِي بَقِيَتْ[8].

هَذَا حَدِيثٌ صَحِيحُ الإِسْنَادِ، وَلَمْ يُخَرِّجَاهُ.

---

(١) قال في «الجرح والتعديل»: «قلت: عبد الله ضعيفه».

(٢) قوله: «سعد» سقط من (ب) و(ز) و(ر) و(ص).

(٣) في (ب): «منهم».

(٤) «الحشر/ آية ٨».

(٥) «الحشر/ آية ٢٥».

(٦) «الحشر/ آية ٩».

(٧) «الحشر/ آية ١٠».

(٨) إسناده ضعيف؛ حلحلة بن مضرب: مجهول الحال، وكذا عبد الله ضعيفه.

٣٨٤٦ - أَخْبَرَنَا أَبُو زُرْعَةَ الْمَقْدِسِيُّ، ثنا مُحَمَّدُ بْنُ عَبْدِ السَّلَامِ، ثنا إِسْحَاقُ، أَنَا عَبْدُ الرَّزَّاقِ، أنا مَعْمَرٌ، عَنْ مُحَمَّدِ بْنِ عَبْدِ الرَّحْمَٰنِ بْنِ أَبِي لَيْلَىٰ(١)، عَنْ عَلِيِّ بْنِ أَبِي طَالِبٍ ﷺ قَالَ: كَانَ رَاهِبٌ يَتَعَبَّدُ فِي صَوْمَعَةٍ وَأَنَّ امْرَأَةً زَنَتْ لَهُ فَحَمَلَتْ، فَوَقَعَ عَلَيْهَا، فَحَمَلَتْ، فَجَاءَ الشَّيْطَانُ، فَقَالَ: اقْتُلِيهِ فَإِنَّهُ فَضَحَكِ، فَقَتَلَتْهُ، فَدَفَنَتْهُ، فَجَاءُوا فَأَخَذُوهَا، فَذَهَبُوا بِهِ، فَبَيْنَمَا هُمْ يَسْتُرُونَ إِذْ جَاءَهُ الشَّيْطَانُ، فَقَالَ: أَنَا الَّذِي زَيَّنْتُ لَكِ فَاسْجُدْ لِي سَجْدَةً أُنَجِّيكِ، فَسَجَدَ لَهُ فَأَنْزَلَ اللهُ ﷻ: ﴿ كَمَثَلِ الشَّيْطَانِ إِذْ قَالَ لِلْإِنسَٰنِ ٱكْفُرْ فَلَمَّا كَفَرَ قَالَ إِنِّي بَرِيٓءٌ مِّنكَ ﴾ الْآيَةَ(٢).

هَذَا حَدِيثٌ صَحِيحُ الْإِسْنَادِ، وَلَمْ يُخَرِّجَاهُ.

---

(١) وكذا في نصب الراية عن الحصكف (٣/٩٤)، وكذا رواه إسحاق بن راهويه في مسنده كما في إتحاف الخيرة (٦/ ٢٨٤)، والطحاوي العالية (٣/ ٢٤٩) -وفي ابن أبي ليلى عن عبد الله الدمشقي، عن عبد الله الدمشقي، وكان الموصوبي: اعتمدا إسقاط ابنه منه، عن عبد الله الدمشقي، أو أنه له عن عبد الله بن أبي ليلى، وصححه الموصوبي، وصوابه: ليلى بن عبد الله الدمشقي، عن أبيه، أبي ليلى الرواية في تعجيل المنفعة عن ابن حبان، وانظر ما كتبته عليه في ملحق رجال العاشر.

(٢) التغابن/ ١٦ (٤).

(٣) إتحاف الخيرة (٦/ ٢٨٤-١٢٦٠).

بِسْمِ اللَّهِ الرَّحْمَنِ الرَّحِيمِ

وَمِنْ سُورَةِ الْمُمْتَحِنَةِ

٣٨٤٢- **أَخْبَرَنِي** عَبْدُ الرَّحْمَنِ بْنُ الْحَسَنِ الْقَاضِي بِهَمَذَانَ، ثَنَا إِبْرَاهِيمُ بْنُ الْحُسَيْنِ، ثَنَا آدَمُ بْنُ أَبِي إِيَاسٍ، ثَنَا وَرْقَاءُ، عَنِ ابْنِ أَبِي نَجِيحٍ، عَنْ مُجَاهِدٍ، عَنِ ابْنِ عَبَّاسٍ فِي قَوْلِهِ ﷻ: ﴿لَا يَنْهَاكُمُ اللَّهُ عَنِ الَّذِينَ لَمْ يُقَاتِلُوكُمْ فِي الدِّينِ﴾ الْآيَةَ [الممتحنة: ٨] قَالَ: «كَانَتْ خُزَاعَةُ لَا تُقَاتِلُ وَلَا تُنَاصِبُ عَدُوَّهُ، وَتُقَاتِلُ الَّذِينَ تُقَاتِلُ رَسُولَ اللَّهِ ﷺ». (١)

٣٨٤٣- **أَخْبَرَنَا** أَبُو زَكَرِيَّا الْعَنْبَرِيُّ، ثَنَا مُحَمَّدُ بْنُ عَبْدِ السَّلَامِ، ثَنَا إِسْحَاقُ بْنُ مَنْصُورٍ، عَنْ عَطَاءِ بْنِ السَّائِبِ، (٢) عَنْ سَعِيدِ بْنِ جُبَيْرٍ، عَنِ ابْنِ عَبَّاسٍ فِي

---

(١) [المصنف: أبو داود: ٢٤٧٠].

(٢) [المصنف: أبو داود: ٢٤٧٠].

[المصنف: أبو داود: ٢٤٧٠].

(٣) [إتحاف المهرة: ٦/ ٥٤٨-٥٤٩].

(٤) في (ز) زاد (وهب) وهو خبر عن عطاء بن السائب.

قَوْلِهِ ﷺ: «لَقَدْ كَانَ لَكُمْ فِي رَسُولِ اللَّهِ أُسْوَةٌ حَسَنَةٌ»[1]. قَالَ: فِي صُنْعِ إِبْرَاهِيمَ إِلَّا فِي الاسْتِغْفَارِ[2] لأَبِيهِ، وَلَا يَصِحُّ مُسْنَدًا[3].

هَذَا حَدِيثٌ صَحِيحُ الإِسْنَادِ، وَلَمْ يُخَرِّجَاهُ.

٢٧٥٤ - أَخْبَرَنَا أَبُو الْعَبَّاسِ الدَّيْبُلِيُّ، ثنا عَبْدُ اللهِ بْنُ عَلِيِّ بْنِ الْفَرَّاءِ، ثنا عَلِيُّ بْنُ الْحَسَنِ[4]، ثنا مُحَمَّدُ بْنُ عَبْدِ اللهِ بْنِ الْمُبَارَكِ، أَخْبَرَنِي مُحَمَّدُ بْنُ الْمُنْكَدِرِ بْنِ عَبْدِ اللهِ بْنِ الزُّبَيْرِ، عَنْ عُرْوَةَ، عَنْ عَبْدِ اللهِ، قَدِمَتْ قُتَيْلَةُ بِنْتُ عَبْدِ الْعُزَّى بِنْتُ أَسَدِ بْنِ عَبْدِ بْنِ قُصَيٍّ عَلَى ابْنَتِهَا[5] أَسْمَاءَ بِنْتِ أَبِي بَكْرٍ، وَكَانَ قَدْ طَلَّقَهَا فِي الْجَاهِلِيَّةِ، فَقَدِمَتْ عَلَى ابْنَتِهَا بِهَدَايَا: ضِبَابٍ، وَسَمْنٍ، وَأَقِطٍ، فَأَبَتْ أَسْمَاءُ أَنْ تَقْبَلَ مِنْهَا أَوْ تُدْخِلَهَا مَنْزِلَهَا، حَتَّى أَرْسَلَتْ إِلَى عَائِشَةَ أَنْ سَلِي عَنْ هَذَا رَسُولَ اللهِ ﷺ: «أَتَرَى»[6] فَأَمَرَهَا أَنْ تَقْبَلَ هَدَايَاهَا وَتُدْخِلَهَا بَيْتَهَا. فَأَنْزَلَ اللهُ ﷻ: ﴿لَا يَنْهَاكُمُ اللهُ عَنِ الَّذِينَ لَمْ يُقَاتِلُوكُمْ فِي الدِّينِ وَلَمْ يُخْرِجُوكُمْ مِنْ دِيَارِكُمْ﴾[7] إِلَى آخِرِ الآيَةِ[8].

هَذَا حَدِيثٌ صَحِيحُ الإِسْنَادِ، وَلَمْ يُخَرِّجَاهُ.

---

(١) [المستدرك: ٤/ ٢].

(٢) في (و) زيادة: «استغفاره».

(٣) [صحاف الحفاظ: ٢/ ١٨٤ - ٧٧٩/٧٧٩].

(٤) في (ك) زيادة: «أبي».

(٥) [صحاف الحفاظ: ٢/ ١٨٤ - ٧٧٩/٧٧٩].

(٦) ما المعقوبين ساقطة من النسخ الخطية كلها، والمثبت كما في مصادر التخريج وكتب الفرائض.

(٧) في (و) زيادة: «والتخصيص: الأنعام».

(٨) [المستدرك: ٤/ ٢].

(٩) [صحاف الحفاظ: ٢/ ١١٤ - ٧٠٨/٧٠٨].

٨٣٥- أَخْبَرَنَا أَبُو بَكْرٍ: أَحْمَدُ بْنُ سَلْمَانَ الْفَقِيهُ إِمْلَاءً، ثنا إِسْمَاعِيلُ بْنُ إِسْحَاقَ الْقَاضِي:

وَحَدَّثَنَا الشَّيْخُ أَبُو بَكْرِ بْنُ مِقْسَمٍ الْمُقْرِئُ، ثنا الْعَبَّاسُ بْنُ الْفَضْلِ الْأَسْفَاطِيُّ، قَالَا: ثنا إِسْمَاعِيلُ بْنُ أَبِي أُوَيْسٍ، حَدَّثَنِي أَبِي(١)، عَنْ سُلَيْمَانَ بْنِ بِلَالٍ، عَنِ ابْنِ هِلَالٍ، عَنْ أَبِيهِ، عَنْ فَاطِمَةَ بِنْتِ عُتْبَةَ بْنِ رَبِيعَةَ بْنِ عَبْدِ شَمْسٍ: أَنَّ أَبَا حُذَيْفَةَ بْنَ عُتْبَةَ بْنِ شَمْسٍ تَبَنَّى سَالِمًا، وَأَنْكَحَهُ بِنْتَ عُتْبَةَ بْنِ رَبِيعَةَ بْنِ عَبْدِ شَمْسٍ، وَهُوَ مَوْلًى لِامْرَأَةٍ مِنَ الْأَنْصَارِ كَمَا تَبَنَّى رَسُولُ اللَّهِ ﷺ زَيْدًا، فَكَانَ زَيْدٌ يُدْعَى: زَيْدَ بْنَ مُحَمَّدٍ، حَتَّى أَنْزَلَ اللَّهُ عَزَّ وَجَلَّ: ﴿ادْعُوهُمْ لِآبَائِهِمْ﴾ [الأحزاب: ٥]، فَقَالَتْ: فَجَاءَتْ سَهْلَةُ بِنْتُ سُهَيْلٍ، وَهِيَ امْرَأَةُ أَبِي حُذَيْفَةَ، فَقَالَتْ: يَا رَسُولَ اللَّهِ، كُنَّا نَرَى سَالِمًا وَلَدًا، وَكَانَ يَدْخُلُ عَلَيَّ وَأَنَا فُضْلٌ، لَيْسَ لَنَا إِلَّا بَيْتٌ وَاحِدٌ، فَمَا تَرَى فِي شَأْنِهِ؟ فَقَالَ رَسُولُ اللَّهِ ﷺ: «أَرْضِعِيهِ تَحْرُمِي عَلَيْهِ»، فَأَرْضَعَتْهُ خَمْسَ رَضَعَاتٍ، فَكَانَ بِمَنْزِلَةِ وَلَدِهَا مِنَ الرَّضَاعَةِ، فَبِذَلِكَ كَانَتْ عَائِشَةُ تَأْمُرُ بَنَاتِ أَخَوَاتِهَا وَبَنَاتِ إِخْوَتِهَا أَنْ يُرْضِعْنَ مَنْ أَحَبَّتْ عَائِشَةُ أَنْ يَدْخُلَ عَلَيْهَا وَإِنْ كَانَ رَجُلًا كَبِيرًا، وَكَانَ يَأْبَى ذَلِكَ سَائِرُ أَزْوَاجِ النَّبِيِّ ﷺ، وَقُلْنَ لِعَائِشَةَ: وَاللَّهِ مَا نَرَى هَذَا إِلَّا رُخْصَةً أَرْخَصَ لِسَالِمٍ دُونَ النَّاسِ، فَمَا هُوَ بِدَاخِلٍ عَلَيْنَا أَحَدٌ بِهَذِهِ الرَّضَاعَةِ، وَلَا رَائِينَا أَحَدًا بِهَذَا، وَقُلْنَ لِأُمِّ سَلَمَةَ: وَاللَّهِ مَا نَدْرِي لَعَلَّهُ رُخْصَةٌ لَكِ خَاصَّةً، فَلَا وَاللَّهِ م

بِسْمِ اللَّهِ الرَّحْمَٰنِ الرَّحِيمِ

وَمِنْ تَفْسِيرِ سُورَةِ سَبِّحِ الصَّفِّ

٥٣٥ - حدَّثَنَا أَبُو الْعَبَّاسِ مُحَمَّدُ بْنُ يَعْقُوبَ، أَنَا الْعَبَّاسُ بْنُ الْوَلِيدِ بْنِ مَزْيَدٍ، أَخْبَرَنِي أَبِي، أَنَا الْأَوْزَاعِيُّ.

وَحَدَّثَنِي أَبُو بَكْرٍ مُحَمَّدُ بْنُ أَحْمَدَ بْنِ يَعْقُوبَ، ثَنَا مُحَمَّدُ بْنُ أَحْمَدَ بْنِ النَّضْرِ، ثَنَا عَبْدُوسُ بْنُ مَنْصُورٍ، ثَنَا أَبُو إِسْحَاقَ الْفَزَارِيُّ، عَنِ الْأَوْزَاعِيِّ، عَنْ يَحْيَى بْنِ أَبِي كَثِيرٍ، حَدَّثَنِي أَبُو سَلَمَةَ بْنُ عَبْدِ الرَّحْمَٰنِ، عَنْ عَبْدِ اللهِ بْنِ سَلَامٍ قَالَ: اجْتَمَعْنَا فَتَذَاكَرْنَا، فَقُلْنَا: لَوْ نَعْلَمُ أَيُّ رَسُولِ اللهِ ﷺ نَسْأَلُهُ؟ أَيُّ الْأَعْمَالِ أَحَبُّ إِلَى اللهِ، ثُمَّ نَقُومُ فَنَعْمَلُ بِهِ؟ فَبَلَغَ ذَلِكَ أَحَدًا، فَأَرْسَلَ إِلَيْنَا رَسُولُ اللهِ ﷺ، فَجَمَعَنَا، فَحَمِدَ اللهَ وَصَلَّى عَلَيْنَا بِنَحْوٍ، فَقَرَأَ عَلَيْنَا رَسُولُ اللهِ ﷺ: ﴿سَبَّحَ لِلَّهِ مَا فِي السَّمَاوَاتِ وَمَا فِي الْأَرْضِ وَهُوَ الْعَزِيزُ الْحَكِيمُ ۝ يَا أَيُّهَا الَّذِينَ آمَنُوا لِمَ تَقُولُونَ مَا لَا تَفْعَلُونَ ۝﴾[1]، إِلَى آخِرِ السُّورَةِ. قَالَ أَبُو سَلَمَةَ: فَقَرَأَهَا عَلَيْنَا عَبْدُ اللهِ بْنُ سَلَامٍ مِنْ أَوَّلِهَا إِلَى آخِرِهَا، قَالَ يَحْيَى: فَقَرَأَهَا عَلَيْنَا أَبُو سَلَمَةَ مِنْ أَوَّلِهَا إِلَى آخِرِهَا، قَالَ الْأَوْزَاعِيُّ: فَقَرَأَهَا عَلَيْنَا يَحْيَى بْنُ أَبِي كَثِيرٍ مِنْ أَوَّلِهَا إِلَى آخِرِهَا، قَالَ أَبُو إِسْحَاقَ الْفَزَارِيُّ: وَقَرَأَهَا عَلَيْنَا الْأَوْزَاعِيُّ مِنْ أَوَّلِهَا إِلَى

---

(١) في (ع): «الآية».

(٢) في (ف): «وقرأها علينا عبد الرحمن بن عوف» وليس في (ز).

(٣) الصف: آية (١ و ٢).

أَخْبَرَهَا»، قَالَ مُعَاوِيَةُ بْنُ عَمْرٍو، وَقَرَأْتُهَا عَلَيْهِ أَنَا إِسْحَاقُ الْفَزَارِيُّ مِنْ أَوَّلِهَا إِلَى إِخْرِهَا، قَالَ: ثَنَا مُحَمَّدُ بْنُ أَحْمَدَ الْأَزْدِيُّ، وَقَرَأْتُهَا عَلَيْهِ مُعَاوِيَةُ بْنُ عَمْرٍو مِنْ أَوَّلِهَا إِلَى إِخْرِهَا، قَالَ: أَبُو بَكْرٍ بْنُ بُكَيْرٍ، وَقَرَأْتُهَا عَلَيْهِ مُحَمَّدُ بْنُ أَحْمَدَ بْنِ النَّضْرِ مِنْ أَوَّلِهَا إِلَى إِخْرِهَا، قَالَ: ثَنَا الْحَارِثُ، وَأَنَا أَقُولُ: قَرَأْتُهَا عَلَيْهِ أَبُو بَكْرِ بْنُ بَالَوَيْهِ مِنْ أَوَّلِهَا إِلَى إِخْرِهَا، وَقَدْ قَرَأْتُهَا عَلَيْنَا الْحَاتِمُ أَبُو عَبْدِ اللهِ مِنْ أَوَّلِهَا إِلَى إِخْرِهَا»[1].

هَذَا حَدِيثٌ صَحِيحٌ عَلَى شَرْطِ الشَّيْخَيْنِ، وَلَمْ يُخَرِّجَاهُ.

٣٤٨٧- أَخْبَرَنِي أَبُو زَكَرِيَّا يَحْيَى بْنُ مُحَمَّدٍ الْعَنْبَرِيُّ، ثَنَا مُحَمَّدُ بْنُ عَبْدِ السَّلَامِ، ثَنَا إِسْحَاقُ، أَنَا جَرِيرٌ، عَنِ الْأَعْمَشِ، عَنِ الْمِنْهَالِ بْنِ عَمْرٍو، عَنْ سَعِيدِ بْنِ جُبَيْرٍ، عَنِ ابْنِ عَبَّاسٍ قَالَ: وَاعَدَ مُوسَى أَصْحَابَهُ ثَلَاثِينَ لَيْلَةً، وَكَمَّلَهَا بِعَشْرٍ، فَجَرَى إِلَيْهِمْ مِنْ عِنْدِ مِنْ جَانِبِ الْبَيْتِ يَنْتُنُ رِيحُ أَفْوَاهِهِمْ، فَقَالَ: وَيْلٌ فِي إِخِيرِهِ: ﴿أَوْ كَانَتْ لَهُ قُلَّةٌ﴾ [التوبة: ٩٢] كَانَتْ عَمَلًا مِنْ عَمَلِهِمْ ﴿تَسُوءُهُمْ فَهِيَ﴾[2].

هَذَا حَدِيثٌ صَحِيحٌ عَلَى شَرْطِ الشَّيْخَيْنِ، وَلَمْ يُخَرِّجَاهُ.

❀❀❀

---

(١) تقدم. (قال أبو إسحاق الفزاري: وقرأها علينا الأوزاعي من أولها إلى آخرها حافظ من (ن) وأص).

(٢) إتحاف المهرة (٦) (٧٧٨-٧٨٤).
(٣) الكشف (٤) (٤١٤).
(٤) إتحاف المهرة (٦) (٧٨٦-٧٨٥).

وَمِنْ تَفْسِيرِ سُورَةِ الْجُمُعَةِ

بِسْمِ اللَّهِ الرَّحْمَٰنِ الرَّحِيمِ

٣٨٤٨ - أخبرنا أبو بَكْرِ بْنُ أَبِي نَصْرٍ الْحُمَيْدِيُّ بِمَرْوَ، ثنا عَبْدُ الْعَزِيزِ بْنُ خَالِدٍ، ثنا عَبْدُ الرَّحْمَنِ بْنُ مَهْدِيٍّ، ثنا سُفْيَانُ(١)، ثنا مَنْصُورٌ، عَنْ أَبِي وَائِلٍ، عَنْ عَطَاءِ بْنِ السَّائِبِ، عَنْ سَعِيدِ(٢) بْنِ جُبَيْرٍ، قَالَ: هَذَا مَكْتُوبٌ فِي التَّوْرَاةِ بِنَسَبِ مُحَمَّدٍ ﷺ وَنَعْتِهِ وَهُوَ مَا قَالَ اللَّهُ: ﴿وَرَسُولًا إِلَىٰ بَنِي إِسْرَائِيلَ أَنِّي قَدْ جِئْتُكُم بِآيَةٍ مِّن رَّبِّكُمْ﴾ [آل عمران: ٤٩]، وَقَالَ: ﴿وَإِذْ قَالَ عِيسَى ابْنُ مَرْيَمَ يَا بَنِي إِسْرَائِيلَ إِنِّي رَسُولُ اللَّهِ إِلَيْكُم مُّصَدِّقًا لِّمَا بَيْنَ يَدَيَّ مِنَ التَّوْرَاةِ وَمُبَشِّرًا بِرَسُولٍ يَأْتِي مِن بَعْدِي اسْمُهُ أَحْمَدُ﴾ [الصف: ٦]، وَقَالَ: ﴿الَّذِينَ يَتَّبِعُونَ الرَّسُولَ النَّبِيَّ الْأُمِّيَّ الَّذِي يَجِدُونَهُ مَكْتُوبًا عِندَهُمْ فِي التَّوْرَاةِ وَالْإِنجِيلِ﴾ [الأعراف: ١٥٧]، وَقَالَ: ﴿هُوَ الَّذِي بَعَثَ فِي الْأُمِّيِّينَ رَسُولًا مِّنْهُمْ يَتْلُو عَلَيْهِمْ آيَاتِهِ وَيُزَكِّيهِمْ وَيُعَلِّمُهُمُ الْكِتَابَ وَالْحِكْمَةَ﴾ [الجمعة: ٢]، وَقَالَ: ﴿وَإِذْ أَخَذَ اللَّهُ مِيثَاقَ النَّبِيِّينَ لَمَا آتَيْتُكُم مِّن كِتَابٍ وَحِكْمَةٍ ثُمَّ جَاءَكُمْ رَسُولٌ مُّصَدِّقٌ لِّمَا مَعَكُمْ لَتُؤْمِنُنَّ بِهِ وَلَتَنصُرُنَّهُ﴾ [آل عمران: ٨١]، وَقَالَ: ﴿وَمُبَشِّرًا بِرَسُولٍ يَأْتِي مِن بَعْدِي اسْمُهُ أَحْمَدُ﴾ [الصف: ٦

صَحِيحُ الْإِسْنَادِ.

٣٨٥٠- ﴿٣٨٥٠﴾ أَبُو عَبْدِ اللهِ مُحَمَّدُ بْنُ يَعْقُوبَ: ثَنَا مُحَمَّدُ بْنُ عَبْدِ الْوَهَّابِ، أَنَا جَعْفَرُ بْنُ عَوْنٍ، أَنَا إِسْمَاعِيلُ بْنُ أَبِي خَالِدٍ، عَنْ قَيْسِ بْنِ أَبِي حَازِمٍ، عَنْ عَبْدِ اللهِ بْنِ مَسْعُودٍ قَالَ: أَطْوَلُ هَذِهِ الصَّلَاةِ، وَأَقْصَرُهَا هَذِهِ الْخُطْبَةُ، يَعْنِي صَلَاةَ الْجُمُعَةِ(١).

هَذَا حَدِيثٌ صَحِيحٌ عَلَى شَرْطِ الشَّيْخَيْنِ، وَلَمْ يُخَرِّجَاهُ.

٣٨٥١- أَخْبَرَنَا بِكْرُ بْنُ مُحَمَّدٍ الْمُزَنِيُّ بِمِرْوَ: ثَنَا عَبْدُ الصَّمَدِ بْنُ الْفَضْلِ الْبَلْخِيُّ: ثَنَا يَعْقُوبُ بْنُ مُحَمَّدٍ الزُّهْرِيُّ: ثَنَا عَبْدُ الْعَزِيزِ بْنُ مُحَمَّدٍ، عَنْ أُسَيْدِ بْنِ أَبِي أُسَيْدٍ، عَنْ جَدِّهِ أَبِي أُسَيْدٍ، عَنْ أَبِيهِ أَبِي قَتَادَةَ، عَنْ أَبِيهِ قَالَ: قَالَ رَسُولُ اللهِ ﷺ: «مَنْ تَرَكَ الْجُمُعَةَ ثَلَاثَ مَرَّاتٍ مِنْ غَيْرِ ضَرُورَةٍ طَبَعَ اللهُ عَلَى قَلْبِهِ»(٢).

هَذَا حَدِيثٌ صَحِيحُ الْإِسْنَادِ، وَلَمْ يُخَرِّجَاهُ.

(١) [تحاف المهرة: ١٠/ ٤٥٢-١٣١٦٠].

(٢) في (ز): «طبع على قلبه».

(٣) [تحاف المهرة: ١٠/ ١٣٠-١٣١٠٤].

(٤) [قال الذهبي في التلخيص: «فيه ضعف»].

وَمِنْ تَفْسِيرِ سُورَةِ الْمُنَافِقِينَ

بِسْمِ اللَّهِ الرَّحْمَٰنِ الرَّحِيمِ

٣٨٥٢- أَخْبَرَنَا أَبُو الْعَبَّاسِ مُحَمَّدُ بْنُ أَحْمَدَ الْمَحْبُوبِيُّ بِمَرْوَ، ثنا مُحَمَّدُ بْنُ مَنْصُورٍ، ثنا سُفْيَانُ، عَنْ مُوسَى، ثنا إِسْرَائِيلُ، عَنِ السُّدِّيِّ، عَنْ أَبِي سَعِيدٍ الأَزْدِيِّ(١)، أَنَّهُ إِنْ لَمْ أَرَ أَحَدًا قَالَ: غَزَوْنَا مَعَ رَسُولِ اللهِ ﷺ، وَكَانَ مَعَنَا نَاسٌ مِنَ الأَعْرَابِ، فَكُنَّا نَبْتَدِرُ الْمَاءَ، وَكَانَ الأَعْرَابُ يَسْبِقُونَا، فَيَسْبِقُ الأَعْرَابِيُّ أَصْحَابَهُ، فَيَمْلأُ الْحَوْضَ، وَيَجْعَلُ حَوْلَهُ حِجَارَةً، وَيَمْلأُ الْحَوْضَ عَلَيْهِ حَتَّى يَجِيءَ أَصْحَابُهُ، فَأَتَى رَجُلٌ مِنَ الأَعْرَابِ بَعِيرَيْنِ، فَأَرَادَ أَنْ يَسْقِيَهُمَا، فَأَبَى أَنْ يَدَعَهُ، فَانْتَزَعَ حَجَرًا، فَنَاضَ، فَرَفَعَ الأَعْرَابِيُّ خَشَبَةً، فَضَرَبَ بِهَا رَأْسَ الأَنْصَارِيِّ، فَشَجَّهُ، فَأَتَى عَبْدُ اللهِ بْنُ أُبَيٍّ رَأْسَ الْمُنَافِقِينَ، فَأَخْبَرَهُ، وَكَانَ مِنْ أَصْحَابِهِ، فَغَضِبَ عَبْدُ اللهِ بْنُ أُبَيٍّ، قَالَ: لَا تُنْفِقُوا عَلَى مَنْ عِنْدَ رَسُولِ اللهِ ﷺ حَتَّى يَنْفَضُّوا مِنْ حَوْلِهِ، يَقُولُ: لَئِنْ رَجَعْنَا إِلَى الْمَدِينَةِ، وَقَالُوا: يُحَوِّلُونَ رَسُولَ اللهِ ﷺ عَنْ طَعَامِهِمْ، فَقَالَ عَبْدُ اللهِ لِأَصْحَابِهِ: إِنَّا قَدْ أَصَبْنَا مِنْ عِنْدِ مُحَمَّدٍ، فَلَمْ أَسْمَعْ بِمِثْلِ طَعَامِهِمْ، فَمَا أَبْقَى هَؤُلَاءِ مِنْ عِنْدِ مُحَمَّدٍ، فَلَمْ أَسْمَعْ بِمِثْلِ هَؤُلَاءِ قَطُّ وَمَنْ عِنْدَهُمْ، ثُمَّ قَالَ لِأَصْحَابِهِ: إِذَا رَجَعْتُمْ إِلَى الْمَدِينَةِ، لَيُخْرِجَنَّ الأَعَزُّ مِنْهَا الأَذَلَّ، قَالَ زَيْدٌ: وَأَنَا رَدِفْتُ عَمِّي، فَسَمِعْتُ عَبْدَ اللهِ وَكَانَ

---

(١) في (ك): «عبد الله».

وفي (ظ): «عن أبي سعد، وأظنه أبو سعيد» وأخرجه في المجتبى وابن ماجه، وقد أخطأ فيه إسماعيل بن أحمد الراوي عن أبي الربيع السماك.

أَخْوَالُهُ"، فَأَخْبَرْتُ عَمِّي، فَانْطَلَقَ، فَأَخْبَرَ رَسُولَ اللهِ ﷺ، فَأَرْسَلَ إِلَيَّ فَسَأَلَنِي، فَحَلَفْتُ، وَجَحَدَ، فَصَدَّقَهُ رَسُولُ اللهِ ﷺ وَكَذَّبَنِي، فَجَاءَ إِلَيَّ عَمِّي، فَقَالَ: مَا أَرَدْتَ أَنْ صَنَعْتَ رَسُولُ اللهِ ﷺ، وَكَذَّبَكَ الْمُسْلِمُونَ، فَوَقَعَ عَلَيَّ مِنَ الْغَمِّ مَا لَمْ يَقَعْ عَلَيَّ أَعْظَمُ مِنْهُ، فَبَيْنَا أَنَا أَسِيرُ مَعَ رَسُولِ اللهِ ﷺ فِي سَفَرٍ، وَقَدْ خَفَقْتُ بِرَأْسِي مِنَ الْهَمِّ، فَأَتَانِي رَسُولُ اللهِ ﷺ، فَعَرَكَ أُذُنِي وَضَحِكَ فِي وَجْهِي، فَمَا كَانَ يَسُرُّنِي أَنَّ لِي بِهَا الدُّنْيَا، ثُمَّ إِنَّ أُمَّا بَكْرٍ لَجَفَتِي، فَقَالَ: مَا قَالَ لَكَ رَسُولُ اللهِ ﷺ؟ قُلْتُ: مَا قَالَ لِي رَسُولُ اللهِ ﷺ شَيْئًا غَيْرَ أَنَّ عَرَكَ أُذُنِي وَضَحِكَ فِي وَجْهِي، فَقَالَ: أَبْشِرْ، ثُمَّ لَجَفَتِنِي أُمِّي، فَقُلْتُ لَهَا مِثْلَ قَوْلِي لِأَبِي بَكْرٍ، فَلَمَّا أَصْبَحْتُ قَرَأْتُ رَسُولُ اللهِ سُورَةَ يُوسُفَ، فَإِذَا نَقْبَةٌ بِبَابِ رَسُولِ اللهِ ﷺ، حَتَّى يَلِجَ، فَهُمْ الَّذِينَ يَقُولُونَ لَا يُشْرِكُ عَلَى مَنْ جَدَّ بِرَأْسِهِ وَهُمْ كَثِيرٌ يَعْضُلُونَ"[1]. حَتَّى يَلِجَ، لَا يُشْرِكُ عَلَى مَنْ جَدَّ بِرَأْسِهِ وَهُمْ كَثِيرٌ يَعْضُلُونَ"[1].

فَلَقِيَ الْمُسْلِمُونَ عَلَى إِخْرَاجِ الْحَرْبِ يَسِيرًا مِنْ هَذَا الْحَدِيثِ مِنْ حَدِيثِ أَبِي إِسْحَاقَ السَّبِيعِيِّ، عَنْ زَيْدِ بْنِ أَرْقَمَ.

وَأَخْرَجَ الْبُخَارِيُّ شَيْئًا لَهُ بِإِسْنَادِهِ إِلَى سُفْيَانَ عَنْ حُكَيْمٍ، عَنْ

---

(١) في (ر) و(ص): حوله.

(٢) [المائدة: آية ٤].

(٣) [المائدة: آية ٧].

(٤) [المائدة: آية ٨].

(٥) [تحفة الأحوذي ٩/٢٩٤-٢٩٦].

مُحَمَّدِ بْنِ كَعْبٍ الْقُرَظِيِّ، عَنْ زَيْدِ بْنِ أَرْقَمَ"[1].

وَلَمْ يُخَرِّجْهُ بِطُولِهِ، وَالإِسْنَادُ صَحِيحٌ.

❁❁❁

(١) البخاري في التفسير (٦/ ١٤٢)، وأخرج هو ومسلم (٨/ ١١٩) حديث أبي إسحاق عن زيد بن أرقم هو أكثر المصنف.

وَمِنْ تَفْسِيرِ سُورَةِ النَّحْلِ

بِسْمِ اللَّهِ الرَّحْمَٰنِ الرَّحِيمِ

٣٨٥٣- حدثنا مُحَمَّدُ بْنُ صَالِحِ بْنِ ذَكْوَانَ، ثنا الْحُسَيْنُ بْنُ الْفَضْلِ الْبَجَلِيُّ، ثنا عَفَّانُ، سمعت مُحَمَّدَ بْنَ ثَابِتٍ(١) يَقُولُ: سمعت سُفْيَانَ الثَّوْرِيَّ، وَسُئِلَ عَنْ قَوْلِ اللهِ ﷻ: ﴿هُوَ الَّذِي خَلَقَكُمْ فَمِنكُمْ كَافِرٌ وَمِنكُم مُّؤْمِنٌ﴾[التغابن: ٢]، قَالَ: إِنَّ الأَصْلَ: مِنْ أَيِّ طِينَاتِكَ: مِنْ طِينِ النَّارِ، قَالَ النَّبِيُّ ﷺ: «لِكُلِّ عَبْدٍ عَلَى مَا مَاتَ عَلَيْهِ»(٢).

قُلْتُ أَخْرَجَهُ(٣) مسلم، حَدِيثُ الأَعْمَشِ، وَلَمْ يَذْكُرْ بَعْضَهُمْ بِهَذِهِ السِّيَاقَةِ(٤).

٣٨٥٤- أخبرنا أَبُو زَكَرِيَّا يَحْيَى بْنُ مُحَمَّدٍ الْعَنْبَرِيُّ، ثنا مُحَمَّدُ بْنُ عَبْدِ اللهِ الْبَغَوِيُّ، ثنا إِبْرَاهِيمُ(٥)، ثنا عَمْرُو بْنُ مُحَمَّدٍ(٦)، ثنا إِسْرَائِيلُ، عَنْ سِمَاكٍ، عَنْ عِكْرِمَةَ، عَنِ ابْنِ عَبَّاسٍ قَالَ: لَمَّا نَزَلَتْ هَذِهِ الآيَةُ: ﴿إِنَّ مَثَلَ

---

(١) هو مُحَمَّدُ بن عبد الله بن عبد الأعلى، المعروف بابن كناسة، من رجال الظهايب.

(٢) التغابن/ آية ٢.

(٣) تحفة الأشراف (٣/ ١١٧-٢٧٥٠).

(٤) في (ز): «بهذه السياقة».

(٥) ضبب في (ز/ ١٨٨) عن عبارة «عمرو بن محمد»، ثم إسرائيل.

(٦) هو: إبراهيم بن إسحاق بن إبراهيم.

(٧) هو السَّكْسَكي.

﴿وَيُزَكِّيهِمْ وَيُعَلِّمُهُمُ ٱلْكِتَٰبَ وَٱلْحِكْمَةَ﴾ [البقرة: ١٢٩]، فهم قوم من أهل مكة أتوا النبي ﷺ فقالوا: يا محمد، إنا قد علمنا أنك نبي، فلو آمنا بك لآمنت اليهود معنا، فأتوا المدينة، فقالت لهم قريش: ما رضوا دينكم ولا أمركم فما لهم؟ فأنزل الله ﷻ: ﴿أَمْ يَقُولُونَ نَحْنُ جَمِيعٌ مُّنتَصِرٌ﴾ [القمر: ٤٤]، فهذا أمر لا يكون، فأنزل الله ﷻ: ﴿وَيُوَلُّونَ ٱلدُّبُرَ﴾ [القمر: ٤٥]، فهزموا يوم بدر.

هذا حديث صحيح الإسناد، ولم يُخرِّجاه.

٣٨٥٥- حدَّثنا عليُّ بنُ حَمْشَة العَدْلُ، ثنا أبو العَبَّاسُ، ثنا مُحَمَّدُ بنُ كَثِير، ثنا سُلَيْمَانُ بنُ كَثِير عن شَدَّاد، عن الأَسْوَدِ بن هِلَال قال: جاء رَجُلٌ إلى ابن مَسْعُود، فسأله عن هذه الآية: ﴿وَيَمْحُ ٱللَّهُ ٱلْبَٰطِلَ﴾ [الشورى: ٢٤]، ﴿أَوَلَٰٓئِكَ هُمُ ٱلْمُفْلِحُونَ﴾ [البقرة: ٥]، وإلى امرأة ما قدرت، ولا يخرج من بيتي شيء، وقد عُذِّبت أن يكون لها ولد، فقال ابن مسعود هذه الآية، فقال هذا: ذكرت الخُلْق، ونَسِيَ الخَلْقَ، ثم تلا: ﴿وَلَقَدْ خَلَقْنَا ٱلْإِنسَٰنَ مِن سُلَٰلَةٍ مِّن طِينٍ﴾ [المؤمنون: ١٢]، فإن أعْجَبَكَ ذلك فإن لك أجرًا، وإن أسخطك فإن لك وِزْرًا.

هذا حديث صحيح على شرط الشيخين، ولم يُخرِّجاه.

---

(١) (التعليق: آية ١٤).

(٢) يعني: رأوا الناس حسن مستسلم إلى الجهاد، فلم يجاهدوا في دين الله، وكانوا قد تخلفوا عن الجهاد، وسيأتي ذكر ذلك في الآية التي بعدها. (التعليق: آية ١٤).

(٣) (إتحاف المهرة ٨٦٥٣-٨٨١٨).

(٤) في (أ): (عن الشيباني)، وهو سهو؛ من المسند العتيق.

(٥) (التعليق: آية ١٦).

(٦) (إتحاف المهرة ١٢٤١٨-١٢٤٥٧).

٣٨٥٩- حدثنا أَبُو عَبْدِ اللهِ مُحَمَّدُ بْنُ عَبْدِ اللهِ الزَّاهِدُ، ثنا مُحَمَّدُ بْنُ مَسْلَمَةَ[1]، ثنا يَزِيدُ بْنُ هَارُونَ، ثنا مُحَمَّدُ بْنُ إِسْحَاقَ، عَنِ الْعَلَاءِ بْنِ عَبْدِ الرَّحْمَنِ، عَنْ أَبِيهِ، عَنْ أَبِي هُرَيْرَةَ قَالَ: قَالَ رَسُولُ اللهِ ﷺ: «تَطَوَّلَ اللهُ عَلَيَّ: اسْتَقْرَضْتُ عَبْدِي فَأَبَى أَنْ يُقْرِضَنِي، وَلَا يَأْبَى، يَطُولُ، وَاغْفِرْلَهُ، وَاغْفِرْلَهُ، وَأَنَا الشَّكُورُ، ثُمَّ تَلَا أَبُو هُرَيْرَةَ قَوْلَ اللهِ ﷻ: ﴿إِن تُقْرِضُوا اللَّهَ قَرْضًا حَسَنًا يُضَٰعِفْهُ لَكُمْ﴾»[2].

هَذَا حَدِيثٌ صَحِيحٌ عَلَى شَرْطِ مُسْلِمٍ، وَلَمْ يُخْرِجَاهُ.

(١) في (ز): «سلمة»، وهو: محمد بن مسلمة بن الوليد، أبو جعفر الواسطي.

(٢) التغابن: آية ١٧.

(٣) إتحاف المهرة (١٧/ ٢٨٠-٢٨٥).

وَمِنْ تَفْسِيرِ سُورَةِ الطَّلَاقِ

بِسْمِ اللَّهِ الرَّحْمَٰنِ الرَّحِيمِ

٣٨٥٧- أَخْبَرَنَا أَبُو عَبْدِ اللَّهِ مُحَمَّدُ بْنُ عَلِيٍّ الصَّنْعَانِيُّ[1] بِمَكَّةَ، ثَنَا عَلِيُّ بْنُ الْمُنْذِرِ الصَّنْعَانِيُّ[2]، ثَنَا زَيْدُ[3] بْنُ الْمُنْذِرِ، ثَنَا مُحَمَّدُ بْنُ ثُوَيْرٍ، عَنِ ابْنِ جُرَيْجٍ، عَنْ مُحَمَّدِ بْنِ عَبَّادٍ[4]: عَنِ ابْنِ عَبَّاسٍ ﷺ: أَنَّ رَسُولَ اللَّهِ ﷺ سُئِلَ أَرَأَيْتَ رَجُلًا طَلَّقَ امْرَأَتَهُ مِنْ مَرْبَطَةِ، فَجَاءَتْ إِلَى رَسُولِ اللَّهِ ﷺ، فَقَالَتْ: يَا رَسُولَ اللَّهِ، مَا بُنِيَ عَلَيَّ إِلَّا مَا تَعْلَمُ حَتَّى هَذِهِ الشَّمَّةُ -لِشَمَّةٍ أَخَذَتْهَا مِنْ رَأْسِهَا- فَأَخَذَتْ رَسُولُ اللَّهِ ﷺ حَبَّةً مِنْ تُرَابٍ فَدَفَعَ إِلَيْهَا وَأَعْرَضَ، ثُمَّ قَالَ لِجُلَسَائِهِ: أَتَرَوْنَ فِيهَا؟ فَقَالَ: مَا أَقَلَّ هَذَا، رَسُولُ اللَّهِ يَعْذِرُ بِهَا. طَلِّقْهَا، فَفَعَلَ، فَقَالَ لِأَبِي ثَابِتَةَ: «رَاجِعْهَا»، فَقَالَ: يَا رَسُولَ اللَّهِ إِنِّي طَلَّقْتُهَا، فَقَالَ رَسُولُ اللَّهِ ﷺ: «قَدْ عَلِمْتُ ذَلِكَ فَرَاجِعْهَا». فَنَزَلَتْ ﴿يَٰٓأَيُّهَا ٱلنَّبِيُّ إِذَا طَلَّقْتُمُ ٱلنِّسَآءَ فَطَلِّقُوهُنَّ لِعِدَّتِهِنَّ﴾[5].

---

(١) في (ب) و(ص): «الحبري».

(٢) في (ب): «الحبري» محمد بن عبد الله الصنعاني».

(٣) تولد: «قال علي بن المنذر الصنعاني: حافظ من» وزاد في (ص): «والحديث من» في (ب).

(٤) في صحيح البخاري: «زياد».

(٥) في (ب) و(ص): «محمد بن عبد الله».

(٦) [الطلاق: ١].

(٧) [صحيح البخاري (٧٢٨٤-٧٢٨٥)].

هَذَا حَدِيثٌ صَحِيحٌ الإِسْنَادِ، وَلَمْ يُخَرِّجَاهُ.

٣٨٨٨ - أَخْبَرَنِي الأُسْتَاذُ أَبُو الْوَلِيدِ(١)، ثَنَا الْحَسَنُ بْنُ سُفْيَانَ، ثَنَا قَعْنَبٌ(٢)، ثَنَا حَاتِمُ بْنُ سَلْمَةَ، ثَنَا مُوسَى بْنُ عُقْبَةَ، عَنْ نَافِعٍ، عَنِ ابْنِ عُمَرَ: ﴿إِلَّا أَن يُؤْمَنَ بِمَيْتَةٍ تُصِيبُهُمْ﴾ قَالَ: الْمَرَضُ هَاهُنَا فَاحِشَةٌ مَيِّتَةٌ.

هَذَا حَدِيثٌ صَحِيحٌ عَلَى شَرْطِ مُسْلِمٍ، وَلَمْ يُخَرِّجَاهُ.

٣٨٨٩ - أَخْبَرَنَا أَبُو زَكَرِيَّا يَحْيَى بْنُ مُحَمَّدٍ الْعَنْبَرِيُّ، ثَنَا مُحَمَّدُ بْنُ عَبْدِ السَّلَامِ، ثَنَا إِسْحَاقُ بْنُ إِبْرَاهِيمَ(٣)، أَنَا الْمُفَضَّلُ بْنُ فَضَالَةَ، ثَنَا فُهَيْمُ بْنُ الْحَسَنِ الْقَيْسِيُّ، عَنْ أَبِي الْمَلِيحِ الْهُذَلِيِّ بْنِ أُسَامَةَ الْقَيْسِيِّ قَالَ: قَالَ أَبُو مُرَّةَ: سَمِعْتُ رَسُولَ اللهِ ﷺ يَقُولُ: «وَمَنْ يَقُلْ إِنِّي لَقِيتُ اللهَ بِعَمَلٍ لَمْ عَمِلْهُ ⑦ وَزِنْهُ مِنْ بَيْتٍ لَا يَعْلَمُ»(٤)، قَالَ: فَجَعَلَ يَرْدِّدُهَا عَلَيَّ سَبْعًا، فَقَالَ: مَا

---

(١) قال الذهبي في التلخيص: «الثقة، محمد بن وهب، وأبو الحسن هذا هو: يزيد ابن بدر بن الإسكاف، وقال ابن حجر في الإصابة: «قال ابن منده: يقال: هو مقتول في الطائف» (٢٨٤/٦ - ٢٨٤٢).

(٢) قال الذهبي في التلخيص: «هو ابن سنة، وكذا وقع عند ابن عساكر، وقال: كذا وقع عند وهب عن شيخه، ثم ذكر أنه وقع عند أبي داود الطيالسي: قال: ثنا حاتم بن سلمة، وقال ابن عدي: (٢٧/٧) عن أبي بكر ابن أبي داود: ثنا حاتم بن سلمة، وقال ابن حجر في الإصابة: «قال ابن منده: يقال: اسمه يزيد، وقال أحمد: ما أعلم أحدا وقعه بهذه الصيغة، وإنما هو في الأكثر: قال: ثنا حاتم بن سلمة، فلعله أخذ ذلك من سوء ورق من بعض النسخ».

(٣) في الأصل: «أبو إسحاق» (٢ و ٣).

أَبَوَيْ، أَوْ أَنَّ الْمُسْلِمَ أَخُوهُ؛ فَلْيَفْعَلْهُ»(١).

هَذَا حَدِيثٌ صَحِيحُ الْإِسْنَادِ، وَلَمْ يُخَرِّجَاهُ.

٣٨٩٦- **أَخْبَرَنِي** أَبُو الْقَاسِمِ الْحَسَنُ بْنُ مُحَمَّدِ بْنِ الْحَسَنِ(٢) بْنِ عُثْمَانَ بْنِ خَالِدٍ الشَّيْبَانِيُّ بِالْكُوفَةِ، ثنا عُبَيْدُ بْنُ غَنَّامٍ(٣) الْعَامِرِيُّ، ثنا عَبَّادُ بْنُ يَعْقُوبَ، ثنا يَحْيَى بْنُ زَكَرِيَّا، ثنا إِسْرَائِيلُ، ثنا عَبَّادُ بْنُ أَبِي عَبَّادَةَ(٤)، عَنْ عَطِيَّةَ، عَنِ ابْنِ عُمَرَ، قَالَ: قَالَ رَسُولُ اللهِ ﷺ: «إِنَّ مِنْ أَعْظَمِ الْفِرْيَةِ أَنْ يَدَّعِيَ الرَّجُلُ إِلَى غَيْرِ أَبِيهِ، أَوْ يُرِيَ عَيْنَهُ مَا لَمْ تَرَ، أَوْ يَقُولَ عَلَيَّ مَا لَمْ أَقُلْ».

٣٨٩٧- **أَخْبَرَنِي** أَبُو عَبْدِ اللهِ مُحَمَّدُ بْنُ عَلِيِّ بْنِ مَخْلَدٍ، ثنا أَبُو الْعَبَّاسِ مُحَمَّدُ بْنُ يَعْقُوبَ، ثنا الْحَسَنُ بْنُ عَلِيٍّ الْهُذَلِيُّ، ثنا عَبْدُ الرَّزَّاقِ، ثنا مَعْمَرٌ، عَنْ أَيُّوبَ، عَنْ نَافِعٍ، عَنِ ابْنِ عُمَرَ، قَالَ: قَالَ رَسُولُ اللهِ ﷺ: «مَنِ ادَّعَى إِلَى غَيْرِ أَبِيهِ، أَوْ تَوَلَّى غَيْرَ مَوَالِيهِ، فَعَلَيْهِ لَعْنَةُ اللهِ وَالْمَلَائِكَةِ وَالنَّاسِ أَجْمَعِينَ».

(١) إسناده ضعيف لضعف ابن لهيعة (٤٤/١٤٥-١٦٦٦٠)، وأبو السليل ضريب بن نقير، وباقي رجاله ثقات، وهو غريب أيضاً من حديث ابن عمر.

(٢) في النسخ الخطية: الحسين، والتصويب من سائر أسانيد المصنف، وهو الموافق لمصنفي الرجال.

(٣) في (ز) و(ع): وأحمد بن يزيد، والمثبت من (م) والمتفق عليه والمشتبه.

(٤) في الإتحاف: العباد بن عباد، وكذا هنا عند الحاكم، وهو الخطأ المحض، وانظر ما سيأتي عند المصنف برقم (٣٩٠٠).

(٥) الإتحاف (٤/٣٠٣).

(٦) قوله: «أبيه» في موضع آخر من (ز): وأبيه.

يَجْعَلُ لَهُ مَخْرَجًا ﴿٢﴾ وَيَرْزُقْهُ مِنْ حَيْثُ لَا يَحْتَسِبُ ﴿٣﴾.

هَذَا حَدِيثٌ صَحِيحُ الْإِسْنَادِ، وَلَمْ يُخَرِّجَاهُ.

٧٨٩٢- أَخْبَرَنَا أَبُو زَكَرِيَّا يَحْيَى بْنُ مُحَمَّدِ الْعَنْبَرِيُّ: ثنا مُحَمَّدُ بْنُ عَبْدِ السَّلَامِ: ثنا إِسْحَاقُ، أَنَا جَرِيرٌ، عَنْ عُثْمَانَ بْنِ عُرْوَةَ، عَنْ عُرْوَةَ بْنِ سَالِمٍ، عَنْ أَبِي بْنِ كَعْبٍ قَالَ: لَمَّا نَزَلَتْ هَذِهِ: ﴿الآيَةُ الَّتِي فِي سُورَةِ الْبَقَرَةِ﴾ قَالَ: فَقَالَ: يَا بْنَ عَبْدِ مَنَافٍ، قَدْ عَلِمْتُ مِنْ عِلْمِ السُّلْطَانِ لَمْ يُدْرَكِ الصَّغَارُ وَالْكِبَارُ، وَالْأَحْرَارُ ﴿لَقَطَتْ مِنْهُنَّ الْحَبَائِلُ، وَدَوَّتْ الْأَصْنَامُ، فَأَنْزَلَ اللهُ ﷻ الْآيَةَ﴾ إِلَى: فِي النَّاسِ، فَإِنَّ مَنْ تَبِعَنِي مِنَ الْمُتَّقِينَ مِنْ يَسْتَأْنِفُ لَهُ أَيْسَرَ هَذَا الْخَلْقِ تَقْدِمَةً لِلْخَيْرِ وَتَأْنِيَةً لَهُ، فَجَعَلَ وَكَّلَتْ الْأَهْوَالُ الْمُتَّقِينَ، فَأَمَّا مَنْ يَتَّقِي

صحيح الإسناد، ولم يخرجاه.

٧٨٩٢- أَخْبَرَنَا أَحْمَدُ بْنُ يَعْقُوبَ الثَّقَفِيُّ: ثنا مُحَمَّدُ بْنُ هَاشِمٍ الْخَشَبِيُّ، قَالَ:

(١) إسناده ضعيف: عثمان بن عروة -وهو ابن الزبير- لم يسمع من أبيه، وعبد الله بن سالم -وهو ابن عبد الله بن عمر- لم يسمع من أبي بن كعب، وانظر الدلائل في الحاشية قبله.

(٢) تقدم: «العبد» هو مولى أبي زكريا، وأبو زكريا: العنبري.

(٣) كذب ابن زياد: الوالي، وصلب عطاء: أي أبوه.

(٤) الطغاة: أي ابن زياد.

(٥) أخرجه أحمد (٢١٢٥٤-٢١٢٥٥).

(٦) قال ابن حجر في الإصابة (٤/٤٥٠): «كذا وقع، وإنما هو: يحيى بن عمرو بن سالم، وهكذا عمر: أبي عثمان الأنصاري، وهو ابن أخي أبي سالم الراوي عن أبيه في المراسيل (ص١٤٤)، ولم يذكر أنه أدرك أباه، وجدته عن الخامس من محمده».

(٧) في (ز): «عبد الله بن عثمان»، والمثبت في الحاشية أولى، وفي (ب): «عبيد»، وفي (ز):

عَلَى بْنُ مَيْمُونٍ، ثَنَا شَبِيبٌ، عَنْ عَطَاءِ بْنِ السَّائِبِ، عَنْ أَبِي الضُّحَى، عَنِ ابْنِ عَبَّاسٍ، قَالَ: «لَوْ أَنَّ اللَّهَ قَبَضَ سَبْعَ سَمَوَاتِهِ وَمَنْ فِيهِنَّ إِلَّا نَفْسًا وَاحِدَةً»(١). قَالَ: سَبْعَ أَرَضِينَ، فِي قَبْلِ أَرْضٍ نَبِيٌّ كَنَبِيِّكُمْ، وَآدَمُ كَآدَمِكُمْ، وَنُوحٌ كَنُوحِكُمْ، وَإِبْرَاهِيمُ كَإِبْرَاهِيمِكُمْ، وَعِيسَى كَعِيسَاكُمْ»(٢).

هَذَا حَدِيثٌ صَحِيحٌ الْإِسْنَادِ، وَلَمْ يُخَرِّجَاهُ.

٣٨٩٣- **عُثْمَانُ** بْنُ عَبْدِ الرَّحْمَنِ بْنِ مُحَمَّدٍ الْقَاضِي، ثَنَا إِبْرَاهِيمُ بْنُ الْحُسَيْنِ، ثَنَا آدَمُ بْنُ أَبِي إِيَاسٍ، ثَنَا شُعْبَةُ، عَنْ مَنْصُورِ بْنِ زَاذَانَ، عَنْ أَبِي الضُّحَى، عَنِ ابْنِ عَبَّاسٍ فِي قَوْلِهِ تَعَالَى: ﴿خَلَقَ سَبْعَ سَمَوَاتٍ وَمِنَ الْأَرْضِ مِثْلَهُنَّ﴾(٣). قَالَ: فِي كُلِّ أَرْضٍ نَحْوُ إِبْرَاهِيمَ»(٤).

هَذَا حَدِيثٌ صَحِيحُ عَلَى شَرْطِ الشَّيْخَيْنِ، وَلَمْ يُخَرِّجَاهُ.

❁❁❁

= (س): «عبيد بن عبد الله بن عباس» وهو: عبد الله بن عباس بن حلفص بن عبيدالله أبو محمد الشامي الكلوني، يقال له: عبيد، وأظنه ملحق رجال الحاكم.

(١) (البقاء في الأرض) [ق ١٩].

(٢) (تعليق الشيخ) [٢٠١٥-٨٩٢٣].

(٣) (البقاء في الأرض) [ق ١٩].

(٤) (تعليق الشيخ) [٢٠١٥-٨٩٢٣].

قال البيهقي في الأسماء والصفات (٨٧٦) بعد أن ساق رواية أبي نعيم: قال أبو الحسن: «يشبه هذا ما جاء عن ابن عباس ﷺ أنه قال: سبع سماوات وسبع أرضين في كل أرض نبي كنبيكم، وقال ابن عقيل في الفنون والنهاية (٤/ ٢٤٧): فرجع محمود -إن صح نقله عنه- على أن من خلق في السماء كخلقنا فهم من الإنس والبشرية، وقد انقسموا

ومن تفسير سورة التحريم

بسم الله الرحمن الرحيم

٣٨٢٤- حدثني أبو عبد الله محمد بن أحمد بن يعقوب الأصبهاني، ثنا عبد الله بن محمد بن زكريا الأصبهاني، ثنا محمد بن يحيى الحضرمي، ثنا سليمان بن المغيرة، ثنا ثابت، عن أنس: أن رسول الله ﷺ كانت له أمة يطؤها، فلم تزل به حفصة حتى حلفت له لتضربنه عنقها، فأتزل الله هذه الآية: ﴿يَا أَيُّهَا النَّبِيُّ لِمَ تُحَرِّمُ مَا أَحَلَّ اللَّهُ لَكَ﴾ حتى بلغ: ﴿إِنْ تَتُوبَا﴾[1]. إلى آخر الآية.

هذا حديث صحيح على شرط الشيخين، ولم يخرجاه.

٣٨٢٥- أخبرنا أبو عبد الله محمد بن عبد الله الصفار، ثنا أحمد بن مهران، ثنا أبو نعيم، ثنا سفيان، عن عاصم الأحول، عن سعيد بن جبير، عن ابن عباس، قال: جاءت امرأة إلى النبي ﷺ فقالت: أفتأتي امرأتي في دبرها، فقال: لا، كانت عليك بحرام، ثم تلا هذه الآية: ﴿يَا أَيُّهَا النَّبِيُّ لِمَ تُحَرِّمُ مَا أَحَلَّ اللَّهُ لَكَ﴾[2].

هذا حديث صحيح على شرط الشيخين، ولم يخرجاه.

---

(١) [التحريم/ ١-٤].

(٢) [تفسير الطبري (١٨/ ٣٣٢-٣٣٦)].

(٣) [التحريم/ ١-٤].

(٤) [تفسير الطبري (١٨/ ٣٤٦-٣٤٧)].

٣٨٦٦ - أَخْبَرَنِي أَبُو نَصْرٍ بْنُ مُحَمَّدٍ الْعَبْدِيُّ، ثنا مُحَمَّدُ بْنُ عَبْدِ السَّلَامِ، ثنا إِسْحَاقُ، ثنا عَبْدُ الرَّزَّاقِ، عَنِ الثَّوْرِيِّ، عَنْ مَنْصُورٍ، عَنْ رِبْعِيٍّ، عَنْ عَلِيِّ بْنِ أَبِي طَالِبٍ فِي قَوْلِهِ ﷻ: ﴿وَإِذَا الْمَسُّ وَالضُّرُّ﴾ [الزمر: ٤٩] قَالَ: عَلَّمَهُ الْعَجْزَ وَالْجَزَعَ".

هَذَا حَدِيثٌ صَحِيحٌ عَلَى شَرْطِ الشَّيْخَيْنِ، وَلَمْ يُخَرِّجَاهُ.

٣٨٦٧ - أَخْبَرَنَا الْحَسَنُ بْنُ يَعْقُوبَ الْعَدْلُ، ثنا مُحَمَّدُ بْنُ عَبْدِ الْوَهَّابِ الْفَرَّاءُ بِمَرْوَ، ثنا مَسْعُودُ بْنُ عَبْدِ الْجَبَّارِ بْنِ عَبْدِ الرَّحْمَنِ بْنِ أَبْزَى، عَنْ أَبِيهِ، عَنْ جَدِّهِ، عَنْ عَمَّارِ بْنِ مُبَشِّرٍ، عَنْ عَبْدِ اللَّهِ بْنِ مَسْعُودٍ قَالَ: إِنَّ الْجِدَارَةَ الَّتِي سَمَّى اللهُ فِي الْقُرْآنِ: ﴿وَلَوْ أَنَّنَا أَنْزَلْنَا مَلَائِكَةً﴾ [الأنعام: ١١١] جِدَارَةٌ مِنْ جِدَارِ خَلْقِهَا اللهُ عِنْدَهُ لَيْلَةَ شَاءَ، أَوْ لَيْلَةَ شَاءَ".

هَذَا حَدِيثٌ صَحِيحٌ عَلَى شَرْطِ الشَّيْخَيْنِ، وَلَمْ يُخَرِّجَاهُ.

٣٨٦٨ - أَخْبَرَنَا أَبُو عَبْدِ اللَّهِ مُحَمَّدُ بْنُ عَبْدِ اللَّهِ الصَّفَّارُ، ثنا أَبُو بَكْرٍ بْنُ أَبِي الدُّنْيَا، حَدَّثَنِي مُحَمَّدُ بْنُ إِسْحَاقَ بْنِ حَمْزَةَ الْحَذَّاءُ، حَدَّثَنِي أَبِي، ثنا عَبْدُ اللهِ بْنُ الْمُبَارَكِ، أَنَا مُحَمَّدُ بْنُ مُطَرِّفٍ، عَنْ أَبِي حَازِمٍ، أَظُنُّهُ عَنْ سَهْلِ بْنِ سَعْدٍ أَنَّ ذَكَرَ مِنَ الْأَعْضَاءِ لَعْظَةً خَشِيَهُ مِنَ النَّارِ، فَكَانَ يَبْكِي عِنْدَهُ ذِكْرُ النَّارِ، حَتَّى ضَرَبَتْ دُمُوعُهُ عَلَى لِحْيَتِهِ، فَأَخَذَ رَجُلٌ لِلَيْتِهِ فَجَاءَ مِنَ الْبَيْتِ، فَلَمَّا

---

(١) (التفسير) (٤).

(٢) (إتحاف المهرة) (١٤٠٣٧/٨-١٤٣٦٣).

(٣) (التفسير) (٤).

(٤) (إتحاف المهرة) (١٤٠٣٧/٨)، وقد تقدم برقم (٣٠٩٦) وهو: أبو عبد الرحمن السلمي واسمه وقيل: عبد الرحمن بن عبد الله بن حبيب، أخرج له مسلم في صحيحه في الحاكم

دَخَلَ عَلَيْهِ امْتَلَأَ الْقَبْرُ وَهُوَ مَيِّتٌ، فَقَالَ النَّبِيُّ ﷺ: «جُهِّدُوا صَاحِبَكُمْ، فَإِنَّ الْقَبْرَ قَدْ ضَمَّ لَيْلَتَهُ»[1].

هَذَا حَدِيثٌ صَحِيحُ الإِسْنَادِ، وَلَمْ يُخَرِّجَاهُ.

٣٨٩٩ - أَخْبَرَنِي أَبُو عَبْدِ اللهِ مُحَمَّدُ بْنُ يَعْقُوبَ بْنِ يَحْيَى - إِمْلاءً - ثَنَا أَبُو الْعَبَّاسِ مُحَمَّدُ بْنُ إِسْحَاقَ الثَّقَفِيُّ، حَدَّثَنِي أَحْمَدُ بْنُ مَنْصُورٍ الرَّمَادِيُّ[2]، عَنْ مُحَمَّدِ بْنِ عَبَّادٍ قَالَ: حَجَمَتْ عَطَاءً، فَتَرَكَتْ سِنَّكَ؛ مِنْ سِنِّكَ الْكُرْهُ، فَخَرَجْتُ فِي لَيْلَةٍ مُظْلِمَةٍ، فَإِذَا بِضَارِبٍ يَضْرِبُ فِي جَوْفِ اللَّيْلِ، وَهُوَ يَقُولُ: إِنِّي وَبَرْبَرْتَهَا وَعَلَاجَاتِهَا مَا أَرَدْتُ بِهِنَّ إِلَّا سَمَاحَتَكَ، وَلَقَدْ عَضَّتْنِي إِذْ

---

(١) إسناده ضعيف جدًا، وانظر (٣٨٩٨).

(٢) قال الذهبي في «المغني»: «قلت: هذا البخاري وأبوه لا تدري من هما، والخبر لعله موضوع». قال ابن حجر في «لسان الميزان» بعد نقل كلام الذهبي (٦/ ٢٥٩): «قلت: بل البخاري أبوه: ابن سماك في «الطبقات» (٧٧٧/٨)». فقال: «البخاري من حمران بوسف بن فروخ أبو محمد من أهل بخارى، روى عن أبي العباد السكري وعباس الدوري، روى عنه أبو بكر بن مردويه والنسائي، وذكره الخليلي في «الإرشاد» (٣/ ٩٢٦-٩٢٧)، وقال: «كان من الكثرين من أصحاب عبدان روى عنه البخاري -في المطبوع: وعنه أبو بكر- وابن سماك وابن أبي حاتم، وعنه أبو الحسين الخابراني، وأخطأ في موضع آخر (٣/ ٩٢٦-٩٢٧) فقال: روى عنه أبو محمد البخاري الراوي عن عبدان». وأحمد بن منصور بن إسماعيل الرمادي وكنى عنه الذهبي لئه بمشرح في تصانيفها، تقول: وأما ابنه محمد فلم نجد من ذكره بشيء، وربما ذكره ابن حبان في الثقات.

(٣) كذا في النسخ الخطية (أبو بكر)، والصواب: الأزدي، وهو الموافق لمصادر ترجمته، وأبو بكر من نسب البخاري إلا في هذا الموضع، وانظره مصححة، وقد أطلت

عَضِيْتُكَ وَأَنَا بِذَيْكَ جَاهِلٌ، وَلَكِنْ نَجِيئُهُ عَرَضْتُ أَمْرَكَ عَلَيْهَا فَأَبَتْ، وَعَرَضِ بِتَرْكِكَ الْإِتْيَانَ عِنْدَهَا، فَعَرَضْتُ بِجَهْلِي، وَأَخَافُكَ بِجَهْلِي، فَالآنَ مِنْ هَذَا مَكَ بِنْ يَسْتَقْبِلُنِي، ۞ وَيَحْمِلُ مِنَ الْعَمَلِ إِنْ أَنْتَ فَعَلْتَ مَحْمَلَ عَلَى وَالشَّابَّةِ وَالشَّيْبَةِ. قَالَ: فَلَمَّا فَرَغَ مِنْ قَوْلِهِ نَادَتْ أَبَا بَرْزَةَ مِنْ بَابِ الْحِلَّةِ: هَؤُلَاءِ وَقُوْمَكَ أَيُّهَا الشَّيْخُ عَلَيْهَا مَلَكٌ بِهَا مَلَكٌ ﴾ الآية. فَسَمِعَتْ حَرْقَةً شَدِيْدَةً، ثُمَّ لَمْ أَسْمَعْ بَعْدَهَا حِسًّا، فَضَحِكَتْ، فَقَالَ لَهَا: اللهِ لَهِيَ رَجَعَتْ فِي مَنْزِلِهَا، فَإِذَا أَنَا بِجَارَةٍ قَدْ وُضِعَتْ، وَإِذَا جُمْرٌ كَبِيرٌ، فَسَأَلْتُهَا عَنِ الْأَمْرِ الْبَيِّنِ: وَاللهِ لَتَكُنَّ عَرَبِيَّتِي، قَالَتْ: مَرَرْتُ بِمَلَّاحٍ - وَلَا عَزَاهُ اللهُ إِلَّا عَزَاءَهُ - مَرَّ بِإِبِلِي الْبَارِحَةَ وَهُوَ قَائِمٌ يُصَلِّي، فَقُلْتُ أَبَا بَرْزَةَ بَابِ الْحِلَّةِ، فَلَمَّا سَمِعَهَا انْهَدَّ تَقَطَّرَتْ تَرَاتِرُكَ فَوَقَعَ مَيِّتًا.

٧٣٨٧- ﴿نَجِيهُ﴾ أَثَرٌ بِكَثِيرٍ مُحَمَّدُ بْنُ عَبْدِ اللهِ الشَّيْبَانِيُّ، ثَنَا إِسْحَاقُ بْنُ إِبْرَاهِيمَ، ثَنَا أَبُو خَلِيْفَةَ، ثَنَا سُفْيَانُ، عَنْ سِمَاكِ بْنِ حَرْبٍ، عَنِ النُّعْمَانِ بْنِ بَشِيرٍ، عَنْ عُمَرَ بْنِ الْخَطَّابِ: «لَوْ عُرِّيَتْ إِلَّا ثَوْبَهَا كَشَفَتْ مَا»(١). قَالَ: أَبُو إِسْحَاقَ الْحَرْبِيُّ: فَقَالَ بِفَمِهِ: أَيْ بِفَرْجِهَا.

[صحيح الإسناد، وفي رجاله].

٧٣٨٧- صحيح عَلِيُّ بْنُ عِيسَى الْحَرِيرِيُّ، ثَنَا إِبْرَاهِيمُ بْنُ أَبِي طَالِبٍ، ثَنَا

---

(١) في (ر): «أن تعرى إلا ثوبها كشفت».

(٢) (التحرير) (٩/١).

(٣) إتحاف المهرة (١١/٦٤٤-٦١٨).

(٤) (التحرير) (٩/٩).

(٥) صحيح الإسناد، وفي رجاله (١٢٦/٣٩٠-١٨٤١٩).

ابْنِ أَبِي عُمَرَ، ثَنَا سُفْيَانُ، عَنْ عُمَرَ بْنِ سَعِيدٍ، عَنْ أَبِيهِ، عَنْ عَبْدِ اللهِ بْنِ عَبَّاسٍ قَالَ: قَالَ عُمَرُ: مَنْ سَبَّ رَسُولَ اللهِ ﷺ قُتِلَ، وَمَنْ سَبَّ أَصْحَابَهُ ضُرِبَ. أَخْرَجَهُ الْبَيْهَقِيُّ فِي «الشُّعَبِ»(١) وَالضِّيَاءُ فِي «الْمُخْتَارَةِ»(٢) وَابْنُ عَسَاكِرَ فِي «تَارِيخِهِ»(٣) وَهُوَ فِي الْمُقْرِي. ثُمَّ قَرَأَ: ﴿إِنَّ الَّذِينَ آمَنُوا وَعَمِلُوا الصَّالِحَاتِ لَهُمْ جَنَّاتُ عَدْنٍ تَجْرِي مِنْ تَحْتِهَا الْأَنْهَارُ﴾ [البينة: ٧] ثُمَّ قَرَأَ: ﴿وَالَّذِينَ جَاءُوا مِنْ بَعْدِهِمْ يَقُولُونَ رَبَّنَا اغْفِرْ لَنَا وَلِإِخْوَانِنَا الَّذِينَ سَبَقُونَا بِالْإِيمَانِ وَلَا تَجْعَلْ فِي قُلُوبِنَا غِلًّا لِلَّذِينَ آمَنُوا رَبَّنَا إِنَّكَ رَءُوفٌ رَحِيمٌ﴾ [الحشر: ١٠] ثُمَّ قَرَأَ: ﴿وَالَّذِينَ تَبَوَّءُوا الدَّارَ وَالْإِيمَانَ مِنْ قَبْلِهِمْ يُحِبُّونَ مَنْ هَاجَرَ إِلَيْهِمْ وَلَا يَجِدُونَ فِي صُدُورِهِمْ حَاجَةً مِمَّا أُوتُوا وَيُؤْثِرُونَ عَلَى أَنْفُسِهِمْ وَلَوْ كَانَ بِهِمْ خَصَاصَةٌ وَمَنْ يُوقَ شُحَّ نَفْسِهِ فَأُولَئِكَ هُمُ الْمُفْلِحُونَ﴾ [الحشر: ٩] ثُمَّ قَالَ: فَأَيُّ أَحَدٍ بَقِيَ بَعْدَ هَذَا؟ فَأَيُّ أَحَدٍ بَقِيَ بَعْدَ هَذَا؟ فَأَيُّ أَحَدٍ بَقِيَ بَعْدَ هَذَا؟ وَالْمُرَادُ مِنْهُ مَا رَأَى مِنْ إِيقَادِ الْمُرْتَضَى. فَهُوَ يُقَرِّرُ: ﴿وَإِنَّكَ لَعَلَى خُلُقٍ عَظِيمٍ﴾ [القلم: ٤]

الْحَسَنِ، أَنَا أَبُو حَنِيفَةَ: نَا[1] الْمُغِيرَةُ، عَنْ مُوسَى بْنِ أَبِي عَائِشَةَ، عَنْ سُلَيْمَانَ بْنِ يَسَارٍ، عَنِ ابْنِ عَبَّاسٍ، قَالَ: قَالَ رَسُولُ اللَّهِ ﷺ: «أَمَا تَرَوْنَ أَنَّهَا كَانَتْ تَقُولُ لِمَاذَا؟ إِنَّهَا تَطُولُ، وَإِنَّهَا تَمْرُةُ أَوْلَادٍ، فَكَانَتْ تَذْلُلُ عَلَى الصَّبِيِّ، فَذَلِكَ عِيَالُهَا».

هَذَا حَدِيثٌ صَحِيحٌ الإِسْنَادِ، وَلَمْ يُخَرِّجَاهُ.

٣٨٧٤- **حدثنا** أَبُو عَبْدِ اللَّهِ مُحَمَّدُ بْنُ يَعْقُوبَ الْحَبِيبِيُّ، ثنا إِبْرَاهِيمُ بْنُ عَبْدِ اللَّهِ[2]، ثنا يَزِيدُ بْنُ هَارُونَ، أَنَا سُلَيْمَانُ التَّيْمِيُّ، عَنِ ابْنِ عُثْمَانَ[3]، عَنْ سَالِمٍ قَالَ: كَانَتِ امْرَأَةٌ بِوَادِي الْقُرَى تُعَالِجُ بِالسِّحْرِ، فَإِذَا اعْتَرَضُوا عَلَيْهَا أَطْلَقَتِ الْعَلاَقَةَ بَيْنَهُمَا، وَكَانَتْ تَرَى بَيْنَهَا فِي الْحَبَّةِ[4].

هَذَا حَدِيثٌ صَحِيحٌ عَلَى شَرْطِ الشَّيْخَيْنِ، وَلَمْ يُخَرِّجَاهُ.

٣٨٧٥- **حدثنا** مُحَمَّدُ بْنُ صَالِحِ بْنِ هَانِئٍ، ثنا الْحُسَيْنُ بْنُ الْفَضْلِ

---

(١) في «ط»: «حدثنا» بدل «نا» (وهو واحد في الحالتين من «نا» والإخبار).

(٢) هو: سليمان بن أبي الكريم الراشد الحبيبي النيسابوري، وهو والد سليمان بن حبيب، وكان أحد رفقاء الذهبي في رحلته إلى دمشق.

(٣) في «ط»: «عن عثمان».

(٤) [التعليق: ٣٨٧٤/١ - ٧٨٧٥].

(٥) هو: إبراهيم بن عبد الله بن سليمان بن بزيد، أبو إسحاق الحبيبي السعدي النيسابوري، ويعرف بالصفار.

(٦) [التعليق: ٣٨٧٤/٢ - ٣٨٧٥].

الْبَجَلِيُّ، ثَنَا عَفَّانُ بْنُ مُسْلِمٍ، ثَنَا حَمَّادُ بْنُ سَلَمَةَ، أَنَا عَطَاءُ بْنُ السَّائِبِ، عَنْ سَعِيدِ بْنِ جُبَيْرٍ، عَنِ ابْنِ عَبَّاسٍ قَالَ: قَالَ رَسُولُ اللهِ ﷺ: «مَنْ أَسْرَى بِي مَرَّتْ بِي رَائِحَةُ طَيِّبَةٌ، فَقُلْتُ: مَا هَذِهِ الرَّائِحَةُ؟ فَالُوا: هَذِهِ رَائِحَةُ مَاشِطَةِ بِنْتِ فِرْعَوْنَ وَأَوْلَادِهَا، كَانَتْ تَمْشُطُهَا، فَوَقَعَ الْمِشْطُ مِنْ يَدِهَا، فَقَالَتْ: بِسْمِ اللهِ، فَقَالَتِ ابْنَتُهُ أَبِي؟ فَقَالَتْ: لَا، بَلْ رَبِّي وَرَبُّكِ، وَرَبُّ أَبِيكِ، فَقَالَتْ: أَخْبِرُ بِذَلِكَ أَبِي؟ فَقَالَتْ: نَعَمْ، فَأَخْبَرَتْهُ، فَدَعَا بِهَا وَبِوَلَدِهَا، فَقَالَتْ: إِنَّ لِي إِلَيْكَ حَاجَةً، فَقَالَ: مَا هِيَ؟ قَالَتْ: أَجْمَعُ عِظَامِي وَعِظَامَ وَلَدِي فَتَدْفِنُهُ جَمِيعًا، فَقَالَ: وَلَكِ لَنَ عَلَيْنَا مِنَ الْحَقِّ شَيْءٌ، فَأَمَرَ بِبَقَرٍ فَأُذِيبَ رَصَاصًا حَتَّى إِذَا كَانَ أَحْمَرَ وَذَابَ، صَبَّ عَلَيْهَا حَتَّى فَرَغَهَا، فَقَالَ: اصْبِرِي يَا أَمَةُ، فَإِنَّكِ عَلَى الْحَقِّ، ثُمَّ أَلْقَتْ مَعَ وَلَدِهَا، وَقَالَ: هَذَا حَدِيثٌ صَحِيحٌ الْإِسْنَادِ، وَلَمْ يُخَرِّجَاهُ»[1].

هَذَا حَدِيثٌ صَحِيحُ الْإِسْنَادِ، وَلَمْ يُخَرِّجَاهُ.

٧٨٧٦- وَأَمَّا الْحَدِيثُ الَّذِي أَمْلَاهُ عَلَيْنَا أَبُو الْعَبَّاسِ مُحَمَّدُ بْنُ يَعْقُوبَ الْفَقِيهُ، أَنَا مُحَمَّدُ بْنُ أَحْمَدَ الدَّوْرِيُّ،

وَحَدَّثَنَا أَبُو عَلِيٍّ الْحَافِظُ بِمَرْوَ، ثَنَا يَحْيَى بْنُ مُحَمَّدِ بْنِ يَحْيَى، قَالَا: ثَنَا أَبُو الْوَلِيدِ الطَّيَالِسِيُّ، ثَنَا دَاوُدُ بْنُ أَبِي الْفُرَاتِ، عَنْ عَبْدِ اللهِ بْنِ أَحْمَرَ الْبَاهِلِيِّ، عَنْ عَرَّفَةَ بْنِ شُرَيْحٍ، عَنْ أَنَسٍ قَالَ: نَظَرَ رَسُولُ اللهِ ﷺ إِلَى أُخْتٍ لِأَبِي بَكْرٍ، فَقَالَ: «أَتَزْعُمُونَ أَنَّ هَذِهِ فِي النَّارِ؟ مَا هَذَا»، قَالُوا: اللهُ وَرَسُولُهُ أَعْلَمُ، قَالَ: «لَمَقَامُ بَيْنَ أَخَوَيْنِ لَهَا خَيْرٌ مِنْ عِبَادَةِ سِتِّينَ، وَلَأَهْلُ بَيْتٍ هَذَا

---

(١) [صحيح] المعجم (٢٤/ ٩٦-٩٧).

وَمَزْمَمٌ بِمَعْنَاهَا، وَقَدْ يُسَمَّى بُئْرَ مَزْمَمٍ الزَّمْزَمَ؛ فَإِنَّ مَزْمَمَ مَعْنَاهُ: هَذَا مَقْصِدُ اللهِ عِنْدَهُ مِنْ خَلْقِهِ مِنَ الْمَزْمَزَةِ. وَهُوَ: كَثْرَةُ الْمَاءِ الَّذِي لَا يَنْدَمُ بِكَثْرَتِهِ، وَلَا يَذُمُّ بِقِلَّتِهِ، وَلَا يَسْتَحِي مِنْ كَثْرَةِ

رَوَاهُ الْبُخَارِيُّ فِي الصَّحِيحِ، عَنْ صَدَقَةَ بْنِ مُحَمَّدٍ[1]، وَرَوَاهُ مُسْلِمٌ، عَنْ أَبِي خَيْثَمَةَ وَأَبِي بَكْرِ بْنِ أَبِي شَيْبَةَ بِهَذِهِ الشَّهَادَةِ[2].

❁❁❁

(١) انظر الحاشية السابقة، وأخرجه البخاري (٥/ ٣٨)، ومسلم (٧/ ١٣٢).

(٢) قال الذهبي في التلخيص: «قلت: فلماذا أورده؟!».

تفسير سورة الملك

بسم الله الرحمن الرحيم

٣٨٧٠- حدثنا أبو العباس محمدُ بنُ يعقوب، قال: نا بَكَّارُ بنُ قُتيبة القاضي، قال: نا أبو داود الطيالسيُّ، قال: نا مِسْعَرُ بنُ كِدَام، عن قتادة، عن عَتَّاب الحُشَيْميِّ، عن أبي هُرَيْرة: أنَّ رسول الله ﷺ قال: «إنَّ سورةً من كِتاب الله ما هي إلا ثلاثون آيةً شَفَعَتْ لرَجُلٍ، فأخْرَجَتْه من النَّار، وأدْخَلَتْه الجنَّة»(١).

هذا حديثٌ صحيحٌ الإسناد، ولم يُخَرِّجاه، وقد سَقَطَ من سَماعي هذا حَرْفٌ، وهو سورةُ المُلْك.

٣٨٧١- أخبرني الحَسَنُ بن عَلِيم(٢) النَّيْرَزِيُّ، إذْناً، أنا أبو المُوَجِّه، أنا عَبْدانُ، نا أبو حَمْزة، عن عاصم(٣)، عن زِرٍّ، عن ابن مَسْعُود، قال: يُؤْتَى الرَّجُلُ في قَبْرِه فَيُؤْتَى رِجْلاه، فَتَقُولُ رِجْلاه: لَيْسَ لَكُمْ عَلَيَّ ما فَتِيَ سَبِيلٌ، قَدْ بَقِيَ سورةُ المُلْك، لَيُمْنَعَنَّ مِن قِبَلِ صَدْرِه، أوْ قَالَ: بَطْنِه، فَتَقُولُ: لَيْسَ لَكُمْ عَلَيَّ ما فَتِيَ سَبِيلٌ، قَدْ بَقِيَ سورةُ المُلْك، ثُمَّ يُؤْتَى رَأْسُه، فَتَقُولُ: لَيْسَ لَكُمْ عَلَيَّ ما فَتِيَ سَبِيلٌ، قَدْ بَقِيَ سورةُ المُلْك، قال: فهي المانِعَةُ، تَمْنَعُ مِن عَذَابِ القَبْرِ، وهي في التَّوْراة سورةُ المُلْك، مَنْ قَرَأها في

---

(١) إسناده ضعيف (١١٦/١٠-١١٨٨٥).

(٢) في (ق) و(ص): «حكيم».

(٣) هو: عاصم بن بهدلة، وهو: ابن أبي النجود.

(٤) في المطبوعة: «لهم سورة».

لِبَاقِهِ فَقَدْ أَكْثَرَ وَأَطْيَبَ»[1].

هَذَا حَدِيثٌ صَحِيحُ الْإِسْنَادِ، وَلَمْ يُخَرِّجَاهُ.

❁❁❁

(١) كذا في (م) وفي شعب الإيمان للبيهقي (٦/٢٢٤) من المصنف، وفي سائر النسخ غير مقروء، ويؤيد كونها بالباء رواية النسائي في الكبرى من وجه آخر عن عاصم بن أبي النجود به بمتنه (٦/٢٢٣) قال: «فقد أكثر وأطيب».

(٢) إسناده ضعيف (١٠/١٩٨-١٢٤٦٤).

بِسْمِ اللَّهِ الرَّحْمَٰنِ الرَّحِيمِ

تَفْسِيرُ سُورَةِ الْقَمَرِ

٣٨٨٠- أَخْبَرَنَا أَبُو زَكَرِيَّا يَحْيَىٰ بْنُ مُحَمَّدٍ الْعَنْبَرِيُّ، ثَنَا مُحَمَّدُ بْنُ عَبْدِ السَّلَامِ، ثَنَا إِسْحَاقُ بْنُ إِبْرَاهِيمَ، أَنَا جَرِيرٌ، عَنِ الْأَعْمَشِ، عَنْ أَبِي ظَبْيَانَ(١)، عَنِ ابْنِ عَبَّاسٍ قَالَ: إِنَّ أَوَّلَ شَيْءٍ خَلَقَهُ اللَّهُ الْقَلَمُ، فَقَالَ لَهُ: اكْتُبْ، فَقَالَ: وَمَا أَكْتُبُ؟ قَالَ: الْقَدَرَ، فَجَرَىٰ مِنْ ذَٰلِكَ الْيَوْمِ بِمَا هُوَ كَائِنٌ إِلَىٰ أَنْ تَقُومَ السَّاعَةُ، قَالَ: وَكَانَ عَرْشُهُ عَلَى الْمَاءِ، فَارْتَفَعَ بُخَارُ الْمَاءِ، فَفَتَقَ بِهِ سَبْعَ سَمَاوَاتٍ، ثُمَّ خَلَقَ الْأَرْضَ(٢)، فَبَسَطَ الْأَرْضَ عَلَيْهِ، وَالْأَرْضُ عَلَى ظَهْرِ الْحُوتِ فَاضْطَرَبَ الْحُوتُ فَمَادَتِ الْأَرْضُ، فَأَثْبَتَهَا بِالْجِبَالِ، فَإِنَّ الْجِبَالَ تَفْخَرُ عَلَى الْأَرْضِ(٣).

هَٰذَا حَدِيثٌ صَحِيحٌ عَلَى شَرْطِ الشَّيْخَيْنِ، وَلَمْ يُخْرِجَاهُ.

٣٨٨١- أَخْبَرَنَا أَبُو بَكْرٍ أَحْمَدُ بْنُ سَلْمَانَ الْفَقِيهُ بِبَغْدَادَ، ثَنَا هِلَالُ بْنُ الْعَلَاءِ الرَّقِّيُّ، ثَنَا أَبِي، ثَنَا مُبَشِّرُ بْنُ مُنْذِرٍ الرَّقِّيُّ، عَنْ ثَابِتِ بْنِ ثَابِتٍ أَبِي إِسْمَاعِيلَ، عَنْ أَبِي ظَبْيَانَ، عَنِ ابْنِ عَبَّاسٍ: ﴿إِنَّ وَالْقَمَرِ وَالْمَقْبُورِينَ﴾(٤).

---

(١) هو: حصين بن جندب، من رجال الجهاد.

(٢) في الشفا/هب: «ثم خلق سبعة أبواب».

(٣) [ضعاف العقيلي ٤/ ٣٤٣-٣٤٤].

(٤) [القمر: ١و٤].

قال: وَمَا يَكْتُبُونَ؟!.

هَذَا حَدِيثٌ صَحِيحٌ عَلَى شَرْطِ الشَّيْخَيْنِ، وَلَمْ يُخَرِّجَاهُ.

٣٨٨٢- أَخْبَرَنَا أَبُو عَبْدِ اللهِ مُحَمَّدُ بْنُ عَلِيٍّ الشَّاشِيُّ بِمَكَّةَ: ثنا إِسْحَاقُ بْنُ إِبْرَاهِيمَ: أنا عَبْدُ الرَّزَّاقِ: أنا مَعْمَرٌ، عَنْ قَتَادَةَ، عَنْ زُرَارَةَ بْنِ أَوْفَى، عَنْ سَعْدِ بْنِ هِشَامٍ بْنِ عَامِرٍ فِي قَوْلِ اللهِ ﷻ: ﴿وَإِنَّكَ لَعَلَىٰ خُلُقٍ عَظِيمٍ﴾[1]، قَالَ: سَأَلْتُ عَائِشَةَ ﵂، قُلْتُ: يَا أُمَّ الْمُؤْمِنِينَ، أَلَيْسَ خُلُقُ نَبِيِّ اللهِ ﷺ الْقُرْآنَ؟ قَالَتْ: أَتَقْرَأُ الْقُرْآنَ؟ قُلْتُ: نَعَمْ. قَالَتْ: إِنَّ خُلُقَ رَسُولِ اللهِ ﷺ كَانَ الْقُرْآنَ.

هَذَا حَدِيثٌ صَحِيحٌ عَلَى شَرْطِ الشَّيْخَيْنِ، وَلَمْ يُخَرِّجَاهُ[2].

٣٨٨٣- حَدَّثَنَا أَبُو عَبْدِ اللهِ مُحَمَّدُ بْنُ عَبْدِ اللهِ الصَّفَّارُ: ثنا أَحْمَدُ بْنُ مَهْرَانَ: ثنا عَبْدُ اللهِ بْنُ مُوسَى: أنا إِسْرَائِيلُ: ثنا أَبُو إِسْحَاقَ، عَنْ سَعِيدِ بْنِ جُبَيْرٍ، عَنِ ابْنِ عَبَّاسٍ فِي قَوْلِهِ ﷻ: ﴿ثُمَّ عَلَيْنَا بَيَانَهُۥ﴾[3]، قَالَ: يُعْرَفُ بِالْقُرْآنِ فَيُعْرَفُ الْمُنَافِقُ مِنَ الْمُؤْمِنِ.

هَذَا حَدِيثٌ صَحِيحٌ عَلَى شَرْطِ الشَّيْخَيْنِ، وَلَمْ يُخَرِّجَاهُ.

---

(١) إتحاف المهرة (٧/ ٧٤٧-٧٤٨).

(٢) المطالب العالية (٤/ ٤٤٣).

(٣) إتحاف المهرة (١٤/ ١٠٣-١٠٤).

(٤) وفي أحد نسخ (م) (١٩٨/ ٢) مقابلة، وسيأتي برقم (٤٢١٦).

(٥) المطالب العالية (٤/ ٤٤٣).

(٦) إتحاف المهرة (٧/ ٧١١-٧١٢).

(٧) قال ابن أبي حاتم في الإتحاف: «قلت: وفي مسند الحميدي من هذا الوجه بعينه»!.

٣٨٨٤- أَخْبَرَنَا الْحُسَيْنُ بْنُ أَبِي يَزِيدَ، ثَنَا عَبْدُ اللهِ بْنُ أَحْمَدَ بْنِ أَبِي مَسَرَّةَ، ثَنَا عَبْدُ اللهِ بْنُ يَزِيدَ الْمَقْبُرِيُّ، ثَنَا مُوسَى بْنُ عُلَيٍّ بْنِ رَبَاحٍ، قَالَ: سَمِعْتُ أَبِي يُحَدِّثُ عَنْ عُقْبَةَ(١) بْنِ عَمْرٍو بْنِ الْعَاصِ أَنَّهُ لَمَّا حَضَرَتْهُ الْوَفَاةُ: «جَمَّلَ لِتَحْزُنَ عَلَيْنَا أُخْتُ عُقْبَةَ(٢)»(٣) قَالَ: سَمِعْتُ عُقْبَةَ بْنَ مُسْلِمٍ يَقُولُ: أَفْضَلُ الْمَالِ: كُلُّ مَخْطُومٍ جَوَادٌ مُسْتَكْثَرٌ جَمَلُهُ، وَأَفْضَلُ الْحَدِّ: الصَّحْصَاءُ الْمَعْلُومَةُ(٤).

هَذَا حَدِيثٌ صَحِيحٌ عَلَى شَرْطِ الشَّيْخَيْنِ، وَلَمْ يُخَرِّجَاهُ بِهَذِهِ السِّيَاقَةِ.

وَقَدْ شَهِدَ لَهُ مِنْ حَدِيثِ عُقْبَةَ وَالثَّوْرِيِّ، عَنْ مُوسَى بْنِ عُلَيٍّ، عَنْ عَمِّهِ بِمَا ذَكَرْنَاهُ.

وَهُوَ: عَنْ رَسُولِ اللهِ مُخْتَصَرًا.

٣٨٨٥- أَمَّا مَا أَخْبَرَنَا الْحُسَيْنُ بْنُ مُحَمَّدٍ الْقَبَّانِيُّ، ثَنَا مُحَمَّدُ بْنُ يَحْيَى الْأَدَمِيُّ، ثَنَا عَبْدُ اللهِ بْنُ الْمُبَارَكِ، ثَنَا أُسَامَةُ بْنُ زَيْدٍ، عَنْ عَطَاءِ بْنِ عَبْدِ اللهِ الْخُرَاسَانِيِّ أَنَّهُ بَلَغَ عَنْ أَبِي هُرَيْرَةَ: «وَيَرْمِ كُلَّفَكَ عَنِ النَّاسِ»(٥) قَالَ: إِيَّاكَ نَعْنِي فَلْتَسْمَعْ شَرِّي مِنْ أَفْوَاهِ فَلْتَتْهُمْ فِي الشَّعْرِ، وَإِنَّمَا هِيَ لِأَبِي الْغَرَبِ أَسْمَاءُ بْنُ خَارِجَةَ الْفَزَارِيِّ.

= عَنْ قَتَادَةَ، وقد أخرجه البخاري في «التاريخ» (١/٢٩٤) من حديث عبيد الله بن موسى «وإسناده أصح» عن إسرائيل عن أبي حصين عن مجاهد عن ابن عباس بنحوه والله سبحانه وتعالى أعلم.

(١) في (ز): «عبيد الله».

(٢) «المقلم» (٤/ ١٣ و١٣).

(٣) «إتحاف المهرة» (٩/٤٩٦-٤٩٧-٤١٠) وانظر حديث رقم (٢٠٢٠) و(٧٧٨١).

(٤) «المقلم» (٤/ ١٣).

اصْبِرْ عَنَانَا إِنَّهُ شَرُّ بَاقٍ
قَدْ سَنَّ أَوَّلُهُ ضَرْبَ الأَعْنَاقِ
وَلَقَدْ(١) الْحَرَبُ يَا عَلِيُّ عَلَى سَاقِ

قَالَ ابْنُ عَبَّاسٍ: هَذَا يَوْمُ كَرَبٍ وَبَلَاءٌ".

هَذَا حَدِيثٌ صَحِيحُ الإِسْنَادِ.

وَهُوَ أَوَّلُ مَنْ حَدَّثَنِي بِهِ رُوَيْنٌ، عَنِ ابْنِ مَسْعُودٍ بِإِسْنَادٍ صَحِيحٍ لَمْ أَسْتَجِزْ رِوَايَتَهُ فِي هَذَا الْمَوْضِعِ"(٢).

❁❁❁

---

(١) في (ز): «ولقد».

(٢) إتحاف المهرة (٧٦٧١-٧٨٩٨).

(٣) تقدم برقم (٣٤٣٩) وبأتي أيضاً في (٣٠٧٥) و(٣٠٧٦)، وسيأتي في الصحيحين من حديث أبي سعيد.

تفسير سورة الحاقة

بسم الله الرحمن الرحيم

قَالَ قَتَادَةُ: «الْحَاقَّةُ»: حَقَّتْ لِكُلِّ عَامِلٍ عَمَلَهُ. وَبِهِ قَالَ: «وَإِنَّهُ لَتَذْكِرَةٌ لِلْمُتَّقِينَ»(١).

تَخْطِمُهُمْ إِيَّاهُمُ الْقِيَامَةُ.

٢٣٨٦ - أَخْبَرَنَا أَبُو بَحْرٍ الدَّارِمِيُّ، ثنا إِسْحَاقُ بْنُ الْحَسَنِ، ثنا أَبُو خَلِيفَةَ، ثنا سُلَيْمَانُ، عَنْ مَنْصُورٍ، عَنْ مُجَاهِدٍ، عَنْ أَبِي مَعْمَرٍ، عَنْ عَبْدِ اللهِ بْنِ مَسْعُودٍ فِي قَوْلِهِ ﷻ: «سَخَّرَهَا عَلَيْهِمْ سَبْعَ لَيَالٍ وَثَمَانِيَةَ أَيَّامٍ حُسُومًا»(٢)، قَالَ: مُتَتَابِعَاتٍ(٣).

هَذَا حَدِيثٌ صَحِيحٌ عَلَى شَرْطِ الشَّيْخَيْنِ، وَلَمْ يُخَرِّجَاهُ.

٢٣٨٧ - أَخْبَرَنَا أَبُو الْعَبَّاسِ الْقَاسِمُ بْنُ الْقَاسِمِ الشَّيْبَانِيُّ، ثنا مُحَمَّدُ بْنُ مُوسَى الْبَرْبَرِيُّ، ثنا عَلِيُّ بْنُ الْحَسَنِ بْنِ شَقِيقٍ، ثنا أَبُو الْحُسَيْنِ بْنُ بَوَّانٍ، عَنِ الرَّبِيعِ بْنِ أَنَسٍ، عَنْ أَبِي الْعَالِيَةِ، عَنْ أُبَيِّ بْنِ كَعْبٍ فِي قَوْلِهِ ﷻ: «وَتَعِيَهَا أُذُنٌ وَاعِيَةٌ»(٤)، قَالَ: قَالَ رَسُولُ اللهِ ﷺ: «سَأَلْتُ رَبِّي أَنْ يَجْعَلَهَا أُذُنَكَ يَا عَلِيُّ»(٥).

---

(١) [الحاقة: ٤٨].

(٢) هود: جاء الله بن سخبرة، من رجال الطيالسي.

(٣) [الحاقة: ٧].

(٤) [الحاقة: ١٢].

(٥) [تحاف المهرة: (١٠/ ٢٨٤- ١٢٧٧٢)].

عَلَى وُجُوهِ الْمُؤْمِنِينَ، وَذَلِكَ قَوْلُهُ ﷻ: ﴿وَيُتِمُّ نِعْمَتَهُ عَلَيْكَ وَعَلَىٰ ءَالِ يَعْقُوبَ﴾[1].

أَخْبَرَنَا عَبْدُ اللَّهِ بْنُ مُحَمَّدُ بْنُ عَلِيٍّ الْمُقْرِئُ[2]، ثَنَا الْحُسَيْنُ بْنُ الْقَطَّانِ، ثَنَا أَبُو عُثْمَانَ النَّهْدِيُّ، ثَنَا شَرِيكٌ، عَنْ سِمَاكٍ بْنِ حَرْبٍ، عَنْ عَبْدِ اللَّهِ بْنِ عَمِيرَةَ، عَنِ الْعَبَّاسِ بْنِ عَبْدِ الْمُطَّلِبِ فِي قَوْلِهِ ﷻ: ﴿وَيُتِمُّ نِعْمَتَهُ عَلَيْكَ وَعَلَىٰ ءَالِ يَعْقُوبَ﴾ قَالَ: تَمَامُ النِّعْمَةِ فِي دُخُولِ الْأَرْحَامِ إِلَى أَطْهَارِهِمْ إِلَى أَرْحَامِ أُمَّهَاتِهِمْ وَبُيُوتِهِنَّ سَوِيًّا[3].

هَذَا حَدِيثٌ صَحِيحٌ عَلَى شَرْطِ مُسْلِمٍ، وَلَمْ يُخَرِّجَاهُ.

وَقَدْ أَسْنَدَ هَذَا الْحَدِيثَ إِلَى رَسُولِ اللَّهِ ﷺ شُعْبَةُ بْنُ الْحَجَّاجِ الْإِزَارِيُّ، وَالْوَلِيدُ بْنُ أَبِي ثَوْرٍ، وَعَمْرُو بْنُ ثَابِتٍ بْنِ أَبِي الْمِقْدَامِ، عَنْ سِمَاكِ بْنِ حَرْبٍ، وَلَمْ يَحْتَجَّ الشَّيْخَانِ بِوَاحِدٍ مِنْهُمْ.

وَقَدْ ذَكَرْتُ عِلَلَ حَدِيثِ شُعْبَةَ بْنِ الْحَجَّاجِ وَلَا أُعِيدُهَا إِلَى الِاحْتِجَاجِ بِهِ[4].

---

(١) في ر، ظ: «قَالَ» الأولى إلى هاهنا ساقط من (ز) وفوق (ر/صح). والمثبت من (م) والمطبوع.

(٢) [صحيح] إسناده ضعيف إلى عبد الله بن عبيدة بن عمير، وهو مجهول.

(٣) [صحيح] إسناده ضعيف إلى عبد الله بن عبيدة بن عمير، وهو مجهول.

(٤) [صحيح] إسناده ضعيف إلى عبد الله بن عبيدة بن عمير، وهو مجهول.

٣٨٩٣- أَخْبَرَنَا أَبُو نَوْفَلٍ الْبَغْدَادِيُّ، ثَنَا مُحَمَّدُ بْنُ عَبْدِ اللهِ، ثَنَا إِسْحَاقُ، ثَنَا عَبْدُ الرَّزَّاقِ، ثَنَا يَحْيَى بْنُ الْعَلَاءِ، عَنْ عَطَاءِ بْنِ السَّائِبِ، عَنْ عَبْدِ اللهِ بْنِ حَبِيبٍ، عَنْ عَبْدِ اللهِ بْنِ عَمْرٍو، عَنِ النَّبِيِّ ﷺ، عَنْ جِبْرِيلَ، عَنِ الْمِيكَائِيلِ، قَالَ: قُلْتُ: يَا جِبْرِيلُ، مَا لِي أَرَى مِيكَائِيلَ لَا يَضْحَكُ؟ قَالَ: مَا ضَحِكَ مِيكَائِيلُ مُنْذُ خُلِقَتِ النَّارُ. قَالَ: فَمَا لِي أَرَاكَ تَضْحَكُ؟ قَالَ: مَا أَمِنْتُ مَكْرَ اللهِ. قَالَ: وَمَا عَلَامَةُ النَّارِ؟ قَالَ: تَأْخُذُ الزَّبَانِيَةُ بِنَوَاصِيهِمْ وَأَقْدَامِهِمْ، فَيُلْقَوْنَ فِي النَّارِ. قَالَ: فَقُلْتُ: يَا جِبْرِيلُ، مَا عَلَامَةُ الْمُؤْمِنِ؟ قَالَ: يُؤْتَى كِتَابُهُ بِيَمِينِهِ وَبِشِمَالِهِ. فَأَمَّا الْمُؤْمِنُ فَيَأْخُذُ كِتَابَهُ بِيَمِينِهِ، وَأَمَّا الْكَافِرُ فَيَأْخُذُ كِتَابَهُ بِشِمَالِهِ. قَالَ: فَقُلْتُ: يَا جِبْرِيلُ، أَيْنَ مَنَازِلُ الْمُؤْمِنِينَ؟ قَالَ: فَقَالَ: فَوْقَ السَّمَاءِ السَّابِعَةِ. قَالَ: فَقُلْتُ: يَا جِبْرِيلُ، أَيْنَ مَنَازِلُ الْكَافِرِينَ؟ قَالَ: فَقَالَ: فِي الْأَرْضِ السَّابِعَةِ. قَالَ: فَقُلْتُ: يَا جِبْرِيلُ، أَيْنَ أَنَا مِنْ مَنَازِلِهِمْ؟ قَالَ: فَقَالَ: لَيْسَ لَكَ مِنْهَا شَيْءٌ

هَذَا حَدِيثٌ صَحِيحُ الإِسْنَادِ، وَلَمْ يُخَرِّجَاهُ.

٣٩٨١- أَخْبَرَنَا أَبُو بَكْرٍ الشَّافِعِيُّ، ثنا إِسْحَاقُ بْنُ الْحَسَنِ، ثنا أَبُو سَلَمَةَ، ثنا سُلَيْمَانُ، عَنْ عَطَاءِ بْنِ السَّائِبِ، عَنْ سَعِيدِ بْنِ جُبَيْرٍ، عَنِ ابْنِ عَبَّاسٍ: ﴿ثُمَّ لَقَطَعْنَا مِنْهُ الْوَتِينَ﴾ [1]، قَالَ: يَبَاسُ الْقَلْبِ.

هَذَا حَدِيثٌ صَحِيحُ الإِسْنَادِ، وَلَمْ يُخَرِّجَاهُ.

٣٩٨٢- أَخْبَرَنِي عَبْدُ الرَّحْمَنِ بْنُ الْحَسَنِ الْقَاضِي، ثنا إِبْرَاهِيمُ بْنُ الْحُسَيْنِ، ثنا آدَمُ بْنُ أَبِي إِيَاسٍ، ثنا وَرْقَاءُ، عَنِ ابْنِ أَبِي نَجِيحٍ، عَنْ مُجَاهِدٍ، عَنِ ابْنِ عَبَّاسٍ فِي: ﴿ثُمَّ لَقَطَعْنَا مِنْهُ الْوَتِينَ﴾ [2]، قَالَ: حَبْلُ الْقَلْبِ الَّذِي فِي الظَّهْرِ".

هَذَا حَدِيثٌ صَحِيحٌ عَلَى شَرْطِ الشَّيْخَيْنِ، وَلَمْ يُخَرِّجَاهُ.

٣٩٨٣- أَخْبَرَنَا الْحُسَيْنُ بْنُ يَحْيَى بْنِ أَبُوبَ، ثنا عَلِيُّ بْنُ عَبْدِ الْعَزِيزِ، ثنا أَبُو عُبَيْدٍ [3]، ثنا أَبُو أَحْمَدَ، عَنْ حَسَنٍ الْمُعَلِّمِ، عَنِ ابْنِ بُرَيْدَةَ، عَنْ أَبِي الأَسْوَدِ الدِّيلِيِّ وَنَحْنُ فِي بَعْضِ: عَنِ ابْنِ عَبَّاسٍ قَالَ: مَا الْحَاطُومُ؟ إِنَّمَا هُوَ

---

(١) [المائدة: آية ٤٦].

(٢) [المائدة: آية ٤٦].

(٣) [التعليق على حديث (٧١٦٦)، (٧٥٤٤)].

(٤) [التعليق على حديث (٣٨٥٨)].

(٥) هو: القاسم بن سلام، من صحب ابن إبراهيم بن أبي عبلة.

(٦) في (ز): «مسعد».

الْعَاطِسُ، مَا الصَّائِمُ؟ إِنَّمَا هُوَ الصَّائِمُ"[1].

هَذَا حَدِيثٌ صَحِيحٌ عَلَى شَرْطِ الشَّيْخَيْنِ، وَلَمْ يُخَرِّجَاهُ.

❁❁❁

(١) [إتحاف المهرة (٥/ ١٣٦-٨٣-٩٠)].

بِسْمِ اللَّهِ الرَّحْمَٰنِ الرَّحِيمِ

تَفْسِيرُ سُورَةِ: سَأَلَ سَائِلٌ

٣٨٩٤- أَخْبَرَنَا مُحَمَّدُ بْنُ عَلِيٍّ الشَّيْبَانِيُّ بِالْكُوفَةِ، قَالَ: أَخْبَرَنَا بْنُ حَرَامٍ الْعَبْدِيُّ، قَالَ: ثَنَا عَبْدُ اللَّهِ بْنُ مُوسَى، عَنْ مُفَضَّلِ بْنِ صَالِحٍ النَّوْفَلِيِّ، عَنِ الْأَعْمَشِ، عَنْ سَعِيدِ بْنِ جُبَيْرٍ، ﴿سَأَلَ سَآئِلٌ بِعَذَابٍ وَاقِعٍ﴾، قَالَ: نَادَىٰ ﴿بِكَافِرِينَ لَيْسَ لَهُ دَافِعٌ ۝ مِّنَ اللَّهِ ذِي الْمَعَارِجِ﴾ [٣] قَالَ: ذِي الدَّرَجِ. ﴿تَعْرُجُ الْمَلَائِكَةُ وَالرُّوحُ إِلَيْهِ﴾ قَالَ: مَلَائِكَةُ الْعَرْشِ. ﴿فِي يَوْمٍ كَانَ مِقْدَارُهُ خَمْسِينَ أَلْفَ سَنَةٍ﴾ قَالَ: هَذَا حَدِيثٌ حَسَنٌ، وَلَمْ يَرْفَعْهُ إِلَّا مُفَضَّلُ بْنُ صَالِحٍ، وَلَمْ يَرْوِهِ عَنْهُ إِلَّا عَبْدُ اللَّهِ بْنُ مُوسَى.

٣٨٩٥- حَدَّثَنَا أَبُو الْعَبَّاسِ مُحَمَّدُ بْنُ يَعْقُوبَ، ثَنَا أَحْمَدُ بْنُ الْفَضْلِ

---

(١) المعارج آية (١ إلى ٣).

(٢) الأعلان آية (٣).

(٣) إتحاف السادة ٧/٦١١، ٦١٢-٦١٣، أورده في مسند ابن عباس، وتصحيح المصنف له على شرط تفسير يزيد بن أبي عباس، وقد روى الشافعي في الأم ٧/٢٧٠ من طريق أبي أسامة عن الأوزاعي عن الأصبغ بن نباتة عن محمد بن جبير عن ابن عباس مختصراً، ورواه ابن أبي حاتم في التفسير من طريق عبدي بن جعفر عن الزهري عن الأصبغ عن رجل عن محمد بن جبير عن ابن عباس، وروه الطبراني (١٤٤/١١) وسعيد بن منصور وابن أبي حاتم من طريق أبي بشر عن سعيد بن جبير فقط والله أعلم.

الضَّبَّابِيُّ بِمِنًى قُلْتُ: لَا تَدَعْ إِلَى إِيَاسٍ، لَا، حَرِيرٌ لَا، حُمَّانُ، لَا، عَبْدُ الْمَلِكِ بْنُ مَيْسَرَةَ، عَنْ طَلْقِ بْنِ حَبِيبٍ، عَنْ ابْنِ عُمَرَ، عَنْ حَفْصَةَ الْقُرَشِيِّ قَالَ: قَالَ رَسُولُ اللهِ ﷺ هَذِهِ الْآيَةَ: ﴿وَإِن كُنتُمْ جُنُبًا فَٱطَّهَّرُوا۟﴾ [المائدة: ٦] حَتَّى أَتَى عَلَى آخِرِهَا، ﴿وَلَٰكِن يُرِيدُ لِيُطَهِّرَكُمْ﴾ [المائدة: ٦] ثُمَّ قَالَ: «لَا يَدْخُلُ جَنَّةَ عَبْدٍ غَيْرُ طَاهِرٍ»(١).

٣٣٩٦- وَقَالَ عَبْدُ اللهِ: حَدَّثَنَا عَبْدُ الرَّحْمَنِ بْنُ مَالِكِ بْنِ مِغْوَلٍ، عَنْ عَطِيَّةَ بْنِ سُلَيْمٍ، عَنْ أَبِي سَلَمَةَ، عَنْ أَبِي هُرَيْرَةَ، عَنْ أَبِي بَكْرٍ الصِّدِّيقِ، عَنْ أَبِي عَبَّاسٍ: ﴿وَجَعَلُوٓا۟ أَعِزَّةَ أَهْلِهَآ أَذِلَّةً﴾ (٢)، قَالَ: وَجْهُهُ إِلَى الْعَرَبِ، وَقَدَمُهُ إِلَى

---

(١) في (ر): «عبد الملك البهلي بن حبيب»، وكذا في (ك) ولا (ح) ١٣٦، وهو خطأ من النسخ، فإن الوارد عن صحابيان كان في الثاني دليلا، والثلث، واختلفوا فيه فصححه من قال هكذا، وضعفه من قال: بل الراوي عن مجهولا.

(٢) [البقرة: ٣٤] وفي (ك): «أعزة».

(٣) [الحاقة: ٢٤] وفي (ك): «٢٤-٢٥».

(٤) كذا، وقال الإمام أحمد: ولم أعلم أحدا يروي عن يونس بن جوان غير عبد الملك بن زيد عن عتاهلم، وجزم بذلك أبو داود، ويونس بن عبيد البصري يروي عن عبد الله بن زيد عن عتاهلم، فيحتمل أن عتاهلم سقط من هذا السند، وهو ضعيف، ويونس بن جوان لم يخرج له مسلم.

(٥) في (ح) ١٣٦: «أبو».

الأرض»[1].

هذا حديثٌ صحيحٌ على شرطِ مُسلمٍ، ولَمْ يُخرِّجاهُ.

❁❁❁

(١) إتحاف السيرة (٨/ ١٤٤-٩١).

تفسير سورة الجن

بسم الله الرحمن الرحيم

٣٨٧- أَخْبَرَنَا مُكْرَمُ بْنُ أَحْمَدَ القَاضِي بِبَغْدَادَ، ثنا عَبْدُ المَلِكِ بْنُ مُحَمَّدٍ الرَّقَاشِيُّ، ثنا عَبْدُ اللهِ بْنُ حَمَّادٍ، ثنا أَبُو عَوَانَةَ، عَنْ سِمَاكٍ بْنِ حَرْبٍ، عَنِ ابْنِ عَبَّاسٍ قَالَ: مَا قَرَأَ رَسُولُ اللهِ ﷺ عَلَى الجِنِّ وَلَا رَآهُمْ، وَلَكِنَّهُ انْطَلَقَ مَعَ طَائِفَةٍ مِنْ أَصْحَابِهِ عَامِدًا إِلَى سُوقِ عُكَاظٍ، وَقَدْ حِيلَ بَيْنَ الشَّيَاطِينِ وَبَيْنَ خَبَرِ السَّمَاءِ، وَأُرْسِلَتْ عَلَيْهِمُ الشُّهُبُ، فَرَجَعُوا إِلَى قَوْمِهِمْ، فَقَالُوا: مَا لَكُمْ؟ قَالُوا: لَا شَيْءَ إِلَّا هَذَا، فَاضْرِبُوا مَشَارِقَ الأَرْضِ وَمَغَارِبَهَا، فَانْظُرُوا مَا هَذَا الَّذِي قَدْ حَدَثَ، فَانْطَلَقُوا يَضْرِبُونَ مَشَارِقَ الأَرْضِ وَمَغَارِبَهَا، يَتَنَوَّنُ مَا هَذَا الَّذِي قَدْ حَدَثَ بَيْنَهُمْ وَبَيْنَ خَبَرِ السَّمَاءِ، فَانْطَلَقَ حِينَ رَجَعُوا إِلَى قَوْمِهِمْ، فَقَالُوا: ﴿يَا قَوْمَنَا إِنَّا سَمِعْنَا كِتَابًا أُنْزِلَ مِنْ بَعْدِ مُوسَى﴾ [الأحقاف: ٣٠] بِنَا، ﴿يَهْدِي إِلَى الرُّشْدِ فَآمَنَّا بِهِ وَلَنْ نُشْرِكَ بِرَبِّنَا أَحَدًا﴾ [الجن: ٢]، فَأَنْزَلَ اللهُ عَلَى نَبِيِّهِ ﷺ: ﴿قُلْ أُوحِيَ إِلَيَّ أَنَّهُ اسْتَمَعَ نَفَرٌ مِنَ الْجِنِّ﴾ [الجن: ١]، وَإِنَّمَا أُوحِيَ إِلَيْهِ قَوْلُ الجِنِّ.

هَذَا حَدِيثٌ صَحِيحٌ عَلَى شَرْطِ الشَّيْخَيْنِ، وَلَمْ يُخَرِّجَاهُ بِهَذِهِ السِّيَاقَةِ

---

(١) هو: مغفر بن أبي وحشية.

(٢) (نفس الآية ١ و ٢).

(٣) [إتحاف المهرة (١٤/ ٥١٤-٥١٩)].

قال ابن حجر في [إتحاف: ٥١٤]: «أخرجه البخاري ومسلم، البخاري (١/ ١٤٤) (٧٧٣) ومسلم (٣/ ٣٣) من حديث أبي هريرة به».

[لَمْ] أَخْرَجْ حَتَّى سَمِعْتُ وَحْدَهُ حَدِيثَ «أَوْ دَنَوْتِ إِلَى هَذِهِ، عَنِ الشَّيْبَانِيِّ، عَنْ عَبْدِ اللهِ بْنِ شَدَّادٍ، عَنِ الأَعْمَشِ».

وَقَالَ عَفَّانُ: عَنْ عَبْدِ اللهِ بْنِ شَدَّادٍ، عَنْ عَائِشَةَ.

وَأَخْرَجَ الْبُخَارِيُّ حَدِيثَ شُعْبَةَ، عَنِ الأَعْمَشِ، عَنْ إِبْرَاهِيمَ، قَالَ: سَأَلْتُ عَلْقَمَةَ: هَلْ كَانَ عَبْدُ اللهِ بْنُ مَسْعُودٍ يَقْرَأُ: «لَيْلَةَ الْجِنِّ»؟ فَذَكَرَ أَحْرَفًا يَسِيرَةً.

وَقَالَ زُهَيْرُ بْنُ عَبْدِ اللهِ بْنِ مَسْعُودٍ حَدَّثَنَا اللَّيْثُ عَنْ رَجُلٍ عَنْ عَبْدِ اللهِ بْنِ عَبْدِ اللهِ بْنِ مَسْعُودٍ أَنَّهُ شَهِدَ مَعَ رَسُولِ اللهِ ﷺ لَيْلَةَ الْجِنِّ.

٣٨٩٨- **مُتَّفَقٌ عَلَيْهِ** ثَنَا الْحُسَيْنُ، ثَنَا عُبَيْدُ اللهِ بْنُ مُحَمَّدٍ الْبَلْخِيُّ، ثَنَا أَصْبَغُ بْنُ الْفَرَجِ، ثَنَا عَبْدُ اللهِ بْنُ نَافِعٍ، عَنْ أَبِي بَكْرِ بْنِ أَبِي سَبْرَةَ الْمَدَنِيِّ، ثَنَا أَبُو صَالِحٍ مَوْلَى التَّوْأَمَةِ، عَنْ أَبِي هُرَيْرَةَ، حَدَّثَنِي بُرَيْدُ بْنُ سُفْيَانَ بْنِ فَرْوَةَ، عَنْ أَبِي بَكْرٍ الصِّدِّيقِ، عَنِ النَّبِيِّ ﷺ قَالَ: «إِنَّ مِنْ أَعْتَى النَّاسِ عَلَى اللهِ يَوْمَ الْقِيَامَةِ رَجُلٌ قَتَلَ غَيْرَ قَاتِلِهِ، أَوْ قَتَلَ بِذُحُولِ الْجَاهِلِيَّةِ، وَلَمْ يَسْتَقِدْ، وَمَنْ أَخَافَ بِالْمَدِينَةِ أَخَافَهُ اللهُ يَوْمَ الْقِيَامَةِ، وَلَا يَسْتَوِي عَلَى اللهِ شَيْءٌ مِنْ خَلْقِهِ، وَلَمْ يَعْبُدْ، وَمَنْ عَبَدَ اللهَ وَحْدَهُ، فَإِنْ أَحْسَنَ يُحْسِنُ لِنَفْسِهِ، وَإِنْ أَسَاءَ فَعَلَيْهَا، وَلَمْ يَظْلِمْ، فَمَنْ يَظْلِمْ أَهْلَ الْحَرَمِ يُظْلَمْ، وَمَنْ يَظْلِمْ يُضَاعَفْ لَهُ الْعَذَابُ، وَمَنْ أَخَافَ مُؤْمِنًا فَقَدْ أَخَافَ اللهَ، وَمَنْ أَخَافَ اللهَ

الشِّعَابِ ذَاهِبِينَ حَتَّى يَجِيئُوا بِهِمْ، وَقَعَدَ رَسُولُ اللهِ ﷺ مَعَ الْمَيِّتِ، وَانْطَلَقَ عُمَرُ، ثُمَّ أَتَانِي، فَقَالَ: مَا فَعَلَ الرَّهْطُ؟ فَلُمْتُهُ،(١) ثُمَّ أَوْكَبَ إِلَيَّ رَسُولُ اللهِ، فَأَخَذَ عَظْمًا وَرَوْثًا، فَأَعْطَاهُمْ إِيَّاهُ، ثُمَّ نَهَى أَنْ يَسْتَطِيبَ أَحَدٌ بِعَظْمٍ أَوْ بِرَوْثٍ».(٢)

٣٨٩٩- حَدَّثَنَا مُحَمَّدُ بْنُ صَالِحٍ بْنِ هَانِئٍ، ثَنَا الْحُسَيْنُ بْنُ الْفَضْلِ، ثَنَا مُحَمَّدُ بْنُ سُلَيْمٍ، ثَنَا عَبْدُ الْوَهَّابِ، عَنْ سَعِيدٍ بْنِ جُبَيْرٍ، عَنِ ابْنِ عَبَّاسٍ: ﴿وَمَن يُقْبِلْ عَن ذِكْرِ رَبِّهِ، نُقَيِّضْ لَهُ شَيْطَانًا فَهُوَ لَهُۥ قَرِينٌ﴾ [الزخرف: ٣٦]، قَالَ: جَلِيسُ السُّوءِ.

هَذَا حَدِيثٌ صَحِيحُ الإِسْنَادِ، وَلَمْ يُخَرِّجَاهُ.

٣٩٠٠- أَخْبَرَنِي أَبُو أَحْمَدَ الْحُسَيْنُ بْنُ عَلِيٍّ الْبَيِّعِيُّ، أَنَا عَبْدُ اللهِ بْنُ مُحَمَّدِ بْنِ عَبْدِ الْعَزِيزِ، حَدَّثَنِي جَدِّي أَحْمَدُ بْنُ مَنِيعٍ، ثَنَا هُشَيْمٌ، أَخْبَرَنِي مُغِيرَةُ، عَنْ أَبِي مِخْنَفٍ، عَنْ سَعِيدِ بْنِ جُبَيْرٍ، عَنِ ابْنِ عَبَّاسٍ فِي قَوْلِهِ: ﴿فَإِذَا يَكُونُ بَيْنَهُ﴾ إِلَيْكَ؟ قَالَ: كَانُوا يَكُونُ وَيَكُونُ بَيْنَهُمْ، وَيَتَسَاوَلُونَ بِشُرُوبِهِمْ، يَعْنِي: الْخَمْرَ.

هَذَا حَدِيثٌ صَحِيحُ الإِسْنَادِ، وَلَمْ يُخَرِّجَاهُ.

---

(١) في (ب) و(ص): «فلمته».

(٢) قال الذهبي في التلخيص: «فيه من صحيح حديث جماعته».

(٣) (التحفة: ٥٧٨٧/١٠-١٣٣٥٧).

(٤) (التحفة: ٦٠٨٧).

(٥) (إتحاف المهرة: ٨٨٠٠-٨٨٠٧).

(٦) (التحفة: ٦٠٨٧).

(٧) (إتحاف المهرة: ٧٦٧٢-٧٦٤٦).

مِنْ تفسيرِ سورةِ المُزَّمِّلِ

بسم الله الرحمن الرحيم

٣٩١٠- حدثنا أبو العَبَّاسِ مُحَمَّدُ بْنُ يَعْقُوبَ، ثنا مُحَمَّدُ بْنُ إِسْحَاقَ الصَّغَانِيُّ، ثنا الْحَسَنُ بْنُ بِشْرٍ الْهَمْدَانِيُّ، ثنا الْحَكَمُ[1] بْنُ عَبْدِ الْمَلِكِ الْقُرَشِيُّ، ثنا قَتَادَةُ عَنْ زُرَارَةَ بْنِ أَوْفَى، عَنْ سَعْدِ بْنِ هِشَامٍ قَالَ: قُلْتُ لِعَائِشَةَ عَلَيْهَا السَّلَامُ: أَخْبِرِينِي عَنْ قِرَاءَةِ رَسُولِ اللهِ ﷺ، قَالَتْ: أَلَسْتَ تَقْرَأُ الْمُزَّمِّلَ؟ قُلْتُ: بَلَى، قَالَتْ: ﴿إِنَّا سَنُلْقِي عَلَيْكَ قَوْلًا ثَقِيلًا﴾[2]، قَالَتْ: «إِنَّا سَنَّا حَتَّى وَرِمَتْ أَقْدَامُهُمْ، فَأَوَّلُ اللهِ ﷺ هَذَا، فَأَوَّلُ مَا نَزَلَ مِنَ الْقُرْآنِ عَلَيْهِ مِنْ سُنَّتِهِ، وَسُنَّتُهُ بَعْلُ نَزَلَ»[3].

هذا حديثٌ صحيحُ الإسناد[4]، ولَمْ يُخَرِّجَاهُ.

٣٩١١- حدثنا مُحَمَّدُ بْنُ يَعْقُوبَ، ثنا مُحَمَّدُ بْنُ عَبْدِ اللهِ بْنِ عَبْدِ الْحَكَمِ، أنا ابْنُ وَهْبٍ، أَخْبَرَنِي عَبْدُ الرَّحْمَنِ بْنُ أَبِي الزِّنَادِ[5]، عَنْ مُحَمَّدِ بْنِ عَجْلَانَ، عَنْ بُكَيْرِ بْنِ عَبْدِ اللهِ، عَنْ عَائِشَةَ، قَالَتْ: كَانَ قِيَامُ

---

(١) في (ص): وحدثنا الحكم، وأبى أن في نسخة أخرى: الحماني.

(٢) في (ق) و(ص): «نزلت عليه سورة».

(٣) في (ص): لأ، ب، و، ر.

(٤) في (ق): وهو كما قال.

(٥) إسناده ضعيف (١٠٤/٣-١٠٥، ٢١٦٧٨).

(١) قال الدارقطني في الضعفاء: «قلت: الحكم ضعيف». وأصل الحديث عند مسلم (٧٤٦) مطولًا.

(٢) هذا حديث ضعيف، وانظر ما سيأتي برقم (٣٩١١).

(٣) في (ق): «فأول ما نزل».

(٤) في (ق): «وسنته بعل نزل».

(٥) في (ق): «ابن أبي الزناد».

رَسُولَ اللهِ ﷺ بِالْمَدِينَةِ"، فَقَالَتْ: أَلَسْتَ تَقْرَأُ: ﴿إِنَّكَ الْمَيِّتُ﴾ [٣٠] وَإِنَّهُمْ مَيِّتُونَ؟ فَقَالَتْ: بَلَى فَقَالَتْ: فَهَذَا[1].

هَذَا حَدِيثٌ صَحِيحُ الإِسْنَادِ، وَلَمْ يُخَرِّجَاهُ.

٣٩٣٠- حدثنا أَبُو الْعَبَّاسِ بْنُ يَعْقُوبَ، وَإِبْرَاهِيمُ بْنُ عِصْمَةَ، قَالَا: ثنا الْحُسَيْنُ بْنُ مُزَاحِمٍ، ثنا مُوسَى بْنُ إِسْمَاعِيلَ، ثنا وُهَيْبٌ، عَنْ دَاوُدَ بْنِ أَبِي هِنْدٍ، عَنْ عِكْرِمَةَ، عَنِ ابْنِ عَبَّاسٍ: ﴿إِنَّكَ الْمَيِّتُ﴾ [٣٠]، قَالَ: أَرْمَلَتْ هَذِهِ الأُمَّةُ، فَلَمْ يَمُتْ[2].

هَذَا حَدِيثٌ صَحِيحُ الإِسْنَادِ، وَلَمْ يُخَرِّجَاهُ.

٣٩٣١- أَخْبَرَنَا الْحُسَيْنُ[3] بْنُ الْحَسَنِ بْنِ أَيُّوبَ، ثنا عَبْدُ اللهِ بْنُ أَحْمَدَ بْنِ زَكَرِيَّا بِبَغْدَادَ، ثنا عَلِيُّ بْنُ سَهْلٍ، ثنا مُسْلِمُ بْنُ إِبْرَاهِيمَ، ثنا بَسَّامٌ الْحَبَّانِيُّ، عَنِ ابْنِ عَبَّاسٍ قَالَ: لَمَّا تَرَكَ النَّاسُ الْهَدْيَ تَكَلَّمَ أَبُو ذُؤَيْبٍ فَحَرَّمُوا مِنْ يَوْمِهِمْ فِي شَهْرِ رَمَضَانَ حَتَّى نَزَلَ إِحْرَامُ هَذَا، وَكَانَ بَيْنَ أَوَّلِهَا وَإِحْرَامِ هَذَا سَبْعُ سِنِينَ[4].

هَذَا حَدِيثٌ صَحِيحُ الإِسْنَادِ، وَلَمْ يُخَرِّجَاهُ.

٣٩٣٢- أَخْبَرَنِي[5] مُحَمَّدُ بْنُ عَلِيٍّ الصَّنْعَانِيُّ بِمَكَّةَ، ثنا عَلِيُّ بْنُ الْمُبَارَكِ

---

(١) تولد الطبراني في مرو سنة (٢٦٠هـ) وقيل (٢٦١هـ).

(٢) ينظر: الإتحاف (٧٤٧٦)، والمطالب العالية (٤٤٤٦).

(٣) إسناده ضعيف؛ الحسين بن الحسن بن أيوب، قال أبو أحمد الحاكم: فيه نظر.

(٤) إسناده ضعيف؛ بسام الحباني (١٠٨٨/٢-٢١٦١٥).

(٥) إسناده ضعيف (٧٦٤٧-١٠٥٧٧).

(٦) في الإتحاف: الحسين.

(٧) إسناده ضعيف (٧٦٤٧-٧٧١٧).

الْمُثَنَّى، قَالَ: ثَنَا مُعْتَمِرٌ، قَالَ: سَمِعْتُ مُرَّةَ بْنَ شَرَاحِيلَ، عَنْ مَعْمَرِ بْنِ هِشَامٍ، عَنْ مُرَّةَ، عَنْ أَبِيهِ، عَنْ عَائِشَةَ، أَنَّ النَّبِيَّ ﷺ كَانَ إِذَا أَوْحِيَ إِلَيْهِ وَهُوَ عَلَى نَاقَتِهِ وَضَعَتْ جِرَانَهَا، فَلَمْ تَسْتَطِعْ أَنْ تَتَحَرَّكَ، وَتَلَبَّ قَوْلُ اللهِ ﷻ ﴿إِنَّا سَنُلْقِي عَلَيْكَ قَوْلًا ثَقِيلًا﴾.[1]

هَذَا حَدِيثٌ صَحِيحُ الإِسْنَادِ، وَلَمْ يُخَرِّجَاهُ.

٣٩٠٧- أَخْبَرَنَا أَبُو عَبْدِ اللهِ مُحَمَّدُ بْنُ يَعْقُوبَ الشَّيْبَانِيُّ، ثَنَا عَامِرُ بْنُ أَبِي عَامِرٍ الْمَقْبُرِيُّ، ثَنَا إِسْحَاقُ بْنُ سُلَيْمَانَ الرَّازِيُّ، ثَنَا أَبُو عَمَّارٍ،[2] قَالَ: ثَنِي إِسْحَاقُ، عَنْ عَمْرِو بْنِ شُرَحْبِيلَ، عَنْ عَبْدِ اللهِ: ﴿إِذَا يَغْشَى الدَّرَّ﴾ قَالَ: هِيَ بِالْحَبَشِيَّةِ يَغْشَى اللَّيْلُ.[3]

هَذَا حَدِيثٌ صَحِيحُ الإِسْنَادِ، وَلَمْ يُخَرِّجَاهُ.

٣٩٠٨- أَخْبَرَنَا أَبُو الْحَسَنِ مُحَمَّدُ بْنُ أَحْمَدَ الْحَنْظَلِيُّ بِبَغْدَادَ، ثَنَا أَبُو خَلِيفَةَ، ثَنَا أَبُو عَاصِمٍ، عَنْ شَبِيبِ بْنِ شَيْبَةَ،[4] عَنْ عِكْرِمَةَ، عَنِ ابْنِ عَبَّاسٍ:

---

(١) في (ر) و(س): «مزيد».

(٢) في (ص): «أبو عمار».

(٣) إتحاف المهرة (٣٣١/٧-٣٣٢/٧).

(٤) في (ر) و(س): «الحبيب».

قال: قال الشيخ الحفظة الثقة والتفسير والتاريخ، وصوابه «أبو سلمة» كما في مصادر ترجمته.

ينظر: الجرح والتعديل (٤٤/٦) وفيه: أبو سلمة سمع بن سنان، من رجال التهذيب.

(٥) في (ص): «إذا».

(٦) إتحاف المهرة (٥٠٢/٦-٥٠٣/٦).

قال: قال الشيخ الحفظة الثقة والتفسير، والبحث والتنقيب الزيلعي (ص٣٠٣) المصنف به، وتبيب بن شيبة الذال المعجمة لا ابن عوانة بن عكرمة ولا عنهما أبو =

﴿وَتَفَلَهُ ثَا ثَفْلَةً ﴾''. قَالَ: تُمْرَةٌ يَأْخُذُ بِالْحَلْقِ لَا يَدْخُلُ وَلَا يَخْرُجُ. وَفِي قَوْلِهِ: ﴿كَيْفَ نُهِلُّ ﴾''. قَالَ: النُّهِلُّ الَّذِي إِذَا أَخَذْتَ مِنْهُ شَيْئًا يَتَمَلَّأُ امْتِلَاءً، وَالْكَثِيبُ بَيْنَ الرَّمْلِ''.

هَذَا حَدِيثٌ صَحِيحٌ الْإِسْنَادِ''، وَلَمْ يُخَرِّجَاهُ.

❁❁❁

= عاصم، وفي الأصلاب: «شيب بن سلم» وهو النجلي الكوفي، يروي عن عكرمة وعنه أبو عاصم، وقد رواه الطبري في تفسيره (٣٠/ ٢٨٤) عن إسحاق بن وهب، ومحمد بن سنان القزاز، عن أبي عاصم، عن شيب بن بشر عن عكرمة، وشيب بن بشر وثقه ابن معين والنجلي، وابن خلفون؛ وابن حبان وقال: يخطئ كثيرًا، وقال أبو حاتم الرازي: ليس بحديث جيد، حديث شيبٍ، وانظر حديث رقم (٢٤٥٤).

(١) [المرسل: آية ١٣].

(٢) [المرسل: آية ١٤].

(٣) إتحاف السعداء (٢/ ٥٧٨ ـ ٥٨٠).

(٤) قال الذهبي في التلخيص: «قلت: شيب ضعفوه».

تَفْسِيرُ سُورَةِ المُدَّثِّرِ

بِسْمِ اللَّهِ الرَّحْمَٰنِ الرَّحِيمِ

٢٩٠٨- حدثنا الحَسَنُ بْنُ يَعْقُوبَ وَإِبْرَاهِيمُ بْنُ عِصْمَةَ، قَالَا: ثنا السَّرِيُّ بْنُ خُزَيْمَةَ، ثنا مُوسَى بْنُ إِسْمَاعِيلَ، ثنا وُهَيْبٌ، عَنْ دَاوُدَ بْنِ أَبِي هِنْدٍ، عَنْ عِكْرِمَةَ، عَنِ ابْنِ عَبَّاسٍ فِي قَوْلِهِ ﷻ: ﴿وَثِيَابَكَ فَطَهِّرْ﴾ (١). قَالَ: ذُكِّرْتَ هَذَا الْآنَ فَطَهِّرْ بِهِ (٢).

هَذَا حَدِيثٌ صَحِيحُ الْإِسْنَادِ، وَلَمْ يُخَرِّجَاهُ.

٢٩٠٩- أخبرنا أبو عَبْدِ اللَّهِ مُحَمَّدُ بْنُ عَلِيِّ بْنِ عَبْدِ الصَّمَدِ، ثنا أَحْمَدُ بْنُ مُحَمَّدٍ الْبِرْتِيُّ (٣)، ثنا أَبُو نُعَيْمٍ، ثنا سُفْيَانُ، عَنِ ابْنِ جُرَيْجٍ، عَنْ عَطَاءٍ، عَنِ ابْنِ عَبَّاسٍ: ﴿وَثِيَابَكَ فَطَهِّرْ﴾ (٤)، قَالَ: مِنَ الْمَآثِمِ.

هَذَا حَدِيثٌ صَحِيحٌ عَلَى شَرْطِ الشَّيْخَيْنِ، وَلَمْ يُخَرِّجَاهُ.

٢٩١٠- حدثنا أَبُو الْعَبَّاسِ مُحَمَّدُ بْنُ يَعْقُوبَ، ثنا الْعَبَّاسُ بْنُ الْوَلِيدِ الدُّورِيُّ، ثنا يَزِيدُ بْنُ هَارُونَ وَالْأَنْصَارِيُّ (٥)، عَنْ سُلَيْمَانَ التَّيْمِيِّ، عَنْ أَسْلَمَ

---

(١) في (و) و(ص): «وعبيه».

(٢) [التعليق - ٢٩١٠]

(٣) [التعليق - ٢٩٠٨-٢٩٠٩]

(٤) في (ص): «البزدي»، وفي (و): «البرذي». [البرزي]

(٥) [التعليق - ٢٩١٠]

(٦) [التعليق المعلق - ٢٩٠٨/٤٤٤-٢٩٠٩/٤٤٥]

(٧) في: محمد بن عبد الله بن المثنى.

﴿العيْر﴾، عِيْر بني فُلان: إبل. ﴿قال﴾ أي: عبد الله بن عَمْرو بن العَاص قال: جَاءَ أَعْرَابِيٌّ إِلَى النَّبِيِّ ﷺ، فَقَالَ: مَا الصُّوَرُ؟ قَالَ: «قَرْنٌ يُنْفَخُ فِيهِ».

هذا حديث صحيح الإسناد ولم يُخَرِّجاه.

٣٩١٤ - أَخْبَرَنَا أَبُو عَبْدِ اللهِ الصَّفَّارُ، ثنا بَكْرُ بْنُ مُحَمَّدٍ، ثنا أَبُو النَّضْرِ، ثنا إِسْمَاعِيلُ بْنُ إِبْرَاهِيمَ -[٢]، ثنا حُمَيْدٌ، عَنْ بَكْرٍ، عَنْ أَبِي رَافِعٍ، قَالَ: أَرَادَ أَنْ يَشْتَرِيَ لِي مِنْ شَعِيرِ بَنِي فُلَانٍ، فَقَرَأَ الْمَلَكُ، فَلَمَّا انْتَهَى إِلَى هَذِهِ الآيَةِ: ﴿وَلَا تَأْكُلُوا﴾ [النساء: ٢] ... الخ، حَرَّكَ، قَالَ: فَمَكَثَ فِيمَنْ عَمِلَهُ[١].

٣٩١٥ - أَخْبَرَنَا أَبُو عَبْدِ اللهِ الصَّفَّارُ، ثنا بَكْرُ بْنُ مُحَمَّدٍ، ثنا أَبُو النَّضْرِ، ثنا إِسْمَاعِيلُ بْنُ إِبْرَاهِيمَ -[٢]، ثنا أَبُو الزَّرَّادِ، عَنْ مَعْمَرٍ، عَنْ أَيُّوبَ السَّخْتِيَانِيِّ، عَنْ عِكْرِمَةَ، عَنِ ابْنِ عَبَّاسٍ، أَنَّ الْيَهُودَ أَتَوْا رَسُولَ اللهِ ﷺ بِرَجُلٍ مِنْهُمْ وَامْرَأَةٍ مِنْهُمْ زَنَيَا، فَقَالَ لَهُمْ رَسُولُ اللهِ ﷺ: «مَا تَجِدُونَ فِي التَّوْرَاةِ فِي شَأْنِ الرَّجْمِ؟» فَقَالُوا: نَفْضَحُهُمْ وَيُجْلَدُونَ، قَالَ: يَا عَبْدَ اللهِ بْنَ سَلَامٍ، إِنَّكَ لَتَعْلَمُ أَنَّ عِنْدَكُمْ فِي التَّوْرَاةِ الرَّجْمَ، فَقَالَ: كَذَبْتُمْ يَا مَعْشَرَ الْيَهُودِ، فَإِنَّ فِيهَا الرَّجْمَ، فَأَتَوْا بِالتَّوْرَاةِ فَنَشَرُوهَا، فَوَضَعَ أَحَدُهُمْ يَدَهُ عَلَى آيَةِ الرَّجْمِ، فَقَرَأَ مَا قَبْلَهَا وَمَا بَعْدَهَا، فَقَالَ: ارْفَعْ يَدَكَ، فَرَفَعَ يَدَهُ فَإِذَا فِيهَا آيَةُ الرَّجْمِ، فَقَالَ: صَدَقَ يَا مُحَمَّدُ، فِيهَا آيَةُ الرَّجْمِ، فَأَمَرَ بِهِمَا رَسُولُ اللهِ ﷺ فَرُجِمَا، فَغَضِبَ لِذَلِكَ قَوْمُهُ حَتَّى نَابَذُوا قَوْمَهُ، فَاقْتَتَلُوا بِالسُّيُوفِ، فَبَلَغَهُمْ أَنَّ قَدْ قُتِلَ بَيْنَهُمْ سَبْعُونَ أَلْفًا، فَقَالُوا: نَقْتُلُ فِي يَوْمٍ سَبْعِينَ أَلْفًا، لَا وَاللهِ لَا نَرْضَى حَتَّى يَأْتِيَنَا مَا يَرْضَى بِهِ مُحَمَّدٌ ﷺ، فَأَتَوْهُ فَصَالَحُوهُ عَلَى أَنَّ الدِّيَةَ عَلَى نِصْفِ دِيَةِ بَنِي إِسْرَائِيلَ، وَأَنَّ الْمَرْأَةَ بِالرَّجُلِ، وَأَنَّ الرَّجُلَ بِالْمَرْأَةِ، وَأَنَّ الْعَيْنَ بِالْعَيْنِ، وَأَنَّ الْأَنْفَ بِالْأَنْفِ، وَأَنَّ الْأُذُنَ بِالْأُذُنِ، وَأَنَّ السِّنَّ بِالسِّنِّ، وَأَنَّ الْجُرُوحَ قِصَاصٌ، فَأَنْزَلَ اللهُ ﷻ: ﴿وَكَتَبْنَا عَلَيْهِمْ فِيهَا أَنَّ النَّفْسَ بِالنَّفْسِ﴾ [المائدة: ٤٥] الْآيَةَ، فَأَبَى أَنْ يَقْبَلَ مِنْهُمْ إِلَّا الَّذِي فِي التَّوْرَاةِ، وَأَبَى أَنْ يَقْضِيَ إِلَّا بِمَا فِي التَّوْرَاةِ، فَأَنْزَلَ اللهُ ﷻ: ﴿وَأَنِ احْكُمْ بَيْنَهُمْ بِمَا أَنْزَلَ اللهُ﴾ [المائدة: ٤٩] الْآيَةَ، فَأَبَى أَنْ يَقْضِيَ إِلَّا بِمَا فِي التَّوْرَاةِ، فَأَنْزَلَ اللهُ ﷻ: ﴿أَفَحُكْمَ الْجَاهِلِيَّةِ يَبْغُونَ﴾ [المائدة: ٥٠] الْآيَةَ، فَأَبَى أَنْ يَقْبَلَ مِنْهُمْ إِلَّا الَّذِي فِي التَّوْرَاةِ، فَأَنْزَلَ اللهُ ﷻ: ﴿وَمَنْ لَمْ يَحْكُمْ بِمَا أَنْزَلَ اللهُ فَأُولَئِكَ هُمُ الْكَافِرُونَ﴾ [المائدة: ٤٤] الْآيَةَ، فَأَبَى أَنْ يَقْبَلَ مِنْهُمْ إِلَّا الَّذِي فِي التَّوْرَاةِ، فَأَنْزَلَ اللهُ ﷻ: ﴿وَمَنْ لَمْ يَحْكُمْ بِمَا أَنْزَلَ اللهُ فَأُولَئِكَ هُمُ الظَّالِمُونَ﴾ [المائدة: ٤٥] الْآيَةَ، فَأَبَى أَنْ يَقْبَلَ مِنْهُمْ إِلَّا الَّذِي فِي التَّوْرَاةِ، فَأَنْزَلَ اللهُ ﷻ: ﴿وَمَنْ لَمْ يَحْكُمْ بِمَا أَنْزَلَ اللهُ فَأُولَئِكَ هُمُ الْفَاسِقُونَ﴾ [المائدة: ٤٧] الْآيَةَ، فَأَبَى أَنْ يَقْبَلَ مِنْهُمْ إِلَّا الَّذِي فِي التَّوْرَاةِ، فَأَنْزَلَ اللهُ ﷻ: ﴿وَمَنْ لَمْ يَحْكُمْ بِمَا أَنْزَلَ اللهُ فَأُولَئِكَ هُمُ الْفَاسِقُونَ﴾ [المائدة: ٤٧] الْآيَةَ، فَأَبَى أَنْ يَقْبَلَ مِنْهُمْ إِلَّا الَّذِي فِي التَّوْرَاةِ، فَأَنْزَلَ اللهُ ﷻ: ﴿وَمَنْ لَمْ يَحْكُمْ بِمَا أَنْزَلَ اللهُ فَأُولَئِكَ هُمُ الظَّالِمُونَ﴾ [المائدة: ٤٥

أَعْلَمُ بِالْأَمْرِ مِنِّي، وَلَا أَعْلَمُ بِرَجُلٍ، وَلَا بِصَبِيٍّ مِنِّي، وَلَا بِالْمَرْءِ الْجِنِّ، وَلَقَدْ بَايَعْتُهُ الَّذِي يَقُولُ شَيْئًا مَا بَرَحَتْ، وَلَا بِصَبِيٍّ مِنِّي، وَلَا بِالْمَرْءِ الَّذِي يَقُولُ خِلَافَهُ، وَإِنْ عَلَيْهِ لَطَلَاوَةً، وَإِنَّهُ لَسَيِّدٌ». [قَالَ]: «أَفَتَلَهُ». [قَالَتْ]: وَإِنَّهُ لَيَقُولُ وَمَا يَعْلَمُ، وَإِنَّهُ لَيَحْلِفُ [لَهُ لَحَلَفْتُ]. قَالَ: لَا بَرَضَ عَلَكَ فَوَعَلَكَ حَتَّى تَقُولَ قَوْلَ. قَالَتْ: فَدَعَى حَتَّى أُفَكِّرَ، فَلَمَّا فَكَّرْتُ قَالَ: هَذَا سِحْرٌ يُؤْثَرُ، يَأْثُرُهُ عَنْ غَيْرِهِ. فَتَرَكَتْ [وَرَبِّي مَنْ خَلَقَنَا وَسَمَّانَا] ﷺ.

هَذَا حَدِيثٌ صَحِيحٌ عَلَى شَرْطِ الْبُخَارِيِّ، وَلَمْ يُخَرِّجَاهُ.

٣٩١٣ - حَدَّثَنِي أَبُو الْحَسَنِ أَحْمَدُ بْنُ مُحَمَّدِ بْنِ إِسْمَاعِيلَ بْنِ مِهْرَانَ، حَدَّثَنِي أَبِي (ح) حَدَّثَنِي أَبُو عُبَيْدِ اللهِ الْمَرْزُبَانِيُّ، حَدَّثَنِي عَبَّادُ بْنُ عَبَّادٍ الْمُهَلَّبِيُّ، عَنْ أَبِي الْمُثَنَّى، عَنْ أَبِي الْهَيْثَمِ، عَنْ أَبِي سَعِيدٍ الْخُدْرِيِّ، عَنِ

---

(١) في النسخ: المنبر.

(٢) في (أ) و(ب) و(ص): (ب)، وفي (ع): الصدق، والمثبت من الشرح، وهو أولى.

(٣) بياض في (ص).

(٤) في النسخ الخطية: فقالت، والمثبت من الشرح.

(٥) في (أ) و(ب): فقال.

(٦) المدثر/ ١١ - ١٢.

(٧) إتحاف المهرة (٦/ ٥٨٢ - ٥٨٤).

(٨) في النسخ الخطية: فقط والإثبات: «عبيد»، والمثبت من البحث والتشرد للبغوي، وهو الصواب، كما يدل عليه رواية ابن الأعلم بعده وسنة سماعه وهو الصواب الموافق لسائر أئمة الحديث.

(٩) هو: أحمد بن عبد الرحمن بن مروان بن مسلم المَرْوَزي المصري، ولقبه بحذلم، يروي عن عبد الله بن وهب وغيره.

(١٠) هو: سليمان بن عبد الحميد البهراني.

النَّبِيِّ ﷺ قَالَ: «الْوَيْلُ وَفِي جَهَنَّمَ» بِهَوِيِّ فِيهَا الْخَائِرُ أَرْبَعِينَ خَرِيفًا قَبْلَ أَنْ يَبْلُغَ قَعْرَهَا، (وَاصْطَكَّتْ) جَبَلٌ فِي النَّارِ، فَصَدَعَ فِيهِ سَبْعِينَ خَرِيفًا، ثُمَّ هَوَى وَهُوَ كَذَلِكَ»[1].

عَبْدُ الْعَزِيزِ بْنُ سَلَّامٍ، وَلَمْ يُخَرِّجْهُ.

٣٩١٤- (أخبرنا أَبُو عَمْرٍو عُثْمَانُ بْنُ أَحْمَدَ بْنِ السَّمَّاكِ بِبَغْدَادَ، ثنا عَبْدُ الرَّحْمَنِ بْنُ مُحَمَّدٍ الْحَارِثِيُّ، ثنا عَلِيُّ بْنُ قَادِمٍ، ثنا سُفْيَانُ الثَّوْرِيُّ، عَنِ الْأَعْمَشِ، عَنْ إِسْمَاعِيلَ أَبِي الْبَخْتَرِيِّ[2]، عَنْ زَاذَانَ، عَنْ عَلِيٍّ ﷺ فِي قَوْلِ اللهِ ﷻ: ﴿إِنَّ هِيَ إِلَّا حَيَاتُنَا نَمُوتُ﴾ [المؤمنون: ٣٧]، قَالَ: «كَانَ لَيْتِيَّةً»[3]. قَالَ: هُمُ الْمُقَلِّدُ السُّفَلِيُّونَ[4].

هَذَا حَدِيثٌ غَرِيبٌ، وَلَمْ يُخَرِّجْهُ.

٣٩١٥- (أخبرنا أَبُو بَكْرٍ مُحَمَّدُ بْنُ جَعْفَرِ بْنِ مُوسَى الْفَزَّانِيُّ، ثنا أَبُو

---

(١) في النسخ الخطية: لظها، والصحيح ما أثبتناه، والمثبت من التلخيص، وكذا قال ناسخ (س).

(٢) في «الأصل»: البختري.

(٣) في النسخ الخطية: لثيثة، والتصحيح من «تحرير التقفاء» مصحف، والمثبت من القضاء والقدر للبيهقي (ص٣٥٧) حيث روى من المصنف بسنده ومتنه سواء، فهو مقلوب من «ليت» وبالذال. ابن فارس أبو الطيب اللغوي، وقد استذكر عبد الحفيظ ما عدى وابن هشام هذا الحديث.

(٤) في (ت): (ص ٣٩٣، ٣٩٤).

(٥) إتحاف السهرة (١٤٢١-٢٨٢٠٢).

(٦) قول: «محمد» ملحق من (ت).

(٧) في الإتحاف: «أبو جعفر الفزاري» خطأ، وهو: محمد بن جعفر بن أحمد بن موسى، أبو بكر الفزاني.

عَبْدِ اللهِ مُحَمَّدُ بْنُ إِبْرَاهِيمَ الْعَبْدِيُّ، ثَنَا مَحْبُوبُ بْنُ مُوسَى الْأَنْطَاكِيُّ، ثَنَا ابْنُ الْمُبَارَكِ، ثَنَا سُفْيَانُ بْنُ سَعِيدٍ، عَنْ سَلَمَةَ بْنِ كُهَيْلٍ، عَنْ أَبِي الزَّعْرَاءِ، قَالَ: ذُكِرَ الدَّجَّالُ عِنْدَ عَبْدِ اللهِ بْنِ مَسْعُودٍ، فَقَالَ: تَقْرَؤُونَ أَلَمْ؟ الدَّالُ يَخْرُجُ بِهِ ثَلَاثَ عَرَبِيٍّ، ثُمَّ يَمْكُثُ فِي الْأَرْضِ مَا شَاءَ اللهُ، ثُمَّ

عَبْدُ الْوَهَّابِ، أَنَا يَحْيَى بْنُ مُنِيْد، ثَنَا الأَعْمَشُ، عَنْ أَبِي ، طَبْيَان، عَنْ أَبِي مُوسَى فِي قَوْلِهِ ﷻ: ﴿وَنُزِّلَ مِنَ الْمَنِّ﴾ (١)، قَالَ: الْمَنُّ: الْمَنُّ وَالسَّلْوَى، وَحَالُ الْقَضْبِ(٢).

هَذَا حَدِيثٌ صَحِيحُ الإِسْنَادِ، وَلَمْ يُخَرِّجُوهُ.

٣٩١٧- حَدَّثَنَا مُحَمَّدُ بْنُ صَالِحٍ بْنِ هَانِئٍ، ثَنَا الْحُسَيْنُ بْنُ الْفَضْلِ الْبَجَلِيُّ(٣)، ثَنَا شَرِيْحُ بْنُ النُّعْمَانِ، ثَنَا يُونُسُ بْنُ أَبِي حَرْمَلَةَ، ثَنَا ثَابِتُ الْبُنَانِيُّ، عَنْ أَنَسِ بْنِ مَالِكٍ، سَمِعْتُ رَسُولَ اللهِ ﷺ قَرَأَ: ﴿وَمَا تَشَاءُونَ إِلَّا أَن يَشَاءَ اللهُ﴾ (٤) قَالَ اللهُ: أَنَا الرَّحْمَنُ وَأَنَا الْمَشِيئَةُ(٥)، قَالَ: يَقُولُ رَبُّكُمْ ﷻ: أَنَا أَهْلُ أَنْ أُتَّقَى أَنْ يُجْعَلَ مَعِي إِلَهٌ آخَرُ، وَأَنَا أَهْلٌ لِمَنِ اتَّقَى أَنْ يَجْعَلَ مَعِي إِلَهًا آخَرَ أَنْ أَغْفِرَ لَهُ(٦).

هَذَا حَدِيثٌ صَحِيحُ الإِسْنَادِ، وَلَمْ يُخَرِّجُوهُ.

❀ ❀ ❀

---

(١) [البقرة/ آية ٥٧].

(٢) هذا الحديث لم تجده في الإتحاف.

(٣) في (ب) و(ص): «الموصلي»، والمثبت في الحاشية إلى أيها في نسخة أخرى. «البجلي».

(٤) [التكوير/ آية ٢٩].

(٥) [إتحاف السادة (٨/ ٥٣٤-٥٣٦)].

(٦) قال ابن حجر في الإتحاف: «قلت: بل هو ضعيف لضعف سهل، وقد ذكر البزار والدارقطني له تفرده به، وقد استنكره عليه الحافظي وابن عدي.

بِسْمِ اللَّهِ الرَّحْمَٰنِ الرَّحِيمِ

تَفْسِيرُ سُورَةِ الْقِيَامَةِ

٣٩١٨- أَخْبَرَنَا أَبُو زُرْعَةَ يَحْيَى بْنُ مُحَمَّدِ بْنِ الْعَبْرَسِيِّ، ثنا مُحَمَّدُ بْنُ عَبْدِ السَّلَامِ، ثنا إِسْحَاقُ بْنُ إِبْرَاهِيمَ، أَخْبَرَنَا جَرِيرٌ، عَنْ مُغِيرَةَ، عَنْ نَبِيحٍ العَنَزِيِّ، عَنْ سَعِيدِ بْنِ جُبَيْرٍ يَقُولُ: انْطَلَقْتُ إِلَى ابْنِ عَبَّاسٍ سَنَةً لَا أَتَطَلَّقُ وَلَا يَطْرِفُ فَسَمِعْتُ سَعِيدَ بْنَ جُبَيْرٍ يَقُولُ: قَالَ ابْنُ عَبَّاسٍ: مِنْ الرَّعْلِ؟ قُلْتُ: مِنْ أَهْلِ الْعِرَاقِ، قَالَ: مِنْ أَيِّهِمْ؟ قُلْتُ: مِنْ بَنِي أَسَدٍ، قَالَ: مِنْ حَرُورِيَّتِهِمْ، أَوْ مِنْ الْقَعْدِ الَّذِينَ عَلَيْهِ؟ قُلْتُ: مِنْ الْقَعْدِ الَّذِينَ عَلَيْهِ، قَالَ: سَلْ قُلْتُ: ﴿لَا أُقْسِمُ بِيَوْمِ الْقِيَامَةِ﴾ قَالَ: لَيْسَ بِذَلِكَ بَلْهَ مَا نَعَتَ عَلَيْهِ قُلْتُ: ﴿لَا أُقْسِمُ بِالنَّفْسِ اللَّوَّامَةِ﴾ قَالَ: مِنْ اللَّمِّ الَّذِي تَلُومُ؟ قُلْتُ: ﴿أَيَحْسَبُ الْإِنسَانُ أَلَّن نَّجْمَعَ عِظَامَهُ ۝ بَلَىٰ قَادِرِينَ عَلَىٰ أَن نُّسَوِّيَ بَنَانَهُ﴾ ؟ قَالَ: قَدْ فَعَلَ، قُلْتُ: ﴿بَلْ يُرِيدُ الْإِنسَانُ لِيَفْجُرَ أَمَامَهُ﴾ ؟ قَالَ: قَدْ فَعَلَ، قُلْتُ: ﴿يَسْأَلُ أَيَّانَ يَوْمُ الْقِيَامَةِ﴾ ؟ قَالَ: قَدْ فَعَلَ، قُلْتُ: ﴿فَإِذَا بَرِقَ الْبَصَرُ ۝ وَخَسَفَ الْقَمَرُ ۝ وَجُمِعَ الشَّمْسُ وَالْقَمَرُ ۝ يَقُولُ الْإِنسَانُ يَوْمَئِذٍ أَيْنَ الْمَفَرُّ﴾ ؟ قَالَ: الْمُسْتَقَرُّ فِي الرَّحِمِ، وَالْمُسْتَوْدَعُ فِي الصُّلْبِ.

(١) قال في التبيين المختلط بالمتباين، والاختلاف والصواب: أخبرني أبي جرير بن نعيم العبرسي، كما رواه ابن جرير في تفسيره (٢٣/ ٤٤٧) عن عارم محمد بن حميد الرازي عن جرير به، وقد ينقل في مخطوطه التفسير: أخبرني أبي أبو الحسن بن نعيم العبرسي، وهو أبو جرير، وقيل أبو جرير هو محمد بن نعيم بن جرير بن حازم العبرسي، وقد ابن حبان وأطنب فيه، وترجمه في طبقات رجال الحاكم.

(٢) (القيامة: آية ١ إلى ٤).

(٣) (الأعراف: آية ١٨٩).

(٤) إسناده ضعيف (٧/ ١٦٧-٧٥٧٠).

هَذَا حَدِيثٌ صَحِيحُ الإِسْنَادِ، وَلَمْ يُخَرِّجَاهُ.

٣٦١٩- حدثنا مُحَمَّدُ بْنُ صَالِحٍ بْنِ هَانِئٍ، ثنا الْحُسَيْنُ بْنُ الْفَضْلِ، ثنا مُحَمَّدُ بْنُ سَنَانٍ، ثنا إِسْرَائِيلُ، عَنْ أَبِي إِسْحَاقَ، عَنْ سَعِيدِ بْنِ جُبَيْرٍ، عَنِ ابْنِ عَبَّاسٍ: ﴿وَهُمْ يَنْهَوْنَ عَنْهُ وَيَنْأَوْنَ عَنْهُ﴾، يَقُولُ: سَوْفَ أَنْزِلُ. ﴿وَمَا يُهْلِكُونَ إِلَّا أَنفُسَهُمْ﴾، فَبَيَّنَ أَنَّهَا إِنَّمَا نَزَلَتْ فِيهِ.

هَذَا حَدِيثٌ صَحِيحُ الإِسْنَادِ، وَلَمْ يُخَرِّجَاهُ.

٣٦٢٠- أَخْبَرَنَا أَبُو زَكَرِيَّا الْعَنْبَرِيُّ، ثنا مُحَمَّدُ بْنُ عَبْدِ السَّلَامِ، ثنا إِسْحَاقُ، ثنا جَرِيرٌ، عَنِ الأَعْمَشِ، عَنْ أَبِي الضُّحَى، عَنْ مَسْرُوقٍ، عَنْ عَبْدِ اللهِ فِي قَوْلِهِ تَعَالَى: ﴿وَيَنْهَوْنَ عَنْهُ وَيَنْأَوْنَ عَنْهُ﴾ قَالَ: مَا بَقِيَ شَيْءٌ يَفْعَلُهُ أَحَدٌ إِلَّا سَأَلْتُ عَنْهُ مُنْذُ قَبْلُ ﴿. قَالَ: طُلُوعُ الشَّمْسِ مِنْ مَغْرِبِهَا، ثُمَّ قَرَأَ هَذِهِ الآيَةَ: ﴿لَا يَنفَعُ نَفْسًا إِيمَٰنُهَا لَمْ تَكُنْ ءَامَنَتْ مِن قَبْلُ﴾[1].

هَذَا حَدِيثٌ صَحِيحُ الإِسْنَادِ، وَلَمْ يُخَرِّجَاهُ.

٣٦٢١- حدثنا مُحَمَّدُ بْنُ مُحَمَّدِ بْنِ يَعْقُوبَ، ثنا أَحْمَدُ بْنُ عَبْدِ الْجَبَّارِ، ثنا أَبُو مُعَاوِيَةَ، ثنا عَبْدُ الْمَلِكِ بْنُ أَبِي سُلَيْمَانَ، عَنْ أَبِي نَضْرَةَ بْنِ أَبِي فَاخِتَةَ، عَنْ أَبِي

---

(١) [التعليقة: ٤ و ٩].

(٢) [التعليقة: إتحاف المهرة (١٧/٧٠٨-٧٥٥٨)].

(٣) [الأنعام: الآية ١٥٨].

(٤) [التعليقة: ٤ و ١٠].

(٥) [إتحاف المهرة (١٣/٣٤٣-١٣٤١٦)].

(٦) هو: عبد الملك بن سعيد بن حيان بن أبجر، من رجال الجهليين.

مُنذُ مَتَىٰ؟ قَالَ: قَالَ رَسُولُ اللهِ ﷺ: «إِنَّ أَهْلَ الْجَنَّةِ مَنْزِلَةً لَرَجُلٌ يَنْظُرُ فِي مُلْكِهِ [٢] أَلْفَيْ سَنَةٍ، يَرَىٰ أَقْصَاهُ كَمَا يَرَىٰ أَدْنَاهُ، يَنْظُرُ إِلَىٰ أَزْوَاجِهِ وَخَدَمِهِ، وَسُرُرِهِ، وَإِنَّ أَفْضَلَ أَهْلِ الْجَنَّةِ مَنْزِلَةً لَمَنْ يَنْظُرُ فِي وَجْهِ اللهِ غُدْوَةً وَعَشِيَّةً».

٢٩٣٢- حَدَّثَنَا أَبُو الْعَبَّاسِ مُحَمَّدُ بْنُ أَحْمَدَ الْمَحْبُوبِيُّ، قَالَ: حَدَّثَنَا مُحَمَّدُ بْنُ مَنْصُورٍ، قَالَ: حَدَّثَنَا عَبْدُ اللهِ بْنُ مُوسَىٰ، [ح] وَبِإِسْنَادِهِ، عَنْ أَبِي ذَرٍّ، قَالَ: قُلْتُ: يَا رَسُولَ اللهِ، إِنَّ أَدْنَىٰ أَهْلِ الْجَنَّةِ مَنْزِلَةً لَمَنْ يَنْظُرُ فِي مُلْكِهِ أَلْفَيْ سَنَةٍ، وَإِنَّ أَفْضَلَهُمْ مَنْزِلَةً لَمَنْ يَنْظُرُ فِي وَجْهِ اللهِ كُلَّ يَوْمٍ مَرَّتَيْنِ، ثُمَّ تَلَا: ﴿وُجُوهٌ يَوْمَئِذٍ نَّاضِرَةٌ﴾، قَالَ: «بَيَاضٌ وَإِشْرَاقٌ». [قال بشار: «وَإِنَّ أَفْضَلَهُمْ مَنْزِلَةً لَمَنْ يَنْظُرُ فِي وَجْهِ اللهِ غُدْوَةً وَعَشِيَّةً».]

هَذَا حَدِيثٌ مُتَّصِلٌ فِي الرُّؤْيَةِ عَلَى الْمُتَقَدِّمِ

٢٩٣٣- وَحَدَّثَنَا أَبُو الْحَسَنِ، قَالَ: حَدَّثَنَا مُحَمَّدُ بْنُ أَحْمَدَ بْنِ حَمْدَانَ، قَالَ: حَدَّثَنَا عَبْدُ اللهِ بْنُ أَبِي دَاوُدَ، قَالَ: حَدَّثَنَا عَلِيُّ بْنُ عَبْدِ الْعَزِيزِ، قَالَ: حَدَّثَنَا حَجَّاجٌ، عَنْ حَمَّادِ بْنِ سَلَمَةَ، عَنْ ثَابِتٍ، عَنْ أَنَسٍ، قَالَ: قَالَ رَسُولُ اللهِ ﷺ: «إِنَّ أَهْلَ الْجَنَّةِ لَيَنْظُرُونَ إِلَىٰ اللهِ عَزَّ وَجَلَّ فِي كُلِّ يَوْمٍ مَرَّتَيْنِ».

٢٩٣٤- حَدَّثَنَا عَلِيُّ بْنُ عَبْدِ الْعَزِيزِ، قَالَ: حَدَّثَنَا حَجَّاجٌ، عَنْ حَمَّادِ بْنِ سَلَمَةَ، عَنْ ثَابِتٍ، عَنْ أَنَسٍ، قَالَ: قَالَ رَسُولُ اللهِ ﷺ: «إِنَّ أَهْلَ الْجَنَّةِ لَيَنْظُرُونَ إِلَىٰ اللهِ عَزَّ وَجَلَّ فِي كُلِّ يَوْمٍ مَرَّتَيْنِ».

٢٩٣٥- حَدَّثَنَا عَلِيُّ بْنُ عَبْدِ الْعَزِيزِ، قَالَ: حَدَّثَنَا حَجَّاجٌ، عَنْ حَمَّادِ بْنِ سَلَمَةَ، عَنْ ثَابِتٍ، عَنْ أَنَسٍ، قَالَ: قَالَ رَسُولُ اللهِ ﷺ: «إِنَّ أَهْلَ الْجَنَّةِ لَيَنْظُرُونَ إِلَىٰ اللهِ عَزَّ وَجَلَّ فِي كُلِّ يَوْمٍ مَرَّتَيْنِ».

٢٩٣٦- حَدَّثَنَا عَلِيُّ بْنُ عَبْدِ الْعَزِيزِ، قَالَ: حَدَّثَنَا حَجَّاجٌ، عَنْ حَمَّادِ بْنِ سَلَمَةَ، عَنْ ثَابِتٍ، عَنْ أَنَسٍ، قَالَ: قَالَ رَسُولُ اللهِ ﷺ: «إِنَّ أَهْلَ الْجَنَّةِ لَيَنْظُرُونَ إِلَىٰ اللهِ عَزَّ وَجَلَّ فِي كُلِّ يَوْمٍ مَرَّتَيْنِ».

٢٩٣٧- حَدَّثَنَا عَلِيُّ بْنُ عَبْدِ الْعَزِيزِ، قَالَ: حَدَّثَنَا حَجَّاجٌ، عَنْ حَمَّادِ بْنِ سَلَمَةَ، عَنْ ثَابِتٍ، عَنْ أَنَسٍ، قَالَ: قَالَ رَسُولُ اللهِ ﷺ: «إِنَّ أَهْلَ الْجَنَّةِ لَيَنْظُرُونَ إِلَىٰ اللهِ عَزَّ وَجَلَّ فِي كُلِّ يَوْمٍ مَرَّتَيْنِ».

٢٩٣٨- حَدَّثَنَا عَلِيُّ بْنُ عَبْدِ الْعَزِيزِ، قَالَ: حَدَّثَنَا حَجَّاجٌ، عَنْ حَمَّادِ بْنِ سَلَمَةَ، عَنْ ثَابِتٍ، عَنْ أَنَسٍ، قَالَ: قَالَ رَسُولُ اللهِ ﷺ: «إِنَّ أَهْلَ الْجَنَّةِ لَيَنْظُرُونَ إِلَىٰ اللهِ عَزَّ وَجَلَّ فِي كُلِّ يَوْمٍ مَرَّتَيْنِ».

٢٩٣٩- حَدَّثَنَا عَلِيُّ بْنُ عَبْدِ الْعَزِيزِ، قَالَ: حَدَّثَنَا حَجَّاجٌ، عَنْ حَمَّادِ بْنِ سَلَمَةَ، عَنْ ثَابِتٍ، عَنْ أَنَسٍ، قَالَ: قَالَ رَسُولُ اللهِ ﷺ: «إِنَّ أَهْلَ الْجَنَّةِ لَيَنْظُرُونَ إِلَىٰ اللهِ عَزَّ وَجَلَّ فِي كُلِّ يَوْمٍ مَرَّتَيْنِ».

٢٩٤٠- حَدَّثَنَا عَلِيُّ بْنُ عَبْدِ الْعَزِيزِ، قَالَ: حَدَّثَنَا حَجَّاجٌ، عَنْ حَمَّادِ بْنِ سَلَمَةَ، عَنْ ثَابِتٍ، عَنْ أَنَسٍ، قَالَ: قَالَ رَسُولُ اللهِ ﷺ: «إِنَّ أَهْلَ الْجَنَّةِ لَيَنْظُرُونَ إِلَىٰ اللهِ عَزَّ وَجَلَّ فِي كُلِّ يَوْمٍ مَرَّتَيْنِ».

٢٩٤١- حَدَّثَنَا عَلِيُّ بْنُ عَبْدِ الْعَزِيزِ، قَالَ: حَدَّثَنَا حَجَّاجٌ، عَنْ حَمَّادِ بْنِ سَلَمَةَ، عَنْ ثَابِتٍ، عَنْ أَنَسٍ، قَالَ: قَالَ رَسُولُ اللهِ ﷺ: «إِنَّ أَهْلَ الْجَنَّةِ لَيَنْظُرُونَ إِلَىٰ اللهِ عَزَّ وَجَلَّ فِي كُلِّ يَوْمٍ مَرَّتَيْنِ».

٢٩٤٢- حَدَّثَنَا عَلِيُّ بْنُ عَبْدِ الْعَزِيزِ، قَالَ: حَدَّثَنَا حَجَّاجٌ، عَنْ حَمَّادِ بْنِ سَلَمَةَ، عَنْ ثَابِتٍ، عَنْ أَنَسٍ، قَالَ: قَالَ رَسُولُ اللهِ ﷺ: «إِنَّ أَهْلَ الْجَنَّةِ لَيَنْظُرُونَ إِلَىٰ اللهِ عَزَّ وَجَلَّ فِي كُلِّ يَوْمٍ مَرَّتَيْنِ».

٢٩٤٣- حَدَّثَنَا عَلِيُّ بْنُ عَبْدِ الْعَزِيزِ، قَالَ: حَدَّثَنَا حَجَّاجٌ، عَنْ حَمَّادِ بْنِ سَلَمَةَ، عَنْ ثَابِتٍ، عَنْ أَنَسٍ، قَالَ: قَالَ رَسُولُ اللهِ ﷺ: «إِنَّ أَهْلَ الْجَنَّةِ لَيَنْظُرُونَ إِلَىٰ اللهِ عَزَّ وَجَلَّ فِي كُلِّ يَوْمٍ مَرَّتَيْنِ».

٢٩٤٤- حَدَّثَنَا عَلِيُّ بْنُ عَبْدِ الْعَزِيزِ، قَالَ: حَدَّثَنَا حَجَّاجٌ، عَنْ حَمَّادِ بْنِ سَلَمَةَ، عَنْ ثَابِتٍ، عَنْ أَنَسٍ، قَالَ: قَالَ رَسُولُ اللهِ ﷺ: «إِنَّ أَهْلَ الْجَنَّةِ لَيَنْظُرُونَ إِلَىٰ اللهِ عَزَّ وَجَلَّ فِي كُلِّ يَوْمٍ مَرَّتَيْنِ».

٢٩٤٥- حَدَّثَنَا عَلِيُّ بْنُ عَبْدِ الْعَزِيزِ، قَالَ: حَدَّثَنَا حَجَّاجٌ، عَنْ حَمَّادِ بْنِ سَلَمَةَ، عَنْ ثَابِتٍ، عَنْ أَنَسٍ، قَالَ: قَالَ رَسُولُ اللهِ ﷺ: «إِنَّ أَهْلَ الْجَنَّةِ لَيَنْظُرُونَ إِلَىٰ اللهِ عَزَّ وَجَلَّ فِي كُلِّ يَوْمٍ مَرَّتَيْنِ».

٢٩٤٦- حَدَّثَنَا عَلِيُّ بْنُ عَبْدِ الْعَزِيزِ، قَالَ: حَدَّثَنَا حَجَّاجٌ، عَنْ حَمَّادِ بْنِ سَلَمَةَ، عَنْ ثَابِتٍ، عَنْ أَنَسٍ، قَالَ: قَالَ رَسُولُ اللهِ ﷺ: «إِنَّ أَهْلَ الْجَنَّةِ لَيَنْظُرُونَ إِلَىٰ اللهِ عَزَّ وَجَلَّ فِي كُلِّ يَوْمٍ مَرَّتَيْنِ».

٢٩٤٧- حَدَّثَنَا عَلِيُّ بْنُ عَبْدِ الْعَزِيزِ، قَالَ: حَدَّثَنَا حَجَّاجٌ، عَنْ حَمَّادِ بْنِ سَلَمَةَ، عَنْ ثَابِتٍ، عَنْ أَنَسٍ، قَالَ: قَالَ رَسُولُ اللهِ ﷺ: «إِنَّ أَهْلَ الْجَنَّةِ لَيَنْظُرُونَ إِلَىٰ اللهِ عَزَّ وَجَلَّ فِي كُلِّ يَوْمٍ مَرَّتَيْنِ».

٢٩٤٨- حَدَّثَنَا عَلِيُّ بْنُ عَبْدِ الْعَزِيزِ، قَالَ: حَدَّثَنَا حَجَّاجٌ، عَنْ حَمَّادِ بْنِ سَلَمَةَ، عَنْ ثَابِتٍ، عَنْ أَنَسٍ، قَالَ: قَالَ رَسُولُ اللهِ ﷺ: «إِنَّ أَهْلَ الْجَنَّةِ لَيَنْظُرُونَ إِلَىٰ اللهِ عَزَّ وَجَلَّ فِي كُلِّ يَوْمٍ مَرَّتَيْنِ».

٢٩٤٩- حَدَّثَنَا عَلِيُّ بْنُ عَبْدِ الْعَزِيزِ، قَالَ: حَدَّثَنَا حَجَّاجٌ، عَنْ حَمَّادِ بْنِ سَلَمَةَ، عَنْ ثَابِتٍ، عَنْ أَنَسٍ، قَالَ: قَالَ رَسُولُ اللهِ ﷺ: «إِنَّ أَهْلَ الْجَنَّةِ لَيَنْظُرُونَ إِلَىٰ اللهِ عَزَّ وَجَلَّ فِي كُلِّ يَوْمٍ مَرَّتَيْنِ».

٢٩٥٠- حَدَّثَنَا عَلِيُّ بْنُ عَبْدِ الْعَزِيزِ، قَالَ: حَدَّثَنَا حَجَّاجٌ، عَنْ حَمَّادِ بْنِ سَلَمَةَ، عَنْ ثَابِتٍ، عَنْ أَنَسٍ، قَالَ: قَالَ رَسُولُ اللهِ ﷺ: «إِنَّ أَهْلَ الْجَنَّةِ لَيَنْظُرُونَ إِلَىٰ اللهِ عَزَّ وَجَلَّ فِي كُلِّ يَوْمٍ مَرَّتَيْنِ».

٢٩٥١- حَدَّثَنَا عَلِيُّ بْنُ عَبْدِ الْعَزِيزِ، قَالَ: حَدَّثَنَا حَجَّاجٌ، عَنْ حَمَّادِ بْنِ سَلَمَةَ، عَنْ ثَابِتٍ، عَنْ أَنَسٍ، قَالَ: قَالَ رَسُولُ اللهِ ﷺ: «إِنَّ أَهْلَ الْجَنَّةِ لَيَنْظُرُونَ إِلَىٰ اللهِ عَزَّ وَجَلَّ فِي كُلِّ يَوْمٍ مَرَّتَيْنِ».

٢٩٥٢- حَدَّثَنَا عَلِيُّ بْنُ عَبْدِ الْعَزِيزِ، قَالَ: حَدَّثَنَا حَجَّاجٌ، عَنْ حَمَّادِ بْنِ سَلَمَةَ، عَنْ ثَابِتٍ، عَنْ أَنَسٍ، قَالَ: قَالَ رَسُولُ اللهِ ﷺ: «إِنَّ أَهْلَ الْجَنَّةِ لَيَنْظُرُونَ إِلَىٰ اللهِ عَزَّ وَجَلَّ فِي كُلِّ يَوْمٍ مَرَّتَيْنِ».

٢٩٥٣- حَدَّثَنَا عَلِيُّ بْنُ عَبْدِ الْعَزِيزِ، قَالَ: حَدَّثَنَا حَجَّاجٌ، عَنْ حَمَّادِ بْنِ سَلَمَةَ، عَنْ ثَابِتٍ، عَنْ أَنَسٍ، قَالَ: قَالَ رَسُولُ اللهِ ﷺ: «إِنَّ أَهْلَ الْجَنَّةِ لَيَنْظُرُونَ إِلَىٰ اللهِ عَزَّ وَجَلَّ فِي كُلِّ يَوْمٍ مَرَّتَيْنِ».

٢٩٥٤- حَدَّثَنَا عَلِيُّ بْنُ عَبْدِ الْعَزِيزِ، قَالَ: حَدَّثَنَا حَجَّاجٌ، عَنْ حَمَّادِ بْنِ سَلَمَةَ، عَنْ ثَابِتٍ، عَنْ أَنَسٍ، قَالَ: قَالَ رَسُولُ اللهِ ﷺ: «إِنَّ أَهْلَ الْجَنَّةِ لَيَنْظُرُونَ إِلَىٰ اللهِ عَزَّ وَجَلَّ فِي كُلِّ يَوْمٍ مَرَّتَيْنِ».

٢٩٥٥- حَدَّثَنَا عَلِيُّ بْنُ عَبْدِ الْعَزِيزِ، قَالَ: حَدَّثَنَا حَجَّاجٌ، عَنْ حَمَّادِ بْنِ سَلَمَةَ، عَنْ ثَابِتٍ، عَنْ أَنَسٍ، قَالَ: قَالَ رَسُولُ اللهِ ﷺ: «إِنَّ أَهْلَ الْجَنَّةِ لَيَنْظُرُونَ إِلَىٰ اللهِ عَزَّ وَجَلَّ فِي كُلِّ يَوْمٍ مَرَّتَيْنِ».

٢٩٥٦- حَدَّثَنَا عَلِيُّ بْنُ عَبْدِ الْعَزِيزِ، قَالَ: حَدَّثَنَا حَجَّاجٌ، عَنْ حَمَّادِ بْنِ سَلَمَةَ، عَنْ ثَابِتٍ، عَنْ أَنَسٍ، قَالَ: قَالَ رَسُولُ اللهِ ﷺ: «إِنَّ أَهْلَ الْجَنَّةِ لَيَنْظُرُونَ إِلَىٰ اللهِ عَزَّ وَجَلَّ فِي كُلِّ يَوْمٍ مَرَّتَيْنِ».

٢٩٥٧- حَدَّثَنَا عَلِيُّ بْنُ عَبْدِ الْعَزِيزِ، قَالَ: حَدَّثَنَا حَجَّاجٌ، عَنْ حَمَّادِ بْنِ سَلَمَةَ، عَنْ ثَابِتٍ، عَنْ أَنَسٍ، قَالَ: قَالَ رَسُولُ اللهِ ﷺ: «إِنَّ أَهْلَ الْجَنَّةِ لَيَنْظُرُونَ إِلَىٰ اللهِ عَزَّ وَجَلَّ فِي كُلِّ يَوْمٍ مَرَّتَيْنِ».

٢٩٥٨- حَدَّثَنَا عَلِيُّ بْنُ عَبْدِ الْعَزِيزِ، قَالَ: حَدَّثَنَا حَجَّاجٌ، عَنْ حَمَّادِ بْنِ سَلَمَةَ، عَنْ ثَابِتٍ، عَنْ أَنَسٍ، قَالَ: قَالَ رَسُولُ اللهِ ﷺ: «إِنَّ أَهْلَ الْجَنَّةِ لَيَنْظُرُونَ إِلَىٰ اللهِ عَزَّ وَجَلَّ فِي كُلِّ يَوْمٍ مَرَّتَيْنِ».

٢٩٥٩- حَدَّثَنَا عَلِيُّ بْنُ عَبْدِ الْعَزِيزِ، قَالَ: حَدَّثَنَا حَجَّاجٌ، عَنْ حَمَّادِ بْنِ سَلَمَةَ، عَنْ ثَابِتٍ، عَنْ أَنَسٍ، قَالَ: قَالَ رَسُولُ اللهِ ﷺ: «إِنَّ أَهْلَ الْجَنَّةِ لَيَنْظُرُونَ إِلَىٰ اللهِ عَزَّ وَجَلَّ فِي كُلِّ يَوْمٍ مَرَّتَيْنِ».

٢٩٦٠- حَدَّثَنَا عَلِيُّ بْنُ عَبْدِ الْعَزِيزِ، قَالَ: حَدَّثَنَا حَجَّاجٌ، عَنْ حَمَّادِ بْنِ سَلَمَةَ، عَنْ ثَابِتٍ، عَنْ أَنَسٍ، قَالَ: قَالَ رَسُولُ اللهِ ﷺ: «إِنَّ أَهْلَ الْجَنَّةِ لَيَنْظُرُونَ إِلَىٰ اللهِ عَزَّ وَجَلَّ فِي كُلِّ يَوْمٍ مَرَّتَيْنِ».

٢٩٦١- حَدَّثَنَا عَلِيُّ بْنُ عَبْدِ الْعَزِيزِ، قَالَ: حَدَّثَنَا حَجَّاجٌ، عَنْ حَمَّادِ بْنِ سَلَمَةَ، عَنْ ثَابِتٍ، عَنْ أَنَسٍ، قَالَ: قَالَ رَسُولُ اللهِ ﷺ: «إِنَّ أَهْلَ الْجَنَّةِ لَيَنْظُرُونَ إِلَىٰ اللهِ عَزَّ وَجَلَّ فِي كُلِّ يَوْمٍ مَرَّتَيْنِ».

٢٩٦٢- حَدَّثَنَا عَلِيُّ بْنُ عَبْدِ الْعَزِيزِ، قَالَ: حَدَّثَنَا حَجَّاجٌ، عَنْ حَمَّادِ بْنِ سَلَمَةَ، عَنْ ثَابِتٍ، عَنْ أَنَسٍ، قَالَ: قَالَ رَسُولُ اللهِ ﷺ: «إِنَّ أَهْلَ الْجَنَّةِ لَيَنْظُرُونَ إِلَىٰ اللهِ عَزَّ وَجَلَّ فِي كُلِّ يَوْمٍ مَرَّتَيْنِ».

٢٩٦٣- حَدَّثَنَا عَلِيُّ بْنُ عَبْدِ الْعَزِيزِ، قَالَ: حَدَّثَنَا حَجَّاجٌ، عَنْ حَمَّادِ بْنِ سَلَمَةَ، عَنْ ثَابِتٍ، عَنْ أَنَسٍ، قَالَ: قَالَ رَسُولُ اللهِ ﷺ: «إِنَّ أَهْلَ الْجَنَّةِ لَيَنْظُرُونَ إِلَىٰ اللهِ عَزَّ وَجَلَّ فِي كُلِّ يَوْمٍ مَرَّتَيْنِ».

٢٩٦٤- حَدَّثَنَا عَلِيُّ بْنُ عَبْدِ الْعَزِيزِ، قَالَ: حَدَّثَنَا حَجَّاجٌ، عَنْ حَمَّادِ بْنِ سَلَمَةَ، عَنْ ثَابِتٍ، عَنْ أَنَسٍ، قَالَ: قَالَ رَسُولُ اللهِ ﷺ: «إِنَّ أَهْلَ الْجَنَّةِ لَيَنْظُرُونَ إِلَىٰ اللهِ عَزَّ وَجَلَّ فِي كُلِّ يَوْمٍ مَرَّتَيْنِ».

٢٩٦٥- حَدَّثَنَا عَلِيُّ بْنُ عَبْدِ الْعَزِيزِ، قَالَ: حَدَّثَنَا حَجَّاجٌ، عَنْ حَمَّادِ بْنِ سَلَمَةَ، عَنْ ثَابِتٍ، عَنْ أَنَسٍ، قَالَ: قَالَ رَسُولُ اللهِ ﷺ: «إِنَّ أَهْلَ الْجَنَّةِ لَيَنْظُرُونَ إِلَىٰ اللهِ عَزَّ وَجَلَّ فِي كُلِّ يَوْمٍ مَرَّتَيْنِ».

٢٩٦٦- حَدَّثَنَا عَلِيُّ بْنُ عَبْدِ الْعَزِيزِ، قَالَ: حَدَّثَنَا حَجَّاجٌ، عَنْ حَمَّادِ بْنِ سَلَمَةَ، عَنْ ثَابِتٍ، عَنْ أَنَسٍ، قَالَ: قَالَ رَسُولُ اللهِ ﷺ: «إِنَّ أَهْلَ الْجَنَّةِ لَيَنْظُرُونَ إِلَىٰ اللهِ عَزَّ وَجَلَّ فِي كُلِّ يَوْمٍ مَرَّتَيْنِ».

٢٩٦٧- حَدَّثَنَا عَلِيُّ بْنُ عَبْدِ الْعَزِيزِ، قَالَ: حَدَّثَنَا حَجَّاجٌ، عَنْ حَمَّادِ بْنِ سَلَمَةَ، عَنْ ثَابِتٍ، عَنْ أَنَسٍ، قَالَ: قَالَ رَسُولُ اللهِ ﷺ: «إِنَّ أَهْلَ الْجَنَّةِ لَيَنْظُرُونَ إِلَىٰ اللهِ عَزَّ وَجَلَّ فِي كُلِّ يَوْمٍ مَرَّتَيْنِ».

٢٩٦٨- حَدَّثَنَا عَلِيُّ بْنُ عَبْدِ الْعَزِيزِ، قَالَ: حَدَّثَنَا حَجَّاجٌ، عَنْ حَمَّادِ بْنِ سَلَمَةَ، عَنْ ثَابِتٍ، عَنْ أَنَسٍ، قَالَ: قَالَ رَسُولُ اللهِ ﷺ: «إِنَّ أَهْلَ الْجَنَّةِ لَيَنْظُرُونَ إِلَىٰ اللهِ عَزَّ وَجَلَّ فِي كُلِّ يَوْمٍ مَرَّتَيْنِ».

٢٩٦٩- حَدَّثَنَا عَلِيُّ بْنُ عَبْدِ الْعَزِيزِ، قَالَ: حَدَّثَنَا حَجَّاجٌ، عَنْ حَمَّادِ بْنِ سَلَمَةَ، عَنْ ثَابِتٍ، عَنْ أَنَسٍ، قَالَ: قَالَ رَسُولُ اللهِ ﷺ: «إِنَّ أَهْلَ الْجَنَّةِ لَيَنْظُرُونَ إِلَىٰ اللهِ عَزَّ وَجَلَّ فِي كُلِّ يَوْمٍ مَرَّتَيْنِ».

٢٩٧٠- حَدَّثَنَا عَلِيُّ بْنُ عَبْدِ الْعَزِيزِ، قَالَ: حَدَّثَنَا حَجَّاجٌ، عَنْ حَمَّادِ بْنِ سَلَمَةَ، عَنْ ثَابِتٍ، عَنْ أَنَسٍ، قَالَ: قَالَ رَسُولُ اللهِ ﷺ: «إِنَّ أَهْلَ الْجَنَّةِ لَيَنْظُرُونَ إِلَىٰ اللهِ عَزَّ وَجَلَّ فِي كُلِّ يَوْمٍ مَرَّتَيْنِ».

٢٩٧١- حَدَّثَنَا عَلِيُّ بْنُ عَبْدِ الْعَزِيزِ، قَالَ: حَدَّثَنَا حَجَّاجٌ، عَنْ حَمَّادِ بْنِ سَلَمَةَ، عَنْ ثَابِتٍ، عَنْ أَنَسٍ، قَالَ: قَالَ رَسُولُ اللهِ ﷺ: «إِنَّ أَهْلَ الْجَنَّةِ لَيَنْظُرُونَ إِلَىٰ اللهِ عَزَّ وَجَلَّ فِي كُلِّ يَوْمٍ مَرَّتَيْنِ».

٢٩٧٢- حَدَّثَنَا عَلِيُّ بْنُ عَبْدِ الْعَزِيزِ، قَالَ: حَدَّثَنَا حَجَّاجٌ، عَنْ حَمَّادِ بْنِ سَلَمَةَ، عَنْ ثَابِتٍ، عَنْ أَنَسٍ، قَالَ: قَالَ رَسُولُ اللهِ ﷺ: «إِنَّ أَهْلَ الْجَنَّةِ لَيَنْظُرُونَ إِلَىٰ اللهِ عَزَّ وَجَلَّ فِي كُلِّ يَوْمٍ مَرَّتَيْنِ».

٢٩٧٣- حَدَّثَنَا عَلِيُّ بْنُ عَبْدِ الْعَزِيزِ، قَالَ: حَدَّثَنَا حَجَّاجٌ، عَنْ حَمَّادِ بْنِ سَلَمَةَ، عَنْ ثَابِتٍ، عَنْ أَنَسٍ، قَالَ: قَالَ رَسُولُ اللهِ ﷺ: «إِنَّ أَهْلَ الْجَنَّةِ لَيَنْظُرُونَ إِلَىٰ اللهِ عَزَّ وَجَلَّ فِي كُلِّ يَوْمٍ مَرَّتَيْنِ».

٢٩٧٤- حَدَّثَنَا عَلِيُّ بْنُ عَبْدِ الْعَزِيزِ، قَالَ: حَدَّثَنَا حَجَّاجٌ، عَنْ حَمَّادِ بْنِ سَلَمَةَ، عَنْ ثَابِتٍ، عَنْ أَنَسٍ، قَالَ: قَالَ رَسُولُ اللهِ ﷺ: «إِنَّ أَهْلَ الْجَنَّةِ لَيَنْظُرُونَ إِلَىٰ اللهِ عَزَّ وَجَلَّ فِي كُلِّ يَوْمٍ مَرَّتَيْنِ».

٢٩٧٥- حَدَّثَنَا عَلِيُّ بْنُ عَبْدِ الْعَزِيزِ، قَالَ: حَدَّثَنَا حَجَّاجٌ، عَنْ حَمَّادِ بْنِ سَلَمَةَ، عَنْ ثَابِتٍ، عَنْ أَنَسٍ، قَالَ: قَالَ رَسُولُ اللهِ ﷺ: «إِنَّ أَهْلَ الْجَنَّةِ لَيَنْظُرُونَ إِلَىٰ اللهِ عَزَّ وَجَلَّ فِي كُلِّ يَوْمٍ مَرَّتَيْنِ».

٢٩٧٦- حَدَّثَنَا عَلِيُّ بْنُ عَبْدِ الْعَزِيزِ، قَالَ: حَدَّثَنَا حَجَّاجٌ، عَنْ حَمَّادِ بْنِ سَلَمَةَ، عَنْ ثَابِتٍ، عَنْ أَنَسٍ، قَالَ: قَالَ رَسُولُ اللهِ ﷺ: «إِنَّ أَهْلَ الْجَنَّةِ لَيَنْظُرُونَ إِلَىٰ اللهِ عَزَّ وَجَلَّ فِي كُلِّ يَوْمٍ مَرَّتَيْنِ».

٢٩٧٧- حَدَّثَنَا عَلِيُّ بْنُ عَبْدِ الْعَزِيزِ، قَالَ: حَدَّثَنَا حَجَّاجٌ، عَنْ حَمَّادِ بْنِ سَلَمَةَ، عَنْ ثَابِتٍ، عَنْ أَنَسٍ، قَالَ: قَالَ رَسُولُ اللهِ ﷺ: «إِنَّ أَهْلَ الْجَنَّةِ لَيَنْظُرُونَ إِلَىٰ اللهِ عَزَّ وَجَلَّ فِي كُلِّ يَوْمٍ مَرَّتَيْنِ».

٢٩٧٨- حَدَّثَنَا عَلِيُّ بْنُ عَبْدِ الْعَزِيزِ، قَالَ: حَدَّثَنَا حَجَّاجٌ، عَنْ حَمَّادِ بْنِ سَلَمَةَ، عَنْ ثَابِتٍ، عَنْ أَنَسٍ، قَالَ: قَالَ رَسُولُ اللهِ ﷺ: «إِنَّ أَهْلَ الْجَنَّةِ لَيَنْظُرُونَ إِلَىٰ اللهِ عَزَّ وَجَلَّ فِي كُلِّ يَوْمٍ مَرَّتَيْنِ».

٢٩٧٩- حَدَّثَنَا عَلِيُّ بْنُ عَبْدِ الْعَزِيزِ، قَالَ: حَدَّثَنَا حَجَّاجٌ، عَنْ حَمَّادِ بْنِ سَلَمَةَ، عَنْ ثَابِتٍ، عَنْ أَنَسٍ، قَالَ: قَالَ رَسُولُ اللهِ ﷺ: «إِنَّ أَهْلَ الْجَنَّةِ لَيَنْظُرُونَ إِلَىٰ اللهِ عَزَّ وَجَلَّ فِي كُلِّ يَوْمٍ مَرَّتَيْنِ».

٢٩٨٠- حَدَّثَنَا عَلِيُّ بْنُ عَبْدِ الْعَزِيزِ، قَالَ: حَدَّثَنَا حَجَّاجٌ، عَنْ حَمَّادِ بْنِ سَلَمَةَ، عَنْ ثَابِتٍ، عَنْ أَنَسٍ، قَالَ: قَالَ رَسُولُ اللهِ ﷺ: «إِنَّ أَهْلَ الْجَنَّةِ لَيَنْظُرُونَ إِلَىٰ اللهِ عَزَّ وَجَلَّ فِي كُلِّ يَوْمٍ مَرَّتَيْنِ».

٢٩٨١- حَدَّثَنَا عَلِيُّ بْنُ عَبْدِ الْعَزِيزِ، قَالَ: حَدَّثَنَا حَجَّاجٌ، عَنْ حَمَّادِ بْنِ سَلَمَةَ، عَنْ ثَابِتٍ، عَنْ أَنَسٍ، قَالَ: قَالَ رَسُولُ اللهِ ﷺ: «إِنَّ أَهْلَ الْجَنَّةِ لَيَنْظُرُونَ إِلَىٰ اللهِ عَزَّ وَجَلَّ فِي كُلِّ يَوْمٍ مَرَّتَيْنِ».

٢٩٨٢- حَدَّثَنَا عَلِيُّ بْنُ عَبْدِ الْعَزِيزِ، قَالَ: حَدَّثَنَا حَجَّاجٌ، عَنْ حَمَّادِ بْنِ سَلَمَةَ، عَنْ ثَابِتٍ، عَنْ أَنَسٍ، قَالَ: قَالَ رَسُولُ اللهِ ﷺ: «إِنَّ أَهْلَ الْجَنَّةِ لَيَنْظُرُونَ إِلَىٰ اللهِ عَزَّ وَجَلَّ فِي كُلِّ يَوْمٍ مَرَّتَيْنِ».

٢٩٨٣- حَدَّثَنَا عَلِيُّ بْنُ عَبْدِ الْعَزِيزِ، قَالَ: حَدَّثَنَا حَجَّاجٌ، عَنْ حَمَّادِ بْنِ سَلَمَةَ، عَنْ ثَابِتٍ، عَنْ أَنَسٍ، قَالَ: قَالَ رَسُولُ اللهِ ﷺ: «إِنَّ أَهْلَ الْجَنَّةِ لَيَنْظُرُونَ إِلَىٰ اللهِ عَزَّ وَجَلَّ فِي كُلِّ يَوْمٍ مَرَّتَيْنِ».

٢٩٨٤- حَدَّثَنَا عَلِيُّ بْنُ عَبْدِ الْعَزِيزِ، قَالَ: حَدَّثَنَا حَجَّاجٌ، عَنْ حَمَّادِ بْنِ سَلَمَةَ، عَنْ ثَابِتٍ، عَنْ أَنَسٍ، قَالَ: قَالَ رَسُولُ اللهِ ﷺ: «إِنَّ أَهْلَ الْجَنَّةِ لَيَنْظُرُونَ إِلَىٰ اللهِ عَزَّ وَجَلَّ فِي كُلِّ يَوْمٍ مَرَّتَيْنِ».

٢٩٨٥- حَدَّثَنَا عَلِيُّ بْنُ عَبْدِ الْعَزِيزِ، قَالَ: حَدَّثَنَا حَجَّاجٌ، عَنْ حَمَّادِ بْنِ سَلَمَةَ، عَنْ ثَابِتٍ، عَنْ أَنَسٍ، قَالَ: قَالَ رَسُولُ اللهِ ﷺ: «إِنَّ أَهْلَ الْجَنَّةِ لَيَنْظُرُونَ إِلَىٰ اللهِ عَزَّ وَجَلَّ فِي كُلِّ يَوْمٍ مَرَّتَيْنِ».

٢٩٨٦- حَدَّثَنَا عَلِيُّ بْنُ عَبْدِ الْعَزِيزِ، قَالَ: حَدَّثَنَا حَجَّاجٌ، عَنْ حَمَّادِ بْنِ سَلَمَةَ، عَنْ ثَابِتٍ، عَنْ أَنَسٍ، قَالَ: قَالَ رَسُولُ اللهِ ﷺ: «إِنَّ أَهْلَ الْجَنَّةِ لَيَنْظُرُونَ إِلَىٰ اللهِ عَزَّ وَجَلَّ فِي كُلِّ يَوْمٍ مَرَّتَيْنِ».

٢٩٨٧- حَدَّثَنَا عَلِيُّ بْنُ عَبْدِ الْعَزِيزِ، قَالَ: حَدَّثَنَا حَجَّاجٌ، عَنْ حَمَّادِ بْنِ سَلَمَةَ، عَنْ ثَابِتٍ، عَنْ أَنَسٍ، قَالَ: قَالَ رَسُولُ اللهِ ﷺ: «إِنَّ أَهْلَ الْجَنَّةِ لَيَنْظُرُونَ إِلَىٰ اللهِ عَزَّ وَجَلَّ فِي كُلِّ يَوْمٍ مَرَّتَيْنِ».

٢٩٨٨- حَدَّثَنَا عَلِيُّ بْنُ عَبْدِ الْعَزِيزِ، قَالَ: حَدَّثَنَا حَجَّاجٌ، عَنْ حَمَّادِ بْنِ سَلَمَةَ، عَنْ ثَابِتٍ، عَنْ أَنَسٍ، قَالَ: قَالَ رَسُولُ اللهِ ﷺ: «إِنَّ أَهْلَ الْجَنَّةِ لَيَنْظُرُونَ إِلَىٰ اللهِ عَزَّ وَجَلَّ فِي كُلِّ يَوْمٍ مَرَّتَيْنِ».

٢٩٨٩- حَدَّثَنَا عَلِيُّ بْنُ عَبْدِ الْعَزِيزِ، قَالَ: حَدَّثَنَا حَجَّاجٌ، عَنْ حَمَّادِ بْنِ سَلَمَةَ، عَنْ ثَابِتٍ، عَنْ أَنَسٍ، قَالَ: قَالَ رَسُولُ اللهِ ﷺ: «إِنَّ أَهْلَ الْجَنَّةِ لَيَنْظُرُونَ إِلَىٰ اللهِ عَزَّ وَجَلَّ فِي كُلِّ يَوْمٍ مَرَّتَيْنِ».

٢٩٩٠- حَدَّثَنَا عَلِيُّ بْنُ عَبْدِ الْعَزِيزِ، قَالَ: حَدَّثَنَا حَجَّاجٌ، عَنْ حَمَّادِ بْنِ سَلَمَةَ، عَنْ ثَابِتٍ، عَنْ أَنَسٍ، قَالَ:

الْقَاضِي، ثنا أَبُو النُّعْمَانِ مُحَمَّدُ بْنُ الْفَضْلِ عَارِمٌ، ثنا أَبُو حَازِمٍ، عَنْ مُوسَى بْنِ أَبِي عَائِشَةَ، عَنْ سَعِيدِ بْنِ جُبَيْرٍ، قَالَ: قُلْتُ لِابْنِ عَبَّاسٍ: ﴿إِلَّا لِمَنْ أَذِنَ لَهُ الرَّحْمَٰنُ﴾ [١] أَتُرَدُّ قِلَادَةُ رَسُولِ اللهِ ﷺ، أَمْ شُرِعَ أَرْكَانًا [٢]؟ قَالَ: قَالَ رَسُولُ اللهِ ﷺ، ثُمَّ أَنْزَلَهُ اللهُ.

هَذَا حَدِيثٌ صَحِيحٌ عَلَى شَرْطِ الشَّيْخَيْنِ، وَلَمْ يُخَرِّجَاهُ.

٣٧٤٢ - أَخْبَرَنَا أَبُو الْعَبَّاسِ مُحَمَّدُ بْنُ أَحْمَدَ الْمَحْبُوبِيُّ، ثنا سَعِيدُ بْنُ مَسْعُودٍ، ثنا زَيْدُ بْنُ حُبَابٍ، ثنا يَزِيدُ بْنُ عِيَاضٍ: حَدَّثَنِي إِسْمَاعِيلُ بْنُ أُمَيَّةَ، عَنْ أَبِي لَبِيدٍ [٣]، عَنْ أَبِي هُرَيْرَةَ، أَنَّ النَّبِيَّ ﷺ كَانَ إِذَا قَرَأَ: ﴿وَإِذَا قَرَأْتَ الْقُرْآنَ جَعَلْنَا بَيْنَكَ وَبَيْنَ الَّذِينَ لَا يُؤْمِنُونَ بِالْآخِرَةِ حِجَابًا مَّسْتُورًا﴾ [الإسراء: ٤٥] وَنَحْوِهَا [٤]، وَإِذَا قَرَأَ: ﴿أَنتَ لَهُ أَمْ لَهُ الْمَلَكُ الْمَكْبُوبِ﴾ [٥]. قَالَ: «بَلَى».

---

(١) [القيامة: ٢٤].

(٢) [إتحاف المهرة: ١٧/١١٨-٧٥٤٩].

(٣) في (م) و(ص): «عياش» وهو وهم، وهي من جملة مشايخ الحميدي، كما في «تاريخ دمشق».

(٤) لفظ قال يزيد بن عياض: وزاد أبو عبد الله: سمعت من أبي لبيد: سمعت رجلا يذهب أفعاله، ورواية ابن عيينة أخرجها الإمام أحمد (٢/ ٣٤٣)، وأبو داود (٤١٢٧)، والترمذي (٣٠٧٧)، وقال: «هذا حديث إنما يروى بهذا الإسناد من هذا الأعرابي، عن أبي هريرة، ولا نعلمه، وأبو عمر الدمشي في السناد، ونبه الحافظ في الفتح إلى أن اسم الأعرابي: وقال: أبو البحتري في سبب الإبهام، وأنه ذكر ذلك مخافة رياء، وهو في الزهد من ذلك سبب حده في الدنيا».

(٥) [القيامة: ٤٠].

(٦) [النبأ: ٤٠].

(٧) [إتحاف المهرة: ١٣/٢٨٣-٢٧٠٨٧].

هٰذَا حَدِيثٌ صَحِيحُ الإِسْنَادِ، وَلَمْ يُخَرِّجَاهُ.

تَفْسِيرُ هٰذَا أَيُّ عَلَى الإِنْسَانِ

بِسْمِ اللَّهِ الرَّحْمٰنِ الرَّحِيمِ

٣٩٢٥- أَخْبَرَنَا مُحَمَّدُ بْنُ عَلِيِّ بْنِ الْحَسَنِ، أَنَا أَحْمَدُ بْنُ حَازِمٍ الْغِفَارِيُّ، نَا عُبَيْدُ اللَّهِ بْنُ مُوسَى، أَنَا إِسْرَائِيلُ، عَنْ إِبْرَاهِيمَ بْنِ مُهَاجِرٍ، عَنْ مُجَاهِدٍ، عَنْ مُوَرِّقٍ الْعِجْلِيِّ، عَنْ أَبِي ذَرٍّ قَالَ: قَرَأَ رَسُولُ اللَّهِ ﷺ: ﴿هَلْ أَتَىٰ عَلَى ٱلْإِنسَٰنِ حِينٌ مِّنَ ٱلدَّهْرِ لَمْ يَكُنْ شَيْـًٔا مَّذْكُورًا﴾ (١). حَتَّى خَتَمَهَا، ثُمَّ قَالَ: «إِنِّي أَرَى مَا لَا تَرَوْنَ، وَأَسْمَعُ مَا لَا تَسْمَعُونَ، أَطَّتِ السَّمَاءُ، وَحُقَّ لَهَا أَنْ تَئِطَّ، مَا فِيهَا مَوْضِعُ قَدَمٍ أَرْبَعِ أَصَابِعَ إِلَّا مَلَكٌ وَاضِعٌ جَبْهَتَهُ سَاجِدًا لِلَّهِ، وَلَوْ تَعْلَمُونَ مَا أَعْلَمُ لَضَحِكْتُمْ قَلِيلًا، وَلَبَكَيْتُمْ كَثِيرًا، وَمَا تَلَذَّذْتُمْ بِالنِّسَاءِ عَلَى الْفُرُشِ، وَلَخَرَجْتُمْ إِلَى الصُّعُدَاتِ تَجْأَرُونَ إِلَى اللَّهِ، وَلَوَدِدْتُ أَنِّي شَجَرَةٌ تُعْضَدُ»(٢).

هٰذَا حَدِيثٌ صَحِيحُ الإِسْنَادِ، وَلَمْ يُخَرِّجَاهُ.

٣٩٢٦- أَخْبَرَنَا الشَّيْخُ أَبُو بَكْرٍ بْنُ إِسْحَاقَ، أَنَا مُحَمَّدُ بْنُ سُلَيْمَانَ بْنِ

---

(١) [الإنسان/ آية ١].

(٢) أخرجه أحمد (٢١٥٠٤-٢١٥١٠)، والترمذي (٢٣١٢)، وابن ماجه (٤١٩٠)، والبزار (٩٨٨٤)، وابن حبان (٦٤٨٢)، والحاكم في «المستدرك» (٨٧٤٩)، والبيهقي في «الشعب» (٥٠٣٤)، والطبراني في «الكبير» (٢٤٨٦) من طرق عن أبي ذر به.

ورواه ابن عدي في «الكامل» (٦/ ٢٢٠٤) من طريق أبي الدرداء به.

ورواه ابن عدي في «الكامل» (٦/ ٢٢٠٤) من طريق أبي هريرة به.

ورواه ابن عدي في «الكامل» (٦/ ٢٢٠٤) من طريق أبي سعيد الخدري به.

ورواه ابن عدي في «الكامل» (٦/ ٢٢٠٤) من طريق أبي أمامة به.

ورواه ابن عدي في «الكامل» (٦/ ٢٢٠٤) من طريق أبي بكرة به.

ورواه ابن عدي في «الكامل» (٦/ ٢٢٠٤) من طريق أبي الدرداء به.

ورواه ابن عدي في «الكامل» (٦/ ٢٢٠٤) من طريق أبي هريرة به.

ورواه ابن عدي في «الكامل» (٦/ ٢٢٠٤) من طريق أبي سعيد الخدري به.

ورواه ابن عدي في «الكامل» (٦/ ٢٢٠٤) من طريق أبي أمامة به.

ورواه ابن عدي في «الكامل» (٦/ ٢٢٠٤) من طريق أبي بكرة به.

ورواه ابن عدي في «الكامل» (٦/ ٢٢٠٤) من طريق أبي الدرداء به.

ورواه ابن عدي في «الكامل» (٦/ ٢٢٠٤) من طريق أبي هريرة به.

ورواه ابن عدي في «الكامل» (٦/ ٢٢٠٤) من طريق أبي سعيد الخدري به.

ورواه ابن عدي في «الكامل» (٦/ ٢٢٠٤) من طريق أبي أمامة به.

ورواه ابن عدي في «الكامل» (٦/ ٢٢٠٤) من طريق أبي بكرة به.

الحَارِث، ثنا أبو عُبَيْد(١)، ثنا إسْرَائِيلُ، عَنْ أَبِي إِسْحَاقَ، عَنِ البَرَاءِ بْنِ عَازِبٍ فِي قَوْلِهِ تَعَالَى: ﴿إِنَّكَ لَمِنَ ٱلْمُرْسَلِينَ﴾(٢)، قَالَ: أَلَسْتَ لَهُمْ؟ تَتَلَوْنَ مِنْهَا كَيْتَ كَذَا؟"(٣).

هَذَا حَدِيثٌ صَحِيحٌ عَلَى شَرْطِ الشَّيْخَيْنِ، وَلَمْ يُخَرِّجَاهُ.

٣٩٢٧- أَخْبَرَنِي بَكْرُ بْنُ مُحَمَّدٍ الصَّيْرَفِيُّ بِبَرْوَ، ثنا عَبْدُ الصَّمَدِ بْنُ الفَضْلِ، ثنا عَفَّانُ بْنُ مُسْلِمٍ الصَّفَّارُ، ثنا الحَكَمُ بْنُ أَبَانٍ، عَنْ عِكْرِمَةَ، عَنِ ابْنِ عَبَّاسٍ، أَنَّهُ ذَكَرَ مَرَاحِيَ أَهْلِ الجَنَّةِ، ثُمَّ قَالَ: ﴿وَمَا رَأَيْتُ كَرَّ رَبِّكَ كَيْفَ مَشْكُهُ كَيْفَ﴾(٤)، ذَكَرَ مَرَاتِعَهُمْ(٥).

هَذَا حَدِيثٌ صَحِيحُ الإِسْنَادِ، وَلَمْ يُخَرِّجَاهُ.

❀❀❀

---

(١) هو: مالك بن إسماعيل النهدي، من رجال الشهابيين.

(٢) [الإسراء: آية ٤].

(٣) في (و) وفي(ز): «سقطت من (و)».

(٤) [يس: آية ٣٧] و[الأنعام: آية ١٤٦].

(٥) [الإسراء: آية ٢٠].

(٦) إسناده ضعيف جدًا، وانظر ما قبله.

(٧) قال الذهبي في التلخيص: «قلت: عصمة واه، وقال ابن حبر في الإتحاف: «قلت: عصمة متروك الحديث».

تَفْسِيرُ سُورَةِ الْمُرْسَلَاتِ

بِسْمِ اللَّهِ الرَّحْمَٰنِ الرَّحِيمِ

٣٩٢٨- أَخْبَرَنَا أَبُو الْعَبَّاسِ قَاسِمُ بْنُ الْقَاسِمِ السَّيَّارِيُّ، ثنا مُحَمَّدُ بْنُ مُوسَى الْبَنْدَنِيجِيُّ، ثنا عَلِيُّ بْنُ الْحَسَنِ بْنِ شَقِيقٍ، ثنا الْحَسَنُ بْنُ وَاقِدٍ، عَنِ الْأَعْمَشِ، عَنْ أَبِي صَالِحٍ، عَنْ أَبِي هُرَيْرَةَ فِي قَوْلِهِ ﷻ: ﴿وَإِذَا ٱلرُّسُلُ أُقِّتَتْ﴾[1]، قَالَ: هِيَ الْمُدَافَعَةُ أُرْسِلَتْ هَهُنَا.[2]

هَذَا حَدِيثٌ صَحِيحٌ عَلَى شَرْطِ الشَّيْخَيْنِ، وَلَمْ يُخْرِجَاهُ.

٣٩٢٩- أَخْبَرَنَا أَبُو عَبْدِ اللَّهِ مُحَمَّدُ بْنُ يَعْقُوبَ الْحَافِظُ، ثنا أَحْمَدُ بْنُ عُبَيْدٍ الصَّفَّارُ، ثنا مُحَمَّدُ بْنُ مُوسَى، ثنا إِسْرَائِيلُ، ثنا سِمَاكُ بْنُ حَرْبٍ، عَنْ خَالِدِ بْنِ عَرْعَرَةَ، قَالَ: قَامَ رَجُلٌ إِلَى عَلِيٍّ ﷺ، فَقَالَ: هَذَا الْعَاصِفَاتُ عَصْفًا؟ قَالَ: الرِّيَاحُ.[3]

هَذَا حَدِيثٌ صَحِيحُ الْإِسْنَادِ، وَلَمْ يُخْرِجَاهُ.

٣٩٣٠- أَخْبَرَنَا أَبُو بَكْرٍ الشَّافِعِيُّ، ثنا إِسْحَاقُ بْنُ الْحَسَنِ، ثنا أَبُو عُبَيْدَةَ، ثنا مُعَاوِيَةُ، عَنْ عَبْدِ الرَّحْمَنِ بْنِ عَابِسٍ، سَمِعْتُ ابْنَ عَبَّاسٍ، وَسُئِلَ عَنْ هَذِهِ

---

(١) المرسلات: الآية (١١).

(٢) التفسير: صحيح لغيره، وفي إيضاح الحدود: «المعروف» والمراد: أرسلت بالرعد أو نحوه.

(٣) إتحاف المهرة (٦٤٥٠) (٦٢٢-١/٦٣٦٥).

(٤) هذا الحديث ليرجعه في الإتحاف.

الآية: ﴿وَتِبِي بِكَسْرِ الْقَصْرِ﴾. قَالَ: كُنَّا فِي الْجَاهِلِيَّةِ نَقْصُرُ وَاوَاتِهَا أَوْ ثَلَاثَتَهُ، فَرَفَعَهُ فِي الْمَتْنِ، فَتَسَمَّيه الْقَصْرَ. قَالَ: وَسَمِعْتُ ابْنَ عَبَّاسٍ وَسُئِلَ عَنْ: ﴿جِمَالَاتٌ صُفْرٌ﴾[1]. قَالَ: جِبَالُ السُّفْرِ، يُجْمَعُ بَعْضُهَا إِلَى بَعْضٍ حَتَّى تَكُونَ كَأَلْوَاحِ الرِّخَامِ[2].

هَذَا حَدِيثٌ صَحِيحُ الْإِسْنَادِ، وَلَمْ يُخَرِّجَاهُ[3].

❁❁❁

(١) المرسلات: الآية ٣٣ و ٣٣.

(٢) إتحاف المهرة (٧/ ٣٨٧-٣٩٨).

(٣) بل أخرجه البخاري (٦/ ٢١٥) من حديث يحيى القطان عن الثوري به بنحوه.

تفسير عم يتساءلون

بسم الله الرحمن الرحيم

٣٩٣٦- أخبرنا أبو عبد الله محمد بن يعقوب الشيباني، ثنا عامر بن أبي عامر المقرئي، ثنا إسحاق بن سليمان، ثنا حلحلة بن عمرو، عن عطاء، عن ابن عباس قال: لما أراد الله أن يخلق الخلق أرسل الريح، فتسفت الماء، فمن ثم ثبت فقيل لها: من تحت فتكثفت، ثم مدّ الأرض على ظهر ذلك الماء ثم مرت الطوفان والمرض، قال: وكانت هكذا نبيذاً، وأرزبي ابن عباس بيده: هكذا وهكذا، قال: فجعل الله الجبال رواسي أوتاداً، فكان أول جبل من أول جبل وضع في الأرض.

هذا حديث صحيح الإسناد(١) ولم يُخرِّجاه.

٣٩٣٧- صفة بن عمرو بن منصور النضري، ثنا أبو عبد الله أبو الشعثاء(٢)، ثنا أحمد بن سَيَّار، ثنا حلحلة بن عمرو، عن عطاء، عن ابن عباس، عن عبد الله في قوله ﷻ: ﴿أَلَمْ نَجْعَلِ الْأَرْضَ مِهَٰدًا﴾(٣) قال: المَهْد: تمايُل من الماء.

---

(١) في (ز): «هكذا»، وأشار في الحاشية إلى أنه في نسخة أخرى: «معلقه» وفي (ح): «فكان من عطاء».

(٢) إتحاف المهرة (٧/ ٨٨٨-٨٨٩).

(٣) قال النضري في التشهير: الطلاء: علامة موضوعه.
هو: محمد بن إبراهيم بن سعيد بن حبان المصلي.
هو: يحيى الحراري، من رجال الهلالية.
وانظر: (ت) ٣٣).

(٤) إتحاف المهرة (٧/ ٨٨٩-٨٩٠).

هَذَا حَدِيثٌ صَحِيحُ الإِسْنَادِ، وَلَمْ يُخَرِّجَاهُ.

٣٣٣٣- حَدَّثَنَا أَبُو بَكْرٍ بْنُ مَنْصُورٍ، ثنا أَبُو عَبْدِ اللهِ الْبُوشَنْجِيُّ، ثنا أَحْمَدُ بْنُ حَنْبَلٍ، ثنا هُشَيْمٌ، أَنَا حُصَيْنٌ عَنْ هِلَالٍ، عَنِ ابْنِ عَبَّاسٍ فِي قَوْلِهِ ﷻ: ﴿فَإِذَا بَرِقَ بَصَرُ﴾ [القيامة: ٧] «قَالَ: هِيَ الْمُتَحَيِّرَةُ الْمُتَفَتِّحَةُ» قَالَ: وَزَادَنَا سَيْفُ الْعَاصِ يَقُولُ: انْتَهَتْ، وَانْقَطَعَ أَثَرُنَا.

هَذَا حَدِيثٌ صَحِيحُ الإِسْنَادِ، وَلَمْ يُخَرِّجَاهُ(١).

٣٣٣٤- حَدَّثَنَا الشَّيْخُ أَبُو بَكْرٍ بْنُ إِسْحَاقَ، أَنَا مُحَمَّدُ بْنُ سُلَيْمَانَ الْبَاغَنْدِيُّ، ثنا مُحَمَّدُ بْنُ يَزِيدَ بْنِ خُنَيْسٍ، قَالَ: قَالَ عَبْدُ سُبْحَانَ الأَعْمَشُ: فَدَخَلَ عَلَيْهِ: مُحَمَّدُ بْنُ حُمَيْدٍ الرَّازِيُّ، وَكَانَ قَاضِيَ جُرْجَانَ، وَكَانَ يَقُومُ بِأَمْرِ فِي شَهْرِ رَمَضَانَ، فَقَالَ لَهُ سُبْحَانَ: لَيْتَ الْحَدِيثَ الَّذِي حَدَّثْتَنِي عَنْ أَبِي صَالِحٍ، قَالَ: حَدَّثَنِي أَبُو صَالِحٍ، عَنْ صَفِيَّةَ بِنْتِ شَيْبَةَ، عَنْ أُمِّ حَبِيبَةَ، قَالَتْ: قَالَ رَسُولُ اللهِ ﷺ: «أَلَا مَنْ أَتَى مِنْهُنَّ عَلَيْهِ أَلْفُ سَنَةٍ لَمْ يَعْتَرِفْ، أَوْ لَمْ يَعْتَرِفْ، عَنْ مُنْكَرٍ، أَوْ وَقَعَ مِنْهُ الْحَبِيبُ، إِنَّمَا جَاءَتْ بِهِ امْرَأَةٌ مِنِ امْرَأَتِي عَنِ امْرَأَةٍ، فَقَالَ سُبْحَانَ: مَا بَقِيَ هَذَا الْحَدِيثُ، إِنَّمَا جَاءَتْ بِهِ امْرَأَةٌ مِنِ امْرَأَتِي عَنِ امْرَأَةٍ، فَقَالَ سُبْحَانَ:

---

(١) [التعليق (٤٣٣٣)]

(٢) [إسناده ضعيف] ابن سليمان الباغندي: ضعيف من قبل الحديث.

وقال الذهبي في المقتنى: «القاضي عن شيخ المذكور».

وقال أحمد البغدادي في مقالته الأعمار (٤٣٠): من حديث يحيى بن المهلب عن محمد بن عبد الرحمن به بنحوه.

(في و) وأحرى والأولحات، «هلباء»، وأشار في الحاشية (و) إلى أنها في نسخة أخرى «هلبة».

كتاب الله ﷻ ﴿ٱلَّذِي أَرْسَلَ رَسُولَهُۥ بِٱلْهُدَىٰ﴾، فقال: ﴿يَوْمَ يَقُومُ ٱلرُّوحُ وَٱلْمَلَٰٓئِكَةُ صَفًّا لَّا يَتَكَلَّمُونَ إِلَّا مَنْ أَذِنَ لَهُ ٱلرَّحْمَٰنُ وَقَالَ صَوَابًا﴾[1]. وقال: ﴿وَٱلصُّبْحِ إِذَآ أَسْفَرَ ۝ إِنَّهَا لَإِحْدَى ٱلْكُبَرِ ۝ نَذِيرًا لِّلْبَشَرِ ۝ لِمَن شَآءَ مِنكُمْ أَن يَتَقَدَّمَ أَوْ يَتَأَخَّرَ ۝ كُلُّ نَفْسٍۭ بِمَا كَسَبَتْ رَهِينَةٌ ۝ إِلَّآ أَصْحَٰبَ ٱلْيَمِينِ ۝ فِى جَنَّٰتٍ يَتَسَآءَلُونَ ۝ عَنِ ٱلْمُجْرِمِينَ ۝ مَا سَلَكَكُمْ فِى سَقَرَ ۝ قَالُوا۟ لَمْ نَكُ مِنَ ٱلْمُصَلِّينَ ۝ وَلَمْ نَكُ نُطْعِمُ ٱلْمِسْكِينَ ۝ وَكُنَّا نَخُوضُ مَعَ ٱلْخَآئِضِينَ ۝ وَكُنَّا نُكَذِّبُ بِيَوْمِ ٱلدِّينِ ۝ حَتَّىٰٓ أَتَىٰنَا ٱلْيَقِينُ ۝ فَمَا تَنفَعُهُمْ شَفَٰعَةُ ٱلشَّٰفِعِينَ ۝ فَمَا لَهُمْ عَنِ ٱلتَّذْكِرَةِ مُعْرِضِينَ ۝ كَأَنَّهُمْ حُمُرٌ مُّسْتَنفِرَةٌ ۝ فَرَّتْ مِن قَسْوَرَةٍۭ ۝ بَلْ يُرِيدُ كُلُّ ٱمْرِئٍ مِّنْهُمْ أَن يُؤْتَىٰ صُحُفًا مُّنَشَّرَةً ۝ كَلَّا ۖ بَل لَّا يَخَافُونَ ٱلْءَاخِرَةَ ۝ كَلَّآ إِنَّهُۥ تَذْكِرَةٌ ۝ فَمَن شَآءَ ذَكَرَهُۥ ۝ وَمَا يَذْكُرُونَ إِلَّآ أَن يَشَآءَ ٱللَّهُ هُوَ أَهْلُ ٱلتَّقْوَىٰ وَأَهْلُ ٱلْمَغْفِرَةِ﴾[2].

◆◆◆

(١) [النبأ: الآية ٣٨].

(٢) [المدثر: الآية ١].

(٣) [سنن البيهقي: ٩/٦١٦، ٩٥٥٠-٩٥٤٦].

تَفْسِيرُ سُورَةِ النَّازِعَاتِ

بِسْمِ اللَّهِ الرَّحْمَٰنِ الرَّحِيمِ

٣٩٣٥- أَخْبَرَنَا عَبْدُ الرَّحْمَنِ بْنُ الْحَسَنِ الْقَاضِي، ثنا إِبْرَاهِيمُ بْنُ الْحُسَيْنِ، ثنا آدَمُ بْنُ أَبِي إِيَاسٍ، ثنا وَرْقَاءُ، عَنِ ابْنِ أَبِي نَجِيحٍ، عَنْ مُجَاهِدٍ، عَنِ ابْنِ عَبَّاسٍ: ﴿وَالنَّٰزِعَٰتِ غَرْقًا﴾ [النازعات: ١] قَالَ: «الْمَوْتُ».

صَحِيحٌ عَلَى شَرْطِ الشَّيْخَيْنِ، وَلَمْ يُخَرِّجَاهُ.

٣٩٣٦- أَخْبَرَنَا أَبُو الْعَبَّاسِ الْقَبِيطِيُّ، ثنا مُحَمَّدُ بْنُ مُحَمَّدٍ الْعُرَيْضِيُّ، ثنا فَيْضَةُ بْنُ عُقْبَةَ، ثنا سُفْيَانُ، عَنْ عَبْدِ اللهِ بْنِ مُحَمَّدِ بْنِ عَقِيلٍ، عَنِ الطُّفَيْلِ بْنِ أُبَيِّ بْنِ كَعْبٍ، عَنْ أُبَيِّ بْنِ كَعْبٍ، قَالَ: كَانَ رَسُولُ اللهِ ﷺ إِذَا ذَهَبَ ثُلُثُ اللَّيْلِ، قَالَ: «يَا أَيُّهَا النَّاسُ، اذْكُرُوا اللهَ، يَا أَيُّهَا النَّاسُ، اذْكُرُوا اللهَ، جَاءَتِ الرَّاجِفَةُ تَتْبَعُهَا الرَّادِفَةُ، جَاءَ الْمَوْتُ بِمَا فِيهِ، جَاءَ الْمَوْتُ بِمَا فِيهِ»، فَقَالَ أُبَيُّ بْنُ كَعْبٍ: يَا رَسُولَ اللهِ، إِنِّي أُكْثِرُ الصَّلَاةَ عَلَيْكَ، فَكَمْ أَجْعَلُ مِنْ صَلَاتِي؟ قَالَ: «مَا شِئْتَ»[1].

هَذَا حَدِيثٌ صَحِيحُ الْإِسْنَادِ، وَلَمْ يُخَرِّجَاهُ.

---

(١) أخرجه: الطبري في تفسيره من (ورقاء) به (٣٦٧٨٠).

(٢) التذكرة: آية ٢ و ٣.

(٣) إتحاف المهرة (١٨٠٣-١٨٥٥).

(١) قوله: «جاء الموت بما فيه» ذكره ابن سيد الناس في «عيون الأثر» (١/٢٧٦)، والشامخي.

(٢) إتحاف المهرة (٢/٦١١-٤٩-٦١٩)، وتقدم في نحو (٣٦١٦).

٢٩٣٧- **حدثنا** عَلِيُّ بْنُ حَمْشَادَ الْعَدْلُ، ثنا بِشْرُ بْنُ مُوسَى الأَسَدِيُّ، ثنا الْحُمَيْدِيُّ، ثنا سُفْيَانُ، عَنِ الأَعْمَشِ، عَنْ مُجَاهِدٍ، عَنْ عَائِشَةَ قَالَتْ: كَانَ النَّبِيُّ ﷺ يُسَائِلُ عَنِ الشَّاةِ حَتَّى أَقُولَ عَلَيْهِ: ﴿يَتَسَلَّقُ عَنِ الشَّاةِ لَتُرْسِلَهَا﴾ (١) ثُمَّ تَبُرُّ بِوَلَدِهَا (٢) إِنْ رَبَطَ مِنْهَا شَيْءٌ" (٣). قَالَ: فَأَتَيْتُهَا (٤).

هَذَا حَدِيثٌ صَحِيحٌ عَلَى شَرْطِ الشَّيْخَيْنِ، وَلَمْ يُخَرِّجَاهُ.

فَإِنَّ ابْنَ عُيَيْنَةَ قَالَ: يُرْسِلُهُ بِأَسْرَهِ (٥).

❁❁❁

---

(١) في (ز،ص): «ترسل له».

(٢) الزيادة من (ح ٢) إلى (٤).

(٣) إتحاف المهرة (١٧/١ ٢٦١-٢٢٢٣٣).

(٤) وقال الدارقطني في علله (١٤/ ١٤٥): بعد ذكر الخلاف فيه على ابن عيينة: «والحق أنه عيينة وصله مرة وأرسله أخرى». وقال ابن رزمة في علل الحديث لابن أبي حاتم (٤/ ٢٣٣٤): «الصحيح مرسل عائشة».

تفسير سورة عبس وتولى

بسم الله الرحمن الرحيم

٣٦٣٥ - حدثنا عَلِيُّ بْنُ عِيسَى الْحِيرِيُّ: ثنا الْحُسَيْنُ بْنُ مُحَمَّدِ بْنِ زِيَادٍ: ثنا سَعِيدُ بْنُ يَحْيَى بْنِ سَعِيدٍ الأُمَوِيُّ: ثنا أَبِي: عَنْ هِشَامِ بْنِ عُرْوَةَ، عَنْ عُرْوَةَ، عَنْ عَائِشَةَ قَالَتْ: أُنْزِلَتْ ﴿عَبَسَ وَتَوَلَّىٰ﴾ فِي ابْنِ أُمِّ مَكْتُومٍ الأَعْمَى، قَالَتْ: أَتَى إِلَى رَسُولِ اللهِ ﷺ، فَجَعَلَ يَقُولُ: أَرْشِدْنِي. قَالَتْ: وَعِنْدَ رَسُولِ اللهِ ﷺ: سَبْعُ طَغَامِ الْمُشْرِكِينَ، قَالَتْ: فَجَعَلَ رَسُولُ اللهِ ﷺ يُعْرِضُ عَنْهُ، وَيُقْبِلُ عَلَى الآخَرِ، وَيَقُولُ: أَتَرَى بِمَا أَقُولُ بَأْسًا؟ فَيَقُولُ: لَا، فَفِي هٰذَا نَزَلَتْ: ﴿عَبَسَ وَتَوَلَّىٰ﴾.

هٰذَا حَدِيثٌ صَحِيحٌ عَلَى شَرْطِ الشَّيْخَيْنِ، وَلَمْ يُخَرِّجَاهُ.

فَقَدْ أَرْسَلَهُ جَمَاعَةٌ، عَنْ هِشَامِ بْنِ عُرْوَةَ.

٣٦٣٦ - أَخْبَرَنِي أَبُو عَبْدِ اللهِ مُحَمَّدُ بْنُ يَعْقُوبَ: ثنا إِبْرَاهِيمُ بْنُ عَبْدِ اللهِ الْبُسْتِيُّ (١)، أَنَا (٢) يَزِيدُ بْنُ هَارُونَ: أَنَا حَمَّادُ بْنُ أَبِي

---

(١) قوله: «البُستي» غير موجود في (و) و(س) و«التذهيب».

(٢) بعدها بياض في (و) و(س)، وزاد في (ف): «ثنا».

وَحَدَّثَنَا أَبُو عَبْدِ اللهِ، حَدَّثَنِي أَبِي، ثَنَا إِسْحَاقُ (١)، ثَنَا يَعْقُوبُ (٢) بْنُ إِبْرَاهِيمَ بْنِ سَعْدٍ، ثَنَا أَبِي، عَنِ ابْنِ شِهَابٍ، (ح) قَالَ: وَثَنَا مُحَمَّدُ (٣) بْنُ عَبْدِ اللهِ بْنِ الْمُثَنَّى أَخْبَرَنَا، أَبُو أُسَيْدٍ، حَدَّثَنِي ثُمَامَةُ بْنُ عَبْدِ اللهِ بْنِ أَنَسِ بْنِ مَالِكٍ، أَنَّ أَنَسَ بْنَ مَالِكٍ، سَمِعَ مُنَادِيَ عُمَرَ بْنِ الْخَطَّابِ بِقَرَاءَةِ: ﴿ هَلْ مِنْ مُدَّكِرٍ ﴾ (ح) وَثَنَا (٤) عَبْدُ اللهِ بْنُ مُحَمَّدٍ، ثَنَا عَبْدُ الرَّزَّاقِ، ثَنَا مَعْمَرٌ، (ح) وَثَنَا (٤) عَبْدُ اللهِ

وَثَبَتَ الْيَدَانِ وَتَمَعَّدَ، وَبَعْدَ ﴿وَلَا الضَّآلِّينَ﴾ أَمَّنَ وَمَدَّ بِهَا صَوْتَهُ، وَلَمْ يَجْهَرْ بِالْبَسْمَلَةِ.[1]

هَذَا حَدِيثٌ صَحِيحٌ عَلَى شَرْطِ الشَّيْخَيْنِ، وَلَمْ يُخَرِّجَاهُ بِهَذَا اللَّفْظِ، وَإِنَّمَا لَفْظُهُ عَلَى حَدِيثِ حَاتِمِ بْنِ أَبِي صَغِيرَةَ، عَنِ ابْنِ أَبِي مُلَيْكَةَ، عَنْ عَائِشَةَ بِمَعْنَاهُ مُخْتَصَرًا.[2]

٣٩٤٦- أَخْبَرَنَا أَبُو الْعَبَّاسِ مُحَمَّدُ بْنُ أَحْمَدَ الْمَحْبُوبِيُّ، ثَنَا الْفَضْلُ بْنُ عَبْدِ الْجَبَّارِ، ثَنَا عَلِيُّ بْنُ الْحَسَنِ بْنِ شَقِيقٍ، ثَنَا الْحُسَيْنُ بْنُ وَاقِدٍ، عَنِ الرَّبِيعِ بْنِ أَنَسٍ، عَنْ أَبِي الْعَالِيَةِ، عَنْ أُبَيِّ بْنِ كَعْبٍ فِي قَوْلِهِ ﷻ: ﴿وَلَقَدْ آتَيْنَاكَ سَبْعًا مِّنَ الْمَثَانِي﴾ قَالَ: نَعَمْ، سُورَةُ الْحَمْدِ هِيَ سَبْعُ آيَاتٍ، وَهِيَ سَبْعُ سُوَرٍ الْمِئِينُ، وَذَلِكَ قَوْلُهُ ﷻ: ﴿وَلَقَدْ آتَيْنَاكَ سَبْعًا مِّنَ الْمَثَانِي﴾ عَلَى رُجُوعِ الْمِئِينَ عَلَيْهَا مَثْرًا مِّنْ رُجُوعِهَا قُرْآنًا عَظِيمًا.[3]

هَذَا حَدِيثٌ صَحِيحُ الْإِسْنَادِ، وَلَمْ يُخَرِّجَاهُ.

---

(١) (عمس) آية ٣٤ (ج ٣٧).

(٢) إتحاف المهرة (١١/ ٢٤٨-٢٤٩).

(٣) الحجة (٥/ ٩٠)، وسلف (٨/ ١٤٦).

(٤) الحجة (٥/ ٩٠).

(٥) (عمس) آية ٤ (ج ٤٦).

(٦) إتحاف المهرة (١٢/ ١٨٨-١٩٠).

تفسير سورة إذا الشمس كورت

بسم الله الرحمن الرحيم

٣٩٤٢- حدثنا أبو بكر بن إسحاق، أنا الحسن بن عثمان بن زياد، نا إبراهيم بن موسى الفراء، نا هشام بن يوسف الصنعاني، حدثني عبد الله بن نجيح الصنعاني، حدثني عبد الرحمن بن زياد: أنه سمع عبد الله بن عمر يقول: قال رسول الله ﷺ: «من أحب أن ينظر إلى يوم القيامة، فلقرأ: ﴿إذا الشمس كورت﴾»[1].

هذا حديث صحيح الإسناد، ولم يخرجاه.

٣٩٤٣- أخبرنا محمد بن أحمد بن الحسن الإسفاذي، نا موسى بن إسحاق الخطيمي، نا أبي، نا عباد بن العوام، أنا حصين عن جؤيبر، عن ابن عباس في قول الله عز وجل: ﴿وإذا النفوس زوجت﴾ [٧] قال: خشر النهائم حوشها، وحشر كل شيء، فيقتص غير الجن والإنس»[2].

هذا حديث صحيح الإسناد، ولم يخرجاه.

٣٩٤٤- أخبرنا أبو بكر الشافعي، نا إسحاق بن الحسن، نا أبو خليفة،

---

(١) هو أحمد الصنعاني القاضي من رجال الهيدب.

(٢) [إتحاف المهرة (٨/ ٥٦٨-٥٦٩)].

(٣) [الكشف والبيان (٢٠)].

(٤) [إتحاف المهرة (٧/ ٥٨٨-٥٨٩)].

ثَنَا سُفْيَانُ، عَنْ سِمَاكٍ بْنِ حَرْبٍ، عَنِ النُّعْمَانِ بْنِ بَشِيرٍ، عَنْ عُمَرَ بْنِ الْخَطَّابِ فِي قَوْلِهِ ﷻ: ﴿وَإِذَا الْقُبُورُ بُعْثِرَتْ ۝٤﴾ [الانفطار: ٤]، قَالَ: هَذَا الرَّجُلانِ يَخْتَلِفَانِ الْعَمَلَ، يَخْتَلِفَانِ بِالْحَجِّ وَالنَّارِ، الْعَامِلُ مِنْهُمَا الْخَيْرَ، وَالصَّالِحُ مِنَ الصَّالِحِ".

هَذَا حَدِيثٌ صَحِيحُ الإِسْنَادِ، وَلَمْ يُخَرِّجَاهُ.

٣٩٤٥- أَخْبَرَنَا عَبْدُ اللهِ بْنُ مُحَمَّدِ بْنِ إِسْحَاقَ الْخُزَاعِيُّ بِمَكَّةَ، ثَنَا أَبُو يَحْيَى بْنُ أَبِي مَيْسَرَةَ، ثَنَا يَحْيَى بْنُ أَبِي بُكَيْرٍ، ثَنَا زُهَيْرُ بْنُ أَبِي إِسْحَاقَ، عَنْ أَبِي مَيْسَرَةَ، قَالَ: سَمِعْتُ عَبْدَ اللهِ بْنَ مَسْعُودٍ يَقُولُ فِي قَوْلِهِ ﷻ: ﴿هَلْ أَتَىٰكَ حَدِيثُ ۝١﴾ الْغَاشِيَةِ [الغاشية: ١]، قَالَ: هِيَ نَارُ الرَّحْمَنِ".

هَذَا حَدِيثٌ صَحِيحُ الإِسْنَادِ، وَلَمْ يُخَرِّجَاهُ.

٣٩٤٦- سَمَاعًا مُحَمَّدُ بْنُ الْحَسَنِ الْقَارِئُ(١)، ثَنَا عَلِيُّ بْنُ عَبْدِ الْعَزِيزِ، ثَنَا حَجَّاجٌ بْنُ مِنْهَالٍ، ثَنَا حَمَّادُ بْنُ سَلَمَةَ، عَنْ سِمَاكِ بْنِ حَرْبٍ، عَنْ عَبْدِ اللهِ بْنِ عُرْوَةَ قَالَ: لَمَّا قُبِلَ شُهَدَاءُ أُحُدٍ دُعِيَ بِلَالٌ دُعِيَ، فَأَتَاهُ فَبَدَأَ بِحَمْزَةَ، فَأَتَاهُ بِرِدَاءٍ رُحِلَ، ثُمَّ أَتَاهُ بِرِدَاءٍ فَكُفِّنَ".

هَذَا حَدِيثٌ صَحِيحٌ عَلَى شَرْطِ الشَّيْخَيْنِ، وَلَمْ يُخَرِّجَاهُ.

٣٩٤٧- حَدَّثَنَا مُحَمَّدُ بْنُ صَالِحٍ بْنِ هَانِئٍ، ثَنَا الشَّرِيُّ بْنُ عَرِيفَةَ، ثَنَا

---

(١) الكتاب: (ق ٧٤).

(٢) هذا الحديث لم تسعفنا في الإتحاف.

(٣) الكتاب: (ق ٧٤ / ١).

(٤) إتحاف المهرة: (١٠/ ٢٠٤ - ٢٠٥).

(٥) هو: محمد بن محمد بن الحسن.

(٦) إتحاف المهرة: (١٠/ ٢٠٤ - ٢٠٥).

عُثْمَانُ(١)، ثَنَا شَرِيكٌ، عَنْ أَبِي إِسْحَاقَ، عَنْ عَبْدِ خَيْرٍ(٢)، وَعَنْ أَبِي حَصِينٍ(٣)، عَنْ أَبِي عَبْدِ الرَّحْمَنِ(٤)، كِلَاهُمَا عَنْ عَلِيٍّ ﷺ، أَنَّهُ خَرَجَ حِينَ طَلَعَ الْفَجْرُ، فَقَالَ: يَوْمٌ سَاعَةٌ الْوَيْحُ فِيهِ، ثُمَّ تَلَا: ﴿وَأَنَّهُ لَمَّا عَبْدُ اللَّهِ يَدْعُوهُ كَادُوا يَكُونُونَ عَلَيْهِ لِبَدًا﴾[الجن: ١٩]

صَحِيحٌ عَلَى شَرْطِ مُسْلِمٍ، وَلَمْ يُخَرِّجَاهُ.

---

(١) هو: مالك بن إسماعيل النهدي، من رجال الجهابذ.

(٢) هو: عبد خير بن يزيد، ويقال: ابن يحمد أبو خيارة الكوفي، وهذه أبو إسحاق عمرو بن عبد الله السبيعي.

(٣) أبو حصين هو: عثمان بن عاصم الأسدي، والراوي عنه شريك بن عبد الله النخعي القاضي.

(٤) الذكوري، آية ١٧ و١٨.

(٥) إتحاف المهرة (٨١١٦-١٤٥٤٣).

تَفْسِيرُ سُورَةِ إِذَا السَّمَاءُ انفَطَرَتْ

بِسْمِ اللَّهِ الرَّحْمَٰنِ الرَّحِيمِ

٣٩٤٨- أَخْبَرَنَا الْحَسَنُ بْنُ حَلِيمٍ[1] الْمَرْوَزِيُّ، ثنا أَبُو الْمُوَجِّهِ، ثنا عَبْدَانُ، ثنا عَبْدُ اللهِ، أَنَا هِشَامُ بْنُ حَسَّانَ، عَنْ مُحَمَّدِ بْنِ سِيرِينَ، عَنْ أَبِي هُرَيْرَةَ فِي حَدِيثٍ، عَنْ حُذَيْفَةَ بْنِ الْيَمَانِ قَالَ: قَامَ بَيْنَ عَلَى عَهْدِ النَّبِيِّ ﷺ، فَسَأَلَ، فَسَكَتَ الْقَوْمُ، ثُمَّ رُبَّمَا أَعْضَلَ بِالْقَوْمِ، فَقَالَ النَّبِيُّ ﷺ: «فِي امْرِئٍ خَيْرًا فَامْتُنْ بِهِ عَلَيْهِ أَجَرُوهُ، وَمِنْ أَجْوَدِ مَنْ تَنْتَهُ، عَبْدٌ مُتَقْصِي مِنْ أَهْوِيهِمْ، وَمَنِ امْتُنَّ شَرًّا فَامْتُنَّ بِهِ فَعَلَيْهِ وِزْرُهُ، وَبِئْسَ الْوِزْرِ مِنَ الْتَنَهُ عَبْدٌ مُتَقْصِي مِنْ أَوْزَارِهِمْ شَيْئًا». قَالَ: وَلَاذَ حُذَيْفَةُ بْنُ الْيَمَانِ: «يَا خَيْثَ نَفْسٍ لَا فَازَتْ وَلَا نَجَتْ»[2].

هَذَا حَدِيثٌ صَحِيحُ الْإِسْنَادِ، وَلَمْ يُخَرِّجَاهُ بِهَذَا اللَّفْظِ.

إِنَّمَا اقْتَطَعَا عَلَى حَدِيثِ جَرِيرِ بْنِ عَبْدِ اللهِ: «مَنْ سَنَّ فِي الْإِسْلَامِ، فَلَهُ»[3].

(١) في (أ) وأص: «حكيم».

(٢) «الاعتلال» لأبي نعيم (٢٤)، (٢٤٤-٢٤٦).

(٣) «مسند الطيالسي» (٢٤٦٤)، (٢٧٠٠).

(٤) في الصواب مسلمة بن كهيل (٨٣)، وهو الحق (٨٦).

تفسير سورة المطففين

بسم الله الرحمن الرحيم

٣٩٤٩ - أخبرنا أبو عبد الله محمد بن يعقوب الشيباني، قال: حدثنا بن أبي حديد، قال: حدثنا بن سليمان، قال: سمعت إبراهيم بن يزيد، عن عبد الرحمن الأعرج، قال: زكاة رمضان بمد بُرًّا. ﴿وَيْلٌ لِّلْمُطَفِّفِينَ﴾ وهو بيّن، قال: هو التطفيف بالمكيال والميزان، وهو يظنّ أنه يحبس في كيله، ووزنه عليه.[1]

٣٩٥٠ - أنا أبو العباس محمد بن يعقوب، نا بكّار بن قتيبة القاضي بمصر، نا سفيان بن عيسى، نا محمد بن مخلاد، عن المفضّل بن حكيم، عن أبيه، عن أبي هريرة، أن رسول الله ﷺ قال: «إنّ المُطَفِّفَ إذا وَزَنَ قالَ: كَفَفْتُ كَفَّةً مَوْزُونَةً في القِيامَةِ، فَإذا أنا وَزَنْتُ وَزَنْتُ وَسَطًا سَقَطَ» [2] يقول: قالَ: مَنْ يَحْتَمِلُ هَذا؟ فَلا أَدْرِي، قالَ: عَلَى مَنْ يَقَعُ هَذا؟ فَلا يَكُونُ.[3]

---

(١) قال الذهبي في التلخيص: «قلت: إبراهيم واه». وقال ابن حجر في الإتحاف: «قلت: إبراهيم هو الحجري، متروك».

(٢) إسناده ضعيف (٣٩٤٩) (٢٤٦٠).

(٣) وكذا عند الترمذي (٣٢١٧/٥) بالسين، وهي لغة في الصاع، بمعنى. تعالَ هنا، وعند البيهقي في الشعب (٦٠٧٤/٤) (١٨٨/٥) وشعب الإيمان (٧٠٤٣/٥)، والأدب المفرد (٣٣٧) بالصاد، بمعنى: ما الخبر.

(٤) المطففين آية (٤).

(٥) إسناده ضعيف (١٢٥٤/٢) (١٤٣٢٨٤).

هَذَا حَدِيثٌ غَالٍ، صَحِيحٌ عَلَى شَرْطِ مُسْلِمٍ، وَلَمْ يُخَرِّجَاهُ.

٣٩٥١ - أَخْبَرَنَا أَبُو بَكْرٍ الشَّافِعِيُّ، ثَنَا إِسْحَاقُ بْنُ الْحَسَنِ، ثَنَا أَبُو حُذَيْفَةَ، ثَنَا شِبْلٌ، عَنْ ثَابِتِ بْنِ أَبِي الدِّمَاثِ، عَنْ زَيْدِ بْنِ مُعَاوِيَةَ[1]، عَنْ عَلْقَمَةَ بْنِ وَبْرٍ، عَنْ عَبْدِ اللهِ بْنِ مَسْعُودٍ قَالَ: ﴿جَنَّمَهُ بِسَّمَّا﴾[2] قَالَ: عَلْهَمُ، وَنَبَسَ بِطَرَفِ بِخَنْصُرِهِ[3].

هَذَا حَدِيثٌ صَحِيحُ الْإِسْنَادِ، وَلَمْ يُخَرِّجَاهُ.

❁❁❁

(١) زيد بن معاوية العبسي الكوفي، ذكره البخاري وابن أبي حاتم ولم يذكرا فيه جرحاً.

(٢) [المطففين/ آية ١٦].

(٣) [التاريخ الصغير ٢/١٠٩-١٢٩٤٧].

بسم الله الرحمن الرحيم

تفسير سورة إذا السماء انشقت، والسجود فيها

أنا حديث السجود فيها، فقد اتفق الشيخان على حديث يحيى بن أبي كثير، عن أبي سلمة، عن أبي هريرة.

وكذلك، عن عبد الله بن يزيد، عن أبي سلمة.

٢٩٥٢- أخبرنا عبد الرحمن بن الحسن القاضي، نا إبراهيم بن الحسين، نا آدم بن أبي إياس، نا ورقاء، عن ابن أبي نجيح، عن مجاهد، عن ابن عباس في قوله تعالى: ﴿إِذَا ٱلسَّمَآءُ ٱنشَقَّتْ﴾ [الانشقاق: ١] قال: سمعت: ﴿وَإِذَا ٱلْأَرْضُ مُدَّتْ﴾ [الانشقاق: ٣]، قال: يوم القيامة، ﴿وَأَلْقَتْ مَا فِيهَا وَتَخَلَّتْ﴾ [الانشقاق: ٤] قال: فيها من الموتى.

قال: أخرجت فيها من الموتى.

قال: هذا حديث صحيح على شرط الشيخين، ولم يخرجاه.

٢٩٥٣- حدثنا أبو عبد الله الصفار، نا أحمد بن يهزذ، نا عبد الله بن موسى، أنا إسرائيل، عن أبي يحيى، عن مجاهد، عن عبد الله بن عمرو قال: قال: قال: لتبدأ على الأرض بأكلي سبأ، ﴿وَإِذَا ٱلْأَرْضُ مُدَّتْ﴾ [الانشقاق: ٣] قال: من

---

(١) [الانشقاق: آية: ١ إلى ٢].

(٢) إسناده ضعيف (٨/٥٠٧-٨٨٨٩).

(٣) هو: زائدة، وهو أبو زبيد الطائي الكوفي الحنفي، من رجال الجهابذ.

(٤) [الانشقاق: ٣-٤].

تَخْرِيجُ مَتْنِهِ:

هَذَا حَدِيثٌ صَحِيحُ الْإِسْنَادِ، وَلَمْ يُخَرِّجَاهُ.

٣٩٥٤- **صحيح** أَخْبَرَنِي أَبُو بَكْرٍ مُحَمَّدُ بْنُ أَحْمَدَ بْنِ بَالَوَيْهِ، ثنا مُحَمَّدُ بْنُ شَدَّادَ الْمِسْمَعِيُّ، ثنا سَعِيدُ بْنُ سُلَيْمَانَ، ثنا سُلَيْمَانُ بْنُ دَاوُدَ الْيَمَامِيُّ، عَنِ ابْنِ عَجْلَانَ، عَنْ أَبِي نُعَيْمٍ، عَنْ أَبِي سَلَمَةَ، عَنْ أَبِي هُرَيْرَةَ قَالَ: قَالَ رَسُولُ اللهِ ﷺ: «الْأَذُنَانِ مِنَ الْفَمِ بِهِ حَاسَبَهُ اللهُ حِسَابًا يَسِيرًا، وَأَدْخَلَهُ الْجَنَّةَ بِرَحْمَتِهِ». قَالُوا: لِمَنْ يَا رَسُولَ اللهِ؟ قَالَ: «لِمَنْ مَسَّ مِنْ خَرَقَتِهِ، وَغَمَّضَ عَيْنَيْ قَلَفَتِهِ، وَغَسَلَ عَنْ قَلَفَتِهِ». قَالَ: فَإِنْ فَعَلْتُ ذَلِكَ، فَمَا لِي يَا رَسُولَ اللهِ قَالَ: «أَلَمْ تُحَدَّثْ حَسَنًا يَسِيرًا، وَدُخُولَ الْجَنَّةِ بِرَحْمَتِهِ؟».

هَذَا حَدِيثٌ صَحِيحُ الْإِسْنَادِ، وَلَمْ يُخَرِّجَاهُ.

٣٩٥٥- **الصحيح** أَخْبَرَنِي أَبُو الْحَسَنِ عَلِيُّ بْنُ مُحَمَّدِ بْنِ عُقْبَةَ الشَّيْبَانِيُّ بِالْكُوفَةِ، ثنا الْحَسَنُ بْنُ عَلِيِّ بْنِ عَفَّانَ الْعَامِرِيُّ، ثنا الْحَسَنُ بْنُ عَطِيَّةَ، عَنْ حَمْزَةَ بْنِ حَبِيبٍ، عَنِ الْأَعْمَشِ، عَنْ إِبْرَاهِيمَ، عَنْ عَلْقَمَةَ، عَنْ عَبْدِ اللهِ فِي قَوْلِهِ ﷻ: ﴿إِنَّكَ لَا تَهْدِي مَنْ أَحْبَبْتَ﴾ [القصص: ٥٦]، قَالَ: «نَسَخَتْهُ»[1].

---

(١) إتحاف المهرة (٨/٣٧٠-١٠١١٨).

(٢) إتحاف المهرة (١١/٢٧٤-١٣٧٩٥).

(٣) قال الذهبي في التلخيص: «قلت: سليمان ضعيف، وقال ابن حجر في الإتحاف: «قلت: سليمان ضعيف».

(٤) الإتحاف (٤/١٧٠).

(٥) إتحاف المهرة (١١/٢٧٧-١٣٩٨٣).

هَذَا حَدِيثٌ صَحِيحٌ عَلَى شَرْطِ الشَّيْخَيْنِ"[1]، وَلَمْ يُخَرِّجَاهُ.

٣٩٥٦- صَحِيحٌ عَلَى: حَدَّثَنَاهُ الْمُحَلِّي، ثَنَا مُحَمَّدُ بْنُ غَالِبٍ، ثَنَا عَمْرُو بْنُ عَوْنٍ، ثَنَا هُشَيْمٌ، أَنَا أَبُو بِشْرٍ[2]، عَنْ مُجَاهِدٍ، عَنِ ابْنِ عَبَّاسٍ فِي قَوْلِهِ ﷻ: ﴿فَتَكَّبُّ صُفًّا صَفًّا﴾ [الفجر: ٢٢] "قَالَ: يَعْنِي لَيْسَ ﷺ يَقُولُ: حَالاً بَعْدَ حَالٍ".

هَذَا حَدِيثٌ صَحِيحٌ عَلَى شَرْطِ الشَّيْخَيْنِ، وَلَمْ يُخَرِّجَاهُ[3].

❀❀❀

---

(١) قال الذهبي في التلخيص: «قلت: كذا قال، ولم يخرجا للحسن شيئاً، وفيه ضعف».

(٢) يعني: جعفر بن أبي وحشية.

(٣) «الاستدراك» (٤/ ١٩).

(٤) «إتحاف المهرة» (١٠/ ٣٦٠-٣٨٨).

(٥) في أحد نسخ البخاري (٦/ ١١٨) عن سعيد بن الحكم عن هشيم به.

تفسير سورة البروج

بسم الله الرحمن الرحيم

٣٩٥٧- أخبرنا الشيخ أبو بكر بن إسحاق، أنا عثمان أحمد بن حنبل، حدثني أبو أحمد: سفيان، حدثنا أبو جعفر- عن أبي حمزة- عن أبي إسحاق، عن عمرو بن ميمون، عن عبد الله بن مسعود، قال: سمعت عليّ بن أبي طالب، يقول: سمعت رسول الله ﷺ يقول: «والبروج ذات الحبك»، قال: طرائق السماء، «والسماء ذات الرجع»، قال: المطر يرجع كل سنة، «والأرض ذات الصدع»، قال: الأرض تصدع بالنبات.

هذا حديث لا نعرفه إلا من حديث أبي جعفر الرازي، عن أبي حمزة، عن أبي إسحاق، عن عمرو بن ميمون، عن عبد الله بن مسعود، عن علي بن أبي طالب، عن النبي ﷺ.

وأبو جعفر الرازي اسمه: عيسى بن أبي عيسى ماهان، وقد روى عنه جماعة من أهل العلم، وأثنوا عليه.

وأبو حمزة اسمه: ميمون الأعور الكوفي، من رجال الجهابذة.

(١) هذا إسناد ضعيف جدًا، فيه أبو جعفر الرازي، وهو سيئ الحفظ، وأبو حمزة الأعور الكوفي، من رجال الجهابذة.

(٢) البروج (١).

(٣) الطارق (١١).

(٤) انظر: تفسير الطبري (٢٤/٥٠٠-٥٠١)، وتفسير ابن كثير (٤/٤٦٦).

(٥) في (ق) و(ص): «حسن».

(٦) هذا إسناد ضعيف جدًا، فيه أبو جعفر الرازي، وهو سيئ الحفظ، وأبو حمزة الأعور الكوفي، من رجال الجهابذة.

(٧) البروج (١).

لِتَنْبِهُ (١) ﴿إِلَى آخِرِهَا﴾.

هَذَا حَدِيثٌ صَحِيحُ الإِسْنَادِ، وَلَمْ يُخَرِّجَاهُ.

٣٩٥٩ - حَدَّثَنِي عَلِيُّ بْنُ عِيسَى الْحِيرِيُّ، ثنا إِبْرَاهِيمُ بْنُ أَبِي طَالِبٍ، ثنا ابْنُ أَبِي عُمَرَ، ثنا سُفْيَانُ، عَنْ أَبِي حَمْزَةَ الثُّمَالِيِّ (٢)، عَنْ سَعِيدِ بْنِ جُبَيْرٍ، عَنِ ابْنِ عَبَّاسٍ، قَالَ: إِنَّ مِمَّا تَحَلَّ ذِكْرُهُ لَلَوْحًا مَحْفُوظًا بِيَدَيْ رَبِّكُمْ، فِيهِ ثَلَاثُمِائَةٍ وَسِتُّونَ لَفْظَةً (٣)، بِكُلِّ لَفْظَةٍ مِنْهَا يَخْلُقُ وَيَرْزُقُ، وَيُحْيِي وَيُمِيتُ، وَيُعِزُّ وَيُذِلُّ، وَيَفْعَلُ مَا يَشَاءُ، فَذَلِكَ قَوْلُهُ: ﴿كُلَّ يَوْمٍ هُوَ فِي شَأْنٍ﴾ (٤).

هَذَا حَدِيثٌ صَحِيحُ الإِسْنَادِ، فَإِنَّ أَبَا حَمْزَةَ الثُّمَالِيَّ لَمْ يُتْقَمْ عَلَيْهِ إِلَّا الْغُلُوُّ فِي تَشَيُّعِهِ فَقَطْ (٥).

---

(١) (الروح/ أ ٢١).

(٢) إسناده ضعيف (١٠-٢٤٨/١٠-٢٩٤١٦).

(٣) زاد في التخصيص في هذا الموضع: «ثنا إسحاق، ومحمد بن حفاظ، وأحمد بن حمزة الثمالي أخبرنا عبدالله بن أبي صفية».

(٤) [سبأ/ ٢٩] وأخرجه الطبراني في الصغير- انور/ ٢- عن أبي حمزة الثمالي به، وقال: لم يروه عن سعيد بن جبير إلا أبو حمزة الثمالي، تفرد به سفيان.

(٥) إسناده ضعيف (٧/ ١٨٣-٧٥٧٨).

قال ابن عدي في الإتحاف: «قلت: بل الحالي ضعيف، وأبلغ حديث رفعه (٣٨١٦).

تفسير سورة الطارق

بسم الله الرحمن الرحيم

٣٩٦٠- صحَّ أبو عليٍّ الحسَنُ بنُ عليٍّ الحافظُ، ثنا عَبْدُ اللهِ بنُ مُحَمَّدٍ البَغَوِيُّ، حدَّثني جَدِّي أحمدُ بنُ منيعٍ، ثنا أبو يُوسُفَ القاضي(١)، ثنا مَعْرُوفُ بنُ طَرِيفٍ، عن عَمْرِو بنِ أبي المِقْدامِ، عن سَعِيدِ بنِ جُبَيْرٍ، عن ابنِ عَبَّاسٍ في قَوْلِهِ ﷻ: ﴿وَٱلسَّمَآءِ وَٱلطَّارِقِ﴾ ﷺ، قالَ: النَّجْمُ الثَّاقِبُ الطَّلْبُ، وَثَرْبِيبُ: أربَعَةُ أصْلابٍ مِن أصْلَابِ الآباءِ(٢).

هذا حديثٌ صحيحُ الإسنادِ ولَمْ يُخَرِّجَاهُ.

٣٩٦١- أخبرني إبْراهِيمُ بنُ مُحَمَّدِ بنِ عَبْدِ اللهِ الزَّاهِدُ، ثنا مُحَمَّدُ بنُ إسْحَاقَ الصَّغَانِيُّ، ثنا مُحَمَّدُ بنُ أبي السَّرِيِّ، ثنا شَبَابَةُ، عن مُحَمَّدِ بنِ عَمْرٍو، عن مُجَاهِدٍ، عن ابنِ عَبَّاسٍ: ﴿وَٱلسَّمَآءِ وَٱلطَّارِقِ﴾ ﷺ، قالَ: النَّجْمُ. ﴿وَٱلْأَرْضِ ذَاتِ ٱلصَّدْعِ﴾ ﷺ، قالَ: تَتَصَدَّعُ(٣).

هذا حديثٌ صحيحُ الإسنادِ ولَمْ يُخَرِّجَاهُ.

---

(١) هذا يعطيه ابن إبراهيم بن حبيب، أبو يوسف القاضي، صاحب أبي حنيفة.

(٢) التذكار في أحوال القبر (٧٧).

(٣) إتحاف المهرة (٨٦٨١-٨٦٩٦).

تفسير سورة: سبح اسم ربك الأعلى

بسم الله الرحمن الرحيم

٣٩٦٢- حدثني أبو حَفْص مُحَمَّدُ بْنُ مُحَمَّدٍ البَغْدَادِيُّ، ثنا يَحْيَى بْنُ مُحَمَّدِ بْنِ صَالِحٍ الهَمْدَانِيُّ، ثنا أَبِي وَعَمْرُو بْنُ الرَّبِيعِ بْنِ طَارِقٍ، وَسَعِيدُ بْنُ أَبِي مَرْيَمَ، قالوا: ثنا يَحْيَى بْنُ أَيُّوبَ، عَنْ يَحْيَى بْنِ سَعِيدٍ الأَنْصَارِيِّ، عَنْ عَمْرَةَ، عَنْ عَائِشَةَ قَالَتْ: كَانَ النَّبِيُّ ﷺ يَقْرَأُ فِي الوِتْرِ فِي الرَّكْعَةِ الأُولَى: ﴿سَبِّحِ اسْمَ رَبِّكَ الْأَعْلَى﴾، وَفِي الثَّانِيَةِ: ﴿قُلْ يَا أَيُّهَا الْكَافِرُونَ﴾، وَفِي الثَّالِثَةِ: ﴿قُلْ هُوَ اللَّهُ أَحَدٌ﴾، وَ﴿قُلْ أَعُوذُ بِرَبِّ الْفَلَقِ﴾، وَ﴿قُلْ أَعُوذُ بِرَبِّ النَّاسِ﴾.

هذا حديثٌ صحيحٌ على شرط الشيخين، ولَمْ يخرجاه، إنما أخرجه البُخاريُّ وحْدَه، عن ابن أبي مَرْيَمَ(١)، وإنما تُعرَفُ هذه الزيادة من حديث يحيى بن أيوب فقط.

وقد رُوِيَ بإسنادٍ آخرَ صحيحٍ.

٣٩٦٣- أخبرناه أبو زكريا العَنْبَرِيُّ، ثنا مُحَمَّدُ بْنُ عبد السَّلام، ثنا

---

(١) أخطأ المعلق في الموضعين (١٧٦/٣، ٢٣٧/٣-٢٣٨) فقال: وإنما أخرجه البخاري من هذا الطريق ولا من غيره، وقد تقدم في الوتر (١١٥٥) وصححه هناك على شرط الشيخين وقال: ولم يخرجاه.

إِسْحَاقَ بْنِ إِبْرَاهِيمَ: "أَنَا مُحَمَّدُ بْنُ سَلَمَةَ الْحَرَّانِيُّ، ثنا أُخَيْثٌ، عَنْ عَبْدِ الْعَزِيزِ بْنِ جُرَيْجٍ قَالَ: سَأَلْتُ عَائِشَةَ(١)- بِأَبِي شَيْءٍ كَانَ يَبْدَأُ رَسُولُ اللهِ ﷺ إِذَا دَخَلَ الْبَيْتَ؟ قَالَتْ: كَانَ يَبْدَأُ فِي الرَّجْعَةِ الأُولَى، وَ"إِنَّمَا نَحْنُ نَرَكَ الْخَلْقَ، وَهُوَ الْبَدِيءُ"، وَهُوَ "يَبْدَأُ الْخَلْقَ ثُمَّ يُعِيدُهُ"، وَهُوَ "أَهْوَنُ عَلَيْهِ"، وَهُوَ "الْمَثَلُ الأَعْلَى"، وَهُوَ "الْعَزِيزُ الْحَكِيمُ"، وَهُوَ "الْعَلِيُّ الْكَبِيرُ"، وَهُوَ "الْبَدِيءُ"، وَهُوَ "الْمُعِيدُ"، وَهُوَ "الْفَعَّالُ لِمَا يُرِيدُ".

قَالَ أَبُو زُرْعَةَ: أَهْلُ مِصْرَ هَذَا الْحَدِيثَ وَالرِّوَايَةَ سَعِيدُ بْنُ كَثِيرِ بْنِ عُفَيْرٍ، عَنْ يَحْيَى بْنِ أَيُّوبَ.

عَلَيْنَا وَعَلَى إِخْلَافِنَا كِتَابَ الْوَتْرِ، ثُمَّ أَقْبَلَ أَجْدَفَانِ، فَوَجَدْنَاهُمَا بِالْبَابِ.

٣٦٩٦- حَدَّثَنَا أَبُو عَبْدِ اللهِ مُحَمَّدُ بْنُ عَبْدِ اللهِ الأَزْهَارِيُّ الأَهْوَازِيُّ، ثنا أَبُو إِسْمَاعِيلَ مُحَمَّدُ بْنُ إِسْمَاعِيلَ السُّلَمِيُّ، ثنا سَعِيدُ بْنُ كَثِيرِ بْنِ عُفَيْرٍ الْمِصْرِيُّ، ثنا يَحْيَى بْنُ أَيُّوبَ، عَنْ يَحْيَى بْنِ سَعِيدٍ الأَنْصَارِيِّ، عَنْ عُمَرَةَ، عَنْ عَائِشَةَ، قَالَتْ: كَانَ رَسُولُ اللهِ ﷺ يُقِرُّ فِي الرَّكْعَتَيْنِ الَّتِينَ يُوتِرُ بَعْدَهُمَا، وَ"إِنَّمَا نَحْنُ نَرَكَ الْخَلْقَ، وَهُوَ "يَبْدَأُ الْخَلْقَ ثُمَّ يُعِيدُهُ"، وَهُوَ "أَهْوَنُ عَلَيْهِ"، وَهُوَ "الْمَثَلُ الأَعْلَى"، وَهُوَ "الْعَزِيزُ الْحَكِيمُ"، وَهُوَ "الْعَلِيُّ الْكَبِيرُ"، وَهُوَ "الْبَدِيءُ"، وَهُوَ "الْمُعِيدُ"، وَهُوَ "الْفَعَّالُ لِمَا يُرِيدُ".

---

(١) في (ق) و(ص): «أخبرته أم زرعة البصرية، قالا: محمد بن عبد الله بن حوشب، قالا: ثنا محمد بن إسماعيل».

(٢) محمد العزيز بن جريج والد عبد الملك قال البخاري: «لا يتابع على حديثه، وقال ابن حبان: والصحيح والمشهور أنه يسمع من عائشة، وقول الصحيح من عبد العزيز العزيزي سمع أباه لا عائشة» عجلاني، وقال الحافظ في «التعجيل» (٢٤٨/٢): ويبدو لهم أن الإسقاط أصح.

(٣) إتحاف المهرة (١٧٦٨-١٧٦٩).

(٤) في المطبوع: «ثنا أحمد بن الحسن بن أيوب عن أبي جامد الرازي بمكة عن محمد بن عبد الله».

أَحْسَنُ ﴾ و﴿ هُوَ أَعْلَمُ بِرَبِّي الَّذِي ﴾ و﴿ هُوَ أَعْلَمُ بِرَبِّي الَّذِينَ ﴾.

٣٩١٥- حَدَّثَنَا عُثْمَانُ بْنُ أَبِي شَيْبَةَ، نَا إِسْحَاقُ بْنُ مَنْصُورٍ، نَا يَعْقُوبُ بْنُ إِبْرَاهِيمَ،(١) وَحَدَّثَنَا مُحَمَّدُ بْنُ عِيسَى، نَا عَبْدُ اللَّهِ بْنُ نُمَيْرٍ، عَنْ هِشَامِ بْنِ عُرْوَةَ، عَنْ أَبِيهِ، عَنْ عَائِشَةَ، أَنَّهَا كَانَتْ إِذَا قَرَأَ: ﴿ وَإِنْ كُنَّا عَنْ دِرَاسَتِهِمْ لَغَافِلِينَ ﴾ قَالَ: سُبْحَانَ رَبِّي الأَعْلَى الَّذِي خَالَفَ فَسَوَّى، قَالَ: وَقَرَأَ: ﴿ وَالَّذِي أَخْرَجَ الْمَرْعَى ﴾ قَالَ: فَجَعَلَهُ غُثَاءً صَحِيحٌ عَلَى شَرْطِ الشَّيْخَيْنِ، وَلَمْ يُخَرِّجَاهُ.

٣٩١٦- حَدَّثَنَا عُثْمَانُ بْنُ أَبِي شَيْبَةَ، نَا إِبْرَاهِيمُ بْنُ أَبِي طَالِبٍ، نَا يَعْقُوبُ بْنُ إِبْرَاهِيمَ، نَا عَبْدُ اللَّهِ بْنُ نُمَيْرٍ، عَنِ الْقَاسِمِ بْنِ زَيْدَةَ،(٢) قَالَ: قَالَ سَعْدُ بْنُ أَبِي وَقَّاصٍ إِذَا قَرَأَ: ﴿ وَإِنْ كُنَّا عَنْ دِرَاسَتِهِمْ لَغَافِلِينَ ﴾ قَالَ: «سُبْحَانَكَ مَا أَعْدَلَكَ»، قَالَ: يَتَأَوَّلُ الْقُرْآنَ مَخَافَةَ أَنْ يُنْسَى. قَالَ: وَسَمِعْتُ سَعْدًا يَقْرَأُ: ﴿ يَا بُنَيَّ مِنْ يَنْزُو أَلَمْ يَأْنِ ﴾ قَالَ: فَرَدَّ سَعْدٌ عَلَى الشَّيْبِ يَقْرَأُ: ﴿ أَوَ لَمْ نُنَاهِكَ ﴾،(٣) فَقَالَ سَعْدٌ: إِنَّ الْقُرْآنَ لَمْ يَنْزِلْ عَلَى الشَّيْبِ، وَلَا عَلَى ابْنِ

---

(١) إسناده ضعيف، أبو إبراهيم (٧٦٧/١٠-٢٣١٤).

(٢) في «ز»: حسان بن محمد.

(٣) الدوري: من رجال الطبراني.

(٤) في التلخيص: فرعي.

(٥) إسناده ضعيف، أبو إبراهيم (٧٦٧/١٠-٢٣١٤).

(٦) في «ز»: محمد.

(٧) هو: القاسم بن عبد الله بن زيدة بن فقف الثقفي، أخرج له الترمذي وأبو داود في المراسيل والنسائي في مسند الصحابة، وقال في حسان بن زيدة وهو غير يقين من حاله.

(٨) الأصل: أبو ذ.

(٩) الآية: ٨٦، وفي قراءة ابن كثير برفع الميم، والباقون بنصبها. انظر: النشر ٢/٣٤٦.

الْمُسَيَّبِ[1]، قَالَ اللهُ ﷻ: ﴿سَنُرِيهِمْ آيَٰتِنَا فِي ٱلْآفَاقِ وَفِيٓ أَنفُسِهِمْ حَتَّىٰ يَتَبَيَّنَ لَهُمْ أَنَّهُ ٱلْحَقُّ﴾[2]، وَقَالَ: ﴿وَلَمْ يَكْفِ بِرَبِّكَ أَنَّهُۥ عَلَىٰ كُلِّ شَيْءٍ شَهِيدٌ﴾[3].

هَذَا حَدِيثٌ صَحِيحٌ عَلَى شَرْطِ الشَّيْخَيْنِ، وَلَمْ يُخَرِّجَاهُ.

❀❀❀

= المسيب، انظر ترجمة القرادات (ص٤٠٩).

(١) في (د/و): (ص)، ولا إلى المسيب.

(٢) [فصلت: ٥٣].

(٣) [فصلت: ٥٣]. [الإتحاف المهرة (٧٥١٠-١٣-٥٠)، وانظر حديث رقم (٢٩٨٧)].

تَفْسِيرُ سُورَةِ الْغَاشِيَةِ

بِسْمِ اللَّهِ الرَّحْمَٰنِ الرَّحِيمِ

٩٣٩٧- حدثنا أبو الْقَاسِمِ مُحَمَّدُ بْنُ يَعْقُوبَ، ثنا الْحُصَيْنُ بْنُ إِبَانَ الْهِلَالِيُّ، ثنا سَيَّارُ بْنُ حَاتِمٍ، ثنا جَعْفَرُ بْنُ سُلَيْمَانَ، قَالَ: سَمِعْتُ أَبَا عِمْرَانَ الْجَوْنِيَّ[1] يَقُولُ: مَرَّ عُمَرُ بْنُ الْخَطَّابِ بِقَاصٍ يَذْهَبُ، فَقَالَ: يَا ذَاهِبُ، يَا ذَاهِبُ، يَا ذَاهِبُ، فَقَالَ: وَاللَّهِ مَا أَنَا بِذَاهِبٍ حَتَّى أَعْلَمَ، فَأَدْرَكَهُ عُمَرُ فَحَمَلَ بِمِخْفَقِهِ بَيْنَ مَنْكِبَيْهِ وَيَنْكِبُ، فَقَالَ: يَا أَمِيرَ الْمُؤْمِنِينَ، مَا يُنْكِيكَ مِنْ هَذَا؟ قَالَ: أَرَدْتَ قَوْلَ اللَّهِ فِي كِتَابِهِ: ﴿عَامِلَةٌ نَّاصِبَةٌ تَصْلَىٰ نَارًا حَامِيَةً﴾[2] أَتَدْرِي مَنْ هُمْ؟ قَالَ: نَرَاهُمْ أَهْلَ الْكِتَابِ الْأَوَّلِينَ[3]. هَذَا جَمَّالُونَ فِي دُنْيَاهُمْ، قَالَ لَهُ أَبُو عِمْرَانَ الْجَوْنِيُّ لَمْ يُدْرِكْ زَمَانَ عُمَرَ.

٩٣٩٨- حدثنا أبو الْقَاسِمِ، ثنا الْحُسَيْنُ بْنُ عَلِيِّ بْنِ عَفَّانَ، ثنا أَبُو دَاوُدَ عُمَرُ بْنُ سَعْدِ الْحَفَرِيُّ، ثنا سُفْيَانُ، عَنْ أَبِي الزَّبَيْرِ، عَنْ جَابِرٍ، قَالَ: قَالَ رَسُولُ اللهِ ﷺ: «أُمِرْتُ أَنْ أُقَاتِلَ النَّاسَ حَتَّى يَقُولُوا: لَا إِلَهَ إِلَّا اللهُ، فَإِذَا قَالُوهَا[4] عَصَمُوا مِنِّي دِمَاءَهُمْ وَأَمْوَالَهُمْ إِلَّا بِحَقِّهَا، وَحِسَابُهُمْ

---

(١) هو: عبد الملك بن حبيب. من رجال الفهابيين.

(٢) الغاشية: (٣ - ٤).

(٣) [ضعيف جدا] (١٣/٣٧٩) (١٨٦٧٦).

(٤) في الشاميين: «في موضعها».

(٥) في (ر) و(س): «فإذا قالوا».

(٦) حرف العطف غير موجود في (ر) و(د) و(س).

عَلَى اللهِ، ثُمَّ قَرَأَ رَسُولُ اللهِ ﷺ: ﴿لَيْسَ عَلَيْهِمْ جُنَاحٌ﴾ [المائدة: ٩٣] إِلَى آخِرِ الْآيَةِ وَقَدْ [٢] وَعَدَهُمُ اللهُ الْجَنَّةَ الْأَكْبَرَ»[١].

هَذَا حَدِيثٌ صَحِيحٌ عَلَى شَرْطِ الشَّيْخَيْنِ، وَلَمْ يُخَرِّجَاهُ بِهَذِهِ الزِّيَادَةِ[٢].

❁❁❁

(١) [المائدة: آية ٩٣ إلى ٩٤].

(٢) [إتحاف السهرة: (٣/ ٣٠٤-٣٣١٦)].

(٣) [في أصوله مسلم في الإيمان (١/ ٢٩)].

تفسير سورة الفجر

بسم الله الرحمن الرحيم

٢٩٣٩- **صحيح** أبو بكر محمّد بن أبي سبرة، نا بشر بن موسى، نا هناد بن يحيى، نا شبابة، عن الأزهر(١)، [عن خليفة بن حصين بن قبيصة](٢)، عن أبي نضرة، عن ابن عباس: ﴿وَالْفَجْرِ﴾. قال: فجر النهار. ﴿وَلَيَالٍ عَشْرٍ﴾. قال: عشر الأضحى.

هذا حديث صحيح الإسناد، ولم يُخرّجاه.

٢٩٤٠- **صحيح** هذا هو الأشبه وإن كان موقوفًا.

٢٩٤٠- **صحيح** أحمد بن إبراهيم الدّينوري، نا أبو فلابة، نا عبد الصّمد بن عبد الوارث، نا همّام، عن قتادة، عن يونس بن عصام، شيخ من أهل البصرة، عن عمران بن حصين: ﴿وَالشَّفْعِ وَالْوَتْرِ﴾. قال: الشّفع يوم النّحر، والوتر يوم عرفة.

---

(١) هو الأزهر بن الصباح التميمي، من رجال الجهاضم.

(٢) في النسخة الخطية: حصين، أخو الأزهر بن عليفة، عن حصين بن قبيصة، والتصحيح من الإتحاف، وتحفة الأشراف ٤٠٥/٧، وفضائل الأوقات للبيهقي ص٣٥٦، حيث رووه عن الصحف بسنده ومتنه سواء.

(٣) (الفجر/ آية ٢-٣).

(٤) إتحاف المهرة (١٨/ ١٧٤-١٨٥).

(٥) قال ابن حجر في الإتحاف: «كذا قال». يعني: لم أرَ أحدًا عزا الأسدي الصغير إلا بحرف «ت».

أسنده، وتابعه أبو زرعة الرازي، وقال البخاري في صحيحه (٩٧٠): «ولم نعلم هذا لم يعرف بسماعه من ابن عباس، هذا الأسود من هلال المحاربي، فيكون أبو سلام

هِيَ الصَّلَاةُ بِثَلَاثٍ، وَإِنْ وِتْرًا وَاحِدَةً وَإِنْ وِتْرًا».

هَذَا حَدِيثٌ صَحِيحُ الْإِسْنَادِ، وَلَمْ يُخَرِّجَاهُ.

٣٩٧٧- **حَدَّثَنَا** أَبُو الْحَسَنِ مُحَمَّدُ بْنُ عَلِيِّ بْنِ بِشْرٍ الْعَدْلُ، ثنا الْحُسَيْنُ بْنُ الْفَضْلِ، ثنا عَفَّانُ بْنُ مُسْلِمٍ، ثنا عَبْدُ الْوَاحِدِ، ثنا مُحَمَّدُ بْنُ أَبِي يَعْقُوبَ، عَنْ أَبِي رَجَاءٍ، عَنْ عِمْرَانَ بْنِ حُصَيْنٍ، عَنِ النَّبِيِّ ﷺ أَنَّهُ صَلَّى الْوِتْرَ فَقَالَ: «أَوْتِرُوا يَا أَهْلَ الْقُرْآنِ فَإِنَّ اللَّهَ وِتْرٌ يُحِبُّ الْوِتْرَ».

هَذَا حَدِيثٌ صَحِيحُ الْإِسْنَادِ، وَلَمْ يُخَرِّجَاهُ.

٣٩٧٨- **حَدَّثَنَا** أَبُو الْحُسَيْنِ بْنُ الْقَاسِمِ الشَّيْزَرِيُّ، ثنا إِبْرَاهِيمُ بْنُ هِلَالٍ، ثنا عَلِيُّ بْنُ الْحَسَنِ بْنِ شَقِيقٍ، ثنا أَبُو حَمْزَةَ، عَنِ الْأَعْمَشِ، عَنْ سَالِمٍ بْنِ أَبِي الْجَعْدِ، عَنِ ابْنِ عَبَّاسٍ، عَنِ النَّبِيِّ ﷺ قَالَ: «أَوْتِرُوا يَا أَيُّهَا

(٣٩٧٧) [التحفة ١٠/٣٩٧-٣٩٨، ٤٠٤-٤٠٥].

(١) قال ابن حجر في الإتحاف: «قلت: لم يصادم صحيح ولم يسلمه من صرحت بهما رجال كذلك أخرجه الدارمي من طريق أبي داود وغيره عن عفان عن قتادة عن عمران بن حصين هو وحده دون بقية رجال الصحيح عن عمران بن حصين». الزملي (٣٩٧٧) هو: محمد بن أبي يعقوب، ويقال: وردان، ويقال: أبو داود، وبه رجح ابن حجر، قاله: هو: محمد بن أبي الجعد، هو: رافع، ويقال: نافع، ويقال: عبد الله. قال: قسم ﴿وَإِنْ يَأْتِكَ

(٣٩٧٨) [التحفة ١٠/٤٠٦].

(١) إتحاف النبيه (٢/١٩٧-٣٣٧٠).

(٢) هو: محمد بن سيوط المروزي، أبو سورة الشيزري.

﴿أَلْهَىٰكُمُ﴾[1]. [مِنْ] وَزَادَ الْعِرْبَاضُ ثَلَاثًا: حُمُرٍ[2]، جَمْعُ عَلَيْهِ الْأَمَانَةُ، وَجَمْعُ عَلَيْهِ الرَّحْمَةُ، وَجَمْعُ عَلَيْهِ الرَّبُّ ﷻ.

هَذَا حَدِيثٌ صَحِيحُ الْإِسْنَادِ، وَلَمْ يُخَرِّجَاهُ.

---

(١) ﴿التكاثر: آية ١﴾.

(٢) في (ز) (وأم) والمثبت: (مرور الضراط حمورء) وفي (و) (وامر): مرور الضراط ثلاثة حمورء. والمثبت من الأسماء والصفات للبيهقي (٢/ ٣٤٤) حيث رواه عن المصنف بسنده ومتنه سواء.

(٣) لم نجده في الأحاديث وقال البيهقي: هذا موقوف على عبد الله، قال: هو ابن مسعود ﷺ، ومرسل يزيد بن سيلم عن أبي الحمد، ورواه أبو غزية عن سالم بن أبي الجعد من قوله غير مرفوع إلى عبد الله.

تفسير سورة البلد

بسم الله الرحمن الرحيم

٣٩٧٣- أخبرنا أبو زكريا يحيى بن محمد العنبري، ثنا محمد بن عبد السلام، إملاءً من إبراهيم، أنا جرير، عن منصور، عن مجاهد، عن ابن عباس في قوله ﷻ: ﴿وَأَنْتَ حِلٌّ بِهَٰذَا ٱلْبَلَدِ﴾[1] قال: أحل له أن يصنع فيه ما شاء[2].

هذا حديث صحيح على شرط الشيخين، ولم يخرجاه.

٣٩٧٤- أخبرنا عبد الرحمن بن الحسن القاضي بهمذان، ثنا إبراهيم بن الحسين، ثنا آدم بن أبي إياس، ثنا ورقاء، عن ابن أبي نجيح، عن مجاهد، عن ابن عباس في قوله ﷻ: ﴿وَوَالِدٍ وَمَا وَلَدَ﴾[3] قال: يعني بالوالد آدم، وما ولد ولده[4].

هذا حديث صحيح على شرط الشيخين، ولم يخرجاه.

٣٩٧٥- أخبرنا أبو بكر محمد بن عبد الله الشافعي، ثنا إسحاق بن الحسن، ثنا أبو سلمة، ثنا سفيان، عن ابن جريج، عن عطاء، عن ابن عباس،

---

(١) [البلد: آية: ٢].

(٢) [إتحاف المهرة (٨): ٣٣-٨٤٦٣].

(٣) [البلد: آية: ٣].

(٤) [إتحاف المهرة (٨): ٣٤-٨٤٦٥].

﴿قَدْ فَقَدَ الإِحْسَانَ فِي كُلِّهِ﴾ (١). قَالَ: فِي بَسْطِ عَقْلِهِ فِي وِلَايَتِهِ وَتَبْتِ أَسْنَانِهِ وَصَبْرِهِ وَعِصْبَتِهِ وَحِنَائِهِ (٢).

حَدِيثُ صَحِيحٌ عَلَى شَرْطِ الشَّيْخَيْنِ، وَلَمْ يُخَرِّجَاهُ.

٣٩٧٦- حدثنا أَبُو الْعَبَّاسِ مُحَمَّدُ بْنُ يَعْقُوبَ: ثنا أَحْمَدُ بْنُ عَبْدِ الْجَبَّارِ الْعُطَارِدِيُّ: ثنا أَبُو بَكْرِ بْنُ عَيَّاشٍ: ثنا عَاصِمٌ (٣)، عَنْ زِرٍّ، عَنْ عَبْدِ اللهِ: ﴿وَعَلَّمَتْهُ الْقُرْآنَ﴾ (٤). قَالَ: الْحَمْلَ وَالْإِبِلَ (٥).

هَذَا حَدِيثٌ صَحِيحُ الإِسْنَادِ، وَلَمْ يُخَرِّجَاهُ.

٣٩٧٧- حدثنا أَبُو عَبْدِ اللهِ مُحَمَّدُ بْنُ يَعْقُوبَ الْحَافِظُ: ثنا حَامِدُ بْنُ أَبِي حَامِدٍ الْمُقْرِئُ: ثنا إِسْحَاقُ بْنُ سُلَيْمَانَ الرَّازِيُّ: قَالَ: سَمِعْتُ طَلْحَةَ بْنَ عَمْرٍو، وَسُئِلَ عَنْ قَوْلِ اللهِ: ﴿وَإِذْ يَعِدُكُمْ﴾ بِهِ يَرْوِي تَسْتَوْعِدُونَ (٦)؟ قَالَ: ثنا مُحَمَّدُ بْنُ عَبْدِ الرَّحْمَنِ، عَنْ عَبَايَةَ بْنِ رِفَاعَةَ، عَنْ عَلِيٍّ قَالَ: قَالَ رَسُولُ اللهِ ﷺ: «مِنْ تُوجِبَانِ الْمَغْفِرَةَ لِقَاتِلِهِ الْمُسْلِمِ الْمُتَعَمِّدِ» (٧).

هَذَا حَدِيثُ صَحِيحُ الإِسْنَادِ، وَلَمْ يُخَرِّجَاهُ.

٣٩٧٨- حدثنا عَلِيُّ بْنُ حَمْشَادَ الْعَدْلُ: ثنا يَزِيدُ بْنُ الْهَيْثَمِ: ثنا إِبْرَاهِيمُ بْنُ

---

(١) [البقد: ٤٤].

(٢) [تحاف المهرة: ٧/٤١٧-٨١٨٩].

(٣) هو: عاصم بن بهدلة، وهو ابن أبي النجود.

(٤) [الزخرف: ١٠].

(٥) [تحاف المهرة: ١٠/١٤٧-١٥٥٧٠].

(٦) [البقد: ٤٤].

(٧) هذا الحديث لم يوجد في الأصول، والسياق: الجراحات، والصيغة: التعمد.

أَبِي الدُّبَيْبِ، ثنا الْأَشْجَعِيُّ[١]، عَنْ سُفْيَانَ، عَنْ مُحَمَّدِ بْنِ عَبْدِ الرَّحْمَنِ[٢]، عَنْ مُجَاهِدٍ، عَنِ ابْنِ عَبَّاسٍ: ﴿وَأُمِّ سَكِينَةَ لَا مَتْرَمٌ﴾، قَالَ: الْمَطْرُوحُ الَّذِي لَيْسَ لَهُ بَيْتٌ[٣].

هَذَا حَدِيثٌ صَحِيحٌ عَلَى شَرْطِ الشَّيْخَيْنِ، وَلَمْ يُخَرِّجَاهُ.

٣٩٧٩- أَخْبَرَنَا أَبُو زَكَرِيَّا يَحْيَى بْنُ مُحَمَّدٍ الْعَنْبَرِيُّ، ثنا مُحَمَّدُ بْنُ عَبْدِ السَّلَامِ، ثنا إِسْحَاقُ، ثنا ابْنُ فُضَيْلٍ، ثنا حُصَيْنٌ، عَنْ مُجَاهِدٍ، عَنِ ابْنِ عَبَّاسٍ فِي قَوْلِهِ ﷻ: ﴿وَأُمِّ سَكِينَةَ لَا مَتْرَمٌ﴾ [٤]، قَالَ: التِّرِبُ[٥]، الَّذِي لَا بَيْتَ لَهُ مِنَ الْفَرْشِ شَيْءٌ[٦].

---

(١) هو: عبد الله بن عبد الرحمن، ويقال: ابن عبد الرحمن، أبو عبد الرحمن الكوفي الأشجعي، من رجال الجهاعة.

(٢) (لبد ١٠/٦).

(٣) هذا الحديث لم يجده في الإتحاف.

(٤) (لبد ١٠/٦).

(٥) في (و/ر/ص): «التربب».

(٦) إتحاف المهرة (٨٨٤٨-٢١/٨).

تفسير سورة والشمس وضحاها

بسم الله الرحمن الرحيم

٣٩٨٠- أخبرنا عَبْدُ الرَّحْمنِ بْنُ الْحَسَنِ الْقَاضِي، ثنا إِبْرَاهِيمُ بْنُ الْحُسَيْنِ، ثنا آدَمُ بْنُ إِيَاسٍ، ثنا وَرْقَاءُ، عَنِ ابْنِ أَبِي نَجِيحٍ، عَنْ مُجَاهِدٍ، عَنِ ابْنِ عَبَّاسٍ فِي قَوْلِهِ ﷻ: ﴿وَالشَّمْسِ وَضُحَاهَا﴾ (١)، قَالَ: ضَوْؤُهَا. ﴿وَالْقَمَرِ إِذَا تَلَاهَا﴾ (٢)، يَتْبَعُهَا. ﴿وَالنَّهَارِ إِذَا جَلَّاهَا﴾ (٣)، أَضَاءَهَا. ﴿وَاللَّيْلِ إِذَا يَغْشَاهَا﴾ (٤)، فَإِنَّ اللَّيْلَ الشَّمْسَ. وَقَوْلُهُ: ﴿وَالْأَرْضِ وَمَا طَحَاهَا﴾ (٥)، قَالَ: دَحَاهَا. ﴿وَنَفْسٍ وَمَا سَوَّاهَا﴾ (٦)، قَالَ: خَلْقُهَا وَسَوَّاهَا. ﴿وَقَدْ خَابَ مَنْ دَسَّاهَا﴾ (٧)، قَالَ: خَزَلَهَا فَلَمْ تَعْمَلْ وَسَعَادَتُهَا. ﴿وَقَدْ خَابَ مَنْ دَسَّاهَا﴾ (٧)، قَالَ: أَضَلَّهَا.

هَذَا حَدِيثٌ صَحِيحٌ عَلَى شَرْطِ الشَّيْخَيْنِ، وَلَمْ يُخَرِّجَاهُ.

٣٩٨١- حدثنا عَلِيُّ بْنُ عِيسَى، ثنا الْحَسَنُ بْنُ أَبِي طَالِبٍ، ثنا ابْنُ أَبِي عُمَرَ، ثنا سُفْيَانُ، عَنْ حَنْظَلَةَ (٨)، عَنْ سَعِيدِ بْنِ جُبَيْرٍ، عَنِ ابْنِ عَبَّاسٍ فِي قَوْلِهِ

---

(١) (الشمس: آية ١، ٢).

(٢) (الشمس: آية ٢ قبل ١).

(٣) (الشمس: آية ٣).

(٤) (الشمس: آية ٤).

(٥) (إتحاف المهرة ٩: ٤٣٦-٤٤٨).

(٦) هو: حنظلة بن أبي سفيان بن عبد الرحمن من رجال النهاذب.

ﷺ: «أَلْقِهَا عُرْيَانَهَا بِلَقْوَتِهَا»[1]. قَالَ: أَزْمَانَهَا فُجُورَهَا وَلَقْوَانَهَا[2].

هَذَا حَدِيثٌ صَحِيحُ الإِسْنَادِ، وَلَمْ يُخَرِّجَاهُ.

❁❁❁

(١) (الشمس آية ٨).

(٢) إتحاف المهرة (٧/ ١٨٦-٧٥٧٠).

تفسير سورة والليل إذا يغشى

بسم الله الرحمن الرحيم

٣٩٨٢- حدثنا أبو عبد الله الحسين بن عبد الله الحافظ، ثنا عبد الله بن محمد بن وهب الحافظ، ثنا عبد الله بن محمد بن يوسف الفريابي، حدثني أبي، ثنا سفيان، عن عبيد الله بن عبد الرحمن بن عبد الله بن مرهب قال: سمعت عبيد بن الحسين(١) يحدث عن أبيه، عن جده ﷺ قال: قال رسول الله ﷺ: «مَثَلُ المُسْلِمِ المُتَعَلِّمِ الخَيْرَ، وَمَثَلُ كِتَابِ الوَاعِظِ فِي كِتَابِ اللهِ، مَثَلُ المُتَعَلِّمِ بِالخَيْرِ لَيْسَ مِنْ أَهْلِ هَذَا وَيَمُرُّ عَنْ أَهْلِ هَذَا، وَالوَاعِظُ يَمْشِي، وَالمُتَعَلِّمُ مِنْ عِنْدِهِ هَذَا حَرَامٌ هَذَا، وَالمُتَعَلِّمُ لِحَرَامٍ هَذَا». قال سفيان: اقْرَؤوا سُورَةَ «وَاللَّيْلِ إِذَا يَغْشَى» هَلْ مِنْ أَهْلِ وَاللَّيْلِ يَغْشَى(٢) مَنْ أَهْلِ النَّهَارِ يَتَجَلَّى(٣) وَمَا خَلَقَ الذَّكَرَ وَالأُنْثَى(٤) مَنْ أَهْلِ الذَّكَرِ وَمَنْ أَهْلِ الأُنْثَى(٥).

حَدَّثَنَا حَمَّادُ بْنُ عَمْرٍو.

وَلَهُ إِسْنَادٌ صَحِيحٌ أَمْضَى أَبِي تَذْكِرَتَهُ فِيمَا تَقَدَّمَ

---

(١) هو ابن علي بن أبي طالب.

(٢) [الليل: الآية ١، ٢].

(٣) [الليل: الآية ٣].

(٤) [الليل: الآية ٣].

(٥) هذا الحديث غير موجود في الأصلاب، ووجع أبو زرعة الرازي والدمشقي أن صوابه عن علي بن الحسين مرسلاً.

٣٩٨٣ - حَدَّثَنَا عَبْدُ اللهِ بْنُ جَعْفَرٍ بْنِ دَرَسْتُوَيْهِ الفَارِسِيُّ، قَالَ: يَعْقُوبُ بْنُ سُفْيَانَ، قَالَ: إِسْحَاقُ بْنُ مُحَمَّدٍ الفَرْوِيُّ، قَالَ: عَبْدُ الرَّحْمَنِ بْنُ أَبِي الزِّنَادِ(١)، عَنْ عَبْدِ اللهِ بْنِ مُوْسَى، عَنْ عَمْرَةَ(٢)، عَنْ عَائِشَةَ قَالَتْ: قَالَ رَسُولُ اللهِ ﷺ: «مَنْ أَحْدَثَ فِي أَمْرِنَا هَذَا، وَلَيْسَ مِنْهُ، فَرُدَّ عَلَيْهِ»، وَفِي لَفْظٍ: «فَلْيَتَّقِ اللهَ، وَلْيَتَّسَلَّمْ بِالْحَبْرَوْتِ، لِيَدُلَّ مَنْ أَخْرَجَ اللهُ وَلِيُّ مَنْ أَذَلَّ اللهُ، وَالْمُتَسَلِّطُ لِيَعِزَّ مَنْ أَذَلَّ اللهُ، لِيَسْتَذِلَّ مَنْ عَزَّزَنِي بِهِ مَنْ حَرَّمَ اللهُ، وَالذِّلَّةُ وَالشَّيْنُ».

قد احْتَجَّ الإِمَامُ البُخَارِيُّ بِإِسْحَاقَ بْنِ مُحَمَّدٍ الفَرْوِيِّ وَعَبْدِ العَزِيزِ بْنِ أَبِي الزِّنَادِ فِي: الجَامِعِ الصَّحِيحِ.

وَهَذَا أَوَّلُ بِالصَّوَابِ مِنَ الإِسْنَادِ الأَوَّلِ.

---

(١) كذا، وذكر عقبه أبو البختري اجتمع بعبد الرحمن بن أبي الزناد، وهذا وهم؛ فمولى أبي الأحكام (٢٢٩٩) مات قبل وفاة عبد الرحمن بن أبي الزناد بسنين، وإنما كذا قاله في الإيمان (٢٠٦)، عن هذا الوجه وغيره، من طريق ابن أبي العوام، به نحو الصواب.

فتحصل حديث عبد الله بن موسى في الرواية وفي إسناده أبو البختري، والبخاري، وابن البختري لعبد الرحمن بن محمد إلى الرحمان الأعمشي، ساقوه لرأسا لتحقيق علمي في كتب الإيمان.

(٢) كذا، وقد مر في (٣٠٠) و(٣٠١)، وسلف مثله في الأحاديث (٢٧٧٥) برواية أبي بكر بن محمد بن حزم عن عمرة بين عبد الله بن موسى وعمرة، وهو المعروف في رواية الفروي.

وفي (٣٠١): «عمر»، وكذا في الإيمان (٢٠٦) في أول سنده، انتهى أحاديثه.

(٣) [بحاشية المخطوط (١٧٠/ ٢٧٩-٢٧٠)]: وقال: قلت: ذكر أبو زرعة أن عبد الله بن موسى هذا هو ابن الحسن بن حسن.

وقال: بل لم يخرج له أبو الزناد أصلا، والصواب: عبد الرحمن بن أبي الزناد كذا ذكره، وأيضا فعبد الله بن عبد الرحمن بن موسى هذا لم يخرج له الشيخان.

٣٩٨٤ - حدثنا أَحْمَدُ بْنُ سَهْلٍ الْفَقِيهُ بِبُخَارَى، ثنا صَالِحُ بْنُ مُحَمَّدِ بْنِ حَبِيبٍ الْحَافِظُ، ثنا سَعِيدُ بْنُ يَحْيَى الْأُمَوِيُّ، حَدَّثَنِي عَمِّي مُحَمَّدُ اللهِ بْنُ سَعِيدٍ، عَنْ زِيَادِ بْنِ عَبْدِ اللهِ[1]، عَنْ مُحَمَّدِ بْنِ إِسْحَاقَ قَالَ: حَدَّثَنِي مُحَمَّدُ بْنُ عَبْدِ اللهِ بْنِ أَبِي عَتِيقٍ، عَنْ عَامِرِ بْنِ عَبْدِ اللهِ بْنِ الزُّبَيْرِ، عَنْ أَبِيهِ قَالَ: قَالَ أَبُو قُحَافَةَ لِأَبِي بَكْرٍ: أَرَاكَ تُحَرِّرُ رِقَابَ ضِعَافَةٍ، فَلَوْ أَنَّكَ إِذْ فَعَلْتَ مَا فَعَلْتَ أَعْتَقْتَ رِجَالًا جُلَّدًا يَمْنَعُونَكَ وَيَقُومُونَ دُونَكَ، فَقَالَ أَبُو بَكْرٍ: يَا أَبَهْ، إِنِّي إِنَّمَا أُرِيدُ مَا أُرِيدُ، إِنَّمَا نَزَلَتْ هَذِهِ الْآيَاتُ فِيهِ: ﴿فَأَمَّا مَنْ أَعْطَىٰ وَٱتَّقَىٰ ۝ وَصَدَّقَ بِٱلْحُسْنَىٰ ۝ فَسَنُيَسِّرُهُۥ لِلْيُسْرَىٰ ۝﴾ إِلَى قَوْلِهِ ﴿وَلَسَوْفَ يَرْضَىٰ ۝﴾[2].

هَذَا حَدِيثٌ صَحِيحٌ عَلَى شَرْطِ مُسْلِمٍ، وَلَمْ يُخَرِّجَاهُ.

❁❁❁

---

(١) هو ابن الطفيل البكائي.

(٢) (المقل: ١٦ إلى آخر الآية ٧).

(٣) (المقل: ١٦ إلى ٢١).

(٤) إسناده ضعيف (٨/٢١٨-٩٦٣٣).

تفسير سورة والضحى

بسم الله الرحمن الرحيم

٣٩٨٥- حدثني أبو عَمرو أحمدُ بنُ مُحَمَّد بن إسحاق المُقْرِئ، أنا مُحَمَّدُ بنُ الحَسَنِ المُقَدَّمِيُّ، نا عِصامُ بنُ رَوْقٍ أبو الجَرّاح، حدثني أبي، نا الأَوْزاعِيُّ، عن إسْماعِيلَ بن عُبَيْد الله قال: حدثني عَبْدُ الله بن عَبّاس، عن أبي قال: أُرِيَ رسولُ الله ﷺ ما يَمْنَحُ على أُمَّتِهِ من بَعْدِهِ فَسُرَّ بذلك، فأنزل الله ﷻ: ﴿والضحى ۝ والليل إذا سجى﴾ إلى قوله: ﴿وَلَسَوْفَ يُعْطِيكَ رَبُّكَ فَتَرْضَى﴾ قال: فأعطاه الله قصرٍ في الجنّة من لُؤْلُؤٍ، تُرابُهُ المِسْكُ في كُلِّ قصرٍ منها ما يَنْبَغي لَهُ.

هذا حديثٌ صحيحُ الإسْنادِ(١). [٢٠٤٤]

٣٩٨٦- حدثنا أبو القاسم مُحَمَّدُ بنُ إبْراهِيمَ البُوشَنْجِيُّ -إملاءً- نا إسْحاقُ بنُ إسْماعِيلَ، نا سُفْيانُ بنُ عُيَيْنَةَ، عن أبي الجَرّاح، عن عُبَيْد الله بن عَبْد الله بن عُتْبَةَ، عن ابن عَبّاس، عن ابن عُيَيْنَةَ قال: حَدَّثَنِي ﷺ قال: حَدَّثَنِي عَمّارٌ وَهُوَ أَثْبَتُ لي أَمْ أَبُو سَلَمَةَ، كُنْتُ رِدْفَ رَسُولِ الله ﷺ فَمَلَّتْ، سَمِعْتُ بِلالِيْنِ الرِّيحِ، وَلَمْلَمْتُ ثَوْبِي، فَقَالَ تَبارَكَ وَتَعالَى: أَمَعَ أَحَدٍ مِنْهُ ثَوْبَكَ، وَهَلالَا

---

(١) (المصنف: ١٤٠ / ب ٩).

(٢) [ضعيف جدًا] (المصنف: ١٤٢ / ٨٦٩٨).

(٣) قال الذهبي في التلخيص: «فيه: تفرد به عصام بن رواق عن أبيه، وقد ضعفاه».

(٤) هو أبو الفضل الفرزان الشافعي البيشنوري.

فَهَنِيئًا، وَعَلَيْهَا فَلْتَبْكِنَّ! فَإِنَّ، فَإِنَّ، لَعَنَهَا، فَوَدِدْتُ أَنِّي لَمْ أَسْأَلْهُ»[1].

هَذَا حَدِيثٌ صَحِيحُ الإِسْنَادِ، وَلَمْ يُخَرِّجَاهُ.

٢٩٨٧- أَخْبَرَنَا إِسْحَاقُ بْنُ مُحَمَّدٍ الْهَاشِمِيُّ[2]: بِالْكُوفَةِ، ثنا مُحَمَّدُ بْنُ عَلِيِّ بْنِ عُثْمَانَ الْعَبْدِيُّ، ثنا عُبَيْدُ اللهِ بْنُ مُوسَى[3]، ثنا إِسْرَائِيلُ، عَنْ أَبِي إِسْحَاقَ، عَنْ زَيْدِ بْنِ أَرْقَمَ قَالَ: لَمَّا ثَارَتْ: ﴿بِنْتُ بَنَاتٍ أَبِي لَهَبٍ وَتَبَّ﴾ [4]، وَتَبَرَّأَتْ مِنْهُ أُمُّ جَمِيلٍ[5] ﴿فِي جِيدِهَا حَبْلٌ مِّن مَّسَدٍ﴾ [6]، قَالَ: فَقَبَضَ امْرَأَتَهُ إِلَى أَهْلِهِ: إِنْ مُحَمَّدًا قَدْ هَجَانِي، فَأَتَتْ رَسُولَ اللهِ ﷺ وَهُوَ جَالِسٌ فِي الْمَلَإِ فَقَالَتْ: يَا مُحَمَّدُ، عَلَى مَا تَهْجُونَنِي؟ قَالَ: «إِنِّي وَاللهِ مَا هَجَوْتُكِ، مَا هَجَانِي إِلَّا اللهُ». قَالَ: فَقَالَتْ: هَلْ رَأَيْتِنِي أَحْمِلُ حُطَبًا، أَوْ أَمْشِي فِي جِيدِي حَبْلٌ مِنْ مَسَدٍ؟ ثُمَّ انْطَلَقَتْ، فَقَالَتْ رَسُولُ اللهِ ﷺ: «لَمْ يَزَلْ مَلَكٌ بَيْنَهَا وَبَيْنَ وَجْهِهِ حَتَّى ذَهَبَتْ وَلَا تَرَاهُ»[7].

قَالَ اللهُ ﷺ: ﴿وَإِذَا قَرَأْتَ الْقُرْآنَ جَعَلْنَا بَيْنَكَ وَبَيْنَ الَّذِينَ لَا يُؤْمِنُونَ بِالْآخِرَةِ حِجَابًا مَّسْتُورًا﴾[8].

هَذَا إِسْنَادٌ صَحِيحٌ، لَمْ يُخَرِّجَاهُ.

٢٩٨٨- أَخْبَرَنِي أَبُو عَبْدِ اللهِ الشَّيْبَانِيُّ، أَنَا أَحْمَدُ بْنُ مَهْرَانَ الأَصْبَهَانِيُّ، ثنا عُبَيْدُ اللهِ بْنُ مُوسَى، أَنَا إِسْرَائِيلُ، عَنْ أَبِي إِسْحَاقَ، عَنْ عَبْدِ اللهِ بْنِ زَيْدٍ[9] قَالَ:

---

(١) إسناده ضعيف جدًا (٧/ ١٨٥-٧٩٤٩).

(٢) في المخطبعين: «الهاشمي».

(٣) في المخطبعين: «ابن موسى».

(٤) المسد: ١.

(٥) المسد: ٤، في (ب): «أم».

(٦) المسد: ٥.

(٧) إسناده ضعيف جدًا (٧/ ٢٩٦-٤١٧٢).

(٨) الإسراء: ٤٥.

(٩) في (ب): «عبد بن زيد»، وأشار في الحاشية إلى أنه في نسخة أخرى: «عبد».

لَمْ تَزَلْ: «لَيْسَ بِذَا أَبِي أَنَا»، فَإِذَا الْحَدِيثُ بِذَلِكَ عَرَفَا بِمَرِّهِ.''

قَوْلُ اللهِ تَعَالَى: ﴿وَأَنَّا بِمَشْهَدِ زَيْدٍ فَمَنَوْ﴾ ''، لَمْ أَجِدْ مَنْ عَرَفَهُ مُسْنَدًا، وَلَا قَوْلًا لِلصَّحَابَةِ، فَذَكَرْتُ مَنْ عَرَفْتُ لِيَتَبَيَّنَ.

٣٩٣٨- أَخْبَرَنَا أَبُو سَعِيدٍ أَحْمَدُ بْنُ يُونُسَ بْنِ عَبْدِ اللهِ الْقَيْسِيُّ، نَا الْحُسَيْنُ بْنُ أَحْمَدَ بْنِ الذَّيَّبِ، نَا عَلِيُّ بْنُ هَاشِمٍ الْإِرْبِلِيُّ، نَا مُحَمَّدُ بْنُ عَبْدِ الرَّحْمَنِ الْمَخْزُومِيُّ، نَا أَبِي الْأَسْوَدِ''، قَالَ: قَالَ لِي إِسْمَاعِيلُ: يَا مَعْشَرَ الشِّيعَةِ، اقْتَبِسُوا، فَلَمَّا نَشَأْتُ لَمْ أَتَعَلَّمْ إِلَّا بِالرَّأْيِ فَهِيَ أَلْبَبُ، وَإِلَى الْآرَاءِ أَنْقَرُ وَ رُقِيَ، وَإِلَى الْأَحْمِرِ أَشْهَرُ الْعَرَبِ، وَلَاحَاهُ أَهْلُهُ مِنْ قِلَّةِ شَعْرِهِ، وَلِابْنَتَيْنِ وَالْحَبِيبَ، ثُمَّ تَلَا: ﴿وَأَنَّا بِمَشْهَدِ زَيْدٍ فَمَنَوْ﴾ ''.

٣٩٣٩- أَخْبَرَنَا أَبُو سَعِيدٍ، نَا الْحُسَيْنُ بْنُ أَحْمَدَ بْنِ الذَّيَّبِ، نَا زَيْدُ بْنُ أَبُوبَ، نَا مُحَمَّدُ بْنُ أَبِي يَعْلَى، عَنْ عَمْرِو بْنِ شِيْبُورَقَانَ، عَنْ بَلْعَاءَ بْنِ عَلِيٍّ الْعَجْلِيِّ مِنْ إِخْوَانِهِ، وَقَوْلُ اللهِ عَزَّ وَجَلَّ أَعَزُّ مِنْ الصَّلَاةِ قَالَ: وَرَزَقَنِي رَبِّي الْحَجَّ قَالَ: فَحَجَجْتُ فَلَا عَمْرَو بْنَ عَبْدِ اللهِ الشَّيْبَانِيَّ وَعَمْرَو بْنَ مَيْمُونٍ الْأَوْدِيَّ، فَلَقَدْ نَبَّهَا لِمَا تُرِكَتْ الشَّبَابُ فِي الْعِبَادَةِ.

---

(١) زيد: بهذه من زيد الصوائي الكوفي، قال ابن المديني: مجهول، لم يرو عنه غير أبي إسحاق.

(١) إحالة المصنف (٢٠٩٦-٢٠٩٦)، (٢٤٧٢-٢٤٧٢).

(٢) المصحف (آية ٤١).

(٣) هو: سلام بن سليم.

(٤) المصحف (آية ١١).

(١) إحالة المصنف (٢٠٩٦-٢٠٩٦)، (٢٤٧٢-٢٤٧٢).

تفسير سورة ألم نشرح

بسم الله الرحمن الرحيم

قد اتَّفَقَ الشَّيْخَانِ عَلَى حَدِيثِ قَتَادَةَ، عَنْ أَنَسٍ، عَنْ مَالِكِ بْنِ صَعْصَعَةَ(١) فِي حَدِيثِ الْمِعْرَاجِ فِي قَوْلِ بَعْضِ رُوَاتِهِ وَلَفْظُهُ: وَانْشَرَحَ لَهُ الصَّدْرُ بِنَا، وَقَدْ أَفْرَدَ لَهُ بَابَتْ الْبُخَارِيُّ عَنْ أَنَسٍ دُونَ وَلَمْ وَلَكِنْ بِهِ عَنْ صَعْصَعَةَ خَارِجَ الْمِعْرَاجِ بِرِوَايَاتٍ أَقْوَاهَا: كَمَا:

٢٩٩١- حَدَّثَنَا عَلِيُّ بْنُ حَشْرَمٍ، أَخْبَرَنَا، ثنا أَبُو مُسْلِمٍ(٢) مُحَمَّدُ بْنُ مُسْلِمٍ الطَّائِفِيُّ، قَالَا: ثنا حَاتِمُ بْنُ إِسْمَاعِيلَ، ثنا حَمَّادُ بْنُ سَلَمَةَ، أَنَا ثَابِتُ الْبُنَانِيُّ، عَنْ أَنَسِ بْنِ مَالِكٍ، أَنَّ رَسُولَ اللهِ ﷺ أَتَاهُ جِبْرِيلُ وَهُوَ يَلْعَبُ مَعَ الصِّبْيَانِ، فَأَخَذَهُ فَصَرَعَهُ، فَشَقَّ عَنْ قَلْبِهِ، فَاسْتَخْرَجَ مِنْهُ عَلَقَةً، فَقَالَ: هَذَا حَظُّ الشَّيْطَانِ مِنْكَ، قَالَ: فَغَسَلَهُ فِي طَسْتٍ مِنْ ذَهَبٍ بِمَاءِ زَمْزَمَ، ثُمَّ لَأَمَهُ، ثُمَّ أَعَادَهُ فِي مَكَانِهِ، قَالَ: وَجَاءَ الْغِلْمَانُ يَسْعَوْنَ إِلَى أُمِّهِ - يَعْنِي ظِئْرَهُ - فَقَالُوا: إِنَّ مُحَمَّدًا قَدْ قُتِلَ، وَهُوَ مُسْتَقْبِلُ الظِّئْرِ، فَاجْتَمَعَ عَلَيْهِ، فَاسْتَقْبَلُوهُ وَاجِدًا، قَالَ أَنَسٌ: وَقَدْ كُنْتُ أَرَى أَثَرَ ذَلِكَ الْمِخْيَطِ فِي صَدْرِهِ(٣).

صحيح على شرط مُسْلِمٍ، وَلَمْ يُخَرِّجَاهُ.

---

(١) في (د) زاد (ب/ص): عن مالك بن صعصعة، وفي (ع): الأنصاري عن مالك بن صعصعة، والتصويب من: تحفة الأشراف (١٠/٣٩٥).

(٢) هو: إبراهيم بن عبد الله الكجي.

(٣) إسناده ضعيف: (١٠/٤٧٨-٤٩٠).

أبو أمية بن يعلى في الإيمان (١٠/١١٦) من طريق ابن نوفرح عن حماد به.

وَلَمْ صَحَّتِ الرِّوَايَةُ، عَنْ عُمَرَ بْنِ الخَطَّابِ وَعَلِيٍّ بْنِ أَبِي طَالِبٍ: أَنَّ يَعْقُوبَ عُمْرٌ مُمْرَيْنِ.

وَقَدْ رُوِّينَا بِإِسْنَادٍ مُتَّصِلٍ، عَنِ النَّبِيِّ ﷺ:

٣٩٩٢- أَخْبَرَنَاهُ أَحْمَدُ بْنُ عَلِيٍّ الصَّنْعَانِيُّ، ثَنَا إِسْحَاقُ بْنُ[1] إِبْرَاهِيمَ الصَّنْعَانِيُّ، ثَنَا عَبْدُ الرَّزَّاقِ، أَنَا مَعْمَرٌ، عَنْ أَيُّوبَ، عَنِ الحَسَنِ، فِي قَوْلِ اللهِ ﷻ: ﴿وَإِنَّ مَعَ الْعُسْرِ يُسْرًا﴾، قَالَ: خَرَجَ النَّبِيُّ ﷺ يَوْمًا مَسْرُورًا فَرِحًا وَهُوَ يَضْحَكُ، وَهُوَ يَقُولُ: «لَنْ يَغْلِبَ عُسْرٌ يُسْرَيْنِ، إِنَّ مَعَ الْعُسْرِ يُسْرًا إِنَّ مَعَ الْعُسْرِ يُسْرًا»[2].

❁❁❁

(١) قوله: «إسحاق بن» ساقط من (ب) و(ص).

(٢) إسناده ضعيف «تفسير عبد الرزاق» (٣٩٩١-٣٩٩٢).

تَفْسِيرُ سُورَةِ وَالتِّينِ

بِسْمِ اللَّهِ الرَّحْمَٰنِ الرَّحِيمِ

٣٩٨٣- أخبرنا عَبْدُ الرَّحْمَٰنِ بْنُ الْحَسَنِ الْقَاضِي، ثنا إِبْرَاهِيمُ بْنُ الْحُسَيْنِ، ثنا آدَمُ بْنُ أَبِي إِيَاسٍ، ثنا وَرْقَاءُ، عَنِ ابْنِ أَبِي نَجِيحٍ، عَنْ مُجَاهِدٍ، عَنِ ابْنِ عَبَّاسٍ فِي قَوْلِهِ ﷻ: ﴿وَالتِّينِ وَالزَّيْتُونِ﴾ ﷻ، قَالَ: الْفَاكِهَةُ الَّتِي يَأْكُلُهَا النَّاسُ. ﴿وَطُورِ سِينِينَ﴾ ﷻ، قَالَ: الطُّورُ الْجَبَلُ الْعَظِيمُ. وَسِينِينَ، قَالَ: الْمُبَارَكُ[1].

هَذَا حَدِيثٌ صَحِيحٌ عَلَى شَرْطِ الشَّيْخَيْنِ، وَلَمْ يُخَرِّجَاهُ.

٣٩٨٤- أخبرنا عَلِيُّ بْنُ عِيسَى، ثنا إِبْرَاهِيمُ بْنُ أَبِي طَالِبٍ، ثنا ابْنُ أَبِي عُمَرَ، ثنا سُفْيَانُ، عَنْ عَاصِمٍ الْأَحْوَلِ، عَنْ عِكْرِمَةَ، عَنِ ابْنِ عَبَّاسٍ قَالَ: مَنْ قَرَأَ الْقُرْآنَ لَمْ يُرْذَلْ إِلَىٰ أَرْذَلِ الْعُمُرِ لِكَيْلَا يَعْلَمَ بَعْدَ عِلْمٍ[2]. شَكَّ، وَذَلِكَ قَوْلُهُ ﷻ: ﴿لِكَيْلَا يَعْلَمَ بَعْدَ عِلْمٍ شَيْـًٔا﴾ ﷻ. قَالَ: وَإِلَّا الَّذِينَ قَرَءُوا الْقُرْآنَ[3].

هَذَا حَدِيثٌ صَحِيحُ الْإِسْنَادِ وَلَمْ يُخَرِّجَاهُ.

---

(١) (التين: آية ٢ و٣).

(٢) كذا: «العظيم» ساقطة من (ز) و(م) والتلخيص.

(٣) إسناده ضعيف جدًا، (٧/ ٨٨٤-٨٨٥).

(٤) في (ز): أعلم من علم علمه.

(٥) (التين: آية ٥ و٦).

(٦) إسناده ضعيف، (٧/ ٨٨٦-٨٨٧).

تَفْسِيرُ سُورَةِ اقْرَأْ بِاسْمِ رَبِّكَ الَّذِي خَلَقَ

بِسْمِ اللَّهِ الرَّحْمَٰنِ الرَّحِيمِ

٣٩٩٥- حدثنا أبو العباس، محمدُ بنُ يعقوب، ثنا أحمدُ بنُ شَيْبَانَ[1] الرَّمْلِيُّ، ثنا سُفْيَانُ بنُ عُيَيْنَةَ، عن الزُّهْرِيِّ، عن عُرْوَةَ، عن عَائِشَةَ قَالَتْ: أَوَّلُ سُورَةٍ نَزَلَتْ مِنَ الْقُرْآنِ ﴿اقْرَأْ بِاسْمِ رَبِّكَ الَّذِي خَلَقَ﴾.

فَإِذَا فِيهَا أَنَّ مَيِّتَةَ لَمْ يَسْمَعْ مِنَ النَّبِيِّ ﷺ.

٣٩٩٦- أخبرنا أبو بكر بنُ إسحاق وعَلِيُّ بنُ حَمَّادٍ، قالا: ثنا بِشْرُ بنُ مُوسَى، ثنا الْحُمَيْدِيُّ، ثنا سُفْيَانُ، عن مُحَمَّدِ بنِ إِسْحَاقَ، عن الزُّهْرِيِّ، عن عُرْوَةَ، عن عَائِشَةَ قَالَتْ: أَوَّلُ سُورَةٍ نَزَلَتْ مِنَ الْقُرْآنِ اقْرَأْ بِاسْمِ رَبِّكَ.

هَذَا حَدِيثٌ صَحِيحٌ عَلَى شَرْطِ الشَّيْخَيْنِ، وَلَمْ يُخَرِّجَاهُ.

٣٩٩٧- حدثنا أبو الحَسَنِ الْعَنَزِيُّ[2]، ثنا عَلِيُّ بنُ سَلْمٍ الْحَافِظُ[3]، ثنا مُحَمَّدُ بنُ حَمَّادٍ[4]، ثنا عَبْدُ الرَّزَّاقِ، ثنا مَعْمَرٌ، عن عَمْرِو بنِ دِينَارٍ، عن جَابِرٍ،

---

(١) في (ب): «شيبة».

(٢) إتحاف المهرة (٧/٧٥٧-٢٢٢٣).

(٣) إتحاف المهرة (٧/٧٥٧-٢٢٢٣).

(٤) هو: الحسين بن علي بن يزيد بن داود بن يزيد، أبو علي البيهسوري.

(٥) هو: علي بن الحسين بن سليم أبو الحسن الخفي الكوفي الرازي الأصبهاني الحافظ.

(٦) هو: أبو عبد الله الزاهد الأنباري. من رجال الشيعة.

أَنَّ النَّبِيَّ ﷺ كَانَ يُجَرِّدُ إِذَا أَرَادَ مَلَكٌ[1] رَسُولاً مِنْ جَمِيعِ فِيهِ، مَكْتُوبٌ: ﴿إِذَا رَأَيْتَ بِهِ [رَسُولاً] فَلَا تَنْهَ عَنْهُ﴾ إِلَى: ﴿مَعَهُ﴾.[2]

فَسَمِعْتُ أَبَا عَلِيٍّ الْحَافِظَ يَقُولُ: وَاكَرَ عَلِيٌّ فِي الْمَنَامِ وَهُمْ فَقَدْ:

٢٩٩٨- أَخْبَرَكَهُ مُحَمَّدُ بْنُ إِسْحَاقَ الثَّقِفِيُّ، ثَنَا مُحَمَّدُ بْنُ عَبْدِ اللَّهِ بْنِ رُسْتُمَ، ثَنَا عَبْدُ الرَّزَّاقِ، ثَنَا مَعْمَرٌ، أَخْبَرَنِي عَمْرُو بْنُ دِينَارٍ، أَنَّ النَّبِيَّ ﷺ كَانَ يُجَرِّدُ... فَذَكَرَهُ.

الْحَدِيثُ الْأَوَّلُ الْمُتَّصِلُ رَوَاتُهُ كُلُّهُمْ ثِقَاتٌ، وَإِنَّمَا يُتْبَتُ هَذَا الْكِتَابُ عَلَى قَائِلِهِ الشَّيْخُ فِي الْفِقْهِ فَقَطْ.[3]

أَمَّا الشَّيْخُ فِي الْقِرَاءَةِ بِاسْمِ رَبِّكَ: فَقَدْ أَخْرَجَهُ مُسْلِمٌ، عَنْ أَبِي الطَّاهِرِ، عَنِ ابْنِ وَهْبٍ، عَنْ عَمْرِو بْنِ الْحَارِثِ، عَنْ عُبَيْدِ اللهِ بْنِ أَبِي جَعْفَرٍ، عَنِ الْأَعْرَجِ، عَنْ أَبِي هُرَيْرَةَ.[4]

وَقَدْ:

٢٩٩٩- حَدَّثَنَاهُ أَبُو الْعَبَّاسِ مُحَمَّدُ بْنُ يَعْقُوبَ، ثَنَا هَارُونُ بْنُ سُلَيْمَانَ، ثَنَا عَبْدُ الرَّحْمَنِ بْنُ مَهْدِيٍّ، عَنْ سُفْيَانَ، عَنْ عَاصِمٍ، عَنْ زِرٍّ، عَنْ عَلِيٍّ، قَالَ: عَزَائِمُ السُّجُودِ فِي الْقُرْآنِ: اثْمِ تَنْزِيلُ، وَ: حَمْ تَنْزِيلُ السَّجْدَةُ، وَ: النَّجْمِ، وَ:

---

(١) في (أ): «الملك».

(٢) «العلل» لابن أبي حاتم (٢٠٩٣-٥٠٤١).

(٣) «العلل» للدارقطني (٢٠٩٣-٥٠٤١).

(٤) «إتحاف المهرة» (٣٠٩٣-٥٠٤١).

(٥) مسلم في «الصحيح» (٩٨٢) من حديث ابن وهب به، وليس فيه ابن أبي جعفر.

اقْرَأْ بِاسْمِ رَبِّكَ الَّذِي خَلَقَ.[1] [2]

وَأَنْ أَتَحَبَّبَ مِنْ خَلْقِي: لَا يَسْجُدُ فِي الْمُفَصَّلِ.[3]

(١) قال الذهبي في التلخيص: «قلت: صحيح».

(٢) إتحاف المهرة (١١/ ٣٨٧-١٤٢٦١).

(٣) انظر سنن أبي داود (٢/ ٢٤٤)، وسنن الكبرى للبيهقي (٢/ ٣١٣).

تفسير سورة إنا أنزلناه

بسم الله الرحمن الرحيم

٤٠٠٠- أخبرنا أبو زكريا العنبري، ثنا محمد بن عبد السلام، أنا إسحاق بن إبراهيم، أنا جرير، عن منصور، عن سعد بن عبيدة، عن ابن عباس في قوله تعالى: ﴿إنا أنزلناه في ليلة القدر﴾ [1]، قال: أنزل القرآن في ليلة القدر جملة واحدة إلى سماء الدنيا، وكان بمواقع النجوم، فكان الله يُنزله على رسوله ﷺ بعضه في إثر بعض. قال: وقالوا: ولولا نُزِّل عليه القرآن جملة واحدة كالتوراة والإنجيل والزبور؟ فأنزل الله تعالى: ﴿كذلك لنثبت به فؤادك ورتلناه ترتيلا﴾ [2]. [3]

هذا حديث صحيح على شرط الشيخين، ولم يخرجاه.

٤٠٠١- حدثنا علي بن حمشاذ العدل، ثنا محمد بن يحيى الواسطي، ثنا عمرو بن عون، ثنا هشيم، عن حصين، عن حكيم بن جبير، عن سعيد بن جبير، عن ابن عباس، قال: نزل القرآن في ليلة القدر من السماء الدنيا إلى السماء الدنيا جملة واحدة، ثم قرئ في السنين. قال: وتلا هذه الآية: ﴿فلا أقسم بمواقع النجوم ۝ وإنه لقسم لو تعلمون عظيم﴾ [4].

---

(١) [القدر: ١] أ.

(٢) [الفرقان: ٣٢] ب.

(٣) إسناده صحيح [ت: ٢٠٧٤٧].

(٤) [الواقعة: ٧٥ و٧٦] ب.

(٥) إسناده صحيح [ت: ٢٠٧٤٧]، وحكيم بن جبير ضعيف، ولم يحتج به الشيخان.

هَذَا حَدِيثٌ صَحِيحٌ عَلَى شَرْطِ الشَّيْخَيْنِ، وَلَمْ يُخَرِّجَاهُ.

٤٠٠٢ - أَخْبَرَنَا أَبُو زَكَرِيَّا يَحْيَى بْنُ مُحَمَّدٍ بْنِ يَحْيَى بْنِ مَنْدَهْ الْعَبْدِيُّ، ثنا إِسْحَاقُ(١)، ثنا أَبُو عَاصِمٍ الضَّحَّاكُ بْنُ مَخْلَدٍ(٢) بْنُ مَخْلَدٍ الشَّيْبَانِيُّ، عَنِ ابْنِ أَبِي ذِئْبٍ، بِإِسْنَادِهِ الْحَكَمِ قَالَ: حَضَرْتُ بَابَ مَرْوَانَ، عَنْ أَبِيهِ، قَالَ: قُلْتُ لِأَبِي هُرَيْرَةَ: هَلْ سَمِعْتَ رَسُولَ اللهِ ﷺ يَذْكُرُ لَيْلَةَ الْقَدْرِ؟ فَقَالَ: نَعَمْ، قُلْتُ: مَا يَرْسُولَ اللهِ، أَخْبِرْنِي عَنْ لَيْلَةِ الْقَدْرِ أَفِي رَمَضَانَ، أَمْ فِي غَيْرِ رَمَضَانَ؟ قَالَ: بَلْ فِي رَمَضَانَ، قُلْتُ: يَا رَسُولَ اللهِ أَخْبِرْنِي، أَهِيَ مَعَ الْأَنْبِيَاءِ مَا كَانُوا، فَإِذَا قُبِضُوا قُبِضَتْ؟ أَمْ إِلَى يَوْمِ الْقِيَامَةِ؟ قَالَ: بَلْ هِيَ إِلَى يَوْمِ الْقِيَامَةِ، قُلْتُ: يَا رَسُولَ اللهِ، أَخْبِرْنِي فِي أَيِّ رَمَضَانَ هِيَ؟ قَالَ: فِي الْعَشْرِ الْأَوَاخِرِ إِلَا أَنَّكَ لَنْ تَسْأَلَنِي عَنْ شَيْءٍ بَعْدَهَا(٣)

يَحْيَى، أَنَا ابْنُ أَبِي زَائِدَةَ، عَنْ دَاوُدَ بْنِ أَبِي هِنْدٍ، عَنْ عِكْرِمَةَ، عَنِ ابْنِ عَبَّاسٍ قَالَ: قَالَتْ قُرَيْشٌ لِلْيَهُودِ: أَعْطُوْنَا شَيْئًا نَسْأَلُ عَنْهُ هَذَا الرَّجُلَ. فَقَالُوا: سَلُوْهُ عَنِ الرُّوحِ. فَنَزَلَتْ: ﴿وَيَسْـَٔلُونَكَ عَنِ ٱلرُّوحِ﴾ الآيَةَ. ثُمَّ قَالَ: وَمَا أُوتِيتُمْ مِنَ الْعِلْمِ إِلَّا قَلِيلًا ﴿١٠﴾. قَالُوا: نَحْنُ لَمْ نُؤْتَ مِنَ الْعِلْمِ إِلَّا قَلِيلًا؟! وَقَدْ أُوتِينَا التَّوْرَاةَ فِيهَا عِلْمُ كُلِّ شَيْءٍ، وَمَنْ أُوتِيَ التَّوْرَاةَ فَقَدْ أُوتِيَ خَيْرًا كَثِيرًا. قَالَ: فَنَزَلَتْ: ﴿قُل لَّوْ كَانَ ٱلْبَحْرُ مِدَادًا لِّكَلِمَٰتِ رَبِّى لَنَفِدَ ٱلْبَحْرُ قَبْلَ أَن تَنفَدَ كَلِمَٰتُ رَبِّى وَلَوْ جِئْنَا بِمِثْلِهِۦ مَدَدًا﴾ [١٠].(١)

هَذَا حَدِيثٌ صَحِيحُ الإِسْنَادِ، وَلَمْ يُخَرِّجَاهُ.

❁❁❁

---

(١) (الإسراء: الآية ٨٥).

(٢) (الكهف: الآية ١٠٩).

(٣) إتحاف المهرة (٧/ ٦٠٤-٦٥٧).

تفسير سورة لم يكن

بسم الله الرحمن الرحيم

٤٠٠٤ - حدثنا أبو العباس محمد بن يعقوب، نا إبراهيم بن مرزوق، نا أبو داود، نا شعبة، عن زر، عن أبي بن كعب أن النبي ﷺ قال له: «لم يكن، وقرأ فيها: إن ذات الدين عند الله الحنيفية لا اليهودية ولا النصرانية ولا المجوسية، من يعمل خيرا فلن يكفره»[1].

هذا حديث صحيح الإسناد، ولم يخرجاه.

٤٠٠٥ - أخبرنا أبو الحسين بن بشران، نا محمد بن عبد السلام، نا إسحاق، نا عبيد، عن سفيان، قال: سمعت الفضيل[2] بن غزوان يقول: أبى والد شعبة بن الحجاج أن يسمع من سليمان بن مهران، قال: فلي مؤمن فليقل: أبى في الحائط فقال: لعمر فقال شعبة: وقرأ أبو والد شعبة في نفسي: سلسلة: ﴿ لَمْ يَكُنِ ٱلَّذِينَ كَفَرُواْ مِنْ أَهْلِ ٱلْكِتَٰبِ ﴾ حتى بلغ: ﴿ وَمَا تَفَرَّقَ ٱلَّذِينَ أُوتُواْ ٱلْكِتَٰبَ إِلَّا مِنۢ بَعْدِ مَا جَآءَتْهُمُ ٱلْبَيِّنَةُ ﴾ وقرأ وهو يعرض على المغيرة[3].

هذا حديث صحيح الإسناد، ولم يخرجاه.

---

(١) [تحفة الجهبذ (١٢/١٩٩-١٢٠٠)] وهذه هذا الموضع، وقد تقدم في التفسير (٣٩٢٣).

(٢) في (ص) والإتحاف: «الفضل».

(٣) [تحفة الجهبذ (١/ ق ٥).

(٤) [إتحاف المهرة (١٠/ ٢٠٠-١٢٥٨٠)].

تَفْسِيرُ سُورَةِ إِذَا زُلْزِلَتِ

بِسْمِ اللَّهِ الرَّحْمَنِ الرَّحِيمِ

٤٠٠٦- حدثنا مُحَمَّدُ بْنُ صَالِحِ بْنِ هَانِئٍ وَالْحَسَنُ بْنُ يَعْقُوبَ، قَالَا: نا الشَّيْخُ بْنُ مُرَيْنَةَ، نا عَبْدُ اللهِ بْنُ بَزِيعٍ الْعَقُوبِيُّ، نا سَعِيدُ بْنُ أَبِي أَيُّوبَ، نا عَبَّاسُ بْنُ عَبَّاسٍ الْقَيْسَانِيُّ، عَنْ عِيسَى بْنِ هِلَالٍ الصَّدَفِيِّ، عَنْ عَبْدِ اللهِ بْنِ عَمْرٍو(١)، قَالَ: أَتَى رَسُولَ اللهِ ﷺ رَجُلٌ، فَقَالَ: أَقْرِئْنِي يَا رَسُولَ اللهِ، فَقَالَ لَهُ رَسُولُ اللهِ ﷺ: «أَقْرَأَكَ اللهُ مِنْ قُوَابِ الْوَاوِ»، فَقَالَ الرَّجُلُ: فَبَرَتْ بِيَ، وَاشْتَدَّ قَلْبِي، وَنَفِدَ لِسَانِي، قَالَ: «أَقْرَأَكَ اللهُ مِنْ قُوَابِ مِيمٍ»، فَقَالَ وَقَالَ مَقَالَتِهِ الْأُولَى، فَقَالَ: «أَقْرَأَكَ اللهُ مِنْ قُسْبَحْتَهِ»، فَقَالَ وَقَالَ مَقَالَتَهُ، فَقَالَ الرَّجُلُ: يَا رَسُولَ اللهِ، فَأَقْرِئْنِي سُورَةً جَامِعَةً، فَأَقْرَأَهُ رَسُولُ اللهِ ﷺ: «إِذَا زُلْزِلَتِ» حَتَّى فَرَغَ مِنْهَا، فَقَالَ الرَّجُلُ: وَالَّذِي بَعَثَكَ بِالْحَقِّ، لَا أَزِيدُ عَلَيْهَا أَبَدًا، ثُمَّ أَدْبَرَ الرَّجُلُ، فَقَالَ رَسُولُ اللهِ ﷺ: «أَفْلَحَ الرَّجُلُ وَأَبِيهِ»، ثُمَّ ذَكَرَ مَا بَعْدَهُ(٢).

هَذَا حَدِيثٌ صَحِيحٌ عَنْ شَرْطِ الشَّيْخَيْنِ(٣)، وَلَمْ يُخَرِّجَاهُ.

٤٠٠٧- حدثنا مُحَمَّدُ بْنُ صَالِحِ بْنِ هَانِئٍ وَالْحَسَنُ بْنُ يَعْقُوبَ، قَالَا: نا الشَّيْخُ بْنُ مُرَيْنَةَ، نا عَبْدُ اللهِ بْنُ بَزِيعٍ الْعَقُوبِيُّ، نا سَعِيدُ بْنُ أَبِي أَيُّوبَ

---

(١) في (ر) و(ص): «عن عبد الله فقط».

(٢) أخرجه الطبراني في «الدعاء» (٢٠٩٧-١٠٩٨/٢).

(٣) قال الذهبي في التلخيص: «قلت: بل صحيح لغيره، راه ابن الحارث (٩٨٤/٢)».

وصححه السيوطي، وعيسى بن هلال الصدفي الصحيح الراجح، وصححه الدمياطي.

حَدَّثَنِي يَحْيَى بْنُ أَبِي سُلَيْمَانَ، عَنْ سَعِيدِ الْمَقْبُرِيِّ، عَنْ أَبِي هُرَيْرَةَ قَالَ: قَرَأَ رَسُولُ اللهِ ﷺ هَذِهِ الْآيَةَ: ﴿وَيَنْهَوْنَ عَنْهُ وَيَنْأَوْنَ عَنْهُ﴾[1]، قَالَ: «أَتَدْرُونَ مَا أَخْبَارُهُمْ؟» قَالُوا: اللهُ وَرَسُولُهُ أَعْلَمُ، قَالَ: «فَإِنَّ أَخْبَارَهُمْ أَنْ تَنْهَضَ عَلَى كُلِّ عَبْدٍ وَأَمَةٍ بِمَا عَمِلَ عَلَى ظَهْرِهَا أَنْ تَقُولَ عَمِلَ كَذَا وَكَذَا فِي يَوْمِ كَذَا وَكَذَا، فَذَلِكَ أَخْبَارُهَا»[2].

هَذَا حَدِيثٌ صَحِيحُ الْإِسْنَادِ، وَلَمْ يُخَرِّجَاهُ.

٤٠٠٨ - أَخْبَرَنِي أَبُو عَبْدِ اللهِ مُحَمَّدُ بْنُ عَبْدِ اللهِ الصَّفَّارُ وَأَبُو بَكْرٍ الشَّافِعِيُّ، قَالَا: ثَنَا مُحَمَّدُ بْنُ سَلَّامَةَ الْقُضَاعِيُّ، ثَنَا يَزِيدُ بْنُ هَارُونَ، أَنَا سُلَيْمَانُ بْنُ حَسَّانٍ، عَنْ أَبُوبَ، عَنْ أَبِي قِلَابَةَ، عَنْ أَبِي أَسْمَاءَ الرَّحَبِيِّ، قَالَ: بَيْنَ أَبِي بَكْرٍ الصِّدِّيقِ رَضِيَ اللهُ عَنْهُ يَتَغَدَّى مَعَ رَسُولِ اللهِ ﷺ إِذْ تَرَكَ هَذِهِ الْآيَةَ: ﴿مَنْ يَعْمَلْ سُوٓءًا يُجْزَ بِهِۦ﴾ [النساء: ١٢٣] وَمَنْ يَعْمَلْ مِنَ الصَّٰلِحَٰتِ مِن ذَكَرٍ أَوْ أُنثَىٰ وَهُوَ مُؤْمِنٌ فَأُوْلَٰٓئِكَ يَدْخُلُونَ الْجَنَّةَ يُرْزَقُونَ فِيهَا بِغَيْرِ حِسَابٍ﴾ [غافر: ٤٠]، فَقَالَ: يَا رَسُولَ اللهِ، وَكَذَا، يَا رَسُولَ اللهِ، أَلَسْنَا مِمَّا نَعْمَلُ مِنْ سُوءٍ وَإِنَّا لَنُجْزَى بِهِ؟ فَقَالَ: «أَمَا تَرْضَوْنَ بِمَا تُصَابُونَ فِي الدُّنْيَا؟ لَوْ تُوضَعُ الْهُمُومُ لِأَهْلِ الدُّنْيَا لَأَعْيَوْا»[3].

---

(١) [الزلزلة: آية ٨].

(٢) [صحيح] التعليق (٧١٤٦/١٠-٨٥٢٥/٧).

(٣) [ضعيف] في الشيخين: الكلبي: يحيى هذا متروك الحديث، قاله الحافري، وانظر حديث رقم (٤٠٠٨/٣٠٣٣).

في الشيخ الضعيف كلهما: والقاسم: أبي بسطام.

(٤) [الزلزلة: آية ٧ و٨].

(٥) [ضعيف] التعليق (٧١٤٣/١٠-٨٥٢٢).

صحيحُ الإسنادِ[1]، ولَمْ يُخرِّجاهُ.

❁❁❁

(١) قال الذهبي في التلخيص: «قلت: مرسل».

تفسير سورة العاديات

بسم الله الرحمن الرحيم

٤٠٠٩ - أخبرنا محمد بن أحمد المحبوبي بمرو، نا سعيد بن مسعود، نا محمد بن موسى، نا إسرائيل، أخبرني عبد الكريم الجزري، عن مجاهد، عن ابن عباس في قوله تعالى: ﴿والعاديات ضبحا﴾. قال: هي الخيل. ﴿فالموريات قدحا﴾. قال: الرجل إذا أورى زنده. ﴿فالمغيرات صبحا﴾. الخيل تصبح العدو. ﴿فأثرن به نقعا﴾. قال: الغبار. ﴿فوسطن به جمعا﴾. قال: العدو. ﴿إن الإنسان لربه لكنود﴾[1]. قال: الكفور[2].

❁❁❁

---

(١) الكلام بعد آية (٨) في (أ).

(٢) إتحاف السيد (٨٥/٣-٨٨/٢).

تفسير سورة القارعة

بسم الله الرحمن الرحيم

٤٠١٠ - أخبرنا أبو القاسم عبدُ الرحمن بنُ الحسن القاضي بهَمَذان، ثنا إبراهيمُ بنُ الحسَنِ بن ديزيل، ثنا آدمُ بنُ أبي إياس، ثنا المُبَارَكُ بنُ فَضالة، عن الحسَنِ قال: قال رسُولُ الله ﷺ: «إذا ماتَ العَبْدُ تَلَقَّى رُوحَهُ أزْوَاجُ المُؤْمِنِين، فيَقُولُ: أتَعْلَمُونَ ما فَعَلَ فُلانٌ؟ فيَقُولُ: مَاتَ. قالوا: ذَهَبَ بِهِ إلى أُمِّهِ الهَاوِيَة، فَبِئْسَتِ الأُمُّ وبِئْسَتِ المُرَبِّيَةُ»(١).

هَذا حَدِيثٌ مُرْسَلٌ صَحِيحُ الإسْنَاد(٢).

قَوْلي لَمْ أجِدْ لِهَذِهِ السُّورَةِ تَفْسِيرًا عَلَى شَرْطِ الكِتَابِ، فَأَحْبَبْتُ إيرادَ لَمْ أستَجِزْ إخْلاءَهُ مِنْ حَدِيثٍ.

❁❁❁

---

(١) في (ز) زاد: والشافعي. فطولبوا. وفي (س): فطولبوا والبلاغات من أم.

(٢) إتحاف المهرة (١٨: ٢٤٥-٢٣٩٣).

(٣) قوله: «صحيح الإسناد» ساقط من (ز) وأدخى، وقوله: «مرسل» ساقط من أم.

تَفْسِيرُ سُورَةِ أَلْهَاكُمُ

بِسْمِ ٱللَّهِ ٱلرَّحْمَٰنِ ٱلرَّحِيمِ

٤٠١١- **صحيح** أَبُو عُثْمَانَ بْنُ عَبْدِ اللهِ بْنِ الشَّكَّالِيِّ بِبَغْدَادَ، ثنا عَبْدُ الرَّحْمَنِ بْنُ مُحَمَّدِ بْنِ مَنْصُورٍ الْحَرِيرِيُّ، ثنا مُحَمَّدُ بْنُ هِشَامٍ، ثنا أَبُو مُعَاوِيَةَ، عَنْ هِشَامِ بْنِ عُرْوَةَ، عَنْ أَبِيهِ، عَنِ ابْنِ الشِّخِّيرِ، أَنَّهُ أَتَاهُ حَدَّثَهُ، قَالَ: انْتَهَيْتُ إِلَى رَسُولِ اللهِ ﷺ وَهُوَ يَقْرَأُ: ﴿أَلْهَىٰكُمُ ٱلتَّكَاثُرُ﴾ وَهُوَ يَقُولُ: «يَقُولُ ابْنُ آدَمَ مَالِي، مَالِي، وَهَلْ لَكَ مِنْ مَالِكَ إِلَّا مَا أَكَلْتَ فَأَفْنَيْتَ، أَوْ لَبِسْتَ فَأَبْلَيْتَ، أَوْ تَصَدَّقْتَ فَأَمْضَيْتَ»[1].

٤٠١٢- **حسن** حَدَّثَنَا صَحْبَانُ الْوَاسِطِيُّ، ثنا يَزِيدُ بْنُ زُرَيْعٍ، ثنا عَوْفٌ، عَنْ أَبِي الْعَلَاءِ بْنِ الشِّخِّيرِ، وَابْنِ عَمٍّ لَهُ، عَنْ مُطَرِّفٍ، قَالَ: قَالَ لَنَا مُسْلِمُ بْنُ عَبْدِ الْمَلِكِ: حَدِّثْنَا عَنْ أَبِيكَ، عَنْ كَذَا وَكَذَا[2].

٤٠١٣- **صحيح** أَبُو الْعَبَّاسِ، مُحَمَّدُ بْنُ يَعْقُوبَ، ثنا مُحَمَّدُ بْنُ سِنَانٍ الْقَزَّازُ، ثنا مُحَمَّدُ بْنُ جَعْفَرٍ الْوَرْسَمِيُّ، ثنا عَبَّادُ بْنُ رَاشِدٍ، قَالَ: سَمِعْتُ يَزِيدَ بْنَ الْأَصَمِّ يُحَدِّثُ، عَنِ ابْنِ عَبَّاسٍ، قَالَ: قَالَ رَسُولُ اللهِ ﷺ: «مَا أَخْشَى عَلَيْكُمْ فَقْرَ عَلَيْكُمْ أَخْشَى عَلَيْكُمْ فَقْرَ الْمَالِ، وَلَكِنْ أَخْشَى عَلَيْكُمْ فَقْرَ الْعِلْمِ، وَلَكِنْ أَخْشَى عَلَيْكُمْ فَقْرَ الْأَدَبِ»[3].

[1] **إسناده** صحيح على شرط الشيخين، ولكن لم يخرجاه.

[2] **إسناده** حسن، وهو في «مسند أحمد» (٢٠/ ١٩٨، ٢٠٠) بإسناد آخر.

[3] **صحيح** دون (٤٠١٣)، وهذا إسناد ضعيف، وقد روي عن عمر رضي الله عنه كما سيأتي بإسناد قوي ورجاله ثقات.

[4] **إسناده** ضعيف جدًا، فيه عباد بن راشد، وهو ضعيف، وقد اضطرب في إسناده ومتنه، وانظر (٤٠١٣).

تَفْسِيرُ سُورَةِ وَالْعَصْرِ

بِسْمِ اللَّهِ الرَّحْمَٰنِ الرَّحِيمِ

٢٠١٣- أَخْبَرَنَا أَبُو عَبْدِ اللهِ مُحَمَّدُ بْنُ عَبْدِ اللهِ الصَّفَّارُ، ثنا أَحْمَدُ بْنُ مَهْرَانَ، ثنا مُسَدَّدٌ، ثنا عَبْدُ اللهِ بْنُ مُوسَى، أَنَا إِسْرَائِيلُ، عَنْ أَبِي إِسْحَاقَ، عَنْ عَمْرِو ذِي مُرٍّ، عَنْ عَلِيٍّ ﷺ أَنَّهُ قَرَأَ: وَالْعَصْرِ وَتَوَاصَوْا بِالْعِلْمِ إِنَّ الْإِنْسَانَ لَفِي خُسْرٍ[1]. هَذَا حَدِيثٌ صَحِيحُ الْإِسْنَادِ، وَلَمْ يُخَرِّجَاهُ.

(١) إسحاق الجهني (١١/ ٨٩٩-١٤٨٣)، وضعره ذو مر ليس بعمدة غير أبي إسحاق، وقال البخاري: لا يعرف وضعفه الطيلسي وابن عدي وابن حبان، ووثقه العجلي!.

تفسير سورة ويل لكل همزة

بسم الله الرحمن الرحيم

٤٠١٤- حدثنا أبو حفص أحمد بن أحمد الفقيه بخارى، ثنا صالح بن محمد بن حبيب الحافظ، ثنا هارون بن سعيد الأيلي، ثنا عبد الله بن وهب، أخبرني عمرو بن الحارث، عن دراج أبي الشمح، عن أبي الهيثم، عن أبي سعيد الخدري: ﴿وَيْلٌ لِّكُلِّ هُمَزَةٍ لُّمَزَةٍ﴾ (١)، قال: الويل واد في جهنم يهوي فيه الكافر أربعين خريفا قبل أن يقعر من جانب النار(٢).

هذا حديث صحيح الإسناد، ولم يخرجاه.

٤٠١٥- حدثنا أبو الحسن علي بن محمد بن عيسى القرمسيني بالقوقفة، ثنا الحسن بن علي بن عفان العامري، ثنا يحيى بن آدم، ثنا حمزة الزيات، عن أبي إسحاق، عن عاصم بن ضمرة، عن علي ﷺ ذكر النار، فقطب أشرافها وذكر نحوا مما ذكرنا هذا إلا أنكر، ثم قال: «إنها لتهم ثمودة(٣) في صور قصورة»(٤)(٥).

هذا حديث صحيح الإسناد، ولم يخرجاه.

---

(١) هذا سليمان بن عمرو الخوارزي.

(٢) [التعريف ٢٠٤].

(٣) [التعريف ٢٠٤] [الكنى ٢٤٤٤-٢٥٣٠].

(٤) [التعريف ٢٠٤] [الكنى ٢٤٤٤-٢٥٣٠].

(٥) [التعريف ٢٠٤] [الكنى ١٦٦٦-١٦٦٧-١٦٣٦].

تفسير سورة الفيل

بسم الله الرحمن الرحيم

٤٠١٦- أخبرنا أبو زكريا العنبري، ثنا محمد بن عبد السلام، ثنا إسحاق بن إبراهيم، أنا جرير، عن قابوس بن أبي ظبيان(١)، عن أبيه، عن ابن عباس قال: أقبل أصحاب الفيل حتى إذا(٢) نزلوا بمر مَكَّةَ استَقْبَلَهم عبد المطلب، فقال لهم: ما جاء بك إلينا، ما حَلَّك يا رَبَّ؟(٣)، قال: جئت فأتيتك بجُلِّ ثمرة أرذلت(٤) قال: أفحرْتُ بهذا البيت الذي لا يَدْمُلُه أحدٌ إلا بإذني؟ قال: جئت لأهدمه، قال: فانصرف بهذا الجُلِّ ثمرة فارجع حتى أرى إلامَ إذْنُه؛ والمطلق يسير بحَمْرَة، وتَخلَّف عنه عبد المطلب، فقام على جَبَل، فقال: إنَّ لهذا بيتًا يمنعه، ثم قال:

اللَّهُمَّ إنَّ الْمَرْءَ يَحْلَا حِلَالَهُ ... فَامْنَعْ حِلَالَكَ

لَا يَغْلِبَنَّ صَلِيبُهُمْ وَمِحَالُهُمْ ... عَدْوًا مِحَالَكَ

اللَّهُمَّ فَإِنْ فَعَلْتَ فَأَمْرٌ مَا بَدَا لَكَ

---

(١) في (ص) وأبو: قال جرير: ثنا أبو ظبيان، والمثبت في الحاشية إلى أبي أبا في نسخة أخرى، الأب: جرير، عن قابوس بن أبي ظبيان.

(٢) في (ظ): فإذا، سقطت من (ر) و(ص).

(٣) في (ر): يا ربنا، سقطت ياء النداء من (ر) و(ص)، وسقط من التشطير والتدوين.

(٤) بين المعقوفتين ساقط من النسخ المخطية كلها والتشطير، والمثبت من ملاك التأويل للبيهقي (١/ ١٢٢) حيث وقع من التصحيف بسقط وسقوط سواد.

فَأَنْذَلَتْ بِثْلِ السَّحَابَةِ مِنْ نَحْوِ الْبَحْرِ حَتَّى أَظَلَّتْهُمْ ثُمَّ أَمْطَرَتْ إِلَيَّ قَالَ اللهُ ﷻ: ﴿ تَرْمِيهِمْ بِحَجَرٍ بْنِ سِجِّيلٍ ﴾. قَالَ: فَجَعَلَ الْفِيلُ يَجِيءُ هٰكَذَا ﴿ فَجَعَلَهُمْ كَعَصْفٍ مَّأْكُولٍ ﴾[1].

هٰذَا حَدِيثٌ صَحِيحُ الْإِسْنَادِ، وَلَمْ يُخَرِّجَاهُ.

❁❁❁

(١) (الفيل: آية ٤ و٥).

(٢) إتحاف السيد (٧٥١ - ٧٨٣٠).

تَفْسِيرُ سُورَةِ لِإِيلَافِ قُرَيْشٍ

بِسْمِ اللَّهِ الرَّحْمَٰنِ الرَّحِيمِ

٤٠١٧- حدَّثَنَا بَكْرُ بْنُ مُحَمَّدِ بْنِ حَمْدَانَ الصَّيْرَفِيُّ، ثنا أَحْمَدُ بْنُ عُبَيْدِ اللهِ النَّرْسِيُّ، ثنا يَعْقُوبُ بْنُ مُحَمَّدٍ الزُّهْرِيُّ، ثنا إِبْرَاهِيمُ بْنُ مُحَمَّدِ بْنِ ثَابِتِ بْنِ قُرْطَبِيٍّ، حَدَّثَنِي عَمَّتِي دُنْيَا بِنْتُ عُبَيْدِ اللهِ بْنِ أَبِي عَتِيقٍ، عَنْ سَعِيدِ بْنِ عَمْرِو بْنِ جَعْدَةَ: عَنْ مُنِيرَةَ، عَنْ أَبِيهِ، عَنْ أُمِّ هَانِئٍ بِنْتِ أَبِي طَالِبٍ أَنَّ رَسُولَ اللهِ ﷺ قَالَ: «فُضِّلَ اللهُ قُرَيْشًا بِسَبْعِ خِلَالٍ: أَمَّا فِيهِمْ وَأَنَّا النُّبُوَّةُ فِيهِمْ، وَالْحِجَابَةُ فِيهِمْ، وَالسِّقَايَةُ فِيهِمْ، وَأَنَّ اللهَ تَعَرَّمَهُمْ عَامَ الْفِيلِ، وَلَقَّمَهُمْ عَشْرًا هَذِهِ عَشْرُ سِنِينَ لَا يَعْبُدُهُ غَيْرُهُمْ، وَأَنَّ اللهَ أَنْزَلَ فِيهِمْ سُورَةً مِنَ الْقُرْآنِ، ثُمَّ نَلَاهَا رَسُولُ اللهِ ﷺ: بِسْمِ اللهِ الرَّحْمَنِ الرَّحِيمِ لِإِيلَافِ قُرَيْشٍ (١) إِيلَٰفِهِمْ رِحْلَةَ الشِّتَاءِ وَالصَّيْفِ، فَلْيَعْبُدُوا رَبَّ هَذَا الْبَيْتِ ﴿الَّذِي أَطْعَمَهُم مِّن جُوعٍ وَءَامَنَهُم مِّن خَوْفٍ﴾ (٢)».

هَذَا حَدِيثٌ صَحِيحُ الْإِسْنَادِ (٣)، وَلَمْ يُخَرِّجَاهُ.

❁❁❁

---

(١) في النسخ: «سمعت».

(٢) المعاجم الثلاثة (٢٤/ ٣٠٦-٣٣٠).

(٣) قال الذهبي في التلخيص: «قلت: يعقوب ضعيف، وإبراهيم ساقط، هذا أنكرهما، واستنكره عليه ابن عدي» (٢/ ٤٢٤).

سُورَةُ وَالَّيْلِ

بِسْمِ اللَّهِ الرَّحْمَٰنِ الرَّحِيمِ

٤٠١٨ - أَخْبَرَنَا أَبُو عَبْدِ اللهِ الصَّنْدَلِيُّ، ثَنَا أَحْمَدُ بْنُ مَهْرَانَ، ثَنَا أَبُو نُعَيْمٍ، ثَنَا سُفْيَانُ، عَنْ حَبِيبِ بْنِ أَبِي ثَابِتٍ، عَنْ سَعِيدِ بْنِ جُبَيْرٍ، عَنِ ابْنِ عَبَّاسٍ قَالَ: ﴿لِلْعُسْرَىٰ﴾ [الليل: ١٠]: «الْعَذِرَةُ»(١).

صَحِيحٌ عَلَى شَرْطِ الشَّيْخَيْنِ، وَلَمْ يُخَرِّجَاهُ.

٤٠١٩ - حَدَّثَنَا عَلِيُّ بْنُ عِيسَى، ثَنَا إِبْرَاهِيمُ بْنُ أَبِي طَالِبٍ، ثَنَا ابْنُ أَبِي عُمَرَ، ثَنَا سُفْيَانُ، عَنِ ابْنِ أَبِي نَجِيحٍ، عَنْ مُجَاهِدٍ، عَنْ عَلِيٍّ: ﴿وَيَتَجَنَّبُهَا الْأَتْقَى﴾ [الليل: ١٧]، قَالَ: هُوَ الزَّكَاةُ الْمَفْرُوضَةُ، يُرَائُونَ بِصَلَاتِهِمْ وَيَمْنَعُونَ زَكَاتَهُمْ(٢).

هَذَا إِسْنَادٌ صَحِيحٌ مُرْسَلٌ، فَإِنَّ مُجَاهِدًا لَمْ يَسْمَعْ مِنْ عَلِيٍّ(٣).

---

(١) [التعليق: ق ٧٤].

(٢) [إتحاف المهرة: ١٨٧٠٦-١٨٧٠٧].

(٣) [التعليق: ق ٧٤].

(٤) [إتحاف المهرة: ١٧٧٦٦-١٧٧٦٧].

قال ابن حجر في الإتحاف: «قلت: لم يسمع منه كما تقدم في الصحيحين». قلت قال: وقد جزم ابن معين والنسائي وغيرهما وقد حكاه عن أبي داود، وقال ابن عيينة: «أحاديث مجاهد عن علي وابن عباس لم يسمع منها شيئاً، وذكر الحافظ في الطهارة قول ابن معين سماعه، ولم يخرجاه، والثابت في صحيح البخاري سماعه من عائشة ﷺ، فلعل قول الحافظ هنا بنحوه. والله أعلم.

سُورَةُ نُونٍ إِنَّا أَعْطَيْنَاكَ الْكَوْثَرَ

بِسْمِ اللَّهِ الرَّحْمَنِ الرَّحِيمِ

٤٧٠٠- حدثنا الشَّيْخُ أَبُو بَكْرِ بْنُ إِسْحَاقَ وَعَلِيُّ بْنُ حَشْرَمٍ الْعَدْلُ وَأَحْمَدُ بْنُ يُوسُفَ الثَّقَفِيُّ وَعَمْرُو بْنُ مُحَمَّدٍ بْنِ مَنْصُورٍ الْعَدْلُ الْحَرْبِيُّ، قَالُوا: ثنا عَلِيُّ بْنُ خَشْرَمٍ السَّرَّوِيُّ، ثنا عَاصِمُ بْنُ عَلِيٍّ، ثنا أَبُو أُوَيْسٍ، عَنِ الزُّهْرِيِّ، عَنْ أَنَسِ بْنِ مَالِكٍ بْنِ نَضْلَةَ بْنِ عَبْدِ اللَّهِ بْنِ شِهَابٍ، عَنْ أَنَسِ بْنِ مَالِكٍ قَالَ: سُئِلَ رَسُولُ اللَّهِ ﷺ عَنِ الْكَوْثَرِ، قَالَ: «هُوَ نَهْرٌ أَعْطَانِيهِ اللَّهُ فِي الْجَنَّةِ، تُرَابُهُ مِسْكٌ، أَبْيَضُ مِنَ اللَّبَنِ، وَأَحْلَى مِنَ الْعَسَلِ، يَرِدُهُ طَيْرٌ، أَعْنَاقُهَا مِثْلُ أَعْنَاقِ الْجُزُرِ». فَقَالَ أَبُو بَكْرٍ: يَا رَسُولَ اللَّهِ، إِنَّهَا لَنَاعِمَةٌ. فَقَالَ: «أَكْلُهَا أَنْعَمُ مِنْهَا»[1].

قَدْ أَخْرَجَ مُسْلِمٌ هَذَا الْحَدِيثَ عَنْ حَبِيبِ عَبْدِ الْوَاحِدِ بْنِ زِيَادٍ، عَنِ الْمُبَارَكِ بْنِ فُضَيْلٍ، عَنْ أَنَسٍ، إِلَّا أَنَّهُ: «إِنَّا أَعْطَيْنَاكَ الْكَوْثَرَ»[2]. أَثْنَى وَأَطْوَلُ بِمَعْنَاهُ لَكِنِّي أَخَّرْتُهُ فِي أَفْرَادِ مُسْلِمٍ عَلَى، فَإِنَّ أَبَا أُوَيْسٍ لَيِّنٌ[3]، وَ

---

(١) في (ب) و(ص): «النعيم».

(٢) في (ب) و(ص): «نصيرة».

(٣) هذا على أن عبد الله بن أويس من ولد مالك بن أبي عامر الأصبحي، من رجال الصحيحين.

في التقاسيم: «ظريف».

(٤) أطراف المسند (٢/٤٤٢-١٢٤٩).

(٥) صحيح مسلم (٤/١٩٦٢).

يُخْطِئُ بِالرَّمْيِ عَنْ أَحَدِ جَدَّيْهِ مُسْنَدًا عَنْهُ هَذَا، وَالْمَشْهُورُ هَذَا عَنْ خَدِيثِ مُحَمَّدِ بْنِ عَلِيٍّ عَنْ أَبِي مُسْلِمٍ بِهِ(١).

٤٠٢٤- أَخْبَرَنِي إِبْرَاهِيمُ بْنُ صَدَقَةَ بْنِ إِبْرَاهِيمَ الْمَدَنِيُّ، نَا أَبِي، نَا يَحْيَى بْنُ يَحْيَى، نَا هُشَيْمٌ، نَا أَبُو بِشْرٍ، عَنْ سَعِيدِ بْنِ جُبَيْرٍ، عَنِ ابْنِ عَبَّاسٍ، ﴿إِنَّا أَعْطَيْنَاكَ الْكَوْثَرَ﴾، قَالَ: الْكَوْثَرُ الْخَيْرُ الْكَثِيرُ الَّذِي أَعْطَاهُ اللهُ إِيَّاهُ، قَالَ أَبُو بِشْرٍ: قُلْتُ لِسَعِيدٍ: إِنَّ نَاسًا يَزْعُمُونَ أَنَّهُ نَهْرٌ فِي الْجَنَّةِ، قَالَ: هُوَ مِنَ الْخَيْرِ الْكَثِيرِ(٢).

هَذَا حَدِيثٌ صَحِيحٌ عَلَى شَرْطِ الشَّيْخَيْنِ، وَلَمْ يُخَرِّجَاهُ(٣).

قَالَ فَرَدَّهُ عَلَيَّ: ﴿فَصَلِّ لِرَبِّكَ وَانْحَرْ﴾(٤)، فَقَدِ اخْتَلَفَتِ الصَّحَابَةُ فِي تَأْوِيلِهَا، وَأَحْسَنُهَا مَا رُوِيَ عَنْ أَمِيرِ الْمُؤْمِنِينَ عَلِيِّ بْنِ أَبِي طَالِبٍ ﷺ فِي رِوَايَتَيْنِ الْأَوَّلُ مِنْهُمَا مَا:

٤٠٢٢- حَدَّثَنَاهُ عَلِيُّ بْنُ حَمْشَادَ الْعَدْلُ، نَا هِشَامُ بْنُ عَلِيٍّ وَمُحَمَّدُ بْنُ أَيُّوبَ، قَالَا: نَا مُوسَى بْنُ إِسْمَاعِيلَ، نَا حَمَّادُ بْنُ سَلَمَةَ، عَنْ عَبْدِ اللهِ الْحَجَّاجِيِّ، عَنْ عُثْمَانَ بْنِ عَبْدِ اللهِ بْنِ هُرْمُزَ(٥)، عَنْ عَلِيٍّ: ﴿فَصَلِّ لِرَبِّكَ

---

(١) إتحاف المهرة (٨/ ١٨٥-٧٥٩٥).

(٢) قال ابن أبي حاتم في العلل: (٤٠٥٣)، تأليف الحبازي: (٩/ ١٢٨/٦٥) و(١٠/ ١٩).

(٣) الكوثر: (١/ ٤٥).

(٤) قال الحبازي في الكوثر بعد أن روى هذا الحديث: «(٢٩/٢٣) اختلفا في تسمية هذه الحجارة على عليٍّ من صحابته أن يروه من طريق الحبازي في الكوثر الحديث (١/ ٤٣/٦) عن موسى بن إسماعيل عن حماد عن عبد الله بن عبد الحجاج الحبازي -وهو: عبد الله المعروف بأبي الحجاج- أنه من طريق عليٍّ بن عبد الله بن عباس -وهو: أبو الحسن=

وَالْحَمْدُ لِلَّهِ»[1]. قَالَ: هُوَ وَضْعُكَ يَدَيْكَ عَلَى يَدَيْكَ فِي الصَّلَاةِ[2].

وَالرِّوَايَةُ الثَّانِيَةُ:

٤٠٤٣- ضَعِيف جِدًّا لَمْ يُحَدِّثْ عَبْدُ الرَّحْمَنِ بْنُ حَمْدَانَ الْجَلَّابُ بِهَمَذَانَ: ثَنَا أَبُو خَلِيفَةَ مُحَمَّدُ بْنُ إِدْرِيسَ الرَّازِيُّ: ثَنَا حَرْمَلَةُ بْنُ يَحْيَى: ثَنَا عَبْدُ اللَّهِ بْنُ وَهْبٍ: ثَنَا يُونُسُ بْنُ يَزِيدَ، عَنْ مُقَاتِلِ بْنِ حَيَّانَ، عَنِ الأَصْبَغِ بْنِ نُبَاتَةَ، عَنْ عَلِيٍّ بْنِ أَبِي طَالِبٍ قَالَ: أَتَيْتُ رَسُولَ اللَّهِ ﷺ، فَقَالَ: «أَلَا أُعَلِّمُكَ كَلِمَاتٍ[3] فَضْلٌ لَهُنَّ رَبُّكَ بِالْمَنِّ؟». قَالَ: قَالَ ﷺ: «يَجْزِيكَ: اللَّهُ عَلَيْهِ الْعَرْشُ، وَالْمَنُّ لَهُ يَنْفَعُ بِهِ، قَالَ: إِذَا رَكَعْتَ فَقُلْ: سُبْحَانَ رَبِّيَ الْعَظِيمِ، ثَلَاثًا، وَإِذَا سَجَدْتَ فَقُلْ: سُبْحَانَ رَبِّيَ الأَعْلَى، ثَلَاثًا، وَإِذَا رَفَعْتَ رَأْسَكَ مِنَ الرُّكُوعِ، فَإِنَّهُ مَا بَيْنَ ذَلِكَ وَصَلَاةُ الْمَلَائِكَةِ الَّذِينَ فِي السَّمَاوَاتِ السَّبْعِ، ثُمَّ قَالَ النَّبِيُّ ﷺ: رَفْعُ الأَيْدِي مِنَ الاسْتِكَانَةِ الَّتِي قَالَ اللَّهُ تَعَالَى: ﴿فَمَا اسْتَكَانُوا لِرَبِّهِمْ وَمَا يَتَضَرَّعُونَ﴾[4].

= البخاري من طريق حميد بن عبد الرحمن بن يزيد بن زيد بن أبي الجعد عن عاصم ابن كليب عن أبيه عن أصحاب النبي ﷺ بنحوه. وأبو داود الطيالسي (٩٠٤)، وأحمد (٥/٣٦٤)، وابن الجارود (٢٠٩/١) وصححه من طريق شعبة عن عبد الرحمن بن مهدي، وغيره. أعلم

(١) (تكبيرة) ليس في (ع).

(٢) إسناده ضعيف (١٤٠٧- ١٤٦٥/٣).

(٣) عن ابن عباس بن الرحيم من أبي موسى أبو علي الرازي الحافظي، وكلمه ابن أبي حاتم وابن حبان، وقال: (الموضوعين ابن ٦/١٧٧).

(٤) إسناده ضعيف (١٤٠٧- ١٤٦٥/٣)، وقال الذهبي في الضعفاء: الطبت: إسرائيل =

❁❁❁

= صاحب فضائل، لا يحتمد عليه، وأخرج شيئ منكرًا، هذه النسائي، وقال ابن حجر في الإصابة، ٥/٥٥٠: لم يذكر عليه، وإسرائيل منكر الحديث»، وقال ابن حبان في المجروحين (٢/٢٠٠): «وهذا من باطل إلا ذكر رفع اليدين فيه، وهذا خبر رواه عمر بن صبيح عن مقاتل بن حيان، وعمر بن صبيح يضع الحديث فظهر عليه إسرائيل بن حاتم فحدث به عن مقاتل بن حيان».

تفسير سورة قل يا أيها الكافرون

بسم الله الرحمن الرحيم

٤٠٢٤- حدثنا أبو محمد أحمد بن عبد الله العزيزي، ثنا أبو جعفر الخضرمي[1]، ثنا أحمد بن يونس، ثنا زهير، عن أبي إسحاق، عن فروة بن نوفل الأشجعي، عن أبيه أنه قال لنبي ﷺ: مُرني بشيء أقوله قال: «إذا أويت إلى مضجعك فاقرأ: ﴿قل يا أيها الكافرون﴾ إلى خاتمتها، فإنها براءة من الشرك»[2].

هذا حديث صحيح الإسناد، ولم يخرجاه.

(١) هو: محمد بن عبد الله بن سليمان مطين، ويروي عن أحمد بن عبد الله بن يونس.
(٢) إتحاف المهرة (١٣/٦٠٩-١٧٢١٧).

تفسير سورة إذا جاء نصر الله

بسم الله الرحمن الرحيم

٤٠٢٥ - أخبرنا أبو العباس محمد بن أحمد المحبوبي، نا الفضل بن عبد الجبار، نا النضر بن شميل، نا شعبة، نا أبو إسحاق، سمعت أبا عبيدة يحدث عن عبد الله قال: كان رسول الله ﷺ يكثر أن يقول: «سبحانك ربنا وبحمدك» فلما نزلت: ﴿إذا جاء نصر الله والفتح﴾. قال: «سبحانك ربنا وبحمدك، اللهم اغفر لي إنك أنت التواب الرحيم»[1].

هذا حديث صحيح الإسناد، ولم يخرجاه.

❁❁❁

(١) إتحاف المهرة (١٠/٥٢٥-١٣٣١٠).

تفسير سورة تبت يدا أبي لهب

بسم الله الرحمن الرحيم

٤٠٢٦- أخبرني به بكر بن أبي سهل الحراني بمرو، ثنا الحارث بن أبي أسامة، ثنا المغيرة بن الفضل النهشلي، ثنا الأسود بن شيبان، عن خالد بن سمير، عن أبي طفيل، قال: قالت بنت أبي لهب بنت النبي ﷺ لقائل: أين أبوك؟ فقال: سألها عائشة، فحدثني هو قالوا: ذهب إلى قبلة بني فلان، فذكر منزلا، فقال: إني أجد دعوة محمد ﷺ، قالوا له: كلا. فتطوأ استاهنا حوله وقمدا يحرسونه، فجاء الأسد فأخذ برأسه فذهب به[1].

صحيح الإسناد، ولم يخرجاه.

٤٠٢٧- أخبرني محمد بن عبد الرحمن بن الحسن، ثنا الفضل بن محمد، ثنا أحمد بن حنبل قال، ثنا وكيع عن سفيان بن عيينة وأبي زياد الباهلي، عن أبي إسحاق، عن عمرو بن ميمون، عن عبد الله بن مسعود، قال: قال رسول الله ﷺ: «اللهم سلط عليه كلبا من كلابك»، فخرج في قافلة تريد الشام، فنزل منزلا، فقال: إني أجد دعوة محمد ﷺ، قالوا له: كلا. فتطوأ استاهنا حوله وقمدا يحرسونه، فجاء الأسد فأخذ برأسه فذهب به[2].

صحيح الإسناد، ولم يخرجاه.

٤٠٢٨- أخبرني محمد بن عبد الرحمن بن الحسن، ثنا الفضل بن محمد، ثنا أحمد بن حنبل قال، ثنا وكيع عن سفيان بن عيينة وأبي زياد الباهلي، عن أبي إسحاق، عن عمرو بن ميمون، عن عبد الله بن مسعود، قال: قال رسول الله ﷺ: «اللهم سلط عليه كلبا من كلابك»، فخرج في قافلة تريد الشام، فنزل منزلا، فقال: إني أجد دعوة محمد ﷺ، قالوا له: كلا. فتطوأ استاهنا حوله وقمدا يحرسونه، فجاء الأسد فأخذ برأسه فذهب به[3].

(١) في (ر) وصح: «عن أبي سفيان».

(٢) إتحاف المهرة (٢٤٩٢-٢٤٩٤/٧٧٨٥)، وعباس الدوري في العلل مذروك.

(٣) إتحاف المهرة (٢٤٩٢-٢٤٩٤/٧٧٨٥).

(٤) (ر): «زياد» وتحوله.

(٥) قال الذهبي في التلخيص: «فيه» وهو وهم.

(٦) إتحاف المهرة (٧٦٨٦-٨٠٠٦/٧٧٨٥).

٤٠٢٨ - «أَخْبَرَنِي مُحَمَّدُ بْنُ الْمُؤَمَّلِ، ثنا الْفَضْلُ، ثنا أَحْمَدُ بْنُ مَنِيعٍ، ثنا عَبْدُ الرَّزَّاقِ، أنا مَعْمَرٌ، عَنِ ابْنِ خُثَيْمٍ(١)، عَنْ أَبِي الطُّفَيْلِ قَالَ: كُنْتُ عِنْدَ ابْنِ عَبَّاسٍ بِمَوْتِهِ، فَجَاءَهُ بَنُو أَبِيهِ يَخْتَصِمُونَ فِي شَيْءٍ لَهُمْ، فَقَامَ يُصْلِحُ بَيْنَهُمْ، فَدَفَعَهُ بَعْضُهُمْ، فَوَقَعَ عَلَى الْفِرَاشِ، فَقَعَدَ ابْنُ عَبَّاسٍ وَقَالَ: أَخْرِجُوا عَنِّي(٢) الْكَذَبَ الْخَبِيثَ - يَعْنِي وَلَدَهُ - ﴿ مَا أَغْنَى عَنْهُ مَالُهُ وَمَا كَسَبَ ﴾»(٣).

(١) هو: عبد الله بن خثيم بن عثيم، من رجال الشهابيات.

(٢) في (و وص) وولم): «اخرجوا عني».

(٣) إتحاف المهرة ٨/٣١٨-٧٩٠/٧٩٠، قال الذهبي في التلخيص: «قلت: على شرط البخاري ومسلم».

بِسْمِ اللَّهِ الرَّحْمَٰنِ الرَّحِيمِ

تَفْسِيرُ سُورَةِ الْإِخْلَاصِ

قَدْ ذَكَرْتُ فَضَائِلَ هٰذِهِ السُّورَةِ فِي كِتَابِ فَضَائِلِ الْقُرْآنِ.

أَخْبَرَنِي أَبُو عَبْدِ اللهِ مُحَمَّدُ بْنُ يَعْقُوبَ الْحَافِظُ وَأَبُو جَعْفَرٍ مُحَمَّدُ بْنُ عَلِيٍّ(١)، قَالَا: ثَنَا الْحَسَنُ بْنُ الْقَضْلِ، ثَنَا مُحَمَّدُ بْنُ سَابِقٍ، ثَنَا أَبُو جَعْفَرٍ الرَّازِيُّ(٢)، عَنِ الرَّبِيعِ بْنِ أَنَسٍ، عَنْ أَبِي الْعَالِيَةِ، عَنْ أُبَيِّ بْنِ كَعْبٍ: أَنَّ الْمُشْرِكِينَ قَالُوا: يَا مُحَمَّدُ انْسُبْ لَنَا رَبَّكَ. فَأَنْزَلَ اللهُ: ﴿قُلْ هُوَ اللَّهُ أَحَدٌ ۝ اللَّهُ الصَّمَدُ ۝ لَمْ يَلِدْ وَلَمْ يُولَدْ ۝ وَلَمْ يَكُنْ لَهُ كُفُوًا أَحَدٌ﴾ ﷺ، لِأَنَّهُ لَيْسَ شَيْءٌ مَوْلُودًا إِلَّا سَيَمُوتُ، وَلَيْسَ شَيْءٌ يَمُوتُ إِلَّا سَيُورَثُ، وَإِنَّ اللهَ لَا يَمُوتُ وَلَا يُورَثُ، وَلَمْ يَكُنْ لَهُ كُفُوًا أَحَدٌ، لَمْ يَكُنْ لَهُ شَبِيهٌ وَلَا عَدِيلٌ، وَلَيْسَ كَمِثْلِهِ شَيْءٌ(٣).

هٰذَا حَدِيثٌ صَحِيحُ الْإِسْنَادِ، وَلَمْ يُخَرِّجَاهُ.

❀❀❀

---

(١) ابن حمدان الشيباني.

(٢) هو: عيسى بن أبي عيسى عبد الله بن ماهان، من رجال الشهابيين.

(٣) [إتحاف المهرة: ١٢/ ١٨٩-١٩٠].

بِسْمِ اللَّهِ الرَّحْمَٰنِ الرَّحِيمِ

تَفْسِيرُ سُورَةِ الْفَاتِحَةِ

٤٣٠- حَدَّثَنَا أَبُو الْعَبَّاسِ مُحَمَّدُ بْنُ يَعْقُوبَ، ثنا الْعَبَّاسُ بْنُ مُحَمَّدٍ الدُّورِيُّ، ثنا وَهْبُ بْنُ جَرِيرٍ، ثنا أَبِي، سَمِعْتُ يَحْيَى بْنَ أَيُّوبَ يُحَدِّثُ، عَنْ يَزِيدَ بْنِ أَبِي حَبِيبٍ، عَنْ أَسْمَاءَ أَبِي عِمْرَانَ التُّجِيبِيِّ، عَنْ عُقْبَةَ بْنِ عَامِرٍ، قَالَ: قُلْتُ: يَا رَسُولَ اللَّهِ، أَقْرَأُ مِنَ الزَّبُورِ مِثْلَ مَا أَقْرَأُ مِنَ الْقُرْآنِ؟ فَقَالَ: «يَا عُقْبَةُ، اقْرَأْ بِالْمُوءَدَةِ بَرِّئْ الْقَلْبِ، فَإِنَّكَ لَنْ تَقْرَأَ بِسُورَةٍ أَحَبَّ إِلَى اللَّهِ، وَأَبْلَغَ عِنْدَهُ مِنْهَا، فَإِنِ اسْتَطَعْتَ أَنْ لَا تَنْفَتِلَ فَافْعَلْ»[1].

هَذَا حَدِيثٌ صَحِيحُ الْإِسْنَادِ، وَلَمْ يُخَرِّجَاهُ.

٤٣١- حَدَّثَنَا أَبُو بَكْرٍ أَحْمَدُ بْنُ سَلْمَانَ بْنِ إِبْرَاهِيمَ الْحَافِظُ بِبَغْدَادَ، ثنا إِبْرَاهِيمُ بْنُ الْحُسَيْنِ، ثنا آدَمُ بْنُ أَبِي إِيَاسٍ، ثنا ابْنُ أَبِي ذِئْبٍ، عَنْ خَالِهِ يَزِيدَ بْنِ عَبْدِ اللَّهِ بْنِ قُسَيْطٍ، عَنْ أَبِي سَلَمَةَ، عَنْ عَبْدِ اللَّهِ بْنِ رَافِعٍ، قَالَ: سَمِعْتُ أَبَا هُرَيْرَةَ يَقُولُ: سَمِعْتُ رَسُولَ اللَّهِ ﷺ أَحَدَ عَشَرَ يَقُولُ: «إِذَا قَامَ أَحَدُكُمْ مِنَ الصَّلَاةِ، فَلَا يَسْتَفْتِحِ بِأُمِّ الْقُرْآنِ، فَإِنَّهُ أَوَّلُ مَا يَسْمَعُ مِنْ شَرِّ هَذَا، فَإِنَّهُ أَفْتَاكُمْ إِذَا وَقَفَ»[2].

صَحِيحُ الْإِسْنَادِ، وَلَمْ يُخَرِّجَاهُ.

٤٣٢- حَدَّثَنَا عَلِيُّ بْنُ حَمْشَادَ الْعَدْلُ، ثنا مُحَمَّدُ بْنُ الْمُنْذِرِ الْهَرَوِيُّ،

---

(١) إسناده ضعيف (١١/ ٣٠٢-١٣٤١٧).

(٢) إسناده ضعيف (١٢/ ٢٦٦-٢٦٩/ ١٤٩٩٠).

ثَنَا القَاسِمُ بْنُ الحَكَمِ، ثَنَا سُفْيَانُ، عَنْ عَاصِمٍ(١)، عَنْ زِرٍّ(٢)، عَنْ أَبِي مُرَيْرَةَ قَالَ: عَلَّمَنِي النَّبِيُّ ﷺ دُعَاءً، فَقَالَ: «أَلَا أُرَقِّيكَ بِرُقْيَةٍ رَقَّانِي بِهَا جِبْرِيلُ عَلَيْهِ؟» ، قُلْتُ: بَلَى، بِأَبِي وَأُمِّي يَا رَسُولَ اللهِ. قَالَ: «بِسْمِ اللهِ أَرْقِيكَ، وَاللهُ يَشْفِيكَ مِنْ كُلِّ دَاءٍ فِيكَ»(٣)، «مِنْ شَرِّ النَّفَّاثَاتِ فِي العُقَدِ» وَمِنْ شَرِّ حَاسِدٍ إِذَا حَسَدَ»(٤)، قَرَفَنِي بِهَا ثَلَاثَ مِرَارٍ(٥).

---

(١) هو: عاصم بن عبيد الله بن عاصم بن عمر بن الخطاب. وهو ضعيف.

(٢) كذا في النسخ الخطية، كلها: «زر». وفي المطبوعتين: «الزبير» وهو خطأ. والصواب: «زر» كما في مسند أبي يعلى (٦٠٥٥) (١٢/٤٣٦). الراوي عن أبي هريرة، وزياد بن نوف. ليس لزبير عن أبي هريرة ذكر. وعاصم بن عبيد الله العمري، وأم يوسف لم أجد لهن حالا، ولا وجه من رجال الجهالة.

(٣) قوله: «أرقيك» أي: أعالجك. «يشفيك من» أي: داء.

(٤) في (ز): «من شر النفاثات في العقد».

(٥) في (ز): «من شر النفاثة» وأشار في الحاشية إلى أنها في نسخة أخرى: «من شر ذات» فقط.

(٦) [التعليق] آية ٤ و٥.

(٧) [إضافات أخرى] (١٤٥/ب-١٣٥/ب-١٨٧/ب).

بِسْمِ اللَّهِ الرَّحْمَٰنِ الرَّحِيمِ

تفسير سورة الناس

٤٠٣٣- أخبرنا مُحَمَّدُ بْنُ عَلِيٍّ الصَّنْعَانِيُّ بِمَكَّةَ، ثنا إِسْحَاقُ بْنُ إِبْرَاهِيمَ بْنِ عَبَّادٍ، ثنا عَبْدُ الرَّزَّاقِ، ثنا سُفْيَانُ الثَّوْرِيُّ، عَنْ عَبْدِ بْنِ مَيْسَرَةَ، عَنْ سَعِيدِ بْنِ جُبَيْرٍ، عَنِ ابْنِ عَبَّاسٍ قَالَ: مَا سَأَلَ جِبْرِيلُ إِلَا عَنْ قَلْبِهِ ﴿أَوَلَمْ نَشْرَحْ﴾، فَإِنَّ ذِكْرَهُ اللَّهُ حَسَنٌ، وَإِنْ قُتِلَ وَصُرِعَ، وَهُوَ قَوْلُهُ ﷺ: «أَوَلَمْ نَشْرَحْ لَكَ صَدْرَكَ»(١).

هَذَا حَدِيثٌ صَحِيحٌ عَلَى شَرْطِ الشَّيْخَيْنِ(٢)، وَلَمْ يُخَرِّجَاهُ.

آخِرُ كِتَابِ التَّفْسِيرِ وَالْحَمْدُ لِلَّهِ وَحْدَهُ

وَصَلَّى اللَّهُ عَلَى سَيِّدِنَا مُحَمَّدٍ وَآلِهِ.

❁ ❁ ❁

---

(١) قوله: «هذا حديث صحيح» غير موجود في المطبوعين.

(٢) قوله: «صحيح» مطلقًا من أول (وأصل) والمطبوعين، من (ز) والملحقين.

(٣) (الملحق أ/٤٥).

(٤) إتحاف المهرة (١٨/٦٨٦-٦٨٧).

(٥) قال ابن حجر في الإصابة: «كذا قال، وقد ذكره البخاري في الصحبة تعليقًا بلا جزم، وحكم ابن مندة بإرساله». البخاري في التفسير (٨/٦٧٦)، وانظر فتح الباري (٨/٧٤٦).

كتاب تاريخ المقادسة

حَدَّثَنَا الْحَاكِمُ أَبُو عَبْدِ اللهِ مُحَمَّدُ بْنُ عبد الله الحافظ بِالرَّيِّ فِي شَهْرِ رَبِيعٍ الآخِرِ سَنَةَ إِحْدَى وَأَرْبَعِمِائَةٍ

كِتَابُ تَوَارِيخِ الْمُتَقَدِّمِينَ مِنَ الْأَنْبِيَاءِ وَالْمُرْسَلِينَ

وَذِكْرِ مَقَالِهِمْ وَأَخْبَارِهِمْ مِنْ يَوْمِ الْأَمْرِ عَلَى لِسَانِ نَبِيِّنَا الْمُصْطَفَى صَلَّى اللهُ عَلَيْهِ وَعَلَيْهِمْ أَجْمَعِينَ؛ فَإِنَّ الإِمَامَ أَبَا عَبْدِ اللهِ مُحَمَّدَ بْنَ إِسْمَاعِيلَ أَخْرَجَهُ فِي هَذَا الْمَوْضِعِ مِنْ «الصَّحِيحِ» الْجَامِعِ الصَّحِيحِ لِكُلِّ بَدْءِ الشَّرِيعَةِ وَذِكْرِ الصَّحَابَةِ، فَاقْتَدَيْتُ بِهِ.

ذِكْرُ مَا رُوِيَ بِالأَسَانِيدِ الصَّحِيحَةِ وَمَنْ ذَكَرَ أَنَّهُ أَوَّلُ الْبَشَرِ خَلْقًا عَلَى الإِطْلَاقِ وَتَرَاكِيبِ جَوَاهِرِ جِسْمِ أَهْبَطَهُ إِلَى الأَرْضِ مِمَّا لَمْ يَتَعَرَّضِ الشَّيْخَانِ.

٤٠٣٤- حَدَّثَنَا أَبُو بَكْرِ بْنُ إِسْحَاقَ، أَنَا إِبْرَاهِيمُ بْنُ إِسْحَاقَ الْحَرْبِيُّ وَمُوسَى بْنُ الْحَسَنِ(١) بْنِ عَبَّادٍ، قَالَا: ثَنَا عَفَّانُ بْنُ مُسْلِمٍ، ثَنَا حَمَّادُ بْنُ سَلَمَةَ، عَنْ ثَابِتٍ، عَنْ أَنَسٍ أَنَّ رَسُولَ اللهِ ﷺ قَالَ: «إِنَّ اللهَ لَمَّا تَرَكَهُ فَجَعَلَ يَنْبِتُ يُعْجِبُ بِهِ، يَتَمَنَّى إِبْلِيسُ أَنَّهُ مِنْهُ، فَلَمَّا رَآهُ أَجْوَفَ، قَالَ: عَلِمْتُ بِهِ خَلْقٌ لَا يَتَمَالَكُ»(٢).

---

(١) في (و) و(ص): «بن الحسن».

(٢) [إسناده ضعيف] (١٠/ ٥١-٥٨٨).

هَذَا حَدِيثٌ صَحِيحٌ عَلَى شَرْطِ مُسْلِمٍ، وَلَمْ يُخَرِّجَاهُ[1].

٤٣٥٠- حَدَّثَنَا أَبُو بَكْرٍ مُحَمَّدُ بْنُ أَحْمَدَ بْنِ بَالَوَيْهِ، ثَنَا مُحَمَّدُ بْنُ أَحْمَدَ بْنِ النَّضْرِ الأَزْدِيُّ، ثَنَا مُعَاوِيَةُ بْنُ عَمْرٍو، ثَنَا زَائِدَةُ، ثَنَا عَمَّارُ بْنُ أَبِي مُعَاوِيَةَ[2] الْبَجَلِيُّ، عَنْ مُحَمَّدِ بْنِ عُبَيْدٍ، عَنِ ابْنِ عَبَّاسٍ قَالَ: مَا أَسْكَنَ آدَمَ الْجَنَّةَ إِلَّا مَا بَيْنَ صَلَاةِ الْعَصْرِ إِلَى غُرُوبِ الشَّمْسِ.

هَذَا حَدِيثٌ صَحِيحٌ عَلَى شَرْطِ الشَّيْخَيْنِ، وَلَمْ يُخَرِّجَاهُ.

٤٣٦١- أَخْبَرَنِي أَبُو بَكْرٍ مُحَمَّدُ بْنُ أَحْمَدَ بْنِ الْمُقْرِئِ، ثَنَا مُوسَى بْنُ هَارُونَ، ثَنَا عَمْرُو بْنُ عَلِيٍّ، ثَنَا عَبَّادُ بْنُ مُيَنَّةَ، ثَنَا عَطَاءُ بْنُ السَّائِبِ، عَنْ مُحَمَّدِ بْنِ عُبَيْدٍ، عَنِ ابْنِ عَبَّاسٍ قَالَ: إِنَّ أَوَّلَ مَا اخْتَضَبَ اللهُ إِنْسَانٌ آدَمُ فِي الْجَنَّةِ.

هَذَا حَدِيثٌ صَحِيحُ الإِسْنَادِ، وَلَمْ يُخَرِّجَاهُ.

٤٣٦٢- حَدَّثَنَا مُحَمَّدُ بْنُ أَحْمَدَ الْمُقْرِئُ، ثَنَا عَلِيُّ بْنُ عَبْدِ الْعَزِيزِ، ثَنَا حَجَّاجٌ بْنُ مِنْهَالٍ، ثَنَا عَبَّادُ بْنُ مَيْنَةَ، عَنْ مُحَمَّدٍ، عَنْ يُوسُفَ بْنِ مِهْرَانَ،

---

(١) وقد صححه ابن الجارود (١٠٨٩) وقال هناك: صحيح على شرط مسلم، وبقي أنه أخرجه في الكنايات، وبعضه الحاكم في الأطعمة وقال: صحيح، ولم يخرجاه، وقال ابن حجر في تلخيص المستدرك كان ينكل على حفظه فالأول هذا ثابت أوعابه، والحديث فقد أخرجه مسلم كما علمت فقط. مسلم (٢٠١٨).

(٢) في التاريخين: (عمار أبو معاوية)، وهو: عمار بن معاوية أبو ابن أبي معاوية، أبو معاوية البجلي الدهني الكوفي. من رجال الهذيب.

(٣) إتحاف المهرة (٧٦٦٩-٧٦٧١).

(٤) إتحاف المهرة (٧٦٦٩-٧٦٧٠).

(٥) وكذا في الحلية والتذكرة للبيهقي (ص ١٤١) عن الحاكم، به، لكن وقعت به: بهران.

عَنِ ابْنِ عَبَّاسٍ قَالَ: قَالَ عَلِيٌّ بْنُ أَبِي طَالِبٍ: الْهَدْيُ مَرْبُوطٌ فِي الْأَرْضِ الْهُدَى فَجَعَلَ يَهَابُ الْهَدْيَ، فَقَالَ لَهُ عَبَّاسٌ: فَقَالَ لَهُ عَبَّاسٌ: فَقَالَ لَهُ عَبَّاسٌ:

عَزَّ جَلَّ: السَّمَاوَاتِ وَالْأَرْضِ، فَقَالَ: خَلَقَ اللهُ الْأَرْضَ يَوْمَ الْأَحَدِ وَالِاثْنَيْنِ، وَخَلَقَ اللهُ الْجِبَالَ فِي يَوْمِ الثُّلَاثَاءِ وَمَا يَنْتَفِعُ بِهِ النَّاسُ، وَخَلَقَ يَوْمَ الْأَرْبِعَاءِ الشَّجَرَ وَالْمَاءَ وَالْعُمْرَانَ وَالْخَرَابَ، فَهَذِهِ أَرْبَعَةٌ، فَذَلِكَ ﴿لِّلسَّآئِلِينَ﴾ لِلَّذِينَ سَأَلُوا، فَخَلَقَ الْأَرْضَ فِي يَوْمَيْنِ وَقَضَاهُنَّ فِي ﴿يَوْمَيْنِ﴾ ثُمَّ اسْتَوَىٰ إِلَى ٱلسَّمَآءِ وَهِيَ دُخَانٌ فَسَوَّاهُنَّ سَبْعَ سَمَاوَاتٍ فِي يَوْمِ الْخَمِيسِ وَيَوْمِ الْجُمُعَةِ، فَهَذِهِ سَبْعَةُ أَيَّامٍ، وَخَلَقَ يَوْمَ الْجُمُعَةِ الْمَلَائِكَةَ وَالشَّمْسَ وَالْقَمَرَ وَالْمَلَائِكَةَ إِلَى ثَلَاثِ سَاعَاتٍ بَقِينَ مِنْهُ، فَخَلَقَ فِي أَوَّلِ سَاعَةٍ مِنْهَا هَذِهِ الْخَلِيقَةَ، وَفِي الثَّانِيَةِ جَعَلَ بَيْنَ يَدَيْهَا مَا يَنْتَفِعُ بِهِ النَّاسُ، وَفِي الثَّالِثَةِ آدَمَ وَأَسْكَنَهُ الْجَنَّةَ، وَأَرْدَفَ إِبْلِيسَ بِالنَّارِ وَأَسْكَنَهُ إِيَّاهَا مَعَ آدَمَ عَاجِلًا، ثُمَّ قَالَتِ الْيَهُودُ: ثُمَّ مَاذَا يَا مُحَمَّدُ؟ قَالَ: ثُمَّ اسْتَوَىٰ عَلَى الْعَرْشِ، قَالُوا: قَدْ أَصَبْتَ وَأَحْسَنْتَ، لَوْ أَتْمَمْتَ، قَالَ: فَغَضِبَ الْيَهُودُ وَقَالُوا: قَدْ عَلِمْنَا ذَلِكَ، فَتَرَكَ، ﴿وَلَقَدْ خَلَقْنَا ٱلسَّمَٰوَٰتِ وَٱلْأَرْضَ وَمَا بَيْنَهُمَا فِي سِتَّةِ أَيَّامٍ وَمَا مَسَّنَا مِن لُّغُوبٍ﴾ فَاصْبِرْ عَلَىٰ مَا يَقُولُونَ ﴿٣٨﴾ وَلَمْ يُخْرِجَاهُ.

هَذَا حَدِيثٌ صَحِيحُ الْإِسْنَادِ، وَلَمْ يُخَرِّجَاهُ.

٤٠٤٤- حَدَّثَنَا مُحَمَّدُ بْنُ عَبْدِ اللهِ: ثَنَا الْحُسَيْنُ بْنُ الْفَضْلِ: ثَنَا عَبْدُ اللهِ بْنُ سُلَيْمَانَ الْوَاسِطِيُّ: ثَنَا عَبَّادُ بْنُ الْعَوَّامِ، عَنْ سَعِيدٍ، عَنْ قَتَادَةَ، عَنِ

---

(١) (الصفات: آية ٩ - ١٠).

(٢) (ق: آية ٣٨ و٣٩).

(٣) (يحذف السهو) (٢٠٤٤-٢٠٤٦-٨٥٢٤) ذكره ابن كثير في «تفسيره» (٣٧٢٣).

(٤) قال الذهبي في التلخيص: «قلت: أبو سعيد الدلال، قال ابن معين: لا يكتب حديثه».

الْحَسَنِ، عَنْ مُحَمَّدٍ الشَّعْبِيِّ، عَنْ أَبِي بَنِي كُعْبٍ قَالَ: قَالَ لَنَا وَنَحْنُ طُوَالٌ كَثِيرٌ شَعْرُ رَأْسِ أَبَائِكَ تَتَّخِذُ شُعُورَهُمْ»(١).

هَذَا حَدِيثٌ صَحِيحُ الإِسْنَادِ، وَلَمْ يُخَرِّجَاهُ.

٤٠٤١- **صَدَّثَنَا** أَبُو الْحَسَنِ مُحَمَّدُ بْنُ يَعْقُوبَ، ثنا الْحَسَنُ بْنُ عَلِيِّ بْنِ عَفَّانَ، ثنا مُحَمَّدُ بْنُ بِشْرٍ الْعَبْدِيُّ، ثنا مُحَمَّدُ بْنُ عَمْرٍو(٢)، عَنْ أَبِي سَلَمَةَ، عَنْ أَبِي هُرَيْرَةَ، قَالَ: قَالَ رَسُولُ اللهِ ﷺ: «يَوْمٌ طَلَعَتْ الشَّمْسُ فِيهِ يَوْمُ الْجُمُعَةِ فِيهِ خُلِقَ آدَمُ، وَفِيهِ أُهْبِطَ إِلَى الأَرْضِ».

هَذَا حَدِيثٌ صَحِيحٌ عَلَى شَرْطِ مُسْلِمٍ.

٤٠٤٢- **وَأَخْبَرَنَاهُ** مِنْ حَدِيثِ الزُّهْرِيِّ بِهَذَا اللَّفْظِ(٣).

٤٠٤٣- **أَخْبَرَنَا** عَبْدُ الصَّمَدِ بْنُ عَلِيِّ بْنِ مَكْرَمٍ بِبَغْدَادَ، ثنا جَعْفَرُ بْنُ مُحَمَّدٍ الطَّيَالِسِيُّ، ثنا الْحُسَيْنُ بْنُ مُحَمَّدٍ الْمَرْوَذِيُّ(٤)، ثنا جَرِيرٌ بْنُ حَازِمٍ، عَنْ قَتَادَةَ بْنِ

---

(١) أخرجه: ابن سعد (١/ ٤٦٩).

(٢) إتحاف المهرة (٦/ ٤٩٤-٤٩٦).

(٣) من: عن: عامة.

(٤) قوله: «أبو» هو مرجوح (ز).

(٥) إتحاف المهرة (١٤/ ٨٧-٩٠).

(٦) في نسخة: «عن» وهو خطأ.

(٧) في نسخة: «عن» وهو خطأ.

(٨) في نسخة: «عن» وهو خطأ.

(٩) في نسخة: «عن» وهو خطأ.

(١٠) في نسخة: «عن» وهو خطأ.

(١١) في نسخة: «عن» وهو خطأ.

جُبَيْرٍ، عَنْ سَعِيدِ بْنِ جُبَيْرٍ، عَنِ ابْنِ عَبَّاسٍ، عَنِ النَّبِيِّ ﷺ قَالَ: «أَلَحَّدُ لَهُ الْمَلَكَانِ اللَّذَانِ كَانَا يَكْتُبَانِ عَلَيْهِ يَكْتُبَانِ - يَعْنِي بِمَرَّةٍ - فَأَخْرَجَ مِنْ صُلْبِهِ إِلَى عَدَدِ ذَرَارِهِ، فَتَرَكَهُمْ بَيْنَ يَدَيْهِ فَقَالَ: ثُمَّ فَعَلَهُمْ لَهُ؟ قَالَ: لَا، وَاللَّهِ يَا رَبِّ! مَا أَرَى شَيْئًا! قَالَ: أَنَا فَعَلْتُ مَا أَنْتَ لَهُ؟ قَالَ: لَا، يَا رَبِّ! قَالَ: فَإِنَّهُ سَيَكُونُ»[1].

هَذَا حَدِيثٌ صَحِيحُ الْإِسْنَادِ، وَلَمْ يُخَرِّجَاهُ.

٦٣٣٠ - أَخْبَرَنَا أَبُو الْعَبَّاسِ الْقَبِيعِيُّ بِالرَّمْلَةِ، ثَنَا زَكَرِيَّا بْنُ يَحْيَى الْعَنْزِيُّ[2]، ثَنَا أَبُو عُثْمَانَ بْنُ سَعِيدٍ الدَّارِمِيُّ، ثَنَا الْفَضْلُ وَيَحْيَى بْنُ بُكَيْرٍ، عَنْ مَالِكٍ، عَنْ زَيْدِ بْنِ أَبِي أُنَيْسَةَ، عَنْ عَبْدِ الْحَمِيدِ بْنِ عَبْدِ الرَّحْمَنِ بْنِ زَيْدِ بْنِ الْخَطَّابِ، عَنْ مُسْلِمِ بْنِ يَسَارٍ الْجُهَنِيِّ، أَنَّ عُمَرَ بْنَ الْخَطَّابِ سَأَلَ عَنْ هَذِهِ الْآيَةِ: ﴿وَإِذْ أَخَذَ رَبُّكَ مِنْ بَنِي آدَمَ مِنْ ظُهُورِهِمْ ذُرِّيَّتَهُمْ﴾[3]، فَقَالَ عُمَرُ بْنُ الْخَطَّابِ: سَمِعْتُ رَسُولَ اللَّهِ ﷺ يُقَالُ: «إِنَّ اللَّهَ خَلَقَ آدَمَ ثُمَّ مَسَحَ ظَهْرَهُ بِيَمِينِهِ، فَاسْتَخْرَجَ مِنْهُ ذُرِّيَّةً، فَقَالَ:

---

(١) (الأوراق ٢٤٢ و ٢٤٣).

(٢) (إتحاف المهرة ١٤/ ٢٨٩-٢٩٠).

(٣) قال ابن القيم في كتابه مختصر استدراك الذهبي (٢/ ٩٩٧-٩٩٨): «قلت: على شرط البخاري ومسلم». وقوله: «فقال» ليس في نسخ من المتن الأخير، ولم تجد في الشيخين، والبخاري في تاريخه بكثرته ولم أعرجه لضعف فيه، فإنك في الأوراق (٢٥٥ من طريق وهب بن جرير فيه ابن له، وذاك: الحسين الإسناد وفي رجاله، وقد اختلج عليه بكثرته من حديث أبيه، وأخرجه الدارقطني في الأفراد (١/ ٢٠٢)، وقال: «تفرَّد به هذا الشيخ عن أبيه، وأبوه ثقة، وهذا الحديث لا يعرف إلا به».

(٤) في (ب) والأوراق: «العنبري». وهو: أحمد بن محمد بن عبدوس، وأبو المنهر هو: محمد بن محمد بن يوسف القباني الكاتب.

هَؤُلَاءِ لِأَهْلِ النَّارِ وَيَحْمَدُ أَهْلَ الْجَنَّةِ بِمَنْطِقِ، ثُمَّ سَبَحَ هَؤُلَاءِ فَاسْتَنْقَعُوا بِحَيْثُ يَرَوْنَهُ،

فَقَالَ: هَؤُلَاءِ يَذُمُّ أَهْلَ النَّارِ وَيَحْمَدُ أَهْلَ الْجَنَّةِ بِمَنْطِقِ، فَقَالَ رَجُلٌ: يَا رَسُولَ اللهِ، فَبِمَ الْمَنْزِلُ؟ قَالَ: يَأْتِي اللهَ كُلَّ خَلْقِ الْجَنَّةِ لِلْجَنَّةِ اسْتَنْقَعُوا بِمَنْزِلِ أَهْلِ الْجَنَّةِ»(١).

قَالَ: فَحَدَّثَنَا وَإِذَا خَلْقُ الْجَنَّةِ لِبَابِ اسْتَنْقَعُوا بِمَنْزِلِ أَهْلِ النَّارِ حَتَّى يُفْرَجَ عَنْهُمْ أَهْلُ النَّارِ، فَيَدْخُلُونَ»(٢).

هَذَا حَدِيثٌ صَحِيحٌ عَلَى شَرْطِ الشَّيْخَيْنِ، وَلَمْ يُخَرِّجَاهُ.

٤١٤٥ - حَدَّثَنَا أَبُو الْعَبَّاسِ مُحَمَّدُ بْنُ يَعْقُوبَ، ثَنَا الْحَسَنُ بْنُ عَلِيِّ بْنِ عَفَّانَ، ثَنَا الْحَسَنُ بْنُ عَطِيَّةَ، ثَنَا أَبُو خَالِدٍ الْأَحْمَرُ، عَنِ الْهَيْثَمِ بْنِ عُرْوَةَ، عَنْ سَعِيدِ بْنِ جُبَيْرٍ، عَنِ ابْنِ عَبَّاسٍ ﷺ ﴿فَتَلَقَّىٰ ءَادَمُ مِن رَّبِّهِ كَلِمَٰتٍ فَتَابَ عَلَيْهِ﴾ [البقرة: ٣٧] قَالَ: أَيْ رَبِّ أَلَمْ تَخْلُقْنِي بِيَدِكَ؟ قَالَ: بَلَى. قَالَ: أَيْ رَبِّ، أَلَمْ تَنْفُخْ فِيَّ مِنْ رُوحِكَ؟ قَالَ: بَلَى. قَالَ: أَيْ رَبِّ، أَلَمْ تُسْكِنِّي جَنَّتَكَ؟ قَالَ: بَلَى. قَالَ: أَيْ رَبِّ، أَلَمْ تَسْبِقْ رَحْمَتُكَ غَضَبَكَ؟ قَالَ: بَلَى. قَالَ: أَرَأَيْتَ إِنْ تُبْتُ وَأَصْلَحْتُ أَرَاجِعِي أَنْتَ إِلَى الْجَنَّةِ؟ قَالَ: بَلَى. فَهُوَ تَلَقِّيهِ. ﴿فَتَلَقَّىٰ ءَادَمُ مِن رَّبِّهِ كَلِمَٰتٍ﴾(٣).

هَذَا حَدِيثٌ صَحِيحُ الْإِسْنَادِ، وَلَمْ يُخَرِّجَاهُ.

٤١٤٦ - حَدَّثَنَا أَحْمَدُ بْنُ مُحَمَّدِ بْنِ يَحْيَى الْأَدَمِيُّ الْمَقْرِئُ بِبَغْدَادَ، قَالَ: أَنْبَأَ

---

(١) في (ز): «بحمد الجنة».

(٢) ضعيف جدًا: «ضعيف» (١٦٠٢)، وقد تقدم في الإيمان (٧٤٤)، وقال الذهبي هناك: «قلت: فيه رباب، وانظر حديث ثوبان (٣٢٩٣)».

(٣) [البقرة/ آية ٣٧].

(٤) إسناده ضعيف جدًا: «ضعيف» (٧٥٥/ ١٦٠٦).

فَلَابَّةَ: ثَنَا عَبْدُ الصَّمَدِ بْنُ عَبْدِ الْوَارِثِ، ثَنَا هَمَّامُ بْنُ إِبْرَاهِيمَ، عَنْ قَتَادَةَ، عَنِ الْحَسَنِ، عَنْ سَمُرَةَ بْنِ جُنْدُبٍ قَالَ: قَالَ رَسُولُ اللَّهِ ﷺ: «لَا يُعِيشُ أَوْلَادَ وَلَّادَةٍ فَتَلِدُ لَهُ إِلَّا وَلَدٌ لَمْسَتْهُ»(١) عِنْدَ الْحَبَائِرِ، فَعَمِلَ لَهُ وَلَدٌ فَسَمَّتْهُ عِنْدَ الْحَبَائِرِ، وَلَّادَةُ كَانَ ذَلِكَ عِنْ وَحْيِ الشَّيْطَانِ»(٢).

هَذَا حَدِيثٌ صَحِيحُ الْإِسْنَادِ، وَلَمْ يُخَرِّجَاهُ.

٤٠٤٦- حَدَّثَنَاهُ أَبُو الْحَسَنِ بْنُ أَبُوَيْهِ، ثَنَا أَبُو حَاتِمٍ الرَّازِيُّ، ثَنَا مُوسَى بْنُ إِسْمَاعِيلَ، ثَنَا حَمَّادُ بْنُ سَلَمَةَ، عَنْ ثَابِتٍ الْبُنَانِيِّ، عَنِ الْحَسَنِ، عَنْ عِمْرَانَ بْنِ حُصَيْنٍ، عَنْ أَبِي بْنِ كَعْبٍ، عَنِ النَّبِيِّ ﷺ قَالَ: «مَا لُؤْمُ أَوْلَادِ امْرَأَةٍ فَسَّتْهُ الْمَلَائِكَةُ بِأَلْبَانِهِ وَبَرَّاهُ وَأَكْمَلَهُ إِلَّا وَلَدًا أَوْ وَلَدَيْنِ، أَوْ هُوَ وَلَدٌ سَمَّتْهُ أَمَتُهُ فِي وَلَدِهِ»(٣).

هَذَا حَدِيثٌ صَحِيحُ الْإِسْنَادِ، وَلَمْ يُخَرِّجَاهُ.

---

(١) في (ز) و(ص): «لمسته».

(٢) في (ز) و(ص): «الشيطان». وفي الشعب: «الشيطة».

(٣) في (ز) و(ص): «من وحي من الشيطان». وانظر في الحاشية قبل التالية أخرى.

(٤) إتحاف المهرة (٢/١٤٧-١٥٠): وعن إبراهيم أبو حفص العبدي بغزة عن قتادة بنحوه.

(٥) إتحاف المهرة (١١/٢٤٨-٢٤٩).

ذِكْرُ نُوحٍ النَّبِيِّ عَلَيْهِ السَّلَامُ

وَاخْتِلَافِ فِي نَسَبِ وَادْرِيسَ قَبْلَهُ، إِدْرِيسَ قَبْلَهُ، وَأَكْثَرِ الصَّحَابَةِ عَلَى أَنَّ نُوحًا قَبْلَ إِدْرِيسَ صَلَّى اللهُ عَلَيْهِمَا

٤٠٤٧- **حدثنا** أَبُو سَعِيدٍ أَحْمَدُ بْنُ مُحَمَّدِ الأَعْشَمِيُّ، ثنا الْحُسَيْنُ[1] بْنُ حُمَيْدِ بْنِ الرَّبِيعِ، ثنا سُوسِي بْنُ إِسْمَاعِيلَ وَهُدْبَةُ بْنُ خَالِدٍ، قَالَا: ثنا حَمَّادُ بْنُ سَلَمَةَ، عَنْ خَلِيِّ بْنِ زَيْدٍ، عَنْ يُوسُفَ بْنِ مِهْرَانَ، عَنِ ابْنِ عَبَّاسٍ، قَالَ: قَالَ رَسُولُ اللهِ ﷺ: «بَعَثَ اللهُ نُوحًا عَلَيْهِ السَّلَامُ وَلَهُ سِتُّونَ وَمِائَةُ فِي قَوْمِهِ أَلْفَ سَنَةٍ إِلَّا خَمْسِينَ عَامًا يَدْعُوهُمْ، وَغَاصَ بَعْدَ الطُّوفَانِ بِثَنْتَيْ سَنَةٍ حَتَّى قَبَرَ الْمَاءُ وَقَبَرَهُ»[2].

قال الدَّقَّاقُ: فَالنَّبِيُّ عَلَى حَدِيثِ أَبِي هُرَيْرَةَ وَأَكْثَرِ مَنِ النَّبِيِّ ﷺ فِي حَدِيثِ الشَّفَاعَةِ، فَيَأْتُونَ نُوحًا فَيَقُولُونَ: أَنْتَ أَوَّلُ رُسُولٍ أُرْسِلَ إِلَى الأَرْضِ.

٤٠٤٨- **أخبرنا** أَبُو بَكْرٍ مُحَمَّدُ بْنُ أَحْمَدَ بْنِ عَبْدِ الرَّحِيمِ بْنِ حَبَّابٍ الْعَتِيقِيُّ، ثنا جَعْفَرُ بْنُ أَبِي جَعْفَرٍ الطَّالَبِيُّ[3]، ثنا عَبَّاسُ بْنُ الْوَلِيدِ الْخَلَّالُ، ثنا عَبْدُ الأَعْلَى، ثنا سَعِيدٌ، عَنْ قَتَادَةَ، عَنِ الْحَسَنِ، عَنِ ابْنِ عَنْ سَمُرَةَ بْنِ جُنْدُبٍ،

---

(١) في (ب): «الحسن».

(٢) [إسناده ضعيف] (تقدم في ح ١٤٤٠-٩٣).

(٣) هو: مصعب بن محمد بن أبي عثمان، أبو محمد، وقيل: أبو الفضل الطالبي الخادمي.

أَنَّ النَّبِيَّ ﷺ قَالَ: «وَلَدٌ لَمْ تَكْلَمْهُ سَاعَةً وَعَاقٌّ وَقَاطِعٌ أَبٌ فَأَوْلَمْ».

هَذَا حَدِيثٌ صَحِيحٌ الإِسْنَادِ، وَلَمْ يُخَرِّجَاهُ.

٤٠٤٩ - أَخْبَرَنِي مُحَمَّدُ بْنُ يُوسُفَ الدَّقِيقِيُّ: ثَنَا مُحَمَّدُ بْنُ عِمْرَانَ الثَّيْمِيُّ: ثَنَا أَحْمَدُ بْنُ عُمَرَ: ثَنَا وَكِيعٌ عَنْ الْحَرَّانِيِّ، عَنْ حُمْرَةَ الزَّيَّاتِ، عَنْ عَدِيِّ بْنِ ثَابِتٍ، عَنْ أَبِي حَازِمٍ، عَنْ أَبِي هُرَيْرَةَ قَالَ: سُئِلَ الأَنْبِيَاءُ خَمْسَةً، وَسُئِلَ سَائِرُ الْخَمْسَةِ: شَرُحَ زَرَادِيهِمْ وَمُوسَى وَعِيسَى وَمُحَمَّدٌ صَلَوَاتُ اللهِ عَلَيْهِمْ وَسَلَامُهُ(١).

هَذَا حَدِيثٌ صَحِيحُ الإِسْنَادِ، وَلَمْ يُخَرِّجَاهُ.

٤٠٥٠ - حَدَّثَنِي عَلِيُّ بْنُ عِيسَى الْبَيْذَقُ: ثَنَا مُحَمَّدُ بْنُ عَبْدِ اللهِ بْنِ قُهْزَاذَ: ثَنَا بِشْرُ بْنُ مُوسَى: ثَنَا أَبُو عَاصِمٍ، عَنِ ابْنِ أَبِي لَيْلَى(٢)، وَهُوَ مُحَمَّدُ بْنُ عَبْدِ الرَّحْمَنِ، عَنِ

---

(١) إسناده ضعيف (٤/١٧٣ - ١٧٤).

قال ابن حجر في «لسان الميزان»: «قلت: فيروى قال أحمد» (٣٧٣/٥ - ٣٧٤): عن عبد الغني بن سعيد، عن ابن يونس، عن أبي عبد الله بن منده، عن زياد بن عبد الله بن عبد الرحمن، عن عبد الله بن أحمد بن حنبل، عن أبيه، عن وكيع، عن الحراني، عن حمزة الزيات، عن عدي بن ثابت، عن أبي حازم، عن أبي هريرة قال: سئل الأنبياء خمسة، وسئل سائر الخمسة: شرح زراديهم وموسى وعيسى ومحمد صلوات الله عليهم وسلامه.

هذا حديث صحيح الإسناد، ولم يخرجاه.

قلت: وهذا من أفراد عبد الله بن أحمد عن أبيه، وقد رواه عن أبيه في «المسند» (٢٧٦/٢) عن عبد الرحمن بن مهدي، عن حماد بن سلمة، عن حميد، عن أنس بن مالك، عن النبي ﷺ بنحوه، وهذا أصح.

(٢) هو محمد بن يوسف بن إبراهيم أبو عبد الله السوائي الدقاق.

(٣) في (و) و(س): «صلى الله عليه» وفي (ز): «صلى الله وسلامه عليهم».

(٤) في (ز): «ابن أبي ليلى» (٤/١٧٤ - ١٧٥).

(٥) في المخطوطين: «ابن أبي ليلى»، وكتب ابن الوزير في أول قوله: «أظنه ابن أبي»، وظنه خطأ، فهذا من أفراد ابن أبي ليلى، وليلى: ابن ليلى، وقد أدخل بينهما أخاه عبد الرحمن أبا ليلى أبو ليلى الصحابي، وقيل: ليلى أمه، وأبوه أبو ليلى، وهذا وهم، وصححه عبد الرحمن.

جَدِّهِ، عَنِ ابْنِ مَسْعُودٍ، أَنَّهُ ذَكَرَ قَوْلَ اللهِ ﷻ: ﴿إِنَّا لَنَرَاكَ بُرَهًا إِلَى قَوْلِهِ: ﴿أَمْ أَنَا خَيْرٌ﴾[1]، قَالَ: أَوْ أَنَا أَفْضَلُ، فَأَرَادَ اللهُ ﷻ بِنَبِيِّهِ ﷺ أَنْ يُعَلِّمَهُ إِيَّاهُ، فَقَالَ: تَقُلْ إِنِّي وَأَنَا أَفْضَلُ خَيْرٌ اللهُ ﷻ، قَالَ: فَاسْتَوَى، فَهُوَ أَيْ: الْمُرَادُ[2].

هَذَا حَدِيثٌ صَحِيحُ الْإِسْنَادِ[3]، وَلَمْ يُخَرِّجَاهُ.

٤٥٨١ - أَخْبَرَنِي أَبُو نَصْرٍ مُحَمَّدُ بْنُ أَحْمَدَ بْنِ مَنْصُورٍ الْخَطَّابُ، ثنا أَحْمَدُ بْنُ إِسْحَاقَ، ثنا مُحَمَّدُ بْنُ يُونُسَ، ثنا أَبُو عَاصِمٍ، عَنْ هَمَّامٍ، عَنْ قَتَادَةَ، عَنْ عِكْرِمَةَ، عَنِ ابْنِ عَبَّاسٍ قَالَ: كَانَ ابْنُ نُوحٍ وَابْنَةٍ عَشَرَةَ فَوْزٍ فَلَمْ يَحْمِلْ عَلَى شِرَاعِ سِوَى أَهْلِهِ، فَأَخَذَتْهُمُ الرِّيحُ فَهَلَكَ هَذَا الَّذِي سَأَلَ رَبَّهُ[4]. فَقَالَ: ﴿إِنَّهُ لَيْسَ مِنْ أَهْلِكَ﴾[5]، وَكَذَلِكَ فِي قِرَاءَةِ عَبْدِ اللهِ: «إِنَّهُ كَانَ مِنْ أَهْلِكَ وَمِمَّنْ وَعَدْتُ أَنْ أُنْجِيَهُ وَأَهْلَهُ»[6].

هَذَا حَدِيثٌ صَحِيحٌ عَلَى شَرْطِ الْبُخَارِيِّ، وَلَمْ يُخَرِّجَاهُ.

٤٥٨٢ - أَخْبَرَنِي أَبُو عَلِيٍّ الْحَافِظُ، ثنا أَبُو بَكْرِ بْنُ إِسْحَاقَ، ثنا أَحْمَدُ بْنُ حَازِمٍ، ثنا أَبِي غُنْدَرٌ، ثنا شُعْبَةُ، عَنْ يَعْقُوبَ الْإِسْكَنْدَرَانِيِّ، قَالَ: قَالَ أَبُو مُلَيْكٍ: هُوَ ابْنُ أَبِي مُلَيْكَةَ[7]، عَنِ ابْنِ عَبَّاسٍ، عَنِ النَّبِيِّ ﷺ فِي قَوْلِهِ: ﴿وَإِنْ يَأْتُوكُمْ أُسَارَى تُفَادُوهُمْ﴾[8]، قَالَ: أَخْبَرَتْهُ أَنَّ رَسُولَ اللهِ ﷺ قَالَ: «لَوْ سَمِعْتُ رَجُلًا هَاهُنَا مِنْ قُرَيْشٍ أَوْ رَجُلٍ مِنْ

---

(١) [سورة الزخرف: ٥٢].

(٢) إتحاف المهرة (١٠-٥٤٢-١٣٣٨٧).

(٣) قال الذهبي في التلخيص: (على) محمد صحيفة!

(٤) ذكره ابن كثير في البداية والنهاية (تاريخ الحضارة-البيطار).

(٥) [سورة هود: ٤٦].

(٦) إتحاف المهرة (١٠-٥٧٤-١٣٤٨٩)، وقد تقدم في القسم (٣٩٤٩).

(٧) في (ز) زاد في التلخيص: «عبد الله».

الضَّبِيِّ»، قَالَ رَسُولُ اللهِ ﷺ: «كَانَ لَرَجُلٍ مِنَّا كَمْ قَوْمِهِ أَلْفُ سَنَةٍ إِلَّا خَمْسِينَ عَامًا، إِلَى اللهِ عَلَى نَاقَةٍ لَهُ حَتَّى أَتَاهُ أَمْرُ رَبِّهِ فَوْقَ شَجَرَةٍ، فَمَطَتْ وَذَهَبَتْ كُلَّ مَذْهَبٍ، ثُمَّ أَطْعَمَهَا، ثُمَّ جَعَلَ يَجْمَلُ سَبِيلَهَا، فَتَحَدَّرُونَ مِنْهَا، وَتَطُوفُونَ، يَجْمَلُ سَبِيلَهَا فِي الرَّبِّ، فَكَيْفَ تَخْرَى؟» فَقَالُوا: سَوْفَ نَحْلُمُونَ، فَلَمَّا فَرَغَ بِهَا وَقَدْ وَتَرَتْ وَأَثَرَ فِيهَا مِنَ السَّنَامِ حَيْثُ أَمَّ السَّنَامِ عَلَيْهِ، وَقَدْتَ نُبْلَهُ حَتَّا نُبْلَهُ، فَحَرَجَتْ إِلَى الْجَبَلِ، فَلَمَّا بَلَغَهَا جَرَعَتْ مِنْ حَيْثُ بَلَغَتْ، فَلَمَّا بَلَغَتْ ثُلُثَيِ الْجَبَلِ، فَلَمَّا بَلَغَهَا جَرَعَتْ حَتَّى اسْتَوَتْ عَلَى الْجَبَلِ، فَلَمَّا بَلَغَ الْمَاءُ رُكْبَتَهَا وَقَعَتْ يَعْنِي رَكِبَتْ بِهِ الْمَاءُ، فَلَمْ يَرَ شَيْئًا مِنْ مَالِهِ أَعْجَبَ أَوْ أَرْعَبَ مِنَ الضَّبِيِّ»[1].

هَذَا حَدِيثٌ صَحِيحٌ الْإِسْنَادِ، وَلَمْ يُخَرِّجَاهُ.

٤٠٤٣ - أَخْبَرَنِي أَبُو سَعِيدٍ الْأَخْنَسِيُّ بِالْكُوفَةِ، ثَنَا الْحُسَيْنُ بْنُ مُحَمَّدِ بْنِ جَحَّانٍ، ثَنَا الْحُسَيْنُ بْنُ عَلِيٍّ الصُّدَائِيُّ، ثَنَا مُحَمَّدُ بْنُ إِسْحَاقَ بْنِ جَحَّانٍ، عَنْ أَبِيهِ، عَنْ جَدِّهِ عَنْ عَلِيٍّ قَالَ: جَمَعَ رَبُّ كُلِّ قَرْيَةٍ عَلَى الْمَدِينَتَيْنِ ثَلَاثَةَ رُؤَسَاءَ وَرَبُّ بِئْرٍ، فَإِذَا قَوْمُهُ بِرَأْسٍ وَرَأْسَانِ وَثَلَاثَةٌ، وَالْحَسَنُ[2] يَقُولُ: قَدْ كَانَتْ مَعَهُ قَرْنٌ، فَرَاعَهُمْ فَرْعٌ فَمَاتُوا وَظَنُّوا[3].

---

(١) إسناده ضعيف جدًا، وهو مكرر ما قبله، وقد تقدم في الحديث (٣٣٤٧)، وقال الذهبي: هالك، آفته إسناده مظلم، وموضوع أيضًا.

(٢) هو: ابن محمد بن علي الباقر ابن الحسين بن علي بن أبي طالب، ومحمد بن حسان وابن أخيه الحسين بن علي بن الحسين فيما بعد من رجاله.

(٣) كذا في النسخ الخطية الثلاثة، والتذكير، وهو خطأ.

هَذَا حَدِيثٌ صَحِيحُ الإِسْنَادِ، وَلَمْ يُخَرِّجَاهُ.

٤٠٥٤ - أَخْبَرَنَا الْحَسَنُ بْنُ مُحَمَّدِ بْنِ إِسْحَاقَ، نَا مُحَمَّدُ بْنُ أَحْمَدَ بْنِ الْبَرَاءِ، نَا عَمْرُو الْمُنْقِرِيُّ بْنُ يُونُسَ، عَنْ أَبِيهِ، عَنْ وَهْبِ بْنِ مُنَبِّهٍ، قَالَ: وَذَكَرَ مُحَمَّدُ بْنُ عُمَرَ، عَنْ سَعْدِ بْنِ رُومَانَ، وَعَبْدِ اللَّهِ بْنِ أَبِي بَكْرٍ، قَالَ: وَقَدْ حَدَّثَنِي عَدَدٌ مِنْ بَنِي عَبْدِ شَمْسٍ، كُلُّهُمْ زَعَمُوا الْحَدِيثَ إِلَى رَسُولِ اللَّهِ ﷺ: «إِنَّ اللَّهَ يَقْبِضُ أَرْوَاحَ مَنْ يَشَاءُ بِمَا يَشَاءُ مِنْ قِبْضَةِ أَوْلِيَائِهِ، وَمِنْ أَعْدَائِهِ، فَمِمَّا أَجَبْتُمْ أَنْتُمْ؟» فَيَقُولُونَ: إِنَّا دَعَوْنَا وَمَا يَشَاءُ رَبُّنَا لَمْ نَضْحَكْ وَلَمْ أَفْرَحْ بِمَا لَا يَنَالُنَا. فَيَقُولُ لَهُمْ: «فَهَوْلُهُمْ مَا رَبُّ دُعَاءَ قَائِمَةٍ فِي الأَوْلِيَاءِ وَالآخِرِينَ إِلَّا بَعْدَ أَنْتُمْ، حَتَّى انْتَهَى إِلَى خَاتَمِ النَّبِيِّينَ أَحْمَدَ فَاسْتَجَابَ وَكَرَّمَهُ وَأَمَنَ بِهِ وَصَدَّقَهُ، فَيَقُولُ اللَّهُ تَعَالَى لِمَلَائِكَتِهِ: «هَؤُلَاءِ أَحْمَدُ وَأُمَّتُهُ». فَيَأْتِي رَسُولُ اللَّهِ ﷺ وَأُمَّتُهُ بِمَنْ يُرَوِّعُهُمْ مِنْ أَبْنِيهِمْ، فَيَقُولُ نُوحٌ لِأُمَّتِهِ: «مَا أَجَبْتُمْ؟» فَيَقُولُونَ: إِنَّ اللَّهَ بَعَثَ فِينَا نَبِيًّا فَدَعَانَا إِلَى دِينِهِ فَبَلَّغَنَا فِي الرِّسَالَةِ وَنَصَحَنَا لَنَا فِي الْعِبَادَةِ، فَأَمَرَنَا بِالنَّصِيحَةِ، وَجَهَدْتُ أَنْ أَسْتَقْدِمَهُمْ مِنْ شَرِّ سِرًّا وَجَهْرًا، فَلَمْ يَزِدْهُمْ ذَلِكَ إِلَّا فِرَارًا! فَيَقُولُ رَسُولُ اللَّهِ ﷺ وَأُمَّتُهُ: «قَدْ بَلَّغَهُمْ مَا بَلَّغَتْنَا!» يَا أُمَّةَ فِي جَمِيعِ مَا قُلْتُمْ مِنْ الصَّادِقِينَ». فَيَقُولُ لَهُمْ نُوحٌ: وَأَنَّى عَلِمْتُمْ هَذَا وَأَحْدَثْتُ أُمَّتُكُمْ وَنَسْخَ أَمْرِ الأُمَمِ وَأَنْتُمْ آخِرُ الأُمَمِ؟ فَيَقُولُ رَسُولُ اللَّهِ ﷺ وَأُمَّتُهُ: بِسْمِ اللَّهِ الرَّحْمَنِ الرَّحِيمِ ﴿إِنَّا أَرْسَلْنَا نُوحًا إِلَى قَوْمِهِ أَنْ أَنْذِرْ قَوْمَكَ مِنْ قَبْلِ أَنْ يَأْتِيَهُمْ عَذَابٌ أَلِيمٌ﴾ [نوح: ١] فَصَدَّقَهُ قَوْمُهُ، فَإِذَا هُمْتَهِمْ، فَإِذَا هُمْتَهِمْ، قَالَتْ أُمَّتُهُ نَشْهَدُ أَنَّ هَذَا لَهُوَ الْقَصَصُ الْحَقُّ، وَمَا مِنْ إِلَهٍ إِلَّا اللَّهُ، وَإِنَّهُ لَهُوَ الْعَزِيزُ الْحَكِيمُ،

فَيَقُولُ اللهُ ﷻ عِنْدَ ذَلِكَ: ﴿ وَامْتَازُوا الْيَوْمَ أَيُّهَا الْمُجْرِمُونَ ﴾[1]، فَهُمْ أَوَّلُ مَنْ يَمْتَازُ فِي النَّارِ»[2][3].

---

(١) [يس/ آية ٥٩].

(٢) قال الذهبي في التلخيص: «قلت: إسناده واه». وقول: إدريس بن سنان ابن بنت وهب منه تركه الدارقطني. وأبه عبد المنعم قال فيه البخاري: ذاهب الحديث.
وأبوه الإمام أحمد ويحيى بن معين.

(٣) إتحاف السهرة (٨٦/٨ ١٢٨-٩٠٤٧).

ذِكْرُ إِدْرِيسَ النَّبِيِّ ﷺ

٥٠٥- **حدثنا** عَلِيُّ بْنُ حَشْرَمٍ قَالَ: حَدَّثَنَا مُؤَمَّلُ بْنُ عَلِيٍّ السَّدُوسِيُّ، قَالَ: حَدَّثَنَا مُوسَى بْنُ إِسْمَاعِيلَ، قَالَ: حَدَّثَنَا أَبُو الْعَوَّامِ، قَالَ: حَدَّثَنَا عَبْدُ الْعَزِيزِ، عَنْ عِكْرِمَةَ، عَنِ ابْنِ عَبَّاسٍ أَنَّهُ تَلَا: ﴿هَذَا ذِكْرُ﴾ [الأنبياء: ٤٨] ﴿وَلَا تَتَّخِذُ مِنْ دُونِهِ آلِهَةً﴾ [الأنبياء: ٢٩]، قَالَ: قَالَتْ هَذِهِ بَنُو إِدْرِيسَ لِأَبِيهِمْ: أَلَسْتَ بِرَبِّنَا؟ قَالَ: بَلَى، وَأَنَا نَطْلُبُ مِنْ أَنْفُسِنَا مَا نَرَى أَحَدُهُمْ يَسْتَكْثِرُ الشَّهْلَ، وَالْآخَرُ يَسْتَكْثِرُ الْجَعْلَ، وَكَانَ رِجَالُ الْجَعْلِ فِي الْأَرْضِ، وَكَانَ رِجَالُ الشَّهْلِ فِي السَّمَاءِ، فَكَانَ إِذَا صَعِدَ رِجَالُ الشَّهْلِ فِي السَّمَاءِ، وَإِنْ يَهْبِطُوا إِلَى الْأَرْضِ أَخَذَ رِجَالُ الْجَعْلِ فِي الْأَرْضِ، فَجَاءَ مَلَكُ الْمَوْتِ، فَجَاءَ هُوَ إِلَى إِدْرِيسَ أَخِي رِجَالِ الشَّهْلِ فِي السَّمَاءِ، فَجَاءَ مَلَكُ الْمَوْتِ إِلَى إِدْرِيسَ، فَقَالَ: إِنَّ لِي إِلَيْكَ حَاجَةً، فَأَبَى أَنْ يُخْبِرَهُ، فَلَمْ يَزَلْ بِهِ حَتَّى أَخْبَرَهُ، فَحَمَلَهُ عَلَى جَنَاحِهِ، فَلَمَّا رَأَى مَا يَصْنَعُ بِهِ قَالَ: يَا مَلَكَ الْمَوْتِ، أَلَا أَسْأَلُ رَبِّي أَنْ يُؤَخِّرَ أَجَلِي؟ قَالَ: بَلَى، فَسَأَلَ رَبَّهُ، فَأَخَّرَ أَجَلَهُ، فَكَانَ إِدْرِيسُ يَأْتِي أَهْلَ الْأَرْضِ فَيَأْمُرُهُمْ بِالْخَيْرِ، وَيَنْهَاهُمْ عَنِ الشَّرِّ، وَيَأْتِي أَهْلَ السَّمَاءِ فَيَأْمُرُهُمْ بِالْخَيْرِ، وَيَنْهَاهُمْ عَنِ الشَّرِّ، فَلَمَّا أَتَى عَلَيْهِ مِنَ الْأَجَلِ مَا شَاءَ اللَّهُ، وَأَرَادَ أَنْ يَرْفَعَهُ إِلَيْهِ، أَتَاهُ مَلَكُ الْمَوْتِ

إِدْرِيسَ، مَا هُوَ ذَبِي أَرَاهَا هُرَّةً قَالَ: هُوَ جَدُّ أَبِي الْهَيْذَامِ الَّذِي يُقَالُ لَهُ خَرُوفٌ، وَهُوَ فِي الْجَنَّةِ حَيٌّ، قَالَ مُحَمَّدٌ: وَبِإِسْنَادِهِ بِهِ يَبَاسٌ: قَالَ إِدْرِيسُ أَوَّلُ بَنِي آدَمَ: أَصْلِي الْمَرْوَةُ، وَهُوَ أَصْغَرُ بَرْدَةً: بْنُ الْهَلَاهِلِ: إِنَّ فَتَانَ بْنَ بَاتِنْ بْنِ بَيْتِ بْنِ آدَمَ»(١).

٤٥٠٧ - **الْمُصْلِي** أَبُو سَعِيدٍ أَحْمَدُ بْنُ مُحَمَّدٍ الأَحْسَنِيُّ بِالْوَفَاءِ، ثنا الْحَسَنُ بْنُ عَلِيٍّ الصَّبِيحُ الْبَزَّازُ، ثنا دَاوُدُ بْنُ عَطَاءٍ الْمَدِينِيُّ، ثنا مُحَمَّدُ بْنُ إِبْرَاهِيمَ الْبُنَكْتِيُّ، ثنا مُحَمَّدُ بْنُ عَبْدِ الرَّحْمَنِ الْمَدَنِيُّ(٢)، ثنا الْحَسَنُ بْنُ ذَكْوَانَ(٣)، عَنِ الْحَسَنِ الْبَصْرِيِّ، عَنْ سَمُرَةَ بْنِ جُنْدُبٍ(٤) قَالَ: لَمْ تَكُنْ تَبْلُ بِهَا إِدْرِيسُ رَأْسًا أَيْنَهُ طَوِيلٌ، ضَخْمُ الطَّيِّ، عَرِيضُ الصَّدْرِ، قَلِيلُ شَعْرِ الْجَسَدِ، عَلَيْهِ

---

(١) في (ز) و(م) والتلخيص: «قال: بن أعلم».

(٢) محمد بن إبراهيم البنكتي أبو عبد الله المدني، سمع من هشام الدستوائي(ت ٢٠٣)، وغيرها، حدث عنه ابن أبي الدنيا، وابن أبي خيثمة، وابن أبي عاصم، وابن أبي الدنيا(ت ٢٨١)، وسمعه الحكيمي كما في طبقات ابن سعد (٣/ ٣٦٣)، ينظر: تاريخ الإسلام (٥/ ٧٧٤).

(٣) في سنده ابن هشام والحسن بن ذكوان (ت ١٦٠): «مجاهيل، وسنده ظلمات»، «مجاهيل، وذاك الصالحي في سنده الهيثم بن عدي والراشد (ت ٢٠٧): «أعيبهم متهم عليه بالكذب، وهو ذاك، وفيه سنده بقية الأباطيل».

قال الذهبي في التلخيص: «قلت: عبد الحميد كذبه أحمد».

(وانظر: الضعفاء الكبير (٤/ ٢٩٨-٢٩٩)، (٢/ ٢٤٤-٢٤٥)).

(٤) في (ز) و(م): «الجندب».

(٥) قال الحكيمي: «قلت: ما أحسن هذا الحديث، وأشبه ما يكون من سائر أنباء الصحف، فهذا حديث كبير في أخبار الأولياء، قد أورده الصدف مختصرًا، وذكرتُ في كل مرة

= قوله: «من الحسن البصري» من سمرة من جندب» مكتفًا بما يأتي في (ز) و(م).

في (ز): «بن».

ثَمَرِ الأَرْضِ، وَكَانَتْ إِحْدَى عَيْنَيْهِ أَعْظَمَ مِنَ الأُخْرَى، وَكَأَنَّ فِي صَدْرِهِ كَكَّةً بَيْضَاءَ مِنَ الشَّعْرِ مِنْ ثَرْبِهِ، فَلَمَّا رَآهُ قَالَ: مَنْ أَهْلُ الأَرْضِ؟ مَا رَأَى مِنْ جَوَرِهِمْ وَاعْتِدَائِهِمْ فِي هَذِهِ الدَّارِ فِي السَّمَاءِ السَّابِعَةِ فَهُوَ خَيْرٌ بِكَثِيرٍ [وَهُمْ] مَمَّنْ يَأْتِي»[1].

٤٠٨٥- صحَّ أبو عبد الله محمدُ بنُ أحمدَ بنِ يعقوبَ الأصبهانيُّ، نا الحسنُ بنُ الجَهْمِ النَّيسابوريُّ، نا الحسينُ بنُ الفَرَجِ، نا محمدُ بنُ عُمَرَ الواقديُّ، حدَّثني شَرِيكُ بنُ يزيدَ، عنْ إبراهيمَ بنِ محمدِ بنِ زيدِ بنِ أبي: عنْ عبدِ الله بنِ زيدٍ، قالَ: رَمَقْتُ وضوءَ رسولِ الله ﷺ بعَيْنَيَّ هاتَيْنِ رأيي، فقالَ: هذا الكلامُ يُعجِبُ قولَه، قالَ: فقالَ: ماذا تقولُ يا أبا عبدِ الله؟ قالَ: أقولُ: الله يَقْبِضُ الأَرْوَاحَ حِينَ مَوْتِهَا وَالَّتِي لَمْ تَمُتْ فِي مَنَامِهَا، فَيُمْسِكُ الَّتِي قَضَى عَلَيْهَا الْمَوْتَ وَيُرْسِلُ الأُخْرَى إِلَى أَجَلٍ مُسَمًّى، إِنَّ فِي ذَلِكَ لَآيَاتٍ لِقَوْمٍ يَتَفَكَّرُونَ، قولُه إبراهيمُ خليلُ الرَّحمنِ على رأسِ ألفِ نبيٍّ مِنْ خلقِ الله.

---

(١) [تخريج آية ٤٢].

(٢) [إسناد المجهولة (٦/ ٤٠٩-٤١٠)، وقال الذهبي في التلخيص: «قلت: إسناده مظلم لا تقوم به حجة»، وهو كما قال، وقوله (٤٠٨٥) وهو من رواية سعيد عن نصف الأحاديث.

(٣) في (ر): «شرد».

(٤) في (ر): «فقال».

(٥) في (ر): «قال».

(٦) [إسناد المجهولة (٦/ ٤٠٩-٤١٠)، ثم قال: «قلت: إن كذلوم عليه، وهو ضعيف جدًا، ولكن روايته أصلح من هذا»، وهو كما قال، وقد (٥٧٧٩) والذي بعده.

ذِكْرُ إِبْرَاهِيمَ النَّبِيِّ ﷺ خَلِيلَ اللهِ ﷻ وَبَيَانِ وُجُوبِ حُبِّهِ وَسَائِرِ صِفَاتِ اللهِ عَلَيْهِمَا

٤٠٤٥- أَخْبَرَنَا أَبُو زَكَرِيَّا يَحْيَى بْنُ مُحَمَّدٍ الْعَنْبَرِيُّ، ثَنَا مُحَمَّدُ بْنُ عَبْدِ السَّلَامِ(١)، ثَنَا إِسْحَاقُ بْنُ إِبْرَاهِيمَ أَنَا جَرِيرٌ، عَنْ عُمَارَةَ بْنِ الْقَعْقَاعِ، عَنْ أَبِي زُرْعَةَ، عَنْ أَبِي هُرَيْرَةَ قَالَ: قَالَ رَسُولُ اللهِ ﷺ: «تَقُولُونَ يَا إِبْرَاهِيمُ أَنْتَ خَلِيلُ اللهِ حَقًّا، وَهُوَ يَقُولُ: لَكُمْ وَلَيْسَ لِأَهْلِ السَّمَاوَاتِ وَأَهْلِ الْأَرْضِ»(٢).

هَذَا حَدِيثٌ صَحِيحٌ عَلَى شَرْطِ الشَّيْخَيْنِ، وَلَمْ يُخَرِّجَاهُ(٣).

٤٠٤٦- حَقًّا أَحْمَدُ بْنُ سَلْمَانَ(٤) الْفَقِيهُ بِبَغْدَادَ، ثَنَا هِلَالُ بْنُ الْعَلَاءِ الرَّقِّيُّ، ثَنَا نَصْرُ بْنُ حَمَّادٍ، ثَنَا أَبُو عُمَرَ، عَنْ زَيْدِ بْنِ أَبِي أُنَيْسَةَ، عَنْ عَمْرِو بْنِ مُرَّةَ، عَنْ عَبْدِ اللهِ بْنِ الْحَارِثِ، قَالَ: لَا تَقُلْتُ: أَنَّهُ سَمِعَ النَّبِيَّ ﷺ يَقُولُ قَبْلَ أَنْ يَمُوتَ: «إِنَّ اللهَ قَدِ اتَّخَذَنِي خَلِيلًا»(٥).

---

(١) ثوابه: محمد بن عبد السلام، ثقة، له مكاتبه بأصل في (ب) و(س).

(٢) إسناده ضعيف: أبو زرعة لم يسمع من أبي هريرة، وعمارة بن القعقاع ضعيف، وقد توبع، فرواه سفيان الثوري، عن عمارة به، وهو في «مصنف عبد الرزاق» (٢٠٩٦٠)، ومن طريقه أخرجه أحمد (٢/٣١٤)، وابن أبي شيبة (١٤/٤٨٩)، وابن ماجه (٩٤)، وابن حبان (٣٥٣٠)، وفيه: عن أبي زرعة، وأظن هو ما ذكره المصنف، وقد توبع عمارة بن القعقاع عند أحمد (٢/٣١٤) من طريق أبي صالح، عن أبي هريرة به بلفظه.

(٣) في (ب) و(س): «صحيحا».

(٤) زاد في (ب) و(س): «الفقيه» بعد «أحمد»، وهو خطأ، إنما زاد إبراهيم خليله.

(٥) إسناده ضعيف: أبو عمر هو حفص بن عمرو الدوري، وهو ضعيف.

٤٠٦١- حدثنا حميدُ صبيحٍ على شرطِ الشَّيخين، ولَم يُخرِّجاه[1].

٤٠٦٢- حدثنا أبو بكرٍ محمَّدُ بنُ أحمدَ بنِ بالَوَيه، ثنا أحمدُ بنُ يونُسَ الزَّرْنَدِيُّ، ثنا يحيَى بنُ مَعِينٍ، ثنا هشامُ بنُ يُوسُفَ، عنْ مَعْمَرٍ، عنْ أيُّوبَ، عنْ محمَّدِ بنِ عبدِ الرَّحمنِ بنِ أبي لَيْلَى، عنْ عبدِ اللَّهِ بنِ عمرٍو، قالَ: رأَى الصُّورَ في البَيتِ لَم يَدْخُلْ حتَّى أَمَرَ بها فَمُحِيَتْ، وَرأَى إبراهيمَ وإسماعيلَ بأيديهما الأزْلامُ، فقالَ: قاتَلَهُمُ اللَّهُ، واللَّهِ إنِ استَقْسَما بالأزلامِ قطُّ[2].

هذا حديثٌ صحيحٌ على شرطِ الشَّيخَينِ[3].

٤٠٦٣- حدثنا أبو العَبَّاسِ محمَّدُ بنُ يَعْقُوبَ، ثنا أحمدُ بنُ عَبْدِ الجَبَّارِ، ثنا يُونُسُ بنُ بُكَيْرٍ، عنْ محمَّدِ بنِ إسحاقَ، قالَ: وقالَ إبراهيمُ خَلِيلُ الرَّحمنِ وصَفِيُّهُ لِقَومِهِ: إِنْ أَرَدْتُمْ بِي نُصْرَةً ۖ إِن كَانَتْ ۖ إِن شَرْعِ مَن رَّامُوا[4]: إِنْ فالِجٌ إِنْ

---

(١) بل أخرجه مسلم في كتاب الساعد (١٧/٢) من حديث زهرة بن معبد عن جده عبد الله بن هشام الزهري به مطولًا.

(٢) [صحيح] المعجم (٨٤٧/٣-٨٤٨).

(٣) قد أخرجه في كتاب اللباس (٢٠٥/٤) وأخرجه البخاري (٣٤٩/١٠) والبغوي (١٤٨/١٢) من حديث عبد الوارث بن سعيد وجعفر بن راشد، وعفان وهب بن جرير بن حازم.

(٤) في (ب): أن أراد سافلها من (و) وأص).

(أ) و(ع): ناشرو، وفي (ب): ناشروه.

(ب): ناشروا، وفي (ص): ناشروه، وقال الطحاوي في معنى الهذي والرشاد (١/ ٣٧٠): «وهذا يعني عصمة الأنبياء، وحكى الزوزني وغيرها، وأراد بقوله إبراهيم وسكوت الراوي وضع الفعل المحمية أو المهملة، وقيل: رفع نفع الراء وسكون الفاء المحمية»

عَلَيْهِ" عَنْ عَلِيٍّ بْنِ أَبِي أَحْمَدَ بْنِ عِمْرَانَ بْنِ مُوسَى صَلَوَاتُ اللهِ عَلَيْهِ.

٤٠٤٦ - أَخْبَرَنَا الْحَسَنُ بْنُ مُحَمَّدِ بْنِ الْإِسْفَرَايِينِيِّ، ثَنَا مُحَمَّدُ بْنُ أَحْمَدَ بْنِ الْبَرَاءِ، ثَنَا مُحَمَّدُ بْنُ سُلَيْمَانَ الْحَرَّانِيُّ، ثَنَا مُحَمَّدُ بْنُ سَلَمَةَ، عَنْ أَبِي عَبْدِ الرَّحِيمِ(١) عَنْ زَيْدِ بْنِ أَبِي أُنَيْسَةَ(٢)، عَنِ الْهَيْثَمِ، عَنْ أَبِي أُمَامَةَ قَالَ: قُطِعَتْ كَفُّ مِنَ الشَّمَالِ بَيْنَ أَصْبُعَيْنِ مِنْ أَصَابِعِهَا شَعْرَةٌ بَيْضَاءُ، فَجَعَلَتْ تَمُرُّ مِنْ رَأْسِ رَغِيفٍ، ثُمَّ تَمُرُّ فَالْتَقَطَهَا فِي رَأْسِ رَغِيفٍ، فَأَكَلَهُ، فَرَآهَا.

وَرُوِيَ عَنِ ابْنِ أَبِي يَنْظُرُ، فَتَرَكَ ثُمَّ أَوْعَى فَلَا أَبِي يَنْظُرُ" فَاخْتَبَأَ"(٣)، ثُمَّ رُوِيَ عَنِ ابْنِ أَبِي يَنْظُرُ، وَكَانَ أَوَّلَ مَنْ نَبَاتٍ وَاخْتَرَ، وَأَنْزَلَ اللهُ عَلَى إِبْرَاهِيمَ بِأَنْ أَنْزَلَ عَلَى مُحَمَّدٍ فِي الْقُرْآنِ، وَكَانَ فِيمَا أَنْزَلَ اللهُ عَلَيْهِ: ﴿إِنَّ الَّذِينَ آمَنُوا وَالَّذِينَ هَادُوا وَالنَّصَارَىٰ وَالصَّابِئِينَ مَنْ آمَنَ بِاللَّهِ وَالْيَوْمِ الْآخِرِ وَعَمِلَ صَالِحًا فَلَهُمْ أَجْرُهُمْ عِنْدَ رَبِّهِمْ وَلَا خَوْفٌ عَلَيْهِمْ وَلَا هُمْ يَحْزَنُونَ﴾ [البقرة: ٦٢]، وَقَالَ: ﴿وَمَنْ يَبْتَغِ غَيْرَ الْإِسْلَامِ دِينًا فَلَنْ يُقْبَلَ مِنْهُ وَهُوَ فِي الْآخِرَةِ مِنَ الْخَاسِرِينَ﴾ [آل عمران: ٨٥]، وَقَالَ: ﴿إِنَّ الَّذِينَ كَفَرُوا وَمَاتُوا وَهُمْ كُفَّارٌ فَلَنْ يُقْبَلَ مِنْ أَحَدِهِمْ مِلْءُ الْأَرْضِ ذَهَبًا وَلَوِ افْتَدَىٰ بِهِ﴾ [آل عمران: ٩١]، وَقَالَ: ﴿وَمَا مَنَعَهُمْ أَنْ تُقْبَلَ مِنْهُمْ نَفَقَاتُهُمْ إِلَّا أَنَّهُمْ كَفَرُوا بِاللَّهِ وَبِرَسُولِهِ وَلَا يَأْتُونَ الصَّلَاةَ إِلَّا وَهُمْ كُسَالَىٰ وَلَا يُنْفِقُونَ إِلَّا وَهُمْ كَارِهُونَ﴾ [التوبة: ٥٤

تَبْرُقُ الْبَرَاهِينُ مَعَ هِيَا خَلِيدُ ﴾[1]. وَالَّتِي فِي الْأَحْزَابِ: ﴿إِنَّا أَرْسَلْنَاكَ وَالشَّيْبُونَ وَالشَّيْبَاتُ وَالْمُؤْمِنُونَ وَالْمُؤْمِنَاتِ وَالْقَانِتِينَ وَالْقَانِتَاتِ وَالصَّادِقِينَ وَالصَّادِقَاتِ﴾[2]. وَإِلَى آخِرِ الْآيَةِ، وَالَّتِي فِي سَأَلَ سَائِلٌ: ﴿وَالَّذِينَ هُمْ عَلَى صَلَاتِهِمْ دَائِمُونَ﴾[3]. إِلَى قَوْلِهِ: ﴿وَالَّذِينَ هُمْ بِشَهَادَاتِهِمْ قَائِمُونَ﴾[4]. قَالَ بِهَذِهِ الْمَهَامِّ[5] ﴿إِبْرَاهِيمَ خَلِيلُ اللهِ، وَمُحَمَّدٌ صَلَّى اللهُ عَلَيْهِمَا﴾[6].

٤٠٤٤- حَدَّثَنَا عَبْدُ اللهِ بْنُ إِسْحَاقَ الْمَغْرِبِيُّ بِبَغْدَادَ، ثنا الْحَسَنُ بْنُ مُكْرَمٍ الْبَزَّارُ، ثنا يَزِيدُ بْنُ هَارُونَ، ثنا حَمَّادُ بْنُ سَلَمَةَ، عَنْ يَحْيَى بْنِ سَعِيدٍ الْأَنْصَارِيِّ، عَنْ سَعِيدِ بْنِ الْمُسَيَّبِ: أَنَّ أَبَا هُرَيْرَةَ ﷺ مَاتَ وَهُوَ ابْنُ سَبْعٍ وَسَبْعِينَ سَنَةً، وَمَاتَ عُمَرُ ﷺ وَهُوَ ابْنُ سِتِّينَ سَنَةً.

٤٠٤٥- وَحَدَّثَنَاهُ أَبُو عَبْدِ اللهِ مُحَمَّدُ بْنُ يَعْقُوبَ الْحَافِظُ، ثنا نُعَيْمُ بْنُ

وَأَخْبَرَنِي أَبُو سَعِيدٍ الْأَخْسَفِيُّ، ثنا الْحَسَنُ بْنُ مُحَمَّدِ بْنِ الرَّبِيعِ، قَالَا: ثنا عُثْمَانُ بْنُ أَبِي شَيْبَةَ، ثنا أَبُو مُعَاوِيَةَ، عَنْ يَحْيَى بْنِ سَعِيدٍ، عَنْ سَعِيدِ بْنِ الْمُسَيَّبِ، عَنْ أَبِي هُرَيْرَةَ قَالَ: احْتَضَرَ إِبْرَاهِيمُ بَعْدَ عِشْرِينَ وَمِائَةِ سَنَةٍ بِالْقُدُومِ

---

(١) (المؤمنون/ آية ١، ٢١).
(٢) (الأحزاب/ آية ٣٥).
(٣) (المعارج/ آية ٢٣ إلى ٣٣).
(٤) (في): فوقها: «صح» وفوقها ما نصه: «ظ من ر» (ص).
في ر: «في» والمثبت: «ظ».
(٥) [تحاف المهرة/ ١٣: ٤١٥-٤١٦].
(٦) [تحاف المهرة/ ١٣: ٧٨٥-٧٨٦].

ثُمَّ عَقِبَ بَعْدَ ذَلِكَ ثَمَانِينَ سَنَةً».

٤٠٤٦- حَدَّثَنِي أَبُو الْعَبَّاسِ مُحَمَّدُ بْنُ يَعْقُوبَ، ثنا مُحَمَّدُ بْنُ عَبَّاسٍ الأَرْمَنِيُّ، ثنا مُؤَمَّلُ بْنُ إِسْمَاعِيلَ: ثنا سُفْيَانُ الثَّوْرِيُّ، عَنْ أَبِي إِسْحَاقَ، عَنْ عَبْدِ اللهِ بْنِ مُعَرِّبٍ، عَنْ عَلِيٍّ قَالَ: لَمَّا أَلْقِيَ إِبْرَاهِيمُ بِالْمَنْجَنِيقِ قَالَ: حَسْبِيَ اللهُ وَنِعْمَ الْوَكِيلُ إِسْمَاعِيلُ؛ وَقَالَ: فَلَمَّا قَدِمَ عَلَقَةٌ رَأْسَ عَلَى رَأْسِ فِي مَوْضِعِ الْبَيْتِ مِثْلَ الْمَلَاءَةِ فِيهِ مِثْلُ الرَّأْسِ فَكَلَّمَهُ، فَقَالَ: يَا إِبْرَاهِيمُ إِنِّي عَلَى أَمْرِ عَلَى فَدَيْنِي، وَلَا نَرَدُّ وَلَا نَتَقَدَّمُ. فَلَمَّا بَنَى عَرَجَ، وَخَلَّفَ إِسْمَاعِيلَ وَهَاجَرَ، وَذَلِكَ حِينَ يَقُولُ: ﴿رَبَّنَا إِنِّيٓ أَسۡكَنتُ مِن ذُرِّيَّتِي بِوَادٍ غَيۡرِ ذِي زَرۡعٍ عِندَ بَيۡتِكَ ٱلۡمُحَرَّمِ رَبَّنَا لِيُقِيمُواْ ٱلصَّلَوٰةَ فَٱجۡعَلۡ أَفۡـِٔدَةٗ مِّنَ ٱلنَّاسِ تَهۡوِيٓ إِلَيۡهِمۡ وَٱرۡزُقۡهُم مِّنَ ٱلثَّمَرَٰتِ لَعَلَّهُمۡ يَشۡكُرُونَ﴾[1].

هَذَا حَدِيثٌ صَحِيحُ عَلَى شَرْطِ الشَّيْخَيْنِ، وَلَمْ يُخَرِّجَاهُ.

٤٠٤٧- حَدَّثَنِي أَبُو الْعَبَّاسِ مُحَمَّدُ بْنُ يَعْقُوبَ، ثنا مُحَمَّدُ بْنُ سِنَانٍ الْقَزَّازُ،

---

(١) إتحاف المهرة (٧/ ٥٧٨-٥٧٩/ ٨٢٤٤)، لكن أخرج البخاري (٤/ ١٤٠) و(٦/ ٦٨)، ومسلم (٧/ ٩٧) من حديث أبي الزناد عن الأعرج عن أبي هريرة مرفوعًا «نحن أولى بإبراهيم ومن ابن سلمان من نفسه»، وفيه قصة طويلة عند أحمد من حديث سعيد بن جبير وابن عباس. انظر التعليق على الحديث من مسند أحمد، وانظر شرح الطحاوية لابن أبي العز (٢/ ٣٩٠-٣٩٦/ ٨٨٠/ ١١٨).

(أ) فوق: «صوابه هو موجود في أ».

(ب) فوق: «إسماعيل» ما فوقها من (أ).

(ج) في (أ): «وأخرجاه» بالواو.

(د) التعليق من (أ).

(١) إتحاف المهرة (٧/ ٥٧٨-٥٧٩/ ٨٢٤٤)، وحارثة بن مضرب العبدي ثِقَة، ولم يرو عنه غير أبي إسحاق السبيعي، ولم يخرج له الشيخان.

ثنا أَبُو عَلِيٍّ عُبَيْدُ اللهِ بْنُ عَبْدِ الْمَجِيدِ الْحَنَفِيُّ، ثنا إِبْرَاهِيمُ بْنُ نَافِعٍ، قَالَ: سَمِعْتُ كَثِيرَ بْنَ كَثِيرٍ يُحَدِّثُ عَنْ سَعِيدِ بْنِ جُبَيْرٍ، عَنِ ابْنِ عَبَّاسٍ، قَالَ: جَاءَ إِبْرَاهِيمُ فَلَمْ يَجِدْ تَحْتَ رَفْعِ إِسْمَاعِيلَ لِصُلْبِهِ بِنْتَ(١) لَهُ مِنْ وَرَاءِ زَمْزَمَ، فَقَالَ لَهُ إِبْرَاهِيمُ: يَا إِسْمَاعِيلُ، إِنَّ رَبَّكَ قَدْ أَمَرَنِي. قَالَ لَهُ إِسْمَاعِيلُ: فَأَطِعْ رَبَّكَ فِيمَا أَمَرَكَ. قَالَ: فَأَمْضِ عَلَيْهِ. قَالَ: فَقَامَ مَعَهُ، فَحَفَرَ إِبْرَاهِيمُ بِئْرَ وَإِسْمَاعِيلُ يُنَاوِلُهُ الْحِجَارَةَ، وَيَقُولُ: «رَبَّنَا تَقَبَّلْ مِنَّا إِنَّكَ أَنْتَ السَّمِيعُ الْعَلِيمُ»(٢).

هَذَا حَدِيثٌ صَحِيحٌ عَلَى شَرْطِ الشَّيْخَيْنِ، وَلَمْ يُخَرِّجَاهُ.

٤٠٤٩ - أَخْبَرَنِي أَبُو زَكَرِيَّا الْعَنْبَرِيُّ، ثنا مُحَمَّدُ بْنُ عَبْدِ السَّلَامِ، ثنا إِسْحَاقُ بْنُ مَنْصُورٍ، ثنا هُرَيْمُ بْنُ سُفْيَانَ، عَنْ سُفْيَانَ، عَنْ أَبِي إِسْحَاقَ، عَنْ سَعِيدِ بْنِ جُبَيْرٍ، عَنِ ابْنِ عَبَّاسٍ، قَالَ: لَمَّا بَنَى إِبْرَاهِيمُ الْبَيْتَ أَوْحَى اللهُ إِلَيْهِ: أَنْ أَذِّنْ فِي النَّاسِ بِالْحَجِّ. قَالَ: قَالَ إِبْرَاهِيمُ: أَلَا إِنَّ رَبَّكُمْ قَدِ اتَّخَذَ بَيْتًا، وَافْتَرَضَ أَنْ تَحُجُّوهُ، فَاسْتَجَابَ لَهُ سَمِعَهُ مَنْ سَبَقَ مِنْ خَمْعٍ أَوْ نُحْمٍ أَوْ ثُوَمٍ، لَبَّيْكَ اللَّهُمَّ لَبَّيْكَ(٣).

هَذَا حَدِيثٌ صَحِيحُ الإِسْنَادِ، وَلَمْ يُخَرِّجَاهُ.

---

(١) كذا رسمت في الأصل، وفي ط: «بنت».

(٢) أخرجه البخاري (٣٣٦٤).

(٣) إسناده ضعيف جدًا (٤٠٤٩ - ٧٥٣٧).

قال أبو أحمد الحاكم في أسامي الرواة (٤/ ١٤٤): من حديث أبي عاصم النبيل عن إبراهيم بن نافع به مطولًا. وفي (١٧/ ٢٣٦) و(٢٤/ ٢٤٦) من حديث أبي أحمد، وأشار إلى أن الحديث ليس في رواية بطوله.

قلت: قال: «سمعه ملائكة يأتي في (ب) و(ص).

(٤) في (ب) و(ص): «فإن».

(٥) إسناده ضعيف جدًا (٤٠٤٩ - ٧٥٣٧).

٤٠٩٦- أَخْبَرَنَا الْحَسَنُ بْنُ مُقْبِلٍ الْعَدْلُ، ثنا يَحْيَى بْنُ أَبِي طَالِبٍ، ثنا عَبْدُ الْوَهَّابِ بْنُ عَطَاءٍ، ثنا دَاوُدُ بْنُ أَبِي هِنْدٍ، عَنْ عِكْرِمَةَ، عَنِ ابْنِ عَبَّاسٍ رضي الله عنهما: ﴿وَإِذِ ابْتَلَىٰٓ إِبْرَٰهِـۧمَ رَبُّهُۥ بِكَلِمَٰتٍ فَأَتَمَّهُنَّ﴾ [البقرة: ١٢٤] قَالَ: «إِنَّ اللهَ ﷻ ابْتَلَى إِبْرَاهِيمَ بِالْإِسْلَامِ، لَابْتَلَى سِتَّهُمَا وَهُمَا الَّذِي بَعْدَهُ، فَأَتَمَّ الْأَمْرَ فَأَقَامَهُ، وَإِنَّ إِبْرَاهِيمَ ﷺ قَالَ اللهُ: ﴿إِنِّى جَاعِلُكَ لِلنَّاسِ إِمَامًا﴾ [البقرة: ١٢٤]، فَكَانَ اللهُ لَهُ تَرَاءَةً مِنْ ذَنْبِهِ».

هَذَا حَدِيثٌ صَحِيحُ الْإِسْنَادِ، وَلَمْ يُخَرِّجَاهُ.

٤٠٩٧- حدثنا أَبُو عَبْدِ اللهِ الْأَصْبَهَانِيُّ، ثنا الْحَسَنُ بْنُ الْجَهْمِ، ثنا الْحُسَيْنُ بْنُ الْفَرَجِ، ثنا مُحَمَّدُ بْنُ عُمَرَ، قَالَ: فَحَدَّثَنِي الثَّوْرِيُّ، عَنْ أَبِي إِسْحَاقَ الْهَمْدَانِيِّ، عَنْ عَبْدِ اللهِ بْنِ الْخَلِيلِ قَالَ: سَمِعْتُ عَلِيًّا يَقُولُ: اسْتَقْرَحَ رَجُلٌ لِأَبِيهِ وَهُمَا مُشْرِكَانِ، فَقُلْتُ: أَتَسْتَغْفِرُ لِهَذَا وَهُمَا مُشْرِكَانِ؟ فَقَالَ: اسْتَغْفَرَ إِبْرَاهِيمُ لِأَبِيهِ. فَذَكَرْتُ ذَلِكَ لِرَسُولِ اللهِ ﷺ، فَأَنْزَلَ اللهُ: ﴿وَمَا كَانَ ٱسْتِغْفَارُ إِبْرَٰهِيمَ لِأَبِيهِ إِلَّا عَن مَّوْعِدَةٍ وَعَدَهَآ إِيَّاهُ﴾»(١).

(١) [التحبير/ آية ٣٧].
(٢) [إتحاف المهرة/ ٧/ ٥١٢-٥١٥].
(٣) في [ب]: الفقر.
(٤) [التوبة: ١١٤].
(٥) [إتحاف المهرة/ ١١/ ٤٨٩-١٤٩٢]، وقد تقدم برقم (٣٢٤٦) من حديث أبي نعيم وإسحاق ودرج من الثوري به.

ذِكْرُ إِسْمَاعِيلَ بْنِ إِبْرَاهِيمَ صَلَوَاتُ اللهِ (١) عَلَيْهِمَا

٤٠٧٠- أَخْبَرَنَا الْحُسَيْنُ بْنُ الْحَسَنِ بْنِ أَيُّوبَ، ثَنَا أَبُو يَحْيَى بْنُ أَبِي مَسَرَّةَ(٢)، ثَنَا إِبْرَاهِيمُ بْنُ الْمُنْذِرِ الْحِزَامِيُّ، حَدَّثَنِي عَبْدُ الْعَزِيزِ بْنُ عِمْرَانَ(٣)، حَدَّثَنِي إِبْرَاهِيمُ بْنُ إِسْمَاعِيلَ(٤) بْنِ أَبِي حَبِيبَةَ(٥)، عَنْ دَاوُدَ بْنِ الْحُصَيْنِ(٦)، عَنْ عِكْرِمَةَ، عَنِ ابْنِ عَبَّاسٍ قَالَ: أَوَّلُ مَنْ لَطَّخَ بِالْعَرَبِيَّةِ، وَوَضَعَ الْكِتَابَ عَلَى لَفْظِهِ وَمَنْطِقِهِ، ثُمَّ جَعَلَهُ كِتَابًا وَاحِدًا مِثْلَ بِسْمِ اللهِ الرَّحْمَنِ الرَّحِيمِ الْمَوْصُلِ، ثُمَّ فَرَّقَ بَيْنَهُ وَبَيْنَهُ(٧)، إِسْمَاعِيلُ بْنُ إِبْرَاهِيمَ صَلَوَاتُ اللهِ عَلَيْهِمَا(٨).

هَذَا حَدِيثٌ صَحِيحُ الإِسْنَادِ، وَلَمْ يُخَرِّجَاهُ.

٤٠٧٢- أَخْبَرَنَا أَبُو عَبْدِ اللهِ الصَّفَّارُ، ثَنَا أَحْمَدُ بْنُ مُحَمَّدِ بْنِ عِيسَى الْقَاضِي، ثَنَا أَبُو لُعَيْنٍ، ثَنَا شَيْبَانُ، عَنْ أَبِيهِ، عَنِ ابْنِ أَبِي نَجِيحٍ، أَظُنُّهُ عَنْ

---

(١) في (ي): «عليهما السلام».

(٢) في النسخة الخطية للمؤلف «سرة» بدون «أبي» وهو خطأ من ناسخ الأصل.

(٣) هو عبد العزيز بن عمران بن عبد العزيز، أبو عبد الله، الزهري، نزيل المدينة، ثم مكة، ثقة، من رجال الشيخين. انظر ترجمته في: تهذيب الكمال (١٨/٤٩٠).

(٤) في النسخة الخطية للمؤلف: «إسماعيل بن إبراهيم». والمثبت من الأنساب، ومن ثبت الأسماء الذي ألحق بـ «الإكمال» (٢/١٤٦) حيث روى عن الصنعاني بسنده ومتنه سواء، وهو الصواب.

وابن أبي حبيبة، وعبد العزيز بن أبي سلمة متروكان.

(٥) قال ابن أبي حاتم في كتابه «علل الحديث» على ابن أبي داود:

في النسخة: «حبيب» وهو خطأ، وهو ابن أبي حبيبة، متروك، ذاهب الحديث.

(٦) في (ي): «عطاء» خطأ.

(٧) إسناده ضعيف جدًا. انظر: (٤٠٧٢).

(٨) قال الذهبي في التلخيص: «قلت: عبد العزيز واه».

مَسْرُوقٍ، عَنْ عَبْدِ اللهِ، عَنِ النَّبِيِّ ﷺ قَالَ: «إِنَّ لِكُلِّ نَبِيٍّ وَلَا نَبِيَّ بَعْدَكُمْ، وَإِنَّ وَفْدَ ثَقِيفٍ فِي إِبْرَاهِيمَ» ثُمَّ قَرَأَ: ﴿وَإِذْ قَالَ لِأَبِيهِ﴾ [التوبة: ١١٤] الْآيَةَ.

٤٠٦٣ - **حَدَّثَنَا** أَبُو عَبْدِ اللهِ بْنُ بَطَّةَ، ثنا الْحَسَنُ بْنُ الْمُنْهَبِ، ثنا الْحُسَيْنُ بْنُ الْمُثَنَّى، ثنا مُحَمَّدُ بْنُ عُمَرَ، حَدَّثَنِي الثَّوْرِيُّ، عَنْ أَبِيهِ، عَنْ أَبِي الضُّحَى، عَنْ مَسْرُوقٍ، عَنْ عَبْدِ اللهِ، عَنِ النَّبِيِّ ﷺ قَالَ: «إِنَّ لِكُلِّ نَبِيٍّ وَلَا نَبِيَّ بَعْدَ النَّبِيِّينَ، وَإِنَّ وَفْدَ ثَقِيفٍ سَيَقُمُّهُمْ أَلَمٌ وَخَيْبَةٌ» ثُمَّ قَرَأَ النَّبِيُّ ﷺ: ﴿إِذْ قَالَ لِأَبِيهِ يَا أَبَتِ لِمَ تَعْبُدُ﴾ إِلَى آخِرِ الْآيَةِ.

حَدِيثُ أَبِي نُعَيْمٍ إِنَّا نَعْلَمُ جَمِيعَ بَيِّنَةٍ، وَمَتْنُ حَدِيثِ الثَّوْرِيِّ صَحِيحٌ، فَإِنَّهُ لَا نَبِيَّ مِنْ مَسْرُوقٍ.

٤٠٦٤ - **أَخْبَرَنَا** أَبُو بَحْرٍ بْنُ إِسْحَاقَ، أَنَا الْحَسَنُ بْنُ عَلِيِّ بْنِ زِيَادٍ(١)، ثنا إِبْرَاهِيمُ بْنُ مُوسَى، ثنا هِشَامُ بْنُ يُوسُفَ، عَنْ مَعْمَرٍ، عَنِ الزُّهْرِيِّ، عَنِ ابْنِ

---

(١) في (ب): (الحسن بن علي بن زياد).

(٢) إتحاف المهرة (٧/٦٠-٦١ - ٦٣١٦) ثم قال: الطبراني: ليس في رواية أبي نعيم ذكر مسروق، تفرد بروايته الثوري. (٧/٦٠-٦٣١٦) من مسموعه. وقال: إنما أصبح من حديث من ذكره، وإن الصحيح روايته من رواه عن الثوري عن غير ذكر مسروق فيه. انتهى. وهذه رواية زيادة من ثقة، فهي مقبولة، وذكر مسروق. والله أعلم. وذكره أبو أحمد الزبيري، الطبراني، وقد تقدم الحديث (٣٣٧) من حديث محمد بن عبيد الطنافسي عن الثوري به مختصراً بذكر مسروق، فتنظر.

(٣) في (ب): (عن أبي).

(٤) إتحاف المهرة (٧/٦٠-٦٣١٥).

(٥) قوله: (فالحسن بن علي من زيادة ناسخ وإملاء (ب) وأصل).

كَعْبِ بْنِ مَالِكٍ»(١)، عَنْ أَبِيهِ قَالَ: قَالَ رَسُولُ اللهِ ﷺ: «إِنَّا فَاتِحُوهَا مِصْرَ فَاسْتَوْصُوا بِالْقِبْطِ خَيْرًا، فَإِنَّ لَهُمْ ذِمَّةً وَرَحِمًا».

قَالَ: الزُّهْرِيُّ قَالَ: الرَّحِمُ أَنَّ أُمَّ إِسْمَاعِيلَ مِنْهُمْ.

هَذَا حَدِيثٌ صَحِيحٌ عَلَى شَرْطِ الشَّيْخَيْنِ، وَلَمْ يُخَرِّجَاهُ.

٢٠٧٥- أَخْبَرَنِي أَبُو عَبْدِ اللهِ أَحْمَدُ بْنُ مُحَمَّدٍ الأَصْبَهَانِيُّ، بِالْكُوفَةِ، ثنا الْحَسَنُ بْنُ عَلِيٍّ بْنِ عَفَّانَ، ثنا مَرْوَانُ بْنُ جَمِيعٍ الْبَصْرِيُّ، ثنا حُمَيْدُ بْنُ هِلَالٍ، حَدَّثَنِي مُدْرِكُ بْنُ عِبَادٍ الْبَصْرِيُّ، ثنا الْحَسَنُ بْنُ ذَكْوَانَ، عَنِ الْحَسَنِ، عَنْ سَمُرَةَ، عَنِ النَّبِيِّ ﷺ، قَالَ: «إِنَّ إِسْمَاعِيلَ بْنَ نُونٍ هُوَ الَّذِي سَدَّهُ صَاحِبُ ذِي الْقَرْنَيْنِ، وَكَانَ رَجُلًا قَوِيًّا مِنْ جِلَّةِ أَجْنَادِهِ أَمَدَّهُ، إِذْ بَعَثَهُ اللهُ إِلَيْهِمْ عَلَيْهِ السَّلَامُ مُبَشِّرًا وَنَذِيرًا، وَكَانَ شَدِيدَ الْحَرْبِ عَلَى الْكُفَّارِ إِذَا لَقِيَهُمْ لَمْ يَنْهَزِمْ فَلَمْ يَزَلْ بِهِمْ، حَتَّى عَبَرَ الرَّأْسَ، غَلِيظَ الْعُنُقِ، طَوِيلَ الْبَدَنِ، وَالْحَاجِبَيْنِ، يَخْرِبُ بِيَدَيْهِ وَيُثْنِيهِ وَهُوَ قَائِمٌ، ضَخِيمَ الْمَنْكِبَيْنِ، طَوِيلَ الْقَامَةِ، عَرِيضَ الْمَنْكِبِ، طَوِيلَ الأَصَابِعِ، يَرْكُضُ الْفَرَسَ، قَوِيًّا شَدِيدًا عَلَى الْكُفَّارِ، وَكَانَ يَأْمُرُ أُمَّتَهُ بِالصَّلَاةِ وَالزَّكَاةِ، وَكَانَ عِنْدَ رَبِّهِ مَرْضِيًّا، وَكَانَ زَكِيًّا لَمْ يَكُنْ فِي أَجْنَادِهِ مِثْلُهُ إِلَّا مِنْ أَنْوَاهِهِمْ، وَكَانَ لَا يَعُدُّ أَحَدًا شَيْئًا إِلَّا الْجِهَادَ، فَسَمَّاهُ اللهُ عَبْدًا وَشَكَرَ، وَكَانَ رَسُولًا نَبِيًّا»(٢).

---

(١) في (و، وأص): «عن ابن كعب عن مالك» وتقدم في الحديث السابق: «صوابه كعب بن مالك».

وقد سمى إسحاق بن راهويه في مسنده (٢٠٤٥-٢٠٤٦) ومسنده الوليد بن مسلم عن مالك، عند ابن عساكر (٥٨/٣٠٣ بتحقيقي) كما تقدم.

(٢) إسناده ضعيف (٥٨/٣٠٣-٣٠٤ و١٦٤٥٠).

وفي (و): «قال».

(٣) قال اللغوي في الشخوص: «الشخوص: إسناد ضعيف».

(٤) إسناده ضعيف جدًا (٢٠٤٥-٢٠٤٦).

٤٧٠٦ - حدَّثنا أبو الفَتْح مُحَمَّدُ بنُ بُطُوت: ثنا القَاضِي بنُ مُحَمَّدٍ الدَّوْرِيُّ: ثنا يَحْيَى بنُ مَعِين: ثنا يَحْيَى بنُ اليَمَان: ثنا سُفْيَانُ عَنْ ثَوَابٍ، عَنِ الشَّعْبِيِّ، عَنِ ابْنِ عَبَّاسٍ قَالَ: الذَّبْحُ إِسْمَاعِيلُ(١).

هذا حديثٌ صَحِيحٌ عَالٍ مِنَ السُّنَنِ، وَلَمْ يُخَرِّجَاهُ.

٤٧٠٧ - حدَّثنا أبو مُحَمَّدٍ العَزِيزِيُّ: ثنا مُحَمَّدُ بنُ عَبْدِ اللهِ الحَضْرَمِيُّ: ثنا الحَسَنُ بنُ سُلَيْمَانَ: ثنا عَبْدُ الرَّحِيمِ بنُ سُلَيْمَانَ، عَنْ إِسْرَائِيلَ، عَنْ ثُوَيْرِ(٢) بنِ أَبِي فَاخِتَةَ، عَنْ مُجَاهِدٍ، عَنِ ابْنِ عُمَرَ: ﴿وَفَدَيْنَاهُ بِذِبْحٍ عَظِيمٍ﴾(٣): قَالَ: إِسْمَاعِيلُ عَلَيْهِ ذَبَحَ إِبْرَاهِيمُ الكَبْشَ(٤).

٤٧٠٨ - حدَّثنا أبو بَكْرٍ مُحَمَّدُ بنُ عَبْدِ اللهِ الشَّافِعِيُّ: ثنا عُبَيْدُ بنُ حَاتِمٍ الحَافِظُ البَجَلِيُّ(٥): ثنا إِسْمَاعِيلُ بنُ عُبَيْدِ بنِ أَبِي خَرِيدَةَ الفَزَارِيُّ: ثنا عُمَرُ بنُ عَبْدِ الرَّحِيمِ المِصِّيصِيُّ(٦): ثنا عَبْدُ اللهِ بنُ مُحَمَّدٍ العَدَوِيُّ بنُ ثَابِتٍ: ثنا أَبُو عُبَيْدَةَ بنُ مُحَمَّدِ بنِ عَمَّارِ بنِ سُمَيْرٍ، قَالَ: ثنا عَبْدُ اللهِ بنُ سَمُرَةَ(٧) - أَخُو الصَّالِحِينَ(٨) -: قَالَ: حَضَرْنَا مَجْلِسَ

---

(١) إسناده ضعيف (٧/ ٤١٧ - ٤٠٤).

(٢) هو: ابن أصبغ الحضرمي سمعاه من رجل الظهابيب.

(٣) في (د) و(ع): «فديه الرحمن».

(٤) في (د) و(ص): «فديه، وفي (ع): «فديه».

(٥) في (ص): «البجلي» (٦/ ٢٠٩).

(٦) إسناده ظهابيبه (٦/ ٢٣٣ - ٢١١)، وقال الذهبي في التلخيص: «قلت: تفرد به راشد، كذا وهو: أحمد بن محمد بن حاتم المصري بعيد العهد».

(٧) هو: أبو عروة الحلبي ومؤلف الكتاب، قال أبو حاتم الرازي مجهول، وقال أبو الحسن بن القطان: «لا يعرف حاله ولا الرواية عنه».

(٨) في الشيخ الجليل تلقبا بالشابرخيين: «كان عبد الله بن سعيد القبابي» والمثبت من =

مُعَاوِيَةَ بْنِ أَبِي سُفْيَانَ فَتَذَاكَرَ الْقَوْمُ إِسْمَاعِيلَ وَإِسْحَاقَ بْنَ إِبْرَاهِيمَ، فَقَالَ بَعْضُهُمْ: الْخَيْلُ إِسْمَاعِيلُ، وَالْإِبِلُ إِسْحَاقُ. إِسْحَاقُ الْأَدِيبُ فَقَالَ مُعَاوِيَةُ: سَقَطْتُمْ عَلَى الْخَبِيرِ، قَالَ: جَدِّ رَسُولِ اللهِ ﷺ، فَأَتَاهُ أَعْرَابِيٌّ، فَقَالَ: يَا رَسُولَ اللهِ، خَلَّفْتُ الْبِلَادَ بَاقِلَةً، وَأَلِفْتَهَا بَاقِلَةُ الْبِلَادِ"(١)، وَضَاعَ الْعِيَالُ، فَقَدْ طَالَ بِي أَلَمُهُ عَلَيْكَ بِآلِ ابْنِ الْمُبَيْضِ، قَالَ: فَتَبَسَّمَ رَسُولُ اللهِ ﷺ، وَلَمْ يُنْكِرْ عَلَيْهِ، إِذْ أَبُو الْمُبَيْضِ، وَالدُ الْبَيْضَاوَيْنِ، وَالدُ الْبَيْضَاءِ قَالَ: إِنَّ عَبْدَ الْمُطَّلِبِ لَمَّا أَمَرَ بِحَفْرِ زَمْزَمَ نَذَرَ إِنْ بَلَّغَ اللهُ أَمْرَهُ أَنْ يَنْحَرَ نَفْسَهُ، وَلَمْ يَكُنْ عِنْدَهُ إِلَّا بَعِيرٌ وَاحِدٌ، فَأَرَادَ أَنْ يَفْدِيَهُ بِمِائَةٍ مِنَ الْإِبِلِ، فَأَتَاهُ مَخْرَمَةُ بْنُ نَوْفَلٍ بِمِائَةٍ مِنَ الْإِبِلِ، فَأَتَاهُ بِهَا، فَأَرَادَ مَخْرَمَةُ أَنْ يَنْحَرَهَا، فَمَنَعَهُ أَخْوَالُهُ مِنْ بَنِي مَخْزُومٍ، وَقَالُوا: ارْضَ بِكِبَاشِ وَادِيهِ لَنَا، قَالَ: فَفَدَاهُ بِمِائَةِ إِبِلٍ، قَالَ: فَهُوَ الْمُبَيْضُ وَهِيَ الْمُبَيْضَاءُ الَّتِي"(٢).

= الإتحاف، والصابئي هو ابن عم أبيه لا ابن عمه كما في المراتب، من رجال التهذيب.

(١) قوله: «خلفت البلاد» كذا بإثبات ياء في (و) و(ص).

(٢) في (و): «عبد المطلب» وأشار إلى النسخة التي أمامي بنسخة أخرى. وسوف أقول: «في (و) وأخرى». انظر!

(٣) إسحاق الفاكهي (١٣٧٣-١٤٠٩هـ) في أخبار مكة، في الشعب، (قطعة إسناده واهية، وقال ابن حجر في الإتحاف: الرواية في الحقيقة من رواية: ثابة عبد الله بن محمد العابد، عن أبيه، عن جده، وكلهم ثقات، ولكنك ترى أنه ضعيف في حياة الصحابة (٤٤٩/٥) وابن عساكر في تاريخ دمشق (٣٠٨/٢٠) وعبد الغني في المؤتلف والمختلف (٤٤٩/٥) وياقوت (١٠٢/٤) عبد الله حكيمًا، عن محمد العابد، عن أبيه وذكرا قصة، وذكر ابن حزم في جمهرة أنساب العرب (ص ١٤١)، وأبو محمد عبد الرزاق بن عمر بن أبي سلمة الأموي الأعشى من فصحاء أهل عمره، وعمر بن عبد العزيز أخذهما، وعبد الله الجمحي ابن عم أبيه وهما بإسناده.

٤٠٧٩- حَدَّثَنَا أَبُو الْعَبَّاسِ مُحَمَّدُ بْنُ يَعْقُوبَ: ثَنَا مُحَمَّدُ بْنُ نَصْرٍ الْحَنْظَلِيُّ، ثَنَا عَبْدُ اللهِ بْنُ وَهْبٍ، أَخْبَرَنِي عُمَرُ بْنُ قَيْسٍ، (ح) بْنُ عَطَاءٍ، عَنْ إِبْرَاهِيمَ بْنِ إِسْمَاعِيلَ بْنِ عَبْدِ اللهِ بْنِ مَعْبَدِ بْنِ أَبِي أُنَاسٍ، عَنْ أَبِيهِ، عَنْ جَدِّهِ أَبِي أُنَاسٍ قَالَ: الْمُتَدَلِّي إِسْمَاعِيلُ، وَرَغِبَتِ الْيَهُودُ أَنْ يُسْحَاقَ وَلَدَتِ الْيَهُودُ(١).

٤٠٨٠- حَدَّثَنَا عَبْدُ الرَّحْمَنِ بْنُ الْحَسَنِ الْقَاضِي، ثَنَا إِبْرَاهِيمُ بْنُ الْحُسَيْنِ، ثَنَا آدَمُ بْنُ أَبِي إِيَاسٍ، ثَنَا شُعْبَةُ(٢).

وَأَخْبَرَنِي مُحَمَّدُ بْنُ مُوسَى الْفَطَّانُ، ثَنَا إِبْرَاهِيمُ بْنُ أَبِي طَالِبٍ، ثَنَا مُحَمَّدُ بْنُ الْمُثَنَّى(٣)، ثَنَا مُعَاذُ بْنُ هِشَامٍ، ثَنَا أَبِي، عَنْ قَتَادَةَ، عَنِ الشَّعْبِيِّ، عَنِ ابْنِ عَبَّاسٍ قَالَ: فِي أَبِي قَتَادَةَ الْهَالِكِ يَوْمَ حُنَيْنٍ، فَقَالَ: هُوَ إِسْمَاعِيلُ(٤).

هَذَا حَدِيثٌ صَحِيحٌ عَلَى شَرْطِ الشَّيْخَيْنِ، وَلَمْ يُخَرِّجَاهُ.

٤٠٨١- حَدَّثَنَا أَبُو الْعَبَّاسِ مُحَمَّدُ بْنُ يَعْقُوبَ، ثَنَا أَحْمَدُ بْنُ عَبْدِ الْجَبَّارِ، ثَنَا يُونُسُ بْنُ بُكَيْرٍ، عَنْ مُحَمَّدِ بْنِ إِسْحَاقَ، قَالَ: سَمِعْتُ مُحَمَّدَ بْنَ [ص:٣٠٣] كَعْبٍ الْقُرَظِيَّ يَقُولُ: إِنَّ الَّذِي أَمَرَ اللهُ إِبْرَاهِيمَ بِذَبْحِهِ مِنِ ابْنَيْهِ إِسْمَاعِيلُ، وَإِنَّا لَنَجِدُ ذَلِكَ فِي كِتَابِ اللهِ فِي قِصَّةِ الْخَبَرِ عَنْ إِبْرَاهِيمَ، وَمَا أَمَرَ بِهِ مِنْ ذَبْحِ ابْنِهِ أَنَّهُ إِسْمَاعِيلُ، وَذَلِكَ أَنَّ اللهَ قَالَ بَعْدَ فَرَجٍ مَنَّ عَلَيْهِ الْمُنَجِّيهِ مِنِ ابْنَيْ إِبْرَاهِيمَ،

---

(١) قال الذهبي في التلخيص: «وهو هالك».

(٢) إتحاف المهرة (٤٤٩٦-٤٤٩٩).

(٣) في (ت): «ابن».

(٤) إتحاف المهرة (٤٠١٧-٤٠٧٩)، وانظر تعليقنا عليها (٤٠٧٦).

(٥) قوله: «حدثت محمد بن إسحاق» ليس في (ت) و(ص).

قال: ﴿وَقَدْ بَنَى إِبْرَاهِيمُ بَيْتَ اللَّهِ﴾ [البقرة: ١٢٧] ﴿وَقَالَ رَبِّ اجْعَلْ هَذَا بَلَدًا آمِنًا وَارْزُقْ أَهْلَهُ مِنَ الثَّمَرَاتِ﴾ [البقرة: ١٢٦] ﴿وَإِذْ يَرْفَعُ إِبْرَاهِيمُ الْقَوَاعِدَ مِنَ الْبَيْتِ وَإِسْمَاعِيلُ﴾ [البقرة: ١٢٧] ﴿رَبَّنَا إِنِّي أَسْكَنْتُ مِنْ ذُرِّيَّتِي بِوَادٍ غَيْرِ ذِي زَرْعٍ عِنْدَ بَيْتِكَ الْمُحَرَّمِ﴾ [إبراهيم: ٣٧] ﴿وَإِذْ بَوَّأْنَا لِإِبْرَاهِيمَ مَكَانَ الْبَيْتِ﴾ [الحج: ٢٦] ﴿وَإِذْ جَعَلْنَا الْبَيْتَ مَثَابَةً لِلنَّاسِ وَأَمْنًا﴾ [البقرة: ١٢٥] ﴿وَطَهِّرْ بَيْتِيَ لِلطَّائِفِينَ وَالْعَاكِفِينَ وَالرُّكَّعِ السُّجُودِ﴾ [الحج:

قَالَ: تَرْحَمُ اللهُ هَذِهِ لَمَا تَرَكَتْ بِلَدَكَ. قَالَ إِبْرَاهِيمُ: فَإِنْ كَانَتْ هَذِهِ أَتَرَبِي بِلَدَكَ فَقَدْ أَطْعَمْتُ اللهَ وَاخْتَسَبْتُ. فَانْصَرَفَ عَنْهَا، ثُمَّ رَجَعَ إِلَيْهَا، إِلَى هَاجَرَ. فَقَالَ: أَتَعْرِفِينَ مَنْ هَذَا؟ قَالَتْ: لَا. قَالَ: ذَهَبَ بِهِ مَنْ جَاءَنِي. قَالَ: فَإِلَى مَنْ؟ قَالَ: إِلَى رَبِّي. قَالَتْ: وَهَلْ رَأَيْتَ وَالِدًا يَبْلُغُ بِوَلَدِهِ؟ قَالَ: هُوَ رَبِّي. قَالَ: فَقَدْ أَتَمَّ نِعْمَتَهُ عَلَيْنَا. قَالَتْ: فَقَدْ أَحْسَنَ حَيْثُ أَخْلَاكَ هَهُنَا. ثُمَّ أَتَتْ إِسْمَاعِيلَ. فَقَالَ: يَا إِسْمَاعِيلُ، إِنَّ رَبَّكَ يَذْهَبُ بِكَ إِلَى جَبَلٍ. فَقَالَ: لِيَفْعَلْ رَبِّي. قَالَ: فَإِنَّهُ يَأْمُرُكَ أَنْ تَذْبَحَنِي. قَالَ: وَهَلْ تَرَكَ وَالِدٌ فَعَلَ بِوَلَدِهِ؟ قَالَ: نَعَمْ، هُوَ قَالَ. وَيَزْعُمُ قَالَ: يَرْعُمُ؟ قَالَ: هُوَ أَمَرَهُ بِذَلِكَ. قَالَ: فَإِنَّهُ يَأْمُرُكَ أَنْ تَذْبَحَنِي. قَالَ: فَإِنَّهُ يَأْمُرُنِي أَنْ أَذْبَحَكَ. قَالَ: فَخَرَجَ مِنْ بَابِ الْمَنْزِلِ، فَأَخَذَ بِيَدِهِ، فَإِذَا هُوَ بِأَبِيهِ مِنْ خَيْرِ أُمٍّ، ثُمَّ أَتَى الْمَنْزِلَ، إِلَى مَنْزِلِ الْبَابِ، لَمْ يَنْزِلِ الْبَيْتِ، فَقَالَ: يَا بُنَيَّ، إِنَّ اللهَ قَدْ أَمَرَنِي أَنْ أَذْبَحَكَ. قَالَ: فَاصْنَعْ مَا أُمِرْتَ بِهِ، فَإِنَّكَ، وَإِنْ طَاعَةَ رَبِّكَ، فَإِنَّكَ لَمِنَ الصَّابِرِينَ. قَالَ إِسْمَاعِيلُ: هَلْ أَعْلَمْتَ أُمِّي بِذَلِكَ؟ قَالَ: لَا. قَالَ: أَفَتَأْتِي إِلَى أُمِّكَ أَنْ تُوَدِّعَهَا؟ قَالَ: إِنَّهَا لَوْ كَانَتْ امْتَنَعَتْ مِنْ عَلَيْهِ فَأَمْرِ مَنْ أَمَرَهُ اللهُ أَنْ يَأْتِيَهَا. قَالَ: فَإِنَّهُ أَمَرَنِي أَنْ أَذْبَحَكَ. قَالَ: فَلْيَفْعَلْ رَبِّي. قَالَ: فَإِنَّهُ يَأْمُرُ

عَطَاء بْنِ يَسَارٍ، عَنْ عَبْدِ اللهِ بْنِ سَلَامٍ، أَنَّهُ قَالَ: الذَّبِيحُ هُوَ إِسْمَاعِيلُ"[1].

❁❁❁

(١) إتحاف الجهرة (٤/١١٨-١٢٠)، وقال الذهبي في التلخيص: «قلت: ما للراقدي وللصحابة!». نقول: وأبو بكر بن عبد الله بن أبي سبرة متهم بالوضع، وأبو مالك لم نعرفه.

ذِكْرُ إِسْحَاقَ بْنِ إِبْرَاهِيمَ خَلِيلِ اللهِ صَلَوَاتُ اللهِ عَلَيْهِمَا

٤٠٨٣- حدثنا الحَسَنُ بْنُ يَعْقُوبَ العَدْلُ، ثنا يَحْيَى بْنُ أَبِي طَالِبٍ، ثنا زَيْدُ بْنُ الحُبَابِ، عَنْ حَمَّادِ بْنِ سَلَمَةَ، عَنْ عَلِيِّ بْنِ زَيْدٍ، عَنِ الحَسَنِ، عَنِ الأَحْنَفِ بْنِ قَيْسٍ، عَنِ العَبَّاسِ بْنِ عَبْدِ المُطَّلِبِ قَالَ: قَالَ رَسُولُ اللهِ ﷺ: «قَالَ اللهُ عَزَّ وَجَلَّ: يَا دَاوُدُ! إِنَّكَ لَمْ تَسْمَعْ النَّاسَ يَقُولُونَ: رَبُّ إِسْحَاقَ، قَالَ: إِنِّي إِسْحَاقُ خَلْقٌ مِنْ خَلْقِي»[1].

هَذَا حَدِيثٌ غَرِيبٌ مِنْ حَدِيثِ زَيْدِ بْنِ عَلِيٍّ بْنِ الحُسَيْنِ تَفَرَّدَ بِهِ.

٤٠٨٤- أخبرني[2] أَبُو أَحْمَدَ مُحَمَّدُ بْنُ إِسْحَاقَ العَدْلُ العَنْبَرِيُّ، ثنا أَحْمَدُ بْنُ نَصْرٍ، ثنا عَمْرُو بْنُ حَمَّادِ بْنِ أَسْبَاطَ بْنِ نَصْرٍ، عَنِ السُّدِّيِّ، عَنْ عِكْرِمَةَ، عَنِ ابْنِ عَبَّاسٍ قَالَ: سَأَلَتْ مَلَائِكَةُ رَبِّكَ يَتَعَجَّبُ مِنْكَ، وَإِبْرَاهِيمُ الخَلِيلُ عَنْ عَجَبٍ مِنْكَ فَلَمَّا ذَبَحَ عَنْ إِبْرَاهِيمَ الوَحْيَ، وَنَاجَاهُ البُشْرَى بِإِسْحَاقَ، وَأَمَرَ بِمَوْتِ كُلِّ مَنْ كَذَّبَكَ، قَالَ: ﴿وَالْحَمْدُ لِلَّهِ الَّذِي وَهَبَ لِي عَلَى الْكِبَرِ إِسْمَاعِيلَ وَإِسْحَاقَ إِنَّ رَبِّي لَسَمِيعُ الدُّعَاءِ﴾[3]، أَخْبَرَ جَبْرِيلُ ﷺ بِأَنَّ بِشَارَةَ بِالبُشْرَى، فَقَالَ: أَتُبَشِّرِي وَإِنِّي كَبِرْتُ لَا يُسْحَاقُ، ﴿وَمِن وَرَاءِ إِسْحَاقَ يَعْقُوبَ﴾[4]، قَالَ: فَضَرَبَتْ جَبْهَتَهَا تَعَجُّبًا، فَذَلِكَ قَوْلُهُ: ﴿فَصَكَّتْ وَجْهَهَا﴾[5]، ﴿وَقَالَتْ:

---

(١) ضعيف جدًا (٤٠٨٤-٤٠٨٣).

(٢) قوله: «أخبرني» مكتوب بياض في (و) والصواب: «ثنا».

(٣) [إبراهيم: ٣٩].

(٤) [هود: ٧١].

(٥) [الذاريات: ٢٩].

﴿ بَلْ وَإِنَّا نَجِدُ بَعْدَنَا نَفْيَ شَيْءٍ لَا هَذَا فَلَيْسَ عَجِيبٌ ﴾ [1] وَلَا اسْتِبْعَادَ مِنْ أَنَّ اللَّهَ تَعَالَى يَخُصُّ بَعْضَ أَهْلِ الْكَرَامَةِ بِذَلِكَ عَلَى جِهَةِ الْمُعْجِزَةِ [2].

قد اختَجَّ البُخَارِيُّ بِعِكْرِمَةَ واحْتَجَّ مُسْلِمٌ بِالشِّيعَةِ، والكُلُّ ثِقَاتٌ صَحِيحُ الإِسْنَادِ، ولِلَّهِ الحَمْدُ.

٤٠٩٤- حدثنا أَبُو سَعِيدٍ أَحْمَدُ بْنُ مُحَمَّدِ الأَشَجُّ، ثنا الْحُسَيْنُ بْنُ مُحَمَّدِ بْنِ الرَّبِيعِ، ثنا مَرْوَانُ بْنُ مُعَاوِيَةَ الْفَزَارِيُّ، ثنا مُحَمَّدُ بْنُ مُعَاوِيَةَ، ثنا مُدْرِكُ بْنُ عِمْرَانَ، ثنا الْحَسَنُ بْنُ دِينَارٍ، عَنِ الْحَسَنِ، عَنِ ابْنِ سَمُرَةَ، عَنْ جُنْدَبٍ الأَزْدِيِّ، قَالَ: لَمَّ كَانَ بِإِسْنَادِي أَنْ بِإِبْرَاهِيمَ الَّذِي عَمَّتْهُ هَذِهِ الْبُرَدَاءُ وَقُرَّةُ عَيْنِي وَإِبْنِهِ، فَكَانَ مِنْ أَحْسَنِ النَّاسِ وَجْهًا، وَأَكْثَرِهِ شَعْرًا، وَأَسْمَنِهِ مَنْهَجًا، فَكَانَ أَبْيَضَ، عَبْدَ الرَّأْسِ وَالْلِحْيَةِ فَشَبَّهَا بِإِبْرَاهِيمَ عَلَمًا وَعَلَمًا، وَلَهُ لِإِسْنَادِي يَطُوبُ وَيَهْنَأُ، فَكَانَ يَطُوبُ أَحْسَنَهَا وَأَنْقَاهَا وَأَكْرَمَهَا عِيَالًا وَطُرَفًا، فَكَانَ [3] كَثِيرَ لَحْمِ الْجَسَدِ وَالْوَجْهِ وَالرَّأْسِ، وَكَانَ يَتَّكِئُ الأَرْضَ فَهِيَا، حَسَنَ سَمْتٍ بَيْنَ مُتْلَئِبٍ [4].

٤٠٩٥- حدثنا أَبُو بَكْرٍ مُحَمَّدُ بْنُ الْمُؤَمَّلِ، ثنا الْفَضْلُ بْنُ مُحَمَّدٍ

---

(١) [عبد: آية ٢٧ و ٢٣].

(٢) [إسناده ضعيف جدًا] (٧) [٨٨٧-٨٩٦].

في (ب): «وجهه».

في (ب): «وجهه».

(٣) في (ص): «كان»، وبعدها كلمة في حاشية (ق) في أعلى صفحة آخرى: «كذا».

(٤) [إسناده ضعيف جدًا] (١٦) [٣٦٦-٣٤٠] وقال الذهبي في التلخيص: «فقلت: بإسناده واه».

الشَّعْرَانِيُّ، ثَنَا سُنَيْدٌ[1]: نَا دَاوُدُ، ثَنَا وَكِيعٌ، عَنْ سُفْيَانَ، عَنْ دَاوُدَ بْنِ أَبِي هِنْدٍ، عَنْ عِكْرِمَةَ، عَنِ ابْنِ عَبَّاسٍ: ﴿ وَبَشَّرْنَٰهُ بِإِسْحَٰقَ ﴾[2]. قَالَ: يُبْشَرُ ثَوْبُ الْبُشْرِ بِهِ مُرْتَيْنِ حِينَ وُلِدَ وَحِينَ كَبُرَ[3].

صَحِيحُ الْإِسْنَادِ، وَلَمْ يُخَرِّجَاهُ.

❁❁❁

---

(١) في الإتحاف: «سعيد».

(٢) (الصافات: آية ١١٢).

(٣) إتحاف الخيرة ٧/ ٥٨٧-٥٨٦.

ذِكْرُ مَنْ قَالَ إِنَّ الذَّبِيحَ إِسْحَاقُ بْنُ إِبْرَاهِيمَ

٢٠٤٧ - صحـ: أَبُو الْعَبَّاسِ مُحَمَّدُ بْنُ يَعْقُوبَ، ثنا مُحَمَّدُ بْنُ عَبْدِ اللهِ بْنِ عَبْدِ الْحَكَمِ، ثنا أَبُو زُهَيْرٍ أَخْبَرَنِي يُونُسُ، عَنِ ابْنِ شِهَابٍ، (أ) عَنْ عَمْرِو بْنِ أَبِي سُفْيَانَ بْنِ أَسِيدِ بْنِ جَارِيَةَ، الثَّقَفِيِّ، أَخْبَرَهُ أَنَّ فَتًى قَالَ لِأَبِي هُرَيْرَةَ: أَلَا أُخْبِرُكَ عَنْ إِسْحَاقَ بْنِ إِبْرَاهِيمَ؟ قَالَ ثُمَّ هُرَيْرَةَ: بَلَى، قَالَ: فَمَنْ؟ أَنَّ (ب) إِبْرَاهِيمَ يَدْعُو إِسْحَاقَ، قَالَ: الشَّيْطَانُ، وَاهًا: أَيْنَ لَمْ أَكُنْ عِنْدَ ذَاكَ؟ قَالَ إِبْرَاهِيمُ لَا أَدْرِي أَسَارَةُ، مِنْهُمْ أَمْ هَاجَرُ، قَالَ الشَّيْطَانُ لَهُمْ رَجُلًا يَعْرِفُونَهُ، قَالَ: فَأَقْبَلَ حَتَّى إِذَا جَاءَ إِبْرَاهِيمَ يَدْعُو إِسْحَاقَ يَدْعُو عَلَى سَارَةَ أَمَرَهُ إِبْرَاهِيمُ، فَأَخَذَ بِيَدِهِ فَأَخْرَجَهُ، فَلَمَّا خَرَجَ قَالَ: لَا وَاللهِ لَا تَسْكُنُ سَارَةُ فِي بَلَدٍ أَنَا فِيهِ، فَلَمَّا خَرَجَ قَالَ الشَّيْطَانُ: لَا، وَاللهِ لَا هَذَا لِذَلِكَ. قَالَتْ سَارَةُ: فَلَمَّا جَاءَ فَتًى قَالَ: مَا هَذَا بِهِ لِذَلِكَ،

غَدًا؟ قَالَ: غَدًا بِي يَنْقَضِ حَاجَتِي. قَالَ الشَّيْطَانُ: لَا وَاللهِ مَا غَدًا بِكَ يَنْقَضِ حَاجَتِي، وَلَكِنَّهُ غَدًا بِكَ يَنْتَسِخُكَ. قَالَ إِبْرَاهِيمُ: فَمَا كَانَ أَبِي لِيَنْتَسِخَنِي. قَالَ: بَلَى. لَتَرَاهُ. قَالَ: زَعَمَ أَنَّ اللهَ أَمَرَهُ بِذَبْحِكَ. قَالَ إِبْرَاهِيمُ: إِنْ أَمَرَهُ لِيَفْعَلَنَّهُ. فَتَرَكَهُ الشَّيْطَانُ وَأَسْرَعَ إِلَى إِبْرَاهِيمَ، فَقَالَ: أَيْنَ ذَهَبَ عَدُوُّ اللهِ؟ يَذْبَحُ. قَالَ: فَطَوَتْ لِشَيْخِ حَاجَتِي. قَالَ: لَا وَاللهِ، مَا ظَعَنَ وَلَهُ إِلَّا لِيَنْتَسِخَهُ. قَالَ: وَلِمَ يَنْتَسِخُهُ؟ قَالَ: زَعَمَ أَنَّ اللهَ أَمَرَهُ بِذَبْحِهِ. قَالَ: فَوَاللهِ لَئِنْ كَانَ أَمَرَنِي لَأَفْعَلَنَّ. قَالَ: فَأَخَذَ أَحَدُ إِبْرَاهِيمَ إِسْمَاعِيلَ إِبْنَهُ، وَسَلَّمَ إِسْمَاعِيلُ عَلَاةً هُوَ وَقَدَهُ يَقِيهِ الحَرَّ، فَعَدَلَ إِبْرَاهِيمُ إِلَى إِسْمَاعِيلَ. قَالَ: يَا بُنَيَّ إِنَّهُ أَخَذَكَ وَأَرَى عَلَيْكَ إِسْمَاعِيلُ، إِنَّ لِي لَثِيَابًا غَيْرَ ثِيَابِي هَذِهِ، فَأَخْلَعُهَا فَتَصِيبُهَا دُونَ ثِيَابِي هَذِهِ؟ فَتَنْتَسِبُ إِلَى شَبَهِهَا. قَالَ: فَإِنِّي أَخْشَى أَنْ تَنْتَسِبَ إِلَى أُمِّهَا. ثُمَّ ذَبَحَهُ بَيْنَ هَذَيْنِ الْأَذْيَلَيْنِ الْأَعْرِيَيْنِ لَا يُشْبِرُ لَهُمَا بَيْتٌ شَبَهًا فَاضْطَجَعَ لِلذَّبْحِ.

(الحاكم: بياض من الأصل، وابن عساكر: ذبح - الذيل: ما على الجبين - الأعرين: وَلَوْ ظَهَرَ فِيهِ سَنَدٌ لَحَكَمْتُ بِالصِّحَّةِ عَلَى شَرْطِ الشَّيْخَيْنِ، فَإِنَّ هَذَا إِسْنَادٌ صَحِيحٌ لَا غُبَارَ عَلَيْهِ.

٤٨٤٠ - وَعَنْ إِسْمَاعِيلَ بْنِ عَبْدِ الْخَطِيبِ بِبَغْدَادَ، أَنَّ إِسْمَاعِيلَ بْنَ مُحَمَّدٍ الْقَاضِيَ، أَنَّ نُوحَ بْنَ إِسْمَاعِيلَ وَحَجَّاجَ بْنَ مِنْهَالٍ، قَالَا: حَدَّثَنَا حَمَّادُ بْنُ سَلَمَةَ، عَنْ دَاوُدَ بْنِ أَبِي هِنْدٍ، عَنْ سَعِيدِ بْنِ جُبَيْرٍ، عَنِ ابْنِ عَبَّاسٍ، قَالَ: إِسْمَاعِيلُ يَعْنِي الذَّبِيحَ.

وَحَدَّثَنَا حَمَّادٌ بْنُ سَلَمَةَ، عَنْ عَبْدِ اللهِ بْنِ عُثْمَانَ بْنِ خُثَيْمٍ، عَنْ سَعِيدِ بْنِ

(١) [تاريخ بغداد (٧/٢٤٩-٢٥٤)]

عُتْبَةَ»(١)، عَنِ ابْنِ عَبَّاسٍ قَالَ: الَّذِي أَرَادَ إِبْرَاهِيمُ ذَبْحَهُ إِسْحَاقُ(٢).

٥٠٨٩- حَدَّثَنَا إِسْحَاقُ بْنُ الْفَضْلِ بْنِ مُحَمَّدٍ الْمَقْدِسِيُّ، أَنَا جَدِّي، ثَنَا سُلَيْمُ بْنُ دَاوُدَ، ثَنَا حَجَّاجُ بْنُ مُحَمَّدٍ، عَنْ مُحَمَّدِ عَنْ أَبِي إِسْحَاقَ، عَنْ أَبِي الْأَحْوَصِ، عَنْ عَبْدِ اللهِ قَالَ: الذَّبِيحُ إِسْحَاقُ(٣).

هَذَا حَدِيثٌ صَحِيحٌ عَلَى شَرْطِ الشَّيْخَيْنِ(٤)، وَلَمْ يُخَرِّجَاهُ.

٥٠٩٠- حَدَّثَنَاهُ أَبُو عَبْدِ اللهِ بْنُ يَعْقُوبَ، ثَنَا الْحَسَنُ بْنُ الْجَهْمِ، ثَنَا الْحُسَيْنُ بْنُ الْفَرَجِ، ثَنَا مُحَمَّدُ بْنُ عُمَرَ الْوَاقِدِيُّ، ثَنَا أَبُو سُلَيْمَانَ دَاوُدُ بْنُ عَبْدِ الرَّحْمَنِ الْعَطَّارُ، عَنْ عَبْدِ اللهِ بْنِ مُحَمَّدِ بْنِ عُقَيْلٍ، عَنْ أَبِيهِ، عَنْ مُحَمَّدِ بْنِ عُقَيْلٍ، عَنْ أَبِيهِ، عَنْ جَدِّهِ، عَنِ ابْنِ عَبَّاسٍ، قَالَ: لَمَّا انْصَرَفَ أَبُو لَهَبٍ فِي أَصْلِ ثَبِيرٍ إِلَى مَنْزِلِ عَقَبَتِهَا إِبْرَاهِيمُ إِسْحَاقَ فَحَطَّ عَلَيْهِ عَيْنُ أَبِيهِ لَمَّا تَوَجَّهَ مِنْ ثَبِيرٍ قَدْ بَوَّحَتْهُ، فَذَكَرَ حَدِيثًا طَوِيلًا(٥).

قَالَ الْوَاقِدِيُّ: وَحَدَّثَنَا مُحَمَّدُ بْنُ عُبَيْدٍ الْأَزْدِيُّ(٦)، عَنْ أَبِي الزِّنَادِ، عَنِ

---

(١) في الإتحاف: «فكرمانة بدلًا من: المنجرة».

(٢) إسناده ضعيف، ابن عقيل ضعيف، وقال الذهبي في التلخيص: «فيه»، صحيح، وقد تقدم (٤٠٤٧ - ٤٠٤٨) من حديث يونس بن عبد الأعلى عن ابن عباس أنه إسماعيل، وصححه على شرط الشيخين.

(٣) إسناده ضعيف (١٣٦٢٦ - ١٤٠٤٤).

قال الذهبي في التلخيص: «فيه»، قال أبو داود: سديد لكن يدلس.

(٤) في التلخيص: «على شرطه».

(٥) فيه: سير معضوض عند حكمة، والواقدي: اتروك المتهم، والعقيلي.

(٦) إسناده ضعيف (١٣٦٢٧ - ١٤٣٥٣).

(٦) ليوسف لم ترجمة.

عَلَيْهِ، قَالَ: ثُمَّ أَتَى إِبْرَاهِيمُ فِي الْمَنَامِ أَنْ يَذْبَحَ إِسْمَاعِيلَ فَعَجَّلَ عَلَيْهِ بِدُيَهِ، فَذَكَرَهُ بِطُولِهِ[1].

قَالَ الْحَاكِمُ: وَقَدْ ذَكَرَ الْمَرْفِيقِيُّ بِأَسَانِيدِهِ[2]: "هَذَا الْقَوْلُ عَنْ أَبِي هُرَيْرَةَ، وَعَنْ عَبْدِ اللهِ بْنِ عَبَّاسٍ، وَكَعْبِ بْنِ قَتَادَةَ الْكِبْرِيِّ، وَعُثْمَانَ بْنِ عَفَّانَ، وَأَبِي بْنِ كَعْبٍ، وَعَبْدِ اللهِ بْنِ مَسْعُودٍ، وَعَبْدِ اللهِ بْنِ عُمَرَ، وَعَبْدِ اللهِ بْنِ عُمَرَ، وَاللهُ أَعْلَمُ".

وَقَدْ كَثُرَ أَئِمَّةُ أَسَانِيدِ الْحَدِيثِ قَبْلَنَا وَفِي سَائِرِ الْمُدُنِ الَّتِي طَلَبْتُ الْحَدِيثَ فِيهَا وَهُمْ لَا يَخْتَلِفُونَ أَنَّ الذَّبِيحَ إِسْحَاقُ، وَيَعْتَمِدُونَ فِيهِ قَوْلَ النَّبِيِّ ﷺ، انْتَهَى الْمَقْصُودُ، وَلَا يَحْلَاف أَنَّ مِنْ رِوَايَةِ إِسْحَاقَ، وَأَنَّ الشَّيْخَ الْأَثِيرَ أَلْزَمَ الْأَئِمَّةَ بِمَا لَا يَلْزَمُهُمْ.

وَالْأَوْلَى إِلَى أَجِدُ مُصَنِّفِي[3] هَذِهِ (الْأَرْبَعَةَ)[4] يَخْتَارُونَ قَوْلَ مَنْ قَالَ: إِنَّهُ إِسْحَاقُ.

قَالَهُ الزَّرْكَشِيُّ عَنْ وَهْبِ بْنِ مُنَبِّهٍ، وَهُوَ بَابُ عِلْمِهِمْ.

٢٠٩٤ - فَائِدَةٌ: الْحَسَنُ بْنُ مُحَمَّدِ الزَّعْفَرَانِيُّ، ثَنَا أَبُو الْحَسَنِ بْنُ الْبَوَّابِ[5]، ثَنَا أَبُو الْقَاسِمِ بْنُ مَنْدَهْ، عَنْ أَبِيهِ، عَنْ وَهْبِ بْنِ مُنَبِّهٍ، قَالَ: ذَبِيحُ إِسْحَاقَ حِينَ أَمَرَ إِبْرَاهِيمَ أَنْ يَذْبَحَهُ وَهَبَ اللهُ لِإِبْرَاهِيمَ إِسْحَاقَ فِي اللَّيْلَةِ

---

(١) إسناده ضعيف (٣/ ٢١٤-٢١٦).

(٢) في (ب) و(ص): «أسانيده». وفي (م): «أسانيده وعلله».

(٣) قوله: «مصنفي» هكذا بياض في (ب) و(ص).

(٤) بين المعقوفتين ساقط من النسخ الخطية لكنها بالمداد من التخريج.

(٥) هو: محمد بن أحمد بن عبد الرزاق أبو الحسن البغدادي.

أَبِي: فَذَاكَ الْمَلَائِكَةُ، فَلَمَّا كَانَ ابْنُ سَبْعِ سِنِينَ أَوْحَى اللهُ إِلَى إِبْرَاهِيمَ أَنْ ائْتِنِي بِإِسْمَاعِيلَ وَأُمِّهِ، فَأَخَذَ إِبْرَاهِيمُ بُرَاقَهُ وَرَكِبَهُ، فَكَتَمَ إِبْرَاهِيمُ ذَلِكَ إِسْمَاعِيلَ وَجَمِيعَ الْأَنَامِ، وَأَسْرَجَ إِلَى حَلِيلِهِ أَنْ تَقَلَّدَ لَهُ الْعَارِيَّ الضَّيْفُ وَهُوَ لَا يَزَالُ مِنْ أَمْنِ رَوْعِهِ يَرْتَقِبُ، فَقَالَ لَهُ الْحَلِيلُ: إِنْ لَمْ لَا يَنْتَبِي بِهَذَا مِنْ مَلَكٍ، وَلَكِنَّهُ يُرِيدُ أَنْ يُجَرِّبَكَ وَيَخْتَبِرَكَ، فَلَا تَسْتَوْحِشْ بِأَيِّ طَلْكَ، فَإِنَّ اللهَ يَحْفَظُكَ لِبَأْسِ رَحِيمٍ، وَلَا حَوْلَ وَلَا قُوَّةَ إِبْرَاهِيمَ وَإِسْمَاعِيلَ إِلَّا بِاللهِ الرَّحْمَنِ الرَّحِيمِ.

فَخَرَجَ وَهُوَ حَدِيثٌ طَوِيلٌ إِلَى أَنْ قَالَ وَهْبٌ: وَبَلَغَنِي أَنَّ رَسُولَ اللهِ ﷺ قَالَ: «لَقَدْ سَبَقَ رَسُولُ اللهِ إِلَى دَعْوَةِ مَا سَبَقَهُ إِلَيْهَا أَحَدٌ»(١)، وَتَقُومُ يَوْمَ الْقِيَامَةِ أُمَّةٌ بَيْضَاءُ لِأَهْلِ هَذِهِ الدَّعْوَةِ، وَقَالَ اللهُ عَلَى إِبْرَاهِيمَ فِي صَحِيفَتِهِ: فَقَالَ: سَمَّيْتُ مِنْ بَنِيهِ إِبْرَاهِيمَ بِأَنْ: أَصْدَقَ الصَّادِقِينَ، وَقَالَ لِإِسْحَاقَ: اسْمَعْ مِنِّي مَا أَخْبِرُ الصَّادِقِينَ، فَإِنِّي قَدْ تَقَبَّلْتُكَ الْيَوْمَ بِمَا يَعْلَمُ عَظِيمُ الْبَرَاءَةِ مِنْ يَدِ أَحَدٍ مِنَ الْعَالَمِينَ، تَقَبَّلْتُكَ بِإِيمَانٍ بِالْحَرْبِ، فَلَمْ تَقَبَّلْتُكَ أُمَّةٌ بِمَعْبَرٍ بِمَا تَقَبَّلْتُ أَحَدٌ مِنَ الْعَالَمِينَ، وَتَقَبَّلْتُكَ بِالْجِهَادِ فِي دَارِكَ وَجَدِّ ضَعِيفٍ، فَضَاقَتْ وَصَرَتْ صَبْرًا وَصِدْقًا لَمْ يُصَدِّقْ مِثْلَهُ أَحَدٌ(٢) مِنَ الْعَالَمِينَ، وَتَقَبَّلْتُكَ بِإِسْمَاعِيلَ وَتَقَبَّلْتُ مِنْ نَسْلِهِ بِقَبُولٍ، وَلَمْ تَعْظُمْ بَرَكَةٌ مِنْ عَظِيمِ أَبِيكَ، وَرَأَيْتُ وَلَكَ شَيْءٌ صَبِيرًا

---

(١) (ز) و(ر) و(ع): «إلى دعوة ما سبقه إليها أحد».

(٢) في (ب): «فملك الملائكة ملكك، وإلى (ع): «فملك».

وبعده بياض في (ر) و(ز)، من: «إن الهراجم» إلى: «ولا» في (ز)، وإلى: «ملك» في (ع).

(٣) في (ر) و(ز): «أحد مثله».

(٤) في (ر) و(ز): «ورد بعظم ذلك عليك».

هُوَ، بِمَا تَوَجَّهَ بِهِ مِنْ حُسْنِ ثَوَابِهِ، وَسُرْعَةِ حُسْنِ لِقَائِهِ، وَإِنِّي أُعَاهِدُكَ اللَّهَ الَّذِي هُوَ إِلَهُ كُلِّ شَيْءٍ، بِأَنَّكَ إِنْ وَفَيْتَ لِإِبْرَاهِيمَ، فَقَدْ وَجَبَتْ لَكَ الْجَنَّةُ عَلَى نَفْسِي، فَأَنْتَ خَلِيفَتِي مِنْ بَيْنِ أَهْلِ الأَرْضِ لَدَيَّ وَبَيْنَ الْخَلائِقِ، وَمِنْ فَضِيلَةِ لَمْ يَنَلْهَا أَحَدٌ قَبْلَكَ، وَلا يَنَالُهَا بَعْدَكَ»(١). فَقَالَتْ لَهُ: وَمَا إِلَهِي؟ سَاجِدًا تَطْهُرُنِي! إِنَّمَا سَمِعَ مِنْ قَوْلِ الطِّفْلِ، فَتَمَتْمَتْ(٢) بِلُبِّهِ، وَأَنَّكَ أَنْتَ يَا إِسْحَاقُ، فَتَمَتْ عَلَيَّ بِمَا شِئْتَ وَسَلِّنِي وَاحْكُمْ لِنَفْسِكَ فِيَّ بِمَا تَشَاءُ. قَالَ: أَسْأَلُكَ يَا إِلَهِي أَنْ تُطَهِّرَنِي بِطَهَارَتِكَ، وَأَنْ تُنَقِّيَنِي فِي جَمَاعَةِ الْمُؤْمِنِينَ. فَلا يَعْتَلِقُ عَبْدٌ لا يَشْرَبُ بِيَدِكَ شَيْئًا إِلا أَجَرْتَهُ مِنَ النَّارِ، وَلا يَشْرَبُ بِيَدِكَ شَيْئًا إِلا شَفَيْتَهُ مِنْ دَائِهِ، وَخَلَّصْتَ لَهُ دُنْيَاهُ مَا وَفَى بِعَهْدِكَ، وَعَلَى نَفْسِي وَفَى لا أُهْمِلُهُ، وَمَهْمَا لا أُهْمِلُهُ، وَمَهْمَا لا أُهْمِلُ بِهِ، وَعَطَاؤُهُ عِنْدِيَ لَيْسَ بِمَرْدُودٍ(٣).

٩٠٩٢ - حَدَّثَنِي مُحَمَّدُ بْنُ صَالِحٍ بْنِ هَانِئٍ، ثَنَا الْحُسَيْنُ بْنُ الْفَضْلِ، ثَنَا أَبُو عُثْمَانَ الْهِنْدِيُّ(٤)، ثَنَا إِسْرَائِيلُ، عَنْ أَبِي إِسْحَاقَ، عَنِ النَّبِيِّ ﷺ: عَنِ ابْنِ

---

(١) في (ز) و(ق): «ولا يد أحد بعدك». وفي (ص): «ولا ... أحد بعدك» وفوقه لفظ الناسخ في الحاشية: «الله يشرفها».

(٢) في (ز) و(ص): «تستمتع».

(٣) قوله: «لا يَشْرَبُ ... ما وَفَى بِعَهْدِكَ» كذا بياض في (ز) و(ص).

(٤) يحيى الحماني (١٥٣/٦-١٥٤/٣٥٣٨) وثقه الذهبي في المشتبه. انظر: وعد المصنف لا ذ ين، وجعله بن جميع عن وعب لعبن ابن أبي عدة الحرافات لا ذ ين كتب تكذبن عليها اليهود لتضل بها الناس الزنادقة، وقد كذبك يهودك!

(٥) في (ز) و(ص): «الهندي».

(٦) هو: أزهد وعبادًا، أزهد التميمي الحريري المصور عن رجال الفهابيين.

عَبَّاسٍ قَوْلُهُ: ﴿وَإِذِ ٱبْتَلَىٰٓ إِبْرَٰهِـۧمَ رَبُّهُۥ بِكَلِمَٰتٍ فَأَتَمَّهُنَّ﴾[1]، قَالَ: مَنَاسِكُ الْحَجِّ[2].

هَذَا حَدِيثٌ صَحِيحُ الْإِسْنَادِ وَشَوَاهِدُهُ كَثِيرَةٌ قَدْ خَرَّجْنَاهَا فِي كِتَابِ الْمَنَاسِكِ.

---

(١) [البقرة: آية ١٢٤].

(٢) إتحاف المهرة (٧/ ٨-٢٢٦).

ذِكْرُ أَبِي النَّبِيِّ ﷺ

قَدْ اتَّفَقَ الرِّوَايَاتُ أَنَّهُ مَاتَ بِنْتَ إِبْرَاهِيمَ[1] ﷺ، ثُمَّ اخْتَلَفُوا الْعِرْقَ مِنْ وَالِدِهِ أَوْ مِنْ وَالِدِ أَبِيهِ.

٤٠٩٣ - فَأَخْبَرَنَا الْحَسَنُ بْنُ مُحَمَّدِ الْإِسْتَرَابِيُّ[2]، ثَنَا أَبُو الْحَسَنِ ابْنُ السَّرَّاجِ، ثَنَا عَبْدُ الْمُنْعِمِ، عَنْ أَبِيهِ[3]، عَنْ وَهْبِ بْنِ مُنَبِّهٍ قَالَ: لَمَّا تُوُفِّيَتْ سَارَةُ تَزَوَّجَ إِبْرَاهِيمُ امْرَأَةً يُقَالُ لَهَا: حُجُورَاءُ، وَوَلَدَتْ لَهُ سِتَّةَ نَفَرٍ: يَافِثَ، وَمَدْيَنَ، وَنَاشَانَ، وَأَرْفَخْشَذَ، وَسَرْخَ، وَأُمَيْمَ، وَلَمْلَانَ. وَذَكَرَ أَيْضًا فِي هَذَا الْكِتَابِ - وَهْبٌ -: مَاذَا دَعَا إِبْرَاهِيمُ، وَأَنَّ لُوطًا كَانَ مِنْهُمْ[4].

٤٠٩٤ - فَأَخْبَرَنَا مُحَمَّدُ بْنُ إِسْحَاقَ الصَّغَانِيُّ، ثَنَا أَحْمَدُ بْنُ مَنْصُورٍ، ثَنَا عَمْرُو بْنُ طَلْحَةَ الْقَنَّادُ، ثَنَا أَسْبَاطُ بْنُ نَصْرٍ، عَنِ السُّدِّيِّ، عَنْ عِكْرِمَةَ، عَنِ ابْنِ عَبَّاسٍ قَالَ: وَلُوطٌ النَّبِيُّ ﷺ كَانَ ابْنَ أَخِي إِبْرَاهِيمَ الْخَلِيلِ عَلَيْهِمَا السَّلَامُ[5].

هَذَا إِسْنَادٌ صَحِيحٌ.

---

(١) في (ق) و(ص): «أنه أمر بنت إبراهيم».

(٢) في الأصلين: «الإسترابي».

(٣) في (ق) و(ص): «عن».

(٤) في (ق): «أنه عبدها».

(٥) إتحاف المهرة (١٨/٤٧٦-٤٧٧).

(٦) تولد: «أمي إبراهيم الخليل عليه»، مكانه ياض في (ق) و(ص).

(٧) إتحاف المهرة (١٨/٤٧٦-٤٧٧).

وَفِي كِتَابِ إِسْمَاعِيلَ بْنِ عَبْدِ الْكَرِيمِ، عَنْ عَبْدِ الصَّمَدِ بْنِ مَعْقِلٍ، قَالَ: سَمِعْتُ وَهْبَ بْنَ مُنَبِّهٍ يَقُولُ: خَرَجَ إِبْرَاهِيمُ بِإِمْرَأَتِهِ سَارَةَ وَمَعَهَا أَخُوهَا لُوطٌ بِأَرْضِ الشَّامِ، وَهُوَ قَوْلُ لَيْثٍ.

٢٠٩٥- حدثنا أَبُو الْحَسَنِ بْنُ شُعَيْبَةَ الْوَيْسِيُّ، ثنا إِسْحَقُ: ثنا سُلَيْمَانُ، ثنا مُحَمَّدُ بْنُ حُمَيْدٍ: ثنا سَلَمَةُ بْنُ الْفَضْلِ، عَنْ مُحَمَّدِ بْنِ إِسْحَاقَ، قَالَ: وَلُوطٌ هُوَ ابْنُ هَارَانَ بْنِ تَارَحَ بْنِ آزَرَ بْنِ نَاحُورَ بْنِ أَرْسِي إِبْرَاهِيمَ خَلِيلِ الرَّحْمَنِ، وَالْمُؤَانَسَةُ هُمْ قَوْمُ لُوطٍ(١).

٢٠٩٦- حدثنا أَحْمَدُ(٢): ثنا يَعْقُوبُ وَعَبْدُ اللهِ بْنُ مُحَمَّدِ بْنِ مُوسَى الضَّبَّاعِيُّ، قَالَا: ثنا عَبْدُ اللهِ بْنُ نُمَيْرٍ: ثنا إِسْمَاعِيلُ، ثنا سَعْدُ بْنُ سَلَمَةَ، عَنْ مُحَمَّدِ بْنِ عَمْرِو، عَنْ أَبِي سَلَمَةَ، عَنْ أَبِي هُرَيْرَةَ فِي قَوْلِهِ ﷻ: ﴿وَإِذْ نَادَىٰ رَبُّكَ مُوسَىٰٓ﴾ قَالَ: قَالَ رَسُولُ اللهِ ﷺ: «رَحِمَ اللهُ لُوطًا كَانَ يَأْوِي إِلَى رُكْنٍ شَدِيدٍ، وَمَا بَعَثَ اللهُ بَعْدَهُ نَبِيًّا إِلَّا فِي ثَرْوَةٍ مِنْ قَوْمِهِ»(٣).

هَذَا حَدِيثٌ صَحِيحٌ عَلَى شَرْطِ مُسْلِمٍ، وَلَمْ يُخَرِّجَاهُ بِهَذِهِ الزِّيَادَةِ.

إِنَّمَا اتَّفَقَا عَلَى حَدِيثِ الزُّهْرِيِّ، عَنْ سَعِيدٍ وَأَبِي سَلَمَةَ، عَنْ أَبِي هُرَيْرَةَ

---

(١) بين المعقوفتين مكانه بياض في النسخ الخطية كلها، والمثبت كما في سائر أمثاله المتصلف.

(٢) في (ز): «ثنا أبي إبراهيم إبراهيم خليل».

(٣) أخرجه البخاري (٣٣٧٣)، ومسلم (١٥١).

(٤) في (ح): «محمد».

(٥) «عن» ليست في (ز).

إسناده: إسماعيل بن عبد الكريم: ضعيف (١٦/١٠٦-٢٥٥٩).

مُخْتَصَرًا.

٩٠٩٧- أخبرنا مُحَمَّدُ بْنُ عَلِيٍّ الْمُقْرِئُ، ثنا عَلِيُّ بْنُ الْمُبَارَكِ الصَّنْعَانِيُّ، ثنا زَيْدُ بْنُ الْمُبَارَكِ، ثنا مُحَمَّدُ بْنُ ثَوْرٍ، عَنِ ابْنِ جُرَيْجٍ، ﴿وَالْمُرْسَلَاتِ عُرْفًا﴾ [المرسلات: ١] قَالَ: يَلْقَنَا آدَمُ لَمْ يُلْقَنْ نَبِيٌّ قَطُّ بَعْدَ آدَمَ إِلَّا فِي الرَّوْعِ مِنْ قَوْمِهِ.(١)

٩٠٩٨- أخبرنا مُحَمَّدُ بْنُ أَحْمَدَ بْنِ الْحَسَنِ، ثنا أَحْمَدُ بْنُ نَصْرٍ، ثنا مَنْصُورُ بْنُ طَلْحَةَ الْقُنَّادُ، ثنا أَسْبَاطُ، عَنِ السُّدِّيِّ قَالَ: أَطَلَّتْ أَوْ دَنَتْ أَوْ نَزَلَتْ عَلَى أَهْلِ سَدُومَ فَعَجَمَ بِكُبْرَيْنِ الرِّجَالَ، فَنَزَلَ فِيهِمْ، فَبَعَثَهُ اللهُ إِلَيْهِمْ، فَدَاعَمَهُمْ وَوَعَظَهُمْ، وَكَانَ مِنْ قَصَصِ اللهِ الَّذِي فِي كِتَابِهِ.(٢)

٩٠٩٩- أخبرنا أَحْمَدُ بْنُ مُحَمَّدِ الأَخْسِيِّ، ثنا الْحَسَنُ بْنُ مُحَمَّدِ، ثنا عَبْدُ الرَّحْمَنِ بْنُ حَمْدَانَ، حَدَّثَنِي مُحَمَّدُ بْنُ هَمَّادٍ، حَدَّثَنِي مُبَارَكُ بْنُ عَبْدِ الرَّحْمَنِ، ثنا الْحَسَنُ(٣): بْنُ دِرْهَمٍ، عَنِ الْحَسَنِ، عَنْ سَمُرَةَ، عَنْ كَعْبٍ الأَحْبَارِ قَالَ: قَالَ أَوَّلُ مَنْ قَاسَ: أَصْهَرَ اللهُ إِلَى أُنَاسٍ إِبْرَاهِيمَ، وَكَانَ رَجُلًا أَبْيَضَ حَسَنَ الرَّأْسِ وَذِي اللِّحْيَةِ، ضَخْمَ الأَلْيَةِ، طَوِيلَ الأَصَابِعِ، جَيِّدَ الثِّنَايَا، أَحْسَنَ النَّاسِ ضَحِكًا إِذَا ضَحِكَ، وَأَحْسَنَ وَأَرْزَنَهُ وَأَمْكَنَهُ وَأَلْطَفَ لِأَهْلِ بَيْتِهِ، وَهُوَ

---

(١) مكذا الأية بالياء في (و) و (صوفيا).

(٢) في (و): «له».

(٣) إسناده تالف جدًا(٧٦٠/١٠-٢٠٩٩٩)، وفيه ذكر هذا السند.

(٤) في (و) و(صوفيا): «فاصبر».

(٥) إسناده تالف جدًا(٧٦٠/١٠-٢٠٩٩٩)، وفيه ذكر هذا السند.

(٦) في (و) و(صوفيا): «الحسين، وفي (صوفيا): «الجبر».

حِينَ يَلْقَهُ عَنْ قَوْلِهِ مِمَّا بَلَغَهُ مِنَ الأَذَى الْعَظِيمِ الَّذِي أَرَادُوهُ عَلَيْهِ حِينَ يَقُولُ: ﴿إِنَّ لِي رَبِّي﴾[غافر: ٢٨] يَعْنِي رَبِّي ﴿اللَّهُ﴾[غافر: ٢٨] وَحْدَهُ لَا شَرِيكَ لَهُ»[1].

٤١٠٠- أَخْبَرَنَا أَبُو عَبْدِ اللَّهِ بْنُ يَعْقُوبَ: ثنا الْحَسَنُ بْنُ أَحْمَدَ، ثنا الْحُسَيْنُ بْنُ الْمُقْرِئِ: ثنا ابْنُ أَبِي دُنْيَا، قَالَ: وَبَلَغَنَا أَنَّ إِبْرَاهِيمَ لَمَّا هَاجَرَ إِلَى أَرْضِ الشَّامِ[2]، وَأَخْرَجُوهُ مِنْهَا هَبَطَ فَاتَحِلَّةَ وَمَعَهُ سَارَةُ، وَفَاتَتْ لَهُ إِلَى قَدْ وَهَبَتْ لَهُ أَمَةً، فَأَرْضَى هَاجَرَ أَنْ يَتَزَوَّجَهَا، فَكَانَتْ أَوَّلَ رَحِمٍ أَدْرَكَهُ عَلَيْهِ، وَأَمَرَ بِهِ لُوطٌ، فِي رَمْيَةٍ مِمَّا مَرَّ فَرْمِيه، وَقَالَ: فَإِلَيْ مُهَاجِرٌ إِلَى رَبِّيَ[3] فَلَا أَعْتَصِرُ إِلَّا بِهِ، فَأَوْحَى اللَّهُ إِلَيْهِ: إِنِّي آمِرُ أَنَّ الْأَرْضَ الْمُقَدَّسَةَ حَتَّى وَرَدَ حَرَّانَ، فَأَخْرَجُوهُ مِنْهَا حَتَّى قَبْطِيًا[4]، إِلَى الْأَرْدُنِّ وَمَعَهُ جَمْعٌ مِنَ الْجَبَابِرَةِ، حَتَّى قَصَدَهُ اللَّهُ، ثُمَّ إِنَّ إِبْرَاهِيمَ زَجَعَ إِلَى الشَّامِ وَمَعَهُ لُوطٌ فَإِذَا لُوطٌ وَبَنَتَهُ إِلَى الْمُؤْتَفِكَاتِ رَسُولًا وَدَاعِيًا إِلَى اللَّهِ، فَلَبِثَ فِيهِمْ خَمْسَةَ عَشَرَ الْحَطُّهُمْ سَنَةً، ثُمَّ هَجَرُوا، ثُمَّ أَوْمَوْا، ثُمَّ هَجَرُوا، ثُمَّ صَارُوا، وَكَانَ أَهْلُ هَذِهِ الْمَدَائِنِ أَرْبَعَةَ آلَافِ أَلْفٍ، فَبَلَغَنَا أَنَّ لُوطًا وَافَقَهُ، فَلَبِثَ فِيهِمْ بِضْعًا وَعِشْرِينَ سَنَةً يَأْمُرُهُمْ وَيَنْهَاهُمْ، وَيَدْعُوهُمْ إِلَى اللَّهِ، وَإِلَى عِبَادَتِهِ، وَتَرْكِ مَا هُمْ عَلَيْهِ مِنَ الْفَوَاحِشِ

---

(١) أخرجه الطبري في تفسيره (٢٤/ ٧٩).

(٢) [بياض في الأصل مقدار (١٩/ ٣٧٩-٣٨٠)، وذكر الذهبي في التلخيص: (فوجد سمرة عند كعب بذلك الإسناد المظلم].

(٣) [هذا الجار والمجرور في أرض الشام، ملحقة بالحاشية في (و) أيضاً].

(٤) في (ر): «قطبيا».

(٥) «التكوير»: (٢٦).

(٦) في (و) و(ص): «فدعوه».

وَالْحَبَائِبِ، وَكَذَّبَ الضَّيَافَةَ مُتَّرَضَةٌ عَلَى لُوطٍ لَمَّا اقْتَرَضَتْ عَلَى إِبْرَاهِيمَ وَالْحَبَائِبِ، فَكَانَ لُوطٌ لَا يَضْرِبُونَ إِلَّا مَنْ ضَرَبَ، وَكَانَ بِالْقُرْآنِ الْمَلَائِينَ مِنَ الْعَالَمِينَ وَيَدْعُونَ النِّسَاءَ، فَعَرَّضَهُمْ اللَّهُ بِذَلِكَ عَلَى لِسَانِ نَبِيِّهِمْ فِي الْقُرْآنِ، فَقَالَ: ﴿أَتَأْتُونَ الذُّكْرَانَ مِنَ الْعَالَمِينَ﴾ [٢٦] وَتَذَرُونَ مَا خَلَقَ لَكُمْ رَبُّكُمْ مِنْ أَزْوَاجِكُمْ﴾ [٢٧] قَالَ وَهْبٌ: وَذَكَرَ عَبْدُ اللَّهِ: بْنُ عَبَّاسٍ أَنَّ الَّذِي عَمِلُوهُ عَلَى إِتْيَانِ الرِّجَالِ دُونَ النِّسَاءِ أَنَّهُمْ كَانُوا لَهُمْ بَسَاتِينُ وَثِمَارٌ فِي مَنَازِلِهِمْ، وَبَسَاتِينُ وَثِمَارٌ خَارِجَةٌ عَلَى طَهْرِ الطَّرِيقِ، وَأَنَّهُمْ أَصَابَتْهُمْ فَاحِشَةٌ شَدِيدَةٌ وَجُوعٌ، فَقَالَ بَعْضُهُمْ لِبَعْضٍ: لَا تَتْعَبُوا بِالْمَشْيِ وَتَرْتَكِبُوا الْفَاحِشَةَ مِنَ النِّسَاءِ، وَلَكِنِ ائْتُوا لَكُمْ فِيمَا بَيْنَكُمْ، فَقَالُوا: لَيْسَ لَنَا شَهْوَةٌ! فَأَتَوْا بَعْضُهُمْ عَلَى بَعْضٍ، فَقَالُوا: اجْعَلُوا بَيْنَكُمْ عَهْدًا مِنْ أَحْدَثِكُمْ فِي هَذَا الْأَمْرِ عَهْدًا لَا تَعُودُونَ، فَاسْتَلْوَطَ وَانْكَبَرَهُ، وَشَمَّرَ، فَإِنْ أَنْتَ لَا يَطُرْ بِالدَّفْعِ إِلَّا فَعَلْتُمْ ذَلِكَ، فَعَمِلَهُمْ إِبْلِيسُ عَلَى ذَلِكَ الْعَمَلِ فِي هَيْئَةِ صَبِيٍّ أَحْسَنِ صَبِيٍّ رَآهُ النَّاسُ وَأَرْشَدَهُ، فَعَمِلُوا فَتَكَبَّرَهُ، وَشَمَّرَهُ وَشَمَّرَهُ ثُمَّ ذَهَبَ، فَكَانَ لَا يَأْتِيهِمْ غَرِيبٌ مِنَ النَّاسِ إِلَّا فَعَلُوا بِهِ ذَلِكَ، فَكَانَ ذَلِكَ سُنَّتَهُمْ حَتَّى هَلَكُوا بِهِ، فَلَمَّا أَتَتْهُمُ الرُّسُلُ، فَنَهَاهُمْ لُوطٌ عَنْ ذَلِكَ، وَحَذَّرَهُمُ الْعَذَابَ وَالنِّقْمَةَ، فَلَمْ يَنْتَهُوا، فَلَمَّا أَبَوْا إِلَّا مَا هُمْ عَلَيْهِ مِنَ الْفَاحِشَةِ مَا سَبَقَكُمْ بِهَا مِنْ أَحَدٍ مِنَ الْعَالَمِينَ﴾ [٢٨] ثُمَّ ذَكَرَ بَقِيَّ الْحَدِيثِ. عَنِ ابْنِ عَبَّاسٍ.

---

(١) (الشعراء: آية ١٦٥ و ١٦٦)

(٢) (غوله: الغول، وقرئ عند الفلاة مكانه بناصر بن أبي (و) ناصر).

(٣) (المكتوب: آية ٢٨)

(٤) هذا الحديث فيه انحطاط الإسناد.

٤٦٠١ - أخبرنا مُحَمَّدُ بْنُ إِسْحَاقَ الصَّنْعَانِيُّ، ثنا أَحْمَدُ بْنُ يَحْيَى، ثنا مُحَمَّدُ بْنُ سَلَمَةَ، ثنا أَبُو سَلَمَةَ، عَنْ أَبِي حَازِمٍ، عَنْ أَبِي هُرَيْرَةَ، عَنِ ابْنِ عَبَّاسٍ، وَعَنْ مُقَاتِلٍ، عَنِ ابْنِ مِسْعُودٍ(١)، وَعَنْ أُنَاسٍ مِنْ أَصْحَابِ النَّبِيِّ ﷺ قَالَ: لَمَّا حَضَرَتِ الْمَلَائِكَةُ مَنْ حَضَرَ إِبْرَاهِيمَ نَظَرَ فَرَأَى فِي قَوْمِهِ مَا يَصْنَعُ الطُّهْرُ، فَلَمَّا بَلَغُوا لُهْرَ سَدُومَ قَالَ لَهُمْ لُوطٌ تَسْتَحِقُّونَ مِنِ اسْمِ لَاهِلِهَا، وَكَانَ لَهُ لِسَانٌ، فَقَالُوا لَهُ: يَا جَارِيَةُ، هَلْ مِنْ مَنْزِلٍ؟ قَالَتْ: نَعَمْ، مَكَانَكُمْ لَا تَدْخُلُوا حَتَّى آتِيَكُمْ، فَأَتَتْ أَبَاهَا، فَقَالَتْ: يَا أَبَتَاهُ، أَرَأَيْتَ فِتْيَانًا عَلَى بَابِ الْمَدِينَةِ مَا رَأَيْتُ وُجُوهَ قَطُّ أَحْسَنَ مِنْهَا، مَا يَأْخُذُهُمْ مِنْ أَهْلِ الْمَدِينَةِ، وَقَدْ كَانَ قَوْمُهُ نَهَوْهُ أَنْ يُضِيفَ رَجُلًا، حَتَّى قَالُوا: عَلَّ هَذَا، فَلْتَضِفِ الْفِتْيَانَ. فَخَاصَمَهُمْ وَلَمْ يَلْبَثْ إِلَّا يَسِيرًا حَتَّى أَتَوْا لُوطًا، فَضَرَبَتِ الْمَلَائِكَةُ الْبَابَ، فَأَقْبَلَتْ زَوْجَةُ لُوطٍ، إِذَا هِيَ بِبَابٍ مَا رَأَيْتَ بِمِثْلِ وُجُوهِهِمْ قَطُّ، فَعَاوَدَتْ قَوْمَهُ، يُهَرْوِلُونَ إِلَيْهِ، فَلَمَّا أَتَوْا لُوطًا، قَالَ لَهُمْ لُوطٌ: أَلَا تَتَّقُونَ اللَّهَ وَلَا تُخْزُونِ فِي ضَيْفِي أَلَيْسَ مِنْكُمْ رَجُلٌ رَشِيدٌ؟ فَقَالُوا: يَبْنِي هُوَ أَطْهَرُ لَكُمْ فَتَزَوَّجُوا مِنْهُ، فَقَالَ لَهُ: أَوْ لَمْ أَنْهَكُمْ أَنْ تُضَيِّفُوا الرِّجَالَ، قَدْ طَمِعْتَ مَا لَكَ فِي بَنَاتِنَا مِنْ حَقٍّ، وَإِنَّكَ لَتَعْلَمُ مَا لَنَا فِيهِنَّ، فَلَمَّا لَمْ يَقْدِرْ مِنْهُمْ عَلَى شَيْءٍ عَرَضَهُ عَلَيْهِمْ، قَالَ: إِنْ لَمْ يَكُنْ لَكُمْ فِي بَنَاتِي وَلَا فِي نِسَائِكُمْ رَغْبَةٌ فَإِنَّ لِي قُوَّةً، أَوْ آوِي إِلَى رُكْنٍ شَدِيدٍ. يَقُولُ: صُلْبَانٌ اللَّهِ عَلَيْهِ: أَوْ أَنَّ لِي أَتْبَاعًا يَمْنَعُونِي عَلَيْكُمْ أَوْ عَشِيرَةً تَمْنَعُنِي مِنْكُمْ لَحَمَلْتُ بِكُمْ بَنَاتِي، حَتَّى تَجِدُوا رِيحَهُنَّ مِنْ أَفْنِيَتِهِمْ. ﴿قَالَ

---

(١) من «درء» للقتادي، أي ما مثله. الكوفي. من حال الهوامش.

(٢) في (ب): «ما رأيت بمثل وجوههم قط».

(٣) في (ب): «فجاء».

(٤) في (ب) و(س): «فجاءت زوجته».

قال لوط: لَوْ أَنَّ لِي بِكُمْ قُوَّةً أَوْ آوِي إِلَى رُكْنٍ شَدِيدٍ. تَسْلُ جبْرَئِيلَ عَلَيْهِ السَّلَامُ، فَقَالَ: وَهَلْ أَتَاهُ إِلَّا بِأَمْرِ رَبِّهِ؟ يَأْمُرُنِي بِعَذَابِهِمْ فِي الْبَرِّ بِعَيْنِ شَمْشَاءَ، يَقُولُونَ: الشَّمْشَاءُ، قَالَ: فَإِنِّي لَبِجَنْبِ لُوطٍ إِذْ سَمِعْتُ هَدَّةً مِنَ الْأَرْضِ، فَذَلِكَ قَوْلُ اللهِ ﷻ: ﴿وَلَقَدْ رَوَدُوهُ عَن ضَيْفِهِۦ فَطَمَسْنَآ أَعْيُنَهُمْ﴾[1]. وَهُوَ قَالُوا يَأْمُرُكَ إِنْ تُمِيلَ مَدِينَ إِلَى عِمْوَاسَ إِلَّا نَفَرٌ يَأْخُذُونَ بِعَضُدِ لُوطٍ، فَأَدْخَلَهُ بَيْتَهُ، فَأَغْلَقَ بَابَهُ، فَأَتَوْا عَلَى الْبَابِ، وَقَالَ لُوطٌ: أَهَؤُلَاءِ شَرُّ النَّاسِ، قَالُوا: فَإِنَّهُمْ شَرُّ النَّاسِ. فَقَالَ: لَوْ أَنَّ لِي بِكُمْ قُوَّةً أَوْ آوِي إِلَى رُكْنٍ شَدِيدٍ، فَقَالَ لَهُ جبْرَئِيلُ: يَا لُوطُ، إِنَّا رُسُلُ رَبِّكَ لَنْ يَصِلُوا إِلَيْكَ، افْتَحِ الْبَابَ وَدَعْهُمْ، فَإِنَّهُمْ سَيَعْمَوْنَ، فَفَتَحَ الْبَابَ فَدَخَلَ جبْرَئِيلُ عَلَيْهِ السَّلَامُ بِجَنَاحِهِ فَطَمَسَ أَعْيُنَهُمْ، فَعَمُوا، فَجَعَلُوا يَقُولُونَ: سَحَرَنَا لُوطٌ، فَأَتَوْا عَلَى بَابِ لُوطٍ، فَلَمْ يَجِدُوا لَهُ بَابًا، فَتَسَوَّرُوا الْجِدَارَ، فَدَخَلُوا عَلَيْهِ، فَقَالَ لَهُ جبْرَئِيلُ: يَا لُوطُ، إِنَّا رُسُلُ رَبِّكَ لَنْ يَصِلُوا إِلَيْكَ، فَاخْرُجْ بِأَهْلِكَ بِقِطْعٍ مِنَ اللَّيْلِ، وَاتْبَعْ أَدْبَارَهُمْ، وَلَا يَلْتَفِتْ مِنْكُمْ أَحَدٌ إِلَّا امْرَأَتَكَ، فَإِنَّهُ مُصِيبُهَا مَا أَصَابَهُمْ، فَخَرَجَ لُوطٌ وَأَهْلُهُ إِلَّا امْرَأَتَهُ، فَإِنَّهَا كَانَتْ مِنْهُمْ، فَلَمَّا أَنْ كَانَ السَّحَرُ صَرَخَ عَلَيْهِمْ صَرْخَةً، فَقَالَ: أَيْنَ الصَّيْحَةُ يَا جبْرَئِيلُ؟ فَقَالَ: إِنَّهَا بِالْمَغْرِبِ، فَلَمَّا أَنْ طَلَعَتِ الشَّمْسُ أَتَاهُمُ الْعَذَابُ، فَقَالَ: يَا جبْرَئِيلُ، أَيْنَ الصَّيْحَةُ؟ فَقَالَ: إِنَّهَا بِالْمَغْرِبِ

٣ - بَابُ هُرُوبِ النَّبِيِّ صَلَّى اللهُ عَلَيْهِ

٤١٠٢- **حدثنا** مُحَمَّدُ بْنُ إِبْرَاهِيمَ الْعَبْدَسِيُّ، ثنا أَحْمَدُ بْنُ سَلَمَةَ وَالْحُسَيْنُ بْنُ مَسْعُودٍ بْنِ زِيَادٍ، قَالَا: ثنا نَصْرُ بْنُ عَلِيٍّ الْجَهْضَمِيُّ، الْعَبَّرِيُّ أَبِي، ثنا مُحَمَّدُ بْنُ أَبِي إِسْحَاقَ، عَنْ عَمْرِو بْنِ مَيْمُونٍ، عَنْ عَبْدِ اللهِ قَالَ: لَقَدْ هُرِبْتُ إِلَيْكَ [١] مِنْ بَطْنِ مَكَّةَ. [٢]

هَذَا حَدِيثٌ صَحِيحٌ عَلَى شَرْطِ الشَّيْخَيْنِ، وَلَمْ يُخَرِّجَاهُ.

٤١٠٣- **حدثنا** أَبُو بَكْرٍ مُحَمَّدُ بْنُ عَبْدِ اللهِ بْنِ عَتَّابٍ الْعَبْدِيُّ، ثنا أَبُو بَكْرِ بْنُ أَبِي خَيْثَمَةَ، ثنا مُؤَمَّلٌ، ثنا سُفْيَانُ، ثنا مُحَمَّدُ بْنُ سُلَيْمَانَ أَبُو سُلَيْمَانَ الْبَاذِبُ، عَنْ عَبْدِ الرَّحْمَنِ بْنِ سَابِطٍ قَالَ، إِنَّهُ لَمْ يُهْدَ لِنَبِيٍّ إِلَّا لَحِقَ نَبِيُّهَا بِمَكَّةَ، فَقَدْ فِيهَا حَتَّى يَمُوتَ، وَإِنَّا قَدْ هُرِبَ بِنَبِيِّنَا مِنَ الْحَجَرِ وَرُمِيَ. [٣]

٤١٠٤- **حدثنا** أَبُو الْحَسَنِ مُحَمَّدُ بْنُ أَحْمَدَ بْنِ شُعَيْبَةَ الرَّبِيعُ بِمَرْوَ، ثنا مُحَمَّدُ بْنُ شُجَاعٍ الثَّلْجِيُّ [٤]، ثنا عَلِيُّ بْنُ مِهْرَانَ الرَّازِيُّ، ثنا سُلَيْمُ بْنُ الْفَضْلِ، عَنْ مُحَمَّدِ بْنِ إِسْحَاقَ، عَنْ مُحَمَّدِ بْنِ عَلِيِّ بْنِ أَبِي سَعِيدٍ الْمَخْزُومِيِّ، عَنْ أَبِي الطُّفَيْلِ عَامِرِ بْنِ وَاثِلَةَ، قَالَ: سَمِعْتُ عَلِيَّ بْنَ أَبِي طَالِبٍ يَقُولُ لِرَجُلٍ مِنْ حَضْرَمَوْتَ: أَرَأَيْتَ كَبِدَ الْحَرْبِ أَخْبَلَتْكَ مَذْرَةُ عَنْدَلٍ، وَسَدَرُ

---

(١) فيه: «عليك» مكتوب بخاص في (ر).

(٢) إتحاف المهرة (٤٠٤٤-٤٠٤٦).

(٣) إتحاف المهرة (١٨٦٥/ ١٨٦-٢٤٣٨٣).

(٤) هو: جعفر بن محمد بن الحارث، أبو الفضل البَسَّاسوري، نزيل مرو.

كَثِيرٌ»(١) يَاسِرِيَّة لَقَدْ وَفَدْنَا مِنْ أَرْضٍ خَشُونَتُهَا: هُوَ! وَأَيْنَاهُ قَالَ: وَاهًا يَا أَبِيرَ الْمُؤْمِنِينَ، إِنَّكَ لَتَتَكَلَّمُ بِلُغَةٍ رَشِيقَةٍ مَا نَرَاكَ قَالَ: أَجَلْ، وَلَكِنْ عُدْتُ(٢) عَنْهَا. قَالَ الْمَهْدِيُّ: مَا تَسْأَلُنِي أَبِيهِ الْمُؤْمِنِينَ! قَالَ: فَمَهْ مَهْ وَيْلَكَ(٣).

٤٠٥ - أَخْبَرَنِي الْحَسَنُ بْنُ مُحَمَّدٍ الإِسْفَرَايِينِيُّ، ثنا مُحَمَّدُ بْنُ أَحْمَدَ بْنِ الْوَرَّاقِ، ثنا عَبْدُ الْمُنْعِمِ بْنُ إِدْرِيسَ، عَنْ أَبِيهِ، قَالَ: وَسُئِلَ وَهْبُ بْنُ مُنَبِّهٍ عَنْ هُوَ؟ كَانَ أَيُّ الْبَيْتِ الَّذِي وَلَدَتْ أُمُّ مُوسَى؟ فَقَالَ: وَهْبٌ: لا، وَلَكِنَّهُ أَهْوَنُ الْبَيْتِ، إِنَّ فِرْعَوْنَ لَمَّا بَلَغَهُ أَنَّ فِي أَرْضِهِ غُلامًا مِنْ بَنِي إِسْرَائِيلَ يُولَدُ فِي تِلْكَ السَّنَةِ يَكُونُ هَلاكُهُ عَلَى يَدَيْهِ، أَمَرَ بِذَبْحِ أَبْنَاءِ بَنِي إِسْرَائِيلَ، وَكَانَ يَأْمُرُ بِالْحَبَالَى أَنْ يُجْهَضْنَ، فَيَسْتَعْمِلُ الْقَابِلَةَ لِذَلِكَ، فَلَمَّا وَلَدَتْ أُمُّ مُوسَى مَا وَلَدَتْ، وَكَانَ وَهْبٌ لا يَسْمِّي هَذَا الْبَيْتَ بِاسْمِهِ، وَلا يَنْسُبُ إِلَيْهِ أَحَدًا، وَلَكِنْ يَقُولُ: بَيْتٌ فِي الْبَيْتِ، وَلَمَّا وَلَدَتْ مُوسَى، وَلَمْ يَكُنْ لَهَا مَا تَصْنَعُ بِهِ، وَلا بَيْتٌ تُخْفِيهِ فِيهِ، وَلا تَسْتَطِيعُ أَنْ تُرْضِعَهُ، وَلا أَحَدٌ يُعِينُهَا، فَلَمَّا رَأَتْ ذَلِكَ أَلْقَتْهُ عَلَيْهِمْ، فَأَلْهَمَ اللَّهُ لَهَا مَا تَصْنَعُ بِهِ، فَاتَّخَذَتْ تَابُوتًا، وَجَعَلَتْ فِيهِ قُطْنًا، فَكَانَ رَأْسُ الصَّبِيِّ فِي الْقُطْنِ، وَأَلْقَتْهُ فِي الْبَحْرِ، وَكَانَ مَنْزِلُ فِرْعَوْنَ عَلَى شَاطِئِ الْبَحْرِ، فَكَانَ يَأْتِي كُلَّ يَوْمٍ إِلَى مَجْلِسِهِ، فَكَانَ يَجْلِسُ عَلَيْهِ، فَأَمَرَ اللَّهُ الْبَحْرَ فَقَذَفَ التَّابُوتَ إِلَى الشَّطِّ، فَأَخَذَهُ فِرْعَوْنُ، فَلَمَّا فَتَحَهُ وَجَدَ الصَّبِيَّ، فَأَلْقَى اللَّهُ عَلَيْهِ مَحَبَّتَهُ، فَلَمَّا رَأَتْ ذَلِكَ أُخْتُهُ قَالَتْ لِفِرْعَوْنَ: أَلا أَدُلُّكَ عَلَى مَنْ يُرْضِعُهُ؟ فَقَالَ: نَعَمْ، فَجَاءَتْ بِأُمِّهِ، فَأَلْقَى اللَّهُ عَلَيْهِ مَحَبَّتَهَا، فَلَمَّا رَأَتْ ذَلِكَ أُخْتُهُ قَالَتْ: أَلا أَدُلُّكَ عَلَى مَنْ يَكْفُلُهُ لَكَ

فَلَمَّقِهُمْ قَالَ وَهْبٌ: وَلَمَّا بَعَثَ اللهُ إِلَيْهِمْ هُودَ بْنَ عَبْدِ اللهِ بْنِ رَبَاحِ[1] بْنِ الْخَارِثِ بْنِ عَادِ بْنِ عُمْرَصِ بْنِ إِرَمَ بْنِ سَامِ بْنِ نُوحٍ قَالَ: قَالَ رَمْلٌ وَصَمَدٌ لِمَنْ يَشْرَبُ مِنَ الْبِلَادِ كَانَ شَدَائِدَ عَادٍ فِي بِلَادِهَا، وَثَالِثٌ بِلَادٌ عَادٌ أَنْعَبَتْ بِلَادِ الْعَرَبِ، وَأَنْتَرَتْهَا رِمَالٌ وَالْهَوَا وَجِبَالٌ، فَلَمَّا غَبِيَتْ اللهُ عَلَيْهِمْ وَعَتَوْا عَلَى اللهِ، وَقَالُوا أَصْحَابُ إِرَمَ بْنِ عَادٍ مَنْ أَشَدُّ مِنَّا قُوَّةً، بَعَثَ اللهُ عَلَيْهِمُ الرِّيحَ الْعَقِيمَ[2].

٤١٠٤٦- أَخْبَرَنَا أَبُو سَعِيدٍ الأَشَجُّ، وَالْمُقَدَّمِيُّ، قَالَا: الْحُسَيْنُ بْنُ حُمَيْدِ بْنِ الرَّبِيعِ، حَدَّثَنِي مَرْزُوقُ بْنُ جُحْفَةَ، حَدَّثَنِي حُمَيْدُ بْنُ مِهْرَانَ، حَدَّثَنِي رَمْلُ بْنُ الْحَسَنِ[3]، بْنِ ثَوْرَانَ، عَنِ الْحَسَنِ، عَنْ سَمُرَةَ، عَنْ كَعْبٍ قَالَ: قَالَ نَبِيُّ اللهِ هُودٌ لِأَشَدِّ النَّاسِ بَأْسًا مِنْ قَوْمِهِ[4]:

(١) في (ز، ك، و، ف): «رياح».

(٢) إسناده ضعيف «تاريخ دمشق» (٢٦/ ٩٩-١٠٠).

(٣) هو: ابن هبيرة، أبو الحسن.

(٤) قوله: «هود» ليس في الأصل، ومكانه ياض في (ز) وأهمل.

(٥) إسناده ضعيف «تاريخ دمشق» (٦٤/ ٣٦١-٣٦٢)، وقال الذهبي في «المقتفى»: «قلت: إسناده واه».

٣٠ صَالِحٌ النَّبِيُّ ﷺ

٤١٠٧- صحا أبو العباس محمد بن يعقوب، قال: نا العباس بن محمد الدوري، قال: نا يحيى بن معين، قال: ونا إسماعيل بن أبي خالد، عن أبي بكر الشدمي، قال: "أنَّ صالح النبي ﷺ بن العبر لما أهلك الله عادًا وأفنى أمرها عمّرت ثمود بعدها، فأكثروا فيها في الأرض، فانتشروا، ثم عثوا، فلما رأى ذلك صالح قال: يا رب، أهلك عادًا إلهم هلك عادًا. وأنا وأهل قومنا هؤلاء، وهو من أرجائهم ناحية، وأظهرهم مزرعة، وأسوأ، وأنا لك مشتاق الحجر إلى أرض، وهو وادي القرى ثمانية عشر ميلًا بينه وبين الحجاز، فبعث الله إليهم ناقة عشراء، فانصدع لهم الحجر، فخرجت منه كما وصف الله ﷻ، ثم ما خلق خلق مثلها، فذلك قوله: ﴿هَٰذِهِۦ نَاقَةُ ٱللَّهِ لَكُمْ ءَايَةً﴾ [الأعراف: ٧٣]، فكانت لها شربة ولهم شربة معلومة، فكانوا من يوم يشربون منها لا يقربون الماء، فإذا كان يوم شربهم ثارت فملأت الوادي لبنًا، فكانوا من أكثر الناس لبنًا، فذلك قوله: ﴿وَنَبِّئْهُمْ أَنَّ ٱلْمَآءَ قِسْمَةٌۢ بَيْنَهُمْ﴾ [القمر: ٢٨]

الأوْس.

٤١١٠ - أخْبَرَنِي الْحَسَنُ بْنُ مُحَمَّدِ الإِسْفِرَايِنِيُّ[1]، ثنا أَبُو الْحَسَنِ بْنُ التِّرْمَاحِ، ثنا عَبْدُ الصَّمَدِ بْنُ بِرْيَسَمٍ، عَنْ أَبِيهِ، عَنْ وَهْبِ بْنِ مُنَبِّهٍ، قَالَ: حَدِيثُ صَالِحِ بْنِ عُبَيْدٍ فِي خَبَرِ بَنِي ثَعُوبَةَ بْنِ عَمْرِو بْنِ عَامِرٍ، قَالَ: وَهْبٌ: إِنَّ اللهَ بَعَثَ صَالِحًا إِلَى قَوْمِهِ حِينَ رَكِبُوا الْعِظَامَ، وَكَانَ رَجُلاً أَحْمَرَ إِلَى الْبَيَاضِ سَبْطَ الشَّعْرِ، وَكَانَ يَمْشِي عَشْرَ خُطًا كَمَا كَانَ عِيسَى ابْنُ مَرْيَمَ عَلَيْهِمَا السَّلاَمُ إِذَا بَعُدَ عَلَيْهِ، وَلاَ يَكْبُرُ، وَلاَ يَشِيبُ، وَلاَ مَشَكَةَ، وَلاَ يَزَالُ مَا بَقِيَ فَاهُ رَطْبًا، كَمَثَلِ تَرْجَمَةِ تَرْجَمَهَا، وَكَانَ رَبُّ هَذَا مَعَهُ، وَكَانَ قَدْ صَامَ أَرْبَعِينَ يَوْمًا قَبْلَ أَنْ أَعْقِلَ الْمَشْيَ، وَقَامَتْ عَلَيَّ يَدِيهِ الْيُمْنَى شَدَّةً عَلاَمَةً، فَكَانَ فِيهِمْ أَرْبَعِينَ عَامًا يَدْعُوهُمْ إِلَى اللهِ مِنْ أَوَّلِ كَانَ فَلاَحَهَا إِلَى أَنْ شَمِطَ، وَهُمْ لاَ يَزْدَادُونَ إِلاَّ طُغْيَانًا.

٤١١٠ - عَمْرُو أَبُو زُرَيْرَةَ الْعَبْرِيُّ، كَذَا أَبُو عَبْدِ اللهِ الزَّبَيْرِيُّ[2]، كَذَا

---

(١) إسناده تالف: (٨/٣٧١-٣٧٢-٢٥٠٨).
في الإسناد: عبد الصمد بن برسيم، وأبوه.

(٢) كذا في (م)، ويوسف نفسه في سائر النسخ، وسماه الطبري في التاريخ (١/٢٢٦): عمرو بن عبيد بن أسف بن ماسح بن عبيد بن خادر بن ثمود بن جاثر بن إرم بن سام بن نوح. اهـ قلت: وقول صالح مع صالح بن أسف بن كماشح بن إرم بن ثمود بن جاثر بن إرم بن سام بن نوح.
في (ف): (ياسر) بدل (عبير).
(٣) إسناده تالف: (٨/٣٧٢-٢٥٠٩)، وقال الذهبي في المهذب (٦/٣٠٠٩): «فيه وهب بلاسناد وابنه».
وعبد الصمد بن إبراهيم بن سعيد، أبو عبد الله الفقيه: من رجال التهذيب.

يَطْلُبُ بْنَ كَعْبٍ الْحَلَبِيَّ، قَالَ سَرْحَلَةُ بْنُ عَبْدِ الْعَزِيزِ بْنِ الرَّبِيعِ بْنِ سَبْرَةَ الْجُهَنِيِّ فِي كِتَابِ أَبِيهِ، عَنْ جَدِّهِ، قَالَ: تَرَكَ الْحَجَّ فِي غَزْوَةِ تَبُوكَ، فَقَالَ النَّبِيُّ ﷺ: «مَنْ كَانَ عَلَيْهِ مِنْ هَذِهِ الْمَاءِ عَطَشٌ فَلْيَأْتِنِي». قَالَ: فَهُمْ مِنْ هَجَنِ الْحَجِيرِ، وَمِنْهُمْ مِنْ عَانِ الْحَجَنِ بِالْأَثْلِ(١).

هَذَا حَدِيثٌ صَحِيحٌ الْإِسْنَادِ، وَلَمْ يُخَرِّجَاهُ.

إِنَّمَا اتَّفَقَا عَلَى حَدِيثِ جُوَيْرِيَةَ بْنِ أَسْمَاءَ، عَنْ نَافِعٍ، عَنِ ابْنِ عُمَرَ أَنَّ النَّاسَ تَزَلَّوْا مَعَ رَسُولِ اللهِ ﷺ بِمَمَرِّ ثَمُودَ، بِفَتْحِ هَذِهِ الْأَلْفَاظِ.

٤١١٠ - حَدَّثَنَا مُسْتَمِلِيُّ بْنُ الْفَضْلِ، ثَنَا عَلِيُّ بْنُ الْمَدِينِيِّ، ثَنَا سُفْيَانُ بْنُ عُيَيْنَةَ، عَنْ أَبِي يَحْيَى بْنِ عَبَّادٍ(٢)، عَنْ شَهْرِ بْنِ حَوْشَبٍ، عَنْ عَبْدِ الرَّحْمَنِ بْنِ غَنْمٍ وَعَبْدِ اللهِ بْنِ عَمْرٍو، قَالَا: لَمَّا نَشَأَ حَدِيثُ ثَمُودَ، قَالَ: أَتَوْا رَسُولَ اللهِ ﷺ فَمَرَّ ثَمُودُ وَقَالَتْ ثَمُودُ لِأَهْلِ الْحِجْرِ: صَالِحٌ، فَتَحَرَّمَ اللهُ فِي الدُّنْيَا فَأَطْفَأَ أَعْمَارَهُمْ حَتَّى جَعَلَ أَحَدُهُمْ يَنْبِي الْمَنْكَرَ مِنَ الْعَدَدِ، فَيَأْمُرُ بِالرَّحْلِ فَيُهَيَّأُ مَعَهُ حَتَّى يَأْتِيَ ذَلِكَ الْمَكَانَ مِنَ الْجَبَلِ لِيَنْتَحِتَ قَبْرَهُ، فَيَجِدُ مَكَانَهُ قَدْ نُحِتَ مَوْتُوفًا، فَيَقُولُ فِي نَفْسِهِ مِنْ مَعَايِشِهِمْ: فَلَمَّا(٣) بَلَغَتْ، فَإِنَّ ذَلِكَ لَيُخْرِجُ إِلَيَّ أَنَّا نَعْلَمُ أَنَّكَ رَسُولُ اللهِ، وَإِنَّ اللهَ نَاصِرُكَ وَأَنَّهُ أَخْرَجَ لَهُمُ النَّاقَةَ، وَكَانَ يَشْرَبُ يَوْمًا وَيَسْقِيهِمْ يَوْمًا مَعْلُومًا، فَإِذَا كَانَ يَوْمُ شُرْبِهَا خَلَّوْا عَنْهَا، وَعَنِ الْمَاءِ

---

(١) في (ر) وأصل: «فظل في البير».

(٢) [ضعيف جدًا] «تهذيب الكمال» (٣٢/ ٤٦٠-٤٦٢).

(٣) في (ر): «فلما»، وهو سبق نظر من الناسخ.

(ح) هنا: أحد مصنفة من أبي سورة، ضعيف، من رجال الشهابين.

(ق) في (ر) و(ط): «فرقوم».

وَعَنْكَبُوتًا»(١). فَنَظَرُوا فَإِذَا وَعْوَعٌ وَسِبَاعٌ، فَإِذَا نَظَرَ إِلَيْهِمْ شُرِّمُوهُمْ شَرْمَةً هَلَكَ مِنْهُمْ مِائَةٌ مِنَ الْوَعْوَعِ وَالسِّبَاعِ، فَإِذَا نَظَرَ إِلَيْهِمْ وَسِبَاعٌ»(٢) فَأَوْحَى اللَّهُ إِلَى صَالِحٍ إِنَّ قَوْمَكَ سَيَعْبُرُونَ ثَلَاثَةً. فَقَالَ لَهُمْ: فَقَالُوا: مَا ثَمَّ لَنَعْبُرَ. قَالَ: إِنَّ لَمْ تَعْبُرُوا اللَّيْلَةَ لَمْ يُرْسَلْ إِلَيْكُمْ مُرْسَلٌ بِخَيْرٍ، فَقَالُوا: مَا عَلَامَةُ ذَلِكَ الْمُرْسَلِ فَوَاللهِ لَا نَعْبُرُ إِلَّا لِعَلَامَةٍ. قَالَ: فَإِنَّهُ لَهَامٌ أَشْعَرُ أَزْرَقُ أَصْهَبُ. قَالَ: وَكَانَ فِي الْمَدِينَةِ لِبَعْضِ عِرْيَانِ ضِيَانٍ لَا أَخِيهِمَا إِنْ تَرَكْتَ أَنْ عِرْيَانَ بْنَ الْمُنَاخِبِ، وَلِلْآخَرِ إِنْ لَا يَحِلَّ لَهُ لَهْوٌ، فَجَمَعَ بَيْنَهُمَا مَجْلِسٌ، فَقَالَ أَحَدُهُمَا لِصَاحِبِهِ: مَا تَمَنَّى أَنْ تُدْرِكَ مِنَّا لَهْوًا، أَمَا إِنَّا لَهُ لَهْوًا، قَالَ: فَإِنِّي تَمَنَّيْتُ لَهْوًا. قَالَ: أَرْسِلْهُ. فَإِذَا هُوَ بِنَاقَةٍ لَهَا وَبَرٌ كَثِيرٌ، فَإِذَا نَظَرَ إِلَيْهَا هَلَكَ الْمُرْسِلُ، وَكَانَ فِي الْمَدِينَةِ ثَمَانِيَةُ رَهْطٍ يُفْسِدُونَ فِي الْأَرْضِ وَلَا يُصْلِحُونَ، قَالَ: فَلَمَّا بَلَغَ صَالِحٌ ثَمَانِيَةَ رَهْطٍ مِنْهُمْ، فَاخْتَرْنَ ثَمَانِيَةً يَسْعَوْنَ فَبَلَغَ قَرِيبًا مِنْ الْقَرْيَةِ وَعَجَزُوا مِنْهُمْ شُرْمَةٌ»(٣) فَكَانُوا يَطْوُونَ فِي الْقَرْيَةِ، فَإِذَا وَجَدُوا امْرَأَةً تَخْتَضِبُ نَظَرُوا مَا وَلَدَهَا، فَإِنْ كَانَ وَلَدُهَا سَرِيعَ النُّمُوِّ، قُلْنَ هَذَا الَّذِي يُرِيدُ رَسُولُ اللهِ صَالِحٍ، فَإِذَا انْشَرَّ النُّمُوُّ بِأَصْبُعِهِ هَلَكَ بِعَدَدِ ذَلِكَ، وَقَالُوا: لَوْ أَنَّ صَالِحًا أَرَادَ هَذَا قَتَلَكُمْ»(٤). وَكَانَ

---

(١) في (ز) و(ر): «حلوزه وعنكبوا هناك».

(٢) من «وإذا نظر إليهم هلك مائة من الوعل».

(٣) في (ز) و(ر): «فإذا».

(٤) في (ز) و(ر): «اختبار».

(٥) في (ز) و(ر): «شرمة».

(٦) نهاية، وأول هذا الملف: «هلك بياض في (ر) و(ز)».

شَرٌ مِنْهُ، وَيَبْدُو فِي الْيَوْمِ شَرٌ مِنْهُ فِي الْجُمُعَةِ، وَيَبْدُو فِي الْجُمُعَةِ شَرٌ مِنْهُ فِي الشَّهْرِ، وَيَبْدُو فِي الشَّهْرِ شَرٌ مِنْهُ فِي السَّنَةِ، فَإِذَا الشَّيَاطِينُ الَّذِينَ يُطِيرُونَ فِي الأَرْضِ وَلاَ يُصْطَرَعُونَ وَالشَّيَاطِينُ، فَقَالُوا: لَنَتَفَقَّدَنَّ غَدًا هَذَا الْغُلاَمَ لِنَرَيْنَهُ وَضَرَبَ عَلَيْهِنَّ الْحِجَابَ فَإِذَا بِمُحَمَّدٍ، وَكَانَ صَالِحٌ لاَ يَنَامُ مَعَهُمْ فِي الْقَرْيَةِ، كَانَ فِي الْبَرِّيَّةِ فِي مَسْجِدٍ يُقَالُ لَهُ: مَسْجِدُ صَالِحٍ فِيهِ بَيْتٌ بِالْتِلِّ، فَإِذَا أَصْبَحَ أَتَاهُمْ، فَوَعَظَهُمْ وَذَكَّرَهُمْ، وَإِذَا أَمْسَى خَرَجَ إِلَى الْمَسْجِدِ فَبَاتَ فِيهِ، قَالَ رَسُولُ اللهِ ﷺ: فَقَالَتْ أَرْوَاحُ أَنْ يَتْكُرُوا بِصَالِحٍ فَتَبَدَّوْا عَلَى صُورَةِ عِبْرِسٍ عَلَى طَرِيقِ صَالِحٍ، فَاعْتَرَضُوا لَهُ فَنَادَوْهُ، فَأَتَاهُمْ فَقَالُوا: وَأَيْنَ أَنْتَ فِيَّتِيكَ، فَأَمَرَ اللهُ الأَرْضَ فَابْتَرَعَتْ عَلَيْهِمْ، فَاجْتَمَعُوا وَهَمُّوا عَلَى صَالِحٍ وَهِيَ عَلَى صُورَةِ الْعِبْرِسِ فَابْتَدَأَ قَالَ: الشَّيْخُ لِلشَّيْخِ، إِيهًا وَهَمُّوا عَلَيْهِ، فَأَتَاهُمْ، فَتَعَاظَمَهُ ذَلِكَ، فَأَضْرَبَ عَنْ ذَلِكَ، فَبَدَتْ أَنْيَابُ وَأَعْجَازُ ذَلِكَ، فَجَعَلَ لاَ يَمُرُّ بِشَجَرٍ وَلاَ بِحَجَرٍ إِلاَّ تَمَرَّدَ عَلَيْهِ، وَإِذَا أَمْرَهُ، عَنْ ذَلِكَ، فَبَدَتْ أَنْيَابُ وَأَعْجَازُ ذَلِكَ، فَضَرَبَ عُرْقُوبَهَا، فَتَمَاسَكَ تَرَكَّصَ، قَالَ: رَجُلٌ يَهْلِكُ سَفَهًا نَفْسَهُ، قَالَ: فَتَرَك

فَلَمَّا رَأَتْ الْفَصِيلَ بَثَتْ عَلَى صَدْرِهَا تُشْوِهُهُ، ثُمَّ: «اسْتَقَلَّتْ صَاحِبَاهَا، وَكَانَا رَفِيقَيْنِ، ثُمَّ نَزَعَا أُخْرَى»(١)، فَقَالَ صَاحِبُ الْإِبِلِ: وَيْلَ رَفِيقِيَّ أَيْنَ يَذْهَبُ بِهِمَا؟ لَقَدْ كُنْتُ مَعَهُمَا مُنْذُ كَذَا وَكَذَا لَيْلَةً أَيَّامٍ، فَلَمْ يَزَالَا يَتَبَاعَدَانِ حَتَّى غَابَا عَنِّي، وَلَقَدْ أَجْهَلُ بِهِمَا لَتَضْيِيعِ رَفِيقَيْنِ مُصَاحَبَةً، وَلَقَدْ أَتَتْنِي اللَّيْلَةَ الَّتِي مَضَتْ، وَلَقَدْ أَتَتْنِي ثَالِثَةٌ مُنْذُ لَيَالٍ أَشْبَهُهَا إِلَّا وَجْهُهُمْ، قَالَتَا طَيِّبَةٌ، بِالطِّيبِ، فَيُرِيحُ وَجْهُ وَصِيرُهُمْ، أَكْرَمُهُمْ تَرَكْتُهُ، أَنَتَسَوَّاهُنَّ حَتَّى يَأْتِيَ وَجْهُهُمْ، قَدْ مَضَى يَوْمٌ مِنَ الْأَحَدِ وَحَضَرَتْهُ الْمَغَانِّ، فَلَمَّا انْصَرَفَتِ الْوُجُوهُ الثَّانِي إِذَا وُجُوهُهُمْ مُحْمَرَّةٌ قَالَتَا صَاحِبَا وَجْهِهِمْ، إِلَّا قَدْ مَضَى يَوْمَانِ مِنَ الْأَحَدِ، وَحَضَرَتْهُ الْمَغَانِّ، فَلَمَّا انْصَرَفَتِ الْوُجُوهُ الثَّالِثُ إِذَا وُجُوهُهُمْ مُصْفَرَّةٌ قَالَتَا صَاحِبَا وَجْهِهِمْ، إِلَّا قَدْ مَضَى يَوْمَانِ مِنَ الْأَحَدِ، وَحَضَرَتْهُ الْمَغَانِّ، فَلَمَّا انْصَرَفَتِ الْوُجُوهُ الرَّابِعُ إِذَا وُجُوهُهُمْ مُخْضَرَّةٌ قَالَتَا صَاحِبَا وَجْهِهِمْ، إِلَّا قَدْ مَضَى يَوْمَانِ مِنَ الْأَحَدِ، وَحَضَرَتْهُ الْمَغَانِّ، فَلَمَّا انْصَرَفَتِ الْوُجُوهُ الْخَامِسُ إِذَا وُجُوهُهُمْ مُبْيَضَّةٌ قَالَتَا صَاحِبَا وَجْهِهِمْ، إِلَّا قَدْ مَضَى يَوْمَانِ مِنَ الْأَحَدِ، وَحَضَرَتْهُ الْمَغَانِّ، فَلَمَّا انْصَرَفَتِ الْوُجُوهُ السَّادِسُ إِذَا وُجُوهُهُمْ مُسْوَدَّةٌ قَالَتَا صَاحِبَا وَجْهِهِمْ، إِلَّا قَدْ مَضَى يَوْمَانِ مِنَ الْأَحَدِ، وَحَضَرَتْهُ الْمَغَانِّ، فَلَمَّا انْصَرَفَتِ الْوُجُوهُ السَّابِعُ إِذَا وُجُوهُهُمْ مُحْمَرَّةٌ مُصْفَرَّةٌ مُخْضَرَّةٌ مُبْيَضَّةٌ مُسْوَدَّةٌ، كَانَتْ عَجُوزٌ مِنَ الْعَجَائِزِ قَدْ أَتَتْ عَلَيْهَا مِائَةُ سَنَةٍ، فَقَالَتْ: أَلَا إِنَّ لِهَذَا الْمَغَانِّ لَشَأْنًا، وَلَهَذِهِ الْوُجُوهِ لَخَبَرًا، فَلَأَتَبَعَنَّهُ، فَلَأَعْلَمَنَّ مَا شَأْنُهُ، فَتَبِعَتْهُ، فَلَمْ تَزَلْ تَتْبَعُهُ حَتَّى بَلَغَتْ مَكَانًا مِنَ الْأَرْضِ، فَتَقَطَّعَتْ أَنْفَاسُهَا، وَكَلَّتْ رِجْلَاهَا، وَانْقَطَعَ بِهَا، فَجَلَسَتْ، فَلَمَّا جَلَسَتْ أَتَتْهَا الْمَغَانِّ، فَقَالَتْ: مَا لَكِ يَا أُمَّ الْمَغَانِّ؟ قَالَتْ: أَتَبِعْتُكُمْ لِأَعْلَمَ شَأْنَكُمْ، وَشَأْنَ هَذِهِ الْوُجُوهِ، فَقَالَتْ: أَمَا إِنَّكِ لَنْ تَعْلَمِي شَأْنَنَا، وَلَا شَأْنَ هَذِهِ الْوُجُوهِ، وَلَكِنْ سَأُخْبِرُكِ، أَمَّا الْوَجْهُ الْأَوَّلُ فَإِنَّهُ يَأْتِي مِنْ حَيْثُ يَأْتِيهِمُ الْمَاءُ مِنْ فَوْقِهِمْ مِنَ السَّمَاءِ أَوْ مِنْ تَحْتِ أَرْجُلِهِمْ مِنَ الْأَرْضِ، فَلَمَّا رَأَتْ ذَلِكَ قَالَتْ: هَذَا أَشْبَهُ الْوُجُوهِ بِالْمَاءِ، فَلَمَّا انْصَرَفَتِ الْوُجُوهُ الثَّانِي إِذَا وُجُوهُهُمْ مُحْمَرَّةٌ، قَالَتْ: هَذَا أَشْبَهُ الْوُجُوهِ بِالنَّارِ، فَلَمَّا انْصَرَفَتِ الْوُجُوهُ الثَّالِثُ إِذَا وُجُوهُهُمْ مُصْفَرَّةٌ، قَالَتْ: هَذَا أَشْبَهُ الْوُجُوهِ بِالرِّيحِ، فَلَمَّا انْصَرَفَتِ الْوُجُوهُ الرَّابِعُ إِذَا وُجُوهُهُمْ مُخْضَرَّةٌ، قَالَتْ: هَذَا أَشْبَهُ الْوُجُوهِ بِالْأَرْضِ، فَلَمَّا انْصَرَفَتِ الْوُجُوهُ الْخَامِسُ إِذَا وُجُوهُهُمْ مُبْيَضَّةٌ، قَالَتْ: هَذَا أَشْبَهُ الْوُجُوهِ بِالْجِبَالِ، فَلَمَّا انْصَرَفَتِ الْوُجُوهُ السَّادِسُ إِذَا وُجُوهُهُمْ مُسْوَدَّةٌ، قَالَتْ: هَذَا أَشْبَهُ الْوُجُوهِ بِالْمَوْتِ، فَلَمَّا انْصَرَفَتِ الْوُجُوهُ السَّابِعُ إِذَا وُجُوهُهُمْ مُحْمَرَّةٌ مُصْفَرَّةٌ مُخْضَرَّةٌ مُبْيَضَّةٌ مُسْوَدَّةٌ، كَانَتْ عَجُوزٌ مِنَ الْعَجَائِزِ قَدْ أَتَتْ عَلَيْهَا مِائَةُ سَنَةٍ، فَقَالَتْ: أَلَا إِنَّ لِهَذَا الْمَغَانِّ لَشَأْنًا، وَلِ

هَذَا حَدِيثٌ حَجَّاجٌ لِمَا ذَكَرْنَا فَقَرَّرَهُ بِهِ شُعْبَةُ بْنُ حَوْشَبٍ، وَلَيْسَ لَهُ إِسْنَادٌ غَيْرُ هَذَا، وَلَمْ يُسْنِدْهُ بَعْدَ إِقْرَارِهِ.

وَلَهُ شَاهِدٌ عَلَى سَبِيلِ الِاحْتِجَاجِ بِإِقْرَارِ مَنْ يَسْتَرِيحُ دُلَّ عَلَى صِحَّةِ الْقَوْلِ الطَّوِيلِ عَلَى شُعْبَةَ بْنِ شُعَيْبٍ.

٤٦١٢- **حَدَّثَنَاهُ** أَبُو بَكْرٍ إِسْمَاعِيلُ بْنُ مُحَمَّدِ الْمُزَكِّي إِمْلَاءً، ثَنَا أَبُو بَكْرٍ مُحَمَّدُ بْنُ الْفَتْحِ الْأَزْدِيُّ، ثَنَا حَجَّاجٌ بْنُ مُحَمَّدٍ قَالَ: وَقَالَ ابْنُ جُرَيْجٍ: ثَنَا أَبُو الزُّبَيْرِ، قَالَ: صَحِبْتُ جَابِرَ بْنَ عَبْدِ اللهِ يَقُولُ: قَالَ رَسُولُ اللهِ ﷺ لَمَّا أَتَى عَلَى الْجِسْرِ حِينَ هَاجَ، وَأَتَى عَلَيْهِ، ثُمَّ قَالَ: «أَلَا يَعْمَلُ لَهَذَا لَعَلَّكُمْ أَنْ تَعْمَلُوكُمْ الْآيَاتِ أَوْ قَوْمٌ صَالِحٌ سَأُورِّثُكُمْ دِيَارَهُمْ» الْآيَةَ، فَحَثَا اللهُ لَهُمُ النَّاقَةَ، فَكَانَتْ تَرِدُ مِنْ[1] هَذَا الْفَجِّ وَتَصْدُرُ مِنْ هَذَا الْفَجِّ، فَتَشْرَبُ مَاءَهُمْ يَوْمَ وِرْدِهَا»[2].

---

(١) إسناده ضعيف (١٣٦٢) (٢٠٩٥٣- ٢٠٩٥٤)، وذكر الذهبي في التلخيص: «قلت: أبو بكر راوه، وهو ابن أبي مريم، ضعيف». قال: هو أبو بكر عبد الله بن محمد بن أبي سبرة، قال أحمد: هو كذاب، وقال محمد بن الإمام أحمد: قال أبي حماد: سمعي بن محمد المصيصي الأعور، قال: قلي أبو بكر المزكي: حدثني سمعي سمعت أبا الطفيل وأبا سلمة، وأبو بكر المزكي كذبه، قال: يكذب ويضع الحديث، وأطال الذهبي وروى عنه قال: (١٠/ ٥١)، وروايه السروي (ص٣٩٣)، والجرح والتعديل (٧/ ٢٩٨-٢٩٩)، ويهذيب الكمال، ومن باقي أسماء أبي بن مريم روى عنه حماد الأعور.

(٢) قوله: «فكانت ترد من» هكذا بإثبات (من) في (ع) وأصل.

(٣) إسناده ضعيف (١٣٦٢) (٢٠٩٥٣- ٢٠٩٥٤).

ذِكْرُ مَحَبَّتِهِ لِلَّهِ ﷺ

٤١١٣- **أَخْبَرَنَا** أَبُو الْحَسَنِ مُحَمَّدُ بْنُ أَحْمَدَ بْنِ شَنُّوَيْهِ الْعَزَوِيُّ، ثنا جَعْفَرُ بْنُ مُحَمَّدِ بْنِ الْيَسَارِيُّ(١)، ثنا عَلِيُّ بْنُ مِهْرَانَ، ثنا سَلَمَةُ بْنُ الْفَضْلِ، عَنْ مُحَمَّدِ بْنِ إِسْحَاقَ، قَالَ: وَكَمْبَتُ بْنُ مَهَاذِيلَ الْيَهُودِيُّ بَعَثَهُ إِلَيْهِ النَّبِيُّ ﷺ، فَكَانَ مِنْ خَبَرِهِ وَخَبَرِ قَوْمِهِ مَا ذَكَرَ اللهُ فِي الْقُرْآنِ، وَكَانَ رَسُولُ اللهِ ﷺ إِذَا ذَكَرَهُ قَالَ: «يَعْنِي خَطِيبَ الأَنْبِيَاءِ». لِمَوَاعِيدِهِ(٢) قَوْمَهُ(٣).

٤١١٤- **حدثني** أَبُو بَكْرٍ مُحَمَّدُ بْنُ أَحْمَدَ بْنِ بَالَوَيْهِ، ثنا مُحَمَّدُ بْنُ شَادَانَ الْجَوْهَرِيُّ، ثنا سُعَيْدُ بْنُ سُلَيْمَانَ الْوَاسِطِيُّ، ثنا شَرِيكٌ بْنُ عَبْدِ اللهِ، عَنْ سِمَاكِ بْنِ حَرْبٍ وَسِمَاكٍ الأَنْصَارِيِّ، عَنْ سُعَيْدِ بْنِ جُبَيْرٍ، عَنِ ابْنِ عَبَّاسٍ فِي قَوْلِهِ ﷻ: ﴿وَإِذًا لَّاتَّخَذُوكَ وَلِيًّا صَفِيًّا﴾(٤). قَالَ: قَالَ: كَمْبَتُ أَمْسِ.

هَذَا حَدِيثٌ صَحِيحٌ عَلَى شَرْطِ مُسْلِمٍ.

٤١١٥- **أَخْبَرَنَا** الْحَسَنُ بْنُ مُحَمَّدِ الإِمَامُ(٥)، ثنا مُحَمَّدُ بْنُ أَحْمَدَ بْنِ الرَّبِيعِ، ثنا عَبْدُ الْمُنْعِمِ بْنُ إِدْرِيسَ، عَنْ أَبِيهِ، عَنْ وَهْبِ بْنِ مُنَبِّهٍ قَالَ: إِنَّ اللهَ

---

(١) هو ابن الحارث، أبو الفضل.

(٢) في (ر) و(ص): «لمواعيده».

(٣) إتحاف المهرة (١٤/٦٠٤-٦١٠).

(٤) «مريم» آية ٤٣.

(٥) إتحاف المهرة (٧/١٤٤-٥٧٣٣).

(٦) في الإتحاف: «الحرمازي».

بَعْدَ تَمْتِيَةِ إِلَى أَهْلِ مَدْيَنَ وَهُمْ أَصْحَابُ الْأَيْكَةِ، وَالْأَيْكَةُ: الشَّجَرُ الْمُلْتَفُّ،[1] وَكَانَتْ أَهْلُ كُفْرٍ بِاللهِ، وَبَخْسٍ لِلنَّاسِ فِي الْمَكَايِيلِ وَالْمَوَازِينِ، وَكَانَ اللهُ تَعَالَى وَسَّعَ عَلَيْهِمْ فِي الرِّزْقِ وَبَسَطَ لَهُمْ فِي الْعَيْشِ اسْتِدْرَاجًا مِنْهُ لَهُمْ حَتَّى هُمْ بِهِ، فَقَالَ لَهُمْ شُعَيْبٌ: ﴿يَٰقَوْمِ ٱعْبُدُواْ ٱللَّهَ مَا لَكُم مِّنْ إِلَٰهٍ غَيْرُهُۥ﴾[2] فَاتَّقُوا اللهَ وَحْدَهُ، ﴿وَلَا تَنقُصُواْ ٱلْمِكْيَالَ وَٱلْمِيزَانَ﴾ إِنْ ارْتَكَبْتُمْ بَعْضَ ذَلِكَ ﴿إِنِّيٓ أَرَىٰكُم بِخَيْرٍ﴾ فَلَا حَاجَةَ بِكُمْ إِلَى الْبَخْسِ، ﴿وَإِنِّيٓ أَخَافُ عَلَيْكُمْ عَذَابَ يَوْمٍ مُّحِيطٍ﴾[3] قَالَ ابْنُ عَبَّاسٍ: يُحِيطُ بِكُمْ فَيُهْلِكُكُمْ، ﴿وَيَٰقَوْمِ أَوْفُواْ ٱلْمِكْيَالَ وَٱلْمِيزَانَ بِٱلْقِسْطِ﴾ فَأَقَامَ عَلَيْهِمْ عَدْلَ يَوْمِ الْقِيَامَةِ، ﴿وَلَا تَبْخَسُواْ ٱلنَّاسَ أَشْيَآءَهُمْ﴾ أَيْ: لَا تَنْقُصُوا النَّاسَ أَشْيَاءَهُمْ، ﴿وَلَا تَعْثَوْاْ فِي ٱلْأَرْضِ مُفْسِدِينَ﴾ أَيْ: لَا تُسْرِفُوا فِي الْمَعَاصِي، ﴿بَقِيَّتُ ٱللَّهِ خَيْرٌ لَّكُمْ إِن كُنتُم مُّؤْمِنِينَ﴾ أَيْ: مَا أَبْقَى اللهُ لَكُمْ مِنَ الْحَلَالِ بَعْدَ الْوَفَاءِ خَيْرٌ لَكُمْ مِنَ الْبَخْسِ وَالْخِيَانَةِ، ﴿وَمَآ أَنَا۠ عَلَيْكُم بِحَفِيظٍ﴾ أَحْفَظُ أَعْمَالَكُمْ لِأُجَازِيَكُمْ عَلَيْهَا، ﴿قَالُواْ يَٰشُعَيْبُ أَصَلَوٰتُكَ تَأْمُرُكَ أَن نَّتْرُكَ مَا يَعْبُدُ ءَابَآؤُنَآ﴾ فَتَرْكُ مَا يَعْبُدُ آبَاؤُنَا تَرْكُ الصَّلَاةِ، ﴿أَوْ أَن نَّفْعَلَ فِيٓ أَمْوَٰلِنَا مَا نَشَٰٓؤُاْ﴾ فَتَرْكُ مَا نَشَاءُ تَرْكُ الزَّكَاةِ، ﴿إِنَّكَ لَأَنتَ ٱلْحَلِيمُ ٱلرَّشِيدُ﴾ قَالُوا ذَلِكَ اسْتِهْزَاءً بِهِ.

٥٠١٦- مَسْأَلَةٌ عَلَى مَنْ يَشْتَرِي الْعَبْدَ: ثَنَا بَقِيٌّ: ثَنَا مُحَمَّدُ بْنُ أَبِي مُوسَى الْأَنْصَارِيُّ: ثَنَا سَعِيدُ بْنُ زَيْدِ أَخُو حَمَّادِ بْنِ زَيْدٍ: ثَنَا حَاتِمُ بْنُ أَبِي صَغِيرَةَ، حَدَّثَنِي بُرَيْدٌ[4] الْعِجْلِيُّ، قَالَ: سَأَلْتُ عَبْدَ اللهِ بْنَ عَبَّاسٍ، عَنْ غُلَامٍ اشْتَرَيْتُهُ، وَكَانَ بِهِ عَيْبٌ لَمْ أَعْلَمْ بِهِ، فَأَخْبَرَنِي عَنْهُ؟ فَقَالَ: عَلَيْكَ يَمِينُهُ بِاللهِ لَقَدْ كَانَ عَبْدَ يَوْمٍ عَلَيْهِ ﷺ. قَالَ عَبْدُ اللهِ بْنُ عَبَّاسٍ: بَعَثَ اللهُ عَلَيْهِمْ رِيحًا وَحَرًّا شَدِيدًا، فَأَخَذَتْ بِأَبْصَارِهِمْ فَدَخَلَتْ أَحْوَاضَ الْبَيْتِ، فَدَخَلَ عَلَيْهِمْ أَعْوَانُ الْبَيْتِ فَأَخَذَ بِأَيْدِيهِمْ، فَخَرَجُوا مِنَ الْبَيْتِ جِرَانًا إِلَى الْبَيْتِ، فَعِنْدَ ذَلِكَ سَمَّاهُ اللهُ تَعَالَى: ﴿ظُلَّةِ

---

(١) قوله: «الشجر الملتف» هكذا ياقص في (ب) و(ص).

(٢) [الأعراف: ٨٥].

(٣) [هود: ٨٤].

(٤) [بعد الحديث (١٤١٦٠)، (٢٤٤٥٠)].

(٥) في (ب): «بريد».

(٦) هو: بريد بن عبد الله بن أبي بردة بن أبي موسى الأشعري، عامر بن عبد الله بن قيس الأشعري، أبو بردة، الكوفي، قاضيها، ثقة، من الثالثة، مات سنة (١٠٠هـ) وقيل بعدها. ينظر: «تهذيب الكمال» (٤/ ٣٧٠)، «تقريب التهذيب» (٧٣٩).

مِنَ الشَّمْسِ، فَوَجَدُوا أَنَهَا بَرَزَا وَلَذَّةَ قَادَتِي بِطَعْمِهِمْ بَعْضًا حَتَّى إِذَا اجْتَمَعُوا تَحْتَهَا أَظَلَّهُمْ بَرَدُهَا، قَالَ عَبْدُ اللهِ بْنُ مُحَمَّدٍ بْنِ مُحَمَّدٍ: فَلِذَلِكَ عَذَابُ يَوْمِ الظُّلَّةِ إِنَّهُ كَانَ عَذَابَ يَوْمٍ عَظِيمٍ.(١)

٤١١٧- حدثنا أَبُو الْعَبَّاسِ مُحَمَّدُ بْنُ يَعْقُوبَ، ثنا الرَّبِيعُ بْنُ سُلَيْمَانَ، ثنا عَبْدُ اللهِ بْنُ وَهْبٍ، حَدَّثَنِي حَيْوَةُ بْنُ شُرَيْحٍ، أَنَّهُ سَمِعَ قَادَةَ يَقُولُ: بَعَثَ اللهُ شُعَيْبًا النَّبِيَّ عَلَى أُمَّتَيْنِ، إِلَى قَوْمِهِ أَهْلِ مَدْيَنَ وَإِلَى أَصْحَابِ الْأَيْكَةِ، وَكَانَتِ الْأَيْكَةُ مِنْ شَجَرٍ، مُلْتَفٍّ، فَلَمَّا أَرَادَ اللهُ أَنْ يُهْلِكَهُمْ بَعَثَ اللهُ عَلَيْهِمْ حَرًّا شَدِيدًا، وَرَفَعَ لَهُمُ الْعَذَابَ كَأَنَّهُ سَحَابَةٌ، فَلَمَّا ثَبَتَ بِهِمْ خَرَجُوا إِلَيْهَا زَعَاةً رَعَاةً، فَلَمَّا تَدَانَوْا تَحْتَهَا سَطَرَتْ عَلَيْهِمْ نَارًا، فَذَلِكَ قَوْلُهُ تَعَالَى ﴿فَأَخَذَهُمْ عَذَابُ يَوْمِ الظُّلَّةِ﴾.(٢)

٤١١٨- أخبرني عَبْدُ الرَّحْمَنِ بْنُ الْحَسَنِ الْقَاضِي، ثنا إِبْرَاهِيمُ بْنُ الْحُسَيْنِ، ثنا آدَمُ بْنُ أَبِي إِيَاسٍ، ثنا وَرْقَاءُ، عَنِ ابْنِ أَبِي نَجِيحٍ، عَنْ مُجَاهِدٍ، فِي قَوْلِهِ: ﴿عَذَابَ يَوْمِ الظُّلَّةِ﴾: «كَانَ عَذَابَ يَوْمٍ عَظِيمٍ».(٣)

٤١١٩- حدثنا أَبُو الْعَبَّاسِ مُحَمَّدُ بْنُ يَعْقُوبَ، ثنا الرَّبِيعُ بْنُ سُلَيْمَانَ، ثنا عَبْدُ اللهِ بْنُ وَهْبٍ، أَخْبَرَنِي دَاوُدُ بْنُ قَيْسٍ، عَنْ زَيْدِ بْنِ أَسْلَمَ، فِي قَوْلِهِ اللهِ

---

(١) إتحاف المهرة (٧/ ٤٠-٧٤٢٣).
(٢) في (د) زاد زيادة: «شجره».
(٣) التفسير لابن كثير (٦/ ٣٥٩-٣٦٠).
(٤) التفسير لابن كثير (٦/ ٣٥٩-٣٦٠).
(٥) إتحاف المهرة (٧/ ٤٠-٧٤١٦).

﴿هَلْ يَنظُرُونَ إِلَّا أَن تَأْتِيَهُمُ﴾ أن تَنزِلَ ﴿مَّا يَعِدُهُمْ عَذَابُنَا﴾ أو أمرُ مُحَمَّدٍ ﷺ أَمَرَنِيَا مَا نَصْنَعُ؟﴾[1]. قال: كان مِمَّا يَهْلِكُهُم هَذَا حَدَثُ الدَّرْهَمِ، أو قال: قَطْعُ الدَّرَاهِمِ. ﴿فَأَتَىٰهُمْ عَذَابُ يَوْمٍ أَلِيمٍ﴾ لِمَنْ كَانَ عَذَابُ يَوْمِ عَلَيْهِمِ ﴿٣٧﴾. قال: بَعَثَ اللهُ إِلَيْهِمْ طَلَّةً مِنْ سَحَابٍ[2]، وَبَعَثَ اللهُ إِلَى الشَّمْسِ، فَأَحْرَقَتْ كُلَّ الأَرْضِ، فَحَرَّجَتْ كُلَّهُمْ إِلَى تِلْكَ الطَّلَّةِ، حَتَّى إِذَا اجْتَمَعُوا كُلُّهُمْ، قَذَفَتْ اللهُ عَلَيْهِمُ الطَّلَّةَ، وَأَحْمَى عَلَيْهِمُ الشَّمْسَ فَاحْتَرَقُوا كَمَا يَحْتَرِقُ الْجَرَادُ فِي الْمِقْلَى.

٤٩٢٠- أخبرنا أبو الحَسَن مُحَمَّدُ بنُ عبد الله الشِّرْوِيُّ، بِمِرْو، قال: أنا أبو العَبَّاسِ، أنا عَبَّادٌ، أنا أبو حُذَيْفَة، عن عَبَّاد، عن عَاصِم، عن ابن عَبَّاسٍ قال: مَنْ حَدَّثَكَ بِيَوْمِ الْعُلَمَاءِ مَا عَذَّبَ يَوْمَ الطَّلَّةِ فَكَذِّبْهُ.

❁❁❁

---

(١) (هو: أي ٤٨).

(٢) (السَّحاب: ق ١٤٩/أ).

(٣) في (ك): (بعث إليهم طلة في سحاب).

(٤) [إتحاف المهرة ١٤/ ٨٨٧-٢٤٢٣].

(٥) هو: أبو يزيد المعلم، وهذه أحد جوزة حدث بها ميمون الكردي.

(٦) [إتحاف المهرة ١٤/ ٣١٣-٧٨٩].

ذِكْرُ يَعْقُوبَ بْنِ إِسْحَاقَ بْنِ إِبْرَاهِيمَ الْحَنْظَلِيِّ

صَلَوَاتُ اللهِ عَلَيْهِمْ

٤٧٢١- **أَخْبَرَنَا** بَكْرُ بْنُ مُحَمَّدٍ الصَّيْرَفِيُّ، بِمَرْوَ، ثَنَا عَبْدُ الصَّمَدِ بْنُ الْفَضْلِ، ثَنَا حَلَّفُ بْنُ الْوَلِيدِ، ثَنَا خَالِدُ بْنُ سَبَأٍ، عَنْ بَشَّارِ بْنِ حَرْبٍ، عَنْ عِكْرِمَةَ، عَنِ ابْنِ عَبَّاسٍ قَالَ: يَعْقُوبُ بْنُ إِسْحَاقَ بْنِ إِبْرَاهِيمَ هُوَ إِسْرَائِيلُ.[1]

٤٧٢٢- **أَخْبَرَنِي** مُحَمَّدُ بْنُ إِسْحَاقَ الصَّفَّارُ،[2] ثَنَا أَحْمَدُ بْنُ نَصْرٍ، ثَنَا عَمْرُو بْنُ عَلِيٍّ، ثَنَا أَسْبَاطُ بْنُ نَصْرٍ، عَنِ السُّدِّيِّ، عَنْ مُرَّةَ، عَنْ عَبْدِ اللهِ قَالَ: وَلَدُ الْأَسْبَاطِ هُمْ بَنُو يَعْقُوبَ يُوسُفُ،[3] وَبَنُو يَامِينَ وَرُوبِيلُ،[4] وَيَهُوذَا وَلَاوِي وَدَانُ وَنَفْتَالِي وَجَادُ وَأَشَرُ مِنْ أَمَةٍ وَاحِدَةٍ، وَرُوبِيلُ، وَهُوَ الْبِكْرُ، عَشَرَ سَنَةً لَا يَعْلَمُ أَسْمَاءَهُمْ إِلَّا اللهُ ﷻ: ﴿وَقَطَّعْنَاهُمُ اثْنَتَيْ عَشْرَةَ أَسْبَاطًا أُمَمًا﴾.[5]

---

(١) إسناده ضعيف جدًا، خالد بن سبأ متروك.

(٢) في الإتحاف: أحمد بن محمد بن إسحاق.

(٣) في (ز) و(ع): هم بنو يعقوب، قال الله: يوسف، وهب لي، أي: هل لعمل للعلاة.

(٤) في (ز): روبيل، وأشار في الحاشية إلى أنه نسخة أخرى. وروبيل، وفي (س): روبيل.

(٥) في (ز): أمة، وفوقها: نسخة، وأشار ناسخ (ز) إلى أنه في نسخة أخرى: الضعفاء، وفي الناشيري: الضعفاء، وفي تفسير الطبري (٢/ ٤٩٨): فرقناهم.

(١) الأعراف: آية: (١٦٠).

(٢) إسناده ضعيف جدًا (١٠/ ١٣٠-١٣٢).

هَذَا حَدِيثٌ صَحِيحٌ عَلَى شَرْطِ مُسْلِمٍ، وَلَمْ يُخَرِّجَاهُ.

٨٠٢٣- **صحيح** مُحَمَّدُ بْنُ صَالِحِ بْنِ هَانِئٍ، ثنا إِبْرَاهِيمُ[1] بْنُ إِسْحَاقَ الْحَرْبِيُّ، ثنا الْحُسَيْنُ بْنُ مَهْدِيِّ بْنِ مَيْمُونٍ الْمَدَائِنِيُّ[2]، ثنا أَبِي، ثنا أَشْعَثُ، عَنِ الشَّيْبَانِيِّ، قَالَ: تَزَوَّجَ إِسْحَاقُ بْنُ إِبْرَاهِيمَ الْخَلِيلِ امْرَأَةً فَحَمَلَتْ بِغُلَامَيْنِ فِي بَطْنٍ، فَأَلَمَّا أَرَادَتْ أَنْ تَضَعَ قَتَلَ الْمَوْلُودُ الَّذِي فِي بَطْنِهَا، فَأَرَادَ يَعْقُوبُ أَنْ يَخْرُجَ قَبْلَ عِيصَا، فَقَالَ عِيصَا: وَاللهِ إِنْ خَرَجْتَ قَبْلِي لَأَعْتَرِضَنَّ فِي بَطْنِ أُمِّي فَلَأَقْتُلَنَّهَا، فَتَأَخَّرَ يَعْقُوبُ وَخَرَجَ عِيصَا قَبْلَهُ، وَأَخَذَ يَعْقُوبُ بِعَقِبِ عِيصَا فَجَرَّهُ، فَسُمِّيَ بِهِ لِأَنَّهُ عَصَا، وَسُمِّيَ يَعْقُوبُ لِأَنَّهُ خَرَجَ آخِرًا بِعَقِبِ عِيصَا[3]، وَكَانَ أَكْثَرَهُمَا فِي الْبَطْنِ، وَكَانَتْ عَصَبِ[4] رَجُلِهِ وَكَبِدُ الْغُلَامَيْنِ وَكَانَ عِيصَا أَحَبَّهُمَا إِلَى أَبِيهِ، وَكَانَ يَعْقُوبُ أَحَبَّهُمَا إِلَى أُمِّهِ، وَكَانَ عِيصَا صَاحِبَ صَيْدٍ، فَلَمَّا كَبِرَ إِسْحَاقُ عَمِيَ، وَكَثُرَ خَبَلُهُ عَلَيْهِ[5].

(١) قوله: «إبراهيم» هكذا ياقص في (و) و(ص).

(٢) في (و) و(ص): «المدني».

(٣) قوله: «فسمي عيصا لأنه عصا، وسمي يعقوب لأنه خرج آخرا بعقب عيصا» سقط من (و) و(ص).

(٤) في (و) و(ص): «عصب».

(٥) إسناده ضعيف لضعف الحسين بن مهدي، وقال الذهبي في التلخيص: «فلت: ساقه وهو

ذِكْرُ يُوسُفَ بْنِ يَعْقُوبَ صَلَوَاتُ اللهِ عَلَيْهِمَا

٤٤٢٤- **صحيح**: أَبُو الْعَبَّاسِ مُحَمَّدُ بْنُ يَعْقُوبَ، ثنا مُحَمَّدُ بْنُ إِسْحَاقَ الصَّغَانِيُّ[1]

وَحَدَّثَنَا عَلِيُّ بْنُ حَمْشَادَ الْعَدْلُ، ثنا مُحَمَّدُ بْنُ عَلِيِّ بْنِ حَرْبٍ وَإِسْحَاقُ بْنُ الْحَسَنِ بْنِ مِيكَالٍ، قَالُوا: ثنا مُحَمَّدُ بْنُ مُسْلِمٍ، ثنا حَمَّادُ بْنُ سَلَمَةَ، أَنَا ثَابِتٌ، عَنْ أَنَسٍ، عَنِ النَّبِيِّ ﷺ قَالَ: «أُعْطِيَ يُوسُفُ وَأُمُّهُ شَطْرَ الْحُسْنِ»[2].

هَذَا حَدِيثٌ صَحِيحٌ عَلَى شَرْطِ مُسْلِمٍ، وَلَمْ يُخَرِّجَاهُ.

٤٤٢٥- **صحيح**: مُكْرَمُ بْنُ أَحْمَدَ الْقَاضِي بِبَغْدَادَ، ثنا أَحْمَدُ بْنُ سَيَّارٍ بِمَرْوَ، ثنا سَعِيدُ بْنُ عَامِرٍ، ثنا مُحَمَّدُ بْنُ عَمْرِو بْنِ عَلْقَمَةَ، عَنْ أَبِي سَلَمَةَ، عَنْ أَبِي هُرَيْرَةَ، قَالَ: قَالَ رَسُولُ اللهِ ﷺ: «إِنَّ الْكَرِيمَ ابْنَ الْكَرِيمِ ابْنِ الْكَرِيمِ ابْنِ الْكَرِيمِ يُوسُفُ بْنُ يَعْقُوبَ بْنُ إِسْحَاقَ بْنُ إِبْرَاهِيمَ خَلِيلِ اللهِ ابْنِ أَبِي اللهِ ابْنِ نَبِيِّ اللهِ ابْنِ خَلِيلِ اللهِ»[3].

هَذَا حَدِيثٌ صَحِيحٌ عَلَى شَرْطِ الشَّيْخَيْنِ، وَلَمْ يُخَرِّجَاهُ[4].

---

(١) هذا قد فات عن موجودي الإتحاف.

(٢) إتحاف المهرة (٨/٢٠٤-٢٠٥).

(٣) إتحاف المهرة (٨/٢٠٦-٢٠٨).

(٤) قلت: للحديث طرق عن أبي هريرة فأكثر من أربعين طريقًا، أخرجه الدارمي عن أبي هريرة نبي الله ابن نبي الله ابن نبي الله ابن خليل الله الحديث، أخرجه البخاري (١٤٩/٤، ١٥١، ١٨٤) ومسلم (١٣٠/٧) وأخرج البخاري (١٤٩/٤، ١٥١، ١٨٤) =

٤١٢٩- **حدثنا** أبو بكر بن إسحاق، أنا مُحَمَّدُ بْنُ غَالِبٍ، ثنا مُسْلِمُ بْنُ إِبْرَاهِيمَ، ثنا كُثَيْرُ بْنُ مَنْصُورٍ، ثنا عَبْدُ اللهِ بْنُ الأَحْوَصِ، قال: عَادَ أَسْمَاءَ بْنَ خَارِجَةَ بَابُ عَبْدِ اللهِ بْنِ مَسْعُودٍ، فَقَالَ: إِنَّ مِنْ الأَشْجَانِ الْكِرَامِ، فَقَالَ عَبْدُ اللهِ بْنُ مَسْعُودٍ: كَانَ يُوشِكُ أَنْ يَنْقُبَ بَيْنَ إِسْحَاقَ بْنِ إِبْرَاهِيمَ.

هذا حديث صحيح الإسناد، ولم يُخَرِّجاه.

٤١٣٠- **حدثنا** أبو عَبْدِ اللهِ الحَافِظُ، ثنا يَحْيَى بْنُ مُحَمَّدِ بْنِ يَحْيَى، ثنا هُدْبَةُ، ثنا حَمَّادُ بْنُ سَلَمَةَ، عَنْ يُونُسَ بْنِ عُبَيْدٍ، عَنِ الْحَسَنِ أَنَّ يُوسُفَ أَتَى فِي الْجُبِّ وَهُوَ ابْنُ سَبْعِ عَشْرَةَ سَنَةً، وَأَتَى عَلَيْهِ ثَمَانُونَ سَنَةً وَأَنَا بَعْدُ الْمَاشِيَةُ.

٤١٣١- **أخبرنا** أبو عَبْدِ اللهِ الضَّرَّارُ، ثنا أَحْمَدُ بْنُ مَهْرَانَ، ثنا أَبُو نُعَيْمٍ، ثنا سُفْيَانُ، عَنْ مَنْصُورٍ، عَنْ مُجَاهِدٍ، عَنْ رَبِيعَةَ الْجُرَشِيِّ قَالَ: قُسِّمَ الْحُسْنُ فَجُعِلَ لِيُوسُفَ وَسَارَةَ الثُّلُثَانِ وَلِسَائِرِ النَّاسِ الثُّلُثُ.

٤١٣٢- **أخبرنا** مُحَمَّدُ بْنُ يُوسُفَ الْعَدْلُ، ثنا مُحَمَّدُ بْنُ عِمْرَانَ السَّوِيُّ، ثنا أَحْمَدُ بْنُ يُونُسَ، ثنا الْفَضْلُ بْنُ دُكَيْنٍ، ثنا سَلَمَةُ بْنُ الْفَضْلِ، حَدَّثَنِي مُحَمَّدُ بْنُ إِسْحَاقَ، عَنْ رَوْحِ بْنِ الْمُسَيَّبِ، عَنْ أَبِي هُرَيْرَةَ: أَنَّ عَبْدَ

(٧٠/أ)، حديث عبد الرحمن بن عبد الله بن دينار عن أبيه عن ابن عمر مرفوعا: «الكريم بن الكريم ابن الكريم ابن الكريم يوسف بن يعقوب بن إسحاق بن إبراهيم».

(١) إسناده ضعيف لضعف ابن إسحاق، وقد (٢٠١١٦-٢٠١١٦).

(٢) في (أ): «عبد».

(٣) إسناده ضعيف لضعف ابن إسحاق (٤٩١-٤٩٢).

(٤) إسناده ضعيف لضعف (١٨٦ / ٢-٤١٩١).

(٥) في (أ): «أبي هريرة»، وهو: حماد بن دجين أبو هدبة الدينوري العسري. =

الْخُدْرِيِّ، قَالَ: سَمِعْتُ رَسُولَ اللهِ ﷺ يَقُولُ وَهُوَ يَخْطُبُ يُوصُفُ حِينَ زَالَتِ الشَّمْسُ، فَإِذَا أَنَا بِرَسُولِ اللهِ ﷺ قَدْ بَعَثَهُ اللهُ يُصَوِّبُ الْقَصَبَ لِيُقِلَّ الذَّبْلَ، فَظَنَنْتُ أَنَّ جِبْرِيلَ، عَنْ هَذَا، قَالَ: هَذَا أَحْمَدُ يُوصَفُ». قَالَ: ابْنُ إِسْحَاقَ: وَكَانَ قَدْ قَدَّ أَعْطَى يُوسُفَ مِنْ الْحُسْنِ وَالْبَهْجَةِ مَا لَمْ يُعْطَهُ أَحَدٌ مِنَ النَّاسِ قَبْلَهُ، وَلَا بَعْدَهُ حَتَّى كَانَ يُقَالُ وَرُبَّمَا أَعْلَمُ: إِنَّهُ أُعْطِيَ بَعْضَ الْحُسْنِ وَقَسْمَ النِّصْفُ الْآخَرَ بَيْنَ النَّاسِ».

٤١٣٠- صحَّ أَحْمَدُ بْنُ سَهْلٍ الْفَيِّيُّ الْبُخَارِيُّ: ثَنَا صَالِحُ بْنُ مُحَمَّدٍ بْنِ عَبْدِ الْغَفُورِ، قَالَ أَحْمَدُ بْنُ عِمْرَانَ الْأَخْنَسِيُّ، ثَنَا مُحَمَّدُ بْنُ فُضَيْلٍ، عَنْ يُونُسَ بْنِ عُبَيْدٍ، عَنْ أَبِي نَوْفَلٍ، عَنْ أَبِي ذَرٍّ، عَنِ النَّبِيِّ ﷺ، أَنَّ رَسُولَ اللهِ ﷺ نَزَلَ بِأَمْرِيلَ فَأَتَوْهُ، فَقَالَ لَهُ: «يَا أَمْرِيلُ، مَنْ عَاجَتْكَ». قَالَ: رَسُولُ اللهِ، ثَانَةُ بِرَجُلٍ وَأَنْتَ بِأَرْضِنَا!» أَعْلَى. فَأَتَاهُ جِبْرِيلُ، فَقَالَ لَهُ رَسُولُ اللهِ ﷺ: «أَعْجَزْتَ أَنْ تَكُونَ مِثْلَ عَجُوزَيْ بَنِي إِسْرَائِيلَ؟». فَقَالَ لَهُ أَصْحَابُهُ: يَا رَسُولَ اللهِ، وَمَا عَجُوزَيْ بَنِي إِسْرَائِيلَ؟ قَالَ: «إِنَّ مُوسَى أَرَادَ أَنْ يَسِيرَ بِبَنِي إِسْرَائِيلَ، فَأَوْحَى اللهُ عَزَّ وَجَلَّ إِلَيْهِ أَنِ احْمِلْ بَنِي إِسْرَائِيلَ. فَجَمَعَ لِحَمْلِهِمْ أَنْ يُوصَفَ أَحَدٌ عَلَى مَوَاتِلِهِ اللهُ أَنْ لَا يُخْرِجَ مِنْ مِصْرَ حَتَّى تَمْلَأَ سَفَنَهُ مِنْهُ. قَالَ: وَأَيُّكُمْ يَدْرِي

= مذروك. من رجال الهيثمي.

(١) في: «فإنه» بدون واو (أ) و(ص).

(٢) في: «فأتاه» (أ). أجا إليه بخفا.

(٣) إتحاف السهرة (٥/٣٧٣-٥١١٦).

(٤) في (ص): «عجوزتا».

أَيْنَ قُمْتَ يُوسُفُ؟ قَالُوا: نَا نَدْرِي أَيْنَ قُمْتَ يُوسُفُ، إِلَّا هُجُوداً بِنَى إِسْرَئِيلَ فَأَرْسَلَ إِلَيْهَا، فَقَالَ لَهَا: أَيْنَ قُمْتِ يُوسُفُ. قَالَتْ: لَا وَاللهِ لَا أَقُولُ حَتَّى تَأْذَنَ مَنَكَ فِي الْجَنَّةِ. قَالَ: وَكَرِهَ[1] رَسُولُ اللهِ ﷺ أَنْ قَالَتْ، فَقِيلَ لَهَا: أَتَحِبِّينَ حُكْمَهُمْ، فَأَعْطَاهَا حُكْمَهُمْ، فَأَتَتْ بُحَيْرَةً، فَقَالَتْ: أَتَحِبُّونَ هَذِهِ الْمَاءَ، فَلَمَّا نَضَبُوا، قَالَتْ: اخْتَارُوا هَذِهِ، فَلَمَّا حَكَمُوا إِذَا طَعَامُ يُوسُفَ، فَلَمَّا أَطْعَمُوا مِنْ الْأَرْضِ فَإِذَا الطَّرِيقُ مِثْلُ نُورِ النَّهَارِ»[2].

هَذَا حَدِيثٌ صَحِيحُ الْإِسْنَادِ، وَلَمْ يُخَرِّجَاهُ.

٧٩٤٤ - أَخْبَرَنِي[3] أَبُو سَعِيدِ بْنُ أَبِي عَمْرٍو، نَا مُحَمَّدُ بْنُ يَعْقُوبَ الْأَصَمُّ، نَا الرَّبِيعُ، نَا الْحُسَيْنُ بْنُ عَلِيٍّ الشَّافِعِيُّ، حَدَّثَنِي مُحَمَّدُ بْنُ حَسَنٍ، عَنْ مُحَمَّدِ بْنِ عَجْلَانَ، عَنْ أَبِيهِ، قَالَ: كَانَ عِنْدَ اللهِ وَجَاهَةٌ فِي زَوْجَةِ إِبْرَاهِيمَ، فَبَعَثَ اللهُ إِلَيْهَا مَلَكَ الْمَوْتِ بِطُولِ مَنْكِبِ الْأَرْضِ الْمَلَائِكَةُ، فَمَلَأَتْ الْبَيْتَ وَسَدَّتِ الْبَابَ، وَكَانَ فِيهَا أَنْزَلَ مِنَ كِتَابِهِ[4]: «إِنَّ مَثَلَ عِيسَى عِنْدَ اللهِ كَمَثَلِ آدَمَ خَلَقَهُ مِنْ تُرَابٍ ثُمَّ قَالَ لَهُ كُنْ فَيَكُونُ»[5]، وَسَأَلَ رَبَّهَا أَنْ يَقْبِضَ رُوحَهَا، فَقَبَضَهَا وَهِيَ رَاضِيَةٌ عَنْهُ.

---

(١) في (ب) و(ص): «فظلم».

(٢) غريب: «فإذا هو مرجوم» من (ب) و(ص) و(م).

(٣) في (ب) و(ص): «أخبرنا».

(٤) إتحاف المهرة (٨/ ٥٨٨-١٢٣١٩).

(٥) هذا من قول علي بن الحسين بن علي بن أبي طالب.

(٦) في (ب) و(ص): «وملك الموت لقبض».

(٧) [يوسف: آية ١٠١].

(٨) إتحاف المهرة (١٨/ ٢٣٩٣٥-٢٣٩٣٧). وسيأتي بقية السند مطولا برقم (٢٤٤٩).

٤١٣٢- حدثنا أبو العباس محمد بن يعقوب، ثنا الحسن بن علي بن عفان العامري، ثنا الحسين بن علي الجعفي، ثنا الفضيل[1] بن عياض قال: كان بين فراق يوسف حزن يعقوب إلى أن التقيا ثمانون سنة[2].

٤١٣٣- أخبرنا أبو عبد الله محمد بن عبد الله بن إبراهيم بن عبدان العَدْل، ثنا أحمد بن نصر[3]، ثنا أبو نُعيم، ثنا زُهَير، عن أبي إسحاق، عن أبي عُبيدة، عن عبد الله قال: إنما اشترى يوسف بعشرين درهمًا، وكان أهلُه أعظم أن يرسل إليهم وهم بعشرة آلاف درهم[4]، إنما وعائلهم أربعة: أبوه وأمه وصاحباه، والله ما غرّهما ما غرّ موسى حين قال: يأهلنا ٱمكثوا[5] إني ءانست نارًا[6].

هذا حديث صحيح الإسناد، ولم يخرجاه.

٤١٣٤- أخبرني أبو سعيد الأصبهاني، ثنا الحسين بن محمد، ثنا مَرْدُويه بن جَعْفَر الشِّيرَكي، حدثني محمد بن معاذ، حدثني مُبَشِّر بن عبد الرحمن بن الحارث بن عبد الله بن عياش، عن بسر بن عبيد الله الحضرمي، عن أبي إدريس الخولاني، عن أبي ذر، عن النبي ﷺ قال: لم يُؤْذ ليُعْطَى ما يُعْطَى الصِّدِّيق الذي اصْطَفَاهُ الله وَاخْتَارَهُ وَأَكْرَمَهُ، وَقَسَمَ لَهُ

= وقال الذهبي في التلخيص: «قلت: لم يصح».

(١) في (ب) و(ج) و(د): «الفضل».

(٢) إتحاف السهرة (٣٩٩-٢١٩٨٣).

(٣) هو أحمد بن محمد بن نصر، أبو عبد الله الرازي، نزيل الري، كما في السلسلة الذهبية.

(٤) في (ج) و(د) و(ه): «درهم».

(٥) في جميع نسخ الكتاب: «لأهلها» خلافًا لما في (ب).

(٦) إتحاف السهرة (٦٠١-٣٥٤-١٣٥٥٠).

مِنَ الْجَمَالِ الْمُثْتَلِّ وَقَسَمَ بَيْنَ عِبَادِهِ الْمُثْتَلَّ، وَكَانَ يُشْبِهُ آدَمَ يَوْمَ خَلَقَهُ اللهُ وَصَوَّرَهُ وَنَفَخَ فِيهِ مِنْ رُوحِهِ إِنْ شَاءَ اللهُ[1]، لِيُصِيبَ الْمَغْفِرَةَ، فَلَمَّا صَعِدَ آدَمُ إِلَى سَمَاءِ الدُّنْيَا نَظَرَ إِلَيْهِ وَأَعْجَبَهُ مَا رَأَى مِنْ جَمَالِهِ وَالْحُسْنِ، وَكَانَ هَذَا أَطْوَلَ أَهْلِ الْجَنَّةِ وَأَعْظَمَهُمْ، وَكَانَ وَاللهِ يَوْمَ خَلَقَهُ اللهُ، فَلَمَّا وَلَجَ آدَمُ فِي بَاطِنِهِ أَعْجَبَهُ مَا رَأَى مِنْ جَمَالِهِ وَحُسْنِهِ، فَلَمَّا خَرَجَ آدَمُ مِنْ

ذِكْرُ النَّبِيِّ الْكَلِيمِ مُوسَى بْنِ عِمْرَانَ وَأَخِيهِ هَارُونَ بْنِ عِمْرَانَ

١٣٣٥- حدَّثَنَا أَبُو الْحَسَنِ مُحَمَّدُ بْنُ أَحْمَدَ بْنِ شُبَّوَيْهِ الْوَرَّاقُ بِمَرْوَ، ثنا مُعَمَّرُ بْنُ مُحَمَّدٍ الْبَيْكَنْدِيُّ[1]، ثنا عَبْدُ الرَّحْمَنِ بْنُ مَهْرَانَ[2]، ثنا سُلَيْمُ بْنُ أَخْضَرَ[3]، حَدَّثَنِي مُحَمَّدُ بْنُ إِسْحَاقَ، قَالَ: وُلِدَ مُوسَى بْنُ عِمْرَانَ بِمِصْرَ لِثَلَاثِ سِنِينَ مِنْ مُلْكِ[4] فِرْعَوْنَ الَّذِي اسْتَعْبَدَ قَوْمَ مُوسَى بْنِ عِمْرَانَ، فَبَنَا لَهُ فِرْعَوْنُ وَقَوْمُهُ أَهْلُ الْقِبْلَةِ بِهَا[5]، ثُمَّ أَوْحَى اللَّهُ إِلَى مُوسَى: إِنَّكَ سَتَلِي جَبَّارَ مِصْرَ، فَادْعُهُ إِلَى دِينِي، وَأَخْبِرْهُ أَنَّكَ رَسُولِي، فَأَتَاهُ مُوسَى بِذَلِكَ، فَأَبَى عَلَيْهِ، وَقَالَ: أَنَا رَبُّكُمُ الْأَعْلَى، وَإِلَهُكُمْ وَإِلَهُ الْعَالَمِينَ، وَبَنَى الْجِدَارَ، وَمُوسَى بْنُ مِائَتَيْ سَنَةٍ، ثُمَّ انْصَرَفَ عَنْهُ حِينَ بَلَغَ مِائَتَيْ سَنَةٍ.

قَالَ الْحَاكِمُ: هَكَذَا بِذِكْرِ مُحَمَّدِ بْنِ إِسْحَاقَ، وَيَسْتَدِلُّ بِالْحَدِيثِ الثَّابِتِ الصَّحِيحِ، عَنْ عَبْدِ اللَّهِ بْنِ دِينَارٍ، عَنِ ابْنِ عُمَرَ، قَالَ: قَالَتْ لِابْنِ عَبَّاسٍ: إِنَّ نَوْفًا الْبِكَالِيَّ يَزْعُمُ أَنَّ مُوسَى صَاحِبَ الْخَضِرِ لَيْسَ مُوسَى بْنَ عِمْرَانَ نَبِيَّ بَنِي إِسْرَائِيلَ، فَقَالَ ابْنُ عَبَّاسٍ: كَذَبَ عَدُوُّ اللَّهِ، حَدَّثَنَا أُبَيُّ بْنُ كَعْبٍ، أَنَّهُ سَمِعَ رَسُولَ اللَّهِ ﷺ يَقُولُ: «قَامَ مُوسَى بْنُ عِمْرَانَ خَطِيبًا فِي بَنِي إِسْرَائِيلَ»[6]، وَذَكَرَ الْحَدِيثَ بِطُولِهِ.

هَذَا حَدِيثٌ مُخَرَّجٌ فِي الصَّحِيحَيْنِ، وَلَيْسَا عَلَيْنَا مِنْ تَرْكِ وَفَاتِي بِمَا

---

(١) هو ابن الحارث، أبو الفضل.

(٢) في (م) و(ص): «ابن أبي مهران».

(٣) في (ن) و(ص): «الخضر».

(٤) قوله: «ملك» ساقط من (ص) و(س).

(٥) إسناده ضعيف، وانظر ما سيأتي برقم (٤١٦٧-٤١٦٨).

(٦) في (ص): «خطيبا».

وَقَرْءَةِ ابْنِ الْوَسِيمِ، وَأَمَّا مُوسَى بْنُ عِمْرَانَ الْكَلِيمُ:

٤٣٦- فَإِنَّهُ قَدْ أَخْبَرَ عَبْدُ الرَّحْمَنِ بْنُ مُحَمَّدٍ الْحَلَّابُ بِهَمَذَانَ، قَالَ: أَخْبَرَ عَبْدُ مُحَمَّدُ بْنُ إِدْرِيسَ الْحَنْظَلِيُّ، قَالَ: حَدَّثَ مُحَمَّدُ بْنُ بَاهِرٍ: أَنَّ يَحْيَى الْوَازِيَّ، قَالَ: أَنَا عَبْدُ الْأَعْلَى، عَنْ عَبَايَةَ الْأَسَدِيِّ(١)، قَالَ: سَمِعْتُ عَبْدَ اللهِ بْنَ عَبَّاسٍ يَقُولُ: إِنَّا هَذَا يَقُولُ فِي كِتَابِهِ لِمُوسَى بْنِ عِمْرَانَ: ﴿إِنِّي مَعَكُمَا﴾ عَلَى الْأَنَاسِ يَرْعَاكُمْ وَيَكْلَؤُكُمْ فَمَنْ ذَا نَائِمَتُهُ وَلَّى مِنَ الْمَلَائِكَةِ. قَالَ: وَكَمَتَّبَتَا لَهُ مِنَ الْآلَاتِ مِنْ صَكِّكِ شُوهِ فَوَهَلَهُ وَتَقَصَّعَهُ(٢)؟ فَكَانَ مِنْهُ مَا قَدْ عَلِمْتَ، أَوَلَمْ تَعْلَمْ أَيُّهَا الْأَمِيرُ، أَنَّهُ كَانَ إِذَا نَزَلَ أَتَتْهُ الْمَلَائِكَةُ وَقَدْ أَثَرَّتْ الْحَرَّ ظِلَّ نَهْرٍ، وَكَانَ إِذَا نَزَلَ أَتَتْهُ الْمَلَائِكَةُ فَقَالَ مُوسَى لِأَخِيهِ: مَالِي أَرَى أَنِّي أَتَعَنَّاكَ وَأَنْتَ جَمِيمٌ لَا تَتَعَنَّى؟ فَقَالَ لَهُ أَخُوهُ: يَا مُوسَى، وَرَبِّ الْبَيْتِ الْعَتِيقِ، مَا أَتَتْنِي مَلَكٌ قَطُّ إِلَّا تَعَلَّمْتُ مِنْهُ شَيْئًا، فَقَالَ لَهُ: أَعْلَمْ يَا مُوسَى أَنَّ مَوْسَى لَا يَطِيقُ صُحْبَتَهُ، وَلَا يَصْبِرُ عَلَى عِلْمِهِ، فَقَالَ لَهُ الْعَالِمُ: ﴿إِنَّكَ لَنْ تَسْتَطِيعَ مَعِيَ صَبْرًا﴾ وَقَدْ عَلِمَ تَصْرِيفَ مَا لَمْ تُحِطْ بِهِ خُبْرًا، فَقَالَ لَهُ مُوسَى وَهُوَ يَخْتَبِرُ: ﴿سَتَجِدُنِي إِنْ شَاءَ اللهُ صَابِرًا وَلَا أَعْصِي لَكَ أَمْرًا﴾(٣)، فَعَلِمَ أَنَّ مُوسَى لَا يَصْبِرُ عَلَى عِلْمِهِ، فَقَالَ لَهُ: ﴿فَإِنِ اتَّبَعْتَنِي فَلَا تَسْأَلْنِي عَنْ

---

(١) في (ر) و(س): «عبابة» وانظر.

(٢) قال الذهبي في «المختصر»: «كذا» وهما واضحتان.

(٣) هنا تمامة في (س).

فَيُوضَعُ حَتَّى الْمَوْتِ ثُمَّ يُلْقَى بِالْبَقِيعِ»(١). ذَكَرَهُ فِي الشَّفِيعَةِ، فَعَرَّفَهُ الْعَالِمُ، وَكَانَ عَرَفَهُ بِلَهُ رَسُولُ اللهِ، وَيُلَوِّمُ مَسْئَلَتَهُ، وَلَهُ الْمَلَامُ فَلَقَلَّةَ وَكَانَ فَلَقَهُ لِلَهِ رَسُولُ اللهِ، ثُمَّ ذَكَرَ نَقْضَ الْقِصَّةِ وَالْكَلَامِ، وَلَهُ لِجَادِيُّ ابْنُ عَبَّاسٍ.

هَذَا حَدِيثٌ صَحِيحٌ عَلَى شَرْطِ الشَّيْخَيْنِ، وَلَمْ يُخَرِّجَاهُ.

٤١٣٧- **صَدَّثَنَا** أَبُو الْعَبَّاسِ مُحَمَّدُ بْنُ يَعْقُوبَ، ثنا الْعَبَّاسُ بْنُ مُحَمَّدٍ الدُّورِيُّ، ثنا يَحْيَى بْنُ مَعِينٍ، ثنا يَحْيَى بْنُ آدَمَ، ثنا حَمْزَةُ الزَّيَّاتُ، عَنْ أَبِي إِسْحَاقَ، عَنْ سَعِيدِ بْنِ جُبَيْرٍ، عَنِ ابْنِ عَبَّاسٍ، عَنْ أُبَيِّ بْنِ كَعْبٍ، قَالَ: قَالَ رَسُولُ اللهِ ﷺ: «وَخَطَبَهُ فَلَقَلَّةَ لِلَهِ رَسُولُ اللهِ، ثُمَّ يُلْقَى بِالْبَقِيعِ، ثُمَّ لَا يَقْبَلُهُ اللهُ فِي أَحَدٍ مِنْ أَهْلِ هَذَا الْبَيْتِ»(٢).

هَذَا حَدِيثٌ صَحِيحٌ عَلَى شَرْطِ الشَّيْخَيْنِ، وَلَمْ يُخَرِّجَاهُ.

٤١٣٨- **أَخْبَرَنَا** الْحَسَنُ بْنُ مُحَمَّدِ الْإِسْتَرَابَاذِيُّ(٣)، ثنا مُحَمَّدُ بْنُ أَحْمَدَ بْنِ الْمُزَرِّدِ، ثنا عَبْدُ الْمُنْعِمِ بْنُ إِدْرِيسَ بْنِ سِنَانٍ الْبَغْدَادِيُّ(٤)، عَنْ أَبِيهِ، عَنْ وَهْبِ بْنِ

---

(١) الكامل لابن عدي (٧/ ٢٥٠٧).

(٢) ضعيف جدًا. ضعفاء العقيلي (٤/ ٢٣٣-٢٣٤).

(٣) قال الذهبي في المشتبه: «ثقة». ٥٤٣.

(٤) الإكمال (٧/ ٢٦٨).

(٥) ضعيف جدًا. الإكمال (٧/ ٢٦٨).

(٦) ضعيف جدًا. ضعفاء العقيلي (٤/ ٢٣٣-٢٣٤).

(٧) في (ف): «عن أبي إسحاق عن سليمان التيمي عن أبي عبد الرحمن عن أبي» وهو خطأ.

(٨) في (ف): «عن أبي إسحاق عن سليمان التيمي عن أبي عبد الرحمن عن أبي» وهو خطأ.

(٩) في (ف): «عن أبي إسحاق عن سليمان التيمي عن أبي عبد الرحمن عن أبي» وهو خطأ.

مِنْهُ قَالَ: ذَكَّرَ مُوسَى بْنُ عِمْرَانَ بْنِ قَاهَثَ بْنِ لَاوِي بْنِ يَعْقُوبَ بْنِ إِسْحَاقَ بْنِ إِبْرَاهِيمَ وَحَبِيبِ اللهِ وَخَلِيلِهِ مَا جَرَى كَانَ بَيْنَهُمْ بَنِي إِسْرَائِيلَ بِمِصْرَ فِي الْمَاءِ بِعِصْرَ، وَأَمْرِ مُوسَى وَالْخَضِرِ، قَالَ وَهْبٌ: وَلَمَّا خَلَتْ لِمُوسَى بْنِ عِمْرَانَ[1] نَفْسُهُ وَأَمْرُهُ بِمِصْرَ، وَأَمِنَ فِرْعَوْنَ وَالْخَضِرِ، قَالَ لِنَفْسِهِ: لَقَدْ خَلَتْ لِي أُمُورٌ مَا خَلَتْ لِأَحَدٍ مِنْ بَنِي آدَمَ، وَلَقَدْ سَمِعْتُ كَلَامَ اللهِ وَذَلِكَ شَيْءٌ سَرَّنِي اللهُ بِهِ لَمْ أَرَ أَنَّ أَحَدًا مِنْ بَنِي عَلَى بَنِي إِسْرَائِيلَ، فَلَمَّا كَانَتْ السَّاعَةُ الَّتِي لَا بُدَّ[2] لَهَا مُوسَى مِنْ مِصْرَانَ بَعَثَ هَرُونَ الْقُرَيْنَ، وَتَقَدَّمَ إِلَيْهِنَّ وَقَتَّنَ السَّاعَةَ تَغِيبُ ثُمَّ يَنْتَظِرُهُنَّ قَبْلَ ذَلِكَ، وَخَطَّ أُمُّ مُوسَى بِأَمْرِ مُوسَى لَهَا، وَلَمْ يَخْبُرْ أَوْلَادَهَا، وَلَمْ يَخْبُرْ أَوْلَادُهَا، وَلَمْ يَفْسُدْ لَبَنُهَا، وَكُرِّ الْمَوْلِدُ لَا يَخْبُرُ لَهَا، فَلَمَّا كَانَ الثَّالِثُ أَتَى وَلِيدُ بِهَا مُوسَى وَلَدَتْهُ أُمُّهُ وَلَا رَقِيبَ عَلَيْهِ وَلَا قَابِلَ، وَلَمْ يَطْلُعْ عَلَيْهَا أَحَدٌ إِلَّا أُخْتُهُ مَرْيَمُ، وَأَوْحَى اللهُ إِلَيْهَا[3]: ﴿أَنْ أَرْضِعِيهِ فَإِذَا خِفْتِ عَلَيْهِ فَأَلْقِيهِ فِي الْيَمِّ﴾ لَمَّا أَعْلَمَهَا وَلَدَهَا نَجَاتَهُ إِلَى رَبِّهِ بِكَفِّ وَعَاهُدُوهُ سِرَّ الْمُرْسَلِينَ، ﴿وَلَا تَخَافِي وَلَا تَحْزَنِي﴾ أَيْ: لَا تَخَافِي أَنْ تَلْتَاثَ أَنْهُ تُرْضِعُهُ فِي حِجْرِهَا لَا يَنْتَبِهُ وَلَا يَتَحَرَّكُ، فَلَمَّا أَخَافَتْ عَلَيْهِ وَغَلَبَهَا عَيْنَاهَا لَا تَنَامُ طَفِقَتْ، وَهُمَدَتْ لَهُ، ثُمَّ أَلْقَتْهُ فِي الْبَحْرِ لَيْلًا فِي صَنَدِيدِ أَشْبَاهِ رَوْحٍ يُقَالُ: وَهُوَ الثُّعْبَانُ كَانَ عَلَى نَهْرٍ مِنْ الْبَحْرِ خَمْسَةَ أَشْهُرٍ فِي صَنَدِيدِ أَشْبَاهِ رَوْحٍ يُقَالُ: وَهُوَ الثُّعْبَانُ كَانَ عَلَى نَهْرٍ

---

(١) حبيب: كذا بنسخ البيضاوي، وفي (س): «عبد السلام بن إدريس عن ميرا البناني».

(٢) في (ب) و(س): «حملت أم موسى به».

(٣) في (ب) و(س): «فأوحى».

(٤) من النسبة بعض العلم والظهير.

(١) في (ب) و(س): «وأوحى الله إلى أم موسى».

(٢) القصص: [٧ ب].

الْمَاءِ، فَأَلْقَى الْبَحْرُ الثَّابُوتَ بِالسَّاحِلِ فِي جَوْفِ الْيَلِّ، فَلَمَّا أَصْبَحَ إِذَا بِفِرْعَوْنَ مَيِّتٍ طَافِيٍ عَلَى شَاطِئِ النِّيلِ قَصَرُ الثَّابُوتِ، فَقَالَ لِمَنْ حَوْلَهُ بِيَدِهِ: إِيتُونِي بِهَذَا الثَّابُوتِ. فَأَتَوْا بِهِ، فَلَمَّا وَضَعَ بَيْنَ يَدَيْهِ فَتَحَهُ فَوَجَدَ^(١) فِيهِ امْرَأَةً، فَقَالَ: مَا أَظُنُّ إِلَّا لِيُوسُفَ، وَقَالَ: جَزَانِي مِنَ الْأَعْدَاءِ، فَأَعْطَتْهُ ذَلِكَ وَعَاهَدَهُ، وَقَالَ: فَيمَ أَصَابَهَا هَذَا الْمَلِكُ؟ الْمَلِكُ^(٢)، وَقَدْ أَمَرَتْ الْقَوَابِلَ أَنْ لَا يَخْتَنَّ مَوْلُودًا يُولَدُ. قَالَ: وَكَانَ فِرْعَوْنُ قَدِ اسْتَكْرَهَ امْرَأَةَ مِنْ بَنِي إِسْرَائِيلَ يُقَالُ لَهَا آسِيَةُ بِنْتُ مُزَاحِمٍ، وَكَانَتْ مِنْ خِيَارِ النِّسَاءِ الْمُتَعَبِّدَاتِ، وَمِنْ بَنَاتِ مُلُوكِ بَنِي إِسْرَائِيلَ، فَاسْتَكْرَهَهَا فِرْعَوْنُ وَتَوَعَّدَهَا عَلَيْهِمْ وَتَطْمَعُهَا وَيَتَحَوَّلُ عَلَيْهَا، فَكَانَتْ تَبْرُزُ وَهِيَ قَاعِدَةٌ إِلَى جَنْبِهِ هَذَا الْوَلِيدُ أَكْثَمُ بْنُ ابْنِ سَيْفٍ، وَكَانَ امْرَأَةٌ أَنْ تَأْتِيَهُ بِكُلِّ نَبِيلَةٍ مِنْ نِسَاءِ بَنِي إِسْرَائِيلَ، فَإِنَّهُ يَجِدُ رِيحَهَا إِذَا دَخَلَتْ، وَكَانَ لَا يَمَسُّ امْرَأَةً حَتَّى يَشُمَّ فَمَهَا، فَلَمَّا رَأَتْ آسِيَةُ ذَلِكَ عَمَدَتْ إِلَى عَبْدٍ لَهَا يُقَالُ لَهُ: مَسْبُورٌ، فَأَعْطَتْهُ سُمًّا وَقَالَتْ: إِذَا دَخَلَ عَلَيَّ فَاسْقِنِي هَذَا السُّمَّ، فَإِنَّهُ إِذَا شَرِبَهُ لَا يَقْرَبُنِي أَبَدًا، وَكَانَتْ تَكْرَهُ أَنْ يَمَسَّهَا، فَلَمَّا دَخَلَ عَلَيْهَا سَقَتْهُ السُّمَّ فَشَرِبَهُ، فَلَمَّا أَرَادَ أَنْ يَقْرَبَهَا أَبَتْ، فَأَتَاهَا أَيَّامًا فَأَبَتْ، فَقَالَ: مَا لَكِ؟ قَالَتْ: إِنِّي أَكْرَهُ هَذَا مِنْكَ، وَقَدْ سَقَيْتُ عَبْدَكَ السُّمَّ، فَإِنْ مُتُّ فَلَا تَقْرَبْنِي، وَإِنْ لَمْ أَمُتْ فَلَا أَرَاكَ تَقْرَبُنِي أَبَدًا، فَأَمَرَ بِقَتْلِ مَسْبُورٍ، فَقَالَتْ: لَا تَقْتُلْهُ، فَإِنَّهُ لَمْ يَعْلَمْ بِمَا كَانَ مِنِّي، فَإِنَّهُ لَا يَعْلَمُ أَنِّي أَعْلَمُ بِهِ، وَإِنَّمَا أَرَدْتُ أَنْ أَعْلَمَ هَلْ هُوَ يَقْدِرُ أَنْ يَقْرَبَنِي أَمْ لَا؟ فَلَمَّا رَأَى ذَلِكَ تَرَكَهَا، وَكَانَ فِرْعَوْنُ قَدْ اسْتَكْرَهَ امْرَأَةً مِنْ بَنِي إِسْرَائِيلَ يُقَالُ لَهَا آسِيَةُ بِنْتُ مُزَاحِمٍ، وَكَانَتْ مِنْ خِيَارِ النِّسَاءِ الْمُتَعَبِّدَاتِ، وَمِنْ بَنَاتِ مُلُوكِ بَنِي إِسْرَائِيلَ، فَاسْتَكْرَهَهَا فِرْعَوْنُ وَتَوَعَّدَهَا عَلَيْهِمْ وَتَطْمَعُهَا وَيَتَحَوَّلُ عَلَيْهَا، فَكَانَتْ تَبْرُزُ وَهِيَ قَاعِدَةٌ إِلَى جَنْبِهِ هَذَا الْوَلِيدُ أَكْثَمُ بْنُ ابْنِ سَيْفٍ، وَكَانَ امْرَأَةً أَنْ تَأْتِيَهُ بِكُلِّ نَبِيلَةٍ مِنْ نِسَاءِ بَنِي إِسْرَائِيلَ، فَإِنَّهُ يَجِدُ رِيحَهَا إِذَا دَخَلَتْ، وَكَانَ لَا يَمَسُّ امْرَأَةً حَتَّى يَشُمَّ فَمَهَا، فَلَمَّا رَأَتْ آسِيَةُ ذَلِكَ عَمَدَتْ إِلَى عَبْدٍ لَهَا يُقَالُ لَهُ: مَسْبُورٌ، فَأَعْطَتْهُ سُمًّا وَقَالَتْ: إِذَا دَخَلَ عَلَيَّ فَاسْقِنِي هَذَا السُّمَّ، فَإِنَّهُ إِذَا شَرِبَهُ لَا يَقْرَبُنِي أَبَدًا، وَكَانَتْ تَكْرَهُ أَنْ يَمَسَّهَا، فَلَمَّا دَخَلَ عَلَيْهَا سَقَتْهُ السُّمَّ فَشَرِبَهُ، فَلَمَّا أَرَادَ أَنْ يَقْرَبَهَا أَبَتْ، فَأَتَاهَا أَيَّامًا فَأَبَتْ، فَقَالَ: مَا لَكِ؟ قَالَتْ: إِنِّي أَكْرَهُ هَذَا مِنْكَ، وَقَدْ سَقَيْتُ عَبْدَكَ السُّمَّ، فَإِنْ مُتُّ فَلَا تَقْرَبْنِي، وَإِنْ لَمْ أَمُتْ فَلَا أَرَاكَ تَقْرَبُنِي أَبَدًا، فَأَمَرَ بِقَتْلِ مَسْبُورٍ، فَقَالَتْ: لَا تَقْتُلْهُ، فَإِنَّهُ لَمْ يَعْلَمْ بِمَا كَانَ مِنِّي، فَإِنَّهُ لَا يَعْلَمُ أَنِّي أَعْلَمُ بِهِ، وَإِنَّمَا أَرَدْتُ أَنْ أَعْلَمَ هَلْ هُوَ يَقْدِرُ أَنْ يَقْرَبَنِي أَمْ لَا؟ فَلَمَّا رَأَى ذَلِكَ تَرَكَهَا، وَكَانَ فِرْعَوْنُ قَدِ

وَذَكَرَ وَهْبٌ عَنْ أَبِيهِ وَبِإِخْوَانِهَا عَلَيْهِ حَتَّى قَدِمَتْ أَنَّ نَبِيّاً يَأْتِي بِدِينٍ، ثُمَّ تَذَاكَرَهُ الْقَوْمُ فَرَجَعَ بِهِمْ حَتَّى بَلَغَ إِلَى هَذِهِ الْعَيْنِ، فَقَالَتْ أُخْتُهُ مَا تَرَكْتُمُونِي أَنْظُرُ فِي أَمْرِ أَبِي وَأَخِي مَعَ الْأَسَى وَالْحُزْنِ حَتَّى يَقْضُوَ بِي، فَدَخَلَتْ أُخْتُهُ مَعَ الْقَوْمِ عَلَى أَبِيهِ بَيْتَ شَرَائِحَ، فَلَمَّا رَأَتْ وَجْدَهُمْ بِيُوسُفَ وَهُمْ لَهُ تَرْقُبُهُمْ[1]، عَلَيْهِ، قَالَتْ: ﴿هَلْ أَدُلُّكُمْ عَلَىٰ أَهْلِ بَيْتٍ يَكْفُلُونَهُ لَكُمْ وَهُمْ لَهُ نَٰصِحُونَ﴾[2]، أَيْ لَا رَدَّ إِلَّا أَنْتُمْ، فَدَخَلَتْ حَتَّى جَاءَتْ أَبَاهُ حَتَّى أَطْعَمَتْهُ، ثُمَّ رَدَّتْهُ إِلَيْهِمْ، فَتَسَاوَرَ فِي حِجْرِ يَرْعَوْنَ وَرَبَّاهُ لِيُرَبِّيَهُ بِأَيْدِيهِمَا وَالْخَادِمُ وَلِيدَةٌ، فَبَيْنَا هُمْ يَلْعَبُ يُوسُفُ بَيْنَ يَدَيْ يَرْعَوْنَ وَزَوْجِهِ وَهُمَا يَنْظُرَانِ إِلَيْهِ لَا خَيْفَ صَبِيٍّ يَلْعَبُ بِهِ، إِذْ رَمَقَتْهُ الْقِبْطِيَّةُ فَضَرَبَتْ بِهِ رَأْسَ يَرْعَوْنَ فَغَضِبَ يَرْعَوْنُ وَتَغَيَّرَ مِنْ ضَرْبَةِ حَتَّى هَمَّ بِقَتْلِهَا، فَقَالَتْ آسِيَةُ بْنَتُ مُزَاحِمٍ: إِنَّمَا هُوَ صَبِيٌّ لَا تَعْقِلُ، وَلَا يَشْعُرُ مَا يَقْتُلُ، فَإِنَّهُ صَبِيٌّ صَغِيرٌ لَا يَعْقِلُ، عَرَبِيٌّ لَا بَيْتَ، اجْعَلْ فِي هَذَا الْبَيْتِ جَمْرَةً وَدُرَّةً فَانْظُرْ أَيَّهُمَا يَقْبِضُ، فَأَمَرَ بِوَلِيدَةٍ بِذَلِكَ، فَذَهَبَ مَا يُرِيدُ يُوسُفُ بِهِ لِيَقْبِضَ عَلَى الْقِبْطِيِّ فَيَقْتُلَ الْمَرْبُوبَ بِهِ عَلَى بَيْتِهِ، فَرَمَاهَا إِلَى الْجَمْرَةِ فَقَبَضَ عَلَيْهَا مِرَاراً، فَأَلْقَاهَا فِي فِيهِ، ثُمَّ قَالَتْ لَهُمَا حِينَ رَجَعَ حَرَارَتُهَا: إِنَّهُ لَيْسَ إِلَّا رَدُّ الْقِبْطِيِّ إِلَيْهِ لَا يَعْقِلُ شَيْئاً وَلَا يَعْلَمُهُ، وَلَعَلَّ هَذَا يَرْعَوْنُ وَصَمَاقُهَا وَكَانَ أَمَرَ بِقَتْلِهِ، وَيُقَالُ: إِنَّ الْخَلْقَةَ الَّتِي كَانَتْ فِي لِسَانِ مُوسَى أَثَرُ تِلْكَ الْجَمْرَةِ الَّتِي أَلْقَتْهَا[3].

---

(١) في (ب) وأس): فرأتهم.

(٢) القصص: آية ١٢.

(٣) [بتصرف] الدر المنثور (٦/ ٢٥٤-٢٥٦).

قَالَ وَهَبٌ بْنُ مُنَبِّهٍ: وَلَمَّا بَلَغَ مُوسَى أَنَّهُ وَعَلَّ أَرْبَعِينَ سَنَةً أَتَاهُ اللهُ عِلْمًا وَحُكْمًا، وَفَهَّمَهُ قَبْلَ ذَلِكَ الَّذِي عَلَّمَ سَنَةً قَالَ: فَلَمَّا ثَبَتَ لَهُ نَاطِرُنَّ سَنَةً دَعَا إِلَى دِينِ إِبْرَاهِيمَ وَشَرَائِعِهِ، وَإِلَى دِينِ إِسْحَاقَ وَيَعْقُوبَ، فَاتَّبَعَ بِهِ طَائِفَةٌ مِنْ بَنِي إِسْرَائِيلَ، ثُمَّ ذَكَرَ الْقِصَّةَ بِطُولِهَا (١).

٤١٣٩- **حدثنا** أَبُو سَعِيدٍ أَحْمَدُ بْنُ يَعْقُوبَ الثَّقَفِيُّ، ثنا أَحْمَدُ بْنُ يَحْيَى الْحُلْوَانِيُّ، ثنا مُحَمَّدُ بْنُ الصَّبَّاحِ (٢)، ثنا إِسْمَاعِيلُ بْنُ زَكَرِيَّا (٣)، عَنْ عَاصِمٍ الْأَحْوَلِ، عَنْ عِكْرِمَةَ، عَنِ ابْنِ عَبَّاسٍ، قَالَ: قَالَ رَسُولُ اللهِ ﷺ: «إِنَّ اللهَ اصْطَفَى مُوسَى بِكَلَامِهِ وَبِرِسَالَتِهِ وَبِالْخُلَّةِ».

تفرد به محمد بن الصباح عن إسماعيل بن زكريا، ولم نجد له متابعا.

٤١٤٠- **حدثنا** أَبُو زُرْعَةَ يَحْيَى بْنُ مُحَمَّدٍ الْعَنَزِيُّ، ثنا أَبُو عَبْدِ اللهِ مُحَمَّدُ بْنُ مَيْمُونٍ بْنِ مُسْرُوقٍ، ثنا الْمُعْتَمِرُ بْنُ سُلَيْمَانَ، عَنْ إِسْمَاعِيلَ بْنِ أَبِي خَالِدٍ، عَنْ عَبْدِ اللهِ بْنِ الْحَارِثِ (٤)، عَنْ كَعْبِ الْأَحْبَارِ، قَالَ: قَالَ مُوسَى لِرَبِّهِ: كَمْ تَسْعُ رَبُّوبِيَّةُ وَقُدْرَتُهُ مِنْ مُحَمَّدٍ ﷺ وَمُوسَى، وَقَالَ مُحَمَّدٌ مَرَّتَيْنِ وَقُلْتُهُ مَرَّتَيْنِ (٥).

---

(١) قال الذهبي في التلخيص: «هذا من قصة طويلة وأخبار».

(٢) هو: أبو جعفر الدولابي، من رجال الشهاب.

(٣) هو: أبو زياد الطحان الشوشاوي، من رجال الشهاب.

(٤) [إسناده ضعيف] (١٩/٤٠٩-٤٣٥هـ).

(٥) [إسناده ضعيف] هو: عبد الله بن عبد الرحمن الدارمي الحافظ.

هو: ابن نوفل بن الحارث بن عبد المطلب، من رجال الشهاب.

[إسناده ضعيف] (١٩/٢٧٧-٢٤٠هـ).

٤١٤٢- حَدَّثَنَا أَبُو عَبْدِ اللهِ: مُحَمَّدُ بْنُ يَعْقُوبَ الْحَافِظُ، نَا عَلِيُّ بْنُ الْحَسَنِ: نَا أَبُو عُثْمَانَ عَبْدُ السَّلَامِ بْنُ مُطَهَّرٍ، نَا جَعْفَرُ بْنُ سُلَيْمَانَ، عَنْ ثَابِتٍ الْبُنَانِيِّ، عَنْ أَنَسِ بْنِ مَالِكٍ، أَنَّ النَّبِيَّ ﷺ قَالَ: «مُؤْمِنُ لَا يَعْرَانَا صَوْمُ الْعَشْرِ».

هَذَا حَدِيثٌ صَحِيحُ عَلَى شَرْطِ مُسْلِمٍ، وَلَمْ يُخَرِّجَاهُ.

٤١٤٣- حَدَّثَنِي أَبُو بَكْرٍ مُحَمَّدُ بْنُ أَحْمَدَ الْمُقْرِءُ، نَا أَحْمَدُ بْنُ يُنْبِعَ التِّرْمِذِيُّ، نَا يَحْيَى بْنُ مَعِينٍ، نَا شَبَابَةُ (١)، عَنْ أَبِي مَعْشَرٍ، عَنْ أَبِي الْحُوَيْرِثِ عَبْدِ الرَّحْمَنِ بْنِ مُعَاوِيَةَ، قَالَ: حَدَّثَ مُوسَى بْنُ أَنَسٍ (٢) أَنَّهُ سَمِعَهُ أَنَسًا (٣) يَقُولُ: لَا يَرِدُ أُمَّتِي إِلَّا مَنْ (٤).

٤١٤٤- أَخْبَرَنِي مُحَمَّدُ بْنُ إِسْحَاقَ الْعَدْلُ، نَا أَحْمَدُ بْنُ مَنْصُورٍ، نَا عَمْرُو بْنُ عَاصِمٍ، نَا هَمَّامٌ، عَنْ أَسْمَاءَ بْنِ عُبَيْدٍ، عَنْ مُوسَى بْنِ سَيْرِينَ، عَنْ عَبْدِ اللهِ بْنِ الصَّامِتِ، عَنْ عَبْدِ اللهِ بْنِ عَمْرٍو، أَنَّ مُوسَى بْنَ عِمْرَانَ لَمَّا كَلَّمَهُ رَبُّهُ أَحَبَّ أَنْ يَنْظُرَ إِلَيْهِ، فَقَالَ: «رَبِّ إِنِّي أَنْظُرُ إِلَيْكَ؟ قَالَ لَنْ تَرَانِي وَلَكِنْ انْظُرْ إِلَى الْجَبَلِ فَإِنِ اسْتَقَرَّ مَكَانَهُ فَسَوْفَ تَرَانِي» (٥)، فَجَعَلَ حَوْلَ الْجَبَلِ الْمَلَائِكَةَ، وَجَعَلَ حَوْلَ الْمَلَائِكَةِ نَارًا،

---

(١) في الإتحاف: «أبو العباس».

(٢) هو: علي بن الحسن بن أبي عيسى موسى بن سيرة، أبو الحسن الهلالي البابسيوري الدارابجردي، من رجال الطهليب.

(٣) إتحاف المهرة (١٦/ ٦١٤).

(٤) هو: ابن عجلة الخصيصي الأعرابي.

(٥) إتحاف المهرة (١٩٣/ ١٩٦-٢٤٥٠)، وذكر الدمامي في التنكيت: «فقلت: إسناده لين».

(٦) الأعراف: [ج ١٣٤].

وَحَفَّ حَوْلَ النَّارِ بِعَلَائِقِهَا، وَحَفَّ حَوْلَ الْعَلَائِقِ بِأَبِرٍ، ثُمَّ تُجْلَى رَأْسُ الْمُحْرِمِ، ثُمَّ تُحْلَى بِهِ بِالْمِ الْجَمْعِ، فَجَمَعَ الْحَبْلَ ذَاكَ، وَعَمَّ مُوسَى ضَبْطًا مَا شَاءَ اللهُ، ثُمَّ بِالْأَوَّلِ، فَقَالَ: ﴿سُحْسَنَكَ تُبْتُ إِلَيْكَ وَأَنَا أَوَّلُ الْمُؤْمِنِينَ﴾[١]، يَعْنِي: أَوَّلُ مَنْ آمَنَ مِنْ بَنِي إِسْرَائِيلَ.

هَذَا حَدِيثٌ صَحِيحُ الْإِسْنَادِ، وَلَمْ يُخَرِّجَاهُ.

٤٤٤٤ - حَدَّثَنَا بَكْرُ بْنُ مُحَمَّدٍ بْنِ حَمْدَانَ الصَّيْرَفِيُّ بِمَرْوَ، ثَنَا عَبْدُ الصَّمَدِ بْنُ الْفَضْلِ، ثَنَا عَبْدُ بْنُ الْوَلِيدِ الْجُرْجَانِيُّ، ثَنَا سُرَيْجُ بْنُ يُونُسَ، عَنْ أَبِي إِسْحَاقَ الْفَزَارِيِّ، عَنْ أَبِي سِنَانٍ الشَّيْبَانِيِّ، عَنْ أَبِي وَائِلٍ شَقِيقِ بْنِ سَلَمَةَ، عَنْ عَبْدِ اللهِ بْنِ مَسْعُودٍ قَالَ: لَمَّا دَنَتِ الشَّجَرَةُ الَّتِي أَوَى إِلَيْهَا مُوسَى نُودِيَ مِنْهَا: فَبُورِكَ إِلَيْهَا يَوْمَئِذٍ وَلِمَنْ وَلِيَكَانَ، ثُمَّ صَنْجَلَهَا، فَإِذَا هِيَ خَضْرَاءُ نَرْمَةٌ، فَصَلَّيْتُ عَلَى النَّبِيِّ ﷺ وَسَلَّمْتُ، فَأَهْوَى إِلَيْهَا بِعِيرِي وَهِيَ حَيَّةٌ، فَأَخَذَ بِذَنَبِهَا، فَإِذَا هِيَ وَهْوَ عَاتِقٌ[٢]، فَالْتَقَمَهُ، فَلَمْ يَسْتَطِعْ أَنْ يُسِيغَهُ فَتَلَطَّفَهُ، فَصَلَّيْتُ عَلَى النَّبِيِّ ﷺ وَانْصَرَفْتُ.

هَذَا حَدِيثٌ صَحِيحُ الْإِسْنَادِ، وَلَمْ يُخَرِّجَاهُ.

٤٤٤٥ - حَدَّثَنَا إِسْمَاعِيلُ بْنُ عَلِيٍّ الْخُطَبِيُّ[٣]، بِبَغْدَادَ، ثَنَا إِسْمَاعِيلُ بْنُ

---

(١) في (ر) و(ص): «وبه».

(٢) في (ر): «العاتق».

(٣) إسحاق الصهبان (ت ٢٥٨هـ - ٨٧٢م).

وإسماعيل بن علي الخطبي (ت ٤٠٤هـ - ١٠١٤م).

(٤) في المطبوع: «الخطيب»، خطأ، ينظر المصادر المذكورة في التعليق السابق.

(٥) في (ر) و(م): «الحطيم»، وفي (ص): «الحطيم»، والمثبت من الإسناد.

إِسْحَاقُ: ثَنَا مُحَمَّدُ بْنُ عَبْدِ اللهِ الْخُزَاعِيُّ، ثَنَا حَمَّادُ بْنُ سَلَمَةَ، عَنْ ثَابِتٍ، عَنْ أَنَسٍ أَنَّ رَسُولَ اللهِ ﷺ تَلَا هَذِهِ الْآيَةَ: ﴿وَمَنْ يَتَّقِ اللَّهَ يَجْعَل لَّهُ مَخْرَجًا﴾ [الطلاق: ٢] قَالَ: أَكْثَارُ حَمَّادٍ، وَوَضَعَ إِبْهَامَهُ عَلَى مَفْصِلِ الْخِنْصَرِ. قَالَ: فَسَاخَ الْجَبَلُ(١).

هَذَا حَدِيثٌ صَحِيحٌ عَلَى شَرْطِ مُسْلِمٍ، وَلَمْ يُخَرِّجَاهُ.

٤١٤٦- **فَأَمَّا** الْحَسَنُ بْنُ يَعْقُوبَ، وَإِبْرَاهِيمُ بْنُ عِصْمَةَ، قَالَا: ثَنَا النَّيْسَابُورِيُّ بْنُ خُزَيْمَةَ، ثَنَا مُوسَى بْنُ إِسْمَاعِيلَ، ثَنَا حَمَّادُ بْنُ سَلَمَةَ، عَنْ ثَابِتٍ، عَنْ أَنَسٍ، عَنِ النَّبِيِّ ﷺ بِنَحْوِ هَذَا، ثُمَّ قَالَ أَبُو سَلَمَةَ: مِنْ إِسْمَاعِيلَ: ﴿وَمَنْ يَتَّقِ اللَّهَ يَجْعَل لَّهُ مَخْرَجًا﴾ [الطلاق: ٢] قَالَ: فَسَاخَ الْجَبَلُ(٢).

٤١٤٧- **فَأَمَّا** أَبُو عَلِيٍّ الْحَافِظُ، أَنَا الْحَسَنُ بْنُ سُفْيَانَ وَعِمْرَانُ بْنُ مُوسَى الْوَرَّاقُ وَأَحْمَدُ بْنُ عَلِيِّ بْنِ الْمُثَنَّى، قَالُوا: ثَنَا مُعَلَّى بْنُ أَسَدٍ، ثَنَا حَمَّادُ بْنُ سَلَمَةَ نَحْوَ حَدِيثِ الْخُزَاعِيِّ وَلَمْ يَذْكُرْ فِيهِ مُفَسِّرًا(٣).

٤١٤٨- **أَخْبَرَنَا** الْحَسَنُ بْنُ مُحَمَّدِ الإِسْفَرَايِينِيُّ: ثَنَا مُحَمَّدُ بْنُ أَحْمَدَ بْنِ

= وسكار الصائغ الصغير.

(١) هو: ابن إسحاق بن حماد بن زيد بن درهم القاضي.

(٢) [الأعراف: آية ١٤٣].

(٣) [يتصاف قبل ٤١٤٩/٦-٥٤٥].

(٤) [الأعراف: آية ١٤٣].

(٥) [يتصاف قبل ٤١٤٩/٦-٥٤٥].

(٦) [يتصاف قبل ٤١٤٩/٦-٥٤٥].

(٧) [يتصاف: «الإعرابي»].

التَّوَاءِ، ثنا عَبْدُ الْمُنْعِمِ، عَنْ أَبِيهِ، عَنْ وَهْبِ بْنِ مُنَبِّهٍ، قَالَ: كَانَ هَارُونُ وَمُوسَى عِنْدَ فُصَيْحِ الْمُنْبَرِ، بِمَنْ الْمَنْطِقِ بِتَكَلُّمِ فِي لُؤَمِهِ، وَيَقُولُ بِعِلْمِ وَحِلْمٍ، وَكَانَ أَطْوَلَ مِنْ مُوسَى هَارُونُ، وَأَكْبَرَهُمَا فِي السِّنِّ، وَكَانَ أَفْرَطَهُمَا لِحْيَةً، وَأَنْبَهَهُمَا جِسْمًا وَأَعْظَمَهُمَا: "الْوَاحِدُ، وَكَانَ مِنْ وَحْيِ اللَّهِ عَزَّ وَجَلَّ إِلَيْهِمَا أَنْ لَا يَمُوتَا بِحِمَامٍ وَلَا بِمَوْتٍ، وَلَمْ يَمُتْ هَذَا بِهِ إِلَّا وَقَدْ كَانَتْ هَذِهِ شَامَةُ الدُّنْيَا فِي يَدِهِ الْيُمْنَى، أَوْ أَنْ يَكُونَ بَيْنَ مُحَمَّدٍ ﷺ، وَإِنَّ شَامَةَ الدُّنْيَا قَدْ كَانَتْ بَيْنَ كَتِفَيْهِ وَقَدْ سُئِلَ أَيُّكُمَا عَنْ ذَلِكَ فَقَالَ: «هَذِهِ الشَّامَةُ الَّتِي بَيْنَ كَتِفَيَّ شَامَةُ الدُّنْيَا وَالْآخِرَةِ، فَلَمَّا أَنْ لَا يَمُوتَ إِلَّا وَرَسُولًا».

٤١١٩- أَخْبَرَنَا أَبُو سَعِيدٍ أَحْمَدُ بْنُ مُحَمَّدٍ الْأَخْمَسِيُّ، ثنا الْحُسَيْنُ بْنُ مُحَمَّدٍ، ثنا أَبُو الْحُسَيْنِ بْنُ عَلِيٍّ الشَّيْبِيُّ، حَدَّثَنِي مُحَمَّدُ بْنُ حُمَيْدٍ، ثنا مُحَمَّدُ بْنُ حُمَيْدٍ بْنِ حُمَيْدٍ بْنِ مُحَمَّدٍ، قَالَ: قَالَ عِلْمٌ الْهِمْ وَحَكَمَةٌ مِنْ ذُرِّيَّةِ إِبْرَاهِيمَ، فَعَلَا ذَلِكَ الْمَلِكُ بِمَنْ يَمْلِكُ مِنْ مُلْكِ الْأَرْضِ الْمُقَدَّسَةِ، فَمَلَكَ الْجَبَّارِينَ وَسَبَيْهِمْ، وَكَانَ قَدْ كَانَ مِنْ بَعْدِ مُوسَى بْنِ عِمْرَانَ، ﴿إِنَّ فِي ذَلِكَ لَذِكْرَى لِمَنْ كَانَ لَهُ قَلْبٌ﴾ [ق: ٣٧]، وَإِنَّ فِي ذَلِكَ لَعِبْرَةً، ﴿إِنَّ فِي ذَلِكَ لَآيَاتٍ لِلْمُتَوَسِّمِينَ﴾ [الحجر: ٧٥]، ﴿وَإِنَّهَا لَبِسَبِيلٍ مُقِيمٍ﴾ [الحجر: ٧٦]، ﴿إِنَّ فِي ذَلِكَ لَآيَةً لِلْمُؤْمِنِينَ﴾ [النمل: ٧٧]، ﴿إِنَّ فِي ذَلِكَ لَآيَةً لِقَوْمٍ يَعْلَمُونَ﴾ [النحل: ٦٧]، ﴿إِنَّ فِي ذَلِكَ لَآيَةً لِقَوْمٍ يَعْقِلُونَ﴾ [النحل: ٦٧]، ﴿إِنَّ فِي ذَلِكَ لَآيَةً لِقَوْمٍ يَتَفَكَّرُونَ﴾ [الروم: ٢١]، ﴿إِنَّ فِي ذَلِكَ لَآيَةً لِقَوْمٍ يَسْمَعُونَ﴾ [النحل: ٦٥]، ﴿إِنَّ فِي ذَلِكَ لَآيَةً لِقَوْمٍ يَعْلَمُونَ﴾ [يونس: ٦]، ﴿إِنَّ فِي ذَلِكَ لَآيَةً لِقَوْمٍ يَتَفَكَّرُونَ﴾ [الرعد: ٣]، ﴿إِنَّ فِي ذَلِكَ لَآيَةً لِقَوْمٍ يَعْقِلُونَ﴾ [الروم: ٢٤]، ﴿إِنَّ فِي ذَلِكَ لَآيَةً لِقَوْمٍ يَسْمَعُونَ﴾ [يونس: ٦٧]، ﴿إِنَّ فِي ذَلِكَ لَآيَةً لِقَوْمٍ يَعْلَمُونَ﴾ [النحل: ٦٧

مُلْكًا عَظِيمًا، حَتَّى سَأَلُوا أَنْ يَنْظُرُوا إِلَى رَبِّهِمْ، فَقَالُوا: ﴿رَبَّنَا أَنَّهُ عَرَضَهُ﴾[1] أَيْ: رَبَّنَا أَرِنَا هَذِهِ الْعَظِيمَةَ الَّتِي لَمْ يَرَهَا أَحَدٌ، فَأَخَذَتْهُمُ الصَّاعِقَةُ وَهُمْ يَنْظُرُونَ[2].

٤١٥٠- صَالِحٌ عَلِيٌّ بْنُ حَشْرَمٍ وَمُحَمَّدُ بْنُ صَالِحٍ، قَالَا: ثَنَا الْحُسَيْنُ بْنُ الْفَضْلِ، ثَنَا عَفَّانُ بْنُ مُسْلِمٍ، ثَنَا حَمَّادُ بْنُ سَلَمَةَ، ثَنَا عَمَّارُ بْنُ أَبِي عَمَّارٍ، قَالَ: سَمِعْتُ أَبَا هُرَيْرَةَ يَقُولُ: قَالَ رَسُولُ اللهِ ﷺ: «إِنَّ مِمَّا تَعْرِفُونَ لَيْلَةَ الْبَدْرِ لَيْسَ دُونَهَا سَحَابٌ وَلَا غَيْمٌ، وَلَيْسَ دُونَ أَحَدِكُمْ وَبَيْنَ رَبِّهِ حِجَابٌ وَلَا تَرْجُمَانٌ، وَلَيْسَ دُونَ أَحَدِكُمْ وَبَيْنَ رَبِّهِ تَرْجُمَانٌ وَلَا حِجَابٌ، فَإِنْ اسْتَطَعْتُمْ أَنْ لَا تُغْلَبُوا فِي صَلَاةٍ قَبْلَ طُلُوعِ الشَّمْسِ وَقَبْلَ غُرُوبِهَا فَافْعَلُوا، ثُمَّ قَرَأَ: ﴿وَسَبِّحْ بِحَمْدِ رَبِّكَ قَبْلَ طُلُوعِ الشَّمْسِ وَقَبْلَ غُرُوبِهَا﴾[3]، فَإِنْ اسْتَطَعْتُمْ أَنْ لَا تُغْلَبُوا فِي صَلَاةٍ بِاللَّيْلِ فَافْعَلُوا»[4].

٤١٥١- حَدَّثَنَا عَبْدُ اللهِ بْنُ أَحْمَدَ، قَالَ: حَدَّثَنِي أَبِي، ثَنَا عَفَّانُ، ثَنَا حَمَّادُ بْنُ سَلَمَةَ، ثَنَا عَمَّارُ بْنُ أَبِي عَمَّارٍ، قَالَ: سَمِعْتُ أَبَا هُرَيْرَةَ يَقُولُ: قَالَ رَسُولُ اللهِ ﷺ: «إِنَّ مِمَّا تَعْرِفُونَ لَيْلَةَ الْبَدْرِ لَيْسَ دُونَهَا سَحَابٌ وَلَا غَيْمٌ، وَلَيْسَ دُونَ أَحَدِكُمْ وَبَيْنَ رَبِّهِ حِجَابٌ وَلَا تَرْجُمَانٌ، وَلَيْسَ دُونَ أَحَدِكُمْ وَبَيْنَ رَبِّهِ تَرْجُمَانٌ وَلَا حِجَابٌ، فَإِنْ اسْتَطَعْتُمْ أَنْ لَا تُغْلَبُوا فِي صَلَاةٍ قَبْلَ طُلُوعِ الشَّمْسِ وَقَبْلَ غُرُوبِهَا فَافْعَلُوا، ثُمَّ قَرَأَ: ﴿وَسَبِّحْ بِحَمْدِ رَبِّكَ قَبْلَ طُلُوعِ الشَّمْسِ وَقَبْلَ غُرُوبِهَا﴾[3]، فَإِنْ اسْتَطَعْتُمْ أَنْ لَا تُغْلَبُوا فِي صَلَاةٍ بِاللَّيْلِ فَافْعَلُوا»[4].

٤١٥٢- وَأَصْلُ الحديث في الصحيحين من حديث جرير بن عبد الله البجلي من عدة من ابن طاوس عن أبيه عن هريرة وعن معمر عن همام عن أبي هريرة به بنحوه؛ البخاري في التفسير (٤٨٥١)، ومسلم (٦٣٣).

---

(١) (النساء: ١٥٣).

(٢) إسناده ضعيف [١٨٦٠-٢٣٣٥٤]، وقد مر بنفس السند مختصرا برقم (٤١٣٦).

(٣) في (و) وابن: «وقبل».

(٤) في (و) وابن: «فرد عبد الله على ملك الموت بصره».

(٥) إسناده ضعيف [١٨٦١-٢٣٣٥٤]، وقد مر برقم (٤١٣٦).

ذِكْرُ وَفَاةِ هَارُونَ بْنِ عِمْرَانَ قَبْلَهُ مَاتَ قَبْلَ مُوسَى عليه السلام.

٤١٥١- أخبرنا الْحَسَنُ بْنُ مُحَمَّدِ الإِسْفَرَايِينِيُّ، ثنا مُحَمَّدُ بْنُ أَحْمَدَ بْنِ الْبَرَاءِ، ثنا عَبْدُ الْمُنْعِمِ بْنُ إِدْرِيسَ، عَنْ أَبِيهِ، عَنْ وَهْبِ بْنِ مُنَبِّهٍ قَالَ: وَمَضَى هَارُونُ لِمُوسَى حِينَ أَرَادَ(١) أَنْ يَقْبِضَهُ، فَلَمَّا نَعَتَهُ لَهُ عَرَفَ، فَلَمَّا قُبِضَ جَزِعَ جَزَعًا شَدِيدًا، وَبَكَى بُكَاءً طَوِيلًا، فَلَمَّا نَادَاهُ فِي ذَلِكَ الْمَوْتِ اللهُ عَلَيْهِ يُمَرِّرُ وَيُعِيظُهُ، فَقَالَ: لَكَ يَا مُوسَى، مَا كَانَ يَنْبَغِي أَنَّكَ أَنْ تَجِدَ إِلَى فَقْدِ شَيْءٍ مِنَ الدُّنْيَا سَبِيلًا، وَلَا أَنْ تَتَأَسَّفَ بِشَيْءٍ، وَلَا أَنْ تَظُنَّ أَنَّ لِنَفْسِكَ إِلَيَّ، وَلَا أَنْ يَكُونَ جَزَعُكَ هَذَا وَتَفَجُّؤُكَ الأَمْرَ عَلَى هَارُونَ إِلَيَّ، وَكَيْفَ تَسْتَوْحِشُ إِلَى شَيْءٍ مِنَ الأَشْيَاءِ، وَأَنْتَ تَسْمَعُ كَلَامِي، أَمْ كَيْفَ تَحِنُّ إِلَى فَقْدِ شَيْءٍ مِنَ الدُّنْيَا بَعْدَ إِدْخَالِيَّكَ إِيَّايَ بَيْنَ كَلَامِي وَكَلَامِ رَبِّكَ، فَكَانَ مُنَاجَاةُ طَوِيلَةً، قَالَ: وَقُبِضَ هَارُونُ وَمُوسَى ابْنُ سِتِّ عَشْرَةَ وَمِائَةِ سَنَةٍ قَبْلَ أَنْ يَقْضِيَ الثَّلَاثَةَ بَلَاءَ بَنِي إِسْرَائِيلَ، وَقُبِضَ هَارُونُ وَهُوَ ابْنُ ثَلَاثٍ وَمِائَةِ سَنَةٍ، وَكَانَ قُبِضَ مُوسَى بَعْدَهُ بِثَمَانِ سِنِينَ حَتَّى تَمَّ لَهُ مِائَةٌ وَعِشْرُونَ سَنَةً، وَبَارَ إِسْرَائِيلُ مَحْلُوقُونَ عَلَيْهِ يَحْيَضُونَ لَهُ مَرَّةً وَيَحْلُقُونَ لَهُ مَرَّةً أُخْرَى.(٢)

---

(١) في (ب): «أراد الله».

(٢) في (ب) و(ص): «فولاك».

(٣) إتحاف السهرة (٩/ ٥٥٧-٥٥٨) (٢٤٤٠).

ذِكْرُ وَفَاةِ مُوسَى بْنِ عِمْرَانَ صَلَوَاتُ اللهِ عَلَيْهِ [1]

٤١٦٢- حَدَّثَنَا مُحَمَّدُ بْنُ إِسْحَاقَ الصَّنْعَانِيُّ، قَالَ: ثَنَا مَعْمَرٌ، عَنْ أَيُّوبَ، عَنْ سَعِيدِ بْنِ جُبَيْرٍ، عَنِ ابْنِ عَبَّاسٍ، قَالَ: قَالَ مُوسَى لِمَلَكِ الْمَوْتِ: جَاءَ أَجَلِي؟ قَالَ: نَعَمْ. قَالَ: يَا رَبِّ، الْآنَ مِنْ قُرْبٍ، قَالَ: فَوَضَعَ يَدَهُ عَلَى مَتْنِ ثَوْرٍ، فَقَالَ: بِكُلِّ شَعْرَةٍ تُوَارِي يَدُهُ سَنَةٌ. قَالَ: أَيْ رَبِّ، ثُمَّ مَهْ؟ قَالَ: ثُمَّ تَمُوتُ. قَالَ: فَالْآنَ يَا رَبِّ. قَالَ: فَأَخَذَ مَلَكُ الْمَوْتِ بِرُوحِهِ، فَلَمَّا جَاءَ مَلَكَ الْمَوْتِ، قَالَ: يَا مُوسَى، أَجِبْ رَبَّكَ. قَالَ: فَلَطَمَ مُوسَى عَيْنَ مَلَكِ الْمَوْتِ فَفَقَأَهَا، قَالَ: فَرَجَعَ مَلَكُ الْمَوْتِ إِلَى رَبِّهِ، فَقَالَ: إِنَّكَ أَرْسَلْتَنِي إِلَى عَبْدٍ لَكَ لَا يُرِيدُ الْمَوْتَ، وَقَدْ فَقَأَ عَيْنِي. قَالَ: فَرَدَّ اللهُ إِلَيْهِ عَيْنَهُ، وَقَالَ: ارْجِعْ إِلَى عَبْدِي، فَقُلِ: الْبَيْتُ بَيْتِي، وَالنَّفْسُ نَفْسِي، فَإِنْ رَضِيَ بِالْمَوْتِ فَضَعْ يَدَكَ عَلَى مَتْنِ ثَوْرٍ، فَمَا تَوَارَتْ يَدُكَ مِنْ شَعْرَةٍ فَإِنَّهُ يَعِيشُ بِكُلِّ شَعْرَةٍ سَنَةً. قَالَ: فَرَجَعَ مَلَكُ الْمَوْتِ إِلَى مُوسَى، فَقَالَ: يَا مُوسَى، أَجِبْ رَبَّكَ. قَالَ: فَرَفَعَ مُوسَى رَأْسَهُ، فَقَالَ: أَيْ رَبِّ، الْبَيْتُ بَيْتِي، وَالنَّفْسُ نَفْسِي، فَإِنْ رَضِيَ بِالْمَوْتِ فَضَعْ يَدَكَ عَلَى مَتْنِ ثَوْرٍ، فَمَا تَوَارَتْ يَدُكَ مِنْ شَعْرَةٍ فَإِنَّهُ يَعِيشُ بِكُلِّ شَعْرَةٍ سَنَةً. قَالَ: ثُمَّ مَهْ؟ قَالَ: ثُمَّ تَمُوتُ. قَالَ: فَالْآنَ. قَالَ: فَأَخَذَ مَلَكُ الْمَوْتِ بِرُوحِهِ، فَلَمَّا جَاءَ مَلَكَ الْمَوْتِ، قَالَ: يَا مُوسَى، خَدَعْتَنِي. فَلَمَّا فُهِمَ رُوِّعَ وَقَالَ: الْبَيْتُ بَيْتِي، وَالنَّفْسُ نَفْسِي، وَالْمَوْتُ يَرُوعُ الْمَرْءَ إِلَى الشَّبَابِ، فَلَمَّا رَجَعَ مُوسَى إِلَى نَبِيِّ إِسْرَائِيلَ وَلَبِثَ مِنْهُ هَارُونُ، فَأَلْوَوْا إِلَى مُوسَى فَقَالَ هَارُونُ وَحْسَنَةُ حَسَبِ نَبِيِّ إِسْرَائِيلَ لَوْ قَدْ دَارُوا قَدْ أَتَاهُمْ [2] وَأَلْيَنَ لَهُمْ مِنْ مُوسَى، وَكَانَ

---

(١) في (ر): «صلاة الله عليه». وفي (أ): «صلوات الله عليهما».

(٢) في (ر) و(س): «أحمد من أبي رأسه».

وهو: هزران العطاردي، أبو ساك الكوفي. من رجال الشهاب.

(٣) في الشريف: «أكف مضمومة».

فِي مُوسَى بِبَعْضِ الْفِعْلِ عَلَيْهِمْ، فَلَمَّا نَظَرَ نَظَرَ بِذَلِكَ، قَالَ لَهُمْ: وَيْحَكُمْ إِنَّهُ كَانَ أَحَدُ الْعُزَبِ الثَّلَاثَةِ الَّذِينَ [١] أَقَامُوا عَلَيْهِ قَامَ فَصَلَّى رَكْعَتَيْنِ، ثُمَّ دَعَا فَقَالَ، فَنَزَلَ بِالشَّرِّ مَنْ عَلَى نَظَرِهِ إِلَيْهِ بِتِلْكَ الْمَنْزِلَةِ، وَالْأَمْرِ، فَصَدَّقُوهُ.

هَذَا حَدِيثٌ صَحِيحٌ عَلَى شَرْطِ مُسْلِمٍ، وَلَمْ يُخَرِّجَاهُ.

٤١٥٣- صحيح عَلِيُّ بْنُ حَشْرَمٍ، ثَنَا مُحَمَّدُ بْنُ ذُكَيْنٍ الْعُرْهُرِيُّ، ثَنَا سَعِيدُ بْنُ سُلَيْمَانَ، [٢] ثَنَا عَبَّادُ بْنُ الْعَوَّامِ، عَنْ سُفْيَانَ بْنِ حُسَيْنٍ، عَنِ الْحَكَمِ، عَنْ سَعِيدِ بْنِ جُبَيْرٍ، عَنِ ابْنِ عَبَّاسٍ، عَنْ عَلِيٍّ، فِي قَوْلِهِ ﷻ: ﴿إِنَّمَا الَّذِينَ يُحَارِبُونَ اللَّهَ وَرَسُولَهُ﴾ [المائدة: ٣٣] الْآيَةَ، قَالَ: نَزَلَتْ فِينَا، صَدَقَ مُوسَى وَهَارُونُ أَيُّمَا جَعَلَ فِتْنَةَ هَارُونَ، فَقَالَتْ بَنُو إِسْرَائِيلَ لِمُوسَى: أَلَسْتَ قُلْتَ كَانَ أَشَدَّ مِمَّا كَانَ بِنَا مِنْكَ وَالْآنَ لَمْ تَكُنْ، فَأَوْحَى اللَّهُ فِي ذَلِكَ، فَأَمَرَ اللَّهُ الْمَلَائِكَةَ فَحَمَلَتْهُ، فَمَرُّوا بِهِ عَلَى مَجَالِسِ بَنِي إِسْرَائِيلَ، حَتَّى عَلِمُوا بِمَوْتِهِ، فَلَمَّوْهُ، وَلَمْ يَمُرُّوا فَرَوْا إِلَّا الرَّشَدَ، وَإِنَّ اللَّهَ جَعَلَهُ أَصْدَقَ أُمَّتِهِ.

هَذَا حَدِيثٌ صَحِيحُ الْإِسْنَادِ، وَلَمْ يُخَرِّجَاهُ.

٤١٥٤- صحيح أَبُو الْحَسَنِ بْنُ بُشْرَانَ، ثَنَا أَبُو الْقَاسِمِ جَعْفَرُ بْنُ مُحَمَّدِ بْنِ الْحَارِثِ، ثَنَا عَلِيُّ بْنُ مَهْرَانَ، ثَنَا سَلَمَةُ بْنُ الْفَضْلِ، عَنْ مُحَمَّدِ بْنِ إِسْحَاقَ، قَالَ: كَانَ صَبِيٌّ لِمُوسَى قَدْ مَرَّتْ بِهِ الْمَرَرُ وَأَصَابَتْهُ، فَقَالَ: هَرَمِي أَحَبُّ إِلَيَّ [٣]

---

(١) إتحاف المهرة (٩٠٨٥-٩١٤٤).

(٢) هو الوحظي المقعد، يستغرب به من رجال الجهابذ.

(٣) إتحاف المهرة عن رجال الجهابذ.

(٤) الأحراب: آية (٦٩).

(٥) إتحاف المهرة (١٤٢٧٥-١٤٢٧٦).

يُحِبُّ إِلَيْهِ الْمَوْتَ وَيَكْرَهُ إِلَيْهِ الْحَيَاةَ، فَعُرِّلَتِ النُّبُوَّةُ إِلَى يُوشَعَ بْنِ نُونٍ، فَكَانَ يُوشَعُ بْنُ نُونٍ يَرَى رُؤْيَا، فَيُقَالُ لَهُ مُوسَى: إِنَّكَ مَا دَامَتْ هَذِهِ الرُّؤْيَا فِيكَ لَمْ يَمُتْ، فَلَمَّا رَأَى يُوشَعُ بْنُ نُونٍ: يَا نَبِيَّ اللهِ، أَمُوتُ قَالَ: وَدِدْتُ سَنَةً، فَقِيلَ قَدْ أَسْأَلْتَ عَنْ شَيْءٍ مَا أَسْأَلَتْ عَنْهُ أَحَدٌ مِنْ قَبْلِكَ مَنْ كَرِهَ أَنْ أُتِيَ يَبْتَدِئُ وَيَذْكُرُ، فَلَمَّا رَأَى ذَلِكَ مُوسَى تَوَهَّ الْحَيَاةَ وَأَحَبَّ الْمَوْتَ»[1].

٤١٥٥- الْحُسَيْنُ بْنُ مُحَمَّدِ الإِسْفَرَايِينِيُّ[2]: ثنا مُحَمَّدُ بْنُ أَحْمَدَ بْنِ الْبَرَاءِ: ثنا عَبْدُ الْمَلِكِ بْنُ قُرَيْبٍ: عَنْ وَهْبِ بْنِ مُنَبِّهٍ، قَالَ: دَخَلَ إِبْلِيسُ عَلَى مُوسَى، فَقَالَ: يَا مُوسَى، إِنَّ لِلَّهِ مَلَكًا لَمْ يَخْلُقْ اللهُ مَلَكًا كَانَ يَسْتَطِيعُ أَنْ يَقْبِضَ رُوحَهُ إِلَّا وَيَتَمَرَّضُ فِي تَغْيِيرِ مِنْ حَرٍّ، ثُمَّ تَخْرُجُ الدَّابَّةُ فِي الْمَاءِ الْغَيِّرِ، ثُمَّ تَوَاضَعَ إِلَيْهِ حَتَّى لَا تَزْعَجَهُ مَلَكٌ إِذَا أَرَادَ أَنْ يَقْبِضَ رُوحَهُ، فَأَتَاهُ مَلَكُ الْمَوْتِ يَوْمًا مِنَ الأَيَّامِ وَهُوَ فِي الْمَاءِ فَلَمْ يَسْتَطِعْ أَنْ يَقْبِضَ رُوحَهُ، فَلَمَّا رَجَعَ إِلَى رَبِّهِ قَالَ: يَا رَبِّ، إِنَّكَ أَمَرْتَنِي أَنْ لَا أَقْبِضَ رُوحَ أَحَدٍ إِلَّا بِإِذْنِهِ، فَإِنْ شِئْتَ فَأْذَنْ لِي، فَأَذِنَ لَهُ، فَأَتَاهُ فَقَبَضَ رُوحَهُ، فَلَمَّا أَرَادَ أَنْ يَرْجِ

وَتَوَجَّهُ إِلَى رَبِّكَ، ثُمَّ تَنْفُسُ أَسْهَلَ نَفَسٍ"[1] تَنَفَّسْهُ قَطُّ، فَتَرَكَ، فَاضْطَجَعَ فِيهِ وَتَوَجَّهَ إِلَى رَبِّهِ، ثُمَّ تَنَفَّسَ، فَتَبَعَهُ، فَلَمْ يَزَلْ كَذَلِكَ حَتَّى مَاتَ، وَكَانَ صَدِيقُ اللهِ مُرْسَى ﷺ زَاهِدًا فِي الدُّنْيَا رَاغِبًا فِي الْآخِرَةِ"[2].

❁❁❁

---

(١) في (ر) و(ص) و(ز): «تنفس».

(٢) إسناده السهو (٢٩٧/٩-٢٥٤/٦٠) وقال الذهبي في التلخيص: «رفعه وهب فأنكر وفاته بطولة تركها لضعفه».

ذِكْرُ أَيُّوبَ بْنِ أَمُوصَ ﴿ نَبِيِّ اللهِ الْمُبْتَلَى صَلَّى اللهُ عَلَيْهِ

حَدَّثَنَا الْحَافِظُ أَبُو عَبْدِ اللهِ مُحَمَّدُ بْنُ عَبْدِ اللهِ الْحَافِظُ بِإِمْلَاءِ فِي رَجَبٍ سَنَةَ إِحْدَى وَأَرْبَعِينَ مِائَةٍ.

٤١٦٥- أَخْبَرَنِي أَبُو سَعِيدٍ أَحْمَدُ بْنُ مُحَمَّدِ بْنِ عَمْرٍو الأَعْشَمِيُّ، ثنا الْحُسَيْنُ بْنُ مُحَمَّدِ بْنِ زِيَادٍ، حَدَّثَنِي مَرْوَانُ بْنُ مُعَاوِيَةَ الْفَزَارِيُّ، حَدَّثَنِي حُمَيْدٌ بْنُ مُعَاذٍ، قَالَ: سَمِعْتُ بْنَ عَبَّاسٍ الأَعْشَمِيَّ، قَالَ: الْحَسَنُ بْنُ دِثَارٍ، عَنِ الْحَسَنِ بْنِ أَبِي الْحَسَنِ، عَنْ مُحَمَّدِ بْنِ كَعْبٍ قَالَ: كَانَ أَيُّوبُ بْنُ أَمُوصَ نَبِيٌّ فِي اللهِ الْمَارِّ الْوَادِي جَاكَ عَلَيْهِ إِبْلِيسُ عَدُوُّ اللهِ بِجُنُودِهِ وَعَبِيدِهِ وَرَجَّلَهُ وَخَيَّلَهُ عَلَيْهِ مِنْ ذَرْعِ اللهِ فَضَمَّنَهُ اللهُ وَلَمْ يَجْعَلْ إِبْلِيسَ وَلَا جُنُودَهُ وَلَا أَتْبَاعَهُ إِلَى أَيُّوبَ النَّبِيِّ سَبِيلًا وَلَا إِلَى الَّذِي جَاءَهُ بِهِ سَبِيلًا، فَلَمَّا ضَارَعَا بِهِمْ أَعْيَا الْبَلَاءُ أَيُّوبَ وَالصَّبْرُ عَلَى بَلَايَا الَّذِي جَاءَهُ بِهِ، فَسَأَلَ اللهَ الْعَبْدُ، فَسَأَلَهُ أَيُّوبُ النَّبِيُّ الْعَافِيَةَ وَالصَّبْرَ عَلَى بَلَايَا الَّذِي جَاءَهُ بِهِ، فَسَأَلَهُ

أَيُّوبَ بْنِ أَبِي صَالِحٍ بْنِ زَرَارَةَ: "بْنِ عِيسَى بْنِ إِسْحَاقَ بْنِ إِبْرَاهِيمَ.

وَبُكَيْرِ بْنِ مُحَمَّدٍ بْنِ جَرِيرٍ: "لَهُ كَذَا فَلَمْ يُجِبْ.

وَبَعْدَ الْحَجِّ أَلْقَى بِكُرِّ بْنِ أَبِي لَيْلَى": "خَلِيفَةَ، لَهُ كَذَا بَعْدَ سُلَيْمَانَ بْنِ دَاوُدَ، وَاللهُ أَعْلَمُ.

٢٤٥٧- **حدثني** مُحَمَّدُ بْنُ صَالِحِ بْنِ هَانِئٍ، ثنا الشَّيْخُ بْنُ مُرْسَلَةَ، ثنا مُوسَى بْنُ سَهْلٍ، ثنا خَالِدُ بْنُ سَلَمَةَ، أَخْبَرَنِي عَلِيُّ بْنُ زَيْدٍ، عَنْ يُرْمُثَ بْنِ بِهْرَانَ، عَنِ ابْنِ عَبَّاسٍ أَنَّ امْرَأَةً أَتَتْ قَالَتْ لَهُ: قَدْ وَجَبَ (١) زَكَاةُ مَالِي، وَلَيْسَ عِنْدَ فُلَانٍ أَنْ يَعْتِقَ أَفْيَعْتِقُ؟ يَعْتِقُ، فَأَعْتَقَتْكِ، فَإِذَا اللهُ أَنَّا بِذَلِكِ. قَالَ: وَبَعْدَ كُنَّا فِي الْمَسْجِدِ سَجِينِ عِنْدَ، فَنَحْنُ فِي الصَّلَاةِ عِنْدَ سَجِينٍ".

٢٤٥٨- **حدثنا** أَبُو عَبْدِ اللهِ مُحَمَّدُ بْنُ عَبْدِ اللهِ الْإِمَامُ إِمْلَاءً، ثنا أَحْمَدُ بْنُ مَهْرَانَ، ثنا سَعِيدُ بْنُ الْحَكَمِ بْنِ أَبِي مَرْيَمَ، ثنا نَافِعُ بْنُ يَزِيدَ، أَخْبَرَنِي عُقَيْلٌ، عَنِ ابْنِ شِهَابٍ عَنْ أَبِي سَلَمَةَ بْنِ عَبْدِ الرَّحْمَنِ، أَنَّ رَسُولَ اللهِ ﷺ قَالَ: "إِذَا أَيُّوبَ

---

(١) في (ق): (وجبت) والمثبت موافق لما في (ك) (٥٠٨/أ) وهو الصواب، والوجوب من معاني من وازر بن عيص بن إسحاق بن إبراهيم.

(٢) ما بين المعقوفين غير موجود في النسخ المعتمدة لهذا الجزء، ولا مناص.

(٣) في (ك): «قد رفع له».

(٤) في (ق): (عن أبيه عبد الله بن عمرو بن العاص)، وفي (ب) و(ص): (عمرو)، وكذا أثبته، والمثبت من (ك) (٥٠٨/أ) وهو الصواب، وهو الموافق لما في مصادر ترجمته.

(٥) في (ب): (عن أبي شهاب عن أبي سلمة)، وفي (ص): (عن أبي سلمة عن شهاب)، والمثبت من (ق) و(ك) (٥٠٨/أ) وهو الصواب، وهو الموافق لما في المصنف وسنده ومتنه سواء.

(٦) يُنظر: السير (١٤٥/٥-٩٥٠).

إِيهِ! وَاللهِ مَا بِالأَكْلِ عَنْهُ مَرَضٌ، وَلَهُ فِيهِ الْقَرِيبُ وَالْبَعِيدُ! وَإِنَّ بِمَكَانِ إِيهِ لَمَوْضِعًا كَانَ مِنْ أَحْسَنِ الْمَوَاضِعِ، قَدْ كَانَ يَقْذِرُنِي الْيَوْمَ وَيُوَبِّخَانِ، فَقَالَ أَحَدُهُمَا لِصَاحِبِهِ: ذَاكَ وَيْحَكَ! وَاللهِ لَقَدْ أَتَيْتَ لَهُ شَرًّا مِنْ أَتَى! أَمَا عَلِمْتَ أَنَّ الْمَلِكَ لَا يَأْكُلُ إِلَّا مَعَهُ، وَلَا يَشْرَبُ إِلَّا مَعَهُ، وَلَا يَنَامُ إِلَّا مَعَهُ، وَلَا يَقْعُدُ إِلَّا مَعَهُ، وَلَا يَرْكَبُ إِلَّا مَعَهُ، وَلَا يَتَّخِذُ سُرِّيَّةً إِلَّا مِنْ بَيْتِهِ؟ فَقَالَ: وَاللهِ مَا عَلِمْتُ بِذَلِكَ، وَلَقَدْ كُنْتُ أَظُنُّ أَنَّ مَا يَخْتَصُّنِي بِشَيْءٍ دُونَكَ، وَلَا يُشَاوِرُ إِلَّا إِيَّايَ، فَأَعْلَمُ مِنْهُ مَا يَعْلَمُ، وَلَقَدْ كُنْتُ أَظُنُّ أَنَّ مَا يَخْتَصُّنِي بِشَيْءٍ دُونَكَ، وَلَقَدْ كُنْتُ أَظُنُّ أَنَّ مَا يَخْتَصُّنِي بِشَيْءٍ دُونَكَ، وَلَقَدْ كُنْتُ أَظُنُّ أَنَّ مَا يَخْتَصُّنِي بِشَيْءٍ دُونَكَ، وَلَقَدْ كُنْتُ أَظُنُّ أَنَّ مَا يَخْتَصُّنِي بِشَيْءٍ دُونَكَ، فَإِذَا هُوَ قَدْ أَتَى مِثْلَ ذَلِكَ بِنَاحِيَةِ الْبَيْتِ، فَلَمَّا أَصْبَحَ غَدَا عَلَى الْمَلِكِ، فَقَالَ: أَيُّ أَيِّهِ! مَا كَانَ بِالْبَيْتِ شَيْءٌ أَحْسَنُ مِنْ أَيِّهِ، وَلَا أَطْيَبُ مِنْ أَيِّهِ، وَلَا أَلْيَنُ مِنْ أَيِّهِ، وَلَا أَعْجَبُ مِنْ أَيِّهِ، وَلَا أَعْظَمُ مِنْ أَيِّهِ، وَلَا أَكْثَرُ مِنْ أَيِّهِ، وَلَا أَشَدُّ مِنْ أَيِّهِ، وَلَا

لِلشَّيْخِ، لَيْسَ لَهُ سَمَاعٌ بَيِّنٌ، فَلَمَّا كَانَتْ إِحْدَاهُمَا عَلَى اسْمِ الْفَتْحِ أَوْهَمَتْ فِيهِ الْعَجَبَ حَتَّى كَانَتْ وَالأُخْرَى فِي اسْمِ الشَّيْخِ الْمَوْتَى حَتَّى فَاضَ!(١)

هَذَا حَدِيثٌ صَحِيحٌ عَلَى شَرْطِ الشَّيْخَيْنِ، وَلَمْ يُخَرِّجَاهُ.

٤١٥٩- حدثنا أَبُو سَعِيدٍ أَحْمَدُ بْنُ يَعْقُوبَ الثَّقَفِيُّ، ثنا مُحَمَّدُ بْنُ أَيُّوبَ وَبِكْرُ سَهْلَوَيْهِ(٢) وَأَحْمَدُ بْنُ جَعْفَرٍ، قَالُوا: ثنا عَمْرُو بْنُ مَرْزُوقٍ، ثنا هَمَّامٌ، عَنْ قَتَادَةَ، عَنِ النَّضْرِ بْنِ أَنَسٍ، عَنْ بَشِيرِ بْنِ نَهِيكٍ، عَنْ أَبِي هُرَيْرَةَ، عَنِ النَّبِيِّ ﷺ قَالَ: «إِنَّ فَاعِلَ هَذَا لَوْ أَبْصَرَ أَحَدٌ عَلَيْهِ عَبَاءَتَهُ مِنْ ذَهَبٍ، وَقَالَ: انْظُرْ عَلَيْهِ، فَجَعَلَ يَأْخُذُ بِيَدِهِ وَيَحْمِلُهُ فِي ثَوْبِهِ، فَيَقُولُ لَهُ: لَا أَبُوكَ أَنَا تَضَعُ؟ قَالَ: وَمَنْ يَضَعُ مِنْ رَحْمَتِكَ؟»(٣).

هَذَا حَدِيثٌ صَحِيحٌ عَلَى شَرْطِ الْبُخَارِيِّ، وَلَمْ يُخَرِّجَاهُ.

٤١٦٠- حدثنا عَلِيُّ بْنُ حَمْشَادَ الْعَدْلُ، ثنا أَحْمَدُ بْنُ مُحَمَّدٍ الْعَرْزَمِيُّ(٤)، ثنا

---

(١) أخرجه البيهقي (٧/٣٠٤-٧٧٧٢).

(٢) هو إبراهيم بن عبد الله السجزي.

(٣) إسناده ضعيف (١٤/٢١٤-٧٩٨٣).

قال ابن حجر في الإصابة: قلت: بل هو على شرطهما، وأخرجه البخاري من طريق همام، عن أبي هريرة، وقفه من طريق همام بن يحيى، وبدون عن أبي هريرة (١٤/٢١٤، ٢١٥، ٢١٦، ٢١٧).

(٤) كذا في جميع النسخ والاستدراك، وذكر في تاريخ الإسلام الذهبي (١٣/٣٩٤) طبعة الرشد، وقد ورد ذكره في طبعة دار التأصيل (٧/٤١٧) على العرموت، وهو: أحمد بن أحمد العرمتي.

مُوسَى بْنُ إِسْمَاعِيلَ، ثنا أَبُو هِلَالٍ[1]، عَنْ قَتَادَةَ، قَالَ: «لَيْسَ أَيُّوبُ مَسَخَ سِنِينَ مِثْلَمَى عَلَى كَنَاسَةِ بَنِي الْمُقَوْمِسِ».

٤١٦٦- أَخْبَرَنَا الْحَسَنُ بْنُ مُحَمَّدِ بْنِ إِسْمَاعِيلَ[2]، ثنا مُحَمَّدُ بْنُ أَحْمَدَ بْنِ النَّرَّاءِ، ثنا عَبْدُ الْمُنْعِمِ بْنُ إِدْرِيسَ، عَنْ أَبِيهِ، عَنْ وَهْبٍ بْنِ مُنَبِّهٍ قَالَ: كَانَ مُدَّةُ أَيُّوبَ ثَلَاثًا وَثَمَانِينَ سَنَةً، وَأَوْصَى بِمَالِهِ إِلَى ابْنِهِ حَوْمَلَ[3]، وَقَدْ بَقِيَتْ لَهُ بَعْدَهُ لَيْلَةٌ يَشْرَبُ مِنْ أَلْبَانِ تِيكَ وَسَنَةٌ مَا أَكَلَهُ، وَأَمَرَهُ بِالدُّعَاءِ إِلَى تَوْحِيدِهِ، وَأَنَّهُ كَانَ مُقِيمًا بِالشَّامِ عُمْرَهُ حَتَّى مَاتَ، وَكَانَ عُمْرُهُ ثَمَانِ وَسَبْعِينَ سَنَةً، وَإِنَّ بِئْرَ أَيُّوبَ إِلَى ابْنِهِ عَيْنَانُ ثُمَّ بَعَثَ هَاهُنَا بَعْدَهُمْ شُعَيْبًا».[4]

(١) هو: محمد بن سليم، أبو هلال الراسبي البصري، من رجال الشهادين.

(٢) إتحاف المهرة (٦٩٤/٩-٢٥٠٥).

(٣) في إتحاف: (ذو الصفاير).

(٤) في (د): «حوقل»، صوابه.

(٥) قال الذهبي في التلخيص: «قلت: في إسناده عبد المنعم، قد كذب».

(٦) إتحاف المهرة (٦٩٤/٩-٢٥٠٥).

ذِكْرُ نَبِيِّ اللهِ إِلْيَاسَ وَصِفَتِهِ ﷺ

٤١٦٢- أَخْبَرَنِي أَبُو سَعِيدٍ الأَخْسِيكِيُّ، ثَنَا الْحُسَيْنُ بْنُ مُحَمَّدِ بْنِ الرَّبِيعِ، ثَنَا مَرْوَانُ بْنُ مُعَاوِيَةَ، حَدَّثَنِي مُحَمَّدُ بْنُ مُعَاوِيَةَ، حَدَّثَنِي مُدْرِكُ بْنُ عَبْدِ الرَّحْمَنِ، ثَنَا الْحَسَنُ بْنُ ذَكْوَانَ، عَنِ الْحَسَنِ، عَنْ سَمُرَةَ، عَنْ كَعْبٍ قَالَ: ثُمَّ كَانَ إِلْيَاسُ نَبِيُّ اللهِ صَاحِبَ جِبَالٍ وَبَرِّيَّةٍ يَحْكُمُ فِيهَا بَعْدُ"[1] رَبَّهُ، وَكَانَ فَخْمَ الرَّأْسِ كَبِيرَ الْبَطْنِ ذَهَبَ الشَّاكِي وَكَانَ فِي صَدْرِهِ شَامَةٌ عَثَرَاءُ، وَإِنَّمَا رَفَعَهُ اللهُ بِأَرْضِ الشَّامِ"[2] وَإِنَّهُ يَهْدَمُ بَيْتَ بَعْلِ بِالشَّامِ، فَأَوْرَثَ الْبَيْتُ مِنْ بَعْدِهِ النَّبُوَّةَ"[3].

❁❁❁

---

(١) في (ق) و(ص): «بريصة».

(٢) في (م) و(التلخيص): «إلى أرض الشام»، والذي في (ز) إلى أبي في نسخة أخرى: «إلى أرض الشام».

(٣) يُنظر: السيرة (١٩/ ٣٧١-٣٧٦).

ذِكْرُ نَجْيِ اللهِ يَوْمَ بْنَ مَنْ وَهُوَ الَّذِي سَمَّاهُ اللهُ ذَا النُّونِ

٤١٦٣- أَخْبَرَنِي أَبُو سَعِيدٍ الأَخْسَمِيُّ، نَا الْحُسَيْنُ بْنُ مَنْصُورٍ، نَا مَرْوَانُ بْنُ مُحَمَّدٍ، حَدَّثَنِي مُحَمَّدُ بْنُ مُعَاذٍ، حَدَّثَنِي مُدْرِكُ بْنُ عَبْدِ الرَّحْمَنِ، عَنِ الْحَسَنِ بْنِ ذَكْوَانَ، عَنِ الْحَسَنِ، عَنْ سَمُرَةَ، عَنْ كَعْبٍ، قَالَ: وَكَانَ يُونُسُ بْنُ مَتَّى الَّذِي سَمَّاهُ اللهُ ذَا النُّونِ، يَقُولُ: لَا أَكُونُ إِذَا دَعَوْتُ مَكْتُوبًا فَقَالَ لَهُ أَخُوهُ: فَمَنْ كَانَ يَقُولُ ذَلِكَ؟ قَالَ: أَنْ لَا إِلَهَ إِلَّا أَنْتَ سُبْحَانَكَ إِنِّي كُنْتُ مِنَ الظَّالِمِينَ(١).

٤١٦٤- حَدَّثَنَا أَبُو الْعَبَّاسِ مُحَمَّدُ بْنُ يَعْقُوبَ، نَا إِبْرَاهِيمُ بْنُ سُلَيْمَانَ بْنِ أَبِي دَاوُدَ الْبَرْقِيُّ، نَا مُحَمَّدُ بْنُ عَبْدِ اللهِ الْمَخْرَمِيُّ، نَا يُونُسُ بْنُ أَبِي إِسْحَاقَ السَّبِيعِيُّ، حَدَّثَنِي إِبْرَاهِيمُ بْنُ مُحَمَّدِ بْنِ سَعْدِ بْنِ أَبِي وَقَّاصٍ، حَدَّثَنِي وَالِدِي مُحَمَّدٌ، عَنْ أَبِيهِ سَعْدٍ، قَالَ: النَّبِيُّ ﷺ: «دَعْوَةُ ذِي النُّونِ» الَّتِي دَعَا بِهَا فِي

---

(١) (الأدب: لابن أبي الدنيا، رقم ٧٤).

(٢) (تحفة المهرة، ٤/٤٩١، رقم ٥٣٧٤-٥٣٧٥).

(٣) في (ب) و(ص): «هذا النونية».

بِعَلِيٍّ الطَّوِيلِ: لَا إِلَهَ إِلَّا أَنْتَ سُبْحَانَكَ إِنِّي كُنْتُ مِنَ الظَّالِمِينَ. ثُمَّ يَدْعُ مُسْلِمٌ بِهَاتِي الْكَرِيمَاتِ اسْتُجِيبَ لَهُ»(١).

هَذَا حَدِيثٌ صَحِيحُ الإِسْنَادِ، وَلَمْ يُخَرِّجَاهُ.

٤١٧٥- حَدَّثَنِي أَبُو بَكْرِ بْنُ إِسْحَاقَ مِنْ أَصْلِ كِتَابِهِ، ثَنَا عَلِيُّ بْنُ الْحُسَيْنِ بْنِ الْجُنَيْدِ، ثَنَا الْحُمَّانِيُّ بْنُ مُسْلِمَانَ، ثَنَا فُلَيْحُ بْنُ سُلَيْمَانَ(٢)، عَنْ هِلَالِ بْنِ عَلِيٍّ، عَنْ عَطَاءِ بْنِ يَسَارٍ، عَنْ أَبِي هُرَيْرَةَ أَنَّ النَّبِيَّ ﷺ قَالَ: «مَنْ قَالَ: إِلَى خَيْرٍ مِنْ يُونُسَ بْنِ مَتَّى فَقَدْ كَذَبَ»(٣).

هَذَا حَدِيثٌ صَحِيحُ عَلَى شَرْطِ الشَّيْخَيْنِ، وَلَمْ يُخَرِّجَاهُ بِهَذَا اللَّفْظِ.

إِنَّمَا أَخْرَجَا عَلَى حَدِيثِ أَبِي الْعَالِيَةِ، عَنِ ابْنِ عَبَّاسٍ لَا يَنْبَغِي لِأَحَدٍ أَنْ يَقُولَ: إِنِّي خَيْرٌ مِنْ يُونُسَ بْنِ مَتَّى.

٤١٧٦- حَدَّثَنَا عَلِيُّ بْنُ حَمْشَاذَ، ثَنَا مُحَمَّدُ بْنُ غَالِبٍ، ثَنَا عَفَّانُ بْنُ مُسْلِمٍ وَأَبُو سَلَمَةَ، قَالَا: ثَنَا حَمَّادُ بْنُ سَلَمَةَ، أَنَا دَاوُدُ بْنُ أَبِي هِنْدٍ عَنْ سَعِيدِ بْنِ جُبَيْرٍ، عَنِ ابْنِ عَبَّاسٍ، عَنِ النَّبِيِّ ﷺ قَالَ: «مَنْ قَالَ: أَنَا خَيْرٌ مِنْ يُونُسَ بْنِ مَتَّى فَقَدْ كَذَبَ»(٤).

---

(١) إتحاف المهرة (٥/٥٨-٥١١٦)، وقد تقدم في كتاب الدعاء برقم (١٨٧٩) والتعليق عليه.

(٢) قوله: (ثنا فليح بن سليمان) سقط من (ر) و(س).

(٣) إتحاف المهرة (٥/٥٨-٥١٩٣٠).

(٤) قال ابن حجر في الإتحاف: «تنبيه: أخرجه البخاري في تفسير سورة الصافات -٦٠/ ٥- من حديث الليث، بهذا الطريق، فقال: وكذا أخرجه في تفسير سورة ن والقلم -٦٠/ ١٢٢-، ورواه في أحاديث الأنبياء -٦/ ٤٩٤- وتفسير سورة الأنبياء -٦/ ١٨٧- من طريق معمر، عن عبد الرحمن الأعرج، عن أبي هريرة به نحوه.

٥٠- موسى بن إسماعيل التبوذكي: من رجال الجهابذة.

هَذِهِ لَبَّيْكَ كَذَا وَكَذَا، قَالَ: «تِلْكَ الْحَالُ إِلَى يُونُسَ بْنِ عَلِيٍّ نَادَى عِظَامُهَا لَيْسَ وَعَلَيْهِ لَحْمٌ وَلَا عَصَبٌ وَلَا عُرُوقٌ، وَهُوَ يَقُولُ: لَبَّيْكَ اللَّهُمَّ لَبَّيْكَ»[1].

هَذَا حَدِيثٌ صَحِيحٌ عَلَى شَرْطِ مُسْلِمٍ، وَلَمْ يُخَرِّجَاهُ[2].

٤١٩٧- **أَخْبَرَنِي** أَبُو أَحْمَدَ مُحَمَّدُ بْنُ إِسْحَاقَ الْعَدْلُ، ثنا أَحْمَدُ بْنُ نَصْرٍ، ثنا عَمْرُو بْنُ طَلْحَةَ، ثنا أَسْبَاطُ بْنُ نَصْرٍ، عَنِ السُّدِّيِّ، عَنْ أَبِي مَالِكٍ[3]، عَنِ ابْنِ عَبَّاسٍ قَالَ: مَكَثَ يُونُسُ فِي بَطْنِ الْحُوتِ أَرْبَعِينَ يَوْمًا[4].

٤١٩٨- **أَخْبَرَنِي** أَبُو بَكْرِ بْنُ إِسْحَاقَ، ثنا مُحَمَّدُ بْنُ شَادَانَ، ثنا مُحَمَّدُ بْنُ سُلَيْمَانَ، ثنا أَبُو حَمْزَةَ الصَّفَّارُ[5]، قَالَ: سَمِعْتُ الْحَسَنَ، وَسُئِلَ عَنْ قَوْلِ اللهِ ﷻ: ﴿فَلَوْلَا أَنَّهُ كَانَ مِنَ الْمُسَبِّحِينَ﴾[6]، قَالَ: كَانَ يُكْثِرُ الصَّلَاةَ فِي الرَّخَاءِ[7].

٤١٩٩- **أَخْبَرَنِي** أَبُو سَعِيدٍ الأَشَجُّ، ثنا الْحُسَيْنُ[8] بْنُ حُمَيْدٍ، ثنا

---

(١) قوله: «اللهم لبيك» سقط من (و) و(ص).

(٢) إسناده ضعيف (٧٩٧٠-٤٢١٤).

وقال أحمد بن حنبل -كما في (١٠٠/١) من حديث هشيم عن داود به، وقد تقدم في التفسير برقم (٣٣٨)-: هو خرافات الخرافي. من رسائل الذهبي.

(٣) إسناده ضعيف (٣٧٨٨-٤١٤٩).

(٤) هو إسحاق بن الربيع الجعبري. من رسائل الذهبي.

(٥) الصفات (ت أبو ثابت).

(٦) إسناده ضعيف (٣٧٨٨-٤١٤٩).

(٧) في (و) و(ص): «الحسن».

(٨) في (ت): «الحسين».

مُتَمَاسِكٌ بَعْضُهُمْ، ثنا مُعَاوِيَةُ بْنُ هِشَامٍ، ثنا شَرِيكٌ بْنُ عَبْدِ اللهِ، عَنْ خُصَيْفٍ، عَنِ الشَّعْبِيِّ قَالَ: لَمْ يُرَخِّصْ بْنُ مَسْعُودٍ فِي قَتْلِ الْمَرْأَةِ الْحَرْبِيَّةِ، وَالصَّبِيِّ إِلَّا صَبِيًّا قَدْ رَاهَقَ.

٤٧٤٠- **أَخْبَرَنِي** أَبُو عَبْدِ اللهِ مُحَمَّدُ بْنُ عَبْدِ اللهِ بْنِ مَطَرٍ، بِالْمَرْوِ، ثنا أَحْمَدُ بْنُ حَمْدَةَ الْمُزَنِيُّ، ثنا يَحْيَى بْنُ عَبْدِ الْحَمِيدِ، ثنا أَبُو تَمِيلَةَ الْأَحْنَفُ، عَنْ عَبْدِ بْنِ زَيْدٍ، عَنِ الْمُطَّلِبِ بْنِ عَبْدِ اللهِ بْنِ حَنْطَبٍ، عَنْ خُصَيْبِ بْنِ سَعْدٍ، عَنْ سَعْدِ بْنِ قَالَ: النَّبِيُّ ﷺ: «مَنْ عَدَّا بِدُعَاءِ يُشْبِهُ دُعَاءَ بِهِ فِي بَطْنِ الْحُوتِ اسْتُجِيبَ لَهُ».

هَذَا شَاهِدٌ لِمَا تَقَدَّمَهُ.

٤٧٤١- **أَخْبَرَنَا** أَبُو مُحَمَّدٍ الْإِسْفَرَايِينِيُّ، ثنا مُحَمَّدُ بْنُ أَحْمَدَ بْنِ الْبَرَاءِ، ثنا عَبْدُ الْعَظِيمِ بْنُ إِدْرِيسَ، عَنْ أَبِيهِ، عَنْ وَهْبِ أَبِي يُونُسَ، عَنْ مَكْحُولٍ، عَنْ مَالِكِ بْنِ نَضْلَةَ، قَالَ: قُلْتُ: يَا صَاحِبَ هَدْيٍ، قَالَ: هَلْ عَطِبَ عَلَيْكَ شَيْءٌ؟ قُلْتُ: نَعَمْ، يَا نَبِيَّ اللهِ، يَحْمِلُهَا إِلَيَّ فَيَبِيتُ تَحْتَهَا فَتَشْخَبُ تَحْتَهُ الْحَبْلَ، فَقَالَ: «انْحَرْهَا بِنَعْلِهَا، وَخَرِّجْ طَرِيقَ دَمِهَا عَلَى جَنْبِهَا، ثُمَّ لَا تَطْعَمْ مِنْهَا أَنْتَ وَلَا أَحَدٌ مِنْ رُفْقَتِكَ» ﴿ فَاصْبِرْ لِحُكْمِ رَبِّكَ وَلَا تُطِعْ مِنْهُمْ آثِمًا أَوْ كَفُورًا ﴾ [الإنسان: ٢٤]

(١) يعني: ابن أبي شيبة صاحب المصنف.

(٢) إتحاف المهرة (٩/٧٠٧-٧١٦، ٢٤٤٧).

(٣) في (ز): (رواه) خطأ، وهو سقوط لها في (ع).

(٤) هو: محمد بن عبد الله بن محمد بن عبد الله بن مرزوق بن مطر.

(٥) هو: سليمان بن سحبان، من رجال الستة.

(٦) إتحاف المهرة (٩/٦٥٠-٦٥٨، ٦١١٦).

(٧) هو: الحسين بن محمد بن إسحاق.

(٨) الأعطاف: آية (٣٤).

وَهُوَ مَخْتُومٌ»[1]. أي لا تُلْقِ أمري كذا ألقاه[2].

٤١٧٤ - «أَصْبَغُ» [بْنُ] إِسْمَاعِيلُ بْنُ مُحَمَّدِ بْنِ الْفَضْلِ الشَّعْرَانِيُّ، ثنا عَمِّي، ثنا سُرَيْجُ بْنُ دَاوُدَ، ثنا يَحْيَى بْنُ سُلَيْمَانَ، عَنْ عَوْفٍ الْأَعْرَابِيِّ، عَنِ الْحَسَنِ قَالَ: لَمَّا وَقَعَ يُونُسُ فِي بَطْنِ الْحُوتِ ظَنَّ أَنَّهُ الْمَوْتُ، فَحَرَّكَ رِجْلَيْهِ، فَإِذَا هِيَ تَحَرَّكُ، فَسَجَدَ، وَقَالَ: يَا رَبِّ، اتَّخَذْتُ لَكَ مَسْجِدًا فِي مَوْضِعٍ لَمْ يَتَّخِذْهُ أَحَدٌ»[3].[4]

(١) (لفظ آدم ٤٨).

(٢) إتحاف المهرة ٨/٤٩٦-٤٥٠٤.

(٣) في (ي) و(ص): «لم يسجد له أحداه، وفي الشعراني: «لم يسجد فيه أحد قطه».

(٤) إتحاف المهرة ٨/٤٩٦-٣٩٩٦.

ذِكْرُ نَبِيِّ اللهِ دَاوُدَ صَاحِبِ الزَّبُورِ

١٤٧٣- أَخْبَرَنَا الْحَسَنُ بْنُ مُحَمَّدٍ الإِسْفَرَايِينِيُّ، ثنا مُحَمَّدُ بْنُ أَحْمَدَ بْنِ الْبَرَاءِ، ثنا عَبْدُ الْمُنْعِمِ بْنُ إِدْرِيسَ، عَنْ أَبِيهِ، عَنْ وَهْبِ بْنِ مُنَبِّهٍ قَالَ: وَكَانَ نَبِيُّ اللهِ دَاوُدُ إِذَا بَنَىٰ عَلَيْهِ بَنَى عَلَيْهِ بْنُ عَابِرِ بْنِ سَلْمُونَا بْنِ لَحْمُونَا بْنِ نَاعَبَ بْنِ رَامِ^(١) بْنِ حَصْرُونَا بْنِ فَارِصَ^(٢) بْنِ يَهُوذَا بْنِ يَعْقُوبَ بْنِ إِسْحَاقَ بْنِ إِبْرَاهِيمَ الْخَلِيلِ، وَكَانَ رَجُلًا قَصِيرًا أَزْرَقَ قَلِيلَ الشَّعْرِ طَاهِرَ الْقَلْبِ نَقِيَهَا^(٣).

١٤٧٤- سمعْتُ أَبَا الْعَبَّاسِ مُحَمَّدَ بْنَ يَعْقُوبَ، ثنا الرَّبِيعُ بْنُ سُلَيْمَانَ، ثنا عَبْدُ اللهِ بْنُ وَهْبٍ، قَالَ: وَأَخْبَرَنِي عَبْدُ الرَّحْمَنِ بْنُ زَيْدِ بْنِ أَسْلَمَ، عَنْ أَبِيهِ، فِي قَوْلِ اللهِ: ﴿أَلَمْ تَرَ إِلَى الَّذِينَ خَرَجُوا مِن دِيَارِهِمْ وَهُمْ أُلُوفٌ حَذَرَ الْمَوْتِ﴾، إِلَى قَوْلِهِ: ﴿وَاللَّهُ عَلِيمٌ بِالظَّالِمِينَ﴾ [البقرة: ٢٤٣]، قَالَ: أَرْسَلَ اللهُ إِلَيْهِمْ أَنْ مُوتُوا، فَلَمَّا رَكِبَهُمْ رَكِبَهُمْ بِالْمَوْتِ، وَمِنْ عَادَتِهِمْ هَذَا الْمَوْتُ نَعَمْ، عَلَى رَأْسِ كُلِّ عَشَرَةِ مِائَةٌ، فَقَالَ: إِنَّ اللهَ أَرْحَمُ إِلَيَّ أَنْ مُوتُوا فِي وَبَائِهِ وَبَلَائِهِ يَبْقَىٰ الْعَدَدُ بِالْمَوْتِ عَلَى حَالِهِ، فَقَالَ: تَعَالَوْا إِلَيَّ، فَأَحْيَاهُمْ لَهُ الَّذِينَ عَشَرَ رَجُلًا أَشْرَافُ السُّوَادِ، وَقَدِيمٌ رَجُلٌ رَأَسَ عَلَيْهِمْ، فَجَعَلَ بَعْضُهُمْ عَلَى الْقُرْنِ فَلَا يَرَى

---

(١) في (ن) (ر) (ص): «رام».

(٢) في (ن): «حصرون».

(٣) ذكر في جميع النسخ ما نصه: «تقدم: فاطمة» وهو تابع لما قبله (٢٧٦/١)، وكما أشرنا إليه في الحاشية (٢٧٦/١-٢٧٧) فالترجمة ساقطة من جميع النسخ المعتمدة.

(٤) أخرجه البخاري (٣٤١٧) ومسلم (٢٣٧٩-٢٣٨٠).

(٥) في (ن): «فيهما».

شَيْءٌ. قَالَ: فَقَالَ: إِنَّكَ غَيْرُ هَؤُلَاءِ الْوَفْدِ. قَالَ: نَعَمْ، يَا نَبِيَّ اللهِ، فِي بَادِيَةٍ فَصِيرٍ. اسْتَحْيَيْتُ أَنْ يَرَاهُ الشَّيْطَانُ مِنِّي فَيَسُرَّهُ فِي الْبَادِيَةِ. قَالَ: فَأَيْنَ هُمْ؟ قَالَ: هُمْ؟ فِي شِعْبِ كَذَا وَكَذَا. قَالَ: فَجَزَاكَ إِلَيْهِ خَيْرًا. هَذَا هُوَ لَا شَكَّ فِيهِ. قَالَ: فَوَضَعَ الْقَوْلَ عَلَى رَأْسِهِ فَقَامَ»[1].

٤١٧٥ - أَخْبَرَنَا أَبُو عَبْدِ اللهِ مُحَمَّدُ بْنُ عَبْدِ اللهِ الْإِمَامُ، ثنا أَحْمَدُ بْنُ مَهْرَانَ، ثنا أَبُو لُمَيْنٍ، ثنا حُسَيْنٌ عَنْ زَائِدَةَ بْنِ سُلَيْمٍ، عَنْ زَيْدِ بْنِ أَسْلَمَ، عَنْ أَبِي صَالِحٍ، عَنْ أَبِي هُرَيْرَةَ قَالَ: قَالَ رَسُولُ اللهِ ﷺ: «إِنَّمَا خَلَقَ اللهُ آدَمَ مِنْ سَبْعِ قَبْضَاتٍ فَجَرَتْ مِنْ طِينِهِ كُلِّ أَسْوَدَ فِي الْجَنَّةِ، وَكُلِّ أَحْمَرَ فِي النَّارِ، وَكُلِّ طَيِّبٍ فِي الْجَنَّةِ، وَخَبِيثٍ فِي النَّارِ، وَكُلِّ سَهْلٍ فِي الْجَنَّةِ، وَحَزْنٍ فِي النَّارِ، ثُمَّ تَرَكَهُ مَلِيًّا مِنْ دَهْرِهِ، ثُمَّ قَالَ: مَا شَاءَ اللهُ، ثُمَّ صَوَّرَهُ مِنْ ذَلِكَ الطِّينِ، فَتَرَكَهُ حَتَّى يَبِسَ، ثُمَّ قَالَ: مَا شَاءَ اللهُ، ثُمَّ نَفَخَ فِيهِ مِنْ رُوحِهِ، ثُمَّ أَمَرَ الْمَلَائِكَةَ أَنْ يَسْجُدُوا لَهُ، فَسَجَدُوا لَهُ، فَقَالَ: أَيْ رَبِّ، مَا أَكْثَرَ وَلَدَكَ، وَأَقَلَّ وَلَدَ أَبِينَا آدَمَ! فَقَالَ: إِنْ شِئْتَ جَعَلْتُ مَكَانَ كُلِّ أَسْوَدَ مِنْ وَلَدِكَ أَحْمَرَ، وَكُلِّ أَحْمَرَ مِنْ وَلَدِكَ أَسْوَدَ، وَكُلِّ طَيِّبٍ مِنْ وَلَدِكَ خَبِيثًا، وَكُلِّ خَبِيثٍ مِنْ وَلَدِكَ طَيِّبًا، وَكُلِّ سَهْلٍ مِنْ وَلَدِكَ حَزْنًا، وَكُلِّ حَزْنٍ مِنْ وَلَدِكَ سَهْلًا. قَالَ: لَا، بَلْ هَكَذَا. قَالَ: هَذَا رَجُلٌ مِنْ آخِرِ الْأُمَمِ مِنْ ذُرِّيَّتِكَ يُقَالُ لَهُ دَاوُدُ، قَالَ: يَا رَبِّ، ثُمَّ مَهْ؟ قَالَ: عِشْرُونَ سَنَةً. قَالَ: أَيْ رَبِّ زِدْنِي مِنْ عُمُرِي لِابْنِي سَنَةً. قَالَ: فَلَمَّا انْقَضَى عُمُرُهُ جَاءَ مَلَكُ الْمَوْتِ. قَالَ: أَوَلَمْ يَبْقَ مِنْ عُمُرِي أَرْبَعُونَ سَنَةً. قَالَ: أَوَلَمْ تُعْطِهَا لِابْنِكَ دَاوُدَ. قَالَ: فَجَحَدَ فَجَحَدَتْ ذُرِّيَّتُهُ وَنَسِيَ فَنَسِيَتْ ذُرِّيَّتُهُ، وَخَطِئَ فَخَطِئَتْ ذُرِّيَّتُهُ»[2].

هَذَا حَدِيثٌ صَحِيحٌ الْإِسْنَادِ، وَلَمْ يُخَرِّجَاهُ.

---

(١) زيد: العوذ هنا من وجوه في (ر) وأس (ب).

(٢) كذا في النسخ الخطية الثلاثة والمطبوعة، وقال ابن سيده في المحكم: «هذا اطراد» يعني به الجمع على تراكب الغربي.

(٣) إتحاف المهرة (٧/ ٨٨ - ٢٤١٤).

(٤) إتحاف المهرة (٧/ ٢٤٥ - ٢٤٣٤).

٤١٧٦- أَخْبَرَنَا أَبُو سَعِيدٍ الأَخْمِيُّ، ثَنَا الْحُسَيْنُ بْنُ خُمَيْدٍ، ثَنَا ابْنُ نُمَيْرٍ(١)، ثَنَا دَاوُدُ بْنُ مُقَاتِلٍ، ثَنَا مُحَمَّدُ بْنُ إِسْحَاقَ، قَالَ: وَبَيْنَ مُوسَى إِلَى دَاوُدَ عَشَرَةُ آبَاءٍ وَعَشَرَةُ(٢) رُسُلٍ.

٤١٧٧- أَخْبَرَنِي أَبُو عَبْدِ اللَّهِ مُحَمَّدُ بْنُ إِسْحَاقَ الْعَنْزِيُّ الشَّيْبَانِيُّ، ثَنَا أَحْمَدُ بْنُ نَصْرٍ، ثَنَا عَمْرُو بْنُ طَلْحَةَ الْقَنَّادُ، ثَنَا أَسْبَاطُ، عَنِ السُّدِّيِّ، فِي قَوْلِهِ تَعَالَى: ﴿وَكَذَّبَتْ ثَمُودُ بِالنُّذُرِ ۝﴾ (٣)، قَالَ: كَانَ يَعِيشُ ثَمُودُ فِي يَوْمٍ وَاحِدٍ أَرْبَعَةُ آلَافٍ، أَرْبَعَةُ آلَافٍ، قَالَ السُّدِّيُّ: وَكَانَ دَارُهُمْ قَدْ غَمَرَ الْمَاءُ الْيَوْمَ كُلَّهَا إِلَّا، يَوْمَا يَخْلُو فِيهِ رِجَالُهُمْ، وَيَوْمَا يَخْلُو فِيهِ نِسَاؤُهُمْ، وَيَوْمَا يَخْلُو فِيهِ أَنْعَامُهُمْ، فَإِذَا يَوْمُ الْمَاءِ يَقْرَأُ أَمْرُ الْمَلِكِ أَنْ كَانَ يَجِدُ فِي فَضْلِ إِنَاءِ نِسَائِهِ وَشُرْبِهِنَّ دَمًا، وَكَانَ مَاءُ يَوْمِ الرِّجَالِ أَطْيَبَ الْمَاءِ كَانَ يَجِدُ فِيهِ فَضْلَ إِنَاءِ نِسَائِهِ وَشُرْبِهِنَّ وَيَطْيَبُ، فَلَمَّا وَجَدَ ذَلِكَ بَعَثَ إِلَيْهِمْ أَنِ اكْذِبُوا، قَالَ: لَا، بَرَكَ الْبَرَكَ، قَالَ: فَقَدْ بَدَا لَكُمْ أَنِ اعْقِرُوا، قَالَ: فَأَخَذَتْهُمُ الرَّجْفَةُ فَأَهْلَكَتْهُمْ، وَأَفْلَتَ بِهِمْ مِنْهَا فَجَعَلَ يَهْدِمُ قَالَ: فَأَوْحَى اللَّهُ إِلَيْهِ أَنْ ائْتِ ثَمُودَ بِإِيلَائِهَا إِلَى الْمَكَانِ الَّذِي أَهْلَكْتُهُمْ فِيهِ، فَأَتَاهُمْ فَلَمْ يَزَلْ بِهِمْ حَتَّى أَتَى بِهِمْ إِلَى الْمَكَانِ الَّذِي أَهْلَكَ

الدُّنْيَا وَمِثْلَ مَا اعْتَلَجَتْهُمْ وَأَعْطَيْتُهُ دُونَ مَا أَعْطَيْتَهُمْ، قَالَ: فَأَوْحَى اللهُ إِلَيْهِ إِنَّكَ مُبْتَلٍ فَاخْتَرْ، قَالَ: فَدَخَلَتْ نَفْسُهُ بَابَ شَدَّةٍ، قَالَ: فَلَا أَنْ يَمْتَحِنَ إِلَّا جَاءَهُ الشَّيْطَانُ فَلَا تَشَاءُ مِنْ مَوْضِعٍ خَاتَمِهِ مِنْ ذَهَبٍ حَتَّى وَقَعَ بَيْنَ رِجْلَيْهِ وَهُوَ قَائِمٌ يُصَلِّي قَالَ: فَمَدَّ يَدَهُ لِيَأْخُذَهُ فَتَنَاوَلَ مِنَ الْأَرْضِ، فَنَظَرَ أَيْنَ يَقَعُ، فَمَدَّ فِي أَثَرِهِ، قَالَ: فَأَبْصَرَ امْرَأَةً تَغْتَسِلُ عَلَى سَطْحٍ لَهَا، فَرَأَى امْرَأَةً مِنْ أَحْسَنِ النَّاسِ خَلْقًا، فَحَادَتْ بِهَا الْغِيرَةُ فَأَكْبَرَتْهُ فَالْتَفَتَ نَحْوَهَا فَاسْتَتَرَتْ بِهِ فَرَاوَدَتْهُ فَأَبَى وَهَمَّتْ فَأَبَى، قَالَ: فَسَأَلَ عَنْهَا، فَأُخْبِرَ أَنَّ لَهَا زَوْجًا وَأَنَّ زَوْجَهَا غَائِبٌ بِمَسْلَحَةٍ لَهُ، قَالَ: فَأَتَتْ بَابَ الْمَسْلَحَةِ، فَقَالَتْ: إِنَّ بِمَنْزِلِي أَنَّ بِمَنْزِلِي عَلَى عَدُوِّي كَيْتَ وَكَيْتَ، فَفُتِحَ لَهَا، فَلَمَّا بَلَغَ زَوْجُهَا إِلَى أَنَّ قُرْبَ الْمَوْضِعِ الَّذِي فِيهِ الْمَرْأَةُ، تَذَكَّرَ مَوْعِظَةَ أَبِيهِ، فَلَمَّا رَأَتْهُ قَالَتْ: مَا يَمْنَعُكَ أَنْ تَدْخُلَ إِلَيَّ كَمَا كَانَ عَلَيْهِ مَلَكَانِ؟» [٢] فَصَرَّ يَسْتَبِينُ؟» فَطَأْطَأَ أَنْ يَدْخُلَ عَلَيْهِ، فَجَادَلَ فِي بَابِ عِبَادَتِهِ، فَمَنَعَتْهُمَا الْحَرَسُ أَنْ يَدْخُلَا عَلَيْهِ، فَنَشَرَ اللهُ لِلْحَرَّاثِ عَلَيْهِ، فَلَمَّا شَعَرَ بِهِمْ وَثَبَ إِلَى نَعْلِهِ فَلَبِسَهَا، ثُمَّ وَثَبَ إِلَى ثَوْبِهِ فَارْتَدَاهُ، فَلَمَّا رَأَتْ ذَلِكَ أَخَذَ حُسْنَاهُمَا بِمَا يَنْبَغِي عَلَيْهِمَا، قَالَ: فَقَرَعَ بِهِمَا، فَقَالَا: لَا تَعْجَلْ إِنَّا نَحْنُ حُسْنَاهُمَا بِمَا يَنْبَغِي عَلَيْهِمَا، قَالَ: فَقَالَ: لَا تَعْجَلْ، وَلَا تَتَكَلَّمْ بِقَوْلٍ، لَا تَحْلِفْ، وَذَكَرَ الْحَدِيثَ بِطُولِهِ فِي إِقْرَارِهِ بِخَطِيئَتِهِ.

٤١٧٨ - أَخْبَرَنِي أَحْمَدُ بْنُ مُحَمَّدِ الْأَحْسِيِّ، قَالَ: الْحُسَيْنُ بْنُ مُحَمَّدٍ، قَالَ: الْحُسَيْنُ بْنُ عَلِيٍّ، حَدَّثَنِي عَمِّي مُحَمَّدُ بْنُ سِنَانٍ، عَنْ مُحَمَّدِ بْنِ جُحَيْرٍ، عَنِ

---

(١) في (ر) و(س): «حتى بعث الله ملكين».

(٢) في (ر) و(س): «أتبين».

(٣) في (ر) و(س): «وطئها».

(٤) إسناده ضعيف جدًا، انظر (١٤٤-١٣٨٩).

مُحَمَّدٌ(١)، عَنْ أَبِيهِ قَالَ: اخْتَارَ اللهُ لِنَبِيِّهِ وَانْتَخَبَ لِرِسَالَتِهِ دَارَهُ بَنِي إِسْلَامٍ، فَبَنَاهَا بِيَدَيْهِ(٢) لَبِنَةً لَبِنَةً، الْوَرَعُ وَالْحِكْمَةُ وَالرَّأْيُ مِنْ عِنْدِهِ، فَمَلَكَ دَارَهُ بَنِي إِسْلَامٍ بِسُنَنٍ سَنَّهُ، فَأَلْصَقَ الدِّينَ بِعَقْبِهِ مِنْ بَعْضِ وَلَدِهِ بِالْفَضْلِ يَنْهَمُ بِالَّذِي عَلَّمَهُ اللهُ وَأَعْطَاهُ مِنْ مَحْمُودِ، وَأَمَرَ زَيْدَ الْجِبَالَ فَأَطَاعَتْهُ، وَأَلَانَ لَهُ الْحَدِيدَ بِأَيْدِي اللهِ، وَأَمَرَ زَيْدَ الْمَلَائِكَةَ تُحَمِّلُ لَهُ الْمَكَارِمَ، فَلَمْ يَزَلْ دَارَهُ يُسَيِّرُ عِلْمَ اللهِ، وَنُورُهُ فَاضِيءٌ بِحَلَالِهِ لَامِعًا عَنْ عَرَامِيزِ، حَتَّى إِذَا أَرَادَ اللهُ أَنْ يَقْبِضَهُ إِلَيْهِ أَتَمَّ لِزَيْدٍ إِلَيْهِ أَنْ اسْتَوْفَى نُورَ اللهِ وَحِكْمَتَهُ مَا ظَهَرَ بِهَا وَمَنْ يَعْمَلُ إِلَى ذَلِكَ فَسَيَعْلَمُ بِنُ دَارُهُ. فَقَالَ:

١٧٩٩ - أَخْبَرَنِي عُبَيْدُ بْنُ عَبْدِ الْمَاجِدِ الشَّاهِدِيُّ، قَالَ إِسْمَاعِيلُ بْنُ إِسْحَاقَ، قَالَ مُوسَى بْنُ إِسْمَاعِيلَ، قَالَ: وَهَيْبٌ، عَنْ دَاوُدَ بْنِ أَبِي هِنْدٍ، عَنِ الشَّعْبِيِّ فِي قَوْلِهِ ﷻ: ﴿وَكَلَّمَ اللهُ مُوسَىٰ تَكْلِيمًا﴾ فِي الْأَرْضِ عَلَى طُورِ الْأَرْضِ، قَالَ: فِي زُبُورِ دَاوُدَ مِنْ بَعْدِ ذِكْرِ مُوسَى ﴿إِنَّكَ لَأَنْزَلْتَهُ رَبِّهُمَا بِمَعْنَى أَنْتَهُ تَكْرِيمًا﴾ ﷺ، قَالَ: الْجَنَّةُ.

---

(١) قال في محمده هو مرجوح في (ر) و(ص)، وهو الراجح.

(٢) قوله: «فبناها بيديه» سقط من (ر) و(ص).

ذِكْرُ نَبِيِّ اللهِ سُلَيْمَانَ بْنِ دَاوُدَ وَمَا آتَاهُ اللهُ مِنَ الْمُلْكِ عَلَيْهِ

٤١٨٠- حَدَّثَنَا أَبُو حَفْصٍ مُحَمَّدُ بْنُ صَالِحِ بْنِ هَانِئٍ، ثَنَا الْقَاسِمُ بْنُ مُحَمَّدِ بْنِ الْمُسَيَّبِ إِمْلَاءً بِالْبَيْتِ أَيْ بِبَيْتِ مُحَمَّدِ بْنِ إِسْحَاقَ بْنِ خُزَيْمَةَ، ثَنَا إِبْرَاهِيمُ بْنُ الْمُنْذِرِ الْحِزَامِيُّ، ثَنَا حُسَيْنُ بْنُ زَيْدِ بْنِ عَلِيٍّ، حَدَّثَنِي جَبَّارُ بْنُ عَبْدِ رَبِّهِ، عَنْ مُحَمَّدِ بْنِ عَلِيِّ بْنِ حُسَيْنٍ، قَالَ: مَشَيْتُ مَعَ عَمِّي[1] مُحَمَّدِ بْنِ عَلِيِّ بْنِ الْحُسَيْنِ، فَقُلْتُ: رَحِمَكَ اللهُ أَرَأَيْتَ[2] بْنَ دَاوُدَ سَأَلَ رَبَّهُ أَنْ يَهَبَ لَهُ مُلْكًا لَا يَنْبَغِي لِأَحَدٍ مِنْ بَعْدِهِ وَأَلَّهُ الْعِفْرِيتَ، فَقَالَ: مَا أُدْرِي مَا أَحَادِيثُ النَّاسِ، وَلَكِنْ حَدَّثَنِي أَبِي، عَنْ جَدِّي، عَنْ أَبِيهِ، عَنْ عَلِيِّ بْنِ أَبِي طَالِبٍ، قَالَ: «لَمْ يُمْتَحَنْ اللهُ نَبِيًّا قَطُّ ثُمَّ تَبِعَ مَنْ تَبِعَهُ مِنْهُمْ بَعْدَ ذَلِكَ الْبَلَاءِ مِنَ الْفَقْرِ فِي الدُّنْيَا»[3].

٤١٨١- حَدَّثَنَا عَلِيُّ بْنُ عِيسَى، ثَنَا أَبُو[4] يَحْيَى زَكَرِيَّا بْنُ دَاوُدَ، ثَنَا

---

(١) قال الذهبي في الميزان في ترجمة الحسين بن علي (١/ ٥٣٥): «كذا قاله، والصواب أنه أخو أبيه، كما تقدم». ثم قال: «قرأت الوزان في مسندكم، وما به على الخطأ إلى فيه» اهـ.

(٢) في (ف): «أرأيت».

(٣) إسناده ضعيف جدًا (٣/ ٣٥٧-٤١٧٠).

(٤) قال ابن الملقن في كتابه «مختصر استدراك الذهبي» (ص/ ١٤٣٥): «قلت: لم يصح». وقوله: «قلت» يوهم أنه من كلام الذهبي، ولم نجده في التلخيص.

(٥) في (ف): «ابن».

يَحْيَى بْنُ يَحْيَى: أَنَا عَبْدُ الرَّحْمَنِ بْنُ مَحْمُدٍ الْمُحَارِبِيُّ، عَنْ أَشْعَثَ(١)، عَنْ أَبِي إِسْحَاقَ، عَنْ مُرَّةَ، عَنِ ابْنِ مَسْعُودٍ فِي قَوْلِهِ تَعَالَى: ﴿وَإِذْ يَمْكُرُ بِكَ الَّذِينَ كَفَرُوا﴾(٢) قَالَ: تَشَاوَرَتْ قُرَيْشٌ لَيْلَةً بِمَكَّةَ، فَقَالَ بَعْضُهُمْ: إِذَا أَصْبَحَ هَذَا الرَّجُلُ غَدًا يَخْرُجُ عَلَيْكُمْ فَيَتَّبِعُهُ الْعَرَبُ، فَقَالَ شَيْطَانُ: عَبْرَ هَذَا بَنِي أَبٍ، قَالَ: وَمَا ذَاكَ؟ قَالَ: نَدْفَعُ الْكَرَمَ إِلَى صَاحِبِ الْعَنَمِ فَيَرْعَى عَلَيْهِ حَتَّى يَعُودَ كَمَا كَانَ، وَنَدْفَعُ الْعَنَمَ إِلَى صَاحِبِ الْكَرَمِ فَيُصِيبُ مِنْهَا حَتَّى إِذَا كَانَ(٣) الْكَرَمُ كَمَا كَانَ دَفَعْنَا الْكَرَمَ إِلَى صَاحِبِهِ، وَدَفَعْنَا الْعَنَمَ إِلَى صَاحِبِهَا، فَإِذَا قَالَ ذَلِكَ ﴿لَيُثْبِتُوكَ أَوْ يَقْتُلُوكَ أَوْ يُخْرِجُوكَ﴾ يَقُولُ: مَكَثَ حِينًا(٤).

١٨٤٢ - أَخْبَرَنَا أَبُو سَعِيدٍ الأَشَجُّ، قَالَ: الْحُسَيْنُ بْنُ حُمَيْدِ بْنِ الرَّبِيعِ الْخُزَاعِيُّ، قَالَ: حَدَّثَنَا شَرِيكٌ، عَنْ مُحَمَّدِ بْنِ عَمْرٍو بْنِ عَلْقَمَةَ، عَنْ أَبِيهِ، قَالَ: أَجْمَعَ شَيْطَانُ مَا دَوَّةَ مُلْكِ شَيْطَانٍ مِنَ الأَرْضِ وَمَغَارِبِهَا، فَمَلَكَ شَيْطَانُ مَا دَوَّةَ سَبْعَمِائَةِ سَنَةٍ وَسِتَّةَ أَشْهُرٍ، مَلَكَ أَهْلَ الدُّنَّا أَجْمَعِينَ، وَسَخَّرَتْ لَهُ، فَلَمْ يَزَلْ يَأْمُرُ أَمْرَ اللهِ وَيُرِيدُ وَيَجْتَنِبُ حَتَّى إِذَا

---

(١) في «ت»: سوار.

(٢) الأنفال: (٣٠).

(٣) في «ت»: والضحيح: «فإن كان» وهو الأثبت.

(٤) في الضحيح: «حينا».

(٥) الأعراف: (١٧٩).

(٦) «تاريخ بغداد» (٧/١٠٦-١٣٤/٣٤٨٢).

أَرَادَ اللهُ أَنْ يُقِيمَهُ أَوْحَى إِلَيْهِ أَنِ اسْتَوْرِجْ عِلْمَهُ الله وَسَكِينَةَ أَحَدٍ، وَذَلِكَ دَاوُدَ، وَالتَّابُوتُ الَّذِي رَجَعَ [1] التَّبِيَّةُ بَقِيَّةُ رِسَالَةٍ.

٤١٨٣- صحيح أَبُو الْعَبَّاسِ مُحَمَّدُ بْنُ يَعْقُوبَ، ثَنَا أَحْمَدُ بْنُ عَبْدِ الْجَبَّارِ، ثَنَا يُونُسُ بْنُ بُكَيْرٍ، عَنْ مُحَمَّدِ بْنِ إِسْحَاقَ، عَنِ الزُّهْرِيِّ، عَنِ الشَّعْبِيِّ قَالَ: لَمَّا بَرَزَ بَنُو إِسْحَاقَ مِنْ بَيْتِ مُوسَى إِلَى مُلْكِ سُلَيْمَانَ بْنِ دَاوُدَ قَالَ: وَوَرِثَ سُلَيْمَانُ دَاوُدَ قَالَ: أَحْدَثَ إِلَيْهِ رَبُّهُ [2] وَسَأَلَهُ: أَنْ يَهَبَ لَهُ مُلْكًا لَا يَنْبَغِي لِأَحَدٍ مِنْ بَعْدِهِ، فَسَخَّرَ لَهُ الْبَرَّ وَالْبَحْرَ وَالطَّيْرَ وَالرِّيحَ [3].

٤١٨٤- أَخْبَرَنِي أَبُو زَكَرِيَّا يَحْيَى بْنُ مُحَمَّدٍ الْعَنْبَرِيُّ، ثَنَا أَبُو عَبْدِ اللهِ الْبُوشَنْجِيُّ، ثَنَا أَحْمَدُ بْنُ حَنْبَلٍ، حَدَّثَنِي حَجَّاجٌ، عَنِ ابْنِ جُرَيْجٍ، عَنِ مُحَمَّدِ بْنِ عَبَّادِ بْنِ جَعْفَرٍ قَالَ: بَلَغَنَا أَنَّ سُلَيْمَانَ بْنَ دَاوُدَ، كَانَ عَشَرَةُ مِلَاطٍ فَرَسَخٌ فِي عَشَرَةٍ وَعِشْرُونَ مِيلًا بِالْبَرِّ، وَعِشْرُونَ مِيلًا بِالْبَحْرِ، وَعِشْرُونَ لِلْجَنِّ، وَعِشْرُونَ وَعِشْرُونَ لِلْوَحْشِ، وَعِشْرُونَ وَعِشْرُونَ لِلطَّيْرِ، وَكَانَ لَهُ أَلْفُ بَيْتٍ مِنْ قَوَارِيرَ عَلَى الْخَشَبِ عَلَيْهَا كَالْجَوَابِ صِيحَانٌ [4]، وَمَنْصُوبَاتٌ سَرِيرُهُ كَأَشَدِّ الرِّيحِ الْعَاصِفِ

---

(١) في (ك): «الجعبة والتابوت» وهو خطأ.

(٢) [تحاف المهرة ٦/٤٠٧-٤٠٨ - ٣٢٣٤٥-م] وذكر الغماري في التخريج: «قلت: هذا باطل».

(٣) أخرجه ابن أبي حاتم في تفسيره، والبزار في حاشية كشف (أبي أيوب نسخة آخرى، الأحمدية).

(٤) في (ب) و(ص) و(ر): «الرياسات».

(٥) هذا سند ضعيف لجهالة محمد بن عباد بن جعفر.

(٦) في (ب): «من قوارير بين سعيد بن جبير بن النحاس» وهو من زيادة الطبعة.

(٧) قوله: «صيحانة مكلله بياقوت على» في (ر) وفيه موضوعة في (ص): «والصيحة: الخالصة، والجوهرة: الرفيعة».

فَرَفَعَتْ، فَإِذَا الرَّبِيعُ قَدْ مَاتَ، فَأَوْحَى اللهُ إِلَيْهِ وَهُوَ بِسِيرٍ بَيْنَ السَّمَاءِ وَالْأَرْضِ: لَمْ يَقُلْ قَدْ رَدَدْتُ فِي شَكِّيَّتِكَ إِلَّا لِمَكَانِكَ مِنِّي، أَمَا تَعْلَمُ أَنِّي أَسْتَحْيِي بِشَيْبِهِ أَنْ يَعَذِّبَهُ بِالنَّارِ»[1].

٢١٤٥- حَدَّثَنَا مُحَمَّدُ بْنُ إِبْرَاهِيمَ بْنِ الْفَضْلِ، ثنا الْحُسَيْنُ بْنُ مُحَمَّدٍ الْقَبَّانِيُّ، ثنا سَلَّمُ بْنُ سُلَيْمَانَ الْمَرْوَزِيُّ، ثنا أَبُو شِهَابٍ، عَنِ الْأَعْمَشِ، عَنِ الْمِنْهَالِ بْنِ عَمْرٍو، عَنْ سَعِيدِ بْنِ جُبَيْرٍ، عَنِ ابْنِ عَبَّاسٍ قَالَ: قَالَ سُلَيْمَانُ بْنُ دَاوُدَ لِمَلَكِ الْمَوْتِ لَمَّا سَأَلَهُ تَرْسِيمَ: كَمْ بَيْنِي وَبَيْنَ الْفِرَاشِ الَّذِي تَجْلِسُونَ مِنْهُ بَابَيْهِ؟ قَالَ: وَبَيْنَ الْفِرَاشِ الْحِينُ فَيَجْلِسُونَ مِنْهُ، وَبَيْنَ الْفِرَاشِ وَبَيْنَ الْبَابِ الْأَبَدُ، ثُمَّ يَقُومُ الطَّيْرُ تَطْلُبُهُمْ، ثُمَّ يَدْعُو الطَّيْرَ فَيَجْلِسُونَ فَيَطْلُبُهُ، قَالَ: فَبَسِرَ فِي الْهَوَاءِ[2] فَرَاجِعْهُ مِنْهُمْ شَهْرٌ[3].

٢١٤٦- حَدَّثَنَا عَلِيُّ بْنُ حَمْشَادَ الْعَدْلُ، ثنا الْحُسَيْنُ[4] بْنُ الْفَضْلِ الْبَجَلِيُّ، ثنا إِسْمَاعِيلُ بْنُ أَبَانَ الْأَزْدِيُّ، حَدَّثَنِي شَعْبٌ ذَكَرَهَا بْنُ أَبِي زَائِدَةَ، عَنْ أَبِيهِ، عَنْ أَبِي إِسْحَاقَ، عَنْ عَمْرِو بْنِ مَيْمُونٍ الْأَوْدِيِّ[5] قَالَ: سَمِعْتُ مُعَاوِيَةَ

---

(١) ذكره ٣٠٤ في موضوعي ابن الجوزي (٢/ ٢٧٤)، والشوكاني.

(٢) إسناده ضعيف (١٤/ ٤٧٣-٤٧٤، ٢٥٢٢٦).

(٣) في (ر) و(س): «فاسئله».

قال الذهبي في التلخيص: «قلت: صحيح، وقد تقدم في القسم» (٣٥١٦) وصححه ٣٥١٦ على شرط الشيخين.

(٤) إسناده ضعيف جداً (١٤/ ١٨٠-١٨٥٨٦).

(٥) في (ر) و(س): «الحسين».

(٦) في (س): وذكرنا أنه في حاشية (ق) إلى آخرها في نسخة أخرى. «الوادي» أو وهو عمرو بن عبد الله الأسدم الوادعي الهمداني الكوفي ليس فيه عبد الله في إسناد، وذكره ابن حبان

يَقُولُ: مَلَكَ الأَرْضَ أَرْبَعَةٌ: سُلَيْمَانُ بْنُ دَاوُدَ، وَذُو الْقَرْنَيْنِ، وَرَجُلٌ مِنْ أَهْلِ حُلْوَانَ، وَرَجُلٌ آخَرُ، فَقِيلَ لَهُ: الْخَضِرُ؟ فَقَالَ: لا"[1].

❁❁❁

(١) إتحاف السهرة (١٣/ ٣٦٥-١٦٨٥٤).

ذِكْرُ زَكَرِيَّا بْنِ النَّبِيِّ ﷺ

٢١٨٧- **صحّ**: مُحَمَّدُ بْنُ إِسْحَاقَ الشَّنْبُوذِيُّ، ثنا أَحْمَدُ بْنُ نَصْرٍ، ثنا عَمْرُو بْنُ أَبِي الْمِقْدَامِ، ثنا أَسْبَاطُ بْنُ نَصْرٍ، عَنِ السُّدِّيِّ، عَنْ أَبِي مَالِكٍ[1]، عَنِ ابْنِ عَبَّاسٍ. وَعَنِ السُّدِّيِّ، عَنْ مُرَّةَ، عَنْ عَبْدِ اللهِ، قَالُوا: كَانَ أَجِيرُ أَبَوَيْهِ بَنِي إِسْرَائِيلَ زَكَرِيَّا بْنَ آذَنَ بْنِ مُسْلِمٍ، وَكَانَ مِنْ ذُرِّيَّةِ يَعْقُوبَ، فَلَمَّا تَوَفَّى مَلَكَهُ، وَبَدَتْ مِنْهُ إِلَى يَعْقُوبَ النُّبُوَّةُ[2].

٢١٨٨- **صحّ**: أَبُو الْحَسَنِ مُحَمَّدُ بْنُ يَعْقُوبَ، ثنا هَارُونُ بْنُ سُلَيْمَانَ الأَصْبَهَانِيُّ، ثنا عَبْدُ الرَّحْمَنِ بْنُ مَهْدِيٍّ، ثنا حَمَّادُ بْنُ سَلَمَةَ، عَنْ ثَابِتٍ الْبُنَانِيِّ، عَنْ أَبِي رَافِعٍ[3]، عَنْ أَبِي هُرَيْرَةَ، عَنِ النَّبِيِّ ﷺ قَالَ: «كَانَ زَكَرِيَّا نَجَّارًا»[4].

هَذَا حَدِيثٌ صَحِيحٌ عَلَى شَرْطِ مُسْلِمٍ[5].

●●●

---

(١) في (ر): «أسبرته وفي (ص): «أجيره».

(٢) هذا: هارون المقدادي أبو مالك الكوفي، من رجال الطبراني.

(٣) إسناده ضعيف جدًا (٤/١٦٠-١٣٧٣٣).

(٤) هذا: نفيع، أبو رافع الصائغ المدني، من رجال الطبراني.

(٥) إسناده ضعيف جدًا (٤/١٦٠-١٣٧٣٤).

(٦) وقد أخرجه (٤/١٠٣) عن هناد بن خالد عن حماد به.

٢٤ - ذِكْرُ يَحْيَى بْنِ زَكَرِيَّا عَلَيْهِ السَّلَامُ

٤١٨٩ - أَخْبَرَنِي مُحَمَّدُ بْنُ إِسْحَاقَ الصَّغَانِيُّ، قَالَ أَحْمَدُ(١) بْنُ نَصْرٍ، قَالَ عَمْرُو بْنُ طَلْحَةَ، قَالَ أَسْبَاطُ بْنُ نَصْرٍ، عَنِ السُّدِّيِّ، عَنْ أَبِي مَالِكٍ(٢) وَأَبِي صَالِحٍ، عَنِ ابْنِ عَبَّاسٍ، وَعَنْ مُرَّةَ الْهَمْدَانِيِّ، عَنْ عَبْدِ اللهِ قَالَا: دَعَا زَكَرِيَّا رَبَّهُ سِرًّا، فَقَالَ: ﴿رَبِّ إِنِّي وَهَنَ الْعَظْمُ مِنِّي وَاشْتَعَلَ الرَّأْسُ شَيْبًا وَلَمْ أَكُنْ بِدُعَائِكَ رَبِّ شَقِيًّا﴾ [مريم: ٤] وَقَالَ: جِئْتُكَ أَسْأَلُكَ مِنْ وَرَائِي، ﴿وَهَبْ لِي مِنْ لَدُنْكَ وَلِيًّا يَرِثُنِي وَيَرِثُ مِنْ آلِ يَعْقُوبَ﴾ يَقُولُ: يَرِثُ نُبُوَّتِي وَنُبُوَّةَ آلِ يَعْقُوبَ، ﴿وَاجْعَلْهُ رَبِّ رَضِيًّا﴾ يَقُولُ: مَرْضِيًّا، ﴿يَا زَكَرِيَّا إِنَّا نُبَشِّرُكَ بِغُلَامٍ اسْمُهُ يَحْيَى لَمْ نَجْعَلْ لَهُ مِنْ قَبْلُ سَمِيًّا﴾ يَقُولُ: لَمْ يُسَمَّ قَبْلَهُ أَحَدٌ بِاسْمِهِ، وَقَالَ الْمَلَائِكَةُ: ﴿قَالَ اللهُ يُبَشِّرُكَ بِيَحْيَى مُصَدِّقًا بِكَلِمَةٍ مِنَ اللهِ﴾ يُصَدِّقُ

---

(١) في (ب، وم): «محمد».

(٢) هو: غزوان الغفاري، أبو مالك الكوفي، من رجال النهذيب.

(٣) «مريم» آية ٤ إلى ١١.

(٤) في «صفوة الصفوة» ١/ ٢٨٩.

(٥) «الأنبياء» آية ٨٩.

(٦) آل عمران: آية ٣٩.

(٧) «مريم» آية ٧.

بِعِيسَى، ﴿وَنَبِيًّا وَمَصُورًا﴾ [١]، وَالْعَصُورُ الَّذِي لَا يَرِيمُ الْمَكَانَ، فَلَمَّا سَمِعَ الشَّيْطَانُ هَذِهِ الْأَلْفَاظَ، قَالَ لَهُ: إِذَا كَرِهْتَ إِلَى الصُّورَتَيْنِ الَّذِي سَبَقَتْ لِابْنِ مَرْيَمَ إِلَيْهَا هُوَ مِنَ الشَّيْطَانِ سَخَرَتِهِ، وَإِنْ قَالَ مِنَ اللهِ أَوْحَاهُ إِلَيْكَ كَمَا يُوحِي إِلَيْكَ غَيْرُهُ مِنَ الْأُمَرِ فَلَكَ مَكَانَهُ. وَقَالَ: ﴿وَإِنْ يَخُنُوكَ فَقَدْ خَانُوا اللهَ مِنْ قَبْلُ فَأَمْكَنَ مِنْهُمْ﴾ [٢]، ﴿وَقَدْ بَيَّنَ الْحَجَّةَ وَنَدَبَ عَلَيْهِ، فَلَا تَكْذِبَنَّ أَنَّهُ يَفْعَلُ مَا يَشَاءُ﴾ [٣]، هَذَا حَدِيثٌ صَحِيحٌ عَلَى شَرْطِ مُسْلِمٍ، وَلَمْ يُخَرِّجَاهُ.

٤٩٠٨- أَخْبَرَنَا أَبُو عَبْدِ اللهِ مُحَمَّدُ بْنُ أَحْمَدَ بْنِ مُوسَى الْفَامِيُّ بِبُخَارَى، ثَنَا مُحَمَّدُ بْنُ أَيُّوبَ، ثَنَا مُوسَى بْنُ إِسْمَاعِيلَ، ثَنَا حَمَّادٌ بْنُ زَيْدٍ، ثَنَا مُحَمَّدُ بْنُ عَمْرٍو، عَنْ أَبِي عِمْرَانَ الْجَوْنِيِّ، عَنْ أَبِي بَكْرِ بْنِ أَبِي مُوسَى الْأَشْعَرِيِّ، قَالَ: دَعَا رَجُلٌ رَبَّهُ، فَقَالَ: يَا رَبِّ، كَيْفَ لِي بِمَنْ لَمْ يَكُنْ رُؤْيَةً قَطُّ؟ كَيْفَ يَعْلَمُ؟ [٤]، فَإِنِّي وَهُوَ الْعَظِيمُ بِيَ، وَأَسْتَغْفِرُ أَوْلَاكَ شَيْبَةَ [٥]. الْآيَاتِ. ثُمَّ قَالَ: ﴿وَإِنْ يَخُنُوكَ فَقَدْ خَانُوا اللهَ مِنْ قَبْلُ﴾ مِنْ لَدُنْ مِنْ الْكَبِيرِ مِنْ قَبْلُ [٦]، فَلَا تَكْذِبَنَّ لَكَ إِنْ يَخُنُوكَ هُوَ مِنْ قَبْلُ فَأَمْكَنَ مِنْ قَبْلُ وَقَدْ لَكَ شَيْبَةَ [٧]. قَالَ رَبِّ أَعْمِلْنِي لَهُ بَرِيءٌ [٨]. أَمْلَمْ

---

(١) [آل عمران/آية ٤٩].
(٢) [الأنفال/آية ٧١].
(٣) [آل عمران/آية ٩٤].
(٤) [تحاف الخيرة ٧/٤٠٦-٤٠٧/٦٩١٨].
(٥) [آل عمران/آية ٣٨].
(٦) [الأنفال/آية ٧١].
(٧) [آل عمران/آية ٩٤].
(٨) [الأنفال/آية ٤٨].

أَنَّكَ قَدِ اسْتَجَبْتَ، ﴿قَالَ بَل تُكْتَبُ آثَارُكُمْ﴾ أَثَرُ مَشْيِ نَقَتِ بِالْيَ مِشْيَتُهَا"(١).

قَالَ: فَخَرَجَ عَلَى نَاقَةٍ لَهُ وَابْنِهَا وَابْنَتِهَا وَهِيَ صَحِيحٌ لَا يَكْتَالُ ﴿فَخَرَجَ لَهُ قَوْمٌ مِنَ الْمُهَاجِرِينَ فَأَوْحَى إِلَيْهِمْ أَنْ سَيَحُلَّ بِكُمْ وَبَاءٌ﴾ [٧] يَتَحَمَّلُ بِهِ تَتَحَمَّلُ بِهِ وَبَاءَتُهُ تَتَحَمَّلُ صَبَاءً﴾ [٨]. الْإِيَابُ: الْمَجِيءُ"(٢).

٤١٩٤- حَدَّثَنَا مُحَمَّدُ بْنُ حُمَيْدٍ الرَّازِيُّ، ثنا عَلِيُّ بْنُ مُجَاهِدٍ الْعَسْكَرِيُّ، ثنا مُحَمَّدُ بْنُ غَالِبٍ، ثنا سَلَمَةُ بْنُ الْفَضْلِ، عَنْ مُحَمَّدِ بْنِ إِسْحَاقَ، قَالَ: قَالَ زَكَرِيَّا وَمَعْنَاهُ: ذَكَرْتُ أَحْبَبْتُ، فَكَانَتْ ثُمَّ يَحْبَلِ حَمَلَ زَكَرِيَّا، وَكَانَتْ ثُمَّ مَرْيَمُ عِنْدَ عِمْرَانَ، فَكَانَتْ عِنْدَهُ وَأُمُّ مَرْيَمَ حَمَلَتْ بِمَرْيَمَ وَهِيَ جَنِينٌ، وَهِيَ بِنْتُ ثَلَاثِينَ سَنَةً، وَكَانَتْ هِيَ أَوَّلَ مَنْ حَمَلَتْ مِنَ النِّسَاءِ فَوَلَدَتْ مَنْ أَيِسَتْ وَكَانَ الْعَقِمُ، فَجَعَلَ اللَّهُ مَرْيَمَ مِنْ بَيْنِ مَنْ وَلَدَتْ مِنَ النِّسَاءِ وَلَدَتْ مَنْ لَا يَلِدُ

بِمُنْطَقِهِ»[1].

٤٩٣٠- **أخبرني** أَحْمَدُ بْنُ مُحَمَّدٍ الأَشْنِيُّ بِالْمَوْصِلِ، ثنا الْحُسَيْنُ بْنُ عُثْمَانَ، حَدَّثَنِي مَرْوَانُ بْنُ مُعَاوِيَةَ، حَدَّثَنِي عُثْمَانُ بْنُ عُمَيْرٍ، حَدَّثَنِي مَيْمُونُ بْنُ عَبْدِ الرَّحْمَنِ، ثنا الْحَسَنُ بْنُ دِرْهَمٍ، عَنِ الْحَسَنِ، عَنْ سَمُرَةَ، عَنْ نَهْيِ قَالَ: كَانَ يَحْنِي بْنُ زُكَرِيَّا سَيِّدًا وَحَصُورًا، وَكَانَ لَا يَقْرَبُ النِّسَاءَ وَلَا يَشْتَهِيهِنَّ، وَكَانَ شَابًّا حَسَنَ الْوَجْهِ وَالصَّوْتِ، لَيْنَ الْجَانِبِ، قَلِيلَ الشَّعْرِ، قَصِيرَ الأَصَابِعِ، طَوِيلَ الأَنْفِ، أَقْنَى الْعِرْنِينِ، ذَقِيقَ الصَّوْتِ، كَثِيرَ الصَّلَاةِ، فَهَذَا فِي طَاعَةِ اللهِ[2].

٤٩٣١- **أخبرني** مُحَمَّدُ بْنُ يَعْقُوبَ الْحَافِظُ، ثنا مُحَمَّدُ بْنُ إِسْحَاقَ الثَّقَفِيُّ، ثنا سَلْمُ[3] بْنُ مُخَارِقٍ، ثنا أَبُو عَوَانَةَ، عَنِ الأَعْمَشِ، عَنِ الْبَهْلَانِ بْنِ عَمْرٍو، عَنْ سَعِيدِ بْنِ جُبَيْرٍ، عَنِ ابْنِ عَبَّاسٍ قَالَ: بَعَثَ عِيسَى ابْنُ مَرْيَمَ يَحْيَى بْنَ زَكَرِيَّا فِي قَوْمِهِ فَأَتَاهُمْ "مِنَ الْعِبَرَانِيِّينَ بِالْعِبْرَانِيَّةِ"[4] مِنَ السُّرْيَانِ، قَالَ: وَقَالَ لَهُمْ: إِنِّي رَسُولُ عِيسَى ابْنِ مَرْيَمَ إِلَيْكُمْ، وَإِنَّهُ يَأْمُرُكُمْ بِكَذَا وَكَذَا، وَكَانَ لِمَلِكِهِمْ ابْنَةٌ أَتَى تَتَزَيَّنُ لِأَبِيهَا لِأَنْ يَتَزَوَّجَهَا، فَكَانَتْ لَهَا فِي كُلِّ يَوْمٍ خَمْسُ قِطَعٍ فَضَّةٍ، فَلَمَّا بَلَغَ ذَلِكَ أَبَاهَا، قَالَ لَهَا: إِذَا دَخَلْتِ عَلَى الْمَلِكِ، فَسَأَلَكِ حَاجَتَكِ، فَقُولِي: حَاجَتِي أَنْ تَذْبَحَ لِي

---

(١) إسناده ضعيف، وقد تقدم في الطبراني في الشاميين، فطلبت إسناده جيدا.

(٢) ضعيف جدا، وقد تقدم ٣٩٧٩-٣٩٨٠، ٤٢٠٤-٤٢٠٥.

(٣) في (ر): (وابن) وهو تصحيف.

(٤) كذا، وقد تقدم في التفسير ٣٨١٦ من حديث ابن راهوية عن أبي معاوية به وفيه: «إلى القرى حول مدائن من العبرانيين».

يَحْيَى بْنُ زَكَرِيَّا، فَلَمَّا دَخَلَتْ عَلَيْهِ سَأَلَهَا خَاجَتَهَا، فَقَالَتْ: خَاجَتِي أَنْ تَلِدَ^(١) يَحْيَى بْنُ زَكَرِيَّا، فَقَالَ: سَلِيهِي غَيْرَ هَذَا، فَقَالَتْ: مَا أَسْأَلُكَ إِلَّا هَذَا، فَقَالَ: فَلَمَّا أَتَتْ عَلَيْهِ وَهُنَا يَحْيَى بْنُ زَكَرِيَّا، وَهَنَا بِطْنِيهِ، فَدَبَبَتْ فَدَبَرَتْ فَطَرَحَتْ مَا دُونَ عَلَى الأَرْضِ، فَلَمْ تَرُعْ نَفْسِي حَتَّى بَعَثَ اللهُ إِلَيْهَا جَبْرَائِيلَ، فَحَادَثَهُ عَشَرَةٌ مِنْ بَنِي إِسْرَائِيلَ، فَانْتَأَتْ عَلَى ذَلِكَ الدَّمِ، فَأَلْقَى ذَلِكَ الدَّمُ فِي قَلْبِهِ أَنْ يَقْتُلَ عَلَى ذَلِكَ الدَّمِ مِنْهُمْ حَتَّى يَسْكُنَ، فَقَتَلَ سَبْعِينَ أَلْفًا، مِنْهُمْ مِنْ سُنُّ وَاجِدٌ حَتَّى سَكَنَ»^(٢).

هَذَا حَدِيثٌ صَحِيحٌ إِسْنَادُهُ عَلَى شَرْطِ الشَّيْخَيْنِ، وَلَمْ يُخَرِّجَاهُ.

٤١٩٥- فَحَدَّثَنَا أَبُو بَكْرٍ مُحَمَّدُ بْنُ عَبْدِ اللهِ الشَّافِعِيُّ مِنْ أَصْلِ كِتَابِهِ، ثَنَا مُحَمَّدُ بْنُ شَادَانَ الْمِصْرِيُّ، ثَنَا أَبُو ثَوْبَةَ، ثَنَا عَبْدُ اللهِ بْنُ جَعْفَرِ بْنِ أَبِي ثَابِتٍ، عَنْ أَبِيهِ، عَنْ عَبْدِ بْنِ سَعِيدٍ، عَنِ ابْنِ عَبَّاسٍ قَالَ: أَوْحَى اللهُ إِلَى مُحَمَّدٍ ﷺ إِلَى قَتْلَى يَحْيَى بْنِ زَكَرِيَّا سَبْعِينَ أَلْفًا، وَإِلَى قَاتِلِ بَانِي ابْنَتِكَ سَبْعِينَ أَلْفًا وَسَبْعِينَ أَلْفًا^(٣).

وَقَدْ رَوَاهُ مُحَمَّدُ بْنُ إِسْحَاقَ الْخُزَاعِيُّ، عَنْ أَبِي ثَعْلَبَةَ.

---

(١) في (ر) و(ص): «أن تلد لي».

(٢) إسناده ضعيف جدًا / ١٥٦٧-٥٧٤٧).

(٣) إسناده ضعيف جدًا / ٧٩٠٧-٨٧٤٨). وقال: هذا حديث فقال ابن عدي: كان يسرق الحديث. وأما المسعودي فاختلط بآخرة.

وقد تقدم في التفسير (٣٦٢٣) والذي يعتمد ويسوغ في مثالب الحسين (٤٨٧٥) من سنة طرق عن أبي نعيم، به، فانظره.

ذِكْرُ نَبِيِّ اللهِ وَرُوحِهِ عِيسَى ابْنِ مَرْيَمَ صَلَوَاتُ اللهِ عَلَيْهِ

٤١٩٦- حدثنا أَبُو الْعَبَّاسِ مُحَمَّدُ بْنُ يَعْقُوبَ، ثنا الْعَبَّاسُ بْنُ مُحَمَّدٍ الدُّورِيُّ، ثنا سُرَيْجُ بْنُ النُّعْمَانِ الْجَوْهَرِيُّ، ثنا فُلَيْحُ بْنُ سُلَيْمَانَ، عَنْ هِلَالِ بْنِ عَلِيٍّ، عَنْ عَبْدِ الرَّحْمَنِ بْنِ أَبِي عَمْرَةَ، عَنْ أَبِي هُرَيْرَةَ قَالَ: قَالَ رَسُولُ اللهِ ﷺ: «أَنَا أَوْلَى النَّاسِ بِعِيسَى ابْنِ مَرْيَمَ فِي الدُّنْيَا وَالْآخِرَةِ، الْأَنْبِيَاءُ إِخْوَةٌ لِعَلَّاتٍ، أُمَّهَاتُهُمْ شَتَّى، وَدِينُهُمْ وَاحِدٌ، وَلَيْسَ بَيْنِي وَبَيْنَ عِيسَى ابْنِ مَرْيَمَ نَبِيٌّ»[1].

هَذَا حَدِيثٌ صَحِيحٌ عَلَى شَرْطِ الشَّيْخَيْنِ[2].

٤١٩٧- حدثنا عَلِيُّ بْنُ حَمْشَادَ الْعَدْلُ، ثنا أَبُو الْعَبَّاسِ[3]، ثنا سُلَيْمَانُ بْنُ عَرَبٍ، ثنا حَمَّادُ بْنُ زَيْدٍ، عَنِ الْمُغِيرَةِ بْنِ حَبِيبٍ، عَنْ ثُمَيْرِ بْنِ خَوْشَبٍ، عَنْ أَبِي هُرَيْرَةَ قَالَ: حَلَّةٌ وَلَدَتْ مَرْيَمُ، وَمَرْيَمُ وَلَدَتْ عِيسَى[4].

٤١٩٨- حدثنا عَلِيُّ بْنُ حَمْشَادَ الْعَدْلُ، ثنا الْحُسَيْنُ بْنُ مُحَمَّدِ بْنِ زِيَادٍ، ثنا الْحُسَيْنُ بْنُ عَمْرٍو الْعَنْقَزِيُّ، حَدَّثَنِي أَبِي، ثنا إِسْرَائِيلُ، عَنْ جَابِرٍ، عَنْ زَيْدٍ

---

(١) [سلف الجهبذ ٥/١٥٠-١٥١-١٥٢-١٥٣].

(٢) قد أخرجه البخاري عن محمد بن سنان عن فليح به بنحوه (٣٤٤٢)، وأخرجه عبد الرزاق (١٩٧٠٧) عن معمر عن الزهري به نحوه، وسيأتي من حديث معمر عن همام عن أبي هريرة.

(٣) هو: محمد بن أحمد الدوري.

(٤) [سلف الجهبذ ٥/١٥٤-٨٨-١٨٤٩-٨٨].

الْعَشِيِّ﴾ قَالَ: وَقَالَ عِيسَى ابْنُ مَرْيَمَ يَوْمَ عَاشُورَا»[1].

٤١٩٩ - أَخْبَرَنِي مُحَمَّدُ بْنُ إِسْحَاقَ الثَّقَفِيُّ بِمَرْوَ، ثنا مُحَمَّدُ بْنُ نَصْرٍ، ثنا عَمْرُو بْنُ حَمَّادٍ، ثنا أَسْبَاطُ، عَنِ السُّدِّيِّ، عَنْ أَبِي مَالِكٍ، عَنِ ابْنِ عَبَّاسٍ، وَعَنْ مُرَّةَ، عَنْ عَبْدِ اللهِ، قَالَا: خَرَجَتْ مَرْيَمُ إِلَى جَنْبِ الْمِحْرَابِ بِخِرَصِ أَصَابَتْهَا، فَلَمَّا طَهُرَتْ إِذَا هِيَ بِرَئِيسِ مَعَهُ، وَهُوَ قَوْلُهُ: ﴿فَأَرْسَلْنَا إِلَيْهَا رُوحَنَا فَتَمَثَّلَ لَهَا بَشَرًا سَوِيًّا﴾[2]، وَهُوَ جِبْرِيلُ عَلَيْهِ السَّلَامُ، فَتَعَرَّضَ مِنْهُ فَذَكَرَتْ: ﴿إِنِّي أَعُوذُ بِالرَّحْمَنِ مِنْكَ إِنْ كُنْتَ تَقِيًّا﴾ قَالَ إِنَّمَا أَنَا رَسُولُ رَبِّكِ، لِأَهَبَ لَكِ غُلَامًا زَكِيًّا﴾[3] الْآيَةَ فَجَاءَتْ رَاعِيَةُ الْغَنَمِ، فَأَصَابَ رَاعِيَةَ الْغَنَمِ، فَأَصَابَ وَلَدَهَا، فَجَاءَتْ وَهِيَ مَذْعُورَةٌ مِنْ وَلَدِهَا، فَذَكَرَتْ لِلْمَلَكِ صَدْرَهَا، فَحَدَّثَتْ، فَأَتَتْهَا فَتَمَثَّلَ لَهَا مَرْأَةً رَجُلٍ لَيْلَةَ يُرْسِلُ، فَذَكَرَتْ لَهَا أَنَّهَا أَصَابَتْ وَلَدَهَا، وَهِيَ مَذْعُورَةٌ مِنْ وَلَدِهَا، فَذَكَرَتْ لَهَا أَنَّهَا أَصَابَتْ أَيْضًا فِي سُبُلِي، فَطَابَتْ نَفْسُهَا، فَلَمَّا طَهُرَتْ إِذَا هِيَ بِطَسْتٍ مَمْلُوءَةٍ مِنْ رُطَبٍ، فَأَكَلَتْ مِنْهُ، فَلَمَّا أَكَلَتْ مِنْهُ وَلَدَتْ، فَلَمَّا وَلَدَتْ قَالَتْ: ﴿يَا لَيْتَنِي مِتُّ قَبْلَ هَذَا وَكُنْتُ نَسْيًا مَنْسِيًّا﴾[4] فَنَادَاهَا مَلَكٌ: ﴿أَلَّا تَحْزَنِي قَدْ جَعَلَ رَبُّكِ تَحْتَكِ سَرِيًّا﴾[5] فَلَمَّا سَمِعَتْ كَلَامَهُ وَثَبَتْ إِلَى وَلَدِهَا، فَأَخَذَتْهُ، وَقَالَتْ: ﴿يَا أُخْتَ هَارُونَ مَا كَانَ أَبُوكِ امْرَأَ سَوْءٍ وَمَا كَانَتْ أُمُّكِ بَغِيًّا﴾[6] فَتَكَلَّمَ ذَلِكَ الصَّبِيُّ

---

(١) في (و): «أحمد»، ومن عاش بن زيد العمى»، وزيد هو: ابن الحواري العمي، وهو شعبي بن يزيد الحجلي، وكلاهما ضعيف.

(٢) إتحاف المهرة (١٨٥٠-٢٤٢-٢٤٣)، وذكر الشطر الثاني في التاريخين: «فلما سمعته ولدته».

(٣) [مريم: ١٧-١٩].

(٤) [مريم: ١٨].

(٥) [مريم: ١٩].

(٦) [مريم: ٢٠]. وانظر ما يأتي برقم (٣٩٤).

(١) في (و): «فأتاها بالغ مريم أو نفخ فمرخت».

(٢) [النساء: ١٧١].

(٣) [مريم: ١٧-١٩].

(٤) [مريم: ٢٣].

(٥) [مريم: ٢٤].

(٦) [مريم: ٢٨].

﴿أَنْتَ﴾ ﴿قُلْتَ لِلنَّاسِ﴾ مِنَ النَّاسِ: ﴿اتَّخِذُونِي﴾ ﴿وَأُمِّيَ﴾ ﴿إِلَٰهَيْنِ﴾ ﴿مِنْ دُونِ اللَّهِ﴾ ﴿قَالَ سُبْحَانَكَ﴾ تَنْزِيهًا لَكَ ﴿مَا يَكُونُ لِي أَنْ أَقُولَ مَا لَيْسَ لِي بِحَقٍّ﴾ ﴿إِنْ كُنْتُ قُلْتُهُ فَقَدْ عَلِمْتَهُ﴾ ﴿تَعْلَمُ مَا فِي نَفْسِي وَلَا أَعْلَمُ مَا فِي نَفْسِكَ﴾ ﴿إِنَّكَ أَنْتَ عَلَّامُ الْغُيُوبِ﴾ ﴿مَا قُلْتُ لَهُمْ إِلَّا مَا أَمَرْتَنِي بِهِ﴾ ﴿أَنِ اعْبُدُوا اللَّهَ رَبِّي وَرَبَّكُمْ﴾ ﴿وَكُنْتُ عَلَيْهِمْ شَهِيدًا مَا دُمْتُ فِيهِمْ﴾ ﴿فَلَمَّا تَوَفَّيْتَنِي﴾ ﴿كُنْتَ أَنْتَ الرَّقِيبَ عَلَيْهِمْ﴾ ﴿وَأَنْتَ عَلَىٰ كُلِّ شَيْءٍ شَهِيدٌ﴾ ﴿إِنْ تُعَذِّبْهُمْ فَإِنَّهُمْ عِبَادُكَ﴾ ﴿وَإِنْ تَغْفِرْ لَهُمْ فَإِنَّكَ أَنْتَ الْعَزِيزُ﴾ ﴿الْحَكِيمُ﴾ ﴿قَالَ اللَّهُ هَٰذَا يَوْمُ يَنْفَعُ الصَّادِقِينَ صِدْقُهُمْ﴾ ﴿لَهُمْ جَنَّاتٌ تَجْرِي مِنْ تَحْتِهَا الْأَنْهَارُ﴾ ﴿خَالِدِينَ فِيهَا أَبَدًا رَضِيَ اللَّهُ عَنْهُمْ وَرَضُوا عَنْهُ﴾ ﴿ذَٰلِكَ الْفَوْزُ الْعَظِيمُ﴾ ﴿لِلَّهِ مُلْكُ السَّمَاوَاتِ وَالْأَرْضِ وَمَا فِيهِنَّ﴾ ﴿وَهُوَ عَلَىٰ كُلِّ شَيْءٍ قَدِيرٌ﴾.

٤٦٠٠- صَحِيحٌ: عَلِيُّ بْنُ عِيسَى، ثَنَا أَحْمَدُ بْنُ مُحَمَّدِ بْنِ الْأَزْهَرِ، ثَنَا عَلِيُّ بْنُ حَفْصٍ، ثَنَا شَيْبَانُ، عَنْ دَاوُدَ بْنِ أَبِي هِنْدٍ، عَنِ الشَّعْبِيِّ، عَنْ جَابِرٍ، ﴿وَإِذْ قَالَ نَجْرَانُ أَتَوُا النَّبِيَّ ﷺ، فَقَالُوا: مَا نَقُولُ فِي عِيسَى ابْنِ مَرْيَمَ؟ فَقَالَ: هُوَ رُوحُ اللَّهِ وَكَلِمَتُهُ، وَهُوَ وَرُسُولُهُ، وَهُوَ كَذَا، وَهُوَ كَذَا. قَالَ: لَنَا أَنْ نَقُولَ لَكَ؟ قَالَ: لَا، فَذَلِكَ قَالَ: ﴿وَذَٰلِكَ أَنَّهُمْ لَا يَسْتَكْبِرُونَ﴾، وَقَالَ: ذَمَّهُمْ، قَالَ: ﴿وَإِذْ قَالَ اللَّهُ يَا عِيسَى ابْنَ مَرْيَمَ﴾، وَجَمَعَ وَقَالَ وَالنَّصَارَىٰ، وَلَمْ يَقُلْ: لَا تَتَّخِذُوا هَذَا النَّرْسَلَ، فَوَاللَّهِ إِنْ لَا تَعْتَقِدُوا يَتَّصِلْ فِي الْأَرْضِ أَحَدٌ غَيْرُكُمْ، فَجَاءُوا

---

(١) قوله: «جبريل» ساقط من (ق) و(ص).

(٢) انظر: الصحيحة (٣٢٧).

(٣) انظر: الصحيحة (٣٠٣).

(٤) إتحاف الخيرة (٤/ ٤٤١-٤٤٢/ ٤٣٨٦).

(٥) قوله: «هذه» غير موجودة في (ق) و(ص).

فَقَالَ: يَا أَبَا القَاسِمِ إِنَّا زَادَ أَنْ يَأْخُذَ مَنْهَاذَا، وَإِنَّكَ لَمْ أَنْفَقْتَ، قَالَ: فَقَدْ أَطْلَقْتُكَ، ثُمَّ قَالَ: وَلَا تَقْطَعْ يَدَ أَحَدٍ فِي تَجَرَانٍ.

هَذَا حَدِيثٌ صَحِيحٌ عَلَى شَرْطِ مُسْلِمٍ، وَاللهُ يَرْحَمُهُ.

(٤٢٠٦) [مُتَسَاهِلٌ] حَدَّثَنَا مُحَمَّدُ بْنُ الفَضْلِ بْنِ مُحَمَّدٍ الشَّعْرَانِيُّ، ثَنَا جَدِّي، ثَنَا أَبُو يَحْيَى مُحَمَّدُ بْنُ مُحَمَّدٍ الرَّقِّيُّ، ثَنَا إِسْمَاعِيلُ بْنُ جَعْفَرٍ، عَنْ يَزِيدَ بْنِ عَبْدِ اللهِ بْنِ [١] قُسَيْطٍ، عَنْ أَبِيهِ، عَنْ أَبِي هُرَيْرَةَ قَالَ: قَالَ رَسُولُ اللهِ ﷺ: «لَوْ وَزَنَ اللهُ الشَّيْطَانَ لَمَثَّلَ بِهِ بَيْنَ الطَّمْتَةِ وَالرَّمْثَةِ يَسْتَهِلُّ العُقُوقُ، إِلَّا مَا كَانَ مِنْ مَرْيَمَ بِنْتِ عِمْرَانَ وَابْنِهَا، ثُمَّ يَقُولُ: مَا مِنْ مَوْلُودٍ يُولَدُ إِلَّا مَسَّ جَنْبَيْهِ وَخَاصِرَتَاهُ، فَطَعَنَ فِيهِ غَيْرَهُمَا، فَطَعَنَتْهُ يَدُهُ، فَذَلِكَ قَوْلُهُ: ﴿وَإِنِّي أُعِيذُهَا بِكَ وَذُرِّيَّتَهَا مِنَ الشَّيْطَانِ الرَّجِيمِ﴾». فَضَرَبَ قَوْلَهَا الْحِجَابَ، فَطَعَنَ فِيهِ [٢] فَذَلِكَ [٣] يَهْمِزُ بَيْنَ وِلَادَتِهَا كَمَا تَمَّتْ [٤]، وَفَذَلِكَ [٥] قَوْلُهُ: فَطَعَنَتْهُ [٦] يَدُهُ.

(١) إسناده ضعيف | ٣/٦٦ ـ ٢٠٨٣٢-٢).

(٢) قال ابن حجر في الإصابة: (٤/ ٣٧٠): أخرجه ابن أبي حاتم، من طريق أبي الحارث، روى عن ابن شاهين في تفسيره عن ابن أبي حاتم فذكر هو بعض من حاتم وأخرجه الطبراني: في المعجم الوسط، والصغير، كلاهما عن أبي مسلم عن محمد بن أبي حاتم به، وأخرجه الطبراني: في الكبير من طريق ابن الحارث أبي يحيى به مختصر الصحابة (٤/ ٣٧٣).

وبنحو من معنى الحديث قال: فيه ابن أبي حاتم (٢/ ٣٧٤/ ٢١٦٠)، عزاه إلى حديث أبي هريرة أبو الشيخ، وابن مردويه، وابن حبان في الثقات (٨/ ٤٨٦) وقال: «روى عنه البصريون الغرائب».

(٣) (ز): «والحسين، وفي (ف): «وفي».

(٤) (ز): «ثم».

(٥) (ز): «وذلك». وفي (ف): «وفي».

(٦) إسناده ضعيف | ٣/٦٦ ـ ٢٠٨٣٢-٣)، وأصله في الصحيحين: البخاري في بدء الخلق =

هَذَا حَدِيثٌ صَحِيحُ الإِسْنَادِ، وَلَمْ يُخَرِّجَاهُ.

٤٦٠٢- حَدَّثَنَا أَبُو بَكْرِ بْنُ إِسْحَاقَ، أَنْبَأَ بِشْرُ بْنُ مُوسَى، أَنْبَأَ بِشْرُ بْنُ مُحَمَّدٍ بْنِ سَعِيدِ بْنِ الأَصْبَهَانِيِّ، نَا حُمَيْدُ بْنُ عَلِيٍّ[1]، عَنْ زَيْدَةَ، عَنْ مَيْسَرَةَ، عَنِ ابْنِ عَوْنٍ، عَنِ ابْنِ عَبَّاسٍ، أَنَّ رَسُولَ اللهِ ﷺ قَالَ: «تَأْتُونَ جِيَاعًا، عُرَاةً، فَتُكْسَوْنَ، وَتُعْرَوْنَ، فَتَشْبَعُونَ، وَتَرْوَوْنَ، فَتَدْخُلُونَ الْجَنَّةَ، وَتَدْخُلُ النَّارُ غَيْرُكُمْ».

هَذَا حَدِيثٌ صَحِيحُ الإِسْنَادِ، وَلَمْ يُخَرِّجَاهُ.

٤٦٠٣- حَدَّثَنَا أَبُو بَكْرِ بْنُ إِسْحَاقَ، أَنْبَأَ بِشْرُ بْنُ مُوسَى، نَا مُوسَى بْنُ إِسْمَاعِيلَ، نَا دَاوُدُ بْنُ أَبِي الْفُرَاتِ[2]، نَا عَلِيُّ بْنُ عَلِيٍّ، نَا أَبُو نَضْرَةَ، عَنِ ابْنِ عَبَّاسٍ، قَالَ: قَالَ رَسُولُ اللهِ ﷺ: «أَفْضَلُ نِسَاءِ الْعَالَمِينَ: خَدِيجَةُ بِنْتُ خُوَيْلِدٍ، وَفَاطِمَةُ بِنْتُ مُحَمَّدٍ، وَمَرْيَمُ بِنْتُ عِمْرَانَ، وَآسِيَةُ بِنْتُ مُزَاحِمٍ امْرَأَةُ فِرْعَوْنَ».

هَذَا حَدِيثٌ صَحِيحُ الإِسْنَادِ، وَلَمْ يُخَرِّجَاهُ بِهَذَا اللَّفْظِ.

٤٦٠٤- حَدَّثَنَا أَبُو الطَّيِّبِ مُحَمَّدُ بْنُ مُحَمَّدٍ الْمُعَدِّلُ، نَا السَّرِيُّ بْنُ خُزَيْمَةَ، نَا مُسْلِمُ بْنُ إِبْرَاهِيمَ، نَا جَرِيرُ بْنُ حَازِمٍ، نَا مُحَمَّدُ بْنُ سِيرِينَ، عَنْ أَبِي هُرَيْرَةَ[3] قَالَ: قَالَ رَسُولُ اللهِ ﷺ: «لَمْ يَتَكَلَّمْ فِي الْمَهْدِ إِلَّا ثَلَاثَةٌ: عِيسَى ابْنُ

= وأخرجه الأبيات (٤٦٠٢، ٤٦٠٣) والقصيدة (٤٦٠٣، ٤٦٠٤) وصفي الفضائل (٩٢/٦).

(١) في الأصل: «حميد».

(٢) في الأصل: «الفرات».

(٣) في (ت): «أبي هريرة».

(٤) في (ت): «الموت»، وفي (س): «الموات».

(٥) إتحاف المهرة (٤٥٩٢-٤٥٩٤).

مَرْيَمَ، وَشَاهِدُ يُوسُفَ، وَصَاحِبُ جُرَيْجٍ، وَثَالِثُ ثَلَاثَةٍ يَئِنُ فِي فَوْنُوسَ»(١).

هَذَا حَدِيثٌ صَحِيحٌ عَلَى شَرْطِ الشَّيْخَيْنِ، وَلَمْ يُخَرِّجَاهُ.

٤٢٠٥- أَخْبَرَنِي أَبُو الطَّيِّبِ مُحَمَّدُ بْنُ أَحْمَدَ الْجِيرِيُّ، ثَنَا مُحَمَّدُ بْنُ عَبْدِ الْوَهَّابِ، ثَنَا جَعْفَرُ بْنُ سَهْلٍ، ثَنَا مُحَمَّدُ بْنُ إِسْحَاقَ، عَنْ سَعِيدِ بْنِ أَبِي سَعِيدٍ، عَنْ عَطَاءِ مَوْلَى أُمِّ شَرِيكٍ: قَالَ: سَمِعْتُ أُمَّ هُرَيْرَةَ بِقَرْنٍ، قَالَ رَسُولُ اللهِ ﷺ: «لَيَهْبِطَنَّ مِنْ قَرْنِ هَرْشَى عَبْدٌ أَوْ عَبْدَانِ، فَإِذَا هُمَا قَطِيطٌ، فَيَتَسَاقَطَانِ فَيَهْلِكَانِ، فَلَا عَايِلٌ أَوْ مُعْتَمِرٌ، أَوْ لِيَتَّقِهِمَا، وَلْيَتَّقِينَّ» قَتَرَى عَلَى يَمِينِهِ عَلَيْهِ، وَلَأَوْثَقَ عَلَيْهِ، يَقُولُ أَبُو هُرَيْرَةَ: أَيْ لَيَتَّقِيَنَّهُمَا، وَلْيَتَّقِيَنَّ، قَتَرَى عَنْ هُرَيْرَةَ تَرْكَ السَّلَامِ»(٢).

هَذَا حَدِيثٌ صَحِيحُ الْإِسْنَادِ، وَلَمْ يُخَرِّجَاهُ بِهَذِهِ السِّيَاقَةِ.

٤٢٠٦- أَخْبَرَنَا أَبُو عَبْدِ اللهِ مُحَمَّدُ بْنُ عَبْدِ اللهِ بْنِ مِيكَالَ الْعَنَزِيُّ، ثَنَا

---

(١) كذا: والصواب ما رواه أبو عبد الله الحاكم في أحاديث الأنبياء (٤/ ٤١٨) من طريق بن إبراهيم به، فذكر فيه حديث قتادة، وجريج فقط، وقال: «فيس الذي قال ما ينبغي من أمر الله تعالى فقال القوم لا تعجلوا حتى نقصد، وكان رواه الإمام مسلم في الصحيح» ثم ذكر طريق عبد بن حميد عن عمر بن يونس به بالإسناد أحمد عن وهب بن جرير والحسين بن محمد عن جرير (٣/ ٤٣٤، ٤٣٤) بلا آخري لفظا هذا سواء، وذكر المقدسي في الأحاديث المختارة (٩/ ٣٨٥) من طريق أحمد به بالإسناد من حديث عبد بن حميد عن جرير عن ابن عباس ثلاثة أربعة وهم هناك، فذكر الأربعة المذكورين هنا، فقلت وهل على أحدهم حديث في صحيح، وبالله أعلم.

وأخرجه البغوي (١٣/ ٣٥٥-٣٥٦-١٩٨٣)

ثم ذهبت إلى ابن الشقري، وزيادة ابن حبان.

(٢) في النسخ المطبوعة: «أبا هريرة»، والتصحيح من المخطوطة.

(٣) في (أ) وأحمد والشيخين: «أو ليأتي».

(٤) إتحاف المهرة (١٤/ ٤١٣-١٩٠٩٨).

الشَّرْقِ بْنُ مُرَيْمَةَ وَالْحُسَيْنُ» مِنَ الْفَضْلِ، قَالَ: لَمَّا عَظُمَ شَأْنُ عِيسَى ابْنَ مَرْيَمَ، وَكَثُرَ أَتْبَاعُهُ، عَنَّ عَلَيْهِ الرَّحْمَنِ مِنْ غَيْرِ أَبٍ، أَمْرُ هِرَقْلَ، إِلَّا الَّذِي يَقُلْهُ قَالَ: «إِنَّ رُوحَ اللهِ عِيسَى ابْنَ مَرْيَمَ نَازِلٌ فِيكُمْ، فَإِذَا رَأَيْتُمُوهُ فَاعْرِفُوهُ، رَجُلٌ مَرْبُوعٌ إِلَى حُمْرَةٍ وَبَيَاضٍ، عَلَيْهِ ثَوْبَانِ مُمَصَّرَانِ، كَأَنَّ رَأْسَهُ يَقْطُرُ، وَإِنْ لَمْ يُصِبْهُ بَلَلٌ، فَيَدُقُّ الصَّلِيبَ، وَيَقْتُلُ الْخِنْزِيرَ، وَيَضَعُ الْجِزْيَةَ، وَيَدْعُو النَّاسَ إِلَى الْإِسْلَامِ، فَيُهْلِكُ اللهُ فِي زَمَانِهِ الْمِلَلَ الْكَافِرَةَ، وَيَقْتُلُ الْأُمَّةَ عَلَى أَهْلِ الْأَرْضِ حَتَّى تَرْتَعَ» الْأُسُودُ مَعَ الْإِبِلِ، وَالنُّمُورُ مَعَ الْبَقَرِ، وَالذِّئَابُ مَعَ الْغَنَمِ، وَيَلْعَبَ الصِّبْيَانُ مَعَ الْحَيَّاتِ، لَا يَضُرُّهُمْ، فَيَمْكُثُ أَرْبَعِينَ سَنَةً، ثُمَّ يَتَوَفَّى، وَيُصَلِّي عَلَيْهِ الْمُسْلِمُونَ»[1].

هَذَا حَدِيثٌ صَحِيحٌ الْإِسْنَادِ، وَلَمْ يُخَرِّجَاهُ.

٤٢٠٧- حدثنا الْحَسَنُ بْنُ مُحَمَّدِ الْأَصْبَهَانِيُّ، ثنا مُحَمَّدُ بْنُ أَحْمَدَ بْنِ الْبَرَاءِ، ثنا عَبْدُ الْمُهَيْمِنِ بْنُ عَبَّاسٍ، عَنْ أَبِيهِ، عَنْ يَحْيَى بْنِ سَلَّامٍ، أَنَّ عَوْفَ بْنَ مَالِكٍ الْأَشْجَعِيَّ، قَالَ: مَرَرْتُ بِكَنِيسَةٍ بِالشَّامِ[2] حِينَ زُفِعَتْ إِلَيْهِ، وَالنَّصَارَى تَرْعُمُ أَنَّهُ تَوَفَّهُ سَبْعَ سَاعَاتٍ مِنَ النَّهَارِ، ثُمَّ أَحْيَاهُ، قَالَ: فَأَتَيْتُ وَزَعَمَتِ النَّصَارَى أَنَّ مَرْيَمَ وَلَدَتْ عِيسَى لِثَمَانِيَ سَاعَاتٍ مَضَتْ مِنَ النَّهَارِ، وَهُمَا ثَوْبَانِ

---

(١) في النسخ الخطية المعتمدة: «الحسن» والمثبت من الإتحاف، ومن سائر النسخ المصدر.

(٢) في (ز): «الرجم» وفي (ف): «رجم» وفي (ق): «رجم» وفي (ع): «رجم» وفي الخلاصة: «رجم» ورجم بدمشق» [٢/ ٢٤٥] وكل ذلك تصحيف.

(٣) إتحاف المهرة [٩/ ١٤٣-١٤٥].

(٤) في (ز): «أبي».

(٥) في (ز): «الرواية» بدل «الرؤية».

(٦) في (ق): «فإذا» بدل «فإن» وهو خطأ.

الإِسْنَادِ، وَزَعَمُوا أَنَّ مَرْيَمَ يَحْيَى بْنَ زَكَرِيَّا كَانَا قَبْلَ مَوْلِدِ عِيسَى بِسِتَّةِ أَشْهُرٍ، وَزَعَمُوا أَنَّ مَرْيَمَ حَمَلَتْ بِعِيسَى، وَلَهَا ثَلَاثُ عَشْرَ سَنَةً، وَأَنَّ عِيسَى عَاشَ إِلَى أَنْ رُفِعَ لِثَلَاثٍ وَثَلَاثِينَ سَنَةً، وَأَنَّ مَرْيَمَ عَاشَتْ بَعْدَهُ رُفِعَ بِسِتِّ سِنِينَ، فَكَانَ جَمِيعُ عُمُرِهَا بِذَلِكَ وَتَعْصِيبِ سَنَةٍ. وَكَانَ زَكَرِيَّا وَلِيَ مَرْيَمَ بَعْدَ يَحْيَى بْنِ زَكَرِيَّا.

زَعَمُوا أَنَّ ابْنَ مَاتَانَ(١) وَأَلْفَا مِرْيَمَ حَمَلَتْ بِعِيسَى(٢)، فَلَمَّا وَلَدَتْ مَرْيَمُ حَمَلَهَا زَكَرِيَّا بَعْدَ مَوْتِ أَلْفَا(٣)، فَحَمَلَتْ أُمُّ أَلْفَا عِنْدَ ذَلِكَ عِنْدَهُ، وَاسْمُ أُمِّ مَرْيَمَ: حَنَّةُ بِنْتُ فَاقُوذَا بْنِ قَيْلَ(٤).

قَالَ أَبُو مُحَمَّدٍ: قَدْ اخْتُلِفَ الرِّوَايَاتُ فِي عَدَدِ الْمُرْسَلِينَ مِنَ الأَنْبِيَاءِ وَسَائِرِ الأَنْبِيَاءِ، وَالَّذِي أَذْهَبُ إِلَيْهِ الاجْتِهَادُ مِنْ لَدُنْ آدَمَ إِلَى أَنْ بَعَثَ اللَّهُ نَبِيَّنَا مُحَمَّدًا ﷺ، فَقَدْ ذَكَرْنَاهُمْ.

---

(١) في (س): «ابن».

(٢) في التلخيص: «ريم ابن ماتان» بدله.

(٣) في (ب) و(ص): «ابن يحيى».

(٤) في (ب): «ابن ماتان».

وَقَدْ ذَكَرَ الْمُرْسِلِينَ بِبَعْضِ: وَهَبْ بْنُ مُنَبِّهٍ الْيَمَنِيُّ الذِّمَارِيُّ.

٤٢٠٩- حَدَّثَنَا الْحَسَنُ بْنُ مُحَمَّدٍ الزَّعْفَرَانِيُّ، ثَنَا مُحَمَّدُ بْنُ أَحْمَدَ بْنِ الْبَرَاءِ، ثَنَا عَبْدُ الْمُنْعِمِ بْنُ إِدْرِيسَ، عَنْ أَبِيهِ، عَنْ وَهْبِ بْنِ مُنَبِّهٍ، عَنْ عَبْدِ اللهِ بْنِ عَبَّاسٍ، أَنَّهُ قَالَ لِرَجُلٍ جَالِسٍ مَعَهُ وَهُوَ يُحَدِّثُ أَصْحَابَهُ: أَتَدْرِي مَنْ هَذَا؟ قَالَ: لَا. [٢/٢٠] قَالَ: إِنَّ الرَّجُلَ: لَيُقَالُ لَهُ: وَهْبٌ مَا أَحْسَبُ أَنَّ أَحَدًا كَانَ عَالِمًا بِالْكُتُبِ قَبْلَهُ. قَالَ: أَفَلَا أَسْأَلُهُ عَنْ أَشْيَاءَ؟ قَالَ: إِنْ شِئْتَ. فَسَأَلَهُ عَنْ أَشْيَاءَ، فَقَالَ: أَخْبَرَنِي عَنْ رَبِّكَ كَانَ سَائِلًا؟ قَالَ: نَعَمْ، وَأَعْدَدْتُ عَنْ إِدْرِيسَ كَانَ عَنْ رَبِّكَ كَانَ سَائِلًا؟ قَالَ: نَعَمْ، وَأَعْدَدْتُ عَنْ إِدْرِيسَ كَانَ عَنْ رَبِّكَ كَانَ سَائِلًا؟ قَالَ: نَعَمْ، وَأَعْدَدْتُ عَنْ مُوسَى كَانَ عَنْ رَبِّكَ كَانَ سَائِلًا؟ قَالَ: نَعَمْ، وَأَعْدَدْتُ عَنْ إِبْرَاهِيمَ، أَكَانَ عَنْ رَبِّكَ كَانَ سَائِلًا؟ قَالَ: نَعَمْ، وَأَعْدَدْتُ عَنْ نُوحٍ كَانَ عَنْ رَبِّكَ كَانَ سَائِلًا؟ قَالَ: نَعَمْ، وَأَعْدَدْتُ عَنْ آدَمَ كَانَ عَنْ رَبِّكَ كَانَ سَائِلًا؟ قَالَ: نَعَمْ، وَأَعْدَدْتُ عَنْ مَلَائِكَةِ اللهِ الْمُقَرَّبِين

يُحْشَرُ وَيُحْمَلُ وَيُقَرَّبُ، لَا يَضُرُّ وَلَا يَنْفَعُ؛ مَا بَدَتْ وَجْهُهُ وَمَنْ لَمْ يَقُلْ شَهَّ ثَلَاثَةَ لَا يُقِرُّ، وَكَانَ أَوَّلُ النَّاسِ جَثْيًا، وَأَطْهَيْتُهُمْ جَهْلًا، وَأَشَرُّهُمْ بَطَرًا، وَأَكْبَرُهُمْ عَنْ حَوْلِهِ أَنَّهَا كَانَتْ تَقُولُ الْمُنْكَرَ فَتَعْرِفُهُ بِدِينِهَا، فَكَتَمَ نَفْسَهَا وَوَلَدَهَا، وَأَنَّ مَرْيَمَ بِنْتَ عِمْرَانَ كَانَتْ تَحْمِلُ بِعِيسَى فَتَعْرِفُهُ بِدِينِهَا.

قَالَ الْحَاكِمُ: قَالَ الشَّيْخُ: الْمُتَّسَعُ الْمَعْنِيُّ الَّذِي يَدُلُّ عَلَى الْجُمْلَةِ مِنْهُمْ: فَهُوَ الْمِنْهَاجُ.

٤٢٠٩- **مَسْأَلَةٌ**: أَخْبَرَنِي عَلِيُّ بْنُ الْفَضْلِ بْنِ إِدْرِيسَ الشَّيْرَازِيُّ بِبَغْدَادَ، ثَنَا الْحَسَنُ بْنُ مُكْرَمٍ بْنِ بَرْدَةَ الْعَتَكِيُّ، حَدَّثَنِي يَحْيَى بْنُ سَعِيدٍ الْقَطَّانُ الْبَصْرِيُّ، ثَنَا عَبْدُ الْمَلِكِ بْنُ جُرَيْجٍ، عَنْ عَطَاءِ بْنِ مِينَا، عَنْ مُحَمَّدِ الْبَاقِرِ، عَنْ أَبِي زُرْعَةَ، قَالَ: دَخَلْتُ مَعَ هِشَامٍ الْمَسْجِدَ، وَهُوَ فِي الْمَسْجِدِ، فَاعْتَنَقَنِي هِشَامٌ، فَقَالَ لِي: إِنَّا لَهُ لَهُ، إِنَّ لِلَّهِ لَمَصْنُوعٌ لِجَهَنَّمَ، فَقُلْتُ: وَمَا تَجِيئُهُ يَا رَسُولَ اللَّهِ؟ قَالَ: مِنْ قَتْلِهِ، وَقَتْلِهِمْ، أَنْ تَقْتُلَ أَوْ يُقْتَلَ. قُلْتُ: يَا رَسُولَ اللَّهِ، إِنَّكَ لَتُخَوِّفُنِي بِالْقَتْلِ، فَمَا الصَّلَاةُ؟ قَالَ: «خَيْرُ مَوْضُوعٍ، فَمَنْ شَاءَ أَقَلَّ، وَمَنْ شَاءَ أَكْثَرَ». قُلْتُ: يَا رَسُولَ اللَّهِ، أَيُّ الْأَعْمَالِ أَحَبُّ إِلَى اللَّهِ؟ قَالَ: «الْإِيمَانُ بِاللَّهِ». ثُمَّ ذَكَرَ الْحَدِيثَ إِلَى آخِرِهِ. قُلْتُ: يَا رَسُولَ اللَّهِ، كَمِ الدِّينُ؟ قَالَ: «مِائَةُ أَلْفِ أَلْفٍ، وَأَرْبَعَةٌ وَعِشْرُونَ أَلْفَ أَلْفٍ». قُلْتُ: كَمِ الْمُرْسَلُونَ مِنْهُمْ؟ قَالَ: «الْأَلْبَاعُ وَثَلَاثَةُ عَشَرَ». وَذَكَرَ بَقِيَّةَ الْحَدِيثِ.

---

(١) في (ب) و(ص): «فأسرته».

(٢) [تحقيق النهبة] (١٨/٢٨٤-٢٨٥).

(٣) [تحقيق النهبة] (١٨/١١٦-١١٧).

(٤) [تحقيق النهبة] (١٨/١١٦-١١٧).

(٥) وقال الذهبي في التلخيص: «قلت: الحسن واه».

٤٢١٠- صحَّ أبو عَوْنٍ مُحَمَّدُ بْنُ أَحْمَدَ بْنِ مَاهَانَ الْحَرَّازُ: بِبَغْدَادَ عَلَى الصَّفَّارِ، قَالَ: حدثنا مُحَمَّدُ بْنُ عَبْدِ اللهِ بْنِ زَيْدٍ، قَالَ: إِبْرَاهِيمُ بْنُ الْمُنْذِرِ الْحِزَامِيُّ، قَالَ: إِبْرَاهِيمُ بْنُ الْمُهَاجِرِ بْنِ مِسْمَارٍ، عَنْ مُحَمَّدِ بْنِ الْمُنْكَدِرِ وَصَفْوَانَ بْنِ سُلَيْمٍ، عَنْ رَبِيبَةِ الْمُغِيرَةِ، عَنْ أُمِّ سَلَمَةَ، قَالَتْ: بَيْنَا رَسُولُ اللهِ ﷺ عِنْدَ مَيْمُونَةَ الأَيِّمِ، إِذْ سَمِعْنَا أَرْبَعَةً الأَيِّمِ بَيْنَ يَدَيْ إِسْرَافِيلَ[1].

٤٢١١- صحَّ أَبُو بَكْرٍ مُحَمَّدُ بْنُ أَحْمَدَ بْنِ بَالَوَيْهِ بْنِ أَيُّوبَ الْعَدْلُ الْعَنَزِيُّ، قَالَ: يَحْيَى بْنُ مَعِينٍ: لَمْ تَرَوْنَ بْنَ مُعَاوِيَةَ، عَنْ مُجَالِدٍ، عَنْ أَبِي الْوَدَّاكِ، عَنْ أَبِي سَعِيدٍ قَالَ: قَالَ النَّبِيُّ ﷺ: «إِنِّي سَأَلْتُ اللهَ لِيَ أَنْ أَكْثُرَ»[2].

٤٢١٢- صحَّ أَبُو الْعَبَّاسِ مُحَمَّدُ بْنُ يَعْقُوبَ: ثنا أَحْمَدُ بْنُ عَبْدِ الْجَبَّارِ، ثنا يُونُسُ بْنُ بُكَيْرٍ، عَنْ مُحَمَّدِ بْنِ إِسْحَاقَ، عَنِ ابْنِ شِهَابٍ، عَنْ سُلَيْمِ بْنِ عَامِرٍ، عَنِ ابْنِ عَبَّاسٍ، قَالَ: لَقَدْ سَأَلْتُ فَمَنْ الرَّوْعَاءَ سَبْعُونَ نَبِيًّا حُكَّاءَ، عَلَيْهِمْ

= ابن بقيّة، واستنكره عليه الحلبي (٥/٣٧٣) وابن عدي (١٠/٦) وابن حبان في المجروحين (٢/ ٤٥٢).

(١) في (ب) و(ص): «أعداء المحراب».

(٢) في (ب) و(ص): «أمتي» الأمة بن في الأمة».

(٣) إتحاف المهرة (٥/ ٣٨٣-٣٨٤)، وقال النعمي في التنكيس: «فقلت: إبراهيم وربيبه وصاحبه».

(٤) في (ب): «أبو بكر بن محمد».

(٥) هو: جرير بن يزيد الهجيمي. من رجال الهجيمي.

(٦) إتحاف المهرة (٥/ ١٨٤-٦١٧٦)، وقال النعمي في التنكيس: «فقلت: محمد ضعيف».

إثبات الصُّفوف، وَقَدْمَرَّ مَعْنَى «سُتْرَةِ الْمُصَلِّي» سُتْرَةُ إِمَامِهِ.

٤٢١٣- حدثنا مُحَمَّدُ بْنُ صَالِحٍ بْنِ هَانِئٍ، أَنَا أَبُو ذَرِّيَّةَ يَحْيَى بْنُ مُحَمَّدٍ بْنِ يَحْيَى الشَّهِيدُ، نَا أَبُو الْوَلِيدِ سُلَيْمَانُ بْنُ دَاوُدَ الْوَرْدَانِيُّ، نَا مُحَمَّدُ بْنُ بَشَّارٍ، نَا مُحَمَّدُ بْنُ خَالِدٍ الْأَصْبَغِيُّ، عَنْ يَزِيدَ الرَّقَاشِيِّ، عَنْ أَنَسِ بْنِ مَالِكٍ قَالَ: قَالَ رَسُولُ اللهِ ﷺ: «إِنَّ فِيمَا خَلَا مِنْ إِخْوَتِي مِنَ الْأَنْبِيَاءِ لَمُحَدَّثِينَ، فَإِنْ يَكُنْ فِي أُمَّتِي مِنْهُمْ أَحَدٌ فَإِنَّ عُمَرَ لَمِنْهُمْ».

٤٢١٤- حدثنا أَبُو بَكْرٍ بْنُ إِسْحَاقَ، نَا عَبْدُ اللهِ بْنُ أَحْمَدَ بْنِ حَنْبَلٍ، نَا مُحَمَّدُ بْنُ أَبِي الْوَزِيرِ، نَا مُحَمَّدُ بْنُ سُلَيْمَانَ بْنِ أَبِي دَاوُدَ، نَا إِبْرَاهِيمُ بْنُ سَعْدٍ، عَنْ مُحَمَّدِ بْنِ إِسْحَاقَ، عَنِ ابْنِ شِهَابٍ، عَنْ أَبِي سَلَمَةَ، عَنْ أَبِي هُرَيْرَةَ، قَالَ: قَالَ رَسُولُ اللهِ ﷺ: «لَقَدْ كَانَ فِيمَا مَضَى قَبْلَكُمْ مِنَ الْأُمَمِ مُحَدَّثُونَ، وَإِنْ يَكُنْ فِي أُمَّتِي هَذِهِ مِنْهُمْ أَحَدٌ فَعُمَرُ».

(١) إسناده ضعيف جدًا (٨٦/٨٤-٨٧) ورواه البيهقي (٧٧/٧) من الطريق إلى أبي ذر، وابن أبي الوليد، وأبي ذرية، وأبي الحسن، الحناطيين الثلاثة.

(٢) إسناده ضعيف جدًا (٣٨٣/٣-١٩٥٠) وقال: «قلت: يزيد ضعيف، وقال الذهبي في الضعفاء: أتى بأحاديث منكرة، ومحمد بن خالد ترجم له ابن حبان فقال: كان ممن يخطئ (٣٠٧/٩) وأما قول عبد الرحمن بن مهدي عنه: ما علمت به إلا خيرًا، فليس بمعارض لما قاله البخاري (٣٠٧/٩) فقال: «لم يحدث به إلا الإسناد» فمن حدث عن إنسان، يحتمل أن يكون هو ممن لم يعلم حاله، بن أنس الأنصاري الذي وجده البخاري أعرف، ثم حدث عن أحد الناس، وبه ضعف، عاصم بن محمد العمري.

(٣) ابن الصغير، حافظ من أصحاب الخطيبة الكبار، والمثبت من الإرشاد، وكذا وراه ابن أبي حاتم (١٤٥/٨) والطبري في تفسيره (٤٧٤/٢) وأظنه سبق في هشام (٥٣٨/١) فمحمد بن أبي الوزير هو: الأصبغي، مولى زيد بن ثابت، ثقة، ترجمته في التهذيب.

والمثبت: هو الموافق لما في الإرشاد، وهو الصواب، وكذا رواه ابن حبان.

(٤) في صحيح البخاري: «فيكم» والمثبت من الإرشاد، وفي تفسير الطبري وابن أبي حاتم: «فيه».

قَالَ: فَهُمْ رَسُولُ اللهِ ﷺ الْمَدِينَةَ وَالْهُمْ وَنَقُولُ: إِنَّمَا هَذِهِ الدُّنْيَا سَنَةً إِلَى ... سَنَةٍ.

٤٢١٥- **فَحَدَّثَنَا** أَبُو حَفْصٍ: مُحَمَّدُ بْنُ أَحْمَدَ الْفَقِيهُ بِبُخَارَى،(١) ثَنَا صَالِحُ بْنُ مُحَمَّدِ بْنِ حَبِيبٍ الْحَافِظُ، ثَنَا إِبْرَاهِيمُ بْنُ الْحَجَّاجِ السَّامِيُّ،(٢) ثَنَا حَمَّادُ بْنُ سَلَمَةَ، عَنْ عَلِيِّ بْنِ زَيْدٍ، عَنْ يُوسُفَ بْنِ مِهْرَانَ، عَنِ ابْنِ عَبَّاسٍ، عَنِ النَّبِيِّ ﷺ قَالَ: «كَانَ لِهُمْ أَلْفُ سَنَةٍ. قَالَ ابْنُ عَبَّاسٍ: وَبَنُو آدَمَ وَلَهُمْ أَلْفُ سَنَةٍ. وَبَنُو نُوحٍ وَإِبْرَاهِيمَ أَلْفُ سَنَةٍ. وَبَنُو إِبْرَاهِيمَ وَمُوسَى،(٣) سَبْعُمِائَةِ سَنَةٍ. وَبَنُو مُوسَى وَعِيسَى خَمْسُمِائَةِ سَنَةٍ. وَبَنُو عِيسَى وَمُحَمَّدٍ سِتُّمِائَةِ سَنَةٍ».

قَالَ أَبُو حَاتِمٍ: قَدْ قَلَبْتُ الرِّوَايَةَ الصَّحِيحَةَ عَنْ رَسُولِ اللهِ ﷺ، أَنَّهُ لَيْسَ بَيْنَ عِيسَى وَبَيْنَ مُحَمَّدٍ ﷺ غَيْرُ نَبِيٍّ وَاحِدٍ.

وَقَدْ رُوِيَتْ أَخْبَارٌ فِي حَدِيثِ بْنِ سَيَّادٍ وَإِتْيَانِهِ النَّبِيَّ وَدَخَلَتْ عَلَى رَسُولِ اللهِ ﷺ، وَقَوْلُهُ: «إِنَّهُ أَعْمَى يُبْعَثُ شَيْبَةَ قَوْمِهِ».

٤٢١٦- **أَخْبَرَنَا** أَبُو بَكْرٍ بْنُ إِسْحَاقَ الْفَقِيهُ وَجَمَّعَ بْنُ مُحَمَّدٍ الْجُنْدِيُّ،

---

(١) في (ز) و(ب): «العبد».

(٢) إتحاف المهرة (٧/٦١٦-٧٤٣٧).

(٣) في (ز) و(ص): «أبو العباس»، والمثبت في الحاشية إلى أبيا في نسخة أخرى، «أبو حفص».

(٤) هو: محمد بن أحمد بن موسى بن زنبرك، أبو حفص الحسيني البخاري.

(٥) في (ز) و(ص): «ثنا بن».

(٦) في (ز) و(ص): «وبين موسى».

(٧) إتحاف المهرة (٨/١٤٧-٩٠٩٨).

قَالَا: ثَنَا عَلِيُّ بْنُ عَبْدِ الْعَزِيزِ، ثَنَا مُعَلَّى[1] بْنُ مَهْدِيٍّ، ثَنَا أَبُو عَوَانَةَ، عَنْ أَبِي بِشْرٍ، عَنْ عَبْدِ رَبِّهِ، عَنْ عَبْدِ اللَّهِ بْنِ عَمْرِو بْنِ عَاصٍ يَقُولُ لَهُ: خَالِدُ بْنُ سِنَانٍ فِيمَا يُقَالُ لِقَوْمِهِ: إِنِّي أُطْبِقُ عَلَيْكُمْ نَارَ الْحَدَثَانِ، قَالَ: فَقَالَ لَهُ مُعَاذُ بْنُ زِيَادٍ - رَجُلٌ مِنْ قَوْمِهِ -: وَاللَّهِ مَا قُلْتَ لَنَا يَا عَبِيدُ قَطُّ إِلَّا حَقًّا، فَمَا شَأْنُكَ وَشَأْنُ هَذِهِ الْحَدَثَانِ، تَرْكَبُ أَيَّتَهَا تُطِيقُهَا؟ قَالَ: فَانْطَلَقَ وَانْطَلَقَ مَعَهُ مُعَاذُ بْنُ زِيَادٍ فِي ثَلَاثِينَ مِنْ قَوْمِهِ، حَتَّى أَتَوْهَا فَوَجَدُوا مِنْهَا وَمِنْ نَحْرِكَ مِنْ شَرِّ حَتَى مِنْ حَرِّهَا يَقُولُ لَهَا: حَرَّةُ أَشْجَعَ، فَخَطَّ لَهُمْ خَالِدٌ خَطًّا فَاقْتَسَمُوهَا بِهِيَا، فَقَالَ: إِنْ أَبْطَأْتُ عَلَيْكُمْ، فَلَا تَنْتَظِرُونِي، فَخَرَجَتْ تَلْتَهِبُ حَتَّى شُمِّرَ بِهَا، فَلَمَّا رَأَى ذَلِكَ خَالِدٌ انْطَلَقَ فَاسْتَقْبَلَهَا بِخَالِدٍ، فَضَرَبَهَا بِعَصَاهُ وَهُوَ يَقُولُ: يَا بِدَا يَا بِدَا، قُلْ هَذَا رَجُلٌ مِنَ الْعَرَبِ الْمُرَبِّي الَّذِي لَا أَخْرَجُ بِهِمْ إِلَّا بِإِذْنِي، حَتَّى دَخَلَ مَعَهَا فِي جُحْرِهَا، فَقَالَ لِأَصْحَابِهِ: قَالَ، فَقَالَ مُعَاذُ بْنُ زِيَادٍ: وَاللَّهِ إِنْ كَانَ صَاحِبُكُمْ حَيًّا لَقَدْ خَرَجَ إِلَيْكُمْ مِنْ جُحْرِهَا، قَالَ: فَقَالُوا: لَقَدْ أَتَوْهَا مِنْ ثَلَاثِينَ بَاسِيسِهِ، فَإِذَا هُمْ بِوَاسِيسِهِ، قَالَ: فَخَرَجَ إِلَيْهِمْ، وَهُوَ: أَحْمَرُ[2] رَأْسِهِ، فَقَالَ: أَلَمْ أَنْهَكُمْ أَنْ تَدْخُلُونِي بِاسِيسِهِ، قَدْ قَتَلْتُمْ بِاسِيسِهِ، فَاذْهَبُوا، فَوَجَدُوا مِنْ شَرِّ شُمِّرَ بِهِ[3]، مِمَّا أَثَرَ فِيهِ مِنَ الْعَصَا، فَأَتَوْهُ مُنْكَبِبِينَ عَلَيْهِ، قَالَ: فَدَاوَوْهُ، فَبَرَأَ مِنْ بِهِ الْحُمْرُ، فَهُمْ أَحْمَرُ بَاسِيسِهِ، قَالَ: فَقُلْتُ: مَنْ شَهِدَ هَذِهِ الدَّارَ أَنَّ السَّنَةَ، قَالَ: عَبْدُ اللَّهِ بْنُ زِيَادٍ: لَا تَعْجَلْ عُمَرُ أَلَا تَبْلُغَ مَعْرِفَتُهَا إِلَيْكَ، قَالَ: وَقَدْ كَانَ أَصَابَتْهُمْ أَزْمَةٌ أَلَمَّ فِي عَجْزِ

---

(١) في (ص): «مَعلى»، وكذا تتمة في حاشية (ر)، وفي (ب): «مَعلى» نسخة أخرى». «مجلي».

(٢) قوله: «أحمر» سقط من (ر).

(٣) قوله: «أحمد» سقط من النسخ الخطية المعتمدة، وفي (ب): «وفي بعض النسخ من الشيخين: أحمر رأسه».

اسْتَرَابُوا مِنْ قَوْلِي، فَإِنَّا أَشْكَلَ عَلَيْكُمْ أَمْرٌ فَلْتَأْتُونِي فِيهِمَا، فَإِنَّكُمْ سَتَرَوْنَ مَا تَسْأَلُونَ عَنْهُ، إِنْ لَا يَسُبَّ هَذَا أَبَا بَكْرٍ وَعُمَرَ، فَلَعَلَّهُ يَقُولُ إِلَى اسْتَرَابَ سَأَلُوهَا عَنْهُمَا، فَأَخْبَرَتْهُمَا وَهِيَ حَيِّيَّةٌ، قَالَ: فَذَهَبَ بِهَا كَانَ يَفْعَلُ بِهِمَا" مِنْ بَعْلٍ. قَالَ: وَقَالَ أَبُو عُمَرَ: قَالَ مَالِكٌ بْنُ مَرْثَدٍ: سُئِلَ عَبْدُ اللَّهِ الشَّيْخُ عَنْهُ، فَقَالَ: هَلَكَ لَيْسَ أَفْضَلَهُ قَوْمُهُ، وَقَالَ: أَبُو عُمَرَ: قَالَ عِيسَاكُ بْنُ مَرْثَدٍ: إِنَّ ابْنَ خَلِيلٍ بْنَ يَسَافٍ أَبُو النَّبِيِّ"، قَالَ: هَرْمَجَكَ بِالْحَقِّ بِالنَّبِيِّ"

قَالَ الْحَاكِمُ: هَذَا حَدِيثٌ صَحِيحٌ عَلَى شَرْطِ الْبُخَارِيِّ، وَلَمْ يُخَرِّجَاهُ"

(١) قَالَ أَبُو عُمَرَ: هَذَا الَّذِي رَوَى عَنْ أَبِي هُرَيْرَةَ مِنْ هَذَا مَتْنٌ لَا أَبِي صَبِيرَةَ، وَقَدِ احْتَجَّا جَمِيعًا بِهِ، وَاحْتَجَّ الْبُخَارِيُّ بِجَمِيعِ مَا يَصِحُّ عَنْ عِكْرِمَةَ.

(٢) [تعجيل المنفعة: ٨٤٩ (٨٤٩-٨٥٣)].

(٣) قلت: وفيه رجل ساقط من ن (ز) وأبي، والمثبت من (م) ومطبوعتي بيروت. والصواب قال في غير حاجة إليه، والله أعلم. [بحذف أسماء بالمثبت المنكر].

(٤) في (ز) وأبي: «عن».

(٥) في (ز) وأبي: «عنه».

(٦) قال في شيخ الإسلام في الإصابة ٤ (٣١٤): في ترجمة عبادة بن سنان نقلا عن الصحابة لكن الصحيح وهي عن عبد العزيز بن عبد الملك بن جريج وهو الحق وعبد العزيز بن عبد الملك بن جريج ليس بصحابي. [وانظر: الإصابة ٤ (٣١٤)، وتاريخ دمشق ٣٧ (٣٤٠)، وتهذيب التهذيب ٦ (٣٤٠)، وتعجيل المنفعة: ٢٤٠].

قلت: والصحابي الذي يسامر عبد الملك بن جريج هو عبادة بن سنان، وقد ترجمنا له في هذه الملحق ٢ (٢٠١٠) ذكره الحافظ ابن حجر في الإصابة ٤ (٣١٤) وقال: وذكر ابن منده أن عبد العزيز بن عبد الملك بن جريج سامره، وهذا وهم، فإن عبد العزيز بن عبد الملك بن جريج ليس بصحابي، وإنما سامره عبد الملك بن عبد العزيز بن جريج، وهو صحابي، وقد ذكره ابن منده على الصواب، وكذا ذكره ابن عساكر في تاريخه ٣٧ (٣٤٠) في ترجمة عبد الملك بن عبد العزيز بن جريج، وقال: سامره عبادة بن سنان

صَالِحِ الْمَعَافِرِيِّ»[1] -الْأَنْدَلُسِيُّونَ وَعَدَاهُمْ جَدِيدِ بَقَاءٍ- يَذْكُرُونَ أَنَّ بَيْنَهُمْ وَبَيْنَ الْقَيْرَوَانِ بَحْرًا، فِي وَسَطِهَا جَبَلٌ عَظِيمٌ لَا يَعْتَمِدُهُ أَحَدٌ، وَأَنَّ طَرِيقَهُمْ فِي الْبَحْرِ عَلَى الْجَبَلِ، وَالْمُرَادُ رَأْيًا[2] فِي أَعْلَى الْجَبَلِ فِي غَارٍ هُنَاكَ رَجُلٌ عَلَيْهِ ضَوْءٌ أَبْيَضُ، مُتَّكِئٌ فِي ضَوْءٍ أَبْيَضَ، وَرَأْسُهُ عَلَى يَدَيْهِ، فَلَمَّا نَابَهُمْ أَمْرٌ لَمْ يَقْدِرْ مِنْهُ مَخْرَجٌ، وَأَنَّ عِصَابَةَ أَهْلِ[3] التَّجْرِبَةِ يَشْهَدُونَ لَهُ نَحَالِيلُ بْنُ سِنَانَا، وَاللهُ أَعْلَمُ.

= لأبي جعفر الفضلي (ص ٣١٣)، ومسند الطيالسة (١٧٦/ ٨٠).

(١) في (ص): وكذا أشار في حاشية (ز) إلى أنها في نسخة أخرى: «الحضاري». وهو: محمد بن صالح بن محمد بن سعد، أبو عبد الله المعافري الأندلسي، فرغلي استوطن بخارى وجاب بها، ذكره ابن الفرضي في تاريخ علماء الأندلس (٢/ ٩١)، والذهبي في تاريخ الإسلام (٥٨/ ٨٥).

(٢) في (ز): الفرائد، وفي (ص): الفرائد.

(٣) في (ز): وأهل، من أهل.

(٤) قال الحافظ في الإصابة: «وشهادة أهل تلك الناحية بذلك مرفوعًا، فلي بقاء بن عيس من جبل المغرب».

بسم الله الرحمن الرحيم

ذِكْرُ أَخْبَارِ سَيِّدِ الْمُرْسَلِينَ

وَعَالِمِ النَّبِيِّينَ مُحَمَّدِ بْنِ عَبْدِ اللهِ بْنِ عَبْدِ الْمُطَّلِبِ بْنِ هَاشِمٍ، صَلَوَاتُ اللهِ عَلَيْهِ وَعَلَى آلِهِ الطَّاهِرِينَ مِنْ وَلَدِهِ وَالْأَئِمَّةِ إِلَى وَقْتِنَا وَقَبْلَهِ، بِمَا يَصِحُّ بِهِ عِنْدَنَا عَلَى مَا وَسَمْنَا فِي الْكِتَابِ لَا عَلَى مَا ادَّعَتْهُ الْعَامَّةُ الْمُخَالِفَةُ لِأَئِمَّةِ الْهُدَى، إِذْ لَمْ نَجِدِ السَّبِيلَ إِلَيْهَا إِلَّا عَلَى الشَّرْطِ الَّذِي ذَكَرْنَاهُ فِي الْكِتَابِ.

٤٢١٧- حدثنا أَبُو الْعَبَّاسِ مُحَمَّدُ بْنُ يَعْقُوبَ، ثنا أَحْمَدُ بْنُ عَبْدِ الْجَبَّارِ، ثنا يُونُسُ بْنُ بُكَيْرٍ، عَنِ ابْنِ إِسْحَاقَ قَالَ: حَدَّثَنِي ثَوْرُ بْنُ يَزِيدَ، عَنْ خَالِدِ بْنِ مَعْدَانَ، عَنْ أَصْحَابِ رَسُولِ اللهِ ﷺ قَالُوا: يَا رَسُولَ اللهِ، أَخْبِرْنَا عَنْ نَفْسِكَ. قَالَ: «دَعْوَةُ أَبِي إِبْرَاهِيمَ، وَبُشْرَى عِيسَى، وَرُؤْيَا أُمِّي حِينَ حَمَلَتْ» أَلَمْ تَرَهُ بِمَا بُشِّرَ وَأَخَذَتْ لَهُ بِمَرْئِي؟ وَبِمَرْئِي مِنْ أَمْرِ أُمِّهِ؟!

قَالَ الْحَاكِمُ: غَالِبُ بْنُ مُحَمَّدِ بْنِ غَالِبٍ الْأَنْبَارِيُّ، صَاحِبُ مُعَاذِ بْنِ مَعْرِّ(١)

---

(١) في (المنتخب): «معاذ بن».

(أ) في (أ): «صعد بن عبد الله» خطأ.

(ب) أخبار الدولة (١٦١ / ٤٤٧-٤٩٣).

(ت) قال ابن أبي حاتم عن أبيه في المراسيل (ص٢٤٠): «حدثان عن معاذ بن معر، جيل، مجهولان، لم يسمع منه، وربما كان يسمعه الشاذ». وروى البخاري في التاريخ الكبير =

فَمَنْ[1] بَعْدَهُ مِنَ الصَّحَابَةِ، فَإِنَّهُ أَسْنَدَ جَمِيعًا عَنِ الصَّحَابَةِ فَإِنَّهُ صَحِيحُ الإِسْنَادِ، وَإِنْ لَمْ يُخَرِّجَاهُ.

٤٢١٩ - أَخْبَرَنَا أَبُو الْحَسَنِ أَحْمَدُ بْنُ مُحَمَّدٍ الْعَنَزِيُّ[2]، ثنا مُحَمَّدُ بْنُ سَعِيدٍ الدَّارِمِيُّ، ثنا: قَالَتْ أَبِي الْيَمَانِ: حَدَّثَنَا أَبُو بَكْرِ بْنُ عَيَّاشٍ الْقَشَّاشِيُّ، عَنْ سَعِيدِ بْنِ سُوَيْدٍ[3]، عَنِ الْعِرْبَاضِ بْنِ سَارِيَةَ السُّلَمِيِّ قَالَ: سَمِعْتُ النَّبِيَّ ﷺ يَقُولُ: «إِنَّ عِنْدَ اللهِ[4] فِي أُمِّ الْكِتَابِ لَخَاتَمُ النَّبِيِّينَ، وَإِنَّ آدَمَ لَمُنْجَدِلٌ فِي طِينَتِهِ، وَسَأُنَبِّئُكُمْ بِأَوَّلِ ذَلِكَ: دَعْوَةُ أَبِي إِبْرَاهِيمَ، وَبِشَارَةُ عِيسَى قَوْمَهُ، وَرُؤْيَا أُمِّي الَّتِي رَأَتْ كَأَنَّ نُورًا خَرَجَ مِنْهَا نُورٌ أَضَاءَتْ لَهُ قُصُورُ الشَّامِ»[5].

هَذَا حَدِيثٌ صَحِيحُ الإِسْنَادِ[6]، شَاهِدٌ لِلْحَدِيثِ الأَوَّلِ.

---

(١) - (١٢٦/٣) عن جدته بنت خالد: «أن خالد بن معدان أدرك سبعين من أصحاب محمد ﷺ» وانظر أعلاه.

(٢) في (ق) و(س): «العنبر».

(٣) في (ق) و(س): «الحضرمي».

(٤) هو: الكلي الشامي.

(٥) في (ق): «وأضعفت». «صد الله».

(٦) إسناده: ضعيف جدًا، (١٤٤/٢-١٤٥).

(٧) قال الذهبي في التلخيص: «قلت: أبو بكر ضعيف». وقال البيهقي في دلائل النبوة (٧٣/١): «هذا إن ثبت الوصف». قلت: الظاهر أن بكر بن أبي مريم قاشاني فقد ذكر فيه الأعلمي من هذا، وانظر ميزان الاعتدال (٣٧٩/٤) ترجمة بكر بن أبي مريم واحذف وهذا تقدم في التعليق (٣٦/٦) من حديث معاوية بن صالح عن سعيد بن سويد به على الصواب، فراجعه.

٤٢١٩- أَخْبَرَنَا أَبُو جَعْفَرٍ مُحَمَّدُ بْنُ مُحَمَّدِ بْنِ عَبْدِ اللهِ الْبَغْدَادِيُّ، ثنا عَبْدُ اللهِ بْنُ مُحَمَّدٍ الْعَبْرَانِيُّ، ثنا يَعْقُوبُ بْنُ مُحَمَّدٍ الزُّهْرِيُّ، ثنا عَبْدُ الْعَزِيزِ بْنُ عِمْرَانَ[1]، ثنا عَبْدُ اللهِ بْنُ جَعْفَرٍ، عَنْ أَبِي عَوْنٍ[2]، عَنِ الْهَيْثَمِ بْنِ حُمَّرَانَ، عَنِ ابْنِ مَاسٍ، عَنْ أَبِيهِ قَالَ: خَطَبَ إِلَيَّ عَبْدُ اللهِ بْنُ جَعْفَرٍ ابْنَتِي فِي خِلَافَةِ عَلِيٍّ، فَتَرَكْتُ عَلِيًّا حَيْرَ مِنَ الْيَهُودِ، فَقَالَ لِي رَجُلٌ مِنْ أَهْلِ الزُّهْرِ[3]: يَا عَبْدَ الْمُطَّلِبِ، أَتَأْذَنُ أَنْ أَطَّرَ إِلَى بَذَبَاذِ مَا لَمْ يَخُنْ عَوْرَاءُ قَالَ: فَقَتَحَ إِحْدَى مَنَاخِرِي، فَظَنَّ فِيهِ، ثُمَّ ظَنَّ فِي الْأُخْرَى، فَقَالَ: أَشَهِدْتَ أَوْ شَهِدَ فَتَى عَدْلٌ؟ قُلْتُ: لَا أَدْرِي. قَالَ: هَلْ لَكَ مِنْ شَاهِدٍ قَالَ: قُلْتُ: وَمَا الشَّاهِدُ؟ قَالَ: رَجُلٌ أَوْ امْرَأَتَانِ. قَالَ: أَلِيْرَمِ هَذَا. قَالَ: قُلْتُ: قَدْ قُضِيَتْ حَاجَتُهُ مِنِّي[4]. فَزَجَرَ عَبْدُ الْمُطَّلِبِ إِلَى مَكَانِهِ فَزَجَرَ هَاتِهِ بَيْنَ وَهَبِ بْنِ عَبْدِ مَنَافٍ، فَوَلَدَتْ حَمْزَةَ وَصَفِيَّةَ، وَزَجَرَ عَبْدُ اللهِ بْنُ عَبْدِ الْمُطَّلِبِ إِلَيْهِ بَيْنَ وَهَبٍ، فَوَلَدَتْ رَسُولَ اللهِ ﷺ، فَقَالَتْ قُرَيْشٌ حِينَ تَزَوَّجَ عَبْدُ اللهِ بِآمِنَةَ: فَتَحَ عَبْدُ اللهِ عَلَى اللهِ.

---

(١) في (ب) و(ج) و(د): «عبيد».

(٢) هو عبد العزيز بن عمران بن عبد الله الأزدي العمري، ثقة، من كبار أتباع التابعين، روى عن عبد الله بن عبد الله بن عتبة، وعنه أبو عاصم النبيل، وروى عن عبد الله بن جعفر بن نجيح المدني، وعنه يعقوب بن حميد المدني. انظر: الجرح والتعديل ٥/٤٠٢، وتاريخ بغداد ١٠/٤٦٠.

(٣) أبو عون، اسمه عبد الله بن سعيد بن عبيد الله الثقفي الكوفي. انظر: تهذيب الكمال ١٥/٤٨٤-٤٨٥، وتقريب التهذيب ص٣٠٩.

(٤) في (ب): «الهيثم بن حمران».

(٥) في (ب): «ابن ماس».

(٦) في (ب): «الزهري».

(٧) في (ب): «منها».

٤٢٢٠- **حَدَّثَنَا** أَبُو مُحَمَّدٍ عَبْدُ اللهِ[1] بْنُ مُحَمَّدٍ الْفَارِسِيُّ، ثنا يَعْقُوبُ بْنُ سُفْيَانَ، ثنا أَبُو نُعَيْمٍ، ثنا مُحَمَّدُ بْنُ يَحْيَى الْكِرْمَانِيُّ، حَدَّثَنِي أَبِي[2]، عَنْ يُونُسَ بْنِ إِسْحَاقَ قَالَ: قَالَ هِشَامُ بْنُ عُرْوَةَ بْنِ مُحَمَّدٍ، عَنْ أَبِيهِ، عَنْ عَائِشَةَ قَالَتْ: كَانَ يَهُودِيٌّ قَدْ سَحَرَ مَكَّةَ يُقَالُ لَهُ: لُبَيْدُ بْنُ الْأَعْصَمِ أَلَمْ تَرَيْ أَنَّ رَسُولَ اللهِ ﷺ قَالَ فِي مَجْلِسٍ مِنْ قُرَيْشٍ: يَا مَعْشَرَ قُرَيْشٍ، هَلْ وَلَدَ فِيكُمْ الْقَابِلَةُ مَوْلُودًا قَطُّ إِلَّا وَقَدْ وَلَدَ مَا تَعْلَمُونَ، قَالَ: اللهُ أَكْبَرُ، أَمَا إِنَّا أَنْصَافُكُمْ فَلَا تَأْتُونَ الْمَرْأَةَ وَتَحْمِلُونَ مَا أَقُولُ لَكُمْ، وَلَا يَقُولُ الْقَابِلَةُ إِنِّي عِنْدَ الْأَلَمِ الْأَجِيرَةِ بْنِ تَيْمِيَّةَ عَلَامَةً فِيهَا تَجَارَبُ تَتَوَارَثُونَ لَا أَلِمَّ بِي وَجَعٌ قَطُّ، وَلَا يَرْضَخُ لِبَنَانِ، وَذَلِكَ أَنَّ عِنْدِيَا أَجِيرٌ أَدْخَلَ أَصْبُعَيْنِ[3] فِي فَمِهِ، فَمَنَعَهُ الرَّضَاعَ، فَتَصَدَّعَ الْقَوْمُ مِنْ مَجْلِسِهِ، وَهُمْ مُتَعَجِّبُونَ مِنْ قَوْلِهِ وَحَدِيثِهِ، فَلَمَّا صَارُوا إِلَى مَنَازِلِهِمْ أَتَتْ كُلُّ رَجُلٍ مِنْهُمْ أَهْلَهُ فَقَالَ: قَدْ وَلَدَ نِسَاءُ اللهِ بْنِ عَبْدِ الْمُطَّلِبِ" فَلَمْ يَبْقَ مِنْهُمْ مَوْلُودٌ إِلَّا وَلَدَ، فَأَتَى الْقَوْمُ، فَقَالَ: هَلْ سَمِعْتُمْ حَدِيثَ الْيَهُودِيِّ؟ وَهَلْ يَعْلَمُكُمْ مُحَمَّدٌ هَذَا الْعِلْمَ؟ فَانْطَلَقُوا حَتَّى أَتَوْا بَابَ الْيَهُودِيِّ، فَقَالُوا: أَخْرِجْ إِلَيْنَا، فَأَخْرَجَ مَعِي حَتَّى أَنْظُرَ إِلَيْهِ، فَخَرَجَ مَعِهِ حَتَّى أَدْخَلُوهُ عَلَى أَبِيهِ، فَقَالَ:

---

(١) في (ز): محمد بن عبد الله، وأشار في الحاشية إلى أنه في نسخة أخرى: أبو محمد عبد الله.

(٢) هو: يحيى بن عبد الله بن الضحاك، ذكره البخاري، وقال أبو حاتم الرازي: «كتبي كتبه محمد بن إسحاق».

(٣) في (ز) و(س): «أصبعه».

(٤) في (ز) و(س): «مجالسهم».

(٥) في (ز): «من المطلب».

أخرجي إِلَيَّ ثِيَابَ، فَأَخْرَجَتْهَا»، وَتَشُدُّهَا لَهُ عَنْ عَجُزِهِ»(١)، أَوْ قَالَ: لِأَيِّ ثِيَابِكَ الشَّدَّةُ، وَقَوْلُهُ الْيَهُودِيُّ مَثَنِّيٌّ عَلَيْهِ، فَلَمَّا أَتَوْفَى، قَالُوا: وَيْلَكَ مَا لَكَ؟ قَالَ: ذَهَبْتُ، وَهُوَ الشَّرَّةُ مِنْ بَيْنِ إِسْرَائِيلَ، فَرَحَّمَنِي بِهَا»(٢) مَا مَعْنَاهُ: قُرَيْشٌ، أَمَا وَاللهِ لَيَسْلُطَنَّ بِكُمْ سَطْوَةً يَخْرُجُ بِسَبَبِهَا مِنَ الْمُشْرِقِ وَالْمَغْرِبِ»(٣)، وَكَانَ فِي الْقَرْنِ يَوْمَئِذٍ الَّذِينَ قَالَ لَهُمُ الْيَهُودِيُّ مَا قَالَ: هِشَامٌ وَالْوَلِيدُ بْنُ الْمُغِيرَةِ وَشَامَانُ بْنُ أَبِي عَمْرٍو وَعُتْبَةُ بْنُ الْحَارِثِ بْنِ عَبْدِ الْمُطَّلِبِ وَعُتْبَةُ بْنُ رَبِيعَةَ شَأْنُ قَوْلِ الْمُمْتَلِمِ فِي نَظْمِ مِنْ بَنِي عَامِرٍ، وَغَيْرُهُمْ مِنْ قُرَيْشٍ»(٤).

هَذَا حَدِيثٌ صَحِيحُ الْإِسْنَادِ»(٥)، وَلَمْ يُخَرِّجَاهُ.

وَقَدْ تَوَاتَرَتِ الْأَخْبَارُ أَنَّ رَسُولَ اللهِ ﷺ وُلِدَ مَخْتُونًا»(٦) مَسْرُورًا، وَوُلِدَ رَسُولُ اللهِ ﷺ فِي الشَّامِ أَيْضًا فِي»(٧) الْوَقْتِ الْمَعْرُوفِ بِرِوَايَةِ الثِّقَاتِ بِمَكَّةَ، وَقَدْ سَمَّيْتُ لَهُ: وَهِيَ الدَّارُ الَّتِي اشْتَرَاهَا مُحَمَّدُ بْنُ يُوسُفَ»(٨) رَسُولُ اللهِ ﷺ فِي بَيْتِ عَقِيلِ بْنِ أَبِي طَالِبٍ ثُمَّ فِي الْبَيْتِ الَّذِي وَالَدَهُ بِمَكَّةَ، قَالَ:

---

(١) في (ر): «فأحرمته».

(٢) في (ر): «فرحمني» وفي «ظ»: «فرحمه».

(٣) في (ر) زاد: «وهي» وفي «ق»: «وهذه».

(٤) في (ر): «إلى المرتب».

(٥) إسناده حسن (١٠٠٢-٢٣٣٣-٢٢٩٤).

(٦) قال الشيخ في التلخيص: «فثابت» لا.

(٧) قال الشيخ في التلخيص: «قلت: وهو أصح» ذلك، فليحرر.

(٨) في (ر) و(ص): «فيها».

(٩) في (ر) و(ص): «فيها ترجمة».

٤٢٢١- **حَدَّثَنَا** أَبُو الْعَبَّاسِ مُحَمَّدُ بْنُ يَعْقُوبَ، ثنا بَحْرُ بْنُ نَصْرٍ الْخَوْلَانِيُّ، ثنا ابْنُ وَهْبٍ أَخْبَرَنِي يُونُسُ بْنُ يَزِيدَ، عَنِ ابْنِ شِهَابٍ أَخْبَرَنِي عَلِيُّ بْنُ الْحُسَيْنِ: أَنَّ صَفِيَّةَ بْنَ شَيْبَانَ أَخْبَرَتْ عَنْ أُسَامَةَ بْنِ زَيْدٍ، أَنَّهُ قَالَ: يَا رَسُولَ اللهِ، أَتَنْزِلُ فِي دَارِكَ بِمَكَّةَ؟ قَالَ: «وَهَلْ تَرَكَ لَنَا عَقِيلٌ مِنْ رِبَاعٍ أَوْ قُوَى». وَكَانَ عَقِيلٌ وَرِثَ أَبَا طَالِبٍ، وَلَمْ يَرِثْهُ جَعْفَرٌ وَلَا جَعْفَرٌ، لِأَنَّهُمَا كَانَا مُسْلِمَيْنِ.[1]

قلت أَخْرَجَ الشَّيْخَانِ هذا الحديث.

٤٢٢٢- **أَخْبَرَنَا** أَبُو عَمْرٍو بْنُ السَّمَّاكِ بِبَغْدَادَ، وَالْحَسَنُ بْنُ يَعْقُوبَ الْعَدْلُ بِنَيْسَابُورَ، قالَا: ثنا يَحْيَى بْنُ أَبِي طَالِبٍ، ثنا عَبْدُ الْوَهَّابِ بْنُ عَطَاءٍ، أنا سَعِيدٌ، عَنْ قَتَادَةَ، عَنْ عَلَاءِ بْنِ جَرِيرٍ، عَنْ عَبْدِ اللهِ بْنِ مَعْبَدٍ الزِّمَّانِيِّ، عَنْ أَبِي قَتَادَةَ الْأَنْصَارِيِّ: أَنَّ رَجُلًا سَأَلَ النَّبِيَّ ﷺ عَنْ صَوْمِ يَوْمِ الِاثْنَيْنِ، قَالَ: «ذَاكَ يَوْمٌ وُلِدْتُ فِيهِ، وَأُنْزِلَ عَلَيَّ فِيهِ».[2]

صحيح على شرط الشيخين، وأبو زرعة مرسلا.[3]

إسناده احْتَجَّ الشَّيْخَانِ بِجَمِيعِ رُوَاتِهِ، غَيْرَ قَتَادَةَ بِهَذَا الْإِسْنَادِ: **اصْطَوْمِ يَوْمَ عَرَفَةَ بِعَكَّةَ أَنْتَ وَمَنْ وَلَدْتَهُ**.[4]

---

(١) هو: ابن علي بن أبي طالب، من رجال الغهابيه.

(٢) إتحاف المهرة (٧/٢٠٧-١٧٦).

(٣) هو: أبو زرعة بن عمرو بن جرير، من رجال الغهابيه.

(٤) إتحاف المهرة (٧/١٢٤-١٤٦).

(٥) قال ابن حجر في الإتحاف: «وقد عقل الحاكم حيث أخرجه على شرط مسلم أخرجه ضمن الحديث الطويل» (٧/٢٠٦).

٢٢٢٣- **حدثنا** أبو العباس مُحَمَّدُ بْنُ يَعْقُوبَ، نَا مُحَمَّدُ بْنُ إِسْحَاقَ الصَّغَانِيُّ، نَا سُلَيْمَانُ بْنُ مُحَمَّدِ بْنِ كَثِيرٍ نَا أَبِي إِسْحَاقُ، عَنْ أَبِيهِ، عَنْ سَعِيدِ بْنِ عُبَيْدٍ، عَنِ ابْنِ عَبَّاسٍ قَالَ: وُلِدَ النَّبِيُّ ﷺ عَامَ الْفِيلِ(١).

هَذَا حَدِيثٌ صَحِيحٌ عَلَى شَرْطِ الشَّيْخَيْنِ، وَلَمْ يُخَرِّجَاهُ.

٢٢٢٤- **حدثنا** أبو سعيد أَحْمَدُ بْنُ مُحَمَّدِ الأَشَجُّ الأَشَجُّ بِالْكُوفَةِ، نَا الْحُسَيْنُ بْنُ عَلِيِّ بْنِ الرَّبِيعِ، نَا أَبُو زَيْدٍ، نَا مُحَمَّدُ بْنُ إِسْحَاقَ، عَنْ أَبِي إِسْحَاقَ، عَنْ سَعِيدِ بْنِ عُبَيْدٍ، عَنِ ابْنِ عَبَّاسٍ قَالَ: وُلِدَ النَّبِيُّ ﷺ عَامَ الْفِيلِ(٢).

تَفَرَّدَ مُحَمَّدُ بْنُ الرَّبِيعِ بِهَذَا اللَّفْظِ فِي هَذَا الْحَدِيثِ، وَلَمْ يَحْتَجَّا بِهِ.

٢٢٢٥- **حدثنا** أَبُو الْعَبَّاسِ، مُحَمَّدُ بْنُ أَحْمَدَ بْنِ شُعَيْبٍ الرَّئِيسُ بِمَرْوَ، نَا عَمْرُو بْنُ عَلِيٍّ الْفَلَّاسُ، نَا أَبُو عَلِيٍّ بْنُ مَهْدِيٍّ، نَا سُلَيْمَانُ بْنُ الْمُغِيرَةِ، عَنْ ثَابِتٍ، عَنْ مُحَمَّدِ بْنِ إِسْحَاقَ قَالَ: وُلِدَ رَسُولُ اللهِ ﷺ لِاثْنَيْ عَشْرَةَ لَيْلَةً مَضَتْ مِنْ شَهْرِ رَبِيعٍ الأَوَّلِ.

---

(١) إسناده ضعيف (٧/ ١٦٥-٧٥٣٩).

(٢) إسناده ضعيف (٧/ ١٦٥-٧٥٣٩).

(٣) في الطبعتين في التلخيص: «قلت: وهو واه».

(٤) في (ب): «أبي الحسين».

(٥) في (ب): «محمد بن إسحاق»، وأشار في الحاشية إلى أنها في نسخة أخرى: «محمد بن محمد». وفي (ج): «محمد بن محمد بن العباس» وهو خطأ، فإسحاق يروي عنه أبو زيد، وليست هي الصواب، وهذا جعفر بن محمد بن الحارث، أبو الفضل البيساوري.

(٦) إسناده ضعيف (٩/ ٢١٧-٢٥١٩).

٤٢٢٦- **صحيح** أَبُو الْعَبَّاسِ مُحَمَّدُ بْنُ يَعْقُوبَ، ثنا أَحْمَدُ بْنُ عَبْدِ الْجَبَّارِ، ثنا يُونُسُ بْنُ بُكَيْرٍ، عَنِ ابْنِ إِسْحَاقَ قَالَ: حَدَّثَنِي الْمُطَّلِبُ بْنُ عَبْدِ اللهِ بْنِ قَيْسِ بْنِ مَخْرَمَةَ، عَنْ أَبِيهِ، عَنْ جَدِّهِ قَيْسِ بْنِ مَخْرَمَةَ قَالَ: لَوْلَدْتُ أَنَا وَرَسُولُ اللهِ ﷺ مَعًا الْقَبِيلَ لَمَا لَبَّتْنِي[1].

قَالَ ابْنُ إِسْحَاقَ: وَكَانَ رَسُولُ اللهِ ﷺ عَامَ حَجَّةِ ابْنَ بِضْعٍ وَسِتِّينَ سَنَةً[2].

هَذَا حَدِيثٌ صَحِيحُ الإِسْنَادِ وَلَمْ يُخَرِّجَاهُ.

٤٢٢٧- **صحيح** أَمَّا حَجَّةُ الْبَلَدِيِّينَ[3] -لَفْظًا- ثنا عَلِيُّ بْنُ عَبْدِ الْعَزِيزِ، ثنا عَمْرُو بْنُ عَاصِمٍ الْكِلَابِيُّ، ثنا حَمَّادُ بْنُ سَلَمَةَ، عَنْ عَبْدِ الرَّحْمَنِ بْنِ أَبِي بَكْرٍ، عَنِ الْعَبَّاسِ بْنِ عَبْدِ الرَّحْمَنِ[4]، عَنْ يَزِيدَ بْنِ سَعِيدٍ، عَنْ أَبِي هُرَيْرَةَ قَالَ: خَطَبَنَا رَسُولُ اللهِ ﷺ أَيُّ يَوْمٍ يَظُنُّ بِالْبَيْتِ؟[5]، وَهُوَ يَرَى أَنَّهُ سَيَقُولُ: يَوْمُ رُءُوسِ الْبَقَرِ، فَقَالَ: أَلَيْسَ مُحَمَّدًا بَارَكَ لَهُمْ وَاصْطَلَحَ عَلَيْهِ بَعْدَ طَلَبِ إِيلَ لَهُ، وَلَمْ يَبْقَ مِنْ عَاتِقِهِ، وَلَمْ يَبْقَ مِنْ رِجْلَيْهِ، وَقَدْ أَبْطَأَ عَلَيْهِ، فَقَالَ لَهُ: إِنْ كُنْتَ مُحَمَّدًا وَالإِيلُ مُحَمَّدَةٌ، وَقَالَ: يَا رَبِّ، لَقَدْ عَرَفْتَ عَلَيْكَ عَرَفَهُ لَمْ

---

(١) قال السندي: «بكسر الفاء وتشديد الباء بمعنى لطمت الفلان فلما قلتان وفاء سماه، والظهر حاشية سمط الإثم أحمد» [٢٩/ ١٤٣].

(٢) [إتحاف المهرة (١٤١/ ١٠-١٣٦)].

(٣) هو: محمد بن يحيى بن عبد الله بن خالد الذهلي، وقد أبطأ عليه، فقال له:

(٤) يعني: «وفي بني هاشم من رجال الطبقات» [تحرير التقريب عزه عبد الدعاس].

(٥) في (ع) وأص: «يظهر حول البيت»، والمثبت في الحلية وإلى أبو في نسخة أخرى.

«فأبيته».

أَجْرَهُ عَلَى شَيْءٍ قَطُّ، وَاللهِ لَا أَبْتَغِي فِي جَائِعٍ أَبَدًا، وَلَا لِمُقْرِفٍ يَمُدُّ هَذَا إِبَدًا»[1].

٢٢٢٨- هَذَا حَدِيثٌ صَحِيحٌ عَلَى شَرْطِ مُسْلِمٍ، وَلَمْ يُخْرِجَاهُ.

وَلَهُ الْفَخْرُ الْبَيِّنَانِ مِنْ أَنْسَابِي رَسُولُ اللهِ ﷺ عَلَى مُحَمَّدٍ، وَأَحَدٍ، وَالْخَاتِمِ، وَالْعَاقِبِ، وَالْمَاحِي.

٢٢٢٩- أَخْبَرَنَا أَبُو بَكْرٍ مُحَمَّدُ بْنُ أَحْمَدَ بْنِ خَاتِمٍ الْمُزَكِّي بِمَرْوَ، ثنا عَبْدُ اللهِ بْنُ خَاتِمٍ[2]، ثنا أَبُو ثُمَيْلَةَ، ثنا السَّمَوْءَلُ، عَنْ عَمْرِو بْنِ مُرَّةَ، عَنْ أَبِي عُبَيْدَةَ، عَنْ أَبِي مُوسَى، قَالَ: سَمَّى لِي رَسُولُ اللهِ ﷺ نَفْسَهُ أَسْمَاءَ، فَقَالَ: «أَنَا مُحَمَّدٌ، وَأَحْمَدُ، وَالْمُقَفَّى، وَالْحَاشِرُ، وَنَبِيُّ التَّوْبَةِ وَالْمَلْحَمَةِ»[3].

هَذَا حَدِيثٌ صَحِيحُ الْإِسْنَادِ، وَلَمْ يُخْرِجَاهُ.

٢٢٣٠- أَخْبَرَنِي أَحْمَدُ بْنُ مُحَمَّدِ بْنِ عَمْرِو الْأَعْمَشِيُّ، ثنا الْحُسَيْنُ بْنُ

---

(١) إسناده ضعيف (٨) ٥٣٤-٥٩٤٩)، ولم يخرج مسلم للعباس بن عبد الرحمن ولا لمحمد بن يزداد، ولا لمن فوقه من شيوخ الطبراني.

(٢) كذا في النسخ المطبوعة تابعًا للإحسان، وهو خطأ، والصواب: «عبد العزيز بن خاتم» فهو الذي يروي عنه، محمد بن أحمد بن محمد بن حاتم أبو بكر ابن أبي عمر المزكي، قرين له في سائر أسانيد الصحف، وعبد العزيز بن حاتم بن ماذو أبو عمر المعدل.

(٣) ابن أبي عبد الله بن سمعون من رجال الهيثمي.

(٤) إسناده ضعيف (٨) ٥٣٤-١٢٩٢٣).

حُمَيْد، كُلُّ مُوسَى بْنُ إِسْمَاعِيلَ، ثَنَا حَمَّادُ بْنُ سَلَمَةَ، عَنْ جَعْفَرِ بْنِ أَبِي وَحْشِيَّةَ، عَنْ يَعْلَى بْنِ مُنْيَةَ، عَنْ عُمَرَ بْنِ الْخَطَّابِ قَالَ: سَمِعْتُ رَسُولَ اللهِ ﷺ يَقُولُ: «ثَلَاثٌ مُحَمَّدٌ، وَأَحْمَدُ، وَالْمُقَفَّى، وَالْحَاشِرُ، وَالْعَاقِبُ»(١).

هَذَا حَدِيثٌ صَحِيحٌ عَلَى شَرْطِ الشَّيْخَيْنِ، وَلَمْ يُخَرِّجَاهُ.

٤٣٢٩- سَمِعْتُ الْأُسْتَاذَ أَبَا الْوَلِيدِ، وَأَبَا بَكْرِ بْنَ عَبْدِ اللهِ(٢)، قَالَا: ثنا الْحَسَنُ بْنُ سُفْيَانَ، ثَنَا قُتَيْبَةُ بْنُ سَعِيدٍ، ثَنَا اللَّيْثُ بْنُ سَعْدٍ، عَنِ ابْنِ عَجْلَانَ، عَنْ أَبِيهِ، عَنْ أَبِي هُرَيْرَةَ أَنَّ رَسُولَ اللهِ ﷺ قَالَ: «أَنَا أَبُو الْقَاسِمِ، اللهُ يُعْطِي وَأَنَا أَقْسِمُ»(٣).

هَذَا حَدِيثٌ صَحِيحٌ عَلَى شَرْطِ الشَّيْخَيْنِ، وَلَمْ يُخَرِّجَاهُ.

٤٣٣٠- حَدَّثَنَاهُ عَلِيُّ بْنُ حَمْشَادَ الْعَدْلُ، ثنا عُبَيْدُ بْنُ عَبْدِ الْوَاحِدِ بْنِ شَرِيكٍ، ثَنَا أَحْمَدُ بْنُ الْمِقْدَامِ بْنِ بَكْرَانَ، ثَنَا عَمْرُو بْنُ خَالِدٍ الْحَرَّانِيُّ، ثَنَا ابْنُ لَهِيعَةَ، عَنْ عَزِيزِ بْنِ أَبِي حَبِيبٍ وَغَيْرِهِ، عَنِ ابْنِ شِهَابٍ، عَنْ أَنَسٍ قَالَ: لَمَّا وُلِدَ إِبْرَاهِيمُ ﷺ أَتَاهُ جِبْرِيلُ فَقَالَ: السَّلَامُ عَلَيْكَ يَا أَبَا إِبْرَاهِيمَ.

٤٣٣١- حَدَّثَنِي بَكْرُ بْنُ مُحَمَّدٍ الصَّيْرَفِيُّ بِبَرْوَ، ثنا أَبُو الْأَحْوَصِ

---

(١) [التعليق الجهير (٢٠٧-٢٠٥)، وأخرجه البخاري (٤/ ١٨٥)، ومسلم (٤/ ١٨٢٨)، وأحمد (١/ ١٥٠)]

(٢) [في (ز): أبو بكر بن عبد الله]

(٣) [التعليق الجهير (٢٣٣-٢٣٢)، وأخرجه أحمد (٢/ ٢٤٦)]

(٤) [التعليق الجهير (٢٣٨-٢٣٧)، وأخرجه ابن ماجه (١/ ٥٢٣)]

(٥) [التعليق الجهير (٢٤٣-٢٤٢)، وأخرجه ابن ماجه (١/ ٥٢٣)]

مُحَمَّدُ بْنُ الْهَيْثَمِ الْقَاضِي، ثنا عُبَيْدُ بْنُ إِسْحَاقَ الْعَطَّارُ، ثنا الْقَاسِمُ بْنُ مَعْنٍ، عَنْ أَبِيهِ، عَنْ جَدِّهِ، عَنِ ابْنِ شِهَابٍ، عَنْ خَارِجَةَ بْنِ زَيْدٍ، عَنْ أَبِيهِ قَالَ: حَدَّثَتْنِي بِذَلِكَ أُمُّ الْعَلَاءِ امْرَأَةٌ مِنَ الْأَنْصَارِ، عَنْ جَابِرِ بْنِ عَتِيكٍ قَالَ: صَحِبَ رَسُولَ اللهِ ﷺ الْهِجْرَةَ، فَحَمِدَ اللهَ، وَأَثْنَى عَلَيْهِ، ثُمَّ قَالَ: «أَمَّا بَعْدُ، فَإِنَّ اللهَ، رَسُولَ اللهِ، قَالَ: فَنَعَمْ، وَلَكِنْ مَنْ هُوَ؟ قَالَ: أَنَا، مُحَمَّدُ بْنُ عَبْدِ اللهِ بْنِ عَبْدِ الْمُطَّلِبِ بْنِ هَاشِمِ بْنِ عَبْدِ مَنَافٍ، قَالَ: قَالَ مُحَمَّدٌ وَلَدُ آدَمَ وَلَا فَخْرَ»[1].

هَذَا حَدِيثٌ صَحِيحُ الْإِسْنَادِ[2]، وَلَمْ يُخَرِّجَاهُ.

٣٣٣٣ - حَدَّثَنَا عَبْدُ اللهِ بْنُ مُحَمَّدِ بْنِ إِسْحَاقَ، ثنا الشَّرِيكُ بْنُ خُزَيْمَةَ، ثنا عَلَّانُ بْنُ عَبْدِ الْوَهَّابِ بْنِ بَهْزٍ، ثنا عَاصِمُ بْنُ كُلَيْبٍ، عَنْ أَبِيهِ قَالَ: حَدَّثَنِي رَبِيعَةُ الْجُرَشِيُّ[3]، ثُمَّ الْيَزَنِيُّ، وَكَانَ قَدْ أَتَى النَّبِيَّ ﷺ فِي نَاسٍ[4] مِنْ مُضَرَ حُمْرٍ، قَالَ: فَمَالَتْ قَبَائِلُ الْأَرْضِ مُضَرَ بِنَا وَلَمْ تَمِلْ بِنَا قَبَائِلُ

---

(١) قال الذهبي والمنذري والألباني: «حديث أبي»: هكذا، والقاسم بن محمد بن عبد الله بن محمد بن عقيل يروي عن أبيه وعن «أبيه» بالإثبات، عند عبد الله بن محمد بن عقيل في أبي الطفيل، وعند عبد الله بن الزبير الحميدي والطيالسي (٦١٨/١٩)، وقد روى حديثه هذا الطيالسي (٢٧٢/٢) عن العباس بن محمد الدوري، عن عبيد بن إسحاق به، فانتفى الإثبات. حدثني أبي عبد الله بن محمد بن عقيل، قال: وكنت أنوء جدي أبي فكره مطولا، وقد أخرجه ابن أبي عاصم مقرونا بأبيه عن عبد الله بن محمد بن عقيل عن جابر [الطبراني عن عبد الله، ذكره به عبيد بن إسحاق].

(٢) إسناده ضعيف (٣٦٩/١٦، ٣٨٦).

(٣) قال ابن الصلاح في المقدمة (ص: ٢٨٧): «وقد أطلق جماعة من الحفاظ على الحديث الذي رواته كلهم ثقات وهو متصل غير شاذ ولا معلل، أنه صحيح في الإسناد». قلت: بل فيه علتان من الضعفاء.

(٤) إسناده ضعيف جدا (١٦/٧٠٧-٧١٦).

هَذَا حَدِيثٌ صَحِيحٌ الْإِسْنَادِ، وَلَمْ يُخَرِّجَاهُ.

٤٣٣٤ - أَخْبَرَنِي إِبْرَاهِيمُ بْنُ مُحَمَّدٍ الْمُزَكِّي وَمُحَمَّدُ بْنُ يَعْقُوبَ الْحَافِظُ، قَالَا: ثنا مُحَمَّدُ بْنُ إِسْحَاقَ الثَّقَفِيُّ، ثنا أَبُو يَحْيَى (١): ثنا صَدَقَةُ بْنُ سَابِقٍ، ثنا قُرَّاتُ عَلِيُّ مُحَمَّدِ بْنِ إِسْحَاقَ، قَالَ: حَدَّثَنِي طَلْحَةُ بْنُ عَبْدِ اللهِ بْنِ قُثَمِ بْنِ مُكَرَّمَةَ، عَنْ أَبِيهِ، عَنْ جَدِّهِ، أَنَّهُ ذَكَرَ وِلَادَةَ رَسُولِ اللهِ ﷺ، فَقَالَ: كَانَتْ أُمُّهُ آمِنَةُ وَأَبُوهُ وَأَنَا مُحْتَلِمٌ.

هَذَا حَدِيثٌ صَحِيحٌ عَلَى شَرْطِ مُسْلِمٍ، وَلَمْ يُخَرِّجَاهُ.

٤٣٣٥ - حدثنا أَبُو الْعَبَّاسِ مُحَمَّدُ بْنُ يَعْقُوبَ، ثنا مُحَمَّدُ بْنُ عَبْدِ اللهِ الْحَضْرَمِيُّ، ثنا يَحْيَى النَّيْلَمِيُّ، ثنا أَبُو سَعِيدٍ يَعْنِي بْنُ سَلَمَةَ بْنِ الْمُغِيرَةِ، ثنا مُحَمَّدُ بْنُ إِسْحَاقَ، ثنا مُغِيثٌ مَوْلَى عَائِشَةَ بِنْتِ قُدَامَةَ بْنِ مَظْعُونٍ، عَنْ بُرَيْدَةَ، عَنْ أَبِيهِ، أَنَّ النَّبِيَّ ﷺ زَارَ قَبْرَ أُمِّهِ فِي أَلْفِ مُقَنَّعٍ، فَمَا رُئِيَ أَكْثَرَ بَاكِيًا مِنْ ذَلِكَ الْيَوْمِ (٢).

هَذَا حَدِيثٌ صَحِيحٌ عَلَى شَرْطِ الشَّيْخَيْنِ، وَلَمْ يُخَرِّجَاهُ.

[ثنا] أَخْبَرَنَا شَيْخٌ وَهُنَّهُ حَدِيثَ شَعَارِيب (٣) وَإِذَا، عَنْ أَبِي بُرْدَةَ (٤)، عَنْ

---

(١) هو أخرجه البخاري في «التاريخ الكبير» (١/١٧٨) عن غير ابن حفص، وموسى بن إسماعيل عن عبد الواحد قالا: حدثنا كثير بن يحيى، وقال المحقق في هذه الذيل (٥/٥٢٨): «ورواه البخاري عن عبد الواحد فقال عن عاصم بن كليب -أخرجه الإسماعيلي- وهو خطأ من عبد الواحد».

(٢) أخرجه أحمد (٥/٣٥٢) عن أبي راهم القرشي صاحبه عن رجال الهيثمي.

(٣) في (ب): «شعاريب».

(٤) إتحاف المهرة (٩/٥٢٨-٥٢٩).

أبيه: «اشْتَدَّ غَضَبُ رَبِّي فِي الاسْتِفْتَاحِ، وَالأُخْرَى»[1]. فَلَمْ يَذْكُرْ لِي.

٤٢٣٦- حدثنا أَبُو بَكْرِ بْنُ إِسْحَاقَ، أنا بَكْرُ بْنُ عَبْدِ الْوَاحِدِ، نا يَحْيَى بْنُ بُكَيْرٍ، نا اللَّيْثُ، عَنْ عُقَيْلٍ[2]، عَنِ ابْنِ شِهَابٍ، عَنْ عَبْدِ الرَّحْمَنِ بْنِ كَعْبٍ بْنِ مَالِكٍ، قَالَ: سَمِعْتُ كَعْبَ بْنَ مَالِكٍ يَقُولُ: لَمَّا سَلَّمْتُ عَلَى رَسُولِ اللهِ ﷺ وَهُوَ يَبْرُقُ وَجْهُهُ، وَقَالَ رَسُولُ اللهِ ﷺ: إِذَا سُرَّ اسْتَنَارَ وَجْهُهُ كَأَنَّهُ قِطْعَةُ قَمَرٍ، وَكُنَّا نَعْرِفُ ذَلِكَ مِنْهُ.

هَذَا حَدِيثٌ صَحِيحٌ عَلَى شَرْطِ الشَّيْخَيْنِ.

وَقَدْ أَخْرَجَا الْحَدِيثَ بِطُولِهِ، وَلَمْ يَسُوقَا هَذِهِ اللَّفْظَةَ.

٤٢٣٧- أخبرني أَبُو سَعِيدٍ أَحْمَدُ بْنُ مُحَمَّدِ بْنِ عَبْدِ الرَّحِيمِ الْعَرِيرِيُّ، بِالْكُوفَةِ، نا الْحُسَيْنُ بْنُ مُنِيبٍ، نا أَبُو أُسَامَةَ الْفَضْلُ بْنُ دُكَيْنٍ، نا الْمَسْعُودِيُّ، عَنْ خُثَيْمِ بْنِ سُلَيْمِ بْنِ هُرَيْرَةَ، عَنْ أَبِيهِ بْنِ جُبَيْرِ بْنِ مُطْعِمٍ، عَنْ عَلِيٍّ ﷺ، قَالَ: لَمْ يَكُنْ رَسُولُ اللهِ ﷺ بِالطَّوِيلِ، وَلَا بِالْقَصِيرِ، وَلَا بِالْمُفْرِطِ، وَلَا بِالْمُتَرَدِّدِ، ضَخْمُ الرَّأْسِ وَاللِّحْيَةِ، مُشَرَّبٌ حُمْرَةً، ضَخْمُ الْكَرَادِيسِ، طَوِيلُ الْمَسْرُبَةِ، إِذَا مَشَى

---

(١) في النسخ الخطية: الأولى، بعد الصلاة، بعد الأولى، وقد تقدم مطولا في الجنائز (١٤٠٨) ورواه مسلم في الطلاق (١٤/٣) وفي العيد (١٥/٦٢) وفي الجنائز (٩٨/٩٦) من حديث أبي سعيد بن سنان ضرار من غير مخارب بن دثار بدون ذكر قصة أمه ﷺ وفيه الدعاء في زيارة القبور، والظر أوضأ ما مر في كتاب الجنائز.

(٢) من ابن عقيل.

(٣) إسناده ضعيف؛ أبو سعيد العريري (١٢/٤٠٦-١١٤١٦).

(٤) بل أخرجه البخاري في الصلاة (٨٤٩/١) عن يحيى بن بكير به بنحوه، وأخرجه مسلم في المغازي (١٧٨٣) وذكذا مسلم (١٠٥).

كَفَّنَا فَكَفَّنَا فَأَتَيْنَا بِقَبْرِهِ يَنْحَطُّ مِنْ جَنْبِهِ، لَمْ أَرَ لَبْنَةً وَلَا طُنُبَةً مِثْلَهُ [١].

هَذَا حَدِيثٌ صَحِيحُ الْإِسْنَادِ، وَلَمْ يُخَرِّجَاهُ بِهَذِهِ الْأَلْفَاظِ.

٤٣٣٨- أَخْبَرَنِي أَبُو الْعَبَّاسِ قَاسِمُ بْنُ الْقَاسِمِ السَّيَّارِيُّ بِمَرْوَ، ثَنَا أَبُو مُسْلِمٍ، ثَنَا عَبْدَانُ، أَخْبَرَنِي أَبِي، عَنْ شُعْبَةَ، عَنْ سِمَاكِ بْنِ حَرْبٍ، عَنْ جَابِرِ بْنِ سَمُرَةَ قَالَ: قَالَ رَسُولُ اللهِ ﷺ: أَكْثَلُ الْمَيِّتِينَ، شَيْخٌ الْقَبِّ، شَيْخٌ أَثْمَّ، شَيْخٌ أَبْتَرُ [٢].

هَذَا حَدِيثٌ صَحِيحُ الْإِسْنَادِ عَلَى شَرْطِ مُسْلِمٍ، وَلَمْ يُخَرِّجَاهُ [٣].

٤٣٣٩- أَخْبَرَنِي أَبُو سَعِيدٍ الْأَخْسَنِيُّ، ثَنَا الْحُسَيْنُ بْنُ مُحَمَّدٍ، ثَنَا أَحْمَدُ بْنُ مَنِيعٍ، ثَنَا عَبَّادُ بْنُ الْعَوَّامِ، ثَنَا حَجَّاجٌ، عَنْ سِمَاكِ بْنِ حَرْبٍ، عَنْ جَابِرِ بْنِ سَمُرَةَ قَالَ: قَالَ رَسُولُ اللهِ ﷺ لِأَصْحَابِهِ: إِنَّهُ سَيَأْتِيكُمْ رَاكِبٌ مُبْغَضٌ، فَإِذَا جَاءَكُمْ فَلَا يَبْرَحْ أَحَدٌ مِنْكُمْ مَكَانَهُ، وَلَا يَأْتِيَنَّكُمْ إِلَّا وَأَنْتُمْ مُسْتَرِيحُونَ، فَجَاءَ الرَّاكِبُ فَإِذَا هُوَ أَعْوَرُ أَثْمَّ أَبْتَرُ [٤].

(١) إسناده ضعيف جدًا: أخرجه أحمد (٥/١١٣-١١٤، ٢٧٧٧٥-٢٧٧٧٧).

(٢) في (م): «قالم جبيه». وفي (ن): «قالم أجنبه». وهذا تصحيف، وفي دلائل النبوة للبيهقي من المخطوط (٦/٢١١): «أما أجنبه». وهذا تصحيف في الكتب من طريق عبدان (٢٩/٢٩٤). وقال عثمان بن أبي الهيثم: أهل البصرة من جهة سماك، قالوا: أجنبه. أقول: ورواه محمد بن سعد من طريق عبدان، فقال: ما أكثل العينين! قال: فطويل شكل العينين! أخرجه سياقه وقال الطبراني عباس في إكمال العلم (٧/٣٠٤-٣٠٣): ليس سماك الكثلة في العين بما يذكر وهم ضعف تصوره وتصرفه، فقد أخرج الطبراني أيضا حديثا بلفظ: أكثل العين! وقال أبو عبيد: الكثلة: حمرة في سواد العين والدكنة حمرة في بياض وهو محمود.

(٣) إسناده ضعيف: أخرجه أحمد (٥/٨٩-٩٠، ٢٧٤٠٨).

(٤) إسناده ضعيف: أخرجه أحمد (٥/٨٨).

(٥) في (ن): «أجنبه».

هَذَا حَدِيثٌ صَحِيحُ الإِسْنَادِ، وَلَمْ يُخَرِّجَاهُ.

٤٢٤٠- حدثنا أَبُو الْعَبَّاسِ مُحَمَّدُ بْنُ يَعْقُوبَ: ثنا إِبْرَاهِيمُ بْنُ مَرْزُوقٍ: ثنا مُحَمَّدُ بْنُ إِبْرَاهِيمَ الْعَبْدِيُّ: ثنا شُعْبَةُ، عَنْ سِمَاكِ بْنِ حَرْبٍ، عَنْ جَابِرِ بْنِ سَمُرَةَ، قَالَ: رَأَيْتُ خَاتَمَ النُّبُوَّةِ عَلَى ظَهْرِ رَسُولِ اللهِ ﷺ مِثْلَ بَيْضَةِ الْحَمَامِ.

هَذَا حَدِيثٌ صَحِيحٌ عَلَى شَرْطِ مُسْلِمٍ، وَلَمْ يُخَرِّجَاهُ.

٤٢٤١- أَخْبَرَنِي أَبُو جَعْفَرٍ مُحَمَّدُ بْنُ صَالِحِ الْكِنْدِيُّ: ثنا عَبْدُ بْنُ مُحَمَّدٍ، ثنا أَبُو عَاصِمٍ، عَنْ عَزْرَةَ بْنِ ثَابِتٍ، عَنْ ثَابِتٍ الْبُنَانِيِّ عَنْ أَنَسٍ: [الْبُنَانِيُّ]^(١)، عَنْ أَبِي ذَرٍّ: قَالَ: قَالَ لِي رَسُولُ اللهِ ﷺ: «إِذَا لَزَيْتِ أَوْ فَاتَحْتَ طُهْرِي». قَالَ: فَتَدَرَّكْتُ مَا وَسَّدْتُ ظَهْرَهُ، وَوَضَعْتُ أَصَابِعِي عَلَى الْخَاتَمِ، فَعَرَفْتُهُ، فَقِيلَ لَهُ: الْخَاتَمُ؟ قَالَ: شَعْرٌ مُجْتَمِعٌ عِنْدَ شَعْرٍ.

هَذَا حَدِيثٌ صَحِيحُ الإِسْنَادِ، وَلَمْ يُخَرِّجَاهُ.

٤٢٤٢- حدثنا أَبُو بَكْرٍ الشَّيْبَانِيُّ وَأَبُو بَكْرٍ الْقَطِيعِيُّ فِي آخَرِينَ، قَالُوا: ثنا عَبْدُ اللهِ بْنُ أَحْمَدَ بْنِ حَنْبَلٍ، حَدَّثَنِي أَبِي: ثنا عَبْدُ بْنُ خُمَيْدٍ، ثنا مَالِكُ بْنُ

---

(١) قال الذهبي في التلخيص: «صحح ابن الجديدي بعض حديثه عن أرطاة الفهمي».
(٢) إسناده ضعيف (٣/٣٠٣-٢٩٤٦).
(٣) وفي أحرجه مسلم في الفضائل (٧/٨١٧).
(٤) في (ز) زاد: «هكذا، في أصله، وفي التلخيص: «هلال بن».
(٥) إسناده ضعيف جدًا، لضعف أبي ذر الهروي راوي أبي له عن شيخه أبي الهيثم، وهو ابن أحمد بن أبي الهيثم الكشميهني، مجهول.
(٦) هو: عبد بن أحمد، بن دعامة، بن رجاء، الفقيه.
(٧) إسناده ضعيف (٣/٣٠٣-٢٩٤٦).

أَنَسٍ، عَنْ زِيَادِ بْنِ سَعْدٍ، عَنِ الزُّهْرِيِّ، عَنْ أَنَسِ بْنِ مَالِكٍ قَالَ: سَمِعْتُ رَسُولَ اللهِ ﷺ يَقُولُ: «لَا تَسْأَلِ الطَّلَاقَ امْرَأَةٌ لِزَوْجِهَا»(١).

هَذَا حَدِيثٌ صَحِيحٌ عَلَى شَرْطِ الشَّيْخَيْنِ(٢)، وَلَمْ يُخْرِجَاهُ.

٤٢٩٤- وَحَدَّثَنَا أَبُو الْعَبَّاسِ مُحَمَّدُ بْنُ يَعْقُوبَ، ثَنَا أَبُو زُرْعَةَ عَبْدُ الرَّحْمَنِ بْنُ عَمْرٍو الدِّمَشْقِيُّ، ثَنَا عَلِيُّ بْنُ عَيَّاشٍ(٣)، ثَنَا بَحِيرُ بْنُ مُحَمَّدٍ، قَالَ لَمَّا بُعِثَ إِلَيْنَا هَذَا ابْنُ يَزِيدَ الْمُسْلِمِيُّ: أَتَيْتُ رَسُولَ اللهِ ﷺ، فَكَانَ شَيْخًا(٤) قَالَ: كَانَ مِنْ خَيْرِ شُرَاةِ بِكْرٍ(٥).

هَذَا حَدِيثٌ صَحِيحُ الإِسْنَادِ، وَلَمْ يُخْرِجَاهُ.

٤٢٩٥- وَحَدَّثَنَا أَبُو بَكْرٍ أَحْمَدُ(٦) بْنُ سَلْمَانَ الْفَقِيهُ بِبَغْدَادَ، ثَنَا هَارُونُ بْنُ الْعَبَّاسِ الْوَرْقِيُّ، ثَنَا حُسَيْنُ بْنُ عَيَّاشٍ الْوَرْقِيُّ، ثَنَا مُطَهَّرُ بْنُ الْهَيْثَمِ(٧)، ثَنَا عَبْدُ اللهِ بْنُ مُحَمَّدِ بْنِ عَقِيلٍ، قَالَ: قَدِمَ أَبُو بَكْرِ بْنُ حَزْمٍ الْمَدِينَةَ وَعُمَرُ بْنُ عَبْدِ الْعَزِيزِ وَالِي، فَبَعَثَ إِلَيَّ عُمَرُ، وَقَالَ لِرَسُولِ: سَلْهُ هَلْ خَطَبَ رَسُولُ اللهِ ﷺ فِي وَلَائِ

---

(١) [إسناده ضعيف] (٢٠١١-٢٠٦٧).

(٢) قال ابن حجر في الإتحاف: فيه: أبو سعد بن خالد بوسنه، أبو هو في الصحيحين من حديث الزهري عن حميد الله عن ابن عباس بطوله! البخاري (٥/ ١٨٩/ ٢٤٠٣) و(٧/ ٥٧/ ٢٦٢٢)، ومسلم (٢/ ٨٢).

(٣) في (ب) و(ص): «عباس»، وهو خطأ مخالف لما في (ت).

(٤) [إسناده ضعيف] (٢٠٣٦-٢٠٦٥).

(٥) قال ابن حجر في الإتحاف: ذكر ابن الكلبي في الجمهرة، وعبارته: ابن حجر في الإتحاف: قلت: إلى أحمد البخاري، وهو أحد الثلاثة، في النكاح (٥/ ١٨٩/ ٢٤٠٣) عن عمرو بن عاصم.

(٦) في (ب): «أبو بكر بن أحمد».

شَعْرًا مِنْ شَعْرِهِ قَدْ لَوَّنَ، فَقَالَ لَنَّ: إِنَّا رَسُولُ اللهِ ﷺ كَانَ قَدْ بَعَثَ بِالدَّوَاةِ، فَقَالَ: «خُذْ هَذِهِ الدَّوَاةَ عَلِيُّ مِنْ شَعْرِهِ فِي رَأْسِهِ وَلِحْيَتِهِ، مَا كُنْتُ أَبْعَثُ عَلَى إِحْدَى عَشْرَةَ شَيْئًا، وَإِنَّمَا هَذَا الَّذِي لَوَّنَ مِنَ الطِّيبِ الَّذِي كَانَ يُطَيِّبُ شَعْرَ رَسُولِ اللهِ ﷺ».

هَذَا حَدِيثٌ صَحِيحُ الإِسْنَادِ، وَلَمْ يُخَرِّجَاهُ.

٤٢٤٥- أَخْبَرَنِي أَبُو سَعِيدٍ الأَشَجُّ، ثَنَا الْحُسَيْنُ بْنُ مُحَمَّدِ بْنِ إِدْرِيسَ بِالْمَوْصِلِ، ثَنَا حَمَّادُ بْنُ سَلَمَةَ، عَنْ سِمَاكٍ بْنِ حَرْبٍ، عَنْ جَابِرِ بْنِ سَمُرَةَ، قَالَ: لَمَّا كَانَ فِي رَأْسِ رَسُولِ اللهِ ﷺ ثَلَاثُ شَعَرَاتٍ [بيض] (١) فِي مَفْرِقِ رَأْسِهِ إِذَا دَهَنَ وَارْتَفَعَ دَهْنُهُ (٢).

هَذَا حَدِيثٌ صَحِيحٌ عَلَى شَرْطِ مُسْلِمٍ، وَلَمْ يُخَرِّجَاهُ.

٤٢٤٦- أَخْبَرَنَا أَبُو الْعَبَّاسِ الدَّوْرِيُّ، ثَنَا مُحَمَّدُ بْنُ مُوسَى بْنِ حَاتِمٍ، ثَنَا عَلِيُّ بْنُ الْحَسَنِ (٣)، بْنِ شَقِيقٍ، أَنَا أَبُو حَمْزَةَ (٤)، عَنْ عَبْدِ الْمَلِكِ بْنِ عُمَيْرٍ، عَنْ إِيَاسِ بْنِ أَبِي الْبَرِصَاءِ، عَنْ عَبْدِ اللهِ بْنِ بُرَيْدَةَ، عَنْ عَائِشَةَ رَضِيَ اللهُ عَنْهَا، قَالَتْ: شَعْرُ قَدْ عَلَا الشَّيْبُ، وَلَيْسَ الْخِضَابُ بِهِ بِالْبِيِّنِ".

(١) إضافة المطبوع.

(٢) إضافة المهذب (٢٤٢-١٧٩٢).

(٣) ما بين المعقوفين ساقط من النسخ الخطية المعتمدة، والمثبت من التلخيص والاستدراك.

(٤) إضافة المهذب (٢٤٢-١٧٩٥).

(٥) في الحديث أخرجه مسلم في الفضائل (٨٧/ ٢٣٤٠) من حديث شعبة وإسرائيل عن سماك بن حرب.

(٦) أخرجه أبو داود (٤٢١٠) في اللباس، باب في نتف الشيب.

(٧) هو محمد بن يزيد الدوري، أبو حمزة الكوفي، مر ترجمان التهذيب.

(٨) إضافة المهذب (٢٤٢-١٧٧٦).

هَذَا حَدِيثٌ صَحِيحُ الإِسْنَادِ، وَلَمْ يُخَرِّجَاهُ.

٤٢٤٧- صحيح: مَحْمُودُ بْنُ صَالِحٍ بِنَا، ثَنَا الْحُسَيْنُ بْنُ الْفَضْلِ، ثَنَا مُحَمَّدُ بْنُ ثُمَامَةَ، ثَنَا هَمَّامُ بْنُ مُرَّةَ، عَنْ أَبِي طَلْحَةَ، قَالَ: سَأَلْتُ عَائِشَةَ: هَلْ شَابَ رَسُولُ اللهِ ﷺ؟ قَالَتْ: إِنَّهُ شَابَ هُنَيْهَاتٍ.

هَذَا حَدِيثٌ صَحِيحُ الإِسْنَادِ وَمَتْنُهُ مُتَّصِلٌ مِنْ غَيْرِ ذِكْرِ هَمَّامٍ، وَلَمْ يُخَرِّجَاهُ.

٤٢٤٨- صحيح: عَلِيُّ بْنُ حَمْشَةَ الْعَدْلُ، ثنا(١) أَبُو مُسْلِمٍ(٢)، أَنَّ حَجَّاجَ بْنَ مِنْهَالٍ حَدَّثَهُمْ، قَالَ: ثَنَا حَمَّادُ بْنُ سَلَمَةَ، ثَنَا ثَابِتٌ، قَالَ: قِيلَ لأَنَسٍ: هَا كَانَ شَيْبُ النَّبِيِّ ﷺ؟ قَالَ: إِنَّهُ شَابَ الشَّيْبُ، وَكَانَ فِي رَأْسِهِ إِلَّا بِضْعَ عَشْرَةَ(٣) أَوْ ثَمَانِ عَشْرَةَ(٤).

هَذَا حَدِيثٌ صَحِيحٌ عَلَى شَرْطِ مُسْلِمٍ، وَلَمْ يُخَرِّجَاهُ.

وَهَذِهِ اللَّفْظَةُ إِنَّمَا اشْتَهَرَتْ بِهَذِهِ الطَّائِفَةِ(٥)، وَهِيَ مِنْ قَوْلِ أَنَسٍ غَيْرُ جِدًّا(٦).

---

(١) [إسناد ضعيف جدًا] (١٧/١٠٤-٢٤٣/١٠٥).

(٢) [وأبو رافع: ثقة].

(٣) من (ز) ومن (م) من سائر النسخ المخطوطة.

(٤) في المطبوعة: «سبع عشرة».

(٥) [إسناد ضعيف جدًا] (١٧/١٠٤-٢٤٤/١٠٥).

(٦) (ز) حديث أنس أخرجه مسلم في الفضائل (٢٣٤٠/٨٩) من حديث حميد عن جعفر عن أنس بلفظ: «ما رأيت شعرة في هرمي أنس ومسحه وله عنده حاجات» أما حديث حماد عن ثابت فقد أخرجه من طريق مسلم بن إبراهيم عن حماد به، ومع توثيق يحيى بن معين وابن المديني وأبو داود والعجلي وابن حبان له فقد قال فيه أبو حاتم الرازي: صالح، أصلح بكتب ولا يحتج به.

٤٢٤٩- **صحيح** أَبُو عَبْدِ اللهِ مُحَمَّدُ بْنُ يَعْقُوبَ الْحَافِظُ، ثنا يَحْيَى بْنُ مُحَمَّدٍ، ثنا مُسَدَّدٌ، ثنا إِسْمَاعِيلُ بْنُ إِبْرَاهِيمَ، ثنا أَيُّوبُ، ثنا مُحَمَّدُ بْنُ هِلَالٍ، عَنْ أَبِي بُرْدَةَ قَالَ: أَخْرَجَتْ إِلَيْنَا عَائِشَةُ كِسَاءً مُلَبَّدًا، وَإِزَارًا غَلِيظًا، فَقَالَتْ: قُبِضَ رُسُولُ اللهِ ﷺ فِي هَذَيْنِ.

هَذَا حَدِيثٌ صَحِيحٌ عَلَى شَرْطِ الشَّيْخَيْنِ، وَلَمْ يُخَرِّجَاهُ.

٤٢٥٠- **صحيح** أَبُو بَكْرٍ بْنُ إِسْحَاقَ، ثنا الْحَسَنُ بْنُ الْحُسَيْنِ الْعُرَنِيُّ، ثنا سُلَيْمَانُ بْنُ دَاوُدَ الْبَهْرَانِيُّ، ثنا عَبْدُ اللهِ بْنُ وَهْبٍ، قَالَ: سَمِعْتُ أَبَا يُونُسَ يُحَدِّثُ عَنْ عَبْدِ بْنِ نُبَيْهٍ، عَنْ سَعِيدِ بْنِ جُبَيْرٍ، عَنِ ابْنِ عَبَّاسٍ قَالَ: نَامَ رَسُولُ اللهِ ﷺ فَنَفَخَ وَكَانَ إِذَا نَامَ نَفَخَ.

هَذَا حَدِيثٌ صَحِيحُ الْإِسْنَادِ، وَلَمْ يُخَرِّجَاهُ.

٤٢٥١- **صحيح** أَحْمَدُ بْنُ يَحْيَى الْفَقِيهُ، ثنا عَبْدُ اللهِ بْنُ هَاشِمٍ، ثنا عَبْدُ الرَّحْمَنِ بْنُ مَهْدِيٍّ، ثنا سُفْيَانُ، عَنْ مَنْصُورٍ، عَنْ رِبْعِيٍّ، عَنْ حُذَيْفَةَ قَالَ: كَانَ رَسُولُ اللهِ ﷺ إِذَا نَامَ أَخَذَ النَّوْمُ مِنْهُ كُلَّ مَأْخَذٍ.

هَذَا حَدِيثٌ صَحِيحٌ عَلَى شَرْطِ الشَّيْخَيْنِ، وَلَمْ يُخَرِّجَاهُ.

---

(١) إسناده ضعيف، أبو بردة -وهو ابن أبي موسى الأشعري- لم يسمع من عائشة، وقد تقدم الكلام عليه في الحديث (٤٢٤٧).

(٢) أخرجه البخاري في فرض الخمس (٣١٢٩)، ومسلم (١٤٧/٧) في الفضائل (٢٣٧٩)، وأبو داود في الخراج والإمارة والفيء (٢٩٧٣)، والترمذي في السير (١٥٨٢)، والنسائي في قسم الفيء (٤١٤٠)، وابن ماجه (٢٨٥٨) من طرق عن سفيان الثوري، به.

(٣) أخرجه البخاري في الوضوء (٢٤٦)، ومسلم (٧٦٣/١٨٣) في صلاة المسافرين وقصرها، وأبو داود في الطهارة (٢٠٢)، والترمذي في الصلاة (٣٤٣)، والنسائي في الطهارة (١٣٩)، وابن ماجه (٤٧٧) من طرق عن منصور، به.

(٤) أخرجه البخاري في الوضوء (١٤٦)، ومسلم (٧٦٣/١٨٣) في صلاة المسافرين وقصرها، وأبو داود في الطهارة (٢٠٢)، والترمذي في الصلاة (٣٤٣)، والنسائي في الطهارة (١٣٩)، وابن ماجه (٤٧٧) من طرق عن منصور، به.

[٤٢٤٦] إِبْرَاهِيمُ بْنُ إِسْحَاقَ الْحَرْبِيُّ: ثَنَا جَدَّاً بْنُ عَلِيٍّ، عَنْ إِدْرِيسَ الْأَوْدِيِّ، عَنِ الْحَكَمِ، عَنِ يَحْيَى بْنِ الْجَزَّارِ، عَنْ عَلِيٍّ قَالَ: كَانَ لِرَسُولِ اللهِ ﷺ بَغْلَةٌ يُقَالُ لَهَا: الْفِرْنِجْرُ، وَنَاقَةٌ الْقَصْوَى، وَبَغْلَةٌ بَيْضَاءُ، وَحِمَارٌ عُفَيْرٌ، وَدِرْعُهُ الْفَضُّ، وَسَيْفُهُ ذُو الْفِقَارِ.

[٤٢٤٧] حَمَّادٌ أَبُو الْفَضْلِ الْفَقِيهُ وَالْحَمْدُ بْنُ مُحَمَّدِ بْنِ سَلَمَةَ الْعَنَزِيُّ(١)، قَالَا: ثَنَا سُلَيْمَانُ بْنُ سَعِيدٍ الدَّبَّاسُ (ثَنَا) مُحَمَّدُ بْنُ سِنَانٍ الْعَوَقِيُّ: ثَنَا إِبْرَاهِيمُ بْنُ طَهْمَانَ: عَنْ بَدَيْلِ بْنِ مَيْسَرَةَ، عَنْ عَبْدِ اللهِ بْنِ شَقِيقٍ، عَنْ مَيْسَرَةَ الْعَجَلِيِّ قَالَ: قُلْتُ: يَا رَسُولَ اللهِ، عَلَى كَمْ نُقَاتِلُ؟ قَالَ: «ثَوَالِمُ بِنَا الرُّوحِ وَالْجَسَدِ»(٢).

هَذَا حَدِيثٌ صَحِيحُ الْإِسْنَادِ، وَلَمْ يُخَرِّجَاهُ.

وَشَاهِدُهُ حَدِيثُ الْأَوْزَاعِيِّ الْمُتَقَدِّمُ.

[٤٢٤٨] حَمَّادٌ أَبُو بَكْرٍ بْنُ إِسْحَاقَ: ثَنَا سُلَيْمَانُ بْنُ مُحَمَّدِ بْنِ الطَّيَالِسِيِّ: ثَنَا حَمَّادُ بْنُ هَاشِمٍ الْبَغْدَادِيُّ: ثَنَا أَبُو مُسْهِرٍ: عَنِ الْأَوْزَاعِيِّ، عَنْ يَحْيَى بْنِ

= ويحتمل أن يكون ذكا ولا مدري من هو، والله أعلم.

(١) هو إبراهيم بن إسحاق أبو إسحاق الحربي الآتي، ذكا: فارقليطا، مترجمة السمان.

(٢) في (ر) زيادة: «قوله».

(٣) إسناده ضعيف (١١/ ١٠٠-١٤٢٧٠)، وذكر الدمعي في التلخيص: «فيه حباب ابن هلال».

(٤) في (ر): «الدعوة»، وذكر في الحاشية أنه في أصل آخر: «العزوة».

(٥) في (ر): «الحمد»، وكذا في الحاشية، وهو خطأ.

(٦) في (ر): «الحمد»، وكذا في الحاشية، وهو خطأ.

(٧) في (ر): «الحمد»، وكذا في الحاشية، وهو خطأ.

(٨) في (ر): «الحمد»، وكذا في الحاشية، وهو خطأ.

أَبِي تَمِيمٍ، عَنْ أَبِي سَلَمَةَ، عَنْ أَبِي هُرَيْرَةَ قَالَ: قِيلَ لِلنَّبِيِّ ﷺ: مَتَى وَجَبَتْ لَكَ النُّبُوَّةُ؟ قَالَ: «لَمَّا خَلَقَ اللَّهُ وَتَنَّفَّسَ الرُّوحُ فِيهِ»(١).

٤٢٥٤- **الْحَمْلِيُّ**: عَبْدُ اللَّهِ بْنُ مُحَمَّدِ بْنِ عَلِيِّ بْنِ زَيْدِ بْنِ عَلِيِّ بْنِ الْحُسَيْنِ بْنِ الإِمَامِ أَبِي طَالِبٍ مُحَمَّدُ بْنُ إِسْحَاقَ، قَالَ: أَبُو سَعِيدٍ الأَشَجُّ: قَالَ أَبُو مُعَاوِيَةَ: عَنْ هِشَامِ بْنِ عُرْوَةَ، عَنْ أَبِيهِ، عَنْ عَائِشَةَ: أَنَّ النَّبِيَّ ﷺ قَالَ: «لاَ تَسُبُّوا وَرَقَةَ، فَإِنِّي رَأَيْتُ لَهُ جَنَّةً، أَوْ جَنَّتَيْنِ»(٢).

هَذَا حَدِيثٌ صَحِيحٌ عَلَى شَرْطِ الشَّيْخَيْنِ، وَلَمْ يُخَرِّجَاهُ.

وَالْفَرَضُ فِي إِخْرَاجِهِ:

٤٢٥٥- مَا حَدَّثَهُ أَبُو الْعَبَّاسِ مُحَمَّدُ بْنُ يَعْقُوبَ، قَالَ: أَحْمَدُ بْنُ عَبْدِ الْجَبَّارِ، قَالَ: يُونُسُ بْنُ بُكَيْرٍ، عَنِ ابْنِ إِسْحَاقَ قَالَ: حَدَّثَنِي عَبْدُ الْمَلِكِ بْنُ عَبْدِ اللَّهِ بْنِ أَبِي سُفْيَانَ بْنِ الْعَلاَءِ بْنِ جَارِيَةَ الثَّقَفِيِّ -وَكَانَ وَرَقَةُ- قَالَ: قَدْ وَرَقَ بْنُ نَوْفَلِ بْنِ أَسَدِ بْنِ عَبْدِ الْعُزَّى، فِيمَا كَانَ خَدِيجَةُ ذَكَرَتْ لَهُ مِنْ أُمُورِ رَسُولِ اللَّهِ ﷺ:

لِمَا لِإِرْجَائِهِ وَصَرْفِ الْهَمِّ وَالْقَدَرِ ... وَمَا لِشَيْءٍ قَضَاهُ اللَّهُ مِنْ غِيَرِ

حَتَّى خَدِيجَةُ تَدْعُونِي لِأُخْبِرَهَا ... وَمَا لَهَا بِخَفِيِّ الْغَيْبِ مِنْ خَبَرِ

---

(١) إسناده ضعيف (١٧/ ٢١٤- ٢١٥).

(٢) حبر: هذا لقب يوجد به من الحسن الكثير من رجال الغطاريف.

(٣) إسناده ضعيف جدًا (١٧/ ٢١٧) وقال ابن عساكر في تاريخ دمشق في ترجمة ورقة (٦٣/ ٢٤٣): قرأت أحمد بن أبي الحواري عن أبي معاوية، وعبد الرحمن بن أبي الزناد عن هشام بن عروة، فلم يذكرا فيه عائشة، ولم يذكر عبد الرحمن عروة.

عِدَاكَ لَئَالِي بَعْدَ أُخْرَى فَأَيْسَرُوا ... فَحُبِّسْتَ عَنْهُمْ وَالأُمُورُ تَفَرَّقُ
بِأَنَّ أَحَدَ بَنِيهِ جَيَّرُوهُ ... فَقَدْ جَبَرُوا مِنْهُ الَّذِي تَتَوَثَّقُ
وَأَوْصَيْلِهِ بِإِنْكَ حَيِّ تَسْأَلْهُ ... فَقَالَ حَيِّي أَنَا مُطَلَّقٌ
فَقَالَ حَيِّي أَنَا مُطَلَّقٌ ... حَتَّى بِرَأْيِكَ أَبْيَنَ اللهُ وَاهْتَجَى
ثُمَّ امْتَشَرْتُ (١) وَلَا أَهْدَأُ عَنْ وَجَعٍ ... وَالْهَوْلُ يَطْرُقُنِي طَوْرًا وَطَوْرًا
فَظَلْتُ طَيْ وَنَادَيْتُ بِرَأْيِكَ أَيْنَ ... أَيْنَ الْمَفَرُّ فَنَادَانِي بِأَنْ لَيْسَ
وَسَوْفَ أَكْيَسُ إِنْ أَعْطَيْتُ بَادِرَتِي ... وَلَا أَقُولُ لِشَيْءٍ فَاتَ لَيْتَ

٢٣٤٥ - [الوافر] يُشَاهِدُ مِنْ مُحَمَّدٍ بْنِ الْفَضْلِ الْعُتْرِيِّ، لَمَّا عَدَّدَ، وَنَا إِبْرَاهِيمُ بْنُ الْمُنْذِرِ، لَمَّا عَدَّدَ الْعَزِيزِ بْنُ أَبِي ثَابِتٍ الزُّهْرِيُّ، لَمَّا الزُّبَيْرُ بْنُ مُوسَى،

---

(١) في (ر) و(ص): «امتشرت»، وكتب فوقها في (ص): «لعله أي تبخترت عند».

(٢) في (ر) و(ص): «فطرته».

(٣) في التذهيب: «الصطفى».

(٤) في (ر): «الصحابة» والذي في الحاشية أبي أبو أبي نسخة: «الصحابة».

(٥) في (ر): «الصلوة» والذي في الحاشية أبي العالي نسخة: «الصلوة».

(٦) في (ر) و(ص): «الكتاب» وفي التذهيب: «الكتاب».

(٧) في (م): «البدر»، وفي التذهيب: «البدر».

(٨) في التذهيب: «الزبد».

(٩) [تحذف البيهقي (٢/٤٦٩ - ٤٧٠ - ٤٨٠ - ٤٨٦ - ٤٨٧ - ٤٨٨ - ٤٨٩ - ٤٩٠ - ٤٩١ - ٤٩٢ - ٤٩٣ - ٤٩٤ - ٤٩٥ - ٤٩٦ - ٤٩٧ - ٤٩٨ - ٤٩٩ - ٥٠٠ - ٥٠١ - ٥٠٢ - ٥٠٣ - ٥٠٤ - ٥٠٥ -

عَنْ أَبِي الْحُوَيْرِثِ(١)، عَنْ قَيْسِ بْنِ أَشْيَمَ الْكِلَابِيِّ، ثُمَّ النُّكْرِيِّ قَالَ: لَمَّنَّ رَسُولُ اللهِ ﷺ عَلَى رَأْسِ أَرْبَعِينَ مِنَ الْقَبِيلِ"(٢).

هَذَا حَدِيثٌ صَحِيحُ الإِسْنَادِ(٣)، وَلَمْ يُخَرِّجَاهُ.

إِنَّمَا أَخْرَجَ الْبُخَارِيُّ حَدِيثَ عِكْرِمَةَ، عَنِ ابْنِ عَبَّاسٍ: "بُعِثْ وَهُوَ ابْنُ أَرْبَعِينَ".

وَالدَّلِيلُ عَلَى صِحَّةِ حَدِيثِ قَيْسِ بْنِ أَشْيَمَ أَنَّهُ سَيِّدُ الأَرْبَعِينَ هَذَا الْقَوْلِ، قَالَ:

٤٢٥٧- أَخْبَرَنِي مُحَمَّدُ بْنُ الْمُؤَمَّلِ بْنِ الْحَسَنِ: ثَنَا الْفَضْلُ بْنُ مُحَمَّدٍ: ثَنَا أَحْمَدُ بْنُ مَنِيعٍ: ثَنَا يَحْيَى بْنُ سَعِيدٍ الْقَطَّانُ، عَنْ يَحْيَى بْنِ سَعِيدٍ الأَنْصَارِيِّ، عَنْ سَعِيدِ بْنِ الْمُسَيَّبِ قَالَ: أَوَّلُ عَقْلِ النَّبِيِّ ﷺ وَهُوَ ابْنُ ثَلَاثِ وَأَرْبَعِينَ"(٤).

٤٢٥٨- وَحَدَّثَنَا أَبُو الْعَبَّاسِ مُحَمَّدُ بْنُ يَعْقُوبَ: ثَنَا أَحْمَدُ بْنُ عَبْدِ الْجَبَّارِ: ثَنَا يُونُسُ بْنُ بُكَيْرٍ(٥)، عَنْ هِشَامِ بْنِ عُرْوَةَ، عَنْ أَبِيهِ، عَنْ خَدِيجَةَ، أَنَّهَا قَالَتْ: لَمَّا أَتَاهَا أَمْرُ رَسُولِ اللهِ ﷺ الَّذِي جَرَى مِنْ ذَلِكَ جَزِعَتْ جَزَعًا شَدِيدًا، فَقُلْتُ: مِثْلُ رَبِّكِ مِنْ جَزَعِهِ، لَقَدْ فَلَقَ رَبُّكِ لِمَنَاوِيَ مِنْ جَزَعِكِ، فَأَنْزَلَ اللهُ: ﴿مَا وَدَّعَكَ رَبُّكَ وَمَا قَلَى﴾"(٦).

---

(١) هذه هي الرسمين من مخطوط الزنجاني. من رجال الجهابذة.

(٢) إتحاف المهرة (١٦/ ١٨٧-١٩٣).

(٣) قال الذهبي في التلخيص: «قلت: هذه الحروف واهية».

(٤) إتحاف المهرة (١٦/ ٢٠٣-٢٠٤).

(٥) في التلخيص: «ابن إسحاق».

(٦) الضحى: آية ٣.

(٧) إتحاف المهرة (١٦/ ٢٣٣-٢٤١).

هَذَا حَدِيثٌ صَحِيحُ الإِسْنَادِ، وَلَمْ يُخَرِّجَاهُ بِإِسْنَادَيْهِ.

٤٢٦٠- حَدِيثٌ آخَرُ فِي هَذَا الْبَابِ: حَدَّثَنَا أَبُو عَبْدِ اللهِ مُحَمَّدُ بْنُ عَبْدِ الْعَزِيزِ، ثنا يُونُسُ بْنُ بُكَيْرٍ، عَنْ مُحَمَّدِ بْنِ إِسْحَاقَ، عَنْ مُحَمَّدِ بْنِ عُبَيْدٍ، عَنِ ابْنِ عَبَّاسٍ، أَنَّ رَسُولَ اللهِ ﷺ قَالَ لِجِبْرِيلَ: «هَلْ يَمْنَعُكَ أَنْ تَزُورَنَا أَكْثَرَ مِمَّا تَزُورُنَا؟». فَأَنْزَلَ اللهُ ﷻ: ﴿وَمَا نَتَنَزَّلُ إِلَّا بِأَمْرِ رَبِّكَ﴾، إِلَى قَوْلِهِ: ﴿وَمَا كَانَ رَبُّكَ نَسِيًّا﴾ (١).

هَذَا حَدِيثٌ صَحِيحٌ عَلَى شَرْطِ الشَّيْخَيْنِ.

٤٢٦١- أَخْبَرَنَا أَبُو بَكْرٍ مُحَمَّدُ بْنُ عَبْدِ اللهِ الْفَقِيهُ، ثنا إِسْمَاعِيلُ بْنُ الْحَسَنِ بْنِ مَيْمُونٍ، ثنا عَبْدُ الْمَلِكِ بْنُ شُعَيْبٍ، عَنِ الأَعْمَشِ، عَنْ سَمَاعٍ (٢)، عَنْ مُحَمَّدِ بْنِ عُبَيْدٍ، عَنِ ابْنِ عَبَّاسٍ قَالَ: فُصِلَ الْقُرْآنُ مِنَ الذِّكْرِ، فَوُضِعَ فِي بَيْتِ الْعِزَّةِ فِي السَّمَاءِ الدُّنْيَا، فَجَعَلَ جِبْرِيلُ ﷺ يَنْزِلُ عَلَى النَّبِيِّ ﷺ بِرُسْلَةٍ بِرُسْلَةٍ. قَالَ سُفْيَانُ: خَمْسُ آيَاتٍ وَنَحْوُهُنَّ (٣).

هَذَا حَدِيثٌ صَحِيحُ الإِسْنَادِ، وَلَمْ يُخَرِّجَاهُ.

٤٢٦٢- أَخْبَرَنَا أَبُو سَهْلٍ أَحْمَدُ بْنُ مُحَمَّدِ بْنِ زِيَادٍ الْمُقْرِئُ، ثنا يَحْيَى بْنُ

---

(١) قال ابن حجر في الإتحاف: «قلت: لأن عوفًا وداود بن مهران عديمة رفيعة بطريق».

(٢) في ب: «سماك» [ز ٤١].

(٣) إتحاف المهرة (٢٠٠-٧٢٩٤).

(٤) قال المحرر الحنبلي في التحرير (٩٤/ ٢) والوجيز (٣٤/ ١٣٥).

هو: «جماعة من أهل الأثر من المفسرين عن رسول الله».

(٥) في [ز] و[ص]: «سماعة» والمثبت من [ب] وهي الموافقة لما في [ز] وإتحاف المهرة.

(٦) إتحاف المهرة (١٢٧-٢٤٥٠) وانظر حديث ابن عباس (٢٩١٩).

أَبِي طَيْبَةَ، قَالَ: وَهْبُ بْنُ جَرِيرِ بْنِ حَازِمٍ، قَالَ أَبِي، قَالَ: سَمِعْتُ يَحْيَى بْنَ أَيُّوبَ، يُحَدِّثُ عَنْ يَزِيدَ بْنِ أَبِي حَبِيبٍ، عَنْ عَبْدِ الرَّحْمَنِ بْنِ جُبَيْرٍ، عَنْ يَزِيدَ بْنِ ثَابِتٍ قَالَ: قَالَ عُمَرُ رَسُولُ اللهِ ﷺ أَلَفُّ الْقُرْآنَ مِنَ الرِّقَاعِ؟

هَذَا حَدِيثٌ صَحِيحُ الإِسْنَادِ، وَلَمْ يُخَرِّجَاهُ.

وَفِيهِ الدَّلِيلُ الْوَاضِحُ أَنَّ الْقُرْآنَ إِنَّمَا جُمِعَ فِي عَهْدِ رَسُولِ اللهِ ﷺ

٤٢٩٢- أَخْبَرَنَا أَبُو جَعْفَرٍ مُحَمَّدُ بْنُ عَلِيٍّ الشَّيْبَانِيُّ بِالْكُوفَةِ، ثنا أَحْمَدُ بْنُ حَازِمٍ الْغِفَارِيُّ، ثنا عَلِيُّ بْنُ حَكِيمٍ، ثنا مُحَمَّدُ بْنُ سُلَيْمَانَ، عَنْ مُنْذِرِ بْنِ الْمُغِيرَةِ، عَنْ عَبْدِ خَيْرٍ، عَنْ عَبْدِ اللهِ بْنِ مَسْعُودٍ، عَنِ ابْنِ عَبَّاسٍ أَنَّ النَّبِيَّ ﷺ قَالَ إِذَا قَرَأَ يُرَتِّلُ. فَقَالَ: سَمِعْتُ الرَّحْمَنَ الرَّحِيمَ عَلَّمَ اللهُ سُورَةً؟

هَذَا حَدِيثٌ صَحِيحُ الإِسْنَادِ، وَلَمْ يُخَرِّجَاهُ.

٤٢٩٣- حَدَّثَنَا أَبُو الْعَبَّاسِ مُحَمَّدُ بْنُ يَعْقُوبَ، ثنا أَحْمَدُ بْنُ عَبْدِ الْجَبَّارِ، ثنا يُونُسُ بْنُ بُكَيْرٍ، ثنا يَزِيدُ بْنُ أَبِي زِيَادٍ، عَنْ عَبْدِ الرَّحْمَنِ بْنِ أَبِي لَيْلَى، عَنْ أَبِي الْحَفَدِ، عَنْ جَامِعِ بْنِ شَدَّادٍ، عَنْ طَارِقِ بْنِ عَبْدِ اللهِ الْمُحَارِبِيِّ قَالَ: رَأَيْتُ رَسُولَ اللهِ ﷺ بِسُوقِ ذِي الْمَجَازِ وَأَنَا فِي بَيَاعَةِ لِي، فَمَرَّ عَلَيَّ عَلَيْهِ حُلَّتَانِ حَمْرَاوَانِ، فَسَمِعْتُهُ يَقُولُ: «يَا أَيُّهَا النَّاسُ،

---

(١) إسناده ضعيف جدًا، وانظر (٤٢٦٤-٤٢٨٠).

(٢) عن ابن ثابت الأنصاري من رجال البخاريين.

(٣) في (ك): الجهالة حمد.

(٤) إسناده ضعيف جدًا، وانظر (٣٧٤٥-٣٧٥٠).

(٥) قال الذهبي في التلخيص: انقطاع، لأن وقال ابن القطان في مختصر استدرك الذهبي (٢/١٠٣٧): قال جامعه: بينه أبو قلابة الجرمي ابن الصباح.

لَوْلَوا لَا إِلَهَ إِلَّا اللَّهُ لَطُهِّرُوا، وَرَسُولُ يَثْمَةَ يَنْبِذُ بِالْجِجَارَةِ قَدْ أَدْمَى عَقِبَيْهِ، وَهُوَ يَقُولُ: يَا أَيُّهَا النَّاسُ، لَا تُطِيعُوا [٢] هَذَا، فَإِنَّهُ كَذَّابٌ. فَقُلْتُ: مَنْ هَذَا؟ قِيلَ: هَذَا طَلِيحُ [٣] بْنُ خُوَيْلِدٍ الْعُطَيِّبِ. فَلَمَّا أَظْهَرَ اللهُ الْإِسْلَامَ جَرَّحَ بِنَا مِنْ وَهَنَ وَقَدْ رَكِبَنَا طَلِيحَةُ لَمَّا بَلَغَنَا أَنَّهُ تَنَبَّأَ فِي الْمَدِينَةِ، فَبَنَتْ حَتَّى قُدِمُوا، [٤] إِلَّا أَنَّ رَجُلَ عَلَيْهِ ثَوْبَانِ، فَسَلَّمَ عَلَيْنَا، فَقَالَ: مِنْ أَيْنَ أَقْبَلْتُمْ؟ قُلْنَا: مِنَ الرَّبَذَةِ، وَمَعَنَا جَمَلٌ أَحْمَرُ، فَقَالَ: تَبِيعُونِي الْجَمَلَ؟ فَقُلْنَا: نَعَمْ، فَقَالَ: بِكَمْ؟ فَقُلْنَا: بِكَذَا وَكَذَا صَاعًا مِنْ تَمْرٍ، فَقَالَ: أَخَذْتُهُ، وَمَا اسْتَقْصَى، فَأَنَاخَ بِجَمَلِهِ الْجَمَلَ، فَذَهَبَ إِلَى رَحْلِهِ وَجَاءَ فِي جِبَابِ الْمَدِينَةِ، فَقَالَ بَعْضُنَا لِبَعْضٍ: نَعُوذُ بِاللهِ أَنْ نَكُونَ بِأَجْمَعِنَا يَهُودَ، فَلَاهِ الرَّجُلُ وَهُمْ بِنَهْضَةِ فَقَالَ: لَعَضُّ ذَكَرِ أَحَدِكُمْ خَيْرٌ لَهُ مِنْ أَنْ يَأْخُذَ هَذَا

رَسُولَ اللهِ، هَؤُلَاءِ بِمَ تُعْلِلُهُ بَنُو يَرْبُوعٍ الْأَبْيَضَ قَتْلًا فُلَانًا فِي الْجَاهِلِيَّةِ، فَحَلَّ لَنَا بِإِبِلِنَا. فَرَفَعَ رَسُولُ اللهِ ﷺ يَدَيْهِ حَتَّى رَأَيْتُ بَيَاضَ إِبْطَيْهِ، فَقَالَ: «لَا تَحِلُّ أَمْ عَلَى وَلَدِ لَا تَحِلُّ أَمْ عَلَى وَلَدٍ».

هَذَا حَدِيثٌ صَحِيحٌ^(١) الْإِسْنَادِ، وَلَمْ يُخَرِّجَاهُ.

٤٢٦٤- **أَخْبَرَنِي** مُحَمَّدُ بْنُ يَعْقُوبَ الْحَافِظُ، ثنا مُحَمَّدُ بْنُ إِسْحَاقَ الثَّقَفِيُّ، ثنا قُتَيْبَةُ بْنُ سَعِيدٍ، ثنا مُحَمَّدُ بْنُ عَبْدِ اللهِ بْنِ إِسْرَائِيلَ، عَنْ مُحَمَّدِ بْنِ الْمُنْكَدِرِ، عَنْ جَابِرٍ قَالَ: كَانَ رَسُولُ اللهِ ﷺ يَعْرِضُ نَفْسَهُ عَلَى النَّاسِ بِالْمَوْقِفِ، فَيَقُولُ: «هَلْ مِنْ رَجُلٍ يَحْمِلُنِي إِلَى قَوْمِهِ، فَإِنَّ قُرَيْشًا قَدْ مَنَعُونِي أَنْ أُبَلِّغَ كَلَامَ رَبِّي». قَالَ: فَأَتَاهُ رَجُلٌ مِنْ بَنِي هَمْدَانَ، فَقَالَ: أَنَا. فَقَالَ: «وَهَلْ عِنْدَ قَوْمِكَ مَنَعَةٌ». وَسَأَلَ: مِنْ أَيِّ هُوَ؟ فَقَالَ: مِنْ هَمْدَانَ، ثُمَّ إِنَّ الرَّجُلَ الْهَمْدَانِيَّ خَيَّبَ أَنْ يَجْتَرِئَ، فَأَتَى رَسُولَ اللهِ ﷺ، فَقَالَ: لَعَلَّ لِقَوْمِكَ فَأَتَيْتُهُمْ، ثُمَّ أَتَيْتُكَ مِنْ عَامٍ قَابِلٍ؟ قَالَ: «نَعَمْ». فَانْطَلَقَ، فَجَاءَ وَفْدُ الْأَنْصَارِ فِي رَجَبٍ^(٢).

هَذَا حَدِيثٌ صَحِيحٌ عَلَى شَرْطِ الشَّيْخَيْنِ، وَلَمْ يُخَرِّجَاهُ.

آخِرُ كِتَابِ الْمَنَاسِكِ.

---

(١) أخطأ الهيثمي (٦/ ٢٤٤-٢٤٦) وقال: فإن القاسمي في التشخيص: «قلت: روى ابن أبي شيبة بعضه، وفي سائر بعضه».

(٢) قلت: وأخرجه ابن عبد الحميد أبو مهران (ق/ ٢٨) وأبو داود.

(٣) في (ز): «ابن».

(٤) أخطأ الهيثمي (٣/ ١٢٨-٢٦٥٨).

حَدَّثَنَا الْحَافِظُ أَبُو عَبْدِ اللهِ مُحَمَّدُ بْنُ عَبْدِ اللهِ الْحَافِظُ إِمْلَاءً فِي شَوَّالٍ، سَنَةَ إِحْدَى وَأَرْبَعِمِائَةٍ.

كِتَابُ الْمَسْرَى

وَفِيهِ أَخْبَارٌ بِإِيجَابِ صَحِيحَةٍ الْأَسَانِيدِ، فَلَمْ أُخَرِّجْهَا إِذِ الْأُصُولُ فِي الْمَعَارِجِ قَدْ خَرَّجَهَا بِأَسَانِيدَ كَثِيرَةٍ

وَمِنْ كِتَابِ إِثْبَاتِ نُبُوَّةِ الْمُصْطَفَى ﷺ الَّتِي هِيَ دَلَائِلُ النُّبُوَّةِ

٤٢٦٥- أَخْبَرَنِي إِسْمَاعِيلُ بْنُ مُحَمَّدِ بْنِ الْفَضْلِ بْنِ مُحَمَّدٍ الشَّعْرَانِيُّ، ثَنَا عَبْدِي، ثَنَا إِبْرَاهِيمُ بْنُ الْمُنْذِرِ الْحِزَامِيُّ، ثَنَا عَبْدُ الْعَزِيزِ بْنُ مُحَمَّدٍ، عَنِ الْعَلَاءِ، عَنِ الْمَقْبُرِيِّ بْنِ عَتِيكٍ، عَنْ أَبِي صَالِحٍ، عَنْ أَبِي هُرَيْرَةَ، أَنَّ رَسُولَ اللهِ ﷺ قَالَ: «إِنَّمَا بُعِثْتُ لِأُتَمِّمَ صَالِحَ الْأَخْلَاقِ»[1].

هَذَا حَدِيثٌ صَحِيحٌ عَلَى شَرْطِ مُسْلِمٍ، وَلَمْ يُخَرِّجَاهُ.

٤٢٦٦- أَخْبَرَنِي أَحْمَدُ بْنُ عَمْرِو الْمَقْبِرِيُّ، ثَنَا عَبْدُ اللهِ بْنُ أَحْمَدَ بْنِ حَنْبَلٍ، حَدَّثَنِي أَبِي، ثَنَا يَحْيَى بْنُ سَعِيدٍ، ثَنَا سَعِيدُ بْنُ أَبِي عَرُوبَةَ، عَنْ قَتَادَةَ، عَنْ زُرَارَةَ بْنِ أَوْفَى، عَنْ سَعْدِ[2] بْنِ هِشَامٍ، أَنَّهُ دَخَلَ مَعَ حَكِيمِ بْنِ أَفْلَحَ عَلَى عَائِشَةَ رضي الله عنها، فَقَالَ، يَا أُمَّ الْمُؤْمِنِينَ، أَنْبِئِينِي عَنْ خُلُقِ رَسُولِ اللهِ ﷺ

---

(١) إتحاف السعادة (٩/٤٩٥-٤٩٦، ١٨٣٨٤).

(٢) في (ص) و(ر): «سعيد»، والمثبت من (ت) وموافق لما في نسخة أخرى: «سعد».

قَالَ: أَلَيْسَ: ﴿قُرَءَانًا فَرْقًا﴾ قَالَ: بَلَى. قَالَتْ: فَإِنَّ نَفْسًا لَمْ تُؤْمِنْ بِهِنَّ ﴿لَمْ تَكُنْ ءَامَنَتْ﴾ مِنْ قَبْلُ.

هَذَا حَدِيثٌ صَحِيحٌ عَلَى شَرْطِ الشَّيْخَيْنِ، وَلَمْ يُخَرِّجَاهُ.

٤٢٧٧- **حدثنا** أَبُو عَمْرٍو عُثْمَانُ بْنُ أَحْمَدَ بْنِ السَّمَّاكِ بِبَغْدَادَ: ثنا حَامِدُ بْنُ سَهْلٍ الْقُرَشِيُّ: ثنا عَارِمٌ: ثنا الْفَضْلُ: ثنا حَمَّادُ بْنُ زَيْدٍ، عَنْ أَيُّوبَ وَمَعْمَرٍ وَالتَّيْمَانِ بْنِ رَاشِدٍ، عَنِ الزُّهْرِيِّ، عَنْ عُرْوَةَ، عَنْ عَائِشَةَ قَالَتْ: مَا لَعِنَ رَسُولُ اللهِ ﷺ أَحَدًا مِنْ أَزْوَاجِهِ، وَلَا ضَرَبَ بِيَدِهِ شَيْئًا قَطُّ إِلَّا أَنْ يَضْرِبَ بِهَا فِي سَبِيلِ اللهِ، وَلَا شَيْئًا عَنْ نَفْسِهِ قَطُّ فَنَالَهُ، إِلَّا أَنْ يُنَالَ شَيْءٌ مِنْ مَحَارِمِ اللهِ فَيَكُونَ اللهُ يَنْتَقِمُ لَهُ، وَلَا خُيِّرَ بَيْنَ أَمْرَيْنِ قَطُّ إِلَّا اخْتَارَ أَيْسَرَهُمَا، وَكَانَ إِذَا أَحْدَثَ الْعَهْدَ بِجِبْرِيلَ ﷺ يُدَارِسُهُ كُلَّ لَيْلَةٍ كَانَ أَجْوَدَ مِنَ الرِّيحِ الْمُرْسَلَةِ.

هَذَا حَدِيثٌ صَحِيحٌ عَلَى شَرْطِ الشَّيْخَيْنِ، وَلَمْ يُخَرِّجَاهُ بِهَذِهِ السِّيَاقَةِ.

٤٢٧٨- **حدثنا** أَبُو الْعَبَّاسِ الْمُحَمَّدُ بْنُ يَعْقُوبَ: ثنا أَحْمَدُ بْنُ عَبْدِ الْجَبَّارِ،

---

(١) في الطبعتين: «أنبأ».

(٢) إتحاف المهرة (١٧: ١٠٨-١١٦: ٢١٦٧٦).

(٣) في «مجمع مسند» (١٦: ٢٩٦) مطولاً وزاد فيه في آخره (٣٨٨٩).

(٤) في (د) زاد: «قال أبو العباس: ٣٨٨٩» وهو أبو العباس محمد بن الفضل.

(٥) في (د): «فقال» مقدمة على أن.

(٦) إتحاف المهرة (١٧: ٢٠٨-٢١٣: ٢١٧٣٥).

ثنا يُونُسُ بْنُ بُكَيْرٍ، عَنْ يُونُسَ بْنِ عُمَيْرٍ(١)، عَنِ الْعِرْبَاضِ بْنِ سَارِيَةَ، عَنْ عَائِشَةَ، أَنَّ رَسُولَ اللهِ ﷺ تَكَوَّرَتْ فِي الْإِبِلِ، لَا فَظٌّ وَلَا غَلِيظٌ وَلَا سَخَّابٌ بِالْأَسْوَاقِ، وَلَا يَجْزِي بِالسَّيِّئَةِ مِثْلَهَا، بَلْ يَعْفُو وَيَصْفَحُ.

هَذَا حَدِيثٌ صَحِيحٌ عَلَى شَرْطِ الشَّيْخَيْنِ، وَلَمْ يُخَرِّجَاهُ.

٤٢٦٩- حَدَّثَنِي أَبُو بَكْرٍ مُحَمَّدُ بْنُ جَعْفَرٍ الْأَدِيبُ الْفَارِسِيُّ بِبَغْدَادَ، ثنا عَبْدُ اللهِ بْنُ أَحْمَدَ بْنِ إِبْرَاهِيمَ الدَّوْرَقِيُّ(٢)، ثنا أَحْمَدُ بْنُ نَصْرٍ بْنِ مَالِكٍ الْخُزَاعِيُّ، ثنا عَلِيُّ بْنُ الْحُسَيْنِ بْنِ وَاقِدٍ، عَنْ أَبِيهِ قَالَ: سَمِعْتُ يَحْيَى بْنَ عَلِيٍّ يَقُولُ: سَمِعْتُ عَبْدَ اللهِ بْنَ أَبِي رَافِعٍ يَقُولُ: قَالَ رَسُولُ اللهِ ﷺ لِلْحَسَنِ: «يَقْطُرُ الْمَاءُ، وَيُعْجَلُ الصَّلَاةُ، وَيُقْسَمُ الْمَغْنَمُ، وَلَا يَسْتَنْكِفُ أَنْ يَمْشِيَ مَعَ الْعَبْدِ وَالْأَمَةِ حَتَّى يَقْرَعَ لَهُمْ مِنْ حَاجَتِهِمْ»(٣).

هَذَا حَدِيثٌ صَحِيحٌ عَلَى شَرْطِ الشَّيْخَيْنِ، وَلَمْ يُخَرِّجَاهُ.

٤٢٧٠- حَدَّثَنِي أَبُو الْعَبَّاسِ مُحَمَّدُ بْنُ يَعْقُوبَ، ثنا هَارُونُ بْنُ سُلَيْمَانَ الْأَصْبَهَانِيُّ، ثنا عَبْدُ الْوَارِثِ بْنُ سَعِيدٍ، ثنا لُبَابَةُ بْنُ عَبْدِ اللهِ قَالَ: سَمِعْتُ عَبْدَ اللهِ بْنَ أَبِي قَتَادَةَ يَقُولُ: سَمِعْتُ أَبَا سَعِيدٍ الْخُدْرِيَّ يَقُولُ: قَالَ رَسُولُ اللهِ ﷺ لِلْحَسَنِ: «يَقْطُرُ الْمَاءُ، وَيُعْجَلُ الصَّلَاةُ، وَيُقْسَمُ الْمَغْنَمُ، وَلَا يَسْتَنْكِفُ أَنْ يَمْشِيَ مَعَ الْعَبْدِ وَالْأَمَةِ حَتَّى يَقْرَعَ لَهُمْ مِنْ حَاجَتِهِمْ»(٤).

---

(١) في الشاهدين: «يونس بن ميسرة خطأ» وهو ابن أبي إسحاق الهمداني.

(٢) [صلة تاريخ الطبري ٢/ ٣٢٤- ٣٢٥].

(٣) في (و): «أن» والتوريق.

(٤) [إتحاف المهرة ٩/ ٥١٠- ٥١١، ١٠/ ١٨٩].

(٥) [إتحاف المهرة ٩/ ٥٦٢- ٥٦٣].

هَذَا حَدِيثٌ صَحِيحٌ عَلَى شَرْطِ الشَّيْخَيْنِ، وَلَمْ يُخَرِّجَاهُ.

قَالَ الْحَاكِمُ: قَدْ[1] تَظَاهَرَتِ الْأَخْبَارُ الصَّحِيحَةُ فِي دَلَائِلِ النُّبُوَّةِ مِنْ أَخْلَاقِ سَيِّدِنَا الْمُصْطَفَى [ﷺ] لِلرُّسُلِ [ﷺ] ﴿وَلَقَدْ أَتَيْنَا مُوسَى وَهَارُونَ الْفُرْقَانَ﴾ [الأنبياء: ٤٨]. ﴿وَلَوْلَا أَنْ يَكُونَ النَّاسُ أُمَّةً وَاحِدَةً لَجَعَلْنَا لِمَنْ يَكْفُرُ بِالرَّحْمَنِ لِبُيُوتِهِمْ سُقُفًا مِنْ فِضَّةٍ وَمَعَارِجَ عَلَيْهَا يَظْهَرُونَ﴾ [الزخرف: ٣٣] ﴿لَوْلَا أَنْ يَكُونَ النَّاسُ أُمَّةً وَاحِدَةً لَجَعَلْنَا لِمَنْ يَكْفُرُ بِالرَّحْمَنِ لِبُيُوتِهِمْ سُقُفًا مِنْ فِضَّةٍ وَمَعَارِجَ عَلَيْهَا يَظْهَرُونَ﴾ [الزخرف: ٣٣] فَاسْمَعِ الْآنَ الْآيَاتِ الصَّحِيحَةَ بِإِذْنِنَا.

٤٧٢١- **صحيح** عَلِيُّ بْنُ حَمْشَادَ الْعُدْلُ -إِمْلَاءً- ثَنَا مَنْصُورُ بْنُ أَبِي مُزَاحِمٍ، ثَنَا حَمَّادُ بْنُ وَاقِدٍ، ثَنَا عَبْدُ الرَّحْمَنِ بْنُ أَوْسٍ الْأَنْصَارِيُّ، ثَنَا سَعِيدُ بْنُ عَرُوبَةَ، عَنْ قَتَادَةَ، عَنْ سَعِيدِ بْنِ الْمُسَيَّبِ، عَنْ أَبِي هُرَيْرَةَ، قَالَ: أَوْحَى اللهُ إِلَى عِيسَى [عليه السلام]: يَا عِيسَى، آمِنْ بِمُحَمَّدٍ، وَمُرْ أُمَّتَكَ مَنْ أَدْرَكَ أَنْ لَا يُؤْمِنُوا بِهِ فَلَوْلَا مُحَمَّدٌ مَا خَلَقْتُ آدَمَ، وَلَوْلَا مُحَمَّدٌ مَا خَلَقْتُ الْجَنَّةَ وَالنَّارَ، وَلَقَدْ خَلَقْتُ الْعَرْشَ عَلَى الْمَاءِ، فَاضْطَرَبَ، فَكَتَبْتُ عَلَيْهِ: لَا إِلَهَ إِلَّا اللهُ [مُحَمَّدٌ رَسُولُ اللهِ][2]، فَسَكَنَ[3].

هَذَا حَدِيثٌ صَحِيحُ الْإِسْنَادِ، وَلَمْ يُخَرِّجَاهُ.

---

(١) ليست: «قد» في «م» و«ر» و«س».

(٢) (لا إله إلا الله محمد رسول الله) في «ر» و«س».

(٣) (الدعاء) ابن عساكر في «تاريخ دمشق» (٣٢).

(٤) (الأنبياء) ابن أبي الدنيا في «الهواتف» (١٢٤).

(٥) (الفتن) ابن أبي الدنيا في «الهواتف» (٤٤).

(٦) بين المعقوفتين ساقط من النسخة الخطية كلها، والمثبت من المتابعين، وكتب ناسخ (ر) و(س): في الحاشية: قال: محمد، وبين النسخ وقد أتى الناس.

(٧) [تحاف المهرة (٧/ ٢٢٦-٢٢٧)- ٧٧٠٠].

(٨) قال الذهبي في التلخيص: «قلت: آفته موضوعا على سعيد، وقال في كتابه =

٤٢٧٢ - حَدَّثَنَا أَبُو سَهْلٍ عَمْرُو بْنُ مُحَمَّدِ بْنِ مَنْصُورٍ الْعَدْلُ، ثنا أَبُو الْحَسَنِ مُحَمَّدُ بْنُ أَحْمَدَ بْنِ إِبْرَاهِيمَ الْحَنْظَلِيُّ، ثنا أَبُو الْحَارِثِ أَحْمَدُ بْنُ الْمُبَارَكِ الْمِهْرَانِيُّ[1]، ثنا إِسْمَاعِيلُ بْنُ سَمَاعَةَ، أنا عَبْدُ الرَّحْمَنِ بْنُ زَيْدِ بْنِ أَسْلَمَ، عَنْ أَبِيهِ، عَنْ جَدِّهِ، عَنْ عُمَرَ بْنِ الْخَطَّابِ، قَالَ: قَالَ رَسُولُ اللَّهِ ﷺ: «لَمَّا اقْتَرَفَ آدَمُ الْخَطِيئَةَ، قَالَ: يَا رَبِّ، أَسْأَلُكَ بِحَقِّ مُحَمَّدٍ لَمَّا غَفَرْتَ لِي فَقَدْ قَالَ: يَا آدَمُ، وَكَيْفَ عَرَفْتَ مُحَمَّدًا وَلَمْ أَخْلُقْهُ؟ قَالَ: يَا رَبِّ، لأَنَّكَ لَمَّا خَلَقْتَنِي بِيَدِكَ، وَنَفَخْتَ فِيَّ مِنْ رُوحِكَ رَفَعْتُ رَأْسِي، فَرَأَيْتُ عَلَى قَوَائِمِ الْعَرْشِ مَكْتُوبًا: لا إِلَهَ إِلا اللَّهُ مُحَمَّدٌ رَسُولُ اللَّهِ، فَعَلِمْتُ أَنَّكَ لَمْ تُضِفْ إِلَى اسْمِكَ إِلا أَحَبَّ الْخَلْقِ إِلَيْكَ، فَقَالَ اللَّهُ: صَدَقْتَ يَا آدَمُ، إِنَّهُ لأَحَبُّ الْخَلْقِ إِلَيَّ، [ق٢٠/أ]سَأَلْتَنِي بِحَقِّهِ[2] فَقَدْ غَفَرْتُ لَكَ، وَلَوْلا مُحَمَّدٌ مَا خَلَقْتُكَ»[3].

هَذَا حَدِيثٌ صَحِيحُ الإِسْنَادِ[4].

= موضوعات، وتبعه السيوطي، «اللآلئ» ١/١٧٤، ولم نقف له من أبي عروبة، وقال في ميزان الاعتدال في ترجمة عبد الرحمن بن زيد: ليس بحجة، حتى يجيء حديثه من طريق ثقة، وقد ساق حديثه في مسنده وقال: وهذا حديث موضوع.

(١) قال أبو نعيم في «المستخرج» ١/٥٤: وزعم أنه ظن من مسلم لقيي ربما لا أدري من ذا؟، وقال الحافظ في لسان الميزان: ٢/٨٣: قلت: ليس كما ذكره أبو نعيم الذي ظنه، فإن من لقيت أبا عبد الله بن مسلم بن زنجلة أبا محمد الفهاشي البرذعي النيسابوري المعروف بالوضع، ويروي عن ملك والذيب.

(٢) في (ز) زيادة: (ما أبي عطفه وفي (ر) و(ص): الإيمان، محمد»، والسياق من «دلائل النبوة» أبي نعيم (٥٨/٥) حيث رواه من الصحيف بسنده ومتنه سواء.

(٣) إسناده ضعيف جدًا، وانظر ما قبله.

قال الذهبي في التلخيص: «قلت: بل موضوع، وعبد الرحمن واه، وقال في كتابه موضوعات في مستدرك الحاكم: «قلت: أظنه موضوعا كما قبله»، وقال ابن حجر في =

وَهُوَ أَوَّلُ حَدِيثٍ ذَكَرْتُهُ لَهُمْ الرَّحْمَنِ بْنِ زَيْدِ بْنِ أَسْلَمَ فِي هَذَا الْكِتَابِ.

٤٢٧٣- حَدَّثَنَا أَبُو الْعَبَّاسِ مُحَمَّدُ بْنُ يَعْقُوبَ، ثَنَا الْعَبَّاسُ بْنُ مُحَمَّدٍ الدُّورِيُّ، ثَنَا قُرَادٌ أَبُو نُوحٍ، ثَنَا يُونُسُ بْنُ أَبِي إِسْحَاقَ، عَنْ أَبِي بِشْرٍ بْنِ أَبِي مُوسَى، عَنْ أَبِي مُوسَى ﷺ قَالَ: خَرَجَ أَبُو طَالِبٍ إِلَى الشَّامِ، وَخَرَجَ مَعَهُ رَسُولُ اللهِ ﷺ فِي أُشَيَاخٍ مِنْ قُرَيْشٍ، فَلَمَّا أَشْرَفُوا عَلَى الرَّاهِبِ هَبَطُوا، فَعَقَلُوا رَوَاحِلَهُمْ فَخَرَجَ إِلَيْهِمُ الرَّاهِبُ، وَكَانُوا قَبْلُ يَمُرُّونَ بِهِ وَلَا يَخْرُجُ إِلَيْهِمْ وَلَا يَلْتَفِتُ قَالَ: وَهُمْ يَحُلُّونَ رَوَاحِلَهُمْ، فَجَعَلَ يَتَخَلَّلُهُمْ حَتَّى جَاءَ فَأَخَذَ بِيَدِ رَسُولِ اللهِ ﷺ فَقَالَ: هَذَا سَيِّدُ الْعَالَمِينَ، هَذَا رَسُولُ رَبِّ الْعَالَمِينَ، هَذَا يَبْعَثُهُ اللهُ رَحْمَةً لِلْعَالَمِينَ. فَقَالَ لَهُ أُشَيَاخٌ مِنْ قُرَيْشٍ: مَا عِلْمُكَ بِذَلِكَ؟ قَالَ: إِنَّكُمْ حِينَ أَشْرَفْتُمْ مِنَ الْعَقَبَةِ لَمْ يَبْقَ شَجَرٌ وَلَا حَجَرٌ إِلَّا خَرَّ سَاجِدًا، وَلَا يَسْجُدَانِ إِلَّا لِنَبِيٍّ، وَإِنِّي أَعْرِفُهُ بِخَاتَمِ النُّبُوَّةِ أَسْفَلَ مِنْ غُضْرُوفِ كَتِفِهِ مِثْلِ التُّفَّاحَةِ، ثُمَّ رَجَعَ فَصَنَعَ لَهُمْ طَعَامًا، ثُمَّ أَتَاهُمْ وَقَالَ: رَسُولُ اللهِ ﷺ فِي رَحْلِ الْإِبِلِ، قَالَ: أَرْسِلُوا إِلَيْهِ، فَأَرْسَلُوا عَلَيْهِ شَدَّادًا فَحَمَلَهُ، قَالَ: فَظَلَّ وَاقِفًا عَلَيْهِ غَمَامَةٌ تُظِلُّهُ، فَلَمَّا دَنَا مِنَ الْقَوْمِ[1] وَجَدَهُمْ قَدْ سَبَقُوهُ إِلَى فَيْءِ الشَّجَرَةِ، فَلَمَّا جَلَسَ مَالَ فَيْءُ الشَّجَرَةِ عَلَيْهِ، قَالَ: فَظَرُوا إِلَى فَيْءِ الشَّجَرَةِ مَالَ عَلَيْهِ، فَبَيْنَا

= الإتحاف: ٥٤٠٠). وورد من غير أسماء الصحابة موضوعة لا تخفى على من تأملها من وجوه، ذكرت أكثرها في الحديث قبل هذا.

(١) في (ر) و(س): «الوفد».

(٢) في (ر) و(س): «عبد الله».

(٣) في (ر) و(س): «فقام القوم».

مَرَّ فَالْتَفَتَ عَلَيْهِ وَهُوَ يُنَادِيهِمْ: أَنْ لَا يَتَعَدَّوْا بِهِ إِلَى الْمَرْوِ، فَإِنَّ هُنَاكَ الْمَرْوَ بْنَ زَاذَوَيْهِ عَرْصَةً، فَقَتَلَهُ، فَقَالَ: هُوَ رَسُولُهُ فَلَا مَرْ بِرَسُولِهِ شَرٍّ. قَالَ: فَلَمْ يَزَلْ يُنَادِيهِمْ حَتَّى وَلَّى، وَبَعَثَ مَعَهُ أَبَا يَعْلَى بِالْأَمَانِ، وَوَرَّثَ الرَّاهِبَ مِنَ الْكَنَفِ وَالْأَرْبَعِ(١).

هَذَا حَدِيثٌ صَحِيحٌ عَلَى شَرْطِ الشَّيْخَيْنِ(٢)، وَلَمْ يُخَرِّجَاهُ.

٤٢٧٤- صَحَّ أَبُو الْحَسَنِ أَحْمَدُ بْنُ مُحَمَّدِ الْعَتِيقِيُّ، ثَنَا مُحَمَّدُ بْنُ سَعِيدٍ الدَّارِمِيُّ، ثَنَا عَبْدُ اللَّهِ بْنُ شُرَيْحٍ الْخَيَّاطُ، ثَنَا بَقِيَّةُ بْنُ الْوَلِيدِ، حَدَّثَنِي نُجَيْحٌ بْنُ

---

(١) قوله: «فالراهب موجود في أول رواية».

(٢) في رواية: «الطيالسة».

(٣) إسناده ضعيف جدًا: (١٠/٩/١٠-١٢٣٩٨).

قال الذهبي في التلخيص: «قلت: أظنه موضوعًا فبعضه باطل»، وقال في كتابه موضوعات في مستدرك الحاكم: «أوائله حسن في جميع الأوقات فيه ما يعلم بطلانه، وهو قوله: وبعث معه أبا يعلى الأنصاري، ووزر من الكنف والربع، فإن هذا كذب، وأبو يعلى الأنصاري من أهل المدينة، وكان بالبادية، ولم يكن بالعراق، وقد ذكر أبو نعيم في الدلائل هذه القصة، ولم يذكر هذا الكذب، وإنما ذكر أن أبا يعلى الأنصاري أمن الناس، وأن الراهب أسلم، وأن أبا يعلى أمن الناس، وأن الراهب أسلم، وأن أبا يعلى أمن الناس، وأن الراهب أسلم، وأن أبا يعلى

سَعْدٍ، عَنْ خَالِدِ بْنِ مَعْدَانَ، حَدَّثَنَا [ق/١٢] عَمْرٌو السُّلَمِيُّ (١)، عَنْ عُتْبَةَ بْنِ عَبْدٍ، أَنَّ رَجُلًا سَأَلَ رَسُولَ اللهِ ﷺ: مَا تَقُولُ؟ - أَوْ: مَا تَدَّعُونَ؟ - أَنَّ ذَلِكَ لَهُ، رَسُولُ اللهِ قَالَ: «كَانَتْ عِنْدِيَتِي مِنْ بَنِي سَعْدِ بْنِ بَكْرٍ، فَاطَّلَعْتُ أَنَّ وَادِيَ اللهِ بِهِمْ، أَنَّ لَهُمْ نَاقَةً مَشَتْ بِهِمْ، أَنَّ لَهُمْ أَلْبَانًا، أَنَّ لَهُمْ، الْعَبْدُ لَهُمْ يَأْوِي مِنْ عِنْدِ أَنْفُسِهِمْ، فَانْطَلَقْتُ أَنَّ وَاحِدٌ مِنْهُمْ، أَنَّ أَنْظُرُ أَنِّي، وَقُلْتُ: هَذَا الْبَيْتُ، فَأَتَيْتُ بَيْتَ أُمِّ سَلَمَةَ، فَقُلْتُ: أَطْعِمِينِي مِمَّا أَطْعَمَكِ اللهُ، فَأَطْعَمَتْنِي مِنْ عُكَّةٍ، فَأَتَيْتُ أَهْلِي، فَأَخَذْتُ أَنَّ أَحْتَلِبَ فَأَحْتَلِبَ

٤٧٧٠- حدَّثَنَا أَبُو العَبَّاسِ أَحْمَدُ بْنُ سَيْلٍ الدَّمَشْقِيُّ بِبَغْدَادَ، ثنا عَبْدُ اللهِ بْنُ مَحْمُودٍ(١)، ثنا عُثْمَانُ بْنُ سَعِيدٍ(٢)، ثنا أَحْمَدُ بْنُ عَبْدِ اللهِ الْبَرْقِيُّ، ثنا يَزِيدُ بْنُ يَزِيدَ الْبَرْقِيُّ، ثنا أَبُو إِسْحَاقَ الْفَزَارِيُّ، عَنِ الْأَوْزَاعِيِّ، عَنْ مَكْحُولٍ، عَنْ أَنَسِ بْنِ مَالِكٍ، قَالَ: كَانَ رَسُولُ اللهِ ﷺ فِي سَفَرٍ، فَنَزَلَ عَلَيْنَا رَجُلٌ، رَجُلٌ فِي الْوَادِي يَقُولُ: اللَّهُمَّ اجْعَلْنِي مِنَ أُمَّةِ مُحَمَّدٍ الْمَرْحُومَةِ الْمَغْفُورَةِ، الْمُتَابِ إِلَيْهَا، قَالَ: فَأَشْرَفْتُ عَلَى الْوَادِي، فَإِذَا رَجُلٌ طُوَالٌ أَكْثَرُ مِنْ ثَلَاثِمِائَةِ ذِرَاعٍ، فَقَالَ لِي: مَنْ أَنْتَ؟ قُلْتُ: أَنَسُ بْنُ مَالِكٍ، خَادِمُ رَسُولِ اللهِ ﷺ، قَالَ: أَيْنَ هُوَ؟ قُلْتُ: هُوَ ذَا، فَأَتَاهُ رَسُولُ اللهِ ﷺ، فَأَبَى، وَأَقَرَّ السَّلَامَ، وَقَالَ: إِنَّ جِبْرِيلَ الْأَمِينَ، جِبْرِيلَ السَّلَامِ، فَأَتَيْتُ النَّبِيَّ ﷺ، فَأَخْبَرْتُهُ، فَجَاءَ حَتَّى أَتَيْتُهُ، فَعَلَّمَهُ وَسَلَّمَ عَلَيْهِ، ثُمَّ قَعَدَ يُحَدِّثُهُ، فَقَالَ: يَا رَسُولَ اللهِ، إِنِّي لَمَّا أَتَيْتُ عَلَى بَابِكَ، وَهَذَا يَوْمٌ مُطِيرٌ، فَأَكُلُّ أَنْ أَثِبَ، فَتَزِلَّ عَلَيْهَا مَائِدَةٌ مِنَ السَّمَاءِ، عَلَيْهَا خُبْزٌ وَحُوتٌ، فَأَكَلْتُ وَأَكَلَ، فَلَمَّا أَنْ فَرَغَ قَالَ: يَا رَسُولَ اللهِ، إِنِّي لَمَّا أَتَيْتُ عَلَى بَابِكَ، وَهَذَا يَوْمٌ مُطِيرٌ، فَأَكُلُّ أَنْ أَثِبَ، فَتَزِلَّ عَلَيْهَا مَائِدَةٌ مِنَ السَّمَاءِ، عَلَيْهَا لَبَنٌ وَحُوتٌ، فَأَكَلْتُ وَأَكَلَ، فَلَمَّا أَنْ فَرَغَ قَالَ: يَا رَسُولَ اللهِ، إِنِّي لَمَّا أَتَيْتُ عَلَى بَابِكَ، وَهَذَا يَوْمٌ مُطِيرٌ، فَأَكُلُّ أَنْ أَثِبَ، فَتَزِلَّ عَلَيْهَا مَائِدَةٌ مِنَ السَّمَاءِ، عَلَيْهَا عَسَلٌ وَحُوتٌ، فَأَكَلْتُ وَأَكَلَ، فَلَمَّا أَنْ فَرَغَ قَالَ: يَا رَسُولَ اللهِ، إِنِّي لَمَّا أَتَيْتُ عَلَى بَابِكَ، وَهَذَا يَوْمٌ مُطِيرٌ، فَأَكُلُّ أَنْ أَثِبَ، فَتَزِلَّ عَلَيْهَا مَائِدَةٌ مِنَ السَّمَاءِ، عَلَيْهَا خَلٌّ وَحُوتٌ، فَأَكَلْتُ وَأَكَلَ، فَلَمَّا أَنْ فَرَغَ قَالَ: يَا رَسُولَ اللهِ، إِنِّي لَمَّا أَتَيْتُ عَلَى بَابِكَ، وَهَذَا يَوْمٌ مُطِيرٌ، فَأَكُلُّ أَنْ أَثِبَ، فَتَزِلَّ عَلَيْهَا مَائِدَةٌ مِنَ السَّمَاءِ، عَلَيْهَا خُبْزٌ

٢٧٦ - حَدَّثَنَا أَبُو الْعَبَّاسِ مُحَمَّدُ بْنُ يَعْقُوبَ، ثنا أَحْمَدُ بْنُ عَبْدِ الْجَبَّارِ، ثنا: أَبُو مُعَاوِيَةَ، عَنِ الأَعْمَشِ، عَنِ الْمِنْهَالِ بْنِ عَمْرٍو، عَنْ زِرٍّ، عَنْ عَبْدِ اللهِ بْنِ مَسْعُودٍ، قَالَ: سَأَلْتُ رَسُولَ اللهِ ﷺ: فَرَأَيْتُ سِنَّهُ شَيْئًا حَمْرَاءَ، قَالَ: فَقُلْتُ لِرَسُولِ اللهِ ﷺ: أَلَيْسَ قَدْ نُهِيتَ عَنْ هَذَا؟ قَالَ: لَا، وَلَكِنْ أَتَيْتُ أَعْرَابِيًّا بِأَرْضِي، فَأَهْدَى لِي هَدِيَّةً، فَكَرِهْتُ أَنْ أَرُدَّ هَدِيَّةَ أَعْرَابِيٍّ بِأَرْضِي، فَأَتَى جِبْرِيلُ، فَقُلْتُ لَهُ

رَجَعَ رَسُولُ اللهِ ﷺ اسْتَقْبَلَتْهُ رِجَالٌ كُثَارٌ، وَأَظُنُّ، وَسَمِنٌ، فَقَالَ لِي رَسُولُ اللهِ ﷺ: «أَحُدٌ هَذَا الْكَثِيبُ الَّذِي تَظُنُّهُ بِمَا لَا أَرْضَاهُ». قَالَتْ: وَأَدْبِي أَقْرَمُكَ مَا رَأَيْتَ بِهِ شَيْئًا مِمَّا تَذْكُرُ، ثُمَّ أَتَاهُ بَعْدُ رِجَالٌ، فَقَامَ بَيْنَ يَدَيْهِ، فَرَأَى عِنْدَهُ نُدْمَانَهُ، فَبَعَثَ إِلَيَّ فَدَخَلْتُ، فَقَالَ: «مَا فَيْصَرُ فِي هَذَا يَجْلِسُ مَعَكُمْ؟». فَقُلْتُ: إِنَّ نَعْمَلُ عَلَيْهِ، فَلَمَّا قَبَرَ، وَذَهَبَ عَمَلُهُ زَوَّجَنَا عَلَيْهِ لِلْحَرَةِ، فَقَالَ رَسُولُ اللهِ ﷺ: «لَا لِلْحَرَةِ، وَلَكِنْ لِلْمَرْأَةِ فِي الْإِبِلِ يَكُونُ مَهْرُهَا».

هَذَا حَدِيثٌ صَحِيحٌ الْإِسْنَادِ، وَلَمْ يُخَرِّجَاهُ بِهَذِهِ السِّيَاقَةِ.

٤٧٧٧- حَدَّثَنَا أَبُو بَكْرٍ: أَنَا عُثْمَانُ: أَنَا عَبْدُ بْنُ حُمَيْدٍ، ثَنَا أَبُو نُعَيْمٍ(١)، ثَنَا الْمُخْتَارُ بْنُ سُلَيْمَانَ، قَالَ: سَمِعْتُ أَبِي يُحَدِّثُ، عَنِ ابْنِ الْعِلْمِ، يَزِيدَ بْنِ عَبْدِ اللهِ بْنِ الشِّخِّيرِ، عَنْ عَبْدِ اللهِ بْنِ مُطَرِّفٍ، قَالَ عَبْدُهُ: قَالَ: فَقَدِمَهُ كَانَتْ عِنْدَ رَسُولِ اللهِ ﷺ، فَجَعَلَ الْمَالُ يَأْكُلُونَ مِنْهُ، فَكُلَّمَا شَبِعَ قَوْمٌ جَلَسَ مَكَانَهُمْ قَوْمٌ آخَرُونَ، قَالَ: فَجَاءَ فِي الْإِبِلِ مِثْلُ الْأَوَّلِ». قَالَ: فَقَالَ رَجُلٌ: إِنَّهَا تَسُدُّ بَعْضَ؟ فَقَالَ رَسُولُ اللهِ ﷺ: «مَا كَانَتْ لَتَسُدَّ إِلَّا مِنَ السَّمَاءِ».

هَذَا حَدِيثٌ صَحِيحٌ عَلَى شَرْطِ الشَّيْخَيْنِ، وَلَمْ يُخَرِّجَاهُ.

٤٧٧٨- حَدَّثَنَا أَبُو بَكْرٍ: أَنَا عُثْمَانُ بْنُ يَقْطِينَ: أَنَا أَحْمَدُ بْنُ مُحَمَّدٍ الْمَكِّيُّ، ثَنَا عَمْرُو بْنُ أَبِي سَلَمَةَ، عَنِ الْأَوْزَاعِيِّ قَالَ: حَدَّثَنِي الْمُطَّلِبُ بْنُ

---

(١) في (ب): «نعيم». وهو تصحيف.

(٢) هو: محمد بن الفضل السدوسي عارم، من رجال الجهابذة.

(٣) في (م وآخر): «الصلاة الأولى»، والمثبت في الموضع الذي أحيل إليه في نهاية السورة: «صلاة الأولى».

(٤) ما بين القوسين ساقط من (ب).

عَبْدِ اللهِ بْنِ خَطَّبِ الْحَنَظُرِيِّ، قَالَ: حَدَّثَنِي عَبْدُ الرَّحْمَنِ بْنُ أَبِي عَمْرَةَ الْأَنْصَارِيُّ، قَالَ: حَدَّثَنِي رَجُلٌ مِنْ أَصْحَابِ رَسُولِ اللهِ ﷺ فِي غَزْوَةٍ، فَأَصَابَ النَّاسَ مَخْمَصَةٌ، فَاسْتَأْذَنَ النَّاسُ رَسُولَ اللهِ ﷺ فِي نَحْرِ بَعْضِ ظُهُورِهِمْ، وَقَالُوا: لَيَبْلُغَنَّا اللهُ بِهَا، فَقَالَ رَسُولُ اللهِ ﷺ: «مَا تُرِيدُونَ إِلَى هَذَا؟» قَالُوا: لَهُمْ فِي نَحْرِ بَعْضِ ظُهُورِهِمْ، قَالَ: يَا رَسُولَ اللهِ، إِنَّهُ يَأْتِيَ نَجْدٌ لَيْسَ لَهُمْ فِي هَذَا حَاجَةٌ، وَلَكِنْ إِنْ رَأَيْتَ يَا رَسُولَ اللهِ أَنْ تَدْعُوَ النَّاسَ بِفَضْلِ أَزْوَادِهِمْ، فَجَعَلَ النَّاسُ يَجِيئُونَ بِالْعَصَبَةِ مِنَ الطَّعَامِ، وَفَوْقَ ذَلِكَ، فَقَالَ رَسُولُ اللهِ ﷺ: «بَارَكَ اللهُ فِيكُمْ» ثُمَّ قَامَ فَدَعَا بِمَا شَاءَ اللهُ أَنْ يَدْعُوَ، ثُمَّ دَعَا الْجَيْشَ بِأَوْعِيَتِهِمْ، ثُمَّ أَمَرَهُمْ أَنْ يَحْثُوا مِنْ تِلْكَ الْمِزْوَدِ، فَمَا زَالُوا يَحْثُونَ مِنْهُ حَتَّى فَرَغُوا، ثُمَّ قَالَ: «أَشْهَدُ أَنْ لَا إِلَهَ إِلَّا اللهُ، وَأَنِّي عَبْدُ اللهِ وَرَسُولُهُ، لَا يَلْقَى اللهَ عَبْدٌ مُؤْمِنٌ بِهِمَا إِلَّا حُجِبَتْ عَنْهُ النَّارُ»

هَذَا حَدِيثٌ صَحِيحُ الْإِسْنَادِ، وَلَمْ يُخَرِّجَاهُ.

٢٧٩٠ - أَخْبَرَنَا أَبُو مُحَمَّدٍ عَبْدُ اللهِ بْنُ يُوسُفَ الْأَصْبَهَانِيُّ بِالْكُوفَةِ، ثنا أَحْمَدُ بْنُ عَبْدِ الْجَبَّارِ الْعُدَانِيُّ، ثنا يُونُسُ بْنُ بُكَيْرٍ، ثنا أُسَامَةُ بْنُ زَيْدٍ، عَنْ مُحَمَّدِ بْنِ الْمُنْكَدِرِ، عَنْ جَابِرٍ، قَالَ: رَجَعْنَا الْبَتْرَ مِنْ سَفِينَةِ فَتَكَسَّرَتْ، فَرَكِبْتُ لَوْحًا مِنْهَا، فَطَرَحَنِي فِي أَجَمَةِ بَنِي أَسَدٍ، فَلَمْ يَرْضَنِي إِلَّا بِهِ، فَقُلْتُ: يَا أَبَا الْحَارِثِ، أَمَا كَانَ رَسُولُ اللهِ ﷺ أَعْظَمُ رَأْسًا، وَهَذَا بِمَنْكِبِهِ يَفِي، فَمَا زَالَ يَهْدِي وَيَهْدِينِي إِلَى الطَّرِيقِ حَتَّى وَضَعَنِي عَلَى الطَّرِيقِ، فَلَمَّا وَضَعَنِي هَمْهَمَ، فَلَمْتُ

(١) إسناده ضعيف [١٤٨٠٣ - ٣٣٢/١٤].

أَنَّهُ يُوَفِّي.

هَذَا حَدِيثٌ صَحِيحٌ الإِسْنَادِ، وَلَمْ يُخَرِّجَاهُ.

٤٨٢٨- حَدَّثَنَا أَبُو مُحَمَّدٍ الْحَسَنُ بْنُ إِبْرَاهِيمَ الأَسْفُنِيُّ الْفَارِسِيُّ -بِمَرْوَ- بِبَيْتِهِ- ثَنَا مَعْمَرُ بْنُ دَرَسْتُوَيْهِ، ثَنَا مُحَمَّدُ بْنُ سُعَيْدٍ الْمِصِّيصِيُّ، ثَنَا يَحْيَى بْنُ عَبْدِ اللهِ الْبَصْرِيُّ[1]، ثَنَا عَبْدُ الرَّزَّاقِ، عَنْ مَعْمَرٍ، عَنِ الزُّهْرِيِّ، عَنْ سَالِمٍ، عَنْ عَبْدِ اللهِ بْنِ عُمَرَ قَالَ: قَالَ عُلَمَاءُ حَوْلَ رَسُولِ اللهِ ﷺ إِذْ دَخَلَ أَعْرَابِيٌّ جَهْوَرِيٌّ بَدَوِيٌّ بِثِيَابٍ وَشَارَةٍ حَسَنَةٍ، فَأَنَاخَ بِبَابِ الْمَسْجِدِ، فَدَخَلَ، فَصَلَّى إِلَى جَنْبِ الأَعْرَابِيِّ سَرَاةُ قَالَ: الْبَدَوِيُّ[2]: فَقَالَ فَصَلَّى بِنَحْوٍ مِنْ صَلَاةِ الْقَوْمِ، ثُمَّ قَعَدَ، فَقَالَ فَصَلَّى نَحْوًا، قَالَ: يَا رَسُولَ اللهِ، إِنَّ نَاقَتِي الَّتِي أَنَخْتُ الأَعْرَابِيَّ سَرَاةُ قَالَ: الْبَدَوِيُّ[3]: فَوَاللهِ، لَغَيْرُ نَاقَتِي يَا رَسُولَ اللهِ. قَالَ: يَا عَلِيُّ، خُذْ بِيَدِ الأَعْرَابِيِّ فَانْطَلِقْ بِهِ فَاقْسِمْ عَلَيْهِ ثَلَاثًا، وَإِنْ لَمْ يَقْبَلْ فَرُدَّهُ إِلَيَّ. قَالَ: فَأَخَذَ الأَعْرَابِيَّ سَاعِدُهُ، فَقَالَ لَهُ النَّبِيُّ ﷺ: «أَعْرَابِيٌّ جَهْوَرِيٌّ بَدَوِيٌّ، فَأَقْسَمَ عَلَيْكَ ثَلَاثًا». قَالَ: فَانْطَلَقَ مَعَ عَلِيٍّ، فَقَالَ: يَا عَلِيُّ، أَعْطِهِ. فَقَالَ: فَأَعْطَانِي

وَلَا مَعَكَ رَبٌّ تَشْفَعُ فِي رُبُوبِيَّتِكَ، أَنْتَ رَبُّنَا تَعَالَ وَعَلَوْ مَا يَقُولُ الْجَاهِلُونَ، أَنْتَ لَنَا لَمْ تَصْلَحْ عَلَى مُحَمَّدٍ، وَأَنْتَ تُرْبِّينِي بِرَبَانِي، فَقَالَ لَهُ النَّبِيُّ ﷺ: «وَيْلَكَ بِحَقِّي بِالْكَرَامَةِ وَ أَخْرَجَهُ لَهُمْ، لَرُبَّمَا كَانَتِ الْمَلَائِكَةُ يَتَبَرَّدُونَ أَنْوَاءَ الْأَرْوَاحِ، يَكْتُبُونَ مَنَاكَاتِكَ، فَأَكْثِرِ الْاسْتِغْفَارَ».

رُوَاةُ هَذَا الْحَدِيثِ عَنْ آخِرِهِمْ ثِقَاتٌ، وَيَحْيَى بْنُ عَبْدِ اللهِ الْبَصْرِيُّ هَذَا ثِقَةٌ، لَمْ أَرَ فِيهِ مَطْعَنًا، وَاللهُ تَعَالَى أَعْلَمُ.

٤٨٢١- حَدَّثَنَا بِكْرُ بْنُ خَلَفٍ بِإِسْنَادِهِ، أَنَّا عَلِيٌّ بْنُ عَبْدِ الْعَزِيزِ، ثَنَا مُحَمَّدُ بْنُ عَبْدِ اللهِ بْنِ سُلَيْمَانَ، ثَنَا عَبْدُ اللهِ بْنُ عَبْدِ الْعَزِيزِ، عَنْ أَبِي عُبَيْدَةَ(١) بْنِ عَبْدِ اللهِ بْنِ مَسْعُودٍ، عَنْ أَبِيهِ، عَنْ أَبِي عُبَيْدَةَ، عَنْ أَبِيهِ، عَنْ عَبْدِ اللهِ بْنِ مَسْعُودٍ، قَالَ: جَاءَ الْمَوْتُ إِلَى النَّبِيِّ ﷺ فَقَالَ: يَا أَخَا الْمَوْتِ أَنْتَ رَسُولُ اللهِ ﷺ؟ قَالَ: فَأَرْكَبُ إِلَى دَهْوَرَ قَالَ فَقَالَ لِي: يَا عَبْدَ اللهِ، أَتَتْهُمْ كُلُّ رُسُولٍ قَالَ: نَعَمْ. قَالَ: فَقَدْ أَعْطَى مُحَمَّدٌ فَجَعَلَ الْعَطَاءَ فِي بَنِي الْخَلَّةِ، أَتَتْهُمْ كُلُّ رَ

الأَعْرَجِ، فَجَعَلَ يَنْفُرُ كَمَا يَنْفُرُ الظَّبْيُ، فَقَالَ: ثُمَّ قَالَ لَهُ: «ارْجِعْ، فَرَجَعَ حَتَّى عَادَ إِلَى مَكَانِهِ»[1].

هَذَا حَدِيثٌ صَحِيحٌ عَلَى شَرْطِ مُسْلِمٍ، وَلَمْ يُخَرِّجَاهُ.

٤٢٨٢- حَدَّثَنَا أَبُو مُحَمَّدٍ أَحْمَدُ بْنُ عَبْدِ اللهِ الْمُزَنِيُّ، ثَنَا يُوسُفُ بْنُ مُوسَى الْبَغْدَادِيُّ[2]، ثَنَا عَبَّادُ بْنُ يَعْقُوبَ، ثَنَا الْوَلِيدُ بْنُ أَبِي ثَوْرٍ[3]، عَنِ السُّدِّيِّ، عَنْ عَبَّادِ بْنِ عَبْدِ اللهِ[4]، عَنْ عَلِيٍّ رضي الله عنه، قَالَ: قَالَ لِي رَسُولُ اللهِ ﷺ: «خَيِّرِ ابْنَيْ عَمِّكَ بَيْنَ ظَهْرَانَيْهِمَا، فَمَا اخْتَارَكَ فَاسْتَتِرْ، وَلَا تَقُلْ إِلَّا قَالَ: عَلَيْكَ السَّلَامُ يَا رَسُولَ اللهِ»[5].

هَذَا حَدِيثٌ صَحِيحٌ الْإِسْنَادِ، وَلَمْ يُخَرِّجَاهُ[6].

---

(١) إسناده ضعيف؛ أبو الزبير مدلس، وقد عنعن، وقال: صحيح على شرط مسلم. ثم تابعها محمد بن أبي عبيدة بن عمار بن ياسر، عن الأعمش، في الرواية الآتية.

وأخرجه الطبراني في «الأوسط» (٩٣٧)، وفي «الدعاء» (١٩٨٩) من طريق أبي نعيم، عن الأعمش، به.

وأخرجه أبو نعيم في «الحلية» (٥/٢٠٠) من طريق أبي عوانة، عن أبي بكير، عن الأعمش، به.

(٢) هو: الوليد بن عبد الله بن أبي ثور، وهب همدان، يروي عن إسماعيل بن عبد الرحمن بن أبي ذؤيبة السدي.

(٣) كذا في «تاريخ الخطيب» (١٤/٤٣٧) من النسخة، وهو خطأ، وقد رواه البيهقي من طريق يونس بن بكير عن حسنة بن الأزهر عن السدي فقال: عن عباد وهو يسبه أيضاً، وروايته أصح، وقد رواه أبو نعيم في «الحلية» (٥/٢٠٠) عن عباد بن يعقوب، به، فأسقط أبي ثور، وهو خطأ من عباد.

(٤) هذا حديث غريب، تفرد به راوية عن الوليد بن أبي ثور، وقال: هذا حديث غريب من غرائب مفهوم غرابة بن أبي الحديد، وقال الذهبي في غاية عباد: لا يدرى من هو، وقال الحافظ: مجهول.

(٥) إسناده ضعيف جداً (١٤/٤٣٧، ١٤/٤٤١).

(٦) قال ابن حجر في «الإتحاف»: «كذا بعده محمد بن بكار بن الريان، لما تولية، ثم قال: =

٢٤٨٣- صحَّاكَ أَبُو بَكْرٍ أَحْمَدُ بْنُ إِبْرَاهِيمَ الْمَقَّاسِمِيُّ، ثنا عَبْدُ الْمَلِكِ بْنُ مُحَمَّدٍ الرَّقَاشِيُّ، ثنا مُسْلِمُ بْنُ حَرْبِيٍّ، ثنا عَمْرُو بْنُ مُرَّةَ، عَنْ عَبْدِ اللهِ بْنِ سَلِمَةَ، عَنْ عَلِيٍّ قَالَ: مرَضْتُ، فَأَتَى عَلَيَّ النَّبِيُّ ﷺ، وَأَنَا أَقُولُ: اللَّهُمَّ إِنْ كَانَ أَجَلِي قَدْ حَضَرَ فَأَرِحْنِي، وَإِنْ كَانَ تَأَخَّرَ فَارْفَعْنِي، وَإِنْ كَانَ البَلاءُ قَضَيْتَ، فَقَالَ: «قُلْتُ»؟، فَأَعَدْتُ، فَقَالَ رَسُولُ اللهِ ﷺ: «اللَّهُمَّ اشْفِهِ، اللَّهُمَّ عَافِهِ». ثُمَّ قَالَ: «قُمْ»، فَقُمْتُ، فَمَا عَادَنِي فِي ذَلِكَ الْوَجَعِ بِشَيْءٍ.

هَذَا حَدِيثٌ صَحِيحٌ عَلَى شَرْطِ الشَّيْخَيْنِ، وَلَمْ يُخَرِّجَاهُ.

٢٤٨٤- أَخْبَرَنِي أَبُو عُثْمَانَ بْنُ أَبِي عَبْدِ اللهِ الصُّوفِيُّ بِبَغْدَادَ، بِمَكَّةَ، ثنا عَبْدُ الْمَلِكِ بْنُ مُحَمَّدٍ الرَّقَاشِيُّ، ثنا يَعْقُوبُ بْنُ إِسْحَاقَ الْحَضْرَمِيُّ، ثنا بَكْرُ بْنُ عَمَّارٍ، ثنا أَبُو عَبْدِ الرَّحْمَنِ(١)، قَالَ: قَالَ أَبُو هُرَيْرَةَ: «إِنَّ عَبْدًا مِنَ الأَوَّلِينَ دَخَلَ بَيْتًا لَهُ فَوَجَدَ بَيْتَهُ مَلْآنَ، قَالَ: فَقَالَ: يَا رَبِّ، مِنْ أَيْنَ كَانَ لِي هَذَا؟ فَأَوْحَى اللهُ إِلَيْهِ: إِنَّ هَذَا بِدُعَاءِ وَلَدِكَ الَّذِي أَخَذْتَ مِنْهُ»، قَالَ أَبُو هُرَيْرَةَ: قَالَ: فَإِنِّي كُنْتُ أَدْعُو أَمْرِي إِلَى الإِسْلامِ فَتَأْبَى، وَإِنِّي دَعَوْتُهَا إِلَى

= عبد العزيز الخياري، ورواه زيد بن خيامة عن السدي فقال: عن أبي عمارة الحنبوائي الحارثي، كما في الرواية عند الطبراني. فكذا، يراد الحارثي أو الحنبوائي كما في ابن أبي حاتم ٧/ ٢٣٩٠ عن طريق شعبة بن أبوفاه الحنبوائي، وإن كان بن خيامة به، وأبو عمارة الحنبوائي هو الصحابي عبد عبيد بن ربيعة الكوفي وهو فقط، لكن ذكر الدولابي في الطبقة (٦٠) و(٤٤) أنه اختلف فيه على السدي، فرواه الوليد بن خيامة عن السدي عن أبي يزيد الحنبوائي عن عبد بن أبي يزيد، فقال: أبو يزيد الحنبوائي فيه الشبه.

(١) إتحاف المهرة (١٤٨/١٨-١٤٥٠٧)، وعبد الله بن سلمة الحرادي الم يخرج له الشيخان.

في (و): «أبو عبد الرحمن».

يَوْمٍ، فَأَسْتَحْيِي فِي رَسُولِ اللهِ ﷺ أَنْ أَقُولَ، فَجِئْتُ إِلَى رَسُولِ اللهِ ﷺ، فَقُلْتُ: يَا رَسُولَ اللهِ، إِنِّي كُنْتُ أَدْعُو أُمِّي إِلَى الْإِسْلَامِ، فَتَأْبَى عَلَيَّ، وَإِنِّي دَعَوْتُهَا، فَأَسْتَحْيِي فِيكَ مِنْ أَنْ أَقُولَ: فَادْعُ اللهَ يَا رَسُولَ اللهِ أَنْ يَهْدِيَ أُمَّ أَبِي هُرَيْرَةَ إِلَى الْإِسْلَامِ، فَدَعَا لَهَا رَسُولُ اللهِ ﷺ، فَرَجَعْتُ إِلَى أُمِّي أُبَشِّرُهَا بِدَعْوَةِ رَسُولِ اللهِ ﷺ، فَلَمَّا جِئْتُ عِنْدَ الْبَابِ، إِذَا الْبَابُ مُغْلَقٌ، فَدَقَقْتُ الْبَابَ، فَسَمِعَتْ خَشْفَ قَدَمَيَّ، فَلَمَّا كُن

عَالِمٍ، عَنْ عَبْدِ اللهِ الْمُزَنِيِّ: (١) عَنْ عَبْدِ الرَّحْمَنِ بْنِ أَبِي بَكْرٍ الصِّدِّيقِ قَالَ: كَانَ لَيْلَى يُحَدِّثُ أَبَا بَكْرٍ، فَإِذَا تَكَلَّمَ تَبَلَّجَ مِنْ كَلَامِهِ نُورٌ يَسْطَعُ، يَكَادُ يَخْطَفُ بَرْقُهُ، فَقَالَ لَهُ أَبُو بَكْرٍ: «كُنْ خُوَيْلِدَةَ». فَلَمْ يَزَلْ يُخَاطِبُ حَتَّى مَاتَ.

هَذَا حَدِيثُ صَحِيحُ الْإِسْنَادِ، وَلَمْ يُخَرِّجَاهُ.

٢٤٨٦ - حَدَّثَنِي أَبُو بَكْرٍ مُحَمَّدُ بْنُ مُؤْمَلٍ بْنِ سُلَيْمَانَ (٢) الْأَصْبَهَانِيُّ، بِمَكَّةَ: ثَنَا أَبُو عَلِيٍّ مُحَمَّدُ بْنُ مُحَمَّدِ بْنِ الْأَشْعَثِ الْكُوفِيُّ بِمِصْرَ: حَدَّثَنِي أَبُو الْحَسَنِ مُوسَى بْنُ إِسْمَاعِيلَ (٣): بِمِصْرَ، عَنْ يَحْيَى بْنِ مَحْمُودٍ بْنِ عِلْيَانَ: حَدَّثَنِي أَبُو الْحَسَنِ مُوسَى بْنُ إِسْمَاعِيلَ بْنِ مُوسَى بْنِ جَعْفَرٍ بْنِ مُحَمَّدٍ بْنِ عَلِيٍّ، عَنْ أَبِيهِ عَلِيِّ بْنِ

---

(١) قال في السبع الطوال والشجرى والأنساب وملاق الدرة للبغدادي (٢/٣٩٩) من المصطف: وروى الطبراني في الكبير (٢٣/٦٠) وابو نعيم في معرفة الصحابة (٤/٢٠٤٠) وابن عساكر في تاريخ دمشق (٣٧/٢٥٧) كلهم من طريق عمار بن محمد: عبد الله المزني. والمزني من مزن من مر، وقيل: على الظن أن هذا تصحيف قديم، وإن صوابه: عبد الله المزي، وهو عبد الله بن مسعدة المزي (٣/٥٤٠).

(٢) ليس فيها (٢/٥٤٩ - ٣/٥٤٠).

(٣) قال الذهبي في المشتبه: الحسن: عراقي، وقال ابن أبي حاتم في الجرح والتعديل: مصري، وقال الدارقطني: مقبول، وهو ضابط.

(أ) و(ب) و(ص): «سلمة».

(ج) و(ر) و(ز) و(ص): عن محمد الأشعث، وقد ذكر عدي أبي كامل عن أبيه عن أبيه أن محمد حديث بها الإسناد عنهما في كتابه مناكير، وأنه لم يكن له فيها أصول، قال: وكان يحدث بها عن محمد بن عبيد، وقال الدارقطني: «لم من أثبت أحاديثه»، قلت: الكذاب هو ولده، أبو الحسن الحديثاني.

(أ) و(ب) و(ص): «محمد بن إسماعيل».

(ج) و(ر) و(ز): «عن محمد بن الحسين بن علي بن علي»!.

طَالِبِ، أَنَّ يَهُودِيًّا - كَانَ يُقَالُ لَهُ: بُحَيْرٌ - جَاءَ، فَقَالَ: يَا مُحَمَّدُ، إِنَّ رَسُولَ اللهِ ﷺ نَاشَدَنِي، فَنَاشَدَنِي النَّبِيُّ ﷺ، فَقَالَ لَهُ: يَا يَهُودِيُّ، مَا عِنْدِي مَا أُعْطِيكَ، قَالَ: فَإِنِّي لَا أُدَافِعُكَ يَا مُحَمَّدُ حَتَّى تُعْطِيَنِي، فَقَالَ ﷺ: «إِنَّ أَعْطِيَكَ هَذِهِ»، فَجَلَسَ مَعَهُ، فَصَلَّى رَسُولُ اللهِ ﷺ الظُّهْرَ وَالْعَصْرَ وَالْمَغْرِبَ وَالْعِشَاءَ، وَالصُّبْحَ وَالْغَدَاةَ، وَكَانَ أَصْحَابُ رَسُولِ اللهِ ﷺ يَتَهَدَّدُونَهُ وَيَرْعَمُونَهُ، فَلَمَّا رَسُولُ اللهِ ﷺ، قَالَ: «مَا الَّذِي تَصْنَعُونَ بِهِ»، قَالُوا: يَا رَسُولَ اللهِ، يَهُودِيٌّ يَحْبِسُنَا؟ قَالَ: رَسُولُ اللهِ ﷺ: «لَمْ تَحْبِسُونَهُ»، قَالُوا: نَعَمْ، قَالَ: «فَمَا لَكُمْ إِذًا»، فَلَمَّا كَانَ قَبْلَ طُلُوعِ الشَّمْسِ بِسَاعَةٍ، أَوْ سَاعَتَيْنِ، قَالَ الْيَهُودِيُّ: أَشْهَدُ أَنْ لَا إِلَهَ إِلَّا اللهُ، وَأَشْهَدُ أَنَّكَ رَسُولُ اللهِ، هَذَا وَرَسُولُكَ، وَنِصْفُ مَالِي فِي سَبِيلِ اللهِ، أَمَا وَاللهِ مَا فَعَلْتُ الَّذِي فَعَلْتُ بِكَ إِلَّا لِأَنْظُرَ إِلَى نَعْتِكَ فِي التَّوْرَاةِ: مُحَمَّدٌ بْنُ عَبْدِ اللهِ، مَوْلِدُهُ بِمَكَّةَ، وَمُهَاجِرُهُ بِطَيْبَةَ، وَمُلْكُهُ بِالشَّامِ، لَيْسَ بِفَظٍّ، وَلَا غَلِيظٍ، وَلَا سَخَّابٍ فِي الْأَسْوَاقِ، وَلَا يَجْزِي بِالسَّيِّئَةِ، وَلَا لَوْلَى الْعَفْوَ، أَنْظُرُ لَا لَا إِلَهَ إِلَّا اللهُ وَأَنَّكَ رَسُولُ اللهِ، هَذَا مَالِي فَاحْكُمْ فِيهِ بِمَا أَرَاكَ اللهُ، وَكَانَ الْيَهُودِيُّ كَثِيرَ الْمَالِ»[1].

---

(١) في (ق) و(س): «أحب»، وليس في (ب).

(٢) [تحفة الدعوة (٣٧/ ١٤٧-١٤٨)] وقال الذهبي في الشافعيين: «قلت: حديث منكر جدًا، وكفاه من موسى أن صحب رجلًا، وفي كتابه موضوعات من جنس هذا الحال».

قلت: لعله من وضع موسى، وقال ابن حجر في الإتحاف: «قلت: ولم يكتف علية، وأبو علي بن الأشعث كذبه جماعة».

وَمِنْ كِتَابِ الهِجْرَةِ الأُولَى إِلَى الحَبَشَةِ

تَوَاتَرَتِ الأَخْبَارُ أَنَّ رَسُولَ اللهِ ﷺ لَمَّا مَاتَ عَمُّهُ أَبُو طَالِبٍ لَقِيَ هُوَ وَالمُسْلِمُونَ أَذًى مِنَ المُشْرِكِينَ بَعْدَ مَوْتِهِ، فَقَالَ لَهُمْ النَّبِيُّ ﷺ: «لَوْ خَرَجْتُمْ إِلَى بَلَدٍ بِهِ مَلِكٌ لَا يُظْلَمُ عِنْدَهُ أَحَدٌ، وَهِيَ أَرْضُ الحَبَشَةِ، وَكَانَ أَرْضَ صِدْقٍ، حَتَّى يَجْعَلَ اللهُ لَكُمْ فَرَجًا وَمَخْرَجًا مِمَّا أَنْتُمْ فِيهِ»، فَكَانَتْ أَوَّلَ هِجْرَةٍ فِي الإِسْلَامِ، وَلَمَّا أَمَرَ رَسُولُ اللهِ ﷺ أَصْحَابَهُ بِالخُرُوجِ إِلَى النَّجَاشِيِّ لِعَدَاوَةِ قُرَيْشٍ لَهُمْ.

١٢٨٣- عَنْ أُمِّ المُؤْمِنِينَ مُحَمَّدِ بْنِ إِسْحَاقَ، قَالَ: حَدَّثَنِي بَعْضُ آلِ مُحَمَّدٍ ﷺ، قَالَ: لَمَّا بَحَثَتْ بَنُو عَبْدِ شَمْسٍ بْنِ عَبْدِ مَنَافٍ لِلنَّجَاشِيِّ[1] عَنْ هِشَامِ بْنِ العَاصِ بْنِ وَائِلٍ السَّهْمِيِّ، وَعَبْدِ اللهِ بْنِ أَبِي رَبِيعَةَ المَخْزُومِيِّ، وَعُمَارَةَ بْنِ الوَلِيدِ بْنِ المُغِيرَةِ المَخْزُومِيِّ، وَكَانَ أَعْلَمَ شَيْءٍ بِأَرْضِ الحَبَشَةِ، وَأَجْمَعَهُ لِمَا يُرِيدُ مِنْهَا، وَكَانَ عَمْرٌو

٤٢٨٨- حدثنا أبو الحسن محمد بن يعقوب، ثنا أحمد بن عبد الجبار، ثنا يونس بن بكير، ثنا محمد بن إسحاق، قال: ثنا محمد الشاكر [مخضرمة] (١)، وهو بالعربية: عطية، وليلة الخاطبي ماء النبلة، فقولك: يمدني، وهو قليل فقال ابن إسحاق: هذا كتاب محمد ﷺ إلى الخاطبين. بسم الله الرحمن الرحيم، هذا كتاب محمد رسول الله إلى الخاطبين الأحمر، عظيم العنبر، سلام على من اتبع الهدى وآمن بالله ورسوله، وشهد أن لا إله إلا الله وحده لا شريك له، لم يتخذ صاحبة ولا ولدًا، وأن محمدًا عبده ورسوله، أما بعد: فإن لي عليكم الوفاء بما عاهدتم عليه، وأنتم لنا مسلمون، ما لم تحدثوا حدثًا تعلنونا به أو تأكلوا ربا، فإن فعلتم ذلك فلا ذمة لكم، ولا عهد لكم عندنا، ولا يحل لكم أن تعقدوا عقدًا تمضونه حتى ننظر فيه، فإن أحببنا أمضيناه، وإن كرهنا رددناه، وإن أبيتم أبيناه، وإن أقمتم على ما أنتم عليه أقررناكم، وإن أبيتم إلا أن تأكلوا ربا فلا ذمة لكم، ولا عهد لكم عندنا، ولا يحل لكم أن تعقدوا عقدًا تمضونه حتى ننظر فيه، فإن أحببنا أمضيناه، وإن كرهنا رددناه

٢٤٩٨ - صحَّ أبو الحُسَيْن: أَخْمَدُ بْنُ أَحْمَدَ بْنِ تميم القَطِيعيُّ بِبَغْدَادَ: نَا أَبُو مُحَمَّدٍ بْنُ صَاعِدٍ: نَا أَبُو عَبْدِ اللهِ مُحَمَّدُ بْنُ إِسْمَاعِيلَ البُخَارِيُّ: نَا سُلَيْمُ بْنُ مُعَاوِيَةَ: نَا أَبُو إِسْحَاقَ، عَنْ عَبْدِ اللهِ بْنِ عُتْبَةَ، عَنْ عَبْدِ اللهِ بْنِ مَسْعُودٍ قَالَ: بَعَثَنَا رَسُولُ اللهِ ﷺ إِلَى الحَبَشَةِ، وَنَحْنُ نحوٌ مِنْ ثمانين رَجُلًا. فَذَكَرَ الحَدِيثَ بِطُولِهِ، كَمَا أَخْرَجَهُ فِي «التَّفْسِيرِ».

هَذَا حَدِيثٌ صَحِيحُ الإِسْنَادِ، وَلَمْ يُخَرِّجَاهُ.

فَلْيَعْلَمِ طَالِبُ العِلْمِ أَنَّ البُخَارِيَّ كَانَ مُشَرِّبًا قَبْلَ رُؤُوسِ أَصْحَابِ رَسُولِ اللهِ ﷺ عَلَيْهِ، الدَّلِيلُ عَلَى ذَلِكَ إِخْرَاجُهُمَا فِي الصَّحِيحَيْنِ، عَنْ هِشَامِ بْنِ عُرْوَةَ، عَنْ أَبِيهِ، عَنْ عَائِشَةَ، أَنَّ أَبَا سُفْيَانَ وَأُمَّ حَبِيبَةَ ذَكَرَتَا لِنَبِيِّهِمَا بِأَرْضِ الحَبَشَةِ مَا يَصْنَعُونَ بِالحُمَيْرَاءِ.

٢٤٩٩ - الصَّحِيحُ إِسْمَاعِيلُ بْنُ مُحَمَّدِ الْمُزَنِيُّ: نَا عَمِّي: نَا إِبْرَاهِيمُ بْنُ الْمُنْذِرِ الْحِزَامِيُّ: نَا مُحَمَّدُ بْنُ فُلَيْحٍ، عَنْ مُوسَى بْنِ عُقْبَةَ، عَنِ ابْنِ شِهَابٍ، أَنَّ عُثْمَانَ بْنَ عَفَّانَ، وَامْرَأَتَهُ رُقَيَّةَ بِنْتَ رَسُولِ اللهِ ﷺ خَرَجَا مُهَاجِرَيْنِ مِنْ مَكَّةَ إِلَى الْحَبَشَةِ الْهِجْرَةَ الْأُولَى، ثُمَّ قَدِمَا عَلَى رَسُولِ اللهِ ﷺ مَكَّةَ، ثُمَّ هَاجَرَا إِلَى الْمَدِينَةِ.

(ق) في الإتحاف: «أبو الحسين».

(ق) عند عامة من ذكرت وقبل ابن أبي بردة الحرزي القطيعي، وقال فيه بعد لفظ الحديث والمزيد.

(ق) برقم (٣٢٩٤) ذكر من طريق عبد الله بن موسى عن إسرائيل عن أبي إسحاق عن أبي بردة عن أبي موسى، وانظر بالأرقام الدالة التخريج (٣٠٩٧-٣٠٩٦).

(ق) في (ق) و(ر): «أبو إسحاق».

(ق) في (ق) و(ر) و(س): «عامر».

(ق) إتحاف المهرة (١٤٠٨-٢٥٢٥/١).

قد اتَّفَقَ الشَّيْخَانِ عَلَى إِخْرَاجِ حَدِيثِ شُعْبَةَ بْنِ أَبِي حَمْزَةَ وَغَيْرِهِ عَنِ الزُّهْرِيِّ، عَنْ عُرْوَةَ، عَنْ عَبْدِ اللهِ بْنِ عَبْدِ يَغُوثَ، عَنِ الْمِسْوَرِ بْنِ مَخْرَمَةَ فِي خُرُوجِ طَائِفَةٍ مِنْ عَظْمَاءِ إِلَى أَرْضِ الْحَبَشَةِ، وَسِيَاقُ الْحَدِيثِ بِطُولِهِ(١)؛ فَلِذَلِكَ اقْتَصَرْتُ عَلَى رِوَايَةِ مُسْلِمٍ بْنِ عُطَيَّةَ، عَنِ ابْنِ شِهَابٍ.

وَذَكَرَ ابْنُ إِسْحَاقَ فِي الْمَغَازِي أَنَّ نَجَّاشِيَ زَمَنِ رَسُولِ اللهِ ﷺ فِيمَا وَقَعَ لأَهْلِ أَمْرِ الْعَرَبِ وَلاَ فِي الْحَبَشِ أَحْسَنُ بِهَا.

٢٤٩٦- **فَحَدَّثَ** أَبُو الْعَبَّاسِ مُحَمَّدُ بْنُ يَعْقُوبَ: ثنا أَحْمَدُ بْنُ عَبْدِ الْجَبَّارِ: ثنا يُونُسُ بْنُ بُكَيْرٍ: ثنا مُحَمَّدُ بْنُ إِسْحَاقَ: قَالَ أَبُو عَاتِكَةَ أَيْنَاكَ لِلْمُهَاجِرِينَ بِمَجْمُوعِهِمْ عَلَى حُسْنِ جِوَارِهِمْ وَالذَّبِّ عَنْهُمْ:

تَعْلَمْ بِأَنَّ النَّاسَ آلَ مُحَمَّدًا ... وَيْرٍ وَلِمَوْسَى وَالنَّصِيحِ ابْنِ مَرْيَمْ
أَنِّي بِهَدْيِ مِثْلِ هُدْيِ أَبِيَا بِهِ ... فَكُلٌّ بِأَمْرِ اللهِ يَهْدِي وَيَعْصِمُ
وَمُحَمَّدٌ تَنْزِيلُهُ مِنْ رَبِّهِ ... بِمُحَمَّدٍ صَلَّى الإِلَهُ الْمُنْعِمُ
وَبِذَلِكَ مَا تَأْتِيكَ بِهِ صَاحِبَةٌ ... بِفَضِيلَةٍ إِلاَّ أَرْجَعُوا بِالْكَرْمِ(٢)

٢٤٩٧- **حَدَّثَ** أَبُو بَكْرٍ بْنُ إِسْحَاقَ: ثنا بِشْرُ بْنُ مُوسَى، ثنا الْحُمَيْدِيُّ، ثنا سُفْيَانُ، ثنا إِسْحَاقُ بْنُ سَعِيدِ الدِّمَشْقِيُّ، فِيمَا أَعْلَمُ، عَنْ أَبِيهِ، عَنْ أَخِيهِ يَحْيَى قَالَ: قَدِمْتُ مِنْ أَرْضِ الْحَبَشَةِ وَإِنَّ جُرَيْجًا(٣)، فَكَتَبَنِي رَسُولُ اللهِ ﷺ

---

(١) في الهند و«البخاري حديث مسلم» فأخرجه في الفضائل (٤/١٤٥)، وساقب الأنصار (٤/٢٤٥-٢٤٦)، (٦٦٦).

(٢) كذا: الشطر الثاني في حاشية (أ)، فقط. انظر: المرجع إلى أهلها.

(٣) إضافة: «عمرو» (٧/١٤٧-٢٥١٣/١٤٧).

(أ) في (ر): «وإن جريجا»، وفي (س): «جريرا».

خَصِيصًا لَهَا أَحْلَامٌ، فَجَعَلَ رَسُولُ اللهِ ﷺ يَمْسَحُ الْأَحْلَامَ بِيَدِهِ، وَيَقُولُ: «مُنَاقِبُ مُنَاقِبُ، يَعْنِي: خَيْرٌ، خَيْرٌ».

هَذَا حَدِيثٌ صَحِيحٌ عَلَى شَرْطِ الشَّيْخَيْنِ، وَلَمْ يُخَرِّجَاهُ.

٤٧٩٣- أَخْبَرَنَا أَبُو الْحَسَنِ عَلِيُّ بْنُ مُحَمَّدِ بْنِ عُقْبَةَ الشَّيْبَانِيُّ، ثَنَا الْهَيْثَمُ بْنُ خَالِدٍ، ثَنَا أَبُو غَسَّانَ النَّهْدِيُّ، ثَنَا الْأَجْلَحُ بْنُ عَبْدِ اللهِ، عَنِ الشَّعْبِيِّ، عَنْ جَابِرِ بْنِ عَبْدِ اللهِ قَالَ: لَمَّا قَدِمَ جَعْفَرُ بْنُ أَبِي طَالِبٍ مِنْ أَرْضِ الْحَبَشَةِ، قَالَ رَسُولُ اللهِ ﷺ: «أَلَا أُبَشِّرُكَ بِهَدِيَّةٍ لَأَتَرَكَ؟ بِأَيِّهِمَا عَيْنَيْكَ أَقَرُّ؟ بِقُدُومِ جَعْفَرٍ».

هَذَا حَدِيثٌ صَحِيحُ الْإِسْنَادِ، وَلَمْ يُخَرِّجَاهُ.

٤٧٩٤- **صحيح** أَبُو الْفَضْلِ مُحَمَّدُ بْنُ إِبْرَاهِيمَ الْمُزَكِّي، ثَنَا الْحُسَيْنُ بْنُ مُحَمَّدِ بْنِ زِيَادٍ، ثَنَا سَعِيدُ بْنُ يَحْيَى بْنِ سَعِيدٍ الْأُمَوِيُّ، ثَنَا أَبِي، ثَنَا مُحَمَّدُ بْنُ إِسْحَاقَ، ثَنَا يَزِيدُ بْنُ أَبِي حَبِيبٍ، عَنْ مَرْثَدِ بْنِ عَبْدِ اللهِ الْيَزَنِيِّ، عَنْ عَبْدِ الرَّحْمَنِ بْنِ شِمَاسَةَ الْمَهْرِيِّ، عَنْ عُقْبَةَ بْنِ الصَّامِتِ قَالَ: قَالَ عُمَرُ: «إِنِّي لَعَلَى الْأَرْضِ مِنْ لَقَمِ الْعَيْشِ، فَابْتَهَلْتُ رَسُولُ اللهِ ﷺ بِبَعْثَةِ النِّسَاءِ

---

(١) إتحاف المهرة (١٠/ ٢٥٣-٢٥٤/ ٢٣٤٢٢).

(٢) قال ابن حجر في الإصابة: «قلت: قد أخرجه البخاري من هذا الوجه في مناقب الأنصار (٣٨٠٠)، وقد تقدم في البيوع برقم (٢٣٩٥)، وسيأتي في الضحايا (٥٦٣٣)، والحديث (٧٠٦٧)».

(٣) في (ر) و(س): «فهذا أفرح».

(٤) في (ر) و(س): «فهذا أفرح».

(٥) إتحاف المهرة (١٠/ ٢٥٤/ ٢٣٤٢٣).

(٦) في (ر) و(س): «اليزني».

(٧) في (ر) و(س): «اليزني».

(٨) في (ر): «مضرة».

قَبْلَ أَنْ يُقْرِضَ عَلَيْهَا الْعُمَّارَ»[1]

هَذَا حَدِيثٌ صَحِيحٌ عَلَى شَرْطِ مُسْلِمٍ، وَلَمْ يُخَرِّجَاهُ.

٤٢٩٥- حَدَّثَنِي مُحَمَّدُ بْنُ إِسْمَاعِيلَ الْفَقِيهُ[2]: ثَنَا مُحَمَّدُ بْنُ إِسْحَاقَ بْنِ إِبْرَاهِيمَ: ثَنَا مُحَمَّدُ بْنُ يَحْيَى بْنِ أَبِي عُمَرَ الْعَدَنِيُّ: ثَنَا يَحْيَى بْنُ سُلَيْمٍ، عَنِ ابْنِ خُثَيْمٍ[3]، عَنِ ابْنِ الزُّبَيْرِ، عَنْ عَبْدِ بْنِ عَدِيٍّ الْأَنْصَارِيِّ، أَنَّ النَّبِيَّ ﷺ لَيْلَةَ عَشْرِ سِنِينَ بَيْنَ النَّاسِ فِي مَنَازِلِهِمْ فِي الْمَوْسِمِ، وَسَمَّاهُ، وَكَنَّاهُ، وَمَنَازِلَهُمْ مِنْ مِنًى: **مَنْ فُوَيْفِي، مِنْ يُصَبِّرُهُمْ، حَتَّى أُبَلِّغَ رِسَالَاتِ رَبِّي، فَلَهُ الْجَنَّةُ»**[4]. فَلَا يَجِدُ أَحَدًا يُصَبِّرُهُ، وَلَا يَجِدُ حَتَّى إِذَا بَلَغَ الرَّجُلَ مِنْ مِصْرَ: أَنَّ مِنَ الْيَمَنِ إِلَى يَثْرِبَ قَوْمًا، فَأَتَاهُمْ، فَقَالَ: أَنَا: خَلْفُ قُرَيْشٍ، لَا يَقْتُلُنَّ وَيَسْبِينَ بَيْنَ رَحَالِهِمْ بِهِمْ، وَلَا يَؤْوِينَ إِلَّا رَجُلٌ يَأْتِي بِالسَّاحِرِ حَتَّى يَعْتَذَا الْمَاءَ مِنْ يَثْرِبَ، فَأَتَيْنَا مِنْ قَوْلِ مَا قَوْلِي، وَيَقْرَأُ الْقُرْآنَ، فَتَقَالَتْ إِلَيْهِ، فَبَسَطُوا رِحَالَهُ، حَتَّى لَمْ يَبْقَ إِلَّا مِنْ دُبُرِ[5] إِلَّا فِيهَا رَهْطٌ مِنَ الْمُسْتَضْعَفِينَ يَطْهُونَ إِلَى الْإِسْلَامِ، فَأَتَاهُمْ فَذَكَّرَهُمْ وَاجْتَمَعُوا، وَقُلْنَ حَتَّى رَشَحَ رَاحِلَهُ فَأَتَى بِهِ، فَجَاءَ مَكَّةَ يُهَلِّلُ، فَوَجَدَ مَكَّةَ عَلَى غَيْرِ مَا تَرَكَهَا، فَقَالَ: أَيْنَ أَنْتُمْ؟ فَقَالَ: أَنَا هُنَا لَمْ نَبْرَحْ

فَاجْتَمَعَا عِنْدَهُ مِنْ رَجُلٍ وَرَجُلَيْنِ، فَقَالَ لَهُمْ: الْعَيْنُ مِنْ! [1] وُجُوهُكُمْ، قَالُوا: هَؤُلَاءِ أَصْحَابُ رَسُولِ اللَّهِ ﷺ أَصَابَتْ، فَقَالَ: يَا رَسُولَ اللَّهِ، عَلَى مَا يَأْتِيهُمْ؟ قَالَ: «يَأْتِيهُمْ عَلَى الشَّبَعِ وَالْعَافِيَةِ مِنَ الشِّدَّةِ وَالْكَدَرِ، وَعَلَى الْقِلَّةِ فِي الْفَقْرِ وَالْغِنَى، وَعَلَى الأَمْرِ بِالْمَعْرُوفِ، وَالنَّهْيِ عَنِ الْمُنْكَرِ، وَعَلَى أَنْ تُقْرَأَ فِي الدَّارِ، لَا يَأْخُذُهُمْ إِلَّا نَوْمَةُ لَيْلٍ، وَعَلَى أَنْ تُقْرَءُوا إِنْ [2] قَدِمَتْ عَلَيْكُمْ، وَتَنْتَهِي بِهِمْ إِلَى بَابِ الْجَنَّةِ، وَعَلَى أَنْ تَكُونُوا مِنْهُمْ وَأَنْتُمْ مِنْهُمْ، وَلَكُمْ شَفَاعَةٌ، فَقَالَ لَهُمْ: فَأَحَدُ يَدَيْهِ أَشَدُّ مِنْ زُرْزُرَ، وَهُوَ أَصْغَرُ السِّنِّينَ، أَمَا [3] قَالَ: زُرْيَا إِنْ أَعِشْ يَكُنْ، إِنْ لَمْ تَغْلِبْ أَنْتَ عَلَيْهِ، وَإِنْ لَمْ تَسْتَطِعْ أَنْ تَرْمِيَ أَنْ تَطْعَنَ، وَإِنْ لَمْ تَطْعَنْ أَنْ تَضْرِبَ، وَإِنْ لَمْ تَضْرِبْ أَنْ تَرْمِيَ، وَإِنْ لَمْ تَرْمِ

الأنصار رسُولَ ﷺ لَيْلَةَ العَقَبَةِ فِي ذِي الحِجَّةِ، وقدم رسُولُ ﷺ المَدِينَةَ فِي شَهْرِ رَبِيعٍ الأَوَّلِ»[1].

٤٧٩٧- صحيح: حَدَّثَنَا ابْنُ المُثَنَّى العَنَزِيُّ، ثنا العَبَّاسُ بْنُ مُحَمَّدٍ الدُّورِيُّ، ثنا قَبِيصَةُ بْنُ عُقْبَةَ، ثنا سُفْيَانُ، عَنْ دَاوُدَ بْنِ أَبِي هِنْدٍ وَغَيْرِهِ، عَنِ الشَّعْبِيِّ، عَنْ جَابِرِ بْنِ عَبْدِ اللهِ، قَالَ: قَالَ رَسُولُ اللهِ ﷺ لِلْنَّاسِ: «إِنَّ الأَكْمَاسَ: الْحُوَّضِيِّ وَقُنْفُذَيْهِ»[2]، فَأَمَرُوا ثَعْبَ، فَمَا أَتَاهُ إِلَّا قَالَ: «الحَقُّ»[3].

هَذَا حَدِيثٌ صَحِيحٌ عَلَى شَرْطِ مُسْلِمٍ، وَلَمْ يُخَرِّجَاهُ[4].

٤٧٩٨- صحيح: أَخْبَرَنِي أَبُو الطَّيِّبِ مُحَمَّدُ بْنُ مُحَمَّدٍ الشَّعِيرِيُّ، ثنا [مُحَمَّدُ][5] بْنُ عِصَامٍ، ثنا الحَضَنُ بْنُ عَبْدِ اللهِ، عَنْ أَبِي بَكْرِ بْنِ عَيَّاشٍ، عَنْ شُعْبَةَ بْنِ الحَجَّاجِ، عَنْ أَبِي إِسْحَاقَ، عَنِ البَرَاءِ بْنِ عَازِبٍ، أَنَّهُ قَالَ: أَوَّلُ مَنْ قَدِمَ عَلَيْنَا المَدِينَةَ مِنَ المُهَاجِرِينَ مُصْعَبُ بْنُ عُمَيْرٍ، وَابْنُ أُمِّ مَكْتُومٍ، فَكَانُوا يُقْرِئُونَ، ثُمَّ قَدِمَ رَسُولُ اللهِ ﷺ وَهُوَ أَوَّلُ: «يَنْبَحُ ابْنُ سَبْعِ لَيَالٍ»، وَجُوَيْرِيَةُ الْمُغَفَّلِ، ثُمَّ قَدِمَ مُحَمَّدٌ ﷺ فِي عِشْرِينَ، ثُمَّ قَدِمَ عُمَرُ بْنُ الخَطَّابِ فِي عِشْرِينَ، ثُمَّ قَدِمَ رَسُولُ اللهِ ﷺ، فَمَا فَرِحْنَا بِشَيْءٍ فَرَحَنَا بِرَسُولِ اللهِ ﷺ،

---

(١) والسنن من الآثار الماضية (٢٤١١).

(٢) [تحاسد العهود (١٩٦/١-١٩٧)، (٢٨٤٥-٢٨٥٠)].

(٣) [تحاسد العهود (١٩٦/١-١٩٧)، (٢٨٤٥-٢٨٥٠)].

(٤) قوله: «وابن سعيد ساقطة من (ز)، (ر)».

(٥) في النسخ الخطية: [أبو]، والتصحيح: وهو خطأ، والمثبت من سائر أسانيد الحديث.

فَجَعَلَ السُّنَّةَ مُقَابِلَ الْكِتَابِ وَنَحْوَهُ، وَلَمْ يُرِدْ أَنَّ هَذِهِ السُّنَّةَ مُسْتَقِلَّةٌ بِهَذَا الْمَعْنَى، فَهَذَا حَدِيثٌ صَحِيحٌ عَلَى هَذَا الْمَعْنَى، وَلَهُ شَوَاهِدُ بِهَذِهِ الْمَعَانِي السَّبْعَةِ.

١٤٩٩- **أَخْبَرَنَا** أَبُو الْفَضْلِ أَحْمَدُ بْنُ الْفَضْلِ الْكَاتِبُ بِهَمَذَانَ، نَا إِبْرَاهِيمُ بْنُ الْحُسَيْنِ بْنِ دِيزَجَ[1]، نَا إِبْرَاهِيمُ بْنُ الْمُنْذِرِ الْحِزَامِيُّ، نَا سُلَيْمَانُ بْنُ بِنْتِ شُرَحْبِيلَ، عَنْ عَمْرِو بْنِ دِينَارٍ، قَالَ: قُلْتُ لِجَوَيْرِيَةَ بْنِ أَسْمَاءَ: كَمْ تَمَّ لَكِ مِنْ سَنَةٍ؟ قَالَتْ: إِحْدَى عَشْرَةَ سَنَةً، قَالَ: عَشْرٌ بِمِئِينَ قُلْتُ: فَإِنَّ ابْنَ عَبَّاسٍ يَقُولُ: لَيْسَ بِضَعْ عَشْرَةَ حَقًّا، قَالَ: إِيَّايَ أَحَدَّثُ عَنْ قَوْلِ الشَّيْخِ. قَالَ سُلَيْمَانُ: كَأَنَّهُ يَحْكِي بِذَلِكَ نَفْسَهُ. سَمِعْتُ مَجْنُونًا مِنْ الأَعْرَابِ يَقُولُ: رَأَيْتُ ابْنَ عَبَّاسٍ يَخْتَلِفُ إِلَى صَبْرَةَ بْنِ شَيْبٍ، يَتَعَلَّمُ مِنْهُ هَذِهِ الأَبْيَاتَ:

تَرَى بِي قُرَيْشٌ يَبْتَغِي عَثْرَةَ حَازِمٍ ... يُذَكِّرُ لِي الذَّنْبَ الَّذِي غَيْرُ ذَاهِبِ
وَيَعْرِضُ لِي بِالْجَهْلِ لَوْ أَسْتَطِيعُهُ ... فَلَسْتُ بِمَأْمُونٍ وَلَا بِمُصَاحِبِ
فَلَمَّا أَبَتْ إِلَّا مَكَابَرَتَهُ بِهَا ... وَأَصْبَحَ مَشْنُوءًا بِهَا كُلُّ صَاحِبِ
أَصَمُّ عَنِ الشَّيْءِ الَّذِي لَا يُرِيدُهُ ... وَأُسْمِعُ إِنْ نَادَى بِأَحْسَنَ مِنْ دَبِّي
وَأَحْلُمُ عَنْ أَشْيَاءَ لَوْ شِئْتُ قُمْتُ لَهَا ... بِجِدٍّ وَإِنْ كَانَ الْحَدِيثُ الْمُرَبِّي
وَأَكْتُمُ مَا فِي الصَّدْرِ حَتَّى يُبِينَهُ ... إِلَيَّ كِتَابُ اللهِ أَصْبَحَ عَيْبُهُ

---

(١) ليس في النسخ (٢، ٣، ٤، ٥، ٦، ٧، ٨، ٩، ١٠، ١١) إلا ابن ديزج.

(٢) في ابن أبي الدنيا في مقابر الأشراف (٣٨٩/٢، ٦٦٦/٢) والمنتظم (١٦٨/٦، ١٨٨/٦).

(٣) قوله: «إن» إلخ هو من الحسين بن ديزج، ساقط من النسخ، وضرب عليه في (ن).

(٤) في (ز) و(ص) و(الناصرية): «وما».

(٥) قوله: «حتى» هو من عبد الله بن أبي الدنيا والمنتظم، وفي (ص): «كذا» بتمريضه.

(٦) في (ز) و(ص) و(الناصرية): «عليه».

هَذَا حَدِيثٌ صَحِيحٌ عَلَى شَرْطِ الشَّيْخَيْنِ، وَلَمْ يُخَرِّجَاهُ.

وَهُوَ أَوَّلُ: «أَمَا تَكُونُ وَلِيَّ الْحُجَّةُ عَلَى مَقَامِ سَنَةٍ مُتَعَطِّفَتَيْنِ» وَكَذَا بِطَبْعِ عَتِيرَةَ سَنَةً.

وَلَهُ شَاهِدٌ صَحِيحٌ عَلَى شَرْطِ مُسْلِمٍ.

٤٣٠٠- **حَدَّثَنَاهُ** أَحْمَدُ بْنُ سَلْمَانَ الْفَقِيهُ بِبَغْدَادَ، ثَنَا إِسْمَاعِيلُ بْنُ إِسْحَاقَ الْقَاضِي، ثَنَا سُلَيْمَانُ بْنُ بِلَالٍ، ثَنَا حَمَّادُ بْنُ سَلَمَةَ، عَنْ عَمَّارِ بْنِ أَبِي عَمَّارٍ، عَنِ ابْنِ عَبَّاسٍ قَالَ: أَقَامَ النَّبِيُّ ﷺ بِمَكَّةَ خَمْسَ عَشْرَةَ سَنَةً، سَنَةً وَثَلَاثَيْنَ يَرَى الضَّوْءَ، وَيَسْمَعُ الصَّوْتَ، وَأَلْقَمَ بِالْبَدِيهَةِ عَتِيرَةَ(١).

---

(١) أخطأ الشيخ (٢٠٧٩/٦-٢٥٣٤).

وفي أحمد بن سليمان الفقيه القاضي (٤٧٨) عن إسماعيل بن إبراهيم الهباني وابن أبي عمر عن ابن عيينة به، بدون ذكر الآيات، وأخرج هو والبخاري (٥/٥٧) من حديث زكريا بن إسحاق عن عمرو بن دينار عن ابن عباس: مكث بمكة ثلاث عشرة سنة.

وأخطأ الشيخ (٢١٤٥/٦-٢٦١٨) وأخرجه مسلم في الفضائل (٧/٨٩) من حديث شعبة عن حماد به وفيه: فأتيت العصر ورؤى الصوم ثمانية سنين ولا يرى شيئاً، وسنان بدون ذكر الآيات.

(٢) هذا أمر الصحابة الثاني من السنة (ر)، وكذ، ناسخة: «أمر الصحابة الثاني» والصحة في بعض وصلوات على سيدنا محمد وآله وصحبه وسلم» يشير إلى شك الله تعالى في الصحابة الذين كانت الهجرة.

أن قوله محمد بن الحسن الشيباني في الجامع الصغير: «قيل طائشة بأصل معناه» الطائشة: الخبر الجيد والطائفة، وقوله مواضع بصيرة علمت فيها في الحالية بصيرة (ق)..... فليعلم ذلك..... محمد بن .....

بِسْمِ اللَّهِ الرَّحْمَٰنِ الرَّحِيمِ

وَصَلَّى اللَّهُ عَلَى سَيِّدِنَا مُحَمَّدٍ، وَعَلَى آلِهِ وَصَحْبِهِ وَسَلَّمَ تَسْلِيمًا كَثِيرًا.

كِتَابُ الْهِجْرَةِ

وَقَدْ جَمَعَ أَكْثَرَ أَخْبَارِهَا بَعْدَ الْمَبْعَثِ، وَأَخَّرَهَا جَمِيعًا اخْتِلَافَ الصَّحَابَةِ ﷺ فِي مَقَامِ رَسُولِ اللَّهِ ﷺ بَعْدَهُ.

١٣٠١- ﷺ بِمُتَابَعَةِ مَنْ مُحَمَّدٍ الْمَنْصُورِيِّ، ثنا حَجَّاجٌ: ثنا إِبْرَاهِيمُ بْنُ الْمُنْذِرِ الْحِزَامِيُّ: ثنا مُحَمَّدُ بْنُ إِبْرَاهِيمَ بْنِ دِينَارٍ: ثنا شِهَابُ بْنُ عَبْدِ رَبِّهِ: عَنْ مَعْمَرِ بْنِ عَلِيٍّ، قَالَ: مَكَثْتُ مَعَ مُحَمَّدِ بْنِ عَلِيٍّ (١)، فَقَالَ: أَشْهَدُ أَنِّي (٢) حَدَّثَنِي، عَنْ أَبِيهِ (٣)، عَنْ عَلِيٍّ ﷺ أَنَّ ﷺ مَكَثَ بَعْدَ ﷺ بِمَكَّةَ ثَلَاثَ عَشْرَةَ سَنَةً (٤).

هَذَا حَدِيثٌ صَحِيحُ الْإِسْنَادِ، وَلَمْ يُخَرِّجُوهُ.

وَقَدْ ثَقَّفَ الرِّوَايَاتِ عَلَى هَذِهِ سِتُّ (٥) الرِّوَايَاتِ أَبِي الْخَرْجَاءِ (٦)، عَنْ

---

(١) هذا الفضل بن محمد بن الحسن.

(٢) هذا الحسين بن زيد بن علي بن الحسين بن علي بن أبي طالب، رسول الظهابيه.

(٣) هذا عمر بن علي بن الحسين بن علي بن أبي طالب، ابن رسول الظهابيه.

(٤) هذا محمد بن علي بن الحسين بن علي بن أبي طالب، ابن رسول الظهابيه.

(٥) هذا علي بن الحسين بن علي بن أبي طالب، ابن رسول الظهابيه.

(٦) هذا الحسين بن علي بن أبي طالب ﷺ.

(١) إسناده ضعيف جدًا (١٣٠١-٢١٨/١٤).

(٢) قوله: «أني» ساقط من (ز) و(ب).

عَبْدُ اللهِ بْنُ عَبَّاسٍ عِنْدَهُ، فَأَتَاهُ خَبَرٌ أَمْسِ وَمُعَاوِيَةُ، وَإِنَّا عِنْدَكَ أَتَسْأَلُنَا؟ فَمَا شَعْرَ بِسِنِّهِ، فَأَيْسَ عَلَيْهَا الْقَوْلَ وَالْعَمَلَ.

٤٣٠٢ - أَخْبَرَنَا الْقَاسِمُ بْنُ الْقَاسِمِ السَّيَّارِيُّ بِمَرْوَ، ثنا إِبْرَاهِيمُ بْنُ هَلَّالٍ، ثنا عَلِيُّ بْنُ الْجَعْدِ، ثنا شُعْبَةُ، ثنا عِيسَى بْنُ مُوسَى الْكِنْدِيُّ، عَنْ هِلَالِ بْنِ عَبْدِ اللهِ الْمَدَنِيِّ (١)، عَنْ أَبِي زُرْعَةَ بْنِ عَمْرِو بْنِ جَرِيرٍ (٢)، أَنَّ [عَنْ جَرِيرٍ (٣)، أَنَّ النَّبِيَّ ﷺ قَالَ: إِنَّ اللهَ ﷻ أَرْسَلَ إِلَيَّ أَنْ هَؤُلَاءِ الْبَهَائِمَ تَرْكَبُ فَمَا هَارَجَرَتْهَا، فَلَيْسَتْ لِأَحَدٍ، أَوْ لِتَحْرُثَنِي، أَوْ لِتَسْرِقَنِي (٤)، فَمَا حَدِيثُ صَحِيحُ الْإِسْنَادِ وَلَمْ يُخَرِّجَاهُ.

٤٣٠٣ - أَخْبَرَنَا عَبْدُ اللهِ بْنُ مُحَمَّدِ بْنِ مُوسَى، ثنا إِسْمَاعِيلُ بْنُ قُتَيْبَةَ، ثنا هُدْبَةُ بْنُ خَالِدٍ، ثنا شُعْبَةُ، ثنا جَرِيرٌ، عَنْ أَبِي ظَبْيَانَ، عَنْ أَبِي (٥) جُحَيْفَةَ عَنِ عَلِيٍّ ﷺ قَالَ: كَانَ رَسُولُ اللهِ ﷺ يَسْتَفْتِحُ بِالْبَصْرِ، بِالْهَجِيرِ، وَتُرْمَى عَلَيْهِ

---

(١) في (ب): «جرير بن عبد الله».

(٢) هلال بن عبد الله هو جد عيسى بن عبد الكندي، واستغرب الذهبي حديثه هذا (٧/ ٢٤١٩)، وذكره ابن حبان في الثقات (٧/ ١٧٦) وقال: «روى عن أبي زرعة بن عمرو بن جرير حديثا منكرا» وقد ذكر الحديث.

(٣) في (ق): «عن أبي زرعة بن عمرو بن جرير»، وفي (ص): «عن زرعة بن عمرو بن جرير». وفوق «أبو زرعة بن عمرو بن جرير» في الأصل: «جرير»، وفوق «عمرو» وفوق «جرير» كلمة غير واضحة.

(٤) ما بين المعقوفتين ساقط من النسخ المعتمدة كلها، والتقديم، والتأخير، والتأنيث، من الإتحاف بزوائد المسند للبوصيري (٥/ ٣٥٦) بحيث روده عن المصنف بسنده ومتنه سواء.

(٥) إتحاف المهرة (٥/ ٨٥-٨٦، ٣٥٩٦).

(٦) في: «عن» بدل «عن أبي» من النسخ المعتمدة.

﴿ وَقُلْ رَبِّ أَدْخِلْنِي مُدْخَلَ صِدْقٍ وَأَخْرِجْنِي مُخْرَجَ صِدْقٍ وَاجْعَلْ لِي مِنْ لَدُنْكَ سُلْطَانًا نَصِيرًا ﴾[1].

هَذَا حَدِيثٌ صَحِيحُ الإِسْنَادِ، وَلَمْ يُخَرِّجَاهُ.

٢٣٠٤- أَخْبَرَنَا أَبُو بَكْرٍ مُحَمَّدُ بْنُ عَبْدِ اللهِ الشَّافِعِيُّ، ثنا إِسْحَاقُ بْنُ الْحَسَنِ[2]، ثنا حُسَيْنُ بْنُ مُحَمَّدٍ الْمَرْوَزِيُّ[3]، ثنا شَيْبَانُ بْنُ عَبْدِ الرَّحْمَنِ، عَنْ لَيْثٍ[4]، عَنْ مُجَاهِدٍ[5]، ﴿ وَقُلْ رَبِّ أَدْخِلْنِي مُدْخَلَ صِدْقٍ وَأَخْرِجْنِي مُخْرَجَ صِدْقٍ ﴾[6]، فَأَخْرَجَهُ اللهُ مِنْ مَكَّةَ إِلَى الْمَدِينَةِ بِالْحَقِّ وَأَدْخَلَهُ الْمَدِينَةَ مُخْرَجَ صِدْقٍ، فَأَدْخَلَهُ الْمَدِينَةَ، وَأَخْرَجَهُ اللهُ عَلَيْهِ لَا بِمَا لَا طَاقَةَ لَهُ بِهِ، فَلَمْ يَأْتِ الأَرْضَ إِلَّا بِسُلْطَانٍ، فَسَأَلَ سُلْطَانًا نَصِيرًا لِكِتَابِ اللهِ وَحُدُودِهِ اللهِ، وَلِفَرَائِضِ اللهِ، وَلإِقَامَةِ كِتَابِ اللهِ، وَأَنَّ السُّلْطَانَ عَزَّ بِهِ اللهُ، جَعَلَهُ بَيْنَ أَظْهُرِ بِهِ عِزًّا بِهِ، وَلَوْلَا ذَلِكَ لأَغَارَ بَعْضُهُمْ عَلَى بَعْضٍ، وَأَكَلَ شَدِيدُهُمْ ضَعِيفَهُمْ[7].

٢٣٠٥- أَخْبَرَنَا أَبُو بَكْرٍ بْنُ فُورَكٍ، ثنا بَكْرُ بْنُ مُحَمَّدٍ، ثنا عَبَّاسٌ، ثنا أَبُو الْحَسَنِ بْنُ سُمَيْرَةَ، ثنا أَبُو عُمَرَ بْنُ الأَصْبَغِ[8]، ثنا مُحَمَّدُ بْنُ عَبْدِ اللهِ بْنِ

---

(١) الإسراء آية (٨٠).

(٢) إسحاق بن الحسن بن موسى أبو يعقوب الحربي، عن الحسين بن محمد بن بهرام التميمي.

(٣) الحسين بن محمد بن بهرام المروزي.

(٤) الإسراء آية (٨٠).

(٥) ليث بن أبي سليم بن زنيم، واسمه أيمن، وقيل: واسم محمد بن عبد الله بن قريش.

(٦) مجاهد بن جبر المكي.

(٧) الإسراء آية (٨٠).

(٨) عباس بن محمد بن موسى بن عبد الله، يروي عن سعيد بن سعيد بن أبي سعيد المقبري.

أبي»، عَنْ أَبِي هُرَيْرَةَ ﷺ، أَنَّ رَسُولَ اللَّهِ ﷺ: «لَقَدْ هَمَمْتُ أَنْ آمُرَ بِحَطَبٍ فَيُحْطَبَ، ثُمَّ آمُرَ بِالصَّلَاةِ فَيُؤَذَّنَ لَهَا، ثُمَّ آمُرَ رَجُلًا فَيَؤُمَّ النَّاسَ، ثُمَّ أُخَالِفَ إِلَى رِجَالٍ فَأُحَرِّقَ عَلَيْهِمْ بُيُوتَهُمْ بِالنَّارِ، وَالَّذِي نَفْسِي بِيَدِهِ لَوْ يَعْلَمُ أَحَدُهُمْ أَنَّهُ يَجِدُ عَرْقًا سَمِينًا، أَوْ مِرْمَاتَيْنِ حَسَنَتَيْنِ لَشَهِدَ الْعِشَاءَ»(١).

٤٣٦٠ - حدَّثنا أبو العبَّاس مُحَمَّدُ بْنُ يَعْقُوبَ، ثنا الرَّبِيعُ بْنُ سُلَيْمَانَ، ثنا أَسَدُ بْنُ مُوسَى، ثنا عَبْدُ اللهِ بْنُ وَهْبٍ، أَخْبَرَنِي يُونُسُ، عَنِ الزُّهْرِيِّ، عَنْ عُرْوَةَ، عَنْ عَائِشَةَ ﷺ قَالَتْ: قَالَ النَّبِيُّ ﷺ: «لَمْ يُسْلِمْنِي»: «فَقَدْ أُوتِيتُ بِمِفْتَاحِكُمْ، أُوتِيتُ سَجْدَةَ ذِي نَمْلٍ بْنِ لَاحِبٍ، وَهُمَا الْعِرْبَانِ»(٢).

هَذَا غَرِيبٌ صَحِيحٌ عَلَى شَرْطِ الشَّيْخَيْنِ، وَهُمَا بِمَرْمَيْنَ(٣).

٤٣٧٠ - حدَّثنا أَبُو بَكْرٍ إِسْمَاعِيلُ بْنُ مُحَمَّدٍ، ثنا زَيْدُ بْنُ أَخْزَمَ الطَّائِيُّ، ثنا

---

(١) يعني: عبد الله بن سعيد بن أبي سعيد المقبري، وهو وأخوه سعد ضعيفان، لم يذكر عبد الله إسماعيلَ بنَ أبي حكيم في سماعه، وقد ذكر فيه في الإتحاف. ومن أجله ذكَّهنا في موسوعة في جميع المسح والله ولا في الشخيص ولا في دلائل النبوة للبيهقي (٥/٢٩٤) في باب ما جاء في الجماعة.

(٢) إسناده ليس به (١٧٩٤/١٠) ومضى.

(٣) في (ب) (ص): (حديث صحيح).

قال الشيخ في الشخيص: «قلت: كذا به موصولاً، وقد ذكرت أن أحمد رواه إلى الله، وسعد ليس بقوية، وقال في غاية موضوعات في مستدرك الحاكم: قلت: سعد ليس بقوية، وصح أن أحمد الزبير قال في الإتحاف: وقال: وقال الحافظ في الإتحاف: الذكر: أن سعد ضعيف جداً، وهذا الحديث من مناكيره».

(٤) في (ص): (وأخبرنا) وليس كذلك.

(٥) إسناده ضعيف (٢٤٤/١٠) ومضى.

(٦) بل أخرجه البخاري مطولاً (١٠٢/١) و(٩٨،٨٨/٩) و(٥٨،٥٦/١٠) و(١٤٥/١٢) و(٩١/١٩).

كَثِيرٌ بْنُ يَحْيَى، ثَنَا أَبُو عُوَانَةَ، عَنْ أَبِي بِشْرٍ (١)، عَنْ عَمْرِو بْنِ مَيْمُونٍ، عَنِ ابْنِ عَبَّاسٍ ﷺ قَالَ: دَخَلَ عَلَيَّ عُمَرُ ﷺ وَنَحْنُ نَتَذَاكَرُ، فَقَالَ: يَا ابْنَ عَبَّاسٍ، لَوْ تَعْلَمُ مَا تَقُولُ الْيَوْمَ، فَحَمَلَهُ امْرُؤٌ عَلَيَّ، وَبَرَزْتُهُ لَكَانَ، وَقَدْ لَبِسَ بَرْدَهُ، وَجَعَلَ عَلَيَّ ﷺ يَتَصَوَّرُ، فَإِذَا هُوَ عَلَيَّ، فَقَالَ: إِنَّكَ لَتَبِيعُ، إِنَّكَ لَتَشْتَرِي، وَإِنَّكَ لَتَأْخُذُ، وَإِنَّكَ لَتُعْطِي، وَإِنَّكَ لَتَقْضِي، وَإِنَّكَ لَتَقْتَضِي، وَإِنَّكَ لَتَحْكُمُ، وَإِنَّكَ لَتَقْضِي، وَلَقَدْ اسْتَشْرَفْتَ مُلْكًا.

هَذَا حَدِيثٌ صَحِيحُ الإِسْنَادِ، وَلَمْ يُخَرِّجَاهُ.

وَشَاهِدُهُ: مَا رَوَاهُ الطَّيَالِسِيُّ وَغَيْرُهُ مِنْ أَنَّ عَلِيًّا ﷺ قَالَ فِي الْخَوَارِجِ بِالنَّهْرَوَانِ: أَلْقَاهُمْ.

٤٣٠٣ - **حَدِيثٌ آخَرُ**: بِكْرُ بْنُ مُحَمَّدٍ الْمُزَنِيُّ بِمِرْوَ، ثَنَا عَبْدُ بْنُ حُمَيْدٍ الْحَافِظُ الْبَزَّارُ (٢)، ثَنَا يَحْيَى بْنُ عَبْدِ الْحَمِيدِ الْحِمَّانِيُّ، ثَنَا قَيْسُ بْنُ الرَّبِيعِ، ثَنَا سَعِيدُ بْنُ خُثَيْمٍ، عَنْ أَبِي فَاخِتَةَ، قَالَ: قَالَ أَبُو بَكْرٍ ﷺ: أَلَا مَنْ شَرَى نَفْسَهُ ابْتِغَاءَ رِضْوَانِ اللهِ عَلِيٌّ بْنُ أَبِي طَالِبٍ، وَقَالَ عَلِيٌّ هَلْ مَبِيتٌ عَلَى فِرَاشِ رَسُولِ اللهِ ﷺ.

وَهِيَ بِمَعْنَى: وَلَقَدْ بَاعَ نَفْسَهُ وَشَرَى وَخَفَضَ [٣] وَنَامَ طَالِبًا لِلْمَوْتِ الَّذِي يَأْخُذُ رَسُولَ اللهِ ﷺ خَاصَّةً، لَا يَمْكُرُوا بِهِ فَتَحُدُّ الطُّوَالَ الْأَمْلَا مِنَ الْمَكْرِ

---

(١) هو: يحيى بن سليم بن بشير، أبو أبي سليمة، أو ابن أبي الأسود، الطائفي، المزني، من رجال التهذيب.

(٢) في (المقتبس): «البزار».

(٣) لفظ: «خفض» في (م): «وخفض».

وَبَيْتُ رَسُولِ اللهِ فِي الدَّارِ أَيْنَا تُؤْتَى وَفِي» حِفْظِ الْإِلَهِ وَفِي بَيْتِ رَسُولِهِ وَمَا يُشَوِّشُنِي.» وَقَدْ وَطَّنْتُ نَفْسِي عَلَى الْقَتْلِ وَالْأَسْرِ» ٢٣٠٩- صحيح لغيره ثم يُتَعَاقَبُ، أَنَا مُحَمَّدُ بْنُ مُوسَى الْفَرْشِيُّ"، ثنا عَبْدُ اللهِ بْنُ دَاوُدَ، ثنا سُلَيْمُ بْنُ حَيَّانَ، ثنا أَبُو مَرْيَمَ الْأَنْصَارِيُّ"، عَنْ عَلِيِّ بْنِ رَبَاحٍ، قَالَ: كَانَ الْمِقْدَادُ" أَبُي أَمْرَنِي رَسُولُ اللهِ ﷺ أَنْ أَبِيتَ عَلَى فِرَاشِهِ، وَتَحْرُسَ مِنْ مَكَّةَ مُهَاجِرُ الطَّلَقِ بْنِ عَلِيٍّ بْنِ الْحَارِثِ، فَقَالَ: «الْجُثْمِ»، فَجَلَسْتُ لِأَبِي بَكْرَةَ، ثُمَّ صَعِدَ رَسُولُ اللهِ ﷺ عَلَى مَكْبِي، ثُمَّ قَالَ: «أَوْجَعْتُمُوهُ، بِئْسَ مَا فَعَلْتُمْ رَأَى شَيْئًا فَقَالَ: قَالَ: «الْجُثْمِ»، فَجَلَسْتُ، فَأَتَرَكْتُهُ ثَمَّ، وَجَلَسْتُ" ثُمَّ رَسُولُ اللهِ ﷺ ثُمَّ قَالَ لِي: «يَا عَلِيُّ، اصْعَدْ عَلَى مَكْبِي»، فَصَعِدْتُ عَلَى مَكْبِهِ ثُمَّ نَهَضَ بِي عَلَى مَكْبِهِ ثُمَّ قَالَ: «هَلْ تَرَى أَيْنَ أَنَا؟» بَيْنَ يَدَيْكَ»، وَصَعِدْتُ إِلَى الْعَقَبَةِ، وَتَنَحَّى رَسُولُ اللهِ ﷺ، فَالْتَبَسَ عَلَيْهِمْ الْأَمْرُ، وَكَانَ مِنْ أَمْرِ تَحَاسُنِ مَرْثَدًا بِأَرْدِهِ بِنْ حَبِيبٍ إِلَى الْأَبْرَصِ، فَقَالَ لَهُ: رَسُولُ اللهِ ﷺ: «الطَّلَقَةَ»، فَلَاحَتْ، فَمَا يَرَى أَصْلَابَهُمْ، وَرَسُولُ اللهِ ﷺ

---

(١) في (ز): (أبي)، وهو خطأ.

(٢) في النسخ: (الجهني).

(٣) إسناده ضعيف جدًا (٧٠٧-٦٤٧/١٤٢٧).

(٤) هو: محمد بن يونس بن موسى، أبو العباس الكديمي، وهذه أحد نسبته إلى جده أبي يونس، أبو بكر السامري.

(٥) هو: أبو مريم الكلبي الحنفي، سماه الدارقطني في أبي سلام، وهو بزرق عن علي مجهول، وباقي رجال الإسناد ثقات.

(٦) كذا في (ز)، وفي النسخ: (كانت الليلة).

(٧) في (ز): (وأجلس).

(٨) قوله: (فأمر برجوعي إلى فراشه) ليس في (ز).

بِقَوْلِ: «إِنِهِ إِنِهِ» فَلَمْ أَرَلْ أُلاعِبُهُ حَتَّى اسْتَنْكَتَ»[1]، يَعْنِي: فَقَالَ. وَفِيهِ: فَدَفَنَّاهُ فَتَفَسَّرَ. وَتَرِبَكَ[2].

هَذَا حَدِيثٌ صَحِيحُ الإِسْنَادِ، وَلَمْ يُخَرِّجَاهُ.

٢٣١٠- **حدثنا** عَلِيُّ بْنُ مُحَمَّدِ الْمِصْرِيُّ بِمَرْوَ، ثنا أَبُو يَعْقُوبَ إِسْحَاقُ بْنُ إِبْرَاهِيمَ الْحَنْظَلِيُّ[3]، ثنا عَبْدُ الرَّحْمَنِ بْنُ مَغْلَقَةَ الْعَزْرَمِيُّ، ثنا عَبْدُ اللهِ بْنُ الْمُبَارَكِ، عَنْ شُعْبَةَ وَسُفْيَانَ، عَنْ عَمْرِو بْنِ مُرَّةَ، عَنْ أَبِي الْبَخْتَرِيِّ[4]، عَنْ عَلِيٍّ ﷺ، أَنَّ النَّبِيَّ ﷺ قَالَ لِجَيْشٍ: «مَنْ يُهَاجِرُ غَيْرِي». قَالَ: أَبُو بَكْرٍ الصِّدِّيقُ[5].

هَذَا حَدِيثٌ صَحِيحٌ، غَرِيبُ الإِسْنَادِ وَالْمَتْنِ، وَلَمْ يُخَرِّجَاهُ.

٢٣١١- **حدثنا** أَبُو الْعَبَّاسِ مُحَمَّدُ بْنُ يَعْقُوبَ، ثنا أَحْمَدُ بْنُ عَبْدِ الْجَبَّارِ، ثنا يُونُسُ بْنُ بُكَيْرٍ، عَنِ ابْنِ إِسْحَاقَ، عَنْ عَبْدِ اللهِ بْنِ عَبَّادِ بْنِ عَبْدِ اللهِ بْنِ الزُّبَيْرِ، عَنْ أَسْمَاءَ[6] بِنْتِ أَبِي بَكْرٍ ﷺ قَالَتْ: لَمَّا تَوَجَّهَ رَسُولُ اللهِ ﷺ مِنْ مَكَّةَ إِلَى

---

(١) في (ر) و(ص): «استنكته».

(٢) أخرجه البغوي (٣٠٧٠)، والطبراني في «الكبير» (٣٢٤٥) وفي «مسند الشاميين» (٢٠٩٠)، وابن عساكر في «تاريخ دمشق» (٤٠/ ٢٨٥) من طريق المصنف به. وقال الهيثمي في «مجمع الزوائد»: أخرجه الطبراني في «الكبير» و«الأوسط» وفيه: قلت: ثم مرتم على الطبراني الدانفي، فيه يزيد بن عبد الله وعمار، مختلف فيه، وثقه ابن حبان، وبقية الرجال في «الدارقطني» ثم مررتم النقي من عمار على عمير فصار مشروك.

(٣) في (ر): «ابن هو» وكتبه في الحاشية: «ابن إبراهيم بن منير الحنظلي».

(٤) في (ر): «ابن هو» من «ابن البختري».

(٥) أخرجه ابن سعد (٣/ ١٧٠)، (١٢٩٩٤-١٢٩٩٥).

(٦) قال: ومقطع بين سطور، وصوابه أسماء، كذا، وهو عند الإمام أحمد (٤٤/ ٥١٩)(٢٦٩٧٥) ومن طريقه ابن عساكر في «تاريخ دمشق» (٧٠/ ٣٣٠).

الْعَتِيدِيُّ، وَعَمَّهُ أَبُو بَكْرٍ، عَمَّدَ أَبُو بَكْرٍ عَمَّهُ جَمِيعَ مَالِهِ حَتَّىٰ عَمَّامَةَ الأَعْرَابِ، أَوْ بِسْلَةَ الأَعْرَابِ، فَأَتَىٰ بِثَمَنِي أَبِي قُحَافَةَ، وَقَدْ بَعَثَ بِعَبْرَةٍ، فَإِذَا هُوَ فَاعِدٌ قَدْ تَحَمَّقَ بِمَنَايَهِ مَعَ نَفَرٍ، فَقَالَ: تَلَاهُ إِنَّا قَدْ تَرَكْنَا لَكَ خَيْرًا كَثِيرًا، فَعَمَدْتُ إِلَىٰ أَخْيَارِ، فَحَمَلْتُهُمْ فِي ثَوْبٍ وَاحِدٍ، وَكَانَ أَبُو بَكْرٍ يَحْمِلُ أَعْوَادَهُ بِهَا، وَهُوَ أَيْضًا عَلَى الأَخْيَارِ يَلْبَسُ، ثُمَّ جَثَتْ بِهِ، فَأَخَذَ بِيَدِهِ فَوَضَعَهُمَا عَلَى الثَّوْبِ، فَقَالَ: أَمَا يَا تَرَكَ مَا أَبْقَىٰ لَنَا خَيْرًا كَثِيرًا. وَرَوَاهُ مَا تَرَكَ لَنَا قَلِيلًا". وَلَا تَخْرِيجَا.

هَذَا حَدِيثٌ صَحِيحٌ عَلَىٰ شَرْطِ شَيْخَيْ، وَلَمْ يُخَرِّجَاهُ.

٤٣١٤- أَخْبَرَنِي أَبُو بَكْرٍ بْنُ إِسْحَاقَ، ثَنَا مُوسَىٰ بْنُ الْحَسَنِ بْنِ عَبَّادٍ، ثَنَا عَفَّانُ بْنُ مُسْلِمٍ، ثَنَا السَّرِيُّ بْنُ يَحْيَىٰ، ثَنَا مُحَمَّدُ بْنُ سِيرِينَ، قَالَ: قَالَ رَجُلٌ عَلَى عَهْدِ عُمَرَ عَلَّكَ، فَكَانَتْ فَضَلُوا عُمَرَ عَلَى أَبِي بَكْرٍ عَلَّكَ، قَالَ: فَبَلَغَ ذَلِكَ عُمَرَ عَلَّكَ، فَقَالَ: وَاللَّهِ لَيْلَةٌ مِنْ أَبِي بَكْرٍ خَيْرٌ مِنْ آلِ عُمَرَ، وَلَيْوْمٌ مِنْ أَبِي بَكْرٍ خَيْرٌ مِنْ آلِ عُمَرَ"، أَفَلَا تَرَوْنَ رَسُولَ اللَّهِ ﷺ لَيْلَتَهُ فِي الْغَارِ وَمَعَهُ أَبُو بَكْرٍ، فَجَعَلَ يَمْشِي سَاعَةً بَيْنَ يَدَيْهِ، وَسَاعَةً خَلْفَهُ حَتَّىٰ فَطِنَ لَهُ رَسُولُ اللَّهِ ﷺ، فَقَالَ: "يَا أَبَا بَكْرٍ مَا لَكَ تَمْشِي سَاعَةً بَيْنَ يَدَيَّ وَسَاعَةً خَلْفِي؟"، فَقَالَ: يَا رَسُولَ اللَّهِ أَذْكُرُ الطَّلَبَ فَأَمْشِي خَلْفَكَ، ثُمَّ أَذْكُرُ الرَّصَدَ فَأَتَأَخَّرُ، فَأَمْشِي بَيْنَ يَدَيْكَ، فَقَالَ: "فَلَوْ كَانَ شَرٌّ بِكَ أَكُنْتَ أَنْتَ أَوْلَىٰ بِهِ مِنِّي؟"، قَالَ:

---

(١) في (ر): "٤٠٠ الإيمان".

(٢) أخرجه أحمد (١١٦/١ و١١٧ و١٣٠-١٣١).

(٣) في (المنتخب): "الليلة".

(٤) قوله: "وليوم من أبي بكر خير من آل عمر" ساقط من (ر، ود).

(٥) قوله: "ليلة" ساقط من (ر).

نَعَمْ، وَأَبِي يَفْتَدِي بِالْخَلْقِ، مَا كَانَتْ لِيُكَلِّمَ بِنْ مُلْجَمٍ إِلَّا أَنْ يُكَلِّمَ بِكَ رَبِّي، فَلَمَّا نَقَصَ أَبُو بَكْرٍ قَالَ: أَيْنَ عُمَرُ، فَاسْتَدْعَاهُ، يَا رَسُولَ اللهِ، حَتَّى اسْتَرَدَّ لَكَ الْغَارَ، فَقَالَ: وَاسْتَرَدَّكَ اللهُ حَتَّى إِذَا كَانَ فِي أَطْلَاءِ ذَلِكَ أَقَلَّ أَلَمٌ وَتَسَتَّرَ الْحَجَرُ، فَقَالَ: مَكَانَكَ يَا رَسُولَ اللهِ، حَتَّى أَسْتَرِيَ الْحُجْرَةَ، فَدَخَلَ وَاسْتَرَدَّ لَكَ، ثُمَّ إِنَّ الرِّبْلَ يَا رَسُولَ اللهِ، فَقَالَ عُمَرُ: وَالَّذِي نَفْسِي بِيَدِهِ لَيُبَاتَنَّ اللَّيْلَةَ عِنْدَ بَنِي آلِ عَمْرٍو!

هذا حديث صحيح الإسناد على شرط الشَّيْخَيْن، لَوْلَا إِرْسَالُ فِيهِ، وَلَمْ يُخَرِّجَاهُ.

٤٦١٣ - أَخْبَرَنِي أَبُو عَبْدِ اللهِ مُحَمَّدُ بْنُ أَحْمَدَ بْنِ إِسْحَاقَ الأَصْبَهَانِيُّ بِمَرْوَ، ثنا الْحَسَنُ بْنُ عَلِيٍّ بْنِ عَفَّانَ الْعَامِرِيُّ، ثنا مُوسَى بْنُ الْقَاسِمِ، ثنا عَبْدُ اللهِ بْنُ عُثْمَانَ الصَّفَّارُ، عَنْ مُنْذِرِ بْنِ زَبِيدٍ، عَنِ الزُّهْرِيِّ قَالَ: أَخْبَرَنِي عَبْدُ الرَّحْمَنِ بْنُ مَالِكِ الْمُدْلِجِيُّ أَنَّ أَبَا أُمِّ سُرَاقَةَ بْنِ جُعْشُمٍ، أَنَّ أَبَاهُ أَخْبَرَهُ، أَنَّهُ سَمِعَ سُرَاقَةَ بْنَ جُعْشُمٍ يَقُولُ: جَاءَنَا رُسُلُ كُفَّارِ قُرَيْشٍ، يَجْعَلُونَ فِي رَسُولِ اللهِ ﷺ وَفِي أَبِي بَكْرٍ دِيَاتِ كُلِّ وَاحِدٍ مِنْهُمَا لِمَنْ قَتَلَهُمَا أَوْ أَسَرَهُمَا، فَبَيْنَا أَنَا جَالِسٌ فِي مَجْلِسٍ مِنْ مَجَالِسِ قَوْمِي جَاءَ نِي رَجُلٌ مِنْهُمْ فَقَامَ عَلَيْنَا، فَلَمْ نَقُمْ إِلَيْهِ، فَقَالَ: يَا سُرَاقَةُ، إِنِّي رَأَيْتُ آنِفًا أَسْوَدَةً بِالسَّاحِلِ، أُرَاهَا مُحَمَّدًا وَأَصْحَابَهُ، قَالَ سُرَاقَةُ: فَعَرَفْتُ أَنَّهُمْ هُمْ، فَقُلْتُ لَهُمْ: إِنَّهُمْ لَيْسُوا

---

(١) أخطأ الشيخ (١٧/ ٣١٩، ٣١٩-٣٢٠).

(٢) قال في التنبيه (ص ٢٥٤): وهو تصحيف، وإنما هو: وأبو رافع الرومي، مولى أبي أصيهان.

(٣) في (ق): وأبو أصيهان.

(٤) زيد: «عرفت» في (ب، ق).

(٥) زيد: «عرفت» غير موجود في (ق).

بِهِمْ، وَلَكِنِّي أَرَدْتُ فِدَاءَ وِلَادَتِنَا الطِّفْلَ بَعْدَهُ، قَالَ: ثُمَّ مَا لَبِثْتُ فِي الْمَنْزِلِ إِلَّا سَاعَةً حَتَّى قُمْتُ، فَدَخَلْتُ بَيْتِي، فَأَخَرَتْ عَنِّي ثِيَابَهَا(١)، ثُمَّ تَحْرُجُ إِلَى فَرَسِي وَهِيَ رَدَاءٌ قَدْ هَيَّئْتُهَا عَلَيَّ، وَأَخَذْتُ رُمْحِي، فَخَرَجْتُ مِنْ ظَهْرِ الْبَيْتِ، فَخَطَطْتُ بِرُمْحِي إِلَى الْأَرْضِ، ثُمَّ عَلَوْتُ عَالِيَةَ الرُّمْحِ حَتَّى أَتَيْتُ فَرَسِي، فَرَكِبْتُهَا، فَانْطَلَقْتُ تَعْثِرُ بِي(٢) حَتَّى لَزِمْتُ أَسْوَتَهُمْ، فَلَمَّا مَرَّتْ بِهِمْ عَثَرَتْ بِهِمْ، فَسَقَطَتْ أَسْوَتُهُمْ عَنْ فَرَسِي، فَحَرَرْتُ عَنْهَا، فَلَمْتُ فَأَعْوَجْتُ بِيَدَيِّ فِي إِثْرِهَا، فَانْتَزَعْتُ الْأَلْوِيَةَ، فَانْطَلَقْتُ بِهَا، فَخَرَجَ إِلَيَّ أَلْوَفٌ لَا أُرِيدُهُمْ، فَأَخَذْتُ بِعِنَانِ فَرَسِي، فَجَرَرْتُ عَنْهَا، فَانْطَلَقْتُ تَعْثِرُ بِي حَتَّى لَزِمْتُ أَسْوَتَهُمْ، فَعَثَرَتْ بِهِمْ، فَسَقَطَتْ أَسْوَتُهُمْ عَنْ فَرَسِي، فَحَرَرْتُ عَنْهَا، فَلُ

قَالَ: "أَعْتِقِي عَنْهَا، فَسَأَلْتُ رَسُولَ اللهِ ﷺ أَنْ يَكْتُبَ لِي كِتَابَ مُوَادَعَةٍ إِلَى بَرِيرٍ، فَأَبَى عَلَيْهِمْ أَنْ فَعَلُوهُ مَوْلَى لَهُمْ بِالْعَرَبِيَّةِ، فَلَمَّا أَبَى فِي بَرِيرٍ فَعَلُوهُ لَهُمْ، ثُمَّ مَضَيْتُ".

هَذَا حَدِيثٌ صَحِيحٌ عَلَى شَرْطِ الشَّيْخَيْنِ، وَلَمْ يُخَرِّجَاهُ".

٢٣١٤- **وَمِمَّا** أَخْبَرَنِي بِكْرُ بْنُ مُحَمَّدٍ، أَنَا أَحْمَدُ بْنُ إِبْرَاهِيمَ بْنِ مَلْحَانَ، ثَنَا بَحْرُ بْنُ بَكْرٍ، ثَنَا اللَّيْثُ، عَنْ عُقَيْلٍ، عَنِ الزُّهْرِيِّ، عَنْ أَبِي سَلَمَةَ، عَنْ أَبِي هُرَيْرَةَ، عَنِ النَّبِيِّ ﷺ أَنَّ الزُّبَيْرَ قَالَ: "كُنْتُ رَسُولُ اللهِ ﷺ وَهُوَ عَلَى رَاحِلَتِهِ بِالْعَرْزَةِ، يَقُولُ: «وَاللهِ لَئِنْ لَطَمْتُ أَرْضِي، وَأَخَذْتُ أَرْضِي إِلَى اللهِ، وَلَأَدَعَنَّ أَلَى أَخْرَجْتُ بِيَدِي مِنْكَ مَا خَرَجْتُ»".

هَذَا حَدِيثٌ صَحِيحٌ عَلَى شَرْطِ الشَّيْخَيْنِ، وَلَمْ يُخَرِّجَاهُ.

٢٣١٥- **أَخْبَرَنِي** أَبُو الْحَسَنِ الْمُسَيَّحِيُّ بِمَرْو، ثَنَا عَلِيُّ بْنُ سَعِيدَ(١)، ثَنَا يُونُسُ بْنُ حَبِيبٍ، ثَنَا أَبُو دَاوُدَ، ثَنَا شُعْبَةُ، عَنِ الْأَعْمَشِ، عَنْ شَمْلَةَ الْبَجَلِيِّ، عَنْ سَعِيدِ بْنِ جُبَيْرٍ، عَنِ ابْنِ عَبَّاسٍ رضي الله عنهما، قَالَ: "لَمَّا خَرَجَ رَسُولُ اللهِ ﷺ مِنْ مَكَّةَ، قَالَ أَبُو بَكْرٍ: إِنَّا لِلَّهِ وَإِنَّا إِلَيْهِ رَاجِعُونَ، أُخْرِجَ رَسُولُ اللهِ ﷺ لَيُهْلِكُنَّ". قَالَ:

---

(١) في (س): «علي».

(٢) إتحاف المهرة (٥/٤٦١-٤٦٦).

(٣) رأى الحرب الداري في مناقب الأعمش (٢٨٦/٥)، وانظر الحديث الآتي برقم (٤٤٧٦).

(٤) في الناسخين: «عبد الله».

(٥) إتحاف المهرة (٥/ ٤٦٥-٤٦٦).

فَرَّقَتْ هَذِهِ الْأُمَّةَ. وَأَوْنَى لِمَنْ يُعَذِّبُهُمْ بِأَنْ يُهَمَّ بِأَمْرِهِمْ، وَلَا يَهُمَّ بِهِ، وَلَا يَعْمَلَ بِهِ، وَلَا يَتَكَلَّمَ بِهِ، وَلَا يَنْوِيَهُ، وَلَا يَعْزِمَ عَلَيْهِ، وَلَا يَرْضَاهُ، وَلَا يَسْخَطَهُ، وَلَا يَحْسُدَهُ، وَلَا يَبْغِيَهُ، وَلَا يَظْلِمَهُ، وَلَا يَغْتَابَهُ، وَلَا يَتَجَسَّسَهُ، وَلَا يَتَتَبَّعَهُ، وَلَا يَشْمَتَ بِهِ، وَلَا يَتَكَبَّرَ عَلَيْهِ، وَلَا يَتَجَبَّرَ عَلَيْهِ، وَلَا يَتَعَظَّمَ عَلَيْهِ، وَلَا يَتَعَزَّزَ عَلَيْهِ، وَلَا يَتَعَالَى عَلَيْهِ، وَلَا يَتَرَفَّعَ عَلَيْهِ، وَلَا يَتَعَالَمَ عَلَيْهِ، وَلَا يَتَعَاظَم

بِهِمَا مَنْكِبَيْ ثُمَّ يَطْعَنُ[1] مَدْحِجَ[2] بِنِ فِي الْعُصْرِ، ثُمَّ يَطْعَنُ[3] فِي كَتِيبَةٍ، ثُمَّ أَخَذَ الْحَجَّاجُ، ثُمَّ سَلَكَ فِي سَلْمِ بْنِ يَطْعَنُ أَهْلَ مَدْيَنَ[4]، ثُمَّ أَخَذَ الْحَجَّاجُ، ثُمَّ هَبَطَ الْمَرْوَ، ثُمَّ سَلَكَ نَهْرَ الْمَلِكِ عَنْ يَمِينِ رُكَيْبٍ، ثُمَّ هَبَطَ بَطْنَ وَادٍ فَقَدِمَ قَنَاةَ مَلَى بِنِ عُمَيْرٍ بْنِ عُوَيْفٍ[5].

هَذَا حَدِيثُ صَحِيحٌ عَلَى شَرْطِ مُسْلِمٍ، وَلَمْ يُخْرِجَاهُ.

٣٣٧٠- حَدَّثَنَا أَبُو بَكْرٍ بْنُ إِسْحَاقَ ابْنُ أَبِّ بَكْرٍ قَالَ: أَخْبَرَنَا مُحَمَّدُ بْنُ أَيُّوبَ قَالَ: أَنَا أَبُو الْيَمَانِ، أَنَا شُعَيْبٌ عَنِ الزُّهْرِيِّ أَنَّ سَالِمَ بْنَ أَبِي الْجَعْدِ، قَالَ: أَنَا الطُّفَيْلُ الْغَنَوِيُّ[6] وَأَبُو بَكْرٍ بْنُ مُنَشِّطٍ[7] وَرَجُلٌ بِمِنًى يَرْتَجِزُ عَنْدَهُ، فَاسْتَمَعْنَا مِنَ الْمِنَى، فَقَالَ: مَا يَقُولُ شَاةٌ تُحْلَبُ، غَيْرَ أَنَّ هَهُنَا شَاةً تُحْلَبُ، وَهُوَ أَخْدَبُ، وَمَا يَقُولُ إِلَّا بَعْدَ الصُّبْحِ، قَالَ: فَذَهَبْنَا نَنْظُرُ، فَإِذَا هُوَ عَبْدُ اللهِ بْنُ الزُّبَيْرِ، وَهُوَ يَقُولُ: [الرجز]

خُذَا بِحَظِّكُمَا يَا آلَ عَبْدِ الدَّارِ ... فَمُسْنَدٌ لِلشَّيْخِ فِي الْحَضَارِ

(١) في (ق): «يطعن».

(٢) في (ق): «مذحج» بالذال، و«مدحج» بالدال.

(٣) في (ق): «يطعن».

(٤) في (ق): «مدين».

(٥) كذا في (ق)، وفي (ك): «ملي بن عمير بن عويف».

(٦) في (ك): «وأبو الطفيل» بإضافة «أبو»، وهو خطأ، فهو ابن عبد الله الغنوي، وأما أبو الطفيل الصحابي فهو عامر بن واثلة الليثي، وهو ابن عم أبي بكر بن منشط.

(٧) في (ك): «منشط» بالشين المعجمة، وهو خطأ، وابن منشط: هو عبد الله بن عبد الرحمن بن منشط الخزاعي، ترجمته في: الجرح والتعديل (٥/ ٥٩)، وتاريخ الإسلام (٣/ ٩٤٣)، وتهذيب الكمال (١٥/ ٤٥٤-٤٥٦).

ثُمَّ خُلِقَتْ فَتَرَبَ، فَقَالَ الْمَرْأَةِ: يَا‌لَهِ مَنْ أَنْتَ؟ فَوَاللهِ مَا أَثِقُ بِمِلْكَ قَطُّ. قَالَ: وَأَتَوْسَلُ بِكَ إِلَى اللهِ أَنْ تَرُدَّهُ عَلَيَّ. قَالَ: نَعَمْ. قَالَ: فَأَيُّ شَعْشَعْةَ رَدَدْتَ عَلَيْهِ. فَقَالَ: أَمَّا الَّذِي تَزْعُمُ يَرْعَمُ أَنَّكَ سَيَرَاهُ. قَالَ: «اللَّهُمَّ لَقِّنْهُ ذَلِكَ». فَأَتَتْهُ فَأَخْبَرَتْهُ بِذَلِكَ، وَأَشْهَدُ أَنَّ مَا جِئْتَ بِهِ حَقٌّ، وَأَنَّكَ لَا يَفْعَلُ مَا فَعَلْتَ إِلَّا نَبِيٌّ، وَأَنَّكَ مُحْدَثٌ. قَالَ: «إِنَّكِ لَنْ تَسْتَطِيعِي ذَلِكَ يَوْمَئِذٍ، فَإِذَا بَلَغْتِ إِلَى قَدْ طَهُرْتِ فَأْتِينِي».

هَذَا حَدِيثٌ صَحِيحٌ الْإِسْنَادِ، وَلَمْ يُخَرِّجَاهُ.

٤٣١٨- حَدَّثَنَا أَبُو سَعِيدٍ أَحْمَدُ بْنُ يَعْقُوبَ بِمَرْوَ بِالْخَرْقِ، حَدَّثَنَا الْحُسَيْنُ بْنُ مُحَمَّدِ بْنِ الرَّبِيعِ الْحَرَّازُ، حَدَّثَنَا سُلَيْمَانُ بْنُ الْحَكَمِ بْنِ مُرَّةَ بْنِ مُنْقِذٍ الْعَوْفِيُّ مِنْ بَنِي نَبْهَانَ الْحَرَّازِيُّ، أَنَّ أَبَا أَيُّوبَ بْنَ الْحَكَمِ وَسَالِمَ بْنَ مُحَمَّدٍ الْحَرَّازِيَّ حَدَّثَهُمَا عَنْ حَرَّامِ بْنِ هِشَامٍ، عَنْ أَبِيهِ هِشَامِ بْنِ حُنَيْنٍ بْنِ حُرَيْدٍ صَاحِبِ رَسُولِ اللهِ ﷺ، أَنَّ رَسُولَ اللهِ ﷺ خَرَجَ مِنْ مَكَّةَ يُرِيدُ الْمَدِينَةَ، وَأَبُو بَكْرٍ مَعَهُ، وَمَعَهُ دَلِيلٌ يَدُلُّهُ عَلَى طَرِيقِ الْمَدِينَةِ، وَهُمَا يَسِيرَانِ فِي الْبَرِّيَّةِ، فَمَرَّ بِخَيْمَةِ أُمِّ مَعْبَدٍ الْخُزَاعِيَّةِ، وَاسْمُهَا عَاتِكَةُ بِنْتُ خَالِدِ بْنِ أَرْبَدَ مِنْ وَلَدِ عَمْرِو بْنِ الْحَارِثِ، وَكَانَتْ امْرَأَةً بَرْزَةً جَلْدَةً، تَحْتَبِي بِفِنَاءِ الْخَيْمَةِ، ثُمَّ تَسْقِي وَتُطْعِمُ، فَسَأَلُوهَا لَحْمًا وَتَمْرًا لِيَشْتَرُوا مِنْهُ، فَلَمْ يُصِيبُوا عِنْدَهَا شَيْئًا مِنْ ذَلِكَ، وَكَانَ الْقَوْمُ مُرْمِلِينَ مُسْنِتِينَ، فَنَظَرَ رَسُولُ اللهِ ﷺ إِلَى شَاةٍ فِي كِسْرِ الْخَيْمَةِ، فَقَالَ: «مَا هَذِهِ الشَّاةُ يَا أُمَّ مَعْبَدٍ». قَالَتْ: شَاةٌ خَلَّفَهَا الْجَهْدُ عَنِ الْغَنَمِ. قَالَ: «هَلْ بِهَا مِنْ

---

(١) إتحاف المهرة (١٧/٧٤١-١٧٣٧٥).

(٢) وكذا ذكره ابن حبان في الصحابة. ينظر أعلام النبلاء.

لَتَبِرِ»، قَالَتْ: مِنْ أَعْهَدُ مِنْ ذَلِكَ، قَالَ: «أَفَأَتَيْنَ بِي أَنْ أَشْهَدَهُ»، قَالَتْ: بِأَبِي وَأُمِّي، إِنَّا لَنَرْجُو بِهَا خَيْرًا فَأَحْبَبْنَا، فَذَهَبَا بِهَا رَسُولُ اللهِ ﷺ فَمَسَحَ بِيَدِهِ ضَرْعَهَا، وَسَمَّى اللهَ تَعَالَى، وَدَعَا لَهَا فِي شَاتِهَا، فَتَفَاجَتْ عَلَيْهِ دَرًّا، فَاجْتَرَّتْ(١)، فَدَعَا بِإِنَاءٍ يَرْبِضُ(٢) الرَّهْطَ، فَحَلَبَ فِيهِ ثَجًّا(٣) حَتَّى عَلَا الْإِنَاءَ، فَشَرِبُوا حَتَّى رَوِيَ، حَتَّى أَصْدَرَ(٤) وَشَرِبَ(٥) آخِرُهُمْ، ثُمَّ غَبَّ فِيهِ الثَّانِيَةَ عَلَى بَدْءِ حَتَّى مَلَأَ الْإِنَاءَ، ثُمَّ غَادَرَهُ عِنْدَهَا، ثُمَّ بَايَعَهَا وَارْتَحَلُوا عَنْهَا، فَقَلَّ مَا لَبِثَتْ حَتَّى جَاءَهَا زَوْجُهَا أَبُو مَعْبَدٍ يَسُوقُ أَعَنَزًا عِجَافًا تَسَاوَقُ(٦) هُزَالًا، هَلْ لَكُمْ(٧) يَا أُمَّ مَعْبَدٍ فِي شَاةٍ تَحْلُبُ مِنْ اللَّبَنِ أَفْعَلُ؟ قَالَتْ: مِنْ أَيْنَ لَكَ هَذَا يَا أَبَا مَعْبَدٍ وَالشَّاةُ عَازِبٌ حَائِلٌ، وَلَا حَلُوبَ فِي الْبَيْتِ؟ قَالَ: لَا وَاللهِ إِلَّا أَنَّهُ مَرَّ بِنَا رَجُلٌ مُبَارَكٌ مِنْ حَالِهِ كَذَا وَكَذَا، قَالَ: صِفْ لِي يَا أُمَّ مَعْبَدٍ، قَالَتْ: رَأَيْتُ رَجُلًا ظَاهِرَ الْوَضَاءَةِ، أَبْلَجَ الْوَجْهِ، حَسَنَ الْخَلْقِ، لَمْ تَعِبْهُ ثَجْلَةٌ، وَلَمْ تُزْرِ بِهِ صَعْلَةٌ، وَسِيمٌ قَسِيمٌ، فِي عَيْنَيْهِ دَعَجٌ، وَفِي أَشْفَارِهِ

---

(١) في (ب): «فاجترت».

(٢) يَرْبِض: يُرْوِيهم حتى يناموا ويستريحوا. وضبطت في (د) وأصل (ب): «يربط» وفي (ب): «يرتبط».

(٣) في (د): «ثجا».

(٤) في (د) و(ك): «أصدر». ومعناه: رَوِيَ.

(٥) في (ب) و(ك): «وشرب».

(٦) قال ابن الأثير في النهاية (٢: ٤٤٥): «قيل: تساوقت الإبل إذا انضمت أعناقها من الهزال، أراد أن أعناق تلك من ضعفها، وقلة ألبانها: تحاذت الإبل بها سائرة متواليةً، أي ما تتخلف منها».

(٧) في (ب) و(ص): «يحلبن».

(٨) في (ك): «لهن».

وَظَبْيٌ، وَفِي سِرْبِهِ صَهْلٌ، وَفِي خَيْلِهِ سَطْعٌ»(١)، وَفِي لِحْيَتِهِ كَثَاثَةٌ، أَرْبَحُ الْوَزْنِ، إِنْ صَمَتَ فَلِطُولِ وَقَارٍ، وَإِنْ تَكَلَّمَ سَمَتَهُ وَقَارُ الْهَيْبَةِ، أَجْمَلُ النَّاسِ وَأَبْهَاهُ مِنْ بَعِيدٍ، وَأَحْسَنُهُ وَأَجْمَلُهُ مِنْ قَرِيبٍ، حُلْوُ الْمَنْطِقِ فَصْلٌ، لَا نَزْرٌ وَلَا هَذْرٌ، أَشَدُّ مُلْحَةٍ فِي الرِّجَالِ تَعْلُو بِمُحَدَّرَةٍ(٢)، رَبْعَةٌ لَا تَشْنَؤُهُ مِنْ طُولٍ، وَلَا تَقْتَحِمُهُ عَيْنٌ مِنْ قِصَرٍ، فَهُوَ أَنْضَرُ الثَّلَاثَةِ مَنْظَرًا، وَأَحْسَنُهُمْ قَدْرًا، لَهُ رُفْقَةٌ يَحْفُونَ بِهِ، إِنْ قَالَ اسْتَمَعُوا لِقَوْلِهِ، وَإِنْ أَمَرَ تَبَادَرُوا إِلَى أَمْرِهِ، مَحْفُوفٌ مَحْشُودٌ، لَا عَابِسٌ وَلَا مُقَلِّلٌ، قَالَ أَبُو مُعَيْدٍ: هَذَا وَاللهِ صِفَاتُ تُرَيْشِ الَّذِي كَانَ قَدْ أَتَى عَلَيْهِ دَهْرٌ، وَلَقِيَ مِنْهُ النَّاسَ، وَالْعُقَلَاءُ إِنْ وَجَدُوا إِلَى ذَلِكَ سَبِيلًا، وَأَصْغَى صَوْتٌ بِنَكْتَةٍ عَالِيَةٍ يَسْتَمِعُونَ الصَّوْتَ، وَلَا يَدْرُونَ مَنْ صَاحِبُهُ، وَهُمْ يَقُولُ:

حَيَّ هِنْدٌ رَبْعَ النَّاسِ حَيْثُ حَزَابِرِ	رَقِيبَيْنِ حَلَّا بَيْنَنَا أُمَّ مَعْبَدِ
بِهَا كَالْهِضَابِ الْمُرْدِيَاتِ بِرَاحِلٍ	بِهَا لَا يُهَابُ الزَّادُ وَالرَّحْلُ بَادِ
بِهِ مِنْ فَعَالٍ لَا تُجَارَى وَمَجْدِهِ	فَأَقْسَمْتُ مَا زَوَى اللهُ عَنْكُمْ لِيَمِينِ
بِطَعْنَتِهِ مَنْ يَسْتَبِدُّ بِنَجْدِهِ	لِيَمِينِ أَبِي سُفْيَانَ مَا عَاشَ سَادَةٌ
وَمَقْدَمُنَا بِالْمَأْزِقِينَ بِمَرْصَدِ	وَيَهْنِي أَبَا عَمْرٍو وَعَمَّتَهُ هِنْدَ
فَأَكْثَمُ أَمْرٍ مَنْ شَبَابًا وَبَأْسُهَا	وَأَكْثَمُ عَبْدِ اللهِ مِنْ شَبَهِ وَالِدِهِ

---

(١) في (س): «صهيله».

(٢) أولاد: «هيئة سلطانية من أدوار (س) وأدوار (ك)».

دَعَاهَا بِشَاةٍ حَائِلٍ فَحَلَبْتُ عَلَيْهِ صَخْرَةً» ثَرْوَةُ الشَّاةِ مَزْبَدِ
[٢٠٠٠] «أَيْ: لَبَنُهَا بِحَالِبٍ يَحْلُبُهَا عَلَى عَضَدِهِ يَعْنِي بِهِ عَدَمَ وُجُودِ
فَلَمَّا سَمِعَ حَسَّانُ بِذَلِكَ ثَبَّتَ بُحَاوِبُ الْهَاتِفَ، فَقَالَ:

قَدْ غَابَ قَوْمٌ زَالَ عَنْهُمْ وَقُدْسُ مَنْ يَسْرِي إِلَيْهِمْ وَيَغْتَدِي
تَرْحَلَ مِنْ قَوْمٍ فَزَالَتْ عُقُولُهُمْ وَحَلَّ عَلَى قَوْمٍ بُنُودٍ فَجُدِّدُوا
هَتَافٌ بِهِ مِنْ جَنْبِ الْمَلَاءِ إِلَيْهِمْ فَأَزْعَدَهُمْ مِنْ بَيْنِ أَهْلٍ وَبَلَّدِ
وَهَلْ يَنْهَضُ الْبَازِي بِأَشْهَبَ قَيْدِهِ نَهُوضَ رِجَالٍ مِنْ لُؤَيِّ بْنِ غَالِبِ
فَإِنْ تَكُ حَيْرَى مَا لَا يَرَى النَّاسُ حَوْلَهُ وَيَأْمَنُ بِهِ مِنْ طَيْرِ سِنْدِ وَمَذْهَبِ
وَإِنْ قَالَ فِي يَوْمٍ مَقَالَةَ غَائِبٍ فَصُدِّقَهَا فِي الْيَوْمِ أَوْ فِي شَهْرِ أَشْهَدِ
هَذَا حَدِيثٌ صَحِيحُ الْإِسْنَادِ، وَلَمْ يُخَرِّجَاهُ.

وَيُعْتَضَدُ عَلَى صِحَّتِهِ وَصِدْقِ رُوَاتِهِ بِالْآتِي:

فِيمَا تَرَوَّلَ الْمُصَنِّفُ عَلَى الشَّيْخَيْنِ فَقَطْ فِي أَخْبَارِ صَحِيحَيْ وَفِيمَا لَا

عَدَدٍ.

وَبِمَا أَنَّ الَّذِينَ سَافَرُوا الْحَبَشَةَ عَلَى وَجْهِ الْعَجَلَةِ الَّذِينَ مِنَ الْأَعْرَابِ

---

(١) في (ر): «صريم» والذي في أصل (ع) وفي نسخة أخرى: «صريح».

(٢) في (ر): «وأمن» وكذا في (ع).

(٣) [معجم الشيوخ (٢/٢٥٤-٢٥٦)] ـ سليمان بن المعتمر، وأبوب بن المعتمر، وسراج بن عقبة، وثقهم ابن حبان، وذكر أنهم أتوا الحبشة، وأهل العلم أعرف بأخبار بلدانهم. وعليه (١٤٣٠) والحسين بن حريث عن الربيع صاحب الشافعي مجهم لكن لم يقدح.

(ر): «مثله».

الَّذِينَ لَا يُتَّهَمُونَ بِوَضْعِ الْحَدِيثِ وَالزِّيَادَةِ وَالنُّقْصَانِ، وَقَدْ أَعْلَمُوهُ لَفْظًا بَعْدَ لَفْظٍ عَنْ أَبِي عَمْرٍو وَأُمِّ سَلَمَةَ.

وَيُبَيِّنُ أَنَّهُ أَسْنَدَهُ لِأَنَّهُ كَانَ يَأْتِيهِ أَحْمَدُ أَوْلَدُ مِنْ أَبِيهِ، وَالْأَبُ مِنْ عُمْرِهِ، لَا يَرْتَابُ، وَلَا وَهْمَ فِي الرِّوَايَةِ.

وَيَبِينُ أَنَّ الْحَرْبَ مِنَ الضَّبْطِ الْمَحْمِلِ أَحْمَدُ عَنْ أَبِي عَمْرٍو عَنْهُمَا كَمَا أَعْلَمَهُ وَلَمْ عَنْهُ.

فَأَمَّا الْإِسْنَادُ الَّذِي رَوَيْنَاهُ بِسِيَاقَةِ الْحَدِيثِ عَنِ الْكَعْبِيِّينَ، فَلَهُ إِسْنَادٌ صَحِيحٌ عَالٍ بِالْعَدْلِ الْآخَارِيزِ.

وَقَدْ عَلَوْنَا فِي حَدِيثِ الْحَرْبِ الْمَسَامِيعِ.

٤٢١٩- **حَدَّثَنَا** أَبُو الْعَبَّاسِ مُحَمَّدُ بْنُ يَعْقُوبَ - سَوْدَةَ عَلَى بَابِهِ - ثَنَا الْعَبَّاسُ بْنُ مُكْرَمٍ الْبَزَّازُ، حَدَّثَنِي أَبُو أَحْمَدَ بِشْرُ بْنُ مُحَمَّدٍ الشُّكَّرِيُّ، ثَنَا عَبْدُ الْمَلِكِ بْنُ وَهْبٍ الْمَذْحِجِيُّ، ثَنَا الْحَرْبُ بْنُ الضَّبَّاحِ النَّخَعِيُّ، عَنْ أَبِي عَمْرٍو الْبَهْلُولِ بْنِ رَاشِدٍ قَالَ: خَرَجَ رَسُولُ اللَّهِ ﷺ إِلَيْنَا هَاجِرَ، فَذَكَرَ الْحَدِيثَ بِطُولِهِ بِمِثْلِ حَدِيثِ سُلَيْمَانَ بْنِ الْحَكَمِ.

وَأَمَّا حَدِيثُ الْجَهْنِيِّينَ الْمَعْرُوفُ بِرُوَاتِهِ فَقَدْ:

١٣٢٠- **حَدَّثَنَا** أَبُو زَكَرِيَّا يَحْيَى بْنُ مُحَمَّدٍ الْعَنْبَرِيُّ، ثَنَا الْمُحَسِّنُ بْنُ

---

(١) في (ق) زيد: «حسنة».

(٢) في (ر) و(ت) و(ص): «سعيد». وهذا البخاري في ترجمة بشر بن محمد بن أبي أحمد البصري (٢/ ٢٨٤): «اشتبه ما أخبرني أبو أيوب أنا سعيد». أي سعيد قال لي زين الدين صلى الله عليه وسلم.

(٣) إتحاف المهرة (٣/ ٣٦٩/ ١٦٤٣-١٧٨٨).

مُحَمَّدِ بْنِ زِيَادٍ وَجَعْفَرٍ بْنِ مُحَمَّدٍ بْنِ سَوَّارٍ.

وَأَخْبَرَنِي[1] عَبْدُ اللهِ بْنُ مُحَمَّدٍ الدَّوْرَقِيُّ فِي أَوَّلِينَ قَالُوا: ثَنَا مُحَمَّدُ بْنُ إِسْحَاقَ الإِمَامُ.

وَأَخْبَرَنِي مُحَمَّدُ بْنُ مَعْمَرٍ البَاقِرْحِيُّ، ثَنَا مُحَمَّدُ بْنُ جَرِيرٍ، قَالُوا: ثَنَا مُكْرَمُ بْنُ مُضَرٍ، ثَنَا سُهَيْلُ الشَّيْخُ الصَّالِحُ أَبُو بَكْرٍ الأَحْمَدُ[2]: ابْنُ جَعْفَرِ بْنِ حَمْدَانَ الوَزَّانُ القَطِيعِيُّ قَالَ: ثَنَا مُكْرَمُ بْنُ مُضَرٍ، عَنْ أَبِيهِ[3]، قَالُوا: الحَدِيثُ بِطُولِهِ يَنْتَهِي مِنْ حَدِيثِ أُمِّ مَعْبَدٍ.

قُلْتُ: لِبَيْتِهَا أَبُو بَكْرٍ الصِّدِّيقُ، حَدَّثَتْهُ بِنْتُ مُكْرَمٍ، قَالَ: إِيَّاهُ، وَإِيَّاهَا، حَجَّ بِي أَبِي وَأَنَا ابْنُ سَبْعِ سِنِينَ، فَأَدْخَلَنِي عَلَى مُكْرَمِ بْنِ مُضَرٍ[4].

٣٣٩١- صَدُوقٌ أَبُو عَبْدِ اللهِ مُحَمَّدُ بْنُ أَحْمَدَ بْنِ يُعْلَا الأَصْبَهَانِيُّ، الخَصَرِيُّ بْنُ الخَطَّابِ، ثَنَا مُوسَى بْنُ المُسَاوِرِ[5]، ثَنَا عَبْدُ اللهِ بْنُ دَهْمَانَ الصَّنْعَانِيُّ، ثَنَا مَعْمَرُ بْنُ رَاشِدٍ، عَنِ الزُّهْرِيِّ قَالَ: أَخْبَرَنِي عُرْوَةُ بْنُ الزُّبَيْرِ، أَنَّهُ سَمِعَ الزُّبَيْرَ

---

(١) في (ك) زاد (وأنبأ).

(٢) في (ك) زاد (أبو الحسن).

(٣) هو: مضر بن مهدي بن عبد الرحمن بن عمرو بن عطية، ومكرم يروي عن أبيه عن جده عن عبد الله بن أبي عبد الله.

(٤) قال الذهبي في التاريخ: الطيب، ما في هذا الطريق شيء. وقال ابن حجر الصنعاني، وقال ابن القطيعي في كتابه مختصر السنة: الذهبي بعدما ساق كلام الأهدل (٢/ ١٠٩-١١٠): انظره هنا مما قبل فيه، انتهى. أي ذلك عجزاً عن الجواب، أو توجيه، كما قد عليل على شرط البخاري، وسكوت الذهبي على عدم وجود أثر عليه، كما قلنا.

(٥) إسناده ضعيف، انظر ما تقدم برقم (٢٢٤٥-٢٢٤٦).

(٦) في الإسناد: الموسى بن مساور.

يَذْكُرُه، أَنَّه أَتَى الرَّكْبَ مِنَ الْمُسْلِمِينَ، فَأَمَرُوا بِخُذَيْرًا بِالْمَرِّ فَقَتَلُوا مَنْ مَكَّةَ عَارِضُوا رَسُولَ اللهِ ﷺ وَكَانَ يَرْكَبُ بِنَاسٍ حِينَ سَمِعُوا بِحُرُوجِهِمْ، فَلَمَّا سَمِعَ الْمُسْلِمُونَ بِالْمَدِينَةِ بِمَخْرَجِ رَسُولِ اللهِ ﷺ كَانُوا يَغْدُونَ كُلَّ غَدَاةٍ إِلَى الْحَرَّةِ، فَيَنْتَظِرُونَهُ حَتَّى يُؤْذِيَهُمْ حَرُّ الظَّهِيرَةِ، فَانْقَلَبُوا يَوْمًا بَعْدَمَا أَطَالُوا انْتِظَارَهُ، فَلَمَّا أَوَوْا إِلَى بُيُوتِهِمْ أَوْفَى رَجُلٌ مِنْ يَهُودِ أُطُمًا مِنْ أُطَامِهِمْ يَنْظُرُ لِبَيْعٍ يَصْنَعُهُ رَأَى رَسُولَ اللهِ ﷺ وَأَصْحَابَهُ مُبَيِّضِينَ يَزُولُ بِهِمُ السَّرَابُ، فَلَمْ يَمْلِكِ الْيَهُودِيُّ أَنْ قَالَ بِأَعْلَى صَوْتِهِ: يَا مَعْشَرَ الْعَرَبِ، هَذَا صَاحِبُكُمُ الَّذِي تَنْتَظِرُونَ، فَثَارَ الْمُسْلِمُونَ إِلَى السِّلَاحِ، فَتَلَقَّوْا رَسُولَ اللهِ ﷺ حَتَّى نَزَلَهُ بِظَهْرِ الْحَرَّةِ».

هذا حديثٌ صحيحٌ على شرطِ الشَّيْخَيْنِ، ولَمْ يُخَرِّجَاهُ.

٤٣٢٢- ﴿٣﴾ أَخْبَرَنِي أَبُو إِسْحَاقَ، ثَنَا بِشْرُ بْنُ مُوسَى، ثَنَا الْحُمَيْدِيُّ، ثَنَا سُفْيَانُ، ثَنَا أَبُو نَوْفَلٍ، عَنْ عَبْدِ اللهِ بْنِ عُمَرَ ﷺ قَالَ: دَخَلَ رَسُولُ اللهِ ﷺ مَسْجِدَ بَنِي عَمْرِو بْنِ عَوْفٍ، وَهُوَ مَسْجِدُ قُبَاءَ يُصَلِّي فِيهِ، فَدَخَلَ عَلَيْهِ رِجَالٌ مِنَ الْأَنْصَارِ يُسَلِّمُونَ عَلَيْهِ، قَالَ: ابْنُ عُمَرَ: فَدَخَلَ مَعَهُمْ صُهَيْبٌ، فَسَأَلْتُهُ: كَيْفَ كَانَ رَسُولُ اللهِ ﷺ يَصْنَعُ إِذَا سَلَّمَ عَلَيْهِ وَهُوَ فِي الصَّلَاةِ؟ قَالَ: كَانَ يُشِيرُ بِيَدِهِ».

هذا حديثٌ صحيحٌ على شرطِ الشَّيْخَيْنِ، ولَمْ يُخَرِّجَاهُ.

---

(١) إتحاف المهرة (٥٥٤٣-٥٦٤١).

(٢) في أحرجه الحميدي في مسنده الأعمش (٥٤٩).

(٣) إتحاف المهرة (٥٦٤٣-٥٦٧٠).

٣٣٣٣- **أَخْبَرَنَا** أَبُو الْحُسَيْنِ مُحَمَّدُ بْنُ أَحْمَدَ الْقَطَّانِيُّ بِبَغْدَادَ، وَعِدَّةٌ مِنْ أَصْحَابِنَا الْقُدَمَاءِ بِجُرْجَانَ، قَالُوا: ثَنَا الْحَارِثُ بْنُ أَبِي أُسَامَةَ، ثَنَا مُحَمَّدُ بْنُ عِيسَى بْنِ الطَّبَّاعِ، ثَنَا سُفْيَانُ بْنُ وَكِيعٍ، حَدَّثَنِي مُحَمَّدُ بْنُ سُلَيْمَانَ الْحَرَّانِيُّ [1]، قَالَ: سَمِعْتُ أَبَا أُسَامَةَ بْنَ سَهْلٍ مِنْ بَنِي مُحَارِبٍ يُحَدِّثُ عَنْ أَبِيهِ قَالَ: قَالَ النَّبِيُّ ﷺ: «مَنْ عَمَّرَ حَتَّى بَلَّغَ هَذَا فَسَمِجَ - يَعْنِي مَسْجِدَ قُبَاءَ - فَصَلَّى فِيهِ كَانَتْ كَعُمْرَةٍ».

هَذَا حَدِيثٌ صَحِيحُ الإِسْنَادِ، وَلَمْ يُخَرِّجُوهُ.

٣٣٣٤- **أَخْبَرَنَا** أَبُو مُحَمَّدٍ الْمُزَنِيُّ، ثَنَا مُحَمَّدُ بْنُ عَبْدِ اللَّهِ بْنِ سُلَيْمَانَ، ثَنَا سَعِيدُ بْنُ مَنْصُورٍ، ثَنَا عَلِيُّ بْنُ عَبْدِ اللَّهِ الْمَدِينِيُّ، ثَنَا سُفْيَانُ بْنُ أُسَامَةَ، ثَنَا هَاشِمُ بْنُ هَاشِمٍ، قَالَ: سَمِعْتُ عَامِرَ بْنَ سَعْدٍ وَعُبَيْدَةَ بْنَ سُفْيَانَ يَسْأَلَانِ سَعْدَ بْنَ مَالِكٍ، أَلاَ أُصَلِّي فِي مَسْجِدِ قُبَاءَ أَحَبُّ إِلَيْكَ مِنْ أَنْ أُصَلِّيَ فِي مَسْجِدِ بَنِي الْمَقْدُومِ؟.

هَذَا حَدِيثٌ صَحِيحٌ عَلَى شَرْطِ الشَّيْخَيْنِ، وَلَمْ يُخَرِّجَاهُ.

٣٣٣٥- **أَخْبَرَنَا** أَبُو عَبْدِ اللَّهِ مُحَمَّدُ بْنُ أَحْمَدَ الْمَحْلِيُّ، ثَنَا هَاشِمُ بْنُ عَلِيٍّ السُّوسِيُّ، ثَنَا مُوسَى بْنُ إِسْمَاعِيلَ، ثَنَا حَمَّادُ بْنُ سَلَمَةَ، عَنْ ثَابِتٍ، عَنْ أَنَسٍ ﷺ، قَالَ:

---

(١) كذا في النسخ الخطية كلها والتلخيص، وفي شعب الإيمان للبيهقي (٩٢/٦) هو: «محمد بن سليمان الهلباني الكرماني من رجال الطبراني، وقد وهم من سمى جده أبا مراية إلى هذا الحد، والله أعلم».

(٢) في (ك): «محمد».

(٣) أخرجه البيهقي (٧٤/٥- ٧٦).

(٤) هو: ابن عبيد بن أبي وقاص، من رجال الطبراني.

(٥) أخرجه البيهقي (١٣٥/٥- ١٥٥).

شَهِدْتُ يَوْمَ دَخَلَ النَّبِيُّ ﷺ الْمَدِينَةَ، فَلَمْ أَرَ يَوْمًا أَحْسَنَ وَلَا أَضْوَءَ مِنْهُ»

هَذَا حَدِيثٌ صَحِيحٌ عَلَى شَرْطِ الشَّيْخَيْنِ، وَلَمْ يُخَرِّجَاهُ.

٤٣٢٦- أَخْبَرَنِي أَبُو الْعَبَّاسِ مُحَمَّدُ بْنُ أَحْمَدَ الْمَحْبُوبِيُّ، ثنا سَعِيدُ بْنُ مَسْعُودٍ، ثنا مُبَشِّرُ بْنُ إِسْمَاعِيلَ، عَنْ أَبِي إِسْحَاقَ، عَنِ الْبَرَاءِ، عَنْ أَبِي بَكْرٍ الصِّدِّيقِ ﷺ قَالَ: وَنَظَرَ رَسُولُ اللهِ ﷺ حَتَّى قَدِمَ الْمَدِينَةَ، وَخَرَجَ النَّاسُ حَتَّى دَخَلَتْ فِي الطَّرِيقِ، وَصَاحَ النِّسَاءُ وَالْخَدَمُ وَالْوِلْدَانُ: جَاءَ مُحَمَّدٌ جَاءَ رَسُولُ اللهِ قَالَ أَبُو بَكْرٍ: جَاءَ مُحَمَّدٌ جَاءَ رَسُولُ اللهِ، فَمَا أَصْبَحَ الطَّلَقُ، فَرَأَى مِثْلَهُ.

هَذَا حَدِيثٌ صَحِيحٌ عَلَى شَرْطِ الشَّيْخَيْنِ، وَلَمْ يُخَرِّجَاهُ.

٤٣٢٧- حَدَّثَنَا مُحَمَّدُ بْنُ صَالِحِ بْنِ هَانِيءٍ، ثنا الْحُسَيْنُ بْنُ الْفَضْلِ، ثنا هَوْذَةُ بْنُ خَلِيفَةَ، ثنا عَوْفٌ، عَنْ زُرَارَةَ بْنِ أَوْفَى، عَنْ عَبْدِ اللهِ بْنِ سَلَامٍ ﷺ قَالَ: لَمَّا وَرَدَ رَسُولُ اللهِ ﷺ الْمَدِينَةَ انْجَفَلَ النَّاسُ إِلَيْهِ، وَقِيلَ: قَدِمَ رَسُولُ اللهِ ﷺ، قَدِمَ رَسُولُ اللهِ ﷺ، قَدِمَ فِي النَّاسِ لِأَثْلَاثٍ، فَكُنْتُ فِيمَنْ رَجَعَ عَرَفْتُ أَنَّ وَجْهَهُ لَيْسَ بِوَجْهِ كَذَّابٍ، وَكَانَ أَوَّلُ شَيْءٍ سَمِعْتُهُ يَتَكَلَّمُ أَنْ

---

(١) [إسناد الموقوف(١): ٤٣٩٠-٤٥٤٢].

(٢) في (ز): (ثنا).

(٣) [إسناد المرفوع(٢): ٤١٤٠-٤٣٢٧].

(٤) قال ابن حجر في الإصابة: «قلت: قد أخرجه بقيه الحارث، وأخرج مسلم بعضه» تنبيه: أخرجه البخاري (٣٩١٢) و(٣٩١٣) و(٣٩٣٢) و(٤٢٤٧) و(٤٢٥٦) و(٤٨٠٨) مطولا بدون ذكر هذه القصة، ومسلم في الأشربة مختصرا (٢٠٠٤/٦) وفي الزهد والرقائق (٣٣١٨) مطولا بلفظه آخر.

قَالَ: «يَا أَيُّهَا النَّاسُ، أَفْشُوا السَّلَامَ، وَأَطْعِمُوا الطَّعَامَ، وَصِلُوا الأَرْحَامَ، وَصَلُّوا وَالنَّاسُ يَنَامُ تَدْخُلُوا الجَنَّةَ بِسَلَامٍ»[1].

٣٢٨٠- حَدِيثُ حَسِيلَةَ عَلَى شَرْطِ الشَّيْخَيْنِ، وَلَمْ يُخَرِّجَاهُ.

٣٢٨١- حَدِيثُ[2] أَبُو بَكْرٍ بْنُ إِسْحَاقَ، ثَنَا عُبَيْدُ بْنُ شَرِيفٍ، ثَنَا مُحَمَّدُ بْنُ حُمَيْدٍ، ثَنَا عَبْدُ اللهِ بْنُ الْمُبَارَكِ، ثَنَا حَشْرَجُ بْنُ نُبَاتَةَ، عَنْ سَعِيدِ بْنِ جُمْهَانَ، عَنْ سَفِينَةَ- مَوْلَى رَسُولِ اللهِ ﷺ- قَالَ: لَمَّا بَنَى رَسُولُ اللهِ ﷺ الْمَسْجِدَ جَاءَ أَبُو بَكْرٍ ﷺ بِحَجَرٍ فَوَضَعَهُ، ثُمَّ جَاءَ عُمَرُ ﷺ بِحَجَرٍ فَوَضَعَهُ، ثُمَّ جَاءَ عُثْمَانُ ﷺ بِحَجَرٍ فَوَضَعَهُ، فَقَالَ رَسُولُ اللهِ ﷺ: «هَؤُلَاءِ وُلَاةُ الأَمْرِ بَعْدِي»[3].

٣٢٨٢- حَدِيثُ عَبْدِ الْوَاحِدِ بْنِ أَحْمَدَ الْحَيَّالُ[4]، بِبَغْدَادَ، ثَنَا عُبَيْدُ بْنُ شَرِيفٍ الْبَزَّازُ، ثَنَا أَبُو الْحُسَيْنِ مُحَمَّدُ بْنُ أَحْمَدَ الْحَيَّالُ، بِبَغْدَادَ، ثَنَا عُبَيْدُ بْنُ شَرِيفٍ، ثَنَا عَبْدُ اللهِ بْنُ الْمُبَارَكِ، ثَنَا حَشْرَجُ بْنُ أَبِي خِدَاشٍ، عَنْ أَبِيهِ، عَنْ سَهْلِ بْنِ سَعْدٍ ﷺ قَالَ: أَخْطَأَ النَّاسُ فِي الْعَدَدِ مَا عَدَوْا مِنْ يَعْرُبَ، وَلَا مِنْ وَلَدِهِ، إِنَّمَا عَدُّوا مِنْ مُقَدِّمِهِ الْمَدِينَةَ»[5].

---

(١) أخطأ المحدث (٧٦٧-٧٦٩) وصالح في «ق» (٧٥٠٨).

(٢) أخطأ المحدث (٧٦٨-٧٦٩) وأشكره البخاري في تاريخه الكبير (٧/ ١٧٣) على حذوف واهٍ، فإنها لم يتابع عليه الأمر من الخطأب وهذا غلط، ليستخطف الناس ﷺ، وانظر الحديث بتمامه في «ق» (٧٥٠٩) وأخطأ المحدث في «ق» (٧٥٠٩) في ترجمة عبد الله بن المبارك، وانظر الحديث بتمامه في «ق» (٧٥٠٩).

(٣) في سنده ابن أخي أبي عبيد الله الحشرج الخياط، يروي عن عبد الواحد بن بشر الرياح.

(٤) في «ق»: بإسكانها بن إبراهيم الخياط، من رجال الهيثمي.

(٥) أخطأ المحدث (٧٦٨-٧٦٩) وصالح في «ق» (٧٥٠٩).

هَذَا حَدِيثٌ صَحِيحٌ عَلَى شَرْطِ الشَّيْخَيْنِ، وَلَمْ يُخَرِّجَاهُ.

٤٣٣٠- صَحِّحْ مُحَمَّدُ بْنُ يَعْقُوبَ الْحَافِظُ: ثَنَا مُحَمَّدُ بْنُ إِسْحَاقَ الثَّقَفِيُّ، ثَنَا مُحَمَّدُ بْنُ سَهْلِ بْنِ عَسْكَرٍ، ثَنَا ابْنُ أَبِي مَرْيَمَ(١)، ثَنَا مُحَمَّدُ بْنُ مُسْلِمٍ، عَنْ عَمْرِو بْنِ دِينَارٍ، عَنِ ابْنِ عَبَّاسٍ رَضِيَ اللَّهُ عَنْهُمَا قَالَ: كَانَ الْأَبْرِيقُ فِي السُّنَّةِ الَّتِي قَدِمَ فِيهَا رَسُولُ اللَّهِ ﷺ الْمَدِينَةَ، وَفِيهَا زَيْدٌ عِنْدَ اللَّهِ بْنُ الزَّبَيْرِ(٢).

هَذَا حَدِيثٌ صَحِيحٌ عَلَى شَرْطِ مُسْلِمٍ، وَلَمْ يُخَرِّجَاهُ.

٤٣٣١- صَحِّحْ أَحْمَدُ بْنُ مُحَمَّدِ بْنِ سَلَمَةَ: ثَنَا مُحَمَّدُ بْنُ سَعِيدٍ الدَّارِمِيُّ، ثَنَا الْحَجَّاجُ بْنُ مِنْهَالٍ، حَدَّثَنَا عَبْدُ الْعَزِيزِ بْنُ الْمُخْتَارِ، حَدَّثَنَا عَبْدُ اللَّهِ بْنُ أَبِي رَافِعٍ قَالَ: سَمِعْتُ سَعِيدَ بْنَ الْمُسَيَّبِ يَقُولُ: جَمَعَ عُمَرُ النَّاسَ، فَسَأَلَهُمْ: مَنْ أَيُّ يَوْمٍ يُكْتَبُ الْأَبْرِيقُ؟ فَقَالَ عَلِيُّ بْنُ أَبِي طَالِبٍ: مِنْ يَوْمِ خَاجَرَ رَسُولُ اللَّهِ ﷺ وَتَرَكَ أَرْضَ الشَّرْكِ، فَقَالَ: "عُمَرُ صَدَقْتَ".

هَذَا حَدِيثٌ صَحِيحُ الْإِسْنَادِ، وَلَمْ يُخَرِّجَاهُ.

٤٣٣٢- أَخْبَرَنِي عَبْدُ اللَّهِ بْنُ إِسْحَاقَ بْنِ إِبْرَاهِيمَ الْعَدْلُ بِبَغْدَادَ: ثَنَا

---

(١) بل أخرجه البخاري في كتاب الأحكام (٧١٨٥) عن عبد الله بن مسلمة عن ابن أبي حازم به.

(٢) هو: سعيد بن الحكم بن محمد المصري، عن محمد بن مسلم الطائفي.

(٣) في (ص): «أبي».

(٤) إتحاف المهرة (٧/ ٧٨٧-٧٨٧).

(٥) في الإتحاف: «عبد الله» وهناك وقع له حياء.

(٦) في (ك): «فيه».

(٧) إتحاف المهرة (١١/ ٤٠٧-٤٣٠).

عَبْدُ الرَّحْمَنِ بْنُ مُحَمَّدِ بْنِ مَنْصُورٍ الْحَارِثِيُّ، ثَنَا عَلِيُّ بْنُ أَبَانٍ، ثَنَا عَلِيُّ بْنُ سَالِمِ بْنِ سَرْجٍ، عَنْ حَكِيمِ بْنِ جُبَيْرٍ، عَنْ مُحَمَّدِ بْنِ عُمَيْرٍ، عَنِ ابْنِ عُمَرَ قَالَ: أَتَيْنَا رَسُولَ اللهِ ﷺ فِي الْمَسْجِدِ أَنَا فِي نَفَرٍ مِنْ أَصْحَابِهِ، فَجَاءَ عَلِيٌّ فَسَلَّمَ فَرَدَّ عَلَيْهِ، فَقَالَ: يَا رَسُولَ اللهِ، أَحَبَّ ابْنَ أَبِي طَالِبٍ وَلَمْ تُوَاخِ بَيْنَنَا، وَنَسِيتَ أَخَاكَ رَسُولَ اللهِ ﷺ: «عَلِيٌّ، أَنْتَ أَخِي فِي الدُّنْيَا وَالْآخِرَةِ».

لَمْ يَرْوِ هَذَا سَالِمٌ إِلَّا عَلِيُّ بْنُ أَبَانٍ، تَفَرَّدَ بِهِ عَلِيُّ بْنُ سَالِمٍ الثَّوْرِيُّ.

٢٣٣٣- حَدَّثَهُ أَبُو سَهْلٍ أَحْمَدُ بْنُ مُحَمَّدِ بْنِ زِيَادٍ الْمَتُونِيُّ بِبَغْدَادَ، ثَنَا أَبُو الْحَسَنِ أَحْمَدُ بْنُ مُحَمَّدِ بْنِ سَالِمٍ، ثَنَا إِسْحَاقُ بْنُ إِبْرَاهِيمَ الدَّبَرِيُّ، ثَنَا مُحَمَّدُ بْنُ فُضَيْلٍ، عَنْ سَالِمٍ بْنِ أَبِي حَفْصَةَ، عَنْ جُمَيْعِ بْنِ عُمَيْرٍ التَّيْمِيِّ، عَنِ ابْنِ عُمَرَ، أَنَّ رَسُولَ اللهِ ﷺ آخَى بَيْنَ أَصْحَابِهِ، فَأَتَى بَنِي أَبِي بَكْرٍ وَعُمَرَ، وَبَنِي عُثْمَانَ وَالزُّبَيْرِ، وَبَنِي طَلْحَةَ بْنِ عُثْمَانَ وَعَبْدِ الرَّحْمَنِ بْنِ عَوْفٍ، فَقَالَ: يَا رَسُولَ اللهِ، إِنَّكَ قَدْ آخَيْتَ بَيْنَ أَصْحَابِكَ فَبَيْنَ مَنْ أَخِي؟ قَالَ رَسُولُ اللهِ ﷺ: «أَنَا مُنْقَطِعٌ بِي عَلَى أَنَّ أَكُونَ أَخَاهُ».

قَالَ ابْنُ عُمَرَ: وَكَانَ عَلِيٌّ قَدْ عَلَّلَنَا، فَقَالَ عَلِيٌّ: يَا رَسُولَ اللهِ، قَالَ رَسُولُ اللهِ ﷺ: «أَنْتَ أَخِي فِي الدُّنْيَا وَالْآخِرَةِ».

---

(١) إسناده الصواب (٢٠٩٠-٢٠٩٣/٣٩٨٩). وقال الحاكم في كتاب موضوعات في مستدرك الصحاح: الحكم وشيخه ضعفاء، وهذا الحديث موضوع.

(٢) في (ب): «وأبي بكر». (ك): «العباس».

(٣) إسناده الصواب (٢٠٩٠-٢٠٩٣/٣٩٨٩). وقال الذهبي في الشيخين: الحكم: جميع أهل الأخطاء هالك، وقال في كتاب موضوعات في مستدرك الصحاح: الشيخان إلى سليمان، وقال ابن حجر في الإصابة: قال بكلام طويل. وضعيف. وسالم، وإسحاق، وحكيم ضعفاء، بل قال بعضهم: وكذا الحارثي في جميع ما تقدم، وانتقد عليه =

٣٣٣٤ - حدثنا الحسن بن يعقوب العدل، وأحمد بن محمد بن عبد الله الطلحي، قالا: نا يحيى بن أبي طالب، قال: نا عبد بن حميد، عن داود بن أبي هند به.

وحدثني علي بن عيسى، نا محمد بن عمرو الحرشي[1]، نا يحيى بن يحيى، نا عفان بن مسلم، نا داود بن أبي هند، عن أبي حرب بن أبي الأسود قال: حدثني عثمان النصري[2]، قال: قدمت المدينة، فإذا أنا بقبة قبة المدينة، فكان له بها عريف ترك على عريفه، فإن لم يكن له بها عريف ترك الصلة، فلمدت المدينة ثم رجعت إلى بلدي، فكان لي بها عريف عليّ، فترك عليّ صلة، فلم يلبث إلا يومًا حتى أتيت الدين، وتكسرت الخمس، فصليٰ بنا رسول الله ﷺ بغير شكر ولا ثناء، فقام سلمة بن الأكوع أحد أهل الصفة يعيبُ ويقول: يا رسول الله، أتريٰ لطرث الدين، وتكرث عنّا الخمس، فقال رسول الله ﷺ: «إني مبتر[3] إلى مبتر» فصنع فصنعوا، ثم إني عليه، فلم أزل جيدًا ما لقي من قبله، وحتى الساعة.

فقلت لي على وعلى عباس يطبخ عشرة، وعلي وآله عشرة إلا الزبير. فقال: قل إلا الزبير، وأبي عليه، فقال: إن شئتما فكلا، فقام رسول الله ﷺ، فقال: أيها الناس، إنهم قد أجابوا دعوتكم، فأجيبوا دعوتهم، فجاءوا، فأكلوا وذهبوا، ثم رفع إ

حَتَّى يَقْضِيَ عَلَى أَحَدِكُمْ يَحْلِفُ وَتَرِكَ عَلَيْهِ بِأَخْرَى، قَالَ: فَقَالَ: يَا رَسُولَ اللهِ، أَلَسْنَ أَوَّلَ شَيْءٍ أَمْ ذَاكَ الْيَوْمُ قَالَ: بَلْ أَنْتُمْ الْيَوْمَ عَنْ، وَذَاكَ الْيَوْمَ تَخْتَطَفُونَ، وَذَاكَ يَوْمَئِذٍ يَضْرِبُ بَعْضُكُمْ رِقَابَ بَعْضٍ - أَرُرَاهُ قَالَ: مُتَقَصِّفُونَ»(١).

هَذَا لَفْظُ حَبِيبٍ إِلَى سَهْلٍ الطَّحَّانِ، وَحَدِيثُ يَحْيَى بْنِ يَحْيَى عَلَى الاخْتِصَارِ.

هَذَا حَدِيثٌ صَحِيحُ الإِسْنَادِ، وَلَمْ يُخَرِّجَاهُ.

٤٣٣٥- حَدَّثَنَا أَبُو الْعَبَّاسِ مُحَمَّدُ بْنُ يَعْقُوبَ، ثنا أَحْمَدُ بْنُ عَبْدِ الْجَبَّارِ، ثنا يُونُسُ بْنُ بُكَيْرٍ، عَنْ مُحَمَّدِ بْنِ إِسْحَاقَ، عَنْ أَبِي هُرَيْرَةَ رضي الله عنه، قَالَ: لَمَّا انْقَضَتْ أَيَّامُ الْبَرْزَخِ لَمْ يَأْوُوا إِلَى أَهْلٍ وَلَا مَالٍ، وَنَادَى الْوَبَرُ إِلَى إِلْفِهِ ثُمَّ إِنَّ قَدْرَ كُلِّ لَاعِبٍ يَكْبُرُ إِلَى الأَرْضِ مِنَ الْحُمُوِّ، وَأَشَدُّ الْحَشَرِ عَلَى بَطْنِ مِنَ الْحُمُوِّ، فَلَقَدْ قَدَمْتُ بِرَيْدَا عَلَى طَرِيقِهِمْ الَّذِي يَحْشُرُونَ فِيهِ(٢)، فَمَرَّ بِي أَبُو بَكْرٍ، فَقُلْتُ: مَا بَيْنَ يَدَيْكَ يَا أَبَا بَكْرٍ؟ قَالَ: فَمَرَّ وَلَمْ يَلْتَفِتْ، فَمَرَّ عُمَرُ، فَقُلْتُ: مَا بَيْنَ يَدَيْكَ يَا عُمَرُ؟ فَمَرَّ وَلَمْ يَلْتَفِتْ، فَمَرَّ عُثْمَانُ، فَقُلْتُ: مَا بَيْنَ يَدَيْكَ يَا عُثْمَانُ؟ فَمَرَّ وَلَمْ يَلْتَفِتْ، ثُمَّ مَرَّ عَلِيٌّ، فَقُلْتُ: مَا بَيْنَ يَدَيْكَ يَا عَلِيُّ؟ فَمَرَّ وَلَمْ يَلْتَفِتْ، فَأَتَيْتُ نَبِيَّ اللهِ، فَقُلْتُ: يَا رَسُولَ اللهِ، فَقَالَ: «الْحَقِّ»، وَنَضَى، فَتَبِعْتُهُ، وَتَبِعَنِي مَرْثَدٌ، فَاسْتَأْنَسْتُ فَأَذِنَ لِي، فَوَجَدَ لَبَنَ لِي فَشَرِبَ، فَقَالَ: «مِنْ أَيْنَ لَكُمْ هَذَا

---

(١) إسناده الصحة (٦٠٨٣-٦٢١٦)، وبقية رجاله ثقات رجال الشيخين.

(٢) قال الدهلوي في الشيخين: «قلت: سمعه معناه من داود وهو في مسند أحمد».

(٣) في (ر): «ت».

الثُّلُثِ، فَبَقِيَ أَهْلُهُ وَمَالُهُ، فَقَالَ رَسُولُ اللهِ ﷺ: «أَيْ»، فَقُلْتُ: أَيُنَّكَ، فَقَالَ: «الْحَقُّ أَقُولُ فَصُلَّةُ فَاتِحَتِهِ»، ثُمَّ أَشَارَتْ الإِسْلَامِ، لَا يَأْتُونَ عَلَى أَهْلِ، وَلَا عَلَى عِيَالٍ، إِلَّا أَتَتْهُ مَنَّةٌ بَعْدَ مَنَّةٍ بِهَا إِلَيْهِمْ، وَلَمْ يَتَدَارَكْ بِهَا شَيْءٌ، وَإِنَّهُ أَتَتْهُ هَدِيَّةٌ أَرْسَلَ إِلَيْهِمْ فَأَصَابَ مِنْهَا، وَأَشْرَبَتْهُمْ فَأَبَوْا»[1]، فَسَاءَنِي ذَلِكَ، وَقُلْتُ: هَذَا الْحَقُّ نَبَذَ أَهْلَ الضَّلَالَةِ وَأَنَّ رَسُولَهُ إِلَيْهِمْ، فَأَمَرَنِي: أَنْ أَدْوِرَهُ عَلَيْهِمْ، فَمَا عَسَى أَنْ يُصِيبَنِي بِهِ، وَقَدْ قُتِلَ أَزْهَرُ أَنْ يُصِيبَنِي مَا يُصِيبُ، وَلَمْ يَكُنْ لِي مِنْ مَالٍ غَيْرُهُ، وَعَامَةُ رَسُولِ ﷺ، فَأَتَيْتُهُمْ فَدَعَوْتُهُمْ، فَلَمْ أَجِدْهُمْ عِنْدَهُ، فَانْطَلَقْتُ إِلَيْهِمْ، فَقَالَ: «أَيْ، هَلْ فَقَدْتَ فَأَخْطَأْتَهُمْ»، فَأَخَذْتُ الْقَدَحَ، فَجَعَلْتُ أَتَدَرَّاهُ الرَّجُلَ فَيُشْرَبُ حَتَّى يُرْوَى، ثُمَّ يَشْرَبُ، وَيَشْرَبُ الْأَخَرُ، حَتَّى انْتَهَيْتُ بِهِ إِلَى رَسُولِ اللهِ ﷺ، فَشَرِبَ مِنْهُ، ثُمَّ شَرِبَ مِنْهُ، فَأَخَذَ رَسُولُ اللهِ ﷺ الْقَدَحَ، فَوَضَعَهُ عَلَى يَدَيْهِ، ثُمَّ رَفَعَ رَأْسَهُ إِلَيَّ فَتَبَسَّمَ، وَقَالَ: «أَيْ هِرَّهْ، فَقُلْتُ: لَبَّيْكَ يَا رَسُولَ اللهِ، لَبَّيْكَ وَسَعْدَيْكَ، فَشَرِبْتُ، فَشَرِبْتُ، ثُمَّ قَالَ: «اشْرَبْ»، فَشَرِبْتُ، ثُمَّ قَالَ: «اشْرَبْ»، وَيَشْرَبُ، فَلَمْ أَزَلْ أَشْرَبُ وَيَشْرَبُ، حَتَّى وَاللهِ لَوْ بَقِيَ بِبَطْنِي كَلْكَلٌ مَا أَجِدُ لَهُ مَسْلَكًا، فَأَخَذَ الْقَدَحَ، فَحَمِدَ اللهَ، وَسَمَّى، ثُمَّ شَرِبَ»[2].

---

(١) لهذا «فعلها» ساقط من (ل).

(٢) في (ب): «فيأتوني».

(٣) في النسخ الخطية كلها: «ويشرب أبو الأسود، وقد ضرب على كلمة: «أبو» في الموا، ورأيتها مطموسة لبعض النسخ، وأثبته أعلاه.

(٤) [صحاف الفتن (٧٥١ - ٧٩٧٣)].

صَحِيحٌ عَلَى شَرْطِ الشَّيْخَيْنِ، وَلَمْ يُخَرِّجَاهُ بِهَذَا السِّيَاقِ!».

٤٣٣٠ - أَخْبَرَنَا أَبُو بَكْرٍ مُحَمَّدُ بْنُ عَبْدِ اللهِ الْفَقِيهُ بِبُخَارَى، ثنا أَبُو الْعَبَّاسِ مُحَمَّدُ بْنُ يَعْقُوبَ، ثنا مُحَمَّدُ بْنُ شَاهِينَ، ثنا خَالِدُ بْنُ مَخْلَدٍ، عَنْ فُلَيْحِ بْنِ سُلَيْمَانَ، عَنْ أَبِي حَازِمٍ، عَنْ أَبِي هُرَيْرَةَ قَالَ: لَقَدْ كَانَ أَصْحَابُ الصُّفَّةِ سَبْعِينَ رَجُلًا مَا لَهُمْ أُرْدِيَةٌ!».

هَذَا حَدِيثٌ صَحِيحٌ عَلَى شَرْطِ الشَّيْخَيْنِ، وَلَمْ يُخَرِّجَاهُ!».

هَذَا الْحَادِيثُ: تَأْكِيدُ هَذِهِ الْأَخْبَارِ الْوَارِدَةِ فِي أَهْلِ الصُّفَّةِ، فَهُمْ جَمَاعَةٌ مِنْ أَفَاضِلِ الصَّحَابَةِ ﷺ، تَأَسَّوْا بِحَالِ رَسُولِ اللهِ ﷺ، اخْتَارُوا الْفَقْرَ لِلَّهِ مَا اخْتَارَهُ لِنَبِيِّهِ ﷺ مِنَ الْمَسْكَنَةِ، وَالْفَقْرِ، وَالتَّرَفُّعِ لِإِيثَارِ اللهِ ﷻ، وَتَرْكِ الدُّنْيَا لِأَهْلِهَا، وَهُمْ الطَّائِفَةُ الْمُتَأَسِّيَةُ بِالنَّهْجِ الطَّرِيقِ الْوَارِدِ بَعْدَ فَتْرَةٍ، فَمَنْ حَرَمَ عَلَى مِثْلِهِمْ وَصَرَمَهُمْ عَلَى تَرْكِ الدُّنْيَا، وَالزُّهْدِ بِالْفَقْرِ، وَتَرْكِ التَّرَفُّعِ لِلسُّؤَالِ، فَهُمْ فِي قُلُّ عَصْرٍ بِأَهْلِ الصُّفَّةِ مَقْتُونُونَ، وَعَلَى عَاتِقِهِمْ مَوْكُولُونَ.

---

(١) قال ابن حجر في الإصابة: فائدة: وهذا الحديث عند الدارقطني أخرجه بطوله؛ عن أبي نعيم؛ عن عمر بن هارون البلخي في الاستذكار والرقاق من حديث أبي نعيم وابن المبارك عن عمر بن ذر (٨/٩٤/٩٨) ومن طريق أبي نعيم في الأطعمة (١٨/٩٧) مختصرا من وجه آخر.

(٢) إسناده ضعيف (١٠/٢٠٤-١٠٨٤٤).

(٣) وأخرجه ابن عدي في الضعفاء (٩/٢١٥) من حديث محمد بن فضيل عن أبيه، وقرنه بحديث من أصحاب الصفة ما يستطيع أحد منهم أن يقوم إذا إذا زلزل، قد رواه في أخبارهم فدعها ما يطيع نصف انسان، وعنها ما يطيق الكهين فوجعه بيده كراهية أن يوجعه.

٢٣٣٧- **وقد صحَّ** شيخُ الصُّوفِ في عصْرِه أبو محمَّد جعْفرُ بنُ محمَّدِ بنِ نُصَيْرٍ الخُلْدِيُّ، ثنا أبو بكرٍ محمَّدُ بنُ عبْدِ اللهِ الحَرْبيُّ،[1] قالَ: سمِعْتُ سَهْلَ بنَ عبْدِ اللهِ التُّسْتَرِيَّ يقولُ: لمَّا بعثَ اللهُ ﷺ النَّبيَّ ﷺ كانَ في الدُّنيا سبْعةُ أصْنافٍ مِنَ النَّاسِ: العُلَماءُ، والمُزَيِّنونَ،[2] وأصْحابُ المَوَاشِي، والشُّيُوخُ، والصُّنَّاعُ، والأمَراءُ، والمُحْدِثونَ، والفُقَراءُ، ثمَّ يَرْوِي أحَدٌ منْهُمْ أنَّ بيْنَهُ وبيْنَ مِثْلِ هؤلاءِ نسَبًا، ولا مُصاهَرةً، ولا فَقْرًا، ثمَّ لَمْ يَرْوِ

١٨٣٠ - أَخْبَرَنِي أَبُو عَمْرٍو عُثْمَانُ بْنُ عَبْدِ اللهِ الزَّاهِدُ حَقًّا إِنْ شَاءَ اللهُ بِبَغْدَادَ، ثَنَا يَحْيَى بْنُ جَعْفَرٍ بْنِ الزِّبْرِقَانِ، ثَنَا إِبْرَاهِيمُ بْنُ مُحَمَّدٍ الشَّافِعِيُّ(١)، ثَنَا الرَّبِيعُ بْنُ سُلَيْمٍ(٢) وَضَمْرَةُ بْنُ رَبِيعَةَ، عَنْ عُبَيْدِ اللهِ بْنِ عُمَرَ، عَنْ نَافِعٍ، عَنِ ابْنِ عُمَرَ، عَنْ عِيَاضِ بْنِ سُلَيْمَانَ وَكَانَتْ لَهُ صُحْبَةٌ(٣) قَالَ: قَالَ رَسُولُ اللهِ ﷺ: «يَجِيءُ أُنَاسٌ فِيمَا آخِرُ الزَّمَانِ الْأَعْلَى، قَوْمٌ» يَعْنِي بَعْضَ قَوْمٍ ﷺ «يَقْرَءُونَ الْقُرْآنَ، لَا يُجَاوِزُ تَرَاقِيَهُمْ، يَمْرُقُونَ مِنَ الدِّينِ مُرُوقَ السَّهْمِ مِنَ الرَّمِيَّةِ، يَقْرَءُونَ الْقُرْآنَ، يَحْسَبُونَ أَنَّهُ لَهُمْ وَهُوَ عَلَيْهِمْ، لَا تُجَاوِزُ صَلَاتُهُمْ تَرَاقِيَهُمْ

بِمَنْ ظَاهَرَ مِنْهَا وَمَكَانَ وَطِيءَ فِيهِ (١).

قَالَ الْحَاكِمُ: فَمَنْ دُونَ وَلَا يَسْتَدْعِي هَذَا الْوَصْفَ مِنْ مُشَمِّرَةٍ زَيْنَبَ وَغَيْرِهَا، فَقَدْ انْتَظَمَ إِيمَاءَ سِيَاقِهِ بِذَلِكَ، وَالصَّوَابُ: إِطْلَاقُ مِنْ طَوَائِفِ الْمُسْلِمِينَ، فَمِنْهُمْ أَخْيَارٌ، وَمِنْهُمْ أَشْرَارٌ، كَمَا أَنَّا نَوْعُهُ: وَمِنْهُ الْخَاصِ وَعَوَامُّهُمْ، وَلَوْ عَلِمُوا حَقَّ الطَّلْقَةِ الْأُولَى مِنْهُمْ مِنَ الْإِسْلَامِ، وَعَلِمُوا مِنْ رَسُولِ ﷺ إِشَارَةً مَا كَبِيرَ مِنْ الْمُسْلِمِينَ فِيهَا، فَأَنَّا لَهُمُ الطَّلْقَةُ الثَّانِيَةُ مِنْ رَسُولِ ﷺ، فَلَا أَسْبِقُهُمْ فِي هَذَا الْبَابِ، الْمُشَرِّعُ لَهُمْ الْمُقَرِّرُ، وَلَا يُقَرِّرُ الْكُلَّ حَدِيثٌ بَلْ أَحَادِيثُ بِسِيَاقٍ وَاحِدٍ تَعْلَمُ بِهِ الْكِتَابَ، وَلَمْ يَبْيَنْ لِكُلِّ النَّاسِ إِشَارَةٌ عَلَى شَرْطِي فِي هَذَا الْكِتَابِ، فَلَازِمُ الْأَدَبِ مِنِّي بِذَلِكَ الْأَخْبَارِ عَلَى سَبِيلِ الْإِجْمَالِ، وَهُوَ: أَخْبَرَ عَبْدُ اللَّهِ بْنُ سَلَمَةَ الْقَارِيُّ، وَأَخْبَرَ عَبْدُ الرَّحْمَنِ بْنُ عَبْدِ اللَّهِ بْنِ الْمُبَارَكِ، وَأَبُو الْقَطَّانِ عَمَّارُ بْنُ رُسْتَمَ، وَعَبْدُ اللَّهِ بْنُ مَسْرُوقٍ الْهَمْدَانِيُّ، وَالْقَاضِي أَبُو الْحَسَنِ عَلِيُّ بْنُ إِسْمَاعِيلَ بْنِ عَبْدِ اللَّهِ بْنِ أَسْبَرَةَ بْنِ سَلَمَةَ بْنِ الْمُغِيرَةِ بْنِ سَلَمَةَ بْنِ عَبْدِ اللَّهِ بْنِ عُمَرَ بْنِ مَخْزُومٍ بِقِرَاءَتِي عَلَيْهِ وَأَنَا أَسْمَعُ، قَالَ: أَخْبَرَنَا أَبُو الْعَبَّاسِ مُحَمَّدُ بْنُ يَعْقُوبَ بْنِ يُوسُفَ بْنِ مَعْقِلٍ الْأَمِينُ الْكَيْنِيُّ، سَنَةَ ثَلَاثٍ وَثَلَاثِينَ وَمِائَتَيْنِ، قَالَ: حَدَّثَنَا أَبُو الْوَلِيدِ الطَّيَالِسِيُّ، قَالَ: حَدَّثَنَا شُعْبَةُ، عَنْ أَبِي إِسْحَاقَ، عَنْ أَبِي سَلَمَةَ، عَنْ أَبِي هُرَيْرَةَ، قَالَ: قَالَ رَسُولُ اللَّهِ ﷺ: «لَا تَحِلُّ الصَّدَقَةُ لِغَنِيٍّ، وَلَا لِذِي مِرَّةٍ سَوِيٍّ» (٢).

(١) [الواقعة: ٧٤] وَقَالَ: «وَمَكَانَ وَطِيءَ فِيهِ» كذا في الأصل، وفي المستدرك: «ظهر فيه»، وهو الصواب، ظهر في الحديث من حيث هو، وكذلك رواه البيهقي، وانظر التلخيص الحبير، لابن حجر، حديث سلمة بن صخر، وسيأتي في الحديث ما يحتمل هذا المعنى، وأحسبه أدخل على ابن الصلاح، ولا وجه لتذكيره في هذا الكتاب، وقوله في كتابه موضوعاتها في استشارة الطلاق: «فقد حدث سلمة بن صخر» يحتمل أن يريد به الحديث حدث، ويحتمل أن يذكر من هو، ويكون يشير، قال ذلك وذكره الحافظ في الإصابة وقال: «ذكره أبو موسى المديني في الصحابة وأخرج له الحديث، وأخرج الحديث أبو نعيم في «معرفة الصحابة» من وجه آخر من حديث أبي سلمة، عن محمد، عن سلمة» قال: «وهاتان في الإصابة وإنما وقصرت.

(٢) [صحيح: ١٧٢٣/ ٣٧٩، ٣٧٨/ ٢٥٩٨] قال الحاكم: إسناده صحيح متفق =

وَبِلَالٌ بْنُ رَبَاحٍ، وَصُهَيْبُ بْنُ سِنَانٍ، وَعُتْبَةُ بْنُ غَزْوَانَ، وَزَيْدُ بْنُ الْخَطَّابِ أَخُو عُمَرَ، وَأَبُو حُذَيْفَةَ بْنُ رَبِيعَةَ بْنِ عَبْدِ شَمْسٍ، وَأَبُو مَرْثَدٍ كَنَّازُ بْنُ حُصَيْنٍ الْغَنَوِيُّ، وَسِتَّةٌ مِنْ أَهْلِ الْحُلَيْفَةِ بْنِ جُنَادَةَ بْنِ رَبِيعَةَ، وَمِنْحَلِفِ بْنُ أُمَيَّةَ بْنِ عَبْدِ الدَّارِ بْنِ قُصَيٍّ، وَسِتَّةٌ مِنْ بَنِي عَبْدِ الْأَسَدِ، وَمَنْسُوبٌ بْنُ الرَّبِيعِ الْقَارِيُّ، وَعُمَيْرُ بْنُ عَوْفٍ مَوْلَى سُهَيْلِ بْنِ عَمْرٍو، وَصَفْوَانُ بْنُ بَيْضَاءَ، وَأَبُو عَبْسِ بْنُ جَبْرٍ، وَهُبَيْمُ بْنُ سَاعِدَةَ، وَأَبُو أُمَيَّةَ بْنُ عَبْدِ الْمُنْذِرِ، وَسَالِمٌ مَوْلَى حُمَيْدِ بْنِ زَنْجَوَيْهِ، وَكَانَ أَحَدُ النَّاكِثِينَ مِنَ الصَّحَابَةِ، وَهُوَ تَرْجَمَانُ الرُّومِ، وَهُوَ الَّذِي سَمَّاهُ اللَّهُ -عز وجل- ذَا الشَّدِّ مِنْ عُمَرَ، وَحُبَيْبُ بْنُ يَسَافٍ، وَعَبْدُ اللَّهِ بْنُ أُبَيْرٍ، وَأَبُو عُتْبَةَ بْنُ عَبْدَةَ الْعَقِيلِيُّ، وَعُتْبَةُ بْنُ مَسْعُودٍ الْهُذَلِيُّ، وَكَانَ عَبْدًا لِأُمَيَّةَ بْنِ خَلَفٍ، وَعَامِرُ بْنُ مَالِكٍ مُلَاعِبُ الْأَسِنَّةِ، وَعَامِرُ بْنُ رَبِيعَةَ بْنِ أُهَيْبِ بْنِ حُذَافَةَ بْنِ جُمَحٍ، وَعَبْدُ اللَّهِ بْنُ جَحْشٍ، وَأَخُوهُ أَبُو أَحْمَدَ بْنُ جَحْشٍ، وَعُكَّاشَةُ بْنُ مِحْصَنٍ، وَشُجَاعُ بْنُ وَهْبٍ، وَأَخُوهُ عُقْبَةُ بْنُ وَهْبٍ، وَيَزِيدُ بْنُ رُوَيْمٍ، وَالْحَارِثُ بْنُ الْحَارِثِ الْمُحَارِبِيُّ، وَأَبُو حُمَيْدَةَ بْنُ سَعْدِ بْنِ الْمُنْذِرِ، وَأَبُو عَبْسِ بْنُ جَبْرٍ، وَهُبَيْمُ بْنُ سَاعِدَةَ، وَأَبُو أُمَيَّةَ بْنُ عَبْدِ الْمُنْذِرِ، وَسَالِمٌ مَوْلَى حُمَيْدِ بْنِ زَنْجَوَيْهِ، وَكَانَ أَحَدُ النَّاكِثِينَ مِنَ الصَّحَابَةِ، وَهُوَ تَرْجَمَانُ الرُّومِ، وَهُوَ الَّذِي سَمَّاهُ اللَّهُ -عز وجل- ذَا الشَّدِّ مِنْ عُمَرَ، وَحُبَيْبُ بْنُ يَسَافٍ، وَعَبْدُ اللَّهِ بْنُ أُبَيْرٍ، وَأَبُو عُتْبَةَ بْنُ عَبْدَةَ الْعَقِيلِيُّ، وَعُتْبَةُ بْنُ مَسْعُودٍ الْهُذَلِيُّ، وَكَانَ عَبْدًا لِأُمَيَّةَ بْنِ خَلَفٍ، وَعَامِرُ بْنُ مَالِكٍ مُلَاعِبُ الْأَسِنَّةِ، وَعَامِرُ بْنُ رَبِيعَةَ بْنِ أُهَيْبِ بْنِ حُذَافَةَ بْنِ جُمَحٍ، وَعَبْدُ اللَّهِ بْنُ جَحْشٍ، وَأَخُوهُ أَبُو أَحْمَدَ بْنُ جَحْشٍ، وَعُكَّاشَةُ بْنُ مِحْصَنٍ، وَشُجَاعُ بْنُ وَهْبٍ، وَأَخُوهُ عُقْبَةُ بْنُ وَهْبٍ، وَيَزِيدُ بْنُ رُوَيْمٍ، وَالْحَارِثُ بْنُ الْحَارِثِ الْمُحَارِبِيُّ، وَأَبُو حُمَيْدَةَ بْنُ سَعْدِ بْنِ الْمُنْذِرِ، وَأ

تَأْمُرُنَا هِجْرَتُهُ، فَنَكُونَ لِلْمَسْجِدِ فِي سَنَةِ أَهْلِ الصُّفَّةِ، وَمِنْهُمْ مَنْ أَسْلَمَ عَامَ الْفَتْحِ، ثُمَّ وَرَدَهُ مَنْ، وَفَدَهُ فِي أَهْلِ الصُّفَّةِ، إِمَّا لَمْ يَهُ بِالْحَدِيثِ إِلَى الْإِسْنَادِ، وَإِمَّا لَا يُعَدُّ فِي الْمُهَاجِرِينَ لِقَوْلِهِ ﷺ: «لَا هِجْرَةَ بَعْدَ الْفَتْحِ»، وَلَكِنْ جِهَادٌ وَنِيَّةٌ، وَإِنْ طُلِبَ مِنْكُمْ أَنْ تَنْفِرُوا فَانْفِرُوا، قَالَ: ثُمَّ مَنْ جَرَى عَلَى سُنَّتِهِمْ فِي التَّوَكُّلِ وَالْفَقْرِ إِلَى يَوْمِ الْقِيَامَةِ أَنَّهُ مِنْهُمْ، وَمِمَّنْ يَحْشُرُ مَعَهُمْ، وَإِنْ قَلَّ مِنْ أَعْمَالِهِمْ، وَإِنْ كَانَ يَرْجِعُ إِلَى دُنْيَا وَيُؤْوِي فَمَرْحَبًا لَهُ ذَلِكَ لِقَوْلِهِ ﷺ: «مَنْ أَحَبَّ فَقَدْ حُشِرَ مَعَهُمْ».

٤٣٩٩- حَدَّثَنَا أَبُو بَكْرٍ مُحَمَّدُ بْنُ أَحْمَدَ بْنِ بَالَوَيْهِ، ثَنَا أَبُو الْعَبَّاسِ مُحَمَّدُ بْنُ الْعَبَّاسِ، ثَنَا يَحْيَى بْنُ مَعِينٍ، ثَنَا وَكِيعٌ، عَنْ أَبِيهِ، عَنِ الْأَعْمَشِ، عَنْ إِبْرَاهِيمَ، عَنْ عَلْقَمَةَ، عَنْ عَبْدِ اللهِ، قَالَ: ذَاكَرَنَا، قَالَ: «يَأْتِي عَلَى النَّاسِ زَمَانٌ»، أَوْ «يَأْتِي النَّاسَ» فَبَدَأَ.

٤٣٩٩- أَخْبَرَنِي أَبُو زَكَرِيَّا يَحْيَى بْنُ مُحَمَّدٍ الْعَنْبَرِيُّ، ثَنَا إِسْحَاقُ بْنُ إِبْرَاهِيمَ، ثَنَا وَكِيعٌ، ثَنَا إِسْرَائِيلُ، عَنْ أَبِي إِسْحَاقَ، عَنْ عَبْدِ الرَّحْمَنِ بْنِ يَزِيدَ، عَنِ ابْنِ مَسْعُودٍ ﷺ، قَالَ: قَرَأْتُ الْمُفَصَّلَ سَبْعِينَ رَكْعَةً بِمَكَّةَ لَيْسَ فِيهَا، «يَأْتِي عَلَى النَّاسِ زَمَانٌ» ﴿ ﴾.

هَذَا حَدِيثٌ صَحِيحٌ عَلَى شَرْطِ الشَّيْخَيْنِ، وَلَمْ يُخَرِّجَاهُ.

---

(١) في (ز): «أحمد» وهي ساقطة من (ن).

(٢) إسناده ضعيف، ابن أبي ليلى سيئ الحفظ، وشيخه أبو عبد الرحمن السلمي لم يسمع من ابن مسعود. انظر: إتحاف المهرة (٧/ ٢٨٢-٢٨٣)، وقد تقدم في الحديث (٢٩٢٢) من حديث ابن مسعود ﷺ.

حَدَّثَنَا الْحَاكِمُ أَبُو عَبْدِ اللهِ مُحَمَّدُ بْنُ عَبْدِ اللهِ الْحَافِظُ إِمْلاءً فِي ذِي الْحِجَّةِ سَنَةَ إِحْدَى وَأَرْبَعِمِائَةٍ.

وَمِنْ كِتَابِ الْمَغَازِي وَالسَّرَايَا وَسَائِرِ الْوَقَائِعِ مِنَ الْهِجْرَةِ وَوَفَاةِ رَسُولِ اللهِ ﷺ

وَقَدْ نَقَلَ الشَّيْخَانِ عَلَى الْقَرْنِ مَا يَصِحُّ فِي هَذَا الْكِتَابِ، وَفِيهِ أَخْبَارٌ كَثِيرَةٌ مُتَدَاوَلَةٌ بَيْنَ أَهْلِ السِّيَرِ لَمْ يُخَرِّجَاهَا، وَقَدْ تَرَكْنَا إِخْرَاجَهَا؛ [1] لِمَعْنًى [2] وَقَدْ بَيَّنَ عِلَّتَهَا الْحَاكِمُ؛ لِيَسِيرُوا فِيهَا بَيْنَ يَدَيْ مَنْ يُحَرِّرُ هَذَا الْعِلْمَ، فَنَقُولُ:

١٣٤١ - حَدَّثَنَا [3] أَبُو الْعَبَّاسِ مُحَمَّدُ بْنُ يَعْقُوبَ: ثنا أَحْمَدُ بْنُ عَبْدِ الْجَبَّارِ: ثنا يُونُسُ بْنُ بُكَيْرٍ: ثنا ابْنُ إِسْحَاقَ قَالَ: حَدَّثَنِي حُسَيْنُ بْنُ عَبْدِ اللهِ بْنِ مُبَيْدِ اللهِ بْنِ الْعَبَّاسِ، عَنْ عِكْرِمَةَ، عَنِ ابْنِ عَبَّاسٍ ﷺ، قَالَ: لَمَّا اسْتَوَتْ بِهِ دَابَّتُهُ بِبَيْدَاءِ ثَمُودَ، مَرَّ عَلَى قَبْرِ أَبِي رِغَالٍ، وَأَبُو رِغَالٍ: رَجُلٌ مِنْ ثَقِيفٍ، كَانَ عَبْدًا لِعَبْدِ اللهِ، فَأَبَاحَ لِي الْحَرَمَ، فَلَمَّا خَرَجَ مِنْ أَبْرَقِ الْعَزَّافِ [4] نَحْسَهُمُ ثَمُودُ الْجَوَادِيُّ عَلَى فَرَسٍ يُقَالُ لَهَا: الْجُنَاحُ [5] بَيْنَ رُبَاعَةَ، فَعَقَرَهَا، فَمَكَثَتْ إِلَى أَنْ أَصَابَهَا الصَّيْحَةُ بِالْحِجْرِ، فَمَاتَتْ، فَلَمَّا مَرَّ بِهِ ﷺ قَالَ: أَتَدْرُونَ مَا هَذَا؟ قَالُوا: اللهُ وَرَسُولُهُ أَعْلَمُ، قَالَ: هَذَا قَبْرُ أَبِي رِغَالٍ، وَكَانَ عَبْدًا لِعَبْدِ اللهِ، فَأَبَاحَ لِي الْحَرَمَ، فَلَمَّا خَرَجَ مِنْ أَبْرَقِ الْعَزَّافِ نَحَسَهُمُ ثَمُودُ الْجَوَادِيُّ عَلَى فَرَسٍ يُقَالُ لَهَا: الْجُنَاحُ

النَّاسُ إِلَّا رَجُلًا أَقَلَّ عَنِّي بَعْرَ لَهُ، فَقَالَ: فَوَقَفَ بِالْأَعْلَى، فَقَالَ: انْهَزِمُوا إِلَّا يَا لَلَّهِ مُنْهَزِمِينَ؟ ثُمَّ نَادَى: فَأَرَى النَّاسَ انْهَزَمُوا إِلَيْهِ، ثُمَّ أَتَى يَعِيرَهُ فَدَخَلَ بِهِ الْمَسْجِدَ، وَاجْتَمَعَ النَّاسُ إِلَيْهِ، ثُمَّ نَادَى بِهِ يَعِيرُهُ، فَإِذَا هُوَ عَلَى رَأْسِ الْعَقَبَةِ، فَقَالَ: انْهَزِمُوا إِلَى اللَّهِ يَنْهَزِمُونَ؟ عَلَيَّ بِالنَّاسِ، ثُمَّ أَرَى يَعِيرَهُ مُنَاخًا بِهِ عَلَى رَأْسِ أَبِي قُبَيْسٍ، فَقَالَ: انْهَزِمُوا يَا لَلَّهِ يَنْهَزِمُونَ؟ عَلَيَّ بِالنَّاسِ، ثُمَّ أَخَذَ صَخْرَةً، فَأَرْسَلَهَا مِنْ رَأْسِ الْجَبَلِ، فَأَلْقَتْ نَهْيِي حَتَّى إِذَا كَانَتْ مِنْ أَسْفَلِهِ ثُمَّ ارْتَفَعَتْ، فَمَا بَقِيَتْ دَارٌ مِنْ دُورِ قُرَيْشٍ، وَلَا بَيْتٌ إِلَّا دَخَلَ فِيهِ بَعْضُهَا، وَانْهَزَمَ النَّاسُ، فَمَا رَجَعَ مِنْهُمْ إِلَّا الْقَلِيلُ. قَالَتْ: فَأَتَتْ فَاطِمَةُ، فَمَا بَقِيَتْ هِنْدٌ وَرَبِيبَةٌ لِوُلْدِهَا"(١)، فَخَرَجَ الْمُغِيرَةُ بْنُ عَبْدِ شِهَابٍ، وَأَبُو الْوَلِيدِ بْنُ عُتْبَةَ، وَعَبْدُ اللَّهِ بْنُ عَطَاءٍ، فَذَكَرُوهَا لَهُ، وَاسْتَكْتَمُوهُ إِيَّاهَا، فَذَكَرَهَا لِوَلِيِّهِ أَبِي إِهَابٍ، فَتَحَدَّثَ بِهَا، فَقَالَ الْحَدِيثُ. قَالَ النَّاسُ: وَاللَّهِ إِنِّي لَعَادٍ" إِلَى الْكَعْبَةِ لِأَطُوفَ بِهَا إِذْ دَخَلْتُ الْمَسْجِدَ، فَإِذَا أَنَا بِهِنْدٍ تَطُوفُ بِهَا، فَلَمَّا رَأَتْنِي أَقْبَلَتْ نَحْوِي، فَأَخَذَتْ بِحَلْقِ حَدِيدٍ، فَأَلْقَتْهُ فِي عُنُقِي، ثُمَّ قَالَتْ: يَا لَكِ الْفَضْلَ، مِنْ سَكَنَتْ هَذِهِ الْبُيُوتَ فَيَخْرُجُ مِنْكِ؟ وَمَا زَالَتْ قَائِلَةً: وَإِنَّهَا لَعَاتِقَةٌ بِالْبَيْتِ مُنْذُ الْجَاهِلِيَّةِ، أَمَا رَضِيتُمْ بِأَنْ جَعَلَ اللَّهُ بَنِي عَبْدِ الْمُطَّلِبِ أَنْ نَبَّأَ رَجُلًا مِنْهُمْ حَتَّى نَبَّأَ رَجُلًا مِنْ بَنِي مَخْزُومٍ، فَسَتَرَيْنَ بَكْرِ هَذِهِ الْمَائِدَةِ الَّتِي ذَكَرْتِ

---

(١) في (ك): «استعدا بكره».

(٢) في (ك): «عاد».

(٣) قوله: «في الجاهلية» غير موجود في (ك) و(ص).

(٤) في (ص): «رؤيا».

(٥) في (ك): «الوليدة» وفي (ص): «الوليدة».

(٦) في (ك): «جاءته».

عَتِيكَةُ، فَإِنْ كَانَ عَقْلٌ فَبِنَجْوَى، وَإِلَّا فَتِلْكَ عَلَيْكُمْ يَا بَنِي النَّجَّارِ، أَهْلُ بَيْتٍ مِنْ أَهْلِ الْحِجَازِ، فَقُلْنَا: مَا كُنَّا نَظُنُّ بِهِ إِلَّا الَّذِي لَا أَرَى أَنْكَرَ مِنْ ذَلِكَ، فَقُلْتُ: مَا رَأَتْ شَيْئًا، وَلَا سَمِعَتْ بِهِمْ، فَلَمَّا أَمْسَيْتُ لَمْ تَرُعْنِي إِلَّا بِرَجُلٍ مِنْ بَنِي عَتِيكٍ يَشْطُبُ بِي الْأَثَرَ، فَقُلْتُ: صَرِيخٌ لَهُمْ، فَأَدْبَى الْحَيَّ أَنْ يَقَعَ فِي رَجَائِكُمْ، ثُمَّ تَنَاوَلَ السِّنَادَ، وَثَبَ شَدِيدٌ، فَلَمْ يَكُنْ عِنْدَكَ فِي ذَلِكَ غِيرَةٌ؟ قُلْتُ: قَدْ وَاللهِ صَنَعْتُهَا، وَمَا كَانَ عِنْدِي فِي ذَلِكَ مِنْ غِيرَةٍ إِلَّا أَنِّي قَدْ أَنْكَرْتُ مَا قَالَ، فَهَلْ قَالَتْ شَيْئًا؟ فَقَدَرْتُ فِي الرَّوْعِ الثَّانِي لِتَرْجُمَهُ، يَقُولُ شَيْئًا فَأَتَبِينُهُ، فَرَاعَنِي إِلَى لَمْعَيْنِ كَالْجَمْرَتَيْنِ، وَكَانَ رَجُلًا حَدِيدًا، تَحْتَهُ حَدِيدٌ، حَدِيدُ اللِّسَانِ، وَالْيَدِ، وَلَمْ يَحُرْ بَابَ الْمَسْجِدِ يَتَسَنَّ، فَظَنَنْتُ فِي نَفْسِي: الْهُلْهُلَةَ، أَقُلْ هَذَا فَرَقًا أَنْ أَتَسَنَّنَ، وَإِذَا هُوَ قَدْ سَمِعَ مَا أَسْمَعُ مِنْ صَوْتِ مَنْ يَشْطُبُ مِنْ غَيْرٍ، وَهُوَ أَسْرَعُ طَلَبًا، فَلَمْ يَعْبَأْ بِي، بِالْأَيْطَلِ قَدْ حَزَا رَحْلَهُ، وَشَدَّ قَمِيصَهُ، وَجَعَلَ يَعْدُو، يَقُولُ: يَا مَعْشَرَ الْبَرَكِ، الْبَطِيئَةُ الْمُلَهْبَةُ، الْبَطِيئَةُ الْمُلَهْبَةُ، أَيْنَ أَنْتُمْ، وَتَحَرَّكْتُ قَدْ عَرَضَ لَهَا مُحَمَّدٌ وَأَصْحَابُهُ، فَأَلْفَوْتِ، فَتَحَمَّلَهُ ذَلِكَ عَلَى، فَلَمْ يَكُنْ إِلَّا الْجِهَادُ(١)، حَتَّى خَرَجَا، فَأَصَابَ فُرْسَانَا مِنْ أَصْحَابِهَا يَوْمَ بَدْرٍ مِنْ غَيْرِ قِتَالٍ أَقْرَانِهِمْ، وَأَسْرِ جِيَادِهِمْ، فَقَالَتْ أُخْتُ بَنِي عَبْدِ الْمُطَّلِبِ:

أَلَمْ تَكُنْ الرُّؤْيَا بِحَقٍّ وَعَاتِكُ(٢) ... بِتَصْدِيقِهَا فِي كُلِّ أَمْرٍ تُعَاتِكُ

وَقَوْلُ ذَوِي الْآرَاءِ: كُنْتِ وَيْلَتَا ... بِظُلْمَتِكِ بِالْعِشْرِقِ ابْنَ مُنَاوِكُ

(١) في (ب): «وكان الجهاد».

(٢) في (ب): «وأروى وأصبح: عاتكة».

(٣) قال ابن الأثير (٣: ٤٧٣): «العِشْرِق: القوم الشهيرون من الجبل. الكسر، وهو مصدر سمي به، ويقع على الواحد والاثنين والجميع، ويروى قالوا: العِشْرِق، فتح وقال».

وَذَكَرَ قِصَّةً طَوِيلَةً(١).

(٤٧٤) - أَخْبَرَنَا عَبْدُ اللهِ بْنُ إِسْحَاقَ النَّجِيبِيُّ، قَالَ إِسْمَاعِيلُ بْنُ إِسْحَاقَ الْقَاضِي، قَالَ أَبُو نُعَيْمٍ، حَدَّثَنِي ابْنُ وَهْبٍ، أَخْبَرَنِي أَبُو صَخْرٍ، عَنْ أَبِي مُعَاوِيَةَ النَّجِيبِيِّ، عَنْ سَعِيدِ بْنِ عَبْدِ الرَّحْمَنِ بْنِ عَبَّاسٍ، أَنَّ عَلِيَّ بْنَ أَبِي طَالِبٍ ﷺ قَالَ لَهُ: مَا كَانَ مَعَكَ إِلَّا كَرَسَانِ، فَرَسٌ لِأَبِي بُرْدَةَ، وَفَرَسُ الْمِقْدَادِ بْنِ الْأَسْوَدِ، يَعْنِي: يَوْمَ بَدْرٍ(٢).

هَذَا حَدِيثٌ صَحِيحٌ عَلَى شَرْطِ الشَّيْخَيْنِ، فَإِنَّ أَبَا بُرْدَةَ هُوَ مُحَمَّدُ بْنُ عَبْدِ اللهِ الْمُزَنِيُّ، وَأَبُو صَخْرٍ هُوَ حُمَيْدُ بْنُ زِيَادٍ، وَأَبُو مُعَاوِيَةَ النَّجِيبِيُّ عَمَّارُ الدُّهْنِيُّ، وَكُلُّهُمْ مُتَّفَقٌ عَلَيْهِمْ، وَلَمْ يُخَرِّجَاهُ(٣).

(٤٧٥) - وَأَمَّا(٤) بِمَا ذَكَرَ بِإِسْنَادِهِ، قَالَ أَبُو الْعَبَّاسِ مُحَمَّدُ بْنُ الْقَاسِمِ، قَالَ أَبُو الْوَلِيدِ الطَّيَالِسِيُّ، قَالَ حَمَّادُ بْنُ سَلَمَةَ، عَنْ عَاصِمٍ(٥)، عَنْ زِرٍّ، عَنْ عَبْدِ اللهِ، قَالَ: كَانَ يَوْمُ بَدْرٍ كُلُّ ثَلَاثَةٍ عَلَى بَعِيرٍ، فَكَانَ رَسُولُ اللهِ ﷺ وَأَبُو لُبَابَةَ (وَبِيلَى رَسُولِ اللهِ ﷺ، فَكَانَ إِذَا كَانَتْ عَلَيْهِ الْبَدْرَةُ أَخَرَجَ إِلَيْهِ حَتَّى تَسْتَبِينَ، فَيَقُولُ: مَا أَنْتُمَا؟ يَأْتُونَ بِلَى، وَمَا أَنَا بِأَقْوَى عَنِ الْأَجْرِ مِنْكُمْ»(٦).

---

(١) [إسناده ضعيف جدًا] ٧٠ - ٤٥٣٤، وقال الذهبي في التلخيص: «وهو ضعيف».

(٢) [إسناده ضعيف جدًا] ٧/١١٦-١٢١٨٥).

(٣) قال ابن حجر في الإصابة: «قلت: هو مسلم إلى معاوية، والبخاري إلى ثابت».

(٤) في (ك): «فأما».

(٥) هو عاصم بن بهدلة، أبو بكر النحوي القارئ، أحد أئمة القراءة السبعة، أخرج له البخاري تعليقًا ومسلم.

(٦) في (ب) و(ص): «أنتم».

(٧) [إسناده ضعيف جدًا] ١٤٠٢-١٢٦٥٦)، وقد تقدم في الجهاد ٢٤٧٤)، وقال: «صحيح الإسناد» فتعقبه.

هَذَا حَدِيثٌ صَحِيحٌ عَلَى شَرْطِ مُسْلِمٍ، وَلَمْ يُخَرِّجَاهُ.

٤٣٤٤- حَدَّثَنَا أَبُو إِسْحَاقَ إِبْرَاهِيمُ بْنُ مُحَمَّدِ بْنِ يَحْيَى بِالرَّيِّ الْحَسَنُ بْنُ يَعْقُوبَ الْحَافِظُ، ثَنَا: قَالَ: ثَنَا مُحَمَّدُ بْنُ إِسْمَاعِيلَ الصَّائِغُ، ثَنَا قُتَيْبَةُ بْنُ سَعِيدٍ، ثَنَا جَرِيرٌ، عَنِ الْأَعْمَشِ، عَنْ إِبْرَاهِيمَ، عَنِ الْأَسْوَدِ، عَنْ عَبْدِ اللهِ ﷺ فِي لَيْلَةِ الْقَدْرِ قَالَ: تَحْرُّهَا لِاثْنَيْ عَشْرَةَ بَقِيَتْ، صَبِيحَتُهَا يَوْمٌ بَدْرٍ.

هَذَا حَدِيثٌ صَحِيحُ عَلَى شَرْطِ الشَّيْخَيْنِ، وَلَمْ يُخَرِّجَاهُ.

٤٣٤٥- حَدَّثَنَا أَبُو إِسْحَاقَ وَأَبُو الْحَسَنِ، قَالَا: ثَنَا مُحَمَّدٌ، ثَنَا قُتَيْبَةُ، ثَنَا جَرِيرٌ، عَنِ الْأَعْمَشِ، عَنِ الْأَسْوَدِ، عَنْ عَبْدِ اللهِ ﷺ قَالَ: الْتَمِسُوهَا لِلَيْلَةِ الْقَدْرِ لِسَبْعٍ مَضَيْنَ أَوْ سَبْعٍ بَقِينَ، وَإِنَّهَا لَلَيْلَةُ الْقُرْآنِ، يَوْمَ الْتَقَى الْجَمْعَانِ.

هَذَا حَدِيثٌ صَحِيحٌ عَلَى شَرْطِ الشَّيْخَيْنِ، وَلَمْ يُخَرِّجَاهُ.

٤٣٤٦- حَدَّثَنَا أَبُو بَكْرٍ مُحَمَّدُ بْنُ يَعْقُوبَ الْحَافِظُ، ثَنَا عَلِيُّ بْنُ الْحَسَنِ(١) بْنِ أَبِي عِيسَى، ثَنَا عَبْدُ الْمَلِكِ بْنُ إِبْرَاهِيمَ الْجُدِّيُّ(٢)، ثَنَا قُتَيْبَةُ،

---

(١) هو: محمد بن حسن بن يعقوب بن إسحاق البيسوري.

(٢) أخطأ الجوذي (١٠٥٦/١-١٢٤٥٠) ورواه ابن أبي شيبة (٩٤٧٠/١٠-٣٠١٠٠) عن أبي معاوية عن الأعمش به موقوفاً.

وفي (أ) و(ب) (ك): «الجوذي» أو «جوذبة».

وفي (ك): «الجوذي» أو «جوذبة».

وفي (ب): «الجوذي» أو «جوذبة» وأثر في حاشية (و) إلى أبي أو نسخة: «المسعودي».

وأخطأ الجوذي (١٠٥٦/١-١٢٤٥٠) ورواه الطحاوي في شرح معاني الآثار (٣٩/٣) عن ابن مرزوق عن أبي نعيم عن سفيان عن حصين عن أبي الضحى عن الأسود به موقوفاً.

وأخطأ الجوذي (١٠٥٦/١-١٢٤٥٠) ورواه الطبراني في الأوسط (٢٤٨/٣) عن أحمد بن داود المكي عن عبد الملك بن إبراهيم الجدي عن قتيبة بن سعيد به موقوفاً.

وأخطأ الجوذي (١٠٥٦/١-١٢٤٥٠) ورواه الطبراني في الأوسط (٢٤٨/٣) عن أحمد بن داود المكي عن عبد الملك بن إبراهيم الجدي عن قتيبة بن سعيد به موقوفاً.

وفي (أ) و(ب) (ك): «الجوذي» أو «جوذبة».

عَنْ أَبِي إِسْحَاقَ الْهَمْدَانِيِّ قَالَ: سَمِعْتُ الْبَرَاءَ بْنَ عَازِبٍ ﷺ قَالَ: كَانَ الْمُهَاجِرُونَ يَنْزِلُونَ بِقُبَاءٍ وَيُقِيمُونَ، وَكَانَتِ الْأَنْصَارُ يَأْتُونَ كُلَّ وَالِيَيْنِ وَثَلَاثٍ»(١).

هَذَا حَدِيثٌ صَحِيحٌ عَلَى شَرْطِ الشَّيْخَيْنِ، وَلَمْ يُخَرِّجَاهُ.

٤٢٤٧- أَخْبَرَنِي أَبُو بَكْرٍ الْفَقِيهُ، إِمْلَاءً، ثَنَا الْحَسَنُ بْنُ سُفْيَانَ، ثَنَا أَبُو بَكْرٍ بْنُ أَبِي شَيْبَةَ، ثَنَا أَبُو أُسَامَةَ، ثَنَا إِدْرِيسُ(٢)، عَنْ حَمْزَةَ بْنِ أَبِي أُسَيْدٍ، عَنْ أَبِيهِ قَالَ: قَالَ رَسُولُ اللَّهِ ﷺ يَوْمَ بَدْرٍ: «إِذَا رَمَيْتُمُ الْقَوْمَ فَأَنْفِدُوا لِقِرْبُوسِ وَعَلَيْكُمْ بِالنَّبْلِ»(٣).

هَذَا حَدِيثٌ صَحِيحُ الْإِسْنَادِ، وَلَمْ يُخَرِّجَاهُ.

٤٢٤٨- أَخْبَرَنِي أَبُو زَكَرِيَّا يَحْيَى بْنُ مُحَمَّدٍ الْعَنْبَرِيُّ، ثَنَا مُحَمَّدُ بْنُ عَبْدِ السَّلَامِ، ثَنَا إِسْحَاقُ بْنُ إِبْرَاهِيمَ، أَنَا جَرِيرٌ، عَنِ الْأَعْمَشِ، عَنْ عَمْرِو بْنِ

---

(١) [إتحاف المهرة: ٢(٤١٤-٤١٦)].

(٢) وفي أحمد بالبحث الإلكتروني (٣٠/٧٣) من طريق وهب بن جرير عن شعبة به بلفظ: «المهاجرون يوم بدر نفلا على سنن» وهي مخالفة لأصحاب وكيع وغير واسرائيل والثوري عن أبي إسحاق في أن أهل بدر لم يستحقوا سهم غنائم ولا سلاب فالحق في ضعف الرواية، وقد أخرج البخاري عن طريق عبد الملك بن إبراهيم الجدي عن شعبة في هذا الحديث أن المهاجرين كانوا نفلا وثناني، وهو خطأ في هذه الرواية لإطباق أصحاب شعبة على ما رواه في الحديث.

(٣) هذا عند الترمذي من سليمان بن عبد الله بن حنظلة الأنصاري، من رجال الأنصار، وقد أخرجه البخاري في الأدب المفرد (٩٦٤) وفي الجهاد (٢٨٤٧) من طريق أبي أسامة به، وفي الجهاد (٢٨٤٨) من طريق عبد الله بن نمير به، وفي الجهاد (٢٨٤٩) من طريق أبي خالد الأحمر به، وأخرجه الحميدي (٨٠٧) من طريق سفيان عن حمزة بن أبي أسيد به، وأخرجه مسلم (١٩٦٣) من طريق سفيان عن حمزة الشيخين وقال: وقد أخرجه البخاري.

مُرَّةَ، عَنْ أَبِي مُسَيْدَةَ بْنِ عَبْدِ اللهِ، عَنْ أَبِيهِ قَالَ: لَمَّا كَانَ يَوْمُ بَدْرٍ، قَالَ: لَهُمْ رَسُولُ اللهِ ﷺ: «لَا تَقْتُلُوا مِنْ هَؤُلَاءِ أَحَدًا»، قَالَ: فَقَالَ عَبْدُ اللهِ بْنُ رَوَاحَةَ: أَبِيتٍ هِيَ وَاللهِ كَبِيرُ الْحَطَبِ الْمُؤَجَّجِ نَارًا، ثُمَّ أَلْهَبَهَا: [يعني: فَقَالَ الْمُنَافِقُ: هِيَ قَطْعُ أَعْنَاقِهِمْ، فَقَالَ أَبُو بَكْرٍ ﷺ: عَبَرْتَ، قَتْلُ وَقِتَالٌ، ثُمَّ قَالَ رَسُولُ اللهِ ﷺ لِبَعْضِ حَاجَتِهِ، فَقَالَتْ: الْقَوْلُ مَا قَالَ عُمَرُ، قَالَ: فَخَرَجَ رَسُولُ اللهِ ﷺ، فَقَالَ: مَا تَقُولُونَ فِي هَؤُلَاءِ؟ إِنَّ مِثْلَ هَؤُلَاءِ مَثَلُ إِخْوَةٍ لَهُمْ عَادُوا مِنْ قَبْلِهِمْ، قَالَ نُوحٌ: ﴿رَبِّ لَا تَذَرْ عَلَى الْأَرْضِ مِنَ الْكَافِرِينَ دَيَّارًا﴾ [نوح: ٢٦]، وَقَالَ مُوسَى: ﴿رَبَّنَا اطْمِسْ عَلَىٰ أَمْوَالِهِمْ وَاشْدُدْ عَلَىٰ قُلُوبِهِمْ﴾ [يونس: ٨٨]، الْآيَةَ، وَإِبْرَاهِيمُ: ﴿رَبِّ مَنْ تَبِعَنِي فَإِنَّهُ مِنِّي وَمَنْ عَصَانِي فَإِنَّكَ غَفُورٌ رَحِيمٌ﴾ [إبراهيم: ٣٦]، وَقَالَ عِيسَى: ﴿إِنْ تُعَذِّبْهُمْ فَإِنَّهُمْ عِبَادُكَ وَإِنْ تَغْفِرْ لَهُمْ فَإِنَّكَ أَنْتَ الْعَزِيزُ الْحَكِيمُ﴾ [المائدة: ١١٨]، وَأَنْتُمْ هَؤُلَاءِ عَالَةٌ فَلَا يُفْلِتَنَّ أَحَدٌ مِنْهُمْ إِلَّا بِفِدَاءٍ أَوْ بِضَرْبِ عُنُقٍ، قَالَ عَبْدُ اللهِ: فَقُلْتُ: إِلَّا سُهَيْلَ بْنَ بَيْضَاءَ، فَإِنَّهُ لَا يُبْلَغُ بِهِ شَيْءٌ مِمَّا يَتَكَلَّمُ بِالْإِسْلَامِ، فَسَكَتَ، فَمَا كَانَ يَوْمٌ أَخْوَفُ عِنْدِي أَنْ يَقَعَ عَلَيَّ حِجَارَةٌ مِنَ السَّمَاءِ مِنْ يَوْمِي ذَلِكَ حَتَّى قَالَ رَسُولُ اللهِ ﷺ: «إِلَّا سُهَيْلَ بْنَ بَيْضَاءَ»[1].

---

(١) في (ص): «فأقتله».

(٢) في (ص): «فاضرب».

(٣) في (ص): «فأنزل».

(٤) [النحل: ٩٤].

(٥) [النحل: ٩٤].

(٦) [الأنفال: ٦٧].

(٧) [الأنفال: ٦٧].

(٨) [الأنفال: ٦٧].

(٩) [الأنفال: ٦٧].

(١٠) [الأنفال: ٦٧].

(١١) [الأنفال: ٦٧].

(١٢) [الأنفال: ٦٧].

(١) إسناده حسن. [٦٠١٠-٥٢٧٠-١٣٤٤]، وأخرجه ابن سعد من أبيه.

هَذَا حَدِيثٌ صَحِيحُ الإِسْنَادِ، وَلَمْ يُخَرِّجَاهُ.

٤٣٤٩- حَدَّثَنَا أَبُو مُسْلِمٍ، حَدَّثَنَا مُحَمَّدُ بْنُ يَعْقُوبَ، ثَنَا أَحْمَدُ بْنُ عَبْدِ اللَّهِ، ثَنَا يُونُسُ بْنُ بُكَيْرٍ، عَنِ ابْنِ إِسْحَاقَ قَالَ: حَدَّثَنِي عَبْدُ اللَّهِ بْنُ أَبِي بَكْرٍ(١)، عَنْ مَنْ شَهِدَ مِنْ عَبْدِ اللَّهِ بْنِ عَبْدِ الرَّحْمَنِ بْنِ أَسْعَدَ بْنِ زُرَارَةَ(٢)، عَنْ جَمْعِ قَالَ: قَدِمَ بِالأَسْرَى حِينَ قَدِمُوا بِهِمُ الْمَدِينَةَ، وَسَوْدَةُ بِنْتُ زَمْعَةَ زَوْجُ النَّبِيِّ ﷺ عِنْدَ آلِ عَفْرَاءَ فِي مَنَاحَةٍ عَلَى عَوْفٍ وَمُعَوِّذٍ ابْنَيِ عَفْرَاءَ، وَذَلِكَ قَبْلَ أَنْ يُضْرَبَ عَلَيْهِنَّ الْحِجَابُ، قَالَتْ سَوْدَةُ: فَوَاللَّهِ إِنِّي لَعِنْدَهُمْ إِذْ أُتِينَا، فَقِيلَ: هَؤُلاءِ أَسْرَى بِهِمْ، فَرَجَعْتُ إِلَى بَيْتِي وَإِنَّ رَسُولَ اللَّهِ ﷺ لَفِي بَيْتِي، فَإِذَا أَبُو يَزِيدَ سُهَيْلُ بْنُ عَمْرٍو فِي نَاحِيَةِ الْحُجْرَةِ، مَجْمُوعَةٌ يَدَاهُ(٣) إِلَى عُنُقِهِ بِحَبْلٍ، فَوَاللَّهِ مَا مَلَكْتُ حِينَ رَأَيْتُ أَبَا يَزِيدَ كَذَلِكَ أَنْ قُلْتُ: أَيْ أَبَا يَزِيدَ، أَعْطَيْتُمْ بِأَيْدِيكُمْ؟ أَلا مُتُّمْ كِرَامًا؟ فَمَا انْتَهَيْتُ إِلا بِقَوْلِ رَسُولِ اللَّهِ ﷺ مِنَ الْبَيْتِ: يَا سَوْدَةُ، عَلَى اللَّهِ وَعَلَى رَسُولِهِ؟ قُلْتُ: يَا رَسُولَ اللَّهِ، وَالَّذِي بَعَثَكَ بِالْحَقِّ، مَا مَلَكْتُ نَفْسِي أَنْ رَأَيْتُ يَزِيدَ مَجْمُوعَةً يَدَاهُ إِلَى عُنُقِهِ بِالْحَبْلِ أَنْ قُلْتُ مَا قُلْتُ(٤).

هَذَا حَدِيثٌ صَحِيحُ الإِسْنَادِ عَلَى شَرْطِ مُسْلِمٍ، وَلَمْ يُخَرِّجَاهُ.

وَقَدْ أَنْقَذَ الشَّيْخَانِ عَلِيَّ إِخْرَاجَ حَدِيثِ حَجَّاجِ بْنِ أَبِي مَنِيعٍ، عَنْ جَدِّهِ، عَنِ ابْنِ شِهَابٍ قَالَ: حَدَّثَنِي أَنَسُ بْنُ مَالِكٍ ﷺ، أَنَّ رَجُلاً مِنَ

---

(١) قوله: «عبد الله بن أبي بكر»، وهو: عبد الله بن أبي بكر بن محمد بن عمرو بن حزم من رجال الجهابذة.

(٢) في (ك): «زرارة».

(٣) قوله: «يداه» غير موجود في (ب) و(ك).

(٤) إسناده ضعيف لانقطاعه، وانظر (٤٣٤٧).

(٥) قوله: «قال» غير موجود في (ب) و(ك).

الأنصار مناكيرُ رجالَ الله عَلَيْكُمْ، فقالوا: يا رسولَ الله، إنَّا لَنَرى الله فَلَتَرَكَ لابنِ أبي العاص وقال: فقال: «وأيم الله لتَرَوْنَ ورَهْطَه»(١).

٢٣٥٠- صحيح ألا أبو العباس محمدُ بنُ يعقوب: نا أحمدُ بنُ عبد الجبار، نا يُونُسُ بنُ بُكَيْر، عن ابن إسحاقَ قالَ: حدَّثني يحيى بنُ عَبَّاد بن عبد الله بن الزُّبَيْر، عن أبيه، عن عَائِشَةَ عَلَيْهَا قالت: لَمَّا بَنَتْ أمُّ سَلَمَةَ هذه الدَّارَالتي هِيَ بِهَا، بَعَثَتْ إِلَيْكَ بَيْتَ رَسُولِ الله عَلَيْكُمْ في هذه أبي العاص بمكة، وبَعَثَتْ فيه فَأَدْخَلَتْ خَدِيجَةُ عَلَيْهَا ثِيَابَهَا، ثم عَلَى أبي العاص حِينَ بَنَى عَلَيْهَا، فَلَمَّا رَأَتْهَا رَسُولُ الله عَلَيْكُمْ وَلَّى فَهَا وَلَّهَ فَبَكَتْ فَبَعَثَ إِلَيْهَا: «لَمْ أَرَكُمْ لَمْ تُطْلِقُوا لَهَا أَسِيرَهَا وَتَرُدُّوا عَلَيْهَا الَّذِي لَهَا». فَكَانَ رَسُولُ الله عَلَيْكُمْ قَدْ أَخَذَ عَلَيْهِ، وَقَدْ رَسُولُ الله عَلَيْكُمْ إِلَى مَكَّةَ زَيْنَبَ إِلَيْهِ.

هذا حديثٌ صحيحٌ على شرط الشيخين، ولم يُخرِّجاه.

٢٣٥١- أخبرني أحمدُ بنُ مُحَمَّد بن سَلَمَةَ الفَقِيهُ، نا مُحَمَّدُ بنُ سَعِيد الدَّارِمِيُّ، نا عَبْدُ الله بنُ صَالِح(٢)، عَنْ مُعَاوِيَةَ بنِ صَالِح، عَنْ عَلِيِّ بنِ أبي

---

(١) قال غالد: وسيستدرك عليه (٥٥٠٠) من طريق شرحبيل، وقال: وأبو بكر بن عياش: تقول لي الفرعه، أي الفرعاء، في الحاوي (٨٨/٥) من حديث محمد بن عقيل به، وفي المعجم الكبير (١٧/٢٤) والبيهقي (٧/١٣٣-١٣٤) وسيأتي برقم (٥٠١٠-٥٠١٥) من حديث ابن إسحاق.

(٢) في (ب): (ابن صالح). خبر مقحم.

(٣) أبو صالح الجهني، كاتب الليث بن سعد. من رجال الجهالبذ.

طَلْحَةَ، عَنِ ابْنِ عَبَّاسٍ ﷺ فِي قَوْلِهِ ﷻ: ﴿إِلَّا كُشُرَ مِنْهُمْ﴾ يَقُولُ: وَلَا تَرَكَ أَحَدٌ مِنْهُمْ إِلَّا عَلَى الْقَرْنَاسِ»(١).

﴿وَالْقَرْنَاسِ﴾: يَوْمَ بَدْرٍ، يَوْمَ أُحُدٍ، يَوْمَ الْخَنْدَقِ، يَوْمَ الْفَتْحِ، يَوْمَ الْجَمَلِ، يَوْمَ صِفِّينَ، يَوْمَ النَّهْرَوَانِ.

هَذَا حَدِيثٌ صَحِيحٌ الْإِسْنَادِ، وَلَمْ يُخَرِّجَاهُ.

٤٣٤٣ - أَخْبَرَنِي أَبُو الْحُسَيْنِ بْنُ بِشْرَانَ الْحَافِظُ، ثنا مُحَمَّدُ بْنُ إِسْحَاقَ الثَّقَفِيُّ، ثنا أَبُو هِشَامٍ زِيَادُ بْنُ أَيُّوبَ، ثنا مَرْوَانُ بْنُ مُعَاوِيَةَ الْفَزَارِيُّ، ثنا هَنَّادٌ الْوَاحِدِ بْنُ زِيَادٍ الْعَبْدِيُّ، عَنْ عَبْدِ شَيْبٍ بْنِ رِفَاعَةَ بْنِ رَافِعٍ الزُّرَقِيِّ، عَنْ أَبِيهِ قَالَ: لَمَّا كَانَ يَوْمُ أُحُدٍ انْكَفَأَ الْمُشْرِكُونَ، قَالَ رَسُولُ اللَّهِ ﷺ: «اسْتَوَوْا حَتَّى أُثْنِيَ عَلَى رَبِّي ﷻ»، فَصَارُوا خَلْفَهُ صُفُوفًا، قَالَ: «اللَّهُمَّ لَكَ الْحَمْدُ كُلُّهُ، اللَّهُمَّ لَا قَابِضَ لِمَا بَسَطْتَ، وَلَا بَاسِطَ لِمَا قَبَضْتَ»(٢)، وَلَا هَادِيَ لِمَنْ أَضْلَلْتَ، وَلَا مُضِلَّ لِمَنْ هَدَيْتَ، وَلَا مُعْطِيَ لِمَا مَنَعْتَ، وَلَا مَانِعَ لِمَا أَعْطَيْتَ»(٣)، وَلَا مُقَرِّبَ لِمَا بَاعَدْتَ، وَلَا بَاعِدَ لِمَا قَرَّبْتَ، اللَّهُمَّ ابْسُطْ عَلَيْنَا مِنْ بَرَكَاتِكَ، وَرَحْمَتِكَ، وَفَضْلِكَ، وَرِزْقِكَ، اللَّهُمَّ إِنِّي أَسْأَلُكَ النَّعِيمَ الْمُقِيمَ الَّذِي لَا يَحُولُ وَلَا يَزُولُ، اللَّهُمَّ إِنِّي أَسْأَلُكَ الْأَمْنَ يَوْمَ الْخَوْفِ، اللَّهُمَّ عَائِذًا بِرَبِّ مُحَمَّدٍ ﷺ مِنْ شَرِّ مَا أَعْطَيْتَنَا، وَشَرِّ مَا مَنَعْتَنَا، اللَّهُمَّ حَبِّبْ إِلَيْنَا الْإِيمَانَ، وَزَيِّنْهُ فِي قُلُوبِنَا، وَكَرِّهْ إِلَيْنَا الْكُفْرَ وَالشُّوقَ وَالْعِصْيَانَ، وَاجْعَلْنَا مِنَ الرَّاشِدِينَ، اللَّهُمَّ تَوَفَّنَا مُسْلِمِينَ،

---

(١) (الأعلاق: ج ٦ ق ١٤).

(٢) [سيعاد في الحديث (٤٣٤٧) - (٤٣٤٩)].

(٣) قوله: «ولا معطي لما قبضت» ساقط من (ب) و(ك) والتخريج.

وَأَحِبَّ مُسْلِمِيْنَ، وَأَلْجِئَا بِالصَّالِحِيْنَ عُبَّرَ حَرَبًا وَلا تَفْتُرِيْنَ، اللَّهُمَّ قَابِلِ الكَفَرَةَ الَّذِيْنَ يُقَاتِلُوْنَ رُسُلَكَ"، يَعْنُوْنَ مِنْ سَبِيْلِكَ، وَاجْعَلْ عَلَيْهِمْ رِجْزَكَ وَعَذَابَكَ يَا إِلَهَ الحَقِّ، آمين"(١).

هَذَا حَدِيْثٌ صَحِيْحٌ عَلَى شَرْطِ الشَّيْخَيْنِ، وَلَمْ يُخَرِّجَاهُ.

٤٣٥٣- **صَوَاب** أَبُو عَبْدِ اللهِ مُحَمَّدُ بْنُ عَبْدِ اللهِ الصَّفَّارُ: ثنا أَبُو الْحَسَنِ عَلِيُّ بْنُ مُحَمَّدٍ الْمُقْرِءُ بِالْكُوْفَةِ، ثنا سُفْيَانُ بْنُ الْحَارِثِ التَّمِيْمِيُّ، قَالَ: وَزَعَمَ سُفْيَانُ بْنُ عُيَيْنَةَ عَنْ عَمْرِو بْنِ دِيْنَارٍ، عَنْ جَابِرِ بْنِ عَبْدِ اللهِ رضي الله عنهما قَالَ: سَمِعْتُ رَسُوْلَ اللهِ ﷺ يَوْمَ أُحُدٍ، وَهُوَ يَقُوْلُ لِقَتَادَةَ بْنِ النُّعْمَانِ: هَذَا السَّيْفُ حَبِيْبًا، فَإِنَّهُ قَدْ قَتَلَ، فَقَالَ رَسُوْلُ اللهِ ﷺ: «لَوْ قُتِلْتَ أَجَدْتَ». فَطَرَحَ بِسَيْفِهِ ثُمَّ أَخَذَهُ سَهْلُ بْنُ حُنَيْفٍ، وَأَبُو دُجَانَةَ، وَعَاصِمُ بْنُ ثَابِتٍ الْأَقْلَحُ، وَالْحَارِثُ بْنُ الصِّمَّةِ"(٢).

هَذَا حَدِيْثٌ صَحِيْحٌ عَلَى شَرْطِ الشَّيْخَيْنِ، وَلَمْ يُخَرِّجَاهُ.

وَلَهُ شَاهِدٌ صَحِيْحٌ فِي الْمَغَازِيْ.

٤٣٥٤- **صَوَاب** أَبُو الْعَبَّاسِ مُحَمَّدُ بْنُ يَعْقُوْبَ: ثنا أَحْمَدُ بْنُ عَبْدِ الْجَبَّارِ، ثنا يُوْنُسُ بْنُ بُكَيْرٍ، عَنِ ابْنِ إِسْحَاقَ قَالَ: حَدَّثَنِي حُسَيْنُ بْنُ عَبْدِ اللهِ بْنِ

---

(١) في النكت: «رسولك».

(٢) إتحاف المهرة (٦/٥١٤-٥١٥).

وأخرجه قال في المطالب (٤٠٤٥): «ظاهر الإسناد عليه صالة لزاما».

(٣) في النكت: «أخذته».

(٤) هذا الحديث لم يجده في الإتحاف، وسيأتي برقم (٥٥٨٦) من حديث أحمد بن صالح المصري عن ابن عيينة.

عُبَيْد اللهِ بْنِ عَبَّاسٍ، عَنْ عِكْرِمَةَ، عَنِ ابْنِ عَبَّاسٍ ﷺ قَالَ: لَمَّا رَجَعَ رَسُولُ اللهِ ﷺ مِنْ أُحُدٍ أَقْبَلَ فَاطِمَةُ إِلَيْهِ تَسْتَخْبِرُهُ، فَقَالَ: «هَذَا جِبْرِيلُ أَخْبَرَنِي عَنْ هَذَا الْقَوْمِ» فَاطْمَأَنَّتْ عَلَيْهِ سَبْعَةُ أَبْطُنٍ[1] وَهَذَا فَاطِمِيٌّ عَلَيْهِ دَمُهُ، فَإِذَا لَقَدْ صَدَقَنِي الْيَوْمَ الْفِتَالُ، فَقَالَ رَسُولُ اللهِ ﷺ: «لَيْسَ كُلُّ مَنْ صَدَقَكَ الْقِتَالَ الْيَوْمَ لَقَدْ صَدَقَ مَعَكَ الْقِتَالَ الْيَوْمَ سَهْلُ بْنُ حُنَيْفٍ، وَسِمَاكُ بْنُ خَرَشَةَ أَبُو دُجَانَةَ» قَالَ ابْنُ إِسْحَاقَ: وَقَالَ عَلِيُّ بْنُ أَبِي طَالِبٍ ﷺ يَعْنِي: يَمْدَحُ فَاطِمَةَ ﷺ:

أَفَاطِمُ لَا تَبْعُدِي غَيْرَ ذِمَّمِ ... فَلَسْتُ بِرِعْدِيدٍ وَلَا بِمُمَلَّمِ
لَعَمْرِي لَقَدْ أَعْذَرْتُ فِي نَصْرِ أَحْمَدٍ ... وَمَنْزِعَتِي رَبٌّ بِالْحِدِّ وَجَمْجَمِ[2]

٤٣٥٥ - أَخْبَرَنَا أَبُو الْحَسَنِ مُحَمَّدُ بْنُ أَحْمَدَ بْنِ نَجِيمٍ الْقَنْطَرِيُّ بِبَغْدَادَ، ثَنَا أَبُو إِسْحَاقَ مُحَمَّدُ بْنُ إِسْمَاعِيلَ السُّلَمِيُّ، ثَنَا سُلَيْمَانُ بْنُ مَنْصُورِ بْنِ سُلَيْمَانَ بْنِ دَاوُدَ بْنِ عَلِيِّ بْنِ عَبْدِ اللهِ بْنِ عَبَّاسٍ، حَدَّثَنِي أَبِي، عَنْ جَدِّي، عَنْ مُوسَى بْنِ جَعْفَرٍ، عَنْ أَبِيهِ عَلِيٍّ[3]، عَنْ مُحَمَّدِ بْنِ عَلِيٍّ ﷺ قَالَ: لَمَّا قُتِلَ حَمْزَةُ ﷺ أَتَى النَّبِيَّ ﷺ فَرَأَتْهُ صَفِيَّةُ، فَقَالَ: «أَمَا وَرَسُولُ اللهِ ﷺ لَأَنْبُذَنَّ الْمَنَارَةَ بِمَنَارَةِ مَسْجِدِ بَنِي فُلَانٍ، وَلَأَضْرِبَنَّ صَفَاتِ الْكَوْمِ فِي الْمَنَارَةِ، وَلَأَضْرِبَنَّ الْكَوْمَ فِي الْمَنَارَةِ، وَلَأَضْرِبَنَّ الْكَوْمَ فِي الْمَنَارَةِ، وَلَأَضْرِبَنَّ الْكَوْمَ فِي الْمَنَارَةِ يَوْمَ أُحُدٍ يَوْمَ أُحُدٍ يَوْمَ أُحُدٍ» فَلَمَّا قُتِلَ طَلْحَةُ، قَالَتْ:

(١) في (ب) (ك) (ر) (ص): «بوائل».
(٢) قال الحاكم: لم تحتمل الرواية، وهذا منكر بمرة.
(٣) هو: سليمان بن موسى بن موسى بن طلحة بن عبيد الله، وكله ابن حبان.
(٤) في (ب): «عن طلحة».

حَسَّانُ، وَقَالَ:

طَلْحَةُ بْنُ عُبَيْدِ اللَّهِ تَحْمُدُهُ ... عَلَى سَابِقِيِّ صَافَتْ عَلَيْهِ وَقُدَّتِ
يَقِيهِ بِكَفَّيْهِ الرِّمَاحُ وَأَنْصُلَتْ ... أَشَاجِعُهُ تَحْتَ السُّيُوفِ تَقَدَّتِ
وَكَانَ إِمَامَ الْحَقِّ لِلَّهِ تَحْمَدُ ... أَقَامَ بِهَا رَسْمَ الْإِمَامِ فَمَا انْتَقَلَتْ

٢٣٥٦- **صحّ** ثُمَّ الْعَبَّاسُ مُحَمَّدُ بْنُ يَعْقُوبَ، ثنا أَحْمَدُ بْنُ عَبْدِ الْجَبَّارِ، ثنا يُونُسُ بْنُ بُكَيْرٍ، عَنِ ابْنِ إِسْحَاقَ قَالَ: فَحَدَّثَنِي عَاصِمُ بْنُ عَبْدِ اللَّهِ بْنِ الزُّبَيْرِ، عَنْ أَبِيهِ، عَنْ جَدِّهِ الزُّبَيْرِ ﷺ قَالَ: قَرَأْتُ رَسُولَ اللَّهِ ﷺ حِينَ ذَهَبَ إِلَيْهِمْ بَنُو قُرَيْظَةَ وَبَنُو النَّضِيرِ ﷺ قَالَ: فَنَظَرَ بَيْنَ يَرْمَعَيْنِ، فَلَمْ يَسْتَطِعْ أَنْ يَنْهَضَ إِلَيْهَا، فَحَمَلَ طَلْحَةُ بْنُ عُبَيْدِ اللَّهِ ﷺ، فَجَاءَ بِهِمَا، فَنَهَضَ رَسُولُ اللَّهِ ﷺ حَتَّى اسْتَوَى عَلَيْهَا، فَقَالَ رَسُولُ اللَّهِ ﷺ: أَوْجَبَ طَلْحَةُ.

هَذَا حَدِيثٌ صَحِيحٌ عَلَى شَرْطِ مُسْلِمٍ، وَلَمْ يُخَرِّجَاهُ.

٢٣٥٧- **أخبرني** مُحَمَّدُ بْنُ يَعْقُوبَ الْحَافِظُ، ثنا مُحَمَّدُ بْنُ إِسْحَاقَ، ثنا مُحَمَّدُ بْنُ عِيسَى(١)، ثنا يُونُسُ(٢)، ثنا إِسْحَاقُ بْنُ بَكْرِ بْنِ مُضَرَ(٣)، أَخْبَرَنِي مُوسَى بْنُ طَلْحَةَ، أَنَّ طَلْحَةَ رَجَعَ بِسَبْعٍ وَثَلَاثِينَ، أَوْ خَمْسٍ وَثَلَاثِينَ، بَيْنَ ضَرْبَةٍ وَطَعْنَةٍ وَرَمْيَةٍ بِوَضْعِ عَيْنِهِ، وَقُطِعَتْ إِسْكَتَاهُ، وَشُلَّتْ الْإِصْبَعُ الَّتِي

---

(١) إسناده ضعيف (١٦٣٦-١٦٣٦).

(٢) في (ز) و(ك): «عبد الله».

(٣) إسناده ضعيف (٩٤٩-٩٤٩/٢٦٣٧).

قال الحسن بن عيسى: هو ابن ماسرجس النيسابوري مولى ابن المبارك.

(ع): إسحاق بن بكر بن مضر بن عبد الله، أبو محمد النسائي، صدوق، ضعيف، وأم يخرج له البخاري.

لَهَا: هَذَا حَدِيثٌ صَحِيحٌ عَلَى شَرْطِ الشَّيْخَيْنِ، وَلَمْ يُخَرِّجَاهُ.

٤٣٥٨- صحيح أَبُو الْعَبَّاسِ مُحَمَّدُ بْنُ يَعْقُوبَ، ثنا أَحْمَدُ بْنُ عَبْدِ الْجَبَّارِ، ثنا يُونُسُ بْنُ بُكَيْرٍ، عَنِ ابْنِ إِسْحَاقَ، عَنْ عُثْمَانَ بْنِ عَبْدِ الرَّحْمَنِ(١)، عَنْ عَائِشَةَ بِنْتِ سَعْدٍ، عَنْ أَبِيهَا سَعْدِ بْنِ أَبِي وَقَّاصٍ، قَالَ: لَمَّا جَالَ النَّاسُ عَنْ رَسُولِ اللهِ ﷺ تِلْكَ الْجَوْلَةَ بَيْنَ عُتْبَةَ بْنِ أَبِي وَقَّاصٍ، فَشَجَّتْهُ، فَلَمْ أَدْرِ مَا عَنَى بِهِ، فَإِذَا أَنَا أَشْتَدُّهُ، وَإِذَا أَنَا أَحْثُو حَثْيِ أَبِي، رَسُولُ اللهِ ﷺ: إِنَّا تَحْتَلِبُ إِبِلًا وَتَرْجُو مُحَمَّدًا وَتَرْجُو دَعْوَةَ أَبِي، وَإِنَّ أَبَا سُفْيَانَ بْنَ حَرْبٍ قَدْ نَزَلَ قُرْبَ عَقَبَةِ كَذَا وَكَذَا، مَلَأَ بِهَا بَنِي الْمُغِيرَةِ، ثُمَّ رَمَى بِهِ فِي وُجُوهِهِمْ، فَتَنَكَّرَا عَلَى أَهْلِهِمَا فَأَخْبَرَهُمَا، حَتَّى بَلَغَا الْحَيَّ، فَعَلَا ذَلِكَ مِرَارًا، وَلَا أَدْرِي مَنْ هُوَ، وَبَنِي دِينَةَ الْبَغْدَادِيُّ هُمْ، وَلَا أَدْرِي مَا أَبُو أَسْمَاءَ الْبَغْدَادِيُّ هَذَا وَلَا قَالَ لَهُمَا، هَذَا رَسُولُ اللهِ ﷺ يَدْعُوكُمَا، فَلَمَّا رَآهُمْ هَالَهُ أَمْرُهُمْ فَانْدَرَ إِلَى الْمَدِينَةِ إِلَيْهِ، فَلَمَّا وَافَاهُ قَالَ: يَا رَسُولَ اللهِ، بِأَبِي أَنْتَ وَأُمِّي، قَالَ رَسُولُ اللهِ ﷺ: إِنَّ لَكُمْ فِيهِمْ يَا سَعْدُ(٢)، فَلَمَّا جَاءَ الْمَدِينَةَ قَالَ: يَا رَسُولَ اللهِ، بِأَبِي أَنْتَ وَأُمِّي، أَرَأَيْتَ إِنْ كُنْتُ فِيهِمْ يَا سَعْدُ؟

سَهْمًا، حَتَّى إِذَا فَرَغَ مِنْ كِتَابِهِ، إِذَا رَسُولُ اللهِ ﷺ مَا فِي كِتَابِهِ، فَتَلَبَّثَ سَهْمًا نَصِيبًا، قَالَ: وَهُوَ الَّذِي قَدْ رَبَّنِي، وَكَانَ أَسَنَّ مِنْ عُمَرَ. قَالَ الزُّهْرِيُّ: إِنَّ السِّهَامَ الَّتِي رَمَى بِهَا سَهْمٌ يَوْمَئِذٍ كَانَتْ أَلْفَ سَهْمٍ.

هَذَا حَدِيثٌ صَحِيحٌ عَلَى شَرْطِ الشَّيْخَيْنِ، وَلَمْ يُخَرِّجَاهُ.

٢٣٩٠ - حَدَّثَنِي أَبُو بَكْرٍ بْنُ أَبِي دَارِمٍ الْحَافِظُ بِالْكُوفَةِ، ثنا مُحَمَّدُ بْنُ عُثْمَانَ بْنِ أَبِي شَيْبَةَ، ثنا سُفْيَانُ بْنُ الْحَارِثِ، عَنْ عَتَّابِ عَلِيٍّ بْنِ أَبِي بَكْرٍ الزَّيَّاتِ(١)، ثنا إِسْحَاقُ بْنُ يُوسُفَ بْنِ طَلْحَةَ، عَنْ [عِيسَى] بْنِ طَلْحَةَ(٢)، عَنْ عَمِّهِ عُبَيْدِ اللهِ(٣) بْنِ طَلْحَةَ بِهِ، قَالَ: جَاءَ الْمَلَكُ مِنْ عِنْدِ اللهِ ﷻ، إِلَى رَسُولِ اللهِ ﷺ، فَقَالَ: إِنَّ رَبَّكَ يُقْرِئُكَ السَّلَامَ، وَيَقُولُ لَكَ: أَيُّ الْمَالَيْنِ شِئْتَ مِنْ مَالِ ابْنِ عَمِّكَ، أَنْ تَأْخُذَ مِنْ مَالِهِ، أَوْ تَدَعَ؟ قَالَ: فَأَيُّ الْمَالَيْنِ هُوَ؟ قَالَ: أَمَّا الَّذِي فِي يَدَيْهِ فَإِنَّهُ لِلْمَسَاكِينِ، وَأَمَّا الَّذِي فِي يَدَيْكَ فَإِنَّهُ لِلْوَارِثِ، فَاخْتَرْ أَيَّهُمَا شِئْتَ، فَإِنَّ اللهَ قَدْ وَكَّلَ بِهِ مَلَكًا يَحْفَظُهُ، فَلَمَّا أَنْ وَلَّى الْمَلَكُ، فَإِذَا أَنَا بِرَسُولِ اللهِ ﷺ، فَانْتَهَيْتُ إِلَيْهِ، فَإِذَا طَلْحَةُ يَرْفَعُهُ

---

(١) ليس في الجرح والتعديل (٦/ ١٣٧-٢٠٠١).

(٢) في (ظ): «ابن عيسى».

(٣) هو: عبيد الله بن طلحة بن عبيد الله بن عثمان بن عمرو بن كعب التيمي.

(٤) في الجامع الكبير للثوري: «عمر» مصروبن بن عثمان، وهي سالفة من التلاعيب، والمثبت من المصنف، وكذا سيأتي في الحلية (٥/ ٢٥٣٩) و(٧/ ٧٧٥٧) عن عبد الرزاق.

(٥) وصحف بن سلمان الواسطي عن إسحاق به.

(٦) في (ظ): «سالفة عن إبراهيم».

(٧) في (ز): «أبو بكر» وكذا في المشطب، أبو بكر، والمثبت من (ر) والمصنف، وكذا في مختصرها أبي البقاء في نسخة أخرى. الواسطي، وعمي العبدري أبو بكر، إن كان ثاني شرف الدقاق عن رسول الله ﷺ، فإن طلحة مالي وأمر مني.

مَرَّةً وَبَعْضُهُمْ أَكْثَرَ، وَإِذَا بِطَلْحَةَ سَبَّ وَسَبُّوْنَ جِرَاحَتَهُ، وَقَدْ قَطَعَتْ إِبْهَامُهُ أَنْمُلَتَهُ، فَإِذَا رَسُولُ اللهِ ﷺ قَدْ شَبَّ عَلَيْهِ وَعَيَّنَتْهُ، فَرَفَعَ خَلْفَانَ مِنْ عَلَى الْبِغْلِ مِنْ وَعَيَّنَتْهُ، فَلَمَّا رَأَى أَبُو عَمْرَةَ مَا يَرْكَبُ وَلَا ﷺ نَادَيْنَهُ بِهِ: "لَمَّا نَذَرْتَ أَنْ تَجْلِسَ بَيْنَ رَسُولِ اللهِ ﷺ فَانْتَهِرْ"، إِضَافَتُهُمَا بِالْبَيْتِ، فَمَنْعُهَا فَنَذَرَتْ وَنَذَرَتْ" لَيْتَكَ، ثُمَّ نَظَرَ إِلَى الْأُخْرَى فَنَادَيْنَهُ بِهِ لَمَّا أَنْ خَلَيْتَ بَيْنَ رَسُولِ اللهِ ﷺ، فَانْتَهِرْهَا" بِالْبَيْتِ الْأُخْرَى، فَمَنَعَهَا"، فَنَذَرَتْ" وَنَذَرَتْ لَيْتَكَ، فَكَانَ أَبُو عُبَيْدَةَ تَرَكَ النِّسَاءَ"

هَذَا حَدِيثُ صَحِيحُ الْإِسْنَادِ، وَلَمْ يُخَرِّجَاهُ".

٤٣٦٠- حَدَّثَنَا أَبُو الْعَبَّاسِ مُحَمَّدُ بْنُ يَعْقُوبَ، ثَنَا أَحْمَدُ بْنُ عَبْدِ الْجَبَّارِ، ثَنَا يُونُسُ بْنُ بُكَيْرٍ، عَنِ ابْنِ إِسْحَاقَ قَالَ: فَحَدَّثَنِي يَحْيَى بْنُ عَبَّادِ بْنِ عَبْدِ اللهِ بْنِ الزُّبَيْرِ، عَنْ أَبِيهِ، عَنْ جَدِّهِ، أَنَّ الزُّبَيْرَ بْنَ الْعَوَّامِ ﷺ قَالَ: وَاللهِ لَقَدْ رَأَيْتُنِي أَنْظُرُ إِلَى جَيْشِ هَذِهِ وَصَوَاحِبَاتِهَا" تُشَمِّرَاتٍ هَوَارِبَ، مَا دُونَ

---

(١) في (ب): «نذر» بدل «نذرت» وذلك: «فانتهرني بها».

(٢) في (ب): «فانتهر».

(٣) في (ب): «فانتهرها».

(٤) في (ب): «فانتهرها».

(٥) في (ب) وانس: «فنذرت».

(٦) قوله: «فانتهرها» غير موجود في (ب).

(٧) يحيى الليثي (٥٢٣/٢-٩٢٧/٢).

(٨) قال الذهبي في التلخيص: «فيه: إرسال متروك» وكذا سيذكر عليه الذهبي في الصداقات (٧٤١٧/٣) وقال ابن حجر في «التلخيص الحبير» (١٠/٤ - ١٣/٤): «لا يعلم له إسناد غير هذا، وإسناده له رجوع عن ابن البكاء وغيره».

(٩) في (ب): «وصواحباتها».

أَخْرَجَهُمْ قَبْلَ وَلَدِ يُوسُفَ، إِذْ قَالَتِ الرُّسُلُ إِلَى الْعَشَرَةِ، حَتَّى تَقَدَّمَ الْقَوْمُ عَلَيْهِ يَبْدُونَ النَّبِيَّ، وَخَلَوْا طَوِيَّةَ لِلْحَيِّ، فَأَتَيَا مِنْ أَعْدَاءِ، وَصَرَخَ صَارِخٌ: أَلَا إِنَّ مُحَمَّدًا قَدْ قُتِلَ، فَانْكَفَأَتْ، وَانْكَفَأَ الْقَوْمُ بَعْدَ أَنْ أَصَابَ الْقَوْمَ حَتْفٌ حَتَّى مَا يَذْكُرُ بِهِ أَحَدٌ مِنْ قُتُولِ.

هَذَا حَدِيثٌ صَحِيحٌ عَلَى شَرْطِ مُسْلِمٍ، وَلَمْ يُخَرِّجَاهُ.

٤٩٨٤ - أَخْبَرَنِي مُحَمَّدُ بْنُ مُحَمَّدِ بْنِ الْحَسَنِ الْقَنَوِيُّ[1]: ثَنَا عَلِيُّ بْنُ عَبْدِ الْعَزِيزِ: ثَنَا حَجَّاجٌ بْنُ مِنْهَالٍ: ثَنَا حَمَّادُ بْنُ سَلَمَةَ، عَنْ مُحَمَّدِ بْنِ عَمْرٍو، عَنْ أَبِي سَلَمَةَ، عَنْ أَبِي هُرَيْرَةَ ﷺ: أَنَّ رَسُولَ اللَّهِ ﷺ مَرَّ عَلَى امْرَأَةٍ مِنَ الْعَمَالِيقِ، فَكَانَ بَيْنَهُ وَبَيْنَهَا ذَلِكَ الزَّمَانُ الزَّمَانُ حَتَّى لَا يَعْلَمُ أَحَدٌ مِنْهُمْ، فَجَاءَتْ إِلَى نَعَمٍ وَرُسُلُ اللَّهِ ﷺ وَأَصْحَابُهُ ﷺ يَحْلُبُونَ، فَقَالَتْ: أَنْ سَمَدٌ مِنْ هَذَا؟ فَقِيلَ: رَجُلٌ، فَقَالَ: أَنْ بِرٌ أَمْ جَبٌ؟ فَقِيلَ: بِرٌ، فَقَالَ: مَنْ قَوْمِهِ، فَقَالُوا: أَبِي، فَأَخَذَ سَيْفَهُ وَتَرَسَهُ، وَلَبِسَ لَأْمَتَهُ، وَرَكِبَ فَرَسَهُ، ثُمَّ أَتَى، فَقَالَ: أَرَأَيْتَ الْمَسْلُوبَ قَالُوا: إِنَّهُ حَيٌّ يَا عَمْرٌو، قَالَ: إِنِّي قَدْ أَسْلَمْتُ، فَحَمَلَ فَقَاتَلَ، فَصُبِرَ إِلَى أَهْلِهِ جَرِيحًا، فَجَاءَ رَسُولُ اللَّهِ ﷺ مَعَهُ إِلَى أَهْلِهِ، فَقَالَ: إِنَّ جَدَّتَ[2] إِنَّ رَسُولَ اللَّهِ ﷺ أَخِيهِ وَخَفَضَ لِعُرْقُوبَ[3] فَقَالَ: بَلْ سِتَّ ضَحَايَا لِأَهْلِ رَسُولِ اللَّهِ ﷺ، قَالَ: أَمَّ هُرَيْرَةَ: فَدَخَلَ الْجَنَّةَ وَمَا صَلَّى لِلَّهِ سَجْدَةً[4].

---

(١) هو: محمد بن محمد الحسن، أبو الحسن الكازرني الحكاك.

(٢) في (ب): فصعل الجد في مرضاة الله.

(٣) في (ب): أصبح.

(٤) تقدم إسناده ومتنه في (ر) برقم (٤٨٥٤).

وانظر: الجمع بين الصحيحين (٢/٥٤٣-٥٤٤).

هَذَا حَدِيثٌ صَحِيحٌ عَلَى شَرْطِ مُسْلِمٍ، وَلَمْ يُخَرِّجَاهُ.

٣٢٦٣- أَخْبَرَنَا أَبُو الْعَبَّاسِ مُحَمَّدُ بْنُ يَعْقُوبَ، ثَنَا مُحَمَّدُ بْنُ عَبْدِ الْجَبَّارِ، ثَنَا يُونُسُ بْنُ بُكَيْرٍ، عَنِ ابْنِ إِسْحَاقَ قَالَ: حَدَّثَنِي عَاصِمُ بْنُ عُمَرَ بْنِ قَتَادَةَ، عَنْ عَبْدِ الرَّحْمَنِ بْنِ جَابِرِ بْنِ عَتِيكٍ، عَنْ أَبِيهِ قَالَ: سَمِعْتُ رَسُولَ اللهِ ﷺ إِذَا ذَكَرَ أَصْحَابَ أُحُدٍ يَقُولُ: "أَمَا وَاللهِ لَوَدِدْتُ أَنِّي هُوِّنْتُ مَعَ أَصْحَابِي بِأُحُدٍ، الْجَبَلِ، يَقُولُ: لَقُتِلْتُ مَعَهُمْ."

٣٢٦٤- أَخْبَرَنَا أَبُو عَبْدِ اللهِ مُحَمَّدُ بْنُ عَبْدِ اللهِ الصَّفَّارُ، ثَنَا أَبُو بَكْرِ بْنُ أَبِي الدُّنْيَا الْقُرَشِيُّ، حَدَّثَنِي عَلِيُّ بْنُ الْجَعْدِ، ثَنَا ابْنُ أَبِي ذِئْبٍ، أَخْبَرَنِي سُلَيْمَانُ بْنُ دَاوُدَ، عَنْ أَبِيهِ، عَنْ جَعْفَرِ بْنِ مُحَمَّدٍ، عَنْ أَبِيهِ، عَنْ أَبِي عَبْدِ اللهِ مَوْلَى شَدَّادٍ، عَنْ أَبِيهِ، أَنَّ فَاطِمَةَ بِنْتَ أَسَدٍ تُوُفِّيَتْ فَكَانَتْ تَرِدُ عَلَى هَمِّهَا حَمْزَةُ بْنُ عَبْدِ الْمُطَّلِبِ فِي الْأَيَّامِ، فَتُصَلِّي، وَتَبْكِي عِنْدَهُ."

هَذَا حَدِيثٌ صَحِيحُ الْإِسْنَادِ، وَلَمْ يُخَرِّجَاهُ.

---

(١) ما بين المعقوفتين ساقط من النسخ الخطية المعتمدة، والمثبت من التاريخين.

(٢) قال ابن الأثير (٢/٨٥): "التمعر أصل الجلد ومعدنه، ثمن أن يكون للشعاط معهم ومع أحد".

(٣) إسناده ضعيف (٣/٢٣٣ ـ ٢٣٤/٢٠٣٥)، وقوله: «فقلت معهم» غير مقصود من بقية الرواية لضعف الحديث.

(٤) في (ك): «حمزة» والمثبت في (ب)، وهو أيضاً في نسخة أخرى، احتشاه.

(٥) هو: سليمان بن داود بن علي الحنفي الهاشمي، قال أبو حاتم: لا أظنه كما ينبغي، ووثقه ابن حبان.

(٦) هو: محمد بن علي بن الحسين بن علي بن أبي طالب، أبو جعفر الباقر.

(٧) إسناده ضعيف (٣/٢٣٤ ـ ٢٣٣٧/٢٠٣٥).

(٨) قال الذهبي في التلخيص: «فقلت: سليمان متروك تالف».

٢٣٦٤- حدثنا أبو بكر إسماعيل بن محمد بن إسماعيل الفقيه بالري، ثنا محمد بن المنذر الشكوني، ثنا عبد الرحمن بن مقلمة التوزي، ثنا الفضائل بن خالد المزلوم، حدثني عبد الأعلى بن عبد الله بن أبي نوفة، عن أبيه، أن النبي ﷺ قال: «لكل نبي دعوة مستجابة، فأتى كل نبي دعوته، وإني ادخرت دعوتي شفاعة لأمتي يوم القيامة، فهي نائلة منهم من لا يشرك بالله شيئا».

قال أبو عبد الله: وحدثني، ثنا زاذان فروخ البصري، قال: ونحن مع أبي هريرة بالمدينة، فمات، فسمعت رجلا من خلفي يقول: يا ليت أني لم أكن هاهنا، فالتفت خلفي، فسمعت رجلا يقول: يا ليت أني لم أكن هاهنا لما يعرض بضعة بضعة، قال: فقلت: ويحك، فقلت: يا هناه، إن بقيت، فرويك.

هذا حديث صحيح، ورجاله ثقات.

٢٣٦٥- حدثنا أبو العباس محمد بن يعقوب، ثنا عباس بن محمد الدوري، ثنا أبو الوضر، ثنا سعيد المؤذن، عن هشام بن عروة، عن أبيه، عن عائشة، قالت: أتيت على رسول الله ﷺ وهو في الدار، فلما رآني أخبرني، أنه وافى إلى أجله وعمله، حتى أتى بكم والآخرة خير لك من الأولى.

(١) في الشاهدين: الشهد.

(٢) في «ز»: فهو مذكور.

(٣) إتحاف الخيرة المهرة (٧٠٧٠-٧٠٧٤)، وروى البيهقي في الدلائل عن العصف ذهبة.

قال الذهبي في الضعفاء: الفضائل: مرسلة، قال: عبد الله بن أبي فروة كذبه أحمد، وقال عبد الأعلى وعبد الحكيم وابن أبويس ليسا له بحديه.

(٤) هو: محمد بن مسلم بن أبي الوضاح القشاعي، وعنه أبو القاسم عثمان بن القاسم

﴿ الَّذِينَ اسْتَجَابُوا لِلَّهِ وَالرَّسُولِ مِنْ بَعْدِ مَا أَصَابَهُمُ الْقَرْحُ ﴾ "".

هَذَا حَدِيثٌ صَحِيحٌ، وَهَذَا لَفْظُ حَدِيثِ [١].

٣٢٦٦ - أَخْبَرَنَا أَبُو الْعَبَّاسِ مُحَمَّدُ بْنُ أَحْمَدَ الْمَحْبُوبِيُّ، ثنا مُحَمَّدُ بْنُ مُعَاذٍ، ثنا أَبُو النُّعْمَانِ مُحَمَّدُ بْنُ الْفَضْلِ عَارِمٌ، ثنا أَبُو عَوَانَةَ، عَنْ أَبِي بِشْرٍ، عَنْ سُلَيْمَانَ بْنِ قَيْسٍ، عَنْ جَابِرِ بْنِ عَبْدِ اللهِ قَالَ: قَالَ رَسُولُ اللهِ ﷺ لِأَصْحَابِهِ: خَصَلَةٌ بِنَفْسٍ، وَأُخْرَى مِنَ الْمُسْلِمِينَ جَرْحٌ، فَجَاءَ رَجُلٌ مِنْهُمْ يُقَالُ لَهُ: قُزْمَانُ" بْنُ الْحَرِثِ حَتَّى قَامَ عَلَى رَأْسِ رَسُولِ اللهِ ﷺ بِالسَّيْفِ، فَقَالَ: مَنْ يَمْنَعُكَ مِنِّي؟ قَالَ: اللهُ، فَسَقَطَ السَّيْفُ مِنْ يَدِهِ، فَأَخَذَ رَسُولُ اللهِ ﷺ السَّيْفَ، فَقَالَ: مَنْ يَمْنَعُكَ؟ قَالَ: كُنْ خَيْرَ آخِذٍ، قَالَ: تَشْهَدُ أَنْ لَا إِلَهَ إِلَّا اللهُ، وَأَنِّي رَسُولُ اللهِ؟ قَالَ: لَا أُعَاهِدُكَ أَبَدًا وَلَا أُقَاتِلُكَ، وَلَكِنْ أَكُونُ مَعَ قَوْمٍ يُقَاتِلُونَكَ، قَالَ: فَخَلَّى رَسُولُ اللهِ ﷺ سَبِيلَهُ، فَجَاءَ إِلَى قَوْمِهِ، فَقَالَ: جِئْتُكُمْ مِنْ عِنْدِ خَيْرِ النَّاسِ، فَلَمَّا حَضَرَتِ الصَّلَاةُ صَلَّى رَسُولُ اللهِ ﷺ صَلَاةَ الْخَوْفِ، فَكَانَ النَّاسُ طَائِفَتَيْنِ: طَائِفَةٌ بِإِزَاءِ الْعَدُوِّ، وَطَائِفَةٌ تُصَلِّي مَعَ

---

(١) (لن يعدل أبو زكار ١٧٤).

(٢) إسناده ضعيف (١٧٤٣ - ٢٢٤٥).

(٣) تقدم في الحديث (٣٠٢٣) بهذا الإسناد، وقال هناك: «على شرط الشيخين» ولم يخرجاه، وقد أخرجه البخاري (٤١ / ١٠٢)، ومسلم (٧٥ / ١٧٩)، وسيسوقه المصنف في الدلائل (٤/٦٦) أيضاً.

وقال جعفر بن مكرم في أسماء الصحابة: «قزمان» حليف لبني ظفر.

(٤) في (و): «قال» وهكذا لفظة: «أخبرنا» والصواب: «حدثنا» وقال الحافظ في الفتح (٧/ ٤٢٨/٧): وقوله: «عد الحطيب بالكاف» بدل المثناة.

(٥) لفظة: «قالوا» غير موجودة في (ب) و(ك).

رَسُولِ اللهِ ﷺ فَصَلَّى بِالطَّائِفَةِ الَّذِينَ مَعَهُ رَكْعَتَيْنِ، فَانْصَرَفُوا، فَكَانُوا مِنْ أَوْرَاءِ الَّذِينَ يَلُونَ عَدُوَّهُمْ، وَجَاءَ أُولَئِكَ، فَصَلَّى بِهِمْ رَسُولُ اللهِ ﷺ رَكْعَتَيْنِ، فَكَانَتْ لِرَسُولِ اللهِ ﷺ رَكْعَتَيْنِ، وَلِلْقَوْمِ ﷺ أَرْبَعُ رَكَعَاتٍ».

هَذَا حَدِيثٌ صَحِيحٌ عَلَى شَرْطِ الشَّيْخَيْنِ، وَلَمْ يُخَرِّجَاهُ.

١٣٧٠- صلاة أَبُو الْعَبَّاسِ مُحَمَّدُ بْنُ يَعْقُوبَ: ثنا أَحْمَدُ بْنُ عَبْدِ الْجَبَّارِ: ثنا يُونُسُ بْنُ بُكَيْرٍ: عَنِ النَّضْرِ أَبِي عُمَرَ[1]: عَنْ عِكْرِمَةَ: عَنِ ابْنِ عَبَّاسٍ ﷺ قَالَ: خَرَجَ رَسُولُ اللهِ ﷺ فِي غَزَاةٍ فَلَقِيَ الْمُشْرِكِينَ بِمُسْتَدَانٍ، فَلَمَّا حَانَ الْعَصْرُ قَالَ اللهُ ﷻ: وَذَكَرَ[2] نَحْوَ حَدِيثِ أَبِي عَيَّاشٍ الزُّرَقِيِّ قَالَ: يَعْنِي يُرَبِّضُ لَهُمْ، ثُمَّ قَالَ: فَوَجَدَ[3] رَسُولُ اللهِ ﷺ فِي نَفْسِهِ، فَقَالَ: مَا عَلِمْتُ رَسُولًا يَكُفُّ عَنْ أَصْحَابِهِ مِثْلَ مَا كَفَّ عَنْ أَصْحَابِهِ، فَأَنْزَلَ اللهُ ﷻ: ﴿إِنَّ اللَّهَ يُحِبُّ الَّذِينَ يُقَاتِلُونَ فِي سَبِيلِهِ صَفًّا كَأَنَّهُمْ بُنْيَانٌ مَرْصُوصٌ﴾[4]، إِلَى آخِرِ الْآيَاتِ، وَأَحْلَلْتَهُ[5] لَنَا نَصْرًا بِهِ

---

(١) [حاشية الطبراني] ٣/٢٤٨-٢٤٩، ح٣٢٦٩.

(٢) قال ابن حجر في الإتحاف: «قلت: أخرجه الحاكم، وابن البحتري في الحماسي (٢١٥/أ) فقال: وقال محمد بن أبي عياش: ثنا عبد الله بن يزيد أبو حمزة المؤدب ابن الحارث وذكر نحو حديث عياش» اهـ. وأصل الحديث أخرجه الشيخان.

(٣) في (د) و(ص): «صبره»، وهو: الصبر عن عدو الرحمن، أو عن الحرام، مذروي، وذا، الحاكم، وابن البحتري، وهو يخرج له، وأخرجه الترمذي.

(٤) في (ب): «المؤمنين».

(٥) في (ب): «في السبيل الله».

(٦) في (أ) و(د) و(ص): «أحللته».

(٧) الإتحاف: ٦/٤٠٢.

(٨) في (أ): «فأعلمه».

الْمُشْرِكُونَ، فَلَمَّا صَلَّى رَسُولُ اللَّهِ ﷺ الْعَصْرَ، وَثَارُوا؛ فَإِنَّهُ فِي الْقِبْلَةِ جَعَلَ الْمُشْبِعِينَ خَلْفَهُ صُفُوفًا، فَكَبَّرَ رَسُولُ اللَّهِ ﷺ فَكَبَّرُوا جَمِيعًا، فَرَكَعَ صُفُوفٌ الظُّهْرِ، وَقَالَ فِي آخِرِهِ: فَلَمَّا فَعَلَ ذَلِكَ الَّذِينَ الْمُشْرِكُونَ يَسْجُدُ بَعْضُهُمْ وَيَقُومُ بَعْضُهُمْ يَقُولُونَ: هَذَا أَمْرٌ أُحْدِثَ بَعْدَ إِذْ تَرَكْنَاهُمْ.

هَذَا حَدِيثٌ صَحِيحٌ عَلَى شَرْطِ الْبُخَارِيِّ، وَلَمْ يُخَرِّجَاهُ.

٤٣٦٨ - أَخْبَرَنَا أَبُو الْعَبَّاسِ مُحَمَّدُ بْنُ يَعْقُوبَ، ثَنَا الْعَبَّاسُ بْنُ مُحَمَّدٍ الدُّورِيُّ، ثَنَا أَبُو عَاصِمٍ.

وَأَخْبَرَنَا أَبُو عَمْرِو بْنُ أَبِي جَعْفَرٍ الْمُقْرِئُ: - وَاللَّفْظُ لَهُ - ثَنَا عَبْدُ بْنُ مُحَمَّدٍ بْنِ عَبْدِ الرَّحْمَنِ(١)، ثَنَا عَمْرُو بْنُ عَلِيٍّ، ثَنَا أَبُو عَاصِمٍ، ثَنَا حَنْظَلَةُ بْنُ أَبِي سُفْيَانَ، ثَنَا سَعِيدُ بْنُ مِينَاءَ، قَالَ: سَمِعْتُ جَابِرَ بْنَ عَبْدِ اللَّهِ ﷺ يَقُولُ: لَمَّا نَجَمَ الْحَدُّ ذَكَرَتْ رَسُولَ اللَّهِ ﷺ خَمْسَ شَهَدَاءَ، قَالَ: فَانْكَفَأْتُ إِلَى امْرَأَتِي، فَقَالَتْ لِي: رَأَيْتُ رَسُولَ اللَّهِ ﷺ خَمْسَ شَهَدَاءَ، فَأَخَرْتُ إِلَيْهَا رِجْلًا مِنْ صَبِيٍّ مِنْ ضَبِيٍّ، وَإِنَّهَا لَدَاعِيَةٌ، قَالَ: فَذَبَحَتْهَا وَطَبَخَتْهَا، فَجِئْتُ رَسُولَ اللَّهِ ﷺ فَوَضَعْتُهَا بَيْنَ يَدَيْهِ، قَالَ: فَهُوَ قَدْ ذَبَحَتْ بَهِيمَةً لَهَا، وَطَبَخَتْ طَعَامًا مِنْ شَعِيرٍ كَانَ عِنْدَنَا، فَتَعَالَ أَنْتَ وَنَفَرٌ مَعَكَ، قَالَ: فَصَاحَ رَسُولُ اللَّهِ ﷺ: «يَا أَهْلَ الْخَنْدَقِ، إِنَّ جَابِرًا قَدْ صَنَعَ سُؤْرًا، فَحَيَّ هَلًا بِكُمْ»، فَقَالَ

---

(١) [سقطت النسبة(١) ١٨٨-٤٢٤٦].

(٢) [سقطت النسبة(٢) في الموضعين من هذا السند: عبد الرحمن بن أحمد بن حمدان بن علي بن عبد الله بن سنان أبو عمرو بن أبي جعفر المقرئ].

(٣) هو: ابن أبي سفيان، أبو محمد المقعد.

(٤) زيادة (و م): «صاحبه».

(٥) كتب الناسخ في حاشية (ك): «سورا: أي طعاما، وفي نسخة فارسية».

رَسُولُ اللهِ ﷺ: «لَا تَقُلْ مُحَمَّدًا، وَلَا تَعْبُرْنَ مُحَيِّصَتَكُمْ حَتَّى أُعِيبَ». قَالَ: فَجَعَلَ وَجْهُهُ رَسُولُ اللهِ ﷺ يَتَمَعَّرُ: أَحْسِبُ حَتَّى اسْتَرَابَنِي. وَاعْتَرَضْتُ لَهُ حَيْصَتَهُ، فَتَبِعَنِي فِيهِ وَبَارَكَ لَنَا قَالَ: «اقْتَرِضِي خَبِيرَةً فَلْتَخْبِزَ مَعَكِ، وَاقْرَأْهَا مِنِّي السَّلَامَ». وَقَدْ أَتَوْكُمْ بِهِ. وَقَالَ: «أَلَمْ تَكُنْ فَاتِحَةُ سُورَةِ يُوسُفَ بِلَفْظِ: حَتَّى تَرَكُوا وَانْصَرَفُوا، وَإِنَّ تَرْكَنَا لَنَبْطٌ عِنْدَ هِنْدٍ، وَإِنَّ صَيْحَتَهُ لَتَتْرُكُ كَمَا هُنَّ».

فَهَذَا حُجَيْدٌ أَبُو عُمَيْرٍ وَهُوَ ذُو عَبْدِ بْنِ حُمَيْدٍ [في المنتخب ٣٠٣] حَدِيثُ مَعْرُوفٌ مِنْ حَدِيثِ الزُّهْرِيِّ، وَلَمْ يُسْنِدْهُ عَنْهُ.

٣٠٤ - أَخْبَرَنَا أَبُو بَكْرٍ الشَّافِعِيُّ، أَنْبَأَ الْعَبَّاسُ بْنُ مُحَمَّدٍ الدُّورِيُّ، أَنْبَأَ عِيسَى بْنُ عُثْمَانَ الطَّبَّاعُ، أَنْبَأَ أَبُو نُعَيْمٍ الْفَضْلُ بْنُ دُكَيْنٍ، ثَنَا سُفْيَانُ بْنُ عُيَيْنَةَ عَنْ أَبِي إِسْحَاقَ عَنْ عَمْرِو بْنِ مَيْمُونٍ عَنِ ابْنِ مَسْعُودٍ، قَالَ: «لَمَّا كَانَ يَوْمُ بَدْرٍ جِيءَ بِالْمُشْرِكِينَ، فَجَعَلَ يَلْتَفِتُ إِلَيَّ وَأَنَا قَائِمٌ مِنَ الْأَسْرَى، فَلَمْ يَرَ بِيَدِي شَيْئًا فَلَمْ يَقُلْ شَيْئًا، فَالْتَفَتَ رَسُولُ اللهِ ﷺ

الْعَجْزَةِ وَبَرَةَ الْمِسْكِيِّ، الطَّلِيقَ بْنَ الطَّلِيقِ، وَلَا^(١) يَأْتِي طَلِيقٌ مِنْ طُلَقَاءِ مَكَّةَ بِبَرَةٍ عَلَى تَرْجَمَةِ بَابِهِ، قَالَ: فَانْطَلَقْتُ إِلَى عَبْدِ الرَّحْمَنِ فَوَجَدْتُ أَبَا سُفْيَانَ يَقُولُ بِهَذَا عِنْدَهُ عَلَيْهِ لَمْ تَقُلْهُ الْأَخْرَانِ مِنْكَ، قَالَ: حَتَّى إِذَا جَلَسْتُ فِيهِمْ، قَالَ: فَحَسَّ أَنَّ سُفْيَانَ أَتَاهُ دَخَلَ فِيهِمْ مِنْ فَوْرِهِمْ، قَالَ: يَأْخُذُ أَبُو رَجُلٍ مِنْكُمْ بِيَدِ جَلِيسِهِ، قَالَ: فَضَرَبْتُ بِيَدِي عَلَى الَّذِي عَنْ يَمِينِي، وَأَخَذْتُ بِيَدِهِ، ثُمَّ ضَرَبْتُ بِيَدِي عَلَى الَّذِي عَنْ يَسَارِي فَأَخَذْتُ بِيَدِهِ، فَلَبِثْتُ فِيهِمْ هُنَيَّةً، ثُمَّ قُمْتُ، فَأَتَيْتُ رَسُولَ اللَّهِ ﷺ وَهُوَ قَائِمٌ يُصَلِّي، فَأَرْمِيَ إِلَيْهِ بِرَأْسِي أَنِ ائْتِ، فَانْصَرَفْتُ، ثُمَّ أَرْمِيَ إِلَيْهِ بِرَأْسِي أَنِ ائْتِ فَانْصَرَفْتُ، حَتَّى أَسْتَوِيَ عَلَى الْبَابِ الَّذِي كَانَ مِنْهُ، فَلَمْ يُصَلِّ، فَقَالَ مَرْحَبًا بِمَنْ عَلَى بَابِهِ، قَالَ: «إِنَّ الْبَذَاءَ الْفُحْشَ، وَالْحَيَاءَ الْعِيُّ، فَقَالَ: يَا رَسُولَ اللَّهِ، فَإِنَّ النَّاسَ عَنَّا عَنْ أَهْلِي مَنْزِلِنَا، فَلَمْ يَرُعْ إِلَّا وَهُوَ يَقُولُ: «لَا تَدْخُلُوا الدَّارَ، فَإِنَّ عَلَيْهِ عَلَيْهِ مِنَ الدِّرْعِ مِثْلَ الَّذِي عَلَيْهِ»، وَقَالَ: لَيْسَ مِنْ أَهْلِ الدَّارِ»، هَذَا حَدِيثٌ صَحِيحُ الْإِسْنَادِ، وَلَمْ يُخَرِّجَاهُ.

٤٣٧٠- حَدَّثَنَا أَبُو الْعَبَّاسِ مُحَمَّدُ بْنُ يَعْقُوبَ، ثنا أَحْمَدُ بْنُ عَبْدِ الْجَبَّارِ، ثنا يُونُسُ بْنُ بُكَيْرٍ، عَنْ مُحَمَّدِ بْنِ عَبْدِ الرَّحْمَنِ^(٢)، عَنِ الْحَكَمِ، عَنْ مِقْسَمٍ، عَنِ ابْنِ عَبَّاسٍ، قَالَ: قَالَ لَهُ رَجُلٌ مِنَ الْمُشْرِكِينَ يَوْمَ الْخَنْدَقِ، فَطَلَبَ أَوْ نَاوَشَ، فَأَتَى^(٣) رَسُولَ اللَّهِ ﷺ حَتَّى أَعْطَوْهُ الْمَدِينَةَ، وَفِيَّ مِنْ بَنِي عَامِرٍ مِنْ ذَوِي

---

(١) في (ب) و(ت) و(ك): «ولا».

(٢) [تحاف المهرة (٦٦٦/٦-٤٢٤٤)، والصفحة في صحيح مسلم (١٧٧٥) من وجه آخر عن حديبة ﷺ.

(٣) هو: محمد بن عبد الرحمن بن أبي ليلى. من رجال الطهالسة.

(٤) في (ت) و(ك): «فأتى».

عَمْرُو بْنُ عَبْدِ وُدٍّ، قَتَلَهُ عَلِيٌّ بِنَ أَبِي طَالِبٍ تَبَارَزَا»[1].

هَذَا حَدِيثٌ صَحِيحٌ الْإِسْنَادِ، وَلَمْ يُخَرِّجَاهُ.

وَلَهُ شَاهِدٌ عَجِيبٌ:

٤٣٨٣ - حَدَّثَنَا أَحْمَدُ بْنُ عِبْدِ اللهِ الْمُقْتَدِرِيُّ[2] -فِي قَصْرِ الْخَلِيفَةِ بِبَغْدَادَ- ثَنَا أَبُو الطَّيِّبِ أَحْمَدُ بْنُ إِبْرَاهِيمَ بْنِ عَبْدِ الْوَهَّابِ الْبَصْرِيُّ بِدِمَشْقَ، ثَنَا مُحَمَّدُ بْنُ عِيسَى الْحَذَّاءُ بِتِنِّيسَ، ثَنَا عَمْرُو بْنُ أَبِي سَلَمَةَ، ثَنَا سُفْيَانُ الثَّوْرِيُّ، عَنْ نَهْرٍ بْنِ حَكِيمٍ، عَنْ أَبِيهِ، عَنْ جَدِّهِ قَالَ: قَالَ رَسُولُ اللهِ ﷺ: «الْمُبَارَزَةُ بَيْنَ أَبِي طَالِبٍ لِعَمْرِو بْنِ عَبْدِ وُدٍّ وَبَيْنَ الْحَنَشِ أَفْضَلُ مِنْ أَعْمَالِ أُمَّتِي إِلَى يَوْمِ الْقِيَامَةِ»[3].

---

(١) إسناده ضعيف جدًا، وقد مضى برقم (٣٨٩٣-٣٨٩٤).

(٢) في (ر) زيد: (الأصبهاني).

(٣) في (ك): «نهر» مصحف.

(١) إسناده ضعيف جدًا، وقد مضى برقم (٣٨٩٣-٣٨٩٤).

(٢) في (ر) زيد: (الأصبهاني).

(٣) في (ك): «نهر» مصحف.

(١) إسناده ضعيف جدًا، وقد مضى برقم (٣٨٩٣-٣٨٩٤).

(٢) في (ر) زيد: (الأصبهاني).

(٣) في (ك): «نهر» مصحف.

(١) إسناده ضعيف جدًا، وقد مضى برقم (٣٨٩٣-٣٨٩٤).

(٢) في (ر) زيد: (الأصبهاني).

(٣) في (ك): «نهر» مصحف.

(١) إسناده ضعيف جدًا، وقد مضى برقم (٣٨٩٣-٣٨٩٤).

(٢) في (ر) زيد: (الأصبهاني).

(٣) في (ك): «نهر» مصحف.

(١) إسناده ضعيف جدًا، وقد مضى برقم (٣٨٩٣-٣٨٩٤).

(٢) في (ر) زيد: (الأصبهاني).

(٣) في (ك): «نهر» مصحف.

(١) إسناده ضعيف جدًا، وقد مضى برقم (٣٨٩٣-٣٨٩٤).

(٢) في (ر) زيد: (الأصبهاني).

(٣) في (ك): «نهر» مصحف.

(١) إسناده ضعيف جدًا، وقد مضى برقم (٣٨٩٣-٣٨٩٤).

(٢) في (ر) زيد: (الأصبهاني).

(٣) في (ك): «نهر» مصحف.

(١) إسناده ضعيف جدًا، وقد مضى برقم (٣٨٩٣-٣٨٩٤).

(٢) في (ر) زيد: (الأصبهاني).

(٣) في (ك): «نهر» مصحف.

٢٣٧٢٠ - حَدَّثَنَا إِسْمَاعِيلُ بْنُ مُحَمَّدِ بْنِ الطَّلْحِيِّ الْمَعْرِبِيُّ، ثَنَا عَبْدَةُ، ثَنَا إِبْرَاهِيمُ بْنُ الْمُنْذِرِ الْحِزَامِيُّ، ثَنَا مُحَمَّدُ بْنُ فُلَيْحٍ، عَنْ مُوسَى بْنِ عُقْبَةَ، عَنِ ابْنِ شِهَابٍ قَالَ: قُتِلَ مِنَ الْمُشْرِكِينَ يَوْمَ الْخَنْدَقِ عَمْرُو بْنُ عَبْدِ وُدٍّ، فَقَتَلَهُ عَلِيُّ بْنُ أَبِي طَالِبٍ ﷺ.

إِسْنَادُهَا هَذَا الْمَغَازِيُّ: صَحِيحٌ عَلَى شَرْطِ الشَّيْخَيْنِ.

٢٣٧٢١ - حَدَّثَنَا أَبُو الْمُغِيرَةِ، ثَنَا صَفْوَانُ بْنُ عَمْرٍو، ثَنَا أَحْمَدُ بْنُ عَبْدِ الْجَبَّارِ، ثَنَا يُونُسُ بْنُ بُكَيْرٍ، عَنِ ابْنِ إِسْحَاقَ قَالَ: قَالَ عَمْرُو بْنُ عَبْدِ وُدٍّ ثُمَّ أَحَدُ فُرْسَانِ قُرَيْشٍ، وَكَانَ قَدْ قَاتَلَ يَوْمَ بَدْرٍ حَتَّى أُثْبِتَ الْجِرَاحُ، وَلَمْ يَشْهَدْ أُحُدًا، وَقَدْ زَعَمُوا أَنَّهُ قَالَ: لَأَقْتُلَنَّ مُحَمَّدًا حَتَّى يَعْلَمَ بِيَدِي مَنْ خَذَلَهُ، فَلَمَّا وَقَفَ عَمْرٌ وَعَلِيٌّ، قَالَ لَهُ عَلِيٌّ: يَا عَمْرُو، قَدْ كُنْتَ تُعَاهِدُ اللَّهَ لِقُرَيْشٍ أَنْ لَا يَدْعُوكَ إِلَى إِحْدَى خُلُقَيْنِ إِلَّا قَبِلْتَ مِنْهُ إِحْدَاهُمَا، قَالَ: فَعَمْرٌو: أَجَلْ، قَالَ لَهُ عَلِيٌّ: فَإِنِّي أَدْعُوكَ إِلَى اللَّهِ وَإِلَى رَسُولِهِ وَإِلَى الْإِسْلَامِ، قَالَ: لَا حَاجَةَ لِي فِي ذَلِكَ، قَالَ: فَإِنِّي أَدْعُوكَ إِلَى النِّزَالِ، قَالَ: يَا ابْنَ أَخِي، لِمَ تَدْعُو؟ لَقَدْ أَحْبَبْتُ أَنْ لَا أَقْتُلَكَ، فَقَالَ لَكِنِّي وَاللَّهِ أُحِبُّ أَنْ أَقْتُلَكَ، فَحَمِيَ عَمْرٌو، فَاقْتَحَمَ عَنْ فَرَسِهِ فَعَقَرَهُ، ثُمَّ ضَرَبَ وَجْهَ الْفَرَسِ بِالسَّيْفِ، وَقَالَ: مَنْ لَا يَدْرِكُ ثَارَهُ فَلَيْسَ هَكَذَا، وَقَدْ كَانَ عَمْرٌو قَالَ: لَا يَمُرُّ بِي أَحَدٌ مِنْ قُرَيْشٍ إِلَّا خَيَّرْتُهُ إِحْدَى ثَلَاثٍ، إِنْ شَاءَ قَتَلْتُهُ، وَإِنْ شَاءَ حَمَلْتُهُ، فَانْهَزَمَ عَمْرٌو.

---

(١) إسناده ضعيف لجهالة إبراهيم بن المنذر الحزامي، وباقي رجاله ثقات رجال الشيخين.

(٢) في (ظ): قال: أبو عبد الله.

(٣) في (ق) و(ظ) و(س): «أحد».

(٤) في (ق) و(ظ) و(س): «عنه».

(٥) في (ق) و(س): «ثأره».

أَلَا تَحْمِلُنِّي فَقَدْ أَتَاكَ مُجِيبُ صَوْتِكَ غَيْرَ خَاجِلِ
وَلَقَدْ بَدَا مِنْ رَهْطِكَ الـ ـفُرَّارِ يَوْمَ وَلَّوْا وَخَامِلِ
إِلَّا لِأَرْبَطَ إِنَّ أَجْبَـ ـنَهُمْ عَلَيْكَ لَذُو مَعَالِلِ
مِنْ نَصْرِهِ نَصْرُ الْإِلَـ ـهِ عَلَى ذَوِي الْعَرْشِ نَازِلِ

فَقَالَ لَهُ عُمَرُ: مَنْ أَنْتَ؟ قَالَ: أَنَا عَبْدٌ، قَالَ: اذْنُ مِنِّي فَدَنَا، قَالَ: أَعَرَبِيٌّ أَنْتَ أَمْ عَجَمِيٌّ؟ قَالَ: أَنَا عَبْدٌ، قَالَ: عَبْدُكَ يَا ابْنَ أَبِي مَنْ أَقْصَاكَ؟ قَالَ: مِنْ أَسْرَ سُلَيْمَانَ، فَأَصْرِفْ، قَالَ: أَوَلَمْ أَنْهَكَ أَنْ تُصَرِّفَ دَنَاكَ، فَقَالَ عَبْدٌ: لَيْتَنِي وَاللهِ مَا أَدْنَيْتَ أَنَا أُعْرِبِي دَنَاكَ، فَعَجِبَ، فَقَالَ: سَبَتْهُ خَالَتُهُ لُكَمَةً بِأَبِي أَنْتَ تَعْرُ عَنِّي فَتَضْرِبُ، وَاسْتَقْبَلَتْهُ عَلَى بَذْرَقِهِ، فَضَرَبَهُ عُمَرُ فِي الْبَذْرَقَةِ، فَقَدَحَهَا، وَأَخَذَ بِهَا السَّيْفَ، وَأَصَابَ رِأْسَهُ فَشَجَّهُ، وَضَرَبَهُ عُمَرُ عَلَى حَلْيِ[1] الْعَاتِقِ، فَسَقَطَ، وَثَارَ الدِّمَاءُ، فَسَمِعَ رَسُولُ اللهِ ﷺ التَّكْبِيرَ، فَعَرَفَ أَنَّ عُمَرَ قَتَلَهُ، فَقَالَ: يَقُولُ عُمَرُ ﷺ:

أَعْنِي يَقْتَسِمُ الْفَوَارِسُ هَكَذَا عَنِّي وَعَنْهُمْ أَخْبِرُوا أَصْحَابِي
الْيَوْمَ يَنْتَضِي الْفَوَارِسُ حَيْطَهُ يَوْمٌ مِنَ الْأَيَّامِ لَيْسَ بِثَانِي
إِنَّ ابْنَ عَبْدِ سُلَيْمَ شَدَّ عَلَيَّ بِالْكَأْسِ فَاسْتَلَبَ مِنِّي بِالْكَأْسِ
وَخَلَفْتُ فَاسْتَيْقَظْتُ مِنْ كَذَبٍ وَلَمْ يَطْعَمْ بِطَعْنَاتِي دَمَ الْأَنْسِ
فَضَرَبْتُ حِينَ تَبَيَّنَ مُتَمَثِّلًا[2] وَرَوَّيْتُ الْحَاطِمَ بِنْتَ دَاوُدَا[3] وَرَوَّيْتُ

---

(١) في (ر) و(ز): «حبل».
(٢) في (ر) و(م) و(ز): «متحللا».
(٣) في (س): «داود».

وَعَفَفْتُ عَنْ أَثْوَابِهِ وَإِزَارِهِ ... حَتَّى الْمَغِيبُ بِرَبِّنَا أَتَوَارَى
هَذِهِ الْجَعَارَةُ مِنْ صَنَاعَةِ عَقْلِهِ ... وَعَبَدْتُ رَبَّ مُحَمَّدٍ بِفِعَالِهِ

ثُمَّ أَقْبَلَ عَلَى رَسُولِ اللهِ ﷺ وَوَجْهُهُ يَتَهَلَّلُ، فَقَالَ عُمَرُ بْنُ الْخَطَّابِ: هَلْ أَسْتَتِمُّ يَا رَسُولَ اللهِ؟ فَلَيْسَ لِلْعَرَبِ وِزَاعٌ عَنْهَا، فَقَالَ: ضَرِيبُكَ، فَأَلْقَانِي بِسَوْطِهِ، وَانْصَرَفْتُ: "إِنْ عَنَى أَنْ أَسْتَتِمَّ، وَخَرَجْتُ عَلَيْهِ مُتَوَشِّحًا عَلَى أَلْحَقْتُ بِمَنْ قَتَلْتُهُ"

٤٣٧٤- **صحيح** أَخْبَرَ بِهِ أَبُو زَكَرِيَّا الْحَافِظُ، ثَنَا الْمُثَنَّى بْنُ مُحَمَّدٍ الْأُنْبَارِيُّ، ثَنَا أَبِي(١)، ثَنَا يَحْيَى بْنُ عَبْدِ اللهِ بْنِ عَبْدِ الرَّحْمَنِ بْنِ مُحَمَّدِ بْنِ إِسْحَاقَ بْنِ يَسَارٍ قَالَ: حَدَّثَنِي عَاصِمُ بْنُ عُمَرَ بْنِ قَتَادَةَ، قَالَ: قَالَ لِي قَتَادَةُ: أَلَا أُقَرِّعُ لَكَ أَبَا طَالِبٍ عُمَرَ بْنَ عَبْدِ وُدٍّ أَحَدَ شُجْعَانِ أَشْجَعَ مَعْرَةَ بِنْتِ عَبْدِ وُدٍّ تُرَيْهِ، فَقَالَتْ:

لَوْ كَانَ قَاتِلُ عَمْرِو غَيْرَ قَاتِلِهِ ... بَكَيْتُهُ مَا أَقَامَ الرُّمْحُ فِي جَسَدِي
لَكِنَّ قَاتِلَهُ مَنْ لَا يُعَابُ بِهِ ... وَكَانَ يُدْعَى قَدِيمًا بَيْضَةَ الْبَلَدِ(٢)

٤٣٧٥- **صحيح** أَبُو الْعَبَّاسِ مُحَمَّدُ بْنُ يَعْقُوبَ، حَدَّثَنَا أَحْمَدُ بْنُ عَبْدِ الْجَبَّارِ الْعُطَارِدِيُّ، حَدَّثَنَا يَحْيَى بْنُ آدَمَ بِقُولِ: قُرِئَ عَلَيْهِ وَلَمْ يَسْمَعْهُ: عَنْ

---

(١) في (ز): «أبو».

(٢) في (ز): «البلد». والمثبت من (ب).

(٣) إسناده قوي: (٤١٧/٧-٤١٣٣٥).

(٤) هذا محمد بن العلاء بن أبي كريب أبو كريب، وابنه المنذر: أعمى، وأبو مزرق: ويحيى بن محمد من هذا الشيخ كذلك.

يحيى: واحد البلد الذي يحتمع إليه ويقبل قوله، والمعنى: أنه يحتمع إليه الإنصاف.

شَهِدَتْ قَتْلَ عَلِيٍّ عَمْرٌو إِلَّا بِفَرْجٍ لَمْ ... تَرَوْهُ وَاوُهُ عَاوَلَتْ. (١)

﴿فَهَرَبْتُمْ﴾ بِوَاوٍ بَعْدَ الْهَاءِ.

٣٧٦- أَخْبَرَنَا أَبُو جَعْفَرٍ مُحَمَّدُ بْنُ مُحَمَّدِ بْنِ عَبْدِ اللهِ الْبَغْدَادِيُّ، نَا أَبُو طَاهِرٍ مُحَمَّدُ بْنُ أَحْمَدَ بْنِ مَاتِيَا، نَا أَبُو الْهَيْثَمِ، نَا عُمَرُ أَبُو الْأُمَوِيِّ (٢) قَالَ: قَالَ عُرْوَةُ بْنُ الزُّبَيْرِ: وَكَانَ مِنْ عُظَمَاءِ قُرَيْشٍ يَوْمَ الْمَخْنَقِ مِنْ بَنِي عَامِرِ بْنِ لُؤَيٍّ، ثُمَّ مِنْ بَنِي مَاتِيَا بْنِ حِصْنٍ عَمْرُو بْنُ عَبْدِ وَدٍّ وَهُوَ ابْنُ عَمِّ بَنِي مَاتِيَا بْنِ حِصْنٍ، قَتَلَهُ عَلِيُّ بْنُ أَبِي طَالِبٍ. (٣)

قَدْ ذَكَرْتُ فِي مَقْتَلِ عُثْمَانَ مِنْ بَنِي مَاتِيَا مِنَ الْأَحَادِيثِ الْمُسْنَدَةِ وَالْمَقَادِيرِ! عُرْوَةُ بْنُ الزُّبَيْرِ، وَالْمُوسَى بْنُ عُقْبَةَ، وَمُحَمَّدُ بْنُ إِسْحَاقَ بْنِ يَسَارٍ مَا يَقْفِي لِيَقْتَرِنَ هَذَا الْمَنْصِبُ مِنْ أَهْلِ الْجَهْلِ، أَنَّ عَمْرَو بْنَ عَبْدِ وُدٍّ لَمْ يَقْتُلْهُ، وَلَمْ يَشْرَكْ فِي قَتْلِهِ غَيْرُ أَبِي طَالِبٍ! وَلَيْسَ لِعَلِيٍّ بْنِ أَبِي طَالِبٍ قَاتِلٌ، وَإِنَّمَا حَمَلَنِي عَلَى هَذَا الِاسْتِقْصَاءِ فِيهِ قَوْلُ مَنْ قَالَ مِنَ الْخَوَارِجِ: إِنَّ مُحَمَّدَ بْنَ

---

(١) (الوافر) أي (٤٠٣).

(٢) لم تجد في الإحكام.

(٣) هذا عمرو بن عبد ود فارس من رجال الجاهلية.

(٤) بياض في الموضوعين، وبقية من السياق المفقود، والمثبت من الإحكام، ومن سائر الروايات المعتمدة، وأبو الأسود هو محمد بن عبد الرحمن بن الأسود القرشي يتيم عروة، وسيكرر هذا الإسناد في المناقب أيضًا.

(٥) إضافة أثبتها من المعجم (١٩/ ٢٤٧-٢٤٨).

(٦) هذه الكلمة وردت مصرفة في كافة النسخ، لغير (أ) وأما، فوجدها ابن وفا (أ) كذلك، وإنما

مُسْنَدَةً إِلَيْهَا ضَرْبَةً ضَرْبَةً وَأَخَذَ بِطَرَفِ الشَّلَّةِ، وَوَاللهِ مَا بَلَغَتْهَا هَذَا هُوَ أَحَدُ مِنَ الصَّحَابَةِ وَالتَّابِعِينَ، وَكَانَتْ بِحَرْبًا هَذَا وَعَلَيْهِ [٢] يُقَالُ مَا بَلَغَتْ، إِنْ تَرَكْتَ مِنْ سَلَبِ ابْنِ عَفِيرٍ، فَتَرَكَتْهُ وَهَذَا عَوْفُ لِأَبِيهِ الْمُؤْمِنِينَ عُمَرَ بْنِ الْخَطَّابِ عَلَى بَحْرِيَّةٍ رَئِيسٍ.

١٣٧٧- أَخْبَرَنِي أَبُو بَكْرٍ أَحْمَدُ بْنُ كَامِلٍ الْقَاضِي، ثنا مُحَمَّدُ بْنُ مُوسَى بْنِ حَمَّادٍ الْبَرْبَرِيُّ [١]، ثنا مُحَمَّدُ بْنُ إِسْحَاقَ أَبُو عَبْدِ اللهِ السَّمَّاكِيُّ، ثنا عَبْدُ اللهِ بْنُ نَافِعٍ [٢]، ثنا عَبْدُ اللهِ بْنُ عُمَرَ، عَنْ أَخِيهِ عُبَيْدِ اللهِ بْنِ عُمَرَ، عَنِ الْقَاسِمِ بْنِ مُحَمَّدٍ، عَنْ عَائِشَةَ، أَنَّهَا قَالَتْ: [٣] أَرْسَلَ إِلَيَّ عَبْدُ اللهِ بْنُ عَامِرٍ بِثَمَانِينَ أَلْفًا، أَوْ بِمِائَةِ أَلْفٍ، فَمَا رَئِيتُ أَحَدًا أَسْخَى مِنْهُ، فَقَالَ: يَا أُمَّاهُ، فَقُلْتُ: لَبَّيْكَ يَا بُنَيَّ، فَقَالَ: أَيْنَ أَذْهَبُ بِهَذَا الْمَالِ؟ فَقُلْتُ: هَاهُنَا، فَقَالَ: قَدْ وَضَعْتُهُ فِي الطَّاقِ، فَجَاءَ ثُمَّ لَمْ يَقُمْ، حَتَّى فَرَّقَهُ الْمُشْرِكُونَ حَتَّى بَقَتْهُ هَذِهِ الْأَسْوِدَةِ، وَذَلِكَ حِينَ زَحَفَ رَسُولُ اللهِ ﷺ مِنَ الْمَدِينَةِ، فَلَمَّا انْتَهَى إِلَى خَنْدَقِ، فَقَالَ الْأَعْرَابُ: هَذِهِ مَكِيدَةٌ لَمْ تَكُنِ الْعَرَبُ تَكِيدُ بِهَا، فَاقْتَحَمُوا الْخَنْدَقَ عَلَى تَأْلِيفِهِمْ فَوَقَفَهُ، فَعَرَبَتِ الشَّمْسُ قَبْلَ أَنْ يَأْتِيَهُمْ، فَقَالَتْ طَائِفَةٌ مِنَ الْمُسْلِمِينَ: إِنَّ إِلَيْنَا لَمْ يُرِدْ أَنْ نَدْفَعَ الصَّلَاةَ فَصَلَّوْا، وَقَالَتْ طَائِفَةٌ: إِلَى غَيْرِهِ مِنَ الْقِبْلَةِ وَمَا عَلَيْنَا مِنْ إِثْمِ، فَصَلَّتْ طَائِفَةٌ إِيمَاءً وَاحْتِيَاطًا، وَتَرَكَتْ طَائِفَةٌ إِيمَاءً وَاحْتِيَاطًا، وَلَمْ يَعِبْ إِلَيْنَا وَاحِدًا مِنَ الْفَرِيقَيْنِ،

---

(١) في (ك) زاد: ثنا.

(٢) في (ك) زاد: الدَّبَرِيُّ.

(٣) هذا ابن أخي الصحابي من رجال الطبقة.

وَخَرَجَ النَّبِيُّ ﷺ، فَمَرَّ بِمَجْلِسٍ بَنِيْ بَيَاضَةَ وَهُمْ يَضْحَكُوْنَ، فَقَالَ: «لَوْلَا مَرِّ هٰذَا لَضَحِكْتُمْ كَثِيْرًا»، فَأَمَرَّ بِهِ وَهُوَ يَتَخَلَّلُهُمْ حَتَّى رَكَضَهُ بِرِجْلِهِ، فَقَالَ: «قُمْ بِإِذْنِ اللهِ»، فَقَامَ بَيْنَ يَدَيْهِ، فَقَالَ: «اللَّهُمَّ اشْفِعْ فِيْهِ»، فَقَالَ: «اللَّهُمَّ شَفِّعْهُ فِيَّ»، فَقَالَ: «أَيْ رَسُوْلَ اللهِ، أَتَرَانِيْ أَنْتَقِمُ بِهَا مِنْكَ؟ إِنَّمَا أَنَا رَجُلٌ أَسْوَدُ، لَا مَالَ لِيْ وَلَا عَشِيْرَةَ، وَلَكِنَّهُ جَبْرِيْلُ ﷺ أَرْسَلَ إِلَيَّ يُرِيْدُ أَنْ يَتَّخِذَنِيْ مَلَكًا، وَأَنَا أَسْتَحْيِيْ أَنْ أَكُوْنَ مَلَكًا بَيْنَ أَظْهُرِكُمْ، فَأَكُوْنَ مَلَكًا فِيْ أَظْهُرِ الْمَلَائِكَةِ، فَأَرْسَلَ إِلَيَّ رَسُوْلَ اللهِ ﷺ يَسْأَلُنِيْ: أَيْنَ أَنْتَ؟ فَأَقُوْلُ: أَنَا فِيْ بَيْتِ فُلَانٍ، فَيَأْتِيْنِيْ فَيَقُوْلُ: أَجِبْ رَسُوْلَ اللهِ ﷺ، فَأَقُوْلُ: أَيْ رَسُوْلَ اللهِ، أَتَرَانِيْ أَنْتَقِمُ بِهَا مِنْكَ؟ إِنَّمَا أَنَا رَجُلٌ أَسْوَدُ، لَا مَالَ لِيْ وَلَا عَشِيْرَةَ، وَلَكِنَّهُ جَبْرِيْلُ ﷺ أَرْسَلَ إِلَيَّ يُرِيْدُ أَنْ يَتَّخِذَنِيْ مَلَكًا، وَأَنَا أَسْتَحْيِيْ أَنْ أَكُوْنَ مَلَكًا بَيْنَ أَظْهُرِكُمْ، فَأَكُوْنَ مَلَكًا فِيْ أَظْهُرِ الْمَلَائِكَةِ، فَأَرْسَلَ إِلَيَّ رَسُوْلُ

تَسُبَّ عَائِشَةَ قَطُّ، فَتَظْرِفَ إِلَيَّ، فَلَمْ تَظْرِفْ بَعْدَ عَلِيٍّ، فَتُسَبَّ!».

هَذَا حَدِيثٌ صَحِيحٌ لِإِسْنَادِهِ، وَلَمْ يُخَرِّجَاهُ.

وَلَهُ طُرُقٌ، عَنْ عَبْدِ الْمَلِكِ بْنِ مَيْسَرَةَ، مِنْهُمْ: الثَّوْرِيُّ، وَشُعْبَةُ، وَزُهَيْرٌ.

٤٣٧٩- حَدَّثَنَا أَبُو الْعَبَّاسِ مُحَمَّدُ بْنُ يَعْقُوبَ، ثنا أَحْمَدُ بْنُ عَبْدِ الْجَبَّارِ، ثنا يُونُسُ بْنُ بُكَيْرٍ، عَنِ ابْنِ إِسْحَاقَ، قَالَ: حَدَّثَنِي مُحَمَّدُ بْنُ جَعْفَرِ بْنِ الزُّبَيْرِ، عَنْ عُرْوَةَ بْنِ الزُّبَيْرِ، عَنْ عَائِشَةَ عَلَيْهَا السَّلَامُ، أَنَّهَا قَالَتْ: مَا قَالَ رَسُولُ اللَّهِ ﷺ امْرَأَةً مِنْ بَنِي أَبْنَاءِ إِلَّا امْرَأَةً وَاحِدَةً، وَإِنَّهُ لَيُعَيِّرُنِي تَضَحُّكُ: ظَهْرَ إِبْلِي، وَبُرْدُ إِبْلِي، وَإِنَّهُ لَيُقَاتِلُ رِجَالَهُمْ بِالسُّيُوفِ، إِلَّا رَجُلًا هَابَتْ بَنُو أَبْنَاءِ: أَنْ تُقَاتِلَهُ، فَقَالَتْ: أَنَا وَاللَّهِ قَتَلْتُهُ، وَذَلِكَ مَا لَكَ؟ فَقَالَتْ: أَقْتُلُ وَاللَّهِ، فَقُلْتُ: وَاللَّهِ قَالَتْ: لِحَدَثِ أَحْدَثْتُهُ، فَاطْلُبِي بِهَا، فَغُرِّرْتُ، فَقُلْتُ: لَعَنَ اللَّهُ أَنْسَى عَجَائِزَ بَنِيهَا عِنْدَ نَفْسِهَا، وَذَكَرَتْ قِصَّتَهَا، وَقَدْ عَرَفَتْ أَنَّهَا لَمْ تَقْتُلْ.

هَذَا حَدِيثٌ صَحِيحٌ عَلَى شَرْطِ مُسْلِمٍ، وَلَمْ يُخَرِّجَاهُ.

٤٣٨٠- أَخْبَرَنِي أَحْمَدُ بْنُ مُحَمَّدِ بْنِ سَلَمَةَ الْمُتَرْجُمُ، ثنا عُثْمَانُ بْنُ سَعِيدٍ الدَّارِمِيُّ، ثنا أَبُو الْوَلِيدِ، ثنا حَمَّادُ بْنُ عَمَّارٍ.

وَحَدَّثَنَا مُحَمَّدُ بْنُ إِبْرَاهِيمَ بْنِ الْفَضْلِ الْهَاشِمِيُّ -وَاللَّفْظُ لَهُ- ثنا

---

(١) [إتحاف المهرة ١٧/ ١٧٠-١٣٨٥٧].

(٢) في (س): «عدي» فتصحف.

(٣) في (س): «الشيخين» خطأ.

(٤) في (ب) و(س): «تضربه».

(٥) [إتحاف المهرة ١٧/ ٤٦٤-٢٢٠٤].

أَحْمَدُ بْنُ سَلَمَةَ، قَالَ إِسْحَاقُ بْنُ إِبْرَاهِيمَ، أَنَا أَبُو عَاصِمٍ(١)، قَالَ حَدَّثَنِي مُسْلِمُ بْنُ عَمَّارٍ، قَالَ صَلَّيْتُ الصُّبْحَ أَمَامَ رَسُولِ اللَّهِ ﷺ، قَالَ: قَرَأَ رَسُولُ اللَّهِ ﷺ إِذَا جَاءَ نَصْرُ اللَّهِ وَالْفَتْحُ، فَلَمَّا سَلَّمَ قَامَ، فَرَكَزَ ثَلَاثَ عَنَزَاتٍ أَوْ ثَلَاثَ رِكَزَاتٍ، فَصَلَّى إِلَى كُلِّ وَاحِدَةٍ مِنْهُنَّ، فَلَمَّا انْصَرَفَ قَالَ: فَأَضْرَعَ خَدَّيْهِ مِنَ التُّرَابِ، وَفِيهِمُ الدَّرَّاوَرْدِيُّ، قَالَ: فَكَانُوا يَقُولُونَ إِنَّ الْحَبَّ، فَطَرَحَ نَبَاتَهُ بِتِلْكَ الْحَبَّاتِ، فَقَالَ: أَمَا رَأَيْتَ السَّهْمَ وَقَدْرَهُ، فَجِئْتُ بِهِمْ أَسْوِقُهُمْ إِلَى أَبِي عَاصِمٍ، وَفِيهِمْ إِبْرَاهِيمُ بْنُ عِيسَى فَرَاءَ عَلَيْهَا فَعَلَّمَ مِنْ أَيْنَ، فَعَنَاهَا فَأَتَانِي مِنْ أَحْسَنِ الْعَرَبِ، قَالَ: فَقُلْتُ أَبُو بَكْرٍ الْبَاهِلِيُّ، قَالَ: فَقُمْتُ الْحَدِيثَ، فَلَقِيَنِي رَسُولُ اللَّهِ ﷺ بِالسُّوقِ، فَقَالَ لِي: يَا سَلَمَةُ، بِأَبِي أَنْتَ هَبْ لِي الْفَتْحَ، فَقُلْتُ: وَاهًا يَا رَسُولَ اللَّهِ، مَا تَمَنَّتْكَ أَحَدٌ إِلَّا وَنَالَ، قَالَ: فَدَخَلَ إِلَى رَسُولِ اللَّهِ ﷺ إِلَى مَنْزِلِهِ فَأَهْدَى بِهَا أَسْرَى مِنَ الْمُسْلِمِينَ قَالُوا فِي أَيْدِي الْمُشْرِكِينَ!!

قَدْ أَخْرَجَهُ مُسْلِمٌ بِغَيْرِ هَذَا السِّيَاقِ(٢).

٢٣٨١ - أَخْبَرَنَا عُمَرُ غُلَامُ بْنُ أَحْمَدَ بْنِ الْبَنَّاءِ، نَا عَبْدُ الرَّحْمَنِ بْنُ مُحَمَّدٍ الْحَرِيرِيُّ، نَا يَحْيَى بْنُ مُحَمَّدٍ الْقَطَّانُ، نَا مُحَمَّدُ بْنُ

---

(١) هو: الضحاك بن مخلد أبو عاصم النبيل، من رجال الجهابذة.

(٢) أخرجه مسلم (٢٩٠٦-٩٤/٢٩٠٦).

(٣) مسلي أو الجهاد (١٥٠/٥) من حديث عمر بن يونس اليمامي عن عكرمة بن عمار به نحوه.

أَبِي يَحْيَى الأَسْلَمِيِّ، حَدَّثَنِي أَبِي: أَنَّ أَبَا سَعِيدٍ الْخُدْرِيَّ (١) أَخْبَرَهُ أَنَّ رَسُولَ اللَّهِ ﷺ قَالَ بِالْحُنَيْنِيَّةِ: «لَا تُوَاصِلُوا إِنَّمَا بَقِيَ». قَالُوا: فَإِنَّكَ قَدْ بَعَثْتَ ذَلِكَ قَالَ: «أَوَلَيْسَ وَاصَلَكُمْ». أَيْ: بِأَنْ لَا يَتْرُكَ قَوْمٌ بَعْدَهُمْ صَاعَكُمْ وَلَا مُدَّكُمْ».

هَذَا حَدِيثٌ صَحِيحٌ الإِسْنَادِ وَلَمْ يُخَرِّجَاهُ.

٤٣٨٣ - أَخْبَرَنِي مُحَمَّدُ بْنُ إِبْرَاهِيمَ الْبُوشَنْجِيُّ، ثنا الْحُسَيْنُ بْنُ مُحَمَّدِ بْنِ زِيَادٍ، ثنا الْحُسَيْنُ بْنُ حُرَيْثٍ، ثنا الْفَضْلُ بْنُ مُوسَى، عَنْ حُسَيْنٍ (٢)، عَنْ عِرَاكٍ، عَنْ أَبِي هُرَيْرَةَ عَنْ أَبِي هُرَيْرَةَ قَالَ: لَمَّا خَرَجَ رَسُولُ اللَّهِ ﷺ إِلَى خَيْبَرَ اسْتَقْبَلَ سَبْعَ بُرُدٍ مُحَمَّلَةٍ الْجَرَابِيَّ بِالْعَبِيدِ (٣).

هَذَا حَدِيثٌ صَحِيحُ الإِسْنَادِ، وَلَمْ يُخَرِّجَاهُ.

٤٣٨٤ - حَدَّثَنَا أَبُو الْعَبَّاسِ مُحَمَّدُ بْنُ يَعْقُوبَ، ثنا أَحْمَدُ بْنُ عَبْدِ الْجَبَّارِ، ثنا يُونُسُ بْنُ بُكَيْرٍ، عَنْ مُحَمَّدِ بْنِ إِسْحَاقَ قَالَ: حَدَّثَنِي يَزِيدُ بْنُ سُفْيَانَ، عَنْ أَبِي قِرْدَةَ (٤) الأَسْلَمِيِّ، عَنْ أَبِيهِ، عَنْ سَلَمَةَ بْنِ عَمْرِو بْنِ الأَكْوَعِ قَالَ: قَالَ: بَعَثَ

---

(١) سبق ذكره في الحديث (٤٣٨٢).

(٢) في الأصل: «حسين» وهو تحريف من عراك عن مالك الجعفري.

(٣) الجراب: الوعاء. ينظر: النهاية (١/٢٣٢)، (٤/١٩٩).

(٤) في النسخ الخطية: «قلابة» والتصحيح من «الإكمال» ابن ماكولا، وبه استدللت من الأدلة النبوية البيهقي (٤/٣٦٢) حيث روى عن الحسن بن سفيان بسنده ومتنه سواء، وهو الصواب الذي لا يصح اعتماد تحريفه، ويزيد ليس بالقوي، أخرج له النسائي، وأبو داود سفيان من قرود بن سمرة الأسلمي وكله ابن حبان.

رَسُولُ اللهِ ﷺ إِلَّا بَكْرٌ فَإِنَّهُ لَا يَنْهَضُ لِخُصُومَةٍ غَيْرِهِ، فَقَالَ رَجُلٌ وَهُوَ جَدِيدٌ، وَلَمْ يَكُنْ قَبْلَ ذَلِكَ!!.

هَذَا حَدِيثٌ صَحِيحُ الْإِسْنَادِ، وَلَمْ يُخَرِّجَاهُ.

٤٣٨٤- أَخْبَرَنَا أَبُو الْحُسَيْنِ سَلْمُ بْنُ الْفَضْلِ الْأَدِيبُ بِمَكَّةَ، ثَنَا مُحَمَّدُ بْنُ عُثْمَانَ بْنِ أَبِي شَيْبَةَ، ثَنَا عَمِّي أَبُو بَكْرٍ، ثَنَا عَبْدُ اللهِ بْنُ هَاشِمٍ، عَنِ ابْنِ أَبِي لَيْلَى، عَنِ الْحَكَمِ وَحَبِيبٍ(١)، عَنْ عَبْدِ اللهِ بْنِ يَسَارٍ(٢)، عَنِ ابْنِ أَبِي لَيْلَى، عَنْ عَلِيٍّ، أَنَّهُ قَالَ: يَا أَبَا لَيْلَى، أَنْ كُنْتَ مَعَنَا عَبْدًا صَبَرْتَ فُلْكَ بِلَيْلٍ، وَإِنْ كُنْتَ مَعَهُمْ عَبْدًا، قَالَ: فَقَالَ رَسُولُ اللهِ ﷺ: يَا بَكْرٌ إِنَّ لِكُلِّ نَبِيٍّ حَبِيبًا، وَإِنَّ حَبِيبِي عُثْمَانُ، وَالْمَوْعِدُ حَوْضِي رَحْبٌ!!.

هَذَا حَدِيثٌ صَحِيحُ الْإِسْنَادِ، وَلَمْ يُخَرِّجَاهُ.

٤٣٨٥- أَخْبَرَنَا أَبُو الْحَسَنِ بْنُ الْحَسَنِ الْهِلَالِيُّ بِبَغْدَادَ، ثَنَا أَحْمَدُ بْنُ عَبْدِ الْغَفَّارِ الْعَطَارِدِيُّ، ثَنَا يُونُسُ بْنُ بُكَيْرٍ، ثَنَا الْحُسَيْنُ بْنُ مُسْلِمٍ الْأَزْدِيُّ(٣)، ثَنَا عَبَّادُ بْنُ يَزِيدَ، عَنْ أَبِيهِ هِلَالٍ قَالَ: قَالَ رَسُولُ اللهِ ﷺ: إِنَّ لِكُلِّ نَبِيٍّ حَبِيبًا مِنْ أُمَّتِهِ، وَحَبِيبِي أَبُو بَكْرٍ، فَقَالَ عُمَرُ: يَا رَسُولَ اللهِ، لَا يَحْزُنِّي، لَقَدْ نَزَلَ بِخَيْرٍ أَصَدَّقُ الشَّهَادَةَ، ثُمَّ يَخْرُجُ إِلَى الشَّامِ، وَإِنَّ لَكَ أَجْرَ رَايَةِ رَسُولِ اللهِ ﷺ تُرَفْرِفُ، فَقَالَ: فَإِنَّا شَهِيدَانِ، فَلَا شَهِيدَانِ!!.

---

(١) أخطأ الشيخ (٥٠٧-٥٨٨/٠٠٠).

(٢) هو: عبد الله بن مسلم بن قريب، أبو الحسن الكوفي، صدوق يتشيع، يروي عن محمد بن عبد الرحمن بن أبي ليلى الشاعر.

(٣) بياض في الأصل، وبين ترجمة ومحمد بن عبد الرحمن بن أبي ليلى.

(٤) أخطأ الشيخ (٥٠٧-٥٩٢٩/٠٠٠)، وروه الطبري في تاريخه (٣/ ١٩٣) بطوله.

هَذَا حَدِيثٌ صَحِيحُ الإِسْنَادِ، وَلَمْ يُخَرِّجَاهُ.

٤٣٨٤- أَخْبَرَنَا أَبُو الْعَبَّاسِ مُحَمَّدُ بْنُ أَحْمَدَ الْمَحْبُوبِيُّ بِمَرْوَ، ثَنَا سَهْلُ بْنُ شَاكِرٍ، ثَنَا عُبَيْدُ اللهِ بْنُ مُوسَى، ثَنَا لُجَيْنُ بْنُ حُكَيْمٍ، عَنْ أَبِي مُوسَى الْحَنَفِيِّ(١)، عَنْ أَبِي بَكْرَةَ، قَالَ: سَارَ النَّبِيُّ ﷺ إِلَى خَيْبَرَ، فَلَمَّا أَتَاهَا بَعَثَ عُمَرَ، وَمَعَهُ النَّاسُ إِلَى مَدِينَتِهِمْ، فَاسْتَبَقُوا، فَرَجَعَ هَارِبًا، فَلَمَّا رَأَى أَصْحَابَهُ انْهَزَمُوا، جَبَّنَهُمْ وَجَبَّنَهُمُ النَّاسُ، فَسَارَ النَّبِيُّ ﷺ(٢).

هَذَا حَدِيثٌ صَحِيحُ الإِسْنَادِ، وَلَمْ يُخَرِّجَاهُ.

٤٣٨٥- أَمَّا بِكْرُ أَحْمَدُ بْنُ سُلَمَانَ الْفَقِيهُ بِنَيْسَابُورَ، فَإِنَّهُ حَدَّثَنَا عَنْ عَبْدِ اللهِ بْنِ دَاسَةَ(٣)، ثَنَا الْقَاسِمُ بْنُ أَبِي شَيْبَةَ، ثَنَا يَحْيَى بْنُ يَمَانٍ، ثَنَا سُفْيَانُ بْنُ سَعِيدٍ، عَنْ أَبِي إِسْحَاقَ، عَنْ عَبْدِ اللهِ بْنِ يَزِيدَ، عَنْ عَبْدِ اللهِ، أَنَّ النَّبِيَّ ﷺ دَفَعَ الرَّايَةَ مَعْقُودَةً إِلَى سَعْدٍ، فَانْطَلَقَ، فَرَجَعَ يُجَبِّنُ أَصْحَابَهُ وَيُجَبِّنُونَهُ(٤).

هَذَا حَدِيثٌ صَحِيحٌ عَلَى شَرْطِ شَيْخَيْنِ، وَلَمْ يُخَرِّجَاهُ.

---

(١) كذا في النسخ المطبوعة كلها، والتصحيف والانحراف. وقد تحدث أبو الوداد بن يمنى فقال: وهو تصحيف، وصوابه: أبو عبد الرحمن الحنفي. قلت: وراء أبي أبي شيبة في معجمه (٦/ ٤٤٤)، وأبي داود في مسنده (٣/ ٢٦٧) عن يحيى بن يمان، عن سفيان بن سعيد، عن أبي إسحاق، عن عبد الله بن يزيد، عن عبد الله به. فليس للحنفي المذكور، ولا لأبي الحكم الكوفي، ولا لأبي حنان، ولا لأبي الدرداقسي، معهود مذروك، ولا معروف من رجال الجهابذ.

(٢) إسناده ضعيف(١) (٢/ ٢٠٦-١١٤٨٣).

(٣) في ب: وفي حاشيتها: في الأصل: دحيم، وهو تصحيف. والصواب ابن محمد بن أبي داسة، أحد أشياخ الحاكم، وهو صحيح أيضا.

(٤) إسناده ضعيف(١) (٢/ ٢٠٣-١١٤٧٣).

(٥) في (ب) زيادة: الصحيح الذي على شرط مسلم، وقال الذهبي في التلخيص: =

٢٣٨٠- حدثنا أبو عبد الله محمد بن عبد الله الصفار -إملاء- ثنا أبو العباس بن مروان(١) ثنا أبو زكريا يحيى بن إسحاق الساجي(٢) قالا: ثنا فُضَيل بن عبد الوهاب ثنا جَعْفَر بن سُلَيمان عن الجُلَيل بن مُرَّة عن عَمْرو بن ميمون عن خير بن نُعَيم قال: قال: كنا يوم خيبر بعث رسول الله ﷺ رسلًا فجئن فقال: محمد بن مسلمة: فقال: يا رسول الله، إن لي إثرانة فعلَّ، فقال رسول الله: «لا، لتأتينَّ إلا بمؤذن يؤذن فيها»، فجاءوا، فقال رسول الله ﷺ: «أين أبو بكر؟» فقال: يا رسول الله، ها أنا ذا، فقال: «أين عمر؟» فقال: ها أنا ذا، فقال: «أين عثمان؟» فقال: ها أنا ذا، فقال: «أين علي؟» فقال: ها أنا ذا، فقال: «أين عبد الرحمن بن عوف؟» فقال: ها أنا ذا، فقال: «أين سعد بن أبي وقاص؟» فقال: ها أنا ذا، فقال: «أين سعد بن عبادة؟» فقال: ها أنا ذا، فقال: «أين محمد بن مسلمة؟» فقال: ها أنا ذا، فقال: «أين أبو عبيدة بن الجراح؟» فقال: ها أنا ذا، فقال: «أين عبد الله بن مسعود؟» فقال: ها أنا ذا، فقال: «أين عبد الله بن رواحة

عَلَيْهِ"(١).

قُلْتُ: اتَّفَقَ الشَّيْخَانِ عَلَى إِخْرَاجِ حَدِيثِ الرَّائِدِ، يَعْنِي وَلَمْ يُخَرِّجَاهُ بِهَذِهِ السِّيَاقَةِ.

٤٢٨٩ - أَخْبَرَنَا أَحْمَدُ بْنُ مُحَمَّدِ الْمُقَدَّمِيُّ، نَا عَبْدُ اللهِ بْنُ أَحْمَدَ بْنِ حَنْبَلٍ، حَدَّثَنِي أَبِي، نَا عَبْدُ الصَّمَدِ بْنُ عَبْدِ الْوَارِثِ، نَا عِكْرِمَةُ بْنُ عَمَّارٍ، نَا إِيَاسُ بْنُ سَلَمَةَ، قَالَ: حَدَّثَنِي أَبِي، قَالَ: شَهِدْنَا مَعَ رَسُولِ اللهِ ﷺ خَيْبَرَ حِينَ بَعَثَ رَسُولُ اللهِ ﷺ فِي عِشَاءٍ، فَبَرَزَ، فَأَعْطَاهُ الرَّايَةَ، فَبَرَزَ مَرْحَبٌ وَهُوَ يَقُولُ:

قَدْ عَلِمَتْ خَيْبَرُ أَنِّي مَرْحَبُ ... شَاكِي السِّلَاحِ بَطَلٌ مُجَرَّبُ

إِذَا الْحُرُوبُ أَقْبَلَتْ تَلْهَبُ

قَالَ: فَبَرَزَ لَهُ عَلِيٌّ وَهُوَ يَقُولُ:

أَنَا الَّذِي سَمَّتْنِي أُمِّي حَيْدَرَهْ ... كَلَيْثِ غَابَاتٍ غَلِيظٍ قَسْوَرَهْ

أُوَفِّيكُمْ بِالصَّاعِ قَبْلَ السُّنْدُرَهْ

قَالَ: فَضَرَبَ مَرْحَبًا، فَقَدَّ رَأْسَهُ فَقَتَلَهُ، وَكَانَ الْفَتْحُ(٢).

هَذَا حَدِيثٌ صَحِيحٌ عَلَى شَرْطِ مُسْلِمٍ، وَلَمْ يُخَرِّجَاهُ بِهَذِهِ السِّيَاقَةِ(٣).

---

(١) إسناده ضعيف (٣/٣٩٤-٣٩٥، ٤٠٣-٤٠٤)، والحديث بن عمرة الصحيحين ضعيف.

(٢) في الناشخين: «فَتَحَ» بدون «الْ».

(٣) إسناده ضعيف (٣/٢٨١-٢٨٥).

(٤) قال ابن حجر في الإتحاف: «قلت: هو طرف من حديث طويل أخرجه مسلم» =

٣٩٠- حدثنا أبو العباس محمدُ بنُ يعقوب، ثنا محمدُ بنُ عبد الله بنِ عبد الحكم، ثنا ابنُ وهب، أخبرني ابنُ أبي الزناد(١)، عن أبيه، عن عُبيد الله بن عبد الله بن عُتبة(٢) بن مسعود، عن ابن عباس ﷺ قال: قال رسولُ الله ﷺ: «لَا تَتَوَضَّؤُوا مِنْ فُضُولِ الْحَمِيمِ»(٣).

هذا حديثٌ صحيحُ الإسناد، ولم يُخرِّجاه.

وأما أخبرتُكم به فقد أخبرنا أبو العباس وأبوعبد الله أنَّا قالا: نا أبو العباس، ثنا أبو داود، ثنا أحمد بن حنبل، ثنا سفيان، ثنا سُلَيْمان بن مِهْران، عن أبي وائل، عن عَلْقَمة قال: قالت عائشة ﷺ: «لَا تَتَوَضَّؤُوا مِنْ الْحَمِيمِ»(٤).

هذا حديثٌ صحيحٌ على شرط الشَّيْخين، ولم يُخرِّجاه.

٣٩١- أخبرنا أبو العباس محمدُ بنُ يعقوب، ثنا العباسُ بن محمَّد الدُّوريُّ، ثنا يحيى بن أبي بُكَيْر، ثنا أبو جعفر الرَّازيُّ(٥)، عن عُطَارِد، عن عبد الله بن أبي أَوْفَى قال: سمعتُ عليًّا ﷺ يقول: رأيتُ رسولَ الله ﷺ شَمْسَ الْمَغْرِبِ، فَوَضَّأَ مُوَاضِعَهُ مَاءً، ثم قال: رسولُ الله ﷺ وأبو بكر، وعُمَرُ

---

(١) (٥/١٨٤-١٨٥) من طرق عن عكرمة بن عمار.

(٢) عن عبيد الله بن عبد الله بن أبي الزناد عند ابن ماجه من رجال الفهابيب.

(٣) في (ص): «عبيد الله بن عبيد».

(٤) أخرجه أحمد (٢٤٠٩٤)، وابن ماجه (٤٨٣)، وقد تقدم (٢١١٧).

(٥) عند أحمد بن عبيد الله بن الزبرقان.

(٦) أخرجه أحمد (٢٤٠٩٤)، وابن ماجه (٤٨٣)، وقد تقدم (٢١١٦).

(٧) هو يحيى بن أبي عيسى خياط هذا في مكان: عن مطرف بن طريف الكوفي

هَذَا حَدِيثٌ صَحِيحٌ الإِسْنَادِ، وَلَمْ يُخَرِّجَاهُ.

٢٣٩٣ - حَدَّثَنَا أَبُو الْعَبَّاسِ مُحَمَّدُ بْنُ يَعْقُوبَ، ثنا أَحْمَدُ بْنُ عَبْدِ الْجَبَّارِ، ثنا يُونُسُ بْنُ بُكَيْرٍ، عَنِ ابْنِ إِسْحَاقَ قَالَ: حَدَّثَنِي ثَوْرُ بْنُ زَيْدٍ، عَنْ سَالِمٍ - مَوْلَى عَبْدِ اللهِ بْنِ مُطِيعٍ -، عَنْ أَبِي هُرَيْرَةَ قَالَ: قَالَ: الصَّرْعَةُ مَعَ رَسُولِ اللهِ ﷺ مَنْ خَيَّرَ إِلَى وَادِي الْقُرَى، وَمَعَهُ غِلْمَانٌ قَدْ أَفَادَهُمْ لَهُ وَفَاةُ بْنِ زَيْدٍ الْجُذَامِيِّ، فَبَيْنَا هُوَ يَضْرِبُ رَجُلًا رَمَاهُ سَهْمٌ غَرْبٌ فَمَاتَ الشَّمْسُ أَنَّكَ سَهْمٌ غَرْبٌ رَسُولُ اللهِ ﷺ فَأَتَى الْمَدِينَةَ فَأَتَى دَارَ بَنِي سَاعِدَةَ، فَقَالَ: يَا مَعْشَرَ بَنِي سَاعِدَةَ، وَاللهِ لَقَدْ عَصَمَ شَعْبَهُ بِيَدِهِ إِنْ شِئْتُمْ لَأَنْ تَخْرُجُوا[1] عَلَيْهِ الْيَوْمَ، فَأَتَاهُ مِنْ فَوْرِهِ فَسَلَّمَهُ بِيَدِهِ، فَجَاءَ أَوْلِيَاءُ أَصْحَابِ رَسُولِ اللهِ ﷺ فَرَعَا حِينَ سَمِعَ رَسُولَ اللهِ ﷺ يَقُولُ ذَلِكَ، فَقَالَ: رَسُولُ اللهِ، أَتَسْتَ بُرَاتُونِي إِنْعَلَيْنِ، فَقَالَ رَسُولُ اللهِ ﷺ: فَلَكَ بِذَلِكَ مِنَ الْجَنَّةِ[2].

هَذَا حَدِيثٌ صَحِيحُ الإِسْنَادِ عَلَى شَرْطِ مُسْلِمٍ، وَلَمْ يُخَرِّجَاهُ.

إِنَّمَا أَتَقَدَّمَ عَلَى حَدِيثِ دَاوُدَ بْنِ قَيْسٍ، عَنْ ثَوْرِ بْنِ زَيْدٍ بِهَذَا الإِسْنَادِ: عَرَّجَنَا إِلَى خَيْبَرَ، فَلَمْ نَغْنَمْ ذَهَبًا وَلَا فِضَّةً. الْحَدِيثَ[3].

---

(١) في النسخة (ز/١١٨): «لتخرجوا»، وفي النسخة (ز/١٤٩): «لتخرجوا».

(٢) في (ز): «وفي»، وفي (ز): «بالجنة». انظر: الصحيحة.

(٣) في (ز): «فغنمنا».

(٤) إتحاف المهرة (٦/ ٦٤٨-٦٤٩).

(٥) البخاري في الجهاد (٢٨٥٨) بألفاظ والذي نفسي بيده (٤١٥٣)، ومسلم في الإمارة (١٨٧٦) (١٣٧).

٢٣٩٤ - **حدثني** زَيْدُ بْنُ عَلِيِّ بْنِ يُونُسَ الْخَرَّاطِيُّ بِالْكُوفَةِ، ثَنَا الْحُسَيْنُ بْنُ مُحَمَّدِ بْنِ مُصْعَبٍ الْبَجَلِيُّ[1]، ثَنَا دَاوُدُ بْنُ سُلَيْمَانَ، ثَنَا عَمْرُو بْنُ عَبْدِ الْغَفَّارِ، ثَنَا الْأَعْمَشُ، عَنْ عَدِيِّ بْنِ ثَابِتٍ، عَنِ الْبَرَاءِ بْنِ عَازِبٍ ﷺ، قَالَ: أَتَى رَسُولَ اللَّهِ ﷺ قَوْمٌ مُحَمَّدٌ خَاتَمَ الْمُرْسَلِينَ بِالدِّمِ، يَطِيرُ بِهِمَا نَعْتُ الْمَلَائِكَةِ.

هَذَا حَدِيثٌ[2] لَا يُرْوَى عَنِ الْبَرَاءِ[3]، وَلَمْ يُخَرِّجُوهُ.

٢٣٩٥ - **حدثني** أَبُو الْعَبَّاسِ مُحَمَّدُ بْنُ يَعْقُوبَ، ثَنَا أَحْمَدُ بْنُ عَبْدِ الْجَبَّارِ، ثَنَا يُونُسُ بْنُ بُكَيْرٍ، عَنِ ابْنِ إِسْحَاقَ قَالَ: قَالَ عَمْرُو الْأَحْمَرِيُّ[4] الْقَاصِبِ، عَنْ أَبِيهِ، عَنْ عَبْدِ اللَّهِ قَالَ: كُنَّا أَتَيْنَا النَّبِيَّ ﷺ فَقَالَ: يَا رَسُولَ اللَّهِ ﷺ الْحُرُّ، فَدَخَلَ عَلَيْهِ فَاعِلٌ، فَقَالَ: يَا رَسُولَ اللَّهِ ﷺ السَّادَةُ قَدْ قُتِلَ أَوْ

---

(١) - (ز/٧٤).

(٢) قال في الفتح الخطابي: والأنعاط، واللعب دون ما تسميه هكذا، وأعلمها مصحفة من الأنماط.

(٣) عمرو أحمد بن داود بن عمرو الباهلي، أبو داود الطيالسي. قال الهيثمي بعد ذكر الحديث من مسند عمر بن الخطاب: رواه البزار، وفيه من لم أعرفهم، وبقية إسناده حسن.

(٤) حديث الطفاء، وهي ذبابة الخيل. ينظر: الصحاح، والنهاية.

(٥) بعض المقيدين الحافظين ذكروا الحديث، واستنكره عليه ابن عدي، وتعصب له أبو نعيم في معجم من لم يحدث إلا بحديث واحد.

(٦) ينظر: الجامع الصغير (٢/٤٩٤-٤٩٦).

(٧) زيد في (ص): فصحيح.

(٨) قال الدمياطي في التشنيف: القائل: لقيها صعيدة من البراء.

غَلِيظَةٌ، قَالَ: «فَارْجِعْ إِلَيْهِمْ فَلْتَعْقِلْهُنَّ»، ثُمَّ رَجَعَ إِلَيْهِ، فَرَدَّهُ ثَلَاثَ مَرَّاتٍ، قَالَ: «فَارْجِعْ إِلَيْهِمْ، فَإِنْ أَبَيْنَ فَاحْسُ فِي وُجُوهِهِنَّ الدَّرَّاجَ». قَالَ: فَعَادَتْ عَلَيْكَ عَلَيْكَ فِي نَفْسِي لِإِتْرَكِي، أَتَمَدَّدُ فَقَالَ: إِلَى لَأَعْلَمُ مَا أَنْتَ بِطَبْخِهِ يَرْتَسُولِ اللهِ ﷺ، وَمَا تَرَكْتُ نَفْسَكَ حَتَّى: "عَرَفْتُ أَنَّكَ لَا تَسْتَطِيعُ أَنْ تَحْنِيَ فِي أَوْجُهِهِنَّ الدَّرَّاجَ".

هَذَا حَدِيثٌ صَحِيحٌ عَلَى شَرْطِ مُسْلِمٍ، وَلَمْ يُخَرِّجَاهُ»[1].

٤٣٩٦- حَدَّثَنَا مُحَمَّدُ بْنُ صَالِحِ بْنِ هَانِئٍ، ثَنَا إِبْرَاهِيمُ بْنُ أَبِي طَالِبٍ، ثَنَا مُحَمَّدُ بْنُ بَشَّارٍ، ثَنَا عَبْدُ الْوَهَّابِ، ثَنَا خَالِدٌ الْحَذَّاءُ، عَنْ أَبِي قِلَابَةَ، عَنْ أَبِي الْمُهَلَّبِ، عَنْ عِمْرَانَ بْنِ حُصَيْنٍ، قَالَ: مَا اخْتَارَنِي الْمَلَكُ، وَلَا اخْتَرْتُ، وَلَا رَغِبَ الْمَطَايَا بَعْدَ رَسُولِ اللهِ ﷺ أَفْضَلُ مِنْ حَمْزَةَ بْنِ أَبِي طَالِبٍ رضي الله عنه.

هَذَا حَدِيثٌ صَحِيحٌ عَلَى شَرْطِ الشَّيْخَيْنِ، وَلَمْ يُخَرِّجَاهُ.

٤٣٩٧- حَدَّثَنَا أَبُو بَكْرٍ بْنُ إِسْحَاقَ، ثَنَا مُحَمَّدُ بْنُ شَدَّادٍ الْمِسْمَعِيُّ، ثَنَا زَكَرِيَّا بْنُ عَدِيٍّ، ثَنَا عِيسَى بْنُ يُونُسَ، عَنْ صَفْوَانَ بْنِ عَمْرٍو، عَنْ

---

(١) في المنتخب: «الترجمة».

(٢) في (ز) و(ك) و(ق): «حسن».

(٣) إسناده قوي (٧٠١٩-٢٤٠٧٦-٢٢٦٧٦).

وأخرجه ابن المصنف كما سيأتي (٧٠١٩)، من حديث يحيى بن سعيد، عن عمرة بن عائشة مرسلاً. وقد أخرجه البيهقي في الدعوات الكبير (٢٤٠٨٤/٢٤٠٨٥) وفي الصغرى (١٤٣٥)، وسيأتي (٧٠١٩) من هذا الوجه.

(٤) هو: عبد الوهاب بن عبد المجيد الثقفي.

(٥) إسناده ضعيف (٢٤٠٨٤-٢٤٠٨٥)، وسيسكت عنه أيضاً برقم (٧٠٩٠).

عَبْدِ الرَّحْمَٰنِ بْنِ عُثْمَانَ بْنِ تَيْمٍ، عَنْ أَبِيهِ قَالَ: لَمَّا اشْتَدَّ جَزَعُ أَصْحَابِ رَسُولِ اللَّهِ ﷺ عَلَىٰ مَنْ قُتِلَ يَوْمَ مُؤْتَةَ، قَالَ رَسُولُ اللَّهِ ﷺ: «لَيَقْتُلَنَّ هَٰؤُلَاءِ قَوْمًا بِمَكَّةَ أَوْ حَوْلَ مَكَّةَ - ثَلَاثَ مَرَّاتٍ - وَلَمْ يُعْرِبْ»(١) «لَا أَدَعُ أَنَّ أَوَّلَهُمْ وَعِيسَى ابْنُ مَرْيَمَ آخِرَهُمْ»(٢).

هَٰذَا حَدِيثٌ صَحِيحٌ عَلَىٰ شَرْطِ الشَّيْخَيْنِ، وَلَمْ يُخَرِّجَاهُ(٣).

٤٣٨٩- حَدَّثَنَا أَبُو سَعِيدٍ أَحْمَدُ بْنُ يَعْقُوبَ الثَّقَفِيُّ، ثَنَا يُوسُفُ بْنُ يَعْقُوبَ الْقَاضِي، ثَنَا مُحَمَّدُ بْنُ أَبِي سَلَمَةَ(٤)، ثَنَا عُمَرُ بْنُ عَلِيٍّ، عَنْ إِسْمَاعِيلَ بْنِ أَبِي خَالِدٍ، عَامِرٍ قَالَ: قَالَ عَمَّارٌ: مَنْ عَادَىٰ عَلِيًّا فَقَدْ عَادَىٰ اللَّهَ، مَنْ عَادَىٰ عَلِيًّا فَقَدْ عَادَىٰ اللَّهَ بْنَ عُثْمَانَ عَلَيْكَ السَّلَامُ عَلَيْكَ يَا ابْنَ ذِي الْجَنَاحَيْنِ(٥).

هَٰذَا حَدِيثٌ صَحِيحٌ عَلَىٰ شَرْطِ الشَّيْخَيْنِ، وَلَمْ يُخَرِّجَاهُ(٦).

وَقَدْ أَثْبَتُّ فَضَائِلَ جَعْفَرٍ بْنِ أَبِي طَالِبٍ ﷺ فِي كِتَابِ «الْإِكْلِيلِ» فِي فَضَائِلِ الصَّحَابَةِ أَجْمَعِينَ.

٤٣٩٩- حَدَّثَنَا أَبُو مُحَمَّدٍ الْمُزَنِيُّ، ثَنَا مُحَمَّدُ بْنُ

---

(١) في التلخيص: «يعرب».

(٢) هذا الحديث ليس في الإكليل.

(٣) قال الذهبي في التلخيص: «قلت: ما رسمه عيسى بن يونس من صفوف، وهو خبر منكر، وجرير بن حبيد الحبشي أمرك زنجاني؟ ليس له رسالة».

(٤) هو: محمد بن أبي بكر بن علي بن عطاء بن مقدم المقدمي، عن عمه عمر بن علي بن عطاء بن مقدم وأبي زرعة وعنه: الترمذي.

(٥) إسناده ضعيف (٤٣٨٩-٤٣٩٠).

(٦) أخرجه البخاري في «التاريخ الكبير» (١/٣٨٦) عن محمد بن أبي بكر، وفي «الضعفاء» (٥/٢٠) عن محمد بن يزيد بن هارون، عن عمر بن علي به.

عَبْدُ اللهِ الحَضْرَمِيُّ، قَالَ سَعِيدُ بْنُ عَمْرٍو الأَشْعَثِيُّ، قَالَ عَبْثَرٌ، عَنْ حُصَيْنٍ(١)، عَنِ الشَّعْبِيِّ، عَنِ النُّعْمَانِ بْنِ بَشِيرٍ قَالَ: أَعْمِي عَلَى عَبْدِ اللهِ بْنِ رَوَاحَةَ فَجَعَلَتْ أُخْتُهُ عَمْرَةُ تَبْكِي، وَاحَبْلَاهُ، وَاكَذَا، وَاكَذَا، تَعُدُّ عَلَيْهِ، فَقَالَ حِينَ أَفَاقَ: مَا قُلْتِ شَيْئًا إِلَّا قِيلَ لِي: آلْتِ كَذَلِكِ؟!

صَحِيحٌ الإِسْنَادِ، وَلَمْ يُخَرِّجَاهُ.

٤٤٠٠- صحيح أَبُو الْعَبَّاسِ مُحَمَّدُ بْنُ يَعْقُوبَ، ثنا أَحْمَدُ بْنُ عَبْدِ الْجَبَّارِ، ثنا يُونُسُ بْنُ بُكَيْرٍ، عَنْ إِسْمَاعِيلَ بْنِ أَبِي خَالِدٍ، عَنْ قَيْسِ بْنِ أَبِي حَازِمٍ قَالَ: حَدَّثَتْنِي أُمُّ الدَّرْدَاءِ يَقُولُ: لَقَدِ الْتَقَى بِهِ الدَّرْدَاءُ يَوْمَ بَدْرٍ وَلَا يَدْعُهُ أَسْيَافِي، فَمَا يَلْقَى بِي يَدَيْ إِلَّا ضَبِعَتْ يَدَايَ(٢)!!

هَذَا حَدِيثٌ صَحِيحُ عَلَى شَرْطِ الشَّيْخَيْنِ، وَلَمْ يُخَرِّجَاهُ.

٤٤٠١- وَقَدْ أَخْبَرَنِي عَلِيُّ بْنُ حَمِيدٍ، ثنا مُحَمَّدُ بْنُ هَارُونَ، عَنْ أَبِي بْنِ مَالِكٍ الْعَبْدِيِّ، عَنْ رَسُولِ اللهِ ﷺ فِي غَزْوَةِ هَوَازِنَ: أَخَذَ الرَّايَةَ زَيْدُ بْنُ حَارِثَةَ، أَخَذَهَا فَأُصِيبَ، ثُمَّ أَخَذَهَا جَعْفَرٌ فَأُصِيبَ، ثُمَّ أَخَذَهَا عَبْدُ اللهِ بْنُ رَوَاحَةَ فَأُصِيبَ، ثُمَّ

---

(١) هو: حصين بن عبد الرحمن السلمي، من رجال الشيخين.

(٢) إتحاف المهرة (٩٦٩٦-٩٦٩٧).

(٣) قال ابن حجر في الإصابة: «قلت: غير شرط مسلم، بقول: ولم يُخرجه البخاري في الصحابة» (١٤٤/٤).

(٤) في (أ) و(ب): «سبعة»، وهي ساقطة من «م»، وفي (ب): «سلمة»، والمثبت من الإتحاف.

(٥) في (ب): «بن الحصين».

(٦) إتحاف المهرة (٦٤٣٣-٦٤٤٥).

(٧) بل أخرجه البخاري في الصحابة (١٤٤/٤) من حديث الثوري وحيوة بن سعيد الفظان عن إسماعيل به.

إِنْ رَسُولَ اللَّهِ ﷺ بَعَثَ خَالِدَ بْنَ الْوَلِيدِ ﷺ إِلَى مَكَّةَ»[1].

٤٤٠٦ - حَدَّثَنَا أَبُو الْعَبَّاسِ مُحَمَّدُ بْنُ يَعْقُوبَ، ثَنَا أَحْمَدُ بْنُ عَبْدِ الْجَبَّارِ، ثَنَا يُونُسُ بْنُ بُكَيْرٍ، عَنِ ابْنِ إِسْحَاقَ، قَالَ: حَدَّثَنِي عَبْدُ اللَّهِ بْنُ أَبِي بَكْرِ بْنِ عَمْرِو بْنِ حَزْمٍ، عَنْ عَامِرِ بْنِ عَبْدِ اللَّهِ بْنِ الزُّبَيْرِ، عَنْ أَبِيهِ، عَنْ أَبِي سُفْيَانَ ﷺ، أَنَّهُ قَالَتْ لَهُ أُمُّ سُلَمَةَ بْنُ هِشَامِ بْنِ الْمُغِيرَةِ: مَا لِي أَرَى سُلَمَةَ يَحْضُرُ الصَّلَاةَ وَلَا يَحْضُرُهَا؟ قَالَ: «وَيْحَ أُمِّ سَلَمَةَ! إِنَّ سُلَمَةَ يَحْضُرُ الصَّلَاةَ خَرَجَ مَعَهُ بِالسِّلَاحِ، يَا قُرَّةَ، أَقُرَيْشٌ هِيَ سَبِيلٌ هِيَ ﷺ خَلْقٌ فَدَعَا فِي بَيْتِهِ فَبَعَثَ بِهِ، فَإِنَّ فِي قُرَيْشٍ مَنْ هُوَ أَعَزُّ مِنْهُ»[2].

هَذَا حَدِيثٌ صَحِيحٌ عَلَى شَرْطِ مُسْلِمٍ، وَلَمْ يُخَرِّجَاهُ.

٤٤٠٧ - أَخْبَرَنَا أَبُو عَبْدِ اللَّهِ الْأَصْبَهَانِيُّ، ثَنَا الْحَسَنُ بْنُ الْخُضَيْنِ، ثَنَا الْحَسَنُ بْنُ عَلِيٍّ الْهُذَلِيُّ، ثَنَا عَبْدُ الرَّزَّاقِ بْنُ إِلْيَاسَ، عَنِ الْأَعْمَشِ، عَنْ أَبِي صَالِحٍ، عَنْ أَبِي هُرَيْرَةَ ﷺ، قَالَ: لَقَدْ كَانَ يَنْبَغِي لِنَبِيٍّ مِنَ الْأَنْبِيَاءِ أَنْ يَدْخُلَ مَكَّةَ إِلَّا مُحْرِمًا وَلَا يَدْخُلَهَا إِلَّا بِإِذْنٍ، فَإِنَّ اللَّهَ أَذِنَ لِي فِيهَا سَاعَةً مِنْ نَهَارٍ ثُمَّ عَادَتْ حُرْمَتُهَا الْيَوْمَ كَحُرْمَتِهَا بِالْأَمْسِ، أَلَا فَلْيُبَلِّغِ الشَّاهِدُ الْغَائِبَ»[3].

---

(١) أخرجه البخاري في الجهاد (٢٨٤٦)، ومسلم في الحج (١٣٥٧)، وأحمد (٢٣٩٧٠).

(٢) أخرجه الطبراني في الكبير (٢٣/٢٥٤)، والطحاوي في شرح المشكل (٢٣٠٧)، والبيهقي في الدلائل (٥/١٤٣-١٤٤).

(٣) أخرجه البخاري (١٨٣٢)، ومسلم (١٣٥٣).

تَرِيْدَهُ، عَنْ أَبِيهِ ﷺ قَالَ: بَعَثَ رَسُولُ اللهِ ﷺ عُمَرَ بْنَ الْخَطَّابِ فِي غَزْوَةٍ ذَاتِ السَّلَاسِلِ، وَفِيهِمْ ثُمَّ بَكَرٌ وَعَلَيْهِمْ رَجُلٌ مِنْ عُمَرَ، فَلَمَّا انْتَهَوْا إِلَى مَكَانِ الْحَرْبِ أَمَرَهُمْ عُمَرُ أَنْ لَا يُبَرِّزُوا إِلَيْنَا، فَغَضِبَ عُمَرُ، وَهُمْ أَنْ يَنَالَ بِهِ، فَنَهَاهُ ثُمَّ بَكْرٌ وَأَخْبَرَهُ أَنَّهُ لَمْ يَسْتَعْمِلْهُ رَسُولُ اللهِ ﷺ عَلَيْنَا؛ لِأَنْ لِيُعْلِمَ بِالْحَرْبِ، فَهَذَا عِنْدَهُ عُمَرُ»[1].

قال: هذا حديث صحيح الإسناد، ولم يُخَرِّجاه.

٤٤٠٤- حَدَّثَنِي أَبُو بَكْرٍ مُحَمَّدُ بْنُ أَحْمَدَ بْنِ بَالَوَيْهِ، نَا مُحَمَّدُ بْنُ أَحْمَدَ بْنِ النَّضْرِ الْأَزْدِيُّ، نَا مُحَمَّدُ بْنُ عُمَرَ، نَا أَبُو إِسْحَاقَ الْفَزَارِيُّ، عَنْ مُحَمَّدِ بْنِ أَبِي حَفْصَةَ، عَنِ الزُّهْرِيِّ، عَنْ عُبَيْدِ اللهِ بْنِ عَبْدِ اللهِ، عَنِ ابْنِ عَبَّاسٍ ﷺ قَالَ: قَالَتْ قُرَيْشٌ: مَا لِمُحَمَّدٍ عَشِيرَةٌ مَنَعَتْ مِنْ ظُهُورِ دَعْوَتِهَا[2].

٤٤٠٥- حَدَّثَنَا أَبُو الْعَبَّاسِ مُحَمَّدُ بْنُ يَعْقُوبَ، نَا أَحْمَدُ بْنُ عَبْدِ الْجَبَّارِ، نَا يُونُسُ بْنُ بُكَيْرٍ، عَنِ ابْنِ إِسْحَاقَ قَالَ: حَدَّثَنِي الزُّهْرِيُّ، عَنْ عُبَيْدِ اللهِ بْنِ عَبْدِ اللهِ، عَنِ ابْنِ عَبَّاسٍ ﷺ قَالَ: نَفِسَ رَسُولُ اللهِ ﷺ وَأَصْحَابُهُ الدَّعْوَةَ حَتَّى ذَرَّ مَرْ الظَّهْرَانِ فِي عَشَرَةِ آلَافٍ مِنَ الْمُسْلِمِينَ، فَسَمِعَتْ سُلَيْمٌ، وَأَلَّفَتْ جُمُوعَهَا، ثُمَّ خَلَى الْقِتَالَ عَنْدَهُ وَاسْتَوْلَاهُ، وَأَوْعَبَتْ مَعَ رَسُولِ اللهِ ﷺ الْمُهَاجِرُونَ وَالْأَنْصَارُ، فَلَمْ يَتَخَلَّفْ عَنْهُ بَطْنٌ مِنْهُ أَحَدٌ، وَقَدْ عَبَّيْتِ الْأَعْنَادَ

---

(١) ذكره الطبلاوي في مورد الظمآن (ص/ ٤٤٨) (ر/ ١٨٥٠).

(٢) في (ي): «ظهور» فقط عن صه.

(٣) أخرجه البيهقي في الدلائل (٢/ ٤٧٧-٤٧٨) (٣٣٠٠).

(٤) أخرجه البيهقي في الدلائل (٢/ ٣٧١-٣٧٥) (٨٠٠-٨٠٥).

(٥) في (ي): «أعنان»: «تحريف».

عَلَى كُرْسِيِّهِ، فَلَا يَأْيِهِمْ خَبَرُ رَسُولٍ إِلَّا عَلِمَ، وَلَا يَدْرُونَ مَا هُوَ صَانِعٌ، وَكَانَ لِلَّهِ سُلَيْمَانُ فِي كُلِّ شَهْرٍ مَرَّةً أَوْ مَرَّتَيْنِ أَوْ أَكْثَرَ مِنَ الْجُمُوعِ فَدَا لَهُنَّ رَسُولُ اللهِ ﷺ بِبَابِ الْعِقَابِ فِيمَا بَيْنَ مَكَّةَ وَالْمَدِينَةِ، فَأَذِنَتْ لِلدُّخُولِ عَلَيْهِ، فَكَلَّمَتْهُ أَوْ سَلَّمَتْ، فَقَالَتْ: يَا رَسُولَ اللهِ، إِنَّ مُحَمَّدًا، وَنَبَّ عَلَيْكَ وَصَيَّرَكَ، فَقَالَ: «لَا عَاجَةَ لِي فِيهِنَّ، أَمَا تَأْمُرُ عَلَى فَهْلَكَ عِرْضِي، وَأَنَا إِنْ عَلَيْنِي وَصَيَّرَنِي فِيهِنَّ الْبَيْتِ لَهُ، فَقَالَ: وَاللهِ لَأَنْزِلَنَّ رَسُولٌ لَا لَأَعْدُنَّ بِيَدِ إِلَى هَذَا، فَلَا يَأْتِي عَلَيْهِ إِلَّا مَرَّةً وَاحِدَةً، فَدَخَلَ عَلَيْهِ، فَأَنْشَدَهُ ثُمَّ سُلَيْمَانُ قَوْلَهُ فِي إِسْلَامِهِ وَإِقْرَارِهِ بِمَا نَبَّأَ

نَصَبَ مِنْ مَقَالٍ:

لِمَنْزِلَةٍ إِلَى يَوْمِ أَحْمِلُ رَبَّهَا ... بِتَطْيِبِ عَلَيْلِ الْأَلَمِ خَلِيلِ تَعَلَّمَتْ
لِكَالْجَاذِبِ الْمَعْرُوفِ أَنَّ وَأَهْلِهِ ... وَأَهْدَى الْحَقَّ الْأَمِينِ وَأَهْدَى
فَقَالَ لِتَطْيِبِ لَا أُرِيدُ فَتَالَتْهُمْ ... وَقَالَ لِتَطْيِبِ بِتِلْكَ عِيدِي فَارْجِعِي
هَدَى هَادٍ مِنْ حَرْدَتْ كُلَّ مَطَرٍ ... وَأَنْجَى بِرَأْيِهِ وَنَبِي وَنَالَى
أَوَاخِرِ وَأَوَّلِ ثَمَّ أَنْصَتَ لِبَحْمَدِ ... مُحَمَّدٍ مِنْ ثَمَّ يَقُلْ وَلَمْ يَقُلْ
فَمَا كَانَ دَا رَأْيِ وَلَمْ يَقُلْ ... بِأَرْجَحِ مِنْهُ وَلَا أَعَدَّ فِي قَوْمِهِ
بِأَوْفَرَ مِنْهُ مَا لَهُ أَعَدَّ فِي قَلْبِهِ ... قَدْ قُلْتُ فَلَا خَيْرَ لِنَفْسِي إِلَى عَذِيرِ
إِلَيْكَ جَاءَتْ مِنْ بَعْدِ بَعِيدَةٍ ... نَوَاجٍ جَاءَتْ مِنْ سَامِرٍ وَسُؤْدَدٍ

---

(١) ق: «لا عاجة» والذي إلى أبي يستعد أخبرني. «بلاغة».

(٢) في (ق): «أمي». «مرتدد».

وَإِنَّ الَّذِي أَخْرَجْتُمْ وَتَمْنَعُونَهُ سَيَمْنَعُ لَحْمِي إِنْ رَمَى فِيهِ مَغْنَمُ

قَالَ: فَقَالَ: أَشَدَّ رَسُولُ اللهِ ﷺ بِأَنَّ اللهِ مِنْ مَؤُنَةِ كُلِّ مَطْرٍ، فَمَا أَصَابَ رَسُولَ اللهِ ﷺ مِنْ صَدْرِهِ، فَقَالَ: «أَتَتْ مُؤْنَتِي عَلَى مَطَرِهِ».

قَالَ: فَلَمْ أَسْتَطِعْ، فَاتَتْ أَبَا بَكْرٍ، فَقَالَ: يَا لَأَبَوَاتِهِ، وَهِيَ تُرَدِّدُ أَهْوَالَهَا مِنْ بَنِي الْمُحَارِثِ[1].

قلت: حديث صحيح على شرط مسلم، ولم يخرجاه.

وأما سُهَيْلُ بْنُ الْحَارِثِ أَحَدُ رَسُولِ اللهِ ﷺ مِنَ الإِصَابَةِ، وَأَصَحُّهَا: حَدِيثُهُ، وَنَصُّ هَذَا: ثُمَّ عَادَ إِلَى مَا كَانَ عَلَيْهِ مِنَ اعْتِمَادِ الْمَطَرِ، وَتَحَدَّثَ فِيهِ، فَمَرَّ مُرَّةً حَتَّى أَعَادَ سُكَّانُ تَرَابِيبَ عَلَى يَصِيدَ إِلَى بَيْتِ فِيهَا[2].

مَجْرَى عَمَلِهَا وَحَيْثُ يَكُونُ ﷺ وَعِنْدَ هَلِ ذَلِكَ الْجَرَادُ

الْحَدِيثُ وَالْقَعِيدَةُ فَهَا لِهَا لِهَا لِ

عَلَىٰ عَلِيٍّ»، فَجَاءَ بِهِ حَتَّىٰ أَوْقَفَهُ عَلَىٰ النَّبِيِّ ﷺ، قَالَ: يَا رَسُولَ اللهِ، بَايِعْ عَلِيًّا، فَرَفَعَ رَأْسَهُ، فَنَظَرَ إِلَيْهِ ثَلَاثًا، ثُمَّ أَقْبَلَ عَلَىٰ أَصْحَابِهِ، فَقَالَ: «أَمَا كَانَ فِيكُمْ رَجُلٌ رَشِيدٌ يَعْرِفُ بِوَجْهِهِ وَلَيْسَ هَذَا مِنْهُ»(١)، ثُمَّ قَالَ: «أَمَا كَانَ فِيكُمْ رَجُلٌ رَشِيدٌ يَعْرِفُ بِوَجْهِهِ وَلَيْسَ هَذَا مِنْهُ»(٢)، ثُمَّ قَالَ: «أَمَا كَانَ فِيكُمْ رَجُلٌ رَشِيدٌ يَعْرِفُ بِوَجْهِهِ وَلَيْسَ هَذَا مِنْهُ»(٣)، ثُمَّ قَالَ: «أَمَا كَانَ فِيكُمْ رَجُلٌ رَشِيدٌ يَعْرِفُ بِوَجْهِهِ وَلَيْسَ هَذَا مِنْهُ»(٤)، ثُمَّ قَالَ: «أَمَا كَانَ فِيكُمْ رَجُلٌ رَشِيدٌ يَعْرِفُ بِوَجْهِهِ وَلَيْسَ هَذَا مِنْهُ»(٥)، ثُمَّ قَالَ: «أَمَا كَانَ فِيكُمْ رَجُلٌ رَشِيدٌ يَعْرِفُ بِوَجْهِهِ وَلَيْسَ هَذَا مِنْهُ»(٦)، ثُمَّ قَالَ: «أَمَا كَانَ فِيكُمْ رَجُلٌ رَشِيدٌ يَعْرِفُ بِوَجْهِهِ وَلَيْسَ هَذَا مِنْهُ»(٧)، ثُمَّ قَالَ: «أَمَا كَانَ فِيكُمْ رَجُلٌ رَشِيدٌ يَعْرِفُ بِوَجْهِهِ وَلَيْسَ هَذَا مِنْهُ»(٨)، ثُمَّ قَالَ: «أَمَا كَانَ فِيكُمْ رَجُلٌ رَشِيدٌ يَعْرِفُ بِوَجْهِهِ وَلَيْسَ هَذَا مِنْهُ»(٩)، ثُمَّ قَالَ: «أَمَا كَانَ فِيكُمْ رَجُلٌ رَشِيدٌ يَعْرِفُ بِوَجْهِهِ وَلَيْسَ هَذَا مِنْهُ»(١٠)، ثُمَّ قَالَ: «أَمَا كَانَ فِيكُمْ رَجُلٌ رَشِيدٌ يَعْرِفُ بِوَجْهِهِ وَلَيْسَ هَذَا مِنْهُ»(١١)، ثُمَّ قَالَ: «أَمَا كَانَ فِيكُمْ رَجُلٌ رَشِيدٌ يَعْرِفُ بِوَجْهِهِ وَلَيْسَ هَذَا مِنْهُ»(١٢)، ثُمَّ قَالَ: «أَمَا كَانَ فِيكُمْ رَجُلٌ رَشِيدٌ يَعْرِفُ بِوَجْهِهِ وَلَيْسَ هَذَا مِنْهُ»(١٣)، ثُمَّ قَالَ: «أَمَا كَانَ فِيكُمْ رَجُلٌ رَشِيدٌ يَعْرِفُ بِوَجْهِهِ وَلَيْسَ هَذَا مِنْهُ»(١٤)، ثُمَّ قَالَ: «أَمَا كَانَ فِيكُمْ رَجُلٌ رَشِيدٌ يَعْرِفُ بِوَجْهِهِ وَلَيْسَ هَذَا مِنْهُ»(١٥)، ثُمَّ قَالَ: «أَمَا كَانَ فِيكُمْ رَجُلٌ رَشِيدٌ يَعْرِفُ بِوَجْهِهِ وَلَيْسَ هَذَا مِنْهُ»(١٦)، ثُمَّ قَالَ: «أَمَا كَانَ فِيكُمْ رَجُلٌ رَشِيدٌ يَعْرِفُ بِوَجْهِهِ وَلَيْسَ هَذَا مِنْهُ»(١٧)، ثُمَّ قَالَ: «أَمَا كَانَ فِيكُمْ رَجُلٌ رَشِيدٌ يَعْرِفُ بِوَجْهِهِ وَلَيْسَ هَذَا مِنْهُ»(١٨)، ثُمَّ قَالَ: «أَمَا كَانَ فِيكُمْ رَجُلٌ رَشِيدٌ يَعْرِفُ بِوَجْهِهِ وَلَيْسَ هَذَا مِنْهُ»(١٩)، ثُمَّ قَالَ: «أَمَا كَانَ فِيكُمْ رَجُلٌ رَشِيدٌ يَعْرِفُ بِوَجْهِهِ وَلَيْسَ هَذَا مِنْهُ»(٢٠)، ثُمَّ قَالَ: «أَمَا كَانَ فِيكُمْ رَجُلٌ رَشِيدٌ يَعْرِفُ بِوَجْهِهِ وَلَيْسَ هَذَا مِنْهُ»(٢١)، ثُمَّ قَالَ: «أَمَا كَانَ فِيكُمْ رَجُلٌ رَشِيدٌ يَعْرِفُ بِوَجْهِهِ وَلَيْسَ هَذَا مِنْهُ»(٢٢)، ثُمَّ قَالَ: «أَمَا كَانَ فِيكُمْ رَجُلٌ رَشِيدٌ يَعْرِفُ بِوَجْهِهِ وَلَيْسَ هَذَا مِنْهُ»(٢٣)، ثُمَّ قَالَ: «أَمَا كَانَ فِيكُمْ رَجُلٌ رَشِيدٌ يَعْرِفُ بِوَجْهِهِ وَلَيْسَ هَذَا مِنْهُ»(٢٤)، ثُمَّ قَالَ: «أَمَا كَانَ فِيكُمْ رَجُلٌ رَشِيدٌ يَعْرِفُ بِوَجْهِهِ وَلَيْسَ هَذَا مِنْهُ»(٢٥)، ثُمَّ قَالَ: «أَمَا كَانَ فِيكُمْ رَجُلٌ رَشِيدٌ يَعْرِفُ بِوَجْهِهِ وَلَيْسَ هَذَا مِنْهُ»(٢٦)، ثُمَّ قَالَ: «أَمَا كَانَ فِيكُمْ رَجُلٌ رَشِيدٌ يَعْرِفُ بِوَجْهِهِ وَلَيْسَ هَذَا مِنْهُ»(٢٧)، ثُمَّ قَالَ: «أَمَا كَانَ فِيكُمْ رَجُلٌ رَشِيدٌ يَعْرِفُ بِوَجْهِهِ وَلَيْسَ هَذَا مِنْهُ»(٢٨)، ثُمَّ قَالَ: «أَمَا كَانَ فِيكُمْ رَجُلٌ رَشِيدٌ يَعْرِفُ بِوَجْهِهِ وَلَيْسَ هَذَا مِنْهُ»(٢٩)، ثُمَّ قَالَ: «أَمَا كَانَ فِيكُمْ رَجُلٌ رَشِيدٌ يَعْرِفُ بِوَجْهِهِ وَلَيْسَ هَذَا مِنْهُ»(٣٠)، ثُمَّ قَالَ: «أَمَا كَانَ فِيكُمْ رَجُلٌ رَشِيدٌ يَعْرِفُ بِوَجْهِهِ وَلَيْسَ هَذَا مِنْهُ»(٣١)، ثُمَّ قَالَ: «أَمَا كَانَ فِيكُمْ رَجُلٌ رَشِيدٌ يَعْرِفُ بِوَجْهِهِ وَلَيْسَ هَذَا مِنْهُ»(٣٢)، ثُمَّ قَالَ: «أَمَا كَانَ فِيكُمْ رَجُلٌ رَشِيدٌ يَعْرِفُ بِوَجْهِهِ وَلَيْسَ هَذَا مِنْهُ»(٣٣)، ثُمَّ قَالَ: «أَمَا كَانَ فِيكُمْ رَجُلٌ رَشِيدٌ يَعْرِفُ بِوَجْهِهِ وَلَيْسَ هَذَا مِنْهُ»(٣٤)، ثُمَّ قَالَ: «أَمَا كَانَ فِيكُمْ رَجُلٌ رَشِيدٌ يَعْرِفُ بِوَجْهِهِ وَلَيْسَ هَذَا مِنْهُ»(٣٥)، ثُمَّ قَالَ: «أَمَا كَانَ فِيكُمْ رَجُلٌ رَشِيدٌ يَعْرِفُ بِوَجْهِهِ وَلَيْسَ هَذَا مِنْهُ»(٣٦)، ثُمَّ قَالَ: «أَمَا كَانَ فِيكُمْ رَجُلٌ رَشِيدٌ يَعْرِفُ بِوَجْهِهِ وَلَيْسَ هَذَا مِنْهُ»(٣٧)، ثُمَّ قَالَ: «أَمَا كَانَ فِيكُمْ رَجُلٌ رَشِيدٌ يَعْرِفُ بِوَجْهِهِ وَلَيْسَ هَذَا مِنْهُ»(٣٨)، ثُمَّ قَالَ: «أَمَا كَانَ فِيكُمْ رَجُلٌ رَشِيدٌ يَعْرِفُ بِوَجْهِهِ وَلَيْسَ هَذَا مِنْهُ»(٣٩)، ثُمَّ قَالَ: «أَمَا كَانَ فِيكُمْ رَجُلٌ رَشِيدٌ يَعْرِفُ بِوَجْهِهِ وَلَيْسَ هَذَا مِنْهُ»(٤٠)، ثُمَّ قَالَ: «أَمَا كَانَ فِيكُمْ رَجُلٌ رَشِيدٌ يَعْرِفُ بِوَجْهِهِ وَلَيْسَ هَذَا مِنْهُ»(٤١)، ثُمَّ قَالَ: «أَمَا كَانَ فِيكُمْ رَجُلٌ رَشِيدٌ يَعْرِفُ بِوَجْهِهِ وَلَيْسَ هَذَا مِنْهُ»(٤٢)، ثُمَّ قَالَ: «أَمَا كَانَ فِيكُمْ رَجُلٌ رَشِيدٌ يَعْرِفُ بِوَجْهِهِ وَلَيْسَ هَذَا مِنْهُ»(٤٣)، ثُمَّ قَالَ: «أَمَا كَانَ فِيكُمْ رَجُلٌ رَشِيدٌ يَعْرِفُ بِوَجْهِهِ وَلَيْسَ هَذَا مِنْهُ»(٤٤)، ثُمَّ قَالَ: «أَمَا كَانَ فِيكُمْ رَجُلٌ رَشِيدٌ يَعْرِفُ بِوَجْهِهِ وَلَيْسَ هَذَا مِنْهُ»(٤٥)، ثُمَّ قَالَ: «أَمَا كَانَ فِيكُمْ رَجُلٌ رَشِيدٌ يَعْرِفُ بِوَجْهِهِ وَلَيْسَ هَذَا مِنْهُ»(٤٦)، ثُمَّ قَالَ: «أَمَا كَانَ فِيكُمْ رَجُلٌ رَشِيدٌ يَعْرِفُ بِوَجْهِهِ وَلَيْسَ هَذَا مِنْهُ»(٤٧)، ثُمَّ قَالَ: «أَمَا كَانَ فِيكُمْ رَجُلٌ رَشِيدٌ يَعْرِفُ بِوَجْهِهِ وَلَيْسَ هَذَا مِنْهُ»(٤٨)، ثُمَّ قَالَ: «أَمَا كَانَ فِيكُمْ رَجُلٌ رَشِيدٌ يَعْرِفُ بِوَجْهِهِ وَلَيْسَ هَذَا مِنْهُ»(٤٩)، ثُمَّ قَالَ: «أَمَا كَانَ فِيكُمْ رَجُلٌ رَشِيدٌ يَعْرِفُ بِوَجْهِهِ وَلَيْسَ هَذَا مِنْهُ»(٥٠)، ثُمَّ قَالَ: «أَمَا كَانَ فِيكُمْ رَجُلٌ رَشِيدٌ يَعْرِفُ بِوَجْهِهِ وَلَيْسَ هَذَا مِنْهُ»(٥١)، ثُمَّ قَالَ: «أَمَا كَانَ فِيكُمْ رَجُلٌ رَشِيدٌ يَعْرِفُ بِوَجْهِهِ وَلَيْسَ هَذَا مِنْهُ»(٥٢)، ثُمَّ قَالَ: «أَمَا كَانَ فِيكُمْ رَجُلٌ رَشِيدٌ يَعْرِفُ بِوَجْهِهِ وَلَيْسَ هَذَا مِنْهُ»(٥٣)، ثُمَّ قَالَ: «أَمَا كَانَ فِيكُمْ رَجُلٌ رَشِيدٌ يَعْرِفُ بِوَجْهِهِ وَلَيْسَ هَذَا مِنْهُ»(٥٤)، ثُمَّ قَالَ: «أَمَا كَانَ فِيكُمْ رَجُلٌ رَشِيدٌ يَعْرِفُ بِوَجْهِهِ وَلَيْسَ هَذَا مِنْهُ»(٥٥)، ثُمَّ قَالَ: «أَمَا كَانَ فِيكُمْ رَجُلٌ رَشِيدٌ يَعْرِفُ بِوَجْهِهِ وَلَيْسَ هَذَا مِنْهُ»(٥٦)، ثُمَّ قَالَ: «أَمَا كَانَ فِيكُمْ رَجُلٌ رَشِيدٌ يَعْرِفُ بِوَجْهِهِ وَلَيْسَ هَذَا مِنْهُ»(٥٧)، ثُمَّ قَالَ: «أَمَا كَانَ فِيكُمْ رَجُلٌ رَشِيدٌ يَعْرِفُ بِوَجْهِهِ وَلَيْسَ هَذَا مِنْهُ»(٥٨)، ثُمَّ قَالَ: «أَمَا كَانَ فِيكُمْ رَجُلٌ رَشِيدٌ يَعْرِفُ بِوَجْهِهِ وَلَيْسَ هَذَا مِنْهُ»(٥٩)، ثُمَّ قَالَ: «أَمَا كَانَ فِيكُمْ رَجُلٌ رَشِيدٌ يَعْرِفُ بِوَجْهِهِ وَلَيْسَ هَذَا مِنْهُ»(٦٠)، ثُمَّ قَالَ: «أَمَا كَانَ فِيكُمْ رَجُلٌ رَشِيدٌ يَعْرِفُ بِوَجْهِهِ وَلَيْسَ هَذَا مِنْهُ»(٦١)، ثُمَّ قَالَ: «أَمَا كَانَ فِيكُمْ رَجُلٌ رَشِيدٌ يَعْرِفُ بِوَجْهِهِ وَلَيْسَ هَذَا مِنْهُ»(٦٢)، ثُمَّ قَالَ: «أَمَا كَانَ فِيكُمْ رَجُلٌ رَشِيدٌ يَعْرِفُ بِوَجْهِهِ وَلَيْسَ هَذَا مِنْهُ»(٦٣)، ثُمَّ قَالَ: «أَمَا كَانَ فِيكُمْ رَجُلٌ رَشِيدٌ يَعْرِفُ بِوَجْهِهِ وَلَيْسَ هَذَا مِنْهُ»(٦٤)، ثُمَّ قَالَ: «أَمَا كَانَ فِيكُمْ رَجُلٌ رَشِيدٌ يَعْرِفُ بِوَجْهِهِ وَلَيْسَ هَذَا مِنْهُ»(٦٥)، ثُمَّ قَالَ: «أَمَا كَانَ فِيكُمْ رَجُلٌ رَشِيدٌ يَعْرِفُ بِوَجْهِهِ وَلَيْسَ هَذَا مِنْهُ»(٦٦)، ثُمَّ قَالَ: «أَمَا كَانَ فِيكُمْ رَجُلٌ رَشِيدٌ يَعْرِفُ بِوَجْهِهِ وَلَيْسَ هَذَا مِنْهُ»(٦٧)، ثُمَّ قَالَ: «أَمَا كَانَ فِيكُمْ رَجُلٌ رَشِيدٌ يَعْرِفُ بِوَجْهِهِ وَلَيْسَ هَذَا مِنْهُ»(٦٨)، ثُمَّ قَالَ: «أَمَا كَانَ فِيكُمْ رَجُلٌ رَشِيدٌ يَعْرِفُ بِوَجْهِهِ وَلَيْسَ هَذَا مِنْهُ»(٦٩)، ثُمَّ قَالَ: «أَمَا كَانَ فِيكُمْ رَجُلٌ رَشِيدٌ يَعْرِفُ بِوَجْهِهِ وَلَيْسَ هَذَا مِنْهُ»(٧٠)، ثُمَّ قَالَ: «أَمَا كَانَ فِيكُمْ رَجُلٌ رَشِيدٌ يَعْرِفُ بِوَجْهِهِ وَلَيْسَ هَذَا مِنْهُ»(٧١)، ثُمَّ قَالَ: «أَمَا كَانَ فِيكُمْ رَجُلٌ رَشِيدٌ يَعْرِفُ بِوَجْهِهِ وَلَيْسَ هَذَا مِنْهُ»(٧٢)، ثُمَّ قَالَ: «أَمَا كَانَ فِيكُمْ رَجُلٌ رَشِيدٌ يَعْرِفُ بِوَجْهِهِ وَلَيْسَ هَذَا مِنْهُ»(٧٣)، ثُمَّ قَالَ: «أَمَا كَانَ فِيكُمْ رَجُلٌ رَشِيدٌ يَعْرِفُ بِوَجْهِهِ وَلَيْسَ هَذَا مِنْهُ»(٧٤)، ثُمَّ قَالَ: «أَمَا كَانَ فِيكُمْ رَجُلٌ رَشِيدٌ يَعْرِفُ بِوَجْهِهِ وَلَيْسَ هَذَا مِنْهُ»(٧٥)، ثُمَّ قَالَ: «أَمَا كَانَ فِيكُمْ رَجُلٌ رَشِيدٌ يَعْرِفُ بِوَجْهِهِ وَلَيْسَ هَذَا مِنْهُ»(٧٦)، ثُمَّ قَالَ: «أَمَا كَانَ فِيكُمْ رَجُلٌ رَشِيدٌ يَعْرِفُ بِوَجْهِهِ وَلَيْسَ هَذَا مِنْهُ»(٧٧)، ثُمَّ قَالَ: «أَمَا كَانَ فِيكُمْ رَجُلٌ رَشِيدٌ يَعْرِفُ بِوَجْهِهِ وَلَيْسَ هَذَا مِنْهُ»(٧٨)، ثُمَّ قَالَ: «أَمَا كَانَ فِيكُمْ رَجُلٌ رَشِيدٌ يَعْرِفُ بِوَجْهِهِ وَلَيْسَ هَذَا مِنْهُ»(٧٩)، ثُمَّ قَالَ: «أَمَا كَانَ فِيكُمْ رَجُلٌ رَشِيدٌ يَعْرِفُ بِوَجْهِهِ وَلَيْسَ هَذَا مِنْهُ»(٨٠)، ثُمَّ قَالَ: «أَمَا كَانَ فِيكُمْ رَجُلٌ رَشِيدٌ يَعْرِفُ بِوَجْهِهِ وَلَيْسَ هَذَا مِنْهُ»(٨١)، ثُمَّ قَالَ: «أَمَا كَانَ فِيكُمْ رَجُلٌ رَشِيدٌ يَعْرِفُ بِوَجْهِهِ وَلَيْسَ هَذَا مِنْهُ»(٨٢)، ثُمَّ قَالَ: «أَمَا كَانَ فِيكُمْ رَجُلٌ رَشِيدٌ يَعْرِفُ بِوَجْهِهِ وَلَيْسَ هَذَا مِنْهُ»(٨٣)، ثُمَّ قَالَ: «أَمَا كَانَ فِيكُمْ رَجُلٌ رَشِيدٌ يَعْرِفُ بِوَجْهِهِ وَلَيْسَ هَذَا مِنْهُ»(٨٤)، ثُمَّ قَالَ: «أَمَا كَانَ فِيكُمْ رَجُلٌ رَشِيدٌ يَعْرِفُ بِوَجْهِهِ وَلَيْسَ هَذَا مِنْهُ»(٨٥)، ثُمَّ قَالَ: «أَمَا كَانَ فِيكُمْ رَجُلٌ رَشِيدٌ يَعْرِفُ بِوَجْهِهِ وَلَيْسَ هَذَا مِنْهُ»(٨٦)، ثُمَّ قَالَ: «أَمَا كَانَ فِيكُمْ رَجُلٌ رَشِيدٌ يَعْرِفُ بِوَجْهِهِ وَلَيْسَ هَذَا مِنْهُ»(٨٧)، ثُمَّ قَالَ: «أَمَا كَانَ فِيكُمْ رَجُلٌ رَشِيدٌ يَعْرِفُ بِوَجْهِهِ وَلَيْسَ هَذَا مِنْهُ»(٨٨)، ثُمَّ قَالَ: «أَمَا كَانَ فِيكُمْ رَجُلٌ رَشِيدٌ يَعْرِفُ بِوَجْهِهِ وَلَيْسَ هَذَا مِنْهُ»(٨٩)، ثُمَّ قَالَ: «أَمَا كَانَ فِيكُمْ رَجُلٌ رَشِيدٌ يَعْرِفُ بِوَجْهِهِ وَلَيْسَ هَذَا مِنْهُ»(٩٠)، ثُمَّ قَالَ: «أَمَا كَانَ فِيكُمْ رَجُلٌ رَشِيدٌ يَعْرِفُ بِوَجْهِهِ وَلَيْسَ هَذَا مِنْهُ»(٩١)، ثُمَّ قَالَ: «أَمَا كَانَ فِيكُمْ رَجُلٌ رَشِيدٌ يَعْرِفُ بِوَجْهِهِ وَلَيْسَ هَذَا مِنْهُ»(٩٢)، ثُمَّ قَالَ: «أَمَا كَانَ فِيكُمْ رَجُلٌ رَشِيدٌ يَعْرِفُ بِوَجْهِهِ وَلَيْسَ هَذَا مِنْهُ»(٩٣)، ثُمَّ قَالَ: «أَمَا كَانَ فِيكُمْ رَجُلٌ رَشِيدٌ يَعْرِفُ بِوَجْهِهِ وَلَيْسَ هَذَا مِنْهُ»(٩٤)، ثُمَّ قَالَ: «أَمَا كَانَ فِيكُمْ رَجُلٌ رَشِيدٌ يَعْرِفُ بِوَجْهِهِ وَلَيْسَ هَذَا مِنْهُ»(٩٥)، ثُمَّ قَالَ: «أَمَا كَانَ فِيكُمْ رَجُلٌ رَشِيدٌ يَعْرِفُ بِوَجْهِهِ وَلَيْسَ هَذَا مِنْهُ»(٩٦)، ثُمَّ قَالَ: «أَمَا كَانَ فِيكُمْ رَجُلٌ رَشِيدٌ يَعْرِفُ بِوَجْهِهِ وَلَيْسَ هَذَا مِنْهُ»(٩٧)، ثُمَّ قَالَ: «أَمَا كَانَ فِيكُمْ رَجُلٌ رَشِيدٌ يَعْرِفُ بِوَجْهِهِ وَلَيْسَ هَذَا مِنْهُ»(٩٨)، ثُمَّ قَالَ: «أَمَا كَانَ فِيكُمْ رَجُلٌ رَشِيدٌ يَعْرِفُ بِوَجْهِهِ وَلَيْسَ هَذَا مِنْهُ»(٩٩)، ثُمَّ قَالَ: «أَمَا كَانَ فِيكُمْ رَجُلٌ رَشِيدٌ يَعْرِفُ بِوَجْهِهِ وَلَيْسَ هَذَا مِنْهُ»(١٠٠)، ثُمَّ قَالَ: «أَمَا كَانَ فِيكُمْ رَجُلٌ رَشِيدٌ يَعْرِفُ بِوَجْهِهِ وَلَيْسَ هَذَا مِنْهُ»(١٠١)، ثُمَّ قَالَ: «أَمَا كَانَ فِيكُمْ رَجُلٌ رَشِيدٌ يَعْرِفُ بِوَجْهِهِ وَلَيْسَ هَذَا مِنْهُ»(١٠٢)، ثُمَّ قَالَ: «أَمَا كَانَ فِيكُمْ رَجُلٌ رَشِيدٌ يَعْرِفُ بِوَجْهِهِ وَلَيْسَ هَذَا مِنْهُ»(١٠٣)، ثُمَّ قَالَ: «أَمَا كَانَ فِيكُمْ رَجُلٌ رَشِيدٌ يَعْرِفُ بِوَجْهِهِ وَلَيْسَ هَذَا مِنْهُ»(١٠٤)، ثُمَّ قَالَ: «أَمَا كَانَ فِيكُمْ رَجُلٌ رَشِيدٌ يَعْرِفُ بِوَجْهِهِ وَلَيْسَ هَذَا مِنْهُ»(١٠٥)، ثُمَّ قَالَ: «أَمَا كَانَ فِيكُمْ رَجُلٌ رَشِيدٌ يَعْرِفُ بِوَجْهِهِ وَلَيْسَ هَذَا مِنْهُ»(١٠٦)، ثُمَّ قَالَ: «أَمَا كَانَ فِيكُمْ رَجُلٌ رَشِيدٌ يَعْرِفُ بِوَجْهِهِ وَلَيْسَ هَذَا مِنْهُ»(١٠٧)، ثُمَّ قَالَ: «أَمَا كَانَ فِيكُمْ رَجُلٌ رَشِيدٌ يَعْرِفُ بِوَجْهِهِ وَلَيْسَ هَذَا مِنْهُ»(١٠٨)، ثُمَّ قَالَ: «أَمَا كَانَ فِيكُمْ رَجُلٌ رَشِيدٌ يَعْرِفُ بِوَجْهِهِ وَلَيْسَ هَذَا مِنْهُ»(١٠٩)، ثُمَّ قَالَ: «أَمَا كَانَ فِيكُمْ رَجُلٌ رَشِيدٌ يَعْرِفُ بِوَجْهِهِ وَلَيْسَ هَذَا مِنْهُ»(١١٠)، ثُمَّ قَالَ: «أَمَا كَانَ فِيكُمْ رَجُلٌ رَشِيدٌ يَعْرِفُ بِوَجْهِهِ وَلَيْسَ هَذَا مِنْهُ»(١١١)، ثُمَّ قَالَ: «أَمَا كَانَ فِيكُمْ رَجُلٌ رَشِيدٌ يَعْرِفُ بِوَجْهِهِ وَلَيْسَ هَذَا مِنْهُ»(١١٢)، ثُمَّ قَالَ: «أَمَا كَانَ فِيكُمْ رَجُلٌ رَشِيدٌ يَعْرِفُ بِوَجْهِهِ وَلَيْسَ هَذَا مِنْهُ»(١١٣)، ثُمَّ قَالَ: «أَمَا كَانَ فِيكُمْ رَجُلٌ رَشِيدٌ يَعْرِفُ بِوَجْهِهِ وَلَيْسَ هَذَا مِنْهُ»(١١٤)، ثُمَّ قَالَ: «أَمَا كَانَ فِيكُمْ رَجُلٌ رَشِيدٌ يَعْرِفُ بِوَجْهِهِ وَلَيْسَ هَذَا مِنْهُ»(١١٥)، ثُمَّ قَالَ: «أَمَا كَانَ فِيكُمْ رَجُلٌ رَشِيدٌ يَعْرِفُ بِوَجْهِهِ وَلَيْسَ هَذَا مِنْهُ»(١١٦)، ثُمَّ قَالَ: «أَمَا كَانَ فِيكُمْ رَجُلٌ رَشِيدٌ يَعْرِفُ بِوَجْهِهِ وَلَيْسَ هَذَا مِنْهُ»(١١٧)، ثُمَّ قَالَ: «أَمَا كَانَ فِيكُمْ رَجُلٌ رَشِيدٌ يَعْرِفُ بِوَجْهِهِ وَلَيْسَ هَذَا مِنْهُ»(١١٨)، ثُمَّ قَالَ: «أَمَا كَانَ فِيكُمْ رَجُلٌ رَشِيدٌ يَعْرِفُ بِوَجْهِهِ وَلَيْسَ هَذَا مِنْهُ»(١١٩)، ثُمَّ قَالَ: «أَمَا كَانَ فِيكُمْ رَجُلٌ رَشِيدٌ يَعْرِفُ بِوَجْهِهِ وَلَيْسَ هَذَا مِنْهُ»(١٢٠)، ثُمَّ قَالَ: «أَمَا كَانَ فِيكُمْ رَجُلٌ رَشِيدٌ يَعْرِفُ بِوَجْهِهِ وَلَيْسَ هَذَا مِنْهُ»(١٢١)، ثُمَّ قَالَ: «أَمَا كَانَ فِيكُمْ رَجُلٌ رَشِيدٌ يَعْرِفُ بِوَجْهِهِ وَلَيْسَ هَذَا مِنْهُ»(١٢٢)، ثُمَّ قَالَ: «أَمَا كَانَ فِيكُمْ رَجُلٌ رَشِيدٌ يَعْرِفُ بِوَجْهِهِ وَلَيْسَ هَذَا مِنْهُ»(١٢٣)، ثُمَّ قَالَ: «أَمَا كَانَ فِيكُمْ رَجُلٌ رَشِيدٌ يَعْرِفُ بِوَجْهِهِ وَلَيْسَ هَذَا مِنْهُ»(١٢٤)، ثُمَّ قَالَ: «أَمَا كَانَ فِيكُمْ رَجُلٌ رَشِيدٌ يَعْرِفُ بِوَجْهِهِ وَلَيْسَ هَذَا مِنْهُ»(١٢٥)، ثُمَّ قَالَ: «أَمَا كَانَ فِيكُمْ رَجُلٌ رَشِيدٌ يَعْرِفُ بِوَجْهِهِ وَلَيْسَ هَذَا مِنْهُ»(١٢٦)، ثُمَّ قَالَ: «أَمَا كَانَ فِيكُمْ رَجُلٌ رَشِيدٌ يَعْرِفُ بِوَجْهِهِ وَلَيْسَ هَذَا مِنْهُ»(١٢٧)، ثُمَّ قَالَ: «أَمَا كَانَ فِيكُمْ رَجُلٌ رَشِيدٌ يَعْرِفُ بِوَجْهِهِ وَلَيْسَ هَذَا مِنْهُ»(١٢٨)، ثُمَّ قَالَ: «أَمَا كَانَ فِيكُمْ رَجُلٌ رَشِيدٌ يَعْرِفُ بِوَجْهِهِ وَلَيْسَ هَذَا مِنْهُ»(١٢٩)، ثُمَّ قَالَ: «أَمَا كَانَ فِيكُمْ رَجُلٌ رَشِيدٌ يَعْرِفُ بِوَجْهِهِ وَلَيْسَ هَذَا مِنْهُ»(١٣٠)، ثُمَّ قَالَ: «أَمَا كَانَ فِيكُمْ رَجُلٌ رَشِيدٌ يَعْرِفُ بِوَجْهِهِ وَلَيْسَ هَذَا مِنْهُ»(١٣١)، ثُمَّ قَالَ: «أَمَا كَانَ فِيكُمْ رَجُلٌ رَشِيدٌ يَعْرِفُ بِوَجْهِهِ وَلَيْسَ هَذَا مِنْهُ»(١٣٢)، ثُمَّ قَالَ: «أَمَا كَانَ فِيكُمْ رَجُلٌ رَشِيدٌ يَعْرِفُ بِوَجْهِهِ وَلَيْسَ هَذَا مِنْهُ»(١٣٣)، ثُمَّ قَالَ: «أَمَا كَانَ فِيكُمْ رَجُلٌ رَشِيدٌ يَعْرِفُ بِوَجْهِهِ وَلَيْسَ هَذَا مِنْهُ»(١٣٤)، ثُمَّ قَالَ: «أَمَا كَانَ فِيكُمْ رَجُلٌ رَشِيدٌ يَعْرِفُ بِوَجْهِهِ وَلَيْسَ هَذَا مِنْهُ»(١٣٥)، ثُمَّ قَالَ: «أَمَا كَانَ فِيكُمْ رَجُلٌ رَشِيدٌ يَعْرِفُ بِوَجْهِهِ وَلَيْسَ هَذَا مِنْهُ»(١٣٦)، ثُمَّ قَالَ: «أَمَا كَانَ فِيكُمْ رَجُلٌ رَشِيدٌ يَعْرِفُ بِوَجْهِهِ وَلَيْسَ هَذَا مِنْهُ»(١٣٧)، ثُمَّ قَالَ: «أَمَا كَانَ فِيكُمْ رَجُلٌ رَشِيدٌ يَعْرِفُ بِوَجْهِهِ وَلَيْسَ هَذَا مِنْهُ»(١٣٨)، ثُمَّ قَالَ: «أَمَا كَانَ فِيكُمْ رَجُلٌ رَشِيدٌ يَعْرِفُ بِوَجْهِهِ وَلَيْسَ هَذَا مِنْهُ»(١٣٩)، ثُمَّ قَالَ: «أَمَا كَانَ فِيكُمْ رَجُلٌ رَشِيدٌ يَعْرِفُ بِوَجْهِهِ وَلَيْسَ هَذَا مِنْهُ»(١٤٠)، ثُمَّ قَالَ: «أَمَا كَانَ فِيكُمْ رَجُلٌ رَشِيدٌ يَعْرِفُ بِوَجْهِهِ وَلَيْسَ هَذَا مِنْهُ»(١٤١)، ثُمَّ قَالَ: «أَمَا كَانَ فِيكُمْ رَجُلٌ رَشِيدٌ يَعْرِفُ بِوَجْهِهِ وَلَيْسَ هَذَا مِنْهُ»(١٤٢)، ثُمَّ قَالَ: «أَمَا كَانَ فِيكُمْ رَجُلٌ رَشِيدٌ يَعْرِفُ بِوَجْهِهِ وَلَيْسَ هَذَا مِنْهُ»(١٤٣)، ثُمَّ قَالَ: «أَمَا كَانَ فِيكُمْ رَجُلٌ رَشِيدٌ يَعْرِفُ بِوَجْهِهِ وَلَيْسَ هَذَا مِنْهُ»(١٤٤)، ثُمَّ قَالَ: «أَمَا كَانَ فِيكُمْ رَجُلٌ رَشِيدٌ يَعْرِفُ بِوَجْهِهِ وَلَيْسَ هَذَا مِنْهُ»(١٤٥)، ثُمَّ قَالَ: «أَمَا كَانَ فِيكُمْ رَجُلٌ رَشِيدٌ يَعْرِفُ بِوَجْهِهِ وَلَيْسَ هَذَا مِنْهُ»(١٤٦)، ثُمَّ قَالَ: «أَمَا كَانَ فِيكُمْ رَجُلٌ رَشِيدٌ يَعْرِفُ بِوَجْهِهِ وَلَيْسَ هَذَا مِنْهُ»(١٤٧)، ثُمَّ قَالَ: «أَمَا كَانَ فِيكُمْ رَجُلٌ رَشِيدٌ يَعْرِفُ بِوَجْهِهِ وَلَيْسَ هَذَا مِنْهُ»(١٤٨)، ثُمَّ قَالَ: «أَمَا كَانَ فِيكُمْ رَجُلٌ رَشِيدٌ يَعْرِفُ بِوَجْهِهِ وَلَيْسَ هَذَا مِنْهُ»(١٤٩)، ثُمَّ قَالَ: «أَمَا كَانَ فِيكُمْ رَجُلٌ رَشِيدٌ يَعْرِفُ بِوَجْهِهِ وَلَيْسَ هَذَا مِنْهُ»(١٥٠)، ثُمَّ قَالَ: «أَمَا كَانَ فِيكُمْ رَجُلٌ رَشِيدٌ يَعْرِفُ بِوَجْهِهِ وَلَيْسَ هَذَا مِنْهُ»(١٥١)، ثُمَّ قَالَ: «أَمَا كَانَ فِيكُمْ رَجُلٌ رَشِيدٌ يَعْرِفُ بِوَجْهِهِ وَلَيْسَ هَذَا مِنْهُ»(١٥٢)، ثُمَّ قَالَ: «أَمَا كَانَ فِيكُمْ رَجُلٌ رَشِيدٌ يَعْرِفُ بِوَجْهِهِ وَلَيْسَ هَذَا مِنْهُ»(١٥٣)، ثُمَّ قَالَ: «أَمَا كَانَ فِيكُمْ رَجُلٌ رَشِيدٌ يَعْرِفُ بِوَجْهِهِ وَلَيْسَ هَذَا مِنْهُ»(١٥٤)، ثُمَّ قَالَ: «أَمَا كَانَ فِيكُمْ رَجُلٌ رَشِيدٌ يَعْرِفُ بِوَجْهِهِ وَلَيْسَ هَذَا مِنْهُ»(١٥٥)، ثُمَّ قَالَ: «أَمَا كَانَ فِيكُمْ رَجُلٌ رَشِيدٌ يَعْرِفُ بِوَجْهِهِ وَلَيْسَ هَذَا مِنْهُ»(١٥٦)، ثُمَّ قَالَ: «أَمَا كَانَ فِيكُمْ رَجُلٌ رَشِيدٌ يَعْرِفُ بِوَجْهِهِ وَلَيْسَ هَذَا مِنْهُ»(١٥٧)، ثُمَّ قَالَ: «أَمَا كَانَ فِيكُمْ رَجُلٌ رَشِيدٌ يَعْرِفُ بِوَجْهِهِ وَلَيْسَ هَذَا مِنْهُ»(١٥٨)، ثُمَّ قَالَ: «أَمَا كَانَ فِيكُمْ رَجُلٌ رَشِيدٌ يَعْرِفُ بِوَجْهِهِ وَلَيْسَ هَذَا مِنْهُ»(١٥٩)، ثُمَّ قَالَ: «أَمَا كَانَ فِيكُمْ رَجُلٌ رَشِيدٌ يَعْرِفُ بِوَجْهِهِ وَلَيْسَ هَذَا مِنْهُ»(١٦٠)، ثُمَّ قَالَ: «أَمَا كَانَ فِيكُمْ رَجُلٌ رَشِيدٌ يَعْر

ثَنَا يُونُسُ بْنُ بُكَيْرٍ، عَنِ ابْنِ إِسْحَاقَ قَالَ: حَدَّثَنِي شُرَحْبِيلُ بْنُ سَعْدٍ، قَالَ: حَدَّثَنِي أَبُو سَلَمَةَ بْنُ عَبْدِ الرَّحْمَنِ، عَنْ أَبِي هُرَيْرَةَ، قَالَ: «مَرَّ رَسُولُ اللَّهِ ﷺ بِنِسْوَةٍ مِنَ الْأَنْصَارِ فِي سِكَّةٍ مِنْ سِكَكِ الْمَدِينَةِ، فَقَالَ: أَيُّكُنَّ لَهَا بَعْلٌ؟ فَقُلْنَ: كُلُّنَا لَهَا بَعْلٌ، فَانْتَهَرَهُنَّ».

قَالَ الْحَاكِمُ: قَدْ صَحَّتِ الرِّوَايَاتُ فِي الْإِبْتِدَاءِ بِالنِّكَاحِ أَنَّ رَسُولَ اللَّهِ ﷺ نَظَرَ فِي مَغَانِي أَبِي مُعَيْطٍ بِمَكَّةَ بَيْنَ عَقَبَةَ اللَّهِ بْنِ سَعْدِ وَعَقَبَةَ اللَّهِ بْنِ عَمْرٍو، فَمَنَّ عَلَيْهِمَا، فَمَنَّ عَلَى مَغَانِي أَبِي الْعَوْجَاءِ السُّلَمِيِّ بِنِكَاحِ عَبْدِ اللَّهِ بْنِ سَعْدٍ، فَلَمَّا أَسْلَمَ عَبْدُ اللَّهِ بْنُ سَعْدٍ هَاجَرَ بِعِلْمِ أَنَّ أَمْرَ أَبِيهِ مَا كَانَ عَلَمَ أَنَّ النَّبِيَّ ﷺ كَانَ أَمَرَهُ بِهِ.

٤٤٠٩ - حدثنا أَبُو الْعَبَّاسِ مُحَمَّدُ بْنُ يَعْقُوبَ، ثنا أَحْمَدُ بْنُ عَبْدِ الْجَبَّارِ،

---

(١) الأحاديث (٤٤٠٨ - ٤٤٠٩).

(٢) إتحاف السيدة (١٥/ ١٥ - ٢٤/٢٨٦).

كذا ذكره هنا وأطنبه به سائر أبيها في طبقاتهم، وقد حذفت ذلك (٤٥٩٢).

وذكر سعادة الخصائص هذه، كما كان هو من تشبيه، وأنا مر أني سمعت كلمات له أرادته من الصحيح، وليس ابنكاحه ويتزوجها، وقد ذكرت ذلك في الإتحاف، وأوردته بالكلية، فالصواب الذي ذكرته هناك وذكره أبو عبيد وغيره، وأما ما ذكره ابن سعد في الطبقات الأخر، فلعله هو وابن هشام وغيرهما من حديث الزهري عن ابن الأعلم نقل ما سمعوه عند البلاذري (٢/ ٣٧٥ - ٣٧٦) و(٤/ ٣٤٥ - ٣٤٦) و(٥/ ٣٤٨ - ٣٤٩) و(٦/ ١١١) ذكر نحوه وأطنب من شاء النظر هناك من الجمع بين ما ذكر، وهو حق بذلك، والله أعلم.

وسقطت من هذه الطبقات الأخ

ثنا يُونُسُ بْنُ بُكَيْرٍ، عَنِ ابْنِ إِسْحَاقَ قَالَ: ثنا يَحْيَى بْنُ عَبَّادِ بْنِ عَبْدِ اللهِ بْنِ الزُّبَيْرِ، عَنْ أَبِيهِ عَبَّادِ بْنِ عَبْدِ اللهِ، عَنْ أَسْمَاءَ بِنْتِ أَبِي بَكْرٍ الصِّدِّيقِ رضي الله عنهم قَالَتْ: لَمَّا خَفَّ عَلَى اللهِ تَعَالَى وَتَبَارَكَ رَسُولُ اللهِ ﷺ ثَقِيلُ، قَالَ أَبُو قُحَافَةَ لِابْنَةٍ لَهُ - وَكَانَتْ أَصْغَرَ وَلَدِهِ -: أَيْ بُنَيَّةُ، انْطَرِقِي بِي عَلَى أَبِي قُبَيْسٍ، وَقَدْ كَشَفَ بَصَرُهُ: فَأَشْرِفِي بِهِ عَلَيْهِ، فَقَالَ: أَيْ بُنَيَّةُ، مَاذَا تَرَيْنَ؟ قَالَتْ: أَرَى سَوَادًا مُجْتَمِعًا، وَأَرَى رَجُلًا يَدِبُّ إِلَيْنَا السَّوَادَ مُقْبِلًا، فَقَالَ: تِلْكَ الْخَيْلُ يَا بُنَيَّةُ، ثُمَّ قَالَ: مَاذَا تَرَيْنَ؟ فَقَالَتْ: أَرَى السَّوَادَ قَدِ انْتَشَرَ، فَقَالَ: إِذًا هُمُ الْخَيْلُ، فَانْطَرِقِي بِي، فَانْطَرَقَتْ بِهِ، فَعَرَضَتْ نَسِيجَةً مِنْ رِجَالٍ حَتَّى إِذَا هَبَطَتْ بِهِ إِلَى الأَبْطَحِ، وَكَانَ فِي جُمْلَتِهِمْ طَوِيلٌ لَهُ نِيرٌ وَبِرَى، فَالْتَفَتَتْ إِلَيْنَا مِنْ أَعْلَاهُ، ثُمَّ قَالَتْ: دَخَلَ رَسُولُ اللهِ ﷺ الْمَسْجِدَ حَتَّى إِذَا جَاوَزَ بَنِي عَبْدِ مَنَافٍ بِهِ، يَقُولُ: فَقَالَ زَيْدُ بْنُ عَمْرٍو: هَلُمَّ لَوَرَكَتِ الشَّيْخُ فِي بَيْتِ حَتْفِ أَجِيبَهُ، فَقَالَ: مَنْ شَيْخٌ هُوَ إِلَيْكَ يَا رَسُولَ اللهِ، أَحَلُّ مِنْ ذَلِكَ السَّوَادِ مَحَلًّا؟ فَقَالَ: هُوَ أَبُو بَكْرٍ، فَمَا سَبَقَ رَجُلٌ إِلَى هَذَا الْأَمْرِ سَبْقَهُ، وَقَالَ: أَمَا لَهُمْ لَسَلَوْهُ، فَأَسْلَمَ، ثُمَّ قَامَ أَبُو بَكْرٍ فَأَسْلَمَ، ثُمَّ قَالَ: أَيْنَ أَخُوكِ يَا بُنَيَّةُ؟ فَقَالَتْ: هُنَاكَ، فَقَالَ: ائْتِينِي بِهِ، فَانْطَلَقَ مَوْلًى لَهُ أَحْبَى، فَأَتَاهُ بِهِ، فَقَالَ: يَا أُخَيَّةُ، احْتَبِي عَلَيْكِ، فَوَاللهِ إِنَّ الأَمَانَةَ فِي النَّاسِ لَقَلِيلٌ.

هَذَا حَدِيثٌ صَحِيحٌ، وَهَذَا إِسْنَادٌ حَسَنٌ، وَلَمْ يُخَرِّجَاهُ.

٤٤١٠- حدَّثَنَا أَبُو عَبْدِ اللهِ الْحُسَيْنُ بْنُ الْحَسَنِ: ثنا أَبُو الْعَبَّاسِ، ثنا

---

(١) إسناده ضعيف (١٨٦٠/٤٤٥-٤٤٦/٢١٢٩٧).

(٢) في (صح): «عن أبي بكر».

أَخْبِرِ حَاتِمَ مُحَمَّدُ بْنُ إِدْرِيسَ، ثَنَا سُلَيْمَانُ بْنُ حَرْبٍ، ثَنَا حَمَّادُ بْنُ زَيْدٍ، ثَنَا أَيُّوبُ، ثَنَا أَبُو قِلَابَةَ، عَنْ عَمْرِو بْنِ سَلَمَةَ، قَالَ: هُوَ حَيٌّ، أَلَا نَقُلْهُ فَتَسْمَعَ مِنْهُ؟ فَلَمْ يَسْتَطِعْ هَذَا، فَحَدَّثَنِي بِالْحَدِيثِ، قَالَ: كُنَّا بِمَمَرِّ النَّاسِ فَكُنَّا نَأْتِيهِمْ فَنَسْأَلُهُمْ عَنْ هَذَا الرَّجُلِ، وَمَا يَأْتَسِرُ فَيَقُولُونَ: يَزْعَمُ أَنَّ اللهَ تَعَالَى أَرْسَلَهُ، وَأَنَّ اللهَ أَوْحَى إِلَيْهِ كَذَا، وَكَذَا، وَكَانَ الْعَرَبُ تَلُومُ: إِسْلَامِهَا الْفَتْحَ، وَيَقُولُونَ: انْظُرُوهُ، فَإِنْ ظَهَرَ فَهُوَ نَبِيٌّ صَادِقٌ، فَلَمَّا كَانَتْ وَقْعَةُ الْفَتْحِ بَادَرَ كُلُّ قَوْمٍ بِإِسْلَامِهِمْ، فَأَطْلَقَ أَبِي بِإِسْلَامِهِمْ إِلَى رَسُولِ اللهِ ﷺ، فَقَدِمَ فَأَتَانَا عِنْدَهُ كَذَا وَكَذَا، فَقَالَ: صَلُّوا صَلَاةَ كَذَا فِي حِينِ كَذَا، وَصَلُّوا صَلَاةَ كَذَا فِي حِينِ كَذَا، وَإِذَا حَضَرَتِ الصَّلَاةُ فَلْيَؤُمَّكُمْ أَكْثَرُكُمْ قُرْآنًا، فَنَظَرُوا فَلَمْ يَكُنْ أَحَدٌ أَكْثَرَ قُرْآنًا مِنِّي، فَقَدَّمُونِي وَأَنَا ابْنُ سِتِّ سِنِينَ أَوْ سَبْعِ سِنِينَ، فَكُنْتُ أَؤُمُّهُمْ، فَرَأَتْ عَلَيَّ بُرْدَةً، وَكُنْتُ إِذَا سَجَدْتُ تَقَلَّصَتْ عَنِّي، فَقَالَتِ امْرَأَةٌ مِنَ الْحَيِّ: غَطُّوا عَنَّا اسْتَ قَارِئِكُمْ، فَاشْتَرَوْا لِي قَمِيصًا، فَمَا فَرِحْتُ بِشَيْءٍ فَرَحِي بِذَلِكَ»[1].

وَقَدْ رَوَى الْبُخَارِيُّ هَذَا الْحَدِيثَ عَنْ سُلَيْمَانَ بْنِ حَرْبٍ مُخْتَصَرًا، فَأَخْرَجْتُهُ بِطُرُقِهِ[2].

---

(١) أي: تنظر، والأصل نظم قصائد، ويعني الناس تحفيها.

(٢) في (ح وأ ص): «فليؤذن ذكره».

(٣) في (ح وأ ف): «فقلت».

(٤) في (ح): «فحدث بعده وفي ر ص): «فحدث بعده».

(٥) في (ح): «فجعلت»، وفي (ف ق ك): «فجعلت». «فجعلت».

(٦) إسناده قوي: (٦١١/٦-٦٣٩).

(٧) بل رأسه ابن البخاري، نقله بالنص عن ابن البخاري الذهبي في «السير» (١٤/٨٠).

٤٤١١- أَخْبَرَنِي دَعْلَجُ بْنُ أَحْمَدَ السَّجِسْتَانِيُّ، ثنا أَحْمَدُ بْنُ عَلِيِّ الأَبَّارُ، ثنا عُثْمَانُ بْنُ سَعِيدٍ الدَّارِمِيُّ، ثنا عَمْرُو بْنُ مَرْزُوقٍ، عَنْ شُعْبَةَ، عَنْ أَنَسٍ عَنِ النَّبِيِّ ﷺ قَالَ: دَخَلَ رَسُولُ اللهِ ﷺ مَكَّةَ وَلَهُ الْعُزَّى وَلَهُ عَلَى رَأْسِهِ مِغْفَرٌ.

هَذَا حَدِيثٌ صَحِيحٌ عَلَى شَرْطِ مُسْلِمٍ، وَلَمْ يُخَرِّجَاهُ.

٤٤١٢- حدثنا أَبُو بَكْرٍ مُحَمَّدُ بْنُ أَحْمَدَ بْنِ بَالَوَيْهِ، ثنا أَبُو الْعَبَّاسِ مُحَمَّدُ بْنُ يَعْقُوبَ بْنِ مَنْصُورٍ، ثنا إِسْمَاعِيلُ بْنُ أَبِي الْحَارِثِ، ثنا حَفْصُ بْنُ عُمَرَ، ثنا إِسْمَاعِيلُ بْنُ أَبِي خَالِدٍ، عَنْ قَيْسٍ، عَنْ أَبِي مَسْعُودٍ، أَنَّ رَجُلاً أَتَى النَّبِيَّ ﷺ فَقَالَ: فَأَعْتِقُ الْيَوْمَ؟ قَالَ: «لَا، هُوَ لِلَّهِ، فَإِنْ شِئْتَ فَأَعْتِقْ، فَإِنَّكَ إِنْ تَرْزَأْ مِنْ رَزْءِ خَيْرٍ خَيْرٌ لَكَ».

هَذَا حَدِيثٌ صَحِيحٌ عَلَى شَرْطِ الشَّيْخَيْنِ، وَلَمْ يُخَرِّجَاهُ.

٤٤١٣- حدثنا أَبُو بَكْرٍ بْنُ سَلْمَانَ الْفَقِيهُ بِبَغْدَادَ، ثنا الْحَسَنُ بْنُ مُكْرَمٍ، ثنا عُثْمَانُ بْنُ عُمَرَ، ثنا عَبْدُ اللهِ بْنُ عَامِرٍ الأَسْلَمِيُّ، عَنْ مُحَمَّدِ بْنِ الْمُنْكَدِرِ، عَنْ جَابِرٍ رَضِيَ اللهُ عَنْهُ قَالَ: لَمَّا بَايَعَ رَسُولَ اللهِ ﷺ بَنُو سَلِمَةَ مِنَ الأَنْصَارِ، قَالُوا: يَا رَسُولَ اللهِ، إِنَّ بَيْنَنَا وَبَيْنَ بَنِي سَلِمَةَ عَدَاوَةً، أَفَنَقْتُلُ بِرُءُوسِهِمْ إِلَى اللهِ وَإِلَى رَسُولِهِ إِنْ جَاءَكُمْ حَاجِبُ بَنِي سَلِمَةَ مِنْ نَخْلِهِمْ الإِثْمَارَ

---

(١) في (ك) وأصل: «المغرة»، وهو خطأ، وهو أحد سهمه من أبي بكر الدمشقي صحيف ابن سريج له مسلسلة، غير أن ابن عجلان ثقة (٢٤٥٥). وذكرت من رجوع عن حجر غير واحد.

(٢) [إتحاف المهرة ٤: ٥٠٤-٥٠٥]

(٣) [إتحاف المهرة ٤: ٥٠٦-٥٠٧] ورواية أبي نعيم في الحلية ثنا أحمد ثنا ظاهر الدقاق الدمشقي ثنا يعقوب بن سفيان الفسوي ثنا إسماعيل بن أبي الحارث ثنا أبو مسهر ثنا حفص بن عمر الدالاني به نحوه. وأخرجه ابن عساكر في تهذيب التاريخ (٤: ٤٣٦).

فَأَتَوْهُ، وَلَمْ خَيِّرْ حَتَّى أَخَذَهُمْ، وَ تُبِّكَتَا[1] أَخَذَا مَا يُعْطَيَانِ، يُعْطَيَانِ حَتَّى هَزَمَ اللهُ الْمُشْرِكِينَ[2].

هَذَا حَدِيثٌ صَحِيحُ الإِسْنَادِ، وَلَمْ يُخَرِّجَاهُ.

وَشَاهِدُهُ لِحَدِيثِ الْمُنَازَعَةِ فِي قِصَاصِ الدَّيْنِ.

٤٤١٤- حَدَّثَنَاهُ أَبُو بَكْرٍ أَحْمَدُ بْنُ إِسْحَاقَ، ثَنَا إِسْمَاعِيلُ بْنُ إِسْحَاقَ الْقَاضِي، ثَنَا سُلَيْمَانُ بْنُ حَرْبٍ، ثَنَا نَابِتُ بْنُ قَطَنَةَ، ثَنَا الْحَسَنُ، عَنْ أَنَسِ بْنِ مَالِكٍ ﷺ قَالَ: الْتَقَى يَوْمَ حُنَيْنٍ أَلْفٌ مِنْكُمْ وَأَلْفُ الْمَدِينَةِ، وَاشْتَدَّ الْقِتَالُ، فَوَلَّى مُدْبِرِينَ، فَأَتَتِ رَسُولَ اللهِ ﷺ فَقَالَتْ: إِنَّا مَعْشَرَ الْمُسْلِمِينَ، أَيُّ رَسُولَ اللهِ، فَقَالَ: إِلَيْكَ وَاللهِ عَنِّي، فَكَذَبُوا، وَمُوسُهُمْ، ثُمَّ فَتَحُوا، ثُمَّ فَتَحَ اللهُ عَلَيْهِمْ[3].

هَذَا حَدِيثٌ صَحِيحُ الإِسْنَادِ، وَلَمْ يُخَرِّجَاهُ.

٤٤١٥- حَدَّثَنِي أَبُو الْعَبَّاسِ مُحَمَّدُ بْنُ يَعْقُوبَ، ثَنَا أَحْمَدُ بْنُ عَبْدِ الْجَبَّارِ، ثَنَا يُونُسُ بْنُ بُكَيْرٍ، عَنِ ابْنِ إِسْحَاقَ قَالَ: حَدَّثَنِي عَاصِمُ بْنُ عُمَرَ بْنِ قَتَادَةَ، عَنْ عَبْدِ الرَّحْمَنِ بْنِ جَابِرٍ، عَنْ أَبِيهِ جَابِرِ بْنِ عَبْدِ اللهِ ﷺ، أَنَّ رَسُولَ اللهِ ﷺ سَارَ إِلَى حُنَيْنٍ أَيَّامَ فَرَحٍ مِنْ شَهْرِ سِتَّةٍ، جَمَعَ مَالِكُ بْنُ عَوْفٍ النَّصْرِيُّ[4]

---

(١) في (أ) و(ب): «وأخذا»، والتكبكة: الكبكبة. الصحاح للجوهري (تبك).

وانظر: النهاية لابن الأثير (١/١٤١).

(٢) إسناده قوي: (٣٥٧-٣٤٣).

(٣) إسناده قوي: (٣٥٢-٣٤٣).

(٤) في (ص): «النصري».

مِنْ بَنِي تَيْمٍ، وَعُثْمَانُ وَمِنْ[1] سَعْدٍ مِنْ بَنِي عَدِيٍّ، وَأَوْزَاعٌ مِنْ بَنِي هِلَالٍ، وَنَاسًا مِنَ الْأَحْلَافِ، وَبَنُو عَلِيٍّ، ثُمَّ سَارَ بِهِمْ إِلَى رَسُولِ اللهِ ﷺ وَسَارَ مَعَهُ الْأَمْوَالُ وَالنِّسَاءُ وَالذَّرَارِيُّ، فَلَمَّا سَمِعَ بِهِمْ رَسُولُ اللهِ ﷺ بَعَثَ عَبْدَ الرَّحْمَنِ بْنَ عَوْفٍ عَلَى جَمَلِهِ الْأَسْلَمِيِّ، فَقَالَ: انْطَلِقْ فَاذْخُلْ بِالْقَوْمِ حَتَّى تَعْلَمَ لَنَا بَيْنَ ظَهْرَيْهِمْ، فَتَعَلَّمَ لَنَا، فَلَمَّا سَمِعَ بِهِمْ بَدَأَ أَنْ يَرْتَحِلَ، ثُمَّ قَالَ رَسُولُ اللهِ ﷺ لِعُمَرَ بْنِ الْخَطَّابِ ﷺ: أَلَا تَسْمَعُ مَا يَقُولُ ابْنُ أَخِي حُذَيْفَةَ؟ فَقَالَ عُمَرُ: أَلَا تَسْمَعُ يَا ابْنَ أَبِي بَكْرٍ مَا يَقُولُ رَسُولُ اللهِ ﷺ لِابْنِ أَخِي حُذَيْفَةَ؟ قَالَ: فَأَتَى عُمَرُ عَلَيًّا فَقَالَ لَهُ مِثْلَ مَا قَالَ لَهُ أَبُو بَكْرٍ، فَقَالَ: أَفْعَلُ يَا مُحَمَّدُ، قَالَ: فَأَخَذَ عَلَيْهِ عَهْدَ اللهِ ﷻ، ثُمَّ بَعَثَ رَسُولُ اللهِ ﷺ إِلَى صُدُورِ[2] بَنِي أَبِي، فَسَأَلَهُ أَدْرَاعًا عِنْدَهُ وَرِمَاحًا، فَقَالَ: مَا عِنْدَنَا مِنْ ذَلِكَ قَلِيلٌ، فَقَالَ: أَفَعِنْدَكَ يَا مُحَمَّدُ؟ قَالَ: قَالَ عَارِيَةٌ مَضْمُونَةٌ حَتَّى تُؤَدَّى لَنَا[3]، ثُمَّ سَرَحَ رَسُولُ اللهِ ﷺ سَارًا[4].

صَحِيحُ الْإِسْنَادِ، وَلَمْ يُخَرِّجَاهُ.

٤٤١٦- حَدَّثَنَا حَفْصُ بْنُ عُمَرَ الْحَوْضِيُّ[5]، ثنا عَبْدُ الْعَزِيزِ بْنُ مُعَاوِيَةَ، ثنا مُحَمَّدُ بْنُ عُبَيْدٍ، ثنا إِسْمَاعِيلُ بْنُ عُبَيْدِ، حَدَّثَنِي عَبْدُ الرَّحْمَنِ بْنُ

---

(١) في (ر) و(ك): «ومن».
(٢) في (ر) و(م) و(ك): «فأرسلت».
(٣) في (ر) و(م): «حتى».
(٤) في (ر) و(م): «سار».
(٥) إتحاف المهرة (٣/ ٢٢٣- ٢٨٨٥)، وانظر ما سيأتي في دلائل النبوة للبيهقي (٤/ ١١٩).

الحَارِث»: عَنْ مُنْذِرِ بْنِ مُوسَى الأَشْجَعِيِّ، عَنْ نَصْرٍ، عَنْ أَبِي سَلَّامٍ(١)، عَنْ أَبِي أُمَامَةَ الْبَاهِلِيِّ قَالَ: سَمِعْتُ رَسُولَ اللهِ ﷺ، عَنْ عُبَادَةَ بْنِ الصَّامِتِ قَالَ: قَالَ: أَحَدُ رَسُولُ اللهِ ﷺ يَوْمَ نَحْنُ وَنَرَوْهُ مِنْ عَتَبِ بْنِ ثَوْلَانَ: «يَا أَيُّهَا النَّاسُ، إِنَّهُ لَا يَحِلُّ فِي بِنَاءِ أَمَانَةٍ عَلَاثِمَ قَدْرِ هَذِهِ إِلَّا الْخَمْسُ، وَالْخَمْسُ مَرْدُودٌ عَلَيْكُمْ: فَالرَّبَاعُ: الْخَيْطُ وَالْمِخْيَطُ، وَالْإِبَاضُ وَالْفِلْزُلُ، وَإِيَّاكُمْ غَارٌ عَلَى أَهْلِهِ بِمِنْ الْغَنَائِمِ، فَيَقْسِمُ بَيْنَ أَصْحَابِهِ، فَيَرَى أَحَدُهُمْ أَنَّ لَهُ فَضْلًا بِأَنْ بِمِنْ أَثْوَابِ الْقَسْمِ، يُلْبِسُ لِلَّهِ وَالْمَعْرِ وَالْمَعْرِ، فَإِنَّ، وَكَانَ رَسُولُ اللهِ ﷺ يَجُرُّ الْأَثَاثَ، وَيَقُولُ: «يُرَدُّ فَوْقَ الْمُؤْمِنِينَ عَلَى ضَعِيفِهِمْ»(٢).

٤١٤٧- أخبرنا أبو عمرو فَضَالُ بْنُ أَحْمَدَ بْنِ عَبْدِ الزَّاهِدِ بِبَلْخَ، قَالَ: حَدَّثَنَا الإِمَامُ بْنُ مُحَمَّدِ بْنِ مَنْصُورٍ، قَالَ: حَدَّثَنَا أَبُو جَعْفَرٍ مُحَمَّدُ بْنُ الْحَارِثِ، قَالَ: حَدَّثَنَا مُنْذِرُ بْنُ مُوسَى أَبُو الْحَجَّبِ، عَنْ مُقَاتِلِ بْنِ أَبِي طَلْحَةَ، عَنْ أَبِي يَحْيَى مُوسَى الْقَيْنِ، قَالَ: قَالَ رَسُولُ اللهِ ﷺ: «مَنْ قَاتَلَ فِي سَبِيلِ اللهِ فَاسْتَشْهِدَ، فَسَمِعَ رَسُولَ اللهِ ﷺ يَقُولُ: «مَنْ يَقُلْ سَهْمٌ فَلَهُ دَرَجَةٌ فِي الْجَنَّةِ، فَبَلَغَتْ يَوْمَئِذٍ سِتَّةَ عَشَرَ سَهْمًا، وَسَمِعْتُ رَسُولَ اللهِ ﷺ يَقُولُ: «مَنْ رَمَى بِسَهْمٍ فِي سَبِيلِ اللهِ فَهُوَ عِدْلُ مُحَرَّرٍ، وَإِنَّ لِلرَّامِي فِي الإِرْتِمَاءِ لَثَلَاثَ لَهُ دُوَرًا فِي الْجَنَّةِ، وَأَيُّنَا

---

(١) هذا: عن الحارث بن الحارث عن عبد الله بن عبد الرحمن المخزومي، وجمع إسماعيل بن جعفر بين الرجلين الأعمدي.

(٢) في (ز) زيادة: «في سبيل الله الباهلي»، وفي (س): «من أين أبو سلامة وهذا». ومطهر الإسكندري وهلال: الهوزني، وهلال: الباهلي.

(التحفة الشريفة ٣ (٢٤٩-٢٤٦) ٢٧٩٧).

(٣) هو: عمرو بن عبسة بن خالد السُّلَمِيُّ.

رَمْيِ الْجَمْرَةِ رَجُلًا شَمْشَلِيًا، فَإِنْ لَمْ يَرَهُ فَلْيَأْخُذْ بِعَضُدِهِ، وَلْيَهُزَّهَا هَزًّا شَدِيدًا فَلْتَنْفُضْ، فَتَرَاهُ تَنْفُضُ، فَإِنَّ جَاعِلٌ كُلِّ عَظْمٍ مِنْ عِظَامِهَا وَقَاءَ كُلِّ عَظْمٍ مِنْ عِظَامِهِ" لِحَدِيثِ ابْنِ الْأَكْوَعِ(١).

٤٤١٨- حَدَّثَنَا عَلِيٌّ، وَنَصْرُ بْنُ عَبْدِ الرَّحْمَنِ، قَالَا: حَدَّثَنَا مَرْوَانُ بْنُ مُعَاوِيَةَ، عَنْ إِبْرَاهِيمَ بْنِ الْمُهَاجِرِ، عَنْ مُجَاهِدٍ، عَنِ ابْنِ عَبَّاسٍ رَضِيَ اللَّهُ عَنْهُمَا، قَالَ: سَمِعْتُ عُمَرَ بْنَ مَيْمُونٍ يُحَدِّثُ، عَنْ عَبْدِ اللَّهِ، عَنِ ابْنِ عَبَّاسٍ رَضِيَ اللَّهُ عَنْهُمَا، قَالَ: أَرْسَلَ اللَّهُ ﷺ الْمُتَمَتِّعَ أَرْبَعَ عُمَرٍ، عُمْرَةَ الْحُدَيْبِيَةِ، وَعُمْرَةَ الْقَضَاءِ مِنْ قَابِلٍ، وَالثَّالِثَةَ مِنَ الْجِعِرَّانَةِ، وَالرَّابِعَةَ الَّتِي مَعَ حَجَّتِهِ(٢).

هَذَا حَدِيثٌ صَحِيحٌ الْإِسْنَادِ، وَلَمْ يُخَرِّجَاهُ.

٤٤١٩- حَدَّثَنَا أَبُو الْعَبَّاسِ مُحَمَّدُ بْنُ يَعْقُوبَ، ثَنَا أَحْمَدُ بْنُ عَبْدِ الْجَبَّارِ، ثَنَا يُونُسُ بْنُ بُكَيْرٍ، عَنِ ابْنِ إِسْحَاقَ قَالَ: حَدَّثَنِي بُرَيْدَةُ بْنُ سُفْيَانَ(٣)، عَنْ مُحَمَّدِ بْنِ كَعْبٍ الْقُرَظِيِّ، عَنِ ابْنِ عَبَّاسٍ عَنِ ابْنِ مَسْعُودٍ ﷺ قَالَ: لَمَّا سَارَ رَسُولُ اللَّهِ ﷺ إِلَى شَرَفِ جَعَلَ لَا يَرْكَبُ إِلَّا الرَّحْلَ، فَيُقَرْبَلُ، ثُمَّ يَرْكَبُ، فَلَمَّا كَانَ قَبْلَ، فَقَالَ: «هَذَا، وَقَدْ بِيَدِ يَدِهِ عَنْ مَسْلَكِ هَذَا يَكُمْ،

---

(١) في (ك): (وأصبح) عن عظامه.

(٢) أخرجه النسائي (٢٧٤٤)، وابن ماجه (٣٠٧٥).

(٣) إتحاف (٣٤٠٧-٣٤٠٥).

(٤) في النسخ المطبوعة: (فلما وقفتهما). انظر: ابن سلمان، والمثبت من الإحكام والدلائل النبوية للبيهقي (٥/ ٢٤٦) حيث ورد أن الصحابة سمعته وعنه سواء، فهو: بريدة بن سفيان، بن فروة الأسلمي، أبي بكثوي. من رجال الشيخين.

وَإِنْ يَكُ غَيْرَ ذَلِكَ، فَقَدْ أَرْخَصْتُمْ ثَمَنَهُ، حَتَّى قَالَ: يَا رَسُولَ اللهِ، دَعْنِي أَنْ أَحْتَزَّ رَأْسَهُ، فَقَدْ أَرْخَصْتُمْ ثَمَنَهُ، فَقَالَ: دَعْهُ، فَإِنَّهُ يَأْتِي غَيْرَ مُسْتَلْئِمٍ هَذَا يَكُفُّ، وَإِنْ يَكُ غَيْرَ ذَلِكَ فَقَدْ أَرْخَصْتُمْ ثَمَنَهُ، فَانْتَهَرَ أَبُو بَكْرٍ (١) عَلَى بَعِيرِهِ، فَأَبْعَدَ عَلَيْهِ، فَقَالَ أَبُوهُ: عَلَيْهِ أَعَدَّ عَتَدَهُ، فَجَعَلَهُ عَلَى ظَهْرِهِ، فَخَرَجَ (٢) يَتْبَعُ رَسُولَ اللهِ ﷺ مَاشِيًا، وَنَزَلَ رَسُولُ اللهِ ﷺ فِي بَعْضِ مَنَازِلِهِ، وَنَظَرَ نَاظِرٌ مِنَ الْمُسْلِمِينَ، فَقَالَ: يَا رَسُولَ اللهِ، إِنَّ هَذَا الرَّاكِبَ يَتْبَعُنِي عَلَى الطَّرِيقِ، فَقَالَ رَسُولُ اللهِ ﷺ: «كُنْ أَبَا هِنْدٍ»، فَلَمَّا نَاشَدَهُ الْقَوْمُ، قَالُوا: يَا رَسُولَ اللهِ، هُوَ ذَاهِ أَبُو هِنْدٍ، فَلَمَّا رَآهُ رَسُولُ اللهِ ﷺ عَرَفَهُ بِالنَّعْتِ وَحُلْمَةِ وَجْهِهِ، وَبُيْنَةِ وَجْهِهِ، فَقَبَّلَ بَيْنَ وَجْنَتَيْهِ وَحُلْمَتِهِ، فَضَرَبَ الدَّمْرُ (٣) بَيْنَ ضَرَبَتَيْهِ، وَسَمَّى أَبُو بَكْرٍ بِالرَّبِيذَةِ، فَلَمَّا حَضَرَهُ الْمَوْتُ أَوْصَى الرَّبِيذَةَ وَالرَّبِيذَةُ إِلَيْهَا، إِذَا مِتُّ فَاغْسِلِي وَكَفِّنِي، ثُمَّ احْمِلِينِي، فَضَعِينِي عَلَى قَارِعَةِ الطَّرِيقِ، فَأَوَّلُ رَكْبٍ يَمُرُّونَ بِكِ، فَقُولِي: هَذَا مِنْ أَمْرِ اللهِ، فَلَمَّا مَرَّ عَلَيْهَا بِهَذَيْكَ، فَأَعْلَمَ رَكْبٌ أَنَّهُ مِنْ أَمْرِ اللهِ، فَلَمَّا مَرَّ عَلَيْهَا بِهَذَيْكَ، فَأَعْلَمَ رَكْبٌ أَنَّهُ مِنْ أَمْرِ اللهِ، فَلَمَّا مَرَّ عَلَيْهَا بِهَذَيْكَ رَاعَتْهُمْ رُعْبَةٌ سَوْدَاءُ، فَإِذَا إِبِلٌ سَوْدَاءُ فِي رَعْفِهَا مِنْ أَهْلِ الْكُوفَةِ، فَقَالُوا: مَا هَذَا؟ فَقِيلَ: جَارِيَةٌ لِبَنِي أَبِي بَكْرٍ، فَاسْتَقَلَّ إِلَى رَسُولِ اللهِ ﷺ يَبْكِي، فَقَالَ: مَا يُبْكِيكِ؟ فَقَالَتْ: الرَّجُلُ الَّذِي لَهُ أَبٌ يَعْلَمُ وَحُلْمَةَ وَجْهِهِ، وَبُيْنَةَ وَجْهِهِ، وَقَدْ وَضَعَهُ، فَرَدَّ، فَوَلَدَتْ بِالْكُوفَةِ، فَوَلَدَتْ بِالرَّبِيذَةِ أَبْيَضَ لِلْأَمْنَاءِ فَوَلَدَتْ

---

(١) في (ب) و(ص): «جعجع».

(٢) في (أ) و(ب) و(ص) و(ك): «فخرج». أثبت ما في (ط).

(٣) في (ك): «الدمامين»، وأشار ناسخ (ص) و(ب) إلى أنه في نسخة أخرى. «الدمر»: الشجاع.

عَبْدُ اللهِ، وَنَا وَلِيُّ مِائَةٍ"[1].

هَذَا حَدِيثٌ صَحِيحٌ الإِسْنَادِ[2]، وَلَمْ يُخَرِّجَاهُ.

٤٤٢٠- حَدَّثَنَا أَحْمَدُ بْنُ إِسْحَاقَ الْقَاضِي، نَا أَحْمَدُ بْنُ مُحَمَّدِ بْنِ عِيسَى الْبَرْذَعِيُّ، نَا إِسْحَاقُ بْنُ بِشْرٍ الْكَاهِلِيُّ[3]، نَا مُحَمَّدُ بْنُ فُضَيْلٍ، عَنْ سَالِمٍ بْنِ أَبِي حَفْصَةَ، عَنْ مُجَمِّعِ بْنِ مُجَمِّعٍ الأَنْصَارِيِّ قَالَ: أَتَيْتُ عَبْدَ اللهِ بْنَ عُمَرَ فَقُلْتُ: فَسَأَلَكَ عَنْ هَذَا رَجُلٌ، فَأَيْنَ تَرَى؟ قَالَ: "آمُرُكَ أَنْ تَأْتِيَ عَبْدَ اللهِ بْنَ عُمَرَ، هَذَا ابْنُ رَسُولِ اللهِ ﷺ فِي الْمَسْجِدِ، وَهَذَا ابْنُ عُمَرَ، إِنَّ رَسُولَ اللهِ ﷺ بَعَثَ إِلَيَّ رَجُلًا فِي بَعْثٍ وَإِنِّي لَمِنْ أَحَثِّ غِلْمَانِهِ، فَانْطَلَقْتُ، فَإِذَا هُوَ بِأَبْوَابِهِ، فَإِذَا: عَنْ هَذَا؟ قَالَ: أَنَا عَلِيٌّ، فَقُلْتُ: يَا أَبَا بَكْرٍ، هَذِهِ الْكِتَابُ الَّذِي دَعَتْكَ، قَالَ أَبُو بَكْرٍ: وَمَا لِي بِهَا الْيَوْمَ؟ قَالَ: وَقَدْ دَعَتْكَ إِلَى الْكِتَابِ الَّذِي دَعَتْ إِلَيْهِ أَبَا بَكْرٍ، فَذَهَبَ بِهِ، وَرَجَعَ إِلَيَّ بِكِرْمَانَ، فَإِذَا بِي الْبَشِيرُ، فَقَالَ: مَا لَنَا إِلَّا مَا رَسُولُ اللهِ قَالَ: مَا لَكُمْ إِلَّا خَيْرٌ، وَلَكِنْ قُولُوا فِي إِلَى: لَا يَبْلُغُ عَنِّي إِلَّا أَنْتَ أَوْ رَجُلٌ مِنْكَ"[4].

هَذَا حَدِيثٌ شَاذٌّ، وَالْمَحْفُوظُ عَنِ عَلِيٍّ، مُجَمِّعُ بْنُ عُمَرَ، وَتَفَرَّدَ عَنْهُ إِسْحَاقُ بْنُ بِشْرٍ[5].

---

(١) إتحاف المهرة (٦/٤٥٨-٤٥٩)، (١٢٧٧٠-١٢٧٧٦).

(٢) على الذهبي في التلخيص: «فيه: لا يدرى».

(٣) في (ك): «الكنانى».

(٤) إتحاف المهرة (٦/٤٥٩)، وذكر الحكم منها طرفه بالبعدة.

(٥) على الذهبي في التلخيص: «قلت: فإنه ورد الموضوع هذا، وقال في الكتاب موضوعات».

مستدرك الحاكم النيسابوري (٣/١٤٠) وقال: «هذا حديث لا يعرف إلا بهذا الإسناد، تفرد به: فطرب: جميع شيخ عامة حديثه لا يتابع عليها، أبا إسحاق بن بشر الكاهلي فلم يقدره به عقد رواية المطعوني في شرح مشكل الآثار (٨/٢٠٠) من طريق محمد بن عمرو الأنصاري

٤٤٢٤- **حدثني** يحيى بن بكير حدثنا عبد الله بن نافع، قال: أخبرني عبد الله بن عمر العمري، عن نافع، عن أبي لبابة بن عبد المنذر، أنه سأل سفيان بن عيينة عن قوله: ﴿وَلَا تَخُونُوا اللَّهَ وَالرَّسُولَ وَتَخُونُوا أَمَانَاتِكُمْ وَأَنتُمْ تَعْلَمُونَ﴾ [الأنفال: ٢٧]، قال: نزلت في أبي لبابة بن عبد المنذر، حين بعثه رسول الله ﷺ إلى بني قريظة، فاستشاروه في النزول على حكم سعد بن معاذ، فأشار إلى حلقه: أنه الذبح، فلما فعل ذلك ندم، فقال: لا أبرح حتى أموت مكاني، أو يتوب الله عليّ مما صنعت، فمكث سبعة أيام، حتى كان يغشى عليه في كل صلاة، ثم تاب الله عليه، فقيل: يا رسول الله، ألا نحل عنه؟ قال: لا، حتى يكون هو الذي يحل عن نفسه، فقال: يا رسول الله، إن من توبتي أن أهجر دار قومي التي أصبت فيها الذنب، وأن أنخلع من مالي، فقال رسول الله ﷺ: يجزيك الثلث أن تصدق به. قال سفيان: فكان أبو لبابة يقول: أنزلت في وفي أصحابي، فأنا أرجو أن يتوب الله على كل من كان معي، كما تاب عليّ.

٤٤٢٥- **حدثنا** يحيى بن بكير حدثنا الليث، عن عقيل، عن ابن شهاب، عن عبد الله بن كعب بن مالك، أن عبيد الله بن عبد الله بن عتبة بن مسعود أخبره، أن عبد الله بن أبي بكر أخبره، أن أبا لبابة بن عبد المنذر، وعبد الله بن سلام، وثعلبة بن سعية، وأسيد بن سعية، وأسد بن عبيد، وهم من بني عمرو بن عوف، وهم الذين تابوا، ورابط أبو لبابة نفسه على سارية من سواري المسجد، فمكث عليها بضع عشرة ليلة، تأتيه امرأته في كل وقت صلاة فتحله للصلاة، ثم يعود فيرتبط على السارية، فقيل له: يا أبا لبابة، أبشر، فقد تاب الله عليك، فقال: لا والله لا أحل نفسي حتى يكون رسول الله ﷺ هو الذي يحلني، فجاء رسول الله ﷺ حين مر عليه يصلي الصبح، فحله بيده، ثم قال أبو لبابة: إن من توبتي أن أنخلع من مالي كله لله، فقال رسول الله ﷺ: يجزيك أن تتصدق بثلثه.

= موصولة من حديث ابن الأصبغاني عن ابن نفضيل به.

(١) في (ر) وفي (س): «فؤاد» بدل «فؤاده».

(٢) في (ر) وفي (س): «ولا يقول».

(٣) [صحاح الجوزي ٣/٨٣٠-٨٣٦].

(٤) في (ر) و(ت) و(ق): «حدثنا».

بِأَرْبَعٍ، لَا يَدْخُلُ الْجَنَّةَ إِلَّا مُسْلِمٌ عَرَبِيٌّ، وَلَا يُحِبُّهُمْ بِالْبَيْتِ مُؤْمِنٌ، وَلَا يُخْبِثُ مُؤْمِنٌ وَكَافِرٌ فِي الْمَسْجِدِ إِلَّا كَافِرٌ، وَلَا يَطْهُرُ بِالْبَيْتِ مُؤْمِنٌ، وَمَنْ كَانَ لَهُ بَيْتٌ وَبَيْنَ اللَّهِ ﷻ عَقْدٌ فَعَهْدُهُ إِلَى مُدَّتِهِ، وَمَنْ لَمْ يَكُنْ لَهُ عَهْدٌ فَمُدَّتُهُ أَرْبَعَةُ أَشْهُرٍ.

(١) إسناده ضعيف، فيه عَبْدُ الْمَجِيدِ بْنُ سُهَيْلِ بْنِ عَبْدِ اللَّهِ بْنِ سَلَامٍ.

٤٤٢٣- حدثنا أَبُو الْعَبَّاسِ مُحَمَّدُ بْنُ يَعْقُوبَ، ثنا أَحْمَدُ بْنُ عَبْدِ الْجَبَّارِ، ثنا يُونُسُ بْنُ بُكَيْرٍ، عَنِ ابْنِ إِسْحَاقَ قَالَ: فَحَدَّثَنِي مُحَمَّدُ بْنُ طَلْحَةَ، عَنْ سَلَمَةَ بْنِ نُعَيْمِ بْنِ مَسْعُودٍ، عَنْ أَبِيهِ قَالَ: سَمِعْتُ رَسُولَ اللَّهِ ﷺ يَقُولُ لِبَنِي قُرَيْظَةَ حِينَ نَزَلُوا عَلَى حُكْمِهِ: «لَا تَعْجَلُوا حَتَّى يَحْكُمَ فِيكُمْ رَجُلٌ مِنْكُمْ»، فَقَالَ: نَعَمْ، فَقَالَ رَسُولُ اللَّهِ ﷺ: «وَاللَّهِ لَوَدَدْتُ أَنَّ مُرْسِلًا لَا تُفْلَتُ أَعْنَاقُكُمْ».

قَالَ: حَدِيثٌ صَحِيحٌ عَلَى شَرْطِ مُسْلِمٍ، وَلَمْ يُخَرِّجَاهُ.

٤٤٢٤- حدثنا أَبُو عَبْدِ اللَّهِ مُحَمَّدُ بْنُ يَعْقُوبَ الْحَافِظُ، ثنا مُحَمَّدُ بْنُ عَبْدِ الْوَهَّابِ، ثنا عَبْدُ الْعَزِيزِ بْنُ أَبِي حَازِمٍ، عَنْ أَبِيهِ، عَنْ عَبْدِ اللَّهِ بْنِ عَبْدِ الرَّحْمَنِ بْنِ أَبِي صَعْصَعَةَ، عَنِ الْقَاسِمِ بْنِ عَبْدِ الرَّحْمَنِ بْنِ عَبْدِ اللَّهِ بْنِ مَسْعُودٍ، عَنْ أَبِيهِ قَالَ: جَاءَ رَجُلٌ مِنْ بَنِي عَبْدِ اللَّهِ بْنِ مَسْعُودٍ ﷺ، فَقَالَ: يَا أَبَتِ عَبْدُ الرَّحْمَنِ إِنَّ بَعْضَ أَهْلِنَا قَوْمًا يَقْرَءُونَ عَلَى قِرَاءَةِ مُسَيْلِمَةَ، فَقَالَ عَبْدُ اللَّهِ: أَكِتَابُ عَبْدِ بَنِي أَبِي رَغْوَةَ أَحَبُّ إِلَيْهِمْ أَمْ رَسُولُ اللَّهِ ﷺ

(١) إسناده ضعيف (١٨٠٣-٣٩٥٠-٧١٣٠).

(٢) (ودت بن يليع الحضرمي) لم يرو عنه غير أبي إسحاق السبيعي وهو كذلك. لكن لم يخرجه له البخاري، وسيأتي عند أبي داود (٧٨٨٧) وقال الصنعاني عنه: «مجهول الإسناد» فصحيح.

(٣) إسناده ضعيف (١٨٠٣-٣٩٥٠-٧١٣٠).

رَسُولَ اللهِ بِمَنْ تُمَنُّ الْإِسْلَامُ؟ وَتَمُنُّ فَجَاءَ إِلَيْهِ بِمَنْ فَقَالَ: بَلْ عَبْدُ اللهِ، وَالَّذِي لَا إِلَهَ غَيْرُهُ إِنَّهُمْ فِي الدَّارِ لَيُقْرَنُونَ عَلَى قِرَانِ شَيْبَةَ، وَإِنَّ مَعَهُمْ لَمُحْسَنًا هُوَ أَمَا شَيْبَةُ، وَذَلِكَ فِي زَمَانِ عُثْمَانَ. قَالَ: عَبْدُ اللهِ لَقَرَظَهُ - وَكَانَ صَاحِبَ خَيْرٍ -: انْطَلِقْ حَتَّى تَجِيءَ بِالدَّارِ فَأَتَاهُ مِنْ بَعْدِ، فَقَالَ: فَأَتَاهُ بِثَمَانِينَ رَجُلًا، فَقَالَ لَهُمْ عَبْدُ اللهِ: يَحْتَمِلُ، أَيُّهَا غَيْرُ كِتَابِ اللهِ أَنْ رَسُولَ اللهِ ﷺ قَالَ: لَتُرَاثُ إِلَى أَرْبَعِينَ، فَإِنْ قَلَّ فَلَسْتُمْ، فَتَرَكَهُمْ حَتَّى إِذَا بَقِيَ ثَمَانِيَةٌ، وَسَمَّهُمْ بِأَسْمَائِهِمْ، غَيْرَ زَيِّيمِهِمْ إِنَّ الزَّوَاحِفَ إِلَى أَنْ يَثُوبَ، فَقَالَ عَبْدُ اللهِ لَقَرَظَهُ: اذْهَبْ فَأَحْضِرْ لَنَا شَيْخًا، وَاطْرَحْ رَأْسَهُ فِي حَجْرِهِ، فَإِنِّي أَظُنُّ هَذَا عَلَيْهِ بَقِيَّةً، فَقَالَ لَهُ: أَتَذْكُرُ؟ عَهْدَ اللهِ وَمِيثَاقَهُ، فَقَالَ: إِنَّا هَذَا جَاءَ هُوَ وَابْنُ أَبِيهِ رَسُولَيْنِ مِنْ عِنْدِ شَيْبَةَ إِلَى رَسُولِ اللهِ ﷺ، فَقَالَ لَهُ رَسُولُ اللهِ ﷺ: أَتَشْهَدُ أَنِّي رَسُولُ اللهِ؟ فَقَالَ: مَا أَشْهَدُ، فَقَالَ رَسُولُ اللهِ ﷺ: أَتَشْهَدُ أَنِّي رَسُولُ اللهِ؟ فَقَالَ: لَا، فَقَالَ رَسُولُ اللهِ ﷺ: لَوْلَا أَنَّ الرُّسُلَ لَا تُقْتَلُ، لَضَرَبْتُ عُنُقَكَ، فَمَرَّتِ الرُّسُلُ بِمَنْ إِلَى أَنْ يَثُوبَ رَسُولُ اللهِ.

هَذَا حَدِيثٌ صَحِيحُ الْإِسْنَادِ، وَلَمْ يُخَرِّجَاهُ.

٤٤٢٥- **مِمَّا** أَخْبَرَنِي أَحْمَدُ بْنُ يَعْقُوبَ الثَّقَفِيُّ، ثنا مُحَمَّدُ بْنُ عِبَادٍ الْأَصْبَغِيُّ[1]، ثنا شَبَابَةُ[2]، ثنا وَرْقَاءُ[3] بْنُ عُمَرَ الْيَشْكُرِيُّ، ثنا الْحَسَنُ، عَنْ

---

(١) في النسخ: «صبيغ».

(٢) في (س): «شبابة».

(٣) في (س): «ورقاء» (٣١٧/٦-١٢٨٣).
وهو: محمد بن محمد بن عبد العزيز الدباس، قال الدارقطني: لا بأس به، وذكره ابن حبان في الثقات وقال: ربما أخطأ.

(٤) في (س): «شبابة».

أَنْسٍ ﷺ قَالَ: لَهُمْ رَسُولُ اللهِ ﷺ مُسْنَدَةٌ، قَالَ لَهُ مُسْنَدَةٌ، تَفْعَلُ أَوْ رَسُولُ اللهِ ﷺ قَالَ لَهُ: «أَتَسْتَأْذِنُ يَوْمًا وَيَوْمًا»، ثُمَّ قَالَ رَسُولُ اللهِ ﷺ: «إِنَّا هَذَا رَحِمٌ أَتَعِبُ لَهَا فَتَعِبُ قَوْمِهَا»(١).

هَذَا حَدِيثٌ صَحِيحٌ الإِسْنَادِ، وَلَمْ يُخَرِّجَاهُ.

٤٢٤٦- حدَّثَنَا أَبُو الْعَبَّاسِ مُحَمَّدُ بْنُ يَعْقُوبَ، ثنا أَحْمَدُ بْنُ عَبْدِ الْجَبَّارِ، ثنا يُونُسُ بْنُ بُكَيْرٍ، عَنِ ابْنِ إِسْحَاقَ قَالَ: حَدَّثَنِي مُحَمَّدُ بْنُ أَبِي لَيْلَى(٢)، عَنْ قُرَيْبٍ -مَوْلَى ابْنِ عَبَّاسٍ- عَنِ ابْنِ عَبَّاسٍ ﷺ قَالَ: بَلَغَتْ(٣) بِنْتُ مُشْطٍ بِكْرٌ عَرُوسًا، فَأَرَادَتْ أَنْ تَزُفَّهَا إِلَى بَعْلِهَا، فَقَدِمَ عَلَيْنَا، فَأَتَاهُ رَسُولُ اللهِ ﷺ فِي الْمَسْجِدِ، فَعَلَّقَ ثَوْبَ دُخَّلٍ عَلَى رَسُولِ اللهِ ﷺ وَهُوَ فِي الْمَسْجِدِ جَالِسٌ مَعَ أَصْحَابِهِ، فَقَالَ: أَيُّكُمْ أَزَفَّ هَذِهِ الْعَرُوسَ؟ قَالَ: فَقَالَ رَسُولُ اللهِ ﷺ: «إِنَّ ابْنَ مُشْطٍ قَطُوبٌ». قَالَ: فَمُحَمَّدٌ قَالَ: فَقَالَ: إِنَّهُ يَا مُحَمَّدُ، إِنِّي سَأَلْتُكَ وَمُطْلَقٌ عَلَيْكَ فِي الْمَسَائِلِ، فَلَا تَجِدُنَّ فِي نَفْسِكَ، فَإِنِّي لَا أَجِدُ فِي نَفْسِي. قَالَ: حَسَنٌ فَقَالَ لَهُ: فَإِنِّي سَائِلُكَ، فَإِنْ أَنْتَ وَلَّاهُ مِنْ ذَلِكَ، وَإِلَّا مَنْ هُوَ كَانَ بَيْنَكَ، أَلَهُ بَيِّنَةٌ إِلَيْكَ رَسُولًا؟ قَالَ: «اللَّهُمَّ نَعَمْ». قَالَ: اللَّهُمَّ(٤)

---

(١) إسناده ضعيف، وانظر ما قبله.

(٢) هو: محمد بن الوليد بن عبد الله بن أبي لبابة، وكنية أبيه: أبو ليلى، ويقال: اسمه: يسار، وأخرج له البخاري في الأدب المفرد، وأبو داود، والترمذي، والنسائي، وابن ماجه.

(٣) في النسخ: «بلغت».

(٤) في (س): «فقال».

إِلَهَكَ، وَإِلَهُ مَنْ قَبْلَكَ، وَإِلَهُ مَنْ هُوَ تَحْتَ مِنْ بَعْدِكَ. أَنَهُ أَمَرَكَ أَنْ تَعْبُدَهُ لَا تُشْرِكُ بِهِ شَيْئًا، وَأَنْ تَحْلُمَ عَنِ السَّفِيهِ وَالْأَذَاةِ وَالْأَنَاةِ فَإِنَّ لِكُلِّ دِينٍ أَبْوَابًا يَتَبَوَّءُونَ[1] مَقَالَ عِيسَى: «اللَّهُمَّ لَعَمْرُ» ثُمَّ خَمَلَ بِذِكْرِ فَرَائِضِ الْإِسْلَامِ فَرِيضَةً فَرِيضَةً: فَرِيضَةُ الصَّلَاةِ، وَالزَّكَاةِ، وَالصِّيَامِ، وَالْحَجِّ، وَفَرَائِضِ الْإِسْلَامِ كُلِّهَا، يَنْسُبُهُ عَدَّ كُلَّ فَرِيضَةٍ أَنَّهُ أَشَدُّهُ فِي الَّذِي كَانَ قَبْلَهَا حَتَّى أَتَى فَرِيضَةَ الْجِهَادِ، فَقَالَ: وَإِنَّ أَشَدَّهُ أَنْ لَا إِلَهَ إِلَّا اللهُ، وَأَنَّ مُحَمَّدًا رَسُولُ اللهِ، وَالَّذِي هُوَ فَرِيضَةٌ، وَاجْتُنِبَ مَنْ تَقَدَّمَ عَنْهُ، لَا أَرِيبُ وَلَا أَلْتَمِسُ، ثُمَّ انْصَرَفَ وَجَعَلَ إِلَى نَبِيِّهِ يَقُولُ رَسُولُ اللهِ ﷺ حَتَّى وَلَّى، «هَلْ تَرَكَ فِي الْمُهَيْمِنِينَ يَدْخُلُ الْجَنَّةَ»، وَكَانَ فِيمَا يَرْجُلُ عَلَيْكَ مِنْ أَمْرِ الْجِهَادِ، فَجَزَعْتُ، ثُمَّ أَتَى بِعِيرَةٍ، فَأَقْبَلَ عِقَالًا حَتَّى غَرِمَ عَلَى قَوْمِهِ، فَاجْتَمَعُوا إِلَيْهِ، فَقَالَ أَوَّلُ: مَا تَكَلَّمَ بِهِ وَهُوَ ذَكَرَ بِنَا، وَأَنَّا نَتَكَلَّمُ بِهِ، فَإِذَا نَحْنُ بِهِ، فَإِذَا نَحْنُ بِهِ، الزُّورِ، وَالْخُبْثِ، وَالْمُنْكَرِ، فَقَالَ: وَيْلَكُمْ، إِنَّهَا وَاهِيَةٌ مَا[2] يُضْرَبُ وَلَا يُقْتَلُونَ، إِلَّا أَنَّ هَذَا بَعَثَ رَسُولًا، وَأَنْزَلَ عَلَيْهِ كِتَابًا، وَإِنَّهُ مَا يَقُولُ شَيْءٍ، وَإِنَّ أَشَدَّهُ أَنْ لَا إِلَهَ إِلَّا اللهُ، وَأَنَّ مُحَمَّدًا عَبْدُهُ وَرَسُولُهُ، وَإِنَّ قَدْ جِئْتُكُمْ مِنْ عِنْدِهِ بِمَا أَمَرَتْكُمْ بِهِ[3] وَنَهَاكُمْ عَنْهُ. فَإِنَّهُ مَا أَنْتَمِي ذَلِكَ الْيَوْمَ مِنْ حَاضِرِيهِ رَجُلٌ وَلَا امْرَأَةٌ إِلَّا شَمِلَتْهُ، قَالَ ابْنُ عَبَّاسٍ: «قَدْ سَمِعْنَا بِوَاهِيَةٍ قَوْمٍ كَانَ أَفْضَلَ مِنْ صِيَامِ مَنْ لَمْ يَقْتُلْهُ»[4].

---

(١) في «ك»: «يتبوءون».

(٢) في «ب»: «فإنها».

(٣) في «ب»: «به».

(٤) [تحفة الراغبين ٢/٧٤ [٧٤٧-٨٣٦٩].

فَلَا تَقْتُلِ الصَّيْدَ، عَلَى إِخْرَاجِ وُرُوجٍ صِغَارٍ الْمَدِينَةِ، وَلَمْ يَسْتَثْنِ وَاحِدًا مِنْهَا، الْحَدِيثَ بِطُولِهِ، وَهَذَا صَحِيحٌ.

٤٤٧٧- **حَرْمَلَةُ**: أَبُو حَفْصٍ مُحَمَّدُ بْنُ أَحْمَدَ بْنِ يَالُوبَةَ، ثَنَا الْحَسَنُ بْنُ عَلِيِّ بْنِ شَبِيبٍ الْمَعْمَرِيُّ، ثَنَا أَبُو مُوسَى إِسْحَاقُ بْنُ مُوسَى الْأَنْصَارِيُّ، ثَنَا عَبْدُ اللهِ بْنُ ثَابِتٍ(١)، ثَنَا عَبْدُ اللهِ بْنُ عُمَرَ، عَنْ نَافِعٍ، عَنِ ابْنِ عُمَرَ ﷺ، أَنَّ النَّبِيَّ ﷺ قَالَ: «لَا يَحِلُّ الصَّيْدُ بِالْمَدِينَةِ لِلْمُحْرِمِ، فَأَوْرَةُ الْحَجِّ».

٤٤٧٨- **الْحَرْبِيُّ**: ثَنَا بِشْرُ بْنُ أَبِي بِشْرٍ وَأَبُو الْحَارِثِ، ثَنَا أَبُو الْعَبَّاسِ أَحْمَدُ بْنُ عَبْدِ اللهِ بْنِ شُجَاعٍ الْبَغْدَادِيُّ، ثَنَا قَاسِمُ بْنُ أَحْمَدَ بْنِ عَبَّادِ بْنِ عَبَّادٍ الْمُهَلَّبِيُّ، ثَنَا أَبُو دَاوُدَ الْحَرَّانِيُّ، ثَنَا مُحَمَّدُ بْنُ سَلَمَةَ(٢)، ثَنَا خُصَيْفٌ(٣)، عَنْ مِقْسَمٍ، عَنِ ابْنِ عَبَّاسٍ ﷺ، أَنَّ النَّبِيَّ ﷺ جَعَلَ حُدُودَ الْحَرَمِ مِنْ أَرْبَعَةِ جَوَانِبَ، وَجَمَعَ بَعْدَمَا هَاجَرَ الْوَدَاعَ، وَكَانَ خَمِيعٌ مَا جَاءَ بِهِ مِائَةَ بَدَنَةٍ، فَنَحَرَ مِنْهَا كَذَا فِي غَيْرِ هَذَا الْمَوْضِعِ، فَنَحَرَ ثَلَاثِينَ بِيَدِهِ ثُمَّ أَعْطَى لِعَلِيٍّ فَنَحَرَ مَا غَبَرَ، فَقَبِلَ الْبُدْنَ، مِنْ كُلِّ بَدَنَةٍ قِطْعَةً، فَطَبَخَ ثُمَّ مُحَمَّدٌ، فَجَعَلَ مِنْ لَحْمِهَا، فَأَكَلَ مِنْ لَحْمِهَا، وَشَرِبَ مِنْ مَرَقِهَا، وَأَمَرَ بِجِلَالِهَا فَتُصُدِّقَ بِهَا، وَأَمَرَ بِجُلُودِهَا فَتُصُدِّقَ بِهَا، وَأَمَرَ عَلِيًّا أَنْ يَحْلِقَ رَأْسَهُ، فَحَلَقَ رَأْسَهُ، وَأَعْطَى الْحَلَّاقَ دِينَارًا، ثُمَّ أَفَاضَ إِلَى الْبَيْتِ، فَصَلَّى الظُّهْرَ بِمَكَّةَ، وَأَتَى بَنِي عَبْدِ الْمُطَّلِبِ وَهُمْ يَسْقُونَ عَلَى زَمْزَمَ، فَقَالَ: انْزِعُوا بَنِي عَبْدِ الْمُطَّلِبِ، فَلَوْلَا أَنْ يَغْلِبَكُمُ النَّاسُ عَلَى سِقَايَتِكُمْ لَنَزَعْتُ مَعَكُمْ، فَنَزَعُوا لَهُ فَشَرِبَ مِنْهُ.

---

(١) في (ب): «ثنا عبد الله».

(٢) في (ب): «ابن أبي سلمة».

(٣) خصيف: ابن أبي الصلت، عبد الله بن عمر بن حفص الجزري، والصحيح فيه «خصيف».

(٤) [تحفة الطالب: ٩٨٤] (١٣٥/٩-١٠٠/١٠) وانظر ما قبله للحاكم.

(٥) [تحفة الطالب: ٣٢٣] (١٤٦-١٤٣/٩) و[تحفة الطالب: ٨٤٤] (٨٤٥/٩).

بِإِخْرَاجِهِ مُسْلِمُ بْنُ الْحَجَّاجِ

وَقَدِ انْتَهَيْنَا بِمَشِيئَةِ اللهِ وَعَوْنِهِ إِلَى:

إِبْدَاءُ مَرَضِ رَسُولِ اللهِ ﷺ

٤٤٢٩- حَدَّثَنَا أَبُو أُسَيْدٍ بَكْرُ بْنُ مُحَمَّدٍ بْنِ خَدَّانَ الصَّيْرَفِيُّ بِبَلْخٍ: مِنْ أَصْلِ كِتَابِهِ، ثَنَا أَبُو إِسْحَاقَ مُحَمَّدُ بْنُ إِسْمَاعِيلَ الرَّبَذِيُّ، ثَنَا مُحَمَّدُ بْنُ عَبْدِ اللهِ الرَّقَاشِيُّ أَبُو عُثْمَانَ(١)، ثَنَا إِبْرَاهِيمُ بْنُ سَعْدٍ بْنِ إِبْرَاهِيمَ الزُّهْرِيُّ، ثَنَا سُلَيْمَانُ بْنُ بِلَالٍ(٢)، ثَنَا عَبْدُ اللهِ بْنُ دِينَارٍ(٣)، عَنْ عُمَرَ بْنِ عَبْدِ الْعَزِيزِ(٤)، عَنْ مُحَمَّدِ بْنِ عَمْرِو بْنِ حَزْمٍ(٥)، عَنْ أَبِي سَلَمَةَ(٦)، عَنْ عَائِشَةَ بِنْتِ أَبِي بَكْرٍ الصِّدِّيقِ رَضِيَ اللهُ عَنْهُمْ(٧)، عَنِ النَّبِيِّ ﷺ، عَنْ أَبِي مُوَيْهِبَةَ مَوْلَى رَسُولِ اللهِ ﷺ قَالَ: قَالَ لِي رَسُولُ اللهِ ﷺ: «إِنِّي أُمِرْتُ أَنْ أَسْتَغْفِرَ لِأَهْلِ هَذَا الْبَقِيعِ، فَانْطَلِقْ مَعَهُ». فَقَالَ: بَلَغَ الْبَقِيعَ، قَالَ: «السَّلَامُ عَلَيْكُمْ يَا أَهْلَ الْبَقِيعِ، لَيْهْنِكُمْ فَقَدْ أَصْبَحْتُمْ فِي مَا لَمْ تُقْدَمُوا بِهِ الْحَاضِرُ مَا أَتَانَا»، قَالَ: فَأَتَيْتُ النَّبِيَّ

---

(١) في (أ): «ثنا أبو عثمان».

(٢) في ظ: «محمد بن إبراهيم بإلى سلمة» من الثاني.

(٣) قال عنه البخاري: وجه وجوه، والصواب: عبد الله بن عمر بن عثمان بن عبد الله العدوي، كما في «التاريخ الكبير» لابن البخاري (٥/٥٠)، وابن أبي حاتم في «الجرح والتعديل» (٥/٥٠)، وابن حبان في «الثقات» (٧/٣٦٥)، وابن الدارقطني (١٤/٢٤٦)، وسبق أن ذكره المصنف في «الأسماء والكنى» (٢/٤٥٥)، وقد ذكر قال ابن حجر في «التعجيل» معقبًا على المصنف: «كذا قال، وكذبه وهم في قوله: ابن عثمان».

(٤) قال وي (٥/٢٥٠): «هذا من حديث عمر، وكلاهما لصحابيه، فليس هو حديث عبد الله بن عمر».

تصحيف: جزء قال الدارقطني في المؤتلف (٣/١٥١٦): «وهذا عند ابن حبير عن الحافظين بن أبي الحديد، وعند ابن حبير محمد بن إسحاق عن عبد الله بن عمر الحمى عن عبد بن حبير، ومن قال في هذا: عبد بن حبير فهو وهم».

(٥) في ظ: «عن عمرو».

(٦) في ظ: «عبد الله بن أبي سلمة» وفي (ب): «عن أبي سلمة».

كِتَابُ الْفَيْءِ وَالْخَرَاجِ وَالْإِمَارَةِ

كِتَابُ الْفَيْءِ

فَقَالَ الْمَلِكُ الظَّاهِرُ: يَنْبَغِي أَنْ نُؤَدِّيَ أُجْرَتَهُ، ثُمَّ قَالَ: مَا أَنَا مُؤْمِنٌ، إِنْ لَمْ تُحَرِّرِ الْأَرْضَ حَرَّرْنَا الْأَرْضَ وَالْمُلْكَ وَهَذِهِ الْمَمْلَكَةَ وَبَيْنَ يَدَيْهِ وَرَى، فَقُلْتُ: أَنَا أَسْأَلُ أَبِي، فَلَمَّا سَأَلْتُ حَرَّرَنِي الْأَرْضَ وَالْمُلْكَ يَعْنِي أَنَّهُ أَعْتَقَ، قَالَ: فَلَمَّا وَلَّاهُ اللهُ الْمُلْكَ، قَدَّمَ الْخَرَاجَ لِأَهْلِ الْبَيْتِ، ثُمَّ اسْتَغْفَرَ لِأَهْلِ الْبَيْتِ، ثُمَّ انْصَرَفَ، فَلَمَّا انْصَرَفَ بَدَأَ بِالْخَرَاجِ أَوَّلَ فَيْءٍ فَرَّقَهُ ﷺ.

هَذَا حَدِيثٌ صَحِيحٌ عَلَى شَرْطِ الشَّيْخَيْنِ وَلَمْ يُخَرِّجَاهُ.

٤٣٣٠- **فَمِمَّا** حَدَّثَنَا أَبُو الْعَبَّاسِ مُحَمَّدُ بْنُ يَعْقُوبَ: حَدَّثَنَا أَصْلُ كِتَابِهِ: ثَنَا أَحْمَدُ بْنُ عَبْدِ الْجَبَّارِ: ثَنَا يُونُسُ بْنُ بُكَيْرٍ: ثَنَا مُحَمَّدُ بْنُ إِسْحَاقَ قَالَ: حَدَّثَنِي عَبْدُ اللهِ بْنُ زِيَادٍ(١)، عَنْ عُبَيْدِ بْنِ أَبِي الْخَبَّاقِ(٢)، عَنْ عَبْدِ اللهِ بْنِ عُمَرَ بْنِ الْخَطَّابِ، عَنْ أَبِي عُبَيْدَةَ قَالَ: سَمِعْتُ رَسُولَ اللهِ ﷺ يَقُولُ:

٤٣٣١- **فَمِمَّا** حَدَّثَنَا أَبُو عَبْدِ اللهِ مُحَمَّدُ بْنُ يَعْقُوبَ الْحَافِظُ: ثَنَا أَبُو بَكْرٍ مُحَمَّدُ بْنُ الْمُؤْمِلِ بْنِ سَلَمَةَ بْنِ الْهَيْثَمِ الْهَيْثَمِيُّ الْخَلَّالُ بِمَرْوَ: ثَنَا عَلِيُّ بْنُ

---

(١) [ضعف جدًا] (٧/٤٤٥-٤٤٦: ٧٧٨٨-٧٧٨٨).

(٢) في (ف) و(ص): «عبيد»، وهو خطأ، والصواب ما هنا، وقد ورد به عند ابن عبد الحكم في عدة من عبيد، وبه جزم بعضهم بأن حذاء آخر يجمع أيضًا سمام.

(٣) عبد الله بن عمر بن عبد الله بن عاصم بن عبيد الله بن عمر العمري المدني، ثقة، من السادسة، مات سنة ثلاث وستين ومائة على الصحيح. «تقريب التهذيب» (ص ٣٠٧).

(٤) عبد الله بن عبيد الله بن عمر بن الخطاب العدوي العمري المدني، ثقة، من الخامسة، مات سنة ثلاث وثلاثين ومائة. «تقريب التهذيب» (ص ٣٠٧).

(٥) [ضعف جدًا] (٧/٤٤٥-٤٤٦: ٧٧٨٨-٧٧٨٨).

(٦) [ضعف جدًا] (٧/٤٤٥-٤٤٦: ٧٧٨٨-٧٧٨٨).

(٧) [ضعيف] (٧/٤٤٥-٤٤٦: ٧٧٨٨-٧٧٨٨).

(٨) [ضعيف] (٧/٤٤٥-٤٤٦: ٧٧٨٨-٧٧٨٨).

(٩) [ضعيف] (٧/٤٤٥-٤٤٦: ٧٧٨٨-٧٧٨٨).

(١٠) [ضعيف] (٧/٤٤٥-٤٤٦: ٧٧٨٨-٧٧٨٨).

(١١) [ضعيف] (٧/٤٤٥-٤٤٦: ٧٧٨٨-٧٧٨٨).

(١٢) [ضعيف] (٧/٤٤٥-٤٤٦: ٧٧٨٨-٧٧٨٨).

(١٣) [ضعيف] (٧/٤٤٥-٤٤٦: ٧٧٨٨-٧٧٨٨).

(١٤) [ضعيف] (٧/٤٤٥-٤٤٦: ٧٧٨٨-٧٧٨٨).

(١٥) [ضعيف] (٧/٤٤٥-٤٤٦: ٧٧٨٨-٧٧٨٨).

(١٦) [ضعيف] (٧/٤٤٥-٤٤٦: ٧٧٨٨-٧٧٨٨).

يَحْيَى بْنُ الْمُغِيرَةِ»، عَنْ عُمَرَ مُوسَى بْنِ يَعْقُوبَ، عَنْ عَبْدِ الرَّحْمَنِ بْنِ إِسْحَاقَ، عَنِ الزُّهْرِيِّ، عَنْ أَبِي سَلَمَةَ بْنِ الزُّبَيْرِ، وَالْمُغِيرَةِ بْنِ مُحَمَّدٍ، أَنَّ بَكْرِ، وَأَبَا بَكْرِ بْنَ عَبْدِ الرَّحْمَنِ بْنِ الْحَارِثِ بْنِ هِشَامٍ، وَعُبَيْدَ اللهِ بْنَ عَبْدِ اللهِ بْنِ عُتْبَةَ، كُلُّهُمْ يُحَدِّثُ عَنْ عَائِشَةَ زَوْجِ النَّبِيِّ ﷺ أَنَّ رُسُولَ اللهِ ﷺ بَدَأَ مَرَضَهُ الَّذِي مَاتَ فِيهِ فِي بَيْتِ مَيْمُونَةَ ﷺ، فَعَجَزَ عَاصِبُوا رَأْسُهُ، فَدَخَلَ عَلَيْهِ بَيْنَ رَجُلَيْنِ تَخُطُّ رِجْلَاهُ الْأَرْضَ، عَنْ يَمِينِهِ الْفَضْلُ، وَعَنْ يَسَارِهِ رَجُلٌ، أَظُنُّ عُبَيْدَ اللهِ أَخْبَرَنِي ابْنُ عَبَّاسٍ، أَنَّ الْآخَرَ عَنْ يَسَارِهِ عَلِيٌّ.

هَذَا حَدِيثٌ صَحِيحٌ الْإِسْنَادِ، وَلَمْ يُخَرِّجَاهُ.

وَقَدْ ذَكَرْتُ لِمَا تَقَدَّمَ شَوَاهِدَ الصَّحَابَةِ فِي مَتَابِعِ سِيَاقِ رُسُولِ اللهِ ﷺ بِدُونِ ذِكْرِ.

٤٤٢٤- صَحِيحٌ أَبُو الْعَبَّاسِ مُحَمَّدُ بْنُ يَعْقُوبَ، ثَنَا مُحَمَّدُ بْنُ عَبْدِ اللهِ بْنِ عَبْدِ الْحَكَمِ، ثَنَا أَبِي وَشُعَيْبُ بْنُ اللَّيْثِ بْنِ سَعْدٍ، عَنِ اللَّيْثِ، عَنْ يَزِيدَ بْنِ أَبِي الْفَهَّامِ(١)، عَنْ مُوسَى بْنِ وَرْدَانَ(٢)، عَنْ عُقْبَةَ بْنِ عَامِرٍ(٣)، قَالَ: رَأَيْتُ رَسُولَ اللهِ ﷺ يَقُولُ: وَعُقْبَةُ قَائِمٌ فِيهِ مَاءٌ يُدَاخِلُ يَدَهُ فِي الْمَاءِ، ثُمَّ يَمْسَحُ

(١) (ز) (وأبو) فحسب من الطبعة بالتصوير، وكذا ذكره ابن حبان عن حيان في الثقات، وقال: وقد قال: أحمد بن الحنداد بالنون، وهو وهم في ساق السند.

(٢) هو: عبد الرحمن بن إسحاق بن عبد الله بن الحارث بن كنانة القرشي.

(٣) أخرجه مسلم (١٥٢٣) (١٩٧/٢٧٦) والترمذي (٢٠٤٨).

(ق) أصداء في الصحيحين من حديث الزهري عن عبيد الله بن عبد الله عن عائشة، وانظر ما تقدم عند حديث رقم (٤١٦).

(ق) في المتابعين: أخرجه ابن أبي شيبة، خطأ.

وَجْهَهُ بِالْمَاءِ، ثُمَّ يَقُولُ: «اللَّهُمَّ أَحْيِنِي عَلَى سُنَّتِهِ» الْمَوْتِ»(١)

صَحِيحٌ الإِسْنَادِ، وَلَمْ يُخَرِّجَاهُ.

٤٤٣٣- أَخْبَرَنَا أَحْمَدُ بْنُ نَايِلٍ الْقَاضِي، ثَنَا الْحَسَنُ(٢) بْنُ عَلِيِّ بْنِ عَبْدِ الصَّمَدِ الْبَزَّارُ الْعَطَّارُ، ثَنَا مُحَمَّدُ بْنُ عَبْدِ الأَعْلَى الصَّنْعَانِيُّ، ثَنَا الْمُعْتَمِرُ بْنُ سُلَيْمَانَ، عَنْ أَبِيهِ، عَنْ أَنَسٍ ﷺ، أَنَّ رَسُولَ اللهِ ﷺ كَانَ إِذَا مَا تَكَلَّمَ بِ: «لَا، وَاللهِ» قَطُّ، قَالَ: كَانَ إِذَا تَكَلَّمَ بِ: «لَا» فَهُوَ يَمِينٌ

هَذَا حَدِيثٌ صَحِيحُ الإِسْنَادِ إِلَّا أَنَّ هَذَا الْقَاسِمِيَّ وَاهِمٌ فِيهِ عَلَى مُحَمَّدِ بْنِ عَبْدِ الأَعْلَى.

٤٤٣٤- حَدَّثَ عُثْمَانُ أَبُو الْحَسَنِ أَحْمَدُ بْنُ مُحَمَّدٍ الْعَنَزِيُّ(٣)، ثَنَا عُثْمَانُ بْنُ سَعِيدٍ الدَّارِمِيُّ، ثَنَا النُّفَيْلِيُّ(٤)، ثَنَا زُهَيْرٌ، عَنْ سُلَيْمَانَ التَّيْمِيِّ، عَنْ أَنَسِ بْنِ مَالِكٍ ﷺ، قَالَ: كَانَ آخِرُ وَصِيَّةِ رَسُولِ اللهِ ﷺ حِينَ حَضَرَهُ الْمَوْتُ،

---

(١) في المتابعات: «سكرات».

(٢) إسناده ضعيف جدًا (٨٤/١٨- ٢٢٤٧٤)، وقد تقدم في التفسير (٣٧٧٧)، واستغربه الذهبي.

(٣) في النسخ المطبوعة: «الأحنف» بصحيف، والمثبت كما في سائر النسخ الخطية، وانظر: «الأنساب» للسمعاني (٤/٣١٤)، و«تاريخ بغداد» (١٢/٢٥٥)، وهو: الحسن بن علي بن عبد الصمد بن يونس بن مهران أبو محمد البصري الأزدي العتري.

(٤) في «الإحسان»: «النفيلي».

(إسناده ضعيف (٣٦/٣- ١١٨٥٠).

(٥) في (ز) و(ب): «وأبو» والمثبت من سائر النسخ الخطية، وانظر: «الأنساب» للسمعاني.

(٦) هو: عبد الله بن محمد بن علي النفيلي، وهو في (ز): «العنبري»، والمثبت من سائر النسخ الخطية.

«الصَّلَاةُ الصَّلَاةَ - مَرَّتَيْنِ - وَمَا مَلَكَتْ أَيْمَانُكُمْ»، وَمَا زَالَ يُمَرْمِرُ بِهَا فِي صَدْرِهِ، وَمَا يُفِيضُ بِهَا لِسَانُهُ!!

فَلَهُ الْفَضْلُ عَلَيَّ إِرْغَامًا لِهَذَا الْمَعِيبِ!.

وَعَلَى حَدِيثِ عَائِشَةَ: أَجَرَ كُلِّنَا وَعَلَّمَهُ بِهِ.

٤٤٣٥- أَخْبَرَنَا الْحُسَيْنُ بْنُ الْحَسَنِ بْنِ أَيُّوبَ، ثَنَا أَبُو حَاتِمٍ الرَّازِيُّ، ثَنَا أَبُو عُتْبَةَ، ثَنَا مُحَمَّدُ بْنُ حَمْدٍ، ثَنَا مُحَمَّدُ بْنُ حَرْبٍ، عَنْ أَبِي سَلَمَةَ، قَالَ: قَالَتْ أُمُّ الْيَوْمُ الَّذِي مَاتَ فِيهِ رَسُولُ اللهِ ﷺ أَطْلَمُ مِنْ شَمْسِ الْيَوْمِ قَطُّ، أَمَرَ بِهِ!

هَذَا حَدِيثٌ صَحِيحٌ عَلَى شَرْطِ الشَّيْخَيْنِ، وَلَمْ يُخَرِّجَاهُ.

٤٤٣٦- حَدَّثَنَا عَلِيُّ بْنُ حَمْشَادَ الْعَدْلُ، ثَنَا هِشَامُ بْنُ عَلِيٍّ، ثَنَا مُحَمَّدُ بْنُ عَبْدِ اللهِ الْخُزَاعِيُّ، ثَنَا حَمَّادُ بْنُ سَلَمَةَ، عَنْ ثَابِتٍ، عَنْ أَنَسٍ، قَالَ: شَهِدْتُ

---

(١) إتحاف المهرة (٢/٤٦٥-١٥٨٥/٢).

(٢) قال الذهبي في التلخيص: «قلت: فلماذا أورده». وقلده عبد الله الغماري في مختصر استدراك الذهبي (٢/٤٧٠). نقول: وهذا عجب عجيب! قال الشيخين أن يخرجاه، بل لم يسبقه الحسين بن أيوب، وفي إسناده اختلاف، وأظهر الشين الكبرى (٣/٣٤٧-٣٤٨-٣٤٩)، وتعجيل المنفعة (٣٤٥-٣٤٦-٣٤٨-٣٤٩-٣٥٠). وقال الذهبي (٣/٣١٤): «لا يعرف أحد إلا بهذين الحديثين وروايته عن حماد بن أبي سليمة، وإنما يعرف أبو حاتم الرازي هذا في الحفظ من جهة أبي عتبة».

(٣) هو كما قال، لكن سيتعقبه برقم (٤٤٣٦)، وتقدم أيضا في الطهارة (٥٦٦)، وهو من الحديث الذي قرن فيه حماد بحديث.

(٤) في ق: «أطلع».

(٥) في أ و [د]: «قال».

(٦) عبد الصمد بن عبقر من أهل الأزدي البصري، من رجال الهيثمي.

(٧) إتحاف المهرة (٢/٤٦٥-١٥٨٦/٢).

الْبَرَدُ الَّذِي تُؤْتَى بِهِ رَسُولُ اللهِ ﷺ، فَلَمْ أَرَ بِهَا ذَا كَانَ أَقْبَحَ مِنْهُ.

هَذَا حَدِيثٌ صَحِيحٌ بِإِسْنَادِهِ، وَلَمْ يُخَرِّجَاهُ.

٤٤٣٧ - أَخْبَرَنِي أَبُو جَعْفَرٍ مُحَمَّدُ بْنُ أَحْمَدَ: ثَنَا عَبْدُ اللهِ الْبَغْدَادِيُّ: ثَنَا عَبْدُ اللهِ بْنُ عَبْدِ الرَّحْمَنِ بْنِ الْمُرْتَجِلِ: ثَنَا أَبُو الْوَلِيدِ الطَّرَسُوسِيُّ: ثَنَا لَيْثُ بْنُ جَرِيرٍ: عَنْ جَعْفَرِ بْنِ مُحَمَّدٍ: عَنْ أَبِيهِ: عَنْ جَابِرِ بْنِ عَبْدِ اللهِ رَضِيَ اللهُ عَنْهُمَا قَالَ: لَمَّا تُوُفِّيَ رَسُولُ اللهِ ﷺ جَاءَتْهُمُ الْمَلَائِكَةُ يُعَزُّونَهُمْ بِمَوْتِ النَّبِيِّ، وَلَا يَرَوْنَ الشَّخْصَ، فَقَالَتِ: السَّلَامُ عَلَيْكُمْ أَهْلَ الْبَيْتِ وَرَحْمَةُ اللهِ وَبَرَكَاتُهُ، إِنَّ فِي اللهِ عَزَاءً مِنْ كُلِّ مُصِيبَةٍ، وَخَلَفًا مِنْ كُلِّ فَائِتٍ، فَبِاللهِ فَثِقُوا، وَإِيَّاهُ فَارْجُوا، فَإِنَّمَا الْمَحْرُومُ مَنْ حُرِمَ الثَّوَابَ، وَالسَّلَامُ عَلَيْكُمْ وَرَحْمَةُ اللهِ وَبَرَكَاتُهُ.

هَذَا حَدِيثٌ صَحِيحُ الْإِسْنَادِ، وَلَمْ يُخَرِّجَاهُ.

---

(١) إسناده ضعيف: أبو داود (١٤٥٠-١٤٥١)، والنسائي (٤/ ٧٠) وأبو أحمد الحاكم وزاد مخلدا في موضعين: بقصة الحديث، ثم (٢٣٦٣)، وهذا الموضع، ولبابه ليس إلى أن الحاكم في هذه الرواية أخرج عن هارون عن علي، عن محمد بن عبد الله الخزاعي، إلا من مرسي بن إسماعيل، كما في الموضع السابق.

وقوله: «ابن محمد» سقط من الأصل.

(٢) في (ق): (وأبي) وأبي سقط من (ف).

(٣) في (ق): (وأبي) وأبي سقط من (ف).

وقال الدارقطني (٢٨٨٧): هذا حديث غريب، والمحفوظ من رواية الليث عن جعفر، عن أبيه، عن جابر، قوله.

وقال الدارقطني (٢٨٨٨): هذا حديث غريب، والمحفوظ من رواية الليث عن جعفر، عن أبيه، عن جابر، قوله.

وقال الدارقطني (٢٨٨٩): هذا حديث غريب، والمحفوظ من رواية الليث عن جعفر، عن أبيه، عن جابر، قوله.

وقال الدارقطني

وَالْمَخْزُومِيُّ هَذَا لَيْسَ بِخَالِدِ بْنِ إِسْمَاعِيلَ الْمَخْزُومِيِّ [إِنَّمَا هُوَ]: هِشَامُ بْنُ إِسْمَاعِيلَ الْمَخْزُومِيُّ، وَهُوَ [وَلَدُ] ابْنِ أَخِيهِ.

(١) كذا زعم المصنف عفا الله عنه، والذي في كتب الأنساب وتلك الأسماء هو أن خالد بن إسماعيل هذا الذي يعرف بخالد بن أبي هاشم المخزومي هو ابن أخي هشام بن إسماعيل المخزومي، وهذا هشام هو ابن عم أبيه، وهو خالد بن إسماعيل بن هشام بن المغيرة بن عبد الله بن عمر بن مخزوم، وأمه أم ولد، ولاه المنصور المدينة سنة ثلاث وأربعين ومائة، وولاه سنة خمس وأربعين ومائة أيضاً، وكان أبوه إسماعيل بن هشام والي المدينة لأبي جعفر المنصور، وكان أبو خالد هذا ممن ثار مع محمد بن عبد الله بن الحسن بالمدينة

٤٤٣٨- حَدَّثَنَا أَبُو بَكْرٍ مُحَمَّدُ بْنُ أَحْمَدَ بْنِ بَالَوَيْهِ[1]، ثَنَا مُحَمَّدُ بْنُ يُونُسَ بْنِ مُعَلَّى، ثَنَا كَامِلُ بْنُ طَلْحَةَ، ثَنَا عَبْدُ اللَّهِ بْنُ عِمْرَانَ عَنْ أَنَسِ بْنِ مَالِكٍ قَالَ: قَالَ: لَمَّا قُبِضَ رَسُولُ اللَّهِ ﷺ أَحْدَثَ بِهِ أَصْحَابُكَ، فَتَجَرَّدَ حَوْلَهُ، فَاخْتَلَفُوا، فَقَالَ رَجُلٌ: أَنْشُدُ اللَّهَ الْخَلِيفَةَ، جَمِيعًا، صَبِيٌّ، فَتَحَلَّلَ وَقَامَ فَتَكَلَّمَ، ثُمَّ تَكَلَّمَ الْبَاقُونَ إِلَى أَصْحَابِ رَسُولِ اللَّهِ ﷺ، فَقَالَ: إِنِّي فِي الْحَرَّةِ مِنْ قَوْلِ جُهَيْنَةَ، وَعِرْضِهَا مِنْ أَنْ أَقُولَ، وَلَعَلَّهُ مِنْ قَوْلِ، فَأَنَا، وَإِنَّ فِي الْقَوْلِ، وَإِنَّ لِلْقَوْلِ لَأَقْوَالًا، وَإِنَّكُمْ وَالْكَثْرَةَ فِي الْبَلَاءِ وَالْقَوْلِ، وَإِنَّمَا الْخَصَاصُ مِنْ لَمْ يَحْتَرِزْ، وَانْصَرَفَ، فَقَالَ بَعْضُهُمْ لِبَعْضٍ: تَعْرُونَ الرَّجُلَ؟ قَالَ أَبُو بَكْرٍ وَعُمَرُ ﷺ: نَعَمْ، هَذَا أَخُو رَسُولِ اللَّهِ ﷺ الْخَضِرُ ﷺ[2].

هَذَا شَاهِدٌ لِمَا تَقَدَّمَ، وَإِنْ كَانَ عَبْدُ اللَّهِ بْنُ عِمْرَانَ عَبْدَ الصَّمَدِ لَيْسَ مِنْ شَرْطِ هَذَا الْكِتَابِ.

= وقال ابن حجر في تلخيص الحبير (٤/ ٣٥٧) بعد أن ذكر هذا الحديث: «قوله: أبو الوليد ... براجعه حفظ من إسماعيل» وهذا ما رجحه الدكتوري أيضا حيث من كلام العراقي، وهو ما رجحه الشيخ الألباني رحمه الله في السلسلة الضعيفة (١٤/ ١٤٤)، وهو ما نميل إليه، بخلاف كلام المصنف، وعليه فإن مدار الحديث عليه بالرغم، والله تعالى أعلم.

(١) في (ب): محمد بن أحمد بن بالويه، وفي (ج): أحمد بن محمد بن بالويه.

(٢) ذكره الهيثمي في المجمع (٩/ ٤١٦-٤١٧).

قال الذهبي في التلخيص: «قلت: هذا مكذوب، وقال في كتابه موضوعات في مستدرك الحاكم: قلت: فيه حديث تجرد، قال: أنا أبو رسول الله فهو غلو من الملاحدة، وعبد الصمد وأبو بكر الهذلي متروكان، وهو غريب، وأبو أيوب هو الخضر، عن جعفر بن محمد، عن أبيه، عن جده».

٤٤٣٩ - أَخْبَرَنِي أَبُو بَكْرٍ أَحْمَدُ بْنُ مُحَمَّدِ بْنِ يَحْيَى الْأَشْقَرُ، ثنا يُوسُفُ بْنُ مُوسَى الْمَرْوَزِيُّ، ثنا أَحْمَدُ بْنُ عَبْدِ اللَّهِ، ثنا عَبْدَةُ، ثنا يُونُسُ، عَنِ ابْنِ شِهَابٍ قَالَ: قَالَ: عُرْوَةُ: كَانَتْ عَائِشَةُ رَضِيَ اللَّهُ عَنْهَا تَقُولُ: كَانَ رَسُولُ اللَّهِ ﷺ يُقَبِّلُ فِي مَرَضِهِ الَّذِي تُوُفِّيَ فِيهِ: «يَا عَائِشَةُ، إِنِّي أَجِدُ أَلَمَ الطَّعَامِ الَّذِي أَكَلْتُهُ بِخَيْبَرَ، فَهَذَا أَوَانُ انْقِطَاعِ أَبْهَرِي مِنْ ذَلِكَ السُّمِّ»(١).

هَذَا حَدِيثٌ صَحِيحٌ عَلَى شَرْطِ الشَّيْخَيْنِ، وَلَمْ يُخَرِّجَاهُ.

وَقَدْ أَخْرَجَهُ الْبُخَارِيُّ، قَالَ: وَقَالَ يُونُسُ(٢).

٤٤٤٠ - ثنا أَبُو الْعَبَّاسِ مُحَمَّدُ بْنُ يَعْقُوبَ، ثنا أَحْمَدُ بْنُ عَبْدِ الْجَبَّارِ، ثنا أَبُو مُعَاوِيَةَ، عَنِ الْأَعْمَشِ، عَنْ عَبْدِ اللَّهِ بْنِ مُرَّةَ، عَنْ أَبِي الْأَحْوَصِ(٣)، عَنْ عَبْدِ اللَّهِ قَالَ: قَالَ أَصْحَابُ بِئْرِ مَعُونَةَ لِرَسُولِ اللَّهِ ﷺ قَبْلَ قَتْلِهِمْ: قَاتَلَ اللَّهُ بَنِي فُلَانٍ أَلَسْتَ أَنْتَ نَبِيَّ اللَّهِ؟ أَلَسْنَا نَحْنُ أَوْلِيَاءَ اللَّهِ؟ قَالَ: «بَلَى، وَلَكِنَّ الْحَمْلَةَ يَوْمَ بِئْرِ مَعُونَةَ وَالْمَلَّةَ شَهِدَا»(٤).

هَذَا حَدِيثٌ صَحِيحٌ عَلَى شَرْطِ الشَّيْخَيْنِ، وَلَمْ يُخَرِّجَاهُ.

---

(١) (د) و(ز) و(ص): «قال لي».

(٢) أخرجه البخاري (٤٤٣٥) و(٤٤٦٣).

(٣) في أخرجه مطلقاً، انظر: تحفة الأشراف بمعرفة الأطراف (٩/٧٩)، وتغليق التعليق (٥/١٦٧).

(٤) هو: نهض من سكتة بلا نقطة. من رجال الفهابيت.

(٥) في (د) و(ز): «فإذا». وبكلا الرواية (أ) و(ك) والأصل، وبالمثبت من (ص) وكذا في مسند أبي داود الطيالسي (٢٧٥٧) حيث روته عن الحسن بلفظ: «وسوسة سوداء».

(٦) أخرجه أحمد (٢٤٠٧٠) و(٢٤٠٧٦).

٤٤٤٠- **أخبرنا**[1] أبو أحمد بكرُ بنُ محمَّدٍ المَرْوَزِيُّ بمكة، ثنا عَبْدُ اللهِ بنُ أَفْضَلَ الكِنْدِيُّ، ثنا سَلَّمُ بنُ إبراهيمَ، ثنا وَهْبُ بنُ بَيَانٍ الأَصْبَهَانِيُّ، وثنا عُمَرُ بنُ الخَطَّابِ سَنَةَ، وثنا عُثْمَانُ بنُ عَفَّانَ سَنَةَ، وثنا عَلِيُّ بنُ أَبِي طَالِبٍ سَنَةَ، وسَمَّى الحَسَنَ بنَ عَلِيٍّ، وثنا الحُسَيْنُ بنُ عَلِيٍّ سَنَةً، ثنا زَيْدُ بنُ عَلِيٍّ سَنَةً[2].

٤٤٤١- **وبِسَنَدِهِ** أيضًا عن أحمدَ بنِ يُونُسَ، ثنا عَبْدُ العَزِيزِ بنُ أَبِي حَازِمٍ، ثنا سَلَّمُ بنُ إبراهيمَ، ثنا مَعْمَرُ بنُ رَاشِدٍ، عن أُمِّ فَاطِمَةَ بِنْتِ رَسُولِ اللهِ ﷺ بَكْرِ رَسُولِ اللهِ ﷺ، قَالَتْ: إِذَا أَبْغَضَ مِنْ رَبِّهِ مَا أَبْغَضَ، وَأَحَبَّ إِلَى جَبْرِيلَ أَحَبَّ، لَا إِلَهَ إِلَّا اللهُ فَمَرْفُوعٌ مِنْهُ[3].

هذا حديثٌ صحيحٌ عن غَرِيبِ الشَّيْخَيْنِ، ولَمْ يُخَرِّجَاهُ.

٤٤٤٣- **سمعتُ** عَبْدَ الرَّحْمَنِ بنَ حَمْدَانَ الجَلَّابَ بِهَمْدَانَ، ثنا إِبْرَاهِيمُ بنُ نَصْرٍ الأَزْدِيُّ بِبَرْذَعَةَ فِي رَمَضَانَ، قَالَا: ثنا سُلَيْمَانُ بنُ حَرْبٍ، ثنا حَمَّادُ بنُ زَيْدٍ، عَنْ مَعْمَرٍ، عَنِ الزُّهْرِيِّ، عَنْ سَعِيدِ بنِ المُسَيَّبِ، عَنْ أَبِي هُرَيْرَةَ، قَالَ: حَدَّثَتْ رَسُولَ اللهِ ﷺ فَاطِمَةُ أَنَّهَا مَا يَكُونُ مِنَ المَيِّتِ، قَالَ: ثُمَّ أَنَّتْ، وَكَانَ

---

(١) في (ر) زاد: أخبرنا.

(٢) إسناده تالف جدًا (١٨/١٩-٢٠٣٣٥)، وسلم بن بشير ضعيف، وبقية الإسناد فيه كلام، ومن السري بن إسماعيل؛ بذا ذكره ابن بزيز الأزدي.

(٣) إسناده تالف جدًا (١٨/٢٠٦-٢٠٧٤٦).

وأخرجه قطان في الجعديات (١٩٢٢)، وقد أخرجه الحاكي (١٨/٢٠٦) من حديث سليمان بن حرب بهذا الإسناد ومتنه.

حَيٌّ مِنْهُمْ.

هَذَا حَدِيثٌ صَحِيحٌ عَلَى شَرْطِ الشَّيْخَيْنِ، وَلَمْ يُخَرِّجَاهُ.

٤٤٤٤ - حَدَّثَنَا أَبُو الْعَبَّاسِ مُحَمَّدُ بْنُ يَعْقُوبَ، ثنا أَحْمَدُ بْنُ عَبْدِ الْجَبَّارِ، ثنا يُونُسُ بْنُ بُكَيْرٍ، عَنِ ابْنِ إِسْحَاقَ قَالَ: حَدَّثَنِي يَحْيَى بْنُ عَبَّادِ بْنِ عَبْدِ اللهِ بْنِ الزُّبَيْرِ، عَنْ أَبِيهِ، عَنْ عَائِشَةَ قَالَتْ: أَرَدْتُ أَنْ أَضَعَ رُءُوسَ الْمَلَإِ مِنْ قُرَيْشٍ فَتَدَهْدَهَ (١) كَمَا يَتَدَهْدَهُ الْحَجَرُ، رُءُوسَ الْمَلَإِ مِنْ قُرَيْشٍ فَتَدَهْدَهَ (١) كَمَا يَتَدَهْدَهُ الْحَجَرُ، مَنْ تَرَكْتُ وَرَاءَ ظَهْرِي، وَأَنَا أَعْلَمُ وَمَنْ تَرَكْتُ وَرَاءَ ظَهْرِي، أَلْقَى اللهُ عَلَيْهِمْ مَنْ شَاءَ حَتَّى مَا يَعْلَمُ رَجُلٌ إِلَّا بِعِلْمٍ وَلَقَدْ هَمَمْتُ فَقَالَ قَائِلٌ مِنْ نَاحِيَةِ الْبَيْتِ: أَنْ تَفْرُغِي أَنْ تَفْرُغِي أَنْ تَفْرُغِي وَعَلَيْهِ حُلَّةُ سِيَرَاءَ فَتَسْلُوَ وَعَلَيْهِ قَمِيصٌ، يَتَمَطَّى أَنَا مِنَ الْمَلَإِ عَلَيْهِ وَيَقُولُ: مَا مِنْ قَوْلِهِ. قَالَتْ عَائِشَةُ: وَلَمْ أَفْعَلْ، وَلَمْ أَسْتَطِعْ مِنْ أَجْلِ مَا اسْتَنْذَرْتُ مِنَ الْغَسْلِ، وَإِنِّي لَأَجِدُ بَلَلًا.

هَذَا حَدِيثٌ صَحِيحٌ عَلَى شَرْطِ مُسْلِمٍ، وَلَمْ يُخَرِّجَاهُ.

٤٤٤٥ - حَدَّثَنَا عَبْدَانُ بْنُ مُحَمَّدٍ بْنِ الْعَبَّاسِ الْعَتِيقِيُّ بِبَغْدَادَ، ثنا عَبْدُ اللهِ بْنُ رَوْحٍ الْمَدَائِنِيُّ، ثنا سَلَّامُ بْنُ سُلَيْمَانَ الْمَدَائِنِيُّ، ثنا سَلَّامُ بْنُ سُلَيْمٍ الطَّوِيلُ، عَنْ أَبِي إِسْحَاقَ الْهَمْدَانِيِّ، عَنْ عَبْدِ الرَّحْمَنِ بْنِ الْحَسَنِ الْعَبْدِيِّ، عَنِ الْأَشْعَثِ بْنِ طُلَيْقٍ، عَنْ عَمْرِو بْنِ شُرَحْبِيلَ، عَنْ عَبْدِ اللهِ بْنِ مَسْعُودٍ قَالَ: لَمَّا نَقَلَ الْحِجَارَةَ لِبِنَاءِ الْكَعْبَةِ وَعَجَزُوا عَنْ رَفْعِ الْحَجَرِ الْأَسْوَدِ، وَهَمُّوا بِرَفْعِهِ، وَثَبَ وَثْبَةً، فَقَالَ: «مَهْلًا، فَقَدْ أَتَاكُمُ اللهُ، وَعَجَزُوا عَنْ رَفْعِهِ حَتَّى أَرْفَعَهُ، وَحَتَّى تَعْلَمُوا

---

(١) إسناده ضعيف (١٤١٦/١٠-٨٠٠٠) وانظر الحديث (٨٣٥٣).

(٢) إسناده ضعيف (١٤١٦/١٠-٨٠٠٠) ويونس بن بكير قد تكلم فيه لموجز ما سبق.

وَكَشْفُهُمَا، فَمَحَلِّي عَلَى ظَهْرِ قَدَمِي، ثُمَّ سَرِيرَتِي عَلَى سَاعَةٍ، ثُمَّ أَوَّلُ مَنْ يُصَلِّي عَلَيَّ خَلِيلِي جِبْرِيلُ، ثُمَّ مَلَكُ الْمَوْتِ، ثُمَّ إِسْرَافِيلُ، ثُمَّ مَلَكُ الْمَوْتِ مَعَ جُنُودِ مِنَ الْمَلَائِكَةِ، ثُمَّ تُرْتَجُّ بِالصَّلَاةِ عَلَيَّ رِجَالُ أَهْلِ بَيْتِي، ثُمَّ نِسَاؤُهُمْ، ثُمَّ ذُكُورُ أُمَّتِي وَإِنَاثُهَا وَرُوحِي، وَلَا تُؤَخِّرِي بِالصَّلَاةِ عَلَيَّ سَاعَةً، وَلَا بِرَكَةً، وَلَا بِصَيْحَةٍ، وَمَنْ كَانَتْ غَائِبَةً مِنْ أَصْحَابِي فَأَبْلِغِيهِمُ السَّلَامَ، فَإِنِّي أُشْهِدُكُمْ عَلَى أَنِّي قَدْ سَلَّمْتُ عَلَى مَنْ دَخَلَ فِي الْإِسْلَامِ، وَمَنْ تَبِعَنِي عَلَى دِينِي هَذَا مُنْذُ الْيَوْمِ إِلَى يَوْمِ الْقِيَامَةِ»[1].

هَذَا الْمَلَكُ إِنْ كَانَ مِنَ الْعَشَرَةِ الَّذِينَ فِي هَذَا الْإِسْنَادِ فَمَجْهُولٌ، لَا نَعْرِفُ بِعَدَالَةٍ، وَلَا جَرْحٍ[2]، وَالْأَكْثَرُونَ لَمْ يَعُدُّوا.

٤٤٤٦- ﴿مَسْأَلَةٌ﴾ أَلَمْ يَكُنْ مِنْ إِتْحَافِ الْفَقِيهِ وَعَلِيٍّ بْنِ سَعِيدٍ: أَنَّ عَلَيًّا

---

(١) [تحقيق الحديث]: ضعيف جدًا (٤٤٤٦-٤٤٤٧).

(٢) قال الذهبي في «المغني»: «قلت: بل كتبه الطبراني». وقال في كتابه موضوعات في مسند عبد الرحمن بن عوف الزهري: «قال الطبراني: والحديث لم يروه عنه إلا عبد الرحمن بن سعد بن أبي مريم، تفرد به عنه ابنه إبراهيم» (٢٩٤/٢). وفي تراجم الرجال: وقد خطئه الذهبي بعبد السلام بن عبد الرحمن أبي الصباح الشامي ثم المصري الراوي عن الزهري والمراسيل، وهو الذي يروي عن عبد الرحمن بن علي الطائفي، وعلي الرازي الأشناني، وأبي حاتم الرازي، ومحمد بن عوف الطائي الحمصي، وطائفة. وعنه أبو داود في «المراسيل» (ص: ٢٤٩)، وجعفر الدغي الحافظ (ت: ٢٧٥هـ) وابن أبي حاتم الرازي، ومحمد بن عثمان الذهلي، وثقه الطبراني، وانظر «الثقات» لابن حبان (٢١٧/٨)، وقال الحاكم في سؤالات مسعود السجزي: «سألته عن عبد السلام بن عبد الرحمن الأصبحي مولاهم الحمصي، وأثنيت من طلبق عنه خطه الأزدي وقال أحمد بن حنبل» (٢٠٢/٢).

[قلت]: قال ذلك والذي في الطبراني: «قلت»، وهذا شأن الموضوع، يكون كل رواته ثقات سوى واحد، فلو استبعد الحاكم أحمد أو ردَّ مثل هذا لصحيت.

قَالَ: بِشْرٌ: مُوسَى، قَالَ: الْحُمَيْدِيُّ: قَالَ: سُفْيَانُ، قَالَ: سَمِعْتُ يَحْيَى بْنَ سَعِيدٍ يُحَدِّثُ، عَنِ ابْنِ سَعِيدِ بْنِ الْمُسَيَّبِ، قَالَ: قَالَتْ عَائِشَةُ: كَانَ قَالَ: قَالَتْ أَقْدَامُ سَطْطٍ فِي حُجْرَتِي، فَسَأَلْتُ أَبِي بَكْرٍ، فَقَالَ: هَذَا عَبْدُكَ، وَإِنْ نَصَبْتُ يُحَدِّثُ يُحَدِّثُ فِي بَيْتِكَ غَيْرَ أَهْلِ الأَرْضِ لَكَانَ، فَقَالَ: أَيْ بُنَيَّةُ، فَقَالَ رَسُولُ اللهِ ﷺ وَإِنْ، قَالَ: فِي أَيِّ يَوْمٍ: يَا عَبْدَكَ، هَذَا عَبْدُ أَقْدَارِي، وَهُوَ أَحْدَاهُنَّ.

هَذَا حَدِيثٌ صَحِيحٌ عَلَى شَرْطِ الشَّيْخَيْنِ، وَلَمْ يُخَرِّجَاهُ.

وَقَدْ تَقَدَّمَ مِنْ حَدِيثِ أَبِي بْنِ مَالِكٍ مُسْنَدًا.

٤٤٠٤ - حَدَّثَنَاهُ عَلِيُّ بْنُ حَمْشَاذٍ: ثَنَا مُحَمَّدُ بْنُ إِسْحَاقَ الصَّغَانِيُّ: ثَنَا مُوسَى بْنُ عَبْدِ اللهِ النَّخَعِيُّ: ثَنَا حُمَيْدُ بْنُ سَعِيدٍ الأَعْرَجُ، عَنِ ابْنِ أَبِي لَيْلَى، عَنْ عَبْدِ الرَّحْمَنِ بْنِ عَبْدِ اللهِ بْنِ أَبِي لَيْلَى، عَنْ أَبِيهِ، عَنْ عَلِيٍّ، قَالَ: قَالَ رَسُولُ اللهِ ﷺ: «لَوْ أَنَّ أَهْلَ السَّمَاوَاتِ وَأَهْلَ الأَرْضِ، قَالَ: لَوْ أَنَّ أَهْلَ السَّمَاوَاتِ وَأَهْلَ الأَرْضِ، قَالَ: لَوْ أَنَّ أَهْلَ السَّمَاوَاتِ وَأَهْلَ الأَرْضِ اشْتَرَكُوا فِي دَمِ مُؤْمِنٍ لَأَكَبَّهُمُ اللهُ عَلَى مَنَاخِرِهِمْ فِي النَّارِ».

قَالَ: فَقَالَ: يَا رَسُولَ اللهِ، قَالَ: أَيْ بُنَيَّةُ، فَقَالَ: هَذَا عَبْدُكَ، وَإِنْ نَصَبْتُ يُحَدِّثُ فِي بَيْتِكَ غَيْرَ أَهْلِ الأَرْضِ لَكَانَ، فَقَالَ: أَيْ بُنَيَّةُ، فَقَالَ رَسُولُ اللهِ ﷺ وَإِنْ، قَالَ: فِي أَيِّ يَوْمٍ: يَا عَبْدَكَ، هَذَا عَبْدُ أَقْدَارِي، وَهُوَ أَحْدَاهُنَّ.

هَذَا حَدِيثٌ صَحِيحٌ عَلَى شَرْطِ الشَّيْخَيْنِ، وَلَمْ يُخَرِّجَاهُ.

---

(١) إسناده ضعيف جدًا، فيه: موسى بن عبد الله النخعي، وهو مجهول.

(٢) قوله: «حجرتي» مشكلة مع أمر المؤلف بالكلام على الذكر المأثور، «ليس بالقوي».

(٣) هو موسى بن عبد الله بن عبد الرحمن النخعي الأصغر.

(٤) في (ب): «عن أبي».

(٥) إسناده ضعيف جدًا، فيه: عبد الرحمن بن عبد الله بن أبي ليلى، قال الحافظ في «التقريب» (٤٥٠٥): «ولم يذكر فيه جرحا، وعين بن عساكر المحتمل.

(٦) إسناده ضعيف جدًا (٤٤٠٣).

٤٤٤٨- أَخْبَرَنَا أَحْمَدُ بْنُ عُمَرَ الْفَقِيهُ، ثنا عَبْدُ اللهِ بْنُ أَحْمَدَ بْنِ حَنْبَلٍ، حَدَّثَنِي أَبِي، ثنا عَبْدُ الصَّمَدِ بْنُ أَسْلَمَ، أَنَا هِشَامُ بْنُ عُرْوَةَ، عَنْ أَبِيهِ، عَنْ عَائِشَةَ ﵂ قَالَتْ: كُنْتُ أَدْخُلُ بَيْتِي الَّذِي فِيهِ رَسُولُ اللهِ ﷺ وَأَنَا وَاضِعٌ ثَوْبِي، وَأَقُولُ: إِنَّمَا هُوَ زَوْجِي وَأَبِي، فَلَمَّا دُفِنَ عُمَرُ مَعَهُمْ فَوَاللهِ مَا دَخَلْتُ إِلَّا وَأَنَا مَشْدُودَةٌ عَلَيَّ ثِيَابِي حَيَاءً مِنْ عُمَرَ[1].

هَذَا حَدِيثٌ صَحِيحٌ عَلَى شَرْطِ الشَّيْخَيْنِ، وَلَمْ يُخْرِجَاهُ.

❁❁❁

---

(١) إتحاف المهرة (١٧/ ٦٦٢-٦٦٣) (٢٢٢٤٤)، وسيتكرر أيضا برقم (٤٩٠٩).

كتاب معرفة الصحابة

بِسْمِ اللَّهِ الرَّحْمَٰنِ الرَّحِيمِ

كِتَابُ مَعْرِفَةِ الصَّحَابَةِ ﷺ

أَمَّا الشَّيْخَانِ فَإِنَّهُمَا لَمْ يَرَيَا لِهَذَا الْعُنْوَانِ، وَقَدْ بَدَأَتَا فِي أَوَّلِ وَآخِرِ الصَّحَابَيِّ بِمَشْرَقِ نَشْرِ وَفَوَاتِحِ لَمْعٍ؛ بِمَا يَصِحُّ عَلَى شَرْطِهِمَا مِنْ مَنَاقِبِ مَنْ لَمْ يُخَرِّجَاهُ، فَلَمْ أَسْتَغْنِ عَنْ ذِكْرِ حَدِيثِ بْنِ عَبَّاسٍ مَعَ الْوَاقِدِيِّ وَأَقْرَانِهِ فِي الْمُتْرَكِ!!!

فَمِنْ فَضَائِلِ خَلِيفَةِ رَسُولِ اللهِ ﷺ أَبِي بَكْرٍ بْنِ أَبِي قُحَافَةَ الصِّدِّيقِ عَلَيْهِ مِمَّا لَمْ يُخَرِّجَاهُ:

٤٤٤٩- حَدَّثَنَا أَبُو الْعَبَّاسِ مُحَمَّدُ بْنُ يَعْقُوبَ، ثَنَا عَبْدُ الرَّحْمَٰنِ بْنُ أَبِي أُسَامَةَ الْحَلَبِيُّ، ثَنَا حَجَّاجُ بْنُ أَبِي مَنِيعٍ، عَنْ جَدِّهِ عَنِ الزُّهْرِيِّ قَالَ: لَمَّا بَلَغَ الصِّدِّيقَ اسْمُهُ: عَبْدُ اللهِ بْنُ عُثْمَانَ بْنِ عَامِرِ بْنِ عَمْرِو بْنِ كَعْبِ بْنِ سَعْدِ بْنِ تَيْمِ بْنِ مُرَّةَ بْنِ كَعْبِ بْنِ لُؤَيِّ بْنِ غَالِبِ بْنِ فِهْرٍ.

٤٤٥٠- حَدَّثَنَا مُحَمَّدُ بْنُ كَامِلٍ الْمَقَابِرِيُّ، ثَنَا عَبْدُ اللهِ بْنُ رَوْحٍ الْمَدَائِنِيُّ، ثَنَا

---

(١) قوله: «لم» ساقط من (ص).

(٢) قال الذهبي في «التاريخ»: «كذا: حذف من ذلك كثيرا الضعف، ولم أدرِ الأنساب ولا الوفيات لقائله».

(٣) إسناده ضعيف جدًا [١٩٣/ ٤٨٦-٤٨٨٠].

شَيْبَةَ، ثنا صَالِحُ بْنُ مُوسَى الطَّلْحِيُّ، عَنْ مُعَاوِيَةَ بْنِ إِسْحَاقَ(١)، عَنْ عَائِشَةَ بِنْتِ طَلْحَةَ، عَنْ عَائِشَةَ قَالَتْ: قَالَ رَسُولُ اللهِ ﷺ: «مَنْ سَرَّهُ أَنْ يَتَّقِيَ اللهَ حَقَّ تُقَاتِهِ فَلْيُقَاتِلْ إِلَى آخِرِ الدَّهْرِ».

وَإِلَّا أَسْنَدَهُ إِلَيْهَا سَنَدًا أَعْلَاهُ: ثنا عَبْدُ اللهِ بْنُ مُحَمَّدِ بْنِ عَامِرٍ بْنِ عُمَرَ، حَيْثُ وُلِدَ، فَقَلَبَ عَلَيْهِ اسْمَ جَدِّهِ(٢).

هَذَا حَدِيثٌ صَحِيحُ الْإِسْنَادِ، وَلَمْ يُخَرِّجَاهُ.

٤٤٥٤- أَخْبَرَنِي أَحْمَدُ بْنُ مُحَمَّدِ بْنِ يَزِيدَ الطَّوَّاسُ بِبَغْدَادَ، حَدَّثَنِي أَبِي(٣)، ثنا مُحَمَّدُ بْنُ إِسْمَاعِيلَ، عَنْ سُلَيْمَانَ بْنِ دَاوُدَ حَنَشٍ(٤)، ثنا إِسْحَاقُ بْنُ مَنْصُورٍ الْبَغْدَادِيُّ، ثنا مُحَمَّدُ بْنُ سُلَيْمَانَ الْمَسِيصِيُّ(٥)، بِحَدِيثٍ: مَنْ

---

(١) هو: معاوية بن إسحاق بن طلحة بن عبيد الله التيمي.

(٢) إسناده ضعيف جدًا، وأخرجه ابن عساكر في «تاريخ دمشق» (٣٥٩٧) من حديث الحسين بن الفضل البجلي عن شيخه فقال: عن إسحاق بن يحيى بن طلحة عن عمه موسى بن طلحة عن عائشة بنت طلحة به، وإسناده ضعيف جدًا، وسيأتي برقم (٥٧١٨) من حديث ابن وهب عن إسحاق بن يحيى عن موسى بن طلحة عن عائشة بنت طلحة به.

(٣) قال الدارقطني: «ثقة». ينظر: سؤالات حمزة السهمي وأجوبة حمزة، ص١٨٠.

(٤) هو: محمد بن داود بن سليمان بن نجاح الكندي، يروي عن أبيه وأخيه، وابن نمير، وعنه أبو بكر بن عمرو، وأبو حاتم، مات سنة (٢٠٦). ينظر: الجرح والتعديل (٧/ ٢٤٠).

(٥) كذا في النسخ الخطية لكتاب «الإتحاف»، غير أن أحمد الوراوة في تاريخه الجامع الكبير (٢/ ٢٩٦) قال: «قال أبو أحمد بن سعيد: حدثنا إسحاق الدبري»، وهو أحمد بن سعيد الدبري.

كذا في النسخ الخطية لكتاب «الإتحاف»، وهو خطأ واضح، والذي في كتاب «تاريخ دمشق» لابن أبي الوراوة، وكذا نسبه الدارقطني وابن ماكولا وابن السمعاني، نسبة إلى: عبد الله بن محمد المسيصي، وكنيته أبو عبد الله، ابن حنبل

هَارُونَ بْنِ مُوسَى، عَنْ عِمْرَانَ بْنِ طَلْحَةَ، عَنْ أَبِي بَكْرَةَ»(١)، سَمِعَ عَلِيًّا يَحْلِفُ لَأَنَا أَقْدَمُ لِقَاءً لِمُحَمَّدٍ مِنْ سُلَيْمَانَ الْمَسِيحِ مِنَ الْجَهَالَةِ لَخَلَفْتُ لَهَا بِالْإِيلَاءِ بِالْحَرَجِ.

وَلَهُ شَاهِدٌ مِنْ حَدِيثِ الزُّبَالِ بْنِ سَبْرَةَ، عَنْ عَلِيٍّ ﷺ:

١٤٥٣- **صَحَّحَهُ** عَبْدُ الرَّحْمَنِ بْنُ مَحْمُودٍ الْعَطَّارُ، ثنا أَبُو الْعَبَّاسِ، ثنا مُحَمَّدُ بْنُ إِدْرِيسَ الرَّقِّيُّ، حَدَّثَنِي أَبِي، ثنا إِسْحَاقُ بْنُ رُهْمٍ(٢)، ثنا أَبُو سِنَانٍ(٣)، عَنِ الضَّحَّاكِ، عَنْ زَاذَانَ، عَنْ سَبْرَةَ بْنِ الزُّبَالِ، وَأَفْلَتَ عَلِيٌّ ﷺ طَيْرٌ الْتَقَى وَهُوَ يَمْزَحُ، فَقَالَ: حَدَّثَنَا عَنْ أَصْحَابِكَ، قَالَ: قَالَ أَصْحَابُ رَسُولِ اللهِ ﷺ: جِبْرِيلُ عَنْ يَمِينِ اللهِ عَزَّ وَجَلَّ، قَالَ: قَالَ: مَرْوَةُ سَمَّاهُ هَذَا صَيْفِيًّا عَنْ لِسَانِ جِبْرِيلَ وَمُحَمَّدٍ عَلَيْهِمَا السَّلَامُ.

١٤٥٤- **أَخْبَرَنِي** مُكْرَمٌ بْنُ أَحْمَدَ الْقَاضِي، ثنا إِبْرَاهِيمُ بْنُ الْهَيْثَمِ الْبَلَدِيُّ، ثنا مُحَمَّدُ بْنُ بَكْرٍ الْبَصْرِيُّ، ثنا مَعْمَرُ بْنُ رَاشِدٍ، عَنِ الزُّهْرِيِّ، عَنْ حُمَيْدِ بْنِ

---

(١) عن عبقسم بن سعد، وعمران بن طلحة الراوي عنه شيخ ضعيف.

(٢) إسحاق المهري (١٤٠/١٠ ٤٤٦-١٤٨٤٥).

(٣) هو إسحاق بن يوسف بن مرداس، أبو محمد الأزرق.

(٤) هو سعيد بن سنان الشيباني الأحمسي، أبو سنان الحمصي بن براحم الهلالي.

(٥) يحيى الجهني (١٤٠/١٠ ٤٤٦-١٤٨٤٥)، وذكر الدمامي في التلخيص: «الطب» مكرر.

(٦) يحيى الجهني، وهو الصواب الموافق لما في التلخيص، وما في الصحيح أخرجه من طريق أبي سلمة، وهو الذي ذكره المزي في «تحفة الأشراف» (٣٨٤/٤)، وذكر أن البخاري أخرجه من التلخيص هكذا: «الطب»، وكذا ذكر ابن حجر في «النكت الظراف»، وهكذا نقله ابن الملقن في «البدر المنير» عن التلخيص، وكذا ذكره الدمامي في التلخيص، وقد تقدم في الصحيح حديث أبي هريرة (٩٧٩٧) على الصواب، وهو ما ذكره ابن حجر في «النكت الظراف» في أبي هريرة، وذكر أن البخاري أخرجه من التلخيص هكذا: «الطب»، وكذا ذكره المزي في «تحفة الأشراف» (٣٨٤/٤)، وذكر أن البخاري أخرجه من التلخيص هكذا: «الطب»، وكذا

عَابِدَةَ ﷺ قَالَتْ: لَمَّا أُسْرِيَ بِالنَّبِيِّ ﷺ إِلَى الْمَسْجِدِ الْأَقْصَى اسْتَيْقَظَ النَّائِمُ، وَقَامَ الْقَاعِدُ، وَخَرَجَ الْعَوَاتِقُ إِلَى الرِّجَالِ، وَارْتَجَّ الْمَسْجِدُ بِأَهْلِهِ، فَمَا رَأَيْتُ يَوْمًا قَطُّ أَكْثَرَ ضَجِيجًا وَلَا بُكَاءً مِنْ ذَلِكَ الْيَوْمِ، فَقَالَ: هَذَا إِلَى أَيْنَ صَاحِبُكَ يَا عُثْمَانُ؟ لَئِنْ أَسْرَى بِهِ لَيُبَيِّنَنَّ لَنَا أَيْنَ أَسْرَى بِهِ، أَوْ لَيَأْتِيَنَّ بِهِ، قَالَ: فَأَتَى عُثْمَانُ فَقَالَ: يَا نَبِيَّ اللَّهِ، أَيْنَ أَسْرَيْتَ بِهِ؟ قَالَ: قَدْ صَدَقَ، قَالَ: أَوَ تَصِفُهُ؟ قَالَ: نَعَمْ، فَأَتَاهُ فَقَالَ: إِنَّ بَيْتَ الْمَقْدِسِ وَجَاءَ قَالَ: أَنَا يُعْجِبُ؟ قَالَ: نَعَمْ، إِلَى لَاهُ قَالَ: فَمَا زَالَ يَنْعَتُ فِيهِ مَا أَبْعَدَ مِنْ ذَلِكَ، أَتَصِفُهُ يَخْبِرُ السَّمَاءِ فِي غَدَاةٍ أَوْ رَوْحَةٍ، فَذَاكَ شَبَهٌ أَمْ؟ "بَكْرٍ الصَّحْنَةِ".

هَذَا حَدِيثٌ صَحِيحٌ الْإِسْنَادِ، وَلَمْ يُخَرِّجَاهُ.

٤٤٤٤- حَدَّثَنِي أَبُو بَكْرٍ مُحَمَّدُ بْنُ عَبْدِ اللَّهِ الْحَنِيفِيُّ: ثَنَا مُحَمَّدُ بْنُ زُكَرِيَّا: ثَنَا ابْنُ عُيَيْنَةَ[1]: حَدَّثَنِي عَمْرُو بْنُ دِينَارٍ[2]، عَنْ جَابِرِ بْنِ عَبْدِ اللَّهِ ﷺ: عَنِ النَّبِيِّ ﷺ قَالَ: مَرَّ رَبِيعَةُ بْنُ عَبْدِ الْمُدَّانِ، عَنِ الْمُنْكَدِرِ بْنِ مُحَمَّدٍ، عَنْ أَبِيهِ قَالَ: قَالَ أَبُو بَكْرٍ الصِّدِّيقُ ﷺ: مَنِ الْنَبِيِّ ﷺ وَكَانَ الْوَزِيرِ، فَكَانَ يَشُورُ فِي جَمِيعِ أُمُورِهِ، وَكَانَ أَنِيسَهُ الْإِسْلَامِ، وَكَانَ أَنِيسَهُ فِي الْغَارِ، وَكَانَ ثَانِيَهُ فِي الْعَرِيشِ يَوْمَ بَدْرٍ، وَكَانَ ثَانِيَهُ فِي الْقَبْرِ، وَلَمْ يَكُنْ رَسُولُ اللَّهِ ﷺ عَلَيْهِ أَحَدٌ.

---

(١) في الشعب: «حدثنا».

(٢) في (ر) زيادة: «أبيه».

(٣) إسناده ضعيف (٧٨٧٦-٢٢١٦٥)، وسيأتي برقم (٤٥٥٥).

(٤) عبد: هيد الله بن محمد بن حفص بن عمر العتكي، وعنه محمد بن زكريا بن ميثم العطيي وولده ابن حيان.

(٥) عبد: هيد الله بن عمر بن موسى بن عبيد الله بن معمر، أما عثمان الطيالسي فعنه: محمد بن زكريا بن ميثم العطيي وولده ابن حيان.

(٦) إسناده ضعيف جدًا (١٤٠٦-٢٣٣٩)، وذكر الذهبي في الشعب: «قلت: في رواته =

٤٤٥ - حدثنا أبو عبد الله الأصبهاني[1]: ثنا محمدُ بنُ عبد الله بن رُسْتَهْ، ثنا أبو المُثنى سليمانُ بنُ معبد السِّنْجي، ثنا محمدُ بنُ عُمَرَ[2]، ثنا محمدُ بنُ عبد الله ابن أبي الرَّعْرِعي، عن الزُّهْرِيِّ، عن عُرْوَةَ، عن عَائِشَةَ قَالَتْ: تُوُفِّيَ ابْنٌ بِمَكَّةَ لِعُثْمَانَ بْنِ عَفَّانَ، فَصَلَّى عَلَيْهِ بِنَا فِي مُصَلَّى الْجَنَائِزِ، وَسَنَّ لَنَا تَكْبِيرَ أَرْبَعٍ، سَبْعَ تَكْبِيرَاتٍ خَمْسَةً عَشَرَ يَوْمًا، وَسَبْعَ تَكْبِيرَاتٍ خَمْسَةً عَشَرَ يَوْمًا، وَسَبْعَ تَكْبِيرَاتٍ خَمْسَةً عَشَرَ يَوْمًا، وَثَلَاثَ تَكْبِيرَاتٍ خَمْسَةً عَشَرَ يَوْمًا، وَتَكْبِيرَ أَرْبَعٍ، وَسَنَّ لَنَا الْقِرَاءَةَ فِي الصَّلَاةِ عَلَى الْجَنَائِزِ

الْفَضْلُ»، عَنْ سُلَيْمِ بْنِ عَبْدِ اللهِ، عَنْ أَبِي قَتَادَةَ، قَالَ: سَبَبْتُ مَرَّتَيْنِ أَبِي بَكْرٍ مَوْتُ رَسُولِ اللهِ ﷺ، مَا زَالَ عَلَيَّ مِنْهُمَا، فَذَكَرَ الْحَدِيثَ.

٤٤٥٧- قَطْنِي: أَمْلَاهُ أَبُو الْوَلِيدِ: ثَنَا عَبْدُ اللهِ[1] بْنُ سُلَيْمَانَ الْأَدَبِيُّ: ثَنَا عَبْدُ الْمَلِكِ بْنُ شُعَيْبِ بْنِ اللَّيْثِ: حَدَّثَنِي أَبِي عَنْ جَدِّي، عَنْ عُقَيْلٍ، عَنِ ابْنِ شِهَابٍ: أَنَّ رَجُلًا أَعْمَى يُؤَمُّ بِأَبِي بَكْرٍ، صَحْنَهُ مِنْ عَيْرَةٍ وَعَيْنَهُ رَجُلٌ يَقُولُ: مَا أَصَابَ مِنْ قَذَاةٍ، وَعَيْنُهُ عَلَيْهِ، فَلَمَّا أَكْلَهُ وَلِيَهُ، فَإِنَّ ذَلِكَ: فِيهَا شِفَاءٌ مِنْهُ، فَوَلِيَنِي نَفْسِي يَوْمًا ثُمَّ يَمُوتُ حَتَّى مَاتَ مِنْ يَوْمِهِ وَلَمْ يَرْأَسْ أَحَدٌ[2].

٤٤٥٨- قَطْنِي: ثَنَا يُوسُفُ بْنُ مُحَمَّدٍ الصَّيْرَفِيُّ بِمِصْرَ: ثَنَا عَبْدُ الصَّمَدِ بْنُ

= الدوري (١/ ٣١٨/ ٨٥٥): «ابنا سليم بن عمرو، ويحتوب بن إبراهيم بن سعد هو عبد الله بن سعد متكر من الرواية عن سهل بن سعد الخبر». وقال أبو عبيد الآجري فيما نقله أبو زرعة: سئل عنهم أبو زرعة، فقال: هم ثلاثة، وسهل بن السهل أكثر منهم رواية، وهم ثقات. «الجرح والتعديل» لابن أبي حاتم (٤/ ٢٧٧). وسليم بن عمرو الخبائري: ذكره ابن حبان في «الثقات» (٤/ ٣٢٩). وقال الذهبي في «المقتنى في سرد الكنى» (٢/ ٧٧١): «لم يأت بشيء يوجب ذكره في رواية الحديث».

(١) كذا في نقله الشيخ الدوري «المقتفى» (٢/ ٧٧٠)، وانظر تعليقه.

(٢) قال ابن الأثير في النهاية (١/ ٣٧٠): «قال: حرى الشيء، يحري إذا تقدم».

(٣) إتحاف المهرة (١٤/ ٤٧٩-٤٨٠)، ثم قال: «قلت: ذكر الحاكم هذه، وأسقط رجلا، وقال: أبو أيوب الخياط، ليست إسناده واحد».

(٤) هو: حسان بن محمد الطيب.

(٥) في (م وأص): «أبو عبد الله».

(٦) هو: ابن عطاء الأدبي.

(٧) إتحاف المهرة (١٤/ ٤٨٠-٤٥٢٨)، وذكر المصنف في التشخيص: «فرخ مرسل».

الْفَضْلِ، ثنا سَلَّمٌ بْنُ إِبْرَاهِيمَ، ثنا السُّرِيُّ بْنُ إِسْمَاعِيلَ، عَنِ الشَّعْبِيِّ، أَنَّهُ قَالَ: مَنْ عَدَّ تَبُوكَ مِنْ غَزْوَةِ النَّبِيِّ ﷺ، فَقَدْ وَهِمَ رَسُولُ اللهِ ﷺ، وَسَمِعْتُ أَبَا بَكْرٍ الصِّدِّيقَ، وَأَبَا عُمَرَ حَفْصَ أَبَوَيْهِ، وَذَاكَ قَبْلَ مَوْتِهِمَا، وَسَمِعْتُ الْحَسَنَ، وَقَبْلَ الْحَسَنِ حَفْصَ أَبَوَيْهِ»[1].

٤٤٥٩- **حدثني** أَبُو جَعْفَرٍ أَحْمَدُ بْنُ مُنِيعٍ الْحَافِظُ بِبَغْدَادَ، ثنا مُحَمَّدُ بْنُ عَبْدِ اللهِ بْنِ نُمَيْرٍ، ثنا أَبِي، ثنا عُبَيْدُ اللهِ بْنُ عَبْدِ اللهِ الرُّصَافِيُّ، عَنْ أَبِيهِ، عَنْ جَدِّهِ حُبَيْبِ بْنِ حُبَيْبٍ، قَالَ: شَهِدْتُ رَسُولَ اللهِ ﷺ قَالَ لِحُبَيْبِ بْنِ أَبِي: «فَلَتَدَعَنَّ فِي يَدِ بَكْرٍ شَيْئًا إِلَّا جَرَّتْ أَسْفَلَ»، قَالَ: فَلَمْ تَدَعْ فِي يَدِ أَبِي بَكْرٍ شَيْئًا إِلَّا جَرَّتْ أَسْفَلَ، وَالنَّبِيُّ ﷺ يَنْظُرُ إِلَيْهِ[2].

٤٤٦٠- **حدثنا** أَبُو عَبْدِ اللهِ مُحَمَّدُ بْنُ عَلِيِّ بْنِ دَحْيَةَ الْجَوْهَرِيُّ بِبَغْدَادَ، ثنا أَبُو أُمَيَّةَ بْنُ أَبِي أُمَيَّةَ، ثنا الْخَلِيلُ بْنُ مُرَّةَ، ثنا مُحَمَّدُ بْنُ سِيرِينَ، قَالَ: سُئِلَ النَّبِيُّ ﷺ: مَنْ أَوَّلُ مَنْ أَسْلَمَ؟ فَقَالَ: أَمَا سَمِعْتَ قَوْلَ حَسَّانَ؟[3]

---

(١) قال الذهبي في التلخيص: «قلت: السري متروك».

(٢) أخرجه البخاري (٣٦٦١/١١-٤٤٤٣/٤٤٤) واللفظ له، وأخرجه مسلم (٢٣٨٩) بنحوه برقم (٤٤٤٤).

(٣) أخرجه الحاكم (٤٤٦٥/٣-٤٤٦٦/٤٤٧) وقال: «هذا حديث صحيح ولم يخرجاه»، ووافقه الذهبي في التلخيص.

(٤) أخرجه ابن أبي أسامة (ت: ٤٠٣-٤٠٦) عن زكريا، عن عامر، بنحوه.

(٥) أخرجه البخاري (٣٨٥٠/٧-٣٨٥١/٤٥٠) عن زكريا، عن عامر، بنحوه.

(٦) أخرجه الحاكم (٤٤٦٧/٣-٤٤٦٨/٤٤٨) وقال: «هذا حديث صحيح الإسناد»، ووافقه الذهبي في التلخيص.

إِذَا تَذَكَّرْتَ شَجْوًا مِنْ أَخِي ثِقَةٍ ... فَاذْكُرْ أَخَاكَ أَبَا بَكْرٍ بِمَا فَعَلَا
خَيْرَ الْبَرِيَّةِ أَتْقَاهَا وَأَعْدَلَهَا ... بَعْدَ النَّبِيِّ وَأَوْفَاهَا بِمَا حَمَلَا
الثَّانِي الثَّانِي الْمَحْمُودُ شِيمَتُهُ ... وَأَوَّلُ النَّاسِ بَيْهَسٌ صَدَّقَ الرُّسُلَا(١)

٤٦٣٣- حَدَّثَنِي عَلِيٌّ بْنُ حَمْشَةَ الْعَدْلُ، ثنا بِشْرُ بْنُ مُوسَى، ثنا الْحُمَيْدِيُّ، ثنا سُفْيَانُ، حَدَّثَنِي هِشَامُ بْنُ عُرْوَةَ، عَنْ أَبِيهِ، عَنْ عَائِشَةَ ﵂، أَنَّهَا قَالَتْ: سَأَلَ أَبُو بَكْرٍ ﷺ: هَلْ تَقْشُرُ رُمَّانَهَا؟ قَالَ: هِيَ فِي تِلْكَ الْأَثْوَابِ. قَالَ: فَهَلْ تَقْشُرُونَ؟.

هَذَا حَدِيثٌ صَحِيحٌ عَالٍ بِهَذَا الْإِسْنَادِ، وَلَمْ يُخَرِّجَاهُ.

٤٦٣٤- أَخْبَرَنِي أَحْمَدُ بْنُ يَعْقُوبَ الثَّقَفِيُّ، ثنا الْحَسَنُ بْنُ عَلِيِّ بْنِ شَبِيبٍ الْمَعْمَرِيُّ(٢)، ثنا عَبْدُ الرَّحْمَنِ بْنُ صَالِحٍ الْأَزْدِيُّ، ثنا عَبْدُ الرَّحِيمِ بْنُ سُلَيْمَانَ، عَنْ هِشَامِ بْنِ عُرْوَةَ، عَنْ أَبِيهِ، عَنْ عَائِشَةَ ﵂ أَخْبَرَتْهُ، أَنَّ أَبَا بَكْرٍ ﷺ سَأَلَ خَبَّازَةً فَوَجَدَ عِنْدَهَا رُمَّانًا. قَالَ: هَلْ تَقْشُرُ إِلَى رُمَّانِهَا؟ أَوْ كَمَا قَالَ: هَلْ تَقْشُرُ رُمَّانَهَا؟ قَالَتْ: الرُّمَّانُ يَبْقَى بَيْنَ ثِيَابِهَا؟ فَيَفْسُدُ، وَلَا حَاجَةَ لَنَا. فَبَاعَهَا الْمَرْأَةُ، فَلَمَّا قَبَضَ الثَّمَنَ وَقَدْ رَبِحَتْ(٣) وَغَرَّتْ وَسَلَّمَتْ(٤)، فَاسْتَعْلَمَ مِنْ تَرْتِيبِ عِيدِيتِهَا، فَقَالَتْ: لَا

---

(١) في (ك): «أبي».
(٢) هذا الحديث لم نجده في الإتحاف.
(٣) إسناده ضعيف، وهو في «الإتحاف» (٧٨٨٥).
(٤) في (ح) وفي (ك) وأص: «المعمري».
(٥) في (ص): «عبد الرحيم».
(٦) في (ح) وفي (ك): «الجهني».
(٧) في (ح) وفي (ك): «ربحت».
(٨) في (ح) وفي (ك): «وسلمت». وقوله: «وغرت وسلمت» مصحف بالزعفران، ثم قال: «لم أر» وهو من زعفران، أي لم يخلع ثم يعده كالله.
(٩) قال ابن الأثير في النهاية (٤/ ٣٣٤): «الشوب بالكسر: الغدر، وثوب مستعل: مصبوغ بـ

خَلْقٌ، قَالُوا: أَخْبَرَنَا الْحَدِيدِ مِنَ الْمَدِينَةِ، بِهِ لِلْمُمْلِي.

٤٤٦٥- قَالَ: حَدَّثَنَا الزُّبَيْرُ، وَحَدَّثَنِي عَنْهُ مُحَمَّدُ بْنُ عُمَرَ، قَالَ: أَخْبَرَنِي عُثْمَانُ بْنُ الزُّبَيْرِ، عَنْ عُرْوَةَ، أَنَّ أَبَا بَكْرٍ ﷺ صَلَّى عَلَيْهِ فِي الْمَسْجِدِ، وَهُوَ أَوَّلُ إِلَى جَنْبِ رَسُولِ اللهِ ﷺ فِي مَجْمَعِ عَائِشَةَ.

٤٤٦٦- أَخْبَرَنِي أَحْمَدُ بْنُ يَعْقُوبَ الثَّقَفِيُّ، [ثنا] الْمُغِيرَةُ، ثنا عَبْدُ اللهِ بْنُ جَعْفَرٍ، ثنا عَبْدُ اللهِ بْنُ نَافِعٍ، عَنْ نَافِعٍ بْنِ أَبِي نُعَيْمٍ، عَنْ نَافِعٍ، عَنِ ابْنِ عُمَرَ ﷺ قَالَ: [رَأَيْتُ] أَبُو بَكْرٍ فِي جَلَاجِلَ سَتِّينَ وَسَبْعَةَ أَشْهُرٍ.

٤٤٦٥- حَدَّثَنَا الْحَاكِمُ أَبُو عَبْدِ اللهِ مُحَمَّدُ بْنُ عَبْدِ اللهِ الْحَافِظُ

= به، وانظر ما قبله.

(٤) في (ب): «قال».

(٥) إسناده ضعيف: ابن عمر: لم يدرك أبا بكر. وأخرجه البخاري (٣/ ٢٠٧٤-٢٠٧٥)، وسلم (٤/ ١٩٣٧).

(٦) إسناده ضعيف: ابن عمر: لم يدرك أبا بكر.

(٧) إسناده ضعيف: ابن عمر: لم يدرك أبا بكر.

(٨) في (ب): «أبو بكر».

(٩) في (ب): «جلاجل».

(١٠) إسناده ضعيف: ابن عمر: لم يدرك أبا بكر.

(١١) في (ب): «المملي».

(١٢) إسناده ضعيف: ابن عمر: لم يدرك أبا بكر.

(١٣) في (ب): «المملي».

(١٤) إسناده ضعيف: ابن عمر: لم يدرك أبا بكر.

(١٥) في (ب): «المملي».

(١٦) إسناده ضعيف: ابن عمر: لم يدرك أبا بكر.

(١٧) في (ب): «المملي».

(١٨) إسناده ضعيف: ابن عمر: لم يدرك أبا بكر.

(١٩) في (ب): «المملي».

(٢٠) إسناده ضعيف: ابن عمر: لم يدرك أبا بكر.

(١) في (ب): «المملي».

(٢) إسناده ضعيف: ابن عمر: لم يدرك أبا بكر.

(٣) في (ب): «المملي».

[٤٤٦٥] أَخْبَرَنِي عَبْدُ اللهِ بْنُ جَعْفَرٍ بِنِ دَرَسْتُوَيْهِ الفَارِسِيُّ، ثنا يَعْقُوبُ بْنُ سُفْيَانَ، ثنا أَبُو نُعَيْمٍ الرَّبِيعُ بْنُ نَافِعٍ الحَلَبِيُّ(١)، ثنا مُحَمَّدُ بْنُ مُهَاجِرٍ، عَنِ الأَعْمَشِ بْنِ سَالِمٍ، عَنْ أَبِي سَلَامٍ(٢)، عَنْ أَبِي أُمَامَةَ، عَنْ عَمْرِو بْنِ عَبَسَةَ قَالَ: أَتَيْتُ رَسُولَ اللهِ ﷺ فِي أَوَّلِ مَا بُعِثَ وَهُوَ بِمَكَّةَ وَهُوَ جَبَّانٌ مُسْتَخْفٍ، فَقُلْتُ: مَا أَنْتَ؟ قَالَ: «أَنَا نَبِيٌّ». قُلْتُ: وَمَا النَّبِيُّ؟ قَالَ: «رَسُولُ اللهِ». قُلْتُ: اللهُ أَرْسَلَكَ؟ قَالَ: «بِمَا أَرْسَلَنِي؟». قُلْتُ: بِصِلَةِ الأَرْحَامِ، وَتَكْسِيرِ الأَوْثَانِ، وَتَفْصِيلِ الأَرْحَامِ. قُلْتُ: يَعْنِي مَا أَرْسَلَكَ بِهِ، فَمَنْ تَبِعَكَ عَلَى هَذَا؟ قَالَ: «حُرٌّ وَعَبْدٌ». قُلْتُ: مَنْ مَعَهُ يَوْمَئِذٍ؟ قَالَ: «أَبُو بَكْرٍ وَبِلَالٌ». قُلْتُ: إِنِّي مُتَّبِعُكَ. قَالَ: «إِنَّكَ لَا تَسْتَطِيعُ ذَلِكَ يَوْمَكَ هَذَا، وَلَكِنِ ارْجِعْ إِلَى قَوْمِكَ، فَإِذَا سَمِعْتَ أَنِّي قَدْ ظَهَرْتُ فَأْتِنِي». [٤٤٦٥]

هَذَا حَدِيثٌ صَحِيحُ الإِسْنَادِ، وَلَمْ يُخَرِّجَاهُ.

وَقَدْ تَابَعَ أَبَا سَلَامٍ عَلَى رِوَايَتِهِ ضَمْرَةُ بْنُ حَبِيبٍ، وَأَبُو طَلْحَةَ الرَّاسِبِيُّ، وَشَدَّادُ بْنُ عَبْدِ اللهِ أَبُو عَمَّارٍ.

أَمَّا حَدِيثُ ضَمْرَةَ وَأَبِي طَلْحَةَ:

[٤٤٦٦] فَحَدَّثَنَاهُ أَبُو الحَسَنِ مُحَمَّدُ بْنُ يَعْقُوبَ، ثنا يَحْيَى بْنُ نَصْرِ بْنِ سَابِقٍ،

---

(١) في (و) و(ص): «الحلبي».

(٢) هو: سالم الأحمر الحبشي، وعنه العباس بن سالم بن جعل الدمشقي.
ينظر: إتحاف المهرة (٣/ ٤٠٤-٤٠٥) و(٩/ ١٠٠-١٠٦).

(٤٤٦٥) كذا قال الحاكم، وذكر هذا الحديث عن أبي أمامة هو أبو طلحة الراسبي تبعه ابن بلبان الآتي، أما أبو طلحة الراسبي فهو: شداد بن سعيد البصري، لم يدرك أحدا من الصحابة.

لِلْعَوَّامِيِّ، قَالَ: ثنا سَلَمَةُ بْنُ رَجَاءٍ، قَالَ: وَأَخْبَرَنِي مُعَاوِيَةُ بْنُ سُلَيْمٍ، أَنَّ أَبَا بَحْرِيَّةَ، وَوَصَفَهُ بِأَنَّهُ مِنَ الْحِمْيَرِ، وَأَبُو طَلْحَةَ، عَنْ أَبِي أُمَامَةَ الْبَاهِلِيِّ، قَالَ: أَخْبَرَنِي عَمْرُو بْنُ عَبَسَةَ ﷺ، قَالَ: أَتَيْتُ رَسُولَ اللهِ ﷺ وَهُوَ نَازِلٌ بِعُكَاظَ، قُلْتُ: يَا رَسُولَ اللهِ مِنْ أَيْنَ مَجِيئُكَ عَلَى هَذَا الأَمْرِ؟ قَالَ: «أَتَيْتُنِي عَلَيْهِ وَجُلَاهُ حَرْفٌ وَعُبَيْدٌ، أَتَوْنِي بِكَ وَبِغَيْرِكَ». قَالَ: فَأَسْلَمْتُ عِنْدَ ذَلِكَ»(١).

قَالَ سُلَيْمٌ فِي حَدِيثِهِ أَبِي عِمْرَانَ:

٤٤٧٧- **فَسَأَلْتُهُ** أَبُو بَحْرٍ بْنُ إِسْنَادِكَ، قَالَ مُحَمَّدٌ بْنُ أَيُّوبَ، كَذَا أَبُو الْوَلِيدِ الطَّيَالِسِيُّ، عَنْ سَلَمَةَ بْنِ رَجَاءٍ، عَنْ سُلَيْمٍ بْنِ عَامِرٍ أَبِي عِمْرَانَ، وَكَانَ قَدْ أَدْرَكَ نَفَرًا مِمَّنْ أَصْحَابِ رَسُولِ اللهِ ﷺ، قَالَ: قَالَ أَبُو أُمَامَةَ: يَا عَمْرَو بْنَ عَبَسَةَ، بِأَيِّ شَيْءٍ تَدَّعِي ذَلِكَ؟ يَقُولُ: سَمِعْتُ بِمَبْعَثِ النَّبِيِّ ﷺ فَذَكَرَ الْحَدِيثَ بِمَعْنَاهُ.

٤٤٧٨- **حَدَّثَنَا** عَلِيُّ بْنُ مُحَمَّدٍ الْمَالِكِيُّ، قَالَ: ثنا قَاسِمُ بْنُ أَصْبَغَ، قَالَ: ثنا إِسْمَاعِيلُ بْنُ أَبِي أُوَيْسٍ، عَنْ سُلَيْمَانَ بْنِ بِلَالٍ، عَنْ هِشَامِ بْنِ عُرْوَةَ، عَنْ أَبِيهِ، عَنْ عَبْدِ اللهِ بْنِ عَمْرٍو، عَنْ عَمْرِو بْنِ عَبَسَةَ، قَالَ: أَتَوْا بِكَ سَيِّدَنَا، وَخَيِّرَنَا، وَأَحَبَّنَا إِلَى رَسُولِ اللهِ ﷺ.

صَحِيحٌ عَلَى شَرْطِهِمَا، وَلَمْ يُخَرِّجَاهُ.

---

(١) هذا سياق ابن عساكر في «تاريخه».

(٢) أخرجه مسلم (٨٣٢) في «صحيحه».

(٣) إسناده ضعيف (٤/٤١٦-٤١١)، وقد أخرجه مسلم (٢٠٨/٦) من حديث عبدة بن سليمان عن هشام بن عروة به، وليس فيه ذكر أبيه، وهو الصواب، فقد رواه جماعة عن هشام بن عروة، عن عبد الله بن عمرو بن العاص به، وهو الصواب، وانظر ما تقدم في كتاب الإيمان (٢٤٦).

(٤) إسناده ضعيف (٤/٤١٦-٤١٣)، وانظر الحديث الآتي برقم (٤٤٧٩).

٤٤٦٩- مَالِكٌ مُحَمَّدُ بْنُ صَالِحٍ بْنِ هَانِيءٍ، أَنَا الْفَضْلُ بْنُ مُحَمَّدٍ الشَّعْرَانِيُّ، نَا إِبْرَاهِيمُ بْنُ مُنْذِرٍ الْحِزَامِيُّ، نَا مُحَمَّدُ بْنُ فُلَيْحٍ، عَنْ مُوسَى بْنِ عُقْبَةَ، عَنْ نَافِعٍ، عَنِ ابْنِ عُمَرَ، عَنْ عُمَرَ بْنِ الْخَطَّابِ، وَأَنَّ مُحَمَّدَ بْنَ مَسْلَمَةَ كَسَرَ سَيْفَ الزُّبَيْرِ، ثُمَّ قَامَ إِلَيْهِ بِكَرٍّ، فَضَحِكَ النَّاسُ، وَاعْتَذَرَ إِلَيْهِمْ، وَقَالَ: وَاللهِ مَا كَسَرْتُهُ عَلَى الْأَرْضِ؛ وَلَكِنِّي رَفَعْتُهُ وَلَا أَدْرِي كَيْفَ (١) ذَهَبَ، وَقَالَ: يَا سَلَّاقُ، هَلْ مِنْ سَيْفٍ؟ وَمَا عَلَيْكَ، وَلَكِنِّي أَخْشَى مِنْ أَنْ تَقْتُلَ، وَمَا إِلَى الْإِمَارَةِ مِنْ رَغْبَةٍ، وَلَكِنْ قُلْتُ: إِنَّمَا عَطِيَّتُنَا مِنَ اللهِ، وَمِنْ طَاعَةِ وَلِيِّ الْأَمْرِ بِالْمَعْرُوفِ، وَلَوْدِدْتُ أَنَّ أَقْوَى النَّاسِ عَلَيْهَا مَكَانَي الْيَوْمَ. فَقَبِلَ الْمُهَاجِرُونَ مِنْهُ مَا قَالَ، وَرَدَّ الْمُقَدِّرُ بِهِ عَلَى الْمُقِلِّ، وَالْأَبْيَضُ عَلَى الْأَسْوَدِ، فَأَنَّ أَمْرُنَا" هِيَ الْمُشَوِّرَةِ، وَإِنَّا لَنَرَى أَنَّا بَكْرٌ أَحَقُّ النَّاسِ بِهَا بَعْدَ رَسُولِ اللهِ ﷺ، إِنَّهُ لَصَاحِبُ الْغَارِ، وَإِنَّا لَنَعْرِفُ سِنَّهُ، وَإِنَّا لَنَعْلَمُ بِشَرَفِهِ وَكِبَرِهِ، وَلَقَدْ أَمَرَهُ رَسُولُ اللهِ بِالصَّلَاةِ بِالنَّاسِ، وَهُوَ حَيٌّ".

هَذَا حَدِيثٌ صَحِيحٌ عَلَى شَرْطِ الشَّيْخَيْنِ، وَلَمْ يُخَرِّجَاهُ.

٤٤٧٠- حَدَّثَنَا أَبُو الْعَبَّاسِ مُحَمَّدُ بْنُ يَعْقُوبَ، نَا أَبُو الْقَاسِمِ عُبَيْدُ اللهِ بْنُ

---

(١) في (ك): «سمعته وأنت أصغر في حاشيته ثم» إلى آخرها في نسخة أخرى، ومعه: «كيف».

(٢) في (ك): «إنما».

(٣) في (ز) و(ف) و(ك) و(ح): «عصبيات، والبدايات من أمور، والتنقيص والنفس الكبرى فالله» وفي

مُحَمَّدِ بْنِ شَاكِرٍ، ثَنَا حُسَيْنُ بْنُ عَلِيٍّ الْجُعْفِيُّ، عَنْ زَائِدَةَ، عَنْ عَاصِمٍ، عَنْ زِرٍّ، عَنِ الْأَشْعَثِ بْنِ قَيْسٍ، قَالَ: لَمَّا أُنْفِضَ بِرَسُولِ اللَّهِ ﷺ نَادَى الْأَنْصَارُ: يَا أُمَيْرَ وَيَحْكُمْ أَمِيرٌ، قَالَ: فَأَتَاهُمْ عُمَرُ فَقَالَ: يَا مَعْشَرَ الْأَنْصَارِ، أَلَسْتُمْ تَعْلَمُونَ أَنَّ رَسُولَ اللَّهِ ﷺ أَمَرَ أَبَا بَكْرٍ يَؤُمُّ النَّاسَ، فَأَيُّكُمْ تَطِيبُ نَفْسُهُ أَنْ يَتَقَدَّمَ أَبَا بَكْرٍ؟ فَقَالَتِ الْأَنْصَارُ: نَعُوذُ بِاللَّهِ أَنْ نَتَقَدَّمَ أَبَا بَكْرٍ.

هَذَا حَدِيثٌ صَحِيحُ الْإِسْنَادِ وَلَمْ يُخَرِّجَاهُ.

٤٧٦١- حَدَّثَنَا أَبُو بَكْرِ بْنُ إِسْحَاقَ، ثَنَا الْعَبَّاسُ بْنُ الْفَضْلِ الْأَسْفَاطِيُّ، ثَنَا عَبْدُ الصَّمَدِ بْنُ عَبْدِ الْوَارِثِ، ثَنَا عَبْدُ الْعَزِيزِ بْنُ مُسْلِمٍ، عَنْ أَبِي إِسْحَاقَ الْأَشْجَعِيِّ، عَنْ أَبِي مَيْسَرَةَ، عَنْ أَنَسٍ ﷺ، قَالَ: لَقَدْ صَرَعُوا رَسُولَ اللَّهِ ﷺ حَتَّى شُجِيَ فِي عَضُدِهِ، فَقَامَ أَبُو بَكْرٍ ﷺ، فَجَعَلَ يُنَادِي وَيَقُولُ: يَا بَنِي الْمُتَلَوِّثِ بِمَنْ لَا يَطْرُدُ رَبُّهُ لَمْ؟ ؟ قَالُوا: هَذَا أَوَّلُ هَذَا؟ قَالَ: أَبُو فُحَافَةَ الْمَجْنُونُ.

هَذَا حَدِيثٌ صَحِيحٌ عَلَى شَرْطِ الشَّيْخَيْنِ، وَلَمْ يُخَرِّجَاهُ.

٤٧٦٢- حَدَّثَنَا عَبْدُ اللَّهِ بْنُ جَعْفَرٍ الْفَارِسِيُّ، ثَنَا يَعْقُوبُ بْنُ سُفْيَانَ، ثَنَا سَعِيدُ بْنُ عُفَيْرٍ، ثَنَا اللَّيْثُ بْنُ سَعْدٍ، عَنِ ابْنِ عُقَيْلٍ، عَنِ ابْنِ شِهَابٍ، عَنْ

---

(١) قوله: «من عند فاطمة سخط من الشيخين».

(٢) إسناده ضعيف (١٢١/٤٩٤-١٥٣٠).

(٣) هو: عبد الملك بن عمر، أبو عبد السموءل.

(٤) هو: خادمة بن ناجم الفرشي الواسطي.

(٥) عقيل: أبو بكر الأيلي.

(٦) إسناده ضعيف (١٢١/٤٩٥-١٥٢٢).

عَبْدِ الرَّحْمَنِ بْنِ مَالِكِ الْمُدْلِجِيِّ ؓ: وَهُوَ بِنْ أَبِي سُرَاقَةَ بْنِ جُعْشُمٍ، أَنَّ أَبَاهُ أَخْبَرَهُ، أَنَّهُ سَمِعَ سُرَاقَةَ بْنَ جُعْشُمٍ يَقُولُ: جَاءَنَا رُسُلُ كُفَّارِ قُرَيْشٍ يَجْعَلُونَ فِي رَسُولِ اللهِ ﷺ وَفِي كُلِّ قَاتِلَيْهِ فِي قَوْلٍ وَاحِدٍ مِئَةَ بَعِيرٍ لِمَنْ أَسَرَهُمَا»

هَذَا حَدِيثٌ صَحِيحٌ عَلَى شَرْطِ الشَّيْخَيْنِ، وَلَمْ يُخَرِّجَاهُ.

٤١٧٣ - أَخْبَرَنِي أَبُو عَمْرٍو عُثْمَانُ بْنُ أَحْمَدَ بْنِ السَّمَّاكِ بِبَغْدَادَ: ثَنَا يَحْيَى بْنُ جَعْفَرٍ: ثَنَا أَبُو أَحْمَدَ الزُّبَيْرِيُّ: ثَنَا سُفْيَانُ(١).

وَأَخْبَرَنَا أَحْمَدُ بْنُ جَعْفَرٍ الْقَطِيعِيُّ: ثَنَا عَبْدُ اللهِ بْنُ أَحْمَدَ بْنِ حَنْبَلٍ: حَدَّثَنِي أَبِي: ثَنَا يَحْيَى، عَنْ سُفْيَانَ، عَنْ عَبْدِ الْمَلِكِ بْنِ مَيْسَرَةَ، عَنْ قَيْسِ الْحَارِثِيِّ قَالَ: سَمِعْتُ عَلِيًّا ﷺ يَقُولُ: سَبَقَ رَسُولُ اللهِ ﷺ، وَصَلَّى(٢) ثُمَّ بَكَرٍ، وَثَلَّثَ عُمَرُ، ثُمَّ خُبِطَتْ عُثْمَانُ، وَبَقِيَ اللهُ عَلَى أُمَّتِهِ(٣)

هَذَا حَدِيثٌ صَحِيحُ الإِسْنَادِ، وَلَمْ يُخَرِّجَاهُ.

---

(١) في (ك): «الثوري». وعند الرجلين من ساقك أخرجه له البخاري هذا الحديث الواحد مطولًا ولمسلم ثم مسلم.

(٢) كذا في النسخ الخطية الثلاث، وفي الشاهد: «يصلون في رسول الله إلى بكر ويهبهما».

(٣) إسناده ضعيف (٢١/٨٠٨-٤٩٦٦).

وقد تقدم حطأ برقم (٤٣٧٣) وسيعاد برقم (٤٤٧٠).

وعبد الملك الأصل (٤٩٨/٢) وقيس سلم لعبد الرحمن من ملك المذاهبي.

(٤) هذا الطريق خطأ في جميع من السماك. غير موجود في الإتحاف.

(٥) قال ابن الأثير في «النهاية» (٤/٢٥٥) في حديث أبي خيثمة: هو الثاني، سمي به لأن راكبه يكون عند عجز الأول، وهو ما بين ردف وسنام».

(٦) إسناده ضعيف (٢١/٨٩٩-١٤٧٠٩).

١٤٨٦- أَخْبَرَنَا مُحَمَّدُ بْنُ الْمُؤَمَّلِ بْنِ الْحَسَنِ بْنِ عِيسَى، ثَنَا فَضْلُ بْنُ مُحَمَّدٍ الشَّعْرَانِيُّ، ثَنَا نُعَيْمُ بْنُ حَمَّادٍ وَعُثْمَانُ بْنُ سَعِيدٍ، قَالَا: ثَنَا عَبْدُ اللهِ بْنُ الْمُبَارَكِ، أَخْبَرَنِي عُمَرُ بْنُ سَعِيدِ بْنِ أَبِي حُسَيْنٍ الْمَكِّيُّ، عَنِ ابْنِ أَبِي مُلَيْكَةَ، قَالَ: سَمِعْتُ ابْنَ عَبَّاسٍ عَلَيْهِ يَقُولُ: لَمَّا وُضِعَ عُمَرُ بْنُ الْخَطَّابِ عَلَيْهِ عَلَى سَرِيرِهِ، فَتَكَنَّفَهُ النَّاسُ يَدْعُونَ لَهُ وَلَمْ يُهَيَّأْ فَجَاءَ عَلِيُّ بْنُ أَبِي طَالِبٍ عَلَيْهِ، قَالَ: إِنْ كُنْتُ لَأَظُنُّ أَنَّ بِجَنْبَاتِكَ اللهَ تَعَالَى عَمَّ صَاحِبَيْكَ، وَذَاكَ أَنِّي كُنْتُ أَكْثِرُ أَنْ أَسْمَعَ رَسُولَ اللهِ ﷺ يَقُولُ: «ذَهَبْتُ أَنَا وَأَبُو بَكْرٍ وَعُمَرُ، وَدَخَلْتُ أَنَا وَأَبُو بَكْرٍ وَعُمَرُ، وَخَرَجْتُ أَنَا وَأَبُو بَكْرٍ وَعُمَرُ»، وَإِنِّي كُنْتُ أَظُنُّ أَنَّ بِجَنْبَاتِكَ اللهَ مَعَهُمَا.

هَذَا حَدِيثٌ صَحِيحٌ عَلَى شَرْطِ الشَّيْخَيْنِ، وَلَمْ يُخَرِّجَاهُ[1].

١٤٨٧- حَدَّثَنَا أَحْمَدُ بْنُ إِسْحَاقَ الْعَدْلُ الصَّبْغِيُّ، ثَنَا الْحُسَيْنُ بْنُ الْمُفَضَّلِ، ثَنَا عَلِيُّ بْنُ ثَابِتٍ، ثَنَا عَبْدُ اللهِ بْنُ سَلَمَةَ الْقَعْنَبِيُّ، عَنْ إِسْمَاعِيلَ بْنِ أُمَيَّةَ، عَنْ نَافِعٍ، عَنِ ابْنِ عُمَرَ عَلَيْهِ قَالَ: دَخَلَ رَسُولُ اللهِ ﷺ الْمَسْجِدَ وَإِحْدَى يَدَيْهِ عَلَى أَبِي بَكْرٍ، وَالْأُخْرَى عَلَى عُمَرَ، فَقَالَ: هَكَذَا نُبْعَثُ يَوْمَ الْقِيَامَةِ[2].

---

(١) هذا حديث لا صحيح ولا حسن، وفيه رجال لم أهتد إليهم.

(٢) في «ك»: «فكذلك».

(٣) إسناده ضعيف (١٤٠١-١٤٣٣).

(٤) إسناده ضعيف، قال ابن أبي حاتم في «العلل» (٢/١١٧): وكذا أخرجه البخاري (٩/١١٥).

(٥) إسناده ضعيف (٢٠٤٦-٢٠٧٠)، وقال الذهبي في التلخيص: «قلت: سعيد

٦٤٤٠ - أَخْبَرَنَا عَبْدَانُ بْنُ يَزِيدَ الْعَطَّارُ، بِهَمَذَانَ: ثَنَا مُحَمَّدُ بْنُ مَرْوَانَ، ثَنَا عَبَّادُ بْنُ زَكَرِيَّا الطَّبَرِيُّ، ثَنَا عَاصِمُ^(١) بْنُ عُمَرَ، عَنْ عَبْدِ اللهِ بْنِ دِينَارٍ، عَنِ ابْنِ عُمَرَ ﷺ قَالَ: قَالَ رَسُولُ اللهِ ﷺ: «أَوَّلُ مَنْ تُشَقَّقُ عَنْهُ الْأَرْضُ قَدَمُ، ثُمَّ أَبُو بَكْرٍ، ثُمَّ عُمَرُ، ثُمَّ أَنَا، فَأَلْقَى إِلَيَّ فَتَشَقَّقُ عَلَيَّ»^(٢).

هَذَا حَدِيثٌ صَحِيحُ الْإِسْنَادِ^(٣)، وَلَمْ يُخَرِّجَاهُ.

٦٤٤١ - حَدَّثَنَاهُ عَلِيُّ بْنُ حَمْشَادَ الْعَدْلُ^(٤): ثَنَا مُحَمَّدُ بْنُ سُلَيْمَانَ الْبَاغَنْدِيُّ^(٥): ثَنَا أَبُو نُعَيْمٍ وَحَدَّثَنَا بِهِ بَيْعَتِي، قَالَا: ثَنَا سُفْيَانُ، عَنِ ابْنِ عُيَيْنَةَ^(٦)، عَنْ أَبِي إِسْحَاقَ الْهَمْدَانِيِّ، عَنْ عَبْدِ اللهِ بْنِ دِينَارٍ، قَالَ: قَالَ ابْنُ عُمَرَ ﷺ وَلِأَبِي بَكْرٍ: «مَعَ أَعْوَانِكَ جَبْرِيلُ، وَمَعَ الْآخَرِ مِيكَائِيلُ، وَإِسْرَافِيلُ مَلَكٌ عَظِيمٌ يَشْهَدُ الْقِتَالَ، وَيَكُرُّ فِي الصَّفِّ»^(٧).

= صحفه، وسيأتي برقم (٧٧٩٧).

(١) في (ب) و(ص): «عاصم».

(٢) في (ب) و(ص): «عليه الله».

(٣) سقطت من مرموزة في (ب) و(ك) و(ص).

(٤) في (ب) و(ص): «ثنا علي بن حمشاد العدل».

(٥) في (ب) و(ص): «الباغندي».

(٦) في (ب) و(ص): «عن ابن عيينة».

(٧) قال الذهبي في التلخيص: «قلت: عاصم هو أخو عبد الله صعفوه». وقد تقدم في الحديث (٣٧٢٣) من حديث عاصم بن عمر عقال عن أبي بكر بن سالم عن أبيه عن ابن عمر ﷺ.

قوله: «الصف» في مرموزة في (ب) و(ك) و(ص): «الصفوف».

قوله: «ويكر في الصف» في طوق القلادة: «وهو محمد بن عبد الله بن سعيد الطبي».

يروي عن ابن عيينة عبد الرحمن بن مهدي، وأبو نعيم الفضل بن دكين.

[تعجيل المنفعة (٢١٦/ ٢٤٤-٢٤٥)]. وسيأتي برقم (٧٧٠٢) وصححه هناك على شرط مسلم.

هَذَا حَدِيثٌ صَحِيحٌ الإِسْنَادِ، وَلَمْ يُخَرِّجَاهُ.

١٤٧٨ - صَحَّ أَبُو عَبْدِ اللهِ مُحَمَّدُ بْنُ يَعْقُوبَ، إِمْلاءً بِنَيْسَابُورَ بِدَارِ عَبْدِ الْعَزِيزِ، قَالَ: ثَنَا مُحَمَّدُ بْنُ خَالِدٍ بْنِ خَنَّةَ، قَالَ: ثَنَا مُوسَى بْنُ يَعْقُوبَ الزَّمْعِيُّ، حَدَّثَنِي أَبُو الْحُوَيْرِثِ(١)، أَنَّ مُحَمَّدَ بْنَ جُبَيْرٍ بْنِ مُطْعِمٍ أَخْبَرَهُ، أَنَّهُ سَمِعَ جُبَيْرَ بْنَ مُطْعِمٍ(٢) يَقُولُ: خَطَبَ النَّاسُ، فَقَالَ: إِنَّنَا أَتَيْنَا(٣) مِنْ قِبَلِ بَيْتِ رَبِّنَا إِذْ جَاءَتْ بِجِلْ شَدِيدَةٌ ثُمَّ جَاءَتْ بِجِلْ شَدِيدَةٌ ثُمَّ جَاءَتْ بِجِلْ شَدِيدَةٌ ثُمَّ لَا يَأْتِينَا قَالَ: «أَيْ إِنِّي كُنْتُ أَظُنُّ، [وَأَحْسَبُ ظَنِّي]: ثُمَّ جَاءَتْ بِجِلْ شَدِيدَةٌ، قَالَ»(٤): فَكَانَتِ الرِّيحُ الأُولَى جَنُوبًا، وَالرِّيحُ الَّتِي بَعْدَهَا الْمَلْحَاءُ مَعَ رَسُولِ اللهِ ﷺ، وَكَانَتِ الرِّيحُ الثَّالِثَةُ يَمَانِيَةً، وَالرِّيحُ الَّتِي بَعْدَ الْمَلْحَاءِ مَعَ يَمِينِ رَسُولِ اللهِ ﷺ، وَكَانَ أَبُو بَكْرٍ مَعَ يَمِينِ رَسُولِ اللهِ ﷺ، وَكَانَ أَبُو بَكْرٍ مَعَ يَمِينِ رَسُولِ اللهِ ﷺ، وَكَانَ الرِّيحُ الثَّالِثَةُ يَمَانِيَةً، وَالرِّيحُ الَّتِي بَعْدَ الْمَلْحَاءِ مَعَ رَسُولِ اللهِ ﷺ، وَكَانَ أَبُو بَكْرٍ مَعَ يَمِينِ رَسُولِ اللهِ ﷺ، وَكَانَ ال

هَذَا حَدِيثٌ صَحِيحُ الإِسْنَادِ، وَلَمْ يُخَرِّجَاهُ.

٤٤٧٩- حَدَّثَنَا أَبُو جَعْفَرٍ أَحْمَدُ بْنُ عُبَيْدٍ الْحَافِظُ بِهَمْدَانَ، ثَنَا إِبْرَاهِيمُ بْنُ الْحُسَيْنِ، ثَنَا آدَمُ بْنُ أَبِي إِيَاسٍ الْعَسْقَلَانِيُّ، حَدَّثَنِي مُحَمَّدُ بْنُ إِسْمَاعِيلَ بْنِ أَبِي فُدَيْكٍ الْمَدَنِيُّ، عَنِ الضَّحَّاكِ بْنِ عُثْمَانَ عَنْ عَبْدِ اللَّهِ بْنِ عَطِيَّةَ السَّعْدِيِّ، عَنْ عَبْدِ الْعَزِيزِ بْنِ الْمُطَّلِبِ بْنِ عَبْدِ اللَّهِ بْنِ حَنْطَبٍ، عَنْ أَبِيهِ، عَنْ عَبْدِ اللَّهِ بْنِ السَّعْدِيِّ، قَالَ: كُنْتُ مَعَ رَسُولِ اللَّهِ ﷺ، فَنَظَرَ إِلَى أَبِي بَكْرٍ وَعُمَرَ، فَقَالَ: «هَذَانِ السَّمْعُ وَالْبَصَرُ».

هَذَا حَدِيثٌ صَحِيحُ الإِسْنَادِ وَلَمْ يُخَرِّجَاهُ.

٤٤٨٠- أَخْبَرَنِي أَبُو بَكْرٍ مُحَمَّدُ الصَّيْرَفِيُّ بِمَرْوَ، ثَنَا أَبُو عَلِيٍّ الرُّوذْبَارِيُّ، ثَنَا عَبْدُ اللَّهِ بْنُ سَهْلٍ بْنِ حُنَاشٍ، ثَنَا مُوسَى بْنُ مُحَمَّدٍ، قَالَ: سَمِعْتُ مُحَمَّدًا يَقُولُ: وَسَأَلَهُ رَجُلٌ: هَلْ مَرَّ بِكَ فِي الْحَدِيثِ: «لَوْ كُنْتُ مُتَّخِذًا خَلِيلًا

---

(١) قال الذهبي في التلخيص: «قال: ما مكر حبيب، والحويرث عند الرحمن هذا ضعيف جدًا، وشيخه أيضًا ضعيف».

(٢) يُنظر: الجرح والتعديل (٥/ ٢٨٤ - ٢٨٥).

(٣) قال الذهبي في التلخيص: «قلت: وقال ابن حجر في الإصابة: اختلف هذا حديث مضطرب الإسناد، اختلف فيه على ابن أبي فديك اختلافًا كثيرًا، وقد جمعته في مجلد الصحابة، يعني من الإصابة (٤/ ٢٠٧-٢١٠)، وقلنا: معرفة الصحابة لأبي نعيم (٣/ ١٨٨٨)، تقول: ولعلهن من الله تعرف، وراوه الطبراني في الكبير (٢٠/ ٢٣٤-٢٣٦) عن شيخه عبد ربه بن أبي فديك، عن عبد العزيز بن أبي رواد عن عبد الله بن عتبة، عن سعد أن رسول الله ﷺ قال لأبي بكر وعمر: هذان السمع والبصر، وقال يا بكر والحسن بن سفيان، وقلت: لعل مع رسول الله ﷺ، وقال الروذباري: «هذا حديث صدوق، وعبد الله بن حنطب لم يدرك النبي ﷺ».

«الْمُهَيْمِنُ»[1] ﷻ: قَالَ: حَدَّثَنِي أَبُو أُمَامَةَ إِنَّهُ قَالَ: «اللهُ مَوْلاَهُ وَجِبْرِيلُ، وَصَالِحُ الْمُؤْمِنِينَ»[2]. أَيْ: يَنْصُرُهُ.

صَحِيحُ الإِسْنَادِ[3]، وَلَمْ يُخَرِّجَاهُ.

٤٤٨٤- حدَّثَنَا أَبُو الْعَبَّاسِ مُحَمَّدُ بْنُ يَعْقُوبَ، ثنا الْحَسَنُ بْنُ عَلِيِّ بْنِ عَفَّانَ.

وَأَخْبَرَنَاهُ مُحَمَّدُ بْنُ عَبْدِ اللهِ الْحَمْرَوِيُّ، ثنا مُحَمَّدُ بْنُ إِسْحَاقَ بْنِ خُزَيْمَةَ، ثنا الْحَسَنُ بْنُ عَلِيِّ بْنِ عَفَّانَ الْعَامِرِيُّ، ثنا زَيْدُ بْنُ الْحُبَابِ، ثنا فُضَيْلُ بْنُ مَرْزُوقٍ الرَّقَاشِيُّ[4]، ثنا أَبُو إِسْحَاقَ، عَنْ زَيْدِ بْنِ يُثَيْعٍ[5]، عَنْ عَلِيٍّ قَالَ: قَالَ رَسُولُ اللهِ ﷺ: «إِنْ تُوَلُّوهَا أَبَا بَكْرٍ تَجِدُوهُ زَاهِدًا فِي الدُّنْيَا، رَاغِبًا فِي الآخِرَةِ، وَإِنْ تُوَلُّوهَا عُمَرَ تَجِدُوهُ قَوِيًّا فِي أَمْرِ اللهِ، لاَ تَأْخُذُهُ فِي اللهِ لَوْمَةُ لاَئِمٍ، وَإِنْ تُوَلُّوهَا عَلِيًّا تَجِدُوهُ هَادِيًا مَهْدِيًّا يَسْلُكُ بِكُمُ الطَّرِيقَ»[6].

هَذَا حَدِيثٌ صَحِيحُ الإِسْنَادِ[7]، وَلَمْ يُخَرِّجَاهُ.

وَشَاهِدُ حَدِيثِ حُذَيْفَةَ بن الْيَمَانِ:

---

(١) [التحريم/ آية ٤].

(٢) إسناده ضعيف[٦٠]: (٢١٦٠-٢١٨٥).

قال ابن الأنباري في «الضد»: «قلت: ومنه وأبيه: الوارث الذي الكون، وإليه مآل».

(٣) [كذا في الأصل، وفي «ت»: «وأنت في حل أبي أنا في حل أبيه»، وفي «ش»: «وأنا في حل أبيه»].

(٤) [«ش»: «الرقاشي»، وأشار في حاشية «ت» إلى أن في نسخة أخرى: «الرقاشي»].

(٥) إسناده ضعيف[٦١]: (٢١٦٠-٢١٨٥).

قال ابن الأنباري في «الضد»: «قلت: فضيل ضعيف ابن سيرين، وقد خرج له مسلم، لكن هذا الخبر منكر، وسيأتي برقم (٤٧٠٣) فانظره».

٤٤٨٣- حَدَّثَنَا عَلِيُّ بْنُ عَبْدِ اللهِ الْحَكِيمِيُّ بِبَغْدَادَ، ثنا الْعَبَّاسُ بْنُ مُحَمَّدٍ الدُّورِيُّ، ثنا الْأَسْوَدُ بْنُ عَامِرٍ شَاذَانُ، ثنا شَرِيكٌ بْنُ عَبْدِ اللهِ، عَنْ سِمَاكِ بْنِ حَرْبٍ، عَنْ شُعْبَةَ بْنِ سَلَمَةَ، عَنْ سَلَمَةَ قَالَ: قَالُوا: يَا رَسُولَ اللهِ، أَوِ اسْتَخْلَفْتَ عَلَيْنَا؟ قَالَ: «إِنْ اسْتَخْلَفْتُ عَلَيْكُمْ فَتَعْصُونِي يَنْزِلِ الْعَذَابُ». قَالُوا: أَوِ اسْتَخْلَفْتَ عَلَيْنَا أَبَا بَكْرٍ؟ قَالَ: «إِنْ أَسْتَخْلِفْ عَلَيْكُمْ تَجِدُونَهُ قَوِيًّا فِي أَمْرِ اللهِ ضَعِيفًا فِي جَسَدِهِ». قَالُوا: أَوِ اسْتَخْلَفْتَ عَلَيْنَا عُمَرَ؟ قَالَ: «إِنْ أَكُلِّفْ لَا تَفْعَلُوا، إِنْ تَفْعَلُوا تَجِدُوهُ هَادِيًا مَهْدِيًّا، يَسْلُكُ بِكُمُ الطَّرِيقَ الْمُسْتَقِيمَ».

مُحَمَّدُ بْنُ عَبْدِ اللهِ هُوَ ابْنُ الْبَغْدَادِيِّ.

٤٤٨٤- أَخْبَرَنِي أَبُو جَعْفَرٍ مُحَمَّدُ بْنُ مُحَمَّدٍ الْبَغْدَادِيُّ، ثنا يَحْيَى بْنُ أَيُّوبَ الْعَلَّافُ بِمِصْرَ، ثنا سَعِيدُ بْنُ أَبِي مَرْيَمَ، ثَنَا شَبَابَةُ بْنُ سَوَّارٍ، عَنْ شُعْبَةَ بْنِ دِينَارٍ، عَنِ ابْنِ عَبَّاسٍ فِي قَوْلِهِ: ﴿وَجُنُودُهُمْ مِنَ الْغَاوِينَ﴾ [٩٥] قَالَ: أَبُو بَكْرٍ وَعُمَرُ ﴿كُبْكِبُوا﴾.

هَذَا حَدِيثٌ صَحِيحٌ عَلَى شَرْطِ الشَّيْخَيْنِ، وَلَمْ يُخَرِّجَاهُ.

٤٤٨٤- أَخْبَرَنِي أَبُو عَبْدِ الرَّحْمَنِ بْنُ أَبِي الْوَزِيرِ الشَّيْرَازِيُّ، ثنا أَبُو حَاتِمٍ

---

(١) إسناده ضعيف؛ شريك: (٢٧٥/٥-٢٧٦٦).

قال ابن أبي الفوارس: «ثقة، صاحب، وشريك شيخ لين الحديث».

(٢) قال: أبي: «أحديه».

(٣) [أي: صدقوا، آية ٩٤].

(٤) إسناده ضعيف جدًا: (٧٥٤/٢-٨١٨٩).

قال: محمد بن عبد الله بن محمد بن أبي الوزير، أبو عبد الرحمن البجعلي الشاعر -

الْإِزَارِيُّ، ثَنَا مُحَمَّدُ بْنُ عَبْدِ اللهِ الْأَصْبَهَانِيُّ، ثَنَا أَشْعَثُ بْنُ عَبْدِ الْمَلِكِ الْحُمْرَانِيُّ، عَنِ الْحَسَنِ، عَنِ ابْنِ بُكَيْرَةَ، أَنَّ النَّبِيَّ ﷺ قَالَ: «مَنْ رَأَى فِي مَنَامِهِ رُؤْيَا»، فَقَالَ رَجُلٌ: إِذًا يَأْتِيَ كَذِبًا مِمَّا لَمْ تَرَ مِنَ السَّمَاءِ، فَوَثَبَتْ إِلَيْهِ وَأَمْرِ عَلَى وَجْهِ وَرَكَبَتَيْهِ أَنْ يَأْتِيَ بِثَلَاثَةٍ، وَوَرَدَ عُمَرُ وَأَمْرِ عَلَى وَجْهِ وَرَكَبَتَيْهِ أَنْ يَأْتِيَ بِثَلَاثَةٍ، وَوَرَدَ عُمَرُ وَقَالَ: وَرَجَعَ عُمَرُ، ثُمَّ عُمَرُ الْجِبَالُ، وَرَأَيْنَا الْخَوَارِجَ فِي وَجْهِ رَسُولِ اللهِ ﷺ»

هَذَا حَدِيثٌ صَحِيحٌ عَلَى شَرْطِ الشَّيْخَيْنِ»، وَلَمْ يُخَرِّجَاهُ وَشَاهِدُهُ حَدِيثُ سَعِيدِ بْنِ مُسَيَّبٍ، عَنْ سَفِينَةَ الْآتِي.

٤٤٤٥- **حَدِيثٌ آخَرُ**: أَبُو الْعَبَّاسِ مُحَمَّدُ بْنُ يَعْقُوبَ، ثَنَا مُحَمَّدُ بْنُ عَبْدِ الرَّحْمَنِ، ثَنَا الْمُؤَمَّلُ بْنُ إِسْمَاعِيلَ، ثَنَا حَمَّادُ بْنُ سَلَمَةَ، عَنْ سَعِيدِ بْنِ جُمْهَانَ، عَنْ سَفِينَةَ، مَوْلَى أُمِّ سَلَمَةَ قَالَ: كَانَ رَسُولُ اللهِ ﷺ إِذَا صَلَّى الصُّبْحَ قَالَ: «أَكُمْ رَأَى أَحَدٌ مِنْكُمْ رُؤْيَا»، قَالَ: فَعَلَى ذَاتِ يَوْمٍ الصُّبْحَ، ثُمَّ أَقْبَلَ عَلَيْنَا فَقَالَ: «أَكُمْ رَأَى أَحَدٌ مِنْكُمْ رُؤْيَا»، قَالَ رَجُلٌ: أَنَا يَا رَسُولَ اللهِ، رَأَيْتُ كَأَنَّ مِيزَانًا قَالَ فِي السَّمَاءِ، فَوُضِعَتْ فِي جَانِبٍ، وَوُضِعَ «أَنْتَ فِي جَانِبٍ وَجُمْعَةُ أُخْرَى»،

١- البيهقي.

(أ) في (أ) و(ب): «العوراني».

(٢) في (ب): «٧٨٨-١٧٧٧».

(٣) قال الذهبي في التلخيص: «قلت: أشعث هذا تقدم كلام ما احتجا به، وصالح برئم (٤٨٢٩)، وقال هناك: «صحح الإسناد فحسب».

(٤) قوله: «وضع» غير موجود في (ص).

(٥) قوله: «البر» في غير موجود في (ع) و(ص).

فَرَحَبَتْ بِأَبِي بَكْرٍ، فَوَهَبَتْ وَتَرَكَتْ لَهُ بِمَكَّةَ مَنْكِحَةً، فَجِيءَ بِعُمَرَ بْنِ الْخَطَّابِ فَوُهِبَتْ لَهُ الْمَنْكِحَةُ الَّتِي تَرَكَتْ لِأَبِي بَكْرٍ بِمَكَّةَ، فَرَفَعَ لَهُ أَبُو بَكْرٍ تَرَكَتْ لَهُ مَنْكِحَةً، فَجِيءَ بِعُثْمَانَ بْنِ عَفَّانَ، فَوُهِبَ لَهُ الْمَنْكِحَةُ الْأُخْرَى، فَجِيءَ بِعُمَرَ بْنِ عُثْمَانَ، ثُمَّ وُهِبَ، وَرُفِعَ الْمِيزَانُ. قَالَ: فَتَمَثَّرَ وَجْهُ رَسُولِ اللهِ ﷺ، ثُمَّ قَالَ: «مُعَاوِيَةُ الثَّبْتُ الْأَمِينُ؟ هَاتُوا، لَهُ يَكُونُ مُلْكُهُ».

قَالَ سَعِيدٌ بْنُ عُثْمَانَ: فَقَالَ لِي مُعَاوِيَةُ: أَسِيدُ سَتَرَى أَبِي بَكْرٍ، وَعُمَرَ، وَعُثْمَانَ، وَتَرَكَتْ عُثْمَانُ، وَسَأَلَ عَلِيٌّ عَنْكَ أَخْمَصِينَ.

وَقَدْ أَسْنَدَتْ هَذِهِ الرِّوَايَةَ إِسْنَادٌ صَحِيحٌ مَرْفُوعًا إِلَى النَّبِيِّ ﷺ.

٤١٤٨ - أَخْبَرَهُ أَبُو عَبْدِ اللهِ مُحَمَّدُ بْنُ عَبْدِ اللهِ الْحَافِظُ، ثَنَا أَحْمَدُ بْنُ مُحَمَّدٍ الْمَدِينِيُّ بِرَمْلَةَ، ثَنَا مُوسَى بْنُ هَارُونَ الْبُرْدِيُّ، ثَنَا مُحَمَّدُ بْنُ حَرْبٍ، عَنْ أَبِي الزُّبَيْدِيِّ(١)، عَنِ الزُّهْرِيِّ، عَنْ عُمَرَ بْنِ ثَابِتٍ(٢)، عَنْ أَبِي أُمَامَةَ بْنِ سَهْلِ بْنِ حُنَيْفٍ، عَنْ عَبْدِ اللهِ بْنِ عَبَّاسٍ، أَنَّ رَسُولَ اللهِ ﷺ قَالَ: «أُرِيَ الْمَنَامُ رَجُلٌ صَالِحٌ أَنَّ أَبَا بَكْرٍ عِلْقٌ بِرسُولِ اللهِ ﷺ، وَرَسُولُ اللهِ ﷺ عِلْقٌ بِأَبِي بَكْرٍ، وَأَبُو بَكْرٍ عِلْقٌ بِعُثْمَانَ بْنِ عَفَّانَ، وَعُثْمَانُ عِلْقٌ بِنَا جَمِيعًا». قَالَ جَابِرٌ: فَلَمَّا مَرَّ بِهَذَا النَّبِيِّ ﷺ قَالَ: "إِنْ كَانَ الْمَنَامُ الَّذِي رَأَى لَحَقًّا، وَأَنَّا مَا نَرَاهُ إِلَّا حَقًّا، يَنْصُرُهُ بِعُثْمَانَ، فَلَمْ يَزَلْ هَذَا الْأَمْرُ فِي أَبِي بَكْرٍ حَتَّى أَتَاهُ بِهِ نَبِيُّهُ ﷺ».

---

(١) إسناده ضعيف (٤٠٥٤-٤٠٩٥) وهذا (٤٠٥٤-٤٠٩٥) لضعف الأسباب والعلل في هذا الموضوع، ومنها: عدم اتصالي في السند، الجهالة، التدليس، وغيرها، وانظر رقم (٤٠٩٥) في الإتحاف، فهو الثالث عشر من سنده سلفيه وسيأتي طرقه الأخرى برقم (٤٧٤٦).

(٢) هو: محمد بن الوليد بن عبد الرحمن بن ثابت، وقال ما سيأتي =

(١) إسناده ضعيف (٤٠٥٤-٤٠٩٥) لضعف الأسباب والعلل في هذا الموضوع، ومنها: عدم اتصالي في السند، الجهالة، التدليس، وغيرها، وانظر رقم (٤٠٩٥) في الإتحاف، فهو الثالث عشر من سنده سلفيه وسيأتي طرقه الأخرى برقم (٤٧٤٦).

(٢) هو: محمد بن الوليد بن عبد الرحمن بن ثابت، وقال ما سيأتي =

وَلِهَذِهِ هَذَا الْحَدِيثِ إِسْنَادٌ صَحِيحٌ عَنْ أَبِي هُرَيْرَةَ، وَلَمْ يُخَرِّجَاهُ.

٣٤٤٤ - أَخْبَرَنِي عَلِيُّ بْنُ حَمْشَادَ بْنِ أَحْمَدَ بْنِ يَاسِرٍ بِمَرْوَ، وَلَمْ أَكْتُبْهُ، ثنا مُحَمَّدُ بْنُ مُحْمَدِ بْنِ أَبِي شَيْبَةَ، ثنا يَحْيَى بْنُ مَعِينٍ، ثنا هُشَيْمٌ، عَنِ ابْنِ شُبْرُمَةَ، عَنْ سُلَيْمَانَ بْنِ أَبِي سُلَيْمَانَ[1]، عَنْ أَبِيهِ، عَنْ أَبِي هُرَيْرَةَ ﷺ، عَنِ النَّبِيِّ ﷺ: «الْحَلَالُ بَالِّدِيَتِهِ، وَقَتْلُكَ بِالشَّامِ»[2].

٣٤٤٥ - حَدَّثَنَا أَبُو الْعَبَّاسِ، ثنا مُحَمَّدُ بْنُ يَعْقُوبَ، ثنا مُحَمَّدُ بْنُ سِنَانٍ الْقَزَّازُ، ثنا حَاتِمُ بْنُ إِسْمَاعِيلَ، ثنا الْمُخْتَارُ بْنُ نَافِعٍ، ثنا أَبُو حَيَّانَ التَّيْمِيُّ[3]، عَنْ أَبِيهِ، عَنْ عَلِيِّ بْنِ أَبِي طَالِبٍ ﷺ قَالَ: قَالَ رَسُولُ اللهِ ﷺ: «رَجُمَ اللهُ عَبْدًا، رَجَّحَنِي إِلَيْهِ، وَحَمَلَنِي إِلَيْهِ، وَحَمَّلَنِي إِلَى دَارِ الْهِجْرَةِ».

هَذَا حَدِيثٌ صَحِيحٌ عَلَى شَرْطِ مُسْلِمٍ، وَلَمْ يُخَرِّجَاهُ.

(١٠٠٠) = برقم (٢٤٠٠).

(١) في (س): «ابنه».

(٢) في (د): «هذا».

(٣) في (ب) و(س): «أبو حيان».

(٤) يعني: القرشي مولى عبد الله بن عامر، قال يحيى بن معين: لا أعرفه، وذكره ابن حبان، وقال: روى عن رجال الشاميين، وروايته لم تجد من أوجه يدرى ما حديثه.

(٥) إتحاف المهرة (٢٤٨٦-٢٤٨٧/٤) وقال الذهبي في التلخيص: «قلت: سليمان بن أبي سليمان وأبوه مجهولان».

(٦) في (ب): «قال رسول الله».

(٧) هو: يحيى بن سعيد بن حيان، من رجال الجهابذ.

(٨) إتحاف المهرة (٤١٦١-٤١٦٠/٤) والحديث بن تمام الهيثمي متركم الحديث لم يخرجه مسلم، وأخرجه الترمذي عقب الحديث وأشار إليه.

٤٤٨٩ - حَدَّثَنَا أَبُو بَكْرٍ بْنُ إِسْحَاقَ، أَنَا عَبْدُ اللهِ بْنُ مُحَمَّدٍ، ثَنَا إِبْرَاهِيمُ بْنُ الْمُنْذِرِ الْحِزَامِيُّ، ثَنَا مَعْنُ بْنُ عِيسَى، ثَنَا عَبْدُ اللهِ بْنُ عُمَرَ بْنِ حَفْصِ بْنِ عَاصِمِ بْنِ عُمَرَ بْنِ الْخَطَّابِ، قَالَ: لَمَّا دَخَلَ رَسُولُ اللهِ ﷺ مَكَّةَ افْتَتَحَ وَأَبُو سُفْيَانَ يَلْطِمُنَ وُجُوهَ الْخَيْلِ بِالْعَمُودِ، فَنَسَفَ أَوْ قَالَ: عَرَكَ، وَقَالَ: هَذَا أَبُو بَكْرٍ، كَيْفَ قَالَ حَسَّانُ بْنُ ثَابِتٍ؟ وَأَنْشَدَهُ أَبُو بَكْرٍ ﷺ:

عَدِمْتُ بَنِيَّ إِنْ لَمْ تَرَوْهَا ... بُيُوتَ الْقَيْنِ مِنْ كَثَبٍ كَدَاءُ
يُبَارِينَ الأَعِنَّةَ مُصْعِدَاتٍ ... يُلَطِّمُهُنَّ بِالْخُمُرِ النِّسَاءُ

فَقَالَ رَسُولُ اللهِ ﷺ: «الْخُمُرُ مِنْ حَيْثُ قَالَ حَسَّانُ».

هَذَا حَدِيثٌ صَحِيحُ الإِسْنَادِ، وَلَمْ يُخَرِّجَاهُ.

٤٤٩٠ - حَدَّثَنَا أَبُو الْحَسَنِ الْمُقْرِءُ، وَأَبُو سَعِيدٍ الْعَدَوِيُّ، قَالَا: ثَنَا مُحَمَّدُ بْنُ إِبْرَاهِيمَ بْنِ الْحَارِثِ، ثَنَا عِمْرَانُ بْنُ مُوسَى، ثَنَا شَبَابٌ، عَنِ الأَفْطَسِ، عَنِ الْمُغِيرَةِ بْنِ مِقْرَنٍ، عَنْ عَبْدِ اللهِ بْنِ مُرَّةَ، عَنْ عَبْدِ اللهِ بْنِ مَسْعُودٍ، عَنِ النَّبِيِّ ﷺ، عَنْ جِبْرِيلَ عَلَيْهِ السَّلَامُ، عَنِ اللهِ عَزَّ وَجَلَّ، قَالَ: قَالَ اللهُ جَلَّ وَعَلَا: «لَيْسَ عَلَى عَبْدٍ مِنْ خَلْقِي مِنْ أَهْلِ الْمَعْصِيَةِ، فَأَطَلْتُ أَوْ بَرِّي، فَسَلَّطَ عَلَيْكُمْ رَجُلًا مِنْ أَهْلِ الطَّاعَةِ، فَأَطَلْتُ أَوْ بَرِّي، فَسَلَّمَ لَمْ يَخْلُصْ».

---

(١) كذب الناصبة في قولهم: «حديثه لا يعرف» ما رواه في الصحيح، فقد صححا عليًا لم ترو لهما: ابن عبد الله الحضرمي، قال عنه البخاري: منكر الحديث، وقال عنه النسائي: متروك الحديث، وقال عنه ابن حبان: يروي الموضوعات عن الثقات. ينظر: «الكامل» لابن عدي (٤/ ٤٤٦)، و«ضعفاء العقيلي» (٢/ ٢٧٠).

(٢) [إسناده ضعيف جدًا] أخرجه ابن عساكر في «تاريخ دمشق» (٢٤/ ١٧٤-١٧٦) وأعله بأن في إسناده: عبد الله بن عمر بن حفص بن عاصم بن عمر بن الخطاب، وهو ضعيف.

(٣) [إسناده ضعيف] أخرجه أحمد (١/ ٤٠٤) من طريق عبد الله بن نمير، عن عبيد الله بن عمر، عن نافع، عن ابن عمر، به.

وأخرجه أحمد (٢/ ١٣

هَذَا حَدِيثٌ صَحِيحٌ عَلَى شَرْطِ مُسْلِمٍ، وَلَمْ يُخَرِّجَاهُ.

٤٢٩٤- حَدَّثَنَا أَبُو بَكْرٍ بْنُ مِهْرَانَ الْفَقِيهُ، ثَنَا أَبُو مُسْلِمٍ[1]، ثَنَا عِمْرَانُ بْنُ مُوسَى، ثَنَا الْمُغِيرَةُ[2]، عَنْ عَبْدِ السَّلَامِ بْنِ حَرْبٍ، عَنْ أَبِي خَالِدٍ الدَّالَانِيِّ، عَنْ أَبِي عَامِرٍ[3]، عَنْ أَبِي مُوسَى[4] قَالَ: قَالَ رَسُولُ اللَّهِ ﷺ: «أَتَعَلَّمُ جِبْرِيلُ يَدِي قَالَ: فَأَرَانِي بَابَ الْجَنَّةِ الَّتِي يَدْخُلُ مِنْهَا أُمَّتِي». قَالَ: قَالَ أَبُو بَكْرٍ: يَا رَسُولَ اللَّهِ، إِنْ كَانَ لَيَشُقُّ عَلَيَّ مَكَانِي أَوْ قَالَ: قَالَ رَسُولُ اللَّهِ ﷺ: «إِنَّكَ أَوَّلُ مَنْ يَدْخُلُ الْجَنَّةَ مِنْ أُمَّتِي»[5].

هَذَا حَدِيثٌ صَحِيحٌ عَلَى شَرْطِ الشَّيْخَيْنِ، وَلَمْ يُخَرِّجَاهُ.

٤٢٩٥- أَخْبَرَنَا أَبُو الْعَبَّاسِ مُحَمَّدُ بْنُ يَعْقُوبَ، ثَنَا أَحْمَدُ بْنُ عَبْدِ الْجَبَّارِ، ثَنَا عَبْدُ اللَّهِ بْنُ إِدْرِيسَ، عَنْ مُحَمَّدِ بْنِ عُبَيْدٍ، عَنْ يَحْيَى بْنِ عَبْدِ الرَّحْمَنِ بْنِ حَاطِبٍ، قَالَ: قَالَتْ عَائِشَةُ[6]: كَانَ لِحَاطِبٍ مَمْلُوكٌ يُقَالُ لَهُ: سَابِطٌ، جَاءَتْ عَبْدَهُ يُقَالُ لَهُ: صُبَيْحٌ، قَالَ: فَقَالَتْ: أَلَا تَرَيْنَ؟ قَالَ: فَتَرَيْنَ، قَالَتْ: أَلَا تَرَيْنَ؟ قَالَ: فَتَرَيْنَ،

---

(١) هو إبراهيم بن عبد الله بن مسلم الكسائي البصري.

(٢) هو: المغيرة بن مسلم بن أبي رزين، ويقال: ابن أبي رزين.

(٣) كذا: «عن أبي عامر» بهذه الصيغة، وكذا في الأصل المسند، وهو مقتضى تصحيف الدالاني على ترقيمنا، لكنه لم يحدد الأب الذي يروي عنه أبو خالد الدالاني هنا، وقد رواه أبو داود (٤٠٧٩) وعنه ابن أبي أسامة في بغية الباحث (٩٤٣/٢) كما تقدم من طريق أبي عامر معبوجه، وفي الموضع الثاني من المتفاعل على أبي يعلى: أبي أحمد، وهو تصحيف.

(٤) إتحاف المهرة (١٠٢/٦-١٨٤٨٦).

(٥) تولد: «من طيني» ساقط من «ت».

إِنْ شِئْتَ بَكَرًا، وَإِنْ شِئْتَ ثَيِّبًا، قَالَ: وَمَنِ الْبِكْرُ، وَمَنِ الثَّيِّبُ؟، قَالَ: أَمَّا الْبِكْرُ، فَتَبْنَةُ أَحَبِّ خَلْقِ اللهِ إِلَيْهِ (١)، فَابْنَةُ بَكْرٍ أَبِي بَكْرٍ، وَأَمَّا الثَّيِّبُ فَسَوْدَةُ بِنْتُ زَمْعَةَ»(٢).

هَذَا حَدِيثٌ صَحِيحٌ عَلَى شَرْطِ مُسْلِمٍ، وَلَمْ يُخَرِّجَاهُ.

٤١٩٣- حَدَّثَنَا أَبُو عَبْدِ اللهِ مُحَمَّدُ بْنُ يَعْقُوبَ الْحَافِظُ، ثنا يَحْيَى بْنُ مُحَمَّدِ بْنِ يَحْيَى، ثنا مُسَدَّدٌ، ثنا يَحْيَى، ثنا يُقَيْسٌ، عَنْ عَبْدِ اللهِ بْنِ شَقِيقٍ قَالَ: قُلْتُ لِعَائِشَةَ ﵂: أَيُّ النَّاسِ كَانَ أَحَبَّ إِلَى رَسُولِ اللهِ ﷺ؟ قَالَتْ: أَبُو بَكْرٍ، ثُمَّ عُمَرُ، ثُمَّ أَبُو عُبَيْدَةَ بْنُ الْجَرَّاحِ»(٣).

هَذَا حَدِيثٌ صَحِيحٌ عَلَى شَرْطِ الشَّيْخَيْنِ، وَلَمْ يُخَرِّجَاهُ.

٤١٩٤- حَدَّثَنَا أَبُو بَكْرٍ بْنُ إِسْحَاقَ، أنا أَبُو مُسْلِمٍ، ثنا أَبُو دَاوُدَ(٤)، ثنا مُحَمَّدُ بْنُ إِسْمَاعِيلَ بْنِ أَبِي فُدَيْكٍ، ثنا عَاصِمُ بْنُ عُمَرَ، عَنْ مُهَيْلِ بْنِ أَبِي صَالِحٍ، عَنْ مُحَمَّدِ بْنِ عَبْدِ الرَّحْمَنِ بْنِ الْحَارِثِ، عَنْ أَبِي سَلَمَةَ بْنِ عَبْدِ الرَّحْمَنِ، عَنْ أَبِي أَرْوَى الدَّوْسِيِّ قَالَ: كُنْتُ جَالِسًا عِنْدَ النَّبِيِّ ﷺ فَأَتَتْهُ امْرَأَةٌ أَبُو بَكْرٍ وَعُمَرُ عَلَيْكَ، فَقَالَ رَسُولُ اللهِ ﷺ: «الْحَمْدُ لِلَّهِ الَّذِي أَتَتْنِي بِهِمَا»(٥).

---

(١) في (ي) و(ك): «أحب الخلق إليك».

(٢) إتحاف المهرة (١٣/٣٥٧-٣٥٨، ٣٦٢-٣٦٣).

(٣) إتحاف المهرة (١٣/٣٦٧-٣٦٨) وعزاه إلى ابن خزيمة في «صحيحه» والحارثي.

(٤) في (ي): «ثنا».

(٥) يحيى: الذماري، وهذه أسوأ سلسلة بوجه من عند الله بن مسلم الفهري!

(أ) في النسخ: «عبد».

(ب) إتحاف المهرة (١٣/٣٦٤-٣٦٥).

هَذَا حَدِيثٌ صَحِيحٌ الإِسْنَادِ، وَلَمْ يُخَرِّجَاهُ.

٤٩٤٥- أَخْبَرَنَا عَلِيُّ بْنُ حَمْشَادَ الْعَدْلُ بِبَغْدَادَ، ثنا عَبْدُ الصَّمَدِ بْنُ الْفَضْلِ، ثنا حَفْصُ بْنُ عُمَرَ، ثنا مِسْعَرُ بْنُ كِدَامٍ، عَنْ عَبْدِ الْمَلِكِ بْنِ مَيْسَرَةَ، عَنْ زَيْدِ بْنِ حِرَاشٍ، عَنْ حُذَيْفَةَ بْنِ الْيَمَانِ رَضِيَ اللَّهُ عَنْهُ قَالَ: سَمِعْتُ رَسُولَ اللَّهِ ﷺ يَقُولُ: «لَقَدْ هَمَمْتُ أَنْ أَبْعَثَ إِلَى الآفَاقِ رِجَالاً يُطَهِّرُونَ الْمَاءَ الْمُسْتَنَّ وَالْمَاءَ الَّذِي نَامَتْ عَلَيْهِ عَجُوزٌ إِلَّا مِنْ مَرَضِ الْمَوْتِ الْحَوَارِيُّونَ، فَإِنَّ ذَلِكَ أَنْ عَنْ أَبِي بَكْرٍ وَعُمَرَ قَالَ: «إِلَّا لاَ حَيْثُ يَعْلَمُهَا إِلَهُهَا مِنْ أَهْلِ الشَّامِ وَالْيَمَنِ»»[1].

هَذَا حَدِيثٌ تَفَرَّدَ بِهِ حَفْصُ بْنُ عُمَرَ الْعَدَنِيُّ، عَنْ مِسْعَرٍ.

٤٩٤٦- أَخْبَرَنَا أَبُو بَكْرٍ مُحَمَّدُ بْنُ عُمَرَ الطَّلْحِيُّ بِالْكُوفَةِ، ثنا مُحَمَّدُ بْنُ عُثْمَانَ بْنِ أَبِي شَيْبَةَ، ثنا سَابِقُ بْنُ الْحَارِثِ، ثنا حُصَيْنُ بْنُ عُمَرَ الأَحْمَسِيُّ، عَنْ أَبِي إِسْحَاقَ، عَنْ أَبِي يَحْيَى، عَنْ أَبِي بَكْرَةَ قَالَ: قَالَ رَسُولُ اللَّهِ ﷺ: «إِنِّي لأَدْعُو بِكَلِمَاتٍ أَسْمَعُهُمْ عِنْدَ رَسُولِ اللَّهِ أَنْوَاتِكَ أَنْوَاتِ أَنْ تَحْتَ تَحْتَ قَوْمِهِمْ يَتَقَوَّلُ»[2]. قَالَ أَبُو بَكْرٍ ﷺ: فَأَنَا لاَ عَلَى نَفْسِي أَنْ لاَ أَظْلَمَ

---

(١) قال الذهبي في التلخيص: «منكر».

(٢) هو: حفص بن عمر بن ميمون أبو إسماعيل الأسدي مولى علي بن أبي طالب، كذبه أبو حاتم والساجي وقال عنه ابن عدي هذا الحديث [٢٨٨/٣]، وقول الصحابة: بعد أن أدعى بكلمتين من سمعها أو أسمعها وقوله: «والله» [٤٤٩/٤].

(٣) إتحاف المهرة [٢١٥/٩-٢٤٦].

(٤) قال الذهبي في التلخيص: «الحكم: وهو واه».

(٥) هو: أبو عبيدة، وقيل: ابن عبد الله الأحمسي، وحصين بن عمر الراوي عنه متروك.

(٦) الحجرات: آية ٩.

رَسُولَ اللهِ ﷺ إِلَّا كَأَبِي الدَّرْدَاءِ"[1].

هَذَا حَدِيثٌ صَحِيحٌ الإِسْنَادِ، وَلَمْ يُخَرِّجَاهُ.

٤١٩٧- حَدَّثَنَا أَبُو الْعَبَّاسِ مُحَمَّدُ بْنُ أَحْمَدَ الْمَحْبُوبِيُّ بِمَرْوَ، ثنا مُحَمَّدُ بْنُ سِنَانٍ، ثنا مُحَمَّدُ بْنُ كَثِيرٍ، ثنا سُفْيَانُ، عَنْ إِسْمَاعِيلَ بْنِ أَبِي خَالِدٍ، عَنْ أَبِي بَكْرِ بْنِ أَبِي زُهَيْرٍ، عَنْ أَبِي بَكْرٍ الصِّدِّيقِ رضي الله عنه قَالَ: قُلْتُ: يَا رَسُولَ اللهِ، كَيْفَ الصَّلاحُ بَعْدَ هَذِهِ الآيَةِ: ﴿مَنْ يَعْمَلْ سُوٓءًا يُجْزَ بِهِۦ﴾[2]، فَكُلُّ سُوءٍ عَمِلْنَاهُ جُزِينَا بِهِ؟ قَالَ: «غَفَرَ اللهُ لَكَ يَا أَبَا بَكْرٍ - قَالَهَا ثَلاثًا - يَا أَبَا بَكْرٍ، أَلَسْتَ تَمْرَضُ؟ أَلَسْتَ تَحْزَنُ؟ أَلَسْتَ تُصِيبُكَ اللأْوَاءُ؟» قُلْتُ: نَعَمْ، قَالَ: «فَهُوَ"[3] مَا تُجْزَوْنَ بِهِ فِي الدُّنْيَا"[4].

هَذَا حَدِيثٌ صَحِيحُ الإِسْنَادِ، وَلَمْ يُخَرِّجَاهُ.

٤١٩٨- حَدَّثَنَا أَبُو بَكْرٍ بْنُ إِسْحَاقَ الْفَقِيهُ وَعَلِيُّ بْنُ حَمْشَاذَ الْعَدْلُ وَأَبُو مُحَمَّدٍ عَبْدُ اللهِ بْنُ مُحَمَّدٍ الصَّيْدَلانِيُّ وَأَبُو مُحَمَّدٍ عَبْدُ اللهِ بْنُ إِسْحَاقَ الْمَرْوَزِيُّ بِبَغْدَادَ قَالُوا: ثنا أَبُو بَكْرٍ مُحَمَّدُ بْنُ إِسْحَاقَ الثَّقَفِيُّ، ثنا أَبُو مُسْلِمٍ، ثنا أَبُو بَكْرٍ الْحَنَفِيُّ، ثنا سُلَيْمَانُ بْنُ الْمُغِيرَةِ أَبُو سَعِيدٍ، ثنا ثَابِتٌ الْبُنَانِيُّ، عَنْ أَنَسٍ

---

(١) أخرجه البيهقي (٢٠٢٠٣-٢٠٢١٠).

(٢) قال العجلي في الصحابة: «ثقة، حجة، وآلة».

(٣) انظر «الثقات» (٤/ ١٣٢).

(٤) قوله: «فهو» ساقطة من (ز) و(ص).

(٥) أخرجه البيهقي (٢٠٢٠٨-٢٠٢٠٩).

(٦) في (ز): «الثقفي» وهو وهم.

(٧) زاد في (ز): «عن أبيه» وهو خطأ.

مِسْعَرٌ عَنْ كِدَامٍ، عَنْ عَبْدِ الْمَلِكِ بْنِ عُمَيْرٍ، عَنْ رِبْعِيِّ بْنِ حِرَاشٍ، عَنْ حُذَيْفَةَ بْنِ الْيَمَانِ ﷺ قَالَ: سَمِعْتُ رَسُولَ اللَّهِ ﷺ يَقُولُ: «اقْتَدُوا بِاللَّذَيْنِ مِنْ بَعْدِي، أَبِي بَكْرٍ وَعُمَرَ، وَاهْتَدُوا بِهَدْيِ عَمَّارٍ، وَتَمَسَّكُوا»(١) بِعَهْدِ(٢) ابْنِ أُمِّ عَبْدٍ.

٤٤٩٩ - صَحِيحٌ: أخرجه عبد الله بن محمد بن عبد الصمد [٢٠٧] وأبو محمد عبد الله بن محمد بن إسحاق المقدّميّان ببغداد قالا: ثنا إبراهيم بن إسماعيل السُّوسيّ، ثنا يحيى بن عبد الحميد، ثنا أبي، عن شعبان بن سعيد ومسعر بن كدام، عن عبد الملك بن عمير، عن ربعي بن حراش، عن حذيفة ﷺ قال: قال رسول الله ﷺ: «اقْتَدُوا بِاللَّذَيْنِ مِنْ بَعْدِي، أَبِي بَكْرٍ وَعُمَرَ، وَاهْتَدُوا بِهَدْيِ عَمَّارٍ، وَتَمَسَّكُوا بِعَهْدِ ابْنِ أُمِّ عَبْدٍ».

٤٥٠٠ - وأَخْبَرَنِي أحمد بن الحسن بن عبد الله، ثنا محمد بن عبد الوهاب بن كادبان، ثنا هَنَّادُ بْنُ السَّرِيِّ، ثنا وَكِيعٌ، ثنا مِسْعَرٌ، عن كِدَامٍ، عَنْ عَبْدِ الْمَلِكِ بْنِ عُمَيْرٍ، عَنْ رِبْعِيِّ بْنِ حِرَاشٍ، عَنْ حُذَيْفَةَ ﷺ قَالَ: قَالَ رَسُولُ اللَّهِ ﷺ: «اقْتَدُوا بِاللَّذَيْنِ مِنْ بَعْدِي، أَبِي بَكْرٍ وَعُمَرَ، وَاهْتَدُوا بِهَدْيِ

---

(١) في (ظ): «وتمسكوا» بالفعل من (ن) وأبو داود.

(٢) في (ظ): «بسنة».

(٣) هذا الحديث ليس في نسخة ابن أحمد ولا في نسخة ابن عبد الحميد الحسكاني متكلم فيها، والمعروف في هذا الحديث أن الدوري يرويه عن عبد الملك بن عمير عن مولى لربعي. وأسنده هلال وهو مجهول- عن ربعي. والخبر ساقط من الزنجاني (٢٤٧،٢٤٦) وابن ماجه (١٧٧).

(٤) تحرف في الإتحاف من هذا الوجه.

٤٥٠١- وَزِادَ حَنْظَلَةُ بْنُ أَبِي عَبْدِ صَمْدَانَ»(١).

٤٥٠٢- «أَوَلَا أَبْكِرٌ بِنْتُ إِسْحَاقَ وَعَلِيٌّ بْنُ حَنْظَلَةَ، قَالَا: ثَنَا يُشْرُ بْنُ مُوسَى، ثَنَا الْحُمَيْدِيُّ، ثَنَا سُفْيَانُ، عَنْ عَبْدِ الْمَلِكِ بْنِ مُمَيْرٍ، عَنْ هِلَالٍ -مَوْلَى زِيَادٍ- عَنْ زِيَادِ بْنِ جَرَّاحٍ، عَنْ حَنْظَلَةَ بْنِ عَلْقَمَةَ، أَنَّ رَسُولَ اللَّهِ ﷺ قَالَ: «لِتَقُمِ الْمَلَائِكَةُ مِنْ بَعْدِي، أَبِي بِكْرٍ وَعُمَرَ»»(٢).

٤٥٠٣- «وَقَدْ صَحَّ»(٣) عَنْ عَبْدِ الْمَلِكِ بْنِ عُمَيْرٍ هُوَ الْفَقِيهُ، قَالَ: حَمَّدَهُ بْنُ حَنْظَلَةَ بْنِ عَلْقَمَةَ بْنِ عَبْدِ صَمْدَانَ الْعَتَكِيُّ، قَالَ: إِسْحَاقُ بْنُ عِيسَى بْنِ الطَّبَّاعِ، قَالَ: سُفْيَانُ بْنُ عُيَيْنَةَ، عَنْ سِمَاكٍ(٤)، عَنْ عَبْدِ الْمَلِكِ بْنِ عُمَيْرٍ، عَنْ زِيَادِ بْنِ جَرَّاحٍ، عَنْ حَنْظَلَةَ بْنِ عَلْقَمَةَ الْعَتَكِيِّ، أَنَّ رَسُولَ اللَّهِ ﷺ قَالَ: «لِتَقُمِ الْمَلَائِكَةُ مِنْ بَعْدِي، أَبِي بَكْرٍ وَعُمَرَ، وَلْتَقُمْ وَلْيَقُمْ عَلِيٌّ، وَيَجْهَدُ إِلَى أَمْرِ عَلِيٍّ»(٥).

هَذَا حَدِيثٌ مِنْ أَجَلِّ مَا رُوِيَ فِي فَضَائِلِ الْخُلَفَاءِ، وَقَدْ أَقَامَ هَذَا الْإِسْنَادَ عَنِ الثَّوْرِيِّ وَمِسْعَرٍ أَبُو بَكْرٍ الْحُمَيْدِيُّ، وَالنَّاسُ أَيْضًا عَنْ مِسْعَرٍ وَوَكِيعٍ

---

(١) لم نجد له الإتمام في هذا الموضع.

(٢) إسناده ضعيف (٢٤/٣٧٣-٢٤٧٥) وفيه سند الحميدي (٤١٣/١) أصل رواية المصنف: ابن عيينة عن زياد بن علقمة عن عبد الملك بن عمير عن زياد به.

(٣) في (ك): «هو صحيح»، وابن عيينة لم يسمع من زياد بن علقمة عن عبد الملك بن عمير، قال الترمذي (٢٤/٣٧٣): «وكان سفيان بن عيينة يدلس في هذا الحديث فيرسله عن زياد بن علقمة عن عبد الملك بن عمير، وربما لم يذكر فيه عن زياد»، والصواب رواية الثوري، ورواية مالك يرسله أيضا، والله أعلم من أين حكاه (٢٤/٣٧٤).

(٤) زيادة «هو» في (ك): (٢٤/٣٧٣-٢٤٧٥).

(٥) في (ك): «عن بعلي».

وَخَفْضُ بْنُ عُمَرَ الْأَيْلِيُّ، ثُمَّ غُمِرَ بِرِوَايَةِ عَنِ ابْنِ عُيَيْنَةَ الْحُمَيْدِيُّ وَغَيْرُهُ، وَأَقَامَ الْإِسْنَادَ الْمَذْكُورَ عَنِ ابْنِ عُيَيْنَةَ إِسْنَادُ كُلِّ مَنْ ذَكَرْتُ بِهِ، فَلَمْ يَذْكُرُوا بَعْضَ هَذَا الْحَدِيثِ، وَإِنَّمَا ذَكَرُوا بَعْضَهُ.

وَقَدْ رَجَعْنَا لَهُ شَاهِدًا وَإِسْنَادًا صَحِيحٌ عَنْ عَبْدِ اللهِ بْنِ مَسْعُودٍ.

٢٥٠٣- **حَدِيثٌ** أَبُو بَكْرٍ بْنُ إِسْحَاقَ الْفَقِيهُ[1]، أَنَا عَبْدُ اللهِ بْنُ أَحْمَدَ بْنِ حَنْبَلٍ، ثَنَا إِبْرَاهِيمُ بْنُ عَبْدِ اللهِ بْنِ مُسْلِمٍ بْنِ سَلَمَةَ بْنِ قُعَيْبٍ، ثَنَا أَبِي، عَنْ أَبِيهِ، عَنْ سَلَمَةَ، عَنْ أَبِي الْأَزْهَرِ[2]، عَنْ عَبْدِ اللهِ بْنِ مَسْعُودٍ ﷺ، قَالَ: قَالَ رَسُولُ اللهِ ﷺ: «اقْتَدُوا بِاللَّذَيْنِ مِنْ بَعْدِي: أَبِي بَكْرٍ وَعُمَرَ، وَاهْتَدُوا بِهَدْيِ عَمَّارٍ، وَتَمَسَّكُوا بِعَهْدِ ابْنِ مَسْعُودٍ».

٢٥٠٤- **حَدِيثٌ** أَبُو الْعَبَّاسِ مُحَمَّدُ بْنُ يَعْقُوبَ، ثَنَا جَعْفَرُ بْنُ أَبِي شَيْبَةَ، ثَنَا عَفَّانُ بْنُ مُسْلِمٍ، ثَنَا عَبْدُ الْوَاحِدِ بْنُ زِيَادٍ[3] أَبُو عُبَيْدَةَ، ثَنَا أَبُو سَعِيدٍ الْحُدْرِيُّ ﷺ، قَالَ: لَمَّا تُوُفِّيَ رَسُولُ اللهِ ﷺ قَامَ أَصْحَابُ الْأَنْصَارِ، فَقَالُوا: مِنَّا أَمِيرٌ وَمِنْكُمْ أَمِيرٌ، فَجَاءَ عُمَرُ إِلَى رَسُولِ اللهِ ﷺ، إِنْ رَسُولَ اللهِ ﷺ قَالَ: إِنَّا سَنَعْتَمِدُ رِجَالًا يَكُنَّ مَعَنَا وَمِنَّا، بِأَنْ قَرَنَ ابْنَ بِلَى هَذَا الْأَمْرَ بِالْأَنْصَارِ، فَكَانَ مِنَّا مَعْشَرٌ وَالْأَمْرُ بِنَا، قَالَ: فَانْتَهَتْ خُطْبَةُ الْأَنْصَارِ عِنْدَ ذَلِكَ، فَقَامَ زَيْدُ بْنُ ثَابِتٍ، فَقَالَ: إِنَّ رَسُولَ اللهِ ﷺ قَالَ: مِنَ الْمُهَاجِرِينَ، وَإِنَّ الْإِمَامَ يَكُونُ

---

(١) زاد بعدها: «الفقيه» غير موجودة في (ت).

(٢) هو: عبد الله بن هانئ الكندي، من رجال الطهبانية.

(٣) إسناده ضعيف جدًا (١٠/٥١٧-١٣٢٢٥)، وقال الذهبي في التلخيص: «العجب: سلمة وأبو أبيه، عن سلمة وأبيه إسماعيل متروكان، وإبراهيم بن إسماعيل ضعيف».

(٤) في (ت وص): «ابن زياد».

مِنَ الْمُهَاجِرِينَ، وَنَحْنُ أَكْثَرُ مِنْهُمْ لَمَّا أَصَبْنَا رَسُولَ اللهِ ﷺ، فَقَامَ أَبُو بَكْرٍ فَقَالَ: جَزَاكَ اللهُ خَيْرًا مِنْ مَعْشَرِ الْأَنْصَارِ، وَأَثْنَى فَأَبْلَغَ، ثُمَّ قَالَ: أَمَا لَوْ شِئْتُمْ قُلْتُمْ: كَذَبْتَ لَقَدْ صَدَّقْنَاكُمْ، ثُمَّ أَخَذَ بِيَدِ أَبِي بَكْرٍ، فَقَالَ: هَذَا صَاحِبُكُمْ، فَبَايِعُوهُ، أَوْ لَتُبَايِعُنَّ رَجُلًا قَدْ نَصَبَ أَبُو بَكْرٍ عَلَى الْمِنْبَرِ، فَطَرِقَ فِي وُجُوهِ الْقَوْمِ فَلَمْ يَرَ عَلِيًّا، فَسَأَلَ عَنْهُ، فَقَامَ نَفَرٌ مِنَ الْأَنْصَارِ، فَأَتَوْا بِهِ، فَقَالَ أَبُو بَكْرٍ: ابْنَ عَمِّ رَسُولِ اللهِ ﷺ وَخَتَنَهُ، أَرَدْتَ أَنْ تَشُقَّ عَصَا الْمُسْلِمِينَ؟ فَقَالَ: لَا تَثْرِيبَ يَا خَلِيفَةَ رَسُولِ اللهِ، فَبَايَعَهُ، ثُمَّ لَمْ يَزَلْ مِنَ الْأَيَّامِ بَيْنَ الْقَوْمِ، فَسَأَلَ عَنْهُ حَتَّى جَاءَهُ بِهِ، فَقَالَ لَهُ عُمَرُ رَسُولُ اللهِ ﷺ وَخَلِيفَتُهُ، أَرَدْتَ أَنْ تَشُقَّ عَصَا الْمُسْلِمِينَ؟ فَقَالَ: مِثْلَ قَوْلِهِ لَا تَثْرِيبَ يَا خَلِيفَةَ رَسُولِ اللهِ، فَبَايَعَهُ.

هَذَا حَدِيثُ صَحِيحُ عَلَى الشَّرْطِ الَّذِي ذَكَرْنَاهُ، وَلَمْ يُخَرِّجَاهُ.

٤٥٥٥- حَدَّثَنَا أَبُو عُمَرَ مُحَمَّدُ بْنُ أَحْمَدَ بْنِ حَمْدَانَ بْنِ السَّمَّاكِ الزَّاهِدُ بِبَغْدَادَ، إِمْلَاءً مِنْ لَفْظِهِ، ثَنَا مُحَمَّدُ بْنُ إِسْحَاقَ بْنِ خُزَيْمَةَ السَّمَّاكِ، ثَنَا مَعْمَرُ، هُوَ ابْنُ فُهْرِمٍ، عَنْ مُوَرِّقٍ عَنْ عَابِدٍ، قَالَ: قَالَ: لَمَّا أُتِيَ بِالنَّبِيِّ ﷺ بِالْمَدِينَةِ الْأَعْصَى الْعَصِيُّ يَتَحَدَّثُ الْأَعْصَى بِذَلِكَ، فَرَدَّدَ أَمْرَ مَنْ يَقُولُ الْمَرْءُ آمِنٌ وَهُوَ وَصَدُوقٌ، وَمَنْ يَقُولُ مَنْ أَشَرُّ مِنْ أَبِي بَكْرٍ يَقُولُ: أَمَا وَاللهِ، هَلْ لَكَ إِلَى صَاحِبِكَ، يَقُولُ أَنْتَ أَشَرُّ بِهِ الْأَبَاةُ إِلَى نَبِيِّ الْمَلْحَمِ، قَالَ: أَرَى قَالَ وَأَرَى قَالَ، فَأَمَرَ، قَالَ: فَأَمَرَ، قَالَ: فَإِنَّ قَالَ ذَلِكَ، إِنَّ قَالَ ذَلِكَ، وَاسْتَدَلَّهُ أَنَّهُ ذَهَبَ إِلَيْهِ إِلَى بَيْتِ الْمَلْحَمِ، وَخَافَ قَبْلَ أَنْ يَصْنَعَ؟ فَقَالَ: نَعَمْ، إِلَى لَأَعْتَدُّكَ بِهَا مِنْ أَجَلِ مَنْ

(١) إسناده ضعيف (١٦٩/٦-٤٥٧٠).

(أ) في (م) زيادة: أن رسول الله

ذَلِكَ أَصْلَانِ فِي حَقِّ الرَّجُلِ فِي عَدَدِهِ أَوْ زَوْجِهِ، فَلِذَلِكَ سُمِّيَ أَبَا بَكْرٍ الصِّدِّيقَ»[1].

هَذَا حَدِيثٌ صَحِيحٌ عَلَى شَرْطِ الشَّيْخَيْنِ، وَلَمْ يُخَرِّجَاهُ، فَإِنَّ مُحَمَّدَ بْنَ إِبْرَاهِيمَ الصَّدُوقَ.

٤٥٠٩- حدثنا أَبُو الْعَبَّاسِ مُحَمَّدُ بْنُ يَعْقُوبَ، ثنا إِبْرَاهِيمُ بْنُ مَرْزُوقٍ، ثنا سَعِيدُ بْنُ عَامِرٍ، ثنا شُعْبَةُ بْنُ عَلِيٍّ الْفَلْكِيُّ، عَنْ أَبِي خَازِمٍ، عَنْ سَهْلِ بْنِ سَعْدٍ، قَالَ: قَالَ: لَأُدْخِلَنَّ لِأَحَدِكُمُ الطَّيِّبَ، فَهَذَا الطَّيِّبُ قَبْلَ بَنِي عَمْرِو بْنِ عَوْفٍ، قَالَ: ثُمَّ قَالَ: وَمَنْ يَؤُمُّ الْقَوْمَ؟ قَالَ: فَرَأَيْتُ وَاللَّهِ الْمُؤَذِّنَ الَّذِي يَؤُمُّهُمْ، قَالَ: «يَا بُنَيَّ، بِأَيِّ شَيْءٍ تَأْمُرُ الصَّلَاةَ؟ أَتَقْدُمُ فَصَلِّ بِالنَّاسِ»، قَالَ: نَعَمْ.

هَذَا حَدِيثٌ صَحِيحٌ عَلَى شَرْطِ الشَّيْخَيْنِ، وَلَمْ يُخَرِّجَاهُ، فَإِنَّ شُعْبَةَ بْنَ عَلِيٍّ الْفَلْكِيَّ.

إِنَّمَا أَنْفَقَا عَلَى فَلْكِيِّ عَنِ ضِرَابِ الْبَيْضِ[2] الَّذِي يَطِيرُ.

٤٥١٠- أَخْبَرَنِي أَبُو بَكْرٍ أَحْمَدُ بْنُ سُلَيْمَانَ الْفَقِيهُ بِبَغْدَادَ، ثنا جَعْفَرُ بْنُ

---

(١) إتحاف المهرة (٧/٤٥٠، ٢٢٩١١/٤٥٦).

(٢) قال عبد الله بن أحمد بن حنبل: ذكر أبي حديث سعد بن أبي وقاص فقال: وضعف حديثه، من معجم جماد الغلو بغلب الكمال (٣٦٤/٢)، ولم يشرح له الشيخان، وقد تقدم هذا الحديث برقم (٤٤٥٣) وقال: «صحيح الإسناد» فحسب.

(٣) في (ك): «عبيدة».

(٤) في (ك): «عن الصلاة» في موضع «في الصلاة».

(٥) إتحاف المهرة (١٨/٦٠٠-٦٠١)، وانظر (ك).

(٦) قلت: في الصحيحين من حديث أبي سعيد الأخرج من سهل بن سعد غير أن بلالا هو المؤذن أذن على أبي بكر بالصلاة البخاري (١/ ١٣٧، ٦٤٠/٢، ٦٦٢، ٦٦٣، ٦٦٤، ٦٦٥، ٦٦٦، ٦٦٧، ٦٦٨، ٦٦٩، ٦٧٠، ٦٧١، ٦٧٢، ٦٧٣، ٦٧٤، ٦٧٥) ومسلم (٣/٥٧).

مُحَمَّدِ بْنِ عُثْمَانَ الطَّالِبِيِّ، ثنا نَصْرُ بْنُ مَنْصُورٍ الْمَرْوَزِيُّ، ثنا بِشْرُ بْنُ الْحَارِثِ، ثنا عَلِيُّ بْنُ مُسْهِرٍ، ثنا الْمُخْتَارُ بْنُ فُلْفُلٍ، عَنْ أَنَسٍ بْنِ مَالِكٍ، قَالَ: بَعَثَنِي بَنُو الْمُصْطَلِقِ إِلَى رَسُولِ اللهِ ﷺ فَقَالَ: سَلْ لَنَا رَسُولَ اللهِ ﷺ إِلَى مَنْ نَدْفَعُ صَدَقَاتِ بَعْدَكَ؟ قَالَ: فَأَتَيْتُهُ فَسَأَلْتُهُ، فَقَالَ: «إِلَى أَهْلِ بَيْتِي». فَأَتَيْتُهُمْ فَأَخْبَرْتُهُمْ، فَقَالُوا: ارْجِعْ إِلَيْهِ فَسَلْهُ، فَإِنْ حَدَثَ بِأَحَدِنَا حَدَثٌ فَإِلَى مَنْ؟ فَأَتَيْتُهُ فَسَأَلْتُهُ، فَقَالَ: «إِلَى عُثْمَانَ». فَأَتَيْتُهُمْ فَأَخْبَرْتُهُمْ، فَقَالُوا: ارْجِعْ إِلَيْهِ فَسَلْهُ، فَإِنْ حَدَثَ بِعُثْمَانَ حَدَثٌ فَإِلَى مَنْ؟ فَأَتَيْتُهُ فَسَأَلْتُهُ، فَقَالَ: «إِلَى عُثْمَانَ، فَإِنْ حَدَثَ بِعُثْمَانَ حَدَثٌ فَإِلَى مَنْ؟ فَأَتَيْتُهُمْ فَأَخْبَرْتُهُمْ، فَقَالُوا: ارْجِعْ إِلَيْهِ فَسَلْهُ، فَإِنْ حَدَثَ بِعُثْمَانَ حَدَثٌ فَإِلَى مَنْ؟ فَأَتَيْتُهُ فَسَأَلْتُهُ، فَقَالَ: «إِلَى أَحَدِ بَيْتِكَ حَدَثٌ، مَا لَمْ تَمْضِ ثَلَاثَةُ أَيَّامٍ بِمَا هُمْ فِيهِ».

هَذَا حَدِيثٌ صَحِيحُ الْإِسْنَادِ.

٤٥٠٨- أَخْبَرَنِي أَبُو جَعْفَرٍ مُحَمَّدُ بْنُ مُحَمَّدٍ الْبَغْدَادِيُّ، ثنا إِسْحَاقُ بْنُ الْحَسَنِ الطَّحَّانُ، ثنا مُوسَى بْنُ نَاصِحٍ، ثنا أَبُو مُعَاوِيَةَ، عَنْ عُمَرَ بْنِ ذَاهِرٍ، عَنْ أَبِي عِنِ ابْنِ عُمَرَ ﷺ، قَالَ: قَالَ رَسُولُ اللهِ ﷺ: «أَبِي بَكْرٍ وَعُمَرَ». «لَا يُقَاسُ بِأَصْحَابِ أَحَدٌ بَعْدِي».

هَذَا حَدِيثٌ صَحِيحُ الْإِسْنَادِ، وَلَمْ يُخَرِّجَاهُ.

---

(١) في (ز) زيادة: «المقدم».

(٢) في النسخ: «عن موسى بن أبي».

(٣) إتحاف المهرة (٣٣٢/٣-٣٨١٧).

(٤) قال الذهبي في التلخيص: «قلت: صحيح». وانظر تحت في تفسير ابن منصور أبي العتيم حرحولا بعديد.

(٥) إتحاف المهرة (٣٤٩/٣-٣٨١٠٣).

٢٥٠٩- **صحيح** أَخبرَ مُحَمَّدٌ أَحْمَدُ بْنُ عُبَيْدِ بْنِ إِبْرَاهِيمَ الأَسَدِيُّ الْحَافِظُ بِبَغْدَادَ، قَالَ: أَخبرَ عَبْدُ اللهِ بْنُ مُحَمَّدِ بْنِ سَلْمٍ، قَالَ: حَدَّثَنَا عُثْمَانُ بْنُ زَيْدٍ، قَالَ: حَدَّثَنَا الْمُغِيرَةُ، عَنْ أَبِيهِ[1]، عَنْ جَدِّهِ حَبِيبِ بْنِ حَبِيبٍ قَالَ: شَهِدْتُ رَسُولَ اللهِ ﷺ، فَقَالَ: «اخْتَلَفَ ابْنَا عَمٍّ فِي أَبٍ، فَمَا أَدْرِي أَنَا فِي بَطْنِ أُمِّهِ[2] فَلَمْ أَحْكُمْ أَسْمَعُ، قَالَ: نَعَمْ».

وَكَانَ الْمُغِيرَةُ مِنَ الْعَدَدِ، وَكَانَ عَدَدُهُ بِهِ إِذَا مَاتَ؛ لِحَدِيثِ رَسُولِ اللهِ ﷺ: «لَا يَرِثُ الْعَدَدُ مِنَ الْعَدَدِ»[3].

٢٥١٠- **ضعيف جدًا** أَخبرَ عَبْدُ اللهِ بْنُ الْحُسَيْنِ الْقَاضِي بِمَرْوَ، ثنا الْحَارِثُ بْنُ أَبِي أُسَامَةَ، ثنا مُحَمَّدُ بْنُ عُمَرَ، ثنا مَالِكُ بْنُ مِغْوَلٍ، عَنِ ابْنِ الدُّمَيْنَةِ الْكِنْدِيِّ، عَنْ مُرَّةَ الطَّيِّبِ قَالَ: جَاءَ أَبُو سُفْيَانَ بْنُ حَرْبٍ إِلَى عَلِيِّ بْنِ أَبِي طَالِبٍ فَقَالَ: يَا بَنِي هَاشِمٍ أَنْتُمْ فِي أَبٍ وَنَحْنُ فِي أَبٍ، وَأُمُّنَا وَاحِدَةٌ، فَمَا بَالُ النَّاسِ يَقُولُونَ: أَبُو سُفْيَانَ أَخُو مُعَاوِيَةَ لِأُمِّهِ؟ فَقَالَ عَلِيٌّ: أَفَأَنْتَ تَقُولُهَا يَا أَبَا سُفْيَانَ؟ فَقَالَ: لَا وَاللهِ مَا أَنَا بِقُلْتُهَا وَلَا أَعْلَمُ[4].

---

(١) كذا، في الأصل، وفي (ب): عن أبيه.

(٢) في (ب): فأدلو.

(٣) في (ب): فأدلو.

(٤) إسناده ضعيف جدًا، وهو كما قبله، عبد مولاه، وثقان، وقال الذهبي في الكاشف: مولاه، وثقان، وقال الذهبي في الكاشف: مولاه، وثقان، وقال الذهبي في الكاشف:

٤٥١٤ - أَخْبَرَنَا أَحْمَدُ بْنُ نَاصِرٍ الْقَاضِي، نَا يُوسُفُ بْنُ مُحَمَّدٍ قُنَيْشٌ الْمُقْرِءُ، نَا مُحَمَّدُ بْنُ عَبْدِ الْمَلِكِ بْنِ زَنْجُوَيْهِ الْكِلَابِيُّ، نَا جَعْفَرُ بْنُ مُرَّةَ، عَنْ مُحَمَّدِ بْنِ سُوقَةَ، عَنْ مُحَمَّدِ بْنِ الْمُنْكَدِرِ، عَنْ جَابِرِ بْنِ عَبْدِ اللهِ قَالَ: قَالَ عَبْدُ اللهِ بْنُ رَوَاحَةَ لِجَارِيَةٍ وَلَهُ امْرَأَةٌ عِنْدَ الْبَيْتِ، فَتَعَلَّمَ بِعَمْهُمْ بِكَلَامٍ لَهَا فِي الْكَلَامِ، فَانْتَضَتِ السَّيْفَ ﷺ لِأَنْ يَبْغِيَ، وَقَالَ: إِنَّا لَا يَقُومُ مَعَكَ مَا قَالَ، قَالَ: ثُمَّ تَغَيَّرَ بِهَا رَسُولُ اللهِ ﷺ، فَقَالَ: «أَتَاجِعُهُمْ، قَالَ: فَأَسْقَطَهُ إِلَى بَطْنِهِ بِالْجَوَابِ، وَسَاءَ الْجَوَابُ، فَقَالَ رَسُولُ اللهِ ﷺ: إِنَّا لَا يَقُومُ أَعْمَالُكَ إِلَيْنَا أَنْ تَعْمَلَ بِهَا، فَقَالَ: لَمْ يَمْضِ الْقَوْلُ مِنِّي، وَمَا الرُّشْدُ أَلَّا يَكُونَ رَشِيدًا إِلَّا قَالَ: «يَتَجَافَى لَهُ إِيمَانِهِ فِي الْإِيمَانِ عَالِمًا، وَيَتَجَافَى إِلَيْهِ بِحُبِّ خَاصَّتِهِ».

٤٥١٥ - ضعيف حَدَّثَ أَبُو عَبْدِ اللهِ مُحَمَّدُ بْنُ يَعْقُوبَ الْحَافِظُ، نَا يَحْيَى بْنُ مُحَمَّدِ بْنِ يَحْيَى، نَا يَحْيَى بْنُ يَحْيَى، أَنَا وَكِيعٌ، عَنْ أَبِي الْعُمَيْسِ، عَنِ ابْنِ أَبِي مُلَيْكَةَ، عَنْ عَائِشَةَ قَالَتْ: قَالَ لَنَا رَسُولُ اللهِ ﷺ: مُسْتَطِيلَةُ لَا تَسْتَطِيلُ لَا بِكْرٌ وَغُمْرٌ»[1].

---

(١) صحيح: أخرجه أحمد (٦/٥٧-٢٣٧٣)، وأبو الشيخ في الشنجرس، فقلت: تقدم به الحديث عن عائشة الحنفي، عن أبي عمر هناك، عن جعفر بن زنجويه، عن ابن سوقة، وأحسب: محمدا وأخاه، والله أعلم، وقال في كتابه موضوعات في مسند ابن الزبير، وقال في موضوع: والوقاع محمد بن عبدالله، ذكره ابن الجوزي فقال: كذبوه، كما قال في الموضوعات (٤/٦٦-٤٥٤).

وأخرجه أحمد (٦/١٤٧-٢٤١٨٨).

هَذَا حَدِيثٌ صَحِيحٌ عَلَى شَرْطِ الشَّيْخَيْنِ، وَلَمْ يُخَرِّجَاهُ.

٢٥١٣- أَخْبَرَنَاهُ: أَبُو بَكْرٍ أَحْمَدُ بْنُ سَلْمَانَ الْفَقِيهُ، ثَنَا أَحْمَدُ بْنُ عُبَيْدٍ، ثَنَا حَمْدُ بْنُ مَنِيعٍ، ثَنَا هُشَيْمٌ، ثَنَا أَبُو بِشْرٍ بْنُ خَالِدٍ، عَنْ عَاصِمٍ، عَنْ بُرَيْدٍ، عَنْ عَبْدِ اللهِ، قَالَ: مَا رَأَى الْمُسْلِمُونَ سَيِّئًا فَهُوَ عِنْدَ اللهِ حَسَنٌ، وَمَا رَأَوْهُ سَيِّئًا فَهُوَ عِنْدَ اللهِ سَيِّئٌ، وَقَدْ رَأَى أَصْحَابُهُ جَمِيعًا أَنْ يَسْتَخْلِفَ أَبَا بَكْرٍ ﷺ.

هَذَا حَدِيثٌ صَحِيحُ الْإِسْنَادِ، وَلَمْ يُخَرِّجَاهُ.

يَا شَاهِدًا يَسْعَى إِلَيَّ أَنِ اهْدِنِي إِنِّي لَأَسْعَى

٢٥١٤- أَخْبَرَنَاهُ: أَبُو الْعَبَّاسِ الْأَصَمُّ، ثَنَا الْحَسَنُ بْنُ مَنْصُورٍ، ثَنَا سَعِيدُ بْنُ مَنْصُورٍ، ثَنَا يَزِيدُ بْنُ هَارُونَ، أَنَا دَاوُدُ بْنُ أَبِي هِنْدٍ، عَنِ الشَّعْبِيِّ، عَنِ ابْنِ مَنْصُورٍ ﷺ قَالَ: لَمَّا قُبِضَ النَّبِيُّ ﷺ اجْتَمَعَ الْمُهَاجِرُونَ وَالْأَنْصَارُ إِلَى سَقِيفَةِ بَنِي سَاعِدَةَ فِي تَبْلِيغِ أَبِي بَكْرٍ، فَأَتَاهُمْ أَبُو بَكْرٍ فَقَالَ لَهُمْ: إِنَّ النَّاسَ لَنْ يَأْتُوا

٢٥١٥- (أَخْبَرَنِي): أَبُو بَكْرٍ مُحَمَّدُ بْنُ أَحْمَدَ الْمُقْرِئُ بِمَرْوَ، ثَنَا حَمْدُ بْنُ رَوْحٍ الْمَرْوَزِيُّ، ثَنَا عَبْدُ اللهِ بْنُ مُحَمَّدٍ، ثَنَا عَبْدُ اللهِ بْنُ مُبَارَكٍ، عَنْ حُسَيْنِ بْنِ عَبْدِ الرَّحْمَنِ، عَنِ الشَّعْبِيِّ، عَنِ ابْنِ وَائِلٍ: قَالَ: قِيلَ لِعَلِيٍّ ابْنِ أَبِي طَالِبٍ

---

(١) في أحد مسند (١/٤٠٩-٤١٠) من حديث جعفر بن عون عن أبي عميس عتبة بن عبد الله المسعودي.

(٢) إتحاف المهرة (١٠/١٩٦-١٩٧/١٢٤٠٦).

(٣) هو: محمد بن أحمد بن محبوب بن نصيل.

(٤) إتحاف المهرة (١٠/٢٧٤-٢٧٥/١٢٥٥٥).

(٥) في (ز): «أحمد بن الأصبغ».

(٦) في (ز): «عن ابن أبي وائل» وهو وائل هذا. شقيق بن سلمة.

ﷺ: أَلَا تَسْتَخْلِفُ عَلَيْنَا؟ قَالَ: مَا اسْتَخْلَفَ رَسُولُ اللهِ ﷺ، فَأَسْتَخْلِفُ، وَلَكِنْ إِنْ يُرِدِ اللهُ بِالنَّاسِ خَيْرًا، فَسَيَجْمَعُهُمْ بَعْدِي عَلَى خَيْرِهِمْ، كَمَا جَمَعَهُمْ بَعْدَ نَبِيِّهِمْ ﷺ عَلَى خَيْرِهِمْ"[1].

هَذَا حَدِيثٌ صَحِيحُ الْإِسْنَادِ، وَلَمْ يُخَرِّجَاهُ.

(١) [إسناد المسند (١١١/ ٤٢٢-٤٢٣)]: والحسب بن ميمون الواسطي، ضعيف وقال فيه البخاري: فيه نظر واستنكر عليه ابن عدي والعقيلي هذا الحديث.

ذِكْرُ الرِّوَايَاتِ الصَّحِيحَةِ عَنِ الصَّحَابَةِ فِي خِلَافَةِ أَبِي بَكْرٍ الصِّدِّيقِ بِإِجْمَاعِهِمْ فِي مُخَالَفَتِهِمْ إِيَّاهُ: يَا خَلِيفَةَ رَسُولِ اللهِ ﷺ

٤٥١٦- صَحَّ: يَحْيَى بْنُ مَنْصُورٍ الْقَاضِي، ثَنَا يَحْيَى بْنُ مُحَمَّدِ بْنِ صَاعِدٍ، ثَنَا إِبْرَاهِيمُ بْنُ الْمُنْذِرِ الْحِزَامِيُّ، ثَنَا مُحَمَّدُ بْنُ سَلَمَةَ[1]، عَنْ مُحَمَّدِ بْنِ إِسْحَاقَ، عَنْ أَبِيهِ، عَنْ عَبْدِ اللهِ بْنِ مُحَمَّدِ بْنِ عَقِيلٍ، قَالَ: لَمَّا تُوُفِّيَ رَسُولُ اللهِ ﷺ، وَكَانَ غَيْرَ خَلِيفَةٍ قَالَ: «وَأَرْخَصَهُ بِأَبِي، وَأُمِّي وَنَفْسِي عَلَيْكَ»[2].

هَذَا حَدِيثٌ صَحِيحُ الْإِسْنَادِ، وَلَمْ يُخَرِّجَاهُ.

٤٥١٧- صَحَّ: عَلِيُّ بْنُ حَمْشَادَ الْعَدْلُ، ثَنَا الْحَسَنُ بْنُ سُفْيَانَ الشَّيْبَانِيُّ، ثَنَا عَاصِمُ بْنُ عَلِيٍّ، ثَنَا سُلَيْمَانُ بْنُ الْمُغِيرَةِ، عَنْ ثَابِتٍ، عَنْ أَنَسٍ ﷺ، قَالَ: طَلَعَ بِقُرَةٍ فَبَعَثَ إِلَيْهِ أَبُو بَكْرٍ رَضِيَ اللهُ عَنْهُ وَعَنْهَا الْأَذَى فَبَعَثَ إِلَيْهِ فَقَالَ: أَيْنَ

٤٥١٨- أَخْبَرَنَا أَبُو الْعَبَّاسِ مُحَمَّدُ بْنُ يَعْقُوبَ، ثنا بَحْرُ بْنُ نَصْرٍ الْخَوْلَانِيُّ، ثنا ابْنُ وَهْبٍ، أَخْبَرَنِي يُونُسُ، عَنِ ابْنِ شِهَابٍ، عَنْ سَعِيدِ بْنِ الْمُسَيَّبِ أَنَّ أَبَا بَكْرٍ الصِّدِّيقَ ﷺ بَلَغَهُ أَنَّ نَاسًا مِنَ الْجُيُوشِ نَحَوُا الشَّامَ - يَزِيدُ بْنُ أَبِي سُفْيَانَ، وَعَمْرُو بْنُ الْعَاصِ، وَشُرَحْبِيلُ بْنُ حَسَنَةَ - مَعَهُمْ شَيْخٌ يُقَبِّلُ الرِّجَالَ فَقَالَ: يَا خَيْلَ رَسُولِ اللهِ! أَتَمْشِي وَتَحْنَثُ وَتُبَايِعُ؟! هَذَا حَدِيثٌ صَحِيحٌ عَلَى شَرْطِ الشَّيْخَيْنِ، وَلَمْ يُخَرِّجَاهُ.

٤٥١٩- حَدَّثَنَا مُحَمَّدُ بْنُ يَعْقُوبَ الْبَيْهَقِيُّ، ثنا يَحْيَى بْنُ مُحَمَّدِ بْنِ يَحْيَى، ثنا مُحَمَّدُ بْنُ بَكْرٍ الْبُرْسَانِيُّ، عَنِ ابْنِ جُرَيْجٍ، عَنْ عَطَاءٍ بْنِ مِينَا، عَنْ عَبْدِ اللهِ بْنِ سَلَامٍ ﷺ قَالَ: دَخَلْتُ عَلَى أَبِي بَكْرٍ فِي عِلَاوَتِهِ.

٤٥٢٠- وَبِإِسْنَادِهِ عَنْ عَبْدِ اللهِ قَالَ: جَاءَنَا مَالُ الْبَحْرَيْنِ فِي عِلَاوَةِ أَبِي بَكْرٍ.

٤٥٢١- وَعَنْهُ أَبُو الْوَلِيدِ حَسَّانُ بْنُ مُحَمَّدٍ الْفَقِيهُ، ثنا الْحَسَنُ بْنُ سُفْيَانَ،

---

(١) زيادة (ك): «صلى الله عليه».

(٢) إسناده ضعيف؛ ابن جريج مدلس.

(٣) قال النووي في «المجموع»: «قلت: سواء، وقال ابن حجر في «الإتحاف»: «قلت: إلا أن فيه انقطاعًا»، وقال عطية: «إن كان محمد بن الحسن الشيخ»، قلت: كتب بخطه في نسخة صحيحة: «ابن الحسن» بدون الشيخ، ولا رأى وقفه لغير الكبير»، والشيخ هنا هو ابن فارس السند على أصل صحيح وله بعض الشواهد على الجملة».

(٤) إسناده ضعيف «الإتحاف» (٦١٤/٢)، وانظر: «مجمع الزوائد في إتحاف الخيرة المهرة» للبوصيري (٢٤٩/٣).

٥٤٢٤ - ثُمَّ بَكْرُ بْنُ أَبِي شَيْبَةَ، ثنا عَبْدُ الرَّحْمَنِ بْنُ مَحْمُودٍ الْبَغْدَادِيُّ، عَنِ الْحَجَّاجِ بْنِ دِينَارٍ، عَنِ ابْنِ سِيرِينَ، عَنْ عَبِيدَةَ قَالَ: جَاءَ عَبْدُ اللَّهِ بْنُ حُصَيْنٍ وَالْأَقْرَعُ بْنُ حَابِسٍ إِلَى أَبِي بَكْرٍ ﷺ، فَقَالَا: يَا خَلِيفَةَ رَسُولِ اللَّهِ ﷺ.

٥٤٢٥ - الْحُسَيْنُ بْنُ مُحَمَّدِ بْنِ الْحَسَنِ الْقَاضِي، ثنا إِبْرَاهِيمُ بْنُ الْحُسَيْنِ، ثنا آدَمُ بْنُ أَبِي إِيَاسٍ، ثنا شُعْبَةُ، عَنْ قَيْسِ بْنِ مُسْلِمٍ، عَنْ طَارِقِ بْنِ شِهَابٍ قَالَ: رَأَيْتُ رَسُولَ اللَّهِ ﷺ، وَخَرَجْتُ فِي بِعْثَةِ أَبِي بَكْرٍ.

٥٤٢٦ - الْحُسَيْنُ، ثنا بَكْرُ بْنُ مُحَمَّدٍ الصَّيْرَفِيُّ بِمَرْوَ، ثنا أَبُو فُلَانٍ، ثنا عَبْدُ الصَّمَدِ بْنُ زَيْدٍ، ثنا أَبُو الْوَازِعِ، ثنا عَبْدُ الرَّحْمَنِ بْنُ زِيَادٍ، ثنا أَسْلَمُ الْكُوفِيُّ، عَنْ مَوْلًى لِأَبِي بَكْرٍ يُقَالُ لَهُ: عَبْدُ اللَّهِ قَالَ: سَمِعْتُ أَبَا بَكْرٍ الصِّدِّيقَ يَقُولُ: كُنْتُ يَا خَلِيفَةَ رَسُولِ اللَّهِ، هَا هُنَا الْكَذَّابُ!!

٥٤٢٧ - صَدَقْتَ ﷺ بَكْرُ بْنُ إِسْمَاعِيلَ، ثنا عَبْدُ اللَّهِ بْنُ أَحْمَدَ بْنِ حَنْبَلٍ، ثنا أَبِي وَأَحْمَدُ بْنُ مَنِيعٍ، قَالَا: ثنا أَبُو بَكْرٍ بْنُ عَيَّاشٍ، عَنْ عَاصِمٍ، عَنْ زِرٍّ، عَنْ عَبْدِ اللَّهِ قَالَ: أَجْمَعَ أَصْحَابُ النَّبِيِّ ﷺ، وَاسْتَخْلَفُوا أَبَا بَكْرٍ ﷺ.

---

(١) في (ك) زاد: «صلى الله عليك».

(٢) إسناده ضعيف جدًا، «ت» (٢٠٣٠-٢٩٦٩)، وانظر ما سيأتي برقم (٥٤٢٧).

(٣) إسناده ضعيف جدًا، «ت» (٢٠٣٤-٢٩٧٠).

(٤) في (ت): «حديث».

(٥) إسناده ضعيف جدًا، «ت» (٢٠٣٥-٢٩٨٠).

(٦) هذا الحديث لم تجده في الإحالات، وقد كتب بالسبع السنة (ز) على هذا الموضع: «أول الجزء، الجزء بأجزائي الثلاثة المعتبرة».

وَمِنْ مَنَاقِبِ أَمِيرِ الْمُؤْمِنِينَ عُمَرَ بْنِ الْخَطَّابِ

٥٢٤٥- حدثنا أبو العباس محمد بن يعقوب، ثنا أبو أسامة عبد الله بن أسامة الحلبي، ثنا حجاج بن أبي منيع، عن جده -وهو عبد الله بن أبي زياد الرصافي-، عن الزهري(١).

وحدثني أبو بكر محمد بن أحمد بن بالويه، ثنا إبراهيم بن إسحاق الحربي، حدثني قعنب بن عبد الله الزهري، قالا: عمر بن الخطاب بن نفيل بن عبد العزى بن رياح بن عبد الله بن قرط بن رزاح بن عدي بن كعب بن لؤي بن غالب بن فهر، أمه واحدة، قالا: وأمه حنتمة بنت هاشم بن المغيرة بن عبد الله بن عمر بن مخزوم، وأمها الشفاء بنت عبد عمرو بن عدي بن سعد بن سهم، يكنى أبا حفص، استخلف بعهد أبو بكر بعهد ﷺ، وهو يوم الثلاثاء لثمان بقين من جمادى الآخرة(٢).

٥٢٤٦- حدثنا عثمان بن خشنام العدل، ثنا عبد الله بن أحمد بن حنبل، حدثني أحمد بن محمد بن الوليد، ثنا إبراهيم بن سعد، عن محمد بن إسحاق قال: لبويع أبو بكر، واستخلف عمر سنة عشر وستين وثلاثة أشهر واثنتين وعشرين يوما من مقتل رسول الله ﷺ.

---

(١) إسناده ضعيف جدًا، وانظر ما قبله.

(٢) إسناده ضعيف جدًا، وانظر ما قبله.

١٤٢٧- أَخْبَرَنَا عَبْدُ بْنُ أَحْمَدَ بْنِ الْفَاضِي: ثَنَا الْخَرَائِطِيُّ: ثَنَا يُونُسُ بْنُ أَبِي أَسْبَاطٍ، أَنَا أَبُو الْمُلَيْحِ: ثَنَا شَيْبَانُ بْنُ عَبْدِ الرَّحْمَنِ النَّحْوِيُّ، عَنْ عَاصِمٍ، عَنْ زِرٍّ، قَالَ: خَرَجْتُ مَعَ أَهْلِ الْمَدِينَةِ فِي يَوْمٍ عِيدٍ، فَرَأَيْتُ عُمَرَ بْنَ الْخَطَّابِ ﷺ يَخْطُبُ عَلَى جَمَلٍ، فَسَمِعْتُهُ أَوَّلَ الْخُطْبَةِ، أَوْ آخِرَهَا، وَهُوَ يَقُولُ: أَيُّهَا النَّاسُ، إِنَّ اللَّهَ قَدْ أَبْدَلَكُمْ بِهَذَا الْيَوْمِ يَوْمَيْنِ، أَوْ يَوْمَيْنِ خَيْرًا لَكُمْ مِنْهُ، فَلَا تَشْهَدُوا، وَلَيْكُنْ أَحَدُكُمْ الْأَرْبَ، يَتَعَهَّدُ بِالْحَجِّ، أَوْ يَتَعَهَّدُ بِالْعُمْرَةِ، وَلَا تُهَجِّر

فَوْقَ عُمَرَ، فَدَخَلَ عَلَى عُمَرَ فَقَالَ: السَّلامُ عَلَيْكَ يَا أَمِيرَ الْمُؤْمِنِينَ، فَقَالَ عُمَرُ: مَا بَالُكَ قَدِمْتَ فِي هَذَا الْعَامِ يَا ابْنَ الْعَاصِ؟ وَيْحَ بِطْنَتِكَ لَتُخْرِجُنَّ بِطِّيخًا، قَالَ: إِنَّ أَبِيكَ بْنَ رَبِيعَةَ وَهُوَ بْنُ خَالِهِ قَدِمَا، فَأَذِنَا وَاسْتَأْنَيَا بِهِمَا، فَتَسَمَّعَ ثُمَّ دَخَلَ فَقَالَ: هِيهِ، إِنَّ أَبِيكَ بْنَ رَبِيعَةَ وَهُوَ بْنُ خَالِهِ قَدِمَا، فَأَذِنَا وَاسْتَأْنَيَا بِهِمَا، فَهِمْنَا وَهُمَا أَعْجَلُ اسْتِئْذَانٍ، لَحَنَ الْمُؤْمِنُونَ وَأَنْتَ أَبِيهِمَا، قَالَ: فَمَضَى بِهِ الْكِتَابُ مِنْ يَوْمِهِ.

قَالَ: وَكَانَتِ السُّنَّةُ مَضَتْ فِي بَنِي تَمِيمٍ مِنْ سُلَيْمَانَ.

[٢٠٩٠٩] أَخْبَرَنَا أَبُو بَكْرٍ بْنُ مُوسَى، بِأَسْنَادِهِ، وَأَبُو مُوسَى، ثنا الْحَسَنُوِيُّ، ثنا سُفْيَانُ، ثنا أَبُوبَ الطَّيَالِسِيُّ، عَنْ قَيْسِ بْنِ مُسْلِمٍ، عَنْ طَارِقِ بْنِ شِهَابٍ، قَالَ: أَتَيْنَا قَوْمَ عُمَرَ فَاسْتَأْذَنَّا فَحَرَسَتْنَا طَوِيلًا، فَقَالَ عُمَرُ عِنْدَ بَعْضِ رُجُوعِهِ، وَنَزَرَ لِحْيَتَهُ أَنْ قَالَ: مُوفِيهِ، وَأَخَذَ بِحِجَابِهِ وَانْصَرَفَ، ثُمَّ خَاضَ الْمَخَاضَةَ، فَقَالَ لَهُ أَبُو عُبَيْدَةَ بْنُ الْجَرَّاحِ: يَا عُمَرُ، فَعَلْتَ عَلَيْنَا هَذَا الْيَوْمَ! فَقَالَ: أَجَلْ، وَلَكِنْ أَرَدْتُ أَنْ أُعَرِّفَكُمْ حَقَّكُمْ، وَقُدْتُ رَاحِلَتَكَ، وَخُضْتُ الْمَخَاضَةَ، قَالَ: فَمَالَكَ عُمَرُ بِيَدِهِ فِي صَدْرِ أَبِي عُبَيْدَةَ، قَالَ: أَوَلَمْ تَرَ الْمُؤْمِنُونَ أَنَّ عُمَرَ أَفْضَلُ مِنْ ذَلِكَ؟ إِنَّ الْمَالَ أَسْرَعُ فِي هَذَا النَّاسِ، فَأَعْرَفُهُمْ بِهَذَا الإِسْلامِ، فَهَمَمْنَا نَقْتُلُهُ، أَلَيْرَ يَقْتُلُكُمْ؟ لَعَنَهُ

---

(١) إسناده ضعيف، [٢٠٩١٤] (١٣-٥٤٩٣)، وقال الذهبي في التلخيص: «قلت: صحيح».

(٢) هو: أبوب بن عائذ بن مدلج الطائي.

(٣) إسناده ضعيف [٢٠٩١٤] (١٣-٥٤٩٣)، وقال ابن الملقن في مختصر استدراك الذهبي (٣-٥٤٩٣): «قلت: صحيح، قلت: قيس بن مسلم تركوه، ولم يحكم عليه الحاكم بما لا اعتراض عليه»، فالظاهر أن الحاكم نظر إلى الحديث الطائي الذي =

٥١٠٥ - وَأَخْبَرَنَا أَبُو بَكْرٍ، نَا أَبُو الْعَبَّاسِ[1]، نَا مُسَدَّدٌ، نَا أَبُو الْأَحْوَصِ، نَا سِمَاكٌ الْأَعْوَرُ[2]، عَنْ أَبِي الْأَزْهَرِ قَالَ: غَزَوْتُ مَعَ عَمَّارٍ غَزْوَةً، فَرَأَيْتُ مِنْهُ جَفْوَةً، فَرَكِبَ دَابَّةً، فَجَاءَ بِعُلْبَةِ لَبَنٍ، فَدَعَانِي عَلَى أَحَدِ الْمَرْكِبَيْنِ حَتَّى أَتَاهُ، فَلَمَّا رَأَى التَّعَجُّبَ فِيَّ قَالَ: عَمَّارٌ، مَا هَذَا الشَّيْءُ؟ فَقُلْتُ: لَا شَيْءَ، فَقَالَ: بِالْمَلَإِ، فَقُلْتُ: قَالَ عَمَّارٌ: سَمِعْتُ رَسُولَ اللَّهِ ﷺ يَقُولُ: «إِنَّ لِكُلِّ نَبِيٍّ خَلِيلًا، وَإِنَّ خَلِيلِي عَلِيُّ بْنُ أَبِي طَالِبٍ، وَإِنَّ عَلِيًّا خَلَفَنِي فِي بَيْتِكَ، وَكَبِرَ الْعَهْدُ فَاخْتَرْتُ أَنْ يَكُونَ مِنَ الطَّعَامِ، وَلَا تَرَى عَلَيَّ بَأْسًا، فَالْحَقْ بِأَهْلِكَ، إِنَّ بِهِمْ بَقِيَّةَ، أَلَا قَدْ قَالَ عَمَّارٌ لِعَلِيٍّ: هَلْ فِي بَيْتِكَ شَرَابٌ غَيْرُ مِنْ ذَلِكَ الْبَرْمَةِ؟ قَالَ: نَعَمْ، قَالَ: فَضَنَّ مِنْ شَيْءٍ، لَمْ تَضَنَّ مِنْ شَيْءٍ؟ فَأَتَاهُ بِشَرَابٍ، فَشَرِبَ، ثُمَّ قَالَ: وَإِنَّ رَسُولَكَ مِنْ شَرَابِكُمْ شَرِبَ، فَصَبَّ الْمَاءَ ثَلَاثَ مَرَّاتٍ، ثُمَّ شَرِبَ، ثُمَّ قَالَ: هَذَا وَرَبِّكُمْ مِنْ شَرَابِكُمْ شَرِبَ رَسُولُ اللَّهِ ﷺ، قَالَ: سَمِعْتُ رَسُولَ اللَّهِ ﷺ يَقُولُ: «إِنَّ بَيْنَ الْمَشْرِقِ وَالْمَغْرِبِ، وَلَا نَشْرَعُ فِي آيَةِ الْقِصَّةِ وَالْعَذَابِ، فَيُلْقِي اللَّهُ فِي الْآيَةِ، وَلَكِنَّا فِي الْأَجْرِ»[3].

= صححه الضعفاء وتبعه الذهبي، وأما مسلمة فركبه أما قيس بن مسلم الجدلي فهو ثقة، ثم يظهر عليه الحسن بن الربيع، وقد تقدم هذا الحديث في الإيمان (٤٠٧-٤٠٨) وصححه الحاكم هناك على شرط الشيخين.

(١) هو أحمد بن إبراهيم الدورقي، وهذا الحديث وقع لي بعالي من أثبت الصحيح الدورقي.

(٢) هو: سماك بن حنش الكوفي الأعور، وهو راوية وقعة صفين بين سيدنا علي ومعاوية رضي الله عنهما.

(٣) إسناده حسن (١٦٧/١٧-١٤٤٥٣).

صَحِيحُ الْإِسْنَادِ، وَلَمْ يُخَرِّجَاهُ.

٤٥٣٤- حَدَّثَنَاهُ أَبُو الْعَبَّاسِ مُحَمَّدُ بْنُ يَعْقُوبَ، ثنا مُحَمَّدُ بْنُ إِسْحَاقَ الصَّغَانِيُّ، ثنا شَبَابَةُ بْنُ سَوَّارٍ، ثنا الْمُبَارَكُ بْنُ فَضَالَةَ، عَنْ عُبَيْدِ اللهِ بْنِ عُمَرَ، عَنْ نَافِعٍ، عَنِ ابْنِ عُمَرَ، عَنِ ابْنِ عَبَّاسٍ ﷺ، أَنَّ ابْنَ يَمِّلَةَ قَالَ: «هَلُمَّ أُبَيِّنْ لَكُمُ الدِّينَ بِمِنْبَرِ ابْنِ الْخَطَّابِ».

٤٥٣٤- حَدَّثَنَاهُ أَبُو بَكْرٍ بْنُ إِسْحَاقَ، ثنا مُحَمَّدُ بْنُ غَالِبٍ، ثنا سَعِيدُ بْنُ سُلَيْمَانَ، ثنا الْمُبَارَكُ بْنُ فَضَالَةَ، عَنْ عُبَيْدِ اللهِ بْنِ عُمَرَ، عَنْ نَافِعٍ، عَنِ ابْنِ عُمَرَ، عَنِ ابْنِ عَبَّاسٍ ﷺ، عَنِ النَّبِيِّ ﷺ، أَنَّهُ قَالَ: «هَلُمَّ أُعَرِّفْ الْإِسْلَامَ بِمِنْبَرِ».

هَذَا حَدِيثٌ صَحِيحُ الْإِسْنَادِ، وَلَمْ يُخَرِّجَاهُ.

وَقَدْ سَمِعْتُ مُحَمَّدَ بْنَ عَبْدِ اللهِ بْنِ الْمُطَّلِبِيِّ يَقُولُ:

٤٥٣٣- حَدَّثَنَاهُ عَبْدُ اللهِ بْنُ مُحَمَّدٍ الْفَرْيَابِيُّ، ثنا يَعْقُوبُ بْنُ سُفْيَانَ، ثنا عَبْدُ الْعَزِيزِ بْنُ عَبْدِ اللهِ الْأُوَيْسِيُّ، ثنا الدَّرَاوَرْدِيُّ بْنُ أَبِي سَلَمَةَ، عَنْ هِشَامِ بْنِ عُرْوَةَ، عَنْ أَبِيهِ، عَنْ عَائِشَةَ ﷺ، أَنَّ ابْنَ يَمِّلَةَ قَالَ: «هَلُمَّ أُعَرِّفْ الْإِسْلَامَ بِمِنْبَرِ ابْنِ الْخَطَّابِ عَاصِمَةً».

---

(١) قال الذهبي في التلخيص: «فلت: مسلم تركوه».

(٢) إسناده ضعيف جدًا (٤٥٧-٧٩٧١).

(٣) إسناده ضعيف جدًا (٤٥٧-٧٩٧١).

(٤) في (ب) زيادة: «من رواية الدراوردي والعمانية» وفي له نسخة أخرى، من عند الله.

(٥) إسناده ضعيف (٤٥٧-٢٢٩٠٠) أورده من صحيح ابن حماد وقال: =

هَذَا حَدِيثٌ صَحِيحٌ عَلَى شَرْطِ الشَّيْخَيْنِ، وَلَمْ يُخَرِّجَاهُ.

وَهَذَا هُوَ هَذَا الْحَدِيثِ عَلَى عِدَّتِي الشَّيْخَيْنِ، عَنْ سُفْيَانَ، عَنْ عَبْدِ اللهِ: «اللَّهُمَّ أَهِلَّ الإِسْلَامَ بِأَحَبِّ هَذَيْنِ إِلَيْكَ».

وَقَدْ تَقَدَّمَ بِهَذَا اللَّفْظِ مِنْ حَدِيثِ عُمَرَ، وَلَمْ أَذْكُرْ بَقِيَّةَ مَا يَتَعَلَّقُ فِيهَا قَبْلَ رِوَايَةٍ.

٤٥٣٤ - وَحَدَّثَنَاهُ أَبُو بَكْرِ بْنُ إِسْحَاقَ، أَنَا عُبَيْدُ بْنُ حَنَابٍ الْحِيرِيُّ الْحَافِظُ، نَا عُمَرُ بْنُ مُحَمَّدٍ الأَسْدِيُّ، نَا أَبِي، نَا يَحْيَى بْنُ زَكَرِيَّا: "بِي أَبِي (١) إِذَاءً، عَنْ مُجَالِدٍ، عَنِ الشَّعْبِيِّ، عَنْ مَسْرُوقٍ، عَنْ عَبْدِ اللهِ بْنِ مَسْعُودٍ ﷺ قَالَ: قَالَ رَسُولُ اللهِ ﷺ: «اللَّهُمَّ أَهِلَّ الإِسْلَامَ بِعُمَرَ بْنِ الْخَطَّابِ أَوْ بِأَبِي جَهْلِ بْنِ هِشَامٍ»".

فَجَعَلَ اللهُ هَذَا رَسُولَهُ ﷺ لِعُمَرَ (٢) بْنِ الْخَطَّابِ، فَكَانَ عُمَرُ بْنُ مُحَمَّدٍ يَقُولُ: أَهَلَّ الإِسْلَامُ، وَعَدَمَ الأَوْثَانَ.

٤٥٣٥ - وَأَنَا أَبُو سَعِيدٍ أَحْمَدُ بْنُ يَعْقُوبَ الثَّقَفِيُّ، نَا عُمَرُ بْنُ خَضَبٍ السَّدُوسِيُّ، نَا عَاصِمُ بْنُ عَلِيٍّ، نَا الْمُسْعُودِيُّ، عَنِ الْقَاسِمِ بْنِ عَبْدِ الرَّحْمَنِ، عَنْ أَبِيهِ، عَنْ عَبْدِ اللهِ قَالَ: وَهَذَا مَا اسْتَطَعْتُ أَنْ أُصَلِّيَ عِنْدَ الْكَعْبَةِ ظَاهِرِينَ حَتَّى أَسْلَمَ عُمَرُ".

= عبد الملك بن الماجشون حتى مسلم بن خالد، فإن عبد الله بن أبوزيد في المستدرك وقال: كذا قال، وأظنه سقط منه مسلم بن خالد، فإن ذلك إنما كان بحضرة مسلم، فإن عبد الله بن عبد الملك بن عبد الحميد الذي أظنهم أنه أبو عبد الحميد في أول سنده، فهو الذي يروي عنه الأديبي، ويروي عن مسلم بن خالد.

(١) في (ف): «بي أبي» هو سبق وهم في الناسخ، وكذا في رواية عبد الله بن محمد بن الحسين بن الزبير.

(٢) [تحفة الجوذ ١٠: ٤٧٧ - ٤٧٨] (٣٦١٠).

(٣) [تحفة الجوذ ١٠: ٤٧٨] (٣٦١١).

هَذَا حَدِيثٌ صَحِيحُ الإِسْنَادِ، وَلَمْ يُخَرِّجَاهُ.

٤٣٧٠ - أَخْبَرَنَا أَبُو عَبْدِ اللهِ مُحَمَّدُ بْنُ عَبْدِ اللهِ الصَّفَّارُ، ثنا أَحْمَدُ بْنُ مُحَمَّدِ بْنِ عِيسَى الْقَاضِي، ثنا أَبُو نُعَيْمٍ وَأَبُو حُذَيْفَةَ، قَالَا: ثنا سُفْيَانُ، عَنْ مَنْصُورٍ، عَنْ رِبْعِيٍّ بْنِ حِرَاشٍ، عَنْ حُذَيْفَةَ، قَالَ: كَانَ الإِسْلَامُ فِي زَمَانِ عُمَرَ كَالرَّجُلِ الْمُقْبِلِ لَا يَزْدَادُ إِلَّا قُرْبًا، فَمَا قُبِلَ عُمَرُ كَانَ كَالرَّجُلِ الْمُقْبِلِ لَا يَزْدَادُ إِلَّا بُعْدًا.

هَذَا حَدِيثٌ صَحِيحٌ عَلَى شَرْطِ الشَّيْخَيْنِ، وَلَمْ يُخَرِّجَاهُ.

٤٣٧١ - أَخْبَرَنَا عَبْدُ اللهِ بْنُ إِسْحَاقَ بْنِ إِبْرَاهِيمَ الْحَرَسْتَانِيُّ الْعَدْلُ بِبَغْدَادَ، ثنا أَحْمَدُ بْنُ مُحَمَّدِ بْنِ حَنْبَلٍ الشَّيْبَانِيُّ، ثنا الْفَضْلُ بْنُ حُمَيْدٍ الرَّوَّاسُ، ثنا إِسْمَاعِيلُ بْنُ زَكَرِيَّا الْخَلْقَانِيُّ، عَنْ بَكْرِ بْنِ خُنَيْسٍ، عَنْ أَبِي نَضْرَةَ، عَنْ أَبِي سَعِيدٍ الْخُدْرِيِّ، عَنِ النَّبِيِّ ﷺ، قَالَ: سَمِعْتُ النَّبِيَّ ﷺ يَقُولُ: «أَوَّلُ مَنْ يُجَادِلُ فِي الْجَنَّةِ فُقَرَاءُ الْمُهَاجِرِينَ، وَأَوَّلُ مَنْ يُجَادِلُهُمْ فِي الْجَنَّةِ يَوْمَ الْقِيَامَةِ عُمَرُ، وَأَوَّلُ مَنْ يُؤْذَنُ لَهُ مِنَ الْخَلْقِ بَعْدَ مَنْ شَاءَ اللهُ مِنَ الْخُلَفَاءِ عُمَرُ».

(١) هذا الحديث لم يجدد في الإتحاف.

(٢) إتحاف المهرة (١/٢٠٤-٢٠٦)، وقال الدارقطني في التتبع: «قلت: موضوع، وفي إسناده كذاب». وقال في كتابه موضوعات في مستدرك الحاكم: «وإسناد مظلم»، ثم قال: «هذا موضوع». قلت: فعن بكذاب أحمد بن محمد بن عبد الحميد الحنبلي، فإنه أحمد بالحديث الآتي برقم (٤٣٧٢)، وعنه أبو الفضل بن طاهر، وقال: «كان يضع الحديث».

أما صاحبا الحديث؛ فروذباري الحديث، له رأيها فقد ذكره محمد بن عايش، عن جرير، تعالجه من الحفظ بين يدي الشيوخ، وكان يقال عن المعافى: أحمد بن حنبل أعلم منه، عارف في تاريخ ممتاز (١٤٤/١٤٥)، فخرج أحمد الحجلي من مهلهله، أما الفضل فقد ضعفه الحجلي.

١٥٣٨- سُئِلَ أَبُو عَبْدِ اللهِ مُحَمَّدُ بْنُ يَعْقُوبَ الْحَافِظُ: قَالَ عَلِيُّ بْنُ الْحَسَنِ الْهِلَالِيُّ(١): ثنا عَبْدُ اللهِ بْنُ الْوَلِيدِ الْعَدَنِيُّ، ثنا سُفْيَانُ، عَنْ إِسْمَاعِيلَ بْنِ أَبِي خَالِدٍ، عَنْ قَيْسِ بْنِ أَبِي حَازِمٍ، عَنِ ابْنِ مَسْعُودٍ ﷺ، قَالَ: «إِنَّ لِكُلِّ أُمَّةٍ أَمِينًا وَأَمِينُ أُمَّتِي أَبُو عُبَيْدَةَ»؟

هَذَا حَدِيثٌ صَحِيحٌ عَلَى شَرْطِ الشَّيْخَيْنِ، وَلَمْ يُخَرِّجَاهُ(٢).

١٥٣٩- سُئِلَ أَبُو مُحَمَّدٍ أَحْمَدُ بْنُ عَبْدِ اللهِ الْمُزَنِيُّ: ثنا مُحَمَّدُ بْنُ عَبْدِ اللهِ الْمَخْرَمِيُّ، ثنا عَبْدُ اللهِ بْنُ عُمَرَ بْنِ أَبَانٍ، ثنا عَبْدُ اللهِ بْنُ جَرَادٍ، ثنا عَبْدُ اللهِ بْنُ عُمَرَ، عَنْ سَعِيدِ بْنِ جُبَيْرٍ، عَنِ ابْنِ عَبَّاسٍ، قَالَ: قَالَ رَسُولُ اللهِ ﷺ: «قَالَ أَتَانِي جِبْرِيلُ عليه السلام، فَقَالَ: قُمْ، اسْتَبْشِرْ أَهْلَ السَّمَاءِ بِإِسْلَامِ عُمَرَ»؟

هَذَا حَدِيثٌ صَحِيحُ الْإِسْنَادِ، وَلَمْ يُخَرِّجَاهُ.

= وروايه كذلك دليل من دلائل العدل، وهو مذكر الحديث عن صالح بن كيسان من الطبقة الخامسة، وصحبه في الجمع الأعمش، وهو مصحح الحديث عن أبي شهاب، عن ابن المسيب به بسنده ولفظه، وأظهر منه ابن ماجة (١٥٤٩) والترمذي (٣٨٦٥).

(١) في (ز): (وأبو الحسن الهلالي)، وهي من الحسن الهلالي.

(٢) إتحاف المهرة (١٠-٤٥١-١٣١٩٥).

وفي أطرافه للمزي (٨/٤٨٦) وهو مذكر في كثير من الكتب.

(١) في (ز): (الحسن).

(٢) إتحاف المهرة (١٠/١٣٨-٧٧٤٥).

(١) قال الذهبي في التلخيص: (٣/١٤٠٤): «عبد الله ضعفه الدارقطني». وقال الدارقطني وأبو حاتم: «منكر الحديث»، وذكر أبو حاتم: «أحاديثه الحديث تضعف الحديث»، وكلمه محمد بن عبد الله بن نمير وأسقط حديثه عن حديثه.

٤٥٤٠- حَدَّثَنَا أَبُو ذَرٍّ يَحْيَى بْنُ مُحَمَّدٍ الْعَنْزِيُّ وَأَبُو مُحَمَّدٍ بْنُ سَعِيدٍ الْحَافِظُ، قَالَا: ثَنَا أَبُو عِيسَى أَحْمَدُ بْنُ إِبْرَاهِيمَ الْمَدِينِيُّ، ثَنَا الْمُقَدَّمِيُّ، ثَنَا خَالِدُ بْنُ أَبِي يَزِيدَ بْنِ صُبَيْحٍ، عَنْ أَبِي عِمْرَانَ الْجَوْنِيِّ، عَنْ سَمُرَةَ بْنِ الْخَطَّابِ، عَنْ سَالِمِ بْنِ عَبْدِ اللَّهِ، عَنْ عَبْدِ اللَّهِ بْنِ عُمَرَ، عَنْ عُمَرَ، قَالَ: رَسُولُ اللَّهِ ﷺ ضَرَبَ صَدْرَ عُمَرَ بْنِ الْخَطَّابِ بِيَدِهِ حِينَ أَسْلَمَ ثَلَاثَ مَرَّاتٍ، وَهُوَ يَقُولُ: «اللَّهُمَّ أَخْرِجْ مَا فِي صَدْرِهِ مِنْ غِلٍّ وَأَبْدِلْهُ إِيمَانًا». وَهَذَا حَدِيثٌ مُسْتَقِيمُ الْإِسْنَادِ، وَلَمْ يُخَرِّجَاهُ.

٤٥٤١- حَدَّثَنَا أَبُو بَكْرٍ أَحْمَدُ بْنُ سُلَيْمَانَ الْفَقِيهُ وَأَبُو عَبْدِ اللَّهِ مُحَمَّدُ بْنُ عَبْدِ اللَّهِ الزَّاهِدُ وَعَلِيُّ بْنُ حَمْشَادَ الْعَدْلُ، قَالُوا: ثَنَا إِسْمَاعِيلُ بْنُ إِسْحَاقَ الْقَاضِي، ثَنَا سُلَيْمَانُ بْنُ حَرْبٍ، ثَنَا حَمَّادُ بْنُ زَيْدٍ، عَنْ مُحَمَّدِ بْنِ إِسْحَاقَ، عَنْ عَبْدِ اللَّهِ بْنِ عُمَرَ، عَنْ أَبِيهِ عُمَرَ بْنِ الْخَطَّابِ رَضِيَ اللَّهُ عَنْهُ، قَالَ: قَالَ عُمَرُ الْمُشْرِكُونَ فِي مَسْجِدِ مَكَّةَ، يَقُولُونَ لِلرَّجُلِ مِنْهُمْ إِذَا مَرَّ: مَا فَعَلَ ذُو الْمِشْرَطَةِ؟ حَتَّى رَأَيْتُ الرَّجُلَ مِنْهُمْ يَقُولُ لِأَبِيهِ: أَيْ أَبَتِ، فَعَلَ فُلَانٌ رَجُلٌ عَلَيْهِ بُرْدَةٌ حَرِيرٌ وَقَمِيصٌ وَسِيمٌ حَسَنٌ الْوَجْهِ، فَجَاءَ حَتَّى أَوْرَطَهُمْ، فَقَالَ: مَاذَا يَدْعُونَ مِنْ هَذَا الرَّجُلِ؟ قَالَ: لَا وَاهِ إِلَّا لَهُ عَنَاءٌ، قَالَ: فَمَعَ رَجُلٍ أَخَاهُ إِلَى جَنْبِهِ، يَقُولُ: دَعْهُ وَهَذَا يَتَنَبَّهُ، وَإِنَّ رَبَّنَا يَرَى عَلِيٌّ يَرْضَى أَنْ يَقُولَ عُمَرُ؟ لَا وَاللَّهِ لَا أَرْضَى بِهِ عَلِيٌّ. قَالَ: فَجَرَّ بُرْدَتِهِ: إِنَّ عَلَيْهِ لَبُرْدَةً، وَإِنَّ عَلَيْهِ لَثَلَاثَ ثِيَابٍ قَدْ أَخْرَجْتُهُنَّ بِهَذِهِ، قَالَتْ

---

(١) هو: عبد الله بن أحمد بن حنبل، أبو محمد الشيباني الحافظ المحدث.

(٢) هو: عبد الله بن محمد بن علي بن إسحاق بن راهويه.

(٣) إسناده ضعيف: ابن إسحاق مدلس وقد عنعن. وانظر: الإرواء (٥/٣٧٧-٣٧٨).

(٤) قال الذهبي في التلخيص: «قلت: قال البخاري: خالد به مناكير».

لِأَبِي بَعْدُ!» ثُمَّ قَالَ الرَّجُلُ لِلَّذِي رَفَعَهُ عَنْكَ يَرْمِيهُ؟ قَالَ: قَالَ الْعَاصُ بْنُ وَائِلٍ أَبُو عَمْرٍو بْنِ الْعَاصِ!!.

قَالَ: هَذَا حَدِيثٌ صَحِيحٌ عَلَى شَرْطِ الشَّيْخَيْنِ، وَلَمْ يُخَرِّجَاهُ.

٤٥٤٢- أَمَّا أَبُو بَكْرٍ بْنُ إِسْحَاقَ، أَنَا الْعَبَّاسُ بْنُ الْفَضْلِ الْأَسْفَاطِيُّ، ثنا يَحْيَى بْنُ عَبْدِ الْحَمِيدِ، ثنا أَبِي، عَنِ الْمُثَنَّى أَبِي مُعَمَّرٍ الْحَرَّانِيِّ[1]، عَنْ مَعْمَرٍ، عَنِ ابْنِ عَبَّاسٍ ﷺ قَالَ: لَمَّا أَسْلَمَ عُمَرُ ﷺ، قَالَ الْمُشْرِكُونَ: الْيَوْمَ انْتَصَفَ الْقَوْمُ مِنَّا!.

صَحِيحُ الْإِسْنَادِ، وَلَمْ يُخَرِّجَاهُ.

٤٥٤٣- أَخْبَرَنِي عَبْدُ اللهِ بْنُ مُحَمَّدِ بْنِ إِسْحَاقَ الْمَرْوَزِيُّ بِبَغْدَادَ، ثنا أَبُو بَكْرِ بْنُ أَبِي خَيْثَمَةَ[2]، ثنا عَبْدُ اللهِ بْنُ يَزِيدَ الْمُقْرِئُ، ثنا حَيْوَةُ بْنُ شُرَيْحٍ، عَنْ بَكْرِ بْنِ عَمْرٍو، عَنْ بُكَيْرِ بْنِ عَبْدِ اللهِ بْنِ هِشَامٍ، عَنْ عَلْقَمَةَ بْنِ عَامِرٍ ﷺ قَالَ: سَمِعْتُ رَسُولَ اللهِ ﷺ يَقُولُ: «لَوْ كَانَ يَنْبَغِي لِنَبِيٍّ أَنْ يَكُونَ عُمَرُ بْنُ الْخَطَّابِ»!!.

هَذَا حَدِيثٌ صَحِيحُ الْإِسْنَادِ، وَلَمْ يُخَرِّجَاهُ.

٤٥٤٤- وَأَمَّا أَبُو الْحَسَنِ مُحَمَّدُ بْنُ الْحَسَنِ الْعَنَزِيُّ[3]، ثنا عَلِيُّ بْنُ

---

(١) في (ز) (م): (أحمد ذلك).

(٢) إتحاف المهرة (٦/٢٣٩-٢٤٠/٦٩٩٠).

(٣) هو الحسن بن عبد الرحمن الكوفي، نزيل مرو، المحدث.

(٤) إتحاف المهرة (٦/٧٠٩-٧٠٨/٨٨٣٣).

(٥) في (ص): (عبيد الله).

(٦) إتحاف المهرة (٦/٢٤٢-٢٤١/٧٠٠٤).

(٧) صدوق، من صغار التابعين، ابن الحارث، أبو الحسن الكناري المكاتب.

عَبْدُ العَزِيزِ، قَالَ: حَدَّثَنَا عُرْوَةُ بْنُ مُحَمَّدٍ، قَالَ: حَدَّثَنِي عُبَيْدُ اللهِ بْنُ عُمَرَ، أَنَّهُ سَمِعَ ابْنَ وَاقِدٍ، يُحَدِّثُ عَنْ أَبِيهِ، عَنِ ابْنِ عُمَرَ عَلَيْهِ السَّلَامُ، أَنَّ رَسُولَ اللهِ ﷺ قَالَ: «إِنِّي رَأَيْتُ فِي المَنَامِ»(١)، أَوْ «أُعْطِيتُ كَأَنَّ مَعْلُوقًا كَانَ، فَذَرِيتُ بِهِ عَلَى مَلَكَيْنِ»، حَتَّى رَأَيْتُ فِي عُرْوَتِي الْوُثْقَى، أَوِ الْعُلْيَا، فَقَصَصْتُ فَضْلَةً فَأَعْطَيْتُهَا عُمَرَ بْنَ الْخَطَّابِ، فَقَالُوا: يَا نَبِيَّ اللهِ، هَذَا عِلْمٌ أَعْطَاكَهُ اللهُ فَأَعْطَاكَ عُمَرُ، فَقَصَصْتَ فَضْلَةً فَأَعْطَيْتَهَا عُمَرَ بْنَ الْخَطَّابِ، قَالَ: «أَعْبُرُهُ».

هَذَا حَدِيثٌ صَحِيحٌ عَلَى شَرْطِ الشَّيْخَيْنِ، وَلَمْ يُخَرِّجَاهُ.

٤٥٤٥- حَدَّثَنَا أَبُو الْعَبَّاسِ مُحَمَّدُ بْنُ يَعْقُوبَ، حَدَّثَنَا الْحَسَنُ بْنُ يَحْيَى، حَدَّثَنَا أَحْمَدُ بْنُ يُونُسَ(٢)، حَدَّثَنَا زُهَيْرٌ، عَنِ الْأَعْمَشِ، عَنْ أَبِي وَائِلٍ، عَنْ عَبْدِ اللهِ، قَالَ: لَوْ وُضِعَ عِلْمُ عُمَرَ فِي كِفَّةِ مِيزَانٍ، وَوُضِعَ عِلْمُ النَّاسِ فِي الْكِفَّةِ الْأُخْرَى لَرَجَحَ عِلْمُ عُمَرَ.

هَذَا حَدِيثٌ صَحِيحٌ عَلَى شَرْطِ الشَّيْخَيْنِ، وَلَمْ يُخَرِّجَاهُ.

٤٥٤٦- صحيح لغيره دُونَ ذِكْرِ مُحَمَّدٍ بْنِ أَحْمَدَ بْنِ يَالَبُويَهْ، ثَنَا يُونُسُ بْنُ مُوسَى، ثَنَا

---

(١) في (ر) زيادة: «الصالحة».

(٢) في (ر) زيادة: «عن سلامة».

(٣) إسناده قوي: انظر ما سلف ٤٥٤٣-٤٥٤٩.

(٤) أخطأ في الحديث عبد الرحمن بن أبي حماد، فرواه عن عبد الله بن عمر، عن أبيه به، فجعل أباه أبا رسول الله ﷺ! قال: العباد، البخاري (٢٨/٨) و(١٠/١٥) و(٨٧/١٠)، ومسلم (٢٣٨٩)، وانظر التاريخ الكبير (٧/٧).

(٥) هو: أحمد بن عبد الله بن يونس التميمي الكوفي.

(٦) إسناده ضعيف لجهالة ابن يالبويه: ٢٤٥-٢٤٦/١٦.

خَلَّادُ بْنُ يَحْيَى، ثنا مِسْعَرٌ، عَنْ عَبْدِ اللهِ بْنِ مُحَمَّدٍ(١)، عَنْ زَيْدِ بْنِ وَهْبٍ، عَنْ عَبْدِ اللهِ بْنِ مَسْعُودٍ ﷺ قَالَ: إِنَّ مِنْ قِلَّةِ فِقْهِ الْمَرْءِ أَنْ تَقُولَ: إِنَّ الْقُرْآنَ لَيُرْتَجُ، وَإِنَّمَا لِيُكْتَبُ اهـ ﷺ.

هَذَا حَدِيثٌ صَحِيحٌ عَلَى شَرْطِ الشَّيْخَيْنِ، وَلَمْ يُخَرِّجَاهُ.

٤٥٤٧- وَمِمَّا غَرِيبُ أَبِي الْعَبَّاسِ مُحَمَّدُ بْنُ يَعْقُوبَ: ثنا الرَّبِيعُ بْنُ سُلَيْمَانَ: ثنا أَسَدُ بْنُ مُوسَى: ثنا أَبِي.

وَحَدَّثَنَا أَبُو بَكْرٍ بْنُ إِسْحَاقَ: ثنا أَحْمَدُ بْنُ عَبْدِ الْوَاحِدِ: ثنا أَبُو إِلَى مَرْيَمَ، وَإِبْرَاهِيمُ بْنُ أَبِي سَلَمَةَ بْنِ عَبْدِ الرَّحْمَنِ، عَنْ عَائِشَةَ زَوْجِ النَّبِيِّ ﷺ قَالَتْ: قَالَ رَسُولُ اللهِ ﷺ: «كَانَ فِي الْأُمَمِ قَبْلَكُمْ مُحَدَّثُونَ، فَإِنْ يَكُنْ فِي أُمَّتِي أَحَدٌ فَإِنَّ عُمَرَ لَمِنْهُمْ».

هَذَا حَدِيثٌ صَحِيحٌ عَلَى شَرْطِ مُسْلِمٍ، وَلَمْ يُخَرِّجَاهُ.

٤٥٤٨- وَمِمَّا غَرِيبُ أَبِي الْعَبَّاسِ مُحَمَّدُ بْنُ يَعْقُوبَ: ثنا الْحَسَنُ بْنُ مُحَمَّدِ

---

(١) في (أ) و(ف): «محمد».

(٢) إتحاف المهرة (١٠: ٢٠٨-٢٠٩ ح ١٢٥٩٨).

(٣) في (ف): «محمد».

(٤) إتحاف المهرة (١٠: ٢٦٢-٢٦٣ ح ١٢٧٠٩).

(٥) أي أحمد بن عبدة (ت ٢١٥) من حديث ابن عيلان، وعبد الله بن عمر بن إبراهيم بن حفص. كلاهما عن عمر بن إبراهيم به. وأخرجه البخاري (٧: ١٧٤، ٧٥) و(١١: ٥٥) من الأوسط، ومن لم يرفعه عن إبراهيم به، سمعه منه فقال عن أبي هريرة وابن عائشة، وقطع الخبر البزار (٢٠٠٥).

الدُّوري، قَالَ: أَخْبَرَنَا يُونُسُ، ثَنَا أَبُو شِهَابٍ[1]، قَالَ: ثَنَا مُحَمَّدُ بْنُ وَاسِعٍ، عَنْ سَعِيدِ بْنِ أَبِي بُرْدَةَ، عَنْ أَبِيهِ، قَالَ: قَالَ: خَطَبَ رَسُولُ اللهِ ﷺ خُطْبَةً، فَقَالَ: فَقَدْ قَرَنَ مَنْ أَحْيَيْتَهُ، قَالَ: أَمَا إِنَّكَ، قَدْ فَاتَكَ[2]، فَقَامَ أَبُو بَكْرٍ، فَخَطَبَ، فَقَصَّرَ دُونَ خُطْبَةِ النَّبِيِّ ﷺ، فَقَالَ: قَدْ قَرَنَ مَنْ أَحْيَيْتَهُ، فَقَامَ عُمَرُ، فَخَطَبَ، فَقَالَ: فَقَصَّرَ دُونَ خُطْبَةِ أَبِي بَكْرٍ، وَدُونَ أَبِي بُرْدَةَ، فَقَالَ: هَذَا حَدِيثٌ مَعْلُولٌ، وَلَمْ يَرْفَعْهُ.

٤٥٤٩- حَدَّثَنَا أَبُو عَلِيٍّ الْحُسَيْنُ بْنُ عَلِيٍّ الْحَافِظُ، ثَنَا عَبْدَانُ الْأَهْوَازِيُّ، ثَنَا هَارُونُ بْنُ إِسْحَاقَ الْهَمْدَانِيُّ، ثَنَا أَبُو بَكْرِ بْنُ أَبِي الْأَسْوَدِ، عَنْ جَعْفَرِ بْنِ الزُّبَيْرِ، عَنْ ضَمْضَامِ بْنِ زُرْعَةَ، عَنْ شُرَيْحٍ، عَنْ عَائِشَةَ، قَالَتْ: قَالَ لِي رَسُولُ اللهِ ﷺ: يَا عَائِشَةُ، هَلْ تَدْرِينَ مَا قَالَ لِي أَخِي هُودٌ؟ قَالَ: قَالَ لِي: يَا أَخِي، أَسْتَغْفِرُ اللهَ وَأَتُوبُ إِلَيْهِ، وَإِنَّ عَادًا قَدْ كَفَرَتْ نِعْمَةَ رَبِّهَا، فَقَالَ: اسْتَغْفِرْ لِي، فَقَالَ: يَا أَخِي، أَسْتَغْفِرُ اللهَ وَأَتُوبُ إِلَيْهِ، فَقَالَ: إ

جَعَلَ الْحَقَّ عَلَى لِسَانِ عُمَرَ وَقَلْبِهِ»[1].

هَذَا حَدِيثٌ صَحِيحٌ عَلَى شَرْطِ الشَّيْخَيْنِ، وَلَمْ يُخَرِّجَاهُ بِهَذِهِ السِّيَاقَةِ.

٤٥٥٠- **صِفَاتُهُ** أَبُو الْحُسَيْنِ عَبْدُ الصَّمَدِ بْنُ مُحَمَّدِ بْنِ مَنْصُورٍ النَّرْسِيُّ بِبَغْدَادَ، ثَنَا جَعْفَرُ بْنُ أَحْمَدَ بْنِ سِنَانٍ الْقَطِيعِيُّ، ثَنَا إِسْحَاقُ بْنُ مُحَمَّدٍ الْفَرْوِيُّ، ثَنَا عَبْدُ اللَّهِ بْنُ نَافِعَةَ الْجُمَحِيُّ، عَنْ عَبْدِ الرَّحْمَنِ بْنِ عَبْدِ اللَّهِ بْنِ دِينَارٍ، عَنْ أَبِيهِ، عَنْ عَبْدِ اللَّهِ بْنِ عُمَرَ: أَنَّ عُمَرَ بْنَ الْخَطَّابِ ﷺ جَاءَ وَالصَّلَاةُ قَائِمَةٌ، وَنَفَرٌ تَخَلَّفُ خُلُوفٌ، أَحَدُهُمْ أَبُو بَحْرِ بْنُ الْبَيْنِ، قَالَ: قُومُوا فَصَلُّوا عَنْ هَؤُلَاءِ، فَقَامَ الثَّانِي وَالثَّالِثُ حَتَّى أَتَى بَحْرٍ، فَقَالَ لَهُ عُمَرُ: مَنْ؟ مَا أَبَا بَحْرِ بْنِ مَنْ الْبَيْنِ؟ قَالَ[2]: يَا أَبَهْ أَنَا بَحْرُ بْنُ أَبِيَّنِ بْنِ مَنْ؟ أَبُو بَحْرِ بْنُ أَبِيَّنِ بْنِ مَنْ؟ أَنَا بَحْرُ بْنُ أَبِيَّنِ بْنِ ذَاهِمَةَ[3]، وَأَنَا بَحْرُ بْنُ أَبِيَّنِ بْنِ مَنْ؟ أ

بَابُ التَّسْلِيمِ

بَابُ التَّسْلِيمِ

بَابُ التَّسْلِيمِ

وَأَعُوذُ بِرِضَاكَ مِنْ سَخَطِكَ، وَأَعُوذُ بِكَ مِنْكَ، لَا نُحْصِي ثَنَاءً عَلَيْكَ أَنْتَ كَمَا أَثْنَيْتَ عَلَى نَفْسِكَ»، أخرجه مسلم (٤٨٦) وأبو داود (٨٧٩) والترمذي (٣٤٩٣) والنسائي (٣/ ٢٥٣) وابن ماجه (١١٧٩) وأحمد (١/ ٩٦، ١٥٠).

٤٥٥١ - حدثنا أبو الطيب محمد بن يعقوب، قال: الربيع بن سليمان، قال: عبد الله بن وهب، أخبرني عمرو بن الحارث(١)، أن سالم بن عبد الله بن عمر حدثه عن عبد الله بن عمر رضي الله عنهما، قال: ما سمعت عمر بن الخطاب يقول لشيء قط إني لأظنُّ كذا، إلا كان كما يظن، بينما عمر بن الخطاب جالس إذ مر به رجل جميل، فقال له: أظنُّ على أن إلهك على دينك، فأتى الرجل، فقال له: ما اسمك؟ قال: فلان، قال: لا أظنك إلا أنك على دين الجاهلية، فقال: فإني أنا أظنه عليك إلا أخبرتني، قال: قلت: فأنهم في الجاهلية(٢) قال: فما ظنك؟ أفجيت ما جاءه بك؟(٣).

فذكر حديث موسى عليه السلام لا يُدرى لمن هو(٤).

---

(١) في (ب): «الحارث». وانظر: (٤١١٦-٤٨٨٢).

(٢) قال الذهبي في «المغني»: «قلت: مكر، غرب، وما هو على شرط البخاري، وعبد الملك ضعيف، تفرد به ابن وهب».

(٣) هذا من أبيه بن عبد الله هو من الجاهلية، من رحل الجهالية.

(٤) إلى (ب): «وأبو داود». الوجاهة.

(٥) كذا في النسخ الخطية، والصواب: «فما أجبت ما جاءك به حينئذ»، كما في مصادر تخريج الحديث.

(٦) يحيى بن سعيد (١٩٣٣-١٠٤٩/٢) وقال الذهبي في «المغني»: «قال ابن حاتم: ضعيف، وأخرج له البخاري حديثاً واحداً بالمتابعة» اهـ. البخاري (٤٨/٨) عن يحيى بن سليمان عن ابن وهب به، وانظر الحديث الآتي في ترجمة سواد بن زياد (٧٢٤٦).

٢٥٢٠ - أَخْبَرَنِي مُحَمَّدُ بْنُ عَبْدِ اللهِ الأَصْبَهَانِيُّ ثُمَّ عَبْدُ اللهِ بْنُ مُحَمَّدٍ إِمْلَاءً ثُمَّ إِسْمَاعِيلُ مُحَمَّدُ بْنُ إِسْمَاعِيلَ الشَّيْبَانِيُّ، ثنا إِسْحَاقُ بْنُ إِبْرَاهِيمَ بْنِ سَلْمٍ الرَّبِيذِيُّ، حَدَّثَنِي عَمْرُو بْنُ الْحَارِثِ الرَّبِيذِيُّ، حَدَّثَنِي عَبْدُ اللهِ بْنُ سَالِمٍ الأَشْعَرِيُّ، حَدَّثَنِي مُحَمَّدُ بْنُ الْوَلِيدِ بْنِ عَامِرٍ الزَّبِيذِيُّ، ثَنَا عَبْدُ اللهِ بْنُ سَعْدٍ أَنَّ أَبَاهُ حَدَّثَهُمْ، يَرْفَعُ إِلَى مَعْبَدِ بْنِ كَعْبٍ بْنِ عَبْدِ كُلَالٍ، أَنَّ عَبْدَ اللهِ بْنَ عَمْرِو بْنِ الْعَاصِ حَدَّثَهُ عَنْ عُمَرَ بْنِ الْخَطَّابِ ﷺ أَنَّهُ جَمَعَ نِسَاءَ أَهْلِهِ، فَلَمَّا شَرِقُوا أَخْبَرَ الطَّاعُونُ فِيهَا، فَقَالَ لَهُنَّ: أَيَسُرُّ الْمَوْتَى: بِأَنَّكُنَّ لَمْ تَلِدْنَ أَوْ بِأَنَّكُنَّ وَلَدْتُنَّ؟ فَقَالَتْ إِحْدَاهُنَّ: وَمَا بِهَا كَانَ لَكُنَّ أَنْ لَمْ تَلِدْنَ بَعْدُ، فَتَرْفَعُ مَوْتَاهَا إِلَى الْمَدِينَةِ. قَالَ: فَبَيْنَ نَحْنُ نَسِيرُ بِالْبَيْدَاءِ إِذْ قَالَ لِي: يَا عَبْدَ اللهِ، أَهَهُنَا هُنَا؟ قَالَ: قُلْتُ: نَعَمْ، أَمَا إِنَّهُ لَمْ يَكُنْ ثُمَّ وَضَعَ رَأْسَهُ ثُمَّ رَفَعَهُ، ثُمَّ وَضَعَ رَأْسَهُ عَلَى وَرِكِ جَمَلِهِ، فَلَمْ وَثَبَ أَسْتَطْعِمُ إِلَيْهِ، ثُمَّ ذَهَبَ يَقُولُ لِي: يَا لَبِي وَالْهَفَاهُ، وَقُرَيْبِي هَهُنَا، وَقُرَيْبِي هَهُنَا، ثُمَّ مَدَّ يَدَهُ إِلَى صَدْرِهِ، ثُمَّ قَالَ: أَمَا إِنَّكَ لَا تَحْتَاجُهَا الْيَوْمَ، قُلْتُ لَهُ: فَلَقَدْ مَاتَ قَتَلَ حِينَ تَقُولُ: مَا تَقُولُ؟ قَالَ: إِي سَمِعْتُ رَسُولَ اللهِ ﷺ يَقُولُ: «إِنَّ الْمَيِّتَ يُعَذَّبُ بِبَعْضِ مَا نِيحَ عَلَيْهِ»، وَإِنَّ أَبَاكَ «لَأَوَّلُ مَنْ فَعَلَ بِي الْمَرْءِ»[1] «أَلَّفَا أَنْفِ عَلَيْهِمْ جَنَاتٌ»، وَلَوْ رَجَعَنِي اللهُ مِنْ سَفَرِي هَذَا، وَقُلْ رُضَوَانُ اللهِ وَأَهْلِي وَلَمْ أَحْيَ أَبَدًا جَمَعَنِي، فَرَجَعَ مَا سَمِعَ فَبَكَى وَقُلْ رُضْوَانُ اللهِ

---

(١) في (و) زاد: من بين يدي نعاته.

(أ) في الشيخين: «الترس» وهو وعاء من الأدم أو الخشب (٤: ١١٢/أ). الجوهري: الأدم الذبيح، وجمعها: يأدم، يريد بها أرضا قريبة من حمص، قال بها معاوية من الشهداء والصالحين.

(ب) في الشيخين: «سمعته وقائد» وفي (ب) والمتن كما في الحاشية: «في الأم سمعته».

عَلَيْهِ»(١).

هَذَا حَدِيثٌ صَحِيحُ الإِسْنَادِ»(٢)، وَلَمْ يُخَرِّجَاهُ.

٤٥٥٣ - وَحَدَّثَنَا أَبُو بَكْرِ بْنُ أَبِي دَارِمٍ الْحَافِظُ بِالْكُوفَةِ، ثنا عُبَيْدُ بْنُ حَاتِمٍ الْحَافِظُ، ثنا دَاوُدُ بْنُ رُشَيْدٍ، ثنا هُشَيْمٌ، ثنا مُجَالِدٌ، ثنا بُدَيْلُ بْنُ مَيْسَرَةَ، عَنْ شُتَيْرٍ، أَنَّ عُمَرَ بْنَ الْخَطَّابِ كَتَبَ إِلَى سَعْدِ بْنِ أَبِي وَقَّاصٍ أَنِ ابْعَثْ إِلَيَّ رِجَالًا مِنْ جِلَّةِ رِجَالِ قَوْمِكَ جِهَاءِ، فَبَعَثَ سِتَّةَ رَجُلٍ مِنَ الأَشْرَافِ فِيهِمُ الْحَارِثُ بْنُ سَلَمَةَ، فَارْتَابَ فِيهِمْ مَرْضَى الْكُوفَةِ الْيَوْمَ، فَرَبَّقَهُمْ سَعْدٌ بِالنَّاسِ، فَأَتَى عُمَرَ بِسِتَّةٍ

٤٥٥٥- حَدَّثَنَا النَّاقِدُ فِي لَفْظِهِ الْحَافِظُ، ثَنَا مُحَمَّدُ بْنُ مُوسَى بْنِ حَمَّادٍ، ثَنَا الْحَسَنُ بْنُ يُوسُفَ الْمَرْوَزِيُّ(١)، ثَنَا يَقِينٌ، ثَنَا بَدِيلٌ(٢)، عَنْ سَعْدٍ، عَنْ خَالِدٍ بْنِ مَعْدَانَ، حَدَّثَنِي عَبْدُ الرَّحْمَنِ بْنُ جُبَيْرٍ بْنِ نُفَيْرٍ، عَنْ أَبِيهِ، عَنْ عَمْرِو بْنِ الْعَاصِ قَالَ: قَالَ رَسُولُ اللَّهِ ﷺ: «إِنَّ مَعْرِفَةَ مَوَالَاةِ بَعْضِهِمْ بِبَعْضٍ، وَمَعْرِفَةَ مَوَالَاةِ بَعْضِهِمْ إِلَى اللَّهِ لَتُطْفِئُ نُورَيْ»(٣) كَمَا يُطْفِئُ الْمَاءُ النَّارَ»(٤).

٤٥٥٥- أخبرني مُحَمَّدُ بْنُ عَبْدِ اللهِ الْحَرَمِيُّ، ثنا مُحَمَّدُ بْنُ إِسْحَاقَ، ثنا بِشْرُ بْنُ مُعَاذٍ الْعَقَدِيُّ، ثنا خَالِدُ بْنُ مَرْدَاسٍ أَبُو الْهَيْثَمِ، ثنا عَبْدُ الرَّحْمَنِ ابْنُ أَبِي الزِّنَادِ، عَنْ مُحَمَّدِ بْنِ الْمُنْكَدِرِ، عَنْ جَابِرٍ بْنِ عَبْدِ اللهِ ﷺ قَالَ: قَالَ عُمَرُ بْنُ الْخَطَّابِ ذَاتَ يَوْمٍ لِأُبَيِّ بْنِ بْنِ الصَّامِتِ ﷺ: يَا أَبَتَ الْمُنْذِرِ، بَعَثَ رَسُولُ اللهِ ﷺ بَعْثًا أَمَّرَ بَكْرًا. أَمَا إِنَّكَ إِنْ قُلْتَ: إِنَّكَ أَوْلَى مِنْهُ سَمِعْتُ رَسُولَ اللهِ ﷺ يَقُولُ: «مَا طَلَّعَتِ الشَّمْسُ عَلَى رَجُلٍ خَيْرٍ مِنْ عُمَرَ»(٥).

هَذَا حَدِيثٌ صَحِيحُ الْإِسْنَادِ، وَلَمْ يُخَرِّجَاهُ.

---

(١) في (ص): «عمرو».

(٢) في (ص): «حميد، وفي (ق): «الصيرفي».

(٣) في (ق، وفي (ص): «الله».

(٤) إسناده ضعيف، ابن لهيعة - وهو عبد الله بن لهيعة - صدوق، وقد اختلط، وبقية رجاله ثقات. وأخرجه أحمد (١٧٦٥٢)، والطبراني في «الكبير» (١٤٣٣٠).

(٥) إسناده ضعيف جدًا، خالد بن مرداس أبو الهيثم، قال أبو حاتم: «ليس بالقوي»، وقال ابن عدي: «أحاديثه غير محفوظة»، وقال الذهبي في «الميزان»: «قال أبو حاتم: ليس بالقوي، وقال ابن عدي: أحاديثه غير محفوظة». وأخرجه الطبراني في «الكبير» (١٣٠٩٦)، وابن عساكر في «تاريخ دمشق» ٤٤/ ٢٩٩ من طريق المصنف.

٤٥٥٧ - **أخبرني** عَبْدُ اللهِ بْنُ الْحُسَيْنِ الْقَاضِي بِمَرْوَ، ثنا الْحَارِثُ بْنُ أَبِي أُسَامَةَ، ثنا عَبْدُ الْعَزِيزِ هَاشِمُ بْنُ الْقَاسِمِ، ثنا لَيْثٌ، عَنْ أَبِي بَشَّاشٍ، عَنْ أَبِي مُنِيبَةَ قَالَ: قَالَ عَبْدُ اللهِ: إِنَّ أَفْرَسَ النَّاسِ ثَلَاثَةٌ: الْعَزِيزُ حِينَ نَظَرَ فِي يُوسُفَ، فَقَالَ: لِامْرَأَتِهِ: ﴿أَكْرِمِي مَثْوَاهُ﴾[1]، وَالْمَرْأَةُ الَّتِي رَأَتْ عُمَرَ فَقَالَتْ: فَإِنَّهُ أَبِيهَا: ﴿يَا أَبَتِ اسْتَأْجِرْهُ﴾[2]، وَأَبُو بَكْرٍ حِينَ اسْتَخْلَفَ عُمَرَ[3].

قَالَ الْحَاكِمُ: فَرَضِيَ اللهُ عَنِ ابْنِ مَسْعُودٍ[4]، لَقَدْ أَحْسَنَ فِي الْجَمْعِ بَيْنَهُمْ بِهَذَا الْإِسْنَادِ الصَّحِيحِ.

= وهذا باطل، وذلك لمخالفة في الإضافة، فقلت: وهو باطل (١٠/١٩٤-١٩٦)- من حديث المغيرة بن عبد الله اليشكري، قال أحمد: أحاديثه كأن صاحبها سرق فأدركوه، وقال: لا يعلمه يروي إلا عن هذا الوجه، ولا يعلمه حدث عن أبي أحمد محمد بن الحكم سوى عبد الله بن يزيد، وقال أيضاً: ورأس أبي أحمد بن الحكم أكبر رأس بالمروذ، وأشرجه الدماني واستغربه، وعبد الله بن يزيد الواسطي ضعيف جداً.

(١) (ك): «مثواه».

(٢) [يوسف: آية ٢١].

(٣) [القصص: آية ٢٦].

(٤) [تحاف المهرة (٦/٣٦٦-٣٦٧)- وقال: وأخرجه في التفسير (٣٣٨٥) من حديث الثوري عن أبي إسحاق عن أبي الأحوص عن عبد الله به.

مَقْتَلُ(١) عُمَرَ ﷺ عَلَى الإِخْتِصَارِ

١٤٥٨- حَدَّثَنَا الأُسْتَاذُ أَبُو الْوَلِيدِ(٢)، ثَنَا الْحَسَنُ بْنُ سُفْيَانَ، ثَنَا عَبْدُ الأَعْلَى بْنُ حَمَّادٍ النَّرْسِيُّ(٣)، ثَنَا يَزِيدُ بْنُ زُرَيْعٍ(٤)، عَنْ سَعِيدٍ، عَنْ قَتَادَةَ، عَنْ سَالِمِ بْنِ أَبِي الْجَعْدِ، عَنْ مَعْدَانَ بْنِ أَبِي طَلْحَةَ الْيَعْمَرِيِّ قَالَ: أُصِيبَ عُمَرُ ﷺ يَوْمَ الأَرْبِعَاءِ لأَرْبَعِ لَيَالٍ بَقِينَ مِنْ ذِي الْحِجَّةِ سَنَةَ ثَلَاثٍ وَعِشْرِينَ.

١٤٥٩- حَدَّثَنَا أَبُو بَكْرٍ بْنُ إِسْحَاقَ وَعَلِيُّ بْنُ مُحَمَّدٍ الْمُقَدَّمِيُّ، قَالَا: ثَنَا بِشْرُ بْنُ مُوسَى، ثَنَا أَبُو الْحُمَيْدِيِّ(٥)، ثَنَا سُفْيَانُ، ثَنَا يَحْيَى بْنُ صَبِيحٍ الْمُرَادِيُّ(٦)، عَنْ سَالِمِ بْنِ أَبِي الْجَعْدِ، عَنْ مَعْدَانَ بْنِ أَبِي طَلْحَةَ الْيَعْمَرِيِّ، عَنْ عُمَرَ بْنِ الْخَطَّابِ ﷺ، قَالَ: قَالَ عَلَى الْمِنْبَرِ: إِنِّي(٧) رَأَيْتُ فِي الْمَنَامِ قَائِلًا يَقُولُ: لَقَارَبَ لَكَارَبَ فَلَكَ، أَلَا تَرَى قَدْ جَعَلَكَ أَمِيرِي إِلَى هَؤُلَاءِ الْعِلْجِ الْمُتَّبِعِ فَيَرِسُ رَسُولَ اللهِ ﷺ وَهُوَ عَهْدَهُ رَاضٍ عَنْكَ، وَعَلِيٌّ، وَطَلْحَةُ، وَالزُّبَيْرُ، وَعَبْدُ الرَّحْمَنِ بْنُ عَوْفٍ، وَسَعْدُ بْنُ أَبِي وَقَّاصٍ، فَمَنِ اسْتَطَاعَ فَهُوَ الْخَلِيفَةُ(٨).

---

(١) في (س): «قتل سلطانه».

(٢) هو: حسان بن محمد الفقيه.

(٣) في (س): «النرسي». وفي (ب): «النرسي».

(٤) في (ب) و(س): «ابن».

(٥) هذا الحديث لم يحدث في الحميدي.

(٦) قوله: «المرادي» هو من رجوع ابن أبي داود والطبراني.

(٧) [تحقيق العلل ٢/٢٨٣ - ٢٨٤] و«تاريخ دمشق» (٥٩/ ٨٦) و(٦١/ ٦٦).

١٤٦٠- حَدَّثَنَا أَبُو سَعِيدٍ أَحْمَدُ بْنُ يَعْقُوبَ الثَّقَفِيُّ وَأَبُو بَكْرٍ مُحَمَّدُ بْنُ أَحْمَدَ بْنِ بَالَوَيْهِ، قَالَا: نَا الْحَسَنُ بْنُ عَلِيِّ بْنِ شَبِيبٍ الْمَعْمَرِيُّ(١)، نَا مُحَمَّدُ بْنُ حُمَيْدٍ بْنِ صَخْرٍ(٢)، نَا حَكَّامُ بْنُ سُلَيْمَانَ، عَنْ أَبِيهِ، عَنْ أَبِي رَافِعٍ قَالَ: كَانَ أَكْرُ أَوْلَادِ الْمُهَجِّرِ يُسَمَّوْنَ بِهِ، وَكَانَ يَمْنَعُ الرِّجَالَ، وَكَانَ الْمُهَجِّرُ يَسْتَصْلِتُهُ فَلَمْ يَزَلْ بِهِ رَسُولُ دَوَاعِي، فَلَقِيَ أَبَا أَوْلَادِهِ عُمَرَ، فَقَالَ: أَيَا أَبَا الْمُهَجِّرِ، قَدْ أَكْثَرَ عَلَيَّ فِتْيَانُكَ أَنْ يُعْلِقَ عَنِّي، فَقَالَ لَهُ عُمَرُ: اقْعُدْ، وَاحْسِبْ فِي مَوَالِكَ. قَالَ: وَبَيْنَ يَدَيْ عُمَرَ أَنَا بِأَقْبَى الْمُهَجِّرِ فَأَلْقَمَهُ فِي الشَّجَبِ مِنْهُ، قَالَ: فَضَحِكَ أَبُو أَوْلَادِهِ، وَقَالَ: وَاللَّهِ مَا يُرَى، وَقَالَ عُمَرُ: قَاتَلَكَ اللَّهُ، يَسُبُّ الشَّيْخُ الْمُهَجِّرُ نَفْسَهُ عِنْدِي، قَالَ: فَغَضِبَ، وَهَزَمَ عَلَى أَنْ يَقْتُلَهُ، قَالَ: فَضَرَبَ الْمُهَجِّرُ رَأْسَابِنِ فَرَّ، فَأَتَى عُمَرَ، فَقَالَ: يَا عُمَرُ، وَقَالَ: فَمَنْ لَا يَكْبِرُ إِذَا نَهَضَ الصَّلَاةَ حَتَّى يَتَكَلَّمَ، وَيَقُولَ: أَيُهَا، صَلَّوْهُ، فَكَبَّرَ، فَهَذَا فِي الصَّلَاةِ بِحِذَاءِ مَا يَأْتِي، فَكَانَ مِنْ صَلَاةِ الْعَبْدِ، فَإِذَا كَبَّرَ الصَّلَاةَ تَكَلَّمَ عُمَرُ، وَقَالَ: أَيُهَا، صَلَّوْهُ، ثُمَّ كَبَّرَ، فَقَالَ: كَبِّرْ وَتَعَالَ عَلَى نَفْسِكَ وَوَجْهِكَ"(٣)، عَلَى مَكَانِ وَجْهِكَ، أَوْ عَلَى خَاصِرَتِهِ، فَسَلَّمَ عَنْ يَمِينِهِ، وَعَنْ يَسَارِهِ، وَقَالَ: وَعَلَيْكُمْ سَلَامٌ، وَقَالَ: وَعَلَيْكُمْ سَلَامٌ، وَمَاتَ سَعِيدٌ مُهَجِّرٌ سَنَةَ، وَمَاتَ بِهِلَالٌ، وَاحْتُمِلَ عُمَرُ مَيِّتًا، فَأُدْخِلَ بَيْتَهُ، وَمَاتَ ابْنُ عُمَرَ، فَكَانَ عَبْدُ الرَّحْمَنِ تَعْلِيمٌ، قَالَ: فَأَدَى عَبْدُ الرَّحْمَنِ إِلَى عُمَرَ، أَنَّهَا تَبْلُغُ، الصَّلَاةُ الصَّلَاةُ، فَأَمَرَ إِلَى الصَّلَاةِ، قَالَ: فَقَالَ عَبْدُ الرَّحْمَنِ، فَهَذَا

---

(١) في (ك): «العمري».

(٢) في (ص): «سعيد».

(٣) في (ز): «وأمره» وعليه: «صح».

بِهِمْ، فَقَرَأَ بِأَقْصَرِ سُورَتَيْنِ فِي الْقُرْآنِ، فَقَالَ: لَقَدْ انْصَرَفَ نَوْمَةُ الْمُنْذِرِ إِلَى عُمَرَ بْنِ الْخَطَّابِ ﷺ، فَأَذِنَ فَقَدَّمَ بِقُرَابٍ لِيَنْظُرَ مَا عَدَى عُرْوَةَ، فَإِلَى يَلِيهِ شَيْبَةُ، قَالَ: فَسَرَّتْ، فَلَمْ يَرَ أَمْرَهُمْ ثَمَّ بَيِّناً، قَالَ: فَدَعَا بِأَبِي، فَأَبِي بِهِ فَبَرَّزَهُ، فَعَرَّضَ مِنْ جَهْرِهِ فَقَالَ: لَا بَأْسَ عَلَيْكَ يَا أَبَا الْمُؤَمِّلِ، قَالَ: إِذَنْ أَقُلَّ قَالَ: بِأَبَاهُ فَلْتَطِبْ.(١)

٤٦٤٥ - صحيح: أَبُو بَكْرٍ بْنُ إِسْحَاقَ وَعَلِيُّ بْنُ حَشْرَمٍ قَالَا: نَا بِشْرُ بْنُ مُوسَى، نَا الْحُمَيْدِيُّ، نَا سُفْيَانُ، نَا يَحْيَى بْنُ سَعِيدٍ، أَنَّهُ سَمِعَ سَعِيدَ بْنَ الْمُسَيَّبِ، يَقُولُ: إِنَّهُ صَدَّقَ قَضَاءَ عُمَرَ بْنِ الْخَطَّابِ ﷺ، عَنْ رَجُلٍ فِي إِحْدَى يَدَيْهِ أَتَاهُ بِالْخَطَّاب، ثُمَّ تَوَضَّأَ فَغَسَلَ وَجْهَهُ، ثُمَّ طَرَحَ عَلَيْهَا صَلْتَهُ وَإِزَارَهُ، ثُمَّ اسْتَلْقَى وَمَدَّ يَدَيْهِ إِلَى السَّمَاءِ، قَالَ: اللَّهُمَّ إِنِّي بَرِيءٌ مِنْ دَمِهِ، وَصَفَقَتْ قَدَمَيَّ، وَانْتَثَرَتْ رَجْلَيَّ، فَالْهِبْنِي!! إِنْتِي عَنْ مُصْبِحٍ وَلَا مُثْرِثٍ. ثُمَّ ذَهَبَ فِي ذِي الْحِجَّةِ، فَأَتَى عُمَرَ فَقَالَ: قَالَ أَبُو الدَّرْدَاءِ: إِنَّ لَهُ سَبْعَ أَنْفُسٍ، وَلَوْ سَبْعَ أَنْفُسٍ لَقَتَلْتُهُمْ بِهِ، فَأَتَاهُ بِهِمْ بِسِلَاحٍ، وَالْقَوْدَ بِيَمِينٍ، وَكَانَ مَعَهُ سَيْفٌ لَهُ

---

(١) إسناده ضعيف (١٠٣/٣-١٠٤٨٧).

(٢) قوله: «من الخطاب» سقط من (ب) و(ص).

(٣) في (ص): «برجليه».

(٤) في (ص): «فالهبني».

طَرَفَانِ، فَطَعَنْتُ بِهِ فَسْطَاطَهَا»(١).

٤٥٦٣ - حَدَّثَنِي أَبُو بَكْرٍ مُحَمَّدُ بْنُ أَحْمَدَ(٢): بِن بَالُويَهْ الْحَلَّابُ، نَا مُحَمَّدُ بْنُ أَحْمَدَ بْنِ النَّضْرِ، نَا مُعَاوِيَةُ بْنُ عَمْرٍو، نَا زَائِدَةُ عَنْ لَيْثٍ(٣)، عَنْ نَافِعٍ، عَنِ ابْنِ عُمَرَ ﷺ قَالَ: عَاشَ عُمَرُ ثَلَاثًا بَعْدَ أَنْ طُعِنَ ثُمَّ مَاتَ، فَمُثِّلَ وَكُفِّنَ(٤).

٤٥٦٤ - أَخْبَرَنَا الْحَسَنُ بْنُ عَلِيٍّ بْنِ عَبْدَانَ، قَالَ يَحْيَى بْنُ أَبِي طَالِبٍ: أَنَا عَبْدُ الْوَهَّابِ بْنُ عَطَاءٍ: نَا شَرِيكٌ بْنُ أَبِي نَمِرٍ، عَنْ عَطَاءٍ، عَنِ ابْنِ عَبَّاسٍ ﷺ قَالَ: دَخَلْتُ عَلَى عُمَرَ حِينَ طُعِنَ، فَقُلْتُ: أَبْشِرْ بِالْجَنَّةِ يَا أَمِيرَ الْمُؤْمِنِينَ، أَسْلَمْتَ حِينَ كَفَرَ النَّاسُ، وَجَاهَدْتَ مَعَ رَسُولِ اللهِ ﷺ حِينَ خَذَلَهُ النَّاسُ، وَقُبِضَ رَسُولُ اللهِ ﷺ وَهُوَ عَنْكَ رَاضٍ، وَلَمْ يَخْتَلِفْ فِي خِلَافَتِكَ اثْنَانِ، وَقُتِلْتَ شَهِيدًا، قَالَ: أَعِدْ عَلَيَّ، فَأَعَدْتُ عَلَيْهِ، فَقَالَ: وَإِنِّي لَأَرْجُو أَنْ لَا أَنْجُوَ مِنْهَا، ثُمَّ أَنَّى لِي بِهَا عَلَى الْأَرْضِ مِنْ صَفْرَاءَ وَبَيْضَاءَ لَافْتَدَيْتُ بِهِ مِنْ هَوْلِ الْمَطْلَعِ(٥).

٤٥٦٥ - حَدَّثَنَا عَلِيُّ بْنُ حَمْشَاذَ، نَا إِبْرَاهِيمُ بْنُ إِسْحَاقَ الْحَرْبِيُّ، نَا سُلَيْمَانُ بْنُ حَرْبٍ، نَا وُهَيْبٌ، نَا خَيْثَمَةُ بْنُ عُمَرَ، عَنْ أَبِيهِ، عَنِ ابْنِ عُمَرَ ﷺ: أَنَّ عُمَرَ طُعِنَ عَلَيْهِ فِي السَّحَرِ، حَمَلَ عَلَيْهِ مُهَيْبٌ عَلَيْهِ

---

(١) أخطأ الحافظ في هذا الحديث، وقد تقدم برقم (١٤٦٩-١٤٦٧).

(٢) في (ص): أحمد بن محمد.

(٣) يعني: ابن أبي سليم، من رجال الجهابذة.

(٤) أخطأ الحافظ في هذا الحديث (٢٨٨-١٤٦٧).

(٥) أخطأ الحافظ في هذا الحديث (٩٦٧-٩٦٩).

٤٥٦٥- **حَدَّثَنَا** أَبُو عَلِيٍّ الْحَافِظُ، ثَنَا الْهَيْثَمُ بْنُ خَلَفٍ الدُّورِيُّ، ثَنَا حُسَيْنُ بْنُ مَنْصُورِ بْنِ مِعْمَارٍ الْبَلْخِيُّ، ثَنَا قَاسِمُ أَبِي، ثَنَا عُيَيْنَةُ، عَنْ مُجَالِدٍ، عَنِ الشَّعْبِيِّ، عَنْ هُشَيْمِ بْنِ عُرْوَةَ، عَنْ أَبِيهِ قَالَ: لَمَّا قُتِلَ عُمَرُ اشْتَدَّ عَلَيَّ وَاشْتَدَّ لِلصَّلَاةِ عَلَيْهِ، فَقَالَ لَهَا هُشَيْمٌ: أَيْنَهُ عَنِّي، فَقَدْ وُلِّيتُ مِنْ أَمْرِكَ أَكْثَرَ مِنِ الصَّلَاةِ عَلَى عُمَرَ، وَأَنَا أُصَلِّي بِكُمُ الْمَكْتُوبَةَ، فَصَلَّى عَلَيْهِ هُشَيْمٌ.

٤٥٦٦- **أَخْبَرَنِي** مُحَمَّدُ بْنُ عَمْرِو الْبَاهِلِيُّ، ثَنَا مُحَمَّدُ بْنُ عَبْدِ، ثَنَا مُحَمَّدُ بْنُ حُمَيْدٍ، ثَنَا مُحَمَّدُ بْنُ سَعْدٍ، عَنِ الْوَاقِدِيِّ، أَنَّ عُمَرَ لَمَّا حَجَّ بِالنَّاسِ صَدَرَ مِنْ مِنًى، فَنَزَلَ بِالْمُحَصَّبِ، فَعَجَّ عَلَيْهِ فِي جِلَافَةِ أَهْلِ الْبَادِيَةِ، وَنَسَبُوهُ إِلَى جِلَافَتِهِ، وَأَلَهُ إِلَى أَنْ عَتَبَ أَبُو بَكْرٍ فِي بَيْتِ عَائِشَةَ، وَقَالَتْ جِلَافَتُهُ: عَشْرَ سِنِينَ، وَخَمْسَةُ أَشْهُرٍ، وَعَشْرَةُ أَيَّامٍ.

٤٥٦٧- **حَدَّثَنَا** أَبُو سَعِيدٍ النَّقَّادُ، ثَنَا أَبُو بَكْرٍ بْنُ مَالُويَهْ، قَالَا: ثَنَا الْحَسَنُ بْنُ عَلِيٍّ الْمَعْمَرِيُّ، ثَنَا الْوَلِيدُ بْنُ شُجَاعٍ، ثَنَا مُحَمَّدُ بْنُ بِشْرٍ، ثَنَا مُحَمَّدُ بْنُ عَمْرٍو، قَالَ: حَجَّ أَبُو سَلَمَةَ، وَعَبْدُ الرَّحْمَنِ بْنُ عَاصِمٍ،

---

(١) هو: الحسين بن علي بن يزيد بن داود بن يزيد بن الجعلد، أبو علي البيهسي، الكاتب، راجعه: عبيد الله بن سعيد الحلبي العبدلي، وقال: ما قاله عنه في معجم الأدباء (٨/ ٢٤٧).

(٢) ينظر: الطبقات الكبرى (٣/ ٣١٤-٣١٦).

(٣) هو: الحارث بن أبي أسامة التميمي.

(٤) في (ب): «أبو بكر»، وهو خطأ، والمثبت من: مسند ابن أبي أسامة.

(٥) في (ب): «أصم»، وفي (ج): «غلظة عمر».

(٦) ليحتمد في الإسلام.

(٧) هو: أحمد بن منصور.

(٨) في (ب): «المصري».

وَلَمْ يَمْنَعْنَا، أَنْ نَسْرِ إِلَيْكَ، أَنَّا طُعِنَّ قَبْلَ إِبَّانِهِ اللهِ. فَأَخَذَ إِلَى الْقَاعِدَةِ، فَأَرْبَى عَلَيْهِ، وَأَشْفَى، وَقَالَ: يَا عُمَرُ يَقُولُ لَكَ: إِنْ كَانَ لَا يُضِرُّكَ وَلَا يَضُرُّ عَلَيْكَ، فَإِنِّي أُحِبُّ أَنْ أَدْفِنَ مَعَ صَاحِبَيَّ، وَإِنْ كَانَ ذَلِكَ يَضُرُّكَ أَوْ يَضُرُّ عَلَيْكَ، فَلَعَمْرِي لَقَدْ دَفَنْتُ فِي هَذَا الْبَيْعِ مَنْ أَصْحَابِ رَسُولِ اللهِ ﷺ وَأَنْهَدَ الْمُؤْمِنِينَ مِنْ هُوَ خَيْرٌ مِنْ عُمَرَ، فَجَاءَهَا الرَّسُولُ، فَقَالَ: إِنْ ذَلِكَ لَا يَضُرُّنِي وَلَا يَضُرُّ عَلَيَّ. فَأَذِنَ لَهُمْ فَدُفِنُوا مَعَهُ!(١).

٤٥٦٨- صحَّ أَبُو بَكْرٍ بْنُ إِسْحَاقَ، أَنَا عَبْدُ اللهِ بْنُ أَحْمَدَ بْنِ حَنْبَلٍ، نَا عَبْدُ اللهِ بْنُ أَبِي الْفَدَيْنِ بْنِ أَبِي الرَّادِّ الْبَزَّازُ الْمِصْرِيُّ بِمِصْرَ سَنَةَ: عِشْرِينَ وَمِائَتَيْنِ، نَا عَمْرُو بْنُ خَلَفَانَ بْنِ هَانِئٍ، عَنِ الْفَدَيْنِ بْنِ حُمَيْدِ اللهِ، قَالَ: طُلِّقَتْ فِي الْقُبُورِ، فَمَرَّ رَسُولُ اللهِ ﷺ وَأَبُو بَكْرٍ وَعُمَرُ مِنْ شَجَرَةِ عَائِشَةَ ﷺ، فَرَأَيْتُ عِظَامَهَا تَحْتَهَا!(٢).

٤٥٦٩- صحَّ أَبُو بَكْرٍ بْنُ إِسْحَاقَ، أَنَا بِشْرُ بْنُ مُوسَى، نَا بِشْرُ بْنُ الْوَلِيدِ الْقَاضِي، أَنَا أَبُو يُوسُفَ الْقَاضِي(٣)، عَنْ يَحْيَى بْنِ سَعِيدٍ الْأَنْصَارِيِّ، عَنْ أَبِي قِلَابَةَ، قَالَ: قُبِضَ عُمَرُ ﷺ وَهُوَ ابْنُ ثَلَاثٍ وَسِتِّينَ سَنَةً.

٤٥٧٠- أَخْبَرَنَا أَحْمَدُ بْنُ مُحَمَّدٍ(٤): بِأَلْوِيَةِ الْعَضُدِيِّ، ثَنَا مُحَمَّدُ بْنُ

---

(١) هذا الحديث ليس في نسخة ابن الإخشاذ.

(٢) إتحاف النبهة (٢٤٦/٦-٢٤٧/٦).

(٣) يعقوب بن إبراهيم بن حبيب بن حبيش الأنصاري، صاحب أبي حنيفة.

(٤) إتحاف النبهة (٢٦٧/٦-١٨٣/٦).

في (ق) وأبي (ر) والمسند: ابن أحمد.

فَقُلْتُ: مَنْ أَبِي شَيْبَةَ: يَا أَحْمَدُ مَنْ عَبْدُ اللهِ بْنُ يُونُسَ، يَا أَحْمَدُ، عَنْ: زَيْدِ بْنِ أَبِي زِيَادٍ، عَنْ: أَبِي مُحَمَّدٍ، عَنْ عَبْدِ اللهِ بْنِ سَنُّوهُ ﷺ قَالَ: إِنَّ لِكُلِّ شَيْءٍ عَمَلًا خَبِيثًا يُدْخِلُ الْإِنْسَانَ فِيهِ، وَلَا يُخْرِجُ مِنْهُ، فَلَمَّا أُعِيبَ عُثْمَانُ انْقَضَّ الْبَيْضُ، فَالْإِنْسَانُ لَمْ يُخْرِجْ مِنْهُ، وَلَا يُدْخَلُ فِيهِ، إِذَا ذُكِرَ الْمُطَلَّقُونَ فَعَنِي هَذَا يَعْنِي.

٥٧٤٧- حَدَّثَنَا أَبُو مُحَمَّدٍ الْمُزَنِيُّ، ثنا مُحَمَّدُ بْنُ عَبْدِ اللهِ الْحَضْرَمِيُّ، ثنا عَبْدُ اللهِ بْنُ مُحَمَّدِ بْنِ أَبَانَ، ثنا سُفْيَانُ بْنُ عُيَيْنَةَ، عَنْ جَعْفَرِ بْنِ مُحَمَّدٍ، عَنْ أَبِيهِ، عَنْ جَابِرِ بْنِ عَبْدِ اللهِ ﷺ، أَنَّ عَلِيًّا دَخَلَ عَلَى فَاطِمَةَ ﷺ وَهُوَ مُسْتَهٍ، فَقَالَ: صَلَّى اللهُ عَلَيْكَ"(١)، ثُمَّ قَالَ: مَا مِنَ النَّاسِ أَحَدٌ أَحَبَّ إِلَيَّ أَنْ أَلْقَى اللهَ إِلَّا بِمَا فِي صَحِيفَتِهِ مِنْ هَذَا الْمُسْتَهِ.

قَالَ الْحَاكِمُ: الْمُرَادُ الثَّوْرَى مَا يَصِيغُ مِنْهُ مُخْرَجَةٌ بِعَدَدٍ وَهَذَا إِنْ يَكُنْ الصَّدِيقَ ﷺ مُوَطِّئًا لِأَبِيكَ بِأَمْرٍ سَفِيلَةٍ بَيْنَ سَاعَتَهُ

٥٧٤٨- أَخْبَرَنَا أَبُو سَهْلٍ بْنُ زِيَادٍ الْقَطَّانُ(٢)، إِمْلَاءً، ثنا أَبُو قِلَابَةَ، ثنا أَبُو

---

(١) في (و،ب،ا): «ص».

(٢) [تعجيل المنفعة (١٠٠)، ٢٠٤٨]، وزيد في أبي زياد الطرائف الكوفي الضعيف الحديث.

(٣) هو: محمد بن علي بن الحسين بن علي بن أبي طالب، أبو جعفر الباقر.

(٤) زاد في (ق): «وسلم».

(٥) في (و،ب،ا): «من أبي».

(٦) [مصباح الزجاجة (١١٤٠)، ٢٠٤٩]، وزيد في أبي زياد الطرائف الكوفي الضعيف الحديث.

(٧) هو: أحمد بن محمد بن عبد الله بن زياد البيساطي، وهو عبد الملك بن محمد الرقاشي.

- حَفْصٌ بْنُ مَيْسَرَةَ (١) عَنْ[٢] طَلْقٍ: أَبُو زُرْعَةَ، قَالَ: سَمِعْتُ صَوْتَ بِحَذْوِ ثَنَاةِ حِينَ قُبِلَ عُمَرُ بْنُ الْخَطَّابِ:

يَبْنِيْ عَلَى الْإِسْلَامِ مَنْ كَانَ بَانِيَا

قَدْ أَوْثَقَكَ هَالِكٌ، وَنَا قُمْتَ الْعُهُدَ

وَأَمَرْتَ الْمُلْكَ وَأَدَّرَ خَيْرَهَا

فَقَدْ مَنْ كَانَ يَرُوْلُ بِالْوَعْدِ

فَقَامَ فَلَمْ يَرَ شَيْئًا (٣).

٥٧٣ - حدثنا[٤] أبو سهل بن زياد، قال: أبو الوليد، قال: أَنْشَدَنِي بْنُ عَتِيبه، قال: ابْنُ عُيَيْنَةَ (٥)، عَنِ الشَّيْبَانِيِّ، قَالَ: وَرَثَتْ عَاتِكَةُ بِنْتُ زَيْدِ بْنِ عَمْرٍو بْنِ نُفَيْلٍ عُمَرَ[٦]، فَقَالَتْ:

عَيْنِيْ جُودِي بِدَمْعٍ وَاجِبِ ... لَا تَمَلَّي عَلَى الْإِسْلَامِ الضَّيْبِ

فَجَعَتْنِي الْمَنُوْنُ بِالْفَارِسِ الْمُعْـ ... ـلَمِ يَوْمَ الْهِيَاجِ وَالْكَتَائِبِ

عِصْمَةِ الدَّيْنِ وَالْمَحِيْنِ عَلَى الْـ ... ـمُعْرِ وَالْمُنْتَهَى الْمُنَهَّبِ وَالنَّكَّارِ

فَلَّ أَهْلَ الضَّلَالِ وَالْكُفْرِ فَوْلًا ... لَيْسَ مِنْهُ النُّبُوْلُ كَالْبَابِ شَعُوبِ

---

(١) في النسخة الخطية: «وحدثني بن ميسرة» بواو العطف، والمثبت من التقريب والإكمال، وانظر عقبة الآتية (٣٧٦/٦)، وسوف تجد الابن أبي الدنيا في (٤٤).

(٢) في النسخ: «عن».

(٣) إسناده ضعيف (٣٤٢/٦-٣٤٣، ٣٤٨-٣٤٩).

(٤) في (ك): «أخبرنا» فوق سطره.

(٥) في (ك): «وحدثنا» فوق سطره، وفي حرف الدال: «ح».

(٦) في (ب): «عمر عليه السلام» بعد «عمر» في (و) و(ص).

(٧) في التقريب: «ابن عتيبة».

وَقَالَتْ عَائِشَةُ أَيْضًا:

فَحُمِّضَ قَبْرُهُ لَا دَرَّ دَرُّهُ ... وَأَبْيَضَ ذُو بَلَكِيْتَ شِيبَ

وَرُقِّيَ عَلَى الْأَذَى غَيْظٌ عَلَى الْعِدَى ... وَمَا يَقُلُ لَا يَكْذِبُ الْقَوْلَ فِعْلُهُ

سَرِيعٌ إِلَى الْخَيْرَاتِ غَيْرُ عُقُوبَةٍ ... شَدِيدٌ شَوَى مُخَارِجُ فِي الصَّحِيحَيْنِ، كَيْفَ قَدْ أَوْرَدَتْ هَاهُنَا أَمْرًا صَحِيحًا ثَابِتًا؟ فَلْيُنْظَرْ فَرِيدَةً.

٤٧٤٧- ﴿حَدَّثَ أَحْمَدُ بْنُ يَعْقُوبَ الثَّقَفِيُّ وَمُحَمَّدُ بْنُ أَحْمَدَ الْحَلَّابُ، قَالَا: ثَنَا مُحَمَّدُ بْنُ عَلِيِّ بْنِ شَبِيبٍ الْبَصْرِيُّ﴾[1]، ثَنَا مُحَمَّدُ بْنُ الْمُثَنَّى، ثَنَا عَبْدُ الْعَزِيزِ بْنُ مُحَمَّدٍ، عَنْ عَمْرِو مَوْلَى غُفْرَةَ[2]، عَنْ مُحَمَّدِ بْنِ كَعْبٍ، عَنِ ابْنِ عَبَّاسٍ ﷺ، قَالَ: لَمَّا فُتِحَتْ لِأَصْحَابِ الشُّورَى، أَبَى وَاحِدٌ أَنْ يَرُدَّهَا إِلَّا الْأَصْلَعَ، فَبَعَثَ بِعِمَامَتِهِ عَلَى الْخَدِّ، وَإِنَّ عَيْنَهُ عَلَى مُلْبِهِ بِالشِّيبِ، قَالَ: فَظَنَّتْ أَنَّهُمْ دَعَتْهُ وَلَا يُرِيدُهَا، قَالَ: إِنْ أَسْتَخْلِفْ فَقَدِ اسْتَخْلَفَ مَنْ هُوَ خَيْرٌ مِنِّي، وَإِنْ أَتْرُكْ فَقَدْ تَرَكَ مَنْ هُوَ خَيْرٌ مِنِّي»[3].

---

(١) [إسناد ضعيف جدًا] (١٤/١٣٠-٢١٥٥٠).

(٢) في (ز): «الأسدية».

(٣) [إسناد ضعيف جدًا] وهو واهٍ بمرة، فيه محمد بن الصباح بن سماك الجرجرائي.
قال عمرو بن علي: ليس أحد أجرأ على الكذب منه، وقال: ضعيف الحديث، واستنكره عليه ابن عدي (١٩/٧).
قال ابن المنادي: ناظر عن الحديث الصحيحة كلها، والثابت من الضعيف.
[إسناد ضعيف جدًا] (١٤/١٣٠-٢١٥٤٩).

وَمِنْ فَضَائِلِ أَمِيرِ الْمُؤْمِنِينَ ذِي النُّورَيْنِ عُثْمَانَ بْنِ عَفَّانَ

٤٧٥٥- **حدثنا** أَبُو جَعْفَرٍ عَبْدُ اللهِ بْنُ إِسْمَاعِيلَ بْنِ إِبْرَاهِيمَ بْنِ الْمُنْذِرِ -أَمِيرُ الْمُؤْمِنِينَ- حَدَّثَنَا مُحَمَّدُ بْنُ أَحْمَدَ بْنِ يَزِيدَ الرَّيَاحِيُّ، ثَنَا هَارُونُ بْنُ إِسْمَاعِيلَ الْخَزَّازُ، ثَنَا قُرَّةُ بْنُ خَالِدٍ، عَنِ الْحَسَنِ، عَنْ قَيْسِ بْنِ عُبَادٍ قَالَ: سَمِعْتُ عَلِيًّا رَضِيَ اللهُ عَنْهُ الْحَمْدَ لِلَّهِ، إِنَّ اللهَ أَبَرَّ أَيْمَانَ بَنِي عُثْمَانَ، وَلَقَدْ طَافَ عَلَيَّ بِرَوْحِ قَطُّ مُنْذُ، وَأَكْثَرَتْ شَيْبِي وَعَاتَبَنِي إِلَيْهِ، فَقُلْتُ: وَاللهِ! إِنْ لَأَسْتَحْيِي مِنْ اللهِ أَنْ أَلْقَى عُثْمَانَ قَدْ، وَلَعَلَّهُ قَالَ لَهُ رَسُولُ اللهِ ﷺ: «أَلَا أَسْتَحْيِي مِمَّنْ تَسْتَحْيِي مِنْهُ الْمَلَائِكَةُ، وَإِنَّ الْمُنْتَحِي مِنْ هَذَا الْبَيْتِ مَنْ أَنْزَلَ عَلَيْهِ قُرْآنًا فَتِلَ الْأَرْضِ فَتْلًا بَعْدَ فَاصْطَرَعْتُ فَلَمَّا قَوِيَ زَجَعَ النَّاسُ، فَسَأَلْتُهُ فَتْ

عَنْ مُوسَى بْنِ عُقْبَةَ، عَنِ ابْنِ شِهَابٍ الزُّهْرِيِّ، قَالَ: عُثْمَانُ بْنُ عَفَّانَ بْنِ أَبِي الْعَاصِ بْنِ أُمَيَّةَ بْنِ عَبْدِ شَمْسِ بْنِ عَبْدِ مَنَافٍ بْنِ قُصَيِّ بْنِ كِلَابٍ، وَأُمُّ عُثْمَانَ: أَرْوَى بِنْتُ كُرَيْزِ، وَأُمُّ أَرْوَى: أُمُّ حَكِيمٍ، وَهِيَ الْبَيْضَاءُ عَمَّةُ رَسُولِ اللهِ ﷺ.

وَهُمْ أَخْوَالُ عَبْدِ اللهِ بْنِ عُثْمَانَ، قَبِيلَ: أَبُو عَبْدِ اللهِ، وَقِيلَ: أَبُو عَمْرٍو.

٤٥٧٥- (أخبرني) مُحَمَّدُ بْنُ الْمُؤَمَّلِ، قَالَ: الْفَضْلُ بْنُ مُحَمَّدٍ، ثنا أَحْمَدُ بْنُ حَنْبَلٍ، ثَنَا أَبُو دَاوُدَ، ثنا ابْنُ أَبِي الزِّنَادِ، عَنْ أَبِيهِ، عَنْ أَبَانَ بْنِ عُثْمَانَ قَالَ: سَمِعْتُ أَبَا عَبْدِ اللهِ عُثْمَانَ بْنَ عَفَّانَ.

٤٥٧٦- (أخبرني) مُحَمَّدُ بْنُ إِبْرَاهِيمَ بْنِ أَبِي نَصْرٍ، ثنا إِسْمَاعِيلُ الْقَاضِي، ثنا مُحَمَّدُ بْنُ سَعِيدٍ الأَصْبَهَانِيُّ بِمَكَّةَ، سَمِعْتُ أَبَا بَكْرِ بْنَ أَبِي شَيْبَةَ يَقُولُ: سَمِعْتُ أَبَا عُثْمَانَ يَحْكِي أَبَا عَمْرِو بْنَ عَبْدِ اللهِ، قَبْلَ هِيَ فِي الْحِجَّةِ سَنَةَ خَمْسٍ وَثَلاثِينَ.

٤٥٧٨- (أخبرني) مُحَمَّدُ بْنُ الْمُؤَمَّلِ، قَالَ: الْفَضْلُ بْنُ مُحَمَّدٍ، ثنا أَحْمَدُ بْنُ حَنْبَلٍ، ثَنَا حَسَنُ بْنُ مُوسَى الأَشْيَبُ، ثنا أَبُو حَيْوَةَ، عَنْ أَبِي هَانِئٍ الْخَوْلانِيِّ، عَنْ أَبِي عَبْدِ الرَّحْمَنِ الْحُبُلِيِّ، عَنْ عَبْدِ اللهِ بْنِ عَمْرِو بْنِ الْعَاصِ، عَنْ قَوْلِ رَسُولِ اللهِ ﷺ: «لَيَأْتِيَنَّ عَلَى أُمَّتِي مَا أَتَى عَلَى بَنِي إِسْرَائِيلَ حَذْوَ النَّعْلِ بِالنَّعْلِ، حَتَّى إِنْ كَانَ مِنْهُمْ مَنْ أَتَى أُمَّهُ عَلانِيَةً لَكَانَ فِي أُمَّتِي مَنْ يَصْنَعُ ذَلِكَ، وَإِنَّ بَنِي إِسْرَائِيلَ تَفَرَّقَتْ عَلَى ثِنْتَيْنِ وَسَبْعِينَ مِلَّةً، وَتَفْتَرِقُ أُمَّتِي عَلَى ثَلاثٍ وَسَبْعِينَ مِلَّةً، كُلُّهُمْ فِي النَّارِ إِلا مِلَّةً وَاحِدَةً» قَالُوا: وَمَنْ هِيَ يَا رَسُولَ اللهِ؟ قَالَ: «مَا أَنَا عَلَيْهِ وَأَصْحَابِي».

---

(١) إسناده لين: ابن أبي الزناد (١٩٤/٨-٢٥٢٩٤).

(٢) عن عبد الرحمن بن عبد الله بن دينار، وعنه أبو داود سليمان بن داود الطيالسي.

(٣) إسناده لين: ابن أبي الزناد (١٩٤/٨-٢٥٢٩٤).

(٤) قال عبد الغني الأزدي في أول العمدة والكمال: وأم البنين هذه مكررة.

(٥) زاد في (ك): «سمعته».

(٦) قلت: الحافظ ذكره في الأصابة، واستدرك الصفدي على الحافظ (٩/١٤-١٧٤).

(٧) في (ر) و(ك): «الأشيب».

(٨) هو: محمد بن شليم الراسبي، من رجال الهيذب.

عَلَانَ قَبْلَ وَهْرَانَ ابْنَ مِسْعَرٍ أَنَّ سَنَةَ وَتِسْعِينَ)).

٤٥٧٩ - أَخْبَرَنَا أَبُو عَبْدِ اللهِ الْحَافِظُ: ثَنَا مُحَمَّدُ بْنُ مِهْرَانَ، ثَنَا أَبُو نُعَيْمٍ، قَالَ: قَبَّلَ مُحَمَّدُ بْنُ عَلَانَ يَوْمَ الْجُمُعَةِ بَيْنَ عَمْرَةَ بِنْتِ مِرْ فِي الْجُمُعَةِ ثَمَانِي خَمْسِ وَثَلَاثِينَ، وَكَانَتْ عَلَاقَتُهُ بِبِنْتِ عَمْرَةَ سَنَةً.

٤٥٨٠ - حدثنا أَبُو الْعَبَّاسِ مُحَمَّدُ بْنُ يَعْقُوبَ: ثَنَا بَحْرُ بْنُ نَصْرٍ، ثَنَا ابْنُ وَهْبٍ، أَخْبَرَنِي أَبُو هَانِئٍ، عَنْ أَبِي الْأَسْوَدِ(١)، عَنْ أَبِي عَبْدِ اللهِ مَوْلَى شَدَّادٍ بْنِ الْهَادِ، قَالَ: رَأَيْتُ مُحَمَّدَ بْنَ عَلَانَ عَلَى الْمِنْبَرِ يَوْمَ الْجُمُعَةِ وَعَلَيْهِ إِزَارٌ عَدَنِيٌّ غَلِيظٌ، قِيمَتُهُ أَرْبَعَةُ دَرَاهِمَ أَوْ خَمْسَةٌ، وَرَيْطَةٌ فَوْقَهُ مُتَمَشِّقَةٌ، ضَرَبَ اللَّحْمِ، طَوِيلُ الْمِنْطَقِ، حَسَنُ الزِّخَامِ(٢).

٤٥٨١ - حدثنا أَبُو عَمْرٍو الْحَافِظُ(٣): ثَنَا بَكْرُ بْنُ مُحَمَّدِ بْنِ حَمْدُونَ بْنِ بَسْتَامَ، ثَنَا أَبُو عُبَيْدٍ الْقَاسِمُ بْنُ سَلَّامٍ، ثَنَا عَبْدُ الرَّحْمَنِ بْنُ وَهْبٍ، حَدَّثَنِي عَمِّي، قَالَ يَحْيَى بْنُ أَيُّوبَ، قَالَ هِشَامُ بْنُ عُرْوَةَ، عَنْ أَبِيهِ، عَنْ عَائِشَةَ عَلَيْهَا السَّلَامُ قَالَتْ: أَوَّلُ خَبَرٍ جَاءَنَا مِنَ الْبَيْتِ إِتْيَانُ أَبِي بَكْرٍ، ثُمَّ أَبُو بَكْرٍ قَبَّلَ خَبَرٌ جَاءَنَا آخَرُ، ثُمَّ جَاءَنَا خَبَرٌ آخَرُ، فَقُلْتُ: يَا رَسُولَ اللهِ، لَا تَرَى إِلَى هَؤُلَاءِ،

---

(١) إسناده ضعيف (١٩/٣٨٩-٣٩٠، ٢٤-٢٥٠).

(٢) الزخامة: العظمة.

(٣) هو: محمد بن عبد الرحمن بن محمد بن زياد، أبو عبد الله، المعروف بابن عبد الله سلمان مولى شداد.

(٤) إسناده ضعيف (١٩/٣٨٦-٣٨٧).

(٥) هو: الحسين بن علي بن يزيد، وقد يزاد بين يزيد والجد: أبو علي النيسابوري.

(٦) في (ق) و(ص): «أبا أحمد».

قَدْ بُشِّرْتُمَا!»[1]، فَقَالَ: «إِنَّا عَائِشَةُ، فَالطَّلَاقُ بِيَدِهِ»[2].

هَذَا حَدِيثٌ صَحِيحٌ عَلَى شَرْطِ الشَّيْخَيْنِ[3]، وَلَمْ يُخَرِّجَاهُ.

وَإِنَّمَا أَتَيْنَا بِإِسْنَادِهِ وَلَا وِلَايَةَ لِمُحَمَّدِ بْنِ الْفَضْلِ بْنِ عَطِيَّةَ، فَلِذَلِكَ هُجِرَ.

٤٠٨٤- **حَدَّثَنِي** أَبُو بَكْرٍ مُحَمَّدُ بْنُ أَحْمَدَ بْنِ بَالَوَيْهِ، ثَنَا إِبْرَاهِيمُ بْنُ إِسْحَاقَ الْحَرْبِيُّ، ثَنَا مُصْعَبُ بْنُ عَبْدِ اللهِ، قَالَ: وَكَانَتْ يُقَالُ لَهَا مُنَيْنَةُ[4] يَوْمَ الْإِثْنَيْنِ تُؤَرِّخُ مَوْتَ أَبِي وَجَدِّي.

٤٠٨٥- **حَدَّثَنَا** أَبُو بَكْرِ بْنُ إِسْحَاقَ، ثَنَا بَكْرُ بْنُ سَهْلٍ، ثَنَا أَبُو غَسَّانَ الْفَضْلُ بْنُ دُكَيْنٍ، ثَنَا الْأَعْمَشُ، عَنْ عَبْدِ اللهِ بْنِ يَسَارٍ[5]، قَالَ: لَمَّا جَاءَتْ كِتَابُ

---

(١) إسناده ضعيف لانقطاعه، وهو عند البيهقي (٧/ ٣٢٤، ٣٢٥).

(٢) قال الذهبي في التلخيص: «قلت: أحمد متكر الحديث، وهو ممن تقبر عليه مسلم في أول كتابه الصحيح، ويحيى بن أكثم قلد القضاء لمأمون، ثم أبو جعفر هذا ليقول عنه في خطابه الطلاق بيده؛ لا يصح موت عائشة في سنة ثمان وخمسين ومائة، ثم الفضل بن عطية واهٍ، مجروح عندهم، فلعنة الله على بلاهن الحديث». وقال في خاتمة مرفوعات في مستدرك الحاكم: «ليس لموسى البطاني لأحمد شيئاً، وهو متر بالنكارة هذا، فيحتمل وإن كان من رجال الصحيحين فقد ضعف، وهذا الحديث غير صحيح، ولم يكن ليهم أبو بكر بذا الصديد، فكان حسن يحدث بغير ما يعلم، والله الفاتحة عليه». رقم ٤٠٨٤.

(٣) قال الذهبي في التلخيص: «قلت: ابن عطية متروك، وابن الصلت: قرون أحاديث موضوعة».

(٤) في «ت»: «منينة».

(٥) بنون الجهلي الكوفي.

عُثْمَانُ: هَلُمَّ، قَالَ عَبْدُ اللهِ: مَا أَدْرِي مَنْ أَطْعَامًا هُوَ أَمْ طَعَامًا. [٤٠٤]

٥٨٥٤ - صحيح لغيره: ثنا أَبُو بَكْرٍ، ثنا أَحْمَدُ بْنُ أَبِي الْحَوَارِيِّ، ثنا سُلَيْمَانُ بْنُ قُرَّةَ، ثنا طَلْحَةُ بْنُ زَيْدٍ، عَنْ عُبَيْدِ بْنِ سُلَيْمٍ، عَنْ عَطَاءِ الْخُرَاسَانِيِّ، عَنْ جَابِرِ بْنِ عَبْدِ اللهِ قَالَ: بَيْنَمَا نَحْنُ فِي بَيْتِ ابْنِ الدَّغْنَةِ فِي ثَمَرِ بَنِي الْمُهَاجِرِيِّ، فِيهِمْ أَبُو بَكْرٍ، وَعُمَرُ، وَطَلْحَةُ، وَعَلِيٌّ، وَالزُّبَيْرُ، وَالزَّبِيرُ، وَعَبْدُ الرَّحْمَنِ بْنُ عَوْفٍ، وَسَعْدُ بْنُ أَبِي وَقَّاصٍ، فَقَالَ رَسُولُ اللهِ ﷺ: «لَيَقْضِيَنَّ عَلَيْكُمْ رَجُلٌ مِنْ أَهْلِ الْيَمَنِ، الْمُقَفَّى بِالْمَاءِ، فَمَنْ قَاتَلَهُ فَلْيُقَاتِلْهُ، وَقَالَ: أَنْتَ وَلِيِّي فِي الدُّنْيَا وَالْآخِرَةِ». [٤٠٥]

هَذَا حَدِيثٌ صَحِيحُ الْإِسْنَادِ، وَلَمْ يُخَرِّجَاهُ.

٥٨٥٥ - صحيح لغيره: ثنا أَبُو بَكْرٍ، بِالْبَصْرَةِ، ثنا عَلِيُّ بْنُ عَبْدِ الْعَزِيزِ، ثنا عُبَيْدُ اللهِ بْنُ عُمَرَ بْنِ مَيْسَرَةَ، ثنا الْقَاسِمُ بْنُ الْحَكَمِ أَبُو النَّضْرِ الْعُكْلِيُّ،

(١) إسناده ضعيف: (١٠٩٩/٢-١٢٨٠) والصحيح: رواية الطلاء عنها، فإنه ثقة، أداه أبو حيوة وأخذنا عنه، وانظر ما سيأتي برقم (٥٨٥٥) وانظر ما قبله (٥٨٣٠).

(٢) كذا في النسخ الخطية الثلاثة، والإتحاف، وصوابه: «فهذه من حسناته» كما في صفات ربنا تعالى، تخريج الحديث، وأما صيغة المخطب المذكورة في تالي تخريج المسند (١٠٩٩/٢) فهي: «فهذه بتلك الحسنة» أبو بردي عليه هذا من طريق أبي يعلى والموصلي (٤٤/٤) من إسناد ضعيف جدًا، وانظر ما سيأتي برقم (٥٨٥٧).

(٣) إسناده ضعيف: (٣٧٠/٢-٣٧٥).

قال الذهبي في «المغني»: «قلت: في ضعف له طلحة بن زيد وهو واه جدًا، عن حديث شريح عنه عن عطاء الخراساني، وقال في «الكاشف»: وثقه بعضهم، وقال ابن عدي: طلحة بن زيد في عامة ما يرويه غير محفوظ».

قلت: وبه ضعفه ابن معين، وأبو زرعة، وأبو النضر العكلي، الفقيه الشافعي السابق ذكره.

حَتَّى لَمْ غَادَةَ الزَّرْقِ»(١). حَدَّثَنِي زَيْدٌ بْنُ أَسْلَمَ، عَنْ أَبِي قِلَابَةَ، قَالَ: شَهِدْتُ هَذَا مِنْ عَمْرِو بْنِ مُرَّةَ مِنْ الْحَدِيثِ، قَالَ: تَذَكَّرَ اللهَ يَا طَاعِنَةُ، تَذَكَّرَ يَوْمَ الْقَلِيبِ، قَالَ: وَأَنَا كُنْتُ مَعَ رَسُولِ اللهِ ﷺ فِي غَنَمٍ لَنَا، وَكَانَ رَسُولُ اللهِ ﷺ يَأْتِينَا فَيُسَلِّمُ عَلَيْنَا، فَأَتَانَا يَوْمًا فَسَلَّمَ عَلَيْنَا، فَأَمَرَ بِشَاةٍ مِنْ غَنَمِنَا فَذُبِحَتْ، فَأَمَرَ بِسَوَادِ بَطْنِهَا فَشُوِيَ وَشُوِّيَتْ، قَالَ: أَيُّ طَاعِنَةُ، وَاللهِ مَا أَكَلَ مِنْ ذَلِكَ الْيَوْمِ مِنْ أَحَدٍ شَيْئًا فِي الْجَمْعِ، وَلَوْ كَانَ فِيهَا سَمٌّ لَقَتَلَهُ، قَالَ: فَأَمَرَ بِهَا فَدُفِنَتْ، ثُمَّ انْصَرَفَ فَقَالَ: اللَّهُمَّ نَعَمْ، قَالَ: ثُمَّ انْصَرَفَ فَقَالَ: اللَّهُمَّ نَعَمْ، قَالَ: فَقَالَ طَاعِنَةُ:

فَقَالَ: «إِنَّ عُثْمَانَ انْطَلَقَ فِي حَاجَةِ اللهِ وَحَاجَةِ رَسُولِهِ»[1] فَإِنَّ أُبَايِعُ لَهُ. فَضَرَبَ إِحْدَى يَدَيْهِ عَلَى الْأُخْرَى، وَقَالَ: بَايِعْ لَهُ بِيَدِهِ، فَإِنَّ يَدَ عُثْمَانَ خَيْرٌ مِنْ يَدِهِ. ثُمَّ قَالَ: «إِنَّ عُثْمَانَ انْطَلَقَ فِي حَاجَةِ اللهِ وَحَاجَةِ رَسُولِهِ»[2] فَضَرَبَ: «لَا يَسُبُّ، وَلَمْ يَضْرِبْ إِحْدَى يَدَيْهِ عَلَى غَيْرِهِ، وَإِنَّ الَّذِينَ تَوَلَّوْا يَوْمَ الْتَقَى الْجَمْعَانِ، ﴿إِنَّمَا اسْتَزَلَّهُمُ الشَّيْطَانُ بِبَعْضِ مَا كَسَبُوا وَلَقَدْ عَفَا اللهُ عَنْهُمْ﴾[3] إِنَّ اللهَ عَفُوٌّ حَلِيمٌ»[4].

هَذَا حَدِيثٌ صَحِيحٌ الْإِسْنَادِ، وَلَمْ يُخَرِّجَاهُ.

٤٥٨٥ - ثُمَّ بِمَا يَرْفَعُ أَحْمَدُ بْنُ سَلْمَانَ الْفَقِيهُ، أَنَا أَبُو الْوَلِيدِ سُلَيْمَانُ بْنُ دَاوُدَ الْأَشْنَانِيُّ، ثَنَا مُوسَى بْنُ إِسْمَاعِيلَ، ثَنَا حَمَّادُ بْنُ سَلَمَةَ، ثَنَا الْجُرَيْرِيُّ[5]، عَنْ أَبِي نَضْرَةَ، عَنْ عَبْدِ اللهِ بْنِ حَوَالَةَ[6] قَالَ: قَالَ رَسُولُ اللهِ ﷺ: «إِنَّهُ سَيَكُونُ فِتَنٌ، وَعَلَى مُخْتَصِرِ يَزِيدَ: يَتْبَعُ الْمُتَّسِمَ مِنْ أَهْلِ الْجَنَّةِ، فَيَهْتِكُ عَلَى عُثْمَانَ»[7]، «وَهُوَ مُخْتَصِرُ يَزِيدَ يَتْبَعُ سَبِيلَ الْمُتَّسِمِ»[8] هَذَا حَدِيثٌ صَحِيحُ الْإِسْنَادِ، وَلَمْ يُخَرِّجَاهُ.

---

(١) في (ب): «رسول الله».

(٢) في (أ) و(ب): «رسوله».

(٣) [آل عمران/ آية ١٥٥].

(٤) [تعليق التعليق ٥/ ٢١٥-٢١٦].

(٥) قال النهبي في التلخيص: «فيه: صحيح، ثقوا، أما في صحيح البخاري من حديث عاصم بن بهدلة عن ابن عمر فصحيح» (٣/ ٩٨٥ و٩٨٦ و١٠/ ١٨٩ و١٩٠).

(٦) في (ب): «عبد بن حوالة» بزيادة «عبد».

(٧) رواه البخاري (٣٥٧٠) و(٦٩٣٠)، وليس في متن أبي داود.

٤٨٨٨ - ثَنَا أَحْمَدُ بْنُ يُونُسَ بْنِ عَبْدِ الْعَزِيزِ بْنِ أَبِي سَلَمَةَ (١) ثَنَا مُحَمَّدُ بْنُ هِشَامِ بْنِ أَبِي النُّعْمَانِ، ثَنَا الْحَسَنُ (٢) بْنُ عَلِيٍّ بْنِ عَبْدِ الْعَزِيزِ بْنِ أَبِي حَازِمٍ، عَنْ أَبِيهِ، عَنْ سَهْلِ بْنِ سَعْدٍ ﷺ قَالَ: سَأَلَ رَجُلٌ النَّبِيَّ ﷺ: أَيُّ الْجِدِّ يَرْفَعُ؟ قَالَ: «عَمَلٌ وَالْقَدَرُ الَّذِي يَسْبِقُ إِلَيْنَا فَيَحُولُ بَيْنَ مَنْزِلِي وَبَيْنَ قَبْرِي أَنْ لَا أَعْمَلَ»

إِذَا كَانَ الْحَسَنُ بْنُ عَلِيٍّ هُوَ هَذَا فَحَفَدُ مَنْ عَبْدُ الْعَزِيزِ بْنِ أَبِي حَازِمٍ فَإِنَّهُ صَحِيحٌ عَلَى شَرْطِ الشَّيْخَيْنِ.

٤٨٨٩ - سَمِعْتُ عَلِيَّ بْنَ مُحَمَّدٍ الْقَطَّانَ، ثَنَا إِسْمَاعِيلُ بْنُ إِسْحَاقَ الْقَاضِي، ثَنَا سُلَيْمَانُ بْنُ حَرْبٍ، ثَنَا وُهَيْبٌ، ثَنَا مُوسَى بْنُ عُقْبَةَ، عَنْ سُمَيٍّ، عَنْ أَبِي صَالِحٍ، عَنْ أَبِي هُرَيْرَةَ رَضِيَ اللَّهُ عَنْهُ، قَالَ: قَالُوا: يَا رَسُولَ اللَّهِ، أَيُّ الْأَعْمَالِ أَفْضَلُ؟ قَالَ: «إِيمَانٌ بِاللَّهِ وَرَسُولِهِ» قَالُوا: ثُمَّ مَاذَا؟ قَالَ: «جِهَادٌ فِي سَبِيلِ اللَّهِ» قَالُوا: ثُمَّ مَاذَا؟ قَالَ: «حَجٌّ مَبْرُورٌ»

---

(١) هو: أحمد بن إسحاق بن أبي يوسف بن عبد الرحمن بن نوح، أبو بكر البلدوسي الشافعي الفقيه.

(٢) كذا في النسخ الخطية القلمية، والتلخيص، والأطراف، وكذا سيأتي في الكلام المحذوف عقبه، والأطراف، والتحفة، وفي المطبوعة: «الحسين» خطأ، وصوابه ما أثبتناه، وترجمته في تعليقنا على الحديث (٤٨٨٨).

(٣) قال الذهبي في التلخيص: «قلت: لم يخرجوه، وهذا هو الحسين بن عبد الله العمالي الذي يروي عن مالك، وهو ضعيف، والصحيح حفظ بنه عبد الله عن أبيه ورد في المصنفات» اهـ، وقال في كتابه موضوعات في مسند الحارث: «قلت: هذا من وضع العمالي، قلت: وقال الدارقطني في الحسين بن عبد الله العمالي: المتروك الحديث، كان يضع الحديث على الثقات» وتعقبه ابن عدي (٣/ ٢٠٣٣) هذا الحديث، وقال: وهذا باطل بهذا الإسناد، ثم أخرج له حديثا آخر وقال: أيضا باطل، والحديث بإسناده يأتي بعد بضع وعشرين حديثا.

(٤) كذا في النسخ الخطية القلمية، والتلخيص، والأطراف، وفي المطبوعة: «عن سهيل» وهو تحريف، أبو الحسن العمالي ضعيف جدا، وشيخه عبد الرحمن بن نوح، أبو بكر البلدوسي الشافعي الفقيه.

فِي الدَّارِ، وَأَسْأَلُكَ فِي الْجَنَّةِ، فَقَالَ أَبُو هُرَيْرَةَ: سَمِعْتُ رَسُولَ اللهِ ﷺ يَقُولُ: «إِنَّهُمْ سَيَكُونُ لَهُمْ دُخُولٌ وَخُلُوفٌ» أَوْ نَحْوَ «خُلُوفٌ وَفُلُوقٌ». قَالَ: فَذَكَرَ: يَا رَسُولَ اللهِ، فَمَا تَأْمُرُنَا؟ قَالَ: «فَلْيَكُنْ لِأَحَدِهِمْ أَرْحَاءُ» وَالْمَرْأَةُ يَوْمَئِذٍ: [٢٠٧٠] هَذَا حَدِيثٌ صَحِيحٌ لَا نَعْرِفُهُ إِلَّا

هَذَا حَدِيثٌ صَحِيحٌ الْإِسْنَادِ وَلَمْ يُخَرِّجَاهُ.

٢٥٩٠ - حَدَّثَنَا عَلِيُّ بْنُ حَمْشَادَ الْعُدْلُ، ثنا إِسْمَاعِيلُ بْنُ إِسْحَاقَ الْقَاضِي، ثنا سُلَيْمَانُ بْنُ حَرْبٍ، ثنا وُهَيْبُ بْنُ خَالِدٍ، عَنْ مُوسَى بْنِ عُقْبَةَ، قَالَ: حَدَّثَنِي أَبُو سَلَمَةَ -سَوَّى عَبْدُ الرَّحْمَنِ بْنُ عَوْفٍ-، قَالَ: حَدَّثَنِي كُرَيْبٌ[1] بْنُ أَبَانَ، قَالَ: قَعَدَ مُعَاذُ بْنُ جَبَلٍ عِنْدَ الْبَيْتِ الَّذِي فِي فِيهِ الْمِسْوَرُ[2]، فَقَالَ: لَوْلَا أَنْ يَقُولَ النَّاسُ: تَعَلَّمَ مُعَاذٌ الْفِقْهَ لَحَدَّثْتُكُمْ، قَالَ: قَالَ: أَسْأَلُكَ بِاللهِ لَحَدَّثْتَنَا، فَلَسْنَا نَقُولُ مَا يَقُولُ النَّاسُ، قَالَ: فَإِنِّي رَأَيْتُ رَسُولَ اللهِ ﷺ سَاعَةً مِنْ نَهَارٍ، قَالَ: «لَيْلَةُ شَهِدْتُ عَلَى أَحَدِكُمْ»[3].

هَذَا حَدِيثٌ صَحِيحُ الْإِسْنَادِ، وَلَمْ يُخَرِّجَاهُ.

٢٥٩١ - حَدَّثَنَا أَبُو عَمْرٍو مُحَمَّدُ بْنُ أَحْمَدَ بْنِ السَّمَّاكِ بِبَغْدَادَ، ثنا عَبْدُ الرَّحْمَنِ بْنُ مُحَمَّدِ بْنِ مَنْصُورٍ الْأَصْبَهَانِيُّ، ثنا يَحْيَى بْنُ سَعِيدٍ الْقَطَّانُ، عَنْ

= حديث موسى بن إسماعيل عن وهيب بن خالد عن موسى بن عقبة به.

(١) إتحاف المهرة (١٦/٦٥٤-٦٥٥).

(٢) أبو سلمة لم تحدد من الراوية بترجمة، وقال العيني في مجمع الزوائد (٢٤٩/٧): «لم أعرفه، وراجا حديثه إلى الحسان».

(٣) (ك): (واحد) الخلاصة.

(٤) إتحاف المهرة (١٦/٦٥٤-٦٥٥).

بِسْمَاعِيلَ بْنِ أَبِي خَالِدٍ، عَنْ قَيْسِ بْنِ أَبِي حَازِمٍ، عَنْ أَبِي سَهْلَةَ(١) - مَوْلَى عُثْمَانَ - عَنْ عُثْمَانَ رَضِيَ اللهُ تَعَالَى عَنْهُ أَنَّ رَسُولَ اللهِ ﷺ قَالَ: «الْمُكْرَهِ، وَأَبُو ثَيْبٍ جَمِيعٍ، وَكُلُّ مِنْ أَصْحَابِي». قَالَ: قُلْتُ: أَثَرٌ بِكُلِّهِ؟ قَالَ: «لَا». قُلْتُ: صَحِيحٌ؟ قَالَ: «لَا». قُلْتُ: إِنْ عَمَلَ فَعَلَيْهِ؟ قَالَ: «لَا». قُلْتُ:

مُوسَى، ثَنَا الْحُمَيْدِيُّ، ثَنَا سُفْيَانُ، ثَنَا مُحَمَّدُ بْنُ مُنْكَدِرٍ، عَنْ قَتَادَةَ، عَنْ سَالِمِ بْنِ أَبِي الْجَعْدِ، عَنْ مَعْدَانَ بْنِ أَبِي طَلْحَةَ الْيَعْمَرِيِّ، عَنْ عُمَرَ بْنِ الْخَطَّابِ ﷺ: أَنَّهُ قَالَ عَلَى الْمِنْبَرِ: إِنِّي رَأَيْتُ فِي الْمَنَامِ كَأَنَّ دِيكًا نَقَرَنِي ثَلَاثَ نَقَرَاتٍ، لَا تَقْنِي ثَلَاثَ نَقَلَاتٍ، فَلَمَّتْ: أَحْضُرُنِي، وَإِنِّي قَدْ سَمِعْتُ هَذَا الْأَمْرَ يَدْنُو إِلَى هَؤُلَاءِ الشَّكِّ الَّذِينَ قُبِضَ رَسُولُ اللهِ ﷺ وَهُوَ عَنْهُمْ رَاضٍ: مُحَمَّدٌ، وَعَلِيٌّ، وَطَلْحَةُ، وَالزُّبَيْرُ، وَعَبْدُ الرَّحْمَنِ، وَسَعْدٌ"[1].

هَذَا حَدِيثٌ صَحِيحُ الْإِسْنَادِ، وَلَمْ يُخَرِّجَاهُ[2].

❁❁❁

---

(١) إتحاف المهرة (٦/٦١-٣٨٣، ٨٠٤-١٨٠٤).

(٢) في الحرجه مسلم (٢٤١٨/٥٨ و٢٤١٩/٥٩)، وتقدم برقم (٤٥٤٩).

ذِكْرُ مَقْتَلِ أَمِيرِ الْمُؤْمِنِينَ عُثْمَانَ بْنِ عَفَّانَ

وَأَوَّلُ مَا نَبْدَأُ بِهِ مِنْهُ الْخَبَرُ عَنْهُ مِنْ ذِكْرِ الْوَقْتِ عَلَى السَّبَبِ الَّذِي حَدَثَ فِيهِ (١) وَهُوَ مَا وَقَعَ ذَكَرُ عَنْهُ مِنْ ذِكْرِ سَبَبِهِ فِي أَنَّ سَرْحَ وَهُوَ ابْنُ أَبِي سَرْحٍ أَخُو عُثْمَانَ مِنْ عَفَّانَ وَالِدَيْهِ مِنْ عُثْمَانَ بْنِ أَبِي الْعَاصِ، وَهُوَ أَخُو عُثْمَانَ لِأُمِّهِ وَكَانَ عُثْمَانُ بْنُ عَفَّانَ عَلَيْهِ مِنْ سَعْدٍ: أَنَّ أَبِي سَرْحٍ قَوْلُ الْأَخْبَارِ الصَّحِيحَةِ نَاهِلَةٌ بِأَنَّهُ كَانَ كَاتِبًا لِرَسُولِ اللهِ ﷺ، فَطَهَّرَ اللهُ نَبِيَّهُ ﷺ بِالْكِتَابَةِ لَهُ، فَكَانَ لِرَسُولِ اللهِ ﷺ أَيْضًا رَدَّهُ إِلَى الْإِسْلَامِ وَلَحِقَ بِأَهْلِهِ مَكَّةَ، فَكَانَ رَسُولُ اللهِ ﷺ أَبَاحَ دَمَهُ فِي الْفَتْحِ، فَلَمْ يُقْتَلْ حَتَّى جَاءَهُ بِهِ عُثْمَانُ، وَقَدْ رَجَعَ الْإِسْلَامُ، فَأَنَاخَهُ رَسُولُ اللهِ ﷺ عَنْ رَجُلَيْ نَاقَةٍ.

٥٩٤٩ - فَحَدَّثَنِي أَبُو عَبْدِ اللهِ مُحَمَّدُ بْنُ أَحْمَدَ الْأَصْبَهَانِيُّ، قَالَ: الْحَسَنُ بْنُ عَلِيٍّ، قَالَ: الْحُسَيْنُ بْنُ الْفَرَجِ، قَالَ: مُحَمَّدُ بْنُ عُمَرَ، قَالَ: ثَنِي أَبُو مَعْشَرٍ، قَالَ: سَمِعْتُ أَبَا الْهُشَيْمِ بْنَ الْخَرَّاطِ يَقُولُ: سَمِعْتُ أَبَا عَمْرَةَ (٢) يَقُولُ: سَمِعْتُ عَمْرَو بْنَ سُوَادٍ السَّرْحِيَّ صَاحِبَ مِصْرَ، قَالَ: سَمِعْتُ ابْنَ وَهْبٍ، يَقُولُ: سَمِعْتُ عَمْرَو بْنَ الْحَارِثِ، يَقُولُ: سَمِعْتُ بُكَيْرَ بْنَ عَبْدِ اللهِ بْنِ الْأَشَجِّ، يَقُولُ: سَمِعْتُ بُسْرَ بْنَ سَعِيدٍ، يَقُولُ: سَمِعْتُ أَبَا سَلَمَةَ بْنَ عَبْدِ الرَّحْمَنِ بْنِ عَوْفٍ، يَقُولُ: سَمِعْتُ أَبَا هُرَيْرَةَ، يَقُولُ: سَمِعْتُ رَسُولَ اللهِ ﷺ، يَقُولُ: «لِكُلِّ نَبِيٍّ رَفِيقٌ، وَرَفِيقِي فِي الْجَنَّةِ عُثْمَانُ».

(١) قوله: «فيه» سقط من (ك) وأثبتُّه من (ف) و(ص) وناظر إرشاد ما تقدم عقب حديث رقم (٥٤٤٩).

(٢) قوله: «أبا عمرة» هو أبو عمرة مولى عثمان، كما في (ص) و(ف) و(ك) وانظر تهذيب الكمال ٣٤/ ٤٤٩.

وَأَمَّا الْوَلِيدُ بْنُ عُتْبَةَ بْنِ أَبِي سُفْيَانَ فَوَلَّاهُ يَزِيدُ بْنُ مُعَاوِيَةَ رَسُولَ اللَّهِ ﷺ وَحَجَّ بِالنَّاسِ فِي سَنَةِ سِتِّينَ.

٥٩٥٥ - حَدَّثَنَا عَبْدُ اللَّهِ بْنُ عَبْدِ الرَّحْمَنِ الدَّارِمِيُّ، أَنْبَأَ عَبْدُ اللَّهِ بْنُ أَحْمَدَ بْنِ حَنْبَلٍ، إِمْلَاءً، ثَنَا أَبِي، ثَنَا مُحَمَّدُ بْنُ أَحْمَدَ بْنِ الْبَرَاءِ الرَّقِّيُّ، عَنْ جَعْفَرِ بْنِ بُرْقَانَ، عَنْ ثَابِتِ بْنِ الْحَجَّاجِ الْكِلَابِيِّ، عَنْ عَبْدِ اللَّهِ الْهُذَلِيِّ[1]، عَنْ عَبْدِ اللَّهِ بْنِ مَسْعُودٍ، قَالَ: لَقَدْ رَسُولُ اللَّهِ ﷺ لَكَثِيرٌ حَتَّى كَادَ يَقْتُلَ بِأَوَّلِ بِصَاحِبِهِمْ، فَيَسْتَرِحَ رَسُولُ اللَّهِ ﷺ عَلَى دَوَابِّهِمْ، وَيَرْتَوِيَ لَهُمْ، فَخَرَجَ إِلَى بَعْضِ تِلْكَ[2]، وَأَنَا مَعَهُ مِنَ الْحَلُوبَةِ، فَأَتَى عَلَيْهِمْ يَمْشِي مِنْ أَصْلِ الْحَلُوبَةِ، فَقَالَ أَحَدُهُمْ مِنْ سُخْرِ عَلَيْهِ، وَقَدْ زَوَى لَهُ سَائِحٌ يَرْتَوِيَ، فَقَدَّرَ رَسُولُ اللَّهِ ﷺ، فَلَمْ يَسْتَطِعْ، وَلَمْ يَلْتَفِتْ إِلَيْهِ.

وَالْحَلُوبُ مَا يُحْلَبُ مِنَ الْمَالِ، وَالرَّكُوبُ مَا يُرْكَبُ مِنَ الْإِبِلِ، فَيُقَالُ: يُبْنَى لَهُ رَبَّهُ رَسُولِ اللَّهِ ﷺ إِسْنَادِي عَلَى اللَّهِ تَعَالَى فِي هَذَا وَاللَّهُ أَعْلَمُ.

---

(١) في النسخ المخطية كلها: فلان بن زهير، والتثبت من الانحاف، ومن النسب الكبير للبخاري ٥/ ٢٥٥، وثقات العجلي ٢/ ٢٣٧، وتهذيب سيرة رسول الله ﷺ لابن هشام لعبد السلام هارون ١/ ٣٠٣.

وعبد الله الهذلي أبو موسى، قال البخاري: الربيع عنه، وكذا قاله ابن أبي حاتم عن بكير.

(٢) كذا، والصواب: فخرج إلى بعض أهل الوبرة، وفي مسند أحمد: ثم خرجت إلى أبي بكرة، وأبو بكرة البهلي، والأثر التالي له في المصنف، والطبراني، والعلم للعجلي الآتي.

(٣) [تعليق الطبعة الأولى] ٢/ ٣٦٧ (ط. دار الكتب العلمية) في الشاعر: الحارث، وأبي أمية: كذا في ط، فلا أعثر له على ذكر، ولعل الرواية الصحيحة ما جاء في ط، وأبو بكرة ومسعدة، فهما من رواة هذا الحديث، وقد أخرجه أحمد عنهما بهذا الإسناد.

٤٩٦٣- حَدَّثَنَا أَبُو زَكَرِيَّا الْعَنْبَرِيُّ بِمَرْو، نَا مُحَمَّدُ بْنُ حُمَيْدٍ، نَا رَجَاءُ بْنُ السِّنْدِيِّ، نَا دَاوُدُ بْنُ رُشَيْدٍ، نَا الْهَيْثَمُ بْنُ عَدِيٍّ، حَدَّثَنِي يُجَالِدُ بْنُ أَبِي جَالِدٍ، حَدَّثَنِي عَبْدُ الرَّحْمَنِ بْنُ مُهَاجِرٍ الأَشْعَرِيُّ، قَالَ: اسْتَفْتَحَ خَالِدُ بْنُ عَبْدِ اللَّهِ الْوَالِيَ عَلَى الْعِرَاقِ بَابَ الْمَغَازِي، وَكَانَ أَحَبَّ عَلَى الْمَرْءِ وَالْإِمْسَاكِ بِهِ، فَأَتَى بِرَجُلٍ مِنْ أَهْلِ الْمَغَازِي، فَقَدِمَ عَلَى سَعْدِ بْنِ مَالِكٍ بِالْمَدِينَةِ، فَسَأَلَهُ عَنْهَا، وَلَا يَعْلَمُ بِهَا، فَقَالَ: أَلَا وَهَبْتَ مَا أَفَدْتَكَ؟ قَالَ: فَدَفَتْ عَلَيْهِ عَلَى أَبِي بَكْرٍ، قَالَ: عَلَى عَبْدِكَ، قَالَ: وَهَلْ مَا أَدْرِي كَانَتْ بَعْدِي، أَمْ كَانَتْ بَعْدَكَ؟ قَالَ: وَاللَّهِ مَا جِئْتُ بِعَبْدِكَ، وَلَا جِئْتُ بِكِتَابِ بَعْدِي، وَلَكِنَّ الْقَوْمَ أَشْجَعُونِي وَحَرَّشُونِي فَسِرْتُ مَعَهُمْ، فَقَالَ: صَدَقْتَ، لَنْ تَقْتُلَ سَعْدًا.

أَشْجَعُونِي وَحَرَّشُونِي فَسِرْتُ مَعَهُمْ: يَأْخُذُ الرَّجُلُ الرَّأْيَ بَعْدَمَا أَبَاهُ، أَوْ يَأْخُذُ الرَّأْيَ بَعْدَمَا تَرَكَهُ.

قَالَ الْهَيْثَمُ: وَلَمَّا جَاءَ خَالِدُ الْوَلِيدِ بْنُ عُقْبَةَ عَنِ الْكُوفَةِ وَوَلَّاهَا عَبْدُ الرَّحْمَنِ بْنُ أَبِي بَكْرَةَ، قَالَ: فَأَتَاهُ رَجُلٌ مِنْ أَهْلِ الْبَصْرَةِ، فَقَالَ: إِنَّ هَذَا قَدِمَ عَلَيْنَا بِمَرْوَ، فَقَالَ: أَعِيذُكَ بِاللَّهِ أَنْ أَحْمِلَ عَلَيْكَ، فَإِنَّ أَبَا بَكْرَةَ، أَخْبَرَنِي عَنْ عَمِّهِ مُحَمَّدِ بْنِ أَبِي بَكْرٍ، أَنَّهُ سَمِعَ أَبَا بَكْرٍ، يَقُولُ: سَمِعْتُ رَسُولَ اللَّهِ ﷺ، يَقُولُ: لَا تَقْتُلُوا سَعْدًا.

٤٩٦٤- حَدَّثَنَا أَبُو الْحَسَنِ مُحَمَّدُ بْنُ يَعْقُوبَ، نَا أَبُو عَبْدِ اللَّهِ مُحَمَّدُ بْنُ

---

(١) تحرف هذا الشطر في النسخ الخطية إلى: «حدثني يحدثني عباد والذري»، وانظر الإكمال للسمعاني (٥/١٨٣).

(٢) في النسخ الخطية كلها: «أبو الهيثم»، وهذا مثبوب معروف يتصل به كثيرا، ويروى بالهاء أحيانا.

(٣) من قوله: «قال الهيثم» إلى هنا ساقط من (م) و(ق).

(٤) يتحف المهرة (١١-٥٠٦-١٣٣٧٥)، والهيثم من عدي الطائي الأخباري متروك الحديث.

عَبْدِ اللهِ بْنِ عَبْدِ الحَكَمِ البَصْرِيُّ، حَدَّثَنِي أَبِي وَعُمُّ أَبِي، قَالَا: قَالَ لَنَا: «أَلَيْسَ أَبُو بَكْرٍ مِنْ أَهْلِ الجَنَّةِ، وَعُمَرُ مِنْ أَهْلِ الجَنَّةِ، وَعُثْمَانُ مِنْ أَهْلِ الجَنَّةِ، وَعَلِيٌّ مِنْ أَهْلِ الجَنَّةِ، وَأَنَا مِنْ أَهْلِ الجَنَّةِ، وَأَنْتُمْ مِنْ أَهْلِ الجَنَّةِ»، قَالَ: فَمَنْ تَعُدُّ مِنْ أَهْلِ النَّارِ؟ قَالَ: «أَقْوَامٌ يَأْتُونَ بَعْدِي، يَشْهَدُونَ وَلَا يُسْتَشْهَدُونَ، وَيَخُونُونَ وَلَا يُؤْتَمَنُونَ، وَيَنْذِرُونَ وَلَا يَفُونَ، وَتَظْهَرُ فِيهِمُ السِّمَنُ»[1].

٤٩٨٠- أَخْبَرَنِي أَبُو جَعْفَرٍ مُحَمَّدُ بْنُ عَلِيِّ بْنِ دُحَيْمٍ الشَّيْبَانِيُّ بِالكُوفَةِ، ثنا أَحْمَدُ بْنُ حَازِمِ بْنِ أَبِي غَرَزَةَ[2]، ثنا أَبُو نُعَيْمٍ، ثنا شَرِيكٌ، عَنْ مَنْصُورٍ، عَنْ سَعِيدِ بْنِ جُبَيْرٍ[3]، عَنِ ابْنِ عَبَّاسٍ رَضِيَ اللهُ عَنْهُمَا، قَالَ: قَالَ عُمَرُ: قَالَ رَسُولُ اللهِ ﷺ: «إِنَّ رَجُلَ الإِسْلَامِ سَيَمُوتُ»، بِهَذَا خَمْسَ وَثَلَاثِينَ، أَوْ سِتَّ وَثَلَاثِينَ، أَوْ سَبْعَ وَثَلَاثِينَ سَنَةً، فَإِنْ يَهْلِكْ فَسَبِيلُ مَنْ هَلَكَ، وَإِنْ يَبْقَ لَهُمْ يَبْقَهُمْ بِأَسْهُمٍ مُصِيبَةٍ، قَالَ عُمَرُ: فَلَكَ يَا أَبَا حَفْصٍ أَنْ يَبْقَاكَ اللهُ، قَالَ: «لَا، بَلْ يَبْقَانِيَ اللهُ»[4].

هَذَا حَدِيثٌ صَحِيحٌ عَلَى شَرْطِ الشَّيْخَيْنِ[5].

وَفِيهِ الْتِمَاسُ الْوَاضِحِ لِمَنْقَبَةٍ عُثْمَانَ، فَقَدْ قَامَتْ وَثَرَةٌ مِنْ تَارِيخِ الْمَنْقَبَةِ

---

(١) إسناده ضعيف؛ ابن أبي حازم وعمه لم يوثقهما أحد. (٧٠٢٣-٧٠٢٤)

(٢) في (ك): «غرزة».

(٣) في (ك): «سواق».

(٤) في التلخيص: «مختصر».

(٥) أخرجه أحمد (٢٦٥٠)، والنسائي (١٢٠٠٠)، وابن أبي شيبة (٣٧٠١٧).

(٦) قال عمار: وسيأتي برقم (٤٤٨٣) وصحيح إسناده فيهما ضعف، والراوي عن أبي نعيم: أحمد بن حازم بن أبي غرزة، وليس له أصل، وقد ضعفه الدارقطني وغيره، وانظر ما قاله الذهبي في ترجمته من الميزان.

(٧) في (ك): «ابن».

٤٥٩٩- حَدَّثَنَا أَبُو بَكْرِ بْنُ بَالُويَه، ثنا إِبْرَاهِيمُ بْنُ إِسْحَاقَ الْحَرْبِيُّ، ثنا مُصْعَبُ بْنُ عَبْدِ اللهِ الزُّبَيْرِيُّ قَالَ: الْوَلَدُ بْنُ مُطِيعِ بْنِ عَدِيِّ بْنِ نَوْفَلِ بْنِ عَبْدِ مَنَافٍ، وَكَانَ أَسْلَمَ كَانَ لِأَبِيهِ، وَأُمُّهُمَا أَرْوَى بِنْتُ كُرَيْزِ بْنِ رَبِيعَةَ بْنِ عَبْدِ شَمْسٍ، وَكَانَ أَسْلَمَ أَيْضًا، وَلَمَّا حَضَرَتِ الْيَمَامَةَ عَادَ الْمُطَّلِبُ بْنُ عَبْدِ مَنَافٍ عَمُّ رَسُولِ اللهِ ﷺ، قَتَلَ اللهُ ﷺ مُسَيْلَمَةَ عَلَى يَدَيْ أَبِي مُطِيعٍ فِي رُجُوعِهِ، وَكَانَ الْوَلَدُ فِي جَيْشِ خَالِدِ بْنِ الْوَلِيدِ ﷺ، وَكَانَ يُكَنَّى أَبَا وَهْبٍ.

٤٦٠٠- حَدَّثَنَا أَبُو الْحَسَنِ الْفَقِيهُ وَأَبُو الْحَسَنِ الْعَنَزِيُّ[1]، قَالَا: ثنا عُثْمَانُ بْنُ سَعِيدٍ الدَّارِمِيُّ، ثنا يَزِيدُ بْنُ خَالِدٍ الرَّمْلِيُّ[2]، ثنا مُحَمَّدُ بْنُ حَرْبٍ، عَنِ الزُّبَيْدِيِّ، عَنِ الزُّهْرِيِّ، عَنْ عُمَرَ بْنِ أَبِي سَلَمَةَ[3]: عَنْ عَلِيِّ بْنِ عَبْدِ اللهِ بْنِ عَبَّاسٍ قَالَ: قَالَ رَسُولُ اللهِ ﷺ: «لَوْلَا صَالِحُ رَحْمٍ مَعَهُ لَمْ يَحِلَّ بِيَوْمٍ وَلَا بِلَيْلَةٍ، وَلَمَا عُمِّرَ وَالٍ بِكِبَرٍ، وَلَمَا طَمْأَنَ بِلَصٍّ، وَلَمَا أَغْنَى فَاجِرٌ مَالَهُ»، فَقَالَ رَسُولُ اللهِ ﷺ: «إِنَّ الرَّحِمَ لَتَتَعَلَّقُ، فَتَرْسُلُ اللهَ ﷻ، وَإِنَّ مَا ذُخِرَ مِنْ ذَلِكَ لَيُعْظِمُهُمْ يَنْظُرُهُمْ وَلَا هَذَا الْأَمْرُ الَّذِي بَعَثَ اللهُ بِهِ إِلَيَّ»[4].

---

(١) إسناده ضعيف [٤٥٩٩-٤٦٠٠: ٢٣٣٧٥-٢٣٣٧٦].

(١) بعده في (ب): حدثنا محمد بن محمد بن يوسف الغنجار، وأبو الحسن أحمد بن محمد بن عبدوس.

(٢) كذا في سائر النسخ عدا (ه) فقيها: «حدثنا يزيد بن عبد الله الحربي»، والصواب: يزيد بن عبد، كما في الإحسان، وابن حبان، والرمال، وهو أبو الفضل الحمصي الموذن، كذا بزيادة «بن» بعد عبد الله، كما في الجرح والتعديل، وغيره من رجال الطبقة.

(٣) في (أ): «عمر».

(٤) في (أ): «وإن»، وفي (ب): «وأن».

(٤) من الموقوفين ساقط من النسخ المطبوعة الهندية، والمدينة، ومن المذهبين.

(٤) إسناده ضعيف [٤٥٩٩-٤٦٠٠: ٢٣٣٧٥-٢٣٣٧٦]، وقد تقدم برقم (٤١٤٤).

قَالَ الدَّارِمِيُّ: فَسَمِعْتُ يَحْيَى بْنَ مَعِينٍ يَقُولُ: مُحَمَّدُ بْنُ جَابِرٍ يُسَوِّدُ هَذَا الْحَدِيثَ، وَكَانَ يُحَدِّثُ بِهِ عَنِ الْأَعْمَشِ عَنْ إِبْرَاهِيمَ عَنْ عَلْقَمَةَ، إِنَّمَا هُوَ عَمْرُو بْنُ أَبَانَ، وَلَمْ يَكُنْ لِأَبَانَ بْنِ تَغْلِبَ ابْنٌ يُقَالُ لَهُ عَمْرٌو.

٢٦٠١- سُئِلَ مُحَمَّدُ بْنُ عَبْدِ اللهِ بْنِ نُمَيْرٍ: أَيُّ الْحَدِيثَيْنِ مِنَ الْفَضْلِ الْبَجَلِيِّ، إِذَا عَطَسَ، قَالَ: وَهَبَتْ، عَنِ الْبَيِّعِ، عَنْ أَبِي يَاسِرٍ، عَنِ ابْنِ الْأَدْبَرِ، أَوْ عَنْ قَوْلِهِ فِي كِتَابِ قَالَ: سَمِعْتُ رَسُولَ اللهِ ﷺ يَذْكُرُ عَبْدًا قَبَّرَتْهُ: قَبَرَ رَجُلٌ مُقَبِّرٌ فِي تُرَابٍ، فَقَالَ: هَذَا يَؤْتِيهِ عَلَى الْهُدَى، فَلْتَسْ إِلَيْهِ، فَإِذَا هُوَ مُتَّكِئٌ عَلَى يَدِهِ، فَأَخَذَ بِيَدِهِ، فَأَقْعَدَهُ إِلَى يَدِهِ، فَقَالَ: قُمْ هَلَا، قَالَ: اللَّهُمَّ! هَذَا حَدِيثٌ صَحِيحٌ عَلَى شَرْطِ الشَّيْخَيْنِ، وَلَهُ شَوَاهِدُ.

٢٦٠٢- عَنْ عَبْدِ اللهِ بْنِ أَحْمَدَ بْنِ حَنْبَلٍ: قَالَ أَبِي: سَمِعْتُ أَبَا الرَّبِيعِ بْنَ سُلَيْمَانَ، قَالَ: أَسْنَدَ لَنَا عُرْوَةُ، قَالَ: قَدِمَ زَيْدُ بْنُ ثَابِتٍ، عَنْ ابْنِ شِهَابٍ، عَنْ عَبْدِ اللهِ بْنِ ثَعْلَبَةَ بْنِ صُعَيْرٍ، عَنْ عَلِيٍّ، عَنْ عُمَرَ، عَنْ عَبْدِ الرَّحْمَنِ بْنِ سَمُرَةَ، قَالَ: عَادَ مُحَمَّدٌ ﷺ إِلَى أَهْلِهِ، فَأَتَاهُ جِبْرِيلُ حِينَ جَفَّ عَنْهُ الْمَدَرُ، فَأَقْعَدَهُ مُحَمَّدٌ فِي حِجْرِ إِلَيْهِ، فَقَالَ: قُمْ، فَحَمَلَ الْمَرْءُ يَقُولُ: وَيَقُولُ: هَذَا

(١) عبيد بن أبان وهذا ابن حماد وفاق: ٧٠٧، وأخرى سمع من عبد الله بن أبان، وأخرج له أبو داود (٤٧٠٤) (١٩٧) الحديث وفاق. ووروده بوضوء وشعيب ولم يذكرا حمير بن زيد.

(٢) هو: شراحيل بن أبي الصعبة.

(٣) في (ب): «وهب».

(٤) إسناده ضعيف جدًا: «التعليق» (١٦٥٠).

(٥) أخرجه مسلم (٢٧٥٨) وسيأتي برقم (٢٦٠٣).

(٦) هو: عبد الله بن ثوب الخراساني.

ضَرَّ عُثْمَانَ مَا فَعَلَ بَعْدَ هٰذَا الْيَوْمِ، فَلْيَفْعَلْ مَا رَأَى»[1].

هٰذَا حَدِيثٌ صَحِيحٌ الإِسْنَادِ، وَلَمْ يُخَرِّجَاهُ.

٤٦٠٣- أَخْبَرَنَا عَبْدُ الرَّحْمٰنِ بْنُ حَمْدَانَ الْجَلَّابُ بِمَكَّانَ، ثنا إِسْحَاقُ بْنُ أَحْمَدَ بْنِ مِهْرَانَ الرَّازِيُّ، ثنا إِسْحَاقُ بْنُ سُلَيْمَانَ، ثنا أَبُو حَمْزَةَ الرَّقِّيُّ[2]، عَنْ أَيُّوبَ، عَنْ نَافِعٍ، عَنِ ابْنِ عُمَرَ ﷺ: أَنَّ عُثْمَانَ أَصْبَحَ فَحَدَّثَ، قَالَ: إِنِّي رَأَيْتُ النَّبِيَّ ﷺ فِي الْمَنَامِ اللَّيْلَةَ، فَقَالَ: يَا عُثْمَانُ، أَظُنُّ عِنْدَنَا، فَأَصْبَحَ عُثْمَانُ صَائِمًا، فَظَلَّ يَوْمَهُ هٰكَذَا[3].

هٰذَا حَدِيثٌ صَحِيحُ الإِسْنَادِ، وَلَمْ يُخَرِّجَاهُ.

٤٦٠٤- حَدَّثَنَا[4] أَبُو الْعَبَّاسِ، ثنا أَحْمَدُ بْنُ مُحَمَّدِ بْنِ عَبْدِ الْحَمِيدِ الْحَضْرَمِيُّ، ثنا الْحَسَنُ بْنُ عُمَرَ[5] الْبَزَّازُ، ثنا عَبْدُ الرَّحْمٰنِ بْنُ عَبْدِ اللهِ الْمُحَمَّدُ الْعَزِيزِيُّ، عَنْ عَطَاءِ بْنِ السَّائِبِ، عَنْ سَعِيدِ بْنِ جُبَيْرٍ، عَنِ ابْنِ عَبَّاسٍ ﷺ، قَالَ: كُنَّا قُعُودًا فِي مَجْلِسٍ بِبَابِ النَّبِيِّ ﷺ إِذْ أَقْبَلَ عُثْمَانُ بْنُ عَفَّانَ ﷺ، فَلَمَّا دَنَا مِنَّا قَالَ: «يَا عُثْمَانُ، لَعَلَّ رَكْبًا تَعَرَّضُوكَ الْيَوْمَ، فَقَتَلُوكَ؟» فَوَثَبَ عُثْمَانُ ﷺ فَزِعًا، فَقَالَ: «مَتَى يَقْتُلُونَنِي؟ أَمَا[6] لَئِنْ فَعَلُوا لَيَجِدُنَّنِي أَقْوَى وَأَقَلَّ الْعَرَبِ، وَلَقَتْلٌ أَهْوَنُ

---

(١) إسناده ضعيف: مضى في (٤٦٠١-١٣٩٣٤/٣٠٠٣) وأخرجه الترمذي وقال: «حسن غريب».

(٢) عن: «حسن بن أبي جعفر عن أبيه عن حماد».

في (ب): «أبو حمزة».

(٣) إسناده ضعيف: مضى في (٤٦٠٢-١٣٩٣٥/٣٠٠٣).

(٤) في (ب): «أخبرنا».

(٥) في (الإتحاف): «الفضل بن حسن».

(٦) في (ب): «أما والله».

فِي هَذَا رِوَايَةٌ وَهُوَ ثِقَةٌ، وَتُوُبِّعَ عَلَيْهِ فِي الْجُمْلَةِ أَيْضًا»[1] اهـ. **قُلْتُ**: وَقَالَ الْحَافِظُ: قَدْ ذَكَرَ لَهُ الْبُخَارِيُّ[2] شَاهِدًا فِي هَذَا الْبَابِ فِي بَابِ مَنَاقِبِ عُثْمَانَ، فَلَمْ أَسْتَحْسِنْ وَلَوْ مَعَ هَذَا الْمُتَوَبِّعِ، فَإِنَّ فِي هَذَا الْقَدْرِ كِفَايَةً، بَلْ فِي الْبَابِ أَدِلَّةٌ أَثْبَتُ مِنْهُ، وَلَا يَخْفَى أَنَّ مَعْنَى قَوْلِ الْمُؤَلِّفِ: «وَلَا يَأْتِي الْبَابُ بِمِثْلِهِ» أَيْ بِمِثْلِ هَذَا الْإِسْنَادِ بِخُصُوصِهِ، وَإِلَّا فَلَا يَخْفَى أَنَّ مَعْنَاهُ: وَلَا يَأْتِي الْبَابُ

لَمْ يُدْفَنْ بَعْدُ، فَاسْتَعْرَضُوهُ، فَإِذَا فِيهِ نَحْوُ الثَّلْثِ إِلَى، فَسَأَلُونِي قِيمَتَهُ، فَقُلْتُ: لَا أَدْرِي، فَقَالَ: اللَّهُمَّ لَكَ الْحَمْدُ فِي إِمْضَائِكَ حُكْمَ عُرَضِهِ.

٣١٠٦ - صحيح جدًا هو بن إِسْحَاقَ بْنِ إِبْرَاهِيمَ الْمَاسَرْجِسِيُّ، نَا يَحْيَى بْنُ أَبِي طَالِبٍ، نَا بِشْرُ بْنُ مُوسَى الْخَفَّافُ، نَا شُعَيْبُ بْنُ إِسْحَاقَ، عَنْ شَرِيكِ بْنِ مُحَمَّدٍ(١)، عَنْ أَبِيهِ، عَنْ جَدِّهِ قَالَ: لَمَّا كَانَ يَوْمُ الْجَمَلِ خَرَجْتُ أَطْلُبُ فِي الْقَتْلَى، قَالَ: فَقَامَ عَلِيٌّ، فَاسْتَعْرَضَ الْقَتْلَى، فَلَمَّا انْتَهَى إِلَى بَنِي، وَمُحَمَّدُ بْنُ بِكْرٍ، وَزَيْدُ بْنُ يُدْبُرُونَ فِي الْقَتْلَى، قَالَ: فَأَخَذَ الْحَسَنُ بْنُ عَلِيٍّ عِمَامَةً مَكْتُوبًا عَلَى وَجْهِهَا: فَقَتَلَهُ عَلِيٌّ، ثُمَّ قَالَ: إِنَّ لِهَذَا لَشَأْنًا، ثُمَّ قَالَ: يَا بُنَيَّ، لَوْ أَنَّ رَجُلًا مِنْ قُرَيْشٍ رَأَى رَجُلًا قَدْ هَمَّ مَرَّ هَمِّ بِرَأْيِهِ، قَالَ: مُحَمَّدُ بْنُ عَطَاءٍ: مَا سَمِعْتُ بِهِ، قَالَ: إِنَّ لِلَّهِ وَإِنَّا إِلَيْهِ رَاجِعُونَ، أَمَا وَاللَّهِ لَقَدْ قَالَ: مُحَمَّدُ بْنُ عَطَاءٍ: مَا سَمِعْتُ بِهِ، قَالَ: لَقَدْ سَمِعْتُ رَسُولَ اللَّهِ ﷺ قَالَ: فَمَنْ قُتِلَ أَبُوكَ مِنْ هَذَا الْحَيِّ، وَقَدْ كَانَ قُتِلَ مِنْ بَنِي تَمِيمٍ، وَمِنْ بَنِي ضَبَّةَ، وَمِنْ بَنِي عَدِيٍّ، وَمِنْ بَنِي سَدُوسَ، وَمِنْ بَنِي بَكْرٍ، وَمِنْ بَنِي عَبْدِ الْقَيْسِ، وَمِنْ بَنِي رَبِيعَةَ، وَمِنْ بَنِي مُضَرَ، وَمِنْ بَنِي الْأَزْدِ، وَمِنْ بَنِي كِنَانَةَ، وَمِنْ بَنِي أَسَدٍ، وَمِنْ بَنِي هُذَيْلٍ، وَمِنْ بَنِي تَيْمِ اللَّهِ، وَمِنْ بَنِي عَدِيِّ بْنِ كَعْبٍ، وَمِنْ بَنِي عَامِرِ بْنِ لُؤَيٍّ، وَمِنْ بَنِي مَخْزُومٍ، وَمِنْ بَنِي جُمَحَ، وَمِنْ بَنِي سَهْمٍ، وَمِنْ بَنِي قُصَيٍّ، وَمِنْ بَنِي عَبْدِ الدَّارِ، وَمِنْ بَنِي أَسَدِ بْنِ عَبْدِ الْعُزَّى، وَمِنْ بَنِي زُهْرَةَ، وَمِنْ بَنِي تَيْمٍ، وَمِنْ بَنِي مَخْزُومٍ، وَمِنْ بَنِي عَدِيٍّ، وَمِنْ بَنِي الْحَارِثِ بْنِ فِهْرٍ، وَمِنْ بَنِي مُحَارِبِ بْنِ فِهْرٍ، وَمِنْ بَنِي عَامِرِ بْنِ فِهْرٍ، وَمِنْ بَنِي الْحَارِثِ بْنِ فِهْرٍ، وَمِنْ بَنِي مَالِكِ بْنِ فِهْرٍ، وَمِنْ بَنِي النَّضْرِ بْنِ فِهْرٍ، وَمِنْ بَنِي يَخْلُدَ بْنِ النَّضْرِ بْنِ فِهْرٍ، وَمِنْ بَنِي كِنَانَةَ، وَمِنْ بَنِي خُزَيْمَةَ، وَمِنْ بَنِي مُدْرِكَةَ بْنِ إِلْيَاسَ بْنِ مُضَرَ، وَمِنْ بَنِي نِزَارٍ، وَمِنْ بَنِي مَعَدِّ بْنِ عَدْنَانَ، وَمِنْ بَنِي إِسْمَاعِيلَ بْنِ إِبْرَاهِيمَ، وَمِنْ بَنِي تَارَحَ، وَمِنْ بَنِي نَاحُورَ، وَمِنْ بَنِي سَارُوغَ، وَمِنْ بَنِي رَاعُو، وَمِنْ بَنِي فَالِغَ، وَمِنْ بَنِي عَابِرَ، وَمِنْ بَنِي شَالِخَ، وَمِنْ بَنِي قَيْنَانَ، وَمِنْ بَنِي أَرْفَخْشَذَ، وَمِنْ بَنِي سَامِ بْنِ نُوحٍ، وَمِنْ بَنِي لَامِكَ، وَمِنْ بَنِي مَتُوشَالِخَ، وَمِنْ بَنِي أَخْنُوخَ، وَمِنْ بَنِي يَارِدَ، وَمِنْ بَنِي مَهْلَائِيلَ، وَمِنْ بَنِي قَيْنَانَ، وَمِنْ بَنِي أَنُوشَ، وَمِنْ بَنِي شِيثِ بْنِ آدَمَ، فَقَالَ: فَقَالَ عَلِيٌّ: هَذَا مَقْتُولٌ فِيهِ؟ قَالَ: نَعَمْ.

---

(١) في (ب) و(ص): «كثير».

(٢) إسناده لعنه: «التاريخ الكبير» (١/٢٠٨)، وقد تقدم برقم (٢٤٧٩).

(٣) قال الذهبي في التلخيص: «فيه» زائدة.

(٤) هو: عبد الرحمن بن محمد بن إبراهيم بن حسن بن حاتم الحجبي العثماني.

(٥) في (ب): «عن عثمان وقال في ترجمته أيضا: روى له عبد الله العمري أحاديث منكرة».

(٦) في (ص): «قتله».

(٧) قوله: «عبد الله» ساقط من (ب) و(ص).

(٨) من المعلوم هنا أن محمد بن عطاء هو: أبو جعفر، وهو الذي روى: «ما سمعت به»، وأما: «أبو عطاء» فهو الذي روى عن الشعبي.

قَالَا لَهُمْ: عَلَيْكُمْ بِـ: عَادٍ، وَ: ثَمُودَ، وَ: لُوطٍ إِنْ جَاءَنَا: شَارِبٌ، وَ: أَسَدٌ، وَ: الْأَزْدُ، وَ: بَجِيلَةُ، وَ: مَذْحِجُ، وَ: تَمِيمٌ، وَ: بَنُو عَامِرٍ عَلَى حَتْفِ بَعْضِكُمْ بِبَعْضٍ، ثُمَّ قَالَ: يَا مُحَمَّدُ مَنْ خَاصِبٌ، وَقَالَتْ: فَتَاةُ بَنِي مَازِنٍ: مَا تَقُولُ؟ قَالَ: قَالَا وَاللهِ مَا نَدْرِي مَا أَنْتُمْ إِلَّا أَنَّا نَرَاكُمْ وَنَرَى أَنَّكُمْ لَا تَعْرِفُونَ وَلَا تُعْرَفُونَ، وَلَا يَجِبُ أَنْ تُعْجِبَنِيَنِي، وَقَالَ: وَهَلْ لَكُمْ لِلْوَثْبَةِ الْمُؤَيَّدِ؟

٤٧٠٧ - حدثنا أَبُو عَبْدِ اللهِ مُحَمَّدُ بْنُ الْخَلِيلِ الْأَصْبَهَانِيُّ، ثنا مُوسَى بْنُ إِسْحَاقَ الْقَطِيعِيُّ الْقَاضِي بِالرَّيِّ، ثنا الْمُسَيَّبُ بْنُ عَبْدِ الْمَلِكِ، ثنا مَرْوَانُ بْنُ مُعَاوِيَةَ، عَنْ سَوَّارٍ: "أَيُّ عَبْدِ اللهِ" بْنِ شَبِيبَانَ: قَالَ: خَطَبَنَا عَلِيٌّ عَلَى بَابِ الْحَمَّامِ،

(١) إتحاف السادة (١٤/٤٠٤-٤٠٦).

(٢) كذا في النسخ الخطية كلها، والإتحاف، والصواب: «الحواب» كما رواه البيهقي في الدلائل، وكذا عند البيهقي في شعب الإيمان (٢٧٦٩)، وأحمد، وأبو الأحوص في الشريعة (٢٧١٨/٤)، وقد رواه البيهقي مهموزًا، فهو مصروف منه؛ لعدل العربي يعرفه أن الحاء مكسورة، وأن الهمزة ساكنة، وهو من «حَبَأَ يَحْبَأُ» إذا استتر، ومن «حَبَأَ يَحْبِئُ» إذا أعطى، وهو من «حَبَأَ يَحْبُؤُ» إذا نهض، وهو الذي ذكره ابن دريد، ثم قال: ولا أدري ما هذه الثلاثة، وقال ابن الأعرابي: الحبأة: الدفعة، قال أبو حاتم مجهول، والذي قال فيه أبو حاتم مجهول إنما هو: عساور أبو يحيى الحبشي المدني، انظر الجرح (٦/٢٥١)، فما هذا شهر: عساور الذي الكوفي أيضا لمسه الأحري في روايته لهذا الحديث، وهو الذي من رجال الجهابذ، والله أعلم.

(٣) في إتحاف: «عبد».

(٤) هو عمرو بن شبيبان الذي لا يعرف من اليمن ترجمه ابن أبي حاتم (٦/٢٤٠)، وابن أبي عاصم (٣٣٤)، والطبراني في الكبير (٧٤٢٩)، ولابنه عبيد الله ترجمة أحمد ومن ترجمه (٥٨٠)، ولم يذكر جرحا ولا تعديلا، وابنه العلوي في الصحابة ذكره في معجم الأدباء، ومعجم الشعراء، ولابنه الأصفهاني في الحلية في ترجمة أبيه العلوي، من طبقات الأصبهانيين، وقد أخطأ ابن الأعرابي في تسميته (٨٤/٢).

فَقَالَ: أَيْنَ مُرَبِّي الْقَوْمِ؟ قَالُوا: ... هُمْ مُرَبِّي هَذَا الْحَيِّ، قَالَ: فَأَيْنَ هُمْ؟ قَالُوا: هُمْ هَؤُلَاءِ، قَالَ: فَأَيْنَ هُمْ؟ قَالُوا: هُمْ هَؤُلَاءِ، قَالَ: إِنَّا بَعَثْنَا إِلَى هَذِهِ الْإِمَارَةِ ثَلَاثَةَ نَفَرٍ يَعْهَدُ إِلَيْنَا رَسُولُ اللهِ ﷺ فِيهَا عَهْدًا يَتَبَعُ أَثَرُهُ، وَلَكِنَّا رَأَيْنَاهُ يَلْتَفِتُ، فَنَلْتَفِتُ كَمَا يَلْتَفِتُ، فَأَقَامَ وَاسْتَقَامَ، ثُمَّ اسْتَخْلَفَ عَمَّارًا، قَالَ: يَعْنِي فَأَقَامَ وَاسْتَقَامَ ثُمَّ مَرَّتِ الْأَيَّامُ بِجَرَائِرِهَا".

٤٦٠٨- صحيح: عَنِ الْعَبَّاسِ مُحَمَّدُ بْنُ يَعْقُوبَ، ثنا الْحَسَنُ بْنُ أَبَانَ الْمَاسَرْجِسِيُّ، ثنا عَلِيُّ بْنُ قَادِمٍ، ثنا أَبُو إِسْرَائِيلَ ... عَنِ الْمُخْتَارِ قَالَ: شَهِدْتُ مَعَ عَلِيٍّ صِفِّينَ فَبَايَعَ النَّاسُ، وَتَخَلَّفَ رِجَالٌ، فَبَلَغَ عَلِيًّا فَقَامَ فَحَمِدَ اللهَ وَأَثْنَى عَلَيْهِ ...

٤٦٠٩- أخرجه أبو عبد الله مُحَمَّدُ بْنُ يَعْقُوبَ الشَّيْبَانِيُّ[1]، ثنا عَاصِمُ بْنُ أَبِي خَيْثَمَةَ الْعَطَّارُ، ثنا عَبْدُ الرَّحْمَنِ الرَّازِيُّ، سَمِعْتُ أَبِي وَأَبَا زُرْعَةَ يَقُولُ: سَمِعْتُ يُونُسَ بْنَ حَبِيبٍ، يَقُولُ: انْطَلَقْتُ إِلَى حُلْبَةَ بِالْمَدَائِنِ إِلَى مَجْلِسِ ابْنِ إِدْرِيسَ، فَلَمَّا دَخَلْتُ الْمَسْجِدَ سَمِعْتُ صَوْتَ ابْنِ إِدْرِيسَ وَهُوَ يَقُولُ: مَا أَحَدٌ مِنْ أَهْلِ هَذَا الْمِصْرِ[2] قَالَ: مَنْ خَرَجَ مِنْهُمْ إِلَى هَذَا الرَّجُلِ[3] فَصَحَّتْ لَهُ تَوْبَةٌ مِمَّنْ خَرَجَ،

---

(١) قوله: «قاله» سقطت من (س) و(ر).

(٢) في (س) و(ر): «هذا».

(٣) إتحاف المهرة (١٠/ ٥٨٨-٥٨٩) (١٤٧٩٥).

وهو مؤنس بن إسحاق السبيعي، من الحكم بن عتيبة الكوفي.

(٤) إتحاف المهرة (١٠/ ٥٨٨-٥٨٩) (١٤٧٩٥).

(٥) في الإتحاف: «أبو عبيد الله بن محمد بن يعقوب».

(٦) هو: كثير بن أبي كثير، واسم أبي كثير: دينار المغلي، أبو إسماعيل الكوفي، ويقال: ابن مصبح، ويقال: ابن أبي حبيبة، عداده في الصحابة، وصححه ابن السكن، وابن حبان، وقد (٤٤) وقال ابن حجر: «الصواب: يجيء».

فَقَالَ: سَمِعْتُ رَسُولَ اللهِ ﷺ يَقُولُ: «مَنْ فَارَقَ الْجَمَاعَةَ، وَنَكَثَ»[1] الإِمَارَةَ لَقِيَ اللهَ وَلَا حُجَّةَ لَهُ عَلَيْهِ»[2].

٦٦١٠- ﴿صَ﴾ أَبُو عَلِيٍّ الْحَافِظُ[3]، ثَنَا عَبْدُ اللهِ بْنُ فَضَالَةَ الضَّبِّيُّ، ثَنَا مُحَمَّدُ بْنُ الصَّبَّاحِ، ثَنَا الْوَلِيدُ بْنُ مُسْلِمٍ، عَنِ الْأَوْزَاعِيِّ، سَمِعْتُ مَيْمُونَ بْنَ مِهْرَانَ يَقُولُ: أَنَّ عَلِيَّ بْنَ أَبِي طَالِبٍ ﷺ قَالَ: مَا يَسُرُّنِي إِذْ أَكْتَسِبُ سَبْيِي فِي قَبْلِ فُلَانٍ، وَأَنِّي فِي الْمَنَّانِ بِهِ[4].

٦٦١١- ﴿صَ﴾ أَبُو مُحَمَّدٍ الْمُزَنِيُّ[5]، ثَنَا أَحْمَدُ بْنُ نَجْدَةَ الْمُزَنِيُّ، ثَنَا [يَحْيَى][6] بْنُ عَبْدِ الْحَمِيدِ، ثَنَا يَعْقُوبُ بْنُ عَبْدِ اللهِ الْقُمِّيُّ، عَنْ هَارُونَ بْنِ عَنْتَرَةَ، عَنْ أَبِيهِ قَالَ: رَأَيْتُ عَلِيًّا ﷺ بِالْحَرَوِيِّ وَهُوَ عَلَى سَرِيرٍ، وَبِيَدِهِ إِبَاءٌ مِنْ فُضَّةٍ، فَقَالَ: إِنِّي لَأَكْرَهُ أَنْ أَلْبَسَ أَوْ أَشْرَبَ مِنْ أَوَانِي هَذِهِ الدُّنْيَا [وَنَرْتَعَ][7] فِي مُشْتَهَيَاتِهِمْ ثُمَّ يَجِيءُ غَدًا هَؤُلَاءِ حُمُرٌ مُسْتَنْفِرَةٌ»[8].

---

(١) في (ص): «واستبدله».

(٢) إسناده ضعيف (٦٦٠٩-٢٢٥٨).

وهو الحسين بن علي بن يزيد أبو علي الصدائي، من صدد، من كبار أصحاب الوليد بن مسلم، وهو ضعيف، انظر: «تاريخ بغداد» (٨/ ٢٧٣)، و«الجرح والتعديل» (٣/ ٢٣٠-٢٣١).

(٣) هو: أحمد بن عبد الله الحرثي.

(٤) في السنة الخلال في «السنة» (٢/ ٤٧٠)، ومع تحريف واضح في السند إلى سائر أصابعه الصحف، وأطرق حديث رقم (٢٥٣) و(٢٤١٧) و(٤٦٥٣) فراجعه كثيرًا. وهو يحيى بن عبد الحميد بن عبد الرحمن الحماني، من رجال الهيثمي.

(٥) في (ص): «المدني».

(٦) إسناده ضعيف جدًّا (١٧/ ٨٩٣-٤٤٨٩).

٤٦١٢٦- أَخْبَرَنَا أَبُو عَبْدِ اللهِ مُحَمَّدُ بْنُ عَبْدِ اللهِ بْنِ أَحْمَدَ بْنِ أَبَانَ بْنِ سُلَيْمٍ(١) الْفَرْضِيُّ بِالْكُوفَةِ(٢)، حَدَّثَنِي أَبِي(٣)، عَنْ أَبِيهِ(٤)، عَنْ عَبْدِ الرَّحْمَنِ بْنِ مَغْرَاءَ، سَمِعْتُ مُحَمَّدَ بْنَ إِسْحَاقَ بْنِ يَسَارٍ يَذْكُرُ عَنْ شُيُوخِهِ، أَنَّ أُمَّ حَبِيبَةَ بِنْتَ أَبِي سُفْيَانَ زَوْجَةَ رَسُولِ اللهِ ﷺ، تُحَدِّثُ رَسُولًا إِلَى عَبْدِ اللهِ بْنِ أَبِي رَبِيعَةَ أَخِي عَيَّاشِ بْنِ أَبِي رَبِيعَةَ، رَسُولُهُ يَخْبِرُهُ بِشَيْءٍ تَكَلَّمَتْ، وَوَجَّهَتْ إِلَيْهِ بِقَمِيصِهِ(٥)، الَّذِي قُبِضَ فِيهِ(٦)، فَإِذَا هُوَ مُصْرَخٌ بِدَمِهِ، فَلَمَّا وَرَدَ عَلَيْهِ الرَّسُولُ، أَدْرَجَ إِلَى النَّاسِ، وَصَعِدَ الْمِنْبَرَ، وَأَشْرَجَهُ بَيْنَهُ، وَنَشَرَ قَمِيصَهُ عَلَى الْمِنْبَرِ، وَبَكَى النَّاسُ مَعَهُ، وَقَالَ يَقُولُ:

تَأَنَّى	أَمِرْ	عَبْدَ	لِلنَّاسِ	كَيْفَ	وَهِيَ	بَكَاءً	لِلْمُؤْمِنِ طَوِيلُ
وَهِيَ	مَتَاعٌ	لِلْغُلَامِ	وَهِيَ	وَهِيَ	اجْتِدَاعٌ	لِلْأَوْلَادِ	أَصِيلُ
مُصَابُ	أَمِيرِ	الْمُؤْمِنِينَ	وَعَبْدٍ	بَعِيدٌ	لَهُ	شُمُّ	الْجِبَالِ تَزُولُ
تَدَاعَتْ	عَلَيْهِ	رَبِيعَةُ	فَهْرِهَا	بِهِمْ	فَنَالَ	وَحَلَّ	وَحَلُولُ
شَأَبُّهِي	لَا	عَهْدٌ	يَخُلُّ	مُهَذَّبٌ	وَيَرْضَى	لَهُ	فِي الدَّارِمِينَ عَدِيلُ

---

(١) في (ك): «سليمان».

(٢) في (ك): «بالبصرة». وهذا خطأ، ومحمد بن عبد الله بن أحمد بن أبان بن سليم بن أبان الفرضي، كوفي، وقد ذكره الخطيب في «تاريخه» (٢/ ٢٣٠) وقال: أحد الفرضيين الكوفيين.

(٣) هو أحمد بن أبان بن سليم بن أبان بن سليم أبو الحسين الكوفي، وهو جد الفرضي، وقد ذكره أبوه، انظر ترجمته من هذا الكتاب.

(٤) في (ك): «عن أبيه». وهو خطأ، فإن أبا أحمد بن أبان ما يحدث عنه فيقول حدثني أبي، حتى على رأس الطبقة التي بعده، وإنما يحدث عن أبيه، أبو أحمد بن محمد بن أبي أحمد بن أبان.

(٥) هذا محمد بن أبي سليم أبو أحمد بن أبان، وهو أحمد بن محمد بن أبي سليم أبو أحمد بن أبان الفرضي، من رجال الطبقة الثالثة، انظر ترجمته من هذا الكتاب.

(٦) في (ص): «قميصه».

(٧) زيد من (ك).

وَلَا تَوْمَ حَتَّى تَجِدَنَّ الْقَوْمَ بِالثَّنَا ... وَيُنْضَى مِنَ الْقَوْمِ الْمَوَاءُ فَحِيلُ

فَإِنَّكَ مِنْهَا حَيْثُ يَبْلُدُ بِهَا الْهَوَى ... إِذَا رَكِبَتْ بِالْهَوْلِ أَنْتَ ذَمِيلُ

قَالَ: فَخَرَجَ يُضْرَبُ(١) بِمِرْبَدِ كَانَ عِنْدَ دَارِهِ، فَمَاتَ مِنْ مَكَّةَ مُنْصَرِفًا عَنْ وَاحِلَتِهِ فَمَاتَ.

٦٦١٣- **صحيح** أَبُو بَكْرٍ بْنُ أَبِي دَارِمٍ، ثَنَا الْحُسَيْنُ بْنُ عُمَرَ بْنِ أَبِي الْأَحْوَصِ الثَّقَفِيُّ، ثَنَا مُحَمَّدُ بْنُ إِسْحَاقَ الْبَاهِلِيُّ، ثَنَا عَبَّادٌ الْأَحْوَلُ، عَنْ مُجَاهِدٍ، عَنِ الشَّعْبِيِّ، قَالَ: مَا سَمِعْتُ مِنْ مَرْئِيٍّ مُتَمَنًّى مِثْلَ قَيْسٍ(٢) حِينَ مَرَّ فَوْقَ جَبَلِ بَنِي ثَعْلَبَةَ:

فَكَمْ بِذَيْهِ ثُمَّ أَفْلَتَ بَذَّهُ ... وَأَيْقَنَ أَنْ اللهَ لَيْسَ بِغَافِلِ

وَقَالَ لِأَهْلِ الدَّارِ لَا تَقْتُلُوهُ إِلَّا عَلَى حَقٍّ امْرِئٍ لَا يُخَاتِلُ

فَكَيْفَ رَأَيْتَ اللهَ صَبَّ عَلَيْهِمُ الْمَذَاوِيَ وَالْبَضْدَاءَ بَعْدَ الْوَسَائِلِ

وَكَيْفَ رَأَيْتَ الْخَيْرَ نَزَّلَ بَعْدَهُ عَنِ النَّاسِ إِيثَارَ الْوَضِيعِ الْمُنَاقِلِ

٦٦١٤- **صحيح** أَبُو عَبْدِ اللهِ مُحَمَّدُ بْنُ أَحْمَدَ بْنِ يَعْقُبَ، ثَنَا مُحَمَّدُ بْنُ عَبْدِ اللهِ بْنِ رُسْتَهْ الْأَصْبَهَانِيُّ، ثَنَا سُلَيْمَانُ بْنُ دَاوُدَ الشَّاذَكُونِيُّ، ثَنَا عِيسَى بْنُ

---

(١) في (ز) زاد: (فمات).

(٢) في (ز): (المتمنس) بالنون، وهو تصحيف.

وقوله: (المتمنس) ساقط من (ع).

(٣) إسناده: ابن أبي دارم: لم أقف على ترجمته.

(٤) إسناده: الحسين بن عمر: لم أقف على ترجمته.

(٥) إسناده: عباد الأحول: هو ابن عباد المهلبي، ويقال له: عباد بن أبي عباد، ويقال: عباد بن عبد الصمد، ويقال: عباد بن منصور، ويقال: عباد بن كثير، ويقال: عباد بن عبد الله، ويقال: عباد بن عبد الرحمن، ويقال: عباد بن عبد الواحد، ويقال: عباد بن عبد الوهاب، ويقال: عباد بن عبد الرحيم، ويقال: عباد بن عبد الرحمن بن عباد بن عبد الله بن الزبير، ويقال: عباد بن عبد الله بن عباد بن عبد الله بن الزبير، ويقال: عباد بن عبد الله بن عباد بن عبد الله بن الزبير بن العوام، ويقال: عباد بن عبد الله بن عباد بن عبد الله بن الزبير بن العوام بن خويلد، ويقال: عباد بن عبد الله بن عباد بن عبد الله بن الزبير بن العوام بن خويلد بن أسد، ويقال: عباد بن عبد الله بن عباد بن عبد الله بن الزبير بن العوام بن خويلد بن أسد بن عبد العزى، ويقال: عباد بن عبد الله بن عباد بن عبد الله بن الزبير بن العوام بن خويلد بن أسد بن عبد العزى بن قصي، ويقال: عباد بن عبد الله بن عباد بن عبد الله بن الزبير بن العوام بن خويلد بن أسد بن عبد العزى بن قصي بن كلاب، ويقال: عباد بن عبد الله بن عباد بن عبد الله بن الزبير بن العوام بن خويلد بن أسد بن عبد العزى بن قصي بن كلاب بن مرة، ويقال: عباد بن عبد الله بن عباد بن عبد الله بن الزبير بن العوام بن خويلد بن أسد بن عبد العزى بن قصي بن كلاب بن مرة بن كعب، ويقال: عباد بن عبد الله بن عباد بن عبد الله بن الزبير بن العوام بن خويلد بن أسد بن عبد العزى بن قصي بن كلاب بن مرة بن كعب بن لؤي، ويقال: عباد بن عبد الله بن عباد بن عبد الله بن الزبير بن العوام بن خويلد بن أسد بن عبد العزى بن قصي بن كلاب بن مرة بن كعب بن لؤي بن غالب، ويقال: عباد بن عبد الله بن عباد بن عبد الله بن الزبير بن العوام بن خويلد بن أسد بن عبد العزى بن قصي بن كلاب بن مرة بن كعب بن لؤي بن غالب بن فهر، ويقال: عباد بن عبد الله بن عباد بن عبد الله بن الزبير بن العوام بن خويلد بن أسد بن عبد العزى بن قصي بن كلاب بن مرة بن كعب بن لؤي بن غالب بن فهر بن مالك، ويقال: عباد بن عبد الله بن عباد بن عبد الله بن الزبير بن العوام بن خويلد بن أسد بن عبد العزى بن قصي بن كلاب بن مرة بن كعب بن لؤي بن غالب بن فهر بن مالك بن النضر، ويقال: عباد بن عبد الله بن عباد بن عبد الله بن الزبير بن العوام بن خويلد بن أسد بن عبد العزى بن قصي بن كلاب بن مرة بن كعب بن لؤي بن غالب بن فهر بن مالك بن النضر بن كنانة، ويقال: عباد بن عبد الله بن عباد بن عبد الله بن الزبير بن العوام بن خويلد بن أسد بن عبد العزى بن قصي بن كلاب بن مرة بن كعب بن لؤي بن غالب بن فهر بن مالك بن النضر بن كنانة بن خزيمة، ويقال: عباد بن عبد الله بن عباد بن عبد الله بن الزبير بن العوام بن خويلد بن أسد بن عبد العزى بن قصي بن كلاب بن مرة بن كعب بن لؤي بن غالب بن فهر بن مالك بن النضر بن كنانة بن خزيمة بن مدركة، ويقال: عباد بن عبد الله بن عباد بن عبد الله بن الزبير بن العوام بن خويلد بن أسد بن عبد العزى بن قصي بن كلاب بن مرة بن كعب بن لؤي بن غالب بن فهر بن مالك بن النضر بن كنانة بن خزيمة بن مدركة بن إلياس، ويقال: عباد بن عبد الله بن عباد بن عبد الله بن الزبير بن العوام بن خويلد بن أسد بن عبد العزى بن قصي بن كلاب بن مرة بن كعب بن لؤي بن غالب بن فهر بن مالك بن النضر بن كنانة بن خزيمة بن مدركة بن إلياس بن مضر، ويقال: عباد بن عبد الله بن عباد بن عبد الله بن الزبير بن العوام بن خويلد بن أسد بن عبد العزى بن قصي بن كلاب بن مرة بن كعب بن لؤي بن غالب بن فهر بن مالك بن النضر بن كنانة بن خزيمة بن مدركة بن إلياس بن مضر بن نزار، ويقال: عباد بن عبد الله بن عباد بن عبد الله بن الزبير بن العوام بن خويلد بن أسد بن عبد العزى بن قصي بن كلاب بن مرة بن كعب بن لؤي بن غالب بن فهر بن مالك بن النضر بن كنانة بن خزيمة بن مدركة بن إلياس بن مضر بن نزار بن معد، ويقال: عباد بن عبد الله بن عباد بن عبد الله بن الزبير بن العوام بن خويلد بن أسد بن عبد العزى بن قصي بن كلاب بن مرة بن كعب بن لؤي بن غالب بن فهر بن مالك بن النضر بن كنانة بن خزيمة بن مدركة بن إلياس بن مضر بن نزار بن معد بن عدنان، ويقال: عباد بن عبد الله بن عباد بن عبد الله بن الزبير بن العوام بن خويلد بن أسد بن عبد العزى بن قصي بن كلاب بن مرة بن كعب بن لؤي بن غالب بن فهر بن مالك بن النضر بن كنانة بن خزيمة بن مدركة بن إلياس بن مضر بن نزار بن معد بن عدنان بن أدد، ويقال: عباد بن عبد الله بن عباد بن عبد الله بن الزبير بن العوام بن خويلد بن أسد بن عبد العزى بن قصي بن كلاب بن مرة بن كعب بن لؤي بن غالب بن فهر بن مالك بن النضر بن كنانة بن خزيمة بن مدركة بن إلياس بن مضر بن نزار بن معد بن عدنان بن أدد بن المقوم، ويقال: عباد بن عبد الله بن عباد بن عبد الله بن الزبير بن العوام بن خويلد بن أسد بن عبد العزى بن قصي بن كلاب بن مرة بن كعب بن لؤي بن غالب بن فهر بن مالك بن النضر بن كنانة بن خزيمة بن مدركة بن إلياس بن مضر بن نزار بن معد بن عدنان بن أدد بن المقوم بن ناحور، ويقال: عباد بن عبد الله بن عباد بن عبد الله بن الزبير بن العوام بن خويلد بن أسد بن عبد العزى بن قصي بن كلاب بن مرة بن كعب بن لؤي بن غالب بن فهر بن مالك بن النضر بن كنانة بن خزيمة بن مدركة بن إلياس بن مضر بن نزار بن معد بن عدنان بن أدد بن المقوم بن ناحور بن تارح، ويقال: عباد بن عبد الله بن عباد بن عبد الله بن الزبير بن العوام بن خويلد بن أسد بن عبد العزى بن قصي بن كلاب بن مرة بن كعب بن لؤي بن غالب بن فهر بن مالك بن النضر بن كنانة بن خزيمة بن مدركة بن إلياس بن مضر بن نزار بن معد بن عدنان بن أدد بن المقوم بن ناحور بن تارح بن يعرب، ويقال: عباد بن عبد الله بن عباد بن عبد الله بن الزبير بن العوام بن خويلد بن أسد بن عبد العزى بن قصي بن كلاب بن مرة بن كعب بن لؤي بن غالب بن فهر بن مالك بن النضر بن كنانة بن خزيمة بن مدركة بن إلياس بن مضر بن نزار بن معد بن عدنان بن أدد بن المقوم بن ناحور بن تارح بن يعرب بن يشجب، ويقال: عباد بن عبد الله بن عباد بن عبد الله بن الزبير بن العوام بن خويلد بن أسد بن عبد العزى بن قصي بن كلاب بن مرة بن كعب بن لؤي بن غالب بن فهر بن مالك بن النضر بن كنانة بن خزيمة بن مدركة بن إلياس بن مضر بن نزار بن معد بن عدنان بن أدد بن المقوم بن ناحور بن تارح بن يعرب بن يشجب بن نابت، ويقال: عباد بن عبد الله بن عباد بن عبد الله بن الزبير بن العوام بن خويلد بن أسد بن عبد العزى بن قصي بن كلاب بن مرة بن كعب بن لؤي بن غالب بن فهر بن مالك بن النضر بن كنانة بن خزيمة بن مدركة بن إلياس بن مضر بن نزار بن معد بن عدنان بن أدد بن المقوم بن ناحور بن تارح بن يعرب بن يشجب بن نابت بن إسماعيل، ويقال: عباد بن عبد الله بن عباد بن عبد الله بن الزبير بن العوام بن خويلد بن أسد بن عبد العزى بن قصي بن كلاب بن مرة بن كعب بن لؤي بن غالب بن فهر بن مالك بن النضر بن كنانة بن خزيمة بن مدركة بن إلياس بن مضر بن نزار بن معد بن عدنان بن أدد بن المقوم بن ناحور بن تارح بن يعرب بن يشجب بن نابت بن إسماعيل بن إبراهيم، ويقال: عباد بن عبد الله بن عباد بن عبد الله بن الزبير بن العوام بن خويلد بن أسد بن عبد العزى بن قصي بن كلاب بن مرة بن كعب بن لؤي بن غالب بن فهر بن مالك بن النضر بن كنانة بن خزيمة بن مدركة بن إلياس بن مضر بن نزار بن معد بن عدنان بن أدد بن المقوم بن ناحور بن تارح بن يعرب بن يشجب بن نابت بن إسماعيل بن إبراهيم بن آزر، ويقال: عباد بن عبد الله بن عباد بن عبد الله بن الزبير بن العوام بن خويلد بن أسد بن عبد العزى بن قصي بن كلاب بن مرة بن كعب بن لؤي بن غالب بن فهر بن مالك بن النضر بن كنانة بن خزيمة بن مدركة بن إلياس بن مضر بن نزار بن معد بن عدنان بن أدد بن المقوم بن ناحور بن تارح بن يعرب بن يشجب بن نابت بن إسماعيل بن إبراهيم بن آزر بن ناحور، ويقال: عباد بن عبد الله بن عباد بن عبد الله بن الزبير بن العوام بن خويلد بن أسد بن عبد العزى بن قصي بن كلاب بن مرة بن كعب بن لؤي بن غالب بن فهر بن مالك بن النضر بن كنانة بن خزيمة بن مدركة بن إلياس بن مضر بن نزار بن معد بن عدنان بن أدد بن المقوم بن ناحور بن تارح بن يعرب بن يشجب بن نابت بن إسماعيل بن إبراهيم بن آزر بن ناحور بن تارح، ويقال: عباد بن عبد الله بن عباد بن عبد الله بن الزبير بن العوام بن خويلد بن أسد بن عبد العزى بن قصي بن كلاب بن مرة بن كعب بن لؤي بن غالب بن فهر بن مالك بن النضر بن كنانة بن خزيمة بن مدركة بن إلياس بن مضر بن نزار بن معد بن عدنان بن أدد بن المقوم بن ناحور بن تارح بن يعرب بن يشجب بن نابت بن إسماعيل بن إبراهيم بن آزر بن ناحور بن تارح بن يعرب، ويقال: عباد بن عبد الله بن عباد بن عبد الله بن الزبير بن العوام بن خويلد بن أسد بن عبد العزى بن قصي بن كلاب بن مرة بن كعب بن لؤي بن غالب بن فهر بن مالك بن النضر بن كنانة بن خزيمة بن مدركة بن إلياس بن مضر بن نزار بن معد بن عدنان بن أدد بن المقوم بن ناحور بن تارح بن يعرب بن يشجب بن نابت بن إسماعيل بن إبراهيم بن آزر بن ناحور بن تارح بن يعرب بن يشجب، ويقال: عباد بن عبد الله بن عباد بن عبد الله بن الزبير بن العوام بن خويلد بن أسد بن عبد العزى بن قصي بن كلاب بن مرة بن كعب بن لؤي بن غالب بن فهر بن مالك بن النضر بن كنانة بن خزيمة بن مدركة بن إلياس بن مضر بن نزار بن معد بن عدنان بن أدد بن المقوم بن ناحور بن تارح بن يعرب بن يشجب بن نابت بن إسماعيل بن إبراهيم بن آزر بن ناحور بن تارح بن يعرب بن يشجب بن نابت، ويقال: عباد بن عبد الله بن عباد بن عبد الله بن الزبير بن العوام بن خويلد بن أسد بن عبد العزى بن قصي بن كلاب بن مرة بن كعب بن لؤي بن غالب بن فهر بن مالك بن النضر بن كنانة بن خزيمة بن مدركة بن إلياس بن مضر بن نزار بن معد بن عدنان بن أدد بن المقوم بن ناحور بن تارح بن يعرب بن يشجب بن نابت بن إسماعيل بن إبراهيم بن آزر بن ناحور بن تارح بن يعرب بن يشجب بن نابت بن إسماعيل، ويقال: عباد بن عبد الله بن عباد بن عبد الله بن الزبير بن العوام بن خويلد بن أسد بن عبد العزى بن قصي بن كلاب بن مرة بن كعب بن لؤي بن غالب بن فهر بن مالك بن النضر بن كنانة بن خزيمة بن مدركة بن إلياس بن مضر بن نزار بن معد بن عدنان بن أدد بن المقوم بن ناحور بن تارح بن يعرب بن يشجب بن نابت بن إسماعيل بن إبراهيم بن آزر بن ناحور بن تارح بن يعرب بن يشجب بن نابت بن إسماعيل بن إبراهيم، ويقال: عباد بن عبد الله بن عباد بن عبد الله بن الزبير بن العوام بن خويلد بن أسد بن عبد العزى بن قصي بن كلاب بن مرة بن كعب بن لؤي بن غالب بن فهر بن مالك بن النضر بن كنانة بن خزيمة بن مدركة بن إلياس بن مضر بن نزار بن معد بن عدنان بن أدد بن المقوم بن ناحور بن تارح بن يعرب بن يشجب بن نابت بن إسماعيل بن إبراهيم بن آزر بن ناحور بن تارح بن يعرب بن يشجب بن نابت بن إسماعيل بن إبراهيم بن آزر، ويقال: عباد بن عبد الله بن عباد بن عبد الله بن الزبير بن العوام بن خويلد بن أسد بن عبد العزى بن قصي بن كلاب بن مرة بن كعب بن لؤي بن غالب بن فهر بن مالك بن النضر بن كنانة بن خزيمة بن مدركة بن إلياس بن مضر بن نزار بن معد بن عدنان بن أدد بن المقوم بن ناحور بن تارح بن يعرب بن يشجب بن نابت بن إسماعيل بن إبراهيم بن آزر بن ناحور بن تارح بن يعرب بن يشجب بن نابت بن إسماعيل بن إبراهيم بن آزر بن ناحور، ويقال: عباد بن عبد الله بن عباد بن عبد الله بن الزبير بن العوام بن خويلد بن أسد بن عبد العزى بن قصي بن كلاب بن مرة بن كعب بن لؤي بن غالب بن فهر بن مالك بن النضر بن كنانة بن خزيمة بن مدركة بن إلياس بن مضر بن نزار بن معد بن عدنان بن أدد بن المقوم بن ناحور بن تارح بن يعرب بن يشجب بن نابت بن إسماعيل بن إبراهيم بن آزر بن ناحور بن تارح بن يعرب بن يشجب بن نابت بن إسماعيل بن إبراهيم بن آزر بن ناحور بن تارح، ويقال: عباد بن عبد الله بن عباد بن عبد الله بن الزبير بن العوام بن خويلد بن أسد بن عبد العزى بن قصي بن كلاب بن مرة بن كعب بن لؤي بن غالب بن فهر بن مالك بن النضر بن كنانة بن خزيمة بن مدركة بن إلياس بن مضر بن نزار بن معد بن عدنان بن أدد بن المقوم بن ناحور بن تارح بن يعرب بن يشجب بن نابت بن إسماعيل بن إبراهيم بن آزر

يُونُسَ، عَنْ هِشَامِ بْنِ عُرْوَةَ، عَنْ أَبِيهِ، عَنِ ابْنِ عَبَّاسٍ ﷺ، أَنَّهُ شَمَّتَ عَنْ شِمَالِهِ، فَقَالَ لَهُ عَنْ يَمِينِهِ: قُلْ عَنْ شِمَالِهِ؛ قَالَ: كَذَا عَلَّمَنِي فَمُ خَاتَمِهِ مِنْ صِدْقِ نَبِيِّنَا: اللَّهُمَّ اجْعَلِ الْحَيِّ سَعِيدًا، وَالْمَيِّتَ شَهِيدًا، فَوَاللهِ لَقَدْ عَاشَ سَعِيدًا، وَمَاتَ شَهِيدًا!!!

٤٦١٥- ضعيفٌ: أبو الحَسَن أحمدُ بنُ محمَّد بن إسْماعيل بن مِهْران، حدَّثني أبي، ثنا هارُونُ بنُ إسْحاقَ الهَمْدانيُّ، ثنا حَمْدَةُ بنُ سُلَيْمانَ، عن إسْماعيلَ بن أبي خالِد، عن الحَسَنِ العُرَنيِّ: قالَ: جاءَ عليُّ بنُ أبي طالِبٍ إلى نَبِيِّ اللهِ ﷺ فَعَطَسَ عِنْدَهُ، فَشَمَّتَهُ، فَقالَ عَلِيٌّ: اللَّهُمَّ ارْحَمْنَا، فَوَاللهِ لا تُسَاوِينِي مَنْ شِئْتَ وَلا أَخْرُجُكَ، فَقالَ رَبُّهُ: أَشْكُرُكَ عَلَى ذَلِكَ، أَنْتَ قُلْتَ هَذَا، فَأَطْرَقَ عَلِيٌّ سَاعَةً، ثُمَّ قالَ: وَالَّذِي نَفْسُ الْحَيَّةِ وَبَرَّأَ النَّسَمَةَ مَا قُلْتُهُ وَلا أَمَرَكَ بِقَتْلِهِ.

قالَ هارُونُ: وَحَمْدَةُ لَمْ أَسْنَدَهُ، عَنْ رَجُلٍ، عَنْ أَحَدٍ قَالَ: رَأَيْتُ الْحَسَنَ بْنَ عَلِيٍّ هَكَذَا أَخْرَجَ مِنْ دَارِ فُلَانٍ شَيْئًا!!!

٤٦١٦- أخبرنا عَبْدُ اللهِ بْنُ سُلَيْمانَ الْحَرَّاسانيُّ، ثنا عَبْدُ اللهِ بْنُ رَوْحٍ

---

(١) إسناده السهم (١٧/ ١١٠-١٣٦٩/١).

(٢) أخذ الحديث سلفات من ٣٠.

وفيه: حمدة بن عبد الرحمن الحارثي يروي عن الحسن وابن عبد الله بن إسماعيل والحسن بن أرطاة، وقال الدارقطني: أحاديثه مناكير، ووثقه ابن حبان، وروايته هنا مرسلة.

(٣) إسناده السهم (٢٤/ ٢٩٦/ ٤٦٨٣-٤٦٩٦/ ٣١١/ ٦١-٤٦٩٦/).

الْمَدَائِنِيِّ، ثَنَا شَبَابَةُ بْنُ سَوَّارٍ، ثَنَا مُحَمَّدُ بْنُ طَلْحَةَ، ثَنَا كَثِيرٌ الْمَدَنِيُّ، (١) قَالَ: قُتِلَ فِينَا خَاتِمُ شَمَّاسٍ، قَالَ: فَقُتِلَ مُحَمَّدُ بْنُ أَبِي بَكْرٍ فَقَالَهُ (٢) قَالَ: فَقَالَهُ جَبَلَةُ بْنُ الْأَيْهَمِ رَجُلٌ مِنْ أَهْلِ مِصْرَ.(٣)

قَالَ: وَقِيلَ: قَالَهُ غَيْرَةُ الشَّكْرِيُّ، قَتَلَ فِي الْوَقْتِ، وَقِيلَ: قَالَهُ كِنَانَةُ بْنُ بِشْرِ التُّجِيبِيُّ، وَلَعَلَّهُمَا اشْتَرَكَا فِي قَتْلِهِ لِتَعْظُمَ الْمُصِيبَةُ.

وَقَالَ الْوَاقِدِيُّ بْنُ عُثْمَانَ:

﴿ لَا يُحْزِنْكَ الَّذِي يَمْدُدْنَ ﴾ قَتِيلُ الْحَيِّ الَّذِي غَادَرَ بِمِصْرَ.

﴿ وَيَنْصُرُ ﴾ قَتَلَ عُثْمَانَ. (٤)

٤٦٩٧ - أَخْبَرَنَا أَبُو عَبْدِ اللهِ مُحَمَّدُ بْنُ عَبْدِ اللهِ الضَّبِّيُّ، ثَنَا أَحْمَدُ بْنُ مِهْرَانَ الأَصْبَهَانِيُّ، ثَنَا عُبَيْدُ اللهِ بْنُ مُوسَى، حَدَّثَنِي أَبُو سِبَاعٍ (٥) وَعِيسَى (٦)

---

(١) كذا ثلاثة المدائني، شبابة، وابنا عم كل منهما، كما في معظم تعاريج هذا الأثر، وانظر: تاريخ مدينة دمشق (٥٠/٣٧٩)، والاستيعاب لابن عبد البر (٣/١٠٤٦)، والتاريخ الصغير لابن البخاري (١/١٢٩٨)، وفي رواية يزيدي عند جماعة عن طلحة عن رجل، عن رجل آخر.

(١) (ك): «مصر».

(٢) كذا في (الشعب)، والواقع بن عثمان بعده.

(٣) في (الشعب): «مصر».

(٤) في (الشعب): «مصر».

(٥) إسناده ضعيف جدًا (٢/٣٨١-٣٨٢-٤٠٤).

(٦) كذا، «أبو سباع» وكذا في (ص) وتاج العروس، وفي الحاشية أبو أو نسخة: «أو سبيلة»، وفي (الشعب): «أبو أسيلة».

(٦) في (ك): «عيسى»، وفي (الشعب): «عيسى»، والمثبت من الإتحاف، ومن ولاة الوبر البيهقي (١٥٩/٣) حيث روى عن المصنف بسنده وسنده سواء، وعند ابن ذكير المزني =

عُثْمَانَ، حَدَّثَنِي رَبِيعُ بْنُ جَرَّادٍ، عَنْ عُثْمَانَ بْنِ عَفَّانَ ﷺ، أَنَّهُ سَأَلَ رَبَّهُ عَزَّ وَجَلَّ: لَوْ شَاءَ رَبُّكَ لَمْ يَقَعْ هَذَا؟ قَالَ: نَعَمْ إِنِّي إِذَنْ لَمْ أَعْرِفْكَ. قَالَ: فَقَالَ عَلَى حَيِّ عُثْمَانَ بْنِ عَفَّانَ، أَوْ قَالَ عُثْمَانُ عَلَى حَيِّ: عَبْرَةٌ لَمْ يَمُتْ؟ قَالَ: نَعَمْ يَا رَسُولَ اللهِ. قَالَ: وَرُدِّعَتْ إِلَيْكَ، وَأَوْرَثَ عُثْمَانَ النِّفَاقَ.

صحيح الإسناد، وأبو بُلَيْجَة.

٤٢١٦- حدَّثنا عَلِيُّ بْنُ مُحَمَّدٍ، حَدَّثَنَا مُحَمَّدُ بْنُ سِنَانٍ الأَصْبَهَانِيُّ، حَدَّثَنَا يَزِيدُ بْنُ كَيْسَانَ، قَالَ: يَا عِيسَى بْنَ الْمُسَيَّبِ الْبَجَلِيُّ، قَالَ أَبُو زُرْعَةَ: عَنْ أَبِي هُرَيْرَةَ قَالَ: اشْتَرَى عُثْمَانُ بْنُ عَفَّانَ ﷺ الْجَنَّةَ مِنَ النَّبِيِّ ﷺ مَرَّتَيْنِ: بِبِئْرِ الْحَفْلِ، وَبِئْرِ عَمْرِو، وَجَهَّزَ جَيْشَ الْعُسْرَةِ.

= تجويز روايته المجهول وابن سباء، وقال ابن معين: صويلح، وقال أبو زرعة وأبو حاتم: لا بأس به.

قلت: ذهبت فيه موجودتي (ق) وام (ك) والمثبتين.

(٣) إسناده قوي (١٧٤/ ٣٠٨٣) وانظر (٣٠٨٤ و٣٠٨٥).

(٤) أبو هريرة في الظاهر، وانظر (٣٠٨٤ و٣٠٨٥) وفي الصحيحين بنحوه عن أبي حمد عبد الله، عرفها على عثمان بتحديث، بل ثبت له البخاري في المغازي (٤٠٣٨) والنكاح (١٤/ ١٣٠٧) من حديث أبي موسى في سر على أبي أبيه.

(أ) و (ك): ابن مرازم، وهو: أبو عمرو الفيسي العجلي، قال ابن معين ليس بشيء، واستنكر عليه ابن عدي هذا الحديث.

(ق): ابن عمرو بن عبد الحالق.

(ق) قال ابن سيرين في صحيح البخاري (٢٧٧٨) وغيره: كان يقال: جيش العسرة.

قال ابن سيرة في المحكم (٤/ ٥٣٧): «واعلمه عندنا: أعطاه إياه، وحكى أبو الأعرابي، بالباء بمعنى: أعطى، ولم يفسره. وأنشد أبو حنيفة لبعض أهل الحجاز إيا: ... محمد الحياة سبيلي بيع الحلال».

وانظر أيضاً (٣٠٨٤ و٣٠٨٥).

صَحِيحُ الإِسْنَادِ»، وَلَمْ يُخَرِّجَاهُ.

٤٧٩٠ - **صحيح** أَبُو الْعَبَّاسِ: ثنا أَحْمَدُ بْنُ عَبْدِ الْجَبَّارِ: ثنا عَبْدُ اللهِ بْنُ إِدْرِيسَ، عَنِ الْحَسَنِ بْنِ ذَكْوَانَ الْقَارِئِ عَنْ أَبِيهِ، عَنْ عُمَيْرٍ بْنِ سَعِيدٍ[1]: قَالَ: أَرَادَ عَلِيٌّ أَنْ يُسَيِّرَ إِلَى الشَّامِ إِلَى صِفِّينَ، اجْتَمَعَتِ الْجُمُعُ حَتَّى دَخَلُوا عَلَى الأَشْعَثِ بْنِقَيْسٍ فَقَالَ: هَلْ فِي الْبَيْتِ إِلَّا امْرَأَةٌ؟ قَالُوا: لَا. قَالَ: إِنَّ هَذِهِ الأُمَّةَ قَدْتَدَانَتْ، إِنَّمَا غَنِمَتْ أَهْلُهَا فَتَدَانَتْ - يَعْنِي مُدَانَةً - وَإِنَّا قَاتَلْنَا أَهْلَ الْعِصْرَةِ بِنِيَّةٍ[2] تَأْوِيلًا مِنَّا، وَإِنَّكُمْ تُسِيرُونَ إِلَى قَوْمٍ لَيْسَ لَنَا عَلَيْهِمْ بَيِّنَةٌ، فَلَيْتَ شِعْرِي[3] أَنَّكُمْ بِقَصْدِ بَيِّنَةٍ[4].

هَذَا حَدِيثٌ رُوَاتُهُ لَمْ يَحْتَجَّ لَهُ سَنَدٌ، فَإِنَّهُ مُعْتَلٌّ صَحِيحُ الإِسْنَادِ فِي هَذَا الْمَوْضِعِ.

---

(١) قال الذهبي في التلخيص: «قلت: عمير ضعفه أبو داود والنسائي، وانظر قول المصنف فيه عقب حديث رقم (٦٦١٦).

(٢) في (ص): «صفين، وقد بقيا أيضا: ابن سعد، أو يحيى الحجي الصنعاني.

(٣) في (ز): «ذلك» وأمر: «فهيئته».

(٤) في (ص): «بينة».

(٥) كذا في النسخ الخطية المعتمدة، والتلخيص، وهو تحريف، والصواب: الذل عليهم، وانظر مصنف ابن أبي شيبة (١١/ ٤٧٠)، (٢١/ ٣٧٨).

(٦) في (ص): «وأمره».

(٧) في (ص): «ابن الحسين» (٤٤٨/ ٢٠٠٥).

(٨) قال الذهبي في التلخيص: «قلت: على شرط سلمه».

فهرس الموضوعات

الموضوع	الصفحة
تفسير سورة الرحمن	٧
ومن تفسير سورة الواقعة	١٣
ومن تفسير سورة الحديد	١٧
ومن تفسير سورة المجادلة	٢٣
ومن تفسير سورة الحشر	٢٧
ومن تفسير سورة الامتحان	٣١
ومن تفسير سورة منع الصف	٣٤
ومن تفسير سورة الجمعة	٣٦
ومن تفسير سورة المنافقين	٣٨
ومن تفسير سورة التغابن	٤١
ومن تفسير سورة الطلاق	٤٤
ومن تفسير سورة التحريم	٤٩
تفسير سورة الملك	٥٨
ومن تفسير سورة القلم	٦٠
تفسير سورة الحاقة	٦٤
تفسير سورة سأل سائل	٦٩
تفسير سورة نوح	٧٤
ومن تفسير سورة قل أوحي	٧٥
تفسير سورة المدثر	٨٠
تفسير سورة القيامة	٨٥
تفسير هل أتى على الانسان	٨٨
تفسير سورة المرسلات	٩٠
تفسير عم يتساءلون	٩٣

الموضوع	الصفحة
تفسير سورة النَّازعات	٩٦
تفسير سورة عَبَسَ وتَوَلَّى	٩٨
تفسير سورة وَالشَّمْسُ كُوِّرَتْ	١٠١
تفسير سورة: ﴿إِذَا السَّمَاءُ انفَطَرَتْ﴾	١٠٢
تفسير سورة ﴿وَيْلٌ لِّلْمُطَفِّفِينَ﴾	١٠٤
تفسير سورة: ﴿إِذَا السَّمَاءُ انشَقَّتْ﴾ وأشباهُها	١٠٨
تفسير سورة ﴿وَالْبُرُوجِ﴾	١١٠
تفسير سورة ﴿وَالطَّارِقِ﴾	١١٢
تفسير سورة: ﴿سَبِّحِ اسْمَ رَبِّكَ الْأَعْلَى﴾	١١٤
تفسير سورة ﴿هَلْ أَتَاكَ﴾	١١٧
تفسير سورة ﴿الْفَجْرِ﴾	١١٩
تفسير سورة ﴿لَا أُقْسِمُ﴾	١٢٢
تفسير سورة ﴿وَالشَّمْسِ وَضُحَاهَا﴾	١٢٥
تفسير سورة ﴿وَاللَّيْلِ إِذَا يَغْشَى﴾	١٢٧
تفسير سورة ﴿وَالضُّحَىٰ﴾	١٣٠
تفسير سورة ﴿أَلَمْ نَشْرَحْ﴾	١٣٣
تفسير سورة ﴿وَالتِّينِ﴾	١٣٥
تفسير سورة ﴿اقْرَأْ بِاسْمِ رَبِّكَ الَّذِي خَلَقَ﴾	١٣٧
تفسير سورة ﴿إِنَّا أَنزَلْنَاهُ﴾	١٣٩
تفسير سورة ﴿لَمْ يَكُنِ﴾	١٤١
تفسير سورة ﴿إِذَا زُلْزِلَتِ﴾	١٤٣
تفسير سورة ﴿وَالْعَادِيَاتِ﴾	١٤٦
تفسير سورة ﴿الْقَارِعَةُ﴾	١٤٧
تفسير سورة ﴿أَلْهَاكُمُ﴾	١٤٩
تفسير سورة ﴿وَالْعَصْرِ﴾	١٥٠
تفسير سورة ﴿وَيْلٌ لِّكُلِّ هُمَزَةٍ﴾	١٥١

الموضوع الصفحة

تفسير سورة الفيل ١٥١
تفسير سورة لإيلاف قريش ١٥٣
سورة الماعون
تفسير سورة الكوثر ١٥٥
تفسير سورة قل يا أيها الكافرون ١٥٨
تفسير سورة إذا جاء نصر الله ١٦٠
تفسير سورة تبت يدا أبي لهب ١٦٢
تفسير سورة الإخلاص ١٦٤
تفسير سورة الفلق ١٦٧
تفسير سورة الناس ١٦٩
بقيت مواضيع المقدمتين من الإيمان والقرآن ١٧٦
وقال ابن رواية بالإسناد الصحيح عن ابن أم أبي السمح ١٧٩
وقوله الحق ١٨٠
وقوله الحق ١٨٢
وقوله الحق ١٨٣
وقوله الحق صلى الله ١٨٤
وقوله الحق ١٨٥
وقوله الحق ١٨٦
وقوله الحق ١٨٧
وقوله الحق ١٨٨
وقوله الحق ١٩٠
وقوله الحق ١٩١
وقوله الحق ١٩٢
وقوله الحق ١٩٣
وقوله الحق ١٩٤
وقوله الحق ١٩٥
وقوله الحق ١٩٦
وقوله الحق ١٩٧
وقوله الحق ١٩٨
وقوله الحق ١٩٩
وقوله الحق .....

الموضوع	الصفحة
بَابُ وُفُودِ الْعَرَبِ إِلَى النَّبِيِّ ﷺ وَتَعْلِيمِهِ إِيَّاهُمْ	٢٤٥
بَابُ الْوَفْدِ إِلَى النَّبِيِّ ﷺ	٢٤٥
بَابُ وَفْدِ بَنِي تَمِيمٍ ﷺ	٢٤٦
بَابُ وَفْدِ عَبْدِ الْقَيْسِ ﷺ	٢٤٨
بَابُ وَفْدِ بَنِي حَنِيفَةَ وَحَدِيثِ ثُمَامَةَ بْنِ أُثَالٍ ﷺ	٢٤٩
بَابُ وَفْدِ الطَّائِيِّينَ وَحَدِيثِ عَدِيِّ بْنِ حَاتِمٍ ﷺ	٢٥٠
بَابُ وَفْدِ الْأَشْعَرِيِّينَ ﷺ	٢٥٢
بَابُ وَفْدِ بَنِي فَزَارَةَ ﷺ	٢٥٣
بَابُ وَفْدِ بَنِي سَعْدِ بْنِ بَكْرٍ ﷺ	٢٥٤
بَابُ وَفْدِ بَنِي عَبْدِ الْمَدَانِ ﷺ	٢٥٥
كِتَابُ الْمَنَاقِبِ	٢٥٧
جِمَاعُ أَبْوَابِ الْهِجْرَةِ الْأُولَى إِلَى الْحَبَشَةِ	٢٥٧
جِمَاعُ: فَهْرَسُ	٢٥٧
بَابُ إِسْلَامِ الْمُهَاجِرِينَ وَأَسْمَائِهِمْ	٢٥٧
بَابُ إِسْلَامِ عُمَرَ بْنِ الْخَطَّابِ ﷺ	٢٥٨
بَابُ إِسْلَامِ عَمَّارِ بْنِ يَاسِرٍ ﷺ	٢٥٩
بَابُ إِسْلَامِ أَبِي ذَرٍّ ﷺ	٢٦٠
بَابُ إِسْلَامِ سَعِيدِ بْنِ زَيْدٍ ﷺ	٢٦١
بَابُ إِسْلَامِ أَبِي بَكْرٍ الصِّدِّيقِ ﷺ	٢٦٢
بَابُ إِسْلَامِ عُثْمَانَ بْنِ عَفَّانَ ﷺ	٢٦٣
بَابُ إِسْلَامِ طَلْحَةَ وَالزُّبَيْرِ ﷺ	٢٦٤
بَابُ إِسْلَامِ عَبْدِ الرَّحْمَنِ بْنِ عَوْفٍ ﷺ	٢٦٥
بَابُ إِسْلَامِ سَعْدِ بْنِ أَبِي وَقَّاصٍ ﷺ	٢٦٦
بَابُ إِسْلَامِ أَبِي عُبَيْدَةَ بْنِ الْجَرَّاحِ ﷺ	٢٦٧
بَابُ إِسْلَامِ أَبِي سَلَمَةَ بْنِ عَبْدِ الْأَسَدِ ﷺ	٢٦٨
بَابُ إِسْلَامِ أَرْقَمَ بْنِ أَبِي الْأَرْقَمِ ﷺ	٢٦٨
بَابُ إِسْلَامِ عُثْمَانَ بْنِ مَظْعُونٍ ﷺ	٢٦٩
بَابُ إِسْلَامِ فَاطِمَةَ بِنْتِ الْخَطَّابِ ﷺ	٢٧٠
بَابُ إِسْلَامِ أَسْمَاءَ بِنْتِ أَبِي بَكْرٍ ﷺ	٢٧٠
بَابُ إِسْلَامِ أَبِي ذَرٍّ ﷺ	٢٧١
بَابُ إِسْلَامِ أَبِي مُوسَى ﷺ	٢٧٢
بَابُ إِسْلَامِ أَبِي هُرَيْرَةَ ﷺ	٢٧٣
بَابُ إِسْلَامِ أَبِي شَاهٍ ﷺ	٢٧٤
بَابُ إِسْلَامِ وَحْشِيٍّ ﷺ	٢٧٤
بَابُ إِسْلَامِ أَبِي سُفْيَانَ ﷺ	٢٧٥
بَابُ إِسْلَامِ أَبِي قُحَافَةَ ﷺ	٢٧٦
بَابُ إِسْلَامِ أَبِي طَالِبٍ ﷺ	٢٧٦
بَابُ إِسْلَامِ أَبِي لُبَابَةَ ﷺ	٢٧٧
بَابُ إِسْلَامِ أَبِي رَافِعٍ ﷺ	٢٧٧
بَابُ إِسْلَامِ أَبِي بَكْرَةَ ﷺ	٢٧٨
بَابُ إِسْلَامِ أَبِي أُسَيْدٍ ﷺ	٢٧٨
بَابُ إِسْلَامِ أَبِي جُحَيْفَةَ ﷺ	٢٧٩
بَابُ إِسْلَامِ أَبِي رِمْثَةَ ﷺ	٢٧٩
بَابُ إِسْلَامِ أَبِي جُرَيٍّ ﷺ	٢٨٠
بَابُ إِسْلَامِ أَبِي وَدِيعَةَ ﷺ	٢٨٠
بَابُ إِسْلَامِ أَبِي سَيْرَةَ ﷺ	٢٨١
بَابُ إِسْلَامِ أَبِي الْعَاصِ ﷺ	٢٨١
بَابُ إِسْلَامِ أَبِي سَبْرَةَ ﷺ	٢٨٢
بَابُ إِسْلَامِ أَبِي الْعَاصِ ﷺ	٢٨٢
بَابُ إِسْلَامِ أَبِي سَبْرَةَ ﷺ	٢٨٣
بَابُ إِسْلَامِ أَبِي الْعَاصِ ﷺ	٢٨٣
بَابُ إِسْلَامِ أَبِي سَبْرَةَ ﷺ	٢٨٤
بَابُ إِسْلَامِ أَبِي الْعَاصِ ﷺ	٢٨٤
بَابُ إِسْلَامِ أَبِي سَبْرَةَ ﷺ	٢٨٥
بَابُ إِسْلَامِ أَبِي الْعَاصِ ﷺ	٢٨٥
بَابُ إِسْلَامِ أَبِي سَبْرَةَ ﷺ	٢٨٦
بَابُ إِسْلَامِ أَبِي الْعَاصِ ﷺ	٢٨٦
بَابُ إِسْلَامِ أَبِي سَبْرَةَ ﷺ	٢٨٧
بَابُ إِسْلَامِ أَبِي الْعَاصِ ﷺ	٢٨٧
بَابُ إِسْلَامِ أَبِي سَبْرَةَ ﷺ	٢٨٨
بَابُ إِسْلَامِ أَبِي الْعَاصِ ﷺ	٢٨٨
بَابُ إِسْلَامِ أَبِي سَبْرَةَ ﷺ	٢٨٩
بَابُ إِسْلَامِ أَبِي الْعَاصِ ﷺ	٢٨٩
بَابُ إِسْلَامِ أَبِي سَبْرَةَ ﷺ	٢٩٠
بَابُ إِسْلَامِ أَبِي الْعَاصِ ﷺ	٢٩٠
بَابُ إِسْلَامِ أَبِي سَبْرَةَ ﷺ	٢٩١
بَابُ إِسْلَامِ أَبِي الْعَاصِ ﷺ	٢٩١
بَابُ إِسْلَامِ أَبِي سَبْرَةَ ﷺ	٢٩٢
بَابُ إِسْلَامِ أَبِي الْعَاصِ ﷺ	٢٩٢
بَابُ إِسْلَامِ أَبِي سَبْرَةَ ﷺ	٢٩٣
بَابُ إِسْلَامِ أَبِي الْعَاصِ ﷺ	٢٩٣
بَابُ إِسْلَامِ أَبِي سَبْرَةَ ﷺ	٢٩٤
بَابُ إِسْلَامِ أَبِي الْعَاصِ ﷺ	٢٩٤
بَابُ إِسْلَامِ أَبِي سَبْرَةَ ﷺ	٢٩٥
بَابُ إِسْلَامِ أَبِي الْعَاصِ ﷺ	٢٩٥

المستدرك على الصحيحين

تصنيف

الإمام الحافظ أبي عبد الله محمد بن عبد الله بن محمد بن حمدويه بن نعيم بن الحكم الضبي الطهماني النيسابوري

رحمه الله تعالى

٣٢١ - ٤٠٥ هـ

قدم له وراجع مخطوطته وعلق حواشيه وعلق عليه وخرج أحاديثه وأكمل نواقصه وصنع فهارسه

سيد كسروي حسن

قدم له وراجع مخطوطته وعلق حواشيه وخرج أحاديثه وصنع فهارسه

أحمد فريد المزيدي

قدم له وراجع مخطوطته وعلق حواشيه وخرج أحاديثه وصنع فهارسه

تقديم ودراسة

العربي الدائز بن المليك عوده الشمه

عمن المراقب وعالمه

أسرف بن محمد محمد المغربي

المجلد السادس

٤٦٢٠ - ٥٦٣٣

دار الكتب العلمية

بسم الله الرحمن الرحيم

الطبعة الأولى
١٤٣٩هـ-٢٠١٨م
جميع الحقوق محفوظة

دار المنهاج القويم للنشر والتوزيع
الجمهورية العربية السورية
دمشق - حلبوني - جادة ابن سينا - بناء الشلاح
هاتف - 2235402 - فاكس - 2242340 - ص.ب - 31446
جوال - 00963944272501 - العلاقات العامة - 00963947320948
Email : darminhagkawem@hotmail.com
Email : darminhagkawem@gmail.com
ISBN : 978-9933-9257-1-0

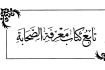
تابع كتاب معرفة الصحابة

وَمِنْ مَنَاقِبِ أَمِيرِ الْمُؤْمِنِينَ عَلِيِّ بْنِ أَبِي طَالِبٍ ﷺ مِمَّا لَمْ يُخَرِّجَاهُ

٤٦٢٠- **حدثنا** القاضي أبو الحسن[1] عليّ بن الحسن الخزاعي وأبو الحُسَيْن مُحَمَّد بن المُظَفَّر الحافظ، بقراءتي عليهما: سمعتُ أبا خليفة مُحَمَّد بن هَارُون الحَضْرَمِيّ، يقول: سمعتُ مُحَمَّد بن مَعْمُور الطُّوسيّ، يقول: سمعتُ أحمد بن حَنْبَل يقول: ما جاء[2] لأحدٍ من أصحاب رَسُول ﷺ من الفضائل ما جاء لعليّ بن أبي طالب ﷺ.

٤٦٢١- **حدثنا** أبو العبّاس مُحَمَّد بن يَعْقُوب، يقول: سمعتُ الحَسَن بن مُحَمَّد الدُّورِيّ يقول: سمعتُ يحيى بن مَعِين يقول: اسْمُ أبي طَالِب عَبْدُ مَنَافٍ.

قَالَ الحَاكِمُ: وَهَكَذَا ذَكَرَهُ يزيدُ وَابْنُ[3] مُحَمَّد بن إسحاق، وَقَدْ تَوَاتَرَتِ الأَخْبَارُ بِأَنَّ أَبَا طَالِبٍ كُنْيَتُهُ اسْمُهُ، وَاللهُ أَعْلَمُ.

---

(١) في (صر): «أبو النصر».

(٢) في (ق): «ما جاء».

(٣) التلخيص: «ما كان».

(٤) إتحاف المهرة (٨٤١/ ٤٣/ ٣٣٨٨٥).

(٥) لم تجد في الإتحاف.

(٦) ما بين المعقوفين ملحقة بهامش في (ق) و(ز) و(ه)، وفي (ز): «حمزة»، ومع تعريف: «أبو عمارة» عم ابن هند الجَمَلي.

٦٢٢٦- **صحت** أَبُو الْعَبَّاسِ يَقُولُ: سَمِعْتُ الْعَبَّاسَ بْنَ مُحَمَّدٍ، يَقُولُ: سَمِعْتُ يَحْيَى بْنَ مَعِينٍ يَقُولُ: أَوَّلُ مَنْ أَتَى أَبَا عَبْدِ اللَّهِ طَاهِرَ بْنَ أَسَدٍ بْنِ هَاشِمٍ.

٦٢٢٧- **صحيح** أَبُو بَكْرٍ مُحَمَّدُ بْنُ أَحْمَدَ بْنِ بَالَوَيْهِ، قَالَ إِبْرَاهِيمُ بْنُ إِسْحَاقَ الْحَرْبِيُّ، قَالَ مُصْعَبُ بْنُ عَبْدِ اللهِ الزُّبَيْرِيُّ، قَالَ: فَاطِمَةُ بِنْتُ أَسَدِ بْنِ هَاشِمٍ أَوَّلُ هَاشِمِيَّةٍ وَلَدَتْ بِنْ هَاشِمِيٍّ، وَكَانَتْ بِمَكَّةَ عَظِيمِ مِنَ الإِيمَانِ فِي عَهْدِ رَسُولِ اللهِ ﷺ، وَتُوُفِّيَتْ فِي جِوَارِ رَسُولِ اللهِ ﷺ، وَصَلَّى عَلَيْهَا، وَنَزَلَ فِي قَبْرِهَا، وَسَمَّى أَسَدًا، وَإِنَّمَا سَمَّتْهُ أَسَدًا لِأَنَّهَا سَمَّتْهُ أَسَدًا.

٦٢٢٨- **صحيح** بِكَيْرُ بْنُ مُحَمَّدٍ الْعَدَوِيُّ الصُّوفِيُّ بِمَكَّةَ، قَالَ الْحَسَنُ بْنُ عَلِيِّ بْنِ شَبِيبٍ الْمَعْمَرِيُّ: (١) قَالَ عَبْدُ الرَّحْمَنِ بْنُ عَمْرِو بْنِ جَبَلَةَ الْأَهْوَازِيُّ، قَالَ: عَبْدُ الرَّحْمَنِ بْنُ عَمْرٍو بْنِ جَبَلَةَ الْأَهْوَازِيُّ، قَالَ: حَدَّثَنَا عَبْدُ اللهِ بْنُ صَالِحٍ، قَالَ حَدَّثَنَا مُعَاوِيَةُ بْنُ صَالِحٍ عَنِ الْمُسَيَّبِ فَمَرَّ بِنَا عَلِيُّ بْنُ الْحُسَيْنِ، وَنَحْنُ أَرْ عَشَرَةُ، فَقَالَ أَحَدُنَا لِمَ سُمِّيَ هَذَا الرَّجُلُ عَلِيًّا؟ قَالَ سَعِيدُ بْنُ الْمُسَيَّبِ: وَكَانَ أَعْلَمَ مَنْ رَأَيْنَاهُ: فَلِمَ لَا يُسَمَّى عَلِيًّا؟ فَقَالَ لَهُ سَعِيدٌ: إِنَّ عَلِيًّا أَخْبَرَنَا عَنْ فَاطِمَةَ بِنْتِ أَسَدِ بْنِ هَاشِمٍ أَنَّ عَلِيَّ بْنَ أَبِي طَالِبٍ عَلِيًّا، قَالَ: لَمَّا تَعَلَّقَ الْمَخَاضُ بِفَاطِمَةَ بِنْتِ أَسَدٍ الْمُؤْمِنِينَ عَلِيَّ بْنَ أَبِي طَالِبٍ فِي قَمِيصِهِ وَصَلَّى

---

(١) لم تتعد في الإسناد.

(٢) صحيح، تقدم الحديث (١٩٤٩-٢٠٣٨-٢٣٨٢).

(٣) في (ب) و(ف) و(ص): «الحسن».

(٤) في (ب): «أحمد».

عَلَيْهَا، فَكَثُرَ عَلَيْهَا سَبَبِيٌّ كَثِيرٌ، وَنَزَلَ فِي قَرْيَةٍ فَجَعَلَ يُوَبِّخُ بِي نَوَاسِي الْقَرْيَةِ، فَلَمْ يَسْتَطِعْ يُؤْسِوَنِي عَلَيْهِ، وَخَرَجَ بِي عَلَيْهَا وَعَيْنَاهُ تَذْرِفَانِ، وَحَلَّ فِي قَرْيَةٍ، فَقَالَ: ذَهَبَ قَالَ لَهُ عُمَرُ بْنُ الْخَطَّابِ: يَا رَسُولَ اللهِ، رَأَيْتُكَ فَعَلْتَ عَلَى هَذِهِ الْمَرْأَةِ شَيْئًا لَمْ تَفْعَلْهُ عَلَى أَحَدٍ. فَقَالَ: «يَا عُمَرُ، إِنَّ هَذِهِ الْمَرْأَةَ كَانَتْ أُمٌّ بَعْدَ أُمٍّ، أَلَمْ تَرَ وَلَدَهَا، إِنَّا لَا طَالِبَ عَلَى يَعْنِي الصَّبِيَّ، وَنَحْنُ لَا نَشَاءُ أَنْ يَكُونَ بِعَيْنِهَا عَلَى نَفْسِهَا، فَلَمَّا رَأَتْهُ تَفَضَّلَ عَلَيْهَا بِهِ، فَلَمْ تَصْبِرْ، فَأَعْوَرَ بِهَا، وَإِنَّ جِبْرِيلَ فَقَالَ أَخْبَرَنِي عَنْ رَبِّي ﷻ فَقَالَ: هَا هُنَا أَهْلُ الْجَهْلِ، وَأَخْبَرَنِي جِبْرِيلُ ﷺ أَنَّ اللهَ تَبَارَكَ وَتَعَالَى أَمَرَ سَبْعِينَ أَلْفًا مِنَ الْمَلَائِكَةِ يُصَلُّونَ عَلَيْهَا»[1].

٦٩٠ - [ص: ٣٠٧] ثَنَا أَبُو الْعَبَّاسِ مُحَمَّدُ بْنُ يَعْقُوبَ، ثَنَا مُحَمَّدُ بْنُ سِنَانٍ الْقَزَّازُ، ثَنَا عَبَّادُ بْنُ عَبَّادٍ الْمُهَلَّبِيُّ الْحَبَطِيُّ.

وَأَخْبَرَنِي أَحْمَدُ بْنُ إِبْرَاهِيمَ الْفَقِيهُ، ثَنَا عَبْدُ اللهِ بْنُ أَحْمَدَ بْنِ حَنْبَلٍ، حَدَّثَنِي أَبِي، ثَنَا إِبْرَاهِيمُ الْحَرْبِيُّ[2]، ثَنَا يَحْيَى بْنُ سَعِيدٍ، قَالَا: سَمِعْتُ عَامِرَ بْنَ شَقِيقٍ، قَالَ: قَالَ مُعَاوِيَةُ لِسَعِيدِ بْنِ أَبِي وَقَّاصٍ: مَا يَمْنَعُكَ أَنْ تَسُبَّ عَلِيَّ بْنَ أَبِي طَالِبٍ؟ قَالَ: أَمَا إِذَا سَأَلْتَنِي، فَإِنِّي ذَكَرْتُ ثَلَاثًا قَالَهُنَّ لَهُ رَسُولُ اللهِ ﷺ، فَلَنْ أَسُبَّهُ أَنْ تَكُونَ لِي وَاحِدَةٌ مِنْهُنَّ أَحَبَّ إِلَيَّ مِنْ حُمْرِ النَّعَمِ، قَالَ لَهُ رَسُولُ اللهِ ﷺ: «أَلَا تَكُونُ لِي وَاحِدَةٌ مِنْهُنَّ أَحَبَّ إِلَيَّ مِنْ حُمْرِ النَّعَمِ، قَالَ لَهُ عَلِيٌّ: يَا رَسُولَ اللهِ، أَلَا أَسُبُّهُ؟ قَالَ: لَا أَسُبُّهُ، ذَكَرْتُ حِينَ نَزَلَ عَلَيْهِ الْوَحْيُ،

---

(١) إسناده ضعيف جدًا، فيه: محمد بن السائب الكلبي، متروك، وأبو صالح، واسمه: باذام، ويقال: باذان، مولى أم هانئ بنت عبد الله القرشي، صدوق.

(٢) في: «ط»: «عبد الله بن عبد الحميد، أخبرني عطاء بن عبيد الله».

(٣) قوله: «قال» في: «ب» سوط، و«ز» وأبي.

فَأَخَذَ هَؤُلَاءِ وَثِيَابَهُ وَفَعَلُوهُ، فَأَدْخَلَهُمْ تَحْتَ ثَوْبِهِ، ثُمَّ قَالَ: مَرَّتْ هَؤُلَاءِ أَهْلُ بَيْتِي، وَلَنْ أَدْخِلَ بَيْتِي عَلَيْهِ فِي دُنْيَا وَلَا آخِرَةٍ، فَأَدْخِلْ مَعَهُمْ رَسُولُ اللهِ ﷺ، فَقَالَ لَهُ عَلِيٌّ: خَلَفْتَنِي مَعَ الصِّبْيَانِ وَالنِّسَاءِ، قَالَ: «أَلَا تَرْضَى أَنْ تَكُونَ مِنِّي بِمَنْزِلَةِ هَارُونَ مِنْ مُوسَى، إِلَّا أَنَّهُ لَا نُبُوَّةَ بَعْدِي»، ثُمَّ قَالَ: إِنَّهُ لَا دَفَنَ بَيْتَهُ بَيْتَ خَيْرٍ، فَأَنَا رَسُولُ اللهِ، «وَالْأَعْيُنُ هَذِهِ الرَّايَةَ وَلْيَحْمِلْهَا اللهُ وَرَسُولُهُ، وَيَفْتَحُ اللهُ عَلَى يَدَيْهِ»، فَتَطَاوَلَتْ لِرُسُولِ اللهِ ﷺ، فَقَالَ: «أَيْنَ عَلِيٌّ؟»، فَقَالُوا: هُوَ أَرْمَدُ، فَقَالَ: «ادْعُوهُ»، فَدَعَوْهُ، فَتَفَلَ[1] فِي عَيْنَيْهِ، ثُمَّ أَعْطَاهُ الرَّايَةَ، فَفَتَحَ اللهُ عَلَيْهِ، قَالَ: فَلَا وَاللهِ مَا ذَكَرْنَا مُعَاوِيَةَ وَلَا عَمْرَو حَتَّى خَرَجَ مِنَ الْمَدِينَةِ[2].

هَذَا حَدِيثٌ صَحِيحٌ عَلَى شَرْطِ الشَّيْخَيْنِ[3]، وَلَمْ يُخَرِّجَاهُ بِهَذِهِ السِّيَاقَةِ، وَقَدْ أَتَقَنَّا هَذَا الْحَدِيثَ عَلَى إِخْرَاجِ جَمِيعِ الْمُقَدِّمَاتِ وَتَعْدِيلِ الرُّوَاةِ.

٤٦٢٦ - حَدَّثَنَا أَبُو الْحَسَنِ مُحَمَّدُ بْنُ أَحْمَدَ بْنِ تَمِيمٍ الْحَنْظَلِيُّ بِمَكَّةَ: ثَنَا أَبُو قِلَابَةَ عَبْدُ الْمَلِكِ بْنُ مُحَمَّدٍ الرَّقَاشِيُّ: ثَنَا عَبْدُ الصَّمَدِ بْنُ حَسَّانٍ: وَحَدَّثَنِي أَبُو بَكْرٍ مُحَمَّدُ بْنُ أَحْمَدَ بْنِ بَالَوَيْهِ وَأَبُو بَكْرٍ أَحْمَدُ بْنُ جَعْفَرٍ الْوَرَّاقُ[4]: قَالَا: ثَنَا عَبْدُ اللهِ بْنُ أَحْمَدَ بْنِ حَنْبَلٍ: ثَنَا عَبْدُ الصَّمَدِ بْنُ حَسَّانٍ: ثَنَا يَحْيَى بْنُ حَسَّانٍ:

---

(١) في (ب) زيادة: «مِنْ».

(٢) في (ب) زيادة: «والسلام».

(٣) إسناده قوي: ابن إسحاق - وهو: محمد بن إسحاق بن يسار المطلبي - صدوق يدلس ويرسل، وقد عنعن، وقد توبع.

قال الذهبي في «التلخيص»: «قلت: بل على شرط مسلم» فقول الذهبي هذا يعني أن ابن إسحاق من رجال مسلم، حيث لم يخرج له البخاري.

(٤) هو الظعن بما تحمل من حمير أو متاع، وهو الارتحال، وكأنه سبب الصفدي في (٤٦٩٦) و(٤٦٩٧) وهي نسبة ليس بخرج الضم من البرد أو بيعه، كما أنها لم تجد من نسبه كذلك في الصفدي.

١١٦ - ثنا أَبُو نَصْرٍ أَحْمَدُ بْنُ سَهْلٍ الْفَقِيهُ بِبُخَارَى، ثنا صَالِحُ بْنُ مُحَمَّدٍ الْحَافِظُ الْبَغْدَادِيُّ، ثنا عَبْدُ اللَّهِ بْنُ مَرْوَانَ الْمِصْرِيُّ، ثنا يَحْيَى بْنُ حَمَّادٍ، ثنا أَبُو عَوَانَةَ، عَنْ سُلَيْمَانَ الأَعْمَشِ، قَالَ: ثنا حَبِيبُ بْنُ أَبِي ثَابِتٍ، عَنْ أَبِي الطُّفَيْلِ، عَنْ زَيْدِ بْنِ أَرْقَمَ، قَالَ: زَارَنَا رَجُلٌ رَسُولَ اللَّهِ ﷺ مِنْ خَمْلَةِ الرِّيَاحِ وَنَزَلَ عِنْدَنَا، ثُمَّ أَمَرَ بِدُرُوعَاتٍ فَلُبِسَتْ، قَالَ: «أَمَّا لَقَدْ دَعَيْتُ لأَكْتُبَنَّ إِلَى قَوْمٍ لَا تَرُدُّ كُتُبَ قَوْمِهَا مِنْ دُرُوعَاتِ فَلُبِسَتْ، قَالَ: «أَمَّا لَقَدْ دَعَيْتُ لأَكْتُبَنَّ إِلَى قَوْمٍ لَا تَرُدُّ كُتُبَ قَوْمِهَا مِنْ دُرُوعَاتِ لَخَلَقْتُهَا فِيهِمَا، فَإِنَّهُمَا أَرَقُّ مِنْهَا، فَإِنَّ رَبَّكُمْ يُرِيدُ عَلَيْكُمْ الْعَرَضَ، ثُمَّ قَالَ: «إِنَّ اللَّهَ لَمْ يَبْعَثْ نَبِيًّا إِلَّا وَقَدْ دَعَا عَلَى قَوْمِهِ، ثُمَّ أَخَذَ بِيَدِ عَلِيٍّ عَلَيْهِ السَّلَامُ، فَقَالَ: «مَنْ كُنْتُ وَلِيُّهُ فَهَذَا وَلِيُّهُ، اللَّهُمَّ وَالِ، وَانْدُرِ الْحَدِيثَ بِطُولِهِ.

هَذَا حَدِيثٌ صَحِيحٌ عَلَى شَرْطِ الشَّيْخَيْنِ، وَلَمْ يُخْرِجَاهُ بِطُولِهِ.

شَاهِدُ حَدِيثِ سَلَمَةَ بْنِ كُهَيْلٍ، عَنْ أَبِي الطُّفَيْلِ أَيْضًا صَحِيحٌ عَلَى شَرْطِهِمَا(١).

١١٧ - ﴿مُوَافِقٌ﴾ أَبُو بَكْرٍ بْنُ إِسْحَاقَ وَدَعْلَجُ بْنُ أَحْمَدَ السَّجْزِيُّ، قَالَا: ثنا أَبُو الْعَبَّاسِ مُحَمَّدُ بْنُ يَعْقُوبَ، ثنا الرَّبِيعُ بْنُ سُلَيْمَانَ، ثنا أَسَدُ بْنُ مُوسَى، ثنا سُفْيَانُ بْنُ عُيَيْنَةَ، عَنْ إِبْرَاهِيمَ التَّيْمِيِّ، ثنا مُحَمَّدُ بْنُ سَلَمَةَ(٢)، عَنْ كُهَيْلٍ، عَنْ أَبِيهِ، عَنْ أَبِي الطُّفَيْلِ عَامِرِ(٣) بْنِ وَاثِلَةَ، أَنَّهُ

---

(١) في (ز) زاد: (وهذا). (من كتب مولاه - سابقه - وليه).

(٢) [محمد بن سلمة] (٤٠٤) (٩٩-٤٠٤).

(٣) قال الذهبي في التلخيص: «قلت: لم يخرجا لمحمد، أعني ابن سلمة عن كهيل - وهو ابن الحارث الحنفي».

مَعَ زَيْدَ بْنَ أَرْقَمَ ﷺ يَقُولُ: قَالَ رَسُولُ اللهِ ﷺ بِمَاءٍ مَكَّةَ وَالْمَدِينَةِ عِنْدَ مَنْزِلٍ، خَمْسَ دَوْحَاتٍ عِظَامٍ، فَكَنَسَ النَّاسُ مَا تَحْتَ الدَّوْحَاتِ، ثُمَّ رَاحَ رَسُولُ اللهِ ﷺ عَشِيَّةً، فَصَلَّى، ثُمَّ قَامَ خَطِيبًا، فَحَمِدَ اللهَ وَأَثْنَى عَلَيْهِ، وَذَكَّرَ وَوَعَظَ، فَقَالَ: مَا شَاءَ اللهُ أَنْ يَقُولَ، ثُمَّ قَالَ: «أَيُّهَا النَّاسُ، إِنِّي تَارِكٌ فِيكُمْ أَمْرَيْنِ لَنْ تَضِلُّوا إِنِ اتَّبَعْتُمُوهُ، وَهُمَا كِتَابُ اللهِ، وَأَهْلُ بَيْتِي عِتْرَتِي». ثُمَّ قَالَ: «أَتَعْلَمُونَ أَنِّي أَوْلَى بِالْمُؤْمِنِينَ مِنْ أَنْفُسِهِمْ». أَلَسْتُ تَرَاهُ، فَأَوْا: نَعَمْ. نَقَدَ قَالَ رَسُولُ اللهِ ﷺ: مَنْ كُنْتُ مَوْلَاهُ فَعَلِيٌّ مَوْلَاهُ»[1].

وَحَدِيثُ تَرِبَةَ الْأَسْلَمِيِّ حِينَ قَالَ: «مَنْ يُبَايِعُنِي عَلَى سُنَّةِ الشَّيْخَيْنِ؟».

٤١٢٨- حَدَّثَنَا مُحَمَّدُ بْنُ صَالِحِ بْنِ ضَرِيسٍ، قَالَ: أَخْبَرَنَا مُحَمَّدُ بْنُ يَحْيَى، قَالَ: أَخْبَرَنَا أَبُو نُعَيْمٍ، قَالَ: حَدَّثَنَا مُحَمَّدُ بْنُ عَبْدِ اللهِ الْعَرْزَمِيُّ، قَالَ: حَدَّثَنَا مُحَمَّدُ بْنُ إِسْحَاقَ، قَالَ: حَدَّثَنَا مُحَمَّدُ بْنُ يَحْيَى، وَأَحْمَدُ بْنُ يُوسُفَ[2]، قَالَا: ثنا أَبُو نُعَيْمٍ، ثنا ابْنُ أَبِي غَنِيَّةَ[3]، عَنِ

---

(١) في المخطوط: «مطالب».

(٢) إتحاف المهرة (٩/ ٣٥٤ ح ١١٠٤٠)، ومن طريقه نعيم بن حماد (٢٢٢٦)، من حديث أبي حيان يزيد بن حيان عن زيد بن أرقم وفيه: «وإنا تارك فيكم كتابين: أولهما كتاب الله هو حبل الله، فمن تبعه كان على الهدى، ومن تركه كان على الضلالة، وأهل بيتي». هذا لفظ كتاب الله ورغب فيه ثم قال: فوالله ما نرى لرجل فيما قال بدًّا.

(٣) في (ب): «الصحيحين».

(٤) هو ابن زياد، القرشي الكوفي، أبو نعيم، من رجال الشيخين.

(٥) هو: محمد بن عبد الله بن محمد بن عبيد، أبو الحسن العرزمي.

(٦) يحيى: يحيى بن سعيد بن فروخ القطان، وأحمد بن يوسف: هو ابن خالة الحسن الزعفراني، أبو محمد السلمي.

الْحَكَمِ، عَنْ سَعِيدِ بْنِ جُبَيْرٍ، عَنِ ابْنِ عَبَّاسٍ، عَنْ أُبَيٍّ بْنِ كَعْبٍ الْأَنْصَارِيِّ، قَالَ: قُلْتُ مَنْ عَلِيٌّ وَابْنُ أَبِي طَالِبٍ وَابْنُ عَمِّ رَسُولِ اللَّهِ ﷺ، فَقَدَّمَكَ؟! عَلَى رَسُولِ اللَّهِ ﷺ، فَأَخَذَتْ عَلَيَّ التَّقَحُّمَاتُ، فَرَأَيْتُ وَجْهَ رَسُولِ اللَّهِ ﷺ يَتَغَيَّرُ، فَقَالَ: «يَا أُبَيُّ، أَلَسْتُ أَوْلَى بِالْمُؤْمِنِينَ مِنْ أَنْفُسِهِمْ؟»، قُلْتُ: بَلَى يَا رَسُولَ اللَّهِ، فَقَالَ: «مَنْ كُنْتُ مَوْلَاهُ، فَعَلِيٌّ مَوْلَاهُ، وَلَاءُ الْحُمَيْتِ»[1].

هَذَا حَدِيثٌ صَحِيحٌ عَلَى شَرْطِ الشَّيْخَيْنِ، وَلَمْ يُخَرِّجَاهُ.

٤١٢٩- **صحيح** أَخْبَرَ عَبْدُ اللَّهِ: أَخْبَرَنَا مُحَمَّدُ بْنُ يَعْقُوبَ الْحَافِظُ، حَدَّثَنِي أَبِي وَمُحَمَّدُ بْنُ يَحْيَى، قَالَا: حَدَّثَنَا مُحَمَّدُ بْنُ سَعِيدٍ، يَعْنِي: أَبَا سَلَمَةَ بْنَ سُلَيْمَانَ الْمِصْرِيَّ، عَنِ ابْنِ وَهْبٍ الزُّهْدِيِّ، عَنْ عُطَارِدِ، عَنْ عِمْرَانَ بْنِ حُصَيْنٍ[2]، قَالَ: بَعَثَ رَسُولُ اللَّهِ ﷺ سَرِيَّةً، وَاسْتَعْمَلَ عَلَيْهِمْ عَلِيَّ بْنَ أَبِي طَالِبٍ، فَمَضَى عَلِيٌّ فِي السَّرِيَّةِ فَأَصَابَ جَارِيَةً، فَأَنْكَرُوا ذَلِكَ عَلَيْهِ فَكَتَبَ أَرْبَعَةٌ مِنْ أَصْحَابِ رَسُولِ اللَّهِ ﷺ إِذَا لَقِيتُ رَسُولَ اللَّهِ ﷺ أَخْبَرْتُهُ بِمَا صَنَعَ عَلِيٌّ فِي غَيْبَتِهِ، فَلَمَّا قَفَلَ: وَكَانَ الْمُسَيِّرُونَ لَهُ قَرِيبًا مِنْ سِتِّ مِئَةٍ رَاحِلَةٍ سَلَّمَ عَلَى رَسُولِ اللَّهِ ﷺ فَقَامَ أَحَدُ الْأَرْبَعَةِ، فَقَالَ: يَا رَسُولَ اللَّهِ، أَلَمْ تَرَ عَلِيًّا صَنَعَ كَذَا وَكَذَا؟ فَأَعْرَضَ عَنْهُ، ثُمَّ قَامَ الثَّانِي، فَقَالَ مِثْلَ قَوْلِ الْأَوَّلِ، فَأَعْرَضَ عَنْهُ، ثُمَّ قَامَ الثَّالِثُ، فَقَالَ مِثْلَ قَوْلِهِمَا، فَأَعْرَضَ عَنْهُ، ثُمَّ قَامَ الرَّابِعُ، فَقَالَ: يَا رَسُولَ اللَّهِ، أَلَمْ تَرَ أَنَّ[3] عَلِيًّا صَنَعَ كَذَا

= الحكم بن عتيبة.

(١) في (ر) زيادة: «الحديث».

(٢) إتحاف المهرة (١٣/ ٥٠٦-٥٠٧) بتقديم من برقم آخر (٦٢١٨) المقدم.

(٣) قوله: «أن» غير موجود في (ر).

وَكَذَا. فَأَقْبَلَ عَلَيْهِ رَسُولُ اللهِ ﷺ وَالْغَضَبُ فِي وَجْهِهِ، فَقَالَ: «مَا لَهُمْ يَعُدُّونَ مِنْ عَلِيٍّ؟ إِنَّ عَلِيًّا مِنِّي، وَأَنَا مِنْهُ وَوَلِيُّ كُلِّ مُؤْمِنٍ»"[1].

هَذَا حَدِيثٌ صَحِيحٌ عَلَى شَرْطِ مُسْلِمٍ، وَلَمْ يُخَرِّجَاهُ.

❁❁❁

(١) إتحاف المهرة (١٢/١٧٠-٢٥٣/١٥٧٠٠).

١٣٠- **حدثنا** أبو الحسن مُحَمَّدُ بْنُ يَعْقُوبَ، ثنا أَحْمَدُ بْنُ عَبْدِ الْجَبَّارِ، ثنا يُونُسُ بْنُ بُكَيْرٍ، عَنْ مُحَمَّدِ بْنِ إِسْحَاقَ، ثنا عَلِيُّ بْنُ أَبِي طَالِبٍ ﷺ أَسْلَمَ وَهُوَ ابْنُ عَشْرِ سِنِينَ.

١٣١- **حدثنا** أبو إِسْحَاقَ الْمُزَكِّي، وَأَبُو الْحُسَيْنِ الْحَافِظُ^(١) قالا: ثنا مُحَمَّدُ بْنُ إِسْحَاقَ الثَّقَفِيُّ، ثنا مُحَمَّدُ بْنُ نَصْرٍ^(٢)، ثنا عَبْدُ الرَّزَّاقِ، ثنا مَعْمَرٌ، عَنْ قَتَادَةَ، عَنِ الْحَسَنِ قَالَ: أَسْلَمَ عَلِيٌّ وَهُوَ ابْنُ خَمْسَ عَشْرَةَ، أَوِ ابْنُ سِتَّ عَشْرَةَ سَنَةً.

هَذَا الإِسْنَادُ لَوْلَى مِنَ الأَوَّلِ، وَإِنَّمَا قَدَّمْتُ ذَلِكَ لأَنِّي عَوَّلْتُ فِيهِ

عَلَى الإِسْنَادِ الَّذِي رَوَاهُ الأَوَّلُ، وَإِنَّمَا أَوْرَدْتُ هَذَا الْقَوْلَ لِيَكُونَ فِيهِ إِيضَاحٌ لِمَا يَعْتَقِدُهُ أَنَّ مُحَمَّدَ بْنَ عَبْدِ الْوَاحِدِ الأَسْوَدَ الْمَعْرُوفَ بِابْنِ غَلَّابٍ

حَدَّثَنِي أَبُو مُحَمَّدٍ الْحَسَنُ بْنُ عَلِيٍّ الْجَوْهَرِيُّ، ثنا مُحَمَّدُ بْنُ عِمْرَانَ الْمَرْزُبَانِيُّ، ثنا أَحْمَدُ بْنُ عُبَيْدٍ الصَّفَّارُ، ثنا أَبُو عَبْدِ اللَّهِ الْمُفَضَّلُ بْنُ فَضَالَةَ^(٣)، حَدَّثَنِي سِمَاكُ بْنُ حَرْبٍ، عَنْ عِكْرِمَةَ، عَنِ ابْنِ

---

(١) قوله: «أبو الحسن الحافظ» ساقط من (د).

(٢) [تحرف في (ب) إلى: «محمد بن عبد الله»، وفي (د): «محمد بن نصر»].

(٣) هو: محمد بن منصور بن داود بن إبراهيم الطوسي، أبو جعفر الخادمي.

وفي (د): «أبو داود»، خطأ.

عَلَيْهِ قَالَ: فَعَلِقَ أَرْبَعَ سِنِينَ لَيْسَ الْأَرْبَعَ؟ ... هُوَ أَوَّلُ عَرَبِيٍّ وَأَفْحَجِيٍّ صَلَّى مَعَ رَسُولِ اللهِ ﷺ، وَهُوَ الَّذِي كَانَ لِوَرَقَةَ مِثْلُ مَا قَالَ زَجَبٌ، وَهُوَ الَّذِي نَصَرَ: مَعَانِيَ الْهَوَاشِمِ، وَهُوَ الَّذِي عَشَا وَأَعْشَقَ قَبْرُهُ.

٤٧٣٣ - حَدَّثَنَا عَلِيُّ بْنُ حَشْرَمٍ، ثَنَا مُحَمَّدُ بْنُ الْعَبِيرَةِ الشَّرْقِيُّ، ثَنَا الْقَاسِمُ بْنُ الْحَكَمِ الْعُرَنِيُّ، ثَنَا يَسْعَرُ عَنِ الْحَكَمِ بْنِ عُتَيْبَةَ، عَنْ عَلْقَمَةَ، عَنِ ابْنِ عَبَّاسٍ قَالَ: قَالَ رَسُولُ اللهِ ﷺ: دَفَعَ الرَّايَةَ إِلَى عَلِيٍّ عَلَيْهِ السَّلَامُ يَوْمَ بَدْرٍ، وَهُوَ ابْنُ عِشْرِينَ سَنَةً.

= كلا من: محمد بن إسماعيل بن سالم الصنعاني، وأحمد بن عبد الله الذهلي كما في تاريخ دمشق (٢٤/ ٢٧٣،٢٧٤)، والاستيعاب لابن عبد البر (١٠٩٤/ ٣)، والمنتخل من صالح مكرم للذهلي كما قال الديلمي.

قلت: ولا تنبيه لأحد هاهنا، ولعل مراده أنه صفات أخرى غير هذه الأوصاف، وتكن هذا من الأوصاف، وهي الإسلام، وصحبة الإستشهاد، وبيعة عند العقبة، أي الاستيعاب (٣/ ١٠٩٤-١٠٩٦)، الخبر أربع عشرة أسطر غير ما وقعه الناشر.

(١) في (ب): «جعبر».

(٢) يُنظر: إتحاف المهرة (١٨٠٨-١٨٠٩)، وقال الذهبي في المنتخل: فيه ذكر إبن ورقة، ولم يرو منهم، إلا قليل، وفيه أيضا ذكر الأزرقي بصري، فلعل أو فوقرضا أن فوق إلى الصواب: أحمد المنتخل من المنتخل، فإن ذكرا الذي يروي عن مقطن عن عطاء عنه، ذكرنا من بصري من أصحاب الروايا مسلم وعنه عن مقطن، وقال الصدفي سألت الحافظ عنه فقال: لعله حدث عن المنتخل بالإسناد مسلمة، فأخبر من قرأ عليه، وقال: إنما يروي المنتخل الأزرقي، فهو الذي سمعه، فأخبر من قرأ عليه، وقال: إنما يروي المنتخل الأزرقي، فهو الذي سمعه، فأخبر من قرأ عليه، وقال: إنما يروي المنتخل الأزرقي، فهو الذي سمعه من قرأه المصري، فالذي صحبه: المنتخل من المنتخل، عن المنتخل المنتخل بن المنتخل، عطاء المنتخل (٣/ ١٠٩٤-١٠٩٦).

(٣) في (ب): «عن عبيد».

(٤) في (ب): «عن عبيدة».

هَذَا حَدِيثٌ صَحِيحٌ عَلَى شَرْطِ الشَّيْخَيْنِ»، وَلَمْ يُخَرِّجَاهُ.

٤٦٣٤ - حَدَّثَنَاهُ أَبُو الْعَبَّاسِ مُحَمَّدُ بْنُ يَعْقُوبَ: ثَنَا مُحَمَّدُ بْنُ عَلِيِّ بْنِ طَخْفَا الْغِفَارِيُّ.

ثَنَا أَبُو بَكْرٍ بْنُ أَبِي دَارِمٍ الْحَافِظُ: ثَنَا إِبْرَاهِيمُ بْنُ عَبْدِ اللهِ الْعَبْسِيُّ، قَالَا: ثَنَا عُبَيْدُ اللهِ بْنُ مُوسَى: ثَنَا إِسْرَائِيلُ، عَنْ أَبِي إِسْحَاقَ، عَنِ الْبَجَلِيِّ بْنِ عُمَرَ، عَنْ عَلِيٍّ بْنِ رَبِيعَةَ الْوَالِبِيِّ، عَنْ عَلِيٍّ، قَالَ: أَنَا: عَبْدُ اللهِ، وَأَخُو رَسُولِهِ، وَأَنَا الصِّدِّيقُ الْأَكْبَرُ لَا يَقُولُهَا بَعْدِي إِلَّا كَاذِبٌ، صَلَّيْتُ قَبْلَ النَّاسِ بِسَبْعِ سِنِينَ.

صَحِيحٌ عَلَى شَرْطِ الشَّيْخَيْنِ»، وَلَمْ يُخَرِّجَاهُ.

وَشَاهِدُهُ:

٤٦٣٥ - حَدَّثَنَاهُ أَبُو عُمَرَ الزَّاهِدُ: ثَنَا مُحَمَّدُ بْنُ هِشَامٍ الْمَرْوَزِيُّ: ثَنَا أَبُو

(١) قال الذهبي في التلخيص: «قلت: هذا عمر في أسانيده أقل من عاصم سنين، فلي عنه».

(٢) في (ز): «أبو موسى سنين أو أربعاً وهو قول عروه».

(٣) في (ز، وط): «ع».

(٤) إتحاف المهرة (١١/ ٢١٤-٢١٥).

قال الذهبي في التلخيص: «قلت: كذا قاله، وما هو على شرط واحد منهما، ولا هو على شرط مسلم، فإن عمر، وعلياً، قد ابن الحنفي، الحنفية، وقال في كتابه موضوعات في مستدرك الحاكم: بل لا ذكاء على علي، وعلياً، وعلياً، وعلياً، العبسي، ثقة، وقال الحافظ في التهذيب: «قال ابن الجوزي: «ضعف ابن حنبل على حديث عن علي: أنا الصديق الأكبر، وأنا فاروق، وأنا هو، ومكره، وأهله الشيء على المعلف يعاير بن عبد الله بن الزبير بن العوام الأسدي»، فصححه لذلك على شرطهما».

(٥) هو: محمد بن عبد الواحد بن أبي هاشم.

٤٦٣٦ ـ ﷺ إِبْرَاهِيمَ [١] بْنَ مُحَمَّدِ بْنِ عَرْعَرَةَ، عَنْ أَبِيهِ، عَنْ سَلَمَةَ بْنِ كُهَيْلٍ، عَنْ حُجَيَّةَ بْنِ عَدِيٍّ، عَنْ عَلِيٍّ ﷺ قَالَ: عَدَدْتُ لَهُ تَعَالَى عِنْدَ رَسُولِ اللهِ ﷺ سِتِّينَ قَبْلَ أَنْ يَعْبُدَهُ أَحَدٌ مِنْ هَذِهِ الأُمَّةِ.

٤٦٣٧ ـ ﷺ إِسْحَاقَ بْنَ مُحَمَّدٍ، عَنْ عَبْدِ اللهِ بْنِ نَمِيرٍ، عَنْ أَحْمَدَ بْنِ عَبْدِ الْجَبَّارِ، عَنْ يُونُسَ بْنِ بُكَيْرٍ، عَنْ بُرَيْدِ بْنِ عَبْدِ اللهِ بْنِ بُرْدَةَ، عَنْ أَبِي بُرْدَةَ، قَالَتْ: قَالَ لِي أَبُو مُوسَى: إِنْ لَمْ تَحْفَظِي مَا أَقُولُ لَكِ فَلَا عَلَيْكِ أَنْ لَا تَفْعَلِي، وَلَكِنْ إِذَا مُتُّ فَمَشَّطَنِي بِالْمِشْطِ [٢] الَّذِي أُمَشِّطُ بِهِ، وَلَا تَحْلِقِي عَلَيَّ رَأْسًا، وَلَا تَرْفَعِي عَلَيَّ نَارًا، وَلَا تَحْدُدْنَ، وَلَا تَسُدْنَ، وَلَا تَقُلْنَ وَيْلِي مَا تَدْفَعُ عَنِّي الْمَلَائِكَةُ، قَالَتْ: فَقُلْتُ لَهُ: وَاللهِ إِنْ كُنْتَ لَتَعْلَمُ أَنِّي رَسُولُ اللهِ ﷺ، أَفَتَرَى أَبُو قَتَادَةَ وَصَاحِبُهُ وَأَشْبَاهُ بِهِ، وَكَانَ عَلِيٌّ فِي حَاجَةِ رَسُولِ اللهِ ﷺ أَرْسَلَهُ فِيهَا، وَأَوْجَزَ إِلَى رَسُولِ اللهِ ﷺ وَإِلَيْنَا، وَسَلَّى عَلَيْنَا يَوْمَ الثَّلَاثَاءِ.

---

(١) هذا إبراهيم بن إبراهيم بن سماك بن حرب، راجع التهذيب.

(٢) في (ب): (بالمشط)، وفي (ج): (بالمشط)، وفي (د): (بالمشط)، والمثبت من (ب)، وهو الموافق لما في المعجم الوسيط: (المشط: ما يمشط به، وآلة من الحديد أو نحوه ذات أسنان متباعدة يرفع بها الشعر المتلبد ونحوه من عقص، أو ضفائر، أو نحوها، ويسمى أيضا: المسرحة، والجمع: أمشاط).

وقال ابن الأثير في النهاية (٤/٣٣٩): (المِشْط: الذي يسرح به الشعر، وهو معروف، ويقال له: المسرحة، والمسرح، والمدرى، والمدراة، والمدرة، والمدرى، والمدراة، والمدرة، والمدرى، والمدراة، والمدرة

صحيح الإسناد، ولم يُخرِّجاه»[1].

١٦٣٧- ﴿٣﴾ أخبرنا أبو سعيد أحمد بن عُمرو الأخسيكي، ثنا الحُسَيْنُ بن مُحَمَّد بن الرَّبيع، حدَّثني عبدُ الرَّحمٰن بن مُحَمَّد بن مُنْصُور المَعْرُوفي، حدَّثني عَلِيُّ بن عَاصِم، عَنْ مُسْلِم المُلَائِيِّ[2]، عَنْ أَبِي عُثْمَانَ، قَالَ: لَمَّنِ النَّبِيُّ ﷺ يَوْمَ الاثْنَيْنِ، وَأَسْلَمَ عَلِيٌّ يَوْمَ الثُّلَاثَاءِ[3].

١٦٣٨- ﴿٤﴾ أخبرنا أبو بكر بن أبي ذرٍّ، ثنا الخَالِدِيُّ، ثنا مُحَمَّدُ بن مُوسَى بن سَهْلٍ الرَّمْلِيُّ[4]، ثنا يَعْقُوبُ بن إِبْرَاهِيمَ بن صَالِحٍ[5]، حَاجِبُ المَنْصُورِ[6]، ثنا عَبْدُ الرَّحْمٰنِ بن عَبْدِ اللهِ بن عَبْدِ الحَكَمِ[7]، عَنْ أَبِيهِ[8]، عَنْ عَمِّهِ[9]، عَنْ مَيْمُونِ بن مِهْرَانَ[10]، عَنْ عُبَيْدِ اللهِ بن أَبِي رَافِعٍ، قَالَ: قَبَّلَ عَلِيٌّ عَلَّاقَةَ بَوْلِ الْحُسَيْنِ، لِسَبْعِ عَذِرَةِ لَمَسَتْ مِنْ ثَغْرِهِ وَنَضَحَ مِنْ بَوْلِهِ، وَقَالَتْ عَلَّاقَةُ: غَسَلَ صَبِيُّ إِلَّا

وَسِتِّينَ سَنَةً، أَوْ اثْنَيْ وَسِتِّينَ سَنَةً»(١).

٤٣٣٩- حَدَّثَنَا إِسْمَاعِيلُ بْنُ إِسْمَاعِيلَ الْقَارِئُ، يَقُولُ: سَمِعْتُ مُحَمَّدَ بْنَ سَعِيدٍ الدَّارِمِيَّ، يَقُولُ: سَمِعْتُ أَبَا بَكْرِ بْنَ أَبِي خَيْثَمَةَ يَقُولُ: وَلِيَ عَلِيٌّ بْنُ أَبِي طَالِبٍ خَمْسَ سِنِينَ، وَقُتِلَ سَنَةَ أَرْبَعِينَ مِنْ مُهَاجِرِ رَسُولِ اللهِ ﷺ، وَهُوَ ابْنُ ثَلَاثٍ وَسِتِّينَ سَنَةً، قُتِلَ يَوْمَ الْجُمُعَةِ الْحَادِي وَالْعِشْرِينَ مِنْ شَهْرِ رَمَضَانَ، وَدَفَنَ يَوْمَ الْأَحَدِ، وَصَلَّى بِالْكُوفَةِ.

٤٣٤٠- أَخْبَرَنَا إِسْمَاعِيلُ الْقَارِئُ، ثَنَا مُحَمَّدُ بْنُ سَعِيدٍ الدَّارِمِيُّ، ثَنَا عَبْدُ اللهِ بْنُ صَالِحٍ، حَدَّثَنِي اللَّيْثُ بْنُ سَعْدٍ، أَخْبَرَنِي خَالِدُ بْنُ يَزِيدَ عَنْ سَعِيدِ بْنِ أَبِي هِلَالٍ، عَنْ نُعَيْمِ بْنِ أَبِي أَنْسَةَ، أَنَّ أَبَا سِنَانٍ الدُّؤَلِيَّ حَدَّثَهُ، أَنَّهُ عَادَ عَبْدَ اللهِ بْنَ شَكَلٍ فِي شَكْوَى لَهُ اشْتَكَاهَا، قَالَ: فَقُلْتُ لَهُ: أَلَا تَعْرُقُ عَلَيْكَ يَا أَبَا الْمُوَسِّمِ فِي شَكْوَاكَ هَذِهِ؟ قَالَ: فَقَالَ: لَكِنِّي وَاللهِ مَا تَعَرَّقُ عَلَيَّ مِنْهَا قَطُّ، قَالَ: فَإِنِّي سَمِعْتُ رَسُولَ اللهِ ﷺ الصَّادِقَ الْمَصْدُوقَ، يَقُولُ: «إِنَّكَ سَتُضْرَبُ ضَرْبَةً فَوْقَ هَذِهِ فَتُوعَكُ مِنْهَا، وَأَنْتَ إِلَى الْبُرْءِ مِنْهَا، فَيَبْسُ دَمُهَا حَتَّى تَخْضِبَ لِحْيَتَكَ، وَيَكُونُ صَاحِبُهَا أَشْقَاهَا، كَمَا كَانَ عَاقِرُ النَّاقَةِ أَشْقَى ثَمُودَ»(٢).

هَذَا حَدِيثٌ صَحِيحٌ عَلَى شَرْطِ الْبُخَارِيِّ(٣)، وَلَمْ يُخَرِّجَاهُ.

---

(١) تقدم: «سنة» غير موجود في (ب) و(ج).

(٢) إتحاف المهرة (٩/٤٩٢-٤٩٣ رقم ٩٤٤٨).

(٣) ذكره الحافظ في الإتحاف، وأشار إلى تصحيح الحاكم والبخاري (٩/٤٩٣-٤٩٤).

(٤) إتحاف المهرة (٩/٤٩٣-٤٩٤ رقم ٩٤٤٨).

(٥) أي: سنادًا وليس له أصل، لكن له أصل لما يخرج له البخاري.

٤١٤٦- أَخْبَرَنَا أَبُو جَعْفَرٍ مُحَمَّدُ بْنُ عَبْدِ اللهِ الْبَغْدَادِيُّ، قَالَ: يَحْيَى بْنُ مُحَمَّدِ بْنِ صَاعِدٍ الشَّهْمِيُّ، قَالَ: حَدَّثَنَا الْحَسَنُ بْنُ عَرَفَةَ، قَالَ: حَدَّثَنَا أَبُو الْوَشَاءِ، عَنِ الثَّوْرِيِّ بْنِ يَحْيَى، عَنِ ابْنِ شِهَابٍ قَالَ: قُدِّمَتْ وَشَلَةٌ وَأَنَا أُرِيدُ الْغَزْوَ، فَأَتَيْتُ عَبْدَ الْمَلِكِ بِالْمَاءِ عَلَيْهِ، فَوَجَدْتُهُ فِي قُبَّةٍ عَلَى قُرْمُلٍ (١) بِقُرْبِ الْقَنَاةِ، وَعَلَيْهِ سَمَاطَانِ، فَسَلَّمْتُ، ثُمَّ جَلَسْتُ، فَقَالَ لِي: إِذَا رَجَعْتَ إِلَيْنَا فَسَلِّمْ، مَا كَانَ فِي بَيْتِ الْمَقْسِمِ فَهُوَ لِعَلِيِّ بْنِ أَبِي طَالِبٍ، فَقُلْتُ: نَعَمْ، فَقَالَ: فَلَمَّا قَفَلْتُ مِنْ وَرَاءِ النَّاسِ جَئْتُ حَتَّى أَقُومَ حَيْثُ أَظُنُّ الْقُبَّةَ، فَمَالَ إِلَيَّ وَجْهُهُ، فَأَشَارَ إِلَيَّ فَقَالَ: مَا لَكَ؟ قُلْتُ: لَمْ أَجِدْ مَوْضِعَ بَيْتِ الْمَقْسِمِ فِي الْوَجْهِ الَّذِي ظَنَنْتُ، ثُمَّ قَالَ: لَمْ يَبْقَ أَحَدٌ يَعْلَمُ هَذَا غَيْرِي وَغَيْرُكَ، لَا يَسْمَعُ بِذَلِكَ أَحَدٌ، فَمَا حَدَّثَ بِهِ حَتَّى تُوُفِّيَ (٢).

٤١٤٧- أَخْبَرَنِي أَبُو سَعِيدٍ أَحْمَدُ بْنُ مُحَمَّدِ الأَحْمَسِيُّ، قَالَ: الْحَسَنُ بْنُ مُحَمَّدِ بْنِ الزِّبْرِيِّ، قَالَ: الْحَسَنُ بْنُ عَرَفَةَ، قَالَ: حَدَّثَنِي مَعْنٌ، حَدَّثَنِي مُحَمَّدُ بْنُ عَبْدِ اللهِ، قَالَ: الْحَسَنُ بْنُ زِيَادٍ (٣)، عَنْ أَبِي مَعْشَرٍ، عَنْ شُرَحْبِيلَ بْنِ سَعْدٍ الْمُقْرِئِ

---

(١) في (ك): «قرمل».

(٢) قال الذهبي في «تاريخ الإسلام» (٥/٤٥٠): «وكان يحيى لا أعرفه والخبر منكر، وممن وضع له حديث الوزير ابن أبي أسامة الأحمسي» (٥/٤٧٣)، وقال الشهابي في «لسان الميزان» (٦/٤٤٠): «وفي ترجمة أحمد بن محمد هذا من الوزير أبي أسامة الأحمسي عن الحسين بن علي عليه السلام نسخة رواها عن ابن عرفة».

(٣) [بياض الصفحة ٢٩/ب (٨٨/٩٠٩-٢٥٢٩٥٠)].

(٤) في (ك): «الزبرقان».

(٥) في (ك): «الزبرقان».

(٦) في (ك): «الزبرقان».

(٧) في (ك): «الزبرقان».

(٨) في (ك): «الزبرقان».

(٩) في (ك): «الزبرقان».

(١٠) في (ك): «الزبرقان».

(١١) في (ك): «الزبرقان».

(١٢) في (ك): «الزبرقان».

(١٣) في (ك): «الزبرقان».

قَالَ: فَاسْتَفْتَيْتُ عَلِيَّ بْنَ أَبِي طَالِبٍ عَلَيْهِ السَّلَامُ سَنَةَ خَمْسٍ وَثَلَاثِينَ، وَهُوَ ابْنُ ثَمَانٍ وَخَمْسِينَ سَنَةً وَثُلُثِهَا، فَقَالَ: خَمْسٌ الْمَوْسِمُ سَنَةَ خَمْسٍ وَثَلَاثِينَ، بَعَثَ عَبْدَ اللهِ بْنَ عَبَّاسٍ عَلَى الْمَوْسِمِ سَنَةَ خَمْسٍ وَثَلَاثِينَ، وَسَنَةَ سِتٍّ وَثَلَاثِينَ، وَسَنَةَ ثَمَانٍ وَثَلَاثِينَ، وَسَنَةَ تِسْعٍ وَثَلَاثِينَ، وَحَضَرَ الْمَوْسِمَ، وَتَمَامُ عَلِيٍّ عَلَيْهِ السَّلَامُ بِالْبَقَاءِ، فَاصْطَلَحَ النَّاسُ عَلَى شَيْءٍ بَيْنَ ثَمَانٍ الْحَجِّيِّ، فَقَالَ بِالْأَمْسِ: فَلَانٌ كَانَ سِنُّهُ أَرْبَعِينَ قَبْلَ عَلِيٍّ بِهٰذِهِ الْمُدَّةِ لِسَبْعِ سَنَوَاتٍ مَضَتْ مِنْ شَهْرِ رَمَضَانَ مِنْ سَنَةِ أَرْبَعِينَ، وَهُوَ ابْنُ ثَلَاثٍ وَسِتِّينَ سَنَةً»[1].

قَالَ الْحَاكِمُ: فَلَمَّا تَوَجَّهْنَا لِهٰذِهِ التَّوَارِيخِ تَوَجَّهَ ظَاهِرًا بِإِسْنَادٍ صَحِيحٍ.

٢٤٤٣- **وَعَنْهُ**: أَنَا الْحَسَنُ مُحَمَّدُ بْنُ يَعْقُوبَ: ثَنَا السَّرِيُّ بْنُ يَحْيَى الشَّيْبَانِيُّ: ثَنَا فُلَيْحُ بْنُ سُلَيْمَانَ: ثَنَا عُثْمَانُ بْنُ عَبْدِ الرَّحْمٰنِ: ثَنَا نَصْرُ بْنُ عَاصِمٍ، عَنْ رَجُلٍ مِنْ جُرَشٍ يُقَالُ لَهُ: عَبْدُ اللهِ بْنُ مَسْعُودٍ قَالَ: قَالَ رَسُولُ اللهِ ﷺ: «إِنَّ لِكُلِّ أُمَّةٍ فِرْعَوْنَ، وَإِنَّ فِرْعَوْنَ هٰذِهِ الْأُمَّةِ عَلِيُّ بْنُ أَبِي طَالِبٍ»[2].

رَوَاهُ هٰذَا حَدِيثٌ صَحِيحٌ الْإِسْنَادِ، وَلَمْ يُخَرِّجَاهُ.

---

(١) إسناده ليس بالقوي: (١٤/ ٤١٥-٤١٦) و(١٩/ ٢٤٣-٢٤٥٠).

(٢) ليس فيه: «قال رسول الله ﷺ» من حديث ابن مسعود.

إسناده ضعيف: (١٤/ ٤١٦-٤٢٥٠) و(١٩/ ٢٤٥-٢٤٩٨) وسيأتي (٨٨٤٣).

ذِكْرُ بَعْضِ أَخْبَارِ الْمُؤْمِنِينَ عَلِيِّ بْنِ أَبِي طَالِبٍ وَصِفَاتِهِ عَلَيْهِ.

حَدَّثَنَا الْحَاكِمُ أَبُو عَبْدِ اللهِ مُحَمَّدُ بْنُ عَبْدِ اللهِ الْحَافِظُ إِمْلَاءً فِي شَعْبَانَ سَنَةَ ثَلَاثٍ وَأَرْبَعِينَ، قَالَ: الْخَلَّقُ الرَّوَاشِنُ فِي وَجْهِهِ، قَبِيلَ: ثَمَانٍ وَقِيلَ: سَبْعٍ بَعْدَ أَرْبَعَةِ أَيَّامٍ مِنْ قَتْلِ عُثْمَانَ عَلَيْهِ، وَقِيلَ بَعْدَ خَمْسٍ، وَقِيلَ بَعْدَ ثَلَاثٍ، وَقِيلَ يَوْمَ الْجُمُعَةِ بَعْدَهُ بِخَمْسٍ بَقِينَ مِنْ ذِي الْحِجَّةِ، وَقِيلَ يَوْمَ غُلِّبَ قَتْلُ عُثْمَانَ فِي دَارِ عَمْرِو بْنِ حِبَّاشٍ الْأَنْصَارِيِّ أَحَدِ بَنِي عَمْرِو بْنِ مَبْذُولٍ، وَأَصْبَحَ الرَّوَاشِنُ أَلَهُ نَتَنَ مِنَ الْبَيْعَةِ إِلَى أَنْ قُتِلَ بِصِفِّينَ، ثُمَّ يُوضَعُ عَلَى مِنْبَرِ رَسُولِ اللهِ ﷺ ظَاهِرًا وَكَانَ أَوَّلَ مَنْ بَايَعَهُ طَلْحَةُ، فَقَالَ: هَذِهِ يَدُهُ لَكُنْتُ.

٤٤٤٤- **قُلْتُ**: أَمَّا أَبُو بَكْرٍ بْنُ أَبِي دَارَةَ الْحَافِظُ، ثَنَا أَحْمَدُ بْنُ مُوسَى بْنِ إِسْحَاقَ الْبَيْهَقِيُّ، ثَنَا وَضَّاحُ بْنُ عَبْدِ اللهِ الْمَقْسَمِيُّ، ثَنَا أَبُو بَكْرِ بْنُ عَيَّاشٍ، عَنِ أَبِي إِسْحَاقَ، عَنِ الْأَسْوَدِ بْنِ يَزِيدَ النَّخَعِيِّ، قَالَ: لَمَّا وُضِعَ عَلِيٌّ عَلَى بَابِ أَبِي طَالِبٍ عَلَى مِنْبَرِ مَسْجِدِ الْكُوفَةِ، قَالَ: فَقَامَ ابْنُ ذَبْيَانَ، وَهُوَ وَاقِفٌ بَيْنَ يَدَيِ الْمِنْبَرِ:

إِنَّا لَحُنُ بَايَعْنَا عَلِيًّا فَحَسْبُنَا ... أَلَا حُسْنِ مِمَّا نُخَافُ مِنَ الْفِتَنِ

وَجَدْنَاهُ أَوْلَى النَّاسِ بِالنَّاسِ ... أَلَا أَهْلُ قُرْبَى بِالْكِتَابِ وَبِالسُّنَنِ

وَإِنْ قُرَيْشًا مَا تَنُسُّ مُهَاجِرًا ... عَلَى مِرْدَى يَوْمًا عَلَى الْعَرَبِ الْبَدَنِ

وَفِيهِ الَّذِي فِيهِمْ مِنَ الخَيْرِ كُلِّهِ وَمَا فِيهِمْ إِلَّى فِيهِ مِنْ خَيْرٍ"

٤٤٤٥- حدثنا: عبد الله بن أحمد بن حنبل، ثنا يحيى بن أبي طالب، ثنا أبو أحمد الزُّبَيْرِيُّ، ثنا الحَكَمُ بن سِنَانٍ، عن عُبَيْدِ بن أَبَانٍ، عن أبي زَاذَانَ، قال: لما جاءت بَيْعَةُ عَلِيٍّ إلى حُذَيْفَةَ قال: لا أَبَايِعُ بَيْعَةً إِلَّا أَصْبَحَ إِذَا أَبَيْرَ.

قال العَبَّادِيُّ: هذه الأخبارُ الوَارِدَةُ في بَيْعَةِ أَمِيرِ المُؤْمِنِينَ كُلُّهَا مُجْتَمِعَةٌ عَلَيْهَا، فَائِدَةُ "قَوْلِ" مَنْ زَعَمَ أَنَّ عَلِيًّا لَمْ يَنَلْ مِنْهُمْ رِئَاسَةً مَسْمُوعٌ الأَنْصَارِيِّ يَوْمَئِذٍ مِنْ أَنَّ وَفْدَ بَنِي الأَشْهَلِ وَبَنِي الخَزْرَجِ وَالأَنْصَارَ وَأَشْرَافَ بَنِي زُرَيْقٍ قَصَدُوا مَنْزِلَ سَعْدٍ، فَإِنْ هَذَا قَوْلٌ مِنْ لَمْ يَحْكُمْ حَقِيقَةَ تِلْكَ الأَخْبَارِ، فَاسْمَعْ الأَخْبَارَ حَتَّى تَعْلَمَ.

٤٤٤٦- حدثنا: أبو القاسم الحَسَنُ بن مُحَمَّدِ الشَّرُوطِيُّ، بالكُوفَةِ، ثنا أبو الحُسَيْنِ بن بِشْرٍ، ثنا يَحْيَى بن عَبْدِ الحَمِيدِ، ثنا شَرِيكٌ، عن أَبِي الضُّحَى[1]، عن أبي قَبِيصَةَ بْنِ عُقْبَةَ، عن طَارِقِ بن شِهَابٍ، قال:

---

(١) إتحاف المهرة (١٣٨/٩- ١٤٧٧)، وتاريخ الإسلام، قال ابن حبان: منكر الحديث، قال أبو الحسن الرازي: ليس بمشهور، وقال عبد الباسط بن موسى بن عبد الباسط الحلبي: لم أقف على ترجمته، وقال عبد الله بن الزبير الأسدي الكوفي.

(٢) هو: حباب حمار، وكنيته ابن حبان، وقيل من رجال الجهاد.

(٣) هذا الحديث ليس في رجال الجهاد.

(٤) في (ق): ثنا عبد الله.

(٥) قوله: الفزاء هو موجود في (ق) وليس (ر).

(٦) في (ق) و(ر): الشكوني.

(٧) هو: أبي بن رباح السوائي الكوفي، أبو أحمد الزبيري الشيخي، من رجال الجهاد.

(٨) قال أبو محمد: وفي رجال أسانيد الأشراف للباسط الحلبي (٢٣٨/١)، وعبارته: «صوابه: أبي بن

رَأَيْتُ عَلَيْهِ عَلَى رَحْلِي رَدْعَ زَعْفَرَانٍ، وَهُوَ يُقْرِئُ لِلْحَسَنِ، وَالْحَسَنُ: مَا كُنْتُ أَبَالِي حِينَ اخْتَارَنِيَ، فَلَمَّا ذَهَبَ عَنِّي هَذَا الْأَمْرُ فَهُوَ لِطَلَبِ، فَمَا وَجَدْتُ بُدًّا مِنْ إِتْيَانِ الْقَوْمِ، أَوْ لَكُمْ بِمَا أَرَبٌ عَلَى شَيْءٍ ﷺ.

فَقَالَ عَبْدُ اللهِ بْنُ عُمَرَ:

٤٦٤٧- قُلْتُ: [صحيح] [صححه حازم يقوم أبو عبد الله محمد بن عبد الله الحمداني بن عبد الله بن محمد بن يوسف بن مطر الفربري] [حدث سنة ٣٢٠ هـ] [صحيح البخاري ٣٧٠٤] [صحيح مسلم ٢٤٠٧] [مسند أحمد ٥٤٧٣] [مسند أبي يعلى ٥٣٠٩] [مسند البزار ٢٣٠٩] [مسند الطيالسي ٢٠٠٠] [مسند الحميدي ٦٣٠] [مسند الشاشي ٦٣٠] [مسند أبي عوانة ٧٠٠٠] [مسند أبي نعيم ٤٠٠٠] [مسند الشهاب ٦٣٠] [مسند الروياني ٦٣٠] [مسند الطبراني ٦٣٠] [مسند الدارقطني ٦٣٠] [مسند البيهقي ٦٣٠] [مسند الحاكم ٦٣٠] [مسند الخطيب ٦٣٠] [مسند ابن عساكر ٦٣٠] [مسند ابن الجوزي ٦٣٠] [مسند ابن كثير ٦٣٠] [مسند ابن حجر ٦٣٠] [مسند ابن تيمية ٦٣٠] [مسند ابن القيم ٦٣٠] [مسند ابن رجب

فَقَالَ: مَا وَجَدْتُ فِي نَفْسِي مِنْ شَيْءٍ فِي أَمْرِ هَذِهِ الْآيَةِ مَا وَجَدْتُ فِي نَفْسِي أَنِّي لَمْ أَقْتُلِ ابْنَةَ الْعَاصِ كَذَا وَكَذَا.

هَذَا بَابٌ ذَكَرْتُ فِيهِ رَدَّ عُمَرَ عَلَى ابْنِ عَبَّاسٍ حِينَ أَفْتَى بِخِلَافِ رَأْيِ الْأَكَابِرِ، وَأَيْضًا فَقَدْ حَبَسْتُ نَفْسِي عَنِ الْبَحْثِ فِي أَمْرِ خِمَارِ عَنِ الرُّجُوعِ، وَتَقَصَّرْتُ عَلَيْهِ، وَلَا يَخْفَى عَلَى شَرْحِ الشَّيْخَيْنِ، وَأَنَا مَا ذَكَرْ مِنْ إِمْسَاكِ أَسْمَاءَ لِي رُكْنِ الْبَيَانِ.

٤٤٢٨- **فَحَدَّثَنَا** أَبُو عَبْدِ اللهِ مُحَمَّدُ بْنُ يَعْقُوبَ الشَّيْبَانِيُّ، نَنَا مُحَمَّدُ بْنُ عَبْدِ الرَّحْمَنِ الْبَحِيرِيُّ، نَنَا عَبْدُ الرَّحْمَنِ بْنُ عَبْدِ اللهِ بْنِ سَعْدٍ الدَّشْتَكِيُّ، نَنَا عَمْرُو بْنُ أَبِي قَيْسٍ الرَّازِيُّ، عَنْ إِبْرَاهِيمَ بْنِ مُهَاجِرٍ، عَنْ أَبِي الضُّحَى(١)، عَنْ عَبْدِ(٢) اللهِ بْنِ عَبَّاسٍ، قَالَ: كَانَتْ بَيْنَ رَسُولِ اللهِ ﷺ وَبَيْنَ أَبِي الْعَاصِ بْنِ الرَّبِيعِ مِنْ أَصْحَابِهِ، فَاسْتَبَقَا أَنْ وَرَمَيْ مِنَ الْأَنْصَارِ إِلَى الْعَدُوِّ، فَحَمَلَ عَلَيْهِ، فَلَمَّا سَبَقَنِي إِلَى الْعَدُوِّ قَالَ: يَا رَسُولَ اللهِ، لَمْ أَرَ مِثْلَ فِعْلِ رَجُلٍ، فَمَا فَعَلَ؟ وَمَا سَبَقَنِي إِلَى الْعَدُوِّ، فَقَالَ: يَا رَسُولَ اللهِ، لَمْ أَرَ مِثْلَ خَيْرٍ مِنْ غَرِيمَيْنِ، إِنِ اسْتَشْهَدَا كَانَا صَاحِبَيْ الْجَنَّةِ(٣)، فَقُلْتُ: عَسَاهُمَا مِنْ رَجُلٍ وَعَكٍ، فَرَأَيْتُ أَنَّهُ قَدْ فَعَلَ! فَقَالَ: فَهَلْ يَنْفَعُهُ ذَلِكَ؟ فَقَالَ: نَعَمْ، فَأَخَذَتْ عَنْ ثَلْبِهِ فَقُلْتُ فَاهُ، فَثَلَبَتْ لِي بِقَوْلِي لَهُ يَرْتَمِيهِ، فَقَدْ أَخْزَى وَمَا يَقُولُ لَهُ أَكْثَرُ، فَقَدْ(٤) انتهى

---

(١) إسناده ضعيف (٤٤٢٨/٣٠٥٠-٤٤٢٩)، وفيه ثلاثة من الضعفاء (٣٧٦٧).

(٢) هو: سليم بن أسود المحاربي، من رجال الجهابذة.

(٣) هو: عبد بن عبد المحاربي، من رجال الجهابذة.

(٤) في (أ) زيادة: «عبد».

عَنْهُ حَتَّى أَفَادَهُ.

٢٤٦٩- **فَحَدَّثَنَا** أَبُو أَحْمَدَ مُحَمَّدُ بْنُ مُحَمَّدٍ الْحَافِظُ الْقَاضِي: ثَنَا أَحْمَدُ بْنُ جَعْفَرٍ بْنِ نَصْرٍ: ثَنَا مُحَمَّدُ بْنُ عُثْمَانَ: ثَنَا هَارُونُ بْنُ الْمُغِيرَةِ: ثَنَا عَمْرُو بْنُ أَبِي قَيْسٍ، عَنْ إِبْرَاهِيمَ بْنِ مُهَاجِرٍ، عَنْ إِبْرَاهِيمَ النَّخَعِيِّ: عَنْ أَبِي الشَّعْثَاءِ، عَنْ عَمْرٍو، عَنْ أُسَامَةَ بْنِ زَيْدٍ، فَذَكَرَ الْحَدِيثَ بِنَحْوِهِ.

وَكَانَ مَا ذُكِرَ مِنْ هَذَا الْإِسْنَادِ عَنْ هَؤُلَاءِ.

٢٤٧٠- **فَحَدَّثَنَا** أَبُو زَكَرِيَّا يَحْيَى بْنُ مُحَمَّدٍ الْعَنْبَرِيُّ: ثَنَا إِبْرَاهِيمُ بْنُ أَبِي طَالِبٍ: ثَنَا عَلِيُّ بْنُ الْمُثَنَّى: ثَنَا مُحَمَّدُ بْنُ عُثْمَانَ: ثَنَا سَلَّامُ بْنُ سُلَيْمٍ الْمَدَائِنِيُّ: عَنْ حُمَيْدَةَ بْنِ عَبْدِ الرَّحْمَنِ، قَالَ: سَمِعْتُ سَعْدَ بْنَ مَالِكٍ، يَقُولُ لَهُ رَجُلٌ: إِنَّ عَلِيًّا يَقُولُ: أَنَا وَلِيُّ كُلِّ مُسْلِمٍ، فَقَالَ سَعْدٌ: وَإِنَّهُ إِنْ تَرَكَ وَلِيَّهُ، وَأَعْطَاكَ وَلِيَّهُ، إِنَّا عَلِيٌّ مِنْ أَبِي طَالِبٍ أَعْطَى ثَلَاثًا لَوْ أَنَّ وَاحِدًا أَعْطِيَتْ إِحْدَاهُنَّ أَحَبَّ إِلَيَّ مِنَ الدُّنْيَا وَ

---

(١) إسناده ضعيف لانقطاعه، وهو في فضائل الصحابة لأحمد (٢/ ٧٨٠-٧٨١) من طريق أبي عبد الرحمن عن أبيه بنحوه، وفيه زيادة في أوله.

وأخرجه ابن حبان (١٥/ ٤٣٠-٤٣١) من طريق أبي عبد الرحمن عن أبيه بنحوه، وفيه زيادة في أوله.

وأخرجه الحاكم (٣/ ١٢٠) من طريق أبي عبد الرحمن عن أبيه بنحوه، وفيه زيادة في أوله.

وأخرجه الطبراني في الكبير (١/ ٦٢) من طريق أبي عبد الرحمن عن أبيه بنحوه، وفيه زيادة في أوله.

(٢) إسناده ضعيف جدًا، وهو في فضائل الصحابة لأحمد (٢/ ٧٨١) من طريق أبي عبد الرحمن عن أبيه بنحوه، وفيه زيادة في أوله.

وأخرجه ابن حبان (١٥/ ٤٣١) من طريق أبي عبد الرحمن عن أبيه بنحوه، وفيه زيادة في أوله.

وأخرجه الحاكم (٣/ ١٢٠) من طريق أبي عبد الرحمن عن أبيه بنحوه، وفيه زيادة في أوله.

وأخرجه الطبراني في الكبير (١/ ٦٢) من طريق أبي عبد الرحمن عن أبيه بنحوه، وفيه زيادة في أوله.

فِيهَا، فَقَالَ لَهُ رَسُولُ اللهِ ﷺ يَوْمَ غَيْمٍ شَدِيدٍ: صَلِّ بِنَا هَذِهِ، وَاتْرُكِ الْعَلَمَ، فَتَقَدَّمَ فَصَلَّى فِي أَوَّلِ الْمُؤَذِّنِينَ مِنَ الْمَسْجِدِ»[1]. قَالَ: تَعِبْتُ: قَالَ: «فَلَهُمْ مِنَ الْمَنُّ مَوْلاهُ، فَلَهُمْ مَوْلاهُ، فَلَهُمْ وَالِي مِنْ وَالاهُ، وَعَادَ مَنْ عَادَاهُ». وَجِيءَ بِهِ يَوْمَ خَيْبَرَ وَهُوَ أَرْمَدُ مَا يُبْصِرُ، فَقَالَ: يَا رَسُولَ اللهِ، إِنِّي أَرْمَدُ. فَقَالَ فِي عَيْنِهِ، وَدَعَا لَهُ فَلَمْ يَرْمَدْ حَتَّى قُتِلَ، وَقَبْلَ عَلِيٌّ عَلَيْهِ السَّلَامُ، وَأَخْرَجَ رَسُولُ اللهِ ﷺ عَنْهُ النَّاسَ وَهُوَ مِنَ الْمُتَأَخِّرِينَ، فَقَالَ لَهُ: «تَأَخَّرْ، لَيْسَ مِثْلُكَ يَصْنَعُ بِمَثْلِ وَصِيِّ وَخَلِيفَتِي وَتُسْنِدُ عَلِيًّا فَقَالَ: «هَذَا أَخِي وَصَفِيِّي وَأَنْصَحُهُ». وَتَكَفَّلَ اللهُ لِمَنْ أَخْرَجَهُمْ وَأَسْكَنَهُ»[2].

وَأَمَّا مَا ذَكَرَ مِنِ افْتِرَاءِ أَبِي مَنْصُورٍ الْأَنْصَارِيِّ وَأَبِي مُوسَى الْأَشْعَرِيِّ فَإِنَّ أَبَا مَنْصُورٍ هُوَ مُحَمَّدُ بْنُ مُحَمَّدِ بْنِ مَنْصُورٍ، وَهُوَ مُحَمَّدُ بْنُ أَبِي بَكْرٍ، وَكَانَ عَلِيٌّ أَكْرَمَهُ أَبُو مُوسَى الْأَشْعَرِيُّ، وَأَبُو مَنْصُورٍ فَاخْتَبَرَ أَبَا مُوسَى أَنْ يُبَايِعَ، فَرَجَعَ إِلَيْهِ وَأَخْبَرَهُ[3]، فَعِنْدَ الْحَسَنِ رَوَاهُ وَابْنُ دَاوُدَ الْأَشْتَرِ.

٥١٥ - الْحَدِيثُ الْ: أَبُو الْفَضْلِ مُحَمَّدُ بْنُ إِبْرَاهِيمَ الْعَرْنَكِيُّ، قَالَ الْحَسَنُ بْنُ مُحَمَّدِ بْنِ زِيَادٍ: ثَنَا دَاوُدُ بْنُ رُشَيْدٍ، قَالَ الْهَيْثَمُ بْنُ عُدِيٍّ، عَنْ شُعَيْلِ [وَابْنِ] عَيَّاشٍ، [وَإِسماعيل بن أبي خالد، عن الشَّعْبِيِّ قَالَ: لَمَّا قُتِلَ عُثْمَانُ، وَبُويِعَ

---

(١) قلت: انعم واحلف ولن أزال.

(٢) قال الذهبي في التلخيص: «حديث الحاكم عن الضحيحين، وصححه» (٣/١٣٧).

(٣) إسناده ليس بالقوي (٢/١١٩-١٢٠).

(٤) في النسخ المخطوطة: «أبو عبد الرحمن»، والصواب من المصادر والتراجم، وهو ابن الحارث عبد الله بن عباس بن عبد الله المهداني الكوفي الأعور، صاحب أمير المؤمنين علي رضي الله عنه، والمشهور

لِعَفْوِ اللَّهِ، خَلَفَ أَبُو مُوسَى وَهُوَ عَلَى الْكُوفَةِ، فَبَقِيَ الأَمْنُ عَنِ الْقِتَالِ، وَالذُّعْرُ فِي الْبَيْتِ، فَخَرَجَ عَلِيٌّ عَنِ الْكُوفَةِ مِنْ بَنِي قَارِبٍ، وَبَعَثَ: «إِنَّهُ مَنْ عَادَنَا مِنْ يَسَارِ رَاشِدِ بْنِ عَمْرٍو، وَاسْتَغْفَلَ فَرَكِبَ ثَمَّ ظَهْرَ، فَلَمْ يَرْجِعْ حَتَّى قَدِمَ عَلَيْنَا مِنْ ذِي النَّصْرِ» فَقَدِمَ، فَقَالَ حَدِّثْ فَقَدِمَ، فَقَالَ سَارَ إِلَى صِفِّينَ، فَاسْتَغْفَلَ فَعَادَ عَنْ عَمْرٍو،

٤٦٥٣ - **حَدَّثَنَا** عَلِيُّ بْنُ عِيسَى الْحَيْرِيُّ[1]، قَالَ: أَخْبَرَنَا بْنُ نُجْدَةَ الْفَزَارِيُّ، قَالَ: نَا يَحْيَى بْنُ سُلَيْمَانَ الْجُعْفِيُّ، نَا عَبْدُ اللَّهِ بْنُ نُمَيْرٍ، عَنْ عَبْدِ الرَّحْمَنِ بْنِ إِسْحَاقَ، عَنِ الْمَقْبُرِيِّ، عَنْ إِبْرَاهِيمَ بْنِ عَبْدِ الرَّحْمَنِ بْنِ عَوْفٍ، عَنْ أَبِيهِ، عَنِ الْمُغِيرَةِ بْنِ شُعْبَةَ، عَنْ مُحَمَّدِ بْنِ مَسْلَمَةَ، قَالَ: قَالَ رَسُولُ اللَّهِ ﷺ: «إِنَّ اخْتَلَفَ الْمُصَلِّينَ[2] قَالَ: الْخَرْجُ سَيَقِيكَ إِلَى الْحَرَّةِ فَتَمْنَعُهَا بِهَا»[3]، ثُمَّ نَدْعُكَ بِتِلْكَ حَتَّى تَأْتِيَنَا بِمَا تُرْقَأُ، يَقُولُ: يَقِلُّ فَيَسِيلُ أَوْ تَمُوتُ[4].

٤٦٥٤ - **حَدَّثَنَا** أَبُو بَكْرٍ بْنُ إِسْحَاقَ، أَنَا أَبُو مُسْلِمٍ إِبْرَاهِيمُ بْنُ عَبْدِ اللَّهِ، نَا عَبْدُ اللَّهِ بْنُ عَبْدِ الْوَهَّابِ الْحَجَبِيُّ، حَدَّثَنِي إِبْرَاهِيمُ بْنُ عُثْمَانَ الْأَنْصَارِيُّ، حَدَّثَنِي سُلَيْمَانُ بْنُ مَحْمُودٍ[5]، سَمِعَ أَبَا زَيْدٍ مَوْلَى بَنِي عَدِيِّ بْنِ النَّجَّارِ، سَمِعَ أَبَا أُسَيْدٍ السَّاعِدِيَّ، قَالَ: قَالَ لِي رَسُولُ اللَّهِ ﷺ: «مَهْمَا لَمْ تَعْرِفْ، فَلَمَّا قَدِمَ عَلَيْهِ أَعْطَاهُ مُحَمَّدُ بْنُ مَسْلَمَةَ، وَقَالَ: «جَاهِدْ» بِهَذَا فِي سَبِيلِ اللهِ، فَإِذَا اخْتَلَفَتْ أَعْنَاقُ الْإِبِلِ فَاضْرِبْ بِهِ الْحَجَرَ، ثُمَّ ادْخُلْ بَيْتَكَ،

---

(١) في (ب): «الخبري».

(٢) في نسخة: «بعد سلمة بن الأكوع».

(٣) إسناده ضعيف. انظر ما قبله.

(٤) إسناده ضعيف جدًا. انظر ما قبله.

(٥) هو: سليمان بن محمود بن عبد الله بن محمد بن مسلمة الأنصاري الحارثي، وثقه ابن حبان. ينظر: الثقات (٤/ ٣٠٣).

(٦) في (ص): «فأعطاه»، وفي (ب): «أن أخبر عن الإصابة أن سعدًا أرجى». وقال أبو القاسم البغوي: وأحسبه الأشبه من الذي قبله. اهـ. وهو كما قال.

(٧) كذا في النسخ الخطية، والتصويب: والأعجاب. وانظر: «الإصابة». وأورده كما سمعه البخاري في التاريخ الكبير (٤/ ٢٤٨)، وقال: «وهو عن عبد الله بن عبد الرحمن الحجبي».

(٨) ليست في (ب).

وَقَوْلُ بَعْضِ الْمُقَلِّدِ حَتَّى نَقْلَتَكَ بِهِ خَاطِئَةٌ، أَوْ تَأْتِيَكَ بِهِ بَيِّنَةٌ قَاضِيَةٌ(١).

قَالَ الْخَاطِبِيُّ: فَهَذِهِ الْأَسْبَابُ وَإِنْ كَانَتْ لَا تَعْدُو أَنْ تَكُونَ مِنَ الْمَتْرَكِ مِنَ الْبَيَانِ مَعَ عَلِيٍّ عِلْمًا، وَبِصِفَاتِهَا لَمْ تَدْلُلْ مِنْ قَائِلِهَا.

١٦٥٥- **فَرْعٌ** لَمْ يَنْظُرْ مَنْ يَسْتَحِقُّ الْقَضِيَّةَ وَعَلِيٌّ مِنْ خَصْمَائِهَا قَالَا: ثَنَا بِشْرُ بْنُ مُوسَى، ثَنَا الْحُمَيْدِيُّ، ثَنَا سُفْيَانُ، ثَنَا أَبُو مُوسَى يَعْنِي إِسْرَائِيلَ بْنَ مُوسَى، قَالَ: سَمِعْتُ الْحَسَنَ يَقُولُ: إِنَّ عَلِمْتُمْ وَالرَّبِّ إِنِ الْمُنْبَرَ لَهَالِكُ النَّاسُ، مَا جَاءَ بِكُمْ يَقُولُ: تَطْلُبُ وَمَا طَلَبْتُ. قَالَ الْحَسَنُ: أَنَا سُبْحَانَ اللهِ، أَمَا تَعْلَمُ أَنَّا نَقُولُ سُبْحَانَ اللهِ، مَا كَانَ هَذَا مِنْ هَدْيِ مَنْ مَضَى، قَالَ: فَمَا جَاءَ عَلِيٌّ إِلَّا إِلَى الْخَوَارِجِ، وَمَا كَانَ لِيَقُولَ طُولُ، فَيَقُولُونَ: أَيُّهَا النَّاسُ! إِنَّ لَهُ مَا قَالَ فَسَكَتَ(٢).

١٦٥٦- **فَرْعٌ** أَبُو بَكْرٍ مُحَمَّدُ بْنُ أَحْمَدَ بْنِ بَالَوَيْهِ، ثَنَا مُحَمَّدُ بْنُ عُثْمَانَ بْنِ أَبِي شَيْبَةَ، ثَنَا يَحْيَى بْنُ مَعِينٍ، عَنْ هِشَامِ بْنِ يُوسُفَ، عَنْ مُعَمَّرٍ، عَنِ الزُّهْرِيِّ، أَنَّ شُرَيْحًا سُئِلَ عَنْ طُعْمَةَ قَالَ: قَالَ طُعْمَةُ بْنُ وَقَّاصٍ اللَّيْثِيُّ: لَمَّا حَرَجَ طَلْحَةُ وَالزُّبَيْرُ وَعَائِشَةُ لِطَلَبِ دَمِ عُثْمَانَ هَلَكَتْ أَجْنَحِينَ كَانَتْ عَائِشَةُ خَطِيئَةَ الْجَمَلِ، وَهَا وَهُمْ لَمْ أَرَ مَعَهُمْ أَمْرًا فَعَرَفْنَا مِنْ بَعْدُ جَرَيْنَا، فَاسْتَغْشَوْا ثِيَابَهُمْ وَقَدْ وَثَبَ الزُّبَيْرُ وَأَبَا بَكْرَ بْنَ عَبْدِ الرَّحْمَنِ بْنِ الْحَارِثِ بْنِ هِشَامٍ فَرَكِبَهُمَا، قَالَ: وَرَكِبَ طَلْحَةُ، وَأَحَبُّ الْمَجَالِسِ إِلَيَّ أَمْثَالُهُمْ، وَهُمْ شَارِبُ

---

(١) [ضعيف] انظر ما قبله (٨٣٧٠).

(٢) [ر] و(ذلك أوضح) ا هـ.

(٣) [ضعيف] انظر ما قبله (٨٣٩٩-٨٤١٠).

بِهَيْئَتِهِ عَلَى زَوْرِهِ، قَالَ: فَقُلْتُ لَهُ: يَا أَبَا حَمْزَةَ، إِنِّي أَرَاكَ وَأَحِبُّ الْحَدِيثَ إِلَيْكَ الْحَدِيثُ عَنْ رَسُولِ اللَّهِ ﷺ، فَأَحْبَبْتُ أَنْ تُحَدِّثَنِي بِهِ، قَالَ: فَأَخَذَ بِيَدِي فَانْطَلَقَ بِي إِلَى الْمَدِينَةِ، فَلَمَّا دَخَلَ عَلَيْهِ الْمَدِينَةَ سُرِّيَ عَلَيْهِ، قَالَ: يَا عَلْقَمَةُ بْنَ وَقَّاصٍ، لَا تَلْعَنِي كُلَّ أَسْوَدَ يَأْتِيكَ مِنْ سَوْدَاءَ، وَأَصْحَابُ الْبَرَانِسِ لَا تَرَوْنَ جَبَلَيْنِ مِنْ حَدِيدٍ، يَرْتَفِعُ أَحَدُهُمَا إِلَى صَاحِبِهِ.

٤١٥٧- **أَضْرِعُ** إِلَى عَبْدِ الْخَالِقِ الْحَدَّاقِ: ثَنَا الْهَيْثَمُ بْنُ خَلَفٍ الدُّورِيُّ، ثَنَا مُحَمَّدُ بْنُ الْمُثَنَّى، حَدَّثَنِي خَالِدُ بْنُ الْحَارِثِ، ثَنَا مُحَمَّدٌ الطَّوِيلُ، عَنِ الْحَسَنِ، عَنْ أَبِي بَكْرَةَ ﷺ، قَالَ: غَضِبَتِ عَلَى مُسْلِمٍ مِنْ رَسُولِ اللَّهِ ﷺ مَا شَاءَ اللَّهُ كَبَّرَتِ، قَالَ: **مَنِ اسْتَخْلَفْتُمْ؟** قَالُوا: ابْنَتَهُ، قَالَ: فَقَالَ: **لَنْ يُفْلِحَ قَوْمٌ وَلَّوْا أَمْرَهُمُ امْرَأَةً**، قَالَ: فَلَمَّا قَدِمَتْ عَائِشَةُ ذَكَرْتُ قَوْلَ رَسُولِ اللَّهِ ﷺ فَعَصَمَنِي اللَّهُ بِهِ.

٤١٥٨- **أَخْبَرَ** بِهِ أَبُو بَكْرٍ مُحَمَّدُ بْنُ عَبْدِ اللَّهِ الْحَفِيدُ، ثَنَا أَحْمَدُ بْنُ نَصْرٍ،

---

(١) في النسخ الخطية: «سراعة»، والمثبت موافق لما في المسانيد.

(٢) إتحاف المهرة (٣/ ٣٥٢-٣٥٣- ٣٦٢٠)، وسيأتي برقم (٤٧٠٩) وقال الدهني هناك: إسناده جيد، وقول عبد الله بن عصب أبو بكر الزبيري قلت له ابن نمير: صحيح الحديث أم يرويه عنه كتاب إنما كان يحفظ، وقال أبو حاتم الرازي: «شيخ» يكتب عنه حديثه ولا يحتج به.

(٣) هو الحسين بن علي بن يزيد بن عبد الله الصيرفي.

(٤) إتحاف المهرة (٣/ ٣٥٣- ٣٦١٧/أ)، واستدركه في الأصاب (٨/ ٢٥٤) على شرطها أيضاً، ثم صحح إسناده أبو نعيم في حلية عوف من الحسن (٨٨٨٣)، وقد أخرجه البخاري في التاريخ (٨/ ٦) والطبراني (٢٢/ ٤٠٥) من حديث عوف.

(٥) هو: أحمد بن محمد بن نصر، أبو نصر الفقيه البزدوي الحافظ.

١٤٠ أَنَّهُ تَسْمَعُ الْفَضْلَ مِنْ كَثَبٍ، إِذَا عَبْدُ الْأَسْوَدِ أَوْ أَبُوهُ عَنْ عَبْدِ الرَّحْمَنِ، عَنْ سُلَيْمَانَ بْنِ أَبِي الْجَعْدِ، عَنْ أُمِّ سَلَمَةَ قَالَتْ: كَانَ النَّبِيُّ ﷺ يَخْرُجُ مِنَ الْمَغْرِبِ لِأَنَّهَا الْمَوْعِدُ، فَصَحِكَتْ عَائِشَةُ، فَقَالَ: «لَطَّفَ بِهَا مُحَمَّدٌ أَنْ لَا تَكْرَهَ أَحَدًا». قَدْ اتَّفَقَ أَبُو عَلِيٍّ، فَقَالَ: «لَا تَكْرَهَ أَحَدًا»[1].

٤٥٩٩ - **صحيح** أَبُو مُحَمَّدٍ أَحْمَدُ بْنُ يُوسُفَ الْمَوْصِلِيُّ مِنْ أَصْلِ كِتَابِهِ، قَالَ: الْحَسَنُ بْنُ أَبِي شُعَيْبٍ الْحَرَّانِيُّ[2]، قَالَ: عَبْدُ الرَّحْمَنِ[3]: بْنُ صَالِحٍ الْأَزْدِيُّ، حَدَّثَنِي مُحَمَّدُ بْنُ إِسْمَاعِيلَ ابْنِ أَبِي الْمُهَاجِرِ، عَنْ مُحَمَّدِ بْنِ مُسْلِمٍ الطَّائِفِيِّ[4]، عَنْ عَمْرِو بْنِ دِينَارٍ، عَنْ عَبْدِ الرَّحْمَنِ، قَالَ: لَمَّا سَارَ عَلِيٌّ إِلَى الْبَصْرَةِ دَخَلَ عَلَى أُمِّ سَلَمَةَ زَوْجِ النَّبِيِّ ﷺ يُوَدِّعُهَا، فَقَالَتْ: يَا ﷺ جِئْتِ مَا تَرَيْنَ، فَوَاللهِ لَوْلَا أَنِّي أَخَافُ أَنْ لَا تَقُومَ بِهَا امْرَأَةٌ بَعْدِي لَسِرْتُ مَعَكَ، وَلَكِنِّي وَاللهِ لَأُرْسِلُ مَعَكَ مَنْ هُوَ أَفْضَلُ بِنِيَّتِهِ وَأَشَدُّ عَلَى عَدُوِّهِ مِنِّي عُثْمَانَ[5].

---

(١) صحيحه المصنف على شرطهما عبد الحميد الحماني، وتابعه الحسن في الشاهدين الآتيين، وهو في «مسند أحمد» (٢٦٥٥٠) بإسناد صحيح، وانظر ما قبله.

وسليمان بن الجعد، وهو ثقة، روى عنه جمع، وباقي رجاله ثقات.

(٢) في الأصل: «الحراني»، والتصويب من «تاريخ بغداد» (٧/٢٤٤) و«تاريخ دمشق» (١٢/٢٤٤).

(٣) في (ز): «عبد الرحمن».

(٤) في (ز): «الطائفي».

(٥) في الأصل: «أحمد».

(٦) في (ز): «أحمد».

(٧) في الأصل: «عبد الرحمن».

(٨) في (ز): «عبد الرحمن».

(٩) في الأصل: «عبد الرحمن».

(١٠) في (ز): «عبد الرحمن».

(١١) في الأصل: «عبد الرحمن».

(١٢) في (ز): «عبد الرحمن».

(١٣) في الأصل: «عبد الرحمن».

(١٤) في (ز): «عبد الرحمن».

هَذِهِ الأَحَادِيثُ الثَّلاثَةُ ثَابِتَةٌ صَحِيحَةٌ عَلَى شَرْطِ الشَّيْخَيْنِ.

٤٦٦٩- حَدَّثَنَاهُ الحَسَنُ بْنُ يَعْقُوبَ البَخَارِيُّ، ثنا مُحَمَّدُ بْنُ عَبْدِ الوَهَّابِ[1]، ثنا جَعْفَرُ بْنُ عَوْنٍ، ثنا إِسْمَاعِيلُ بْنُ أَبِي خَالِدٍ، عَنْ قَيْسِ بْنِ أَبِي حَازِمٍ، عَنْ عَبْدِ اللهِ[2] قَالَ: وَجَدْتُ أَبِي كُنْتُ تَكَلَّمْتُ عَشَرَةَ بِتِلْكَ الحَدِيثِ بْنَ هِشَامٍ، وَأَنَّى لَمْ أَسْمَعْ شَيْئًا مِنْ ذَا الرَّجُلِ[3].

٤٦٦٠- وَحَدَّثَنَاهُ أَبُو عَلِيٍّ الحَافِظُ[4]، ثنا الهَيْثَمُ بْنُ خَلَفٍ الدُّورِيُّ، ثنا إِسْمَاعِيلُ بْنُ مُوسَى السُّدِّيُّ، ثنا عَبَّادُ بْنُ العَوَّامِ، عَنْ سُفْيَانَ بْنِ حُسَيْنٍ، عَنْ إِسْمَاعِيلَ بْنِ خَالِدٍ، عَنْ قَيْسِ بْنِ أَبِي حَازِمٍ، قَالَ: خَالَ الزُّبَيْرُ إِلَى عُمَرَ بْنِ الخَطَّابِ عِنْدَ بَيْتِهِ، فَقَالَ عُمَرُ[5]: أَلَيْسَ عِنْدَ بَيْتِكَ فَقَدْ عَرَّدْتَ حِينَ وَلَّى النَّاسُ عَنْ بَيْتِهِ، قَالَ: فَرَدَّدَ ذَلِكَ عَلَيْهِ، فَقَالَ لَهُ عُمَرُ[6]: «فِي الثَّالِثَةِ»[7] أَيْ: «لَعَلَّهُ»[8] أَمَا تَرَاهُ، فَوَاللهِ إِنِّي لأَحِبُّ رُؤْيَتَهُ، لَقَدْ هَمَمْتُ مِنْ بَعْدِكَ بِأَمْرٍ، وَمَنْ أَصْحَابِكَ أَنْ تَحْرُجُوا، تَقْدُمُونَ عَلَى أَصْحَابِ مُحَمَّدٍ[9] فَيَقُولُونَ:

---

(١) في (ر) و(ع): «عبد الوهاب. يباض له» مهمة.

(٢) هذا محمد ابن محمد بن الأسود.

(٣) هو: الحسين بن علي بن يزيد، دار ابن النيلي البغدادي.

(٤) قوله: «عبد الله» ليس في موضوع (ك) و(ك) و(ص).

(٥) قوله: «عبد الله» ليس في موضوع (ك) و(ك) و(ص).

(٦) في (ر) و(ك): «عبد الله».

(٧) في (ر) و(ص): «الرابع».

(٨) إسناده ضعيف جدًا، ابن هشام: ٤٦٧٦-٤٦٧٣، وإسماعيل بن موسى الفزاري ضعيف، وكان على أن الشيخ

٦٦٢٦- حَدَّثَنَا أَبُو عَبْدِ اللهِ مُحَمَّدُ بْنُ يَعْقُوبَ الْحَافِظُ، ثَنَا مُحَمَّدُ بْنُ عَبْدِ الْوَهَّابِ الْعَنَزِيُّ، ثَنَا جَعْفَرُ بْنُ عَوْنٍ، ثَنَا إِسْمَاعِيلُ بْنُ أَبِي خَالِدٍ، عَنْ قَيْسِ بْنِ أَبِي حَازِمٍ، قَالَ: لَمَّا بَلَغَتْ عَائِشَةَ عَائِبَةُ بَعْضِ دِيَارِ بَنِي عَامِرٍ تَسْتَحِثُّ عَلَيْهَا الْبَكَاءَ، فَقَالَتْ: أَيُّ هَذَا هَذَا؟ قَالَ: الْحَوَائِبُ. قَالَتْ: مَا أَظُنُّنِي إِلَّا رَاجِعَةً، فَقَالَ لَهَا الزُّبَيْرُ: لَا بَعْدَ، تَقْدَمِي وَيَرَاكِ النَّاسُ، وَيُصْلِحُ اللهُ ذَاتَ بَيْنِهِمْ. قَالَتْ: سَمِعْتُ رَسُولَ اللهِ ﷺ يَقُولُ: «كَيْفَ بِإِحْدَاكُنَّ إِذَا نَبَحَتْهَا كِلَابُ الْحَوْأَبِ».

٦٦٢٧- وَعَنْ أَبِي الْعَبَّاسِ مُحَمَّدِ بْنِ أَحْمَدَ الْمَحْبُوبِيِّ، ثَنَا سَعِيدُ بْنُ مَسْعُودٍ، ثَنَا عُبَيْدُ اللهِ بْنُ مُوسَى، أَنَا إِسْرَائِيلُ، عَنْ أَبِي إِسْحَاقَ، عَنْ هُبَيْرَةَ بْنِ يَرِيمَ[1] وَهُبَيْرَةُ هُوَ هُبَيْرِيُّ، عَنْ عَلِيٍّ، قَالَ: لَمَّا خَرَجَتْ عَائِشَةُ إِلَى الْبَصْرَةِ، فَبَلَغَنَا، أَوْ بَلَغَنِي: مَرَّتْ بِمَاءٍ فَنَبَحَتْهَا كِلَابُهُ[2] فَأَعْجَلَهَا الْخَبَرُ، فَرَكِبَتْ بَغْلَةً لِصَفِيَّةَ بِنْتِ الْحَارِثِ، فَأَتَتْ بِهَا مَاءً آخَرَ، فَنَبَحَتْهَا كِلَابُهُ، فَقَالَتْ: أَيُّ مَاءٍ هَذَا، فَقَالُوا: الْحَوْأَبُ. فَقَالَتْ: مَا أَظُنُّنِي إِلَّا رَاجِعَةً، فَقَالَ لَهَا أَصْحَابُهَا[3]: وَهِيَ إِذْ ذَاكَ عَمِيَ، وَقَالَ زَيْدٌ: إِذْ ذَاكَ أَعْمَى. وَقَالَ جَعْفَرٌ: إِذْ ذَاكَ عَمِيَ، وَقَالَ رَسُولُ اللهِ ﷺ لِجَعْفَرٍ: «أَشْبَهْتَ خَلْقِي وَخُلُقِي». وَقَالَ لِزَيْدٍ: «أَنْتَ أَخُونَا وَمَوْلَانَا». وَقَالَ لِي: «أَنْتَ مِنِّي وَأَنَا مِنْكَ، فَتَقَدَّمَهَا إِلَى

---

(١) في (ك) و(ب): «مريم».

(٢) في (ك): «كلابها».

(٣) في (ب) و(ك): «أصحابه».

(٤) في (ك): «أخبرها».

(٥) في (ك): «فتقدمها».

(٦) في (ك): «أنا».

خَالِهَا، فَإِنَّ فُلَانًا أُمُّ. فَقَالَ: لَا أَرْتَضِيهَا يَا رَسُولَ اللهِ! قَالَ: «إِنَّهَا مِنْ أَتْقَى مِنْ ارْتَضَاهَا».

هَذَا حَدِيثٌ صَحِيحُ الْإِسْنَادِ، وَلَمْ يُخَرِّجَاهُ بِهَذِهِ الْأَلْفَاظِ.

أَيْضًا فَقَدْ عَلَى حَدِيثِ أَبِي إِسْحَاقَ، عَنِ الزُّهْرِيِّ مُخْتَصَرًا.

٢٦٦٤ - أَخْبَرَنَا أَحْمَدُ بْنُ كَامِلٍ الْقَاضِي، ثَنَا مُحَمَّدُ بْنُ سَعْدٍ الْعَوْفِيُّ، ثَنَا يَحْيَى بْنُ أَبِي بُكَيْرٍ[1]، ثَنَا إِسْرَائِيلُ، عَنْ أَبِي إِسْحَاقَ، عَنْ أَبِي عَبْدِ اللهِ الْجَدَلِيِّ[2]، قَالَ: دَخَلْتُ عَلَى أُمِّ سَلَمَةَ ﵂، فَقَالَتْ لِي: أَيْسَبُّ رَسُولُ اللهِ ﷺ فِيكُمْ؟ قُلْتُ: مَعَاذَ اللهِ أَوْ سُبْحَانَ اللهِ أَوْ كَلِمَةً تَعْنُوهَا. قَالَتْ: سَمِعْتُ رَسُولَ اللهِ ﷺ يَقُولُ: «مَنْ سَبَّ عَلِيًّا فَقَدْ سَبَّنِي»[3].

هَذَا حَدِيثٌ صَحِيحُ الْإِسْنَادِ، وَلَمْ يُخَرِّجَاهُ.

وَقَدْ رَوَتْهُ حَبِيبَةُ بْنُ مُدَّانَ الْجَدَلِيُّ، عَنْ أَبِي إِسْحَاقَ بِزِيَادَةِ أَلْفَاظٍ.

٢٦٦٥ - حَدَّثَنَاهُ أَبُو جَعْفَرٍ أَحْمَدُ بْنُ عُبَيْدٍ الْحَافِظُ بِهَمْدَانَ، ثَنَا أَحْمَدُ بْنُ مُوسَى بْنِ إِسْحَاقَ التَّنِّيسِيُّ، ثَنَا دَاوُدُ بْنُ رُشَيْدٍ، ثَنَا يَحْيَى بْنُ مُدَّانَ، قَالَ: سَمِعْتُ أَبَا إِسْحَاقَ، يَقُولُ: سَمِعْتُ أَبَا عَبْدِ اللهِ الْجَدَلِيَّ يَقُولُ: حَجَجْتُ وَأَنَا غُلَامٌ، فَمَرَرْتُ بِالْمَدِينَةِ وَإِذَا النَّاسُ عَلَى وَاحِدٍ، فَانْتَهَيْتُ، فَدَخَلُوا عَلَى أُمِّ

---

(١) [يحيى القطان ١٢٥/١٠-١٢٨، ١٤٠-١٤١] وسيأتي برقم (٢٤٩٩) و(٢٤٤٦).

(٢) (١) الجدلي: بجيم.

(٣) في أ و (ق): (وأمي). الجدلي.

(٤) (١) الجدلي: بجيم.

(٣) [يحيى القطان ١٠/١٣٠-١٣٢، ١٣٤-١٣٥].

سَلَمَةَ رُوَيْمٍ الشَّيْبَانِيُّ، فَسَمِعْتُهُ يَقُولُ: لَا يَبِتْ" أَنْ رَبِيعٍ، فَأَتَيْتُهَا رَجُلٌ جَلْفٌ جَافٍ، لَيْسَ بِأَحْمَدَ، فَقَالَ: يَا أَبَا عَبْدِ اللَّهِ ﷺ مَنِ الَّذِي يَكْرَهُ؟ قَالَ: وَأَبِي ذَلِكَ، قَالَ: فَعَلِيٌّ مِنْ أَبِي طَالِبٍ، قَالَ: إِنْ تَقُولَ ذَلِكَ أَشَارَ بِيَدِهِ عَلَى الْمَلَإِ، قَالَ: فَإِنَّ سَبَبْتَ رَسُولَ اللَّهِ ﷺ يَقُولُ: «مَنْ سَبَّ عَلِيًّا فَقَدْ سَبَّنِي، وَمَنْ سَبَّنِي فَقَدْ سَبَّ اللَّهَ تَعَالَى».

٦٦٦ - أَخْبَرَنَا أَبُو أَحْمَدَ مُحَمَّدُ بْنُ مُحَمَّدٍ: الشَّيْبَانِيُّ مِنْ أَصْلِ كِتَابِهِ، ثَنَا عَلِيُّ بْنُ مُحَمَّدِ بْنِ بِشْرٍ الزَّيَّاتُ بِمِصْرَ، ثَنَا الْحَسَنُ بْنُ حَمَّادٍ الْحَضْرَمِيُّ، ثَنَا يَحْيَى بْنُ أَيُّوبَ، ثَنَا بَكْرُ بْنُ سَهْلٍ الدِّمْيَاطِيُّ، ثَنَا عَبْدُ اللَّهِ بْنُ يَزِيدَ الْمُقْرِئُ، عَنْ حَيْوَةَ بْنِ شُرَيْحٍ، عَنْ بَكْرِ بْنِ عَمْرٍو الْمَعَافِرِيِّ، عَنْ أَبِي عَبْدِ الرَّحْمَنِ الْحُبُلِيِّ، عَنْ عَبْدِ اللَّهِ بْنِ عَمْرِو بْنِ الْعَاصِ، قَالَ: قَالَ رَسُولُ اللَّهِ ﷺ: «مَنْ أَفْتَى فَتْيَا فَأَخْطَأَ عَلَّامَ، وَمَنْ تَحَلَّمَ فَقَدْ تَحَلَّمَ عَلَى اللَّهِ، وَمَنْ أَخْلَاهُ عَلَّامَ فَقَدْ أَخْلَاهُ

هَذَا حَدِيثٌ صَحِيحُ الإِسْنَادِ، وَلَمْ يُخَرِّجَاهُ.

٤٦٢٥- أَخْبَرَنِي مُحَمَّدُ بْنُ نَعِيمٍ الضَّبِّيُّ، ثنا أَبُو عَلَاثَةَ الرَّقَاشِيُّ، ثنا أَبُو عَاصِمٍ، عَنْ عَبْدِ اللهِ بْنِ الْمُؤَمَّلِ، حَدَّثَنِي أَبُو بَكْرِ بْنُ عُبَيْدِ اللهِ بْنِ أَبِي مُلَيْكَةَ، عَنْ أَبِيهِ، قَالَ: قَدِمَ زَعْلَ مِنْ أَهْلِ الشَّامِ فَسَأَلَ(١) عَبْدَ اللهِ بْنَ عَبَّاسٍ، فَصَعَّدَ ابْنُ عَبَّاسٍ(٢) فِيهِ النَّظَرَ، إِذْ عَبْدُ اللهِ، أَتَيْتُ رَسُولَ اللهِ ﷺ، وَإِذَا أَنَّهُ يَتَوَضَّأُ، فَجَعَلَ يَتَمَضْمَضُ وَيَسْتَنْشِقُ، فَأَدْخَلَ الْمَاءَ فِي أَنْفِهِ ثُمَّ اسْتَنْثَرَ، فَلَمْ يَسْتَطِعْ أَنْ يَسْتَنْثِرَ حَتَّى أَدْخَلَ الْمَاءَ فِي أَنْفِهِ ثَلَاثًا، وَكَانَ وُضُوءُ رَسُولِ اللهِ ﷺ هَذَا لِلْأَذَانِ(٣).

هَذَا حَدِيثٌ صَحِيحُ الإِسْنَادِ، وَلَمْ يُخَرِّجَاهُ.

٤٦٢٦- حَدَّثَنَا أَبُو الْعَبَّاسِ مُحَمَّدُ بْنُ يَعْقُوبَ، ثنا أَبُو زُرْعَةَ الدِّمَشْقِيُّ(٤)، ثنا مُحَمَّدُ بْنُ عَائِذٍ الْوَحْظِيُّ، ثنا مُحَمَّدُ بْنُ إِسْحَاقَ،

ح وَحَدَّثَنَا مُحَمَّدُ بْنُ جَعْفَرٍ الْبَزَّازُ، ثنا عَبْدُ اللهِ بْنُ أَحْمَدَ بْنِ حَنْبَلٍ، حَدَّثَنِي أَبِي، ثنا يَعْقُوبُ بْنُ إِبْرَاهِيمَ بْنِ سَعْدٍ، ثنا أَبِي، عَنْ مُحَمَّدِ بْنِ إِسْحَاقَ، عَنْ

---

(١) في (ب) و(ك): «سأله».

(٢) قوله: «فصعب ابن عباس» ساقط من (ب) و(ك).

(٣) «الأحاديث المختارة» (١٠/ ٤٩).

(٤) إسناده ضعيف جدًا، وانظر ما سلف برقم (٧٩٤).

أَبَانَ بْنِ صَالِحٍ، عَنِ الْفَضْلِ بْنِ مُعْقِلٍ بْنِ يَسَارٍ(١)، عَنْ عَبْدِ اللهِ بْنِ يَسَارٍ وَمَعْقِلِ بْنِ يَسَارٍ، أَنَّهُمَا سَمِعَا رَسُولَ اللهِ ﷺ يَقُولُ: مَا مِنْ أَصْحَابِ الْمَسْنَدَيْنِ، قَالَ: خَرَجَتْ عَنْ عَلِيٍّ ﷺ إِلَيَّ [البَيْنِ]، فَجِئْتُهُ فِي سَفَرٍ، فَلَمْ أَجِدْ عَلَى وَجْهِهِ مِنْ ثَوْبِهِ، فَلَمَّا سَلَّمْتُ وَجَلَسْتُ حَمِدَ اللهَ وَأَثْنَى عَلَيْهِ ثُمَّ قَالَ: يَقُولُ رَسُولُ اللهِ ﷺ: قَالَ: فَذَهَبْتُ أَتَمْتَمِتُ ذَاتَ اليَمِينِ، وَرَسُولُ اللهِ ﷺ فِي نَاسٍ مِنْ أَصْحَابِهِ، قَالَ: يَقُولُ: إِنِّي أَكْتَفِي عَنْكَ، قَالَ: يَقُولُ: حَدِّدْ إِلَيَّ النَّظَرَ حَتَّى إِذَا عَنَتْ، قَالَ: إِذَا عَنَتْ، أَمَا وَاللهِ لَقَدْ أَتَيْتَنِي، قُلْتُ: أَعُوذُ بِاللهِ أَنْ أُوتِيَنَكَ يَا رَسُولَ اللهِ قَالَ: تَبَلَّى، مِنْ أَذَى عَلِيٍّ قَالَ: أَذًى.

هَذَا حَدِيثٌ صَحِيحٌ الإِسْنَادِ، وَلَمْ يُخَرِّجَاهُ.

٤٦٦٩- **عَمَّارٌ** عَبْدُ بْنُ يَزِيدَ بْنِ يَطُوتَ الدَّقَّاقُ(٢): مِنْ أَصْلِ بَغْدَادَ، إِبْرَاهِيمُ بْنُ الْحُسَيْنِ بْنِ دِيزِيلَ(٣)، ثَنَا أَبُو عَبْدِ اللهِ بْنُ مَنْدَهْ، ثَنَا مُحَمَّدُ بْنُ سُلَيْمَانَ، قَالَ: سَمِعْتُ أَبِي يَقُولُ: قَالَ عَبْدُ الْعَزِيزِ، عَنْ أَبِي بَنِي مَالِكٍ، قَالَ: النَّبِيُّ ﷺ لِعَلِيٍّ: «أَنْتَ تُبَيِّنُ لِأُمَّتِي مَا اخْتُلِفُوا فِيهِ بَعْدِي»(٤).

---

(١) قال ابن المديني الحديث كله باطل، والإسناد، وقال أبو حاتم: منكر (٢٣: ٣٣٠).

وسكت، وكذا سبقه البخاري وابن أبي حاتم وسابقه الأنصاري، وسبقه ابن حبان في الطبقات: الفضل بن عبد الله بن معقل بن سنان الأشجعي، وقال: ومن الناس من يقول معقل بن سنان، وليس في عبد ومعقل بن يسار الصحابيين إلى اليوم أحد يسمى عبداً، وهو أيضاً معقل بن سنان بن مطهر الأشجعي.

(٢) [إتحاف المهرة (١٢: ٤٧٨/١٥٧٨٦)].

(٣) هو: عبد الله بن يزيد بن يطوت، وقيل: اسمه الحسن بن يزيد، وهذا أثبت.

(٤) [إتحاف المهرة (١٢: ٤٨٦-٤٨٣)].

هَذَا حَدِيثٌ صَحِيحٌ عَلَى شَرْطِ الشَّيْخَيْنِ، وَلَمْ يُخَرِّجَاهُ.

٤٦٧٠- أَخْبَرَنَا أَبُو بَحْرٍ مُحَمَّدُ بْنُ أَحْمَدَ بْنِ عَلِيٍّ الشَّيْبَانِيُّ بِالْكُوفَةِ، مِنْ أَصْلِ كِتَابِهِ، ثَنَا أَحْمَدُ بْنُ حَازِمٍ، ثَنَا أَبُو غَسَّانَ، ثَنَا عَبْدُ السَّلَامِ بْنُ حَرْبٍ، ثَنَا الْأَعْمَشُ، عَنْ إِسْمَاعِيلَ بْنِ رَجَاءٍ، عَنْ أَبِيهِ، عَنْ أَبِي سَعِيدٍ ﷺ.

قَالَ: ثُمَّ أَبِي عَزَّةَ، وَحَدَّثَنَا عُبَيْدُ اللهِ بْنُ مُوسَى، قَالَ: ثُمَّ عَزِيفَةُ[1]، عَنْ إِسْمَاعِيلَ بْنِ رَجَاءٍ أَبِيهِ، عَنْ أَبِي سَعِيدٍ ﷺ، قَالَ: قَالَ رَسُولُ اللهِ ﷺ: «فَالْمُقْسِطُ لَعَلَّكُمْ تَخَافُونَ عَلَيْ إِسْلَامَهُمْ»[2]، فَسُئِلَ قِيلَ: قَبْلَ، قَالَ: «لَا، بَلْ مِنْكُمْ يَعْمَلُونَ عَلَى بَقِيَّةِ الْقُرْآنِ قَبْلَ قَتْلِهِ عَلَى تَنْزِيلِهِ، فَتَسْتَرْجِعُ أَنْفُسُ الْقَوْمِ، وَهُمْ أَوْ بَعْضٌ وَهُمْ حُكَّامٌ، قَالَ أَبُو بَحْرٍ: أَمْ هُمْ، قَالَ: لَا»، قَالَ: قُلْتُ: أَمْ هُمْ، قَالَ: «لَا، وَلَكِنْ خَاصِبُ الظُّلْمِ»، يَعْنِي: الْمَالَ، قَالَ: فَأَيُّنَا فَتْرَتُهُ؟ قَالَ: فَلَمْ يَرْفَعْ بِهِ رَأْسَهُ قَالَ: فَلَا نَدْرِي سَمِعَهُ مِنْ أَبِيهِ عَنْهُ، أَوْ سَمِعَهُ مِنْهُ.

هَذَا حَدِيثٌ صَحِيحٌ عَلَى شَرْطِ الشَّيْخَيْنِ، وَلَمْ يُخَرِّجَاهُ.

٤٦٧١- حَدَّثَنِي أَبُو الْوَلِيدِ سَلَمُ بْنُ الْفَضْلِ الْأَدَمِيُّ بِبَغْدَادَ، ثَنَا أَبُو الْعَبَّاسِ

---

(١) قال الذهبي في التلخيص: «قلت: هو في حديث أحمد من وضع حماد، قال ابن معين: كذاب، وقال في الكامل: موضوعات في مسند أبي هريرة». اهـ. قلت: كذا! فقد كذب ابن معين على حماد، وأحمد، وإسحاق، وأخرجا حديثه في الصحيح.

(٢) في (ب): «على أمراء»، وهو خطأ ناشئ عن سقط.

(٣) في (ب): «ثنا» بدل «عن»، وهو خطأ، والتصويب: «أخبرنا».

(٤) في (ب): «ثنا» بدل «عن»، وهو خطأ، والتصويب: «أخبرنا».

(٥) في (ب): «ثنا» بدل «عن»، وهو خطأ، والتصويب: «أخبرنا».

(١) أخرجه البخاري (٦٩١١-٦٩٢٩)، ومسلم من رواية أبو إسماعيل الزبيدي، أخرج له مسلم دون البخاري.

مُحَمَّدُ بْنُ أَبِي شَيْبَةَ: ثنا عَفَّانُ، ثنا عَبْدُ الْوَاحِدِ بْنُ زِيَادٍ الْعَبْدِيُّ: ثنا الْحَكَمُ بْنُ أَبَانَ الْعَدَنِيُّ، عَنِ الْحَارِثِ بْنِ عَبْدِ اللَّهِ الْأَعْوَرِ[1]، عَنْ أَبِي عُبَيْدَةَ، عَنْ رَبِيعَةَ بْنِ نَاجِدٍ، عَنْ عَلِيٍّ ﷺ قَالَ: دَخَلَ رَسُولُ اللَّهِ ﷺ فَقَالَ: «يَا عَلِيُّ إِنَّ مِثَلَ عِيسَى عَلَيْهِ السَّلَامُ وَكَانَتْ فِيهِ مِنْهُ خَصْلَةٌ، أَبْغَضَتْهُ»[2]: الْيَهُودُ حَتَّى بَهَتُوا أُمَّهُ، وَأَحَبَّتْهُ النَّصَارَى حَتَّى أَنْزَلُوهُ بِالْمَنْزِلَةِ الَّتِي لَيْسَ بِهَا». قَالَ: وَقَالَ عَلِيٌّ: أَلَا وَإِنَّهُ يَهْلِكُ فِيَّ رَجُلَانِ مُحِبٌّ مُفْرِطٌ يَقْرَظُنِي بِمَا لَيْسَ فِيَّ، وَمُبْغِضٌ قَدْ بَغَضَنِي شَانِئٌ عَلَى أَنْ يَبْهَتَنِي. أَلَا وَإِنِّي لَسْتُ بِنَبِيٍّ، وَلَا يُوحَى إِلَيَّ، وَلَكِنِّي أَعْمَلُ بِكِتَابِ اللَّهِ وَبِمَا اسْتَطَعْتُ. فَمَا أَمَرْتُكُمْ بِهِ فَفِيمَا أَطَقْتُمْ فَإِنَّ طَاعَةَ اللَّهِ تَعَالَى فِيهَا التَّعَرُّضُ لِأَرْجَحِ الْمَثُوبَتَيْنِ، وَمَا أَنْهَاكُمْ عَنْهُ فَإِنَّ فِي رُكُوبِهِ التَّعَرُّضَ لِأَفْظَعِ الْعُقُوبَتَيْنِ.

تَضْعِيفُ الْإِسْنَادِ: وَالْحَدِيثُ ضَعِيفٌ جِدًّا.

٢٧٧٢ - **الْحَدِيثُ الثَّانِي:** أَحْمَدُ بْنُ سَهْلٍ الْفَقِيهُ الْبُخَارِيُّ، ثنا أَبُو عِصْمَةَ سَهْلُ بْنُ الْمُتَوَكِّلِ الْبُخَارِيُّ، ثنا عَبَّادُ بْنُ يَعْقُوبَ الرَّوَاجِنِيُّ، ثنا حَمَّادُ بْنُ سَلَمَةَ، عَنْ مُحَمَّدِ بْنِ إِسْحَاقَ، عَنْ مُحَمَّدِ بْنِ إِبْرَاهِيمَ التَّيْمِيِّ، عَنْ سَلَمَةَ بْنِ رُكَيْشٍ،

---

(١) في النسخ: (ابن) ! خطـــــأ، والحارث هذا في الشواهد، وقال العقيلي: «له غير حديث منكر في الفضائل» وبروى عن أبي صالح مسلم بن يزيد، وعنه أبو عبد الله بن ماجه.

(٢) في النسخ: «أبغضته».

(٣) إتحاف المهرة (١٠/ ٣٧٩/ ١٢٤٣٩-١٢٤٤٠).

قال الذهبي في التلخيص: «الحكم متروك بن مبين!».

الطُّفَيْل»: أَنَّهُ عَنْ أَبِيهِ، عَنْ عَلِيٍّ ﷺ، قَالَ: قَالَ لِي رَسُولُ اللهِ ﷺ: «إِنَّ عَلِيًّا لَنْ يَفْتَرِقَا فِي الْحَبَّةِ، وَإِنَّكَ لَوْ تَعْلَمُ لَعَلِمْتَ أَنَّكَ لَسْتَ هُنَاكَ»؛ أَيْ: فَهُوَ أَنْتَ الْأَوْلَى وَلَيْسَتْ لَكَ الْأَجْرَةُ.

هَذَا حَدِيثٌ صَحِيحُ الْإِسْنَادِ، وَلَمْ يُخَرِّجَاهُ.

٤٦٣٣- حَدَّثَنَا أَبُو الْعَبَّاسِ مُحَمَّدُ بْنُ يَعْقُوبَ، ثنا الْحَسَنُ بْنُ عَلِيِّ بْنِ عَفَّانَ الْعَامِرِيُّ، ثنا عَبْدُ اللهِ بْنُ نُمَيْرٍ، ثنا عَاصِمُ بْنُ سُلَيْمٍ(١) عَنِ ابْنِ الْحَنَّافِ دَاوُدَ بْنِ أَبِي عَوْفٍ، عَنْ مُجَمِّعِ بْنِ يَحْيَى، عَنْ أَبِي ذَرٍّ ﷺ، قَالَ: قَالَ النَّبِيُّ ﷺ: «إِنَّ عَلِيًّا مِنِّي، عَنْ فَارَقَنِي فَقَدْ فَارَقَ اللهَ، وَمَنْ فَارَقَ اللهَ تَعَالَى فَقَدْ فَارَقَنِي».

صَحِيحُ الْإِسْنَادِ، وَلَمْ يُخَرِّجَاهُ.

٤٦٣٤- حَدَّثَنَا أَبُو الْعَبَّاسِ مُحَمَّدُ بْنُ أَحْمَدَ الْمَحْبُوبِيُّ، ثنا مُحَمَّدُ بْنُ مُعَاذٍ، ثنا أَبُو عَمَّارٍ، ثنا عَبْدُ اللهِ بْنُ نُمَيْرٍ، ثنا أَبُو عَوَانَةَ، عَنْ أَبِي بَلْجٍ(٢)، عَنْ عَمْرِو بْنِ مَيْمُونٍ، عَنْ عَبْدِ اللهِ بْنِ ظَالِمٍ ﷺ، قَالَ: قَالَ النَّبِيُّ ﷺ: «أَلَا سَيِّدُ وُلْدِ آدَمَ

---

(١) سلسة من الطعن من الطائفة الأولى، لم يرو له أحد سوى البخاري معلقا، ومسلم، وروى البخاري حديثه في تاريخه من طريق عمار، به، ثم روى من طريق عبد الأعلى عن ابن إسحاق بسند حسن إلى الطبقة الثالثة، «ت» يصحح.

أي في التاريخين «الطرفة».

(٢) إسحاق فلته (١٤/ ١٣٠-١٤٣٥).

في (ع) زيادة: (وأبو بلج الفاسم) وهذا وهم، إنما (الفاسم) اسم أبي الدرداء، أحد رجال السند وفيه: ابن السمط، والأزرق أحمد، التميمي السعدي.

(٣) إسحاق فلته (١٤/ ١٣٠-١٤٣٥)، وسيأتي برقم (٤٧٢٥).

قال الذهبي في التلخيص: «فيه»، بل حكم به، وانظر حديث رقم (٤٦٦٦).

هو: عمرو بن ميمون أبو عبد الله البكالكي الوراسطي.

وَعَلَيْهِ سِيدُ الْعَرَبِ»

هَذَا حَدِيثٌ صَحِيحُ الإِسْنَادِ، وَلَمْ يُخَرِّجَاهُ وَفِي إِسْنَادِهِ مَنْ لَا أَعْرِفُهُ، وَأَرْجُو أَنَّهُ صَدُوقٌ»(١). وَلَوْلَا ذَلِكَ لَخَطَّأْتُ بِصَحِّتِهِ عَلَى شَرْطِ الشَّيْخَيْنِ(٢).

وَلَهُ شَاهِدٌ مِنْ حَدِيثِ عُرْوَةَ عَنْ عَائِشَةَ:

٢٧٤٥- **الشَّوَاهِدُ** أَبُو بَكْرٍ مُحَمَّدُ بْنُ عَمْرٍو الْبَغْدَادِيُّ بِبَغْدَادَ، ثنا أَحْمَدُ بْنُ مُنِيبٍ بْنِ نَاصِحٍ، ثنا الْحُسَيْنُ بْنُ مُحَمَّدٍ، عَنْ هِشَامِ بْنِ عُرْوَةَ، عَنْ أَبِيهِ(٣)، عَنْ عَائِشَةَ، قَالَتْ: قَالَ رَسُولُ اللهِ ﷺ: «اللَّهُمَّ إِنِّي سَيِّدُ الْعَرَبِ، فَقُلْتُ: يَا رَسُولَ اللهِ، أَلَسْتَ سَيِّدَ الْعَرَبِ؟ قَالَ: «أَنَا سَيِّدُ وَلَدِ آدَمَ، وَعَلِيٌّ سَيِّدُ الْعَرَبِ».

وَلَهُ شَاهِدٌ آخَرُ مِنْ حَدِيثِ جَابِرٍ ﷺ:

٢٧٤٦- **سَمَّاوَيْهِ** أَبُو عَبْدِ اللهِ مُحَمَّدُ بْنُ أَحْمَدَ(٤) بْنِ مُوسَى الْأَبْهَرِيُّ الْخَازِنُ

---

(١) إسناده ضعيف(١١٨-١٠٩٧-٢١٨٨٨).

(٢) قال الحاكم في الشيخين: «أقول أنا مع الذي وضع هذا» وقال في السيوطي: «لا يعرف، وأي بحث بعد!».

(٣) في (ر) زيادة: «الصحيحين» هو غير واضحة في (د).

(٤) قوله: «عن أبيه» ساقطة من (ر)، وكذا زيادة: «عن أبيه».

(٥) قوله: «فقالت» ساقطة من (ر) وفي (د) زيادة: «له».

(٦) قال الحاكم(٣/٢٢٤-٤٣٤٥): «هذا حديث صحيح»، والحسين ضعيف، وفي الإسناد عثام، وقال العقيلي في الضعفاء: «فقلت: وضعه ابن المبارك، وقال في كلامه مفروضات لا أصل لها». وقال الذهبي في الشيخين: «فقلت: وضعه ابن المبارك، والضعف فيه في الدخائل لي فيه» الضعيفة (٢/١٨٨): «وروى عن عثام بن علي وهو أحاديث أكثرها موضوعة».

(٧) قوله: «من أحمد» ساقطة من (ر).

عَنْ أَبِيهِ، عَنْ جَدِّهِ، عَنْ مَالِكِ الزُّهْرَانِيِّ، قَالَ: سَهْلٌ بْنُ مُحَمَّدٍ الْعَسْكَرِيُّ: إِنَّ الشَّمْسَ لَمْ تُرَدَّ إِلَّا: قَالَ: لَا، عَمْرُو بْنُ مَيْمُونٍ الْأَوْدِيُّ، عَنْ عَلِيٍّ ﷺ، قَالَ: قَالَ رَسُولُ اللهِ ﷺ: «الْعَرَبُ فِي سَيْلِ الْعَرَبِ، فَقَالَتْ جَدِيلَةُ طَيِّئٍ: أَلَسْتَ سَيْلَ الْعَرَبِ؟ فَقَالَ: أَنَا سَيْلُ وَلَدِ آدَمَ، وَخَيْرُ سَيْلِ الْعَرَبِ»[1].

٤٧٧٧ - أَخْبَرَنَا أَبُو بَكْرٍ مُحَمَّدُ بْنُ عَبْدِ اللهِ الْحَفِيدُ، قَالَ: أَحْمَدُ بْنُ مُحَمَّدِ بْنِ نَصْرٍ، قَالَ: عَمْرُو بْنُ طَلْحَةَ الْقَنَّادُ الْقَنَّادُ الْكُوفِيُّ، قَالَ: عَلِيُّ بْنُ هَاشِمٍ، عَنْ دَاوُدَ بْنِ أَبِي هِنْدٍ، قَالَ: حَدَّثَنِي أَبُو حَمْزَةَ الثُّمَالِيُّ، عَنْ أَبِي ذَبْيَانَ بْنِ أَبِي ذُؤَيْبٍ، قَالَ: قَدِمْتُ مَعَ عَلِيٍّ ﷺ بِهَذِهِ الْحُدُودِ، فَلَمَّا رَأَيْتُ عَايِشَةَ وَاقِفَةً دَخَلَنِي بَعْضُ مَا يَدْخُلُ النَّاسَ، فَكَذَبْتُ اللهَ عَلَى ذَلِكَ صَلَاةَ الظُّهْرِ، فَقُلْتُ لِبَعْضِ أَهْلِ الْمَوْسِمِ: فَلَمَّا فَرَغْتُ إِلَى الْمَسِيرِ، فَإِذَا أَنَا بِسَائِلٍ، فَقُلْتُ: أَيُّ سَاعَةٍ جِئْتَ أَسْأَلُ طَعَامًا وَلَا شَرَابًا وَلَكِنْ سَيْلٌ لِي، فَقَالَتْ: مَرْحَبًا، فَقَصَصْتُ عَلَيْهَا قِصَّتِي، فَقَالَتْ لِي: أَنْتَ حِينَ طَارَتِ الظُّهْرُ إِلَى الْعَصْرِ، قُلْتُ: إِي حِينَ كُشِفَ لَهَا ذَلِكَ عَنْ جَبَلِ وَرْوَى الشَّمْسِ، قَالَتْ: أَحْسَنْتَ، سَمِعْتُ رَسُولَ اللهِ ﷺ يَقُولُ: «مَنْ أَعَانَ مَعَ الْقُرْآنِ، وَالْقُرْآنُ مَعَ خَلْقٍ لَمْ يَتْرُكُوا

(١) إسناده ضعيف جدًا، فيه: سهل بن محمد العسكري، قال أبو الشيخ الحافظ: اتهمه بوضع الحديث. وفيه: مالك الزهراني، قال الذهبي: لا يعرف.
وذكره ابن حجة في فيض الخاطر، وروى حديثه هذا الطبراني في الأوسط (٢٤٥٥)، وتصحف (٢٨٢٩) من طريق صالح بن أبي الأسود عن هاشم، به، فقال: «عن ثابت بن أبي ثابت».
وروى أبي نعيم (٣٢٠) الفقرة الأخيرة.

حَتَّى يَرْتَفِعَ الْعُرْفُ»(١).

هَذَا حَدِيثٌ صَحِيحُ الإِسْنَادِ، وَأَبُو حَيْوَةَ النُّبَيْعِيُّ هُوَ: شُرَيْحُ بْنُ يَزِيدَ، وَلَمْ يُخَرِّجَاهُ.

٤٧٧٨ - أَخْبَرَنَا أَحْمَدُ بْنُ كَامِلٍ الْقَاضِي، ثنا أَبُو قِلَابَةَ، ثنا أَبُو عُتْبَةَ سَهْلُ بْنُ حَمَّادٍ، ثنا الْمُحَارِبُ بْنُ لَاقِعٍ النُّبَيْعِيُّ، ثنا أَبُو حَيَّانَ النُّبَيْعِيُّ، عَنْ أَبِيهِ، عَنْ أَبِي هُرَيْرَةَ قَالَ: قَالَ رَسُولُ اللَّهِ ﷺ: «لَا يَرْتَفِعُ الْعُرْفُ حَتَّى يَرْتَفِعَ أَهْلُ الْجَهْلِ مِنْ بَيْنِ ظَهْرَانَيْهِمْ»(٢).

هَذَا حَدِيثٌ صَحِيحٌ عَنْ شُرَيْحِ النُّبَيْعِيِّ، وَلَمْ يُخَرِّجَاهُ.

٤٧٧٩ - أَخْبَرَنِي أَبُو الْحَسَنِ مُحَمَّدُ بْنُ أَحْمَدَ بْنِ عَبْدِ الْعَدَدِيِّ(٣)، ثنا

---

(١) إسناده ضعيف: [١٨٠-١٩٧هـ = ٧٩٥٠-٨١٢م].

وفيه: ابن حيوة أبهمه في الكمال (٢٨/٤٥٥) و(٢٨/٤٦٥)، وبقيةرجاله ثقات، وشريح: كثير التدليس، وقد عنعن، وهو مدلس، وهو أيضاً قد اختلط، وقد رواه بالعنعنة، وقد رواه البزار (٣٤٩٠) من طريق أبي نعيم، عن شريح، بالعنعنة، وقد رواه البيهقي في «الزهد الكبير» (٣٤٩) من طريق أبي نعيم، عن شريح، به، وقد رواه الدارقطني، مرفوعاً، وقال الدارقطني: تفرد به عن هشام بن عروة، وهو أبو بكر بن عياش بالكذب، وضعفه البغدادي وغيره.

(٢) هو بمعنى ما قبله من حيث الإسناد.

(٣) إسناده ضعيف: [٢٧٦-٣٦١هـ = ٨٨٩-٩٧٢م].

قال الذهبي في «تاريخ الإسلام»: «قلت: قال: وحدث عبدالله، قال الشافعي وغيره: ليس بثقة، وقد عدم طرفي من حديثه في حاشية أبي بكر (٤٤٨٨) وقال الضعفاء هناك: على مسلم».

(٤) كذا في النسخ الخطية المعتمدة، وهو تحريف، والصواب: محمد، عن علي بن هارون، فهو جزء: محمد بن الحسين بن علي بن بكر بن هاشم أبو الحسن النيسابوري الحافظ، عن إبراهيم بن محمد بن عرعرة، وعن علي بن هارون، عن الحسين بن الفضل الخياط.

الْحُسَيْنُ: بْنُ الْفَضْلِ، ثنا هَوْذَةُ بْنُ خَلِيفَةَ، ثنا عَوْفٌ، عَنْ عَبْدِ اللهِ بْنِ عَمْرِو بْنِ عَبْدِ الْحَنْظَلِيِّ، قَالَ: لَقِيَنِي رَسُولُ اللهِ ﷺ، يَقُولُ: كَيْفَ إِذَا بَاتَكَ رَسُولُ اللهِ ﷺ طَاهِرًا، وَبَاتَ نَاعِمُ الْبَطَالَةِ.

هَذَا حَدِيثٌ صَحِيحٌ عَلَى شَرْطِ الشَّيْخَيْنِ، وَلَمْ يُخَرِّجَاهُ[1].

٢٨٠٠ - أَخْبَرَنَا أَبُو بَكْرٍ أَحْمَدُ بْنُ جَعْفَرٍ الْقَطِيعِيُّ[2]، بِبَغْدَادَ، ثنا عَبْدُ اللهِ بْنُ أَحْمَدَ بْنِ حَنْبَلٍ، حَدَّثَنِي أَبِي، ثنا مُحَمَّدُ بْنُ جَعْفَرٍ، ثنا عَوْفٌ، عَنْ[3] سُوَيْدِ بْنِ عَبْدِ اللهِ، قَالَ: قَالَ ابْنُ أَرْوَى لِعَلِيٍّ رَضِيَ اللهُ عَنْهُ: هَذِهِ الْآيَاتُ الَّتِي[4] يَقُولُ اللهُ عَزَّ وَجَلَّ: ﴿أَفَحَسِبْتُمْ فِي ذَلِكَ نَاسًا، فَقَامَ رَسُولُ اللهِ ﷺ، فَحَمِدَ اللهَ، وَأَثْنَى عَلَيْهِ، ثُمَّ قَالَ: «أَمَّا بَعْدُ، فَإِنَّ أُمَيَّةَ بْنَ عَبْدِ شَمْسٍ، وَنَوْفَلَ بْنَ عَبْدِ مَنَافٍ، وَهَاشِمًا سَمَّدَتْ لِشَرَفِهَا وَكَاهَلَتْ، وَكَهَلَتْ، وَإِنَّ بَنِي عَبْدِ شَمْسٍ وَنَوْفَلٍ»[5].

هَذَا حَدِيثٌ صَحِيحُ الْإِسْنَادِ، وَلَمْ يُخَرِّجَاهُ[6].

٢٨٠١ - أَخْبَرَنِي[7] الْحَسَنُ بْنُ مُحَمَّدِ بْنِ إِسْحَاقَ الْإِسْفَرَايِينِيُّ، ثنا أَبُو

---

(١) في (ك): الخصين.

(٢) سقط من (ك): (٤١٤/١-٤١٥/١).

(٣) عند الله بن أحمد بن عبد الله بوسنج به الشيخان، وروى حديثه هذا النسائي والترمذي وقال: «حسن غريب»، وله وسنج من علي.

(٤) في (ك): الطبقي، بالطاء، حديث رقم (٤٢٦٩).

(٥) في (ب): أمية.

(٦) في (ب) و(ك): ولم يخرجاه.

(٧) زيادة المهذب (٥٥٩/٤-٥٦٠/٤) وصوب أبو عبد الله مولى عبد الرحمن بن سمرة ضعيف.

الْحَسَنِ مُحَمَّدُ بْنُ أَحْمَدَ بْنِ الْبَرَّاءِ (١)، ثَنَا عَبْدُ اللهِ بْنُ عَبْدِ اللهِ بْنِ جَعْفَرٍ الْمَعْرُوفُ بِابْنِ أَبِي أُخْتِ شُعَيْلٍ بِمِصْرَ لِإِمْلَائِهِ، عَنْ أَبِيهِ، عَنْ أَبِي هُرَيْرَةَ قَالَ: قَالَ عُمَرُ بْنُ الْخَطَّابِ ﷺ: لَقَدْ أَصْبَحْتُ عَلَيَّ مِنْ أَبِي طَالِبٍ ثَلَاثُ خِصَالٍ إِذَا ذَكَرْتُ إِيَّاهُنَّ هِبْتُ (٢) أَحَبُّ إِلَيَّ مِنْ أَنْ أُفْطِرَ شَهْرَ الصَّفَرِ قِبَلَ: وَمَا هُنَّ يَا أَمِيرَ الْمُؤْمِنِينَ؟ قَالَ: تَزَوُّجُهُ فَاطِمَةَ بِنْتَ رَسُولِ اللهِ ﷺ، وَسُكْنَاهُ الْمَسْجِدَ مَعَ رَسُولِ اللهِ ﷺ يَحِلُّ لَهُ فِيهِ مَا يَحِلُّ لَهُ، وَتَزْوِيجُهُ بِنْتَ عُمَرَ.

هَذَا حَدِيثٌ صَحِيحُ الإِسْنَادِ، وَلَمْ يُخَرِّجَاهُ.

٤٦٨٢ - حدثنا أَبُو مُحَمَّدٍ عَبْدُ اللهِ بْنُ مُحَمَّدِ بْنِ يُوسُفَ الْفَقِيهُ، ثَنَا مُحَمَّدُ بْنُ سَعِيدٍ الدَّارِمِيُّ، ثَنَا النَّضْرُ (٣)، ثَنَا أَبُو حَمْزَةَ، ثَنَا أَبُو إِسْحَاقَ.

قَالَ: فَحَدَّثَنِي: وَحَدَّثَنَا عَلِيُّ بْنُ حَكِيمٍ الأَوْدِيُّ وَعَمْرُو بْنُ عَوْنٍ (٤) الْوَاسِطِيُّ، قَالَا: ثَنَا أَبُو شِهَابٍ، عَنْ أَبِي إِسْحَاقَ، قَالَ: سَأَلْتُ قَيْسَ بْنَ الْحَارِثِ: كَيْفَ وَرَثَ عَلِيٌّ رَسُولَ اللهِ ﷺ دُونَ عَمِّهِ؟ قَالَ: إِنَّهُ كَانَ أَوَّلَ بِهِ لِحُمْرَتِهِ، وَأَدْنَاهُ بِهِ لِرَحِمِهِ.

---

(١) في (ر) و(ك): «البراء».

(٢) في (ر): «الهيث» وأشار المعلمي في الحاشية إلى أنها في نسخة أخرى: «الهديء».

(٣) في (ك): «النضر» مضطرب في الحرف الأخير.

(٤) في (ك): «عون» مضطرب في الحرف الأخير.

(١) قال الذهبي في التلخيص: «قلت: بل الصحيح عبد الله بن جعفر فقط».

(٢) عزا عبد الله بن محمد بن علي بن نايل الحراني، عن زهير بن محمد العنبري.

(٣) ذكرَ: «دون».

(١) أخرجه البخاري (٢٧٦١) ٧-١٠ (١٣٢٤٥).

هَذَا حَدِيثٌ صَحِيحُ الإِسْنَادِ، وَلَمْ يُخَرِّجَاهُ.

٤٦٣٨- سَمِعْتُ قَاضِيَ الْقُضَاةِ أَبَا الْحَسَنِ مُحَمَّدَ بْنَ صَالِحٍ الْهَاشِمِيَّ، يَقُولُ: سَمِعْتُ أَبَا عُمَرَ الْقَاضِيَ، يَقُولُ: سَمِعْتُ إِسْمَاعِيلَ بْنَ إِسْحَاقَ الْقَاضِيَ، يَقُولُ: وَجَدْتُ فِي كِتَابِ أَبِي عَنْ هُدْبَةَ، قَالَ: إِذَا مَرَتْ الْمَرْأَةُ بِالْمَسْجِدِ فَلْتَمُرَّ بِالْبَابِ، وَلا يَمُرُّ بِالطِّيبِ بَيْنَ الْعِلْمِ أَنَّ بَيْنَ الْعَمْ لا يَمُرُّ مَعَ الْعَمْ، فَقَدْ ظَهَرَ

---

(١) قال ابن حجر في الإصابة: «قلت: هذا الحديث انتقد عليه على أبي إسحاق الشيباني» انتقادًا كثيرًا وأخرجه النسائي في «مصنفه على السُّنن» -الكبرى (٩٢٧٠)- من طريق إسحاق بن إدريس عن زهير فقال: عن أبي إسحاق قال: سأل عبد الرحمن عمّن مس ذكره، فقال: ما زلت في ريبة منه حتى ... ﷺ- فقال: إنما كان إليّة يا لحوقه، وأشدّ وأرخاه، فقد أتاني ﷺ- من طريق الحاكم في سفينة، عن زهير بن أبي إسحاق، قال: قيل لقيس ... فذكره. وقال أبو حنيفة -٨٢/٥/٢٥٤٦-: روى عنه عبد الله بن إدريس الأودي، عن أبي إسحاق، قال: قيل لبن عبد الرحمن من حدك هو الذي سأل قدما، وأخرجه ابن منده في «المعرفة» من طريق: عمرو بن شاس عن أبي إسحاق السبيعي، قال: قيل لقيس: ما شأن طلحة، ما شأن طلحة ... ﷺ- وقال ابن حجر في «الإصابة»: قلت: وقد انتقد الحديث أيضًا: إسماعيل بن إسحاق القاضي، فقال: هذا باطل إسنادًا ومتنًا. وزوى زهير عن أبي إسحاق قال: سأل عبد الرحمن بن طلحة عليًا عن قيس، فقال: أي شيء ... ﷺ- فذكر السائل، أخرجها الآجري. أخبرنا هلال بن العلا، نا أبي، نا هدبة، نا همام بن يحيى، عن زيد بن أبي أنيسة، عن أبي إسحاق السبيعي، عن عبد الله بن قرة، عن أبيه، قال: سمعت رسول الله ﷺ- يقول: خير خصالكم الختان، قلت: هذه الطريق أيضًا فيها ضعف، ثم رأيت بخط شيخنا أبي الفضل العراقي: قلت: وقال ابن العساكر في ترجمة أبي إسحاق السبيعي من كتاب «تاريخ دمشق»: ذكر أبو إسحاق السبيعي أن سبب ختان عبد الله بن قرة رسول الله ﷺ- وسنه وقرابته، وساعده على الدينونة بالإسلام، وكان ذلك أن توفيه الله إلى رحمته. وقد تقدم في ترجمة أخيه إسماعيل من حرف الذال. «تهذيب التهذيب» (٣/٤٠٣).

(ق) أخطأ من ظن أن هذا الحديث من رواية أبي إسحاق السبيعي، وإنما هو من رواية أبي إسحاق الفزاري، كما بيناه في «العلل الواردة في الأحاديث النبوية» (٢٠٣٣).

(ق) محمد بن يونس بن موسى بن سورة الكديمي، أبو العباس البصري، كذبه أبو زرعة وأبو حاتم وابن خراش وغيرهم، وقال الدارقطني: ليس بالقوي، وقال الخطيب: كان يضع الحديث. «لسان الميزان» (٧/٢٧٠).

بِهَذَا الْإِجْمَاعِ لَمْ أَقُلْ وَرَبِّ الْبَيْتِ الْعَلِيمِ بِنَا لَيْلَى قَوْلَهُمْ.»

وَبِعِبَارَةٍ مَا نَاكَرَ الْمَاضِي.

٤٦٨٤- «مَالٌ: مُحَمَّدُ بْنُ صَالِحِ بْنِ هَانِئٍ، قَالَ: أَحْمَدُ بْنُ نَصْرٍ،(١) قَالَ عَمْرُو بْنُ طَلْحَةَ الْقَنَّادُ: قَالَ أَسْبَاطُ بْنُ نَصْرٍ، عَنِ السُّدِّيِّ بْنِ خَرَشٍ، عَنِ الْعَرْسِ، عَنِ ابْنِ عَبَّاسٍ، قَالَ: كَانَ عَلِيٌّ يَقُولُ فِي عَهْدِ رَسُولِ اللهِ ﷺ: أَنَا عَبْدُ اللهِ وَأَخُو رَسُولِهِ، لَا يَقُولُهَا بَعْدِي إِلَّا كَذَّابٌ، وَلَقَدْ صَلَّيْتُ قَبْلَ النَّاسِ سَبْعَ سِنِينَ.»(٢) رَوَاهُ لَا تَنْقَضِي عَلَى أَطْبَاقِ بَعْدَ إِفْحَامِنَا هَذَا، وَلَقَدْ لَبِثَتْ أَرْبَعَ قُرُونٍ لَأَحْتَاجُ عَلَى مَا قَالَهُ عَلِيٌّ عَلَى أَدْوَنَ، وَلَعَلِّي لَمْ أَلْحَقْ، وَرُبَّمَا، وَلَكِنْ هُمْ، وَبَوَارِثِ عِلْمِهِمْ، فَمَنْ أَحَقُّ بِهِ مِنِّي!

٤٦٨٥- «مَالٌ: مُحَمَّدُ بْنُ يَعْقُوبَ الثَّقَفِيُّ، قَالَ: مُحَمَّدُ بْنُ عَبْدِ اللهِ بْنِ سُلَيْمَانَ، قَالَ إِبْرَاهِيمُ بْنُ يَاسِينَ بْنِ يَحْيَى بْنِ سُلَيْمَانَ بْنِ فُضَيْلٍ جَدِّي، قَالَ: سَمِعْتُ أَبِي، عَنْ سُلَيْمَانَ، عَنْ مُجَاهِدٍ، عَنِ ابْنِ عَبَّاسٍ، قَالَ: قَالَ عَلِيٌّ قَالَ لِي عَمِّي جَعْفَرٌ نَحْنُ أَوْسَعُ بَطْنًا وَأَكْثَرُ أَفْخَاذًا فَالْعِلْمُ فِينَا أَكْثَرُ، قَالَ لَهُ بَعْدَ ذَلِكَ: يَا عَمِّ، قَالَ: الْعِلْمُ عِلْمُ أَبِي طَالِبٍ.»(٣)

(١) ليس في الإتحاف.

(٢) هو أحمد بن محمد بن نصر أبو نعيم الرازي البيهقي الفقيه.

(٣) في «صون» (ق ٢١٤).

(٤) ما بين القوسين (١٠٨/٢-٢١١) ساقط من «ك».

(٥) في النسخ البشرية الثلاثة: «الحاشية» والسياق من الشيخين والإتحاف.

(٦) قال الشيخ في التعليق: «قلت: إسماعيل واهٍ، متروكالذاهب، وقال في كتابه موضوعات في مستدرك الحاكم»، قلت: بل إسماعيل واهٍ وكذبه!

(٧) إسناده المتروك (٢٠٨/٢-٢٠٩).

٤٣٨٩- ٥ حَدَّثَنَا أَبُو الْعَبَّاسِ مُحَمَّدُ بْنُ يَعْقُوبَ، ثنا مُحَمَّدُ بْنُ عَبْدِ الرَّحِيمِ الْهَرَوِيُّ،[1] بِالرَّمْلَةِ، ثنا أَبُو الْعَبَّاسِ عَبْدُ السَّلَامِ بْنُ صَالِحٍ، ثنا أَبُو مُعَاوِيَةَ، عَنِ الْأَعْمَشِ، عَنْ مُجَاهِدٍ، عَنِ ابْنِ عَبَّاسٍ عَلَيْكُمْ قَالَ: قَالَ رَسُولُ اللهِ ﷺ: «أَنَا مَدِينَةُ الْعِلْمِ وَعَلِيٌّ بَابُهَا، فَمَنْ أَرَادَ الْمَدِينَةَ فَلْيَأْتِ الْبَابَ».

هَذَا حَدِيثٌ صَحِيحُ الْإِسْنَادِ، وَلَمْ يُخَرِّجَاهُ، وَأَبُو الصَّلْتِ هَذَا مَأْمُونٌ.

قُلْتُ: سَمِعْتُ أَبَا الْعَبَّاسِ مُحَمَّدَ بْنَ يَعْقُوبَ فِي الذَّاكِرِينَ، يَقُولُ: سَمِعْتُ أَبَا الصَّلْتِ مُحَمَّدَ بْنَ الْهَرَوِيِّ، يَقُولُ: سَأَلْتُ يَحْيَى بْنَ مَعِينٍ، عَنْ أَبِي الصَّلْتِ الْهَرَوِيِّ، فَقَالَ: لَقِيتُهُ، لَيْتَ قَدْ حَدَّثَ عَنْ أَبِي مُعَاوِيَةَ، عَنِ الْأَعْمَشِ، إِنَّ مَدِينَةَ الْعِلْمِ قَالَ: قَدْ حَدَّثَ بِهِ مُحَمَّدُ بْنُ جَعْفَرٍ الْهَرَوِيُّ وَهُوَ ثِقَةٌ مَأْمُونٌ.

سَمِعْتُ أَبَا بَكْرٍ أَحْمَدَ بْنَ مُحَمَّدِ بْنِ الْمُظَفَّرِ الْفَقِيهَ إِمَامَ عَصْرِهِ بِبَغْدَادَ، يَقُولُ: سَمِعْتُ عَبْدَ الرَّحْمَنِ بْنَ مُحَمَّدِ بْنِ حَبِيبٍ[2] الْحَافِظَ، يَقُولُ: وَسُئِلَ عَنْ أَبِي الصَّلْتِ الْهَرَوِيِّ، فَقَالَ: كَانَ يَحْيَى بْنُ مَعِينٍ رُبَّمَا عَدَّهُ عَلَى أَبِي الصَّلْتِ

---

(١) هو: محمد بن عبد الرحمن أبو عبد الله الهروي، وكذا كان يسميه العقيلي في الضعفاء، انظر: لسان الميزان (٥/ ٣٠٠).

(٢) في (ب) و(ج): «الحبيب».

(٣) قال الذهبي في التلخيص: «قلت: لا يحتج به».

وقال الذهبي في التلخيص: «قلت: لا يحتج به لكذبه وما سُوِّدت، وقال في كتابه موضوعات في مستدرك الحاكم: قلت: لا يظهر لي، بل هو كذب، وقد رواه ابن عدي من طريق، وقال الحاكم في الدخائل: أبو الصلت ثقة، وقد روى عن جماعة من أئمة الحديث وعابوه، وإن المعاب والوضع أحاديث مناكير».

وروى ابن الجوزي في الموضوعات (١/ ٢٧٦) من طريق الحاكم، به، وأعله بعدي الطعن في أبي الصلت من جهة رواية الهروي، وأطال الترجمة رواية ابن عدي (٧/ ٢٩٩٩) و(٨/ ٣٢٤٢).

(٤) في (ب): «حبيب» من غير ألف.

فَسَلَّمَ عَلَيَّ، فَلَمَّا خَرَجَ أَبْعَثُ فَقُلْتُ لَهُ: مَا تَقُولُ رَحِمَكَ اللهُ فِي أَبِي الصَّلْتِ؟ فَقَالَ: هُوَ صَدُوقٌ. فَقُلْتُ لَهُ: إِنَّهُ يَرْوِي حَدِيثَ الأَعْمَشِ، عَنْ مُجَاهِدٍ، عَنِ ابْنِ عَبَّاسٍ، عَنِ النَّبِيِّ ﷺ: «أَنَا مَدِينَةُ الْعِلْمِ، وَعَلِيٌّ بَابُهَا، فَمَنْ أَرَادَ الْعِلْمَ فَلْيَأْتِهِ مِنْ بَابِهَا». فَقَالَ: قَدْ رَوَى هَذَا الْحَدِيثَ غَيْرُ أَبِي مُعَاوِيَةَ، عَنِ الأَعْمَشِ، كَمَا رَوَاهُ أَبُو الصَّلْتِ!

٦٦٨٧ - حَدَّثَنَا يَحْيَى بْنُ ذَكَرِيَّا الْوَاسِطِيُّ إِمْلاءً مِنْ كِتَابِهِ: نَا الْحُسَيْنُ بْنُ مُحَمَّدِ بْنِ عَفِيرٍ، نَا أَحْمَدُ بْنُ نَصِيرٍ الْفَقَرِيُّ، نَا الْحُسَيْنُ بْنُ فَهْمٍ، نَا مُحَمَّدُ بْنُ يَحْيَى بْنِ الْمُنْذِرِ، نَا أَحْمَدُ بْنُ حَفْصٍ الْقَيْسِيُّ، نَا أَبُو مُعَاوِيَةَ، عَنِ الأَعْمَشِ، عَنْ مُجَاهِدٍ، عَنِ ابْنِ عَبَّاسٍ ﷺ قَالَ: قَالَ رَسُولُ اللهِ ﷺ: «أَنَا مَدِينَةُ الْعِلْمِ وَعَلِيٌّ بَابُهَا، فَمَنْ أَرَادَ الْمَدِينَةَ فَلْيَأْتِ الْبَابَ». قَالَ الْحُسَيْنُ بْنُ فَهْمٍ: حَدَّثَنَاهُ أَبُو الصَّلْتِ الْهَرَوِيُّ، عَنْ أَبِي مُعَاوِيَةَ.

قَالَ الْخَاتِبُ: [يَنْظُرُ الْمُسْتَفِيدُ لِهَذَا الْعِلْمِ أَنَّ الْحُسَيْنَ بْنَ فَهْمٍ] هُوَ عَبْدُ الرَّحْمَنِ[(١)] فَإِنَّهُ مَأْمُونٌ صَدُوقٌ، وَالْحَدِيثُ شَاهِدٌ مِنْ حَدِيثِ شَيْبَانَ النَّحْوِيِّ بِإِسْنَادٍ صَحِيحٍ.

٦٦٨٨ - أَخْبَرَنِي أَبُو بَكْرٍ مُحَمَّدُ بْنُ عَلِيِّ الْفَقِيهُ الإِمَامُ الشَّاشِيُّ الْقَفَّالُ بِمَكَّةَ، وَإِذَا سَأَلْتُهُ: حَدَّثَنِي الْمَعْدَانِيُّ بِمَرْوَ، قَالَ: نَا الْحُسَيْنُ بْنُ أَحْمَدَ الْمَرْوَزِيُّ، نَا أَبُو مُحَمَّدٍ عَبْدُ اللهِ بْنُ مُحَمَّدِ بْنِ عَبْدِ الْعَزِيزِ الْبَغَوِيُّ، نَا أَبُو مُعَاوِيَةَ، عَنِ الأَعْمَشِ، عَنْ مُجَاهِدٍ، عَنِ ابْنِ عَبَّاسٍ ﷺ قَالَ: قَالَ رَسُولُ اللهِ ﷺ: «أَنَا مَدِينَةُ الْعِلْمِ، وَعَلِيٌّ بَابُهَا، فَمَنْ أَرَادَ الْعِلْمَ فَلْيَأْتِ الْبَابَ».

---

(١) انظر: تاريخ الإسلام (٤٠١-٤٢٠هـ)، ص٨٨٥.

أَحْمَدُ بْنُ عَبْدِ اللهِ بْنِ يَزِيدَ الْحَرَّانِيُّ، ثنا عَبْدُ الرَّزَّاقِ، ثنا سُفْيَانُ الثَّوْرِيُّ، عَنْ عَبْدِ اللهِ بْنِ عُثْمَانَ بْنِ خُثَيْمٍ، عَنْ عَبْدِ الرَّحْمَنِ بْنِ عُثْمَانَ التَّيْمِيِّ، قَالَ: سَمِعْتُ جَابِرَ بْنَ عَبْدِ اللهِ يَقُولُ: سَمِعْتُ رَسُولَ اللهِ ﷺ يَقُولُ: «إِذَا تَوَضَّأَ الْعَبْدُ وَقَبَّلَ يَدَيْهَا، فَقَدْ أَدْرَكَ أَوَّلَ الْوُضُوءِ فَتَأَيَّبَ لِلصَّلَاةِ».

٤٦٩٨- حَدَّثَنَا أَبُو الْفَضْلِ مُحَمَّدُ بْنُ إِبْرَاهِيمَ الْمُزَكِّي، ثنا أَحْمَدُ بْنُ سَلَمَةَ وَالْحُسَيْنُ بْنُ مُحَمَّدٍ الْقَبَّانِيُّ

وَحَدَّثَنِي أَبُو الْحَسَنِ أَحْمَدُ بْنُ الْخَضِرِ الشَّافِعِيُّ، ثنا إِبْرَاهِيمُ بْنُ أَبِي طَالِبٍ وَمُحَمَّدُ بْنُ إِسْحَاقَ.

وَحَدَّثَنَا أَبُو عَبْدِ اللهِ مُحَمَّدُ بْنُ عَبْدِ اللهِ بْنِ أَبِي الْفَوَارِسِ بِالنَّسَاءِ[1]، ثنا أَحْمَدُ بْنُ يَحْيَى بْنِ زُهَيْرٍ التُّسْتَرِيُّ، ثنا أَبُو الْأَزْهَرِ[2]

وَثنا حَمْدَانُ أَبُو عَلِيٍّ الْقَطَّانُ[3]، عَنْ أَبِي الْأَزْهَرِ، قَالَ: ثنا عَبْدُ الرَّزَّاقِ، ثنا

---

(١) [النَّسَاء] الصواب: ٢٩٦/٢٩٦-٤٨٩٨/٤٨٩٨، وذكر الذهبي في «المختصر»: «قلت: الصحيح ابن الخلال وسركه في تصحيحه هذا وهم، وأبو الفوارس وأحمد بن عبدالله بن سلمة، وقال في كتابه موضوعات في مستدرك الحاكم»، قلت: وتمامه: «في إبراهيم الدورقي، وقال الحاكم: مصحور من الخمر، مختلون من عقله، فخلط الحاكم وصححه، قلت: فهذا إسناد واهٍ، وأحمد وحماد: ضعيفان، وسماك ربما وهم»[٣/١٣٤]، وقال: ابن عدي في أحمد: يقلب الأحاديث، وأخرج له هذا الحديث، وقال: هذا حديث منكر، ضعيف من الأحاديث، وهو من عبد الرزاق، إلا أحمد بن عبد الله الدوشي، وأحاديثه وإن كان فيها أيضاً بعض ما ذكرت فليست بالمنكرة [٢/٢٦٤].

(٢) هو: أحمد بن عبد الله بن أحمد بن محمد بن أبي الأزهر بن صفوان أبو عبد الله، وأبو بكر، البغدادي، الحافظ، المعروف بابن أبي الفوارس.

(٣) هو: أحمد بن عبد الله بن حمدان بن سليط النيسابوري، من رجال الطبراني.

(٤) في الأنساب: «التستري» وهو خطأ، والصواب ما في متن النسخ.

مَعْمَرٌ، عَنِ الزُّهْرِيِّ، عَنْ عُبَيْدِ اللهِ^(١) بْنِ عَبْدِ اللهِ، عَنِ ابْنِ عَبَّاسٍ عَلَيْكَ، قَالَ: لَمَّا نَظَرَ النَّبِيُّ ﷺ إِلَى عَلِيٍّ، قَالَ: «يَا عَلِيُّ أَنْتَ سَيِّدٌ فِي الدُّنْيَا، سَيِّدٌ فِي الْآخِرَةِ، حَبِيبُكَ حَبِيبِي، وَحَبِيبِي حَبِيبُ اللهِ، وَعَدُوُّكَ عَدُوِّي، وَعَدُوِّي عَدُوُّ اللهِ، وَالْوَيْلُ لِمَنْ أَبْغَضَكَ بَعْدِي».

صَحِيحٌ عَلَى شَرْطِ الشَّيْخَيْنِ^(٢)، وَأَبُو الْأَزْهَرِ إِمَامُهَا جَمِيلٌ^(٣).

وَرَوَاهُ نَائِلَةُ الثِّقَةُ بِحَدِيثِ فَهْدٍ^(٤) عَنْ أَبِي نُعَيْمٍ.

سَمِعْتُ أَبَا عَبْدِ اللهِ الْقَرَشِيَّ، يَقُولُ: سَمِعْتُ أَحْمَدَ بْنَ يَحْيَى الْحُلْوَانِيِّ، قَالَ: وَرَدَ إِلَيْنَا هَذَا الْحَدِيثُ فَطَلَبْنَاهُ، وَقَالَ لَنَا: مَوْضُوعَاتُ الْحَدِيثِ أَكْثَرُ؛ لِأَنَّ الْكَذَّابَ الْمُتَسَرْوِلَ الَّذِي يَذْكُرُ عَنْ عَبْدِ الرَّزَّاقِ هَذَا الْحَدِيثَ^(٥) فَقَامَ ثُمَّ

---

(١) في (ك): «عن عبدالله».

(٢) قال الذهبي في التلخيص: «قلت: هذا وإن كان رواته ثقات فهو منكر، لنبي سعيد من الوليد، وإلا فأبو الأزهر ليس بالمشهور، وأبو نعيم ثبت، ولعله رجع به الحديث الذي حدث به عنه الحلواني، وعلة الحديث: أبو الأزهر لقد ذكر أبو زرعة عنه النكارة، ثم رأيت في إسناده: قال فلما وقعت قال لي وعرب حدثان على بالي أحدثك بحديث لم يسمعه أحد من غير أصحابي يقال له: يحيى بن سعيد الحلواني، وقال في ترجمته: في مستدرك الحاكم: «هذا موضوع بهذا إسناده كذبه أبو نعيم على معجز، وإلا فالذي أعرفه عند الرزاق وجماعة: من أبي الأزهر، وما حمر أبي نعيم إلى عبدالرزاق وقد مات مع أبي نعيم بالكوفة، ثم إنه ذكر في الحديث: ثم إنه ذكر في الحديث: ثم إنه ذكر في الحديث:

الأَكْبَرِ، فَقَالَ: هُوَ ذَا أَنَا. فَصَحِكَ يَحْيَى بْنُ مَعِينٍ مِنْ قَوْلِهِ، وَقَالَ الْمُعَيْطِيُّ: فَقَرَنَهُ وَأَنَاخَهُ، ثُمَّ قَالَ لَهُ: كَيْفَ حَدَّثَكَ عَبْدُ الرَّزَّاقِ بِهَذَا، وَلَمْ يُحَدِّثْ بِهِ غَيْرُكَ؟ فَقَالَ: اعْلَمْ يَا أَبَا زَكَرِيَّا، أَنِّي قَدِمْتُ صَنْعَاءَ، وَعَبْدُ الرَّزَّاقِ غَائِبٌ عَنْ قَرْيَةٍ لَهُ يُقَالُ لَهَا مُتْعَةُ، وَإِلَيْهَا يَخْرُجُ أَيَّامَ رَبِيعٍ، فَقُلْتُ: وَصَلَكَ إِلَيْهِ بَعْدَ أَيِّ شَيْءٍ أَمْ خُرُجَاتٍ، فَحَدَّثَكَ بِهَا، وَقَدْ كُنْتَ هَمَمْتَ، وَانْصَرَفْتَ مَعَهُ إِلَى صَنْعَاءَ، فَلَمَّا وَدَّعْتُهُ، قَالَ لِي: قَدْ وَجَبَ عَلَيَّ حَقُّكَ، وَلَكِنْ أُحَدِّثُكَ بِحَدِيثٍ لَمْ يَسْمَعْهُ مِنِّي غَيْرُكَ، فَحَدَّثَنِي وَاللهِ بِهَذَا الْحَدِيثِ، لَقَدْ صَنَعْتَهُ يَحْيَى بْنُ مَعِينٍ، وَافْتَرَى إِلَيْكَ.

٦٩٦٠- مسألة أبو العباس مُحَمَّدُ بْنُ يَعْقُوبَ، ثنا إِبْرَاهِيمُ بْنُ سُلَيْمَانَ الْبَزَّارُ، ثنا مُحَمَّدُ بْنُ يَزِيدَ، ثنا يَحْيَى بْنُ يَعْلَى الْأَسْلَمِيُّ، عَنْ عَاصِمِ بْنِ عُبَيْدِ اللهِ، عَنِ الْحَسَنِ بْنِ مُحَمَّدِ بْنِ الْحَنَفِيَّةِ، عَنْ مُحَمَّدِ بْنِ الْحَنَفِيَّةِ، عَنْ أَبِي ذَرٍّ قَالَ: قَالَ رَسُولُ اللهِ ﷺ لِعَلِيٍّ بن أبي طالب: «يَا عَلِيُّ، أَخَافُ عَلَيْكَ فِي أُمَّتِي مَا أَخَافُ عَلَى أُمَّتِي مِنْ بَعْدِي، وَمَنْ أَخَافُ عَلَيْهِ أُخَافِي، وَمَنْ عَصَانِي فَقَدْ عَصَانِي»(١).

هَذَا حَدِيثٌ صَحِيحٌ الإِسْنَادِ، وَلَمْ يُخَرِّجَاهُ.

٦٩٦١- مسألة بِكْرُ بْنُ مُحَمَّدٍ الصَّيْرَفِيُّ بِمِرْوَ، ثنا إِسْحَاقُ بْنُ الْحَسَنِ الْحَرْبِيُّ، ثنا الْقَاسِمُ بْنُ أَبِي شَيْبَةَ، ثنا يَحْيَى بْنُ يَعْلَى الْأَسْلَمِيُّ، ثنا عَاصِمُ بْنُ

---

(١) [إتحاف المهرة (٧/ ٣٨٧-٣٨٨)].
وفي: أبو عبد الله البخاري الأديب من حديث بن يعلى الأسلمي الضعيف.
(٢) [إتحاف المهرة (٧/ ١٣٢-١٣٣)، وفيه: ثنا يحيى بن يعلى، وهو (١٦١٤)].

زُرَيْق، عَنْ أَبِي إِسْحَاقَ، عَنْ رِبْعِيِّ بْنِ خِرَاشٍ: عَنْ زَيْدِ بْنِ أَرْقَمَ، قَالَ: قَالَ رَسُولُ اللَّهِ ﷺ: «مَنْ يُرِدْ أَنْ يَعْتَمِرَ، وَيَرْجِعَ مَوْفُورَ دِينِهِ، وَعِرْضِهِ، وَمَالِهِ، فَلْيَأْتِ حَائِطَ الْمَلِكِ الْأَبْيَضَ وَعَلَى رَبِّي، فَلْيَتَرَبَّعْ عَلَيْنَ بْنَ أَبِي طَالِبٍ، فَإِنَّهُ لَنْ يُخْرِجَكُمْ مِنْ هُدًى، وَلَنْ يُدْخِلَكُمْ فِي ضَلَالَةٍ». [٤]

هَذَا حَدِيثٌ صَحِيحُ الْإِسْنَادِ، وَلَمْ يُخَرِّجَاهُ.

٦٩٢٢ - ﴿ثُمَّ أَنْبَأَ جَعْفَرُ أَحْمَدُ بْنُ عُبَيْدٍ الْخَلَّالُ بِمَكَّةَ، ثَنَا الْحَسَنُ بْنُ عَلِيٍّ الْعَنَزِيُّ، ثَنَا إِسْحَاقُ بْنُ بِشْرٍ الْكَاهِلِيُّ، ثَنَا شَرِيكٌ، عَنْ قَيْسِ بْنِ مُسْلِمٍ، عَنْ أَبِي عَمْرٍو عَبْدِ اللَّهِ الْجَدَلِيِّ، عَنْ أَبِي ذَرٍّ ﷺ، قَالَ: قَالَ رَسُولُ اللَّهِ ﷺ: «أَلَا إِنَّ مَثَلَ أَهْلِ بَيْتِي فِيكُمْ مَثَلُ سَفِينَةِ نُوحٍ، مَنْ رَكِبَهَا نَجَا، وَمَنْ تَخَلَّفَ عَنْهَا غَرِقَ، وَالنَّاضِحُ إِلَيْنَا مِنْ أَبِي طَالِبٍ». [٥]

هَذَا حَدِيثٌ صَحِيحٌ عَلَى شَرْطِ مُسْلِمٍ، وَلَمْ يُخَرِّجَاهُ.

٦٩٢٣ - ﴿ثُمَّ أَنْبَأَ أَبُو بَكْرٍ مُحَمَّدُ بْنُ عَلِيٍّ الْفَقِيهُ الْإِمَامُ الْأَصْبَهَانِيُّ بِمَكَّةَ، ثَنَا النُّعْمَانُ بْنُ هَارُونَ الْبَلَدِيُّ، ثَنَا جَعْفَرُ أَحْمَدُ بْنُ عَبْدِ اللَّهِ بْنِ يَزِيدَ الْحَرَّانِيُّ، ثَنَا

---

(١) ذكَّار: من أي مطرف، وهناك ابن ذكَّار.

(٢) في (ز) زاد: أموي.

(٣) تحاف المهرة (٤/٥٧٤-٥٧٧).

(٤) قال الذهبي في التلخيص: قلت: أبو له الصحاف، والقاسم متروك، وشيخه ضعيف، والحديث باطل.

قلت: وهو الموضوع الآتي.

(٥) تحاف المهرة (٤/٥١٩-٥٢٠).

(٦) قال الذهبي في التلخيص: قلت: بل إسحاق متهم بالكذب، وقال ابن عدي: يضع الحديث، وأبو داود الحفري عمر بن حمزة شيخ وابنه يضع ويسرق أحاديث مسلم

٦٤٠ - حَدَّثَنَا الْفَرَّاءُ، ثَنَا سُفْيَانُ الثَّوْرِيُّ، عَنْ عَبْدِ اللهِ بْنِ مُحَمَّدِ بْنِ عَقِيلٍ، عَنِ ابْنِ عَبْدِ الرَّحْمَنِ بْنِ جَابِرِ بْنِ عَتِيكٍ، قَالَ: سَمِعْتُ جَابِرَ بْنَ عَبْدِ اللهِ، يَقُولُ: سَمِعْتُ رَسُولَ اللهِ ﷺ يَقُولُ يَوْمَ الْخَنْدَقِ وَهُوَ آخِذٌ بِمَنْكِبِ عَلِيِّ بْنِ أَبِي طَالِبٍ ﷺ وَهُوَ يَقُولُ: «هَذَا أَمِيرُ الْبَرَرَةِ، وَقَاتِلُ الْفَجَرَةِ، مَنْصُورٌ مَنْ نَصَرَهُ، وَمَخْذُولٌ مَنْ خَذَلَهُ، ثُمَّ مَدَّ بِهَا صَوْتَهُ».

قَالَ: هَذَا حَدِيثٌ صَحِيحٌ الْإِسْنَادِ، وَلَمْ يُخَرِّجَاهُ.

٦٤١٩ - حَدَّثَنَا أَبُو بَكْرِ بْنُ أَبِي إِسْحَاقَ الْمُزَكِّي، ثَنَا أَبُو بَكْرٍ مُحَمَّدُ بْنُ أَحْمَدَ بْنِ سَلْمَانَ النَّيْسَابُورِيُّ، ثَنَا أَبُو الْعَبَّاسِ مُحَمَّدُ بْنُ يَعْقُوبَ، ثَنَا بِشْرُ بْنُ مُوسَى، ثَنَا الْأَعْمَشُ، عَنْ أَبِي صَالِحٍ، عَنْ أَبِي هُرَيْرَةَ، قَالَ: قَالَتْ فَاطِمَةُ عَلَيْهَا السَّلَامُ: يَا رَسُولَ اللهِ، زَوَّجْتَنِي مِنْ رَجُلٍ لَا مَالَ لَهُ وَلَا فَقْرَ لَا مَالَ لَهُ، فَقَالَ: «يَا فَاطِمَةُ، أَمَا تَرْضَيْنَ أَنَّ اللهَ قَدِ اطَّلَعَ إِلَى أَهْلِ الْأَرْضِ، فَاخْتَارَ رَجُلَيْنِ أَحَدُهُمَا أَبُوكِ، وَالْآخَرُ بَعْلُكِ».

---

(١) إسناده قوي (٢٢٩٦، ٢٤٩٦).

قال الذهبي في التلخيص: «فيه: بل وله موضوع، وأحمد كذاب، فما أجهلك على سعة معرفتك، وقد كذبه هو على سعة (٤٨٨) رجلا، إما الإسناد فقط».

(٢) في (م) و(ص) و(التلخيص): «بشر».

(٣) هذا إسناد ضعيف لضعف ابن لهيعة، من أجل سوء الحفظ.

(٤) إسناده ضعيف (٤١٧٦، ٤٧٣٤، ٤٧٤٠) وقال الذهبي في التلخيص: «فيه علي سيء، وقال في الميزان في ترجمة محمد بن أحمد بن سهيل: أورى على سوء من يومن عليه، فإنه موضوع».

ثم ذكر الذهبي في التلخيص حديثا فيه مرجوع جميع السبع ولا الإنصات فقال: «أبو الصلت الهروي عبد السلام ليس له عند الرواق إذ متعمد في الكذب على مجاهد ما

٦٦٩٦- أَخْبَرَنَا أَبُو عَمْرٍو مُحَمَّدُ بْنُ أَحْمَدَ بْنِ السَّمَّاكِ، ثنا عَبْدُ الرَّحْمَنِ بْنُ مُحَمَّدِ بْنِ مَنْصُورٍ الْحَارِثِيُّ، ثنا حُسَيْنُ بْنُ يَحْيَى الْأَنْمَاطِيُّ، ثنا مَنْصُورُ بْنُ أَبِي الْأَسْوَدِ، عَنِ الْأَعْمَشِ، عَنِ الْبَهَائِمِ بْنِ عَمْرٍو، عَنْ عَلِيِّ بْنِ عَبْدِ اللَّهِ الْأَسَدِيِّ، عَنْ عَلِيٍّ: «إِنَّكَ لَسَتَرَى وَسْطَ هَمْدَانَ»[1]، قَالَ عَلِيٌّ: رَسُولُ اللَّهِ ﷺ لَنَشَبَهُ، وَأَنَا لَأُحِبُّهُمْ.

هَذَا حَدِيثٌ صَحِيحُ الْإِسْنَادِ[2]، وَلَمْ يُخَرِّجَاهُ.

٦٦٩٦- صحيح مَكْرُومٌ بْنُ أَحْمَدَ بْنِ مَكْرَمٍ الْقَاضِي، ثنا عَبْدُ الرَّحْمَنِ بْنُ مُحَمَّدٍ الطَّالِبِيُّ، ثنا حُسَيْنُ بْنُ يَحْيَى الْأَنْمَاطِيُّ، ثنا مَنْصُورُ بْنُ أَبِي الْأَسْوَدِ، عَنِ الْأَعْمَشِ، عَنِ الْبَهَائِمِ بْنِ عَمْرٍو، عَنْ عَلِيِّ بْنِ عَبْدِ اللَّهِ الْأَسَدِيِّ، عَنْ عَلِيٍّ قَالَ: قَالَ رَسُولُ اللَّهِ ﷺ: «إِنَّكَ لَسَتَرَى وَسْطَ هَمْدَانَ»[3]، قَالَ عَلِيٌّ: رَسُولُ اللَّهِ ﷺ لَنَشَبَهُ، وَأَنَا لَأُحِبُّهُمْ.

= عن ابن عباس، فقالت فاطمة: ارجعني مع خالي لا حاجة لي بهذا، فذكر نحوه ولم يسمّ.

قال الحاكم: على شرط البخاري ومسلم. قلت: =ضعيف، =بالأحرى، لأنه كذب، راجع الميزان، في مختصر الاستدراك (٤١٢٤/٣). فهو أبو العباس عبد الله الطائي، وهو راوي القاضي في الحديث الذي يسبق الحديث السابق. فقلت: لو صح، فلا يوجد في سلم ربيع وسلمة، وسلم أم الفضل وخالد بعد الترداي عن عمير عن ابن أبي نجيح عن مجاهد عن ابن عباس به. فقول: وقد رواه الصلت بن مسعود الجحدري، فخالف خالد الواسطي (٢٩٤/٣) على بن حسنة الخالد، وصلت بن أسد بن بلوه، وأحمد بن يونس الخالد، فقالوا: ثنا الحسن بن علي بن أبي نجيح الصنعي، ثنا عبد السلام بن صالح به، وكذا رواه الطبراني في الكبير (٢٤١/١١) عن أبي الصنعي به.

(١) في (ب): (٢٤).

(٢) إتحاف المهرة (١٦٦/١٠-١٤٤٤٣).

(٣) قال الصنعي في التعليق: قلت: بل كذب فيه الواسعة، وقال في كذبه موضوعات في مستدرك الحاكم. قلت: هذا من وهمي الأكثار، وعباد الأسدي قال البخاري: فيه نظر، وقال ابن حبان: لا يحتج به.

إِذَا خَطَبَ لَمْ يَخْرُجْ إِلَّا مِمَّا يَحْلُقُهُ، غَيْرَ عَلِيِّ بْنِ أَبِي طَالِبٍ ﷺ.

هَذَا حَدِيثٌ صَحِيحُ الإِسْنَادِ، وَلَمْ يُخَرِّجَاهُ.

٤٧٩٧- حَدَّثَنَا أَحْمَدُ بْنُ مُحَمَّدِ بْنِ يَحْيَى الْمُزَنِيُّ بِبَغْدَادَ، ثَنَا أَبُو بَكْرِ بْنُ أَبِي الْعَوَّامِ الْبَصْرِيُّ، ثَنَا عَبَّادُ بْنُ يَعْقُوبَ الأَسَدِيُّ، ثَنَا هَوْذَةُ بْنُ خَلِيفَةَ، عَنْ عَوْفٍ الأَعْرَابِيِّ قَالَ: قَالَ رَجُلٌ لِسَلْمَانَ: مَا أَشَدَّ حُبَّكَ لِعَلِيٍّ! قَالَ: سَمِعْتُ رَسُولَ اللهِ ﷺ يَقُولُ: مَنْ أَحَبَّ عَلِيًّا فَقَدْ أَحَبَّنِي، وَمَنْ أَبْغَضَ عَلِيًّا فَقَدْ أَبْغَضَنِي!

هَذَا حَدِيثٌ صَحِيحٌ عَلَى شَرْطِ الشَّيْخَيْنِ، وَلَمْ يُخَرِّجَاهُ.

٤٧٩٨- حَدَّثَنَا أَبُو بَكْرِ بْنُ إِسْحَاقَ، ثَنَا بِشْرُ بْنُ مُوسَى، ثَنَا مُحَمَّدُ بْنُ عُبَيْدٍ الطَّنَافِسِيُّ، ثَنَا شَرِيكٌ.

وَأَخْبَرَنَا أَحْمَدُ بْنُ جَعْفَرٍ الْقَطِيعِيُّ، ثَنَا عَبْدُ اللهِ بْنُ أَحْمَدَ بْنِ حَنْبَلٍ، حَدَّثَنِي أَبِي، ثَنَا الأَسْوَدُ بْنُ عَامِرٍ وَعَفَّانُ الْمَعْنَى بْنُ، قَالَا: ثَنَا شَرِيكٌ، عَنْ أَبِي رَبِيعَةَ الأَيَادِيِّ، عَنِ ابْنِ بُرَيْدَةَ[1]، عَنْ أَبِيهِ قَالَ: قَالَ رَسُولُ اللهِ ﷺ: إِنَّ اللهَ

---

(١) إسناده ضعيف جدًا (١٨/ ٢٠٤-٢٣٤٩٦).

قال الذهبي في التلخيص: «قلت: الراوي فيه واه جدًا، وحمله تكلم فيه».

وقد أخطأ مقلقلي في إيراد إسناد الحديث في «الأطراف» (٨/ ٢٨٥) أن المصنف أخرجه بهذا الإسناد فقط، فإنه أخرجه بهذا الإسناد ومتنه الذي ذكرناه، وهو غير موجود في النسخ لا في التلخيص ولا في المستدرك، وسيأتي عند المصنف بإسناده آخر برقم (٤٨٩٦)، وليراجع «التلخيص».

(٢) في (ب): «أبو سلمان» والراوي الحادث أبو أبي نصرة الحرشي، «المسند».

(٣) إسناده ضعيف جدًا (٨٩٩-١٩٣٤).

(٤) هو: عبد الله بن بريدة بن الحصيب الأسلمي.

تَعَالَى أَدْنَى يَحْبُبُ أَدْنَاهُ مِنْ أَصْحَابِهِ، وَأَعْنَى أَنَّهُ يُحِبُّهُمْ، قَالَ: قُلْتُ: مَنْ هُمَا رَسُولَ اللهِ؟ قَالَ: لَيْسَ لَكَ مِنْ ذَلِكَ شَيْءٌ، فَقَالَ: وَالَّذِي بَعَثَكَ بِالْحَقِّ، لَتُخْبِرَنِّي، فَإِنِّي فِيكَ رَاغِبٌ، قَالَ: فَإِنَّ فِيكَ بِهِمَا، قَالَ: قُلْتُ: مَنْ هُمَا؟ قَالَ: أَبُو بَكْرٍ وَعُمَرُ، قَالَ: فَمَا حَدِيثُ صَحِيحٌ عَلَى شَرْطِ مُسْلِمٍ، وَلَمْ يُخَرِّجَاهُ.

٤٦٩٩ - مَرْفُوعٌ: أَخْبَرَ عَلِيُّ بْنُ أَحْمَدَ بْنِ عَبْدَانَ الْحَافِظُ[1]، أَنَا أَبُو عَمْرٍو عَبْدُ اللهِ بْنُ مُحَمَّدِ بْنِ أَحْمَدَ بْنِ أَيُّوبَ الصَّفَّارُ بِإِسْنَادِهِ لَهُ يَرْفَعُ بِهِ إِلَى مَنْ يَعْلُوبَ الرَّقَاشِيِّ، قَالَا: ثَنَا مُحَمَّدُ بْنُ أَحْمَدَ بْنِ عِيَاضٍ بْنِ أَبِي طَيْبَةَ، ثَنَا أَبِي[2]، ثَنَا يَحْيَى بْنُ عُثْمَانَ بْنِ صَالِحٍ السَّهْمِيُّ بْنِ بِلَالٍ، عَنْ يَحْيَى بْنِ سَعِيدٍ، عَنْ أَبِي بَكْرِ بْنِ مُنْكَدِرٍ، قَالَ: قُلْتُ أَحْدَثُ رَسُولَ اللهِ ﷺ فَلَمْ أَسْتَطِعْ مِنْ هَيْبَتِهِ فَرْقاً مِنْهُ، فَقَالَ: مَهْلاً يَا أَبَا بَكْرٍ، بِأَبِي خُلُوقُ بَيْتٍ يَأْلَفُ فِيهِ مِنْ هَذَا الطَّوْرِ، قَالَ: قُلْتُ: اللَّهُمَّ اجْعَلْهُ أَبَا بَكْرٍ، اللَّهُمَّ اجْعَلْهُ عُمَرَ، قَالَ: فَلَمَّا رَآنِي قَدْ سَكَتُّ، قَالَ: يَا رَسُولَ اللهِ ﷺ عَلِيٌّ عَاشِرُ.

---

(١) في (ر): «عبدة».

(٢) ينظر: تعجيل المنفعة (١٦٧-٢٣٠).
قال الذهبي في التلخيص: «قلت: ما عرف حال أبي ربيعة، ولعله: أبو ربيعة، قال الدارقطني عن من تعين كردي لقبه، وحسن له الارتدي، وقال أبو حاتم: متكر الحديث».

(٣) (ك): «حديثه».

(٤) هذا الحسين بن علي بن يزيد بن راشد الصيرفي.

(٥) في (ك): «عبد الله بن أحمد بن عبد الله بن أحمد بن عبد الله بن أحمد بن

ثُمَّ جَاءَ فَقُلْتُ: إِنْ رَسُولَ اللهِ عَلَيْكَ عَلِيٌّ جَاءَنِي. ثُمَّ جَاءَ، فَقَالَ رَسُولُ اللهِ عَلَيْكَ: صَدَقْتَ، فَقَالَ: يَا رَسُولَ اللهِ، فَإِنْ هَذِهِ أَتَتْنِي لِكَيْ تَرَانِي بِرَغْمِي، أَيْ: بِرَغْمِ رَئِيسِ الْقَوْمِ. ثُمَّ جَاءَ، فَقَالَ رَسُولُ اللهِ عَلَيْكَ: مَا حَمَلَكِ عَلَى هَذَا صَنَعْتُ؟ فَقَالَ: يَا رَسُولَ اللهِ، فَاطِمَةُ، فَأَحْبَبْتُ أَنْ يَكُونَ رَجُلاً مِنْ قَوْمِي، فَقَالَ رَسُولُ اللهِ: «إِنَّ الْرَجُلَ كُلَّ يَحِبُّ قَوْمَهُ»[1].

هذا حديث صحيح على شرط الشيخين، وإنما لم يخرجاه، وقد ورد ما في آخره من أن الرجل كل يحب قومه، وإن كان ذلك لا يقتضي أن يكون الحديث صحيحاً، فإن ذلك له شواهد كثيرة، ولكن هذا الحديث بخصوصه لم أقف على من خرجه، وقد ذكره ابن الجوزي في الموضوعات من طريق ابن عدي، ثم قال: وفيه أن رجلاً من أصحاب رسول الله ﷺ يحب قومه، وهذا لا يخلو من أحد ثلاثة أمور: إما أن يكون الحديث باطلاً، أو أن يكون الرجل ليس من أصحاب رسول الله ﷺ، أو أن يكون الرجل من أصحاب رسول الله ﷺ، ولكن لم يسمع من رسول الله ﷺ هذا الحديث، وهذا هو الظاهر، والله أعلم.

(١) [بقية المجلد ٢٤] (٣٧٨/٢٠ - ١٤٣٥/٥).

قال: قلت: أما الأول فلا يخفى بطلانه، وأما الثاني فلا يخفى بطلانه أيضاً، فإن الحديث في الصحيحين، وأما الثالث

٧٧٠- **عُثْمَانُ** بْنُ: الْإِمَامُ الْمَأْمُونُ أَبُو الْقَاسِمِ الْحَسَنُ بْنُ مُحَمَّدِ بْنِ الْحَسَنِ[1] بْنِ إِسْمَاعِيلَ بْنِ مُحَمَّدِ بْنِ الْقَضْلِ[2] بْنِ أَعْيَنَ[3] بْنِ خَالِدٍ الشَّكُونِيُّ[4] بِالْكَوْفَةِ مِنْ أَصْلِ كِتَابِهِ، قَالَ: حَدَّثَنَا وَالِدِي الْعَبَّاسِيُّ، قَالَ: حَدَّثَنَا جَدِّي بْنُ الْحَسَنِ.

وَحَدَّثَنَا أَبُو الْقَاسِمِ، قَالَ: حَدَّثَنَا مُحَمَّدُ بْنُ عَبْدِ اللهِ بْنِ سُلَيْمَانَ الْحَضْرَمِيُّ، قَالَ: حَدَّثَنَا عُمَرُ بْنُ عُمَرَ بْنِ أَبِي سَلَمَةَ، قَالَ: حَدَّثَنَا إِبْرَاهِيمُ بْنُ يَزِيدَ الْخُوزِيُّ الْقَاضِي[5]، أَنَّ ثَابِتَ الْبُنَانِيَّ، أَنَّ أَنَسَ بْنَ مَالِكٍ ﷺ كَانَ يُقَالُ: ثَمَانِيٌّ، قَالَ: حَدَّثَنَا مُحَمَّدُ بْنُ الْحُسَيْنِ بِمَرْوَ فِي أَصْلِ أَمَالِيهِ، قَالَ: هَذَا مَعْنَى الْحَدِيثِ حَكَى ذَلِكَ وَارَاهُ، فَأَمْلَاهُ مُحَمَّدُ بْنُ الْحُسَيْنِ الْخَجَّابِ، فَقَالَ لَنَا: مَنْ هَذَا؟ الْعِبَادِيُّ، فَأَقْدَمُوهُ،

---

(١) في (ب): «محمد».

(٢) في النسخ الخطية كلها: «الحسين والمثبت كما في سائر أسانيد الصفحة، وهو الصواب.

(٣) كذا، ابن أسماعيل بن محمد بن القضل؛ كذا في النسخ، وفيه الفضل أبو مضر، وهو ما توهم هذا الترجمة في ترجمة أبيه، وتوهم ما وقع في آخر الترجمة، وقد ذكر أبو مضر أنه ولد سنة إحدى وثلاثين ومائتين، وأن أباه توفي سنة إحدى وثلاثين ومائتين، فهذا يدل على أنه لم يدرك أباه، وإنما أخذ عن جده، وقد ذكر أبو مضر أن الحسن بن محمد بن الحسن بن عبد الله بن أعين الشكوني بالكوفة، حدثني أبي، عن أبيه الحسن بن عبد الله، فهذا يدل على أن الحسن بن محمد بن الحسن بن أعين لم يدرك أباه، وإنما أخذ عن أبيه عبد الله بن أعين، وإنما أخذ عن جده الحسن بن أعين، وإنما أخذ عن أبيه محمد بن الحسن

قَالَ: يَا ابْنَ الْحَجَّاجِ، أَلَا أُرَاكَ تَتَقَلَّبُ عَلَيَّ بَيْنَ أَبِي حَابِرٍ، وَأَبِي بَحْتٍ مُعْتَمًّا بِالسَّيْفِ، وَقَدْ أَتَتْكَ الْأَنْبَاءُ أَنَّ عَمَّارَ رَسُولِ اللهِ ﷺ بَيْنَ يَدَيْهِ، وَكَانَ قَدْ لَزِمَ يَحْكُمُ بَيْنَ يَدَيْ رَسُولِ اللهِ ﷺ كَالْعَلَمِ مِنْ آبَاءِ الْأَنْصَارِ، فَكَانَ ذَلِكَ الْيَوْمُ يَوْمَهُ، فَجَاءَتْ أُمُّ أَيُّوبَ مَوْلَاةُ رَسُولِ اللهِ ﷺ بِطَسْتٍ، فَوَضَعَتْهُ بَيْنَ يَدَيْ رَسُولِ اللهِ ﷺ، فَقَالَ رَسُولُ اللهِ ﷺ: «مَا أُمُّ أَيُّوبَ، مَا هَذَا الطَّسْتُ؟». قَالَتْ: هَذَا الطَّسْتُ الَّذِي فَضَّضْتَهُ لَنَا. قَالَ رَسُولُ اللهِ ﷺ: «اللَّهُمَّ أَجْعَلْ جَهْلَ يَاسِرٍ عَلَيْكَ إِلَيْكَ وَلَيْنَ يَأْخُلُ مَعِي مِنْ هَذَا الطَّسْتِ». فَعَبَرَتْ[1] الْأَبَاءُ، فَقَالَ رَسُولُ اللهِ ﷺ: «إِنَّ لِكُلِّ نَبِيٍّ نَقِيبًا، وَإِنَّ نَقِيبَ هَذِهِ الْأُمَّةِ أَبُو بَكْرٍ». فَقَالَ: أَيُّ الْأَنْصَارِ؟ فَقَالَ: فَدَخَلَتْ فَوْقَ عَلِيٍّ بِالْبَابِ. قُلْتُ: إِنَّ رَسُولَ اللهِ ﷺ عَلَى خَاجَةٍ، فَجَلَسَ حَتَّى قَضَى مَقَالَتَهُ. قُلْتُ: أَيُّ الْبَابِ؟ قَالَ: فَقَالَ: أَنَا أَكُونُ عَلَى بَابِهِ. فَقُلْتُ: الْيَوْمَ أَعْلَمُ رَجُلًا مِنَ الْأَنْصَارِ. فَذَهَبْتُ فَإِذَا عَلِيٌّ بِالْبَابِ، فَقُلْتُ: إِنَّ رَسُولَ اللهِ ﷺ عَلَى خَاجَةٍ، فَجَلَسَ حَتَّى قَضَى مَقَالَتَهُ. قُلْتُ: أَيُّ الْبَابِ؟ قَالَ: فَقَالَ: أَنَا أَكُونُ عَلَى بَابِهِ. قُلْتُ: أَلَمْ أُخْبَرْ فَأُرْجِعْ؟ فَلَسْتَ بِأَوَّلِ رَجُلٍ أَخَبَّ قَوْمَهُ لَيْسَ هُوَ مِنَ الْأَنْصَارِ. فَذَهَبْتُ فَأَخْبَرْتُهُ، فَقَالَ: «مَا أَلْفَى أَبُو بَكْرٍ إِلَى عَلِيٍّ». فَقَالَ رَسُولُ اللهِ ﷺ: «إِنَّ أَبَا بَكْرٍ لَيْسَ مِنْ أَبِي الْحَسَنِ، وَلَكِنَّ عَلِيًّا مِنْهُ». فَقَالَ: مَا أَنْتَ؟ قَالَ: فَقَالَ: أَنَا مُحَمَّدُ بْنُ الْحَنَفِيَّةِ. قَالَ: فَقَالَ: مَا أَنْتَ؟ قَالَ: فَقَالَ: أَنَا مُحَمَّدُ بْنُ الْحَجَّاجِ. يَا ابْنَ، كَانَ هَذَا بِمَنْظَرٍ مِنْكَ؟ قَالَ: نَعَمْ. قَالَ:

---

(١) في النسخ: «فَاءَ».

(٢) في (و) و(ك) و(ص) والنسخ: «الطَّسْتِ».

(٣) في (و) و(ص) و(ك) والنسخ: «فوضعه».

(٤) لفظ: «إذا» ساقط من (ر) و(ص).

أَعْطِي بِالله، عَهْدًا لَا أَنْتَقِضُ عَلَيْكَ بَعْدَ مَقَامِي هَذَا، وَلَا أَسْعَى، أَحَدًا يَنْقُضُهُ مَا اسْتَقَامُوا لَكَ وَفَّيْتُهُ!»(١).

١٧٠١- أَخْبَرَنَا أَبُو بَكْرٍ أَحْمَدُ بْنُ جَعْفَرِ بْنِ حَمْدَانَ الْقَطِيعِيُّ بِبَغْدَادَ مِنْ أَصْلِ كِتَابِهِ، ثَنَا عَبْدُ اللهِ بْنُ أَحْمَدَ بْنِ حَنْبَلٍ حَدَّثَنِي أَبِي، ثَنَا يَحْيَى بْنُ سُلَيْمٍ، ثَنَا أَبُو عَوَانَةَ، ثَنَا أَبُو بَلْجٍ، ثَنَا عَمْرُو بْنُ مَيْمُونٍ، قَالَ: لَمَّى أَحْدَاثُ الْيَوْمِ، قَالَ: أَيْنَ عَلِيٌّ؟ يَا أُمَّةَ بَدْءِهَا، فَقَالُوا: يَا ابْنَ عَبَّاسٍ، مَا إِلَيْنَا أَنْ نَقُومَ مَعَكَ، وَلَا نَسْتَطِيعُ يَا ابْنَ بِنْتِ مَا هُرِيقَ، قَالَ: فَقَالَ ابْنُ عَبَّاسٍ: بَلْ أَنْتُمْ مَعَكَ، قَالَ: وَهُوَ عَلَى فَرَسٍ فَنَزَلَ عَنْ أَبِي بَطْنِ، قَالَ: فَتَنَاوَلَ الدِّمَاءَ فَلَطَّخَ بِهَا نَحْرَهُ، قَالَ: فَجَاءَ بِثَوْبٍ فَشَقَّهُ، قَالَ: فَأَخَذَ ثَوْبًا فَشَقَّهُ، قَالَ: فَجَاءَ بِثَوْبٍ

مُسْتَشْرِفٌ، فَقَالَ: «أَيْنَ هِيَ؟»، فَقَالُوا: إِنَّهُ فِي الْبَيْتِ يَفْلِسُ. قَالَ: وَمَا قَالَ أَحَدُهُمْ لِبَعْضِ. قَالَ: وَهُوَ أَرْمَدُ لَا يَكَادُ أَنْ يُبْصِرَ. قَالَ: فَدَخَلَ فِي بَيْتِهَا فَرَأَى مَعَهُ مِرْآةً لَهَا تَكْتَحِلُ إِذَا فَحَاهَا عَلَى بَعْضِهِ يَنْتَبِهُ بِهِ، حَتَّى، قَالَ ابْنُ عَبَّاسٍ: لَمْ يَعْبَ رَسُولُ اللهِ ﷺ فَقَالَ رَسُولُ اللهِ ﷺ: «مَا لَكَ يَا عَدُوَّ اللهِ؟ أَخَدَعْتَهَا عَنْ نَفْسِهَا؟»، وَقَالَ: «لَا يَدْخُلْ بَعْدَ يَوْمِي هَذَا بِإِلَّا رَجُلٌ هُوَ مِنِّي وَأَنَا مِنْهُ». قَالَ ابْنُ عَبَّاسٍ: وَقَالَ النَّبِيُّ ﷺ لِبَنِي عَمِّهِ: «أَيُّكُمْ يُوَالِينِي فِي الدُّنْيَا وَالْآخِرَةِ؟». قَالَ: وَعَلِيٌّ جَالِسٌ مَعَهُمْ، فَقَالَ رَسُولُ اللهِ ﷺ وَأَخَذَ عَلَى رَجُلٍ رَجُلٍ مِنْهُمْ، فَقَالَ: «أَيُّكُمْ يُوَالِينِي فِي الدُّنْيَا وَالْآخِرَةِ». فَأَبَوْا، فَقَالَ عَلِيٌّ: أَنَا يَا نَبِيَّ اللهِ أُوَالِيكَ فِي الدُّنْيَا وَالْآخِرَةِ». قَالَ ابْنُ عَبَّاسٍ: وَكَانَ عَلِيٌّ أَوَّلَ مَنْ آمَنَ مِنَ النَّاسِ بَعْدَ خَدِيجَةَ عَلَيْهَا السَّلَامُ. قَالَ: وَأَخَذَ رَسُولُ اللهِ ﷺ ثَوْبَهُ، فَوَضَعَهُ عَلَى عَلِيٍّ وَعَلَيْهَا، وَغَطَّاهُمَا، وَحَسَّنَ، وَحُسَيْنٌ، وَفَاطِمَةُ إِلَى جَنْبِهِ، ثُمَّ تَلَا رَسُولُ اللهِ ﷺ: ﴿إِنَّمَا يُرِيدُ اللَّهُ لِيُذْهِبَ عَنكُمُ الرِّجْسَ أَهْلَ الْبَيْتِ وَيُطَهِّرَكُمْ تَطْهِيرًا﴾[1]. قَالَ ابْنُ عَبَّاسٍ: وَشَرَى عَلِيٌّ نَفْسَهُ، فَلَبِسَ ثَوْبَ النَّبِيِّ ﷺ، ثُمَّ نَامَ مَكَانَهُ. قَالَ ابْنُ عَبَّاسٍ: وَكَانَ الْمُشْرِكُونَ يَرْمُونَ رَسُولَ اللهِ ﷺ، فَحَاءَ أَبُو بَكْرٍ سَيْفُهُ مَعَهُ، فَقَالَ: وَأَيْنَ رَسُولُ اللهِ ﷺ؟ قَالَ: فَظَنَّ أَنَّهُ يَعْنِي عَلِيًّا، فَقَالَ: يَا نَبِيَّ اللهِ، قَدِ انْطَلَقَ آنِفًا نَحْوَ بِئْرِ مَيْمُونٍ فَأَدْرِكْهُ. قَالَ: فَانْطَلَقَ أَبُو بَكْرٍ فَدَخَلَ مَعَهُ الْبِئْرَ. قَالَ: وَنَجَا اللهُ نَبِيَّهُ ﷺ مِنْ بَلَائِهِمْ، وَقَدْ كَانَ يُرِيدُ أَنْ يَقْتُلَهُ. قَالَ: وَهُوَ يَقُولُ: وَهُوَ يَتَضَوَّرُ، وَقَدْ أَلَفَّ رَأْسَهُ فِي الثَّوْبِ لَا يُبْصِرُ مِنْ أَحَدٍ شَيْئًا، ثُمَّ قَعَدَ عَنْ رَأْسِهِ، فَقَالَ: «إِنَّكَ لَثَبِيتٌ، وَكَانَ صَاحِبُكَ لَا يَتَضَوَّرُ وَيَنَامُ نَوْمَ». وَأَتَتْ تَتَصَوَّرُ، وَقَدِ اسْتَكْرَتَا كَانَا. قَالَ ابْنُ عَبَّاسٍ: وَخَرَجَ رَسُولُ اللهِ

---

(١) الأحزاب: آية ٣٣.

﴿فَلَمَّا عَرَفَهُ نَكِرَهُ وَنَكِرَ بِالسُّكُونِ مَعَهُ، قَالَ: فَقَالَ لَهُ عَلِيٌّ: أَشَرٌّ مَعَكَ؟ قَالَ: شَرٌّ مَعَكَ، قَالَ: ﴿لَا، فَتَكَى عَلِيٌّ فَقَالَ: أَمَا تَرْضَى أَنْ يَكُونَ لِي بِمَنْزِلَةِ هَارُونَ مِنْ مُوسَى إِلَّا أَنَّهُ لَيْسَ بَعْدِي نَبِيٌّ، إِنَّهُ لَا يَنْبَغِي أَنْ أَذْهَبَ إِلَّا وَأَنْتَ خَلِيفَتِي﴾، قَالَ ابْنُ عَبَّاسٍ: وَقَالَ لَهُ رَسُولُ اللهِ ﷺ: ﴿أَنْتَ وَلِيُّ كُلِّ مُؤْمِنٍ بَعْدِي وَمُؤْمِنَةٍ﴾، قَالَ ابْنُ عَبَّاسٍ: وَسَدَّ رَسُولُ اللهِ ﷺ أَبْوَابَ الْمَسْجِدِ غَيْرَ بَابِ عَلِيٍّ، فَكَانَ يَدْخُلُ الْمَسْجِدَ جُنُبًا وَهُوَ طَرِيقُهُ لَيْسَ لَهُ طَرِيقٌ غَيْرُهُ، قَالَ ابْنُ عَبَّاسٍ: وَقَالَ رَسُولُ اللهِ ﷺ: ﴿مَنْ كُنْتُ مَوْلَاهُ، فَإِنَّ مَوْلَاهُ عَلِيٌّ﴾، قَالَ ابْنُ عَبَّاسٍ: وَقَالَ رَسُولُ اللهِ ﷺ: ﴿أَنَا مَدِينَةُ الْعِلْمِ وَعَلِيٌّ بَابُهَا، فَمَنْ أَرَادَ الْمَدِينَةَ فَلْيَأْتِ الْبَابَ﴾، قَالَ ابْنُ عَبَّاسٍ: وَقَالَ فِي فَاطِمَةَ: ﴿هِيَ أَحْبُّ نِسَائِي إِلَيَّ بَعْدَ ابْنَتِهَا﴾، قَالَ ابْنُ عَبَّاسٍ: وَقَالَ فِي عَلِيٍّ: ﴿هُوَ أَحْبُّ رِجَالِ أُمَّتِي إِلَيَّ بَعْدَ ذَلِكَ﴾، قَالَ ابْنُ عَبَّاسٍ: وَقَالَ فِي الْحَسَنِ وَالْحُسَيْنِ: ﴿هُمَا سَيِّدَا شَبَابِ أَهْلِ الْجَنَّةِ بَعْدَ أَبِيهِمَا﴾، قَالَ ابْنُ عَبَّاسٍ: وَقَالَ فِي عَلِيٍّ: ﴿مَنْ آذَى عَلِيًّا فَقَدْ آذَانِي﴾، قَالَ ابْنُ عَبَّاسٍ: وَقَالَ فِي عَلِيٍّ: ﴿مَنْ سَبَّ عَلِيًّا فَقَدْ سَبَّنِي﴾، قَالَ ابْنُ عَبَّاسٍ: وَقَالَ فِي عَلِيٍّ: ﴿مَنْ أَحَبَّ عَلِيًّا فَقَدْ أَحَبَّنِي﴾، قَالَ ابْنُ عَبَّاسٍ: وَقَالَ فِي عَلِيٍّ: ﴿مَنْ أَبْغَضَ عَلِيًّا فَقَدْ أَبْغَضَنِي﴾، قَالَ ابْنُ عَبَّاسٍ: وَقَالَ فِي عَلِيٍّ: ﴿مَنْ فَارَقَ عَلِيًّا فَقَدْ فَارَقَنِي﴾، قَالَ ابْنُ عَبَّاسٍ: وَقَالَ فِي عَلِيٍّ: ﴿مَنْ فَارَقَنِي فَقَدْ فَارَقَ اللهَ﴾، قَالَ ابْنُ عَبَّاسٍ: وَقَالَ فِي عَلِيٍّ: ﴿مَنْ فَارَقَ اللهَ فَقَدْ كَفَرَ بِاللهِ﴾، قَالَ ابْنُ عَبَّاسٍ: وَقَالَ فِي عَلِيٍّ: ﴿مَنْ كَفَرَ بِاللهِ فَقَدْ حَبِطَ عَمَلُهُ وَهُوَ فِي الْآخِرَةِ مِنَ الْخَاسِرِينَ﴾، قَالَ ابْنُ عَبَّاسٍ: وَقَالَ فِي عَلِيٍّ: ﴿مَنْ حَبِطَ عَمَلُهُ خَلَّدَهُ فِي النَّارِ﴾، قَالَ ابْنُ عَبَّاسٍ: وَقَالَ فِي عَلِيٍّ: ﴿مَنْ خَلَّدَهُ فِي النَّارِ فَلَهُ عَذَابٌ مُهِينٌ﴾، قَالَ ابْنُ عَبَّاسٍ: وَقَالَ فِي عَلِيٍّ: ﴿مَنْ لَهُ عَذَابٌ مُهِينٌ فَلَهُ عَذَابٌ أَلِيمٌ﴾، قَالَ ابْنُ عَبَّاسٍ: وَقَالَ فِي عَلِيٍّ: ﴿مَنْ لَهُ عَذَابٌ أَلِيمٌ فَلَهُ عَذَابٌ عَظِيمٌ﴾، قَالَ ابْنُ عَبَّاسٍ: وَقَالَ فِي عَلِيٍّ: ﴿مَنْ لَهُ عَذَابٌ عَظِيمٌ فَلَهُ عَذَابٌ شَدِيدٌ﴾، قَالَ ابْنُ عَبَّاسٍ: وَقَالَ فِي عَلِيٍّ: ﴿مَنْ لَهُ عَذَابٌ شَدِيدٌ فَلَهُ عَذَابٌ لَا يَنْقَطِعُ﴾، قَالَ ابْنُ عَبَّاسٍ: وَقَالَ فِي عَلِيٍّ: ﴿مَنْ لَهُ عَذَابٌ لَا يَنْقَطِعُ فَلَهُ عَذَابٌ لَا يَنْفَدُ﴾، قَالَ ابْنُ عَبَّاسٍ: وَقَالَ فِي عَلِيٍّ: ﴿مَنْ لَهُ عَذَابٌ لَا يَنْفَدُ فَلَهُ عَذَابٌ لَا يَنْتَهِي﴾، قَالَ ابْنُ عَبَّاسٍ: وَقَالَ فِي عَلِيٍّ: ﴿مَنْ لَهُ عَذَابٌ لَا يَنْتَهِي فَلَهُ عَذَابٌ لَا يَنْقَضِي﴾، قَالَ ابْنُ عَبَّاسٍ: وَقَالَ فِي عَلِيٍّ: ﴿مَنْ لَهُ عَذَابٌ لَا يَنْقَضِي

٤٠٧٢- ﴿حَسَنٌ﴾ يَعْقُوبُ الْعَدْلُ، ثنا مُحَمَّدُ بْنُ عَبْدِ الْوَهَّابِ، ثنا جَعْفَرُ بْنُ عَوْنٍ، عَنْ سُفْيَانَ، عَنْ أَبِي عَوْنٍ(١)، عَنِ ابْنِ صَالِحٍ، عَنْ عَلِيٍّ ﷺ قَالَ: قَالَ رَسُولُ اللهِ ﷺ يَوْمَ بَدْرٍ لِي وَلِأَبِي بَكْرٍ: «هَذَا جِبْرِيلُ وَمِيكَائِيلُ وَالدَّاعِي بِالْكُفْرِ مُلَبِّسٌ عَلَيْهِمْ لِيَقْتُلَهُ فَيَقْتُلُ وَيُكَبُّ فِي النَّارِ».

هَذَا حَدِيثٌ صَحِيحٌ عَالٍ مِنْ حَدِيثِ سُفْيَانَ، وَلَمْ يُخَرِّجَاهُ.

٤٠٧٣- أَخْبَرَنَا أَحْمَدُ بْنُ جَعْفَرٍ الْقَطِيعِيُّ، ثنا عَبْدُ اللهِ بْنُ أَحْمَدَ بْنِ حَنْبَلٍ، حَدَّثَنِي أَبِي، ثنا يَعْقُوبُ بْنُ إِبْرَاهِيمَ بْنِ سَعْدٍ، ثنا أَبِي، عَنِ ابْنِ إِسْحَاقَ، قَالَ: حَدَّثَنِي مُحَمَّدُ بْنُ كَعْبٍ عَنْ مُحَمَّدِ بْنِ عَمْرِو بْنِ حَزْمٍ، عَنْ سُلَيْمَانَ بْنِ مُحَمَّدِ بْنِ كَعْبٍ عَنْ مُحَمَّدٍ، عَنْ زَيْنَبَ بِنْتِ أَبِي سَلَمَةَ(٢)، عَنْ أُمِّ سَلَمَةَ الْمَخْزُومِيَّةِ قَالَتْ: قَدْ سَمِعْتُ مِنْ أَبِي سَلَمَةَ الْمَخْزُومِيِّ، وَكَانَ مِنْ أَفْضَلِ فِتْيَانِ قُرَيْشٍ وَأَوْصَلِهِمْ، وَكَانَ مِمَّنْ هَاجَرَ إِلَى أَرْضِ الْحَبَشَةِ، وَهَاجَرَ بِي إِلَى الْمَدِينَةِ، وَكَانَ مِمَّنْ أَصَابَهُ الْقَرْحُ يَوْمَ أُحُدٍ، وَكَانَ مِمَّنْ رَمَى يَوْمَ بَدْرٍ

وَأَخْبَرَنِي فِي غَائِبٍ اللهُ وَلِيُّ سَبِيلِهِ اللهُ[1]

هَذَا حَدِيثٌ صَحِيحٌ الإِسْنَادِ، وَلَمْ يُخَرِّجَاهُ.

٧٠٧٤ - **حدثنا** أَبُو بَكْرِ بْنُ إِسْحَاقَ، ثنا زَيْدُ بْنُ الْخَلِيلِ الدِّمَشْقِيُّ، ثنا قُتَيْبَةُ بْنُ سَعِيدٍ، ثنا أَبُو عَوَانَةَ، عَنْ أَبِي بِشْرٍ، عَنْ عَمْرِو بْنِ مَيْمُونٍ، عَنِ ابْنِ عَبَّاسٍ، قَالَ: قَالَ النَّبِيُّ ﷺ لِعَلِيٍّ: «أَنْتَ وَلِيِّي فِي الدُّنْيَا وَالآخِرَةِ». فَقَالَ: «أَيُّهُمَا يُوَالِيهِ فِي الدُّنْيَا وَالآخِرَةِ». فَقَالَ: «لَمْ أَرَ مِثْلَ هَذَا الْغُلَامِ، إِنَّ أَنْتَ وَلِيِّي فِي الدُّنْيَا وَالآخِرَةِ، فَقَالَ: أَنْتَ وَلِيِّي فِي الدُّنْيَا وَالآخِرَةِ»[2].

هَذَا حَدِيثٌ صَحِيحُ الإِسْنَادِ، وَلَمْ يُخَرِّجَاهُ.

٧٠٧٥ - **أَخْبَرَنِي** عَبْدُ الرَّحْمَنِ بْنُ الْحَسَنِ الْقَاضِي بِهَمَذَانَ، ثنا إِبْرَاهِيمُ بْنُ الْحُسَيْنِ، ثنا آدَمُ بْنُ أَبِي إِيَاسٍ، ثنا شُعْبَةُ، عَنْ أَبِي إِسْحَاقَ، عَنْ عَبْدِ الرَّحْمَنِ بْنِ يَزِيدَ، عَنْ عَلْقَمَةَ، عَنْ عَبْدِ اللهِ قَالَ: كُنَّا نَتَحَدَّثُ أَنَّ أَقْضَى أَهْلِ الْمَدِينَةِ عَلِيٌّ بْنُ أَبِي طَالِبٍ[3].

هَذَا حَدِيثٌ صَحِيحٌ عَلَى شَرْطِ الشَّيْخَيْنِ، وَلَمْ يُخَرِّجَاهُ.

٧٠٧٦ - **أَخْبَرَنَا** أَبُو الْعَبَّاسِ مُحَمَّدُ بْنُ يَعْقُوبَ، ثنا عَبْدُ اللهِ بْنُ أَحْمَدَ بْنِ حَنْبَلٍ، حَدَّثَنِي أَبِي، ثنا سُعَيْدُ بْنُ مُحَمَّدٍ الْوَرَّاقُ، عَنْ عَلِيِّ بْنِ حَرْبٍ، قَالَ: سَمِعْتُ أَبَا مَرْيَمَ الثَّقَفِيَّ، يَقُولُ: سَمِعْتُ عَمَّارَ بْنَ يَاسِرٍ ﷺ، يَقُولُ: سَمِعْتُ رَسُولَ اللهِ ﷺ،

---

(١) [تحفة المسند (٧٠٧٣)، ٢٠٧٣ - ٢٠٨٣].

(٢) [تحفة المسند (٧٠٧٤)، ٢٠٨٤ - ٢٠٩٢، وقد تقدم قريبا (٧٠٧٠) مطولا مفاطرا].

(٣) [تحفة المسند (٧٠٧٥)، ٢٠٩٣ - ٢٠٩٦].

﴿ يَقُولُ لِعَبْدِهِ: اغْدُ، فَهُوَ لِمَنْ أَحَبَّ وَصَدَّقَ فِيكَ، وَيَقُولُ لِمَنْ أَبْغَضَكَ وَكَذَّبَ فِيكَ ﴾.

هذا حديثٌ صحيحٌ الإسْنَادِ، ولَمْ يُخَرِّجَاهُ.

٤٧٠٧- ﴿ صَحَّثَنِي عَلِيُّ بْنُ حَمْشَاذَ، ثنا الْعَبَّاسُ بْنُ الْفَضْلِ الأَسْفَاطِيُّ، ثنا أَحْمَدُ بْنُ يُونُسَ، ثنا أَبُو بَكْرِ بْنُ عَيَّاشٍ، عَنِ الأَعْمَشِ، عَنْ عَمْرِو بْنِ مُرَّةَ، عَنْ أَبِي وَائِلٍ، قَالَ: قَالَ عَبْدُ اللهِ: بَيْنَمَا رَسُولُ اللهِ ﷺ إِذْ أَتَيْتُهُ، قَالَ: فَقُلْتُ: يَا رَسُولَ اللهِ، إِنِّي رُبَّمَا شَابَ، وَلَكِنَّهُ رُبَّمَا عَنَّ عَنِ الْقَضَاءِ مَا لا يَعْنِي بِهِ، قَالَ: فَوَضَعَ يَدَهُ عَلَى شَرَاسِيفِ، وَقَالَ: عَلَيْكَ بِلِسَانِكَ، وَعَلَيْكَ، لَعَلَّكَ تَحْكُمُ فِي الْقَضَاءِ أَوْ فِي قَضَاءٍ بِمَنْ؟ ﴾.

هذا حديثٌ صحيحٌ عَلَى شَرْطِ الشَّيْخَيْنِ، ولَمْ يُخَرِّجَاهُ.

٤٧٠٨- ﴿ أَخْبَرَنِي عَبْدُ اللهِ بْنُ مُحَمَّدِ بْنِ مُوسَى الْعَدْلُ، ثنا مُحَمَّدُ بْنُ أَيُّوبَ، ثنا إِبْرَاهِيمُ بْنُ مُوسَى، ثنا عِيسَى بْنُ يُونُسَ، ثنا الأَعْمَشُ، عَنِ الشَّعْبِيِّ، عَنْ عَبْدِ اللهِ بْنِ عَمْرٍو، قَالَ: جَاءَ رَجُلٌ مِنَ الْيَمَنِ إِلَى النَّبِيِّ ﷺ، قَالَ: يَا عَبْدَ رَسُولِ اللهِ ﷺ إِنَّ

---

(١) إسناده الشيخان (١٤٥٦١/٧٣ و١٤٥٦٢/٧٤).

(٢) قال الذهبي في التلخيص: «قلت: بل سعيد وحفص متروكان، وقال في الكاشف موضوعات في مستدرك الحاكم»، قلت: بل سعيد وحفص متروكان، وقد يقصر الحاكم أيضاً في التصحيح كثيراً، كما سبق مراراً، وقد أطلت، فليرجع إليه، وليتأمر آخر سند في الصفحة السابقة.

(٣) إسناده ضعيف لضعف عيسى، وقد أخرج حديث حذاء وقاء أبي وائل عن ابن الحارثي، بمعنى مشروح مذكوره، وانظر حديث رقم (٤٣٩٠).

(٤) هو: سعيد بن عمرو الحارثي، عن علي مرسل.

(٥) إسناده الشيخان (١٤٥٦١/٧٣ و١٤٥٦٢/٧٤).

(٦) قال ابن حجر في الإصابة: «قلت: أخرج حاشية، أي: لما له البخاري، عن علي مقطوعاً.

جَاءَهُ رَجُلٌ مِنْ أَهْلِ الْيَمَنِ، فَجَعَلَ يُحَدِّثُ النَّبِيَّ ﷺ وَيُخَيِّرُهُ، فَقَالَ: يَا مُحَمَّدُ، فَأَعْجَبَ ذَلِكَ النَّبِيَّ ﷺ، فَضَحِكَ وَوَثَبَ، فَجَلَسَ عَلَى رُكْبَتَيْهِ

٤٧١٠ - ثُمَّ قَالَ: اللَّهُمَّ لَكَ وَحْدَكَ مِنْ أَهْلِ الْحَدِّ، اللَّهُمَّ إِنِّي تَقَلَّدْتُ هَذَا فَاجْعَلْهُ عَلَيَّ، قَالَ: فَدَعَلَ عَلِيٌّ بْنُ أَبِي طَالِبٍ.

هَذَا حَدِيثٌ صَحِيحُ الإِسْنَادِ، وَلَمْ يُخَرِّجَاهُ.

٤٧١١ - حدثنا أبو بكر بن إسحاق، أنا مُحَمَّدُ بْنُ عِيسَى الطَّبَاعُ، ثنا مُحَمَّدُ بْنُ حُمَيْدٍ الرَّمْلِيُّ، ثنا سَيْفُ بْنُ مُحَمَّدٍ، ثنا شَيْبَانُ النَّحْوِيُّ، عَنْ سَلَمَةَ بْنِ كُهَيْلٍ، عَنْ أَبِي صَادِقٍ، عَنِ الأَعْزَلِ، عَنْ سُلَيْمَانَ بْنِ صُرَدٍ، قَالَ: قَالَ رَسُولُ اللهِ ﷺ: «الْوَاثِقُ وَارِثُ عَادٍ الْعَرْمِ، الْوَاثِقُ وَالْوَاثِقُ بِاللهِ، عَلِيٌّ بْنُ أَبِي طَالِبٍ».

٤٧١٢ - أَخْبَرَنَا أَحْمَدُ بْنُ جَعْفَرٍ الْقَطِيعِيُّ، ثنا عَبْدُ اللهِ بْنُ أَحْمَدَ بْنِ حَنْبَلٍ، حَدَّثَنِي أَبِي، ثنا مُحَمَّدُ بْنُ جَعْفَرٍ، ثنا شُعْبَةُ، عَنْ عَمْرِو بْنِ مُرَّةَ، عَنْ أَبِي عُبَيْدَةَ، عَنْ زِرٍّ، عَنْ زَيْدِ بْنِ أَرْقَمَ، قَالَ: أَوَّلُ مَنْ أَسْلَمَ مَعَ رَسُولِ اللهِ ﷺ عَلِيُّ بْنُ أَبِي طَالِبٍ.

---

(١) إسناده قوي: ٤٧١٢/٢ - ٤٨٤٦/٢).

قال: وفيه ضعف، وسيف بن محمد الثقفي، ورواه عبد الرحمن بن قيس أبو معاوية الضرير، وقد ذكّب أهل العلم عن الضرير، به عليه بذلك بن سيف بن يزيد، وسليمان أحمد، أعرجه ابن عدي (٧/٢٥٩٩) وقال عقبه: «ورويه عن أبي معاوية سيف بن محمد ابن أحمد الضرير وسيف أحمد الذي من أبي معاوية الأعرابي» ورواه قيس بن الربيع الأسدي عن أبي صادق (١٢٤/٢) (٩٤/٢) (٥٧٧/٢) عن سلمة بن كهيل صادق عن عبد الرحمن بن سليمان، به، وقال زياد يحيى بن يمان عن الضرير، وعلقه ابن حجر في المطالب العالية (٤٤٤٩).

(٢) إسناده ضعيف: ٤٧١١/٢ - ٤٨٤٥/٢). وقال: انفرد به ابن كهيل عليه، وسيف ضعيف.

(٣) هو طائفة من بقية الأحياني الأولى من رجال الجهاليب.

(٤) إسناده ضعيف: ٤٧١٢/٢ - ٤٨٤٦/٢).

هَذَا حَدِيثٌ صَحِيحُ الْإِسْنَادِ، وَلَمْ يُخَرِّجَاهُ، وَلِهَذَا الْحَلَاوَةُ فِي هَذَا الْحَدِيثِ أَنَّ أَبَا بَكْرٍ الصِّدِّيقَ ﷺ كَانَ أَوَّلَ الرِّجَالِ الْبَالِغِينَ إِسْلَامًا، وَعَلِيٌّ أَوَّلَ أَبِي طَالِبٍ تَقَدَّمَ بِالْإِسْلَامِ قَبْلَ الْبُلُوغِ.

١٧١٣ - أَخْبَرَنِي أَبُو بَكْرٍ بْنُ إِسْحَاقَ، ثنا بَكْرُ بْنُ مُحَمَّدٍ، ثنا إِسْمَاعِيلُ الْقَاضِي بِالرَّيِّ، ثنا أَبُو خَيْثَمَةَ مُحَمَّدُ بْنُ إِدْرِيسَ، ثنا كَثِيرُ بْنُ يَحْيَى، ثنا أَبُو عَوَانَةَ، ثنا دَاوُدُ بْنُ أَبِي عَوْفٍ(١)، عَنْ مُجَاهِدٍ، عَنْ عَبْدِ الرَّحْمَنِ بْنِ أَبِي لَيْلَى(٢)، عَنْ عَبْدِ اللَّهِ بْنِ الْحَارِثِ بْنِ نَوْفَلٍ يَقُولُ: ثنا أَبُو سَعِيدٍ الْخُدْرِيُّ ﷺ، أَنَّ النَّبِيَّ ﷺ دَخَلَ عَلَى عَلِيٍّ ﷺ، فَقَالَ: «إِنَّ وَلِيَّكَ وَوَلِيَّ اللَّهِ»(٣) - يَعْنِي جِبْرِيلَ - وَهُمَا - يَعْنِي الْحَسَنَ وَالْحُسَيْنَ - أَفِي مَكَانٍ، وَأَنْتَ يَوْمَ الْقِيَامَةِ(٤)؟

هَذَا حَدِيثٌ صَحِيحُ الْإِسْنَادِ، وَلَمْ يُخَرِّجَاهُ.

١٧١٤ - أَخْبَرَنِي أَحْمَدُ بْنُ جَعْفَرٍ الْقَطِيعِيُّ، ثنا عَبْدُ اللَّهِ بْنُ أَحْمَدَ بْنِ حَنْبَلٍ، حَدَّثَنِي أَبِي، ثنا سُرَيْجٌ، ثنا عَبَّادٌ، ثنا سُلَيْمٌ، عَنْ سُلَيْمَانَ، قَالَ: مَاتَ ابْنٌ لِزَيْدِ بْنِ صُوحَانَ، قَالَ: فَسَأَلَ سَعِيدَ بْنَ جُبَيْرٍ: مَا تَعْهَدُ مِنْ سُلَيْمَانَ، قَالَ: مَاتَ ابْنٌ لِزَيْدِ بْنِ صُوحَانَ، فَقَالَ: فَتَطَرَّ إِلَيَّ، وَقَالَ: كَذَلِكَ زَعَمَ الْبَالِي. فَقُمْتُ وَتَحَوَّلْتُ إِلَى إِخْوَتِهِ مِنْ الْأَنْصَارِ، فَقُلْتُ: أَلَا تُحَدِّثُونِي مَنْ سَمِعَهُ؟ أَيُّ سَأَلْتُهُ مَنْ سَمِعَ حَامِلَ رَايَةِ رَسُولِ اللَّهِ ﷺ فَقَطُّ إِلَيَّ، وَقَالَ: إِنَّكَ لَتَرْعِي الْبَالِي. فَأَمَّا إِنَّكَ

---

(١) في الإتحاف: داود بن عوف.

(٢) وقال: ابن ريذة عن أبي نعيم: والصواب: وكذا الحديث وإن حدث عن رجال الجهابذة.

(٣) في (ك): «وأبي».

(٤) إتحاف المهرة (٦/ ٢١٣-٢٥٠).

(٥) في (ك): «وأبي». «صيانة».

سَأَلْتُهُ وَهُوَ خَارِجٌ مِنَ الْحَمَّامِ، وَقَدْ لَا يَأْتِيكَ فَسَلْهُ الآنَ. فَسَأَلْتُهُ، فَقَالَ: كَانَ خَاطِبًا عِنْدَ عَلِيٍّ، فَكَذَا سَمِعْتُهُ مِنْ عَلِيٍّ بْنِ عَبَّاسٍ.

هذا حديثٌ صحيحُ الإسْنَادِ، ولَمْ يُخَرِّجَاهُ، ولَهُمَا الحديثُ الثَّاهِدُ مِنْ حَدِيثِ زَيْدِ بْنِ الْحُبَابِ، وَهُوَ طَوِيلٌ فَلَمْ أَتَرَسَّمْهُ.

٧٤١٥- حَدَّثَنَا أَبُو بَكْرٍ بْنُ إِسْحَاقَ، ثَنَا مُحَمَّدُ بْنُ يَحْيَى بْنِ الضَّرِيسِ الرَّاسِطِيُّ، ثَنَا يَهْدَبُ بْنُ عَبَّادٍ، ثَنَا مُحَمَّدُ بْنُ رِشْدِينَ، ثَنَا الْحَسَنُ بْنُ عَمْرِو، أَبُو زَيْدٍ الأَيَادِيُّ، عَنِ الْحَسَنِ، عَنْ أَنَسٍ ﷺ قَالَ: قَالَ رَسُولُ اللهِ ﷺ: «الْمُتَكَلِّفُ الْمُتَعَلِّي إِلَى الْكَلَامِ عَلِيٌّ، وَعَمَّارٌ، وَسَلْمَانُ».

هذا حديثٌ صحيحُ الإسْنَادِ، ولَمْ يُخَرِّجَاهُ.

٧٤١٦- حَدَّثَنَا أَبُو مُحَمَّدٍ أَحْمَدُ بْنُ عَبْدِ اللهِ الْمُزَنِيُّ بِبَيْتَانُورَ، ثَنَا أَبُو جَعْفَرٍ مُحَمَّدُ بْنُ عَبْدِ اللهِ الْحَضْرَمِيُّ، ثَنَا عُمَرُ بْنُ فَيْضَةَ، ثَنَا عَبْدُ اللهِ بْنُ عُثْمَانَ بْنِ سُنْبُذٍ، عَنْ إِسْمَاعِيلَ بْنِ أَبِي خَالِدٍ، عَنْ أَبِي أَوْفَى ﷺ قَالَ: قَالَ رَسُولُ اللهِ ﷺ: «سَأَلْتُ رَبِّي أَنْ لَا أُزَوِّجَ أَحَدًا مِنْ أُمَّتِي، وَلَا أُزَوِّجَ

(١) إسناده ضعيف جدًا (٧١٥٦-٧٤٥٤)، وهو في الضعفاء الصغير (٢٧٠، ١٨٠).
قال في «الميزان»: «قال ابن حبان: وهو ركن من أركان الكذب».
(٢) إسناده ضعيف جدًا (٧١٥٦-٧٤٥٤)، وهو في الضعفاء الصغير (٢٧٠، ١٨٠).
قال في «الميزان»: «قال ابن حبان: وهو ركن من أركان الكذب».
(٣) إسناده ضعيف جدًا (٧١٥٦-٧٤٥٤)، وهو في الضعفاء الصغير (٢٧٠، ١٨٠).
قال في «الميزان»: «قال ابن حبان: وهو ركن من أركان الكذب».

إِلَّا فَانَ مَعِي فِي الْحَجَّةِ لَأَهْلِكَنَّ»[1].

هذا حديثٌ صحيحٌ الإسْنَادِ[2]، وَرِجَالُهُ ثِقَاتٌ.

٧٧١٧- حَدَّثَنَا أَبُو بَكْرٍ بْنُ إِسْحَاقَ، ثَنَا مُحَمَّدُ بْنُ أَيُّوبَ، ثَنَا عَمْرُو بْنُ الْحُصَيْنِ الْعَقِيلِيُّ، ثَنَا يَحْيَى بْنُ الْعَلَاءِ الرَّازِيُّ، ثَنَا هِلَالُ بْنُ أَبِي حُمَيْدٍ، عَنْ عَبْدِ اللهِ بْنِ أَسْعَدَ بْنِ زُرَارَةَ، عَنْ أَبِيهِ قَالَ: قَالَ رَسُولُ اللهِ ﷺ: «أُحِبُّ إِلَيَّ فِي عَجِّ ثَلَاثَ إِلَهَةٍ الْمُلَبِّينَ» وَإِنَّمَا الْمُلَبِّينَ.

هذا حديثٌ صحيحُ الإسْنَادِ[3]، وَرِجَالُهُ ثِقَاتٌ.

٧٧١٨- أَخْبَرَنِي عَلِيُّ بْنُ عَبْدِ الرَّحْمَنِ بْنِ عِيسَى الشَّيْخُ بِالْكُوفَةِ، ثَنَا الْحُسَيْنُ بْنُ إِسْحَاقَ الْجَرِيرِيُّ، ثَنَا الْحُسَيْنُ بْنُ الْأَشْقَرِ، ثَنَا سَعِيدُ بْنُ جُبَيْرٍ الْهِلَالِيُّ، عَنْ أَبُوَيْهِ بَنِي بَدَّاءِ الْهِنْدِيِّينَ، عَنْ عَلِيِّ بْنِ أَبِي طَالِبٍ، قَالَ: حَضَرْتُ عُمَرَ رَضِيَ اللهُ عَنْهُ عِنْدَ الْحَجَرِ وَهُوَ يُقَبِّلُهُ، وَهُنَاكَ شَمَامَةٌ بْنُ عُتَيْبَةَ، فَقَبَّلَ بْنُعَتَيْبَةَ، إِنْ هَذَا مَعْمُولٌ بِهِ حَتَّى يَجِيءَ الْحَقُّ، فَقَالَ: عَلَى مَهْلِكَ يَا عُتَيْبَةَ، فَقَالَ: أَلَسْتَ الَّذِي يُقَبِّلُهُ؟ قَالَ: فَلِمَ تُقَبِّلُهُ؟ قَالَ: وَاللهِ إِنْ لَقَبَّلْتُهُ، وَمَا أَسْتَسْلِمُ

---

(١) [صحيح] (٥/٤١٨-٥١٩).

(٢) قال ابن حجر في الإصابة: «قلت: هذا صحيح جدًا» وقال في النصف في التدعيل في الصحيح (٢/٢٠٢) وروى عن إسماعيل بن أبي خالد وإبراهيم بن عُتَيْبَة.

(٣) في التلخيص: «المسلمين».

(٤) [صحيح] (٥/٤٢٠-٤٢٣).

(٥) قال الشيخ في التلخيص: «أحسب موضوعًا وعمرو وشيخه متروكان». وقال ابن حجر في الإصابة: «قلت: بل هو صحيح جدًا» وساقه أيضًا، ثم قال: وإسناده أصح من كثير مما في الموضوع للحاكم. (٧/١٨٢)

تَلْقَهُ بَوْمَ الْقِيَامَةِ، لِتَجِدَهُ قَائِمًا عَلَى حَوْضِي رِوَاءً لِكُلِّ وَارِدِهِ الْمُكْرَمِينَ، يَسْقِيهِمْ بِعَصَاهُ مِنْ خَوْضِهِ. حَدَّثَنِيهِ الشَّيْخُ الْمُصَنِّفُ فَذَكَرَهُ. وَقَدْ ذَهَبَ مِنَ الْمَتْرِكِ.

هذا حديثٌ صحيحٌ الإسناد، ولَمْ يُخَرِّجَاهُ.

٤٧١٩- أَخْبَرَنَا أَبُو الْعَبَّاسِ مُحَمَّدُ بْنُ أَحْمَدَ الْمَحْبُوبِيُّ بِمَرْوَ، ثنا نَصْرُ بْنُ مَنْصُورٍ، ثنا مُحَمَّدُ بْنُ مُوسَى، ثنا الْحَسَنُ بْنُ وَاقِدٍ.

وَحَدَّثَنِي مُحَمَّدُ بْنُ صَالِحِ بْنِ هَانِئٍ، ثنا يَحْيَى بْنُ مُحَمَّدِ بْنِ يَحْيَى الذُّهْلِيُّ، ثنا عَبْدُ الرَّزَّاقِ، ثنا مَعْمَرٌ عَنِ الزُّهْرِيِّ، قَالُوا: ثنا أَحْمَدُ بْنُ يُونُسَ(١)، ثنا زُهَيْرٌ، ثنا إِسْحَاقُ، عَنْ عَبْدِ الرَّحْمَنِ بْنِ أَبِي لَيْلَى، عَنْ عَلِيٍّ قَالَ: قَالَ لِي رَسُولُ اللَّهِ ﷺ: «يَا عَلِيُّ، إِذَا أَطْمَأْنَتْ قَدَمَايَ، فَلَا تُقْلِقْ مَعَهُمَا عَلَى الْأَقْدَامِ فَتَزِلَّ، إِذَا لَا إِلَهَ إِلَّا اللَّهُ الْعَلِيُّ الْعَظِيمُ، وَالْعِلْمُ لِلَّهِ الْكَرِيمِ، سُبْحَانَ اللَّهِ رَبِّ الْعَرْشِ الْعَظِيمِ، وَالْحَمْدُ لِلَّهِ رَبِّ الْعَالَمِينَ»(٢).

هذا حديثٌ صحيحٌ على شرط الشَّيْخَيْنِ، ولَمْ يُخَرِّجَاهُ.

---

(١) إسناده ضعيف جدًا (١٤-٢٨٧).

(٢) قال الذهبي في «المهذب»: «قلت: بل متروك رافضي، فيه غير واحد من الضعفاء»، نقولُ: محمد بن يحيى وإن كان فيه شيخ فإنه لين فيما قد ابين أحاديثه ليست بمحفوظة، وقال الأزدي: كان منكر الحديث، والراوية بن يسار قارئ ما سألوه ولم يذكر فيه جرحًا، وقد روى له البخاري في الجامع أحد ثوابته.

وفي الإسناد: أحمد بن يونس هو ابن زهير.

(٣) هو أحمد بن عبد الله بن يونس بن راشد الشهابي.

(٤) إسناده قوي (١٤-١٤٨٨).

٤٧٠ - أَخْبَرَنَا أَحْمَدُ بْنُ عِمْرَانَ الْفَقِيهُ، ثنا عَبْدُ اللهِ بْنُ أَحْمَدَ بْنِ حَنْبَلٍ، حَدَّثَنِي أَبِي، ثنا عَبْدُ الصَّمَدِ، ثنا أَبُو سَلَمَةَ - يَعْنِي: عَبْدَ اللهِ بْنَ أَحْمَدَ: وَقَدْ سَمِعْتُهُ أَنَا مِنْ عَبْدِ اللهِ بْنِ[1] أَحْمَدَ بْنِ أَبِي حَنْبَلٍ - قَالَ: قَالَ جَرِيرُ بْنُ عَبْدِ الْحَمِيدِ: مَنْ عَدَّ أَيَّامَ مُوسَى[2]، عَنْ أَبِي سَلَمَةَ عَبْدِ اللهِ بْنِ أَحْمَدَ قَالَ: وَالَّذِي أَحْلِفُ بِهِ، إِنَّ قَالَ جَوَابُ لأَكْثَرِ النَّاسِ هَهُنَا: رَسُولُ اللهِ ﷺ هَذَا، وَهُمْ يُرِيدُونَ: جَاءَ هَذَا عَلَيَّ، هَذَا عَلَيَّ، مِرَارًا، فَقَالَتْ لَهُ الْعَجُوزُ هَذِهِ: كَانَكَ بِشَيْءٍ مَا جَاءَكَ، فَجَاءَ بَعْدُ، قَالَتْ أَوْ سَأَلَتْهُ: فَمَنْكَ أَنْ لَا يَأْتِيَ؟ فَانْصَرَفَ مُخْزِيًا مِنْ غَيْرِ طَائِلٍ، فَمَا جَاءَ بَعْدُ، وَكَمْ مِنْ أَنَاسٍ هُمْ إِلَى الْيَوْمِ لَا يَرْجِعُونَ إِلَى الْحَقِّ، وَكَانَ عَلَى الْحَقِّ أَمْسِ.

هَذَا حَدِيثٌ صَحِيحُ الإِسْنَادِ، وَلَمْ يُخَرِّجَاهُ.

٤٧١ - حَدَّثَنَا عَلِيُّ بْنُ مُحَمَّدٍ الْمِصْرِيُّ، ثنا أَبُو الْمُثَنَّى الأَنْبَارِيُّ، ثنا عَلِيُّ بْنُ عَبْدِ اللهِ الْمَدِينِيُّ وَإِبْرَاهِيمُ بْنُ مُحَمَّدِ بْنِ عَرْعَرَةَ، قَالَا: ثنا جَرِيرُ بْنُ عَبْدِ الْحَمِيدِ، عَنِ الْمُغِيرَةِ، عَنْ أَبِي وَائِلٍ، عَنْ شَقِيقِ بْنِ سَلَمَةَ، قَالَ: قَالَ عَبْدُ اللهِ: أَتَيْتُ رَسُولَ اللهِ ﷺ وَنَحْنُ

---

(١) في (ف): «عبد الله بن» والمثبت من (ت) والسند.

(٢) في (ت): «في الجنة» بدلها، وهو من الإقحام، وانظر التعليق على أول الرواية في مسند أحمد (٤٤٤٠ / ٤٩٤٠)، وأطراف المسند لابن أبي حاتم (٢١٥٦ / ٢٢٥٦)، وفي: «موسى عربة على بن أبي طالب» بدلها، وهو تصحيف، وفي: «موسى» الواحة، والهجة المحلي، وقال الدارقطني: «يعني: مسافة سير، يخرج الحمار، وهي من وراء القهابيب».

(٣) إسناده ضعيف. [٤٤٤٠ / ٤٩٤٠].

فِي بَيْتِكِ الْقَدِيمِ، إِلَّا مَرَرْتَا بِحَدِيقَةٍ، فَقُلْتُ: يَا رَسُولَ اللهِ، مَا أَحْسَنَهَا مِنْ حَدِيقَةٍ. قَالَ: فَإِنَّ فِي الْجَنَّةِ أَحْسَنُ مِنْهَا»(١).

هَذَا حَدِيثٌ صَحِيحٌ الْإِسْنَادِ، وَلَمْ يُخَرِّجَاهُ.

٤٧٢٣- حَدَّثَنَا عَلِيُّ بْنُ حَمْشَادَ الْعَدْلُ بِبَغْدَادَ، ثنا عَبْدُ الْعَزِيزِ بْنُ مُعَاوِيَةَ الْبَصْرِيُّ، ثنا عَبْدُ الْعَزِيزِ بْنُ الْخَطَّابِ، ثنا ثَابِتٌ بْنُ عَبْدِ اللهِ الْعَزْرَمِيُّ، عَنْ عَبْدِ اللهِ بْنِ الشَّاعِرِ، عَنْ أَبِيهِ بْنِ مَالِكٍ ﷺ، قَالَ: دَخَلْتُ مَعَ النَّبِيِّ ﷺ عَلَى عَلِيِّ بْنِ أَبِي طَالِبٍ ﷺ بِقُرْبَةٍ وَهُوَ مَرِيضٌ، وَعِنْدَهُ أُمُّ بَكْرٍ بِنْتُ أَبِي قُحَافَةَ، فَتَوَضَّأَ ثُمَّ عَلَّمَ عَلِيَّ بْنَ أَبِي طَالِبٍ ﷺ، فَقَالَ أَحْدِثُهُمَا لِصَاحِبَيْهِ: مَا أَرَاهُ إِلَّا هَالِكًا. فَقَالَ رَسُولُ اللهِ ﷺ: «إِنَّهُ لَنْ يَمُوتَ إِلَّا مَغْفُورًا، وَلَنْ يَمُوتَ حَتَّى يُبَلِّغَ قَوْمَهُ»(٢).

٤٧٢٤- حَدَّثَنَا أَبُو سَعِيدٍ أَحْمَدُ بْنُ يَعْقُوبَ الثَّقَفِيُّ، ثنا الْحَسَنُ بْنُ عَلِيٍّ بْنِ شَبِيبٍ الْمَعْمَرِيُّ، إِذْ لَمْ يَحْضُرْ بِمِصْرَ، ثنا سَلَمَةُ بْنُ الْفَضْلِ، حَدَّثَنِي أَبُو زَيْدٍ الْأَنْصَارِيُّ، عَنْ خَالِدِ بْنِ ذَكْوَانَ(٣)، حَدَّثَنِي أَبُو زَيْدٍ ثَابِتُ بْنُ يَزِيدَ الْأَنْصَارِيُّ فِي جِلَالَةِ

---

(١) إسناده ضعيف جدًا، انظر: (٤١٩٩-١٦٠٤).

(٢) قال الذهبي في التلخيص: «قلت: إسناده واه، وتاضح المحكمي راهي منكر الحديث».

(٣) إضافة من: (م) [١٢٤/٣-١٢٥].
في (ق) و(ك): «الأنصاري».

قال الذهبي في الميزان: «هذه» في الحديثين روى عنه أبو زيد الأحول حديث قتل الناكثين والقاسطين والمارقين، قال: وأبو زيد ثقة، ثابت بن يزيد الأنصاري، وسلمة بن الفضل الأبرش عنده مناكير، ومحمد بن حميد الرازي على حفظه فيه ضعف.

عُمَرَ بْنَ الْخَطَّابِ ﷺ، قَالَ: أَمَرَ رَسُولُ اللهِ ﷺ عَلِيَّ بْنَ أَبِي طَالِبٍ بِقِتَالِ النَّاكِثِينَ، وَالْقَاسِطِينَ، وَالْمَارِقِينَ»[1].

٢٧٤٤- **صَحِيحٌ**: أَبُو جَعْفَرٍ بِنَيْسَابُورَ، ثنا مُحَمَّدُ بْنُ يُونُسَ الْقُرَشِيُّ، ثنا عَبْدُ الْعَزِيزِ بْنُ الْخَطَّابِ، ثنا عَلِيُّ بْنُ مُسْهِرٍ، عَنْ عَلِيِّ بْنِ أَبِي فَاطِمَةَ[2]، وَسَالِمٍ الْأَشَجِّ بْنَ نُبَاتَةَ، عَنْ أَبِي الْوَدَّاكِ النَّاجِيِّ ﷺ، قَالَ: سَمِعْتُ أَبَا بَكْرٍ ﷺ يَقُولُ لِعَلِيِّ بْنِ أَبِي طَالِبٍ: «قِتَالُكَ النَّاكِثِينَ وَالْقَاسِطِينَ، وَالْمَارِقِينَ بَعْدِي»[3].

وَالنَّوَاكِثُونَ: أَوْ وَالنَّكَثَاتُ، قَالَ: أَمَا إِنَّ الْوَيْحَ، قُلْتُ: يَا رَسُولَ اللهِ، مَنْ هَؤُلَاءِ، هَؤُلَاءِ الْأَعْرَابُ؟ قَالَ: **مَعَ مَنْ هُمْ الْجَمْعَ مِنْ**[4].

٢٧٤٥- **صَحِيحٌ**: أَبُو عَمْرٍو، عُثْمَانُ بْنُ أَحْمَدَ الْجُمَيْعِيُّ بِبَغْدَادَ، ثنا عَلِيُّ بْنُ عَبْدِ الْعَزِيزِ، ثنا عَمْرُو بْنُ عَوْنٍ، ثنا هُشَيْمٌ[5]، عَنْ إِسْمَاعِيلَ بْنِ سَالِمٍ، عَنْ أَبِي إِدْرِيسَ الْأَوْدِيِّ[6]، عَنْ عَلِيٍّ ﷺ، قَالَ: إِنَّا بِمَا عَهِدَ إِلَيَّ النَّبِيُّ ﷺ أَنَّ الْأُمَّةَ سَتَغْدِرُ بِي بَعْدَهُ[7].

هَذَا حَدِيثٌ صَحِيحُ الْإِسْنَادِ، وَلَمْ يُخَرِّجَاهُ.

---

(١) إسناده ضعيف (٤/ ٣٤٧-٣٤٨).

(٢) هو: علي بن الحسين، شيعي، غلا مذرواً. من رجال الشهاب.

(٣) إسناده ضعيف (٤/ ٣٤٨-٣٤٩)، وقال الذهبي في التلخيص: الشعبي لم يصح سماعه من الصحابة، وباسكين مختلفون إلى أبي أوفى صحبة.

(٤) في «ك»: «أي جمعه».

(٥) في «ك»: «هشام».

(٦) هو: إبراهيم بن أبي حبيدة، وقيل: ابن عبيدة، أبو إدريس الأودي.

(٧) إسناده ضعيف (١١/ ١٦٦-١٦٧).

٤٧٢٦- أَخْبَرَنَا أَحْمَدُ بْنُ سَهْلٍ الفَقِيهُ بِبُخَارَى، ثنا سَهْلُ بْنُ المُتَوَكِّلِ، ثنا أَحْمَدُ بْنُ يُونُسَ، ثنا مُحَمَّدُ بْنُ فُضَيْلٍ، عَنْ أَبِي حَازِمٍ الأَشْجَعِيِّ[1]، عَنْ حُمَيْدِ بْنِ عَبْدِ الرَّحْمَنِ، عَنِ ابْنِ عَبَّاسٍ رضي الله عنهما، قَالَ: قَالَ النَّبِيُّ ﷺ لِعَلِيٍّ: «أَمَا إِنَّكَ سَتُقَاتِلُ بَعْدِي نَاهِكًا». قَالَ عَلِيٌّ: مَنْ نَاهِكٌ؟ قَالَ: «قَوْمٌ مِنَ الأَعَاجِمِ»[2].

هَذَا حَدِيثٌ صَحِيحٌ عَلَى شَرْطِ الشَّيْخَيْنِ، وَلَمْ يُخَرِّجَاهُ.

٤٧٢٧- حَدَّثَنَاهُ أَبُو بَكْرٍ بْنُ إِسْحَاقَ الفَقِيهُ، أَنَا أَبُو مُسْلِمٍ[3]، ثنا إِبْرَاهِيمُ بْنُ بَشَّارٍ، ثنا سُفْيَانُ، عَنْ عَبْدِ المَلِكِ بْنِ أَبْجَرَ، عَنْ أَبِي جُحَيْفَةَ، عَنْ أَبِي الأَسْوَدِ الدِّيلِيِّ، عَنْ أَبِي ذَرٍّ رضي الله عنه، قَالَ: قَالَ لِي رَسُولُ اللهِ ﷺ سِرًّا، وَقَدْ وَضَعْتُ رِجْلِي فِي الغَرْزِ، وَأَنَا أُرِيدُ الخُرُوجَ، فَقَالَ: لَا تَأْتِ العِرَاقَ، فَإِنَّكَ إِنْ أَتَيْتَهُ أَصَابَكَ بِهَا الغُبَارُ الشَّدِيدُ، قَالَ عَبْدٌ: ثُمَّ إِنَّهُ قَالَهَا فِي رَسُولِ اللهِ ﷺ فَقَالَ: قَالَ أَبُو الأَسْوَدِ: فَلَمَّا قُبِضَ فِي نَفْسِي، ثَانَاهُ مَرَّاتٍ كَأَنَّهُمْ رِجْلُ مُحَارِبٍ يَحْمِلُ الكَلَامَ بَعْدَ هَذَا[4].

هَذَا حَدِيثٌ صَحِيحٌ عَلَى شَرْطِ الشَّيْخَيْنِ[5]، وَلَمْ يُخَرِّجَاهُ.

٤٧٢٨- أَخْبَرَنَا أَبُو عَبْدِ اللهِ مُحَمَّدُ بْنُ عَبْدِ اللهِ الصَّفَّارُ، ثنا الحَسَنُ بْنُ عَلِيِّ بْنِ ابْنِ بَزِيعٍ، ثنا

---

(١) هو: يحيى بن حبيب بن حباب، ينظر: الجرح والتعديل (٩/ ١٢٤)، وتعجيل المنفعة (٢/ ٤٥٦).

(٢) إسناده ضعيف، فيه: حميد بن عبد الرحمن بن عوف الزهري، ويقال: الحميري، وتعجيل المنفعة (١/ ٢٤٥).

(٣) إسناده ضعيف، فيه: عبد الملك بن أبجر، ويقال: ابن عمير، وتعجيل المنفعة (٢/ ٤٥٦-٤٥٧).

(٤) قال الذهبي في التلخيص: «قلت: ابن بشار هو مذكور، وابن أبجر غير مرضي، لكنه له عند المذكر بن أبجر، وهو شيخ».

وَأَخْبَرَنَا مُحَمَّدُ بْنُ عَمْرٍو الْقُهُبَانِيُّ، ثَنَا عَبْدُ اللهِ بْنُ أَحْمَدَ بْنِ حَنْبَلٍ، حَدَّثَنِي أَبِي، ثَنَا عَلِيُّ بْنُ بَحْرٍ بْنِ بَرِّيٍّ، ثَنَا عِيسَى بْنُ يُونُسَ، ثَنَا مُحَمَّدُ بْنُ إِسْحَاقَ، حَدَّثَنِي يَزِيدُ بْنُ مُحَمَّدِ بْنِ شُجَيْعٍ الْمَحَارِبِيُّ، عَنْ مُحَمَّدِ بْنِ كَعْبٍ الْقُرَظِيِّ، عَنْ مُحَمَّدِ بْنِ شُجَيْعٍ أَبِي يَزِيدَ، عَنْ مُحَمَّدِ بْنِ كَعْبٍ، عَنْ عَبْدِ اللهِ بْنِ عَبَّاسٍ ﷺ، قَالَ: كُنْتُ أَرْعَى رَبِيضًا لِي عَلَى عَرْوَةِ بْنِ (١) «الْمُشَيَّرَةِ»(٢) فَلَمَّا نَزَلَتْ رَسُولُ اللهِ ﷺ وَأَنَاخَ بِهَا، رَأَيْتُ أَمَامَهُ مِنْ بَيْنِ شَاخِصٍ يَتَعَمَّدُ فِي عَيْنِ الْبَهْمِ، فَقَالَ الْبَهْمُ: يَا إِلَهَ الْبَهْمَانِ، هَلْ لَكَ إِلَيَّ؟ أَنَا(٣) الَّذِي هَلَكَ فَتَكَ بِعَشَرَةٍ مِنْ قَوْمِهِ، فَتَطَرَّبَ إِلَيْهِ فَرَسُولُ اللهِ ﷺ غَيْرَ نَاشِبٍ فِيهِ، فَالْتَفَتَ كَأَنَّ وَعِلٍ فَاطْمَحَتْهُ فِي صُورِ الْجَبَلِ فِي دُهْمَاءَ مِنَ التُّرَابِ، فَبَدَا فَوْقَهُ، فَأَيْقَنَّا إِلَيْهِ بِالْهَلَاكِ، فَقَالَ اللهُ لِجِبْرِيلَ ﷺ: عَلَيَّ بِهِ، فَانْتَزَعَهُ مِنْ بَيْنِ الْفُرْسَانِ، فَقَالَ رَسُولُ اللهِ ﷺ: إِلَهَ الْبَرِّ، إِلَهَ بَدْرٍ، إِلَهَ مَنْ عَلَيْهِ مِنَ التُّرَابِ، فَقَالَ رَسُولُ اللهِ ﷺ: اللهُ أَكْبَرُ، أَنَا لَهُ، فَأَخَذَ بِرَأْسِهِ، فَقَالَ: يَا رَسُولَ اللهِ، قَالَ: «أَخِيبُ دُعْوَةَ الَّذِي عَفَرَ اللَّاتَ، وَالْعُزَّى بِضَرْبَتِكَ يَا عَلِيُّ عَلَى هَذِهِ - يَعْنِي قَرْنَهُ - حَتَّى لَمْ يُبْقِ عَلَى أَحَدٍ، يَعْنِي لِحْيَتَهُ».

هَذَا حَدِيثٌ صَحِيحٌ عَلَى شَرْطِ مُسْلِمٍ(٤)، وَلَمْ يُخَرِّجَاهُ بِهَذِهِ الزِّيَادَةِ، إِنَّمَا

---

(١) في (ب) و(ك): «من» زيادة.

(٢) في (ب) و(ر): «شيرة».

(٣) في (ب) و(ر): «أنت» بالتاء المثناة.

(٤) في (ب) و(ر): «ثنا».

(٥) في (ب) و(ر): «قال: ثنا».

(٦) إتحاف المهرة (١٠/ ٧٠٤ - ٧١٤٩٦).

(٧) لم يخرج حديث محمد بن عمرو الحسن، ولا لابنه يزيد، وقال الهيثمي: «رواه

الْفَقَاعُ عَلَى حَدِيثِ أَبِي جَارُودٍ، عَنْ سَهْلِ بْنِ سَعْدٍ: قُلْتُ: فَمَا تَأْوِيلُهُ.

٤٣٦٩ - حَدَّثَنَا أَبُو بَكْرٍ بْنُ إِسْحَاقَ، أَنَا [ح] مُحَمَّدُ بْنُ يَحْيَى بْنِ الضَّرِيسِ، أَنَا الْحَارِثُ بْنُ مُنْصُورٍ، نَا إِسْرَائِيلُ، عَنْ أَبِي إِسْحَاقَ، عَنْ عُبَيْدَةَ (١) بْنِ كُلَيْبٍ الْعَنَزِيِّ (٢) قَالَ: لَمَّا سَارَ عَلِيٌّ إِلَى صِفِّينَ نَزَلَ بِمَوْضِعٍ فَبَاتَ، فَأَتَتْهُ الدَّهْنَاءُ، فَدَخَلَتْ عَلَى مَوْلَاتِهَا بِنْتِ الْحَارِثِ، فَقَالَتْ: مِمَّنْ أَنْتِ؟ قُلْتُ: مِنْ أَهْلِ الْكُوفَةِ. قَالَتْ: مِنْ أَيِّهِمْ؟ قُلْتُ: مِنْ بَنِي عَامِرٍ. قَالَتْ: عَلَى رِسْلِكِ وَقُرْبَ عَلَى قُرْبِ مَنْ؟ مَا جَاءَ بِكِ؟ قَالَ: قُلْتُ: سَارَ عَلِيٌّ إِلَى صِفِّينَ فَأَتَيْتُهُ. قَالَتْ: فَإِنَّكِ لَفِي طَهَارَةٍ فَامْشِ مَا شِئْتِ. قَالَتْ: فَأَتَيْتُهُ فَأَقَمْتُ مَعَهُ. قَالَتْ: فَمَا حَدِيثُ صَحِيحٌ عَلَى شَرْطِ الشَّيْخَيْنِ: وَلَمْ يُخَرِّجَاهُ.

= إسناده لا بأس به من أجل سماك بن حرب، وقد صرح بالسماع من أبي جحيفة، وباقي رجاله ثقات رجال الشيخين، غير عون بن عبد الله بن عتبة، وهو ثقة من رجال الجماعة، وقد توبع.

(١) في (ب) و(ص): «٤٥».

(٢) في (ب) و(ك): «العنبري».

(٣) في (ز) و(ط): «عبيدة».

(٤) في (ز) و(ط): «عبيد».

(٥) هو: الهيثم الكوفي بن عدي الطائي التبري نسبة إلى «تبرية» بنت عمرو المدعوس، الأخباري صاحب التصانيف، وصنع بعضها الجاحظ وأبو حاتم وابن حبان، وروى الطبراني (٢٢/٩٦) عن حديث يوضح به إرسالها للنبي ﷺ عن عقبة، عن جرير بن عبد الله البجلي، ومع صدقه وكثرة ما نقل عن رجال فالمتابعة.

(٦) في (ك): «سعيد».

(٧) إتحاف المهرة (٨/٤٠٦) و(١٠/٣٠٧).

(٨) قال الذهبي في التلخيص: «قلت: على شرط الحارثي وسلمه». نقول: لم يخرج الشيخان بحري.

٧٣٧٠ - **حَدَّثَنَا** دَعْلَجُ بْنُ أَحْمَدَ السَّجِسْتَانِيُّ، ثَنَا عَلِيُّ بْنُ عَبْدِ الْعَزِيزِ بْنِ مَرْدَانِيَةَ، ثَنَا إِسْحَاقُ بْنُ إِبْرَاهِيمَ الْحَنْظَلِيُّ، ثَنَا عَبْدُ اللهِ بْنُ عَبْدِ اللهِ بْنِ أَبِي لَبِيدٍ الْمَخْزُومِيُّ، ثَنَا مُحَمَّدُ بْنُ عَبْدِ اللهِ بْنِ أَبِي فَرْوَةَ، عَنْ أَبِيهِ، عَنْ جَدِّهِ، عَنْ أَبِي بَكْرِ بْنِ مُحَمَّدِ بْنِ عَمْرِو بْنِ حَزْمٍ، عَنْ أَبِيهِ، عَنْ جَدِّهِ، عَنْ عَمْرِو بْنِ حَزْمٍ، عَنْ أَبِي بَكْرٍ الصِّدِّيقِ، عَنْ عَبْدِ اللهِ بْنِ عَبْدِ الرَّحْمَنِ، عَنْ سَعِيدِ بْنِ الْمُسَيَّبِ، عَنْ عِمْرَانَ بْنِ حُصَيْنٍ قَالَ: قَالَ رَسُولُ اللهِ ﷺ: «**اللَّهُمَّ إِنِّي أَعُوذُ بِكَ مِنْ عَذَابِ الْقَبْرِ**».

هَذَا حَدِيثٌ صَحِيحُ الْإِسْنَادِ، وَشَوَاهِدُهُ عَنْ عَبْدِ اللهِ بْنِ مَسْعُودٍ صَحِيحَةٌ.

٧٣٧١ - **حَدَّثَنَا** عَبْدُ اللهِ بْنُ أَحْمَدَ بْنِ أَخِي الْحَافِظِ، ثَنَا صَالِحُ بْنُ مُحَمَّدِ بْنِ سَالِمٍ، ثَنَا عَبْدُ اللهِ بْنُ مُحَمَّدِ بْنِ سَالِمٍ، ثَنَا يَحْيَى بْنُ عِيسَى الرَّمْلِيُّ، عَنِ الْأَعْمَشِ، عَنْ إِبْرَاهِيمَ، عَنْ عَلْقَمَةَ، عَنْ عَبْدِ اللهِ، قَالَ: قَالَ رَسُولُ اللهِ ﷺ: «**اللَّهُمَّ إِنِّي أَعُوذُ بِكَ مِنْ عَذَابِ الْقَبْرِ**».

---

(١) هو: إبراهيم بن إسحاق أبو إسحاق الحربي، الفقيه، العلامة، المحدث، الزاهد، ذو الفنون، صاحب التصانيف، توفي سنة (٢٨٥هـ). ينظر: تاريخ بغداد (٦/ ٢٥)، وسير أعلام النبلاء (١٣/ ٣٥٨).

(٢) هو: عبد الله بن عبد الرحمن بن أبي لبيد المخزومي، أبو محمد المدني، ثقة. ينظر: تهذيب الكمال (١٦/ ٢٤٨-٢٥٠).

(٣) هو: عبد الله بن عبد الرحمن بن أبي فروة المدني، أبو محمد، ثقة. ينظر: تهذيب الكمال (١٦/ ٢٤٣-٢٤٤).

(٤) هو: محمد بن عبد الله بن سالم، أبو بكر الصيرفي، ثقة. ينظر: تهذيب الكمال (٢٦/ ١٣٠-١٣١).

(٥) هو: أبو بكر بن محمد بن عمرو بن حزم الأنصاري، ثقة. ينظر: تهذيب الكمال (٣٣/ ٤٠٣-٤٠٤).

(٦) قال الدهبي في التلخيص: «قلت: إبراهيم».

(٧) قال الدهبي في التلخيص: «قلت: ما عرفته».

(٨) وقال: إسناده ضعيف، فيه عبد الله بن أحمد الحلق الفزاز المفلوج، من رجال الهيثمي.

(٩) قال الدهبي في التلخيص: «قلت: وهذا موضوع، وقال في كتابه موضوعات في مستدرك الحاكم: وهذا موضوع، وقال: وعبد الله بن أحمد مأموني، وصالح بن محمد وعبد الله بن سالم كذابان، وقال: اتفقه على بصالح بن أبي طلق أحمد البغدادي قال الحاكم عبد الرحمن بن مندة متروك، وقال السليمي: كذاب، أما صالح بن محمد فقال عنه الحاكم عن الدارقطني ليس بالقوي، وضعفه البيهقي.

تَابِعَهُ عَمْرُو بْنُ مُرَّةَ، عَنْ إِبْرَاهِيمَ النَّخَعِيِّ.

٤٣٣ - حَدَّثَنَا أَبُو بَكْرٍ بْنُ أَحْمَدَ بْنِ يَحْيَى الْجَارُودِيُّ،(١) ثنا الْعَبَّاسُ بْنُ أَحْمَدَ الدَّسْتَوَائِيُّ، ثنا عَاصِمُ بْنُ عَلِيٍّ،(٢) ثنا الْمَسْعُودِيُّ، عَنْ عَمْرِو بْنِ مُرَّةَ، عَنْ إِبْرَاهِيمَ، عَنْ عَلْقَمَةَ، عَنْ عَبْدِ اللهِ بْنِ مَسْعُودٍ ﷺ قَالَ: قَالَ رَسُولُ اللهِ ﷺ: «اللَّقَاءُ إِلَى وَجْهِ طِبِّ عِدَاتُهُ».

٤٣٤ - حَدَّثَنَا الْحَسَنُ بْنُ يَعْقُوبَ بْنِ إِبْرَاهِيمَ بْنِ عِصْمَةَ الْعَمْدَانِيُّ، قَالَا: ثنا السَّرِيُّ بْنُ عَرَّادَةَ، ثنا مُحَمَّدُ بْنُ أَبِي ثَابِتٍ، عَنْ أَبِي، عَنْ مُحَمَّدِ بْنِ عُبَيْدِ اللهِ بْنِ مُحَمَّدٍ، عَنْ أَبِيهِ، عَنْ جَدِّهِ، عَنْ عَلِيٍّ بْنِ أَبِي طَالِبٍ ﷺ قَالَ: أَمَّا كُنْيَتِي فَقَالَ: كُنِّيتُ بِهَا، فَقَالَ: إِنِّي لَأَكْتَنِي بِأَبِي الْحَسَنِ، قَالَ عَلِيٌّ: فَقُلْتُ: يَا رَسُولَ اللهِ، مَا أَنَا بِأَوَّلِ مَنْ أَخَذَ بِرَسُولِ اللهِ ﷺ أَنْ أَكْتَنِيَ بِأَبِي الْحَسَنِ، فَقَالَ: أَنْتَ أَخِي فِي الدُّنْيَا وَالْآخِرَةِ، وَأَنْتَ أَوَّلُ مَنْ آمَنَ بِي، وَأَوَّلُ مَنْ يُصَافِحُنِي يَوْمَ الْقِيَامَةِ، وَأَنْتَ أَوَّلُ مَنْ يَرِدُ عَلَيَّ الْحَوْضَ، وَأَنْتَ أَوَّلُ مَنْ يَدْخُلُ الْجَنَّةَ، يَدْخُلُ أَوَّلُ أَهْلِ بَيْتِكَ مَعَكَ، وَأَنْتَ أَوَّلُ مَنْ يَدْخُلُ مَعِي الْجَنَّةَ، وَأَنْتَ أَوَّلُ مَنْ يَشْرَبُ مَعِي مِنَ الْحَوْضِ، وَأَنْتَ أَوَّلُ مَنْ يَرِدُ عَلَيَّ الْحَوْضَ، وَأَنْتَ أَوَّلُ مَنْ يَدْخُلُ الْجَنَّةَ، وَأَنْتَ أَوَّلُ مَنْ يَشْرَبُ مَعِي مِنَ الْحَوْضِ، وَأَنْتَ أَوَّلُ مَنْ يَدْخُلُ مَعِي

عَنْهُ: الرَّزَّاقِي، أَنَا النُّعْمَانُ[1] بْنُ أَبِي شَيْبَةَ، عَنْ سُفْيَانَ الثَّوْرِيِّ، عَنْ أَبِي إِسْحَاقَ، عَنْ زَيْدِ بْنِ يُثَيْعٍ، عَنْ حُذَيْفَةَ ﷺ قَالَ: قَالَ رَسُولُ اللهِ ﷺ: «إِنْ وَلَّيْتُمُوهَا أَبَا بَكْرٍ فَرَاهِدٌ فِي الدُّنْيَا، رَاغِبٌ فِي الْآخِرَةِ، وَفِي جِسْمِهِ ضَعْفٌ، وَإِنْ وَلَّيْتُمُوهَا عُمَرَ فَوَيٌّ أَمِينٌ، لَا يَخَافُ فِي اللهِ لَوْمَةَ لَائِمٍ، وَإِنْ وَلَّيْتُمُوهَا عَلِيًّا فَهَادٍ مُهْتَدٍ، يَهْدِيكُمْ عَلَى صِرَاطٍ مُسْتَقِيمٍ»[2].

هَذَا حَدِيثٌ صَحِيحُ الْإِسْنَادِ، وَلَمْ يُخَرِّجَاهُ.

❁❁❁

---

(١) في الإتحاف: «سويد» خطأ.

(٢) إتحاف المهرة (٢٥٥/٤-٢١٥٠)، وتقدم برقم (٢١٨٤) والذي بعده.

ذِكْرُ مَقْتَلِ أَمِيرِ الْمُؤْمِنِينَ عَلِيِّ بْنِ أَبِي طَالِبٍ ﷺ بِأَصَحِّ الْأَسَانِيدِ عَلَى سَبِيلِ الِاخْتِصَارِ

٤٧٣٦- **صحيح** أَبُو الطَّيِّبِ مُحَمَّدُ بْنُ أَحْمَدَ الْمُعَدِّلُ، ثَنَا جَعْفَرُ بْنُ أَحْمَدَ بْنِ نَصْرٍ الْخَالِدِيُّ، ثَنَا إِسْمَاعِيلُ بْنُ مُوسَى السُّدِّيُّ، ثَنَا شَرِيكٌ، عَنْ سِمَاكِ بْنِ حَرْبٍ (١)، عَنْ زَيْدِ بْنِ وَهْبٍ، قَالَ: قَدِمَ عَلَى عَلِيٍّ وَفْدٌ مِنْ أَهْلِ الْبَصْرَةِ، فَلَمَّا رَجَعُوا مِنَ الْخَوَارِجِ لَقُوا لَهُ: الْحَمْدُ لِلَّهِ الَّذِي جَعَلَهُ (٢) فَحْمًا فِيمَا وَاثَرَ عَلِيًّا، وَصَلَّى عَلَى النَّبِيِّ ﷺ ثُمَّ قَالَ: أَمَّا اللهِ يَا عَلِيُّ، وَلَئِنْ مُتَّ لَتَمُوتَنَّ عَلَى يَا، لَأَنْكِرَنَّ مَقْتَلَكَ. ثُمَّ قَالَ: أَتَى اللهَ

مَوْلَى مَنْ هَذِهِ الْعَيْنُ؟ قَالَ: لِفُلَانٍ. قَالَ: فَلِمَنْ هَذِهِ الْعَيْنُ؟ قَالَ: لِي. حَدَّثَنَا الْحَسَنُ بْنُ مُحَمَّدٍ الزَّعْفَرَانِيُّ[1] أَنَّ عَلِيًّا قَالَ لِمَوْلًى صَبِيحَةَ إِحْدَى وَعِشْرِينَ مِنْ رَمَضَانَ: قَالَ: فَسَمِعْتُ الْحَسَنَ بْنَ عَلِيٍّ يَقُولُ: وَهُوَ يَخْطُبُ وَذَكَرَ مَاتَمَّ عَلِيٍّ، فَقَالَ: قُتِلَ لَيْلَةَ أُنْزِلَ الْقُرْآنُ، وَلَيْلَةَ أُسْرِيَ بِعِيسَى، وَلَيْلَةَ قُبِضَ مُوسَى. قَالَ: وَقَالَ عَلِيٌّ الْحَسَنُ بْنُ عَلِيٍّ عَلَيْهِمَا السَّلَامُ:

٤٧٣٦- وَحَدَّثَنَا[2] أَبُو الْوَلِيدِ: أَنَا الْهَيْثَمُ بْنُ خَلَفٍ، أَنَا عَلِيُّ بْنُ الرَّبِيعِ الْأَنْصَارِيُّ، أَنَا خَصْمٌ بْنُ عِبَادٍ، عَنْ أَبِي زَرْعٍ، عَنْ مَوْلًى لِعَلِيٍّ أَنَّ الْحَسَنَ صَلَّى عَلَى عَلِيٍّ فَكَبَّرَ أَرْبَعًا[3].

٤٧٣٧- وَحَدَّثَنِي[4] أَبُو سَعِيدٍ أَحْمَدُ[5] بْنُ مُحَمَّدِ بْنِ الْخَشَّابِ، أَنَا عَبْدُ اللَّهِ بْنُ إِسْحَاقَ بْنِ إِبْرَاهِيمَ، حَدَّثَنِي أَبِي[6]: أَنَا عَمْرُو بْنُ حَمَّادِ بْنِ طَلْحَةَ الْقَنَّادُ، أَنَا أَسْبَاطُ بْنُ نَصْرٍ، قَالَ: سَمِعْتُ إِسْمَاعِيلَ بْنَ عَبْدِ الرَّحْمَنِ يَقُولُ: كَانَ

---

(١) صحفه المحقق واسمه في «تاريخ بغداد» ٧/ ٣٩٣ «الحسين بن عبد الله» وكذا هو في تاريخ الخطيب البغدادي ٧/ ٣٩٣ والصواب ما أثبتناه، وهو الحسن بن محمد بن عبد الله بن محمد بن الزعفراني، وقال الخطيب في ترجمته: الشيخ، الثقة، وقد تحدث به، وروايته عن ابيه وعن جده، وعن رجال سماه، وبه حدث عنه.

(٢) إسناده تالف (٢١/ ٢٩٨-٢٩٩) وسيأتي مثل هذا الحديث بإسناد الحديث الآتي.

(٣) إسناده ضعيف (٢١/ ٢٩٨-٢٩٩) أبو زرعة هو يحيى بن عمرو بن مالك بن أسماء، ضعيف جدًا، كما تقدم، وخصم بن عباد، ويقال: ابن زرعة، ولم أجد لهما ترجمة فيما وقفت عليه.

(٤) في (ب) وذكر (ب) أن صاحبه وهو أحمد بن محمد بن رميح بن وكيع أبو سعيد الخشاب الرميحي، سماعه من ابن أبي داود.

(٥) قوله: «حدثني أبو سعيد أحمد» في (ب) و(ص) والإضافة، وهو محمد بن إدريس الرازي الأرميوطي من ضعفاء من روى عن طلحة القناد.

(٦) قوله: «أنا عبد الله بن إسحاق بن إبراهيم، حدثني أبي» ليس في (ب) و(ص).

عَنْ الزَّحْمِ: "إِنْ مُلِحَّهِ الْمَرَاتِبِ فَتَنَى عَنْزَاةً مِنَ الْخَوَارِجِ مِنْ أَيِّمِ الزَّبَابِ فَيُقَالُ لَهُ: لَقَاتِلَ، فَتَكَعَّدَهَا، وَأَصْلَقَهَا لِلْأَدَبِ الْمَرْهَبِ، وَقَالَ لَهُمْ ﷺ: وَفِي ذَلِكَ قَالَ الْفَرَزْدَقُ:

فَلَمَّا أَتَوْا بِالصَّبْرِ مَدَّتْ عَلَيْهِمْ ... كَتَائِبَ فِطْمًا لَمْ تُخَرَّمْ أَنَامِلُهَا

٧٤٧٠- أَخْبَرَنَا أَبُو بَكْرٍ مُحَمَّدُ بْنُ عَلِيِّ الْمُقْرِئُ بِبَغْدَادَ، ثنا مُحَمَّدُ بْنُ عِمْرَانَ، ثنا أَحْمَدُ بْنُ زُهَيْرٍ بْنِ الْحَطَّابِ، ثنا عَبْدُ بْنُ حُمَيْدٍ، عَنْ مُجَاهِدٍ، عَنِ الشَّعْبِيِّ، قَالَ: لَمَّا ضَرَبَ ابْنُ مُلْجَمٍ عَلِيًّا بِتِلْكَ الضَّرْبَةِ أَرْصَدَ قَطَاةً، عَنْ ضَرَبَنِي، فَأَضْرِبُوا إِلَيْهِ، وَالْبُوا دُونَهُ، فَإِنْ أَعِشْ فَهُمْ شُرَكَاءُ دَمِي، وَإِنْ مِتُّ فَقَدْ جَاهَدْتُمْ، فَإِلَى مُخَاصَمَتِهِ عِنْدَ رَبِّي عَلَيْهِ.

٧٤٧١- أَمَّا أَبُو الْوَلِيدِ، فَإِنَّهُمْ رَوَوْا عَنْهُ، قَالَ: مُحَمَّدُ بْنُ عَلَاءَ، قَالَ: أَبُو أُسَامَةَ الْإِزْدِيُّ، إِنَّا شَرِيكٌ، عَنْ عَمَّارِ بْنِ مُعَاوِيَةَ، عَنْ أَبِي إِسْحَاقَ(١)، قَالَ: إِنَّا عَبْدُ اللهِ، قَالَ: إِنَّا رَسُولُ اللهِ ﷺ، وَهُوَ صَادِقٌ، وَهُوَ مَصْدُوقٌ: "إِنَّ أَحَدَكُمْ يُجْمَعُ خَلْقُهُ فِي بَطْنِ أُمِّهِ أَرْبَعِينَ يَوْمًا، ثُمَّ يَكُونُ عَلَقَةً مِثْلَ ذَلِكَ، ثُمَّ مُضْغَةً مِثْلَ ذَلِكَ، ثُمَّ يَبْعَثُ اللهُ إِلَيْهِ مَلَكًا بِأَرْبَعِ كَلِمَاتٍ، فَيَكْتُبُ رِزْقَهُ، وَأَجَلَهُ، وَعَمَلَهُ، وَشَقِيٌّ أَمْ سَعِيدٌ، ثُمَّ يَنْفُخُ فِيهِ الرُّوحَ، فَوَالَّذِي لَا إِلَهَ غَيْرُهُ، إِنَّ أَحَدَكُمْ لَيَعْمَلُ بِعَمَلِ أَهْلِ الْجَنَّةِ حَتَّى مَا يَكُونَ بَيْنَهُ وَبَيْنَهَا إِلَّا ذِرَاعٌ، فَيَسْبِقُ عَلَيْهِ الْكِتَابُ، فَيَعْمَلُ بِعَمَلِ أَهْلِ النَّارِ فَيَدْخُلُهَا، وَإِنَّ أَحَدَكُمْ لَيَعْمَلُ بِعَمَلِ أَهْلِ النَّارِ حَتَّى مَا يَكُونَ بَيْنَهُ وَبَيْنَهَا إِلَّا ذِرَاعٌ، فَيَسْبِقُ عَلَيْهِ الْكِتَابُ، فَيَعْمَلُ بِعَمَلِ أَهْلِ الْجَنَّةِ فَيَدْخُلُهَا"، وَإِنَّ أَحَدَكُمْ لَيَعْمَلُ بِعَمَلِ أَهْلِ الْجَنَّةِ حَتَّى مَا يَكُونَ بَيْنَهُ وَبَيْنَهَا إِلَّا ذِرَاعٌ، فَيَسْبِقُ عَلَيْهِ الْكِتَابُ، فَيَعْمَلُ بِعَمَلِ أَهْلِ النَّارِ فَيَدْخُلُهَا"

٤٧٤٣- **فأخبرني** أبو العباس مُحَمَّدُ بْنُ أحمد المَحْبُوبِيُّ، أنا أَحْمَدُ بْنُ سَيَّارٍ الإِمَامُ، حَدَّثَنَا يَزِيدُ بْنُ مُحَمَّدٍ الأَزْدِيُّ[1]، نا حَكِيمُ بْنُ زَيْدٍ[2]، عَنْ أَبِي إِسْحَاقَ الْهَمْدَانِيِّ، قَالَ: رَأَيْتُ فَأَرَةً عَلَى بَنْ أَبِي طَالِبٍ يَحْرُقُ بِالنَّارِ، فِي أَصْحَابِ الزَّنَادِيقِ.

٤٧٤٤- **أَخْبَرَنِي** أَحْمَدُ بْنُ بَالَوَيْهِ الْعَطَسِيُّ، نَا مُحَمَّدُ بْنُ عُثْمَانَ بْنِ أَبِي شَيْبَةَ، نَا عَبْدُ اللهِ بْنُ يَعْفُورٍ، نَا نُوحُ بْنُ دَرَّاجٍ، عَنْ مُحَمَّدِ بْنِ إِسْحَاقَ، عَنِ الزُّهْرِيِّ، أَنَّ أَسْمَاءَ الأَنْصَارِيَّةَ قَالَتْ: مَا رُفِعَ خَبَرٌ إِلَيْنَا[3] إِلَّا قُلْنَ عَلَيْهِ إِلَّا وَجَدْنَهُ قَدْ عَمِيَهُ[4].

قال الحافظ: قد اختلف الرواة في مبلغ سن أمير المؤمنين حين قُتِل.

٤٧٤٥- **أَخْبَرَنَا** نُوحُ بْنُ إِسْحَاقَ الْفَقِيهُ وَعَلِيُّ بْنُ مُحَمَّدٍ الْعَدْلُ، قَالَا: أَنَا بِشْرُ بْنُ مُوسَى، نَا أَبُو الْحُمَيْدِيِّ، نَا سُفْيَانُ، عَنْ جَعْفَرِ بْنِ مُحَمَّدٍ، عَنْ أَبِيهِ

---

(١) كذا في النسخ الخطية الثلاثة والإتحاف، وهو تصحيف أو سبق قلم، صحيح: (الزدي) أبو العباس السراج البغدادي، كما في ترجمة أحمد بن سيار كما في حديث رقم (٤٥٣٧)، وكما في الثقات للعجلي (٥٤٧/٢)، و(٤٨٤/٢)، وتاريخ بغداد (٣٠٦/٦)، وهو الذي يروي عن حكيم بن زيد كما بعض ذلك ابن أبي حاتم في الجرح والتعديل (٤٥٣/٣)، وفي الثقات.

(٢) قال الأزدي: «فيه نظر» وقال أبو حاتم: «صالح» الجرح والتعديل (٤٥٣/٣)، وقال ابن حبان: «يخطئ» (٢٤٩/١).

(٣) في (ب) (ك): «إلينا».

(٤) قال الذهبي في التلخيص: «تنبيه: نوح كذاب، وأسماء نكرى من هي، وقد تقدم عن الزهري بن سعد» (٤٦٤٦/٤) بالهامش، وانظر:

تاريخ المصوم (١٨٢/١٨) و(٢٥٥/٥٠).

قَالَ: ثَنَا عَلِيٌّ عَلِيٌّ وَهُوَ ابْنُ نَاجِيَةَ وَعَلِيسَى(١)

٤٧٤٥- عِلِيٌّ مُحَمَّدُ بْنُ أَحْمَدَ بْنِ عَلَّةَ الْأَهْتَمِيُّ، ثَنَا الْحَسَنُ بْنُ الْجَهْمِ، ثَنَا الْحُسَيْنُ بْنُ الْفَرَجِ، ثَنَا مُحَمَّدُ بْنُ عُمَرَ، حَدَّثَنِي عَلِيُّ بْنُ مُحَمَّدِ بْنِ عَلِيِّ بْنِ الْحُسَيْنِ بْنِ عَلِيِّ بْنِ أَبِي طَالِبٍ، قَالَ: عَلِيٌّ مُحَمَّدُ بْنُ عَلِيٍّ قَالَ: سَمِعْتُ ابْنَ الْحَنَفِيَّةِ فِي الشَّكِّ الَّتِي مَاتَ فِيهَا حِينَ دَخَلَتْ إِحْدَى وَثَمَانِينَ سَنَةً: هَذِهِ فِي خَمْسٍ وَسِتِّينَ سَنَةً مَرَّتْ بِي أَبِي، مَاتَ أَبِي وَهُوَ ابْنُ ثَلَاثٍ وَسِتِّينَ، وَمَاتَ ابْنُ الْحَنَفِيَّةِ فِي تِلْكَ السَّنَةِ(٢).

قَالَ الْمُنَاجِيُّ: فَأَمَّا عَلَامَاتُ أَيَّامِ الْمُؤْمِنِينَ عِلِيٌّ فَعَلَى مَا حَكَمَ بِهِ الْمُصْطَفَى عِلِيٌّ

٤٧٤٦- عِلِيٌّ ثَنَا أَبُو الْعَبَّاسِ مُحَمَّدُ بْنُ يَعْقُوبَ، ثَنَا إِبْرَاهِيمُ بْنُ مَرْزُوقٍ الْبَصْرِيُّ بِبِصْرَ، ثَنَا عَبْدُ الصَّمَدِ بْنُ عَبْدِ الْوَارِثِ بْنِ سَعِيدٍ، حَدَّثَنِي أَبِي، ثَنَا شُعْبَةُ بْنُ مُسْلِمٍ، عَنْ سَعِيدِ بْنِ عَبْدِ الرَّحْمَنِ بْنِ رُقَيْشٍ الثَّيْبِيِّ عِلِيٌّ أَنَّ النَّبِيَّ عِلِيٌّ قَالَ: «لِكُلِّ أُمَّةٍ وَقْتٌ وَلِأُمَّتِي عِلِيٌّ سِتُّ»(٣).

٤٧٤٧- عِلِيٌّ أَنْبَأَ أَبُو بَكْرٍ، ثَنَا أَبُو الْعَبَّاسِ، ثَنَا الْمُعَافَى، ثَنَا هِشَامُ بْنُ عَمَّارٍ، وَعُثْمَانُ بْنُ عَطَاءٍ الْخُرَاسَانِيُّ(٤)، وَغَيْرُ وَاحِدٍ سِتَّ سِنِينَ.

---

(١) إسناده ضعيف جدًا، انظر ما قبله.

(٢) إسناده ضعيف جدًا (٤٥٨/٩ - ٤٦٧/٩٥٠٨)، وذكر الذهبي في التلخيص: فقلت: هو الواقدي.

(٣) ضعيف جدًا، انظر ما قبله.

(٤) قوله: «أنبأنا» ليس هو موصولًا في (ب).

٧٤٧٧- حَدَّثَنَا أَبُو بَكْرٍ بْنُ إِسْحَاقَ، أَنَا عَبْدُ اللهِ بْنُ أَحْمَدَ بْنِ حَنْبَلٍ، ثَنَا عَمْرُو بْنُ عَبْدِ اللهِ الأُوْدِيُّ، ثَنَا يَحْيَى بْنُ سَعِيدٍ، عَنْ مُوسَى بْنِ عُقْبَةَ، عَنْ صَفْصَعَةَ بْنِ صُوحَانَ، قَالَ: خَطَبَ عَلِيٌّ عَلَيْهِ السَّلَامُ بِمِنًى بَيْنَ يَدَيْ نَاقَتِهِ، يَا أَمِيرَ الْمُؤْمِنِينَ، اسْتَخْلِفْ عَلَيْنَا، قَالَ: لَرُكْبَةٌ قَدْ تَرَكَنَا رَسُولَ اللهِ ﷺ قُلْنَا: يَا رَسُولَ اللهِ، اسْتَخْلِفْ عَلَيْنَا، قَالَ: «إِنْ يُطِعْكُمْ فَقَدْ هَدَاكُمْ عَزَّ وَجَلَّ فَاعْلَمُوا عَلَيْكُمْ خِيَارَكُمْ»، قَالَ عَلِيٌّ: فَعَلَيْكُمْ إِذًا بِمَنْ عَلَيْنَا، فَوَاللهِ مَا نَبَتَ عَلَيْنَا

٧٤٧٨- حَدَّثَنَا بَكْرُ بْنُ مُحَمَّدٍ بْنِ حَمْدَانَ الصَّيْرَفِيُّ بِمَرْوَ، ثَنَا مُحَمَّدُ بْنُ سَهْلٍ الْعُكَّاشِيُّ، ثَنَا سُلَيْمُ بْنُ أَيُّوبَ، ثَنَا يَحْيَى بْنُ سَعِيدٍ، ثَنَا عَطِيَّةُ بْنُ سَعْدٍ، عَنْ خَلِيفَةَ، عَنْ حَبِيبِ بْنِ أَبِي ثَابِتٍ، قَالَ: دَخَلَ صَعْصَعَةُ بْنُ صُوحَانَ عَلَى عَلِيٍّ، فَقَالَ: أَيْ أَمِيرَ الْمُؤْمِنِينَ، مَا اسْتَخْلَفْتَ، قَالَ: إِنْ يُطِعْ اللهُ فِي الْمُؤْمِنِينَ خَيْرًا يَسْتَخْلِفْ، وَإِنْ يُطِعْ شَرًّا يَكُفَّ عَنْهُمْ، فَعَلَيْهِمْ اللهُ فِي الْمُؤْمِنِينَ خَيْرًا»[1]، فَاسْتَخْلَفَ عَلَيْنَا

٧٤٧٩- حَدَّثَنَا أَبُو نَصْرٍ أَحْمَدُ بْنُ سَهْلٍ الْفَقِيهُ بِبُخَارَى، ثَنَا صَالِحُ بْنُ مُحَمَّدٍ أَبُو الْمُحَيَّاةِ، ثَنَا عَبْدُ اللهِ بْنُ الْحَسَنِ، ثَنَا زُهَيْرُ بْنُ مُعَاوِيَةَ، قَالَ:

---

(١) لفظ: «وراه ابن عساكر (٢٠ / ٢٨٩) من طريق محمد بن بشر العبدي عن موسى بن عقبة» عن أبيه عن صفصعة بن صوحان به مختصرًا بلفظ نحوه، وهو وزير في أبي بكر بن أبي حماد، وقال الصفدي في المحال إلى الصحيح (١/ ٢٢٦): «وزير في أبي بكر في غير أحاديث موضوعة».

(٢) في (ب): «فاستخلف» (١/ ٤٠٤ب) (١/ ٤٠٥أ).

(٣) في (ب): «فاستخلف».

(٤) في (ب): «فاستخلف» (١/ ٤٠٥أ).

(٥) في (ب): «خير».

(٦) إتحاف المهرة (١١/ ١٤٣-١٤٤)، وذكل من تحفة الخطيب ومحمد بن يونس الكديمي ضعيفان.

سَمِعْتُ أَبَا إِسْحَاقَ يُحَدِّثُ عَنْ عَمْرِو الأَصَمِّ(١)، قَالَ: قُلْتُ لِلْحَسَنِ بْنِ عَلِيٍّ: إِنَّ هَذِهِ الشِّيعَةَ يَزْعُمُونَ أَنَّ عَلِيًّا مَنْصُوصٌ قَبْلَ يَوْمِ الْقِيَامَةِ. قَالَ: فَمَاذَا وَاللهِ هَا هَؤُلاءِ بِنَبِيِّهِمْ، أَوَ عِنْدَهُمْ أَنَّهُ مَبْعُوثٌ مَا وَزَعُمُوا بِمَنَامَةٍ وَلا اقْتَسَمُوا مَائِدَةً.

٤٧٥٠- أَخْبَرَنَا أَبُو عَبْدِ اللهِ مُحَمَّدُ بْنُ عَبْدِ اللهِ الزَّاهِدُ: ثَنَا مُحَمَّدُ بْنُ إِسْمَاعِيلَ السُّلَمِيُّ: ثَنَا عَبْدُ الْعَظِيمِ بْنُ وَهْبٍ الْعَزَازِيُّ: ثَنَا مُوسَى بْنُ أَعْيَنَ: عَنْ عَدِيِّ بْنِ عَبْدِ الرَّحْمَنِ(٢): عَنْ عَبْدِ اللهِ بْنِ مُحَمَّدِ بْنِ الْحَنَفِيَّةِ قَالَ: قَالَ لِأَبِي: يَا مَهْدِيُّ، السَّلامُ عَلَيْكَ. قَالَ: سُبْحَانَ اللهِ، أَلَمْ أَنْهَكُمْ عَنْ هَذَا؟ إِنَّمَا الْمَهْدِيُّ مَنْ هَدَى اللهُ(٣).

(١) هو: ابن حيد، قاله الأصمعي، وقاله ابن حبان، وتقدم وهو عند غير السِّلَفي.

(٢) في سند هذا الحديث (في الإتحاف).

(٣) هو: أبو العباس الطائي، ذكره البخاري وابن أبي حاتم وسكتوا عنه وذكره ابن حبان في الثقات.

(٤) إتحاف المهرة (٩/٤٩٨-٥٠٧-٢٥٩١).

وَقَالَ النَّبِيُّ الْوَاضِحُ أَوْ أَبِيرُ الْأَمْوِيُّونَ عَلَيَّ بْنُ أَبِي طَالِبٍ عَلَيْهِ السَّلَامُ: نَحْنُ مِنْ خَوَاصِّ الْأَوْلِيَاءِ وَنَحْنُ مَعْصُومُونَ وَلَوْ تَوَسَّمْتَ لَمَا بَكَرَ وَعُمَرُ، وَتَحْنَانُ عَلَيْهِ بِمَا لَيْسَ لَهُ بِأَهْلٍ، وَنَحْنُهُمْ عُرَنَمُ مِنْ أَصْحَابِ رَسُولِ اللهِ ﷺ حَتَّى فَارَقُوهُ، وَانْتَهَكُوا بِهِ حُرُمَاتِهِ، وَهُمْ الَّذِينَ بَعَثَ بِهِمْ ابْنُ الْكَوَّاءِ الْبَكْرِيُّ، وَنَحْنُ بْنُ يَحْيَى التَّمِيمِيُّ.

٤٧٤٥- الشَّيْخُ أَبُو سَعِيدٍ أَحْمَدُ بْنُ مُحَمَّدٍ الْعَنَزِيُّ: ثنا عَبْدَانُ الْأَهْوَازِيُّ، ثنا عَلِيُّ بْنُ الْمُثَنَّى: ثنا مُحَمَّدُ بْنُ فُضَيْلٍ، عَنِ الْأَعْمَشِ، عَنْ أَبِي وَائِلٍ، أَنَّ عَلِيًّا عَلَيْهِ السَّلَامُ لَمَّا رَجَعَ مِنْ صِفِّينَ وَنَزَلَ بِدَيْرِ مُرَبَّنَا مَمْلُوءٍ عَلَيْهِ مِنَ الْعِبَرَانِيِّ مِنْ صِفِّينَ إِلَى النَّهْرَوَانِ لِمَا كَثُرَ عَلَيْهِمْ مِنْ سَبِّ أَبِي بَكْرٍ وَعُمَرَ، فَلَمَّا دَخَلَ بَعْدَهُمَا مِنَ الْمَسْجِدِ نَادَى بِأَعْلَى صَوْتِهِ: فَعَالَلُوهُ، وَتَوَعَّرُوا عَلَيْهِ، فَخَرَجَ إِلَيْهِمْ عَلِيٌّ وَحَاسَبَهُمْ وَوَرَعَ عَنْ غَيْرِ ذَاتِ.

وَفِي حَدِيثِ أَبِي إِسْحَاقَ الْفَزَارِيِّ، عَنْ مُحَمَّدٍ، عَنْ سَلَمَةَ بْنِ كُهَيْلٍ، عَنِ ابْنِ سُحَيْمَةَ رَفَعَهُ الْقَائِمُ مِنَّا، لَيْسَلَّ عَلَيْنَ، أَيْ لَا أَسْتَأْكِمُ عَلَى بِدْعَةٍ حَتَّى أَبْيَنَ اللهُ.

٤٧٤٧- الشَّيْخُ أَبُو سَعِيدٍ الشَّيْخِ: ثنا عَبْدَانُ الْأَهْوَازِيُّ، ثنا مُحَمَّدُ بْنُ عَبْدِ اللهِ بْنِ نُمَيْرٍ: ثنا أَبِي عَنْ إِسْمَاعِيلَ بْنِ أَبِي خَالِدٍ، عَنْ أَبِي الْحَصَائِبِ، عَنْ

---

(١) في الإتحاف: «فيه».

(٢) يحيى الحمد (٢/٢١٤-٢١٥، ١٣٣٩).

(٣) في الإتحاف: «عن عبد الله بن نمير، عن أبيه» وهو خطأ.

(٤) كذا بالنسخ الخطية كلها، والصواب: «عامر بن السمط» كما في الإتحاف وبمصادر الترجمة، وهو من رجال الجهابذ.

(٥) هذا وما بين أيدينا من كتب الحنفي ليس وما أخطأ من رجال الجهابذ.

مُعَاوِيَةَ بْنِ مُمَلَّلٍ، عَنْ أَبِي ذَرٍّ قَالَ: قَالَ رَسُولُ اللهِ ﷺ: «مَنْ فَارَقَنِي فَقَدْ فَارَقَ اللهَ، وَمَنْ فَارَقَكَ فَقَدْ فَارَقَنِي».[1]

٤٧٥٣- صحيح: عَلِيُّ بْنُ حَمْشَاذَ الْعَدْلُ، ثنا مُحَمَّدُ بْنُ مُدْمَانَ بْنِ أَبِي شَيْبَةَ، ثنا يَحْيَى بْنُ عَبْدِ الْحَمِيدِ، ثنا شَرِيكٌ، عَنْ عِمْرَانَ بْنِ طَيْسَانَ، عَنْ أَبِي يَحْيَى[2]، قَالَ: نَادَى رَجُلٌ مِنَ الْعَالِينَ عَلِيًّا وَهُمْ فِي الصَّلَاةِ سِرًّا أَوْ جَهْرًا، فَقَالَ: ﴿وَلَقَدْ أَوْحِيَ إِلَيْكَ وَإِلَى الَّذِينَ مِن قَبْلِكَ لَئِنْ أَشْرَكْتَ لَيَحْبَطَنَّ عَمَلُكَ وَلَتَكُونَنَّ مِنَ الْخَاسِرِينَ﴾[3]، فَأَسْكَتَهُ عَلِيٌّ وَهُوَ فِي الصَّلَاةِ: ﴿فَاصْبِرْ إِنَّ وَعْدَ اللهِ حَقٌّ وَلَا يَسْتَخِفَّنَّكَ الَّذِينَ لَا يُوقِنُونَ﴾[4].

هَذِهِ أَحَادِيثُ صَحِيحَةُ الْأَسَانِيدِ، وَلَيْسَتْ بِمُسْتَوْفَاةٍ، فَكُنْتُ أَحْكُمُ عَلَيْهَا عَلَى مَا جَرَى بِهِ الرَّسْمُ.

---

(١) إتحاف المهرة (١٤٣-١٣٣٠/١٧٦-١٧٦).

(٢) في النسخ الخطية كلها: «أبي يحيى»، والتصحيح من الإصابة، ومن السند الكبرى للبيهقي (٨/ ٢٥٥) حيث وقع في الصحف بصنعاء وشبام سواء.

(٣) الزمر: آية (٦٥).

(٤) الروم: آية (٦٠).

(٥) إتحاف المهرة (١١٦-١٣٤٠/١٧٦-١٧٦).

٩٤ - وَمِنْ مَنَاقِبِ أَهْلِ بَيْتِ رَسُولِ اللهِ ﷺ

٤٧٥٤- حَدَّثَنَا أَبُو بَكْرٍ أَحْمَدُ بْنُ سُلَيْمَانَ الْفَقِيهُ وَأَبُو الْعَبَّاسِ مُحَمَّدُ بْنُ يَعْقُوبَ، قَالَا: ثَنَا الْحَسَنُ بْنُ عَرَفَةَ، ثَنَا سُفْيَانُ بْنُ عُيَيْنَةَ، عَنْ عَبْدِ الرَّحْمَنِ بْنِ عَبْدِ اللهِ بْنِ دِينَارٍ، عَنْ شَرَاحِيلَ بْنِ أَبِي زِيَادٍ، عَنْ عَطَاءِ بْنِ يَسَارٍ، عَنْ أُمِّ سَلَمَةَ، قَالَتْ: فِي بَيْتِي نَزَلَتْ: ﴿إِنَّمَا يُرِيدُ اللهُ لِيُذْهِبَ عَنكُمُ الرِّجْسَ أَهْلَ الْبَيْتِ﴾ [١]: قَالَتْ: فَأَرْسَلَ رَسُولُ اللهِ ﷺ إِلَى عَلِيٍّ، وَفَاطِمَةَ، وَالْحَسَنِ، وَالْحُسَيْنِ، فَقَالَ: «هَؤُلَاءِ أَهْلُ بَيْتِي».

هَذَا حَدِيثٌ صَحِيحٌ عَلَى شَرْطِ الْبُخَارِيِّ، وَلَمْ يُخَرِّجَاهُ.

٤٧٥٥- حَدَّثَنَا أَبُو الْعَبَّاسِ مُحَمَّدُ بْنُ يَعْقُوبَ، ثَنَا الرَّبِيعُ بْنُ سُلَيْمَانَ الْمُرَادِيُّ، وَمُحَمَّدُ بْنُ نَصْرٍ الْمَرْوَزِيُّ، قَالَا: ثَنَا بِشْرُ بْنُ بَكْرٍ، ثَنَا الْأَوْزَاعِيُّ، حَدَّثَنِي أَبُو عَمَّارٍ، حَدَّثَنِي وَاثِلَةُ بْنُ الْأَسْقَعِ، قَالَ: أَتَيْتُ عَلِيًّا، فَلَمْ أَجِدْهُ، فَدَخَلَ رَسُولُ اللهِ ﷺ وَأَنَا مَعَهُ، فَجَاءَ مَعَهُ حَسَنٌ وَحُسَيْنٌ، فَأَدْنَاهُمَا فَدَخَلَا وَدَخَلْتُ مَعَهُمَا، فَدَنَا رَسُولُ اللهِ ﷺ الْحَسَنَ وَالْحُسَيْنَ، فَأَقْعَدَ كُلَّ وَاحِدٍ مِنْهُمَا عَلَى فَخِذِهِ، وَأَدْنَى فَاطِمَةَ مِنْ حِجْرِهِ وَزَوَّجَهَا، ثُمَّ لَفَّ عَلَيْهِمْ ثَوْبَهُ، وَقَالَ: ﴿إِنَّمَا يُرِيدُ اللهُ لِيُذْهِبَ عَنكُمُ الرِّجْسَ أَهْلَ الْبَيْتِ وَيُطَهِّرَكُمْ

---

(١) [الأحزاب: آية ٣٣].

(٢) إتحاف المهرة (١٨/١٤٩-١٤٧)، وقد تقدم في التفسير (٣٥٨٨).

تَطْهِيرٌ»[1]. ثُمَّ قَالَ: «هَؤُلَاءِ أَهْلُ بَيْتِي، اللَّهُمَّ أَهْلِي أَحَقُّ»[2].

هَذَا حَدِيثٌ صَحِيحٌ عَلَى شَرْطِ الشَّيْخَيْنِ، وَلَمْ يُخَرِّجَاهُ.

٤٧٥٦- **أَخْبَرَنَاهُ** أَبُو الْحَسَنِ مُحَمَّدُ بْنُ أَحْمَدَ الْمُحَمِّلِيُّ بِمَرْوٍ، ثَنَا سَعِيدُ بْنُ مَسْعُودٍ، ثَنَا مُحَمَّدُ بْنُ مُوسَى، أَنَا زَكَرِيَّا بْنُ يَحْيَى زَنْدَوَيْهِ، ثَنَا مُصْعَبُ بْنُ سَعِيدٍ، عَنْ صَفِيَّةَ بِنْتِ شَيْبَةَ، قَالَتْ: حَدَّثَتْنِي أُمُّ الْمُؤْمِنِينَ عَائِشَةُ قَالَتْ: خَرَجَ النَّبِيُّ ﷺ غَدَاةً وَعَلَيْهِ مِرْطٌ مُرَحَّلٌ مِنْ شَعْرٍ أَسْوَدَ، فَجَاءَ الْحَسَنُ فَأَدْخَلَهُ مَعَهُ، ثُمَّ جَاءَ الْحُسَيْنُ فَأَدْخَلَهُ مَعَهُ، ثُمَّ جَاءَتْ فَاطِمَةُ فَأَدْخَلَهَا مَعَهُ، ثُمَّ جَاءَ عَلِيٌّ فَأَدْخَلَهُ مَعَهُ، ثُمَّ قَالَ: ﴿إِنَّمَا يُرِيدُ اللَّهُ لِيُذْهِبَ عَنكُمُ الرِّجْسَ أَهْلَ الْبَيْتِ وَيُطَهِّرَكُمْ تَطْهِيرًا﴾[3].

هَذَا حَدِيثٌ صَحِيحٌ عَلَى شَرْطِ الشَّيْخَيْنِ، وَلَمْ يُخَرِّجَاهُ.

٤٧٥٧- **كَتَبَ إِلَيَّ** أَبُو بَكْرٍ مُحَمَّدُ بْنُ أَحْمَدَ الْمُحَمِّلِيُّ بِذَلِكَ، أَنَا الْحَسَنُ بْنُ عَرَفَةَ خَلَنْجُهُ، ثَنَا: حَدَّثَنِي عَلِيُّ بْنُ ثَابِتٍ الْجَزَرِيُّ، ثَنَا بُكَيْرُ بْنُ مِسْمَارٍ مَوْلَى عَامِرِ بْنِ سَعْدٍ، عَنْ سَعْدٍ يَقُولُ: قَالَ سَعْدٌ: نَزَلَ عَلَى رَسُولِ اللَّهِ ﷺ الْوَحْيُ فَأَدْخَلَ عَلِيًّا فَاطِمَةَ وَابْنَيْهَا تَحْتَ ثَوْبِهِ، ثُمَّ

---

(١) (الأحزاب: آية ٣٣).

(٢) إسناده ضعيف (١٧٣/٣-١٧٤/٢٤) وتقدم تخريجه في الحديث (٢٩٤٩).

في (ق): «ثنا محمد».

(٣) (الأحزاب: آية ٣٣).

(٤) إسناده ضعيف (٧٠/١٠-٧١/٣٣).

أخرجه مسلم في الفضائل (٢٤٠٤) والطحاوي (٧/٤٠٣) وسيأتي في الفضائل (٧١٦٤).

في (ق): «مولى عامر».

قَالَ: «اللَّهُمَّ هَؤُلَاءِ أَهْلِي وَأَهْلُ بَيْتِي».

٤٧٥٨- صحيح] أَبُو حَازِمٍ إِسْمَاعِيلُ بْنُ مُحَمَّدِ بْنِ الْفَضْلِ بْنِ مُحَمَّدٍ الشَّعْرَانِيُّ، إِمْلَاءً مِنْ حِفْظِهِ، ثنا أَبُو بَكْرٍ بْنُ أَبِي خَيْثَمَةَ الْجَرَّاحِيُّ، ثنا مُحَمَّدُ بْنُ إِسْمَاعِيلَ بْنِ أَبِي فُدَيْكٍ، ثنا مُحَمَّدُ بْنُ عُمَرَ الرُّمَيْحِ بْنِ أَبِي بَكْرٍ الْمُلَيْكِيُّ، ثنا إِسْمَاعِيلُ بْنُ عَبْدِ اللَّهِ بْنِ جَعْفَرِ بْنِ أَبِي طَالِبٍ، عَنْ أَبِيهِ، قَالَ: لَمَّا نَظَرَ رَسُولُ اللَّهِ ﷺ إِلَى الرَّحْمَةِ هَابِطَةً، قَالَ: «ادْعُوا لِي». ادْعُوا لِي، فَقَالَتْ صَفِيَّةُ: مَنْ يَا رَسُولَ اللَّهِ؟ قَالَ: «أَهْلِي نَبِيِّي عَلِيٌّ وَفَاطِمَةُ وَالْحَسَنُ وَالْحُسَيْنُ». فَجَاءَ عَلِيٌّ، فَأَلْقَى عَلَيْهِمْ طَرَفَ ثَوْبِهِ، ثُمَّ رَفَعَ يَدَيْهِ، ثُمَّ قَالَ: «اللَّهُمَّ هَؤُلَاءِ أَهْلُ فَضْلِي عَلَى مُحَمَّدٍ وَعَلَى آلِ مُحَمَّدٍ». وَأَنْزَلَ اللَّهُ ﷻ: ﴿إِنَّمَا يُرِيدُ اللَّهُ لِيُذْهِبَ عَنكُمُ الرِّجْسَ أَهْلَ الْبَيْتِ وَيُطَهِّرَكُمْ تَطْهِيرًا﴾ [الأحزاب: ٣٣].

هَذَا حَدِيثٌ صَحِيحُ الْإِسْنَادِ، وَلَمْ يُخَرِّجَاهُ، وَقَدْ تَقَدَّمَ الرِّوَايَةُ عَنْ شَرِيكٍ عَنْ سِمَاكٍ عَنْ أَبِي عَبْدِ اللَّهِ الْجَدَلِيِّ بِنَحْوِ هَذِهِ الْقِصَّةِ بِأَتَمَّ مِنْ هَذَا السِّيَاقِ.

٤٧٥٩- أَخْبَرَنَاهُ أَبُو بَكْرٍ أَحْمَدُ بْنُ سَلْمَانَ الْفَقِيهُ بِبَغْدَادَ، ثنا أَحْمَدُ بْنُ

(١) إسناده ضعيف جدًا (١٣٣/٥-٦٥)، وذكر الذهبي في التلخيص: «أبو بكر ككذبه فيهما»، وقد استدرك الحاكم حديث سفينة وأبي ذر (٤٧٢٥) على شرط الشيخين، وأخرجه مسلم (٢٤٠٧) من حديث عائشة بن إسماعيل عن بكير به بطوله، ومسندكر الصحيف أيضا من حديث عائشة بن إسماعيل عن بكير به مختصرا (٤٧٠٠-٤٧٠١).

(٢) هو: عبد الرحمن بن عبد الملك بن شيبة، وقول ابن محمد بن شيبة: من رجال الصحيحين.

(٣) [الأحزاب: ٣٣].

(٤) إسناده ضعيف جدًا (٥٥٩/٥-٥٦٥).

(٥) قال الذهبي في التلخيص: «فيه: الشعراني، ليس بالحديث».

وَهُنَيٌّ عَنْ عَرْعَرَةَ، أَنَّ أَبَا سَلَمَةَ مُوسَى بْنَ إِسْمَاعِيلَ، نَبَّأَ عَبْدُ الْوَاحِدِ بْنُ زِيَادٍ، نَبَّأَ عَبْدُ الرَّحْمَانِ، حَدَّثَنِي عَبْدُ اللَّهِ بْنُ عِيسَى بْنِ عَبْدِ الرَّحْمَانِ بْنِ أَبِي لَيْلَى، أَنَّهُ سَمِعَ عَبْدَ الرَّحْمَانِ بْنَ أَبِي لَيْلَى، يَقُولُ، لَقِيَنِي كَعْبُ بْنُ عُجْرَةَ فَقَالَ: أَلَا أُهْدِي لَكَ هَدِيَّةً سَمِعْتُهَا مِنَ النَّبِيِّ ﷺ؟ قُلْتُ: بَلَى، فَأَهْدِهَا لِي، فَقَالَ: سَأَلْنَا رَسُولَ اللَّهِ ﷺ فَقُلْنَا: يَا رَسُولَ اللَّهِ، كَيْفَ الصَّلَاةُ عَلَيْكُمْ أَهْلَ الْبَيْتِ؟ فَإِنَّ اللَّهَ قَدْ عَلَّمَنَا كَيْفَ نُسَلِّمُ عَلَيْكُمْ، قَالَ: «قُولُوا: اللَّهُمَّ صَلِّ عَلَى مُحَمَّدٍ وَعَلَى آلِ مُحَمَّدٍ، كَمَا صَلَّيْتَ عَلَى إِبْرَاهِيمَ وَعَلَى آلِ إِبْرَاهِيمَ، إِنَّكَ حَمِيدٌ مَجِيدٌ، اللَّهُمَّ بَارِكْ عَلَى مُحَمَّدٍ وَعَلَى آلِ مُحَمَّدٍ، كَمَا بَارَكْتَ عَلَى إِبْرَاهِيمَ وَعَلَى آلِ إِبْرَاهِيمَ، إِنَّكَ حَمِيدٌ مَجِيدٌ».

وَقَدْ رَوَى هَذَا الْحَدِيثَ بِإِسْنَادِهِ وَأَلْفَاظِهِ حَرْبُ بْنُ عَبْدِ اللَّهِ بْنِ إِسْمَاعِيلَ الْبَغْدَادِيُّ، عَنْ مُوسَى بْنِ إِسْمَاعِيلَ فِي «الْجَامِعِ الصَّحِيحِ».

وَإِنَّمَا عَرَّجْتُ لِبَعْضِ الْمُسْتَفِيدِ أَنَّ أَهْلَ الْبَيْتِ وَآلَ الْبَيْتِ، سَوَاءٌ فِي الْمَعْنَى، فَأَرَدْتُ هُوَ مُرَادُ مُوسَى الْحَرَشِيِّ الْهِنْدِيِّ مِنَ الْإِتْيَانِ بِالتَّفْرِقَةِ.

٦٧٦٠- **صَحَّ** أَبُو بَكْرٍ مُحَمَّدُ بْنُ الْحُسَيْنِ بْنِ مُضَرِّبٍ[1] الْقَيْسَرَانِيُّ بِبَلْخٍ، نَبَّأَ مُحَمَّدُ بْنُ أَيُّوبَ، نَبَّأَ يَحْيَى بْنُ الْمُغِيرَةِ السَّعْدِيُّ، نَبَّأَ جَرِيرٌ بْنُ عَبْدِ الْحَمِيدِ،

---

(١) ص: مضرب بن سالم الهمذاني أبو عبد الرحمن، وكذا نسبه في رواية الخرائطي في الغيرة (١٤٧/٥) عن قيس بن عطية وموسى بن إسماعيل به، وقول المصنف عقبه: أبو عبد الرحمن الهمذاني يعني أبو عبد الله الأزدي، وهم.

(٢) في (ز): الحرشي.

(٣) أخرجه البخاري (٣٣٧٠، ٦٣٥٨)، وأخرجه الشطر الثاني (٤٠١، ٤٠٢) (٧٧٨) ومسلم (٦٠٦) من حديث الحكم عن ابن أبي ليلى بنحوه.

(٤) قد سمعت من أحاديث ابن مضرب، فلا يضره ما تكلم فيه.

عَنِ الْحَسَنِ بْنِ أَبِي الْحَسَنِ (١)، الْحَسَنِ، عَنْ مُسْلِمِ بْنِ صُبَيْحٍ، عَنْ زَيْدِ بْنِ أَرْقَمَ قَالَ: قَالَ رَسُولُ اللهِ ﷺ: «إِنِّي تَارِكٌ فِيكُمُ الثَّقَلَيْنِ، كِتَابَ اللهِ، وَأَهْلَ بَيْتِي، وَإِنَّهُمَا لَنْ يَفْتَرِقَا حَتَّى يَرِدَا عَلَيَّ الْحَوْضَ».

هذا حديث صحيح الإسناد وهو منقطع، وَمُسْلِمُ بْنُ صُبَيْحٍ لَمْ يُدْرِكْ زَيْدَ بْنَ أَرْقَمَ.

٧٢٦١- حَدَّثَنَا أَبُو جَعْفَرٍ أَحْمَدُ بْنُ مُنِيعٍ: ثَنَا إِبْرَاهِيمُ الْحَافِظُ الأَسَدِيُّ بِبَغْدَادَ: ثَنَا إِبْرَاهِيمُ بْنُ سُلَيْمَانَ بْنِ دِينَارٍ: ثَنَا إِسْمَاعِيلُ بْنُ أَبِي أُوَيْسٍ: ثَنِي، أَوْ: حَدَّثَنِي بْنُ قَيْسٍ الثَّقَفِيُّ، عَنْ عَطَاءِ بْنِ أَبِي رَبَاحٍ، وَغَيْرِهِ، مِنْ أَصْحَابِ ابْنِ عَبَّاسٍ، عَنِ ابْنِ عَبَّاسٍ قَالَ: قَالَ رَسُولُ اللهِ ﷺ لِعَلِيٍّ: «إِنَّ بِيَ لَكَ فَضْلًا، وَإِنِّي سَأَلْتُ اللهَ لَكَ وَلَكَ، أَنْ يَشُدَّ قَلْبَكَ (٢)، وَأَنْ يُقَوِّيَ عَزْمَكَ، وَأَنْ يَهْدِيَ بِكَ، فَلَا تَهَابَنَّ أَحَدًا، وَلَا تَخَافَنَّ أَحَدًا، وَإِنَّ لَكَ مَعِي جَاهًا عِنْدَ اللهِ، وَسَأَلْتُ اللهَ أَنْ يُعَلِّمَكَ مَا تَجْهَلُ، وَيُذَكِّرَكَ مَا نَسِيتَ، وَأَنْ يُوَسِّعَ عَلَيْكَ مِنْ عِلْمِهِ، وَإِنَّ لَكَ مَعِي جَاهًا عِنْدَ اللهِ، وَسَأَلْتُ اللهَ أَنْ يُعَلِّمَكَ مَا تَجْهَلُ، وَيُذَكِّرَكَ مَا نَسِيتَ، وَأَنْ يُوَسِّعَ عَلَيْكَ مِنْ عِلْمِهِ، فَلَا تَخَافَنَّ أَحَدًا

مُرَّةَ»، قَالَ: نَعَمْ. ثُمَّ النَّبِيُّ ﷺ إِلَى عَلِيٍّ وَفَاطِمَةَ وَالْحَسَنِ وَالْحُسَيْنِ، فَقَالَ: «أَنَا حَرْبٌ لِمَنْ حَارَبَكُمْ، وَسِلْمٌ لِمَنْ سَالَمَكُمْ».

هَذَا حَدِيثٌ حَسَنٌ مِنْ حَدِيثِ أَبِي عَبْدِ اللهِ أَحْمَدَ بْنِ حَنْبَلٍ، عَنْ عَبْدِ بْنِ سُلَيْمَانَ، فَإِنِّي لَمْ أَجِدْ لَهُ رِوَايَةً إِلَّا مِنْ هَذَا الْوَجْهِ.

وَقَدْ شَاهَدْتُ مَنْ رَوَى بِهِ أَرْفَعَ.

٢٧٦٣- حدثنا أَبُو الْعَبَّاسِ مُحَمَّدُ بْنُ يَعْقُوبَ: ثنا الْعَبَّاسُ بْنُ مُحَمَّدٍ الدُّورِيُّ، قَالَ: ثنا يَحْيَى بْنُ إِسْمَاعِيلَ: ثنا أَسْبَاطُ بْنُ نَصْرٍ الْهَمْدَانِيُّ، عَنْ إِسْمَاعِيلَ بْنِ أَبِي خَالِدٍ، عَنِ الْبَرَاءِ بْنِ عَازِبٍ، عَنْ زَيْدِ بْنِ أَرْقَمَ، عَنِ النَّبِيِّ ﷺ، أَنَّهُ قَالَ لِعَلِيٍّ وَفَاطِمَةَ وَحَسَنٍ وَحُسَيْنٍ: «أَنَا حَرْبٌ لِمَنْ حَارَبَكُمْ، وَسِلْمٌ لِمَنْ سَالَمَكُمْ».

٢٧٦٤- حدثنا عَبْدُ الرَّحْمَنِ بْنُ أَحْمَدَ الْقَاضِي: ثنا أَحْمَدُ بْنُ عَلِيٍّ الأَبَّارُ: ثنا إِسْحَاقُ بْنُ سَعِيدِ بْنِ الأَزْرَقِ الدِّمَشْقِيُّ، قَالَ: ثَنِي عَبْدُ بْنُ دَهْثَمٍ الأَزْدِيُّ، قَالَ: حَدَّثَنِي عَبْدُ اللهِ بْنُ عَبَّاسٍ، عَنْ عَمَّارٍ، عَنِ ابْنِ عَبَّاسٍ قَالَ: قَالَ رَسُولُ اللهِ ﷺ: «الْمُقِيمُ أَهْلَ الإِقْلِيمِ مِنَ الْمَوْتِ، وَأَهْلُ بَيْتِي أَمَانٌ لِأُمَّتِي

---

(١) (ق) (٢/٧٨٤-٧٨٦).

(٢) (د) زاد: وقد ذكره أحمد وسمعه، وقال الصفدي في المحمدين في الصحيح (١/٤٥٤).

(٣) (د) زاد: والصفدي: ثنا أحمد بن الحسن بن أبي الحجاف -وذكر بن أبي حاتم: أحمد بن الحسن بن أبي الحجاف- عن عطاء، عن ابن عباس.

(٤) إسناده ضعيف جدًا (٢٧٥٤-٢٧٥٨) وضعف وكله ابن حماد وضعف حديثه هذا، واستغربه الترمذي وقال: حديث لم نعرفه، وضعفه أيضًا الحافظ عبد الباقي، ثم ذكر ساعة من زيد.

(٥) (د) زاد: وأبو بكر.

مِنَ الأَعْيَادِ، فَإِنَّا خَالَفْنَا قَبِيلَةً مِنَ الْعَرَبِ الْمُتَلَوِّدِ، فَسَأَلُوا جِزْيَةً يَقْبَلُ؟!

هَذَا حَدِيثٌ صَحِيحُ الإِسْنَادِ»(١). وَلَمْ يُخَرِّجَاهُ.

٤٧٥٦ - أَخْبَرَنِي أَبُو النَّضْرِ مُحَمَّدُ بْنُ مُحَمَّدِ بْنِ يُوسُفَ الْفَقِيهُ وَأَبُو الْعَبَّاسِ أَحْمَدُ بْنُ مُحَمَّدٍ الْعَنَزِيُّ، قَالَا: ثَنَا(٢) مُحَمَّدُ بْنُ سَهْلٍ الدَّارِمِيُّ، ثَنَا عَلِيُّ بْنُ بَحْرٍ بْنِ بَرِّيٍّ، ثَنَا هِشَامُ بْنُ يُوسُفَ الصَّنْعَانِيُّ.

وَحَدَّثَنَا أَحْمَدُ بْنُ سَهْلٍ(٣) الْفَقِيهُ وَمُحَمَّدُ بْنُ عَلِيٍّ الْكَاتِبُ(٤) الْحَنْظَلِيَّانِ، قَالَا: ثَنَا عَلِيُّ بْنُ بَحْرٍ، قَالَا: حَدَّثَنَا هِشَامُ بْنُ يُوسُفَ عَنِ ابْنِ جُرَيْجٍ، أَنَّهُ يَحْيَى بْنُ مَعِينٍ، ثَنَا هِشَامُ بْنُ يُوسُفَ، حَدَّثَنِي عَبْدُ اللهِ بْنُ سُلَيْمَانَ الْوَرْقَاءِ، عَنْ عَبْدِ اللهِ بْنِ عُبَيْدِ اللهِ بْنِ عُمَيْرٍ، عَنْ أَبِيهِ، عَنِ ابْنِ عَبَّاسٍ قَالَ: قَالَ رَسُولُ اللهِ ﷺ: «أَحِبُّوا اللهَ لِمَا يَغْذُوكُمْ بِهِ مِنْ نِعَمِهِ، وَأَحِبُّونِي لِحُبِّ اللهِ، وَأَحِبُّوا أَهْلَ بَيْتِي لِحُبِّي»(٥).

---

(١) إسناده ضعيف (١٤/ ٢٤٥-٢٤٦/ ٨٦٦١-٨٦٦٢).

قال الذهبي في التلخيص: «قلت: بل موضوع. وابن أرْكين ضعفوه وكذا عبيد الله أحمد وغيره، وذاك في كتابه موضوعات في مستدرك الحاكم، اهـ». كلام طويل، وانظر ما قبله.

وابن أركين أبو عمر.

(٢) في (ب): «سمعته».

(٣) في (ب): «ثنا».

(٤) في (ب): «أحمد».

(٥) هذا حديث ابن أحمد بن عبد الجبار العنزي، فقد رواه الموصلي في «مسنده» (٤/ ٢٠٤-٢٠٥) في الصفحة نفسها بسنده ومتنه سواء. فسقط هكذا، ولم تجد له ترجمة، ومحمد بن أبي زرعة بن عمرو بن جابر.

(٦) في (ب): «ثنا».

(٧) إسناده ضعيف جدًّا (١٤/ ٢٤٦/ ٨٦٦٣).

هَذَا حَدِيثٌ صَحِيحُ الإِسْنَادِ، وَلَمْ يُخَرِّجَاهُ.

٧٧١٦- حدَّثَنَا أَبُو عَبْدِ اللهِ مُحَمَّدُ بْنُ عَبْدِ اللهِ الصَّفَّارُ، ثنا أَبُو عَبْدِ اللهِ مُحَمَّدُ بْنُ عَبْدِ اللهِ بْنِ الْحَسَنِ الأَصْبَهَانِيُّ، ثنا مُحَمَّدُ بْنُ بَكْرٍ الْحَضْرَمِيُّ، ثنا مُحَمَّدُ بْنُ فُضَيْلٍ الضَّبِّيُّ، ثنا أَبَانُ بْنُ تَغْلِبَ: (ح) عَنْ جَعْفَرِ بْنِ إِيَاسٍ، عَنْ أَبِي نَضْرَةَ: عَنْ أَبِي سَعِيدٍ الْخُدْرِيِّ ﷺ قَالَ: قَالَ رَسُولُ اللهِ ﷺ: «وَأَدْنِي شُعُبِ يَدِهِ، لِكَيْلَا تَعْلَمَ أَهْلُ الْبَيْتِ أَيُّهُمْ أَوَّلُ أَفْلَتَهُ فَاقْتُلُوا».

هَذَا حَدِيثٌ صَحِيحٌ عَلَى شَرْطِ مُسْلِمٍ، وَلَمْ يُخَرِّجَاهُ.

٧٧١٧- حدَّثَنَا أَبُو عَبْدِ اللهِ مُحَمَّدُ بْنُ عَبْدِ اللهِ الصَّفَّارُ، ثنا أَحْمَدُ بْنُ مَهْدِيِّ بْنِ رُسْتُمَ، ثنا الْخَلِيلُ بْنُ مُرَّةَ، عَنْ جَدِّ إِيَاسِ بْنِ مُعَاوِيَةَ، عَنْ مُحَمَّدِ بْنِ سَعِيدٍ الأَبِّ، عَنْ سَعِيدِ بْنِ أَبِي عَرُوبَةَ، عَنْ قَتَادَةَ، عَنْ أَنَسٍ ﷺ قَالَ: قَالَ رَسُولُ اللهِ ﷺ: «وَعَدَنِي رَبِّي فِي أَهْلِ بَيْتِي مِنْ أَقَرَّ مِنْهُمْ بِالتَّوْحِيدِ وَلِي بِالْبَلاغِ أَنْ لا يُعَذِّبَهُمْ».

قَالَ: هُمْ بَنُو سَعِيدٍ الأَبِّ، وَبَنُو سَعِيدِ بْنِ أَبِي عَرُوبَةَ يَوْمَ الْحُبَيْشِ،

---

(١) قال الذهبي في التلخيص: «قلت: صحيح». قلت: أخرجه الترمذي وقال: «حسن غريب» وهذه أقوى من سابقتها لكن فيه الضعيف في السياق فيه جهالة.

(٢) في (ك): «العلب».

(٣) هو: الحسن بن علي بن محمد الجوزي، من رجال الطبقة.

(٤) إسناده ضعيف جدًا: أخرجه الطبراني في «الكبير» (٣٠٩٤-٣٠٩٥) وإسناده ضعيف جدًا: فيه أبو عبيدة بن الأسعد، وهو مجهول الحال، قال أبو حاتم: «لا يحتج به» كما في «الجرح والتعديل» (٥/٢٤٥).

(٥) إسناده ضعيف: أخرجه الطبراني في «الكبير» (٣٠٩٦) وفيه: «فلا تعلم أهل البيت أيهم أول أفلته فاقتلوا» وإسناده ضعيف: فيه أبو عبيدة بن الأسعد، وهو مجهول الحال، قال أبو حاتم: «لا يحتج به» كما في «الجرح والتعديل» (٥/٢٤٥).

(٦) إسناده ضعيف: أخرجه الطبراني في «الكبير» (٣٠٩٧) وفيه: «فلا تعلم أهل البيت أيهم أول أفلته فاقتلوا» وإسناده ضعيف: فيه أبو عبيدة بن الأسعد، وهو مجهول الحال، قال أبو حاتم: «لا يحتج به» كما في «الجرح والتعديل» (٥/٢٤٥).

وَقَالَ حَدَّثَنَا بِهَذَا»[1]. الْحَدِيثَ يَوْمَ الْجُمُعَةِ، مَاتَ بَعْدَهُ بِسَبْعَةِ أَيَّامٍ فِي الْمَسْجِدِ فَقَالَ قَوْمٌ: لَا يَجُازُ إِلَّا خَبَرًا صَاحَ بِهِ صَاحِبُ خَبَرٍ، وَبَلَاهُ. وَقَالَ قَوْمٌ: يَجُازُ إِذَا خَبَرَ صَاحِبُ سَمْعٍ وَعَايَنَهُ، أَيْ: إِذَا سَمِعَتْ.

هَذَا حَدِيثٌ صَحِيحُ الْإِسْنَادِ». وَلَمْ يُخَرِّجَاهُ.

٧٦٨٤ - أَخْبَرَنِي عَبْدُ اللَّهِ بْنُ مُحَمَّدِ بْنِ مُحَمَّدِ بْنِ عُبَيْدِ اللَّهِ بْنِ أَحْمَدَ بْنِ مَنْصُورٍ بْنِ مَنْدَهْ الْحَلَبِيُّ، بِحَلَبَ: ثَنَا سُلَيْمَانُ بْنُ أَحْمَدَ: ثَنَا مُحَمَّدُ بْنُ هَارُونَ: ثَنَا أَبُو بَكْرِ بْنُ سُلَيْمَانَ بْنِ أَشْعَثَ: ثَنَا سُلَيْمَانُ بْنُ دَاوُدَ: ثَنَا عَبْدُ الْعَزِيزِ بْنُ أَبِي سَلَمَةَ، عَنْ سُهَيْلٍ، عَنْ أَبِيهِ، قَالَ: لَمَّا ثَارَتْ هَذِهِ الْآيَةُ: ﴿إِنَّ اللَّهَ وَمَلَٰٓئِكَتَهُۥ يُصَلُّونَ عَلَى النَّبِيِّ﴾ الْآيَةَ، قَالَ رَسُولُ اللَّهِ ﷺ: «عَلِّمُوا أَهْلَ بَيْتِي، فَإِنَّهُ سَيَأْتِيكُمْ مِنْ بَعْدِي مَنْ يُعَلِّمُكُمْ، فَقَالُوا: اللَّهُمَّ فَاجْعَلْهُ أَفْضَلَ»[2].

هَذَا حَدِيثٌ صَحِيحُ عَلَى شَرْطِ الشَّيْخَيْنِ، وَلَمْ يُخَرِّجَاهُ.

٧٦٩٤ - أَخْبَرَنِي أَبُو مُحَمَّدٍ: ثَنَا جَعْفَرُ بْنُ مُحَمَّدِ بْنِ الْحَارِثِ بْنِ مُحَمَّدِ بْنِ الْعَبَّاسِ بْنِ إِبْرَاهِيمَ الْفِرْقَبِيسِيُّ: ثَنَا أَحْمَدُ بْنُ إِسْمَاعِيلَ الْأَحْمَسِيُّ، ثَنَا مُفَضَّلُ بْنُ صَالِحٍ، عَنْ أَبِي إِسْحَاقَ، عَنْ حَنَشٍ الْكِنَانِيِّ، قَالَ: سَمِعْتُ أَبَا ذَرٍّ ﷺ، يَقُولُ وَهُوَ

---

(١) في (ك): «هذا».

(٢) في (ب) و(م): «رحمه».

قال الذهبي في التلخيص: «قلت: بل منكر لم يصححه، وعمر بن سعيد ويقال: ابن أبي سعيد من صغار الأفراد قال البخاري: منكر الحديث، وقال ابن عدي: وفوقه الوليد أبو العلاء ضعيف جدًا، انتهى منكر جدًا».

(٣) في (ص): «أبو بكر».

(٤) إسناده ضعيف جدًا (٣٣٣٥-٥١٥٠) وأخرجه سنيد مطولًا من حديث عثمان به وانظر حديث رقم (٧٧٩٧).

أَجِدُ بِأَبِي الْكَدَرِ: مَنْ عَرَفَنِي فَأَنَا مَنْ عَرَفَنِي، وَمَنْ أَنْكَرَنِي فَأَنَا أَبُو ذَرٍّ، سَمِعْتُ رَسُولَ اللَّهِ ﷺ يَقُولُ: «أَلَا إِنَّ مَثَلَ أَهْلِ بَيْتِي فِيكُمْ مَثَلُ سَفِينَةِ نُوحٍ، مَنْ رَكِبَهَا نَجَا، وَمَنْ تَخَلَّفَ عَنْهَا هَلَكَ»[1].

هَذَا حَدِيثٌ صَحِيحُ الْإِسْنَادِ[2]، وَلَمْ يُخَرِّجَاهُ.

٧٧٧٠- **حَدَّثَنَا** جَعْفَرُ بْنُ مُحَمَّدٍ الْخُلْدِيُّ، وَأَبُو بَكْرٍ بْنُ بَالُوَيْهِ، قَالَا: نا مُوسَى بْنُ هَارُونَ، نا قُتَيْبَةُ بْنُ سَعِيدٍ، نا حَاتِمُ بْنُ إِسْمَاعِيلَ، عَنْ بُكَيْرِ بْنِ مِسْمَارٍ، عَنْ عَامِرِ بْنِ سَعْدٍ، عَنْ أَبِيهِ قَالَ: لَمَّا نَزَلَتْ هَذِهِ الْآيَةُ: ﴿نَدْعُ أَبْنَآءَنَا وَأَبْنَآءَكُمْ﴾[3]، دَعَا رَسُولُ اللَّهِ ﷺ عَلِيًّا وَفَاطِمَةَ وَحَسَنًا وَحُسَيْنًا، فَقَالَ: ﴿اللَّهُمَّ هَؤُلَاءِ أَهْلِي﴾[4].

هَذَا لَفْظُ الشَّيْخَانِ عَلَى صِحَّةِ هَذَا الْإِسْنَادِ، احْتَجَّا بِهِ، وَلَمْ يُخَرِّجَاهُ، إِنَّمَا خَرَّجَا بِهَذَا الْإِسْنَادِ فِي أَبْوَابٍ.

٧٧٧١- **حَدَّثَنَا** عَبْدُ اللَّهِ بْنُ أَبُو الْحَافِظُ، نا الْحُسَيْنُ بْنُ أَحْمَدَ بْنِ بِسْطَامَ الْمُقْرِئُ[5]، نا عَبْدُ اللَّهِ بْنُ ذَاهِرٍ الرَّازِيُّ، نا عَبْدُ اللَّهِ بْنُ عَبْدِ الْقُدُّوسِ

---

(١) في (ز) زاد: «رواه ابن أبي شيبة».

(٢) إتحاف المهرة (١٣/ ١٣٤).

(٣) [آل عمران: ٦١].

(٤) قال الذهبي في التلخيص: «قلت: متصل وثاه، وقد تقدم برقم (٣٢١٩) وصححه الصفات هناك على شرط مسلم».

(٥) (ز) سمرقند (٦١٦).

(٦) إتحاف المهرة (١٣/ ٦٥-٦٦) والطبراني (٢٧٨٨).

(٧) في (ز) زيادة سبعة، وفي سند ابن أبي شيبة: عن عبد الله بن نمير عند الطبراني (٢٧٨٨).

(٨) من «مع البارقي» إلى هاهنا ساقط من (ز) و(ك) وأحمد، والمخطوط الإتحاف، وأثبته محققه من المخطوط (ق ١).

عَنِ الأَعْمَشِ، عَنْ أَبِي إِسْحَاقَ، عَنْ حَنَشِ بْنِ الْمُعْتَمِرِ قَالَ: رَأَيْتُ أَبَا ذَرٍّ وَهُوَ آخِذٌ بِعِضَادَتَيِ الْكَعْبَةِ، وَهُوَ يَقُولُ: مَنْ عَرَفَنِي فَقَدْ عَرَفَنِي، وَمَنْ أَنْكَرَنِي فَأَنَا أَبُو ذَرٍّ الْغِفَارِيُّ، سَمِعْتُ رَسُولَ اللهِ ﷺ يَقُولُ: «مَثَلُ أَهْلِ بَيْتِي فِيكُمْ مَثَلُ سَفِينَةِ نُوحٍ فِي قَوْمِهِ مَنْ رَكِبَهَا نَجَا، وَمَنْ تَخَلَّفَ عَنْهَا غَرِقَ، وَمَثَلُ حِطَّةٍ بَنِي إِسْرَائِيلَ»[1].

❁❁❁

(١) إتحاف الخيرة (١١٣/٤-٧٤٨٩)، وعبد الله بن داهر الرازي الأحمري واهي، قال ابن عدي: «عامة ما يرويه لا يتابعه أحد». وانظر الميزان (٤٢٣/٢).

ذِكْرُ مَنَاقِبِ فَاطِمَةَ بِنْتِ رَسُولِ اللهِ ﷺ

٢٧٧٢- حدثنا أبو العباس محمد بن يعقوب، نا الحسن بن علي بن عفان العامري، نا إسحاق بن منصور السلولي، نا إسرائيل، عن ميسرة بن حبيب، عن المنهال بن عمرو، عن زر بن حبيش، عن عبد الله ﷺ قال: قال رسول الله ﷺ: «نزل ملك، فأتاني أن سيدة نساء أهل الجنة الحسن بن علي ﷺ فقل لها: فتكرني أن سيدة نساء أهل الجنة».

تابعه أبو مريم(١) الأنصاري، عن المنهال.

٢٧٧٣- أخبرنا علي بن عبد الرحمن بن عيسى، نا الحسين بن الحكم الحبري، نا الحسن بن الحسن المزني، نا أبو مريم(٢) الأنصاري(٣)، عن المنهال بن عمرو، عن زر بن حبيش، عن عبد الله ﷺ قال: قال رسول الله ﷺ: «نزل من السماء ملك، فاستأذن أن يسلم علي لم ينزل قبلها، فبشرني أن فاطمة سيدة نساء أهل الجنة»(٤)(٥).

(١) إتحاف المهرة (٦/٢١٤-٢١٦/٦٤٤٦) وقد تقدم طرف منه برقم (١١٨٩)، وسيأتي آخر برقم (٢٧٧٣).

(٢) في (ز) وأبو مريم، والتنبيه: أبو مريم.

(٣) في (ز) وأبو مريم، وهو: وهو: عبد الحكم بن القاسم بن قيس الحفاري الأنصاري.

(٤) قوله: فاستأذن من الحسين المزني: إنما أبو مريم الأنصاري، ساقط من الإتحاف.

(٥) في (ص): «نساء الجنة».

(٦) إتحاف المهرة (٦/٢١٤-٢١٦/٦٤٤٦).

هَذَا حَدِيثٌ صَحِيحٌ الإِسْنَادِ، وَلَمْ يُخَرِّجَاهُ.

٤٧٧٠ - أَخْبَرَنَا أَبُو عَبْدِ اللهِ مُحَمَّدُ بْنُ أَحْمَدَ بْنِ بَالَوَيْهِ، ثَنَا عَبْدُ اللهِ بْنُ مُحَمَّدِ بْنِ زَكَرِيَّا الأَصْبَهَانِيُّ، ثَنَا إِسْمَاعِيلُ بْنُ عَمْرٍو الْبَجَلِيُّ، ثَنَا الأَجْلَحُ بْنُ عَبْدِ اللهِ الْكِنْدِيُّ، عَنْ حَبِيبِ بْنِ أَبِي ثَابِتٍ، عَنْ عَاصِمِ بْنِ ضَمْرَةَ، عَنْ عَلِيٍّ قَالَ: الْحَرَبُ رَسُولُ اللهِ ﷺ: «أَوَّلُ مَنْ يَدْخُلُ الْجَنَّةَ أَنَا، وَأَهْلُ بَيْتِي، وَالْمُحِبُّونَ لَهُمْ». فَقُلْتُ: يَا رَسُولَ اللهِ، فَمَحِبُّوكَ؟ قَالَ: مَنْ وَرَائِهِمْ»(١).

صَحِيحُ الإِسْنَادِ، وَلَمْ يُخَرِّجَاهُ.

٤٧٧١ - حَدَّثَنَا أَبُو بَكْرٍ مُحَمَّدُ بْنُ جَعْفَرٍ بْنِ مَطَرٍ بِبَرْدَعَةَ، ثَنَا أَبُو بَكْرٍ مُحَمَّدُ بْنُ أَبِي الْهَيْثَمِ الْبَصْرِيُّ، ثَنَا يَزِيدُ بْنُ هَارُونَ، أَنَا الْهَيْثَمُ بْنُ حُمَيْدٍ، عَنْ عَمْرِو بْنِ شَرَاحِيلَ، عَنْ عَبْدِ الرَّحْمَنِ بْنِ أَبِي لَيْلَى، عَنْ عَلِيِّ بْنِ أَبِي طَالِبٍ قَالَ: قَالَ رَسُولُ اللهِ ﷺ: «وَضَعَ رِجْلَهُ بَيْنِي وَبَيْنَ فَاطِمَةَ عَلَيْهَا السَّلَامُ، فَعَلَّمَنِي أَنْ أَقُولَ إِذَا أَصْبَحْنَا وَإِذَا أَمْسَيْنَا: يَا فَاطِمَةُ، إِذَا أَنْتِ أَصْبَحْتِ أَوْ أَمْسَيْتِ فَقُولِي: سُبْحَانَ اللهِ وَبِحَمْدِهِ، وَاسْتَغْفِرُ اللهَ وَأَتُوبُ إِلَيْهِ، وَتَقُولُ: أَعُوذُ بِاللهِ مِنْ شَرِّ مَا خَلَقَ، وَذَرَأَ وَبَرَأَ، وَمِنْ شَرِّ مَا يَلِجُ فِي اللَّيْلِ وَمِنْ شَرِّ مَا يَلِجُ فِي النَّهَارِ، وَمِنْ شَرِّ مَا يَطْرُقُ بِلَيْلٍ إِلَّا طَارِقٌ يَطْرُقُ بِخَيْرٍ، يَا رَحْمَانُ يَا رَبَّ الْعَالَمِينَ». فَقَالَ لَهَا عَلِيٌّ: وَأَنَا أَقُولُ يَا فَاطِمَةُ؟ قَالَ: لَا، وَلَا أَنْتَ صَبِيٌّ، وَلَا أَنْتَ صَبِيَّةٌ»(٢).

---

(١) هذه العبارة ساقطة من (ز) و(ت).

(٢) إسناده ضعيف جدًا، وانظر (٤٧٧٢).

(٣) قال الذهبي في التلخيص: الهيثم: إسماعيل ونبريه، وعامر ضعفوه، والحديث منكر من الوجوه، يشبه الطب، وعمرو بن شراحيل لم يلق عبد الرحمن في مسانيدي الحاكم: الهيثم: هذا منكر جدًا، وفيه ثلاثة كذابين فيهم!

(٤) إسناده ضعيف جدًا (٤٧٧٢-٤٧٧٣).

حَدِيثِ عَلِيِّ بْنِ شَيْبَانَ»(١). وَلَمْ يُخَرِّجَاهُ.

٧٧٧٠- حَدَّثَنَا عَبْدُ الْغَفَّارِ بْنُ يَعْقُوبَ، ثنا بَكْرُ بْنُ مُحَمَّدٍ، ثنا قُتَيْبَةُ الْقَاضِي بِبَصْرَةَ(٢)، ثنا أَبُو دَاوُدَ الطَّيَالِسِيُّ، ثنا شَيْبَانُ، عَنْ يَحْيَى بْنِ أَبِي كَثِيرٍ، عَنْ أَبِي سَلَمَةَ، عَنْ أَبِي أُسَيْدَةَ الْحُرَشِيِّ، عَنْ عَلِيٍّ رضي الله عنه، قَالَ: دَخَلَ رَسُولُ اللهِ ﷺ عَلَى فَاطِمَةَ خَالَتِكَ وَأَنَا مَعَهُ، وَقَدْ أَخَذَتْ مِنْ قَطِيفَةٍ بِسَلْسِلَةٍ مِنْ ذَهَبٍ، فَقَالَ: «هَذِهِ أَمَانَةُ إِلَيَّ»(٣)، أَوْ: خَيْرٌ، فَقَالَ رَسُولُ اللهِ ﷺ: «يَا فَاطِمَةُ، أَيَسُرُّكِ أَنْ يَقُولَ النَّاسُ: فَاطِمَةُ بِنْتُ مُحَمَّدٍ، وَفِي يَدِهَا سِلْسِلَةٌ مِنْ نَارٍ». ثُمَّ خَرَجَ وَلَمْ يَقْعُدْ، فَعَمَدَتْ فَاطِمَةُ إِلَى السِّلْسِلَةِ، فَقَسَّمَتْهَا عَلَى فَاطِمَةَ، فَبَاعَتْهَا، فَبَلَغَ ذَلِكَ النَّبِيَّ ﷺ، فَقَالَ: «الْحَمْدُ لِلَّهِ الَّذِي نَجَّى فَاطِمَةَ مِنَ النَّارِ»(٤). وَلَمْ يُخَرِّجَاهُ.

٧٧٧٧- أَخْبَرَنَا أَبُو الْحُسَيْنِ أَحْمَدُ بْنُ عُثْمَانَ الأَدَمِيُّ بِبَغْدَادَ، ثنا سَعِيدُ بْنُ عُثْمَانَ الأَهْوَازِيُّ، ثنا مُحَمَّدُ بْنُ إِدْرِيسَ(٥) السَّلَمِيُّ، ثنا مُحَمَّدُ بْنُ عِمْرَانَ

---

(١) قال الذهبي في «المغني» (٢٥٥٥): «قلت: على شرط البخاري ومسلم، وقول أحمد إنه حديث منكر، ومحمد هو ابن إسحاق، وقد احتج به البخاري في «الأدب» (٤٨٤) و«جزء القراءة» (٢٨) و«التاريخ الكبير» (١/ ٢٥٧)، وصححه ابن حبان (٥٧٨٨)».

(٢) في (ك): «مرو».

(٣) في (ك): «عندي».

(٤) ذكره الهيثمي في «مجمع الزوائد» (٩/ ٢٤٠) وسكت عنه.

(٥) في النسخ الخطية: «إدريس»، والتصحيف: وهو تصحيف، واستدركت من المقابلة.

الْقَبِيحِ»(١)، ثنا مُعَاوِيَةُ بْنُ هِشَامٍ.

وَحَدَّثَنَاهُ أَبُو مُحَمَّدٍ الْخَرَّازِيُّ(٢)، ثنا مُحَمَّدُ بْنُ عَبْدِ اللهِ الْحَضْرَمِيُّ وَعَبْدُ اللهِ بْنُ هَاشِمٍ، قَالَا: ثنا أَبُو نُعَيْمٍ(٣)، ثنا مُعَاوِيَةُ بْنُ هِشَامٍ.

وَحَدَّثَنِي أَبُو بَكْرٍ مُحَمَّدُ بْنُ أَحْمَدَ بْنِ بَالَوَيْهِ(٤)، ثنا عَلِيُّ بْنُ مُحَمَّدِ بْنِ عَبَّادٍ النَّخَّارُ(٥)، ثنا عَلِيُّ بْنُ الْحَسَنِ الطُّهَوِيُّ(٦)، ثنا مُعَاوِيَةُ بْنُ هِشَامٍ، ثنا عَمْرُو بْنُ عَبَّادٍ(٧)، عَنْ عَاصِمٍ، عَنْ زِرٍّ، عَنْ عَبْدِ اللهِ، عَنْ عَبْدِ اللهِ بْنِ مَسْعُودٍ، قَالَ: قَالَ رَسُولُ اللهِ ﷺ: «إِنَّ فَاطِمَةَ أَحْصَنَتْ فَرْجَهَا فَحَرَّمَ اللهُ ذُرِّيَّتَهَا عَلَى النَّارِ».

- فاطمة الزهراء رضي الله عنها(٨): حيث ورد بسنده ومتنه سواء وهو الموافق لمصادر تخريج الحديث، وهو: محمد بن عثمان بن عبد السوسي، أبو عبد الله البصري، وثقه ابن حبان، وذكره أبو زرعة والخليلي وهو من رجال التهذيب.

وزاد الضعف في طريق فاطمة بشيخ السند هنا: محمد بن عبد السوسي، عن معاوية بن هشام، بدون ذكر أبي نعيم وشيخه، وكذلك في أغلب مصادر تخريج الحديث، ومحمد بن عبد الله بن سعد الحضرمي عن معاوية، وهو: محمد بن حمران بن عبد الحزم القيسي، من رجال التهذيب.

(٢) هو: أحمد بن عبد الله الخراز.

(٣) في الإتحاف: «أبو بكر بن أبي شيبة» وقد تكلمنا في أبي بكر بسبب الخلاف بين مصادر تخريجها، فمنهم من عدها صحيحة من حيث سندها، وذكرنا في نقد (١١٩/١) أن أبا بكر بن أبي شيبة هو أحمد بن محمد بن عثمان.

(٤) عبد الباقي في التلخيص على الواو من «حمزة» وضبع فوق الضبة «ذ» وكذلك سنه الحاذي على أبي حاتم، وقال: فيما نقله عنه: غمز، وهو مذكر متكلم فيه، وقال البخاري: واهٍ وذكر مناكير من عاصم، يعني ابن أبي النجود.

(٥) إتحاف المهرة (١/١٠ ـ ٢/٢٥٨).

هَذَا حَدِيثٌ صَحِيحٌ الْإِسْنَادِ»[1]، وَلَمْ يُخَرِّجَاهُ.

٧٧٨٨- أَخْبَرَنَا أَحْمَدُ بْنُ يُوسُفَ الْعَطَّارِيُّ مِنْ أَصْلِ كِتَابِهِ، ثنا مُحَمَّدُ بْنُ مُخَلَّدٍ، ثنا أَبُو شُعَيْبٍ، ثنا مُحَمَّدُ بْنُ عَبْدِ اللهِ بْنِ نُمَيْرٍ، ثنا أَبُو مُسْلِمٍ قَايِدُ الْأَعْمَشِ[2]، ثنا الْأَعْمَشُ، عَنْ مُجَاهِدٍ، عَنِ ابْنِ عَبَّاسٍ، عَنْ أَبِيهِ، عَنْ أَبِي هُرَيْرَةَ رَضِيَ اللهُ عَنْهُ، قَالَ: رَسُولُ اللهِ ﷺ: «لَمْحَةٌ الْإِنْسَانِ يَوْمَ الْقِيَامَةِ عَلَى الذَّوَّابِ يَقُولُهَا بِالْمَوْتِ مِنْ فَرْعِهِمْ فَتَحْذَرُ، وَتَقُولُ: عَلَى عَاتِقِي، وَأَنْتَ عَلَى الْمَرْقِ خَطْوَةٌ هَذَا أَقْصَى طَرْفِهَا، وَثَمَّتَ فَاعِلَةٌ أُخْرَى»[3].

هَذَا حَدِيثٌ صَحِيحُ الْإِسْنَادِ، وَلَمْ يُخَرِّجَاهُ.

٧٧٨٩- أَخْبَرَنَا أَبُو بَكْرٍ مُحَمَّدُ بْنُ عَبْدِ اللهِ بْنِ عَبْدَانَ الْعَبْدِيُّ بِبَغْدَادَ، ثنا أَحْمَدُ بْنُ عُبَيْدٍ الْبَصْرِيُّ، ثنا الْحُسَيْنُ بْنُ الْوَلِيدِ الْقُرَشِيُّ، ثنا مُحَمَّدُ بْنُ يَزِيدَ، وَكَانَ لَمْحَتُ[4]: مِنْ عُتَيٍّ، ثنا أَبُو هُرَيْرَةَ، وَالْحَسَنُ بْنُ يَزِيدَ بْنِ الْعَلَاءِ، قَالَا: ثنا إِبْرَاهِيمُ بْنُ عَبْدِ اللهِ الْعَبْسِيُّ، ثنا الْعَبَّاسُ بْنُ الْوَلِيدِ بْنِ بَكْرٍ الْعُذْرِيُّ، ثنا

---

(١) قال الذهبي في التلخيص: «قلت: بل ضعيف، تفرد به عطاء بن وردة، ضعفه، عن ابن فديك عن عطاء بن وردة بهذا، لكنه رواه عن أبي هريرة، وأخرجه ابن خزيمة عن طريق أبي نعيم عن ابن فديك به موصولا».

(٢) في (ز، ك): «قايد».

(٣) هذا حديث لا يصح من سنده لضعف عطية، أخرج له البخاري تعليقا.

ينظر: إتحاف المهرة (٤/ ٦١١-٦٣٧٩).

(٤) في التلخيص: «قلت: أبو مسلم لم يحرجوا له، قال البخاري: فيه نظر، وقال فيه: منكر».

(٥) في (ز): «الحسين» والذي في الصلة في أولى نسخة أخرى: «الحسين».

(٦) هو: عباس بن عبد الرحمن بن عيسى الهَمْداني الوَسِطي.

خَالِدُ بْنُ عَبْدِ اللهِ الْوَاسِطِيُّ، عَنْ بَيَانٍ، عَنِ الشَّعْبِيِّ، عَنْ أَبِي جُحَيْفَةَ، عَنْ عَلِيٍّ قَالَ: سَمِعْتُ النَّبِيَّ ﷺ يَقُولُ: «إِنَّ بَعْدِي أُنَاسًا يَقْرَءُونَ الْقُرْآنَ لَا يُجَاوِزُ تَرَاقِيَهُمْ، يَمْرُقُونَ مِنَ الدِّينِ كَمُرُوقِ السَّهْمِ مِنَ الرَّمِيَّةِ، آيَتُهُمْ رَجُلٌ أَسْوَدُ، إِحْدَى يَدَيْهِ طُبْيُ شَاةٍ، أَوْ حَلَمَةُ ثَدْيٍ»

هَذَا حَدِيثٌ صَحِيحُ عَلَى شَرْطِ الشَّيْخَيْنِ، وَلَمْ يُخْرِجَاهُ.

٦١٧٠ - حَدَّثَنَا أَبُو الْعَبَّاسِ مُحَمَّدُ بْنُ يَعْقُوبَ، ثَنَا بَكْرُ بْنُ قُتَيْبَةَ الْقَاضِي، ثَنَا أَبُو دَاوُدَ الطَّيَالِسِيُّ، ثَنَا هَمَّامٌ[1]، عَنْ يَحْيَى بْنِ أَبِي كَثِيرٍ، عَنْ أَبِي سَلَمَةَ، عَنْ أَبِي أُسَيْدَةَ الْأَنْصَارِيِّ، عَنْ أَبِي قَتَادَةَ، عَنِ النَّبِيِّ ﷺ قَالَ: «يَأْتِي آخِرُ الزَّمَانِ رَجُلٌ أَحْدَثُ، يَأْتِيهِ بِمَا لَيْسَ عِنْدَ غَيْرِهِ، فَيَقُولُ: أَنَا خَيْرُ مَنْ مَشَى عَلَى الْأَرْضِ، فَإِيَّاهُ فَلَا يَفْتِنَنَّكُمْ، وَإِيَّاهُ فَلَا يَقْتُلَنَّكُمْ، فَإِنَّهُ يُؤْتَى بِالرَّجُلِ الْعَظِيمِ الْمُتَعَبِّدِ الْمُتَأَلِّهِ، فَيَأْتِي فَيَقُولُ: أَنَا خَيْرٌ مِنْ هَذَا، فَيَقْتُلُهُ، فَيَظُنُّ النَّاسُ أَنَّهُ قَتَلَهُ بِشَيْءٍ فَعَلَهُ، فَلَا يُسَلَّطُ عَلَى ذَلِكَ»

(١) إتحاف المهرة (١٨٧/١٠ - ١٤٢٤١).

(٢) قال الذهبي في المهذب (٤٠٤٠/٨): «وأبو داود مرضوع، والعباس قال الدارقطني: كذاب، ثم أورده الحافظ بعد وبكر» (٤٠٤١/٨). أقول: المتهم: العباس، أما الشيخ: ابن عبد الحميد بن سعد بن حاتم الطيالسي فثقة، وبكر: شيخه، وبقيته رجاله، ثقات، وعبد الحميد: أبو يحيى الحماني، ضعيف، وقال في الكاشف: وثقه موصوفون في مستدرك الحاكم بخبر هذا الكلام، والعباس هذا قال فيه المتصف في المدخل إلى الصحيح (٢٣٠/٣): «يضع الحديث على الثقات» وهذا من هذا النوع بلا شك، وحدث عن هدبة بالصفات»، وقال في هدبة المصيصي من بحر (١٩٤/١): «هو مالك ابن دينار» وهو خطأ، والحديث ضعيف جدًا بهذا الإسناد.

(٣) هو: همام بن يحيى بن دينار العوذي، ثقة، ثبت، (ت ١٦٤) الأسناد إليه صحيح، وقد خالفه همام يحيى ابن أبي عبد الله الدستوائي، وهشام بن سعد المدني، (ت ٢٣٣/٢)، وقد روى لأحدهما همام وهشام عن يحيى به.

مِنْهُ، وَقَدْ أَخَذْتُ مِنْ عُنُقِهِ سِلْسِلَةً مِنْ ذَهَبٍ، فَقَالَتْ: خُذْ فَهَذَا لَكَ. ثُمَّ عَنَتْ(١) فَدَخَلَ(٢) رَسُولُ اللهِ ﷺ وَالسِّلْسِلَةُ فِي يَدِهَا، فَقَالَ: «يَا فَاطِمَةُ، أَيَسُرُّكِ أَنْ يَقُولَ النَّاسُ: فَاطِمَةُ بِنْتُ مُحَمَّدٍ فِي يَدِهَا سِلْسِلَةُ نَارٍ؟»، ثُمَّ خَرَجَ رَسُولُ اللهِ ﷺ، فَصَنَعَتْ فَاطِمَةُ إِلَى السِّلْسِلَةِ فَشَرَتْ بِهَا غُلَامًا فَأَعْتَقَتْهُ، فَبَلَغَ ذَلِكَ النَّبِيَّ(٣) ﷺ، فَقَالَ: «الْحَمْدُ للهِ الَّذِي نَجَّى فَاطِمَةَ مِنَ النَّارِ»(٤).

هَذَا حَدِيثٌ صَحِيحٌ عَلَى شَرْطِ الشَّيْخَيْنِ، وَلَمْ يُخَرِّجَاهُ.

٤٧٨١- **صحيح** أَبُو الْعَبَّاسِ مُحَمَّدُ بْنُ يَعْقُوبَ، ثنا الْحَسَنُ بْنُ عَلِيِّ بْنِ عَفَّانَ الْعَامِرِيُّ،

وَأَخْبَرَنَا مُحَمَّدُ بْنُ عَلِيِّ بْنِ دُحَيْمٍ بِالْكُوفَةِ، ثنا أَحْمَدُ بْنُ حَازِمِ بْنِ أَبِي غَرَزَةَ، قَالَا: ثنا عَبْدُ اللهِ بْنُ مُحَمَّدِ بْنِ سَالِمٍ(٥)، ثنا الْحَسَنُ بْنُ زَيْدِ بْنِ عَلِيٍّ، عَنْ مُعَمَّرِ بْنِ مُحَمَّدٍ، عَنْ أَبِيهِ، عَنْ عَلِيِّ بْنِ الْحُسَيْنِ، عَنْ أَبِيهِ، عَنْ عَلِيٍّ رضي الله عنه قَالَ: قَالَ رَسُولُ اللهِ ﷺ لِفَاطِمَةَ: «إِنَّ اللهَ يَغْضَبُ لِغَضَبِكِ وَيَرْضَى لِرِضَاكِ»(٦).

---

(١) في (ب): «وتعنى».

(٢) في (ب): «فدخلت» بإسقاط الفاء.

(٣) في (ب): «النبي» بإسقاط «ال».

(٤) في (ب): «من النار».

وأخرجه الحاكم في «المستدرك» (٣/٤٥٠-٤٥١).

(٥) في (ب): «سلم» بإسقاط «ابن».

(٦) رجاله ثقات، وهو في «مسند أبي يعلى» (١/٤٠٠) عما علمت به بأسا ... إلا أني لم أجد لا فضيلة ولا فريدة هذا الحديث.

وأخرجه الحاكم (٣/١٥٤) من طريق أبي يعلى به.

هَذَا حَدِيثٌ صَحِيحُ الإِسْنَادِ، وَلَمْ يُخَرِّجَاهُ.

٤٧٨٣- حَدَّثَنَا أَبُو بَكْرٍ مُحَمَّدُ بْنُ عَلِيٍّ الْفَقِيهُ الشَّاشِيُّ، ثنا أَبُو عَلِيٍّ أَحْمَدُ بْنُ نَصْرٍ الْحَافِظُ، ثنا عَلِيُّ بْنُ سَهْلٍ بْنِ بَنِيبٍ، ثنا عَبْدُ بْنُ يَعْقُوبَ، ثنا مُحَمَّدُ بْنُ إِسْمَاعِيلَ بْنِ رَجَاءَ الزُّبَيْدِيُّ، عَنْ أَبِيهِ، عَنْ إِسْمَاعِيلَ الشَّيْبَانِيِّ، عَنِ الْحَسَنِ بْنِ عُبَيْدِ اللَّهِ، قَالَ: دَخَلْتُ عَلَى أُمِّ أَبِي عَلِيٍّ عَائِشَةَ فَسَمِعْتُهَا مِنْ وَرَاءِ الْحِجَابِ وَهِيَ تَسْأَلُهَا عَنْ عَلِيٍّ، فَقَالَتْ: تَسْأَلُنِي عَنْ رَجُلٍ وَاللَّهِ مَا أَعْلَمُ رَجُلًا كَانَ أَحَبَّ إِلَى رَسُولِ اللَّهِ ﷺ مِنْ عَلِيٍّ، وَلَا فِي الأَرْضِ امْرَأَةٌ كَانَتْ أَحَبَّ إِلَى رَسُولِ اللَّهِ ﷺ مِنَ امْرَأَتِهِ.

هَذَا حَدِيثٌ صَحِيحُ الإِسْنَادِ، وَلَمْ يُخَرِّجَاهُ.

٤٧٨٤- وَأَمَّا أَبُو الْعَبَّاسِ مُحَمَّدُ بْنُ يَعْقُوبَ، ثنا مُحَمَّدُ بْنُ إِسْحَاقَ الصَّغَانِيُّ، ثنا سُلَيْمَانُ بْنُ عَبْدِ الرَّحْمَنِ، ثنا إِسْرَائِيلُ، عَنْ مَيْسَرَةَ بْنِ حَبِيبٍ، عَنِ

---

(١) قال الذهبي في التلخيص: «قلت: لا حجى متكر الحديث لا يحتج به»، وقال: «قلت: ميسرة ضعفه النسائي وغيره وثقه العقيلي، وفي الصحيح روى له النسائي والجماعة غير أبي داود، وقال ابن معين: ليس بشيء، وقال ابن المديني: هو ضعيف، وقال أحمد: ترك حديثه، وانتشر عنه أحاديث عن الثقات على هذا الحديث وغيره وقال: أرجو أنه لا بأس به»، إلا أنه وجدت في بعض حديثه النكارة، وذكره الدارقطني.

(٢) إسناده ضعيف (٤٧٨٣ - ٤٧٨٤) لجهالة حال عبد الله بن عبيد الله.

(٣) قال الذهبي في التلخيص: «قلت: جمع ضعيف، وابن قانع عائشة هذا ضعفه، وسألت عنه أبا الحسن بن الحجاف عن جمع» (٤٧٩٩) وانظر ما تقدم من عائشة برقم (٤١٤٣).

(٤) من المعلوم ملاقة من أسمه الحفيظ لقلبه، والسند من الإسناد (٧١٩/١٧).

ومن ماثر أسماء الصحف.

(٥) في (و) وأسماء الأحاديث، والأثر بياضة الأولى في الحاشية إلى آية في نسخة =

الْبَهْلَانِيُّ بْنُ عَمْرٍو، عَنْ عَائِشَةَ بِنْتِ طَلْحَةَ، عَنْ أُمِّ الْمُؤْمِنِينَ عَائِشَةَ ﷺ أَنَّهَا قَالَتْ: مَا رَأَيْتُ أَحَدًا كَانَ أَشَدَّ تَأَلُّمًا لِلْكَلْمِ، وَحَدِيثُ بْنُ فَاطِمَةَ رَسُولِ اللهِ ﷺ، وَكَانَتْ إِذَا دَخَلَتْ عَلَيْهِ رَحَّبَ بِهَا، وَقَامَ إِلَيْهَا، فَأَخَذَ بِيَدِهَا، فَقَبَّلَهَا، وَأَجْلَسَهَا فِي مَجْلِسِهِ.

هَذَا حَدِيثٌ صَحِيحٌ عَلَى شَرْطِ الشَّيْخَيْنِ، وَلَمْ يُخْرِجَاهُ.

٤٧٤٤ - فَأَمَّا مَا حَدَّثَنَاهُ مُحَمَّدُ بْنُ عَلِيِّ بْنِ دُحَيْمٍ الشَّيْبَانِيُّ بِالْكُوفَةِ، ثَنَا مُحَمَّدُ بْنُ الْحُسَيْنِ بْنِ أَبِي الْحُسَيْنِ(١)، ثَنَا عَلِيُّ بْنُ ثَابِتٍ الدَّهَّانُ(٢)، ثَنَا يُونُسُ بْنُ أَبِي الْأَسْوَدِ، عَنْ عَمِّهِ الْبَهْلَانِيِّ بْنِ عَمْرٍو، عَنْ عَائِشَةَ بِنْتِ طَلْحَةَ، عَنْ سَعِيدٍ الْخُدْرِيِّ ﷺ قَالَ: قَالَ رَسُولُ اللهِ ﷺ: «فَاطِمَةُ سَيِّدَةُ نِسَاءِ أَهْلِ الْجَنَّةِ، إِلَّا مَا كَانَ مِنْ مَرْيَمَ بِنْتِ عِمْرَانَ»(٣).

هَذَا حَدِيثٌ صَحِيحُ الْإِسْنَادِ، وَلَمْ يُخْرِجَاهُ، إِنَّمَا تَفَرَّدَ مُسْلِمٌ بِإِخْرَاجِ

= الحرب، الضحايا.

(١) في (ك): «إلهاء» ناقط من (ب)، وفي (ف): «أبي».

(٢) في (ص): «الرحمان».

(٣) إتحاف المهرة (١٨/ ٢١٨-٢١٩).

قلت: هذا إسناد ضعيف جدًا.

(٤) قال الذهبي في التلخيص: «قلت: قال: بل صحيح»! أي فقط وليس على شرطهما فتنبه لهم يخرجا له. والحديث أخرجه ابن البحتري دون سنده، وبمستدرك الصحيحين، المصحف بقوله: «عن أبي سعيد الخدري».

(٥) في (ب) و(ك): «وفي» وفي (ص): «الحسين».

(٦) في (ب) و(ف): «البهلاني».

(٧) في الجمع الحفيظ لطبعة «الحديث» والمثبت من التلخيص، والاتحاف.

(٨) إتحاف المهرة (١٨/ ٢٩٣-٢٩٤).

حَدِيثِ أَبِي مُوسَى، عَنِ النَّبِيِّ ﷺ: «جَمْعُ بَيْنَ الْفَاعِلَيْنِ أَرْبَعَةٌ».

٧٨٨٥ - حَدَّثَنَا أَبُو سَهْلٍ أَحْمَدُ بْنُ مُحَمَّدِ بْنِ زِيَادٍ الْقَطَّانُ بِبَغْدَادَ، ثنا إِسْمَاعِيلُ بْنُ إِسْحَاقَ الْقَاضِي، ثنا دَاوُدُ بْنُ مُحَمَّدٍ الْمَرْوَزِيُّ، ثنا عَبْدُ اللهِ بْنُ الْمُبَارَكِ، عَنْ حُمَيْدٍ، عَنْ أَنَسٍ، عَنْ عُبَيْدِ اللهِ بْنِ أَبِي رَافِعٍ، عَنِ الْحَسَنِ بْنِ عَلِيٍّ قَالَ: قَالَ رَسُولُ اللهِ ﷺ: «إِنَّمَا فَاطِمَةُ بُضْعَةٌ مِنِّي يُنْصِبُنِي مَا يُنْصِبُهَا، وَيُقْبِضُنِي مَا يُقْبِضُهَا».

هَذَا حَدِيثٌ صَحِيحُ الإِسْنَادِ، وَلَمْ يُخَرِّجَاهُ.

٧٨٨٦ - ثنا أَبُو الْعَبَّاسِ مُحَمَّدُ بْنُ يَعْقُوبَ: ثنا الْحَسَنُ بْنُ إِدْرِيسَ الْعُوَيْنِيُّ، ثنا أَبُو مُعَاوِيَةَ بْنُ عَبَّادٍ، ثنا جَعْفَرُ بْنُ زِيَادٍ الأَحْمَرُ، عَنْ

---

(١) كذا قالا، وخالفا في سنده أبو سعيد الشيباني (٤/٦٤، ١٨٥/٦٤) و(٢٤/٥٠، ٧٥/٢٤)، ومسند (٣/١٣٢، ١٣٣/٣) من طرق عن عمرو بن مرة عن أبي عبيدة عن أبيه به، وقال: «قيل من الرجال كنتم وأنتم يومئذ بن السنة؟ إلا مريم بنت عمران وآسية امرأة فرعون، فهي في الجنة، فكانت عائشة ممن وافته وأبوها في الجنة» وإسناده ضعيف (٢٤/٧٥) من أجل عمرو بن مرة، وقد توبع، وأما أبو عبيدة فلم يدرك أباه، وقد ضعفه أحمد، وقد رواه البخاري عن أبيه فلم يذكرهما، وسيشترك الصحابة حديث أنس (٧٤٩٨) بنحوه دون ذكر عائشة، فقد اتفقت عليه.

(٢) هو: عبد الله بن جعفر بن عبد الرحمن بن المسور بن مخرمة، وسيأتي عنه (٥٨٠٠) برواية أخرى مطولة.

(٣) وكذا رواه أبو نعيم في حلية الأولياء (٢/٣٠٦) في ترجمة جعفر بن محمد بن علي بن الحسين الصادق عن عبد الله بن أبي رافع المدني، وزيد بينهما في الإسناد: أحمد بن إبراهيم.

(٤) إتحاف المهرة (٢/٣٤٥، ٣٤٦/٢) وأطرافه (٢/٣٤٥).

(٥) أصله في الصحيحين من حديث أبي أيوب الأنصاري، وعلي بن الحسين عن المسور، البخاري (٣١٠٩، ٣٧٢٩، ٤٠٦٩، ٥٢٣٠) ومسلم (٤/١٩٠١).

عَبْدِ اللهِ بْنِ عَطَاءٍ عَنْ عَبْدِ اللهِ بْنِ بُرَيْدَةَ عَنْ أَبِيهِ قَالَ: قَالَ أَحَبُّ النَّاسِ[1] إِلَى رَسُولِ اللهِ ﷺ فَاطِمَةُ، وَمِنَ الرِّجَالِ عَلِيٌّ.

هَذَا حَدِيثٌ صَحِيحُ الإِسْنَادِ، وَلَمْ يُخَرِّجَاهُ.

٧٧٨٧- صَحَّ مُكْرَمٌ[2] بْنُ أَحْمَدَ الْقَاضِي، ثَنَا حَنْبَلُ بْنُ يُوسُفَ الْهَمَذَانِيُّ[3]، ثَنَا عَبْدُ الْمُؤْمِنِ بْنُ عَلِيٍّ الْوَرْقَانِيُّ، ثَنَا عَبْدُ السَّلَامِ بْنُ حَرْبٍ، عَنْ هِشَامِ بْنِ عُمَرَ، عَنْ زَيْدِ بْنِ أَسْلَمَ، عَنْ أَبِيهِ عَنْ عُمَرَ ﷺ، أَنَّهُ دَخَلَ عَلَى فَاطِمَةَ بِنْتِ رَسُولِ اللهِ ﷺ فَقَالَ: يَا فَاطِمَةُ، وَاللهِ مَا رَأَيْتُ أَحَدًا أَحَبَّ إِلَى رَسُولِ اللهِ ﷺ مِنْكِ، وَاللهِ مَا كَانَ أَحَدٌ مِنَ النَّاسِ بَعْدَ أَبِيكِ بِأَعَزَّ عَلَيَّ أَحَبَّ إِلَيَّ مِنْكِ!

هَذَا حَدِيثٌ صَحِيحُ عَلَى شَرْطِ الشَّيْخَيْنِ[4]، وَلَمْ يُخَرِّجَاهُ.

٧٧٨٨- أَخْبَرَنِي أَبُو الْحُسَيْنِ بْنُ أَبِي عَمْرٍو الشَّمَّاكُ، وَأَبُو أَحْمَدَ الْحُسَيْنُ[5] بْنُ عَلِيٍّ الْبَيْهَقِيُّ، قَالَا: ثَنَا عَبْدُ اللهِ بْنُ مُحَمَّدٍ الْبَغَوِيُّ، حَدَّثَنِي

---

(١) قال ورجحه ابن أبي حاتم إلى من السنة، فاطمة، ومعاذ (٧٧٤٣) وأسامة، وقد تقدم.

(٢) في (ب): مكرم بن أحمد (٧٧٨٦-٧٣٠٣).

(٣) هو أحمد بن يوسف بن عبد الله بن عبد الله النعالبي، الهمذاني، أبو العلاء الورق، مولاه عبد مكرم بن أحمد النعالبي، كما تقدم، قال الذهبي في ترجمته: غير ثبت في سنه ضعف، أو هما، وقال في حفظه، وقد قال ابن أبي حاتم: صدوق، ولم يذكر فيه شيئًا، ينظر: السير (١٦/٤٦٩)، وتاريخ الإسلام (٩٦/٦-١٠١).

(٤) أخرجه البخاري (٣٧١٠)، ومسلم (٢٤٣٨) من حديث: عمرو بن العاص في الأحداد.

(٥) في (ب): الحسن، وهو أبو علي الحافظ، الحسين بن محمد بن عبد الله بن محمد بن زياد بن عبيد الله بن عبد الله بن الجنيد الدقاق، ولد سنة (٣٢٠هـ)، وتوفي سنة (٤١٢هـ)، ينظر: تاريخ بغداد (٨/٧٢)، والسير (١٧/٣٠٦).

(٦) في (ب): الحسن.

حَدَّثَنَا يَحْيَى الأُمَوِيُّ، حَدَّثَنِي أَبِي، حَدَّثَنِي يَزِيدُ بْنُ سِنَانٍ، قَالَ: حَدَّثَنَا يَزِيدُ، قَالَ: حَدَّثَنَا عَبْدُ اللَّهِ بْنُ بُرَيْدَةَ، قَالَ: سَمِعْتُ أَبِي بُرَيْدَةَ يَقُولُ: قَالَ: كَانَ رَسُولُ اللَّهِ ﷺ يَخْرُجُ مِنْ كُلِّ غَزَاةٍ أَوْ سَفَرٍ إِلَّى المَسْجِدِ، فَصَلَّى فِيهِ رَكْعَتَيْنِ، ثُمَّ إِنَّ فَاطِمَةَ خَطَبَهَا عَلِيٌّ، فَبَلَغَهُ أَنَّ لَهَا خَطَّابًا، فَخَرَجَ مِنَ المَسْجِدِ فَلَقِيَهُ فَاطِمَةُ فَقَالَ: أَيْنَ تَقُمْ؟ فَقَالَ: أَيْنَ تَقُمْ؟ فَقَالَ: مَا لِي بِهِ كَيْفِيَّةٌ، فَقَالَ: يَا رَسُولَ اللَّهِ، أَلَا أَدُلُّكَ عَلَى خَيْرِ مَنْ تَقُمْ؟ قَدْ أَخَذْتُ لَكَ، فَقَالَ: عَلِيٌّ خَيْرٌ مِنْ قَدْ تَقُمْ؟ قَالَ: نَعَمْ، فَقَالَ: أَمَا عَلِمْتِ أَنَّ اللَّهَ اطَّلَعَ عَلَى بَعْضِ أَهْلِ الأَرْضِ فَاخْتَارَ مِنْهُمْ لا يَعْلَى عَلَى ظَهْرِ الأَرْضِ بَيْتٌ عَلَى، وَلا شَعْرٌ وَلا أَفْضَلَ عَلَى مِنْهُ، ثُمَّ اطَّلَعَ اطِّلاعَةً أُخْرَى فَاخْتَارَ مِنْهُمْ بَعْلَكِ عَلِيًّا»[1].

هَذَا حَدِيثٌ صَحِيحُ الإِسْنَادِ، وَلَمْ يُخَرِّجَاهُ.

٤٧٨٩ - حَدَّثَنَا أَبُو الْعَبَّاسِ الْمَاسَرْجِسِيُّ، أَخْبَرَنِي عَبْدُ اللَّهِ بْنُ مُحَمَّدِ بْنِ عَبْدِ اللَّهِ الْحَائِطِيُّ بِإِمْلاءِ لَفْظِهِ فِي الْغُرَّةِ سَنَةَ ثَلاثِينَ وَمِائَتَيْنِ، ثَنَا أَبُو الْحَسَنِ عَبْدُ الصَّمَدِ بْنُ عَلِيِّ بْنِ مَكْرَمٍ أَبِي الْعَيْسِ الْحَسَنِ بْنِ مَكْرَمٍ الأَزْدِيُّ بِبَلْدَةَ، ثَنَا سُلَيْمُ بْنُ عِيسَى

---

(١) كذا، وقطعة من الحديث في (١٨١٣) من طريق يزيد بن سنان به، وفيه: «كان رسول الله ﷺ يخرج من كل غزاة أو سفر إلى المسجد، فيدخل ويدخل أولى عباده وإمائه، فدخل به بريدة، وقال: أخبرني عن أحب أهلك إليك؟ قال: فاطمة، قال: فأتى المسجد، فجعل فاطمة بين يديه، فجاء أبوها، فأخبرته بما قال، فقال: أي بنية، أين تقعين؟ قالت: أقعد بين يدي الله

الضَّبَّارُ الْعَنَزِيُّ، قَالَ عَبْدُ اللهِ بْنُ دَاوُدَ الْخُرَيْبِيُّ، قَالَ شِهَابٌ بْنُ عَبَّادٍ، عَنِ الْأَعْرَجِ، عَنْ سُهَيْلِ بْنِ السَّمَّاكِ، عَنْ جَابِرٍ، عَنْ مَالِكٍ قَالَ: قَالَ رَسُولُ اللهِ ﷺ: «لَيْلَةُ أُسْرِيَ بِي أَتَانِي جِبْرِيلُ ﷺ بِمِرْفَعَةٍ مِنْ لَجَبٍ، فَأَقْعَدَنِي، فَمَلَكَتْ عَجِيزَتُهَا فَخِذَيَّ، فَلَمْ أَدْرِ أَيُّهُمَا أَشَدُّ، أَرِيحُ رَائِحَةِ الْعَجِّ شَبِيهٌ رَائِحَةَ فَاطِمَةَ»[1].

هَذَا حَدِيثٌ غَرِيبٌ الْإِسْنَادِ وَالْمَتْنِ، وَشِهَابُ بْنُ عَبَّادٍ مَجْهُولٌ[2].

١٧٩٠- صَوَابُهُ أَبُو الْعَبَّاسِ مُحَمَّدُ بْنُ يَعْقُوبَ، ثَنَا الْعَبَّاسُ بْنُ مُحَمَّدٍ الدُّورِيُّ، ثَنَا يَحْيَى بْنُ إِسْمَاعِيلَ الْوَاسِطِيُّ، ثَنَا مُحَمَّدُ بْنُ فُضَيْلٍ، عَنِ الْأَعْمَشِ، عَنْ إِبْرَاهِيمَ التَّيْمِيِّ، عَنْ نَاجِيَةَ، عَنْ أَبِي ذَرٍّ، عَنِ النَّبِيِّ ﷺ قَالَ: إِنَّ مَا سَقَاكَ اللهُ خَيْرٌ لَكَ مِمَّا سَقَاهُ بِهِ فَاطِمَةَ، وَإِذَا قَعَدَ مَنْ سَقَى اللهُ قَعَدَ مَنْ سَقَى اللهُ[3].

١٧٩١- أَخْبَرَنِي الْحُسَيْنُ بْنُ عَلِيٍّ الثَّيْبِيُّ، ثَنَا مُحَمَّدُ بْنُ إِسْحَاقَ، ثَنَا

---

(١) أخطأ الشهاب (٢/٢٤٣-٢٦٠).

(٢) قال الذهبي في التلخيص: «قلت: هو من رجال مسلم بن عيسى العنزي على التحري من شيوخه، وإلا فالذي في رواية مسلم أن مسلم بن عيسى الصغار يقال له العنزي، فتأمل ذلك».

صدق سترته!

(٣) قال الذهبي في التلخيص: «قلت: هذا كذب عالي، أتى فاطمة وأبوك ذر النبوة كذاب، عن الإسراء، وفي آخر من حج الإسلام، فقالت: الرضيع عليه طاهر، وإلا فاطمة وأبوك في قبلة الإسراء، والله أعلم».

(٤) [تعليق الشهاب] (٢/٢٤٤-٢٤٥): وقال الذهبي في التلخيص: «قلت: إبراهيم ضعيف».

أَحْمَدُ بْنُ مُحَمَّدٍ»[1] بْنِ الْمُغَلِّسِ، الأَزْدِيُّ بِالْبَصْرَةِ، ثنا يَحْيَى بْنُ حَمَّادٍ، ثنا أَبُو عَوَانَةَ، عَنِ الْمُغِيرَةِ بْنِ النُّعْمَانِ، عَنْ سَعِيدِ بْنِ جُبَيْرٍ، عَنِ ابْنِ عَبَّاسٍ، قَالَ: قَرَأَ رَسُولُ اللَّهِ ﷺ: ﴿فَتَلَقَّىٰ آدَمُ مِن رَّبِّهِ كَلِمَٰتٍ﴾، وَزَادَ فِيهِ، قَالَ لَهَا رَسُولُ اللَّهِ ﷺ: «فَتَابَ إِلَيْهِ وَتَابَ»[2].

وَرَوَاهُ هَذَا الْحَدِيثَ عَنْ أَبِي عَوَانَةَ عَلَى الصَّحِيحِ عَنْ إِبْرَاهِيمَ بْنِ مُغَلِّسٍ.

٤٧٩٧- صَحَّ إِسْنَادُ بْنِ مُحَمَّدِ بْنِ عَلِيٍّ الْهَاشِمِيِّ بِالْكُوفَةِ، ثنا الْحُسَيْنُ بْنُ مُحَمَّدٍ الْحَرِيرِيُّ[3]، ثنا أَبُو أُمَيَّةَ، ثنا زَكَرِيَّا بْنُ إِسْحَاقَ، عَنْ عَمْرِو بْنِ دِينَارٍ، عَنْ مَسْرُوقٍ، عَنْ عَائِشَةَ، قَالَتْ: قَالَ اللَّهُ: ﴿فَتَلَقَّىٰ آدَمُ مِن رَّبِّهِ كَلِمَٰتٍ﴾، قَالَ: «سُبْحَانَكَ اللَّهُمَّ وَبِحَمْدِكَ، لَا إِلَٰهَ إِلَّا أَنْتَ، عَمِلْتُ سُوءًا وَظَلَمْتُ نَفْسِي، وَتُبْ عَلَيَّ إِنَّكَ أَنْتَ التَّوَّابُ الرَّحِيمُ»[4].

هَذَا إِسْنَادٌ صَحِيحٌ، وَلَمْ يُخَرِّجَاهُ هَكَذَا[5].

٤٧٩٨- صَحَّ أَبُو الْعَبَّاسِ مُحَمَّدُ بْنُ يَعْقُوبَ، ثنا الْعَبَّاسُ بْنُ مُحَمَّدٍ الدُّورِيُّ، ثنا خَالِدُ الأَسْوَدُ[6] بِمِصْرَ، ثنا جَمِيعُ بْنُ زَيْدٍ الأَحْمَرُ، عَنْ

(أ) في النسخ الخطية: «أحمد بن محمد»، وكذا أورده ابن الأعلاف، وكتبنا ما أثبتناه وفاقًا لما في المعجم الكبير لابن قانع، وهو الصواب، فهو أحمد بن محمد بن إسحاق بن خزيمة، وأحمد بن المغلس من رجال الطبراني.

(ب) في (ت): «عن الحسن»، وفي (ف): «عن الحكم».

(ج) إتحاف المهرة (٩/ ٢٠٥-٢٠٦)، وقد تقدم برقم (١٨١٤).

(د) وهذا إسناده ضعيف، أبو إسحاق: فيه اختلاط، فمن سواه من طبقته أو أعلى منه أحسن حالًا منه، عنعنه، وقد عنعن هنا.

(هـ) في (ف): «الحنبلي».

(و) لم تتعد في أصول الأعلاف، وهو في المستدرك على الصحيحين (٢/ ٥٤٣-٥٤٤).

(ز) أخرجه البخاري (٣/ ٢٠٤) و(٧/ ١٤٨)، ومسلم (٤/ ١٤٢٠) من حديث زكريا به، مختصرًا عند البخاري في موطنٍ منه، وعند مسلم بلفظه.

---

[1] في (ت): «أحمد بن محمد».

[2] في (ف): «فتاب عليه وتاب».

[3] في (ت): «الحريري».

[4] في (ف): «وتب علي».

[5] في (ت): «هكذا».

[6] في (ت): «الأسود».

عَبْدِ اللهِ بْنِ عَطَاءٍ، عَنِ ابْنِ بُرَيْدَةَ، عَنْ أَبِيهِ قَالَ: قَالَ: أَحَبَّ النَّاسُ إِلَيَّ رَسُولُ اللهِ ﷺ فَاطِمَةُ، وَمِنَ الرِّجَالِ أَبُوهَا.

هَذَا حَدِيثٌ صَحِيحُ الإِسْنَادِ، وَلَمْ يُخَرِّجَاهُ.

٧٧٤٤- أَخْبَرَنِي أَبُو بَكْرٍ أَحْمَدُ بْنُ سُلَيْمَانَ الْفَقِيهُ بِبَغْدَادَ، ثنا هِلَالُ بْنُ الْعَلاءِ الرَّقِّيُّ، ثنا سُلَيْمَانُ بْنُ صَالِحٍ، ثنا زَهْيرٌ، عَنْ سُلَيْمَانَ، عَنْ أَبِي صَالِحٍ، عَنِ ابْنِ عُمَرَ، عَنْ عَائِشَةَ قَالَتْ: قَالَتْ فَاطِمَةُ لِلنَّبِيِّ ﷺ رَسُولَ اللهِ ﷺ نَشَأْتُهُ عَادِيًا، فَقَالَ لَهَا: «أَيُّ شَيْءٍ جَلَبَتْ أَعَبُّ إِلَيْكِ أَمْ غَيْرُ عَادِيَةٍ». قَالَ: فَحَدِيثٌ أَنَّهَا سَأَلَتْ أَبَاهَا عَنْ أَمْرٍ هُوَ عِنْدَ رَبِّهِ. قَالَ: «وَلَوْلَى الْمُهِمَّ رَبُّ السَّمَاوَاتِ رَبُّ الْعَرْشِ الْعَظِيمِ، رَبُّنَا وَرَبُّ كُلِّ شَيْءٍ، فَالِقُ الْحَبِّ وَالنَّوَى، وَالإِنْجِيلِ وَالْفُرْقَانِ، فَالِقُ الْحَبِّ وَالنَّوَى، أَعُوذُ بِكَ مِنْ شَرِّ كُلِّ شَيْءٍ أَنْتَ آخِذٌ بِنَاصِيَتِهِ. أَنْتَ الأَوَّلُ فَلَيْسَ قَبْلَكَ شَيْءٌ، وَأَنْتَ الآخِرُ فَلَيْسَ بَعْدَكَ شَيْءٌ، وَأَنْتَ الظَّاهِرُ فَلَيْسَ فَوْقَكَ شَيْءٌ، وَأَنْتَ الْبَاطِنُ فَلَيْسَ دُونَكَ شَيْءٌ، اقْضِ عَنَّا الدَّيْنَ، وَأَغْنِنَا مِنَ الْفَقْرِ».

هَذَا حَدِيثٌ صَحِيحُ الإِسْنَادِ، وَلَمْ يُخَرِّجَاهُ.

٧٧٤٥- أَخْبَرَنِي أَبُو الْقَاسِمِ عُبَيْدُ اللهِ بْنُ أَحْمَدَ بْنِ مُحَمَّدٍ بْنِ يُوسُفَ الْفَقِيهُ، ثنا سُلَيْمَانُ بْنُ سَيْفٍ الدَّارِمِيُّ، ثنا وَهْبُ بْنُ جَرِيرِ بْنِ حَازِمٍ، ثنا أَبُو بَكْرِ بْنُ عَيَّاشٍ، عَنْ عَبْدِ اللهِ بْنِ عُثْمَانَ بْنِ خُثَيْمٍ، عَنْ سَعِيدِ بْنِ جُبَيْرٍ، عَنِ ابْنِ عَبَّاسٍ

---

(١) إسناده ضعيف (١٤٠٧-٢٧٠٤)، وقد تقدم (٧٧٤٣) بهذا السند.

(٢) سليمان بن صالح: مقبول، من سابعة من الرابعة.

(٣) قوله: «عادية» ساقط من (ز) و(ك) و(ص).

(٤) إسناده ضعيف (١٤٠٧-٨٨٨-١٨٢٨٠).

(٥) وأبو الحويرث مختلف فيه، والراجح أنه ضعيف (٧٧٨).

عَنْ فَاطِمَةَ بِنْتِ قَيْسٍ: اجْتَمَعَ مُشْرِكُو قُرَيْشٍ فِي الْحِجْرِ، فَقَالُوا: إِذَا مَرَّ مُحَمَّدٌ ضَرَبَهُ كُلُّ رَجُلٍ مِنَّا ضَرْبَةً، فَسَمِعَتْهُ فَدَخَلَتْ عَلَى أَبِيهَا فَبَكَتْ، فَقَالَ لَهَا: اجْتَمَعَ مُشْرِكُو قُرَيْشٍ، فَقَالَ: إِنْ [٤٩٦] سَمَّتْهُمْ، أَيْ: غَيَّرَتْ، فَدَخَلَ عَلَيْهِمُ الْمَسْجِدَ، فَرَمَاهُمُ اللَّهُ بِسُكْرٍ، أَيْ: بِسُكُونٍ، فَأَخَذَ قَبْضَةً مِنْ تُرَابِ قَبْرِ عَمِّي، فَقَالَ: «شَاهَتِ الْوُجُوهُ»، فَمَا أَصَابَ رَجُلًا مِنْهُمْ إِلَّا قُتِلَ يَوْمَ بَدْرٍ.

هَذَا حَدِيثٌ صَحِيحُ الْإِسْنَادِ، وَلَمْ يُخَرِّجَاهُ.

٤٩٦٧- أَخْبَرَنِي أَبُو بَكْرٍ مُحَمَّدُ بْنُ الْمُؤَمَّلِ الْعَدْلِيُّ بِهَمْدَانَ، ثَنَا مُحَمَّدُ بْنُ مَحْمُودٍ الْبَزِيعِيُّ، ثَنَا مُحَمَّدُ بْنُ إِسْحَاقَ الصَّغَانِيُّ، ثَنَا مُحَمَّدُ بْنُ صَالِحٍ الدِّمَشْقِيُّ، ثَنَا سَعِيدُ بْنُ أَبِي عَرُوبَةَ، عَنْ قَتَادَةَ، عَنْ سَعِيدِ بْنِ الْمُسَيَّبِ، عَنْ أُمِّ [٤٩٧] أَبَانَ الْأَنْصَارِيَّةِ قَالَتْ: زَوَّجَ رَسُولُ اللهِ ﷺ ابْنَتَهُ فَاطِمَةَ عَلِيَّ بْنَ أَبِي طَالِبٍ، وَأَمَرَهُ أَنْ لَا يَدْخُلَ عَلَى فَاطِمَةَ حَتَّى يَحْضُرَهُ. وَذَكَرَ الْحَدِيثَ.

صَحِيحُ الْإِسْنَادِ، وَلَمْ يُخَرِّجَاهُ.

٤٩٦٧- حَدَّثَنِي أَبُو بَكْرٍ بْنُ أَبِي دَارِمٍ، ثَنَا إِبْرَاهِيمُ بْنُ عَبْدِ اللهِ الْعَبْسِيُّ،

---

(١) في (ب): «شكر».

(٢) في (ك): «عن».

(٣) إتحاف المهرة (١٨/٤٠٣-٤٠٤).

(٤) إتحاف المهرة (١٨/٤٠٤-٤٠٥).

قال الذهبي في التلخيص: انقطاع. مرسل، وقال أبو حاتم المرازي في العلل (٢/٤٤): هذا حديث منكر، وعمر هذه ليست بصحابية، وهو عمر بن صالح بن أبي الزعراء أبو بعض الأذى الدمشقي الأعرج، قال البخاري: منكر الحديث.

(٥) هو أبو أمية بن أبي بكر بن أبي شيبة.

ثَنَا مَالِكُ بْنُ إِسْمَاعِيلَ النَّهْدِيُّ، ثَنَا عَبْدُ السَّلَامِ بْنُ حَرْبٍ عَنْ أَبِي الْخُصَيْبِ(١)، عَنْ حُمَيْدِ بْنِ عَبْدِ الرَّحْمَنِ، قَالَ: دَخَلْتُ مَعَ عَلْقَمَةَ عَلَى عَائِشَةَ ﵂، فَسَأَلَتْ: أَيُّ النَّاسِ كَانَ أَحَبَّ إِلَى رَسُولِ اللهِ ﷺ؟ قَالَتْ: فَاطِمَةُ، قِيلَ: فَمِنَ الرِّجَالِ؟ قَالَتْ: زَوْجُهَا إِنْ كَانَ مَا عَلِمْتُ صَوَّامًا قَوَّامًا.

هَذَا حَدِيثٌ صَحِيحُ الإِسْنَادِ، وَلَمْ يُخَرِّجَاهُ.

٤٧٩٨- أَخْبَرَنَا أَبُو عَبْدِ اللهِ مُحَمَّدُ بْنُ عَلِيِّ الصَّنْعَانِيُّ بِمَكَّةَ، ثَنَا إِسْحَاقُ بْنُ إِبْرَاهِيمَ بْنِ عَلْوَانَ الْحَذَّاءُ، ثَنَا عَبْدُ اللهِ بْنُ أَحْمَدَ بْنِ حَنْبَلٍ، وَحَدَّثَنِي أَبِي، ثَنَا عَفَّانُ الصَّفَّارُ، ثَنَا عَبْدُ اللهِ بْنُ أَحْمَدَ بْنِ حَنْبَلٍ، وَحَدَّثَنَا أَبُو بَكْرٍ بْنُ إِسْحَاقَ، ثَنَا أَحْمَدُ بْنُ سَلَمَةَ وَعَبْدُ اللهِ بْنُ مُحَمَّدٍ(٢)، وَحَدَّثَنَا أَبُو إِسْحَاقَ إِبْرَاهِيمُ بْنُ عَبْدِ الرَّزَّاقِ، ثَنَا مَعْمَرُ بْنُ أَحْمَدَ بْنِ زِيَادٍ بِهَمَذَانَ، ثَنَا أَبُو بَكْرِ بْنُ أَبِي شَيْبَةَ، ثَنَا عَبْدُ اللهِ بْنُ نُمَيْرٍ، ثَنَا مُحَمَّدُ بْنُ بِشْرٍ، ثَنَا مِسْعَرٌ، وَسُفْيَانُ، عَنْ مِنْهَالٍ، عَنْ عَبَّادِ بْنِ عَبْدِ اللهِ الأَسَدِيِّ، عَنْ عَلِيٍّ ﵁، قَالَ: «مَسَحْتُ مِنْ بَدَنِهِ الطَّاهِرِ الزَّكِيِّ، مَرَّتَيْنِ بِيَدِي، وَمَسَحَ بِيَدِهِ مَرَّتَيْنِ، وَأَتَيْتُهُ بِالْمَاءِ فَتَمَضْمَضَ وَاسْتَنْشَقَ، وَغَسَلَ وَجْهَهُ ثَلَاثًا، وَيَدَيْهِ ثَلَاثًا، وَمَسَحَ بِرَأْسِهِ وَاحِدَةً، وَغَسَلَ رِجْلَيْهِ ثَلَاثًا، ثُمَّ قَامَ فَأَخَذَ فَضْلَ الْمَاءِ فَشَرِبَهُ قَائِمًا، ثُمَّ قَالَ: هَذَا وُضُوءُ مَنْ لَمْ يُحْدِثْ».

هَذَا الْحَدِيثُ فِي الْمُسْنَدِ لِأَبِي عَبْدِ اللهِ أَحْمَدَ بْنِ حَنْبَلٍ.

٤٧٩٩- أَخْبَرَنَاهُ أَبُو بَكْرٍ الْقَفَّالُ الْمَرْوَزِيُّ -فِي فَضَائِلِ أَهْلِ الْبَيْتِ تَصْنِيفِ أَبِي

---

(١) هذا وهم من أبي عوانة، من رجال التهذيب.

(٢) [إتحاف المهرة (١٠/١٠٦-٢١٦/١٢٠٩٩)، وقد تقدم برقم (٤٧٩٣) فانظره].

(٣) [إتحاف المهرة بزيادة: عن أبي داود].

(٤) [وفي أبي داود (١٤٥): ثنا مرجأ].

(٥) [إتحاف المهرة (٢/٤١٤-٤٧٨)، وهو في المسند (٣/٩٥)، والمصنف (١٠/٣٤٠)].

عَبْدُ اللهِ أَحْمَدُ بْنُ حَنْبَلٍ - ثَنَا عَبْدُ اللهِ بْنُ أَحْمَدَ، حَدَّثَنِي أَبِي، ثَنَا عَبْدُ الرَّزَّاقِ، أَنَا مَعْمَرٌ، عَنِ ابْنِ طَاوُسٍ، عَنْ أَبِيهِ، عَنِ ابْنِ عَبَّاسٍ، قَالَ: «خَسَفَتِ الشَّمْسُ يَوْمًا بِمَوْتِ بَعْضِ بَنِي النَّبِيِّ ﷺ، أَوْ إِبْرَاهِيمَ بْنِ النَّبِيِّ ﷺ، فَقَالَ النَّبِيُّ ﷺ: إِنَّ الشَّمْسَ وَالْقَمَرَ لَا يَخْسِفَانِ لِمَوْتِ أَحَدٍ، وَلَكِنَّهُمَا آيَتَانِ مِنْ آيَاتِ اللهِ، فَإِذَا رَأَيْتُمُوهُمَا فَصَلُّوا وَادْعُوا اللهَ»(١).

٤٨٠٠- وَأَخْبَرَنِي عَبْدُ اللهِ بْنُ مُحَمَّدٍ بِمَرْوَ، ثَنَا عَبْدُ اللهِ بْنُ أَحْمَدَ بْنِ حَنْبَلٍ، ثَنَا أَبِي، ثَنَا أَبُو سَعِيدٍ مَوْلَى بَنِي هَاشِمٍ، ثَنَا سُلَيْمَانُ بْنُ بِلَالٍ، عَنْ عَبْدِ اللهِ بْنِ دِينَارٍ، عَنْ سُلَيْمَانَ بْنِ يَسَارٍ، عَنْ عَبْدِ اللهِ بْنِ عُمَرَ، عَنِ النَّبِيِّ ﷺ، أَنَّهُ ذَكَرَ الْبَيْتَ وَمَنْ حَجَّهُ، فَقَالَ: «يَأْتُونَ يَوْمَ الْقِيَامَةِ شُعْثًا غُبْرًا، مُهَلِّلِينَ، يَضْرِبُونَ إِبِلَهُمْ، فَإِذَا قَدِمُوا الْمَدِينَةَ، فَتَلَقَّاهُمْ أَبْكَارُ بَنِي الْيَسَوْنِ مِنَ الْحَوْرِ، فَأَخَذَ كُلُّ رَجُلٍ مِنْهُمْ بِزِمَامِ رَاحِلَةِ رَجُلٍ، فَقَالَ: أَيْ فُلَانَةُ، أَنَا فُلَانٌ، فَتَقُولُ: مَا أَعْرِفُكَ، فَاطْلُبْ غَيْرِي، فَإِنِّي أَرَى أَمْرًا لَا أَعْرِفُهُ»(٢).

---

(١) إسناده قوي: ثنا عبد الرزاق (٣٢٣٣-٣٢٣٤)، وهو في الصنعاني (٥٧٨٨/٧٦٠٦).

(٢) في (و) زيادة: ابن سماء سالم الصنعاني.

(٣) هو: أحمد الزعفراني بن عبد الله بن عبد العزيز، من رجال الجهضمي.

(٤) في (و): «عن أبيه قال: قال رسول الله ﷺ: من حج بمال حرام من سفرة المنتهى».

(٥) في (و): «حسين».

(٦) إسناده ضعيف: ثنا عبد الله (١٤٨٦٠-١٤٨٦١)، وقد تقدم (٤٧٨٧) من حديث إسحاق الفروي، عن الحسن بن جعفر بن محمد الصادق عن عبد الله بن أبي رافع به دون قوله: «ما

هَذَا حَدِيثٌ صَحِيحُ الإِسْنَادِ، وَلَمْ يُخَرِّجَاهُ.

٤٨٠١ - حَدَّثَنَا أَبُو بَكْرِ مُحَمَّدُ بْنُ عَبْدِ اللهِ الْحَنِيفِيُّ: الْحَسَنُ بْنُ الْفَضْلِ الْبَجَلِيُّ: ثَنَا عَفَّانُ بْنُ مُسْلِمٍ: ثَنَا حَمَّادُ بْنُ سَلَمَةَ: أَخْبَرَنِي عَبْدُ رَبِّهِ وَعَلِيُّ بْنُ زَيْدٍ(١)، عَنْ أَنَسِ بْنِ مَالِكٍ ﷺ، قَالَ رَسُولُ اللهِ ﷺ: كَانَ يُنَادِ بِبَابِ فَاطِمَةَ عَلَيْهَا السَّلَامُ إِذَا خَرَجَ لِصَلَاةِ الْفَجْرِ، يَقُولُ: «الصَّلَاةَ يَا أَهْلَ الْبَيْتِ ﴿إِنَّمَا يُرِيدُ اللَّهُ لِيُذْهِبَ عَنكُمُ الرِّجْسَ أَهْلَ الْبَيْتِ وَيُطَهِّرَكُمْ تَطْهِيرًا﴾»(٢).

هَذَا حَدِيثٌ صَحِيحٌ عَلَى شَرْطِ مُسْلِمٍ، وَلَمْ يُخَرِّجَاهُ.

٤٨٠٢ - أَخْبَرَنَا أَحْمَدُ بْنُ جَعْفَرٍ الْقَطِيعِيُّ: ثَنَا عَبْدُ اللهِ بْنُ أَحْمَدَ بْنِ حَنْبَلٍ: حَدَّثَنِي أَبِي: ثَنَا عَبْدُ الرَّزَّاقِ: ثَنَا ابْنُ أَبِي لَيْلَى: أَخْبَرَنِي أَبِي، عَنِ الْحَكَمِ، عَنْ مُنِيرٍ بْنِ عُقَبَةَ، قَالَ: خطب عَلِيٌّ ابْنَةَ أَبِي جَهْلٍ إِلَى فَاطِمَةَ الْحَارِثِ بْنِ هِشَامٍ، فَاسْتَشَارَ النَّبِيَّ ﷺ، فَأَمَرَهُ بِتَطْلِيقِهَا(٣)، وَقَالَ عَلِيٌّ: قَدْ أَعْلَمْ

= عوف الأسدي وهو ثقة ثبت حجة. ... وأصل الحديث في الصحيحين من حديث ابن أبي مليكة وعلي بن الحسين عن المسور. وفيه: «فاطمة بضعة مني فمن أغضبها أغضبني» وليس فيه ذكر الآية.

(١) كذا وقعت هنا في الأصل، وفي «المسند» ٣/ ٢٤٤ (١٢٤٥٠) وفي ٦/ ٢٩٢ (١٨٣٠٤) عن حماد بن سلمة، عن ثابت البناني وعلي بن زيد، عن أنس بن مالك، وقال الترمذي (٣٧٨٧) كذلك، وهو الصواب.

(٢) الأحزاب: ٣٣.

(٣) [٤٨٠١] إسناده ضعيف لضعف علي بن زيد بن جدعان، وقال الترمذي: حسن غريب.

[٤٨٠٢] إسناده ضعيف جدًا. ابن أبي ليلى: هو محمد بن عبد الرحمن بن أبي ليلى سيئ الحفظ، والحكم: هو ابن عتيبة، ومنير: هو ابن عقبة، وقد روى عنه جمع، وقال الذهبي في «الميزان» ٤/ ١٧٥ (٨٤٠٩): عن زكريا عن الشعبي مرسلًا.

مَا حَسُنَهُ، وَلَكِنْ أَتَأَخَّرُ بِهِ؛ فَقَالَ: «لَا، فَاهِيَةٌ مُضْغَةٌ بِيَ، وَلَا أَحْسِبُ إِلَّا وَأَنَّكَ تَخَوَّفُ أَنْ تُخَرَّجَ». فَقُلْتُ: إِنِّي لَمْ يَكُنْ كَذَٰلِكَ.

هَذَا حَدِيثٌ صَحِيحٌ عَلَىٰ شَرْطِ الشَّيْخَيْنِ، وَلَمْ يُخَرِّجَاهُ بِهَٰذِهِ السِّيَاقَةِ.

٤٨٠٣- أَخْبَرَنَا أَبُو الْعَبَّاسِ مُحَمَّدُ بْنُ أَحْمَدَ الْمَحْبُوبِيُّ، ثنا سَعِيدُ بْنُ مَسْعُودٍ، ثنا يَزِيدُ بْنُ هَارُونَ.

وَأَخْبَرَنَا مُحَمَّدُ بْنُ عِصَامٍ، ثنا عَبْدُ اللهِ بْنُ أَحْمَدَ بْنِ حَنْبَلٍ، حَدَّثَنِي أَبِي، ثنا يَزِيدُ بْنُ هَارُونَ، ثنا إِسْمَاعِيلُ بْنُ أَبِي خَالِدٍ، عَنْ أَبِي حَٰنْظَلَةَ رَجُلٍ مِنْ أَهْلِ مَكَّةَ(١) أَنَّ عَبْدَ اللهِ بْنَ عُمَرَ حَدَّثَهُ قَالَ: قَالَتْ لَهُ أُمُّهُ: لَا تُرَبِّثْ عَلَىٰ ابْنَةِ رَسُولِ اللهِ ﷺ فَلَقَدْ ذَبَحَ رَسُولُ اللهِ ﷺ، فَقَالَ: «إِنَّمَا فَاطِمَةُ مُضْغَةٌ بِيَ، فَمَنْ أَقَامَهَا فَقَدْ أَقَامَنِي»(٢).

٤٨٠٤- صَالِحٌ: بَخْرٌ عَنْ مُحَمَّدٍ الصَّبَّاغِ، ثنا مُوسَىٰ بْنُ سَهْلٍ، ثنا عَبْدُ اللهِ بْنُ إِسْمَاعِيلَ ابْنُ عَبْدِ اللهِ بْنِ أَبِي الْمُهَاجِرِ، عَنْ أَبِي الْمَلِيحِ، عَنْ عَبْدِ اللهِ بْنِ الزُّبَيْرِ أَنَّ عَبْدَ اللهِ بْنَ عُمَرَ حَدَّثَهُ قَالَ: قَالَتْ فَاطِمَةُ لِعَبْدِ اللهِ بْنِ عُمَرَ: «لَا تُرَبِّثْ عَلَىٰ ابْنَةِ رَسُولِ اللهِ ﷺ، فَقَالَ: «إِنَّمَا فَاطِمَةُ بَضْعَةٌ مِنِّي يُؤْذِينِي مَا آذَاهَا وَيُجْمِلُنِي مَا أَجْمَلَهَا»(٣).

---

(١) إسناده ضعيف: أبو حنظلة مجهول الحال، وباقي رجاله ثقات. وأخرجه البخاري في «التاريخ الكبير» (٥/ ١٤٣-١٤٤) من طريق إسماعيل بن أبي خالد، به.

(٢) قال الذهبي في التلخيص: فقلت: مرسل قوي.

(٣) كذا في طبقات المحدثين (٢/ ٧٥٥) أصل رواية الصنعاني. ومن أبي حنظلة أتاه الخبر، ولعل من أبي حنظلة، وقد رواه ابن أحمد الحداني في الثاني (٧/ أ) من طريق يونس بن عبد الأعلى، وفي حنظلة عن عبد الله بن عمر، وسماه وأبي أحمد في الأخير، وأخرجه ابن الجوزي في «العلل المتناهية» (١/ ٢١٦-٢١٧) من طريق أبي أحمد، به.

وأخرجه ابن عساكر في «تاريخ دمشق» (٣/ ٢٤٥) من طريق أبي حنظلة، به.

(٤) إسناده ضعيف: بخر هو ابن كنيز السقاء، وأحمد في الضعفاء من حديث عمير بن مرداس =

هَذَا حَدِيثٌ صَحِيحٌ عَلَى شَرْطِ الشَّيْخَيْنِ، وَلَمْ يُخَرِّجَاهُ.

٤٨٠٥- أَخْبَرَنِي أَحْمَدُ بْنُ عُثْمَانَ بْنِ حَكِيمٍ الْأُدَمِيُّ، ثنا إِبْرَاهِيمُ بْنُ عَبْدِ اللهِ بْنِ مُسْلِمٍ، ثنا صَالِحُ بْنُ حَاتِمِ بْنِ وَرْدَانَ، حَدَّثَنِي أَبِي، حَدَّثَنِي أَبُو عَنْ أَبِي يَزِيدَ الْمَدِينِيِّ، عَنْ أُسَامَةَ بْنِ شَرِيكٍ، قَالَ: قُمْتُ فِي رَفْقِ فَاطِمَةَ بِنْتِ رَسُولِ اللهِ ﷺ، فَلَمَّا أَصْبَحْتُ جِئْتُ النَّبِيَّ ﷺ بِإِنَاءِ الْبَابِ، فَقَالَ: "هَلْ أَصَبْتَ لَنَا مِنْ شَيْءٍ؟" قَالَ: هَلْ أَشْرَطُ وَتُنْبِطُ؟ قَالَ: "نَعَمْ" وَأَخَذَ الْإِنَاءَ بِيَدِهِ، فَغَمَسَ فِيهِ إِصْبَعَهُ، فَتَبِعَهُ النَّبِيُّ ﷺ حَتَّى مَرَّ مِنَ الْبَابِ، وَدَعَا لَهُ، ثُمَّ قَالَ: "هَذَا مَاءُ الْبَابِ، فَاذْهَبْ فَاغْسِلْ مَا عَلَيْكَ مِنَ الْبَابِ" ثُمَّ رَجَعَ إِلَى رَسُولِ اللهِ ﷺ، فَقَالَ: "أَنْشُدُكَ اللهَ أَعَبَّ أَعَبَّ نَبِيذِ الْبَابِ؟" قَالَ: وَنَفَخَ النَّبِيُّ ﷺ عَلَيْهِ مِنَ الْمَاءِ، ثُمَّ رَجَعَ رَسُولُ اللهِ ﷺ فَرَأَى سَوَادًا بَيْنَ يَدَيْهِ، فَقَالَ: "مَنْ هَذَا؟" قُلْتُ: ثُمَّ رَجَعَ رَسُولُ اللهِ ﷺ فَرَأَى سَوَادًا بَيْنَ يَدَيْهِ، فَقَالَ: "مَنْ هَذَا؟" قُلْتُ: أُسَامَةُ بْنُ شَرِيكٍ، قَالَ: "أَقَدْ نَعَمْ" قَالَ: "فَمَا بَالُ وَفْدِ الْبَقَرِ يَرْكَبُونَ قَدْ؟" قَالَ: نَعَمْ فَدَاكَ أَبِي.

٤٨٠٦- حَدَّثَنَا أَبُو الْعَبَّاسِ مُحَمَّدُ بْنُ يَعْقُوبَ، ثنا مُحَمَّدُ بْنُ أَحْمَدَ الدُّورِيُّ، ثنا سُلَيْمَانُ بْنُ عُمَرَ، ثنا إِسْرَائِيلُ، عَنْ مَيْسَرَةَ بْنِ حَبِيبٍ، عَنِ الْمِنْهَالِ بْنِ عَمْرٍو، عَنْ عَائِشَةَ بِنْتِ طَلْحَةَ، عَنْ أُمِّ الْمُؤْمِنِينَ عَائِشَةَ رَضِيَ

= عن ابن أبي مليكة عن المسور، وانظر التعليق على حديث رقم (٤٨٠٠) و(٤٧٨٨).

(١) إسناده ضعيف لانقطاعه، وأبو يزيد: هو يزيد بن أبي زياد الهاشمي، ويقال: مولاهم، الكوفي، ضعيف من قبل سوء حفظه، وكان يتلقن، وقد تغير بأخرة، وكان يقف أحاديث كثيرة، وقد رفعها، وقد تقدم برقم (٤٧٨٨).

(٢) في (ك) و(ص): فاذا.

(٣) في (ك) و(ص): أعبب.

فَإِنَّهُ قَالَتْ: مَا رَأَيْتُ أَحَدًا كَانَ أَشَدَّ فَاقَةً وَحَاجَةً مِنْ رَسُولِ اللهِ ﷺ مِنْ فَاطِمَةَ، وَكَانَتْ إِذَا دَخَلَتْ عَلَيْهِ قَالَ: يَا بُنَيَّةُ فَقُلْتُهَا، وَرَحَّبَ بِهَا، وَأَخَذَ بِيَدِهَا فَأَجْلَسَهَا فِي مَجْلِسِهِ، وَكَانَتْ هِيَ إِذَا دَخَلَ عَلَيْهَا رَسُولُ اللهِ ﷺ قَامَتْ إِلَيْهِ فَسَلَّمَتْ، وَقَبَّلَتْ يَدَهُ.

هَذَا حَدِيثٌ صَحِيحٌ عَلَى شَرْطِ الشَّيْخَيْنِ، وَلَمْ يُخَرِّجَاهُ.

٤٨٠٧- حَدَّثَنَا أَبُو الْعَبَّاسِ مُحَمَّدُ بْنُ يَعْقُوبَ الْمُقْرِئُ، ثَنَا عَبْدُ اللهِ بْنُ أَحْمَدَ بْنِ حَنْبَلٍ، حَدَّثَنِي أَبِي، ثَنَا يُونُسُ بْنُ مُحَمَّدٍ، ثَنَا عَبَّادُ بْنُ أَبِي النَّضْرِ، عَنْ عَبْدِ اللهِ بْنِ الْحَسَنِ، عَنْ جَدَّتِهِ، عَنِ ابْنِ عَبَّاسٍ، قَالَ: خَطَبَ رَسُولُ اللهِ ﷺ فِي الْأَرْضِ أَرْبَعَةَ خُطُوطٍ، ثُمَّ قَالَ: «أَتَدْرُونَ مَا هَذَا؟» فَقَالُوا: اللهُ وَرَسُولُهُ أَعْلَمُ، قَالَ رَسُولُ اللهِ ﷺ: «أَفْضَلُ نِسَاءِ أَهْلِ الْجَنَّةِ خَدِيجَةُ بِنْتُ خُوَيْلِدٍ، وَفَاطِمَةُ بِنْتُ مُحَمَّدٍ».

هَذَا حَدِيثٌ صَحِيحُ الْإِسْنَادِ، وَلَمْ يُخَرِّجَاهُ.

٤٨٠٨- حَدَّثَنَا أَبُو بَكْرٍ مُحَمَّدُ بْنُ جُوَيْرِيَةَ الْجَوْزَقِيُّ الْهَمَذَانِيُّ[1]، ثَنَا إِسْحَاقُ بْنُ إِبْرَاهِيمَ بْنِ عَبَّادٍ، ثَنَا عَبْدُ الرَّزَّاقِ بْنُ هَمَّامٍ، حَدَّثَنِي أَبِي، حَدَّثَنِي

---

(١) في (ر) و(ص): «الصنعاني».

[١] إسناده ضعيف المتن (١٧٠/ ٢٧١٤-٢٧١٦)، وقد تقدم (٤٧٨٣) وبينا أنه ليس على شرط الشيخين.

(٢) إسناده ضعيف (٤٨٠٨-٤٨٠٩)، وسيأتي برقم (٤٨١٥).

قال ابن الرقاق: كذا ظهر موتق عتيد، وهو كذا، ولم يكن لنا.

أَبِي»، عَنْ مِينَاءَ بْنِ أَبِي مِينَاءَ: مَوْلَى عَبْدِ الرَّحْمَنِ بْنِ عَوْفٍ، قَالَ: خَطَبُوا عَلَى عَلِيٍّ أَنْ يُثْبِتَ الْأَحَادِيثَ وَالْأَسَانِيدَ، وَسَمِعْتُ رَسُولَ اللهِ ﷺ يَقُولُ: «أَنَا الْمَدِينَةُ، وَعَلِيٌّ بَابُهَا، وَعَلِيٌّ لِقَاحُهَا، وَالْحَسَنُ وَالْحُسَيْنُ لَبَنُهَا، وَفَاطِمَةُ سَقْفُهَا، وَأَنَا الْمَدِينَةُ، وَأَنَا الْمِحْرَابُ فِي جَنَّةِ عَدْنٍ، وَسَائِرُ ذَلِكَ فِي سَائِرِ الْجَنَّةِ»[1].

قَالَ: مَتْنٌ كَذِبٌ، وَإِنْ قَالَ: كَذَلِكَ، فَإِنَّ إِسْنَادَ الْمِينَائِيِّ صَدُوقٌ، وَعَنْهُ الْمِزِّيُّ أَبُو مُحَمَّدٍ، وَمُحَمَّدُ بْنُ مِينَاءَ مَوْلَى عَبْدِ الرَّحْمَنِ بْنِ عَوْفٍ قَدْ ذَكَرَهُ ابْنُ أَبِي حَاتِمٍ[2] وَسَمِعَ منه[3]، وَاللهُ أَعْلَمُ.

---

(١) قلت: يذكر ناظم هذه الدراسة أن موضوعه الخصائص فقط، والصواب أن هذا وما قبله من هذه الدراسة في الكلام على الحديث عن ميناء وغيره، وسيأتي ذلك في ص (١٩٣)، و(١٩٤/ أ) عن عمر بن سنان عن الحسن بن علي أبي عبد الله الأزدي وهو الذي أطلق أيضا: أن هذه الدراسة في أبي عبد الله، وقال: والصحيح أن الوضع فيه منه هو الأشبه! (١٨٧/ ١٩٥) مختصراً الخصائص، أقول: وإنما ذكرت هذه الدراسة هنا باستقراء تأملته لا لأنه لا وجه لذكرها في الخصائص.

(٢) قال: [ميناء بن ميناء، وهو مولى عبد الرحمن بن عوف، ابن أبي ميناء].

(٣) إسناده تالف (١٨٧/ ٢٥٥-١٩٣-١٩٤)، وهذا ما أعلم من أمر الثلاثة في هذه صحبة.

(٤) قال الذهبي في الخصائص: الحديث: ما عَلِمَ عليه أحد من سائر أهل العالم، وإنما يرويه ناعق، فإن أتى عالم كان يكذب، وإلا فمن دون العالم، وإن عجبت لغير ذلك، وأن أحدا وضع على الدنيا، فعزي فإن ابن جبرية مهتم بالكذب، فما استحيت أنها الموظف أن تورد هذه الأحاديث من أصول الطرقية، كفضائل عسقلان على الشيخين!

وقال ابن حجر في الإصابة (٨/ ٢٨٨): مناكيله لمعضمة، أقول: إن مينا أخرج له البخاري في الأدب المفرد (٤٩٠) وغيره، فلم يتفرد به، وأما ابنه محمد فلم يرو له أحد سوى المزي، وقد ذكر له ابن أبي حاتم في الجرح والتعديل (٧/ ٢٤٠) ترجمة، ولم يذكر فيه جرحا ولا تعديلا، وقال الشيخ الألباني: تقدم، وقد راجعت هذا في الكلام في حديث الصبر المزي، والحق الذي تقدم (ص ٣١٨).

(٥) انظر الحاشية في الإسناد، قلت: قد رواه ابن عدي في الكامل في ترجمة

٢٤٠٩ حَدَّثَنِي أَبُو الْحَسَنِ مُحَمَّدُ بْنُ أَحْمَدَ بْنِ شُبُّوَيْهِ الرَّيْسُ الْفَقِيهُ بِمَرْوَ، ثَنَا مُحَمَّدُ بْنُ الْحَسَنِ بْنِ الْحَارِثِ الْبَيْهَانِيُّ بِمَرْوَ، ثَنَا عَلِيُّ بْنُ مِهْرَانَ^(١) الرَّازِيُّ، ثَنَا سَلَمَةُ بْنُ الْفَضْلِ الأَبْرَشُ، ثَنَا مُحَمَّدُ بْنُ إِسْحَاقَ، عَنْ يَحْيَى بْنِ عَبَّادِ بْنِ عَبْدِ اللهِ بْنِ الزُّبَيْرِ، عَنْ أَبِيهِ، عَنْ عَائِشَةَ ﷺ، أَنَّهَا قَالَتْ: إِنَّا كُنَّا لَنَرَى فَاطِمَةَ وَلَدَتْ إِلَيْنَا قَالَتْ: مَا رَأَيْتُ أَحَدًا كَانَ أَصْدَقَ لَفْظَةً مِنْهَا وَإِنْ كَانَ يَكُونُ إِلَى وَلَدِهَا^(٢).

هَذَا حَدِيثٌ صَحِيحُ عَلَى شَرْطِ مُسْلِمٍ، وَلَمْ يُخْرِجَاهُ.

٢٤١٠- حَدَّثَنَا أَبُو الْعَبَّاسِ مُحَمَّدُ بْنُ يَعْقُوبَ الْعَدْلُ، وَأَبُو بَكْرٍ مُحَمَّدُ بْنُ عَبْدِ اللهِ بْنِ عَتَّابٍ وَأَبُو بَكْرٍ بْنُ أَبِي دَارِمٍ^(٣) الْحَافِظُ، قَالُوا: ثَنَا أَبُو الْعَبَّاسِ الْمَحْبُوبِيُّ^(٤)

قَالَ: وَثَنَا أَبُو عِيسَى التِّرْمِذِيُّ^(٥)

قَالَ: وَثَنَا أَبُو نُعَيْمٍ الْفَضْلُ بْنُ دُكَيْنٍ^(٦)

قَالَ: وَثَنَا أَبُو عَوَانَةَ^(٧)

قَالَ: وَثَنَا أَبُو بِشْرٍ جَعْفَرُ بْنُ إِيَاسٍ^(٨)

قَالَ: وَثَنَا أَبُو الْوَلِيدِ بْنُ أَبِي الْجَارُودِ^(٩)

قَالَ: وَثَنَا أَبُو الطُّفَيْلِ^(١٠)

قَالَ: وَثَنَا أَبُو الْعَبَّاسِ^(١١) بْنُ عَبْدِ الْمُطَّلِبِ^(١٢)

= الحسن بن علي بن عيسى ابن أبي عبد الغني الأزدي، عن عمر بن سعيد بن سنان، عن عبد الله بن عمر، وأبي بكر بن عياش، عن عبد الملك بن أبي سليمان، عن عطاء. وعنه أبو الحسن بن عوف، وابنه، ولا أعلم أحدا ذكر أنه صحبه إلا الحاكم، وفي صحبته لأبيه نظر، وقد أوضحت هذا في ترجمة أبيه فانظره.

وقال في الجليس الصالح الكافي (٣/ ٢٠٩): «وأغرب الحاكم فترجم في المستدرك أن له صحبة وسماعا».

(١) في (ك) و(س): «ابن مالك».

(٢) [يحتاج الحديث إلى تخريج: (٢٧١٣-٢٧١٧)]. وعلى بن مهران الرازي الطبري وثقه ابن حبان، وقال الدارقطني: كان يخطئ. وباقي رجاله ثقات. وقد وصفه الدارقطني، وسلمة بن الفضل الأبرش العلامة، وباقي رجاله ثقات.

(٣) قوله: «الحفيد» ساقط من (ت) و(ك) و(س).

(٤) في (ت) و(ك) و(س): «أبو بكر بن الحفيد أبي دارم».

وَأَخْبَرَنِي أَبُو بَكْرٍ أَحْمَدُ بْنُ عَمْرِو بْنِ عَبْدَانَ، ثَنَا إِبْرَاهِيمُ بْنُ عَبْدِ اللهِ بْنِ مُسْلِمٍ الْعَبْسِيُّ، ثَنَا عَبْدُ الْحَمِيدِ بْنُ بَهْرَامَ، ثَنَا شَهْرُ بْنُ حَوْشَبٍ، ثَنَا عَبْدُ اللهِ، عَنْ ثَوْبَانَ، عَنِ النَّبِيِّ، عَنْ أَبِي أُمَيْمَةَ، عَنْ عَمْرٍو ﷺ، عَنِ النَّبِيِّ ﷺ قَالَ: «إِنَّا كَانَ يَوْمُ الْقِيَامَةِ قِيلَ: يَا أَهْلَ الْجَمْعِ غُضُّوا أَبْصَارَكُمْ لِتَمُرَّ» فَاطِمَةُ بِنْتُ رَسُولِ اللهِ ﷺ تَمُرُّ وَمَلَكٌ آخِذٌ بِعِنَانِهَا حَتَّى تَقِفَ بَيْنَ يَدَيِ اللهِ عَزَّ وَجَلَّ»[1].

قَالَ أَبُو مُسْلِمٍ: قَالَ لِي أَبُو ثَوْبَانَ: وَكَانَ مِمَّنْ عِنْدَ عَبْدِ الْحَمِيدِ، أَنَّهُ قَالَ: «حَسَنٌ ثَوْبَانُ».

هَذَا حَدِيثٌ صَحِيحُ الإِسْنَادِ، وَلَمْ يُخْرِجَاهُ[2].

❁❁❁

---

(١) في (ر) والذي (ص): «حتى تمر» وفي (ع): «أو تمر».

(٢) إتحاف المهرة (١٤٧/ ١٤٨٦) من طريق أبي نعيم في فضائل الصحابة لأحمد (٣/ ٢٠٦٣).

(٣) عبد الحميد بن بحر البصري، يروي الحديث، والعباس بن الوليد ثقة تقدم ترجمه في (٧٧٩٩) فانظر ذا رمة.

٣ - وَمِمَّا جَاءَ عِنْدَنَا

مِنْ أَعْقَابِ الطَّبَقَةِ وَرَوَايَاتِهَا

٤٨١٦ - حَدَّثَ أَبُو الْعَبَّاسِ مُحَمَّدُ بْنُ يَعْقُوبَ، ثنا أَحْمَدُ بْنُ عَبْدِ الْجَبَّارِ، ثنا يُونُسُ بْنُ بُكَيْرٍ، عَنْ إِبْرَاهِيمَ بْنِ مُحَمَّدٍ، عَنِ الْحَكَمِ، عَنْ[1] مِقْسَمٍ، عَنِ ابْنِ عَبَّاسٍ ﷺ قَالَ: وَلَدَتْ حَبِيبَةُ ﷺ لِرَسُولِ اللهِ ﷺ غُلَامًا، فَسَمَّاهُ عَبْدَ الْعُزَّى، وَأَتَتْ بِهِ رَسُولَ اللهِ ﷺ فَأَبَى أَنْ يُغَيِّرَ اسْمَهُ، وَقَالَ: «بَلْ هُوَ عَبْدُ اللهِ، وَعَبْدُ الرَّحْمَنِ، وَأَنَا مُحَمَّدٌ، وَأَنَا وَارِثُهُ، وَرَبِيبُ رَبِّ»[2].

٤٨١٧ - أَخْبَرَنَا الْحَسَنُ بْنُ مُحَمَّدِ بْنِ إِسْحَاقَ الْمُهَرْجَانِيُّ، ثنا مُحَمَّدُ بْنُ زَكَرِيَّا بْنِ دِينَارٍ الْعَبْدِيُّ، ثنا عَبْدُ اللهِ بْنُ الْمُثَنَّى، عَنْ ثُمَامَةَ بْنِ عَبْدِ اللهِ بْنِ أَنَسٍ، عَنْ أَنَسٍ ﷺ قَالَ: كَانَ عَبْدُ اللهِ بْنُ أَبِي عَتِيقٍ يَأْتِي مَعَ أَصْحَابِهِ فَتَأْتِيهِمُ الْجَارِيَةُ بِالطَّعَامِ فَتَأْكُلُ، ثُمَّ تَأْتِيهِمْ بِالشَّرَابِ فَتَشْرَبُ، ثُمَّ تَأْتِيهِمْ بِالطَّعَامِ فَتَأْكُلُ، ثُمَّ تَأْتِيهِمْ بِالشَّرَابِ فَتَشْرَبُ، فَقَالَ لَهَا ذَاتَ يَوْمٍ: أَلَا تَسْتَحِينَ مِنْ قِيَامِ حُرٍّ؟ وَلَكِنِّي حُرٌّ فَاسْقِينِي، فَسَقَتْهُ فَشَرِبَ، ثُمَّ أَمَرَ بِهَا فَسُحِبَتْ، ثُمَّ أَمَرَ بِهَا فَضُرِبَتْ، ثُمَّ أَمَرَ بِهَا فَحُلِقَ رَأْسُهَا، ثُمَّ أَمَرَ بِهَا فَأُلْبِسَتْ شُهْرَةً، ثُمَّ أَمَرَ بِهَا فَأُقِيمَتْ عَلَى بَابِ الْمَسْجِدِ، فَلَمَّا خَرَجَ مِنَ الْمَسْجِدِ بَصُرَ بِهَا، فَقَالَ: مَا لِهَذِهِ؟ فَقَالُوا: بَاعَ مَوْلَاهَا مِنْ أَهْلِ الشَّامِ، فَلَمَّا أَرَادُوا أَنْ يَذْهَبُوا بِهَا قَالَ: دَعُوهَا حَتَّى أُوَدِّعَهَا، فَجَاءَ فَقَالَ: أَمَا وَاللهِ لَوْ عَلِمْتُ أَنَّكِ تَصِيرِينَ إِلَى هَذَا لَسَقَيْتُكِ الْعَسَلَ، وَلَكِنِّي حُرٌّ فَاسْقِينِي، فَسَقَتْهُ فَشَرِبَ، ثُمَّ ق

فَكَأَنَّهَا فِيهِ نَهَارٌ مُشْرِقُ
وَقَبَّلَهُ لَيْلٌ عَلَيْهَا مُظْلِمُ"[1].

٤٨١٣- **أَخْبَرَنَا** أَبُو إِسْحَاقَ إِبْرَاهِيمُ بْنُ مُحَمَّدِ بْنِ يَحْيَى الْمُزَكِّي وَأَبُو الْحُسَيْنِ بْنُ بِشْرَانَ الْحَافِظُ، قَالَا: ثنا مُحَمَّدُ بْنُ إِسْحَاقَ بْنِ إِبْرَاهِيمَ، قَالَ: سَمِعْتُ عَبْدَ اللهِ بْنَ مُحَمَّدِ بْنِ سُلَيْمَانَ بْنِ جَعْفَرٍ الْهَاشِمِيَّ يَذْكُرُ، عَنْ أَبِيهِ، عَنْ جَدِّهِ قَالَ: وُلِدَتْ فَاطِمَةُ عَلَيْهَا السَّلَامُ سَنَةَ إِحْدَى وَأَرْبَعِينَ مِنْ مَوْلِدِ رَسُولِ اللهِ ﷺ"[2].

(١) قال الذهبي في التلخيص: «قلت: موضوع، وفي إسناده محمد بن زكريا الغلابي».

(٢) إسناده تالف جدًا: ابن سليمان بن جعفر متروك، وهذا إسناده مسلسل به.

(٣) إسناده الهوى (٢٤/١٩-٢٤٣٥٨) ورواه ابن عساكر في تاريخه (٢٤/١٧٥) عن المصنف، فهو يذكر عن عمه يحيى سليمان بن جعفر عن سليمان، وما هاهنا أصح.

ذِكْرُ وَفَاةِ فَاطِمَةَ ﷺ وَالاِخْتِلَافِ فِي وَقْتِهِ

٨٨١٤- صُ أَنَا أَبُو عَبْدِ اللهِ مُحَمَّدُ بْنُ أَحْمَدَ بْنِ مَهْدِيٍّ: ثَنَا الْحَسَنُ بْنُ الْهَيْثَمِ الْبَزَّازُ: ثَنَا الْحَسَنُ بْنُ الْفَرَجِ: ثَنَا مُحَمَّدُ بْنُ عُمَرَ: قَالَ: تُوُفِّيَتْ فَاطِمَةُ بِنْتُ مُحَمَّدٍ ﷺ لِثَلَاثِ لَيَالٍ خَلَوْنَ مِنْ شَهْرِ رَمَضَانَ، وَهِيَ ابْنَةُ بِضْعٍ وَعِشْرِينَ سَنَةً أَوْ نَحْوِهَا.

وَقَدْ اخْتُلِفَ فِي وَقْتِ وَفَاتِهَا، فَرَوَى عَنِ ابْنِ جَعْفَرِ مُحَمَّدِ بْنِ عَلِيٍّ أَنَّهُ قَالَ: تُوُفِّيَتْ فَاطِمَةُ بِنْتُ النَّبِيِّ ﷺ لِثَلَاثَةِ أَشْهُرٍ. وَذَكَرَ عَائِشَةُ قَوْلَهَا فِيمَا رُوِيَ عَنْهَا: أَنَّهَا تُوُفِّيَتْ بَعْدَ النَّبِيِّ ﷺ بِسِتَّةِ أَشْهُرٍ. وَأَمَّا عِنْدَ ابْنِ الْحَبَابِ فَإِنَّهُ قَالَ فِيمَا رَوَيْنَا عَنْهُ بِإِسْنَادِهِ: تُوُفِّيَتْ فَاطِمَةُ بَعْدَ رَسُولِ اللهِ ﷺ بِثَمَانِيَةِ أَشْهُرٍ.

قَالَ مُحَمَّدُ بْنُ عُمَرَ: وَقَدْ حَدَّثَنَا مَعْمَرٌ، عَنِ الزُّهْرِيِّ، عَنْ مُرْوَةَ، عَنْ عَائِشَةَ:

وَحَدَّثَنَا ابْنُ جُرَيْجٍ، عَنِ الزُّهْرِيِّ، عَنْ عُرْوَةَ أَنَّ فَاطِمَةَ عَاشَتْ بَعْدَ النَّبِيِّ ﷺ بِسِتَّةِ أَشْهُرٍ(١).

قَالَ مُحَمَّدُ بْنُ عُمَرَ: وَهَذَا ثَبْتٌ(٢) عِنْدَنَا.

٨٨١٥- أَخْبَرَنَا أَبُو إِسْحَاقَ إِبْرَاهِيمُ بْنُ مُحَمَّدِ بْنِ يَحْيَى الْمُزَكِّي: ثَنَا

---

(١) في (ب): «أشهر».

(٢) [إتحاف المهرة: (٧٧٦٠/ ٦٦٠-٢٢٢٢)].

(٣) في (ب): «الثبت».

مُحَمَّدٌ بْنُ إِسْحَاقَ الثَّقَفِيُّ، ثنا إِسْحَاقُ بْنُ إِبْرَاهِيمَ الْحَنْظَلِيُّ، ثنا عَبْدُ الرَّزَّاقِ، أَنَا مَعْمَرٌ، عَنْ هِشَامِ بْنِ عُرْوَةَ، عَنْ عَائِشَةَ قَالَتْ: كَانَتْ فَاطِمَةُ بَعْدَ وَفَاةِ رَسُولِ اللهِ ﷺ بِسَتَّةِ أَشْهُرٍ.

تَابَعَهُ صَالِحُ بْنُ بَيَانٍ، وَعُقَيْلٌ، وَابْنُ عُيَيْنَةَ، وَالْمَعْمَرِيُّ[1]، وَمُحَمَّدُ بْنُ عَبْدِ اللهِ بْنِ أَبِي الْعُرَيْضِ، وَابْنُ جُرَيْجٍ لَكِنَّهُمْ نَحْوَهُ.

٣٠٨٣ - أَخْبَرَنِي أَبُو مُحَمَّدٍ الْحَسَنُ بْنُ مُحَمَّدِ بْنِ يَحْيَى ابْنِ أَبِي طَاهِرٍ الْحَقِيقِيُّ الْعَلَوِيُّ بِبَغْدَادَ، ثنا أَبُو بَكْرٍ مُحَمَّدُ بْنُ الْحَسَنِ[2]، ثنا يَحْيَى بْنُ عَبْدِ الْوَهَّابِ، ثنا مُحَمَّدُ بْنُ عُمَرَ الْوَاقِدِيُّ، ثنا أَفْلَحُ بْنُ[3] مُحَمَّدِ بْنِ عُمَرَ بْنِ عَلِيِّ بْنِ أَبِي طَالِبٍ، عَنْ أَبِيهِ، عَنْ جَدِّهِ عَنِ الْحُسَيْنِ[4]، عَنِ ابْنِ عَبَّاسٍ قَالَ: قَالَ عَلِيٌّ: كَانَتْ فَاطِمَةُ عِنْدِي، فَقَدْ مَرَّتْ مَرَّةً شَدِيدَةً، فَقُلْتُ لِأَسْمَاءَ بِنْتِ عُمَيْسٍ: أَنْ تَرَيْنِي إِلَى مَا نَلْقَى أَحْمِلُ عَلَى الشَّرِيرِ طَاهِرٌ؟ فَقَالَتْ أَسْمَاءُ: لَا تَعْزِي، وَلَكِنْ أَصْنَعُ لَهَا نَعْشًا رَأَيْتُهُ يُصْنَعُ بِأَرْضِ الْحَبَشَةِ. فَأَتَتْ، فَأَرَيْتُهَا، فَأَرْسَلَتْ

---

(١) إتحاف المهرة (٢٠/٧٠-٢٢٢٢٠)، وقال: «وهو طرف من الحديث الطويل المذكور في مسند أبي بكر» (٢٠/٧٠-٢٢٢٢٠)، نقول: وقد أخرجه البيهقي مطولًا: الدلائل (٧/٦٥)، وابن عساكر (٣/٢٠٤-٢٠٥)، وابن الأثير (٤/١٩٤) وطرفه في (٥/٣٣٧).

(٢) بعض الرواة عن محمد بن عمر الواقدي، وتصحف في ابن أبي الحديد، وفي ابن الأثير إلى: «الدينوري».

(٣) في (ر) و(ص): «الحسين».

(٤) ما بين المعقوفين ذكله في (ر) و(ص)، وساقط من سائر النسخ والإتحاف.

والحديث عند الطبراني الكبير (ح ٢٦٤ من ج ٢٤/١٦٠)، والذرية الطاهرة للدولابي (ص ١١١).

(٥) قال: «الحسين»!!

أَسْنَدَهُ إِلَى جَرِيدَةٍ رَطْبَةٍ، فَقَطَعْتُ مِنَ الأَسْوَاطِ، وَجُمِعَتْ عَلَى الشَّرِيعِ تَحْتَهُ، وَهُوَ أَوَّلُ مَا قَالَتِ الشَّمْسُ، تَسْتَنِدُ فَاطِمَةُ عَلَيْهَا، وَمَا زَالَتْ مُتَّكِئَةً بِهَا أَيُّهَا إِلَّا بِوَطْئِهِ، ثُمَّ خَنَقَاهَا فَمَاتَتْ لِوَقْتِهَا.

٤٨١٧ـ حَدَّثَنَا أَبُو إِسْحَاقَ إِبْرَاهِيمُ بْنُ مُحَمَّدِ بْنِ يَحْيَى، وَأَبُو الْحُسَيْنِ بْنُ بِشْرَانَ الْعَدْلُ، قَالَا: ثَنَا أَبُو الْعَبَّاسِ مُحَمَّدُ بْنُ إِسْحَاقَ، ثَنَا مُحَمَّدُ بْنُ سَعِيدٍ، ثَنَا اللَّيْثُ، عَنْ عُقَيْلٍ، عَنِ الزُّهْرِيِّ، عَنْ عُرْوَةَ بْنِ الزُّبَيْرِ، فَاطِمَةُ بِنْتُ رَسُولِ اللهِ ﷺ لَمْ تَلِدْ وَلَدًا ذَكَرًا قَطُّ، وَإِنَّمَا يُقْصَرُ بِهِ أَبُو بَكْرٍ ﷺ حَتَّى وُفِّيَتْ، وَصَلَّى عَلَيْهَا عَلِيٌّ بْنُ أَبِي طَالِبٍ ﷺ.

٤٨١٨ـ حَدَّثَنَا أَبُو إِسْحَاقَ إِبْرَاهِيمُ بْنُ مُحَمَّدِ بْنِ يَحْيَى، ثَنَا أَبُو الْعَبَّاسِ الثَّقَفِيُّ، ثَنَا حَنَّاكُ عَلِيُّ بْنُ عَقِيلِ بْنِ عَبْدِ اللهِ بْنِ مُحَمَّدِ بْنِ عَقِيلٍ، حَنَّاكُنِي حُسَيْنُ بْنُ عَبْدِ اللهِ الْعَرْنِيُّ، عَنْ أَبِيهِ، عَنْ أَبِي الْجَارُودِ بْنِ أَبِي سَبْرَةَ، قَالَ: سَمِعْتُ مُحَمَّدَ بْنَ عَلِيٍّ، عَنْ أَبِيهِ، عَنْ جَدِّهِ، عَنْ مُحَمَّدٍ، قَالَ: مَاتَتْ فَاطِمَةُ وَهِيَ ابْنَةُ إِحْدَى وَعِشْرِينَ،

(١) وهو: أبو سعيد المدينيّ، وقوله سوطي يعني: بائعه السوط، فالله يرحمك في معجم البلدان (٣/ ٢٩١)، وهو ومحمد بن أبي زكريا: إلى الأسبوعاني.

(٢) إسناده تالف جدًا: ابن إسحاق: ضعيف، وشيخه: متروك، وانظر: (٢٣٣٥-٢٣٣٦).

(٣) في (ز): الحسين، والمثبت من الحاشية إلى أبي الجارود بن أبي سبرة أحمر: الحسين.

(٤) إسناده تالف جدًا: (٢٣٣٥-٢٣٣٦).

(٥) هو: محمد بن إسحاق بن يحيى بن منده الحافظ.

(٦) هو: حسين بن عبد الله بن عبيد الله بن العباس بن علي بن أبي طالب، قال الضعفاء في المدخل إلى الصحيح (١/ ١٩٢): زيدي عن أبيه عن آبائه أحاديث موضوعة، ليس في حديثه توثيق لمن تركه.

وَوُلْدَكَ عَلَى رَأْسِي سَبْعًا، إِحْدَى وَأَرْبَعِينَ مِنْ مَوْلِدِ النَّبِيِّ ﷺ.

٢٨٧٩ - حَدَّثَنَا عَبْدُ اللهِ، قَالَ: حَدَّثَنِي عَبَّاسُ بْنُ مُحَمَّدٍ، قَالَ: حَدَّثَنَا مُحَمَّدُ بْنُ عُبَيْدٍ حَمَّادٌ الْبَزَّازُ، قَالَ: مُوسَى بْنُ دَاوُدَ الضَّبِّيُّ، قَالَ: حَدَّثَنَا عَبْدُ اللهِ بْنُ الْمُؤَمَّلِ، عَنِ ابْنِ أَبِي مُلَيْكَةَ، عَنْ عَائِشَةَ ﵂، قَالَتْ: مَا رَأَيْتُ أَحَدًا مِنَ النَّاسِ بِيَنَ فَاطِمَةَ فَجُرْنَهُ.

٢٨٨٠ - حَدَّثَنَا أَبُو بَكْرٍ بْنُ إِسْحَاقَ، قَالَ: أَخْبَرَنَا مُحَمَّدُ بْنُ سُلَيْمَانَ الْبَاسِطِيُّ، قَالَ: أَبُو بَدْرٍ شُجَاعُ بْنُ الْوَلِيدِ، قَالَ: حَدَّثَنَا عَبْدُ اللهِ بْنُ الْمُؤَمَّلِ الْمَخْزُومِيُّ الْمَكِّيُّ، أَخْبَرَنِي مُحَمَّدُ بْنُ الْمُؤَمَّلِ بْنِ الْحَسَنِ، قَالَ: أَنَا الْقَضْلُ بْنُ مُحَمَّدٍ الشَّعْرَانِيُّ، أَنَا مُحَمَّدُ بْنُ عُبَيْدٍ، عَنْ مُوسَى بْنِ دَاوُدَ، عَنْ عَبْدِ اللهِ بْنِ الْمُؤَمَّلِ، عَنِ ابْنِ أَبِي مُلَيْكَةَ، عَنْ عَائِشَةَ ﵂، قَالَتْ: مَا رَأَيْتُ أَحَدًا مِنَ النَّاسِ بِيَنَ فَاطِمَةَ لَمْ تَتْرُكْ بَعْدَ رُشْدِهَا إِلَّا لِمُجُونٍ.

٢٨٨١ - صحيح. أَخْبَرَ مُحَمَّدُ بْنُ عُبَيْدٍ الْأَسَدِيُّ الْحَافِظُ بِبَغْدَادَ، أَنَا أَبُو الْحَسَنِ مُحَمَّدُ بْنُ عَبْدِ اللهِ بْنِ الْمُؤَمَّلِ بْنِ الْحَسَنِ، أَنَا الْقَضْلُ بْنُ مُحَمَّدٍ الشَّعْرَانِيُّ، أَنَا مُحَمَّدُ بْنُ عُبَيْدٍ، عَنْ مُوسَى بْنِ دَاوُدَ، عَنْ عَبْدِ اللهِ بْنِ الْمُؤَمَّلِ، عَنِ ابْنِ أَبِي مُلَيْكَةَ، عَنْ عَائِشَةَ ﵂، قَالَتْ: مَا رَأَيْتُ أَحَدًا مِنَ النَّاسِ بِيَنَ فَاطِمَةَ لَمْ تَتْرُكْ رُشْدًا إِلَّا لِمُجُونٍ.

٢٨٨٢ - حَدَّثَنَا عَبْدُ اللهِ، قَالَ: حَدَّثَنِي عَبَّاسُ بْنُ مُحَمَّدٍ، قَالَ: حَدَّثَنَا مُحَمَّدُ بْنُ عُبَيْدٍ حَمَّادٌ الْبَزَّازُ، قَالَ: مُوسَى بْنُ دَاوُدَ الضَّبِّيُّ، قَالَ: حَدَّثَنَا عَبْدُ اللهِ بْنُ الْمُؤَمَّلِ، عَنِ ابْنِ أَبِي مُلَيْكَةَ، عَنْ عَائِشَةَ ﵂، قَالَتْ: مَا رَأَيْتُ أَحَدًا مِنَ النَّاسِ بِيَنَ فَاطِمَةَ لَمْ تَتْرُكْ رُشْدًا إِلَّا لِمُجُونٍ.

٢٨٨٣ - حَدَّثَنَا عَبْدُ اللهِ، قَالَ: حَدَّثَنِي عَبَّاسُ بْنُ مُحَمَّدٍ، قَالَ: حَدَّثَنَا مُحَمَّدُ بْنُ عُبَيْدٍ حَمَّادٌ الْبَزَّازُ، قَالَ: مُوسَى بْنُ دَاوُدَ الضَّبِّيُّ، قَالَ: حَدَّثَنَا عَبْدُ اللهِ بْنُ الْمُؤَمَّلِ، عَنِ ابْنِ أَبِي مُلَيْكَةَ، عَنْ عَائِشَةَ ﵂، قَالَتْ: مَا رَأَيْتُ أَحَدًا مِنَ النَّاسِ بِيَنَ فَاطِمَةَ لَمْ تَتْرُكْ رُشْدًا إِلَّا لِمُجُونٍ.

٢٨٨٤ - حَدَّثَنَا عَبْدُ اللهِ، قَالَ: حَدَّثَنِي عَبَّاسُ بْنُ مُحَمَّدٍ، قَالَ: حَدَّثَنَا مُحَمَّدُ بْنُ عُبَيْدٍ حَمَّادٌ الْبَزَّازُ، قَالَ: مُوسَى بْنُ دَاوُدَ الضَّبِّيُّ، قَالَ: حَدَّثَنَا عَبْدُ اللهِ بْنُ الْمُؤَمَّلِ، عَنِ ابْنِ أَبِي مُلَيْكَةَ، عَنْ عَائِشَةَ ﵂، قَالَتْ: مَا رَأَيْتُ أَحَدًا مِنَ النَّاسِ بِيَنَ فَاطِمَةَ لَمْ تَتْرُكْ رُشْدًا إِلَّا لِمُجُونٍ.

٢٨٨٥ - حَدَّثَنَا عَبْدُ اللهِ، قَالَ: حَدَّثَنِي عَبَّاسُ بْنُ مُحَمَّدٍ، قَالَ: حَدَّثَنَا مُحَمَّدُ بْنُ عُبَيْدٍ حَمَّادٌ الْبَزَّازُ، قَالَ: مُوسَى بْنُ دَاوُدَ الضَّبِّيُّ، قَالَ: حَدَّثَنَا عَبْدُ اللهِ بْنُ الْمُؤَمَّلِ، عَنِ ابْنِ أَبِي مُلَيْكَةَ، عَنْ عَائِشَةَ ﵂، قَالَتْ: مَا رَأَيْتُ أَحَدًا مِنَ النَّاسِ بِيَنَ فَاطِمَةَ لَمْ تَتْرُكْ رُشْدًا إِلَّا لِمُجُونٍ.

---

(١) ابن عبيد: اسمه عبد مرجوم في (و) و(ص).
(٢) إسناده ضعيف (١٨٠٦-١٨٠٧، ٢٣٩٣٦-).
(٣) إسناده ضعيف (٢٤٠٦٦-٢٤٠٦٧، ٢٤٠٦٥-٢٤٠٦٨).
(٤) إسناده ضعيف جدًا، عبد الله بن المؤمل متروك، وابن أبي مليكة لم يدرك عائشة.
(٥) إسناده ضعيف (٢٣٩٣٦-٢٣٩٣٧) وانظر ما قبله.
(٦) علي بن الحسين بن علي بن أبي طالب ﷺ، قال ابن أبي حاتم في المراسيل (ص١٣٩): «لم يدرك جده».

إِلَّا أَنَّكَ وَأَبَاكَ، وَإِنَّ رَبَّهُ وَرَبَّكَ وَسَلَّمَ»(١) عَلَيْهِ حِينَ بَلَّغَكَ.

فَلَقَدْ مَاتَتْ فَاطِمَةُ قَبْلَ عَلِيٍّ بِزَمَانٍ لَمْ أُرِ فِي طُولِهِ خَلِيلًا

كَمِثْلِ اجْتِمَاعِ مِنْ خَلِيلَيْنِ فُرْقَةٌ ... وَكُلُّ الَّذِي دُونَ الْفِرَاقِ قَلِيلُ

وَإِنَّ افْتِقَادِي وَاحِدًا بَعْدَ وَاحِدٍ ... دَلِيلٌ عَلَى أَنْ لَا يَدُومَ خَلِيلُ

٣٤٥ - أَخْبَرَنِي مُحَمَّدُ بْنُ الْمُؤَمَّلِ: ثَنَا الْفَضْلُ بْنُ مُحَمَّدٍ الشَّعْرَانِيُّ: ثَنَا النُّفَيْلِيُّ(٢): ثَنَا عَبْدُ الْعَزِيزِ بْنُ مُحَمَّدٍ، حَدَّثَنِي مُحَمَّدُ بْنُ عَمْرِو بْنِ عَلِيِّ بْنِ مُحَمَّدِ بْنِ عَلِيٍّ، عَنْ عُمَارَةَ بْنِ الْمُهَاجِرِ(٣): عَنْ أُمِّ جَعْفَرٍ ابْنَةِ مُحَمَّدِ بْنِ عَلِيٍّ(٤)، قَالَتْ: حَدَّثَتْنِي أُمُّ سَلَمَةَ بِنْتُ مُصْعَبِ بْنِ الزُّبَيْرِ، قَالَتْ: غَسَّلْتُ أَبَا وَهْبٍ

---

(١) في (س): «سلم».

(٢) [تحفة التهذيب ١٠/٢٨٦ - ٢٨٧].

(٣) [تحفة التهذيب ٨/١٤٦ - ١٤٦/٤٥٠].

(٤) هي: عبدة أم جعفر بنت محمد بن علي بن ثابط.

قول: «ابن محمد» ساقط من (س)، وهو الدوانيقي.

فاطمة بنت رسول الله ﷺ[1]

(١) إتحاف الجمهرة ١/١٦ / ٨٦٢-٢١٣٨.

وَمِنْ مَنَاقِبِ الْحَسَنِ وَالْحُسَيْنِ أَبْنَيْ رَسُولِ اللهِ ﷺ وَعَلَى آلِهِ

٤٨٣٣- حَدَّثَنَا أَبُو بَكْرِ بْنُ أَبِي عَاصِمٍ الْحَافِظُ بِالْكُوفَةِ، ثنا مُحَمَّدُ بْنُ عُثْمَانَ بْنِ أَبِي شَيْبَةَ، حَدَّثَنِي عَلِيُّ بْنُ أَبِي شَيْبَةَ، ثنا يَحْيَى بْنُ الْعَلَاءِ، عَنْ جَعْفَرِ بْنِ مُحَمَّدٍ، عَنْ أَبِيهِ، عَنْ جَدِّهِ قَالَ: قَالَ رَسُولُ اللهِ ﷺ: «الْتَقِي بِي أَمْ مُحَمَّدٍ يَتَنَازَعُونَ إِنْعَالِي إِنْ شِئْتِ فَأَعِدْهُ، قَالَ: وَيْلُهُمَا مَا يَصْنَعُ بِنَعْلِكِ»(١).

هَذَا حَدِيثٌ صَحِيحُ الْإِسْنَادِ، وَلَمْ يُخَرِّجَاهُ.

٤٨٣٤- حَدَّثَنَا عَلِيُّ بْنُ حَمْشَادَ الْعَدْلُ، ثنا مُحَمَّدُ بْنُ عُثْمَانَ بْنِ نَجْدَانَ، ثنا عَفَّانُ.

وَأَخْبَرَنَا أَحْمَدُ بْنُ جَعْفَرٍ الْقَطِيعِيُّ، ثنا عَبْدُ اللهِ بْنُ أَحْمَدَ بْنِ حَنْبَلٍ، حَدَّثَنِي أَبِي، ثنا عَفَّانُ، ثنا وُهَيْبٌ، ثنا عَبْدُ اللهِ بْنُ عُثْمَانَ بْنِ خُثَيْمٍ، عَنْ سَعِيدِ بْنِ أَبِي رَاشِدٍ، عَنْ يَعْلَى بْنِ مُرَّةَ الثَّقَفِيِّ، قَالَ: جَاءَ الْحَسَنُ

---

(١) [إتحاف المهرة (٣/ ٣٢٤-٣٢٦)].

قال الذهبي في التلخيص: قال: وابن يصحيح، وإن يحيى قال أحمد: كان يضع الحديث والصواب متروك.

(٢) موقوف، استشهد به البخاري معلقا عقب (م) وإن (ك) والصواب.

(٣) كذا عند محمد بن علي بن الحسين، وقد رواه البيهقي في الشعب (١٠/ ٢٠٢/ ٧٠) المصنف من طريقه وعبد الله بن وهيب ابن منبه، وزيدة أحد، هو يعلى بن أمية بن أبي عبيدة، وهو ثبيعي لا تقفي، أخطأ الراوي أحمد عنه في تقفي الصحابة (٣/ ٧٧٢/ ٢٠٠٠).

وَالْحُسَيْنُ يَمْشِيَانِ إِلَى رَسُولِ اللهِ ﷺ فَضَمَّهُمَا إِلَيْهِ، ثُمَّ قَالَ: «إِنَّ الْوَلَدَ مَبْخَلَةٌ مَجْبَنَةٌ مَحْزَنَةٌ».

حديث صحيح على شرط مسلم، ولم يُخرِّجاه.

٤٨٥- **صحيح** أَبُو عَبْدِ اللهِ مُحَمَّدُ بْنُ مُحَمَّدِ بْنِ عَبْدِ اللهِ بْنِ يَزْدَادَ النَّحْوِيُّ بِبَغْدَادَ، ثنا حَمْدُ بْنُ مُحَمَّدِ بْنِ شَاكِرٍ، ثنا بِشْرُ بْنُ مِهْرَانَ، ثنا شَرِيكٌ، عَنْ سِمَاكٍ، عَنْ عِكْرِمَةَ، عَنِ ابْنِ عَبَّاسٍ، قَالَ: دَخَلَ نَفَرٌ مِنْ يَهُودَ عَلَى النَّبِيِّ ﷺ.

وَحَدَّثَنَا إِسْحَاقُ بْنُ مُحَمَّدٍ: «بْنُ خَالِدٍ الْهَاشِمِيُّ بِالْكُوفَةِ، ثنا أَحْمَدُ بْنُ مُوسَى بْنِ إِسْحَاقَ التِّيمِيُّ، ثنا مُحَمَّدُ بْنُ عُبَيْدٍ الْكَنَاسِيُّ، ثنا صَالِحُ بْنُ حَسَّانَ الْمَدِينِيُّ، ثنا عَاصِمُ بْنُ بَهْدَلَةَ، قَالَ: اجْتَمَعُوا عِنْدَ الْحَجَّاجِ، فَذَكَرَ الْحُسَيْنَ بْنَ عَلِيٍّ، فَقَالَ الْحَجَّاجُ: بَلْ يَجِيءُ بِهِ أَبُو تُرَابٍ الَّذِي شَقَّ هَذِهِ الْعَصَا بَيْنَ يَدَيْ رَسُولِ اللهِ ﷺ، فَقَالَ لَهُ: فَلَمْ يَقُلْ إِلَّا خَيْرًا، قَالَ: لَتَأْتِيَنِّي عَلَى مَا قُلْتَ بِبَيِّنَةٍ وَبِعُصَاكَ هَذِهِ مِنْ غَيْرِ أَنْ يَقُولَ لَكَ إِلَّا ذَلِكَ. قَالَ: ﴿وَمِن ذُرِّيَّتِهِۦ دَاوُۥدَ

= فقال: عن يحيى، وليلة ومسعود، والراجح ما في المسند (٤٣٧٠-١١٤) مسند يحيى بن سرة الجعفي أبي المرازم الصحابي، وقد ذكره ابن حبان في الثقات (٥/١٢٧) وجعله ابن حجاه في ثقاته (٢٤٤/٩) عن عطاء به، وأخطر حديث رقم (٤٣٧٠) وترجمة يحيى بن سرة الجعفي عند حديث رقم (٤٩١٦).

(١) إسناده ضعيف (١٣/٢٧٤-١٣٧٣٣) وصححه ابن أبي ياسر وفيه ما تقدم.

(٢) في المسند والمعجم الكبير: «عن».

(٣) في المسند والمعجم الكبير: «عن».

(٤) إسناده ضعيف جدًا، وأخرجه الطبراني في الدعاء (١٢٧٢) وفيه ابن شاكر.

(٥) زاد في النسخ الخطية لفظة (في) هنا الموضع: «في»، والمثبت كما في الإتحاف، وسياق أسانيد المصنف.

وَمُشَبِّحَةٌ وَأَلْوِيَةٌ وَيُوسُفُ وَهُمْ وَعَدِيدٌ»[1]. [ض لهؤلاء] «وَأَرْقِيَةٌ وَحِمَارٌ وَيَسُوعُ»[2]. «تَأْخِيرَةٌ»[3]. «أَنَّ عِيسَى بْنَ مَرْيَمَ أَتَمَّ لِأُمِّهِ، وَالْحَسَنَ بْنَ عَلِيٍّ بْنِ مَرْيَةَ لِحَمْلِهِ بِأُمِّهِ. قَالَ: صَدَقْتَ، فَمَا حَمَلَكَ عَلَى تَكْذِيبِي فِي مَجْلِسِي قَالَ: مَا أَخَذَ عَلَى الأَنْبِيَاءِ [عليهم السلام] لِنَبِيٍّ وَلَا يَحْتَمِلُهُ. قَالَ لَهُ: قَالَ: «فَتَسْمَعُونَ مِنْهُ وَهُوَ مُقْبِلٌ وَتُكَذِّبُونَهُ بِدَبْرِ قَفَاهُ»[4]. قَالَ: فَنَدِمَ إِلَى [مراجعتنا].

٤٨٤٦ - أَخْبَرَنِي أَبُو الْعَبَّاسِ مُحَمَّدُ بْنُ أَحْمَدَ النَّحْوِيُّ بِمَرْوَ، قَالَ: حَدَّثَنَا مُحَمَّدُ بْنُ سَعْدَوَيْهِ، قَالَ: حَدَّثَنَا عَبْدُ اللهِ بْنُ مُوسَى، قَالَ: [ح] وَأَخْبَرَنِي أَبُو الْحَسَنِ عَلِيُّ بْنُ عِيسَى، قَالَ: حَدَّثَنِي عَلِيُّ بْنُ عَبْدِ اللهِ، قَالَ: حَدَّثَنَا فَاطِمَةُ الْحَسَنِ بِنْتُ رَسُولِ اللهِ ﷺ، قَالَ: «الْوُرِّيُّ لِيِّي، مَا سَمَّيْتُمُوهُ؟». قَالَ: قُلْتُ: سَمَّيْتُهُ حَرْبًا. قَالَ: «بَلْ هُوَ حَسَنٌ». قَالَتْ: فَلَمَّا وَلَدَتِ الْحُسَيْنَ جَاءَ رَسُولُ اللهِ ﷺ، فَقَالَ: «الْوُرِّيُّ لِيِّي، مَا سَمَّيْتُمُوهُ؟». قَالَ: قُلْتُ: سَمَّيْتُهُ حَرْبًا. قَالَ: «بَلْ هُوَ حُسَيْنٌ». ثُمَّ وَلَدَتِ الثَّالِثَ جَاءَ رَسُولُ اللهِ ﷺ، قَالَ: «الْوُرِّيُّ لِيِّي، مَا سَمَّيْتُمُوهُ؟». قَالَ: قُلْتُ: سَمَّيْتُهُ حَرْبًا. قَالَ: «بَلْ هُوَ مُحْسِنٌ». ثُمَّ وَلَدَتِ الرَّابِعَ جَاءَ رَسُولُ اللهِ ﷺ، قَالَ: «الْوُرِّيُّ لِيِّي، مَا سَمَّيْتُمُوهُ؟». قَالَ: قُلْتُ: سَمَّيْتُهُ حَرْبًا. قَالَ: «بَلْ هُوَ مُحْسِنٌ». ثُمَّ قَالَ: «إِنَّمَا سَمَّيْتُهُمْ بِأَسْمَاءِ وُلْدِ

---

(١) [الأعراف: آية ٨٨].

(٢) [الأعراف: آية ٨٨].

(٣) في (ب): «تأخيرية» وفي (ص): «تأخيرة».

(٤) في صدر ابن آدم (١٨٧) (٢٤٤٤٤-٢٤٤٤٥).

هَذَا حَدِيثٌ صَحِيحُ الإِسْنَادِ، وَلَمْ يُخَرِّجَاهُ.

٤٨٢٧- سَمِعْتُ عَبْدَ الأَعْلَى بْنَ عَبْدِ اللهِ بْنِ سُلَيْمَانَ بْنِ الأَشْعَثِ السِّجِسْتَانِيَّ بِبَغْدَادَ، حَدَّثَنِي أَبِي، حَدَّثَنَا أَبُو الْوَلِيدِ بْنُ يَزِيدَ الْعَدَنِيُّ، حَدَّثَنَا مُحَمَّدُ بْنُ إِسْمَاعِيلَ بْنِ أَبِي فُدَيْكٍ، حَدَّثَنَا مُحَمَّدُ بْنُ مُوسَى الْمَخْزُومِيُّ، عَنْ مُحَمَّدِ بْنِ عَجْلَانَ، عَنْ أَبِي سَعِيدٍ الْمَقْبُرِيِّ، عَنْ عَبْدِهَا الصَّالِحِ، عَنْ فَاطِمَةَ عَلَيْهَا السَّلَامُ، أَنَّ رَسُولَ اللهِ ﷺ أَهْدَتْ إِلَيْهِ رَيْحَانَةً، فَقَالَتْ: أَلَمْ يَكُنْ خَيْرٌ مِنْهَا، فَقَالَ ﷺ: هَذِهِ الطَّيِّبُ إِلَى قَلْبِ الْمُحِبِّ.

وَذَكَرَ بَقِيَّةَ نَسَبِهِ، فَقَالَ: أَبُو سَعِيدٍ هَذَا هُوَ ابْنُ مُسْلِمٍ[1] مَدِينِيٌّ يَقَالُ: وَعَوْنُ هَذَا هُوَ ابْنُ مُحَمَّدِ بْنِ عَبْدِ اللهِ بْنِ أَبِي رَافِعٍ، هُوَ وَأَبُوهُ[2] يُقَالَانِ: وَأُمُّ

---

(١) إسناده ضعيف (١١/١٤٧-١٤٧٩٧)، وسيأتي من حديث بريدة بن أبي إسحاق (٤٨٣٤).

(٢) وذكره الصنعاني وقوله: «عن أبيه» مقحم، وهو وهم، وذكره الطبراني في الكبير (٢٤/ ١٤٢)، والدولابي في الذرية الطاهرة (ص١٠٠) بالعنعنة في الطبقة الثالثة فاطمة الزهراء، وعجلان أبو عبد الله، فهو من محمد عن أبيه عن جده.

وإسناده ضعيف (١٨/٤٠٠-٣٣١١٦).

(١) قال ابن المنذف مقلوب، وهو خطأ، وابن منده هذا أسمه: محمد بن سليمان، وأبو سعيد هذا أسمه: عبد الله بن سعيد المقبري المدني، فهو الذي يروي عن عون بن محمد، وهو الذي يروي عنه ابن أبي فديك فالصواب فاطمة الزهراء (ت ٦٥) من طريق جعفر بن مسافر عن ابن أبي فديك فقال: «عن محمد بن موسى بن أبي عبد الله، ومحمد بن موسى هذا مدني وليس بمشهور».

قلت: هذا كما سبق تابعي ثقة، فيما أرى.

(٢) قال الذهبي في التلخيص: «قلت: هذا مصحف، فقد قالوا: على أن محمد بن عبيد الله بن أبي رافع، وهذا محمد بن عون، فلله دره!».

جَعْفَرِ عَنْ ابْنَةِ الْمُقَدَّمِ بْنِ مُحَمَّدٍ بْنِ أَبِي الْعَطَّوْسِ، وَجَدَّتُهَا أُمُّ سَلَمَةَ زَيْنَبُ أَبِي الْعَطَّوْسِ، أَنَّهَا شَرِكَتْ نِسَاءَ.

٤٨٢٨- صَحِيحٌ أُمُّ الْمِقْدَامِ مُحَمَّدُ بْنُ يَعْقُوبَ، ثنا أَبُو جَعْفَرٍ مُحَمَّدُ بْنُ عُبَيْدِ اللهِ بْنِ الْمُنَادِي، ثنا أَبُو عَبْدِ اللهِ جَعْفَرُ بْنُ حَازِمٍ، ثنا أَبِي، ثنا مُحَمَّدُ بْنُ عُبَيْدِ اللهِ بْنِ أَبِي يَعْقُوبَ، عَنْ عُبَيْدِ اللهِ بْنِ شَدَّادٍ بْنِ الْهَادِ، عَنْ أَبِيهِ، قَالَ: خَرَجَ عَلَيْنَا رَسُولُ اللهِ ﷺ رَهْوٌ حَامِلٌ أَحَدَ ابْنَيْهِ الْحَسَنَ أَوِ الْحُسَيْنَ، فَتَقَدَّمَ الصُّفُوفَ وَقَدْ وَضَعَهُ عِنْدَ قَدَمِهِ الْيُمْنَى، فَصَلَّى رَسُولُ اللهِ ﷺ سَجْدَةً أَطَالَهَا، قَالَ أَبِي: فَرَفَعْتُ رَأْسِي مِنْ بَيْنِ الصُّفُوفِ، فَإِذَا رَسُولُ اللهِ ﷺ سَاجِدٌ،

(١) لم يكن الحديث مكتملًا، موقفًا على نهاية رواية هذه السند، فقد أشار إلى حطأة في سند محمد بن موسى الذي أشرنا إليه في الحاشية السابقة، إلى سقط في أصل سماع رواية هذا السند، فقد قال في موضع من حديث ابن عبد الله بن محمد بن أبي يعقوب: «عن عبد الله بن محمد بن أبي يعقوب، عن عبيد الله بن شداد بن الهاد، عن أبيه»، فأسقط من حديث عبد الله بن أبي رافع الذي يروي عنه يحيى بن سعيد الأنصاري، وبقاؤه على ما هو عليه في النسخ، وليس هو من السند، أما الذي في سماع ابن عبدة فهو: «عن يحيى بن سعيد، عن أبي العالية، البراء بن عازب، وعبد الله بن شداد بن الهاد، عن أبي رافع»، وهذا الصحيح، فقد رواه الدارقطني في «العلل» (٥/ ٢٣٠) من طريق عبد الله بن محمد بن أبي يعقوب، عن يحيى بن سعيد الأنصاري، عن أبي العالية البراء بن عازب، وعبد الله بن شداد بن الهاد، عن أبي رافع، به. وقال: «وهذا أشبه بالصواب». وهذا الذي أشار إليه الدارقطني، فقد رواه الطيالسي (٧٣٠)، وابن أبي شيبة (١/ ٣٩٤)، وأحمد (٦/ ٣٩١)، وابن ماجه (٩٩٠)، وابن خزيمة (١٥٦٦)، وابن حبان (٢٠٧٣)، والطبراني (٢٢/ ٤٠٦)، والبيهقي (٢/ ٧٦)، وغيرهم.

(٢) قوله: «وجدتها أسلمة بنت أبي العطوس» في «الإكمال» (٧/ ٢٥٥): «وأما أم سلمة زينب»، وفي «تبصير المنتبه» (٣/ ١٠٣٧): «وأما أم سلمة زينب».

(٣) قوله: «شركت نساء» في «الإكمال» (٧/ ٢٥٥): «شاركت نساء».

(٤) قوله: «أم المقدام محمد بن يعقوب» في «الإكمال» (٧/ ٢٥٥): «أم المقدام زينب بنت أبي العطوس».

(٥) قوله: «رهو» في «الإكمال» (٧/ ٢٥٥): «رهو حامل».

وَإِذَا انْطَلَقَ ذَاكَ عَلَى ظَهْرِهِ، فَعُدْتُ فَتَحَدَّثْ، فَلَمَّا انْصَرَفَ رَسُولُ اللهِ ﷺ، قَالَ النَّاسُ: يَا رَسُولَ اللهِ، لَقَدْ تَحَدَّثَ مِنْ طَائِلِكَ هَذِهِ سَحَّارَةٌ مَا تُمْسِكُ، أَفَتَرَى أَمْرَتْ بِهِ أَوْ لَمْ تَأْمُرْ بِهِ؟ فَإِنَّ ذَا يَقُولُ: فَعَلَ، وَقَالَ ذَا: لَمْ يَفْعَلْ، إِلَى الْيَمَامَةِ، فَتَوَضَّأَ ثُمَّ أَقْبَلَ مُحَمَّدٌ حَتَّى يَقُومَ عَلَيْهِمْ، فَقَالَ: هَذَا حَدِيثُ صَحِيحٌ عَلَى شَرْطِ الشَّيْخَيْنِ، وَلَمْ يُخَرِّجَاهُ.

٤٩٥٠- أَخْبَرَنِي أَبُو بَحْرٍ مُحَمَّدُ بْنُ أَبِي عَمْرٍو الشَّيْبَانِيُّ بِالْكُوفَةِ، حَدَّثَنِي أَبُو الْحَسَنِ مُحَمَّدُ بْنُ الْحَسَنِ الشَّيْبَانِيُّ، ثنا أَبُو نُعَيْمٍ الْفَضْلُ بْنُ دُكَيْنٍ، ثنا سُفْيَانُ، عَنْ سَلَمَةَ بْنِ كُهَيْلٍ، عَنْ سُلَيْمَانَ بْنِ صُرَدٍ، قَالَ: سَمِعْتُ رَسُولَ اللهِ ﷺ يَقُولُ: «الْعَسَرُ وَالْيُسْرُ شَتَّى مَنْ أَتَاهُ أَحَدُهُمَا أَتَى، وَمَنْ أَحَبَّ أَنْ يَأْتِيَهُ مَا أَوْتَادُهُ فَلْيَأْتِ، وَمَنْ أَتَتْهُمَا فَلَمْ يَأْتِ، وَمَنْ أَبْغَضَهُمَا أَبْغَضَ، وَمَنْ أَبْغَضَ أَبْغَضَهُ اللهُ، وَمَنْ أَبْغَضَهُ اللهُ أَدْخَلَهُ النَّارَ».

هَذَا حَدِيثٌ صَحِيحٌ عَلَى شَرْطِ الشَّيْخَيْنِ، وَلَمْ يُخَرِّجَاهُ.

٤٩٥١- أَخْبَرَنَا أَحْمَدُ بْنُ سَلْمَانَ الْفَقِيهُ، ثنا عَبْدُ اللهِ بْنُ أَحْمَدَ بْنِ حَنْبَلٍ، حَدَّثَنِي أَبِي، ثنا يُونُسُ، ثنا الْحَجَّاجُ بْنُ مِنْهَالٍ الْوَاسِطِيُّ، عَنْ حَمَّامِ بْنِ

---

(١) أخطأ الشيخ (٦/ ١٨- ٣٣٤٦)، وسبأتي في ترجمة شاه (٥٨١٥).

(٢) هو: حميد بن حماد، من رجال الجماعة.

(٣) أخطأ الشيخ (٦/ ٥٦٩- ٤٥٤٥).

(٤) قال الذهبي في «المهذب» (٨/ ٤٠٣٩): «حديث منكر وإسناده واهٍ، من مناكيل يوسف أبو زاد» اهـ.

وله عن زاذان عن علي حديث آخر، وهو: «لا تسبوا الديك فإنه يوقظ للصلاة» ذكره ابن أبي حاتم في «العلل» (٢/ ٣٣٤)، وقال: «سألت أبي عنه، فقال: هذا حديث منكر» اهـ.

قلت: وله (٣/ ٢٣٤)، و(٤/ ٢٤١) من طريق يحيى الحماني وهو ضعيف، عن قيس بن الربيع الأسدي عن محمد بن رستم عن زاذان عن سلمان به بنحوه.

إِيَاسٍ، عَنْ عَبْدِ الرَّحْمَنِ بْنِ مَسْعُودٍ(١)، عَنْ أَبِي هُرَيْرَةَ ﷺ، قَالَ: عَبْدٌ عَلَيْنَا رَسُولُ اللهِ ﷺ وَنَحْنُ فِي صَلَاةٍ، وَهُنَا الْحَسَنُ وَالْحُسَيْنُ عَلَى عَاتِقِهِ، وَهُنَا عَلَى عَاتِقِهِ، وَهُنَا هَكَذَا هَكَذَا مَرَّةً وَهُنَا مَرَّةً، حَتَّى انْتَهَى إِلَيْنَا، فَقَالَ لَهُ رَجُلٌ: يَا رَسُولَ اللهِ، إِنَّكَ لَتُصِيبُ هَذَا، فَمَنْ أَحَبَّهُمَا فَقَدْ أَحَبَّنِي، وَمَنْ أَبْغَضَهُمَا فَقَدْ أَبْغَضَنِي(٢).

هَذَا حَدِيثٌ صَحِيحٌ الْإِسْنَادِ، وَلَمْ يُخَرِّجَاهُ.

٤٧٣٣- حَدَّثَنَا أَبُو الْعَبَّاسِ مُحَمَّدُ بْنُ يَعْقُوبَ: ثَنَا الْحَسَنُ بْنُ عَلِيِّ بْنِ عَفَّانَ: ثَنَا عَبْدُ الْحَمِيدِ بْنُ عَبْدِ الرَّحْمَنِ الْحِمَّانِيُّ: ثَنَا الْحَكَمُ بْنُ عَبْدِ الرَّحْمَنِ بْنِ أَبِي لَيْلَى(٣)، عَنْ أَبِيهِ، عَنْ أَبِي سَعِيدٍ الْخُدْرِيِّ ﷺ، قَالَ: قَالَ رَسُولُ اللهِ ﷺ: «الْحَسَنُ وَالْحُسَيْنُ سَيِّدَا شَبَابِ أَهْلِ الْجَنَّةِ إِلَّا ابْنَيِ الْخَالَةِ»(٤)(٥).

هَذَا حَدِيثٌ قَدْ مَسَّ أَرْوَحَ شَيْخَيْنِ، وَلَكِنَّهُمَا تَرَكَا التَّخْرِيجَ لِهَذِهِ الْعِلَّةِ.

٤٧٣٤- حَدَّثَنَا أَبُو سَعِيدٍ عَمْرُو بْنُ مُحَمَّدِ بْنِ مَنْصُورٍ الْعَدْلُ، ثَنَا الشَّرِيفُ بْنُ سَبْرَةَ: ثَنَا مُحَمَّدُ بْنُ سَعِيدٍ الْمَرْوَزِيُّ، ثَنَا عَلِيُّ بْنُ صَالِحٍ، عَنْ عَاصِمٍ(٦)، عَنْ زِرٍّ، عَنْ عَبْدِ اللهِ بْنِ مَسْعُودٍ، قَالَ: قَالَ رَسُولُ اللهِ ﷺ: «الْحَسَنُ وَالْحُسَيْنُ سَيِّدَا شَبَابِ أَهْلِ الْجَنَّةِ، وَأَبُوهُمَا خَيْرٌ مِنْهُمَا»(٧).

---

(١) هو: عبد الرحمن بن عابس بن مسعود الحضرمي الأزدي.

(٢) إتحاف المهرة (١٠/٦٦٢-٦٦٣، ٦٩٠-٦٩٢).

(٣) في (أ): «أبو ليلى» وهو تصحيف.

(٤) قال الدمامي في التنكيس: «أي: الحسن والحسين لأبيهما».

(٥) إتحاف المهرة (١٠/٦٩٣-٦٩٤، ٥٤٣-٥٤٣).

(٦) هو: عاصم بن بهدلة، وهو ابن أبي صالح عن أبي وائل.

(٧) إتحاف المهرة (١٠/٦٩٤-٦٩٥، ١٢٥٥٠-١٢٥٥١).

هَذَا حَدِيثٌ صَحِيحٌ بِهَذِهِ الزِّيَادَةِ، وَلَمْ يُخَرِّجَاهُ وَشَاهِدَاهُ:

٨٣٣٣- حَدِيثٌ أَبُو الْحَسَنِ مُحَمَّدُ بْنُ عَبْدِ اللهِ بْنِ مُحَمَّدِ بْنِ عُبَيْدٍ الْعَنَزِيُّ، إِمْلَاءً، ثَنَا مُحَمَّدُ بْنُ إِسْحَاقَ بْنِ خُزَيْمَةَ الْإِمَامُ، ثَنَا مُحَمَّدُ بْنُ عَوْفٍ الطَّائِيُّ، ثَنَا عَبْدُ اللهِ بْنُ عَبْدِ الرَّحْمَنِ، ثَنَا ابْنُ أَبِي ذِئْبٍ، عَنْ نَافِعٍ، عَنِ ابْنِ عُمَرَ ﷺ قَالَ: قَالَ رَسُولُ اللهِ ﷺ: «الْحَسَنُ وَالْحُسَيْنُ سَيِّدَا شَبَابِ أَهْلِ الْجَنَّةِ، وَأَبُوهُمَا خَيْرٌ مِنْهُمَا»(١).

٨٣٣٤- حَدِيثٌ أَحْمَدُ بْنُ قَاسِمِ بْنِ مَرْزُوقٍ الْقَاضِي بِبَغْدَادَ، ثَنَا أَبُو شُعَيْبٍ الْحَرَّانِيُّ، ثَنَا سُلَيْمَانُ بْنُ عَبْدِ الرَّحْمَنِ، ثَنَا مُسْلِمُ بْنُ أَخْنَسَ، ثَنَا سُلَيْمَانُ التَّيْمِيُّ، عَنْ مَنْصُورٍ، عَنِ الشَّعْبِيِّ، عَنْ عُمَرَ، عَنْ سَعِيدِ بْنِ جُبَيْرٍ، عَنِ ابْنِ عَبَّاسٍ ﷺ قَالَ: قَالَ رَسُولُ اللهِ ﷺ: «الْحَسَنُ وَالْحُسَيْنُ، وَأَبُوهُمَا خَيْرٌ مِنْهُمَا، يَكْلَمُانِ فِي الدَّنْيَا مِنْ قَبْلِ شَبَابِهِمَا وَهَرَمِهِمَا، وَقَبْلَ عِلْمِ الْإِلَهِ: أَيُّهُمْ يَلُومُ، هَكَذَا كَانَ يَعُومُ إِبْرَاهِيمُ إِلَيْنَا، يَسْتَأْصِلُ بِالسَّيْفِ»(٢).

هَذَا حَدِيثٌ صَحِيحٌ عَلَى شَرْطِ الشَّيْخَيْنِ، وَلَمْ يُخَرِّجَاهُ(٣).

---

(١) إسناده ضعيف؛ ابن أبي ذئب: صدوق، وقال الذهبي في التلخيص: اختلف معلى مولاه، وهو راهبي مجهول، وقال الحافظ في التقريب: مقبول حيث يتابع وإلا فلين الحديث.

(٢) قال الذهبي: «التميمي» وهو خطأ، ثم قال: بل الحسن بن أحمد بن أبي شعيب.

(٣) كذا، والظن قوي أن الحسن بن أحمد بن أبي شعيب سمع من ابن الخزري الحراني سنة ٢٩٥، وقبل ١٧٧، وإنما يروي عنه عبد الله بن أحمد، الحسن بن عبد الله بن أبي شعيب الحراني، وقد روى عبد الله عن ابن أبي شعيب غير عبد الله بن موسى بن أبي شعيب الحراني، انظر: «الجرح والتعديل» لابن أبي حاتم، ترجمة عبد الله بن أحمد، وترجمة أبيه، وترجمة الحسن بن أحمد بن أبي شعيب (٣/٧٣ و٧٩/٢).

(٤) قال ابن حجر في «الإتحاف» ظفر: وهو في استدراكه فاته عند الخزاعي، في «الأربعين» (١/١٤٧).

٤٨٣٠- قال: ثنا عثمان بن محمد بن عثمان بن الزَّهدَم الأَسْيُوطيُّ، ثنا أحمدُ بنُ مهْرَان، ثنا هُدْبَةُ بن عبد الوهاب بن هُدْبَة بن عبد الوهاب بن أبي صالح، عن أبي هريرة رضي الله عنه، قال: كان لصلَّى صلى الله عليه وسلم امرأتان، فكان يصلِّي عندَ إحداهما يومَ الجمعة والأخرى على ظهره، وإذا رفع رأسَهُ أخذتها فوضعتها وقعدَ رفيقًا(١)، فإذا عاد عادَ، فلما حملَ حَمَلَ واجتمعَ الناسُ عليه، فقالت: يا رسولَ الله، إنَّ لي أخوات بهذا إلى أنْهَدْنَا(٢) قال: «لا»، فوَرَفَتْ وَرَفَةً، فقال: «أَخَطَأَ بأَلْكَتِهَا» فما زالَ يَتَبِيَّانُ في ضَرْبِهَا حتى وَطِئَهَا(٣).

هذا حديثٌ صحيحُ الإسنادِ ولَمْ يُخَرِّجَاهُ.

٤٨٣١- ثنا أبو الحسن عليُّ بنُ محمد بن عبد الله بن مُصَيْنٍ بالكُوفة، حدَّثنا إبراهيمُ بنُ إسحاقَ الزَّهْرِيُّ، ثنا حَجَّاجُ بنُ مِنْهَالٍ، ثنا لَيْثٌ، عن أبي إسحاقَ، عن هُبَيْرَةَ، عن زيادِ بن أبي مَرْيَمَ، عن عبد الله بن مسعود رضي الله عنه، قالَ: أَتَى النبيَّ صلى الله عليه وسلم رجلٌ، فقال: يا رسولَ الله، إنَّ أولَ ثيابٍ أصابَتْهُ مَيْتَةٌ، فقالَ لي النبيُّ صلى الله عليه وسلم: «مَا سَمَّيْتَ أَبِي؟» قُلْتُ: حَزْنًا. قالَ: «هُوَ سُهَيْلٌ، فَلَمَّا وَلِيَ الْخِلَافَةَ سَمَّيْتُهُ حَزْنًا، فَقَالَ النَّبِيُّ ﷺ: مَا سَمَّيْتَ أَبِي؟» قُلْتُ: حَزْنًا. قالَ: «هُوَ الْحَسَنُ». فَلَمَّا أَنْ وَلِيَ الْخِلَافَةَ سَمَّيْتُهُ حَزْنًا. قالَ: «مَا سَمَّيْتَ أَبِي؟» قُلْتُ: حَزْنًا. قالَ: «هُوَ الْحَسَنُ». ثُمَّ قالَ النَّبِيُّ ﷺ: «أَبِي سَمَّيْتَ بِنَيْ هَؤُلَاءِ

---

(١) في (ب): «رفيقا».

(٢) في (ب): «أنهدنا». وفي (ج): «إلى أن نهضت».

(٣) في الإتحاف: [محمد بن علي].

(٤) في (ب): «أول».

بِتَسْمِيَةِ هَارُونَ نَبِيهِ شَبَّرًا، وَشَبِيرًا، وَشَبَّرًا»[1].

هَذَا حَدِيثٌ صَحِيحُ الْإِسْنَادِ[2]، وَلَمْ يُخَرِّجَاهُ.

❁❁❁

(١) إتحاف الجهبذ (١١٤-١٢٧-١٤٧٩).

(٢) قال الذهبي في التلخيص: «قلت: مر من حديث إسرائيل» (٤٨٢١).

وَمِنْ فَضَائِلِ الْحَسَنِ بْنِ عَلِيِّ بْنِ أَبِي طَالِبٍ ﷺ وَذِكْرِ مَوْلِدِهِ وَمَقْتَلِهِ

١٤٣٧- أَخْبَرَنَا أَبُو الْحَسَنِ[1] مُحَمَّدُ بْنُ أَحْمَدَ الْمُقْرِئُ بِبَغْدَادَ، قَالَ أَبُو قِلَابَةَ، قَالَ أَبُو عَاصِمٍ، حَدَّثَنِي عُمَرُ بْنُ أَبِي الْحَسَنِ، عَنِ ابْنِ أَبِي مُلَيْكَةَ، عَنْ فَاطِمَةَ بِنْتِ الْحَارِثِ، أَنَّ ابْنَ الصَّامِتِ ﷺ قَبَّلَ الْحَسَنَ بْنَ عَلِيٍّ ﷺ فَشَمَّهُ أَوْ[2]، وَقَالَ: يَا أَبِي شَبِيهٌ بِالنَّبِيِّ لَيْسَ شَبِيهًا بِعَلِيٍّ. وَعَلِيٌّ يَضْحَكُ.[3]

هَذَا حَدِيثٌ صَحِيحٌ عَلَى شَرْطِ الشَّيْخَيْنِ.[4]

١٤٣٨- حدثنا[5] أَبُو الْعَبَّاسِ مُحَمَّدُ بْنُ يَعْقُوبَ، ثنا الْحُصَيْنُ بْنُ إِبْرَاهِيمَ، ثنا أَحْمَدُ بْنُ مَنْصُورٍ الشَّمَّاخُ، ثنا إِبْرَاهِيمُ بْنُ مُحَمَّدِ بْنِ عَلِيِّ بْنِ

---

(١) في (ر) و(س): «الحسين».

(٢) [صحيح]: أخرجه أحمد (٢٧٠٣٨/ ٢٧٠٣٨)، وقال: «قلت: ذا في البخاري، في المناقب (٣٧٥٤)، ومسلم في الفضائل (٢٤٢٧)».

(٣) زيد في (ر) و(ك) و(س): «ثم يضاحكه».

(٤) كذا قال الشيخ، وأبان وهم ضعيف، وروايته رجحي من يحيى البساوري عن أحمر عن عمه فقد سبق عقال عن عمر بن أبي الحسن إلى أبي هريرة، أخرجه البيهقي في الكبرى (١٣٣٩٧)، وقال رواه أحمر وأحمد بن أبي عوانة، وعمر بن أبي الحسن الغنوي، كلهم ضعفاء، فلعله سقط لفظ: «أبي» في عقال الضعيف، والمرجح أن ذلك التصحيف، فقلة عدد السنين فضحته على أن الصواب، وعمر بن أبي يزيد هو عمر بن عثمان، واستدل عليه ابن عساكر في مقدمة الجامع (٢/ ١٣٢٦)، وذكره ابن حبان وصحح حديثه (١٩/ ٤٠٤) و(٢٥/ ٤٥٠).

مُرَيْرَةَ، أَنَّهُ لَقِيَ الْحَسَنَ: مَنْ عَلِيٌّ، فَقَالَ: رَأَيْتُ رَسُولَ اللهِ ﷺ قَبَّلَ بَطْنَكَ، فَأَنْتَبِعُ الْمَوْضِعَ الَّذِي قَبَّلَ رَسُولُ اللهِ ﷺ مِنْكَ، حَتَّى أُقَبِّلَهُ. قَالَ: وَكَذَفَ أَنَّ الْحَسَنَ قَبَّلَهُ(١).

قُلْتُ: حَدِيثٌ صَحِيحٌ عَلَى شَرْطِ الشَّيْخَيْنِ، وَلَمْ يُخَرِّجَاهُ.

٤٨٣٩- أَخْبَرَنَا أَحْمَدُ بْنُ عِمْرَانَ الْفَقِيهُ، ثنا عَبْدُ اللهِ بْنُ أَحْمَدَ بْنِ حَنْبَلٍ، ثنا عَبْدُ اللهِ، ثنا وَكِيعٌ، عَنْ إِسْمَاعِيلَ بْنِ أَبِي خَالِدٍ، قَالَ: سَمِعْتُ وَهْبَ أَبَا جُحَيْفَةَ يَقُولُ: رَأَيْتُ رَسُولَ اللهِ ﷺ وَكَانَ الْحَسَنُ بْنُ عَلِيٍّ يُشْبِهُهُ(٢).

هَذَا حَدِيثٌ صَحِيحٌ عَلَى شَرْطِ الشَّيْخَيْنِ، وَلَمْ يُخَرِّجَاهُ(٣).

وَلَهُ شَاهِدٌ صَحِيحٌ:

٤٨٤٠- حَدَّثَنَاهُ أَبُو الْعَبَّاسِ مُحَمَّدُ بْنُ يَعْقُوبَ، ثنا يَزِيدُ بْنُ عَبْدِ الصَّمَدِ الدِّمَشْقِيُّ(٤)، ثنا نُعَيْمُ بْنُ حَمَّادٍ، ثنا عَبْدُ اللهِ بْنُ الْمُبَارَكِ، ثنا مَعْمَرٌ، عَنِ الزُّهْرِيِّ، عَنْ أَنَسِ بْنِ مَالِكٍ ﷺ قَالَ: لَمْ يَكُنْ فِي وَلَدِ عَلِيٍّ أَشْبَهُ بِرَسُولِ اللهِ ﷺ مِنَ الْحَسَنِ(٥).

---

(١) في النسخ الخطية كلها: عن أبي هريرة قال: لقي الحسن، والمثبت من التلخيص وتاريخ دمشق.

(٢) أخرجه المصنف (٤٨١٠) و(٤٨١٩).

(٣) أخرجه البخاري (٣٧٤٩) و(٣٧٥٠).

(٤) في «تاريخ دمشق» (١٨/ ٤٧٥): وسمع (٨٨/ ٨٨).

(٥) هو زيد بن محمد بن عبد الصمد، أبو الحسن الدمشقي، سمع من جماعة المبارك، وعنه أبو عبد الله بن منده وغيره، ترجمته في «تاريخ دمشق» لابن عساكر (٥٥/ ٣٠٥)، وقال الذهبي في «سير النبلاء» (١٣/ ٥٥٠): حدث بمرو عن معمر، وطلقه عبد الله الرازي من معمر، وأخرجه أبو نعيم (٢/ ٣٥) من حديث ابن سيرين عن أنس أنه قال: لم يكن لذي الحسين ﷺ، والباقي نحو لفظ الرواية من أبي نعيم الرازي (٢/ ٢٩٦-٢٩٧).

٤٨٤٤- أَخْبَرَنَا عَبْدُ اللهِ بْنُ مُحَمَّدِ بْنِ يَعْقُوبَ الْحَافِظُ، ثَنَا مُحَمَّدُ بْنُ عَبْدِ اللهِ الْمَخْرَمِيُّ، ثَنَا يَحْيَى بْنُ مُحَمَّدٍ، ثَنَا عَبْدُ اللهِ بْنُ الزُّبَيْرِ(١)، عَنْ عَبْدِ اللهِ بْنِ عُبَيْدِ بْنِ عُمَيْرٍ، قَالَ: قَدِمَ الْحَسَنُ بْنُ عَلِيٍّ عَلَيْنَا وَمَعَهُ عِنَبٌ، فَأَتَيْتُهُ بِعِنَبٍ فَأَكَلَهُ مِنْهُ(٢).

٤٨٤٥- أَخْبَرَنِي إِسْحَاقُ بْنُ إِبْرَاهِيمَ بْنِ مُحَمَّدِ بْنِ يَحْيَى الْعَزَفِيُّ، ثَنَا مُحَمَّدُ بْنُ إِسْحَاقَ الثَّقَفِيُّ، ثَنَا أَبُو الْمُغِيرَةِ، ثَنَا زُهَيْرٌ، ثَنَا أَبُو إِسْحَاقَ، أَنَّ سَعِيدَ بْنَ أَبِي عَرُوبَةَ، عَنْ قَتَادَةَ قَالَ: وُلِدَتْ فَاطِمَةُ بِنْتُ حُسَيْنٍ بِمَكَّةَ أَخُو الْحَسَنِ وَالْحُسَيْنِ، وَتُوُفِّيَتْ وَهِيَ ابْنَةُ ثَمَانٍ وَعِشْرِينَ سَنَةً، وَدُفِنَتْ بِالْمَدِينَةِ سَنَةَ سَبْعٍ وَسِتِّينَ، فَوَلَدَتِ الْحَسَنَ لِوَلِيٍّ سِتِّينَ سَنَةً أَيَّامَ(٣) مِنْ تَارِيخٍ.

٤٨٤٦- أَخْبَرَنِي إِسْحَاقُ بْنُ إِبْرَاهِيمَ، ثَنَا مُحَمَّدُ بْنُ عَبْدِ اللهِ الْمَخْرَمِيُّ، ثَنَا عَفَّانُ، ثَنَا إِبْرَاهِيمُ بْنُ الْمُخْتَارِ، حَدَّثَنِي ابْنُ أَبَانٍ(٤)، قَالَ: لَمَّا زُفَّ إِلَى الْحَسَنِ الْحُسَيْنُ عَلِيَّ عَلِيٍّ بِالْبِرِّ فِي يَوْمِ الْأَوَّلِ سَبْعَةَ يَوْمٍ وَالْبَيْنِ، وَعَلَى عَلِيٍّ سَعِيدُ بْنُ الْعَاصِ!

---

(١) في (أ): «عبد الله بن الزبير»، وما أثبتناه من (ب) الموافق لما في المطبوع، وضعيف الحديث، وانظر: الضعفاء في المتداخل في الصحيح (١/ ٢٨٤)، فروى عن مجازيب من ذكاء أحاديث موضوعة، وانظر: تعجيل المنفعة عن عبد الحق في القسم (٢/ ٣٨٣)، وصحيفة الصحيفة).

(٢) إسناده ضعيف (٢/ ٢٠٦-٢٤٨٩).

(٣) ذكر ابن الأثير الجزري، في أسد الغابة، وابن حجر، وابن أبي حاتم في الجرح (٩/ ٣٩٩)، والمنتقى من منهاج الاعتدال، وما في ترجمة أم الأشبث أنها من الصحابة المجلي.

(٤) زيادة في (أ) (وأبي وأبو): الوصف.

(٥) إسناده ضعيف (٢/ ٢٠٦-٢٤٩٠).

(٦) يحيى: محمد بن عمر بن واقد الواقدي الأسلمي المدني.

عبد الله: الحديث ليوجد في الإتحاف.

٤٤٤٤ - حَدَّثَنَا أَبُو الْعَبَّاسِ مُحَمَّدُ بْنُ يَعْقُوبَ، ثَنَا الْحَسَنُ بْنُ عَلِيِّ بْنِ عَفَّانَ، ثَنَا أَبُو يَحْيَى الْحِمَّانِيُّ، ثَنَا عَبْدُ الرَّحْمَنِ بْنُ عَبْدِ اللَّهِ بْنِ أَبِي جَعْفَرٍ، عَنْ أَبِيهِ، عَنْ مُحَمَّدِ بْنِ سِيرِينَ، عَنْ أَبِي هُرَيْرَةَ ﷺ قَالَ: لَا أَزَالُ أُحِبُّ هَذَا الرَّجُلَ بَعْدَمَا رَأَيْتُ رَسُولَ اللَّهِ ﷺ يَمْتَصُّ وَاحِدَةً، وَأَيْتُ الْحَسَنِ فِي حِجْرِ النَّبِيِّ ﷺ وَهُوَ يُدْخِلُ أَصَابِعَهُ فِي لِحْيَةِ النَّبِيِّ ﷺ، وَالنَّبِيُّ ﷺ يُدْخِلُ لِسَانَهُ فِي فَمِهِ، ثُمَّ قَالَ: «اللَّهُمَّ إِنِّي أُحِبُّهُ فَأَحِبَّهُ».

هَذَا حَدِيثٌ صَحِيحُ الْإِسْنَادِ، وَلَمْ يُخَرِّجَاهُ.

٤٤٤٥ - أَخْبَرَنَا أَبُو الْحَسَنِ بْنُ عِيسَى بْنِ عَبْدِ الْعَزِيزِ، ثَنَا الْحَسَنُ بْنُ أَبِي طَالِبٍ، ثَنَا مُحَمَّدُ بْنُ صَالِحٍ الدَّبِيثِيُّ، ثَنَا إِسْمَاعِيلُ بْنُ أَبِي حَرِيزَةَ، عَنْ سَعِيدِ بْنِ أَبِي سَعِيدٍ الْمَقْبُرِيِّ، قَالَ: كُنَّا عِنْدَ أَبِي هُرَيْرَةَ فَحَدَّثَ الْحَسَنُ بْنُ عَلِيِّ بْنِ أَبِي طَالِبٍ، فَسَلَّمَ، فَرَدَّدَ عَلَيْهِ، ثُمَّ قَالَ: وَلَمْ يَعْلَمْ بِهِ أَبُو هُرَيْرَةَ، فَقُلْنَا لَهُ: يَا أَبَا هُرَيْرَةَ، هَذَا الْحَسَنُ بْنُ عَلِيٍّ قَدْ سَلَّمَ عَلَيْكَ فَلَمْ تَعْلَمْ، وَقَالَ: وَعَلَيْكَ السَّلَامُ يَا سَيِّدِي، كَيْفَ قَالَ: سَمِعْتُ رَسُولَ اللَّهِ ﷺ يَقُولُ: «إِنَّهُ سَيِّدٌ».

هَذَا حَدِيثٌ صَحِيحُ الْإِسْنَادِ، وَلَمْ يُخَرِّجَاهُ.

---

(١) إسناده قوي: أخرجه ابن سعد (٥/١٦٦-١٦٧)، وأصل الحديث في الصحيحين من حديث ابن عمر بن مطعم عن أبي هريرة بلفظه أخرجه البخاري في البيوع (٢١٢٦) والقدر (٦٦٠٨)، ومسلم في الفضائل (٢٤٢٧).

(٢) يعني: أبا عبد الله الأزرق، قال أبو حاتم: شيخ، وذكره ابن حبان في الثقات، ترجم له في المجروحين وقال: الشيخ يروي عن الشاميين ما لا يشبه الاستخراج يجب ترك الاحتجاج بخبره.

(٣) قوله: «الله من موجودي فيها» (ساقط من رأس الأ).

(٤) إسناده ضعيف (١٤٨/١٤٨-١٤٨٧٨/١٤٩).

٤٨٤٦- أَخْبَرَنَا بَكْرُ بْنُ مُحَمَّدٍ الصَّيْرَفِيُّ بِمَرْوَ، ثَنَا عَبْدُ الصَّمَدِ بْنُ الْفَضْلِ، ثَنَا عَبْدُ بْنُ يَزِيدَ الْعَنَزِيُّ، ثَنَا حَيْوَةُ بْنُ شُرَيْحٍ، أَخْبَرَنِي أَبُو صَخْرٍ، أَنَّ يَزِيدَ بْنَ عَبْدِ اللهِ بْنَ قُسَيْطٍ أَخْبَرَهُ، أَنَّ هُرْمُزَ بْنَ الزَّبْرِ أَخْبَرَهُ، عَنْ أَبِي أَيُّوبَ، أَنَّ رَسُولَ اللهِ ﷺ قَالَ: «مَنْ وَضَعَهُ وَلَدٌ بِشَطْرِهِ وَعَلَيْهِ رَجُلٌ مِنَ الأَنْصَارِ»، فَقَالَ الأَنْصَارِيُّ: إِنْ أَبِي مَاتَ فَلَمْ يَعْلَمْ، مَا قَالَتْهُ فَمَا، فَقَالَ رَسُولُ اللهِ ﷺ: «أَرَأَيْتَ إِنْ كَانَ اعْتَرَفَ الْمَرْءُ مَعْرِفَةً مِنْ قَبْلِكَ، فَمَا تَنْفِي؟»(١).

هَذَا حَدِيثٌ صَحِيحٌ الإِسْنَادِ عَلَى شَرْطِ الشَّيْخَيْنِ(٢)، وَلَمْ يُخَرِّجَاهُ.

٤٨٤٧- حَدَّثَنَاهُ أَبُو الْعَبَّاسِ مُحَمَّدُ بْنُ يَعْقُوبَ، ثَنَا مُحَمَّدُ بْنُ عَبْدِ اللهِ بْنِ عَبْدِ الْحَكَمِ، ثَنَا شُعَيْبُ بْنُ اللَّيْثِ، ثَنَا أَبِي، عَنْ جَدِّي، ح وَحَدَّثَنَا أَبُو عَمْرٍو عُثْمَانُ بْنُ مُحَمَّدٍ الْعَنْزِيُّ، ثَنَا زَاهِرُ بْنُ طَاهِرٍ، ثَنَا سَلَمَةُ بْنُ شَبِيبٍ، ثَنَا عَبْدُ الرَّزَّاقِ، ثَنَا مَعْمَرٌ، عَنِ الزُّهْرِيِّ، قَالَ: قَالَ أَبُو بَكْرٍ ﷺ: سَمِعْتُ رَجُلاً مِنَ الْعَرَبِ مِنْ عَلِيٍّ، وَكَانَ، فَقَالَ: فَلَقِيتُ رَجُلاً، فَقَالَ: يَقُولُ الْمَرْءُ: رَبَيْتُ يَا لَهْفَاهُ. قَالَ: فَقَالَ رَسُولُ اللهِ ﷺ: «وَنِعْمَ الرَّكِيبُ هُوَ».

هَذَا حَدِيثٌ صَحِيحٌ الإِسْنَادِ، وَلَمْ يُخَرِّجَاهُ.

٤٨٤٨- أَخْبَرَنِي أَبُو الْحَسَنِ مُحَمَّدُ بْنُ عَبْدِ اللهِ الْعَنْزِيُّ(٣)، ثَنَا مُحَمَّدُ بْنُ

---

(١) بعضه: حسنه من رواية أبي الحكم الراوي لمنسائي الشواهد.

(٢) إسناده الجيد ٢ (٥٥٤/١٠-٤٤٤٣)، وقد أعرجه المرفوع منه عن الزبير عن عائشة: البخاري (٥٠٨٧) ومسلم (٧٧).

(٣) قال في الأنساب: «العنزي»: نسبة إلى شرط البخاري وسلم».

(٤) إسناده الجيد ٢ (٥٥٤/١٠-٤٤٤٣)، وزمعة ضعيف.

(٥) قال الذهبي في التلخيص: «فيه»: لا.

(٦) هو: محمد بن عبد الله بن محمد بن سيبة الحجري العنزي.

إِسْحَاقُ الإِمَامُ، قَالَ: أَنَا مُوسَى، قَالَ: أَنَا مُحَمَّدُ بْنُ جَعْفَرٍ، قَالَ: أَنَا شُعْبَةُ، قَالَ: سَمِعْتُ أَبَا جَمْرَةَ، يُحَدِّثُ أَبَا عَبْدِ اللهِ مُحَمَّدَ بْنَ إِدْرِيسَ بْنِ مُنْذِرٍ يُحَدِّثُ، قَالَ: قَالَ لِي ابْنُ عَبَّاسٍ: إِنَّ النَّاسَ يَطْرُقُونَ إِلَيَّ تُرِيدُ الْجَلَاقَةَ، فَقَالَ: قَدْ كَانَ سَيَّدُهُمُ الْعَرَبِ فِي بَنِي يَحْبُرُونَ مِنْ هَازِنٍ، وَبَيْنَهُمْ مِنْ سَالِفٍ، تَرَكْتُهَا لِهَيْئَةِ وَجْهِ اللهِ تَعَالَى، وَعَنْقِ وَدَاعٍ أَنَا مُحَمَّدٌ، فَلَمْ أَبْرَحْهَا بِالْبَأْسِ الْمُحَرَّمِ.

هَذَا إِسْنَادٌ صَحِيحٌ عَلَى شَرْطِ الشَّيْخَيْنِ، وَلَمْ يُخَرِّجَاهُ.

٤٩٣٩- أَخْبَرَنَا أَبُو عَبْدِ اللهِ مُحَمَّدُ بْنُ عَلِيِّ بْنِ عَبْدِ اللهِ بِمَرْوَ بِقِرَاءَتِي عَلَيْهِ، أَنَا مُحَمَّدُ بْنُ أَحْمَدَ بْنِ حَرْبٍ، أَنَا مُوسَى بْنُ إِسْمَاعِيلَ، أَنَا الْقَاسِمُ بْنُ الْفَضْلِ الْحُدَّانِيُّ.

وَأَخْبَرَنَا أَبُو الْحَسَنِ الْعَنَزِيُّ[1]، أَنَا مُحَمَّدُ بْنُ إِسْحَاقَ الإِمَامُ، أَنَا أَبُو طَالِبٍ زَيْدُ بْنُ أَخْزَمَ الطَّائِيُّ، أَنَا أَبُو دَاوُدَ، أَنَا الْقَاسِمُ بْنُ الْفَضْلِ، أَنَا يُوسُفُ بْنُ مَازِنٍ الرَّاسِبِيُّ، قَالَ: قَامَ رَجُلٌ إِلَى الْحَسَنِ بْنِ عَلِيٍّ، فَقَالَ: يَا مُسَوِّدَ وَجْهِ الْمُؤْمِنِينَ، قَالَ: الْحَسَنُ: لَا تُؤَنِّبْنِي رَحِمَكَ اللهُ، فَإِنَّ رَسُولَ اللهِ

---

(١) في (ز): «محمد بن صالح، وأبو الحسن العنزي»، وفي (ب): «العنزي»، وهو خطأ، والصواب ما أثبتناه من (ح) وبه يستقيم السند، وهو: أبو الحسن بن عبيد، أبو عمر الرحبي العنزي.

(٢) يُنظر: الجمهرة لابن دريد (٢/٤٦٣-٤٦٤)، ومعجم العرب لأبي سعادها: لأن الصحيحة الرأس، وهو أشرف الأعضاء، وقيل: والوجه العرب، النبي تجمع العرفان فيه، ينظر: الجمهرة، والمعاني جمع نمر.

يُوسُفُ بْنُ مَازِنٍ الرَّاسِبِيُّ، قَالَ: قَامَ رَجُلٌ إِلَى الْحَسَنِ بْنِ عَلِيٍّ، فَقَالَ: يَا مُسَوِّدَ وَجْهِ الْمُؤْمِنِينَ، قَالَ: الْحَسَنُ: لَا تُؤَنِّبْنِي رَحِمَكَ اللهُ، فَإِنَّ رَسُولَ اللهِ

(٢) في (ز): «محمد بن صالح، وأبو الحسن العنزي»، وفي (ب): «العنزي»، وهو خطأ، والصواب ما أثبتناه من (ح) وبه يستقيم السند، وهو: أبو الحسن بن عبيد، أبو عمر الرحبي العنزي.

(٣) يُنظر: الجمهرة لابن دريد (٢/٤٦٣-٤٦٤)، ومعجم العرب لأبي سعادها: لأن الصحيحة الرأس، وهو أشرف الأعضاء، وقيل: والوجه العرب، النبي تجمع العرفان فيه، ينظر: الجمهرة، والمعاني جمع نمر.

ثُمَّ قَدْ رَأَى بَنِي أُمَيَّةَ يَتَمَلَّكُونَ عَلَى سَيْرِهِ وَعَلَانِيَتِهِ وَجَلَالِهِ، فَاتَّبَعَهُ ذَلِكَ، فَتَرَكَتْ ذَلِكَ اتِّبَاعًا لِلْكِتَابِ وَالسُّنَّةِ ﴿ يَٰٓدَاوُۥدُ إِنَّا جَعَلْنَٰكَ خَلِيفَةً فِي ٱلْأَرْضِ فَٱحْكُم بَيْنَ ٱلنَّاسِ بِٱلْحَقِّ وَلَا تَتَّبِعِ ٱلْهَوَىٰ فَيُضِلَّكَ عَن سَبِيلِ ٱللَّهِ ﴾ [ص: ٢٦] وَلِمَا أَمَرَتْ بِهِ السُّنَّةُ مِنْ أَنَّ الْمَرْءَ يَتَزَوَّجُ عَلَى مَا يَتَمَلَّكُ، لَا عَلَى مَا يَتَمَلَّكُ بِهِ، وَلِمَا أَمَرَتْ بِهِ السُّنَّةُ مِنْ أَنَّ الْمَهْرَ يَجِبُ بِالْعَقْد

٤٨٥١ - **حَدَّثَنِي** نَصْرُ بْنُ مُحَمَّدٍ الْعَدْلُ،[١] نَا أَحْمَدُ بْنُ مُحَمَّدِ بْنِ سَعِيدٍ الْحَافِظُ،[٢] نَا أَحْمَدُ بْنُ يَحْيَى الْجَارُودِيُّ،[٣] نَا مُحَمَّدُ بْنُ إِسْحَاقَ الثَّقَفِيُّ،[٤] نَا لُوَيْنٌ بْنُ دِرْهَمٍ، عَنِ الْأَعْلَمِ، عَنِ الْهَيْثَمِ،[٥] عَنْ سُفْيَانَ بْنِ الْمَلَّى قَالَ: لَمَّا دَنَا مِنَّا مَوْتُ أَحَدِنَا نَزَلَ بِهِ مَلَكُ الْمَوْتِ مَا كَانَ فَبَدَتْ عَلَيْهِ الْمَهَابَةُ وَهُوَ خَلِيلٌ فِي أَصْحَابِهِ، فَأَنْكَرَ الْحَدِيثَ بِطُولِهِ. قَالَ: فَتَنَازَعَ عِنْدَهُ الْأَذَانَ، فَقَالَ بَعْضُنَا: إِنَّمَا كَانَ بَدْءُ الْأَذَانِ رُؤْيَا عَبْدِ اللهِ بْنِ زَيْدِ بْنِ عَاصِمٍ، فَقَالَ لَهُ الْحَسَنُ:[٦] بَلْ عَلَّمَ إِبْلَيْسُ الْأَذَانَ أَعْلَمَ مِنْ ذَلِكَ، أَلَمْ تَرَيْ إِلَيْهِ فِي السَّمَاءِ حِينَ عَلَّمَهُ وَعَلَّمَتْهُ رُسُلُ اللهِ ﷺ، وَأَقَامَ مَرَّةً مَرَّةً، فَعَلَّمَهُ رَسُولُ اللهِ ﷺ، فَأَذَّنَ الْحَسَنُ[٧] حِينَ ذَكَرَ.

٤٨٥٢ - **أَخْبَرَنِي** أَبُو الْعَبَّاسِ مُحَمَّدُ بْنُ أَحْمَدَ الْمَحْبُوبِيُّ، نَا سَعِيدُ بْنُ مَسْعُودٍ، نَا عُبَيْدُ اللهِ بْنُ مُوسَى، نَا سُفْيَانُ، عَنْ سَالِمٍ بْنِ أَبِي حَفْصَةَ، قَالَ:

---

(١) هو: نصر بن محمد بن أحمد بن مقلوب، أبو الفضل الطوسي.

(٢) هو: أحمد بن محمد بن سعيد الكوفي الحافظ.

(٣) في (ق) و(ص): «الجارودي» مصحف. وهو: أحمد بن يحيى بن زكريا، أبو جعفر الجارودي.

(٤) هو: محمد بن إسحاق بن خزيم، أبو عبد الله الثقافي الطبري.

(٥) قال في السبع الطِّوال للهيثم، وعنه الرياء (٢١١/٢)، وعنه نقل الطبري: ما ذكره عن سفيان بن الملى.

وقال مصحب بن الزبير الزبيري: من رجال الهيثمية، وفي الإصابة: «هو الشعبي».

وأخطأ من يروي عن الشعبي، وقد أعلم.

(٦) في (ب): «فقال له الحسن».

(٧) في (ب): «فأذن الحسن» وفي (ق): «فقال الشعبي: أذن».

(٨) إسناده ضعيف: (٤٦٧/٣-٤٦٨)، وقال الذهبي في التلخيص: «قال أبو داود: نوح

سَمِعْتُ أَبَا حَازِمٍ، يَقُولُ: لَمْ أُشَاهِدْ يَوْمًا مَاتَ الْحَسَنُ بْنُ عَلِيٍّ فَرَأَيْتُ الْحُسَيْنَ بْنَ عَلِيٍّ يَقُولُ لِسَعِيدِ بْنِ الْعَاصِ، وَيَطْعَنُ فِي عَجُزِ، وَيَقُولُ: تَقَدَّمْ فَلَوْلَا أَنَّهَا سُنَّةٌ مَا قُدِّمْتَ، وَلَئِنْ يَنْهَمْ شَرٌّ، فَقَالَ لَهُ مَرْوَانُ: أَتَنْشُدُ عَلَى أَبِي لَيُكَلِّمَ [٢٥٥] بِكُرَةً لَدَفَنْتُهُ فِيهَا، وَقَدْ سَمِعْتُ رَسُولَ اللهِ يَقُولُ: «مَنْ أَحَبَّهُمَا فَقَدْ أَحَبَّنِي، وَمَنْ أَبْغَضَهُمَا فَقَدْ أَبْغَضَنِي»[1].

هَذَا حَدِيثٌ صَحِيحٌ لِإِسْنَادِهِ، وَلَمْ يُخَرِّجَاهُ

٤٨٥٣- حَدَّثَنَاهُ أَبُو جَعْفَرٍ مُحَمَّدُ بْنُ صَالِحٍ بْنِ هَانِئٍ، وَأَبُو سَعِيدٍ عَمْرُو بْنُ مُحَمَّدِ بْنِ مَنْصُورٍ، قَالَا: ثَنَا أَبُو الْعَبَّاسِ مُحَمَّدُ بْنُ يَعْقُوبَ، ثَنَا أَبُو بَكْرٍ مُحَمَّدُ بْنُ عَبْدِ الرَّحْمَنِ بْنِ عَبْدِ اللهِ بْنِ عَبْدِ اللهِ بْنِ شِهَابٍ الْحَرَانِيُّ، ثَنَا ابْنُ أَبِي فُدَيْكٍ، عَنْ إِسْمَاعِيلَ بْنِ إِبْرَاهِيمَ بْنِ عُقْبَةَ، عَنْ عَمِّهِ مُوسَى بْنِ عُقْبَةَ، عَنْ هِشَامِ بْنِ عُرْوَةَ، عَنْ أَبِيهِ، عَنْ عَائِشَةَ، عَنِ الْحَسَنِ بْنِ عَلِيٍّ قَالَ: عَلَّمَنِي رَسُولُ اللهِ ﷺ مِنِ وُتَيْرٍ إِذَا وَقَفْتُ رَأْسِي وَأَنَا بَيْنَ الْأَسْوُدَةِ: «اللَّهُمَّ فِيمَنْ هَدَيْتَ، وَعَافِنِي فِيمَنْ عَافَيْتَ، وَتَوَلَّنِي فِيمَنْ تَوَلَّيْتَ، وَبَارِكْ لِي فِيمَا أَعْطَيْتَ، وَقِنِي شَرَّ مَا قَضَيْتَ، إِنَّكَ تَقْضِي وَلَا يُقْضَى عَلَيْكَ، إِنَّهُ لَا يَذِلُّ مَنْ وَالَيْتَ، تَبَارَكْتَ وَتَعَالَيْتَ»[2].

هَذَا حَدِيثٌ صَحِيحٌ عَلَى شَرْطِ الشَّيْخَيْنِ إِلَّا أَنَّ مُحَمَّدَ بْنَ جَعْفَرٍ بْنِ أَبِي كَثِيرٍ قَدْ خَالَفَ إِسْمَاعِيلَ بْنَ إِبْرَاهِيمَ بْنِ عُقْبَةَ فِي إِسْنَادِهِ:

---

(١) أخرجه ابن ماجه (١/٥٠ ح ١٤٣).

(٢) في الأصل: «أنا» والتصويب من ترجمة الحسن في شيخه.

(٣) إتحاف المهرة (٤/ ٢٨٣ -٢٧٤).

٤٨٥٤- **حَدَّثَنَا** أَبُو عَبْدِ اللهِ مُحَمَّدُ بْنُ عَبْدِ اللهِ الزَّاهِدُ الصَّفَّارُ، ثَنَا [ص: ٣٠٠] إِسْمَاعِيلُ الْمُسْلِمِيُّ.

وَحَدَّثَنَا عَلِيُّ بْنُ حَمْشَادَ الْعَدْلُ، ثَنَا عُبَيْدُ بْنُ عَبْدِ الْوَاحِدِ الْبَزَّارُ وَالْفَضْلُ بْنُ مُحَمَّدٍ الشَّعْرَانِيُّ، قَالُوا: ثَنَا أَبُو إِسْمَاعِيلَ التِّرْمِذِيُّ، ثَنَا مُحَمَّدُ بْنُ جَعْفَرٍ بْنِ أَبِي كَثِيرٍ، حَدَّثَنِي مُوسَى بْنُ عُقْبَةَ، أَنَّهُ أَرْسَلَ إِسْحَاقَ، عَنْ تُرَيْبِ بْنِ أَبِي حَبِيبٍ، عَنْ أَبِي الْخَيْرِ[1]، عَنِ الْحَسَنِ بْنِ عَلِيٍّ قَالَ: عَلَّمَنِي رَسُولُ اللهِ ﷺ هَؤُلَاءِ الْكَلِمَاتِ فِي الْوِتْرِ: «اللَّهُمَّ اهْدِنِي فِيمَنْ هَدَيْتَ، وَعَافِنِي فِيمَنْ أَلَيْتَ، وَبَارِكْ لِي فِيمَا أَعْطَيْتَ، وَقِنِي شَرَّ مَا قَضَيْتَ، فَإِنَّكَ تَقْضِي وَلَا يُقْضَى عَلَيْكَ، وَإِنَّهُ لَا يَذِلُّ مَنْ وَالَيْتَ، تَبَارَكْتَ رَبَّنَا وَتَعَالَيْتَ»[2].

٤٨٥٥- **حَدَّثَنَا** عَبْدُ اللهِ مُحَمَّدُ الْحَسَنُ بْنُ مُحَمَّدِ بْنِ يَحْيَى الْجُنَيْدُ الْحَافِظُ بِبَغْدَادَ، ثَنَا إِسْمَاعِيلُ بْنُ مُحَمَّدِ بْنِ إِسْمَاعِيلَ بْنِ جَعْفَرِ بْنِ مُحَمَّدِ بْنِ عَلِيِّ بْنِ الْحُسَيْنِ، حَدَّثَنِي عَلِيُّ بْنُ جَعْفَرِ بْنِ مُحَمَّدِ بْنِ عَلِيِّ بْنِ الْحُسَيْنِ، حَدَّثَنِي أَبِي[3]، عَنْ أَبِيهِ جَعْفَرِ بْنِ مُحَمَّدٍ، عَنْ أَبِيهِ عَلِيِّ بْنِ الْحُسَيْنِ، قَالَ: خَطَبَ الْحَسَنُ بْنُ عَلِيٍّ النَّاسَ حِينَ قُتِلَ عَلِيٌّ فَحَمِدَ اللهَ وَأَثْنَى عَلَيْهِ، ثُمَّ قَالَ: لَقَدْ قُبِضَ فِي هَذِهِ اللَّيْلَةِ رَجُلٌ لَا يَسْبِقُهُ الْأَوَّلُونَ بِعَمَلٍ وَلَا يُدْرِكُهُ الْآخِرُونَ، وَقَدْ

---

(١) هو سعيد بن الحكم بن محمد الجمحي.

(٢) رجاله ثقات، وهو في «مسند أبي يعلى» (٦٨٩)، و«مسند الروياني» (٩٣٠)، و«مسند ابن عساكر» (٢٤٨/٣)، و«المختارة» (٢٩٣-٢٩٤)، وقال الضياء: وهذا من أفراد مسلم.

(٣) في «مسند ابن عساكر»: حدثني أبي، عن أبيه، عن أبيه، عن الحسين بن علي، عن أبيه.

كَانَ رَسُولُ اللهِ ﷺ يُعَلِّمُهُ رَبَّنَا وَتَقَبَّلْ، وَيَجْعَلُ عَنْ يَمِينِهِ، وَيُحَاذِيهِ عَنْ يَسَارِهِ، فَمَا يَرْجِعُ حَتَّى يَقْتَحِ عَلَيْهِ، وَإِنَّا نَرَاكَ عَلَى أَهْلِ الإِسْلَامِ صَغَارَتِهِ، إِنَّا لَنَسْأَلُهُ أَنْ يَسْتَعْمِلَهُ وَهُمْ فَضَلَتْ مِنْ صَغَارَتِهِ أَوْ أَنَّا يَتَّبِعُ بِهَا خَادِمًا لأَهْلِهِ، ثُمَّ قَالَ: أَيُّهَا النَّاسُ مَنْ عَرَفَنِي فَقَدْ عَرَفَنِي، وَمَنْ لَمْ يَعْرِفْنِي فَأَنَا الْحَسَنُ بْنُ عَلِيٍّ، أَنَا ابْنُ النَّبِيِّ، وَأَنَا ابْنُ الْوَصِيِّ، وَأَنَا ابْنُ الْبَشِيرِ، وَأَنَا ابْنُ النَّذِيرِ، وَأَنَا ابْنُ الدَّاعِي إِلَى اللهِ بِإِذْنِهِ، وَأَنَا ابْنُ السِّرَاجِ الْمُنِيرِ، وَأَنَا مِنْ أَهْلِ الْبَيْتِ الَّذِي كَانَ جِبْرِيلُ يَنْزِلُ إِلَيْنَا وَيَصْعَدُ مِنْ عِنْدِنَا، وَأَنَا مِنْ أَهْلِ الْبَيْتِ الَّذِي أَذْهَبَ اللهُ عَنْهُمُ الرِّجْسَ وَطَهَّرَهُمْ تَطْهِيرًا، وَأَنَا مِنْ أَهْلِ الْبَيْتِ الَّذِي افْتَرَضَ اللهُ مَوَدَّتَهُمْ فِي كِتَابِهِ فَقَالَ تَبَارَكَ وَتَعَالَى لِنَبِيِّهِ ﷺ: ﴿قُلْ لَا أَسْئَلُكُمْ عَلَيْهِ أَجْرًا إِلَّا الْمَوَدَّةَ فِي الْقُرْبَىٰ وَمَن يَقْتَرِفْ حَسَنَةً نَّزِدْ لَهُۥ فِيهَا حُسْنًا﴾[1] فَاقْتِرَافُ الْحَسَنَةِ مَوَدَّتُنَا أَهْلَ الْبَيْتِ[2].[3]

٤٨٩٦- أَخْبَرَنِي أَبُو بَكْرٍ مُحَمَّدُ بْنُ أَحْمَدَ بْنِ بَالَوَيْهِ، ثَنَا عَبْدُ اللهِ بْنُ أَحْمَدَ بْنِ حَنْبَلٍ، ثَنِي أَبِي، ثَنَا عَبْدُ الرَّزَّاقِ، ثَنَا ابْنُ جُرَيْجٍ، أَخْبَرَنِي جَعْفَرُ بْنُ مُحَمَّدٍ، عَنْ أَبِيهِ أَنَّ النَّبِيَّ ﷺ سَمَّى الْحَسَنَ بْنَ عَلِيٍّ يَوْمَ سَابِعِهِ، وَأَنَّهُ تَصَدَّقَ بِزِنَةِ شَعْرِ حَسَنٍ، شَعْرِ الْحُسَيْنِ، وَأَنَّهُ أَمَرَ بِحَلْقِ رُءُوسِهِمَا.

٤٨٩٧- حَدَّثَنَا أَبُو عَبْدِ اللهِ الأَصْبَهَانِيُّ، ثَنَا الْحَسَنُ بْنُ الْجَهْمِ، ثَنَا

---

(١) (الشورى: آية ٢٣).

(٢) قال ذهبي في التلخيص: «فيه: ابن عصبور، الحسن العقيلي، أظنه كذاب».

(٣) [إسناد الحديث ضعيف جدًا] (٤٨٩٦-٤٨٩٧).

(٤) [إسناد الحديث ضعيف جدًا] (٤٨٩٦-٤٨٩٧).

الْحُسَيْنُ بْنُ الْفَرَجِ، ثَنَا مُحَمَّدُ بْنُ عُمَرَ، حَدَّثَنِي عَبْدُ اللهِ بْنُ جَعْفَرٍ(١)، عَنْ أَبِي بَكْرٍ بْنِ عَيَّاشٍ قَالَ: قَالَ الْحَسَنُ بْنُ عَلِيٍّ سَمِعْتُ أَبِي يَقُولُ: قَالَ بَكْرٌ بِكْرٌ حَتَّى كَانَتِ الْمَرْأَةُ الأَعْرَابِيَّةُ الَّتِي كَانَتْ فِيهَا، قَالَ: فَكَانَ يَجْلِدُ فِيهَا، فَلَمَّا مَاتَ أَقَامَ عَلَيْهَا(٢) بَعْدَهُ.

قَالَ قَالَ عُمَرُ(٣): وَثَنَا جَعْفَرُ بْنُ مُحَمَّدٍ(٤)، عَنْ أَبِي جَعْفَرٍ(٥)، قَالَ: مَكَثَ النَّاسُ يَشْكُونَ عَلِيَّ الْحَسَنَ بْنَ عَلِيٍّ وَلَمْ يَقُلْ وَلَمْ يَتَكَلَّمْ.

قَالَ ابْنُ عُمَرَ: وَحَدَّثَنَا(٦) عُبَيْدَةُ بْنُ بُلَيْلٍ، عَنْ عَبْدِهِ بْنِ سُهْلٍ قَالَ: حَجَّ بِنَا الْحَسَنُ بْنُ عَلِيٍّ سَنَةً.

قَالَ ابْنُ عُمَرَ: وَثَنَا دَاوُدُ بْنُ سِنَانٍ، سَمِعْتُ نَفَطَوَيْهِ بْنَ أَبِي طَالِبٍ، قَالَ: شَهِدْنَا الْحَسَنَ بْنَ عَلِيٍّ يَوْمَ مَاتَ وَدَفَنَّاهُ بِالْبَقِيعِ، وَلَمْ يُحْدِثْ(٧) إِلَّا وَقَفَتْ الأَعْلَى رَأْسِ لِبَنَاتِهِ.

قَالَ قَالَ عُمَرُ: وَحَدَّثَنِي عَلِيُّ بْنُ مُحَمَّدٍ(٨)، حَدَّثَنِي مَسْلَمَةُ بْنُ مُحَارِبٍ قَالَ: مَاتَ الْحَسَنُ بْنُ عَلِيٍّ سَنَةَ خَمْسِينَ فَحَضَرَ الْحَسَنَ بْنَ زَيْدٍ وَالْحَسَنَ بْنَ عُمَرَ وَأَرْبَعِينَ سَنَةً، وَصَلَّى عَلَيْهِ سَعِيدُ بْنُ الْعَاصِي وَكَانَ يَبْكِي، وَكَانَ

---

(١) عبد عبد الله بن جعفر بن عبد الرحمن بن المسور بن مخرمة، أبو محمد الحماني.

(٢) بعني: الوقائع، وصخب في الإتجاه إلى أبي بكر.

(٣) هذا يعطي من هنا من سيوط مؤلف على ابن أبي طالب، الهاشمي.

(٤) هذا يعطي من هنا من سيوط من الحسين بن علي بن الحسين بن زيد بن علي.

(٥) في ب، و(ك): «وحدثنا».

(٦) في ب، و(ك): «فوقت».

(٧) في ب، و(ك): «حدثنا».

(٨) هذا يعطي من سيوط من عبد الله بن أبي سليد، أبو الحسن الحماني الأعمى.

مَرْضَى أَرْبَعِينَ يَوْمًا»[1].

٤٨٥٤ - أَخْبَرَنَا حَمْزَةُ بْنُ الْعَبَّاسِ بْنِ الْفَضْلِ الْعَطَّارُ[2] بِبَغْدَادَ، ثنا الْحَسَنُ بْنُ سَلَّامٍ السُّوَّاقُ، ثنا عُبَيْدُ اللهِ بْنُ مُوسَى، ثنا شَيْبَانُ، عَنْ[3] أَبِي إِسْحَاقَ قَالَ: يُوصَفُ بِالْحُسْنِ الْحَسَنُ بْنُ عَلِيٍّ بْنِ أَبِي طَالِبٍ بِالْخُرُوجِ عَلَيْنَا فِي أَيَّامِ أَبِي الْمُؤْمِنِينَ، وَأَخَذَ إِنْسَانٌ عَلَى[4] أَصْحَابِهِ، فَحَدَّثَنِي حَارِثَةُ بْنُ مُضَرِّبٍ قَالَ: سَمِعْتُ الْحَسَنَ بْنَ عَلِيٍّ يَقُولُ: وَاللهِ لَا أَبْدَؤُكُمْ بِإِلَّا عَلَى أَنْ تَقُولُوا لَكُمْ: فَأَوْلَا، مَا هِيَ؟ قَالَ: تُسَالِمُونَ مَنْ سَالَمْتُ، وَتُحَارِبُونَ مَنْ حَارَبْتُ، وَلَا تَطْلُبُ الْبَيْعَةَ مِنْهُمْ.

٤٨٥٥ - حَدَّثَنَا مُحَمَّدُ بْنُ صَالِحِ بْنِ هَانِئٍ، ثنا الْحَسَنُ بْنُ الْفَضْلِ الْبَجَلِيُّ، ثنا عَطَّانُ بْنُ مُسْلِمٍ، ثنا شَدَّادٌ، عَنْ عَمْرِو بْنِ مُرَّةَ، سَمِعْتُ عَبْدَ اللهِ بْنَ الْحَارِثِ يُحَدِّثُ، عَنِ الْحَسَنِ بْنِ أَبِي بَكْرَةَ[5]، نَزَعَ بِي بْنُ بَكْرٍ بْنِ وَائِلٍ - قَالَ لَنَا قَبْلَ خُرُوجِ قَائِمِ الْحَسَنِ يَخْطُبُ النَّاسَ[6]، قَالَ: وَرَجُلٌ مِنْ أَزْدِ شَنُوءَةَ، فَقَالَ: أَشْهَدُ أَنَّذِ رَأَيْتُ رَسُولَ اللهِ ﷺ وَاضِعَهُ فِي حَيْزِهِ وَهُوَ يَقُولُ: هَذَا أَخِي فَلْيُبْلِغِ، وَلْيُبَلِّغِ الشَّاهِدُ الْغَائِبَ، وَإِنَّا لَرَاضُونَ رَسُولَ اللهِ ﷺ مَا عَاشَ، يَا

---

(١) إتحاف المهرة (٣٠١-٣٠٦/٤-٤٢٨٠).

(٢) هو: حمزة بن محمد بن العباس بن الفضل، أبو أحمد الدهقان.

(٣) في (ب): «ابن».

(٤) في (ب): «إلى».

(٥) في (ب): «أبي بكرة».

(٦) يعني: أبا بكرة الراوي، وقول أسعد هذا لعله من ملائمات من رعال الشهابيب.

(٧) الحَيْز: الناحية، ظهر موجود في (ب) و(ك).

[ت:٢١٠/م:٢٢]

٨٤٦٠ - صَدُوقٌ عَلِيُّ بْنُ الْحَسَنِ الْقَاضِي[١]، ثَنَا مُحَمَّدُ بْنُ مُوسَى[٢]، عَنْ مُحَمَّدِ بْنِ أَبِي السَّرِيِّ[٣]، عَنْ هِشَامِ بْنِ مُحَمَّدٍ ابْنِ الْكَلْبِيِّ، عَنْ أَبِي مِخْنَفٍ[٤] قَالَ: لَمَّا وَلَّفْتُ الْبَيْعَةَ لِلْمُسْتَعْصِمِ بْنِ عَلِيٍّ عَلَى مَنْ فِي مُخَالَفَتِهَا مُقَايَدَةٌ وَالْتَزَمْتُ نُجُومَهَا، فَجَعَلَ عَلَى مُقَدَّمَتِهِ عَدَّةَ مَنْ عَيَّنَهُ الطَّبَّالُ فِي عَشَرَةِ آلَافٍ، ثُمَّ أَنْهَدَهُ لِمُحَارَبَتِي بَيْنَ مَسْلَحَةِ عَلِيِّ بْنِ مَهْدِيٍّ وَبَيْنَ مُقَايَدَةِ عَلِيِّ بْنِ جَعْفَرٍ، وَعَسَرَ لَهُ أَلَفُ أَلْفٍ دِرْهَمٍ عَلَى أَنْ يَدْفَعَ إِلَيْهِ عَشَبَسْتَاةَ أَلْفِ دِرْهَمٍ عِنْدَ عُبُورِهِ إِلَيَّ وَالْبَاقِيَ بِالْفَرَجِ، فَلَمَّا عَبَرَ إِلَيَّ وَسَلَّمَ إِلَيَّ ذَلِكَ، وَتَقَلَّبَ عَسْرًا، وَتَوَجَّهَ إِلَى مُقَايَدَةِ عَلِيٍّ فَوَلَّى وَتَرَكَنِي الْعَسْكَرَ، وَأَقَامَ فَقَبَّلَ بِيَدِ مَنْ مَعَهُ عَلِيُّ بْنُ مَهْدِيٍّ، وَانْضَمَّ إِلَيَّ كَثِيرٌ مِمَّنْ كَانَ مَعَ عَلِيٍّ عَلَى أَنْ يَعْطُوهُ رِزْقَاتِهِمْ، وَرِزْقَاتُهُ مِائَةُ أَلْفِ دِرْهَمٍ، فَلَمَّا أَتَاهُ الْخَبَرُ بِذَلِكَ وَتَيَقَّنَهُ رَكِبَ إِلَيَّ الْأَمْرِ، وَتَوَجَّهَ الْحَسَنُ وَأَصْحَابُهُ لِلِقَاءِ عَلِيٍّ، وَقَدْ خَرَجَ الْحَسَنُ عَلِيهِ فِي مَطْلَعِ سَابَاطَ، جَرَحَهُ

---

(١) في النظيفي: «أحمد».

(٢) إتحاف النبلاء: (٣/٣٤٦-٤٩٩).

(٣) بحاشيته على الفاء أبو الحسن بن عبد الرحمن النظيفي عن أبي الحسن البكري الدمياطي، وقد يكون: «عن عن أبي الحسن بن علي بن معوفره» أبو الحسن القاضي الجراحي، والله أعلم.

(٤) في محمد بن موسى بن حماد، أبو أحمد الدربي الأسواري البغدادي.

وفي محمد بن أبي السري بن سهل بن حماد، أبو بكر العكبري البغدادي، روى عن أبي مخنف، وعنه ابن النجار الكتبي صاحب الذيل.

(٥) هو أبو مخنف يحيى بن سعيد بن مخنف الفرضي الأسواري الأزدي، ثالث.

(٦) في (ز): «ثالث».

سَيَأْتِي الْخَبَرُ الدَّالُّ أَنَّهُ نَبِيٌّ نَعَمْ نَبِيٌّ. فَلَمَّا هُمْ فُجَيْدٌ بِهِقْوَلِ طَعْنَةً فَكَرَّهُ، وَكَانَ يَرَى الْأَرْوَاحَ، فَاعْتَقَدَ الْخَضِرَ فِي بَدِيهِ وَصَارَ هَذَا هُوَ الْأَرْضِ، وَكَانَ إِلَيْهِ عَدَدٌ هُمْ بْنُ الْأَصْفَرِ الْفَارِيُّ، فَتَرَكَ الْبِهْوَلَ مِنْ يَدِ الْحَرَّانِ، فَعَلَا هُمْ، وَوَثَبَ هُمْ بْنُ طُبَيَانَ بْنِ عُمَارَةَ التَّمِيمِيُّ، فَعَضَّ وَجْهَهُ فَمَلَأَ فَمَهُ، وَقَمَعَ رَأْسَهُ بِخَبَبٍ، فَمَاتَ مِنْ وَقْبِهِ، فَسُحِبَا لِأَصْحَابِ الثَّلَاثِ، وَحَمَلَ الْخَضِرَ عَلَى سَرِيرِ إِلَى الْمَدَائِنِ، فَرَكَّبَ عَلَى بَغْلَةٍ بِلَجَامٍ الْفِضَّةِ، فَمَاتَ بِالْمَدَائِنِ، وَكَانَ عَامِلَ عَلِيٍّ عَلَى الْمَدَائِنِ، فَعَادَ بِطَيْبٍ فَعَالَجَهُ حَتَّى صَلَحَ [١].

٤٨٩٦١- ﴿ مِنْهُ أَبُو بَكْرٍ مُحَمَّدُ بْنُ إِسْحَاقَ وَعَلِيُّ بْنُ حُسَيْنٍ، قَالَا: ثَنَا بِشْرُ بْنُ مُوسَى، ثَنَا الْحُمَيْدِيُّ، ثَنَا سُفْيَانُ، ثَنَا أَبُو مُوسَى، قَالَ: سَمِعْتُ الْحَسَنَ يَقُولُ: اسْتَقْبَلَ الْحَسَنُ بْنُ عَلِيٍّ مُعَاوِيَةَ بِكَتَائِبَ كَأَنَّهَا الْجِبَالُ، فَقَالَ عَمْرُو بْنُ الْعَاصِ: وَاللهِ إِنِّي لَأَرَى كَتَائِبَ لَا تُوَلِّي أَوْ تَقْتُلُ أَقْرَانَهَا، فَقَالَ مُعَاوِيَةُ: وَكَانَ حَيْثُ الرَّحْمَانِ: أَرَأَيْتَ إِنْ قَتَلَ هَؤُلَاءِ هَؤُلَاءِ مَنْ فِي يَدِهِمْ؟ مَنْ فِي يَدِهِ؟ مَنْ فِي يَدِيهِمْ؟ قَالَ: فَعَدَّدَ مُعَاوِيَةُ عِدَّةَ الرَّحْمَنِ مِنْ سَرَوَاتِ بَنِي حَيٍّ ﴾ [٢] ثِقَاتٌ. قَالَ سُفْيَانُ: وَكَانَتْ لَهُ هَيْئَةٌ. فَصَالَحَ الْحَسَنُ مُعَاوِيَةَ، وَسَلَّمَ الْأَمْرَ لَهُ، وَبَايَعَهُ بِالْخِلَافَةِ عَلَى شُرُوطٍ وَثِيقَةٍ، وَحَمَلَ مُعَاوِيَةُ إِلَى الْحَسَنِ مَالًا فَقَبِلَهُ، بِقَالَ: حَتَّمَسَاءَتْ الْعَبِ وَزَهَبِ، وَذَلِكَ فِي

---

(١) في (ب) و(ك) و(ص): فصلح.

(٢) سير أعلام النبلاء (٤/٤٩٥-٤٩٦).

(٣) يعني: إسرائيل بن موسى البصري.

(٤) في (ب): «حديث» والمثبت في الحاشية في أصل أبي نباتة العبري: «حديث».

جُمَادَى الأُولَى سَنَةَ إِحْدَى وَأَرْبَعِينَ، وَإِنَّا كَانَ وَفِي إِلَى(١) أَنْ يُسَلِّمَ الأَمْرَ لِمُعَاوِيَةَ سَنَةَ أَشْهُرٍ وَأَحَدَ عَشَرَ يَوْمًا.

٢٨٢٢ - فَأَمَّا عَبْدُ الرَّحْمَنِ بْنُ صَمَادَانَ وَالْحَسَنُ بْنُ الْحَسَنِ(٢)، قَالَا: أَنَا عَبْدُ الْعَزِيزِ بْنُ أَحْمَدَ، نَا مُحَمَّدُ بْنُ عَبْدِ اللهِ الْأَصْبَغِيُّ، نَا أَحْمَدُ بْنُ عَبْدِ الْمَلِكِ، عَنِ الْحَسَنِ، عَنْ أَبِي بَكْرَةَ ﷺ قَالَ: قَالَ رَسُولُ اللهِ ﷺ لِلْحَسَنِ بْنِ عَلِيٍّ: «إِنَّ ابْنِي هَذَا سَيِّدٌ، لَعَلَّ اللهَ أَنْ يُصْلِحَ بِهِ بَيْنَ فِئَتَيْنِ مِنَ الْمُسْلِمِينَ عَظِيمَتَيْنِ».

٢٨٢٣ - وَعَنْ مُحَمَّدٍ، نَا صَالِحٌ بْنُ عَبْدِ اللهِ، نَا الْحَسَنُ بْنُ عَلِيٍّ الْعَقِيلِيُّ، نَا عَفَّانُ، وَسُلَيْمَانُ بْنُ حَرْبٍ، قَالَا: نَا حَمَّادُ بْنُ زَيْدٍ، نَا عَلِيُّ بْنُ زَيْدٍ، عَنِ الْحَسَنِ، عَنْ أَبِي بَكْرَةَ، قَالَ: بَيْنَا رَسُولُ اللهِ ﷺ يَخْطُبُ النَّاسَ، إِذْ جَاءَ الْحَسَنُ بْنُ عَلِيٍّ، فَصَعِدَ إِلَيْهِ، فَضَمَّهُ رَسُولُ اللهِ ﷺ، وَقَالَ: «إِلَّا إِنَّ ابْنِي هَذَا سَيِّدٌ، وَلَعَلَّ اللهَ أَنْ يُصْلِحَ بِهِ بَيْنَ فِئَتَيْنِ مِنَ الْمُسْلِمِينَ عَظِيمَتَيْنِ».

---

(١) في (ل): «وإنما كان وفي».

(٢) في (ل): «وأبي»، وهو تصحيف.

(٣) إسناده ضعيف: فيه عباد بن صهيب، وهو متروك. انظر: الميزان في الضعفاء (٢/ ٣٥٤ رقم ٤٠٠٣)، وفيه الحسن البصري وهو مدلس (٢/ ٢٦٤ رقم ٢٢٧٣).

(٤) في (ل): «أبي بكرة»، والحسن من أبي بكرة لم يسمع منه، فهذا الحسن بن الحسن بن أبي بكرة، أبو عبد الله الهاشمي القاضي، انظر: الجرح والتعديل (٣/ ٢٣).

(٥) إسناده ضعيف: فيه علي بن زيد بن جدعان، وهو ضعيف.

(٦) إسناده ضعيف: فيه علي بن زيد بن جدعان، وهو ضعيف.

(٧) إسناده ضعيف: فيه عباد بن صهيب، وهو متروك. انظر: الميزان في الضعفاء (٢/ ٣٥٤ رقم ٤٠٠٣)، وفيه الحسن البصري وهو مدلس (٢/ ٢٦٤ رقم ٢٢٧٣).

(٨) إسناده ضعيف: فيه علي بن زيد بن جدعان، وهو ضعيف.

(٩) إسناده ضعيف: فيه علي بن زيد بن جدعان، وهو ضعيف.

(١٠) إسناده ضعيف: فيه عباد بن صهيب، وهو متروك. انظر: الميزان في الضعفاء (٢/ ٣٥٤ رقم ٤٠٠٣)، وفيه الحسن البصري وهو مدلس (٢/ ٢٦٤ رقم ٢٢٧٣).

(١١) إسناده ضعيف: فيه علي بن زيد بن جدعان، وهو ضعيف.

(١٢) إسناده ضعيف: فيه علي بن زيد بن جدعان، وهو ضعيف.

(١٣) إسناده ضعيف: فيه عباد بن صهيب، وهو متروك. انظر: الميزان في الضعفاء (٢/ ٣٥٤ رقم ٤٠٠٣)، وفيه الحسن البصري وهو مدلس (٢/ ٢٦٤ رقم ٢٢٧٣).

(١٤) إسناده ضعيف: فيه علي بن زيد بن جدعان، وهو ضعيف.

(١٥) إسناده ضعيف: فيه علي بن زيد بن جدعان، وهو ضعيف.

(١٦) إسناده ضعيف: فيه عباد بن صهيب، وهو متروك. انظر: الميزان في الضعفاء (٢/ ٣٥٤ رقم ٤٠٠٣)، وفيه الحسن البصري وهو مدلس (٢/ ٢٦٤ رقم ٢٢٧٣).

(١٧) إسناده ضعيف: فيه علي بن زيد بن جدعان، وهو ضعيف.

(١٨) إسناده ضعيف: فيه علي بن زيد بن جدعان، وهو ضعيف.

(١٩) إسناده ضعيف: فيه عباد بن صهيب، وهو متروك. انظر: الميزان في الضعفاء (٢/ ٣٥٤ رقم ٤٠٠٣)، وفيه الحسن البصري وهو مدلس (٢/ ٢٦٤ رقم ٢٢٧٣).

(٢٠) إسناده ضعيف: فيه علي بن زيد بن جدعان، وهو ضعيف.

(٢١) إسناده ضعيف: فيه علي بن زيد بن جدعان، وهو ضعيف.

(٢٢) إسناده ضعيف: فيه عباد بن صهيب، وهو متروك. انظر: الميزان في الضعفاء (٢/ ٣٥٤ رقم ٤٠٠٣)، وفيه الحسن البصري وهو مدلس (٢/ ٢٦٤ رقم ٢٢٧٣).

(٢٣) إسناده ضعيف: فيه علي بن زيد بن جدعان، وهو ضعيف.

(٢٤) إسناده ضعيف: فيه علي بن زيد بن جدعان، وهو ضعيف.

(٢٥) إسناده ضعيف: فيه عباد بن صهيب، وهو متروك. انظر: الميزان في الضعفاء (٢/ ٣٥٤ رقم ٤٠٠٣)، وفيه الحسن البصري وهو مدلس (٢/ ٢٦٤ رقم ٢٢٧٣).

(٢٦) إسناده ضعيف: فيه علي بن زيد بن جدعان، وهو ضعيف.

(٢٧) إسناده ضعيف: فيه علي بن زيد بن جدعان، وهو ضعيف.

(٢٨) إسناده ضعيف: فيه عباد بن صهيب، وهو متروك. انظر: الميزان في الضعفاء (٢/ ٣٥٤ رقم ٤٠٠٣)، وفيه الحسن البصري وهو مدلس (٢/ ٢٦٤ رقم ٢٢٧٣).

(٢٩) إسناده ضعيف: فيه علي بن زيد بن جدعان، وهو ضعيف.

(٣٠) إسناده ضعيف: فيه علي بن زيد بن جدعان، وهو ضعيف.

(٣١) إسناده ضعيف: فيه عباد بن صهيب، وهو متروك. انظر: الميزان في الضعفاء (٢/ ٣٥٤ رقم ٤٠٠٣)، وفيه الحسن البصري وهو مدلس (٢/ ٢٦٤ رقم ٢٢٧٣).

(٣٢) إسناده ضعيف: فيه علي بن زيد بن جدعان، وهو ضعيف.

(٣٣) إسناده ضعيف: فيه علي بن زيد بن جدعان، وهو ضعيف.

(٣٤) إسناده ضعيف: فيه عباد بن صهيب، وهو متروك. انظر: الميزان في الضعفاء (٢/ ٣٥٤ رقم ٤٠٠٣)، وفيه الحسن البصري وهو مدلس (٢/ ٢٦٤ رقم ٢٢٧٣).

(٣٥) إسناده ضعيف: فيه علي بن زيد بن جدعان، وهو ضعيف.

(٣٦) إسناده ضعيف: فيه علي بن زيد بن جدعان، وهو ضعيف.

(٣٧) إسناده ضعيف: فيه عباد بن صهيب، وهو متروك. انظر: الميزان في الضعفاء (٢/ ٣٥٤ رقم ٤٠٠٣)، وفيه الحسن البصري وهو مدلس (٢/ ٢٦٤ رقم ٢٢٧٣).

(٣٨) إسناده ضعيف: فيه علي بن زيد بن جدعان، وهو ضعيف.

(٣٩) إسناده ضعيف: فيه علي بن زيد بن جدعان، وهو ضعيف.

(٤٠) إسناده ضعيف: فيه عباد بن صهيب، وهو متروك. انظر: الميزان في الضعفاء (٢/ ٣٥٤ رقم ٤٠٠٣)، وفيه الحسن البصري وهو مدلس (٢/ ٢٦٤ رقم ٢٢٧٣).

(٤١) إسناده ضعيف: فيه علي بن زيد بن جدعان، وهو ضعيف.

(٤٢) إسناده ضعيف: فيه علي بن زيد بن جدعان، وهو ضعيف.

(٤٣) إسناده ضعيف: فيه عباد بن صهيب، وهو متروك. انظر: الميزان في الضعفاء (٢/ ٣٥٤ رقم ٤٠٠٣)، وفيه الحسن البصري وهو مدلس (٢/ ٢٦٤ رقم ٢٢٧٣).

(٤٤) إسناده ضعيف: فيه علي بن زيد بن جدعان، وهو ضعيف.

(٤٥) إسناده ضعيف: فيه علي بن زيد بن جدعان، وهو ضعيف.

(٤٦) إسناده ضعيف: فيه عباد بن صهيب، وهو متروك. انظر: الميزان في الضعفاء (٢/ ٣٥٤ رقم ٤٠٠٣)، وفيه الحسن البصري وهو مدلس (٢/ ٢٦٤ رقم ٢٢٧٣).

(٤٧) إسناده ضعيف: فيه علي بن زيد بن جدعان، وهو ضعيف.

(٤٨) إسناده ضعيف: فيه علي بن زيد بن جدعان، وهو ضعيف.

(٤٩) إسناده ضعيف: فيه عباد بن صهيب، وهو متروك. انظر: الميزان في الضعفاء (٢/ ٣٥٤ رقم ٤٠٠٣)، وفيه الحسن البصري وهو مدلس (٢/ ٢٦٤ رقم ٢٢٧٣).

(٥٠) إسناده ضعيف: فيه علي بن زيد بن جدعان، وهو ضعيف.

(٥١) إسناده ضعيف: فيه علي بن زيد بن جدعان، وهو ضعيف.

(٥٢) إسناده ضعيف: فيه عباد بن صهيب، وهو متروك. انظر: الميزان في الضعفاء (٢/ ٣٥٤ رقم ٤٠٠٣)، وفيه الحسن البصري وهو مدلس (٢/ ٢٦٤ رقم ٢٢٧٣).

(٥٣) إسناده ضعيف: فيه علي بن زيد بن جدعان، وهو ضعيف.

(٥٤) إسناده ضعيف: فيه علي بن زيد بن جدعان، وهو ضعيف.

(٥٥) إسناده ضعيف: فيه عباد بن صهيب، وهو متروك. انظر: الميزان في الضعفاء (٢/ ٣٥٤ رقم ٤٠٠٣)، وفيه الحسن البصري وهو مدلس (٢/ ٢٦٤ رقم ٢٢٧٣).

(٥٦) إسناده ضعيف: فيه علي بن زيد بن جدعان، وهو ضعيف.

(٥٧) إسناده ضعيف: فيه علي بن زيد بن جدعان، وهو ضعيف.

(٥٨) إسناده ضعيف: فيه عباد بن صهيب، وهو متروك. انظر: الميزان في الضعفاء (٢/ ٣٥٤ رقم ٤٠٠٣)، وفيه الحسن البصري وهو مدلس (٢/ ٢٦٤ رقم ٢٢٧٣).

(٥٩) إسناده ضعيف: فيه علي بن زيد بن جدعان، وهو ضعيف.

(٦٠) إسناده ضعيف: فيه علي بن زيد بن جدعان، وهو ضعيف.

(٦١) إسناده ضعيف: فيه عباد بن صهيب، وهو متروك. انظر: الميزان في الضعفاء (٢/ ٣٥٤ رقم ٤٠٠٣)، وفيه الحسن البصري وهو مدلس (٢/ ٢٦٤ رقم ٢٢٧٣).

(٦٢) إسناده ضعيف: فيه علي بن زيد بن جدعان، وهو ضعيف.

(٦٣) إسناده ضعيف: فيه علي بن زيد بن جدعان، وهو ضعيف.

(٦٤) إسناده ضعيف: فيه عباد بن صهيب، وهو متروك. انظر: الميزان في الضعفاء (٢/ ٣٥٤ رقم ٤٠٠٣)، وفيه الحسن البصري وهو مدلس (٢/ ٢٦٤ رقم ٢٢٧٣).

(٦٥) إسناده ضعيف: فيه علي بن زيد بن جدعان، وهو ضعيف.

(٦٦) إسناده ضعيف: فيه علي بن زيد بن جدعان، وهو ضعيف.

(٦٧) إسناده ضعيف: فيه عباد بن صهيب، وهو متروك. انظر: الميزان في الضعفاء (٢/ ٣٥٤ رقم ٤٠٠٣)، وفيه الحسن البصري وهو مدلس (٢/ ٢٦٤ رقم ٢٢٧٣).

(٦٨) إسناده ضعيف: فيه علي بن زيد بن جدعان، وهو ضعيف.

(٦٩) إسناده ضعيف: فيه علي بن زيد بن جدعان، وهو ضعيف.

(٧٠) إسناده ضعيف: فيه عباد بن صهيب، وهو متروك. انظر: الميزان في الضعفاء (٢/ ٣٥٤ رقم ٤٠٠٣)، وفيه الحسن البصري وهو مدلس (٢/ ٢٦٤ رقم ٢٢٧٣).

(٧١) إسناده ضعيف: فيه علي بن زيد بن جدعان، وهو ضعيف.

(٧٢) إسناده ضعيف: فيه علي بن زيد بن جدعان، وهو ضعيف.

(٧٣) إسناده ضعيف: فيه عباد بن صهيب، وهو متروك. انظر: الميزان في الضعفاء (٢/ ٣٥٤ رقم ٤٠٠٣)، وفيه الحسن البصري وهو مدلس (٢/ ٢٦٤ رقم ٢٢٧٣).

(٧٤) إسناده ضعيف: فيه علي بن زيد بن جدعان، وهو ضعيف.

(٧٥) إسناده ضعيف: فيه علي بن زيد بن جدعان، وهو ضعيف.

(٧٦) إسناده ضعيف: فيه عباد بن صهيب، وهو متروك. انظر: الميزان في الضعفاء (٢/ ٣٥٤ رقم ٤٠٠٣)، وفيه الحسن البصري وهو مدلس (٢/ ٢٦٤ رقم ٢٢٧٣).

(٧٧) إسناده ضعيف: فيه علي بن زيد بن جدعان، وهو ضعيف.

(٧٨) إسناده ضعيف: فيه علي بن زيد بن جدعان، وهو ضعيف.

(٧٩) إسناده ضعيف: فيه عباد بن صهيب، وهو متروك. انظر: الميزان في الضعفاء (٢/ ٣٥٤ رقم ٤٠٠٣)، وفيه الحسن البصري وهو مدلس (٢/ ٢٦٤ رقم ٢٢٧٣).

(٨٠) إسناده ضعيف: فيه علي بن زيد بن جدعان، وهو ضعيف.

(٨١) إسناده ضعيف: فيه علي بن زيد بن جدعان، وهو ضعيف.

(٨٢) إسناده ضعيف: فيه عباد بن صهيب، وهو متروك. انظر: الميزان في الضعفاء (٢/ ٣٥٤ رقم ٤٠٠٣)، وفيه الحسن البصري وهو مدلس (٢/ ٢٦٤ رقم ٢٢٧٣).

(٨٣) إسناده ضعيف: فيه علي بن زيد بن جدعان، وهو ضعيف.

(٨٤) إسناده ضعيف: فيه علي بن زيد بن جدعان، وهو ضعيف.

(٨٥) إسناده ضعيف: فيه عباد بن صهيب، وهو متروك. انظر: الميزان في الضعفاء (٢/ ٣٥٤ رقم ٤٠٠٣)، وفيه الحسن البصري وهو مدلس (٢/ ٢٦٤ رقم ٢٢٧٣).

(٨٦) إسناده ضعيف: فيه علي بن زيد بن جدعان، وهو ضعيف.

(٨٧) إسناده ضعيف: فيه علي بن زيد بن جدعان، وهو ضعيف.

(٨٨) إسناده ضعيف: فيه عباد بن صهيب، وهو متروك. انظر: الميزان في الضعفاء (٢/ ٣٥٤ رقم ٤٠٠٣)، وفيه الحسن البصري وهو مدلس (٢/ ٢٦٤ رقم ٢٢٧٣).

(٨٩) إسناده ضعيف: فيه علي بن زيد بن جدعان، وهو ضعيف.

(٩٠) إسناده ضعيف: فيه علي بن زيد بن جدعان، وهو ضعيف.

(٩١) إسناده ضعيف: فيه عباد بن صهيب، وهو متروك. انظر: الميزان في الضعفاء (٢/ ٣٥٤ رقم ٤٠٠٣)، وفيه الحسن البصري وهو مدلس (٢/ ٢٦٤ رقم ٢٢٧٣).

(٩٢) إسناده ضعيف: فيه علي بن زيد بن جدعان، وهو ضعيف.

(٩٣) إسناده ضعيف: فيه علي بن زيد بن جدعان، وهو ضعيف.

(٩٤) إسناده ضعيف: فيه عباد بن صهيب، وهو متروك. انظر: الميزان في الضعفاء (٢/ ٣٥٤ رقم ٤٠٠٣)، وفيه الحسن البصري وهو مدلس (٢/ ٢٦٤ رقم ٢٢٧٣).

(٩٥) إسناده ضعيف: فيه علي بن زيد بن جدعان، وهو ضعيف.

(٩٦) إسناده ضعيف: فيه علي بن زيد بن جدعان، وهو ضعيف.

(٩٧) إسناده ضعيف: فيه عباد بن صهيب، وهو متروك. انظر: الميزان في الضعفاء (٢/ ٣٥٤ رقم ٤٠٠٣)، وفيه الحسن البصري وهو مدلس (٢/ ٢٦٤ رقم ٢٢٧٣).

(٩٨) إسناده ضعيف: فيه علي بن زيد بن جدعان، وهو ضعيف.

(٩٩) إسناده ضعيف: فيه علي بن زيد بن جدعان، وهو ضعيف.

(١٠٠) إسناده ضعيف: فيه عباد بن صهيب، وهو متروك. انظر: الميزان في الضعفاء (٢/ ٣٥٤ رقم ٤٠٠٣)، وفيه الحسن البصري وهو مدلس (٢/ ٢٦٤ رقم ٢٢٧٣).

٨٤٩- حَدَّثَنَا أَبُو الْعَبَّاسِ مُحَمَّدُ بْنُ يَعْقُوبَ: ثنا الْعَبَّاسُ بْنُ مُحَمَّدٍ الدُّورِيُّ: ثنا قُرَادٌ أَبُو نُوحٍ[1]: ثنا الْقَاسِمُ بْنُ الْفَضْلِ، عَنْ يُوسُفَ بْنِ مَازِنٍ قَالَ: عَرَضَ رَجُلٌ لِلْحَسَنِ بْنِ عَلِيٍّ حِينَ بَعَثَ مُعَاوِيَةُ: قَاتَلْتُهُ، وَقَالَ: سَوْدَتْ وُجُوهَ الْمُؤْمِنِينَ، وَفَعَلْتَ، وَفَعَلْتَ. فَقَالَ: لَا تُؤَنِّبْنِي، فَإِنَّ رَسُولَ اللهِ ﷺ رَأَى بَنِي أُمَيَّةَ يَتَوَاثَبُونَ عَلَى مِنْبَرِهِ وَسُلْطَانِهِ، فَشَقَّ ذَلِكَ عَلَيْهِ وَاغْتَمَّ[2]، فَأَنْزَلَ اللهُ ﷻ: ﴿إِنَّا أَعْطَيْنَاكَ الْكَوْثَرَ﴾ - يَعْنِي: نَهْرًا فِي الْجَنَّةِ -، وَإِنَّا أَنْزَلْنَاهُ فِي لَيْلَةِ الْقَدْرِ[3] وَإِنَّا لَنَرَاهُ: مَا لَهُ الْقَدْرُ، ﴿لَيْلَةُ الْقَدْرِ خَيْرٌ مِنْ أَلْفِ شَهْرٍ﴾ يَقُولُ: بَعْدَكَ.

٨٤٩- حَدَّثَنَا أَبُو الْعَبَّاسِ مُحَمَّدُ بْنُ يَعْقُوبَ: ثنا الْعَبَّاسُ بْنُ مُحَمَّدٍ الدُّورِيُّ: ثنا الْأَسْوَدُ بْنُ عَامِرٍ شَاذَانُ، أَرْخَصُ بِنَا مُعَاوِيَةُ، قَالَ: أَمَرَ زِيَادٌ أَبَا الْمُغِيرَةِ[4]، قَالَ: فَأَتَى بِهِ الْحَسَنَ، فَقَالَ: يَا مُذِلَّ الْمُؤْمِنِينَ! فَقَالَ: مَهْلًا يَا هَذَا، فَإِنَّ رَسُولَ اللهِ ﷺ رَأَى بَنِي أُمَيَّةَ عَلَى مِنْبَرِهِ، فَسَاءَهُ ذَلِكَ، فَأَنْزَلَ اللهُ ﷻ: ﴿إِنَّا أَعْطَيْنَاكَ الْكَوْثَرَ﴾ - يَعْنِي: نَهْرًا فِي الْجَنَّةِ -، وَإِنَّا أَنْزَلْنَاهُ فِي لَيْلَةِ الْقَدْرِ، وَإِنَّا لَنَرَاهُ: مَا لَهُ الْقَدْرُ، ﴿لَيْلَةُ الْقَدْرِ خَيْرٌ مِنْ أَلْفِ شَهْرٍ﴾ يَقُولُ: بَعْدَكَ.

---

(١) بعض هذا الرجل من فوق الصفحة، وقراءته وتصحيفه في (ق) و(ك) و(ص) إلى: قراءته من نوح.

(٢) قوله: «فساءه ذلك» ساقط من (ق) و(ك) و(ص).

(٣) في (ك) و(ص): «وإنا أنزلناه».

(٤) إتحاف المهرة (٤/٢٩٠-٢٩١)، وقد تقدم برقم (١٨٤٩).

(٥) هو: عطية بن الحارث الكوفي، أبو المغيرة الثقفي.

(٦) هو: عبيد الله بن عبيدة الهمداني الأرحبي، من رجال الشهاب، وتصحف في (ق) إلى: «أبا المغيرة».

عَامِرِ، ثُمَّ أَوَّلُ الْمُؤْمِنِينَ، وَآخِرُ مَوْتًا أَوْ أَنْقَلُهُمْ فِي طَلَبِ الْعِلْمِ.

٨٨١٦- صحّ أَنَّهُ لَمْ يَكُنْ مِنْ إِمَامَةٍ وَعَهْدٍ وَلَا عَقْدٍ، بَلْ بَدَأَ بِأَمْرِ مُوسَى، ثُمَّ الْعُبَيْدِيِّ، كَمَا تَقَدَّمَ: عَنْ مُحَمَّدِ بْنِ سَعِيدٍ، عَنِ الشَّيْخِ قَالَ: خَطَبَ الْحَسَنُ بْنُ عَلِيٍّ بِالْمَدِينَةِ" حِينَ صَالَحَ مُعَاوِيَةَ، فَقَامَ مُحَمَّدُ اللهِ وَأَثْنَى عَلَيْهِ، ثُمَّ قَالَ: إِنَّ أَكْبَرَ الْكِبَرِ الشَّكُّ، وَإِنَّ أَحْمَدَ الْمَحْمِدِ الْعَجْزُ، وَإِنَّ مِنَ الْعَجْزِ أَنْ تَقُولَ مَا لَا تَعْلَمُ، وَإِنَّ مِنَ الْعَجْزِ أَنْ تَقُولَ مَا لَا تَعْرِفُ، وَإِنَّ أَحَقَّ بِيَاضِ يَوْمِكَ مِنْ سَوَادِ لَيْلِكَ مَا انْتَهَزْتَ فِيهِ مِنْ فُرْصَةٍ، وَإِنَّ أَحَقَّ سَوَادِ لَيْلِكَ مِنْ بَيَاضِ يَوْمِكَ مَا أَخَذَ الْعَدُوُّ فِيهِ مِنْ غِرَّتِكَ، وَإِنَّ أَحَقَّ مَا تَعَاهَدْتَ بِهِ لِسَانُكَ، وَإِنَّ أَحَقَّ مَا تَعَاهَدَ بِهِ لِسَانَكَ تَرْكُهُ لِمَا لَا يَعْنِيكَ، وَإِنَّ أَحَقَّ مَا تَرَكْتَ لِسَانُكَ مَا لَا يَعْنِيكَ، وَإِنَّ أَحَقَّ مَا لَا يَعْنِيكَ مَا لَا يَعْنِي غَيْرَكَ، وَإِنَّ أَحَقَّ مَا لَا يَعْنِي غَيْرَكَ مَا لَا يَعْنِي دِينَكَ، وَإِنَّ أَحَقَّ مَا لَا يَعْنِي دِينَكَ مَا لَا يَعْنِي دُنْيَاكَ، وَإِنَّ أَحَقَّ مَا لَا يَعْنِي دُنْيَاكَ مَا لَا يَعْنِي آخِرَتَكَ، وَإِنَّ أَحَقَّ مَا لَا يَعْنِي آخِرَتَكَ مَا لَا يَعْنِي رَبَّكَ، وَإِنَّ أَحَقَّ مَا لَا يَعْنِي رَبَّكَ مَا لَا يَعْنِي نَفْسَكَ، وَإِنَّ أَحَقَّ مَا لَا يَعْنِي نَفْسَكَ مَا لَا يَعْنِي أَهْلَكَ، وَإِنَّ أَحَقَّ مَا لَا يَعْنِي أَهْلَكَ مَا لَا يَعْنِي وَلَدَكَ، وَإِنَّ أَحَقَّ مَا لَا يَعْنِي وَلَدَكَ مَا لَا يَعْنِي مَالَكَ، وَإِنَّ أَحَقَّ مَا لَا يَعْنِي مَالَكَ مَا لَا يَعْنِي مَالَ غَيْرِكَ، وَإِنَّ أَحَقَّ مَا لَا يَعْنِي مَالَ غَيْرِكَ مَا لَا يَعْنِي مَالَ دِينِكَ، وَإِنَّ أَحَقَّ مَا لَا يَعْنِي مَالَ دِينِكَ مَا لَا يَعْنِي مَالَ دُنْيَاكَ، وَإِنَّ أَحَقَّ مَا لَا يَعْنِي مَالَ دُنْيَاكَ مَا لَا يَعْنِي مَالَ آخِرَتِكَ، وَإِنَّ أَحَقَّ مَا لَا يَعْنِي مَالَ آخِرَتِكَ مَا لَا يَعْنِي مَالَ رَبِّكَ، وَإِنَّ أَحَقَّ مَا لَا يَعْنِي مَالَ رَبِّكَ مَا لَا يَعْنِي مَالَ نَفْسِكَ، وَإِنَّ أَحَقَّ مَا لَا يَعْنِي مَالَ نَفْسِكَ مَا لَا يَعْنِي مَالَ أَهْلِكَ، وَإِنَّ أَحَقَّ مَا لَا يَعْنِي مَالَ أَهْلِكَ مَا لَا يَعْنِي مَالَ وَلَدِكَ، وَإِنَّ أَحَقَّ مَا لَا يَعْنِي مَالَ وَلَدِ

لِلْحَسَنِ لَفْظًا: ضَالِعٌ بِرَسَائِلَ.

٤٨٦٧- أَخْبَرَنِي مُحَمَّدُ بْنُ يَعْقُوبَ الْحَافِظُ، ثَنَا مُحَمَّدُ بْنُ إِسْحَاقَ، ثَنَا أَحْمَدُ بْنُ الْمِقْدَامِ، ثَنَا أَبُو بَكْرِ بْنُ الْعَلَاءِ، ثَنَا سَعِيدُ بْنُ أَبِي عُرُوبَةَ، عَنْ قَتَادَةَ فِي رِوَايَةِ السُّوسِيِّ قَالَ: سَبَّبَ ابْنُ الْأَشْعَثِ بْنِ قَيْسٍ[1] الْحَسَنَ بْنَ عَلِيٍّ، وَكَانَتْ لَحْنَةً وَرُبَّمَا لَحَنَ عَلَى دَابَّةٍ[2].

٤٨٦٨- حَدَّثَنَا عَلِيُّ بْنُ عِيسَى، ثَنَا الْحُسَيْنُ بْنُ مُحَمَّدِ بْنِ زِيَادٍ، ثَنَا الْفَضْلُ بْنُ مُحَمَّدٍ الشَّعْرَانِيُّ[3]، ثَنَا مُحَمَّدُ بْنُ عَبْدِ اللَّهِ وَأَحْمَدُ بْنُ حَازِمٍ، قَالَا: ثَنَا عُبَيْدُ اللَّهِ بْنُ مُوسَى، عَنْ حُمَيْدِ بْنِ إِسْحَاقَ[4]، أَنَّ الْحَسَنَ بْنَ عَلِيٍّ قَالَ: لَقَدْ بُلِّغْتُ طَائِفَةً مِنْ كِتَابِي، فَتَلَبَّثُ بِهُودًا[5]! كَانَ نَعَمْ، وَلَقَدْ سُقِيتُ السُّمَّ مِرَارًا، مَا سُقِيتُ مِثْلَ هَذَا.

٤٨٧٠- حَدَّثَنَا أَبُو عَلِيٍّ الْحَافِظُ، ثَنَا عَبْدُ اللَّهِ بْنُ فَضَالَةَ[6]، ثَنَا الْحُسَيْنُ بْنُ

---

(١) [إسناد ضعيف جدًا (١١٤/١٠-٣٥١/١٤)].

(٢) أسنده: محمد بن سعد في «الطبقات» في «القسم التاريخي».

(٣) [إسناد ضعيف جدًا (٢٠٨/١٠-٤٠٣/١٤)].

(٤) كذا في النسخة الخطية كلها والإصلاح وهو تصحيف، والصواب: «المقبلي» عن عباد المقابلي، فهو الذي يروي عن معاذ بن معاذ كما في حلية الأولياء (٣/٣٤٠)، وليس في الرواة ممن يسمى المقبلي بن عباد الأهوازي، وانظر التعليق.

(٥) في (ب): «بهود» وفي (ف): «بهوذ»، وفي سائر النسخ: «بها»، والمثبت من «تاريخ بغداد».

(٦) [إسناد ضعيف جدًا (٢٠٥/١٠-٤٢٥/١٤)].

هُوَ: عبد الله بن محمد بن فضالة بن براز العنبر.

أَبِي كَبْشَةَ»(١)، ثَنَا عَبْدُ الصَّمَدِ بْنُ عَبْدِ الْوَارِثِ، ثَنَا سَلَّامُ بْنُ مِسْكِينٍ، عَنْ عِمْرَانَ بْنِ عَبْدٍ الله(٢) قَالَ: رَأَى الْحَسَنُ بْنُ عَلِيٍّ فِيمَا يَرَى النَّائِمُ بْنَ عَبْدِهِ مَنَاكِيرَ، فَقَالَ هُوَ هُوَ الله أَحَسَنُ، فَلَطَمَهَا عَلَى سَعِيدِ بْنِ الْمُسَيَّبِ، فَقَالَ: إِنْ صَدَقَتْ رُؤْيَاكَ فَقَدْ خَصَمَ أَجْلَكَ. قَالَ: فَسُمِّيَ فِي ذَلِكَ السَّنَةِ، وَمَاتَ رَحِمَهُ الله عَلَيْهِ»(٣).

❁❁❁

---

(١) هو: الحسين بن سلمة بن إسماعيل بن وزبه بن أبي كبشة الأزدي الجعفندي، ولقصاب في أول (د/ص) أبي. انظر: الجرح والتعديل (٣/٢٣٧).

(٢) هو: عمران بن عبد الله بن طلحة الخزاعي العبري.

(٣) إتحاف السيوطي (٦/٤٩١-٢١/١٤٣٢٧).

أَوَّلُ فَضَائِلِ أَبِي عَبْدِ اللهِ الْحُسَيْنِ بْنِ عَلِيٍّ الشَّهِيدِ ابْنِ فَاطِمَةَ بِنْتِ رَسُولِ اللهِ ﷺ وَعَلَى آلِهِ

١٨٧٧- أَخْبَرَنَا أَبُو عَبْدِ اللهِ مُحَمَّدُ بْنُ عَلِيٍّ الْجَوْهَرِيُّ بِبَغْدَادَ: ثنا أَبُو الأَحْوَصِ مُحَمَّدُ بْنُ الْهَيْثَمِ الْقَاضِي: ثنا مُحَمَّدُ بْنُ مُصْعَبٍ: ثنا الأَوْزَاعِيُّ، عَنْ أَبِي عَمَّارٍ شَدَّادِ بْنِ عَبْدِ اللهِ، عَنْ أُمِّ الْفَضْلِ بِنْتِ الْحَارِثِ، أَنَّهَا دَخَلَتْ عَلَى رَسُولِ اللهِ ﷺ، فَقَالَتْ: يَا نَبِيَّ اللهِ، إِنِّي رَأَيْتُ حُلْمًا مُنْكَرًا اللَّيْلَةَ. قَالَ: «وَمَا هُوَ؟» قَالَتْ: إِنَّهُ شَدِيدٌ. قَالَ: «وَمَا هُوَ؟» قَالَتْ: رَأَيْتُ عُضْوًا مِنْ جَسَدِكَ قُطِعَتْ وَوُضِعَتْ فِي حِجْرِي. فَقَالَ رَسُولُ اللهِ ﷺ: «رَأَيْتِ خَيْرًا، تَلِدُ فَاطِمَةُ إِنْ شَاءَ اللهُ غُلَامًا، فَتَكُونُ فِي حِجْرِكِ». فَوَلَدَتْ فَاطِمَةُ الْحُسَيْنَ، فَكَانَ فِي حِجْرِي كَمَا قَالَ رَسُولُ اللهِ ﷺ، فَدَخَلْتُ يَوْمًا إِلَى رَسُولِ اللهِ ﷺ فَوَضَعْتُهُ فِي حِجْرِهِ، ثُمَّ حَدَثَتْ مِنِّي الْتِفَاتَةٌ، فَإِذَا عَيْنَا رَسُولِ اللهِ ﷺ تَهْمِلَانِ الدُّمُوعَ. قَالَتْ: فَقُلْتُ: يَا نَبِيَّ اللهِ، بِأَبِي أَنْتَ وَأُمِّي، مَا لَكَ؟ قَالَ: «أَتَانِي جِبْرِيلُ عليه السلام، فَأَخْبَرَنِي أَنَّ أُمَّتِي سَتَقْتُلُ ابْنِي هَذَا». فَقُلْتُ: هَذَا؟ قَالَ: «نَعَمْ، وَأَتَانِي بِتُرْبَةٍ مِنْ تُرْبَتِهِ حَمْرَاءَ»

هَذَا حَدِيثٌ صَحِيحٌ عَلَى شَرْطِ الشَّيْخَيْنِ، وَلَمْ يُخَرِّجَاهُ.

---

(١) في (ف): «الحسين بن الفضيل».

(٢) وأخرجه (ابن أبي شيبة ١٤/٥٣٠) وأحمد (٢٦٥٤٠) وابن منصور (برقم ٢٨٧٧).

(٣) قال الذهبي في «التلخيص»: «قلت: بل متفق عليه، فإن شداداً لم يدرك أم الفضل».

٤٨٧٢- **الحِبْلي** أبو إسحاق إبْرَاهِيمُ بْنُ مُحَمَّدِ بْنِ يَحْيَى الْمُزَنِيُّ، نَا مُحَمَّدُ بْنُ إِسْحَاقَ الثَّقَفِيُّ، نَا أَبُو الأَشْعَثِ(١)، نَا لَهْيَعَةُ بْنُ الْعَلاءِ، نَا سَعِيدُ بْنُ أَبِي عَرُوبَةَ، عَنْ قَتَادَةَ قَالَ: وَكَانَتْ فَاطِمَةُ عَمَّتُنَا بِهَذَا الْحَيِّ رَبِيعَةَ وَمُضَرَ، فَأَدْرَكَتْ(٢) أَيَّامَ الإِسْلامِ، أَيَّامَ سِنِينَ، أَسْلَمَتْ وَبَايَعَتْ طَوْعًا مِنَ الرِّيبِ، وَقَبْلَ الْحُسَيْنِ بِثَلاثِ سِنِينَ، وَصَامَتْ ثَلاثِينَ سَنَةً لَيْسَ بَيْنَهَا وَبَيْنَ رَمَضَانَ إِلا أَرْبَعُ وَعِشْرُونَ سَنَةً

وَقَدْ ذَكَرْتُ هَذِهِ الأَحَادِيثَ بِشَرْحِهَا فِي كِتَابِ مَقْتَلِ الْحُسَيْنِ، وَفِيهِ بِحَمْدِهِ بَيْنَ سَبْعَةٍ وَثَمَانِ

٤٨٧٣- **سَمْعٌ** مُحَمَّدُ بْنُ صَالِحِ بْنِ هَانِئٍ، نَا الْحُسَيْنُ بْنُ الْفَضْلِ الْبَجَلِيُّ، نَا عَفَّانُ بْنُ مُسْلِمٍ.

وَأَخْبَرَنَا أَحْمَدُ بْنُ جَعْفَرٍ الْقَطِيعِيُّ، نَا عَبْدُ اللهِ بْنُ أَحْمَدَ بْنِ حَنْبَلٍ، حَدَّثَنِي أَبِي، نَا عَفَّانُ، نَا وُهَيْبٌ(٣)، نَا عَبْدُ اللهِ بْنُ عُثْمَانَ بْنِ خُثَيْمٍ، عَنْ أَبِي بَكْرِ بْنِ أَبِي رُهْمٍ، عَنْ جَدِّهِ(٤) قَالَ: كُنَّا حُرُوجٌ مَعَ رَسُولِ اللهِ ﷺ فِي طَعَامٍ وَهُوَ أَمِيرُنَا، فَاسْتَنْفَدَ(٥) رَسُولُ اللهِ ﷺ زَادَ الْقَوْمِ وَسَمِنَ مَعَ طَعَامِ

---

(١) هذا أحمد بن المقدام بن سليمان العجلي البصري.

(٢) في (ل): (فأدركت) وهو تحريف.

(٣) إسناده ضعيف، عبد الله بن عثمان بن خثيم البصري، ضعيف الحديث، وقد تقدم طرف من ترجمة الحسن (٤٨١٤) فانظره.

(٤) يعني: عن عمه الحارث البصري، وتصحف في (ز) و(ص) إلى: (عمه)، وفي (ل): (عن أبيه).

(٥) في (ط): (فاستنفد) وفي (ز) و(ص): (فاستنفذ)، وفي (ل): (فاستنفدا)، وما أثبتناه من (ب) و(ل) و(ص) و(ط) وفي المنتخص: (فاستنفدا)، =

يَقْبِضُ، فَأَرَادَ رَسُولُ اللهِ ﷺ أَنْ يَأْخُذَهُ، فَطَفِقَ الصَّبِيُّ يَنُزُّ هَهُنَا مَرَّةً، وَهَهُنَا مَرَّةً، فَجَعَلَ رَسُولُ اللهِ ﷺ يُضَاحِكُهُ حَتَّى أَخَذَهُ، قَالَ: فَوَضَعَ إِحْدَى يَدَيْهِ تَحْتَ قَفَاهُ، وَالأُخْرَى تَحْتَ ذَقْنِهِ، فَوَضَعَ فَاهُ عَلَى فِيهِ فَقَبَّلَهُ، قَالَ: «اللَّهُمَّ طَيِّبْهُ، وَأَلِفْ بَيْنَ هُمَيْنٍ، أَحَبَّ مَا أَحَبَّ هُمَيْنًا، هُمَيْنٌ يَطِبُّ مِنَ الأَسْنَانِ»(١).

هَذَا حَدِيثٌ صَحِيحُ الإِسْنَادِ، وَلَمْ يُخَرِّجَاهُ.

٤٨٧٤- مَسْأَلَةٌ: أَمَّا عِنْدَ اللهِ مُحَمَّدُ بْنُ يَعْقُوبَ الْحَافِظُ، ثَنَا عَلِيُّ بْنُ الْحَسَنِ الْهِلَالِيُّ(٢)، ثَنَا عَبْدُ اللهِ بْنُ الْوَلِيدِ، ثَنَا سُفْيَانُ.

وَأَخْبَرَنَا أَحْمَدُ بْنُ جَعْفَرٍ الْقَطِيعِيُّ، ثَنَا عَبْدُ اللهِ بْنُ أَحْمَدَ بْنِ حَنْبَلٍ، حَدَّثَنِي أَبِي، ثَنَا وَكِيعٌ، عَنْ شَيْبَانَ، عَنْ أَبِي الْخَطَّابِ(٣)، عَنْ أَبِي جَرِيرٍ(٤)، عَنْ أَبِيهِ، قَالَ: رَأَيْتُ رَسُولَ اللهِ ﷺ وَهُوَ حَامِلٌ الْحَسَنَ بْنَ عَلِيٍّ، وَهُوَ يَقُولُ: «اللَّهُمَّ إِنِّي أُحِبُّهُ فَأَحِبَّهُ»(٥).

هَذَا حَدِيثٌ صَحِيحُ الإِسْنَادِ، وَلَمْ يُخَرِّجَاهُ، وَقَدْ رُوِيَ بِإِسْنَادٍ فِي نَفْسِ بِنْتِهِ، وَلَوْحَدَّثَ مَعْمَرٌ طَالَ.

٤٨٧٥- مَسْأَلَةٌ: أَمَّا عِنْدَ اللهِ الشَّافِعِيُّ مِنْ أَصْلِ كِتَابِهِ، ثَنَا

= والسند من قوله: وحدثنا، تقدم.

(١) إتحاف المهرة (١٣/٤٣٠-١٧٣٧٠).

(٢) هو: علي بن الحسن بن سعيد، أبو الحسن بن أبي عبيد الهلالي البيادوري، من ولد الهلاليين.

(٣) هو: كادر، بن أبي عوف سهيل، أبو حمزة الدمشقي الكوفي، من رجال الهلاليين.

(٤) إتحاف المهرة (١٥/١٨٨٩٦-٢٥).

مُحَمَّدُ بْنُ شَدَّادٍ الْمِسْمَعِيُّ(١)، نَا أَبُو لَمْعٍ.

وَحَدَّثَنِي أَبُو بَكْرٍ الشَّيْبَانِيُّ(٢)، وَالْخَبَّازُ، نَا حَمَّادُ بْنُ مُحَمَّدٍ بْنِ نَاجِيَةَ، نَا شَبَابَةُ بْنُ الرَّبِيعِ(٣)، نَا أَبُو لَمْعٍ.

وَأَخْبَرَنَا أَبُو مُحَمَّدٍ الْخَبَّازُ(٤)، نَا مُحَمَّدُ بْنُ يَحْيَى بْنِ أَبِي الْعَقِيقِ الْعَقِيلِيُّ فِي كِتَابِ: النَّسَبِ، نَا جَدِّي، نَا مُحَمَّدُ بْنُ يَزِيدَ الأَدَمِيُّ، نَا أَبُو لَمْعٍ.

وَأَخْبَرَنَا أَبُو مَنِيعٍ أَحْمَدُ بْنُ مُحَمَّدِ بْنِ مَنِيعٍ الأَخْسِيكِيُّ بِمِرْوَ، مِنْ كِتَابِ: التَّارِيخِ، نَا الْحُسَيْنُ بْنُ مُحَمَّدِ بْنِ الرَّبِيعِ، نَا الْحُسَيْنُ بْنُ مَعْبَدٍ الْعَقَدِيُّ وَالْقَاسِمُ بْنُ بَيَانٍ(٥)، قَالَا: نَا أَبُو لَمْعٍ.

وَأَخْبَرَنَا أَحْمَدُ بْنُ عَاصِمٍ الْفَاصِحِيُّ، حَدَّثَنِي يُوسُفُ بْنُ سَهْلٍ الدِّنَارُ، نَا

---

(١) هو: محمد بن شداد بن عيسى أبو يعلى المسمعي الرقاق، قال الحاكم عن الدارقطني: صدوق، وقال الرقاني: ما لا يحتمل حديثه.

(٢) في (أ) زاد: «أبو محمد الحسن بن محمد» وضرب في (ص) وأبى على هذه الزيادة.

(٣) وهو: شبابة بن سوار الفزاري مولاهم المدائني (٢٠٦هـ) وقيل: ٢٠٧هـ، وهو: الحسن بن أحمد بن صالح الكوفي الواعظ.

(٤) هو: محمد بن الربيع بن عبيد بن سالك المذحجي والد الحسين، قال ابن عدي: كان يسرق الأحاديث.

(٥) في (أ) زاد: «قالا». الحسين: مصحف. وهو: الحسن بن محمد بن يحيى بن الحسين بن معمر بن عبيد الله بن الحسين بن علي بن الحسين بن علي بن أبي طالب، أبو القاسم الكاتب.

والقاسم: قال ابن عساكر بن محمد المعتزلي، والقاسم هو: بن زكريا بن دينار القرشي الكوفي المحاملي، والمعتزلي وصديد بن أبي عروبة حدث التاريخ عنهما، وقتادة والحسن بن معين.

(٦) في (أ): «أخبرناه».

الْقَاسِمِ بْنِ إِسْمَاعِيلَ الْعَزْرَمِيِّ»[1]. انْتَهَى لَفْظُهُ.

وَأَمَّا ابْنُ الْمُنْذِرِ فَإِنَّهُ قَالَ: «قَدْ ذَكَرَ مَنْ لَا يَعْلَمُ أَنَّ بَيْنَ ابْنِ إِدْرِيسَ وَبَيْنَ ابْنِ أَبِي ذِئْبٍ أَحَدًا غَيْرَ أَبِي أَسَامَةَ، وَلَا يَعْلَمُ أَنَّ أَبَا أَسَامَةَ سَمِعَ مِنْ ابْنِ أَبِي ذِئْبٍ شَيْئًا»[2]. انْتَهَى.

وَأَمَّا ابْنُ الْقَطَّانِ فَإِنَّهُ قَالَ: «وَأَبُو أُسَامَةَ لَمْ يَسْمَعْ مِنْ ابْنِ أَبِي ذِئْبٍ شَيْئًا، وَلَا رَآهُ، وَلَا رَآهُ ابْنُ أَبِي ذِئْبٍ، وَلَا رَوَى عَنْهُ إِلَّا بِوَاسِطَةٍ»[3]. انْتَهَى.

وَأَمَّا الْبَيْهَقِيُّ فَإِنَّهُ قَالَ: «وَأَبُو أُسَامَةَ لَمْ يَسْمَعْ مِنْ ابْنِ أَبِي ذِئْبٍ شَيْئًا، وَلَا رَآهُ، وَلَا رَآهُ ابْنُ أَبِي ذِئْبٍ، وَلَا رَوَى عَنْهُ إِلَّا بِوَاسِطَةٍ»[4]. انْتَهَى.

وَأَمَّا الْمِزِّيُّ فَإِنَّهُ قَالَ: «وَقَالَ أَبُو أُسَامَةَ: لَمْ أَرَ ابْنَ أَبِي ذِئْبٍ، وَلَا رَآهُ ابْنُ أَبِي ذِئْبٍ، وَلَا رَوَى عَنْهُ إِلَّا بِوَاسِطَةٍ»[5]. انْتَهَى.

وَأَمَّا الذَّهَبِيُّ فَإِنَّهُ قَالَ: «وَأَبُو أُسَامَةَ لَمْ يَسْمَعْ مِنْ ابْنِ أَبِي ذِئْبٍ شَيْئًا، وَلَا رَآهُ، وَلَا رَآهُ ابْنُ أَبِي ذِئْبٍ، وَلَا رَوَى عَنْهُ إِلَّا بِوَاسِطَةٍ»[6]. انْتَهَى.

وَأَمَّا ابْنُ حَجَرٍ فَإِنَّهُ قَالَ: «وَأَبُو أُسَامَةَ لَمْ يَسْمَعْ مِنْ ابْنِ أَبِي ذِئْبٍ شَيْئًا، وَلَا رَآهُ، وَلَا رَآهُ ابْنُ أَبِي ذِئْبٍ، وَلَا رَوَى عَنْهُ إِلَّا بِوَاسِطَةٍ»[7]. انْتَهَى.

٤٨٧٦- حَدَّثَنَا بِهِ أَبُو بَكْرٍ مُحَمَّدُ بْنُ أَحْمَدَ بْنِ بَالَوَيْهِ، ثَنَا الْحَسَنُ بْنُ عَلِيِّ بْنِ شَبِيبٍ الْمَعْمَرِيُّ[8]، ثَنَا أَبُو عُثْمَانَ بْنُ فُضَيْلٍ بْنِ عِيَاضٍ، ثَنَا عَبْدُ الصَّمَدِ[9]: عَنْ أَبِي شَيْبَةَ، ثَنَا هَنَّادُ بْنُ السَّرِيِّ، ثَنَا أَبُو مُعَاوِيَةَ، ثَنَا الْحَجَّاجُ بْنُ عِيَاضٍ، عَنْ أَبِي هُرَيْرَةَ قَالَ: قَالَ: مَا رَأَيْتُ أَحَدًا مِنَ النَّاسِ يَفْعَلُ شَيْئًا إِلَّا فَعَلْتُ حَتَّى شَعْرَهُ، وَقَالَ: إِنَّ

---

(١) القاسم بن إسماعيل، روى له مسلم في المقدمة فقط من الرجال.

(٢) هذا كلام ابن محمد بن عبد الله بن عبد الحميد الذي لم يتحدث عن رواية عبد الله بن إدريس عن أبيه من مسامع وهو كذلك، وأحمد بن كامل من طبقة من تأخرت شيوخ المصنف كأبي الطيب الطبري.

(٣) الوهم والإيهام (٣/ ٧٨٧ و ٧٨٨).

(٤) السنن الكبرى (٣/ ٣٤٠) - الطبعة: دار صادر - بيروت، وقد علمت ما في لفظه، وقد تقدم من حديث محمد بن شماعة وحديث ابن الجوزي (٣٤٨٢) و(٤١٤٩) نظائره.

(٥) في (ز) زيادة: «العسري» مصحف.

(٦) في (ز) و(ك) زيادة: «الذهلي» من سياقه مصحف.

رَسُولُ اللهِ ﷺ خَرَجَ يَوْمًا، فَوَجَدَنِي فِي الْمَسْجِدِ، فَأَخَذَ بِيَدِي، وَأَنَا عَلَى، فَانْطَلَقْتُ مَعَهُ شَيْئًا مِنَ الدَّهْرِ، فَقَالَ: مَا فَعَلَتْ، فَقُلْتُ: فَطَابَ نَفْسًا، ثُمَّ رَجَعَ وَرَجَعْتُ مَعَهُ، فَجَلَسَ فِي الْمَسْجِدِ، وَجَلَسْتُ، وَقَالَ لِي: «ائْتِنِي فِي كُخَاءَ». [٨٧٧] يَعْنِي يَشْتَكُ عَيْنِي وَهِيَ فِي جِحْرِهِ، ثُمَّ أَدْخَلَ فَاهُ فِي إِحْدَى عَيْنَيَّ ﷺ، فَعَضَّ رَسُولُ اللهِ ﷺ بِفَمِهِ عَيْنَ الْيُمْنَى، فَدَمِعَتْ بِي: «بِهِ وَبِقُرَّتِ اللَّهُمَّ إِنِّي أُحِبُّهُ فَأَحِبَّهُ».

هَذَا حَدِيثٌ صَحِيحُ الإِسْنَادِ، وَلَمْ يُخَرِّجَاهُ.

٨٧٧٧- حدَّثَنَا أَبُو الْحَسَنِ مُحَمَّدُ بْنُ يَعْقُوبَ، ثنا مُحَمَّدُ بْنُ إِسْحَاقَ الصَّغَانِيُّ، ثنا مُحَمَّدُ بْنُ إِسْمَاعِيلَ بْنِ أَبِي سَمِينَةَ، ثنا مُحَمَّدُ بْنُ مَعْمَرٍ، ثنا أَبُو الْوَازِعِ، عَنْ أَبِي نَضْرَةَ، عَنْ أَبِي الْمُنْذِرِ قَالَ: قَالَ لِي رَسُولُ اللهِ ﷺ وَالْحَسَنُ وَالْحُسَيْنُ عِنْدَهُ: «إِنَّ اللهَ تَبَارَكَ وَتَعَالَى لَمْ أَكُنْ تَعَلَّمُ الْحَسَنَ»".

قَدِ اخْتَصَرَ ابْنُ أَبِي سَمِينَةَ هَذَا الْحَدِيثَ، وَزَادَهُ غَيْرُهُ، عَنْ مُحَمَّدِ بْنِ مَعْمَرٍ بِالتَّمَامِ.

---

(١) في (ر): «فقلته».

(٢) قوله: «فهوه ساكت ينفي في (ق) و(ص) و(س).

(٣) في (ر) و(ط): «مرة».

(٤) إتحاف المهرة (١٤: ٣٨٦-٣٨٧ - ٢٠٠٩٩).

(٥) في (ق): «٨٧٧».

(٦) إتحاف المهرة (١٤: ٣٨٧ - ٢٠٠٩٩) من حديث محمد بن الهيثم الطائي عن محمد بن معمر به مطولا، فانظره، والظاهر تفرد الطائي عنه.

٤٨٧٨- أَخْبَرَنِي أَبُو جَعْفَرٍ مُحَمَّدُ بْنُ عَلِيِّ بْنِ دُحَيْمٍ الشَّيْبَانِيُّ بِالْكُوفَةِ، ثنا أَحْمَدُ بْنُ حَازِمِ بْنِ أَبِي غَرَزَةَ، ثنا أَبُو نُعَيْمٍ، ثنا عَبْدُ السَّلَامِ بْنُ حَرْبٍ، عَنْ خَيْثَمَةَ بْنِ سُلَيْمَانَ، قَالَ: عِنْدَ عَلِيِّ بْنِ الْحُسَيْنِ، فَحَاذَا قَوْمٌ مِنَ الْخَوَارِجِ، فَقَالَ عَلِيٌّ: يَا أَهْلَ الْعِرَاقِ، أَجِبَّاءُ جِبَّاءُ الإِسْلَامِ، سَمِعْتُ أَبِي يَقُولُ: قَالَ رَسُولُ اللهِ ﷺ: «يَا أَيُّهَا النَّاسُ، لَا تَرْتَفِعُوا فَوْقَ قَدْرِي، فَإِنَّ اللهَ الْعَظِيمَ عِنْدَهُ قَوْلٌ لَمْ يُطْلِعْنِي إِلَيْهِ، فَاذْكُرُوا لِلَّهِ نَسَبِي مِنَ الْعَرَبِ، فَقَالَ: وَاتَّقُوا اللَّهَ إِنَّ»[1]

هَذَا حَدِيثٌ صَحِيحُ الإِسْنَادِ، وَلَمْ يُخَرِّجَاهُ.

٤٨٧٩- أَخْبَرَنِي أَبُو بَكْرٍ مُحَمَّدُ بْنُ أَحْمَدَ بْنِ بَالَوَيْهِ، ثنا أَبُو مُسْلِمٍ إِبْرَاهِيمُ بْنُ عَبْدِ اللهِ، ثنا خَالِدُ بْنُ مَخْلَدٍ، ثنا أَبُو غَسَّانَ دِينَارٌ، ثنا عَامِرُ بْنُ عَبْدِ الْوَاحِدِ، عَنْ أَبِي بَكْرِ بْنِ عَيَّاشٍ، عَنْ عَاصِمٍ[2] قَالَ: «قَالَ: لَمَّا تَنَسَّكُ وَأَهْلُ الْبَيْتِ مُتَوَافِرُونَ أَنَا لِلْحَسَنِ بْنِ عَلِيٍّ بِقَلْبٍ!»[3].

٤٨٨٠- حَدَّثَنَا أَبُو الْعَبَّاسِ مُحَمَّدُ بْنُ يَعْقُوبَ، ثنا الْحَسَنُ بْنُ عَلِيٍّ بْنِ عَفَّانَ، ثنا يَحْيَى بْنُ آدَمَ، ثنا سُفْيَانُ، عَنْ عَاصِمِ بْنِ كُلَيْبٍ الْجَرْمِيِّ، عَنْ عَلِيٍّ[4] رضي الله عنه أَنَّ أَبَاهُ، عَنْ أَبِيهِ عَلِيٍّ قَالَ: زَارَتْ رَسُولَ اللهِ ﷺ أَمُّ فُلَانٍ فِي أُذُنِ

---

(١) في (ص): «هريرة» مصحف، وجعد الله بن حازم من بني سليم الخارزي.

(٢) إتحاف المهرة (٩/٢٠٤-٢٣٠٧).

(٣) يحيى: أبو العنبس البصري، ويصحف إلى: الوليد بن أبي العنبس. إتحاف ذوي المصر.

قال الذهبي في المغني: «فيه: حجاج ترك».

(ديوان الضعفاء ٢/٤٠٨-٤٩٦٣).

(٤) في (و) زيادة (رضي). «عبد الله بن عباس عن أبيه الله عن عاصم بن عمر بن الخطاب. الصغير».

(٥) في النسخ الخطية الثلاثة: «عبد الله» مصحفة، والمثبت من التلخيص والإتحاف.

الْحُسَيْنِ حِينَ وَلَدَتْهُ فَاطِمَةُ ﷺ.

هَذَا حَدِيثٌ صَحِيحُ الْإِسْنَادِ، وَلَمْ يُخَرِّجَاهُ.

٤٨٨١ - **صَوَابٌ** أَبُو عَلِيٍّ الْحُسَيْنُ[1] بْنُ عَلِيٍّ الْحَافِظُ، أَنَا يَحْيَى بْنُ مُحَمَّدِ بْنِ صَاعِدٍ، ثَنَا سَعِيدُ بْنُ عَبْدِ الرَّحْمَنِ الْمَخْزُومِيُّ، ثَنَا سُفْيَانُ بْنُ عُيَيْنَةَ الْهِلَالِيُّ عَنْ عَمْرِو بْنِ مُحَمَّدٍ، عَنْ أَبِيهِ، عَنْ جَدِّهِ، عَنْ عَلِيٍّ ﷺ، أَنَّ رَسُولَ اللَّهِ ﷺ أَمَرَ فَاطِمَةَ ﷺ أَنْ تَحْلِقَ شَعْرَ الْحَسَنِ، وَتَصَدَّقَ بِوَزْنِهِ فِضَّةً، وَأَنْ تَطْلِيَ الْقَبَالَةَ بِرَحْلِ الْمَوْلُودِ، فَقَالَ: «زِنِي شَعْرَ الْحَسَنِ، وَتَصَدَّقِي بِوَزْنِهِ فِضَّةً».

هَذَا حَدِيثٌ صَحِيحُ الْإِسْنَادِ، وَلَمْ يُخَرِّجَاهُ.

٤٨٨٢ - **أَخْبَرَنِي** أَبُو الْحَسَنِ أَحْمَدُ بْنُ مُحَمَّدِ الْمَكِّيُّ، ثَنَا عُثْمَانُ بْنُ سَعِيدٍ الدَّارِمِيُّ، ثَنَا أَبُو الْيَمَانِ، ثَنَا إِسْمَاعِيلُ بْنُ عَيَّاشٍ، ثَنَا عَطَاءُ بْنُ عَجْلَانَ، عَنْ

---

(١) إسناده لعلة (٤١٤٠-٧٧٧٠).

(٢) قال الذهبي في التلخيص: الحسن: صاحبه.

(٣) في (ز) و(ب): «الحسن» والمثبت من (ك) وهو الصواب، وهو ابن علي بن محمد بن علي بن أبي طالب، وأخوه.

(٤) إسناده لعلة (٤١٤٠-٧٧٧٠-٤١٤٥٠).

(٥) قال الذهبي في التلخيص: الحسن: صاحبه، وهو الحسن بن علي بن أبي طالب ابن بنت رسول الله ﷺ، وقد أورد ابن أبي الدنيا في الصمت (١٣٣) عن الحسن بن علي بن أبي طالب قال: قال رسول الله ﷺ: «زِنِي شعر الحسين، فوزنت بدرهم أو بعض درهم، فقال: تصدقي بدرهم أو بعض درهم». وأورد ابن أبي الدنيا (١٣٤) عن أبي طالب قال: أخبرنا الحسن بن زكريا، ثنا أبو بكر بن أبي شيبة، ثنا عبد الله بن نمير، عن إسماعيل بن أبي خالد، عن الشعبي، عن عبد الله بن جعفر قال: عق رسول الله ﷺ عن الحسن بكبش، وقال: «يا فاطمة، احلقي رأسه وتصدقي بزنة شعره فضة». وأخرجه البيهقي (٩/٣٠٤) من طريق ابن أبي الدنيا به. وأخرجه الطبراني في الكبير (٣/٣٠-٢٩) بنحوه من طريق سعيد بن أبي الجعد، عن علي، وفيه: «فحلقت رأسه وتصدقت بوزن شعره فضة». وأخرجه الطبراني في الكبير (٣/٣٠) من طريق أبي رافع، عن فاطمة ﷺ بنحوه. وأخرجه الطبراني في الكبير (٣/٣٠) من طريق عبد الله بن أبي رافع، عن أمه سلمى ﷺ بنحوه.

عِكْرِمَةَ»، عَنِ ابْنِ عَبَّاسٍ، عَنْ أُمِّ الْفَضْلِ هُشَيْمٌ قَالَتْ: دَخَلَ عَلَيَّ رَسُولُ اللهِ ﷺ وَأَنَا أُرْضِعُ الْحُسَيْنَ بْنَ عَلِيٍّ، فَأَخَذَ الْحُسَيْنَ مِنْ لَبَنِ أُمِّ الْفَضْلِ، قَالَتْ: فَتَوَاوَلَهُ رَسُولُ اللهِ ﷺ، فَبَالَ عَلَيْهِ، قَالَتْ: فَأَهْوَيْتُ بِيَدِي لِآخُذَهُ، فَقَالَ رَسُولُ اللهِ ﷺ: «لَا تُزْرِمِي ابْنِي»، قَالَتْ: فَتَرَكَهُ بِالْمَاءِ، قَالَ ابْنُ عَبَّاسٍ: بَوْلُ الْغُلَامِ الَّذِي لَمْ يَأْكُلْ يُرَشُّ، وَبَوْلُ الْجَارِيَةِ يُغْسَلُ.

هَذَا حَدِيثٌ قَدْ رُوِيَ بِأَسَانِيدَ، وَلَمْ يُخَرِّجَاهُ، فَأَمَّا إِسْمَاعِيلُ بْنُ مَكْسَمٍ وَعَطَاءُ بْنُ مَيْمُونٍ فَإِنَّهُمَا لَمْ يُخَرِّجَاهُمَا.

٤٨٨٣ - أَخْبَرَنَا عَلِيُّ بْنُ حَمْشَاذَ بِنَيْسَابُورَ، ثنا أَبُو إِسْحَاقَ إِبْرَاهِيمُ بْنُ مُحَمَّدِ بْنِ سُفْيَانَ، ثنا أَبُو بَكْرٍ مُحَمَّدُ بْنُ أَحْمَدَ بْنِ بَرِيهٍ[1]، ثنا إِسْحَاقُ، ثنا عَبْدُ الْعَزِيزِ بْنُ أَبَانٍ[2]، ثنا إِسْرَائِيلُ، عَنْ أَبِي إِسْحَاقَ[3]، عَنْ عَمْرِو بْنِ مَيْمُونٍ، عَنِ ابْنِ عَبَّاسٍ، عَنْ أَبِي طَالِبٍ قَالَ: لَمَّا وَلَدَتْ فَاطِمَةُ الْحَسَنَ[4] جَاءَ رَسُولُ اللهِ ﷺ، فَقَالَ: «أَرُونِي ابْنِي مَا سَمَّيْتُمُوهُ؟»، وَذَكَرَ الْحَدِيثَ.

---

(١) هو: عكرمة بن خالد المخزومي.

(٢) إسناده ضعيف لضعف عبد العزيز بن أبان، وهو: عبد العزيز بن أبان بن سعيد بن العاص، وأبو أمية: عبد الله بن إسحاق بن إبراهيم بن عبد الله بن أبي أمية.

(٣) في (ق): «إبراهيم»، وهو خطأ، والصواب ما في (ت) و(ف)، وهو: أبو إسحاق السبيعي.

(٤) في (ت): «فاطمة الحسين»، والصواب ما في (ق) و(ف)، وهو: الحسن.

(٥) إسناده ضعيف لضعف عبد العزيز بن أبان، وهو: عبد العزيز بن أبان بن سعيد بن العاص، وأبو أمية: عبد الله بن إسحاق بن إبراهيم بن عبد الله بن أبي أمية.

(٦) في (ت): «عن أبي إسحاق»، وهو خطأ، وفي (ق) و(ف): «عن أبي إسحاق السبيعي عمرو بن عبد الله وفي أبو إسحاق»، وهو خطأ.

(٧) في (ق) و(ف): «الحسين».

(٨) إسناده ضعيف لضعف عبد العزيز بن أبان، وهو: عبد العزيز بن أبان بن سعيد بن العاص، وأبو أمية: عبد الله بن إسحاق بن إبراهيم بن عبد الله بن أبي أمية.

هٰذَا أَمْرٌ مَا أَدَّى إِلَيْهِ الْاجْتِهَادُ مِنْ وَثَرِ مَنَاقِبِ أَهْلِ بَيْتِ رَسُولِ اللهِ ﷺ بِالْأَسَانِيدِ الصَّحِيحَةِ مِمَّا لَمْ يُمْكِنْ أَحَدٌ مِنَ الْمُتَسَنِّدِينَ الْإِدْعَاءَ بِهِ، وَقَدْ أَنَلْتُ مَا أَدَّى إِلَيْهِ اجْتِهَادِي مِنْ فَضَائِلِ الْخُلَفَاءِ الْأَرْبَعَةِ وَأَهْلِ بَيْتِ رَسُولِ اللهِ ﷺ مَا يَصِحُّ مِنْهَا بِالْأَسَانِيدِ، ثُمَّ رَأَيْتُ الْأَوْلَى نَظْمَ هٰذَا الْكِتَابِ التَّرْتِيبَ بَعْدَمْعَ عَلَى التَّوَارِيخِ لِلصَّحَابَةِ ﷺ أَجْمَعِينَ مِنْ أَوَّلِ الْإِسْلَامِ إِلَى آخِرِ مَنْ مَاتَ مِنْهُمْ، وَاللهُ الْمُعِينُ عَلَى ذٰلِكَ بِرَحْمَتِهِ.

❁❁❁

فَتْحُهُ: إِيَاسُ بْنُ مُعَاذٍ الْأَشْهَلِيُّ
ثُمَّ الْبَكْرِيُّ
ثُمَّ الْحَجَّةُ قَبْلَ الْهِجْرَةِ

٤٨٨٤- حدثنا أبو المثنى، مُحَمَّدُ بْنُ يَعْلُوبَ، ثنا أَحْمَدُ بْنُ عَبْدِ الْجَبَّارِ، ثنا يُونُسُ بْنُ بُكَيْرٍ، عَنْ مُحَمَّدِ بْنِ إِسْحَاقَ قَالَ: حَدَّثَنِي الْحُصَيْنُ بْنُ عَبْدِ الرَّحْمَنِ بْنِ سَعْدِ بْنِ مُعَاذٍ أَخُو بَنِي عَبْدِ الْأَشْهَلِ(١)، عَنْ مَحْمُودِ بْنِ لَبِيدٍ أَخِي بَنِي عَبْدِ الْأَشْهَلِ(٢) قَالَ: لَمَّا قَدِمَ أَبُو الْهَيْثَمِ أَنَسُ بْنُ رَافِعٍ مَكَّةَ، وَمَعَهُ فِتْيَةٌ مِنْ بَنِي عَبْدِ الْأَشْهَلِ، فَهِمْ إِيَاسُ بْنُ مُعَاذٍ يَتَسَوَّكُ الْجُلَسَ مِنْ أَبْزَنِي عَلَى قَوْمِهِمْ مِنَ الْخَزْرَجِ، فَسَمِعَ بِهِمْ رَسُولُ اللهِ ﷺ فَأَتَاهُمْ، فَجَلَسَ إِلَيْهِمْ، فَقَالَ: هَلْ لَكُمْ إِلَى خَيْرٍ مِمَّا جِئْتُمْ لَهُ؟ قَالُوا: وَمَا ذَاكَ؟ قَالَ رَسُولُ اللهِ: بُعِثْتُ إِلَى الْعِبَادِ أَدْعُوهُمْ إِلَى أَنْ يَعْبُدُوا اللهَ وَلَا يُشْرِكُوا بِهِ شَيْئًا، وَأُنْزِلَ عَلَيَّ الْكِتَابُ، ثُمَّ ذَكَرَ لَهُمُ الْإِسْلَامَ، وَبَلَّغَهُمْ الْقُرْآنَ، وَقَالَ: يَا إِيَاسُ بْنَ مُعَاذٍ وَكَانَ غُلَامًا حَدَثًا: أَلَيْسَ هَذَا وَاللهِ خَيْرٌ مِمَّا جِئْتُمْ لَهُ؟ قَالَ: فَأَخَذَ أَبُو الْهَيْثَمِ(٣) حَفْنَةً مِنَ الْبَطْحَاءِ، فَضَرَبَ بِهَا رَأْسَ إِيَاسِ بْنِ مُعَاذٍ، وَقَالَ: دَعْنَا مِنْكَ فَلَعَمْرِي لَقَدْ جِئْنَا لِغَيْرِ هَذَا، فَصَمَتَ إِيَاسٌ، فَقَامَ رَسُولُ اللهِ

---

(١) هو: حصين بن عبد الرحمن بن سعد بن معاذ، أخو بني عبد الأشهل. ظفره.

(٢) «أخي بني عبد الأشهل» لا تدري ما هو، وصوابه: «وأخي بني عبد الأشهل».

(٣) كذا في النسخ: «أخي بني عبد الأشهل»، وفي سيرة ابن هشام (١/ ٤٢٠): «أخي بني عبد الأشهل» وهو الصواب.

في (أ) و(ب): «الحمزة».

ﷺ، فَأَنْصَرُوا إِلَى الْمَدِينَةِ، فَكَانَتْ وَقْعَةُ بُعَاثٍ بَيْنَ الْأَوْسِ وَالْخَزْرَجِ، قَالَ: ثُمَّ لَمْ يَلْبَثْ إِلَّا يَسِيرٌ مِنْ مُعَادِ أَنْ هَلَكَ.

قَالَ مَحْمُودٌ بْنُ لَبِيدٍ: فَحَزِنَ عَنْ حَضْرَةِ مَنْ قَوْمِي عِنْدَ مَوْتِهِ أَلَهُمْ لَمْ يَرَوْا يَسْمَعُونَهُ يُهَلِّلُ اللهَ، وَيُكَبِّرُهُ، وَيَحْمَدُهُ، وَيُسَبِّحُهُ حَتَّى مَاتَ، قَالَ: فَمَا كَانُوا يَسْمَعُونَ أَنَّ قَدْ مَاتَ شَهِيدًا، لَقَدْ كَانَ اسْتَغْفَرَ الْإِسْلَامَ فِي[1] ذَلِكَ الْمَجْلِسِ حِينَ سَمِعَ مِنْ رَسُولِ اللهِ ﷺ مَا سَمِعَ[2].

هَذَا حَدِيثٌ صَحِيحٌ عَلَى شَرْطِ مُسْلِمٍ[3]، وَلَمْ يُخَرِّجَاهُ.

❀❀❀

---

(١) قوله: «في» ساقط من (ق) و(ص) و(ك) وفي (ز): «حتى» وهو خطأ.

(٢) إتحاف المهرة (٣/١٩٤-١١٤١٦).

(٣) قال الذهبي في التلخيص: «قلت: مرسل».

وَمِنْهُمْ: الْبَرَاءُ بْنُ مَعْرُورٍ بْنِ صَخْرِ بْنِ خَنْسَاءَ، أَوَّلُ نَقِيبٍ كَانَ فِي الإِسْلَامِ ﷺ

٤٨٨٥- حَدَّثَنَا أَبُو عَبْدِ اللهِ مُحَمَّدُ بْنُ أَحْمَدَ بْنِ بَلَّدٍ الأَصْبَهَانِيُّ، ثنا الْحَسَنُ بْنُ عَبْهَرٍ، ثنا الْحَسَنُ بْنُ الْفَرَجِ، عَنْ مُحَمَّدِ بْنِ عُمَرَ، عَنْ[1] ابْنِ بُرَيْدَةَ، عَنْ عَبْدِ اللهِ بْنِ أَبِي فَرْوَةَ، عَنْ أَبِيهِ، عَنْ جَدِّهِ قَالَ: كَانَ مِنْ[2] الْبَرَاءِ بْنِ مَعْرُورٍ فِي صَنَمٍ قَبْلَ قُدُومِ النَّبِيِّ ﷺ وَبَعْدَ أَوَّلِ مَنْ تَكَلَّمَ مِنْ قَوْمِهِ[3].

٤٨٨٦- [أخبرني] الْحَسَنُ بْنُ عَلِيٍّ الشَّيْبَانِيُّ[4]، ثنا أَحْمَدُ بْنُ مُحَمَّدِ بْنِ الْحُسَيْنِ[5]، ثنا عَمْرُو بْنُ زُرَارَةَ، ثنا يَزِيدُ بْنُ هَارُونَ، عَنْ مُحَمَّدِ بْنِ إِسْحَاقَ، عَنْ عَبْدِهِ، عَنِ ابْنِ الْمُسَيَّبِ ﷺ قَالَ: كَانَ الْبَرَاءُ بْنُ مَعْرُورٍ أَوَّلَ مَنْ ذَرَّبَ عَلَى بَابِ رَسُولِ اللهِ ﷺ فِي الْمَدِينَةِ لَمَّا لَبَّدَهُ لَهُ لِيَلْقَى الْعَدُوَّ فِي الْمَشْيِ مِنَ الْأَنْصَارِ، فَقَامَ عَلَى بَابِهِ، فَحَمِدَ اللهَ ﷻ وَأَثْنَى عَلَيْهِ، ثُمَّ قَالَ: الْحَمْدُ لِلَّهِ الَّذِي أَكْرَمَنِي بِمُحَمَّدٍ ﷺ وَجَاءَنِي بِهِ، وَكَانَ[6] أَوَّلَ مَنْ أَجَابَ، وَآخِرَ مَنْ دَعَاهُ، فَأَجَبْتُهُ إِلَى مَا دَعَانِي وَأَطَعْتُهُ، يَا مَعْشَرَ الأَوْسِ وَالْخَزْرَجِ، قَدْ أَكْرَمَكُمُ اللهُ تَعَالَى

---

(١) محمد بن عمر هو الواقدي، وفي (ق) و(ك): «محمد بن عمر بن يحيى» خطأ.

(٢) [مختلف النسبة ٣/ ١٣٤٤-١٣٤٥].

(٣) هو: الحسن بن علي بن سعيد بن يحيى أبو أحمد بن أبي الحسن البيساوري الشيرمي.

(٤) يعني: أبا الحسن المارستاني البيساوري.

(٥) في (ق) و(ك): «أحمد بن محمد».

(٦) في (ق) و(ك): «وكان».

بِدِينِهِ، فَإِنْ أَحْدَثْتُمْ السَّمْعَ وَالطَّاعَةَ وَالْمُوَازَرَةَ بِالْخَيْرِ فَأَظْهِرُوا اللهَ وَرَسُولَهُ ثُمَّ جَلَسَ[1].

هَذَا حَدِيثٌ صَحِيحُ الإِسْنَادِ، وَلَمْ يُخَرِّجَاهُ.

(١) إتحاف المهرة (٧/٧٥-٩٠، ٨٥٨١).

ومِنْهُمْ: خَدِيجَةُ بِنْتُ خُوَيلِدِ بْنِ أَسَدِ بْنِ عَبْدِ العُزَّى

٤٨٨٧- عَنْهَا أَبُو عَبْدِ اللهِ مُحَمَّدُ بْنُ يَعْقُوبَ، ثنا عَبْدُ بْنُ الحَسَنِ الهَلَالِيُّ(١)، ثنا عَبْدُ بْنُ أَسْمَاءَ الضَّبَعِيُّ، ثنا حَمَّادُ بْنُ وَاقِدٍ(٢) بْنِ بَدْرٍ(٣)، عَنْ أَبِي التَّرْبَةِ، عَنْ عَامِرٍ قَالَ: قَالَ: اسْتَأْجَرَتْ خَدِيجَةُ رَضِوَانُ اللهِ عَلَيْهَا رَسُولَ اللهِ ﷺ سَفَرَيْنِ إِلَى جُرَشٍ، فَبَلَّ سَفَرَهُ بِقَلُوصَيْنِ.

هَذَا حَدِيثٌ صَحِيحُ الإِسْنَادِ، وَلَمْ يُخَرِّجَاهُ.

٤٨٨٨- عَنْهَا أَبُو الفَتْحِ مُحَمَّدُ بْنُ يَعْقُوبَ، ثنا مُحَمَّدُ بْنُ حَيَّانَ بْنِ خَلَّادٍ الجُمَحِيُّ، ثنا الحَجَّاجُ بْنُ أَبِي مَنِيعٍ(٤)، حَدَّثَنِي جَدِّي عُبَيْدُ اللهِ بْنُ أَبِي زِيَادٍ، وَاسْتَكْرَهَ فِيهَا، قَالَ: أَوَّلُ امْرَأَةٍ تَزَوَّجَهَا رَسُولُ اللهِ ﷺ بَعْدَ أَنْ تَزَوَّجَ بِهِ أَسَدُ بْنُ عَبْدِ العُزَّى، تَزَوَّجَهَا فِي الجَاهِلِيَّةِ، وَأَنْكَحَهَا أَبُوهَا خُوَيلِدُ بْنُ أَسَدٍ(٥).

---

(١) هو: عَبْدُ بن الحسن بن موسى، أبو الحسن بن أبي عيسى الهلالي الدارابجردي النيسابوري، من رجال الطبقات.

(٢) كذا ورد الحماد في الكثير من النسخ، و(التاريخ الكبير) (١٩٨/٦)، وحماد هذا هو: ابن زيد، ولم يعثر على ترجمة له، كما لم يستدرك أبي عوانة (٣٠٤/٣)، فالراجح من بين هذه الأمور: أن يكون: أبو الحماد، النسائي البصري، المعروف بطلبة مشرق الحديث، وانظر ترجمته عند أبي عدي هذا الحديث مع ثلاثة آخرين بإسناد واحد، فوهله الأحاديث موضوعة بالريح من بدن، وهديث خديجة أتى بها يقرء به الريح!.

(٣) [تحاف المهرة] (٣٧٨/٩-٣٧٩).

(٤) في (أ) و(ك): (ابن منيع)، وهو خطأ، وهو أبو الحسن الأشعث الحمصي.

(٥) هو: الحجاج بن يوسف بن أبي منيع عبيد الله بن أبي زياد، أبو محمد الرصافي.

[تحاف المهرة] (٣٧٨/٩-٣٧٩/٤).

٨٨٤٩- **حدثنا** أبو بكر أحمد بن قاسم القاضي، حدثنا داود بن عمرو بن مضاء، عن أبيه، عن جده(١)، قال: تُوُفِّيَتْ خديجة فقالت خولة بنت حكيم(٢): يا رسول الله، ألا أتزوج لك؟ قال: نعم، فمن؟ قالت: إن شئت بكرا وإن شئت ثيبا، قال: فمن البكر؟ قالت: بنت أحب خلق الله إليك عائشة بنت أبي بكر الصديق، قال: فمن الثيب؟ قالت: سودة بنت زمعة آمنت بك واتبعتك على ما جئت به من ربك، فقال: اذهبي فاذكريهما علي، فذهبت إلى بيت أبي بكر فقالت: يا عويمر، يا عويمر، فقال: من هذا؟ فقالت: خولة بنت حكيم، فقال: ما شأنك؟ فقالت: أرسلني رسول الله ﷺ أخطب عليه عائشة بنت أبي بكر، فقال: ما كانت تصلح له لأنها ابنة أخيه، فرجعت إلى رسول الله ﷺ فأخبرته، فقال: ارجعي إليه فقولي له: أنا أخوك وأنت أخي في الإسلام وابنتك تصلح لي، فرجعت إليه فقالت له ذلك، فقال: انتظري حتى يخرج إلي أبو بكر، فخرج إليه

عُرْوَةَ بْنِ الزُّبَيْرِ، عَنْ هِشَامٍ بْنِ عُرْوَةَ قَالَ: تُوُفِّيَتْ خَدِيجَةُ بِمَكَّةَ بَعْدَ مَوْتِ أَبِي طَالِبٍ بِثَلَاثِ سِنِينَ، وَهِيَ ابْنَةُ خَمْسٍ وَسِتِّينَ سَنَةً.

هَذَا قَوْلُ شَاذٌّ، فَإِنَّ النَّبِيَّ عَلَيْهِ السَّلَامُ لَمْ يَتَزَوَّجْ بَعْدَ مَوْتِهَا سِتَّ سِنِينَ.

٤٨٩٣- **صحيح** أَبُو بَكْرٍ بْنُ أَبِي عَلِيٍّ، ثَنَا إِسْمَاعِيلُ بْنُ مُوسَى الْفَزَارِيُّ، ثَنَا أَبُو زَيْدٍ سَعِيدُ بْنُ الرَّبِيعِ، ثَنَا شُعْبَةُ، عَنِ الْحَكَمِ، عَنْ مِقْسَمٍ، عَنِ ابْنِ عَبَّاسٍ قَالَ: وَلَدَتْ خَدِيجَةُ لِرَسُولِ اللَّهِ ﷺ طَاهِرَ بْنَ وَإِبْرَاهِيمَ وَبَنِيهِ: الْقَاسِمَ، وَعَبْدَ اللَّهِ، وَفَاطِمَةَ، وَزَيْنَبَ، وَرُقَيَّةَ، وَأُمَّ كُلْثُومٍ.(١)

٤٨٩٣- **صحيح** بِكْرٌ بْنُ أَحْمَدَ الْحَدَّادُ الْمُقْرِئُ، بِمَكَّةَ، ثَنَا سُلَيْمَانُ بْنُ سَلْمِ بْنِ الْبَيْثِ، بِوَاسِطَ، ثَنَا الْحَسَنُ بْنُ الْمُهَاجِرِ، ثَنَا مُحَمَّدُ بْنُ الصَّبَّاحِ، ثَنَا شُعَيْبُ بْنُ صَيْبَانَ، عَنِ الزُّهْرِيِّ قَالَ: قَالَ رَسُولُ اللَّهِ ﷺ: «الْحَمْدُ لِلَّهِ الَّذِي أَطْعَمَنِي الْحَبِيبَ، وَأَنْسَانِي الْحَبِيبَ، وَرَزَقَنِي حَبِيبَةَ، وَكُنْتُ لَهَا عَائِلًا».(٢)

---

(١) إتحاف المهرة (٨/٤٨٩، ٩٠٨٦-٩٠٨٧).

(٢) إتحاف المهرة (٨/٥٣٠-٥٣١، ٩٢٧٦-٩٢٧٨).

- أبو بكر: هو محمد بن أحمد بن عبد الرحمن البغدادي، يعرف بكر الحداد.
- (ت) كذا بدون (ثنا)، والمثبت أولى لعدم تدليسه.
- (ع) كذا أبو الربيع، والمثبت أبو الربيع الكلاعي، صاحب حديث الهجرة.
- (ق) في (أ): «أطعمنا والمحبب الآخر، والمثبت من (ت) موافق لما في المصادر، ويحتمل أيضًا تأليف، فلا أدري أيهما أقرب، والله أعلم». وكتب: استماع الخطيب الكلوتي عليه.

(٣) إتحاف المهرة (٨/٥٣١، ٩٢٧٩-٩٢٨٠).

٤٨٩٤- **أخبرني** أبو سعيد أحمدُ بنُ مُحَمَّدِ بنِ عَمْرِو الأَخْنَسِيُّ، ثنا الْحُسَيْنُ بْنُ مُحَمَّدِ بْنِ أَبَانَ، ثنا مُحَمَّدُ بْنُ إِبْرَاهِيمَ الدَّهْنِيُّ(١)، ثنا عَبْدُ الرَّحْمَنِ بْنُ الأَسْوَدِ(٢)، عَنْ مُحَمَّدِ بْنِ عُبَيْدِ اللهِ بْنِ أَبِي رَافِعٍ، عَنْ أَبِيهِ، عَنْ جَدِّهِ أَبِي رَافِعٍ(٣)، أَنَّ رَسُولَ اللهِ ﷺ صَلَّى يَوْمَ الاثْنَيْنِ وَصَلَّتْ مَعَهُ خَدِيجَةُ، وَأَنَّهُ عَرَضَ عَلَى عَلِيٍّ يَوْمَ الثُّلَاثَاءِ الْإِسْلَامَ، فَأَسْلَمَ، وَقَالَ: فَعَلَى مَا أَكُونُ أَبَا طَالِبٍ فِي الصَّلَاةِ. قَالَ: فَقَالَ رَسُولُ اللهِ ﷺ: فَإِنَّهُ لَمْ أُمْتَلَكْهُ. قَالَ: فَقَالَ عَلِيٌّ: فَأَصَلِّي إِذًا، فَصَلَّى مَعَ رَسُولِ اللهِ ﷺ يَوْمَ الثُّلَاثَاءِ.

هَذَا حَدِيثٌ صَحِيحُ الإِسْنَادِ، وَلَمْ يُخَرِّجَاهُ.

٤٨٩٥- **حدثنا** أَبُو زَكَرِيَّا يَحْيَى بْنُ مُحَمَّدٍ الْعَنْبَرِيُّ، ثنا أَبُو عَبْدِ اللهِ مُحَمَّدُ بْنُ إِبْرَاهِيمَ، ثنا أَحْمَدُ بْنُ مَنْصُورٍ زَاجٌ، ثنا عَبْدُ الرَّحْمَنِ بْنُ سَعْدٍ، ثنا عَمْرُو بْنُ أَبِي قَيْسٍ، عَنْ مُحَمَّدِ بْنِ إِسْحَاقَ، عَنْ إِسْمَاعِيلَ بْنِ

---

(١) هو: محمد بن إبراهيم بن سوقان، ويقال: بن أبي سوقان، والحسين بن حميد: الخزاعي صدوق.

(٢) هو: عبد الرحمن بن الأسود بن الأسود، العبسي الهلالي، مولاهم.

(٣) [تحفة الصفة (١٤/٢٥٣-٢٥٤) (١٧٧٢٣)].

قال الذهبي في التلخيص: المثنى، محمد بن عبد الله، ضعيف، وقال ابن حجر في الإتحاف: المثنى: فيه جهالة من الصحابة.

قلت: المثنى: الصحابة الجليل، وقال في الإتحاف، وقد سقط في هذا السند، والصواب: المثنى بن الصباح، ضعيف، من بحور بن أبي الأسنمة، من إسحاق، أخرجه أحمد في مسند الإمام أحمد (٢٠/٣)، وتاريخ ابن أبي خيثمة المثنى الثاني (٤٢٨/١)، والمعجم الكبير للطبراني (١١٦/١) وغيرهم كثير.

عَمْرو" بْنِ عَبْدِيهِ، عَنْ جَدِّهِ" عَبْدِيهِ بْنِ عَمْرو" قَالَ: قُلْتُ: أَمَرَّ أَنْجِرَّ، وَقُلْتُ صَبِيغَةُ لِلْعَبْسِيِّ بْنِ عَبْدِ الْمُطَّلِبِ فِي الْجَاهِلِيَّةِ، فَقَالَتْ لِي الْخَنْسَاءُ: قُلْتُ لِعَبْسِ بْنِ عَبْدِ الْمُطَّلِبِ بِعَيْنٍ، فَحَاءَ رَجُلٌ، فَقَالَ: يَا أَخَا بَنِي عَبْسٍ، مَا مَالُكَ؟ قَالَ: لَا شَيْءَ امْرَأَةٌ، فَقَامَتْ تُعْمِلُ، ثُمَّ جَاءَ فَقَالَ: يَا أَخَا بَنِي عَبْسٍ الْحُلُمُ، فَقَامَ يُعْمِلُ، فَقَالَ لِلْعَبْسِيِّ: مَنْ هَذَا؟ فَقَالَ: هَذَا مُحَمَّدُ بْنُ

(١) كذا في النسخ الخطية الهلا والشنجيط والإسكندرية، والصواب: إسماعيل بن إبراهيم، كما في أصل المصنف، وكذا في مسند الطيالسي (١٩٨٩) عن شعبة، وكذا ذكره أبو الشيخ في التاريخ والطبراني وابن أبي حاتمة وابن منده وخاصب الطيالسيات، الحرجوه من طريق يحيى بن سعيد القطان. ووردة الصواب في مسند الرويانية من هذا الوجه كما أنه وقع عنده عن إسماعيل بن أمية بن عبد الله، أبدل إياس بعمرو.

(٢) كذا في النسخ الخطية الهلا والشنجيط والإسكندرية والمطبوب. أعني أنه عن جده كما في أصول هذه الرواية وتنظر: مسند الإمام أحمد (٣٠-٣٦) وتاريخ ابن أبي خيثمة السفر الثاني (١/٤٢٨)، والسير الذاتية (١/١١٦).

(٣) هذا سند الطيالسي، ومن طريقه عند مسنده الرويانية وفي أبي حاتم وابن حبان بدون ذكر أبيه: عبد الله بن، وكذا هو عند مسلم في أصول المصنف الخطية، وقد أشار الطبراني وغيره، عقب ما حدث بكر بن سهل، وعنه أبو عوانة والطبراني، الحرجهما في معجمه، وقالا: عقيب الحديث، وقال الحاسط: أسنه شراحيل بذكر عقيبا الحديث في أبيات:

وقالت لي عقيلي التصابي ... فقلت عقلت عما تعلمينا

وقال لي عقيلي التصابي ... فقلت عقلت عما تعلمينا

قال ابن عقيل وأبو عبيد إنما أسم الأشعث بن قيس لأنه وفد على عمرو بن معد يكرب

وعقيل كل حلف، فهو غير عقيب من عبد الله بن قيس الذي روى عن عمرو بن معد يكرب بن الأشعث، وأبو عبيد من معد يكرب الذي روى عن عمرو، وعبد هاورون بن عبد الله بن

عَبْدُ اللهِ بْنُ عَبْدِ الْمُطَّلِبِ أَنَّ النَّبِيَّ يَرْضَعُ أَلَمْ نَبِيءْ، وَلَمْ يَتَبَاعَدْ عَلِيٌّ أَمَرَهُ غَيْرَ مَرَّةٍ، وَهُوَ الْمَرْأَةُ وَهُوَ الْغُلَامُ، وَهُوَ الْمَوْلُودُ بَعْدُ، تُرْبِيلُهُ بِنْتُ نُرَيْلَةَ الْأَزْدِيَّةُ، وَهُذَا الْغُلَامُ ابْنُ عَمِّهِ عَلِيُّ بْنُ أَبِي طَالِبٍ. قَالَ: فَطَيَّبَ بْنُ عُمَرَ. أَسْلَمَ وَصَلَّى إِسْلَامُهُ: أَنْ وَجَدْتُ أَلَمْ تُسْلِمْ أَسْلَمْتَ وَيُرْبِيلُهُ تُرْبِيلُ بْنُ رَبِيعٍ الْإِسْلَامِ [١].

هَذَا حَدِيثٌ صَحِيحُ الْإِسْنَادِ، وَلَمْ يُخَرِّجَاهُ، وَلَهُ شَاهِدٌ مَشْهُورٌ عَنْ أَوْلَادِ عَبْدِ الْمُطَّلِبِ بْنِ عُمَرَ.

٤٨٩٦ - سَمِعْتُ عَلِيَّ بْنَ حَمْشَادَ الْعَدْلَ، ثنا بَدِيعُ بْنُ الْهَيْثَمِ الْمُقَلِّيُّ، حَدَّثَنِي مُحَمَّدُ بْنُ إِسْحَاقَ الصَّغَانِيُّ [٢]، ثنا عَبَّادُ اللهِ بْنُ عَبَّادِ الْهَاشِمِيُّ، حَدَّثَنِي مَعْمَرُ بْنُ رَاشِدٍ، عَنِ الزُّهْرِيِّ قَالَ: أَخْبَرَنِي عُرْوَةُ بْنُ الزُّبَيْرِ، عَنْ عَائِشَةَ زَوْجِ النَّبِيِّ ﷺ، أَنَّهَا قَالَتْ: أَوَّلُ مَا بُدِئَ بِهِ رَسُولُ اللهِ ﷺ مِنَ الْوَحْيِ الرُّؤْيَا الصَّادِقَةُ فِي النَّوْمِ، قَالَتْ: لَا يَرَى رُؤْيَا إِلَّا جَاءَتْ مِثْلَ فَلَقِ الصُّبْحِ، ثُمَّ حُبِّبَ إِلَيْهِ الْخَلَاءُ، فَكَانَ يَأْتِي حِرَاءَ، فَيَتَحَنَّثُ - وَهُوَ التَّبَدُّدُ - حَتَّى فَاجَأَهُ الْحَقُّ وَهُوَ فِي غَارِ حِرَاءَ، فَجَاءَهُ الْمَلَكُ فَقَالَ: اقْرَأْ، قَالَ: فَقُلْتُ: مَا أَنَا بِقَارِئٍ، قَالَ: فَأَخَذَنِي فَغَطَّنِي حَتَّى بَلَغَ مِنِّي الْجَهْدَ، ثُمَّ أَرْسَلَنِي، فَقَالَ لِي: اقْرَأْ، قُلْتُ: مَا أَنَا بِقَارِئٍ، قَالَ: فَأَخَذَنِي فَغَطَّنِي الثَّانِيَةَ حَتَّى بَلَغَ مِنِّي الْجَهْدَ، ثُمَّ أَرْسَلَنِي، فَقَالَ لِي: اقْرَأْ، قُلْتُ: مَا أَنَا بِقَارِئٍ،

(١) إسناده ضعيف جدًا، وانظر ما قبله (١٤٨٤-١٤٨٦)، وقال البخاري في ترجمة إسماعيل بن إياس (١/ ٣٤٥): فيه نظر، وروى العقيلي عن أبيه عن البخاري، قال: يخالف حديثه بإسناد ثابت، وقال العقيلي: لا يتابع عليه، وقال ابن عدي في ترجمته (١/ ٤٤٤): عامة ما يرويه غير محفوظ، وقال في ترجمة عبد العزيز الدراوردي (٥/ ٢٧٧): روى عنه إسماعيل هذا عن غير يحفوظ، ثم أشار إليه، على الصواب: لا يتابع في هذا.

(٢) في: محمد بن إسحاق بن محمد بن عبد الرحمن بن المسيب المخزومي.

فَمُرْ الْإِنْسَانَ مَا شِئْتَ ﷺ. قَالَ: فَرَجَعَ بِهَا تَرْجُفُ بَوَادِرُهُ حَتَّى دَفَعَ عَلَى خَدِيجَةَ، قَالَ: «زَمِّلُونِي، زَمِّلُونِي»، فَزَمَّلُوهُ حَتَّى ذَهَبَ عَنْهُ الرَّوْعُ، قَالَ: «أَيْ خَدِيجَةُ، مَا لِي»، فَأَخْبَرَهَا الْخَبَرَ، وَقَالَ: «قَدْ خَشِيتُ عَلَى نَفْسِي»، فَقَالَتْ لَهُ: كَلَّا، أَبْشِرْ، فَوَاللهِ لَا يُخْزِيكَ اللهُ أَبَدًا، إِنَّكَ لَتَصِلُ الرَّحِمَ، وَتَصْدُقُ فِي الْحَدِيثِ، وَتَحْمِلُ الْكَلَّ، وَتُقْرِي الضَّيْفَ، وَتُعِينُ عَلَى نَوَائِبِ الْحَقِّ، ثُمَّ انْطَلَقَتْ بِهِ خَدِيجَةُ حَتَّى أَتَتْ بِهِ وَرَقَةَ بْنَ نَوْفَلِ بْنِ أَسَدِ بْنِ عَبْدِ الْعُزَّى بْنِ قُصَيٍّ، وَهُوَ ثُمَّ خَدِيجَةُ أَيْضًا، وَكَانَ امْرَأً تَنَصَّرَ فِي الْجَاهِلِيَّةِ، وَكَانَ يَكْتُبُ الْعَرَبِيَّ، وَيَكْتُبُ بِالْعَرَبِيِّ مِنَ الْإِنْجِيلِ مَا شَاءَ اللهُ أَنْ يَكْتُبَ، وَكَانَ شَيْخًا قَدْ عَمِيَ، قَالَتْ لَهُ خَدِيجَةُ: أَيْ عَمِّ، اسْمَعْ مِنِ ابْنِ أَخِيكَ. قَالَ وَرَقَةُ بْنُ نَوْفَلٍ: يَا ابْنَ أَخِي، مَاذَا تَرَى؟ فَأَخْبَرَهُ رَسُولُ اللهِ ﷺ خَبَرَ مَا رَأَى، قَالَ وَرَقَةُ: هَذَا النَّامُوسُ الَّذِي أُنْزِلَ عَلَى مُوسَى ﷺ".

هَذَا حَدِيثٌ صَحِيحٌ عَلَى شَرْطِ الشَّيْخَيْنِ، وَلَمْ يُخَرِّجَاهُ بِهَذِهِ السِّيَاقَةِ.

٤٩٧٩ - حَدَّثَنَا أَبُو الْعَبَّاسِ مُحَمَّدُ بْنُ يَعْقُوبَ، ثَنَا عَبْدُ اللهِ بْنُ أُسَامَةَ الْكَلْبِيُّ[1]، ثَنَا حَفْصُ بْنُ أَبِي مَيْسَرَةَ[2]، حَدَّثَنِي خُبَيْبُ بْنُ أَبِي يَزِيدَ، عَنِ الزُّهْرِيِّ قَالَ: كَانَتْ خَدِيجَةُ أَوَّلَ مَنْ آمَنَ بِرَسُولِ اللهِ ﷺ مِنَ النِّسَاءِ".

(أ) في (ف): «وكان»، والمثبت كما بالأصل.

(١) في (ف): «أسامة»، وهو خطأ.

(٢) ينظر ترجمته في: تهذيب الكمال ٧/ ٢٢٧.

(١) أخرجه البخاري في بدء الوحي (٣) وأحاديث الأنبياء (٤) (١٥١٢) والتفسير (٤٩٢٢) (١٣٠٧) ومسلم (٢٤٩) وسيأتي في الإيمان (٧٧).

(٢) هذا حديث ضعيف لإرساله، وقد سلف في أول كتاب أسماء الصحابة.

(٣) وأصل الحديث مع متنه عند الله بن أبي زياد، وقيل عبيد الله، من رجال الشيخين.

٤٨٩٨- أَخْبَرَنَا إِسْمَاعِيلُ بْنُ مُحَمَّدِ بْنِ الْفَضْلِ الشَّعْرَانِيُّ، ثنا حَدَّثِي، ثنا إِبْرَاهِيمُ بْنُ الْمُنْذِرِ، الْحِزَامِيُّ، ثنا فُلَيْحُ بْنُ سُلَيْمَانَ، عَنْ مُوسَى بْنِ عُقْبَةَ، عَنِ ابْنِ شِهَابٍ قَالَ: كَانَتْ عَلِيصَةُ ﷺ أَوَّلَ مَنْ آمَنَ بِاللهِ وَصَدَّقَ رَسُولَهُ ﷺ قَبْلَ أَنْ تُفْرَضَ الصَّلَاةُ.

٤٨٩٩- صفي أَبُو سَعِيدٍ أَحْمَدُ بْنُ يَعْقُوبَ الثَّقَفِيُّ، ثنا سَعِيدُ بْنُ مَنْصُورٍ الأَشْقَرِيُّ[1]، حَدَّثَنِي مُحَمَّدُ بْنُ يَحْيَى بْنِ الضَّرِيسِ[2]، ثنا مُحَمَّدُ بْنُ جَعْفَرٍ، عَنْ عَبْدِ الرَّحْمَنِ بْنِ أَبِي الزِّنَادِ، عَنْ أَبِي الْبَخْتَرِيِّ بْنِ عَبْدِ اللهِ[3]، عَنْ أَبِيهِ قَالَ: قَالَتْ عَلِيصَةُ بِنْتُ أَبِي أَنَسٍ وَهُوَ فِي مَسْجِدِ رَسُولِ اللهِ ﷺ فَسَمِعَتْهُ يَقُولُ: قَالَ رَسُولُ اللهِ ﷺ: «عَلِيصَةُ بِنْتُ خُوَيْلِدٍ سَابِقَةُ نِسَاءِ الْعَالَمِينَ إِلَى الإِيمَانِ بِاللهِ وَبِمُحَمَّدٍ»[4].

---

(١) ليس في النسخ المعتمدة (٤٠٤)، (٤٢٤٧٥).

(٢) هو: محمد بن عبد الله بن أبي زمنين أو ضئين الأندلسي، ويقال: بربر، ثقاتي، مصنف.

(٣) هو: محمد بن يحيى بن ضريس العبدي، من أصحاب مالك، محدث من جعفر بن أبي عواتة الواسطي بالبصرة.

(٤) هو: وهب بن أبي البختري، لم يحدث عن علي بن زيد.

(٥) هو: زبيدة بن ثابت السعدي، أبو الحسن البصري، وقد روى أبو يعلى حديثه هذا كما في جامع المسانيد (٣٢٤٣)، والمطالب العالية (٤١٧١) من وجه آخر مطلقه عن الصحابية الشيخ، وفي جامع المسانيد (الزنان) عن زبيدة الحارثي عن خليفة بنحوه.

(٦) في (ك) زيادة: (عن أم سعيد).

(٧) إتحاف الخيرة (٤٠٤)، (٤٢٤٧٥)، هذا تتبع متأخر أم الموضع الحديث عليّة في جميع النسخ، ثم في أثناء ترجمة حسنة بن عبيدة الأنصاري عليّة بنت عمار أخادبت متصلة بأم المؤمنين بدلالة من (٤٩١٠) إلى (٤٩١٩)، وقد أشرحها اللهبي في تلخيصه على هذا الحديث.

ذِكْرُ مُسْنَدِ أَسْعَدَ بْنِ زُرَارَةَ بْنِ عُدُسِ بْنِ عُبَيْدِ بْنِ ثَعْلَبَةَ بْنِ غَنْمِ بْنِ مَالِكِ بْنِ النَّجَّارِ

٢٤٠٠- صحّ أبو عبد الله مُحَمَّدُ بْنُ أَحْمَدَ بْنِ مَطَرٍ، ثنا الْحَسَنُ بْنُ جَهْمٍ، ثنا الْحُسَيْنُ بْنُ الْفَرَجِ، ثنا مُحَمَّدُ بْنُ عُمَرَ، حَدَّثَنِي عَبْدُ الرَّحْمَنِ بْنُ أَبِي الزِّنَادِ، قَالَ: مَاتَ أَسْعَدُ(١) بْنُ زُرَارَةَ فِي شَوَّالٍ عَلَى رَأْسِ سَنَةٍ مِنْ مَقْدَمِ النَّبِيِّ ﷺ مِنَ الْهِجْرَةِ، وَمَسْجِدُ رَسُولِ اللَّهِ ﷺ يُبْنَى يَوْمَئِذٍ، وَذَلِكَ قَبْلَ بَدْرٍ، فَجَاءَتْ بَنُو النَّجَّارِ إِلَى رَسُولِ اللَّهِ ﷺ فَقَالُوا: قَدْ مَاتَ ابْنُ خَالَتِنَا فَثَبِّتْ عَلَيْنَا، فَقَالَ رَسُولُ اللَّهِ ﷺ: «أَنَا عَقِيبُهُ». قَالَ ابْنُ عُمَرَ: وَحَدَّثَنَا عَبْدُ الْعَزِيزِ بْنُ عِمْرَانَ، عَنْ عَبْدِ اللَّهِ بْنِ أَبِي بَكْرِ بْنِ مُحَمَّدِ بْنِ عَمْرِو بْنِ حَزْمٍ، قَالَ: أَوَّلُ مَنْ دُفِنَ بِالْبَقِيعِ أَسْعَدُ بْنُ زُرَارَةَ(٢).

٢٤٠١- صحّ أبو الْعَبَّاسِ مُحَمَّدُ بْنُ يَعْقُوبَ، ثنا أَحْمَدُ بْنُ عَبْدِ الْجَبَّارِ، ثنا يُونُسُ بْنُ بُكَيْرٍ، عَنِ ابْنِ إِسْحَاقَ قَالَ: حَدَّثَنِي مُحَمَّدُ بْنُ أَبِي أُمَامَةَ بْنِ سَهْلِ بْنِ حُنَيْفٍ، عَنْ أَبِيهِ أَبِي أُمَامَةَ(٣)، عَنْ عَبْدِ الرَّحْمَنِ بْنِ كَعْبِ بْنِ مَالِكٍ أَخْبَرَهُ، قَالَ: كُنَّا قَائِدَ أَبِي بِعْدَمَا ذَهَبَ بَصَرُهُ، فَكَانَ لَا يَسْمَعُ الْأَذَانَ بِالصَّلَاةِ بِالْمَسْجِدِ إِلَّا قَالَ: رَحْمَةُ اللَّهِ عَلَى أَسْعَدَ بْنِ زُرَارَةَ، فَلَمْ نَدْرِ مَا هَذَا، ثُمَّ إِنَّا سَأَلْنَا أَبِي مَا

---

(١) في (ب): «سعد».

(٢) ليوجد هذا الحديث في الإتحاف.

(٣) في (د) و(ك): «ابن» مصحف. وانظر الشاهدين في الحاشية إلى آخره «آنف».

شَأْنُهُ إِذَا سَمِعَ الأَذَانَ قَالَ رَحْمَةٌ اللهِ عَلَى أَسْعَدَ بْنِ زُرَارَةَ»(١) فَقُلْتُ: يَا أَبَتِ، إِنَّهُ لَتَجْنِي ضَاحِكَةً عَلَى أَبِي أَسْعَدَ لَمَّا سَمِعَتْ الأَذَانَ بِالْجُمُعَةِ، قَالَ: أَيْ بُنَيَّ، كَانَ أَوَّلَ مَنْ جَمَّعَ لَنَا الْجُمُعَةَ بِالْمَدِينَةِ فِي هَزْمٍ مِنْ حَرَّةِ بَنِي بَيَاضَةَ فِي نَقِيعٍ يُقَالُ لَهُ: الْخَضِمَاتُ. قُلْتُ: وَكَمْ أَنْتُمْ يَوْمَئِذٍ؟ قَالَ: أَرْبَعُونَ رَجُلاً.

٢٩٤٠- **عدي** عَلِيُّ بْنُ حَمَّادٍ الْعَدْلُ، ثَنَا أَبُو الْعَتِيقِ وَمُحَمَّدُ بْنُ الْوَلِيدِ، قَالَا: ثَنَا سُلَيْمُ، ثَنَا يَزِيدُ بْنُ زُرَيْعٍ، عَنْ مَعْمَرٍ، عَنِ الزُّهْرِيِّ، عَنْ أَنَسٍ ﷺ، أَنَّ النَّبِيَّ ﷺ قَالَ فِي أَسْعَدَ بْنِ زُرَارَةَ: «مَا بَالُ أَسْعَدَ بْنِ الشَّوْكَةِ»(٢).

هَذَا حَدِيثٌ مُنْكَرٌ، وَهُوَ مِنْ شَرْطِ الصَّحِيحِ، وَلَمْ يُخَرِّجَاهُ.

٢٩٤١- **الحميدي** أَبُو إِسْحَاقَ إِبْرَاهِيمُ بْنُ مُحَمَّدٍ الْعَرْزَمِيُّ وَأَبُو الْحُسَيْنِ بْنُ بِشْرَانَ الْحَافِظُ، قَالَا: ثَنَا مُحَمَّدُ بْنُ إِسْحَاقَ بْنِ إِبْرَاهِيمَ، ثَنَا قُتَيْبَةُ بْنُ سَعِيدٍ، ثَنَا حَاتِمُ بْنُ إِسْمَاعِيلَ، عَنْ مُحَمَّدِ بْنِ إِسْحَاقَ، عَنْ زَيْدِ بْنِ أَسْلَمَ، عَنْ رَسُولِ اللهِ ﷺ، أَنَّهُ «أَهْدَى وَتَهَادَى»، وَكَانَ أَبُو أُمَامَةَ أَسْعَدُ بْنُ زُرَارَةَ أَوْصَى بِهِمَا إِلَى أَبِي أُمَامَةَ، فَكَانَ أَبُو أُمَامَةَ وَعَائِشَةُ وَعَلَّانُ مَوْلَى بَنِي ذَهْبٍ فِيهِ لُؤْلُؤٌ لِزَيْنَبَ، وَقَدْ أَدْرَكَتْ الْحَيْضَ أَوْ بَعْدَهُ.

---

(١) إتحاف المهرة (١٣/ ٣٤٤-٣٤٦، ١٧٢٩٨).

(٢) إتحاف المهرة (١٣/ ٣٧٦-٣٧٧)، وبسببه ذكره في الزهر (٨٣٣٠).

عدي: هو محمد بن عدي بن يعقوب بن إسحاق أبو الحسين البابسقوي.

الحميدي: هو محمد بن عبدالله بن عبدالرحمن الحميدي، من رجال الفهرس.

ابن بشران: هو المعمر، أبو الحسين عبيدالله بن عبدالله بن بشران.

(٣) أورثه بنت شيخه أمة أم النور بنت سالم على الفريضة بنت أسعد بن زرارة، وفيها قصة كبيرة وحديثة ساكته، وانظر خلافيات ابن سعد: (٢/ ٩١٠-٩١٤).

(٤) إتحاف المهرة (١٣/ ٣٤١-٣٤٤، ١٧٢٩٧).

صَحِيحُ الإِسْنَادِ"، وَلَمْ يُخَرِّجَاهُ.

(١) قال الذهبي في التلخيص: «قلت: مرسل»، وقال ابن الملقن في كتابه مختصر استدرك الذهبي (٤/٧١٣٩): «ليت هذه صحابية، لا أعلم في ذلك علاقة». وقد ذكرها ابن منده، وأبو نعيم، وأبو موسى في الصحابة، فإن لم تسمه من رسول الله ﷺ، فهو مرسل صحابي، لا يضر في صحته، نقول بل مختلف في صحبتها، فقد ذكرها ابن حبان في ثقات التابعين (٣/٢٧٦)، وعبارته: «لم تر حج في الإصابة (٨/٤٣٥): «وقال القاسم بن عطية: يزيت بنت جابر الأحمسية، وله وهب: وأن ابن سعد ذكرها في الصحابات، وأن ابن حبان ذكرها في ثقات التابعين، وهو الصواب». وقال في التقريب: «قال لها صحبة».

وَمِنْ مَنَاقِبِ عُبَيْدَةَ بْنِ الحَارِثِ بْنِ عَبْدِ المُطَّلِبِ

٢٤٩٤- حدثنا أَبُو عَبْدِ اللهِ الأَصْبَهَانِيُّ، ثنا الحَسَنُ بْنُ الخَضِرِ، حَدَّثَنَا الحُسَيْنُ بْنُ الفَرَجِ، ثنا مُحَمَّدُ بْنُ سَعْدٍ، عَنْ مُحَمَّدِ بْنِ عُمَرَ، قَالَ: أَوَّلُ لِوَاءٍ عَقَدَهُ رَسُولُ اللهِ ﷺ لِحَمْزَةَ بْنِ عَبْدِ المُطَّلِبِ، ثُمَّ لِأَبِي عُبَيْدَةَ بْنِ الحَارِثِ بْنِ عَبْدِ المُطَّلِبِ إِلَى رَابِغٍ بَيْنَ الجُحْفَةِ وَقُدَيْدٍ(١).

٢٤٩٥- حدثنا أَبُو القَاسِمِ مُحَمَّدُ بْنُ يَعْقُوبَ، ثنا أَحْمَدُ بْنُ عَبْدِ الجَبَّارِ، ثنا يُونُسُ بْنُ بُكَيْرٍ، عَنِ ابْنِ إِسْحَاقَ، قَالَ: حَدَّثَنِي يَزِيدُ بْنُ رُومَانَ، عَنْ عُرْوَةَ وَغَيْرِهِ مِنْ عُلَمَائِنَا، عَنِ ابْنِ عَبَّاسٍ، قَالَ: حَدِيثُ المُبَارَزَةِ، وَقَالَ عُتْبَةُ بْنُ رَبِيعَةَ: قَالَ عُبَيْدَةُ بْنُ الحَارِثِ: بَادَرَزْتُهُ، ضَرَبَهُ عُتْبَةُ(٢) عَلَى سَاقِهِ فَقَطَعَهَا، فَحَمَلَهُ رَسُولُ اللهِ ﷺ فَمَاتَ بِالصَّفْرَاءِ فَدَفَنَهُ بِهَا، فَلَمَّا قَدِمُوا(٣) المَدِينَةَ مَاتَ.

هَذَا حَدِيثُ صَحِيحُ الإِسْنَادِ، وَلَمْ يُخَرِّجَاهُ.

٢٤٩٦- أخبرني إِسْمَاعِيلُ بْنُ مُحَمَّدِ بْنِ الفَضْلِ الشَّعْرَانِيُّ(٤)، حَدَّثَنَا جَدِّي، ثنا إِبْرَاهِيمُ بْنُ المُنْذِرِ، ثنا مُحَمَّدُ بْنُ فُلَيْحٍ، عَنْ مُوسَى بْنِ عُقْبَةَ، عَنِ ابْنِ شِهَابٍ قَالَ: انْتَقَلَ عُتْبَةُ وَعُبَيْدَةُ(٥) بِنَهْشَةٍ ضَرَبَتْهُمَا، كِلاَهُمَا أَثَّرَتْ فِيهِ سَاعِبَةٌ،

---

(١) لم نجد في الأحداث، وهو مما استدركه الحافظ في الحادية عشرة (٩/ ١٧٠-١٧٤).

(٢) في (ز): «وقال: ضربه».

(٣) في (ز): «وقال: فمات».

(٤) انظر: المعجم المشتمل على شيوخ الحاكم، مقدمة.

(٥) في (س): «عبيدة».

صَاحِبَهُ، وَكَرَّ حَمْزَةُ وَعَلِيٌّ عَلَى عُتْبَةَ فَقَتَلَاهُ، وَاحْتَمَلَا صَاحِبَهُمَا عُبَيْدَةَ، فَجَاءَا بِهِ إِلَى النَّبِيِّ ﷺ، وَقَدْ قُطِعَتْ رِجْلُهُ، وَمُخُّهَا يَسِيلُ، فَلَمَّا أَتَوْا بِعُبَيْدَةَ إِلَى رَسُولِ اللهِ ﷺ قَالَ: "أَلَسْتُ شَهِيدًا يَا رَسُولَ اللهِ؟ قَالَ: «بَلَى». فَقَالَ عُبَيْدَةُ: لَوْ كَانَ أَبُو طَالِبٍ حَيًّا لَعَلِمَ أَنَّا أَحَقُّ بِمَا قَالَ مِنْهُ حَيْثُ يَقُولُ:

وَنُسْلِمُهُ حَتَّى نُصَرَّعَ حَوْلَهُ ... وَنَذْهَلَ عَنْ أَبْنَائِنَا وَالْحَلَائِلِ"(١)

❁❁❁

(١) في (ب) و(ج): «فجاءا به النبي».
(٢) إسعاف السعدة (١٩٥/ ٤٧٧-٤٧٩).

ذِكْرُ مَنَاقِبِ عُمَيْرِ بْنِ أَبِي وَقَّاصٍ أَخِي سَعْدٍ

قُتِلَ يَوْمَ بَدْرٍ ﷺ

٢٩٠٧- أَخْبَرَنِي مُحَمَّدُ بْنُ جَعْفَرٍ التَّوَّزِيُّ، ثنا مُحَمَّدُ بْنُ جَرِيرٍ الْفَقِيهُ، حَدَّثَنِي مُحَمَّدُ بْنُ عَبْدِ اللهِ بْنِ سَعِيدٍ أَبُو سَعِيدٍ الْأَشَجُّ، ثنا يَعْقُوبُ بْنُ مُحَمَّدٍ الزُّهْرِيُّ، أَنَا إِسْمَاعِيلُ بْنُ جَعْفَرِ بْنِ مُحَمَّدٍ(١)، عَنْ(٢) عَبْدِ اللهِ بْنِ جَعْفَرٍ(٣)، عَنْ إِسْمَاعِيلَ بْنِ مُحَمَّدِ بْنِ سَعْدٍ، عَنْ عَامِرِ بْنِ سَعْدٍ، عَنْ أَبِيهِ قَالَ: عَرَضَ رَسُولُ اللهِ ﷺ جَيْشَ بَدْرٍ، فَرَدَّ عُمَيْرَ بْنَ أَبِي وَقَّاصٍ، فَبَكَى عُمَيْرٌ، فَأَجَازَهُ رَسُولُ اللهِ ﷺ، وَقَدْ عَقَدَ عَلَيْهِ حَمَائِلَ سَيْفِهِ(٤).

هَذَا حَدِيثٌ صَحِيحُ الْإِسْنَادِ، وَلَمْ يُخَرِّجَاهُ.

٭٭٭

(١) يعني: ابن علي بن الحسين بن علي بن أبي طالب القرشي، من رجال الجهابذة.

(٢) في (ر)، و(ك) و(ص): «عن» مصححت.

(٣) هو: عبد الله بن جعفر بن عبد الرحمن بن مخرمة المدني.

(٤) إتحاف المهرة (٨: ١٣٣-٥٦٠).

(٥) قال الذهبي في التلخيص: «فقلت: يعقوب ضعفوه».

وَمِنْ مَنَاقِبِ

سَعْدِ بْنِ خَيْثَمَةَ بْنِ الْحَارِثِ بْنِ مَالِكِ بْنِ كَعْبِ

وَهُوَ عَقِيبٌ وَأَحَدُ النُّقَبَاءِ الاثْنَيْ عَشَرَ

لَيْلَةَ الْعَقَبَةِ وَلَهُ بَدْرِيٌّ

٤٩٠٨- حَدَّثَنَا بَكْرُ بْنُ مُحَمَّدِ بْنِ حَمْدَانَ الصَّيْرَفِيُّ بِمَرْوَ، ثنا أَحْمَدُ بْنُ عُبَيْدِ اللهِ الْبَرْسَلِيُّ(١)، ثنا مَنْصُورُ بْنُ سَلَمَةَ الْخُزَاعِيُّ، ثنا عُمَرُ بْنُ عُبَيْدِ اللهِ بْنِ زَيْدِ بْنِ خَارِجَةَ الأَنْصَارِيُّ النَّجَّارِيُّ(٢)، قَالَ: حَدَّثَنِي عَمِّي عُمَرُ بْنُ زَيْدِ بْنِ خَارِجَةَ، حَدَّثَنِي أَبِي زَيْدُ بْنُ خَارِجَةَ(٣)، قَالَ: انْتَضَحْنَا رَسُولُ اللهِ ﷺ أَنَا وَسَعْدُ بْنُ خَيْثَمَةَ(٤).

هَذَا حَدِيثٌ صَحِيحُ الإِسْنَادِ، وَلَمْ يُخَرِّجَاهُ.

---

(١) هو: أحمد بن عبد الله بن إدريس بن زيد، أبو بكر البغدادي، يعرف بالبرسي.

(٢) كذا في النسخ الخطية كلها: «عمر بن عبيد الله بن زيد» وصوابه: «عثمان بن عبيد الله» كما جاء عند البخاري في الأوسط (٢/٩٩٦)، والدولابي في الموتلف (٢/٤٠١)، والطبراني في الكبير (٢٤/٢٠٥)، وأبو نعيم في معرفة الصحابة (٣/١٨٠٣) وابن ماكولا في الإكمال (٦/٢٦٦).

(٣) كذا هنا وفي الذي تليه: «خارجة»، وفي ذكره الخزرجي والدولابي بالجيم: «جارجة» وزيد هو الأنصاري الأوسي عند مسجح بن يزيد.

(٤) إتحاف المهرة (١١/٤٣٠)، وأسد الغابة (٢/٥٥٣) وسمه «عمر بن زيد بن خارجة».

قال الذهبي في التلخيص: «قلت: منكر! فيه منصور متهم عن هو شيء، وعثمان بن عبيد الله واهيه قدم أبو منصور من وقيعه».

٤٩٠٩- **أَخْبَرَنِي** الْحَسَنُ بْنُ مُحَمَّدِ [الْحَضِينِيُّ][1] بِمِرْو، ثَنَا أَبُو الْمُوَجِّهِ، ثَنَا عَبْدُ اللَّهِ، ثَنَا زُهَيْرٌ، عَنْ عَبْدِ الْحَمِيدِ بْنِ الْحَارِثِ، عَنْ سُلَيْمِ بْنِ عَامِرٍ، عَنْ رَجُلٍ، أَنَّ سُلَيْمَانَ بْنَ أَبَانٍ حَدَّثَهُ، أَنَّ رَسُولَ اللَّهِ ﷺ لَمَّا خَرَجَ إِلَى بَدْرٍ أَرْدَفَ سَعْدَ بْنَ خَيْثَمَةَ رَاحِلَةً وَأَبُوهُ مَعَهُ، فَأَخَرَ[2] سَعْدٌ، فَقَالَ لِسَعْدٍ: ذَاكَ لِئَيْمٌ فَقَالَ: وَاللَّهِ أَنْ يَخْرُجَ أَحَدُهُمَا، فَاسْتَهَمَا، فَقَالَ لِخَيْثَمَةَ بْنِ الْحَارِثِ لِأَبِيهِ سَعْدٍ: إِنَّهُ لَا لِأَحَدِنَا مِنْ أَنْ يُؤْثِرَ بِالشَّهَادَةِ فِي وَجْهِي هَذَا، فَاسْتَهَمَا فَخَرَجَ سَهْمُ سَعْدٍ، فَخَرَجَ سَعْدٌ فِي بَدْرٍ، فَقُتِلَ شَهِيدًا بِبَدْرٍ مِنْ غَيْرِ شَكٍّ.

٤٩١٠- **صحيح** **أَبُو الْعَبَّاسِ** مُحَمَّدُ بْنُ يَعْقُوبَ، ثَنَا الْحَسَنُ بْنُ عَلِيِّ بْنِ عَفَّانَ الْعَامِرِيُّ، ثَنَا عَبْدُ اللَّهِ بْنُ نُمَيْرٍ.

وَأَخْبَرَنَا أَحْمَدُ بْنُ [يُوسُفَ][3] بْنِ خَمِيرٍ الْمَقْبِرِيُّ، ثَنَا عَبْدُ اللَّهِ بْنُ أَحْمَدَ بْنِ حَنْبَلٍ، عَنْ أَبِي، ثَنَا وَكِيعٌ وَعَبْدُ اللَّهِ بْنُ نُمَيْرٍ، قَالَا: ثَنَا هِشَامُ بْنُ عُرْوَةَ، عَنْ

---

(١) في النسخة الخطية: «الحكيمي»، والمثبت كما في سائر أسانيد المصنف. انظر ترجمة الحسين بن حفيد بن محمد بن جرير، من تاريخ مدينة السلام، وكذا أخبار المصنف من التاريخ ٢/ ٢٤٥.

(٢) وقد سبقه ابن مصعوق في سنة (٢٠٦) عن عبد الله بن يوسف عن عمرو بن الحارث به، وعقله البخاري في التاريخ ٤/ ٣٣ ، وقال ابن وهب هو هذا الرجل الذي أتيته بمصر.

(٣) في (أ): «يوسف»، والمثبت من (ظ).

[1] إسناده ضعيف، وقال البخاري في التاريخين: انظرت مرسل ولم يسنده ضعيف، وقال البخاري وابن حبان في سليمان بن أبان: «حديثه مرسل»، والحديث حديث رفيع (٤٩٧٥).

عَنْ هُدْبَةَ بْنِ خَالِدٍ، عَنْ عَلِيِّ بْنِ أَبِي طَالِبٍ قَالَ: سَمِعْتُ رَسُولَ اللهِ ﷺ يَقُولُ: «خَيْرُ نِسَائِهَا: خَيْرُهُ بِنْتُ مِعْمَرَانَ، وَخَيْرُ نِسَائِهَا: خَدِيجَةُ».

قَدْ أَتَقَنَّا الْحَدِيثَ وَسُمِّينَا عَلَى إِخْرَاجِهِ.

وَبِاللهِ أَتَوَثَّقُ.

١٩٤١ - ﴿أَخْبَرَكَاه أَحْمَدُ بْنُ جَعْفَرٍ، نَا عَبْدُ اللهِ بْنُ أَحْمَدَ بْنِ حَنْبَلٍ، نَا أَبُو عَمْرٍو نَصْرُ بْنُ عَلِيٍّ، نَا وَهْبُ بْنُ جَرِيرٍ، حَدَّثَنِي أَبِي، عَنْ مُحَمَّدِ بْنِ إِسْحَاقَ، حَدَّثَنِي هِشَامُ بْنُ عُرْوَةَ، عَنْ أَبِيهِ، عَنْ عَبْدِ اللهِ بْنِ جَعْفَرٍ﴾ قَالَ: قَالَ النَّبِيُّ ﷺ: «لَمْ أَرَ أَنَّ أَبْشِرَ خَدِيجَةَ بِبَيْتٍ فِي الْجَنَّةِ مِنْ قَصَبٍ لَا صَخَبَ فِيهِ وَلَا نَصَبَ»(١).

١٩٤٢ - ﴿أَخْبَرَنَا أَحْمَدُ بْنُ جَعْفَرٍ، نَا عَبْدُ اللهِ بْنُ أَحْمَدَ بْنِ حَنْبَلٍ، حَدَّثَنِي أَبِي، نَا إِبْرَاهِيمُ بْنُ سَعْدٍ، نَا ابْنُ إِسْحَاقَ، عَنِ ابْنِ شِهَابٍ، قَالَ: حَدَّثَنِي هِشَامُ بْنُ عُرْوَةَ، عَنْ أَبِيهِ، عَنْ عَبْدِ اللهِ بْنِ جَعْفَرٍ بْنِ أَبِي طَالِبٍ﴾ قَالَ: قَالَ رَسُولُ اللهِ ﷺ: «أُمِرْتُ أَنْ أُبَشِّرَ خَدِيجَةَ بِبَيْتٍ مِنْ قَصَبٍ لَا صَخَبَ فِيهِ وَلَا نَصَبَ»(٢).

---

(١) إسناده ضعيف جدًا (١٦/١١-١٤٤٤٤)، وهذا الحديث وما بعده إلى (٢٨١٩) متعلق بفضائل أم المؤمنين خديجة رضي الله عنها، وقد اتفقت هذه الطرق في جميع ما ساقه حديث واحد (٢٨١٩).

(٢) البخاري في الجنائز الأب، (١٢٤٤)، وانظر الأحاد (٣٨/٥)، ومسلم (١٣٢/٧).

(٣) إسناده ضعيف جدًا (٥٥٤-٦٩٧)، وهو في فضائل الصحابة لأحمد (٨٥٥/٢).

(٤) إسناده ضعيف جدًا (٥٥٤-٦٩٧)، وهو في المسند (٣٨٣/١).

هَذَا حَدِيثٌ صَحِيحٌ عَلَى شَرْطِ مُسْلِمٍ، وَلَمْ يُخَرِّجَاهُ.

١٩١٣- **أَخْبَرَنِي** أَحْمَدُ بْنُ مُحَمَّدِ بْنِ الْمُغِيرَةِ، قَالَ: حَدَّثَنَا عَبْدُ اللهِ بْنُ أَحْمَدَ بْنِ حَنْبَلٍ، حَدَّثَنِي أَبِي، قَالَ: حَدَّثَنَا مُسْلِمُ بْنُ خَالِدٍ، عَنِ ابْنِ جُرَيْجٍ، عَنْ أَبِي الزُّبَيْرِ، أَنَّ الْحَارِثَ، حَدَّثَنِي أَبُو سَلَمَةَ بْنُ عَبْدِ الرَّحْمَنِ، عَنْ عَائِشَةَ، أَنَّ النَّبِيَّ ﷺ قَالَ: «أُمِرْتُ أَنْ أُبَشِّرَ خَدِيجَةَ بِبَيْتٍ فِي الْجَنَّةِ مِنْ قَصَبٍ»[1].

قَالَ أَبُو عَبْدِ الرَّحْمَنِ: قَالَ أَبِي: إِلَّا يَحْيَى بْنَ مَعِينٍ يَقُولُ: قَالَ عَامِرٌ بْنُ صَالِحٍ: هَذَا، قَالَ: يَقُولُ عَائِذُ اللهِ[2]، قَالَ: وَرَأَيْتُ مُسْلِمَ بْنَ الْحَجَّاجِ[3]، قَالَ: قَالَ أَبُو زُرْعَةَ[4]: كَانَ مُسْلِمٌ يَسْمَعُ مِنْ هُشَيْمٍ، وَهَذَا عِنْدِي أَنَّ[5] يَسْمَعُ الرَّجُلُ مِمَّنْ هُوَ أَصْغَرُ سِنًّا لَوْ أَكْبَرُ[6].

٦٩١٤- **أَخْبَرَنَا** أَحْمَدُ بْنُ عَمْرٍو الْقَطِيعِيُّ، قَالَ: حَدَّثَنَا عَبْدُ اللهِ بْنُ أَحْمَدَ بْنِ حَنْبَلٍ، حَدَّثَنِي أَبِي، قَالَ: حَدَّثَنَا بْنُ نُمَيْرٍ، عَنْ إِسْمَاعِيلَ بْنِ أَبِي خَالِدٍ، عَنِ ابْنِ أَبْزَى قَالَ: سَمِعْتُ ابْنَ مُبَرِّزَةَ[7] يَقُولُ: أَتَى جَبْرِيلُ النَّبِيَّ ﷺ، فَقَالَ: يَا رَسُولَ اللهِ، هَذِهِ خَدِيجَةُ قَدْ أَتَتْكَ، وَمَعَهَا إِنَاءٌ فِيهِ إِدَامٌ، أَوْ طَعَامٌ، أَوْ شَرَابٌ، فَإِذَا هِيَ أَتَتْكَ فَاقْرَأْ

---

(١) إسناده ضعيف (١٦٥٠٥-١٦٥٠٦) وهو مختصر من حديث طويل أخرجه (ح/ ٢٤٨٣٠) وأصله في الصحيحين من حديث هشام بن عروة، وسيأتي بعد ثلاثة أحاديث برقم (٦٩١٧).

(٢) يحيى: أبو سعيد الأهوازي، قال ابن سعيد: من أهل مرو، وكان أحاديث حيث عدد الله هو زيري قد كتبت عنه، فطلب ليحدث أبا أحمد بن حميد بحديث عنه، فقال له: ما علمت أن رجلا ذكرا هذا الشيخ في حياته، فطلب وأبا فقال: قال أبو حصين يحيى بن عبد الوهاب: إنما جاءني كتابه من عند هشام بن عروة عن ابن عيينة وليث بن سعد، فإنه قد ماتا فحدثت به عن هشام» (٥/ ٢١٤).

(٣) في (ظ): «رأيت ابن الحجاج».

(٤) في (ص): «عن ابن أبي يسمع».

عَلَيْهَا السَّلَامُ مِنْ رَبِّهَا، وَبَشَّرَتْهَا بِبِنْتٍ فِي الْجَنَّةِ مِنْ قَصَبٍ لَا صَخَبَ فِيهَا وَلَا نَصَبَ»(١).

٤٩١٤- هَذَا حَدِيثٌ صَحِيحٌ عَلَى شَرْطِ الشَّيْخَيْنِ، وَلَمْ يُخَرِّجَاهُ بِهَذِهِ السِّيَاقَةِ»(٢).

فَأَمَّا قَوْلُهُ: «مُثِّلَ جَهِيضَةُ» فَقَدْ أَتْقَنَّا عَلَى حَدِيثِ إِسْمَاعِيلَ بْنِ أَبِي خَالِدٍ، عَنْ عَبْدِ اللهِ بْنِ أَبِي أَوْفَى مُخْتَصَرًا.

٤٩١٥- حَدَّثَنَا أَبُو الْعَبَّاسِ مُحَمَّدُ بْنُ يَعْقُوبَ: ثنا الْعَبَّاسُ بْنُ مُحَمَّدٍ الدُّورِيُّ: ثنا يَزِيدُ بْنُ مُحَمَّدٍ الْمَرْوَذِيُّ: ثنا دَاوُدُ بْنُ أَبِي الْفُرَاتِ، عَنْ جَابِرٍ، عَنْ أَشْيَاخِهِ، عَنْ عَلِيٍّ رَضِيَ اللهُ عَنْهُ قَالَ: عَطَسَ رَجُلَانِ عِنْدَ رَسُولِ اللهِ ﷺ فِي الْأَرْضِ أَرْبَعَةُ خُطُوطٍ، وَقَالَ: «أَفْضَلُهُمْ هَذَا» - لِعَلِيٍّ. اللهُ وَرَسُولُهُ أَعْلَمُ، فَقَالَ رَسُولُ اللهِ ﷺ: «أَفْضَلُ بَنِي آدَمَ اثْنَا عَشَرَ، خَدِيجَةُ بِنْتُ خُوَيْلِدٍ، وَفَاطِمَةُ بِنْتُ مُحَمَّدٍ، وَمَرْيَمُ بِنْتُ عِمْرَانَ، وَآسِيَةُ، وَالنَّرْجِسُ»(٣)، وَالْبَاقِي مِنَ الرِّجَالِ.

هَذَا حَدِيثٌ صَحِيحُ الْإِسْنَادِ، وَلَمْ يُخَرِّجَاهُ بِهَذِهِ السِّيَاقَةِ.

٤٩١٦- أَخْبَرَنَا أَحْمَدُ بْنُ جَعْفَرٍ، ثنا عَبْدُ اللهِ بْنُ أَحْمَدَ بْنِ حَنْبَلٍ، قَالَ: وَجَدْتُ فِي كِتَابِ أَبِي بِخَطِّهِ يَذْكُرُ سَنَدًا: "بْنُ إِبْرَاهِيمَ بْنِ سَعْدٍ وَيَعْقُوبُ بْنِ

---

(١) إتحاف المهرة (١٧/٣٧٦-٣٧٧)، وقد عزاه إلى مواقع ابن حبان وأحمد وطائفة المستشرق.

(٢) بل أخرجاه من حديث محمد بن عقيل به! البخاري في مناقب الأنصار (٣٩/٥) والأدب (٤١٩/١٠)، ومسلم (١٣٧/٧).

(٣) في (ب): «النساء».

(٤) في (ب): «وأبي» وأثبتنا ما في (أ).

(٥) إتحاف المهرة (١٧/٤٩٤-٤٩٦)، وقد مر برقم (٤٨٠٩).

(٦) في (أ) و(ب): «سعيد» خطأ.

إِبْرَاهِيمَ، قَالَا: ثَنَا أَبِي، عَنْ صَالِحٍ، عَنِ ابْنِ شِهَابٍ، عَنْ عُرْوَةَ قَالَ: قَالَتْ عَائِشَةُ لِفَاطِمَةَ: «يَا بُنَيَّةِ، بِنْتَ رَسُولِ اللهِ ﷺ، أَلَا أُبَشِّرُكِ، إِنِّي سَمِعْتُ رَسُولَ اللهِ ﷺ يَقُولُ: «سَيِّدَاتُ نِسَاءِ أَهْلِ الْجَنَّةِ أَرْبَعٌ: مَرْيَمُ بِنْتُ عِمْرَانَ، وَفَاطِمَةُ بِنْتُ رَسُولِ اللهِ ﷺ، وَخَدِيجَةُ بِنْتُ خُوَيْلِدٍ، وَآسِيَةُ».

٤٩١٧- **أَخْبَرَنِي** عَبْدُ اللهِ بْنُ مُحَمَّدِ بْنِ زِيَادٍ، ثَنَا مُحَمَّدُ بْنُ إِسْحَاقَ، ثَنَا أَبُو عُمَيْرٍ، حَدَّثَنَا الْفُضَيْلُ بْنُ مَرْزُوقٍ، ثَنَا هَاشِمُ بْنُ عُرْوَةَ، عَنْ أَبِيهِ، عَنْ عَائِشَةَ رَضِيَ اللهُ عَنْهَا، قَالَتْ: مَا اسْتَشَارَ أَبُوكِ مَا اسْتَشَارَ عَلِيًّا، وَمَا رَأَيْتُهُ إِلَى أَحَدٍ مِنَّا أَسْكَنَ مِنْهُ إِلَى عَلِيٍّ، وَمَا كُنَّا نَشُكُّ فِي أَنَّ عَلِيًّا سَيَكُونُ لَهُ شَأْنٌ، وَذَلِكَ أَنَّ رَسُولَ اللهِ ﷺ بَشَّرَنَا بِهِ، فِي الْجَنَّةِ مِنْ فَضْلِ لَا صَاحِبَ لَهُ وَلَا نَصِيبَ[1].

هَذَا حَدِيثٌ صَحِيحٌ عَلَى شَرْطِ الشَّيْخَيْنِ، وَلَمْ يُخَرِّجَاهُ[2].

٤٩١٨- **أَخْبَرَنَا** أَحْمَدُ بْنُ جَعْفَرٍ، ثَنَا عَبْدُ اللهِ بْنُ أَحْمَدَ بْنِ حَنْبَلٍ، حَدَّثَنِي أَبِي، ثَنَا عَبْدُ الرَّزَّاقِ، أَنَا مَعْمَرٌ، عَنِ الزُّهْرِيِّ، عَنْ عُرْوَةَ، عَنْ عَائِشَةَ ﷺ، قَالَتْ: لَمْ يَتَزَوَّجِ النَّبِيُّ ﷺ عَلَى خَدِيجَةَ ﷺ حَتَّى مَاتَتْ، قَالَتْ عَائِشَةُ: مَا

---

(١) في (ب): «البتة».

(٢) إتحاف المهرة (٩/٦٩٤-٢٢٢٤)، وهو في فضائل الصحابة لأحمد (٢/٧٠٨-١٣٨٠) وفيهما: عن هشام بن عمار بإثر قالت عائشة فاطمة»، مرسل، بدون ذكر أبي شهاب ولا عروة.

(٣) هو الحسين بن محمد بن أحمد بن الحسين المروزي.

(٤) إتحاف المهرة (٩/٦٩٤-٢٢٢٣).

(٥) وفي أحاديث البرقاني في سنالب الأحمار (٣/٨٥) والطبراني (٢٣/٧٦) والأدب (٨/٩) والترمذي (٤/٤١٦)، وسيأتي (٣/١٣٤).

رَأَيْتُ خَدِيجَةَ قَطُّ، وَلا عِزَّتَهُ عَلَى امْرَأَةٍ مِنْ نِسَائِهِ أَشَدَّ مِنْ غَيْرَتِهِ عَلَى خَدِيجَةَ، وَذَلِكَ مِنْ كَثْرَةِ مَا كَانَ يَذْكُرُهَا (١).

هَذَا حَدِيثٌ صَحِيحٌ عَلَى شَرْطِ الشَّيْخَيْنِ، وَلَمْ يُخَرِّجَاهُ".

٤٩١٩- أَخْبَرَنِي أَحْمَدُ بْنُ سُلَيْمَانَ الْفَقِيهُ بِبُخَارَى، ثَنَا قَيْسُ بْنُ أَنِيسٍ، ثَنَا قُتَيْبَةُ بْنُ سَعِيدٍ، ثَنَا جَعْفَرُ بْنُ سُلَيْمَانَ، عَنْ ثَابِتٍ، عَنْ أَنَسٍ ﷺ قَالَ: جَاءَ جِبْرِيلُ عليه السلام إِلَى النَّبِيِّ ﷺ وَعِنْدَهُ خَدِيجَةُ ﷺ، فَقَالَ: إِنَّ اللَّهَ يُقْرِئُ خَدِيجَةَ السَّلامَ، فَقَالَتْ: إِنَّ اللَّهَ هُوَ السَّلامُ، وَعَلَيْكَ السَّلامُ وَرَحْمَةُ اللَّهِ".

هَذَا حَدِيثٌ صَحِيحٌ عَلَى شَرْطِ الشَّيْخَيْنِ، وَلَمْ يُخَرِّجَاهُ.

وَهَذَا إِلَى الْمَوْضِعِ الَّذِي بَلَغْتَ فِي الْمُنْجَّمِ الْمَاضِي.

❀❀❀

---

(١) [إسناف الهمة (١٧/ ٢٦٩-٢٢١٨)، وقد تجده في المسند ولا الفضائل، وهو في مصنف عبد الرزاق (١١/ ٤٩٦).

(٢) بل أخرجه مسلم في صحيحه (٧/ ١٣٤) عن عبد بن حميد عن عبد الرزاق به، مقرونًا إلى حديثين.

(٣) [إسناف الهمة (١٨/ ٤٤٨-٤٤٩)].

ذِكْرُ مَنَاقِبِ

عُثْمَانَ بْنِ مَظْعُونِ بْنِ حَبِيبِ بْنِ وَهْبِ بْنِ حُذَافَةَ

وَكُنْيَتُهُ: أَبُو السَّائِبِ، هَاجَرَ الْهِجْرَتَيْنِ، وَشَهِدَ بَدْرًا

وَمَاتَ بِالْمَدِينَةِ وَأَخَّرَهُمَا.

١٩٢٠- حَدَّثَنَا أَبُو عَبْدِ اللهِ الأَصْبَهَانِيُّ، ثَنَا الْحَسَنُ بْنُ الْمُثَنَّى، ثَنَا الْحُسَيْنُ بْنُ الْفَرَجِ، ثَنَا مُحَمَّدُ بْنُ سَعْدٍ، عَنْ مُحَمَّدِ بْنِ عُمَرَ قَالَ: حَدَّثَنِي أَبُو بَكْرِ بْنُ عَبْدِ اللهِ بْنِ أَبِي سَبْرَةَ(١)، عَنْ عَاصِمِ بْنِ عُبَيْدِ اللهِ(٢)، عَنْ عَبْدِ اللهِ بْنِ أَبِي رَافِعٍ، عَنْ أَبِيهِ قَالَ: قَالَ رَسُولُ اللهِ ﷺ: «إِنَّ أَصْحَابِهِ مُقِرُّونَ لَهُ بِفَضْلٍ فِيهَا، فَكَانَ قَدْ طَلَبَ تِجَارَتِي الْمَدِينَةَ وَأَطْرَافَهَا، ثُمَّ قَالَ: فَأَوْرَثَ بِهَا الْمَوْضِعَ، يَعْنِي الْمَدِينَةَ، وَكَانَ يُقَالُ: يَجِيءُ الْحَمِيمَةَ، وَكَانَ أَكْثَرَ تِجَارِهِ الْعَرْفَلُ، وَكَانَ أَوَّلُ مَنْ قُبِرَ هُنَاكَ عُثْمَانُ بْنُ مَظْعُونٍ قَالَهُ، فَوَضَعَ رَسُولُ اللهِ ﷺ حَجَرًا عِنْدَ رَأْسِهِ، وَقَالَ: «هَذَا قَبْرُ فُرَطِنَا». وَكَانَ إِذَا مَاتَ الْمُهَاجِرُ بَعْدَهُ قِيلَ: زَادَ رَسُولَ اللهِ، أَيْ تَقَدَّمَهُ فَيُقْبَرُ. «فَمَنْ قَبَرْنَا فَلْيَدْنُ مِنْ فَرَطِنَا»(٣).

---

(١) هو: أبو بكر بن عبد الله بن محمد بن أبي سبرة بن أبي رهم القرشي، متروك، وقال البخاري في الصغير: كذبوه. الميزان الموضوعات من الأباطيل، وهو من رجال التهذيب.

(٢) في (ز) زاد (بالولاء وأهل). وهو خطأ، وتصحيف. وهو ابن عاصم بن عمر بن الخطاب، وهو صحيفه.

(٣) إتحاف المهرة (٦/ ٢٤-١٧٠)، وقال الذهبي في التلخيص: «قلت: سنده واه».

تنبيه:

٤٩٢٩- حَدَّثَنَا أَبُو الْعَبَّاسِ مُحَمَّدُ بْنُ يَعْقُوبَ، ثنا الْحَسَنُ بْنُ عَلِيِّ بْنِ عَفَّانَ، ثنا عَبْدُ الرَّحْمَنِ بْنُ مُحَمَّدٍ الْمُحَارِبِيُّ، عَنْ عَاصِمِ بْنِ عُبَيْدِ اللهِ، عَنِ الْقَاسِمِ بْنِ مُحَمَّدٍ، عَنْ عَائِشَةَ قَالَتْ: قَالَ رَسُولُ اللهِ ﷺ: «تَحْتَانِ مِنْ مَطْعُومِ بَعْدَهُمَا مَاتَ».

هَذَا حَدِيثٌ صَحِيحُ الإِسْنَادِ، وَلَمْ يُخَرِّجَاهُ.

٤٩٣٠- أَخْبَرَنَا أَبُو عَبْدِ اللهِ مُحَمَّدُ بْنُ عَبْدِ اللهِ الصَّفَّارُ، ثنا أَبُو إِسْمَاعِيلَ مُحَمَّدُ بْنُ إِسْمَاعِيلَ، ثنا عَبَّادُ بْنُ هِلَالٍ، ثنا سُلَيْمَانُ بْنُ سُلَيْمٍ، عَنْ عَلِيِّ بْنِ يَزِيدَ، عَنْ أَبِي قِلَابَةَ، عَنْ أَبِي مُهَاجِرٍ، عَنِ ابْنِ عُمَرَ، عَنِ النَّبِيِّ ﷺ قَالَ: لَمَا مَاتَ تَحْتَانِ مِنْ مَطْعُومٍ فَأَتِ الرَّابِعَ: هَيْئَةَ لَكِ الْمَنِيَّةُ لَا تَمُوتِينَ مِنْ مَطْعُومٍ، فَقَالَ إِنَّهَا رَسُولُ اللهِ ﷺ، فَقَالَ: هَذَا يُمْهِلُ؟! فَقَالَ: إِنَّهَا رَسُولُ اللهِ، فَارْتَمَتْ بِالسِّوَاكِ، فَقَالَ رَسُولُ اللهِ ﷺ: إِنَّ رَسُولَ اللهِ، وَلَمَا أُقْرِي مَا يَفْعَلُ بِي».

فَأَدْخَلَ الثَّانِيَ عَلَى الْمَلَكِ، فَقَالَ مَاتَتْ زَيْنَبُ بِنْتُ [٢] الْحَارِثِ، فَقَالَ: «الْخَبَرُ» [٣] بِسَلَفِهَا الْخَبَرُ تَحْتَانِ مِنْ مَطْعُومٍ، فَكَبَّ الثَّالِثَ، فَجَعَلَ: تُمِرُ يَقْرَحُ بِسُوطِهِ، وَأَخَذَ رَسُولُ اللهِ ﷺ بِيَدِهِ»، وَقَالَ: «مَهْلًا يَا عُمَرُ».

---

(١) إسناده ليس بالقوي (١٧٤/٧-٢٢٤/٢٢).

(٢) قال ابن حجر في الإصابة: «قلت: يا عاصم ضعيف».

(٣) في (ز): «الخبر» وفي (ط): «الخبرة» وفي (ب): «الخبرت». المعنوط.

(٤) في (ز): «مكانه».

(٥) في (ز): «سوطه».

(٦) أخرجه أحمد (١٤٧/٧-١٤٨)، وقال الذهبي في المهذب: «قلت: سنده ضعيف جدًا، يونس بن ميسرة الداني لم يوثقه غير ابن حبان، عن ابن يزيد عن جدعان، وابن جدعان ضعيف».

٥/٣ مَنَاقِبُ جَدَّةِ بَنِي هَبَيْرَةَ الْمَخْزُومِيِّ (١)

١٩٢٣- **صحيح** أخبر جَدِّي مُحَمَّدُ بْنُ أَحْمَدَ بْنِ يَاقُوتَ، قَالَ إِبْرَاهِيمُ بْنُ إِسْحَاقَ الْحَرْبِيُّ، قَالَ قَعْنَبَ بْنُ عَبْدِ اللهِ الزُّبَيْرِيُّ قَالَ: جَدَّةُ بَنِي هُبَيْرَةَ بْنِ أَبِي وَهْبٍ بْنِ عَمْرِو بْنِ إِعْتَاءَ(٢) بْنِ عِمْرَانَ بْنِ مَخْزُومٍ، وَكَانَتْ أُمُّهُ أُمَّ هَانِئٍ بِنْتَ أَبِي طَالِبٍ، تَحْكِمُ هُبَيْرَةُ(٣)، وَلَهَا يَقُولُ شَاعِرٌ حِينَ أَسْلَمَتْ:

أَتَاكَ بِكَ هِنْدٌ أَمْ أَتَاكَ بِهَا الْهَوَى ... كَذَاكَ الْهَوَى أَسْمَاؤُهُ وَالْفِعَالُهَا

وَقَدْ كَانَ فِي أَمْرٍ لِحَيٍّ مَضَرِّيٍّ ... بِتَحْرَانَ يَسْرِي، إِذْ يَعُدُّ نَوْمَ جَهَالُهَا

---

(١) كذا أسماه الصنف في العنوانية، وذكر في أخر الترجمة أنه اشتبه عليه ووقف له هبيرة، وهو ذلك الذي كان زوجها أم كلثوم بنت أبي طالب فولدت له عمرا وداود وهند بنو هبيرة، وهند كانت تحت خالد بن الوليد، فطلقها. وسيأتي تمام ترجمتها في الموضع المشار إليه.

(٢) في (ب): وقد ذكر الصنف جدة في تاريخ نيسابور - ذيل تاريخ نيسابور (ص ٣٦٠) - فقال: هي أسماء بنت عمرو بن إعتاء بن عمران بن مخزوم، وكانت تحت هبيرة بن أبي وهب المخزومي، وهي أم عمرو الذي كانت عند خالد بن الوليد، فطلقها. وهذا يوافق ما ذكره الصنف هنا، وأما ما ذكره في ترجمة هبيرة فقد ذكر أن أم كلثوم بنت أبي طالب تحكم هبيرة، وه

فَإِنْ كُنْتَ قَدْ نَابَتْ مِنِ مُحْمِلٍ وَقَطَّعْتَ الْأَرْحَامَ بِتْكَ حِبَالُهَا
فَكُونِي عَلَى الْمَاءِ الَّذِي بِفَيْفَةٍ مُسَلَّمَةً لَا يَسْتَطِيعُ بِلَالُهَا[1]

قَالَ مُصْعَبٌ: "وَ[عَمْدَةُ] الْبَيْتِ يَقُولُ:

وَمَا زَالَ الَّذِي بَنَّانِي عَلَى بِخَالِهِ وَخَالِي عَلَيْ ذُو الْمَنِّ وَعَقِيلِ

قَالَ مُصْعَبٌ: وَمَاتَ عُقَيْلٌ بِنَجْرَانَ مُشْرِكًا، وَكَانَ جَعْدَةُ قَوَّلَهُ تَزَوَّجَ ابْنَةَ خَالِهِ أُمِّ الْحَسَنِ بِنْتَ عَلِيٍّ، وَوَلَدَتْ لَهُ عَبْدَ اللهِ بْنَ جَعْدَةَ بْنِ هُبَيْرَةَ الَّذِي قَالَ فِيهِ بِالْحَرَامِ:

لَوْلَا ابْنُ جَعْدَةَ لَمْ يَفْتَحْ قُهُنْدُزُكُمْ[2]
وَلَا حُرَاسَانُ حَتَّى يَفْتَحَ الصُّوَرُ

قَالَ مُصْعَبٌ: وَاسْتَعْمَلَ عَلِيٌّ عَلَى طَبَرِسْتَانَ جَعْدَةَ بْنَ هُبَيْرَةَ الْمَخْزُومِيَّ، وَانْصَرَفَ إِلَى الْعِرَاقِ، ثُمَّ سُجِنَ، وَتُوُفِّيَ بِالْمَدِينَةِ، وَقَدْ رَوَى حَرْمَلَةُ وَغَيْرُهُ[3] اهـ.

١٤٢٤ - صحّ بصيغة ما ذكر[4] مُصْعَبٌ: "ثُمَّ تَزَوَّجَ مُحَمَّدُ[5] بْنُ عَبْدِ اللهِ بْنِ عَمْرِو الْأَزْرَقُ بِبَغْدَادَ"[6]، أَنَا أَحْمَدُ بْنُ مُحَمَّدِ بْنِ عَبْدِ الْجَبَّارِ الْعُتْبِيُّ، أَنَا أَبُو بَكْرٍ بْنُ أَبِي شَيْبَةَ، ثَنَا عَبْدُ اللهِ بْنُ إِدْرِيسَ، عَنْ أَبِيهِ[7]، عَنْ جَعْدَةَ عَنْ مُحَمَّدِ بْنِ

---

(١) في (ب) و(ج) و(د): «الطلا».

(٢) قوله: «مصعب» ساقط من (ك).

(٣) في (أ) و(ب) و(د): «المهندز كم»، وفي (ص): «المهندزكم».

(٤) [تحاف السهو: ٤/٣٤٩-٣٥٣٢٨].

(٥) في (ص): «فذكر».

(٦) في (أ) و(ب) و(د): «بالرقة عن محمد».

(٧) هو: أبو بكر الشافعي.

(٨) هو: إدريس بن يزيد بن عبد الرحمن بن الأسود الأودي.

مُبَيْرَةَ قَالَ: سَمِعْتُ رَسُولَ اللهِ ﷺ يَقُولُ: «خَيْرُ النَّاسِ قَرْنِي، ثُمَّ الَّذِينَ يَلُونَهُمْ، ثُمَّ الَّذِينَ يَلُونَهُمْ، ثُمَّ الَّذِينَ يَلُونَهُمْ، ثُمَّ الْأَعْرُونَ أَزْنَى»(١).

٢٤٩٥- أَخْبَرَنَا أَبُو بَكْرٍ بْنُ إِسْحَاقَ، قَالَ: ثَنَا مُحَمَّدُ بْنُ يُونُسَ، قَالَ: ثَنَا نَبِيعُ بْنُ هَارُونَ(٢)، قَالَ: ثَنَا أَبُو سُفْيَانَ، عَنْ أَبِي سُفْيَانَ، عَنْ مُحَمَّدِ بْنِ مُبَيْرَةَ قَالَ: قُلْتُ لِعَلِيٍّ: يَا خَالُ، قَتَلْتَ عُثْمَانَ؟! قَالَ: لَا وَاللهِ مَا قَتَلْتُهُ، وَلَا أَمَرْتُ بِهِ، وَلَكِنْ(٣)...

مُحَمَّدُ بْنُ مُبَيْرَةَ لَمْ يَرْوِ لَهُ عَنْ رَسُولِ اللهِ ﷺ، وَإِنَّمَا اكْتَفَيْتُ عَلِيٌّ بِرِوَايَةِ أَبِيهِ مُبَيْرَةَ بْنِ أَبِي وَهْبٍ.

---

(١) كذا، وهذا صريح في إثبات صحبته! كذا في مصنف ابن أبي شيبة (١٤/ ٣٠٢) أصل رواية الحديث، وقد عند عبد بن حميد (٢٤/ ١٢٨) وابن أبي عاصم (٥٧/ ٢٧٨) وسقط عند الطبراني (٢٢/ ٢٨٥) وسمعته من الحسن الموصلي عند ابن علي (٤/ ١٨٣) من غير ذكر سماعه؛ جعدة ذاك قال: رسول الله صلى الله عليه وسلم، وكذا رواه ابن أبي الدنيا في الصبر (رقم ٢٤) عن أبيه عن أبي نصر عن داود بن يزيد به فقال أبو حاتم: «جعدة بن مبيرة الشيعي».

(٢) كذا، والصواب: «أبو» وهو من قولك: أربا أربيا إذا فعل شيئا مرتبا، ويروى: «أزنى».

(٣) إسناده تالف (٤/ ٢٤٩-٢٧٧٥).

(٤) هو محمد بن يونس بن موسى بن سليمان، أبو العباس الكديمي.

(٥) في (ك): «نبيح»، وكذا في (ك١): «نبيه».

(٦) في (ب): «أبو» وكذا في (ك١، ف): «أبو».

(٧) إسناده تالف (٤/ ٢٤٩-٢٧٧٥).

ذِكْرُ مَنَاقِبِ سَعْدِ بْنِ مَالِكِ بْنِ خَالِدِ بْنِ ثَعْلَبَةَ بْنِ حَارِثَةَ ابْنِ عَمْرِو بْنِ الْخَزْرَجِ، كُنْيَتُهُ: أَبُو سَبُعٍ ﷺ

٢٩٢٦- حدَّثَنَا أبو عَبْدِ اللهِ الأَصْبَهَانِيُّ، ثنا عَبْدُ اللهِ بْنُ مُحَمَّدِ بْنِ زَكَرِيَّا، ثنا سُلَيْمَانُ بْنُ دَاوُدَ(١)، ثنا مُحَمَّدُ بْنُ عُمَرَ، قَالَ: حَدَّثَنِي أُنَيْسُ بْنُ عَبَّاسِ بْنِ سَهْلِ بْنِ سَعْدٍ السَّاعِدِيُّ، عَنْ أَبِيهِ، عَنْ جَدِّهِ قَالَ: تَجَهَّزَ سَعْدُ بْنُ مَالِكٍ لِيَخْرُجَ إِلَى بَدْرٍ، فَعَرَضَ، فَمَاتَ، فَتَوَضَّحَ قَبْرُهُ عِنْدَ دَارِ ابْنِ قَارِظٍ، فَضَرَبَ لَهُ رَسُولُ اللهِ ﷺ بِسَهْمِهِ وَأَجْرِهِ(٢).

❁❁❁

---

(١) يعني: أبا أيوب المقري الشاذكوني.

(٢) إتحاف المهرة (٣/ ٣٣٣- ٦٦٦٦)، وقال: فقلت: سليمان هو الشاذكوني، وشيخه هو الواقدي، وحسبك بهما في الضعف.

ذِكْرُ عَمِّ رَسُولِ اللهِ وَأَخِيهِ مِنَ الرَّضَاعَةِ وَأَسَدِ اللهِ وَأَسَدِ رَسُولِهِ حَمْزَةَ بْنِ عَبْدِ الْمُطَّلِبِ

ذَاتُ لَهُ ثَبَيْنِ، أَوْ بِعْلٍ، وَأَلِمَ مُحَارَبَةٍ، لِاتِّبَاعِهِ بِعْلَ وَمُحَارَبَةٍ، أَسْلَمَ حَمْزَةُ فِي السَّنَةِ الثَّانِيَةِ مِنَ النُّبُوَّةِ، وَكَانَ أَسَنَّ مِنْ رَسُولِ اللهِ ﷺ بِأَرْبَعِ سِنِينَ، وَقُتِلَ يَوْمَ السَّبْتِ فِي الْمَحَرَّمِ، لِأَرْبَعٍ لِسَبْعِ خَلَوْنَ مِنْ شَوَّالٍ، سَنَةَ ثَلَاثٍ مِنَ الْهِجْرَةِ

٢٩٧٠- أَخْبَرَنَا أَبُو جَعْفَرٍ مُحَمَّدُ بْنُ مُحَمَّدٍ الْبَغْدَادِيُّ(١)، ثَنَا أَبُو عُلَاثَةَ، ثَنَا أَبِي(٢)، ثَنَا أَبُو الْأَسْوَدِ(٣)، عَنْ حَرْمَلَةَ قَالَ: شَهِدَ بَدْرًا مِنْ بَنِي هَاشِمٍ بْنِ عَبْدِ مَنَافٍ: رَسُولُ اللهِ ﷺ وَحَمْزَةُ بْنُ عَبْدِ الْمُطَّلِبِ، وَعَلِيُّ بْنُ أَبِي طَالِبٍ، وَزَيْدُ بْنُ حَارِثَةَ، وَأَبُو مَرْثَدٍ وَلِيُّ رَسُولِ اللهِ ﷺ، وَأَبُو كُنْدُثَةَ، وَأَبُو مَرْثَدٍ، وَابْنُهُ مَرْثَدٌ.

٢٩٧١- ثَنَا أَبُو الْعَبَّاسِ مُحَمَّدُ بْنُ يَعْقُوبَ، ثَنَا أَبُو جَعْفَرٍ مُحَمَّدُ بْنُ عَبْدِ اللهِ بْنِ أَبِي دَاوُدَ الْمُنَادِي، ثَنَا إِسْحَاقُ بْنُ يُوسُفَ الْأَزْرَقُ، عَنِ ابْنِ عَوْنٍ، عَنْ مُحَمَّدِ بْنِ إِسْحَاقَ قَالَ: قَالَ حَمْزَةُ لِقُتَيْلَةَ بِنْتِ رَسُولِ اللهِ ﷺ: سَيَلْقَى

---

(١) في (ق وأص): «الحسن بالمخزوم».

(٢) هو: محمد بن محمد بن عثمان بن صبرة، أبو جعفر الحافظ الجمحي، يروي عن أبي عُلاثة محمد بن عبد الرحمن بن الأسود الطرابلسي، يقيم بمرو.

(٣) هو: محمد بن عبد الرحمن بن الأسود الطرابلسي، يقيم بمرو.

(٤) إتحاف المهرة (٢٠/ ٣٣٣-٣٣٤/ ٢٤٧٠٥).

وَيَقُولُ: أَنَا أَسَدٌ اهـ[1].

٤٩٢٨- وَأَخْبَرَنِي أَبُو الْعَبَّاسِ، ثنا أَبُو أَسَامَةَ عَبْدُ اللهِ بْنُ أُسَامَةَ الْحَلَبِيُّ[2]، ثنا مُحَمَّدُ بْنُ عِمْرَانَ بْنِ أَبِي لَيْلَى، ثنا مُحَمَّدُ بْنُ سُلَيْمَانَ أَبُو الأَصْبَهَانِيِّ[3]، عَنْ أَبِي إِسْحَاقَ الشَّيْبَانِيِّ، عَنْ عَلِيِّ بْنِ حَزْوَرٍ، عَنِ الأَصْبَغِ بْنِ نُبَاتَةَ، عَنْ عَلِيٍّ قَالَ: إِنَّ أَفْضَلَ الْحَلْيِ يَوْمَ يَجْتَمِعُ اللهُ الرُّسُلَ، وَأَفْضَلَ الْمَالِ بَعْدَ الرُّسُلِ الْأَوْصِيَاءُ، وَإِنَّ أَفْضَلَ الشُّهَدَاءِ حَمْزَةُ بْنُ عَبْدِ الْمُطَّلِبِ، وَقَدْ تَكَلَّمَ بِهِ رَسُولُ اللهِ ﷺ، فَقَالَ: «سَيِّدُ الشُّهَدَاءِ حَمْزَةُ بْنُ عَبْدِ الْمُطَّلِبِ»[4].

٤٩٢٩- وَأَخْبَرَنِي أَبُو عَبْدِ اللهِ مُحَمَّدُ بْنُ أَحْمَدَ الأَصْبَهَانِيُّ، ثنا الْحَسَنُ بْنُ الْمُفَهَّمِ، ثنا الْحُسَيْنُ بْنُ الْحَسَنِ، ثنا مُحَمَّدُ بْنُ عُمَرَ، حَدَّثَنِي عَبْدُ اللهِ بْنُ جَعْفَرٍ الْمَخْرَمِيُّ[5]، عَنْ أَبِيهِ، عَنْ أَبِي بَكْرِ بْنِ الْمِسْوَرِ بْنِ مَخْرَمَةَ، عَنْ أَبِيهَا، أَنَّ عَبْدَ اللهِ بْنَ رَوَاحَةَ لَمَّا قُتِلَ جَعَلَتْ عَمَّتُهُ تَبْكِي عَلَيْهِ عِنْدَ مَنَاحَتِهِ بِهِ، وَتَقُولُ: عَبْدُ اللهِ بْنُ عَمَّاهُ، فَتَرَدَّدَ عَبْدُ اللهِ أَبُوهُ بَيْنَ ذَلِكَ وَهَبِ، وَتَزَوَّجَ

---

(١) إتحاف المهرة (٤/٢٤٣-٢٤٤/٤٢٩٦).

(٢) هو: عبد الله بن محمد بن بقول بن أبي أسامة، أبو أسامة الحلبي.

(٣) هو: محمد بن سليمان بن عبد الرحمن الأصبهاني، أبو عبد الملكوي، من رجال الطبراني.

وعنه محمد بن عمران بن محمد بن عبد الرحمن بن أبي ليلى الأنصاري.

إتحاف المهرة (٧/١٠٠-٦٤٩٩)، وانظر من الحديث والخبر والمسند والغيلانيات مترجمان.

(٤) في (س): «الحسين» تصحيف.

(٥) في النسخ الخطية كلها: «المخرمي» مصحف، والتثبت الصواب، فهو: عبد الله بن جعفر بن عبد الرحمن بن المسور بن مخرمة المخرمي.

عَبْدُ الْمُطَّلِبِ هَالَةُ بِنْتُ أُهَيْبِ بْنِ عَبْدِ مَنَافِ بْنِ زُهْرَةَ -وَهِيَ أُمُّ حَمْزَةَ بْنِ عَبْدِ الْمُطَّلِبِ- هِيَ خَجِلِيبِي وَاسِيبِي، وَكَانَ قَرِيبَ السِّنِّ مِنْ رَسُولِ اللهِ ﷺ، وَأَسَنَّ مِنَ الزُّبَاعَةِ»[1].

❁❁❁

(١) إتحاف الجهبذ (١٣/ ١٩٣-١٦٧٠).

ذِكْرُ إِسْلَامِ حَمْزَةَ بْنِ عَبْدِ الْمُطَّلِبِ

٤٩٣١- حَدَّثَنَا أَبُو الْعَبَّاسِ مُحَمَّدُ بْنُ يَعْقُوبَ، ثَنَا أَحْمَدُ بْنُ عَبْدِ الْجَبَّارِ، ثَنَا يُونُسُ بْنُ بُكَيْرٍ، عَنِ ابْنِ إِسْحَاقَ قَالَ: فَحَدَّثَنِي رَجُلٌ مِنْ أَسْلَمَ- سَوْدَاءُ- أَنَّ أَبَا جَهْلٍ اعْتَرَضَ لِرَسُولِ اللهِ ﷺ عِنْدَ الصَّفَا فَآذَاهُ وَشَتَمَهُ، وَقَالَ مِمَّا بَلَغَهُ مِنْ أَلَمِ بِهِ، وَعَيْبٍ لِدِينِهِ، لَمْ يَبْلُغْهُ رَسُولُ اللهِ ﷺ مِنْهُ أَحَدٌ فِيمَا بَلَغَنَا وَبَلَغَهُ، فَلَمْ يُكَلِّمْهُ رَسُولُ اللهِ ﷺ، ثُمَّ انْصَرَفَ وَعَمَدَ إِلَى نَادِي قُرَيْشٍ عِنْدَ الْكَعْبَةِ فَجَلَسَ مَعَهُمْ، وَلَمْ يَلْبَثْ حَمْزَةُ بْنُ عَبْدِ الْمُطَّلِبِ أَنْ أَقْبَلَ مِنْ قَوْسِهِ رَاجِعًا مِنْ صَيْدِهِ، وَكَانَ إِذَا رَجَعَ مِنْ صَيْدِهِ لَمْ يَمُرَّ عَلَى نَادِي قُرَيْشٍ إِلَّا وَقَفَ وَسَلَّمَ، وَتَحَدَّثَ مَعَهُمْ، وَكَانَ فِخْرُ قُرَيْشٍ، وَأَشَدَّهُ شَكِيمَةً، وَكَانَ يَوْمَئِذٍ مُشْرِكًا عَلَى دِينِ قَوْمِهِ، فَعَدَاتُهُ النَّوْلَاءُ، وَقَدْ قَالَ رَسُولُ اللهِ ﷺ: مَنْ تَوَجَّعَ إِلَى شَيْءٍ، فَقَالَتْ لَهُ: يَا أَبَتَاهُ، لَوْ رَأَيْتَ مَا لَقِيَ ابْنُ أَخِيكَ مُحَمَّدٌ مِنْ أَبِي الْحَكَمِ آنِفًا وَجَدَهُ هُنَا، فَآذَاهُ وَشَتَمَهُ، وَبَلَغَ مَا يَكْرَهُ، ثُمَّ انْصَرَفَ عَنْهُ وَلَمْ يُكَلِّمْهُ مُحَمَّدٌ، فَاحْتَمَلَ حَمْزَةُ الْغَضَبَ لِمَا أَرَادَهُ اللهُ مِنْ كَرَامَتِهِ، فَخَرَجَ سَرِيعًا لَا يَقِفُ عَلَى أَحَدٍ كَمَا كَانَ يَصْنَعُ، يُرِيدُ الطَّوَافَ بِالْبَيْتِ تَمَدُّدًا(١) بِأَبِي جَهْلٍ أَنْ يَقَعَ بِهِ، فَلَمَّا دَخَلَ الْمَسْجِدَ نَظَرَ إِلَيْهِ جَالِسًا فِي الْقَوْمِ، فَأَقْبَلَ نَحْوَهُ حَتَّى إِذَا قَامَ عَلَى رَأْسِهِ رَفَعَ

---

(١) في (ز): «مكيدة».

(٢) في (ص): «فهوا رجعه».

(٣) في (ز) و(ب): «متمددا».

الْقَوْمَ فَضَرَبَهُ عَلَى رَأْسِهِ ضَرْبَةً مَعْلُومَةً، وَقَامَتْ رِجَالٌ مِنْ قُرَيْشٍ مِنْ بَنِي مَخْزُومٍ (١) حَتَّى دَخَلَتْ (٢) دَارَ رَسُولِ اللَّهِ ﷺ، فَقَالَتْ: يَا حَمْزَةُ إِنَّا لَا نَرَاكَ إِلَّا وَقَدْ صَبَوْتَ، فَقَالَ حَمْزَةُ: وَمَا يَمْنَعُنِي وَقَدِ اسْتَبَانَ لِي ذَلِكَ مِنْهُ، أَنَا أَشْهَدُ أَنَّهُ رَسُولُ اللَّهِ، وَأَنَّ الَّذِي يَقُولُ حَقٌّ، فَوَاللَّهِ لَا أَتْرُكُ، فَتَمَنَّوْنِي انْتَمَنَّوْنِي! إِنْ شِئْتُمْ صَادِقِينَ، فَقَالَ أَبُو جَهْلٍ: مَهْلًا يَا عُمَارَةُ، لَقَدْ سَبَّ ابْنَ أُخْتِهِ سَبًّا قَبِيحًا، وَمَرَّ حَمْزَةُ عَلَى إِبِلِهِ، وَيَقُولُ رَسُولُ اللَّهِ ﷺ: فَقَالَ أَسْلَمَ حَمْزَةُ غَلَبَتْ قُرَيْشٌ أَنَّ رَسُولَ اللَّهِ ﷺ عَزَّ وَامْتَنَعَ، وَأَنَّ حَمْزَةَ سَيَمْنَعُهُ، فَكُلُّهُمْ أَنْ يَعْضِ مَا كَانُوا يَتَنَاوَلُونَهُ وَيَنَالُونَ (٣) مِنْهُ، فَقَالَ فِي ذَلِكَ مِنْ شِعْرِهِ حِينَ ضَرَبَ أَبَا جَهْلٍ، فَأَثَرَ زَجْرًا: عَجِبْتُ لِمَسْرُورٍ أَوَالَّا (٤) قَوْلَ جَهْلٍ بِمَا عَجِبَتْ.

قَالَ: فَلَمَّا رَجَعَ حَمْزَةُ إِلَى بَيْتِهِ أَتَاهُ الشَّيْطَانُ، فَقَالَ: أَنْتَ سَبَبْتَ أَبَا الْحَكَمِ، وَتَرَكْتَ دِينَ آبَائِكَ، لِتَمَنَّوْا! عَجِّلْ لَهُ قَبْلَ مَا يَسْعَى، فَأَقْبَلَ عَلَى حَمْزَةَ بِكُلِّ فَكَّيْهِ، فَقَالَ: اللَّهُمَّ إِنْ كُنْتَ رُشْدًا فَاجْعَلْ تَصْدِيقَهُ فِي رَأْسِهِ، وَإِنْ كُنْتَ بَاطِلًا فَاجْعَلْ فِي رَأْسِهِ، فَجَاءَتْ، فَثَبَتَ بِإِلَيْهِ [ص ٣٠٣] بِمِثْلِهَا مِنْ وُسْوَسَةِ الشَّيْطَانِ، حَتَّى أَصْبَحَ، فَغَدَا عَلَى رَسُولِ اللَّهِ ﷺ

---

(١) في (ر، ف، ط): «وَإِخْوَتِهِ» بدل «مَخْزُومٍ» بدون تكرار.

(٢) في (ر): «وَهُمْ يَخْطُبُ رَسُولُ اللَّهِ».

(٣) في (ر): «وَيَتَنَاوَلُونَ».

(٤) قوله: «فَاخْبَرَ رَجَزًا سَافِلَهُ مِنْ أَبِي (وَالَّا) وَاصْبِ»

(٥) في (ر): «أَخْبِرْ سَافِلَهُ وَاصْبِ».

(٦) في (ر): «وَاصْبِبْ».

(٧) ما بين المعقوفتين سقط من النسخ الخطية كلها، والمثبت من «الآل» النبوة للبيهقي (٢/٦١٤) حيث رواه عن المصنف بسنده ومتنه سواء.

مِنْ أَجْلِ ، إِنِّي وَقَعْتُ ، مِنْ أَجْلِ أَنْ أَخْرُجَ ، وَلِقَاءَهُ بِبَيْنِي عَلَى ، مَا لَا أَرَى عَنْهُ ، أَنْ أَرَى ، الْمَعْصِيَةَ ، فَخَرَجْتُ ، وَوَضَعْتُهُ ، وَحْدَهُ وَنَشَرْتُ ، فَأَتَى النَّبِيَّ ﷺ بِهِ الْبَيْتَانِ فَقَالَ رَسُولُ اللهِ ﷺ، فَقَالَ: اللَّهُمَّ إِنَّكَ لَعَافِيَةٌ ، وَشَهَادَةٌ ، وَالْغَارِبِ ، فَقَالَ: بِهِ إِنَّ أَمْسِ جِبْتَ ، فَوَاللهِ مَا أُحِبُّ أَنَّ لِي مَا أَطَّلِعُ! الشَّمْسُ ، وَأَلَى عَلَى بَعْضِ الْأَوَّلِ. قَالَ: فَكَانَ حَمْزَةُ يَمِينُ أَمْرُ اللهِ بِالْمَنِّ.

٤٢٣٤- حَدَّثَنَا ، بْنُ الْحَرَّانِيُّ ، أَبُو سَعِيدٍ ، بْنُ مُحَمَّدِ بْنِ أَبِي مَرْيَمَ ، قَالَ: حَدَّثَنَا ، بْنُ وَكِيعٌ بْنُ الْجَرَّاحِ ، قَالَ: قَالَ: قَالَتْ قُرَيْشٌ لِلْمُشْرِكِينَ، عَنْ عَبْدِ اللهِ بْنِ عُتْبَةَ بْنِ مَسْعُودٍ ، عَنْ أَبِيهِ، عَنِ ابْنِ عَبَّاسٍ ، قَالَ: لَمَّا عَفَا رَحْمَةُ لِأَبِي سُفْيَانَ ، فَاسْتَأْمَنَهُ، فَقَالَ النَّبِيُّ ﷺ: اذْهَبُوا بِهِ فَاحْبِسُوهُ بِمَكَانِ كَذَا وَكَذَا ، فَلَمَّا أَصْبَحَ، يَا رَسُولَ اللهِ، سَتَرَكَ بِالتُّرْبِ، وَقَالَ الْأَخَرُ: فَعَمَّتُ. ﷺ: وَقَالَ ذَلِكَ، فَقَالَ رَسُولُ اللهِ ﷺ: هَلْ فَعَلْتُمَا غَيْرَ ذَلِكَ لَسَرَكْتُمَانَا.

---

(١) في (ب) و(ص): «إلى قد ذهبت».

(٢) في (ص): «الحديث» بدلها: «المسألة».

(٣) بين الصواب من «المعجم الكبير» للطبراني (١٠/ ٢٤٥) و«تاريخ دمشق» (٥٦/ ٢٤٥).

(٤) إتحاف المهرة (٩/ ٥٦٧-٥٦٨)، وقال الشيخ في التعليق: «قلت: وسائر أسانيده في الصحيحة لا أرى ضرورة إلى ذكر حالتي رجاله في سند أصل المقرر معلقاً».

(٥) كذا في النسخ الخطية ومصورته. وفي مطبوعة الهند والمعاجم ترجمته.

(٦) هو: سعيد بن عبيد بن مسعود بن بشر بن حجوان الجحوني.

(٧) في (ص): «أبو سعيد بن مسعود».

(٨) في (ص): «حدثنا».

(٩) إتحاف المهرة (٣٥/ ٤٠-٤٣)، وعنون بن إسحاق القرشي ثم يرد عنه غير هذا الله بن عروة، ولم يخرج له الشيخان.

صَحِيحٌ الإِسْنَادِ، وَلَمْ يُخَرِّجَاهُ.

٢٩٣٤- حَدَّثَنِي أَبُو بَكْرٍ مُحَمَّدُ بْنُ أَحْمَدَ بْنِ بَالَوَيْهِ، ثنا مُحَمَّدُ بْنُ شَادَانَ الْجَوْهَرِيُّ، حَدَّثَنَا مُعَاذُ بْنُ هِشَامٍ، عَنْ أَبِي إِسْحَاقَ الْفَزَارِيِّ، عَنِ ابْنِ عَوْنٍ، عَنْ مُضَرِّبِ بْنِ إِسْحَاقَ، عَنْ سُفْيَانَ بْنِ أَبِي وَقَّاصٍ قَالَ: قَالَ حَمْزَةُ بْنُ عَبْدِ الْمُطَّلِبِ لِعَلِيٍّ يَوْمَ أُحُدٍ: بِئْسَ بَيْنَ رَسُولِ اللهِ ﷺ، وَبَيْنَ اللهِ! أَنْ أَسَدَ اللهِ(١)

صَحِيحٌ عَلَى شَرْطِ الشَّيْخَيْنِ، وَلَمْ يُخَرِّجَاهُ.

٢٩٣٤- حَدَّثَنَا أَبُو عَبْدِ اللهِ مُحَمَّدُ بْنُ أَحْمَدَ، ثنا الْحَسَنُ بْنُ الْجَهْمِ، ثنا الْحُسَيْنُ بْنُ الْفَرَجِ، ثنا مُحَمَّدُ بْنُ عُمَرَ، عَنْ شُيُوخِهِ قَالُوا: لَمَّا أُصِيبَ حَمْزَةُ جَعَلَ رَسُولُ اللهِ ﷺ يَمُرُّ بِهِ فَيَرَاهُ بِهَيْئَةٍ لَمْ يَرَهُ، ثُمَّ قَالَ لِفَاطِمَةَ وَنِسْوَتِهِ صَنِيعَةُ عَبْدِ اللهِ، أَتَيْتُنَّ، أَتَى جِبْرِيلُ عَلَيْهِ السَّلَامُ، فَأَخْبَرَنِي أَنَّ حَمْزَةَ مَكْتُوبٌ فِي أَهْلِ السَّمَاوَاتِ: حَمْزَةُ بْنُ عَبْدِ الْمُطَّلِبِ أَسَدُ اللهِ وَأَسَدُ رَسُولِهِ ﷺ(٢)

٢٩٣٥- أَخْبَرَنَا أَبُو عَبْدِ اللهِ مُحَمَّدُ بْنُ عَبْدِ اللهِ الصَّفَّارُ، ثنا أَحْمَدُ بْنُ مَهْرَانَ، ثنا أَبُو نُعَيْمٍ، ثنا إِسْرَائِيلُ، عَنْ أَبِي إِسْحَاقَ، عَنْ حَارِثَةَ بْنِ مُضَرِّبٍ، عَنْ عَلِيٍّ قَالَ: قَالَ لِي رَسُولُ اللهِ ﷺ: «إِنَّ حَمْزَةَ، فَكَانَ أَوَّلَ مَنْ أُصِيبَ مِنْ أَصْحَابِ الْحَمْلِ الْأَحْمَرِ، وَنَاسٌ يَقُولُ لَهُمْ: ثُمَّ قَالَ رَسُولُ اللهِ ﷺ: إِنَّ يَكُنْ فِي الْقَوْمِ أَحَدٌ يَأْمُرُ بِخَيْرٍ، فَعِنْدَ يَكُونُ؟ "يَعْنِي الْحَمْلَ الْأَحْمَرَ، فَقَالَ فِي حَمْزَةَ: قَدْ مَضَى بِهِ عَلَى يَدَيْهِ، وَهُوَ بَيْنَ يَدَيْهِ، فَانْكَبَّ

---

(١) إتحاف المهرة (١٠/ ٥٠٦-٥٠٧).

(٢) إتحاف المهرة (١٠/ ٦٧٦-٦٧٩).

(٣) في (ب) و(ر) و(ك): «أن يكون».

وَهُمْ يَقُولُ: لَا تَهَبْهُ، إِلَى أَيْنَ فَوَمًا لَا تُصَلُّونَ إِلَيْهِمْ وَيُكَفِّرُ خَيْرٌ، يَا قَوْمِ، إِنَّمَا هُوَ رَسُولُ اللَّهِ ﷺ وَوَفْدُهُ، جَيْنَ عُيَيْنَةُ بْنُ زَيْعَةَ، وَلَقَدْ عَظَّمْتُمْ إِلَى أَنَسٍ بِأَعْيُنِكُمْ، فَسَمِعَ بِذَلِكَ أَبُو جَهْلٍ، فَقَالَ: أَنْتَ تَقُولُ هَذَا، لَوْ غَيْرُكَ قَالَ، قَالَ: فَثَبَتَ وَهَذَا قَالَ، إِنَّمَا نَعْنِي بِهِ: كَمَا نَصَرْتُمْ أَمْسِ، قَالَ: فَبَرَزَ عُيَيْنَةُ، وَأَشَرَعَ شَيْبَةُ وَالْوَلِيدُ، فَقَالَ[1]: مَنْ يُبَارِزُ؟ فَخَرَجَ فِتْيَةٌ مِنَ الْأَنْصَارِ شَبَبَةٌ، فَقَالَ: لَا، وَلَكِنْ هَؤُلَاءِ، وَلَكِنْ يُبَارِزُنَا مِنْ أَعْمَامِ بَنِي عَبْدِ الْمُطَّلِبِ، فَقَالَ رَسُولُ اللَّهِ ﷺ: «قُمْ يَا حَمْزَةُ، قُمْ يَا عُبَيْدَةُ، قُمْ يَا عَلِيُّ»، فَبَرَزَ حَمْزَةُ لِشَيْبَةَ، وَعُبَيْدَةُ لِعُتْبَةَ، وَعَلِيٌّ لِلْوَلِيدِ، فَأَمَّا عَلِيٌّ وَالْوَلِيدُ فَكَرَّا وَفَرَّا، وَقَالَ عَلِيٌّ: وَاللَّهِ لَأَضْرِبَنَّ شَيْبَةَ، وَضَرَبَ بِسَيْفِهِ فَقَطَعَهَا، فَاسْتَقْلَلْنَا حَمْزَةَ وَعَلِيٌّ حَتَّى رُكِّبَ فِي بِالْعَمُودِ[2]، صحيح على شرط الشيخين: ٧٠٧٠ - وأخرجه

١٩٣٩٠ - أَخْبَرَنَا أَبُو الْعَبَّاسِ الْمَحْبُوبِيُّ بِمَرْوَ، ثَنَا سَعِيدُ بْنُ مَسْعُودٍ، ثَنَا عُبَيْدُ اللَّهِ بْنُ مُوسَى، ثَنَا أُسَامَةُ بْنُ زَيْدٍ، عَنْ نَافِعٍ، عَنِ ابْنِ عُمَرَ ﷺ قَالَ: رَجَعَ رَسُولُ اللَّهِ ﷺ يَوْمَ أُحُدٍ، فَسَمِعَ نِسَاءَ بَنِي عَبْدِ الْأَشْهَلِ يَبْكِينَ عَلَى هَلْكَاهُنَّ، فَقَالَ: «لَكِنَّ حَمْزَةَ لَا نَوَائِيَ لَهُ»، فَجِئْنَ نِسَاءُ الْأَنْصَارِ، فَبَكَيْنَ عَلَى حَمْزَةَ عِنْدَهُ، وَفِي رِوَايَةٍ: «فَاسْتَيْقَظَ[3] رَجُلٌ يَكْبِينَ، فَقَالَ: إِنَّا وَيْلَهُنَّ، لَيْلَهُنَّ أَهْلَهُنَّ

---

(١) في (ص): فقلنا له.

(٢) في (ص): فرفلوه.

(٣) إسناده ضعيف: ٢٠٢٩/١٢٤٤٨، ١٤٤٦٨/١٧٤٤٨.

(٤) قال ابن الملقن في التحفة: ٢٠٤٤: ليس بجيد لما مر، وقد وهاه ابن المديني.

(٥) في (ك): وأسر، وفي (ر): عرفه.

(٦) في (ك): فاستيقظت.

حَتَّى الْآنَ، وَلَوْ هُمْ لَقُرِّجَ عَنْ، وَلَا يَكُونُ عَلَى هَالِكٍ بَعْدَهُ يَوْمٌ».

حكم الحديث: صحيح لغيره.

٢٤٣٧- **حَدَّثَنِي** أَبُو عَلِيٍّ الْحَافِظُ، أَنَا أَحْمَدُ بْنُ مُحَمَّدِ بْنِ مُنِيرٍ بِمَطْرِ الْمَرْوَزِيُّ، أَنَا أَحْمَدُ بْنُ سَيَّارٍ، وَمُحَمَّدُ بْنُ الْلَّيْثِ، قَالَا: ثَنَا رَافِعُ بْنُ أَفْرَسَ الْمَرْوَزِيُّ، ثَنَا حُمَيْدٌ الطَّوِيلُ[1]، عَنْ إِبْرَاهِيمَ الضَّبِّيِّ[2]، عَنْ عَطَاءٍ، عَنْ جَابِرٍ رَضِيَ اللَّهُ عَنْهُ، عَنِ النَّبِيِّ ﷺ، قَالَ: «الشُّهَدَاءُ خَمْسَةٌ فِي عِلْمِ الْمُطَّلِعِ، وَعِلْمِ اللَّهِ فِي إِيمَانِ جَمِيعِ، فَأَمَّا وَجْهُ فَثَلَاثَةٌ»[3].

مجمع الإسناد: وَلَمْ يَذْكُرْهُ.

٢٤٣٨- **أَخْبَرَنَا** أَحْمَدُ بْنُ عُثْمَانَ بْنِ يَحْيَى الْمُقْرِئُ بِبَغْدَادَ، ثَنَا إِبْرَاهِيمُ بْنُ عَبْدِ الرَّحِيمِ بْنِ هِلَالٍ[4]، ثَنَا مُحَمَّدُ بْنُ عَبْدِ الرَّحْمَنِ الْوَاسِطِيُّ، ثَنَا عَبْدُ الْحَمِيدِ بْنُ جَعْفَرٍ، ثَنَا مُحَمَّدُ بْنُ قَيْسٍ الْمُزَنِيُّ، عَنِ ابْنِ عَبَّاسٍ عَنِ النَّبِيِّ ﷺ، قَالَ: «إِنَّ خَمْسَةً مِنَ الشُّهَدَاءِ عِنْدَ اللَّهِ يَوْمَ الْقِيَامَةِ: رَجُلٌ مَاتَ فِي الطَّاعُونِ، وَقَتِيلُ الْمُبَارَزَةِ، وَالْمَبْطُونُ، وَالْمَطْعُونُ، وَالْغَرِيقُ»[5].

---

(١) إسناده ضعيف؛ رافع بن أفرس المروزي، ضعفه الدارقطني، وقال ابن حبان: يروي عن الثقات الأشياء الموضوعات. ينظر: «لسان الميزان» (٣/ ٤٢٧).

(٢) في (ب): «الضبي».

(٣) قال الذهبي في «المنتخب»: «الصغار لا يُعدُّ منهم».

(٤) في (ب): «هلال» مصححه. قوله: «إبراهيم بن عبد الرحيم بن عمرو بن هلال» هو: إبراهيم بن عبد الرحيم بن عمرو بن هلال بن عبد الله بن عمرو بن هلال بن عبد الله بن عمرو بن هلال بن عبد الله

صَحِيحُ الْإِسْنَادِ»، وَلَمْ يُخَرِّجَاهُ.

٤٩٣ - أَخْبَرَنَا أَبُو بَكْرٍ مُحَمَّدُ بْنُ أَحْمَدَ بْنِ الْمُثَنَّى، ثَنَا عَبْدُ اللَّهِ بْنُ مُحَمَّدٍ الْبَغَوِيُّ، ثَنَا أَحْمَدُ بْنُ عَبْدِ اللَّهِ الْمُقْرِئُ، ثَنَا عَبْدُ الْعَزِيزِ بْنُ مُحَمَّدٍ، عَنْ عَرْوَةَ بْنِ عَبْدِ اللَّهِ بْنِ عَبْدِ الرَّحْمَنِ الْأَشْهَلِيِّ، عَنْ أَبِي سَلَمَةَ، عَنْ أُسَامَةَ بْنِ زَيْدٍ، قَالَ: خَرَجَ رَسُولُ اللَّهِ ﷺ لَيْلَةً، حَرَّةَ قَبِيلَةَ، حَتَّى وَقَفَ عَلَى أَبْيَاتِ، قَالَ: «السَّلَامُ عَلَيْكُمْ، أَنْتُمْ لَنَا فَرَطٌ، وَنَحْنُ

(١) قال الذهبي في التلخيص: «على ملك». وقال ابن حجر في الإتحاف: «قلت: وهي ضعيف جدا».

(٢) في (و) والإتحاف: «الحسن». والذي أثبته من (ز) والتلخيص.

فوائد: في هذا الحديث أن الجمع بين الصلاتين في السفر لا يشترط له نية الجمع، وهو مذهب الحنفية، وقد تقدم الكلام على هذه المسألة في الحديث (٤٨٩).

(٣) قال الذهبي في التلخيص: «قلت: وفيه عبد العزيز بن محمد الدراوردي، ضعفه أحمد وغيره». وقال ابن حجر في الإتحاف: «قلت: وفيه عبد العزيز بن محمد الدراوردي، ضعفه أحمد وغيره، وقد تقدم الكلام عليه في الحديث (٤٨٩)».

(٤) في (ز): «عن».

(٥) في (ز): «عبد الله».

(٦) في (ز): «عن».

(٧) في (ز): «عبد الله».

(٨) في (ز): «عن».

(٩) في (ز): «عبد الله».

(١٠) في (ز): «عن».

(١١) في (ز): «عبد الله».

لَا وَاللهِ يَا نَبِيَّ اللهِ، بِأَبِي أَنْتَ وَأُمِّي، حَتَّى تَرْجِعَ عَامِدًا لِحَرَدِكَ، فَأَنْظُرَ أَطَاعَكَ فِي ذَلِكَ عَبْدُ سُوْءٍ، أَمْ لَا. فَقَالَ: نَعَمْ، فَدَنَا فَقَرَّبَتْ إِلَيْهِ (مُصْحَفًا فِيهِ شَيْءٌ)(١)، فَقَالَتْ: إِنَّ بِأَبِي أَنْتَ وَأُمِّي يَا رَسُولَ اللهِ، هَيْئَةُ لَكَ وَمَرَدُّ، فَقَدْ جَثَتْ وَأَنَا أَبِيدُ أَنَّ(٢) إِتْيَانَكَ وَإِتْيَانَ وَلِيِّكَ، أَخْبَرَنِي أَيُّ هَدِيَّةٍ لَكَ أَفْضَلُ لَهَا فِي الْجَنَّةِ؟ فَإِنَّ الْكَوْثَرَ، قَالَ: رَسُولُ اللهِ ﷺ: «وَلَيْلَةُ أَغَرُّ مِنْ عِنْدِ نُجُومِ السَّمَاءِ، وَأَحَبُّ وَارِدِهِ عَلَيَّ لَوْنُهُ»(٣).

صَحِيحٌ الْإِسْنَادِ(٤). وَلَمْ يَخْرُجَاهُ.

١٤٩٠- حَدَّثَنَا أَبُو الْعَبَّاسِ مُحَمَّدُ بْنُ يَعْقُوبَ، ثنا مُحَمَّدُ بْنُ إِسْحَاقَ الصَّغَانِيُّ(٥)، ثنا مُحَمَّدُ بْنُ عُمَرَ، ثنا أَسَامَةُ بْنُ زَيْدٍ، عَنِ الزُّهْرِيِّ، عَنْ أَنَسٍ، قَالَ: أَنَّ رَسُولَ اللهِ ﷺ مَرَّ بِجَارِيَةٍ وَهُوَ رَاكِبٌ وَهِيَ جَمْعٌ وَشَيْخٌ، يَدُّ وَقَالَ: «لَوْلَا أَنَّ هَذِهِ لَبِعْدُ»(٦). أَيْ تَتَّكِئُ حَتَّى يَحْضُرُهَا الْمَوْتُ مِنَ الْهَرَمِ وَالضَّعْفِ(٧)، فَكَفَّنَهُ فِي ثَمَرَةٍ(٨).

---

(١) هذه الرواية أتم وهي في النسخة (ز) ومعي غير واضحة، وفي (ب): «فجاءت إليه صحاف فيه شيء». وانظر المصدر السابق.

(٢) في (ب): «أن» بدون همزة، وفي (ز): «أبيد أن» بإسقاط «أنك».

(٣) في (ز): «أغر» بدون همزة، وفي (ب): «أغر» بدون همزة، وانظر المصدر السابق.

(٤) في (ز): «وهو صحيح الإسناد».

(٥) في (ز): «الصغاني».

(٦) في (ز): «يجر» وفي (ب): «يجرنه» وفي النسخة (ز) وهي غير واضحة،

صَحِيحٌ عَلَى شَرْطِ مُسْلِمٍ"، وَلَمْ يُخَرِّجَاهُ.

٤٩٤٢- حَدَّثَنَا أَبُو عَلِيٍّ الْحُسَيْنُ بْنُ عَلِيٍّ الْحَافِظُ، إِمْلَاءً، حَدَّثَنَا عَبْدُ اللهِ بْنُ صَالِحٍ الْجُهَنِيُّ(١)، إِمْلَاءً، نَا يَعْقُوبُ بْنُ حُمَيْدِ بْنِ كَاسِبٍ، نَا سُفْيَانُ بْنُ عُيَيْنَةَ، عَنْ عَمْرِو بْنِ دِينَارٍ، عَنْ جَابِرِ بْنِ عَبْدِ اللهِ رَضِيَ اللهُ عَنْهُمَا، قَالَ: لَمَّا رَجَعَ بِي إِلَى أَهْلِي، مَا تَسَنَّمْتُ(٢) قَالَ النَّبِيُّ ﷺ: «بِأَحَبِّ الأَسْنِمَةِ إِلَيَّ: حَمْزَةُ بْنُ عَبْدِ الْمُطَّلِبِ"(٣).

صَحِيحُ الإِسْنَادِ"، وَلَمْ يُخَرِّجَاهُ.

٤٩٤٣- حَدَّثَنَا عَبْدُ اللهِ بْنُ إِسْحَاقَ إِنْ بْنِ الْخَرْسَانِيُّ الْعَدْلُ بِبَغْدَادَ، نَا مُحَمَّدُ بْنُ إِسْمَاعِيلَ السُّلَمِيُّ، نَا يُوسُفُ بْنُ سَلْمَانَ الْبَاهِلِيُّ، نَا سُفْيَانُ بْنُ عُيَيْنَةَ، عَنْ عَمْرِو بْنِ دِينَارٍ، سَمِعَ رَجُلاً بِالْمَدِينَةِ يَقُولُ: جَاءَ جَدِّي بِلِبِّي إِلَى رَسُولِ اللهِ ﷺ، فَقَالَ: هَذَا وَلَدِي، فَمَا أَسْنِمُهُ؟ قَالَ: «سَنِّمْهُ بِأَحَبِّ الأَسْنِمَةِ إِلَيْكَ: حَمْزَةَ بْنِ عَبْدِ الْمُطَّلِبِ".

---

(١) قال ابن حجر في الإصابة: «هكذا، كذا، بضم الجيم في الحالين». انظر (٤٩٤٥). أقول: له سكن الجيم في هذا، فقال: هو حفظ فلفظ به أيام إقامته بالمدينة، وسكنها حديث الطبراني: عن ابن عمر، عن عمر، عن النبي ﷺ: «من حج فلان» وهو مخرج في الصحيح». والظاهر من الزمادي (٤٩٩/٢).

(٢) هو: أحد اللبن من صالح بن عبد الله بن العباسي، أبو محمد البغدادي، يعرف بالخرقي.

(٣) في (ك): «سنمة له».

(٤) إتحاف المهرة (٢٩٨/٩-٣٠٤).

(٥) قال الذهبي في التلخيص: «فائت». بتقديم الهمزة، وزاد ابن الملقن في كتابه مختصر استدراك الذهبي (٤/١٧٢٦) قال: «وصوابه مرسلا».

(٦) إتحاف المهرة (٢٩٨/٩-٣٠٤).

فَقَدْ نَصَّرَ هَذَا الرَّأْيَ الْمَذْهَبُ بِرِوَايَةِ الْمَذْهَبِ عَنِ ابْنِ عُيَيْنَةَ، وَالْقَوْلُ بِهِ قَوْلٌ بِعُلُوِّ بْنِ حُمَيْدٍ، وَقَدْ ذَكَرَ أَنَّ أَحْمَدَ الْحَافِظَ بَالَغَ فِي أَنَّ الْبُخَارِيَّ قَدْ رَوَى عَنْهُ فِي الْجَامِعِ الصَّحِيحِ، وَقُتِلَ ثُمَّ عَلَيْهِ".

٤٩٤٣- أَمَّا أَبُو أَحْمَدَ بْنُ عَدِيٍّ الْحَافِظُ فَقَدْ قَالَ فِي كِتَابِهِ "الْكَامِلِ" فِي تَعْلِيلِ حَدِيثِ الْبَابِ: "وَهَذَا الْحَدِيثُ عَنْ ابْنِ عُيَيْنَةَ، عَنِ ابْنِ عَجْلَانَ، عَنِ ابْنِ عَبَّاسٍ عَنْ عُمَرَ، عَنِ النَّبِيِّ ﷺ، قَالَ: قَالَ مُحَمَّدُ بْنُ إِسْمَاعِيلَ الْبُخَارِيُّ: هَذَا أَصَحُّ مَا فِي هَذَا الْبَابِ".

(١) ذكر ابن البخاري كلمة أحمد في ترجمة أبي الحسن علي بن محمد بن عبد الله بن جهضم بن إسماعيل بن جهضم الهمداني، قال يحكيه عن أبيه: سمعت أبي يقول: قال إبراهيم الحربي: وجرح المصنف عقب حديث (رقم ٤١١٣) أنه: ابن محمد الحربي، وقال: إبراهيم الحربي هو سماه قال الحربي: الأولان أثبت، فقد ذكرت وهم في كتاب: فضل أحمد. . . وباقي الأقوال مستعملة، إلا قول من قال يعقوب بن إبراهيم بن سعد الذي قيل فيه: صحيح، فإنه الحافظ أبو يوسف يعقوب بن سفيان الفسوي، وقد ذكر البخاري ذلك وحكاه البخاري عنه مكاتبة، واعتقد أن صاحب الترجمة الحافظ وافق الفسوي (٢٤/٤، ٢٤/٤٤) والطبراني (٢٠/٣٠، ٢٠/٣٠٨)، وانظر أيضا المدخل إلى الصحيح (٢/٤٤٦، ٢/٤٤٧)، وتعليقنا عليها (١٧/١٢٣).

(٢) كذا! وبعد ما سيأتي من كلام أحمد نعلم أنه لم يروه عن سفيان بن عيينة أبو روح عبد الله بن عبد الصمد الهروي، وسيأتي (٤٩٤٥) عن أبي محمد الحسن بن أحمد بن عبد الله بن محمد عن الهيثم به فالصواب: عن سفيان بن عيينة، عن سالم بدل عن ربيعة، وأبو روح هذا في كتاب الثقات (٩/٩٨) عن علي بن إبراهيم بن الهيثم أبي الحسن الدينوري، وأبو بكر النقاش في الطبقات (ص: ٢٦٠) عن محمد بن إبراهيم الأصبهاني، كلاهما عن محمد بن المثنى به، ورواه الطبراني في الكبير (٢٠/٣٠٦) وفي الأوسط (٣/٣٧٠) من طريق محمد بن علي الحلواني، عن عبيد الله بن المغيرة الرهطي الكوفي وسمى في الصغير أبا شيبة، عن ابن المثنى، والصحيح أن الحافظ ذكر في الإتحاف جميع بن روزبة بدل أحمد بن كامل، وأبو محمد الحربي الحافظ من قول الأول لم نسمع زبيدة زبيدة، ولم يأته بأبي الروح بدلهما.

رَسُولَ اللَّهِ، دَخَلْتُ الجَنَّةَ الْبَارِحَةَ، فَنَظَرْتُ فِيهَا، فَإِذَا جَعْفَرٌ مَعَ مَلَكَيْنِ يَطِيرُ مَعَ مَلَائِكَةٍ، وَإِذَا حَمْزَةُ مُتَّكِئٌ عَلَى سَرِيرٍ»(١).

صَحِيحٌ لِإِسْنَادِهِ، وَلَمْ يُخَرِّجَاهُ.

وَسَمَّاهُ اللهُ زَيْنَمَ ذُو الْجَنَاحَيْنِ، وَصَلَّى اللهُ عَلَى مُحَمَّدٍ وَآلِهِ وَسَلَّمَ

فَهَذَا أَحَادِيثُ تَرْتَقِيهَا فِي الإِنْكَادِ:

٩٩٤٤- صَحَّ أَبُو الْعَبَّاسِ مُحَمَّدُ بْنُ يَعْقُوبَ، ثَنَا الْحُسَيْنُ بْنُ عَلِيِّ بْنِ عَفَّانَ، ثَنَا أَبُو أُسَامَةَ، ثَنَا أُسَامَةُ بْنُ زَيْدٍ، عَنْ نَافِعٍ، عَنِ ابْنِ عُمَرَ قَالَ: سَمِعْتُ رَسُولَ اللهِ ﷺ يَوْمَ أُحُدٍ، فَسَمِعَ بِنْتًا لِي عَلَى بَعْضِ تِلْكَ الأَنْهَارِ يَبْكِينَ عَلَى عَلَّكَانِكُنَّ، فَقَالَ: «لَكِنَّ حَمْزَةَ لَا بَوَّاكِيَ لَهُ»(٢).

٩٩٤٥- أَخْبَرَنَا أَبُو جَعْفَرٍ الْمَذَارِيُّ، ثَنَا أَبُو طَالِبٍ حَدَّثَنِي أَبِي، ثَنَا ابْنُ لَهِيعَةَ، عَنْ أَبِي الأَسْوَدِ، عَنْ عُرْوَةَ بْنِ الزُّبَيْرِ، عَنْ أَسْمَاءَ بِنْتِ أَبِي بَكْرٍ قَالَتْ: لَمَّا قُتِلَ رَسُولُ اللهِ ﷺ، جَزِعَ عَلَيْهِ عَمُّهُ حَمْزَةُ، وَقَالَ يَوْمَ أُحُدٍ: «وَاللهِ لَا أَبْرَحُ حَتَّى أَشْفِيَ نَفْسِي»(٣).

٩٩٤٦- صَحَّ أَحْمَدُ بْنُ يَعْقُوبَ الثَّقَفِيُّ، ثَنَا مُحَمَّدُ بْنُ عَبْدِ اللهِ الْحَضْرَمِيُّ(٤)، ثَنَا هَارُونُ بْنُ إِسْحَاقَ الْهَمْدَانِيُّ، ثَنَا عَبْدُ اللهِ بْنُ نُمَيْرٍ، عَنْ أَبِي

---

(١) [ضعاف العقيلي ٤/٢٠٧-٢٠٨].

(٢) قال الذهبي في التلخيص: «انقطاع، سكنة صغيرة أو نحوه».

(٣) [ضعاف العقيلي ٤/١٠٦-١٠٧]، [الدعوة لابن دقيق ١/٣٣٣] بنحوه.

(٤) ما بين القوسين غير مروج بالسند المتقدم، ولا يستقيم الكلام إلا به.

في (ص) و(ك): «وثنا محمد بن عبد الله الحضرمي».

(٥) [ضعاف العقيلي ٤/١٩٣-١٩٤، ٢٧٤-٢٧٥].

(٦) في النسخة المطبوعة للعقيلي: «محمد بن عبد الوهاب الحضرمي» خطأ، والصحيح من

حَدَّثَنِي الْحَكَمِيُّ، عَنْ عَبْدِ اللهِ[1] بْنِ مُحَمَّدِ بْنِ عَقِيلٍ، عَنْ جَابِرٍ ﷺ قَالَ: لَمَّا عَزَمَ رَسُولُ اللهِ ﷺ عَلَى سَفَرَةِ تَبُوكَ، قُلْنَا إِلَى مَتَى نَدَعُ نِسَاءَنَا لَهُنَّ!.

٩٤٩٧- حدثنا أبو بكر بن إسحاق، أنا مُحَمَّدُ بْنُ أَحْمَدَ بْنِ النَّضْرِ، أنا عَبْدَانُ بْنُ عِثْمَانَ، أنا صَالِحُ بْنُ عُمَرَ[2]، عَنْ سُلَيْمَانَ التَّيْمِيِّ، عَنْ أَبِي عُثْمَانَ النَّهْدِيِّ، عَنْ أَبِي هُرَيْرَةَ ﷺ، أَنَّ النَّبِيَّ ﷺ يَوْمَ أُحُدٍ نَظَرَ إِلَى حَمْزَةَ وَقَدْ قُطِّعَ وَمُثِّلَ بِهِ، فَرَأَى مَنْظَرًا لَمْ يَرَ مَنْظَرًا قَطُّ أَوْجَعَ لِقَلْبِهِ مِنْهُ وَلَا أَوْجَلَ، فَقَالَ: «رَحِمَكَ اللهُ عَلَيْكَ، فَلَقَدْ كُنْتَ وَصُولًا لِلرَّحِمِ، مَعْوِلًا لِلْخَيْرَاتِ، وَلَوْلَا حُزْنُ مَنْ بَعْدَكَ عَلَيْكَ، لَسَرَّنِي أَنْ أَدَعَكَ حَتَّى تُحْشَرَ مِنْ أَجْوَافِ شَتَّى»، ثُمَّ حَلَفَ وَهُوَ رَافِعٌ مَكَانَهُ: «وَاللهِ لَأُمَثِّلَنَّ بِسَبْعِينَ مِنْهُمْ مَكَانَكَ»، فَنَزَلَ الْقُرْآنُ وَهُوَ وَاقِفٌ بِالْمَدِينَةِ لَمْ يَبْرَحْ: ﴿وَإِنْ عَاقَبْتُمْ فَعَاقِبُوا بِمِثْلِ مَا عُوقِبْتُمْ بِهِ﴾ [النحل: ١٢٦] إِلَى آخِرِ السُّورَةِ، وَكَفَّرَ رَسُولُ اللهِ ﷺ وَأَمْسَكَ عَمَّا أَرَادَ[3].

= الإتحاف، وساقه أحمد المنصب، وروى عنه الطبراني في الكبير (٣/ ١٥٤)، وهو مجهول عند من عدد الله بن سلمان أو جعفر الحافظ المعروف بدحلان.

(١) في (ب) زيادة: «بن».

(٢) إسناده ضعيف؛ أبو عثمان النهدي لم يدرك حمزة (٢٨٨٦) وصالح (٤٩٣٧) من مجرد الرمي لسليمان التيمي بالاختلاط، وقد تقدم في الحديث (٢٨٨٦) وسيأتي (٩٥٣٠) من رواية أبي إسحاق الفزاري عن أبي عثمان به مطولا، وأبو حماد هو المفضل بن صدقة الفزاري.

(٣) هو صالح بن بشير بن وادع، أبو بشر الحربي القاص، ضعيف، من رجال النهذيب.

(١) في (ب) وأبي: «عبدالله».

(٢) التهذيب (٦/ ٤٤٤).

(٣) في (ب) وأبي: «فعدا كذا» تحريف.

(٤) إسناده ضعيف جدا (١٦/ ٢١٦-٢١٨)، وقال الدهبي في التلخيص: «فيه: صالح واه».

٤٩٢٨- حَدَّثَنِي مُحَمَّدُ بْنُ صَالِحِ بْنِ هَانِئٍ، ثَنَا يَحْيَى بْنُ مُحَمَّدِ بْنِ يَحْيَى الذُّهْلِيُّ، ثَنَا مُحَمَّدُ بْنُ يُونُسَ، ثَنَا أَبُو بَكْرِ بْنُ عَيَّاشٍ، ثَنَا يَزِيدُ بْنُ أَبِي زِيَادٍ، عَنْ عَبْدِ اللَّهِ بْنِ مُسْلِمٍ، عَنْ عَبَّاسِ بْنِ عَبْدِ اللَّهِ بْنِ مَعْبَدٍ، عَنْ عَبْدِ اللَّهِ بْنِ عَبَّاسٍ، عَنْ عُمَرَ بْنِ الْخَطَّابِ، أَنَّهُ سَمِعَ رَجُلًا مِنْ هُذَيْلٍ يَقُولُ لِآخَرَ: هَلْ لَكَ يَا أَخَا هُذَيْلٍ فِي فَرَسٍ أَبِيعُكَهَا؟ فَقَالَ: لَا، وَاللَّهِ حَتَّى أَرْكَبَهَا، فَرَكِبَهَا، ثُمَّ رَجَعَ إِلَيْهِ، فَقَالَ: مَا أَرَاهَا إِلَّا قَرِيبَةً، فَقَالَ: لَا، وَاللَّهِ حَتَّى أَغْدُوَ عَلَيْهَا إِلَى الْمَاءِ، فَغَدَا عَلَيْهَا إِلَى الْمَاءِ، فَلَمَّا وَرَدَتْ رَجَعَ بِهَا إِلَى أَهْلِهِ، فَلَمَّا أَنَاخَ عَقَلَهَا، فَجَعَلَ يَعْقِلُ، وَلَا يَعْقِلُ، فَأَتَى عُمَرَ، فَقَالَ: يَا أَمِيرَ الْمُؤْمِنِينَ، أَتَيْتُ هَذَا الرَّجُلَ فَاشْتَرَيْتُ مِنْهُ فَرَسًا، فَرَكِبْتُهَا، فَرَأَيْتُهَا قَرِيبَةً، فَأَرَدْتُ أَنْ أَرُدَّهَا عَلَيْهِ، فَأَبَى عَلَيَّ إِلَّا أَنْ أَرْكَبَهَا، فَرَكِبْتُهَا، فَرَأَيْتُهَا قَرِيبَةً، فَأَرَدْتُ أَنْ أَرُدَّهَا عَلَيْهِ، فَأَبَى عَلَيَّ إِلَّا أَنْ أَغْدُوَ عَلَيْهَا إِلَى الْمَاءِ، فَغَدَوْتُ عَلَيْهَا إِلَى الْمَاءِ، فَلَمَّا وَرَدَتْ رَجَعْتُ بِهَا إِلَى أَهْلِي، فَلَمَّا أَنَخْتُهَا عَقَلْتُهَا، فَجَعَلَتْ تَعْقِلُ، وَلَا تَعْقِلُ، فَأَتَيْتُكَ يَا أَمِيرَ الْمُؤْمِنِينَ، فَقَالَ: أَرَاكَ قَدْ نَدِمْتَ، فَقَالَ: نَعَمْ، فَقَالَ: لَا تَعُدْ، فَقَالَ: لَا أَعُودُ، وَقَالَ الرَّجُلُ: يَا أَمِيرَ الْمُؤْمِنِينَ، مَا أَرَى أَنْ أَبِيعَهَا إِلَّا مِنْكَ، فَقَالَ: لَا أَشْتَرِيهَا مِنْكَ، فَقَالَ: لَا أَبِيعُ

الكَسْرَة، فَلَوْلَا: أَنْ أَقُلَّ عَلَى القَوْمِ، وَأَوْلَا: أَنْ طُلْحَةَ سَبَقَنِي رَجُلٌ مِنْ جُذَامٍ، فَظَلَّ حَمْزَةُ، وَظَنَّ رَسُولُ اللهِ ﷺ طُلْحَةَ[1]، وَكَانَ صَاحِبَ القِتَالِ[2].

٢٩٥٠- حدثنا أَبُو العَبَّاسِ: أَنَا مُحَمَّدُ بْنُ إِسْحَاقَ الصَّغَانِيُّ، ثنا يَعْقُوبُ بْنُ مُحَمَّدٍ الزُّهْرِيُّ، ثنا عَبْدُ العَزِيزِ بْنُ عِمْرَانَ[3]، عَنْ عَبْدِ اللهِ بْنِ مُحَمَّدٍ المُخَرِّمِيِّ[4]، عَنْ أَبِي عَوْنٍ مَوْلَى المِسْوَرِ، عَنِ المِسْوَرِ بْنِ مَخْرَمَةَ، عَنْ عَبْدِ اللهِ بْنِ عَبَّاسٍ، عَنْ أَبِي طَلْحَةَ، قَالَ: تَزَوَّجَ عَبْدُ المُطَّلِبِ هَالَةَ بِنْتَ أُهَيْبِ بْنِ عَبْدِ مَنَافٍ بْنِ زُهْرَةَ، فَوَلَدَتْ مِنْهُ آمِنَةَ.

٢٩٥١- أَخْبَرَنِي يَنَاطِيسُ بْنُ القَطَنِ، ثنا عَتِيقٌ، ثنا إِبْرَاهِيمُ بْنُ المُنْذِرِ الحِزَامِيُّ، ثنا حَاتِمُ بْنُ إِسْمَاعِيلَ، عَنْ يَحْيَى بْنِ عَبْدِ الرَّحْمَنِ ابْنِ أَبِي

---

(١) في (ك): «طلحة».

(٢) هو: طلحة بن أبي طلحة عبد الله بن عبد العزى بن عثمان بن عبد الدار، وهو: عثمان بن عبد الحجبي العبدري.

كما في جميع النسخ، وفي الطبراني: «صاحب اللواء»، وكذا عند الطبراني في الكبير (١٩/ ١٧٣).

(٣) إسناده ضعيف: أبو العباس: هو محمد بن أحمد بن يعقوب، المعروف: بابن الأخرم، الطائي، ثقة، مؤلف من كتاب المعجم الكبير، كان عاشرا لهم، وابن السكن خليفة.

عبد العزيز بن عمران بن عبد العزيز بن عبد الله بن عبد الرحمن بن عوف، متروك، من الرابعة، كان يتهم بالوضع.

(٤) في (ك) و(ص) و«المعرفة»: «المخرمي»، وهو: عبد الله بن جعفر بن عبد الرحمن ابن المسور بن مخرمة.

(٥) إسناده المعرفة (٨/ ٦٤٨٥): رأيه عن أبي عاصم وقال ابن المديني: «متروك الحديث» ووثقه ابن حبان.

لَبِيبًا»(١)، عَنْ عَمْرٍو، أَنَّ رَجُلًا مِنْ عَبْدِ الْقَيْسِ، وَافَى نَفَرٍ مِنْهُمْ بِهِ، فَأَنَاخُوا عِنْدَ فِي السُّنَّةِ الشَّامِلَةِ: حَمْزَةُ بْنُ عَبْدِ الْمُطَّلِبِ أَسَدُ اللهِ، وَأَسَدُ رَسُولِهِ

٤٩٤٢- حَمْزَةُ بْنُ الْعَبَّاسِ(٢): نَا حَمْزَةُ بْنُ مُحَمَّدٍ الْعَبَّاسِيُّ، نَا أَحْمَدُ بْنُ صَالِحٍ، نَا ابْنُ وَهْبٍ، أَخْبَرَنِي أُسَامَةُ بْنُ زَيْدٍ اللَّيْثِيُّ، سَمِعْتُ مُحَمَّدَ بْنَ كَعْبٍ الْقُرَظِيَّ قَالَ: كَانَ حَمْزَةُ بْنُ عَبْدِ الْمُطَّلِبِ يُكَنَّى أَبَا عُمَارَةَ(٣).

٤٩٤٣- حَمْزَةُ: الْحَافِظُ أَبُو عَبْدِ اللهِ مُحَمَّدُ بْنُ عَبْدِ اللهِ الْحَافِظُ إِمْلَاءً فِي الْمُحَرَّمِ سَنَةَ ثَلَاثٍ وَأَرْبَعِمِائَةٍ، أَخْبَرَنِي أَبُو الْحُسَيْنِ مُحَمَّدُ بْنُ أَحْمَدَ بْنِ تَمِيمٍ الْقَنْطَرِيُّ بِبَغْدَادَ، نَا عُبَيْدُ بْنُ غَنَّامٍ، نَا أَبُو صَالِحٍ الْفَرَّاءُ(٤)، نَا إِسْحَاقُ

---

(١) في النسخ الخطية كلها: أمر لبيبه بجزاء، بله في الحرب، والمثبت من التلخيص والإلمام، وهو: يحبى بن محمد بن عبدالرحمن بن أبي لبيبة وقيل ابن أبي لبيد، قال البخاري في تاريخه الصغير (٢/٤١٦): «يقال ابن لبيبة، وابنة لبيد اسم... لبيبة». وانظر: الإكمال لابن ماكولا (٧/٢٥٤)، وتبصير المنتبه (٤/١٣٠٠).

(٢) وكذا في المعجم الكبير للطبراني (٣/١٣٣) ومعجم الصحابة للبغوي (٢/٤٤)، وغيرهم. وفي المعجم والمشتبه الرواة (٢/٤٥٤): «حمزة بن عبد الرحمن بن أبي لبيبة»، هو أليه، عن جده.

(٣) إتحاف المهرة (٣/٤٨٩)، (٦٦١٠-٦٦١٩)، وقال الذهبي في التلخيص: «فيه: يحيى بن عبد الله بن أبي لبيبة، عن أبيه، عن جده».

(٤) هو: حمزة بن محمد بن العباس، أبو صالح الفراء، يروي عن: جعفر بن محمد بن الحسن، أبو بكر الفريابي، قاضي الدينور.

(٥) إتحاف المهرة (٣/٤٨٩-٤٩٠)، (٦٦١٠-٦٦١٩).

(٦) هذا: محمد بن موسى الأعلاقي، يروي عنه إبراهيم بن محمد بن الحارث بن أسماء، أبو إسحاق الفراري.

الْقُرَظِيِّ، عَنْ أَبِي حَمَّادٍ الْحَنَفِيِّ[1]، عَنْ عَبْدِ اللهِ بْنِ مُحَمَّدِ بْنِ عَقِيلٍ قَالَ: سَمِعْتُ مُحَمَّدَ بْنَ عَلِيِّ بْنِ عَبْدِ اللهِ يَقُولُ: قَدِمَ رَسُولُ اللهِ ﷺ بِنْتُ أُحُدٍ شَهِدَ جِينَ قَالَ النَّاسُ مِنَ الْبَغْيِ، قَالَ: فَقَالَ رَسُولُ: رَأَيْتُهُ عِنْدَ بَابِ الْحُجْرَةِ، وَهُوَ يَقُولُ: أَنَا عَلِيٌّ، وَأَسُدُ رَسُولِهِ، فَأَقْبَلَ إِلَيَّ أَبُوهَا بِمَا جَاءَ بِهِ هَؤُلَاءِ - لِأَبِي سُفْيَانَ وَأَصْحَابِهِ - وَأَعْتَذِرُ إِلَيْكَ بِمَا صَنَعَ هَؤُلَاءِ وَبَنِي أَخِيهِمْ، فَسَارِ رَسُولُ اللهِ ﷺ بِكَفِّهِ ذُهُوبَ أَنَاةِ رَأْسِ جَبْهَتِهِ بِكَفِّهِ، وَلَمْ أَرَ مَا مَسَّ يَدَهُ مِنْ جَبْهَتِهِ، ثُمَّ قَبَّلَ، فَالَ: «أَلَا أُقْرِئُكَ» فَقَامَ رَسُولُ مِنَ الْأَنْصَارِ، فَرَمَى بِثَوْبِهِ، قَالَ جَابِرٌ: فَقَالَ رَسُولُ اللهِ ﷺ: «مَنْ أَشْهَدُهُ فَقَدْ أَعْتَقَ عَبْدًا لَهُ تَعَالَى وَلَهُ الْجَنَّةُ حَتْمًا»[2].

قَالَ: حَدِيثٌ صَحِيحُ الْإِسْنَادِ، وَلَمْ يُخَرِّجَاهُ.

٤٩٥٤- أَخْبَرَنَا أَحْمَدُ بْنُ جَعْفَرٍ الْقَطِيعِيُّ، ثنا إِبْرَاهِيمُ بْنُ الْهَيْثَمِ الْبَلَدِيُّ[3]، ثنا عَبْدُ اللهِ بْنُ يُوسُفَ، ثنا اللَّيْثُ، ثنا سُهَيْلُ بْنُ أَبِي صَالِحٍ، عَنْ أَبِيهِ، عَنِ الْمُغِيرَةِ بْنِ شُعْبَةَ، عَنِ النَّبِيِّ ﷺ، أَنَّهُ قَالَ: «إِنَّ اللهَ حَرَّمَ عَلَيْكُمْ عُقُوقَ الْأُمَّهَاتِ، وَوَأْدَ الْبَنَاتِ، وَمَنْعًا وَهَاتِ، وَكَرِهَ لَكُمْ قِيلَ وَقَالَ، وَكَثْرَةَ السُّؤَالِ، وَإِضَاعَةَ الْمَالِ»[4].

---

(١) هو: مقصل بن يحيى بن صفوان الكوفي.

(٢) إسناده ضعيف (٣٦٦٠/٦١٦٣)، وقد تقدم برقم (٢٩٤٤/٤٩٤٤) وتراجعه.

(٣) وفي «المعجم» لابن الأعرابي: هو: الصحاف، وهو لقب لإبراهيم بن عبد الله بن مسلم بن هارم، أبو مسلم الحربي الكجي.

(٤) إسناده: [ضعيف].

عبد الله: هو إسماعيل الليثي الكوفي، يقال: لكثير من إسماعيل، وهو: أبو إسحاق الفزاري، صاحب «سير وحدان الجانب».

وقال: رواه عبد الله بن أحمد في فضائل الصحابة (٧٨٨/٢) من الزيادي، به، لكن أخرجه الترمذي (٣٣٤٩) عن ابن أبي عمر محمد بن يحيى الحافظ عن سفيان الثوري، عن كثير بن عبد الله بن عمرو بن عوف المزني الكوفي الفقيه، عن المسيب، به. وقال: =

قَالَ: «أَلَمْ تَرَ أَنَّهَا سَبَقَهَا وَقَدَّمَهَا، وَأَعْطَيْتُ بِضْعَةَ عَشَرَ». فَقِيلَ لِعَلِيٍّ: مَنْ هُمْ؟ فَقَالَ: أَنَا وَحَمْزَةُ وَإِيَّايَ، ثُمَّ ذَكَرَهُمْ»[*].

هَذَا حَدِيثٌ صَحِيحُ الإِسْنَادِ[١]، وَلَمْ يُخْرِجَاهُ.

❀❀❀

---

* «حسن غريب من هذا الوجه وقد روى عن علي موقوفاً، ورُوِيَ من غير هذا الوجه» وسالم بن أبي حفصة عن عبد الله بن شَدَّاد عن علي. وقال الدارقطني في العلل (٣/ ٢٦٢): «والموقوف حديث عبد الله بن مرثد».

(١) إتحاف المهرة (١٠/ ١٢٧-١٤٧/١٤٧).

(٢) قال الذهبي في التلخيص: «قلت: بل أكثر وأبو بشار صاحب عجائب عن ابن عباس.

ذِكْرُ مَنَافِ عَبْدِ اللهِ بْنِ جُحَيْرِ بْنِ رِئَابِ بْنِ يَعْمَرَ حَلِيفِ حَرْبِ بْنِ أُمَيَّةَ، ﷺ

قَتَلَهُ أَبُو الْحَكَمِ بْنُ الْأَخْنَسِ بْنِ شَرِيقٍ الثَّقَفِيُّ، وَهُوَ ابْنُ ثِنْتَيْنِ وَأَرْبَعِينَ سَنَةً يَوْمَ أُحُدٍ.

٢٩٥٥- صحَّ أَبُو بَكْرٍ مُحَمَّدُ(١) بْنُ فَارِسٍ الزَّاهِدُ، ثَنَا عَلِيُّ بْنُ الْحُسَيْنِ بْنِ الْمُثَنَّى، ثَنَا أَحْمَدُ بْنُ صَالِحٍ، ثَنَا سُفْيَانُ بْنُ عُيَيْنَةَ، عَنْ يَحْيَى بْنِ سَعِيدٍ: أَنَّ عَمْرَو بْنَ الْمُسَيَّبِ قَالَ: عَلَّمَ عَبْدُ اللهِ بْنُ جَحْشٍ، وَيُقَالُ: أَبُو أَحْمَدَ عَلَّمَنَا ذَاكَ اللَّفْظَ الَّذِي نَقُولُهُ، ثُمَّ يَقُولُ: بَعْدُ، وَيَتَحَدَّثُ أَنِّي وَأَنْتَ، ثُمَّ ذَكَرَ الْحَدِيثَ بِمَا ذَاكَرْنَا نَقُولُ. قَالَ: فَقَالَ سَعِيدُ بْنُ الْمُسَيَّبِ: إِنِّي لَأَرْجُو أَنْ لَا يَبْرَحَ اللهُ آخِرَ قَسَمِهِ لَمَّا أَوَّلَهُ.

هَذَا حَدِيثٌ صَحِيحٌ عَلَى شَرْطِ الشَّيْخَيْنِ، لَوْلَا إِرْسَالُ فِيهِ(٢).

٢٩٥٦- صحَّ أَبُو سَعِيدٍ أَحْمَدُ بْنُ يَعْقُوبَ الثَّقَفِيُّ، ثَنَا مُحَمَّدُ بْنُ عُثْمَانَ الْعَسْكَرِيُّ، ثَنَا حَمَّادُ بْنُ الْمِسْوَرِ، ثَنَا أَبُو بَكْرِ بْنُ عَيَّاشٍ، عَنْ عَاصِمٍ، عَنْ زِرٍّ،

---

(١) في (ب): «أبو بكر بن محمد» خطأ، فهو: محمد بن فارس بن سليمان الباسوري.

(٢) في (ز) و(ك): «صحيح» وهو الأنسب.

(٣) إتحاف المهرة (٩٠٤٦-٩٠٤٨).

(٤) إذ ابن جحش في الإتحاف. قلت: فيه انقطاع، لكن له طريق أخرى موصولة، أخرجها الحاكم في الجهاد، بلفظ آخر (٢٤٣٧) من حديث يزيد بن عبيد عن إسحاق بن سعد عن أبي وقاص عن أبيه.

عَنْ عَبْدِ اللهِ قَالَ: أَوَّلُ رَايَةٍ عُقِدَتْ(١) فِي الإِسْلامِ لِعَبْدِ اللهِ بْنِ جَحْشٍ(٢).

هَذَا حَدِيثٌ صَحِيحُ الإِسْنَادِ، وَلَمْ يُخَرِّجَاهُ.

❁❁❁

(١) كذا، وهو جائز في اللغة.

(٢) لم نجده في الإتحاف.

ذِكْرُ مَنَاقِبِ مُصْعَبِ الْخَيْرِ، وَهُوَ ابْنُ عُمَيْرِ بْنِ هَاشِمٍ قُتِلَ يَوْمَ أُحُدٍ ﷺ.

٦٩٥٧- حدَّثَنَا أبو عبد الله الأَسْفِيذِيُّ، ثنا الْحَسَنُ بْنُ عَبْهَرٍ، ثنا الْحُسَيْنُ بْنُ الْفَرَجِ، ثنا مُحَمَّدُ بْنُ عُمَرَ، حَدَّثَنِي إِبْرَاهِيمُ بْنُ مُحَمَّدِ بْنِ طَحْلَاءَ(١)، عَنْ أَبِيهِ قَالَ: قَالَ: الصَّحَابَةُ بْنُ عُمَيْرٍ قُتِلَ مَكَّةَ شَابًّا وَجَمَالًا، وَكَانَ أَبَوَاهُ يُحِبَّانِهِ، وَكَانَتْ أُمُّهُ تُكْثِرُ مِنَ الطِّيبِ وَالرَّيْحَانِ، وَكَانَ أَعْطَرَ أَهْلِ مَكَّةَ، وَكَانَ أَجْمَلَ شَابٍّ بِمَكَّةَ أَحْسَنَ لِبْسَةً، وَلَا أَرَقَّ حُلَّةً، وَلَا أَنْعَمَ بِنْعْمَةٍ مِنْ مُصْعَبِ بْنِ عُمَيْرٍ(٢).

٦٩٥٨- حدَّثَنَا مُحَمَّدُ بْنُ صَالِحٍ بْنِ هَانِئٍ، إِمْلَاءً، ثنا يَحْيَى بْنُ مُحَمَّدِ بْنِ يَحْيَى الشَّهِيدُ، ثنا عَبْدُ الْوَهَّابِ بْنُ عَبْدِ الْوَهَّابِ الْحَجَبِيُّ، ثنا حَاتِمُ بْنُ إِسْمَاعِيلَ، عَنْ مُحَمَّدِ بْنِ إِسْحَاقَ بْنِ يَسَارٍ، عَنْ مُحَمَّدِ بْنِ يَحْيَى بْنِ حَبَّانَ، عَنْ مُحَمَّدِ بْنِ كَعْبٍ، عَنْ عُبَيْدِ بْنِ رِفَاعَةَ، عَنْ مُحَمَّدِ بْنِ عُمَيْرٍ، عَنْ أَبِي زُرْعَةَ، عَنْ أَبِي هُرَيْرَةَ، قَالَ: لَمَّا قُتِلَ رَسُولُ اللهِ ﷺ يَوْمَ أُحُدٍ جَاءَ عَلِيٌّ مُصْعَبَ الْأَنْصَارِيَّ مَقْتُولًا عَلَى طَرِيقِهِ، فَقَرَأَ: ﴿وَإِنْ عَٰقَبْتُمْ فَعَاقِبُوا۟ بِمِثْلِ مَا عُوقِبْتُم بِهِۦ﴾ [النحل: ١٢٦] فَعَاقَبَ

---

(١) في (د) (ص): «ابن طحلاء» وفي (ب): «الحبداء» والمثبت من (ز) والتقييد، وهو إبراهيم بن محمد بن ثابت بن شرحبيل، من بني عبد الدار، بن قصي العبدري.

(٢) إسناده ضعيف (١٩/١١-١٦-٢٣٤٥).

(٣) في (ص) و(ك) و(ز): «مصعب» بدون ابن.

﴿ اللَّهُ عَلَيْهِ ﴾ [الأحزاب: ٣٧][1]

هَذَا حَدِيثٌ صَحِيحُ الْإِسْنَادِ، وَلَمْ يُخَرِّجَاهُ.

❁❁❁

(١) [الأحزاب: آية ٣٧].

(٢) [إتحاف المهرة: (١٦٨/١٦-١٧٥٧٦)].

ذِكْرُ مَنَاقِبِ سَعْدِ بْنِ الرَّبِيعِ بْنِ عَمْرِو الْخَزْرَجِيِّ الْعَقَبِيِّ

أَحَدِ النُّقَبَاءِ الْاثْنَيْ عَشَرَ، وَقُتِلَ أَبَاهُ، شَهِدَ بَدْرًا، وَقُتِلَ يَوْمَ أُحُدٍ شَهِيدًا

٤٩٠٩- صَلَّى بِنَا أَبُو بَكْرٍ مُحَمَّدُ بْنُ أَحْمَدَ بْنِ يَاسِرٍ بِهَا، ثنا مُحَمَّدُ بْنُ مُوسَى الْبَصْرِيُّ(١)، ثنا أَبُو صَالِحٍ عَبْدُ الرَّحْمَنِ بْنُ عَبْدِ اللهِ الطَّيَالِسِيُّ(٢)، ثنا عَمْرُو بْنُ عِيسَى، عَنْ مَخْرَمَةَ بْنِ بُكَيْرٍ، عَنْ أَبِيهِ، عَنْ أَبِي عَتَّابٍ(٣)، عَنْ خَارِجَةَ بْنِ زَيْدٍ، عَنْ أَبِيهِ، عَنْ أَبِي بَكْرٍ، بِنَحْوِ رِوَايَةِ أَبِي عَتَّابٍ، غَيْرَ أَنَّهُ قَالَ: فَلَمَّا رَجَعَ سَعْدُ بْنُ الرَّبِيعِ، وَقَالَ لِي: «إِنْ رَأَيْتَهُ فَأَقْرِئْهُ مِنِّي السَّلَامَ، وَقُلْ لَهُ: يَقُولُ لَكَ رَسُولُ اللهِ ﷺ: كَيْفَ تَجِدُكَ؟» قَالَ: فَجِئْتُهُ وَهُوَ فِي آخِرِ رَمَقٍ، فَأَبْلَغْتُهُ، فَقَالَتْ: فَأَسْكَتَ وَهُوَ فِي آخِرِ رَمَقٍ، وَهُوَ يَسُوقُ نَفْسَهُ مَرَّةً مَا بَيْنَ هَادِئٍ وَرَاقِدٍ وَضَرْبَةٍ بِسَيْفٍ وَرَمْيَةٍ بِسَهْمٍ، فَلَمَّا أَنْ قَالَ: يَا رَسُولَ اللهِ ﷺ يَقْرَأُ عَلَيْكَ السَّلَامَ، وَيَقُولُ لَكَ: «كَيْفَ تَجِدُكَ؟» قَالَ: عَلَى رَسُولِ اللهِ السَّلَامُ، وَعَلَيْكَ السَّلَامُ، قُلْ لَهُ: يَا

---

(١) هو: محمد بن يونس بن موسى أبو الحسن الكديمي البصري، متروك، فإنه هو الذي يروي هذه أو نحوها عن عبد الله بن عبد الرحمن الطيالسي.

(٢) قال في الجرح والتعديل (٥/١٤٤) (٦٦٨) من ترجمته: «هذا الرجل من عبد الله، وفي الإتحاف: «هذا الله بن عبد الرحمن» والوجه ابن زبيد.

(٣) في (د) زاد: «أبو عتاب» وليس لها أثر عتاب هنا ولا الآخر، وليس لهما أحدا ذكر أن يكنى بن عبد الله ويروى عن أبي عتاب أو أن أحدا يروي عن خارجة، والصواب ما أثبتناه من (ب) و(ج) و(ف).

(٤) في (ب): «قال» وليس لها أثر.

(٥) في (ب): «الطويل عن» وليس لها أثر.

(٦) في (ب): «الطويل عن» وليس لها أثر.

رَسُولَ اللهِ، أَجِبْنِي أَجِدْ رِيحَ الْجَنَّةِ، وَقُلْ لِقَوْمِي الْأَنْصَارِ: لَا عُذْرَ لَكُمْ عِنْدَ اللهِ إِنْ لُمِّيضَ إِلَى الْأُذُنِ مِنْهُ وَيَكُنَّ شَمْرٌ يَطْرِفُ". قَالَ: وَفَاضَتْ نَفْسُهُ حِينَئِذٍ.

هَذَا حَدِيثٌ صَحِيحُ الْإِسْنَادِ، وَلَمْ يُخَرِّجَاهُ.

٤٩٦٠- أَخْبَرَنَا الْحَسَنُ بْنُ [حَلِيمٍ](١) الْمَرْوَزِيُّ، أَنَا أَبُو الْمُثَنَّى، أَنَا عَبْدَانُ، أَنَا عَبْدُ اللهِ، أَنَا مُحَمَّدُ بْنُ إِسْحَاقَ، أَنَا عَبْدُ اللهِ بْنُ عَبْدِ الرَّحْمَنِ بْنِ أَبِي صَعْصَعَةَ حَدَّثَهُ عَنْ أَبِيهِ، أَنَّ رَسُولَ اللهِ ﷺ قَالَ: مَنْ يَكْفُلُ لِي مَا فَعَلَ مُحَمَّدُ بْنُ الرَّبِيعِ؟". فَذَكَرَ الْحَدِيثَ بِنَحْوِ مِنْهُ، وَقَالَ: فَقَالَ سَعْدٌ: أَنَا. وَلَمْ يَقُلْ: سَعْدٌ: جَزَاكَ اللهُ عَنَّا وَعَنْ جَمِيعِ الْأُمَّةِ خَيْرًا".

* * *

---

(١) في (و) والكتاب (ص) والتلخيص: «عن طرفه». وقال ابن الأثير في النهاية (٣/ ٢٤٤): «الشمر: ذباب يؤذي الدواب، حرف جر، ومن الذي يريد عليه الشمر».

(٢) إتحاف المهرة (٣/ ٦١٢-٦١٣).

(٣) في النسخ الخطية كلها: «حكيم»، والمثبت من الإتحاف، وسائر أسانيد الحديث.

(٤) إتحاف المهرة (٣/ ٦١٢-٦١٣). وقال الذهبي في التلخيص: «قلت: مرسل».

ذِكْرُ مَنَاقِبِ الْيَمَانِ بْنِ حِسْلِ أَبِي حُذَيْفَةَ بْنِ الْيَمَانِ وَهُوَ ضَمَّ شَهِدَ أُحُدًا

٤٩٦١- **أَخْبَرَنَا** أَبُو عَبْدِ اللهِ مُحَمَّدُ بْنُ عَبْدِ اللهِ بْنِ أَحْمَدَ الصَّفَّارُ، ثنا أَحْمَدُ بْنُ يُوسُفَ الأَسْتَاذِيُّ، ثنا مُحَمَّدُ بْنُ يَحْيَى، ثنا الْوَلِيدُ بْنُ عُتْبَةَ الدِّمَشْقِيُّ، عَنْ عَامِرِ بْنِ وَثِيلَةَ، عَنْ حُذَيْفَةَ ﷺ قَالَ: مَا مَنَعَنَا أَنْ نَشْهَدَ بَدْرًا إِلَّا أَنِّي وَأَبِي أَقْبَلْنَا نُرِيدُ رَسُولَ اللهِ ﷺ، فَأَخَذَتْنَا كُفَّارُ قُرَيْشٍ، فَقَالُوا: إِنَّكُمْ تُرِيدُونَ مُحَمَّدًا، فَقُلْنَا: مَا نُرِيدُ، إِنَّمَا نُرِيدُ الْمَدِينَةَ، فَأَخَذُوا عَلَيْنَا عَهْدَ اللهِ وَمِيثَاقَهُ لَنَصِيرُنَّ إِلَى الْمَدِينَةِ، وَلَا نُقَاتِلُوا مَعَ مُحَمَّدٍ ﷺ، فَقَالَ جَاوَبْتُمُوهُمْ أَيْنَ رَسُولُ اللهِ ﷺ؟ فَقُلْنَا لَهُ مَا قُلْنَا وَمَا قَالُوا لَهُمْ، فَمَا نَرَى؟ قَالَ: «نَسْتَنْصِرُ اللهَ عَلَيْهِمْ، وَنَفِي بِعَهْدِهِمْ». فَانْطَلَقْنَا إِلَى الْمَدِينَةِ، فَذَاكَ الَّذِي مَنَعَنَا أَنْ نَشْهَدَ بَدْرًا»(١).

هَذَا حَدِيثٌ صَحِيحُ الإِسْنَادِ، وَلَمْ يُخَرِّجَاهُ(٢).

٤٩٦٢- **حَدَّثَنَا** أَبُو الْعَبَّاسِ مُحَمَّدُ بْنُ يَعْقُوبَ، ثنا أَحْمَدُ بْنُ عَبْدِ الْجَبَّارِ، ثنا يُونُسُ بْنُ بُكَيْرٍ، عَنِ ابْنِ إِسْحَاقَ قَالَ: حَدَّثَنِي عَاصِمُ بْنُ عُمَرَ بْنِ قَتَادَةَ، عَنْ مَحْمُودِ بْنِ لَبِيدٍ قَالَ: لَمَّا خَرَجَ رَسُولُ اللهِ ﷺ إِلَى أُحُدٍ وَقَعَ الْبَدَلَانِ(٣)

---

(١) في (ز): «فقلت: وفي الناضحين» مقابلة.

(٢) إتحاف المهرة (٤/ ٢٤٣-١٤٣٥).

(٣) وفي أحرف مصادرة التخريج (٦/ ١٧٦): من حديث أبي أسامة عن الوليد به.

جِنْسِ بْنِ جَابِرٍ أَبُو حُذَيْفَةَ، وَثَابِتُ بْنُ وَقْشٍ (٢) وَهُوَ ذَا، (٣) الْأَعْلَامُ مَعَ الْأَعْلَامِ وَالْحِبْرُ مَعَ الْحِبْرِ، فَقَالَ أَحْمَدُ لِصَاحِبِهِ - وَهُمَا شَيْخَانِ كَبِيرَانِ -: (أَلَا أُبَالِي مَا تَتَكَلَّمُ فَوَاللهِ مَا يُقَاوِمُونَ بِنَا مِنْ شَيْءٍ إِلَّا بِقَدْرِ جِمَاعِهِ)، إِنَّمَا نَحْنُ هَاهُنَا لِلْوَجْهِ، أَلَا نَأْمُلُ أَنْ يَأْتِيَكَ، ثُمَّ نَلْحَقُ بِرُسُولِ اللهِ ﷺ، فَتَحَلَّهُ فِي الْمُسْلِمِينَ وَلَا يَظْلِمُونَ بِهِمَا، فَإِنَّا ثَابِتُ بْنُ وَقْشٍ، فَقَتَلَهُ الْمُشْرِكُونَ، وَأَنَا أَبُو حُذَيْفَةَ فَاخْتَلَفَ عَلَيْهِ أَسْيَافُ الْمُشْرِكِينَ، وَلَا يَعْرِفُونَهُ، فَقَالَ حُذَيْفَةُ: أَبِي أَبِي، فَقَالُوا: وَاللهِ إِنْ عَرَفْنَاكَ، وَصَدَقُوا، فَقَالَ حُذَيْفَةُ: (يَغْفِرُ اللهُ لَكُمْ) وَهُوَ أَرْحَمُ الرَّاحِمِينَ، (٤) فَأَرَادَ رَسُولُ اللهِ ﷺ أَنْ يَدِيَهُ، فَتَصَدَّقَ بِهِ حُذَيْفَةُ عَلَى الْمُسْلِمِينَ، فَزَادَهُ ذَلِكَ عِنْدَ رَسُولِ اللهِ ﷺ. (٥)

هَذَا حَدِيثٌ صَحِيحٌ عَلَى شَرْطِ مُسْلِمٍ، وَلَمْ يُخَرِّجَاهُ.

❁❁❁

(١) في النسخة الخطية: كلمة «عوراء»، والتثبت من مصادر ترجمته، وبمصادر تخريج الحديث.

(٢) ما بين القوسين ساقط من النسخة الخطية، والتثبت من المستدرك، فإن ابن الأثير في أسد الغابة (١/ ٢١٤) والإصابة (١/ ٢٠٨) وغيرهما بالكسر، ما بين الرديني، وهو حسن الرؤيا على الدابة (في الحاشية).

والتصحيح الأقصاد، وفي بعض نسخه: «هو» لم يزيد من عندي إلا الأجود حضاره، أقول شيء يسير، وإنما عجز العمل لأنه أقل الدواب عبرا من الدابة.

(٣) ثابت: أبي وقش الرديني، وفي سائر النسخ: «عمله الدواب»، وقال الرديني في تاج العروس: وقش كجبل وقش الدواب أو قد الدواب أي: مشط على الصواب.

(٤) [يوسف: آية ٩٢].

(٥) [إسناده قوي / ٣٤٣ / ١٤٥٦-١٤٥٦].

ذِكْرُ مَنَاقِبِ عَبْدِ اللهِ بْنِ عَمْرِو بْنِ حَرَامِ بْنِ ثَعْلَبَةَ بْنِ حَرَامِ بْنِ كَعْبِ بْنِ غَنْمِ بْنِ كَعْبِ بْنِ سَلَمَةَ

بِكَسْرِ اللَّامِ جَابِرِ، وَهُوَ أَبُو جَابِرٍ مِنْ عَبْدِ اللهِ السُّلَمِيُّ الْأَنْصَارِيُّ، وَأَحَدُ الْأُمَنَاءِ، مَاتَ بَاقِيَ لَيْلَةَ الْعَقَبَةِ، وَأَوَّلُ قَتِيلٍ قُتِلَ مِنَ الْمُسْلِمِينَ يَوْمَ أُحُدٍ، قَتَلَهُ سُفْيَانُ بْنُ عَبْدِ شَمْسٍ أَبُو الْأَوْزَاعِ السُّلَمِيُّ، وَصَلَّى عَلَيْهِ رَسُولُ اللهِ ﷺ قَتَلَ الْيَهُودَ ﷺ(١).

٢٩٣٣- حَدَّثَنِي بِجَمِيعِ مَا ذَكَرْنَاهُ أَبُو عَبْدِ اللهِ الْأَصْبَهَانِيُّ، ثَنَا الْحَسَنُ بْنُ الْجَهْمِ، ثَنَا الْحُسَيْنُ بْنُ الْفَرَجِ، ثَنَا مُحَمَّدُ بْنُ عُمَرَ، عَنْ شُيُوخِهِ.

٢٩٣٤- ح وَثَنَا أَبُو الْعَبَّاسِ مُحَمَّدُ بْنُ يَعْقُوبَ، ثَنَا أَحْمَدُ بْنُ عَبْدِ الْجَبَّارِ، ثَنَا يُونُسُ بْنُ بُكَيْرٍ، عَنِ ابْنِ إِسْحَاقَ، فَحَدَّثَنِي وَهْبُ بْنُ كَيْسَانَ، عَنْ جَابِرِ بْنِ عَبْدِ اللهِ الْأَنْصَارِيِّ قَالَ: اصْطَبَّ رَجُلٌ وَهُوَ أَبِي يَوْمَ أُحُدٍ الْخَمْرَ، ثُمَّ غَدَا فَقَاتَلَ حَتَّى قُتِلَ مَعَ رَسُولِ اللهِ ﷺ بِأُحُدٍ شَهِيدًا(٢).

هَذَا حَدِيثٌ صَحِيحٌ عَلَى شَرْطِ مُسْلِمٍ، وَلَمْ يُخْرِجَاهُ(٣).

---

(١) أسد الغابة (٣/ ١٧٦)، (٢٥٥٥-٢٥٥٠).

(٢) أسد الغابة (٣/ ٢٩٤-٢٩٦)، (٣٨١٦).

(٣) أصل في صحيح البخاري في الجهاد (٣/ ٢١١) والمغازي (٧/ ٢٥٥) والطب (٧/ ٣٦) من طريق عن ابن عيينة عن ابن منكدر عن جابر بن عبد الله رضي الله عنهما بنحو ما أخرجه المصنف.

٤٩٦٥- **حَدَّثَنِي** أَبُو بَكْرٍ مُحَمَّدُ: بْنُ أَحْمَدَ بْنِ بَالَوَيْهِ، ثنا أَحْمَدُ بْنُ عَلِيٍّ الْحَزَّازُ، ثنا مُحَمَّدُ بْنُ عَبْدِ اللَّهِ بْنِ بَزِيعٍ، ثنا بِشْرُ بْنُ السَّرِيِّ، ثنا مُحَمَّدُ بْنُ أَبِي حَفْصَةَ، عَنْ عَمْرِو بْنِ دِينَارٍ، عَنْ طَاوُسٍ، عَنِ ابْنِ عَبَّاسٍ، قَالَ: رَسُولُ اللَّهِ ﷺ لِجَابِرٍ: «جَابِرُ، أَلَا أُبَشِّرُكَ؟» قَالَ: بَلَى، بَشَّرَنِي بِشَرَكَ اللَّهُ بِالْخَيْرِ، قَالَ: «مُرَّتْ إِلَيَّ آنِفًا أُخْتُ إِبْلِيسَ وَأَنَا قَائِمَةٌ بَيْنَ يَدَيْهِ، فَقَالَ: لَعَنَ عَلَيَّ عَدُوِّي، مَا شِئْتِ أَطْعِمُكِ، فَقَالَ: يَا رَبِّ، مَا عَلَّمْتَنِي حَتَّى عَاتَبْتَنِي، أَتَمُرُّ تَرْعَى إِلَى الْمَاءِ، فَأَقُولُ مَعَ اسْمِ اللَّهِ مِنْ مَرَّةٍ أَخْضَرَ، فَقَالَ: سَبَقَ مِنْ أَصْلِ إِبِلِهَا لَا تَرْجِعُ».

هَذَا حَدِيثٌ صَحِيحُ الْإِسْنَادِ، وَلَمْ يُخَرِّجَاهُ

٤٩٦٦- **أَخْبَرَنِي** أَبُو عَبْدِ اللَّهِ مُحَمَّدُ بْنُ عَبْدُوَيْهِ الصَّفَّارُ، ثنا مُحَمَّدُ بْنُ إِسْحَاقَ الصَّغَانِيُّ، ثنا حَسَنُ بْنُ مُوسَى الْأَشْيَبُ، ثنا أَبُو هِلَالٍ[1]، ثنا سَعِيدُ

---

(١) في (ك): «ثنا أبو بكر بن حمدان».

(٢) في (ك): «الحزاز» مصحف، وهو أحمد بن علي بن الفضل أبو جعفر الحزاز.

(٣) كذا في النسخ الخطية، وكذلك في «الإكمال» لابن ماكولا، وهو تصحيف، فقد روى البيهقي في «دلائل النبوة» (٦/ ٢٩٨) من الحصكفي عن طريق محمد بن إسحاق الصغاني عن طريق هلال: «أخت إبليس»، وكذا رواه ابن أبي الدنيا في «المتمنين» (ص ٣٠) وأحمد بن منيع الحارثي عن طريق أبي عبيدة الحداد في «مسنده» (٣/ ٣٠٩) وعلقه الأزدي (٢/ ٤٦) عن أبي بكر بن دحية عن عبد الرحمن بن عزيز، وقال ابن سيد الأعمى الدولابي: منكرة، من رجال أهلهما.

وانظر المعلقة قبله موجودة في (ر) وأم.

(٤) في (ك): «ثنا أبو هلال» (١٠٢- ٢٢٢٣).

(٥) في (ك): «ثنا أبو الحسن». قلت: وهو الصواب، كتبه ابن حبان، وولاه ابن حبان، وروى عنه أبو حاتم وأبو زرعة وغيرهما.

(٦) هو: محمد بن سليم الراسبي البصري، أبو هلال، ولي بعض الأحياض.

-بِمَكَّةَ- "أَنَا مُسْلِمَةُ"(١)- عَنْ أَبِي نَضْرَةَ، عَنْ جَابِرٍ ﷺ قَالَ: قَالَ لِي أُبَيٌّ: يَا بُنَيَّ، لَا أَدْرِي لَعَلِّي لَنْ أَلْقَاكَ" بَعْدَ الْيَوْمِ، إِنْ جِئْتَ غَدًا، وَذَاكَ يَوْمٌ أُحُدٍ، فَأُوصِيكَ بِثِنْتَيْنِ عِنْدَ اللهِ خَيْرٌ، فَاتَّقُوا اللهَ أَصْبَحْتَ ذَلِكَ الْيَوْمَ"(٢).

هَذَا حَدِيثٌ صَحِيحٌ عَلَى شَرْطِ الشَّيْخَيْنِ، وَلَمْ يُخَرِّجَاهُ.

٢٤٩٧- أَخْبَرَنَا أَبُو بَكْرٍ أَحْمَدُ بْنُ إِسْحَاقَ"(٣)، ثَنَا أَبُو الْمُثَنَّى، ثَنَا مُسَدَّدٌ، ثَنَا بِشْرٌ"(٤) الْمُفَضَّلُ، ثَنَا أَبُو مَسْلَمَةَ"(٥)، ثَنَا أَبُو نَضْرَةَ، عَنْ جَابِرِ بْنِ عَبْدِ اللهِ ﷺ قَالَ: لَمَّا حَضَرَ قِتَالُ أُحُدٍ دَعَانِي أَبِي مِنَ اللَّيْلِ، فَقَالَ: إِنِّي "لَا أَرَانِي إِلَّا مَقْتُولًا فِي أَوَّلِ مَنْ يُقْتَلُ مِنْ أَصْحَابِ رَسُولِ اللهِ ﷺ، وَإِنَّ وَلَدِي وَأَهْلِي أَمَانَةٌ أَمَانَةٌ عِنْدِي، "اقْرَأْ مِنْهُمُ السَّلَامَ عَلَى نَبِيِّ رَسُولِ اللهِ ﷺ، وَإِنَّ عَلَيَّ دَيْنًا فَاقْضِ عَنِّي، وَاسْتَوْصِ بِأَخَوَاتِكَ خَيْرًا، فَأَذَّى مَا قَالَ: فَأَصْبَحْنَا، فَكَانَ أَوَّلَ قَتِيلٍ، فَدَفَنْتُهُ مَعَ آخَرَ فِي قَبْرٍ، ثُمَّ لَمْ تَطِبْ نَفْسِي أَنْ أَدَعَهُ مَعَ آخَرَ فِي قَبْرٍ، فَاسْتَخْرَجْتُهُ بَعْدَ سِتَّةِ أَشْهُرٍ، فَإِذَا هُوَ كَيَوْمِ وَضَعْتُهُ غَيْرَ أُذُنِهِ"(٦).

---

(١) في (ب) و(ص): «مسلمة» من بكره.

(٢) في النسخة الخطية: «غدا» بالنصب، والمثبت من التلخيص والأطراف وهو: سعيد بن بشير بن مسلمة الأزدي، أبو عبد الله البصري.

(٣) في (ب): «أبي أحمد».

(٤) إتحاف المهرة (٧/ ٥٧٧-٣٧٨٥).

(٥) هو: أحمد بن إسحاق بن أيوب، أبو بكر الشيباني الضبعي الظهلي.

(٦) في (ب): «أبو مسلمة محمد بن يوسف بن مسلمة».

(٧) أول: «إن» غير موجودة في (ص).

(٨) قوله: «يعني» مكانه بياض في (ب)، (ق)، (ص).

(٩) إتحاف المهرة (٧/ ٥٧٧-٣٧٨٥).

هَذَا حَدِيثٌ صَحِيحٌ عَلَى شَرْطِ مُسْلِمٍ»[1]، وَبِذَلِكَ مَا:

٤٩٦٨- حَدَّثَنَا أَبُو عَبْدِ اللهِ مُحَمَّدُ بْنُ رَبِّهِ، ثَنَا أَبُو مُحَمَّدٍ بْنُ إِسْحَاقَ الإِمَامُ، ثَنَا يَحْيَى بْنُ حَبِيبٍ الْحَارِثِيُّ وَعَبْدَةُ بْنُ عَبْدِ اللهِ الْخُزَاعِيُّ، قَالَا: ثَنَا مُعْتَمِرُ بْنُ إِبْرَاهِيمَ بْنِ كَثِيرٍ، قَالَ: سَمِعْتُ حَلْحَلَةَ بْنَ عِرَاكٍ يُحَدِّثُ، عَنْ جَابِرِ بْنِ عَبْدِ اللهِ رَضِيَ اللهُ عَنْهُ قَالَ: قَالَ لِي رَسُولُ اللهِ ﷺ: «إِنْ اللهَ تَعَالَى لَا يُكَلِّمُ أَحَدًا إِلَّا مِنْ وَرَاءِ حِجَابٍ، وَأَنَّهُ تَكَلَّمَ أَبَاكَ مُشَافَهَةً، فَقَالَ: تَمَنَّ عَلَيَّ». وَذَكَرَ الْحَدِيثَ[2].

هَذَا حَدِيثٌ صَحِيحُ الإِسْنَادِ، وَلَمْ يُخَرِّجَاهُ.

٤٩٦٩- حَدَّثَنَا أَبُو عَبْدِ اللهِ مُحَمَّدُ بْنُ أَحْمَدَ الأَصْبَهَانِيُّ، ثَنَا الْحَسَنُ بْنُ جَهْمٍ، ثَنَا الْحُسَيْنُ بْنُ الْفَرَجِ، ثَنَا مُحَمَّدُ بْنُ عُمَرَ، عَنْ شُعْبَةَ فَذَكَرَ، وَقَالَ: عَنْ عَبْدِ اللهِ بْنِ مُرَّةَ بْنِ شَرَاحِيلَ، رَأَيْتُ فِي النَّوْمِ قَبْلَ أُحُدٍ كَأَنِّي رَأَيْتُ مُنْذُرَ بْنَ عَبْدِ الْمُنْذِرِ يَقُولُ لِي: أَيْنَ تَدْعُونَ غَدًا إِلَى الْغَزْوِ؟ فَقُلْتُ: وَأَيْنَ أَذْهَبُ إِلَّا إِلَيْكَ؟ قَالَ: فَجَعَلَ تَسْرَحُ فِيهَا كَيْفَ شِئْتَ، قُلْتُ لَهُ: أَلَمْ تُقْتَلْ يَوْمَ بِئْرِ مَعُونَةَ؟ قَالَ: بَلَى، ثُمَّ أَحْيَيْتُ، فَأَتَوْا ذَلِكَ رَسُولَ اللهِ ﷺ، فَقَالَ رَسُولُ اللهِ ﷺ: «هَذِهِ الشَّهَادَةُ يَا أَبَا جَابِرٍ»[3].

---

(١) قال ابن حجر في الإتحاف: «قلت: رواه البخاري، عن مسدد عن بشر بن المفضل في الصحيح، عن هلال عن جابر، فعلى أيشر فيه إسناده». في المطالع (٢/ ٩٣/ ٢٣٥٠).

(٢) إتحاف المهرة (٢/ ١٨٦/ ٢٧٨٨).

(٣) إتحاف المهرة (٣/ ٢٣٣/ ١١٦٢٢).

ذِكْرُ مَنَاقِبِ حَنْظَلَةَ بْنِ عَبْدِ اللهِ وَكُنْيَةُ عَبْدِ اللهِ أَبُو عَامِرٍ ابْنُ عَبْدِ عَمْرٍو[1] الأَنْصَارِيُّ الَّذِي غَسَّلَتْهُ المَلَائِكَةُ

١٤٧٠- صَمَّا أَبُو جَعْفَرٍ مُحَمَّدُ بْنُ صَالِحٍ بْنِ هَانِئٍ، ثنا أَبُو إِسْحَاقَ إِبْرَاهِيمُ بْنُ إِسْحَاقَ بْنِ إِبْرَاهِيمَ بْنِ عَبْدِ بْنِ مَسْلَمَةَ[2]، ثنا سُلَيْمَانُ بْنُ عَبْدِ اللهِ بْنِ حَنْظَلَةَ بْنِ عَبْدِ اللهِ بْنِ عَبْدِ عَمْرٍو، حَدَّثَنِي أَبِي عَنْ أَبِيهِ، عَنْ جَدِّهِ، أَنَّ حَنْظَلَةَ بْنَ أَبِي عَامِرٍ تَزَوَّجَ، فَدَخَلَ بِأَهْلِهِ اللَّيْلَةَ الَّتِي قُتِلَ صَبِيحَتِهَا يَوْمَ أُحُدٍ، فَلَمَّا عَلِمَ بِالصَّبْحِ أَرْسَلَ عَجَلًا فَعَادَ فَكَانَ مَعَهُ رَايَةُ عَشِيرَتِهِ، ثُمَّ لَحِقَ بِرَسُولِ اللهِ ﷺ.

١٤٧١- فَأَخْبَرَنِي أَبُو الْحُسَيْنِ بْنُ بِشْرَانَ الْحَافِظُ، أنا مُحَمَّدُ بْنُ

---

(١) كذا سماه المصنف، وحنظلة بن عبد الله أبي عامر بن عبد عمرو، واختلف أهل العلم في الراوية الآتية والتي قبلها: حنظلة بن أبي عامر بن عبد عمرو، وسليمان ثالث، وسماه ابن سعد (٣/ ٢٦٩): حنظلة بن عبد الله بن عبد عمرو، وهو الراجح، وأما حنظلة بن أبي عامر بن الوحيد (٤/ ٢٤٥٤) حنظلة بن أبي عامر بن صيفي ... وكان أبوه أبو الحنظلة يعرف بالراهب ويلقب بالرهبان، وكان عبد عمرو.

(٢) في (و): «محمد»، وهو اختلف في اسم جده كما في ترجمة بغداد (٨/ ٣٨٤)، وسيأتي وهمه في نسبه وهناك الضعف على شيخه ابن الأعرابي أو أخرج له في المستخرج على الصحيح، أبي أحمد الغطريفي هو أخذ عنه، وأبوه إسحاق بن إبراهيم بن عبد الرحمن بن مسلمة بن عبد الله بن مسلمة.

(٣) إسناده ضعيف جدًا (٢٠٥/ ٢٣٤٣٣)، وذكل الضعفي في التلخيص: «فيه واسناد مظلم».

إِسْحَاقُ بْنُ إِبْرَاهِيمَ، نَا سَعِيدُ بْنُ يَحْيَى الأُمَوِيُّ، حَدَّثَنِي أَبِي، قَالَ: قَالَ ابْنُ إِسْحَاقَ: حَدَّثَنِي يَحْيَى بْنُ عَبَّادِ بْنِ عَبْدِ اللهِ بْنِ الزُّبَيْرِ، عَنْ أَبِيهِ، عَنْ جَدِّهِ ﷺ، قَالَ: سَمِعْتُ رَسُولَ اللهِ ﷺ يَقُولُ عِنْدَ قَوْلِ حَنْظَلَةَ بْنِ أَبِي عَامِرٍ يَنْدُبُ أَبَا الْبَخْتَرِيِّ وَأَبُو سُفْيَانَ بْنُ الْحَارِثِ: ثُمَّ عَلَاهُ شَدَّادُ بْنُ الْأَسْوَدِ بِالسَّيْفِ فَقَتَلَهُ، فَقَالَ رَسُولُ اللهِ ﷺ: «إِنْ صَاحِبَتَكُمْ لَمُغْسَلَةُ الْمَلَائِكَةِ»، فَسَأَلُوا صَاحِبَتَهُ، فَقَالَتْ: إِنَّهُ خَرَجَ لَمَّا سَمِعَ الْهَايْعَةَ وَهُوَ جُنُبٌ، فَقَالَ رَسُولُ اللهِ ﷺ: «لِذَلِكَ غَسَّلَتْهُ الْمَلَائِكَةُ»

هَذَا حَدِيثٌ صَحِيحٌ عَلَى شَرْطِ الشَّيْخَيْنِ، وَلَمْ يُخَرِّجَاهُ.

٤٨٧٢- أَخْبَرَنِي أَبُو الْعَبَّاسِ الدَّغُولِيُّ: نَا الْقَاسِمُ الشَّيْرَازِيُّ بِمِصْرَ، نَا عَبْدُ اللهِ بْنُ مُوسَى الْعَبَّاسِيُّ، نَا عَلِيُّ بْنُ الْحَسَنِ بْنِ شَقِيقٍ، نَا ابْنُ الْمُبَارَكِ، نَا عَبْدُ الرَّحْمَنِ بْنُ يَزِيدَ بْنِ أَسْلَمَ، عَنْ أَبِيهِ، أَنَّ عُمَرَ بْنَ الْخَطَّابِ ﷺ لَمَّا فَرَضَ لِلنَّاسِ فَرَضَ لِعَبْدِ اللهِ بْنِ حَنْظَلَةَ الْغَسِيلِ وَزْعَهِ، فَأَتَاهُ حَنْظَلَةُ، فَقَالَ: يَا أَبَا حَفْصٍ لَمْ تَرَ لِي قَلِيلًا وَلَا كَثِيرًا، فَقَالَ لَهُ: يَا أَبَا الْوَلِيدِ، فَضَّلْتُ هَذَا الْأَعْرَابِيَّ فِي أَبِي أَصُبْ؟ فَقَالَ: نَعَمْ، فَإِنِّي رَأَيْتُ أَبَاهُ يَوْمَ أُحُدٍ يَمْشِي بَيْنَهُ هَذَا يَمْشِي الْحَمَلَّ.

(١) إسناده ضعيف جدًا، وقد تقدم برقم (٤٨٤٤-٤٣٣٩).

(٢) قوله: «القاسم» ساقط من (ص).

(٣) كذا، وفي الجعفاء لابن المبارك: «الطحمة» بدل «عبد الله القرشي الثيمي»، وابن أخيه أبو الحسن بن عثمان بن عبد الله.

(٤) إسناده ضعيف جدًا (٢١٢٦-١٥٨٨١).

ذِكْرُ مَنَاقِبِ عَمْرِو بْنِ الْجَمُوحِ بْنِ زَيْدِ ابْنِ حَرَامِ بْنِ كَعْبِ الْخَزْرَجِيِّ

٤٩٧٣ - وَكَانَ سَيِّدَ قَبِيلَتِهِ[1]، وَكَانَ أَمْرَدَ، فَقُتِلَ هُوَ وَابْنُهُ خَلَّادُ بْنُ عَمْرٍو يَوْمَ أُحُدٍ، خَلَا جَمِيعًا عَلَى الْمُشْرِكِينَ، وَانْكَشَفَ الْمُشْرِكُونَ، فَقُتِلَا جَمِيعًا وَمَعَهُمَا أَخُو بَنِي سَوَادِ عَمْرٌو[2].

حَدَّثَنَا بِذَلِكَ أَبُو عَبْدِ اللهِ الْأَصْبَهَانِيُّ، ثَنَا الْحَسَنُ بْنُ الْجَهْمِ، ثَنَا الْحُسَيْنُ بْنُ الْفَرَجِ، ثَنَا مُحَمَّدُ بْنُ عُمَرَ، عَنْ شُيُوخِهِ.

❁❁❁

---

(١) قوله: «وكان سيد قبيلته» ساقط من (ك).

(٢) إتحاف السهيلي (١٩/٦٧٦-٢٥٥٠٠٠).

٢٣ - مَنَاقِبُ سَعْدِ بْنِ عُبَيْدَةَ، وَكُنْيَةُ ابْنِ النُّعْمَانِ

٤٩٧٤- حَدَّثَنَا مُحَمَّدُ بْنُ يَعْقُوبَ الْحَافِظُ، ثنا مُحَمَّدُ بْنُ إِسْحَاقَ الثَّقَفِيُّ، ثنا مُحَمَّدُ بْنُ الصَّبَّاحِ(١)، ثنا سُفْيَانُ، قَالَ: قَالُوا: لَمَّا عَقَرَ رَجُلًا، يَعْنِي سَعْدَ بْنَ مُعَاذٍ، وَسَعْدُ بْنُ عُبَيْدَةَ، وَسَعْدُ بْنُ عُبَادَةَ، فَلَا تَرَى!

٤٩٧٥- أَخْبَرَنِي الْحَسَنُ بْنُ عَلِيمٍ(٢) الْمَرْوَزِيُّ، ثنا أَبُو الْمُوَجِّهِ، ثنا عَبْدَانُ، ثنا عَبْدُ اللهِ، ثنا عَبْدُ الرَّحْمَنِ بْنُ عَبْدِ اللهِ بْنِ دِينَارٍ، عَنْ سَعِيدِ بْنِ أَبِي هِلَالٍ، أَنَّ سُلَيْمَانَ بْنَ لَالٍ، حَدَّثَهُ عَنْ أَبِيهِ: "أَنَّ رَسُولَ اللهِ ﷺ لَمَّا خَرَجَ إِلَى بَدْرٍ أَرَادَ رَجُلٌ مِنْ عُبَيْدَةَ رُؤْيَةَ مَصْرَعِ عُتْبَةَ بْنِ رَبِيعَةَ، فَقَالَ: ذَلِكَ إِلَيْكَ إِنْ شِئْتَ"، فَأَمَرَ أَنْ يَخْرُجَ أَصْغَرُهُمْ، فَانْتَهَتْ، فَخَرَجَ سَعْدُ بْنُ عُبَيْدَةَ إِلَى بَدْرٍ، فَنَزَلَ بِهَا، ثُمَّ قَالَ عُبَيْدَةُ مِنَ الْعَامِ الْمُقْبِلِ يَوْمَ أُحُدٍ:

(١) هو: محمد بن الصباح بن سفيان بن عبد الرحمن أبو جعفر الجرجرائي.

(٢) لم يوجد في الإتحاف، وقد تقدم ذكر سعد بن عبيدة قبيل حديث رقم (٤٩٠).

(٣) في (ب) زيادة: «بن عبيدة».

(٤) كذا في النسخ الخطية والإتحاف، ومسند بزار أن أبان هو أبوه وقد تقدم هذا الحديث من هذا الوجه (٤٩٠) وأبان، وأبو بردة ابنا سعد بن عبيدة، وكذا هو في المجمع لابن المبارك (ص: ٧٠)، وعند أبي نعيم من طريقه (٣/ ١٢٤٣) بدونه، وكذا رواه سعيد بن منصور في سننه (٢/ ٢١٢) عن ابن وهب عن عمرو به مرسلاً، وقال البخاري وابن حبان في ترجمة سليمان بن لال: حديثه مرسل، وذلك أن سعد بن عبيدة ولا يعرف هذا من أبيه، فزيادة من أبيه وهم وتصحيف، والمثبت من وجوه هذا الحديث الذي روى عنه ابن المبارك وابن مهدي، والله أعلم.

(٥) [إتحاف المهرة (٨/ ٢٣٣-٢٣٧].

ذِكْرُ مَنَاقِبِ سَعْدِ بْنِ مَعَاذِ بْنِ النُّعْمَانِ بْنِ امْرِئِ الْقَيْسِ بْنِ زَيْدِ بْنِ عَبْدِ الْأَشْهَلِ الْحَرْثِيِّ الْأَنْصَارِيِّ

٢٩٤٧- كَانَ سَعْدُ بْنُ أَبِي مَعَاذٍ، وَكُنْيَةُ أَبِيهِ مَعَاذٌ الْأَوْسِ مَعَاذُ بْنُ الْحَنْدَجِ، قُرَشِيٌّ فِي أَخْلَاقِهِ بِهِمْ، سَمْهَلٌ فَطْحٌ وَزَغَبٌ، وَكَانَ فِي سِنِّهِ خَمْسِ مِنْ الْهِجْرَةِ.

ذَكَائُهُ بِذَلِكَ أَبُو عَبْدِ اللهِ الْأَشْهَلِيُّ، ثَنَا الْحُسَيْنُ بْنُ الْجَهْمِ، ثَنَا الْحُسَيْنُ بْنُ الْفَرَجِ، ثَنَا مُحَمَّدُ بْنُ عُمَرَ، عَنْ أَشْيَاخِهِ.

٢٩٤٧- ح وَثَنَا أَبُو الْحَسَنِ بْنُ أَحْمَدَ[1]، ثَنَا عُبَيْدُ اللهِ الرَّبِيعُ بْنُ سُلَيْمَانَ، ثَنَا جَعْفَرُ بْنُ مُحَمَّدِ الْمِصْرِيُّ، ثَنَا عَلِيُّ بْنُ مَعْدَانَ، ثَنَا سَلَمَةُ بْنُ الْفَضْلِ، حَدَّثَنِي مُحَمَّدُ بْنُ إِسْحَاقَ، عَنْ عَاصِمِ بْنِ عُمَرَ بْنِ[2] قَتَادَةَ، عَنْ عَبْدِ اللهِ بْنِ كَعْبِ بْنِ مَالِكٍ، قَالَ: قَالَ ابْنُ أَبِي زَمَنِ سَعْدُ بْنُ مَعَاذِ بْنِ النُّعْمَانِ بِيَوْمِ الْخَنْدَقِ جِئْنَا مِنْ قُرَيْشٍ مِنْ الْعَدَدِ كَأَشْبَهِ مَنْ رَأَيْتَ، فَلَمَّا أَصَابَهُ قَالَ: ضَعْفَا رُمَيْ الْعُرْقَةِ، فَقَالَ سَعْدٌ: مَرْحَى لَهَا وَشَهِدَ فِي الْمَلَإِ، ثُمَّ عَادَ سَعْدٌ بِعُدَدِ أَصْحَابِهِ سَهْمٌ نَاهِزٌ مِنْ سَهْمِ، حَتَّى عَكَمَ فِي بَنِي قُرَيْظَةَ بِأَمْرِ رَسُولِ اللهِ ﷺ، وَرَمَحَ

---

(١) إتحاف المهرة (٢/٥٠٧ - ٥٥٠٠/٧٦).

(٢) في (ص): عن الحسن أحمد، تحرف عن محمد بن أحمد بن شبويه.

(٣) بعد سعد بن معاذ بن النعمان، أبو الفضل البيساني، ترى بمرو.

(٤) في (ب): مسجد.

(٥) في (ب) والمثبت في (ص): فطلب له سعده.

إِلَى مَدِينَةِ رَسُولِ اللهِ ﷺ، ثُمَّ اعْتَمَرَ فَلَمَّنِي، فَأَتَى جَرِيلُ عَلَيْهِ الصَّلَاةُ وَالسَّلَامُ رَسُولَ اللهِ ﷺ، فَقَالَ لَهُ: مَنْ هَذَا الَّذِي فُتِحَتْ لَهُ أَبْوَابُ السَّمَاءِ، وَاهْتَزَّ لَهُ عَرْشُ الرَّحْمَنِ؟ فَخَرَّ النَّبِيُّ ﷺ إِلَى سَجْدِهِ فَوَجَدَهُ قَدْ مَاتَ[1].

٤٧٩٦- حَدَّثَنَا أَبُو عَمْرِو عُثْمَانُ بْنُ أَحْمَدَ بْنِ السَّمَّاكِ بِبَغْدَادَ، ثنا عَبْدُ الرَّحْمَنِ بْنُ مُحَمَّدِ بْنِ مَنْصُورٍ[2]، ثنا يَحْيَى بْنُ سَعِيدٍ الطَّطَّالُ، ثنا عَوْفٌ[3]، قَالَ: ثنا أَبُو نَضْرَةَ، عَنْ أَبِي سَعِيدٍ ﷺ، عَنِ النَّبِيِّ ﷺ قَالَ: «الْمُؤَذِّنُ يُغْفَرُ لَهُ مُنْتَهَى[4] صَوْتِهِ، وَلَهُ كُلُّ رَطْبٍ وَيَابِسٍ، وَلَهُ شَاهِدٌ وَمُؤْمِنٌ».

هَذَا حَدِيثٌ صَحِيحٌ عَلَى شَرْطِ مُسْلِمٍ، وَلَمْ يُخَرِّجَاهُ، وَقَدْ صَحَّ سَنَدُهُ، عَنْ جَابِرٍ بْنِ عَبْدِ اللهِ ﷺ.

٤٧٩٧- حَدَّثَنَا عَبْدُ اللهِ بْنُ مُحَمَّدِ بْنِ يَعْقُوبَ الْحَافِظُ، ثنا إِبْرَاهِيمُ بْنُ عَبْدِ اللهِ السَّعْدِيُّ، ثنا نَهِيكُ بْنُ هَارُونَ، أَخْبَرَنَا مُحَمَّدُ بْنُ عَمْرٍو، عَنْ يَحْيَى بْنِ سَعِيدٍ، عَنْ عَبْدِ اللهِ بْنِ رَافِعٍ:

وَأَخْبَرَنَا عَبْدُ اللهِ بْنُ مُحَمَّدِ بْنِ عَلِيِّ بْنِ زِيَادٍ الْعَدْلُ، ثنا مُحَمَّدُ بْنُ إِسْمَاعِيلَ، ثنا أَبُو عَامِرٍ[5]، ثنا الْفُلَيْحُ بْنُ سُلَيْمَانَ، عَنْ مُحَمَّدِ بْنِ عَمْرٍو، عَنْ

---

(١) إتحاف المهرة (١٤/١٧٠-٢٤٢٤٦).

(٢) في «ت»: أبو أحمد البصري الحذاء الحافظ بكرمان.

(٣) يعني: ابن أبي جميلة الأعرابي، وتصحف في «ف» إلى (ابن أبي زائدة) وأبي «عوانة».

(٤) في «ف»: (وأين) وهو تصحيف.

(٥) إتحاف المهرة (١٤/٣٩٤-٧٧٦٦).

(٦) هو: الحسين بن خريث المروزي، يروي عن الفضل بن موسى السيناني، عن

يَحْيَى بْنُ مَنْصُورٍ يَزِيدُ بْنُ عَبْدِ اللهِ بْنِ أُسَامَةَ اللَّيْثِيُّ، عَنْ مُعَاذِ بْنِ رِفَاعَةَ، عَنْ عَبْدِ بْنِ سَلْمَانَ قَالَ: قَالَ رَسُولُ اللهِ ﷺ: «مَا بَيْنَ مَنْكِبَيْ رَجُلٍ مِنْ هَذِهِ الْأُمَّةِ الصَّالِحِ لِعَرْشِ اللهِ الْمَرْشِ، وَلَفَحَتْ لَهُ أَبْوَابُ السَّمَاءِ»(١).

٢٩٨٠- أَخْبَرَنِي عَبْدُ اللهِ بْنُ مُحَمَّدِ بْنِ مُوسَى، ثنا إِسْمَاعِيلُ بْنُ قُتَيْبَةَ، ثنا بِشْرُ بْنُ أَبِي شُعَيْبٍ، ثنا ابْنُ أَفْضَلَ(٢)، عَنْ عَطَاءِ بْنِ السَّائِبِ، عَنْ مُجَاهِدٍ، عَنِ ابْنِ عُمَرَ قَالَ: افْتَرَّ إِبْلِيسُ لَمَّا لَعَنَ اللهُ الْعَرْشَ، يَعْنِي الشَّرَرَ، قَالَ: ﴿وَرَفَعَ أَبَوَيْهِ عَلَى الْعَرْشِ﴾ (٣)، ﴿فَخَرُّوا لَهُ سُجَّدًا﴾ (٤)، قَالَ: وَذَهَبَ رِيحُ الْجَنَّةِ، فَلَمْ يَجِدْ رِيحَهَا أَحَدٌ إِلَّا خَرَجَ فَبَلَ(٥) مَا خَيْبَتُ هَذَا؟!»، قَالَ: هَذَا حَدِيثٌ صَحِيحُ الْإِسْنَادِ، وَلَمْ يُخَرِّجَاهُ.

٢٩٨١- أَخْبَرَنِي أَبُو الْعَبَّاسِ مُحَمَّدُ بْنُ أَحْمَدَ الْمَحْبُوبِيُّ بِمَرْوَ، ثنا سَعِيدُ بْنُ مَسْعُودٍ، ثنا يَزِيدُ بْنُ هَارُونَ، أنا إِسْمَاعِيلُ بْنُ أَبِي خَالِدٍ، عَنْ إِسْحَاقَ بْنِ رَاشِدٍ(٦)، عَنْ أُسَامَةَ بْنِ يَزِيدَ بْنِ سَمُرَةَ بْنِ جُنْدُبٍ الْأَنْصَارِيِّ قَالَتْ: أَلَا مَاتَ

---

(١) إسناده ضعيف جدًا (٧٤٧-٧٢٨٠)، وانظر ما قبله في الشعب: «البعث». صحيح.

(٢) في (ز): «ابن الفضل»، وفي (ك) و(س): «أبو فضيل» كلاهما خطأ وهو: عبد الله بن فضيل بن غزوان.

(٣) [يوسف/ آية ١٠٠].

(٤) [الحجر/ آية ٢٩].

(٥) [يحيى/ آية ٧٤].

(٦) في (ز): «ابن راشد»، وانظر ما قبله، وكذا ابن حجر، وذكره ابن حجر في تهذيب التهذيب [تهذيب الرواة]، وهو أقدم طبقة من الحريري.

مَسْعُودٌ مَا مَعَنَا حَاسَتُ أَلَكَ فَقَالَ لَهُمَا رَسُولُ اللهِ ﷺ: «لَا يَرْعُدُ بَعْدَكُمَا، وَيَلْمَعُ بَرْقُهُ، فَمَنْ أَتَى مِنْكُمَا أَوَّلَ مَنْ صَحِبَكَ اللهُ إِيَّاهُ، وَأَعْطَاهُ أَيَّ شَيْءٍ لَمْ تُعْرَضْ».

صحيح الإسناد.

١٩٨٢- أخبرني عَبْدُ اللهِ بْنُ مُحَمَّدِ بْنِ عَلِيِّ بْنِ زِيَادٍ، ثنا مُحَمَّدُ بْنُ إِسْحَاقَ الإِمَامُ، ثنا مُحَمَّدُ بْنُ يَحْيَى - وَهُوَ كَذَا أَبُو مُوسَى ثنا به عَنْهُ فِي الرِّحْلَةِ الأُولَى فَقَالَ فِيمَنْ سَأَلَ: مُحَمَّدُ بْنُ يَحْيَى الْمَعْرُوفِي بِـ"ـ". قَالَ: ثنا عَبْدُ الرَّزَّاقِ، ثنا مَعْمَرٌ، عَنْ قَتَادَةَ، عَنْ أَنَسٍ ﷺ قَالَ: لَمَّا سُجِلَتْ جَائِزَةُ سَعْدِ بْنِ مُعَاذٍ، قَالَ الْمُنَافِقُونَ: مَا أَخَفَّ جَائِزَةَ سَعْدٍ، وَمَا ذَاكَ إِلَّا لِمَسْكَنِهِ" (في نسخ تُرْجِمَانُهُ، فَلَمَّا بَلَغَهُ النَّبِيَّ ﷺ، فَقَالَ: «إِنَّ وَاللهِ لَمَلَائِكَةُ السَّمَاءِ لَكَثُرَتْ لَحْيَتُهُمْ»".

هذا حديث صحيح على شرط الشَّيْخَيْنِ، ولم يُخَرِّجَاه.

١٩٨٣- أخبرني عَبْدُ اللهِ بْنُ مُحَمَّدِ بْنِ يَعْقُوبَ الشَّيْبَانِيُّ، ثنا إِبْرَاهِيمُ بْنُ عَبْدِ اللهِ السَّعْدِيُّ، أَنَا يَزِيدُ بْنُ هَارُونَ، أَنَا مُحَمَّدُ بْنُ عَمْرِو بْنِ عَلْقَمَةَ الْمَدَنِيُّ، عَنْ أَبِيهِ، عَنْ عَائِشَةَ ﷺ قَالَتْ: هَاجَتْ رِيحٌ شَدِيدَةٌ، فَجَعَلَ النَّاسُ يَأْتُونَ النَّبِيَّ ﷺ فَيَقُولُونَ: يَا رَسُولَ اللهِ، فَلَقِيَ

---

(١) إتحاف المهرة (١٢/ ٢١٥-٢١٣٣٣).

(٢) يعني: أن الإمام في الرحلة رواه في رحلته الأولى إلى المصرة، عن أبي موسى محمد بن الحسن العنزي عن محمد بن يحيى الذهلي عن عبد الرزاق، فلما قدم من المصرة إلى نيسابور سمعه منه الذهلي، فصرح بسماعه له من عبد الرزاق.

(٣) في (ز): «سكنه».

(٤) إتحاف المهرة (٢/ ٢١٥-١٧٩٠).

(٥) هو: علقمة بن وقاص بن محصن اللَّيثي العتواري المدني.

أَسْنَدَ ثَنِي خُصَيْفٌ، فَدَعَوْا إِلَيْهِ امْرَأَتَهُ، فَتَلَتْهُ بِثَدْيِهَا، قَالَتْ: فَقُلْتُ لَهُ: سُبْحَانَ اللهِ، أَتَتْكَ مِنْ أَصْحَابِ رَسُولِ اللهِ ﷺ، وَلَكَ مِنَ الصُّحْبَةِ مَا لَكَ، تَبْكِي عَلَى امْرَأَةٍ كَفَتْكَ مَرَّ رَأْسِهَا، قَالَ: صَدَقْتِ، لَعَمْرُو اللهِ، وَاللهِ لَتَبْكِيَنَّ إِنْ أَنَا أَتَيْتِ عَلَى آخِرِ بَعْدَ مَنْ هُنَّ عِنْدِي، وَقَدْ قَالَ رَسُولُ اللهِ ﷺ مَا قَالَ، قَالَتْ: وَمَا قَالَ لَكَ؟ قَالَ: «أَلَقَدْ «الْعَرْشُ لِوَفَاةِ سَعْدِ بْنِ مُعَاذٍ، فَاهْتَزَّ، وَهُوَ يَسِيرُ بِنَبِيِّ وَنَبِيِّ رَسُولِ اللهِ ﷺ»

هَذَا حَدِيثٌ صَحِيحُ الإِسْنَادِ، وَلَمْ يُخَرِّجَاهُ.

٤٩٤٣- أَخْبَرَنَا أَبُو الْعَبَّاسِ مُحَمَّدُ بْنُ يَعْقُوبَ: ثَنَا مُحَمَّدُ بْنُ إِسْحَاقَ: ثَنَا أَبُو مُوسَى، حَدَّثَنِي أَبُو الْمُنْذِرِ الْفَضْلُ بْنُ مُسَاوِرٍ(١): ثَنَا أَبُو عَوَانَةَ، عَنِ الأَعْمَشِ، ثَنَا أَبُو صَالِحٍ، عَنْ جَابِرِ بْنِ عَبْدِ اللهِ ﷺ قَالَ: سَمِعْتُ رَسُولَ اللهِ ﷺ يَقُولُ: «اهْتَزَّ عَرْشُ الرَّحْمَنِ لِقُدُومِ سَعْدِ بْنِ مُعَاذٍ. قَالَ: فَقَالَ رَجُلٌ لِجَابِرٍ: قُلْ: اهْتَزَّ عَرْشُ الرَّحْمَنِ، فَقَالَ: إِنَّهُ كَانَ بَيْنَ هَذَيْنِ الْحَيَّيْنِ - الأَوْسِ وَالْخَزْرَجِ - ضَغَائِنُ، سَمِعْتُ رَسُولَ اللهِ ﷺ يَقُولُ: «اهْتَزَّ عَرْشُ الرَّحْمَنِ لِقُدُومِ سَعْدِ بْنِ مُعَاذٍ»

صَحِيحُ الإِسْنَادِ، وَلَمْ يُخَرِّجَاهُ(٢).

---

(١) إسناده ضعيف (١٠/٤٧٠-٤٧٧)، وسيشارحه المصنف على شرط مسلم (٥٣٤٤).

(٢) في (التلخيص): «صالح» مصحف.

وأخرجه ابن سعد (٣/٤٢٦)، (٤/٢٦٠).

(٣) زاد في «تاريخ بغداد» في ترجمة الأعمش (٩/٥٥) من أبي موسى محمد بن المثنى، بإسناده هو ومسلم (١٥٠/٧) من حديث الأعمش عن أبي سفيان عن جابر، وعندهما من حديث أبي الزبير عن جابر.

ذِكْرُ مَنَاقِبِ حَارِثَةَ بْنِ النُّعْمَانِ

وَهُوَ ابْنُ نُفَيْلِ[1] أَحَدُ بَنِي عَدِيِّ بْنِ مَالِكِ بْنِ النَّجَّارِ،
وَهُمْ أَخْوَالُ رَسُولِ اللهِ ﷺ، شَهِدَ بَدْرًا فَاسْتُشْهِدَ مِنْهُمْ سِتَّةٌ.

٤٩٨٥- أَخْبَرَنِي أَحْمَدُ بْنُ سُلَيْمَانَ النَّحْوِيُّ[2]، ثنا عَلِيُّ بْنُ حَرْبٍ، ثنا سُفْيَانُ، وَهُوَ ابْنُ عُيَيْنَةَ، عَنْ عَمْرِو، عَنْ أَبِي عَبْدِ اللهِ مَوْلَى آلِ النَّبِيِّ ﷺ قَالَ: «دَخَلْتُ الْجَنَّةَ، فَسَمِعْتُ فِيهَا قِرَاءَةً، فَقُلْتُ: مَنْ هَذَا؟ قَالُوا: حَارِثَةُ بْنُ النُّعْمَانِ، كَذَلِكُمْ الْبِرُّ، كَذَلِكُمْ الْبِرُّ».

هَذَا حَدِيثٌ صَحِيحٌ عَلَى شَرْطِ الشَّيْخَيْنِ، وَلَمْ يُخَرِّجَاهُ.

٤٩٨٦- حَدَّثَنَا أَبُو الْعَبَّاسِ مُحَمَّدُ بْنُ يَعْقُوبَ، ثنا مُحَمَّدُ بْنُ هِشَامٍ بْنِ مَلَّاسٍ، ثنا مَرْوَانُ بْنُ مُعَاوِيَةَ، ثنا أَبُو مَالِكٍ الْغِفَارِيُّ، عَنْ أَنَسٍ

وَحَدَّثَنَا عَلِيُّ بْنُ مُحَمَّدٍ -وَاللَّفْظُ لَهُ- ثنا إِسْمَاعِيلُ بْنُ إِسْحَاقَ الْقَاضِي،

---

(١) كذا بالقاف مصغرا، وقد ورد بالفاف وبالفاء مكبرا.

(٢) في نسخة الحسينية: «قال أبو العباس: ثنا أحمد بن سليمان»، وهو خطأ، فإن أبا العباس لم يلق ابن حرب، وبين أحمد بن سليمان وبين علي بن حرب في الإسناد: أبي الحسن الخفاف، وهو ممن روى عن علي بن حرب، وروى عنه أحمد بن سليمان النحوي، وقد ذكر ذلك في ترجمة أحمد بن سليمان من طبقات الحنابلة لأبي يعلى.

(٣) هو: أحمد بن سليمان بن أيوب بن إسحاق بن عامر، أبو بكر الحنبلي النحوي.

(٤) إتحاف المهرة (٧٧١-٧٦٨-٢٣٩٨)، وسيأتي في آثار (٥٧٤٧).

تَ ثُمَّ الوَلِيدُ، تَا سُلَيْمَانُ بْنُ الْمُغِيرَةِ، عَنْ ثَابِتٍ، عَنْ أَنَسٍ ﷺ قَالَ: انْطَلَقَ خَالِي حَرَامُ بْنُ مِلْحَانَ يَوْمَ بِئْرِ مَعُونَةَ الطَّلِيقَ إِلَيْكُمْ، فَأَصَابُوا سَهْمَ فَتَلَقَّاهُ، فَجَاءَتْ عَمَّتِي إِلَى رَسُولِ اللهِ ﷺ فَقَالَتْ: يَا رَسُولَ اللهِ، إِنِّي خَالَتُكَ إِنْ يَكُنْ فِي الْجَنَّةِ أَصْبِرْ وَأَحْتَسِبْ، وَإِلَّا تَرَى مَا أَصْنَعُ، فَقَالَ: «يَا أُمَّ حَرَامٍ، إِنَّهَا جَنَّاتٌ كَثِيرَةٌ، وَإِنَّ حَرَامًا فِي الْفِرْدَوْسِ الأَعْلَى»[1].

هَذَا حَدِيثٌ صَحِيحٌ عَلَى شَرْطِ شَيْخَيْنِ، وَلَمْ يُخَرِّجَاهُ بِهَذِهِ السِّيَاقَةِ الَّتِي رَوَاهَا ثَابِتٌ، إِنَّمَا اتَّفَقَا عَلَى رِوَايَةِ حُمَيْدٍ، عَنْ أَنَسٍ مُخْتَصَرًا[2].

(١) [إتحاف المهرة (١٤/ ٥٤٩-٥٦٩) والمطالب العالية (١٤/ ٨٤٧-٨٨٧)].

قال ابن حجر في الإتحاف: «أخرجه البخاري [معلقا] ومسلم».

تنبيه: قال المحدث البخاري دون مسلم، «أم حرام» في المعلقة (٢/ ٤٠) من حديث قتادة عن أنس، وفي المغازي (٥/ ٧٧) وارتقى (١٤/ ١١٦، ١١٨) من حديث حميد عنه.

(٢) [تحفة الأشراف (١/ ٢٠٠)].

ذِكْرُ مَنَاقِبِ جَعْفَرِ بْنِ أَبِي طَالِبِ بْنِ عَبْدِ الْمُطَّلِبِ بْنِ هَاشِمٍ

قَتِيلِ مُؤْتَةَ شَهِيدًا فِي سَنَةِ ثَمَانٍ مِنَ الْهِجْرَةِ

٤٩٨٧- حَدَّثَنَا أَبُو عَبْدِ اللهِ الأَصْبَهَانِيُّ، ثنا الْحَسَنُ بْنُ الْجَهْمِ، ثنا الْحُسَيْنُ بْنُ الْفَرَجِ، ثنا مُحَمَّدُ بْنُ عُمَرَ، حَدَّثَنِي عَبْدُ اللهِ بْنُ مُحَمَّدِ بْنِ عُمَرَ بْنِ عَلِيِّ، عَنْ أَبِيهِ(١)، قَالَ: جَعْفَرُ بْنُ أَبِي طَالِبِ رَجُلٌ(٢) مِنَ الرُّوم، فَلَطَمَهُ(٣) بِصُفْرَتِهِ، فَوَقَعَ أَحَدُ بِصُفْرَتِهِ فِي الدَّرْمِ، فَرَجَدَ فِي بَصَرِهِ لِلْأَجْرِ أَوْ يَضَعُ وَلِلْأَجْرِ نُورًا، وَهَاجَرَ إِلَى أَرْضِ الْحَبَشَةِ فِي الْهِجْرَةِ الثَّانِيَةِ وَمَعَهُ امْرَأَتُهُ أَسْمَاءُ بِنْتُ عُمَيْسٍ، فَلَمْ يَزَلْ بِأَرْضِ الْحَبَشَةِ حَتَّى هَاجَرَ رَسُولُ اللهِ ﷺ إِلَى

---

(١) في (ز، وط): «عمار».

(٢) كذا، هنا أبوه محمد عن عمر بن علي مرسلا، وكذا هو في المطالب العالية (٤٢٤٩) وتاريخ الطبري (٢/ ٢٤٩)، وأبوه علي في الطبري في تاريخه (٢/ ٢٤٨)، وزيد في المطبوعة الهندية: «عن عبد الله»، ورأيتها أيضا في الشخير الذي يحتاشيها، ولا تدري من أين سقط!.

(٣) في (ز): «ولا»، بالنصب على أن معنى الضارب، وهو خطأ، وهذا من أحد والطبري.

قوله: «فلطمه بصفرته»، يعني: معصفر، رجل من الروم، ويشهد حديث محمد بن عمر عندنا هذا عند البزار: «أن رجلا من الروم لطم جعفرا فقلع عينه فجبره مدمي من كلام الهندية».

(٤) في (ك): «في أرض» و«أرض».

التسمية: ثُمَّ دَعَا بِرَأْيِهِ وَهُوَ يَحْبِسُ فَقَالَ رَسُولُ اللهِ ﷺ: «لَا أَتْرُكُ بِأَيْهِمَا أَنَا أَبْدَأُ، بِالْبَيْتِ فَيَسِيرُ أَوْ بِالْقَوْمِ فَيَضُرُّ». قَالَ: وَكَانَ حَمْزَةُ يَقُولُ: أَنَا عَبْدُ اللهِ.

٤٩٨٩- حدثنا أَبُو مُحَمَّدٍ الْمُزَنِيُّ، ثنا مُحَمَّدُ بْنُ مُخَلَّدٍ، ثنا أَبِي، ثنا عَبَّادُ بْنُ الْعَبَّاسِ، ثنا الْأَعْمَشُ، ثنا عَبْدُ اللهِ بْنُ إِدْرِيسَ، عَنْ مُحَمَّدِ بْنِ إِسْحَاقَ، عَنْ يَحْيَى بْنِ عَبَّادِ بْنِ عَبْدِ اللهِ بْنِ الزُّبَيْرِ، عَنْ أَبِيهِ، عَنْ عَمِّهِ قَالَ: أَخْبَرَنِي أَبِي -يَعْنِي قَالَ: أَرْصَدَنِي مِنْ بَيْنِ عُرَاةٍ، قَالَ: أَتَيْتُهُمْ لَيْلًا بِي حَجَفٍ مِنْ أَبِي طَالِبٍ ﷺ يَوْمَ بَوَاةَ تَرَكَ عِيرَ أَبِي سُفْيَانَ، ثُمَّ مَضَى تَقْتَادُ حَتَّى قُحِّزَا.

٤٩٩٠- حدثنا أَبُو مُحَمَّدٍ الْمُزَنِيُّ، ثنا الْهَيْثَمُ بْنُ خَلَفٍ الدُّورِيُّ، ثنا مُحَمَّدُ بْنُ الْمُثَنَّى، حَدَّثَنِي مُحَمَّدُ بْنُ عَبْدِ الْمَجِيدِ الْحَنَفِيُّ، ثنا زَمْعَةُ، عَنْ صَالِحٍ، عَنْ سَلَمَةَ[1]، وَعَنْ رَجُلٍ، عَنْ عَبْدِ اللهِ بْنِ عَبَّاسٍ ﷺ قَالَا: قَالَ رَسُولُ اللهِ ﷺ: «دَخَلْتُ الْجَنَّةَ الْبَارِحَةَ، فَنَظَرْتُ فِيهَا، فَإِذَا حَمْزَةُ بِطَرِيقِ عَنْ الصَّلَاحِيَّةِ، وَإِذَا حَمْزَةُ مُتَّكِئٌ عَلَى سَرِيرٍ»[2].

---

(١) إسناده ضعيف جدًا: زمعة: ضعيف، وصالح: اختلط بآخره، فلعله ممن أخذ عنه قبل الاختلاط. فالعلة من الطبقة الوسطى.

(٢) إسناده ضعيف: فيه ابن راشد مجهلا، فهذا عبد الله بن يزيد بن يوسف بن أبي يزيد بن أبي موسى، أبو عامر الأشعري الدمشقي.

أخرجه البخاري (٣٨١١) و(٥٠٥٩) و(٦١١٠).

(٣) في (ك): «بريقة مصحف».

(٤) جمع المحافظ في الإتحاف بين رواية أحمد بن كامل وأبي محمد المزني عن الهيثم الدوري، وعلى روايته الأولى فإنها أصح، وعليه فإن الحديث من أفراد ابن عساكر، ولم يذكره المقدسي ضمن زوائده، وانظر حديث: (رقم ٤٩٤٣).

(٥) في (ك) و(ف) و(س): «سلمة».

(٦) إسناده ضعيف جدًا: ٥٧٤٦-٥٨٤٦-٥٨٤٧.

هَذَا حَدِيثٌ صَحِيحُ الإِسْنَادِ، وَلَمْ يُخَرِّجَاهُ.

١٩٩٠- أَخْبَرَنِي عَبْدُ اللهِ بْنُ مُحَمَّدِ بْنِ إِسْحَاقَ بْنِ مُحَمَّدٍ بْنِ إِسْحَاقَ الإِمَامُ، بِمَكَّةَ مِنْ بَيْتِهِ، ثنا عَبْدُ الْوَهَّابِ، ثنا خَالِدٌ الْحَذَّاءُ، عَنْ عِكْرِمَةَ، عَنْ أَبِي هُرَيْرَةَ ﷺ قَالَ: مَا اجْتَنَى الْعَبْدُ وَلَا النَّحْلُ، وَلَا رَبَبَ الْعَسَلَيْنِ، وَلَا رَكِبَ الْكَوْرَ بَعْدَ رَسُولِ اللهِ ﷺ أَفْضَلَ مِنْ جَعْفَرِ بْنِ أَبِي طَالِبٍ ﷺ[1].

هَذَا حَدِيثٌ صَحِيحُ عَلَى شَرْطِ الْبُخَارِيِّ، وَلَمْ يُخَرِّجَاهُ.

١٩٩١- حَدَّثَنِي أَبُو بَكْرٍ مُحَمَّدُ بْنُ أَحْمَدَ بْنِ بَالَوَيْهِ، ثنا مُحَمَّدُ بْنُ غَالِبٍ، ثنا عَلِيُّ بْنُ عَبْدِ اللهِ بْنِ جَعْفَرٍ الْمَدِينِيُّ، حَدَّثَنِي أَبِي، ثنا الْعَلَاءُ بْنُ عَبْدِ الرَّحْمَنِ، عَنْ أَبِيهِ، عَنْ أَبِي هُرَيْرَةَ ﷺ قَالَ: قَالَ رَسُولُ اللهِ ﷺ: «أُرِيتُ جَعْفَرَ بْنَ أَبِي طَالِبٍ مَلَكًا يَطِيرُ مَعَ الْمَلَائِكَةِ بِجَنَاحَيْنِ»[2].

هَذَا حَدِيثٌ صَحِيحُ الإِسْنَادِ، وَلَمْ يُخَرِّجَاهُ.

١٩٩٢- أَخْبَرَنِي أَبُو مُحَمَّدٍ الْحَسَنُ بْنُ مُحَمَّدِ بْنِ يَحْيَى الْعَلَوِيُّ الْمَرْوَزِيُّ بِطُوسٍ، ثنا أَبُو بَكْرٍ، ثنا إِبْرَاهِيمُ بْنُ يَحْيَى بْنِ عُثْمَانَ الشَّجَرِيُّ[3]، ثنا عَبْدُ الرَّحْمَنِ بْنُ إِسْحَاقَ قَالَ: حَدَّثَنِي عَبْدُ الرَّحْمَنِ بْنُ الْقَاسِمِ، عَنْ أَبِيهِ، عَنْ عَائِشَةَ

---

(١) إسناده ضعيف جدًا/ ٢٧٤-(١٩٦١)، وتقدم تمام برقم (٤٩٦٢).

(٢) في (ص): «الرئيس».

(٣) إسناده ضعيف جدًا/ ٢٧٤-(١٩٦٢).

(٤) قال الذهبي في التلخيص: «الظن: الشيخين وأبه».

(٥) هو: يحيى بن الحسن بن عبد الله بن يحيى بن عثمان الشجري، وهو ثقة.

(٦) هو: إبراهيم بن يحيى بن محمد بن عباد بن هانئ العتكي الشجري، وهو وأبوه ضعيفان.

زَوْجِ النَّبِيِّ ﷺ قَالَتْ: لَمَّا أُنْزِلَ عَلَى نَبِيِّ جَعَلَ عَرَفَنَا فِي وَجْهِ رَسُولِ اللهِ ﷺ الْمَخْرَجُ.

هذا حديث صحيح على شرط مُسْلِم، ولَمْ يُخَرِّجَاهُ.

٤٩٩٣- حَدَّثَنَا أَبُو الْعَبَّاسِ مُحَمَّدُ بْنُ يَعْقُوبَ، ثنا الْعَبَّاسُ بْنُ مُحَمَّدٍ الدُّورِيُّ، ثنا الْحَسَنُ بْنُ بِشْرٍ، ثنا سَعْدَانُ بْنُ الْوَلِيدِ يَاخُ الشَّامِيُّ(١)، عَنْ عَطَاءِ بْنِ أَبِي رَبَاحٍ، عَنِ ابْنِ عَبَّاسٍ ﷺ قَالَ: بَيْنَمَا رَسُولُ اللهِ ﷺ جَالِسٌ وَأَصْحَابُهُ بِمَكَّةَ شُمَيْطٌ قَرِيبٌ وَلَا رَسُولَ، إِذْ قَالَ: هَذَا أَصْحَابُ هَذَا جَعَلَهُ اللهُ مَعَهُ، أَتَاهُ جِبْرِيلُ عَلَيْهِ السَّلَامُ، سَلَّمَ عَلَيْنَا، وَكَرَّمَ عَلَيْهِمُ السَّلَامُ، وَقَدْ أَعْيَتْنِي أَنَّهُ لَمْ يُشْرِكْ بِيَوْمِ قَطُّ وَكَذَا قَبْلَ مَوْتِهِ عَلَى رَسُولِ اللهِ ﷺ بِثَلَاثٍ أَوْ أَرْبَعٍ، فَقَالَ: لَيْسَ لِأَحَدٍ مِنْكُمْ يَدٌ إِلَّا لِأَحَدٍ فِي عُنُقِهِ مَنٌّ وَنَحْنُ نَدَيْنِ مِنْ رَبِّنَا وَنِعْمَةٍ وَشُكْرِهِ، ثُمَّ أَخَذَ الْمَاءَ الَّذِي تَوَضَّأَ بِهِ يَدِي الْيُمْنَى فَلَطَمَتْ، ثُمَّ أَخَذَتْ بِالْيُسْرَى فَلَطَمَتْ، فَوَضَعَتِ الْمَاءَ بَيْنَ يَدَيْهِ فَشَرِبَ مِنْهُ، ثُمَّ أَخَذَتْ بِالْيُسْرَى فَلَطَمَتْ، فَوَضَعَتِ الْمَاءَ بَيْنَ يَدَيْهِ فَشَرِبَ مِنْهُ، ثُمَّ أَخَذَتْ بِالْيُسْرَى فَلَطَمَتْ، فَأَكَلَ مِنْ بَيْنِ يَدَيْهِ مَا شَاءَ، فَقَالَ لَهَا رَسُولُ اللهِ ﷺ: هَذَا لِتَعْلَمِي مَا رَدَدْنَا إِلَيْهِ مِنَ الْخَيْرِ، وَلَكِنْ أَتَعَدُّ لَكِ أَنْ يُصِيبَكِ النَّاسُ، فَاصْبِرِي الْيَوْمَ الْآخِرَ، فَصَبَرَتْ. فَصَبَرَتْ. اهـ

(١) [يخالف الشامي](٧٧٠٠-٢٢٩٧٥).

(٢) سعدان: هذا الحديث برقم (٧٧٠٠) من طريق العباس عن الحسن بن بشر، وفيها نسبه سعدان، فاستدرك ابن يحيى، وزاد عامة هو أبو الجوزاء. فالحديث حديث سعدان عن الوليد، وسعدان هذا لم يرو عنه غير الحسن بن بشر بن سليم، وقال العقيلي: الغالب الحديث، وليس من أقرانه يترجمه.

(٣) في (ب) و(ص): «ق».

وَأَتَى عَلَيْهِ، ثُمَّ قَالَ: «أَيُّهَا النَّاسُ، إِنَّ جِعْتُرًا مَعَ جَمِيلٍ وَجَمِيلٌ لَهُ جِعْتَانِ جِعْتَانِ مَلِيئَتَانِ، وَإِنَّ جِعْتُرًا مَعَ جَمِيلٍ، ثُمَّ أَخْرَجَهُمْ كَيْتَ كَانَ أَمْرُهُ حَتَّى أَتَى الْمُشْرِكِينَ، فَاسْتَدَانَ لِنَفْسِهِ وَلِنَبِيِّ اللَّهِ وَلِدِينِ اللَّهِ حَتَّى أَعْطَرَ جِعْتَرًا لِنَبِيِّهِ، فَذَلِكَ مَثَلِي الطَّيِّبُ فِي الدَّيْنِ».

٤٩٩٢- حدثنا عَلِيُّ بْنُ حَشْدَلٍ الْعَدْلُ، ثنا إِسْحَاقُ بْنُ إِبْرَاهِيمَ بْنِ سَنِّينَ، ثنا النَّضْرُ بْنُ عَمَّارِ بْنِ نَجِيبِ بْنِ حَسَّانَ، ثنا مَعْنُ بْنُ إِيَادَةَ الأَسَدِيُّ الْكُوفِيُّ قَالَ: الأَعْمَشُ، عَنِ الأَغَرِّ، عَنْ أَبِي صَالِحٍ، عَنِ ابْنِ عَبَّاسٍ، عَنِ النَّبِيِّ ﷺ قَالَ: «مَرَّ بِي جِبْرِيلُ وَمَعَهُ مِيكَائِيلُ، فَقَالَ: أَتُحِبُّ أَنْ دَعَتْكَ الْجَنَّةُ لِأَكْلِ لُقْمَةٍ؟ قُلْتُ: نَعَمْ، فَرَفَعَ يَدَهُ فَوْقَ مَرْفِقِهِ وَيَدِي، فَقُلْتُ: مَا تَأْكُلُ أَنْتَ؟ إِنَّهُ يَقُولُ أَحَدُ، فَيَقُولُ: لَا مُحَمَّدٌ، تَقْرَبِي مِنْ رُؤْيَتِهِ، فَرَفَعَ عَنْهُ، فَإِذَا أَنَا بِمَلَكٍ عَلَى صُورَةِ الْبَشَرِ، فَقَالَ: أَنَا قَائِلٌ لِقَرْيَةٍ مِائَةَ رَبِّيَتِهِ»

هَذَا حَدِيثٌ صَحِيحُ الإِسْنَادِ، وَلَمْ يُخَرِّجَاهُ.

٤٩٩٣- أَخْبَرَنِي أَبُو بَكْرٍ مُحَمَّدُ بْنُ الْمُؤَمَّلِ، ثنا الْفَضْلُ بْنُ مُحَمَّدٍ الشَّعْرَانِيُّ، ثنا عَمِّي، ثنا عَبْدُ الْعَزِيزِ بْنُ مُحَمَّدٍ، عَنْ يَزِيدَ بْنِ أَبِي خَالِدٍ،

(١) إسناده ضعيف جدًا (٧/ ٤٥٠-٤٥١).

وأبو الأغر: هو الأشجعي، واسمه: سلمان، ثقة، وثقه ابن معين وغيره، وهو من تلاميذ أبي صالح السمان.

وأخرجه الطبراني في «الأوسط» (٣٤٣٠) من طريق المصنف، به.

(٢) إسناده ضعيف جدًا (٧/ ٤٥٠-٤٥١).

وأخرجه الطبراني في «الأوسط» (٣٤٣٠) من طريق المصنف، به.

(٣) إسناده ضعيف جدًا (٧/ ٤٥٠-٤٥١).

وأخرجه الطبراني في «الأوسط» (٣٤٣٠) من طريق المصنف، به.

(٤) إسناده ضعيف جدًا (٧/ ٤٥٠-٤٥١).

وأخرجه الطبراني في «الأوسط» (٣٤٣٠) من طريق المصنف، به.

(٥) إسناده ضعيف جدًا (٧/ ٤٥٠-٤٥١).

وأخرجه الطبراني في «الأوسط» (٣٤٣٠) من طريق المصنف، به.

(٦) إسناده ضعيف جدًا (٧/ ٤٥٠-٤٥١).

وأخرجه الطبراني في «الأوسط» (٣٤٣٠) من طريق المصنف، به.

(٧) إسناده ضعيف جدًا (٧/ ٤٥٠-٤٥١).

وأخرجه الطبراني في «الأوسط» (٣٤٣٠) من طريق المصنف، به.

(٨) إسناده ضعيف جدًا (٧/ ٤٥٠-٤٥١).

وأخرجه الطبراني في «الأوسط» (٣٤٣٠) من طريق المصنف، به.

(٩) إسناده ضعيف جدًا (٧/ ٤٥٠-٤٥١).

وأخرجه الطبراني في «الأوسط» (٣٤٣٠) من طريق المصنف، به.

(١٠) إسناده ضعيف جدًا (٧/ ٤٥٠-٤٥١).

وأخرجه الطبراني في «الأوسط» (٣٤٣٠) من طريق المصنف، به.

(١١) إسناده ضعيف جدًا (٧/ ٤٥٠-٤٥١).

وأخرجه الطبراني في «الأوسط» (٣٤٣٠) من طريق المصنف، به.

(١٢) إسناده ضعيف جدًا (٧/ ٤٥٠-٤٥١).

وأخرجه الطبراني في «الأوسط» (٣٤٣٠) من طريق المصنف، به.

(١٣) إسناده ضعيف جدًا (٧/ ٤٥٠-٤٥١).

وأخرجه الطبراني في «الأوسط» (٣٤٣٠) من طريق المصنف، به.

(١٤) إسناده ضعيف جدًا (٧/ ٤٥٠-٤٥١).

وأخرجه الطبراني في «الأوسط» (٣٤٣٠) من طريق المصنف، به.

(١٥) إسناده ضعيف جدًا (٧/ ٤٥٠-٤٥١).

وأخرجه الطبراني في «الأوسط» (٣٤٣٠) من طريق المصنف، به.

(١٦) إسناده ضعيف جدًا (٧/ ٤٥٠-٤٥١).

وأخرجه الطبراني في «الأوسط» (٣٤٣٠) من طريق المصنف، به.

(١٧) إسناده ضعيف جدًا (٧/ ٤٥٠-٤٥١).

وأخرجه الطبراني في «الأوسط» (٣٤٣٠) من طريق المصنف، به.

(١٨) إسناده ضعيف جدًا (٧/ ٤٥٠-٤٥١).

وأخرجه الطبراني في «الأوسط» (٣٤٣٠) من طريق المصنف، به.

(١٩) إسناده ضعيف جدًا (٧/ ٤٥٠-٤٥١).

وأخرجه الطبراني في «الأوسط» (٣٤٣٠) من طريق المصنف، به.

(٢٠) إسناده ضعيف جدًا (٧/ ٤٥٠-٤٥١).

وأخرجه الطبراني في «الأوسط» (٣٤٣٠) من طريق المصنف، به.

(٢١) إسناده ضعيف جدًا (٧/ ٤٥٠-٤٥١).

وأخرجه الطبراني في «الأوسط» (٣٤٣٠) من طريق المصنف، به.

(٢٢) إسناده ضعيف جدًا (٧/ ٤٥٠-٤٥١).

وأخرجه الطبراني في «الأوسط» (٣٤٣٠) من طريق المصنف، به.

(٢٣) إسناده ضعيف جدًا (٧/ ٤٥٠-٤٥١).

وأخرجه الطبراني في «الأوسط» (٣٤٣٠) من طريق المصنف، به.

(٢٤) إسناده ضعيف جدًا (٧/ ٤٥٠-٤٥١).

وأخرجه الطبراني في «الأوسط» (٣٤٣٠) من طريق المصنف، به.

(٢٥) إسناده ضعيف جدًا (٧/ ٤٥٠-٤٥١).

وأخرجه الطبراني في «الأوسط» (٣٤٣٠) من طريق المصنف، به.

(٢٦) إسناده ضعيف جدًا (٧/ ٤٥٠-٤٥١).

وأخرجه الطبراني في «الأوسط» (٣٤٣٠) من طريق المصنف، به.

(٢٧) إسناده ضعيف جدًا (٧/ ٤٥٠-٤٥١).

وأخرجه الطبراني في «الأوسط» (٣٤٣٠) من طريق المصنف، به.

(٢٨) إسناده ضعيف جدًا (٧/ ٤٥٠-٤٥١).

وأخرجه الطبراني في «الأوسط» (٣٤٣٠) من طريق المصنف، به.

(٢٩) إسناده ضعيف جدًا (٧/ ٤٥٠-٤٥١).

وأخرجه الطبراني في «الأوسط» (٣٤٣٠) من طريق المصنف، به.

(٣٠) إسناده ضعيف جدًا (٧/ ٤٥٠-٤٥١).

وأخرجه الطبراني في «الأوسط» (٣٤٣٠) من طريق المصنف، به.

(٣١) إسناده ضعيف جدًا (٧/ ٤٥٠-٤٥١).

وأخرجه الطبراني في «الأوسط» (٣٤٣٠) من طريق المصنف، به.

(٣٢) إسناده ضعيف جدًا (٧/ ٤٥٠-٤٥١).

وأخرجه الطبراني في «الأوسط» (٣٤٣٠) من طريق المصنف، به.

(٣٣) إسناده ضعيف جدًا (٧/ ٤٥٠-٤٥١).

وأخرجه الطبراني في «الأوسط» (٣٤٣٠) من طريق المصنف، به.

(٣٤) إسناده ضعيف جدًا (٧/ ٤٥٠-٤٥١).

وأخرجه الطبراني في «الأوسط» (٣٤٣٠) من طريق المصنف، به.

(٣٥) إسناده ضعيف جدًا (٧/ ٤٥٠-٤٥١).

وأخرجه الطبراني في «الأوسط» (٣٤٣٠) من طريق المصنف، به.

(٣٦) إسناده ضعيف جدًا (٧/ ٤٥٠-٤٥١).

وأخرجه الطبراني في «الأوسط» (٣٤٣٠) من طريق المصنف، به.

(٣٧) إسناده ضعيف جدًا (٧/ ٤٥٠-٤٥١).

وأخرجه الطبراني في «الأوسط» (٣٤٣٠) من طريق المصنف، به.

(٣٨) إسناده ضعيف جدًا (٧/ ٤٥٠-٤٥١).

وأخرجه الطبراني في «الأوسط» (٣٤٣٠) من طريق المصنف، به.

(٣٩) إسناده ضعيف جدًا (٧/ ٤٥٠-٤٥١).

وأخرجه الطبراني في «الأوسط» (٣٤٣٠) من طريق المصنف، به.

(٤٠) إسناده ضعيف جدًا (٧/ ٤٥٠-٤٥١).

وأخرجه الطبراني في «الأوسط» (٣٤٣٠) من طريق المصنف، به.

(٤١) إسناده ضعيف جدًا (٧/ ٤٥٠-٤٥١).

وأخرجه الطبراني في «الأوسط» (٣٤٣٠) من طريق المصنف، به.

(٤٢) إسناده ضعيف جدًا (٧/ ٤٥٠-٤٥١).

وأخرجه الطبراني في «الأوسط» (٣٤٣٠) من طريق المصنف، به.

(٤٣) إسناده ضعيف جدًا (٧/ ٤٥٠-٤٥١).

وأخرجه الطبراني في «الأوسط» (٣٤٣٠) من طريق المصنف، به.

(٤٤) إسناده ضعيف جدًا (٧/ ٤٥٠-٤٥١).

وأخرجه الطبراني في «الأوسط» (٣٤٣٠) من طريق المصنف، به.

(٤٥) إسناده ضعيف جدًا (٧/ ٤٥٠-٤٥١).

وأخرجه الطبراني في «الأوسط» (٣٤٣٠) من طريق المصنف، به.

(٤٦) إسناده ضعيف جدًا (٧/ ٤٥٠-٤٥١).

وأخرجه الطبراني في «الأوسط» (٣٤٣٠) من طريق المصنف، به.

(٤٧) إسناده ضعيف جدًا (٧/ ٤٥٠-٤٥١).

وأخرجه الطبراني في «الأوسط» (٣٤٣٠) من طريق المصنف، به.

(٤٨) إسناده ضعيف جدًا (٧/ ٤٥٠-٤٥١).

وأخرجه الطبراني في «الأوسط» (٣٤٣٠) من طريق المصنف، به.

(٤٩) إسناده ضعيف جدًا (٧/ ٤٥٠-٤٥١).

وأخرجه الطبراني في «الأوسط» (٣٤٣٠) من طريق المصنف، به.

(٥٠) إسناده ضعيف جدًا (٧/ ٤٥٠-٤٥١).

وأخرجه الطبراني في «الأوسط» (٣٤٣٠) من طريق المصنف، به.

(٥١) إسناده ضعيف جدًا (٧/ ٤٥٠-٤٥١).

وأخرجه الطبراني في «الأوسط» (٣٤٣٠) من طريق المصنف، به.

(٥٢) إسناده ضعيف جدًا (٧/ ٤٥٠-٤٥١).

وأخرجه الطبراني في «الأوسط» (٣٤٣٠) من طريق المصنف، به.

(٥٣) إسناده ضعيف جدًا (٧/ ٤٥٠-٤٥١).

وأخرجه الطبراني في «الأوسط» (٣٤٣٠) من طريق المصنف، به.

(٥٤) إسناده ضعيف جدًا (٧/ ٤٥٠-٤٥١).

وأخرجه الطبراني في «الأوسط» (٣٤٣٠) من طريق المصنف، به.

(٥٥) إسناده ضعيف جدًا (٧/ ٤٥٠-٤٥١).

وأخرجه الطبراني في «الأوسط» (٣٤٣٠) من طريق المصنف، به.

(٥٦) إسناده ضعيف جدًا (٧/ ٤٥٠-٤٥١).

وأخرجه الطبراني في «الأوسط» (٣٤٣٠) من طريق المصنف، به.

(٥٧) إسناده ضعيف جدًا (٧/ ٤٥٠-٤٥١).

وأخرجه الطبراني في «الأوسط» (٣٤٣٠) من طريق المصنف، به.

(٥٨) إسناده ضعيف جدًا (٧/ ٤٥٠-٤٥١).

وأخرجه الطبراني في «الأوسط» (٣٤٣٠) من طريق المصنف، به.

(٥٩) إسناده ضعيف جدًا (٧/ ٤٥٠-٤٥١).

وأخرجه الطبراني في «الأوسط» (٣٤٣٠) من طريق المصنف، به.

(٦٠) إسناده ضعيف جدًا (٧/ ٤٥٠-٤٥١).

وأخرجه الطبراني في «الأوسط» (٣٤٣٠) من طريق المصنف، به.

(٦١) إسناده ضعيف جدًا (٧/ ٤٥٠-٤٥١).

وأخرجه الطبراني في «الأوسط» (٣٤٣٠) من طريق المصنف، به.

(٦٢) إسناده ضعيف جدًا (٧/ ٤٥٠-٤٥١).

وأخرجه الطبراني في «الأوسط» (٣٤٣٠) من طريق المصنف، به.

(٦٣) إسناده ضعيف جدًا (٧/ ٤٥٠-٤٥١).

وأخرجه الطبراني في «الأوسط» (٣٤٣٠) من طريق المصنف، به.

(٦٤) إسناده ضعيف جدًا (٧/ ٤٥٠-٤٥١).

وأخرجه الطبراني في «الأوسط» (٣٤٣٠) من طريق المصنف، به.

(٦٥) إسناده ضعيف جدًا (٧/ ٤٥٠-٤٥١).

وأخرجه الطبراني في «الأوسط» (٣٤٣٠) من طريق المصنف، به.

(٦٦) إسناده ضعيف جدًا (٧/ ٤٥٠-٤٥١).

وأخرجه الطبراني في «الأوسط» (٣٤٣٠) من طريق المصنف، به.

(٦٧) إسناده ضعيف جدًا (٧/ ٤٥٠-٤٥١).

وأخرجه الطبراني في «الأوسط» (٣٤٣٠) من طريق المصنف، به.

(٦٨) إسناده ضعيف جدًا (٧/ ٤٥٠-٤٥١).

وأخرجه الطبراني في «الأوسط» (٣٤٣٠) من طريق المصنف، به.

(٦٩) إسناده ضعيف جدًا (٧/ ٤٥٠-٤٥١).

وأخرجه الطبراني في «الأوسط» (٣٤٣٠) من طريق المصنف، به.

(٧٠) إسناده ضعيف جدًا (٧/ ٤٥٠-٤٥١).

وأخرجه الطبراني في «الأوسط» (٣٤٣٠) من طريق المصنف، به.

(٧١) إسناده ضعيف جدًا (٧/ ٤٥٠-٤٥١).

وأخرجه الطبراني في «الأوسط» (٣٤٣٠) من طريق المصنف، به.

(٧٢) إسناده ضعيف جدًا (٧/ ٤٥٠-٤٥١).

وأخرجه الطبراني في «الأوسط» (٣٤٣٠) من طريق المصنف، به.

(٧٣) إسناده ضعيف جدًا (٧/ ٤٥٠-٤٥١).

وأخرجه الطبراني في «الأوسط» (٣٤٣٠) من طريق المصنف، به.

(٧٤) إسناده ضعيف جدًا (٧/ ٤٥٠-٤٥١).

وأخرجه الطبراني في «الأوسط» (٣٤٣٠) من طريق المصنف، به.

(٧٥) إسناده ضعيف جدًا (٧/ ٤٥٠-٤٥١).

وأخرجه الطبراني في «الأوسط» (٣٤٣٠) من طريق المصنف، به.

(٧٦) إسناده ضعيف جدًا (٧/ ٤٥٠-٤٥١).

وأخرجه الطبراني في «الأوسط» (٣٤٣٠) من طريق المصنف، به.

(٧٧) إسناده ضعيف جدًا (٧/ ٤٥٠-٤٥١).

وأخرجه الطبراني في «الأوسط» (٣٤٣٠) من طريق المصنف، به.

(٧٨) إسناده ضعيف جدًا (٧/ ٤٥٠-٤٥١).

وأخرجه الطبراني في «الأوسط» (٣٤٣٠) من طريق المصنف، به.

(٧٩) إسناده ضعيف جدًا (٧/ ٤٥٠-٤٥١).

وأخرجه الطبراني في «الأوسط» (٣٤٣٠) من طريق المصنف، به.

(٨٠) إسناده ضعيف جدًا (٧/ ٤٥٠-٤٥١).

وأخرجه الطبراني في «الأوسط» (٣٤٣٠) من طريق المصنف، به.

(٨١) إسناده ضعيف جدًا (٧/ ٤٥٠-٤٥١).

وأخرجه الطبراني في «الأوسط» (٣٤٣٠) من طريق المصنف، به.

(٨٢) إسناده ضعيف جدًا (٧/ ٤٥٠-٤٥١).

وأخرجه الطبراني في «الأوسط» (٣٤٣٠) من طريق المصنف، به.

(٨٣) إسناده ضعيف جدًا (٧/ ٤٥٠-٤٥١).

وأخرجه الطبراني في «الأوسط» (٣٤٣٠) من طريق المصنف، به.

(٨٤) إسناده ضعيف جدًا (٧/ ٤٥٠-٤٥١).

وأخرجه الطبراني في «الأوسط» (٣٤٣٠) من طريق المصنف، به.

(٨٥) إسناده ضعيف جدًا (٧/ ٤٥٠-٤٥١).

وأخرجه الطبراني في «الأوسط» (٣٤٣٠) من طريق المصنف، به.

(٨٦) إسناده ضعيف جدًا (٧/ ٤٥٠-٤٥١).

وأخرجه الطبراني في «الأوسط» (٣٤٣٠) من طريق المصنف، به.

(٨٧) إسناده ضعيف جدًا (٧/ ٤٥٠-٤٥١).

وأخرجه الطبراني في «الأوسط» (٣٤٣٠) من طريق المصنف، به.

(٨٨) إسناده ضعيف جدًا (٧/ ٤٥٠-٤٥١).

وأخرجه الطبراني في «الأوسط» (٣٤٣٠) من طريق المصنف، به.

(٨٩) إسناده ضعيف جدًا (٧/ ٤٥٠-٤٥١).

وأخرجه الطبراني في «الأوسط» (٣٤٣٠) من طريق المصنف، به.

(٩٠) إسناده ضعيف جدًا (٧/ ٤٥٠-٤٥١).

وأخرجه الطبراني في «الأوسط» (٣٤٣٠) من طريق المصنف، به.

(٩١) إسناده ضعيف جدًا (٧/ ٤٥٠-٤٥١).

وأخرجه الطبراني في «الأوسط» (٣٤٣٠) من طريق المصنف، به.

(٩٢) إسناده ضعيف جدًا (٧/ ٤٥٠-٤٥١).

وأخرجه الطبراني في «الأوسط» (٣٤٣٠) من طريق المصنف، به.

(٩٣) إسناده ضعيف جدًا (٧/ ٤٥٠-٤٥١).

وأخرجه الطبراني في «الأوسط» (٣٤٣٠) من طريق المصنف، به.

(٩٤) إسناده ضعيف جدًا (٧/ ٤٥٠-٤٥١).

وأخرجه الطبراني في «الأوسط» (٣٤٣٠) من طريق المصنف، به.

(٩٥) إسناده ضعيف جدًا (٧/ ٤٥٠-٤٥١).

وأخرجه الطبراني في «الأوسط» (٣٤٣٠) من طريق المصنف، به.

(٩٦) إسناده ضعيف جدًا (٧/ ٤٥٠-٤٥١).

وأخرجه الطبراني في «الأوسط» (٣٤٣٠) من طريق المصنف، به.

(٩٧) إسناده ضعيف جدًا (٧/ ٤٥٠-٤٥١).

وأخرجه الطبراني في «الأوسط» (٣٤٣٠) من طريق المصنف، به.

(٩٨) إسناده ضعيف جدًا (٧/ ٤٥٠-٤٥١).

وأخرجه الطبراني في «الأوسط» (٣٤٣٠) من طريق المصنف، به.

(٩٩) إسناده ضعيف جدًا (٧/ ٤٥٠-٤٥١).

وأخرجه الطبراني في «الأوسط» (٣٤٣٠) من طريق المصنف، به.

(١٠٠) إسناده ضعيف جدًا (٧/ ٤٥٠-٤٥١).

وأخرجه الطبراني في «الأوسط» (٣٤٣٠) من طريق المصنف، به.

(١٠١) إسناده ضعيف جدًا (٧/ ٤٥٠-٤٥١).

وأخرجه الطبراني في «الأوسط» (٣٤٣٠) من طريق المصنف، به.

(١٠٢) إسناده ضعيف جدًا (٧/ ٤٥٠-٤٥١).

وأخرجه الطبراني في «الأوسط» (٣٤٣٠) من طريق المصنف، به.

(١٠٣) إسناده ضعيف جدًا (٧/ ٤٥٠-٤٥١).

وأخرجه الطبراني في «الأوسط» (٣٤٣٠) من طريق المصنف، به.

(١٠٤) إسناده ضعيف جدًا (٧/ ٤٥٠-٤٥١).

وأخرجه الطبراني في «الأوسط» (٣٤٣٠) من طريق المصنف، به.

(١٠٥) إسناده ضعيف جدًا (٧/ ٤٥٠-٤٥١).

وأخرجه الطبراني في «الأوسط» (٣٤٣٠) من طريق المصنف، به.

(١٠٦) إسناده ضعيف جدًا (٧/ ٤٥٠-٤٥١).

وأخرجه الطبراني في «الأوسط» (٣٤٣٠) من طريق المصنف، به.

(١٠٧) إسناده ضعيف جدًا (٧/ ٤٥٠-٤٥١).

وأخرجه الطبراني في «الأوسط» (٣٤٣٠) من طريق المصنف، به.

(١٠٨) إسناده ضعيف جدًا (٧/ ٤٥٠-٤٥١).

وأخرجه الطبراني في «الأوسط» (٣٤٣٠) من طريق المصنف، به.

(١٠٩) إسناده ضعيف جدًا (٧/ ٤٥٠-٤٥١).

وأخرجه الطبراني في «الأوسط» (٣٤٣٠) من طريق المصنف، به.

(١١٠) إسناده ضعيف جدًا (٧/ ٤٥٠-٤٥١).

وأخرجه الطبراني في «الأوسط» (٣٤٣٠) من طريق المصنف، به.

(١١١) إسناده ضعيف جدًا (٧/ ٤٥٠-٤٥١).

وأخرجه الطبراني في «الأوسط» (٣٤٣٠) من طريق المصنف، به.

(١١٢) إسناده ضعيف جدًا (٧/ ٤٥٠-٤٥١).

وأخرجه الطبراني في «الأوسط» (٣٤٣٠) من طريق المصنف، به.

(١١٣) إسناده ضعيف جدًا (٧/ ٤٥٠-٤٥١).

وأخرجه الطبراني في «الأوسط» (٣٤٣٠) من طريق المصنف، به.

(١١٤) إسناده ضعيف جدًا (٧/ ٤٥٠-٤٥١).

وأخرجه الطبراني في «الأوسط» (٣٤٣٠) من طريق المصنف، به.

(١١٥) إسناده ضعيف جدًا (٧/ ٤٥٠-٤٥١).

وأخرجه الطبراني في «الأوسط» (٣٤٣٠) من طريق المصنف، به.

(١١٦) إسناده ضعيف جدًا (٧/ ٤٥٠-٤٥١).

وأخرجه الطبراني في «الأوسط» (٣٤٣٠) من طريق المصنف، به.

(١١٧) إسناده ضعيف جدًا (٧/ ٤٥٠-٤٥١).

وأخرجه الطبراني في «الأوسط» (٣٤٣٠) من طريق المصنف، به.

(١١٨) إسناده ضعيف جدًا (٧/ ٤٥٠-٤٥١).

وأخرجه الطبراني في «الأوسط» (٣٤٣٠) من طريق المصنف، به.

(١١٩) إسناده ضعيف جدًا (٧/ ٤٥٠-٤٥١).

وأخرجه الطبراني في «الأوسط» (٣٤٣٠) من طريق المصنف، به.

(١٢٠) إسناده ضعيف جدًا (٧/ ٤٥٠-٤٥١).

وأخرجه الطبراني في «الأوسط» (٣٤٣٠) من طريق المصنف، به.

(١٢١) إسناده ضعيف جدًا (٧/ ٤٥٠-٤٥١).

وأخرجه الطبراني في «الأوسط» (٣٤٣٠) من طريق المصنف، به.

(١٢٢) إسناده ضعيف جدًا (٧/ ٤٥٠-٤٥١).

وأخرجه الطبراني في «الأوسط» (٣٤٣٠) من طريق المصنف، به.

(١٢٣) إسناده ضعيف جدًا (٧/ ٤٥٠-٤٥١).

وأخرجه الطبراني في «الأوسط» (٣٤٣٠) من طريق المصنف، به.

(١٢٤) إسناده ضعيف جدًا (٧/ ٤٥٠-٤٥١).

وأخرجه الطبراني في «الأوسط» (٣٤٣٠) من طريق المصنف، به.

(١٢٥) إسناده ضعيف جدًا (٧/ ٤٥٠-٤٥١).

وأخرجه الطبراني في «الأوسط» (٣٤٣٠) من طريق المصنف، به.

(١٢٦) إسناده ضعيف جدًا (٧/ ٤٥٠-٤٥١).

وأخرجه الطبراني في «الأوسط» (٣٤٣٠) من طريق المصنف، به.

(١٢٧) إسناده ضعيف جدًا (٧/ ٤٥٠-٤٥١).

وأخرجه الطبراني في «الأوسط» (٣٤٣٠) من طريق المصنف، به.

(١٢٨) إسناده ضعيف جدًا (٧/ ٤٥٠-٤٥١).

وأخرجه الطبراني في «الأوسط» (٣٤٣٠) من طريق المصنف، به.

(١٢٩) إسناده ضعيف جدًا (٧/ ٤٥٠-٤٥١).

وأخرجه الطبراني في «الأوسط» (٣٤٣٠) من طريق المصنف، به.

(١٣٠) إسناده ضعيف جدًا (٧/ ٤٥٠-٤٥١).

وأخرجه الطبراني في «الأوسط» (٣٤٣٠) من طريق المصنف، به.

(١٣١) إسناده ضعيف جدًا (٧/ ٤٥٠-٤٥١).

وأخرجه الطبراني في «الأوسط» (٣٤٣٠) من طريق المصنف، به.

(١٣٢) إسناده ضعيف جدًا (٧/ ٤٥٠-٤٥١).

وأخرجه الطبراني في «الأوسط» (٣٤٣٠) من طريق المصنف، به.

(١٣٣) إسناده ضعيف جدًا (٧/ ٤٥٠-٤٥١).

وأخرجه الطبراني في «الأوسط» (٣٤٣٠) من طريق المصنف، به.

(١٣٤) إسناده ضعيف جدًا (٧/ ٤٥٠-٤٥١).

وأخرجه الطبراني في «الأوسط» (٣٤٣٠) من طريق المصنف، به.

(١٣٥) إسناده ضعيف جدًا (٧/ ٤٥٠-٤٥١).

وأخرجه الطبراني في «الأوسط» (٣٤٣٠) من طريق المصنف، به.

(١٣٦) إسناده ضعيف جدًا (٧/ ٤٥٠-٤٥١).

وأخرجه الطبراني في «الأوسط» (٣٤٣٠) من طريق المصنف، به.

(١٣٧) إسناده ضعيف جدًا (٧/ ٤٥٠-٤٥١).

وأخرجه الطبراني في «الأوسط» (٣٤٣٠) من طريق المصنف، به.

(١٣٨) إسناده ضعيف جدًا (٧/ ٤٥٠-٤٥١).

وأخرجه الطبراني في «الأوسط» (٣٤٣٠) من طريق المصنف، به.

(١٣٩) إسناده ضعيف جدًا (٧/ ٤٥٠-٤٥١).

وأخرجه الطبراني في «الأوسط» (٣٤٣٠) من طريق المصنف، به.

(١٤٠) إسناده ضعيف جدًا (٧/ ٤٥٠-٤٥١).

وأخرجه الطبراني في «الأوسط» (٣٤٣٠) من طريق المصنف، به.

(١٤١) إسناده ضعيف جدًا (٧/ ٤٥٠-٤٥١).

وأخرجه الطبراني في «الأوسط» (٣٤٣٠) من طريق المصنف، به.

(١٤٢) إسناده ضعيف جدًا (٧/ ٤٥٠-٤٥١).

وأخرجه الطبراني في «الأوسط» (٣٤٣٠) من طريق المصنف، به.

(١٤٣) إسناده ضعيف جدًا (٧/ ٤٥٠-٤٥١).

وأخرجه الطبراني في «الأوسط» (٣٤٣٠) من طريق المصنف، به.

(١٤٤) إسناده ضعيف جدًا (٧/ ٤٥٠-٤٥١).

وأخرجه الطبراني في «الأوسط» (٣٤٣٠) من طريق المصنف، به.

(١٤٥) إسناده ضعيف جدًا (٧/ ٤٥٠-٤٥١).

وأخرجه الطبراني في «الأوسط» (٣٤٣٠) من طريق المصنف، به.

(١٤٦) إسناده ضعيف جدًا (٧/ ٤٥٠-٤٥١).

وأخرجه الطبراني في «الأوسط» (٣٤٣٠) من طريق المصنف، به.

(١٤٧) إسناده ضعيف جدًا (٧/ ٤٥٠-٤٥١).

وأخرجه الطبراني في «الأوسط» (٣٤٣٠) من طريق المصنف، به.

(١٤٨) إسناده ضعيف جدًا (٧/ ٤٥٠-٤٥١).

وأخرجه الطبراني في «الأوسط» (٣٤٣٠) من طريق المصنف، به.

(١٤٩) إسناده ضعيف جدًا (٧/ ٤٥٠-٤٥١).

وأخرجه الطبراني في «الأوسط» (٣٤٣٠) من طريق المصنف، به.

(١٥٠) إسناده ضعيف جدًا (٧/ ٤٥٠-٤٥١).

وأخرجه الطبراني في «الأوسط» (٣٤٣٠) من طريق المصنف، به.

(١٥١) إسناده ضعيف جدًا (٧/ ٤٥٠-٤٥١).

وأخرجه الطبراني في «الأوسط» (٣٤٣٠) من طريق المصنف، به.

(١٥٢) إسناده ضعيف جدًا (٧/ ٤٥٠-٤٥١).

وأخرجه الطبراني في «الأوسط» (٣٤٣٠) من طريق المصنف، به.

(١٥٣) إسناده ضعيف جدًا (٧/ ٤٥٠-٤٥١).

وأخرجه الطبراني في «الأوسط» (٣٤٣٠) من طريق المصنف، به.

(١٥٤) إسناده ضعيف جدًا (٧/ ٤٥٠-٤٥١).

وأخرجه الطبراني في «الأوسط» (٣٤٣٠) من طريق المصنف، به.

(١٥٥) إسناده ضعيف جدًا (٧/ ٤٥٠-٤٥١).

وأخرجه الطبراني في «الأوسط» (٣٤٣٠) من طريق المصنف، به.

(١٥٦) إسناده ضعيف جدًا (٧/ ٤٥٠-٤٥١).

وأخرجه الطبراني في «الأوسط» (٣٤٣٠) من طريق المصنف، به.

(١٥٧) إسناده ضعيف جدًا (٧/ ٤٥٠-٤٥١).

وأخرجه الطبراني في «الأوسط» (٣٤٣٠) من طريق المصنف، به.

(١٥٨) إسناده ضعيف جدًا (٧/ ٤٥٠-٤٥١).

وأخرجه الطبراني في «الأوسط» (٣٤٣٠) من طريق المصنف، به.

(١٥٩) إسناده ضعيف جدًا (٧/ ٤٥٠-٤٥١).

وأخرجه الطبراني في «الأوسط» (٣٤٣٠) من طريق المصنف، به.

(١٦٠) إسناده ضعيف جدًا (٧/ ٤٥٠-٤٥١).

وأخرجه الطبراني في «الأوسط» (٣٤٣٠) من طريق المصنف، به.

(١٦١) إسناده ضعيف جدًا (٧/ ٤٥٠-٤٥١).

وأخرجه الطبراني في «الأوسط» (٣٤٣٠) من طريق المصنف، به.

(١٦٢) إسناده ضعيف جدًا (٧/ ٤٥٠-٤٥١).

وأخرجه الطبراني في «الأوسط» (٣٤٣٠) من طريق المصنف، به.

(١٦٣) إسناده ضعيف جدًا (٧/ ٤٥٠-٤٥١).

وأخرجه الطبراني في «الأوسط» (٣٤٣٠) من طريق المصنف، به.

(١٦٤) إسناده ضعيف جدًا (٧/ ٤٥٠-٤٥١).

وأخرجه الطبراني في «الأوسط» (٣٤٣٠) من طريق المصنف، به.

(١٦٥) إسناده ضعيف جدًا (٧/ ٤٥٠-٤٥١).

وأخرجه الطبراني في «الأوسط» (٣٤٣٠) من طريق المصنف، به.

(١٦٦) إسناده ضعيف جدًا (٧/ ٤٥٠-٤٥١).

وأخرجه الطبراني في «الأوسط» (٣٤٣٠) من طريق المصنف، به.

(١٦٧) إسناده ضعيف جدًا (٧/ ٤٥٠-٤٥١).

وأخرجه الطبراني في «الأوسط» (٣٤٣٠) من طريق المصنف، به.

(١٦٨) إسناده ضعيف جدًا (٧/ ٤٥٠-٤٥١).

وأخرجه الطبراني في «الأوسط» (٣٤٣٠) من طريق المصنف، به.

(١٦٩) إسناده ضعيف جدًا (٧/ ٤٥٠-٤٥١).

وأخرجه الطبراني في «الأوسط» (٣٤٣٠) من طريق المصنف، به.

(١٧٠) إسناده ضعيف جدًا (٧/ ٤٥٠-٤٥١).

وأخرجه الطبراني في «الأوسط» (٣٤٣٠) من طريق المصنف، به.

(١٧١) إسناده ضعيف جدًا (٧/ ٤٥٠-٤٥١).

وأخرجه الطبراني في «الأوسط» (٣٤٣٠) من طريق المصنف، به.

(١٧٢) إسناده ضعيف جدًا (٧/ ٤٥٠-٤٥١).

وأخرجه الطبراني في «الأوسط» (٣٤٣٠) من طريق المصنف، به.

(١٧٣) إسناده ضعيف جدًا (٧/ ٤٥٠-٤٥١).

وأخرجه الطبراني في «الأوسط» (٣٤٣٠) من طريق المصنف، به.

(١٧٤) إسناده ضعيف جدًا (٧/ ٤٥٠-٤٥١).

وأخرجه الطبراني في «الأوسط» (٣٤٣٠) من طريق المصنف، به.

(١٧٥) إسناده ضعيف جدًا (٧/ ٤٥٠-٤٥١).

وأخرجه الطبراني في «الأوسط» (٣٤٣٠) من طريق المصنف، به.

(١٧٦) إسناده ضعيف جدًا (٧/ ٤٥٠-٤٥١).

وأخرجه الطبراني في «الأوسط» (٣٤٣٠) من طريق المصنف، به.

(١٧٧) إسناده ضعيف جدًا (٧/ ٤٥٠-٤٥١).

وأخرجه الطبراني في «الأوسط» (٣٤٣٠) من طريق المصنف، به.

(١٧٨) إسناده ضعيف جدًا (٧/ ٤٥٠-٤٥١).

وأخرجه الطبراني في «الأوسط» (٣٤٣٠) من طريق المصنف، به.

(١٧٩) إسناده ضعيف جدًا (٧/ ٤٥٠-٤٥١).

وأخرجه الطبراني في «الأوسط» (٣٤٣٠) من طريق المصنف، به.

(١٨٠) إسناده ضعيف جدًا (٧/ ٤٥٠-٤٥١).

وأخرجه الطبراني في «الأوسط» (٣٤٣٠) من طريق المصنف، به.

(١٨١) إسناده ضعيف جدًا (٧/ ٤٥٠-٤٥١).

وأخرجه الطبراني في «الأوسط» (٣٤٣٠) من طريق المصنف، به.

(١٨٢) إسناده ضعيف جدًا (٧/ ٤٥٠-٤٥١).

وأخرجه الطبراني في «الأوسط» (٣٤٣٠) من طريق المصنف، به.

(١٨٣) إسناده ضعيف جد

عَنْ مُحَمَّدِ بْنِ نَافِعٍ بْنِ مُحَمَّدٍ، عَنْ أَبِيهِ نَافِعٍ، عَنْ عَلِيِّ بْنِ أَبِي طَالِبٍ فِي قِصَّةِ شَيْخَيْنِ يَدَّعِيَانِ كُلُّ وَاحِدٍ مِنْهُمَا بِئْرًا، إِلَى خَالِقِهَا بِئْرًا، قَالَ: يَا رَسُولَ اللهِ، إِنَّ أَحَدَ الشَّيْخَيْنِ يَدَّعِي عَلَى رَسُولِ اللهِ ﷺ: «أَنَّكَ يَا خَاطِرُ لَأَشْبَهُ». تَعَجَّبَ وَقَالَ: وَأَنَّكَ مِنْ شَجَرَتِي لَقَدِيمٌ، قَالَ: قَدْ رَضِيتُ بِمَا رَضِيَ اللهُ بِذَلِكَ. وَأَمَّا الْجَارِيَةُ فَالْقَصِيُّ بِهَا يَجْعَلُهَا، فَإِلَى خَالِقِهَا عِشْرَةٌ، وَإِلَيْنَا الْعَدَالَةُ أَيْ، فَكَانَ أَمْ مُرَيْرَةَ يَقُولُ: مَا أَظُنُّ الْخَضْرَاءَ عَلَى وَجْهِ الْأَرْضِ إِلَّا بَعْدَ رَسُولِ اللهِ ﷺ مِنْ مُحَمَّدِ بْنِ أَبِي طَالِبٍ لِقَوْلِ رَسُولِ اللهِ ﷺ: «الْمُحَمَّدُونَ عَلَى دُعْلُجٍ».

هَذَا حَدِيثٌ صَحِيحٌ عَلَى شَرْطِ مُسْلِمٍ، وَلَمْ يُخَرِّجَاهُ.

١٤٩٩٦- أَخْبَرَنِي مَكْرَمُ بْنُ أَحْمَدَ الْقَاضِي، ثنا أَبُو بَكْرٍ بْنُ أَبِي الْعَوَّامِ، الرِّيَاشِيُّ، ثنا سَعْدُ بْنُ عَبْدِ الْحَمِيدِ، ثنا عَبْدُ اللهِ بْنُ زِيَادٍ الْبَاهِلِيُّ[1]، عَنْ عَجْرَدَةَ بْنِ عَمَّارٍ، عَنْ إِسْمَاعِيلَ بْنِ عَبْدِ اللهِ أَبِي أُمَيَّةَ، عَنِ ابْنِ عَبَّاسٍ، عَنِ النَّبِيِّ ﷺ، أَنَّ رَسُولَ اللهِ ﷺ قَالَ: «تَحْشُرُ بَنُو عَبْدِ الْمُطَّلِبِ سَادَةً أَهْلَ الْجَنَّةِ: أَنَا، وَعَلِيٌّ، وَجَعْفَرٌ، وَحَمْزَةُ، وَالْحَسَنُ، وَالْحُسَيْنُ، وَالْمَهْدِيُّ»[2].

---

(١) في (ك) و(ف) و(ص): «المُهيبة».

(٢) إسناده ضعيف جدًا. ابن العوام (١١/٣٤٨-٣٤٩). ومحمد بن نافع بن عجير بن عبد يزيد الخزاعي ولده ابن عباك، ولم يخرج له مسلم.

وفي (ع) و(ص): «عمر» وهو تحريف، وهو محمد بن أحمد بن أبي العوام بن يزيد بن عبد الرحمن الخزاعي.

(٢) عند الله عبد الله أبو العباس، سكن الحديث، والصواب أنه ابن عامة هذا الحديث (٣٣/٣٤٩) سيأتي عند من طرق عدة بن عبد الوهاب عن سعد. «عن بن زياد» والصواب عبد الله.

(٣) إسناده ضعيف جدًا (١٠/٤٠٠-٤٠١).

هَذَا حَدِيثٌ صَحِيحٌ عَلَى شَرْطِ مُسْلِمٍ»(١). وَلَمْ يُخَرِّجَاهُ.

٤٩٤٧- «أَخْبَرَنِي عَلِيُّ بْنُ عِيسَى بْنِ حَيَّانَ بِمِصْرَ بِالْكُوفَةِ، ثنا الْحَسَنُ بْنُ الْحَكَمِ الْحِيرِيُّ(٢)، ثنا الْحَسَنُ بْنُ الْحُسَيْنِ الْعُرَنِيُّ، ثنا أَجْلَحُ(٣) بْنُ عَبْدِ اللهِ، عَنِ الشَّعْبِيِّ، عَنْ جَابِرٍ ﷺ قَالَ: لَمَّا قَدِمَ رَسُولُ اللهِ ﷺ مِنْ خَيْبَرَ قَدِمَ جَعْفَرٌ ﷺ مِنَ الْحَبَشَةِ تَلَقَّاهُ رَسُولُ اللهِ ﷺ، فَقَبَّلَ جَبْهَتَهُ، ثُمَّ قَالَ: «وَاللهِ مَا أَدْرِي بِأَيِّهِمَا أَنَا أَفْرَحُ بِقُدُومِ خَيْبَرَ، أَمْ بِقُدُومِ جَعْفَرٍ»!

أَرْسَلَهُ إِسْمَاعِيلُ بْنُ أَبَانٍ عَنْ أَجْلَحَ.

٤٩٤٨- **هذا موضوعٌ**: عَلِيُّ بْنُ عِيسَى الْحِيرِيُّ، ثنا إِبْرَاهِيمُ بْنُ أَبِي طَالِبٍ، ثنا ابْنُ أَبِي عُمَرَ، ثنا سُفْيَانُ، عَنْ ابْنِ أَبِي نَجِيحٍ وَزَمْزَمٍ، عَنِ الشَّعْبِيِّ قَالَ: قَدِمَ رَسُولُ اللهِ ﷺ مِنْ خَيْبَرَ، فَذَكَرَ الْحَدِيثَ(٤).

هَذَا حَدِيثٌ صَحِيحٌ، وَإِنَّمَا ظَهَرَ بِطَلَبِ هَذَا الإِسْنَادِ الصَّحِيحِ مُرْسَلًا(٥). وَقَدْ وَصَلَهُ أَجْلَحُ بِذِكْرِ اللهِ.

٤٩٤٩- «أَخْبَرَنَا عَبْدُ الرَّحْمَنِ بْنُ حَمْدَانَ الْجَلَّابُ بِهَمَذَانَ، ثنا هِلَالُ بْنُ

---

(١) قال الذهبي في التلخيص: «فقلت: وله عواميل».

(٢) في (ل): «الحير»، والحيري: مصحف.

(٣) يعني: أبا حية الكوفي، وليس له في (ل): (راص) إلى: (صالح).

(٤) إسناده ضعيف جدًا (٣٨٣٤-٣٨٣٦)، وقد تقدم برقم (١٣٩٣) من حديث أجلح به.

وأخرج منه إسماعيل بن سالم عن أبان به وهو ضعيف عن الشعبي به، هذا أبي يعلى في مسنده (٣٤٨٣).

(٥) إسناده ضعيف جدًا (١٩٤٩-٢٨٢٧).

(٦) قال الذهبي في التلخيص: «فقلت: وهو اضطراب».

الْعَلَاءِ، الزَّبْرِقَانُ، قَالَ عَمْرٌو: وَأَحْسِبُهُ قَالَ: السَّمَوْءَلُ، عَنْ عَمْرِو بْنِ أَبِي أُمَيَّةَ، عَنْ أَبِي مُسْلِمٍ (١) قَالَ: لَقِيَ عُمَرُ أُنَاسًا بِنَاسٍ مِنْهُمْ، فَقَالَ: أَلَمْ يَعُمَّ الْقَوْمَ، أَوْلَا أَقُلْ سَلَّمَ الْقَوْمُ بِالْجُمُعَةِ؟، فَنَحْنُ أَفْضَلُ مِنْكُمْ، قَالَ: مَنْ رَسُولُ اللهِ؟، يَحْسَبُ أَوْ يَحْكُمُ، وَالْقَوْمُ يَعْلَمُونَهُ، فَعُرِفَ بِهِمْ، فَقَالَ: لَسْتُ بِرَاجِعٍ حَتَّى أَدْخُلَ عَلَى رَسُولِ اللهِ ﷺ، فَدَخَلَ عَلَيْهِ، فَقَالَ: يَا رَسُولَ اللهِ، إِنِّي لَبِيتُ عُمَرَ قَالَ: وَقَالَ، فَقَالَ: لَهُمْ مَجْرَاكُمْ، مَجْرَاكُمْ فِي الْعَجَلَةِ، وَمَجْرَاكُمْ إِلَى الْمَدِينَةِ».

هَذَا حَدِيثٌ صَحِيحُ الْإِسْنَادِ، وَلَمْ يُخَرِّجَاهُ (٢).

٥٠٥٥ - حَدَّثَنَا مُحَمَّدُ بْنُ صَالِحِ بْنِ هَانِئٍ، ثَنَا الْحُسَيْنُ بْنُ الْفَضْلِ، ثَنَا عَفَّانُ، ثَنَا سَلَّامُ بْنُ مِسْكِينٍ، عَنْ عَبْدِ اللهِ بْنِ الْمُثَنَّى، عَنْ مُحَمَّدِ بْنِ سِيرِينَ، عَنْ أَبِي هُرَيْرَةَ ﷺ قَالَ: قَالَ رَسُولُ اللهِ ﷺ: «مَرَّ بِي

---

(١) يعني: الهذلي البصري، يروي عن السمؤعل عبد الرحمن بن عبد الله بن جبلة.

(٢) في (ز): البصرة.

(٣) قال في السبع المثاني للآلوسي: والصواب: الطائف. كذلك: كتبته على الصحيحين، وكذا أشار إليه ابن دحية.

(٤) في هذا الموضع بياض في النسخة الخطية، وأثبتناه في (ك): الطائف، وجعلناها بين قوسين لعدم الجزم بذلك.

(٥) أخرجه البخاري (٤٠٩٤) ومسلم (٢٤٥٣).

(٦) في (ز): أبو محمد بن حيبنة أبو محمد بن بن عبد الله عن أبي يزيد عن أبي موسى

(٧) أخرجه ابن حبيبة في أخبار مكة من طريق عبد الله بن المثنى به (٧/١٧٠).

(٨) قال ابن الملقن في مختصر استدراك الذهبي (٢/ ٨٤٣): هذا صحيح، فإنه من أفراد الشيخين على هذا الحديث: «صحيح» من كلام الذهبي، وإنما هو اختصار منه للكلام الحاكم، فإن عادة الحاكم إذا يقدم بقوله بقوله: «فقلت»

خَتَمَ الْبَيْتَ فِي لَيْلٍ مِنَ الْمَلَائِكَةِ، وَهُوَ مُخَضَّبٌ لِحْيَتَاهُ بِالدَّمِ أَبْيَضُ الثَّوْبَيْنِ».

هَذَا حَدِيثٌ صَحِيحٌ عَلَى شَرْطِ مُسْلِمٍ، وَلَمْ يُخَرِّجَاهُ.

٥٠٠١- حَدَّثَنِي عَلِيُّ بْنُ حَشْرَمٍ الْعَدْلُ، نَا إِسْمَاعِيلُ بْنُ إِسْحَاقَ الْقَاضِي، نَا أَبُو ثَابِتٍ مُحَمَّدُ بْنُ عُبَيْدٍ الْمَدَنِيُّ، نَا عَبْدُ الْعَزِيزِ بْنُ مُحَمَّدٍ، عَنْ مُحَمَّدِ بْنِ عُمَرَ، عَنْ أَبِيهِ، عَنْ جَدِّهِ عَلِيِّ بْنِ أَبِي طَالِبٍ ﷺ، قَالَ: ضَرَبَ رَسُولُ اللهِ ﷺ بِخِطْمِ بَنِي أَبِي طَالِبٍ يَوْمَ بَدْرٍ بِسَيْفِهِ وَآثَرَهُ».

هَذَا حَدِيثٌ صَحِيحٌ عَلَى شَرْطِ مُسْلِمٍ، وَلَمْ يُخَرِّجَاهُ.

٥٠٠٢- أَخْبَرَنِي عَلِيُّ بْنُ عِيسَى الرَّمْلِيُّ، نَا الْحُسَيْنُ بْنُ الْحَكَمِ، نَا إِسْمَاعِيلُ بْنُ أَبَانَ، نَا أَبُو أُوَيْسٍ، عَنْ عَبْدِ اللهِ بْنِ عُمَرَ، عَنْ نَافِعٍ، عَنِ ابْنِ عُمَرَ ﷺ، قَالَ: لَمَّا بُعِثَ ابْنُ خَطْمٍ بْنِ أَبِي طَالِبٍ فَوَجَدَنَا فِي الْقَتْلَى، فَوَجَدْنَا بِهِ بِضْعًا وَسَبْعِينَ».

---

(١) إتحاف المهرة (٥/٥٠٠ - ١٩٩١٩)، وراجع ابن حجر في المطالب (٣/٤٦) سلايمان بن حرب وأبي الحسنان عارم بن الفضل، عن حماد بن زيد عن عبد الله بن المختار به.

(٢) فيه: محمد بن عبيد الله بن محمد بن زيد بن أبي زيد الأموي.

وبه: أبو ثابت وهو ومدينه ياسر في (س).

(٣) إتحاف المهرة (٣/٣٣٣ - ٣١٤٠).

(٤) في (ر): «عبد الله خطأ».

(٥) فيه: الحسين بن الحكم بن مسلم الحبري، يروي عن إسماعيل بن أبان الوراق.

وفيه: عبد الله بن عبد الله بن أويس بن مالك بن عامر الأصبحي النسبي.

(٦) إتحاف المهرة (٩/٤٢٥ - ١٠٦٨٠)، وأصله في صحيح البخاري في المغازي (٤/١٤٧٠).

٥٠٥٣ - أَخْبَرَنَا أَبُو الْحَسَنِ عَلِيُّ بْنُ مُحَمَّدِ بْنِ عَبْدِ اللَّهِ الْبَيِّعِيُّ بِالْكُوفَةِ، ثنا مُحَمَّدُ بْنُ عَلِيِّ بْنِ خَلَّادٍ الصَّيْرَفِيُّ، ثنا الْحَسَنُ بْنُ بِشْرِ بْنِ سَلْمٍ الْهَمْدَانِيُّ، ثنا سَعْدَانُ بْنُ يَحْيَى(١)، عَنْ عَطَاءٍ، عَنِ ابْنِ عَبَّاسٍ ﷺ قَالَ: بَيْنَمَا رَسُولُ اللَّهِ ﷺ جَالِسٌ وَأَصْحَابُهُ إِذْ سُئِلَ عَنْ شَيْءٍ فَرَيْثَ(٢) بِهِ إِذْ رَدَّ الْكَلَامَ، فَالْتَزَمَ بِهِمْ، قَالَ: فَإِذَا أَسْمَاءُ، هَذَا عَمُّكَ وَابْنُ أَبِي طَالِبٍ مَعَ جَبْرِيلَ ﷺ وَمِيكَائِيلَ عَنْوَا فَسَلَّمُوا عَلَيْكَ، وَلَوْلَى عَلَيْهِمُ السَّلَامُ، وَقَدْ أَمَرَنِ اللَّهُ أَنِي أَصْبِرَ لِلْمُشْرِكِينَ يَوْمَ بَدْرٍ، وَقَدْ قَتَلَ نَجْدَةُ أَوْ أَزْيَدَ، فَقَالَ: أَيْ لَعَمْرُ اللَّهِ لَقَدْ قَتَلْتُ الْمُشْرِكِينَ وَأَصَبْتُ مِنْ مَقَاتِلِهِمْ بِيَدِي الْيُسْرَى فَقُطِعَتْ، فَعُوِّضَنِي اللَّهُ(٣) مِنْ يَدِيَّ خَيْرًا مِنْهَا بِجَنَاحٍ أَطِيرُ بِهِ فِي الْجَنَّةِ حَيْثُ شِئْتُ، وَمَكَانَ رِجْلِي الْيُسْرَى رِجْلًا مِنْ نُورٍ لَهَا سَاقٌ مِنْ نُورٍ، قَالَ: فَقَالَ أَسْمَاءُ: فَهَذَا لِجَعْفَرٍ مَا نَزَلَهُ اللَّهُ مِنَ الْخَيْرِ، قَالَ: ثُمَّ صَمَتَ رَسُولُ اللَّهِ ﷺ الْعَيْرَ، فَأَخَّرَ بِهِ الْقَوْمَ، قَالَ: فَاسْتَبَانَ الْقَوْمُ بَعْدُ قَالُوا: مَا أَخَّرَ بِهِ رَسُولُ اللَّهِ

(١) قال: وقد تقدم (٢٩٣٣) من حديث عبد الله بن محمد بن عبد العزيز عن يحيى بن سلمة.

وسعدان من الرواة يروي السابري ومحمد بن الوليد الزبيدي عنه عن الحسن بن بشر بن سلم الهمداني وقال عنه البخاري: منكر الحديث (التاريخ الكبير ٤/٧٤). وقول ابن الحديد: والبرس من الرواة لم نرصدك وجود أحد فيهم بهذه النسبة من مصادر التراجم. وقول الدمشقي: المطلب بسعدان، فلم لا يعرف له راوية عن عطاء، ولا للحسن بن بشر رواية عنه، وكذا ما يأتي الزعيم مهملاً في السند فيه الصفحة اجتهاداً منه، وقد يخطيء فما في الأصل وهو ذلك وشكر هذا في المستدرك كثيراً.

(٢) في (ك) (ص) و(ق): «فريث».

(٣) في (ص) و(ق): «فريث».

(٤) في (ك): «فعوضه الله من اليدين» والزيادة من (ص) و(ق).

ﷺ فَسُمِّيَ جَعْفَرَ الطَّيَّارَ»[1].

❁❁❁

(١) إتحاف السيرة (٧/ ١٥٠ - ١٨٩).

ذِكْرُ مَنَاقِبِ زَيْدِ الْحِبِّ بْنِ حَارِثَةَ بْنِ شَرَاحِيلَ بْنِ عَبْدِ الْعُزَّى حِبِّ رَسُولِ اللهِ ﷺ

أَسَرَتْهُ بَنُو الْقَيْنِ، فَاشْتَرَتْهُ خَدِيجَةُ بِنْتُ خُوَيْلِدٍ بِأَرْبَعمِائَةٍ وَهُمْ قَلَّمَا زَوَّجَهَا رَسُولِ اللهِ ﷺ وَهَبَتْهُ لَهُ.

٥٠٠٤- صَفْوَانُ هُوَ ابْنُ إِدْرِيسَ التَّمِيمِيُّ الْمُصْرِيُّ(١)، يَأْتِي، أَنَا أَبُو الْفَضْلِ أَحْمَدُ(٢) بْنُ عَبْدِ اللهِ بْنِ نَصْرٍ بِمِرْو، أَنَا مُحَمَّدُ بْنُ يَحْيَى، أَنَا أَبُو زَكَرِيَّا يَحْيَى بْنُ أَبِي بَكْرٍ الْعَنْبَرِيُّ، ثَنَا يَزِيدُ بْنُ الْحُسَيْنِ بْنِ أَسْلَمَ بْنِ زَيْدِ بْنِ حَارِثَةَ بْنِ شَرَاحِيلَ بْنِ عَبْدِ الْعُزَّى بْنِ امْرِئِ الْقَيْسِ بْنِ عَامِرِ بْنِ عَبْدِ وُدِّ بْنِ عَوْفِ بْنِ كِنَانَةَ، حَدَّثَنِي جَدِّي زَيْدُ بْنُ أَبِي هِلَالِ بْنِ زَيْدٍ، حَدَّثَنِي أَبِي(٣)، عَنْ جَدِّهِ الْحُسَيْنِ بْنِ أَسْلَمَةَ بْنِ زَيْدٍ، عَنْ أَبِيهِ قَالَ: قَالَ حَارِثَةُ بْنُ شَرَاحِيلَ تَزَوَّجَ امْرَأَةً مِنْ طَيِّئٍ، مِنْ آلِ جَبَلٍ، فَوَلَدَتْ: عَدِيًّا، وَأُسَامَةَ، وَزَيْدًا، وَأُلْفَتَ، وَسُلْمَى، وَهِيَ بِنْتُ حِمْيَرَ جَعَلَتْ لِأَبِيهِمْ، وَأَرَادَ حَرْبًا حَمَلَهُمْ، فَأَتَى عَدِيًّا، فَقَالَ: مَا عِنْدَنَا فَوْرٌ خَيْرٌ، فَانْزِعْ إِلَى أَرْضِ أَخْوَالِ عَبْدِ يَغُوثَ، وَتَحَلَّفَ زَيْدٌ، وَعَدَا(٤) عَلَيْهِ مِنْ بَهْدَمَةَ مِنْ فُرْسَانِ طَيِّئٍ فَأَغَارُوا عَلَى غَنَمِهِ، فَسَبَتْ زَيْدًا فَصَيَّرَهُ إِلَى سُوقِ عُكَاظٍ، فَرَآهُ الشَّيْخُ مِنْ قَوْمِ أَبِيهِ، قَالَ لِخَدِيجَةَ عَمَّتِهِ: هَا خَدِيجَةُ، رَأَيْتُ فِي السُّوقِ

---

(١) هو: أحمد بن الحسين بن علي بن إبراهيم بن الحكم، أبو زرعة الرازي المصري.

(٢) في (و): «حمد». تحريف.

(٣) يعني: أبا هلال، وأسلمة هلال بن زيد بن الحسين بن أسلمة بن زيد. من رجال الطبقة.

(٤) في (س وأو): «فعداه».

فَقَالَ لَهُ: صَاحِبُهُ ثَبَتَ وَثَبَتَ ﷺ بِعِيشَ طَلَبَهُ رِأْسَيْنِ وَحِمَارًا، ثُمَّ أَنَّ فِي مَالِهِ لَاشْتَرَيْتُهُ فَأَمَرَتْ وَرَقَةُ بْنُ نَوْفَلٍ فَاشْتَرَاهُ مِنْ مَالِهِ، فَقَالَ: مَا خَبِيثَةٌ، هِيَ فِي هَذَا الطَّعَامِ يطيب مِنْ نَفْسِهِ، فَقَالَتْ: يَا مُحَمَّدُ أَنِّي فَلَمَّا وَصَيْتُ، وَأَخَذَ أَنْ تَبِيعَ أَوْ تَهَبَهُ، فَقَالَ النَّبِيُّ ﷺ: «مَا فَوْقَكُمْ مَا أَرَدْتُ إِلَّا لِأَبْتَلِيَكُمْ»، فَقَالَتْ: نَعَمْ، يَا مُحَمَّدُ فَرَيْتُهُ وَثَبَتَ، فَكَانَ يَقُلُّ لَهُ: زَيْدُ بْنُ مُحَمَّدٍ، فَجَاءَ رَجُلٌ مِنَ الْحَيِّ، فَنَظَرَ إِلَى زَيْدٍ فَعَرَفَهُ، فَقَالَ: أَنْتَ زَيْدُ بْنُ حَارِثَةَ، قَالَ: لَا، أَنَا زَيْدُ بْنُ مُحَمَّدٍ، قَالَ: بَلْ أَنْتَ زَيْدُ بْنُ حَارِثَةَ مِنْ صُلْبِ أَبِيكَ وَمُعْرَوْتِكَ وَأَخْوَالِكَ، ثَبَتَ وَثَبَتَ، قَدْ أَتَعْلَمُ الْأَخْبَارَ، وَأَنْتَقِدُ الْأَشْعَارَ فِي سَيِّيكَ، فَقَالَ زَيْدٌ:

أَجِدُّ إِلَى قَوْمِي وَإِنْ كُنْتُ نَائِيًا

فَإِنِّي فَعِيلٌ مِنْ ثَبَتَ عِنْدَ الْمَشَاعِرِ

وَقَوْمِي هُمُ الْوَجْهُ الَّذِي قَدْ عَلِمْتُهُمْ

وَلَا تَعْمُلُو فِي الْأَرْضِ مِثْلَ الْأَبَاعِرِ

فَإِنِّي بِحَمْدِ اللهِ فِي خَيْرِ أُسْرَةٍ

جِيَادٌ مَعَدٌّ فِي الْبِلَادِ كَبَارُ بَعْدُ كَابِرِ

فَقَالَ حَارِثَةُ لَمَّا وَصَلَ إِلَيْهِ خَبَرُهُ:

بَكَيْتُ عَلَى زَيْدٍ وَلَمْ أَدْرِ مَا فَعَلْ

أَحَيٌّ فَيُرْجَى أَمْ أَتَى دُونَهُ الْأَجَلْ

---

(١) في (ب): «مالك» والمثبت في الباقي وفي نسخة أخرى: «مالها».

(٢) في (ب): «لك» والمثبت في (ص): «حمار».

(٣) في (ب): «ثبت» بدون واو.

فَوَاللهِ مَا أَدْرِي وَإِنِّي لَسَائِلٌ
أَغَالَكَ سَهْمٌ الأَرْضِ أَمْ غَالَكَ الْحَبْلُ
فَيَا لَيْتَ شِعْرِي هَلْ لَكَ الشَّعْرُ رَبْعَةٌ
أَمِ الشَّعْرُ مِنْ دُنْيَا رُجُومُكَ فِي يَحَلْ(١)

لَدَى ذِرْوَتِهِ الشَّمْسُ عِنْدَ طُلُوعِهَا
وَيَغْرُبُ فِي ظِلِّ بِرَى وَإِذَا مَا عَمَسَنِي الطِّفْلُ
وَإِنْ عَيْنَ الأَرْوَاحُ هُجْمَتْ(٢) وَثَرْوَ

فَيَا طُولَ أَحْزَانِي عَلَيْهِ وَيَا وَجَلْ
سَأُطِيلُ نَحْرَ الْعِيسِ فِي الأَرْضِ جَاهِدًا
وَلا أَسْأَمُ الظَّوْفَانَ أَوْ تَسْأَمُ الإِبِلْ
فَيَأْبَى أَبِي نَأْبِي عَلَيَّ سَبِيلِي
وَكُلُّ امْرِئٍ فَانٍ وَإِنْ غَرَّهُ الأَمَلْ

فَقَدِمَ جَارِيَةٌ مِنْ قُرَيْشٍ إِلَى مَكَّةَ فِي إِحْرَتِهِ وَأَهْلِ بَيْتِهِ، فَأَتَى النَّبِيَّ ﷺ فِي فِنَاءِ الْكَعْبَةِ فِي ظِلِّ عِزِّ مِنْ أَحْمَرَ، فَبَعَثَ إِلَيْهِ رَسُولُ اللهِ ﷺ فَقَالَ: مَنْ تَطْلُبُ؟ إِلَى زَيْدٍ عَرَفُوهُ وَعَرَفُهُمْ، وَلَمْ يَقُمْ إِلَيْهِمْ إِجْلالاً لِرَسُولِ اللهِ ﷺ، فَقَالُوا لَهُ: يَا زَيْدُ، قُلْ بِيَدِيْهِمْ، فَقَالَ لَهُ النَّبِيُّ ﷺ: «مَنْ هَؤُلاءِ يَا زَيْدُ؟». قَالَ: يَا رَسُولَ اللهِ، هَذَا أَبِي، وَهَذَا عَمِّي، وَهَذَا أَخِي، وَهَؤُلاءِ عُمُومَتِي، فَقَالَ النَّبِيُّ ﷺ: «قُمْ فَسَلِّمْ عَلَيْهِمْ يَا زَيْدُ، فَقَامَ فَسَلَّمَ عَلَيْهِمْ، وَسَلَّمُوا عَلَيْهِ، ثُمَّ قَالَ لَهُ: انْضِ هَمَّنَا يَا زَيْدُ،

---

(١) هذا البيت ساقط من (ك) و(ك١) و(ص).

(٢) في (ك) و(ك١) و(م): «هجين».

فَقَالَ: مَا أَرَىٰ رَسُولَ اللهِ ﷺ بَدَلًا وَلَا غَيْرَ أَحَدٍ، فَقَالَ: يَا مُحَمَّدُ، إِنَّا نَجِدُكَ مَكْتُوبًا عِنْدَنَا بِنَعْتِكَ وَاسْمِكَ، فَسَمِّ لَنَا شَيْئًا، قَالَ: خَاتَمُ الرُّسُلِ، فَقَالَ: أَشْهَدُ أَنَّكَ لَوْ شَهِدْتَ أَنَّ لَا إِلَٰهَ إِلَّا اللهُ، وَأَنِّي مُحَمَّدٌ الْبَيِّنَةَ وَرَسُولُهُ وَأَنَّكَ مُحَمَّدٌ، فَأَنَا وَتَابِعُوكَ وَنَاصِرُوكَ فِدَاءٌ لَكَ، فَقَالَ: تَقُولُ مَا مَا خَرَجَتْ عَلَيْكَ مِنَ الْمَدَائِنِ؟ فَقَالَ لَهُمْ: مَهْمَا خَلَصَتْ عَنْ هَذِهِ، قَدْ جُعِلَتْ لِلأَمْرِ بِإِلَيْهِ، فَإِنْ شَاءَ فَلْيُقِمْ، وَإِنْ شَاءَ فَلْيَتَحَوَّلْ، [١] قَالَ: يَا نَبِيَّ اللهِ، إِنَّا نَجِدُكَ، قَالَ: يَا زَيْدُ، قَدْ أَذِنَ لَكَ أَنْ تَأْتِيَ مُحَمَّدًا فَتَطْلُبَ مِنْهُ، قَالَ: فَهَيْهَاتَ هَيْهَاتَ مَا رَأَيْتُ رَسُولَ اللهِ ﷺ بَدَلًا، وَلَا أَرَىٰ أَحَدًا غَيْرَهُ، وَلَا وَلَدًا وَلَا وَالِدًا، فَأَنْتَ وَالْمَدَائِنُ وَالْأَمْوَالُ وَالْمَمَالِيكُ وَالْجَوَارِي وَالْحُرُّ وَالْعَبْدُ سَوَاءٌ، وَمَا فِي يَدَيْكَ مِنْ دُنْيَاكَ مِنْ وَدَائِعِ اللهِ، وَتَحْنُ فِي وَخَالَ أَنْ لَا إِلَٰهَ إِلَّا اللهُ، وَأَنَّ مُحَمَّدًا عَبْدُهُ وَرَسُولُهُ، وَأَنِّي النَّاطِرُ!.

٥٠٠٥ - فَحَدَّثَنَا أَبُو بَكْرٍ مُحَمَّدُ بْنُ عَبْدِ اللهِ الْحَنَظِيُّ بِمَرْوَ، ثَنَا الْحَسَنُ بْنُ الْجَهْمِ، ثَنَا الْحُسَيْنُ بْنُ الْفَرَجِ، ثَنَا مُحَمَّدُ بْنُ عُمَرَ، عَنْ شُيُوخِهِ قَالُوا: كَانَ خَارِجَةُ بْنُ عَبْدِ اللهِ فِي شَرَاجِيجَ لَهُ مِنْ نَبَطٍ يَبْتَاعُ، فَيَقُولُ: "يَكْتُبُ عَلَيَّ زَيْدُ بْنُ ثَابِتٍ"، يَكْتُبُ عَلَى زَيْدٍ وَلَمْ أَرَهُ قَبْلَ ثُمَّ ذَكَرَ الْقِصَّةَ بِطُولِهَا.[٢]

---

(١) في (ك) و(ص): «فليرحل».

(٢) إسناده ضعيف، فيه ابن إسحاق، وقال في ترجمة هلال بن زيد: عن الحسين من الهبطيين [٢/٢٧٩]، وفي ترجمة: يحيى هذا: تمام بن محمد الرازي في فوائده عن يحيى بن محمد بن يحيى بن أبوب بن هلال عن أبيه ..... وهو حديث منكر جدا فيه طول قد ذكرته في السلسلة الضعيفة [٩/٧٤٧]، وفي ترجمة الحسين بن الفرج: وقال ابن أبي حاتم: سألت أبي عنه فقال: لا يروى إلا بهذا الإسناد، وليس له إلا هذا الحديث الذي ذكرناه لك ثم يضعف بضعيف.

وفي (ك) و(ص) و(ر): «فقول» ك.

٥٠٥٠٦- صحيح عَلِيُّ بْنُ حَمْشَادَ الْعَدْلُ، ثنا أَحْمَدُ بْنُ بِشْرٍ الْمَرْثَدِيُّ، ثنا عَبْدُ اللَّهِ بْنُ عَبْدِ الْوَهَّابِ الْحَجَبِيُّ، ثنا عَلِيُّ بْنُ مُسْهِرٍ، عَنْ إِسْمَاعِيلَ بْنِ أَبِي خَالِدٍ، عَنْ أَبِي عَمْرٍو الشَّيْبَانِيِّ، حَدَّثَنِي حَنْظَلَةُ بْنُ حَارِثَةَ أَخُو^(١) زَيْدٍ بْنِ حَارِثَةَ، قَالَ: أَتَيْتُ النَّبِيَّ ﷺ فَقُلْتُ: يَا رَسُولَ اللَّهِ، ابْعَثْ مَعِي أَخِي زَيْدًا، فَقَالَ: «هُوَ ذَا هُوَ»^(٢)، إِنْ أَرَادَ لَمْ أَمْنَعْهُ، فَقَالَ زَيْدٌ: لَا، وَاللَّهِ لَا أَخْتَارُ عَلَيْكَ أَحَدًا، قَالَ جَنَابَةُ: فَقُلْتُ: إِنْ رَأَيْتَ أَنْ تَسِمَ أَفْضَلَ مِنْ أَبِي.

صحيح الإسناد، ولم يُخرِّجوه، وهو شاهد للحديث الماضي.

٥٠٥٠٧- صحيح أَحْمَدُ بْنُ سَلْمَانَ، ثنا عَبْدُ اللَّهِ بْنُ عَبْدِ الْوَهَّابِ، ثنا عَبْدُ اللَّهِ بْنُ بَكْرٍ، عَنِ ابْنِ إِسْحَاقَ، قَالَ: فَحَدَّثَنِي شَيْخٌ مِنْ بَنِي سُلَيْمٍ^(٣) يُقَالُ لَهُ: عَبْدُ اللَّهِ بْنُ حَارِثَةَ بْنِ شَرَاحِيلَ الْكَلْبِيُّ مِنْ بَلِيٍّ، رَسُولُ اللَّهِ ﷺ

٥٠٥٠٨- صحيح أَبُو بَكْرٍ مُحَمَّدُ بْنُ أَحْمَدَ بْنِ الْمُقْرِئُ، ثنا أَبُو خَلِيفَةَ، ثنا أَبُو الْوَلِيدِ، ثنا شُعْبَةُ، عَنْ عَبْدِ الْمَلِكِ بْنِ مَيْسَرَةَ، عَنْ هِلَالِ بْنِ يَسَافٍ، عَنْ رَجُلٍ مِنْ أَصْحَابِ النَّبِيِّ ﷺ، قَالَ: أَتَيْتُ النَّبِيَّ ﷺ فَقُلْتُ: يَا رَسُولَ اللَّهِ، أَدْعُ اللَّهَ لِي بِالْمَغْفِرَةِ، فَقَالَ: «اللَّهُمَّ اغْفِرْ لَهُ، اللَّهُمَّ اغْفِرْ لَهُ، اللَّهُمَّ اغْفِرْ لَهُ»

٥٠٥٠٩- صحيح أَبُو مُحَمَّدٍ الْخَرَزِيُّ، ثنا مُحَمَّدُ بْنُ عُثْمَانَ بْنِ أَبِي شَيْبَةَ، ثنا

---

(١) في (ل): (وأخو)، والتصحيح من عبد الله، وهلال، وهو أخير للسار الزبيري.

(٢) في (ل): (وأمي وأبوك) بأمي وأبي.

(٣) ثبوت اسم شيخ سرية بني أبي سليم (ل) وأبي (وأمي).

(٤) إتحاف الخيرة (٤/٢٧٠-٢٧٢).

(٥) إتحاف الخيرة (٤/٢٧٢-٢٧٣).

(٦) هذا حديث بن محمد بن عبد الله بن حسنة، يروي عن أبي خلاصة محمد بن عمرو بن عطاء الحراني.

(٧) إتحاف الخيرة (٤/٢٧٣-٢٧٤).

الْعَلَاءُ بْنُ عَمْرٍو الْحَنَفِيُّ، ثنا سَعِيدُ بْنُ مَسْلَمَةَ، عَنْ يَحْيَى بْنِ سَعِيدٍ، سَمِعْتُ عَمْرَةَ، بِنْتَ عَبْدِ الرَّحْمَنِ تَقُولُ: سَمِعْتُ عَائِشَةَ تَقُولُ: لَمَّا قُتِلَ زَيْدُ بْنُ حَارِثَةَ، وَجَعْفَرٌ بْنُ أَبِي طَالِبٍ، وَعَبْدُ اللهِ بْنُ رَوَاحَةَ جَلَسَ رَسُولُ اللهِ ﷺ يُعْرَفُ فِيهِ الْحُزْنُ.

٥٠١٠- حَمَّادٌ أَبُو الْمُنْذِرِ مُحَمَّدُ بْنُ يَعْقُوبَ، ثنا أَحْمَدُ بْنُ عَبْدِ الْجَبَّارِ، ثنا يُونُسُ بْنُ بُكَيْرٍ، عَنِ ابْنِ إِسْحَاقَ، عَنْ مُحَمَّدِ بْنِ عَبْدِ الرَّحْمَنِ بْنِ عَوْفٍ، قَالَ: فَقَالَ لَنَا: بَعَثَ رَسُولُ اللهِ ﷺ بَعْثًا إِلَى مُؤْتَةَ، فَقَاتَلَ زَيْدٌ بْنُ حَارِثَةَ رَايَةَ رَسُولِ اللهِ ﷺ فِي مُحَامَاةِ الْأَوْلَى، ثُمَّ نَشَبَ نَشَبَ قِتَالٍ حَتَّى شَالَ فِي رِمَاحِ الْقَوْمِ، ثُمَّ أَصَابَهَا جَعْفَرُ بْنُ أَبِي طَالِبٍ.

٥٠١١- أَحْمَدُ أَبُو الطَّيِّبِ مُحَمَّدُ بْنُ إِدْرِيسَ الرَّامِهُرْمُزِيُّ، ثنا سَهْلُ بْنُ عُثْمَانَ الْعَسْكَرِيُّ، ثنا أَحْمَدُ بْنُ عَبْدِ الْجَبَّارِ، ثنا يُونُسُ بْنُ بُكَيْرٍ، ثنا ابْنُ إِسْحَاقَ، حَدَّثَنِي مُحَمَّدُ بْنُ عَبْدِ الرَّحْمَنِ بْنِ عَوْفٍ، قَالَ: أَوَّلُ غَزْوَةٍ غَزَاهَا رَسُولُ اللهِ ﷺ بَعْثًا إِلَى مُؤْتَةَ، فَقَاتَلَ زَيْدُ بْنُ حَارِثَةَ

---

(١) في (ص) و(ك): «صبيرة» مصحف.

(٢) إتحاف المهرة (١٧/ ٢٠٣)، وأخرجه ابن أبي الدنيا في «الصبر» (٢٤) بسنده إلى يحيى بن سعيد الأنصاري به مطولا، وإسناده ضعيف، وقد حسنه ابن حجر (٢٣٩٤) والعلة: من عمرة ضعيف.

(٣) إتحاف المهرة (١٩/ ٢٣٠-٢٣١).

(٤) في النسخ الخطية: «قتلا» فصححت من أسد الغابة، والسياق كما في سائر أسانيد الحديث، وهذا محمد بن عبد الرحمن بن المحبر، أبو الطيب الشاعر البيطاري العروضي الزاهد، وكنا سمانا في حديث رقم (٢٠٤) عن سهل بن عمار العتكي البيطاري.

(٥) يعني: عبد الله بن عمرو، سهل مصحف من الزبير، يقال اسم أبيه بسار.

فِي جَيْشٍ إِلَّا أَمَّرَهُ، وَلَوْ بَقِيَ بَعْدَهُ لَاسْتَخْلَفَهُ. [٢]

وَسَمَّاهُ أُسَامَةَ. [٣] وَلَمْ يُوَلِّهِ أَحَدٌ.

٥٠١٢- **حدثنا** عَلِيُّ بْنُ مَيْمُونٍ، أَنَا إِبْرَاهِيمُ بْنُ أَبِي طَالُوتَ، أَنَا ابْنُ أَبِي عُمَرَ، أَنَا سُفْيَانُ، عَنْ إِسْمَاعِيلَ، عَنْ أَبِي عَمَّارٍ، عَنْ قَيْسِ بْنِ أَبِي حَازِمٍ قَالَ: قَالَ رَسُولُ اللهِ ﷺ: «**لَا تَقُومُوا عَلَى عُمَّالِ عُثْمَانَ**»، يَعْنِي ابْنَ عَفَّانَ. [٤]

٥٠١٣- **قال** إِسْمَاعِيلُ: وَسَمِعْتُ الشَّعْبِيَّ يَقُولُ: مَا بَعَثَ رَسُولُ اللهِ ﷺ بَعْثًا فَوَجَّهَ وَجْهَهُ إِلَّا وَجَّهَ زَيْدَ بْنَ حَارِثَةَ إِلَّا وَجَّهَهُ. [٥]

٥٠١٤- **حدثنا** مُحَمَّدُ بْنُ أَحْمَدَ بْنِ عَطَّاءٍ، أَنَا الْحَسَنُ، أَنَا الْحُسَيْنُ بْنُ الْفَرَجِ، أَنَا مُحَمَّدُ بْنُ عُمَرَ، حَدَّثَنِي عَبْدُ اللهِ بْنُ يَحْيَى [٦]، عَنْ أَبِي الْحُوَيْرِثِ، عَنْ مُحَمَّدِ بْنِ جُبَيْرِ بْنِ مُطْعِمٍ، عَنْ أَبِيهِ قَالَ: قَالَ رَسُولُ اللهِ ﷺ: «**خَيْرُ أُمَرَائِي الشُّرَاةُ زَيْدُ بْنُ حَارِثَةَ، أَسْلَمُهُمْ بِالشِّيَةِ، وَأَفْضَلُهُمْ فِي الرَّمِيَّةِ**».

---

(١) قال ابن حجر: وهو بعد إذا استخلفه، وأمره في الصلاة في أثناء أي أنها في حياته. وقوله: ولي بعده لاستخلفه!

(٢) إتحاف المهرة (٧/١٧٩-٧٠٨٨).

(٣) قال النسفي في الشافعيات: فعلل قال الحاكم في تاريخه كذاب، وهذا يصحح له. قلت: ولعل الذي؟

(٤) إتحاف المهرة (٨/١٣٢-٢٤٥٥١).

(٥) هذا من بحور الرواية في أحاد من أفراد ثم ترجمة، وقد ذكره العراقي في ترجمة شيخ ابن الجوزي، فعند ابن الجوزي من حديثه في الموضوعات، وتكرر، ورواية الواقدي عنه في الوفاء.

(٦) إتحاف المهرة (٨/٢٤٥-٢٤٥٣)، وقال الذهبي في التلخيص: الظاهر: أن سنده الواقدي.

٥١٠٥ - حَدَّثَنَا أَبُو الْعَبَّاسِ مُحَمَّدُ بْنُ يَعْقُوبَ -مِنْ أَصْلِ كِتَابِهِ- ثَنَا الْحَسَنُ بْنُ عَلِيِّ بْنِ عَفَّانَ، ثَنَا أَبُو أُسَامَةَ، ثَنَا مُحَمَّدُ بْنُ عَمْرٍو، عَنْ أَبِي سَلَمَةَ وَيَحْيَى بْنِ عَبْدِ الرَّحْمَنِ بْنِ حَاطِبٍ، عَنْ أُسَامَةَ بْنِ زَيْدٍ، عَنْ زَيْدِ بْنِ خَارِجَةَ بْنِ سَعْدٍ قَالَ: خَرَجَ رَسُولُ اللهِ ﷺ وَهُوَ مُرْدِفٌ إِلَى يُصَبٍ مِنَ الأَنْصَابِ، فَذَبَحَا لَهُ شَاةً، وَوَضَعَاهَا عَلَى النَّارِ حَتَّى إِذَا نَضِجَتِ اسْتَخْرَجَتَاهَا، فَجَعَلَتَاهَا عَلَى مُقْرَيَتَيْنِ، ثُمَّ أَتَيَا رَسُولَ اللهِ ﷺ بِسَرِيٍّ وَهُوَ مُرْدِفٌ فِي أَيَّامِ الْحَرِّ مِنَ الْمَاءِ حَتَّى، حِينَ إِذَا كَانَ بِأَعْلَى الْوَادِي نَهَى فِيهِ زَيْدَ بْنَ عَمْرِو بْنِ نُفَيْلٍ، فَحَيَّا أَحَدُهُمَا الآخَرَ بِتَحِيَّةِ الْجَاهِلِيَّةِ، فَقَالَ: وَاللهِ مَا أَعْلَمُ أَحَدًا مِنْ أَهْلِ الأَرْضِ يَدِينُ بِدِينِكُمْ، فَمَا الَّذِي تَعْبُدُونَ؟ (١)، قَالَ: أَمَا وَاللهِ إِنَّ ذَلِكَ مِمَّا لَيْسَ بِنَافِعِكُمْ مِنْ رَبِّهِمْ، وَلَكِنِّي أَرْتَوِفُ عَلَى دِينِ غَيْرِكُمَا، فَخَرَجْتُ أَلْتَمِسُ هَذَا الدِّينَ حَتَّى قَدِمْتُ عَلَى أَحْبَارِ يَهُودَ، فَجَعَلْتُ يَعْتَذِرُونَ إِلَيَّ وَيَشْكُرُونَ بِهِ، فَقُلْتُ: مَا هَذَا بِالدِّينِ الَّذِي أَلْتَمِسُ، فَخَرَجْتُ حَتَّى أَقْدَمَ عَلَى أَحْبَارِ النَّصَارَى، فَوَجَدْتُهُمْ يَعْتَذِرُونَ إِلَيَّ وَيَشْكُرُونَ بِهِ، فَقُلْتُ: مَا هَذَا بِالدِّينِ الَّذِي أَلْتَمِسُ، فَخَرَجْتُ حَتَّى أَقْدَمَ عَلَى أَحْبَارِ الصَّابِئِينَ، فَوَجَدْتُهُمْ يَعْتَذِرُونَ إِلَيَّ وَيَشْكُرُونَ بِهِ، فَقُلْتُ: مَا هَذَا بِالدِّينِ الَّذِي أَلْتَمِسُ، فَقَالَ لِي بَعْضُ أَحْبَارِ الشَّامِ: إِنَّكَ تَسْأَلُ عَنْ دِينٍ مَا نَعْلَمُ أَحَدًا مِنْهُ اللهَ [بِهِ](٢) إِلَّا شَيْخًا بِالْجَزِيرَةِ، فَخَرَجْتُ حَتَّى قَدِمْتُ إِلَيْهِ، فَأَخْبَرْتُهُ الَّذِي

---

(١) أي: أتعبدك، (بصيغة فعل في (ر) وأصل (ك) والمثلثين إلى: «عبادتك»).

(٢) تقدم: «عند» في حديث سلف في أول الباب.

خَرَجْتُ لَهُ، فَقَالَ: إِنْ قُلْتُ(١) مِنْ رَأْيِكَ فِي صَلَاتِكَ، إِنَّكَ تُقَاتِلُ عَنْ دِينِ هَذَا الرَّجُلِ وَدِينُ هَؤُلَاءِ، وَلَقَدْ خَرَجَ فِي أَرْجَائِكَ نَبِيٌّ - أَوْ: عَلَى أَرْجَائِكَ - يَدْعُو إِلَيْهِ، أَوْ: خَرَجَ إِلَيْهِ، صَدَّقْتُهُ، وَنَبِيٌّ بِمَكَّةَ، وَهُوَ أَصْلُ شَيْءٍ بَعْدُ، فَأَنَاخَ رَجُلٌ مِنَّا - يُقَالُ لَهُ: الْبَحِيرُ - ثُمَّ نَخَسَهُ، ثُمَّ قُمْتُ إِلَيْهِ فَضَرَبْتُ عُنُقَهُ، ثُمَّ كَانَ فِيهَا الشَّرَفُ، فَقَالَ: مَا هَذَا؟، فَقُلْتُ: هَذِهِ شَاةٌ تَبْتَغِيهَا بِأَطْيَبِ كَلَا وَمَاءٍ، فَقَالَ: إِنِّي لَا أَكُلُّ مَا قُتِحَ لِغَيْرِ اللهِ، وَكَانَ صَنَمًا مِنْ أَصْنَامِ يُقَالُ لَهُ: إِسَافٌ وَنَائِلَةُ، يَنْتَحِرُ بِهَا(٢) الْمُشْرِكُونَ إِذَا طَافُوا، فَطَافَ رَسُولُ اللهِ ﷺ وَطُفْتُ مَعَهُ، فَلَمَّا مَرَرْتُ بِصَنَمٍ مِنْهُمَا، قَالَ: هَذَا إِسَافٌ، لَا تَمَسَّهُ، قَالَ زَيْدٌ: فَقُلْتُ، فِي نَفْسِي: لَأَمَسَّنَّهُ حَتَّى أَنْظُرَ مَا يَقُولُ، فَتَمَسَّحْتُ، فَقَالَ رَسُولُ اللهِ ﷺ: أَلَمْ أَقُلْ لَكَ؟، قَالَ: فَرَأَيْتُ الرَّسُولَ اللهِ ﷺ وَأَرَادَ عَلَيْهِ الْحَجَابَ، ثُمَّ اسْتَلَمْتُ(٣) صَنَمًا: حَتَّى أَكْرَمَهُ بِهَا بِالَّذِي أَكْرَمَهُ، وَأَرَادَ عَلَيْهِ الْحَجَابَ، وَمَاتَ زَيْدُ بْنُ عَمْرِو بْنِ نُفَيْلٍ قَبْلَ أَنْ يُبْعَثَ، فَقَالَ رَسُولُ اللهِ ﷺ: «تَأْتِي يَوْمَ الْقِيَامَةِ أُمَّةً وَحْدَهُ»(٤).

صَحِيحٌ عَلَى شَرْطِ مُسْلِمٍ، وَلَمْ يُخَرِّجَاهُ، وَمَنْ تَأَمَّلَ هَذَا الْحَدِيثَ عَرَفَ كَمَالَ أَدَبِهِ وَتَقَدُّمَهُ فِي الْإِسْلَامِ قَبْلَ الدَّعْوَةِ.

---

(١) قوله: «قلت» ساقط من (ك).

(٢) في (ر): «به».

(٣) في (ر) وأحد: «تمسح».

(٤) في (ك): «جاء في رواية أخرى: «حسبته» وكأنه فيها الشك».

وفي (ر): «ثم ذكر أنه ذكر ذلك لأبي بكر، فقال الكتاب: هو أعلى حسنه».

في (ق): «لأبي أكرمه غير مرجوة» وفي (د وأحد).

(٥) إسناده لهم ضعيف جدًا (٥٠٦-١٠٠٦).

٥١٠١٦ - عثمانُ جَعْفَرُ بْنُ مُحَمَّدِ بْنِ نُصَيْرٍ بِإِمْلَاءِ، ثَنَا عَلِيُّ بْنُ سَعِيدِ بْنِ بَشِيرٍ الرَّمْلِيُّ، ثَنَا إِسْمَاعِيلُ بْنُ عَبْدِ اللهِ بْنِ أَبِي أُوَيْسٍ الْحَزَامِيُّ(١)، ثَنَا مُحَمَّدُ بْنُ مُسْلِمٍ، ثَنَا مُحَمَّدُ بْنُ إِسْحَاقَ، عَنْ يَزِيدَ(٢) بْنِ عَبْدِ اللهِ بْنِ قُسَيْطٍ، عَنْ مُحَمَّدِ بْنِ أُسَامَةَ بْنِ زَيْدٍ، عَنْ أَبِيهِ، عَنْ جَدِّهِ، أَنَّ رَسُولَ اللهِ ﷺ قَالَ: «اجْتَمَعَ جَعْفَرٌ وَعَلِيٌّ وَزَيْدٌ بِبَابِ حُجْرَةِ، فَقَالَ جَعْفَرٌ: أَنَا أَتَكَلَّمُ إِلَى رَسُولِ اللهِ ﷺ، وَقَالَ عَلِيٌّ: أَنَا أَتَكَلَّمُ إِلَى رَسُولِ اللهِ ﷺ، وَقَالَ زَيْدٌ: أَنَا أَتَكَلَّمُ إِلَى رَسُولِ اللهِ ﷺ. قَالَ: فَأَطْلِعُوا بِنَا إِلَى رَسُولِ اللهِ ﷺ، قَالَ: فَخَرَجْتُ ثُمَّ رَجَعْتُ، فَقُلْتُ: هَذَا جَعْفَرٌ وَعَلِيٌّ وَزَيْدٌ بِبَابِ حُجْرَةِ، قَالَ: فَقَالَ رَسُولُ اللهِ ﷺ: «لَقَدْ أَدْخِلُوا، فَدَخَلُوا، فَقَالَ: اللهُ، جَلَّتْ» ثَلَاثًا، ثُمَّ قَالَ: «أَيُّكُمْ مِنْ أَحَبِّ النَّاسِ إِلَيْكَ؟ قَالَ: فَأَطْرَقَهُ، فَأَبَا، ثُمَّ قَالَ: أَيُّكُمْ مِنْ أَحَبِّ النَّاسِ إِلَيْكَ؟ قَالَ: فَأَطْرَقَهُ، فَأَبَا، ثُمَّ قَالَ: أَيُّكُمْ مِنْ أَحَبِّ النَّاسِ إِلَيْكَ؟ قَالَ: أَنَا أَحَبُّ يَا رَسُولَ اللهِ، قَالَ: فَأَنْتَ مِنْ أَحَبِّ النَّاسِ إِلَيَّ، وَخَلَقَ اللهُ جَعْفَرًا، وَعَلِيًّا، وَزَيْدًا، وَخَلَقَ اللهُ الْخَلْقَ، وَخَلَقَ اللهُ الْجَنَّةَ، وَخَلَقَ اللهُ النَّارَ، وَخَلَقَ اللهُ الْمَوْتَ، وَخَلَقَ اللهُ الْحَيَاةَ، وَخَلَقَ اللهُ الْحِسَابَ، وَخَلَقَ اللهُ الْمِيزَانَ، وَخَلَقَ اللهُ الصِّرَاطَ، وَخَلَقَ اللهُ الْمَلَائِكَةَ، وَخَلَقَ اللهُ الْعَرْشَ، وَخَلَقَ اللهُ الْكُرْسِيَّ، وَخَلَقَ اللهُ اللَّوْحَ، وَخَلَقَ اللهُ الْقَلَمَ، وَخَلَقَ اللهُ آدَمَ، وَخَلَقَ اللهُ حَوَّاءَ، وَخَلَقَ اللهُ إِبْلِيسَ، وَخَلَقَ اللهُ الْحَيَّةَ، وَخَلَقَ اللهُ الْغُرَابَ، وَخَلَقَ اللهُ الْحَجَرَ، وَخَلَقَ اللهُ الْمَاءَ، وَخَلَقَ اللهُ الْحَدِيدَ، وَخَلَقَ اللهُ النَّارَ، وَخَلَقَ اللهُ الْبَقَرَ، وَخَلَقَ اللهُ الْكَبْشَ، وَخَلَقَ اللهُ الْمَلَكَ، وَخَلَقَ اللهُ الْجِنَّ، وَخَلَقَ اللهُ الْإِنْسَ، وَخَلَقَ اللهُ الْبَحْرَ، وَخَلَقَ اللهُ الْبَرَّ، وَخَلَقَ اللهُ الْجِبَالَ، وَخَلَقَ اللهُ الْأَرْضَ، وَخَلَقَ اللهُ السَّمَاءَ، وَخَلَقَ اللهُ الْقَمَرَ، وَخَلَقَ اللهُ الشَّمْس

مُحَمَّدُ بْنُ صَالِحٍ، ثَنَا أَبِي مُحَمَّدُ بْنُ صَالِحٍ، ثَنَا ابْنُ لَهِيعَةَ، عَنْ عُقَيْلٍ، أَنَّ ابْنَ شِهَابٍ حَدَّثَهُ، عَنْ عُرْوَةَ، عَنْ أُسَامَةَ بْنِ زَيْدٍ بْنِ حَارِثَةَ: عَنْ رَسُولِ اللَّهِ ﷺ، أَنَّهُ أَتَاهُ فِي الْإِبِلِ مَا أُوحِيَ إِلَيْهِ، فَأَدَّاهُ الْوُضُوءَ وَالصَّلَاةَ، وَعَلَّمَهُ الْإِسْلَامَ.

٥٠١٨ - **صحيح** أَبُو الْعَبَّاسِ مُحَمَّدُ بْنُ يَعْقُوبَ، ثَنَا أَحْمَدُ بْنُ عَبْدِ الْجَبَّارِ، ثَنَا يُونُسُ بْنُ بُكَيْرٍ، عَنِ ابْنِ إِسْحَاقَ، حَدَّثَنِي عَبْدُ اللَّهِ بْنُ أَبِي بَكْرِ بْنِ حَزْمٍ وَصَالِحُ بْنُ أَبِي أُسَامَةَ بْنِ سَهْلٍ، عَنْ أَبِيهِ قَالَا: لَمَّا قَرَأَ رَسُولُ اللَّهِ ﷺ سُورَةَ بَرَاءَةَ بَعَثَ بِتَبُوكَ إِلَى أَهْلِ قُدَيْدٍ(١) عَلِيًّا، فَأَخَذَ عَلِيٌّ الطَّرِيقَ الَّتِي عَلَى السَّاحِلِ(٢)، وَبَعَثَ عَلَى إِثْرِهِ ابْنَ زِرْعَاءَ وَالِيًا عَلَى أَهْلِ الْعَالِيَةِ يُشَرْشِرُهُمْ بِفَتْحِ اللَّهِ عَلَى نَبِيِّهِ ﷺ، فَوَافَقَ رَبِيعُ بْنُ حَارِثَةَ ابْنَةً أُسَامَةَ حِينَ سَرَّحَ عَلَى رَبِيعٍ بِنْتَهُ بِنْتَ رَسُولِ اللَّهِ ﷺ

---

(١) كذا في النسخة الخطية، والحديث غير موجود في التلخيص، وفي الإتحاف: «من أهلها» من زيد، ومن أبيه!.

(٢) كذا في جميع النسخ من زيد إلى زيد بإعادة اللفظ، وقد رواه الطبراني في الأوائل (٣٠٣) عن يحيى بن عثمان بن صالح عن أبيه به فقال: «عن أسامة بن زيد عن أبيه زيد بن حارثة قال: أول ما عثر حبريل النبي ﷺ الوضوء فلما فرغ أخذ بيد محمد فأسبغ وضوءه به ثم مضا، وهذا أصح وفيه من حديث ابن لهيعة، وفيه سند زيد بن حارثة، وكذا أخرجه أحمد (٢٥٣٩) والنسائي (١/ ٧٥) وهو ضعيف من طرق من لهيعة، وخالفه ابن لهيعة رشدين بن سعد فرواه عن عقيل وقرة عن الزهري به فجعله من مسند أسامة، أخرجه الطبراني (رقم ١٨٦).

(٣) إسناده ضعيف، وانظر (٤٨١٩-٤٨٢٠) وأسامة بن زيد من مسند زيد.

(٤) في (ب): «ثنا» بدل «عن» وهو خطأ.

(٥) في (ب): «ابن أبي بكر».

(٦) في (ب): «أبي أمامة بن سهل».

(٧) في التلخيص: «السالة».

فَقِيلَ لَهُ: دَاذَا؟ قَالَ: قَرَنَتْ حِينَ قَرَنَ، قَالَ أَسْمَاءُ: فَجِئْتُ وَهُوَ: رُوَيْدَكَ يَا أَسْمَاءُ، بَلْ قُلْ: قَالَ: فَجِئْتُ بِي رَبِيعَةَ، وَكُرِّ جَهْلِي مِنْ هِشَامٍ، وَبِيَهْ، وَمُنَبِّهٍ، وَأُمَيَّةَ بْنِ خَلَفٍ، فَقُلْتُ: يَا أَبَتِ، أَحَقٌّ قَالَ: نَعَمْ، وَالَّهِ يَا بُنَيَّ.

بَابُ غُرَّةِ شُهُورِ شُئُونِهِ، وَلَمِّ مُرَادَاتِهِ

٥٠١٩- أَخْبَرَنِي عَبْدُ اللَّهِ بْنُ الْحُسَيْنِ بْنِ زِيَادٍ(١): ثنا مُحَمَّدُ بْنُ إِسْحَاقَ الإِمَامُ، أَنَا أَحْمَدُ بْنُ يُوسُفَ بْنِ خَالِدٍ، ثنا عُثْمَانُ الأَزْدِيُّ، ثنا لُوَيْنٌ بْنُ سَلْمَانَ، ثنا إِبْرَاهِيمُ بْنُ مُهَاجِرٍ، عَنْ أَبِيهِ، عَنْ أَبِي إِسْحَاقَ، عَنْ حَنَشٍ بْنِ حَارِثَةَ أَبِي زَيْدٍ قَالَ: قَالَ رَسُولُ اللَّهِ ﷺ: «إِنَّ لِلَّهِ عِبَادًا يَعْرِفُونَ بِالنَّاسِ لآجِلِهِ، أُولَئِكَ»

خَيْرُ غُرَّةِ شُهُورِ شُئُونِهِ، وَلَمِّ مُرَادَاتِهِ

٥٠٢٠- أَخْبَرَنِي أَبُو الْحُسَيْنِ مُحَمَّدُ بْنُ أَحْمَدَ الْمُقْرِئُ(٢): بِبَغْدَادَ: ثنا أَبُو طَالِبٍ: ثنا أَبُو عَاصِمٍ: ثنا يَزِيدُ بْنُ أَبِي سَمُرَةَ، عَنْ سَلَمَةَ بْنِ الأَكْوَعِ قَالَ: غَزَوْتُ مَعَ رَسُولِ اللَّهِ ﷺ سَبْعَ غَزَوَاتٍ، وَمَعَ زَيْدِ بْنِ حَارِثَةَ بِسَبْعِ(٣) غَزَوَاتٍ، يُؤَمِّرُهُ الرَّاكِبَ

---

(١) في (ب): «زياد».

(٢) إتحاف المهرة (٣/٣١٧-٣١٨) أورده في مسند أبي أسامة عن أسامة، والظاهر أن مسرور من أبي أسامة أسمعه من سهل بن حماد، وسمعه الله من أبي بكير عن حزم.

(٣) هو: عبد الله بن محمد بن أبي أسامة، ثنا أبو بكير عبد الله بن أبي بكير بن حزم.

(٤) إتحاف المهرة (٣/٣١٧-٣١٨) أورده في مسند أبي أسامة، والظاهر أن مسرور من أبي أسامة أسمعه من سهل بن حماد، وسمعه الله من أبي بكير عن حزم.

(٥) هو: محمد بن أحمد بن نصير، يروي عن أبي الطيب عبد الصمد بن محمد بن عبد الله الرقاشي.

(٦) في المطبوعين: «سبع».

(٧) إتحاف المهرة (٣/٣١٧-٣١٨) (٣٠٠٠-٣٠٠١).

صَحِيحٌ عَلَى شَرْطِ الشَّيْخَيْنِ.

٥٥٢٤- حَدَّثَنَا أَحْمَدُ بْنُ سَهْلٍ بِبُخَارَى، ثَنَا سَهْلُ بْنُ الْمُتَوَكِّلِ،(١) ثَنَا حَامِدُ بْنُ يَحْيَى الْبَلْخِيُّ، ثَنَا سُفْيَانُ بْنُ عُيَيْنَةَ، عَنْ إِسْمَاعِيلَ بْنِ أَبِي خَالِدٍ، عَنِ الشَّعْبِيِّ، عَنْ مَسْرُوقٍ، عَنْ عَائِشَةَ قَالَتْ: مَا بَعَثَ النَّبِيُّ ﷺ بَعْدَ مَا نَزَلَ عَلَيْهِ سُورَةَ النِّسَاءِ(٢) إِلَّا وَهُوَ عِنْدَهُ.

صَحِيحٌ عَلَى شَرْطِ الشَّيْخَيْنِ، وَلَمْ يُخَرِّجَاهُ.

٥٥٢٥- أَخْبَرَنَا أَبُو بَكْرٍ بْنُ أَبِي دَارِمٍ الْحَافِظُ بِالْكُوفَةِ، ثَنَا أَحْمَدُ بْنُ مُوسَى بْنِ إِسْحَاقَ التَّيْمِيُّ بِالْكُوفَةِ،(٣) ثَنَا الْحُسَيْنُ بْنُ مُحَمَّدٍ الْحَرِيرِيُّ، ثَنَا إِبْرَاهِيمُ بْنُ يُوسُفَ بْنِ أَبِي إِسْحَاقَ السَّبِيعِيُّ، عَنْ أَبِيهِ، عَنْ أَبِي إِسْحَاقَ، عَنْ جَبَلَةَ بْنِ عَارِمَةَ أَبِي زَيْدٍ بْنِ عَارِمَةَ قَالَ: أَهْدَى زَيْدٌ لِلنَّبِيِّ ﷺ خَتْمًا، فَأَخَذَ أَعْشَاهُمْ، وَأَعْطَى زَيْدًا الْأَخَرَ.(٤)

صَحِيحٌ عَلَى شَرْطِ الشَّيْخَيْنِ،(٥) وَلَمْ يُخَرِّجَاهُ.

---

(١) قال الذهبي في المقتنى: «قلت: هو في البخاري في الثلاثيات». وقلت: اقتصر ابن رجب على ذكر بُرْدِه، فقال: «قال: أخرجه البخاري» (٤/ ١٤١) من أبي عاصم، به. وقوله: «وضع ابن عارمة له يوم وفاته» يعني: بعد وفاته، وأخرجه هو وسفلو (٢/ ٢٠٧) من طريق حاتم بن إسماعيل، وقاله البخاري من حديث عمر بن حفص بن غياث عن أبيه، كلاهما عن إبراهيم بن أبي إسحاق، به. وانظر علة أسامة، يعني بن زيد، والله ولي التوفيق.

(٢) هو سهل بن المتوكل بن حبر أو عصبة البخاري.

(٣) [انظر إسناده]: (٢٣٧٧٥-٥٥٠٠).

(٤) [انظر إسناده]: (٢٣٧٧٥-٥٥٠٠) وهو أبو جعفر الحمار.

(٥) [انظر إسناده]: (٤٦٧٤-٥٥٢٣).

ذِكْرُ مَنَاقِبِ بِشْرِ بْنِ الْبَرَاءِ بْنِ مَعْرُورٍ

٥٣٠٣- حدثنا أبو العَبَّاسِ مُحَمَّدُ بْنُ يَعْقُوبَ، قَالَ: أَخْبَرَنَا بْنُ عَبْدِ الْجَبَّارِ، قَالَ: يُونُسُ بْنُ بُكَيْرٍ، عَنِ ابْنِ إِسْحَاقَ فِي تَسْمِيَةِ مَنْ شَهِدَ بَدْرًا مِنَ الْخَزْرَجِ، ثُمَّ مِنْ بَنِي عَبْدِ وَدِّ بْنِ سَلَمَةَ: بِشْرُ بْنُ الْبَرَاءِ بْنِ مَعْرُورٍ، مِنْ صُلْبِ بَنِي خَنْسَاءَ.

٥٣٠٤- حدثنا أبو العَبَّاسِ مُحَمَّدُ بْنُ يَعْقُوبَ، ثنا مُحَمَّدُ(١) بْنُ إِسْحَاقَ الصَّغَانِيُّ، ثنا مُحَمَّدُ بْنُ يَحْيَى(٢).

وَأَخْبَرَنَا أَبُو الطَّيِّبِ مُحَمَّدُ بْنُ عَلِيٍّ الرَّبَعِيُّ، ذِكْرَ عَبْدِ الْأَحَدِ بْنِ مُحَمَّدٍ(٣): بْنِ شُعَيْبٍ الْفَقِيهُ، قَالَا: ثنا سَعْدُ بْنُ عُثْمَانَ الْمَنْكَتِيُّ، ثنا مُحَمَّدُ(٤) بْنُ

---

(١) إتحاف المهرة (١٧/٤٩٠) و(١٨/٣٠٧).

(٢) في (م): «أحمد» مصحف، وهو أبو بكر محمد بن إسحاق بن جعفر، من رجال الطبقة.

وهو: محمد بن يحيى، أبو عبد الله النيسابوري الكوفي، يعرف بزنبور، صدوق، من رجال الطبقة.

(٣) هو: محمد بن أبي عبد الله بن أحمد بن محمد الشافعي النيسابوري العديل الزاهد.

(٤) في النسخ الخطية كلها والإتحاف: «محمد بن أحمد»، والمثبت كما في سائر النسخ المطبوعة، وهو: محمد بن أحمد بن شعيب، أبو حامد الرحلي الجلابائي النيسابوري الشعيبي الفقيه، يروي عن سهل بن حماد المنكتي، وسهل كتبه المصنف.

(٥) كذا في النسخ الخطية، وهو: سهل المنكتي، كما سماه في طبقة، وسهل هو عند الجميع، وفي الإتحاف: «ثنا محمد بن أحمد بن شعيب، ثنا أحمد بن عبد الله، ثنا سعد بن عثمان المنكتي، ثنا محمد بن يحيى»، وهو خطأ، فإنه لم يذكر أحد أن سعد بن عثمان يروي عن محمد بن يحيى، وإنما سعد يروي عن أحمد، وسهل قد حدث عن يزيد بن هارون، وابن وارة، والدغولي، وعبد الله بن موسى، والطيفلة، فلا يبعد أن يكون يروي عن =

بِمَنْ، لَمْ يَحْمِلْ بْنَ عَمْرٍو مِنْ عَلْقَمَةَ، عَنْ أَبِي سَلَمَةَ، عَنْ أَبِي هُرَيْرَةَ ﷺ، قَالَ: قَالَ رَسُولُ اللهِ ﷺ: «لَا يَحِلُّ لِامْرَأَةٍ تُؤْمِنُ بِاللهِ وَالْيَوْمِ الْآخِرِ أَنْ تُسَافِرَ مَسِيرَةَ ثَلَاثٍ إِلَّا أَنْ يَكُونَ مَعَهَا ذُو مَحْرَمٍ». وَلَمْ يَذْكُرْ: «مِنْ الْبَيْتِ». سَمِعْتُ مُحَمَّدَ بْنَ عَبْدِ اللهِ بْنِ نُمَيْرٍ الْهَمْدَانِيَّ، عَنْ أَبِيهِ بِهَذَا. قَالَ: «وَأَيُّ مِيلٍ أَدْنَى». مِنْ الْبَيْتِ، سَمِعْتُ مُحَمَّدَ بْنَ عَبْدِ اللهِ بْنِ نُمَيْرٍ الْهَمْدَانِيَّ، عَنْ أَبِيهِ بِهَذَا. قَالَ: «وَأَيُّ مِيلٍ أَدْنَى». مَعْرُوفٌ.

صَحِيحٌ عَلَى شَرْطِ مُسْلِمٍ[1]. وَلَمْ يُخَرِّجَاهُ.

٥٠٢٥ - أَخْبَرَنَا أَحْمَدُ بْنُ جَعْفَرٍ، ثنا عَبْدُ اللهِ بْنُ أَحْمَدَ بْنِ حَنْبَلٍ، حَدَّثَنِي أَبِي، ثنا إِبْرَاهِيمُ بْنُ خَالِدٍ[2]، ثنا زَيْدٌ، عَنْ مُحَمَّدِ بْنِ عَمْرٍو، عَنِ الْأَعْرَجِ، عَنْ عَبْدِ الرَّحْمَنِ بْنِ عَبْدِ اللهِ بْنِ كَعْبِ بْنِ مَالِكٍ، يَعْنِي أَبَا كَعْبٍ[3]، عَنْ أَبِي هُرَيْرَةَ[4] ﷺ

= محمد بن يحيى الذهلي الذي توفي سنة ٢٥٨، كما أن سهلًا أيضًا ملازم بالكذب، والله أعلم.

(١) في (ز): «وزيد».

(٢) إبراهيم المهدي (٢٠٦/١٨٤/١٠٠)، وإسناده كله على شرط مسلم أيضًا في الظاهر.

(٣) في حديث سعيد بن منصور السابق عن محمد بن عمرو عن محمد بن حمزة به.

(٤) قال ابن حجر في الإتحاف: «قلت: له شاهد صحيح من حديث أبي الدرداء عند الحاكم».

(٥) أخرجه ابن خزيمة في صحيحه (٢٥٣٣)، ومن طريقه البيهقي (٣/٣٩٢) من طريق أبي داود الطيالسي، وفي إسناده من لم يسم.

(٦) كذا، ورواه أبو داود (١٣٨٥) عن الإمام أحمد به فقال: «عبد الرحمن بن عبد الله بن كعب بن مالك عن أم أبيه مسلم ... عن أم أبيه»، والصواب عن أم أبي أم مسلم، وفي المسند (٢٧٥٤٣) «عبد الرحمن بن عبد الله بن كعب بن مالك عن أم أبي أم مسلم» ورواه عبد الله بن أحمد في زوائد المسند (٢٧٥٤٣) من مسند عمر عن الزهري عن ابن كعب بن مالك أن أم مسلم أرسلت إلى أبي طلحة من مجلد عبد الله الزبيدي، وهذا يدل على أن الصواب عن مالك عن أم أبي مسلم، فهذه اختلافات، وقد تقدم ذكره في مسند عمر عن الزهري عن عبيد الله بن كعب (٤٩٣٤).

قَالَتْ: دَخَلْتُ عَلَى رَسُولِ اللهِ ﷺ فِي وَجْهِهِ الذِّي فِيهِ فَقُلْتُ: بِأَبِي أَنْتَ[1] يَا رَسُولَ اللهِ، مَا تَهُمُّ بِشَيْءٍ[2] فَإِلَى مَا تُهِمُّ بِنَبِيِّ الْأَطْعَامِ الذِّي أَنْتَ آكِلَهُ مَعَهُ بِخَيْرٍ، وَكَانَ إِلَهُنَا يُشْرِ بْنُ الْبَرَاءِ مِنْ مَعْرُورٍ، مَاتَ قَبْلَ النَّبِيِّ ﷺ فَقَالَ رَسُولُ اللهِ ﷺ: وَلَكِنَّا لَا تُهِمُّ عَنْهَا، فَمَا أَوَانُ انْقِطَاعِ أَبْهَرِي[3].

هَذَا صَحِيحٌ عَلَى شَرْطِ الشَّيْخَيْنِ، وَلَمْ يُخَرِّجَاهُ.

٥٠٥٥ - حَدَّثَنَاهُ عَلِيُّ بْنُ حَمْشَادَ الْعُدْلُ: ثَنَا النَّيْسَابُورِيُّ بْنُ مُزَيْنَةَ: ثَنَا عَبْدُ الْعَزِيزِ بْنُ مُحَمَّدٍ الدَّرَاوَرْدِيُّ[4]: ثَنَا عَبْدُ اللهِ بْنُ سَلَمَةَ: بْنُ مُحَمَّدِ بْنِ عَمْرِو بْنِ حَزْمٍ[5]، عَنْ أَبِي سَلَمَةَ، عَنْ أَبِي هُرَيْرَةَ ﷺ، أَنَّ امْرَأَةً يَهُودِيَّةً دَخَلَتِ الْبَيْتَ وَأَخَذَتْ لَهُ شَاةً مَشْوِيَّةً، فَلَمَّا قَعَدُوا لِيَأْكُلُوا أَخَذَ رَسُولُ اللهِ ﷺ لُقْمَةً فَوَضَعَهَا، ثُمَّ قَالَ لَهُمْ: «اتْبَعُونِي، فَإِنِّي مَهْمُومٌ مَسْمُومٌ»، فَقَالَ إِلَهُنَا يُشْرِ بْنُ الْبَرَاءِ: «وَيْلَكَ، فِي كَمْ شَهْرٍ سَمَمْتِنِي؟» قَالَتْ: أَرَدْتُ أَنْ أَعْلَمَ إِنْ كُنْتَ نَبِيًّا لَمْ يَضُرُّكَ، وَإِنْ كُنْتَ غَيْرَ نَبِيٍّ أَنْ أُرِيحَ النَّاسَ مِنْكَ، فَأَكَلَ مِنْهَا يُشْرُ بْنُ الْبَرَاءِ

---

(١) في (ب): (وأمي، وأبي أنت).

(٢) [تحاف المهرة: ٣١١/١٣، ٣١٢/١٣].

(٣) كذا في النسخ كلها، وسنن البيهقي (٤/٨٦) عن الحسن: «محمد العزيز» وهو أعم أبي صالح عبد الغفار بن عبد العزيز، وهو ابن حماد بن سلمة، وهو من رجال مسلم، وقد روى عنه أبو حاتم وابن خزيمة، وهو الذي أخبر أنهم ثقة، وهو من رجال الجهابذة، وفي الإتحاف: «عن عبد الغفار بن عبد العزيز» فلا أدري، ولعل أبا بكر محمد قال ذلك بسبب التحامل، أو التبس عليه، والله أعلم.

(٤) في (ك): «محمد» مصحف.

(٥) في (ص): «محمد» فهو ابن عثمان بن وقاص الليثي.

قَدَمَاكَ فَقَالَهَا رَسُولُ اللهِ ﷺ[1].

صَحِيحٌ عَلَى شَرْطِ مُسْلِمٍ[2]، وَلَمْ يُخَرِّجَاهُ.

❀❀❀

---

(١) إتحاف المهرة (١٦/ ١٧٧-٢٠٥٧٠) وأصله في صحيح البخاري من حديث أنس بن مالك الخزرجي عن أبي هريرة نظر (٤٩/١٤٧)، (١٤١/١٩٥)، (١٣٩/٩٧) بنحوه لفظه بتمامه من الرواة.

(٢) في (ك): (وهو)، «الشيخين».

ذِكْرُ مَنَاقِبِ أَبِي مَرْثَدٍ كَنَّازِ بْنِ الْحُصَيْنِ الْغَنَوِيِّ (١)

وَقِيلَ: كَنَّازُ بْنُ حُصَيْنِ بْنِ يَرْبُوعَ

٥٠٢٧- كَانَ رَسُولُ اللهِ ﷺ أَمَّرَ بَيْنَهُ وَبَيْنَ عَنَانَةَ بْنِ الصَّابِ، شَهْدَا بَدْرًا وَأُحُدًا وَالْخَنْدَقَ، وَهُمْ أَمَّرَ مَرْثَدَ بْنَ أَبِي مَرْثَدٍ، أَمَّرَهُ رَسُولُ اللهِ ﷺ عَلَى السَّرِيَّةِ الَّتِي وَجَّهَهَا إِلَى الرَّجِيعِ فَقُتِلَ بِهَا.

أَخْبَرَنَاهُ عَبْدُ اللهِ بْنُ مُحَمَّدِ بْنِ عَبْدِ الْعَزِيزِ الْبَغَوِيُّ، ثَنَا الْحَسَنُ بْنُ الْجَهْمِ، ثَنَا الْحُسَيْنُ بْنُ الْفَرَجِ، ثَنَا مُحَمَّدُ بْنُ عُمَرَ، عَنْ ثَوْرِ بْنِ[1].

٥٠٢٨- صَلَّى أَبُو عَبْدِ اللهِ الأَصْبَهَانِيُّ، ثَنَا إِبْرَاهِيمُ بْنُ أَبِي زُرْعَةَ، ثَنَا سُلَيْمَانُ بْنُ دَاوُدَ، ثَنَا مُحَمَّدُ بْنُ عُمَرَ، قَالَ: ثَنَا ثَوْرُ بْنُ يَزِيدَ الْغَنَوِيُّ ثَنَا[2] بْنُ الْحُصَيْنِ حَلِيفُ حَمْزَةَ بْنِ عَبْدِ الْمُطَّلِبِ - وَكَانَ مَرْثَدُ بْنُ - بِالْمَدِينَةِ فِي حَيَاةِ أَبِي بَكْرٍ الصِّدِّيقِ ﷺ، فَمَاتَ ثَوْرُ بْنُ مَرْثَدٍ، فَإِلَى مَنْ تَدْعُونَ؟ قَالَ: فَقَالَ: بَلْ كَنَّازٍ[3].

٥٠٢٩- أَخْبَرَنَا أَبُو الْحُسَيْنِ بْنُ يَعْقُوبَ الْحَافِظُ[4]، ثَنَا الْحُسَيْنُ بْنُ إِسْحَاقَ

---

(١) كذا في النسب، والمعروف: الحُصَين، وسيأتي في ترجمته بابه على الصواب.

(٢) في (ك): «فقتله».

(٣) ثوره بن أصل الإصابة، وهو سبط استدرك الصحابي في الحالة (٨٩٤/ ١٧٠٧).

(٤) هو: محمد بن عبد الله بن رستم بن الحسين، يروي عن سليمان بن داود الشاذكوني.

(٥) يعني: أن مرثدا من كنار من أهل فارس، فلعله استفهم: يريد الرجوع، وذلك في صفر على رأس سنة ثلاثين شهرا من وفاة النبي ﷺ في المدينة.

(٦) ليست هذه الجملة مذكورة في الإصابة.

(٧) هو: أبو الحسين البسطوري محمد بن محمد بن يعقوب بن إسحاق بن الصحاح

الثَّقَفِيُّ، أَخْبَرَنِي أَبُو يُونُسَ الدَّمَشِيُّ(١)، أَنَا إِبْرَاهِيمُ بْنُ الْمُنْذِرِ، قَالَ: مَاتَ أَبُو مُحَمَّدٍ الْحَرَّانِيُّ سَنَةَ ثَمَانٍ وَخَمْسِينَ وَمِائَتَيْنِ، وَكَانَ مَوْلِدُهُ سَنَةَ ثَمَانٍ وَسِتِّينَ وَمِائَةٍ فِي مَحَلَّةِ بَنِي يَشْكُرَ سَنَةَ عِشْرَةٍ، وَقَالَ عُثْمَانُ: تُوُفِّيَ لِاثْنَتَيْنِ(٢).

٣٥٣ـ أَخْبَرَنَا الْحَسَنُ بْنُ حَلِيمٍ(٣)، أَنَا أَبُو الْمُوَجِّهِ، أَنَا عَبْدَانُ، أَنَا عَبْدُ اللهِ، أَنَا عَبْدُ الرَّحْمَنِ بْنُ يَزِيدَ بْنِ جَابِرٍ، حَدَّثَنِي بُسْرُ بْنُ عُبَيْدِ اللهِ: سَمِعْتُ أَبَا إِدْرِيسَ الْخَوْلَانِيَّ يَقُولُ: سَمِعْتُ وَاثِلَةَ بْنَ الْأَسْقَعِ يَقُولُ: سَمِعْتُ أَبَا مَرْثَدٍ الْغَنَوِيَّ يَقُولُ: سَمِعْتُ رَسُولَ اللهِ ﷺ يَقُولُ: «لَا تَجْلِسُوا عَلَى الْقُبُورِ، وَلَا تُصَلُّوا إِلَيْهَا»(٤).

---

(١) هو: محمد بن أحمد بن يزيد بن عبد الله أبو يونس الثقفي الحجري، الدمشي مقيمها. من رجال البخاري.

(٢) كذا: النسخ كلها بتقاربٍ بعدُ، وعند ابن عساكر في تاريخه (٥٦/ ٣٤٤): ما يعني بحذوف كثير بعد المقدمة، وهو أن أصحاب الحديث إلى أن كانت السنة المرجوعة الأول ومرة أخر الدهم مختلفون من سنة وأحدة، وأن هذه السنة يقولها الصحيف، والسلط والشلط الظرف، والله أعلم، وعند ابن عساكر: وهو غير مرجوع بالإسناد، وعبارته هذا الحال: هذا، وأن أصحاب الحديث كانوا في التعيين عليه حيرة في عمر الطلب، وكان بالمدينة أصحاب له كثير الصحيف ﷺ من سنة ثمان عشرة، وذلك أن الصحيف يعيد بعض السنة ويزيد فيه (٥٠٢٤).

(٣) في النسخ الخطية: الحسين؛ خطأ، والتصويب من الأنساب، وتمام أسانيد الصفحة، وهو الحسن بن محمد بن حليم بن محمد الظفري.

(٤) في (ز) وط٢: «ولا».

(٥) في (ز) وط٢: «وإن» بدل «ولا»، وفي (ط١): «ولا» بدل «وإن».

(٦) في (ك): «عليها».

(٧) إتحاف المهرة (١٣/ ٦-١٤٢٦)، وقد أخرجه مسلم نحوًا منه.

ذِكْرُ مَنَاقِبِ مَرْثَدِ بْنِ أَبِي مَرْثَدٍ الْغَنَوِيِّ

فِيمَا مَعَ عَاصِمِ بْنِ عَدِيٍّ وَكَانُوا سِتَّةَ نَفَرٍ

٥٠٣١- أَخْبَرَنِي أَبُو جَعْفَرٍ الْبَغْدَادِيُّ[١]، ثَنَا أَبُو عَلْقَمَةَ، ثَنَا أَبِي، ثَنَا ابْنُ لَهِيعَةَ، عَنْ أَبِي الْأَسْوَدِ، عَنْ عُرْوَةَ فِي قِصَّتِهِ مِنْ شُهُدِ بَدْرٍ مَعَ[٢] رَسُولِ اللهِ ﷺ أَنَّ مَرْثَدَ الْغَنَوِيَّ حَلِيفَ حَمْزَةَ بْنِ عَبْدِ الْمُطَّلِبِ.

٥٠٣٢- أَخْبَرَنِي أَبُو بَكْرِ بْنُ بَالَوَيْهِ، ثَنَا مُوسَى بْنُ هَارُونَ، سَمِعْتُ مُصْعَبَ بْنَ عَبْدِ اللهِ الزُّبَيْرِيَّ يَقُولُ: مَاتَ أَبُو مَرْثَدٍ الْغَنَوِيُّ فِي سَنَةِ اثْنَتَيْ عَشْرَةَ مِنَ الْهِجْرَةِ، وَهُوَ ابْنُ بِضْعٍ وَسِتِّينَ سَنَةً[٣].

٥٠٣٣- أَخْبَرَنِي أَحْمَدُ بْنُ يُوسُفَ، ثَنَا مُوسَى بْنُ زَكَرِيَّا، ثَنَا خَلِيفَةُ بْنُ خَيَّاطٍ قَالَ: أَبُو مَرْثَدٍ الْغَنَوِيُّ اسْمُهُ كُنَّازُ بْنُ حُصَيْنِ بْنِ يَرْبُوعِ بْنِ عَمْرِو بْنِ يَرْبُوعِ بْنِ حَرْشَةَ بْنِ سَعْدِ بْنِ طَرِيفِ بْنِ جِلَانَ بْنِ غَنْمِ بْنِ أَفْصَى بْنِ سَعْدِ بْنِ قَيْسِ عَيْلَانَ[٤].

---

(١) هو: محمد بن محمد بن عبد الله بن محمد، أبو جعفر الناجر المعدل، يروي عن أبي علقمة محمد بن حمرو بن علقمة المدائن المصري.

(٢) في نسخة: «مع أبي مرثد» وأثبت ما في (ز) و(ب) و(ر).

(٣) [تحاف المهرة: (٣٢٣/٣-٣٢٤) و(٢١٧/٤-٢١٨)، (٢٤٧/٧-٢٤٨)].

(٤) لم نجده في الإتحاف.

(٥) لم نجده في أصل الإتحاف، وهو مما استدركه المحقق في الحاشية [١٩/١٠٥٧].

٥٠٣٤ - أَخْبَرَنِي أَبُو الْحَسَنِ بْنُ يَعْقُوبَ، أَنَا مُحَمَّدُ بْنُ إِسْحَاقَ الثَّقَفِيُّ، حَدَّثَنَا مُحَمَّدُ بْنُ عَبْدِ اللَّهِ الْمَخْرَمِيُّ، حَدَّثَنِي إِبْرَاهِيمُ بْنُ الْمُنْذِرِ الْحِزَامِيُّ، قَالَ: مَاتَ أَبُو مُرَيْدٍ الْمَدَنِيُّ مَوْلَى بَنِي الْحُصَيْنِ حَلِيفُ حَمْزَةَ بْنِ عَبْدِ الْمُطَّلِبِ، وَهُوَ بِالْمَدِينَةِ فِي جِلَافَةِ أَبِي بَكْرٍ الصِّدِّيقِ فِي سَنَةِ عَشْرٍ(١).

٥٠٣٥ - صُمَّ أَبُو الْعَبَّاسِ مُحَمَّدُ بْنُ يَعْقُوبَ، أَنَا هَارُونُ بْنُ سُلَيْمَانَ الأَصْبَهَانِيُّ، أَنَا عَبْدُ الرَّحْمَنِ بْنُ عَبْدِ اللَّهِ الْمَهْدِيُّ، قَالَ: أَنَا الْمُنْذِرُ بْنُ عَبْدِ الرَّحْمَنِ بْنِ بَرِيدَ بْنِ جَابِرٍ، سَمِعْتُ مُسْلِمَ بْنَ عُبَيْدٍ أَبَا الْغَمْرِ، سَمِعْتُ أَبَا إِدْرِيسَ الْخَوْلَانِيَّ، سَمِعْتُ ثَوْبَانَ بْنَ بُجْدُدٍ(٢) مَوْلَى رَسُولِ اللَّهِ ﷺ، سَمِعْتُ أَبَا مُرَيْدٍ الْمَدَنِيَّ(٣) يَقُولُ: سَمِعْتُ رَسُولَ اللَّهِ ﷺ يَقُولُ: «لَا تَحْلِبُوا عَلَى الْقِرَى، وَلَا تُصَرُّوا إِبِلَهُ»(٤).

صَحِيحُ الإِسْنَادِ، وَلَمْ يُخَرِّجَاهُ.

وَقَدْ تَقَدَّمَ عَنْهُ عَنْ أَبِي الْمُنْذِرِ بِإِسْنَادِهِ إِلَى إِدْرِيسَ الْخَوْلَانِيِّ فِيهِ بَيْنَ بُسْرِ بْنِ عُبَيْدٍ اللَّهِ(٥) وَثَوْبَانَ، فَقَدْ رَوَاهُ بِسُقُوطِهِ(٦) بُرَيْدُ بْنُ أَبِي مَرْيَمَ(٧) وَصدقه ابن

---

(١) هو: محمد بن أحمد بن يزيد بن عبد الله القاضي وهو من رجال التهذيب.

(٢) في تجريد الأسماء والكنى: بجدد، وفي رواية: بجدد.

(٣) في رواية الإتحاف: أبا مريد، مصحفة.

(٤) إتحاف المهرة (٣٠٢٦-٤-١٤٦٣٦) وقال: صحيح.

(٥) في أصحه سنده (٢٤٣) من حديث ابن المبارك هكذا، ومن حديث الوليد بن مسلم وسقط رواية بشر بن بكر وصدقه بن خالد كما سيأتي.

(٦) في الحاشية: وسقوطه.

(٧) في الأصل: (م) زكريا، خطأ.

(٨) في (ز): أبو الوليد.

(٩) قال في التسبيح كلمة الإتصاف، وهو خطأ نحوا: الوليد بن مسلم، وحديثه عند ٨

خالد، عن عبد الرحمن[1]، عَنْ بُسْرٍ، سَمِعْتُ وَاثِلَةَ بْنَ الْأَسْقَعِ.

أَمَّا حَدِيثُ بُسْرٍ:

٥٠٣٦- فَإِنَّ عَبْدَ الْبَاقِي، أَنَا الْعَبَّاسُ مُحَمَّدُ بْنُ يَعْقُوبَ، ثَنَا بَحْرُ بْنُ نَصْرٍ، ثَنَا بِشْرُ بْنُ بَكْرٍ، ثَنَا عَبْدُ الرَّحْمَنِ بْنُ يَزِيدَ بْنِ جَابِرٍ، عَنْ بُسْرٍ[2]، عَنْ أَبِي إِدْرِيسَ، سَمِعْتُ وَاثِلَةَ بْنَ الْأَسْقَعِ صَاحِبَ النَّبِيِّ ﷺ يَقُولُ: لَا تَجْلِسُوا عَلَى الْقُبُورِ، وَلَا تُصَلُّوا إِلَيْهَا[3].

وَقَدْ تَابَعَهُ صَدَقَةُ بْنُ خَالِدٍ عَلَيْهِ.

٥٠٣٧- فَإِنَّ مُحَمَّدَ بْنَ أَحْمَدَ بْنِ مُحَمَّدِ بْنِ عُثْمَانَ الْحَافِظَ بِهَمَذَانَ، ثَنَا إِبْرَاهِيمُ بْنُ الْحُسَيْنِ، ثَنَا أَبُو شُعَيْبٍ، ثَنَا صَدَقَةُ بْنُ خَالِدٍ، عَنِ ابْنِ جَابِرٍ، عَنْ بُسْرٍ، عَنْ أَبِي إِدْرِيسَ، سَمِعْتُ وَاثِلَةَ بْنَ الْأَسْقَعِ، سَمِعْتُ أَبَا مَرْثَدٍ الْغَنَوِيَّ يَقُولُ: سَمِعْتُ رَسُولَ اللهِ ﷺ يَقُولُ: لَا تَجْلِسُوا عَلَى الْقُبُورِ، وَلَا تُصَلُّوا إِلَيْهَا[4].

٥٠٣٨- صَدَقَةُ مَكِّيٌّ بْنُ مُنْذِرٍ الْأَيْحَنِيُّ بِغَدَادَ، ذَكَرَ أَبُو الْحَسَنِ مُحَمَّدُ بْنُ

= مسلم (٧٧٩)، والترمذي (٣٠٢)، والنسائي (٢/ ٦٧)، وأحمد (٣/ ٤٥٠، ٤٥٧) من طريق سعيد، وانظر ما قبله.

(١) من المخطوطة، وأثبتنا ما في النسخ الخطية الثلاثة، والمثبت من الأطراف (١٣/ ٤٠٩).

(٢) في (س) و(ز) و(ل): «بشر» بدون ضبط.

(٣) في (ك) و(ص) و(ز): «ولا تصلوا».

(٤) إتحاف المهرة (٢/ ٦٤٤-٦٤٥).

(٥) في (ك) و(ص) و(ز): «بشر».

(٦) إتحاف المهرة (٢/ ٦٤٤-٦٤٥). وقال الطبلاوي: ذكر الخطيب: أن ابن الجارية وهم فيه، وأن هذا من المزيد في متصل الأسانيد.

يَحْيَى بْنِ عَبَّادِ بْنِ عَمْرِو بْنِ يَحْيَى بْنِ حَرْمَةَ الدِّمَشْقِيُّ[1]، حَدَّثَنِي أَحْمَدُ بْنُ مُحَمَّدِ بْنِ يَحْيَى بْنِ حَمْزَةَ الدِّمَشْقِيُّ، عَنْ أَبِيهِ، وَيَحْيَى عَنْ أَبِي كَثِيرَةَ السُّلَمِيِّ، عَنْ -أَبِي مَرْثَدٍ الْغَنَوِيِّ ﷺ- أَنَّ النَّبِيَّ ﷺ نَهَاهُ عَنْهَا، حَتَّى بَانَ كَانَ فِي وَجْهِ الصَّبْرِ أَقْبَلَ، فَقَالَ النَّبِيُّ ﷺ: «هَذَا صَاحِبُكُمْ قَدْ أَقْبَلَ يَقْطَعُ عَلَيْكُمْ»، ثُمَّ أَتَى النَّبِيَّ ﷺ فَقَالَ: «أَتَرَكْتَ اللَّيْلَةَ مَنْ قَرِيبٌ؟» قَالَ: لَا. إِلَّا بِأَبِي أَنْتَ وَأُمِّي، إِلَّا أَفْضَى عَامِدٌ، فَقَالَ النَّبِيُّ ﷺ: «لَا أَبَالِي أَنْ لَا تَفْعَلَ بَعْدَ هَذَا». قَالَ يَحْيَى بْنُ حَمْزَةَ: فَذَكَرْتُ هَذَا الْحَدِيثَ لِأَبِي عَمْرٍو الْأَوْزَاعِيِّ، فَحَدَّثَنِي الْأَوْزَاعِيُّ أَنَّ فُلَانًا حَدَّثَهُ بِهِ عَنْ عَطِيَّةَ قَالَ: حَدَّثَنِي بِذَلِكَ[2].

هَذِهِ فَضِيلَةٌ مِنْهُ لِأَبِي مَرْثَدٍ الْغَنَوِيِّ، تَقَرَّرَ بِهِ أَوْلَادُ يَحْيَى بْنِ حَمْزَةَ الدِّمَشْقِيِّ عَنْ آبَائِهِمْ عَنِ الْأَوْزَاعِيِّ، وَإِسْنَادُهُ إِلَيْهِ.

٥٠٢٩- أَخْبَرَنِي أَبُو عَمْرٍو الْمُقَدَّمِيُّ، إِذْنًا أَوْ مُنَاوَلَةً، قَالَ: أَبِي، قَالَ: ابْنُ لَهِيعَةَ، حَدَّثَنِي أَبُو الْأَسْوَدِ، عَنْ عُرْوَةَ بْنِ الزُّبَيْرِ ﷺ، قَالَ: قَالَ عَبْدُ اللَّهِ بْنُ عَمْرِو بْنِ الْعَاصِ بْنِ وَائِلٍ: أَحْدِّثُهَا لِعُرْوَةَ بْنِ الزُّبَيْرِ ﷺ، وَالْأَمْرُ بِالْأَيْدِي؟ لَا، وَاللَّهِ.

٥٠٣٠- صَحَّ أَبُو الْعَبَّاسِ مُحَمَّدُ بْنُ يَعْقُوبَ، ثَنَا أَحْمَدُ بْنُ عَبْدِ الْجَبَّارِ، ثَنَا يُونُسُ بْنُ بُكَيْرٍ، عَنْ مُحَمَّدِ بْنِ إِسْحَاقَ، حَدَّثَنِي عَاصِمُ بْنُ عُمَرَ بْنِ

---

(١) لم أجد له ترجمة، وليست أحمد بن محمد بن يحيى بن حمزة، فإن ذلك أبو أحمد الحاكم، أخو عبد الرحمن، وذاك زيادة ثقة، تقول الصحف في أحمد: الواقدي بن حمزة بن يحيى بن كثير بن عباد!

(٢) إتحاف المهرة (١٣/ ١٤٧-١٤٦).

(٣) إتحاف المهرة (١٣/ ٢٣٦-٢٤٧).

أَنْ لَمَّا مَنَعَ مِقْدَارَهُ، وَهُنَا مَنَعَ مِنْ جَمِيلَةَ، أَمَّا الْمَنْعُ فَقَدْ أَخَذَ، فَقَالُوا: إِنْ بَارَأَتْ إِشْكَالًا، فَاتَتْ هَذَا ثَمَرَةٌ مِنْ أَصْحَابِنَا يُقِرُّونَ الْقُرَانَ، وَيُنْكِرُونَ فِي الإِسْلَامِ، فَمَاتَ رَسُولُ اللهِ ﷺ مَعْهُمْ بِسُنَّةٍ نَبِيٍّ، مِنْهُمْ: مَرْثَدُ بْنُ أَبِي مَرْثَدٍ حَلِيفُ حَمْزَةَ بْنِ عَبْدِ الْمُطَّلِبِ، وَهُوَ أَبِيرُهُمْ، وَخَالِدُ بْنُ الْبُكَيْرِ الْبَكْرِيُّ حَلِيفُ بَنِي عَدِيٍّ، وَعَبْدُ اللهِ بْنُ طَارِقٍ الظَّفَرِيُّ، وَزَيْدُ بْنُ الدَّثِنَّةِ، وَحُبَيْبُ بْنُ عَدِيٍّ، وَعَاصِمُ بْنُ ثَابِتِ بْنِ أَبِي ... الأَقْلَحِ، فَحَرَّضُوا وَاشْتَرَوْا مَرْثَدًا بِرَأْيِ مَرْثَدٍ حَتَّى إِذَا قَالُوا: بِالرَّجِيعِ انْتَهَتْ هُذَيْلٌ، فَلَمْ يَرَعِ الْقَوْمَ فِي رَاحِلَتِهِمْ إِلَّا رِجَالٌ فِي أَيْدِيهِمُ السُّيُوفُ قَدْ سَلَّمُوهَا بِهَا، فَأَسَرَ الْقَوْمُ أَيْمَانَهُمْ لِيُعْطُوهُمْ، فَقَالُوا: اللَّهُمَّ مَا لَبِيكَ كَاذِبُونَ، وَلَكِنَّا نُرِيدُ أَنْ نُعْلِمَ بِنَا أَهْلَ مَكَّةَ، فَكَانَتْ عَهْدَ اللهِ وَمِيثَاقَهُ، فَأَمَّا عَاصِمٌ وَمَرْثَدٌ وَخَالِدٌ فَقَالُوا: حَتَّى قُتِلُوا، فَقَالَ: وَإِنَّهُ لَقَتِيلٌ" مِنْ مُشْرِكِ هُذَيْلٍ وَلَا عَقْلَ أَبَدًا".

٥٠٤٤ - قَوْلُهُ: "فَمَنْ عَلِمَ هَذَا الاخْتِيَارَ، لَمْ يَحْكُمْ بِأَنَّ عَبْدَ اللهِ بْنَ عُتْبَةَ، قَدْ سَبَّحَانَ بِنْ مَاوَدَ، لَمْ يَحْكُمْ بِأَنَّ سَعْدًا" مِنْ بَنِي مَالِكِ الْعَقِيقِيِّ،

---

(١) في (ل): والحديقة، وفي (ر): الحقيقة.

(٢) في (ط): فيما سلفهم من الأمر.

(٣) في (ص): "وكذبه".

(٤) في (ل) و(ر): "وأن".

(٥) في (ر): "ماسمه".

(٦) تصحف قيمة (١٦٠ - ٢١٤-٢١٤٧).

(٧) في (ر): "فحدثناه".

عَنْ أَبِيهِ: «أَنَّهُ شَهِدَ مَرْوَانَ بْنَ أَبِي مَرْوَانَ يَوْمَ بُنِيَ عَلَى قُرَيْمِ بْنِ هَمَّامٍ (١)، لَمْ يَسْتَأْذِنْ أَحَدًا مِنْ أَهْلِ الدَّارِ، وَاسْتَأْذَنَ مَرْوَانُ مِنْ أَبِي مَرْوَانَ الْمَنْزِلَ، فَأَذِنَ لَهُ، أَحْدَثَ وَالْخَدَنِ فِي صَحْنِ أَبْزِيمٍ».

هَذَا يَدُلُّ عَلَى أَنَّ مَرْوَانَ اسْتَشْفَعَ إِلَى أَبِي مَرْوَانَ عِنْدَ بَنِي سِنِينَ، فَإِنَّ أَبَا مَرْوَانَ مَاتَ عَلَى فِرَاشِهِ بِالْمَدِينَةِ عَلَى خِلَافَةِ أَبِي بَكْرٍ (٢)، فَلَا سَنَةَ بَيْنَ هَذَا وَبَيْنَ.

جَهِدْتُ فِي طَلَبِ حَدِيثِ يُسَيْمَةَ مَوْلَى رَسُولِ اللهِ ﷺ، فَلَمْ أَجِدْ إِلَّا الْحَدِيثَ الْمَذْكُورَ.

٥٠٥٤ - أَخْبَرَكُمْ أَبُو الْعَبَّاسِ مُحَمَّدُ بْنُ أَحْمَدَ الْمَحْبُوبِيُّ، ثنا سَعِيدُ بْنُ مَسْعُودٍ، ثنا عُبَيْدُ اللهِ بْنُ مُوسَى، أَنْبَأَ إِسْرَائِيلُ بْنُ يُونُسَ بْنِ يَزِيدَ، عَنِ الْقَاسِمِ الشَّيْبَانِيِّ،

---

(١) قال في التبصير المطبوع بهامش الإكمال: «ابن هبار، وفي الوافي والمغني والطبقات لابن سعد: ابن أبان»، ولم يجد أحمد، ولا الذي بعده، ولا الذي ترجمة.

(٢) ينظر: تاريخ ابن خليفة (الطبقات الكبرى) ١١٤، ١١٥-١١٦٣٦.

(١) قوله: «فاستشهد»

(٢) قوله: «الجنوبي» ساقط من (ك) و(ص).

(٣) ثم تعدد في الإلحاقات.

(٤) في (ص): «إلى بكر الصغاني».

(٥) في (ص) و(ز): «ثنى».

(٦) كذا في النسخ الخطية والإلحاق. وصحح بن يعلى -صهر الأسلمي- عن القاسم، وهذا ابن أبي عاصم في الآحاد والمثاني (٢١٥٠/٢٠٥)، والطبري في معجم الصحابة (٣٠٧/٣)، والبغوي في الجعديات (٣٠٤٠/٥٠٣)، وابن قانع في معجم (٤٤٩/٢) وابن نمير في معجم الصحابة (٢١٤٦٧/٤٠٦) - الجميع من طريق عبد الله بن موسى عن القاسم- وقال البغوي: «استدام عبد الله بن موسى ضبطه».

وفي (ز) و(ص): «قال: الشيباني»، وفي (ك): «الشيباني» والمثبت من (ز)، وهو الموافق =

عَنْ عَزْرَةَ بْنِ ثَابِتٍ الْفَزَارِيِّ - وَكَانَ بَدْرِيًّا - قَالَ: قَالَ رَسُولُ اللهِ ﷺ: «إِنَّ سَرَّكُمْ أَنْ تَلْقَوْا صَاحِبَكُمْ فَلْيُوَسِّعْ جِوَارَكُمْ، فَإِنَّهُمْ وَقَدُّهُمْ فِيمَا بَيْنَكُمْ وَبَيْنَ رَبِّكُمْ»(١).

❀❀❀

= لسائر العصائر السابقة، ويظهر ما هذا من عبد البر في الاستيعاب (٣/ ١٣٨٤): فمن القاسم أبي عبد الرحمن الشامي، لكن نسب في سنن الدارقطني: «الساسي»، ثم زاد: فمن وثقه سماه من الرواة، ومعنى كلام أبي عبد الرحمان الدارقطني هكذا، بناءً على ما ورد في روايته، والعبرة ما أثبتناه، وهو: القاسم بن عبد الرحمن الشامي، كما عبه المحافظ في الإصابة (٦/ ١١٦)، وهو من رجال النهذيب.

(١) إتحاف السعد (١٣٤٩/ ١٦٤-١٦٣٥) وقال: «فيه المقدام».

ذِكْرُ جَابِرِ بْنِ عَبْدِ اللهِ بْنِ رِئَابِ بْنِ النُّعْمَانِ بْنِ سِنَانٍ(١)

٥٠٥٣- أَخْبَرَهُ أَبُو عَمْرٍو الْبَغْدَادِيُّ، نَا أَبُو خَلِيفَةَ، نَا أَبِي، نَا ابْنُ لَهِيعَةَ، حَدَّثَنِي أَبُو الأَسْوَدِ، عَنْ عُرْوَةَ، أَنَّ جَابِرَ بْنَ عَبْدِ اللهِ بْنِ رِئَابٍ -سِنَانٍ- سَلَمَةَ- شَهِدَ بَدْرًا مَعَ رَسُولِ اللهِ ﷺ.

٥٠٥٤- حدثنا أَبُو الْعَبَّاسِ مُحَمَّدُ بْنُ يَعْقُوبَ، نَا مُحَمَّدُ بْنُ إِسْحَاقَ الصَّغَانِيُّ، نَا عَفَّانُ، نَا حَمَّادُ بْنُ سَلَمَةَ، نَا الْخَلِيلُ قَالَ: يُدْعَىٰ أَبُوهُ: عَبْدَ اللهِ، وَيُكْنَىٰ: أَبَا عَبْدِ اللهِ(٢)، قَالَ: يَخْطُبُ بِنْتَ الْمُزَنِّ، وَيَزِيدُ قَالَ: أَبُو صَالِحٍ: اسْمُهَا: عَبْدُ اللهِ بْنُ عَبْدِ اللهِ بْنِ رِئَابِ الأَنْصَارِيُّ(٣)، عَنْ رَسُولِ اللهِ ﷺ.

❀❀❀

---

(١) هذا العنوان والخبرين الذين تحته سقطا من النسخة (ص) ولعد ذكروا في حاشية الرابع بعدهما. وإن هذا في الحاشية ليس هو في الأصل.

(٢) إتحاف المهرة (٣/٤٣٤-٤٣٦)، (٢/٤١٧-٤١٨).

(٣) ينظر: أسد الغابة (٢/٥٩).

(٤) قوله: «صالح» مكتبة ياقص في (ز) و(ك)، وفوقه موضوع في (ص).

(٥) في (ز) «أصح» و«ك»: «حديثه»، وفوقه في (ص) «صح».

(٦) إتحاف: «عبدالله جابر بن عبد الله عن جابر بن عبد الله بن رئاب الأنصاري» وفي (ز) و«ك»: «عبدالله جابر بن عبد الله عن جابر بن عبد الله بن رئاب الأنصاري»، وقد ذكر ابن سعد في الطبقات (٣/٥٧٥)، والطبري في تفسيره (٢٤/١٧٥) من طريق عطاء بن يسار، وعندهما: «فقلت له: يحبني الكلبي، ابن سلكته؟ قال: سلكتني أم صالح بن جابر».

(٧) إتحاف المهرة (٣/٦٠٦-٦٠٧)، (٢/٦٦٠-٦٦١).

ذِكْرُ مَنَاقِبِ جَابِرِ بْنِ صَخْرٍ.

٥٠٤٥ - (أَخْبَرَنَا أَبُو عَمْرٍو الْبَجَلِيُّ، ثَنَا أَبُو طَالِبٍ، ثَنَا أَبِي، ثَنَا إِبْرَاهِيمُ، ثَنَا أَبُو الْأَسْوَدِ، ثَنَا مُحَمَّدُ بْنُ شُعَيْبٍ مِنْ شُهْدَةَ بِمَا شَهِدَ بِهِ لِجَابِرٍ مَعَ رَسُولِ اللهِ ﷺ (عَنْ) بْنِ صَخْرٍ)[1].

٥٠٤٦ - (أَخْبَرَنِي أَحْمَدُ بْنُ يُوسُفَ التَّغْلِبِيُّ، ثَنَا مُوسَى بْنُ زَكَرِيَّا، ثَنَا عُبَيْدَةُ بْنُ حُمَيْدٍ، قَالَ: تُوُفِّيَ جَابِرُ بْنُ صَخْرٍ بِالْمَدِينَةِ سَنَةَ ثَلَاثِينَ وَهُوَ ابْنُ ثَلَاثٍ[2] وَسِتِّينَ سَنَةً[3].

٥٠٤٧ - (أَخْبَرَنَا أَبُو الْعَبَّاسِ الْمَحْبُوبِيُّ، ثَنَا أَحْمَدُ بْنُ سَيَّارٍ[4]، ثَنَا مُحَمَّدُ بْنُ خَلَفٍ الْبَزَّارُ الْعَسْقَلَانِيُّ، ثَنَا مُعَاذُ بْنُ خَالِدٍ[5]، ثَنَا (أَبُو) مَرْحُومٍ، عَنْ

---

(١) بين المعقوفين ساقط من النسخ الخطية كلها، وكتب في (ص) هنا بياض، والمثبت من الإتحاف.

(٢) إتحاف المهرة (١٩/ ٢٤٣-٢٤٧/٢٥٠٨).

(٣) قوله: الشيء ما سكته وهي رواية (ب) و(ت) والمثبت من (ع)، وقال ابن ماجه (ز) في أحمد: ثلاث، وقال ذلك أبو نعيم في معرفة الصحابة (٢/ ٤٢٦) أكثر ما قال أن سنه (٣٤٣) أن عبدا الله بن عبد الرحمن بن الشيخ وثقاه في طبقة عاشرة سنة ثلاث، وعليه فقد عاش سبعين سنة، وقد أخطأ من قال ثلاث وستين.

(٤) لم تجد هذا الحديث في أصل الإتحاف، وهو مما استدركه المحقق في الحاشية (١٩/ ٢٤٧-٢٥٠).

(٥) في (ز) و(ص): «سيار» مصحف، وهو أحد الحسن البزوري.

(٦) هو: معاذ بن خالد السلطان، قال فيه أبو حاتم: «ليس بقوي، أحاديثه أحاديث إبراهيم بن محمد بن أبي يحيى». الجرح والتعديل (٨/ ٢٥٠)، وعلل الحديث (٤/ ٥٣٧).

شُرَحْبِيلَ بْنِ سَمْعُودَا(١)، أَنَّهُ سَمِعَ جَابِرَ بْنَ صَخْرٍ ﷺ يَقُولُ: سَمِعْتُ رَسُولَ اللهِ ﷺ يَقُولُ: «إِيَّاكُنَّ لَهِيَّاتِ أَبِي ثَوْرٍ»(٢) هَرْثَمَا(٣)».

❁❁❁

---

(١) في النسخ المعتمَدة كلها والتلخيص: والأصاف: الزهر بن شراحيل، والمثبت من نصب الإيماء (١٠٦/ ٢٩٨) حيث رواه عن المصنف بسنده ومتنه سواء، وزهير هو: ابن محمد أبو المنذر النهمي الحراساني، وشرحبيل بن سعد هو: أبو سعد الخطمي الأنصاري.

(٢) في (ر) وذلك (ر/ أص): «إياه».

(٣) في التلخيص: «ثرى».

(٤) إتحاف المهرة (١٤/ ١١-٣٩٢).

ذِكْرُ مَنَاقِبِ أَبِي حُذَيْفَةَ

هُشَيْمُ بْنُ عُتْبَةَ بْنِ رَبِيعَةَ بْنِ عَبْدِ شَمْسِ بْنِ عَبْدِ مَنَافٍ

حَبِيبُ اللهِ، وَابْنُ عَمِّهِ وَعَمُّهُ رَسُولِ اللهِ ﷺ

قُتِلَ يَوْمَ الْيَمَامَةِ شَهِيدًا بِيَدِ عَشَرَةٍ مِنَ الْمُهَاجِرَةِ

وَهُمْ مِنْ أَفَاضِلِ أُمَّةِ أَبِي مُحَمَّدٍ ﷺ

٥٠٤٨- **صحيح** أَمَّا عَنْ أَبِي حُذَيْفَةَ، فَإِنَّ مُحَمَّدَ بْنَ عُمَرَ قَالَ: كَانَ إِسْلَامُ أَبِي حُذَيْفَةَ قَبْلَ دُخُولِ رَسُولِ اللهِ ﷺ دَارَ الْأَرْقَمِ، وَكَانَ مِمَّنْ هَاجَرَ الْهِجْرَتَيْنِ.

٥٠٤٩- **صحيح** حَدَّثَنَاهُ عَبْدُ الرَّحْمَنِ بْنُ أَبِي الزِّنَادِ، عَنْ أَبِيهِ قَالَ: شَهِدَ أَبُو حُذَيْفَةَ بَدْرًا، وَدَعَا أَبُوهُ عُتْبَةُ إِلَى الْبِرَازِ، فَقَالَتْ لَهُ أُمُّهُ بِنْتُ عُتْبَةَ: لَقَدْ دَعَا أَبُوكَ إِلَى الْبِرَازِ:

الْأَصْوَلُ الْأَكْمَلُ، الْمُتَمَكِّنُ طَاوِيَهْ

أَبُو حُذَيْفَةَ شَرُّ النَّاسِ فِي الدِّينِ

أَمَا شَكَرَتْ أَنْ رَبَّكَ فِي صَغَرٍ

حَتَّى نَبَتْ نَبَاتًا غَيْرَ مَحْشُورِ!

---

(١) في (س): وابن (ر): ابن سلمة.

(٢) ليس في (س) الإسناد.

(٣) المقابل: هو عبد الرحمن بن عمر الواقدي.

(٤) في (ر) و(ص): «الأعلمة».

(٥) إسناده تقدم (١٩٦/٧-٢٤٥٨٧).

٥٥٠ - حدثنا أبو عبد الله بن يُعلَّا: نا مُحَمَّدُ بْنُ عَبْدِ اللهِ بْنِ رُسْتَةَ: نا سُلَيْمَانُ بْنُ دَاوُدَ بْنِ الرَّاذِيُّ قَالَ: وَفِيهَا أَيْضًا: أَبُو خُدَيْجَةَ بْنُ سَعْدٍ[1]: رَجُلٌ طُوَالٌ حَسَنُ الْوَجْهِ، وَأُمُّهُ أُمُّ سَلَمَةَ[2].

٥٥١ - أخبرني مُحَمَّدُ بْنُ يَعْقُوبَ الْحَافِظُ: نا مُحَمَّدُ بْنُ إِسْحَاقَ الثَّقَفِيُّ: نا إِسْحَاقُ بْنُ إِبْرَاهِيمَ: أنا وَهْبُ بْنُ جَرِيرٍ: حَدَّثَنِي أَبِي، سَمِعْتُ مُحَمَّدَ بْنَ إِسْحَاقَ يُحَدِّثُ، عَنِ الْعَبَّاسِ بْنِ مِرْدَاسٍ[3]، عَنِ ابْنِ عَبَّاسٍ قَالَ: قَبَّلَ أَبُو خُدَيْجَةَ بْنُ سَعْدٍ بَيْنَ رَبِيعَةَ يَوْمَ الْمَشْعَلَةِ شَهِيدًا[4].

٥٥٢ - نا أَبُو الْعَبَّاسِ مُحَمَّدُ بْنُ يَعْقُوبَ: نا مُحَمَّدُ بْنُ عَبْدِ الْعَزِيزِ، نا يُونُسُ بْنُ بُكَيْرٍ، عَنْ مُحَمَّدِ بْنِ إِسْحَاقَ، عَنِ الْعَبَّاسِ بْنِ مِرْدَاسٍ، عَنِ ابْنِ عَبَّاسٍ قَالَ: كَانَ رَسُولُ اللهِ ﷺ قَالَ يَوْمَ بَدْرٍ: «مَنْ لِقِيَ مِنْكُمُ الْعَبَّاسَ عَمَّهُ فَلَا يَقْتُلْهُ، فَإِنَّهُ خَرَجَ مُسْتَكْرَهًا». فَقَالَ أَبُو خُدَيْجَةَ بْنُ سَعْدٍ: أَنَقْتُلُ آبَاءَنَا وَإِخْوَانَنَا وَعَشَائِرَنَا وَنَدَعُ الْعَبَّاسَ، وَاللهِ لَأَلْحَمَنَّهُ بِالسَّيْفِ، فَبَلَغَتْ رَسُولَ اللهِ ﷺ، فَقَالَ لِعُمَرَ بْنِ الْخَطَّابِ: «يَا أَبَا حَفْصٍ، قَالَ عُمَرُ ﷺ: إِنَّهُ لَأَوَّلُ يَوْمٍ

---

(١) هو: محمد بن أحمد بن بلا الأصبغاني.

(٢) في (أ) و(س): ولدت.

(٣) وقع: ابن عباد، والمثبت من (أ) و(س) و(ر).

(٤) ترجمته في أسد الغابة، وهو عند ابن السكن في المنتقى المختبئ [١٩/ ٤٦٧-٤٧٠].

(٥) هو: العباس بن عبد الله بن معبد بن العباس بن عبد المطلب، والد محمد، وأحد أن يروي عن ابن عباس، وروى عنه ابن عباس، فقال أبو داود: عم أبيه، وليس هو أبوه.

(٦) إتحاف المهرة [١٠/ ٣٣٣-٣٩١٨].

(٧) في (ر) زاد: الحكمة.

(٨) مكانه بياض في (أ) و(س) و(ر).

قَتَادَةَ يُوَ بِّخُهُ، أَيُضْرَبُ وَهُمْ يَرَوْنَ رَسُولَ اللهِ بِالشَّيْبِ، فَقَالَ عُمَرُ: دَعْنِي فَلْأَضْرِبْ عُنُقَهُ، فَإِنَّهُ قَدْ نَافَقَ، فَكَانَ أَبُو سُفْيَانَ يَقُولُ: مَا زَالَ بِي مِنْ يَدَيْ تِلْكَ الْكَلِمَةِ الَّتِي قُلْتُ، وَلَا أَزَالُ خَائِفًا حَتَّى يُكَفِّرَهَا اللهُ عَنِّي بِالشَّهَادَةِ. قَالَ: فَقُتِلَ يَوْمَ الْيَمَامَةِ شَهِيدًا(١).

صَحِيحٌ عَلَى شَرْطِ الشَّيْخَيْنِ، وَلَمْ يُخَرِّجَاذَا.

٥٠٥٣ - أَخْبَرَنَا أَبُو جَعْفَرٍ مُحَمَّدُ بْنُ مُحَمَّدٍ الْبَغْدَادِيُّ: ثنا يَحْيَى بْنُ مُحَمَّدِ بْنِ صَاعِدٍ: ثنا أَبِي: ثنا أَبُو الْمِقْدَامِ: ثنا أَبُو زُرْعَةَ عَمْرُو بْنُ جَابِرٍ(٢): عَنْ سُلَيْمَانَ بْنِ عِيَاضٍ: عَنْ شَيْخٍ مِنْ بَنِي عَدِيٍّ: عَنِ ابْنِ عَبَّاسٍ ﷺ، قَالَ: أَتَى مُعَاوِيَةُ دَخَلَ عَلَى ابْنِ خَدِيجَةَ مِنْ مُحَمَّدِ بْنِ زُبَيْرَةَ فَوَعَدَهُ يَسْعَى، فَقَالَ: مَا يَمْنَعُكَ؟ أَوَ مَنْ يَمْنَعُكَ؟ أَوَ مَنْ عَلَى الدُّنْيَا؟ فَإِنِّي سَمِعْتُ رَسُولَ اللهِ ﷺ عَهِدَ إِلَيَّ عَهْدًا، فَقُلْتُ: مَا هُوَ؟ قَالَ: قَالَ رَسُولُ اللهِ ﷺ: «أَلَمْتُ بِكُمْ مُظْلِمٌ رَهِقٌ، وَيَسْتَحْقِبُونَ جَمْعًا وَأَتَتْ هِيَ»، وَإِنِّي قَدْ قُتِلْتُ فِيهِ، وَصَلَّى اللهُ عَلَى مُحَمَّدٍ وَآلِهِ وَسَلَّمَ(٣).

قَالَ أَبُو الْحَسَنِ: وَهَمَّ فِيهِ، أَوْ قَالَ: أَنَا سُلَيْمَانُ بْنُ عُتْبَةَ بْنِ زُبَيْرَةَ اسْتُشْهِدَ قَبْلَ أَنْ يُسْلِمَ مُعَاوِيَةُ(٤)، وَإِنَّمَا قَالَ مُعَاوِيَةُ هَذَا الْقَوْلَ لِيَهْدِمَ

---

(١) إتحاف المهرة (٨/ ٨٤-٨٣٢٣).

(٢) في النسخ المخطية كلها: «أبو زرعة عن عمرو بن جابر»، والصحيح من الإتحاف، وهو الصواب.

(٣) في (س): «صلى محمدا وسلم».

(٤) إتحاف المهرة (٧/ ١٧٤-١٧٤٥)، وقوله: «وصلى الله على محمد وآله وسلم» لا تذكر في هذا عن من نقل أو عن الكلام المضاف.

كما قال: وهو وهم، وصاحبه أبو سليمان الخطابي، وقبل قبله، وأظنه أبو حاتم الرازي يوم البعامة.

هَاشِمِ بْنِ عُتْبَةَ بْنِ رَبِيعَةَ وَهُوَ صَغِيرٌ.

٥٠٥٤- حدَّثنا بِهِ عَبْدُ اللهِ بْنُ أَبِي بَكْرٍ مُحَمَّدُ بْنُ أَحْمَدَ بْنِ بَالَوَيْهِ، ثنا أَبُو بَكْرِ بْنُ بِنْتِ مُعَاوِيَةَ بْنِ عَمْرٍو، ثنا جَدِّي، ثنا زُهَيْلٌ، عَنْ مَنْصُورٍ، عَنْ أَبِي وَائِلٍ، قَالَ: دَخَلَ مُعَاوِيَةُ عَلَى هَاشِمٍ، فَذَكَرَ الْقِصَّةَ بِمِثْلِهَا.

قَالَ الْمُتَكَلِّمُ فِي اسْمِ أَبِي حُذَيْفَةَ بْنِ عُتْبَةَ بْنِ رَبِيعَةَ: قِيلَ: اسْمُهُ مُهَشِّمٌ.

٥٠٥٥- ثنا الْمَحْبُوبِيُّ ثنا إِسْحَاقُ بْنُ يَحْيَى، ثنا وَالْحُسَيْنُ بْنُ يَعْقُوبَ[1]، قَالَا: ثنا مُحَمَّدُ بْنُ إِسْحَاقَ بْنِ إِبْرَاهِيمَ، ثنا أَبُو يُوسُفَ[2]، حَدَّثَنِي إِبْرَاهِيمُ بْنُ الْمُنْذِرِ، قَالَ: أَبُو حُذَيْفَةَ بْنُ عُتْبَةَ بْنِ رَبِيعَةَ اسْمُهُ: مُهَشِّمٌ.

وَقِيلَ: اسْمُ أَبِي حُذَيْفَةَ: مِهْشَمٌ.

٥٠٥٦- حدَّثنا أَبُو الْعَبَّاسِ مُحَمَّدُ بْنُ يَعْقُوبَ، حَدَّثَنَا الْعَبَّاسُ بْنُ مُحَمَّدٍ الدُّورِيُّ، سَمِعْتُ يَحْيَى بْنَ مَعِينٍ يَقُولُ: أَبُو حُذَيْفَةَ بْنُ عُتْبَةَ بْنِ رَبِيعَةَ

= وعليه فقد عاش بعد زياد بمائة وعشرة أربع سنين على الأقل، وكان الصواب أن يقول: قبل زياد، حتى يستقيم قوله في الإسناد.

وحديث أبي وائل عن أبي هاشم بن عتبة في صفين أخرجه الدولابي في الذرية الطاهرة (٢٣٠) من طريق أبي الوليد الطيالسي وابن حماد، وسيأتي برقم (٥٧٧٦).

(١) هو الحسين بن أحمد بن المنصور بن هند، يروي عن جده محمد بن منصور المعروف.

(٢) تحرف في الأصل إلى: (٣٤٠-٣٤٠-٣٤٠٣).

(٣) هو إبراهيم بن محمد بن يحيى بن سنجر، نسبة إلى السنجري المراغي.

(٤) هو محمد بن أحمد بن يعقوب بن إسحاق الدولابي الحافظ.

(٥) هو محمد بن أحمد بن يزيد بن عبد الله، ابن رجاء الفهابيذ.

(٦) لم تتحد هذه الحديث في الإسناد.

اسْمُهُ سِمَاكٌ.

[أ] الْحَسَنُ الْوَسْوَسِيِّ، [أ] وَقَالَ لِلْبَغْدَادِيِّ وَلِيدُ بْنُ حَنْبَلَ بِلُقْبٍ: يَجِيءُ.

وَقِيلَ: إِنَّ اسْمَهُ عَمْرٌ.

٥٥٧٠- مُسْلِمُ أَبُو إِسْحَاقَ، [أ] وَقَالَ الْعُسَيْنِيُّ: فَإِلَهُ: كَانَ مُحَمَّدُ بْنُ إِسْحَاقَ، كَانَ زَيْدُ بْنُ أَثْبَتَ: كَانَ هُشَيْمٌ، فَإِنَّ يُونُسَ، [أ] كَانَ عَبْدُ بْنُ حُمَيْدٍ مُنْذُ، [أ] كَانَ يَزِيدُ بْنُ هَارُونَ كَانَ يُقَالُ لَهُ: جَبَلٌ، [أ] وَ عَلِيٌّ.

وَقِيلَ: اسْمُهُ يَقْسُبُ.

٥٥٧١- [أ] وَ أَبُو أَحْمَدَ مُحَمَّدُ بْنُ عَبْدِ الْوَهَّابِ بْنِ عَبْدِ الْمَجِيدِ، [أ] كَانَ مُحَمَّدُ بْنُ عُمَرَ بِيشَابُورَ: [أ] عَنْ مُحَمَّدِ بْنِ سَعْدٍ، قَالَ: يُقَالُ: إِنَّ اسْمَ أَبِي حَنِيفَةَ: نُعْمَانُ.

---

(١) لم تجد في الصحيحين ولا في المسند، وهو مما استدركه الدمشقي في الجانية (٤/ ٢١١٥-٢١٣٠).

(٢) يعظم بعض العلماء قول الخطيب في تاريخ ابن معين برواية الدوري (٣/ ٤٣٨): اسمه يحيى بقول: «أبو حنيفة اسمه حيص بن عاد»، وليس فيه: «أبو حنيفة بن عنبة ...» كما ذكر المحدث!

(٣) في (ظ): أبو إبراهيم، وسقط من (ل).

(٤) قوله: [أ] هو موجود في (ع) وآخر.

(٥) هو إبراهيم بن محمد بن يحيى بن سختويه، أبو إسحاق البيساري العراقي.

(٦) هو: محمد بن محمد بن يحيى بن إسماعيل، أبو الحسين البيساري المقرئ.

(٧) هو يونس بن عبيد بن دينار البصري، (ق) (ت) (د) تابعي ثقة مرت له عدة ترجمات.

(٨) (تاريخ البصرة) (٤/ ٢٩٢-٢٩٣، ٤٢٨٨).

(٩) قوله: [أ] هو موجود في (ع).

(١٠) هو: محمد بن أحمد بن شعيب بن عثمان بن موسى النسائي الفقيه.

(١١) كذا في النسخ الثلاثة، ومحمد بن نصير هذا لم نعرفه، ولم نجد إسنادًا لهذا إلى الصحابة إلا هذا الموضع، وقد روى الصغاني أصحابه بن سعد بن منيع عن طريق =

مُسْنَدُ وَثِلَةَ بْنِ الْأَسْقَعِ

٥٠٩٥ - حَدَّثَنَا عَبْدُ اللهِ، حَدَّثَنَا مُحَمَّدُ بْنُ يَعْقُوبَ، ثنا أَحْمَدُ بْنُ عَبْدِ الْجَبَّارِ، ثنا يُونُسُ بْنُ بُكَيْرٍ، عَنْ مُحَمَّدِ بْنِ إِسْحَاقَ، أَخْبَرَنِي يَزِيدُ بْنُ رُومَانَ، عَنْ عُرْوَةَ بْنِ الزُّبَيْرِ، عَنْ عَبْدِاللهِ بْنِ وَاثِلَةَ، أَنَّ رَسُولَ اللهِ ﷺ أَمَرَ بِالْقَلْبِ فَطُرِّحَ أَوْ فِيهِ، فَقَالَ عَلَيْهِمْ رَسُولُ اللهِ ﷺ: «هَذَا أَهْلُ الْقَلْبِ، هَلْ وَجَدْتُمْ مَا وَعَدَكُمْ رَبُّكُمْ حَقًّا؟ فَإِنِّي وَجَدْتُ مَا وَعَدَنِي رَبِّي حَقًّا». فَقَالَ أَصْحَابُهُ: يَا رَسُولَ اللهِ، أَتُكَلِّمُ أُنَاسًا مَوْتَى؟ فَقَالَ: «فَقَدْ عَلِمُوا أَنَّ مَا وَعَدَكُمْ رَبُّكُمْ حَقٌّ». فَلَمَّا أَمَرَ بِهِمْ فَسُحِبُوا عُرِفَ فِي وَجْهِ أَبِي حُذَيْفَةَ بْنِ عُتْبَةَ الْكَرَاهِيَةُ وَأَلْوَى بِثَوْبِهِ عَلَى الْقَلِيبِ، فَقَالَ لَهُ رَسُولُ اللهِ ﷺ: «أَبَى حُذَيْفَةُ، وَاللهِ لَكَأَنَّكَ مَا كَانَ فِي أَبِيكَ». فَقَالَ: وَاللهِ يَا رَسُولَ اللهِ، مَا شَكَكْتُ فِي اللهِ وَفِي رَسُولِهِ، وَلَكِنِّي أَرَى أَنَّ كَانَ عَلَيْنَا شَيْئًا مَا رَأَيْتُ، فَكُنْتُ أَرْجُو أَنْ لَا يَمُوتَ حَتَّى يَهْدِيَهُ اللهُ لِلْإِسْلَامِ، فَلَمَّا رَأَيْتُ أَنَّ ذَلِكَ ذَاكَ، وَرَفَعَ «حَيْثُ وَقَعَ أَخْزَيْتَ ذَاكَ. قَالَ: فَدَعَاهُ لَهُ رَسُولُ اللهِ ﷺ بِخَيْرٍ.

صَحِيحٌ عَلَى شَرْطِ مُسْلِمٍ، وَلَمْ يُخَرِّجَاهُ.

= الحارث بن أبي أسامة والحسن بن الخريج عنه، أخرجه ابن سعد في الطبقات (٧/ ٤٠٣) في ما ذكر في نساء أهل حلقة (١) بالموصل، وابنه الحسن في أخبار الصالحات وصلاتهن، وهو مختصر له مخطوط في الخانجية (٤٩ / ٤٢٤-٤٩٠).

(١) في ط: «أهل أرمينية وأذربيجان». وزيد في ف.

(٢) إسحاق المسيبي (١٧١ / ٢٩٣-٢٩٤٧).

٢٠- ذِكْرُ قِصَّةِ بَنِي عَامِرِ الأَنْصَارِيِّ

٥٠٦٠- أَخْبَرَنَا أَبُو يَعْمَرَ الْبَغْدَادِيُّ، نَا أَبُو عَلِيٍّ الْحَنَفِيُّ، نَا ابْنُ لَهِيعَةَ، نَا أَبُو الأَسْوَدِ، عَنْ عُرْوَةَ قَالَ: وَقَعَتْ بَيْنَ عَامِرِ بْنِ حَبِيبَةَ عَنْ عَمِّهِ وَبَيْنَ بَنِي رَسُولِ اللهِ ﷺ بَدْرَاءَ، وَهُمْ الَّذِينَ أُنْزِلَ فِيهِ: ﴿وَيَمْنَعُونَ الْمَاعُونَ﴾ الْبِرُّ بِأَحَدٍ تَأَثَّلُوا الْمَكْرُمَاتِ بِالْمَأْثَمِ وَتَرَكُوا الْبِرَّ مِنَ الْمَاعُونِ»[1]. وَالْعُرْوَةُ بْنُ عَامِرِ بْنِ حَبِيبَةَ، وَيُكْنَى بِزَيْدٍ أَبَا الْمُنْذِرِ.

٥٠٦١- أَخْبَرَنَا أَبُو الْعَبَّاسِ، نَا أَحْمَدُ بْنُ عَبْدِ الْجَبَّارِ، نَا يُونُسُ بْنُ بُكَيْرٍ، نَا مُحَمَّدُ بْنُ إِسْحَاقَ، عَنْ عَاصِمِ بْنِ عُمَرَ بْنِ قَتَادَةَ، عَنْ أَشْيَاخٍ مِنْ قَوْمِهِ، قَالُوا: خَرَجَ رَسُولُ اللهِ ﷺ فِي الْمَوْسِمِ الَّذِي لَقِيَهُ فِيهِ النَّفَرُ مِنَ الأَنْصَارِ، فَعَرَضَ نَفْسَهُ عَلَى قَبَائِلِ الْعَرَبِ، ثُمَّ انْصَرَفُوا عَنْ رَسُولِ اللهِ ﷺ رَاجِعِينَ إِلَى بِلَادِهِمْ، قَدْ آمَنُوا وَصَدَّقُوا، فَهَمَّتْ قِصَّةُ بَنِي عَامِرِ بْنِ حَبِيبَةَ[2].

٥٠٦٢- أَخْبَرَنَا أَبُو عَبْدِ اللهِ الْحَافِظُ، نَا الْحَسَنُ بْنُ أَحْمَدَ بْنِ الْحَجَّاجِ، نَا الْحَسَنُ بْنُ الْفَرَجِ، نَا عَفَّانُ، نَا حَمَّادُ بْنُ سَلَمَةَ، نَا ثَابِتٌ، عَنْ أَنَسٍ ﷺ: حَدَّثَنِي إِسْحَاقُ بْنُ عَبْدِ اللهِ، حَدَّثَنِي ابْنُ كَعْبِ بْنِ مَالِكٍ، أَنَّ رَسُولَ اللهِ ﷺ بَعَثَ

---

(١) في النسخ كلها: «بدر».

(٢) سيرة ابن هشام (١/ ١٨٨).

(٣) إتحاف المهرة (٣/ ٢٧٤-٢٧٦).

(٤) إتحاف المهرة (٣/ ٢٨٣-٢٨٤).

(٥) هو: أبو بكر بن عبد الله بن محمد بن أبي سبرة بن أبي رهم القرشي.

قُطِعَتْ مِنْ عَاصِمِ بْنِ خَلِيدَةَ فِي عِشْرِينَ رَجُلًا إِلَى حَيِّ بَنِي تَغْلِبَ فِي صَفَرٍ سَنَةَ سَبْعٍ»[1].

❁❁❁

(١) [تحاف المهرة (٩/ ٧٦١-٢٤٦٢٥)، وقال: «قلت: فيه ثلاثة متروكون على نسق» مع إرساله].

ذِكْرُ مَنَاقِبِ سَالِمٍ مَوْلَى أَبِي حُذَيْفَةَ

٥٠٦٣ - حَدَّثَنَا عَلِيُّ بْنُ مُحَمَّدٍ الْمَالِكِيُّ، ثنا مُحَمَّدُ بْنُ عَلِيٍّ، ثنا إِبْرَاهِيمُ بْنُ مَهْدِيٍّ، ثنا أَبُو سَعِيدٍ الْمَؤَدِّبُ، ثنا الأَصْبَغُ، عَنْ إِبْرَاهِيمَ، عَنْ عَلْقَمَةَ، عَنْ عَبْدِ اللهِ: «قَالَ: قَالَ رَسُولُ اللهِ ﷺ: اسْتَقْرِئُوا الْقُرْآنَ مِنْ أَرْبَعَةٍ: مِنِ ابْنِ أُمِّ عَبْدٍ فَبَدَأَ بِهِ، وَمِنْ سَالِمٍ مَوْلَى أَبِي حُذَيْفَةَ، وَمِنْ أُبَيٍّ، وَمِنْ مُعَاذِ بْنِ جَبَلٍ».

صَحِيحٌ بِالإِسْنَادِ، وَلَمْ يُخَرِّجَاهُ.

---

(١) كذا في النسخ الخطية، وعلمة أبوه أحمد بن مسلم بن أبي الوضاح الحربي، لكنه وإن روى عن الأصبغ، فإن الظاهر أن إبراهيم بن مهدي المصيصي يروي عنه، وقد أخرجا (٤٧٣٣، ٤٧٣٤) رواية الأصبغ في معجمه (٤٧٣٥)، فلا أرى لساعدة الموثوه» بعض وجه، ولا لاستدراك ابن دقيق العيد وجه، وقال الزيلعي: «لم نسمعه إلا من إبراهيم بن مهدي، وهو انفراد غريب، وقد اختلفوا في حاله» اهـ، وانظر ما سيأتي برقم (٥٠٦٤).

(٢) إبراهيم بن مهدي ضعيف، وقد تفرد بهذا الحديث عن الأصبغ في سنده ابن معين في رواية ابن محرز (٢٠٤٨) والعباس الدوري في تاريخه (٤٦٥) وابن حجر في سنده إلى معين في إتحاف المهرة (٢٠٧٧ - ١٢٩٦٩).

(٣) قال ابن حجر في الإتحاف: «قلت: هو في الصحيح من طريق: عمرو بن مرة، عن إبراهيم، عن مسروق، عن عبد الله بن عمرو بن العاص، وهو المحفوظ».

أخرجه البخاري في فضائل الصحابة (٣٧٥٨) ومسلم (٢٤٦٤) وفضائل القرآن (٥٠٠٢)، وكذا أخرجه مسلم (٢٤٦٤) من طريق الأعمش، عن عمرو بن مرة عن إبراهيم - كما ذكر الحافظ -.

وأخرجه ابن ماجه والبخاري (٣٨٠٦) أيضا من حديث الأعمش عن أبي وائل عن مسروق عن عبد الله بن عمرو، وأخرجه البخاري أيضا في المغازي (٤٠٧١) من طريق شعبة، وكذا بسنده إلى مسلم (٢٤٦٤ - ١٢٠) من طريق سفيان بن عيينة، كلهم عن عمرو بن مرة، وقال ابن حجر في الفتح (٧/ ٦٦٤): «وهذا هو أكثر الوجوه، وهو المعتمد، ثم ذكر أن أحمد بن الحجاج السلمي رواه في مسند الموثوه عن الأصبغ بن إبراهيم عن علقمة عن عبد الله، وهو مقلوب، فإن =

٥٠٦٤ - **صحابة** أَخْبَرَنِي أَبُو عَبْدِ اللهِ بْنُ بَطَّةَ، ثنا مُحَمَّدُ بْنُ يُونُسَ، ثنا سُلَيْمَانُ بْنُ دَاوُدَ، ثنا عَبْدُ اللهِ بْنُ مُحَمَّدِ بْنِ عُمَرَ، عَنْ أَبِيهِ عَنْ جَدِّهِ، ثنا عَبْدُ اللهِ بْنُ أَبِي سَلَمَةَ، ثنا سَالِمُ مَوْلَى ابْنِ مُطِيعٍ قَالَ: مَرَّ ابْنُ مُطِيعٍ بِأَبِي هُرَيْرَةَ بِبَابِ بَنِي بَيَاضَةَ بِالْعَقِيقِ، وَكَانَتْ تَحْتَ ابْنِ مُطِيعٍ فَتَبِعَهُ، فَقَالَ: أَيْنَ تُرِيدُ؟ قَالَ: رَبَّنَا الْمَرْأَةُ: **﴿لَا تُضَارَّ وَالِدَةٌ بِوَلَدِهَا﴾**[1]، قَبِّلِ الْمَاءَ، مَوْلَى أَبِي مُطِيعٍ، فَوَلَدٌ يَرْوِهِ الْمَاءُ فَيَعِيشُ فَهَذَا مَاءُ نَاقَتِي عَشَرَةٌ، وَلَدُهَا عَشَرَةٌ، وَأَنَا عَشَرٌ، وَعَلَى أَبِي مُطِيعٍ، وَلِي عَلَى أَبِي مُطِيعٍ عَهْدُ رَبِّ[2].

وَقَالَ: فَوَسِّعْ عَلَى أَبِي مُطِيعٍ، مَرَّ سَالِمٌ مَرَّ مُعْقِبٍ مِنْ أَهْلِ إِطْمِيرَ.

٥٠٦٥ - **أخبرنا** عَبْدُ الصَّمَدِ بْنُ عَلِيٍّ بْنِ مَتُّوَيْهِ، ثنا جَعْفَرُ بْنُ مُحَمَّدِ بْنِ شَاكِرٍ، ثنا مُوسَى بْنُ هَارُونَ الزَّيَّاتُ[3]، ثنا أَبُو أُسَيْدٍ، ثنا سُلَيْمٌ، ثنا حَنْظَلَةُ بْنُ سُفْيَانَ، أَنَّهُ سَمِعَ عَبْدَ الرَّحْمَنِ بْنَ سَابِطٍ يُحَدِّثُ عَنْ عَائِذَةَ قَالَتْ: أَصَابَنَا لَيْلَةً عَنَتٌ وَرُسُولُ اللهِ ﷺ عِنْدَ الْبَيْتِ، إِذْ جِئْتُ، فَقَالَ لِي: «أَيْنَ كُنْتِ؟» قُلْتُ: كُنَّا نَسْمَعُ وَرَاءَةَ رَجُلٍ مِنْ أَصْحَابِكَ فِي الْمَسْجِدِ لَمْ نَسْمَعْ مِثْلَ صَوْتِهِ، وَلَا مِثْلَ قِرَاءَتِهِ، فَقَالَ: «يَا عَائِذَةُ أَمَا تَعْلَمِينَ أَنَّ صَاحِبَكِ عَلَى اسْتَمْعَ إِلَيَّ، ثُمَّ أَنْفَذَ إِلَيَّ، فَقَالَ: «هَذَا سَالِمٌ مَوْلَى أَبِي حُذَيْفَةَ، الْحَمْدُ لِلهِ الَّذِي جَعَلَ فِي أُمَّتِي مِثْلَ

= المصطفى في هذا الإسناد من رواية أبي داود في سؤالاته عن أحمد، كما تقدم في المناقب، ويحتمل أن يكون أبو عبد الله محمد بن ثيصلان، والأصل سمع عن شيخين.

(١) سورة الأحزاب الآية: (٥).

(٢) في هذا الحديث أن الصحابة كانوا يأخذون العلم، ومعه استدرك الحاضر المحقق في الحادثة (١٧٠-١٧٧).

(٣) في (أ): الدوري، وهو: موسى بن هارون بن زاذان بن حمدويه الدوري، قال الدوري: أبو عبد الله الدوري لقب، لقب به لأنه قال يشبهها.

هَذَا»[1].

صَحِيحٌ عَلَى شَرْطِ الشَّيْخَيْنِ[2]، وَلَمْ يُخَرِّجَاهُ هَكَذَا، إِنَّمَا اتَّفَقَا عَلَى حَدِيثِ عُتْبَةَ هَذَا عَنْ نَافِعٍ، عَنِ ابْنِ عُمَرَ، أَنَّ الْمُهَاجِرِينَ لَمَّا أَقْبَلُوا مِنْ مَكَّةَ إِلَى الْمَدِينَةِ كَانَ لَهُمْ مَوْلًى يَؤُمُّ سَالِمٌ مَوْلَى أَبِي حُذَيْفَةَ، وَإِنَّهُ كَانَ أَكْثَرَهُمْ قُرْآنًا.

٩٣٦٠- أَخْبَرَنَا أَبُو الْعَبَّاسِ الْمَحْبُوبِيُّ بِمَرْوَ، ثنا سَعِيدُ بْنُ مَنْصُورٍ، ثنا يَزِيدُ بْنُ هَارُونَ، أنا يَحْيَى بْنُ سَعِيدٍ، أنا سَعِيدُ عَمْرَةَ بِنْتُ عَبْدِ الرَّحْمَنِ [ح] وَثنا أَبُو الْعَبَّاسِ مُحَمَّدُ بْنُ يَعْقُوبَ، ثنا مُحَمَّدُ بْنُ إِسْحَاقَ بْنِ خُزَيْمَةَ، ثنا أَبُو مُوسَى، ثنا مُعَاذُ بْنُ هِشَامٍ، حَدَّثَنِي أَبِي، ثنا سُلَيْمُ بْنُ سَعِيدٍ، ثنا عَلِيُّ بْنُ مُسْهِرٍ، عَنْ يَحْيَى بْنِ سَعِيدٍ، أَنَّهُ سَمِعَ عَمْرَةَ بِنْتَ عَبْدِ الرَّحْمَنِ تُحَدِّثُ عَنْ أَبِي حُذَيْفَةَ بْنِ عُتْبَةَ بْنِ رَبِيعَةَ بْنِ عَبْدِ شَمْسٍ أَنَّ امْرَأَةَ أَبِي حُذَيْفَةَ دَخَلَتْ عَلَى رَسُولِ اللَّهِ ﷺ فَقَالَتْ: يَا رَسُولَ اللَّهِ، إِنَّا كُنَّا نَرَى سَالِمًا وَلَدًا، وَكَانَ يَدْخُلُ عَلَيَّ[3].

صَحِيحٌ عَلَى شَرْطِ الشَّيْخَيْنِ، وَلَمْ يُخَرِّجَاهُ[4].

---

(١) إتحاف المهرة (١٧/ ٨٢-٢١٩١٢).

قال ابن حجر في الإتحاف: «قلت: أخرجه أبو داود في الطلاق، والنسائي في الرجعة من سننهما من رواية مالك، وأخرجه ابن ماجه في الرجعة -وهو الذي ذكره المزي- من رواية سفيان، كلهم عن ابن شهاب، عن أبي عبيدة، فذكره نحوه، أخرجه أيضا في كتاب الجهاد، وهو الذي ذكره».

(٢) رواه في الصحيحين: البخاري في المغازي (٤٠٧١) والنكاح (٥٠٧٧)، ومسلم (٢/ ١١٩٦).

(٣) إتحاف المهرة (١٧/ ٨٢-٢٣٥١٠).

(٤) رواه في الصحيحين: البخاري في المغازي (٤٠٧١) والنكاح (٥٠٧٧)، ومسلم (٢/ ١١٩٦).

٥٠٥٧ - حدثنا أبو الحَسَنِ مُحَمَّدُ بْنُ عَلِيِّ بْنِ بِشْرٍ العَدْلُ،(١) ثنا الحُسَيْنُ بْنُ إِسْمَاعِيلَ، ثنا عَفَّانُ بْنُ مُسْلِمٍ، ثنا حَمَّادُ بْنُ سَلَمَةَ، عَنْ ثَابِتٍ، عَنْ أَبِي(٢) حَذَيْفَةَ إِسْحَاقَ بْنِ بِشْرٍ، عَنْ أَبِي الْمُنِيبِ، عَنْ أَبِي بَكْرِ بْنِ عَبْدِ اللهِ بْنِ أَبِي الْجَهْمِ، عَنْ عُرْوَةَ بْنِ الزُّبَيْرِ، أَنَّهُ قَالَ: جَعَلَتْ أُمُّ سِنَانٍ الْأَنْصَارِيَّةُ سَائِلَةً مَوْلَى أَبِي حُذَيْفَةَ سَائِلَةً لَهُ، وَأَنَّهُ قَبْلَ يَوْمِ الْيَمَامَةِ، وَوَرِثَتْ سِلَاحَهُ وَفَرَسَهُ، فَأَرْسَلَ إِلَيْهَا عُمَرُ بْنُ الْخَطَّابِ: أَنْ شَبِّبِي، فَإِنَّ الشَّبَابَ يُرْبِي، فَقَالَتْ: لَا حَاجَةَ لِي فِيهِ، إِنْ كُنْتُ مَحْبُوسَةً لِلَّهِ تَعَالَى حَبِيسَ فَاعْلَمْهُ عُمَرُ، فَجَعَلَهُ فِي سَبِيلِ اللهِ.(٣)

٥٠٥٨ - أخبرني أَحْمَدُ بْنُ مُحَمَّدِ بْنِ إِسْمَاعِيلَ بْنِ مِهْرَانَ، ثنا أَبِي، ثنا ابْنُ أَبِي عُمَرَ، ثنا سُفْيَانُ، عَنِ الزُّهْرِيِّ، عَنْ عُبَيْدِ اللهِ بْنِ السَّبَّاقِ، عَنْ زَيْدِ بْنِ ثَابِتٍ، قَالَ: لَمَّا قُتِلَ سَبْعُونَ مِنْ حَمَلَةِ الْقُرْآنِ، فَأَلْوَا: ذَهَبَ رَيْعُ الْقُرْآنِ.(٤)

صَحِيحٌ عَلَى شَرْطِ الشَّيْخَيْنِ.

٥٠٥٩ - حدثنا أَبُو بَكْرٍ بْنُ مُوسَى، ثنا بِشْرُ بْنُ مُوسَى، ثنا عَبْدُ اللهِ بْنُ يَزِيدَ الْمُقْرِئُ،(٥) ثنا حَيْوَةُ بْنُ شُرَيْحٍ، أَخْبَرَنِي أَبُو هَانِئٍ، أَنَّ زَيْدَ بْنَ أَسْلَمَ

---

(١) هو: محمد بن الحسن بن علي بن بكر بن هارون البغدادي البسطوي.

(٢) هو: إسحاق بن علي بن رهاية الرملي.

(٣) قال الذهبي في التلخيص: انقطاع. قلت: فيه بعض ما قبله.

(٤) إسناده ضعيف، وانظر ما قبله.

(٥) قال الذهبي في التلخيص: انقطاع. قلت: عبد الله بن يزيد هذا ضعفه أحمد، وعنه روى عبد الله بن أحمد.

(١) إسناده ضعيف، وانظر ما قبله.

(٢) قال الذهبي في التلخيص: انقطاع. قلت: عبد الله بن يزيد هذا ضعفه أحمد، وعنه روى عبد الله بن أحمد.

(٣) إسناده ضعيف، وانظر ما قبله.

(٤) إسناده ضعيف، وانظر ما قبله.

(٥) في التلخيص: «المقرئ» مصحف.

خَشْكَة عَنْ أَبِيهِ، عَنْ عُمَرَ ﷺ، أَنَّهُ قَالَ لأَصْحَابِهِ: تَمَنَّوْا، فَقَالَ بَعْضُهُمْ: أَتَمَنَّى لَوْ أَنَّ هَذِهِ الدَّارَ مَمْلُوءَةٌ مِنَ الْجَيْشِ فِي سَبِيلِ اللهِ، قَالَ: ثُمَّ قَالَ: تَمَنَّوْا، فَقَالَ رَجُلٌ: أَتَمَنَّى لَوْ أَنَّهَا مَمْلُوءَةٌ لُؤْلُؤًا وَزَبَرْجَدًا وَجَوْهَرًا فَأُنْفِقُهُ فِي سَبِيلِ اللهِ وَأَتَصَدَّقُ، ثُمَّ قَالَ عُمَرُ: تَمَنَّوْا، فَقَالُوا: مَا نَدْرِي يَا أَمِيرَ الْمُؤْمِنِينَ، فَقَالَ عُمَرُ: أَتَمَنَّى لَوْ أَنَّهَا مَمْلُوءَةٌ رِجَالاً مِثْلَ أَبِي عُبَيْدَةَ بْنِ الْجَرَّاحِ، وَمُعَاذِ بْنِ جَبَلٍ، وَسَالِمٍ مَوْلَى أَبِي حُذَيْفَةَ، وَحُذَيْفَةَ بْنِ الْيَمَانِ»[1].

❁❁❁

(١) إتحاف الخيرة (١٢/ ٩٢-١١٤/٥٩). وقال الذهبي في التلخيص: «قلت: على شرط البخاري ومسلم، كذا قالا». وأبو حسان سديد بن أبي الحسارق لم يخرج له البخاري.

ذِكْرُ مَنَاقِبِ زَيْدِ بْنِ الْخَطَّابِ بْنِ نُفَيْلٍ

أَخْبَرَ أُمُّ الْمُؤْمِنِينَ عُمَرُ، وَقُتَيْبَةُ أَبُو عَبْدِ الرَّحْمَنِ، وَكَانَا أَسَنَّ أَصْبَغَ أَخِيهِ عُمَرَ، وَأَسْلَمَ قَبْلَهُ أَنَّهُمْ رَأَوْا أَنَّهُ ﷺ بَشَّرَهُمْ بِبَيْتٍ فِي الْجَنَّةِ، فَكَانَ أَحَدُهُمْ إِذَا دَخَلَهُ حَمِدَ اللَّهَ بِالْبَقَاءِ فِيهِمْ.

٣٠٥٥ - حَدَّثَنَا بِذَلِكَ أَبُو عَبْدِ اللَّهِ بْنُ مَنْدَهْ، قَالَ: الْحَسَنُ بْنُ الْحُبَابِ، أَنَا الْحُسَيْنُ بْنُ الْفَرَجِ، عَنْ مُحَمَّدِ بْنِ عُمَرَ، قَالَ: حَدَّثَنِي الْخَطَّابُ بْنُ عَبْدِ اللَّهِ بْنِ زَيْدِ بْنِ الْخَطَّابِ، عَنْ أَبِيهِ، قَالَ: لَمَّا زَيْدُ بْنُ الْخَطَّابِ يَغْسِلُ رَأْسَهُ الْمُسْلِمِينَ يَوْمَ الْيَمَامَةِ، وَقَدِ انْكَشَفَ الْمُسْلِمُونَ حَتَّى عَلَتْ خَيْلُهُمْ عَلَى الرِّحَالِ، فَجَعَلَ زَيْدُ بْنُ الْخَطَّابِ يَقُولُ: أَنَا الرِّجَالُ فَلَا رِجَالَ، وَلَا جَوَلَانَ بَعْدَ الْيَوْمِ، ثُمَّ جَعَلَ يَصِيحُ بِالنَّاسِ صَيْحَةً، اللَّهُمَّ إِنِّي أَعْتَذِرُ إِلَيْكَ مِنْ فِرَارِ أَصْحَابِي، وَأَبْرَأُ إِلَيْكَ مِمَّا جِئْتُ بِهِ مُسَيْلِمَةُ، وَمُحَكِّمُ بْنُ الْيَمَامَةِ، وَجَعَلَ يُقَاتِلُ بِالرُّمْحِ يَطْعَنُ، ثُمَّ يَضْرِبُ بِالسَّيْفِ، ثُمَّ ضَارَبَ بِسَيْفِهِ حَتَّى قُتِلَ، رَحِمَهُ اللَّهُ عَلَيْهِ، وَوَفَّقَ الْوُلَاةَ، فَأَحْلَفَا سَالِمٌ مَوْلَى أَبِي حُذَيْفَةَ،

---

(١) ذكره ابن سعد في الطبقات (٣/٣٤٠)، وهو إن شاء الله. عبد الرحمن بن عبد الله بن عبد الرحمن بن زيد بن الخطاب العدوي، فهو الذي يروي عنه الواقدي كما في الطبقات الكبرى (٥/٥٥)، وتاريخ دمشق (٣٤/ ٣٧٩)، وقال ابن حجر في تهذيبه (٦/ ٢١٧): «الصحابي الجليل». عبد الرحمن بن زيد، فيه غرابة.

عبد الرحمن بن عبد الله، وأبوه عبد الله بن عبد الرحمن بن زيد بن الخطاب، وهو الذي روى عنه الواقدي.

(٢) الإتحاف: «الرجال».

(٣) في (س) و(ك): «فقلده».

فَقَالَ لِمُسْتَمْلِيهِ: يَا سَابُورُ، نَعَمْ! أَنَّ نُوحًا مِنْ قِبَلِكَ. فَقَالَ: يَنْبَغِي حَامِلُ الْقُرْآنِ أَنْ لَا أَبِيتَكَ مِنْ قِبَلِي. وَقَالَ زَيْدُ بْنُ الْخَطَّابِ سَنَةَ ثَنْتَيْ عَشْرَةَ مِنَ الْهِجْرَةِ[1].

٥٧٠٦- أَخْبَرَنِي أَبُو بَكْرٍ بْنُ إِسْحَاقَ، ثَنَا بِشْرُ بْنُ مُوسَى، ثَنَا الْحُمَيْدِيُّ، ثَنَا سُفْيَانُ، عَنْ عَبْدِ الْمَلِكِ بْنِ نَوْفَلِ بْنِ مُسَاحِقٍ قَالَ: كَانَ ابْنُ عُمَرَ[2] عَاسِمَ خَمْسَةٍ رُفِعَ فِي غَزَاةِ مُسَيْلَمَةَ، فَقُتِلُوا غَيْرَهُ[3]. قُلْتُ: زَيْدُ بْنُ الْخَطَّابِ، وَعَبْدُ اللهِ بْنُ مَخْرَمَةَ، وَثَلَاثُ أَعْرَابٍ[4].

٥٧٠٧- أَخْبَرَنِي أَبُو عَمْرٍو الْخَفَّافُ، أَنَا مُحَمَّدُ بْنُ إِسْحَاقَ بْنِ إِبْرَاهِيمَ، ثَنَا مُحَمَّدُ بْنُ الصَّبَّاحِ[5]، ثَنَا سُفْيَانُ، عَنْ عَمْرٍو[6]، عَنْ عُمَيْرِ بْنِ عَبْدِ اللهِ مَوْلَى زَيْدِ بْنِ الْخَطَّابِ، قَالَ: كَانَ عُمَرُ يَسْأَلُنِي بِالْعَشِيِّ فَيَقُولُ: أَحْبَسْتَ زَيْدَ بْنَ الْخَطَّابِ فَتَسْرَحُ، وَأَنْصِتْ هُنَيْهَةً حَتَّى أَقْرَأَ أُسَبِّحَ زَيْدٍ، فَإِنَّ أَبَاهُ كَانَ لَهُ يَتَعَاهَدُ قَتْلَ مَنْ يَأْمَنُ مِنَ الْمُشْرِكِينَ إِلَّا ذَكَرَهُ[7].

---

(١) كذا في (أ)، وفي سائر النسخ: «الحذاء».

(٢) إسناده قوي: (٣٠٤٠-٤٩٠٢).

(٣) في (ق) و(م) و(ص): «قال: قال ابن عمر».

في (ب): «عداه، وفي (ك): «عده».

(٤) في (ق) و(ك) و(ص): «وعبد الله بن مخرمة» سياض. وكان في الأصل: «وثلاث أعراب».

(٥) إسناده ضعيف: (٢٠١٨-٢٤٤٦).

(٦) هو: محمد بن الصباح بن سفيان أبو جعفر الدولابي الجرجرائي.

(٧) في (ق): «من عمرو» ساقط من (ب) و(ك) و(ص).

(٨) إسناده ضعيف: (١٢٦٦-١٥٤٦٢).

ذِكْرُ مَنَاقِبِ
عُكَّاشَةَ بْنِ مِحْصَنِ بْنِ حُرْثَةَ بْنِ كَبِيرٍ أَبِي مِحْصَنٍ
شَهِدَ بَدْرًا، وَأُحُدًا، وَالْخَنْدَقَ
وَالْمَشَاهِدَ كُلَّهَا مَعَ رَسُولِ اللهِ ﷺ

٥٥٧٣- صَحَّفَنِي أَبُو عَبْدِ اللهِ الأَصْبَهَانِيُّ، ثنا مُحَمَّدُ بْنُ عَبْدِ اللهِ بْنِ رُسْتَهْ، ثنا سُلَيْمَانُ بْنُ دَاوُدَ، ثنا الْوَاقِدِيُّ، ثنا مَعْمَرُ بْنُ مُحَمَّدِ بْنِ الْمُنْتَشِرِ(١) عَنْ أَبَائِهِ، عَنْ أَبِي يَثْرِبَ مَخْدُومِ بْنِ أَسَدٍ، قَالُوا: تُوُفِّيَ رَسُولُ اللهِ ﷺ، وَعُكَّاشَةُ بْنُ أَرْبَعِينَ سَنَةً، وَقِيلَ بَعْدَ ذَلِكَ بِسَنَةٍ بِرِدَّةِ(٢) فِي صَلَاةِ أَبِي بَكْرٍ ﷺ سَنَةَ(٣) عَشْرٍ، وَكَانَ عُكَّاشَةُ مِنْ أَجْمَلِ النَّاسِ(٤).

٥٥٧٤- صَحَّفَ أَبُو بَكْرٍ أَحْمَدُ بْنُ سَلْمَانَ الْفَقِيهُ بِبَغْدَادَ، ثنا الْحَسَنُ بْنُ عَلِيٍّ بْنِ زِيَادٍ بْنِ هَارُونَ، ثنا مُحَمَّدُ بْنُ عُمَرَ بْنِ عَلْقَمَةَ، عَنْ أَبِي سَلَمَةَ، عَنْ أَبِي هُرَيْرَةَ ﷺ قَالَ: قَالَ رَسُولُ اللهِ ﷺ: «أَوَّلُ زُمْرَةٍ تَدْخُلُ الْجَنَّةَ وُجُوهُهُمْ عَلَى ضَوْءِ الْقَمَرِ لَيْلَةَ الْبَدْرِ، ثُمَّ الَّذِينَ يَلُونَهُمْ عَلَى أَحْسَنِ كَوْكَبٍ دُرِّيٍّ إِضَاءَةً

---

(١) كذا في النسخ والمطبوعة لابن سعد (٧/٤٨٦)، وفي الإصابة: «الحسن» ومصحف، وفي بعض من نقلوا عنه كما هو مجهول، والذي أثبته لم أر غيره!.

(٢) كذا في المطبوعة، ومن الربح وأرس وسنة.

(٣) زيادة: «له» لعلي، وأرس، ومن بعده، وفي الإصابة: «وقيل: مات في خلافة عمر عليه السلام بالشهادة، وكان قد قاتل بعد موت نبيه ﷺ» والجمع بينهما ممكن (١/١٠٨).

(٤) في أرس زيادة: «السنة».

(٥) أخطأ المبهوذ (٦/١٤٧-١٤٨-٢٣٦٦).

فِي الشَّمَاءِ، فَقَالَ مُحَمَّدُ بْنُ بِحْضَرٍ، فَقَالَ: يَا رَسُولَ اللهِ، وَإِنَّ اللهَ لَيَتَجَلَّى بِمِثْلِهِ. فَقَالَ: اللهُ أَعْظَمُ وَأَجَلُّ مِنْ ذَلِكَ. فَقَامَ رَجُلٌ آخَرُ، فَقَالَ: يَا رَسُولَ اللهِ، وَإِنَّ اللهَ لَيَتَجَلَّى بِمِثْلِهِ. فَقَالَ: «سُبْحَانَ إِلَهِنَا الْعَظِيمِ!»

هَذَا حَدِيثٌ صَحِيحٌ عَلَى شَرْطِ مُسْلِمٍ، وَلَمْ يُخَرِّجَاهُ.

٥٠٥٧ - حَدَّثَنَا مُحَمَّدُ بْنُ أَحْمَدَ بْنِ بَالَوَيْهِ: ثَنَا الْحَسَنُ بْنُ الْخَضِرِ: ثَنَا الْحَسَنُ بْنُ الْخَضِرِ: ثَنَا مُحَمَّدُ بْنُ عَبْدِ اللهِ بْنِ سُلَيْمَانَ[1]، عَنْ ضَمْرَةَ بْنِ سَعِيدٍ، عَنْ أَبِي سَلَمَةَ[2] بْنِ عَبْدِ الرَّحْمَنِ، عَنْ أَبِي وَاقِدٍ اللَّيْثِيِّ قَالَ: قَالَ لَنَحْنُ الْمُقَدَّمَةُ سَبْعُونَ فَارِسٍ، وَقَالَ بَنُو الْخَطَّابِ، وَبَنُو الْخَطَّابِ سَبْعُونَ فَارِسًا مِنْ بِحْضَرٍ[3]، قَالَ مُحَمَّدُ بْنُ بِحْضَرٍ لِأَصْحَابِهِ: قَدْ عَلِمْتُمْ مَنْزِلَتِي فِيكُمْ، وَأَنِّي خَالِدٌ، فَمَنْ أَفْضَلَ لَهُمْ وَقَدَّمَهُمْ بِهَدَايَاهُمْ[4].

---

(١) إسناده ضعيف جدًا، وانظر ما قبله.

(٢) وفي أحد مواضع حديث البرهوتي عن سعيد عن أبي هريرة، البخاري (٧/ ١٤٤٧) ومسلم (٤/ ٢٢٧٥)، وانظر ما سيأتي برقم (٥٠٥٨) من حديث محمد بن زياد عن أبي هريرة.

(٣) كذا في النسخ الخطية والإلمام. وعند ابن عساكر وابن أبي عاصم والبغوي والدارقطني وابن منده وأبي نعيم: بنو الخطاب من بحضر. وكذا في ابن سعد (٧/ ٤٥٨) وابن شاهين (٣٧٦) وابن السكن من سليمان، وهو الصواب، وبنو الخطاب هم: فارس من بني سليمان بن أبي ذئب الخزاعي، وفي الأسلمي، والطبراني، والطبري، وابن عساكر، وابن منده: الوقدي وغيره. وانظر التعليقات (٦/ ٤٩٤)، وتقييد المهمل (٣/ ١١٣١)، وتاريخ الإسلام (٣/ ٣١٧)، وتاج العروس (٢٠/ ٣٧٦) وتاريخ الخميس (٢/ ٣٠٧)، وتاريخ ابن خياط فهارس بعضها في الطبقات (٢/ ٣٤٩، ٣٥٨).

(٤) في (ب): «وآلاتهم».

(٥) في (ب): «سلمة».

(٦) إسناده ضعيف جدًا، وانظر (٥٠٥٨).

ذِكْرُ مَنَاقِبِ مَعْنِ بْنِ عَدِيِّ بْنِ الْعَجْلَانِ الْأَنْصَارِيِّ ﷺ

٥٠٥٧- **صحيح** أَبُو الْعَبَّاسِ مُحَمَّدُ بْنُ يَعْقُوبَ، ثنا أَحْمَدُ بْنُ عَبْدِ الْجَبَّارِ، ثنا يُونُسُ بْنُ بُكَيْرٍ، عَنِ ابْنِ إِسْحَاقَ قَالَ: وَمَعْنُ بْنُ عَدِيِّ بْنِ الْعَجْلَانِ[1] بْنِ الْعَجْلَانِ حَلِيفٌ بَنِي بَلِيٍّ[2]، شَهِدَ الْعَقَبَةَ، وَشَهِدَ بَدْرًا، وَأُحُدًا، وَالْخَنْدَقَ، وَمَشَاهِدَ رَسُولِ اللهِ ﷺ، وَقُتِلَ يَوْمَ الْيَمَامَةِ شَهِيدًا فِي جَلَادَةِ أَبِي بَكْرٍ الصِّدِّيقِ رضي الله عنه[3].

٥٠٥٧- **أخرجه** مُحَمَّدُ بْنُ يَعْقُوبَ الْحَافِظُ: ثنا مُحَمَّدُ بْنُ إِسْحَاقَ الثَّقَفِيُّ، ثنا عُبَيْدُ اللهِ بْنُ سَعِيدٍ، ثنا يَعْقُوبُ بْنُ إِبْرَاهِيمَ، ثنا أَبِي، عَنْ صَالِحٍ، عَنِ ابْنِ شِهَابٍ، عَنْ عُرْوَةَ بْنِ الزُّبَيْرِ قَالَ: قُتِلَ مَعْنُ بْنُ عَدِيٍّ بِالْيَمَامَةِ يَوْمَ مُسَيْلِمَةَ الْكَذَّابِ[4].

---

(١) تحرفت هذه الجملة مضروب بعضها في (ق)، وحذف من (ك) راص)، ولا إشكال فيه.

(٢) بعدها: بفتح الباء الموحدة وكسر اللام وتشديد الياء المثناة تحت، نسبة إلى بلي بن عمرو بن الحاف بن قضاعة. وحلفاء: أي حالفوا بني زيد بن مالك بن عوف. وفي (ز) و(ر): «بن بلي» مصحف.

(٣) ليس هذا الحديث في الإتحاف.

(٤) إتحاف المهرة (١٤/ ٢٣٠-٢٦٩٧٦).

ذِكْرُ مَنَاقِبِ عَبَّادِ بْنِ بِشْرٍ بْنِ وَقْشٍ(١) الأَشْهَلِيِّ

٥٠٧٨٠ - أَخْبَرَنَا إِسْمَاعِيلُ مُسْلِمُ بْنُ إِبْرَاهِيمَ الْحَرَّانِيُّ، ثنا عَبَّادُ بْنُ رَاشِدٍ، ثنا الْحَسَنُ الْبَصْرِيُّ، ثنا عَبَّادُ بْنُ بِشْرٍ، قَالَ: قَالَ عَبَّادُ بْنُ بِشْرٍ بْنِ وَقْشٍ أَحَدُ بَنِي عَبْدِ الأَشْهَلِ يُكْنَى أَبَا بِشْرٍ، وَيُقَالُ: أَبَا الرَّبِيعِ(٢).

٥٠٧٩٠ - وَحَدَّثَنَا(٣) أَبُو عَبْدِ اللهِ بْنُ بَطَّةَ، ثنا الْحَسَنُ بْنُ الْجَهْمِ، ثنا الْحُسَيْنُ بْنُ مُحَمَّدٍ، ثنا مُحَمَّدُ بْنُ عُمَرَ، ثنا عَبَّادُ بْنُ بِشْرِ بْنِ وَقْشِ بْنِ زُغْبَةَ بْنِ زَعُورَاءَ بْنِ عَبْدِ الأَشْهَلِ يُكْنَى: أَبَا بِشْرٍ، وَقَالَ(٤): عَبَّادُ بْنُ مُحَمَّدِ بْنِ عُمَارَةَ(٥): قَالَ يُكْنَى أَبَا الرَّبِيعِ أَسْلَمَ بِالْمَدِينَةِ عَلَى يَدَيْ مُصْعَبِ بْنِ عُمَيْرٍ، وَذَلِكَ قَبْلَ إِسْلامِ سَعْدِ بْنِ مُعَاذٍ، وَشَهِدَ عَبَّادُ بْنُ بِشْرٍ بَدْرًا، وَكَانَ فِيمَنْ قَتَلَ قَتْلَى مِنَ الْمُشْرِكِ وَشَهِدَ أُحُدًا، وَالْخَنْدَقَ، وَشَهِدَ بَيْعَةَ الرِّضْوَانِ(٦) مَعَ رَسُولِ اللهِ ﷺ، وَشَهِدَ أَيْضًا يَوْمَ الْيَمَامَةِ، وَكَانَ لَهُ يَوْمَئِذٍ بَلاءٌ، وَغَنَاءٌ، وَنَكَايَةٌ لِلْعَدُوِّ حَتَّى قُتِلَ يَوْمَئِذٍ شَهِيدًا، وَذَلِكَ سَنَةَ(٧) ثِنْتَيْ عَشْرَةَ، وَهُوَ ابْنُ خَمْسٍ

---

(١) في (ب) وأصل: «قيس»، وفي (ك): «قش»، وكلاهما تصحيف.

(٢) تقدم بعد الحديث في الإسناد.

(٣) في (ك): «وأخبرنا»، خطأ.

(٤) هو أبو محمد الحسن وعبد الله ابنا الفتاك الأنصاري العدني النبالة.

(٥) في (ك): «وأبو محمد عمارة».

(٦) في (ب) وأصل: «في سنة».

(٧) في (ص) وأبو نعيم: «ثنتين».

وَأَرْبَعِينَ سَنَةً»[1].

٥٨٠٠ - حدثنا أبو العَبَّاس مُحَمَّدُ بْنُ يَعْقُوب، ثنا أَحْمَدُ بْنُ عَبْدِ الْجَبَّارِ، ثنا يُونُسُ بْنُ بُكَيْرٍ، عَنْ ابْنِ إِسْحَاقَ، عَنْ يَحْيَى بْنِ عَبَّادِ بْنِ عَبْدِ اللهِ بْنِ الزُّبَيْرِ، عَنْ أَبِيهِ، عَنْ عَائِشَةَ رضي الله عنها قَالَتْ: كَانَ فِي بَنِي عَبْدِ الْأَشْهَلِ ثَلَاثَةٌ لَمْ يَكُنْ أَحَدٌ أَفْضَلَ مِنْهُمْ: سَعْدُ بْنُ مُعَاذٍ، وَأُسَيْدُ بْنُ حُضَيْرٍ، وَعَبَّادُ بْنُ بِشْرٍ. قَالَ عَبَّادُ بْنُ عَبْدِ اللهِ بْنِ الزُّبَيْرِ: وَاللهِ مَا سَمَّتْنِي أُمِّي عَبَّادًا إِلَّا بِهِ»[2].

هَذَا حَدِيثٌ صَحِيحٌ عَلَى شَرْطِ مُسْلِمٍ، وَلَمْ يُخَرِّجَاهُ.

❀❀❀

---

(١) لم نجده في أصل الإتحاف، وهو مما استدركه المحقق في الحاشية (١٩/٥ ٤٦٧-٤٨٤).

(٢) [إتحاف المهرة (١٦/٦ ١٧٣-١٧٧٣)].

ذِكْرُ مَنَاقِبِ أَبِي دُجَانَةَ سِمَاكِ بْنِ خَرَشَةَ الْخَزْرَجِيِّ ﷺ.

٥٠٨٤١- **حدثنا** أبو عبد الله الأصبهاني، ثنا الْحَسَنُ بْنُ الْجَهْمِ، ثنا الْحُسَيْنُ بْنُ الْفَرَجِ، ثنا مُحَمَّدُ بْنُ عُمَرَ، عَنْ شُيُوخِهِ: اسْمُ أَبِي دُجَانَةَ سِمَاكُ بْنُ خَرَشَةَ بْنِ لَوْذَانَ بْنِ عَبْدِ وُدِّ بْنِ زَيْدِ بْنِ جَحْجَاحَةَ بْنِ الْخَزْرَجِ، آخَى رَسُولُ اللهِ ﷺ بَيْنَهُ وَبَيْنَ عُتْبَةَ بْنِ غَزْوَانَ، وَشَهِدَ أَبُو دُجَانَةَ بَدْرًا وَأُحُدًا، وَثَبَتَ يَوْمَئِذٍ مَعَ رَسُولِ اللهِ ﷺ وَبَايَعَهُ عَلَى الْمَوْتِ، وَشَهِدَ الْيَمَامَةَ، وَكَانَ فِيمَنْ شَهِدَ فِي قَتْلِ مُسَيْلَمَةَ، وَقُتِلَ أَبُو دُجَانَةَ يَوْمَئِذٍ شَهِيدًا.(١)

٥٠٨٤٢- **حدثنا** عَلِيُّ بْنُ عَبْدِ اللهِ الْمَدِينِيُّ، ثنا إِسْمَاعِيلُ بْنُ إِسْحَاقَ الْقَاضِي، ثنا مُحَمَّدُ بْنُ كَثِيرٍ.

وَحَدَّثَنَا عَلِيُّ بْنُ عَبْدِ الْعَزِيزِ، ثنا حَجَّاجٌ بْنُ مِنْهَالٍ، قَالَا: ثنا حَمَّادُ بْنُ سَلَمَةَ، عَنْ ثَابِتٍ، عَنْ أَنَسٍ ﷺ، أَنَّ النَّبِيَّ ﷺ أَسَرَّ سِرًّا يَوْمَ أُحُدٍ وَأَصْحَابُهُ حَوْلَهُ، فَقَالَ: «مَنْ يَأْخُذُ هَذَا السَّيْفَ؟» فَتَسَاوَرَ إِلَيْهِ نَفَرٌ، يَقُولُ: هَذَا أَنَا، هَذَا، مِنْ يَأْخُذُهُ بِحَقِّهِ؟» فَأَحْجَمَ الْقَوْمُ، فَقَالَ سِمَاكُ أَبُو دُجَانَةَ: أَنَا أَخُذُهُ بِحَقِّهِ، فَدَفَعَهُ رَسُولُ اللهِ ﷺ إِلَيْهِ، فَقَتَلَ بِهِ يَوْمَئِذٍ هَامَ الْمُشْرِكِينَ.(٢)

٥٠٨٤٣- **حدثنا** أَحْمَدُ بْنُ كَامِلٍ الْقَاضِي إِمْلَاءً، ثنا أَبُو قِلَابَةَ الرَّقَاشِيُّ، ثنا

---

(١) [إتحاف المهرة (١٤٩/ ٢٤٣)، وانظر: (٢٤٤-٢٤٥)].

(٢) [إتحاف المهرة (١٤٣/ ٢٤٣-٢٤٤)، وقال: «قلت: ورواه مسلم من حديث حماد بن سلمة بدلًا»]، وهي في الفضائل (٧/ ١٤١).

عَمْرِو بْنِ عَاصِمٍ الْكِلَابِيِّ، حَدَّثَنِي عُبَيْدُ اللهِ بْنُ الْوَازِعِ بْنِ رُوَيْمٍ، أَنَّ هِشَامَ بْنَ عُرْوَةَ، عَنْ أَبِيهِ، عَنِ الزُّبَيْرِ بْنِ الْعَوَّامِ قَالَ: قَالَ عُمَرُ رَسُولُ اللهِ ﷺ سَبَبًا يَوْمًا أَحَبَّ، فَقَالَ: مَنْ يَأْخُذُ هَذَا الشَّيْخَ بِحَقِّهِ؟» فَقُلْتُ: فَقُلْتُ: أَنَا يَا رَسُولَ اللهِ، فَأَعْرَضَ عَنِّي، ثُمَّ قَالَ: «مَنْ يَأْخُذُ هَذَا الشَّيْخَ بِحَقِّهِ؟» فَقُلْتُ: أَنَا يَا رَسُولَ اللهِ، فَأَعْرَضَ عَنِّي، ثُمَّ قَالَ: «مَنْ يَأْخُذُ هَذَا الشَّيْخَ بِحَقِّهِ؟» فَقُلْتُ: أَنَا يَا رَسُولَ اللهِ، فَأَعْرَضَ عَنِّي، ثُمَّ قَالَ: «مَنْ يَأْخُذُ هَذَا الشَّيْخَ بِحَقِّهِ، فَلَهُ الْجَنَّةُ» قَالَ: **فَأَنَا لَمْ أَطْلُبْهُ إِلَّا بِحَسَنَةٍ، وَلَا عَرَجَ بِهِ عَنْ كَاهِلِهِ، قَالَ:** فَدَفَعَهُ إِلَيَّ، وَكَانَ إِذَا رَآنِي قَبَّلَ مَا بَيْنَ عَيْنَيَّ، وَقَالَ: قُلْ: لَا إِلَهَ إِلَّا اللهُ، الْيَوْمَ يَنْتَفِعُ بِهَا، فَجَعَلَ لَا يَرْتَفِعُ إِلَى شَيْءٍ إِلَّا عَلَتْهُ وَالْمَرْءُ حَتَّى الْتَفَّ إِلَى سَبْعِينَ مِنْ صَفِّ جِبَالِ مَعَدٍّ،(١) فَوُضِعَ لَهُمْ جِهَازُهُمْ، وَهُمْ يَقُولُ:

نَحْنُ بَنُو سَادَاتِ كَابِرِ ... نَحْنُ الْكَرَامُ نَفَاخِرُ
إِنْ تَقْبَلُوا تَعْنِفُوا ... وَتَشْتَمُوا نَتَسَامَحُ
أَوْ تُدْبِرُوا نُقَارِبُ ... وَرِمَاحُنَا خُضْرٌ نَوَاضِرُ

قَالَ: فَأَعْرَضَ بِالشَّيْخِ، إِلَى مِرْآةٍ يَنْظُرُ فِيهَا، ثُمَّ أَخَذَ عَنْهَا، فَلَمَّا تَكَلَّفَ الْقِيَامَ، قُلْتُ لَهُ: لَقَدْ عَضَلَتْ فِيَّ رَبِّيَّتُ، وَمَا رَأَيْتُ الشَّيْخَ قَطُّ فِي الدُّنْيَا أَرْفَقَ بِي تَقْبِيلًا، قَالَ: إِنِّي وَاللهِ أَفْرَحُ بِسُرُورِ رَسُولِ اللهِ ﷺ أَنْ أَقَبِّلَ بِهِ امْرَأَتَهُ.(٢)

صحيح الإسناد، ولم يُخرَّجا قبله.

---

(١) من قوله: «فجعل لا يرتفع» إلى هنا ساقط من (ر) و(ش) وأصل (ب).

(٢) في (ص) و(ر): «وسعهم».

في (ص): «عظله».

(٣) إتحاف النبهة (١٤٧/٦-٥٤١).

ذِكْرُ مَنَاقِبِ ثَعْلَبَةَ بْنِ عَمْرَةَ الْأَنْصَارِيِّ

٥٠٨٤- أَخْبَرَنِي أَبُو حَفْصٍ الْبَغْدَادِيُّ، ثنا أَبُو عُلَاثَةَ، ثنا أَبِي، ثنا ابْنُ لَهِيعَةَ، عَنْ خَلَفِ بْنِ الْأَسْوَدِ، عَنْ عَمْرَةَ بِنْتِ نُسَيْبَةَ عَنْ أَسْعَدَ بْنِ زُرَارَةَ مِنْ رُسُولِ اللهِ ﷺ مِنْ بَنِي عَدِيٍّ، وَثَعْلَبَةَ بْنِ عَمْرَةَ مِنْ بَنِي عَدِيٍّ، وَأُسَيْدِ بْنِ الْحُضَيْرِ.

٥٠٨٥- أَخْبَرَنِي إِبْرَاهِيمُ بْنُ مُحَمَّدِ بْنِ حَاتِمٍ بِالرَّمْلَةِ، ثنا الْمُقَدَّمُ بْنُ مُحَمَّدٍ الْمُزَنِيُّ، ثنا إِبْرَاهِيمُ بْنُ حَمْزَةَ[1]، ثنا عَبْدُ الْعَزِيزِ بْنُ مُحَمَّدٍ، عَنْ حَرَامِ بْنِ عُثْمَانَ، عَنْ أَبِي عَتِيقٍ وَأَبِي جَابِرٍ[2]، عَنْ جَابِرٍ، أَنَّ ثَعْلَبَةَ بْنَ عَنَمَةَ وَقَدَ عَلَى رَسُولِ اللهِ ﷺ، فَأَهْدَى لَهُ عَنَزًا، فَمَسَحَ ثَعْلَبَةُ ضَرْعَهَا، ثُمَّ سَلَّمَ عَلَى رَسُولِ اللهِ ﷺ، ثُمَّ سَلَّمَ فَلَمْ يَرُدَّ عَلَيْهِ، ثُمَّ سَلَّمَ ثَالِثَةً فَلَمْ يَرُدَّ عَلَيْهِ، فَقَالَ لَهُ بَعْضُ مَنْ كَانَ عِنْدَهُ: سَلَّمَ عَلَيْكَ ثَعْلَبَةُ ثَلَاثَ مَرَّاتٍ، فَلَمْ تَرُدَّ عَلَيْهِ، فَقَالَ رَسُولُ اللهِ ﷺ:

---

(١) إبراهيم المهدي (٣٢/ ٣٣٩- ٢٤١/٧٧٠).

(٢) هذا إبراهيم بن حمزة بن محمد بن حمزة أبو إسحاق الزبيري المدني.

(٣) أبو عتيق هو: أحد المجهولين عن جابر، وفي نسخة: وأبي جابر، وما أثبتناه هو الموافق لما في الكتاب، وقد ذكر الحافظ في «تعجيل المنفعة» (ص ٥٠٠) أن له ثلاثة أبناء يقال لكل واحد منهم: أبو جابر، ولم أر أحدًا سمّاه لي بأكثر من ذلك، ولعل الذي روى عن جابر هو أحد هؤلاء الثلاثة

أَوْ لَا تَرْفَعُ يَدَكَ وَجْهِي بِحَضْرَةِ مَنْ نَارٍ فِي يَدِهِ»[1].

(١) إتحاف السيوة ٣/ ٦١٢-٣٨١٦، وقال الذهبي في التلخيص: «قلت: حرام حالك، قلت شيرى: لما سمع المؤلف قول الشافعي ﷺ تعالى: الرواية هو حرام حرام، ثم إن الحديث باطل بقرائه وهو واضحا هو من أهل المدينة، وأيضا إنما حرم الذهب في أواخر الأمر والله أعلم، وهذا تعلمة بن عتمة عن عدي بن ثابي عن عمرو بن سواد بن عتم بن كعب بن سلمة الخزرجي.

ذِكْرُ مَنَاقِبِ رَافِعِ بْنِ مَالِكٍ الزُّرَقِيِّ ﷺ

٥٠٨٦- حَدَّثَنَا أَبُو الْعَبَّاسِ مُحَمَّدُ بْنُ يَعْقُوبَ، ثنا أَحْمَدُ بْنُ عَبْدِ الْجَبَّارِ، ثنا يُونُسُ بْنُ بُكَيْرٍ، عَنِ ابْنِ إِسْحَاقَ فِي تَسْمِيَةِ مَنْ شَهِدَ بَدْرًا[1] مَعَ رَسُولِ اللهِ ﷺ مِنْ بَنِي زُرَيْقِ ابْنِ[2] عَامِرٍ، ثُمَّ مِنْ بَنِي الْعَجْلَانِ: رَافِعُ بْنُ مَالِكِ بْنِ الْعَجْلَانِ الزُّرَقِيُّ.

٥٠٨٧- حَدَّثَنَا مُحَمَّدُ بْنُ صَالِحٍ بْنِ هَانِئٍ، ثنا مُحَمَّدُ بْنُ دَاوُدَ وَمُحَمَّدُ بْنُ الْعَبَّاسِ وَأَحْمَدُ بْنُ سَلَمَةَ، قَالُوا: ثنا قُتَيْبَةُ بْنُ سَعِيدٍ، ثنا رَافِعَةُ بْنُ يَحْيَى بْنِ عَبَّادِ بْنِ رَافِعٍ بْنِ رَافِعَةَ بْنِ عَفْرَاءَ، عَنْ جَدِّهِ أَبِي أُمِّهِ مُعَاذِ بْنِ رِفَاعَةَ بْنِ رَافِعٍ بْنِ مَالِكٍ، قَالَ: صَلَّيْتُ خَلْفَ رَسُولِ اللهِ ﷺ فَعَطَسْتُ، فَقُلْتُ: الْحَمْدُ لِلَّهِ حَمْدًا كَثِيرًا طَيِّبًا مُبَارَكًا فِيهِ، مُبَارَكًا عَلَيْهِ[3] كَمَا يُحِبُّ رَبُّنَا وَيَرْضَى، فَلَمَّا سَلَّمَ رَسُولُ اللهِ ﷺ انْصَرَفَ، فَقَالَ: «مَنِ الْمُتَكَلِّمُ فِي الصَّلَاةِ؟» فَقَالَ رَافِعٌ وَلَمْ يَرَاهُ: أَنَا يَا رَسُولَ اللهِ. قَالَ: «فَكَيْفَ قُلْتَ؟» قَالَ: قُلْتُ: الْحَمْدُ لِلَّهِ حَمْدًا كَثِيرًا طَيِّبًا مُبَارَكًا فِيهِ، فِيمَا يُحِبُّ رَبُّنَا وَيَرْضَى. فَقَالَ النَّبِيُّ ﷺ: «وَالَّذِي نَفْسِي بِيَدِهِ، لَقَدِ ابْتَدَرَهَا بِضْعَةٌ وَثَلَاثُونَ مَلَكًا أَيُّهُمْ يَصْعَدُ بِهَا».

---

(١) وقال الواقدي: شهدها جميعًا، وهذا وهم.

(٢) ما بين المعقوفين ساقط من النسخ الخطية كلها، والتصحيح من الإكمال، وانظر: الأنساب للسمعاني (٦/ ٣٤٥).

(٣) ليس في هذه الجملة من الحديث في المطبوع.

(٤) تقدم: «مباركا عليه» ساقطة من (ر) و(ك) والمثبت من (ب).

(٥) إسناده قوي (٥٠٨٧-١٤٧٩).

٥٠٨٨ - حدثنا مُحَمَّدُ بْنُ عَبْدِ اللهِ بْنِ نُمَيْرٍ، قَالَ: أَخْبَرَنَا بْنُ سَلَمَةَ، قَالَ: مُحَمَّدٌ: بْنُ يَحْيَى، قَالَ: قُتَيْبَةُ بْنُ سَعِيدٍ، وَلَا تَقْتُلُهُ إِلَّا عَنْهُ، قَالَ: فَذَكَرَ الْحَدِيثَ بِبَدْلِهِ.

٥٠٨٩ - حدثنا مُحَمَّدُ بْنُ يَحْيَى بْنِ مَنْدَهْ، قَالَ: الْفَضْلُ بْنُ مُحَمَّدٍ الشَّعْرَانِيُّ، قَالَ: إِبْرَاهِيمُ بْنُ الْمُنْذِرِ الْحِزَامِيُّ، قَالَ: أَنَا عَبْدُ الْعَزِيزِ بْنُ عِمْرَانَ[1]، حَدَّثَنِي رِفَاعَةُ بْنُ يَحْيَى، عَنْ مُعَاذِ بْنِ رِفَاعَةَ بْنِ رَافِعٍ، عَنْ رِفَاعَةَ بْنِ رَافِعٍ بْنِ مَالِكٍ قَالَ: قَالَ: كَانَ يَوْمٌ يَأْمُرُ النَّجَّارَ النَّاسَ عَلَى أَبْوَابِ بُيُوتِهِمْ، فَأَقْبَلْتُ أَنْظُرُ فَتَطَرَّزَ إِلَيَّ وَهُوَ مِنْ بَعِيدٍ، فَوَقَفْتُ مِنْ تَحْتِ إِبْطِهِ، فَقَالَ: فَأَطْعَنُ بِالسَّيْفِ فِيهَا طَعْنَةً فَطَعَنْتُهُ، وَضَرَبَ بِسَيْفِهِ يَوْمَ بَدْرٍ فَقُلْتُ حَيْنِي، فَمَضَى عَلَيَّ فِيهَا رَسُولُ اللهِ

---

(١) في (ل): «عمر» استدلاله.

قوله: «محمد» كذا عند الكل، وفي (ع): «أحمد».

وانظر ترجمة (١٤٣٠-١٤٧٦) في: «تهذيب الكمال».

(٢) إتحاف المهرة (١٤٧٠-١٤٧٦)، وقال: «قلت: رواه أبو داود، والترمذي، والنسائي، عن قتيبة بن سعيد، بهذا الإسناد، فاقتضى ذلك أن محمد بن رفاعة بن رافع، لم يرو عنه، إلا أبو داود، وقد رواه عنه أبو المنذر، عن أبيه، وقد رواه عنه أبو المنذر، وأبو داود، وأخطأ من أخرجه في الصحابة، كابن قانع، وأبي نعيم، وابن منده، وأبي موسى، وقد رواه عنه أبو داود، والترمذي، عن أبيه، وقد أخرجه من حديث معاذ، عن نعيم المجمر، عن علي بن يحيى بن خلاد الزرقي - أي الإتحاف: عن أبي الزرقي، مصحف - عن أبيه، عن رفاعة بن رافع، بإسناده، وسيأتي، وقد وهم في إسناده أيضا، فسماه: ثابتا، كما سبقه عليه إن شاء الله تعالى».

انظر صحيح البخاري (٤١٧٥) و(٤٠٩٦)، وقال: «وقد رواه سعيد بن عبد العزيز عند ابن داود» (٤٠٩٦) والبيهقي (٩/٧٥).

وانظر (٤٠٩٦) والبيهقي (٩/٧٥) بسبب رواية قتيبة قال: «ولا تقتله إلا عنه».

(٣) عبد العزيز بن عمران بن عبد العزيز بن عبد الرحمن الأخنسي، الحزامي، نائب المدينة.

وَلِلَّهِ وَدَعَانِي فَمَا أَتَانِي بِشَيْءٍ"[1].

صَحِيحٌ الإِسْنَادِ"، وَلَمْ يُخَرِّجَاهُ.

٥٥٩٠- حدثنا عَمْرُو بْنُ مُحَمَّدِ بْنِ مَنْصُورٍ الْعَدْلُ، ثنا مُحَمَّدُ بْنُ عَصْمٍ السَّمَرْقَنْدِيُّ، ثنا عَاصِمُ بْنُ عَلِيٍّ، ثنا أَبُو مَعْشَرٍ[2]، عَنْ إِبْرَاهِيمَ بْنِ عُتْبَةَ بْنِ وِقَاعَةَ بْنِ رَافِعِ بْنِ مَالِكِ بْنِ عَجْلَانَ الْأَنْصَارِيِّ، عَنْ أَبِيهِ عَنْ جَدِّهِ وِقَاعَةَ بْنِ مَالِكٍ، قَالَ: أَتَيْتُ يَوْمَ بَدْرٍ، فَقُلْتُ: يَا رَسُولَ اللَّهِ ﷺ، فَتَاخَّرَ الرِّفَاقُ بَعْضُهَا بَعْضًا: أَيُّكُمْ رَسُولُ اللَّهِ ﷺ؟ فَوَثَبَا حَتَّى جَاءَا رَسُولَ اللَّهِ ﷺ وَدَمُهُ عَلَيْهِ مِنْ أَبِي طَلْحَةَ ﷺ، فَقَالَا: يَا رَسُولَ اللَّهِ، فَقُلْنَاكَ"[3]. فَقَالَ: "إِنْ أَكُنْ شَيْئًا فَحَسْبُ عَفْصًا بِي يَطْلُبُ، لَتَخَلَّفَنَّ عَلَيْهِ".

---

(١) إتحاف المهرة (٤: ٥١٥- ٥٢٥).

(٢) قال الذهبي في التلخيص: «قلت: هو العزرمي صفوه».

(٣) هو: نجيح بن عبد الرحمن السندي المدني.

(٤) في (ر) زيادة: «قد قتلناك».

(٥) إتحاف المهرة (٤: ٥١٥- ٥٢٥).

تقول: كذا أورد الصنف هذا الحديث والذي قبله في ترجمة رافع، ثم ترجم بعد ذلك مباشرة لابنه رفاعة بن رافع، وكان الواجب إيرادهما في ترجمة ابنه، كما أن الحديث المتقدم مطهما حديث رفاعة أيضاً، ولعل جعله المصنف من مسند أبيه، والعلم الواهم منه والله أعلم.

ذِكْرُ رِفَاعَةَ بْنِ رَافِعٍ الزُّرَقِيِّ ﷺ

٥٠٩٩- أَخْبَرَنَا أَبُو جَعْفَرٍ الْبَغْدَادِيُّ، ثَنَا أَبُو طَالِبٍ، ثَنَا أَبُو الْهَيْثَمِ، ثَنَا أَبُو أُسَيْدٍ، ثَنَا حُرَّةُ، فِي تَسْمِيَةِ مَنْ شَهِدَ الْعَقَبَةَ مِنَ الْأَنْصَارِ مِنْ بَنِي زُرَيْقٍ: رِفَاعَةُ بْنُ رَافِعِ بْنِ مَالِكِ بْنِ الْعَجْلَانِ مِنْ زُرَيْقٍ، وَهُوَ نَقِيبٌ، وَكَانَ رِفَاعَةُ أَيْضًا فِي تَسْمِيَةِ مَنْ شَهِدَ بَدْرًا(١).

٥٠٩٢- أَخْبَرَنِي أَحْمَدُ بْنُ يَعْقُوبَ الثَّقَفِيُّ، ثَنَا مُوسَى بْنُ إِسْحَاقَ التَّسْتَرِيُّ(٢)، ثَنَا شَبَابٌ الْعَصْفَرِيُّ، قَالَ: رِفَاعَةُ بْنُ رَافِعِ بْنِ مَالِكِ بْنِ الْعَجْلَانِ بْنِ عَمْرِو بْنِ عَامِرِ بْنِ زُرَيْقٍ بْنِ عَبْدِ حَارِثَةَ، أُمُّهُ وَأُمُّ أَخِيهِ خَلَّادِ بْنِ رَافِعٍ، أُمُّ مَالِكٍ بِنْتُ أَبِي النَّجَّارِ سَلْمَى(٣)، وَمَاتَ رِفَاعَةُ بْنُ رَافِعٍ حِينَ هَاجَ مُعَاوِيَةُ(٤).

---

(١) [تحاف المهرة (١٩): ٣٢٤-٣٢٥/ ٢٤٧١٨].

(٢) في (ص) وأول: «التستري» مصحف.

(٣) هو: خليفة بن خياط، وتصحف في أول (ك) إلى: «خباب».

(٤) في المتن المطبوع تقدمة اضطراب في سياقه، فجاء والله أعلم من أصول الرواية في طبقات خليفة بن خياط (ص ٢٧٠)، وهي: أم مالك بنت أبي بن مالك من النجارات بن عبيد بن مالك بن سالم الخزرج، أخت عبد الله بن أبي بن سلول.

(٥) يعني في أول خلافته، ولم يرد الحاطة في الإنصاف هذا الأثر، واستدرك محققه في الحاشية (١٨): ٣٧-٣٧٥.

ذِكْرُ مَنَاقِبِ

ثَابِتِ بْنِ قَيْسِ بْنِ الشَّمَّاسِ الخَزْرَجِيِّ الخَطِيبِ ﷺ

٥٠٩٣- حدَّثنا أبو عبد الله بْنُ بَطَّة، نا الحَسَنُ بْنُ الحُبَاب، نا الحُسَيْنُ بْنُ القَزَعِ، نا مُحَمَّدُ بْنُ عُمَرَ قَالَ: ثابتُ بْنُ قَيْسِ بْنِ شَمَّاسِ بْنِ امْرِئِ القَيْسِ بْنِ مَالِكِ: خَطِيبُ رَسُولِ اللهِ ﷺ شَهِدَ أُحُدًا، وَالخَنْدَقَ، وَالمَشَاهِدَ كُلَّهَا مَعَ رَسُولِ اللهِ ﷺ، وَقُتِلَ يَوْمَ اليَمَامَةِ شَهِيدًا(١).

٥٠٩٤- أخبرني أبو الحُسَيْنِ بْنُ بِشْرَان(٢)، نا مُحَمَّدُ بْنُ إِسْحَاقَ الثَّقَفِيُّ، نا يُحْيَى بْنُ مُحَمَّدِ بْنِ الحَسَنِ الأَسَدِيُّ، نا أَبِي(٣)، عَنْ مُحَمَّدِ بْنِ إِسْحَاقَ قَالَ: اسْتُشْهِدَ ثَابِتُ بْنُ قَيْسِ بْنِ شَمَّاسٍ يَوْمَ اليَمَامَةِ، وَكَانَ أَبُو بَكْرٍ قَدْ أَقْعَدَهُ عَلَى الأَنْصَارِ مَعَ خَالِدٍ إِلَى الرَّبَذَةِ ﷺ(٤).

٥٠٩٥- أخبرني مُحَمَّدُ بْنُ عِيسَى العَطَّارُ بِمَرْو(٥)، سَمِعْتُ أَحْمَدَ بْنَ سَيَّارٍ يَقُولُ: كُنْيَةُ ثَابِتِ بْنِ قَيْسِ بْنِ شَمَّاسٍ أَبُو عَبْدِ الرَّحْمَنِ(٦).

---

(١) لم تجده في الإصابة.

(٢) هو: محمد بن محمد بن يعقوب بن إسماعيل البسطامي.

(٣) هو: محمد بن الحسن بن الربيع الأسدي، هو والد من روى عنهم الفهمي.

(٤) لم تجده في أصول الإصابة، وهو مما استدركه ابن فتحون في التعالبة (٧٩-١٤٨).

(٥) لم تجد له ترجمة.

(٦) لم تجد هذا الحديث في الإصابة.

٥٠٩٦- صحَّ أَبُو بَكْرٍ بْنُ إِسْحَاقَ، ثنا أَبُو الطَّيِّبِ، ثنا عَبْدُ الرَّحْمَنِ بْنُ عُمَرَ رُسْتَهْ، ثنا عَبْدُ الْعَزِيزِ بْنُ أَبَانٍ، عَنْ سُفْيَانَ بْنِ عُيَيْنَةَ، عَنْ أَبِي صَالِحٍ، عَنْ أَبِيهِ، عَنْ أَبِي هُرَيْرَةَ ﷺ، أَنَّ رَسُولَ اللهِ ﷺ قَالَ: «يَعْمَ الرَّجُلُ أَبُو بَكْرٍ، يَعْمَ الرَّجُلُ عُمَرُ، يَعْمَ الرَّجُلُ أَبُو عُبَيْدَةَ بْنُ الْجَرَّاحِ، يَعْمَ الرَّجُلُ ثَابِتُ بْنُ قَيْسِ بْنِ شَمَّاسٍ، يَعْمَ الرَّجُلُ مُعَاذُ بْنُ جَبَلٍ، يَعْمَ الرَّجُلُ مُعَاذُ بْنُ عَمْرِو بْنِ الْجَمُوحِ، يَعْمَ الرَّجُلُ لَافِظُ وَلَافِظٌ، مِنْهُمْ رِجَالٌ سَنُلَاعِنُ رَسُولُ اللهِ ﷺ، وَلَمْ يُسَمِّهِمْ لَنَا سُهَيْلٌ».

صَحِيحٌ عَلَى شَرْطِ مُسْلِمٍ، وَالْإِسْنَادُ كَالَّذِي قَبْلَهُ.

٥٠٩٧- أَخْبَرَنَا أَبُو عَبْدِ الرَّحْمَنِ بْنُ أَبِي الْفَرَجِ الْأَدِيبُ[1]، ثنا أَبُو حَاتِمٍ الرَّازِيُّ، ثنا مُحَمَّدُ بْنُ عَبْدِ اللهِ الْأَنْصَارِيُّ، ثنا ابْنُ عَوْنٍ، ثنا مُوسَى بْنُ أَنَسٍ[2]، عَنْ أَنَسِ بْنِ مَالِكٍ ﷺ، قَالَ: لَمَّا نَزَلَتْ هَذِهِ الْآيَةُ: ﴿يَٰٓأَيُّهَا ٱلَّذِينَ ءَامَنُواْ لَا تَرْفَعُوٓاْ أَصْوَٰتَكُمْ فَوْقَ صَوْتِ ٱلنَّبِيِّ﴾ [الحجرات: ٢] جَلَسَ ثَابِتُ بْنُ قَيْسِ بْنِ شَمَّاسٍ وَهُوَ يَنْحَتُهَا، فَقُلْتُ: يَا عَمِّ، أَلَا تَرَى مَا يُنْفِقُ النَّاسُ؟ فَلَمَّا أَكْثَرَتْ قَالَ: أَقْرَرْ، وَهُوَ يَقُولُ: الْآنَ، وَهُوَ يَقُولُ: أَقْرَرْ، وَهُوَ يَقُولُ: وَالْوَاوُ الْأَلِفُ[3]، وَالْأَلِفُ الْوَاوُ، وَهُوَ يَقُولُ: أَقْرَرْ، وَهُوَ يَقُولُ: أَقْرَرْ، وَهُوَ يَقُولُ: أَقْرَرْ

صَحِيحٌ عَلَى شَرْطِ الشَّيْخَيْنِ، وَلَمْ يُخَرِّجَاهُ.

٥٠٩٨ - أَخْبَرَنَا أَبُو الْحَسَنِ عَلِيُّ بْنُ مُحَمَّدِ بْنِ عُقْبَةَ الشَّيْبَانِيُّ بِمَكَّةَ مِنْ أَصْلِ كِتَابِهِ، قَالَا: نَا الْحَسَنُ بْنُ سُفْيَانَ، نَا وَهْبُ بْنُ بَقِيَّةَ، نَا خَالِدٌ، عَنْ حُمَيْدٍ، عَنْ أَنَسٍ (ح) قَالَ: قَالَ: وَحَدَّثَنَا بِهِ أَبُو عَبْدِ اللَّهِ مُحَمَّدُ بْنُ إِبْرَاهِيمَ بْنِ سَعِيدٍ الْمَدِينِيُّ[1]، قَالَ: نَسَخْتُ مِمَّا نَسَخَهُ بِيَدِهِ أَنَسٌ وَأَلْزَمَانَا، فَمَا أَتَاهُ إِلَّا قَالَ: «الْحَمْدُ». قَالَ: رَجِيبًا[2].

صَحِيحٌ عَلَى شَرْطِ الشَّيْخَيْنِ، وَلَمْ يُخَرِّجَاهُ.

٥٠٩٩ - أَخْبَرَنِي أَبُو بَكْرٍ مُحَمَّدُ بْنُ عِيسَى الطَّلْحِيُّ بِمَرْوَ[3]، نَا عَبْدَانُ بْنُ مُحَمَّدِ بْنِ عِيسَى الْمَرْوَزِيُّ، نَا الْفَضْلُ بْنُ سَهْلٍ الْبَغْدَادِيُّ - وَكَانَ يُقَالُ لَهُ: الْأَعْرَجُ -، نَا يَعْقُوبُ بْنُ إِبْرَاهِيمَ بْنِ سَعْدٍ، حَدَّثَنِي أَبِي، عَنِ ابْنِ شِهَابٍ، قَالَ: أَخْبَرَنِي إِسْمَاعِيلُ بْنُ مُحَمَّدِ بْنِ ثَابِتٍ الْأَنْصَارِيُّ، عَنْ أَبِيهِ، أَنَّ ثَابِتَ بْنَ قَيْسٍ قَالَ: يَا رَسُولَ اللَّهِ، لَقَدْ خَشِيتُ أَنْ أَكُونَ هَلَكْتُ. قَالَ رَسُولُ اللَّهِ ﷺ: «وَلِمَ؟». قَالَ: نَهَانَا اللَّهُ أَنْ نُحِبَّ أَنْ نُحْمَدَ بِمَا لَمْ نَفْعَلْ، وَأُحِبُّ أَنْ أُحْمَدَ، وَنَهَانَا عَنِ الْخُيَلَاءِ، وَأُحِبُّ أَنْ أَكُونَ الْجَمَالَ، وَنَهَانَا أَنْ نَرْفَعَ أَصْوَاتَنَا فَوْقَ صَوْتِكَ، وَكَأَنَّ جَهِيرَ الصَّوْتِ. فَقَالَ رَسُولُ اللَّهِ ﷺ: «مَا لَكَ؟ أَلَا تَرْضَى أَنْ تَعِيشَ حَمِيدًا، وَتُقْتَلَ شَهِيدًا، وَتَدْخُلَ الْجَنَّةَ». قَالَ: بَلَى، يَا رَسُولَ اللَّهِ،

---

(١) قال الحافظ البغدادي في الجوهرة (٢/٢٧) من حديث حماد بن زيد عن عون بن عبيد.

(٢) في (ب) و(ص): «رجيب».

(٣) في (ب) و(ص): «في المدينة».

قَالَ: فَقَالَ حَبِيبٌ، وَقَدْ شَهِدَا يَوْمَ الشِّدَّةِ: سُبْحَانَ اللَّهِ!

صَحِيحٌ عَلَى شَرْطِ الشَّيْخَيْنِ، وَلَمْ يُخَرِّجَاهُ بِهَذِهِ السِّيَاقَةِ، إِنَّمَا أَخْرَجَ مُسْلِمٌ وَحْدَهُ حَدِيثَ حَمَّادِ بْنِ سَلَمَةَ وَسُلَيْمَانَ بْنِ الْمُغِيرَةِ، عَنْ ثَابِتٍ، عَنْ أَنَسٍ ﷺ، قَالَ: لَمَّا أُنْزِلَتْ: ﴿وَإِذَا رَأَيْتَهُمْ تُعْجِبُكَ أَجْسَامُهُمْ﴾ [المنافقون: ٤]، جَاءَ ثَابِتُ بْنُ قَيْسٍ، وَقَالَ الْحَدِيثَ بِمَعْنَاهُ.(١)

٥١٠٠ - **حَدِيثٌ** مُحَمَّدُ بْنُ صَالِحٍ بْنِ هَانِئٍ، ثَنَا السَّرِيُّ بْنُ مُزَيْنَةَ، ثَنَا مُوسَى بْنُ إِسْمَاعِيلَ، ثَنَا حَمَّادٌ، ثَنَا ثَابِتٌ، عَنْ أَنَسٍ: أَنَّ ثَابِتَ بْنَ قَيْسٍ جَاءَ إِلَى رَسُولِ اللَّهِ ﷺ فَقَالَ: يَا رَسُولَ اللَّهِ، قَدْ أَنْزَلَ اللَّهُ فِيَّ مَا أَنْزَلَ، وَقَدْ عَلِمَ أَصْحَابُكَ، وَقَالَ: اللَّهُمَّ إِنِّي أَبْرَأُ إِلَيْكَ مِمَّا جَاءَ بِهِ هَؤُلَاءِ"، وَأَعْتَذِرُ إِلَيْكَ مِمَّا صَنَعَ هَؤُلَاءِ، فَبَيْنَ مَا هُوَ يَمْشِي إِذْ تَوَكَّأَ عَلَى خُبَّاءٍ يَبْنِيهِ زَيْنَبُ لِرَسُولِ اللَّهِ ﷺ، ثُمَّ حَمَلَ فَقَاتَلَ سَاعَةً فَقُتِلَ، وَثَابَتَ بْنَ وَدِيعَةَ قُتِلَ شَرَفَتٌ، فَرَأَى رَجُلٌ مِنَّا بِهِ بَيَاضَ الدِّمَاءِ، فَقَالَ: إِنْ جَرَحِي فِي قَلْبِ ثَابِتٍ إِنَّهُ يَمْكُثُ قَلِيلًا وَقَدْ، وَأَوْصَى بِوَصَايَا، فَطُعِنَ الشَّرَفُ فَوَجَدَ حَيْثُ قَالَ: فَأَنْفَذَ وَصِيَّتَهُ.(٢)

صَحِيحٌ عَلَى شَرْطِ مُسْلِمٍ، وَلَمْ يُخَرِّجَاهُ، وَبَيْنَهُمَا وَبَيْنَ وَصِيَّتِهِ قِصَّةٌ طَوِيلَةٌ.

٥١٠١ - **حَدِيثٌ** غَرِيبٌ جِدًّا مُحَمَّدُ بْنُ يَعْقُوبَ، ثَنَا بَحْرُ بْنُ نَصْرٍ،

---

(١) إتحاف المهرة (٢/١٩-٢٧٤٧).

(٢) ذكره الواقدي (٣/٢٧٤) وابن إسحاق، انظر:

- سيرة ابن هشام (٣/٦٠).

- سيرة الحلبية (٢/٦٠٩).

- مسند أبي الأشعث (٧/٧٦)، وقال: أصرحه البخاري في الصغير (٢/٢٠٤)، والكبير (٢/١٣٩) من حديث أبي أسيد، عن سعد بن أبي عون عن موسى بن أنس عن أنس.

(٣) في (ز) زاد: أعدوا مما عدوا عليه.

(٤) إتحاف المهرة (٢/٢٠٢-٢٧٤٧).

الحَوْلاَنِيُّ، ثنا بِشْرُ بْنُ بَكْرٍ، عَنْتَنِي عَبْدُ الرَّحْمٰنِ بْنُ يَزِيدَ بْنِ جَابِرٍ، عَنْتَنِي عَطِيَّةُ الْخَوْلاَنِيُّ، قَالَ: قُدِمَتْ عَلَيْنَا فَاتِكُ الأَسَدِيُّ (١) عَلَيْنَا أَمِيرًا بِنَ قِنَّسْرِينَ (٢)، فَاكْتَوَى فِيهِ، فَأَتَيْتُ أُمَّ الدَّرْدَاءِ، فَقُلْتُ: يَا أُمَّ الدَّرْدَاءِ، أَلاَ تَرَيْنَ هٰذَا عَلَى رَسُولِ اللهِ ﷺ؟ فَقَالَتْ: مَا لِي لاَ أَرَى رَسُولَ اللهِ ﷺ؟ فَقُلْتُ: أَلَمْ تَرَيْنَ هٰذَا قَدْ كَوَى فِيهِ

ذِكْرُ مَنَاقِبِ أَبِي الْعَاصِ بْنِ الرَّبِيعِ حَتَنِ رَسُولِ اللَّهِ ﷺ

٥١٠٢- صحَّ أَبُو عَبْدِ اللَّهِ الأَصْبَهَانِيُّ، ثَنَا مُحَمَّدُ بْنُ عَبْدِ اللَّهِ بْنِ رُسْتَهْ، ثَنَا سُلَيْمَانُ بْنُ دَاوُدَ الشَّاذَكُونِيُّ، حَدَّثَنِي مُحَمَّدُ بْنُ عُمَرَ، قَالَ: وَأَبُو الْعَاصِ بْنُ الرَّبِيعِ بْنِ عَبْدِ الْعُزَّى بْنِ عَبْدِ شَمْسِ بْنِ عَبْدِ مَنَافِ بْنِ قُصَيٍّ، وَاسْمُ أَبِي الْعَاصِ: مِقْسَمٌ، وَأُمُّهُ: هَالَةُ بِنْتُ خُوَيْلِدِ بْنِ عَبْدِ الْعُزَّى بْنِ قُصَيٍّ، وَخَالَتُهُ: خَدِيجَةُ بِنْتُ خُوَيْلِدٍ زَوْجُ النَّبِيِّ ﷺ، وَكَانَ رَسُولُ اللَّهِ ﷺ زَوَّجَهُ ابْنَتَهُ زَيْنَبَ قَبْلَ الإِسْلامِ، فَوَلَدَتْ لَهُ عَلِيًّا وَأُمَامَةَ، فَتُوُفِّيَ عَلِيٌّ وَهُوَ صَغِيرٌ، وَبَقِيَتْ أُمَامَةُ إِلَى أَنْ تَزَوَّجَهَا عَلِيٌّ بْنُ أَبِي طَالِبٍ بَعْدَ وَفَاةِ فَاطِمَةَ ﷺ، وَكَانَ أَبُو الْعَاصِ فِيمَا ذَهَبَ بِهِ بَعْضُ الْمُؤَرِّخِينَ: أَشْقَرَ، أَزْرَقَ، عَبْدُ هِنْدِ بْنِ حُبَيْشِ بْنِ سُدَادِ بْنِ مَالِكٍ بْنِ الْحَارِثِ بْنِ أَسَدِ بْنِ عَبْدِ اللَّهِ بْنِ عُثْمَانَ بْنِ نَصْرِ بْنِ سُدَادِ بْنِ عَبْدِ الدَّارِ، هَذَا بَعْضُ أَهْلِ مَكَّةَ فِي هَذَا أَسْنَادُهُمْ إِلَى قُرَيْشٍ فِي هَذَا الْعَامِ أَخُوهُ عَمْرُو بْنُ الرَّبِيعِ[1].

قَدْ ذَكَرْتُ فِيمَا تَقَدَّمَ مَا وَقَعَ مِنْ إِسْلامِ زَيْنَبَ بِنْتِ رَسُولِ اللَّهِ ﷺ إِلَى أَنِ اسْتَشْهَدَتْ زَيْنَبُ، فَأَصْبَحَ الآنَ حُسْنُ مُجَاوَبَةِ أَبِي الْعَاصِ وَحُسْنُ إِسْلامِهِ، وَالْهِجْرَةُ إِلَى الْمَدِينَةِ حَتَّى تُوُفِّيَ بِحَضْرَةِ رَسُولِ اللَّهِ ﷺ.

٥١٠٣- صحَّ أَبُو الْعَبَّاسِ مُحَمَّدُ بْنُ يَعْقُوبَ، ثَنَا أَحْمَدُ بْنُ عَبْدِ الْجَبَّارِ، ثَنَا يُونُسُ بْنُ بُكَيْرٍ، عَنْ مُحَمَّدِ بْنِ إِسْحَاقَ، عَنْ يَحْيَى بْنِ عَبَّادِ بْنِ

---

(١) في (ر) زاد: الحديث.

(٢) لم يجد هذا الحديث في أصول الأجداد، ولعله استدركه الحافظ في المستخرج (١٨٩/٤-١٩٠).

عَبْدِ اللهِ بْنِ الزُّبَيْرِ، عَنْ أَبِيهِ، عَنْ عَائِشَةَ زَوْجِ النَّبِيِّ ﷺ قَالَتْ: لَمَّا بَنَتْ أَهْلُ مَكَّةَ فِي قُدُومِ أَسْتَاهِهِمْ بَعَثَتْ زَيْنَبُ ابْنَةُ رَسُولِ اللهِ ﷺ فِي قُدُومِ أَبِي الْعَاصِ بِمَالٍ، وَبَعَثَتْ فِيهِ بِقِلَادَةٍ كَانَتْ خَدِيجَةُ أَدْخَلَتْهَا بِهَا عَلَى أَبِي الْعَاصِ حِينَ بَنَى عَلَيْهَا، فَلَمَّا رَأَى رَسُولُ اللهِ ﷺ تِلْكَ الْقِلَادَةَ رَقَّ لَهَا رِقَّةً شَدِيدَةً، وَقَالَ: إِنْ رَأَيْتُمْ أَنْ تُطْلِقُوا أَسِيرَهَا وَتَرُدُّوا عَلَيْهَا الَّذِي لَهَا فَافْعَلُوا. قَالُوا: نَعَمْ يَا رَسُولَ اللهِ، فَأَطْلَقُوهُ وَرَدُّوا عَلَيْهَا" الَّذِي لَهَا، وَلَمْ يَزَلْ أَبُو الْعَاصِ مُقِيمًا عَلَى شِرْكِهِ حَتَّى بَدَا لَهُ أَنْ قَبِلَ ﴿ثُمَّ مَكَّنَّهُ حَتَّى جَاءَتْ إِلَى الشَّامِ بِأَمْوَالٍ مِنْ أَمْوَالِ قُرَيْشٍ أَبْضَعَهَا مَعَهُ، فَلَمَّا فَرَغَ مِنْ تِجَارَتِهِ، وَأَقْبَلَ قَافِلًا لَقِيَتْهُ سَرِيَّةٌ لِرَسُولِ اللهِ ﷺ فَأَصَابَتْ مَا كَانَ مَعَهُ، وَقِيلَ: إِنَّ رَسُولَ اللهِ ﷺ كَانَ هُوَ الَّذِي وَجَّهَ السَّرِيَّةَ إِلَيْهِ لَمَّا عَلِمَ أَنَّهُ فِي الطَّرِيقِ مِنَ الشَّامِ، وَالْتَقَتِ السَّرِيَّةُ بِعِيرَ وَمَالَةَ الْعِيرِ، أَيْ: جَمَلَ وَمَتَاعَ الْعِيرِ عَنْ أَبِي الْعَاصِ مِنَ الْأَقْطَانِ، وَأَسَرُوا أَنَاسًا مِنَ الْعِيرِ، فَأَحْرَزَتْهُ الْمَدِينَةُ عَنْهُ، فَلَمَّا فَعَلَ رَسُولُ اللهِ ﷺ بِهَا أَصْنَافَ أَنْوَاعِ الْمَعْرُوفِ مِنَ الْبِرِّ حَتَّى خَفَرَ عَلَى زَيْنَبَ ابْنَةِ رَسُولِ اللهِ ﷺ، فَاسْتَجَارَ بِهَا فَأَجَارَتْهُ فِي طَلَبِ مَالِهِ، فَلَمَّا خَرَجَ رَسُولُ اللهِ ﷺ إِلَى صَلَاةِ الصُّبْحِ، فَكَبَّرَ(١) وَكَبَّرَ النَّاسُ مَعَهُ(٢)

---

(١) في (ز) و(م): «صلى».

(٢) في (ز) و(ب) والنسخ: «النبي».

(٣) في (ز): «الصبح».

(٤) [ضعف جدًا] [٦٦١٦ - ٦٦٢٣/١٣٠٣] وقد مر برقم (٣٥٣٠) وسيأتي برقم (٥٥٠٤) و(٧٠٥٤).

٥١٠٤ - **قال** [ق] إِسْحَاقُ: فَحَدَّثَنِي - [ز] يَزِيدُ بْنُ رُومَانَ، عَنْ عُرْوَةَ، عَنْ عَائِشَةَ، قَالَتْ: صَرَخَتْ إِبْلِيسُ بِأَعْلَى صَوْتِهِ، [ك] فَقَالَ: يَا أَيُّهَا النَّاسُ، [ك] مَنْ أَطَاعَنِي فِيهِ أَصْبَحَ مِنَ الْخَاسِرِينَ مِنَ الرَّبِيعِ. قَالَ: فَقَالَ سَلَمَةُ رَسُولُ اللهِ ﷺ مِنْ صَلَاتِهِ أَقْبَلَ عَلَى النَّاسِ، فَقَالَ: [ك] يَا أَيُّهَا النَّاسُ، هَلْ سَمِعْتُمْ مَا سَمِعْتُ؟، قَالُوا: نَعَمْ يَا رَسُولَ اللهِ، [ك] قَالُوا: وَاللَّهِ لَقَدْ سَمِعْنَا صَوْتَهُ بِيدِهِ مَا عَلِمْتُ بِشَيْءٍ كَانَ عَلَى صَعْبَةٍ مِنْهُ مَا سَمِعْتُمْ، إِنَّهُ يَجُرُّ عَلَى الْمُسْلِمِينَ أَثْنَاهُمْ. ثُمَّ انْصَرَفَ رَسُولُ اللهِ ﷺ فَجَلَسَ عَلَى تِلْكَ الرَّبْوَةِ، فَقَالَ: [ك] أَيْ بُنَيَّةُ، أَيْ بُنَيَّةُ، أَيْ بُنَيَّةُ،

عَلَيْهِ مَالَهُ بِأَسْرِهِ لَا يَقْبَلُ مِنْهُ شَيْئًا، ثُمَّ احْتَمَلَ إِلَى مَكَّةَ، فَأَدَّى إِلَى كُلِّ ذِي مَالٍ مِنْ قُرَيْشٍ مَالَهُ مِمَّنْ كَانَ تُجَّرَهُ مَعَهُ، ثُمَّ قَالَ: يَا مَعْشَرَ قُرَيْشٍ، هَلْ بَقِيَ لِأَحَدٍ مِنْكُمْ عِنْدِي مَالٌ لَمْ يَأْتِنَا فَأَدَّوْا، لَا، فَخَرَجَ اللهِ عَنْهُ، فَقَدِمَ عَلَى رَسُولِ اللهِ ﷺ، فَأَتَى الْمَدِينَةَ أَوْ لَا إِلَهَ إِلَّا اللهُ، وَأَنَّ مُحَمَّدًا عَبْدُهُ وَرَسُولُهُ، وَمَا مَنَعَنِي مِنَ الْإِسْلَامِ عِنْدَهُ إِلَّا تَخَوُّفٌ أَنْ تَظُنُّوا أَنِّي إِنَّمَا أَرَدْتُ أَخْذَ أَمْوَالِكُمْ، فَلَمَّا أَدَّاهَا اللهُ إِلَيْكُمْ، وَفَرَغْتُ مِنْهَا أَسْلَمْتُ، ثُمَّ خَرَجَ حَتَّى قَدِمَ عَلَى رَسُولِ اللهِ ﷺ.

٥١٠٦- قال: ابْنُ إِسْحَاقَ: فَحَدَّثَنِي دَاوُدُ بْنُ الْحُصَيْنِ، عَنْ عِكْرِمَةَ، عَنِ ابْنِ عَبَّاسٍ قَالَ: زَادَ رَسُولُ اللهِ ﷺ بِالْمَدِينَةِ بِالْكِتَابِ الْأَوَّلِ لَمْ يُحْدِثْ شَيْئًا بَعْدَهُ سِتَّ سِنِينَ، ثُمَّ أَنْزَلَ اللهُ الْعَامَ رَجَعَ إِلَى مَكَّةَ بَعْدَ مَا أَسْلَمَ: فَلَمْ يَنْهَهُ عَمَّا نُهِيَ عَنْهُ شَيْئًا، ثُمَّ نُهِيَ فِي الْمَدِينَةِ بَعْدَ ذَلِكَ، فَوُقِّيَ فِي فِي الْجِحَّةِ مِنْ سِنِّ سَبْعِ سِنِينَ عُمَرَ مِنْ خِلَافَةِ أَبِي بَكْرٍ ﷺ، وَأَوْصَى إِلَى الزُّبَيْرِ بْنِ الْعَوَّامِ ﷺ.

---

(١) إتحاف النبهة (٧/٣٦٤-٣٦٥).

(٢) قوله: «من» غير موجود في (ر) (س).

(٣) إتحاف النبهة (٧/٤٤٧-٤٤٨).

ذِكْرُ مَنَاقِبِ صِرَارِ بْنِ الْأَزْوَرِ الْأَسَدِيِّ الشَّاعِرِ

٥٠١٧- صِرَارٌ أَبُو عَبْدِ اللهِ الأَصْبَهَانِيُّ، ثنا الْحَسَنُ بْنُ الْمُنَجِّمِ، ثنا الْحُسَيْنُ بْنُ الْفَهْرِيِّ، ثنا مُحَمَّدُ بْنُ عُمَرَ، عَنْ شُيُوخِهِ، أَنَّ صِرَارَ بْنَ الأَزْوَرِ الشَّاعِرَ - وَاسْمُ الأَزْوَرِ: شَدَّادٌ بْنُ أَوْسِ بْنِ جَذِيمَةَ بْنِ رَبِيعَةَ بْنِ مَالِكِ بْنِ ثَعْلَبَةَ بْنِ أَسَدِ بْنِ خُزَيْمَةَ- وَكَانَ صِرَارٌ فَارِسًا شَاعِرًا، شَهِدَ يَوْمَ الْبَسَّاسَةِ، فَقَاتَلَ أَشَدَّ الْقِتَالِ حَتَّى قُطِعَتْ سَاقُهُ عَبِيطًا، فَجَعَلَ يَعْتَمُّ(١) عَلَى رُكْبَتِهِ، وَيُقَاتِلُ وَنَطَوَاتُ الْخَيْلِ حَتَّى غَلَبَهُ الْمَوْتُ.

٥٠١٨- أَخْبَرَنِي إِسْمَاعِيلُ بْنُ مُحَمَّدِ بْنِ الْفَضْلِ الْمُزَكِّي، ثنا جَدِّي، ثنا إِبْرَاهِيمُ بْنُ الْمُنْذِرِ الْحِزَامِيُّ، ثنا مُحَمَّدُ بْنُ فُلَيْحٍ، عَنْ مُوسَى بْنِ عُقْبَةَ، عَنِ ابْنِ شِهَابٍ قَالَ: قَتَلَ يَوْمَ الْبَسَّاسَةِ صِرَارُ بْنُ الأَزْوَرِ الأَسَدِيُّ يَوْمَ أُحَيْمِرَ(٢).

٥٠١٩- أَخْبَرَنَا أَبُو عَبْدِ اللهِ مُحَمَّدُ بْنُ عَبْدِ اللهِ الزَّاهِدُ الأَصْبَهَانِيُّ، ثنا مُحَمَّدُ بْنُ الْحَسَنِ بْنِ عَبْدِ اللهِ بْنِ الْمُنَجِّمِ، ثنا أَبُو الْمُنْذِرِ، ثنا الأَعْمَشُ، عَنْ يَعْقُوبَ بْنِ يَحْيَى(٣)، عَنْ صِرَارِ بْنِ الأَزْوَرِ قَالَ: أَتَيْتُ النَّبِيَّ ﷺ

---

(١) في (س، ولوا): أيعمم.

(٢) ترجمته في أصل الإصابة، وهو اسم استدركه المحقق في الطبقة (٩٩/١-٢٠٧).

(٣) توجد هذا الحديث في الإصابة.

(٤) في (ك): «أبي». الصواب، مصعب، فهو محمد بن الحسين بن علي بن يحيى بن يزيد الزبيري.

وكذا نقله في الموضع (٢٣٩٤) عن حديث عبد الله بن داود الخريبي عن الأعمش عن يعقوب، به، ويعقوب له ذكر، لكن سياقي في ترجمة صرار مرة أخرى (٢٧٩٤) بين =

بِالْمُرُوجِ مِنْ أَهْلِي، فَقَالَ لِي: «اعْتَمِلْهَا، فَدَعَتْ لِأَجِيرَيْهَا، فَقَالَ: «لَا أُجِيرَانِهَا، وَهُوَ دَاعِيَ الْمَنِّ»(١).

صَحِيحٌ الإِسْنَادِ، وَلَهُ يَخْطُطْ بِتَصْرِيحٍ عَنْ رَسُولِ اللهِ ﷺ غَيْرَ هَذَا، فَأَمَّا فَضِيلَتُهُ فَدَعَا رَسُولُ اللهِ لَهُ لَمَّا أَشْلَمَهُ فَضِيلَتُهُ أَبِي.

٥١١٠- حَدَّثَنَا أَبُو الْعَبَّاسِ مُحَمَّدُ بْنُ يَعْقُوبَ، ثَنَا أَبُو عُمَرَ(٢) أَحْمَدُ بْنُ عَبْدِ الْجَبَّارِ، ثَنَا يُونُسُ بْنُ بُكَيْرٍ، عَنْ مُحَمَّدِ بْنِ إِسْحَاقَ، الْحُرَيْبِي دَاوُدُ بْنُ الْحُصَيْنِ، عَنْ عِكْرِمَةَ، عَنِ ابْنِ عَبَّاسٍ، أَنَّ جِبْرَانَ بْنَ الْأَزْوَرِ ﷺ لَمَّا أَسْلَمَ أَتَى النَّبِيَّ ﷺ، فَأَنْشَأَ يَقُولُ:

تَرَكْتُ الْمَدَائِنَ وَعُرُفَ الْقِيَانِ ... وَالْخَمْرَ نَضْلِيَةً وَابْتَهَلْتُ
وَقُرِّي الْمُحَمَّرِ مِنْ هَمْزَةٍ ... وَجُهْدِي عَلَى الْمُشْرِكِينَ الْقِتَالَ
وَقُلْتُ جَمِيلًا وَلَا تَرْكَنُوا ... وَتَرْكُتُ أَهْلَكَ ثَمَّ ضَلَالًا
فَيَا رَبِّ لَا أَخْتَنِي صَفْقَتِي ... فَقَدْ بِعْتُ أَهْلِي وَمَالِي وَمَالِي

فَقَالَ رَسُولُ اللهِ ﷺ: «مَا لَجَّتْ صَفْقَتُكَ يَا جِبْرَانُ»(٣).

(١) حديث قويصة عن الزوري عن الأصمعي ذكرناه. وقال: عند الله بن سعد يعني الأسدي. هو غير ما رواه أبو الحسن.

(٢) إتحاف المهرة (٣٢٢-٣٢٣) (٦٤٩٣).

(٣) في إسناده عاصم بن عبد الله وهو ضعيف، وأحمد بن الجبار بن محمد بن عمير العطاردي.

قال الذهبي في الضعفاء: «قلت: صحيح».

إتحاف المهرة (٧٦٠-٨٥٨٤).

ذِكْرُ مَنَاقِبِ أَبِي كَبْشَةَ مَوْلَى رَسُولِ اللهِ ﷺ

٥١١١- أَخْبَرَنِي أَبُو سَعِيدٍ أَحْمَدُ بْنُ يَعْقُوبَ الثَّقَفِيُّ بِمَرْوَ شَاهِجَانَ بِنْ زَكَرِيَّا السِّنْبِيُّ، قَالَ: حَدَّثَنَا بْنُ أَخِي الْأَصْمَعِيِّ قَالَ: مَاتَ أَبُو كَبْشَةَ مَوْلَى رَسُولِ اللهِ ﷺ سَنَةَ ثَلَاثٍ عَشْرَةَ".

٥١١٢- صَلَّى أَبُو عَبْدِ اللهِ الْأَصْبَهَانِيُّ، قَالَ: الْحَسَنُ بْنُ الْخَضِرِ، قَالَ: حَدَّثَنَا مُحَمَّدُ بْنُ عُمَرَ، عَنْ أَبِي سَلَمَةَ بْنِ عَبْدِ الرَّحْمَنِ، قَالُوا: أَبُو كَبْشَةَ مَوْلَى رَسُولِ اللهِ ﷺ سَمَّاهُ سُلَيْمٌ، وَكَانَ مِنْ مَوَالِدِي أَزْدِ عُمَانَ، فَهَذَا أَبُو كَبْشَةَ لَمْ يَخْتَلِفْ فِي اسْمِهِ، وَاسْمُهُ: وَأَشَدُّهُ، وَالْأَسْمَاءُ سِتَّةٌ كُلُّهَا، تُوُفِّيَ أَوَّلَ يَوْمٍ اسْتُخْلِفَ فِيهِ عُمَرُ بْنُ الْخَطَّابِ، وَذَلِكَ يَوْمُ الثُّلَاثَاءِ، لِثَمَانٍ لَيَالٍ بَقِينَ مِنْ جُمَادَى الْأُولَى سَنَةَ ثَلَاثَ عَشْرَةَ مِنَ الْهِجْرَةِ".

٥١١٣- أَخْبَرَنَا أَبُو جَعْفَرٍ الْبَغْدَادِيُّ، ثَنَا أَبُو خَلِيفَةَ[1]، ثَنَا أَبِي، ثَنَا ابْنُ أَبِي لَهِيعَةَ، ثَنَا أَبُو الْأَسْوَدِ، عَنْ عُرْوَةَ بْنِ الزُّبَيْرِ، قَالَ: وَكَانَ مِمَّنْ شَهِدَ بَدْرًا مِنْ بَنِي هَاشِمٍ بْنِ عَبْدِ مَنَافٍ أَبُو كَبْشَةَ مَوْلَى رَسُولِ اللهِ ﷺ[2].

---

(١) لم تجد في أصل الإتحاف، وهو مما استدركه المحقق في الحاشية (١٨/ ٥٥٧-٥٥٨).

(٢) لم تجد في الإتحاف.

(٣) ما بين المعقوفين ساقط من النسخ الخطية كلها، والمثبت من الإتحاف، وسائر أسانيد المصنف. فهو: يروي عن أبي جعفر محمد بن محمد بن عبد الله البغدادي عن أبي خليفة محمد بن عمرو بن خالد الحراني الحصيري عن أبيه عن ابن لهيعة.

(٤) إتحاف السهرة (١٩/ ٣٣٤-٣٤١).

ذِكْرُ مَنَاقِبِ طَلْحَةَ بْنِ عُبَيْدِ اللهِ (١) بْنِ كُرَيْزِ بْنِ عَبْدِ بْنِ قُصَيِّ بْنِ كِلَابٍ أَبِي مُحَمَّدٍ

٥٦١٥- وَكَانَ مِنْ أَعْيَانِ الْعَشَرَةِ فِي قَوْلِ جَمِيعِ أَهْلِ السِّيَرِ، وَشَهِدَ بَدْرًا، وَقُتِلَ وَهُوَ ابْنُ ثَلَاثٍ وَسِتِّينَ سَنَةً فِي جُمَادَى الْأُولَى سَنَةَ ثَلَاثٍ وَثَلَاثِينَ، وَهُوَ ابْنُ خَمْسٍ وَثَلَاثِينَ سَنَةً.

صَحَّحْتُ جَمِيعَ ذَلِكَ فِي الْأَسَامِي، حَدَّثَنَا الْحَسَنُ بْنُ الْجَهْمِ، نَا الْحُسَيْنُ بْنُ الْفَرَجِ، نَا مُحَمَّدُ بْنُ عُمَرَ، عَنْ شُيُوخِهِ.

٥٦١٦- أَخْبَرَنِي مُحَمَّدُ بْنُ الْمُؤَمَّلِ بْنِ الْحَسَنِ، نَا الْفَضْلُ بْنُ مُحَمَّدٍ الشَّعْرَانِيُّ، نَا إِسْحَاقُ بْنُ مَنْصُورٍ الْمَرْوَزِيُّ، نَا مُوسَى بْنُ مُحَمَّدِ بْنِ إِبْرَاهِيمَ بْنِ الْحَارِثِ التَّيْمِيُّ، حَدَّثَنِي أَبِي، عَنْ أَبِي سَلَمَةَ بْنِ عَبْدِ الرَّحْمَنِ، قَالَ: أَسْلَمَ طَلْحَةُ بْنُ عُمَرَ فِي دَارِ الْأَرْقَمِ ثُمَّ خَرَجَ فَدَعَا عَلَى أَبِي وَهْبٍ، أَوْرَى بِنْتِ عَبْدِ الْعُزَّى، فَقَالَ: تَبَّتْ مُحَمَّدًا، وَأَسْلَمْتَ يَا بْنَ رَبِّ الْعَالَمِينَ عَلَى وَلَوْءٍ، فَقَالَ لَهُ: إِنْ أَحَلَّ مِنْ وَزَرِنَا، وَمَنْ عَاصَمْتَ اللَّهَ عَاصَمَكَ، وَإِنْ لَمْ أَكُنْ فَقَدْ مَالَ مَا يَقُومُ عَلَيْهِ الرِّجَالُ لَتَقُومَنَّ وَلَتَبْتَدِئَنَّ مِنْهُ. قَالَ: فَلَمْ أَرَ أَحَدًا، وَمَا يَمْنَعُنِي أَنْ أَتَّبِعَهُ وَنَحْنُ جِيرَانٌ، فَقَدْ أَسْلَمَ أَخُو عَمِّرَةَ عَلَى عَمِّرَةَ، فَقَالَ: اللَّهُ مَا يَصْنَعُ أَعْوَانِي، ثُمَّ أَكُونُ إِمَّعَةَ مَنْ؟ قَالَ: قُلْتُ: أَسْأَلُكَ بِاللهِ، إِلَّا أَتَيْتَهُ فَسَلَّمْتَ عَلَيْهِ، وَصَدَّقْتَهُ

---

(١) في (ب) و(ص): «عبيد الله».

(٢) لم تجتمع في أصول الأسماء، وهو مما استدركه الحافظ في الحاشية (٤) ٢٧٧/١٠.

وَشَهِدَ أَنْ لَا إِلَهَ إِلَّا اللهُ، قَالَتْ: فَإِنِّي أَشْهَدُ أَنْ لَا إِلَهَ إِلَّا اللهُ، وَأَشْهَدُ أَنَّ مُحَمَّدًا رَسُولُ اللهِ، وَكَانَتْ بَعْدُ تُحَفِّظُ النَّبِيَّ ﷺ بِلِسَانِهَا(١)، وَتَحُضُّ ابْنَهَا عَلَى نُصْرَتِهِ، وَالْقِيَامِ بِأَمْرِهِ(٢).

صَحِيحٌ غَرِيبٌ عَلَى شَرْطِ الْبُخَارِيِّ(٣)، وَلَمْ يُخَرِّجُوهُ.

❁❁❁

---

(١) قوله: «بلسانها» مكانه بياض في (ك) و(ص) و(ق).

(٢) إتحاف المهرة (٦٦) ٢٣٧٩-٢٦٦٧.

(٣) قال ابن حجر في الإتحاف: «قلت: بل هو من الصحيح، والحق فيه للمقاتلة» لأن طالب بن عمير: ذكر الواقدي أنه مات سنة ١٣، وإنما الحرجة في مسند طلب لقوله فيه: قال: فقلت: يا أبتاه.

ذِكْرُ مَنَاقِبِ عَمْرِو بْنِ سَعِيدِ بْنِ الْعَاصِ بْنِ أُمَيَّةَ بْنِ عَبْدِ شَمْسِ بْنِ عَبْدِ مَنَافٍ

٥١١٦- **حدثنا** أبو عبد الله الأَصْبَهَانِيُّ، ثنا الْحَسَنُ، ثنا الْحُسَيْنُ، ثنا مُحَمَّدُ بْنُ عُمَرَ، قَالَ: عَمْرُو بْنُ سَعِيدِ بْنِ الْعَاصِ بْنِ أُمَيَّةَ بْنِ عَبْدِ شَمْسِ بْنِ عَبْدِ مَنَافٍ(١).

٥١١٧- **وبِسَنَدِي** عَبْدُ الْحَكِيمِ بْنُ عَبْدِ اللهِ بْنِ أَبِي فَرْوَةَ(٢)، عَنْ عَبْدِ اللهِ بْنِ عَمْرِو بْنِ سَعِيدِ بْنِ الْعَاصِ، قَالَ: لَمَّا أَسْلَمَ خَالِدُ بْنُ سَعِيدٍ، وَصَنَعَ بِهِ أَبُوهُ أَبُو أُحَيْحَةَ(٣) مَا صَنَعَ فَلَمْ يَرْجِعْ عَنْ دِينِهِ، وَلَزِمَ رَسُولَ اللهِ ﷺ، وَكَانَ اللهُ عَزَّ وَجَلَّ مِنْ سَعِيدٍ عَلَى دِينِهِ، فَلَمَّا أَسْلَمَ عَمْرٌو وَلَحِقَ بِأَخِيهِ خَالِدٍ بِأَرْضِ الْحَبَشَةِ، وَمَعَهُ امْرَأَتُهُ فَاطِمَةُ بِنْتُ صَفْوَانَ بْنِ أُمَيَّةَ.

٥١١٨- **قال** مُحَمَّدُ بْنُ عُمَرَ: وَحَدَّثَنِي عَبْدُ اللهِ بْنُ مُحَمَّدِ بْنِ عَبَّادِ بْنِ جَبَلٍ، عَنْ إِبْرَاهِيمَ بْنِ طُحْمَانَ، عَنْ أَبِي جَابِرٍ، يَعْنِي: الْبَيَاضِيَّ، قَالَ: قَدِمَ خَالِدُ بْنُ سَعِيدٍ وَعَمْرُو بْنُ سَعِيدٍ بَعْدَ مَقْدَمِ أَبِيهِمَا إِلَى يَسْتُرَبَ، فَلَمْ يَزَلْ مُنَاخًا حَتَّى حُمِلَ فِي السَّفِينَتَيْنِ

---

(١) لم توجد هذه الجملة في الإسناد.

(٢) هو أبو عبد الله المدني، أحد العلماء الأعلام وأصحاب الرأي وصالح.

(٣) في (أ): (أحيحة)، وهو خطأ، وأبو أحيحة: سعيد بن العاص، وفي (م): (وصنع به أبوه أحيحة).

(٤) ينظر: الطبقة (٤) ٢٤٥-٢٤٦، ٢٤٦-٢٤٧.

(٥) هو: حفص بن محمد بن عبادة بن الزبير بن العوام الأسدي.

(٦) في (أ) و(ك): (راهب)، وقد ذكر في طبقات ابن سعد (٤/ ٢٤٥): (حمى ضمرة).

مَعَ أَصْحَابِ رَسُولِ اللهِ ﷺ، فَقَدِمُوا عَلَى النَّبِيِّ ﷺ وَهُوَ بِخَيْبَرَ سَنَةَ سَبْعٍ مِنَ الْهِجْرَةِ، فَشَهِدَ عُمَرُ مَعَ النَّبِيِّ ﷺ الْفَتْحَ، وَحُنَيْنًا، وَالطَّائِفَ، وَتَبُوكَ، فَلَمَّا خَرَجَ النَّهْدُ إِلَى الشَّامِ كَانَ فِيمَنْ خَرَجَ، فَقُتِلَ يَوْمَ أَجْنَادِينَ شَهِيدًا فِي خِلَافَةِ أَبِي بَكْرٍ الصِّدِّيقِ ﷺ فِي جُمَادَى الأُولَى سَنَةَ ثَلَاثَ عَشْرَةَ، وَكَانَ عَلَى النَّاسِ يَوْمَئِذٍ عَمْرُو بْنُ الْعَاصِ ﷺ.

٥١١٩- أَخْبَرَنَا أَبُو إِسْحَاقَ إِبْرَاهِيمُ بْنُ مُحَمَّدِ بْنِ يَحْيَى الْمُزَكِّي، ثنا مُحَمَّدُ بْنُ إِسْحَاقَ الثَّقَفِيُّ، ثنا مُحَمَّدُ بْنُ عُمَرَ الْوَاقِدِيُّ[1]: ثنا الأَشْيَمِيُّ[2] قَالَ: كَانَ خَالِدُ بْنُ سَعِيدٍ، وَأَبَانُ بْنُ سَعِيدٍ، وَعَمْرُو بْنُ سَعِيدٍ مِنْ أَهْلِ السَّوَابِقِ فِي الإِسْلَامِ، وَأُخْتُهُمْ وَالْعَاصُ بْنُ سَعِيدٍ أَبُو الْعَاصِ أَوْلَادُ بَنِي عَمِّ أَبِي سُفْيَانَ، وَإِنَّمَا قُلْنَا جَمِيعًا عَلِيٌّ بْنُ أَبِي طَالِبٍ ﷺ[3]؛ لأَنَّهُ فِي وَقْتِ خِلَافَةِ ابْنِ سَعِيدٍ.

---

(١) إتحاف النبهاء (١٨/ ٢٤٤-٢٤٦).

(٢) هو: محمد بن حمرو بن علي بن الحسن، أبو بكر الباهلي العبري.

هو: عبد الملك بن مروان بن عبد الملك الباهلي العبري، الأديب الأعرابي.

(٣) (أبي، وأبو، وأبا): «بياض».

(٤) لم تجد في الإتحاف.

ذِكْرُ مَنَاقِبِ هِشَامِ بْنِ الْعَاصِ بْنِ وَائِلٍ السَّهْمِيِّ

٥١٢٠- أَخْبَرَنِي أَحْمَدُ بْنُ يَعْقُوبَ الثَّقَفِيُّ، نَا عُبَيْسُ بْنُ زَكَرِيَّا الْبَنُّوسِيُّ، نَا خَلِيفَةُ بْنُ خَيَّاطٍ، قَالَ: هِشَامُ بْنُ الْعَاصِ أُمُّهُ [أُمُّ] حَرْمَلَةَ[1] بِنْتُ هِشَامِ بْنِ الْمُغِيرَةِ بْنِ عَبْدِ اللهِ بْنِ عُمَرَ بْنِ مَخْزُومٍ.[2]

٥١٢١- ثُمَّ عَبْدُ اللهِ بْنُ عَبْدِ الْوَهَّابِ الْأَسَدِيُّ، نَا الْحَسَنُ بْنُ الْمُهَلَّبِ بْنِ الْحَسَنِ بْنِ الْمُزَرِّعِ، نَا مُحَمَّدُ بْنُ عُمَرَ، عَنْ أَبِيهِ، قَالَ: هِشَامُ بْنُ الْعَاصِ [بْنِ وَائِلٍ][3] بْنِ هَاشِمِ[4] بْنِ سَعِيدِ[5] بْنِ سَهْمٍ، وَأُمُّهُ[6] أُمُّ حَرْمَلَةَ بِنْتُ هِشَامِ بْنِ الْمُغِيرَةِ، وَكَانَ هِشَامٌ قَدِيمَ الْإِسْلَامِ بِمَكَّةَ قَبْلَ أَنْ أَخِيهِ عَمْرٍو، وَهَاجَرَ إِلَى أَرْضِ الْحَبَشَةِ، ثُمَّ قَدِمَ مَكَّةَ حِينَ بَلَغَهُ مُهَاجِرُ النَّبِيِّ ﷺ إِلَى الْمَدِينَةِ، وَأَرَادَ اللَّحَاقَ بِهِ، فَحَبَسَهُ أَبُوهُ وَقَوْمُهُ بِمَكَّةَ، ثُمَّ لَحِقَ بِهِ بَعْدَ الْخَنْدَقِ عَلَى الْمَدِينَةِ، فَشَهِدَ[7] مَا بَعْدَ ذَلِكَ مِنَ الْمَشَاهِدِ كُلِّهَا، وَكَانَ أَصْغَرَ بَنِي أَبِيهِ

---

(١) في النسخ الخطية كلها: «أم حرملة». والمثبت من أصل رواية الصحف في طبقات خليفة (ص٣٤٦)، وكذا سيأتي من الوجوه هناك، وعند ابن سعد (٧/٢٨٤). وهو الصواب، وهي أخت أبي جهل عمرو بن هشام.

(٢) لم تعقد في أصل الإصابة، وهي مما استدرك الحافظ في الحاشية (٨-٥٥٧/٨).

(٣) ما بين المعقوفتين ساقط من النسخ الخطية، وقد استدركناه من ترجمة أخيه عمرو من المنتظم، وفي الإصابة (٨-٥٥٧/٨).

(٤) في النسخ: «هاشم» خطأ، والمثبت من ترجمة أخيه عمرو من المنتظم، وفي الإصابة (٨-٥٥٧/٨).

(٥) في (ز) وط: «وائل» وهو خطأ، والمثبت من ترجمة أخيه عمرو من المنتظم.

(٦) في (ز) وط: «وأم» وكذا في ت: «أمه».

(٧) في (ز): «فشهد».

عُمَرُو بْنُ الْعَاصِ.

٥١٢٢- **عَلِيٌّ**: الَّذِي عُمَرُ: فَحَدَّثَنِي ثَوْرٌ بِإِسْنَادِهِ، غَيْرَ خَالِدِ بْنِ مَعْدَانَ، قَالَ: لَمَّا الْهَزَمَتِ الرُّومُ يَوْمَ أَجْنَادَيْنِ انْتَهَوْا إِلَى مَرْعِبٍ لَا يَعْبُرُ إِلَّا إِنْسَانٌ إِنْسَانٌ، فَجَعَلَ الرُّومُ يَتَقَحَّمُ عَلَيْهِ وَقَدْ تَقَدَّمُوهُ وَعَبَرُوهُ، فَقَدِمَ هِشَامُ بْنُ الْعَاصِ بْنِ وَائِلٍ فَتَقَاعَسَ عَلَيْهِ حَتَّى قُبِلَ، وَذَلِكَ فِي أَوَّلِ خِلَافَةِ عُمَرَ بْنِ الْخَطَّابِ فَكَتَبَ بِذَلِكَ فُتُوحُ عُمَرَ.

٥١٢٣- **عَلِيٌّ**: أَبُو بَكْرٍ الْهُذَلِيُّ عَنْ أَشْيَاخِهِ قَالُوا: لَمَّا وَلِيَ عُمَرُ بْنُ الْخَطَّابِ رضي الله عنه الْقَاضِيَ، قَالَ: فَحَدَّثَنِي مُحَمَّدُ بْنُ عُمَرَ، قَالَ: أَبِي: لَمَّا وَلِيَ عُمَرُ بْنُ الْخَطَّابِ رضي الله عنه الْقَاضِيَ، أَمَرَ أَهْلَ الْيَمَنِ أَنْ يَأْتُوهُ بِرَجُلٍ يَصْلُحُ لِلْقَضَاءِ، فَأَتَوْهُ بِرَجُلٍ مِنْ أَهْلِ الْيَمَنِ، فَأَقَامَ عِنْدَهُ مَا شَاءَ اللَّهُ، ثُمَّ إِنَّ عُمَرَ بْنَ الْخَطَّابِ رضي الله عنه سَأَلَ عَنْهُ، فَقَالَ: مَا عَلِمْنَا إِلَّا خَيْرًا، ثُمَّ إِنَّهُ يَوْمَ الْتَمَسُوا مِنَ الْمُسْلِمِينَ بَعْضَ الْمُقَوِّمِينَ عَنْ عَلُوجِهِمْ، وَأَتَاهُمُ الْبِغَارُ، فَقَالَ: يَا مَعْشَرَ الْمُسْلِمِينَ، إِنَّ لَكُمْ عَلَيَّ أَنْ أَكُونَ مَكَانَ كُلِّ سَبْيٍ، فَاخْتَرْتُمُونِي فَمَا أَصْنَعُ؟ قَالَ: فَجَعَلَ يَدْخُلُ وَيَخْرُجُ فَيُقَالُ: الْمَلِكُ مَاتَ، فَجَعَلَ يَتَقَدَّمُ فِي نَحْرِ الْعَدُوِّ وَهُوَ يَصِيحُ: إِلَيَّ يَا مَعْشَرَ الْمُسْلِمِينَ، إِلَيَّ أَنَا هِشَامُ بْنُ الْعَاصِ بْنِ وَائِلٍ، أَيْنَ الْحَمَّالُ؟ فَيَرْفَعُ كُلَّ شَيْءٍ.

(١) لم يذكره في أصحاب الإفتاء، وهو من أسانيده الكبرى في الحادثة (٩٤/ ٦٧٧-).
(٢) إسناده المهم (٢٤١٧٠-٣٥٨/٤٤).
(٣) هو: سعد بن محمد بن الحسن بن عطية من سعد العوفي.
(٤) قلت: وقد وقع في الأصل سنة ٢٤٠ هـ، فراقبوني عن مخرمة عن أبي بكر، وفي الشنبحي: عن عبد الله بن أبي بكر، وهو الصواب.
(٥) قال الزبيدي في تاج العروس (٢٥/٢٥٩): أعوص أعلف ذي الطعنة. محركة: الثوب الملطخ بالدم، وهو الذي لم ينشر، وبه سُمِّي الأغلفي من شاعر. إسناده المهم (٢٤١٧٠-٣٥٨/٤٤).

٥١٢٤- «أخبرني حَامِدُ بْنُ مُحَمَّدٍ الْهَمْدَانِيُّ»[١]، ثنا عَلِيُّ بْنُ عَبْدِ الْعَزِيزِ، ثنا حَجَّاجٌ بْنُ مِنْهَالٍ، ثنا حَمَّادُ بْنُ سَلَمَةَ، عَنْ مُحَمَّدِ بْنِ عَمْرٍو[٢]، عَنْ أَبِي سَلَمَةَ، عَنْ أَبِي هُرَيْرَةَ[٣] ﷺ قَالَ: قَالَ رَسُولُ اللهِ ﷺ: «الْمُسْلِمُونَ: هِشَامٌ وَعَمْرٌو»[٤].

صَحِيحٌ عَلَى شَرْطِ مُسْلِمٍ، وَلَمْ يُخْرِجَاهُ.

٥١٢٥- حَدَّثَنَا أَبُو مُحَمَّدٍ أَحْمَدُ بْنُ عَبْدِ اللهِ الْمُزَنِيُّ، ثنا الْحَسَنُ بْنُ مُحَمَّدٍ الْقَبَّانِيُّ، ثنا سُلَيْمَانُ بْنُ عَبْدِ الرَّحْمَنِ الدِّمَشْقِيُّ، ثنا عَبْدُ الرَّحْمَنِ بْنُ يَسَارٍ[٥]، ثنا سَعِيدُ بْنُ عَبْدِ الْعَزِيزِ، عَنْ رَبِيعَةَ، عَنِ ابْنِ شِهَابٍ، عَنْ سَالِمٍ[٦] قَالَ: قَالَ ابْنُ عُمَرَ[٧] ﷺ: لَأُحَدِّثَنَّ تَوْبَةً إِنْ تَوَبَ دِينَهُ بَعْدَ إِسْلَامِهِ وَمَغْرِبِهِ، فَأَتَرَدَّدَ قَالَ فِيهِمْ: «فَيُجَاوِبُونَ الْقَوْمَ الَّذِينَ تَوَلَّوْا عَنْهُمْ لَمْ تُقْتَلُوهُمْ حَتَّى تَدْعُوَهُمْ إِلَى»[٨] تَخْتَلِفُونَ بِيَدِي، ثُمَّ بَعَثْتُ بِهَا إِلَى هِشَامِ بْنِ الْعَاصِ بْنِ وَائِلٍ، فَصَاحَ بِهَا فَحَمَّسَ عَلَى بَعِيرِهِ، ثُمَّ لَحِقَ بِالْمَدِينَةِ»[٩].

---

(١) هو: حامد بن محمد بن عبد الله بن محمد بن سعدان، أبو علي الرزاء، الهمذاني الواعظ.

(٢) في (ب) و(ص): «عمر».

(٣) إتحاف المهرة (١٧٨/١٠-٢٠٥٩٨).

(٤) هو: أبو أحمد الشيباني الدمشقي، روى عنه سليمان بن عبد الرحمن بن عيسى، أبو أيوب بن بنت عبد الرحمن الدمشقي.

(٥) سنده ضعيف لانقطاعه (انظر ما قبله).

(٦) قال الذهبي في التلخيص: «قلت: عبد الرحمن متأخر الحديث قال: أبو حاتم».

(٧) إتحاف المهرة (٩٧/١٠-١١٧٧).

ذِكْرُ مَنَاقِبِ عِكْرِمَةَ بْنِ أَبِي جَهْلٍ وَاسْمُ أَبِيهِ مَنْصُورٌ

٥١٢٦- حَدَّثَنَا أَبُو عَبْدِ اللهِ الأَصْبَهَانِيُّ، ثَنَا الْحَسَنُ بْنُ الْمُنْهَبِ، ثَنَا الْحَسَنُ، ثَنَا مُحَمَّدُ بْنُ عُمَرَ، أَنَا بَكْرُ بْنُ عَبْدِ اللهِ بْنِ حَكِيمٍ، حَدَّثَهُ عَنْ أَبِي مُوسَى بْنِ طَلْحَةَ، عَنْ أَبِي حَيَّةَ مَوْلَى الزُّبَيْرِ، وَعَنْ عَبْدِ اللهِ بْنِ الزُّبَيْرِ[1]، قَالَا: قَالَ لَنَا: كَانَ يَوْمُ فَتْحِ مَكَّةَ عِكْرِمَةُ بْنُ أَبِي جَهْلٍ، وَكَانَتِ امْرَأَتُهُ أُمُّ حَكِيمٍ بِنْتُ الْحَارِثِ بْنِ هِشَامٍ امْرَأَةً عَاقِلَةً أَسْلَمَتْ، ثُمَّ سَأَلَتْ رَسُولَ اللهِ ﷺ فَأَمَّنَهَا وَهَرَبَ زَوْجُهَا، فَلَمْ يَسْتَقِرَّ بِهِ بَلَدٌ، أَوْطَنَ الْيَمَنَ، وَأَبَرَّ الْأَشْهُرِ، وَنَجَمَ النَّاسِ، وَقَدِ اسْتَأْمَنَتْ لَكَ ذَلِكَ، فَرَجَعَ مَعَهَا، فَلَمَّا دَنَتْ مِنْ مَكَّةَ، قَالَ رَسُولُ اللهِ ﷺ لِأَصْحَابِهِ: «يَأْتِيكُمْ عِكْرِمَةُ بْنُ أَبِي جَهْلٍ مُؤْمِنًا مُهَاجِرًا، فَلَا تَسُبُّوا أَبَاهُ، فَإِنَّ سَبَّ الْمَيِّتِ يُؤْلِمُ الْحَيَّ، وَلَا يَبْلُغُ الْمَيِّتَ». فَلَمَّا بَلَغَ بَابَ رَسُولِ اللهِ ﷺ اسْتَبْشَرَ، وَوَثَبَ لَهُ رَسُولُ اللهِ ﷺ فَرَحًا عَلَى رِجْلَيْهِ حَتَّى بَايَعَهُ بِقُدُومِهِ[2].

٥١٢٧- أَخْبَرَنَا[3] أَحْمَدُ بْنُ مُحَمَّدِ الْبَغْدَادِيُّ، ثَنَا مُحَمَّدُ بْنُ عُمَرَ بْنِ غَالِبٍ الْحَرْبِيُّ، ثَنَا أَبِي، ثَنَا ابْنُ لَهِيعَةَ، عَنْ أَبِي الْأَسْوَدِ، عَنْ عُرْوَةَ قَالَ: قَرَأَ

---

(١) في (د): «عن أبيه».

(٢) ما بين المعقوفتين سقط من النسخ الخطية كلها، والتصويب والاستدراك والاستئناس من أسد الغابة في معرفة الصحابة (٤/ ٢٨٨)، وقال: رواه ابن أبي شيبة، وابن أسد (٣٨/ ٢٨٩) في ترجمة عكرمة من طريق أبي بكر بن عبد الله بن أبي مليكة، بنحوه.

(٣) إتحاف المهرة (٩/ ٦٤٤-٦٤٥/ ٩٤٥٦).

(٤) في (د) و(ص): «أخبرنا».

عِكْرِمَةُ بْنُ أَبِي جَهْلٍ فَتْحَ مَعْدِنَا، إِلَى الْيَمَنِ، وَأَقْبَلَتْ أُمُّ حَكِيمٍ بِنْتُ الْحَارِثِ بْنِ هِشَامٍ، وَهِيَ يَوْمَئِذٍ مُسْلِمَةٌ، حَتَّى نَحَتَ بَعِيرَهَا عِنْدَ أَبِي جَهْلٍ، فَاسْتَأْذَنَتْ رَسُولَ اللهِ ﷺ فِي طَلَبِ زَوْجِهَا، فَأَذِنَ لَهَا وَلِلنَّاسِ، فَخَرَجَتْ بِرُومٍ لَهَا، فَرَوَّحَهَا عَنْ نَفْسِهَا، ثُمَّ عَزَلَ لَبَنَهَا، ثُمَّ لَحِقَتْ بِهِ حَتَّى قَدِمَتْ عَلَى أَبِي بَنِي عَمِّ(١)، فَاسْتَغَاثَتْهُ عَلَيْهِ، فَأَلْطَمُوهَا، فَأَدْرَكَتْ زَوْجَهَا بِبَعْضِ بِهَادَتِهِ، وَقَدْ كَانَ رَكِبَ فِي سَفِينَةٍ، فَلَمَّا جَلَسَ فِيهَا نَادَى بِالْمَاءِ، وَالْعَرَبُ، فَقَالَ أَصْحَابُ السَّفِينَةِ: لَا يَحْبِسُ هَا هُنَا أَحَدٌ يَدْعُو شَيْئًا إِلَّا هُوَ وَعَبْدُ مَنَافٍ، فَقَالَ عِكْرِمَةُ: وَاللهِ لَئِنْ كَانَ فِي الْبَحْرِ وَحْدَهُ(٢) إِنَّهُ فِي الْبَرِّ وَحْدَهُ، أَقْسِمُ بِاللهِ لَئِنْ لَمْ يُخَلِّصْنِي إِلَّا هُوَ لَا يُخَلِّصُنِي فِي الْبَرِّ إِلَّا هُوَ، فَخَلَصَ عِكْرِمَةُ مَا مَعَهُ مِنْ أَمْرِ الْبَرِّ، فَدَخَلَ عَلَى رَسُولِ اللهِ ﷺ مُسْلِمًا، فَقَبِلَ مِنْهُ، وَدَخَلَ رَجُلٌ مِنْ هُذَيْلٍ، يُسَمَّى: سُرَاقَةَ بْنَ مَرْدَاسٍ، عَلَى امْرَأَتِهِ فَارَّةً، فَلَامَتْهُ وَعَذَرَتْهُ بِالْفِرَارِ، فَقَالَ:

وَأَنَّبَ نِي رَكِيَّتِهَا بِالْحَدِيدِ(٣) ... إِذْ أَنَا صَادِرٌ وَوَرَ عِكْرِمَةُ
وَالْحَمْدُ بِالسُّيُوفِ الْمُهَنَّدَةِ ... يَقْطُرْنَ أَوْ يَقْطُرْنَ وَهْيَ دَمَاءُ
لَمْ تَنْجُنِي مِنَ اللُّؤْمِ أَيْنَ قَبِيلَةٌ ... فَأَلَ عُرْوَةَ، وَاسْتَشْهَدَ يَوْمَ أَجْنَادِينَ مِنَ الْمُسْلِمِينَ، ثُمَّ مِنْ قُرَيْشٍ، ثُمَّ

---

(١) كذا في (ر). وفي سائر النسخ: «عكبة». وفي هامش ابن الوزير في حاشية (ن): «لعله: عكبة».
(٢) قوله: «وحده» ساقط من (ر)، (ش)، (ف)، (ص).
(٣) في (ر)، (ص): «بالحديدة».

مِنْ بَنِي مَخْزُومٍ عَجْرَةُ بْنُ أَبِي جَهْلٍ.

٥١٢٨ - حدثنا أَحْمَدُ بْنُ سَعْدٍ الْمَخْرَمِيُّ بِبُخَارَى، ثنا سَهْلُ بْنُ الْمُتَوَكِّلِ، ثنا إِسْمَاعِيلُ بْنُ أَبِي أُوَيْسٍ، عَنْ أَبِيهِ، عَنِ الْمَخْزُومِيِّ، عَنْ عَجْرَةَ بْنِ أَبِي جَهْلٍ، قَالَ: لَمَّا انْهَزَمَ أَبِي جَهْلٌ، أَتَيْتُ رَسُولَ اللهِ ﷺ فَقُلْتُ: يَا مُحَمَّدُ، إِنَّ هَذِهِ أَمَتُرَتِّبِي أَنْ أَعْتِقَنِي. فَقَالَ رَسُولُ اللهِ ﷺ: «أَنْتَ أَحَقُّ». فَقُلْتُ: أَشْهَدُ أَنْ لَا إِلَهَ إِلَّا اللهُ وَحْدَهُ لَا شَرِيكَ لَهُ، وَأَنَّكَ عَبْدُهُ وَرَسُولُهُ، وَأَنَّكَ إِذًا الْأَمِينُ وَأَصْدَقُ النَّاسِ، وَأَوْفَى النَّاسِ. قَالَ: عَجْرَةُ: أَقُولُ ذَلِكَ وَإِلَى لَمَطْلُوبٌ رَأْسِي وَمَا إِلَيَّ وَحْدَةٌ إِلَّا بِهَذَا الْغُلَامِ. قَالَ: فَانْطَلَقَ إِلَى قُرَادَوْسَ فَاشْتَكَاهُ، فَرَمَى بِرَكِيبِ أَوْ خَمْسٍ وَهُوَ أَبْرَدُ بِهِ الْبَيْدَاءُ الدَّبْرَةُ. فَقَالَ رَسُولُ اللهِ ﷺ: «اللَّهُمَّ اشْغَلْ عَجْرَةَ عَنْ قُرَادَوْسَ قُرَادَوْسِهَا، أَوْ مَرْكَبِ أَوْخُمْسٍ هُوَ بِهِ أَبْرَدُ بِهِ الْبَيْدَاءُ الدَّبْرَةُ». فَقَالَ: يَا رَسُولَ اللهِ، غَيْرِي يَخِرُّ مَا تَعْلَمُ فَأَعْتِقْنِي. قَالَ: فَقُلْ: أَشْهَدُ أَنْ لَا إِلَهَ إِلَّا اللهُ، وَأَنَّكَ مُحَمَّدًا عَبْدُهُ وَرَسُولُهُ، وَلِجَاهِدْ فِي سَبِيلِهِ». ثُمَّ قَالَ عَجْرَةُ: إِنَّا لَنَرْجُو أَنْ لَا أَبْرَحَ قَتِيلًا، أَوْ لَا أَبْرَحَ أَقْتُلُ فِي سَبِيلِ اللهِ، أَوْ لَا أَبْرَحَ أَقْتُلُ فِي سَبِيلِ اللهِ، وَإِنَّا لَنَرْجُو أَنْ لَا أَبْرَحَ أَقْتُلُ فِي سَبِيلِ اللهِ، وَإِنَّا لَنَرْجُو أَنْ لَا أَبْرَحَ أَقْتُلُ فِي سَبِيلِ اللهِ، فَإِنَّهُ لَقَائِلٌ فِي الْمَعْرَكَةِ مِنْ يَوْمِهِ إِذْ أَتَاهُ سَهْمٌ عَلَى غِرَّةٍ مِنْهُ، وَقَدْ كَانَ رَسُولُ اللهِ ﷺ سَتَحْمَلَهُ عَامَ حَجَّهِ عَلَى رَاحِلَتِهِ بِصَدَقَتِهِ، فَتُوُفِّيَ رَسُولُ اللهِ ﷺ وَهُوَ رَاكِبٌ بِتِلْكَ.

---

(١) إسناده ضعيف (١٩٨/١ - ٢٣٥-٢٣٦)، (١٥/١٧ - ٢٣٧-٢٣٨).

(٢) في (د) وأصل: «سهل الله».

(٣) في: «ولا تلك» إلى هامشا ملحقة من (د)، (ك)، (ص).

(٤) إسناده ضعيف (١٩٨/١ - ٢٣٥-٢٣٦)، (١٥/١٧ - ٢٣٧-٢٣٨). وقلت: فيه انقطاع، فيما نعلم أن =

٥١٢٩- **أَخْبَرَنِي** أَبُو الْحَسَنِ الْعَنَزِيُّ[1]، ثنا مُحَمَّدُ بْنُ إِسْحَاقَ، ثنا مُحَمَّدُ بْنُ الْمُثَنَّى، ثنا عَبْدُ الرَّحْمَنِ بْنُ مَهْدِيٍّ، حَدَّثَنِي أَبُو عُوَانَةَ الْقُشَيْرِيُّ[2]، عَنْ عَبَّادِ بْنِ مَنْصُورٍ، عَنْ أَبِي ثَابِتٍ: أَنَّ الْحَارِثَ بْنَ هِشَامٍ، وَعَكْرِمَةَ بْنَ أَبِي جَهْلٍ، وَعَيَّاشَ بْنَ أَبِي رَبِيعَةَ الزُّنَّارُ[3] يَوْمَ الْيَرْمُوكِ، فَدَعَا الْحَارِثُ بِمَاءٍ بِشَرَتِهِ، فَنَظَرَ إِلَيْهِ عِكْرِمَةُ، فَقَالَ الْحَارِثُ: اغْلُمْهُ إِلَيَّ عِكْرِمَةُ، فَنَظَرَ إِلَيْهِ عَيَّاشٌ، ثُمَّ إِلَى رَبِيعَةَ، فَقَالَ عَيَّاشٌ: اغْلُمْهُ إِلَيَّ عَيَّاشُ، فَمَا وَصَلَ إِلَى عَيَّاشٍ وَلَا إِلَى أَحَدٍ بَعْدَهُمْ حَتَّى مَاتُوا وَمَا ذَاقُوهُ[4].

٥١٣٠- **أَخْبَرَنِي** أَبُو الْحَسَنِ الْقَاضِي[5]، ثنا أَحْمَدُ بْنُ مُحَمَّدِ بْنِ عِيسَى الْقَاضِي، ثنا أَبُو حُذَيْفَةَ النَّهْدِيُّ، ثنا شَبَابَةُ، عَنْ أَبِي إِسْحَاقَ، عَنْ مُصْعَبِ بْنِ سَعْدٍ، عَنْ عَكْرِمَةَ بْنِ أَبِي جَهْلٍ قَالَ: قَالَ لِي النَّبِيُّ ﷺ: «لَقَدْ بُوعْتُ، فَرُحْتَ بِالْمَهَاجِرِ، فَرُحْتَ بِالْمَهَاجِرِ، فَرُحْتَ بِالْمَهَاجِرِ، فَرُحْتَ بِالرَّاكِبِ الْمُهَاجِرِ، فَقُلْتُ: وَاللهِ يَا رَسُولَ اللهِ، لَا أَدَعُ نَفَقَةً أَنْفَقْتُهَا إِلَّا أَنْفَقْتُ مِثْلَهَا فِي سَبِيلِ اللهِ وَكَذَا».

---

* عكرمة تولى في خلافة أبي بكر، وليس كما ورد(زنار) ثلاثة موجودة!.

(١) هو: محمد بن عبد الله بن محمد بن صبيح الحرجي البسباسري.

(٢) هو: حاتم بن أبي صغيرة واسم أبي صغيرة: المغيرة البصري.

(٣) الزنار: الحزام، والزنار: ثوب. أن يحمل الحريم من المعركة وهو ضعيف قد أثخنت الجراح، راجع التعليقة من الرقم: (الزنار: الثوب الخشن، والحزام الضيق) (١٩٥).

(٤) إتحاف الخيرة المهرة (٧/٤٧٩-٤٨٠).

(٥) في (ص) زيادة: (رسول الله).

(٦) إتحاف الخيرة المهرة (٧/١١٦ [٦٤٠٤-٦٤٠٣]).

صَحِيحُ الْإِسْنَادِ»، وَلَمْ يُخَرِّجَاهُ.

٥١٣٣- أَخْبَرَنَا أَبُو عَبْدِ اللهِ الصَّفَّارُ بِمَكَّةَ: ثنا إِسْحَاقُ بْنُ إِبْرَاهِيمَ: ثنا عَبَّاسٌ: ثنا عَبْدُ الْوَرَّاقِ: أنا مَعْمَرٌ، عَنِ الزُّهْرِيِّ، عَنِ ابْنِ عَبْدِ الرَّحْمَنِ بْنِ الْحَارِثِ بْنِ هِشَامٍ، عَنْ عَبْدِ اللهِ بْنِ رَسُولِ اللهِ ﷺ قَالَ: «رَأَيْتُ فِي الْمَنَامِ قَائِلًا أَنَا جَهَلِي أَتَانِي فَيَاجَنِي، فَلَمَّا أَتَيْتُ خَالِدَ بْنَ الْوَلِيدِ قَالَ لِرَسُولِ اللهِ ﷺ: صَدَقَ هَذَا رُؤْيَاكَ يَا رَسُولَ اللهِ، هَذَا قَالَ إِسْلَامُ خَالِدٍ، قَالَ: الْبَيْضَةُ عَنْهُمْ، حَتَّى أَسْلَمَ جَمِيعُهُمْ بِلَا أَبِي جَهْلٍ، وَكَانَ ذَلِكَ تَصْدِيقَ رُؤْيَاكَ»[1].

صَحِيحُ الْإِسْنَادِ عَلَى شَرْطِ الشَّيْخَيْنِ، وَلَمْ يُخَرِّجَاهُ.

٥١٣٤- حدثني أَبُو الْعَبَّاسِ مُحَمَّدُ بْنُ يَعْقُوبَ: ثنا مُحَمَّدُ بْنُ سِنَانٍ الْقَزَّازُ: ثنا يَعْقُوبُ بْنُ مُحَمَّدٍ الزُّهْرِيُّ: ثنا الْعَطَّافُ بْنُ خَالِدٍ، عَنِ الْأَزْرَقِ بْنِ مُوسَى: عَنْ مُصْعَبِ بْنِ عَبْدِ اللهِ بْنِ أَبِي أُنَيْسَةَ، عَنْ أَبِي سَلَمَةَ قَالَ: قَالَ رَسُولُ اللهِ ﷺ:

---

(١) قال الذهبي في التلخيص: «قلت: لكنه منقطع، وقال ابن معين في الإسناد: فقلت: بل فيه انقطاع، قال: مكرم ما أنت بالأشعث بن سوار». اهـ

وأخرجه البيهقي (٩/١٧٧) (١٨٠٦٠)، وابن عساكر في الجعديات (ص٤٧٨) من طريق ابن عساكر في تاريخ دمشق (٢١/٤٤) عن محمد بن الزهري عن أبي بكر بن عبد الرحمن بن مسلم أبي بكر عن خالد به.

(٢) قال البخاري (٣/٤١٤): أراه من الزهري عن موسى بن عبيدة أو ومحمد ابن عبيدة في التاريخ الكبير (٨/٣٣٥) وقال: وهو مقال. وقال ابن أبي حاتم في العلل لابنه (٢/٤٠٥): «قلت لأبي: أيهما أشبه أن يكون؟ أراه شك؟ أو هو اختلف؟ قال: يشبه أن أبي حاتم رأى الأزرق في ترجمة الزهريين موسى بن عبيدة أو يروي عنه الخطب بن نبيح، وأنه أشبه».

«رَأَيْتُ لِأَبِي جَهْلٍ خَدَمًا فِي الْحَبَشَةِ، فَلَمَّا أَسْلَمَ عِكْرِمَةُ بْنُ أَبِي جَهْلٍ قَالَ: هَلْ أَسْلَمَ هَذَا هَهُوَ؟ قَالَتْ: أَمْ سَلَمَةَ: وَقَالَ رَسُولُ اللهِ ﷺ حَتَّى إِنِّي عِكْرِمَةَ لَيَأْتِي إِذَا مَرَّ بِالْحَدِيدِ فَيَأْخُذُ لَهُ، هَذَا ابْنُ عِكْرِمَةَ اللهِ أَبِي جَهْلٍ"، فَقَامَ رَسُولُ اللهِ ﷺ خَطِيبًا، فَقَالَ: "أَلَمْ تَعْلَمُوا، جَهْلُهُمْ فِي الْجَاهِلِيَّةِ جَهْلُهُمْ فِي الْإِسْلَامِ إِلَّا فَقْهًا، لَا تَؤْذُوا الْمُسْلِمَ بِكُفْرِهِ"[1].

صحيح الإسناد[2]. وَلَمْ يُخَرِّجُوهُ.

٥١٣٣- **أَخْبَرَنِي** أَبُو بَكْرِ بْنُ إِسْحَاقَ، ثنا إِسْمَاعِيلُ بْنُ إِسْحَاقَ، ثنا سُلَيْمَانُ بْنُ حَرْبٍ، ثنا حَمَّادُ بْنُ زَيْدٍ، عَنْ أَيُّوبَ، عَنِ ابْنِ أَبِي مُلَيْكَةَ قَالَ: قَالَ عِكْرِمَةُ بْنُ أَبِي جَهْلٍ يَأْخُذُ الصُّحُفَ فَيَضَعُهَا عَلَى وَجْهِهِ وَيَبْكِي، وَيَقُولُ، «كَلَامُ رَبِّي، كَلَامُ رَبِّي»"[3].

---

(١) في (ص) و(ر): «عن ابن أبي جهل».

(٢) إتحاف المهرة (١٠/ ١٢٢- ٣٤٩٤).

(٣) قال الذهبي في التلخيص: «قلت: له شاهد»، يعني: محمد بن سنان وبطوب بن محمد.

(٤) في التلخيص: «كلام ربي».

(٥) إتحاف المهرة (١٠/ ١٢٢- ٣٤٩٣)، وقال: «فيه انقطاع ظاهر، فإن عكرمة لما فرَّ ما كان ابن أبي مليكة رآه»، وقال الذهبي في التلخيص: «قلت: مرسل».

ذِكْرُ مَنَاقِبِ أَبِي خُلَفَةَ وَأَبِي بَكْرٍ

٥١٣٤- أَخْبَرَنَا أَحْمَدُ بْنُ يَعْقُوبَ الثَّقَفِيُّ، ثنا مُوسَى بْنُ زَكَرِيَّا السُّتَرِيُّ، ثنا خَلِيفَةُ بْنُ خَيَّاطٍ قَالَ: وَأُمُّ خُلَفَةَ الْبَيْضَاءُ وَلَدَتْ لِعُثْمَانَ بْنِ عَامِرِ بْنِ عَمْرِو بْنِ كَعْبِ بْنِ سَعْدِ بْنِ تَيْمِ بْنِ مُرَّةَ: أَبَا بَكْرٍ وَعَمْرَو بْنَ عُثْمَانَ، وَلُؤَيَّ بْنَ عُثْمَانَ فِي الْمُحَرَّمِ سَنَةَ أَرْبَعَ عَشْرَةَ مِنَ الْمَوْلِدِ، وَهُوَ ابْنُ تِسْعٍ وَتِسْعِينَ سَنَةً(١).

٥١٣٥- حَدَّثَنَا الْقَاضِي أَبُو بَكْرٍ مُحَمَّدُ بْنُ عُمَرَ بْنِ سَلْمٍ الْبَجَلِيُّ الْمَخْبَلِيُّ الأَرْمَنْتِيُّ، ثنا أَبُو شُعَيْبٍ عَبْدُ اللهِ بْنُ الْحَسَنِ الْحَرَّانِيُّ، ثنا عَبْدِي أَحْمَدُ بْنُ أَحْمَدَ بْنِ أَبِي شُعَيْبٍ عَبْدُ اللهِ بْنُ سُلَيْمَانَ(٢)، عَنْ هِشَامِ بْنِ عَمَّارٍ، عَنْ مُحَمَّدِ بْنِ سِيرِينَ، عَنْ أَنَسٍ، قَالَ: جَاءَ أَبُو بَكْرٍ بِأَبِيهِ يَوْمَ فَتْحِ مَكَّةَ يَأْبِرُ إِلَى مُحَمَّدٍ إِلَى رَسُولِ اللهِ ﷺ، فَقَالَ رَسُولُ اللهِ ﷺ: «هَلَّا تَرَكْتَ الشَّيْخَ فِي بَيْتِهِ» لِأَجِيئَهُ(٣).

---

(١) لم تجد لخبر أصل الإسناد، وهو ما استدركه الحجاج في الخانية (١٨/ ٢٨٩).

(٢) كذا في النسخ الخطية والإتحاف. إذا عبدي الحسن بن أحمد، والحسن هو والد أبي شعيب عبد الله بن الحسن الذي سمع من أحمد بن الحسن بن عبد الله بن أبي شعيب سنة الحراني، لا محالة، وأبو شعيب يروي عن أبيه الحسن وجده أحمد، ولكأنه يروي عن محمد بن سليمان الباذي الذي لم يكن يتوقف دعسة خطأ له ابن عدي، وقال يكون صواب الإسناد: ثنا عبدي أبو شعيب أحمد...، ويرجع الإسناد إلى ابن الزبرقان (٣٧٧/٢)، وابن بكير (٢١٦/٤)، وابن سعد (١٢/ ٢٨٤) أخرجه عن الحسن بن أحمد بن أبي شعيب وبه أتم.

(٣) في الإتحاف (٤/ ٢٨٤): «هلا تركت الشيخ في بيته حتى آتيه»، وهو خطأ، وأثبت ما في الخانية (١٨/ ٢٨٩) والمطبوع.

صَحِيحٌ عَلَى شَرْطِ الشَّيْخَيْنِ، وَلَمْ يُخَرِّجَاهُ.

٥١٣٦- حَدَّثَنَا أَبُو الْعَبَّاسِ مُحَمَّدُ بْنُ يَعْقُوبَ، ثَنَا مُحَمَّدُ بْنُ إِسْحَاقَ الصَّغَانِيُّ، ثَنَا حُسَيْنُ بْنُ مُحَمَّدٍ الْمَرْوَذِيُّ، ثَنَا عَبْدُ اللهِ بْنُ عَبْدِ الْمَلِكِ الْجُمَحِيُّ، ثَنَا الْقَاسِمُ بْنُ مُحَمَّدِ بْنِ أَبِي بَكْرٍ، عَنْ أَبِيهِ، عَنْ أَبِي بَكْرٍ قَالَ: جِئْتُ إِلَى فَاطِمَةَ عَلَيْهَا السَّلَامُ إِلَى رَسُولِ اللهِ ﷺ، فَقَالَ: «مَا تَرَكْتِ الشَّيْخَ يَنْعَى؟» قُلْتُ: بَلَى هُوَ أَحَقُّ أَنْ يَأْتِيَكَ. قَالَ: «إِنَّا لَنَحْفَظُهُ بِالْأَمْرِ لَابِيهِ عِنْدَنَا».

صَحِيحُ الْإِسْنَادِ، وَلَمْ يُخَرِّجَاهُ.

٥١٣٧- حَدَّثَنَا أَبُو مُحَمَّدٍ عَبْدُ اللهِ بْنُ جَعْفَرٍ الْفَارِسِيُّ، ثَنَا يَعْقُوبُ بْنُ سُفْيَانَ، ثَنَا الْحَجَّاجُ بْنُ أَبِي مَنِيعٍ، ثَنَا جَدِّي، عَنِ الزُّهْرِيِّ قَالَ: أَسَرَّ إِلَيَّ فَاطِمَةُ، مُحَدِّثُ بْنُ عَامِرٍ بْنِ عَمْرِو بْنِ كَعْبِ بْنِ سَعْدِ بْنِ تَيْمِ بْنِ مُرَّةَ بْنِ كَعْبِ بْنِ لُؤَيٍّ بْنِ غَالِبٍ بْنِ فِهْرٍ أَنَّهُمْ يَرَوْنَ الشَّيْخَ وَعَاتَ فِي الْمَرَضِ سَنَةَ إِحْدَى عَشْرَةَ، وَهُوَ ابْنُ سِتِّينَ وَشَهْرَيْنِ[1].

٥١٣٨- حَدَّثَنَا أَبُو عَبْدِ اللهِ بْنُ بَطَّةَ، ثَنَا مُحَمَّدُ بْنُ عَبْدِ اللهِ بْنِ رُسْتَةَ، ثَنَا

---

(١) هو: عبد الله بن عبد الملك بن كرز بن جابر القرشي الفهري.

(٢) [إسناده ضعيف جدًا] (١٤/٢٠٦-٢٠٧).

(٣) قال الذهبي في التلخيص: «قلت: وعبد الله متكر الحديث، والقاسم لم يدرك أباه ولا أبوه أبا بكر». وقال ابن حجر في الإصابة: «قلت: في متنه نكارة، وفي طريقه راويان، هما إبراهيم بن سعد بن أبي وقاص، والقاسم بن محمد بن أبي بكر، أما عبد الله بن عبد الملك بن جريج فالقاسم ولد بالمدينة وتوفي عن أبي بكر إلا بنحو هذا الوقت».

(٤) [إسناده ضعيف جدًا] (١٤/٢٠٧-٢٠٨).

سُلَيْمَانُ بْنُ دَاوُدَ الْمِنْقَرِيُّ، ثنا مُحَمَّدُ بْنُ عُمَرَ، قَالَ: تُوُفِّيَ أَبُو مُحَمَّدٍ أَوَّلَ يَوْمٍ بِبَغْدَادَ سَنَةَ سِتٍّ وَمِائَتَيْنِ.

٥١٣٩- صفة أَبُو الْعَبَّاسِ مُحَمَّدُ بْنُ يَعْقُوبَ، ثنا بَحْرُ بْنُ نَصْرٍ، ثنا ابْنُ وَهْبٍ، أَخْبَرَنِي ابْنُ لَهِيعَةَ، عَنْ أَبِي الزُّبَيْرِ، عَنْ جَابِرٍ، أَنَّ عُمَرَ بْنَ الْخَطَّابِ أَخَذَ بِيَدِ أَبِي مُحَمَّدٍ، فَأَتَى بِهِ النَّبِيَّ ﷺ، فَقَالَ: وَهَذَا وَهَبَ بِهِ عَلَى رَسُولِ اللهِ ﷺ، فَقَالَ رَسُولُ اللهِ ﷺ: «هُوَ رَدٌّ لَكَ لَوْلَدِهِ وَمَوَالِيهِ»[1].

٥١٤٠- قَالَ ابْنُ وَهْبٍ: وَأَخْبَرَنِي عُمَرُ بْنُ مُحَمَّدٍ[2]، عَنْ زَيْدِ بْنِ أَسْلَمَ، أَنَّ رَسُولَ اللهِ ﷺ مَاتَ إِلَّا بِرَهْنٍ عِنْدَ يَهُودِيٍّ.

٥١٤١- صفة أَبُو الْعَبَّاسِ إِسْمَاعِيلُ بْنُ عَبْدِ اللهِ[3]، ثنا عَبْدُ الْأَعْزِيزِ، ثنا عُبَيْدُ اللهِ بْنُ عُمَرَ، ثنا خَالِدُ بْنُ الْحَارِثِ، عَنْ عَزْرَةَ بْنِ ثَابِتٍ، عَنْ أَبِي الزُّبَيْرِ، عَنْ جَابِرٍ ﷺ، قَالَ: أَتَى النَّبِيَّ ﷺ يَوْمَ الْفَتْحِ إِلَى مُحَمَّدٍ، وَرَأْسُهُ وَلِحْيَتُهُ كَالثَّغَامَةِ، فَقَالَ رَسُولُ اللهِ ﷺ: «الْحِنَّاءُ لِهَذَا»[4].

---

(١) لم يتحدث في أصل الإتحاف، وهو معدوم، وما استدركه المحقق في الإتحاف (١٩/ ٢٤٨-٢٤٩).

(٢) قال الدمياطي في الإتحاف: «لفظ أبو محمد، فلعله سقط، ولعل أبا الحويرث سقط».

من حديث ابن وهب وأبي عبيدة راهن من سعادته هي أبي الزبير بدون ذكر عمر.

(٣) إتحاف المهرة (٣/ ٤٤٧-٤٤٨).

(٤) عبد عمر بن محمد بن زيد بن عبد الله بن عمر بن الخطاب، أبو حفص العمري.

هذا الحديث ليس في إتحاف، وهو من الإتحاف.

(٥) إسماعيل بن عبد الله بن محمد بن عبد الله بن أبي العباس الأصبهاني البسطامي، سمع من عبد العزيز الماجشون، وعبيد الله بن عمر بن يزيد الأموي كتابا نسخه به.

(٦) إتحاف المهرة (٣/ ٤٤٨-٤٤٩).

٥١٤٢ - أَخْبَرَنِي أَبُو عَبْدِ اللهِ مُحَمَّدُ بْنُ أَحْمَدَ بْنِ مُوسَى الْفَقِيهُ بِنَيْسَابُورَ، حَدَّثَنَا أَبُو الْعَبَّاسِ مُحَمَّدُ بْنُ يَعْقُوبَ، ثَنَا الْحَسَنُ بْنُ إِدْرِيسَ، ثَنَا أَبُو حَنِيفَةَ، عَنْ يَزِيدَ أَبِي خَالِدٍ(١)، عَنْ أَبِي عَلْقَمَةَ(٢)، قَالَ: قَالَتْ أَبُو لَهَبٍ لِابْنِهَا أَبِي عُتَيْبَةَ(٣): [وَامْرَأَتُهُ حَمَّالَةَ الْحَطَبِ](٤) مِنْ بَيْدَعٍ مُحَمَّدٍ، فَقَالَ رَسُولُ اللهِ ﷺ لِأَبِي عُتَيْبَةَ: «أَمَا لَوْ أَقْرَرْتَ بِطَلَاقِهَا بِلِسَانِكَ لَمَلَأْتُ عَلَيْكَ نَارًا».

---

(١) هو: أحمد بن عوض بن يزيد أبو خالد الدالاني الكوفي.

(٢) هو: محمد بن خالد الجذلي، أبو علقمة الكوفي، ابن أخي الحكم الظاهري، صاحب الحسن بن زياد أبي علي الطحاوي، صاحب أبي حنيفة النعمان بن ثابت. وهو من رجال التهذيب.

قال: وقد روى أحمد وحده! قلت: ليس هو أبي عتيبة، وأبوه أبو لهب في حديث أبي عتيبة (ص٢٦٢) عن يزيد بن خالد الدالاني، وقال أبو خالد الدالاني: وقال: أخبرني يزيد هذا هو غير الدالاني هو ابن بجي، وكنيته ابن عتيبة، أبو لهب، أبو لهبها: في حديث عن يزيد بن خالد. -كذا- (٢/٢٨٥) والثانية: عن يزيد بن خالد، عن (٢/٢٨٠، ٢/٢٨٢) وكذا رواه ابن سعد في الطبقات (٨/٢٠٦) عن حمزة بن الهيثم أبو لهب، أبو لهبها عن يزيد بن خالد، عن ابن عم له، ويزيد: يشبع المحدثين أبو عتيبة، أبو لهبها (٢/٢٨٢) وكذا سمعته رواية ابن عساكر (٧٠/٢٠٤) وقال: يزيد: هو ابن عم الحسن بن الأسود الأزدي، وترجمه أيضا في تعجيل المنفعة (ص٣٧٠) وقال: الأزدي، ابن عم الحسن بن زياد، ابن عم الحسن بن الأسود، وأظنهما، وقد تقدم قول أبي نعيم: وبعضهم ألحقه أن يكون عم يزيد بن عم عبد الرحمن بن أبي خالد، وأبو خالد الهمداني اسمه وقاء، والله أعلم.

(٣) في النسخ الخطية: «صواع من بيع» والمثبت من الإصطخري، ومن سنة أبي داود في الطلاق (٢٢٠٦)، وفي الأدب (٤٩٧٣)، وابن ماجه (٢٠٨٤) «أبو لهب الذي أنزل الله فيه تبت يدا أبي لهب» بالألف كان يضطهد بالحماة، والمؤنث: أخصر معروف صحيح سريع الانتشال بالنار، وهو من نبات العضاه.

(٤) ما بين المعكوفين ساقط من (ب).

٥١٤٣- **الْحَنِّي** أبو الْحَسَنِ مُحَمَّدُ بْنُ الْحَسَنِ الْمُقْرِئُ(١)، ثنا هَارُونُ بْنُ إِدْرِيسَ(٢)، ثنا ابْنُ لَهِيعَةَ، ثنا سُلَيْمَانُ بْنُ أَبِي الْوَلِيدِ، عَنْ كَثِيرِ، عَنْ شُرَاحَةَ بْنِ عَبْدِ اللهِ بْنِ هِنْبَاءٍ، عَنْ سَعِيدِ بْنِ الْمُسَيَّبِ، عَنْ أَبِي هُرَيْرَةَ قَالَ: لَمَّا تُوُفِّيَ النَّبِيُّ ﷺ بَلَغَ أَهْلَ مَكَّةَ الْخَبَرُ، قَالَ: فَسَمِعَ أَبُو قُحَافَةَ الْهَاتِفَةَ، قَالَ: مَا هَذَا؟ قَالُوا: تُوُفِّيَ النَّبِيُّ ﷺ، قَالَ: أَمَرٌ جَلِيلٌ، فَمَنْ قَامَ بِالْأَمْرِ مِنْ بَعْدِهِ؟ قَالُوا: ابْنُكَ، قَالَ: وَرِمَتْ؟ شُرٌّ مَحْرُومٌ، وَبَرٌّ الْمُغِيرَةِ؟ قَالُوا: نَعَمْ، قَالَ: اللَّهُمَّ لَا وَاضِعَ لِمَا رَفَعْتَ، وَلَا رَافِعَ لِمَا وَضَعْتَ، فَلَمَّا كَانَ جُنْدُ رُبَيْ الْحَوْلِ أَوْ بَكْرٍ قَالَ: قَالَ: فَبَلَغَ أَهْلَ مَكَّةَ الْخَبَرُ، فَسَمِعَ أَبُو قُحَافَةَ الْهَاتِفَةَ، فَقَالَ: مَا هَذَا؟ قَالُوا: تُوُفِّيَ ابْنُكَ؟، قَالَ: أَمْرٌ جَلِيلٌ، وَالَّذِي كَانَ مِنْكَ أَجَلُّ مِنْهُ، قَالَ: فَمَنْ قَامَ بِالْأَمْرِ بَعْدَهُ؟ قَالُوا: عُمَرُ بْنُ الْخَطَّابِ، قَالَ: فَمَنْ صَاحِبُهُ؟.

صَحِيحٌ عَلَى شَرْطِ الشَّيْخَيْنِ(٣)، وَلَمْ يُخَرِّجَاهُ.

---

(١) هو: محمد بن الحسن بن الحسين بن منصور النيسابوري الناجر.

(٢) في النسخ المخطية الثلاث: «هارون بن إدريس» والصواب من الأنساب، فهو أبو أحمد الشطوي المعروف بابن عرفوص.

وفي (د) و(ز) و(ط٢): «وإدريس» وفي (ز) والمنتخبين: «فرعيس».

(٣) في (ص): «ابنك أبو بكر».

(٣) إسناده ضعيف (١٤٤٧-١٨٨٦٠).

(٣) قال الذهبي في التلخيص: «قلت: لم يخرجا لعمارة شيئا».

ذِكْرُ مَوْلَى نَوْفَلِ بْنِ الْحَارِثِ بْنِ عَبْدِ الْمُطَّلِبِ بْنِ هَاشِمِ بْنِ عَبْدِ مَنَافٍ

وَكَانَ يُكَنَّى أَبَا الْحَارِثِ بِابْنِهِ الْحَارِثِ

وَكَانَ أَسَنَّ مَنْ أَدْلَمَ مِنْ بَنِي هَاشِمٍ، وَمِنْ عَمِّهِ عَبَّاسٍ، وَمِنْ إِخْوَتِهِ رَبِيعَةَ، وَأَبِي سُفْيَانَ، وَعَبْدِ شَمْسٍ بَنِي الْحَارِثِ.

٥١١٤- **حدثني** بِذَلِكَ أَبُو عَبْدِ اللهِ بْنُ بَطَّةَ بِإِمْلَائِهِ، وَقَالَ: فَحَدَّثَنَا ابْنُ عُمَرَ، عَنْ شُعَيْبٍ، قَالَ: تُوُفِّيَ نَوْفَلُ بْنُ الْحَارِثِ بْنِ عَبْدِ الْمُطَّلِبِ بِالْمَدِينَةِ سَنَةَ سَبْعٍ وَثَلَاثِ عَشْرَةَ، فَصَلَّى عَلَيْهِ عُمَرُ، ثُمَّ مَشَى مَعَهُ إِلَى الْبَقِيعِ حَتَّى دُفِنَ بِهِ[1].

٥١١٥- **حدثني** مُحَمَّدُ بْنُ يَعْقُوبَ الْحَافِظُ، قَالَ: مُحَمَّدُ بْنُ إِسْحَاقَ الثَّقَفِيُّ، أَخْبَرَنِي أَبُو يُوسُفَ[2]، قَالَ: إِبْرَاهِيمُ بْنُ الْمُنْذِرِ، قَالَ: تُوُفِّيَ نَوْفَلُ بْنُ الْحَارِثِ بْنِ عَبْدِ الْمُطَّلِبِ، وَيُكَنَّى أَبَا الْحَارِثِ لِتَسْتَبِينَ صِلَتُهُ عِنْدَ عُمَرَ بْنِ الْخَطَّابِ بِالْمَدِينَةِ[3].

٥١١٦- **حدثني** أَبُو أَحْمَدَ بْنُ شُعَيْبٍ الْعَدْلُ[4]، نَا أَسَدُ بْنُ مُوسَى[5]، نَا

---

(١) لم نجده في أصول الأحاديث، وهو معدوم أيضا لتسرعه المحقق في الحالتين (١٩/ ٧٧٠-٧٧١).

(٢) هو محمد بن أحمد بن يوسف الفارسي الصيدلاني، عالم المدينة. من رجال الحديث. ينظر: الإكمال (٧/ ٢٤٢).

(٣) هو محمد بن أحمد بن شعيب بن موسى الشعبي الفقيه الصعلي.

(٤) كذا في النسخة الخطية كلها، والإكمال، وكذا رواه البيهقي في الدلائل (٣/ ١٤٤) عن =

هِشَامٌ بْنُ يَحْيَى: "حَدَّثَنِي مُحَمَّدُ بْنُ سَعْدٍ، أَنَا عَفَّانُ بْنُ عِيسَى التَّوَّفَلِيُّ، [عَنْ] عَبْدِ اللَّهِ بْنِ سَعِيدٍ، إِسْنَادِهِ فِي ذِكْرِ الْحَرْبِ، عَنْ أَبِيهِ، أَنَّ عَبْدَ اللَّهِ بْنَ الْحَارِثِ بْنِ تَوْفَلٍ": قَالَ: "لَمَّا أَسَرَ تَوْفَلُ بْنُ الْحَارِثِ بَنِي زُهْرَةَ، قَالَ لَهُ رَسُولُ اللَّهِ ﷺ: قُلْ نَسَمَةٌ وَاحِدَةٌ، قَالَ: لَا، بَلِ ابْنِي أَهْدِي بِهِ يَا رَسُولَ اللَّهِ، قَالَ: فَأَيُّهُمْ نَسَمَةٌ بِمَاحِكِ الْيَمِينِ بِخِلَافِهِ، قَالَ: أَشْهَدُ أَنَّكَ رَسُولُ اللَّهِ، فَدَى نَفْسَهُ بِهَا، وَكَانَتْ أَلْفَ أُوقِيَّةٍ، وَقَالَ: وَاللَّهِ مَا كَانَ يَمْنَعُنِي أَنْ يَكُونَ تَوْفَلٌ وَالْعَبَّاسُ مِنَ عَقْدِ الْمُطَلِّبِ، وَكَانَا قَبْلَ ذَلِكَ شَرِيكَيْنِ فِي الْجَاهِلِيَّةِ لَتَعْلُوَنَّهُمْ فِي الْمَالَيْنِ جَمِيعًا، وَلَكِنَّ تَوْفَلًا مَعَ رَسُولِ اللَّهِ ﷺ فِي عَقْدِ مَكَّةَ، وَحُنَيْنٍ، وَالطَّائِفِ، وَكُنْتُ بِمَوْضِعِ حُنَيْنٍ مَعَ رَسُولِ اللَّهِ ﷺ، فَقَالَ رَسُولُ اللَّهِ ﷺ: **«أَيُّكُمْ أَلْقَى رُمْحَهُ**

فَلْتَضَعْ فِي رُمْحِ الْمُشْرِكِينَ!»

٥١٤٧- **أَخْبَرَنَا** أَبُو جَعْفَرٍ الْبَغْدَادِيُّ: ثنا يَحْيَى بْنُ مُحَمَّدِ بْنِ صَاعِدٍ: ثنا حُسَيْنُ بْنُ عَبْدِ اللَّهِ[1]: ثنا أَبُو الْهَيْدَامِ: ثنا لَيْثٌ، عَنْ أَبِي إِسْحَاقَ[2]: "

= العصبات، وهو قول أبي حنيفة، ومن تبعه من أصحاب الفقه والحديث الحنفيين.

فهو الذي يرى عدم أخذ أحد من شيبته، كما في الآداب الابن الصغير (٥/ ٣٧٠).

وقول مالك: أنه يأخذ من شيبته.

وقول الشافعي: أنه يأخذ من جميع ما سبق من جميع أنواع الأولاد.

(١) ما بين المعقوفين ساقط من النسخة الخطية كلها والإتحاف، والمثبت من «الآحاد والمثاني» للضحاك (٦/ ١٤٣)، ومن «الطبقات الكبرى» لابن سعد، ومنه وقع سقط في «الإتحاف» في الموضعين (١٢/ ٢٤) أصل رواية الضحاك، وعلى من جعل ابن سعد له ترجمة، وأن عيسى بن عبد الله هو الذي قرن بين عون بن إسحاق بن عبد الله بن الحارث، وفيه نظر على من اعتمد أن ترجمة ابن سعد لعيسى بن عبد الله (٥/ ٤٦٥) من «الطبقات الصغرى» (٢/ ٢٤٠).

(٢) في «الإتحاف» (١٢/ ٢٤): «عن أبي إسحاق»، وهو خطأ من المصري.

(٣) كذا في النسخ والظاهر، والإتحاف، وفوقها: «ح» وفي «الآحاد والمثاني» (٦/ ١٤٤) للضحاك في المصنف:

سَعِيدِ بْنِ الْحَارِثِ، عَنْ جَدِّهِ تَوْأَمِ بْنِ الْحَارِثِ بْنِ عَبْدِ الْمُطَّلِبِ، أَنَّهُ اسْتَفَادَ رَسُولُ اللهِ ﷺ بَعِيرًا فَأَرْدَفَهُ رَسُولُ اللهِ ﷺ، فَنَادَى: يَا لَلْمُهَاجِرِينَ، فَجَاءَ رَسُولُ اللهِ ﷺ فَأَنَاخَ بَعِيرَهُ، ثُمَّ جَلَسَ عَلَيْهِ، ثُمَّ نَادَى: يَا لَلْأَنْصَارِ

وَضُمِّنَ بْنُ الْحَارِثِ بْنِ عَبْدِ الْمُطَّلِبِ، وَقَدْ اخْتَلَفُوا فِي رَبِيعَةَ بْنِ الْحَارِثِ: فَقِيلَ: إِنَّهُ غَائِبٌ بِعَدَنَ بِأَرْضِ[1] الْيَمَنِ[2]، أَتَاهُ خَبَرُ ابْنِ الْخَطَّابِ، وَرَوَى عَنْ رَسُولِ اللهِ ﷺ.

٥١٤٩- **مُسْنَدُ** عَلِيِّ بْنِ حَمَّادٍ الْعَدْلِ: نَا مُوسَى بْنُ هَارُونَ: نَا أَبُو عَبْدِ اللهِ بْنُ أَبِي شَيْبَةَ: نَا ابْنُ فُضَيْلٍ، عَنْ يَزِيدَ بْنِ أَبِي زِيَادٍ، عَنْ عَبْدِ اللهِ بْنِ مَعْبَدٍ الزِّمَّانِيِّ، عَنْ رَبِيعَةَ بْنِ الْحَارِثِ بْنِ عَبْدِ الْمُطَّلِبِ قَالَ: بَلَغَ النَّبِيَّ ﷺ أَنَّ قَوْمًا نَالُوا مِنْهُ، وَقَالُوا: إِنَّهُ لَمِنْ مُحْدِثِ مُحْدِثِ مُحْدِثٍ لَحَقٌّ تَحْتَ بِ كِتَابٍ، فَغَضِبَ رَسُولُ اللهِ ﷺ، ثُمَّ قَالَ: «أَيُّهَا النَّاسُ، إِنَّ اللهَ خَلَقَ خَلْقَهُ، فَجَعَلَهُمْ فِرْقَتَيْنِ، فَجَعَلَنِي فِي خَيْرِ فِرْقَتَيْنِ، ثُمَّ جَعَلَهُمْ قَبَائِلَ، فَجَعَلَنِي فِي خَيْرِهِمْ قَبِيلَةً، ثُمَّ جَعَلَهُمْ بُيُوتًا، فَجَعَلَنِي فِي خَيْرِهِمْ بَيْتًا، فَأَنَا خَيْرُهُمْ قَبِيلًا، وَخَيْرُهُمْ بَيْتًا».

٥١٥٠- **قُرِأَتْ** فِي تَارِيخِ أَحْمَدَ بْنِ عَبْدِ اللهِ الْبَرْقِيِّ[3]: أَنَّ ابْنَ أَبِي الزِّنَادِ، عَنْ هِشَامٍ، عَنْ أَبِيهِ: أَنَّ رَبِيعَةَ بْنَ الْحَارِثِ بْنِ عَبْدِ الْمُطَّلِبِ فِي قَوْلِ النَّبِيِّ ﷺ: «إِنَّ أَوَّلَ دَمٍ أَضَعُهُ دَمُ رَبِيعَةَ بْنِ الْحَارِثِ»، كَانَ مُسْتَرْضَعًا فِي بَنِي لَيْثٍ فَقَتَلَتْهُ[4] هُذَيْلٌ، قَالَ

---

(١) من ت/ظ: «دن عبد المطلب إلى هاشما سنة»، وسقط من (ر) و(ك) و(ص).

(٢) في (ر) و(ك) و(ص): «أو اليمن».

(٣) إتحاف المهرة (١٠/ ٣٣٤-٣٣٦) (١٢٧٧١).

(٤) إتحاف المهرة (١٠/ ٣٣٦-٣٣٧) (١٢٧٧٢).

(١) في ت/ظ: «أرض».

(٢) قال أبو زرعة الرازي: «البرقي» مطعون فيه. وأحمد بن عبد الله بن عبد الرحيم أبو بكر البرقي الخراساني الأعمى.

(٣) في (ص): «فقتلته».

هِشَامٌ: لَمْ يَقُلْ رَبِيعَةُ فَإِنَّهُ عَاشَ بَعْدَ النَّبِيِّ ﷺ إِلَى خِلَافَةِ عُمَرَ، وَالَّذِي قَتَلَتْهُ مُذْلِجُ عُمَرُ(١).

---

(١) وفي صحيح مسلم (٢٢١٨) ٣٣ ابن ربيعة، قيل: هو ثأم بن ربيعة، وقيل: بل ثأم تصحفت من ثم ويقال أسيد الثاني بن ربيعة، وقال ابن سعد (٤/ ٤٤): قتل هشام بن محمد بن السائب: كان أبي وأهل الشام يقولون لا يسمونه ويقولون: قتل فلانا صخير اقلبوه بقلب ولم يحفظ اسمه، وانظر ترجمة ثأم بن ربيعة في الإصابة (١/ ٣٣٦).

ذِكْرُ مَنَاقِبِ «سَعِيدِ بْنِ الحَارِثِ بْنِ عَبْدِ المُطَّلِبِ»

٥١٥١ - أَخْبَرَ بِهِ أَبُو جَعْفَرٍ الْعُقَيْلِيُّ، ثنا أَبُو خَلِيفَةَ، ثنا أَبِي، ثنا ابْنُ لَهِيعَةَ، عَنْ عُرْوَةَ بْنِ عَبْدِ اللَّهِ بْنِ قُشَيْرٍ، أَنَّ أَبَا أُسَيْدَةَ بْنَ سَهْلِ بْنِ كَعْبٍ، أَخْبَرَهُ أَنَّهُ قَدِمَ الشَّامَ فِي عَهْدِ مُعَاوِيَةَ، فَلَقِيَهُ لَقْرَ مِنْ أَهْلِ الشَّامِ، فَقَالُوا: يَا قُرَشِيُّ مَا بَيْنَكَ وَبَيْنَ مُعَاوِيَةَ قَالَ: فَقُلْتُ: أَمَّا مُعَاوِيَةُ فَإِنَّهُ لَمْ يَحْدُثْ بِحَدِيثٍ حَدَّثَنَا بِهِ رَجُلٌ مِنَّا، وَلَمْ يَكُنْ حَدَّثَنَا بِهِ قَبْلَ ذَلِكَ؛ فَقُلْتُ: بَلَى، فَقَالَ: حَدَّثَنَا قَبْلَ مَوْتِهِ، أَنَّهُ سَمِعَ رَسُولَ اللَّهِ ﷺ يَقُولُ: «مَنْ لَقِيَ اللَّهَ لَا يُشْرِكُ بِهِ، دَخَلَ الجَنَّةَ».

٥١٥٢ - **قال** فَوَسِ بْنُ خَيْرٍ: فَحَدَّثْتُ [بِمَنَاقِبِ] الأَحْوَصِ بِهَذَا، فَقَالَ: أَشْهَدُ لَحَدَّثَنِي، سَعِيدُ بْنُ الحَارِثِ بْنِ عَبْدِ المُطَّلِبِ عَنْ رَسُولِ اللَّهِ ﷺ مِثْلَ مَا حَدَّثَ بِهِ الْمَأْمُونُ عَنْ مُعَاوِيَةَ ﷺ.

---

(١) قوله: «مناقب» هو موجود في (د) و(م).

(٢) قوله: «عبد المطلب» ليس في (د) ولا في (م) و(ك).

(٣) في (ص): «ثنا» بدل «أخبره». وهو خطأ.

(٤) إتحاف المهرة (٣٦/٧-٣٧: ٦٦٩٦).

(٥) في نسخة الخطية للظاهرية: «مليكة»، والمثبت من التقريب والإكمال، وأورده حديثه هذا للطبراني في المعجم الكبير (٦/٢١٩) وابن حجر في الإصابة (٤/ ٣٣٠) وقال الذهبي: «لا يعرف» وأخرجه في «تاريخ دمشق» (٢٠/ ٢٧٤) وقال: «هذا لا يثبت، وفي إسناده من لا يعرف».

أين أبصره ذكر الحافظ في الصحابة من صحبه، وما رأيت من ذكره غيره.

(٦) في (د) و(ك): «وعن». المثبت من «ص».

(٧) إتحاف المهرة (٣٦/٧-٣٧: ٦٦٩٦).

ذِكْرُ مَنَاقِبِ خَالِدِ بْنِ سَعِيدِ بْنِ الْعَاصِ بْنِ أُمَيَّةَ بْنِ عَبْدِ شَمْسِ بْنِ عَبْدِ مَنَافٍ ﷺ

٥١٥٣- حدَّثَنَا أَبُو الْعَبَّاسِ مُحَمَّدُ بْنُ يَعْقُوبَ، ثنا أَحْمَدُ بْنُ عَبْدِ الْجَبَّارِ، ثنا يُونُسُ بْنُ بُكَيْرٍ، عَنْ مُحَمَّدِ بْنِ إِسْحَاقَ قَالَ: وَبِمَكَّةَ عَتَبَ مِنَ الْمُهَاجِرِ إِلَى أَرْضِ الْحَبَشَةِ مِنْ أَصْحَابِ رَسُولِ اللهِ ﷺ بَنِي أُمَيَّةَ بْنِ عَبْدِ شَمْسِ خَالِدُ بْنُ سَعِيدِ بْنِ الْعَاصِ بْنِ أُمَيَّةَ بْنِ عَبْدِ شَمْسِ بْنِ عَبْدِ مَنَافٍ وَمَعَهُ امْرَأَتُهُ وَلَدَتْ لَهُ بِأَرْضِ الْحَبَشَةِ ابْنَهُ سَعِيدَ بْنَ خَالِدٍ.[1]

٥١٥٤- أَخْبَرَنِي أَحْمَدُ بْنُ يَعْقُوبَ الثَّقَفِيُّ، ثنا مُوسَى بْنُ زَكَرِيَّا، ثنا خَلِيفَةُ بْنُ خَيَّاطٍ قَالَ: أُمُّ خَالِدِ بْنِ سَعِيدِ بْنِ الْعَاصِ: أُمَيْنَةُ الْمُسْتَهِلَّةُ بْنُ خَالِدِ بْنِ بَيْتِ حَبَّابِ[2] بْنِ عَبْدِ خَالِدِ بْنِ نَاذِبِ بْنِ غَيْرَةَ بْنِ سَعْدِ بْنِ لَيْثِ بْنِ بَكْرِ بْنِ عَبْدِ مَنَاةَ بْنِ كِنَانَةَ بْنِ خُزَيْمَةَ.[3]

٥١٥٥- حدَّثَنَا أَبُو عَبْدِ اللهِ الأَصْبَهَانِيُّ، ثنا الْحَسَنُ بْنُ الْمُثَنَّى الْعَنْبَرِيُّ، ثنا مُحَمَّدُ بْنُ عُمَرَ، حَدَّثَنِي مُحَمَّدُ بْنُ مُحَمَّدِ بْنِ عَبْدِ الرَّبِّ، عَنْ مُحَمَّدِ بْنِ عَبْدِ اللهِ بْنِ عَمْرِو بْنِ عُثْمَانَ، قَالَ: كَانَ[4] إِسْلَامُ خَالِدِ

---

(١) لم نجده في الإتحاف.

(٢) في (أ): «حباب».

(٣) لم نجده في أصل الإتحاف، وهو مما استدركه المحقق في الحاشية (١٨/ ٥٥٧-٧).

(٤) تولد: «٥١٥٥» هو مرجوع الورقة (ولادة) راجع.

فِيهِمَا، وَكَانَ أَوَّلَ رُكُوعِهِ أَسْلَمَ قَبْلَ، وَكَانَ بَشَرٌ يُسَلِّمُ إِلَيْهِ، أَيْ رَأَى فِي النَّوْمِ أَنَّهُ وُهِبَ لَهُ، عَلَى شَهْرِ الْمِائَتَيْنِ، قَالَ مَرَّتَيْنِ سَجَدَهَا لَهُ اللَّهُ أَعْطَى، وَيَرَى فِي النَّوْمِ أَنَّ إِبْلِيسَ يَدْعُوهُ، فِيهَا، وَيَرَى رُسُولَ اللهِ ﷺ أَحَدٌ بِجُثُوِّهِ لَا يَلْقَى، فَقَبَّلَ مِنْ يَدِهِ، وَيَرَى رُسُولَ اللهِ ﷺ، إِنْ هَذِهِ لَرُؤْيَا حَقٌّ، فَمَنْ لَا يَنْكُرُ مِنْ أَنْ فَحَاذَاهُ، فَذَكَرَ ذَلِكَ لَهُ، فَقَالَ لَهُ بَشْرٌ: أَيْنَ يَدَكَ غَيْرُ هَذَا رُسُولُ اللهِ ﷺ، فَأَيْقَظَهُ فَوَلَّكَ تَسْلُبُهُ وَتَتَحَوَّلُ مَعَهُ فِي الْإِسْلَامِ، وَالْإِسْلَامُ يَجْبُرُكَ أَنْ تَدْخُلَ فِيهِ، وَأَنْتَ رَافِعٌ فِيهِ، فَقَبَّلَ رُسُولُ اللهِ ﷺ وَهُوَ بِأَصْبَاءِ، فَقَالَ: يَا مُحَمَّدُ! الرَّحِمُ تَدْفَعُ؟ فَقَالَ: نَعَمْ، أَحْمَدُ بِالْأَمْرِ وَلَا يُشْرِكُ لَكَ، فَقَالَ: يَا مُحَمَّدُ! عَلَيْكَ مِنْ رُسُولِكَ، وَلَقَدْ قُلْتُ عَلَيْهِ مِنْ عِبَادِهِ خَيْرٌ لَا يَضُرُّ وَلَا يَنْفَعُ، وَلَا يَدْرِي مَنْ عَبَدَهُ مِنْ أَهْلِهِ، أَنَّ رَبَّكَ أَشَدُّ أَنْ لَا يَأْتِيَ إِلَيْهِ إِلَّا بِمَا يَكْرَهُ، فَقَالَ: عَمْرُو رَسُولُ اللهِ ﷺ، وَيَرَى رُسُولَ اللهِ ﷺ، وَتَعَلَّقَ بِهِ، فَقَالَ: أَنَا أَعْلَمُ بِهِ، فَقَالَ: مَنْ يَقْبِضُ مِنْ وَلَدِهِ مِنْ بَعْدِ مَا لَمْ يُسَلِّمْ وَارْتَعِدَا مِثْلَ فَرَحَتْهُ وَالْتَوَى لَهُ، فَقَالَ: أَيْنَ تَحْمِلُنَا وَأَنْتَ تَرَى عَلَاقَةَ قَوْمِهِ، وَمَا نَجَاءَ بِهِ مِنْ غَيْرِ أَهْلِهِمْ، وَيَرَى مَنْ مَضَى مِنْ أَهْلِهِ أَنَّهُمْ قَالَ: قَدْ صَدَقَ، وَقَدْ وَالَّيْتُكَ، فَعَجِبْتُ أَنِّي أَجْتَمِعُ، وَإِنَّ مِنْهُ، وَشَتَمَهُ، قَالَ: فَأَخَذَ بِأَكْفِّ حَتَّى بَدَتْ، وَقَدْ لَأَشْتَمَنَّكَ

---

(١) قوله «يدفعه» مكتبة ياقص في (ل) وأص) وأيد.

(٢) في النسخ الخطية كلها: «فقال»، والمثبت من «دلائل النبوة» للبيهقي (٦/ ١٧٣) مع بعض اختلاف في بعض كلماته وجمله.

(٣) في (ل): «أم» بالمعجمة، وضرب عليها في (أ)، وكذا بها في (ك) وأص) وأيد.

والمثبت من «دلائل النبوة» للبيهقي.

القُوتَ، فَقَالَ خَالِدٌ: إِنْ مَتَعْتَنِي فَإِنَّ اللهَ ﷻ يَرْزُقُنِي مَا أُصِيبُ. فَأَخْرَجَهُ، وَقَالَ لِبَعْضِ أَهْلِهِ: لَا يُطْلَقُ لِخَالِدٍ شَيْءٌ إِلَّا مَا صَنَعْتَ بِهِ، فَانْصَرَفَ خَالِدٌ إِلَى رَسُولِ اللهِ ﷺ، فَكَانَ يَقُولُ: يَرْزُقُنِي مَعَهُ.[1]

٥١٦٥- أَخْبَرَنِي عَبْدُ اللهِ بْنُ مُحَمَّدِ بْنِ إِسْحَاقَ الْمَرْوَزِيُّ بِبَغْدَادَ، ثنا أَبُو يَحْيَى عَبْدُ اللهِ بْنُ أَحْمَدَ بْنِ أَبِي مَيْسَرَةَ[2]، ثنا أَحْمَدُ بْنُ مُحَمَّدِ بْنِ الْوَلِيدِ الْأَزْرَقِيُّ، ثنا عَمْرُو بْنُ يَحْيَى بْنِ سَعِيدِ بْنِ الْعَاصِ، عَنْ جَدِّهِ[3]، عَنْ عَمِّهِ خَالِدِ بْنِ سَعِيدٍ: أَنَّ سَعِيدَ بْنَ الْعَاصِ بْنَ أُمَيَّةَ مَرِضَ، فَقَالَ: إِنْ رَفَعَنِي اللهُ مِنْ مَرَضِي هَذَا لَا يَعْدُلُ بِالَّذِ بْنِ أَبِي لَيْلَى يَطْلُبُ مَنْزِلَهُ. فَقَالَ خَالِدُ بْنُ سَعِيدٍ عِنْدَ ذَلِكَ: اللَّهُمَّ لَا تَرْفَعْهُ.

فَمَاتَ وَدُفِنَ خَالِدٌ بِدَيْرِ سَعِيدٍ وَكَنِيسَتِهِ.

٥١٦٦- **فَأَخْبَرَكُمْ** أَبُو سَعِيدٍ الشَّرِيحِيُّ[4]، ثنا مُوسَى بْنُ زَكَرِيَّا الْتُسْتَرِيُّ، ثنا خَلِيفَةُ بْنُ خَيَّاطٍ، حَدَّثَنِي الْوَلِيدُ بْنُ هِشَامٍ الْمُعَيْطِيُّ[5]، عَنْ أَبِيهِ، عَنْ عَمِّهِ قَالَ: اسْتُشْهِدَ يَوْمَ جِزِّ الصَّمْغِ خَالِدُ بْنُ سَعِيدِ بْنِ الْعَاصِ. قَالَ خَلِيفَةُ: وَهُوَ

---

(١) إسناده ضعيف لجهالة (٤٤٢/٢-٤٤٣).

(٢) في (و): (ابن)، (ص): أبي ميسرة، وفي الإتحاف: «يحيى بن أبي ميسرة» والأصح خطأ، وهو: عبد الله بن أحمد بن زكريا بن الحباب الحكمي.

(٣) هو: سعيد بن عمرو بن سعيد بن العاص بن سعيد بن العاص الأموي، روى عن جده عمرو بن سعيد.

(٤) إسناده: (ثنا أبو سعيد الشريحي)[٢٩٦/٦-٤٤٣].

(٥) هو: أحمد بن يعقوب بن أحمد بن عوام البيهسوري الزاهد.

(٦) هو: الوليد بن هشام بن قحطم بن سليمان بن ذكوان القرشي الأعسابي.

فِي سَنَةِ ثَلَاثٍ عَشْرَةَ. قَالَ: وَتُوُفِّيَ رَسُولُ اللهِ ﷺ وَهُوَ عَامِلٌ عَلَى الْيَمَنِ".

٥١٥٨- **قُلْتُ**: أَبُو الْحُسَيْنِ بْنُ بِشْرَانَ بِالْمُعْجَمَةِ، الْعَدْلُ: ثَنَا مُحَمَّدُ بْنُ إِسْمَاعِيلَ بْنِ إِبْرَاهِيمَ: ثَنَا سَلَّمٌ[1]: ثَنَا إِبْرَاهِيمُ بْنُ يُوسُفَ بْنِ مَعْمَرِ بْنِ حَزْمٍ: قَالَ مُعَمَّرُ بْنُ سَعْدِ بْنِ أَبِي وَقَّاصٍ، حَدَّثَنِي خَالِدُ بْنُ سَعِيدِ بْنِ عَمْرِو بْنِ سَعِيدٍ، عَنْ أَبِيهِ، أَنَّ أَصْحَابَهُ عَاتَبُوهُ، وَأَبَانَ، وَعَمْرَو[2] بْنَ سَعِيدٍ بْنِ الْعَاصِ رَجَعُوا عَنْ أَمْتِعَتِهِمْ حِينَ بَلَغَهُمْ وَفَاةُ رَسُولِ اللهِ ﷺ، فَقَالَ لَهُمْ بَكْرٌ: مَا أَحَدٌ أَحَقَّ بِالْعَذْرِ مِنْ عُثْمَانَ وَمَنْ مَعَهُ، الرُّجُوعُ إِلَى أَصْحَابِكُمْ. فَقَالُوا[3]: لَا نَفْعَلُ بَعْدَ رَسُولِ اللهِ ﷺ آخِرَ. فَخَرَجُوا إِلَى الشَّامِ فَلَحِقُوا[4] عَنْ آخِرِهِمْ.

٥١٥٩- **أَخْبَرَنِي** أَبُو الْحَسَنِ مُحَمَّدُ بْنُ عَبْدِ الرَّحْمَنِ الْجَارُودِيُّ، بِهِرَاةَ: ثَنَا عَبْدَانُ بْنُ مُحَمَّدِ بْنِ عِيسَى الْعَتَكِيُّ، سَمِعْتُ عَبْدَ اللهِ بْنَ مُسْلِمٍ يَذْكُرُ: عَنْ أَبِي الْيَقْظَانِ[5] وَغَيْرِهِ، أَنَّ خَالِدَ بْنَ سَعِيدِ بْنِ الْعَاصِ أَسْلَمَ قَبْلَ أَبِي بَكْرٍ الصِّدِّيقِ

---

(١) إتحاف المهرة (٩: ٦٦٦/ ١١٥٤٤).

(٢) في (ب): «عمير». وأسد الغابة: مصحف. فهو: سلم بن خالد بن سلم بن خالد، أبو الحسن الخالدي.

(٣) في (ب): «فرجعوا».

(٤) في (أ، وأ): «فلقوا».

(٥) في (أ): «اليقظان».

(٦) إتحاف المهرة (٩: ٢٠٤- ٢٢٢).

(٧) هو أبو سعيد، عبد الرحمن بن عمر بن أحمد الأنماطي الدمشقي، يروي عن: سحنون بن حفص، أبو الطيب المجلي الأهوازي، وسعيد ابن أسد بن حاتم، وغيرهم. انظر: تاريخ العلماء بالأندلس (١٩٤/ ٦٩٦)، (١٦٢/ ٦٤٦)، (٥٨/ ٢٣٨).

هَذَا وَهُمْ مِنْ قَائِلِيهِ، فَقَدْ قُدْتُ الْأُمَّةَ إِلَى أَنْ قَالُوا هُمُ الَّذِي دَعَانَا إِلَى الْإِسْلَامِ، حَتَّى أَسْلَمُوا.

٦١٦٠- **حَدَّثَنَا** أَبُو الْعَبَّاسِ مُحَمَّدُ بْنُ يَعْقُوبَ، ثنا أَحْمَدُ بْنُ عَبْدِ الْجَبَّارِ، ثنا يُونُسُ بْنُ بُكَيْرٍ، حَدَّثَنِي ابْنُ إِسْحَاقَ، عَنْ مُحَمَّدِ بْنِ عَبْدِ اللهِ بْنِ أَبِي بَكْرٍ(١)، عَنْ أَبِيهِ، أَنَّ خَالِدَ بْنَ سَعِيدٍ حِينَ وَلَّاهُ رَسُولُ اللهِ ﷺ الْيَمَنَ قَدِمَ بَعْدَ وَفَاةِ رَسُولِ اللهِ ﷺ، وَتَرَبَّصَ بِنَاحِيَةِ شَهْرَيْنِ، يَقُولُ: قَدْ أَمَّرَنِي رَسُولُ اللهِ ﷺ، ثُمَّ مَاتَ رَسُولُ اللهِ ﷺ وَأَنَا عَلَى عَمَلِهِ، فَلَمْ يَعْزِلْنِي أَبُو بَكْرٍ وَلَا عُمَرُ، وَلَا عُثْمَانُ، فَأَقَامَ، يَا بَنِي عَبْدِ مَنَافٍ، جِئْتُكُمْ بِمَا لَمْ تَسْتَطِيعُوا بِهِ قَوْتَهُمْ، قَالُوا: وَلَكَ أَجْرُ أَبِي بَكْرٍ ﷺ فِي صَنِيعَتِهَا عِنْدَهُ، وَلَكَ شَرَفٌ فَاصْطَنَعَهُ عَلَيْهِ، ثُمَّ بَعَثَ أَبُو بَكْرٍ الْجُنُودَ إِلَى الشَّامِ، فَكَانَ أَوَّلُ مَنْ عَسْكَرَ بِالْجُرْفِ حَتَّى بِهِ خَالِدُ بْنُ سَعِيدٍ، فَأَصَدَّ عَنْهُ يَقُولُ: أَتُرِيدُهُ، وَقَدْ صَنَعَ مَا صَنَعَ، وَقَالَ مَا قَالَ؟ فَلَمْ يَزَلْ بِأَبِي بَكْرٍ حَتَّى عَزَلَهُ، وَأَمَّرَ يَزِيدَ بْنَ أَبِي سُفْيَانَ(٢).

صَحِيحٌ عَلَى شَرْطِ مُسْلِمٍ(٣)، وَلَمْ يُخَرِّجَاهُ.

٦١٦١- **أَخْبَرَنِي** أَبُو الْعَبَّاسِ الْعَنْزِيُّ بِمَرْوَ مُحَمَّدُ(٤) بْنُ عَبْدِ الرَّحْمَنِ، ثنا

---

(١) توبعد هذا الحديث في الإتحاف.

(٢) هو: محمد بن عبد الله بن أبي عتيق محمد بن عبد الرحمن بن أبي بكر الصديق رضي الله عنهم أجمعين (ت ١٣٤هـ - ٧٥١م).

(٣) إسناده ضعيف لانقطاعه، فقيه: ابن إسحاق مدلس وقد عنعن.

(٤) في (ب) زاد: «محمد»، وهناك ابن العزيز بن عائشة (ت: ؟)، أظنها تابعة، وفي (ص): «ثنا محمد» خطأ، فلم يسم العنزي في مرو محمد بن عبد الرحمن بن جعر العنزي.

عَبْدَانُ بْنُ مُحَمَّدِ بْنِ عِيسَى الْحَافِظُ، مُحَمَّدُ أَحْمَدُ بْنُ سَيَّارٍ، يَقُولُ: حَدَّثَنِ بْنُ سَعِيدِ بْنِ الْعَاصِ وَأَبَانُ وَأَبِيهِ سَعِيدٌ وَعُثْمَانُ ابْنَا وَعْشَنِ ابْنَا، قَالَ الْعَاصُ بْنُ سَعِيدِ بْنِ فَهْلٍ أَمِيرُ الْمُؤْمِنِينَ عَلِيُّ بْنُ أَبِي طَالِبٍ لَقَلَّهُ عَشَرَةَ بِيَوْمٍ بِدْرٍ، وَأَبَانُ عَبْدُ بْنُ سَعِيدٍ، فَإِنَّهُ قُتِلَ يَوْمَ بَدْرٍ الصُّغْرَى فِي الْمُحَرَّمِ سَنَةَ أَرْبَعٍ عَشْرَةَ فِي خِلَافَةِ عُمَرَ بْنِ الْخَطَّابِ ﷺ.

٩١٦٢ - **أَخْبَرَنَا** أَبُو عَبْدِ اللهِ مُحَمَّدُ بْنُ عَبْدِ اللهِ الْمُزَنِيُّ، بِمَرْوَ إِنْ شَاءَ اللهُ، ثَنَا مُحَمَّدُ بْنُ سَعِيدِ الْعَبْدِيُّ، ثَنَا إِسْحَاقُ بْنُ سَعِيدِ بْنِ عَمْرِو بْنِ سَعِيدِ بْنِ الْعَاصِ، عَنْ أَبِيهِ سَعِيدِ بْنِ عَمْرٍو، عَنْ عَبْدِ اللهِ بْنِ عَمْرِو بْنِ الْعَاصِ، قَالَ: قَالَ النَّبِيُّ ﷺ: «إِنَّ لِلْمَيِّتِ ثَلَاثَ يَوْمٍ خَاتَمَهُ، فَقَالَ أَبُو بَكْرٍ: هَذَا أَعْلَمُهُمْ»(١).

خَاتَمُ الْخَاتَمَاتِ، قَالَ: فَأَعْلَمُهُمْ، فَقَالَ: مُحَمَّدٌ رَسُولُ اللهِ، فَأَخَذَ النَّبِيُّ ﷺ بِيَدِهِ، فَقَالَ: حَتَّى مَاتَ، فَهُوَ الْخَاتَمُ الَّذِي كَانَ فِي يَدِهِ.

صَحِيحُ الْإِسْنَادِ، وَلَمْ يُخَرِّجَاهُ.

٩١٦٣ - **صَلَّى** أَبُو مُحَمَّدٍ أَحْمَدُ بْنُ عَبْدِ اللهِ الْمُزَنِيُّ، ثَنَا مُحَمَّدُ بْنُ سَعِيدٍ الْعَبْدِيُّ، ثَنَا عَبْدُ اللهِ بْنُ عُمَرَ بْنِ أَبَانَ، ثَنَا عَبْدُ اللهِ بْنُ عَمْرِو بْنِ سَعِيدٍ، سَمِعْتُ أَبِي يَذْكُرُ، عَنْ عَمِّهِ عَبْدِ اللهِ بْنِ سَعِيدٍ الْأَكْبَرِ، أَنَّهُ قَدِمَ

---

(١) لم يجد هذا الحديث في الإتحاف.

(ز، ف، وأ، وك): فوق هذه.

(٢) إتحاف المهرة (١٠/٤٣٧-٤٣٨).

(ك): في الهامش: (قوله: فأعلمهم، كذا في الإتحاف، وإن حجر في الإتحاف: قلت: في النقاية: وحجي عليه: تكرر لم يرد به ذلك).

عَلَى رَسُولِ اللهِ ﷺ حِينَ قَدِمَ مِنْ أُحُدٍ، وَشَجَّتْهُ رَبِيعَةُ بْنُ أُهَيْبٍ فَجَعَلَ يَمْسَحُ الدَّمَ عَنْهُ بِهَا وَيَقُولُ: «كَيْفَ يُفْلِحُ قَوْمٌ شَجُّوا نَبِيَّهُمْ وَكَسَرُوا رَبَاعِيَتَهُ وَهُوَ يَدْعُوهُمْ إِلَى اللهِ؟»، فَأَنْزَلَ اللهُ تَعَالَى: ﴿لَيْسَ لَكَ مِنَ الْأَمْرِ شَيْءٌ﴾ [آل عمران: ١٢٨]، وَقَدْ رَوَتْ هَذِهِ الْقِصَّةَ عَائِشَةُ أَيْضًا.

٥١٦٤- صحيح: بِهَذِهِ الْقِصَّةِ أَبُو بَكْرٍ بْنُ دَاوُدَ(١) وَأَبُو مُحَمَّدٍ الدَّارِمِيُّ

---

(١) في (ي) و(ك): «ابن داود».

(٢) إتحاف المهرة (٢/ ٣٨٧-٤٤٣).

(٣) قال الذهبي في المنتخب: «كذا قال، كنيته مسلمة، سمعه منه أبو داود خاصة، وقال ابن حجر في الإصابة: «القول فيه للطبراني». قلت: والصواب في قوله: «أبو محمد الدارمي» من حديث عطاء بن مسعود (٧/ ٤٥) و(٧/ ٨٧)، ومن حديث بن سعيد (٥/ ٥٠) و(٨/ ١٢٨)، ومن حديث أبي عاصم (٨/ ٢٠٥) وهو أبو أحمد- وهي أيضا- ومن حديث بن سعيد عن الدامي.

(٤) في (ي): «ابن».

(٥) هو: محمد بن داود بن سليمان البيكندي الزاهد.

الْخَالِقُ"، وَأَبُو سَعِيدٍ الْمُقْرِئُ"، قَالُوا: ثَنَا مُحَمَّدُ بْنُ أَيُّوبَ، ثَنَا سَهْلُ بْنُ عُثْمَانَ الْعَسْكَرِيُّ، ثَنَا عَبَّادُ بْنُ عَبَّادٍ"، الْمُهَلَّبِيُّ، عَنْ عُبَيْدِ اللهِ بْنِ عُمَرَ، سَمِعْتُ أُمَّ خَالِدٍ بِنْتَ خَالِدِ بْنِ سَعِيدٍ بْنِ الْعَاصِ الأُمَوِيَّ، تَقُولُ: سَمِعْتُ رَسُولَ اللهِ ﷺ يَتَعَوَّذُ مِنْ عَذَابِ الْقَبْرِ".

❁❁❁

---

(١) هو: أحمد بن محمد بن إبراهيم بن هاشم البلاذري الطوسي.

(٢) هو: أحمد بن يعقوب بن محمد بن مهران النيسابوري.

(٣) في (ز): (٥)، وفي (ط): أسالمه.

(٤) إتحاف المهرة (٨/ ٥٢٢ - ٥٢٣).

تقول: أخرجه البخاري في الدعاء (٧٨/ ٨) من حديث موسى بن عقبة عن أم خالد به، وباستدراكه المصنف من هذا الوجه في ترجمة أم خالد (٧/ ٦١٤).

ذِكْرُ مَنَاقِبِ[1] صَفْوَانَ بْنِ مَخْرَمَةَ الزُّهْرِيِّ

٥١٦٥- صَفْوَانُ أَبُو بَكْرِ بْنُ بَالُويَهْ، ثَنَا إِبْرَاهِيمُ بْنُ إِسْحَاقَ الْحَرْبِيُّ، ثَنَا مُصْعَبُ بْنُ عَبْدِ اللَّهِ الزُّبَيْرِيُّ قَالَ: وَمِنْ بَنِي زُهْرَةَ صَفْوَانُ بْنُ مَخْرَمَةَ بْنِ نَوْفَلٍ، وَلَهُ يُكْنَى مَخْرَمَةُ، وَهُوَ أَخُو الْمِسْوَرِ بْنِ مَخْرَمَةَ، وَأُمُّهُ عَاتِكَةُ بِنْتُ عَوْفِ أُخْتُ عَبْدِ الرَّحْمَنِ بْنِ عَوْفٍ.[2]

٥١٦٦- صَفْوَانُ أَبُو عَبْدِ اللَّهِ الصَّفَّارُ، ثَنَا أَحْمَدُ بْنُ مَنِيعٍ[3]، ثَنَا أَبُو أَحْمَدَ الزُّبَيْرِيُّ، ثَنَا يَعْمَرُ أَبُو رَاشِدٍ[4]، مُحَمَّدُ الْقَاسِمِيُّ مِنْ صَفْوَانَ الزُّهْرِيِّ يُذَكِّرُ، عَنْ أَبِيهِ وَكَانَتْ لَهُ صُحْبَةٌ، أَنَّ رَسُولَ اللهِ ﷺ قَالَ: «أَتَرْوُونَ إِصْلَاءَ الظَّهْرِ، فَإِنَّ بِشَاةٍ الْخَلْجِ مِنْ فَرْوِ جَهَنَّمَ».[5]

---

(١) قوله: «مناقب» غير موجودٍ في (و) وأم.

(٢) إتحاف المهرة (٣٠٤-٣٠٥) بإضافة سند صفوان بن مخرمة بدون إسناد، واستدركه المحقق في المعجم (٩٦-٩٧).

(٣) هو: أحمد بن منصور بن عبد الحميد بن كثير بن أبي عمرة الأنصاري، أبو يحيى الأصبهاني.

(٤) هو: يَعْمر بن سلمان الكندي الكوفي.

(٥) إتحاف المهرة (٣٠٤-٣٠٥)، (٥٦٥٢).

أَخْبَرَنَا الْحَاكِمُ أَبُو عَبْدِ اللهِ مُحَمَّدُ بْنُ عَبْدِ اللهِ الْحَافِظُ قَالَ(١):

ذِكْرُ مَنَاقِبِ سَلَمَةَ بْنِ هِشَامِ بْنِ الْمُغِيرَةِ بْنِ عَبْدِ اللهِ بْنِ عُمَرَ بْنِ مَخْزُومٍ

٥١٦٧ - قَالَ: فِيمَا الإِسْنَادُ بِنَاكُرَةٍ، وَهَاجَرَ إِلَى أَرْضِ الْحَبَشَةِ، ثُمَّ رَجَعَ إِلَى مَكَّةَ، فَحَبَسَهُ أَبُو جَهْلٍ، وَضَرَبَهُ، وَأَعْنَفَ، وَتَعَلَّقَهُ، فَكَانَ رَسُولُ اللهِ ﷺ يَدْعُو لَهُ فِي الصَّلَوَاتِ وَالْقُنُوتِ.

كَذَا أَخْبَرَهُ أَبُو عَبْدِ اللهِ الأَصْبَهَانِيُّ، ثَنَا الْحَسَنُ بْنُ الْجَهْمِ، ثَنَا الْحُسَيْنُ بْنُ الْفَرَجِ، ثَنَا مُحَمَّدُ بْنُ سَعْدٍ(٢)، عَنِ الْوَاقِدِيِّ(٣).

٥١٦٨ - **تَرْجَمَتُهُ**: هُوَ أَبُو عَبْدِ اللهِ الأَصْبَهَانِيُّ، ثَنَا مُحَمَّدُ بْنُ عَبْدِ اللهِ بْنِ رُسْتَهْ، ثَنَا سُلَيْمَانُ بْنُ دَاوُدَ، حَدَّثَنِي مُحَمَّدُ بْنُ عُمَرَ قَالَ: ثُمَّ إِنَّ سَلَمَةَ بْنَ هِشَامِ أَفْلَتَ بَعْدَ ذَلِكَ فَلَحِقَ بِرَسُولِ اللهِ ﷺ بِالْمَدِينَةِ، وَذَلِكَ بَعْدَ الْخَنْدَقِ، قَالَتْ: أَنَّهُ شَاعَةُ بْنُ عَاصِمِ بْنِ ثُرْمَانَ(٤) بْنِ سَلَمَةَ بْنِ قُشَيْرٍ(٥) بْنِ كَعْبِ بْنِ عَامِرِ بْنِ زَيْدِ بْنِ

---

(١) قوله: «أخبرنا الحاكم... الحافظ» غير موجود في (و) و(ك) و(ص).

(٢) قوله: «ثنا محمد» ضبب، وصح، وعند ابن سعد.

(٣) ترجمته في «الطبقات» لابن سعد (٤/ ١٧٣)، وفي «السير» للذهبي في الحاشية (١٩/ ٤٧٠-١١٤).

(٤) كذا في (ز) مع عدم الوضوح، وفي سائر النسخ: «ثعلبة».

(٥) في (و) و(ك) و(ص): «بشير».

اللَّهُمَّ رَبَّ الْكَعْبَةِ الْمُحَرَّمَةِ ، اطْهُرْ عَلِيَّ عَلَىٰ عَدُوِّ سُلْمَةَ
لَهُ بَدَانِ فِي الدُّنْيَا وَالدِّينِ الْمُشْهَدَةَ ، كَمَا بِهَا يُخْطِئُ وَتُخْطِئُ مُتَعَمِّدَةً
فَلَمْ يَزَلْ حَتَّىٰ رَسُولُ اللهِ ﷺ حَتَّىٰ قُبِضَ رَسُولُ اللهِ ﷺ، فَخَرَجَ مَعَ
الْمُسْلِمِينَ إِلَى الشَّامِ حَتَّىٰ بَعَثَ أَبُو بَكْرٍ ﷺ الْجُيُوشَ إِلَيْهَا لِجِهَادِ الرُّومِ، فَقُتِلَ
سَلَمَةُ ﷺ شَهِيدًا بِمَرْجِ الصُّفَّرِ مِنَ الشَّامِ سَنَةَ ثَلَاثَ عَشْرَةَ فِي خِلَافَةِ عُمَرَ
ﷺ.[1] [2]

(١) ليتجدد هذا الحديث وقفًا.

(٢) أخبرنا حمد السلمة، قراءة، أخبرنا الربيع بن سليمان بحمد الله ونعوه، وحدثنا نوفليه وإبانه في أول الجزء الخامس: ذكر مناقب سيدنا محمد بن عبدالله الخزرجي ﷺ، وصلى الله على سيدنا محمد وعلى آله وصحبه وسلم تكثيرًا، كلما ذكره الذاكرون، وغفل عن ذكره الغافلون، وحسبنا الله ونعم الوكيل، ونعم المولى ونعم النصير، ولا حول ولا قوة إلا بالله العلي العظيم.

وكتب سيدنا محمد بن إبراهيم بن الوزير خطه الكريم، فأنبع مقالته على غير أمثاله المستوضع منه في شهر شعبان سنة ٨٣٤هـ، على يد العبد الفقير إلى الله تعالى، محمد بن إبراهيم بن علي بن إبراهيم بن صلاح، نسأله الله تعالى، وتوابه أن يرضاه، آمين آمين آمين.

وكتب الناسخ السمكة (ش)، أخبر الحديث الربيع بن سليمان بحمد الله ونعوه، وحدثنا نوفليه وإبانه في أول الجزء الخامس: ذكر مناقب سيدنا محمد بن عبدالله الخزرجي الطيب ﷺ.

وكتب الناسخ السمكة (ش): أخبرنا الربيع بن سليمان بحمد الله سبحانه ونعوه، وحدثنا نوفليه أول الجزء الخامس الكلام مطبوعًا، وصلى الله على سيدنا محمد وآله وسلم، أخبرنا الربيع بن سليمان واضحًا في أول الجزء الخامس، وصلى الله على سيدنا محمد وآله وسلم، ونوفلا وبابك أول الجزء وعليه عصرة، أخبر المولى الشهيد بابك بن أحمد الحسني، محمد بن أبي المؤمنين القاسم بن محمد بن علي بن أبي الرجال، أخبر الحاج الفقيه عبدالله بن أحمد بن محمد بن سليمان ﷺ، بخطه الكريم، عام ثمانية عشر، أخبرنا به، بن صلاح الحسني، أخبرنا به الحاكم أبو الحاكم والمفتي أبو عبدالله، وصلى الله على سيدنا محمد وآله وسلم، وحسبنا الله ونعم الوكيل، ولا حول ولا قوة إلا بالله العلي العظيم، ونعم المولى ونعم النصير، وصلى الله على سيدنا محمد وآله.

ذِكْرُ مَنَاقِبِ سَعْدِ بْنِ عُبَادَةَ الْخَزْرَجِيِّ النَّقِيبِ (١)

٦٦٧٩- أَخْبَرَنَا أَبُو جَعْفَرٍ مُحَمَّدُ بْنُ مُحَمَّدٍ الْمُذَاكِرِيُّ، نَا أَبُو عُلاَثَةَ مُحَمَّدُ بْنُ عُثْمَانَ بْنِ خَالِدٍ، حَدَّثَنِي أَبِي، نَا ابْنُ لَهِيعَةَ، عَنْ أَبِي الأَسْوَدِ، عَنْ عُرْوَةَ، فِي تَسْمِيَةِ مَنْ شَهِدَ الْعَقَبَةَ مِنَ الأَنْصَارِ مِنْ بَنِي سَاعِدَةَ بْنِ كَعْبِ بْنِ الْخَزْرَجِ: سَعْدُ بْنُ عُبَادَةَ بْنِ دُلَيْمِ بْنِ حَارِثَةَ بْنِ خَزِيمَةَ، وَهُوَ نَقِيبٌ، وَلَدُهُ قَيْسٌ وَسَعْدٌ.

٦٦٨٠- أَخْبَرَنَا مُحَمَّدُ بْنُ عَلِيٍّ الصَّنَعَانِيُّ بِمَكَّةَ، نَا إِسْحَاقُ بْنُ إِبْرَاهِيمَ، نَا عَبْدُ الرَّزَّاقِ، نَا مَعْمَرٌ، عَنِ الزُّهْرِيِّ، أَنَّ سَعْدَ بْنَ عُبَادَةَ كَانَ حَامِلَ رَايَةِ الأَنْصَارِ مَعَ رَسُولِ اللهِ ﷺ يَوْمَ وَفَاتِهِ.

٦٦٨١- صَحَّ أَبُو عَبْدِ اللهِ الأَصْبَهَانِيُّ، نَا مُحَمَّدُ بْنُ عَبْدِ اللهِ بْنِ رُسْتَةَ، نَا سُلَيْمَانُ بْنُ دَاوُدَ، نَا مُحَمَّدُ بْنُ عُمَرَ، حَدَّثَنِي يَحْيَى بْنُ عَبْدِ الْعَزِيزِ بْنِ سَعِيدِ بْنِ سَاعِدَةَ بْنِ عَبْدِ اللهِ بْنِ ثَابِتِ بْنِ حَارِثَةَ بْنِ النُّعْمَانِ بْنِ أَبِي خَزِيمَةَ بْنِ ثَعْلَبَةَ بْنِ طَرِيفِ بْنِ الْخَزْرَجِ بْنِ سَاعِدَةَ بْنِ كَعْبِ بْنِ الْخَزْرَجِ، قَالَ: مُحَمَّدُ بْنُ عُمَرَ: وَكَانَ سَعْدٌ يُكَنَّى أَبَا ثَابِتٍ، وَكَانَ مِنَ النُّقَبَاءِ(٢)، وَهُوَ أَحَدُ السَّبْعِينَ الَّذِينَ بَايَعُوا رَسُولَ اللهِ ﷺ مِنَ الأَنْصَارِ لَيْلَةَ الْعَقَبَةِ فِي رِوَايَةِ

---

(١) قوله: «المناقب» غير موجودة في (د).

(٢) إتحاف المهرة (٣٣٤-٢٤٣٥-٢٤٣٦).

(٣) ليست في (د) ولا في (ك).

(٤) تصحف في (د) و(ك) إلى: «المدينة» في (ك) إلى: «المدينة».

جَمِيعهِمْ، وَأَمَّا الْبَقِيَّةُ الَّذِيْنَ عَدَدْ، وَكَانُوْا سَبْعًا جَرَاحًا، وَلَمْ يَشْهَدْ بِهَا بَدْرًا، وَكُبِرَ أَنْ كَانَ يَأْتَمُّ بِالْمُرْسَلِ إِلَيْهِمْ، وَيَأْتَمُّ بِهِ وُزَرَاءُ الْأَنْصَارِ يَحْظُمُهُمْ عَلَى الْمُرْسَلِ، فَهُمْ ثَلَاثَةٌ أَنْ يَخْرُجَ فَأَلَمْ، فَقَالَ رَسُوْلُ اللهِ ﷺ: «لَيْنَ كَانَ صَدَقَ لَمْ يَشْهَدْهَا، فَقَدْ كَانَ عَلَيْهَا حَرِيصًا، وَقَدْ شَهِدَ أُحُدًا، وَالْخَنْدَقَ، وَالْمَشَاهِدَ كُلَّهَا».

٥١٧٢- أَخْبَرَنِي أَبُو بَكْرِ بْنُ إِسْحَاقَ، ثَنَا إِسْمَاعِيلُ بْنُ قُتَيْبَةَ، ثَنَا مُحَمَّدُ بْنُ عَبْدِ اللهِ بْنِ نُمَيْرٍ قَالَ: ثَوَّبَ مُعَاذُ بْنُ هِشَامٍ - وَكَانَ ثِقَةً - بِأَبِيهِ: يَعْنِي بِأَنَّ مِنْ أَرْضِ الشَّامِ بِسِتِّينَ وَبِضْعٍ مِنْ خِلَافَةِ عُمَرَ ﷺ، وَذَلِكَ: أَجِرُ سَنَةِ عِشْرِينَ سَنَةً.

٥١٧٣- أَخْبَرَنِي عَبْدُ اللهِ بْنُ مُحَمَّدٍ الْمُقْرِءُ(١)، ثَنَا مُحَمَّدُ بْنُ إِبْرَاهِيمَ الْعَبْدِيُّ، سَمِعْتُ يَحْيَى بْنَ عَبْدِ اللهِ بْنِ بُكَيْرٍ، يَقُولُ: تُوُفِّيَ سَعْدُ بْنُ مُعَاذٍ يَوْمَ بَنِي قُرَيْظَةَ سَنَةَ سِتٍّ عِشْرَةَ.

٥١٧٤- حَدَّثَنَا أَبُو الْعَبَّاسِ مُحَمَّدُ بْنُ يَعْقُوبَ، ثَنَا أَحْمَدُ بْنُ عَبْدِ الْجَبَّارِ،

---

(١) لم تجتمع في أصل الإتحاف، وهو مما استدرك المحقق في الحاشية (٩/ ٤٨٦-٤٩٤).

(٢) في (ز): «قال: ابن نمير: ثقة».

(٣) لم تجتمع هذه الحديث في الإتحاف.

(٤) كذا في النسخ الخطية: «عبد الله بن محمد الحميدي»، والصواب: «عبد الله أبو محمد الحميدي»، وهو: عبد الله بن عثمان بن خميرة بن الحسين بن معمّد أبو محمد الصنعاني النباتيري، قلد وزرع الصلب تاريخ حجي بن بكير عنه عن محمد بن إبراهيم العبدي، أبي محمد قلد الوزرع كما في (ز) (٣٢٠٠)، و(٣٢٠٢)، و(٥٧٤٠) وغيرها ذلك، وانظر الأنساب لابن السمعاني (٣/ ٢٢٨،٢٢٩).

(٥) لم تجتمع في أصل الإتحاف، وهو مما استدرك المحقق في الحاشية (٩/ ٥١١-٥١٩).

قَالَ يُونُسُ بْنُ بُكَيْرٍ: عَنِ ابْنِ إِسْحَاقَ، حَدَّثَنِي مُعَبَّدُ بْنُ كَعْبٍ، عَنْ أَبِيهِ: «أَنَّ رَسُولَ اللَّهِ ﷺ قَالَ: لَقَدْ قَالَ فِي رَسُولِ اللَّهِ ﷺ: أَطْعِرُهُمْ إِلَى النَّارِ طَعْنَةً، فَأَخَرَجَهَا إِلَى النَّاسِ مُلَطَّخَةً بِالدَّمِ، فَأَخَرَجَتْ لَهُ سَعْدَ بْنَ عُبَادَةَ بْنِ دُلَيْمِ بْنِ حَارِثَةَ بْنِ أَبِي حُزَيْمَةَ بْنِ ثَعْلَبَةَ بْنِ طَرِيفٍ بْنِ الْخَزْرَجِ بْنِ سَاعِدَةَ، وَكَانَ نَقِيبَ بَنِي سَاعِدَةَ»[1].

٥١٧٥- **صدوق** أَبُو أَحْمَدَ مُحَمَّدُ بْنُ إِسْحَاقَ الْحَافِظُ: ثنا مُحَمَّدُ بْنُ إِسْحَاقَ بْنِ إِبْرَاهِيمَ: ثنا أَبُو الْأَشْعَثِ: ثنا هِشَامُ بْنُ مُحَمَّدِ بْنِ السَّائِبِ الْكَلْبِيُّ، حَدَّثَنَا عَبْدُ الْحَمِيدِ بْنُ أَبِي يَحْيَى بْنِ عَبَّادٍ، عَنْ أَبِيهِ، قَالَ: سَمِعْتُ أَبَا بَكْرٍ يَقُولُ: يُصَلِّي فِي الْمَكْتُوبَةِ فِي أَيِّ ثِيَابٍ.

قَالَ: يَنْبَغِي لِلسُّكَّانِ أَنْ يَصْنَعَ مُحَمَّدٌ[2] بِخِلَافِ بَعْضِ الْمَشَايِخِ.

قَالَ: أَصْبَغُوا ثَلَاثًا أَوْ سُبْلَانًا: بَنُو الصَّغَانِي، بَنُو سَعْدٍ، وَمُحَمَّدٌ، وَهُمْ ثَلَاثَتُهُمْ إِلَى الثَّالِثَةِ الثَّانِيَةِ سَمْعُوهُ يَقُولُ:

---

(١) شعبي في رواية الفريابي في الكبير (١٥/١٥) من طريق عفان بن محمد بن عبد الله عنه بن يونس به؛ أخبرنا أبو الحافظ حدثنا رشيق ثنا (٢٤١٦) و(٢٤٩٢).

(٢) إسحاق بن راهويه (٢٤٥٣-٢٤٦٣).

(٣) هو: أحمد بن الحسين بن سليمان الحنبلي الحصري.

(٤) في (ب) زيادة: «عبد الحميد بن عبد بن جرير، وفي (ج): «عبد الحميد بن عيسى بن جرير، وفي (د): «عبد الحميد بن عيسى بن جرير». وما أثبت من المؤلفين مثبت من الإكمال، ومن طائفة النسوة الشيخ (٤٨٨٦) حيث رواه عن الضحاك بسنده وقال: سواه، وأحمد: عبد الحميد بن أبي يحيى بن عباد، ابن أخي عيسى بن جرير الأنصاري، ذكر الحسيني، وأبو سعد، وأظنه الصواب، وأبو أحمد بن العسكري، وأبو نصر، وأبو الوليد أحمد الحميد، وأبو نعيم، وأبو أحمد بن العسال، وأبو عبد الله محمد بن أحمد بن عبد الحميد، وأبو الوليد أحمد الحميد، وأبو نعيم، وأبو سعد بن عبد الحميد

أَبَا سَعْدٍ سَعْدَ الأَرْمِنِيِّ [إِنْ] (١) أَتَيْتَ؟ نَاصِرًا

وَإِذَا سَعْدٌ سَعْدَ الْخَرَّازِيْنِ الْمَطَارِفِ

أَجِيبَا إِلَى دَاعِي الْهُدَى وَتَمَنَّيَا

عَلَى اللهِ فِي الْفِرْدَوْسِ مُنْيَةَ غَارِفِ

فَإِنَّ لَوَاءَ الْهُدَى لِلطَّالِبِ الْهُدَى

جِنَانٌ مِنَ الْفِرْدَوْسِ ذَاتُ رَفَارِفِ

فَلَمَّا أَصْبَحُوا قَالَ لَهُمْ شَيْبَانُ: هَؤُلاءِ سَعْدٌ بْنُ مُعَاذٍ، وَسَعْدُ بْنُ عُبَادَةَ.

٥١٧٦- حَدَّثَنَا أَبُو بَكْرٍ مُحَمَّدُ بْنُ أَحْمَدَ بْنِ بَالَوَيْهِ، ثنا أَبُو مُسْلِمٍ (٢)، ثنا بَكْرُ بْنُ مُحَمَّدٍ، ثنا ابْنُ عُيَيْنَةَ، عَنْ مُحَمَّدٍ، أَنَّ سَعْدَ بْنَ مُعَاذٍ أَتَى سَعْدًا أَتَى سَعْدًا فَوْمٍ فَقَالَ فَبَالَ (٣) فَحَرَّكَ رِجْلَهُ، فَقَالَتِ الْجِنُّ:

لَحَنُ قَتَلْنَا سَيِّدَ الْخَزْرَجِ سَعْدَ بْنَ عُبَادَهْ

وَرَمَيْنَاهُ بِسَهْمَيْنِ فَلَمْ نُخْطِ فُؤَادَهْ (٤)

٥١٧٧- أَخْبَرَنَا مُحَمَّدُ بْنُ عَلِيٍّ الصَّيْدَلانِيُّ بِبَغْدَادَ، ثنا إِسْحَاقُ بْنُ إِبْرَاهِيمَ بْنِ هَانِئٍ، أَنَا عَبْدُ الرَّزَّاقِ، عَنْ مَعْمَرٍ، عَنْ قَتَادَةَ قَالَ: أَقَامَ سَعْدُ بْنُ

---

(١) في (ز): (وإن)، وفي (ت): (إن أتيت)، وأثبتنا في الحاشية إلى أعلى في بيت آخر، وإن أتيت: والبيت من لاَلِئ الدرة النابهية في المصطفى.

(٢) إسناده ضعيف، رجاله ثقات، وانظر ما قبله.

(٣) هو الكعبي (إبراهيم بن عبد الله بن مسلم بن عامر النصري)، يروي عن بكار بن محمد بن عبد الله بن محمد بن سيرين.

(٤) قوله: (فبال فقاله فهو موجودٌ في بعض).

(٥) إسناده ضعيف جدًا، رجاله ثقات، وانظر ما قبله.

مُحَمَّدًا لَا يَبْرُدُ»(١)، ثُمَّ رَجَعَ، فَقَالَ: إِلَى لَأَجِدُ فِي جِسْمِي شِبْهَ شِبْهَ، فَلَمْ يَلْبَثْ إِلَّا يَسِيرًا، فَأَتَاهُ الْجِبْرِيلُ فَقَالَ:

نَحْنُ فَتَكَ سَيِّدُ الْخَزْرَجِ سَعْدَ بْنَ عُبَادَةَ

وَبِبَيْتَيْنِ مِنْ شِعْرٍ

٥١٧٨- **صحيح** عَلِيُّ بْنُ مُحَمَّدٍ الطَّنَافِسِيُّ: ثنا إِسْحَاقُ بْنُ الْحَسَنِ وَمُحَمَّدُ بْنُ غَالِبٍ، قَالَا: ثنا حَجَّاجُ بْنُ مُنْهَالٍ، ثنا حَمَّادُ بْنُ سَلَمَةَ(٢)، عَنْ ثَابِتٍ، عَنْ أَنَسٍ ﷺ، أَنَّ رَسُولَ اللهِ ﷺ حِينَ نَلَغَهُ رَبِيعٌ أَبُو سُفْيَانَ: تَكَلَّمَ أَبُو بَكْرٍ فَلَمْ يَأْتِ فَأَعْرَضَ عَنْهُ، ثُمَّ تَكَلَّمَ عُمَرُ ﷺ فَأَعْرَضَ عَنْهُ، فَقَالَ سَعْدُ بْنُ عُبَادَةَ: يَا رَسُولَ اللهِ، وَأَبِي نَفْسِي بِيَدِهِ لَوْ أَمَرْتَنَا أَنْ نَخُوضَ الْبَحْرَ لَخُضْنَاهُ، وَلَوْ أَمَرْتَنَا أَنْ نَضْرِبَ أَكْبَادَهَا إِلَى بَرْكِ الْغِمَادِ لَفَعَلْنَا، فَنَدَبَ رَسُولُ اللهِ ﷺ النَّاسَ، فَانْطَلَقُوا حَتَّى نَزَلُوا بِبَدْرٍ(٣).

صحيح على شرط مُسْلِم، وَلَمْ يُخَرِّجَاهُ(٤).

٥١٧٩- **صحيح** ثَنَا عَبْدُ اللهِ بْنُ مُحَمَّدِ بْنِ عَبْدِ الْعَزِيزِ: ثنا الْحَسَنُ بْنُ عَلِيِّ بْنِ عَفَّانَ، ثنا أَبُو أُسَامَةَ، عَنْ هِشَامِ بْنِ عُرْوَةَ، عَنْ أَبِيهِ، قَالَ: قَالَ سَعْدُ بْنُ عُبَادَةَ يَقُولُ: اللَّهُمَّ هَبْ لِي مَجْدًا وَلَا مَجْدَ إِلَّا بِفِعَالٍ، وَلَا يَعَضُّ إِلَّا بِنَاءِ الْأَبِ، اللَّهُمَّ لَا

---

(١) في الإتحاف: «لم يبرد».

(٢) إتحاف المهرة (١٨٩٠-٣٦٠-٢٥٠٠٩).

(٣) في (ز): «بدر» مصحف.

(٤) إتحاف المهرة (١٨٩٠-٣٦٠-٢٥٠٠٩).

(٥) بل أخرجه مسلم في الجهاد (١٧٧٩/٥٩) من طريق أبي شيبة عن هشام به مطولًا.

بِصَلَاتِي الْفَلِيلِ، وَلَا أَتْرُكُ عَلَيْهِ، وَكَانَ لَهُ سِنَانٌ»(١) يُنَادِي عَلَى أَطْرَافِ: مَنْ كَانَ يُرِيدُ الشَّحْمَ وَاللَّحْمَ، فَلْيَأْتِ سِنَانًا(٢).

٥١٨٠- **أَخْبَرَنِي** عَبْدَانُ بْنُ يَزِيدَ الدَّقَّاقُ بِعَبْدَانَ، ثنا إِبْرَاهِيمُ بْنُ الْهَيْثَمِ، ثنا عَبِيدُ بْنُ يَعْقُوبَ(٣)، ثنا عَبْدُ الْمَلِكِ بْنُ مُحَمَّدِ بْنِ أَبِي بَكْرٍ(٤)، عَنْ عَمِّهِ عَبْدِ اللهِ بْنِ أَبِي بَكْرٍ، قَالَ: أَعَدَّ الْمُشْرِكُونَ سَعْدَ بْنَ عُبَادَةَ، فَبَعَثُوا بِهَدَايَا إِلَى عُظَمَاءِ، وَأَعْظَمُوا مَكَافَأَتَهُ بِمَا بَعَثَ، وَيَعْرِفُونَ بِأَنَّهُ بِيَاعَتِهِ، وَكَانَ لَا يَجُدُّ طَرِيلًا(٥).

٥١٨١- **حَدَّثَنَا** مُكْرَمُ بْنُ أَحْمَدَ، ثنا مُحَمَّدُ بْنُ عِيسَى الْمَدَايِنِيُّ، ثنا سُفْيَانُ بْنُ عُيَيْنَةَ، عَنِ الزُّهْرِيِّ، عَنْ عُبَيْدِ اللهِ بْنِ عَبْدِ اللهِ، عَنِ ابْنِ عَبَّاسٍ، عَنْ سَعْدِ بْنِ عُبَادَةَ ﷺ، أَنَّ أُمَّهُ تُوُفِّيَتْ وَعَلَيْهَا صَوْمٌ، قَالَ: فَسَأَلَتِ النَّبِيَّ ﷺ، فَأَمَرَنِي أَنْ أَقْضِيَهُ عَنْهَا(٦).

قَدْ أَتَقَنَّا الْبَيَاضَ عَلَى إِخْرَاجِ هَذَا الْحَدِيثِ، أَنَّ أُمَّ سَعْدٍ بْنِ عُبَادَةَ تُوُفِّيَتْ وَلَمْ يَصُمْ عَنْهَا، وَهَذَا صَحِيحٌ عَلَى شَرْطِهِمَا(٧).

---

(١) في (ر) و(ح): «ابن سنان».

(٢) إسناده ضعيف «المغني» (٤٨٣/٢-٤٨٤).

(٣) هو: عبيد بن يعقوب بن صبيح بن موسى بن عبد الله بن الزبير بن العوام.

(٤) هو: عبد الملك بن محمد بن أبي بكر بن عمرو بن حزم، أبو ظاهر العمري المدني.

(٥) لم نجد هذا الحديث في الإصحاف.

(٦) إسناده ضعيف «المغني» (٤٨٥/٢-٤٩٨).

(٧) قال الذهبي في التلخيص: «قلت: المدايني ضعيف».

ذِكْرُ مَنَاقِبِ أَبِي سُفْيَانَ بْنِ الْحَارِثِ بْنِ عَبْدِ الْمُطَّلِبِ

٥١٨٢ - حمد مُحَمَّدُ بْنُ أَحْمَدَ بْنِ مُحَمَّدٍ، ثنا الْحَسَنُ بْنُ الْجَهْمِ، ثنا الْحُسَيْنُ(١) بْنُ الْفَرَجِ، ثنا مُحَمَّدُ بْنُ عُمَرَ، قَالَ: أَبُو سُفْيَانَ بْنُ الْحَارِثِ بْنِ عَبْدِ الْمُطَّلِبِ ابْنِ هَاشِمٍ، وَكَانَ اسْمُ رَسُولِ اللهِ ﷺ مِنَ الرَّضَاعَةِ، وَابْنُ عَمِّهِ وَأَخُوهُ حَلِيفُهُ إِلَيْهِ، فَكَانَ يَأْلَفُ رَسُولَ اللهِ ﷺ، فَلَمَّا بُعِثَ رَسُولُ اللهِ ﷺ عَادَاهُ وَهَجَاهُ، وَهَجَا أَصْحَابَهُ، فَمَكَثَ مِنْ بَعْثِهِ سَنَةً تَمَامًا لَا يَسْأَلُ اللهَ ﷻ لَا يَتَعَلَّقُ عَنْ مَوْضِعِ شِبْرٍ، ثُمَّ هُزِمَتْ قُرَيْشٌ يَوْمَ بَدْرٍ، فَلَمَّا دَخَلَ رَسُولُ اللهِ ﷺ الْمَدِينَةَ جَعَلَ شُعَرَاءُ الْمُشْرِكِينَ تَهْجُو رَسُولَ اللهِ ﷺ، فَكَانَ مِمَّنْ انْتَدَبَ إِلَى ذَلِكَ أَبُو سُفْيَانَ هَذَا، فَجَعَلَ فِي قَلْبِهِ الْإِسْلَامَ، فَجَعَلَ يَأْتِي مَنْزِلَ أُمِّ سَلَمَةَ زَوْجِ النَّبِيِّ ﷺ، فَلَمَّا رَآهُ دَخَلَ مَنْزِلَهُ وَحَرَجَ مِنْ بَعْضِ الْمَخْرَجِ، فَقَالَ: فَتَحَ مَكَّةَ وَحُنَيْنٍ، قَالَ أَبُو سُفْيَانَ: فَلَمَّا أَبَى الدُّخُولَ عَلَيَّ بَعَثَ إِلَيَّ بِطَعَامٍ، فَقَالَ: مَا أَرَى هَذَا إِلَّا مِنْ أَجْلِ أَنَّ أَبَا سُفْيَانَ بْنَ الْحَارِثِ فَارَقَ عَلَيَّ، قَالَ: فَلَمْ أَطْعَمْ، يَقُولُ اللهُ ﷻ: لَمْ أَطْعَمْ مِنْ طَعَامِهِ، قَالَ: فَلَمَّا أَتَى الْبَابَ قَالَ: أَتَأْذَنُ لِي أَمْ أَنْصَرِفُ، فَقُلْتُ: رَجُلٌ مِنْ الرَّكَابِ، فَقَالَ: وَمَا أَنَا بِرَجُلٍ مِنَ الْحَارِثِ بِالْمَدِينَةِ بَعْدَ أَنْ أَسِيرَ أَنَوْفَلَ بْنَ الْحَارِثِ بِأَرْبَعَةِ آبَاءٍ، أَنَا أَبُو سُفْيَانَ بْنُ الْحَارِثِ بْنِ عَبْدِ الْمُطَّلِبِ ابْنِ هَاشِمٍ، وَمُصْعَبُ بْنُ عُمَيْرٍ أَخُو الْخَطَّابِ، وَهُوَ فِي ثَرْوَتِهِ مِنْ عَقِيلٍ بِأَبِي طَالِبٍ بِالْمَنْبِجِ، وَهُوَ الَّذِي

---

(١) في (ر): الحسن، مصحف.

حَتَّى تَمُرَّ نَفْسٌ قَبْلَ أَنْ يَمُوتَ بِثَلَاثَةِ أَيَّامٍ.

قَدْ ذَكَرْتُ إِسْنَادَهُ إِلَى مَنْ ذَكَرَهُ فِي بَابِ مَنْكَةٍ فِيمَا تَقَدَّمَ.

٥١٨٣- أَخْبَرَنِي مُحَمَّدُ بْنُ يَعْقُوبَ، ثَنَا الْمُفَضَّلُ بْنُ مُحَمَّدٍ الْمَرْوَزِيُّ، سَمِعْتُ إِبْرَاهِيمَ بْنَ الْمُنْذِرِ، يَقُولُ: أَوَّلُ مَنْ أَمَانَ بْنَ الْحَارِثِ بْنِ عَبْدِ الْمُطَّلِبِ اسْتَهَّ الْمُهَرِّيُّ لِيَوْمَ سَنَةَ عِشْرِينَ، وَمَاتَ عَلَيْهِ مُحَمَّدُ بْنُ الْمُنْذِرِ بِالْمَدِينَةِ.

٥١٨٤- سَمِعْتُ أَبَا الْعَبَّاسِ مُحَمَّدَ بْنَ يَعْقُوبَ، سَمِعْتُ الْعَبَّاسَ بْنَ مُحَمَّدٍ، سَمِعْتُ يَحْيَى بْنَ مَعِينٍ، يَقُولُ: كَانَ أَبُو أُسَامَةَ، عِنْدَ هِشَامِ بْنِ عُرْوَةَ، عَنْ أَبِيهِ، أَنَّ أَبَا سُفْيَانَ بْنَ الْحَارِثِ بْنِ عَبْدِ الْمُطَّلِبِ هَكَذَا كَانَ أَخَا أَبِي رَسُولِ اللهِ ﷺ، وَكَانَ شَدِيدًا عَلَيْهِ، فَلَمَّا أَسْلَمَ كَانَ أَحَبَّ النَّاسِ إِلَيْهِ.

٥١٨٥- حَدَّثَنَا أَبُو عَبْدِ اللهِ مُحَمَّدُ بْنُ يَعْقُوبَ، ثَنَا عَلِيُّ بْنُ الْحَسَنِ الْهِلَالِيُّ، ثَنَا عَاصِمُ بْنُ عَلِيٍّ، ثَنَا شَدَّادُ بْنُ سَلَمَةَ، عَنْ هِشَامِ بْنِ أَبِي عَبْدِ، عَنْ أَبِي حَازِمٍ، قَالَ: قَالَ رَسُولُ اللهِ ﷺ: «أَبُو سُفْيَانَ بْنُ الْحَارِثِ خَيْرُ أَهْلِي».

---

(١) لم أجده في الإتحاف.

(٢) لم أجد هذا الحديث في الإتحاف.

(٣) إتحاف المهرة (١٨/٩١٦-٩١٧).

(٤) إتحاف المهرة (١٨/٩١٦-٩١٧).

(٥) في (ز): «قال عروة، وقال عبد الله بن عبد الله: أبو حازم الأعرج البجلي، وقيل: أبو حازم الأشجعي، يعني السلمة من البصل، وقيل: الحلبة بالثاء، وصوابه: أبو حازم الأشجعي، وهو الصحيح من رواية الفقيه».

(٦) إتحاف المهرة (١٨/٩١٧)، وأخرجه ابن عساكر في تاريخه (٢٧/٣٣٧)، والوسط (٥/٣٠٣) من حديث إسحاق بن أبي فديك عن عمرو بن عاصم، قال: أهلي بن زيد بن جعدان؛ بن حمدان بن سلمة وهمدان بن أبي همدان، وابن جعدان فيعقوب.

صَحِيحٌ عَلَى شَرْطِ مُسْلِمٍ، وَلَمْ يُخَرِّجَاهُ.

٥١٨٦- أَخْبَرَنَا أَبُو الْعَبَّاسِ مُحَمَّدُ بْنُ أَحْمَدَ الْمَحْبُوبِيُّ بِمَرْوَ، ثنا سَهْلُ بْنُ مَنْصُورٍ، ثنا يَزِيدُ بْنُ هَارُونَ، ثنا حَمَّادُ بْنُ سَلَمَةَ، عَنْ هِشَامِ بْنِ عُرْوَةَ، عَنْ أَبِيهِ(١)، قَالَ: قَالَ رَسُولُ اللهِ ﷺ: «مَنْ قَالَ: لَحَوْلُ اللهِ وَقُوَّةُ اللهِ لَا حَوْلَ اللهِ وَقُوَّةُ اللهِ عَلَى الْمُطْلَبِ، خَلَقَ الْخَلَائِقَ بِيَمِينِهِ وَهِيَ رُكْنُهُ لَوْلَاهُ لَقَطَعَتْهُ فَمَاتَ، فَبُرْزَتْ أَنَّهُ شَهِيدٌ».

٥١٨٧- حَدَّثَنَا عَلِيُّ بْنُ عِيسَى، ثنا إِبْرَاهِيمُ بْنُ أَبِي طَالِبٍ، ثنا أَبُو أُمَيَّةَ، ثنا سُفْيَانُ، عَنِ الزُّهْرِيِّ، عَنْ كَثِيرِ بْنِ الْعَبَّاسِ بْنِ عَبْدِ الْمُطَّلِبِ، عَنِ ابْنِ لَهُ، قَالَ: شَهِدْتُ رَسُولَ اللهِ ﷺ بِشِعْبِ الْخَيْفِ، نَظَرَ رَأْيُهُ رَجُلًا وَمَا مَعَهُ إِلَّا أَبُوكَ سُفْيَانُ بْنُ الْحَارِثِ بْنِ عَبْدِ الْمُطَّلِبِ، وَهُوَ آخِذٌ بِلِجَامِ بَغْلَةِ رَسُولِ اللهِ ﷺ وَهُوَ رَاكِبُهَا، وَأَبُوكَ يَقُولُ لَا يَأْلَمُ أَنْ يَسِيرَ نَحْوَ الْمُشْرِكِينَ!».

صَحِيحٌ عَلَى شَرْطِ الشَّيْخَيْنِ، وَلَمْ يُخَرِّجَاهُ.

٥١٨٨- حَدَّثَنَا أَبُو زَكَرِيَّا الْعَنْبَرِيُّ(٢)، وَأَبُو الْحَسَنِ بْنُ مُوسَى الْفَقِيهُ(٣)، قَالَا: ثنا إِبْرَاهِيمُ بْنُ أَبِي طَالِبٍ، ثنا مُحَمَّدُ بْنُ الْمُثَنَّى وَمُحَمَّدُ بْنُ بَشَّارٍ، قَالَا: ثنا مُحَمَّدُ بْنُ جَعْفَرٍ، ثنا شُعْبَةُ، عَنْ سِمَاكِ بْنِ حَرْبٍ، عَنْ عَبْدِ اللهِ بْنِ أَبِي

---

(١) بعد كلمة: «أبيه» ساقطة في (ب).

(٢) إتحاف المهرة (١٠/٣٣٩-٣٤٠) (٢٤٧٨١).

(٣) إتحاف المهرة (١٠/٤٠٤-٤٠٥) وسيترجم له على شيخه مطولا برقم (٥٥١٠).
وهو أبو الحسن بن موسى بن عمران الضبي (ت ١٦٧هـ).

وأبو زكريا: يحيى بن محمد بن عبد الله البيساري.

وهو: محمد بن موسى بن عمران الضبي البيساري نسبة إلى

سُفْيَانَ بْنِ الْحَارِثِ ابْنِ عَبْدِ الْمُطَّلِبِ، عَنْ أَبِيهِ ﷺ، قَالَ: قَالَ رَسُولُ اللهِ ﷺ لِلنَّبِيِّ ﷺ: فَأَنْتَ بِمَنْزِلَةِ هَارُونَ مِنْ مُوسَى إِلَّا أَنَّهُ لَا نُبُوَّةَ بَعْدَكَ، فَلَمَّا سَمِعَ ذَلِكَ بَكَى، فَقَالَ: أَلَا تَرْضَى أَنْ تَكُونَ مِنِّي بِمَنْزِلَةِ هَارُونَ مِنْ مُوسَى؟ فَقَالَ: بَلَى يَا رَسُولَ اللهِ، لَا يَرْتَدُّ عَلَى أَحَدٍ وَلَا يَأْخُذُ الصَّدَقَةَ مِثْلُكَ وَلَا مِثْلُ أَهْلِ بَيْتِكَ.

لَمْ يُسْنِدْ أَبُو سُفْيَانَ عَنِ النَّبِيِّ ﷺ غَيْرَ هَذَا الْحَدِيثِ الْوَاحِدِ، وَلَمْ يُهْمِلْ إِسْنَادَهُ مُسْلِمُ بْنُ الْحَجَّاجِ فِي الصَّحِيحِ.

٥١٨٩ - حَدَّثَنَاهُ أَبُو الْعَبَّاسِ الدَّشْتِيُّ، أَنَا أَبُو الْمُوَجِّهِ، أَنَا عَبْدَانُ،

---

(١) كذا: «عن أبيه» وأخرجه الحاكم في «المستدرك» (٤/ ١٩٣) من حديث محمد بن صالح بن هانئ عن إبراهيم بن أبي طالب به، فجعله من مسند عبد الله بن أبي سفيان، وقد رواه عبد الله بن أبي سفيان عن أبيه، فجعله من مسند أبيه، وهو الصحيح لا ريب فيه، والله أعلم.

وأخرجه الحاكم (٣/ ١٤٢) من طريق أبي عامر العقدي عن سفيان بن عبد الله بن أبي سفيان عن أبيه به، وقال: صحيح على شرط الشيخين، ولم يخرجاه، ووافقه الذهبي!

أَخْبَرَنِي أَبِي، عَنْ مُحَمَّدِ، عَنْ سِمَاكٍ، قَالَ: كُنَّا عِنْدَ مُغِيرَةَ بْنِ الْمُهَلَّبِ بِسِجِسْتَانَ، فَسَمِعْتُ شَيْخًا يُحَدِّثُ، عَنْ أَبِي سُفْيَانَ بْنِ الْحَارِثِ، عَنِ النَّبِيِّ ﷺ، فَذَكَرَ!!.

وَلَمْ يَسْمَعْ هَذَا مِنْ أَبِي سُفْيَانَ!!.

٥١٩٠- صَدُوقٌ: أَبُو بَكْرٍ مُحَمَّدُ بْنُ أَحْمَدَ بْنِ بَالُوَيْهِ، ثَنَا إِبْرَاهِيمُ بْنُ إِسْحَاقَ الْحَرْبِيُّ، ثَنَا مُصْعَبُ بْنُ عَبْدِ اللهِ بْنِ الزُّبَيْرِ ﷺ، ثَنَا مَالِكٌ، قَالَ: وَبَلَغَ صَاحِبَ رَسُولِ اللهِ ﷺ بْنَ وَلَدِ الْحَارِثِ بْنِ عَبْدِ الْمُطَّلِبِ أَنَّ سُفْيَانَ بْنَ الْحَارِثِ بْنِ عَبْدِ الْمُطَّلِبِ، قَالَ لَهُ رَسُولُ اللهِ ﷺ: مَنْ عَبْدُ الْعُزَّى؟. أَيْ: هِيَّةُ عَبْدِ الْعُزَّى، أَيْ: هِيَّةُ صَنَمٍ، فَقَالَ رَسُولُ اللهِ ﷺ: «هِيَّةُ سَيِّئَةٌ فَتَيَانِ أَهْلِ الْجَنَّةِ»، وَسَمَّاهُ عَبْدَ اللهِ، وَقَالَ رَسُولُ اللهِ ﷺ يَوْمَ حُنَيْنٍ: فَانْصَرَفَ رَسُولُ اللهِ ﷺ فِي هَمَدَانَ الصَّبِيِّ، فَقَالَ: «أَيْنَ ابْنُ عَمِّكَ؟»، قَالَ: أَبُو أُمَيَّةَ يَا رَسُولَ اللهِ. حَلَفَهُ الْحَالِفُ فَقَطَعَ تَوْكُولَهُ بِرِجْلِهِ فَلَمْ يَزَلْ عَنْهُ الدَّمُ حَتَّى مَاتَ، وَذَلِكَ: فِي سَنَةِ سِتِّينَ، وَصَلَّى عَلَى خُبَيْبٍ بْنِ يَسَافٍ، وَكَانَ يَقُولُ: بَلَغَنِي رَسُولُ اللهِ ﷺ بِبَعْضِ الطَّرِيقِ وَرَسُولُ اللهِ ﷺ سَائِرٌ إِلَى مَكَّةَ لِلْفَتْحِ، وَالنَّاسُ قَوْلُ الْفَتْحِ.

٥١٩١- أَخْبَرَنِي أَبُو الْحَسَنِ بْنُ الْفَضْلِ، أَنْبَأَ عُبَيْدُ اللهِ، أَنْبَأَ مُحَمَّدُ بْنُ إِسْحَاقَ، حَدَّثَنِي أَبُو عُوَانَةَ!!، قَالَ: ثَنَا إِبْرَاهِيمُ بْنُ الْمُنْذِرِ، قَالَ: أَبُو سُفْيَانَ بْنُ الْحَارِثِ بْنِ

---

(١) إسناده تالف جدًا (١٠/٢٨٤-٢٨٥، ١٧/٧٧٥).

(٢) أبو سراج: هو محمد بن أحمد بن الحسن بن محمد بن يعقوب، وقد قال ابن ماكولا عنه كما سبق: «كان يكذب».

(٣) أبو بكر: هو محمد بن موسى بن مردويه.

(٤) لم نجده في أصول الإصابة، وهو ما استدركه الدمقي في الصحابة (٩/٢٠٣-٢٠٤).

(٥) هو: محمد بن أحمد بن يزيد بن عبد الله الرفاء البصري الضرير، من رجال الذهبي.

عَبْدُ الْمُطَّلِبِ اسْمُهُ: الْمُغِيرَةُ، تُوُفِّيَ!! سَنَةَ عِشْرِينَ وَمَوْلَى عَبْدُ عَمْرُ بْنُ الْمُطَّلِبِ!!".

٥١٩٤- أَخْبَرَنِي أَبُو الْعَبَّاسِ مُحَمَّدُ بْنُ أَحْمَدَ الْمَحْبُوبِيُّ بِمَرْوَ، ثنا أَحْمَدُ بْنُ سَيَّارٍ، ثنا عَبْدُ اللهِ بْنُ مُحَمَّدِ بْنِ جَبَلَةَ، حَدَّثَنِي أَبِي (١) ثنا شُعْبَةُ، عَنْ سِمَاكٍ بْنِ حَرْبٍ، قَالَ: قُلْتُ مَعَ مَنْ دَخَلْتَ بْنَ الْمُطَّلِبِ بِبِيعَتِكَ مَعَ مَرْوَانَ، فَسَمِعْتُ شَيْخًا يُحَدِّثُ، عَنْ أَبِي سُفْيَانَ بْنِ الْحَارِثِ بْنِ عَبْدِ الْمُطَّلِبِ، عَنِ النَّبِيِّ ﷺ قَالَ: «إِنَّ اللهَ لَا يُقَدِّسُ أُمَّةً لَا يُأْخَذُ الضَّعِيفُ فِيهَا حَقَّهُ مِنَ الْقَوِيِّ، وَهُوَ غَيْرُ مُتَتَعْتَعٍ»!!

قَالَ الشَّيْخُ: الَّذِي لَمْ يُسَمِّهِ سُفْيَانُ بْنُ جَبَلَةَ، عَنْ شُعْبَةَ، عَنْ سِمَاكٍ، قَدْ سَمَّاهُ مُحَمَّدُ بْنُ عَمْرٍو!! كَمَا لَمْ يَذْكُرْ أَبَا سُفْيَانَ فِي الْإِسْنَادِ.

٥١٩٣- أَخْبَرَنِي مُحَمَّدُ بْنُ صَالِحٍ بْنِ هَانِيءٍ، ثنا إِبْرَاهِيمُ بْنُ أَبِي طَالِبٍ، ثنا أَبُو مُوسَى يُونُسُ، ثنا أَبُو دَاوُدَ الطَّيَالِسِيُّ، ثنا شُعْبَةُ، عَنْ سِمَاكٍ، عَنْ رَجُلٍ، عَنْ رَسُولِ اللهِ ﷺ نَحْوَ هَذَا بِبَغْدَادَ، فَاسْتَغْرَبَ النَّبِيُّ ﷺ مِنْ عَرَفَةَ بْنِ بَيْتِ حَكِيمٍ تَدْرِي فَاعْطَاهُ إِيَّاهُ، وَقَالَ: «أَمَا أَنَّهُ كَانَ جَدِّي تَمِيمُ لَمْ يَكُنْ قَدْ كَانَ عَرَفَهُ». ثُمَّ قَالَ: «فَكَيْفَ بِفِعْلِ عَبِيدِ اللهِ؟» الْعُرْفُوطِيِّ، إِنَّ اللهَ لَا يَتَرَشَّحُ عَلَى أُمَّةٍ لَا يُأْخَذُ

---

(١) في (ك) و(ر): «ابن».

(٢) ينظر: سمط المحامد في الألقاب.

(٣) في (ر): «ثنا أبي قال: ثنا».

(٤) إتحاف المهرة (١٤/ ٢٨٤- ١٧٧٥٩).

(٥) في (ر) و(ز): «عبد الله».

الضعيف منهم[1] حقٌّ غير ممتنع[2].

(١) في (ز): «فيهم».

(٢) إتحاف المهرة (١٤/ ٢٨٤-١٧٧٤٩).

ذِكْرُ مَنَاقِبِ مُحَمَّدِ بْنِ عَبَّاسٍ الزُّهْرِيِّ

٥١٩٤- حَدَّثَنِي أَبُو عَبْدِ اللهِ بْنُ أَبِي دُهْلٍ(١)، ثَنَا أَحْمَدُ بْنُ مُحَمَّدِ بْنِ يَاسِينَ(٢)، ثَنَا مُحَمَّدُ بْنُ عَبَّاسٍ الزُّهْرِيُّ ثَنَا عَبْدُ اللهِ بْنُ زِيَادٍ الْمَوْصِلِيُّ بِمَرْوَ، ثَنَا وَهْبُ بْنُ أَبِي لَهِيعَةَ، عَنْ يَزِيدَ بْنِ أَبِي حَبِيبٍ، عَنْ أَبِي سَعِيدٍ مَوْلَى مُحَمَّدِ بْنِ عَبَّاسٍ الزُّهْرِيِّ(٣)، عَنْ مُحَمَّدِ بْنِ عَبَّاسٍ، قَالَ: رُمِيتُ إِلَى رَسُولِ اللهِ ﷺ فِي صِبْرِي وَعَلَيَّ ثَوْبَانِ وَقَدْ قُمِّلَتْ شَعْرِي، فَقَالَ: «أَطْعِمُوا شَعْرَ عَوْرَتِهِ، فَإِنَّ شَعْرَ عَوْرَةِ الصَّبِيِّ يُعْمِرُهُ شَعْرُ عَوْرَةِ الْأَبِ» وَلَا يَنْظُرُ إِلَى ثِيَابِ غَيْرِهِ(٤)"".

---

(١) هو: محمد بن العباس بن أحمد، بن محمد، بن عصم النيسابوري.

(٢) في (ق، ز): «ياسر» مصحف. وهو أبو أحمد الفوري صاحب تاريخها، وهو متهم بالكذب.

(٣) في (ق): «الزيباق» من زباق، وهو: أحمد بن حبيب، وشيخه أبو ظبه لهما في ترجمة. وقال ابن حبان في الإصابة في ترجمة محمد بن عباس الزهري (١٠: ٤٥٠): «وفي رواية في مسندة ذكر الحاكم... وفي السند مع أبي لهيعة ضعف من الضعفاء».

(٤) كذا ليب، وكذا وقعه ابن عساكر. قلت: ليس في مسند أحمد بن عباس ولبس ليبه ذكر ذلك، ثم ذكر أحمد في توضيح المشتبه (٩: ٢١١) أن ليس في أحد في مسنده ذلك.

(٥) ثم تجد هذا الحديث في الإتحاف، وقال الدمعي في التنكيس: «تنبيه: إسناده مظلم، وردت منكرة.

ذِكْرُ مَنَاقِبِ[1]

عُتْبَةَ بْنِ مَسْعُودٍ أَخِي عَبْدِ اللهِ بْنِ مَسْعُودٍ ﷺ

٥١٩٥- أَخْبَرَنَا أَبُو جَعْفَرٍ الْبَغْدَادِيُّ، ثَنَا أَبُو خَلِيفَةَ، ثَنَا أَبِي، ثَنَا ابْنُ أَبِيهِمَةَ، ثَنَا أَبُو الأَسْوَدِ، عَنْ حَرْمَةَ، فِيمَنْ هَاجَرَ إِلَى أَرْضِ الْحَبَشَةِ مَعَ جَعْفَرٍ ﷺ مِنْ بَنِي زُهْرَةَ بْنِ كِلابٍ عُتْبَةُ بْنُ مَسْعُودٍ، وَأَخُوهُ عَبْدُ اللهِ بْنُ مَسْعُودٍ ﷺ

٥١٩٦- أَخْبَرَنِي أَبُو الْحُسَيْنِ[2] الْحَافِظُ[3]، ثَنَا أَحْمَدُ بْنُ إِسْحَاقَ الْحَافِظُ الثَّقِفِيُّ[4]، ثَنَا دَاوُدُ بْنُ رُشَيْدٍ، ثَنَا مُحَمَّدُ بْنُ رَبِيعَةَ[5]، ثَنَا أَبُو مُعَيْبٍ، عَنْ عَوْنِ بْنِ عَبْدِ اللهِ بْنِ عُتْبَةَ[6]، عَنْ أَبِيهِ قَالَ: أَتَيْتُ أَبِي حَاتَ عُتْبَةُ بْنُ مَسْعُودٍ بِمَكَّةَ عَبْدَ اللهِ بْنَ مَسْعُودٍ ﷺ، فَقَالَ لَهُ: أَتَنْكِحُ؟ فَقَالَ: «أَعِي

---

(١) انظر: المناقب في موسوعتي (١) وأخواتها.

(٢) (الحاف العلمية/٩٤١-٩٤٣-٢٤٧٥).

(٣) في (أ): «الحسن» وهو (م) أيضاً، مكاشا بياضاً.

(٤) هو: أحمد بن محمد بن يعقوب بن إسحاق النيسابوري.

(٥) في (ز) و(أ): «ثنا محمد بن إسحاق الحافظ، ثنا محمد بن إسحاق الثقفي» كذا، وهما واحد.

(٦) هو: أبو عبد الله الكلاعي الواسطي، ويروي عن أبي المعيب عبد بن عبد الله السمدوني.

(٧) في (ز) و(أ): «عطية» مصحف.

(٨) في النسخ الخطية كلها: «عن عتبة بن مسعود»، والمثبت من المطبوعات والإتحاف، وهو الصواب.

وَصَاحِبِي مَعَ رَسُولِ اللهِ ﷺ وَأَبُوبَكْرٍ، وَأَخَذَ الدَّلْوَ الَّتِي، إِلَّا مَا كَانَ مِنْ عُمَرَ فِي فَحْلِهِ»[1].

١٥٩٤٧- حدثنا الْحَسَنُ بْنُ يَعْقُوبَ الْعَدْلُ، ثنا يَحْيَى بْنُ أَبِي طَالِبٍ، ثنا أَبُو الْمُنْذِرِ هَاشِمُ بْنُ الْقَاسِمِ الْمَنْوِيُّ، عَنْ أَبِي الْعُمَيْسِ، عَنِ الْمُغِيرَةِ، قَالَ: «لَمَّا مَاتَ عُثْمَانُ بْنُ مَظْعُونٍ لَطَمَ عُمَرُ بْنُ الْخَطَّابِ لَطْمَةً فَجَاءَتْ فَصَكَّتْ عَيْنَهُ»[2].

١٥٩٤٨- أَخْبَرَنَا أَبُو مُحَمَّدٍ بْنُ الْوَلِيدِ، ثنا الْفَضْلُ بْنُ مُحَمَّدٍ، ثنا أَحْمَدُ بْنُ حَنْبَلٍ، ثنا عَبْدُ الرَّزَّاقِ، ثنا مَعْمَرٌ، عَنِ الزُّهْرِيِّ، قَالَ: ما عَبَدَ اللهَ بِنُ مَسْعُودٍ أَعْلَنَ عِنْدَنَا مِنْ أَجِيهِ عُثْمَانَ بْنِ مَسْعُودٍ، وَلَكِنَّهُ مَاتَ شَرِيفًا»[3].

١٥٩٤٩- حدثنا أَبُو بَحْرٍ الْبَغْدَادِيُّ[4]، ثنا مُحَمَّدُ بْنُ أَحْمَدَ بْنِ سَعِيدٍ الرَّازِيُّ، ثنا أَبُو زُرْعَةَ الرَّازِيُّ، ثنا مُحَمَّدُ بْنُ سَعِيدِ بْنِ سَابِقٍ، ثنا عَمْرُو بْنُ أَبِي قَيْسٍ، عَنْ سِمَاكٍ، عَنْ عَبْدِ اللهِ بْنِ عُتْبَةَ بْنِ مَسْعُودٍ، عَنْ أَبِيهِ قَالَ: قَالَ:

---

(١) قال الذهبي في التلخيص: «قلت: إسناده صحيح».

(٢) إتحاف المهرة (١٠/ ٢٧٥-٢٧٨).

(٣) إتحاف المهرة (١٠/ ٣٣٧-٣٤٤).

(٤) إتحاف المهرة (١٠/ ٢٤٥-٢٤٤).

(٥) قوله: «الحذاء» كذا في النسخ الخطية، وزيد في رواية هذه السنة وهي: «الوهب». آخر بحضر محمد بن أحمد بن سعيد الرازي، وفي الإتحاف: «أبو بحر البغدادي الحذاء» محمد بن أحمد بن سعيد، وهي تركيبة غريبة، فأبو بحر البغدادي هو: محمد بن أحمد بن سعيد الحذاء، وليس البغدادي وبيّن سعيد، ويبي أبي زرعة الرازي، وفي علاة البغدادي والرازي، أما محمد بن أحمد بن سعيد الرازي فهو أبو زرعة الحافظ الرازي، قد تكررت رواية الصحيفة عنه عن أبي زرعة الرازي الإمام كما في رقم (٢٢٠٠)، و(٣١٤٥)، و(٣٨١٦).

رَسُولُ اللهِ ﷺ يُصَلِّي صَلَاةَ اللَّيْلِ فَأَعْوَى بِهَا فُلَانٌ، فَسَأَلَهُ رَجُلٌ عَنِ الْقَوْمِ فَسَمَّاهُمْ لَهُ، فَقَالَ: جَاءَ فُلَانٌ لِتَقْتُلُوهُ، وَلَوْ أَحْلَلْتُهُ لَتَبِعَكُمْ إِلَى سَارِيَةٍ مِنْ سَوَارِي الْمَسْجِدِ حَتَّى يَطْرُدَهُ بِهَا، وَلَوْلَا أَهْلُ الْمَدِينَةِ».

٥٢٠٠- أَخْبَرَنِي عَبْدُ اللهِ بْنُ غَالِبٍ، ثَنَا أَبُو عَبْدِ اللهِ الْمَحَامِلِيُّ[1]، ثَنَا سُفْيَانُ بْنُ بَكْرٍ، ثَنَا يُونُسُ بْنُ مُحَمَّدٍ، ثَنَا سَلَّامُ بْنُ أَبِي الْأَرْيَسِ، وَلَهُ حَدِيثٌ وَاحِدٌ.

٥٢٠١- صحيح بِالْخَبِيثِ الَّذِي دَعَوْا أَنْ يَجْتَمِعَ إِلَيْهِ عَلِيٌّ الْخَائِفُ، ثَنَا مُحَمَّدُ بْنُ يَحْيَى، ثَنَا عُبَيْدُ اللهِ بْنُ مُوسَى الْعَبْسِيُّ[2]، ثَنَا أَبُو حَامِدٍ، ثَنَا أَبُو سُفْيَانَ الْبَاهِلِيُّ، يَعْنِي: عَامِرَ بْنَ مُحَمَّدٍ[3]، ثَنَا عَوْفُ بْنُ عَبْدِ اللهِ بْنِ عُتْبَةَ، عَنْ أَبِي لَهِيعَةَ، عَنْ جَدِّي قَالَ: جَاءَتِنِي مَرْثَدٌ إِلَى رَسُولِ اللهِ ﷺ يَأْمُرُ بِقَتْلِهِ، وَقَالَتْ: يَا رَسُولَ اللهِ، إِنَّهُ يَهْجُو قُرَيْشًا، أَفَتَرَى فِي هَجْوِهِ قَتْلًا، فَقَالَ رَسُولُ اللهِ ﷺ: «لَا». قَالَتْ: إِنَّهُ يَزْنِي. قَالَ: «لَا». قَالَتْ: إِنَّهُ يَسْرِقُ. قَالَ: «لَا». قَالَتْ: إِنَّهُ يَشْرَبُ الْخَمْرَ. قَالَ: «لَا». قَالَتْ: إِنَّهُ يَرْتَدُّ. قَالَ: «لَا». قَالَتْ: إِنَّهُ يَهْجُو

«أَعْطِيهِ»(١).

وَعَنْهُ قَالَ: مَنْ عَبْدُ اللهِ بْنُ مَسْعُودٍ أَدْرَكَ النَّبِيَّ ﷺ وَسَمِعَ مِنْهُ.

٥٢٠٢ - صَالِحٌ أَبُو مُحَمَّدٍ الْبَغْدَادِيُّ(٢)، أَنَا يَحْيَى بْنُ مُحَمَّدِ بْنِ صَاعِدٍ، نَا مُوسَى بْنُ هَارُونَ(٣)، حَدَّثَنَا عَبْدُ اللهِ بْنُ عَوْنِ بْنِ عَبْدِ اللهِ بْنِ عُتْبَةَ بْنِ مَسْعُودٍ، حَدَّثَتْنِي(٤) عَمَّتِي أُمُّ عَبْدِ اللهِ بِنْتُ عَبْدِ اللهِ بْنِ عُتْبَةَ: سَبِعْتُ أَبِي حَمْزَةَ بْنَ عَبْدِ اللهِ يَقُولُ: سَأَلْتُ أَبِي عَبْدَ اللهِ بْنَ عُتْبَةَ بْنِ مَسْعُودٍ: أَيُّ شَيْءٍ تَذْكُرُ مِنْ رُسُولِ اللهِ ﷺ؟ قَالَ: أَذْكُرُ أَنِّي أَخَذْتُ وَأَنَا صَغِيرٌ مِنْ شَعَائِرِهِ، فَأَخْلَسَنِي فِي حِجْرِهِ، وَمَسَحَ رَأْسِي، وَدَعَا لِي وَلِذُرِّيَّتِي بِالْبَرَكَةِ".

❀❀❀

---

(١) إسناده ضعيف [٧٠١٠-٧٠٣٤].

(٢) هو: صالح بن محمد بن عبد الله بن حمزة بن جميل الباهر.

(٣) في (د) زاد: «الأنماطي». قلت: هو: صاحب «مسند» موسى، ترجمته له ترجمة، وقال الطبراني في «الأوسط» (٩/٩٩): تفرد به موسى بن هارون. وقال أبو نعيم في «معرفة الصحابة» (٣/١٣٧٣): «حفاظ من أقل بلدنا سنا». ووصفه فيما حكى، فقال: وقد رحل حديثه من جودته، والفضل في هؤلاء من أحمد إلى عبد الله بن عثمان، وكتب أولاد عبد بن عبد الله بن عثمان، وأخذ أصحابنا النزول [٣/٢٣٦٦].

وفي (د): «وحدثني».

(٤) إسناده ضعيف [٢٩٤٠-٢٩٤٢].

ذِكْرُ مَنَاقِبِ نُعَيْمِ بْنِ النَّحَّامِ العَدَوِيِّ

٥٢٠٣- **أخبرني** أبو بكر مُحَمَّدُ بْنُ أَحْمَدَ بن بالَوَيه، ببَصْرَةَ الحَسَنُ بن عَلِيِّ بن شَبِيبٍ (١) المَعْمَرِيُّ، بِمِصْرَ، سمعتُ مُصْعَبَ بْنَ عَبْدِ اللهِ الزُّبَيْرِيَّ، يَقُولُ: نُعَيْمُ بْنُ النَّحَّامِ، هُوَ نُعَيْمُ بْنُ عَبْدِ اللهِ بْنِ خَالِدِ بْنِ أُسَيْدِ (٢) بْنِ عَبْدِ العُزَّى بْنِ عَبْدِ بْنِ عُرَيْجِ (٣) بْنِ عَدِيِّ بْنِ كَعْبِ، أَسْلَمَ قَبْلَ هِجْرَةِ مَنْ هَاجَرَ إِلَى أَرْضِ الحَبَشَةِ، وَهُوَ الَّذِي يُقَالُ لَهُ: النَّحَّامُ، وَإِنَّمَا قِيلَ لَهُ ذَلِكَ، لأَنَّ إِسْلَامَهُ كَانَ: سَمِعَ نُحَامَةً فِي الجَنَّةِ، وَالنُّحَامَةُ: العُطْسَةُ.

٥٢٠٤- **أخبرنا** أبو جَعْفَرٍ البَغْدَادِيُّ، ثنا أَبُو طَالِبٍ، ثنا أَبِي، ثنا أَبُو لَهِيعَةَ، عَنْ أَبِي الأَسْوَدِ، عَنْ عُرْوَةَ، فِي تَسْمِيَةِ مَنِ اسْتُشْهِدَ يَوْمَ أَجْنَادِينَ مِنْ قُرَيْشٍ، ثُمَّ مِنْ بَنِي عَدِيِّ بْنِ كَعْبٍ: نُعَيْمِ بْنِ عَبْدِ اللهِ النَّحَّامِ، قَالَ: وَذَلِكَ سَنَةَ ثَلاثَ عَشْرَةَ(٤).

٥٢٠٥- **قُلْتُ**: أَبُو عَبْدِ اللهِ الأَصْبَهَانِيُّ، بِإِسْنَادِهِ، عَنْ مُحَمَّدِ بْنِ عُمَرَ، أَنَّ نُعَيْمَ بْنَ النَّحَّامِ قُتِلَ يَوْمَ اليَرْمُوكِ شَهِيدًا فِي رَجَبٍ سَنَةَ خَمْسَ عَشْرَةَ(٥).

---

(١) في (ر): «بن» مصححه.

(٢) في (ر): «أسيد» مصححه.

(٣) في (ر): «عريج» مصححه.

(٤) ترجمته في أصل الإصحاب، وهو اسد الغابة، المحقق في التعليقة (١٩/ ٤٣٧-٤٣٨).

(٥) إتحاف المهرة (١٩/ ٣٣٥-٣٣٦) (٢١٧٤١).

(٦) ترجمته في أصل الإصحاب، وهو اسد الغابة، المحقق في التعليقة (١٩/ ٤٣٨-٤٤١).

٥٢٠٦ - أَخْبَرَنِي مُحَمَّدُ بْنُ عَلِيٍّ الصَّنْعَانِيُّ بِبَغْدَادَ، ثنا إِسْحَاقُ بْنُ إِبْرَاهِيمَ، أَنَا عَبْدُ الرَّزَّاقِ، أَنَا ابْنُ جُرَيْجٍ، عَنْ نَافِعٍ، عَنْ عَبْدِ اللهِ بْنِ عُمَرَ، عَنْ أُخْتِ لِعُثْمَانَ، قَالَ: أَذَنَّ مُؤَذِّنُ الْبَيْتِ [1] لَيْلَةً فِيهَا رِيحٌ، وَأَنَا تَحْتَ لِحَافِي، فَتَمَنَّيْتُ أَنْ يُلْقِيَ اللهُ تَعَالَى عَلَى لِسَانِهِ: وَلَا عَثَرَتِ، فَلَمَّا فَرَغَ قَالَ: وَلَا عَثَرَتْ".

صَحِيحُ الْإِسْنَادِ، وَلَمْ يُخَرِّجَاهُ [2].

❁❁❁

---

(١) قوله: "البيت" ساقط من (ك) و(ر).

(٢) إتحاف المهرة (١٥٣/١٠-١٥٤).

(٣) قال ابن حجر في الإصابة: عقب ذكر الدعري حفظه فهو على شرطهما، وهو في المصنف كذلك (٥٠٦/١)، وكذا رواه ابن نافع في معجم الصحابة (١٨٣/٣) من حديث عمر بن نافع عن أبيه به، وأرى كذلك من وجه آخر عن نافع، لكن رواه ابن أبي عاصم في الآحاد والمثاني (٢٤٧/٢) عن الحسن بن علي الحلواني عن عبد الرزاق به فقال: عن نافع عن عبد الله بن نجيح بن الحمامة، فجعله من مسند ابن عبد الله بن نجيح

ذِكْرُ مَنَاقِبِ الطُّفَيْلِ بْنِ عَمْرٍو الدَّوْسِيِّ

٥٢٠٧- صِفَةٌ أَبُو عَبْدِ اللهِ الأَصْبَهَانِيُّ، ثَنَا الْحَسَنُ بْنُ الْجَهْمِ، ثَنَا الْحُسَيْنُ بْنُ الْفَرَجِ، ثَنَا مُحَمَّدُ بْنُ عُمَرَ قَالَ: أَسْلَمَ الطُّفَيْلُ بْنُ عَمْرٍو وَتَبِعَ رَسُولَ اللهِ ﷺ بِمَكَّةَ، ثُمَّ رَجَعَ إِلَى قَوْمِهِ مِنْ أَرْضِ دَوْسٍ، فَلَمْ يَزَلْ مُقِيمًا بِهَا حَتَّى هَاجَرَ إِلَى الْمَدِينَةِ بَعْدَ بَدْرٍ، وَالْخَنْدَقِ حِينَ قَدِمَ بِمَنْ أَسْلَمَ مَعَهُ مِنْ قَوْمِهِ وَرَسُولُ اللهِ ﷺ بِخَيْبَرَ، ثُمَّ لَحِقَ رَسُولَ اللهِ ﷺ بِخَيْبَرَ فَأَسْهَمَ لَهُمْ وَلَمْ يُقْسِمْ لِمَنْ لَمْ يَشْهَدْ.

٥٢٠٨- أَخْبَرَنِي مُحَمَّدُ بْنُ الْفَضْلِ بْنِ عَبْدِ الرَّحْمَنِ الْحَنَكِيُّ، ثَنَا الْفَضْلُ بْنُ مُحَمَّدٍ، ثَنَا إِسْحَاقُ بْنُ مُحَمَّدٍ الْفَرْوِيُّ، ثَنَا عَبْدُ اللهِ بْنُ جَعْفَرٍ الْمَخْرَمِيُّ، عَنْ أَبِيهِ، عَنْ عَبْدِ اللهِ بْنِ عَمْرِو بْنِ عُثْمَانَ الْمَخْرَمِيِّ، عَنْ عَبْدِ اللهِ بْنِ دِينَارٍ قَالَ: قَالَ: يَا رَسُولَ اللهِ، اجْعَلْ عَيْنَتَكَ، وَاجْعَلْ عَيْنَاتِ: يَا مُرَوِّحُ، فَمَعَ ذَلِكَ: الطُّفَيْلُ ذُكِّيَهَا إِلَى الْيَوْمِ مُرَوِّحٌ.

صَحِيحُ الإِسْنَادِ وَلَمْ يُخَرِّجَاهُ، إِنَّمَا لَمْ يُخَرِّجَاهُ؛ وَقَدْ أَوْرَدَ عَمْرُو بْنُ

---

(١) لم يجد هذا الحديث في أصل الإتحاف، وهو مما استدركه المحقق في الحاشية (٦/٤١١-٤١٢).

(٢) هو الفضل بن محمد بن المسيب بن حيان، أبو العباس الشعراني.

(٣) في (أ): (وأبو) «المخرومي» صححت، فهو: عبد الله بن جعفر بن عبد الرحمن بن المسور بن مخرمة.

(٤) إتحاف المهرة (٦/٤٣٥-٤١١٦).

(٥) قال ابن حجر في الإتحاف: «قلت: هو مرسل كما ظنه الحاكم، وعبد الله هو ابن أبي عون».

الطُّفَيْل بْن عَمْرو رَسُول الله ﷺ.

٣٨٥٠ - صحابي: أَبُو عَبْد الله الأَصْبَهَانِيّ: أَنَا الحُسَيْن: أَنَا المُحَسِّن: أَنَا مُحَمَّد بْن عُمَر: قَالَ: وَعَمْرو بْن الطُّفَيْل بْن عَمْرو بْن طَرِيف بْن العَاصِ بْن ثَعْلَبَة الأَزْدِيّ، وَكَانَ أَبُوهُ الطُّفَيْل بْن عَمْرو مع رَسُول الله ﷺ حَتَّى قُبِض، فَلَمَّا ارْتَدَّتِ العَرَبُ خَرَجَ، فَجَاهَدَ حَتَّى فَرَّقَ المُسَيْلِمَةَ مِنْ طَلِيحَةَ وَأَرْضِ نَجْد، فَلَمْ يَزَلْ ثَمَّ سَارَ مع المُسْلِمِين إِلَى اليَمَامَة وَمَعَهُ ابْنَهُ عَمْرو، وَهُمَا الَّذِيْنِ فَجَرَتْ عَمْرو بْن الطُّفَيْل، فَجَرَحَتْ وَجْهَهُ، وَقُطِعَتْ يَدُهُ، ثُمَّ اسْتَبَلَّ، وَضَبَطَ يَدَهُ، فَجَرَّ بِهَا، فَرَمَى بِهَا إِلَى الطَّرِيق، ثُمَّ أَتَى إِلَى أَبِيهِ فَأَتَمَّ قَتْلَهُ، ثُمَّ قَالَ: هَذَا مِنْ يَدِي الَّتِي كَانَتْ بِمَكَانِ يَدَاكَ عَلَيَّ. أَحَلَّ اللهُ، قَالَ: وَاللهِ، لَا أَدَعُكَ حَتَّى أَتَسَوَّطَ! ثُمَّ أَخَذَ بِيَدِهِ، فَوَاللهِ مَا فِي القَوْمِ أَعَمُّ بِنَفْعٍ مِنْ أَخْذَةٍ عَمْرٍو. ثُمَّ جَرَحَ عَامَ اليَرْمُوكِ فِي جَمْعٍ مِنَ المُسْلِمِينَ، فَقُتِلَ شَهِيدًا(١).

= من رجال الطيالسي، وعزاه عن الزهري وسعد بن إبراهيم وحفيدي عوف عائشة وهشام بن عروة في فقلتهم، وقال: رواه ابن سعد ٤ (٢٢/ ٢٣) عن الواقدي عن المعشري عن أبيه وغيره، وكذا ابن أبي خيثمة، فذكر أسماءهم مطولة، واستدلهم هو وأبيه عمرو.

(١) في د: «أخبرنا».

(٢) في د: «عن».

(٣) قوله: «عن عمرو بن الطفيل» ساقط من ب.

(٤) في د: «استشهده مصعب. بلغني: أن هلال بن مرة، وأبو سلمى، يعني براشد

(٥) في الجمع المفيد لقطة: «ومرة»، وأثبت من المطبوعات المكرر ٤ (٢٢/ ٢٢٩)، وتاريخ دمشق (٥٥/ ٢٠٥) (٦٤/ ٤٤٤)، وتاريخ الإسلام ٣ (٢٠٥)، وقال الزبيدي في تاج العروس (٨/ ٣٩٢): «سامة الشيء: سموه وسومه: خاصه وعلمه».

(٦) ليست في أصل الإتحاف، وهو مما استدركه الحافظ في المطالبة (٩/ ٤١١-٤٠).

ذِكْرُ سَعْدٍ القَارِئِ ﷺ

٩٢١٠- **سعد** أَخْبَرَ عَبْدُ اللهِ، ثَنَا الْحَسَنُ، ثَنَا[1] الْحُسَيْنُ، ثَنَا مُحَمَّدُ بْنُ عُمَرَ قَالَ: سَعْدُ بْنُ مُبَيْذِ بْنِ النُّعْمَانِ بْنِ قَيْسِ بْنِ عَمْرِو بْنِ زَيْدِ بْنِ أُمَيَّةَ بْنِ زَيْدٍ، وَهُوَ الَّذِي يُقَالُ لَهُ: سَعْدُ الْقَارِئِ، وَيُكْنَى أَبَا زَيْدٍ[2]، وَهُوَ أَحَدُ السِّتَّةِ الَّذِينَ جَمَعُوا الْقُرْآنَ عَلَى عَهْدِ رَسُولِ اللهِ ﷺ، شَهِدَ بَدْرًا، وَأُحُدًا، وَالْخَنْدَقَ وَالْمَشَاهِدَ كُلَّهَا مَعَ رَسُولِ اللهِ ﷺ، وَقُتِلَ يَوْمَ الْقَادِسِيَّةِ شَهِيدًا سَنَةَ بِضْعَ عَشْرَةَ، وَهُوَ ابْنُ أَرْبَعٍ وَسِتِّينَ سَنَةً ﷺ[3].

❀❀❀

---

(١) في (ق): «عن».

(٢) في (ق): «زيد» مصحف.

(٣) ثم ذكره في أعمال الإتقان، وهو مما استدركه المحقق في التعاليقة (٩/ ٤٦١-٤٦٥).

ذِكْرُ مُسْنَدِ عُتْبَةَ بْنِ غَزْوَانَ الْأَزْدِيِّ ثُمَّ الْمَازِنِيِّ حَلِيفِ بَنِي عَبْدِ شَمْسٍ ثُمَّ بَنِي نَوْفَلٍ رَضِيَ اللَّهُ عَنْهُ

٥٣١٦- أَخْبَرَنَا أَبُو جَعْفَرٍ الْبَغْدَادِيُّ، ثَنَا أَبُو خَلِيفَةَ، ثَنَا أَبُو الْوَلِيدِ، عَنْ أَبِي الْأَشْوَصِ، عَنْ عُرْوَةَ قَالَ: عُتْبَةُ بْنُ غَزْوَانَ بْنِ جَابِرِ بْنِ أُهَيْبِ بْنِ نَسِيبِ بْنِ مَالِكِ بْنِ الْحَارِثِ بْنِ مَازِنِ بْنِ مَنْصُورِ بْنِ عِكْرِمَةَ بْنِ خَصَفَةَ[1] بْنِ قَيْسِ عَيْلَانَ بْنِ مُضَرَ بْنِ نِزَارٍ[2].

٥٣١٧- وَعَنْ أَبِي عُبَيْدَةَ بْنِ حُذَيْفَةَ، عَنْ أَبِيهِ، قَالَ: وَالْحَسَنُ، قَالَ: وَمُحَمَّدُ بْنُ عُمَرَ، عَنْ شُيُوخِهِمْ فِي ذِكْرِ عُتْبَةَ بْنِ غَزْوَانَ ﷺ، قَالُوا: عُتْبَةُ أَبُو عَبْدِ اللهِ، وَقِيلَ: أَبُو الْأَسْوَدِ، عَنْ غَزْوَانَ، رَجُلٌ طُوَالٌ جَمِيلٌ، وَكَانَ قَدِيمَ الْإِسْلَامِ، وَهَاجَرَ إِلَى أَرْضِ الْحَبَشَةِ الْهِجْرَةَ الثَّانِيَةَ، وَكَانَ مِنَ الرَّهْطِ الْمُقَدَّمِينَ مِنْ أَصْحَابِ رَسُولِ اللهِ ﷺ، وَهُوَ الَّذِي بَعَثَهُ عُمَرُ بْنُ الْخَطَّابِ ﷺ، وَكَانَ عَلَى جِلَافَةِ فِيهِ، فَلَمَّا قَدِمَ عُتْبَةُ بْنُ غَزْوَانَ الْبَصْرَةَ وَجَدَ بِهَا رَجُلًا يُقَالُ لَهُ: سَبِيعُ بْنُ قَيْسٍ، وَهُوَ خَاصُّ أَبِي الْبَصْرَةِ وَإِلَيْهَا، وَإِلَيْهِ مَا قِبَلَ عُمَرَ بْنِ الْخَطَّابِ ﷺ، فَقَدِمَ فَلَامَهُ وَشَتَمَهُ عُمَرُ بِبَنَاتِهِمْ وَتَرْكِهِمْ، قَالَ ابْنُ عُمَرَ: وَرُبَّمَا دَارَ عُتْبَةُ بْنُ غَزْوَانَ سَنَةً خَمْسَ عَشْرَةَ، وَيُقَالُ: سَبْعَ عَشْرَةَ[3]، وَهُوَ ابْنُ سَبْعٍ وَخَمْسِينَ[4]!!!

---

(١) في الخصائص: «خصفة».

(٢) فوائد: «خصيفة» ساقط من (ر) و(ك).

(٣) إسناده ضعيف جدًا / ٢٧٤-٦٧٧٠.

(٤) فوائد: «وقيل سبع عشرة» ليس موجودًا في (ر) و(ك).

وفي (ر) و(ك): «سنة».

(٥) لم نجده في أصل الإصحاب، وهو مما استدركه الحفظ في الحاشية (٩/ ٦٧٧-٦).

٥٢١٣- **أَخْبَرَنَا** أَبُو عَبْدِ اللَّهِ، نَا أَبُو عَلَاقَةَ، نَا أَبُو بَكْرٍ، نَا ابْنُ لَهِيعَةَ، عَنْ أَبِي عِمْرَانَ، عَنْ عُرْوَةَ، أَنَّ عُثْمَانَ بْنَ عَفَّانَ دَخَلَ بَعْدَ مَوْتِ رَسُولِ اللَّهِ ﷺ.

٥٢١٤- **حَدَّثَنَا** أَبُو بَكْرٍ بِمَا لَمْ يَذْكُرْ مِنْ أَبِي دَاوُدَ، نَا عُثْمَانُ بْنُ عُثْمَانَ.

وَأَخْبَرَنَا أَبُو بَكْرٍ بْنُ إِسْحَاقَ، نَا إِسْمَاعِيلُ بْنُ قُتَيْبَةَ، قَالَا: نَا مُحَمَّدُ بْنُ عَبْدِ اللهِ بْنِ نُمَيْرٍ، قَالَ: مَاتَ عُثْمَانُ بْنُ عَفَّانَ سَنَةَ سِتٍّ عَشْرَةَ، وَمَاتَ وَلَهُ سِتُّونَ، وَتُوُفِّيَ سَنَةَ ﷺ.

٥٢١٥- **أَخْبَرَنِي** مُحَمَّدُ بْنُ عَلِيٍّ الشَّيْبَانِيُّ بِالْكُوفَةِ، نَا مُحَمَّدُ بْنُ حَازِمٍ الْعَبْدِيُّ، نَا ابْنُ نُمَيْرٍ، نَا أَبُو خَالِدٍ.

وَأَخْبَرَنَا أَحْمَدُ بْنُ عِمْرَانَ الْأَخْنَسِيُّ، نَا عَبْدُ اللهِ بْنُ أَحْمَدَ بْنِ حَنْبَلٍ، حَدَّثَنِي أَبِي، نَا وَكِيعٌ، قَالَا: نَا أَبُو خَالِدٍ، عَنْ مُحَمَّدِ بْنِ هِلَالٍ.

وَحَدَّثَنَا أَبُو الْعَبَّاسِ مُحَمَّدُ بْنُ يَعْقُوبَ -وَاللَّفْظُ لَهُ-: نَا الرَّبِيعُ بْنُ سُلَيْمَانَ، نَا أَسَدُ بْنُ مُوسَى، نَا سُلَيْمَانُ بْنُ مُوسَى،(١) عَنْ مُحَمَّدِ بْنِ هِلَالٍ، عَنْ عَمِّهِ، عَنْ عُمَيْرٍ مَوْلَى آبِي اللَّحْمِ،(٢) عَنْ عُرْوَانَ، فَحَمِدَ اللهَ وَأَثْنَى عَلَيْهِ، ثُمَّ قَالَ: أَمَا بَعْدُ، فَإِنَّ اللهَ قَدْ أَتَتْكُمْ فَدْ أَتَتْكُمْ بِخَيْرِكُمْ وَثَوَابٍ جَمًّا، وَإِنَّهُ لَيَنْبَغِي

---

(١) ليس في «الإتحاف».

(٢) هو: عمه الله بن هلال بن عطاء بن عمير، أبو محمد الخياط.

ترجمه في «تهذيب الكمال» وعنه ساق ترجمة ابن أخيه محمد بن هلال.

(٣) قال في «تنبيه الطحاوي» (٢٠٩٠-٢٠٩٢): «سليمان بن موسى، وهو أخطأ، والصواب: سليمان بن المغيرة».

وقد رواه عبد الرحمن في «الجرح والتعديل» (٤/٦٠) عن الحكم بن نافع، وقرنه به عن أبي زرعة، عن سليمان بن المغيرة به.

ضَبَّةٌ فَتَسْتَدِيرُ الإِبِلَ بِعَطَنِهَا صَاحِبُهَا، وَالْكُمُّ مُتَطَوِّلٌ بِهَا إِلَى دَارِ لاَ تَزَالُ لَهَا، فَتَظَلُّهَا وَلَهَا بِجُرِّ يَدِهِ بِخَيْزَرَانَةٍ، فَإِذَا قَدْ زُنَّ لَهُ أَنَّ الْخَبَرَ يَلْقَى مِنْ شَعْبِ جَهْلَمَ فَهَوَى بِهَا سَنَتَيْنِ عَامًا، وَمَا يَدْرِكُ لَهَا قَعْرَةٌ، فَوَاللهِ لَتَمْلأَنَّهَا، لَتَمْلأَنَّهَا، وَلَوْ أَنَّ مَا فِيهَا مِنَ الْحِجَارَةِ مِنْ مَعْدِنِ الْجَنَّةِ يَنْبُتُهَا لَرَسَخَتْ، وَلَيُؤْتِيَنَّ عَلَيْهِ يَوْمٌ وَهُوَ كَظِيظٌ الزِّحَامِ، وَلَقَدْ رَأَيْتُنِي وَإِبِي لَمَاشِيَانِ؛ سَمِعْتُ مَعَ رَسُولِ اللهِ ﷺ لَنَا خُطَبَاءَ إِلاَّ يَذْكُرُ الْمَحْشَرَ حَتَّى فَرَحَتْ أَقْدَامُنَا، وَإِنِي لَتَقَطَّتُ بُرْدَةً تَقَطَّتُهَا بِيَدِي وَبَيْنَ سَعْدِ بْنِ أَبِي وَقَّاصٍ فَارِسِ الإِسْلاَمِ، وَأَوَّلِ رَجُلٍ يَصْعَدُهَا وَإِنَّهَا لَمِنْ أَشَدِّ مَعَدِّ بْنِ مُضَرَ مَتْنًا، مَا يَسْبِقُنِي مِنْ الْيَوْمِ أَحَدٌ يَمْشِي أَمَامِي أَحَدٌ إِلاَّ أَتَيْتُ أَبْعَدَ مِمَّنِ مِنَ الأَنْصَارِ، وَإِنِي لأَمْرُّ بِالأَمْرِ لاَ أَدْرِي أَمَرَّ بِي بَعْضُ عَطِيَّتِهَا وَعِنْدَ اللهِ احْتِسَابٌ، وَإِنِي لَمْ أَكُنْ أَرَى أَنِّي أَمْرُّ بِهِ فَلاَ أَتَأَفَّفُ، حَتَّى يَكُونَ عَطِيَّتُهُ مَلَكًا، وَيَسْتَوْفِيَنَّ أَوْ لَيُذَادَنَّ الأَحْرَاسُ بِيَدَيَّ!»

[صحيح على شرط مسلم]

٥٢١٦- عَنْ عَمْرِو بْنِ مُرَّةَ، عَنْ أَبِي عُبَيْدَةَ بْنِ عَبْدِ اللهِ بْنِ مَسْعُودٍ، عَنْ أَبِيهِ، قَالَ: «أَخْبَرَنِي الْحَسَنُ بْنُ عَلِيٍّ بْنِ أَبِي طَالِبٍ، أَنَّ عَمْرَو بْنَ أُحَيْحَةَ بْنِ الْجُلاَحِ الْمَخْزُومِيَّ، أَتَى مُعَاوِيَةَ بِمَالٍ، فَقَالَ: يَا مُعَاوِيَةُ، أَعْطِنِي مَالَ كَذَا وَكَذَا، فَقَالَ: لاَ أَفْعَلُ، فَقَالَ: وَاللهِ لَتُعْطِيَنِّهِ أَوْ لأَقُولَنَّ مَا لَيْسَ فِيكَ، فَقَالَ: أَتَرَى أَنَّ حِلْمَكَ يَسَعُنِي وَلاَ يَسَعُكَ؟ فَقَالَ: إِنَّ حِلْمِي وَسِعَنِي وَأَنَا أَعْلَمُ أَنَّ حِلْمَكَ يَسَعُكَ، فَقَالَ:

١٠ أَبُو حَفْصٍ عُمَرُ بْنُ الْفَضْلِ السِّلْمِيُّ، ثَنَا عُتْبَةُ بْنُ إِبْرَاهِيمَ بْنِ عُتْبَةَ بْنِ غَزْوَانَ، عَنْ أَبِيهِ(١)، عَنْ عُتْبَةَ بْنِ غَزْوَانَ، أَنَّ رَسُولَ اللهِ ﷺ قَالَ يَوْمًا لِلْبَرَرَةِ: «هَلْ يَقُومُ أَحَدٌ مِنْ غَيْرِكُمْ؟»، فَأَبَوْا، إِنْ أَجَبْتَ عُتْبَةُ بْنُ غَزْوَانَ، فَقَالَ: «أَنْتَ مِنْهُمْ قُومُوا».

وَعُتْبَةُ بْنُ غَزْوَانَ بْنِ جَابِرٍ الْحَلِيفُ، غَرِيبٌ جِدًّا(٢)، وَفَضِيلَتُهُ كَثِيرَةٌ، وَهَذَا مِنْ أَجَلِّ فَضَائِلِهِ.

وَعَتِيدُ عُتْبَةَ بْنِ غَزْوَانَ، هُوَ رَسُولُ اللهِ ﷺ عَزِيزٌ، وَقَدْ قَدَّمْتُ مِنْ ذَلِكَ حَدِيثًا اسْتَشْرَفَ بِهِ جَمَاعَةٌ، فَأَمَّا وَلَدُهُ وَإِنْ كَانَ بِشَرْطِ الْعَلَوِيِّ مِنْ شَرْطِ هَذَا الْكِتَابِ،

٢٥٧ ١١ أَبُو حَفْصٍ أَحْمَدُ بْنُ عُتْبَةَ بْنِ إِبْرَاهِيمَ بْنِ عُتْبَةَ بْنِ غَزْوَانَ، ثَنَا مُحَمَّدُ بْنُ زَكَرِيَّا الْعَلَوِيُّ، ثَنَا عَبْدُ الرَّحْمَنِ بْنُ عُمَرَ بْنِ عُتْبَةَ، ثَنَا عُتْبَةُ بْنُ عُمَرَ بْنِ الْفَضْلِ السِّلْمِيُّ، ثَنَا غَزْوَانُ بْنُ عُتْبَةَ بْنِ غَزْوَانَ، عَنْ أَبِيهِ ﷺ قَالَ: سَمِعْتُ

---

(١) وساقه بن لؤلؤي عن عتبة ـ وعن الحسين أيضا بصري، وهذا إسناد بصري.

(٢) إبراهيم بن عتبة لم يوثقه أحد ولم يجرحه، وقد ذكر البخاري (٢/١/ ٢٧٩) وابن سلم (١/ ٣١٩) وابن حبان (٦/ ٢٤٩) أن عتبة بن غزوان بن جابر بن إبراهيم له ورى عن جده عتبة بن غزوان. وتابعهم المزي في ترجمة عتبة بن غزوان (١٩/ ٣١٧)، ولكن هكذا جاءت الرواية هنا.

(٣) إتحاف المهرة (١٠/ ٢٨٢ ـ ٢٨٣).

(٤) قال النعمي في التبصير: «قلت: إسناده مظلم ومتنه منكر» وتعقبه محمد الشاذلي في رسالته.

(٥) في (أ): «عتبة».

(٦) قوله: «فأما» غير موجود في (أ)، وقوله: «عتبة» غير موجود في (ب).

رَسُولَ اللهِ ﷺ يَقُولُ: «مَنْ كَذَبَ عَلَيَّ مُتَعَمِّدًا، فَلْيَتَبَوَّأْ مَقْعَدَهُ مِنَ النَّارِ»[1].

❀❀❀

(١) [إتحاف المهرة (١٠/ ٦٨٤-١٣٢١٠)].

تنبيه: قد توبع فيه الطبّاني، فرواه الطبّاني (٨/ ٧٠) من أحمد بن محمد بن عاصم الرازي عن عمد الرحمن بن عمرو بن جبلة به، وتستكثر على فوزان بن جبلة فقال: ٧٠ يتابع عليه ولا يعرف إلا به، هذا مع أن بين جبلة فلا فوزان بن حاتم (٨/ ٢٤٧٠) ٤٥٥ يكذب». وقال الدارقطني: يضع الحديث. انظر لسان الميزان (٨/ ١١٦).

ذِكْرُ مَنَاقِبِ أَبِي عُبَيْدَةَ بْنِ الْجَرَّاحِ

٥٢١٨- حدَّثَنَا عَلِيُّ بْنُ حَشْرَمٍ الْعَدْلُ، ثنا مُوسَى بْنُ هَارُونَ، ثنا الْحُسَيْنُ بْنُ عَلِيِّ بْنِ يَزِيدَ الصُّدَائِيُّ، ثنا يَعْقُوبُ بْنُ إِبْرَاهِيمَ بْنِ سَعْدٍ، حَدَّثَنِي أَبِي، عَنْ مُحَمَّدِ بْنِ إِسْحَاقَ بْنِ يَسَارٍ قَالَ: أَمَّا عُبَيْدَةُ عَامِرُ بْنُ عَبْدِ اللهِ بْنِ الْجَرَّاحِ بْنِ هِلَالِ بْنِ أُهَيْبِ بْنِ ضَبَّةَ بْنِ الْحَارِثِ بْنِ فِهْرِ بْنِ مَالِكِ بْنِ النَّضْرِ بْنِ كِنَانَةَ، وَأُمُّهُ أُمُّ غَنْمٍ بِنْتُ عَبْدِ بْنِ الْعَدَّانِ بْنِ عَامِرِ بْنِ مُحَيْرَةَ بْنِ رُبَيْعَةَ بْنِ الْحَارِثِ بْنِ فِهْرٍ.

٥٢١٩- أَخْبَرَنَا أَحْمَدُ بْنُ يَعْقُوبَ الثَّقَفِيُّ، ثنا مُوسَى بْنُ زَكَرِيَّا الشَّذَرِيُّ، ثنا خَلِيفَةُ بْنُ خَيَّاطٍ، فَذَكَرَ هَذَا النَّسَبَ وَقَالَ: أَفْرَدَتْ لَهُمْ أَبُو عُبَيْدَةَ الإِسْنَادَ.

٥٢٢٠- حدَّثَنَا عَلِيُّ بْنُ عِيسَى، ثنا إِبْرَاهِيمُ بْنُ أَبِي طَالِبٍ، ثنا نُوحُ بْنُ حُمَيْدٍ، ثنا سُفْيَانُ، عَنِ ابْنِ أَبِي نَجِيحٍ قَالَ: قَالَ عُمَرُ لأَصْحَابِهِ: تَمَنَّوْا، فَجَعَلَ كُلُّ رَجُلٍ مِنْهُمْ يَتَمَنَّى شَيْئًا، قَالَ: لَكِنِّي أَتَمَنَّى بَيْتًا مَمْلُوءًا رِجَالاً مِثْلَ أَبِي عُبَيْدَةَ بْنِ الْجَرَّاحِ، فَقَالُوا لَهُ: مَا أَرَدْتَ الإِسْلامَ عِنْدَكَ، قَالَ: وَلَكِنْ أَرَدْتُ.

٥٢٢١- أَخْبَرَنَا أَبُو بَكْرٍ الشَّافِعِيُّ بِمَرْوَ، ثنا مُحَمَّدُ بْنُ غَالِبٍ، ثنا أَبُو سَلَمَةَ، ثنا سُلَيْمَانُ بْنُ بِلالٍ، عَنْ أَبِي إِسْحَاقَ، عَنْ أَبِي عُبَيْدَةَ[1] قَالَ: قَالَ عُمَرُ لَهُ يَقُولُ:

---

(١) لم نجد في أصل الإتحاف، وهو ما استدركه المحقق في الحاشية (١٨/ ٤٤٢-٤٣٠).

(٢) لم نجد في أصل الإتحاف، وهو ما استدركه المحقق في الحاشية (١٨/ ٤٥٧-٤٥٨).

(٣) إتحاف الجهبذ (١٤٥٣-١٥١٣).

(٤) عن ابن عبد الله بن مسعود، ولم يسمع من أبيه.

كَانَ أَجْلاَنِي مِنَ الْحَاضِرِ رُسُولِي فَلَمْ تَأْتِهِ، وَلَمْ أَرَ بِتَرْكِي، وَتَمَسُّكِ، وَأَيِّهِ عُيَيْنَةَ»[1].

٥٢٢٢- حَدَّثَنَا عَلِيُّ بْنُ خَشْرَمٍ، ثنا بِشْرُ بْنُ مُوسَى، ثنا الْحُمَيْدِيُّ، ثنا سُفْيَانُ، عَنْ عُيُونِ بْنِ عَبْدِ اللَّهِ الْهِلاَلِيِّ، عَنْ قَيْسِ بْنِ مُسْلِمٍ[2]، عَنْ طَارِقِ بْنِ شِهَابٍ قَالَ: أَتَانَا كِتَابُ عُمَرَ: لَمَّا وَفَدَ الْوَفْدُ بِالشَّامِ، فَكَلَّمَ عُمَرُ أَبَا عُبَيْدَةَ: إِنَّهُ قَدْ عَرَضَتْ لِي حَاجَةٌ لاَ بُدَّ لِي مِنْ لِقَاءِ عَمَّتِهَا، فَقَالَ أَبُو عُبَيْدَةَ: يَرْحَمُ اللَّهُ أَبَا الْمُؤْمِنِينَ، يُرِيدُ بِذَلِكَ قُرْبَ أَيْلَةَ وَتَبُوكَ، قَالَ: ثُمَّ كَتَبَ إِلَيْهِ كِتَابًا فِي عِشْرِينَ مِنْ جُشَمِ بْنِ مُعَاوِيَةَ: لَسْتُ أَرْغَبُ بِشَيْءٍ مِنْ أَمْرِهِ أَنْ أَعْلَمَهُ، فَلَمَّا قَرَأَ الْكِتَابَ اسْتَرْجَعَ، فَقَالَ النَّاسُ: مَاتَ أَبُو عُبَيْدَةَ، قَالَ: لاَ، وَلَكِنَّ كَتَبَ إِلَيَّ بِالْعِبْرَةِ، فَقَالَ: إِنِّي أَمْرُؤٌ مِنْ أَهْلِ الْيَمَنِ، أَقُولُ بِهَا صَيْغَةً وَبِيَدِي إِلَى أَرْضِ الْحَبَشَةِ جَرِيدَةٌ نَبِيثَةٌ، فَلَمَّا أَتَاهُ الْكِتَابُ بِالْعِبْرَةِ نَزَعَ أَثْوَابَهُ، ثُمَّ تَدَلَّى، أَذَنُ فِي النَّاسِ بِالرَّحِيلِ، فَقَالَ: قُمْ وَإِلَّا فَإِنِّي نَبِيثَةٌ»[3] وَضَعَ رِجْلَهُ فِي الْغَرْزِ، وَنَبَتْ[4]، وَكَتَبَ فَقَالَ: أَمَّا بَعْدُ، فَإِنَّكُمْ إِلَّا فَعَلْتُمْ أَنَبِيتُ، فَلَمَّا وَافَى أَبُو عُبَيْدَةَ وَرُبِعَ الْوَفْدُ عَنِ النَّاسِ[5].

---

(١) في (ك): «في عينه».

(٢) إسناده ضعيف لجهالة عيون بن عبد الله الهلالي، وباقي السند في الشاهدين: ثقات، وقد رواه الحميدي عن أبي إسحاق، وهو مدلس، وقد عنعن، ولم يتابع عليه أبو إسحاق فقال: عن أبي الأحوص عن عبد الله، فالله أعلم.

(٣) قوله: «من قيس بن مسلم» سقط من (ف).

(٤) من قوله: «ثم جعل لها في أعلى سافلة عن أبو داود»: سقط من (ف).

(٥) في المطبوعتين: «ركابه».

(٦) في أبو داود: «فقال له: سبحان الله».

(٧) في (ك): «وأبو»، والمثبت من «تاريخ دمشق».

(٨) إسناده ضعيف، وانظر ما سلف برقم (٤١٦٤)، (٤٦٠١)، (٤٧٠٧).

رُوَاةُ هَذَا الْحَدِيثِ ثِقَاتٌ بُغَاةٌ، وَهُوَ حَدِيثٌ بِدْعٌ.

٢٢٢٣- (الْحُمَيْدِيُّ) أَبُو الْمُنْذِرِ الشَّرِيفُ بْنُ عَلِيٍّ، بِالْحَاءِ الْمُهْمَلَةِ وَالْمِيمِ، الْمَكِّيُّ، الْحَافِظُ، ثِقَةٌ، مُتْقِنٌ، لَهُ عِنْدَ أَهْلِ الْبَيْتِ مَا لَيْسَ عِنْدَ غَيْرِهِمْ، عَنْ شَهْرِ بْنِ حَوْشَبٍ، حَتَّى عِنْدَ الْمُتَقَدِّمِينَ مِنْهُمْ، عَنْ حَدِيثِ الْحَارِثِ بْنِ غَيِّرَةَ الْحَرِيرِيِّ قَالَ: أَخَذَ مُعَاذٌ بِيَدِ بِلَالٍ وَبِيَدِ الْحَارِثِ بْنِ غَيِّرَةَ إِلَى أَبِي عُبَيْدَةَ فِي الْجَرْفِ بِدَمَشْقَ، فَقَالَ: وَهُوَ مَعَهُمْ يَعُودُهُ، فَأَرَاهُ أَوْ عُبَيْدَةَ هَلْمَةً خَرَجَتْ فِي فَكِّهِ، [فَكَانَتَا] أَنْكَأَهُمَا، وَقَدْ بِهَا جَمِيعُ زَبَاعِدِهِ، فَالْتَمَسَ أَبُو عُبَيْدَةَ لَهُ دَوَاءً، فَلَمْ يَأْتِ لَهُ بِمَا يُمْكِنُهُ، فَمَاتَ.

٢٢٢٤- (الْحُمَيْدِيُّ) عَلِيُّ بْنُ الْمُؤَمَّلِ بْنِ الْحَسَنِ بْنِ عِيسَى، كَأَبِي، عَنْ عَمْرِو بْنِ مُحَمَّدٍ الْعَنْقَزِيِّ[1]، إِذْ عَمْرٌو بْنُ أَبَانٍ بْنِ عَاصِمِ بْنِ عُمَرَ بْنِ الْخَطَّابِ[2]، حَدَّثَنِي عَمِّي مُحَمَّدُ بْنُ أَبَانٍ، عَنْ أَبِيهِ عَاصِمٍ، عَنْ أَبِي سَعِيدٍ الْمَقْبُرِيِّ[3]،

---

(١) في «ط»: «العنقزي»، قلت: على وزن فرحة الدنيا وسلمه.

(٢) في النسخ المخطية كلها والمخطوط: «فحدثك» بالكاف، والمثبت من أصل رواية المصنف.

(٣) ترجمته في «تهذيب الكمال في أسماء الرجال» (٢٠/٤٧٠).

(٤) إتحاف المهرة (١٤/٤٠٢-٤٠٦).

(٥) هذا عمرو بن محمد بن يحيى بن عدنان، أبو عثمان العنقزي المكي.

(٦) كذا وقع أبوه، وفي «الإكمال»: «عمرو بن محمد بن عثمان بن عاصم بن عمر بن عثمان» فلعلهم أن يكون عمرا هو ابن خالد الواقع في التاريخ الكبير، لكن قد روى المصنف بهذا السند حديثا آخر في (٣٣٩٤)، وقال المصنف هناك: «ليس بمحفوظ».

وروى ابن عساكر في «تاريخه» (٤٨/٨٦) عن عمرو بن عثمان بن خالد بن عدنان به، وهو أخطأ في سلسلته، ولم أقف على ترجمة عمار بن أبي سعيد المقبري.

(٧) في «ك»: «المقبري».

قَالَ: ثُمَّ طَعَنَ أَبُو عُبَيْدَةَ، قَالَ: يَا مُعَاذُ، صَبْرٌ إِلَى الْبَأْسِ، فَصَلَى مُعَاذٌ بِالنَّاسِ، ثُمَّ انْصَرَفَ إِلَى أَبِي عُبَيْدَةَ بْنِ الْجَرَّاحِ، فَقَالَ لَهُ النَّاسُ: فَقَالَ: يَا أَيُّهَا النَّاسُ، تُوُرِّيَا إِلَى اللهِ مِنِّي، لَمْ تُقَرِّبْكُمْ تَوْبَةٌ تُبْعِدُنِي، قَالَ: عَبْدُ اللهِ لَا بَأْسَ بِهَذَا، لَيْسَ مِنْ شَرْطِهِ، إِلَّا أَنْ تَكُونَ هَذِهِ الْأَلْفَاظُ مِمَّا لَمْ يَقُلْهُ أَحَدٌ، يُكَفِّرُ اللهُ عَنْهُ، قَالَ: ثُمَّ فَحَمْتُهُمْ دُونَهُ، وَاللهِ لَأَنَا أَحَبُّ إِلَيَّ مِنْ رَأْسِ مَنْ جَبَانٍ اللهُ عَنْهُ فَقَدْ أَطَلْ عَوْرَاتِ، إِنْ لَا أَصْدُرُهُ، بِأَيْدٍ، فَإِنَّهُ، وَلَا أَشُدُّ مِنْ إِلْيَاتِهِ، وَلَا أَنْتَشِرُ لِلْعَدَاةِ عَنْهُ، فَرَكَضُوا عَلَيْهِ حَلَقَتَيْنِ، ثُمَّ أَصْبَرُوا، لِلضَّلَالَةِ عَلَيْهِ، فَوَاللهِ لَا يَبْقَى مِنْكُمْ بَشَرٌ عَلَيْهِ أَبَدًا، فَاجْتَمَعَ النَّاسُ، وَأَشْرَعُوا إِلَيْهِ الرِّمَاحَ، فَصَدَّهُمْ عَلَيْهِ حَتَّى إِذَا أَتَى بِهِ فَوْقَ دَمَشْقَ قَرْيَةً مِنْهَا يُقَالُ: رَحْبُوزٌ، وَحَفَرُوا مِنَ الْغَدِ، وَاطَّلَعُوا إِلَى أَبِي، فَإِذَا وَضَعُوهُ فِي لَحْدِهِ وَتَرَكُوهُ وَانْصَرَفُوا، إِذَا هُوَ بِالنَّاسِ، قَدْ أَتَوْا عَلَيْهِ، فَأَتَى أَبُو عُبَيْدَةَ، فَأَتَيْتُ عَلَيْكَ، وَلَا أَقُولُ بَاطِلًا أَحَدٌ، أَنْ يَجْعَلَنِي بِهَا مِنْ اللهِ، فَلَمْ تُغْنِ وَاللهِ مَا عَلَيْهِ مِنَ الدَّائِرِينَ مِنَ الْأَرْضِ عَلَيْهِ، وَإِنَّ الْيَوْمَ يَبْشُرُونَ عَلَى الْأَرْضِ هُزَالٌ، وَإِنَّا عَاهِمُهُمْ لِلْحَوْفِ وَإِنَّا سَائِلُوا، وَمِنَ الْيَوْمِ إِنَّا لَظَهِيرٌ أَنْ يَسْتَمِرَّ وَإِنَّ يَقْدِرُوا عَلَيْهِ، وَكَانَ ذَلِكَ فِيهِ، وَكُنْتُ وَهُوَ مِنَ الْمُحْسِنِينَ الْمُتَوَاضِعِينَ الَّذِينَ يَرْحَمُونَ الْيَتِيمَ وَالْمِسْكِينَ، وَيَنْصُرُونَ الْمَحْبُوسَ الْمَظْلُومَ، وَيَقُولُونَ

(١) كذا في النسخ، وفي (ز): (بَرَأ: همزه)، وهي ساقطة من (ر) و(ك)، والمثبت هو الصحيح والمناسب. النهاية لابن الأثير ١/ ٣٨٤).

(٢) في (ر): «الهوى».

(٣) في (ر) و(ك): «السمر»، وفي (ز) وفي تاج العروس (٢٠) (٢٨٧/ ٢٨٧): «السمرة» إذا برزت إلى العدا» ولا يوجد في «ب».

(٤) [بياض في (ز) ٢٨٧/ ١٣٦-١٣٧].

٥٢٢٥- **حدثنا** أَبُو عَبْدِ اللهِ الأَصْبَهَانِيُّ، نَا مُحَمَّدُ بْنُ عَبْدِ اللهِ بْنِ رُسْتَةَ، نَا أَبُو أُسَيْدٍ الأَنْصَارِيُّ بِدَارَةِ الدَّاذَرِيِّ، حَدَّثَنِي مُحَمَّدُ بْنُ عُمَرَ الوَاقِدِيُّ، نَا ثَوْرُ بْنُ يَزِيدَ، عَنْ خَالِدِ بْنِ مَعْدَانَ، عَنْ مَالِكِ بْنِ يُخَامِرَ، أَنَّهُ وَصَفَ أَبَا عُبَيْدَةَ، فَقَالَ: رَجُلٌ نَحِيفٌ، مُعْرَوْرِي الْفَخِذَيْنِ، خَفِيفُ اللِّحْيَةِ طِوَالٌ، أَجْنَى، أَثْرَمُ الثَّنِيَّتَيْنِ.

٥٢٢٦- **أخبرنا** الْحُسَيْنِيُّ، عَبْدُ الرَّحْمَنِ بْنُ الْحَسَنِ الْقَاضِي، نَا إِبْرَاهِيمُ بْنُ الْحُسَيْنِ، نَا أَبُو شُعَيْبٍ عَبْدُ الْأَعْلَى بْنُ شُعَيْبٍ، نَا يَحْيَى بْنُ حَمْزَةَ، عَنْ عُرْوَةَ بْنِ رُوَيْمٍ قَالَ: تُوُفِّيَ أَبُو عُبَيْدَةَ بْنُ الْجَرَّاحِ بِطَمْرِ بْنِ الْأَرْدُنِّ سَنَةَ ثَمَانِي عَشْرَةَ[1].

٥٢٢٧- **أخبرنا** أَبُو جَعْفَرٍ الْعُقَيْلِيُّ، نَا أَبُو عَلَّادٍ، حَدَّثَنِي أَبِي، نَا ابْنُ لَهِيعَةَ، عَنْ أَبِي الْأَسْوَدِ، عَنْ عُرْوَةَ قَالَ: وَمِمَّنْ شَهِدَ بَدْرًا مِنَ بَنِي الْحَارِثِ بْنِ فِهْرٍ أَبُو عُبَيْدَةَ بْنُ الْجَرَّاحِ، وَهُوَ مِنْ إِحْدَى وَأَرْبَعِينَ سَنَةً[2].

٥٢٢٨- **قرأت** أَبُو الْعَبَّاسِ مُحَمَّدُ بْنُ يَعْقُوبَ، نَا الرَّبِيعُ بْنُ سُلَيْمَانَ، نَا أَسَدُ بْنُ مُوسَى[3]، نَا ضَمْرَةُ بْنُ رَبِيعَةَ، عَنْ عَبْدِ اللهِ بْنِ شَوْذَبَ قَالَ: جُعِلَ أَبُو

---

(١) في (ك): «عامر».

(٢) إسناده تالف: «التاريخ» (٣/٩٣٣-٢٥٠/٦).

(٣) هو: أسد بن حمزة بن وقدان بن عبد الرحمن الحضرمي الدمشقي.

(٤) إسناده تالف: «التاريخ» (٣/٩٣٤-٢٤٦/٦).

(٥) إسناده تالف: «التاريخ» (٣/٩٣٥-٢٤٧/٦).

(٦) من قوله: «محمد بن يعقوب» إلى هنا ساقط من (ك).

أبي عُبَيْدَةَ بْنِ الْجَرَّاحِ بِطَلَبِ الأَلِيَّةِ»[1] لِأَبِي عُبَيْدَةَ: «لَمْ يَقُلْ بِدُوِّ، وَجَعَلَ أَبُو عُبَيْدَةَ يَحِيدُ عَنْهُ، فَقَالَ: أَنْتَ الْجَرَّاحُ، فَصَدَّهُ أَبُو عُبَيْدَةَ فَقَتَلَهُ، فَأَنْزَلَ اللهُ تَعَالَى فِيهِ هَذِهِ الآيَةَ حِينَ قَتَلَ أَبَاهُ: ﴿لَا تَجِدُ قَوْمًا يُؤْمِنُونَ بِاللَّهِ وَالْيَوْمِ الْآخِرِ يُوَادُّونَ مَنْ حَادَّ اللَّهَ وَرَسُولَهُ وَلَوْ كَانُوا آبَاءَهُمْ أَوْ أَبْنَاءَهُمْ أَوْ إِخْوَانَهُمْ أَوْ عَشِيرَتَهُمْ﴾ [المجادلة: ٢٢]، الآيَةَ إِلَى آخِرِهَا».

٥٢٦٩- حَدَّثَنَا أَبُو بَكْرٍ مُحَمَّدُ بْنُ دُرَيْدٍ الأَزْدِيُّ، قَالَ: حَدَّثَنَا عَبْدُ اللهِ بْنُ مُحَمَّدٍ[2]، قَالَ: حَدَّثَنَا عَبْدُ الْوَهَّابِ بْنُ عَبْدِ الْمَجِيدِ، قَالَ: وَحَدَّثَ بْنُ جُرَيْجٍ، قَالَ: أَبِي، سَمِعْتُ بَشَّارَ بْنَ سَيْفٍ[3] يُحَدِّثُ، عَنِ الْوَلِيدِ بْنِ عَبْدِ الرَّحْمَنِ، عَنْ عِيَاضِ بْنِ غُطَيْفٍ، قَالَ: دَخَلْنَا عَلَى عُبَيْدَةَ بْنِ الْجَرَّاحِ نَعُودُهُ، وَهُوَ مَرِيضٌ، وَنَاسٌ نَحِيفَةٌ عَجِيلَةٌ عِنْدَ رَأْسِهِ، وَهُمْ يَقُلُّ بَوَّعُهُمْ عَلَى الْعِيَالِ، فَقُلْنَا لَهَا: كَيْفَ بَاتَ أَبُو عُبَيْدَةَ اللَّيْلَةَ؟ قَالَتْ: بَاتَ بِأَجَلٍ، فَأَقْبَلَ عَلَيْنَا وَهُوَ مُغْمًى عَلَيْهِ، فَقَالَ: إِنِّي لَمْ أَبِتْ بِأَجَلٍ، لَمْ أَقُلْ، أَلَا تَسْأَلُونَ عَمَّا قُلْتُ؟ فَقُلْنَا: مَا أَعْمَمْنَا مَا قُلْتَ، فَسَأَلْنَاكَ عَنْهُ، فَقَالَ: سَمِعْتُ رَسُولَ اللهِ ﷺ يَقُولُ: «مَنْ أَنْفَقَ نَفَقَةً فِي سَبِيلِ اللهِ فَبِسَبْعِمِائَةٍ، وَمَنْ أَنْفَقَ عَلَى نَفْسِهِ

---

(١) في النسخ الخطية كلها والمطبوعة: «الآية»، والمثبت من النص الكبرى للبيهقي (٧/٣٩) حيث ورد في حديث الصحيفة بتمامه وسنده سواء.

(٢) في الأصل: «أحمد»، والمثبت من مصادر الترجمة.

(٣) سورة المجادلة (٢٢).

(٤) إتحاف المهرة (١٨/٤٤٥-٤٤٦).

(٥) هو: بشار بن سيف الحجري، أحمي له الشافعي هذا الحديث عن الوليد بن عبد الرحمن الحجري، به مختصراً، المعجم وجمة ما ذكر بغير تاريخها.

وَأَهْدِهِ، أَوْ عَادَ مَرِيضًا، أَوْ مَاتَ أَوْ: فَلَحَسَهُ بِشَرِّ أَخْلَاقِهَا، وَالْمُتَوَفَّى جُثَّةٌ مَا لَمْ يُصَلَّ عَلَيْهِ، وَبَعْدَ الصَّلَاةِ وَالدَّفْنِ لَا يُعَذَّبُ إِلَّا مِثْلَ الْأَنْبِيَاءِ.

٥٣٣٠- **الْحُمَيْدِي**: حَدَّثَنَا: مُحَمَّدُ بْنُ إِسْمَاعِيلَ الْبُخَارِيُّ، ثَنَا: مُحَمَّدُ بْنُ عُرْعُرَةَ، ثَنَا عَمْرُو بْنُ عَلِيٍّ، سَمِعْتُ يَحْيَى بْنَ سَعِيدٍ يَقُولُ: مَاتَ أُمَيْنَةُ وَهُوَ ابْنُ ثَمَانٍ وَخَمْسِينَ سَنَةً.

٥٣٣١- **أَخْبَرَنَا** أَحْمَدُ الْعَنَزِيُّ: ثَنَا: مُحَمَّدُ بْنُ سَعِيدٍ، ثَنَا: سُلَيْمَانُ بْنُ عَبْدِ الرَّحْمَنِ الدِّمَشْقِيُّ، ثَنَا: الْوَلِيدُ بْنُ مُسْلِمٍ الدِّمَشْقِيُّ، عَنْ سَعِيدِ بْنِ عَبْدِ الْعَزِيزِ قَالَ: مَاتَ أُمُّ مُحَمَّدٍ بْنِ الْحَوَارِيِّ بِالْأُرْدُنِّ سَنَةَ ثَمَانٍ عَشْرَةَ، وَبَيْنَ مَوْتِهَا وَبَيْنَ مَوْتِ عَلِيٍّ سَنَتَانِ.

٥٣٣٢- **حَدَّثَنَا** أَبُو الْعَبَّاسِ مُحَمَّدُ بْنُ يَعْقُوبَ: ثَنَا الْحَسَنُ بْنُ عَلِيِّ بْنِ عَفَّانَ: ثَنَا أَبُو أُسَامَةَ: ثَنَا عُمَرُ بْنُ حَمْزَةَ[1]: ثَنَا سَالِمُ بْنُ عَبْدِ اللهِ، أَنَّ عَبْدَ اللهِ بْنَ عُمَرَ أَخْبَرَهُ، أَنَّ عُمَرَ بْنَ الْخَطَّابِ، قَالَ: لَمَّا تَوُفِّيَ لِأَوْبَرَةَ وِلَادَتُهَا، بُشِّرَ لَأَنَّا مَنْ أَهْلِ نَجْرَانَ أَنَّهَا رَسُولُ اللهِ ﷺ، فَتَكَرَّوْا إِلَيْهِ عَلَيْهِمْ، فَقَالَ:

---

(١) في (م): «الشعبي». أو مراوغة.

(٢) إتحاف المهرة (٦/٣٩٩-٤٠٠)، (٧/٦١٠-٦١٦)، (٨/٥٧٠-٥٧٥).

(٣) هو: عفيف بن محمد بن إسماعيل، أبو صالح الجعفي البخاري، وهو المصنف وغيره.

(٤) هو: محمد بن حرب بن عبد الرحمن، أبو بكر البخاري المنقلب بعبدو.

(٥) ليس في (ب) والإتحاف.

(٦) هو: أحمد بن محمد بن عيسى بن سابط، أبو الحسن العنزي البلبيسي.

(٧) إتحاف المهرة (٨/٦١١-٦١٦)، (٢٤٢٧٧).

الأَحْبَارُ عَلَيْهِمُ الأَيْسَرُ، قَالَ عُمَرُ: فَكُنْتُ فِيمَنْ تَقَدَّمَ رَجَاءَ أَنْ يَنْتَهِيَ فَبَدَأَ بِي فَبَدَّدَنِي»

صَحِيحٌ عَلَى شَرْطِ الشَّيْخَيْنِ، وَلَمْ يُخَرِّجَاهُ.

٥٣٢٣- «أَخْبَرَنَا حَمْزَةُ بْنُ الْعَبَّاسِ[1]، ثنا إِبْرَاهِيمُ بْنُ الْهَيْثَمِ الْبَلَدِيُّ، ثنا الْهَيْثَمُ بْنُ جَمِيلٍ، ثنا الْمُبَارَكُ بْنُ فَضَالَةَ، عَنِ الْحَسَنِ قَالَ: قَالَ رَسُولُ اللهِ ﷺ: هَذَا مِنْ أَضْعَافِ الْحَجِّ إِلَّا رَجُلٌ مَشَتْ لأَصْحَابِهِ عَلَيْهِ فِي بَعْضِ طُنُبِ خِبَاءِ غَيْرِ أَبِي هُبَيْرَةَ مِنَ الْجَرَادِ»[2].

هَذَا مُرْسَلٌ غَرِيبٌ، وَرُوَاتُهُ ثِقَاتٌ.

٥٣٢٤- «أَخْبَرَنِي عَلِيُّ بْنُ الْمُؤَمَّلِ[3]، ثنا أَبُو، ثنا عَمْرُو بْنُ مُحَمَّدٍ الْعَنْقَزِيُّ، ثنا عَمْرُو بْنُ عَاصِمٍ[4]، حَدَّثَنِي مُحَمَّدُ بْنُ عُرْسَةَ بْنِ ثَابِتٍ[5]، عَنْ سَهْلِ بْنِ سَعْدٍ قَالَ: أَمَرَ بَنُو الْعَجْلَانِ أَبَا أُسَيْدٍ فَأَتَى عُيَيْنَةَ[6] بِنَاقَةٍ لَهُ وَجَعَلَهُ إِلَى الشَّامِ، إِلَى أَجَلٍ أَنْ تَعْلَمَ فَارَقَتْكَ عَلَى وَسَطِ نَاقَتِكَ مِنْ»[7]، وَالَّذِي نَفْسِي بِيَدِهِ، مَا عَلَى الأَرْضِ رَجُلٌ مِنَ الْمُهَاجِرِينَ وَلَا غَيْرِهِمْ أَعْدَلُهُ وَلَا مَالَهُ -يَعْنِي عَمْرَو- وَلَهُ مِنَ الْمُبَارَكِ

---

(١) في (ب): «حمزة بن العباس».

(٢) أخرجه ابن أبي الدنيا (٢٠٨٨ - ٢٠٩٤).

(٣) هو: حمزة بن محمد بن العباس بن الفضل، أبو أحمد العقيلي الدهقان.

(٤) في (ب): «عاصم بن محمد».

(٥) أخرجه الطبراني في «الكبير» (٦٠٨٣).

(٦) تقدم ما لعله هذا حديث طلق برقم (٣٢٤٤).

(٧) في (ب): «منه». ثم ضرب فوقه، وفي رواية: «إلى أجل أن تعلم فارقتك على وسط ناقتك». والحديث أخرجه الطبراني في «الكبير» (٦٠٨٣)، وأبو نعيم في «معرفة الصحابة» (٢٤٧٥/٥)، وابن عساكر في «تاريخ دمشق» (٦٠/٢٤).

(٨) في (ب): «ثم تعلم بكراتك على وسط ناقتك».

عَلَيْهِ إِلَّا وَلَوْنَا مَا لَنَا».(١)

٥٢٣٥ - أَخْبَرَنَا أَحْمَدُ بْنُ مُحَمَّدِ بْنِ سَلَمَةَ الْعَتَزِيُّ، ثنا مُحَمَّدُ بْنُ سَعِيدٍ الدَّارِمِيُّ، ثنا أَبُو سَلَمَةَ مُوسَى بْنُ إِسْمَاعِيلَ، ثنا عَبْدُ اللهِ بْنُ الْمُبَارَكِ، ثنا إِسْحَاقُ بْنُ يَحْيَى بْنِ طَلْحَةَ، حَدَّثَنِي عِيسَى بْنُ طَلْحَةَ، عَنْ عُبَيْدَةَ بْنِ سُفْيَانَ، حَدَّثَنِي أَبُو يَحْيَى، قَالَ: كُنْتُ فِي أَوَّلِ مَنْ قَامَ يَوْمَ أُحُدٍ وَبَيْنَ يَدَيْ رَسُولِ اللهِ ﷺ رَجُلٌ يُقَاتِلُ عَنْهُ - وَأُرَاهُ قَالَ: يَحْمِيهِ(٢) - قَالَ: فَلَمَّا ثَنَّ طَلْحَةُ جَبِينَ فَتَنِي مَا فَاتَنِي، قَالَ: فَإِذَا، وَبَيْنَ وَبَيْنَ السَّنَوْرِ رَجُلٌ لَا أَعْرِفُهُ، لَمْ أَرَ الْمَرْأَةَ فِي رَسُولِ اللهِ ﷺ، وَهُوَ يَخْطُبُ السَّنَوْرَ خَطْبًا لَا أَخْطُبُهُ»(٣)، فَدَفَعَا إِلَى رَسُولِ اللهِ ﷺ جَبِيرَةَ، فَإِذَا أَبُو عُبَيْدَةَ بْنُ الْجَرَّاحِ، فَقَالَ لَنَا رَسُولُ اللهِ ﷺ: «فَالْتَفَتَ بِعْضُهُمْ بِعْضٌ»(٤)، فَإِذَا أَبُو عُبَيْدَةَ، قَالَ: «فَلَمْ نَتْرُكْ إِلَيْهِ، فَأَلْقَاهُ اللهُ بَيْنَ ثَنِيَّتَيْهِ، فَكَانَتْ أَحْسَنَ مَا كَانَتْ، قَالَ: فَأَرَانِي أَبُو عُبَيْدَةَ، وَطَلَبَ إِلَيَّ، فَلَمْ يَزَلْ حَتَّى تَرَكْتُهُ، وَكَانَ عَلَى حَلْقِهِ قَدْ ثَبَتَتْ»(٥)، وَذَرَعَ أَنَّ ثَرْعَهَا فَشَتَتْهُ، الثَّرْعُ: فَأْرَةُ

---

(١) قال الشيخ في الضعيفة: «قلت: سنده مظلم».

(٢) (يحامي عنه) في (ت) و(ف) و(٥٢٢٣).

(٣) كذا وقعت لأبي نعيم! - أعمل رواية الصحيحين - في الحلية (ص٤١٠٦) بزيادته!.

(٤) قوله: «فالتفت» ساقطة من (ر).

(٥) قوله: «فعلته» علقه مكانه ياقوت في (ر).

(٦) في (ك) و(ف): «ثرع».

(٧) قال في الشرح: «تحلقها كلها، والمعنى غير واضح». وفي الحلية لأبي نعيم بعد قوله: فأتاه رسول الله ﷺ، فكأنب عنه، فكأنب على رسول الله ﷺ، فأخذ حلقة قد ثبتت في وجه رسول الله ﷺ، فكره أن يرجها فيشتكي.

(٨) قال في الشرح أيضاً: «الحلق: وهي الحلقة لأبي المبارك: فيشتكي».

عَلَيْهِ بِثَيِّبٍ، وَبَعْضِ زَرْعِهَا، وَلَنَدَرْتُ بُيْدَةُ: فَطَلَّقَ إِلَى وَلَمْ يَنْهَهُ حَتَّى تَرَكْتُهُ فَأَدَّاهُ عَلَى الْأَخَرِ، فَصَنَعَ مِثْلَ ذَلِكَ زَرْعَهَا، وَلَنَدَرْتُ، فَكَانَ لَهُ عَبْدَةُ أَعْتَمَ الثَّلَاثَةِ».

هَذَا حَدِيثٌ صَحِيحٌ عَلَى شَرْطِ الشَّيْخَيْنِ». وَلَمْ يُخَرِّجَاهُ.

٥٣٣٦ - وَمِمَّا يُشْرَحُ هَذَا الْحَدِيثَ أَنَّ عَبْدَ اللهِ الأَصْبَهَانِيَّ، ثَنَا الْحَسَنُ ابْنُ الصَّبَّاحِ، ثَنَا مُحَمَّدُ بْنُ عُمَرَ، ثَنَا مُحَمَّدُ بْنُ صَالِحٍ(١)، عَنْ يَزِيدَ بْنِ رُومَانَ قَالَ: أَسْلَمَ أَبُو بُيْدَةَ بْنُ الْحَرَّاحِ مَعَ نَفَرَانِ مِنْ مَظْعُونٍ، وَعَبْدِ الرَّحْمَنِ بْنِ عَوْفٍ، وَأَصْحَابِهِمْ قَبْلَ دُخُولِ رَسُولِ اللهِ ﷺ دَارَ الأَرْقَمِ، فَهَاجَرَ أَبُو بُيْدَةَ إِلَى أَرْضِ الْحَبَشَةِ الْهِجْرَةَ الثَّانِيَةَ، وَمَعَهُ أَبُو عُبَيْدَةَ بْنُ الْجَرَّاحِ، وَمَعَهُ بِنْتُ بِنْتِ عَمِّ رَسُولِ اللهِ ﷺ الْبَيْضَاءُ، وَهِيَ أَوَّلُ امْرَأَةٍ تَزَوَّجَ بِهَا أَبُو بُيْدَةَ بِالْحَبَشَةِ، وَهِيَ أَوَّلُ امْرَأَةٍ تَزَوَّجَ بِهَا

عَلَيْكَ مِنَ الْمَطَرِ، فَسَقَطَتْ تُبَّتَا أَبِي عُبَيْدَةَ عَلَى بَرْنَسِهِ فَكَانَ أَثَرُ عُبَيْدَةَ أَثَرَ تُبَّتَيْهِ.

٥٢٣٧- **صحيح** أَبُو زُرْعَةَ الرَّازِيُّ: نَا عَمْرُو بْنُ زُرَيْقٍ الْحَلَبِيُّ: بِبَصْرَتَا بْنُ إِسْمَاعِيلَ بْنِ عَيَّاشٍ: نَا عَبْدُ اللَّهِ بْنُ دِينَارٍ: سَمِعْتُ عَبْدَ اللَّهِ بْنَ وَهْبٍ يَقُولُ: كَانَ لِعُثْمَانَ بْنِ عُبَيْدَةَ بْنِ الْحَرَّاثِ: الْوَفَاةُ عَرَبِيٌّ.

٥٢٣٨- **صحيح** أَبُو الْعَبَّاسِ مُحَمَّدُ بْنُ يَعْقُوبَ: نَا الْحَسَنُ بْنُ عَلِيٍّ بْنِ عَفَّانَ الْعَامِرِيُّ: نَا يَحْيَى بْنُ آدَمَ: نَا إِسْرَائِيلُ، عَنْ أَبِي إِسْحَاقَ، عَنْ صِلَةَ بْنِ زُفَرَ، عَنْ عَمَّارٍ، عَنِ النَّبِيِّ ﷺ: «مَنْ أَعْتَقَ رَقَبَةً مُؤْمِنَةً أَعْتَقَ اللَّهُ بِكُلِّ عُضْوٍ مِنْهَا عُضْوًا مِنَ النَّارِ» أَنَّ الْإِخْوَةَ فَقَالَ أَحَدُهُمَا لِصَاحِبِهِ: لَا تَقُلْ: فَإِنَّا إِنْ قُلْنَا لَمْ يُقِلْنَا، وَلَا تَقُلْ: نَعَمْ وَلَا عَلَيَّ مِنْهَا شَيْءٌ بَلْهَ، بَلَى تُعْتِقُ بِهَا، فَأَتَيَا رَسُولَ اللَّهِ ﷺ فَقَالَ أَحَدُهُمَا

٥٢٣٥ - «هذا أصحُّ هذه الأحاديث».

قد اتَّفقَ الشَّيْخانِ عَلَى إخْرَاجِ هذا الحَدِيثِ مُخْتَصَرًا فِي الصَّحِيحَيْنِ مِنْ حَدِيثِ الثَّوْرِيِّ وَشُعْبَةَ عَنْ أَبِي إِسْحَاقَ، عَنْ صِلَةَ عَنْ زُهَيْرٍ، عَنْ حُذَيْفَةَ: وَقَدْ خَالَفَهُمَا إِسْرَائِيلُ، فَقَالَ: عَنْ صِلَةَ، عَنْ عَمَّارٍ، وَسَاقَ الحَدِيثَ أَتَمَّ مِنْ هَذَا الثَّوْرِيِّ وَشُعْبَةَ، فَأَخْرَجْتُهُ لأَنَّهُ عَلَى شَرْطِهِمَا صَحِيحٌ.

٥٢٣٦ - أَخْبَرَنَا أَبُو عَبْدِ اللهِ مُحَمَّدُ بْنُ إِسْحَاقَ الفَقِيهُ، ثَنَا إِسْمَاعِيلُ بْنُ إِسْحَاقَ القَاضِي، ثَنَا سُلَيْمَانُ بْنُ حَرْبٍ، ثَنَا حَمَّادُ بْنُ سَلَمَةَ، عَنْ ثَابِتٍ، عَنْ أَنَسٍ ﷺ، أَنَّ أَهْلَ الكِتَابِ كَانُوا يَقْرَءُونَ التَّوْرَاةَ بِالعِبْرَانِيَّةِ، فَكَانَ مِمَّنْ يَكْتُبُ لَهُمْ يَتَعَلَّمُ القُرْآنَ، فَأَعْجَبَ بِهِ أَبِي جَعْفَرٍ، فَأَمَرَهُمْ أَنْ يَكْتُبُوا لَهُمْ بِالعَرَبِيَّةِ، وَقَالَ: هَذَا أَصِحُّ هَذِهِ الأَحَادِيثِ، صَحِيحٌ عَلَى شَرْطِ الشَّيْخَيْنِ، لَمْ يُخَرِّجَاهُ بِالزِّيَادَةِ فِي القُرْآنِ.

٥٢٣٧ - أَخْبَرَنَا أَبُو عَمْرٍو بْنُ إِسْمَاعِيلَ[1]، ثَنَا مُحَمَّدُ بْنُ إِسْحَاقَ، ثَنَا

---

(١) إسناده ضعيف [١٤/٣ - ٢٥٤٤٧].

(٢) البخاري (٣٤٨١) و(٤٩٧٦) و(٥٨٨٩) من حديث شعبة فقط، ومسلم (١٢٩/٨) من طريق أبي معاوية والثوري، وما رواه البخاري في الكبرى (٢٩١/٨) عن عباس بن الحسين البغدادي عن يحيى بن آدم عن إسرائيل به بنحوه وسمعه كذلك من ابن أبي إسحاق، وانظر الزيادات والتتبع (ص ٢٥٤) وطرقه الآتية (٢٢٦).

وهو: محمد بن عبد الله بن أحمد، أبو عبد الله الأصبهاني الشيرازي.

(٣) في النسخ الخطية: «أبو عمرو بن إسماعيل»، وأثبت ما المتبقي.

(٤) إسناده ضعيف [١٤/٣ - ٢٥٤٤٦].

أخرجه مسلم من حديث عمرو الناقد عن عفان عن حماد بن زيد، وأخرجه البيهقي في الاعتقاد ص ١٣٤ والبغوي في شرح السنة (٤١) من حديث عفان عن حماد بن سلمة به.

(٥) هو: محمد بن محمد بن أحمد بن إسماعيل القاضي البابلوني، يروي عن أبي بكر محمد بن إسحاق بن خزيمة الإمام.

زِيَادُ بْنُ أَيُّوبَ، ثنا مُحَمَّدُ بْنُ فُضَيْلٍ، ثنا إِسْمَاعِيلُ(١) بْنُ سُبَيْعٍ، عَنْ مُسْلِمٍ الْبَطِينِ، عَنِ ابْنِ أَبِي الْحَنَّاءِ، قَالَ: قَالَ لِي بَكْرُ الْمُزَنِيُّ: يَا بُنَيَّ هَلْ لَكَ فِي خَيْرٍ؟ قُلْتُ: هَلْ لَيْهِمَا؟ قَالَ: سَمِعْتُ رَسُولَ اللهِ ﷺ يَقُولُ: «إِنَّكَ لَسَيِّدٌ هَذَا الْحَيِّ»، قَالَ: أَيْ بُنَيَّةُ، فَلَمْ أُصَلِّ بَيْنَ يَدَيْ رَسُولِ اللهِ ﷺ بَعْدَ؟ لَا يُؤَمِّنَا حَيٌّ فِيهِمْ(٢).

صَحِيحٌ الإِسْنَادِ، وَلَمْ يُخَرِّجَاهُ.

٥٢٤١- أَخْبَرَنِي مُحَمَّدُ بْنُ يَعْقُوبَ الْمُقْرِئُ(٣)، ثنا مُحَمَّدُ بْنُ إِسْحَاقَ بْنِ مَنْدَهْ، ثنا قُتَيْبَةُ بْنُ سَعِيدٍ، ثنا لَيْثٌ بْنُ هِشَامٍ، ثنا جَعْفَرُ بْنُ بُرْقَانَ، ثنا ثَابِتُ بْنُ الْحَجَّاجِ، قَالَ: بَلَغَنِي أَنَّ عُمَرَ بْنَ الْخَطَّابِ قَالَ: لَوْ أَدْرَكْتُ أَبَا عُبَيْدَةَ بْنَ الْجَرَّاحِ لَاسْتَخْلَفْتُهُ(٤) وَمَا تَدَاوَرْتُ(٥)، فَإِنْ سَأَلَنِي عَنْهُ لَقُلْتُ: اسْتَخْلَفْتُ أَمِينَ أُمَّةِ رَسُولِ اللهِ ﷺ.

صَحِيحٌ الإِسْنَادِ، وَلَمْ يُخَرِّجَاهُ.

٥٢٤٢- أَخْبَرَنَا أَبُو بَكْرٍ أَحْمَدُ بْنُ إِسْحَاقَ، ثنا زِيَادُ بْنُ الْخَلِيلِ، ثنا سَهْلُ بْنُ بَكَّارٍ، ثنا عَبْدُ الْعَزِيزِ بْنُ أَبِي حَازِمٍ، عَنْ سُهَيْلٍ، عَنْ أَبِيهِ، عَنْ أَبِي

---

(١) من قوله: (قال: محمد بن إسماعيل) إلى هنا ساقط من (و).

(٢) هو: سبيعة بن عوف الطائي الكوفي.

(٣) في التلخيص: «عمر».

(٤) إتحاف المهرة (١٧/ ١٠٤-١٠٦).

(٥) في التلخيص: «لم أتحلحل» ولعله تصحيف.

(٦) هو: محمد بن حسن بن يعقوب بن إسحاق أبو بكر الجوهري البغدادي الحافظ.

(٧) في النسخ كلها: «وما تداورته» والمثبت من التلخيص والإتحاف.

(٨) إتحاف المهرة (١٧/ ١٤٧-١٤٨).

هُرَيْرَةَ ﷺ، أَنَّ رَسُولَ اللهِ ﷺ قَالَ: «يَهُمُّ الرَّجُلُ أَبُو بَكْرٍ، يَهُمُّ الرَّجُلُ عُمَرُ، يَهُمُّ الرَّجُلُ أَبُو عُبَيْدَةَ بْنُ الْجَرَّاحِ، يَهُمُّ الرَّجُلُ أُسَيْدُ بْنُ حُضَيْرٍ، يَهُمُّ الرَّجُلُ ثَابِتُ بْنُ قَيْسٍ، يَهُمُّ الرَّجُلُ مُعَاذُ بْنُ جَبَلٍ، يَهُمُّ الرَّجُلُ مُعَاذُ بْنُ عَمْرِو بْنِ الْجَمُوحِ»(١).

صَحِيحٌ عَلَى شَرْطِ مُسْلِمٍ، وَلَمْ يُخَرِّجَاهُ.

٥٢١٣ - حدثنا بَكْرُ بْنُ مُحَمَّدٍ الصَّيْرَفِيُّ، ثنا أَبُو فُلَيْحٍ، ثنا أَبُو زُبَيْدٍ قَعِيدُ بْنُ عَوْفٍ(٢)، ثنا حَمَّادُ بْنُ سَلَمَةَ، عَنْ ثَابِتٍ، عَنْ أَنَسٍ ﷺ، أَنَّ رَسُولَ اللهِ ﷺ آخَى بَيْنَ أَبِي طَلْحَةَ وَبَيْنَ أَبِي عُبَيْدَةَ(٣).

صَحِيحٌ عَلَى شَرْطِ مُسْلِمٍ، وَلَمْ يُخَرِّجَاهُ.

❁❁❁

---

(١) [تحاف المهرة (١١٤/١٤-١١٦)، وقد تقدم برقم (٥٠٩٦)، وسيأتي برقم (٥٣٤٦)، وانظر ما قبله].

(٢) هو: زيد بن عوف البصري الطائي، وقيد للنسب.

(٣) [إتحاف المهرة (١١/٥١٧-٥١٨)].

قال الحاكم في التلخيص: «الطلب» فهذه زيادة.

(٥) قال ابن حجر في الإصابة: «الطلب» كما أخرجه مسلم» (٧/ ١٨٣) عن حجاج بن الشاعر عن عبد الصمد عن حماد به.

ذِكْرُ مَنَاقِبِ

أَحَدِ الْفُقَهَاءِ السَّبْعَةِ مِنَ الصَّحَابَةِ، مُعَاذِ بْنِ جَبَلٍ ﷺ

٥٢٤٤- **حدثنا** أَبُو الْعَبَّاسِ مُحَمَّدُ بْنُ يَعْقُوبَ، ثنا أَحْمَدُ بْنُ عَبْدِ الْجَبَّارِ، ثنا يُونُسُ بْنُ بُكَيْرٍ، عَنِ ابْنِ إِسْحَاقَ فِي تَسْمِيَةِ مَنْ شَهِدَ الْعَقَبَةَ: مُعَاذُ بْنُ جَبَلِ بْنِ عَمْرِو بْنِ أَوْسِ بْنِ عَائِذِ بْنِ عَدِيِّ بْنِ كَعْبِ بْنِ غَنْمِ(١) بْنِ سَعْدِ بْنِ عَلِيِّ بْنِ أَسَدِ بْنِ سَارِدَةَ بْنِ يَزِيدَ بْنِ جُشَمِ، وَكَانَ فِي بَنِي سَلِمَةَ، شَهِدَ بَدْرًا هُوَ وَرَسُولُ اللهِ ﷺ وَالْمَشَاهِدَ كُلَّهَا، وَمَاتَ وَهُوَ ابْنُ ثَمَانٍ وَعِشْرِينَ عَامِ الطَّاعُونِ بِالشَّامِ فِي خِلَافَةِ عُمَرَ بْنِ الْخَطَّابِ ﷺ، وَإِنَّمَا ذَكَرْتُ سِنَّهُ؛ لِأَنَّهُ كَانَ أَدْنَى رَجُلٍ مِنْهُمْ.

٥٢٤٥- **حدثنا** أَبُو الْعَبَّاسِ، ثنا سَعِيدُ بْنُ يَحْيَى بْنِ مُعِينٍ يَقُولُ: ثنا أَبُو إِسْحَاقَ، ثنا عَبْدُ الرَّحْمَنِ(٢).

٥٢٤٦- **أخبرني** عَبْدُ اللهِ بْنُ يَعْقُوبَ الْفَارِسِيُّ، ثنا يَعْقُوبُ بْنُ سُفْيَانَ، ثنا أَبُو بُكَيْرٍ، سَمِعْتُ مَالِكَ بْنَ أَنَسٍ يَقُولُ: إِنَّ مُعَاذَ بْنَ جَبَلٍ مَلَكَ وَهُوَ ابْنُ ثَمَانِي

---

(١) في (ع) و(ك): «عمرو».

(٢) ثم ذكره في الحديث في الإتحاف.

(٣) هو ابن سعيد الأندلسي، وهو الصواب كما استدركه المحقق في الحاشية (٩/ ٤٠٦-٤١٠).

٥٢٤٧- أخْبَرَنا أبُو حَفْصٍ الكَتّانِيُّ، ثنا هِلالٌ الحَفّارُ، ثنا ابْنُ أبِي لَهِيعَةَ، عَنْ أبِي الأسْوَدِ، عَنْ عُرْوَةَ قالَتْ: قالَ: عُمَّادُ بْنُ جَبَلٍ بْنِ عَمْرِو بْنِ هِلالِ بْنِ عَوْفِ بْنِ كَعْبِ بْنِ عَمْرِو بْنِ أدَدَ بْنِ سَعْدِ بْنِ عَوْفٍ": مَنْ أسْلَمَ بْنُ سارِقَةَ بْنِ يَزِيدَ بْنِ جُشَمٍ، شَهِدَ بَدْرًا مَعَ رَسُولِ اللهِ ﷺ.

٥٢٤٨- أخْبَرَنا أبُو إسْماعِيلَ بْنُ مُحَمَّدِ بْنِ الفَضْلِ، ثنا جَعْفَرٌ، ثنا إبْراهِيمُ الجَرّاحِيُّ، حَدَّثَنِي مُحَمَّدُ بْنُ فُلَيْحٍ، عَنْ عُرْسَى بْنِ عُبَيْدَةَ قالَ: عُمَّادُ بْنُ جَبَلٍ بْنِ عَمْرِو أحَدُ بَنِي سَلَمَةَ بْنِ الجَرّاحِ، يُكَنّى أبا عَبْدِ الرَّحْمَنِ، مَاتَ سَنَةَ ثَمانٍ عَشَرَةَ فِي طاعُونِ عَمَواسَ وَهُوَ ابْنُ ثَلاثٍ وَسَبْعِينَ سَنَةً.

٥٢٤٩- عُمَّادٌ مُحَمَّدُ بْنُ الحَسَنِ، ثنا عَلِيُّ بْنُ عَبْدِ العَزِيزِ، ثنا حَجّاجٌ بْنُ مِنْهالٍ، ثنا حَمّادُ بْنُ سَلَمَةَ، عَنْ عَلِيِّ بْنِ زَيْدٍ، عَنْ سَعِيدِ بْنِ

---

(١) في (أ): «وعشرون».

(٢) لم تجد في أصل الإصابة، وهو مما استدركه المحقق في الحاشية (٤/٣٦٣-٣٦٤).

وسيأتي برقم (٥٢٤٩)، وفي طبقات ابن سعد في التاريخ، المطبوع: عمار، فعلقه بقوله: يقرأ ويقال: عماد، وهذا عند عامة أهل السير، وأهل البصرة: عمار. قال: ومن بني عليه: عمار بن جبل بن عمرو أحد بني سلمة من الخزرج مات في طاعون عمواس وهو ابن ثمان وثلاثين سنة.

وانظر: تاريخ دمشق، ترجمة عمار، وبقال، بالطعون، قال: ومنه سمي وقيل: عمار، وقيل: عماد، وقيل: عمر.

(٣) في (ق): «بن علي».

(٤) لم تجد أصل الإصابة، وهو مما استدركه المحقق في الحاشية (٤/٣٦٤-٣٦٥).

(٥) لم تجد في أصل الإصابة، وهو مما استدركه المحقق في الحاشية (٤/٣٦٥-٣٦٦).

(٦) هذا: من محمد بن الحسن، أبو الحسن الكتاني.

الْمُسَيَّبِ قَالَ: تُوُفِّيَ عِيسَى ابْنُ مَرْيَمَ وَهُوَ ابْنُ ثَلَاثٍ وَثَلَاثِينَ سَنَةً، وَمَاتَ مُحَمَّدٌ وَهُوَ ابْنُ ثَلَاثٍ وَثَلَاثِينَ سَنَةً»(١).

٥٢٥٠- «أَخْبَرَنَا» أَبُو عَبْدِ اللهِ مُحَمَّدُ بْنُ يَعْقُوبَ: نَا الشَّرِيفُ بْنُ عُرَيْنَةَ: نَا سَعِيدُ بْنُ أَبِي مَرْيَمَ: نَا يَحْيَى بْنُ أَيُّوبَ: عَنْ صَدَقَةَ بْنِ عُرَيْنَةَ، أَنَّهُ أَخْبَرَهُ، عَنْ يَحْيَى بْنِ سَعِيدٍ الْأَنْصَارِيِّ قَالَ: تُوُفِّيَ عِيسَى ابْنُ مَرْيَمَ، وَهُوَ ابْنُ ثَلَاثٍ وَعِشْرِينَ سَنَةً، وَقَالَ: تُوُفِّيَ وَهُوَ بِنْتُ ثَلَاثٍ وَثَلَاثِينَ»(٢).

٥٢٥١- «أَخْبَرَنِي» أَبُو الْحُسَيْنِ بْنُ يَعْقُوبَ الْحَابِطِيُّ: نَا مُحَمَّدُ بْنُ إِسْحَاقَ: نَا يَعْقُوبُ بْنُ إِبْرَاهِيمَ: حَدَّثَنِي يَحْيَى بْنُ بُكَيْرٍ، حَدَّثَنَا مَالِكٌ بْنُ أَنَسٍ قَالَ: بَلَغَنَا: أَنَّ مُحَمَّدَ بْنَ عَبْدِ اللهِ وَهُوَ ابْنُ ثَلَاثٍ وَثَلَاثِينَ سَنَةً، وَهُمْ إِمَامُ الْمُلْمَانِ وَنُورُ»(٣).

٥٢٥٢- «أَخْبَرَنِي» مُحَمَّدُ بْنُ الْمُؤَمَّلِ: حَدَّثَنَا الْفَضْلُ بْنُ مُحَمَّدٍ: نَا أَحْمَدُ بْنُ حَنْبَلٍ: نَا إِبْرَاهِيمُ -هُوَ: ابْنُ يَحْيَى بْنِ سَعِيدٍ قَالَ: قُبِضَ مُحَمَّدُ بْنُ عَلِيٍّ وَهُوَ ابْنُ ثَلَاثٍ أَوْ أَرْبَعٍ وَثَلَاثِينَ سَنَةً»(٤).

---

(١) إسناده لغيره: ضعيف جدًا (٢٠٦-١٩/٢٤٨٣).

(٢) إسناده لغيره: ضعيف جدًا (٢٠٦-١٩/٢٤٨٣).

(٣) في (ك): «أبو الحسن» مصحف. وهو: محمد بن محمد بن يعقوب بن إسماعيل البيساري الحابطي. ويروي عن أبي العباس محمد بن إسحاق الثقفي السراج.

وأبو بكر بن أحمد الزاهد، وهو ما استدركه الحافظ في الحاشية.

إسناده لغيره: ضعيف جدًا (٢٠٦-١٩/٢٤٨٣).

(٤) ذكر أبو نعيم بن إبراهيم هذا ويحيى هو الأنصاري.

إسناده لغيره: ضعيف جدًا (٢٠٦-١٩/٢٤٨٣).

هَذَا الْمَتْنِ مِنْ يَحْيَى بْنِ سَعِيدٍ الْقَرَشِيِّ إِلَى الصَّحْنِ الَّذِي تَقَدَّمَ.

٥٢٥٣- حَدَّثَنَا أَبُو الْعَبَّاسِ مُحَمَّدُ بْنُ يَعْقُوبَ: ثَنَا مُحَمَّدُ بْنُ عَبْدِ اللهِ بْنِ عَبْدِ الْحَكَمِ: ثَنَا ابْنُ وَهْبٍ، أَخْبَرَنِي مُعَاوِيَةُ بْنُ أَبِي يَحْيَى، عَنْ أَبِي حَازِمٍ بْنِ دِينَارٍ، عَنْ أَبِي إِدْرِيسَ الْخَوْلَانِيِّ قَالَ: دَخَلْتُ مَسْجِدَ دِمَشْقَ، فَإِذَا أَنَا بِرَجُلٍ ذِي الثَّنَايَا، طَوِيلِ الصَّمْتِ، إِذَا الشَّأْنُ عِنْدَهُ إِذَا اخْتُلِفَ فِي شَيْءٍ أَسْنَدُوهُ إِلَيْهِ، وَصَدَرُوا عَنْ رَأْيِهِ، فَسَأَلْتُ عَنْهُ، فَقِيلَ: مُعَاذُ بْنُ جَبَلٍ ﷺ.

٥٢٥٤- [٤٩٠٩] أَخْبَرَنِي أَبُو إِسْحَاقَ إِبْرَاهِيمُ بْنُ يَحْيَى: ثَنَا الْمُقَدَّمِيُّ: ثَنَا خَلِيفَةُ بْنُ سَعِيدٍ بِمَدِينَةِ(١) ذَا ضَمَرَ: هُوَ(٢) بِطَرَابُلُسَ بِ: عَطَاءِ بْنِ(٣) عَطَاءٍ الْخُرَاسَانِيِّ قَالَ: أَخْبَرَنِي عَبْدُ اللهِ بْنُ بُسْرٍ صَاحِبُ إِبِلِهِ.

٥٢٥٥- حَدَّثَنِي عَلِيُّ بْنُ حَمْشَادَ: ثَنَا عَبْدُ اللهِ بْنُ أَحْمَدَ بْنِ حَنْبَلٍ: حَدَّثَنِي

---

(١) إتحاف المهرة (٢١٤٨-٢١٦٦/٢)، وسيأتي برقم (٧٥٢٣) والذي بعده.

(٢) هذا محمد بن إسحاق بن راهويه أبو العباس الحنظلي، وجده أبو راهويه اسمه إبراهيم المروزي.

(٣) هو: علي بن سعيد بن الهيثم أبو الحسن الشامي الدمشقي الرقي الرملي، فهذه الذهلي ورقي من ضمن من روى عنه، وقد ترجم له ابن عساكر في تاريخه، فقد قال أبو أحمد الحاكم الذهلي الحافظ الكبير: «توفي سنة ٢٩٨ هـ في ترجمة عطاء بن ربيعة» اهـ، أما ابن عساكر فقال: «حدث عطاء عن سعيد بمدينة ذي كلاع بريد مدينة الخراسانية، وقال المزي في تهذيبه الكمال (٢١٨/١٩) في ترجمة عمرو بن ربيعة: عمرو ..... وعلي بن سعيد بن الهيثم الشامي الرقي، ويقال: الرملي، المقدوني، كان يسكن مدينة الخراسانية ومكة، وقيل: بالبلقاء، كذا في «تهذيب الكمال»، والظاهر أن سعيد بن الهيثم، وسعيد بن هشام والد العلاء.

أ في (ب) و(ت): «ذا».

ب في (ب) و(ت): «عن» مضطرب، وهو مخطوب من خطأ، من أين رأيته، وهو تصحيف.

(٤) إتحاف المهرة (٧٣٠٣-٧٣٤٣/٣).

أَبِي، ثَنَا عَبْدُ الْوَزَّابِ، ثَنَا مَعْمَرٌ، عَنِ الزُّهْرِيِّ، عَنِ ابْنِ ثَعْلَبَةَ بْنِ صُعَيْرٍ، قَالَ: كَانَ مُعَاذُ بْنُ جَبَلٍ ﷺ شَابًّا جَمِيلًا سَمْحًا مِنْ خَيْرِ شَبَابِ قَوْمِهِ، لَا يُسْأَلُ شَيْئًا إِلَّا أَعْطَاهُ حَتَّى إِنَّ بَيْتَ أَبُوَيْهِ لَمَمْلَأٌ عَلَيْهِ.

٥٢٥٦- أَخْبَرَنِي أَحْمَدُ بْنُ يُوسُفَ الْعَبْدِيُّ، ثَنَا مُحَمَّدُ بْنُ سَعِيدٍ الدَّارِمِيُّ، ثَنَا عَبْدُ اللهِ بْنُ صَالِحٍ، حَدَّثَنِي اللَّيْثُ، عَنِ الْحَارِثِ بْنِ يَعْقُوبَ(١)، عَنْ أَبِي عَوْنٍ وَزَيْدِ بْنِ أَبِي سَلَّامٍ، عَنِ الْحَارِثِ بْنِ عُمَيْرٍ، عَنْ عَبْدِ اللهِ بْنِ عَمْرِو بْنِ عَوْفٍ وَهُوَ مِنْ أَهْلِ بَدْرٍ، عَنْ مُعَاذِ بْنِ جَبَلٍ ﷺ بِمِثْلِهِ، بِزِيَادَةٍ يُحَدِّثُ نَفْسَهُ، فَقَالَ لَهُ عَبْدُ اللهِ: مَا شَكَكْتُ يَا ابْنَ الْحَرْثِ، فَكَيْفَ لَمْ تَشُكَّ؟(٢).

٥٢٥٧- أَخْبَرَنِي أَبُو بَحْرٍ الْبَغْدَادِيُّ، ثَنَا أَبُو ثَعْلَبَةَ، ثَنَا أَبُو أُسَامَةَ، عَنْ أَبِي الْأَشْوَصِ، عَنْ مُرَّةَ قَالَ: قَالَ رَسُولُ اللهِ ﷺ: «اسْتَطْلَقَ مُعَاذُ بْنُ جَبَلٍ بُطُونَ قُرَيْشٍ عِنْدَ حَرْبِ أَبِي سُفْيَانَ، وَأَمَرَهُ رَسُولُ اللهِ ﷺ أَنْ يُعَلِّمَ النَّاسَ الْقُرْآنَ، وَأَنْ يُفْهِمَهُمُ فِي الدِّينِ، ثُمَّ صَدَرَ رَسُولُ اللهِ ﷺ عَامَ(٣) الْوَدَاعِ، وَتَعَلَّقَ مُعَاذٌ بِرَاحِلَتِهِ، فَمَاتَ وَهُوَ عَلَيْهَا».

٥٢٥٨- أَخْبَرَنِي أَبُو بَكْرِ بْنُ إِسْحَاقَ(٤)، ثَنَا عَلِيُّ بْنُ عَبْدِ الْعَزِيزِ، ثَنَا قَبِيصَةُ،

---

(١) لم ترتجم هذا الحديث في الإتحاف.

(٢) هذا الحارث بن يعقوب بن أعيان، وقيل: ابن عبد الله الأنصاري المصري، والد عبد الرحمن بن الحارث، يروي عن قيس بن رافع الفيومي الأشجعي المصري.

وأخرجه أحمد (٢٢٠٩٣، ٢٢٣٠٣) وابن ماجه (٢٧٠٠) وقد تقدمي الحديث (٨٠٩) مطولا.

(٣) قوله: «عام» ليست في (ب).

(٤) إتحاف المهرة (٩٦٤٧-٩٦٤٧).

(٥) هذا أحمد بن إسحاق بن أبوب بن يزيد البيهسوي العبدي الفقيه.

الْعَبَّاسِ، قَالَ: لَمَّا فَطَمْنَا ـ(١) النَّصْرُ بْنُ مَعْبَدٍ، عَنْ أَبِي قِلَابَةَ، عَنِ ابْنِ عَبَّاسٍ ﷺ

قَالَ: جَاءَ بِهِمَا إِلَى رَسُولِ اللهِ ﷺ وَهُوَ يَخْطُبُ، فَقَالَ: مَا يُبْكِيهِ؟ فَقَالَ: حَبِيبٌ سَمِعْتُهُ مِنْ رَسُولِ اللهِ ﷺ: «أَلَّتِي الْغُلَامُ الْبُرْتُ، وَأَحَبُّ الْعَبِيدِ إِلَى اللهِ تَبَارَكَ وَتَعَالَى: الْأَحْبَاءُ، الْأَبْيَضُ إِلَى هَاهُمْ أَوْ نَحْوِهِ»(٢)، وَإِنَّا نُهْدَى، أَوْ يُقَرَّبُ لَنَا، وَلَسْنَا لِلْهَدْيِ، وَنَصَايِبُ فِيهِمْ.

صحيح الإسناد(٣). وَلَمْ يُخَرِّجَاهُ.

٥٥٩٩ ـ أَخْبَرَنَا أَبُو نُعَيْمٍ مُحَمَّدُ بْنُ عَبْدِ الرَّحْمَنِ بْنِ نَصْرٍ الْبَجَلِيُّ بِهَرَرَ، ثَنَا عَبْدَانُ بْنُ مُحَمَّدٍ بِهَا، ثَنَا عَبْدُ اللهِ بْنُ مُعَاذٍ، ثَنَا أَبِي(٤)، ثَنَا شُعْبَةُ، عَنْ مُعَاوِيَةَ بْنِ سَلَّامٍ، عَنْ زَيْدِ بْنِ سَلَّامٍ، عَنْ أَبِي إِدْرِيسَ الْخَوْلَانِيِّ، عَنْ زَيْدِ بْنِ ثَابِتٍ ﷺ، قَالَ: كُنَّا حَضْرَةَ مَعْبَدِ بْنِ عَبَّاسٍ ﷺ الْبُرْتُ قَبْلَ أَنْ تُؤْمَرَ بِالْحَجِّ، قَالَ: أَحْسِبُنِي، قَالَ: فَأَرَادَ الْمَلَأُ وَالْإِخْوَانُ مُكَافَأَتَهُمْ، بِنَ اتِّخَاذِهَا وَجَعْمَهَا ـ يَقُولُ ذَلِكَ ثَلَاثَ مَرَّاتٍ ـ فَالْأَبْيَضُ الْأَعْلَمُ هِجْنَ أَرْبَعَةٌ، هِجْنَ أَبِي الْمَرَّةِ، وَهِجْنَ سَلَمَةُ الْفَارِسِيِّ، وَهِجْنَ عَبْدِ اللهِ بْنِ مَسْعُودٍ، وَهِجْنَ عَبْدِ اللهِ بْنِ سَلَامٍ الَّذِي كَانَ يَهُودِيًّا فَأَسْلَمَ، فَإِنِّي سَمِعْتُ رَسُولَ اللهِ ﷺ يَقُولُ لَهُ: «أَنْتَ عَبْدُ اللهِ بْنُ سَلَامٍ»(٥).

---

(١) في (ق) زاد: أو صحيحة مصححت، وهو الظهر من محمد الجرمي الأزدي.

(٢) في (ر) زاد: فتقدموه.

(٣) إتحاف المهرة (١٣/ ٢٤٥-١١٦٦٩).

(٤) قال المعلمي في التنكيل: ٢/ ٨٤٥: أبو محمد، قال أبو حاتم بكتب حديثه، وقال النسائي ليس به بأس.

(٥) قال المعلمي في التنكيل: «قلت: صحيح».

إتحاف المهرة (١٣/ ٢٤٥-١١٦٧٠).

٥٢١٦- صحَّ الْحُسَيْنُ بْنُ عَلِيٍّ: ثَنَا مُحَمَّدُ بْنُ الْمُسَيَّبِ: ثَنَا يُوسُفُ بْنُ سَعِيدٍ الْمِصِّيصِيُّ: ثَنَا حَجَّاجٌ عَنْ شُعْبَةَ بْنِ دِينَارٍ، عَنْ أَبِي إِدْرِيسَ، عَنْ مُعَاذِ بْنِ رِفَاعَةَ، عَنْ ابْنِ عَمِّهِ[1]: سَمِعْتُ أَبَا عُبَيْدَةَ وَهُنَادًا بْنَ الصَّابِتِ وَنَحْنُ عِنْدَ أَبِي عُبَيْدَةَ بِمُلْدَانَ، قَالَ: رَسُولُ اللهِ ﷺ: «مَعَادُ بْنُ جَبَلٍ أَعْلَمُ الأَوَّلِينَ وَالآخِرِينَ عِنْدَ النَّبِيِّينَ وَلَهُمْ مَنْبَرٌ، وَإِنَّهُ لَيَنْهَى عَنِ الْمَلَاحِنَةِ»[2].[3]

٥٢١٧- أَخْبَرَنَا إِبْرَاهِيمُ بْنُ مُحَمَّدِ بْنِ يَحْيَى: ثَنَا الْمُؤَمَّلُ بْنُ الْحَسَنِ: ثَنَا الْحَسَنُ بْنُ مُحَمَّدٍ الزَّعْفَرَانِيُّ: ثَنَا ابْنُ عُلَيَّةَ، عَنْ أَيُّوبَ، عَنْ مُحَمَّدِ بْنِ هِلَالٍ، أَنَّ مُعَاذَ بْنَ جَبَلٍ نَعَى بْنَ بَيْنِهِ، ثُمَّ قَالَ: مَا فَعَلْتُ هَذَا مُنْذُ أَسْلَمْتُ وَحَجَبْتُ النَّبِيَّ ﷺ[4].

٥٢١٨- أَخْبَرَ الْعَبَّاسُ مُحَمَّدُ بْنُ يَعْقُوبَ: ثَنَا بَحْرُ بْنُ نَصْرٍ: أَنَا ابْنُ وَهْبٍ: أَخْبَرَنِي حُيَيُّ بْنُ عَبْدَانَ، عَنْ أَبِي هَانِئٍ، عَنْ أَبِي عَلِيٍّ الْهَمْدَانِيِّ، عَنْ عَمْرِو بْنِ حُرَيْثٍ، عَنْ مُعَاذِ بْنِ جَبَلٍ ﷺ، قَالَ فِي

---

(١) في (ك): الحسين بن علي، مصحف، فهو الحسين بن علي بن محمد بن يحيى، أبو أحمد الحنيني المعروف بحنيك السابوري، يروي عن محمد بن المسيب بن إسحاق، وعنه أبو أحمد بن الأبياري.

(٢) عند ابن نصير فقد ذهبي في السير (١٩/ ٢٩): الحريج له الحاذق في مسالك حديثا بالعلو مع التنقيح به في فضل معاذ بن جبل، وإنه يوسف بن سعيد بن مسلم، وإنه يشبه بن عم عبيدة.

(٣) ذكر الحديث ابن عساكر في تاريخ دمشق (٥٨/ ٣٧٣).

(٤) ذكر الحديث ابن عساكر في تاريخ دمشق (٥٨/ ٣٧٣).

(١) إسناد الحديث ضعيف (١٣/ ٢٢٣-٢٢٤).

(٢) هو: عطاء بن أبي مسلم الخراساني.

الْجُمُعِ الَّذِي كَانَ عَلَيْهِ حِينَ وَقَعَ الرُّعَافُ، فَقَالَ: يَا أَيُّهَا النَّاسُ، هَذِهِ رَحْمَةُ رَبِّكُمْ، وَدَعْوَةُ نَبِيِّكُمْ، وَتَمَسُّكُ: الصَّالِحِينَ قَبْلَكُمْ، ثُمَّ قَالَ: فَعَلَامَ وَهُوَ يَخْطُبُ: اللَّهُمَّ أَدْخِلْ عَلَى آلِ مُحَمَّدٍ نَصِيبَهُمُ الْأَوْفَى مِنْ هَذِهِ الرَّحْمَةِ، فَإِنَّهُمْ عِنْدَنَا بِمَكَانٍ لَا يَعْلَمُهُ إِلَّا اللَّهُ، ثُمَّ نَزَلَ، فَلَمَّا دَخَلَ دَارَهُ أَتَاهُ مُحَمَّدٌ، قَالَ: يَقُولُ مُحَمَّدٌ: «سَيَكْفِيكَ، إِنْ شَاءَ اللَّهُ بِمَنْ لَا يَسْتَحْيِي»[1]، فَمَاتَ مِنَ الْجُمُعَةِ الْمُقْبِلَةِ، إِلَى الْجُمُعَةِ الَّتِي تَلِيهَا، ثُمَّ كَانَ مَوْتُ هَارُونَ[2].

٥٢٦٣- صحيح حَدَّثَنَا بِشْرُ بْنُ مُوسَى، قَالَ: ثنا أَبُو أُسَامَةَ بْنُ حَنَّانٍ، حَدَّثَنِي أَبِي، قَالَ: ثنا عَبْدُ الرَّحْمَنِ بْنُ مَهْدِيٍّ، قَالَ: ثنا مُوسَى بْنُ عَلِيِّ بْنِ رَبَاحٍ اللَّخْمِيُّ، عَنْ أَبِيهِ، قَالَ: سَمِعْتُ عُقْبَةَ بْنَ الْخَطَّابِ عَلَى الْمِنْبَرِ، فَقَالَ: مَنْ أَرَادَ أَنْ يَسْأَلَ عَنِ الْقُرْآنِ فَلْيَأْتِ أُبَيَّ بْنَ كَعْبٍ، مَنْ أَرَادَ أَنْ يَسْأَلَ عَنِ الْحَلَالِ وَالْحَرَامِ فَلْيَأْتِ مُعَاذَ بْنَ جَبَلٍ، وَمَنْ أَرَادَ أَنْ يَسْأَلَ عَنِ الْمَالِ فَلْيَأْتِنِي، أَوْ قَالَ: فَقَدْ تَعَالَى لَعَطَنِي خَازِنًا[3].

٥٢٦٤- صحيح حَدَّثَنَا مُحَمَّدُ بْنُ صَالِحٍ بْنِ هَانِئٍ، ثنا يَحْيَى بْنُ مُحَمَّدِ بْنِ يَحْيَى الشَّهِيدُ، ثنا سُلَيْمَانُ بْنُ أَيُّوبَ، عَنْ مَنْصُورِ بْنِ عَبْدِ الرَّحْمَنِ: [1]

---

(١) في (ك) و(ق): الرعاية.

(٢) سيرة الهادي (ق): ١٧٧.

(٣) سيرة الصالحات (ك): ١٠١.

(٤) إتحاف الخيرة (١/٣٦٣-٣٦٤، ٤/١٧٠-١٧٦).

(٥) إتحاف الخيرة (١/٣٦٣-٣٦٤، ٤/١٧٠-١٧٦)، وصالي الهدى (٥٢٦٣).

(٦) هو العباس العنبري الأمين، رسول الهدايب.

عَنِ الشَّيْبَانِيِّ، حَدَّثَنِي عَرْوَةُ بْنُ رُوَيْمٍ اللَّخْمِيُّ، قَالَ: قَالَ ابْنُ مَسْعُودٍ: إِنَّ مُحَمَّدًا ﷺ كَانَ أُمَّةً قَائِمًا لِلَّهِ حَنِيفًا، لَمْ يَكُنْ مِنَ الْمُشْرِكِينَ، إِنَّمَا كَانَ اللهُ ﷻ: ﴿إِنَّ إِبْرَٰهِيمَ كَانَ أُمَّةً قَانِتًا لِلَّهِ﴾ [النحل: ١٢٠]، الْآيَةَ، قَالَ: أَتَدْرِي مَا الْأُمَّةُ؟ وَمَا الْقَانِتُ؟ قُلْتُ: اللهُ أَعْلَمُ، قَالَ: الْأُمَّةُ الَّذِي يُعَلِّمُ النَّاسَ الْخَيْرَ، وَالْقَانِتُ: الْمُطِيعُ لِلهِ وَلِرَسُولِهِ ﷺ، وَكَذَلِكَ كَانَ مُحَمَّدُ بْنُ جَرِيرٍ كَانَ مُعَلِّمَ النَّاسِ الْخَيْرَ، وَكَانَ مُطِيعًا لِلهِ وَلِرَسُولِهِ ﷺ(١).

هَكَذَا رَوَاهُ شُعْبَةُ، عَنْ عَرْوٍ، عَنِ الشَّيْبَانِيِّ، عَنْ مَسْرُوقٍ، عَنْ عَبْدِ اللهِ، وَأَسْنَدَهُ فِي «مُسْنَدِهِ»(٢).

٥٢١٥- **أَخْبَرَنَا** أَحْمَدُ بْنُ عِصَامٍ الْفَقِيهُ، ثَنَا عَبْدُ اللهِ بْنُ أَحْمَدَ، حَدَّثَنِي أَبِي، ثَنَا مُحَمَّدُ بْنُ جَعْفَرٍ، ثَنَا شُعْبَةُ، سَمِعْتُ عَرْوَ بْنَ مُحَمَّدٍ، عَنِ الشَّيْبَانِيِّ، عَنْ مَسْرُوقٍ، عَنْ عَبْدِ اللهِ قَالَ: إِنَّمَا كَانَ إِبْرَاهِيمُ أُمَّةً قَانِتًا، قَالَ: فَقَالَ رَجُلٌ مِنْ أَشْيَاخِنَا: يَقُولُ: إِنَّ إِبْرَاهِيمَ كَانَ أُمَّةً قَانِتًا، قَالَ: فَقَالَ عَبْدُ اللهِ: إِنَّ عَرْوَ بْنَ رُوَيْمٍ، أَتَى، أَتَى، إِنَّمَا كَانَ إِبْرَاهِيمُ ﷺ مُعَلِّمَ النَّاسِ الْخَيْرَ، فَقَالَ عَبْدُ اللهِ: إِنَّ لِكُلِّ نَسَبٍ، إِنَّ لِكُلِّ نَسَبٍ وَتِرَاتِهِ، وَشُكْلٍ مِنْ شُكُولِهِ، وَإِنَّ عَرْوَ بْنَ رُوَيْمٍ، أَتَى، أَتَى، إِنَّمَا كَانَ إِبْرَاهِيمُ ﷺ مُعَلِّمَ النَّاسِ الْخَيْرَ، وَالْقَانِتُ: الْمُطِيعُ لِلهِ وَلِرَسُولِهِ ﷺ.

صَحِيحٌ عَلَى شَرْطِ الشَّيْخَيْنِ، وَلَمْ يُخَرِّجَاهُ.

٥٢١٦- **فَمِمَّا** رُوِيَ أَنَّ الْقَائِمَ الْحَسَنَ بْنَ مُحَمَّدٍ الدَّيْلَمِيَّ بِالْحُوَيْلِ، ثَنَا عُبَيْدُ بْنُ غَنَّامٍ بْنِ خَفْصٍ بْنِ عِيَاثٍ النَّخَعِيُّ، حَدَّثَنِي أَبِي، عَنْ أَبِيهِ، عَنْ

---

(١) سورة النحل الآية: ١٢٠.

(٢) [إتحاف المهرة] (٩/٤٤٥-٤٤٦) (١٣٦٣٩).

(٣) [إتحاف المهرة] (٩/٤٤٦-٤٤٧) (١٣٦٤٠)، وقد تقدم في التفسير (٣-٢٤٥).

الأَعْمَش، عَنِ ابْنِ وَبَرَة، عَنْ عَبْدِ اللهِ قَالَ: لَمَّا قُبِضَ النَّبِيُّ ﷺ، واسْتَخْلَفُوا أَبَا بَكْرٍ ﷺ، وَكَانَ رَسُولُ اللهِ ﷺ بَعَثَ مُعَاذًا إِلَى الْيَمَنِ، فَاسْتَقْبَلَ أَبُو بَكْرٍ عُمَرَ ﷺ عَلَى الْعَرْسِ، فَلَمَّى مُعَاذًا بِبَكْرَةٍ وَمَعَهُ زَبِيلٌ، فَقَالَ: مَا هَؤُلاءِ؟ فَقَالَ: هَؤُلاءِ أُعْطُوا فِي، وَهَؤُلاءِ لِي، فَقَالَ لَهُ عُمَرُ: أَيْ رَبِّ أَنَا لَمْ أَكُنْ يَهِمْ أَمَا بَكْرٍ، قَالَ: فَقَبَّلَهُ مِنَ الْغَدِ، فَقَالَ: يَا ابْنَ الْخَطَّابِ لَقَدْ رَأَيْتُنِي الْبَارِحَةَ وَأَنَا أَتَرَدَّدُ إِلَى الدَّارِ، وَأَنَا أَجِدُ بِحُجْزَتِي، وَمَا أَدْرِي لِأَيِّ مُجْتَمَعٍ، قَالَ: فَأَتَى بِهِمْ أَبَا بَكْرٍ، فَقَالَ: هَؤُلاءِ أُعْطُوا فِي، وَهَؤُلاءِ لِي، قَالَ: فَإِذَا قَدْ سَلَّتْ لَكَ هَدِيَّتُهُ، فَاقْبَلْهَا، وَإِذَا هُمْ يُصَلُّونَ حَلْقَةً، قَالَ مُعَاذٌ: لَيْسَ لِصَلُوتِهِمْ قَرَارٌ، إِلَيْهِ تَلْقَى، قَالَ: فَتَأَمَّلَهُ، فَأَتَمَّهُمْ.

صحيح على شرط الشيخين، وهذا إسناد ضعيف

٩٢٦٧- صَالِحٌ عَلَى مَنْ اعْتَمَدَاهُ: ثنا الْحَسَنُ بْنُ سَهْلٍ الْجَعْوَانِيُّ[1]، ثنا أَبُو عَاصِمٍ[2]، ثنا مُوسَى بْنُ عَلِيِّ بْنِ رَبَاحٍ اللَّخْمِيُّ، عَنْ أَبِيهِ، أَنَّ عُمَرَ بْنَ الْخَطَّابِ ﷺ خَطَبَ النَّاسَ، فَقَالَ: مَنْ أَرَادَ أَنْ يَسْأَلَ عَنِ الْقُرْآنِ فَلْيَأْتِ أُبَيَّ بْنَ كَعْبٍ، وَمَنْ أَرَادَ أَنْ يَسْأَلَ عَنِ الْحَلالِ وَالْحَرَامِ فَلْيَأْتِ مُعَاذَ بْنَ جَبَلٍ، وَمَنْ أَرَادَ أَنْ يَسْأَلَ عَنِ الْفَرَائِضِ فَلْيَأْتِ زَيْدَ بْنَ ثَابِتٍ، وَمَنْ أَرَادَ أَنْ يَسْأَلَ عَنِ الْمَالِ فَلْيَأْتِنِي، فَإِلَيَّ لَهُ خُزَّانٌ[3].

---

(١) [صالح الحديث] (١٠/٦٠٣-٦٠٤، ١٢٩٨٦).

(٢) زاد في (ق): والمخرج الحسن بن الصباح، خطأ.

(٣) هذا الحسن بن سهل بن عبد العزيز الجعوانيّ البصريّ.

(٤) [ثقة]، ١٥٠٨ سالفة من (ق).

(٥) [صالح الحديث] (١٦/٦٤٢-٦٤٧/٩٣٠٦)، وقد تقدم (٥٢٦٣).

٥٢٢٨- حَدَّثَنِي أَبُو بَكْرٍ أَحْمَدُ بْنُ إِسْحَاقَ الإِمَامُ، قَالَ: الْحَسَنُ بْنُ عَلِيِّ بْنِ بَهْرَامَ (١)، إِبْرَاهِيمُ بْنُ مُوسَى (٢)، قَالَ: هِشَامُ بْنُ يُوسُفَ، عَنْ مَعْمَرٍ، عَنِ الزُّهْرِيِّ، عَنْ عَبْدِ الرَّحْمَنِ بْنِ عَبْدِ اللهِ بْنِ كَعْبِ بْنِ مَالِكٍ، قَالَ: قَالَ مُعَاذُ بْنُ جَبَلٍ: شَابٌّ جَهِيلٌ سَمْحٌ مِنْ أَفْضَلِ شَبَابِ قُرَيْشٍ، وَلَمْ يَكُنْ يُمْسِكُ شَيْئًا، فَلَمْ يَزَلْ يَدَّانُ حَتَّى أَغْرَقَ مَالَهُ فِي الدَّيْنِ، فَأَتَى النَّبِيَّ ﷺ فَكَلَّمَ غُرَمَاءَهُ، فَلَمْ تَرَكُوا أَحَدًا مِنْ أَجْلِ أَنَّ تَرَكُوا مُعَاذًا مِنْ أَجْلِ رَسُولِ اللهِ ﷺ، فَبَاعَ لَهُمْ رَسُولُ اللهِ ﷺ مَالَهُ حَتَّى قَامَ مُعَاذٌ بِغَيْرِ شَيْءٍ.

حديث صحيح على شرط الشيخين، ولم يخرجاه.

٥٢٢٩- حَدَّثَنَا أَبُو عَلِيٍّ الْحُسَيْنُ بْنُ عَلِيٍّ الْحَافِظُ، أَنَا الْحُسَيْنُ بْنُ عَبْدِ اللهِ بْنِ يَزِيدَ الْقَطَّانُ بِالرَّقَّةِ، ثنا عَبْدُ اللهِ بْنُ بَكْرٍ (٣) السَّهْمِيُّ، ثنا مُبَارِكُ بْنُ فَضَالَةَ، ثنا ثَابِتٌ بْنُ سُفْيَانَ، عَنْ عَاصِمِ بْنِ عُمَرَ بْنِ قَتَادَةَ، عَنْ مَحْمُودِ بْنِ لَبِيدٍ، أَنَّ مُعَاذَ بْنَ جَبَلٍ كَانَ لَهُ مَالٌ عِنْدَ رَجُلٍ مِنَ الْيَهُودِ، فَكَتَبَ إِلَى رَسُولِ اللهِ ﷺ يَشْكُوهُ، بِسْمِ اللهِ الرَّحْمَنِ الرَّحِيمِ، مِنْ مُعَاذٍ رَسُولِ اللهِ إِلَى مُحَمَّدٍ رَسُولِ اللهِ ﷺ، سَلَامٌ عَلَيْكَ، فَإِنِّي أَحْمَدُ إِلَيْكَ اللهَ الَّذِي لَا إِلَهَ إِلَّا هُوَ، أَمَّا بَعْدُ، فَأَعْظَمَ اللهُ لَكَ الأَجْرَ، وَأَلْهَمَكَ الصَّبْرَ، وَرَزَقَكَ وَإِيَّايَ الشُّكْرَ، فَإِنَّ الْيَهُودَ

---

(١) هو: إبراهيم بن موسى بن يزيد، أبو إسحاق الرازي الفراء الصغير.

(٢) إبراهيم بن موسى بن يزيد، أبو إسحاق الرازي الفراء الصغير.

(٣) ذكر: فيكون مصحفا، فهو: خمرى بن بكر بن أحمد الشامي، متروك، من رجال التهذيب.

وَأَقْوَاتَهَا وَأَهْلِيَتَهَا وَأَوْلَادَنَا مِنْ مَوَاعِبِ الدَّهْرِ ﷺ الْهَيِّئِ وَغَوَائِبِهِ الْمُسْتَوْدَعَةِ، مُتَّكِئِينَ بِهِ عَلَى جَلِيلِ مَنَنِهِ، مُتَمَسِّكِينَ بِأَكْرَمِ كَنَبِهِ، الصَّلَاةُ وَالرَّحْمَةُ وَالْهُدَى، إِنْ اسْتَنَدْتَ لِلْعَاصِي، وَلَا يَحِلُّ حَرْفُكَ أَجْرَدَ قَتَادَةٍ، وَاعْلَمْ أَنَّ الْحِرَفَ لَا يَرُدُّ شَيْئًا، وَلَا يَدْفَعُ ضُرًّا، وَهُوَ تَعَاوُلٌ، فَتَأَمَّلْ ذَلِكَ، وَاللهُ الْمُوَفِّقُ.

هَذَا حَدِيثٌ [لَا أَعْلَمُ] صَحَّ بِهَذَا اللَّفْظِ مِنْ شَرْطِ هَذَا الْكِتَابِ.

٥٧٧٠- أَخْبَرَنِي الْحُسَيْنُ بْنُ الْحَسَنِ بْنِ أَيُّوبَ، إِمْلَاءً ثُمَّ بِخَطِّي مِنْ أَصْلِ سَمَاعِهِ، ثنا عَبْدُ اللهِ بْنُ يُونُسَ الْمُقْرِئُ، ثنا حَيْوَةُ بْنُ شُرَيْحٍ، سَمِعْتُ عُقْبَةَ بْنَ مُسْلِمٍ يَقُولُ: سَمِّنِّي أَبُو عَبْدِ الرَّحْمَنِ الْحُبُلِيُّ، عَنِ الصُّنَابِحِيِّ، عَنْ عُمَرَ بْنِ الْخَطَّابِ رضي الله عنه قَالَ: أَحَدُ رَسُولُ اللهِ ﷺ بِيَدِي يَوْمًا، ثُمَّ قَالَ: إِذَا تَعَالَلْ وَاللهِ إِنِّي لَأُحِبُّكَ، فَقَالَ لِي أَبُو بَكْرٍ رضي الله عنه: وَأَنَا وَاللهِ لَأُحِبُّكَ، فَقَالَ: «أُوصِيكَ يَا مُعَاذُ لَا تَدَعَنَّ فِي دُبُرِ كُلِّ صَلَاةٍ أَنْ تَقُولَ: اللهُمَّ أَعِنِّي عَلَى ذِكْرِكَ، وَشُكْرِكَ، وَحُسْنِ عِبَادَتِكَ، وَأَوْصَى بِذَلِكَ مُعَاذٌ الصُّنَابِحِيَّ، وَأَوْصَى الصُّنَابِحِيُّ أَبَا عَبْدِ الرَّحْمَنِ الْحُبُلِيَّ، وَأَوْصَى أَبُو عَبْدِ الرَّحْمَنِ عُقْبَةَ بْنَ مُسْلِمٍ».

---

(١) في (ك): «نذر».

(٢) يعني: فكأنه قيل له: فكأنه عبد واصحة في أبيه.

(٣) إتحاف المهرة (٢/٢٨٤-٢٨٥ ح ١٦٣٦-١٦٣٧).

قال الذهبي في التلخيص: «فيه: عنعنة ابن راشد وجهالة رجال ابن حبيب في الإسناد».

قلت: صححه الشيخ ناصر في «صحيح وضعيف أبي داود» (١٠/٢٤٢).

(٤) هو: عبد الرحمن بن عسيلة الصنابحي.

(٥) إتحاف المهرة (٢/٢٨٤ ح ١٦٣٦-١٦٣٧)، وقد تقدم برقم (١٠٢٩).

صَحِيحُ الإِسْنَادِ، وَلَمْ يُخَرِّجَاهُ.

٥٢٧٠- حَدَّثَنَا أَبُو عَبْدِ اللهِ مُحَمَّدُ بْنُ أَحْمَدَ الأَصْبَهَانِيُّ، ثنا الْحَسَنُ بْنُ الْمُهَنَّدِ، ثنا الْحُسَيْنُ[1] بْنُ الْحَسَنِ، ثنا مُحَمَّدُ بْنُ عُمَرَ، حَدَّثَنِي عِيسَى بْنُ النُّعْمَانِ[2] بْنِ عَبْدِ اللهِ بْنِ رَافِعَةَ، عَنْ عَبْدِ اللهِ بْنِ عَبْدِ اللهِ ﷺ قَالَ: قَالَ مُحَمَّدُ بْنُ جَبَلٍ مِنْ أَحْسَنِ النَّاسِ وَجْهًا، وَأَحْسَنِهِمْ خُلُقًا، وَأَسْمَحِهِمْ نَفْسًا، فَأَذَانُ بِلَالٍ عَلَى قُبَاءَ، فَرَمَاهُ عَدُوٌّ فَقَتَلَهُ، فَجَاءَ سَهْمٌ فَأَصَابَ مُحَمَّدَ بْنَ جَبَلٍ، فَقَتَلَهُ، فَأَرْسَلَ رَسُولُ اللهِ ﷺ إِلَى مَنْزِلِهِ يَدْعُوهُ، فَجَاءَ وَهُمْ مُحَمَّدٌ، فَقَالَ: يَا رَسُولَ اللهِ، أَحَدٌ لَنَا إِلَيْكَ مِنْ حَاجَةٍ إِلَّا وَهُوَ لَكَ[3] [4]. فَرَجَعَ اللهُ مَنْ تَصَدَّقَ عَلَيْهِ، فَتَصَدَّقَ عَلَيْهِ نَاسٌ، وَأَبَى آخَرُونَ، وَقَالُوا: يَا رَسُولَ اللهِ، مَا لَنَا بِحَقِّهِ بَيِّنَةٌ، فَقَالَ رَسُولُ اللهِ ﷺ: «أَصْبَرُ لَهُمْ يَا مُعَاذُ، قَالَ: فَبَلَغَهُ رَسُولُ اللهِ ﷺ مِنْ ذَلِكَ، فَدَعَاهُمْ إِلَى مُرَاجَعَتِهِ، فَشَكَوْهُ إِلَيْهِمْ، فَأَلْزَمَهُمْ غَيْبَةَ أَمْتَعَةِ مَحْقُوقِهِمْ، فَإِذَا لَا رَسُولَ اللهِ، يَقُولُ: لَا، قَالَ رَسُولُ اللهِ ﷺ: «تَعَوَّلُوا عَلَى غَيْرِهِ فَإِنَّ عَلَيْهِ سَبِيلًا»، فَانْتَهَوْا إِلَى يَمِينِهِ، فَقَالَ لَهُ ثَلَاثٌ: يَا أَبَا عَبْدِ الرَّحْمَنِ، لَوْ سَأَلْتَ رَسُولَ اللهِ ﷺ، فَقَدْ أَصَبْتَ الْيَوْمَ مَقْدِمَةَ

---

(١) في الإتحاف: «الحسن» بحذف «و» العاطفة. وهو أبو علي الحنفي البلخي الأصبهاني، ويعرف بابن الجباف.

(٢) في «ع»: «عيسى بن النعمان بن رافع» وابن رافع الأنصاري، يروي عن عمه معاذ بن رفاعة.

(٣) في (ك): «فطلبوا إلى رسول الله صلى الله عليه».

(٤) في «ع»: «عدنا عادته فقال رسول الله ﷺ» ساقط من (ك).

فَقَالَ: مَا كُنْتُ لِأُسَائِلَهُ. قَالَ: فَمَكَثْتُ أَيَّامًا ثُمَّ دَعَاهُ رَسُولُ اللهِ ﷺ، فَخَلَا إِلَى الْيَمَنِ، وَقَالَ: «لَعَلَّ اللهَ أَنْ يَجْبُرَكَ وَيَرْفَعَ عَنْكَ دَيْنَكَ». قَالَ: فَخَرَجَ مُعَاذٌ إِلَى الْيَمَنِ، فَلَمْ يَزَلْ بِهَا حَتَّى تُوُفِّيَ رَسُولُ اللهِ ﷺ، فَوَافَى السَّنَةَ الَّتِي حَجَّ فِيهَا عُمَرُ بْنُ الْخَطَّابِ ﷺ، فَلَقِيَهُ، فَاسْتَعْلَمَهُ أَمْرَ بَكْرٍ ﷺ عَلَى الْحَجِّ، فَأَتَاهُ يَوْمَ التَّرْوِيَةِ بِهَا، فَاطَّلَعَ وَهُوَ فِي قُلَّ وَاجِيٍ مِنْهَا صَاحِبَهُ رَسُولِ اللهِ ﷺ، ثُمَّ أَصْلَدَا إِلَى الْأَرْضِ يَتَحَدَّثَانِ، فَرَأَى عُمَرُ عِنْدَ مَعَادِ عَلَيْتِهِ، فَقَالَ: مَا هَؤُلَاءِ؟ ثُمَّ ذَكَرَ الْأُمُورَ الَّتِي ذَكَرْنَاهَا فِيمَا تَقَدَّمَ"[1].

(١) [سلف البيرة ٣١/ ٥٧٢-٥٧٦].

ذِكْرُ مَنَاقِبِ الْفَضْلِ بْنِ عَبَّاسِ بْنِ عَبْدِ الْمُطَّلِبِ

٥٧٢٧- **أَخْبَرَنِي** أَحْمَدُ بْنُ يَعْقُوبَ الثَّقَفِيُّ، ثَنَا مُوسَى بْنُ زَكَرِيَّا التُّسْتِيُّ، ثَنَا خَلِيفَةُ بْنُ خَيَّاطٍ، قَالَ: وَالْفَضْلُ بْنُ عَبَّاسِ بْنِ عَبْدِ الْمُطَّلِبِ بْنِ هَاشِمٍ، يُكْنَى: أَبَا مُحَمَّدٍ، هَزَمَ مَعَ رَسُولِ اللهِ ﷺ حُنَيْنًا، وَثَبَتَ مَعَهُ حِينَ وَلَّى النَّاسُ مُدْبِرِينَ، وَشَهِدَ مَعَهُ حَجَّةَ الْوَدَاعِ، وَكَانَ فِيمَنْ غَسَّلَ رَسُولَ اللهِ ﷺ وَوَلِيَ دَفْنَهُ، ثُمَّ خَرَجَ إِلَى الشَّامِ فَجَاهَدَ بِنَاحِيَةِ الأُرْدُنِّ فِي خِلَافَةِ عُمَرَ بْنِ الْخَطَّابِ رضي الله عنه، وَتُوُفِّيَ فِي خِلَافَةِ عُمَرَ بْنِ الْخَطَّابِ رضي الله عنه سَنَةَ ثَمَانِ عَشْرَةَ.

٥٧٢٨- **سمت** أَنَا الْعَبَّاسُ مُحَمَّدُ بْنُ يَعْقُوبَ، سَمِعْتُ الْعَبَّاسَ بْنَ الْوَلِيدِ، سَمِعْتُ يَحْيَى بْنَ مَعِينٍ يَقُولُ: قَالَ الْفَضْلُ بْنُ عَبَّاسِ بْنِ عَبْدِ الْمُطَّلِبِ يَوْمَ الْيَرْمُوكِ فِي عَهْدِ أَبِي بَكْرٍ الصِّدِّيقِ رضي الله عنه:

أَعَبَّاسُ عَمَّ الْمُصْطَفَى وَابْنَ عَمِّهِ ... وَفَضْلٌ وَمَنْ مِثْلُ الْفَوَارِسِ فَضْلُ

٥٧٢٩- **أَخْبَرَنِي** أَبُو الْحُسَيْنِ بْنُ يَعْقُوبَ الْحَافِظُ، أَنَا الثَّقَفِيُّ، ثَنَا مُحَمَّدُ بْنُ عَبْدِ اللهِ الْحَضْرَمِيُّ، ثَنَا عَلِيُّ بْنُ يَعْقُوبَ بْنِ إِبْرَاهِيمَ، عَنْ أَبِيهِ، عَنِ ابْنِ إِسْحَاقَ قَالَ: الْفَضْلُ بْنُ عَبَّاسِ بْنِ عَبْدِ الْمُطَّلِبِ شَهِدَ الْيَرْمُوكَ، أَمُّهُ أُمُّ الْفَضْلِ، وَاسْمُهَا: لُبَابَةُ بِنْتُ الْحَارِثِ، قُتِلَ فِي خِلَافَةِ أَبِي بَكْرٍ مَعَ خَالِدِ بْنِ الْوَلِيدِ.

---

(١) [ب] لعدم أن أصل الإتحاف، وهو مما استدركه المحقق في الحاشية (١٨٠-٥٥٨).

(٢) [ب] لعدم أن أصل الإتحاف، وهو مما استدركه المحقق في الحاشية (١٨٠-٥١٤).

(٣) [ب] لعدم أن أصل الإتحاف، وهو مما استدركه المحقق في الحاشية، وقد أشار إليه ابن الديبع: «ومات بن إسحاق بن يسار، ويروى عنه إبراهيم بن سعد بن إبراهيم الزهري.

(٤) [ب] لعدم أن أصل الإتحاف، وهو مما استدركه المحقق في الحاشية (١٨٠-١٤٦).

قَالَ: حَدَّثَ الْعَبَّاسُ: بْنُ عَبْدِ الْمُطَّلِبِ وَعَبْدُ اللهِ بْنُ عَبَّاسٍ، عَنِ الْفَضْلِ بْنِ عَبَّاسٍ

أَمَّا حَدِيثُ أَبِيهِ الْعَبَّاسِ عَنْهُ:

٥٣٧٥- فَالْمَرْفُوعُ أَبُو عَبْدِ اللهِ مُحَمَّدُ بْنُ عَبْدِ اللهِ الضَّبِّيُّ: ثنا أَبُو إِسْمَاعِيلَ مُحَمَّدُ بْنُ إِسْمَاعِيلَ: ثنا أَبُو الْوَلِيدِ بْنُ سُلَيْمَانَ بْنِ بِلَالٍ: حَدَّثَنِي أَبُو بَكْرٍ: عَنْ سُلَيْمَانَ بْنِ بِلَالٍ، قَالَ: وَقَالَ يَحْيَى بْنُ سَعِيدٍ: أَخْبَرَنِي أَبُو الزِّنَادِ، أَنَّ أَبَا سَعِيدٍ - مَوْلَى عَبْدِ اللهِ بْنِ عَبَّاسٍ - أَخْبَرَهُ، أَنَّهُ سَمِعَ عَبْدَ اللهِ بْنَ عَبَّاسٍ يُحَدِّثُ، عَنِ الْعَبَّاسِ بْنِ عَبْدِ الْمُطَّلِبِ، أَنَّهُ قَالَ: لَمَّا كَانَ يَوْمُ عَرَفَةَ وَالْفَضْلُ رَدِيفُ رَسُولِ اللهِ ﷺ وَالنَّاسُ كَثِيرٌ حَوْلَ رَسُولِ اللهِ ﷺ، فَلَمَّا كَثُرَ النَّاسُ، قُلْتُ: سَيُعْلِي الْفَضْلُ هَامَ سَيْرِ رَسُولِ اللهِ ﷺ، فَقَالَ الْفَضْلُ: فَلَمَّا دَفَعَ رَسُولُ اللهِ ﷺ وَدَفَعَ النَّاسُ هَمَّ سَيْرِ مَنْ، فَجَعَلَ رَسُولُ اللهِ ﷺ يُشِيرُ بِزِمَامِ بَعِيرِهِ، وَجَعَلَ يَلْوِي الْأَيْسَرَ: «عَلَيْكُمْ هُنَيْئَةً»، فَلَمَّا بَلَغَ الْمُزْدَلِفَةَ نَزَلَ، فَصَلَّى الْفَجْرَ وَأَذَّنَهُ، فَلَمَّا أَجْوَدَ حَبِيبٌ: حَتَّى إِذَا طَلَعَ الْفَجْرُ صَلَّى صَلَاةَ الصُّبْحِ، ثُمَّ رَدِفَ وَالْمُزْدَلِفَةُ عِنْدَ الْمَشْعَرِ الْحَرَامِ، ثُمَّ دَفَعَ وَجَعَلَ النَّاسُ هَمُّ بَعْضُهُمْ يَرْأَسُ بِعْضِ وَجَعَلَ يَقُولُ، أَيُّ: «عَلَيْكُمْ بِحَصَى الْخَذْفِ»، حَتَّى إِذَا بَلَغَ مُحَسِّرًا أَوْضَعَ نَاقَتَهُ شَيْئًا، وَجَعَلَ يَقُولُ: «عَلَيْكُمْ بِحَصَى الْخَذْفِ».

صَحِيحٌ عَلَى شَرْطِ الشَّيْخَيْنِ، فَقَدْ رَوَى عَنِ ابْنِ الزِّنَادِ، عَنْ أَبِي مَعْشَرٍ، وَلَمْ يُخَرِّجَاهُ.

---

(١) في (ع): «أبو الوليد».

(٢) هو: عبد الحميد بن أبي أويس جد الله بن جد الله الأصبحي.

(٣) إتحاف المهرة (١٣/ ١٧٢-١٧٦).

وَأَمَّا حَدِيثُ أَبِيهِ[1]: عَبْدِ اللهِ بْنِ عَبَّاسٍ عَنْهُ، فَإِنَّهُ مُخَرَّجٌ فِي الصَّحِيحَيْنِ مِنْ حَدِيثِ طَاوُسٍ وَأَبِي مَعْبَدٍ، عَنِ ابْنِ عَبَّاسٍ بِالْمَعْنَيَيْنِ: «فَلْيُحَرِّكْ شَفَتَيْهِ»، وَكَانَ يُزَيِّنُ الْحَدِيثَ[2]، وَهَذَا لَمْ يُخَرِّجَاهُ.

٥٢٧٦- حَدَّثَنَا أَبُو الطَّيِّبِ الشِّيرَمِيُّ[3] مُحَمَّدُ بْنُ عَبْدِ اللهِ، ثنا سُلَيْمَانُ بْنُ عِصَامٍ، ثنا حَفْصُ بْنُ عَبْدِ اللهِ[4]، حَدَّثَنِي إِبْرَاهِيمُ بْنُ طُهْمَانَ، عَنِ الْحَسَنِ بْنِ عُبَادَةَ، عَنِ الْحَكَمِ بْنِ عُتَيْبَةَ، عَنْ طَاوُسٍ، عَنِ ابْنِ عَبَّاسٍ، وَعَنْ أَبِي نَاجِيَةَ، عَنْ سَعِيدِ بْنِ جُبَيْرٍ، عَنِ ابْنِ عَبَّاسٍ، قَالَ: كَانَ رَبِيبُ رَسُولِ اللهِ ﷺ لَيِّنَ جَنْبٍ، فَلَمَّا أَفَاضَ رَسُولُ اللهِ ﷺ قَالَ: «لَهْفِي! النَّاسُ، عَلَيْكُمْ بِالسَّكِينَةِ»[5]، فَإِنَّ الْبِرَّ لَيْسَ بِإِيضَاعِ الْخَيْلِ وَالرِّكَابِ[6].

❖❖❖

---

(١) قوله: أبيه، هو من موضوع ذي (و) (ك).

(٢) أخرجه مسلم عن ابن عباس من غير طريق طاوس، وأبو داود الطيالسي من طريق أخرجه البخاري (١٦٦/٢) ومسلم (٧٤/٢-٧٧)، واختلف أبو الزبير عن أبي معبد نافذ عن ابن عباس عن الفضل أخرجه مسلم دون التحريك، وأما زيادة الحباس في حديث يحيى بن سعيد الأنصاري عن أبي الزبير عند ظل البزار (٤١٠٤/٩): لا تعلم يرويه عنه إلا سليمان بن بلال.

(٣) هو: محمد بن عبد الله بن أحمد بن الفتك السلمي الشيرازي.

(٤) في (ك): «السكينة».

(٥) إسناده ضعيف (١٦٧/٢-١٦٨/٢).

(٦) أخرجه البخاري (١٧٣/٢) ومسلم (٩٣/٤).

ذِكْرُ مَنَاقِبِ شُرَحْبِيلَ ابْنِ حَسَنَةَ

٥٧٧٠- حَتَّى أَبُو بَكْرٍ بْنُ أَبُوَيْهِ، ثَنَا إِبْرَاهِيمُ بْنُ إِسْحَاقَ الْحَرْبِيُّ، ثَنَا مُصْعَبُ بْنُ عَبْدِ اللهِ الزُّبَيْرِيُّ، قَالَ: شُرَحْبِيلُ ابْنُ حَسَنَةَ، وَقِيلَ: ابْنُ أَبِي حَسَنَةَ، كَانَ مِنْ سُكَّانِ بَنِي عَبْدِ الدَّارِ، وَكَانَ مِنْ أَصْحَابِ رَسُولِ اللهِ ﷺ، وَكَانَ مِنْ أَشْرَافِ قُرَيْشٍ، وَكَانَ مِنْ أَجْوَدِ النَّاسِ، وَكَانَ مِنْ أَشْجَعِ النَّاسِ، وَكَانَ مِنْ أَحْسَنِ النَّاسِ، وَكَانَ مِنْ أَعْلَمِ النَّاسِ بِأَنْسَابِ قُرَيْشٍ، وَكَانَ مِنْ أَعْلَمِ النَّاسِ بِأَنْسَابِ الْعَرَبِ، وَكَانَ مِنْ أَعْلَمِ النَّاسِ بِأَيَّامِ الْعَرَبِ، وَكَانَ مِنْ أَعْلَمِ النَّاسِ بِأَخْبَارِ الْعَرَبِ، وَكَانَ مِنْ أَعْلَمِ النَّاسِ بِأَخْبَارِ الْجَاهِلِيَّةِ، وَكَانَ مِنْ أَعْلَمِ النَّاسِ بِأَخْبَارِ الْإِسْلَامِ، وَكَانَ مِنْ أَعْلَمِ النَّاسِ بِالْحَلَالِ وَالْحَرَامِ، وَكَانَ مِنْ أَعْلَمِ النَّاسِ بِالْفِقْهِ، وَكَانَ مِنْ أَعْلَمِ النَّاسِ بِالْقُرْآنِ، وَكَانَ مِنْ أَعْلَمِ النَّاسِ بِالشِّعْرِ، وَكَانَ مِنْ أَعْلَمِ النَّاسِ بِالْعَرَبِيَّةِ، وَكَانَ مِنْ أَعْلَمِ النَّاسِ بِالْعَرَب

٥٢٧٩- **أخبرني** الْحُسَيْنُ بْنُ عَلِيٍّ التَّمِيمِيُّ، ثنا أَحْمَدُ بْنُ مُحَمَّدِ بْنِ الْحُسَيْنِ(١)، ثنا عَمْرُو بْنُ زُرَارَةَ، ثنا إِسْمَاعِيلُ بْنُ عَبْدِ اللهِ الْكِنْدِيُّ، عَنْ عَبْدِ اللهِ بْنِ إِسْحَاقَ فِي نَسَبِهِ مِنْ هَاجِرَ إِلَى الْحَبَشَةِ: تُرْجَمَتُهَا أُمُّ حَبَّبَةَ، هَاجَرَتْ أُمُّهُ حَبَّبَةُ إِلَى أَرْضِ الْحَبَشَةِ مَعَ زَوْجِهَا عُبَيْدِ اللهِ بْنِ مَخْرَمٍ فَمَاتَ بِهَا بِنْتُ عَبْدِ اللهِ بْنِ عَوْفِ بْنِ عَبْدِ الْحَارِثِ بْنِ زُهْرَةَ بْنِ كِلَابٍ، فَتَنَصَّرَ عُبَيْدُ اللهِ بْنُ مَخْرَمٍ بِهَا وَمَاتَ بِهَا نَصْرَانِيًّا، وَكَانَ أَبُو سُفْيَانَ بْنُ حَرْبٍ يَقُولُ: مَا رَأَيْتُ أَحَدًا قَطُّ أَحْمَقَ مِنْ عُبَيْدِ اللهِ بْنِ مَخْرَمٍ، تَرَكَ الْهُدَى وَكَانَ يُرَى أَنَّهُ عَلَيْهِ، فَتَنَصَّرَ وَمَاتَ عَلَى ذَلِكَ، وَكَانَ يَقُولُ: أَرَى مُحَمَّدًا يَطْلُبُ أَمْرًا وَيُرِيدُهُ، فَمَا أَرَاهُ يُدْرِكُهُ، وَأَرَى أَنَّ لَهُ مُلْكًا كَمُلْكِ كِسْرَى وَقَيْصَرَ، فَمَا أَرَاهُ يُدْرِكُهُ، وَأَرَى أَنَّ لَهُ دِينًا يَعْلُو الدِّينَ

حسنة»[1].

٥٧٨٢ - «أخبرنا» أبو عبد الله الأصبهاني: ثنا الحسن بن الجهم: ثنا الحسين بن الفرج: ثنا محمد بن عمر: قال: ثنا شرحبيل ابن حسنة ﷺ من أصحاب رسول الله ﷺ، وقرأ معه قرآنه، وهو أحد الأمراء الذين عقد لهم أبو بكر الصديق ﷺ على الشام»[2].

٥٧٨٣ - «أخبرني» حامد بن محمد الهروي[3]: ثنا علي بن عبد العزيز، ثنا مسلم بن إبراهيم: ثنا هشام: ثنا قتادة وعطاء الخراساني، عن شهر بن حوشب، عن عبد الرحمن بن غنم قال: وفق الطاعون بالشام، فخطبنا عمرو بن العاص فقال: إن هذا الطاعون رجس، فقروا منه في الأودية والشعاب، فبلغ ذلك شرحبيل ابن حسنة، فقال: لذاك عمرو، صحبت رسول الله ﷺ، وعمرو أضل من جمل أهله، ولكنه رحمة ربكم ودعوة نبيكم ﷺ، ووفاة الصالحين قبلكم»[4].

(١) [إتحاف المهرة (١٩/ ٢٢٧-٢٢٨)].

(٢) لم يتعدد في أصول الإتحاف، وهو استدراك المعلق في الحاشية [(١٩/ ٢٢١-٢٢٦)].

(٣) هو: حامد بن محمد بن عبد الله بن محمد بن حامد، أبو علي الرفاء.

(٤) في (ك): «سهم».

(٤) [إتحاف المهرة (١٩/ ١٨٣-١٨٤)].

٣- مُسْنَدُ أَبِي جَدَّلٍ بْنِ سُهَيْلِ بْنِ عَمْرٍو

٥٣٨٤- أَخْبَرَنِي أَحْمَدُ بْنُ يَعْقُوبَ، ثنا مُوسَى بْنُ زَكَرِيَّا، ثنا عُبَيْدَةُ بْنُ حَبَّابٍ، ثنا أَبُو جَدَّلٍ بْنُ سُهَيْلِ بْنِ عَمْرٍو، وَاسْمُهُ: عَبْدُ اللهِ بْنُ سُهَيْلِ بْنِ عَمْرِو بْنِ عَبْدِ شَمْسِ بْنِ لُؤَيِّ بْنِ غَالِبٍ بْنِ جَنْدَلِ بْنِ نَوْفَلِ بْنِ مَنَافِ بْنِ قُصَيٍّ بْنِ كِلَابِ بْنِ مُرَّةَ بْنِ كَعْبِ بْنِ لُؤَيٍّ، وَأُمُّ أَبِي جَنْدَلٍ: فَاخِتَةُ بِنْتُ ذِي لَوْمَانَ مِنْ خُزَاعَةَ، شَهِدَ أَبُو جَنْدَلٍ وَكَانَ مِنَ الْمُشْرِكِينَ، فَلَمَّا أَتَاهُ بِأَبِيهِ(١) مِنْ رَسُولِ اللهِ ﷺ: اسْتَشْهَدَ يَوْمَ الْيَمَامَةِ(٢)".

هَكَذَا وَجَدْتُ وَلَمْ أَكْتُبْ إِلَّا نَسَبَهُ، وَأَظُنُّهُ وَاهِمٌ فِي وَقْتِ وَفَاتِهِ.

٥٣٨٥- قَالَ عُثْمَانُ: وَثنا عَبْدُ اللهِ بْنُ أَبِي الْأَسْوَدِ(٣)، ثنا الْحَسَنُ بْنُ مُحَمَّدِ بْنِ عَلِيٍّ، ثنا جَدِّي، ثنا أَبُو جَنْدَلٍ بْنُ سُهَيْلِ بْنِ عَمْرٍو، أَسْلَمَ قَدِيمًا بِمَكَّةَ، فَحَبَسَهُ أَبُوهُ سُهَيْلٌ عِنْدَهُ، وَأَرَّقَهُ فِي الْحَدِيدِ، وَمَنَعَهُ الْهِجْرَةَ، فَلَمَّا أَتَاهُ رَسُولُ اللهِ ﷺ الْحُدَيْبِيَةَ، وَأَبَاهُ سُهَيْلُ بْنُ عَمْرٍو، فَقَاضَاهُ عَلَى مَا قَاضَاهُ عَلَيْهِ، أَقَرَّ أَبُو جَنْدَلٍ يَرْسُفُ فِي قُيُودِهِ إِلَى رَسُولِ اللهِ ﷺ، فَرَدَّهُ رَسُولُ اللهِ ﷺ إِلَى أَبِيهِ، لِأَنَّ

---

(١) في (ق): «قال لي: ابنه».

(٢) فوائد: الإسلامة سلامة من أبوا.

(٣) ابن أبي الأسود: هو محمد بن عبد الرحمن بن أبي الأسود البصري، ثقة من العاشرة (ت ١٨٦) (٥٨٨٨-٥٨٨٩).

وهي في طبقات خليفة (ص ٤٧٢).

(٤) فوائد: وهذا أصل قوي على بلدية وعلى ذمية، ومن جميع بين أبي حنيفة وأصحاب عبد الله بن مسعود في الجمع بين الأختين وملك اليمين، وفيه: أن الاستثناء بإذا استثناء بعد استثناء على ما قاله أبو عمرو عن الأصمعي، أما أحمد عبد الله فقد ذهبا بإذا، واستدلهما يوم اليمامة بنت سلمة بن أبي.

الصُّلْحِ كَانَ بَيْنَهُمْ، ثُمَّ أَقَلَّتْ بَعْدَ ذَلِكَ، فَلَحِقَ بِأَبِي بَصِيرٍ وَهُوَ بِالْعِيصِ، وَقَدِ اجْتَمَعَ إِلَيْهِ جَمَاعَةٌ مِنَ الْمُسْلِمِينَ، وَكَانُوا كُلَّمَا مَرَّتْ بِهِمْ عِيرٌ لِقُرَيْشٍ اعْتَرَضُوهَا، فَقَتَلُوا مَنْ قَدَرُوا عَلَيْهِ مِنْهُمْ، وَأَخَذُوا مَا قَدَرُوا عَلَيْهِ مِنْ مَتَاعِهِمْ، فَلَمْ يَزَلْ أَبُو جَنْدَلٍ مَعَ أَبِي بَصِيرٍ حَتَّى مَاتَ أَبُو بَصِيرٍ، فَقَدِمَ أَبُو جَنْدَلٍ وَمَنْ كَانَ مَعَهُ مِنَ الْمُسْلِمِينَ الْمَدِينَةَ عَلَى عَهْدِ رَسُولِ اللهِ ﷺ، فَلَمْ يَزَلْ يَغْزُو مَعَهُ وَيُجَاهِدُ بَعْدَهُ فِي سَبِيلِ اللهِ حَتَّى مَاتَ بِالشَّامِ فِي طَاعُونِ عَمْوَاسَ سَنَةَ ثَمَانِي عَشْرَةَ فِي خِلَافَةِ عُمَرَ بْنِ الْخَطَّابِ ﷺ»[1].

❀❀❀

(١) ابن إسحاق في الإلحاق.

ذِكْرُ مَنَاقِبِ الحَارِثِ بْنِ هِشَامِ الْمَخْزُومِيِّ

٥٢٨٦ - **حدثنا** أَبُو عَبْدِ اللهِ الأَصْبَهَانِيُّ، ثنا الحَسَنُ بْنُ الْجَهْمِ، ثنا الْحُسَيْنُ بْنُ الْفَرَجِ، ثنا مُحَمَّدُ بْنُ عُمَرَ، قَالَ: الحَارِثُ بْنُ هِشَامِ بْنِ الْمُغِيرَةِ بْنِ عَبْدِ اللهِ بْنِ عُمَرَ بْنِ مَخْزُومٍ[1].

٥٢٨٧ - **وَبِهِ**[2] سَمِعْتُ سُلَيْماً بْنَ مُنْصُورٍ[3]، ثنا عَبْدُ اللهِ بْنُ جَعْفَرٍ[4]، قَالَ: لَمَّا كَانَ يَوْمُ الْفَتْحِ دَخَلَ الحَارِثُ بْنُ هِشَامٍ وَعَبْدُ اللهِ بْنُ أَبِي رَبِيعَةَ عَلَى أُمِّ هَانِئٍ بِنْتِ أَبِي طَالِبٍ، فَاسْتَجَارَا بِهَا، فَقَالَتْ: نَحْنُ فِي جِوَارِكِ، فَأَجَارَتْهُمَا، فَدَخَلَ عَلَيْهَا عَلِيُّ بْنُ أَبِي طَالِبٍ، فَقَالَ: يَا أُمَّ هَانِئٍ، أَمَنْتِ هَؤُلاءِ السَّيِّدَ، فَقَتَلَ عَبْدَ اللهِ وَاسْتَقَرَّتْ، وَقَالَتْ: تَصَنَّعَ بِي هَذَا مِنْ بَيْنِ الأَنَامِ، لِتَنَاذُلٍ بَيْنَ قَبِيلَتَيْهَا، فَقَالَ: لَجِيرَتِي الْمُشْرِكَيْنِ؟ فَقَالَتْ: نَعَمْ، قَالَ: أَمَّا مَنِيَّ، فَأَنْتِ رَسُولُ اللهِ فَقَالَتْ: يَا رَسُولَ اللهِ، مَا ذَهَبْتُ مِنْ دِينِ أَبِي عَلِيٍّ مَا جَدَتْ أَلَدُّ مِنْهُ أَجَرْتُ حَمَوَيْنِ مِنِ ابْنَيْ أُمِّي الْمُشْرِكَيْنِ فَقَتَلَهُمَا لِيُقَاتِلَهُمَا، فَقَالَ: مَا كَانَ ذَلِكَ لَهُ، قَدْ أَجَرْنَا مَنْ أَجَرْتِ، وَأَمَّنَّا مَنْ أَمَّنْتِ، فَرَجَعَتْ إِلَيْهِمَا فَأَخْبَرَتْهُمَا، فَانْصَرَفَا إِلَى مَنَازِلِهِمَا، فَقِيلَ لِرَسُولِ اللهِ ﷺ: الحَارِثُ بْنُ هِشَامٍ وَعَبْدُ اللهِ بْنُ أَبِي رَبِيعَةَ جَاءَتْهُمَا عَلِيٌّ فَأَتَيْهِمَا مُتَقَلِّدَيْنِ فِي ثِيَابِهِمَا السُّيُوفَ إِلَى الْمَلَإِ الْمَخْزُومِيِّ،

---

(١) ليس في الإصابة.

(٢) سليط روى عن أحمد المقدمي، وروى أبو طالب عن الإمام أحمد، أنا أحمد وقال ابن عدي: وأرجو أنه لا بأس به.

(٣) هو: عبد الله بن جعفر بن نجيح بن عبد الرحمن بن الحارث بن هشام، أبو محمد المخزومي المدني.

فَقَالَ رَسُولُ اللهِ ﷺ: «سَبِيلٌ إِلَيْهِمَا، قَدْ أَسْلَمْنَا». قَالَ الْحَارِثُ بْنُ هِشَامٍ: وَحَمَلَتْ أَسْمَاءُ بْنُ يَزِيدَ بْنِ السَّكَنِ (١) وَكَانَتْ رَكِبَتْ إِلَيَّ فِي مَرْضِي مِنَ الْمُشْرِكِينَ: ثُمَّ ارْكَبْ رَوْحَتَهُ، فَأَلْقَهُ وَهُوَ عَامِلٌ الْمَسْجِدَ، فَتَلَقَّنِي بِالْبَابِ، وَوَقَفَ حَتَّى جِئْتُهُ، فَسَلَّمْتُ عَلَيْهِ، وَشَهِدْتُ شَهَادَةَ الْحَقِّ، فَقَالَ: «الْحَمْدُ لِلَّهِ الَّذِي هَدَاكَ مَا كَانَ مِثْلُكَ يَجْهَلُ الْإِسْلَامَ». قَالَ الْحَارِثُ: فَوَاللهِ مَا رَأَيْتُ بِمَكَّةَ الْإِسْلَامَ جُهِلَ (٢).

٥٣٨٨- **قال ابن مُنِيْر:** وَحَدَّثَنِي الضَّحَّاكُ بْنُ مُخْلَدٍ، أَخْبَرَنِي عَبْدُ اللهِ بْنُ عُثْمَانَ بْنِ خُثَيْمٍ، سَمِعَتْ عَبْدَ الرَّحْمَنِ بْنَ الْحَارِثِ بْنِ هِشَامٍ يُحَدِّثُ أَبِي، عَنْ أَبِيهِ قَالَ: أَرَادَ رَسُولُ اللهِ ﷺ حُنَيْنًا وَهُوَ مُرْدِفٌ عَلَى حِمَارٍ، وَهُوَ يَوْمَئِذٍ كَافِرٌ، فَوَاللهِ لَمَلَكَ الْأَرْضَ وَأَعَزَّ الْأَرْضِ فِي اللهِ، وَلَوْلَا أَنِّي أَخْرَجْتُ نَفْسِي لَأَخْرَجَتْنِي، قَالَ: فَقُلْتُ: يَا إِلَهَ مَنْ تَعْلَمُ، فَارْجِعْ إِلَيَّ، فَإِنَّا مُنْذُ وُلِدْنَا، قَالَ رَسُولُ اللهِ ﷺ: «إِنِّي سَأَلْتُ رَبِّي فَقَالَ: إِنَّكَ لَقِيَ فَإِنَّكَ أَخْرَجْتَنِي مِنْ أَحَبِّ أَرْضِكَ إِلَيَّ، فَأَنْزِلَنِي أَحَبَّ أَرْضِكَ إِلَيْكَ، فَأَنْزِلَنِي الْمَدِينَةَ».

---

(١) في (ب) وأبي (ع): «وكانت، والمثبت من (ز)، ومن طبقات ابن سعد (٨/ ٢٦٥) أصل رواية الحديث.

(٢) إتحاف المهرة (٤/ ٣٣٠-٣٣٢).

(٣) إتحاف المهرة (٤/ ١٥٤-١١٢) ثم قال: «قلت: ما كان الواقدي يستحي من الكذب، في مثل هذا، فكيف من حدثه عنه، وإنما هي أرض أبي الهيثم، أي المدينة أحب الأرض إلى الله، فسعاه من حدثه على رؤوس هذه الأشهاد المتفاضلة، وهذا من الحديث بالمدينة على الصحيح عند الأهل بها لمعرفته بفضله وعلمه».

٥٢٨٩- **قال** أبُو عُمَرَ: **وَلَمْ يَزَلِ الْحَارِثُ يُهَيِّئُ بِمَكَّةَ مَنْ لَا أَسْلَمَ حَتَّى** تُوُفِّيَ (١) **وَقَدْ بَنَاكَ لَهُ** عَبْدُ اللهِ بْنُ الزُّبَيْرِ أَبِي بَكْرٍ الصِّدِّيقِ **فَلَمْ** يَسْتَطِعْ الْمُسْلِمُونَ إِلَى تَوْبِ الرُّومِ فَهُمْ الْحَارِثُ بْنُ هِشَامٍ، وَهَيَّأَ لَهُ أَبِي جَهْلٍ، وَسُهَيْلُ بْنُ عَمْرٍو، وَأَبُو سُفْيَانَ بْنُ حَرْبٍ الْمَدِينَةَ، فَأَتَاهُمْ فِي مَنَازِلِهِمْ، فَرَحَّبَ بِهِمْ، وَسَلَّمَ عَلَيْهِمْ، وَسَرَّ بِمَكَانِهِمْ، ثُمَّ خَرَجَ مَعَهُمْ الْمُسْلِمُونَ فَرَاحُوا إِلَى الشَّامِ، فَلَمَّا الْحَارِثُ بْنُ هِشَامٍ فَعَلَ وَانْصَرَفَ، وَبَاتَ بِالشَّامِ فِي طَاعُونِ عَمَوَاسَ مَاتَ لَيَالِيَ هَلَكَ فَخَلَفَ عُمَرُ بْنُ الْخَطَّابِ عَلَى أَمْرَائِهِ فَاعْهَدْ بِذَلِكَ الْوَلِيدِ بْنِ عُتْبَةَ بْنِ أَبِي سُفْيَانَ بْنِ حَرْبٍ، وَبَاتَ بِالشَّامِ يَقُولُ: مَا رَأَيْتُ رَبِيعَ عَمْرِو بْنِ الْخَطَّابِ، وَكَانَ عَبْدُ الرَّحْمَنِ بْنُ هِشَامٍ بْنِ هِشَامِ بْنِ الْمُغِيرَةِ قُرَيْشِيٌّ.

٥٢٩٠- **أَخْبَرَنِي** الْحَسَنُ (٢): بْنُ حَلِيمٍ الْمُعَدَّلُ (٣)، بِمَرْوَ، ثَنَا مُحَمَّدُ بْنُ عَمْرٍو الْقَزَّازِيُّ، ثَنَا عَبْدَانُ بْنُ عُثْمَانَ، ثَنَا عَبْدُ اللهِ بْنُ الْمُبَارَكِ، أَنَا الْأَسْوَدُ بْنُ شَيْبَانَ، عَنْ أَبِي نَوْفَلِ بْنِ عَمْرِو بْنِ نَوْفَلٍ، قَالَ: خَرَجَ الْحَارِثُ بْنُ هِشَامٍ **فَلَمْ** يَجِدْ لَهُ مَخْرَجًا **فَقَالَ**: أَفِيَّ مَكَّةَ حَتَّى أَمُوتَ بِهَا، وَلَمْ يَبْقَ إِلَّا أَيَّامٌ يَسِيرَةٌ؟ فَأَتَى جَمَلَهُ فَأَنَاخَهُ بِالْمُعَلَّى ثُمَّ عَقَلَهُ بِالْبَطْحَاءِ، ثُمَّ جَلَسَ إِلَيْهِ مَا بَيْنَ ذَلِكَ وَقْتَ وَقْتَ الْمَوْتِ، حَرَّكَ لِيَكُونَ ذَلِكَ، فَقَالَ: زَاكِي حَرْبِ النَّاسِ، قَالَ: يَا أَيُّهَا النَّاسُ، مَا خَرَجْتُ رَغْبَةً بِنَفْسِي

---

(١) إتحاف النبيه (٢/ ١٨٥-٢١٣).

(٢) في (ز): الحسين.

(٣) المعدّلان: هذه اللفظة تدل كان مقدم رحاله كان مقدم رحاله، ومن يكون صاحب الطعام والشراب.

(٤) في المطبوعتين: المغيرة.

عَنْ أَفْصَحُهُمْ، وَلَا أَجْبَرُ بَلْهَ عَلَى بَلْهَبَرٍ، وَلَكِنَّ هَذَا الْأَعْرَجَ قَدْ كَانَ جَرَّحَ فِيهِ رِجَالًا مِنْ أَقْرَبِهِ، وَإِنَّهُ كَانَ لَهُ مِنْ أَبِي الْمُسَيِّبِ، وَلَكِنَّ مِنْ عَيْبِهِمْ(١) وَعَلَى أَنَّهُ كَانَ لَهُ مِنْ أَبِي الْمُسَيِّبِ، وَلَكِنَّ مِنْ عَيْبِهِمْ(١) فَأَحْسَنُ وَاللهِ لَوْ لَمْ أَجِدْ لَهُ مَخْرَجًا كَمَا قُلْتَهُ؛ مِنْ شِبْهِ الْمُدَالَسَةِ إِلَى مَا أَدْرَكَتْ مِنْ أَبِيهِمْ، وَلَمْ أَعْلَمْ، فَهُمْ أَبَيْنُ مِنْ أَنْ يَكُونَ الْمُدَالِسُ أَنْ يُدَلِّسَ لَهُمْ فِي الْآخِرِ، فَأَنَّى هَذَا مَخْرَجٌ؟ عَزَبَ عَزَبَ، وَقَبَّحَهُ هَذَا(٢)! إِلَى الشَّامِ وَأَنْتَ شَهِيدٌ!»(٣).

٥٢٩٩- حدثني أبو عمر محمد بن عبد الواحد المؤدب الزاهد صاحب لغلب، قال: الحسن بن عُلَيل العنزيُّ، قال: نا محمد بن عبد الله الرَّبَعيُّ، عن أبي: «قال: شَهِدْتُ الجَمَلَ مَعَ هِشَامِ بنِ عُبَيدِ اللهِ الرَّبَعِيِّ، فَلَمَّا هُزِمَ النَّاسُ، فَانْهَزَمَ هِشَامٌ، فَقَبَضَ عَلَى لِجَامِ بَغْلَتِهِ، فَقُلْتُ:

إِنَّ كُنْتَ تَبْغِي الْخَيْرَ فَاطْلُبْ غَيْرَهُ ... تَجْتَرِ بِالْخَيْرِ بِئْسَ الْمَغْنَمُ

تَرْتَجُّ الْأَحِبَّةُ أَنْ يُقَاتِلَ دُونَهُمْ ... وَنَجَا بِرَأْسِ عَشِيرَةٍ وَنَجَاهَا

---

(١) كذا، والصواب: بلاه العزيز، وفي الجواهر لابن السمرقندي (ص٤٠١): أصل بلاه: البعد، ثم قال: ويقال: بلاه الله، أي: أبعده.

(٢) في (ب): «وقبحه هذا من أبو».

(٣) قوله: «شهيد» ساقط من (ب).

(٤) ما بين المعقوفين ساقط من النسخ الخطية كلها، والمثبت من الجواهر لابن السمرقندي (ص٤١١)، وهو رجل من العنزيين.

(٥) ترجمته في «تعجيل المنفعة» (٢٩٦-٢٩٧).

(٦) هو: الحسن العنزي، وهو ابن عُلَيل: الحسن بن العنزي، وهو: الحسن بن علي بن الحسن بن علي، أبو علي العنزي الأديب الواعظ، ونسبه أبو علي، وأبوه علي، وأبوه علي، وجده الحسن، هكذا نسبه في الجواهر لابن السمرقندي (ص٤١١).

وانظر ترجمته في تاريخ الإسلام (ت٧٦١-٧٨٠).

(٧) هو: عبد الله بن محمد بن ثابت بن عبد الله بن الزبير، أبو بكر الزاهد.

فَقَالَ الْحَارِثُ بْنُ هِشَامٍ ﷺ يَخْتَارُ مِنْ فِرَارِهِ يَوْمَئِذٍ:

قَالَ يَذْكُرُ فِرَارَهُ يَوْمَ بَدْرٍ:

فَهَلَّا فَرَرْتَ فِرَارَ الْكَمِيِّ	وَأَقْبَلَ وَلَا تَعُدُّنِي شَهْدِي

ذِكْرُ مَنَاقِبِ ثَعْلَبَةَ بْنِ صُعَيْرٍ الْعَدَوِيِّ ﷺ

٥٦٩٣- صحيح مُحَمَّدُ بْنُ صَالِحِ بْنِ هَرُونَ، ثنا الشَّرِيُّ بْنُ مُوسَى بْنِ إِسْمَاعِيلَ، ثنا هَنَّادٌ، عَنْ يَحْيَى بْنِ وَاقِدٍ بْنِ دَاوُدَ، أَنَّ الزُّهْرِيَّ حَدَّثَهُمْ، عَنْ عَبْدِ اللهِ بْنِ ثَعْلَبَةَ بْنِ صُعَيْرٍ الْعُذْرِيِّ، عَنْ أَبِيهِ ﷺ، أَنَّ رَسُولَ اللهِ ﷺ قَامَ خَطِيبًا، وَأَمَرَ بِصَدَقَةِ الْفِطْرِ صَاعًا مِنْ تَمْرٍ، أَوْ صَاعًا مِنْ شَعِيرٍ عَنْ كُلِّ وَاحِدٍ، أَوْ عَنْ كُلِّ رَأْسٍ، عَنِ الصَّغِيرِ وَالْكَبِيرِ وَالْحُرِّ وَالْمَمْلُوكِ[1].

٥٦٩٤- صحيح عَبْدُ الطَّيِّبِ مُحَمَّدُ بْنُ عَبْدِ اللهِ الشَّعِيبِيُّ[2]، ثنا مُحَمَّدُ بْنُ الْمُنْذِرِ[3]، ثنا إِبْرَاهِيمُ بْنُ سُلَيْمَانَ الزَّيَّاتُ، ثنا يَعْقُوبُ بْنُ إِسْحَاقَ الزُّهْرِيُّ، عَنْ عَبْدِ اللهِ بْنِ ثَعْلَبَةَ، عَنْ أَبِيهِ، عَنِ النَّبِيِّ ﷺ أَنَّهُ فَرَضَ صَدَقَةَ الْفِطْرِ عَنِ الصَّغِيرِ وَالْكَبِيرِ صَاعًا مِنْ تَمْرٍ، أَوْ صَاعًا مِنْ قَمْحٍ[4].

هَذَا حَدِيثُ زِيَادَةُ أَلْفَاظٍ أَصْحَابِ الزُّهْرِيِّ عَنْهُ، عَنْ عَبْدِ اللهِ بْنِ ثَعْلَبَةَ، عَنِ النَّبِيِّ ﷺ، لَمْ يَذْكُرُوا: أَوْ عَنْ كُلِّ رَأْسٍ.

---

(١) غريب: انفرد بإسناده عن (أ) و(ب).

(٢) إتحاف المهرة (٣/ ٢٥-٢٦٧٦).

(٣) في (أ) و(ب) و(ت): «الحسين»، وهو الأصح. الحسيني، والحسيب، ساقط من (ب)، والمثبت من سائر أسانيد الصفحة، ومصادر الترجمة.

(٤) هو: محمد بن الحسن بن موسى، أبو عبد الله السلمي النيسابوري.

(٥) إتحاف المهرة (٣/ ٢٥-٢٦٧٦).

ذِكْرُ مَنَاقِبِ عَبْدِ اللَّهِ بْنِ تَعْلَبَةَ

٢٩٢٥- **حَدَّثَنِي** أَبُو بَكْرٍ بْنُ بَالَوَيْهِ، ثَنَا إِبْرَاهِيمُ بْنُ إِسْحَاقَ الْحَرْبِيُّ، ثَنَا مُصْعَبُ بْنُ عَبْدِ اللَّهِ، قَالَ: وَعَمُّهُ عَبْدُ اللَّهِ بْنُ ثَعْلَبَةَ بْنِ صُعَيْرِ بْنِ أَبِي صُعَيْرٍ الْعَدَوِيُّ وُلِدَ قَبْلَ الْهِجْرَةِ بِأَرْبَعِ سِنِينَ، حَمَلَتْ إِلَى رَسُولِ اللَّهِ ﷺ، فَمَسَحَ وَجْهَهُ، وَتَرَكَ عَلَيْهِ عِنْدَ الْفَتْحِ، وَتُوُفِّيَ رَسُولُ اللَّهِ ﷺ وَهُوَ ابْنُ اثْنَيْ عَشْرَةَ سَنَةً(١)، وَتُوُفِّيَ عَبْدُ اللَّهِ بْنُ ثَعْلَبَةَ، وَقُتِلَتْهُ أُمُّ مُحَمَّدٍ سَنَةَ تِسْعٍ وَثَمَانِينَ، وَهُوَ ابْنُ ثَلَاثٍ وَتِسْعِينَ سَنَةً(٢).

٢٩٢٦- **حَدَّثَنَا** أَبُو الْعَبَّاسِ مُحَمَّدُ بْنُ يَعْقُوبَ، ثَنَا مُحَمَّدُ بْنُ إِسْحَاقَ الصَّغَانِيُّ(٣)، ثَنَا أَبُو الْيَمَانِ، ثَنَا شُعَيْبٌ، عَنِ الزُّهْرِيِّ، عَنْ عَبْدِ اللَّهِ بْنِ ثَعْلَبَةَ بْنِ صُعَيْرٍ، قَالَ: حَمَلَتْ بِي(٤) فَسَحَ عَلَيَّ رَسُولُ اللَّهِ ﷺ.

٢٩٢٧- **حَدَّثَنَا** أَبُو عَبْدِ اللَّهِ الشَّيْبَانِيُّ، ثَنَا إِبْرَاهِيمُ بْنُ عَبْدِ اللَّهِ، ثَنَا نَهِيكُ بْنُ عَارِمٍ، ثَنَا أَبُو الْيَمَانِ، حَدَّثَنِي شُعَيْبٌ، عَنِ الزُّهْرِيِّ، عَنْ عَبْدِ اللَّهِ بْنِ ثَعْلَبَةَ بْنِ صُعَيْرٍ الْعَدَوِيِّ، وَكَانَ قَدْ عَامَ الْفَتْحِ، فَأُتِيَ بِهِ رَسُولَ اللَّهِ ﷺ، فَمَسَحَ وَجْهَهُ، وَدَعَا لَهُ عَلَيْهِ(٥).

---

(١) قيل: هذا ما اتفق من (م).

(٢) لم تجد في أصل الإتحاف، وهو مما استدركه المحقق في الحاشية (٩/٥٢٩-٥٣٠).

(٣) إسناده ضعيف، ابن أبي اليمان صدوق، من إسناده الصغاني؛ وهو لم تعرف وفاته، فالله أعلم.

(٤) إسناده ضعيف جدًا (٩/٥٢٩-٥٣٠).

(٥) إسناده الهيثمي (٩/٥٢٩-٥٣٠)، وقال: قد علقه البخاري في المغازي عن الليث (٥/١٠٥)، ورواه في الدعاء (٧/٨) عن أبي اليمان به مختصرا.

ذِكْرُ مَنَاقِبِ عَبْدِ اللهِ بْنِ عَدِيِّ بْنِ الْحَمْرَاءِ

٥٢٩٨- **صحيح** أَبُو بَكْرٍ بْنُ أَبُوَيْهِ، ثَنَا إِبْرَاهِيمُ الْحَرْبِيُّ، ثَنَا مُصْعَبُ بْنُ عَبْدِ اللهِ[1] الزُّبَيْرِيُّ، قَالَ: وَمِنْ وَلَدِهِمْ: عَبْدُ اللهِ بْنُ عَدِيِّ بْنِ الْحَمْرَاءِ الزُّهْرِيُّ، وَأُمُّهُ أُمُّ شَيْبَةَ بِنْتُ عَمْرِو بْنِ وَهْبِ بْنِ شَيْبَةَ، وَتُكْنَى عَبْدُ اللهِ بْنُ عَدِيٍّ: أَبَا عَمْرٍو.

٥٢٩٩- **صحيح** أَبُو عَبْدِ اللهِ بْنُ بَطَّةَ، ثَنَا الْحَسَنُ، ثَنَا مُحَمَّدُ بْنُ عُمَرَ، قَالَ: فَحَدَّثَنِي مُوسَى بْنُ مُحَمَّدِ بْنِ إِبْرَاهِيمَ، عَنْ أَبِيهِ، عَنْ أَبِي سَلَمَةَ بْنِ عَبْدِ الرَّحْمَنِ، عَنْ أَبِي عَمْرِو بْنِ عَبْدِ اللهِ بْنِ عَدِيِّ بْنِ الْحَمْرَاءِ الْخَوَاصِ، قَاذِفِ بْنِ الْمُكَعْبَرِ[2].

٥٣٠٠- **كان** أَنَّ عُمَرَ، وَلَّوْنِي عَبْدُ اللهِ بْنُ عَدِيٍّ فِي خِلَافَةِ عُمَرَ بْنِ الْخَطَّابِ[3].

٥٣٠١- **صحيح** أَبُو عَبْدِ اللهِ[4] بْنُ بَطَّةَ[5]: الْحَافِظُ، ثَنَا يَحْيَى بْنُ مُحَمَّدِ بْنِ يَحْيَى، ثَنَا عَلِيُّ بْنُ الْمَدِينِيِّ وَعَبْدُ اللهِ بْنُ عَبْدِ الرَّهَّابِ الْحَجَبِيُّ قَالَا: ثَنَا عَبْدُ الْعَزِيزِ بْنُ مُحَمَّدٍ، عَنِ ابْنِ أَخِي ابْنِ شِهَابٍ، عَنْ عَمِّهِ، عَنْ

---

(١) في (ر): «عبيد الله».

(٢) ابن عبد البر في الإصابة: وهو مما استدركته للمحقق في الحاشية (٩/٤٢٩-٦٠٧).

(٣) إسناده المفيد: (٢٤٨-٢٤٧).

(٤) إسناده المفيد: (٢٤٨-٢٤٧).

(٥) في النسخ الخطية كلها: ابن عبد الله، والمثبت من الإسناف، وسائر أسانيد الحديث.

مُحَمَّدِ بْنِ جُبَيْرِ بْنِ مُطْعِمٍ، عَنْ عَبْدِ اللهِ بْنِ عَدِيِّ بْنِ الْحَمْرَاءِ ﷺ قَالَ: وَقَفَ رَسُولُ اللهِ ﷺ عَلَى الْحَزْوَرَةِ، فَقَالَ: «وَاللهِ إِنِّي لَأَعْلَمُ أَنَّكِ خَيْرُ أَرْضِ اللهِ وَأَحَبُّ أَرْضِ اللهِ إِلَيَّ، وَلَوْلَا أَنِّي أُخْرِجْتُ[1] مِنْكِ مَا خَرَجْتُ»[2].

❁❁❁

---

(١) في (ز) (و/٣٠): «أخرجت».

(٢) إتحاف الزهرة (٨/٢٥٥-٢٣٢٦).

ذِكْرُ مِائَتَيْ حَدِيثٍ مِنْ عُرْفُطَةَ

٥٣٠٢- حَدَّثَنَا (أَبُو) عَبْدِ اللهِ بْنُ مَنْدَهْ، ثَنَا الْحَسَنُ، ثَنَا مُحَمَّدُ بْنُ أَحْمَدَ، قَالَ: وَحَدَّثَنِي بْنُ عُرْفُطَةَ بْنِ أَبْرَهَةَ بْنِ شَيْبَانَ بْنِ صَيْلِ بْنِ هِنْدِ بْنِ عَبْدِ اللهِ بْنِ غَيْلَانَ بْنِ أَسْلَمَ بْنِ مُدْرِكَةَ حَلِيفُ بَنِي زُهْرَةَ، وَكَانَ سَعْدُ بْنُ أَبِي وَقَّاصٍ وَلَّاهُ الْقَادِسِيَّةَ(١).

٥٣٠٣- حَدَّثَنَا أَبُو الْعَبَّاسِ مُحَمَّدُ بْنُ يَعْقُوبَ، ثَنَا أَبُو الْجَارُودِ(٢)، ثَنَا مُحَمَّدُ بْنُ بِشْرٍ الْعَبْدِيُّ، عَنْ زَكَرِيَّا بْنِ أَبِي زَائِدَةَ، عَنْ خَالِدِ بْنِ سَلَمَةَ(٣)، عَنْ شُمَيْمٍ مَوْلَى خَالِدِ بْنِ عُرْفُطَةَ، أَنَّ خَالِدَ بْنَ عُرْفُطَةَ قَالَ لِلْمُغِيرَةِ: هَلْ رَأَيْتَ كَذَّابًا، فَقَدْ سَمِعْتُ رَسُولَ اللهِ ﷺ يَقُولُ: «مَنْ كَذَبَ عَلَيَّ فَلْيَتَبَوَّأْ مَقْعَدَهُ، فَلْيَتَبَوَّأْ مَقْعَدَهُ مِنَ النَّارِ»(٤).

٥٣٠٤- حَدَّثَنَا أَبُو بَكْرٍ بْنُ إِسْحَاقَ، ثَنَا مُحَمَّدُ بْنُ غَالِبٍ، ثَنَا عَفَّانُ، ثَنَا حَمَّادُ بْنُ سَلَمَةَ، عَنْ ثَابِتٍ، عَنْ زَيْدِ بْنِ أَبِي عُتْبَةَ الْهُجَيْمِيِّ، عَنْ خَالِدِ بْنِ عُرْفُطَةَ قَالَ: قَالَ لِي النَّبِيُّ ﷺ: «تَتَعَلَّمُ الْعِلْمَ تَعْمَلُ بِهِ وَتَعَلَّمُ وَتُعَلِّمُ وَتَزْدَادُ وَتَعْلَمُ، فَإِذَا قَالَ ذَلِكَ لِي فَإِنِّي أَسْتَطْعِمُ أَنْ أَكُونَ الْمُتَكَلِّمَ لَا الْقَائِلَ، فَأَتَعَلَّمَ»(٥).

---

(١) بنى المصنفون مناقط من السبع الطبقة الطبقة، واعتمدت كما في سائر أسانيد المصنف، وهو: محمد بن أحمد بن عبد الأصبهاني.

ترجمته في أصول الإتحاف، وهو مما استدرك المحققان في المعالمية (٩/٤٢٩-١٠٠).

(٢) هو: عبد الله بن محمد بن زياد النيسابوري البغدادي.

(٣) هو: خالد بن سلمة بن عبد الله بن سلمة الكوفي المخزومي بالولاء.

(٤) إتحاف المهرة (٤/٤٠١-٤٠٢).

(٥) إتحاف المهرة (٤/٤٠١-٤٠٢).

ذِكْرُ سُهَيْلِ بْنِ عَمْرِو بْنِ عَبْدِ شَمْسٍ

٥٣٠٥- أَخْبَرَنِي أَحْمَدُ بْنُ يُوسُفَ، ثنا مُوسَى بْنُ زَكَرِيَّا، ثنا خَلِيفَةُ بْنُ خَيَّاطٍ، قَالَ: سُهَيْلُ بْنُ عَمْرِو بْنِ عَبْدِ شَمْسِ بْنِ نَصْرِ بْنِ مَالِكِ بْنِ حِسْلِ بْنِ عَامِرِ بْنِ لُؤَيِّ بْنِ غَالِبٍ، وَقَالَ: سُهَيْلُ بْنُ عَمْرِو بْنِ بَيْضَاءَ(١)، أَبُو يَزِيدَ(٢).

٥٣٠٦- سَمِعَ أَبَا عَبْدِ اللهِ الأَصْبَهَانِيَّ، أَبَا الْحَسَنِ، ثنا الْحُسَيْنُ بْنُ مُحَمَّدِ بْنِ عُمَرَ، قَالَ: كَانَ سُهَيْلُ بْنُ عَمْرِو مِنْ أَشْرَافِ قُرَيْشٍ وَرُؤَسَائِهِمْ، وَشَهِدَ بَدْرًا مَعَ الْمُشْرِكِينَ، فَأَسَرَهُ مَالِكُ بْنُ الدُّخْشُمِ، فَقَالَ:

أَسَرْتُ سُهَيْلًا فَلَمْ أَقْتُلَنْهُ ... بِهِ غَيْرَهُ مِنْ جَمِيعِ الأَنَامِ
وَعَاتَبَنِي لَعَمْرُ اللهِ قَتْلِي ... سُهَيْلًا فَاتَهَا إِذًا مَا انْتَظَمْ
فَمَرَّتْ بِهِ عَلَى رَغْمِ أَنْفِي ... وَأَوْجَبَ لِي عَلَى دِينِي النِّعَمْ(٣)

قَالَ: وَمَنَّ وَأَبُو عَبْدِ اللهِ، وَهُمَا مِنَ الْمُهَاجِرِينَ الأَوَّلِينَ، وَشَهِدَ بَدْرًا، وَأُحُدًا، وَقَدْ مَضَتْ سِنُّهُ إِلَى سِتِّينَ(٤)، وَقِيلَ: الأَصْحُّ(٥).

---

(١) في (ر): «وبكر».

(٢) ترجمته في أسماء الأشراف، وهو اسم استدرك المحقق في الطبقة (١٨/٤٥٣-٤٥٨).

(٣) في (ر): «النقم».

(٤) قال في «تهذيب الكمال» (١٢/٤٢٣): «على الأصح». وقال ابن قدامة: «وروى عن ابن الحنفية، وهو أصوب، بقول: وهي كذلك في المطبوع من مغازي الواقدي (١/١٣٠) ومع أهل الروايات، وهذا يدل على أن الشيخ العباد، والشقة عاصرا، وكان سهيل كذلك.

(٥) ترجمته في أسماء الأشراف، وهو اسم استدرك المحقق في الطبقة (١٩/٦١-٦٦).

٥٣٠٧ - **حال** حَالَ الْحَمْرَ: تَحَالَبَ إِسْحَاقُ بْنُ حَنَاوِيهِ: (عَنْ أَحْمَدَ الْعَبْدِ) "بِمَعْنَاهُ، عَنْ جَابِرٍ قَالَ: أَتَى رَسُولَ اللَّهِ ﷺ أَسْلَمَةُ بْنُ زَيْدٍ، فَقَالَ: يَا رَسُولَ اللَّهِ، عَلَى رَاحِلَتِي، فَأَجَلْتُهُ بَيْنَ يَدَيْهِ، وَسُهَيْلُ بْنُ عَمْرٍو مَجْبُوبٌ بِهَذَا إِلَى عُنُقِهِ."

قَالَ سُهَيْلٌ: وَلَمَّا دَخَلَ رَسُولُ اللَّهِ ﷺ مَكَّةَ افْتَحَمْتُ بَيْتِي، وَأَغْلَقْتُ عَلَيَّ بَابِي، وَأَرْسَلْتُ إِلَى ابْنِي "عَبْدِ اللَّهِ" أَنِ اطْلُبْ لِي جِوَارًا مِنْ مُحَمَّدِ بْنِ عَلِيٍّ، فَإِنِّي لَا أَمِنُ أَنْ أُقْتَلَ، فَذَهَبَ عَبْدُ اللَّهِ إِلَى رَسُولِ اللَّهِ ﷺ، فَقَالَ: يَا رَسُولَ اللَّهِ، إِنَّ أَبِي تَوَثَّقَ مِنَّا، فَإِنْ رَأَيْتَ أَنْ تَأْمَنَهُ فَافْعَلْ، فَقَالَ رَسُولُ اللَّهِ ﷺ: قَدْ أَمَّنْتُهُ، فَإِنْ لَمْ يَأْتِنِي أَنَا وَأَهْلُ بَيْتِي هَذَا فَلَيْسَ لَهُ أَمَانٌ، فَخَرَجَ عَبْدُ اللَّهِ مِنْ سُهَيْلِ إِلَى رَسُولِ اللَّهِ ﷺ، فَأَمَّنَهُ رَسُولُ اللَّهِ ﷺ، فَقَالَ سُهَيْلٌ: كَانَ وَاللَّهِ بِرًّا صَغِيرًا وَكَبِيرًا،

---

(١) هو: إسحاق بن حناوه، وقيل: ابن أبي حناوه الزراد المدني، من رجال الطهلية.

(٢) في النسخة الطهلية: «عبد الله بن أحمد العبد»، والمثبت من المطبوعات الكبرى (٦/ ١٦٧) وأصل رواية المصنف، ومن الإتحاف.

(٣) كذا جاء الكلام مضطرباً في النسخة الطهلية، والذي في أصل الرواية في مصنف ابن سعد (٤/ ١١٦) أن فيها هذا الحديث هو: «فلما نظر إليه أسامة، فقال: يا رسول الله، يريد» فقال رسول الله ﷺ: «هو هذا الذي كان يطعم بمكة الحبز»، أما الرواية الآتية قريباً في طريق أخرى (٥٤٧٦) فجاء فيها: «قال: فحدثني موسى بن محمد عن أبيه قال: قال سهيل بن عمرو...» فاقتضاه أن أمة سهل هي هذا المكان من النسب، والله أعلم.

(٤) في (ر) زيادة: «أن».

وَكَانَ مُقْبِلًا بِقُبُلٍ وَمُدْبِرًا أَبَدًا، وَخَرَجَ مَعَ رَسُولِ اللهِ ﷺ وَهُوَ عَلَى بَيْرَةِ حَتَّى أَتَيْنَا بِالْجِرَانَةِ، فَأَعْطَاهُ رَسُولُ اللهِ ﷺ مِنْ غَنَائِمِ حُنَيْنٍ مِائَةً مِنَ الْإِبِلِ.

وَقَدْ رَوَى سُهَيْلٌ بْنُ عَمْرٍو، عَنْ رَسُولِ اللهِ ﷺ.

٥٣٧٩- ضعيف إِسْحَاقُ بْنُ مُحَمَّدٍ الْهَدَمِيُّ بِالْكُوفَةِ، ثَنَا أَحْمَدُ بْنُ عُثْمَانَ، ثَنَا خَالِدُ بْنُ مُحَمَّدٍ الثَّقَفِيُّ، ثَنَا عَبْدُ الْحَمِيدِ بْنُ جَعْفَرٍ، عَنْ أَبِيهِ: عَنْ يَزِيدَ بْنِ مِينَاءَ، عَنْ أَبِي سَعِيدٍ بْنِ عَبْدِ الْمَلِكِ الْأَنْصَارِيِّ: وَكَانَتْ لَهُ صُحْبَةٌ ﷺ، قَالَ: اصْطَحَبْتُ أَنَا وَسُهَيْلُ بْنُ عَمْرٍو لَيَالِيَ الْفَرَارِ[1] أَيْ بَكْرٍ ﷺ فَصَحِبَ سُهَيْلٌ بَقَرًا، وَصَحِبْتُ بَقَرًا، فَكَانَ سُهَيْلٌ مُقْبِلًا بِقُبُلٍ، وَكَانَتْ بَقَرِي مُدْبِرَةً عَلَى سِقَايَةٍ عَلَى عَهْدِ عَادٍ مِنْ عَهْدِ فَهْمِ بْنِ أَهْلِهِ. قَالَ: فَيُقْبِلُ، وَأَنَا أُرَبِّبُ عَلَى أَثَرِهِ، وَلَا أَرْبِحُ إِلَى رَكْبَةٍ، فَيَبْلُغُ بِهَا الشَّامَ إِلَى بَلَدٍ مَا بَدَا لِي طَاهِرُونَ عَوَاصِرُ، وَإِنَّمَا وَقَعَ هَذَا الطَّاهِرُونَ بِالشَّامِ سَنَةَ ثَمَانِيَ عَشْرَةَ مِنَ الْهِجْرَةِ[2].

٥٣٨٠- أخبرنا الْحَسَنُ بْنُ خَيْرٍ[3] الْمَرْوَزِيُّ، ثَنَا مُحَمَّدُ بْنُ عَمْرٍو الْفَارِيُّ، ثَنَا عَدَنَانُ بْنُ مُحْمَدٍ، ثَنَا عَبْدُ اللهِ بْنُ الْمُبَارَكِ، ثَنَا عَبْرِيمُ بْنُ هِشَامٍ[4]،

---

(١) إضافة (الجيم ٢/ ٢٣٤، ٢٣٥، ٢٤١٠).

(٢) جاء عجز هذه الفقرة في المخطوط من رأفع سند الإمرس المعلق.

(٣) هو: أبو سعيد بن عقبة بن زياد، الفارسي، الواعظ، أبو سعد بن أبي عقبة.

(٤) في (ز) زيادة: «الأعرج»، مضطرب، وكلاهما يطعن في الراوي والكتاب، والصحيح من المطبوعات (ز) (ز) (ز)

سَمِعْتُ الْحَسَنَ يُحَدِّثُ، يَقُولُ: حَضَرَ أَمْرٌ بَابَ عُمَرَ، وَفِيهِمْ: سُهَيْلُ بْنُ عَمْرٍو، وَأُنَاسٌ مِنَ الْأَشْرَافِ، فَخَرَجَ مِنْ تُرْسِهِ، فَخَرَجَ إِلَيْنَا، فَجَعَلَ يَأْتِي بِالْأَعْلَى بَعْدَ الْأَعْلَى، وَالْأَعْلَى بَعْدَ الْأَعْلَى، قَالَ: وَكَانَ وَاللهِ بَيْنَهُمْ بَوَّابًا، وَكَانَ يُحَجِّمُهُمْ، وَكَانَ قَدْ أَوْصَى بِهِ، فَقَالَ لَهُ عُمَرُ: مَا رَأَيْتُ كَالْيَوْمِ قَطُّ أَنَّهُ يُؤْذَنُ لِعَبْدٍ أَسْوَدَ، وَيُحْجَبُ حُلَمَاءُ بَنِي كَعْبٍ، فَقَالَ سَهْلُ بْنُ عَمْرٍو: وَيْلَهُ!" مِنْ رَجُلٍ، مَا كَانَ أَعْمَلَهُ! أَيْنَ الْقَوْمُ، وَإِلَى قَدْ أَدْبَرَ الْبَدْرِيِّ فِي رُجُوعِكَ، فَإِنْ قُمْتَ فَعَلَيْنَا فَاخْضَعْ عَلَى الْبَيْدَقِ، ذَهَبَ الْقَوْمُ وَتَعَيَّشُ فَاتْرُسْهَا وَالْعَلَّمْ، أَمَا وَاللهِ لَئِنْ سَقَطَ مِنْ مِنْ الْفَضْلِ بِهِ لَيَزِيدَنَّ أَسَدُ عَلَيْكُمْ فَإِنَّ هَوْلَا مِنْ تَأْيِيكُمْ عَلَى الْبَيْتِ لَتَفْسُدُنَّ عَلَيْكُمْ، قَالَ: إِنَّ هَذَا الْقَوْمِ قَدْ سَبَقُوكُمْ بِمَا تَرَوْنَ، وَلَا سَبِيلَ لَكُمْ إِلَى مَا سَبَقُوكُمْ إِلَيْهِ، فَانْظُرُوا هَذَا الْجِهَادَ فَالْزَمُوهُ، عَسَى اللهُ أَنْ يَرْزُقَكُمُ الْجِهَادَ وَالشَّهَادَةَ، ثُمَّ نَفَضَ ثَوْبَهُ، فَقَامَ فَطَفِقَ يَدْعُو بِالدَّمِ. اهـ

الْحَسَنُ: فَضَحَكَ عُمَرُ، لَا يَحْجُبُ هَذَا الْمَرَحَ إِلَى يَوْمِ يَلْقَى اللهَ

٥٣٦٥- - حَفْصٌ: عَلِيُّ بْنُ عِيسَى، ثنا إِبْرَاهِيمُ بْنُ أَبِي طَالِبٍ، ثنا نُوحُ أَبِي مَرْيَمَ، ثنا سُفْيَانُ، عَنْ عُمَرَ، عَنِ الْحَسَنِ بْنِ مُحَمَّدٍ: قَالَ: قَالَ عُمَرُ لِسُهَيْلٍ: يَا رَسُولَ اللهِ، قَالَ: فَرَفَعَ إِلَيْهِ سُهَيْلٌ بْنُ عَمْرٍو، فَلَا يَقُومُ فَخِفْنَ عَلَيْهِ أَنْ يُؤْتَى، فَقَالَ: فَقَعَدَ فَقَالَ لَهُ سُهَيْلٌ يَوْمَئِذٍ: قَالَ سُفْيَانُ: فَلَمَّا مَاتَ النَّبِيُّ ﷺ نَهَضَ أَبُو بَكْرٍ فَقَالَ: مَنْ كَانَ يَعْبُدُ مُحَمَّدًا فَإِنَّ مُحَمَّدًا

---

(١) في (ز) (وأبو داود والطيالسي: «ويل له»، والمثبت من (ط)، ومن كتاب الطبقات الكبرى لابن سعد (٣/ ٢٧٣).

(٢) في (ز): «أبو».

(٣) هو: الحسن بن محمد بن علي بن أبي طالب القرشي الهاشمي.

(٤) في (ز): «ثنا».

بِعَيْنِهِ إِلَيْهِ، فَإِنَّ مُحَمَّدًا قَدْ مَاتَ، وَاللهُ حَيٌّ لَا يَمُوتُ"[1].

❁❁❁

(١) [إتحاف النبهاء/١٨١-٣٢٦-٢٤١٢٠٠]

ذِكْرُ بِلَالِ بْنِ رَبَاحٍ مُؤَذِّنِ رَسُولِ اللهِ ﷺ، وَقَدْ رَوَى عَنْهُ أَبُو بَكْرٍ وَعُمَرُ ﷺ

٥٣١٦- **صحت** أَبُو عَبْدِ اللهِ مُحَمَّدُ بْنُ أَحْمَدَ بْنِ بَالَوَيْهِ الأَصْبَهَانِيُّ، نَا مُحَمَّدُ بْنُ عَبْدِ اللهِ بْنِ زَبَانَةَ الأَصْبَهَانِيُّ، نَا سُلَيْمَانُ بْنُ دَاوُدَ الشَّاذَكُونِيُّ، نَا مُحَمَّدُ بْنُ عُمَرَ، قَالَ: بِلَالُ بْنُ رَبَاحٍ مَوْلَى أَبِي بَكْرٍ الصِّدِّيقِ ﷺ، وَيُكْنَى أَبَا عَبْدِ اللهِ، وَكَانَ مِنْ تَوْأَمِيِّ السُّرَاةِ، مَاتَ وَمَشْقٍ سَنَةَ عِشْرِينَ، فَدُفِنَ عِنْدَ الْبَابِ الصَّغِيرِ فِي مَقْبَرَةِ دِمَشْقَ وَهُوَ ابْنُ بِضْعٍ وَسِتِّينَ سَنَةً(١).

٥٣١٧- **صحت** بُكَيْرُ بْنُ طَلْحَةَ(٢)، يَقُولُ: كَانَ بِلَالٌ يَرْبَ أَبِي بَكْرٍ، وَشُبِّهَ لَوْنُهُ بِمِلَاطِ بَيْتِ(٣).

٥٣١٨- **صحت** سُلَيْمُ بْنُ عَامِرٍ الْخَبَائِرِيُّ، عَنْ مَكْحُولٍ، قَالَ: حَالَفَ مَنْ رَأَى بِلَالًا رَجُلًا أَحَدٌ شَدِيدُ الأُدْمَةِ، لَحِيمٌ طِوَالٌ، أَحْنَأُ، لَهُ شَعْرٌ كَثِيرٌ، خَفِيفُ الْعَارِضَيْنِ، بَيْنَ سَمْعِهِ كَثِيرٌ وَلَا يَعِيبُ(٤)، وَشَهِدَ بَدْرًا، وَأُحُدًا، وَالْخَنْدَقَ، وَالْمَشَاهِدَ كُلَّهَا مَعَ رَسُولِ اللهِ ﷺ، أَعْنِي رَسُولَ اللهِ ﷺ بِنْتَ عُبَيْدَةَ بْنِ

---

(١) في (ق): (أحمد) بن محمد بن بقاء.

(٢) ترجمته في أصول الإصحاب، وهو مما استدركه الحافظ ابن عبد الهادي على الحاكم (١٩) ٤٦٨-٤٩٠).

(٣) ترجمته من طبقات ابن سعد عن عبد الرحمن بن أبي بكر الصديق.

(٤) ترجمته في الإصحاب.

(٥) في (ب): «حسنة».

(٦) في (ق): «وأبو» وهو خطأ.

الْحَارِثِ بْنِ عَبْدِ الْمُطَّلِبِ".

٥٣٧٤- أَخْبَرَنَا أَبُو عَبْدِ اللهِ الصَّفَّارُ، ثنا إِسْمَاعِيلُ بْنُ إِسْحَاقَ، ثنا عَلِيُّ بْنُ عَبْدِ اللهِ، عَنْ حُسَيْنٍ (الْجُعْفِيِّ)[1] قَالَ: بَلَغَنِي أَنَّ عَبْدَ هُبَلٍ هُوَ عَبْدُ الْحَارِثِ، وَأَنَّهُ بَلَاءٌ حَدَثَ بَعْدَ سَبَإٍ وَبَيْنَ سَبَإٍ وَبَيْنَ مَنَاةَ، وَكَانَ هُبَلُ بِمَكَّةَ عِنْدَ الصَّفَا فِي مَقَرِّهِ وَمَقَرِّ أَسَافٍ وَنَائِلَةَ.

٥٣٧٥- حَدَّثَنَا أَبُو الْعَبَّاسِ مُحَمَّدُ بْنُ يَعْقُوبَ، ثنا أَحْمَدُ بْنُ عَبْدِ الْجَبَّارِ، ثنا يُونُسُ بْنُ بُكَيْرٍ، عَنْ مُحَمَّدِ بْنِ إِسْحَاقَ، أَنَّ أَبَا بَكْرٍ الشَّرِيفَ بِالْأَلِ مِنْ تَيْمٍ، وَكَانَ لَهُ شَرَفٌ، وَكَانَ أَشَدَّ قُرَيْشٍ تَشَرُّفًا، أَبُو بَكْرٍ هَلَكَ مِنْ أَلِهِ ثَلَاثَةٌ، أَعْمَامُ أَبِي بَكْرٍ خُلَاصَةُ، وَأَحَدٌ بَدَلَهُ بِالْأَلِ، وَكَانَ أَلُهُ سَبْعَةً خَمْسَةٌ وَثَلَاثَةُ أَنْسَابٍ جَمِيعًا، وَكَانَ يُكَنَّى أَبَا زَيْدٍ، فَلَمَّا هَلَكَ ابْنُهُ ثُوْبَانُ يَدْعُونَهُ سَنَةً عِشْرِينَ، وَيُقَالُ: ثَمَانِ عَشْرَةَ.

٥٣٧٦- أَخْبَرَنِي الْحَسَنُ بْنُ مُحَمَّدِ الْإِسْتِرَابَاذِيُّ[2]، ثنا مُحَمَّدُ بْنُ أَحْمَدَ بْنِ الْبَرَاءِ، ثنا عَلِيُّ بْنُ الْمَدِينِيِّ، ثنا مُحَمَّدُ بْنُ بِشْرٍ، سَمِعْتُ إِسْمَاعِيلَ بْنَ أَبِي خَالِدٍ يُحَدِّثُ عَنْ قَيْسٍ، (عَنْ) مُدْرِكِ بْنِ عَوْفٍ: "الْأَحْمَسِيِّ قَالَ: عَزَرْتُ بِلَالِ

---

(١) في (ت): (الجعفي) أو الجعفي، وفي سائر النسخ: الحجفي، وهو تحريف، والمثبت من مصادر ترجمته، وهو أبو عبد الله الحسين بن علي بن الوليد الجعفي، أبو الذيل ويروى عنه علي بن عبد الله بن جعفر ابن المديني. ينظر ترجمته في: تهذيب الكمال (٦/ ٤٣٤-٤٣٨).

(٢) في (ت): (الاستراباذي) وهو سهو، وما استدركته للسجلماسي في التكملة (٨/ ٣٤٠-٣٤١).

(٣) ليرجع إلى الإحالة.

(٤) هو الحسين بن محمد بن يسار بن الأزهر، أبو محمد، الإسترابادي.

(٥) في النسخ الخطية كلها والإحالة: "فقلت من مدرك"، والصواب: المثبت. ينظر: ابن =

وَهُوَ فِي الْمُسْنَدِ، فَقُلْتُ: يَا أَبَا عَبْدِ اللهِ، مَا لِجُلُوسِكَ؟ فَقَالَ: أَنْتَظِرُ طُلُوعَ الشَّمْسِ!!

٥٣١٧- أَخْبَرَنِي أَبُو أَحْمَدَ الْمَاهِرُ[1]، أَنَا مُحَمَّدُ بْنُ سُلَيْمَانَ: سَمِعْتُ مُحَمَّدَ بْنَ إِسْمَاعِيلَ يَقُولُ: بَلَالُ بْنُ رَبَاحٍ أَبُو عَبْدِ الْكَرِيمِ، وَيُقَالُ: أَبُو عَبْدِ اللهِ، وَيُقَالُ: أَبُو عَمْرٍو مَوْلَى أَبِي بَكْرٍ رضي الله عنه.

٥٣١٨- أَخْبَرَنَا أَبُو إِسْحَاقَ[2]: أَنَا الْقَيْرَوَانِيُّ، ثَنَا عُبَيْدُ اللهِ بْنُ إِسْحَاقَ[3]: ثَنَا يَعْقُوبُ عَنْ أَبِيهِ، عَنِ ابْنِ إِسْحَاقَ قَالَ: بَلَالُ بْنُ رَبَاحٍ أَبُوهُ حَمَامَةُ، وَأُمُّهُ عُمْرَةُ، الَّذِي يُقَالُ: عُمَرُ بْنُ عَبْدِ اللهِ الْمُؤَذِّنُ مَوْلَى عُمْرَةَ.

٥٣١٩- أَخْبَرَنَا أَبُو إِسْحَاقَ[4]: أَنَا عُبَيْدُ اللهِ بْنُ عَبْدِ اللهِ الزَّاهِدُ الأَصْبَهَانِيُّ، ثَنَا أَحْمَدُ بْنُ مُحَمَّدِ بْنِ عِيسَى الْمَاهِرُ، ثَنَا هَارُونُ بْنُ الْقَضْلِ، ثَنَا عَبْدُ الْوَاحِدِ بْنُ

= أبي سلام- عن مدرك بن عوف الأسدي، كما ذكره الطبراني في الكبير (١/ ٣٣٨/ ٩٥٠) عن أبي خليفة الفضل بن الحباب عن عمرو بن علي بن أبي المذيعي- وهو عند ابن أبي شيبة في المصنف (٧/ ٢٤٣/ ٣٥٣٧) عن محمد بن بشر به.

[1] إسناده ضعيف؛ أبو أحمد الماهر: ضعيف، وقد توبع.

[2] هو: محمد بن أحمد بن أبي الحسن بن أحمد المالكي.

ثم تعدد في أصل الإسناد، وهو مما استدركه الحفاظ في العالية (١٩/ ١-٤٢١).

[3] هو: إبراهيم بن محمد بن يحيى بن سنكره النوائي النيسابوري، يروي عن محمد بن إسحاق بن إبراهيم الثقفي الشراج.

[4] في النسبة الجهلة الثانية: «سليمة» مصحف، والبلدان المعروف كما في سائر أسانيد المصنف: فهذا سند مطرد يروي أبو نعيم به أصفهان عازاي ابن إسحاق، وعبيد الله بن سعد هنا: إن إبراهيم بن سعد الزهري.

ثم تعدد في أصل الإسناد، وهو مما استدركه الحفاظ في العالية (١٩/ ٤-٤١٩).

زِيَادٍ، أَنَّ عَمْرَو بْنَ مَيْمُونٍ، حَدَّثَنِي الآنَ!! أَنَّا أَبَا لَيْلَاكَ قَالَ يُنْتَسَى إِلَى الْعَرَبِ، وَيُنْتَسَى إِلَى مُضَرَ، فَخَطَبَ النَّاسَ فَحَمِدَ اللَّهَ وَأَثْنَى عَلَيْهِ، ثُمَّ قَالَ: إِنَّ عَمْرَو بْنَ مَيْمُونٍ، حَدَّثَنِي الآنَ!! أَنَّا بِلَالَ بْنَ رَبَاحٍ، وَهَذَا أَبِي وَهُوَ أَوْسَطُ سُوءٍ، مِنْ أَبِي لَيْلَاكَ، فَإِنْ شِئْتُمْ أَنْ تُزَوِّجُوهُ فَزَوِّجُوهُ، وَإِنْ شِئْتُمْ أَنْ تَدَعُوهُ فَدَعُوهُ فَقَالُوا: بَلْ نُنْكِحُ أَمِيرَنَا وَنُزَوِّجُهُ، فَزَوَّجُوهُ.

صحيح الإسناد، ولم يسم راويه.

وأخرجه بأطول منه ابن وهب:

٣٥٣٠ - حَدَّثَنِي أَبُو الطَّاهِرِ، حَدَّثَنَا بَكْرٌ، أَنَّ أَبَا الْحَارِثِ عَبْدَ اللهِ بْنَ مُحَمَّدِ بْنِ شَدَّادٍ، أَنَّ الْحُسَيْنَ بْنَ عَلِيٍّ الْجُعْفِيَّ، أَنَا لَيْثٌ، عَنْ خَالِدٍ، عَنْ زِرٍّ، عَنْ أَبِي مَرْيَمَ، عَنْ أَبِي لَيْلَى، أَنَّ أَبَا ذَرٍّ أَخْطَأَ بِمُلَاعَنَةِ امْرَأَتِهِ رَسُولَ اللهِ ﷺ، وَأَبَى بَكْرٍ، وَعُمَرُ وَأَبَى سُنَّةَ رَسُولِ اللهِ ﷺ، وَالْمُبَادَرَةَ، وَبَادَرَ!! فَأَنَا رَسُولُ اللهِ ﷺ إِلَيْهِ بِمَا يَشَاءُ أَنْ يَقُولَ، فَأَنْزَلَ اللهُ ﷻ: ﴿وَالَّذِينَ يَرْمُونَ أَزْوَاجَهُمْ وَلَمْ يَكُنْ لَهُمْ شُهَدَاءُ إِلَّا أَنْفُسُهُمْ﴾ [النور: ٦] الْآيَةَ، فَسَنَّهُ اللهُ تَعَالَى بِقَوْلِهِ، وَإِنَّ سَيِّدَكُمْ فَاطِمَةُ الشَّكُورُ، فَالشَّكُورُ أَفْرَاخُ الْحَدِيدِ، وَالْقَوْمُ هُمُ الشَّمْسُ، مَا مِنْ أَحَدٍ إِلَّا وَلَدَهُ فِي الْجَنَّةِ إِلَّا أَوْلَادَ عَلِيٍّ، فَإِنَّهُ هُمْ أَبَاؤُهُمْ، فَإِنَّ عَلِيًّا هَذَا مِنْ نَفْسِهِ هُوَ اللهِ ﷺ، وَهَذَا عَلِيٌّ فَهُوَ فَاطِمَةُ الْوِلَادَةِ، فَحَمْلُوا بِطُوطُونَ بِهِ بِشِعَابِ مَكَّةَ، وَحَمَلَ يَقُولُ: أَنَا أَحْمَدُ!!

---

(١) به من المعلوم، فالحسين لم يدرك أبا ذر، وإنما وكذبه بما في (ق) والمثبت أصوب، والحديث من الإتحافات، ومن أسنن الكبرى للبيهقي (٧/ ٣٧٩) حيث رواه من الحسن بن سفيان.

(٢) أخرجه ابن وهب في الجامع (ص ٢٠٠ - ط عوامة الجزائري).

(٣) إسناده ضعيف جداً (١٩٦١٠-٢٦٤٥٦).

(٤) قوله: «بلال» ساقط من (ز) والمراد والتلخيص.

(٥) إسناده ضعيف (١٩٦١٠-٢٦٤٥٦).

صَحِيحٌ الإِسْنَادِ، وَلَمْ يُخَرِّجَاهُ.

٥٣٢١- حدثنا أَبُو عَبْدِ اللهِ الصَّفَّارُ [مُحَمَّدُ]: ثنا عَبْدُ اللهِ: ثنا أَحْمَدُ بْنُ مِهْرَانَ الأَصْبَهَانِيُّ: ثنا عَائِذُ بْنُ حَبِيبٍ.

وَحَدَّثَنَا أَبُو الْعَبَّاسِ مُحَمَّدُ بْنُ يَعْقُوبَ: ثنا يَحْيَى بْنُ نَصْرٍ: ثنا عَبْدُ اللهِ بْنُ وَهْبٍ، قَالَا: ثنا عَبْدُ الْعَزِيزِ بْنُ أَبِي سَلَمَةَ الْمَاجِشُونُ، عَنْ مُحَمَّدِ بْنِ الْمُنْكَدِرِ، عَنْ جَابِرٍ، قَالَ: قَالَ عُمَرُ ﷺ: أَثِرْ عِنْدَكَ، وَأَفْقِدْ بِسَبَبِكَ، يَعْنِي بِلَالًا.

صَحِيحٌ، وَلَمْ يُخَرِّجَاهُ.

٥٣٢٢- أخبرنا أَبُو إِسْحَاقَ إِبْرَاهِيمُ بْنُ مُحَمَّدِ بْنِ يَحْيَى: ثنا الثَّقَفِيُّ: ثنا قُتَيْبَةُ: ثنا اللَّيْثُ، عَنْ يَحْيَى بْنِ سَعِيدٍ، قَالَ: قَالَ عُمَرُ فَضْلُ أَبِي بَكْرٍ ﷺ، فَجَعَلَ يَضِعُ فِيهِ مَا فِيهِ ثُمَّ قَالَ: وَهَذَا سَيِّئَاتُ بِلَالٍ حَسَنَاتُ مِنْ حَسَنَاتِ أَبِي بَكْرٍ.

٥٣٢٣- حدثنا أَبُو بَكْرِ بْنُ إِسْحَاقَ: ثنا إِسْمَاعِيلُ بْنُ قُتَيْبَةَ: ثنا أَبُو بَكْرِ بْنُ أَبِي شَيْبَةَ: ثنا أَبُو مُعَاوِيَةَ، عَنْ هِشَامِ بْنِ عُرْوَةَ، عَنْ أَبِيهِ، عَنْ عَائِشَةَ ﷺ

---

(١) قال الذهبي في التلخيص: «قلت: صحيح».

(٢) في النسخ المخطوط كلها: «أحمد»، والمثبت من سائر أسانيد المصنف، وهو: محمد بن أحمد بن أحمد العطار الأصبهاني النيسابوري.

(٣) إسناده قوي: [٥٣٢١] (١٢/٤٦٠-٤٦١).

(٤) في رأس مسند البغوي (١/٣٧٧) من تهذيب ابن عبد العزيز به.

(٥) زاد في (ف) والإتحاف: «قال أحمد المذكور: حفظ، وإنما هو أحمد»، يعني: ابن إسحاق بن إبراهيم أبا العباس الثقفي السراج.

(٦) إسناده قوي: [٥٣٢٢] (١٢/٤٦٢-٤٦٣).

قَالَ: أَخْبَرَ أَبُو بَكْرٍ سَنَةَ سِتٍّ سَنَةً مِمَّنْ قَالَ يُعَذَّبُ فِي النَّارِ، وَمِنْهُمْ: بِلَالٌ، وَعَمَّارٌ، وَغَيْرُهُمْ.

صَحِيحٌ عَلَى شَرْطِ الشَّيْخَيْنِ، وَلَمْ يُخَرِّجَاهُ.

٥٣٢٤- أَخْبَرَنِي إِسْمَاعِيلُ بْنُ مُحَمَّدِ بْنِ الْفَضْلِ الشَّعْرَانِيُّ، إِنْ جَنَّبِي: إِنْ سُنَيْدٌ، عَنِ الْهَيْثَمِ بْنِ رَبِيعَةَ، عَنِ الأَوْزَاعِيِّ، حَدَّثَنِي أَبُو عَمَّارٍ، عَنْ بَعْضِ بَنِي الدَّيْلَمِ ﷺ قَالَ: قَالَ رَسُولُ اللهِ ﷺ: «مَنْ شُوِيَ لَهُ ثَلَاثَةُ أَفْلُذٍ، وَبَالٌ، وَبَيْضَةُ دَيْلَمٍ رَسُولِ اللهِ ﷺ».

صَحِيحُ الإِسْنَادِ، وَلَمْ يُخَرِّجَاهُ.

---

(١) إسناده ضعيف (١٨/ ٣١٩- ٣٢٤/٢٤٥).

(٢) قال ابن حجر في «الإصابة»: اختلف في صحبته، ابن أبي عاصم في «الآحاد والمثاني» (٣/ ٣٧) عن بشر بن موسى به مطولًا، وقال: ابن أبي عاصم في «الآحاد والمثاني» (٣/ ٤٠٣)، وعبد بن حميد عند الطبراني في «الكبير» (٢٢/ ٣٦١)، عن أبي بكر بن أبي شيبة به مرسلًا، ورواية أبي نعيم في معرفة الصحابة (٤/ ١٩٣٧) من طريق حاتم بن إسماعيل عن هشام بن أبي سلمة.

(٣) إسناده ضعيف، فيه مصعب بن ثابت، أبو محمد الزبيري المدني، وهو ضعيف.

(٤) هو الحكم بن موسى بن أبي زهير، أبو صالح البغدادي.

(٥) هو سُنيد بن داود بن علي الأموي المروزي الحافظ، ويقال له: سنيد، وهو لقب.

(٦) إسناده ضعيف (١٨/ ٣١٩- ٣٢٤/٢٤٥).

(٧) قال الذهبي في التلخيص: «قلت: كذا، وإنما هو: رواه رسول الله، لا أبو بكر».

قلت: ويؤيده أن مسعدة هو ابن صالح بعيد عن الحفظ، وقد استنكر هذا الحديث جدًا، وبنحو هذا قال ابن حجر في «الإصابة»، أبو الفتوى: رواه في التلخيص (٤/ ٥٤٧/٢٤) العباس بن الوليد بن مزيد عن أبيه عن الأوزاعي عن عبد الرحمن بن حرملة عن سعيد بن المسيب فذكره، وقال: «صحيح على مصعد».

٥٣٢٥- حَدَّثَنَا عَلِيٌّ بْنُ خَشْرَمٍ، ثَنَا مُحَمَّدُ بْنُ غَالِبٍ، ثَنَا أَبُو حُذَيْفَةَ، ثَنَا عُمَارَةُ بْنُ زَاذَانَ، عَنْ أَنَسٍ، عَنِ النَّبِيِّ ﷺ قَالَ: قَالَ رَسُولُ اللهِ ﷺ: «السَّابِقُ أَرْبَعَةٌ: أَنَا سَابِقُ الْعَرَبِ، وَسَلْمَانُ سَابِقُ فَارِسَ، وَبِلَالٌ سَابِقُ الْحَبَشَةِ، وَصُهَيْبٌ سَابِقُ الرُّومِ»[1].

تَفَرَّدَ بِهِ عُمَارَةُ بْنُ زَاذَانَ، عَنْ ثَابِتٍ.

٥٣٢٦- حَدَّثَنَا الْعُقَيْلِيُّ أَبُو بَكْرٍ بِمِصْرَ عَبْدُ اللهِ بْنُ مُحَمَّدٍ الْبَاهِلِيُّ، ثَنَا مُحَمَّدُ بْنُ مَسْلَمَةَ الْوَاسِطِيُّ، ثَنَا يَزِيدُ بْنُ هَارُونَ، ثَنَا حُسَامُ بْنُ مِصَكٍّ[2]، عَنْ قَتَادَةَ، عَنِ الْقَاسِمِ بْنِ رَبِيعَةَ، عَنْ زَيْدِ بْنِ أَرْقَمَ، قَالَ: قَالَ رَسُولُ اللهِ ﷺ: «يَهُمُّ أَقْوَامٌ بِالْكَلَامِ، ثُمَّ سَيَأْتِي الْمُؤَلِّفُونَ، وَمَا يُؤَلِّفُ، وَلْتُؤَلِّفُنَّ أَفْوَاهُ الدَّمِ أَعْنَاقًا وَهِيَ الْهِدَايَةُ»[3].

تَفَرَّدَ بِهِ حُسَامٌ.

٥٣٢٧- أَخْبَرَنَا أَبُو الْعَبَّاسِ الطَّيَالِسِيُّ بِالْقَلْيُوبِ، ثَنَا مُحَمَّدُ بْنُ مُوسَى الْبَرْبَرِيُّ[4]، ثَنَا عَلِيُّ بْنُ الْحُسَيْنِ بْنِ وَاقِدٍ، ثَنَا

---

(١) إتحاف المهرة (٥/ ٥٠٠-٥٠٧)، ثم قال: «قال البزار: لا نعلم روى هذا إلا بهذا الإسناد، وسيأتي برقم (٥٣٢٧)» فانظره.

(٢) هو: حسام بن مصكك بن طالم بن شيبان، أبو سهل الأزدي، ضعيف، من رجال التهذيب.

(٣) في (ل): «هدا».

(٤) ينظر: الثقات (٩/ ٢٨٨-١٩٤).

(٥) الباهلي والطيالسي: نسبة إلى قرية من قرى مرو، وهو محمد بن موسى بن حاتم المروزي.

(٦) في (و، ل): «الحسين» مصحف.

عَبْدُ اللهِ بْنُ بُرَيْدَةَ، عَنْ أَبِيهِ ﷺ قَالَ: أَصْبَحَ رَسُولُ اللهِ ﷺ بِلَالًا، فَدَعَا بِلَالًا، فَقَالَ: يَا بِلَالُ، بِمَ سَبَقْتَنِي إِلَى الْجَنَّةِ؟ إِنِّي دَخَلْتُ الْبَارِحَةَ الْجَنَّةَ، فَسَمِعْتُ خَشْخَشَتَكَ أَمَامِي، فَأَتَيْتُ عَلَى قَصْرٍ مِنْ ذَهَبٍ تَرَبَّعَ مُشْرِفٌ، فَقُلْتُ: لِمَنْ هَذَا الْقَصْرُ؟ فَقَالُوا: لِرَجُلٍ مِنْ أُمَّةِ مُحَمَّدٍ ﷺ، قُلْتُ: أَنَا مُحَمَّدٌ، لِمَنْ هَذَا الْقَصْرُ؟ قَالُوا: لِرَجُلٍ مِنْ الْعَرَبِ، فَقُلْتُ: إِنِّي عَرَبِيٌّ، لِمَنْ هَذَا الْقَصْرُ؟ قَالُوا: لِرَجُلٍ مِنْ قُرَيْشٍ، فَقُلْتُ: أَنَا قُرَشِيٌّ، لِمَنْ هَذَا الْقَصْرُ؟ قَالُوا: لِمَنْ شَاءَ اللهُ تَعَالَى، قَالَ بِلَالٌ: يَا رَسُولَ اللهِ، مَا أَذَّنْتُ قَطُّ إِلَّا صَلَّيْتُ رَكْعَتَيْنِ، وَمَا أَصَابَنِي حَدَثٌ قَطُّ إِلَّا تَوَضَّأْتُ عِنْدَهَا، فَقَالَ رَسُولُ اللهِ ﷺ: «بِهَذَا».

حَسِيبٌ عَلَى شَرْطِ الشَّيْخَيْنِ، وَلَمْ يُخَرِّجَاهُ.

٥٣٢٨- **أَخْبَرَنِي** إِبْرَاهِيمُ بْنُ أَبِي الْفَيْضِ(١)، بِمَكَّةَ، ثَنَا بَكْرُ بْنُ سَهْلٍ الدِّمْيَاطِيُّ(٢)، ثَنَا عَبْدُ اللهِ بْنُ صَالِحٍ، حَدَّثَنِي مُعَاوِيَةُ بْنُ صَالِحٍ، عَنْ سُلَيْمِ بْنِ عَامِرٍ، عَنْ أَبِي أُمَامَةَ، عَنْ عَمْرِو بْنِ عَبَسَةَ ﷺ قَالَ: رَأَيْتُ النَّبِيَّ ﷺ وَهُوَ بِمَرِّ الظَّهْرَانِ، فَسَمِعْتُهُ يَقُولُ: «إِنَّ اللهَ تَعَالَى افْتَرَضَ عَلَى أُمَّتِكَ خَمْسَ صَلَوَاتٍ، فَمَنْ جَاءَ بِهِنَّ لِوَقْتِهِنَّ، وَتَمَّ رُكُوعَهُنَّ وَسُجُودَهُنَّ، وَثَبَتَ لَهُنَّ وَقَارُهُنَّ، وَأَتَمَّ خُشُوعَهُنَّ، وَأ

٤٥٤ ـــــــ

ذِكْرُ مَنَاقِبِ أَبِي الْهَيْثَمِ بْنِ التَّيِّهَانِ الأَشْهَلِيِّ

٥٣٣١- أَخْبَرَنِي أَبُو الْحَسَنِ مُحَمَّدُ بْنُ أَحْمَدَ الدَّبَّاسُ بِمَرْوَ، ثنا جَعْفَرُ بْنُ مُحَمَّدِ بْنِ الْحَارِثِ(١)، ثنا عَمْرُو بْنُ الْحَسَنِ(٢)، ثنا سَلَمَةُ بْنُ الْفَضْلِ، عَنْ مُحَمَّدِ بْنِ إِسْحَاقَ قَالَ: وَبَعْدَ الْعَقَبَةِ الأُولَى وَالثَّانِيَةِ بَيْنَ الأَنْصَارِ، ثُمَّ بَيْنَ بَنِي عَبْدِ الأَشْهَلِ: أَبُو الْهَيْثَمِ بْنُ التَّيِّهَانِ، وَاسْمُهُ مَالِكٌ، خَلِيفُ أَبِيهِمْ، وَهُوَ نَقِيبٌ، شَهِدَ بَدْرًا، وَلَا عَقِبَ لَهُ(٣).

٥٣٣٢- سمعت أَبَا عَبْدِ اللهِ الأَصْبَهَانِيَّ، ثنا الْحَسَنُ بْنُ الْجَهْمِ، ثنا الْحُسَيْنُ، ثنا مُحَمَّدُ بْنُ عُمَرَ، عَنْ أَبِي شُرَيْحٍ، وَأَبُو الْهَيْثَمِ بْنُ التَّيِّهَانِ مِنْ بَنِي عَبْدِ الأَشْهَلِ، مِنْ بَنِي بَنِي عَمْرِو(٤) بْنِ الْحَارِثِ بْنِ قُضَاعَةَ حَلِيفٌ لِبَنِي عَبْدِ الأَشْهَلِ، وَقَالَ: أَبُو الْهَيْثَمِ بْنُ التَّيِّهَانِ مِنْ أَزْدِ بَنِي مَنْ أَسْلَمَ مِنَ الأَنْصَارِ مِنْ بَنِي عَمْرِو بْنِ الْحَارِثِ بْنِ قُضَاعَةَ، وَهُوَ نَقِيبٌ، وَقَدْمَوْا الْمَدِينَةَ بِذَلِكَ، وَشَهِدَ أَبُو الْهَيْثَمِ الْعَقَبَةَ مَعَ الثَّمَانِينَ مِنَ الأَنْصَارِ، وَهُوَ أَحَدُ الثَّلَاثَةِ الَّذِينَ عَرَضَ لَهُمْ جِلَافٌ يَنْتَهِمُ فِي ذَلِكَ، وَأَتَى رَسُولَ اللهِ ﷺ بَنُو أَبِي الْهَيْثَمِ بْنِ التَّيِّهَانِ، وَشَهِدَ أَبُو الْهَيْثَمِ بَدْرًا، وَأُحُدًا، وَالْخَنْدَقَ، وَالْمَشَاهِدَ

---

(١) هو: أبو القاسم البَسْبَاسِرِي مولاهم، مروزي، وجه محمد بن أحمد بن شيبة أبو الحسن السابق.

(٢) هو: عمرو بن الحسن بن بشر، أبو الحسن الرازي، كان عند عمر بن سلمة بن الفضل الأبرش، مات بالري محمد بن إسحاق بن يسار.

(٣) ترجمته في أسماء الأشخاص، وهو اسمه استدركه المحقق في الحاشية (٩٤٧-٤١٨-٦).

(٤) في أ، ب (١/٥): «عمر».

قُلْتُهُ مِنْ رُسُولِ اللهِ ﷺ".

٥٣٣٣- حدثنا سَعِيدُ بْنُ زَنْبُورٍ[1]: حَدَّثَنَا صَالِحُ بْنُ بَيْسَانَ قَالَ: لَقِيَنِي أَبُو الْهَيْثَمِ بْنُ التَّيِّهَانِ فِي جَنَازَةٍ عُمَرَ بْنِ الْخَطَّابِ بِالْمَدِينَةِ".

٥٣٣٤- وحدثنا مُحَمَّدُ بْنُ إِسْمَاعِيلَ بْنِ أَبِي سَمِينَةَ: سَمِعْتُ شُرَيْحَ أَهْلِ الشَّامِ -يَعْنِي بِهِ: عَبْدَ الأَشْهَلِ- يُحَدِّثُ: مَاتَ أَبُو الْهَيْثَمِ بْنُ التَّيِّهَانِ سَنَةَ ثَلَاثِينَ بِالْمَدِينَةِ".

٥٣٣٥- وأخبرني مُحَمَّدُ بْنُ يَزِيدَ الْمَقْدِسِيُّ: ثنا إِبْرَاهِيمُ بْنُ أَبِي عَبْلَةَ: ثنا هِلَالُ بْنُ يِسَافٍ: ثنا أَبُو عَطِيَّةَ عَبْدُ اللهِ بْنُ عِسْلٍ[2]: حَدَّثَنِي رَجُلٌ مِنْ هُذَيْلٍ: عَنْ عَرْفَجَةَ، عَنِ النَّبِيِّ ﷺ: أَنَّ رَسُولَ اللهِ ﷺ شَرَعَ بَابًا يَوْمَ بَنِي عَبْدِ شَمْسٍ، فَرَأَى أَبَا بَكْرٍ جَالِسًا فِي الْمَسْجِدِ، فَقَالَ: «مَا أَشْرَجَكَ يَا أَبَا بَكْرٍ هَهُنَا الشَّاعَةَ؟»، قَالَ: أَشْرَجَنِي إِلَيْكَ حُبُّ رَسُولِ اللهِ، ثُمَّ جَاءَ عُمَرُ، فَقَالَ: «مَا أَشْرَجَكَ يَا ابْنَ الْخَطَّابِ؟»، قَالَ: الَّذِي أَشْرَجَكَ يَا رَسُولَ اللهِ، فَقَدْ رَسُولُ اللهِ ﷺ تَحَدَّثَ سَاعَةً، ثُمَّ قَالَ: «هَلْ يَكْمُنُ بِهَا مِنْ قُوَّةٍ تَتَطَلَّقُونَ»[3] إِلَى هَذَا

---

(١) لم تجدوا في أصول الإتحاف، وهو مما استدركه الساحق في الحاشية (٦/ ٧٧٦-٧٧٧).

(٢) كذا في النسخة الخطية: عبد الله بن رشيد، وفي أصل الزوائد عبد ابن سعد (٣/ ٤١٣-٤١٤): محمد بن رشاد، وانظر أيضا: أبو نعيم (١٣/ ٢٥٠)، ومعاذير الوافدين (٣/ ١٠٤٢-١٠٤٣).

وبقية الإسناد: لم أهتد إلى ترجمة له لشهرة.

(٣) لم تجدوا في الإتحاف.

(٤) لم تجدوا في الإتحاف.

(٥) هذا عبد الله بن عيسى بن عبد الله أبو الخطاب البصري، ضعيف، ويروي عنه هلال بن يساف بن سرحبيب، أبو الحسن البصري، وكلاهما من رجال الجهنيين.

(٦) في (أ): «تطلقانه» وفي الظاهرية: «تطلقان».

النَّظَرُ"(١) - وَأَوْمَأَ بِيَدِهِ إِلَى دُورِ الْأَنْصَارِ - لُصُبَيَّانٍ طَعَامًا وَشَرَابًا وَقَالَ:" إِنْ شَاءَ اللهُ "، قُلْنَا: نَعَمْ. فَانْطَلَقَ رَسُولُ اللهِ ﷺ وَانْطَلَقْنَا مَعَهُ. وَذَكَرَ الْحَدِيثَ(٢).

❁❁❁

(١) في (ك) زيادة: وأوما: أعطه الشراب.

(٢) فوائد الحكاية غير موجودة في (ر).

(٣) إتحاف المهرة (٧/ ٦١٣-٨٩٩٦).

ذِكْرُ مَنَاقِبِ سَعِيدِ بْنِ عَامِرِ بْنِ حِذْيَمٍ

٥٣٣٦- حَدَّثَنَا أَبُو بَكْرٍ مُحَمَّدُ بْنُ أَحْمَدَ بْنِ بَالَوَيْهِ، ثَنَا إِبْرَاهِيمُ بْنُ إِسْحَاقَ الْحَرْبِيُّ، ثَنَا مُصْعَبُ بْنُ عَبْدِ اللهِ الزُّبَيْرِيُّ، قَالَ: سَعِيدُ بْنُ عَامِرِ بْنِ حِذْيَمِ بْنِ سَلَامَانَ بْنِ رَبِيعَةَ بْنِ عَبْدِ شَمْسِ بْنِ جُمَحَ -وَكَانَ يُقَالُ لَهُمْ[1]-: وَلَّاهُ عُمَرُ بَعْضَ أَعْمَالِهِ الشَّامِ، فَمَاتَ وَهُوَ عَلَى الْبَرِيدِ بِالشَّامِ سَنَةَ سِتَّ عَشْرَةَ[2].

٥٣٣٧- حَدَّثَنَا أَبُو سَعِيدٍ أَحْمَدُ بْنُ يَعْقُوبَ الثَّقَفِيُّ، ثَنَا أَبُو شُعَيْبٍ إِبْرَاهِيمُ بْنُ عَبْدِ اللهِ، ثَنَا مُحَمَّدُ بْنُ الطُّفَيْلِ[3]، ثَنَا شَرِيكٌ، عَنْ جَامِعِ بْنِ أَبِي رَاشِدٍ، عَنْ زِيَدِ بْنِ أَسْلَمَ، أَنَّ عُمَرَ لَمَّا قَفَلَ لِسَعِيدِ بْنِ عَامِرٍ مِنَ الشَّامِ رَجَعَ إِلَيْهِمْ[4]، قَالَ: أَعَارِيبُ وَأَوْبَاشٌ، فَأَعْطَاهُ عَشَرَةَ آلَافٍ فَرَدَّهَا، وَقَالَ: إِنَّمَا عَمِلْتُ وَأَنَا أَرْجُو ثَوَابَ رَبِّي، وَأَبَى أَنْ يَكُونَ عَلَى عَمَلِ أَحَدٍ مِنَ الْمُسْلِمِينَ، فَقَالَ عُمَرُ: لَا تَفْعَلْ، إِنَّ رَسُولَ اللهِ ﷺ أَعْطَانِي مَالًا فَرَدَدْتُهُ، فَقَالَ: أَعْطِهِ مَنْ تَعْلَمُ، فَإِنِّي لَا أَعْلَمُ أَحَدًا مِنَّا أَحَقَّ بِهِ مِنْكَ، فَإِنَّمَا نَحْنُ إِلَيْهِ فَعَلْنَا، فَإِنَّمَا هُوَ رِزْقُ اللهِ أَعْطَاكَ إِيَّاهُ[5].

---

(١) قال الزبيدي في تاج العروس (١٠/ ٤٦٧): «وبنو حذيم بالذال المعجمة وفتح الحاء».

(٢) لم نجد له في أصول الإصابة، وهو ما استدركه الصغاني في التكملة (٥/ ٣٨٤) والذهبي في تاريخ الإسلام (٣/ ٥٠٦-٥٠٧).

(٣) هو محمد بن الطفيل بن سالم، أبو جعفر النخعي، أخو مصعب النخعي، ابن أخو شريك بن عبد الله القاضي.

(٤) في (أ): «فأعطاه إياه فقبله».

(٥) إسناده ضعيف لجهالة جامع بن أبي راشد. ينظر: الإصابة (١٢/ ١٥١-١٥٢).

٧٣٣٨ - ذِكْرُ أَنَسِ بْنِ أَبِي مَرْثَدٍ الْغَنَوِيِّ ﷺ

٧٣٣٨- **حدثنا** أَبُو عَبْدِ اللهِ الأَصْبَهَانِيُّ، نَا الْحَسَنُ بْنُ الْحُبَابِ، نَا الْحُسَيْنُ بْنُ الْفَرَجِ، نَا مُحَمَّدُ بْنُ عُمَرَ، قَالَ: وَأَنَسُ بْنُ مَرْثَدِ بْنِ أَبِي مَرْثَدٍ الْغَنَوِيُّ، يُكَنَّى: أَبَا يَزِيدَ، حَلِيفُ حَمْزَةَ بْنِ عَبْدِ الْمُطَّلِبِ، وَكَانَ مَوْلِدُهُ سَنَةَ عِشْرِينَ فِي شَهْرِ رَبِيعٍ الأَوَّلِ، وَكَانَ ابْنَهُ وَسَمَّى أَبُوهُ فِي السِّنِّ إِحْدَى وَعِشْرِينَ(١) سَنَةً، قَدْ قَرَنَتْ بِهِمَا فَتَلَمَّ أَبُو مَرْثَدٍ الْغَنَوِيُّ، وَبَعْدَهُ ابْنَهُ مَرْثَدٌ، وَهَذَا الْحَقِيدُ، وَثَلَّثُهُمْ مِنَ الصَّحَابَةِ ﷺ(٢).

◆◆◆

---

(١) كذا في (م، ر)، وفي (ك): وفي (ب): «أحد وعشرون».

(٢) لم نجده في أصول الإتحاف، وهو مما استدركه الدمحلي في التعاقبة (١٩/ ٤٧١-٤٧٢).

ذِكْرُ أُسَيْدِ بْنِ الْأَنْصَارِيِّ

٥٣٣٩- أَخْبَرَنِي أَبُو الْحَسَنِ مُحَمَّدُ بْنُ أَحْمَدَ الرَّبِيعِيُّ بِمَرْوَ، ثنا مُحَمَّدُ بْنُ الْحُسَيْنِ (١)، ثنا عَمْرُو بْنُ الْحَسَنِ، ثنا سَلَمَةُ بْنُ الْفَضْلِ، ثنا مُحَمَّدُ بْنُ إِسْحَاقَ قَالَ: وَأَسَيْدُ بْنُ حُضَيْرِ بْنِ سِمَاكِ بْنِ عَتِيكِ بْنِ رَافِعِ بْنِ امْرِئِ الْقَيْسِ بْنِ زَيْدِ بْنِ عَبْدِ الْأَشْهَلِ، وَيُكْنَى أَبَا يَحْيَى، تُوُفِّيَ سَنَةَ عِشْرِينَ(٢).

٥٣٤٠- أَخْبَرَنَا الشَّيْخُ أَبُو بَكْرٍ أَحْمَدُ بْنُ إِسْحَاقَ إِمْلَاءً مِنْ أَصْلِ كِتَابِهِ، ثنا مُحَمَّدُ بْنُ عَبْدِ اللهِ بْنِ نُمَيْرٍ، ثنا، ثنا أَبُو يَحْيَى أُسَيْدُ بْنُ حُضَيْرٍ سَنَةَ عِشْرِينَ، وَكَانَ قَدْ شَهِدَ الْعَقَبَةَ، وَكَانَ قَدْ قَالَ نَقِيبٌ عَلَى نَقِيبٍ فِي الْخَطَبِ بِالْمَدِينَةِ، وَدُفِنَ بِالْبَقِيعِ، وَلَهُ ثَلَاثُونَ، أَبُو يَحْيَى، وَأَبُو حُضَيْرٍ، وَأَبُو سِمَاكٍ، اسْتَشْهَدَ الْكَتَائِبَ(٣)، وَلَمْ يَلْبَثْ كَثِيرًا(٤).

٥٣٤١- حَدَّثَنَا أَبُو عَبْدِ اللهِ الْأَصْبَهَانِيُّ، ثنا الْحَسَنُ بْنُ الْجَهْمِ، ثنا الْحُسَيْنُ بْنُ الْفَرَجِ، ثنا مُحَمَّدُ بْنُ عُمَرَ، ثنا أَسَيْدُ بْنُ الْحُضَيْرِ بْنِ سِمَاكٍ، يُكَنَّى أَبَا يَحْيَى، وَيُقَالُ: أَبُو الْحُضَيْرِ، وَيُقَالُ: أَبُو سِمَاكٍ، أَسْلَمَ قَدِيمًا فِي قَوْمِهِ فِي الْجَاهِلِيَّةِ وَالْإِسْلَامِ، يُعَدُّ مِنْ عُقَلَائِهِمْ وَذَوِي آرَائِهِمْ، وَكَانَ مِنَ الْكَمَلَةِ،

---

(١) هو أبو الحسين البستوري، يروي عن عمار بن الحسن بن بشير، وعنه محمد بن أحمد بن شبيه أبو الحسن الربيعي السوق.

ثم ترجمه في أصل الإسناد، وهو مما استدركه المحقق في الحاشية (٤-٥١٩/٤).

(٢) في (د) و(ف): «خمس».

(٣) في (د) و(ف): «الكتائب».

(٤) ثم ترجمه في أصل الإسناد، وهو مما استدركه المحقق في الحاشية (٣-٥٤٣/٣).

وَكَانَ لَهُ رَجُلٌ الْحُضَيْرُ الْكَتِيبُ كَاتِبًا مِنْ قَبْلِهِ، وَكَانَ رَئِيسَ الأَوْسِ يَوْمَ بُعَاثٍ، وَقُتِلَ حِصْنٌ يَوْمَئِذٍ، وَأُسِرَ مِنْ بَنِي نَضِيرٍ، وَكَانَ مِنَ الأَنْصَارِ الَّذِينَ آوَوْا رَسُولَ اللهِ ﷺ لَيْلَةَ الْعَقَبَةِ فِي رِوَايَةِ جَمِيعِهِمْ، وَكَانَ النَّقِيبَ الثَّانِي عَشَرَ، وَقُتِلَ سَعْدٌ رَسُولُ اللهِ ﷺ بَيْنَ أَسْرَتِهِ بَنِي حِصْنٍ وَبَنِي بَدْرٍ بِنَ حَرَامٍ، وَلَمْ يَشْهَدْ أُسَيْدٌ بَدْرًا، لَمْ يَشْهَدْ أَحَدٌ مِنْ بَنِي بَدْرٍ بِنَ حَرَامٍ بَدْرًا، وَكَانَ أُسَيْدٌ أَصْغَرَ مِنْ بَدْرٍ، وَهُمْ أَهْلُ بَيْتِ أَبِيهِ، وَلَمْ يَقُلْ أَبُو بَدْرٍ بِنُ حَرَامٍ بَيْتٌ بِهِ وَلا قَالَا، وَشَهِدَ أُسَيْدٌ أُحُدًا، وَثَبَتَ مَعَ رَسُولِ اللهِ ﷺ يَوْمَئِذٍ مَعَ نَفَرٍ يَسِيرٍ عِرَاضِينَ، وَثَبَتَ مَعَ رَسُولِ اللهِ ﷺ حِينَ انْكَشَفَ النَّاسُ، وَشَهِدَ الْخَنْدَقَ، وَالْمَشَاهِدَ كُلَّهَا مَعَ رَسُولِ اللهِ ﷺ.

٥٣٤٢- صحيح: أَبُو الْعَبَّاسِ مُحَمَّدُ بْنُ يَعْقُوبَ، ثنا الرَّبِيعُ بْنُ سُلَيْمَانَ، ثنا أَسَدُ بْنُ مُوسَى، ثنا اللَّيْثُ، عَنِ ابْنِ شِهَابٍ، عَنْ عَبْدِ الرَّحْمَنِ بْنِ كَعْبِ بْنِ مَالِكٍ، عَنْ أَبِيهِ بْنِ حِصْنٍ، أَنَّهُ كَانَ مِمَّنْ أَظَلَّ عَلَيْهِ نَبِيُّ اللهِ ﷺ حِينَ الْمَوْتِ، قَالَ: ثُمَّ إِنَّا أَقْرَأُ لِهَذِهِ الْمَدِينَةِ مِنْ قَبْلُ لِلسَّاحِلِ، وَالْمَرْأَةُ مِنَ الْبَيْتِ، وَالْفَرَسِ فِي الْمَرْبَطِ، فَتَحَوَّفْتُ أَنْ تُسْقِطَ الْمَرْأَةُ الْمَرْبَطَ، فَانْصَرَفْتُ، قَالَ: اللَّيْثُ ﷺ: «فَإِنَّ أَوَّلَهَا لَمْ يَكُنْ آخِرَهَا، وَلَمْ تَنْقَضِ الْقُرْآنُ».

هَذَا حَدِيثٌ صَحِيحٌ عَلَى شَرْطِ الشَّيْخَيْنِ، وَلَمْ يُخَرِّجَاهُ؛ لأَنَّ سُفْيَانَ بْنَ عُيَيْنَةَ أَرْسَلَهُ عَنِ الزُّهْرِيِّ(١).

---

(١) هذا الحديث غير موجود في أصول الأجداد وهو مما استدركه المحقق في الحاشية (٣/٤٦٧-٤٦٨).
(٢) إتحاف المهرة (١١/٣٧٤-٣٧٦).

وقد تقدمت رواية ابن عيينة في فضائل القرآن (٣٠٥٣) عن الزهري عن ابن كعب بن مالك أنه أسيد بن حضير، فذكر، لكن قد أخرجه مسلم (١٩٤/٢) من حديث =

٥٣٤٣- صدثني مُحَمَّدُ بْنُ سِنَانٍ وَمُحَمَّدُ بْنُ الْمُؤَمَّلِ وَمُحَمَّدُ بْنُ الْقَاسِمِ(١) قَالُوا: نَا الْفَضْلُ بْنُ دُكَيْنٍ نَا سُفْيَانُ الثَّوْرِيُّ(٢)، "أَنَّ سَعِيدَ بْنَ أَبِي عَرُوبَةَ، أَنَا يَحْيَى بْنُ أَبُّوبَ وَابْنُ لَهِيعَةَ قَالَا: نَا مُحَمَّدُ بْنُ عَجْلَانَ، عَنْ مُحَمَّدِ بْنِ عَبْدِ اللَّهِ بْنِ مُحَمَّدِ بْنِ عَقِيلٍ، عَنْ أَبِيهِ، عَنْ عَائِشَةَ، أَنَّهَا قَالَتْ: كَانَ أَبُوكِ بْنُ مُحَمَّدٍ مِنْ أَفَاضِلِ النَّاسِ، فَكَانَ يَقُولُ: لَوْ أَنِّي أَكُونُ كَأَبِي أَكُونُ مُحَلَّ حَالٍ بِمَا أَحْوَلَ نَاقَتِي لَكُنْتُ مِنْ أَهْلِ الْجَنَّةِ، وَإِذَا تَكَلَّمَتْ فِي ذَلِكَ حِينَ أَقْرَأُ الْقُرْآنَ وَحِينَ أَسْتَمِعُهُ، وَإِذَا سَمِعْتُ خُطْبَةَ رَسُولِ اللَّهِ ﷺ، وَإِذَا شَهِدْتُ جَنَازَةً، وَإِذَا شَهِدْتُ جَنَازَةَ غَيْرِ، فَحَدَّثَتْ نَفْسِي بِشَيْءٍ مَا هُمْ مُقَارِفُوهَا، وَهَا هِيَ صَارَتْ إِلَيْهِ.

هَذَا حَدِيثٌ صَحِيحُ الإِسْنَادِ، وَلَمْ يُخَرِّجَاهُ.

٥٣٤٤- صدثني عَلِيُّ بْنُ حَمْشَادَ الْعَدْلُ، نَا هِشَامُ بْنُ عَلِيٍّ وَإِسْحَاقُ بْنُ الْحَسَنِ قَالَا: نَا عَفَّانُ بْنُ مُسْلِمٍ، نَا حَمَّادُ بْنُ سَلَمَةَ، عَنْ ثَابِتٍ، عَنْ أَنَسٍ قَالَ: "أَتَتْ بِنْتُ النَّضْرِ عَمَّتُهُ بِرُبَيِّعَ بْنِ النَّضْرِ عَمِّ أَنَسٍ، وَهِيَ إِحْدَى نِسَاءِ بَنِي عَدِيٍّ، فَلَطَمَتْ جَارِيَةً فَكَسَرَتْ ثَنِيَّتَهَا، فَأَتَتْ رَسُولَ اللَّهِ ﷺ فَأَمَرَ بِالْقِصَاصِ، فَقَالَ أَنَسُ بْنُ النَّضْرِ: أَتُكْسَرُ ثَنِيَّةُ فُلَانَةَ؟ فَوَالَّذِي بَعَثَكَ بِالْحَقِّ لَا تُكْسَرُ ثَنِيَّتُهَا، فَمَا زَالَ يَسْأَلُهُمْ حَتَّى رَضُوا بِالأَرْشِ، فَقَالَ رَسُولُ اللَّهِ ﷺ: إِنَّ مِنْ عِبَادِ اللَّهِ مَنْ لَوْ أَقْسَمَ عَلَى اللَّهِ لَأَبَرَّهُ".

هَذَا حَدِيثٌ صَحِيحُ الإِسْنَادِ، وَلَمْ يُخَرِّجَاهُ.

= مولاه بن أبي عبد الله أبي سعيد، عن أبي سعيد الخدري عن أسيد، وعطاه البخاري (٦/ ٤٩٠) عن ابن الهاد، وعطاه أيضا عن ثلاثة: عن ابن الهاد عن محمد بن إبراهيم التيمي، عن أسيد.

(١) هو: محمد بن القاسم بن عبد الرحمن، أبو منصور الخطابي البيساوري.

(٢) هو: الفضل بن محمد بن الحسين البيساوري الشعراني نزيل الري، لا يسأل شعره، وصحبته إلى الإحجاف إلى الشوشتاني.

(٣) في (ق): «فرقة مصحف».

(٤) في (ق): «عمرة مصحف، وعمر ابن عثمان بن عفان القرشي الأموي.

أَضَافَتْ عَمَلَ الْآخِرِ»(١).

صَحِيحٌ عَلَى شَرْطِ مُسْلِمٍ، وَلَمْ يُخَرِّجَاهُ.

٥٣٤٥ - أَخْبَرَنَا أَبُو الْعَبَّاسِ مُحَمَّدُ بْنُ أَحْمَدَ الْمَحْبُوبِيُّ بِمَرْوَ: ثَنَا مَحْمُودُ بْنُ غَيْلَانَ: ثَنَا وَكِيعٌ(٢): عَنْ حُمَيْدٍ.

وَأَخْبَرَنِي عَبْدُ اللهِ بْنُ مُحَمَّدٍ الْمُقْرِءُ الْبَغْدَادِيُّ: ثَنَا مُحَمَّدُ بْنُ أَيُّوبَ: ثَنَا مُحَمَّدُ بْنُ الْمُبَارَكِ الصُّورِيُّ: ثَنَا بَحِيرٌ: عَنْ حُمَيْدٍ: عَنْ عَبْدِ الرَّحْمَنِ بْنِ أَبِي لَيْلَى، عَنْ أَبِي لَيْلَى: قَالَ: أَصَابَ بْنَ حُضَيْرٍ رَجُلٌ ضَاحِيًا طَيْلَسَانُهُ، فَبَيْنَمَا هُوَ عِنْدَ النَّبِيِّ ﷺ إِذْ جَاءَتْ أَقْوَامٌ يَشْكُونَهُ، فَظَنَّ رَسُولُ اللهِ ﷺ فِي خَاطِرِهِ(٣)، فَقَالَ: «أَوَتَعْتَقِي»، قَالَ: «أَفَتَبِيعُ»، قَالَ: «أَفَتَهَبُ»، قَالَ: «لَا، يَا رَسُولَ اللهِ، إِنَّ بِكَاءَ فَبِيعُهَا»، وَلَمْ يَقُلْ: إِنْ شِئْتَ فَبِيعُهَا، قَالَ: فَرَفَعَ رَسُولُ اللهِ ﷺ فَبِيعُهُ بِعِشْرِينَ بَكْرًا، ثُمَّ جَعَلَ يَقُولُ: فَشَرُفَ، فَقَالَ: يَا أَبَا لَيْلَى، وَكَانَ لَا يَكْنِي رَسُولُ اللهِ أَوْ

---

(١) إتحاف المهرة (١٠/٥٠٤-٥٤٣).

(٢) أخرجه البخاري في «الأدب المفرد» (٣٨٩) بتمام تسمية الرجل من حديث قتادة عن أنس، وقد عند البخاري وقاية حماد التي سمعها فيها.

(٣) في (ب): «فأتاه صاحبه»، وهذا السند به سقط، فإن المحبوبي لم يدرك محمد بن عبد الحميد، وبينهما راو عالٍ، والذي يروي عنهما هذا الحديث في السنن الكبرى (٩/٤٩) من شعبه الحاكم، تحت عنوان: «الرجل والكلب يطرد عند أخ له محمد عبد الحميد»، وهو: محمد بن عبد الحميد أبو أحمد العنبري، يروي عن محمد بن ثابت العبدي (٩٠١٠)، وقيل: (٩٠١٢)، والمحبوبي (ت/٣٤٦) وله أعلم.

(٤) من مرويات ابن البختري، يروي عن حميد بن عبد الرحمن الحميري الكوفي.

(٥) فوقها: «لا معارضة بما سألتها من أبي».

(٦) في (ب): «المنبر».

(٧) في (ب): «فاستحيت: اكتتمته».

هَذَا».

هَذَا لَفْظُ حَدِيثِ جَرِيرٍ عَنْ حُصَيْنٍ، فَإِنَّ حَدِيثَ وَرْقَاءَ مُخْتَصَرٌ، صَحِيحُ الْإِسْنَادِ، وَلَمْ يُخَرِّجَاهُ.

٥٣٤٦- صَحِيحٌ أَبُو إِسْحَاقَ إِبْرَاهِيمُ بْنُ مُحَمَّدِ بْنِ يَحْيَى، ثنا مُحَمَّدُ بْنُ إِسْحَاقَ الثَّقَفِيُّ، ثنا قُتَيْبَةُ، ثنا عَبْدُ الْعَزِيزِ بْنُ مُحَمَّدٍ الدَّرَاوَرْدِيُّ، عَنْ سُهَيْلِ ابْنِ صَالِحٍ، عَنْ أَبِيهِ، عَنْ أَبِي هُرَيْرَةَ قَالَ: قَالَ رَسُولُ اللهِ ﷺ: «لِتُنْكَحِ الْمَرْأَةُ لِأَرْبَعٍ: لِمَالِهَا، وَلِحَسَبِهَا، وَلِجَمَالِهَا، وَلِدِينِهَا، فَاظْفَرْ بِذَاتِ الدِّينِ تَرِبَتْ يَدَاكَ».

هَذَا حَدِيثٌ صَحِيحٌ عَلَى شَرْطِ الشَّيْخَيْنِ، وَلَمْ يُخَرِّجَاهُ.

٥٣٤٧- [ص٢٧٠] الشَّيْخُ أَبُو بَكْرٍ بْنُ إِسْحَاقَ - فِيمَا قَرَأْتُهُ عَلَيْهِ مِنْ أَصْلِ كِتَابِهِ - قَالَ: ثنا الْحَسَنُ بْنُ عَلِيِّ بْنِ زِيَادٍ، ثنا أَحْمَدُ بْنُ [أَحْمَدَ] (١) الْمُقْرِي، ثنا مُحَمَّدُ بْنُ عَطَاءٍ الثَّقَفِيُّ (٢)، عَنْ مُحَمَّدِ بْنِ الْحَسَنِ بْنِ عَبْدِ الرَّحْمَنِ بْنِ مَخْرَمَةَ، عَنْ مُحَمَّدِ بْنِ عَمْرِو بْنِ عَلْقَمَةَ، عَنْ أَبِيهِ، عَنْ جَدِّهِ، عَنْ أَبِيهِ بْنِ حُصَيْنٍ، أَنَّهُ كَانَ تَزَوَّجَ، وَكَانَ

---

(١) [حذف من المطبوع] (٢/١٧٠-٣٥٣-١٧٨/١٧٠).

(٢) هذا الحديث لم تجده في الإتحاف، وقد تقدم في رقم (٥٠٦٩) و(٥٢٤٤)، وسيأتي برقم (٥٩٢١).

في إسناد الحافظ المقدسي: الحسن، والسند من الإتحاف، وهو: أحمد بن الحسن بن جعفر أبو الفضل المهني المقرئ، روى عنه الحسن بن علي بن زياد السري.

(أ) هو: محمد بن عطاء بن عبد الرحمن بن عبد الله بن عبد الله، أبو عبد الله القرشي النوفلي.

(ب) هو: محمد بن الحسن بن عبد الرحمن بن عمرو بن مخرمة بن معاذ، والد محمد بن عبد الرحمن بن عمرو بن مخرمة، روى عنه زوجه سكينة بنت عبد الله الشيباني.

والحديث الذي يتصل به الإسناد، وهو أنه

يُؤْمَنُ فَضَلَّ بِنَا فَعَلَهُ، فَعَادَةُ رَسُولِ اللهِ ﷺ فَقَالُوا: يَا رَسُولَ اللهِ، إِنَّ أُسَيْدَ بْنَ سَاعِدَةَ يُرِيدُ رَبُّهُ مِنْكَ أَنْ فَاعَدَتَهُ، فَقَالَ رَسُولُ اللهِ ﷺ: «فَصَلُّوا وَرَاءَهُ فَصَلَّوْا، فَإِنَّ الإِمَامَ إِنَّمَا يُؤْتَمُّ بِهِ، فَإِذَا صَلَّى فَعَلَ فَصَلُّوا فَعَلَهُ فَصَلَّوْا»[1].

صَحِيحٌ لِغَيْرِهِ، وَإِلَّا بِذِكْرِهِ[2].

٣٧٤٨- أَخْبَرَنَا أَبُو الْعَبَّاسِ مُحَمَّدُ بْنُ أَحْمَدَ الْمَحْبُوبِيُّ بِمَرْوَ، ثَنَا سَعِيدُ بْنُ مَنْصُورٍ، ثَنَا يَزِيدُ بْنُ هَارُونَ، أَنَا مُحَمَّدُ بْنُ عَمْرِو بْنِ عَلْقَمَةَ، عَنْ أَبِيهِ، عَنْ جَدِّهِ، عَنْ عَائِشَةَ قَالَتْ: قِيلَتْ بِيَ سَبَّةٍ، فَلَقِيَنِي بِهَا الْحَبِيبُ، وَكَانَ جَلِيسُ الأَنْصَارِ يَتَلَقَّوْنَ بِهِمْ إِذَا قَدِمُوهُ، فَلَقِيَ أُسَيْدَ بْنَ حُضَيْرٍ، فَتَعَوَّذَ إِلَيْهِ امْرَأَتُهُ، فَقَبَّحَ بِنَبِيِّي، فَقَالَتْ: فَقُلْتُ لَهُ: سُبْحَانَ اللهِ، أَمَا أَنْ أَصْحَابَ رَسُولِ اللهِ ﷺ، وَأَنَا الْبَرِيئَةُ، مَا لَكَ نَبِّي عَلَى امْرَأَتِهِ فَكَذَبَتْ عَنْ زَأْبِهِ، ثُمَّ قَالَ: صَدَقْتِ، لَعَمْرُ اللهِ، وَاللهِ إِنَّهُ لَحَقٌّ أَنْ لَا يُحَبِّي عَلَى أَحَدٍ بِقَدْرِ سَبَّةٍ مِنْ عَمَلٍ، وَقَدْ قَالَ رَسُولُ اللهِ ﷺ: مَا قَالَ لَكِ؟ إِنَّا بِهَذَا قَالَ: «فَقَدْ اعْتَزَّ الْعَرَبُ الْعَرَبُ لِوَلَدِ مُحَمَّدٍ مِنْ أَعْدَاءِ، قَالَتْ عَائِشَةُ: وَأَسِيدُ بْنُ حُضَيْرٍ يَسِيرُ بَيْنِي وَبَيْنَ رَسُولِ اللهِ ﷺ

صَحِيحٌ عَلَى شَرْطِ مُسْلِمٍ، وَلَمْ يُخْرِجَاهُ.

---

(١) إسناده ضعيف [١٠٧-٢٦٧-٢٦٩].

(٢) في (ز): «الحسن إلى آخره».

(٣) إسناده ضعيف [١٠٧-٢٦٧-٢٦٩]، وقد تقدم برقم (٢٨٣٣).

ذِكْرُ عِيَاضِ بْنِ غُنْمٍ الأَشْعَرِيِّ

٥٣٤٩- سَمِعَ أَبُو بَكْرٍ بْنُ أَبِي شَيْبَةَ، [ثنا إِبْرَاهِيمُ الْحَرْبِيُّ](١)، [ثنا مُحَمَّدُ بْنُ عَبْدِ اللهِ]، قَالَ: عِيَاضُ بْنُ غُنْمِ بْنِ فِهْرِ بْنِ ثَعْلَبَةَ بْنِ أَشْرَافِ قُرَيْشٍ، وَذَكَرُوا أَنَّ فِهْرَ بْنَ الْوَثَّابِ، قَالَ: وَعِيَاضٌ مِمَّا عِيَاضُ بْنُ غُنْمِ بْنِ عِصْمَةَ النَّهْدِيُّ بْنِ عَبْدِ الْوَدِّ(٢) بْنِ مُرِّ أَحَدُ الْمُؤَلَّفَةِ قُلُوبُهُمْ.

٥٣٥٠- سَمِعَ مُحَمَّدُ بْنُ حَاتِمٍ بْنِ هُبَيْرٍ، [ثنا أَبُو بَكْرٍ مُحَمَّدُ بْنُ الْمُنْذِرِ بْنِ سَعِيدٍ الْهَرَوِيُّ]، [ثنا](٣) إِبْرَاهِيمُ بْنُ سَعِيدٍ الْجَوْهَرِيُّ، قَالَ: حَدَّثَنِي مُحَمَّدُ بْنُ عُمَرَ الْوَاقِدِيُّ، عَنْ شُيُوخِهِ، أَنَّهُمْ قَالُوا: عِيَاضُ بْنُ غُنْمِ بْنِ فِهْرِ بْنِ ثَعْلَبَةَ بْنِ شَدَّادِ بْنِ رَبِيعَةَ بْنِ هِلَالِ بْنِ أَهْيَبَ بْنِ ضَبَّةَ بْنِ الْحَارِثِ بْنِ فِهْرٍ الْمُسْلِمُ قَبْلَ الْحُدَيْبِيَةِ، وَشَهِدَ الْحُدَيْبِيَةَ مَعَ رَسُولِ اللهِ ﷺ، وَكَانَتْ عِنْدَهُ أُمُّ الْحَكَمِ بِنْتُ أَبِي سُفْيَانَ بْنِ حَرْبٍ، فَلَمَّا حَضَرَتْ أَبَا سُفْيَانَ بْنَ الْحَارِثِ الْوَفَاةُ اسْتَخْلَفَ عِيَاضًا عَلَى وَلَدِهِ، وَعَلَى أَهْلِهِ، وَكَانَ عِيَاضٌ رَجُلًا صَالِحًا، فَلَمَّا تُبِّيَ فِي غَمْرَاتِ الْمَوْتِ(٤) قَالَتْ لَهُ امْرَأَتُهُ: ارْتَجِعْ عَلَيْهِ، وَقَالَ: لَا يَسُدُّ مَسَدَّ أَحَدٍ، وَسَأَلَ مِنِّي

---

(١) هنا إبراهيم بن إسحاق بن إبراهيم بن بشير بن عبد الله بن دينار أبو إسحاق الحربي.

(٢) في (ب) و(ط): «عبد».

(٣) ليست في أصل الإتحاف، وهو مما استدركه المحققون في المخطوطة (٩-٢٤/ ٢٩٤).

(٤) في (ب) و(ك): «تبي».

(٥) قوله: «تبي» سألفه من: وأن.

(٦) في (ب) و(ك): «لي».

(٧) في (ك): «أحد من الأسواء».

اسْتَأْذَنَتْ عَلَى عَلِيٍّ فَقَالَهُ: عِبَاصُ بْنُ هِنْبِ، فَأَذِنَ، وَقَالَتْ إِلَيْهِ: إِنِّي قَدْ وَلَّيْتُكَ مَا بَيْنَ أَنْ تَكُونَ مِنْ خُمَّةِ نَارٍ، فَأَخُوكَ بِالْأَدَى يَحْمِلُ إِلَيْهِ ثَلْجَ عَلَيْكَ، فَمَاتَ عِبَاصٌ يَوْمَ مَاتَ، وَمَا لَهُ مَالٌ، وَلَا عَلَيْهِ دَيْنٌ لِأَحَدٍ، وَتُوُفِّيَ بِالشَّامِ وَلَهُ يَوْمَئِذٍ مِنَ الْعُمْرِ سِتُّونَ سَنَةً.

٥٣٥١- **أَخْبَرَنِي** أَحْمَدُ بْنُ يُوسُفَ، ثنا مُوسَى بْنُ زَكَرِيَّا، ثنا خَلِيفَةُ بْنُ خَيَّاطٍ، ثنا عَبَّاسُ بْنُ الْعَبَّاسِ بِهِ سِتِّينَ سَنَةً بِمَرْوَ.

٥٣٥٢- **أَخْبَرَنَا** أَبُو جَعْفَرٍ مُحَمَّدُ بْنُ مُحَمَّدِ بْنِ عَبْدِ اللَّهِ الْبَغْدَادِيُّ -فِيمَا أَمْلَاهُ- عَلَيْنَا أَبُو عَلِيٍّ الْحَنَفِيُّ: ثنا مَنْصُورُ بْنُ إِسْحَاقَ بْنِ إِبْرَاهِيمَ بْنِ الْمُظَفَّرِ بْنِ زِيَادٍ الْبَيْهَسِيُّ، ثنا أَبُو إِسْحَاقَ بْنُ الْحَارِثِ، عَنْ عَبْدِ اللَّهِ بْنِ سَنَانٍ، عَنِ الزُّبَيْدِيِّ، قَالَ الْمُفَسِّرُ: مَنْ أَهْدَاكَ، يَرُدُّهُ إِلَى الزُّبَيْدِيِّ عَنْهُ، يَرُدُّهُ إِلَيْهِ، عَنْ أَبِي الْأَدَى، يَرُدُّهُ إِلَيْهِ، عَنْ عَبَّاسِ بْنِ هِنْبِ، يَرُدُّهُ إِلَيْهِ، عَنْ عَبَّاسِ بْنِ عَبَّاسٍ، يَرُدُّهُ إِلَيْهِ، عَنْ عَلِيٍّ

صَاحِبِ دَارٍ؟ حَيْثُ قُلْتَ: وَاللَّهِ هِشَامٌ مَا سَكَبَهِ، فَأَخَذَهُ لَهُ الْمَوْلَى، وَعَنَفَ هِشَامًا لِأَبِيهِ، فَأَمَّا هِشَامٌ فَعَتَبَهُ، فَقَالَ لَهُ: [ق/٤٦] "عِيَاضٌ"، أَلَمْ تَعْلَمْ أَنَّ رَسُولَ اللَّهِ ﷺ قَالَ: «إِنَّ أَكْفَأَ النَّاسِ عَلَيْهِ يَوْمَ الْقِيَامَةِ أَشَدُّ النَّاسِ عَذَابًا لِلنَّاسِ فِي الدُّنْيَا»، فَقَالَ: يَا هِشَامُ، إِنَّا قَدْ سَمِعْنَا الَّذِي قَدْ سَمِعْتَ، وَرَأَيْنَا الَّذِي قَدْ رَأَيْتَ، وَحَمِيَتْ مِنْ حَمِيَتِهِ، ثُمَّ سَتَمِتُّ يَا هِشَامُ رَسُولَ اللَّهِ ﷺ بِعَمْرِو، فَكَانَ عِنْدَهُ مُعَظَّمًا، فَبَيْنَ يَدَيْ سُلَيْمَانَ هَلْ تَكَلَّمْتَ بِهَا عَلَانِيَةً، وَتَأَلَّمْتَ بِيَدِيهِ، وَتَمَطَّلْ، بِهِ فَإِنَّ لَهُمْ قِبَلَنَا، وَلَا كَانَ لَنَا أَنْ أَبِي الَّذِي عَلَيْهِ وَلَدِي لَهُ؟، وَإِنَّكَ يَا هِشَامُ، لَأَنْتَ الْمَحْرُومُ، أَلَا أَخْبِرُكَ أَنَّ أَبِي عَلَيْهِ، عَلَى سُلَيْمَانَ فَلَمْ، فَهَلَّا حَمِيتَ لِي مِنْكَ سُلَيْمَانَ فَهُ فَكَانَ قَبِيلَ سُلَيْمَانَ؟!

هَذَا حَدِيثٌ صَحِيحٌ الْإِسْنَادِ.

= وأما قول الأصبحي وهذا، وإنه أعلم؛ فإن الذي في الأزمنة سبيل كان هشام بالشام هو الصحيح؛ لما الأصبحي.

(٤) كذا في النسخ الخطية كلها، والذكرى للبيهقي عن الصحيف، به وفي الأحكام: «فدى»، وبإزالة ألف «ما» وفتح الواو من «ولا» وكسر الدال، وهو أقرب؛ فالمعروف من قولهم: «ما ولا» بمعنى: «لا» وهي كثيرة مشهورة من قولهم: «ما ولا أبا لك».

(٥) من المعلوم بقرينة سياق الكلام، والمعنى من الشيء الذكرى للبيهقي.

(٦) في (ب وك): «عياض».

(٧) لفظة: «فداه» في الموضعين، هو موجود في (ب وك) والشيخين.

(٨) في الشيخين: «أأنت سلطان».

(٩) في (ك): «أو لم تعلم»، «فليطرأ».

(١٠) لفظة: «أخذه من» هو موجود في (ب وك).

(١١) لفظة: «أن تخبرني» هو موجود في (ب وك).

(١٢) [تعالى الجواب (٢/١٤٠ - ١٤٢)، (٣/١٢٢٨)].

(١٣) قال الذهبي في التلخيص: «فقلت: ابن زيريق واه».

(١٤) أخرج نحوه (ق/ ٣٢) حديث هشام بن حكيم مرفوعا: «إن الله يعذب الذين يعذبون

٥٣٥٣ - **صحّا** الْحَسَنُ بْنُ مُحَمَّدِ بْنِ إِسْحَاقَ الأَزْهَرِيُّ، ثنا الْحُسَيْنُ بْنُ إِسْحَاقَ التُّسْتَرِيُّ، ثنا هَارُونُ بْنُ مُوسَى، ثنا عَمْرُو بْنُ الرَّبِيعِ، قَالَ: سَمِعْتُ مُعَاوِيَةَ بْنَ يَحْيَى الصَّدَفِيَّ، قَالَ: لَمَّا يَحْيَى بْنُ حَبَّابٍ (١)، عَنْ شُعْبَةَ بْنِ الْحَجَّاجِ، عَنْ عِيَاضِ بْنِ عُثْمَانَ، قَالَ: قَالَ لِي رَسُولُ اللهِ ﷺ: «إِنَّ اللهَ قَدْ وَلَّاكَ (٢) أَمْرَ أُمَّتِي، فَإِنْ عَاجَلَكَ، فَلَا تُؤَخِّرْ حُقُوقَ اللهِ وَلَا عِبَادِهِ، فَإِنَّ مُعَاجَلَةَ الْمَوْتِ شَدِيدٌ»(٣).

هَذَا حَدِيثٌ صَحِيحُ الإِسْنَادِ، وَلَمْ يُخَرِّجَاهُ.

= الدنيا في الدنيا» من حديث عثمان بن عروة عن أبيه عنه.

(١) في (ل) وأبو إدريس الأزدي: «يحيى الأزدي» والصواب من (ك) والإصابة.

(٢) قلت: فقد ذكر هنا من يروي عنه أنه ولي عمر بن عبد العزيز، ومن الرواة عن معاوية بن يحيى الصدفي: عبد الله بن عمر، أخرجه ابن قانع في معجم الصحابة (٢/ ٢٧٧)، وأبو نعيم في معرفة الصحابة (٤/ ٢١١٣) وعلق رواية ذهبر هذا.

(٣) إسناده ضعيف جدًا (١٩٢٩-١٩٣٠-١٩٣١) وقال: «قلت: عمرو بن الربيع هو الأنصاري شريك يوسف بن السفر، وقد تقدم الكلام عليه، عن عمرو بن الربيع، وأنه يكذب في أسناد ما يرويه، وأما الحديث بذكر قول ابن معين: أما أرى يا شباب، ووقفه ابن حباب، وقوله له: ابن عدي هذا الحديث في الكامل، وقال: «وعمرو بن الربيع له أحاديث حسان غرائب، وأرجو أنه لا بأس به».

(٤) قال الذهبي في التلخيص: «قلت: معاوية ضعيف».

ذِكْرُ الْبَرَاءِ بْنِ مَالِكٍ الْأَنْصَارِيِّ أَخُو أَنَسِ بْنِ مَالِكٍ

٣٥٣٥- حَدَّثَنَا أَبُو عَبْدِ اللهِ الْأَسْوَانِيُّ، ثنا الْحَسَنُ بْنُ الْمُثَنَّى، ثنا الْحَسَنُ بْنُ الْمُغِيرَةِ، ثنا مُحَمَّدُ بْنُ عُمَرَ، قَالَ: الْبَرَاءُ بْنُ مَالِكٍ بْنِ النَّضْرِ بْنِ ضَمْضَمِ بْنِ زَيْدِ بْنِ حَرَامِ بْنِ جُنْدُبِ بْنِ عَامِرِ بْنِ لُؤْمِ بْنِ عَدِيِّ بْنِ النَّجَّارِ، وَأُمُّهُ: أُمُّ سُلَيْمٍ بِنْتُ مِلْحَانَ، وَهُمْ أَخْوَانِ لِأُمِّ بْنِ مَالِكٍ لِأَبِيهِ وَأُمِّهِ: خَالِدٌ، وَحَرَامٌ، وَالْحَشْحَاشُ، وَسُلَيْمٌ، وَأُمُّهُمْ أُمُّ رُمَيْثَةَ بِنْتُ مِلْحَانَ وَكَانَ لَهُمْ أَخٌ فِي الْحَرْبِ مَعَهُمْ[1].

٣٥٣٥- وَعَنْ عَمْرِو بْنِ سِمِيرٍ، أَنَّهُ قَالَ: كَتَبَ عُمَرُ بْنُ الْخَطَّابِ، أَنْ لَا تَسْتَعْمِلُوا الْبَرَاءَ بْنَ مَالِكٍ عَلَى جَيْشٍ مِنْ جُيُوشِ الْمُسْلِمِينَ؛ إِنَّهُ مُهَلْهِلٌ مَنِ الْمَهَالِكِ يَقْدُمُ بِهِمْ[2].

٣٥٣٧- أَخْبَرَنَا أَحْمَدُ بْنُ عُثْمَانَ بْنِ يَحْيَى الْمُقْرِئُ بِمَكَّةَ، ثنا أَبُو فَلَابَةَ، ثنا أَزْهَرُ بْنُ سِنَانٍ، ثنا عَبْدُ اللهِ بْنُ عَوْنٍ، عَنْ أُسَامَةَ بْنِ أَنَسٍ، عَنْ أَنَسِ بْنِ مَالِكٍ، أَنَّهُ دَخَلَ عَلَى أَخِيهِ الْبَرَاءِ وَهُوَ مُسْتَلْقٍ، وَاضِعًا إِحْدَى رِجْلَيْهِ عَلَى الْأُخْرَى، يَقْطُرُ، فَقَالَ: أَتَرَوْنَ أَنَّ الْمَوْتَ عَلَى فِرَاشِي، وَقَدْ نَفَرْتُ بِطَلَبِ مِائَةٍ مِنَ الْمُشْرِكِينَ سِوَى مَنْ شَرَكَنِي فِيهِمُ النَّاسُ[3].

---

(١) لم نجده في أصول الإصابة، وهو مما استدركه الحافظ في الحاشية (٢/١٩٤-١٤).

(٢) قوله: «فإنه» غير موجود في (ب) و(ت).

(٣) لم نجده في الإصابة.

(أ) في (ت): «فقطرت». «فإنه».

(٤) إتحاف المهرة (٢/٢٣٤-٢٢١٨).

هَذَا حَدِيثٌ صَحِيحٌ عَلَى شَرْطِ الشَّيْخَيْنِ، وَلَمْ يُخَرِّجَاهُ.

٣٥٣٧- **أَخْبَرَنِي** أَبُو بَحْرٍ(١): مُحَمَّدُ بْنُ عَبْدِ الْمُنْعِمِ بِمَرْوَ، إِمْلَاءً مِنْ أَصْلِ كِتَابِهِ، ثَنَا مُحَمَّدُ بْنُ الْحَافِظِ، ثَنَا إِسْحَاقُ بْنُ مَنْصُورٍ، ثَنَا عَبْدُ الرَّحْمَنِ بْنُ مَهْدِيٍّ، ثَنَا مُحَمَّدُ بْنُ إِسْحَاقَ، عَنْ عَبْدِ اللهِ بْنِ أَبِي(٢) قَالَ: سَمِعْتُ أَنَسَ بْنَ مَالِكٍ يَقُولُ: كَانَ أَشَدَّ بَنِي إِسْرَائِيلَ رَجُلًا حَسَنَ الصَّوْتِ، فَكَانَ يَؤُمُّ(٣) رُسُولَ اللهِ ﷺ فِي بَعْضِ أَسْفَارِهِ، فَقَامَ فَرَجَّعَ(٤) فَإِذَا رُكِّبَ النَّاسُ، فَقَالَ لَهُ رَسُولُ اللهِ ﷺ: «إِيَّاكَ وَالتَّرْجِيعَ». قَالَ: فَأَمْسَكَ. قَالَ مُحَمَّدٌ: فَزَعَمَ رَسُولُ اللهِ ﷺ أَنْ تَسْمَعَ الْإِنْسَانَ صَوْتَهُ».

هَذَا حَدِيثٌ صَحِيحُ الْإِسْنَادِ، وَلَمْ يُخَرِّجَاهُ.

٣٥٣٨- **أَخْبَرَنِي** عَبْدُ اللهِ بْنُ مُحَمَّدِ بْنِ يَزْدَادَ الْفَقِيهُ، ثَنَا مُحَمَّدُ بْنُ إِسْحَاقَ، ثَنَا عَبْدُ الرَّحْمَنِ بْنُ مَهْدِيٍّ، ثَنَا سُلَيْمَانُ بْنُ بِلَالٍ، عَنْ عَمِّهِ مُحَمَّدِ بْنِ أَبِي بَكْرٍ، عَنْ عَمِّهِ عَبْدِ اللهِ بْنِ رَوْحٍ، عَنْ عُمَيْرٍ مَوْلَى بَنِي خِيَارٍ، عَنْ أَنَسِ بْنِ مَالِكٍ قَالَ: قَالَ

---

(١) في (ك): «أبو عمرو».

(٢) عبد الله هو ابن أنس بن مالك، قاله وراء أبو نعيم في الحلية (١/ ٣٥٠)، والبيهقي في شعب الإيمان (٤/ ١٤٤) من طريق محمد بن سليمان عن محمد بن إسحاق عن عبد الله بن السائب بن أنس بن مالك عن عمه ثمامة بن عبد الله عن أنس به، أما ابن عبد البر فقد ذكر في التمهيد (٢٣/ ٢٠٠) عن عبد الله بن أبي بكر بن أنس، وقال السخاوي في الإصابة (٢/ ٢٢٢) وهو المعتمد، كأنه استدرك رواية عبد الله بن أبي بكر على رواية عبد الله، وعلى هذا فيكون ثمامة بن عبد الله قد سقط من إسناده هناك، والله أعلم.

(٣) في المطبوعين: «يترجم».

(٤) إيجاب الترجيع: (٢/ ١٣٣-١٣٤).

رَسُولُ اللهِ ﷺ: اللَّهُمَّ بِي خَصِيمُ فَخَاصِمْنِي دُونَ هَؤُلَاءِ، ثُمَّ أَقْعَدَ عَلَى اللهِ لَأَبْرَّ قَسَمَهُ، وَلَمْ يَكُنْ لَهُ بُرَّ مَالٌ غَيْرُهُ، ثُمَّ أَقْعَدَ فَرَجَعَ مِنْ حَيْثُ جَاءَ، فَقَالَ: أَيْنَ تَذْهَبُ يَا بُرَّ؟ رَسُولُ اللهِ ﷺ قَالَ: وَاللهِ لَوْ أَنْصَفَتْ عَلَى اللهِ لَأَبَرَّتْ، يَا بُرَّ بْنَ رَبِّكَ، فَقَالَ: أَنْصَفْتُ عَلَيْكَ يَا رَبِّ بَلْ أَنْتَ أَنْصَفْتَ عَلَيَّ، فَأَنْزَلَ اللهُ: ﴿وَلَقَدْ خَلَقْنَا السَّمَاوَاتِ وَالْأَرْضَ وَمَا بَيْنَهُمَا فِي سِتَّةِ أَيَّامٍ﴾ إِلَى آخِرِ الْآيَةِ، وَأَنْزَلَ اللهُ: ﴿وَمَا مَسَّنَا مِنْ لُغُوبٍ﴾ [ق: ٣٨] فَأَنْصَفَتْ عَلَيْكَ يَا رَبِّ بَلْ أَنْتَ أَنْصَفْتَ عَلَيَّ، فَأَنْزَلَ اللهُ: ﴿فَاصْبِرْ عَلَى مَا يَقُولُونَ وَسَبِّحْ بِحَمْدِ رَبِّكَ قَبْلَ طُلُوعِ الشَّمْسِ وَقَبْلَ غُرُوبِهَا﴾ [ق: ٣٩] فَأَنْصَفَتْ عَلَيْكَ يَا رَبِّ بَلْ أَنْتَ أَنْصَفْتَ عَلَيَّ، فَأَنْزَلَ اللهُ: ﴿وَمِنَ اللَّيْلِ فَسَبِّحْهُ وَإِدْبَارَ السُّجُودِ﴾ [ق: ٤٠] فَأَنْصَفَتْ عَلَيْكَ يَا رَبِّ بَلْ أَنْتَ أَنْصَفْتَ عَلَيَّ، فَأَنْزَلَ اللهُ: ﴿وَاسْتَمِعْ يَوْمَ يُنَادِ الْمُنَادِ مِنْ مَكَانٍ قَرِيبٍ﴾ [ق: ٤١] فَأَنْصَفَتْ عَلَيْكَ يَا رَبِّ بَلْ أَنْتَ أَنْصَفْتَ عَلَيَّ، فَأَنْزَلَ اللهُ: ﴿يَوْمَ يَسْمَعُونَ الصَّيْحَةَ بِالْحَقِّ ذَلِكَ يَوْمُ الْخُرُوجِ﴾ [ق: ٤٢] فَأَنْصَفَتْ عَلَيْكَ يَا رَبِّ بَلْ أَنْتَ أَنْصَفْتَ عَلَيَّ، فَأَنْزَلَ اللهُ: ﴿إِنَّا نَحْنُ نُحْيِي وَنُمِيتُ وَإِلَيْنَا الْمَصِيرُ﴾ [ق: ٤٣] فَأَنْصَفَتْ عَلَيْكَ يَا رَبِّ بَلْ أَنْتَ أَنْصَفْتَ عَلَيَّ، فَأَنْزَلَ اللهُ: ﴿يَوْمَ تَشَقَّقُ الْأَرْضُ عَنْهُمْ سِرَاعًا ذَلِكَ حَشْرٌ عَلَيْنَا يَسِيرٌ﴾ [ق: ٤٤] فَأَنْصَفَتْ عَلَيْكَ يَا رَبِّ بَلْ أَنْتَ أَنْصَفْتَ عَلَيَّ، فَأَنْزَلَ اللهُ: ﴿نَحْنُ أَعْلَمُ بِمَا يَقُولُونَ وَمَا أَنْتَ عَلَيْهِمْ بِجَبَّارٍ فَذَكِّرْ بِالْقُرْآنِ مَنْ يَخَافُ وَعِيدِ﴾ [ق: ٤٥] فَأَنْصَفَتْ عَلَيْكَ يَا رَبِّ بَلْ أَنْتَ أَنْصَفْتَ عَلَيَّ، فَأَنْزَلَ اللهُ: ﴿وَالذَّارِيَاتِ ذَرْوًا فَالْحَامِلَاتِ وِقْرًا فَالْجَارِيَاتِ يُسْرًا فَالْمُقَسِّمَاتِ أَمْرًا إِنَّمَا تُوعَدُونَ لَصَادِقٌ وَإِنَّ الدِّينَ لَوَاقِعٌ﴾ [الذاريات: ١-٦] فَأَنْصَفَتْ عَلَيْكَ يَا رَبِّ بَلْ أَنْتَ أَنْصَفْتَ عَلَيَّ، فَأَنْزَلَ اللهُ: ﴿وَالسَّمَاءِ ذَاتِ الْحُبُكِ إِنَّكُمْ لَفِي قَوْلٍ مُخْتَلِفٍ يُؤْفَكُ عَنْهُ مَنْ أُفِكَ قُتِلَ الْخَرَّاصُونَ الَّذِينَ هُمْ فِي غَمْرَةٍ سَاهُونَ يَسْأَلُونَ أَيَّانَ يَوْمُ الدِّينِ يَوْمَ هُمْ عَلَى النَّارِ يُفْتَنُونَ ذُوقُوا فِتْنَتَكُمْ هَذَا الَّذِي كُنْتُمْ بِهِ تَسْتَعْجِلُونَ﴾ [الذاريات: ٧-١٤] فَأَنْصَفَتْ عَلَيْكَ يَا رَبِّ بَلْ أَنْتَ أَنْصَفْتَ عَلَيَّ، فَأَنْزَلَ اللهُ: ﴿إِنَّ الْمُتَّقِينَ فِي جَنَّاتٍ وَعُيُونٍ آخِذِينَ مَا آتَاهُمْ رَبُّهُمْ إِنَّهُمْ كَانُوا قَبْلَ ذَلِكَ مُحْسِنِينَ كَانُوا قَلِيلًا مِنَ اللَّيْلِ مَا يَهْجَعُونَ وَبِالْأَسْحَارِ هُمْ يَسْتَغْفِرُونَ وَفِي أَمْوَالِهِمْ حَقٌّ لِلسَّائِلِ وَالْمَحْرُومِ﴾ [الذاريات: ١٥-١٩] فَأَنْصَفَتْ عَلَيْكَ يَا رَبِّ بَلْ أَنْتَ أَنْصَفْتَ عَلَيَّ، فَأَنْزَلَ اللهُ: ﴿وَفِي الْأَرْضِ آيَاتٌ لِلْمُوقِنِينَ وَفِي أَنْفُسِكُمْ أَفَلَا تُبْصِرُونَ وَفِي السَّمَاءِ رِزْقُكُمْ وَمَا تُوعَدُونَ فَوَرَبِّ السَّمَاءِ وَالْأَرْضِ إِنَّهُ لَحَقٌّ مِثْلَ مَا أَنَّكُمْ تَنْطِقُونَ﴾ [الذاريات: ٢٠-٢٣] فَأَنْصَفَتْ عَلَيْكَ يَا رَبِّ بَلْ أَنْتَ أَنْصَفْتَ عَلَيَّ، فَأَنْزَلَ اللهُ: ﴿هَلْ أَتَاكَ حَدِيثُ ضَيْفِ إِبْرَاهِيمَ الْمُكْرَمِينَ إِذْ دَخَلُوا عَلَيْهِ فَقَالُوا سَلَامًا قَالَ سَلَامٌ قَوْمٌ مُنْكَرُونَ فَرَاغَ إِلَى أَهْلِهِ فَجَاءَ بِعِجْلٍ سَمِينٍ فَقَرَّبَهُ إِلَيْهِمْ قَالَ أَلَا تَأْكُلُونَ فَأَوْجَسَ مِنْهُمْ خِيفَةً قَالُوا لَا تَخَفْ وَبَشَّرُوهُ بِغُلَامٍ عَلِيمٍ فَأَقْبَلَتِ امْرَأَتُهُ فِي صَرَّةٍ فَصَكَّتْ وَجْهَهَا وَقَالَتْ عَجُوزٌ عَقِيمٌ قَالُوا كَذَلِكِ قَالَ رَبُّكِ إِنَّهُ هُوَ الْحَكِيمُ الْعَلِيمُ﴾ [الذاريات: ٢٤-٣٠] فَأَنْصَفَتْ عَلَيْكَ يَا رَبِّ بَلْ أَنْتَ أَنْصَفْتَ عَلَيَّ، فَأَنْزَلَ اللهُ: ﴿وَالطُّورِ وَكِتَابٍ مَسْطُورٍ فِي رَقٍّ مَنْشُورٍ وَالْبَيْتِ الْمَعْمُورِ وَالسَّقْفِ الْمَرْفُوعِ وَالْبَحْرِ الْمَسْجُورِ إِنَّ عَذَابَ رَبِّكَ لَوَاقِعٌ مَا لَهُ مِنْ دَافِعٍ يَوْمَ تَمُورُ السَّمَاءُ مَوْرًا وَتَسِيرُ الْجِبَالُ سَيْرًا فَوَيْلٌ يَوْمَئِذٍ لِلْمُكَذِّبِينَ الَّذِينَ هُمْ فِي خَوْضٍ يَلْعَبُونَ يَوْمَ يُدَعُّونَ إِلَى نَارِ جَهَنَّمَ دَعًّا هَذِهِ النَّارُ الَّتِي كُنْتُمْ بِهَا تُكَذِّبُونَ أَفَسِحْرٌ هَذَا أَمْ أَنْتُمْ لَا تُبْصِرُونَ اصْلَوْهَا فَاصْبِرُوا أَوْ لَا تَصْبِرُوا سَوَاءٌ عَلَيْكُمْ إِنَّمَا تُجْزَوْنَ مَا كُنْتُمْ تَعْمَلُونَ﴾ [الطور: ١-١٦] فَأَنْصَفَتْ عَلَيْكَ يَا رَبِّ بَلْ أَنْتَ أَنْصَفْتَ عَلَيَّ، فَأَنْزَلَ اللهُ: ﴿وَالنَّجْمِ إِذَا هَوَى مَا ضَلَّ صَاحِبُكُمْ وَمَا غَوَى وَمَا يَنْطِقُ عَنِ الْهَوَى إِنْ هُوَ إِلَّا وَحْيٌ يُوحَى عَلَّمَهُ شَدِيدُ الْقُوَى ذُو مِرَّةٍ فَاسْتَوَى وَهُوَ بِالْأُفُقِ الْأَعْلَى ثُمَّ دَنَا فَتَدَلَّى فَكَانَ قَابَ قَوْسَيْنِ أَوْ أَدْنَى فَأَوْحَى إِلَى عَبْدِهِ مَا أَوْحَى مَا كَذَبَ الْفُؤَادُ مَا رَأَى أَفَتُمَارُونَهُ عَلَى مَا يَرَى وَلَقَدْ رَآهُ نَزْلَةً أُخْرَى عِنْدَ سِدْرَةِ الْمُنْتَهَى عِنْدَهَا جَنَّةُ الْمَأْوَى إِذْ يَغْشَى السِّدْرَةَ مَا يَغْشَى مَا زَاغَ الْبَصَرُ وَمَا طَغَى لَقَدْ رَأَى مِنْ آيَاتِ رَبِّهِ الْكُبْرَى﴾ [النجم: ١-١٨] فَأَنْصَفَتْ عَلَيْكَ يَا رَبِّ بَلْ أَنْتَ أَنْصَفْتَ عَلَيَّ، فَأَنْزَلَ اللهُ: ﴿اقْتَرَبَتِ السَّاعَةُ وَانْشَقَّ الْقَمَرُ وَإِنْ يَرَوْا آيَةً يُعْرِضُوا وَيَقُولُوا سِحْرٌ مُسْتَمِرٌّ وَكَذَّبُوا وَاتَّبَعُوا أَهْوَاءَهُمْ وَكُلُّ أَمْرٍ مُسْتَقِرٌّ وَلَقَدْ جَاءَهُمْ مِنَ الْأَنْبَاءِ مَا فِيهِ مُزْدَجَرٌ حِكْمَةٌ بَالِغَةٌ فَمَا تُغْنِ النُّذُرُ فَتَوَلَّ عَنْهُمْ يَوْمَ يَدْعُ الدَّاعِ إِلَى شَيْءٍ نُكُرٍ خُشَّعًا أَبْصَارُهُمْ يَخْرُجُونَ مِنَ الْأَجْدَاثِ كَأَنَّهُمْ جَرَادٌ مُنْتَشِرٌ مُهْطِعِينَ إِلَى الدَّاعِ يَقُولُ الْكَافِرُونَ هَذَا يَوْمٌ عَسِرٌ كَذَّبَتْ قَبْلَهُمْ قَوْمُ نُوحٍ فَكَذَّبُوا عَبْدَنَا وَقَالُوا مَجْنُونٌ وَازْدُجِرَ فَدَعَا رَبَّهُ أَنِّي مَغْلُوبٌ فَانْتَصِرْ فَفَتَحْنَا أَبْوَابَ السَّمَاءِ بِمَاءٍ مُنْهَمِرٍ وَفَجَّرْنَا الْأَرْضَ عُيُونًا فَالْتَقَى الْمَاءُ عَلَى أَمْرٍ قَدْ قُدِرَ وَحَمَلْنَاهُ عَلَى ذَاتِ أَلْوَاحٍ وَدُسُرٍ تَجْرِي بِأَعْيُنِنَا جَزَاءً لِمَنْ كَانَ كُفِرَ وَلَقَدْ تَرَكْنَاهَا آيَةً فَهَلْ مِنْ مُدَّكِرٍ فَكَيْفَ كَانَ عَذَابِي وَنُذُرِ وَلَقَدْ يَسَّرْنَا الْقُرْآنَ لِلذِّكْرِ فَهَلْ مِنْ مُدَّكِرٍ كَذَّبَتْ عَادٌ فَكَيْفَ كَانَ عَذَابِي وَنُذُرِ إِنَّا أَرْسَلْنَا عَلَيْهِمْ رِيحًا صَرْصَرًا فِي يَوْمِ نَحْسٍ مُسْتَمِرٍّ تَنْزِعُ النَّاسَ كَأَنَّهُمْ أَعْجَازُ نَخْلٍ مُنْقَعِرٍ فَكَيْفَ كَانَ عَذَابِي وَنُذُرِ وَلَقَدْ يَسَّرْنَا الْقُرْآنَ لِلذِّكْرِ فَهَلْ مِنْ مُدَّكِرٍ كَذَّبَتْ ثَمُودُ بِالنُّذُرِ فَقَالُوا أَبَشَرًا مِنَّا وَاحِدًا نَتَّبِعُهُ إِنَّا إِذًا لَفِي ضَلَالٍ وَسُعُرٍ أَأُلْقِيَ الذِّكْرُ عَلَيْهِ مِنْ بَيْنِنَا بَلْ هُوَ كَذَّابٌ أَشِرٌ سَيَعْلَمُونَ غَدًا مَنِ الْكَذَّابُ الْأَشِرُ إِنَّا مُرْسِلُوا النَّاقَةِ فِتْنَةً لَهُمْ فَارْتَقِبْهُمْ وَاصْطَبِرْ وَنَبِّئْهُمْ أَنَّ الْمَاءَ قِسْمَةٌ بَيْنَهُمْ كُلُّ شِرْبٍ مُحْتَضَرٌ فَنَادَوْا صَاحِبَهُمْ فَتَعَاطَى فَعَقَرَ فَكَيْفَ كَانَ عَذَابِي وَنُذُرِ إِنَّا أَرْسَلْنَا عَلَيْهِمْ صَيْحَةً وَاحِدَةً فَكَانُوا كَهَشِيمِ الْمُحْتَظِرِ وَلَقَدْ يَسَّرْنَا الْقُرْآنَ لِلذِّكْرِ فَهَلْ مِنْ مُدَّكِرٍ كَذَّبَتْ قَوْمُ لُوطٍ بِالنُّذُرِ إِنَّا أَرْسَلْنَا عَلَيْهِمْ حَاصِبًا إِلَّا آلَ لُوطٍ نَجَّيْنَاهُمْ بِسَحَرٍ نِعْمَةً مِنْ عِنْدِنَا كَذَلِكَ نَجْزِي مَنْ شَكَرَ وَلَقَدْ أَنْذَرَهُمْ بَطْشَتَنَا فَتَمَارَوْا بِالنُّذُرِ وَلَقَدْ رَاوَدُوهُ عَنْ ضَيْفِهِ فَطَمَسْنَا أَعْيُنَهُمْ فَذُوقُوا عَذَابِي وَنُذُرِ وَلَقَدْ صَبَّحَهُمْ بُكْرَةً عَذَابٌ مُسْتَقِرٌّ فَذُوقُوا عَذَابِي وَنُذُرِ وَلَقَدْ يَسَّرْنَا الْقُرْآنَ لِلذِّكْرِ فَهَلْ مِنْ مُدَّكِرٍ وَلَقَدْ جَاءَ آلَ فِرْعَوْنَ النُّذُرُ كَذَّبُوا بِآيَاتِنَا كُلِّهَا فَأَخَذْنَاهُمْ أَخْذَ عَزِيزٍ مُقْتَدِرٍ أَكُفَّارُكُمْ خَيْرٌ مِنْ أُولَئِكُمْ أَمْ لَكُمْ بَرَاءَةٌ فِي الزُّبُرِ أَمْ يَقُولُونَ نَحْنُ جَمِيعٌ مُنْتَصِرٌ سَيُهْزَمُ الْجَمْعُ وَيُوَلُّونَ الدُّبُرَ بَلِ السَّاعَةُ مَوْعِدُهُمْ وَالسَّاعَةُ أَدْهَى وَأَمَرُّ إِنَّ الْمُجْرِمِينَ فِي ضَلَالٍ وَسُعُرٍ يَوْمَ يُسْحَبُونَ فِي النَّارِ عَلَى وُجُوهِهِمْ ذُوقُوا مَسَّ سَقَرَ إِنَّا كُلَّ شَيْءٍ خَلَقْنَاهُ بِقَدَرٍ وَمَا أَمْرُنَا إِلَّا وَاحِدَةٌ كَلَمْحٍ بِالْبَصَرِ وَلَقَدْ أَهْلَكْنَا أَشْيَاعَكُمْ فَهَلْ مِنْ مُدَّكِرٍ وَكُلُّ شَيْءٍ فَعَلُوهُ فِي الزُّبُرِ وَكُلُّ صَغِيرٍ وَكَبِيرٍ مُسْتَطَرٌ إِنَّ الْمُتَّقِينَ فِي جَنَّاتٍ وَنَهَرٍ فِي مَقْعَدِ صِدْقٍ عِنْدَ مَلِيكٍ مُقْتَدِرٍ﴾ [القمر: ١-٥٥] فَأَنْصَفَتْ عَلَيْكَ يَا رَبِّ بَلْ أَنْتَ أَنْصَفْتَ عَلَيَّ، فَأَنْزَلَ اللهُ: ﴿الرَّحْمَنُ عَلَّمَ الْقُرْآنَ خَلَقَ الْإِنْسَانَ عَلَّمَهُ الْبَيَانَ الشَّمْسُ وَالْقَمَرُ بِحُسْبَانٍ وَالنَّجْمُ وَالشَّجَرُ يَسْجُدَانِ وَالسَّمَاءَ رَفَعَهَا وَوَضَعَ الْمِيزَانَ أَلَّا تَطْغَوْا فِي الْمِيزَانِ وَأَقِيمُوا الْوَزْنَ بِالْقِسْطِ وَلَا تُخْسِرُوا الْمِيزَانَ وَالْأَرْضَ وَضَعَهَا لِلْأَنَامِ فِيهَا فَاكِهَةٌ وَالنَّخْلُ ذَاتُ الْأَكْمَامِ وَالْحَبُّ ذُو الْعَصْفِ وَالرَّيْحَانُ فَبِأَيِّ آلَاءِ رَبِّكُمَا تُكَذِّبَانِ خَلَقَ الْإِنْسَانَ مِنْ صَلْصَالٍ كَالْفَخَّارِ وَخَلَقَ الْجَانَّ مِنْ مَارِجٍ مِنْ نَارٍ فَبِأَيِّ آلَاءِ رَبِّكُمَا تُكَذِّبَانِ رَبُّ الْمَشْرِقَيْنِ وَرَبُّ الْمَغْرِبَيْنِ فَبِأَيِّ آلَاءِ رَبِّكُمَا تُكَذِّبَانِ مَرَجَ الْبَحْرَيْنِ يَلْتَقِيَانِ بَيْنَهُمَا بَرْزَخٌ لَا يَبْغِيَانِ فَبِأَيِّ آلَاءِ رَبِّكُمَا تُكَذِّبَانِ يَخْرُجُ مِنْهُمَا اللُّؤْلُؤُ وَالْمَرْجَانُ فَبِأَيِّ آلَاءِ رَبِّكُمَا تُكَذِّبَانِ وَلَهُ الْجَوَارِ الْمُنْشَآتُ فِي الْبَحْرِ كَالْأَعْلَامِ فَبِأَيِّ آلَاءِ رَبِّكُمَا تُكَذِّبَانِ كُلُّ مَنْ عَلَيْهَا فَانٍ وَيَبْقَى وَجْهُ رَبِّكَ ذُو الْجَلَالِ وَالْإِكْرَامِ فَبِأَيِّ آلَاءِ رَبِّكُمَا تُكَذِّبَانِ يَسْأَلُهُ مَنْ فِي السَّمَاوَاتِ وَالْأَرْضِ كُلَّ يَوْمٍ هُوَ فِي شَأْنٍ فَبِأَيِّ آلَاءِ رَبِّكُمَا تُكَذِّبَانِ سَنَفْرُغُ لَكُمْ أَيُّهَ الثَّقَلَانِ فَبِأَيِّ آلَاءِ رَبِّكُمَا تُكَذِّبَانِ يَا مَعْشَرَ الْجِنِّ وَالْإِنْسِ إِنِ اسْتَطَعْتُمْ أَنْ تَنْفُذُوا مِنْ أَقْطَارِ السَّمَاوَاتِ وَالْأَرْضِ فَانْفُذُوا لَا تَنْفُذُونَ إِلَّا بِسُلْطَانٍ فَبِأَيِّ آلَاءِ رَبِّكُمَا تُكَذِّبَانِ يُرْسَلُ عَلَيْكُمَا شُوَاظٌ مِنْ نَارٍ وَنُحَاسٌ فَلَا تَنْتَصِرَانِ فَبِأَيِّ آلَاءِ رَبِّكُمَا تُكَذِّبَانِ فَإِذَا انْشَقَّتِ السَّمَاءُ فَكَانَتْ وَرْدَةً كَالدِّهَانِ فَبِأَيِّ آلَاءِ رَبِّكُمَا تُكَذِّبَانِ فَيَوْمَئِذٍ لَا يُسْأَلُ عَنْ ذَنْبِهِ إِنْسٌ وَلَا جَانٌّ فَبِأَيِّ آلَاءِ رَبِّكُمَا تُكَذِّبَانِ يُعْرَفُ الْمُجْرِمُونَ بِسِيمَاهُمْ فَيُؤْخَذُ بِالنَّوَاصِي وَالْأَقْدَامِ فَبِأَيِّ آلَاءِ رَبِّكُمَا تُكَذِّبَانِ هَذِهِ جَهَنَّمُ الَّتِي يُكَذِّبُ بِهَا الْمُجْرِمُونَ يَطُوفُونَ بَيْنَهَا وَبَيْنَ حَمِيمٍ آنٍ فَبِأَيِّ آلَاءِ رَبِّكُمَا تُكَذِّبَانِ وَلِمَنْ خَافَ مَقَامَ رَبِّهِ جَنَّتَانِ فَبِأَيِّ آلَاءِ رَبِّكُمَا تُكَذِّبَانِ ذَوَاتَا أَفْنَانٍ فَبِأَيِّ آلَاءِ رَبِّكُمَا تُكَذِّبَانِ فِيهِمَا عَيْنَانِ تَجْرِيَانِ فَبِأَيِّ آلَاءِ رَبِّكُمَا تُكَذِّبَانِ فِيهِمَا مِنْ كُلِّ فَاكِهَةٍ زَوْجَانِ فَبِأَيِّ آلَاءِ رَبِّكُمَا تُكَذِّبَانِ مُتَّكِئِينَ عَلَى فُرُشٍ بَطَائِنُهَا مِنْ إِسْتَبْرَقٍ وَجَنَى الْجَنَّتَيْنِ دَانٍ فَبِأَيِّ آلَاءِ رَبِّكُمَا تُكَذِّبَانِ فِيهِنَّ قَاصِرَاتُ الطَّرْفِ لَمْ يَطْمِثْهُنَّ إِنْسٌ قَبْلَهُمْ وَلَا جَانٌّ فَبِأَيِّ آلَاءِ رَبِّكُمَا تُكَذِّبَانِ كَأَنَّهُنَّ الْيَاقُوتُ وَالْمَرْجَانُ فَبِأَيِّ آلَاءِ رَبِّكُمَا تُكَذِّبَانِ هَلْ جَزَاءُ الْإِحْسَانِ إِلَّا الْإِحْسَانُ فَبِأَيِّ آلَاءِ رَبِّكُمَا تُكَذِّبَانِ وَمِنْ دُونِهِمَا جَنَّتَانِ فَبِأَيِّ آلَاءِ رَبِّكُمَا تُكَذِّبَانِ مُدْهَامَّتَانِ فَبِأَيِّ آلَاءِ رَبِّكُمَا تُكَذِّبَانِ فِيهِمَا عَيْنَانِ نَضَّاخَتَانِ فَبِأَيِّ آلَاءِ رَبِّكُمَا تُكَذِّبَانِ فِيهِمَا فَاكِهَةٌ وَنَخْلٌ وَرُمَّانٌ فَبِأَيِّ آلَاءِ رَبِّكُمَا تُكَذِّبَانِ فِيهِنَّ خَيْرَاتٌ حِسَانٌ فَبِأَيِّ آلَاءِ رَبِّكُمَا تُكَذِّبَانِ حُورٌ مَقْصُورَاتٌ فِي الْخِيَامِ فَبِأَيِّ آلَاءِ رَبِّكُمَا تُكَذِّبَانِ لَمْ يَطْمِثْهُنَّ إِنْسٌ قَبْلَهُمْ وَلَا جَانٌّ فَبِأَيِّ آلَاءِ رَبِّكُمَا تُكَذِّبَانِ مُتَّكِئِينَ عَلَى رَفْرَفٍ خُضْرٍ وَعَبْقَرِيٍّ حِسَانٍ فَبِأَيِّ آلَاءِ رَبِّكُمَا تُكَذِّبَانِ تَبَارَكَ اسْمُ رَبِّكَ ذِي الْجَلَالِ وَالْإِكْرَامِ﴾ [الرحمن: ١-٧٨] فَأَنْصَفَتْ عَلَيْكَ يَا رَبِّ بَلْ أَنْتَ أَنْصَفْتَ عَلَيَّ، فَأَنْزَلَ اللهُ: ﴿الْوَاقِعَةُ لَيْسَ لِوَقْعَتِهَا كَاذِبَةٌ خَافِضَةٌ رَافِعَةٌ إِذَا رُجَّتِ الْأَرْضُ رَجًّا وَبُسَّتِ الْجِبَالُ بَسًّا فَكَانَتْ هَبَاءً مُنْبَثًّا وَكُنْتُمْ أَزْوَاجًا ثَلَاثَةً فَأَصْحَابُ الْمَيْمَنَةِ مَا أَصْحَابُ الْمَيْمَنَةِ وَأَصْحَابُ الْمَشْأَمَةِ مَا أَصْحَابُ الْمَشْأَمَةِ وَالسَّابِقُونَ السَّابِقُونَ أُولَئِكَ الْمُقَرَّبُونَ فِي جَنَّاتِ النَّعِيمِ ثُلَّةٌ مِنَ الْأَوَّلِينَ وَقَلِيلٌ مِنَ الْآخِرِينَ عَلَى سُرُرٍ مَوْضُونَةٍ مُتَّكِئِينَ عَلَيْهَا مُتَقَابِلِينَ يَطُوفُ عَلَيْهِمْ وِلْدَانٌ مُخَلَّدُونَ بِأَكْوَابٍ وَأَبَارِيقَ وَكَأْسٍ مِنْ مَعِينٍ لَا يُصَدَّعُونَ عَنْهَا وَلَا يُنْزِفُونَ وَفَاكِهَةٍ مِمَّا يَتَخَيَّرُونَ وَلَحْمِ طَيْرٍ مِمَّا يَشْتَهُونَ وَحُورٌ عِينٌ كَأَمْثَالِ اللُّؤْلُؤِ الْمَكْنُونِ جَزَاءً بِمَا كَانُوا يَعْمَلُونَ لَا يَسْمَعُونَ فِيهَا لَغْوًا وَلَا تَأْثِيمًا إِلَّا قِيلًا سَلَامًا سَلَامًا وَأَصْحَابُ الْيَمِينِ مَا أَصْحَابُ الْيَمِينِ فِي سِدْرٍ مَخْضُودٍ وَطَلْحٍ مَنْضُودٍ وَظِلٍّ مَمْدُودٍ وَمَاءٍ مَسْكُوبٍ وَفَاكِهَةٍ كَثِيرَةٍ لَا مَقْطُوعَةٍ وَلَا مَمْنُوعَةٍ وَفُرُشٍ مَرْفُوعَةٍ إِنَّا أَنْشَأْنَاهُنَّ إِنْشَاءً فَجَعَلْنَاهُنَّ أَبْكَارًا عُرُبًا أَتْرَابًا لِأَصْحَابِ الْيَمِينِ ثُلَّةٌ مِنَ الْأَوَّلِينَ وَثُلَّةٌ مِنَ الْآخِرِينَ وَأَصْحَابُ الشِّمَالِ مَا أَصْحَابُ الشِّمَالِ فِي سَمُومٍ وَحَمِيمٍ وَظِلٍّ مِنْ يَحْمُومٍ لَا بَارِدٍ وَلَا كَرِيمٍ إِنَّهُمْ كَانُوا قَبْلَ ذَلِكَ مُتْرَفِينَ وَكَانُوا يُصِرُّونَ عَلَى الْحِنْثِ الْعَظِيمِ وَكَانُوا يَقُولُونَ أَئِذَا مِتْنَا وَكُنَّا تُرَابًا وَعِظَامًا أَإِنَّا لَمَبْعُوثُونَ أَوَآبَاؤُنَا الْأَوَّلُونَ قُلْ إِنَّ الْأَوَّلِينَ وَالْآخِرِينَ لَمَجْمُوعُونَ إِلَى مِيقَاتِ يَوْمٍ مَعْلُومٍ ثُمَّ إِنَّكُمْ أَيُّهَا الضَّالُّونَ الْمُكَذِّبُونَ لَآكِلُونَ مِنْ شَجَرٍ مِنْ زَقُّومٍ فَمَالِئُونَ مِنْهَا الْبُطُونَ فَشَارِبُونَ عَلَيْهِ مِنَ الْحَمِيمِ فَشَارِبُونَ شُرْبَ الْهِيمِ هَذَا نُزُلُهُمْ يَوْمَ الدِّينِ نَحْنُ خَلَقْنَاكُمْ فَلَوْلَا تُصَدِّقُونَ أَفَرَأَيْتُمْ مَا تُمْنُونَ أَأَنْتُمْ تَخْلُقُونَهُ أَمْ نَحْنُ الْخَالِقُونَ نَحْنُ قَدَّرْنَا بَيْنَكُمُ الْمَوْتَ وَمَا نَحْنُ بِمَسْبُوقِينَ عَلَى أَنْ نُبَدِّلَ أَمْثَالَكُمْ وَنُنْشِئَكُمْ فِي مَا لَا تَعْلَمُونَ وَلَقَدْ عَلِمْتُمُ النَّشْأَةَ الْأُولَى فَلَوْلَا تَذَكَّرُونَ أَفَرَأَيْتُمْ مَا تَحْرُثُونَ أَأَنْتُمْ تَزْرَعُونَهُ أَمْ نَحْنُ الزَّارِعُونَ لَوْ نَشَاءُ لَجَعَلْنَاهُ حُطَامًا فَظَلْتُمْ تَفَكَّهُونَ إِنَّا لَمُغْرَمُونَ بَلْ نَحْنُ مَحْرُومُونَ أَفَرَأَيْتُمُ الْمَاءَ الَّذِي تَشْرَبُونَ أَأَنْتُمْ أَنْزَلْتُمُوهُ مِنَ الْمُزْنِ أَمْ نَحْنُ الْمُنْزِلُونَ لَوْ نَشَاءُ جَعَلْنَاهُ أُجَاجًا فَلَوْلَا تَشْكُرُونَ أَفَرَأَيْتُمُ النَّارَ الَّتِي تُورُونَ أَأَنْتُمْ أَنْشَأْتُمْ شَجَرَتَهَا أَمْ نَحْنُ الْمُنْشِئُونَ نَحْنُ جَعَلْنَاهَا تَذْكِرَةً وَمَتَاعًا لِلْمُقْوِينَ فَسَبِّحْ بِاسْمِ رَبِّكَ الْعَظِيمِ فَلَا أُقْسِمُ بِمَوَاقِعِ النُّجُومِ وَإِنَّهُ لَقَسَمٌ لَوْ تَعْلَمُونَ عَظِيمٌ إِنَّهُ لَقُرْآنٌ كَرِيمٌ فِي كِتَابٍ مَكْنُونٍ لَا يَمَسُّهُ إِلَّا الْمُطَهَّرُونَ تَنْزِيلٌ مِنْ رَبِّ الْعَالَمِينَ أَفَبِهَذَا الْحَدِيثِ أَنْتُمْ مُدْهِنُونَ وَتَجْعَلُونَ رِزْقَكُمْ أَنَّكُمْ تُكَذِّبُونَ فَلَوْلَا إِذَا بَلَغَتِ الْحُلْقُومَ وَأَنْتُمْ حِينَئِذٍ تَنْظُرُونَ وَنَحْنُ أَقْرَبُ إِلَيْهِ مِنْكُمْ وَلَكِنْ لَا تُبْصِرُونَ فَلَوْلَا إِنْ كُنْتُمْ غَيْرَ مَدِينِينَ تَرْجِعُونَهَا إِنْ كُنْتُمْ صَادِقِينَ فَأَمَّا إِنْ كَانَ مِنَ الْمُقَرَّبِينَ فَرَوْحٌ وَرَيْحَانٌ وَجَنَّةُ نَعِيمٍ وَأَمَّا إِنْ كَانَ مِنْ أَصْحَابِ الْيَمِينِ فَسَلَامٌ لَكَ مِنْ أَصْحَابِ الْيَمِينِ وَأَمَّا إِنْ كَانَ مِنَ الْمُكَذِّبِينَ الضَّالِّينَ فَنُزُلٌ مِنْ حَمِيمٍ وَتَصْلِيَةُ جَحِيمٍ إِنَّ هَذَا لَهُوَ حَقُّ الْيَقِينِ فَسَبِّحْ بِاسْمِ رَبِّكَ الْعَظِيمِ﴾ [الواقعة: ١-٩٦] فَأَنْصَفَتْ عَلَيْكَ يَا رَبِّ بَلْ أَنْتَ أَنْصَفْتَ عَلَيَّ، فَأَنْزَلَ اللهُ: ﴿سَبَّحَ لِلَّهِ مَا فِي السَّمَاوَاتِ وَالْأَرْضِ وَهُوَ الْعَزِيزُ الْحَكِيمُ لَهُ مُلْكُ السَّمَاوَاتِ وَالْأَرْضِ يُحْيِي وَيُمِيتُ وَهُوَ عَلَى كُلِّ شَيْءٍ قَدِيرٌ هُوَ الْأَوَّلُ وَالْآخِرُ وَالظَّاهِرُ وَالْبَاطِنُ وَهُوَ بِكُلِّ شَيْءٍ عَلِيمٌ هُوَ الَّذِي خَلَقَ السَّمَاوَاتِ وَالْأَرْضَ فِي سِتَّةِ أَيَّامٍ ثُمَّ اسْتَوَى عَلَى الْعَرْشِ يَعْلَمُ مَا يَلِجُ فِي الْأَرْضِ وَمَا يَخْرُجُ مِنْهَا وَمَا يَنْزِلُ مِنَ السَّمَاءِ وَمَا يَعْرُجُ فِيهَا وَهُوَ مَعَكُمْ أَيْنَ مَا كُنْتُمْ وَاللَّهُ بِمَا تَعْمَلُونَ بَصِيرٌ لَهُ مُلْكُ السَّمَاوَاتِ وَالْأَرْضِ وَإِلَى اللَّهِ تُرْجَعُ الْأُمُورُ يُولِجُ اللَّيْلَ فِي النَّهَارِ وَيُولِجُ النَّهَارَ فِي اللَّيْلِ وَهُوَ عَلِيمٌ بِذَاتِ الصُّدُورِ آمِنُوا بِاللَّهِ وَرَسُولِهِ وَأَنْفِقُوا مِمَّا جَعَلَكُمْ مُسْتَخْلَفِينَ فِيهِ فَالَّذِينَ آمَنُوا مِنْكُمْ وَأَنْفَقُوا لَهُمْ أَجْرٌ كَبِيرٌ وَمَا لَكُمْ لَا تُؤْمِنُونَ بِاللَّهِ وَالرَّسُولُ يَدْعُوكُمْ لِتُؤْمِنُوا بِرَبِّكُمْ وَقَدْ أَخَذَ مِيثَاقَكُمْ إِنْ كُنْتُمْ مُؤْمِنِينَ هُوَ الَّذِي يُنَزِّلُ عَلَى عَبْدِهِ آيَاتٍ بَيِّنَاتٍ لِيُخْرِجَكُمْ مِنَ الظُّلُمَاتِ إِلَى النُّورِ وَإِنَّ اللَّهَ بِكُمْ لَرَءُوفٌ رَحِيمٌ وَمَا لَكُمْ أَلَّا تُنْفِقُوا فِي سَبِيلِ اللَّهِ وَلِلَّهِ مِيرَاثُ السَّمَاوَاتِ وَالْأَرْضِ لَا يَسْتَوِي مِنْكُمْ مَنْ أ

مُوسَى بْنُ هَارُونَ: إِنَّ الْبَرَاءَ اسْتُشْهِدَ يَوْمَ تُسْتَرَ، وَهِيَ مِنْ فَارِسَ، وَإِنَّهَا اسْتُشْهِدَ الْبَرَاءُ بْنُ مَالِكٍ سَنَةَ إِحْدَى وَعِشْرِينَ مِنَ الْهِجْرَةِ"[1].

(١) إتحاف السهرة (٢/ ٥٣٩-٢٢١٩).

ذِكْرُ النُّعْمَانِ بْنِ مَعْبَدٍ، وَهُوَ النُّعْمَانُ بْنُ عَمْرِو بْنِ مَعْبَدٍ الْمَعْبَدِيُّ

٥٣٦٠- أَخْبَرَنِي أَبُو مُحَمَّدٍ أَحْمَدُ بْنُ عَبْدِ اللهِ الْمُزَنِيُّ، ثَنَا أَبُو خَلِيفَةَ الْفَاضِيُّ، ثَنَا مُحَمَّدُ بْنُ سَلَّامٍ الْجُمَحِيُّ، عَنْ أَبِي عُبَيْدَةَ مَعْمَرِ بْنِ الْمُثَنَّى، قَالَ: النُّعْمَانُ بْنُ عَمْرِو بْنِ مَعْبَدِ بْنِ عَامِرِ بْنِ بَكْرِ بْنِ[1] هُجَيْمِ بْنِ لَعْمِ الْمُزَنِيُّ.[2]

٥٣٦١- حدثني أَحْمَدُ بْنُ يَعْقُوبَ الثَّقَفِيُّ، ثَنَا مُحَمَّدُ بْنُ يَحْيَى بْنِ سُلَيْمَانَ، ثَنَا أَحْمَدُ بْنُ مُحَمَّدِ بْنِ الْوَلِيدِ، ثَنَا إِبْرَاهِيمُ بْنُ سَعْدٍ، عَنْ[3] مُحَمَّدِ بْنِ إِسْحَاقَ، قَالَ: النُّعْمَانُ بْنُ مَعْبَدِ بْنِ الْمُهَاجِرِ الْأَنْصَارِيُّ ثُمَّ أَحَدُ أَبْنَاءِ سَبْعَةِ إِخْوَةٍ وَعَشِيرَتِهِمْ.[4]

٥٣٦٢- أَخْبَرَنِي عَبْدُ اللهِ بْنُ مُحَمَّدِ بْنِ مُوسَى، ثَنَا إِسْمَاعِيلُ بْنُ قُتَيْبَةَ، ثَنَا أَبُو بَكْرِ بْنُ أَبِي شَيْبَةَ، ثَنَا أَبُو أُسَامَةَ، قَالَ: حَدَّثَنِي شُعْبَةُ[5]، عَنْ عَلِيِّ بْنِ زَيْدٍ،

---

(١) هو الفضل بن الحباب، واسم الحباب: عمرو بن محمد بن شعيب بن عبد الرحمن، أبو خليفة الجمحي البصري الأعمى الأديب الأخباري.

(٢) قوله: «من» ساقط من (ف) و(ك).

(٣) لم تجد في أصل الإتحاف، وهو مما استدركه المحقق في الحاشية (٥/٤٤٩-١).

(٤) قوله: «أحد» ساقط من (ف) و(ك).

(٥) لم تجد في أصل الإتحاف، وهو مما استدركه المحقق في الحاشية (٥/٤١٩-١).

(٦) في الإتحاف: «سعيد».

عَنْ أَبِي عُثْمَانَ»[1] قَالَ: أَتَيْتُ عُمَرَ[2] بِأَبِي النُّعْمَانِ بْنِ مُقَرِّنٍ، فَوَضَعَ يَدَهُ عَلَى مَنْكِبِهِ، وَحَمِدَ اللَّهَ، وَمَجَّدَهُ بِكُلِّ».

٥٣٧٣- وَأَمَّا مَا رَوَاهُ عَبْدُ الرَّزَّاقِ بِإِسْنَادِهِ، عَنْ مُحَمَّدِ بْنِ عُمَرَ، قَالَ: لَمَّا قَدِمَ النُّعْمَانُ بْنُ مُقَرِّنٍ بِالْفَتْحِ، وَكَانَ عَلَى مُقَدِّمَةِ الْجَيْشِ، وَكَانَ عَلَى مُقَدِّمَةِ عُمَرَ يَوْمَئِذٍ سَلَمَةُ بْنُ سَلَامَةَ، قَالَ: وَكَانَ النُّعْمَانُ أَحَدَ مَنْ جَعَلَ إِمْرَةَ الْجَيْشِ إِلَيْهِ، وَصَاحِبُ لِوَاءِ رَسُولِ اللَّهِ ﷺ، قَالَ: وَكَانَ عُمَرُ عَقَدَ لَهُمْ ثَوْمَةَ لِلَّهِ عَلَى ثَلَاثِ مِائَةٍ، وَكَانَ الْمُسْلِمُونَ يَوْمَئِذٍ ثَلَاثِينَ أَلْفًا، فَتَقَلَّمَ يَوْمَئِذٍ، وَذَلِكَ بَعْدَ مَا سَنَّهُ إِحْدَى وَعِشْرِينَ مِنَ الْهِجْرَةِ»[3].

٥٣٧٤- صحيح عَلِيُّ بْنُ سَعِيدَ الْعَدْلُ، ثنا عَلِيُّ بْنُ عَبْدِ الْعَزِيزِ، ثنا عَجَّاجُ بْنُ مِنْهَالٍ، ثنا شُعْبَةُ بْنُ دِينَارٍ، ثنا أَبُو عِمْرَانَ الْجَوْنِيُّ، عَنْ عَلْقَمَةَ بْنِ عَبْدِ اللَّهِ الْمُزَنِيِّ، عَنْ مَعْقِلِ بْنِ يَسَارٍ، أَنَّ عُمَرَ بْنَ الْخَطَّابِ ﷺ شَاوَرَ النَّاسَ، وَهُوَ يُرِيدُ أَنْ يُقَاتِلَ فَارِسَ وَالرُّومَ، فَقَالَ: يَا أَيُّهَا الْمُؤْمِنُونَ، اسْتَهِلُّوا الرَّأْسَ، وَفَارِسُ وَالرُّومُ بِأَذْنَابِ الْجَنَاحَانِ، فَإِذَا قَطَعْتَ إِحْدَى الْجَنَاحَيْنِ، ذَبَّ الرَّأْسُ بِالْجَنَاحِ، وَإِنْ قَطَعْتَ الرَّأْسَ وَقَعَ الْجَنَاحَانِ، فَابْدَأْ بِأَصْحَابِ، فَإِنَّ هَذَا مُسْنِدُهُ، فَإِنَّ هَذَا بِالْمُدَائِنِ بِمَنْ يُصَلِّي، فَتَطَيَّرَ حَتَّى قَضَى صَلَاتَهُ،

---

(١) هذا هو الرجل بن على بن عبد الرحمان، من رجال التهذيب.

(٢) في (ق): «إلى عمر».

(٣) أخرجه ابن سعد ٣/ ٢٧٣ بنحوه.

(٤) قوله: «إحدى» ساقط من (ب) و(ق).

(٥) أي بحديث في أصول الأحكام، وهو ما استدركه الحاكم في الطبقة (٩٩) (١٥٠-١٥٤)؛

فَقَالَ: إِنِّي مُسْتَعْمِلُكَ، فَقَالَ: أَمَا حَيَّانِي قَالَ، وَأَنَا هَذِهِ قَدْمَوْهُ قَالَ: فَوُلِّيَ غَارَ، فَسَرَحَهُ، وَبَلَغَنِي إِلَى أَهْلِ الْجَبَلِ أَنْ يَقْدُمُوهُ يَبْلَغُهُمْ؛ فَهُمْ خَلْفَهُ إِلَى الْبِلَادِ، وَالْمَغْرِبُ مِنْ كُحْلَةَ، وَالرَّبِيعُ بْنُ الْعَوَّامِ، وَالْأَشْعَثُ بْنُ قَيْسٍ، وَمُحَمَّدُ بْنُ كُحْلَةَ، وَالْمُغِيرَةُ بْنُ شُعْبَةَ، وَغَيْرُهُمْ مِنَ الْعَرَبِ، وَسَمَّاهُمْ لِلنَّاسِ وَسَمَّاهُمْ لَهُمْ، فَجَعَلَ يُنَادِي مُنَادِيهِ: أَيْنَ فُلَانٌ؟ أَيْنَ فُلَانٌ؟ فَيَقُولُ: هَا هُنَا، فَيَقُولُ:

بِي نَفْسِي، أَوْ جَحَدَ جَارِيَتَكَ، فَوَثَبْتَ وَثْبَةً، فَعَطَسَتْ مَعَهُ عَلَى السَّرِيرِ، أَوْ وَجَدْتَ غُدَّةً تَرْتَجِي فِي وَجْهِهَا، بِحَقِّ رَبِّكَ، أَكُنْتَ تَسْتَحْشِمُ؟ (١)، قَالَ: هَذَا لَا يَفْعَلُ بِالرَّسُولِ، وَلَا لَا يَفْعَلُ هَذَا بِرَسُولٍ إِذَا أَتَوْنَ، فَقَالَ: إِنْ دِنْتَ فَقَدْ دِنْتُكَ، وَإِنْ شِئْتَ فَعُدْ بِهِ إِلَيْنَا، فَقُلْتُ: بَلْ نَحْنُ نَأْتِيكَ، فَقُلْتَ لِأَبِيهِ: وَصَاحِبُكُمْ، فَتَسَلَّمُوا قَبْلَ سَبْعَةِ فِي سَبِيلِكَ، وَخَمْسَةٍ فِي سَبِيلِنَا حَتَّى لَا يَتَوَارَوْا، قَالَ: فَرَاسَلَ مَنْ أَمَرَهُمْ فَأَبَوْا، فَقَالَ الْمُغِيرَةُ لِلنُّعْمَانِ: إِنَّ الْقَوْمَ قَدْ أَمَرُوهُمْ فَلَا تَحْمِلْهُمْ، فَقَالَ: إِنَّكَ ذُو مَكَايِدَ، وَقَدْ شَهِدْتَ مَعَ رَسُولِ اللَّهِ ﷺ أَنَّهُ شَهِدَ رَسُولُ اللَّهِ ﷺ أَنَّ لِكُلِّ نَبِيٍّ دَعْوَةً، وَإِنِّي أَدْعُو اللَّهَ أَنْ يَحْبِسَ الشَّمْسَ، وَيُكَبِّرَ الرِّيَاحَ وَيُزَلْزِلَ الْمَطَرَ، قَالَ: فَقَالَ النُّعْمَانُ: إِنْ أَنْتَ فَعَلْتَ ذَلِكَ لَأَدْعُوَنَّ اللَّهَ بِثَلَاثِ دَعَوَاتٍ، فَإِنَّهُ أَوْلَى: فَلَيْتَنِي الرَّجُلُ عَاجِلَتَهُ، وَلَكَ الثَّانِيَةُ: فَلْيَتَّخِذِ الرَّجُلُ فِي سِلَاحِهِ وَمَرْكَبِهِ، وَلَكَ الثَّالِثَةُ: فَلَوْ حَمَلَ فَاصْطَدَمَ الرَّجُلَانِ، أَيُّنَا كَانَ أَحَقَّ؟ فَلَا يَكُونُ عَلَى أَحَدٍ، وَإِنْ قُتِلَ كُلُّنَا فَلَوْرَاءَ عَلَيْنَا، فَقَالَ: اللَّهُمَّ ارْزُقِ الْقَوْمَ النُّعْمَانَ شَهَادَةً يَغْبِطُ بِهَا الشَّهِيدَيْنِ، وَفَتْحَ

---

(١) في (ب): أكنت استحشمه.

(٢) في (أ والناشر): استحشمت.

(٣) في (ب): لا يأتي.

(٤) في الناشر: الأمير.

(٥) في (ب): فلا يكون على أحد، وإن قتل كلنا فلوراء علينا.

(٦) في (ب): ويأتي الله بفتوة، وتوجب على كل امرئ منكم أن يحكم لنا على عليها، فقال: اللهم ارزق القوم النعمان شهادة يغبط الشهيدين، وفتح

(٧) في (أ والناشر): الرواية، وفي (ب): الحوائم.

عَلَيْهِمْ، فَأَمَرَ الْقَوْمَ، وَهُمْ ثِنْتَا عَشْرَةَ مِائَةً: ثَلَاثَ مِائَةٍ، ثُمَّ حَمَلَ، فَكَانَ أَوَّلَ صَرِيعٍ حَمَلَ، فَصَرَعَ بِهِ: فَاخْتَرَطَ رَجُلٌ مِنْ أَهْلِهِ سَيْفَهُ، وَأَهْلَكَتْ مَكَانَهُ، فَكَأَنَّهَا إِذَا قَتَلَ رَجُلًا مِنْهُمْ قُتِلَ عِنْدَ أَصْحَابِهِ يَمْزَعُونَهُ، وَوَقَعَ ذُو الْخَاصِرَيْنِ(١) مِنْ بَغْلَتِهِ الشَّهْبَاءِ، فَانْتَهَى بَغْلَتَهُ، وَقَالَ: أَنَا عَلَى الْمُسْلِمِينَ، فَأَتَتِ النُّعْمَانَ وَبِهِ رَمَقٌ، فَأَتَتْهُ بِمَاءٍ، فَجَعَلَتْ أُصَبُّهُ عَلَى وَجْهِهِ أَمْسَحُ التُّرَابَ عَنْ وَجْهِهِ، فَقَالَ: مَنْ هَذَا؟ فَقُلْتُ: مَعْقِلُ بْنُ يَسَارٍ، فَقَالَ: مَا فَعَلَ النَّاسُ؟ قُلْتُ: فَتَحَ اللهُ عَلَيْهِمْ، فَقَالَ: الْحَمْدُ لِلهِ، اكْتُبَا بِذَلِكَ إِلَى عُمَرَ، وَقَاسَتْ نَفْسُهُ، فَاخْتَمَ النَّاسُ إِلَى الْأَشْعَثِ بْنِ قَيْسٍ، قَالَ: فَأَتَتْهُ أُمُّ وَلَدِهِ، فَقَالَ: هَا، عَهْدُ إِلَيْكَ؟ فَقَالَ: لَا، إِلَّا شَيْئًا لَمْ يَبْتَ عَنْ عَقِبَاتِهِ، فَقَرَأَتْهُ، فَإِذَا فِيهِ: إِنْ قُتِلَ فَأَمِيرُ الْمُؤْمِنِينَ أَبُو أَرْطَى، إِلَّا أَنْ يَأْتِيَ

٥٣٦٥- قال: سَمَاعَةُ فَحَدَّثَنِي عَلِيُّ بْنُ زَيْدٍ، قَالَ: أَمَّرَ عُثْمَانُ الْمُؤْمِنِينَ، أَلَا تَرَى عُمَرَ، فَقَالَ: مَا فَعَلَ النُّعْمَانُ بْنُ مُقَرِّنٍ؟ فَقَالَ: قُتِلَ، قَالَ: إِنَّا لِلهِ وَإِنَّا إِلَيْهِ رَاجِعُونَ، ثُمَّ قَالَ: مَا فَعَلَ نُعَيْمٌ؟ قَالَ: قُتِلَ، قَالَ: يَا أَمِيرَ الْمُؤْمِنِينَ، وَأَخِي؟ قَالَ: نَعَمْ، قُتِلَ، قَالَ: لَا تَبْتَئِسْ، لَيَكُونَنَّ لَهُمْ بَعْدَهُمْ.

❀❀❀

---

(١) ذو الخاصرين: سبق ضبطه من (ز) و(ع).

(٢) في (ز): (ذو الخاصرين). (ذو الخاصرين).

(٣) في (ع): (وقال: الله).

(٤) إتحاف المهرة (٣٤٣/١٣-١٧٢١٤).

(٥) هذا الحديث ليرجعه في الإتحاف.

ذِكْرُ أَخِيهِ سُوَيْدِ بْنِ مُقَرِّنٍ ﷺ(١)

٣٥٢٦- **سُوَيْدٌ** حَدَّثَنَا مُحَمَّدُ بْنُ عَلِيٍّ الصَّنْعَانِيُّ، ثَنَا إِسْحَاقُ بْنُ إِبْرَاهِيمَ، أَنَا عَبْدُ الرَّزَّاقِ، أَنَا الثَّوْرِيُّ، عَنْ سَلَمَةَ بْنِ كُهَيْلٍ، عَنْ مُعَاوِيَةَ بْنِ سُوَيْدِ بْنِ مُقَرِّنٍ، عَنْ سُوَيْدِ بْنِ مُقَرِّنٍ(٢) قَالَ: كُنَّا بَنِي مُقَرِّنٍ سَبْعَةَ عَلَى عَهْدِ رَسُولِ اللهِ ﷺ، لَنَا خَادِمٌ، فَلَطَمْنَاهُ أَحْسَبُ، فَقَالَ النَّبِيُّ ﷺ: «أَعْتِقُوهُ».(٣)

❁❁❁

---

(١) قال الذهبي في التلخيص: «المرور» الحاكم في ترجمته على حديث رواه».

(٢) في «م»: «عن جرير» وهو خطأ من الناسخ.

(٣) إسحاق الدبري (٦٤/ ١٠٦-٢٤٩٧)، وبسياقي في الحديث (٣٨٢٤) من حديث هلال بن يساف عن سويد بن مقرن به مطولا، وقال الحافظ في الإتحاف: «قلت: قد أخرجه مسلم -(٤٥/ ٩١٦)- من الوجهين فلا يستدرك».

ذِكْرُ مَنَاقِبِ قَتَادَةَ بْنِ النُّعْمَانِ الظَّفَرِيِّ، وَهُوَ أَخُو أَبِي سَعِيدٍ الخُدْرِيِّ لِأُمِّهِ

٥٣٦٧- عَمَّا أَبُو عَبْدِ اللهِ الأَصْبَهَانِيُّ[1]، ثَنَا مُحَمَّدُ بْنُ إِسْنَادَ الأَصْبَهَانِيُّ[2]، ثَنَا سُلَيْمَانُ بْنُ دَاوُدَ الشَّاذَكُونِيُّ، ثَنَا مُحَمَّدُ بْنُ عُمَرَ، قَالَ: وَقَتَادَةُ بْنُ النُّعْمَانِ[3] بْنِ زَيْدِ بْنِ عَمْرِو بْنِ سَوَادِ بْنِ ظَفَرٍ، وَاسْمُ ظَفَرٍ: كَعْبٌ[4]، مِنَ الْخَزْرَجِ بْنِ عَمْرٍو، وَقَتَادَةُ بْنُ مَالِكِ بْنِ أُبَيٍّ، وَهُوَ أَخُو عَطِيَّةَ بْنِ عَمْرٍو، وَهُوَ أَخُو عَاصِمِ وَمَعْبَدِ ابْنَيْ عُمَرَ بْنِ قَتَادَةَ، وَقَدْ عَاصَرَ بَنُو عُمَرَ مِنَ الْعُلَمَاءِ بِالسِّيَرِ وَالْمَغَازِي، وَقَتَادَةُ بْنُ النُّعْمَانِ شَهِدَ مَعَ سَبْعِينَ مِنَ الأَنْصَارِ، وَكَانَ مِنْ رُؤَسَاءِ الْمُقَدَّمِينَ مِنْ أَصْحَابِ الْعَقَبَةِ مَعَ شَهَدَ بَدْرًا وَأُحُدًا، وَرُوِيَتْ عَنْهُ[5] بِهِ أُحُدٍ، فَمَالَتْ عَلَى وَجْنَتِهِ، فَأَتَى رَسُولَ اللهِ ﷺ، فَقَالَ: يَا رَسُولَ اللهِ، إِنَّ عَلَى وَجْنَتِهِ شَيْئًا أَخَافُهَا، وَإِنَّ بِهِ رَمَدًا، حَتَّى خَشِيتُ تَقْذَرُهَا، فَرَدَّهَا رَسُولُ اللهِ بِيَدِهِ، فَاسْتَوَتْ وَرَجَعَتْ، وَكَانَتْ أَقْوَى عَيْنَيْهِ وَأَحَدَّهُمَا بَعْدُ لَنْ تُبَرِ، وَشَهِدَ أَيْضًا الْخَنْدَقَ وَالْمَشَاهِدَ كُلَّهَا مَعَ رَسُولِ اللهِ ﷺ، وَكَانَتْ مَعَهُ رَايَةُ بَنِي ظَفَرٍ فِي غَزْوَةِ الْفَتْحِ.

---

(١) هذا هو أحمد بن إسحاق بن بهلول.

(٢) في (ظ): «ثنا محمد بن رستة الأصبهاني» وكذا في (ب) و(ل).

(٣) في (ظ): «ابن النعمان» وكذا في (ب) و(ل).

(٤) في (ب) و(ل): «واسمه ظفر بن كعب».

(٥) لم تجده في الإصابة.

٥٣١٨- **قال** مُحَمَّدُ بْنُ عُمَرَ: أَخْبَرَنِي مُحَمَّدُ بْنُ صَالِحٍ، عَنْ عَاصِمِ بْنِ عُمَرَ بْنِ قَتَادَةَ قَالَ: مَاتَ قَتَادَةُ بْنُ النُّعْمَانِ سَنَةَ ثَلَاثٍ وَعِشْرِينَ، وَهُوَ يَوْمَئِذٍ ابْنُ خَمْسٍ وَسِتِّينَ سَنَةً، وَصَلَّى عَلَيْهِ عُمَرُ بْنُ الْخَطَّابِ بِالْمَدِينَةِ فَبَرَاهُ فِي قَبْرِهِ أَخُوهُ وَأَبُو سَعِيدٍ الْخُدْرِيُّ، وَمُحَمَّدُ بْنُ مَسْلَمَةَ، وَالْحَارِثُ بْنُ حَزَمَةَ"[1].

(١) [إسناد الخبر]: (١٠٤/١٠-٢٢٤٧٦).

ذِكْرُ مَنَاقِبِ الْعَلَاءِ بْنِ الْحَضْرَمِيِّ ﷺ

٥٣٦٩- صَدَقَنِي أَبُو بَكْرٍ مُحَمَّدُ بْنُ أَحْمَدَ بْنِ بَالَوَيْهِ، ثَنَا إِبْرَاهِيمُ بْنُ إِسْحَاقَ، ثَنَا مُصْعَبُ بْنُ عَبْدِ اللهِ الزُّبَيْرِيُّ، قَالَ: اسْمُ الْحَضْرَمِيِّ وَالِدِ الْعَلَاءِ عَبْدُ اللهِ بْنُ عَتَّابِ بْنِ أُسَيْدِ بْنِ رَبِيعَةَ بْنِ مَالِكِ بْنِ عَوْفِ بْنِ مَالِكِ بْنِ الْخَزْرَجِ، وَكَانَ حَلِيفَ حَرْبِ بْنِ أُمَيَّةَ، وَإِنَّمَا قِيلَ لَهُ الْحَضْرَمِيُّ، لِأَنَّهُ أَتَى مِنْ حَضْرَمَوْتَ، وَكَانَ رَسُولُ اللهِ ﷺ اسْتَعْمَلَهُ عَلَى الْبَحْرَيْنِ، ثُمَّ إِنَّ عُمَرَ اسْتَعْمَلَهُ عَلَى الْبَحْرَيْنِ، فَتُوُفِّيَ بِهَا، فَاسْتَعْمَلَ مَكَانَهُ أَبَا هُرَيْرَةَ الدَّوْسِيَّ، قَالَ: وَإِنَّمَا تُوُفِّيَ الْعَلَاءُ بْنُ الْحَضْرَمِيِّ بِالْبَحْرَيْنِ سَنَةَ إِحْدَى وَعِشْرِينَ"[1].

❀❀❀

(١) لم نجده في أصول الإتحاف، وهو مما استدركه المحقق في الحاشية (١٩/ ٥٣٠-٥٣١).

ذِكْرُ الأَسْوَدِ بْنِ خَلَفِ بْنِ عَبْدِ يَغُوثَ

٣٧٣٠- أَخْبَرَنِي أَبُو عَبْدِ اللهِ مُحَمَّدُ بْنُ عَلِيِّ بْنِ عَبْدِ الْحَمِيدِ الصَّنْعَانِيُّ بِمَكَّةَ، ثنا إِسْحَاقُ بْنُ إِبْرَاهِيمَ، ثنا عَبْدُ الرَّزَّاقِ، ثنا ابْنُ جُرَيْجٍ، أَخْبَرَنِي عَبْدُ اللهِ بْنُ لُحْمَانَ بْنِ لُحَيِّ، أَنَّ مُحَمَّدَ بْنَ الأَسْوَدِ بْنِ خَلَفٍ أَخْبَرَهُ، أَنَّ أَبَاهُ الأَسْوَدَ حَدَّثَهُ أَنَّهُ رَأَى النَّبِيَّ ﷺ يُنَاجِي النَّبِيِّينَ بَيْنَ الْفِئَتَيْنِ، قَالَ: فَجَلَسَ عِنْدَ قُرْبِ حَائِرِ ثَمِيرٍ، قَالَ الأَسْوَدُ: فَرَأَيْتُ النَّبِيَّ ﷺ جَلَسَ، فَجَاءَهُ النَّبِيُّونَ، فَسَلَّمَ وَانْصَرَفَ وَانْصَرَفُوا، فَأَتَيْتُهُمْ، قَالَ: الإِسْلامُ وَالشَّهَادَةُ، قُلْتُ: ؟: وَمَا الشَّهَادَةُ؟ قَالَ: «قَتْلُ الإِيمَانِ بِاللهِ وَشَهَادَةُ أَنْ لا إِلَهَ إِلا اللهُ».

٣٧٣١- قَالَ: قَالَ عَبْدُ الرَّزَّاقِ: أَنَا مَعْمَرٌ، عَنِ ابْنِ أَبِي نَجِيحٍ، عَنْ مُحَمَّدِ بْنِ الأَسْوَدِ بْنِ خَلَفٍ، عَنْ أَبِيهِ قَالَ: رَأَيْتُ النَّبِيَّ ﷺ أَحَدَ عَشَرَ نَفَرًا، ثُمَّ أَتَوْنَ عَلَيْهِمْ فَقَالَ: «إِنَّ الْهُدَاةَ تَجْتَمِعُ، تَجْتَمِعُ، تَجْتَمِعُ».

٣٧٣٢- حَدَّثَنِي أَبُو أَحْمَدَ الْحَافِظُ، ثنا مُحَمَّدُ بْنُ سُلَيْمَانَ(١)، ثنا

---

(١) في (ك) و(ز): «محمد».

(٢) إتحاف المهرة (٢/٤٠٧-٣٤٧).

(٣) قوله: «مجتهلة» غير موجودة في (ك)، وموضوب عليه في (ز).

(٤) إتحاف المهرة (٢/٤٠٧)، وهو في مصنف عبد الرزاق (١١/٤٠٦) من مسند عبد الله بن عثمان بن لحمان عن عبيد بن عمير النبي عن أبيه عن النبي ﷺ، وهو رسول الله ﷺ، وأخرجه ابن أبي عاصم في الآحاد والمثاني (٤/٢١٤) من طريق عبد الرزاق به، وأخرجه الطبراني في المعجم الكبير (١/٢٥٤) من طريق عبد الله بن عثمان بن عبيد الله بن لحمان، عن عبيد بن عمير الليثي، به.

(٥) في (ز): «أبو أحمد محمد بن محمد بن إسماعيل الحاكم».

(٦) هو: ابن قريس، أبو محمد بن إسماعيل الحنظلي.

المُنتَقَى ـــــــ

ذِكْرُ مَنَاقِبِ خَالِدِ بْنِ الْوَلِيدِ ﷺ

٥٣٧٣- **حدثنا** أَبُو عَبْدِ اللهِ الأَصْبَهَانِيُّ، ثنا مُحَمَّدُ بْنُ عَبْدِ اللهِ بْنُ رُسْتَةَ، ثنا سُلَيْمَانُ بْنُ دَاوُدَ، ثنا مُحَمَّدُ بْنُ عُمَرَ، أَنَّ خَالِدَ بْنَ الْوَلِيدِ مَاتَ سَنَةَ إِحْدَى وَعِشْرِينَ بِحِمْصَ.[1]

٥٣٧٤- **أخبرنا** الشَّيْخُ أَبُو بَكْرٍ بْنُ إِسْحَاقَ، أنا إِسْمَاعِيلُ بْنُ قُتَيْبَةَ، ثنا مُحَمَّدُ بْنُ عَبْدِ اللهِ بْنِ نُمَيْرٍ، قَالَ: خَالِدُ بْنُ الْوَلِيدِ بْنِ الْمُغِيرَةِ بْنِ عَبْدِ اللهِ بْنِ عُمَرَ بْنِ مَخْزُومٍ، وَأُمُّهُ: لُبَابَةُ بِنْتُ الْحَارِثِ بْنِ حَزْنٍ الْهِلَالِيَّةُ أُخْتُ مَيْمُونَةَ بِنْتِ الْحَارِثِ زَوْجِ رَسُولِ اللهِ ﷺ، وَكَانَ خَالِدٌ يَكْنَى أَبَا سُلَيْمَانَ، اسْتَعْمَلَهُ عُمَرُ بْنُ الْخَطَّابِ ﷺ عَلَى الشَّامِ، وَحَارَبَ، وَارْتَدَّ، وَأَبَدَ، فَمَكَثَ بِالْبَادِيَةِ، وَغَزَا، فَأَقَامَ، فَلَمْ يَزَلْ بِهَا، فَأَقَامَ بِهَا فِي مَنْزِلِهِ حَتَّى مَاتَ بِالْمَدِينَةِ سَنَةَ اثْنَتَيْنِ وَعِشْرِينَ.[2]

٥٣٧٥- **أخبرني** عَبْدُ اللهِ بْنُ عَلِيٍّ الْعَبْدَانِيُّ، ثنا أَبُو عَبْدِ اللهِ الْوَرْغَشِيُّ، سَمِعْتُ يَحْيَى بْنَ بُكَيْرٍ يَقُولُ: خَالِدُ بْنُ الْوَلِيدِ يُكْنَى أَبَا سُلَيْمَانَ.[3]

٥٣٧٦- **أخبرنا** مُحَمَّدُ بْنُ عَلِيٍّ الصَّنَعَانِيُّ، إِذْ إِسْحَاقُ بْنُ إِبْرَاهِيمَ، ثنا

---

(١) ترجمته في أسد الإصابة، وهو سبط استدركه الحافظ في الحاشية (٢٠١٩/ ٤٤٢-٤٤٦).

(٢) ترجمته في أسد الإصابة، وهو سبط استدركه الحافظ في الحاشية (٢٠١٩/ ٤٤٢-٤٤٦).

(٣) هذا محمد بن زنجويه أبو عبد الله الفقيه، من رجال التهذيب.

(٤) ترجمته في أسد الإصابة، وهو سبط استدركه الحافظ في الحاشية (٢٠١٩/ ٤٤٦-٤٦٠).

عَبْدُ الرَّزَّاقِ، نَا مَعْمَرٌ، عَنِ الأَعْمَشِ، عَنِ ابْنِ وَائِلٍ[1] قَالَ: قِيلَ لِعُمَرَ بْنِ الْخَطَّابِ: إِنَّ [بِدِمَشْقَ] مِنَ النَّاسِ مَنْ يُسَمِّيهِ قَدَرِيًّا فَدَعَتْهُمْ فِي دَارِ خَالِدِ بْنِ الْوَلِيدِ فَكَثُرَ، وَإِنَّا نَخَافُ أَنْ يَؤُدِيَنَا. فَقَالَ عُمَيْمِرٌ: فَقَالَ عُمَرُ: مَا عَلَيْكَ أَنْ يُعْرِقَ مِنْ شُعُوبِهِمْ سَحَّةٌ أَوْ سَحَلَتْ مِنْ أَعْيُنِهِمْ سَحَلَةٌ، وَلَا لَقْلَقَةٌ[2] بِعَيْنِي بِالثَّنِيَّةِ، اللَّطْمُ، وَاللَّقْلَقَةُ: الصَّرَاخُ[3].

٥٣٧٦- أَخْبَرَنَا أَحْمَدُ بْنُ عُبَيْدٍ[4] نَا سُلَيْمَانُ بْنُ أَحْمَدَ الْعَتِيقِيُّ، نَا مُحَمَّدُ بْنُ سَعِيدٍ الدَّارِمِيُّ، نَا عَبْدُ اللهِ بْنُ صَالِحٍ، حَدَّثَنِي اللَّيْثُ، حَدَّثَنِي عُقَيْلٌ، عَنِ ابْنِ شِهَابٍ قَالَ: أَخْبَرَنِي السَّائِبُ بْنُ يَزِيدَ[5] أَنَّ عُمَرَ بْنَ الْخَطَّابِ، أَقَامَ خَالِدَ بْنَ الْوَلِيدِ بِبَابِ الأَخْرَابِ، وَأَرْسَلَ إِلَى النَّبِيِّ ﷺ بِالْبَشَائِرِ[6].

٥٣٧٧- صحيح: بِصِحَّةِ مَا ذَكَرْنَا الزُّهْرِيُّ[7] مِنْ إِسْلَامِ خَالِدِ بْنِ الْوَلِيدِ قَبْلَ خَيْبَرَ. أَمَّا بَكْرٌ بْنُ إِسْمَاعِيلَ، أَنَا عَبْدُ بْنُ مُحَمَّدٍ الْوَاعِظُ، أَنَا[8] مُحَمَّدُ بْنُ أَبِي

---

(١) هو: شقيق بن سلمة، من رجال الجهابذة.

(٢) في النسخ الخطية: لقلقة - بدون ألف، والمثبت من التلخيص.

(٣) إسناده ضعيف: أخرجه عبد الرزاق (٢٠٠٩٣) عن معمر به.

(٤) قال ابن الأثير في النهاية (٤/ ٢٠٦): «اللقلقة: رفع الصوت، وتقطيعه واستثقاله، إذا تراخى وطال، أراد بالثنية ثنية ذي الحجيب. وقيل: أراد به وضع الراحة على الوجه من الخلف. الهناء، وهو الرأس، أراد به القفا». وهو العبوث، فصحل الناظر في معنيين لولى من صحفهما معنى ساخراً، وقال (٤/ ٢١٥): «اللقلقة: أراد الصياح والجلبة عند الحرب».

(٤) إسناده ضعيف (٤/ ٢٤٤-٢٤٦).

(٥) في (ز): «يزيد» بالزيادة.

(٦) في (ز): «الثنية».

(٧) في (ز): «الزهري».

(٨) في (ز): «نا».

الشَّرِيدِ، قَالَ: سَمِعْتُ مِنْ عَمْرٍو، عَنْ سُلَيْمَانَ بْنِ سُلَيْمٍ، عَنْ صَالِحِ بْنِ يَحْيَى بْنِ الْمِقْدَامِ بْنِ مَعْدِي كَرِبَ، عَنْ أَبِيهِ، عَنْ جَدِّهِ عَنْ خَالِدٍ بْنِ الْوَلِيدِ قَالَ: قَالَ لِيَ النَّبِيُّ ﷺ: «خَيْرُ، فَكَتَبَ أَبُوهُ: «خَالِدٌ خَاسِدٌ، لَا يَدْخُلُ الْجَنَّةَ إِلَّا نَفْسٌ مُسْلِمَةٌ».

٥٣٧٩- أَخْبَرَنَا إِسْمَاعِيلُ بْنُ مُحَمَّدِ بْنِ الْفَضْلِ، ثنا جَدِّي، ثنا إِبْرَاهِيمُ بْنُ الْمُنْذِرِ، ثنا مُحَمَّدُ بْنُ فُلَيْحٍ، عَنْ مُوسَى بْنِ عُقْبَةَ قَالَ: كَانَ لِعُقْبَةَ بْنِ عَامِرٍ ابْنٌ يُسَمَّى: وَأَمَّا الرِّوَايَةُ بِهَذَا فَهُدًا.

٥٣٨٠- أَخْبَرَنَا الْحُسَيْنُ بْنُ عَلِيٍّ، إِذْنًا، أَخْبَرَنَا مُحَمَّدُ بْنُ الْحُسَيْنِ، ثنا [عَمْرُو] بْنُ زُرَارَةَ، ثنا [يَزِيدُ] بْنُ عَبْدِ اللهِ، عَنْ مُحَمَّدِ بْنِ إِسْحَاقَ، عَنْ زَاذَبُوَيْهِ، مَوْلَى عَبْدِ اللهِ بْنِ أَبُو أَمَيَّةَ، عَنْ عَبْدِ اللهِ بْنِ أَبُو أَمَيَّةَ، حَدَّثَنِي أَبُو أَمَيَّةَ عَنْ عَبْدِ اللهِ بْنِ أَبُو أَمَيَّةَ، عَنْ عَبْدِ اللهِ بْنِ عَبَّاسٍ، عَنْ عَبْدِ اللهِ بْنِ أَبُو أَمَيَّةَ

عُمَرُ بْنُ الْخَاصِ مِنْ فِيهِ، قَالَ: خَرَجْتُ عَامِدًا(١) إِلَى رَسُولِ اللهِ ﷺ، فَلَقِيتُ خَالِدَ بْنَ الْوَلِيدِ رَضِيَ اللهُ عَنْهُ، فَقَالَ الْفَتَى وَهُوَ يَوْمَئِذٍ عَلَى مَكَّةَ: فَلُمْتُ، أَيْ(٢): يَا أَبَا سُلَيْمَانَ! فَقَالَ: وَلَمْ لَقِيتَ اسْتَقَمْتَ لِلْمَسْلِمِينَ(٣)، وَإِنَّ الرَّجُلَ لَيُرَى، أَذْهَبُ بِأَنْفُسِهِمْ، فَحَثَى عَلَيَّ، فَقَالَتْ الْمَدِينَةُ عَلَى رَسُولِ اللهِ ﷺ، وَتَقَدَّمَ خَالِدٌ إِلَى رَسُولِ اللهِ ﷺ، فَأَسْلَمَ وَبَايَعَ، ثُمَّ دَعَا لِي بِمَا دَعَا لِخَالِدٍ، وَانْصَرَفْتُ.''

٥٣٨٩- أَخْبَرَنَا أَبُو عَبْدِ اللهِ مُحَمَّدُ بْنُ عَبْدِ اللهِ الصَّفَّارُ فِي جُزْءِ الْبَقَاءِ، الإِمَامُ أَحْمَدُ بْنُ حَنْبَلٍ عَلَى عَلِيِّ بْنِ بَحْرٍ بْنِ بَرِّيٍّ، ثَنَا الْحُسَيْنُ بْنُ عَلِيِّ بْنِ بَرِّيٍّ ثَنَا أَبِي، ثَنَا الْوَلِيدُ بْنُ مُسْلِمٍ، ثَنَا وَحْشِيُّ بْنُ حَرْبٍ بْنِ وَحْشِيٍّ، عَنْ أَبِيهِ، عَنْ جَدِّهِ، أَنَّ أَبَا بَكْرٍ خَطَبَ إِلَيْهِ خَالِدُ بْنُ الْوَلِيدِ فِي فِيَالِ أَهْلِ الرِّدَّةِ، فَكَلَّمَهُ، فِي ذَلِكَ، فَأَبَى أَنْ يُزَوِّجَهُ، وَقَالَ: مَعَكَ رُسُلُ هَذِهِ الْقَبَائِلِ، وَفِيهِمْ مَنْ يَطْلُبُ الْوِتْرَ، فَقَالَ: إِنِّي أَكْفِيكَهُمْ، وَتَبِعَهُ مِنْ شُيُوخِ الْعَرَبِ.''

٥٣٨٢- أَخْبَرَنَا أَبُو بَكْرٍ بْنُ إِسْحَاقَ، ثَنَا عَبْدُ اللهِ بْنُ أَحْمَدَ بْنِ حَنْبَلٍ، قَالَ: حَدَّثَنِي أَبِي، ثَنَا وَهْبُ بْنُ جَرِيرٍ، قَالَ: حَدَّثَنِي أَبِي، عَنْ مُحَمَّدِ بْنِ عَبْدِ اللهِ بْنِ

---

(١) في الإصابة: «عامدا».

(٢) في الإصابة: «أي: زبد».

(٣) قال في تاج العروس (٣٢/ ٤٩٠): «أي: بين الطريق، وهو سنان، والمسنم: الذهب والجوهر».

(١) إسناده ضعيف جدًا: «١٨٦٦-١٨٦٧».

(٢) في الشعب: «فكلمه».

(٣) إسناده ضعيف جدًا: «٢٣٦١-٢٣٦٣».

أَبِي يَعْقُوبَ، عَنِ الْحَسَنِ بْنِ مُحَمَّدٍ، عَنْ عَبْدِ اللهِ بْنِ جَعْفَرٍ، أَنَّ رَسُولَ اللهِ ﷺ لَمَّا نَعَى أَهْلَ مُؤْتَةَ، قَالَ: «اللَّهُمَّ أَخْلِفْ جَعْفَرًا سَيِّئَتَ مِنْ مُشْيِهِ، اللَّهُمَّ خَلِّفْ بِنِي الْوَلِيدِ، فَتَحَ اللهُ عَلَيْهِ»(١).

هَذَا حَدِيثٌ صَحِيحٌ بِالإِسْنَادِ، وَلَمْ يُخَرِّجَاهُ.

٥٣٨٣- **وَقَدِ اخْتَصَرَهُ** أَبُو عَبْدِ اللهِ مُحَمَّدُ بْنُ عَلِيٍّ الصَّنْعَانِيُّ بِمَكَّةَ: ثَنَا إِسْحَاقُ بْنُ إِبْرَاهِيمَ: أَنَا عَبْدُ الرَّزَّاقِ، عَنْ مَعْمَرٍ، عَنْ أَيُّوبَ، عَنْ أَنَسٍ بْنِ مَالِكٍ قَالَ: نَعَى رَسُولُ اللهِ ﷺ زَيْدًا وَجَعْفَرًا عَلَى الْمِنْبَرِ، ثُمَّ قَالَ: «فَأَخَذَ الرَّايَةَ عَبْدُ اللهِ بْنُ رَوَاحَةَ، وَهُوَ سَيِّئُ مِنْ مَشْيِ الْبِرْذَوْنِ»(٢). وَلَمْ يُخَرِّجَاهُ.

هَذَا حَدِيثٌ عَالِي صَحِيحٌ غَرِيبٌ مِنْ حَدِيثِ أَيُّوبَ(٣). وَلَمْ يُخَرِّجَاهُ.

٥٣٨٤- **حَدَّثَنَاهُ** عَلِيُّ بْنُ حَمْشَادَ: ثَنَا الْحَسَنُ بْنُ عَلِيِّ بْنِ شَبِيبٍ الْمَعْمَرِيُّ: ثَنَا إِسْحَاقُ بْنُ مَنْصُورٍ: ثَنَا إِسْرَائِيلُ عَنْ أَبِي إِسْحَاقَ، عَنْ بَنَاعَةَ بْنِ أَبِي خَازِمٍ، عَنِ الْمِنْهَالِ، عَنْ عَبْدِ اللهِ بْنِ أَبِي أَوْفَى(٤): أَنَّ رَسُولَ اللهِ ﷺ قَالَ: «لَا تُؤَدِّعُ هَذِهِ، إِلَّا بِأَنَّهُ سَيِّئُ مِنْ مَشْيِ فُلَانٍ»(٥). عَلَى الْكَفَّارِ»(٦).

---

(١) إتحاف المهرة (٤/٥٥٨-٥٥٩).

(٢) إتحاف المهرة (٤/٤٢٦-٤٢٧).

(٣) قال الشيخ في التعليق: «قوله: غريب من أيوب من أنس، والحق الطبع المصنف فقط».

(٤) حديث رقم (٤٤٠).

(٥) في التعليق: «في مسانيد رواة: إسحاق بن راهويه».

(٦) في (ك): «عبد الله بن أبي».

(٧) في التعليق: «عبد الله».

(٨) إتحاف المهرة (٤/٥٠٥-٥٠٦/٤٩٨٣).

هَذَا حَدِيثٌ صَحِيحُ الإِسْنَادِ» وَلَمْ يُخَرِّجَاهُ.

٥٣٨٥- أَخْبَرَنَا أَبُو الْعَبَّاسِ الْمَحْبُوبِيُّ بِمَرْوَ، ثنا عَبْدَانُ الأَهْوَازِيُّ، ثنا أَبُو مَعْشَرٍ، [ز] وَثنا أَبُو بَكْرٍ الْفَقِيهُ، ثنا عَبْدُ اللَّهِ بْنُ أَحْمَدَ بْنِ حَنْبَلٍ، قَالَا: حَدَّثَنِي حُمَيْدُ بْنُ شُعَيْبٍ، ثنا عَبْدُ اللَّهِ، ثنا جَدِّي أَبُو خَالِدَةَ بْنُ لاَهِزٍ، أَنَّهُ لَمْ يَكُنْ أَحَدٌ أَعْدَى بِالْبَصْرَةِ مِنْ مَوْلَىً، فَلَمَّا فَرَغَ مِنْ مُسَيْلَمَةَ وَأَصْحَابِهِ، أَقْبَلَ إِلَى نَاحِيَةِ الْبَصْرَةِ، فَلَمَّا فَرَغَ بِخَاطِمَةَ فِي جَمْعٍ عَظِيمٍ، فَرَدَّ لَهُ عَائِذُ بْنُ الْوَلِيدِ، وَدَعَا إِلَى الْبِرَازِ، فَبَرَزَ لَهُ فَرَسَّانٌ، فَقَتَلَهُ عَائِذُ بْنُ الْوَلِيدِ، وَقَتَلَ بِذَلِكَ إِلَى رَبِّكَ الْمَصِيرُ، فَقَتَلَ عَائِذٌ مَقْتَلَةً، فَقَتَلَ فَارِسَ مَعَهُ بِمَرْبَدِ عَائِذَةَ الْيَوْمَ، وَكَانَتْ بِهَا، فَرَدَّ الْمُسْلِمُونَ فِيهِمْ إِلَى حِجْمٍ، فَانْتَهَزَتْهُ بِنَاقَةٍ أَهَبَ وَرَهْبٍ.

٥٣٨٦- حَدَّثَنَا أَبُو عَبْدِ اللَّهِ مُحَمَّدُ بْنُ أَحْمَدَ بْنِ بَالَوَيْهِ، ثنا سَعِيدُ بْنُ مَنْصُورٍ، ثنا عَبْدُ الْحَمِيدِ بْنُ جَعْفَرٍ، عَنْ أَبِيهِ، أَنَّ عَائِذَ بْنَ الْوَلِيدِ قَتَلَ فَارِسَيْنِ لَهُ يَوْمَ الْبُرَيْصِ، فَقَالَ: اطْلُبُوهُمَا فَلَمْ يَجِدُوهُمَا، ثُمَّ طَلَبُوهُمَا فَوَجَدُوهُمَا، وَإِنَّا

---

(١) قال العلامة المعلمي في التنكيل: «قد تقدم [برقم ٥٣٨٤] عن ابن أبي حاتم عن المنجنيق مرسلاً وهو أثبته، فيه: وروايةُ عبدة الله بن إدريس رواها أبو زرعة الرازي في العلل (١/ ٣٥٨) وغيره، والصحيح حديث ابن إدريس، فإنه ثقة، وأبوه ربما وصله من غير الطنافسي عن إسماعيل عن المنجنيق مرسلاً. أخرجه من طريق الإمام أحمد في فضائل الصحابة (١/ ٥٥) (٧٣٢)».

(٢) في (ز)، والمنجنيق والمنجنوق: اسم لمسكين!.

(٣) في (ز): «أحمد»، وفي المنجنيق: «الحسين بن زنجر بن مسلم»، وهو خطأ، حسين كنيته أبو عبد الله، وهو جد عمر بن زنجويه بن يحيى، وذكره ابن حبان وقال الخليلي: لا يحدث.

(٤) إتحاف المهرة (٢/ ٢١٦-٢٢٣).

(٥) في (ز): «فرآه».

هِيَ فَلْتَسْوَدَّ خَيْلُهُ، فَقَالَ خَالِدٌ: افْتَدِرْ رَسُولَ اللهِ ﷺ فَحَلِّقْ رَأْسَهُ، وَانْذُرْ نَذْرًا، فَإِنْ جَرَّبْتَ نَفْسَكَ، فَسَتَفْعَلُ إِنْ شَاءَ اللهُ، فَحَلَّقَهُ فِي هَذِهِ الْقَلْتَسُوَةِ، فَلَمْ أَشْهَدْ خَالِدًا وَهِيَ حَيَّةٌ وَهِيَ لَا تُرَوَّسُ الْعُمْرَ.

٣٨٧٥- حَدَّثَنَا عَلِيُّ بْنُ حَمَّادَةَ الْعَدْلُ، ثَنَا عَلِيُّ بْنُ عَبْدِ الْعَزِيزِ، ثَنَا أَبُو نُعَيْمٍ، ثَنَا شَرِيكٌ، عَنْ عَاصِمٍ بْنِ بَهْدَلَةَ، عَنْ أَبِي وَائِلٍ، قَالَ: جَاءَ خَالِدُ بْنُ الْوَلِيدِ إِلَى أَهْلِ فَارِسَ يَدْعُوهُمْ إِلَى الْإِسْلَامِ، يَقُولُ: بِسْمِ اللهِ الرَّحْمَنِ الرَّحِيمِ، مِنْ خَالِدِ بْنِ الْوَلِيدِ إِلَى رُسْتُمَ، وَبَهْرَامَ، وَنَرْسَةَ فَارِسَ، سَلَامٌ عَلَى مَنِ اتَّبَعَ الْهُدَى، أَمَّا بَعْدُ: فَإِنِّي أَدْعُوكُمْ بِدَاعِيَةِ اللهِ، فَإِنِّي أَنَا رَسُولُهُ إِلَى النَّاسِ كَافَّةً، وَإِلَيْكُمْ خَاصَّةً، وَإِنْ أَبَيْتُمْ فَإِنِّي أَتَيْتُكُمْ بِقَوْمٍ يُحِبُّونَ الْقَتْلَ فِي سَبِيلِ اللهِ كَمَا تُحِبُّ فَارِسُ الْخَمْرَ، وَالسَّلَامُ.

فَلَمَّا اطَّلَعُوا فِي وَقْتِ وَفَاةِ خَالِدِ بْنِ الْوَلِيدِ، وَقَدْ قَلَّصَتْ عَنِ الْوَقْبَيْنِ مِنْ إِحْدَى وَعِشْرِينَ.

٣٨٧٦- ثُمَّنِي أَبُو بَكْرٍ مُحَمَّدُ بْنُ أَحْمَدَ بْنِ بَالَوَيْهِ، ثَنَا إِبْرَاهِيمُ بْنُ إِسْحَاقَ الْحَرْبِيُّ، ثَنَا قُطَيْبَةُ بْنُ عَبْدِ اللهِ قَالَ: تُوُفِّيَ خَالِدُ بْنُ الْوَلِيدِ بِالْمَدِينَةِ سَنَةَ اثْنَتَيْنِ وَعِشْرِينَ.

٣٨٧٩- وَأَخْبَرَنِي أَحْمَدُ بْنُ يُوسُفَ الثَّقَفِيُّ، ثَنَا مُوسَى بْنُ زَكَرِيَّا الْتُسْتَرِيُّ،

---

(١) إسناده ضعيف (٤٤٤/٤-٤٤٥)، وقال الحافظ في التلخيص: «فيه: مقطوع».

(٢) قوله: «أو حالف ما سالم قبل».

(٣) إسناده ضعيف (٤٤٤/٤-٤٤٥).

(٤) لم نجد في أصل الإتحاف، وهو ما استدركه المحقق في الحاشية (١٩/٤-٢٠).

ثَنَا خَلِيفَةُ بْنُ خَيَّاطٍ قَالَ: مَاتَ خَالِدُ بْنُ الْوَلِيدِ بِالشَّامِ، وَقِيلَ: بِحِمْصَ، سَنَةَ إِحْدَى وَعِشْرِينَ".

٥٣٩٠- **قال**(١) يَحْيَى بْنُ بُكَيْرٍ: مَاتَ بِالْمَدِينَةِ سَنَةَ سَبْعَ عَشْرَةَ، أَوْ ثَمَانٍ عَشْرَةَ".

---

(١) لم تجده في أصل الإتحاف، وهو مما استدركه المحقق في الحاشية (١٨/ ٥٥٨-٥٦٠).

(٢) في أ و د(٥): «قاله».

(٣) لم تجده في الإتحاف.

٣٥٩٠ - حَاطِبُ بْنُ أَبِي بَلْتَعَةَ اللَّخْمِيُّ

٣٥٩١- أَخْبَرَنَا أَبُو جَعْفَرٍ الْبَغْدَادِيُّ(١): نَا أَبُو عُلَاقَةَ: نَا أَبِي: نَا ابْنُ لَهِيعَةَ، عَنْ أَبِي الْأَسْوَدِ(٢)، عَنْ عُرْوَةَ فِي تَسْمِيَةِ مَنْ شَهِدَ بَدْرًا مِنْ بَنِي أَسَدِ بْنِ عَبْدِ الْعُزَّى: حَاطِبُ بْنُ أَبِي بَلْتَعَةَ حَلِيفٌ لَهُمْ(٣).

٣٥٩٢- حدثنا أَحْمَدُ بْنُ يَحْيَى الْقُطْنِيُّ: نَا مُوسَى بْنُ زَكَرِيَّا: نَا خَلِيفَةُ بْنُ خَيَّاطٍ قَالَ: كَانَ حَاطِبُ بْنُ أَبِي بَلْتَعَةَ يُكْنَى أَبَا مُحَمَّدٍ(٤).

٣٥٩٣- حدثنا أَبُو عَبْدِ اللهِ الأَصْبَهَانِيُّ: نَا الْحَسَنُ بْنُ الْمُثَنَّى: نَا الْحَسَنُ بْنُ الْفَرَجِ: نَا مُحَمَّدُ بْنُ عُمَرَ قَالَ: حَاطِبُ بْنُ أَبِي بَلْتَعَةَ يُكْنَى: أَبَا مُحَمَّدٍ، وَهُوَ مِمَّنْ فَرَّ مِنْ أَهْلِهِ(٥)، أَحْمَدُ بْنِ زِيَادَةَ، شَهِدَ بَدْرًا وَالْخَنْدَقَ وَالْمَشَاهِدَ كُلَّهَا مَعَ رَسُولِ اللهِ ﷺ، وَبَعَثَهُ رَسُولُ اللهِ ﷺ إِلَى الْمُقَوْقِسِ صَاحِبِ الإِسْكَنْدَرِيَّةِ، وَكَانَ فِيهَا دُكَّيْرٌ مِنَ الرُّمَاةِ الْمَذْكُورِينَ مِنْ أَصْحَابِ رَسُولِ اللهِ ﷺ، وَكَانَ بِالْمَدِينَةِ وَهُوَ ابْنُ خَمْسٍ وَسِتِّينَ سَنَةً، وَصَلَّى عَلَيْهِ عُثْمَانُ بْنُ عَفَّانَ، وَكَانَ تَاجِرًا بَيَّاعًا لِلطَّعَامِ، وَكَانَ حَسَنَ الْجِسْمِ، عَظِيمَ الْجِسْمِ، أَحْمَرَ إِلَى الْبَيَاضِ مَا هُوَ، شَدِيدَ الأَعْضَاءِ(٦).

---

(١) ابن محمد بن محمد بن عبد الله بن عمر، تقدم بعد ابن عمير بن حاطب في حلقة.

(٢) هو: محمد بن عبد الرحمن بن نوفل، يروي عروة عن زوج أبيه، تقدم.

(٣) [إسناده تالف] (١٤٦-٢٤٧/٢٤٧)

(٤) ليس في أصل الإتحاف، وهو ساقط من المطالب العالية (١٨/٥٥٨-٥٥٩).

(٥) قوله: «أهله» هو موضوع في (ب) و(ل).

(٦) ليس في أصل الإتحاف، وهو ساقط من المطالب العالية (١٨/٥٦٤-٥٦٧).

٥٣٩٣ - **أَخْبَرَنِي** عَبْدُ اللهِ بْنُ حَمُّوَيَهِ النَّيْسَابُورِيُّ، نَا أَبُو عَبْدِ اللهِ الزُّبَيْرِيُّ(١)، نَا: سُفْيَانُ بْنُ عُيَيْنَةَ، عَنْ مُحَمَّدِ بْنِ عَمْرِو، عَنْ خَالِدِ بْنِ أَبِي بُكَيْرٍ مَوْلَى لَقِيطِ بْنِ عَامِرٍ، عَنْ أَبِي سَلَمَةَ بْنِ عَبْدِ الرَّحْمَنِ، عَنْ أَبِي هُرَيْرَةَ، قَالَ: إِذَا صَلَّى أَحَدُكُمْ فَلْيَقُلْ: اللَّهُمَّ صَلِّ عَلَى مُحَمَّدٍ، وَعَلَى آلِ مُحَمَّدٍ، كَمَا صَلَّيْتَ عَلَى إِبْرَاهِيمَ، وَبَارِكْ عَلَى مُحَمَّدٍ، وَعَلَى آلِ مُحَمَّدٍ، كَمَا بَارَكْتَ عَلَى إِبْرَاهِيمَ، وَارْحَمْ مُحَمَّدًا، وَآلَ مُحَمَّدٍ، كَمَا رَحِمْتَ إِبْرَاهِيمَ، وَآلَ إِبْرَاهِيمَ، إِنَّكَ حَمِيدٌ مَجِيدٌ، وَبَارِكْ عَلَى مُحَمَّدٍ، وَعَلَى آلِ مُحَمَّدٍ، كَمَا بَارَكْتَ عَلَى إِبْرَاهِيمَ، وَآلِ إِبْرَاهِيمَ، إِنَّكَ حَمِيدٌ مَجِيدٌ

عَنْكَ»[1].

٣٠٣٩- **حَدَّثَنَا** أَبُو الْعَبَّاسِ مُحَمَّدُ بْنُ يَعْقُوبَ، ثنا الرَّبِيعُ بْنُ سُلَيْمَانَ الْمُرَادِيُّ، ثنا أَسَدُ بْنُ مُوسَى، ثنا اللَّيْثُ بْنُ سَعْدٍ، أَنَّ أَبَا الزُّبَيْرِ، عَنْ جَابِرٍ، أَنَّ عَمَّارًا يَحَاسِبُ جَابِرَ بْنَ أَبِي الْفُرَاتِ، فَقَالَ جَابِرٌ: يَا بُنَيِّ هَذَا، يَا بُنَيِّ هَذَا حَاسِبْ! قَالَ: فَقَالَ رَسُولُ اللَّهِ ﷺ: «كَلِمَتَانِ، لَا يَدْخُلُهُمَا أَبَدًا، وَقَدْ شَهِدَ بَدْرًا وَالْحُدَيْبِيَةَ»[2].

هَذَا حَدِيثٌ صَحِيحٌ عَلَى شَرْطِ مُسْلِمٍ، وَلَمْ يُخَرِّجَاهُ[3].

٣٠٤٠- **حَدَّثَنِي** أَبُو بَكْرٍ مُحَمَّدُ بْنُ أَحْمَدَ بْنِ بَالَوَيْهِ، ثنا مُحَمَّدُ بْنُ مَهْرَوَيْهِ، ثنا هَاشِمُ بْنُ الْقَاسِمِ، ثنا سُلَيْمَانُ بْنُ بِلَالٍ، عَنْ عَبْدِ الرَّحْمَنِ بْنِ هُرْمُزَ الْأَعْرَجِ، عَنْ أَبِي هُرَيْرَةَ، أَنَّ رَجُلًا مِنْ بَنِي فَزَارَةَ، يُقَالُ لَهُ: ضِمَادُ بْنُ ثَعْلَبَةَ، أَتَى رَسُولَ اللَّهِ ﷺ، فَقَالَ: يَا رَسُولَ اللَّهِ، إِنَّ أُمِّي نَذَرَتْ أَنْ تَحُجَّ فَمَاتَتْ، أَفَأَحُجُّ عَنْهَا؟ قَالَ: «نَعَمْ، حُجِّي عَنْهَا، أَرَأَيْتِ لَوْ كَانَ عَلَى أُمِّكِ دَيْنٌ أَكُنْتِ قَاضِيَتَهُ؟ اقْضُوا اللَّهَ الَّذِي لَهُ، فَإِنَّ اللَّهَ أَحَقُّ بِالْوَفَاءِ»[4].

---

(١) إسناده ضعيف [٤٦٥٣-٤٦٥٤]. وهلال بن يحيى بن هلال الباهلي قال العقيلي: «لا يتابع على حديثه، ولم يرفعه الحراني ثم تعرفه، وعبد الحميد بن أبي أمية مجهول» كما في «الميزان» (٤/٣٤٨).

(٢) إسناده ضعيف [٣٨٣٤-٣٨٣٥].

قال أبو أحمد بن عدي (١٦٩/٧) عن قتيبة وحسنه ثم رجع عن القيلة به.

(٣) في (أ) و(ك): «الشيخين». القاعدة!.

(٤) إسناده ضعيف [٣٨٣٦].

حَدَّثَنَا ابْنُ بَيَانٍ، قَالَ: أَخْبَرَنَا أَنَّهَا غَيْرُ مُتَّفِيَةٍ مِنْهَا حَتَّى أَعْلَمَ مَا حَالُ الْكِتَابِ مِنْ رَأْسِهَا، فَدَفَعَتْ إِلَيْهِمَا، فَدَعَا رَسُولُ اللهِ ﷺ حَاطِبًا حَتَّى قَرَأَ عَلَيْهِ الْكِتَابَ، فَقَالَ: «أَتَعْرِفُ هَذَا الْكِتَابَ؟». قَالَ: نَعَمْ. قَالَ: «فَمَا حَمَلَكَ عَلَى ذَلِكَ؟». قَالَ: كَانَ مُحَالِفًا لِأَبِي، وَلَمْ أَكُنْ امْرَأً غَرِيبًا فِيكُمْ مُمَشِّرَ قُرَيْشٍ، فَقَالَ عُمَرُ ﷺ: يَا رَسُولَ اللهِ، ائْذَنْ لِي فِي قَتْلِ حَاطِبٍ. فَقَالَ رَسُولُ اللهِ: «لَا، إِنَّهُ قَدْ شَهِدَ بَدْرًا، وَلَيْكَ لَا تَدْرِي لَعَلَّ اللهَ قَدِ اطَّلَعَ عَلَى أَهْلِ بَدْرٍ، فَقَالَ: اعْمَلُوا مَا شِئْتُمْ فَلَقَدْ غَافَرْتُ لَكُمْ»[1].

(١) [الحاكم الجيزة (٤/ ١٩٥-١٩٤)] ثم ظهر: «فتذكره وصدوره مرسلا، والظاهر الحديث الآتي جيزة (٤/ ١٨٤)».

ذِكْرُ مَنَاقِبِ أُبَيِّ بْنِ كَعْبٍ الأَنْصَارِيِّ

٥٣٨٩- أَخْبَرَنَا أَبُو جَعْفَرٍ مُحَمَّدُ بْنُ مُحَمَّدِ بْنِ عَبْدِ اللهِ الْبَغْدَادِيُّ، نَا أَبُو عُلَيْلَةَ، نَا أَبُو نُعَيْمٍ، نَا أَبُو الْعُمَيْسِ، عَنْ عُرْوَةَ بْنِ الزُّبَيْرِ قَالَ: أُبَيُّ بْنُ كَعْبِ بْنِ قَيْسِ بْنِ عُبَيْدِ بْنِ زَيْدِ[1] بْنِ مُعَاوِيَةَ بْنِ عَمْرِو بْنِ مَالِكِ بْنِ النَّجَّارِ، وَهِيَ عَمَّةُ أُمِّ سُلَيْمَةَ[2].

٥٣٩٠- أَخْبَرَنَا أَحْمَدُ بْنُ يَعْقُوبَ الثَّقَفِيُّ، نَا مُوسَى بْنُ زَكَرِيَّا، نَا مُحَمَّدُ بْنُ عُثْمَانَ، فَذَكَرَ هَذَا النَّسَبَ وَزَادَ فِيهِ: وَأُمُّ أُبَيِّ بْنِ كَعْبٍ صُهَيْبَةُ[3] - وَقَالَ غَيْرُهُ: صُهَيْبَةُ[4] بِنْتُ الأَسْوَدِ بْنِ حَرَامِ بْنِ عَمْرِو بْنِ زَيْدِ مَنَاةَ بْنِ عَدِيِّ بْنِ عَمْرِو بْنِ مَالِكِ بْنِ النَّجَّارِ، وَهِيَ عَمَّةُ أُمِّ سُلَيْمَةَ[5].

٥٣٩١- أَخْبَرَنَا أَبُو بَكْرٍ أَحْمَدُ بْنُ إِسْحَاقَ، نَا إِسْمَاعِيلُ بْنُ قُتَيْبَةَ، نَا مُحَمَّدُ بْنُ عُبَيْدِ اللهِ بْنِ أَبِي رَافِعٍ قَالَ: مَاتَ أُبَيُّ بْنُ كَعْبٍ فِي خِلَافَةِ عُمَرَ بْنِ الْخَطَّابِ سَنَةَ عِشْرِينَ[6].

---

(١) كذا في النسخ الخطية كلها، وأصل الإشكال: ابن زائدة، والصواب: ابن زيد، كما رواه الطبراني في المعجم الكبير (١٩٧/١) من حديث ابن عمير بن أبي علقلة بنا، وكما هو في طبقات خليفة (ص٨٥) والطبقات لابن سعد كتاب التابعين (٤١٢/٢) وغيرها، وهو أحد الصحابة بدر، ذكر ذلك ابن عبد البر في الاستيعاب في ترجمة أخيه عبد الله (٨٩٣/٣).

(٢) إتحاف ذوي المروءة (٢٤٧/١).

(٣) كذا، وفي طبقات خليفة أصل رواية الصحابة: صهيلة، وكذا في الطبقات الكبرى لابن سعد.

(٤) ليست في أصل الإتحاف، وهو ما استدركه المحقق في الحاشية (١٨-٥٥٨/أ).

(٥) ليست في أصل الإتحاف، وهو ما استدركه المحقق في الحاشية (١٩-٥٤٣/أ).

٥٩٤٠ - حَدَّثَنَا أَبُو عَبْدِ اللهِ الأَسْفَرَائِنِيُّ، ثنا مُحَمَّدُ بْنُ عَبْدِ اللهِ بْنِ نُمَيْرٍ، ثنا سُلَيْمَانُ بْنُ دَاوُدَ، ثنا مُحَمَّدُ بْنُ عُمَرَ، فَذَكَرَ الشَّيْبَ بِنَحْوِهِ، وَزَادَ: "وَشَهِدَ الْعَقَبَةَ فِي السِّنِّينَ مِنَ الأَنْصَارِ، وَكَانَ يَكْتُبُ لِرَسُولِ اللهِ ﷺ الْوَحْيَ، وَلَهُ أَحَادِيثُ فِي رِقَابِ وَفَاتِهِ، فَقِيلَ: إِنَّهُ مَاتَ فِي خِلَافَةِ عُمَرَ سَنَةَ بِنْتَيْنِ وَعِشْرِينَ، وَقِيلَ: مَاتَ فِي خِلَافَةِ عُثْمَانَ سَنَةَ ثَلَاثِينَ".

وَلَمْ أَكْتُبْ الأَحَادِيثَ، وَذَلِكَ بِأَنَّ عُثْمَانَ (١) بْنَ عَفَّانَ ﷺ: "لَا يَجْمَعُ الْقُرْآنَ

٥٩٤١ - صَحِيحٌ عَلِيٌّ بْنُ حَشْرَمٍ، ثنا عَبْدُ اللهِ بْنُ الْحَسَنِ بْنِ حَنَشٍ قَالَ: حَدَّثَنِي أَبِي، قَالَ: مُحَمَّدُ بْنُ مَرْوَانَ بْنِ حَنَشٍ وَنَادَرَانُ (٢)، عَنِ الْحَسَنِ، قَالَ: قَتَلَ الشَّعْبِيُّ قَالَ: رَأَيْتُ أَبِي مِنْ ضَرْبِ أَنْبَاطِ الرَّأْسِ وَالْحَبَشِ، لَا يَحْيَى".

٥٩٤٢ - صَحِيحٌ عَلِيُّ بْنُ حَشْرَمٍ، ثنا عَلِيُّ بْنُ عَبْدِ الْعَزِيزِ، ثنا أَبُو نُعَيْمٍ، ثنا الْحَسَنُ بْنُ صَالِحٍ، عَنْ طَلْقٍ، عَنِ الشَّعْبِيِّ، عَنْ مَسْرُوقٍ قَالَ: قَالَ أَصْحَابُ الْقَضَاءِ مِنْ أَصْحَابِ رَسُولِ اللهِ ﷺ سِتَّةٌ: عُمَرُ، وَعَلِيٌّ، وَعَبْدُ اللهِ، وَأُبَيٌّ، وَزَيْدٌ، وَأَبُو مُوسَى ﷺ".

هَكَذَا حَدَّثَنَا، وَفِي آخِرِ الرِّوَايَاتِ (٣) هَكَذَا: مُحَمَّدُ بْنُ حَنَشٍ بَدَلَ أَبِي مُوسَى.

---

(١) في ب: "أن عثمان".

(٢) في ب: "نصل في أصل الإسناد، وهو ما استدركه المحقق في الحاشية" (٢٩/٤٦٨-٤٦٩).

(٣) تقدّم في المسند وهو الأصل، والمراد: الطبراني.

٥٤٠٤ - **حدثني** مُحَمَّدُ بْنُ مُعَمَّرٍ، قَالَ: ثَنَا أَبُو الْمَلِيحِ، قَالَ: إِبْرَاهِيمُ بْنُ يَعْقُوبَ، قَالَ: سَمِعْتُ أَبَا شُعَيْبٍ يَقُولُ: أَبُو بَكْرِ بْنُ عَبْدِ رَبِّهِ رَسُولُ اللهِ ﷺ سَيِّدُ الأَنْصَارِ، فَلِمَ يَمُتْ (حَتَّى) قَالَهَا: سَيِّدُ الْمُسْلِمِينَ؟

قَالَ: فَسَمِعَ أَبَا الْمَلِيحِ أَبُو بَكْرِ بْنُ إِسْحَاقَ، قَالَ: إِسْمَاعِيلُ بْنُ قُتَيْبَةَ، قَالَ: مُحَمَّدُ بْنُ عَبْدِ اللهِ بْنِ نُمَيْرٍ قَالَ: وَعَادَ أَبُو بَكْرٍ فِي جَلَاقَةَ فَمَرِضَ لَسَنَةً فَتُوُفِّيَ وَعُمِّرَ.

٥٤٠٦ - **أخبرني** الْقَيِّمُ: ثَنَا مُوسَى بْنُ زَكَرِيَّا، ثَنَا عَلِيٌّ قَالَ: حَدَّثَنِي أَبِي بْنُ فَهْدٍ فِي جَلَاقَةَ مُحَدِّثُ سَنَةَ ثَنْتَيْنِ وَثَلَاثِينَ(١).

الْجَلَاقُ: طَاعُونٌ فِي وَقْتِ وَبَاءٍ أَوْ فِي بَلَدٍ.

٥٤٠٧ - **قَدِمَنِي** أَبُو بَكْرِ بْنُ بَالَوَيْهِ، قَالَ: إِبْرَاهِيمُ بْنُ إِسْحَاقَ الْحَرْبِيُّ، قَالَ: ثَنَا أَبُو الْمَلِيحِ، قَالَ: سَمِعْتُ أَبَا شُعَيْبٍ يَقُولُ: أَبُو بَكْرِ بْنُ عَبْدِ رَبِّهِ(٢) مُعَاوِيَةُ بْنُ عَمْرٍو بْنِ ذِي الْكَلَاعِ مَاتَ بِالْمَرْجِ فِي جَلَاقَةَ فَمَاتَ، وَكَانَ أَبْيَضَ الرَّأْسِ وَاللِّحْيَةِ، قَبْلَ سَنَةٍ وَعُمِّرَ، وَقَبْلَ: سَنَتَيْنِ وَعُمِّرَ، وَقَبْلَ: ثَلَاثٍ

---

(١) هذا آخر إرتحال الجزء الحادي عشر من نسخة عبد الأحاطي من سبعة.

(٢) بين المعقوفين غير موجود في النسخ الخطية كلها، وكتبت: «عبد» مكانها بياض في (ب) و(ك)، وكأنها لما تتضح له العبارة.
ثم رجعت في الإلحاق.
وهذا من أعمال الإلحاق، وهو مما استدركه المحقق في الحاشية (٥٤٠٢-٥٤٠٦).
قلت: هو أحمد بن يحاوت.
(١) ثم رجعت في أصل الإلحاق، وهو مما استدركه المحقق في الحاشية (٥٤٠٨-٥٤٠٨).
قال: كذا في النسخ الخطية كلها: «بن زيد»، والصواب: «بن زيد» كما تقدم.

عَلَى عِمَامَةِ عُثْمَانَ سَبْعَ لَفَائِفَ، وَدُبُرُ: (١) أَنَّهُ كَانَ يُعَمِّمُ، أَيْ: الطَّيْلَسَانَ، وَكَانَتْ لَهُ كُتُبَانٌ، وَكَانَتْ وِقَايَةً بَدِيعَةً رَسُولِ اللهِ ﷺ بَعْدَ أَنْ ظَهَرَ الطَّعْنُ عَلَى عُثْمَانَ(٢).

٥٠٨٥ - أَخْبَرَنِي أَبُو مُحَمَّدٍ الْمُزَنِيُّ (٣)، ثَنَا أَبُو جَعْفَرٍ الْحَضْرَمِيُّ، ثَنَا مُحَمَّدُ بْنُ الْحُسَيْنِ (٤)، ثَنَا الْمُكَاتِبُ، ثَنَا مُحَمَّدُ بْنُ عُبَيْدٍ الْكُوفِيُّ، عَنْ إِسْمَاعِيلَ بْنِ أَبِي خَالِدٍ، عَنْ زِرِّ بْنِ حُبَيْشٍ، قَالَ: كَانَتْ(٥) فِي أُمِّ ثَوْبَانَ(٦).

٥٠٨٦ - حَدَّثَنَا أَبُو الْعَبَّاسِ مُحَمَّدُ بْنُ يَعْقُوبَ، ثَنَا الرَّبِيعُ بْنُ يَحْيَى النَّهْشَلِيُّ، ثَنَا فُضَيْلُ بْنُ عِيَاضٍ، عَنْ مُغِيرَةَ، عَنْ إِبْرَاهِيمَ التَّيْمِيِّ، قَالَ: سَمِعْتُ عَبْدَ اللهِ بْنَ عَبْدِ الرَّحْمَنِ بْنِ أَبْزَى، يُحَدِّثُ عَنْ أَبِيهِ، قَالَ: لَمَّا وَقَعَ النَّاسُ فِي أَمْرِ عُثْمَانَ (٧)، قُلْتُ لِأَبِي: يَا أَبَتِ لَوْ نَصَرْتَ، يَا أَبَا الْمُنْذِرِ، وَاللهِ لَتَخْرُجَنَّ مِنْ الْأَمْرِ، قَالَ: يَمْنَعُ اللهُ وَسَتَرَى بَعْدِي مَا اسْتَكَانَ لَكَعٌ فَاعْتَلَوْا بِهِ، وَمَا أَشْكَلَ عَلَيْكُمْ، فَكِلُوهُ إِلَيَّ عَالِمِهِ(٨).

٥٠٨٧ - حَدَّثَنَا أَبُو بَكْرٍ أَحْمَدُ بْنُ سَلْمَانَ(٩)، الْفَقِيهُ بِبَغْدَادَ، قَالَ: أَخْبَرَنَ أَبُو

---

(١) في (ب) و(ك): «يدبر».

(٢) ليست في الإتحاف.

(٣) في (ب) و(ك): «أخبرني محمد المزكي» وهو: أحمد بن عبد الله بن محمد بن عبد الله.

(٤) هو: محمد بن عبد الله بن سليمان.

(٥) في (ب) و(ج): «من الحبر».

(٦) إتحاف المهرة (١٢/ ١٩٤-١٩٥).

(٧) إتحاف المهرة (١٢/ ٢٧٧-٢٨١)، وقال المحقق في التعليق: «قلت: صحيح».

(٨) في (ب): «عليه».

مُكْرَهٍ لَا يَدِيٰ»[1] بِهٰذَا، عَنْ مُحَمَّدِ بْنِ إِسْحَاقَ، أَنَّ رَسُولَ اللهِ ﷺ قَالَ: «إِنَّ اللهَ تَجَاوَزَ لِأُمَّتِي عَنْ أَنْ تَتَكَلَّمَ بِهِ أَوْ تَعْمَلَ بِهِ أَوْ تَعْمَلَ بِهِ مِنْ نَفْسِهَا».

٥٢١١- **أَخْبَرَنَا** أَبُو الْمُثَنَّى الْعَبْدِيُّ، ثَنَا عُثْمَانُ بْنُ سَعِيدٍ الدَّارِمِيُّ، ثَنَا الْحَسَنُ بْنُ مُوسَى، ثَنَا حَمَّادٌ، عَنْ عَبْدِ الْمَلِكِ، عَنْ قَتَادَةَ، عَنْ قَيْسِ بْنِ عُبَادٍ قَالَ: شَهِدْتُ الْجَمَلَ، فَلَمَّا أُقِيمَتِ الصَّلَاةُ تَقَدَّمْتُ، فَلَمْ تُصِبْ إِصْبَعٌ إِلَّا فُوهَا، فَمَرَّتْ عَلَى الْخَطَّابِ، ثُمَّ تَقَدَّمَ رَجُلٌ فَصَلَّى، ثُمَّ تَقَدَّمَ رَجُلٌ آخَرُ فَصَلَّى، فَنَظَرَ فِي وَجْهِ الْقَوْمِ، فَقَالَ: أَيْنَ قَيْسُ، وَقَامَ فَصَلَّى، وَتَقَدَّمَ ذَلِكَ عَلِيٌّ، فَقَالَ: أَيْنَ قَيْسُ؟ أَيْنَ قَيْسُ؟ لَا يَسْتَوِي وَلَا يَجْتَرِئُ، أَلَمْ سَمِعْتُ، رَسُولَ اللهِ ﷺ عَلَى صَفِّ عَلِيٍّ عَلَيْهِ وَآلِهِ وَسَلَّمَ، يَقُولُ: «لَا يَقُومُ فِي الصَّفِّ الْأَوَّلِ إِلَّا الْمُهَاجِرُونَ وَالْأَنْصَارُ». قُلْتُ: مَنْ هٰذَا؟ فَقَالُوا: أَبُو بَكْرٍ.

هٰذَا حَدِيثٌ تَفَرَّدَ بِهِ الْحَكَمُ بْنُ عَبْدِ الْمَلِكِ، عَنْ قَتَادَةَ، وَهُوَ حَدِيثٌ مُنْكَرٌ.

٥٢١٢- **حدثنا** أَبُو الْعَبَّاسِ مُحَمَّدُ بْنُ يَعْقُوبَ، ثَنَا الرَّبِيعُ بْنُ يَحْيَى، ثَنَا

---

(١) في (ر) و(ك): «يد».

لم نجد لمن أصل الكتاب، وهو سماعه من المحقق في الحادية (٧٠٩-٧١٩).

(٢) (ك): «والمشهور خلافه».

(٣) في (ر): «٣٤٥-٣٤٦»، وقد تقدم في الصلاة (٨٧٧) من حديث النهي عن أن يصلي أحد في قبر بين يدي رسولي أو القبر (٨٨٨٨) من حديث أبي جحيفة عن رأيي من قاتله في قبر بعينه.

(٤) قوله: «الإسناد غير موجود في (ر) و(ك)».

قِصَّةُ: كَذَا سُفْيَانُ، عَنْ[1] أَسْلَمَ الْبَكْرِيِّ، عَنْ عَبْدِ اللهِ بْنِ عَبْدِ الرَّحْمٰنِ بْنِ أَبْزَى، عَنْ أَبِيهِ[2]، عَنْ عَبْدِ اللهِ بْنِ عُمَرَ قَالَ: قَالَ رَسُولُ اللهِ ﷺ: «أُنْزِلَتْ عَلَيَّ سُورَةٌ، وَأَيْمُ اللهِ لَأُوَرِّثَنَّهَا». قَالَ: قُلْتُ: أَسْتَثْنِي لَكَ؟ قَالَ: «نَعَمْ». قُلْتُ لِأَبِي: أَفَرَحْتَ بِذٰلِكَ يَا أَبَا الْمُنْذِرِ؟ قَالَ: وَمَا يَمْنَعُنِي، وَاللهُ تَبَارَكَ وَتَعَالَى يَقُولُ: ﴿وَلَسَوْفَ يُعْطِيكَ رَبُّكَ فَتَرْضَىٰ﴾[3]»[4].

هٰذَا حَدِيثٌ صَحِيحُ الْإِسْنَادِ، وَلَمْ يُخَرِّجَاهُ.

٥١١٣- ٣٥٨٨ أَخْبَرَنِي مُحَمَّدُ بْنُ عَبْدِ اللهِ بْنِ مُحَمَّدِ بْنِ عَبْدِ اللهِ[5]: بِنَيْسَابُورَ، ثَنَا أَبُو الْعَبَّاسِ مُحَمَّدُ بْنُ يَعْقُوبَ، ثَنَا أَبُو عَبْدِ اللهِ مُحَمَّدُ بْنُ عَلِيِّ بْنِ زَيْدٍ الصَّائِغُ، ثَنَا أَحْمَدُ بْنُ مُحَمَّدِ بْنِ الْمُغِيرَةِ، ثَنَا يَحْيَى بْنُ يَمَانٍ، عَنْ سُفْيَانَ، عَنْ أَسْلَمَ الْبَكْرِيِّ، بِهٰذَا. قَالَ لِي: قُلْ: عِنْدَ خَاتِمَةِ كُلِّ سُورَةٍ حَتَّى تَخْتِمَ. فَإِلَى قَرَأْتُ قَالَ عِنْدَ عَبْدِ اللهِ بْنِ أَبْزَى، فَقَالَ لِي: «وَاللهِ لَتَخْتِمَنَّ». قُلْتُ حَتَّى عِنْدَ وَأَخْبَرَهُ عِنْدَ اللهِ بْنِ أَبْزَى، أَنَّهُ قَرَأَ عَلَى مُجَاهِدٍ فَأَمَرَهُ بِذٰلِكَ، وَأَخْبَرَهُ مُجَاهِدٌ، أَنَّهُ قَرَأَ عَلَى أَبِيهِ فَأَمَرَهُ بِذٰلِكَ، وَأَخْبَرَهُ أُبَيٌّ أَنَّ نَبِيَّ اللهِ ﷺ أَمَرَهُ بِذٰلِكَ[6].

---

(١) في (ب): «عبد».

(٢) قوله: «عن أبيه» غير موجود في (ز) وأم.

(٣) سورة الضحى: الآية (٥).

(٤) إتحاف المهرة (٩: ٣٢٧-٣٢٨).

(٥) عبارة: «محمد بن عبد الله» التالية غير موجودة في (ب).

(٦) في (ب) و(ك): «أخبره».

(٧) إتحاف المهرة (٩: ٣٢٨-٣٢٩).

هَذَا حَدِيثٌ صَحِيحُ الْإِسْنَادِ، وَلَمْ يُخَرِّجُوهُ.

٥٢٦٤- حَدَّثَنَا أَبُو عَبْدِ اللهِ مُحَمَّدُ بْنُ يَزِيدَ الْخَطِيبُ، ثنا إِبْرَاهِيمُ بْنُ عَبْدِ اللهِ، ثنا يَزِيدُ بْنُ هَارُونَ، أنا سَعِيدُ بْنُ إِيَاسٍ الْجُرَيْرِيُّ، عَنْ أَبِي السَّلِيلِ(١)، عَنْ عَبْدِ اللهِ بْنِ رَبَاحٍ، عَنْ أَبِي قَتَادَةَ، قَالَ: قَالَ رَسُولُ اللهِ ﷺ: «إِنَّ الشَّيْطَانَ أَبَى أَنْ يَدَعَنِي فِي كِتَابِ اللهِ مُعَلَّقًا أَطْوَلَ». قَالَ: قُلْتُ: «إِنْ لَمْ أَبْلُغْ إِلَّا بِهَذَا، إِنَّهُ لَا بُدَّ لِي». قَالَ: فَتَبَسَّمَ(٢). فَقَالَ: فَقَدَّمَ صَدْرِي، وَقَالَ: «لِيَبْلُغْ الْعِلْمُ الْأَعْلَمَ(٣)».

هَذَا حَدِيثٌ صَحِيحُ الْإِسْنَادِ، وَلَمْ يُخَرِّجَاهُ(٤).

٥٢٦٥- أَخْبَرَنِي أَبُو سَعْدٍ أَحْمَدُ بْنُ مُحَمَّدِ بْنِ زِيَادٍ، ثنا أَبُو الْعَبَّاسِ، قَالَ: حَدَّثَنِي أَبِي قَالَ: حَدَّثَنِي جَدِّي أَبُو سُلَيْمَانَ، عَنْ أَبِي عِمْرَانَ الْجَوْنِيِّ، عَنِ ابْنِ عُمَيْرٍ قَالَ: قَدِمْتُ الْمَدِينَةَ وَلَطُلِّبَ الْعِلْمُ، فَدَخَلْتُ الْمَسْجِدَ، فَإِذَا رَجُلٌ وَالنَّاسُ مُجْتَمِعُونَ عَلَيْهِ(٥)، قَالَ: فَجَلَسْتُ إِلَيْهِ، فَقَالَ: هَذَا أَبُو ذَرٍّ غِفَارِيٌّ

---

(١) قال الذهبي في المقتنى: الجُرَيري عن تفرد بإسناد، وقال: هو أحمد بن محمد بن عبد الله بن الضحاك بن أبي يزيد، أبو الفرج، وقال أبو حاتم الرازي: الضحاك في أحاديثه نكارة، أحمد بعد، وقال الخطيب: اسناد الحديث يدور على الضحاك، وكان يضع الحديث، انظر: الميزان (١/٤١٩)، وقال ابن حجر: هذا الحديث ضعيف الإسناد. انظر: التلخيص الحبير.

(٢) هذا ضرب من نفس من مخاطبة الجبار.

(٣) إسناده ضعيف (١٠/٢٢٤٢).

(٤) قال الذهبي في الأحكام: هذا حديث صحيح على شرط البخاري (١/٣٣٠) من حديث عبد الأعلى بن عبد الأعلى عن الجريري.

(٥) في (ب): «إليه».

في (ج) و(ك): «فقام إليه».

فَعَرَّجَ عَلَيْهِ، فَدَعَا عَلَيْهِ، فَضَرَبَتْهُ عَلَيْهِ الدَّابَّةُ، فَخَرَجَ فَرَيْتِي وَفَهْرِي، فَاسْتَطَلْتُ الْوِقَايَةَ، فَقُلْتُ: اللَّهُمَّ لَنْ تَدْعُوَهُمْ لأَحَدٍ بَعْدَكَ، لَتُقَبِّلَ شَفَاعَتَكَ، وَلَتُصِبْ أَبْدَانَكَ، وَتُرْسِلَ مَطَايَاكَ، اللَّيْلَةَ اللَّيْلَةَ، فَإِذَا لِبَيَاضِ جُهُورَتِهِ[1]. قَالَ: لَيْسَ أَخْرَتَنِي إِلَى وَقْتِ هَذَا مِنْهُمْ لاَتَّكِلَنَّ بِهَا سَيِّدَ مَنْ رَسُولُ اللهِ ﷺ، لاَ أَخَافُ فِيهِ لَوْمَةَ لاَئِمٍ، فَلَمَّا كَانَ بِمِنًى[2] الْخَمِيسِ، فَدَرَتْ فِي الطَّوَّافِ[3] فَاصْطَفَّتْ، فَقُلْتُ: مَا شَأْنُ النَّاسِ الْيَوْمَ؟ قَالُوا: كَأَنَّكَ غَرِيبٌ[4]، أَلَمْ تَعْلَمْ، قَالُوا: مَاتَ سَيِّدُ الْمُسْلِمِينَ أَبُو بَكْرٍ.

٥٦١٦- أَخْبَرَنَا أَبُو النَّضْرِ الْفَقِيهُ[5]: ثنا مُحَمَّدُ بْنُ أَحْمَدَ الْفَرْسِيُّ: ثنا قَيْسَةُ بْنُ مُحْرِزٍ: ثنا سُلَيْمَانُ، قَالَ: حَدَّثَنِي حَبِيبُ بْنُ أَبِي ثَابِتٍ، عَنْ سَعِيدِ بْنِ جُبَيْرٍ، عَنِ ابْنِ عَبَّاسٍ، قَالَ: قَالَ رَسُولُ اللهِ ﷺ: عَرَضَ أَقْضَاءُ، وَرَأَى أَنَّهُ يَنْقُرُ، وَرَأَى أَنَّهُ يَنْقُصُ، فَقُلْتُ: يَا رَسُولَ اللهِ، وَلاَ أَدْفَاءُ، وَقَدْ قَالَ اللهُ تَبَارَكَ وَتَعَالَى: ﴿ مَّا نَسْخَ مِنْ ءَايَةٍ أَوْ نُنسِهَا نَأْتِ بِخَيْرٍ مِّنْهَآ ﴾[6].[7]

٥٦١٧- ثنا أَبُو النَّضْرِ: مُحَمَّدُ بْنُ يَعْقُوبَ: ثنا الْحَسَنُ بْنُ عَلِيٍّ

---

(١) في (د) و(ع): «الجوزة».

(٢) قوله: «بمنى» ساقط من (ر).

(٣) في (ر): «الطريق».

(٤) إتحاف المهرة (٩/ ١٨٤-١٨٥) وذكر الحديث المتقدم: «لم هذا في الطواف».

(٥) في (ر): «أبو النضر الفقيه».

(٦) هود: محمد بن محمد بن يوسف.

(٧) سورة البقرة: الآية: (١٠٦).

إتحاف المهرة (٩/ ٢٢٢-٢٢٤) وأخرجه الخطيب البغدادي (٩/ ١٨٧) من حديث يحيى بن سعيد عن التيمي به بنحوه، فلا أدري أهو محفوظ أم لا.

عَلَىٰ الْعَزِيزِيِّ، قَالَ أَبُو أُسَامَةَ[١]، عَنْ مُحَمَّدِ بْنِ عَمْرٍو، قَالَ أَبُو سَلَمَةَ[٢]، وَمُحَمَّدُ بْنُ إِبْرَاهِيمَ التَّيْمِيُّ قَالَا: عَنْ عُمَرَ بْنِ الْخَطَّابِ رَضِيَ اللهُ عَنْهُ، وَهُوَ يَقُولُ: «إِنَّكُمْ تَسْأَلُونَ[٣] الْأَوْزَارَ مِنَ الْمُهَجِّرِينَ وَالْأَنْصَارِ وَأَلَّيْتُ لَيَحْلِفَنَّهُمْ بِاللهِ لَيَحْلِفُ[٤] لَهُ يَمِينٌ وَيَمْلِكُ[٥] لَهُ، إِنِّي أَحَبُّ الْأَمْرِ إِلَيَّ فَوَاقٌ عَلَى عُمَرَ، فَقَالَ: انْصَرَفَ، فَلَمَّا انْصَرَفَ، قَالَ لَهُ عُمَرُ: مَنْ أَقْرَأَكَ هَذِهِ الْآيَةَ؟ قَالَ: أَقْرَأَنِيهَا أُبَيُّ بْنُ كَعْبٍ، قَالَ: الطَّلَاقُ؟ إِلَيْهِ، فَانْطَلَقَ إِلَيْهِ، فَإِذَا هُوَ مُتَّكِئٌ عَلَى وِسَادَةٍ لِرَجُلٍ رَاكِبٍ، فَسَلَّمَ عَلَيْهِ، فَرَدَّ السَّلَامَ، فَقَالَ: يَا أَبَا الْمُنْذِرِ، قَالَ: لَبَّيْكَ، قَالَ: أَهَذِهِ هِيَ؟ قَالَ: أَقْرَأَنِيهَا رَسُولُ اللهِ ﷺ، قَالَ: صَدَقَ، تَقْتُلُهَا؟ مِرَارًا رَسُولُ اللهِ ﷺ، قَالَ عُمَرُ: أَنَقْتُلُهَا مِنْ رَسُولِ اللهِ ﷺ؟ قَالَ: نَعَمْ، أَنَقْتُلُهَا مِنْ رَسُولِ اللهِ ﷺ، لَعَنَ اللهُ عُمَرَ إِنْ قَتَلَهَا، قَالَ ذَلِكَ يَرْفَعُهُ إِلَى النَّبِيِّ ﷺ، وَهُوَ غَضْبَانُ، ثُمَّ، وَاللهِ لَقَدْ أَقْرَأَهَا اللهَ عَلَى جِبْرِيلَ، وَأَقْرَأَهَا جِبْرِيلُ عَلَى مُحَمَّدٍ، ثُمَّ يَسْتَقْرِئُ اللهَ الْخَطَّابَ وَلَا اللهَ، فَخَرَجَ عُمَرُ وَهُوَ رَافِعٌ يَدَيْهِ، وَهُوَ يَقُولُ: اللهُ أَكْبَرُ، اللهُ أَكْبَرُ، اللهُ أَكْبَرُ»

(١) حجاج بن أسامة، من رجال الجهابذة.

(٢) هو أبو سلمة بن عبد الرحمن بن عوف، وهذه محمد بن عمرو عن طبقته.

(٣) في النسخ الخطية الثلاثة: «أتسألونه» بغير الواو.

(٤) في ب: «ليحلفن»، وفي (ك): «يحلف».

(٥) في ك: «وملك».

(٦) ش، و(ك): «يستأمر».

(٧) إسناد الحديث ضعيف جدًّا؛ لأن فيه: محمد بن عمرو بن علقمة، وهو صدوق له أوهام، وقد تقدم الكلام عليه قبل الحديث (٥٩٤٢)، من طريق حجاج بن نبيه، به.

ورواه عن حجاج محمد بن سلمة القلانسي، غير أنه قال في أوله: «أن عمر بن الخطاب رضي الله عنه كان يقول على المنبر: ...» بنحوه.

٥٤١٨ - حدَّثني عَلِيُّ بنُ حَمْشَادَ العَدْلُ قالَ: أخبَرَنِي الحَوْتُ بنُ أبي أُسامَة، أنَّ رَوْحَ بنَ عُبَادَةَ حَدَّثَهُمْ: ثنا حَمَّادُ بنُ زَيْدٍ، عَنْ عَلِيِّ بنِ زَيْدٍ، عَنْ سَعِيدِ بنِ المُسَيَّبِ، أنَّ عُمَرَ بنَ الخَطَّابِ أتى عَلى هَذِهِ الآيَةِ: ﴿أَلَهَىٰكُمُ ٱلتَّكَاثُرُ ۝١﴾ وَلَمْ يَقْبِضْهَا إِمْسَاكَهُمْ يُطْنِي[1]، فَأتى أُبَيَّ بنَ كَعْبٍ، فَسَأَلَهُ: أَبِنَا لَمْ يَطْعَمْ؟ فَقَالَ لَهُ: يَا أَمِيرَ المُؤْمِنِينَ، إِنَّمَا ذَاكَ التَّرَكُ، أما سَمِعْتَ قَوْلَ لُقْمَانَ لابْنِهِ: ﴿يَٰبُنَيَّ لَا تُشْرِكْ بِٱللَّهِ إِنَّ ٱلشِّرْكَ لَظُلْمٌ عَظِيمٌ ۝١٣﴾[2].

❀❀❀

---

(١) سورة الأنعام (الآية: ٨٢).

(٢) سورة لقمان (الآية: ١٣).

(٣) لم تحدد في الإسناد.

ذِكْرُ مَنَاقِبِ عَبْدِ الرَّحْمٰنِ بْنِ عَوْفٍ الزُّهْرِيِّ ﷺ

٥٢١٩- **أَخْبَرَنِي** أَبُو مُحَمَّدٍ الْمُزَنِيُّ، نَا أَبُو عَلِيَّةَ الْقَاضِي[1]، نَا مُحَمَّدُ بْنُ سَلَّامٍ الْجُمَحِيُّ، عَنْ أَبِي عُبَيْدَةَ مَعْمَرِ بْنِ الْمُثَنَّى، قَالَ: عَبْدُ الرَّحْمٰنِ بْنُ عَوْفِ بْنِ عَبْدِ عَوْفِ بْنِ الْحَارِثِ بْنِ زُهْرَةَ بْنِ كِلَابِ بْنِ مُرَّةَ بْنِ كَعْبِ بْنِ لُؤَيِّ بْنِ غَالِبٍ بْنِ فِهْرِ بْنِ مَالِكٍ[2].

٥٢٢٠- **صَحِيحٌ**: مُحَمَّدُ بْنُ عَبْدِ اللهِ، قَالَ: عَبْدُ الرَّحْمٰنِ بْنُ عَوْفِ بْنِ عَبْدِ الرَّحْمٰنِ بْنِ الْحَارِثِ بْنِ زُهْرَةَ، وَأُمُّهُ أَحَدُ الْأَسْوَدَيْنِ عَبْدُ يَغُوثَ وَعَبْدُ عَوْفٍ ابْنَا عَبْدِ الْحَارِثِ بْنِ زُهْرَةَ بْنِ كِلَابٍ، وَكَانَتْ قَدْ هَاجَرَتْ قَبْلَ الْفَتْحِ، وَكَانَ عَبْدُ الرَّحْمٰنِ اسْمُهُ: عَبْدُ عَمْرٍو، فَسَمَّاهُ النَّبِيُّ ﷺ عَبْدَ الرَّحْمٰنِ[3].

٥٢٢١- **حَسَنٌ**: مُحَمَّدُ بْنُ الْمُثَنَّى، نَا الْفَضْلُ بْنُ مُحَمَّدٍ، نَا أَحْمَدُ بْنُ يُونُسَ، نَا يَعْقُوبُ بْنُ عَبْدِ الرَّحْمٰنِ بْنِ سَعْدٍ، قَالَ: عَادَ عَبْدُ الرَّحْمٰنِ بْنُ عَوْفٍ إِبْنَهُ مِنْ سِنِي عُثْمَانَ، وَعَلَى عَلَيْهِ عُثْمَانُ، وَقَالَ[4]: قَدْ بَلَغَ عُثْمَانَ وَسَنِيهِ

---

(١) هو: الفضل بن الحباب، وأبو علية: خيرو بن محمد بن شعيب بن عبد الرحمن: ابن أخت الحجبي، الحجبي الأموي الأعمى الأديب.

(٢) لم يعدده في أصل الإتحاف، وهو مما استدركه المحقق في الحاشية (١٩/ ٥٤٩-٥٥٠).

(٣) في (ز): «فسماه».

(٤) لم يعدده في أصل الإتحاف، وهو مما استدركه المحقق في الحاشية (١٩/ ٥٣٧-٥٤٠).

(٥) في (ز): «وقد كان» وفي (ر): «وقد كان له».

(٦) لم يعدده في أصل الإتحاف، وهو مما استدركه المحقق في الحاشية (١٩/ ١٣٢-١٣٤).

٥٢٤٢- حَدَّثَنَا عَبْدُ الرَّحْمَنِ بْنُ الْحَسَنِ الْقَاضِي، ثَنَا إِبْرَاهِيمُ بْنُ الْحُسَيْنِ، ثَنَا آدَمُ بْنُ أَبِي إِيَاسٍ، ثَنَا عَبْدُ الرَّحْمَنِ بْنُ إِبْرَاهِيمَ، سَمِعْتُ إِبْرَاهِيمَ بْنَ قَارِظٍ، يَقُولُ: سَمِعْتُ عَبْدَ اللَّهِ بْنَ عَمْرٍو، يَقُولُ: سَمِعْتُ عَبْدَ الرَّحْمَنِ بْنَ عَوْفٍ، أَدْرَكَتْ صَفْوَهَا وَسَمِعْتُ رَنَّتَهَا.

٥٢٤٣- أَخْبَرَنِي أَحْمَدُ بْنُ يُوسُفَ الثَّقَفِيُّ، ثَنَا مُوسَى بْنُ زَكَرِيَّا، ثَنَا خَلِيفَةُ بْنُ خَيَّاطٍ، ثَنَا هُدْبَةُ، ثَنَا حَمَّادٌ، وَزَادَ، وَكَانَ عَبْدُ الرَّحْمَنِ يُكَنَّى: أَبَا مُحَمَّدٍ، وَكَانَ اسْمُهُ فِي الْجَاهِلِيَّةِ: عَبْدَ الْكَعْبَةِ، فَسَمَّاهُ رَسُولُ اللَّهِ ﷺ: عَبْدَ الرَّحْمَنِ.

٥٢٤٤- **فَائِدَةٌ** الشَّيْخُ أَبُو بَكْرٍ بْنُ إِسْحَاقَ قَالَ: أَنَا عَلِيُّ بْنُ عَبْدِ الْعَزِيزِ، ثَنَا مُحَمَّدُ بْنُ أَبِي مُعَيْنٍ الْوَاسِطِيُّ(١)، ثَنَا إِبْرَاهِيمُ بْنُ سَعْدٍ قَالَ: حَدَّثَنِي أَبِي، عَنْ أَبِيهِ، عَنْ عَبْدِ الرَّحْمَنِ بْنِ عَوْفٍ قَالَ: كَانَ اسْمِي فِي الْجَاهِلِيَّةِ عَبْدَ عَمْرٍو، فَسَمَّانِي رَسُولُ اللَّهِ ﷺ: عَبْدَ الرَّحْمَنِ.

هَذَا حَدِيثٌ صَحِيحٌ عَالٍ عَزِيزٌ، تَفَرَّدَ بِهِ الْمُصَنِّفُ، وَلَمْ يُخَرِّجَاهُ.

٥٢٤٥- أَخْبَرَنِي أَبُو بَكْرِ بْنُ أَبِي نَصْرٍ، ثَنَا أَحْمَدُ بْنُ مُحَمَّدِ بْنِ عِيسَى

---

(١) إتحاف المهرة (١٠/١٩٧-١٩٨)، والرشيد الخطيب، وسيأتي برقم (٥٢٤٣) من طريقه إلى المصنف بعد زيادة رجل بينه وبين أبيه، أبو أحمد: سمعت عليا به.

وفي (ك): محمد.

ثم استدرك في الحاشية: وهو ما استدركه أبو مسعود في العلل (٨/٥٥٨-٥٦٠).

(ق): محمد بن موسى بن أبي عيسى، فيه تصحيف من رجال التهذيب.

(٥٢٤٥) إتحاف المهرة (١٠/٢٤٦-٢٤٧).

الْقَاضِي، ثَنَا عَبْدُ اللهِ بْنُ سَلَمَةَ(١) فِيمَا قَرَأَ عَلَيَّ مِنْ كِتَابِهِ، عَنْ هِشَامٍ(٢) بْنِ عُرْوَةَ، عَنْ أَبِيهِ قَالَ: رَأَيْتُ رَسُولَ اللهِ ﷺ يُقَبِّلُ الْحَجَرَ الأَسْوَدَ، (فَلَمَّا صَنَعْتُ ذَا لَمْ تَصْنَعْ فِي اسْتِلَامِ الرُّكْنِ)(٣)، يَعْنِي: الْحَجَرَ الأَسْوَدَ، فَقَالَ عَبْدُ الرَّحْمَنِ: اسْتَلَمْتُ وَتَرَكْتُ، فَقَالَ رَسُولُ اللهِ ﷺ: «أَصَبْتَ».

لَمْ تَسُقْ ذَلِكَ فِي أَحَدٍ(٤) عُرْوَةُ بْنُ الزُّبَيْرِ عَبْدَ الرَّحْمَنِ بْنَ عَبْدٍ، فَإِنْ كَانَ مَحْفُوظًا فَلَعَلَّ عُرْوَةَ سَمِعَهُ مِنْ عَبْدِ الرَّحْمَنِ بْنِ عَبْدٍ، فَإِنَّهُ مِمَّنْ سَمِعَ مِنْهُ، وَاللهُ أَعْلَمُ.

٥٤٢٦ - أَخْبَرَنَا الشَّيْخُ أَبُو بَكْرٍ بْنُ إِسْحَاقَ، أَنَا عَبْدُ اللهِ بْنُ أَحْمَدَ بْنِ حَنْبَلٍ، أَنَا أَبِي(٥)، حَدَّثَنِي أَبُو كَامِلٍ، ثَنَا مُحَمَّدُ بْنُ جَعْفَرٍ، ثَنَا شُعْبَةُ، عَنْ سَعْدِ بْنِ إِبْرَاهِيمَ، عَنْ أَبِيهِ قَالَ: قَدِمْتُ سَعْدَ بْنَ أَبِي وَقَّاصٍ فِي جِنَازَةِ عَبْدِ الرَّحْمَنِ بْنِ عَوْفٍ، قَالَ: فَأَمَرَ ابْنَ عَوْفٍ بِطَيْلَسَانٍ، (فَوَضَعَهُ)(٦) عَلَيْهِ فَمَرَّ(٧).

---

(١) هو: القعنبي، وتصحف في (ق) إلى: (عبد الله بن سلمة)، وفي (ر): «سلمة»، وأثبت ما في (ب) وهو الموافق لما في (ف) وهو الصواب، وانظر ترجمته في: «تهذيب الكمال» (١٦/ ٢٩٨-٣١٠).

(٢) في (ر) زيادة: «بن هشام».

(٣) ما بين القوسين ساقط من (ق)، وفي (ر): «فلما صنعت ذا لم تصنع».

(٤) في (ر) زيادة: «أحد».

(٥) في (ق): «قال: أبي»، وهو خطأ، وانظر ترجمة أبي في: «تهذيب الكمال» (٢/ ٣٧٢).

(٦) في (ر): «فوضع»، وفي (ق): «فطيلسان»، والمثبت من (ب) وهو الموافق لما في «المسند» (١/ ١٧٥).

(٧) في (ر) زيادة: «فمر»، وفي (ق): «فمرت»، والمثبت من (ب) وهو الموافق لما في «المسند» (١/ ١٧٥).

(١) أخرجه أحمد في «المسند» (١/ ١٧٥) (ط. الرسالة) عن عبد الله بن سلمة، به.

وأخرجه الحاكم في «المستدرك» (٣/ ٤٦٧) من طريق عبد الله بن سلمة، به.

وأخرجه ابن حبان في «صحيحه» (٣٧٠٢) من طريق عبد الله بن سلمة، عن هشام بن عروة، عن أبيه، عن عبد الرحمن بن عبد القاري، به.

وأخرجه الطبراني في «المعجم الكبير» (١/ ٩٣) من طريق عبد الله بن سلمة، عن هشام بن عروة، عن أبيه، عن عبد الرحمن بن عبد القاري، به.

(٢) أخرجه أحمد في «المسند» (١/ ١٧٥) (ط. الرسالة) عن عبد الله بن سلمة، به.

وأخرجه الحاكم في «المستدرك» (٣/ ٤٦٧) من طريق عبد الله بن سلمة، به.

وأخرجه ابن حبان في «صحيحه» (٣٧٠٢) من طريق عبد الله بن سلمة، عن هشام بن عروة، عن أبيه، عن عبد الرحمن بن عبد القاري، به.

وأخرجه الطبراني في «المعجم الكبير» (١/ ٩٣) من طريق عبد الله بن سلمة، عن هشام بن عروة، عن أبيه، عن عبد الرحمن بن عبد القاري، به.

(٣) ما بين القوسين ساقط من (ق)، وفي (ر): «فلما صنعت ذا لم تصنع».

(٤) في (ر) زيادة: «أحد».

(٥) في (ق): «قال: أبي»، وهو خطأ، وانظر ترجمة أبي في: «تهذيب الكمال» (٢/ ٣٧٢).

(٦) في (ر): «فوضع»، وفي (ق): «فطيلسان»، والمثبت من (ب) وهو الموافق لما في «المسند» (١/ ١٧٥).

(٧) في (ر) زيادة: «فمر»، وفي (ق): «فمرت»، والمثبت من (ب) وهو الموافق لما في «المسند» (١/ ١٧٥).

٥٤١٧- حدثنا أبو القاسم مُحَمَّدُ بْنُ يَعْقُوبَ، قَالَ: هَارُونُ بْنُ سُلَيْمَانَ، قَالَ: عَبْدُ الْمَلِكِ بْنُ مَهْدِيٍّ، عَنْ مَالِكِ بْنِ مِغْوَلٍ، عَنْ عَوْنٍ، قَالَ: كَتَبَ إِلَيَّ ﷺ قَالَ لِعَبْدِ الرَّحْمَنِ: «كَيْفَ صَنَعْتَ بِالَّذِي لَا يُحْسِنُ فِي الصَّلَاةِ الْحَمْرَ». قَالَ: اسْتَلْمَتُ وَكَبَّرْتُ، قَالَ: «أَصَبْتَ لَا إِلَّا أَنْ تَحْمَدَ».

٥٤١٨- أَخْبَرَنِي الشَّيْخُ أَبُو بَكْرٍ بْنُ إِسْحَاقَ، أَنْبَأَ إِسْمَاعِيلُ بْنُ قُتَيْبَةَ، أَنْبَأَ مُحَمَّدُ بْنُ عَبْدِ اللَّهِ بْنِ نُمَيْرٍ، قَالَ: حَدَّثَنَا عَبْدُ الرَّحْمَنِ بْنُ عَوْفٍ، وَلَكِنِّي أَنَا مُحَمَّدٌ، سَنَةَ ثَلَاثِينَ وَمِائَتَيْنِ، وَهُوَ ابْنُ خَمْسٍ وَتِسْعِينَ سَنَةً.

٥٤١٩- أَخْبَرَنِي أَبُو بَكْرٍ الْمَذْهَبِيُّ، أَنْبَأَ مُحَمَّدُ بْنُ الْهَيْثَمِ الْقَاضِي، أَنْبَأَ أَبُو الْيَمَانِ، قَالَ: أَنْبَأَنَا، عَنِ الزُّهْرِيِّ، حَدَّثَنِي إِبْرَاهِيمُ بْنُ عَبْدِ الرَّحْمَنِ بْنِ عَوْفٍ، أَنَّهُ سُئِلَ عَلَى عَبْدِ الرَّحْمَنِ بْنِ عَوْفٍ فِي رَجْعِهِ عَلَيْهِ، فَقَالَ: هَلْ أَحْدَثَ أَحَدٌ بَعْدَهُ حَدَثًا، حَتَّى فَاوَضَ إِلَيْهِ وَفَوَّضَ إِلَيْهِ، وَعَرَضَتْ أُمُّ كُلْثُومٍ بِنْتُ عُقْبَةَ امْرَأَتُهُ إِلَى الْمُسْجِدِ لِتَسْتَعِينَ فِيهَا أَمْرٍ مِنْ أَمْرِ الدِّينِ وَالدُّنْيَا، فَلَيْتَهَا اسْتَعَانَتْ وَهُوَ فِي غَيْرِهِ، ثُمَّ أَفَاقَ، فَكَانَ أَوَّلُ مَا تَكَلَّمَ بِهِ

= ثابت عنه عند أبي نعيم في حلية الأولياء (١/ ٩٩)، وكذا رواه ابن أبي شيبة (٧/ ١٥٧) عن غندر به، وابن سعد في الطبقات (٣/ ١٢٦/ ٢) من طريق إبراهيم بن سعد عن أبيه به، من قصر عمر بن العاص لا سعد بن أبي وقاص وفي الفضائل بعد بحديث خارجة: أخبر بهذا الإسناد: الحفظ أبو سعد بن أبي وقاص في خارجة عبد الله بن عمر بن عوف عند الفتح، وعمل رجلا من الأنصار، وسكن إلى أهلها فمات بالمدينة. اهـ المثبتين (أ) و (ب): عن هشام.

(١) إتحاف فهرة (٣/ ٢٣٩-٢٤٠/ ٢٧٤٧).

(٢) ثم اتجدد في الصلاة، وهو معنا استدرك الحافظ في الحاشية (٤/ ٢٤٣-٢٤٤).

أَنْ تَبُرَّ، فَكَبُرَ أَهْلُ الْبَيْتِ، وَمَنْ يَلِيهِمْ، ثُمَّ قَالَ لَهُمْ: "عُجِّي عَلَى أَبَوَيْهِ! قَالُوا: عُجِّي، فَعَجَّتْ، فَقَالَ: إِنَّهُ لَيُقَالُ فِي هَذِهِ الْبَقِيَّةِ مِنْ هَذِهِ الْبَقِيَّةِ! فَمَا بَرِحَ حَتَّى أَخَذَتْهُ غَشْيَةٌ فَمَاتَ، فَأَتَاهُ آتٍ فِي الْمَنَامِ، فَقَالَ: أَمَا تَسْتَحِي! تَكْبُرُ عَلَى أَهْلِ هَذَا الْبَيْتِ! فَقَالَ: لَمْ أَعْلَمْ، فَقَالَ: أَمَا عَلِمْتَ أَنَّ الْمَلَائِكَةَ تَسْتَمِعُ لِبُكَاءِ الصَّبِيِّ فِي الْمَهْدِ؟

٥٣٣١- أَخْبَرَنِي أَحْمَدُ بْنُ سَهْلٍ الْفَقِيهُ بِبُخَارَى، نَا صَالِحُ بْنُ مُحَمَّدِ بْنِ حَبِيبٍ الْحَافِظُ، نَا عَلِيُّ بْنُ الْجَعْدِ، نَا إِبْرَاهِيمُ بْنُ سَعْدٍ، عَنْ أَبِيهِ، عَنْ جَدِّهِ، قَالَ: سَمِعْتُ سَعْدَ بْنَ مَالِكٍ، حِينَ مَاتَ عَبْدُ الرَّحْمَنِ بْنُ عَوْفٍ، يَقُولُ: وَاعِبْدَاهْ!(١).

٥٣٣٢- حَدَّثَنَا أَبُو عَبْدِ اللهِ الأَصْبَهَانِيُّ، نَا مُحَمَّدُ بْنُ عَبْدِ اللهِ بْنِ رُسْتَهْ، نَا أَبُو الْيَمَانِ، نَا مُحَمَّدُ بْنُ عُمَرَ، نَا عَبْدُ اللهِ بْنُ جَعْفَرٍ الْمَرْوَزِيُّ، عَنْ يَعْقُوبَ بْنِ عُتْبَةَ بْنِ الْمُغِيرَةِ بْنِ الأَخْنَسِ، قَالَ: وَلَدَ عَبْدُ الرَّحْمَنِ بْنُ عَوْفٍ بَعْدَ الْفِيلِ بِعَشْرِ سِنِينَ، وَمَاتَ وَلَهُ ثَمَانُونَ سَنَةً لَيْتَنِي وَلَدْتُ بَنِينَ، وَلَيْتَنِي وَلَدْتُ عَلَيَّ مُحَمَّداً، وَكَانَ رَجُلاً طَوِيلاً رَقِيقَ الشَّعْرِ، بَعْلِي، رَقِيقَ الْعَظْمِ، أَبْيَضَ مُشْرَبَ حُمْرَةٍ(٢).

٥٣٣٣- حَدَّثَنِي مُحَمَّدُ بْنُ يَعْقُوبَ الْحَافِظُ، نَا مُحَمَّدُ بْنُ إِسْحَاقَ، نَا عُبَيْدُ اللهِ بْنُ مُحَمَّدٍ، نَا يَعْقُوبُ(٣)، عَنْ أَبِيهِ قَالَ: لَمَّا عَبَدَ الرَّحْمَنُ بْنُ عَوْفٍ عَرَضَ عَرْضٌ يَوْمَ أُحُدٍ إِصْبَعَهُ، وَجَرَحَهُمْ جِرَاحَةً، وَخَرَجَ فِي رِجْلِهِ، فَكَانَ يَعْرُجُ بِهَا(٤).

---

(١) إسناده ضعيف إلى ابن ١٠٩/٥-٥١٠).

(٢) هو: سليمان بن داود الهاشمي البغدادي، عن محمد بن عمر الواقدي.

ثم لم نجد في أصل الإصطخر، وهو مما استدركه الذهبي في الحلية (٩/ ٢٢٤-٢٢٦).

(٣) في (ز) زيادة: «بن إسحاق».

(٤) في (ز) زيادة: «وأحد». وهذا من وهم أبي النضير. هو أحد وعشرون، والصحيح من الإسناد.

(٥) إسناده ضعيف إلى ابن ٨٧/١٠-٢٣٧٣).

٥٣٤٤- **أَخْبَرَنَا** أَبُو الْعَبَّاسِ مُحَمَّدُ بْنُ أَحْمَدَ النَّحْوِيُّ، ثنا سَهْلُ بْنُ عُثْمَانَ، ثنا يَزِيدُ بْنُ هَارُونَ، أنا حُمَيْدٌ، عَنْ أَنَسٍ.

وَثنا أَحْمَدُ بْنُ سُلَيْمَانَ الْفَقِيهُ، ثنا مُحَمَّدُ بْنُ الْقَاسِمِ الْمَذْهَبِيُّ، ثنا أَبُو مَرْوَانَ: ثنا يَحْيَى بْنُ أَبُوبَ، حَدَّثَنِي حُمَيْدٌ الطَّوِيلُ، قَالَ: سَمِعْتُ أَنَسَ بْنَ مَالِكٍ، يَقُولُ: قَدِمَ عَبْدُ الرَّحْمَنِ بْنُ عَوْفٍ الْمَدِينَةَ، فَآخَى رَسُولُ اللهِ ﷺ، بَيْنَهُ وَبَيْنَ سَعْدِ بْنِ الرَّبِيعِ.

هَذَا حَدِيثٌ صَحِيحٌ عَلَى شَرْطِ الشَّيْخَيْنِ، وَلَمْ يُخَرِّجَاهُ.

٥٣٤٥- **أَخْبَرَنِي** عَلِيُّ بْنُ أَحْمَدَ الْمُقْرِءُ الْعَدْلُ بِبَغْدَادَ، ثنا الْحُسَيْنُ بْنُ مُحَمَّدِ بْنِ أَحْمَدَ بْنِ بِشْرٍ، ثنا إِبْرَاهِيمُ بْنُ سَعْدٍ، ثنا ابْنُ شِهَابٍ، عَنْ أَبِي بَكْرٍ، قَالَ: سَمِعْتُ عَبْدَ اللهِ بْنَ عُمَرَ، يَقُولُ: لِعَبْدِ الرَّحْمَنِ بْنِ عَوْفٍ رضي الله عنه: أَلَفَتْ إِلَيْكَ يَا ابْنَ عَوْفٍ، فَقَدْ أَوْرَدَتْكَ صَفْرَاءُ وَسَقَتْكَ زَنْقَهَا!

٥٣٤٦- **صَحَّ فِي** مُحَمَّدُ بْنُ يَعْقُوبَ، ثنا مُحَمَّدُ بْنُ إِسْحَاقَ، ثنا أَبُو هِشَامٍ، ثنا الْحُسَيْنُ بْنُ عَلِيٍّ، عَنْ جَعْفَرِ بْنِ بُرْقَانَ قَالَ: يُقَالُ: إِنَّ عَبْدَ الرَّحْمَنِ بْنَ عَوْفٍ أَفْقَرُ الْأَحْيَاءِ أَلْفَ بَيْتٍ.

(ز) هو: سعيد بن الحكم المصري، من يحيى بن أيوب الغافقي.

(ز) إسناده الجهد (٤١٦-٤١٩/١٠).

(ق) قال ابن حجر في الإصابة: قلت: وفي البخاري (٣٧٨٠، ٣٩٣٧) و(٥٦٥٢، ٥٦٥٣) و(٦١٦٠، ٦١٦١) و(٦٢٣٨) وغيرها مسلم (٢٤١٤) من حديث حميد عن أنس.

(ز) في إسناده:

(ق) إبراهيم بن سعد (١٧٩-١٠٤-١٨٤) الزهري، وقد تقدم برقم (٥٤٤٢).

(ق) ابن إبراهيم بن عبد الله الطيالسي، عن أبي هاشم الواسطي بن شجاع (إسناده الجهد (٤١٦-٤١٩/١٠).

٥٣٧٠- أَخْبَرَنَا أَبُو مُحَمَّدٍ الْفَقِيهُ[1]، ثَنَا أَبُو عُلَاثَةَ، ثَنَا أَبِي، ثَنَا ابْنُ لَهِيعَةَ، عَنْ أَبِي الْأَسْوَدِ[2] (عَنْ عُرْوَةَ)[3]: «أَنَّ نَسِيبَةَ بِنْتَ كَعْبٍ شَهِدَتْ بِدْرًا مَعَ رَسُولِ اللهِ ﷺ مِنْ بَنِي لُعْزَةَ بْنِ كَلَابِ بْنِ مَرْثَدِ بْنِ عَبْدِ الرَّحْمَنِ[4] مِنْ عُرُوقِ الْخَزْرَجِ مِنْ بَنِي زُغْبَةَ»[5].

٥٣٧١- صَدَقَةُ أَبُو عَبْدِ اللهِ الْأَصْبَهَانِيُّ: ثَنَا الْحَسَنُ بْنُ الْجَهْمِ: ثَنَا الْحُسَيْنُ بْنُ الْفَرَجِ: ثَنَا مُحَمَّدُ بْنُ عُمَرَ: سَأَلَ رَجُلٌ أَبَا عَبْدِ اللهِ أَبَا أَيُّوبَ بْنَ بِشْرٍ: كَمْ الْمُحَمَّدُ بْنُ أَبِي حَرْمَلَةَ، عَنْ مُحَمَّدِ بْنِ الْمُنْكَدِرِ[6] قَالَ: تَزَوَّجَ عَبْدُ الرَّحْمَنِ بْنُ عَوْفٍ أُمَّ كُلْثُومٍ بِنْتَ عَلِيٍّ وَثَلَاثَةَ الْآلَافِ الدَّرَاهِمِ، وَزِنَةَ فَرَسٍ ذَهَبًا وَفَرَسٍ فِضَّةً وَثَوْبٍ

---

(١) هو: محمد بن محمد بن عبد الله بن حمزة بن جميل، أبو جعفر الدامغاني، قاله الخطيب، أحد مصنفي مذهب بأصحاب، وأكثر منه، وأثنى أحمد بن سلمة على الرجل وعلمه وفضله عند الوزير، وكان صاحب أبي جعفر الطبري أخذ الفقه عنه، وأخذ عنه القاضي أبو الطيب الطبري، تفقه أيضا على أبي علي بن أبي هريرة، وأبي حامد المروروذي، ولي قضاء دامغان (٣٥٨هـ)، وتاريخ الإسلام (٧/ ٨٤١).

(٢) في (ب): «ثنا».

(٣) ما بين القوسين ساقط من النسخ المعتمدة كلها، والمثبت من الإتحاف، وسياق أسانيد الحديث، وهناك إسناد معلق في عزو الخبر، وقد روى له الضعفاء كما هنا، فكما هنا كثيرا من الأحيان.

(٤) في (ب): «عن عبد الرحمن».

(٥) في (ب): «زغبة» وهو له.

(٦) في (ب): «المنكدر» وهو خطأ، (٢٤/ ٢٤٧-٢٤٨).

(٧) لم يتعقد له ترجمة، وهو مقدم من مقدمات من أصحاب ابن شريح المخرجين المعروف بالنماس، فإنه صاحبه استنسخه وأسمعه، ثم إنه أدرك عبد الله بن محمد بن أبي سيرة فمنه.

(٨) في المنتخب: «بالبقيع».

يَرْزَعُ بِالْحَجَرِ عَلَى عِشْرِينَ ذِرَاعًا، وَكَانَ يَدَّخِرُ؛ قَالَ: فَجَاءَ فَهُدٌ مِنْ ذَلِكَ سَنَةً، وَأَسَدَهُ عَلَى الزَّرْعِ مِنْ عُرُوضِ قَالَ: أَنْ يَدْخُلَ رَسُولُ اللهِ ﷺ ذَاتَ الرُّقَعِ لِي»، الأَرْضِ، وَقَالَ لَهُ يَدْعُو فَهُدًا، وَشَهِدَ مَعَ رَسُولِ اللهِ صَلَّى اللهُ عَلَيْهِ وَآلِهِ وَسَلَّمَ بَدْرًا، وَأُحُدًا، وَالْخَنْدَقَ وَالْمَشَاهِدَ كُلَّهَا، وَكَانَ مَعَ رَسُولِ اللهِ ﷺ يَدْعُو وَأَخُوهُ الْحَنْدَقِ حِينَ وَلِّي النَّاسُ.

٤٥٣٩- حَدَّثَنَا مُحَمَّدُ بْنُ يَعْقُوبَ، نَا مُحَمَّدُ بْنُ إِسْحَاقَ، نَا عُبَيْدُ اللهِ بْنُ سَعْدٍ، نَا يَعْقُوبُ، عَنْ أَبِيهِ، أَنَّ عَبْدَ الرَّحْمَنِ بْنَ عَوْفٍ، قَالَ يُقَالُ لَهُ: خَوَارِيُّ رَسُولِ اللهِ ﷺ.

٤٥٤٠- حَدَّثَنَا أَبُو الْعَبَّاسِ مُحَمَّدُ بْنُ يَعْقُوبَ، نَا أَحْمَدُ بْنُ عَبْدِ الْجَبَّارِ، نَا يُونُسُ بْنُ بُكَيْرٍ، عَنِ ابْنِ إِسْحَاقَ، حَدَّثَنِي صَالِحُ بْنُ إِبْرَاهِيمَ بْنِ عَبْدِ الرَّحْمَنِ بْنِ عَوْفٍ، عَنْ أَبِيهِ، عَنْ جَدِّهِ، عَنْ أَبِي سَلَمَةَ بْنِ عَبْدِ الرَّحْمَنِ قَالَ: قَالَتْ أُمُّ سَلَمَةَ زَوْجُ النَّبِيِّ ﷺ: إِنَّ عَبْدَ الرَّحْمَنِ بْنَ عَوْفٍ، قَالَ: فَقَالَ مُحَمَّدُ: مِنْ صَاحِبَةِ الْحَبِيبَةِ؟ قَالَ: عَبْدُ الرَّحْمَنِ: أَلَا تَقَالَ: فَقَالَ: هَا يَا سَيِّدُ، مَا زَعَمَ أَنَّهُ

---

(١) في (د): (دخل) وعطفها عمرو، وكذلها بياض في (د)، وهو موجود في (ك)، والمثبت موافق لـ (ت).

(٢) كذا، ولعل: «ما سمعته من أبي رافع».

(٣) إسناده قوي: (٤٥٣٩-٢٢٤/٤).

(٤) في (د): (حميد).

(٥) في (ت): «عن صالح بن إبراهيم بن عبد الرحمن بن عوف، وزيد في الشخيص: «عن أبيه» وأضاف عليه: «وزياد» وهو زيادة لم توافق أحد، ولم تجد في مصرفة الصحابة (١/ ٢١١) من حديث الثقفي، به، من قول إبراهيم بن سعد أيضا كما هنا.

(٦) إسناده ضعيف: (٤٥٤٠-٢٣٧/٤).

خَيْرَ مَنْ تَمَالَكَ عَبْدُ الرَّحْمَنِ فِي الْهِجْرَةِ الْأُولَى فَقَدْ تَمَالَكَ.

٥٤٤٤- أَخْبَرَنِي أَحْمَدُ بْنُ عَبْدِ الْمُقْتَدِرِ، ثَنَا أَبُو أُمَيَّةَ مُحَمَّدُ بْنُ إِبْرَاهِيمَ، ثَنَا يَعْقُوبُ بْنُ مُحَمَّدٍ الزُّهْرِيُّ، ثَنَا إِبْرَاهِيمُ بْنُ عَبْدِ الْعَزِيزِ(١) بْنِ عُمَرَ بْنِ عَبْدِ الرَّحْمَنِ بْنِ عَوْفٍ، حَدَّثَنِي أَبِي، عَنْ عَبْدِ الرَّحْمَنِ بْنِ حُمَيْدِ بْنِ عَبْدِ الرَّحْمَنِ بْنِ عَوْفٍ، عَنْ أَبِيهِ، عَنْ أَبِيهِ، أَنَّ ثُلُثُمِ بْنَ عَبْدٍ تَمَالَكَ قَالَ: دَخَلَ رَسُولُ اللهِ ﷺ عَلَى عَبْدِ الرَّحْمَنِ بْنِ عَوْفٍ بَعْدَمَا بَنَى بِبِنْتِ عُتْبَةَ، قَالَ: يَا بُنَيَّةُ، مَنْ يُطْعِمُكِ أَوْ يُكْرِمُكِ، قَالَتْ: فَسَمَّتْ رَجُلًا أَرْ ثَلَاثَةً، قَالَ: فَإِنَّ أَنْتُمْ مَنْ عِنْدَ الْمُسْلِمِينَ عَبْدُ الرَّحْمَنِ بْنُ عَوْفٍ»(٢).

هَذَا حَدِيثٌ صَحِيحُ الْإِسْنَادِ، وَلَمْ يُخَرِّجَاهُ.

٥٤٤٥- أَخْبَرَنَا عَبْدُ اللهِ بْنُ إِسْحَاقَ الْخُرَاسَانِيُّ الْعَنَزِيُّ، ثَنَا عَبْدُ اللهِ بْنُ رَوْحٍ الْمَدَائِنِيُّ، ثَنَا يَزِيدُ بْنُ هَارُونَ، ثَنَا أَبُو الْمَلِيحِ الْحَرَزِيُّ(٣)، عَنْ مَيْمُونِ بْنِ مِهْرَانَ، عَنِ ابْنِ عُمَرَ، عَنْ عَلِيِّ بْنِ أَبِي طَالِبٍ ﷺ، أَنَّ عَبْدَ الرَّحْمَنِ بْنَ عَوْفٍ لَمَّا بَلَغَ بِأَصْحَابِ الشُّورَى، قَالَ لَهُمْ: أَنَا أَحْكُمُ وَأَنْتُمْ سَامِعُونَ؟ فَقَالَ

---

(١) في (ك): «عبد العزيز»، وهو إبراهيم بن عبد العزيز بن عبد الرحمن، قال البخاري: منكر الحديث.

(٢) قوله: «بن عبد العزيز بن عبد العزيز بن عبد الرحمن بن عوف» ليس في (ك).

(٣) قوله: «الحديث» ليس في (ك).

(٤) قال الذهبي في التلخيص: «قلت: في إسناده ضعف، بن محمد الزهري وهو ضعيف».

(٥) هذا: إشارة من الناسخ، منكر الحديث، وقال الصفدي في المداخل إلى الصحيح (١٠٥/١): «حديث ابن ميمون من جهة أحاديث موضوعة».

عَنْهُ: أَوَّلُ مَنْ رُئِيَ، فَإِنِّي سَمِعْتُ رَسُولَ اللهِ ﷺ يَقُولُ لَكَ: «أَنْتَ أَمِينٌ فِي أَهْلِ السَّمَاءِ، أَمِينٌ فِي أَهْلِ الأَرْضِ»"(١).

٤٦٥٦- أَخْبَرَ الْحَاكِمُ مُحَمَّدُ بْنُ يَعْقُوبَ، ثنا إِبْرَاهِيمُ بْنُ سُلَيْمَانَ الزَّيْتُونِيُّ، ثنا عَبْدُ الْعَزِيزِ بْنُ عَبْدِ اللهِ الأُوَيْسِيُّ، حَدَّثَنِي إِبْرَاهِيمُ بْنُ سَعْدٍ، عَنْ صَالِحِ بْنِ كَيْسَانَ، عَنِ ابْنِ شِهَابٍ، عَنْ سَالِمٍ قَالَ: قُتِلَ لِعَلِيٍّ عَلَى الْمِنْبَرِ: "

٤٦٥٧- وَأَخْبَرَنِي أَبُو عَبْدِ اللهِ مُحَمَّدُ بْنُ عَبْدِ اللهِ الصَّفَّارُ بِبَلَدِنَا، ثنا إِسْحَاقُ بْنُ إِبْرَاهِيمَ، أَنَا عَبْدُ الرَّزَّاقِ، أَنَا مَعْمَرٌ، عَنْ عَبْدِ الْمَلِكِ بْنِ عُمَيْرٍ، عَنْ قَبِيصَةَ بْنِ جَابِرٍ الأَسَدِيِّ قَالَ: كُنْتُ مَعَهُمْ، فَرَأَيْتُ عَلِيًّا، فَرَأَيْتُهُ فَاسْتَمْلَأَ حَشَاهُ، يَعْنِي: أَعْجَلَهُ قَيْءٌ، فَقَامَ فَتَقَيَّأَ فِي صَحْنِ دَارِ بَنِي جَذِيمَةَ، فَأَتَيْتُ عُمَرَ بْنَ الْخَطَّابِ أُحَدِّثُهُ، فَوَجَدْتُ فِي جَنْبِهِ رَجُلاً أَبْيَضَ رَقِيقَ الْوَجْهِ، فَإِذَا هُوَ عَلِيٌّ، فَسَأَلْتُ عَنْهُ، فَقَالُوا: هَذَا عَلِيٌّ، فَانْتَظَرْتُ إِلَى بَابِ الرَّحْبَةِ، فَقَالَ: ذَرِي عَنَّا نَقِيَّهُ، قَالَ: ثُمَّ نَامَ، فَأَمَرَنِي أَنْ أَدْلُكَ لَهُ، فَدَلَكْتُ قَدَمَيْ عَلِيٍّ، فَإِذَا صَاحِبُ الْمُرْيَةِ، فَإِذَا بِهِ يَقُولُ: لَمْ يَحْمِلْنِي أَنْ تَقَيَّأْتُ حَتَّى سَالَ الرَّمْلُ، فَسَمِعَ عُمَرُ بَعْضَ كَلَامِهِ، فَعَادَ عُمَرُ بِالدِّرَّةِ ضَرْبًا، ثُمَّ أَقْبَلَ عَلَيَّ يَضْرِبُنِي، فَقُلْتُ: أَنَا رَسُولُ الْمُرْيَةِ، فَلَمْ يَرْفَعْ عَنِّي، لَمْ أَدْرِ مَا عَلَيْهِ قَالَ: فَذَكَرْتُ لَهُ قَالَ: أَرَدْتُ أَنْ تَقْتُلَ الْعِرَاقَ، وَتَتَمَذَّى الْقُتْلَ، ثُمَّ قَالَ لِيَ: أَيُّ الْمُرْيَتَيْنِ"(٢) إِلَى الإِنْسَانِ

---

(١) قال الذهبي في التلخيص: «هذا لم يصلح هو فرات بن السائب، تركوه».

(٢) [التعليق – من ق (٥/١٣٠٣/٤٣٠٣)]

(٣) كذا في النسخ، وزيد في (ز): «ولا رأى لهذا الإسناد علاقة بالحديث التالي، ولم يشر إليه الذهبي في التلخيص، ولا أدري». والحاقط في الأصل، والله أعلم.

عَشَرَةَ الْخَلَالِ، بَشَّةٌ حَسَنَةٌ، وَوَاسِعَةٌ(١) سِنِّي، وَيَقُولُهَا ذَلِكَ الشَّيْخُ، ثُمَّ قَالَ: إِنَاقٌ بِإِنَاقٍ(٢)! الْمَثَلُ(٣).

هَذَا حَدِيثٌ صَحِيحٌ عَلَى شَرْطِ الشَّيْخَيْنِ، وَلَمْ يُخَرِّجَاهُ.

٥٥٣٥ - حَدَّثَنَا أَبُو الْعَبَّاسِ مُحَمَّدُ بْنُ يَعْقُوبَ، ثَنَا مُحَمَّدُ بْنُ إِسْحَاقَ الصَّغَانِيُّ، ثَنَا أَبُو سَلَمَةَ مَنْصُورُ بْنُ سَلَمَةَ الْخُزَاعِيُّ، ثَنَا عَبْدُ اللهِ بْنُ عُمَرَ الْعُمَرِيُّ - صَدُوقٌ - عَنْ أَيُّوبَ بْنِ بَشِيرٍ الْمُعَافِرِيِّ، أَنَّ عَبْدَ الرَّحْمَنِ بْنَ عَوْفٍ بَاعَ أَرْضًا لَهُ بِثَلَاثِينَ أَلْفِ دِينَارٍ، فَقَسَمَهَا فِي بَنِي زُهْرَةَ، وَفُقَرَاءِ الْمُسْلِمِينَ وَالْمُهَاجِرِينَ، وَأَوْصَى لِنِسَاءِ النَّبِيِّ ﷺ بِحَدِيقَةٍ بِيعَتْ بِمِائَةِ أَلْفٍ، فَمَرَّ بِذَلِكَ الْمَالِ، فَقَالَ: قَدْ بَعْتُ بِهَذَا اللهَ ﷻ لَقَلَّتْ. عَبْدُ الرَّحْمَنِ بْنُ عَوْفٍ. قَالَ: وَقَدْ قِيلَ: لَقَلَّتْ. قَالَتْ: قَدْ سَمِعْتُ رَسُولَ اللهِ ﷺ، لَا يَحْنُو عَلَيْكُنَّ(٤) بَعْدِي إِلَّا الصَّابِرُونَ. نَفَعَنَا اللهُ بِذَلِكَ عَوْفٍ مِنْ سَلْسَبِيلِ الْجَنَّةِ(٥).

هَذَا حَدِيثٌ صَحِيحُ الْإِسْنَادِ(٦)، وَلَمْ يُخَرِّجَاهُ.

---

(١) في (ي) و(ك): «وواسعة».

(٢) في النسخ الخطية: «وهو»، والمثبت رسمٌ لنطق أبي إنا في لهجة أهل حضرموت، وكذا هي في المستدرك والذي انفرد به الحاكم (٤/٣٠٧) عن الصغاني به.

(٣) إسناده ضعيف؛ أيوب بن بشير المعافري لم يرو عنه غير عبد الله بن عمر العمري، وهو ضعيف، وقال ابن القطان: لا يعرف حاله. «تهذيب التهذيب» (١/٤٠٧).

(٤) زاد في (ي) و(ك): «بعدي» وهي زيادة في (ز)، وهي غير موجودة في سائر النسخ ولا في المستدرك.

(٥) إسناده ضعيف كما تقدم في (٥٥٣٤).

(٦) قال الذهبي في التلخيص: «قلت: ليس بمتصل». وقال ابن حجر في الإتحاف: «كذا وقع هنا، وقد انقطاع». وقال وداد القاضي في الأوسط (٥/٤٦٠) من طريق: إسحاق بن =

٤٤٤٥- حدثنا أبو العباس محمد بن يعقوب، ثنا محمد بن إسحاق الصغاني، ثنا يزيد بن هارون، وأخبرنا محمد بن سهل الأزرقي، قالا: ثنا إبراهيم بن سعد، عن محمد بن إسحاق، عن محمد بن عبد الرحمن بن عبد الله بن أبي صعصعة، عن أبيه، عن أبي هريرة، عن أبي سعيد الخدري، قال: سمعت رسول الله ﷺ يقول لأزواجه: «إِنَّ الَّذِي يَحُجُّ عَلَيْكُمْ بَعْدِي هُوَ الصَّدُوقُ الْبَارُّ، اللَّهُمَّ ارْحَمْ عبد الرحمن بن عوف مِنْ سَلْسَبِيلِ الْجَنَّةِ».

٤٤٤٦- ثنا أبو العباس محمد بن محمد الطيبي وأبو إسحاق إبراهيم بن

= محمد بن سعد، عن عبد الله بن عبد الصمد الطريفي، عن أبيه وكان من الصدوقين، أتم من سماعه، وقال فيه: قال المسور: فأتيت عائشة... فذكر الحديث، وإسناده حسن، وكذا رواه الإمام أحمد (٤/٣٢٣، ٣٢٤، ٣٢٥، ٣٢٦).

(١) أخرجه البخاري (٣٧٦٧) ومسلم (٢٤٧٠) من طريق أبي الضحى، به، وأخرجه الترمذي (٣٨٢٦) وقال: وفي الباب: عن أبي سعيد الخدري، ومعاوية بن حيدة (٤/ ١٣٤، ٥/ ٤٠٢)، وعبد الله بن شقيق (٤/ ١٣٣) من طريق أبي عبد الله الأديمي، وأحمد بن محمد بن الوليد الأزرقي، والترمذي (٣٨٢٥) عن جعفر بن محمد الحربي، وأبي يعلى من طريق أبي الحسن بن المظفر (١٦/ ٢١٦) من طريق محمد بن الحسن الأسدي، والطبراني في الكبير (٢٢/ ٢٨٨، ٢٨٩) من طريق محمد بن سليمان لوين، جميعهم عن إبراهيم بن سعد، به بلفظه، ومحمد بن عبد الرحمن بن عبد الله بن الحصين لم يذكروا راويه أبا سعيد، وإنما ذكروا أبا هريرة فقط، وقد كان صوابا فوقع وتابه، ابن صاعد في الطبقات، وعرف به الحاكم من غير الطريق من سنجرة الأزدي، وغيره فقالوا: عن محمد بن سلمة عن أبي عبد الله الأغر، عن أبي هريرة، وغيره فقالوا: عن محمد بن سلمة عن أبي عبد الله الأغر، عن أبي سعيد، عن عبد الرحمن بن عوف بن مالك الأشجعي عن أبي سلمة، به، أخرجه ابن أبي عاصم في الآحاد (٦/ ٢١٤)، والطبراني (٢٣/ ٣٨٩، ٣٩٠).

وأخرجه الحاكم (٣/ ٢٨٥، ٤/ ٢٢٨-٢٢٩) وقال: وهذا وهم وقع للشيخين.

إِسْمَاعِيلَ الْمَخْزُومِيُّ، قَالَا: ثنا مُحَمَّدُ بْنُ سَعِيدٍ الدَّارِمِيُّ، ثنا سُلَيْمَانُ بْنُ دَاوُدَ الْيَمَامِيُّ الْمُنْقَرِيُّ، ثنا خَالِدُ بْنُ يَزِيدَ بْنِ أَبِي مَالِكٍ، عَنْ أَبِيهِ، عَنْ عَطَاءِ بْنِ أَبِي رَبَاحٍ، عَنْ إِبْرَاهِيمَ بْنِ عَبْدِ الرَّحْمَنِ بْنِ عَوْفٍ، عَنْ أَبِيهِ، عَنْ رَسُولِ اللهِ ﷺ، قَالَ: «إِنَّ عَوْفٍ، إِنَّكَ مِنْ الأَغْنِيَاءِ، وَلَنْ تَدْخُلَ الْجَنَّةَ إِلَّا زَحْفًا، فَأَقْرِضِ اللهَ يُطْلِقْ قَدَمَيْكَ». قَالَ ابْنُ عَوْفٍ: يَا رَسُولَ اللهِ، فَمَا الَّذِي أُقْرِضُ اللهَ تَعَالَى؟ قَالَ: «تَتَزَلَّزَلُ مَالًا تُبْقِي لَهُ». قَالَ: يَا رَسُولَ اللهِ، مَنْ لِي بِذَلِكَ؟ قَالَ: «فَمَعَهُ، فَحَرَجَ ابْنُ عَوْفٍ وَهُوَ يَقُولُ بِأَعْلَى بِذَلِكَ، فَأَرْسَلَ إِلَيْهِ رَسُولُ اللهِ ﷺ، فَقَالَ: «مَا لَكَ يَا ابْنَ عَوْفٍ؟ أَلَمْ أَنْهَ عَنِ الْجَهْرِ الْمُفْرِطِ الصَّيْتِ، وَلَكِنْ اذْكُرِ اللهَ فِي نَفْسِكَ، وَسَلْنِي يَا بُنَيَّ، فَإِنَّهُ فَعَلَ ذَلِكَ كَانَ تَزْكِيَةً لَهُ مِنْهُ وَهِبَةً».

هَذَا حَدِيثٌ صَحِيحُ الإِسْنَادِ، وَلَمْ يُخَرِّجَاهُ.

٥٤٤٧- حَدَّثَنَا أَبُو عَبْدِ اللهِ مُحَمَّدُ بْنُ يَعْقُوبَ الْحَافِظُ، ثنا مُحَمَّدُ بْنُ عَبْدِ اللهِ، ثنا زُهَيْرُ بْنُ أَبِي حَرْمَلَةَ، عَنْ مُحَمَّدِ بْنِ عَمْرِو، عَنْ أَبِي سَلَمَةَ، عَنْ أَبِي هُرَيْرَةَ، قَالَ: قَالَ رَسُولُ اللهِ ﷺ: «الْمُؤْمِنُ هَيِّنٌ لَيِّنٌ وَالْفَاجِرُ مِنْ يَخِبُّ».

قَالَ زُهَيْرٌ: فَحَدَّثَنِي مُحَمَّدُ بْنُ عَمْرٍو، عَنْ أَبِي سَلَمَةَ، أَنَّ أَبَا هُرَيْرَةَ وَأَصْحَابَ الْمُؤْمِنِينَ يَحْمِلُونَ بِجَنَائِزِ بَعْدَ بِالْبَرْبَعِينَ أَلَفَ دِينَارٍ!

---

(١) إسناده قوي: أخرجه أحمد (١/ ١٦٧ - ١٦٨).

(٢) قال الذهبي في التلخيص: «قلت: هذا ضعفه أحمد، وقال النسائي: ليس بثقة، واستكثره عبد ابن حميد».

(٣) قوله: «مرة غير موصوفة (ر)».

(٤) إسناده ضعيف: أخرجه أحمد (٢/ ٢٤٦ - ٢٤٧).

هَذَا حَدِيثٌ صَحِيحٌ عَلَى شَرْطِ الشَّيْخَيْنِ، وَلَمْ يُخَرِّجَاهُ، وَلَهُ شَاهِدٌ صَحِيحٌ عَلَى شَرْطِ الشَّيْخَيْنِ.

٤٤٤٨- **صَحَابَةٌ** أَبُو الْعَبَّاسِ مُحَمَّدُ بْنُ يَعْقُوبَ، ثَنَا مُحَمَّدُ بْنُ إِسْحَاقَ الصَّغَانِيُّ، ثَنَا عَبْدُ اللهِ بْنُ مَسْلَمَةَ الْقَعْنَبِيُّ، ثَنَا بَكْرُ بْنُ مُضَرَ، عَنْ عَمْرِو بْنِ عَبْدِ اللهِ بْنِ خَرَشَةَ، عَنْ أَبِي سَلَمَةَ بْنِ عَبْدِ الرَّحْمَنِ، عَنْ أُمِّهِ قَالَ: دَخَلَتْ عَلَى عَائِشَةَ رضي الله عنها، فَقَالَتْ لِي: كَانَ رَسُولُ اللهِ ﷺ يَقُولُ لِي: «اقْرَئِي مِمَّا يُهْدِي بَعْدِي، وَلَنْ يَصْبِرَ عَلَيْكِ إِلَّا الصَّابِرُونَ». ثُمَّ تَقُولُ: فَمَا «لَا تُبْطِلُوا بِالْمَنِّ وَالْأَذَى» [البقرة: ٢٦٤].

وَكَانَ عَبْدُ الرَّحْمَنِ بْنُ عَوْفٍ قَدْ وَصَلَهُمْ بِمَالٍ، فَبِمَ يَأْزِنِينِي أَلَبِهِ".

---

(١) في (ك): أسلم.

(٢) في: الإصابة في ترجمة ذي الرمة، والتنبيه.

(٣) إتحاف المهرة (٣/ ٣٤١-٣٤٢/٣٤٩٧). وقال الذهبي في التلخيص: «قلت: صدر صادوق ولم يخرجا له»، أي: لم يرو عنه غير بكر بن مضر المصري وثقه ابن حبان والعجلي، وأخرجه الترمذي وقال: «حسن غريب».

ذِكْرُ مَنَاقِبِ عَبْدِ اللهِ بْنِ مَسْعُودٍ

٤٤٤٩- أَخْبَرَنِي جَعْفَرُ بْنُ مُحَمَّدِ بْنِ نُصَيْرٍ الْخُلْدِيُّ ﷺ، ثنا أَحْمَدُ بْنُ مُحَمَّدِ بْنِ الْحَجَّاجِ بْنِ رُشْدِينَ الْمِصْرِيُّ(١) بِمِصْرَ قَالَا: أَمْلَى عَلَيْنَا يُونُسُ بْنُ عَبْدِ الْأَعْلَى بْنِ عَوْنِ بْنِ عَبْدِ اللهِ بْنِ عُتْبَةَ بْنِ مَسْعُودٍ بْنِ كَاهِلِ بْنِ حَبِيبِ بْنِ تَمِيمٍ بْنِ مُرَّةَ بْنِ هُذَيْلٍ مِنْ أَصْلِهِ كِتَابَهُ نَسَبَهُ: عَبْدُ اللهِ بْنُ مَسْعُودِ بْنِ كَاهِلِ بْنِ حَبِيبِ بْنِ تَمِيمٍ(٢) بْنِ مَخْزُومِ بْنِ صَاهِلَةَ بْنِ كَاهِلِ بْنِ الْحَارِثِ بْنِ تَمِيمِ بْنِ سَعْدِ بْنِ هُذَيْلِ بْنِ مُدْرِكَةَ بْنِ إِلْيَاسَ بْنِ مُضَرَ بْنِ نِزَارٍ.

٤٤٥٠- قُلْتُ: فَهَذَا يَقْتَضِي أَنَّ اسْمَ أُمِّ عَاتِكَةَ بِنْتِ الْحُسَيْنِ بْنِ مُحَمَّدٍ الْقَنَّانِيِّ، قَالَ الْحُسَيْنُ(٣): بْنُ عَلِيِّ بْنِ يَزِيدَ الصَّدَائِيُّ، قَالَ: يَعْقُوبُ بْنُ إِبْرَاهِيمَ بْنِ سَعْدٍ، عَنْ أَبِيهِ، عَنْ جَدِّهِ، عَنْ إِسْحَاقَ قَالَ: عَبْدُ اللهِ بْنُ مَسْعُودِ بْنِ الْحَارِثِ بْنِ تَمِيمِ بْنِ مَخْزُومِ بْنِ كَاهِلِ بْنِ الْحَارِثِ بْنِ سَعْدِ بْنِ هُذَيْلٍ حُلَفَاءُ بَنِي زُهْرَةَ.

قَدْ ذَكَرْنَاهُمَا الْوَاقِدِيُّ فِي هَذَا النَّسَبِ كَمَا.

---

(١) في (ق) و(م): ابن رشد بن المصري.

(٢) كذا في (ق) و(ب) و(ر) و(ف) و(ل) و(ي) والموضعين. «تميم» بدون نقط، وفي المعجم الكبير للطبراني (٩/ ٧٩) عن أحمد بن محمد بن زيدون «تميم» كذلك، وعزاه وجه آخر عند ابن عساكر (٣٣/ ١٦٦) لرواية ابن زبالة.

(٣) في (ب) و(ف): الحسن.

(٤) لم نجده في أصول الإسناد، وهو مما استدرك الحفظ في الحاشية (٨/ ٤١٩-٤٢٠).

٥٥٥١ - **عَاصِمٌ** أَبُو عَبْدِ اللَّهِ الأَصْبَهَانِيُّ، ثنا الْحَسَنُ: بْنُ الْجَهْمِ، ثنا الْحُسَيْنُ بْنُ الْفَرَجِ، ثنا مُحَمَّدُ بْنُ عُمَرَ الْوَاقِدِيُّ، ثنا عَبْدُ اللَّهِ بْنُ مُنْذِرٍ بْنِ ثَعْلَبَةَ بْنِ عَدِيٍّ، عَنْ أَبِيهِ عَنْ مُنْذِرِ بْنِ ثَعْلَبَةَ بْنِ عَدِيٍّ، عَنْ أَبِيهِ عَنْ جَدِّهِ قَالَ: لَمَّا نَزَلَ رَسُولُ اللَّهِ ﷺ بِالْحُدَيْبِيَةِ عَلَى الثَّنِيَّةِ الَّتِي تُشْرِفُ عَلَى الْحُدَيْبِيَةِ، وَكَانَ أَوَّلَ مَنْ طَلَعَ عَلَيْنَا مِنْ خُزَاعَةَ، ثُمَّ جَاءَ بُدَيْلُ بْنُ وَرْقَاءَ الْخُزَاعِيُّ فِي نَفَرٍ مِنْ قَوْمِهِ مِنْ خُزَاعَةَ، فَسَأَلُوا رَسُولَ اللَّهِ ﷺ عَنْ مَجِيئِهِ، فَقَالَ: جِئْتُ لِلْعُمْرَةِ، فَرَجَعَ بُدَيْلٌ إِلَى قُرَيْشٍ، فَقَالَ: إِنَّ مُحَمَّدًا جَاءَ لِلْعُمْرَةِ، وَإِنَّ قُرَيْشًا لَا تَعْلَمُ بِمَجِيئِهِ، فَأَرْسَلَتْ قُرَيْشٌ مِكْرَزَ بْنَ حَفْصٍ، فَلَمَّا رَآهُ قَالَ: هَذَا رَجُلٌ غَادِرٌ، فَأَتَى رَسُولَ اللَّهِ ﷺ فَكَلَّمَهُ، فَلَمَّا رَجَعَ إِلَى قُرَيْشٍ أَخْبَرَهُمْ بِمَا قَالَ رَسُولُ اللَّهِ ﷺ، فَقَالَ: إِنَّ مُحَمَّدًا جَاءَ لِلْعُمْرَةِ، فَأَرْسَلَتْ قُرَيْشٌ الْحُلَيْسَ بْنَ عَلْقَمَةَ، وَهُوَ يَوْمَئِذٍ سَيِّدُ الأَحَابِيشِ، فَلَمَّا رَآهُ رَسُولُ اللَّهِ ﷺ قَالَ: هَذَا رَجُلٌ مِنْ قَوْمٍ يُعَظِّمُونَ الْبُدْنَ، فَابْعَثُوا الْبُدْنَ فِي وَجْهِهِ، فَلَمَّا رَأَى الْبُدْنَ تَسِيلُ عَلَيْهِ مِنْ عُرْضِ الْوَادِي، وَقَدْ قَلَّدُوهَا وَأَشْعَرُوهَا، رَجَعَ وَلَمْ يَصِلْ إِلَى رَسُولِ اللَّهِ ﷺ، وَرَجَعَ إِلَى قُرَيْشٍ، فَقَالَ: رَأَيْتُ الْبُدْنَ قَدْ أَكَلَ أَوْبَارَهَا الْعَرَقُ، وَشَهِدَ عَلَيْهِ إِنَّ مُحَمَّدًا جَاءَ جَمِيعَ أَهْلِ الشَّرِّ يَنْذِرُ، وَأَشَدُّ، وَالْمُلْتَقَى الْمُشَاهَدُ كُلُّهَا، ثُمَّ رَسُولُ اللَّهِ ﷺ بَعَثَ خِرَاشَ بْنَ أُمَيَّةَ الْخُزَاعِيَّ، وَكَانَ صَاحِبَ بَرِيدِ رَسُولِ اللَّهِ ﷺ وَسِوَاعِهِ، وَنَعْلَيْهِ، وَظَهْرِهِ، وَكَانَ رَاكِبًا لَجِيفًا قَصِيرًا شَدِيدًا، فَلَمَّا رَآهُ رَسُولُ اللَّهِ ﷺ قَالَ: إِنَّ هَذَا رَجُلٌ غَادِرٌ، فَلَمَّا وَقَفَ بِالْبَابِ، وَكَانَ يَرُمُّ تُرْقَى فِيهَا قَبْلَ: أَنْ يُسْلِمَ وَيَسْتَأْنِسَ.

٥٥٥٢ - **أَخْبَرَنِي** الشَّيْخُ أَبُو بَكْرِ بْنُ إِسْحَاقَ، أنا إِسْمَاعِيلُ بْنُ قُتَيْبَةَ، ثنا مُحَمَّدُ بْنُ عُمَرَ الْوَاقِدِيُّ، ثنا عَبْدُ اللَّهِ بْنُ مُنْذِرٍ بْنِ ثَعْلَبَةَ بْنِ عَدِيٍّ، عَنْ أَبِيهِ عَنْ مُنْذِرِ بْنِ ثَعْلَبَةَ بْنِ عَدِيٍّ، عَنْ أَبِيهِ عَنْ جَدِّهِ قَالَ: لَمَّا نَزَلَ رَسُولُ اللَّهِ ﷺ بِالْحُدَيْبِيَةِ عَلَى الثَّنِيَّةِ الَّتِي تُشْرِفُ عَلَى الْحُدَيْبِيَةِ، وَكَانَ أَوَّلَ مَنْ طَلَعَ عَلَيْنَا مِنْ خُزَاعَةَ، ثُمَّ جَاءَ بُدَيْلُ بْنُ وَرْقَاءَ الْخُزَاعِيُّ فِي نَفَرٍ مِنْ قَوْمِهِ مِنْ خُزَاعَةَ، فَسَأَلُوا رَسُولَ اللَّهِ ﷺ عَنْ مَجِيئِهِ، فَقَالَ: جِئْتُ لِلْعُمْرَةِ، فَرَجَعَ بُدَيْلٌ إِلَى قُرَيْشٍ، فَقَالَ: إِنَّ مُحَمَّدًا جَاءَ لِلْعُمْرَةِ، وَإِنَّ قُرَيْشًا لَا تَعْلَمُ بِمَجِيئِهِ، فَأَرْسَلَتْ قُرَيْشٌ مِكْرَزَ بْنَ حَفْصٍ، فَلَمَّا رَآهُ قَالَ: هَذَا رَجُلٌ غَادِرٌ، فَأَتَى رَسُولَ اللَّهِ ﷺ فَكَلَّمَهُ، فَلَمَّا رَجَعَ إِلَى قُرَيْشٍ أَخْبَرَهُمْ بِمَا قَالَ رَسُولُ اللَّهِ ﷺ، وَرَجَعَ إِلَى قُرَيْشٍ، فَقَالَ: إِنَّ مُحَمَّدًا جَاءَ لِلْعُمْرَةِ، فَأَرْسَلَتْ قُرَيْشٌ الْحُلَيْسَ بْنَ عَلْقَمَةَ، وَهُوَ يَوْمَئِذٍ سَيِّدُ الأَحَابِيشِ، فَلَمَّا رَآهُ رَسُولُ اللَّهِ ﷺ قَالَ: هَذَا رَجُلٌ مِنْ قَوْمٍ يُعَظِّمُونَ الْبُدْنَ، فَابْعَثُوا الْبُدْنَ فِي وَجْهِهِ، فَلَمَّا رَأَى الْبُدْنَ تَسِيلُ عَلَيْهِ مِنْ عُرْضِ الْوَادِي، وَقَدْ قَلَّدُوهَا وَأَشْعَرُوهَا، رَجَعَ وَلَمْ يَصِلْ إِلَى رَسُولِ اللَّهِ ﷺ، وَرَجَعَ إِلَى قُرَيْشٍ، فَقَالَ: رَأَيْتُ الْبُدْنَ قَدْ أَكَلَ أَوْبَارَهَا الْعَرَقُ، وَشَهِدَ عَلَيْهِ إِنَّ مُحَمَّدًا جَاءَ جَمِيعَ أَهْلِ الشَّرِّ يَنْذِرُ، وَأَشَدُّ، وَالْمُلْتَقَى الْمُشَاهَدُ كُلُّهَا، ثُمَّ رَسُولُ اللَّهِ ﷺ بَعَثَ خِرَاشَ بْنَ أُمَيَّةَ الْخُزَاعِيَّ، وَكَانَ صَاحِبَ بَرِيدِ رَسُولِ اللَّهِ ﷺ وَسِوَاعِهِ، وَنَعْلَيْهِ، وَظَهْرِهِ، وَكَانَ رَاكِبًا لَجِيفًا قَصِيرًا شَدِيدًا، فَلَمَّا رَآهُ رَسُولُ اللَّهِ ﷺ قَالَ: إِنَّ هَذَا رَجُلٌ غَادِرٌ، فَلَمَّا وَقَفَ بِالْبَابِ، وَكَانَ يَرُمُّ تُرْقَى فِيهَا قَبْلَ: أَنْ يُسْلِمَ وَيَسْتَأْنِسَ.

---

(١) في (ب): «الحسين».

(٢) في (ب): «الحارث».

(٣) في (ب): «أصحاب ساقطين الثاء».

(١) ليرجع إلى أصل الإسناد، وهو أحد استدراكه الحافظ (٦١٩/ ٤٤٢-١٧).

(٢) ليرجع إلى أصل الإسناد، وهو أحد استدراكه الحافظ (٦١٩/ ٤٤٢-١٧).

٥٤٥٣- **أخبرني** أحمدُ بنُ يعقوبَ الثقفيُّ، ثنا مُحمَّدُ بنُ عبدِ الله الحَضْرميُّ، ثنا أبو كُرَيْبٍ، ثنا عُبيدُ اللهِ بنُ مُوسى، عن سُلَيْمانَ بنِ أبي سُلَيْمانَ(١)، عن أبي هاشِمٍ، عن إبْراهيمَ، عن عَلْقَمَةَ، عن عبدِ اللهِ بنِ مسعودٍ، أنَّ النبيَّ ﷺ قالَ: «إنَّ اللهَ الرَّحْمٰنَ، وإنَّا عبدُ اللهِ».

٥٤٥٤- **صحيحٌ** عليَّ بنُ حَشْرَمٍ العَدْلُ، ثنا مُوسى بنُ هارُونَ، ثنا مُصْعَبُ بنُ سَلَّامٍ الأَسَدِيُّ، عن أبيهِ قالَ: أُهْدِيَ لعبدِ اللهِ بنِ مسعودٍ أُمُّ عِيالٍ بِنْتُ عبدِ بنِ الحارثِ بنِ زُهْرَةَ.

٥٤٥٥- **صحيحٌ** ثنا المُغيرةُ بنُ مُحمَّدٍ، ثنا بَقِيَّةُ، ثنا سُفيانُ الثَّوْرِيُّ، عن مُحمَّدِ بنِ عَجْلانَ، عن عَبيدِ بنِ عُمَيْرٍ، يقولُ: قُتِلَتْ بَقِيَّةُ عبدُ اللهِ مسعودٍ، يقولُ: سَمِعْتُ رسولَ اللهِ ﷺ يقولُ: «إنَّ اللهَ هو السَّلامُ».

٥٤٥٦- **صحيحٌ** أبو العَبَّاسِ، ثنا سَعيدُ بنُ عُثْمانَ التَّنُوخيُّ، ثنا

---

(١) في (ك): ابن كريب، وفي (ق): عبيد، وهو محمد بن العلاء، من رجال التهذيب.

(٢) هو أبو محمد البصري الفقاقلي كما سيذكره بعد حديثين، وهو خطيب وسماه بالخطيب (٩/٤٩٦) سليمان بن الحوزي وقال: الحوزي في صدره وهو لا يتابع على حديثه وأخرج له هذا الحديث فقط، وسماه يحيى بن يحيى الفقاقلي، وذكر الدارقطني الفقاقلي في الضعفاء (ص: ٤٤) وقال: أروى عنه عبد الله بن موسى هلال. سليمان الحوزي، يروي عن أبي هاشم يحيى بن دينار الرماني، وعنه

(٣) لم تجدد في (ق) و(ك) و(ح) و(ر) و(ب) و(ف) و(ش) و(ط) (٤/١٤٦).

(٤) لم تجدد في (ق) و(ك) و(ح) و(ر) و(ب) و(ف) و(ش) و(ط) (٤/١٤٦-٢).

(٥) لم تجدد في الإتحاف.

(٦) في (ق) و(ك): «حمشة».

(٧) في (ق) و(ك): «حمشة».

الْحَبِيبُ بْنُ نَاصِحٍ، ثنا سُلَيْمَانُ بْنُ أَبِي سُلَيْمَانَ الْفَلْفَلِيُّ، عَنْ أَبِي عَامِرٍ، عَنْ إِبْرَاهِيمَ النَّخَعِيِّ، أَنَّ ابْنَ مَسْعُودٍ قَالَ عَلْقَمَةُ إِذَا سُئِلَ قَالَ لَمْ يُولَدْ لَهُ قَالَ ﷺ فَسُئِلَ، فَحَدَّثَ أَنَّ عَلْقَمَةَ حَدَّثَهُ، عَنْ عَبْدِ اللهِ بْنِ مَسْعُودٍ، أَنَّ رَسُولَ اللهِ ﷺ قَالَ: لَمْ يُولَدْ لَهُ. قَالَ أَبُو نُعَيْمٍ: هَكَذَا قَالَ أَبُو نُعَيْمٍ.

٥٥٥٧- **أَخْبَرَنِي** مُحَمَّدُ بْنُ الْمُؤَمَّلِ، ثنا الْفَضْلُ بْنُ مُحَمَّدٍ، ثنا أَحْمَدُ بْنُ مَنِيعٍ، ثنا يَحْيَى بْنُ الْيَمَانِ، ثنا الْأَعْمَشُ، عَنْ إِبْرَاهِيمَ، قَالَ: كَانَ عَبْدُ اللهِ بْنُ مَسْعُودٍ لَطِيفًا فَعَلَّمَ، وَكَانَتْ لَهُ أُمٌّ عَبْدُ بِنْتُ عَبْدِ بْنِ الْحَارِثِ بْنِ زُهْرَةَ، وَفَقَدَا، [ق/٢٤٨] فَكَانَ مِنَ الْقَدَرِ(١).

٥٥٥٨- **أَخْبَرَنَا** أَبُو بَكْرٍ بْنُ إِسْحَاقَ الْإِمَامُ، ثنا إِسْمَاعِيلُ بْنُ قُتَيْبَةَ، ثنا أَبُو بَكْرِ بْنُ أَبِي شَيْبَةَ، ثنا مُحَمَّدُ بْنُ أَبِي عُبَيْدَةَ، عَنْ أَبِيهِ، عَنِ الْأَعْمَشِ، عَنْ إِبْرَاهِيمَ، عَنْ عَبْدِ الرَّحْمَنِ، عَنْ أَبِيهِ، عَنْ عَبْدِ اللهِ بْنِ مَسْعُودٍ، قَالَ: لَقَدْ رَأَيْتُنِي سَادِسَ سِتَّةٍ عَلَى الْأَرْضِ مَسْلِمٌ غَيْرُنَا(٢).

٥٥٥٩- **أَخْبَرَنَا** أَبُو جَعْفَرٍ الْبَغْدَادِيُّ، ثنا أَبُو عَلْقَمَةَ، ثنا أَبُو نُعَيْمٍ، ثنا ابْنُ لَهِيعَةَ، عَنْ أَبِي الْأَسْوَدِ، عَنْ عُرْوَةَ، فِي نَسَمَةٍ مِنْ شَهِدَ بَدْرًا مِنْ حُلَفَاءِ بَنِي زُهْرَةَ بْنِ كِلَابٍ: "عَبْدُ اللهِ بْنُ مَسْعُودٍ، قَالَ عُرْوَةُ: وَمِمَّنْ هَاجَرَ إِلَى الْحَبَشَةِ الْهِجْرَةَ

---

(١) لم نجده في الإتحاف.

(٢) إتحاف المهرة: (٢-١٤٣/١٣٠٠).

(٣) إتحاف المهرة: (٢-٢١٠/١٣٤٨).

(٤) في (ق): «عن علقمة».

الأولى قَالَ عُرْوَةُ جَمَعَ بين أبي طالب عَلَيْهِ السَّلَامُ وَبَيْنَ مُحَمَّدٍ(١).

٥٦١٣- صحيح عَلِيُّ بْنُ مُحَمَّدِ الطَّنَافِسِيُّ، ثنا مُحَمَّدُ بْنُ سُلَيْمَانَ الْبَاهِلِيُّ، ثنا زَكَرِيَّا بْنُ عَدِيٍّ، ثنا حَبِيشُ بْنُ إِسْمَاعِيلَ، عَنِ ابْنِ أَبِي ذُبَابٍ(٢)، عَنْ مُجَاهِدٍ، عَنْ عَبْدِ اللهِ بْنِ سَخْبَرَةَ قَالَ: قُمْتُ مَعَ عَبْدِ اللهِ بْنِ مَسْعُودٍ، وَكَانَ رَجُلاً آدَمَ، طَيِّبَ مَضْغَةِ الْقَلْبِ الْجَيِّدِ، ضَعِيفَ الأَيْدِ(٣).

٥٦١٤- الأصبغي أَخْبَرَنِي بَعْضُ الْقُرَشِيِّينَ، أَنَّ مُوسَى بْنَ زُرَيْقٍ، أَبَا خَلِيفَةَ(٤) قَالَ: قَالَ عَبْدُ اللهِ بْنُ مَسْعُودٍ بِالْبَدِيهَةِ، وَصَلَّى عَلَيْهِ النَّبِيُّ ﷺ الْعَوَامِّ.

٥٦١٥- صدوق يَحْيَى بْنُ مَنْصُورٍ الْقَاضِي، ثنا عَلِيُّ بْنُ عَبْدِ الْعَزِيزِ، ثنا سَعِيدُ بْنُ سُلَيْمَانَ الْوَاسِطِيُّ، ثنا عَبَّادُ بْنُ الْعَوَّامِ، عَنْ سُفْيَانَ بْنِ حُسَيْنٍ، عَنْ يَعْلَى بْنِ مُسْلِمٍ، عَنْ جَابِرِ بْنِ زَيْدٍ، عَنِ ابْنِ عَبَّاسٍ قَالَ: أَتَى رَسُولُ اللهِ ﷺ بِنَارِ الزُّبَيْرِ فِي الْعَوَّامِ، وَعَبْدِ اللهِ بْنِ مَسْعُودٍ(٥).

صحيح الإسناد ولم يخرجاه.

٥٦١٦- الأصبغي مُحَمَّدُ بْنُ يَعْقُوبَ الشَّيْبَانِيُّ، ثنا مُحَمَّدُ بْنُ عَبْدِ الْوَهَّابِ،

---

(١) [إسناده ضعيف] ابن أبي شيبة (٣٢/ ٣٥١-٣٤٣٧).

(٢) هو: الحارث بن عبد الرحمن بن أبي ذباب، من رجال الجماعة.

(٣) [إسناده ضعيف] ابن أبي شيبة (٣٢/ ٣٥٤-٣٤٣٨).

(٤) في (ب): أبو خليفة. تنبيه: قال ابن حجر في «تعجيله»: والمثبت من سائر أسانيد المصنف، وهو عطية بن سعد، وقوله عطية قليل الحديث جدًا (ص١٤٠٦).

(٥) لم تتحدد أي أصل الإسناد، وهو مما استدركه المحقق في الحاشية (٢٠/ ٥٥٨-٢٠٠٥٨).

[إسناده ضعيف] ابن أبي شيبة (٣٢/ ٣٥٦-٣٤٣٩).

ثَنَا جَعْفَرُ بْنُ عَوْنٍ، عَنْ أَبِي الْعُمَيْسِ(١)، عَنْ عَامِرِ بْنِ عَبْدِ اللهِ بْنِ الزُّبَيْرِ، ذَكَرَ مَا أَوْصَى بِهِ عَبْدُ اللهِ بْنُ مَسْعُودٍ: إِنْ تَرَكْتُ بَنَاتٍ وَعَبْدًا فِي ثَرَءِ هَذَا، أَنْ يُوَجِّهَ وَصِيَّتَهُ إِلَى اللهِ، ثُمَّ إِلَى الزُّبَيْرِ بْنِ الْعَوَّامِ وَإِلَى عَبْدِ اللهِ بْنِ الزُّبَيْرِ، وَإِنَّهُمَا فِي مِثْلِ جِبِّ ذِيبٍ(٢) فِيمَا وَلِيَا وَغَيْبَتْ، وَلَا تَرْضَ تِلْكَ عَبْدَ اللهِ إِلَّا بِإِنْهَمَاءِ، وَلَا يُخْمِصُ(٣) تِلْكَ غَيْرَ يَدَيْنِ.

٥٤١٥- **أَخْبَرَنِي** عَبْدُ الرَّحْمَنِ بْنُ الْحَسَنِ الْقَاضِي، ثَنَا إِبْرَاهِيمُ بْنُ الْحُسَيْنِ، ثَنَا آدَمُ بْنُ أَبِي إِيَاسٍ، ثَنَا شُعْبَةُ، حَدَّثَنِي أَبُو الْعُمَيْسِ، عَنْ مُسْلِمٍ الْبَطِينِ، عَنْ عَمْرِو بْنِ شُرَحْبِيلَ، عَنْ عَبْدِ اللهِ بْنِ أَبْزَى عَلَيْهِ السَّلَامُ لَا يَحْدُثُ عَنْ رَسُولِ اللهِ ﷺ، فَحَدَّثَ ذَاتَ يَوْمٍ عَنْ رَسُولِ اللهِ ﷺ بِحَدِيثٍ، فَقَالَ لَهُ رَجُلٌ: وَمَنْ الْعَرَقُ بِالنِّسْبَةِ عَلَى جَبْهَتِهِ، وَيَقُولُ: تَعْرِفُ هَذَا، أَوْ تُرِيدُ مِنْ هَذَا؟

هَذَا حَدِيثُ عَلِيِّ شَرْطِ الصَّحِيحَيْنِ، وَلَمْ يُخَرِّجَاهُ.

٥٤١٦- **أَخْبَرَنِي** أَبُو إِسْحَاقَ إِبْرَاهِيمُ بْنُ مُحَمَّدِ بْنِ يَحْيَى، ثَنَا مُحَمَّدُ بْنُ إِسْحَاقَ الثَّقَفِيُّ، ثَنَا أَبُو كُرَيْبٍ، ثَنَا إِبْرَاهِيمُ بْنُ يُونُسَ بْنِ أَبِي إِسْحَاقَ، عَنْ

---

(١) هذا عند ابن عبد البر عند البغوي عن أبي العميس، وهو خطأ المطبوعة.

(٢) الجبّ: الحفار. عند العرام، والبئر، والبيار، وقيل: الشقف من قواهيم بن مرعيه وإلى، الهيئة الإلهية الآلي (١٤٤٤/٢٤٩).

(٣) قال في الشرح الكبير والمقنع، ومن معه: وإن أخرج من الزكاة غير الذي في الكوى والمقنع: لا يجزئه، وإن أخرج من الكوى ما يجزئه، ١٤٠ انتهى، وقال الجوهري: الخوان: ما يحمل عليه، أو تحمله عليه، وقال ابن عبد الله

أَبِيهِ، عَنْ أَبِي إِسْحَاقَ الشَّيْبَانِيِّ، عَنِ الأَسْوَدِ، أَنَّهُ سَمِعَ أَبَا مُوسَى، يَقُولُ: قُدِمْتُ أَنَا وَأَخِي مِنَ الْيَمَنِ، فَمَكَثْنَا حِينًا مَا نَرَى بِهِ إِلَّا أَنَّ عَبْدَ اللهِ بْنَ مَسْعُودٍ رَجُلٌ مِنْ أَهْلِ بَيْتِ النَّبِيِّ ﷺ مِمَّا نَرَى مِنْ دُخُولِهِ وَدُخُولِ أُمِّهِ، هَذَا حَدِيثٌ صَحِيحٌ عَلَى شَرْطِ الشَّيْخَيْنِ، وَلَمْ يُخَرِّجَاهُ.(١)

٥١٦٦- حَدَّثَنَا أَبُو الْعَبَّاسِ مُحَمَّدُ بْنُ يَعْقُوبَ، ثَنَا أَحْمَدُ بْنُ عَبْدِ الْجَبَّارِ، ثَنَا أَبُو مُعَاوِيَةَ(٢)، عَنِ الأَعْمَشِ، عَنْ شَقِيقٍ قَالَ: سَمِعْتُ حُذَيْفَةَ، يَقُولُ: إِنَّ أَشْبَهَ النَّاسِ هَدْيًا، وَسَمْتًا، وَدَلًّا بِمُحَمَّدٍ ﷺ عَبْدُ اللهِ بْنُ مَسْعُودٍ، مِنْ حِينِ يَخْرُجُ إِلَى حِينِ يَرْجِعُ، مَا أَدْرِي مَا قَدْرُهُ عِنْدَ اللهِ، وَلَقَدْ عَلِمَ الْمَحْفُوظُونَ مِنْ أَصْحَابِ مُحَمَّدٍ ﷺ أَنَّ مِنْ أَوْجَدِ مِنْ أَقْرَبِهِمْ وَسِيلَةً عِنْدَ اللهِ يَوْمَ الْقِيَامَةِ(٣)، هَذَا حَدِيثٌ صَحِيحٌ عَلَى شَرْطِ الشَّيْخَيْنِ، وَلَمْ يُخَرِّجَاهُ.

٥١٦٧- أَخْبَرَنِي أَبُو الْحَسَنِ بْنُ عُثْمَانَ الْمُزَكِّي(٤)، أَنَا أَبُو الْعَبَّاسِ(٥) بْنُ عَبْدَانَ، أَنَا عَبْدُ اللهِ، أَنَا يُونُسُ قَالَ: حَدَّثَنِي مَعْنُ بْنُ عِمْرَانَ الرَّاعِي، عَنْ عُرْوَةَ بْنِ الزُّبَيْرِ، عَنْ أَبِيهِ قَالَ: كَانَ عَبْدُ اللهِ بْنُ هَدَّابٍ الشَّقِرِيُّ سُعِيتَ لَهُ ذِبْيَةٌ قَدْوِيَّةُ النَّحْوِ حَتَّى يُضِيءَ.(٦)

---

(١) إتحاف المهرة: (١/ ٢١٧٩٦).

(٢) في أخرجه البخاري (٤/ ١٣٨، ٣٧٦)، ومسلم (٧/ ١٤٧).

(٣) هو: محمد بن جرام الطبراني، وفي الإتحاف: "ثنا محمد بن جرام".

(٤) إتحاف المهرة: (١/ ٢١٧٩٧).

(٥) في أخرجه البخاري (٤/ ٢٥٨)، (٥/ ٢٥٩)، وقد تقدم معنا في الحديث (٣٢٤٣).

(٦) في الإتحاف: "قال: أبو مهدية".

٥٤٢٨- **أَخْبَرَنَا** أَبُو عَبْدِ اللهِ مُحَمَّدُ بْنُ عَبْدِ اللهِ الصَّفَّارُ، ثنا أَحْمَدُ بْنُ يُونُسَ الضَّبِّيُّ، ثنا أَبُو دَاوُدَ الطَّيَالِسِيُّ، ثنا شُعْبَةُ، أَنَّ جَامِعَ بْنَ شَدَّادٍ قَالَ: سَمِعْتُ عَبْدَ اللهِ بْنَ مِرْدَاسٍ قَالَ: قَالَ عَبْدُ اللهِ يَخْطُبُنَا قَبْلَ عَجِيسِ عَلَى رَحْلِهِ، فَيَتَكَلَّمُ بِكَلِمَاتٍ، وَنَحْنُ نَشْتَهِي أَنْ يَبْدَأَ.

٥٤٢٩- **وَأَخْبَرَنَا** أَبُو عَبْدِ اللهِ الصَّفَّارُ، ثنا أَحْمَدُ بْنُ يُونُسَ الضَّبِّيُّ، ثنا أَبُو دَاوُدَ، ثنا شُعْبَةُ، عَنْ سَلَمَةَ بْنِ كُهَيْلٍ، عَنْ أَبِي الْعُرَيْفِ قَالَ: قَرَأْتُ فِي كِتَابِ عُمَرَ إِلَى أَهْلِ الْكُوفَةِ: أَمَّا بَعْدُ، فَالْتُرْكُ رُعَاةُ الْعَرَبِ وَخُشُبُهَمُلَهُمْ، وَالْتُرْكُ شَيْءٌ لَا الْتُرْكِ يَرِدُ بِهِمْ، إِذَا جَاءَ شَيْءٌ مِنْ هَذَا فَرُدُّوهُ عَلَيَّ، وَقَدْ بَعَثْتُ إِلَيْكُمْ عَبْدَ اللهِ وَأَخْبَرْتُهُ أَنَّكُمْ، وَالتُّرْكُمْ مِنْ عَلَيَّ نَفْسِي.

- **صحيح** غير أبي العريف، فلم يرو عنه غير سلمة بن كهيل، ولم يوثقه غير العجلي.

٥٤٣٠- **حَدَّثَنِي** أَبُو بَكْرٍ أَحْمَدُ بْنُ يَأْلِيفَ، ثنا عَبْدُ اللهِ بْنُ أَحْمَدَ بْنِ حَنْبَلٍ، ثنا عَبْدُ اللهِ بْنُ يَزِيدَ الْأَزْدِيُّ، عَنْ حَيْوَةَ، عَنْ عَبْدِ اللهِ بْنِ هُبَيْرَةَ، عَنْ أَبِي الْعُرَيْفِ، أَنَّ نَاسًا أَتَوْا عَلِيًّا، فَأَتَوْهُ عَلَى عَهْدِ ابْنِ مَنْصُورٍ، فَقَالَ: أَقَوْلٌ بِهِمْ عَلَى قَدْرِ فَاعِلِهِمْ، أَوْ أَقُولُ؟ أَوْ أَقُولُ، وَأَعْمَلُ عَلَيْهِمْ، وَحَرَامٌ عَرَامَةُ، فَلَبِهِ فِي عَالِمِ الْمَشْيِ.

٥٤٣١- **حَدَّثَنِي** أَبُو بَكْرٍ، ثنا أَحْمَدُ بْنُ يَأْلِيفَ، ثنا عَبْدُ اللهِ بْنُ الرُّقَيِّ، ثنا مُعَاوِيَةُ بْنُ عَمْرٍو، ثنا زَائِدَةُ، عَنِ الْأَعْمَشِ، عَنْ مَالِكِ بْنِ الْحَارِثِ، عَنْ أَبِي

---

(١) إتحاف المهرة (٢٩٤٠-٢٩٤٦/٦).

(٢) في (ع) وإتحاف: «حمل».

(٣) إتحاف المهرة (١٣٢٠-١٣٢٤/٦).

(٤) إتحاف المهرة (١٣٢٠-١٣٢٤/٦).

مَنْصُورٍ» أَفَلَهُ بْنُ مَنْصُورٍ قَالَ: أَنَا أَبُو زُرْعَةَ الرَّازِيُّ بِهِ أَنْزَلَنَا بِهَا عَلَى مُحَمَّدِ بْنِ مُسْلِمٍ عَنْ مُحَمَّدِ بْنِ مَنْصُورٍ. قَالَ أَبُو مُوسَى: إِنْ تَفَلَّقَ إِنْسَانٌ، فَإِنَّهُ كَانَ يَسْمَعُ لِمَنْ لَا يَسْمَعُ، وَيَدْخُلُ عَلَى مَنْ لَا يَدْخُلُ".[1]

٥٧١٦- حَدَّثَنَا أَبُو الْعَبَّاسِ مُحَمَّدُ بْنُ يَعْقُوبَ: ثنا بَحْرُ[2] بْنُ نَصْرٍ: ثنا عَبْدُ اللهِ بْنُ وَهْبٍ قَالَ: أَخْبَرَنِي سُلَيْمَانُ الثَّوْرِيُّ، عَنِ الْأَعْمَشِ، عَنْ إِبْرَاهِيمَ التَّيْمِيِّ، عَنْ أَبِيهِ قَالَ: قَالَ عَبْدُ اللهِ بْنُ مَسْعُودٍ: لَوْ تَعْلَمُونَ لَوْمِي مَا وَطِئَ عَلَيَّ شِرَاكَانِ، وَلَحَثَيْتُمْ عَلَى رَأْسِي التُّرَابَ، وَلَوَدِدْتُ أَنَّ اللهَ غَفَرَ لِي الذَّنْبَ كُلَّهُ، وَإِنِّي لَفَيْءُ عَبْدٍ اللهِ بْنِ مَسْعُودٍ.

٥٧١٧- حَدَّثَنَا مُحَمَّدُ بْنُ صَالِحٍ بْنِ هَانِئٍ: ثنا الشَّرِيفُ بْنُ خُزَيْمَةَ الْهَمْدَانِيُّ بِمِصْرَ[3]: قَالَا: ثنا أَبُو عُمَرَ مَالِكُ بْنُ إِسْمَاعِيلَ، ثنا إِسْرَائِيلُ، عَنِ الْمُغِيرَةِ، عَنْ إِبْرَاهِيمَ قَالَ: قَالَتْ عَائِشَةُ: هَذَا الشَّاهِدُ، وَلَا نَقْضِي، ثُمَّ قُلْتُ: اللَّهُمَّ بَشِّرْ بَيْتِي بِمَا بَشَّرْتَ بِهِ أَهْلَ الْبَيْتِ، فَإِذَا بِوَاحِدٍ جَاءَ حَتَّى جَلَسَ إِلَى رَأْسِهَا، فَقَالَ: أَبْشِرِي يَا عَائِشَةُ، أَنَا الْبَرَاءُ. فَقُلْتُ: أَيْ

---

(١) كذا ولم يؤرخ له أحد غير ابن الحارث الصائغ، وهو ابن أبي سمينة الدمري أو ابن أبي موسى الأشعري، ورواه الطبراني في الكبير (٩/٢٠) عن محمد بن أحمد بن الحسن الإزرق به وزاد بعدها: «عن أبي الأحوص» يعني: عوف بن مالك بن نضلة، وهو وزير من أبي سمينة وأبي موسى.

(٢) في (ت): «بحر» وهو تصحيف، وانظر ما سيأتي بالرقم.

(٣) في (ت): «بمصر» وهو تصحيف، وانظر ما سيأتي بالرقم.

(٤) إتحاف المهرة (١٠/٢٦٥-٢٦٦).

(٥) فوائد الحبراء سافط من (ت).

(٦) إتحاف المهرة (١٠/٩٤-١٣٣).

(٧) هو أحمد بن محمد بن عمرو أبو نعيم الدباغ البيهقي الفقيه.

وَعُرِفَ هَذَا لَمْ أَيْسَرْ فِي جُلِيسًا صَالِحًا، فَيُسَرِّنِي فَقَالَ: مِمَّنْ أَنْتَ؟ قُلْتُ: مِنْ أَهْلِ الْكُوفَةِ. قَالَ: أَوَلَيْسَ عِنْدَكُمْ رَجُلٌ مِّنْ أَهْلِ صَاحِبِ الْعَيْنَيْنِ وَالْبَيَاضِ وَالْمِطْرَفَيْنِ، وَيُمْكِنُ الْوَلِيدَ أَحَدُ أَعْوَانِهِ عَلَى الشَّيْطَانِ عَلَى لِسَانِ نَبِيِّهِ ﷺ، وَكَمْ مِنْ صَبِيٍّ بِرَّ رُسُولِ اللهِ ﷺ الَّذِي لَا يَنْطِقُ عَنِ الْهَوَى؟

فَمَا حَبِيبٌ حَبِيبٌ عَلَى شَرْحِ الْبَيْتَيْنِ، وَلَمْ يُطَوِّلْ شَرْحَهُمَا، وَالْأَحَادِيثُ الَّتِي قَبْلَهُ كَثِيرٌ صَحِيحَةٌ، وَلَمْ يُخَرِّجْهَا، وَلَيْتَا تَرَكَتِ الْكَلَامَ عَلَيْهَا، فَإِنَّهَا غَيْرُ مُسْنَدَةٍ، وَهَذَا مُسْنَدٌ.

٥٣٧٤- ﴿حسن﴾ ثُمَّ يَنْكِرُ بْنُ إِسْحَاقَ، قَالَ: حَدَّثَنِي بْنُ عَبْدِ الْعَزِيزِ، وَمُحَمَّدُ بْنُ عَبْدِ غَالِبٍ، قَالَا: ثَنَا أَبُو سُلَيْمَانَ(١):

٥٣٧٥- ﴿ضعيف﴾ وَثَنَا أَحْمَدُ الدَّسْتَوَائِيُّ بِبَغْدَادَ، ثَنَا عَبْدُ الرَّزَّاقِ بْنُ هَمَّامٍ الصَّنْعَانِيُّ(٢)، ثَنَا أَبُو سُلَيْمَانَ، ثَنَا سُلَيْمَانُ التَّيْمِيُّ، عَنْ مَنْصُورٍ، عَنْ هِلَالِ بْنِ يَسَافٍ، عَنْ عَبْدِ اللهِ بْنِ طَالِبٍ، عَنْ سَعِيدِ بْنِ زَيْدٍ قَالَ: قَالَ رَسُولُ اللهِ ﷺ: «فَطَرَّدَ فِي الْفِطْرَةِ، فَأَدْرَكَ إِلَى الْفِطْرَةِ، وَكَبَّرَ، وَهَلَّلَ، وَمَجَّدَ، وَوَحَّدَ، وَأَثْنَى، وَعَبَدَ الرَّحْمَنَ بْنَ عَوْفٍ، وَسَعْدَ بْنَ أَبِي وَقَّاصٍ، وَسَعِيدَ بْنَ

---

(١) إسناده ﴿جيد﴾ (١٤٠-٥٥٨/١١٤٠٧).

(٢) في «أخبرجاه» (٢٤٥/١)، و«التاريخ الكبير» (٢٤٨/٥، ٢٤٩)، و«الجرح والتعديل» (٥٩/٥)، وسلم بن عمرو الحذاء، وعبد الرزاق بن همام الصنعاني، وأبو سليمان التيمي.

(٣) هو موسى بن مسعود النهدي، من رجال الجهابذة.

(٤) كذا في النسخ الخطية كلها: «المصري» بالنون، ولم يذكر المحقق في الإتحاف نسبة، وهو: عبد العزيز بن معاوية بن عبد الله بن حماد بن أسيد القرشي الأموي أبو حماد البصري، من رجال الجهابذة.

وَعَبْدُ اللهِ بْنُ مَسْعُودٍ (١).

هَذَا حَدِيثٌ تَفَرَّدَ بِذِكْرِ ابْنِ مَسْعُودٍ فِيهِ أَبُو حُذَيْفَةَ، وَقَدْ احْتَجَّ الْبُخَارِيُّ بِأَبِي حُذَيْفَةَ، إِلَّا أَنَّهُمْ لَمْ يَحْتَجُّوا بِهَذِهِ اللَّفْظَةِ مِنْ طَائِفَةٍ (٢).

٥١٧٥- أَخْبَرَنَا أَبُو بَكْرٍ أَحْمَدُ بْنُ سَلْمَانَ الْفَقِيهُ بِبَغْدَادَ قَالَ: قُرِئَ عَلَى عَبْدِ اللهِ بْنِ مُحَمَّدِ الْبَغَوِيِّ، وَأَنَا أَسْمَعُ، أَنَّ أَبَا: عَبَّاسٍ سَهْلَ بْنَ حَمَّادٍ، حَدَّثَهُمْ قَالَ: حَدَّثَنَا مُحَمَّدُ بْنُ فُرَاتٍ، عَنْ أَبِيهِ قَالَ: كَانَ ابْنُ مَسْعُودٍ عَلَى شَجَرَةٍ يَجْتَنِي لَهُمْ سِقَاهُ، فَهَبَّتِ الرِّيحُ وَكَشَفَتْ عَنْ سَاقَيْهِ، فَقَالَ رَسُولُ اللهِ ﷺ: «وَالَّذِي نَفْسِي بِيَدِهِ لَهُمَا أَثْقَلُ فِي الْمِيزَانِ مِنْ أُحُدٍ».

هَذَا حَدِيثٌ صَحِيحُ الإِسْنَادِ، وَلَمْ يُخَرِّجَاهُ.

٥١٧٦- صَدَّثَنَا أَبُو بَكْرٍ بْنُ سَلْمَانَ الْفَقِيهُ، أَنَا أَحْمَدُ بْنُ سَلْمَانَ، أَنَا إِسْحَاقُ بْنُ إِبْرَاهِيمَ، أَنَا جَرِيرٌ، عَنْ: عَبْدِ اللهِ بْنِ يَزِيدَ الْخَطْمِيِّ، عَنْ أَبِي مَعْمَرٍ، عَنْ: زِيَادِ بْنِ عِلَاقَةَ قَالَ: قَدِمَ عَبْدُ اللهِ بْنُ مَسْعُودٍ وَعَمَّارٌ أَيَّامَ عُثْمَانَ، وَهُوَ شَابٌّ، فَأَتَاهُ مِنْ أَصْحَابِهِ، فَمَرَرْنَا بِهَذَا الْفَتَى يَعْنِي: عَبْدَ اللهِ بْنَ مَسْعُودٍ وَهُوَ يُصَلِّي، فَقَالَ النَّبِيُّ

---

(١) إتحاف المهرة (٥٢٣-٥٥٨٨).

(٢) قال الذهبي في التلخيص: «قلت: ذكر البخاري عبد الله بن طارق فقال: لم يصح حديثه». انظر: التاريخ الكبير (٥/ ٢١٢)، وقال الهيثمي في المجمع: «وفيه أبو حذيفة، وثقه ابن حبان، وضعفه جماعة، وبقية رجاله ثقات» (٩/ ٢٥٣).

(٣) غوله: الغول: واحد من الجن.

(٤) إتحاف المهرة (١٧٦-٩١٤، ١٣٣٣٣).

(٥) في (ب): «مرة».

(٦) في (ب والأم): «حميل».

عَنْهُ: مِنْ هٰذَا؟». فَقِيلَ: عَبْدُ اللهِ بْنُ مَسْعُودٍ. فَقَالَ: «إِنْ عَبْدٌ لَهُ يَقْرَأُ الْقُرْآنَ غَضًّا هٰذَا الْغَرْلَ، فَأَتَى عَبْدُ اللهِ بْنُ مَسْعُودٍ بِهٰذَا الْغَرْلِ وَهُوَ، وَالْحَسَنُ فِي حَجْوَةِ عَلِيٍّ رَبِّي، ثُمَّ سَأَلَهُ فَأَعْطَى الْمَسْأَلَةَ، وَسَأَلَهُ فَأَعْسَرَ مِنْهَا سَأَلَهَا عَبْدُ اللهِ، ثُمَّ قَالَ: اللَّهُمَّ إِنِّي أَسْأَلُكَ يَقِينًا لَا يَرْتَدُّ». وَأَحْسِبُهَا لَا يَنْقَدُّ، وَمُرَافَقَةَ مُحَمَّدٍ ﷺ فِي أَعْلَى عِلِّيِّينَ فِي جِنَانِكَ جِنَانِ الْخُلْدِ. قَالَ: وَكَانَ رَسُولُ اللهِ ﷺ يَقُولُ: مَنْ سَمَّعَ سَمَّعَ اللهُ بِهِ، وَمَنْ رَاءَى رَاءَى اللهُ بِهِ، وَفَلَطَحَ لَهُ بِالْبَصْرِ، فَوَجَدَتْ لَهُ بِكُمِّ قَمِيصِي، وَكَانَ سَاقِطَ الْبَطْنِ[1].

إِسْنَادُهُ حَسَنٌ صَحِيحٌ لِلإِسْنَادِ، وَلِمَا بَعْدَهُ.

٤٧٧٥- حَدَّثَنَا عَبْدُ اللهِ، حَدَّثَنِي أَبِي، حَدَّثَنَا مُحَمَّدُ بْنُ جَعْفَرٍ، حَدَّثَنَا شُعْبَةُ، عَنْ أَبِي إِسْحَاقَ، قَالَ: يَحْيَى بْنُ يَعْمُرَ، عَنِ ابْنِ الْمُخَارِيقِ، قَالَ: حَدَّثَنِي رَجُلٌ مِنْ رَهْطِ ابْنِ وَهْبٍ، عَنْ عَبْدِ اللهِ قَالَ: قَالَ رَسُولُ اللهِ ﷺ: «مُؤْمِنٌ وَاحِّي مَا رَجَعَ إِلَى هٰذَا إِلَّا أَخُوهُ»[2].

إِسْنَادُهُ إِسْنَادٌ صَحِيحٌ عَلَى شَرْطِ الشَّيْخَيْنِ، وَلَهُ طُرُقٌ، وَلَهُ طُرُقٌ عَنْ حَدِيثِ شُعْبَةَ الثَّوْرِيِّ، وَإِسْرَائِيلَ بْنِ يُونُسَ عَنْ مَنْصُورٍ[3].

وَلَهُ شَاهِدٌ حَدِيثُ الثَّوْرِيِّ.

٤٧٧٦- وَقَالَ: حَدَّثَنَا مُحَمَّدُ بْنُ مُوسَى بْنِ[4] عِمْرَانَ الْفَبِيُّ، إِذْنًا إِبْرَاهِيمُ بْنُ أَبِي

---

(١) في (ز): «أَعْسَى عَلَى رِجْلِهِ عبد الله».

(٢) غرلف: إذا رجعه عن وجهه، أو قال: وهو كلمة يدعى بها لمن يكبه.

(٣) إسناده ضعيف لانقطاعه، ابن المخاريق لم يسم.

(٤) إسناده ضعيف لانقطاعه، ابن المخاريق لم يسم.

(٥) في (ز): «عن».

طَالِبٍ، أَنَّ أَبَا تُرَابٍ، لَا وَكِيعٌ، عَنْ سُفْيَانَ»[1].

وَأَمَّا حَدِيثُ إِسْرَائِيلَ:

٥١٧٩- فَأَخْبَرَنَاهُ أَبُو عَبْدِ اللهِ الشَّيْبَانِيُّ، نَا أَحْمَدُ بْنُ مِهْرَانَ، نَا عُبَيْدُ اللهِ بْنُ مُوسَى، نَا إِسْرَائِيلُ، عَنْ أَبِي إِسْحَاقَ، عَنْ عَمْرِو، عَنِ الْقَاسِمِ بْنِ عَبْدِ الرَّحْمَنِ، أَنَّ رَسُولَ اللهِ ﷺ قَالَ: «رَضِيتُ لِأُخْتِي مَا رَضِيَ اللهُ بِهِ أُمَّ عُبَيْدٍ»[2].

٥١٨٠- أَخْبَرَنَا عَبْدُ الرَّحْمَنِ بْنُ الْحَسَنِ الْقَاضِي، نَا إِبْرَاهِيمُ بْنُ الْحُسَيْنِ، نَا آدَمُ بْنُ أَبِي إِيَاسٍ، نَا إِسْرَائِيلُ، نَا أَبُو إِسْحَاقَ، عَنْ عَمْرِو بْنِ مَيْمُونٍ، عَنْ عَبْدِ اللهِ بْنِ عُتْبَةَ، عَنْ أَبِي إِسْحَاقَ، عَنْ عَاصِمِ بْنِ ضَمْرَةَ، عَنْ عَلِيٍّ ﷺ قَالَ: قَالَ رَسُولُ اللهِ ﷺ: «لَوْ كُنْتُ مُسْتَخْلِفًا أَحَدًا مِنْ غَيْرِ مَشُورَةٍ، لَاسْتَخْلَفْتُ عَلَيْهِمْ ابْنَ أُمِّ عُبَيْدٍ»[3].

هَذَا حَدِيثٌ صَحِيحُ الْإِسْنَادِ[4]، وَلَمْ يُخَرِّجَاهُ.

٥١٨١- أَخْبَرَنَا أَبُو الْحَسَنِ عَلِيُّ بْنُ مُحَمَّدٍ الْمُزَنِيُّ بِالْكُوفَةِ، نَا الْحَسَنُ بْنُ عَلِيٍّ بْنِ زِيَادٍ، نَا مُحَمَّدُ بْنُ عُثْمَانَ بْنِ أَبِي الْبَقَّامِ، نَا سُفْيَانُ، عَنِ الْأَعْمَشِ، عَنْ إِبْرَاهِيمَ، عَنْ عَلْقَمَةَ، عَنْ عُمَرَ قَالَ: قَالَ رَسُولُ اللهِ ﷺ: «مَنْ أَحَبَّ أَنْ يَقْرَأَ الْقُرْآنَ غَضًّا كَمَا أُنْزِلَ، فَلْيَقْرَأْ عَلَى قِرَاءَةِ ابْنِ أُمِّ عَبْدٍ»[5].

---

(١) إتحاف المهرة (١٠/٦٠١-١٠/١٦٠).

(٢) إتحاف المهرة (١٠/٦٠١-١٠/١٦٠).

(٣) إتحاف المهرة (١٠/٦٠١-١٠/١٦٠).

(٤) قال الذهبي في التلخيص: «قلت: صحيح».

(٥) إتحاف المهرة (٣/٦١٩-٣/٦٧٠٧)، وقد استدركه الحاكم (٢٩٢٨) على شرط الشيخين، وقال: والرجلان لم يجمعا حديثا سالما عقلمة بن قيس عن عمر، وقد أخطأ.

٥٨٤٢- هَذَا حَدِيثٌ صَحِيحٌ عَلَى شَرْطِ الشَّيْخَيْنِ، وَلَمْ يُخَرِّجَاهُ.

٥٨٤٣- أَخْبَرَنَا عَلِيُّ بْنُ مُحَمَّدِ بْنِ بِشْرَانَ بِمَرْوَ مِنْ دَارِهِ، ثَنَا إِسْمَاعِيلُ بْنُ قُتَيْبَةَ، ثَنَا مُحَمَّدُ بْنُ عَبْدِ اللهِ بْنِ نُمَيْرٍ، قَالَ: حَدَّثَنِي أَبِي، عَنِ الأَعْمَشِ، عَنْ زَيْدِ بْنِ وَهْبٍ قَالَ: كُنْتُ جَالِسًا عِنْدَ عُمَرَ إِذْ جَاءَ رَجُلٌ بَحِيبٌ، فَجَعَلَ يَنْظُرُ إِلَيْهِ يَتَعَاهَلُ وَجْهَهُ، ثُمَّ قَالَ: كَيْفَ شَرُّ هؤُلَاءِ، كَيْفَ شَرُّ هؤُلَاءِ عِنْدَ هَذَا مِنْ شَرِّهِمْ؟!

هَذَا حَدِيثٌ صَحِيحٌ عَلَى شَرْطِ الشَّيْخَيْنِ، وَلَمْ يُخَرِّجَاهُ.

٥٨٤٤- أَخْبَرَنِي أَبُو الْعَبَّاسِ مُحَمَّدُ بْنُ يَعْقُوبَ، ثَنَا أَحْمَدُ بْنُ عَبْدِ الْجَبَّارِ، ثَنَا أَبُو مُعَاوِيَةَ، عَنِ الأَعْمَشِ، عَنْ عَمْرِو بْنِ مُرَّةَ، عَنِ ابْنِ أَبِي الْبَخْتَرِيِّ، عَنْ عَلِيٍّ رضي الله عنه قَالَ: أَخْبَرَنَا عَنْ أَصْحَابِ مُحَمَّدٍ ﷺ، أَكَانَ عَهِدَ إِلَيْهِمْ؟ قَالَ: أَخْبَرَنَا عَنْ عَبْدِ اللهِ بْنِ مَسْعُودٍ، قَالَ: عَلَّمَ الْكِتَابَ وَاللُّغَةَ، ثُمَّ انْتَهَى، وَأَشَارَ بِيَدِهِ. وَذَكَرَ بَاقِيَ الْحَدِيثِ.

صَحِيحٌ عَلَى شَرْطِ الشَّيْخَيْنِ، وَلَمْ يُخَرِّجَاهُ.

٥٨٤٥- أَخْبَرَنِي أَبُو عَلِيٍّ الْحَافِظُ، ثَنَا إِبْرَاهِيمُ بْنُ أَبِي عَلَّابٍ، ثَنَا

---

(١) إسناده ضعيف؛ أبو البختري لم يدرك عليًا.

(٢) تقدم، وصحيح؛ غير موضوع (ق).

(٣) إسناده ضعيف جدًا (١٤٠٤-١٤٣٠).

(٤) تقدم، وصحيح؛ غير موضوع (ق)، وهو مكرر، وسقط من المطبوع هنا قول (ق): «عبد الله بن مسعود قال: علم الكتاب واللغة، ثم انتهى، وأشار بيده. وذكر باقي الحديث».

(٥) إسناده ضعيف جدًا؛ عبد الجبار بن عبد الله الخولاني ومن فوقه لم يوثقوا، وقد تقدم الكلام على أحد الرواة، وأن له ترجمة أخرى في الصحابة (رقم ٥٧٤٧). ثم يسمح من على وإلى يدركه.

(٦) هو: الحسين بن علي بن يزيد بن دارم بن يزيد بن الحنفاط، أبو علي الباسلوني.

مُحَمَّدُ بْنُ بَشَّارٍ، ثنا مُؤَمَّلٌ بْنُ إِسْمَاعِيلَ، ثنا سُفْيَانُ، عَنِ الْمِقْدَامِ بْنِ شُرَيْحٍ، عَنْ أَبِيهِ، عَنْ سَعْدِ بْنِ أَبِي وَقَّاصٍ فِي هَذِهِ الْآيَةِ: ﴿وَلَا تَطْرُدِ الَّذِينَ يَدْعُونَ رَبَّهُم بِالْغَدَوٰةِ وَالْعَشِيِّ يُرِيدُونَ وَجْهَهُۥ﴾ [الأنعام: ٥٢]، قَالَ: نَزَلَتْ فِي سِتَّةٍ: مِنْ قُرَيْشٍ: أَنَا وَابْنُ مَسْعُودٍ فِيهِمْ، فَقَالَتْ قُرَيْشٌ لِنَبِيِّنَا ﷺ: لَوْ طَرَدْتَ هَؤُلَاءِ عَنْكَ كَانُوا مِنَ الظَّالِمِينَ، فَوَقَعَ فِي نَفْسِهِ مَا شَاءَ اللَّهُ أَنْ يَقَعَ، فَحَدَّثَ نَفْسَهُ، فَأَنْزَلَ اللَّهُ: ﴿وَلَا تَطْرُدِ الَّذِينَ يَدْعُونَ رَبَّهُم بِالْغَدَوٰةِ وَالْعَشِيِّ﴾ إِلَى قَوْلِهِ: ﴿فَتَكُونَ مِنَ الظَّٰلِمِينَ﴾.

هَذَا حَدِيثٌ صَحِيحٌ عَلَى شَرْطِ الشَّيْخَيْنِ، وَلَمْ يُخَرِّجَاهُ.

٥٨٨٥- أَخْبَرَنِي أَبُو الْفَضْلِ الْحَسَنُ بْنُ يَعْقُوبَ بْنِ يُوسُفَ الْعَدْلُ، ثنا مُحَمَّدُ بْنُ عَبْدِ الْوَهَّابِ الْعَبْدِيُّ، ثنا جَعْفَرُ بْنُ عَوْنٍ، ثنا الْمُسْتَمِرُّ بْنُ يَحْيَى بْنِ عَمْرِو بْنِ حُرَيْثٍ، عَنْ أَبِيهِ، عَنْ جَدِّهِ عَمْرِو بْنِ حُرَيْثٍ، عَنْ سَعْدِ بْنِ مَسْعُودٍ: أَنَّ أَبَا سُفْيَانَ أَتَى النَّبِيَّ ﷺ فَقَالَ: أَتَرَانِي أَجِدُ أَنْ أَسْتَعِدَّ مِنْ عُرْبِي، قَالَ: فَأَنْتَ يَوْمَئِذٍ خَيْرٌ، قَالَ: فَأَيُّ

وَرَضِيتُ لَكُمْ مَا رَضِيَ لَكُمْ اللهُ وَرَسُولُهُ، فَقَالَ رَسُولُ اللهِ ﷺ: «رَضِيتُ لَكُمْ مَا رَضِيَ لَكُمْ اللهُ وَرَسُولُهُ».

هَذَا حَدِيثٌ صَحِيحُ الْإِسْنَادِ، وَلَمْ يُخَرِّجَاهُ.

٥٢٨٦- **أَخْبَرَنِي** أَبُو الْحَسَنِ مُحَمَّدُ بْنُ عَبْدِ اللهِ الْعُمَرِيُّ، ثنا مُحَمَّدُ بْنُ إِسْحَاقَ، ثنا أَبُو عُثْمَانَ[1]، ثنا الْمُفَضَّلُ بْنُ مُوسَى، عَنِ الْأَعْمَشِ قَالَ: قَالَ شَقِيقٌ لِأَبِي صَالِحٍ السَّمَّانِ: يَقُولُ: مَا يَدْرِي أَيْنَ مَنْصُوبٌ فَلْتُكَ: لَا أَرَاكَ تَدْرِي أَيْنَ مَنْصُوبٌ فَإِنَّا، قَالَ: وَمَا أَعْقَلُ عَلَيْهِ أَحَدًا.

هَذَا حَدِيثٌ صَحِيحٌ عَلَى شَرْطِ الشَّيْخَيْنِ، وَلَمْ يُخَرِّجَاهُ.

٥٢٨٧- **حَدَّثَنَا** يَيْلَمَانُ بْنُ إِسْحَاقَ الْهَاشِمِيُّ بِبَوْلَانَ، ثنا أَحْمَدُ بْنُ عَبْدِ الْجَبَّارِ، ثنا أَبُو مُعَاوِيَةَ، عَنِ الْأَعْمَشِ، عَنْ إِبْرَاهِيمَ، عَنْ عَلْقَمَةَ، قَالَ: كَانَ عَبْدُ اللهِ يُعَلِّمُنَا التَّشَهُّدَ كَمَا يُعَلِّمُنَا الْقُرْآنَ، وَكَانَ وَسْطَهُ، قَالَ: فَعَلَّمَنَا بِيَدِهِ هَذِهِ، وَعَلَّمَنَا بِيَدِهِ هَذِهِ، وَكَانَ وَسْطَهُ.

هَذَا حَدِيثٌ صَحِيحُ عَلَى شَرْطِ الشَّيْخَيْنِ، وَلَمْ يُخَرِّجَاهُ.

٥٢٨٨- **أَخْبَرَنَا** أَبُو عَبْدِ اللهِ مُحَمَّدُ بْنُ عَلِيٍّ الصَّنْعَانِيُّ بِمَكَّةَ، ثنا إِسْحَاقُ بْنُ إِبْرَاهِيمَ بْنِ عَبَّادٍ، أَنَا عَبْدُ الرَّزَّاقِ، أَنَا مَعْمَرٌ، عَنْ إِسْحَاقَ بْنِ

---

(١) إسناده ضعيف [١٦/ ١٤٨-١٥٣].

(٢) هو: الحسين بن حميد الخزوزي، من رجال الهداية.

(٣) إسناده ضعيف [٢٤/ ٤٤٤-٤٤٧].

(٤) في ك: «قال: فليس».

(٥) إسناده ضعيف [١٩/ ٢٩٧-٢٩٨].

(٦) في ك: «قال: هذا».

زَائِدَةِ، عَنْ عَمْرِو بْنِ وَاصِلٍ الأَسَدِيِّ، عَنْ أَبِيهِ قَالَ: إِنِّي لأَمْشِي مَعَ عَلِيٍّ، إِذْ سَمِعْتُ عَلِيًّا عَلَى المِنْبَرِ، السَّلامُ عَلَيْكَ أَيُّهَا النَّبِيُّ ﷺ، فَقُلْتُ: وَعَلَيْكَ السَّلامُ، قَالَ: هَذَا مَقَامُ، وَلَمْ هُنَا؟ هُوَ مَا بَيْنَ مُنْصَرَفِي، فَقُلْتُ: يَا أَبَتِ الرَّجُلَيْنِ، أَيُّهُ سَاهٍ يَزِيدُ هَذَا؟ وَذَلِكَ هُوَ بَيْنَ ظَهْرَيْهِ، قَالَ: عَلَى عَلِيٍّ النَّهَارُ، فَتَذَاوَبْتُ مِنَ الْحَدِيثِ إِلَيْهِ، قَالَ: فَجَعَلَ يُحَدِّثُنِي عَنْ رَسُولِ اللهِ ﷺ وَأُحَدِّثُهُ، ثُمَّ أَتَانَا يُحَدِّثُنِي، قَالَ: سَمِعْتُ رَسُولَ اللهِ ﷺ يَقُولُ: «تَكُونُ النَّائِمَةُ فِيهَا مِنَ الْمُضْطَجِعِ، وَتَضْطَجِعُ فِيهَا مِنَ الْمَقْعَدِ، وَالْقَاعِدُ فِيهَا مِنَ الْقَائِمِ، وَالْقَائِمُ فِيهَا مِنَ الْمَاشِي، وَالْمَاشِي مِنَ الْمُسْرِعِ، وَالسَّاعِي مِنَ الرَّاكِبِ، وَالرَّاكِبُ مِنَ الْمُحْضِرِ، فَلَاهَا عَلَيْكُمْ فِي الْفِتَنِ»، فَقُلْتُ: يَا رَسُولَ اللهِ، وَمَتَى وَلَاؤُكَ؟ قَالَ: «عِنْدَ ثَأْمِ الْهَرْجِ»، قُلْتُ: وَمَتَى ثَأْمُ الْهَرْجِ؟ قَالَ: «حِينَ لَا يَأْمَنُ الرَّجُلُ جَلِيسَهُ»، قُلْتُ: فِيمَ تَأْمُرُنِي إِنْ أَدْرَكَنِي ذَلِكَ الزَّمَانُ؟ قَالَ: «اقْعُدْ لَعَنَتَ وَيَنَاتَ، وَكُنْ عَبْدًا مَأْرُورًا»، قُلْتُ: يَا رَسُولَ اللهِ، أَرَأَيْتَ إِنْ دَخَلَ عَلَيَّ بَيْتِي؟ قَالَ: «فَادْخُلْ بَيْتَكَ»، قُلْتُ: أَرَأَيْتَ إِنْ دَخَلَ عَلَيَّ بَيْتِي؟ قَالَ: «فَادْخُلْ مَسْجِدَكَ، فَاصْنَعْ هَكَذَا»، وَوَضَعَ يَدَيْهِ عَلَى الْكُوعِ، وَقَالَ: رُبَّ رَامٍ حَتْفُ نَفْسِهِ وَلَيْكَ»(١).

❁❁❁

(١) ذوقه: «أي: سكانف (ك)».

(٢) ذوقه: «الكوع: هو مرجع اليد (و/ذ/ك)».

(٣) إسناده ضعيف: أبو داود (٤٢٥٩)، وسكن أبي الحسن (٨٥٨٨) بهذا الإسناد.

ذِكْرُ مَنَاقِبِ الْعَبَّاسِ بْنِ عَبْدِ الْمُطَّلِبِ بْنِ هَاشِمٍ عَمِّ رَسُولِ اللهِ ﷺ وَعَلَى آلِهِ أَجْمَعِينَ

٥٢٤٩- صَ٥٥ أَخْبَرَ نَا أَبُو بَكْرٍ، يَحْيَى بْنُ مُحَمَّدِ الْعَنَزِيُّ، ثنا أَبُو عَبْدِ اللهِ مُحَمَّدُ بْنُ إِبْرَاهِيمَ الْعَنَزِيُّ، ثنا يُوسُفُ بْنُ عَدِيٍّ، ثنا سَرِيٌّ عَنْ مُبَرِّدٍ، عَنْ أَبِي زَيْدٍ(١) قَالَ: قِيلَ لِلْعَبَّاسِ بْنِ عَبْدِ الْمُطَّلِبِ: أَيُّنَا أَنْبَهُ أَنْتَ؟(٢) أَمِ النَّبِيُّ ﷺ؟ قَالَ: هُوَ أَنْبَهُ مِنِّي، وَأَنَا أَوْثَبُ قَبْلَهُ.

٥٢٥٠- قَالَ(٣): وَحَدَّثَنَا عَبْدُ اللهِ بْنُ مُحَمَّدِ بْنِ إِسْحَاقَ الْجَرَاحِيُّ بِمَكَّةَ، ثنا جَدِّي، ثنا الزُّبَيْرُ بْنُ بَكَّارٍ(٤) قَالَ: كَانَ الْعَبَّاسُ أَسَنَّ مِنْ رَسُولِ اللهِ ﷺ بِثَلَاثِ سِنِينَ، إِلَّا أَنَّهُ كَانَ أَطْوَلَ مِنْهُ، وَكَانَ لَهُ أَوْلَادٌ ذُكُورٌ، وَلَمْ يَكُنْ لِرَسُولِ اللهِ ﷺ وَلَدٌ ذَكَرٌ، فَخَرَجَتْ بِي حِينَ أَصْبَحْتُ، أَحْمِلُهُ بَيْنِي حَتَّى دَخَلْتُ عَلَيْهَا، فَكَلَّمَتْ أُمَّهَا إِلَيْهِ يَمْنَعُ وَلَدَهُ فِي

---

(١) هو: سعيد بن أوس بن ثابت الأنصاري المقرئ النحوي، من رجال الهذيب.

(٢) في (ر): «أيت أنت أكبر».

(٣) في (ر) و(م): «حدث».

(٤) إسناده ضعيف جدًا [٥٠٨٤-٥٠٨٧].

في (ر): «الزبير بن بكار».

(٥) قال ابن عبد البر في «الاستيعاب في معرفة الأصحاب» (٧٩٤/٢): العباس بن عبد المطلب بن هاشم، أبو الفضل، وأمه نتيلة بنت جناب بن كليب بن مالك بن عمرو بن عامر بن صعصعة، وهي أخت لميسرة بن جناب، وكان العباس من أسن ولد عبد المطلب، وكان أحب ولد عبد المطلب إليه، وأشبههم به خَلْقًا وخُلُقًا، وكان العباس أطول من رسول الله ﷺ قليلًا، هو أكبر منه، وأم رسول الله ﷺ آمنة بنت وهب بن عبد مناف بن زهرة بن كلاب بن مرة بن كعب بن لؤي بن غالب بن فهر بن مالك بن النضر بن كنانة بن خزيمة بن مدركة بن إلياس بن مضر بن نزار بن معد بن عدنان، وأم العباس نتيلة بنت جناب بن كليب بن مالك بن عمرو بن عامر بن صعصعة بن معاوية بن بكر بن هوازن بن منصور بن عكرمة بن خصفة بن قيس بن عيلان بن مضر بن نزار بن معد بن عدنان، وهي أخت لميسرة بن جناب، وكان العباس أسن من رسول الله ﷺ بثلاث سنين، وقيل: بسنتين، وقيل: بسنة، وكان أطول منه، وكان له أولاد ذكور، ولم يكن لرسول الله ﷺ ولد ذكر، فخرجت بي حين أصبحت، أحمله بين يدي حتى دخلت عليها، فكلمت أمها إليه يمنع ولده.

عُرَضَتِهِ، وَجَعَلَ النِّسَاءَ لِحَقْوَيْهِ، وَيَقُولُ: قَالَ أَخَاكَ. قَالَ: وَمَاتَ الْعَبَّاسُ سَنَةَ ثَلَاثٍ وَثَلَاثِينَ، وَهُوَ ابْنُ ثِنْتَيْنِ وَثَمَانِينَ سَنَةً.

٥٩٩٥- حدثنا أبو عثمان الإمام الأصبهاني، ثنا مُحَمَّدُ بْنُ عَبْدِ اللهِ بْنِ رُسْتَمَ، ثنا سُلَيْمَانُ بْنُ دَاوُدَ، ثنا مُحَمَّدُ بْنُ عُمَرَ، عَنْ مُحَمَّدِ بْنِ عَبْدِ اللهِ بْنِ الْعَبَّاسِ بْنِ عَبْدِ الْمُطَّلِبِ بْنِ هَاشِمٍ بْنِ عَبْدِ مَنَافٍ عَنْ رُسُولِ اللهِ ﷺ، أَنَّهُ: كَانَتْ بِنْتُ لِعَبْدِ اللهِ بْنِ الْمُطَّلِبِ بْنِ عَبْدِ مَنَافٍ عَنْ عَمْرِو بْنِ زَيْدِ مَنَاةَ بْنِ الْخَزْرَجِ، وَكَانَ الْعَبَّاسُ يَقُولُ: أَبُو الْفَضْلِ، وَكَانَ الْفَضْلُ أَكْبَرَ وَلَدِهِ، وَكَانَ أَوَّلَ مَنْ رَكِبَ الْفَرَسَ مِنْ وَلَدِ عَبْدِ الْمُطَّلِبِ، وَالْعَبَّاسُ مَعَ رَسُولِ اللهِ ﷺ بِمَكَّةَ، وَحُنَيْنٍ، وَالطَّائِفِ، وَتَبُوكَ، وَشَدَّ مَعَهُ يَوْمَ حُنَيْنٍ فِي أَهْلِ بَيْتِهِ حِينَ انْكَشَفَ النَّاسُ عَنْهُ.

٥٩٩٦- قال: قَالَ ابْنُ عُمَرَ: قَالَ خَالِدُ بْنُ قُدَامَ، لِلْعَبَّاسِ: أَيْنَبَغِي لِشَيْخٍ مِثْلِكَ يَوْمَ حُنَيْنٍ أَنْ يَفِرَّ؟ قَالَ: لَمْ أَفِرَّ، وَسَأُحَدِّثُكَ بِحَدِيثٍ، قَالَ: فَإِنِّي أُحِبُّ أَنْ أَسْمَعَهُ، قَالَ: إِنِّي لَمَعَ رَسُولِ اللهِ ﷺ يَوْمَ حُنَيْنٍ، وَلَمْ يَبْقَ مَعَهُ إِلَّا تِسْعَةُ نَفَرٍ، وَنَحْنُ عَشَرَةُ نَفَرٍ، وَأَنَا عَاشِرُهُمْ، فَلَمَّا رَأَيْنَا الْهَزِيمَةَ عَلَيْنَا مِنَ الْعَدُوِّ، وَهُمْ أَضْعَافُنَا، وَلَمْ نَرَ أَحَدًا مِنْ بَنِي هَاشِمٍ غَيْرَ رَسُولِ اللهِ ﷺ، وَعَلِيٍّ، وَأَبِي سُفْيَانَ بْنِ الْحَارِثِ، وَعَبْدِ اللهِ بْنِ أَبِي سُفْيَانَ، وَأَخَذَ رَسُولُ اللهِ ﷺ بِلِجَامِ بَغْلَتِهِ فِي مَضِيقٍ مِنْ شِعَابِ حُنَيْنٍ،

---

(١) الصحيح: الطبرانى، والدعوة: كل موضع وامة لا يأمنه.

(٢) لم تحدد فى أحمد سنة الاعتقال، وهو استدراك السخاوى (ت ٩٠٢هـ/١٤٩٧م).

(٣) فى (ع): «فجاء» وفى سائر النسخ بدون نقط، والمثبت من ضبط الدارقطنى (٤/٢٧٠) وابن حجر (٧/٣٧٣) وتقييدات ابن نقطة (٢/٤٥).

(٤) فى (ز) زيادة: «أكبر من العباس».

(٥) [بياض الصفحة (ق/٢٤٨ هـ-٢٤٩أ)].

(٦) [بياض الصفحة (ق/٢٤٩ أ-٢٤٩ب)].

٥٢٤٣- أَخْبَرَنَا الشَّيْخُ أَبُو بَكْرٍ بْنُ إِسْحَاقَ، أَنَا إِسْمَاعِيلُ بْنُ قُتَيْبَةَ، ثَنَا مُحَمَّدُ بْنُ عَبْدِ اللهِ بْنِ نُمَيْرٍ قَالَ: أَمُّ الْعَبَّاسِ بِنْتُ عَبْدِ الْمُطَّلِبِ كُنْيَتُهَا بِنْتُ جَنَابِ بْنِ كُلَيْبِ بْنِ مَالِكِ بْنِ عَمْرِو بْنِ عَامِرِ بْنِ النَّمِرِ بْنِ قَاسِطٍ، وَلِدَ الْعَبَّاسُ قَبْلَ الْفِيلِ بِثَلَاثِ سِنِينَ[1].

٥٢٤٤- حَدَّثَنَا عَلِيُّ بْنُ حَشْرَمٍ، ثَنَا عَبْدُ اللهِ بْنُ أَحْمَدَ بْنِ حَنْبَلٍ، ثَنَا أَحْمَدُ بْنُ إِبْرَاهِيمَ الدَّوْرَقِيُّ، حَدَّثَنِي أَبُو نُعَيْمٍ الْفَضْلُ بْنُ دُكَيْنٍ، ثَنَا زُهَيْرٌ[2]، عَنْ لَيْثٍ، عَنْ مُجَاهِدٍ، عَنْ طَاوُسٍ، عَنِ ابْنِ عَبَّاسٍ، عَنِ النَّبِيِّ ﷺ قَالَ: أُعْتِقُ الْعَبَّاسُ جَدُّ مُلُوكِ سَنْجَرَ مَمْلُوكًا[3].

(١) لم يحدد في أصل الإتحاف، وهو مما استدركه المحقق في الحاشية (١٩/٤٨٤-٤٨٣).

(٢) هو زهير بن معاوية أبو خيثمة، من الثقات من أبي سلمة.

(٣) في إسناده: (ليث) ضعيف (٢٨٨٥)، ومن عبد الله بن عباس؛ والحديث من (ز) وأبي، وفضائل الصحابة للإمام أحمد (٩٤٤).

(٤) زاد الذهبي هنا الحديث في الملخص في آخر سند العباس.

(٥) إتحاف المهرة (٦/١٨٨-١٨٧٥).

ذِكْرُ إِسْلَامِ الْعَبَّاسِ ﷺ وَاخْتِلَافِ الرِّوَايَاتِ فِي وَقْتِ إِسْلَامِهِ

٤٤٩٠- حدَّثَنَا أَبُو بَكْرٍ مُحَمَّدُ بْنُ أَحْمَدَ بْنِ بَالُوَيْهِ: سَمِعْتُ أَصْلَ كِتَابِهِ- لَنَا أَبُو جَعْفَرٍ[1] مُوسَى بْنُ هَارُونَ الْحَافِظُ: إِنْ لَمْ يَكُنْ إِسْحَاقُ بْنُ رَاهَوَيْهِ

وَحَدَّثَنِي مُحَمَّدُ بْنُ صَالِحِ بْنِ هَانِئٍ- لَنَا أَبُو سَعِيدٍ مُحَمَّدُ بْنُ دَاوُدَ بْنِ إِبْرَاهِيمَ بْنِ أَبِي طَالِبٍ بِدِمَشْقَ: إِنْ لَمْ يَكُنْ إِسْحَاقُ بْنُ إِبْرَاهِيمَ- قَالَا: أَنْبَأَ مُحَمَّدُ بْنُ جَرِيرٍ، قَالَ: حَدَّثَنِي أَبِي قَالَا: سَمِعْتُ مُحَمَّدَ بْنَ إِسْحَاقَ يَقُولُ: حَدَّثَنِي مُسْلِمُ بْنُ عَبْدِ اللهِ[2] مَوْلَى عَبْدِ اللهِ بْنِ عَبَّاسٍ عَنْ أَبِي رَافِعٍ مَوْلَى رَسُولِ اللهِ ﷺ، قَالَ: كُنْتُ لِلْعَبَّاسِ بْنِ عَبْدِ الْمُطَّلِبِ، وَكُنْتُ قَدْ أَسْلَمْتُ، وَأَسْلَمَتْ أُمُّ الْفَضْلِ، وَأَسْلَمَ الْعَبَّاسُ، وَكَانَ يَكْتُمُ إِسْلَامَهُ مَخَافَةَ قَوْمِهِ، وَكَانَ أَبُو لَهَبٍ قَدْ فَارَقَ قَوْمَهُ، وَبَعَثَ مَكَانَهُ الْعَاصَ بْنَ هِشَامٍ، وَكَانَ لَهُ عَلَيْهِ مَالٌ فَقَالَ لَهُ: الْفِنِي هَذَا الْعَزَبَ، وَأَثْرِدْ لَنَا مَا عَلَيْكَ، فَفَعَلَ، فَلَمَّا هَاجَ النَّاسُ وَقَعَ فِيهَا أَبُو لَهَبٍ، وَثَبَتَ رِجْلاً ضَبِيعَةُ أَحَدُ بَنِي الْأَدْعَاجِ فِي حُجْرَةِ زَمْزَمَ إِلَى جَانِبِ الْحَجَرِ الْحَجَرِ الْأَسْوَدِ، وَعِنْدِي أُمُّ الْفَضْلِ إِذْ الْفَاسِقُ أَبُو لَهَبٍ يَجُرُّ رِجْلَيْهِ، فَقَالَ: عِنْدَكُمْ الْحَجَرَةَ- وَكَانَ الْقَوْمُ إِلَى طَهْرِي، فَقَالَ النَّاسُ: هَذَا أَبُو سُفْيَانَ بْنُ الْحَارِثِ، فَقَالَ أَبُو لَهَبٍ: هَلُمَّ

---

(١) في (ك): ابن عمرانه.

(٢) هو: ابن عبيد الله بن العباس بن عبد المطلب، من رجال التهذيب.

إِلَى يَا أَبَتِ، فَجَاءَ أَبُو سُفْيَانَ حَتَّى جَلَسَ عِنْدَ فَخِذَيْ النَّبِيِّ، فَقَامَا لِصَاحِبِهِمَا، فَقَالَ: يَا أَبَتِ، أَتَرْغَبُ بِي أَنْ أَجْلِسَ؟ فَقَالَ: لَا شَيْءَ، وَلَهِيَ هَا هُوَ ذَا لَا أَنَّ لِفِرَاشِهِ مُحْتَرَمٌ أَنْ يُطْوَى قَبْلَ نُزُولِ كَبِيرِ شَأْنِهِ، وَلَيْسَ وُلْدُنَا لَيْتَ شَأْنِ وَلَا هُمْ مِمَّا لَمْ أَدْنُ لَيْتَ، فَقَالَ: أَجَلْ، فَقَالَ: رَبَّكَ وَإِلَهُ يَطَبِ عَلَى عَيْنِ بَلِّي، وَإِلَّا مَا تَبْلِي عَيْنٌ، وَلَا يَطْمِرُ لَهَا عَيْنٌ، قَالَ: فَوَثَبَ عَلَيْهِ مِنْ الْحُجْرَةِ، فَقُلْتُ: وَإِلَهِ بِلَى لَعَلَى لَعَلَيْكَ!، فَرَفَعَ كَفَّ أَبِي عَلَيْهِ يَدَهُ، فَلَطَمَ وَجْهَهُ وَنَدَرَتْ، فَاحْتَلَبَ فَضَرَبَ بِهِ الْأَرْضَ حَتَّى تَرَبَّلَ(١)، ثُمَّ قَامَتْ ثُمَّ انْقَضَّ فَاحْتَرَمْتُ، وَانْحَنَتْ عَلَيْهِ مِنْ عِنْدِ الْحُجْرَةِ، فَضَمَّتْهُ فِي رَأْسِهِ ثُمَّتْ كَبَّرَتْ، وَقَالَتْ: يَا عَمْرُو هَذِهِ، انْتَصَفْتَهُ، فَإِنْ رَأَيْتَ سَيِّدَهُ فَإِنَّا عَلَيْهِ فَقَامَ فَإِذَا، فَوَاللهِ مَا جَاءَ إِلَّا سَيْلٌ إِلَى أَجْلِ حَتَّى ضَرَبَهُ فَإِذَا هُوَ مِنْ فَتَلَتْهُ، فَقَالَتْ: فَقَدْ تَرَكْتُ لَهُ إِنْ لَمْ يَنْتَهِ أَنْ تَلَاثَةً مَا بَقِيَتْ" حَتَّى أَتَيْنَ، فَقَالَ رَجُلٌ مِنْ قُرَيْشٍ لِأَبِيَتِهِ: أَلَا انْتَصَبْتَ، فَإِنَّ أَبَاكَ قَدْ أَتَى عَلَيْهِ أَرْبَعُونَ سَنَةً، فَقَالَ: مَهْ وَيْحَكَ فَوَاللهِ مَا رَأَيْتُ بَيْنِي الْمَدِينَةِ كَبَيْنِي الْعَاصِرُونَ، فَقَالَ رَجُلٌ: الطَّلَقَا فَإِنَّا مَعَكُمَا، فَإِنْ، فَوَاللهِ مَا عَلَمْتُمْ إِلَّا فَدْعَا بِإِنَاءٍ، فَمَلَأَهُ عَلَيْهِ مِنْ جَبِينِهِ، ثُمَّ اخْتَمَلُوهُ فَقَدَمُوهُ فِي أَهْلِ حَيِّهِ إِلَى

---

(١) في (ب): (ترك)، صوابه ما أثبت.

(٢) في (ب): (فواله ما رأيت)، وهو خطأ من (ب).

(٣) في (ب): (حتى لا يقوله الملائكة).

(٤) في (ب): (ترك).

(٥) قال ابن الأثير (٢/ ٢١٠): «هي بئرة ذات العمارة، تخرج في نواحي من الحمد، من حجر الطائف، قال عياض فيما نقله».

(٦) في (ب): (ما بقيته).

جدِّه، وقَدْمُها عليه الحِجازةُ»[1].

٥٦٩٦- أخبرنا أبو جَعْفَرٍ البَغْداديُّ، قالَ: أبو حَاتِمٍ، قالَ: حدَّثني أبي، قالَ: ثنا يُونسُ، عَنْ أبي الأَسْوَدِ، عَنْ عُرْوَةَ بْنِ الزُّبَيْرِ، قالَ: قالَ العَبَّاسُ بْنُ عَبْدِ المُطَّلِبِ ﷺ: فَلَمَّا أَسْلَمْتُ، وأَقَمْتُ عَلَى سِقَايَتِهِ رَفَعْتُ بِهَا رَأْسِي[2].

٥٦٩٧- مَسْأَلَةٌ: أبو العَبَّاسِ مُحَمَّدُ بْنُ يَعْقُوبَ، ثنا أبو أُسَامَةَ عَبْدُ اللهِ بْنُ أُسَامَةَ الحَلَبِيُّ، به

وأَخْبَرَنَاهُ أبو عُمَرَ، قَالَتْ: أَحْمَدُ بْنُ سُلَيْمَانَ بِبَغْدَادَ، قالَ: ثنا يَحْيَى بْنُ عَبْدِ اللهِ الجُلَّابِيُّ، به

وأَخْبَرَنَاهُ أبو بَكْرٍ بْنُ أبي دَارِمٍ الحَافِظُ بِالكُوفَةِ، ثنا مُوسَى بْنُ هَارُونَ، قالُوا: ثنا مُحَمَّدُ بْنُ عِمْرَانَ بْنِ مُحَمَّدِ بْنِ عَبْدِ الرَّحْمَنِ بْنِ أبي لَيْلَى، ثنا مُعَاوِيَةُ بْنُ هِشَامٍ، ثنا عَلِيُّ بْنُ صَالِحٍ، عَنْ أبي إِسْحَاقَ، عَنْ زَيْدِ بْنِ يُثَيْعٍ، عَنْ حُذَيْفَةَ بْنِ أَسِيدٍ الغِفَارِيِّ، قالَ: كُنَّا عِنْدَ النَّبِيِّ ﷺ فَأَشْرَفَ عَلَيْنَا مِنْ الأَعْلَى، فَلَمَّا رَآنَا أَمْسَكَ، فَقَالَ: مَا تَذْكُرُونَ؟ قُلْنَا: نَذْكُرُ السَّاعَةَ، قَالَ: «إِنَّهَا لَنْ تَقُومَ حَتَّى تَرَوْا قَبْلَهَا عَشْرَ آيَاتٍ»، فَذَكَرَ: «الدُّخَانَ، وَالدَّجَّالَ، وَدَابَّةَ الأَرْضِ، وَيَأْجُوجَ وَمَأْجُوجَ، وَثَلَاثَةَ خُسُوفٍ: خَسْفٌ بِالمَشْرِقِ، وَخَسْفٌ بِالمَغْرِبِ، وَخَسْفٌ بِجَزِيرَةِ العَرَبِ، وَنَارٌ تَخْرُجُ مِنْ قَعْرِ عَدَنَ أَبْيَنَ تَسُوقُ النَّاسَ إِلَى المَحْشَرِ، تَبِيتُ مَعَهُمْ إِذَا بَاتُوا، وَتَقِيلُ مَعَهُمْ إِذَا قَالُوا»[3].

هَذِهِ الرِّوَايَاتُ كُلُّهَا بِلَفْظٍ وَاحِدٍ، وَهِيَ حَدِيثُ مُوسَى بْنِ هَارُونَ، حَدَّثَنَا

---

(١) [إتحاف المهرة: (٢٤٤٥)، (١٧٧٠٨)].

(٢) [إتحاف المهرة: (١٣٣٠٣)، (٢٤٤١٠)].

(٣) [إتحاف المهرة: (٣٤٥٣)، (٣٤٥٣-٢)].

مُحَمَّدُ بْنُ عَبْدَانَ، وَلَمْ يُسَمِّهِ إِلَّا ابْنُهُ، هَذَا حَدِيثٌ صَحِيحُ الْإِسْنَادِ، وَلَمْ يُخَرِّجَاهُ، وَلَيْسَ لِلْعَبَّاسِيِّ حَدِيثٌ فِي تَقْدِيمِ إِنْسَانٍ الْعَبَّاسَ أَصَحُّ مِنْ هَذَا الْحَدِيثِ.

٥٤٩٨ - حَدَّثَنَا أَبُو الْعَبَّاسِ مُحَمَّدُ بْنُ يَعْقُوبَ، ثَنَا أَبُو عُمَرَ أَحْمَدُ بْنُ عَبْدِ الْجَبَّارِ بْنِ عُمَرَ[1] الْعَطَارِدِيُّ، ثَنَا يُونُسُ بْنُ بُكَيْرٍ، عَنِ ابْنِ إِسْحَاقَ، حَدَّثَنِي الْحُسَيْنُ بْنُ عَبْدِ اللهِ بْنِ عُبَيْدِ اللهِ بْنِ عَبَّاسٍ، عَنْ عِكْرِمَةَ، عَنِ ابْنِ عَبَّاسٍ، حَدَّثَنِي أَبُو رَافِعٍ، قَالَ: لَمَّا أَقْبَلَ اللهُ بِرَسُولِهِ صَلَّى اللهُ عَلَيْهِ وَسَلَّمَ إِلَى الْإِسْلَامِ، وَكَانَ لَمْ يَشْهَدْ لِلصَّلَاةِ، وَكُنْتُ لَهُمْ أَعْلَمَ النَّاسِ بِالصَّلَاةِ، فَلَمَّا سَارَتْ قُرَيْشٌ إِلَى رَسُولِ اللهِ صَلَّى اللهُ عَلَيْهِ وَسَلَّمَ بِبَدْرٍ جَعَلَتْ تَرْتَجِزُ الْأَعْشَى، فَلَمْ يَرَ عَلَيْكَ الصَّمَادُ[2]، الْجَرَامِيزَ بِالْحَرِّ، فَوَعَدَنَا هُوَ أَنْفُسَنَا ثَوْرًا وَسَرَرْنَا مَا جَاءَ مِنَ الْحَرِّ عَنْ ظُهُورِ رَسُولِ اللهِ صَلَّى اللهُ عَلَيْهِ وَسَلَّمَ، فَلَمَّا انْقَضَتْ تِلْكَ الْوَقْعَةُ وَسَرَرْنَا مَا جَاءَ مِنَ الْحَرِّ عَنْ ظُهُورِ رَسُولِ اللهِ صَلَّى اللهُ عَلَيْهِ وَسَلَّمَ أَخَذَ الْمُشْرِكُونَ عَلَيْنَا، وَقَدْ سَرَّنَا مَا جَاءَ مِنَ الْحَرِّ عَنْ ظُهُورِ رَسُولِ اللهِ صَلَّى اللهُ عَلَيْهِ وَسَلَّمَ، وَبَلَغَنَا عَنْ أَبِي جَهْلٍ أَنَّهُ قَالَ: أَلَيْسَ لَنَا فِي الْحَرِّ مِثْلُ مَا لِمُحَمَّدٍ وَأَصْحَابِهِ؟ فَأَنْزَلَ اللهُ وَالرَّحْمَةُ لَنَا، جَاءَهُ مِنَ الْحَرِّ حَتَّى جَلَسَ عَلَى طُبِّ الْحَجَرَةِ، وَقَالَ النَّاسُ: هَذَا أَبُو رَافِعٍ قَدْ أَقْبَلَ قَدْ قَدِمَ وَاجْتَمَعَ عَلَيْهِ النَّاسُ، فَقَالَ لَهُ أَبُو لَهَبٍ: هَلُمَّ إِلَيَّ يَا ابْنَ أَخِي، فَجَاءَ حَتَّى جَلَسَ بَيْنَ يَدَيْهِ فَقَالَ: أَخْبِرْنِي عَنِ النَّاسِ، قَالَ: لَيْسَ

---

(١) كذا في النسخ المطبوعة كلها: «عمر»، وهو تصحيف في الإسناد، ولا داعي لإثباته في (١٤/١٣) وهو مترجم في «تعجيل المنفعة» (٣٥) وغيره، وانظر «تاريخ بغداد» (٥/٢٣٠) من عند المحرر من عمير بن عبد الجبار الدكوي، من رجال العقيلي.

(٢) قوله: «الصماد» هو موضع في (و) و(ك)، وضبب عليه في (ز)، وفي الدلائل «الصيماء».

وَهُوَ مَا هُمْ إِلَّا لَهُ لَيْلَةَ الْهَرِيرِ، فَتَحَاكَمُوا فَأَتَاهُمْ بِقَضَايَا تَقْضِيهَا السِّلَاحُ وَمَا جَبَّتْ السِّلَاحُ وَدَاوَهُ مِنْ الْكَلْمِ، فَأَتَاهُ رَجُلٌ فَسَأَلَهُ، فَبَيْنَا رَجُلًا يَسْأَلُهُ عَلَى خَيْلٍ بُلْقٍ، وَأَنَا بِأَثَرِهِ شَيْئًا، قَالَ: فَرَفَعْتُ طَنْبَ الْحُجْرَةِ، فَقُلْتُ: يَا لَكِ وَالْمَلَاحِمُ! قَالَ: فَرَفَعَ كُمَّهُ لَهُ، فَإِذَا بِهِ مِنْ حَدِيدٍ، فَرَمَى فَنَكَرَهُ، وَنَدَرَتْ، وَثَبَتَ رَجُلًا ضَعِيفًا، فَاخْتَلَفَ، فَضَرَبَ بِهِ الْأَرْضَ، وَبَرَكَ عَلَى صَدْرِهِ، وَضَرَبَهُ، وَلَقَدْ أَثَّرَ الْقَضَاءُ فِي وَجْهِ الْمَيِّتِ[1] مِنْهُمْ، فَأَتَيْتُهُ، وَهُمْ يَقُولُ: اسْتَطْعَمْتُهُ أَنْ عَلَّمَ سَيْفَكَ، وَتَضْرِبُهُ بِالصَّوْمِ عَلَى رَأْسِهِ، وَتَدْخُلُهُ ؟ مُنْكَرَةً، وَلَامِ بِوَجْهِ رَجُلٍ، وَيَدَهُ فَأَتَيْتُهُ، فَقُلْتُ: أَرَاهُ مَا نَكَثَ لَأَمْرٍ إِلَّا سَيَفَا عَلَى أَحَدٍ، فَقُلْتُ لَهُ: إِنَّمَا لَهُ الْمَالُ فِي بَيْتِ الْمَالِ، مَا يَقْتَاتِ حَتَّى آتِيَ، وَكَانَتْ قُرَيْشٌ تَكْفِي هَذِهِ الْأُمَّةَ، إِنَّمَا تَكْفِي الْعَاصِيَ، حَتَّى قَالَ لَهُمَا رَسُولُ اللَّهِ ﷺ: «سَتَكُونُ، أَلَا تَسْتَحْيِيَانِ، إِنَّ أَبَاكُمَا قَدْ أَتَيْنَ فِي بَيْتِهِ لَا تَأْتِيَانِ، فَقَالَ: إِنَّا نَخْشَى عَلَيْهِنَّ هَذِهِ الْوُرْعَةَ، فَقَالَ: إِنَّ أَبَاكُمَا لَا يَخَافُ، فَقَالَ: فَإِنَّهُ لَا عَلَيْهِنَّ وَلَا عَلَيْهِ مِنْهُنَّ، إِنَّهُ لَا يَخَافُ، فَإِنَّهُ لَا عَلَيْهِنَّ وَلَا عَلَيْهِ مِنْهُنَّ بَعِيدًا مِنْ بَاشِرٍ مِنْهُ، ثُمَّ اسْتَلَمُوهُ إِلَى أَهْلِ بَيْتِهِ فَلَمْ تَأْسُدْهُ وَلَمْ يَجِدْ، وَثُمَّ وَضَعُوهُ عَلَيْهِ الْحِجَارَةُ»[2].

٥٥٩٩- وأخبرني أبو أحمد القيسيُّ[3]، قال: أبو العباس أحمدُ بن محمد بن الحسين، قال: حدَّثنا عُبَيْدُ بن إسحاق العطَّار، قال: حدَّثنا عبدُ الله بن عبد الله بن إسحاق، قال: حدَّثني حُسَيْنُ بن عبد الله، عن عِكْرِمَة، قال: قال ابن

---

(١) في (ع) و(ك): «الحجر».

(٢) في (ك): «عليه».

(٣) [صاحب الدعوة (١٤٦-١٧٠هـ)].

(٤) هو الحسين بن علي بن محمد بن يحيى.

رَافِعٍ، كَمْثَلِ مُحَمَّدِ بْنِ عَبْدِ الْعَظِيمِ، وَكَانَ الإِسْلامُ دَخَلَهَا أَهْلَ الْبَيْتِ، وَكَانَ مُحَمَّدُ بْنُ عَبْدِ الْعَظِيمِ، وَكَانَ الإِسْلامُ دَخَلَهَا أَهْلَ الْبَيْتِ، وَكَانَ مُحَمَّدُ بْنُ عَبْدِ الْعَظِيمِ، وَأَنْسَدَتْ لَهُ هَذِهِ الأَبْيَاتَ، وَكَانَ الإِسْلامُ دَخَلَهَا أَهْلَ الْبَيْتِ، وَكَانَ الْعَبَّاسُ بِهَا، يَجُرُّ عَلَيْهِمْ، وَكَانَ يَكْثُرُ إِسْلامُهَا»[1].

وَلَمْ يَرْوِ[2] عَنْهُ[3] إِلَّا أَحْمَدُ فِي هَذَا الإِسْنَادِ عَلَى هَذَا اللَّفْظِ، وَأَنَى بِمُرْسَلٍ هَذَا الَّذِي انْفَرَدَ بِهِ، وَلَمْ يُتَابَعْ عَلَيْهِ، وَكَانَ مِنْ حَقِّ تَقْدِيمِ إِسْنَادِ الْعَبَّاسِ بْنِ عَبْدِ الْمُطَّلِبِ فِي هَذَا الْبَابِ الَّتِي تَدُلُّ عَلَى

لِأَبِيهِ: عَنْ أَبِيهِ، عَنْ عَائِشَةَ قَالَتْ: لَمَّا نَزَلَ مَكَّةَ فِي هِدْنَةِ أَسْرَعَتْهُ، بَعَثَتْ زَيْنَبُ بِنْتُ أَبِي سَلَمَةَ إِلَيْهِ مِنَ الْمَدِينَةِ بِطَعَامٍ، وَبَعَثَتْ فِيهِ بِقِلَادَةٍ لَهَا، فَدَخَلَتْ عَلَيْهِ أَدْخَلَتْهَا بِهَا عَلَى أَبِي الْعَاصِ بْنِ عَبْدِ الْعُزَّى، فَقَالَ رَأَيْنَا رَسُولَ اللهِ ﷺ رَقَّ رِقَّةً شَدِيدَةً، قَالَ: «وَإِنْ رَأَيْتُمْ أَنْ تُطْلِقُوا لَهَا أَسِيرَهَا، وَتَرُدُّوا عَلَيْهَا الَّذِي لَهَا فَافْعَلُوا». قَالُوا: نَعَمْ يَا رَسُولَ اللهِ. وَرَدُّوا عَلَيْهَا الَّذِي لَهَا، قَالَ: وَقَالَ الْمُثَنَّى: أَبُو أَيُّوبَ، إِلَى قَوْلِهِ: شَدِيدَةً. قَالَ: رَسُولُ اللهِ ﷺ: «إِنْ رَأَيْتُمْ أَنْ تُطْلِقُوا لَهَا أَسِيرَهَا، وَتَرُدُّوا عَلَيْهَا الَّذِي لَهَا فَافْعَلُوا». قَالُوا: نَعَمْ يَا رَسُولَ اللهِ. وَلَمْ يَذْكُرْ مَا بَعْدَهُ.

٥٤٨٦ - حَدَّثَنَا عَبْدُ اللهِ بْنُ عَبْدِ الرَّحْمَنِ، وَغَيْرُهُ، قَالَا: حَدَّثَنَا سَعِيدُ بْنُ عَامِرٍ، عَنْ جُوَيْرِيَةَ بْنِ أَسْمَاءَ، عَنْ نَافِعٍ، عَنِ ابْنِ عُمَرَ، عَنْ عُمَرَ، قَالَ: لَمَّا جَاءَ سَبْيُ هَوَازِنَ إِلَى رَسُولِ اللهِ ﷺ، قَامَ فَسَأَلَهُمْ أَنْ يَرُدُّوا إِلَيْهِمْ أَمْوَالَهُمْ وَسَبْيَهُمْ، فَقَالَ: «أَيُّ ذَلِكَ أَحَبُّ إِلَيْكُمْ، سَبْيُكُمْ أَوْ أَمْوَالُكُمْ؟». قَالُوا: مَا كُنَّا نَعْدِلُ بِالْأَحْسَابِ شَيْئًا. قَالَ: «أَمَّا مَا كَانَ لِي وَلِبَنِي عَبْدِ الْمُطَّلِبِ، فَهُوَ لَكُمْ، وَإِذَا أَنَا صَلَّيْتُ الظُّهْرَ فَقُومُوا، فَقُولُوا: إِنَّا نَسْتَشْفِعُ بِرَسُولِ اللهِ ﷺ إِلَى الْمُسْلِمِينَ، وَبِالْمُسْلِمِينَ إِلَى رَسُولِ اللهِ ﷺ فِي أَبْنَائِكُمْ وَنِسَائِكُمْ». فَلَمَّا صَلَّى الظُّهْرَ قَامُوا فَقَالُوا: فَقَالَ: «أَمَّا مَا كَانَ لِي وَلِبَنِي عَبْدِ الْمُطَّلِبِ، فَهُوَ لَكُمْ». فَقَالَ الْمُهَاجِرُونَ: وَمَا كَانَ لَنَا فَهُوَ لِرَسُولِ اللهِ ﷺ. فَقَالَ الْأَنْصَارُ: وَمَا كَانَ لَنَا فَهُوَ لِرَسُولِ اللهِ ﷺ. فَقَالَ الْأَقْرَعُ بْنُ حَابِسٍ: أَمَّا أَنَا وَبَنُو تَمِيمٍ فَلَا، وَقَالَ عُيَيْنَةُ بْنُ حِصْنٍ: أَمَّا أَنَا وَبَنُو فَزَارَةَ فَلَا، وَقَالَ عَبَّاسُ بْنُ مِرْدَاسٍ: أَمَّا أَنَا وَبَنُو سُلَيْمٍ فَلَا، فَقَالَتْ بَنُو سُلَيْمٍ: بَلْ مَا كَانَ لَنَا فَهُوَ لِرَسُولِ اللهِ ﷺ. فَقَالَ لَهُمْ عَبَّاسُ بْنُ مِرْدَاسٍ: أَفْسَدْتُمْ عَلَيَّ قَوْمِي. فَقَالَ: «مَنْ أَنْتُمْ؟». قَالُوا: نَحْنُ الْعُرَفَاءُ، عَلَى قَوْمِنَا بِمَا قَالُوا. فَقَالَ: «مَنْ لَمْ يَأْخُذْ مِنْكُمْ بِالْعَرِيفِ فَلَيْسَ بِعَرِيفٍ». فَرَجَعَ النَّاسُ فَكَلَّمَهُمْ عُرَفَاؤُهُمْ، فَقَالُوا: قَدْ طَيَّبْنَا وَأَذِنَّا لِلنَّاسِ.

(١) في (ك): «عليه».

(٢) في المطبوع: «فقد» بدل «وإذا»، والتصحيح من مرجعي (ك).

(٣) كذا في النسخ الخطية: «الأخوة» بالواو، والصحيح: «أخوته» بحذفها بالألف لغة، كما جاء في حديث مضى برقم: (٥٤٨٤).

(٤) في (ك): «الأربع».

(٥) قوله: «إلى الهيثم» ساقط من (ب) و(ك).

«الْأَسْوَدِ»: إِنْ يَعْلَمِ اللهُ فِي قُلُوبِكُمْ خَيْرًا يُؤْتِكُمْ خَيْرًا مِمَّا أُخِذَ مِنْكُمْ وَيَغْفِرْ لَكُمْ وَاللهُ غَفُورٌ رَحِيمٌ»(١). فَأَعْطَانِي مِائَتَيْنِ مِنَ الْإِبِلِ ثُمَّ انْطَلَقْتُ إِلَى الْإِسْلَامِ عِشْرِينَ عَبْدًا فَأَلْقَمْتُ فِي يَدِهِ وَلَا يَطْرَبُهُ وَمَا مَنَعَنِي مِنَ الْإِسْلَامِ فِي الْمَرَّةِ الْأُولَى إِلَّا هَذَا خَوْفُ صَحِيحٍ مِنْكُمْ شَرْطُ مُسْلِمٍ، وَلَمْ يُخَرِّجَاهُ.

٥٥٠٢ - **أَخْبَرَنِي** عَبْدُ اللهِ بْنُ الْحُسَيْنِ الْقَاضِي بِمَرْوَ، ثَنَا الْحَارِثُ بْنُ أَبِي أُسَامَةَ، ثَنَا عَبْدُ اللهِ بْنُ عُثْمَانَ بْنِ زَيْدٍ، ثَنَا ابْنُ أَبِي الزِّنَادِ، عَنْ مُحَمَّدِ بْنِ عُمَرَ، عَنْ أَبِيهِ، عَنِ ابْنِ عَبَّاسٍ، قَالَ: كَانَ رَسُولُ اللهِ ﷺ يُجَهِّزُ الْجَيْشَ إِلَى الشَّامِ، فَأَتَاهُ أَعْرَابِيٌّ فَقَالَ: يَا نَبِيَّ اللهِ، ائْذَنْ لِي أَنْ أَغْزُوَ مَعَكَ، فَإِنِّي أَخَافُ أَنْ تَغْزُوَ فَتُصِيبَ الْغَنَائِمَ فَأَعْطِيَ مِنْهَا، فَقَالَ: «لَا تَغْزُ فَإِنَّكَ لَنْ تُصِيبَ مِنَ الْغَنَائِمِ شَيْئًا»(٢). فَوَلَّى الْأَعْرَابِيُّ وَهُوَ يَقُولُ: لَا أَغْزُو وَلَا أُصِيبُ مِنَ الْغَنَائِمِ شَيْئًا، فَأَنْزَلَ اللهُ عَزَّ وَجَلَّ: ﴿يَا أَيُّهَا النَّبِيُّ حَرِّضِ الْمُؤْمِنِينَ عَلَى الْقِتَالِ﴾ [الأنفال: ٦٥] الْآيَةَ، فَقَالَ: «إِنْ يَكُنْ فِيهِمْ خَيْرٌ فَسَيَرْجِعُ»(٣). هَذَا حَدِيثٌ صَحِيحُ الْإِسْنَادِ، وَلَمْ يُخَرِّجَاهُ.

٥٥٠٣ - **أَخْبَرَنِي** أَبُو عَبْدِ اللهِ مُحَمَّدُ بْنُ عَبْدِ اللهِ الضَّبِّيُّ(٤)، ثَنَا أَحْمَدُ بْنُ

---

(١) هذا مرسلٌ في صورته وأول جعفر، وفي (ك): «الأسود» كما في أول الحديث.

(٢) سورة الأنفال (الآية: ٧٠).

(٣) إسناده ضعيف (١٠٨٣٣-١١٣٣٠-١١٣٣١)، وعزيز من هذا كذبه، كما سبق في أول الكتاب، وقد ذكر برقم (٥٠٢٣) و(٥١٥٤)، وسيأتي برقم (٥٤٤١).

(٤) في (ك): «محمد بن الله الضبي».

(٥) قوله: «هذا حديث صحيح...» ساقط من (ك).

(١) إسناده ضعيف (٩٦٠-٩٦١-٨٦٧٠) وروى عبد الله بن أحمد من حنبل في فضائل الصحابة (٢٠٢٠-٢٠٢١)، والطبري في تهذيب الصحابة (٣٨٢) عن عارم بن محمد الفضل، وابن عساكر في تاريخه دمشق (٣٣/٣٣٤) من طريق يحيى بن محمد بن صاعد، كلاهما عن عبد الله بن أحمد بن حنبل، عن أبيه، عن عبد الله بن عمر، وأبو عبد الله بن أحمد وروايته المذكورة، موهن من علته، عن غريب مولى ابن أبي أحمد.

(٢) في (ز): «عبد الله الأسيدي».

مِهْرَانَ الأَصْبَهَانِيُّ، ثَنَا عُبَيْدُ اللهِ بْنُ مُوسَى، أَنَا إِسْرَائِيلُ، عَنْ عَبْدِ الأَعْلَى(١)، عَنْ سَعِيدِ بْنِ جُبَيْرٍ، عَنِ ابْنِ عَبَّاسٍ قَالَ: قَالَ رَسُولُ اللهِ ﷺ: «الْفَاضِلُ مِنْ وُلَاةِ بَيْتِي»(٢).

صَحِيحُ الإِسْنَادِ، وَلَمْ يُخَرِّجَاهُ.

٥٥٠٤ - **أَخْبَرَنِي** أَبُو نُعَيْمٍ سَلَمُ بْنُ الْفَضْلِ الأَدَمِيُّ بِمَكَّةَ، ثَنَا مُوسَى بْنُ مُحَمَّدِ بْنِ عَبْدِ اللهِ الْقُرَشِيُّ بِـ«دَبْرَا»(٣)، ثَنَا مُحَمَّدُ بْنُ عَبْدِ الْعَزِيزِ بْنِ الْخَطَّابِ بْنِ الْحَسَنِ بْنِ عَتَبَةَ الزَّرْقِيُّ، ثَنَا عَبْدُ بْنُ هَاشِمِ بْنِ الزَّبِيدِ، حَدَّثَنِي مُحَمَّدُ بْنُ عَبْدِ اللهِ بْنِ أَبِي رَافِعٍ، عَنْ أَبِيهِ، عَنْ جَدِّهِ أَبِي رَافِعٍ قَالَ: قَالَ النَّبِيُّ ﷺ: «اللهُ مَوْلَايَ وَأَنَا مَوْلَى مَنْ لَا مَوْلَى لَهُ»(٤).

هَذَا حَدِيثٌ صَحِيحُ الإِسْنَادِ، وَلَمْ يُخَرِّجَاهُ.

---

(١) هو: ابن عبد الأعلى، من رجال الثهذيب.

(٢) إسناده ضعيف، أخرجه (٦١٩٧)، والنسائي في «السنن الكبرى» (٨٥٣٤).

(٣) في (م): «بدبرا» بالدال بدل الراء الأولى.

وفي (م) زيادة من التلخيص، ومختصر استدراك الذهبي لابن السبكي (٤/١٩٩٧): «عن أبيه».

(٤) كذا في النسخ الخطية، كلها، ومختصر استدراك الذهبي، وفي التلخيص: «أبي رافع» فقط! ذكر ذلك مصطفى العدوي في تعليقه على نسخته، ما لا أفهمه، وليس ذلك في شيء؛ فإن الشيخ ذكره وفق ما في هذه النسخ، وقد أخرجه (٦٠٤٠) و(٣٣٤٠) من طريق عبد العزيز بن الخطاب عن علي بن عاشم، به، قال رسول الله ﷺ للعباس: «ولي يا عم من الله حتى ترضى».

(٥) هذا الحديث غير موجود في الأصلين.

(٦) قال الذهبي في التلخيص: «الحديث: محمد ومولاه».

٥٥٠ - أخبرني أبو الحسن محمد بن محمد بن يوسف، ثنا محمد بن سنجر الدارمي، ثنا عبد الله بن أبي مريم، حدثني الليث بن سعد، عن إسحاق بن عبد الله بن أبي فروة، عن أبان بن صالح، عن عبيد بن عبد الله بن عبد الله بن عتبة، عن عبد الله بن عبد المطلب قال: قدمت مكة في المسجد، فأتيتُ أبو جهل، فقال: إن لك على إن ذكرت محمدًا سابحتًا أن أعطاك فأتيته، فخرجت حتى دخل رسول الله ﷺ حتى دخلتُ عليه، فأتيتُه بقول أبي جهل، فجئت فجلستُ حتى جاء المسجد، فجعل أبو جهل من الباب، فقلتُ: هذا يزعم أنه رسول الله ﷺ، فقال أبو جهل: فما قال؟ فقال: قال رسول الله ﷺ: «إِنَّكَ مَيِّتٌ وَإِنَّهُمْ مَيِّتُونَ»[1] ثم التفت إليّ، فقال: ما قال؟ فقلت: قال: «إِنَّكَ مَيِّتٌ وَإِنَّهُمْ مَيِّتُونَ»[2] ثم التفت إليّ، فقال: ما قال؟ فقلت: قال: «ثُمَّ إِنَّكُمْ يَوْمَ الْقِيَامَةِ عِنْدَ رَبِّكُمْ تَخْتَصِمُونَ»[3] ثم التفت إليّ، فقال: ما قال؟ فقلت: قال: «فَمَنْ أَظْلَمُ مِمَّنْ كَذَبَ عَلَى اللَّهِ»[4] ثم التفت إليّ، فقال: ما قال؟ فقلت: قال: «وَكَذَّبَ بِالصِّدْقِ إِذْ جَاءَهُ»[5] ثم التفت إليّ، فقال: ما قال؟ فقلت: قال: «أَلَيْسَ فِي جَهَنَّمَ مَثْوًى لِلْكَافِرِينَ»[6] ثم التفت إليّ، فقال: ما قال؟ فقلت: قال: «وَالَّذِي جَاءَ بِالصِّدْقِ وَصَدَّقَ بِهِ أُولَئِكَ هُمُ الْمُتَّقُونَ»[7] ثم التفت إليّ، فقال: ما قال؟ فقلت: قال: «لَهُمْ مَا يَشَاءُونَ عِنْدَ رَبِّهِمْ ذَلِكَ جَزَاءُ الْمُحْسِنِينَ»[8] ثم التفت إليّ، فقال: ما قال؟ فقلت: قال: «لِيُكَفِّرَ اللَّهُ عَنْهُمْ أَسْوَأَ الَّذِي عَمِلُوا وَيَجْزِيَهُمْ أَجْرَهُمْ بِأَحْسَنِ الَّذِي كَانُوا يَعْمَلُونَ»[9] ثم التفت إليّ، فقال: ما قال؟ فقلت: قال: «أَلَيْسَ اللَّهُ بِكَافٍ عَبْدَهُ»[10] ثم التفت إليّ، فقال: ما قال؟ فقلت: قال: «وَيُخَوِّفُونَكَ بِالَّذِينَ مِنْ دُونِهِ»[11] ثم التفت إليّ، فقال: ما قال؟ فقلت: قال: «وَمَنْ يُضْلِلِ اللَّهُ فَمَا لَهُ مِنْ هَادٍ»[12] ثم التفت إليّ، فقال: ما قال؟ فقلت: قال: «وَمَنْ يَهْدِ اللَّهُ فَمَا لَهُ مِنْ مُضِلٍّ»[13] ثم التفت إليّ، فقال: ما قال؟ فقلت: قال: «أَلَيْسَ اللَّهُ بِعَزِيزٍ ذِي انْتِقَامٍ»[14] ثم التفت إليّ، فقال: ما قال؟ فقلت: قال: «وَلَئِنْ سَأَلْتَهُمْ مَنْ خَلَقَ السَّمَاوَاتِ وَالْأَرْضَ لَيَقُولُنَّ خَلَقَهُنَّ الْعَزِيزُ الْعَلِيمُ»[15] ثم التفت إليّ، فقال: ما قال؟ فقلت: قال: «وَلَئِنْ سَأَلْتَهُمْ مَنْ نَزَّلَ مِنَ السَّمَاءِ مَاءً فَأَحْيَا بِهِ الْأَرْضَ مِنْ بَعْدِ مَوْتِهَا لَيَقُولُنَّ اللَّهُ»[16] ثم التفت إليّ، فقال: ما قال؟ فقلت: قال: «وَلَئِنْ سَأَلْتَهُمْ مَنْ خَلَقَهُمْ لَيَقُولُنَّ اللَّهُ»[17] ثم التفت إليّ، فقال: ما قال؟ فقلت: قال: «وَلَئِنْ سَأَلْتَهُمْ مَنْ خَلَقَ السَّمَاوَاتِ وَالْأَرْضَ وَسَخَّرَ الشَّمْسَ وَالْقَمَرَ لَيَقُولُنَّ اللَّهُ»[18] ثم التفت إليّ، فقال: ما قال؟ فقلت: قال: «وَلَئِنْ سَأَلْتَهُمْ مَنْ خَلَقَ السَّمَاوَاتِ وَالْأَرْضَ وَسَخَّرَ الشَّمْسَ وَالْقَمَرَ لَيَقُولُنَّ اللَّهُ»[19] ثم التفت إليّ، فقال: ما قال؟ فقلت: قال: «وَلَئِنْ سَأَلْتَهُمْ مَنْ خَلَقَ السَّمَاوَاتِ وَالْأَرْضَ وَسَخَّرَ الشَّمْسَ وَالْقَمَرَ لَيَقُولُنَّ اللَّهُ»[20] ثم التفت إليّ، فقال: ما قال؟ فقلت: قال: «وَلَئِنْ سَأَلْتَهُمْ مَنْ خَلَقَ السَّمَاوَاتِ وَالْأَرْضَ وَسَخَّرَ الشَّمْسَ وَالْقَمَرَ لَيَقُولُنَّ اللَّهُ»[21] ثم التفت إليّ، فقال: ما قال؟ فقلت: قال: «وَلَئِنْ سَأَلْتَهُمْ مَنْ خَلَقَ السَّمَاوَاتِ وَالْأَرْضَ وَسَخَّرَ الشَّمْسَ وَالْقَمَرَ لَيَقُولُنَّ اللَّهُ»[22] ثم التفت إليّ، فقال: ما قال؟ فقلت: قال: «وَلَئِنْ سَأَلْتَهُمْ مَنْ خَلَقَ السَّمَاوَاتِ وَالْأَرْضَ وَسَخَّرَ الشَّمْسَ وَالْقَمَرَ لَيَقُولُنَّ اللَّهُ»[23] ثم التفت إليّ، فقال: ما قال؟ فقلت: قال: «وَلَئِنْ سَأَلْتَهُمْ مَنْ خَلَقَ السَّمَاوَاتِ وَالْأَرْضَ وَسَخَّرَ الشَّمْسَ وَالْقَمَرَ لَيَقُولُنَّ اللَّهُ»[24] ثم التفت إليّ، فقال: ما قال؟ فقلت: قال: «وَلَئِنْ سَأَلْتَهُمْ مَنْ خَلَقَ السَّمَاوَاتِ وَالْأَرْضَ وَسَخَّرَ الشَّمْسَ وَالْقَمَرَ لَيَقُولُنَّ اللَّهُ»[25] ثم التفت إليّ، فقال: ما قال؟ فقلت: قال: «وَلَئِنْ سَأَلْتَهُمْ مَنْ خَلَقَ السَّمَاوَاتِ وَالْأَرْضَ وَسَخَّرَ الشَّمْسَ وَالْقَمَرَ لَيَقُولُنَّ اللَّهُ»[26] ثم التفت إليّ، فقال: ما قال؟ فقلت: قال: «وَلَئِنْ سَأَلْتَهُمْ مَنْ خَلَقَ السَّمَاوَاتِ وَالْأَرْضَ وَسَخَّرَ الشَّمْسَ وَالْقَمَرَ لَيَقُولُنَّ اللَّهُ»[27] ثم التفت إليّ، فقال: ما قال؟ فقلت: قال: «وَلَئِنْ سَأَلْتَهُمْ مَنْ خَلَقَ السَّمَاوَاتِ وَالْأَرْضَ وَسَخَّرَ الشَّمْسَ وَالْقَمَرَ لَيَقُولُنَّ اللَّهُ»[28] ثم التفت إليّ، فقال: ما قال؟ فقلت: قال: «وَلَئِنْ سَأَلْتَهُمْ مَنْ خَلَقَ السَّمَاوَاتِ وَالْأَرْضَ وَسَخَّرَ الشَّمْسَ وَالْقَمَرَ لَيَقُولُنَّ اللَّهُ»[29] ثم التفت إليّ، فقال: ما قال؟ فقلت: قال: «وَلَئِنْ سَأَلْتَهُمْ مَنْ خَلَقَ السَّمَاوَاتِ وَالْأَرْضَ وَسَخَّرَ الشَّمْسَ وَالْقَمَرَ لَيَقُولُنَّ اللَّهُ»[30] ثم التفت إليّ، فقال: ما قال؟ فقلت: قال: «وَلَئِنْ سَأَلْتَهُمْ مَنْ خَلَقَ السَّمَاوَاتِ وَالْأَرْضَ وَسَخَّرَ الشَّمْسَ وَالْقَمَرَ لَيَقُولُنَّ اللَّهُ»[31] ثم التفت إليّ، فقال: ما قال؟ فقلت: قال: «وَلَئِنْ سَأَلْتَهُمْ مَنْ خَلَقَ السَّمَاوَاتِ وَالْأَرْضَ وَسَخَّرَ الشَّمْسَ وَالْقَمَرَ لَيَقُولُنَّ اللَّهُ»[32] ثم التفت إليّ، فقال: ما قال؟ فقلت: قال: «وَلَئِنْ سَأَلْتَهُمْ مَنْ خَلَقَ السَّمَاوَاتِ وَالْأَرْضَ وَسَخَّرَ الشَّمْسَ وَالْقَمَرَ لَيَقُولُنَّ اللَّهُ»[33] ثم التفت إليّ، فقال: ما قال؟ فقلت: قال: «وَلَئِنْ سَأَلْتَهُمْ مَنْ خَلَقَ السَّمَاوَاتِ وَالْأَرْضَ وَسَخَّرَ الشَّمْسَ وَالْقَمَرَ لَيَقُولُنَّ اللَّهُ»[34] ثم التفت إليّ، فقال: ما قال؟ فقلت: قال: «وَلَئِنْ سَأَلْتَهُمْ مَنْ خَلَقَ السَّمَاوَاتِ وَالْأَرْضَ وَسَخَّرَ الشَّمْسَ وَالْقَمَرَ لَيَقُولُنَّ اللَّهُ»[35] ثم التفت إليّ، فقال: ما قال؟ فقلت: قال: «وَلَئِنْ سَأَلْتَهُمْ مَنْ خَلَقَ السَّمَاوَاتِ وَالْأَرْضَ وَسَخَّرَ الشَّمْسَ وَالْقَمَرَ لَيَقُولُنَّ اللَّهُ»[36] ثم التفت إليّ، فقال: ما قال؟ فقلت: قال: «وَلَئِنْ سَأَلْتَهُمْ مَنْ خَلَقَ السَّمَاوَاتِ وَالْأَرْضَ وَسَخَّرَ الشَّمْسَ وَالْقَمَرَ لَيَقُولُنَّ اللَّهُ»[37] ثم التفت إليّ، فقال: ما قال؟ فقلت: قال: «وَلَئِنْ سَأَلْتَهُمْ مَنْ خَلَقَ السَّمَاوَاتِ وَالْأَرْضَ وَسَخَّرَ الشَّمْسَ وَالْقَمَرَ لَيَقُولُنَّ اللَّهُ»[38] ثم التفت إليّ، فقال: ما قال؟ فقلت: قال: «وَلَئِنْ سَأَلْتَهُمْ مَنْ خَلَقَ السَّمَاوَاتِ وَالْأَرْضَ وَسَخَّرَ الشَّمْسَ وَالْقَمَرَ لَيَقُولُنَّ اللَّهُ»[39] ثم التفت إليّ، فقال: ما قال؟ فقلت: قال: «وَلَئِنْ سَأَلْتَهُمْ مَنْ خَلَقَ السَّمَاوَاتِ وَالْأَرْضَ وَسَخَّرَ الشَّمْسَ وَالْقَمَرَ لَيَقُولُنَّ اللَّهُ»[40] ثم التفت إليّ، فقال: ما قال؟ فقلت: قال: «وَلَئِنْ سَأَلْتَهُمْ مَنْ خَلَقَ السَّمَاوَاتِ وَالْأَرْضَ وَسَخَّرَ الشَّمْسَ وَالْقَمَرَ لَيَقُولُنَّ اللَّهُ»[41] ثم التفت إليّ، فقال: ما قال؟ فقلت: قال: «وَلَئِنْ سَأَلْتَهُمْ مَنْ خَلَقَ السَّمَاوَاتِ وَالْأَرْضَ وَسَخَّرَ الشَّمْسَ وَالْقَمَرَ لَيَقُولُنَّ اللَّهُ»[42] ثم التفت إليّ، فقال: ما قال؟ فقلت: قال: «وَلَئِنْ سَأَلْتَهُمْ مَنْ خَلَقَ السَّمَاوَاتِ وَالْأَرْضَ وَسَخَّرَ الشَّمْسَ وَالْقَمَرَ لَيَقُولُنَّ اللَّهُ»[43] ثم التفت إليّ، فقال: ما قال؟ فقلت: قال: «وَلَئِنْ سَأَلْتَهُمْ مَنْ خَلَقَ السَّمَاوَاتِ وَالْأَرْضَ وَسَخَّرَ الشَّمْسَ وَالْقَمَرَ لَيَقُولُنَّ اللَّهُ»[44] ثم التفت إليّ، فقال: ما قال؟ فقلت: قال: «وَلَئِنْ سَأَلْتَهُمْ مَنْ خَلَقَ السَّمَاوَاتِ وَالْأَرْضَ وَسَخَّرَ الشَّمْسَ وَالْقَمَرَ لَيَقُولُنَّ اللَّهُ»[45] ثم التفت إليّ، فقال: ما قال؟ فقلت: قال: «وَلَئِنْ سَأَلْتَهُمْ مَنْ خَلَقَ السَّمَاوَاتِ وَالْأَرْضَ وَسَخَّرَ الشَّمْسَ وَالْقَمَرَ لَيَقُولُنَّ اللَّهُ»[46] ثم التفت إليّ، فقال: ما قال؟ فقلت: قال: «وَلَئِنْ سَأَلْتَهُمْ مَنْ خَلَقَ السَّمَاوَاتِ وَالْأَرْضَ وَسَخَّرَ الشَّمْسَ وَالْقَمَرَ لَيَقُولُنَّ اللَّهُ»[47] ثم التفت إليّ، فقال: ما قال؟ فقلت: قال: «وَلَئِنْ سَأَلْتَهُمْ مَنْ خَلَقَ السَّمَاوَاتِ وَالْأَرْضَ وَسَخَّرَ الشَّمْسَ وَالْقَمَرَ لَيَقُولُنَّ اللَّهُ»[48] ثم التفت إليّ، فقال: ما قال؟ فقلت: قال: «وَلَئِنْ سَأَلْتَهُمْ مَنْ خَلَقَ السَّمَاوَاتِ وَالْأَرْضَ وَسَخَّرَ الشَّمْسَ وَالْقَمَرَ لَيَقُولُنَّ اللَّهُ»[49] ثم التفت إليّ، فقال: ما قال؟ فقلت: قال: «وَلَئِنْ سَأَلْتَهُمْ مَنْ خَلَقَ السَّمَاوَاتِ وَالْأَرْضَ وَسَخَّرَ الشَّمْسَ وَالْقَمَرَ لَيَقُولُنَّ اللَّهُ»[50] ثم التفت إليّ، فقال: ما قال؟ فقلت: قال: «وَلَئِنْ سَأَلْتَهُمْ مَنْ خَلَقَ السَّمَاوَاتِ وَالْأَرْضَ وَسَخَّرَ الشَّمْسَ وَالْقَمَرَ لَيَقُولُنَّ اللَّهُ»[51] ثم التفت إليّ، فقال: ما قال؟ فقلت: قال: «وَلَئِنْ سَأَلْتَهُمْ مَنْ خَلَقَ السَّمَاوَاتِ وَالْأَرْضَ وَسَخَّرَ الشَّمْسَ وَالْقَمَرَ لَيَقُولُنَّ اللَّهُ»[52] ثم التفت إليّ، فقال: ما قال؟ فقلت: قال: «وَلَئِنْ سَأَلْتَهُمْ مَنْ خَلَقَ السَّمَاوَاتِ وَالْأَرْضَ وَسَخَّرَ الشَّمْسَ وَالْقَمَرَ لَيَقُولُنَّ اللَّهُ»[53] ثم التفت إليّ، فقال: ما قال؟ فقلت: قال: «وَلَئِنْ سَأَلْتَهُمْ مَنْ خَلَقَ السَّمَاوَاتِ وَالْأَرْضَ وَسَخَّرَ الشَّمْسَ وَالْقَمَرَ لَيَقُولُنَّ اللَّهُ»[54] ثم التفت إليّ، فقال: ما قال؟ فقلت: قال: «وَلَئِنْ سَأَلْتَهُمْ مَنْ خَلَقَ السَّمَاوَاتِ وَالْأَرْضَ وَسَخَّرَ الشَّمْسَ وَالْقَمَرَ لَيَقُولُنَّ اللَّهُ»[55] ثم التفت إليّ، فقال: ما قال؟ فقلت: قال: «وَلَئِنْ سَأَلْتَهُمْ مَنْ خَلَقَ السَّمَاوَاتِ وَالْأَرْضَ وَسَخَّرَ الشَّمْسَ وَالْقَمَرَ لَيَقُولُنَّ اللَّهُ»[56] ثم التفت إليّ، فقال: ما قال؟ فقلت: قال: «وَلَئِنْ سَأَلْتَهُمْ مَنْ خَلَقَ السَّمَاوَاتِ وَالْأَرْضَ وَسَخَّرَ الشَّمْسَ وَالْقَمَرَ لَيَقُولُنَّ اللَّهُ»[57] ثم التفت إليّ، فقال: ما قال؟ فقلت: قال: «وَلَئِنْ سَأَلْتَهُمْ مَنْ خَلَقَ السَّمَاوَاتِ وَالْأَرْضَ وَسَخَّرَ الشَّمْسَ وَالْقَمَرَ لَيَقُولُنَّ اللَّهُ»[58] ثم التفت إليّ، فقال: ما قال؟ فقلت: قال: «وَلَئِنْ سَأَلْتَهُمْ مَنْ خَلَقَ السَّمَاوَاتِ وَالْأَرْضَ وَسَخَّرَ الشَّمْسَ وَالْقَمَرَ لَيَقُولُنَّ اللَّهُ»[59] ثم التفت إليّ، فقال: ما قال؟ فقلت: قال: «وَلَئِنْ سَأَلْتَهُمْ مَنْ خَلَقَ السَّمَاوَاتِ وَالْأَرْضَ وَسَخَّرَ الشَّمْسَ وَالْقَمَرَ لَيَقُولُنَّ اللَّهُ»[60] ثم التفت إليّ، فقال: ما قال؟ فقلت: قال: «وَلَئِنْ سَأَلْتَهُمْ مَنْ خَلَقَ السَّمَاوَاتِ وَالْأَرْضَ وَسَخَّرَ الشَّمْسَ وَالْقَمَرَ لَيَقُولُنَّ اللَّهُ»[61] ثم التفت إليّ، فقال: ما قال؟ فقلت: قال: «وَلَئِنْ سَأَلْتَهُمْ مَنْ خَلَقَ السَّمَاوَاتِ وَالْأَرْضَ وَسَخَّرَ الشَّمْسَ وَالْقَمَرَ لَيَقُولُنَّ اللَّهُ»[62] ثم التفت إليّ، فقال: ما قال؟ فقلت: قال: «وَلَئِنْ سَأَلْتَهُمْ مَنْ خَلَقَ السَّمَاوَاتِ وَالْأَرْضَ وَسَخَّرَ الشَّمْسَ وَالْقَمَرَ لَيَقُولُنَّ اللَّهُ»[63] ثم التفت إليّ، فقال: ما قال؟ فقلت: قال: «وَلَئِنْ سَأَلْتَهُمْ مَنْ خَلَقَ السَّمَاوَاتِ وَالْأَرْضَ وَسَخَّرَ الشَّمْسَ وَالْقَمَرَ لَيَقُولُنَّ اللَّهُ»[64] ثم التفت إليّ، فقال: ما قال؟ فقلت: قال: «وَلَئِنْ سَأَلْتَهُمْ مَنْ خَلَقَ السَّمَاوَاتِ وَالْأَرْضَ وَسَخَّرَ الشَّمْسَ وَالْقَمَرَ لَيَقُولُنَّ اللَّهُ»[65] ثم التفت إليّ، فقال: ما قال؟ فقلت: قال: «وَلَئِنْ سَأَلْتَهُمْ مَنْ خَلَقَ السَّمَاوَاتِ وَالْأَرْضَ وَسَخَّرَ الشَّمْسَ وَالْقَمَرَ لَيَقُولُنَّ اللَّهُ»[66] ثم التفت إليّ، فقال: ما قال؟ فقلت: قال: «وَلَئِنْ سَأَلْتَهُمْ مَنْ خَلَقَ السَّمَاوَاتِ وَالْأَرْضَ وَسَخَّرَ الشَّمْسَ وَالْقَمَرَ لَيَقُولُنَّ اللَّهُ»[67] ثم التفت إليّ، فقال: ما قال؟ فقلت: قال: «وَلَئِنْ سَأَلْتَهُمْ مَنْ خَلَقَ السَّمَاوَاتِ وَالْأَرْضَ وَسَخَّرَ الشَّمْسَ وَالْقَمَرَ لَيَقُولُنَّ اللَّهُ»[68] ثم التفت إليّ، فقال: ما قال؟ فقلت: قال: «وَلَئِنْ سَأَلْتَهُمْ مَنْ خَلَقَ السَّمَاوَاتِ وَالْأَرْضَ وَسَخَّرَ الشَّمْسَ وَالْقَمَرَ لَيَقُولُنَّ اللَّهُ»[69] ثم التفت إليّ، فقال: ما قال؟ فقلت: قال: «وَلَئِنْ سَأَلْتَهُمْ مَنْ خَلَقَ السَّمَاوَاتِ وَالْأَرْضَ وَسَخَّرَ الشَّمْسَ وَالْقَمَرَ لَيَقُولُنَّ اللَّهُ»[70] ثم التفت إليّ، فقال: ما قال؟ فقلت: قال: «وَلَئِنْ سَأَلْتَهُمْ مَنْ خَلَقَ السَّمَاوَاتِ وَالْأَرْضَ وَسَخَّرَ الشَّمْسَ وَالْقَمَرَ لَيَقُولُنَّ اللَّهُ»[71] ثم التفت إليّ، فقال: ما قال؟ فقلت: قال: «وَلَئِنْ سَأَلْتَهُمْ مَنْ خَلَقَ السَّمَاوَاتِ وَالْأَرْضَ وَسَخَّرَ الشَّمْسَ وَالْقَمَرَ لَيَقُولُنَّ اللَّهُ»[72] ثم التفت إليّ، فقال: ما قال؟ فقلت: قال: «وَلَئِنْ سَأَلْتَهُمْ مَنْ خَلَقَ السَّمَاوَاتِ وَالْأَرْضَ وَسَخَّرَ الشَّمْسَ وَالْقَمَرَ لَيَقُولُنَّ اللَّهُ»[73] ثم التفت إليّ، فقال: ما قال؟ فقلت: قال: «وَلَئِنْ سَأَلْتَهُمْ مَنْ خَلَقَ السَّمَاوَاتِ وَالْأَرْضَ وَسَخَّرَ الشَّمْسَ وَالْقَمَرَ لَيَقُولُنَّ اللَّهُ»[74] ثم التفت إليّ، فقال: ما قال؟ فقلت: قال: «وَلَئِنْ سَأَلْتَهُمْ مَنْ خَلَقَ السَّمَاوَاتِ وَالْأَرْضَ وَسَخَّرَ الشَّمْسَ وَالْقَمَرَ لَيَقُولُنَّ اللَّهُ»[75] ثم التفت إليّ، فقال: ما قال؟ فقلت: قال: «وَلَئِنْ سَأَلْتَهُمْ مَنْ خَلَقَ السَّمَاوَاتِ وَالْأَرْضَ وَسَخَّرَ الشَّمْسَ وَالْقَمَرَ لَيَقُولُنَّ اللَّهُ»[76] ثم التفت إليّ، فقال: ما قال؟ فقلت: قال: «وَلَئِنْ سَأَلْتَهُمْ مَنْ خَلَقَ السَّمَاوَاتِ وَالْأَرْضَ وَسَخَّرَ الشَّمْسَ وَالْقَمَرَ لَيَقُولُنَّ اللَّهُ»[77] ثم التفت إليّ، فقال: ما قال؟ فقلت: قال: «وَلَئِنْ سَأَلْتَهُمْ مَنْ خَلَقَ السَّمَاوَاتِ وَالْأَرْضَ وَسَخَّرَ الشَّمْسَ وَالْقَمَرَ لَيَقُولُنَّ اللَّهُ»[78] ثم التفت إليّ، فقال: ما قال؟ فقلت: قال: «وَلَئِنْ سَأَلْتَهُمْ مَنْ خَلَقَ السَّمَاوَاتِ وَالْأَرْضَ وَسَخَّرَ الشَّمْسَ وَالْقَمَرَ لَيَقُولُنَّ اللَّهُ»[79] ثم التفت إليّ، فقال: ما قال؟ فقلت: قال: «وَلَئِنْ سَأَلْتَهُمْ مَنْ خَلَقَ السَّمَاوَاتِ وَالْأَرْضَ وَسَخَّرَ الشَّمْسَ وَالْقَمَرَ لَيَقُولُنَّ اللَّهُ»[80] ثم التفت إليّ، فقال: ما قال؟ فقلت: قال: «وَلَئِنْ سَأَلْتَهُمْ مَنْ خَلَقَ السَّمَاوَاتِ وَالْأَرْضَ وَسَخَّرَ الشَّمْسَ وَالْقَمَرَ لَيَقُولُنَّ اللَّهُ»[81] ثم التفت إليّ، فقال: ما قال؟ فقلت: قال: «وَلَئِنْ سَأَلْتَهُمْ مَنْ خَلَقَ السَّمَاوَاتِ وَالْأَرْضَ وَسَخَّرَ الشَّمْسَ وَالْقَمَرَ لَيَقُولُنَّ اللَّهُ»[82] ثم التفت إليّ، فقال: ما قال؟ فقلت: قال: «وَلَئِنْ سَأَلْتَهُمْ مَنْ خَلَقَ السَّمَاوَاتِ وَالْأَرْضَ وَسَخَّرَ الشَّمْسَ وَالْقَمَرَ لَيَقُولُنَّ اللَّهُ»[83] ثم التفت إليّ، فقال: ما قال؟ فقلت: قال: «وَلَئِنْ سَأَلْتَهُمْ مَنْ خَلَقَ السَّمَاوَاتِ وَالْأَرْضَ وَسَخَّرَ الشَّمْسَ وَالْقَمَرَ لَيَقُولُنَّ اللَّهُ»[84] ثم التفت إليّ، فقال: ما قال؟ فقلت: قال: «وَلَئِنْ سَأَلْتَهُمْ مَنْ خَلَقَ السَّمَاوَاتِ وَالْأَرْضَ وَسَخَّرَ الشَّمْسَ وَالْقَمَرَ لَيَقُولُنَّ اللَّهُ»[85] ثم التفت إليّ، فقال: ما قال؟ فقلت: قال: «وَلَئِنْ سَأَلْتَهُمْ مَنْ خَلَقَ السَّمَاوَاتِ وَالْأَرْضَ وَسَخَّرَ الشَّمْسَ وَالْقَمَرَ لَيَقُولُنَّ اللَّهُ»[86] ثم التفت إليّ، فقال: ما قال؟ فقلت: قال: «وَلَئِنْ سَأَلْتَهُمْ مَنْ خَلَقَ السَّمَاوَاتِ وَالْأَرْضَ وَسَخَّرَ الشَّمْسَ وَالْقَمَرَ لَيَقُولُنَّ اللَّهُ»[87] ثم التفت إليّ، فقال: ما قال؟ فقلت: قال: «وَلَئِنْ سَأَلْتَهُمْ مَنْ خَلَقَ السَّمَاوَاتِ وَالْأَرْضَ وَسَخَّرَ الشَّمْسَ وَالْقَمَرَ لَيَقُولُنَّ اللَّهُ»[88] ثم التفت إليّ، فقال: ما قال؟ فقلت: قال: «وَلَئِنْ سَأَلْتَهُمْ مَنْ خَلَقَ السَّمَاوَاتِ وَالْأَرْضَ وَسَخَّرَ الشَّمْسَ وَالْقَمَرَ لَيَقُولُنَّ اللَّهُ»[89] ثم التفت إليّ، فقال: ما قال؟ فقلت: قال: «وَلَئِنْ سَأَلْتَهُمْ مَنْ خَلَقَ السَّمَاوَاتِ وَالْأَرْضَ وَسَخَّرَ الشَّمْسَ وَالْقَمَرَ لَيَقُولُنَّ اللَّهُ»[90] ثم التفت إليّ، فقال: ما قال؟ فقلت: قال: «وَلَئِنْ سَأَلْتَهُمْ مَنْ خَلَقَ السَّمَاوَاتِ وَالْأَرْضَ وَسَخَّرَ الشَّمْسَ وَالْقَمَرَ لَيَقُولُنَّ اللَّهُ»[91] ثم التفت إليّ، فقال: ما قال؟ فقلت: قال: «وَلَئِنْ سَأَلْتَهُمْ مَنْ خَلَقَ السَّمَاوَاتِ وَالْأَرْضَ وَسَخَّرَ الشَّمْسَ وَالْقَمَرَ لَيَقُولُنَّ اللَّهُ»[92] ثم التفت إليّ، فقال: ما قال؟ فقلت: قال: «وَلَئِنْ سَأَلْتَهُمْ مَنْ خَلَقَ السَّمَاوَاتِ وَالْأَرْضَ وَسَخَّرَ الشَّمْسَ وَالْقَمَرَ لَيَقُولُنَّ اللَّهُ»[93] ثم التفت إليّ، فقال: ما قال؟ فقلت: قال: «وَلَئِنْ سَأَلْتَهُمْ مَنْ خَلَقَ السَّمَاوَاتِ وَالْأَرْضَ وَسَخَّرَ الشَّمْسَ وَالْقَمَرَ لَيَقُولُنَّ اللَّهُ»[94] ثم التفت إليّ، فقال: ما قال؟ فقلت: قال: «وَلَئِنْ سَأَلْتَهُمْ مَنْ خَلَقَ السَّمَاوَاتِ وَالْأَرْضَ وَسَخَّرَ الشَّمْسَ وَالْقَمَرَ لَيَقُولُنَّ اللَّهُ»[95] ثم التفت إليّ، فقال: ما قال؟ فقلت: قال: «وَلَئِنْ سَأَلْتَهُمْ مَنْ خَلَقَ السَّمَاوَاتِ وَالْأَرْضَ وَسَخَّرَ الشَّمْسَ وَالْقَمَرَ لَيَقُولُنَّ اللَّهُ»[96] ثم التفت إليّ، فقال: ما قال؟ فقلت: قال: «وَلَئِنْ سَأَلْتَهُمْ مَنْ خَلَقَ السَّمَاوَاتِ وَالْأَرْضَ وَسَخَّرَ الشَّمْسَ وَالْقَمَرَ لَيَقُولُنَّ اللَّهُ»[97] ثم التفت إليّ، فقال: ما قال؟ فقلت: قال: «وَلَئِنْ سَأَلْتَهُمْ مَنْ خَلَقَ السَّمَاوَاتِ وَالْأَرْضَ وَسَخَّرَ الشَّمْسَ وَالْقَمَرَ لَيَقُولُنَّ اللَّهُ»[98] ثم التفت إليّ، فقال: ما قال؟ فقلت: قال: «وَلَئِنْ سَأَلْتَهُمْ مَنْ خَلَقَ السَّمَاوَاتِ وَالْأَرْضَ وَسَخَّرَ الشَّمْسَ وَالْقَمَرَ لَيَقُولُنَّ اللَّهُ»[99] ثم التفت إليّ، فقال: ما قال؟ فقلت: قال: «وَلَئِنْ سَأَلْتَهُمْ مَنْ خَلَقَ السَّمَاوَاتِ وَالْأَرْضَ وَسَخَّرَ الشَّمْسَ وَالْقَمَرَ لَيَقُولُنَّ اللَّهُ»[100] ثم التفت إليّ، فقال: ما قال؟ فقلت: قال: «وَلَئِنْ سَأَلْتَهُمْ مَنْ خَلَقَ السَّمَاوَاتِ وَالْأَرْضَ وَسَخَّرَ الشَّمْسَ وَالْقَمَرَ لَيَقُولُنَّ اللَّهُ»[101] ثم التفت إليّ، فقال: ما قال؟ فقلت: قال: «وَلَئِنْ سَأَلْتَهُمْ مَنْ خَلَقَ السَّمَاوَاتِ وَالْأَرْضَ وَسَخَّرَ الشَّمْسَ وَالْقَمَرَ لَيَقُولُنَّ اللَّهُ»[102] ثم التفت إليّ، فقال: ما قال؟ فقلت: قال: «وَلَئِنْ سَأَلْتَهُمْ مَنْ خَلَقَ السَّمَاوَاتِ وَالْأَرْضَ وَسَخَّرَ الشَّمْسَ وَالْقَمَرَ لَيَقُولُنَّ اللَّهُ»[103] ثم التفت إليّ، فقال: ما قال؟ فقلت: قال: «وَلَئِنْ سَأَلْتَهُمْ مَنْ خَلَقَ السَّمَاوَاتِ وَالْأَرْضَ وَسَخَّرَ الشَّمْسَ وَالْقَمَرَ لَيَقُولُنَّ اللَّهُ»[104] ثم التفت إليّ، فقال: ما قال؟ فقلت: قال: «وَلَئِنْ سَأَلْتَهُمْ مَنْ خَلَقَ السَّمَاوَاتِ وَالْأَرْضَ وَسَخَّرَ الشَّمْسَ وَالْقَمَرَ لَيَقُولُنَّ اللَّهُ»[105] ثم التفت إليّ، فقال: ما قال؟ فقلت: قال: «وَلَئِنْ سَأَلْتَهُمْ مَنْ خَلَقَ السَّمَاوَاتِ وَالْأَرْضَ وَسَخَّرَ الشَّمْسَ وَالْقَمَرَ لَيَقُولُنَّ اللَّهُ»[106] ثم التفت إليّ، فقال: ما قال؟ فقلت: قال: «وَلَئِنْ سَأَلْتَهُمْ مَنْ خَلَقَ السَّمَاوَاتِ وَالْأَرْضَ وَسَخَّرَ الشَّمْسَ وَالْقَمَرَ لَيَقُولُنَّ اللَّهُ»[107] ثم التفت إليّ، فقال: ما قال؟ فقلت: قال: «وَلَئِنْ سَأَلْتَهُمْ مَنْ خَلَقَ السَّمَاوَاتِ وَالْأَرْضَ وَسَخَّرَ الشَّمْسَ وَالْقَمَرَ لَيَقُولُنَّ اللَّهُ»[108] ثم التفت إليّ، فقال: ما قال؟ فقلت: قال: «وَلَئِنْ سَأَلْتَهُمْ مَنْ خَلَقَ السَّمَاوَاتِ وَالْأَرْضَ وَسَخَّرَ الشَّمْسَ وَالْقَمَرَ لَيَقُولُنَّ اللَّهُ»[109] ثم التفت إليّ، فقال: ما قال؟ فقلت: قال: «وَلَئِنْ سَأَلْتَهُمْ مَنْ خَلَقَ السَّمَاوَاتِ وَالْأَرْضَ وَسَخَّرَ الشَّمْسَ وَالْقَمَرَ لَيَقُولُنَّ اللَّهُ»[110] ثم التفت إليّ، فقال: ما قال؟ فقلت: قال: «وَلَئِنْ سَأَلْتَهُمْ مَنْ خَلَقَ السَّمَاوَاتِ وَالْأَرْضَ وَسَخَّرَ الشَّمْسَ وَالْقَمَرَ لَيَقُولُنَّ اللَّهُ»[111] ثم التفت إليّ، فقال: ما قال؟ فقلت: قال: «وَلَئِنْ سَأَلْتَهُمْ مَنْ خَلَقَ السَّمَاوَاتِ وَالْأَرْضَ وَسَخَّرَ الشَّمْسَ وَالْقَمَرَ لَيَقُولُنَّ اللَّهُ»[112] ثم التفت إليّ، فقال: ما قال؟ فقلت: قال: «وَلَئِنْ سَأَلْتَهُمْ مَنْ خَلَقَ السَّمَاوَاتِ وَالْأَرْضَ وَسَخَّرَ الشَّمْسَ وَالْقَمَرَ لَيَقُولُنَّ اللَّهُ»[113] ثم التفت إليّ، فقال: ما قال؟ فقلت: قال: «وَلَئِنْ سَأَلْتَهُمْ مَنْ خَلَقَ السَّمَاوَاتِ وَالْأَرْضَ وَسَخَّرَ الشَّمْسَ وَالْقَمَرَ لَيَقُولُنَّ اللَّهُ»[114] ثم التفت إليّ، فقال: ما قال؟ فقلت: قال: «وَلَئِنْ سَأَلْتَهُمْ مَنْ خَلَقَ السَّمَاوَاتِ وَالْأَرْضَ وَسَخَّرَ الشَّمْسَ وَالْقَمَرَ لَيَقُولُنَّ اللَّهُ»[115] ثم التفت إليّ، فقال: ما قال؟ فقلت: قال: «وَلَئِنْ سَأَلْتَهُمْ مَنْ خَلَقَ السَّمَاوَاتِ وَالْأَرْضَ وَسَخَّرَ الشَّمْسَ وَالْقَمَرَ لَيَقُولُنَّ اللَّهُ»[116] ثم التفت إليّ، فقال: ما قال؟ فقلت: قال: «وَلَئِنْ سَأَلْتَهُمْ مَنْ خَلَقَ

أَحْمَدُ بْنُ بِالَوَيْهِ فِي آخَرِينَ، فَأَمَّا: حَدَّثَنَا عَبْدُ اللهِ بْنُ أَحْمَدَ بْنِ حَنْبَلٍ، حَدَّثَنِي بَعْضُ مَنْ يَعْنِينِي، قَالَ: سَمِعْتُ يَزِيدَ بْنَ سِنَانٍ، قَالَ: سَمِعْتُ عَبْدَ اللهِ بْنَ مُبَارَكٍ، مَوْلَى الْعَبَّاسِ قَالَ: سَمِعْتُ الْعَبَّاسَ ﷺ، يَقُولُ: قُلْتُ: يَا عَبْدَ اللهِ بْنَ عَبَّاسٍ ﷺ، قَالَ لِيَ: «اظْهَرْ، فَلَا أَرَيَنَّكَ فِي الشَّامِ مِنْ شَهْرٍ»، قُلْتُ: نَعَمْ، قَالَ: «مَا تَرَى؟»، قُلْتُ: أَتَرَبَّصُ، فَقَالَ: «إِذًا إِلَيْهِ يَقْدَمُ»، «فَهِيَ الْأُمَّةُ بِعَذَابِهَا مِنْ صُلْبِكَ»(١).

هَذَا حَدِيثٌ تَفَرَّدَ بِهِ عَبْدُ اللهِ بْنُ أَبِي ثَوْرٍ عَنِ الْبَيْتِ، وَإِسْنَادُ أَبِي ثَوْرٍ إِلَيْهِ ﷺ لَمْ أَرَ لِمُتَوَسِّطِهِ!! أَيْضًا: حَدَّثَنَا عَبْدُ اللهِ بْنُ أَبِي ثَوْرٍ، قَالَ: حَدَّثَنِي

٥٥٠٧ - مَسْلَمَةُ عَلِيُّ بْنُ سَعْدَانَ الْبَاهِلِيُّ، قَالَ: إِسْمَاعِيلُ بْنُ إِسْحَاقَ الْقَاضِي، قَالَ: إِبْرَاهِيمُ بْنُ حَمْزَةَ الزُّبَيْرِيُّ، قَالَ: إِسْمَاعِيلُ بْنُ جَعْفَرِ بْنِ سُلَيْمٍ بْنِ نُبَيْهِ بْنِ ذَبْيَانَ، عَنْ أَبِيهِ، عَنْ جَدِّهِ، عَنْ نُبَيْهٍ بْنِ سُلَيْمٍ، قَالَ: حَجَرَ رَسُولُ اللهِ ﷺ فِي زَمَانِ الْفَتْحِ، قَالَ: فَأَتَاهُ رَسُولُ اللهِ ﷺ يَتَمَثَّلُ، فَقَالَ: الْعَبَّاسُ بْنُ

---

(١) عبد الله بن ثور هذا، ذكره العقيلي في الضعفاء (٢/ ٣٠٩)، وقال: لا يتابع على حديثه، وقال الطبراني: حديثه غير محفوظ ولا يعرف إلا به، وكذلك رواه أيضا ابن عدي.

عَبْدِ الْمُطَّلِبِ، فَنَثَرَهُ بِكِسَاءِ بِن صُوفٍ، قَالَ سَهْلٌ: فَلَقَدْ رَأَيْتُ إِلَى رَسُولِ اللهِ ﷺ بَيْنَ مَنْكِبِ الْغُلَامِ وَكَتِفِهِ، وَهُوَ رَافِعٌ رَأْسَهُ، وَهُوَ يَقُولُ: «اللَّهُمَّ أَنْتَ الْمَانِعُ لَيْسَ وَلَدُهُ مِنْ أَبِيهِ»(١).

وَهَذَا حَدِيثٌ صَحِيحُ الإِسْنَادِ، وَلَمْ يُخَرِّجَاهُ.

٥٥٠٨- أَخْبَرَنِي مُكْرَمُ بْنُ أَحْمَدَ الْقَاضِي بِبَغْدَادَ: ثَنَا أَحْمَدُ بْنُ الْوَلِيدِ الْفَحَّامُ: ثَنَا بِشْرُ بْنُ أَبِي أُيُّوبَ، حَدَّثَنِي مُحَمَّدُ بْنُ عَبْدِ اللهِ بْنِ إِسْحَاقَ بْنِ إِبْرَاهِيمَ بْنِ عَبْدِ اللهِ بْنِ حَارِثَةَ بْنِ النُّعْمَانِ، عَنْ أَبِيهِ، [ح/٢] عَنْ جَدِّهِ إِسْحَاقَ قَالَ: لَمَّا قُتِلَ عُثْمَانُ بْنُ عَفَّانَ رَضِيَ اللهُ عَنْهُ، أَتَى عَلِيًّا، قَالَ: عَلَى الْغَائِبِ، قَالَ: فَأَتَى رَسُولَ اللهِ ﷺ، فَإِذَا هُوَ، عِنْدَ مَنْ تَرَكْتَ؟ قَالَ: قَالَ: عَلَى الْغَائِبِ، قَالَ: «وَأَنَا عَلَى أَفْضَلُ لِقُرَيْشٍ»(٢).

هَذَا حَدِيثٌ صَحِيحُ الإِسْنَادِ، وَلَمْ يُخَرِّجَاهُ.

---

(١) إتحاف المهرة (٢/٤٤٥) (٢٢٢٩/٤).

(٢) قال الذهبي في التلخيص: «فيه: إسماعيل ضعفوه، وقال البخاري: منكر الحديث».
وما بين المعقوفتين غير موجود في رواية (أ) وأثبته من رواية (ب) وبه تستقيم الرواية، وانظر حديث (٥٥٠٣) من رواية (ب) وأثبتُّ ما وقع في رواية (أ) وأسقط هذه الإضافة لعدم الاتصال في إسناد الحاكم بما أثبتناه سابقًا من نسخة (ب).
قال: (ح) في السبع المثاني، وهو خطأ؛ وإنما هو: عن جده، أي عن جد إسحاق، كما في مصادر تخريج الحديث الآتية، انظر: الطبقات الكبرى لابن سعد (٣/٢٤)، والطبقات في المصنف لابن سعد (٣/٢٤)، وفي رواية (ب) وقع: عن أبيه، وهو خطأ، وانظر: ال

٥٠٩٠ - حدَّثَنا أبو العَبَّاس مُحَمَّدُ بْنُ يَعْقُوب، ثنا أبو إِسْحَاقَ بْنُ عَبْد الله بْنِ مُحَمَّد بْنِ شَاذِي، ثنا زَكَرِيَّا بْنُ يَحْيَى الْمُؤَدِّبُ، ثنا عَبْدُ الله بْنُ جَعْفَر، عَنْ خَالِد حَنْبَلِ بْنِ شَبِيب، قَالَ: سَمِعْتُ عَمِّي حُرَيْثَ بْنَ أَوْس بْنِ حَارِثَةَ بْنِ لَام يَقُولُ: هَاجَرْتُ إِلَى رَسُولِ الله ﷺ مُتَضَرِّعًا بِنْ أَبُوكَ، فَأَسْلَمْتُ، فَسَمِعْتُ مُحَمَّدَ بْنَ عَبْدِ الْمُطَّلِبِ يَقُولُ: يَا رَسُولَ الله، إِنِّي أَبِيدُ أَنْ أَنْتَمِيَ، فَقَالَ رَسُولُ الله ﷺ: **قَدْ لَا يُبْغِضُكَ الله فَالله**. قَالَ: فَقَالَ مُحَمَّدٌ:

لَقَدْ عَلِمَتْ أَبْنَاءُ هَاشِمَ وَالِدِي	مُسَوَّدَةٌ حِينَ يُخْطَفُ الْوَرِقُ
بِأَنَّ ابْنَهَا مَهْمَا يَكُنْ لَا يُفَارِقُ	أَبَتْ رَبُّهَا مَعْرُوفُهُ وَالْمُرَوَّةُ
وَأَنَّ ابْنَهَا لَا يَنْتَمِي لِغَرِيبِهَا	لَعَمْرُ أَبِيهَا نَسَبًا وَأَعْلَاهُ الْعَرِقُ
وَلَا مِنْ بَنِي عَمٍّ بِهِمْ يَتَعَلَّقُ	إِذَا مَنَعَ عَنْهُمْ بَنَاتِ بَنِيهِمُ
عَلَى الْحَيِّ حَتَّى يَسْتَقِيمَ الْمُنَطَّقُ	حَمَى الْحَيَّ بَيْضٌ رَاجِحٌ حَدَّ حَدِّهَا
وَكَانَ لَهُمْ لَمَّا تَنَاسَوْا تَفَرُّقُ	وَكَانَ لَنَا لَمَّا تَنَاسَبْنَا تَأَلُّفٌ
فَنَحْنُ بِهِ دُونَ الْعَشِيرَةِ نُرْزَقُ	وَإِنَّ وَلَاءَ الْمَرْءِ لِلْمَرْءِ نِعْمَةٌ
وَلَا تَعْدِلُ الْأَمْوَاتُ مَنْ هُوَ يُرْزَقُ[1]	وَلَا تَعْدِلُ الْأَحْيَاءُ مَنْ لَا يُرَى بِهِمْ

هَذَا حَدِيثٌ تَفَرَّدَ بِهِ رُوَاةُ الْأَمْوَاتِ عَنِ الْأَحْيَاءِ، وَأَنَاشُلُهُمْ مِنَ الرُّوَاةِ لَا يُعْرَفُونَ.

٥٠٩١ - حدَّثَنا أبو العَبَّاس مُحَمَّدُ بْنُ يَعْقُوب، ثنا مُحَمَّدُ بْنُ عَبْد الله بْنِ عَبْدِ الْحَكَمِ، ثنا أَبُو زَيْدٍ، ثنا عَبْدُ الله بْنُ عَبْدِ الرَّحْمَنِ[2]، حَدَّثَنِي كَثِيرُ بْنُ

---

(١) في نسخة من الشخص: «تفرق» وفي نسخة الذهبي: «تحرق».

(٢) ورد بزيادة الحافظ ابن الأعرابي، وورد من نسب إليه من غير ذكر زكريا بن يحيى الطائي، والخطر حديث رقم (٣٨٥٥).

في (ق) و(م): «الزبيري» والمثبت من الشخص.

الْعَبَّاسِ بْنِ عَبْدِ الْمُطَّلِبِ قَالَ: قَالَ الْعَبَّاسُ: شَهِدْتُ مَعَ رَسُولِ اللهِ ﷺ يَوْمَ حُنَيْنٍ، فَأَرَتْ لَنَا، وَثَمَّ مُهَيْنَةُ بْنُ عَبْدِ الْمُطَّلِبِ وَرَسُولُ اللهِ ﷺ، فَلَمْ تُفْرِغْهُ وَرَسُولُ اللهِ ﷺ عَلَى بَغْلَةٍ لَهُ بَيْضَاءَ، أَهْدَاهَا لَهُ فَرْوَةُ بْنُ نُفَاثَةَ الْجُذَامِيُّ، فَلَمَّا رَأَى رَسُولُ اللهِ ﷺ مُهَيْنَةَ وَالْعُلَّامَ قَالَ لِي: «أَيْ مُسَيْمُونُ دُونَكَهُمَا». فَطَبَقَ رَسُولُ اللهِ ﷺ كَفَّيْهِ بِبَغْلَتِهِ! [1] قَالَ الْعُلَّامُ: قَالَ الْعَبَّاسُ: وَأَنَا أَحِدُ بِلِجَامِ بَغْلَةِ رَسُولِ اللهِ ﷺ، فَلَمَّا [2] رَأَى الْعُلَّامُ إِزَاءَهُ أَنَا لَا يُسَوِّي، قَالَ: مَنْ مُنَاخٌ أَحَدٌ بِرِكَابِ رَسُولِ اللهِ ﷺ، فَقَالَ رَسُولُ اللهِ ﷺ: «أَيْ عَبَّاسُ، نَادِ أَصْحَابَ الشَّجَرَةِ». قَالَ: فَوَاللهِ لَكَأَنَّ عَطْفَتَهُ عِنْدَ سَمَاعِهِ صَوْتَهُ عَطْفَةُ الْبَقَرِ عَلَى أَوْلَادِهَا، فَقَالَ: يَا لَبَّيْكَاهُ، يَا لَبَّيْكَاهُ. قَالَ: فَاقْتَتَلُوا هُمْ وَالْكُفَّارُ، وَالدَّعْوَةُ هِيَ الْأَنْصَارِ، يَقُولُونَ: يَا مَعْشَرَ الْأَنْصَارِ. ثُمَّ قُصِرَتِ الدَّعْوَةُ عَلَى بَنِي الْحَارِثِ بْنِ الْخَزْرَجِ، فَقَالُوا: يَا بَنِي الْحَارِثِ بْنِ الْخَزْرَجِ. فَنَظَرَ رَسُولُ اللهِ ﷺ وَهُوَ عَلَى بَغْلَتِهِ كَالْمُتَطَاوِلِ عَلَيْهَا إِلَى قِتَالِهِمْ، فَقَالَ رَسُولُ اللهِ ﷺ: «هَذَا حِينَ حَمِيَ هَرِيسُهُ». قَالَ: ثُمَّ أَخَذَ رَسُولُ اللهِ ﷺ حَصَيَاتٍ، فَرَمَى بِهِنَّ فِي وُجُوهِ الْكُفَّارِ، ثُمَّ قَالَ: «انْهَزَمُوا وَرَبِّ مُحَمَّدٍ». فَانْهَزَمُوا [3]. فَلَقَدْ أَظُنُّ وَلَقَدْ أَقِيلُ عَلَى بَغِيبَةِ فِدَاءِ لِي، فَمَا زِلْتُ أَرَى سَنَامَهَا وَرَسُولُ اللهِ ﷺ حَضِيرَتِهِ، فَمَا زِلْتُ أَرَى جَلَدَهُمْ: ثَلَاثًا وَرَسُولُهُمْ مُنْهَزِمٌ!»

---

(١) في (ز): «فطبق بكفيه».

(٢) في (ز): «فلما».

(٣) أخرجه البخاري (٢٨٦٤)، ومسلم (١٧٧٥) واللفظ له.

(٤) في (ز): «فانهزموا».

(٥) ينظر: «الروض الأنف» (٧/ ٤٨٤-٤٨٦) وهذه الرواية مرسلة، وقد تقدم ما يؤيدها في (ص ٥١٨).

هَذَا حَدِيثٌ صَحِيحٌ عَلَى شَرْطِ الشَّيْخَيْنِ"[1]، وَلَمْ يُخَرِّجَاهُ.

٥٥١٥- **فَأَمَّا** مَا رَوَاهُ يَحْيَى أَحْمَدُ بْنُ كَامِلٍ الْقَاضِي، ثنا مُحَمَّدُ بْنُ سَعْدٍ الْعَوْفِيُّ، ثنا يَعْقُوبُ بْنُ مُحَمَّدٍ الزُّهْرِيُّ، ثنا مُحَمَّدُ بْنُ طَلْحَةَ التَّيْمِيُّ، ثنا أَبُو مُعَاذٍ"[2]، عَنْ سَعِيدِ بْنِ الْمُسَيَّبِ، عَنْ سَعْدِ بْنِ أَبِي وَقَّاصٍ، قَالَ: كَانَ رَسُولُ اللهِ ﷺ يُحَجِّرُ، أَوْ كَانَ يَحْرِمُ حَيْثُ يَنْبَعِثُ الْحَبْلُ، فَاطْلُبِ الْمَنَاسِكَ مِنْ بَيْنِ الطَّلْبِ، فَإِنَّ هَذَا الْمَنَاسِكَ مِنْ بَيْنِ الطَّلْبِ، هَذَا الْمَنَاسِكَ مِنْ بَيْنِ الطَّلْبِ، هَذَا الْمَنَاسِكَ مِنْ بَيْنِ الطَّلْبِ، **أَخْبَرَهُ** قُرَيْشٌ **عَلَى وَاحِدَةٍ فَاطْلُبِ**"[3].

هَذَا حَدِيثٌ صَحِيحُ الإِسْنَادِ، وَلَمْ يُخَرِّجَاهُ.

٥٥١٦- **فَأَمَّا** مَا رَوَاهُ الشَّيْخُ أَبُو بَكْرٍ بْنُ إِسْحَاقَ وَأَبُو بَكْرٍ بْنُ دَارُدَ الْوَاعِظُ، قَالَا: أَخْبَرَنَا أَبُو بِشْرٍ الْمِنْهَالُ بْنُ حَبِيبٍ الْبَصْرِيُّ، ثنا أَحْمَدُ بْنُ سِنَانٍ الْبَصْرِيُّ، ثنا مُحَمَّدُ بْنُ طَلْحَةَ التَّيْمِيُّ، ثنا أَبُو مُعَاذٍ"[4]، عَنْ أَبِيهِ، عَنْ سَعِيدِ بْنِ الْمُسَيَّبِ، عَنْ سَعْدِ بْنِ أَبِي وَقَّاصٍ، قَالَ: خَرَجَ النَّبِيُّ ﷺ يُحَجِّرُ بِحَجَرٍ، فَتَعَلَّرَ إِلَى الْمَنَاسِكِ، فَقَالَ: "هَذَا الْمَنَاسِكُ مِنْ هَاهُنَا، **أَخْبَرَهُ** قُرَيْشٌ **عَلَى** وَأَوْصَلَهُمَا **لَهُمَا**"[5].

---

(١) قال الذهبي في التلخيص: «أخرجه مسلم» (١٦٦٠).

(٢) في (ز) زيادة: «أبو سهل». والمثبت من الإتحاف، وهو: أبو سهل شاذان بن عبد الله الأصبحي.

(٣) إتحاف المهرة (٣٠٤٠)، وفيه: «فاطلب» بدل «فاطلبي».

(٤) قال الذهبي في التلخيص: «قلت: فيه يعقوب بن محمد الزهري، وذاك ساقط أيضا من طريق أبي سلمة عنه».

(٥) في (ز) زيادة: «أبو سهل» كذلك.

(١) هذا يقتضي السكوت والرضى أو ولم يأت أيضا من أول حديث رقم (٥٥٠٩).

(٢) إتحاف المهرة (٣٠٤٠-٣٠٤١)، وفيه عزوه للحسن.

٥٥١٣ - **أخبرني** أبو العباس مُحَمَّدُ بْنُ أَحْمَدَ الْمَحْبُوبِيُّ بِمَرْوَ، قَالَ: ثنا مُحَمَّدُ بْنُ إِسْمَاعِيلَ، قَالَ: ثنا إِسْرَائِيلُ، عَنْ عَبْدِ الْأَعْلَى، عَنْ سَعِيدِ بْنِ عُبَيْرٍ، عَنِ ابْنِ عَبَّاسٍ، أَنَّ رَجُلًا ذَكَرَ أَنَّ الْمَنِيَّ، قَالَ: يَغْتَسِلُ مِنْهُ الْمَنِيُّ فَاخْتَصَمُوا، فَقَالُوا: وَقَالَ يُغْتَسَلُ مِنَ الْمَنِيِّ، قَالَ: فَلَعَلَّهُ قَبَّلَ ذَاكَ رَسُولُ اللهِ ﷺ فَخَطَبَ، فَقَالَ: «مَنْ أَقْرَمُ الْمَنِيِّ عَلَى ﷺ» قَالُوا: أَنْتَ يَا رَسُولَ اللهِ. قَالَ: «فَإِنَّ الْمَنِيَّ مِنْ مَاءٍ يَشُدُّ، لَمْ تَسْمَعُوا أَنَّ مَوْتَكُمْ تَوْلُوهُ بِهِ الْأَجْنَابُ»(١).

قَالَ: هَذَا حَدِيثٌ صَحِيحُ الإِسْنَادِ، وَلَمْ يُخَرِّجَاهُ.

٥٥١٤ - **حدثنا** مُحَمَّدُ بْنُ صَالِحِ بْنِ هَانِئٍ، ثنا الْحُسَيْنُ بْنُ الْفَضْلِ الْبَجَلِيُّ، ثنا عَفَّانُ بْنُ مُسْلِمٍ، ثنا حَمَّادُ بْنُ سَلَمَةَ، عَنْ ثَابِتٍ، عَنْ عَفِيفَةَ بْنِ عَبْدِ الْغَافِرِ الْعَنْزِيِّ، قَالَ: حَجَجْنَا فَمَرَّ عَلَيْنَا عَلِيٌّ عَلَى جَمَلٍ لَهُ فِي مَنَامَتِنَا بِمِنًى، وَقَدْ نَحَلَتْ عَيْنَاهُ بُطُونُ قُرَيْشٍ، فَسَأَلَهُ مَعْبَدَةُ مَوْلَى بَنِي أَبِيهِ، إِلَى أَيْنَ تَذْهَبُ يَا أَبَا الْحَسَنِ؟ قَالَ: هَذَا نَفْسٌ لَهَا أَجَلٌ، وَلَهَا وَقْتٌ عَنْ رَسُولِ اللهِ ﷺ، وَالْعَبَّاسِ وَالأَحْنَافِ: جَدِّ الأَجْدَادِ، وَإِبْلِيَّةٌ وَالْأَحْنَافُ: الْأَحْنَافُ بْنُ قَيْسٍ، وَالْأَحْنَافُ: قَدْ زَلَقَ بِهَا عَلِيٌّ، وَقَدْ عَلَّقَ فِهَا، كَانَ يَكْبِتُ جِبَالًا كُلَّ مُهِمَّةٍ، وَيَكْبِتُ إِبْرِيقًا كُلَّ مُضَائِقٍ، وَيَهْدِي، وَالْأَحْنَافُ: مَنْ وَقَرَ فِضَائِهِ، وَنَاعَتِ الْأَنَاسُ عِنْدَ وَتْرِ عَشِيرَتِهِ، مَعْبَدَةُ

---

(١) في أ: (ولم) (٢) حذف له

(٣) في: (عن عاصم الحملي، عن عبد الله بن شداد).

(٤) في أ: (ولم)، وفي المطبوعتين: «المطعم»، وهو سقط من قلم ناسخ.

(٥) في أ: (ولم)

(٦) إتحاف المهرة (١٧/٦١٩ - ٢٥٥٨)، وقد تقدم مختصرا في رقم (٥٠٣٠).

النَّسَبُ والصِّهْرُ تَحْرُمُ بِهِ الْمَرْأَةُ عَلَى التَّأْبِيدِ، وَالنَّسَبُ: الْبَنُونَ وَالْبَنَاتُ وَبَنُوهُمْ وَبَنَاتُهُمْ وَإِنْ سَفَلُوا، وَالْبَنُونَ وَالْبَنَاتُ مِنْ أَوْلَادِ أَبِيهِ وَأُمِّهِ وَأَبِي أَحَدِ أَبَوَيْهِ وَأُمِّهِ، وَالصِّهْرُ: أَبُو الزَّوْجَةِ وَأَبُو الزَّوْجِ وَإِنْ عَلَوَا، وَأَوْلَادُ الزَّوْجَةِ وَأَوْلَادُ أَوْلَادِهَا وَإِنْ سَفَلُوا، وَزَوْجَةُ الْأَبِ وَالِابْنِ وَإِنْ سَفَلَ، وَلَا تَحْرُمُ أُمُّ الزَّوْجَةِ وَبِنْتُهَا بِمُجَرَّدِ الْعَقْدِ، وَلَا أُمُّ الزَّوْجِ وَلَا زَوْجَةُ أَبِيهِ وَابْنِهِ بِمُجَرَّدِ الْعَقْدِ، وَلَا تَحْرُمُ الرَّبِيبَةُ بِمُجَرَّدِ الْعَقْدِ عَلَى زَوْجِ أُمِّهَا، وَلَا زَوْجَةُ ابْنِهِ بِمُجَرَّدِ الْعَقْدِ عَلَى أَبِيهِ، وَلَا أُمُّ زَوْجَتِهِ بِمُجَرَّدِ الْعَقْدِ عَلَى ابْنِهِ، وَلَا زَوْجَةُ أَبِيهِ بِمُجَرَّدِ الْعَقْدِ عَلَى ابْنِهِ، وَلَا أُمُّ زَوْجَتِهِ بِمُجَرَّدِ الْعَقْدِ عَلَى أَبِيهِ

الْحَرْفِ، وَلَا تُؤْتِي الْحَرْفَ: «وَلَنْ تَنَالَ بِرَّ الْحَقِّ حَتَّى تُنْفِقُوا مِمَّا تُحِبُّونَ وَمَا تُنْفِقُوا مِنْ شَيْءٍ فَإِنَّ اللَّهَ بِهِ عَلِيمٌ»[1]، هَذَا خَبَرٌ مَا أَحْسَبُ، وَلَا أَرَاهُ إِلَّا مُتَّصِلًا فِي الْمَعْنَوِيَّةِ[2].

٥٥١٦ - أَخْبَرَنِي أَبُو عَلِيٍّ الْحُسَيْنُ بْنُ عَلِيٍّ الْحَافِظُ، أَنَا عُبَيْدُ الْعَزِيزِيُّ، أَنَا الْحُسَيْنُ بْنُ الْمُنْذِرِ[3]، الْعَزِيزِيُّ، أَنَا هَاشِمُ بْنُ الْقَاسِمِ، أَنَا سُلَيْمَانُ بْنُ الْمُغِيرَةِ، عَنْ حُمَيْدِ بْنِ هِلَالٍ، عَنْ أَبِي بُرْدَةَ، عَنْ أَبِي مُوسَى، أَنَّ الْأَعْمَاءَ أَتَوُا الْحَضَرِيِّينَ بَعْثَ أَبِي رَسُولَ اللهِ ﷺ بِمَالٍ مِنَ الْحَرْبِيِّينَ، فَذَكَرَ الْحَدِيثَ بِنَحْوِهِ[4].

هَذَا حَدِيثٌ صَحِيحٌ عَلَى شَرْطِ مُسْلِمٍ، لَمْ يُخَرِّجَاهُ.

٥٥١٧ - حَدَّثَنِي مُحَمَّدُ بْنُ أَحْمَدَ بْنِ يَعْقُوبَ، أَنَا الْحُسَيْنُ بْنُ الْفَضْلِ، أَنَا عَفَّانُ، أَنَا مُوسَى بْنُ خَلَفٍ الطَّيَّالُ، أَنَا الْحَكَمُ بْنُ الْمُنْذِرِ، عَنْ هَمَّامِ بْنِ يَحْيَى،

---

(١) سورة الأعراف آية: (٧٠).

(٢) إسناده ضعيف جدًا، وانظر ما سلف برقم (١٠٤٠-١٠٤٢-١٢٣٤).

(٣) في (ح): «المنذر» خطأ، وانظر ما سلف برقم (١٠٤٠).

(٤) إسناده ضعيف جدًا، وانظر ما سلف برقم (١٠٤٠-١٠٤٢-١٢٣٤).

(٥) إسناده ضعيف جدًا، وانظر ما سلف برقم (١٠٤٠-١٠٤٢-١٢٣٤).

وأما أحمد بن أسامة عند ابن أبي شيبة (٣٧٥٩٦)، وعمرو بن عاصم الكلابي عند الدعبلي في الصحابة والتابعين (٤٠٣/٣) وبن طريقه ابن عساكر في تاريخه (٢٤٨/٤) فرووه عن حماد بن سلمة - وهو من سمع منه من أهل البصرة -، وأحاديث البصريين عن حماد بن سلمة - وهو من سمع منه من أهل البصرة - أحاديث الرواية السابقة. قال الحسن بن الدرقطني: ضعيف لا يحتج به، وقاله ابن سعد في الطبقات (٤١٤/٧) وزاد في آخر الخبر «ثم انصرف عن سليمان عند صلاة صلاة كذلك، واطلع فيه الفرق» (٥١٥/٧).

(٦) في (ح): «أبي».

٥١١٨- أَخْبَرَنَا أَبُو بَكْرٍ مُحَمَّدُ بْنُ عَلِيِّ بْنِ الْحُسَيْنِ، عَنْ أَبِيهِ قَالَ: أَقْبَلَ الْعَبَّاسُ بْنُ عَبْدِ الْمُطَّلِبِ وَافِدًا إِلَى رَسُولِ اللَّهِ ﷺ وَعَلَيْهِ حُلَّةٌ، وَكَانَ ضَخْمًا، فَنَظَرَ إِلَيْهِ رَسُولُ اللَّهِ ﷺ يَتَبَسَّمُ، فَقَالَ الْعَبَّاسُ: يَا رَسُولَ اللَّهِ، مَا أَضْحَكَكَ، أَضْحَكَ اللَّهُ سِنَّكَ؟ قَالَ: «أَعْجَبَنِي جَمَالُ عَمِّي هَذَا». فَقَالَ الْعَبَّاسُ: يَا لَجَمَالُ فِي الرِّجَالِ قَالَ: «الْمَسْأَلَةُ»[1].[2]

٥١١٩- أَخْبَرَنَا أَبُو سَعِيدٍ أَحْمَدُ بْنُ يَعْقُوبَ الثَّقَفِيُّ، ثَنَا مُحَمَّدُ بْنُ هَارُونَ، ثَنَا مُحَمَّدُ بْنُ عُبَيْدٍ، ثَنَا سُلَيْمَانُ بْنُ بِلَالٍ، عَنْ مُحَمَّدِ بْنِ الْمُنْكَدِرِ، عَنْ جَابِرٍ قَالَ: كَانَ الْعَبَّاسُ رَجُلًا جَسِيمًا وَضِيئًا، أَتَى رَسُولَ اللَّهِ ﷺ بِأَسْرَى، فَأُتِيَ رَسُولُ اللَّهِ ﷺ بِقَمِيصٍ مِمَّا وَجَدَ لَهُ، فَكَانَ قَمِيصُ عَبْدِ اللَّهِ بْنِ أُبَيٍّ، فَكَسَاهُ إِيَّاهُ، قَالَ جَابِرٌ: وَكَانَ الْعَبَّاسُ أَسِيرَ رَسُولِ اللَّهِ ﷺ يَوْمَ بَدْرٍ، وَلَيْلَةَ أُسْرِيَ أَخَّرَتْ وِثَاقَهُ، فَسَهِرَ رَسُولُ اللَّهِ ﷺ لَيْلَتَهُ، فَقَالَ: لِمَ تَسْهَرُ يَا رَسُولَ اللَّهِ ﷺ فِي قَمِيصٍ مُكَافَأَةً لِمَا فَعَلَ بِالْعَبَّاسِ؟[3].

هَذَا حَدِيثٌ صَحِيحٌ عَلَى شَرْطِ الشَّيْخَيْنِ، وَلَمْ يُخَرِّجَاهُ.

٥١٢٠- أَخْبَرَنِي عَلِيُّ بْنُ عِيسَى، ثَنَا إِبْرَاهِيمُ بْنُ أَبِي طَالِبٍ، ثَنَا ابْنُ أَبِي عُمَرَ، ثَنَا سُلَيْمَانُ، عَنْ عَمْرِو بْنِ يَحْيَى، عَنْ جَابِرِ بْنِ عَبْدِ اللَّهِ قَالَ: لَمَّا أُسِرَ

---

[1] كذا في النسخ الخطية لفظة «المسألة» والصواب: «عبر بشر الخثعمي» وانظر فضائل الصحابة لأحمد (١٩٧٠)، والطبراني (معجم ١٢٤٩٠)، وتاريخ دمشق لابن عساكر (٢٦/٢٩٤).

[2] قال الذهبي في التلخيص: «مرسل».

[3] إتحاف المهرة (١٠/٤٩١-٤٩٢)، والمطالب العالية (٤٠٩٢).

إتحاف المهرة (٣/٥٥٧-٣٣٣٥).

(م): محمد بن يحيى بن أبي عمر الحنبلي، من رجال الطبقة.

الْمَنَامُ لَمْ يُجِدْهُ فَيَمَسُّ بِقَدْرِ إِلَّا فَيَمَسُّ مِنْ أَيْنَ؟.

وَهَذَا صَحِيحٌ عَلَى شَرْطِ الشَّيْخَيْنِ.

٥٥٢٠ - وَصَحَّا: أَخْبَرَ بِحُرِّ بْنُ أَبِي زِرَعَةَ الْحَافِظُ بِالْكُوفَةِ، ثَنَا أَبُو عِمْرَانَ مُحَمَّدُ بْنُ هَارُونَ بْنِ عِيسَى الْهَاشِمِيُّ، ثَنَا مُوسَى بْنُ عَبْدِ اللهِ بْنِ يَزِيدَ الْهَاشِمِيُّ، ثَنَا يَعْقُوبُ بْنُ جَعْفَرِ بْنِ سُلَيْمَانَ، قَالَ: سَمِعْتُ أَبِي، يَقُولُ: دَخَلْتُ عَلَى أَبِي جَعْفَرٍ الْمَنْصُورِ، فَرَأَيْتُ لَهُ جُمَّةً، فَجَعَلْتُ أَنْظُرُ إِلَى جُمَّتِهِ، فَقَالَ: كَانَ لِأَبِي مُحَمَّدِ بْنِ عَلِيٍّ جُمَّةٌ، وَحَدَّثَنِي أَبُو أَيُّوبَ عَنْ عَبْدِ اللهِ بْنِ مُحَمَّدٍ بْنِ عَلِيٍّ، عَنْ أَبِيهِ، عَنْ جَدِّهِ عَنِ ابْنِ عَبَّاسٍ: أَنَّ النَّبِيَّ ﷺ كَانَتْ لَهُ جُمَّةٌ إِلَى أَنْصَافِ أُذُنَيْهِ، قَالَ عَبَّاسٌ: وَكَانَتْ لِعَبْدِ اللهِ بْنِ عَبَّاسٍ جُمَّةٌ، وَكَانَتْ لِعَبْدِ اللهِ بْنِ عَبَّاسٍ جُمَّةٌ، وَكَانَتْ لِعَبْدِ الْمُطَّلِبِ جُمَّةٌ، وَكَانَ لِهَاشِمٍ بْنِ عَبْدِ مَنَافٍ جُمَّةٌ، فَقُلْتُ لِأَبِي: إِلَى لَأُحِبُّ بِنْ عُشَيْهَا، فَقَالَ: ذَاكَ لِرَجُلَاةٍ.

قَالَ: حَدَّثَنِي أَبِي، عَنْ أَبِيهِ، عَنْ جَدِّهِ قَالَ: إِنَّ اللهَ إِذَا أَرَادَ أَنْ يُخَلِّقَ خَلْقًا لِلْجَلَاةِ، سَبَقَ بِهِ عَلَى رَحِمِ، فَلَا تَعْقِرْ عَلَيْهِ مِنْ أَجْلِ أَحَدٍ.

---

(١) تحفة الأشراف (٣٢٩٠-٣٢٨٩)، وأصله في الصحيحين: البخاري (٣/ ٩٢)، وسلم (٨/ ١٠٠) من حديث ابن عباس عن عمر بن الخطاب.

(٢) في (ف): «حدثنا» بدل «ثنا»، وفي (ق): «حدثني».

(٣) في (ق): «موسى أبو أحمد بن أبي عبد الله بن عباس»، وفي (ف): «موسى أبو أحمد عبد الله بن عباس».

(٤) في (ق، ر، ف): «قال».

(٥) في (ق، ر، ف): «قال: سمعت أبي يقول»، وفي (ف): «قال: سمعت أبي».

(٦) في (ق، ر، ف): «قال: سمعت أبي يقول»، وفي (ف): «قال: سمعت أبي».

(٧) في (ق، ر، ف): «قال: سمعت أبي يقول»، وفي (ف): «قال: سمعت أبي».

وَرُوَاةُ هَذَا الْحَدِيثِ عَنْ آخِرِهِمْ ثِقَاتٌ، وَمَعْرُوفُونَ بِشُرْبِ الأَسْقِ(١).

٥٥٢٤- أَخْبَرَنَا أَبُو جَعْفَرٍ مُحَمَّدُ بْنُ مُحَمَّدِ بْنِ عَبْدِ اللهِ الْبَغْدَادِيُّ، إِمْلاءً بِقَصْرِهِ مِنْ بَابِ بُرْ مُحَمَّدُ بْنُ سُلَيْمَانَ بْنِ إِبْرَاهِيمَ الإِسْتَكْنَانِيُّ بِمِصْرَ، ثَنَا أَبُو يَحْيَى الْحِمْيَرِيُّ إِذْنًا، ثَنَا سُحْنُونٌ، ثَنَا عَبْدُ الرَّحْمَنِ بْنُ زِيَادِ بْنِ أَنْعُمَ، عَنْ أَبِيهِ، عَنْ عَمِّهِ، عَنْ عُمَرَ بْنِ الْخَطَّابِ: أَنَّهُ قَالَ لِلْعَبَّاسِ بْنِ عَبْدِ الْمُطَّلِبِ لَمَّا كَثُرَ مِنْ أَصْحَابِهِ الْوَقِيعَةُ فِيهِ: يَا عَبَّاسُ، يَوْمُ إِسْلامِكَ أَعْظَمُ عِنْدِي مِنْ إِسْلامِ الْخَطَّابِ، وَلَوْ أَسْلَمَ الْخَطَّابُ وَلَدُهُ، وَلَوْ أَنَّ الْخَطَّابَ وَلَدَهُ، وَلَوْ أَنَّ لِي مَا طَلَعَتْ عَلَيْهِ الشَّمْسُ، وَغَرَبَتْ عَنْهُ، لَكَانَ إِسْلامُكَ أَحَبَّ إِلَيَّ مِنْهُ، وَإِنَّ إِسْلامَكَ مِنْ يَوْمِ الْخَنْدَقِ، وَإِنَّ ذَلِكَ لَكَذَا وَكَذَا، وَإِنَّ إِسْلامَكَ مِنْ يَوْمِ الْحُدَيْبِيَةِ، وَإِنَّ ذَلِكَ لَكَذَا وَكَذَا، وَإِنَّ إِسْلامَكَ مِنْ يَوْمِ بَدْرٍ، وَإِنَّ ذَلِكَ لَكَذَا وَكَذَا، وَإِنَّ إِسْلامَكَ مِنْ يَوْمِ الْفَتْحِ، وَإِنَّ ذَلِكَ لَكَذَا وَكَذَا، وَإِنَّ إِسْلامَكَ مِنْ يَوْمِ حُنَيْنٍ، وَإِنَّ ذَلِكَ لَكَذَا وَكَذَا، وَإِنَّ إِسْلامَكَ مِنْ يَوْمِ الطَّائِفِ، وَإِنَّ ذَلِكَ لَكَذَا وَكَذَا، وَإِنَّ إِسْلامَكَ مِنْ يَوْمِ تَبُوكَ، وَإِنَّ ذَلِكَ لَكَذَا وَكَذَا، وَإِنَّ إِسْلامَكَ مِنْ يَوْمِ الْيَمَامَةِ، وَإِنَّ ذَلِكَ لَكَذَا وَكَذَا، وَإِنَّ إِسْلامَكَ مِنْ يَوْمِ الْيَرْمُوكِ، وَإِنَّ ذَلِكَ لَكَذَا وَكَذَا، وَإِنَّ إِسْلامَكَ مِنْ يَوْمِ الْقَادِسِيَّةِ، وَإِنَّ ذَلِكَ لَكَذَا وَكَذَا، وَإِنَّ إِسْلامَكَ مِنْ يَوْمِ الْجَمَلِ، وَإِنَّ ذَلِكَ لَكَذَا وَكَذَا، وَإِنَّ إِسْلامَكَ مِنْ يَوْمِ صِفِّينَ، وَإِنَّ ذَلِكَ لَكَذَا وَكَذَا، وَإِنَّ إِسْلامَكَ مِنْ يَوْمِ النَّهْرَوَانِ، وَإِنَّ ذَلِكَ لَكَذَا وَكَذَا، وَإِنَّ إِسْلامَكَ مِنْ يَوْمِ الْجَمَاجِمِ، وَإِنَّ ذَلِكَ لَكَذَا وَكَذَا، وَإِنَّ إِسْلامَكَ مِنْ يَوْمِ الْحَرَّةِ، وَإِنَّ ذَلِكَ لَكَذَا وَكَذَا، وَإِنَّ إِسْلامَكَ مِنْ يَوْمِ الْجَحْفَةِ، وَإِنَّ ذَلِكَ لَكَذَا وَكَذَا، وَإِنَّ إِسْلامَكَ مِنْ يَوْمِ الْمَدِينَةِ، وَإِنَّ ذَلِكَ لَكَذَا وَكَذَا، وَإِنَّ إِسْلامَكَ مِنْ يَوْمِ الْبَيْتِ، وَإِنَّ ذَلِكَ لَكَذَا وَكَذَا، وَإِنَّ إِسْلامَكَ مِنْ يَوْمِ الْمَسْجِدِ، وَإِنَّ ذَلِكَ لَكَذَا وَكَذَا، وَإِنَّ إِسْلامَكَ مِنْ يَوْمِ الْمَقَامِ، وَإِنَّ ذَلِكَ لَكَذَا وَكَذَا، وَإِنَّ إِسْلامَكَ مِنْ يَوْمِ الْمَشْعَرِ، وَإِنَّ ذَلِكَ لَكَذَا وَكَذَا، وَإِنَّ إِسْلامَكَ مِنْ يَوْمِ الْمَوْقِفِ، وَإِنَّ ذَلِكَ لَكَذَا وَكَذَا، وَإِنَّ إِسْلامَكَ مِنْ يَوْمِ الْجَمْرَةِ، وَإِنَّ ذَلِكَ لَكَذَا وَكَذَا، وَإِنَّ إِسْلامَكَ مِنْ يَوْمِ الْمَنْحَرِ، وَإِنَّ ذَلِكَ لَكَذَا وَكَذَا، وَإِنَّ إِسْلامَكَ مِنْ يَوْمِ الْحَلْق

تَرَكَهُ. فَقَالَ لَهُ الْعَبَّاسُ: فَهَلِ ابْنِي فِي؟ قَالَ: لَا. قَالَ: فَدَخَلَ الْمَسْجِدَ فَإِذَا مِرْبَدُ الْعَبَّاسِ شَارِعٌ فِي بَيْتِ عَبْدِ اللهِ بْنِ عَبَّاسٍ قَالَ عَبْدُ اللهِ بْنُ عَبَّاسٍ: فَمَرَّ بِيَدِهِ فَقَبَضَ الْعَبَّاسُ، فَقَالَ: هَذَا الْمِرْبَدُ لَا يُبَاعُ وَلَا يُوهَبُ وَلَا يُورَثُ، فَقَالَ لَهُ الْعَبَّاسُ: وَأَبِي يَمْنَعُ مُحَمَّدًا بِالْحَقِّ إِلَّا هُوَ الَّذِي وَضَعَ الْمِيزَانَ فِي هَذَا الْمَكَانِ"(١). وَرَتَّبَهُ ابْنُ بَاسٍ، قَالَ: حَدَّثَنِي عَبْدُ اللهِ بْنُ عَبَّاسٍ بِهِ(٢) إِلَّا أَنَّهُ قَالَ: فَقَالَ: بَلْ أَمْضِيكَ إِلَى الْعَبَّاسِ فَيُرْضِيكَ، قَالَ: فَانْطَلَقَ إِلَى الْعَبَّاسِ، قَالَ: فَأَعْطَيْتُكَ الْمِرْبَدَ أَرْضًا فِي مَسْجِدِ رَسُولِ اللهِ ﷺ فَإِذَا هُوَ فِي الْمَسْجِدِ، ثُمَّ ذَكَرَ بَقِيَّةَ الْحَدِيثِ بِمَعْنَاهُ بِالْإِرْدَانِ.

هَذَا حَدِيثٌ ثَابِتٌ عَنْ أَبِي جَعْفَرٍ وَأَبِي عَلِيٍّ الْحَافِظَيْنِ، وَلَمْ يَتَكَلَّمْ "إِلَّا بَعْدَ الِاسْتِدْرَاكِ وَالِاسْتِخَارَةِ" فَلَمَّا اسْتَخَارَ اللهَ سُبْحَانَهُ وَتَعَالَى بِمَا أَسْلَمَ.

وَقَدْ وَجَدْتُ لَهُ شَاهِدًا مِنْ حَدِيثِ أَهْلِ الشَّامِ:

(٣٥٣) ـ "أَخْبَرَنَا أَبُو أَحْمَدَ الْمُحْسِنُ بْنُ عَلِيٍّ بْنِ عَلِيٍّ الْحَافِظُ، ثَنَا مُحَمَّدُ بْنُ الْمُسَيَّبِ، ثَنَا أَبُو مُصْعَبٍ عِيسَى بْنُ مُحَمَّدِ بْنِ النَّضْرِ، ثَنَا الْوَلِيدُ بْنُ مُسْلِمٍ، ثَنَا ثَوْرُ بْنُ يَزِيدَ الْحِمْصِيُّ، عَنْ خَالِدِ بْنِ مَعْدَانَ الْحِمْصِيِّ، عَنْ سَعِيدِ بْنِ الْمُسَيَّبِ أَنَّ عُمَرَ بْنَ الْخَطَّابِ قَالَ: أَرَدْتُ أَنْ يَكُونَ لِي فِي مَسْجِدِ رَسُولِ اللهِ ﷺ وَقْتَ سَارِيَةٍ"(٣) عَلَى نَحْوِ حَدِيثِ أَبِي عَبْدِ الْعَلِيِّ. فَذَكَرَ الْحَدِيثَ بِنَحْوِ مِنْهُ.

---

(١) في (ب): «في مسجد رسول الله».

(٢) إسناده ضعيف. أخرجه ابن شبة في «تاريخ المدينة» (١/١٤٣-١٤٤).

(٣) في (ب) زيادة: «فكنت» بدون نقط، وفي (ج): «فكنت».

قال الدارقطني في «العلل» (٦/ق ٢٤٦/ب): «وقال ثور بن يزيد الحمصي، عن خالد بن معدان، عن سعيد بن المسيب، عن عمر بن الخطاب رضي الله عنه: أردت أن يكون لي في مسجد رسول الله ﷺ وقت سارية».

(٤) إسناده ضعيف جدًا. أخرجه ابن شبة في «تاريخ المدينة» (١/١٤٢-١٤٣).

٥٥٢٣- حَدَّثَنَا أَبُو الْعَبَّاسِ مُحَمَّدُ بْنُ يَعْقُوبَ، ثَنَا مُحَمَّدُ بْنُ عَلِيِّ بْنِ عَفَّانَ الْعَامِرِيُّ، ثَنَا فُلَيْحُ بْنُ سُلَيْمَانَ، ثَنَا مُوسَى بْنُ أَبِي عَائِشَةَ، عَنْ عَبْدِ اللهِ بْنِ أَبِي نَجِيحٍ، عَنْ عَلِيٍّ ﷺ، قَالَ: قُلْتُ لِلْعَبَّاسِ: سَلِ النَّبِيَّ ﷺ لَكَ فِي صَدَقَةِ عَلِيٍّ الصَّدَقَةِ، فَسَأَلَهُ، فَقَالَ: «مَا كُنْتُ لأَسْتَعْمِلُكَ عَلَى غُسَالَةِ الذُّنُوبِ النَّاسِ»[1].

٥٥٢٤- وَبِإِسْنَادِهِ عَنْ عَلِيٍّ ﷺ، قَالَ: قُلْتُ لِلْعَبَّاسِ: سَلِ النَّبِيَّ ﷺ الْجِبَايَةَ، قَالَ: «أَطْعِمُهُمْ مِمَّا هُنَّ خَيْرٌ لَكُمْ بِهَا: السُّقَايَةَ تَزْرُمُهُمْ، وَلا تَرْزَمُنَّهَا»[2].

كَذَا[3] الْحَدِيثُ صَحِيحُ الإِسْنَادِ، وَلَمْ يُخَرِّجَاهُمَا.

٥٥٢٥- حَدَّثَنَا عَلِيُّ بْنُ عِيسَى الْحِيرِيُّ[4]، ثَنَا أَحْمَدُ بْنُ نَضْلَةَ الْقُرَشِيُّ، ثَنَا سَعِيدُ بْنُ مَنْصُورٍ، ثَنَا إِسْمَاعِيلُ بْنُ زَكَرِيَّا، عَنِ الْحَكَمِ بْنِ مِينَاءَ، عَنِ الْحَكَمِ، عَنْ خُمَيْرَةَ بْنِ عَبْدِ اللهِ، عَنْ عَلِيٍّ ﷺ، أَنَّ الْعَبَّاسَ بْنَ عَبْدِ الْمُطَّلِبِ أَتَى

---

(١) إسناده ضعيف جدًا، وانظر (٥٢٣٣-٥٢٣٤).

(٢) إسناده ضعيف جدًا (١١٦٤-١١٦٥)، وعبد الله بن أبي نجيح: سمعه من مالك الأسدي أبي نجيح، كما ذكره ابن سعد في الطبقات، وذكره ابن حبان، وقال البخاري في التاريخ (٥/ ٢٩)، فرمزلا، ولم يذكر في ترجمة أبي نجيح راويًا عن علي، وقال أبو حاتم الرازي: «يقال: إنه سمع من علي، ولا يصح»، وروى في صحيح مسلم (٣/ ١١٨٩) أن أبا نجيح عبد الله بن يسار سمع سليمان بن يسار، وقال: «وهو عبد المطلب بن حنطب، والفضل بن العباس إلى رسول الله ﷺ يأمرهما على الصدقات، فقال لهما مهلا». فلا تطمئن قلوبنا لهذا مع ما بعدها.

(٣) في (ب) زيادة: «إذن».

(٤) في (ب): «الحريمي».

رَسُولَ اللهِ ﷺ: مَنْ تَعْجِيلِ صَدَقَتِهِ قَبْلَ أَنْ تُحِلَّ، فَرُخِّصَ لَهُ فِي ذَلِكَ»[1].

هَذَا حَدِيثٌ صَحِيحٌ الْإِسْنَادِ، وَلَمْ يُخَرِّجَاهُ.

٥٥٢٩ - أَخْبَرَنَا الشَّيْخُ أَبُو بَكْرِ بْنُ إِسْحَاقَ، أَنَا إِسْمَاعِيلُ بْنُ قُتَيْبَةَ، ثَنَا يَحْيَى بْنُ يَحْيَى وَإِسْحَاقُ بْنُ إِبْرَاهِيمَ وَأَبُو بَكْرِ بْنُ أَبِي شَيْبَةَ، قَالُوا: ثَنَا[2] جَرِيرٌ، عَنْ يَزِيدَ بْنِ أَبِي زِيَادٍ، عَنْ عَبْدِ اللهِ بْنِ الْحَارِثِ، عَنِ الْمُطَّلِبِ بْنِ رَبِيعَةَ، قَالَ: جَاءَ الْعَبَّاسُ إِلَى رَسُولِ اللهِ ﷺ وَهُوَ مُغْضَبٌ، فَقَالَ: «مَا شَأْنُكَ؟»، قَالَ: يَا رَسُولَ اللهِ، مَا لَنَا وَلِقُرَيْشٍ؟ فَقَالَ: «مَا لَكَ وَلَهُمْ؟»، قَالَ: يَلْقَى بَعْضُهُمْ بَعْضًا بِوُجُوهٍ شَتَّى، فَإِذَا لَقُوناَ لَقُوناَ بِأَلْسِنَةٍ ذُلْقٍ، قَالَ: فَغَضِبَ رَسُولُ اللهِ ﷺ حَتَّى احْمَرَّتْ[3] عَرْفَةُ بِرْذَوْنِ بَنِي عَبْدِ مَنَافٍ، فَقَالَ: أَمَا عَرَفْتَ حَقَّ عَمِّكَ؟ وَالَّذِي نَفْسِي بِيَدِهِ لَا يَدْخُلُ قَلْبَ امْرِئٍ الْإِيمَانُ حَتَّى يُحِبَّكُمْ لِلَّهِ وَلِرَسُولِهِ، قَالَ: ثُمَّ قَالَ: هَذَا بِكِ يَا بُنَيَّةُ لِأَبِيكِ»[4]، فَمِنَ النَّاسِ، هُمُ الرِّجَالُ صِنْفٌ أَيْضًا[5].

هَذَا حَدِيثٌ رَوَاهُ إِسْمَاعِيلُ بْنُ أَبِي خَالِدٍ، عَنْ يَزِيدَ بْنِ أَبِي زِيَادٍ، وَيَزِيدُ وَإِنْ لَمْ يُخَرِّجَاهُ[6] فَإِنَّهُ أَحَدُ أَرْكَانِ الْحَدِيثِ وَالتَّوْفِيقُ.

---

(١) في (ز): «قال: خبر موجود في (ز)».

(٢) إسناده ضعيف (١٤٠٣١-١٤٠٤٤).

وفي (ز) و(ط): «قالوا». والمثبت من (ع) و(ك) والتلخيص.

(٣) في (ز): «احمرت».

(٤) في (ز): «وابنته».

(٥) إسناده ضعيف (١٤٠٣١-١٣٧٠٦).

(٦) في (ز) و(ط): «ويزيد ولم يخرجاه». وفي (ع): «ويزيد لم يخرجاه». والمثبت من (ك) وتلخيص ويزيد في إن إنما الذكوى عقد له البخاري موضعاً واحداً وذكر أحاديث الصحيحة -

٥٥٢٧- **حدَّثَنَا** أَبُو عَمْرٍو عُثْمَانُ بْنُ أَحْمَدَ إِلَى السَّمَّاكِ الزَّاهِدُ بِبَغْدَادَ، نَا عَبْدُ الرَّحْمَنِ بْنُ عَبْدِ اللَّهِ بْنِ مَنْصُورٍ، نَا سُفْيَانُ بْنُ سَعِيدٍ، نَا إِسْمَاعِيلُ بْنُ أَبِي أُمَيَّةَ، عَنِ ابْنِ جُرَيْجٍ، عَنْ أَبِي بَكْرِ بْنِ عَبْدِ اللهِ بْنِ الْحَارِثِ، عَنِ الْعَبَّاسِ بْنِ عَبْدِ الْمُطَّلِبِ، قَالَ: قُلْتُ: يَا رَسُولَ اللهِ، إِنَّ قُرَيْشًا إِذَا لَقِيَ بَعْضُهُمْ بَعْضًا لَقُوهُمْ بِبِشْرٍ حَسَنٍ، وَإِذَا لَقُوا الْمَرْءَ لَقُوهُ بِوُجُوهٍ لَا تَعْرِفُهُمْ، قَالَ: فَغَضِبَ رَسُولُ اللهِ ﷺ فَقَامَ شَدِيدًا، وَقَالَ: «وَالَّذِي نَفْسُ مُحَمَّدٍ بِيَدِهِ، لَا يَدْخُلُ قَلْبَ رَجُلٍ الْإِيمَانُ حَتَّى يُحِبَّكُمْ لِلَّهِ وَلِرَسُولِهِ»

قَدْ ذَكَرْتُ فِي بَابِ الْحَسَبِ وَالْمَنْسَبِ، طَائِفَةً مِنْ فَضَائِلِ الْعَبَّاسِ رَضِيَ اللهُ عَنْهُ، وَبَيَّنْتُ هُنَاكَ هَذَا الْحَدِيثَ وَذِكْرَ الْمُطَّلِبِ بْنِ رَبِيعَةَ وَمَنْ أَسْقَطَهُ مِنَ الْإِسْنَادِ، فَأَغْنَى ذَلِكَ عَنْ إِعَادَتِهِ هَهُنَا.

٥٥٢٨- **حدَّثَنَا** أَبُو الْعَبَّاسِ مُحَمَّدُ بْنُ يَعْقُوبَ، ثَنَا يَحْيَى بْنُ أَبِي طَالِبٍ، نَا عَبْدُ الْوَهَّابِ بْنُ عَطَاءٍ، عَنْ لُوَيْنٍ بْنِ يَزِيدَ، عَنْ مَكْحُولٍ، عَنْ سَعِيدِ بْنِ الْمُسَيَّبِ، أَنَّهُ قَالَ: الْعَبَّاسُ[1] بْنُ عَبْدِ الْمُطَّلِبِ جَبْرُ هَذِهِ الْأُمَّةِ، وَارِثُ النَّبِيِّ،

= ـ في الصحيح [ت ٢٠٨٣]: «خبر له مسلم في الأضاحي، والجمهور على نقيضه».

(١) في (ت): «زيد».

(٢) في (ت): «عبد الله».

(٣) في (ت): «الفهوم» وفي (ط): «الفهم».

(٤) إتحاف المهرة [٢٤٤٦-٢٤٤٧].

(٥) وهذا الحديث أورده وسيأتي برقم (٧١٧٩).

(٦) في (ت وأ وط): «العباس» والمثبت من (ر وك) والمستدرك والإتحاف.

وَعَمْرٌو.

٥٢٢٩- **أَخْبَرَنِي** أَبُو الْقَاسِمِ عَبْدُ الرَّحْمَنِ بْنُ مُحَمَّدٍ الْقَاضِي بِهَمَذَانَ، ثنا إِبْرَاهِيمُ بْنُ الْحُسَيْنِ، ثنا آدَمُ بْنُ أَبِي إِيَاسٍ، ثنا شُعْبَةُ، عَنْ عَمْرِو بْنِ مُرَّةَ، قَالَ: سَمِعْتُ ذَكْوَانَ أَبَا صَالِحٍ، قَالَ: سَمِعْتُ الْمُغِيرَةَ بْنَ شُعْبَةَ الطَّلَبِ إِلَى مُحَمَّدٍ ﷺ يَقُولُ: فَوْقَ هُوَ يُعْطِي النَّاسَ، فَتَعَوَّضَهُ فَأَتَاهُ، فَقَالَ: اللَّهُمَّ الْوَرْعُ أَنَا وَرَسُولُكَ، وَكُلُّ أَهْلِكَ فَعَلَيْهِمْ، ثُمَّ أَفْتَكَّتْ.

٥٢٣٠- **أَخْبَرَنِي** أَبُو الْحُسَيْنِ مُحَمَّدُ بْنُ مُحَمَّدِ بْنِ يَعْقُوبَ الْحَافِظُ، ثنا مُحَمَّدُ بْنُ إِسْحَاقَ الْمُقْرِئُ، ثنا مُحَمَّدُ بْنُ سَهْلٍ، ثنا جَرِيرٌ، عَنْ عَمْرِو بْنِ ثَابِتٍ، قَالَ: دَخَلَ رَجُلٌ عَلَى الْحَسَنِ بْنِ عَلِيٍّ ﷺ وَهُوَ بِأَكْلٍ، فَقَالَ: أَمَا لَقَدْ أَفْتَكَّتْ. قَالَ: فَقَدْ سَمِعْتُ هَذَا. قَالَ: مِنْ أَيْنَ سَمِعْتَ؟ قَالَ: سَمِعْتُ أَبَا هُرَيْرَةَ، قَالَ: سَمِعْتُ ابْنَ عَبَّاسٍ، قَالَ: إِنَّ أَبَا هُرَيْرَةَ كَانَ مِنْ سَمَّةِ قُرَيْشٍ.

---

(١) إسناده ضعيف (١٨-٢٢-٢٣٤٩).

(٢) إسناده ضعيف (١٨-٢٢-٢٣٤٩)، وإسناده مشكل، فإنه لم أعثر لشعبة أن ذكوان أبا صالح السمان الزيات السابق ٣٤ (١٠٨) سمع من عثمان أو العباس، بل قال أبو زرعة الدمشقي: ذكوان أبو صالح السمان لم يسمع من عثمان. فالله أعلم. وقد مضت بقرابة في خلافة عثمان ٣٤ (١٠٨).

(٣) هو: عمرو بن أبي المقدام ثابت بن هرمز الثقفي، ضعيف رافضي، روى العقيلي (٢٩٤/٣) عن أبي عاصم محمد بن عمرو رتبح قال: كان عمرو بن ثابت يحرم بخروج الحسن بن زيد. فيقولون: لا يزيده فيقول: أخرج صالحاً، فيقولون: تجب بعثاة.

(٤) إسناده ضعيف (١٨-٢٢-٢٣١٠).

٥٥٣٠- ثنا مُحَمَّدٌ ثنا أَبُو عَبْدِ الْجَبَّارِ[1]، ثنا مُحَمَّدُ بْنُ مُرَيْرٍ، حَدَّثَنِي سُلَيْمَانُ بْنُ دَرَجٍ، عَنْ عُقَيْلِ بْنِ أَعْيَنَ، عَنِ ابْنِ شِهَابٍ قَالَ: قَالَ عَبْدُ اللهِ بْنُ ثَعْلَبَةَ: قَالَ رَسُولُ اللهِ ﷺ: «الْوَصَايَا اللهُ يَدْرِي الْفُرَيْرِ، وَأَمْرِيَ إِلَى أَبَدًا بِالْمِصْبَاحِ»[2].

٥٥٣١- أَخْبَرَنَا أَبُو زَكَرِيَّا يَحْيَى بْنُ مُحَمَّدٍ الْعَنْبَرِيُّ، ثنا الْحَسَنُ بْنُ عَلِيِّ بْنِ نَصْرٍ، ثنا الزُّبَيْرُ بْنُ بَكَّارٍ، حَدَّثَنِي سَعِيدُ بْنُ عُبَيْدٍ الْهُذَلِيُّ، عَنْ سُلَيْمَانَ بْنِ عَطَاءٍ الْمَدَنِيِّ، عَنْ أَبِيهِ بْنِ أَسْلَمَ، عَنِ ابْنِ عُمَرَ، أَنَّهُ قَالَ: اسْتَشْفَى رَسُولُ اللهِ ﷺ بِالْحِجَامَةِ، وَأَعْطَى الْحَجَّامَ أَجْرَهُ، وَلَوْ عَلِمَ كَرَاهِيَةً لَمْ يُعْطِهِ، وَقَالَ: «اللَّهُمَّ هَذَا عَمَلٌ يُبْغِضُ فَلَا تَرْزُقْهُ إِلَيْكَ بِهِ، فَاسْقِنَا، فَمَا يَرْضَوْا حَتَّى سَقَاهُمْ»[3] ﷺ قَالَ: فَخَطَبَ النَّاسُ فِي الْحِجَامَةِ، وَقَالَ: «إِنَّهَا لَا تَزِيدُ إِلَّا قُرْبًا مِنَ الْمَاءِ، مَا مِنَ الرَّأْسِ وَالْوَجْهِ إِلَيْهِ، وَيُطَهِّرُ وَيُقَلِّلُ الْمَرَضَ، وَيُذْهِبُ الْبَلْغَمَ، وَيُنَقِّي الْمَعِدَةَ، وَيَزِيدُ فِي الْعَقْلِ، فَاحْتَجِمُوا أَيُّهَا النَّاسُ بِرُءُوسِكُمْ إِلَى عِرْقِ الْمَاءِ، وَاجْتَنِبُوا وَسَطَ الرَّأْسِ، فَإِنَّهَا تَزِيدُ الْمَجْنُونَ جُنُونًا، وَالْمَعْتُوهَ عَتَهًا، وَالْمَجْذُومَ جُذَامًا، وَالْمَبْرُوصَ بَرَصًا، وَالْمَفْلُوجَ فَالِجًا، وَالْمَقْعُودَ قُعُودًا، وَالْمَسْكُونَ سُكُونًا، وَالْمَسْلُولَ سُلُولًا، وَالْمَسْكُورَ سُكُورًا، وَالْمَسْمُومَ سُمُومًا، وَالْمَسْحُورَ سُحُورًا، وَالْمَسْلُوبَ سُلُوبًا، وَالْمَسْلُوخَ سُلُوخًا، وَالْمَسْعُورَ سُع

ذِكْرُ مَنَاقِبِ عَبْدِ اللهِ بْنِ الْأَرْقَمِ ﷺ

٥٥٣٣- حَدَّثَنِي أَبُو بَكْرٍ بْنُ بَالَوَيْهِ، ثنا إِبْرَاهِيمُ بْنُ إِسْحَاقَ الْحَرْبِيُّ، ثنا مُصْعَبُ بْنُ عَبْدِ اللهِ، قَالَ: عَبْدُ اللهِ بْنُ الْأَرْقَمِ بْنِ عَبْدِ يَغُوثَ بْنِ أَهَيْبِ بْنِ عَبْدِ مَنَافِ بْنِ زُهْرَةَ، أُمُّهُ: عَمِيرَةُ بِنْتُ الْأَرْقَمِ بْنِ هَاشِمِ بْنِ عَبْدِ مَنَافٍ، وَكَانَ قَدِ ضَبِيَ قَبْلَ وَفَاتِهِ، تُوُفِّيَ سَنَةَ خَمْسٍ وَثَلَاثِينَ[1].

٥٥٣٤- أَخْبَرَنِي أَحْمَدُ بْنُ عَلِيِّ بْنِ الْأَبَّارِ، ثنا مُوسَى بْنُ زَكَرِيَّا الْتُسْتَرِيُّ، ثنا خَلِيفَةُ بْنُ خَيَّاطٍ، ثَنَا مُصْعَبُ بْنُ عَبْدِ اللهِ بْنِ الْأَرْقَمِ، وَكَانَ عَبْدُ اللهِ بْنُ الْأَرْقَمِ كَاتِبَ النَّبِيِّ ﷺ، وَأَبُو بَكْرٍ، وَعُثْمَانَ[2].

٥٥٣٥- صَحَّ! مُحَمَّدُ بْنُ صَالِحِ بْنِ هَانِئِ: الْفَضْلُ بْنُ مُحَمَّدٍ الْبَهْمِيُّ، ثنا عَبْدُ اللهِ بْنُ صَالِحٍ، عَنْ اللَّيْثِ بْنِ سَعْدٍ، عَنْ أَبِي سَلَمَةَ الْمَاجِشُونِ، عَنْ عَبْدِ الْوَاحِدِ بْنِ أَبِي عَوْنٍ، عَنِ الْقَاسِمِ بْنِ مُحَمَّدٍ، عَنْ عَبْدِ اللهِ بْنِ عُمَرَ، قَالَ: أَتَى النَّبِيَّ ﷺ رَجُلٌ، فَقَالَ: أَيُّ الْعَمَلِ أَحَبُّ إِلَى اللهِ؟ عَزَّ وَجَلَّ، فَكَتَبَ جَوَابَهُ: ثُمَّ قَرَأَ عَلَيْهِ، فَقَالَ: «أَصَبْتَ وَأَحْسَنْتَ، اللَّهُمَّ وَفِّقْهُ»، فَقَالَ وَإِنِّي لَمُوَفَّقٌ، قَالَ: نَعَمْ[3].

فَمَا حَدِيثُ صَحِيحُ الْإِسْنَادِ، وَلَمْ يُخَرِّجَاهُ.

---

(١) ترجمته في أسد الغابة، وسير أعلام النبلاء، وما استدركه المحقق في الحاشية (٤/ ١٣٠-١٣٢).

(٢) ترجمته في أسد الغابة، وسير أعلام النبلاء، وما استدركه المحقق في الحاشية (٤/ ١٣٢-١٣٤).

وهو في الطبقات لخليفة (ص ١٦٠) وفيها «عرفجة» بدل «أهيب».

(٣) إسناده ضعيف [٨/ ٦٦٣-٦٦٤].

٥٣٦٦- **أَخْبَرَنِي**(١) أَبُو زُكَرِيَّا الْعَنْبَرِيُّ، ثنا الْحَسَنُ بْنُ عَلِيِّ بْنِ نَصْرٍ، ثنا الرَّبِيعُ بْنُ ثَعْلَبٍ، ثنا عَبْدُ اللهِ بْنُ الْأَرْقَمِ بْنِ عَبْدِ يَغُوثَ عَلَى بَيْتِ الْمَالِ زَمَنَ(٢) عُمَرَ وَعُثْمَانَ مِنْ وِلَايَةِ عُثْمَانَ إِلَى أَنْ تُوُفِّيَ، وَكَانَتْ لَهُ صُحْبَةٌ.

٥٣٦٧- **أَخْبَرَنَا** مُحَمَّدُ بْنُ عَلِيِّ الشَّعْرَانِيُّ بِبَغْدَادَ، ثنا إِسْحَاقُ بْنُ إِبْرَاهِيمَ الدَّبَرِيُّ، أَنَا عَبْدُ الرَّزَّاقِ، عَنِ ابْنِ جُرَيْجٍ، عَنْ أَيُّوبَ بْنِ مُوسَى، عَنْ هِشَامِ بْنِ عُرْوَةَ، عَنْ أَبِيهِ، عَنْ عَبْدِ اللهِ بْنِ الْأَرْقَمِ، قَالَ: قَالَ رَسُولُ اللهِ ﷺ: «إِذَا أَفْبَلْتِ الصَّلَاةُ، وَتَأَهَّبَ أَحَدُكُمْ لِلصَّلَاةِ، فَلْيَبْدَأْ بِالْغَدَاءِ»(٣).

هَذَا حَدِيثٌ صَحِيحُ الْإِسْنَادِ، وَلَمْ يُخَرِّجَاهُ.

---

(١) في (ب): «أخبرنا».

(٢) في (ز) وذ وم): «على زمن».

ثم تحدث في أصل الإتحاف، وهو مما سماه «تراجم المسحق في المحادثة ١٨٥-٢٧٨/٨».

(٣) أخرجه في (ز) وذ) بإسقاط قوله: «من حديث هشام...» إلى قوله: «فليبدأ بالغداء».

وأحمد في المطالب العالية، وفي مسنده عبد الرزاق (٥٥١٦) أصل رواية الصحيحين: «إذا وضع أحدكم غداءه، وعشاءه، وقد سمع قراءة الإمام فلا يعجل حتى يقضي حاجته منه».

وأخرجه عبد الرزاق (٨٧٤٩-٨٧٥٠)، وقد تقدم برقم (١٠٥٠) من حديث زهير عن هشام.

وانظر: الموضوعة (٤٩٢-٤٩٣).

ذِكْرُ مَنَاقِبِ عَبْدِ اللهِ بْنِ زَيْدِ بْنِ عَبْدِ رَبِّهِ الأَنْصَارِيِّ، صَاحِبِ الأَذَانِ

٥٥٣٨- صحَّ أنَّ أبَا القَاسِمِ مُحَمَّدَ بْنَ يَعْقُوبَ، ثنا أَحْمَدُ بْنُ عَبْدِ الجَبَّارِ، ثنا يُونُسُ بْنُ بُكَيْرٍ، عَنِ ابْنِ إِسْحَاقَ فِي تَسْمِيَةِ مَنْ شَهِدَ بَدْرًا وَالْأَنْصَارِ، مِنْ بَنِي جُشَمِ بْنِ الْحَارِثِ، وَزَيْدِ بْنِ الْحَارِثِ، وَهُمَا الثَّوْأَمَانِ عَبْدُ اللهِ بْنُ زَيْدِ بْنِ عَبْدِ رَبِّهِ بْنِ ثَعْلَبَةَ، وَهُوَ الَّذِي أُرِيَ النِّدَاءَ بِالصَّلَاةِ، فَجَاءَ بِهِ رَسُولَ اللهِ ﷺ، فَأَمَرَ بِهِ.

(١) أخبرنا عَبْدُ اللهِ بْنُ أَحْمَدَ بْنِ إِبْرَاهِيمَ الْعَبْدِيُّ، ثنا يَحْيَى بْنُ بُكَيْرٍ قَالَ: عَبْدُ اللهِ بْنُ زَيْدٍ صَاحِبُ النِّدَاءِ بِالصَّلَاةِ، بِمَكَّةَ، فَذَكَرَ نَحْوَهُ.

٥٥٤٠- أخبرنا أَبُو جَعْفَرٍ مُحَمَّدُ بْنُ مُحَمَّدٍ الْبَغْدَادِيُّ، ثنا أَبُو عُلَاقَةَ، ثنا أَبِي، ثنا ابْنُ لَهِيعَةَ، عَنْ أَبِي الْأَسْوَدِ، عَنْ عُرْوَةَ بْنِ الزُّبَيْرِ قَالَ: شَهِدَ بَدْرًا وَالْخَنْدَقَ مِنْ بَنِي جُشَمِ بْنِ الْحَارِثِ وَزَيْدِ بْنِ الْحَارِثِ، وَهُمَا الثَّوْأَمَانِ عَبْدُ اللهِ بْنُ زَيْدِ بْنِ عَبْدِ رَبِّهِ بْنِ ثَعْلَبَةَ بْنِ زَيْدِ بْنِ الْحَارِثِ بْنِ الْخَزْرَجِ، وَأَخُوهُ حَارِثُ بْنُ زَيْدٍ، وَعَبْدُ اللهِ بْنُ زَيْدٍ هُوَ الَّذِي أُرِيَ النِّدَاءَ بِالصَّلَاةِ[1].

---

(١) لم أقف له على الإسناد.

(٢) كذا في النسخ الخطية كلها، وصوابه: أحمد الله بن عبارته، كما في الإسناد، ومصادر الترجمة.

(٣) لم أقف له على أحد الإسنادين، وهو مما استدركه الدمشقي في الحاشية (١٩/ ٣٠٦-٣٠٧).

(٤) إسناده ضعيف جدًا (٣٢١/ ١٦-٣٢٢/ ٢٤).

٥٥٤٤ - حَدَّثَنَا مُحَمَّدُ بْنُ أَحْمَدَ بْنِ بَطَّةَ الأَصْبَهَانِيُّ، قَالَ: ثَنَا الْحَسَنُ بْنُ الْجَهْمِ، قَالَ: ثَنَا الْحُسَيْنُ بْنُ الْفَرَجِ، قَالَ: ثَنَا مُحَمَّدُ بْنُ عُمَرَ، قَالَ: عَقَدَ لِي ابْنُ زِيَادٍ بْنِ عَبْدِ رَبِّهِ بِيَدِهِ لِمَكَانِهِ بْنِ زِيَادِ بْنِ الْحَارِثِ، وَكَانَ يُكَنَّى أَبَا مُحَمَّدٍ، وَشَهِدَ عَقْدَ ابْنِ زِيَادٍ لَهُ بِيَدِهِ ابْنُ الشَّيْخِ مِنَ الأَنْصَارِ أَبُو الْحُمَّةِ فِي رِوَايَةِ جَمِيعِهِمْ، وَشَهِدَ بِهَذَا رِجَالٌ، وَأَحْدَثَنِي، وَسَمَّانِيهِمْ فَلَهَا عَنْ رِجَالِهِ، وَكَانَتْ هَذِهِ رِوَايَةَ بَنِي الْحَارِثِ بْنِ الْخَزْرَجِ فِي قَرْيَةِ الْقَنِيَّةِ، وَهُوَ الَّذِي أَبْرَى الأَذَانَ(١).

٥٥٤٥ - حَدَّثَنَا ابْنُ قَتَبَةَ، حَدَّثَنِي عَبْدُ بْنُ زِيَادٍ، عَنِ الْمُطَّلِبِ بْنِ عَبْدِ اللهِ بْنِ حَنْطَبٍ، عَنْ مُحَمَّدِ بْنِ عَبْدِ اللهِ بْنِ زَيْدٍ قَالَ: تُوُفِّيَ ابْنُ زِيَادٍ بْنِ عَبْدِ رَبِّهِ بِالْمَدِينَةِ سَنَةَ ثَلَاثٍ وَثَلَاثِينَ، وَهُوَ ابْنُ إِحْدَى وَسِتِّينَ سَنَةً، وَصَلَّى عَلَيْهِ أَبُو الْعَوَّامِ بْنُ مُحَمَّدِ بْنِ عُثْمَانَ(٢).

---

(١) إسناده ضعيف جدًا، فيه محمد بن عمر الواقدي، وهو متروك.

انظر: «الجرح والتعديل» (٨/ ١٩)، و«سؤالات الحاكم» (٢٨٤)، و«الكامل في الضعفاء» (٦/ ٢٤١٩)، و«تهذيب التهذيب» (٩/ ٣٦٢).

(٢) إسناده ضعيف جدًا، فيه عبد بن زياد، وهو متروك.

انظر: «الجرح والتعديل» (٦/ ٣٣)، و«الكامل في الضعفاء» (٤/ ١٦٩٣-١٦٩٤)، و«تهذيب التهذيب» (٦/ ٣٤٣).

وقال الحافظ في «الإصابة» (٤/ ٢٥٨-٢٥٩): «وأخرج ابن السكن من طريق عبد بن زياد، عن المطلب بن عبد الله بن حنطب، عن محمد بن عبد الله بن زيد، قال: توفي ابن زياد بن عبد ربه بالمدينة سنة ثلاث وثلاثين، وهو ابن إحدى وستين سنة، وصلى عليه أبو العوام بن محمد بن عثمان».

وَغَيْرُهُمْ، وَأَمَّا أَصْبَغُ الْمَرْوِيُّ فِي هَذَا الْبَابِ، فَمَنَاكِيرُ عَلَى حَدِيثِ ابْنِ عُيَيْنَةَ عَنِ ابْنِ أَبِي لَيْلَى، فَيُحْمَلُ مِنْ هَذَا عَلَى مَا ذَكَرْنَا فِي جَمِيعِ أَبِي عَبْدِ اللهِ بْنِ زَيْدٍ، وَيُحْمَلُ مِنْ قَالَ عَنْ عَبْدِ الرَّحْمَنِ، عَنْ عَبْدِ اللهِ بْنِ زَيْدٍ، وَأَنَّا وَلَدُ عَبْدِ اللهِ بْنِ زَيْدٍ عَنْ أَبِيهِمْ، فَقَدْ قَالَ: هُوَ مُسْتَقِيمُ الْأَسَانِيدِ، وَقَدْ أَسْنَدَ عَبْدُ اللهِ[1] بْنُ زَيْدٍ عَنْ رَسُولِ اللهِ ﷺ هَذَا الْحَدِيثَ.

٥٥٤٣- **صَحَّاءُ**: عَلِيُّ بْنُ حَمَّادٍ الْعَدْلُ، ثَنَا بِشْرُ بْنُ مُوسَى، ثَنَا الْحُمَيْدِيُّ، ثَنَا سُفْيَانُ، عَنْ عَمْرِو بْنِ دِينَارٍ، وَعَبْدِ اللهِ بْنِ أَبِي نَجِيحٍ بْنِ عَمْرِو بْنِ حَرْمٍ، عَنْ أَبِي نَجِيحٍ بْنِ مُحَمَّدِ بْنِ عَمْرِو بْنِ حَزْمٍ، عَنْ عَبْدِ اللهِ بْنِ زَيْدٍ بْنِ عَبْدِ رَبِّهِ الْأَنْصَارِيِّ، أَنَّهُ أَتَى رَسُولَ اللهِ ﷺ، فَقَالَ: يَا رَسُولَ اللهِ، خَطَبَنِي هَذَا صَدَقَةٌ، فَأَتَى اللهَ وَرَسُولَهُ فَجَاءَ أَبُوَاكَ، فَإِنْ[2] قَالَا: يَا رَسُولَ اللهِ، كَانَ قَوْمٌ عَيْبَةً، فَرَدَّهُ رَسُولُ اللهِ ﷺ إِلَيْهِمَا، ثُمَّ مَاتَا، فَوَلِيَهُمَا ابْنُهُمَا[3] بَعْدُ[4].

---

(١) في ك: عبيد الله.

(٢) قال اللحمي في التلخيص: «فإن» فيه إسكان.

(٣) إتحاف الخيرة المهرة (٦/ ٥٢٧)، وسيأتي برقم (٥٥٤٣)، وقال البيهقي في الكبرى (١٠/ ١٣٣): رواه زياد عن الحسين [بإذا]، «أبو بكر بن حزم لم يسمع أباه عبد الله بن زيد» وروي من أوجه أخر عن عبد الله بن زيد كلهن مراسيل.

ذِكْرُ مَنَاقِبِ أَبِي الدَّرْدَاءِ عُوَيْمِرِ بْنِ زَيْدٍ الْأَنْصَارِيِّ

٥٥٤٤- حَدَّثَنَا أَبُو عَبْدِ اللهِ الْأَصْبَهَانِيُّ، ثَنَا الْحَسَنُ بْنُ الْخَضِرِ، ثَنَا الْعُصَيْنُ بْنُ الْمُنْذِرِ، ثَنَا مُحَمَّدُ بْنُ حُمَيْدٍ، قَالَ: وَأَبُو الدَّرْدَاءِ عُوَيْمِرُ بْنُ زَيْدِ بْنِ قَيْسِ بْنِ خُنَاسَةَ[1] بْنِ أُمَيَّةَ بْنِ مَالِكِ بْنِ عَامِرِ بْنِ عَدِيِّ بْنِ كَعْبِ بْنِ الْخَزْرَجِ بْنِ عَمْرِو بْنِ مَالِكٍ بْنِ النَّجَّارِ، [ق/١٠٠] إِلَى اسْمِ أَبِي الدَّرْدَاءِ: عَامِرٌ، وَالْمَعْرُوفُ مِنْهُ: عُوَيْمِرٌ، وَقِيلَ: عُوَيْمِرُ بْنُ زَيْدٍ، وَقِيلَ بْنُ عَامِرِ بْنِ زَيْدٍ، وَقِيلَ: عُوَيْمِرُ بْنُ عَامِرٍ، وَكَانَ أَبُو الدَّرْدَاءِ فِيمَا ذُكِرَ آخِرَ دَارِهِ بِالْإِسْلَامِ، ثُمَّ نَزَلَ تَعَلُّقًا بِقَرْيَةٍ مِنْ عَمَلِ دِمَشْقَ، فَلَمْ يَزَلْ بِهَا، فَمَاتَ بِهَا، وَكَانَ أَبُو الدَّرْدَاءِ مِمَّنْ جَمَعَ الْقُرْآنَ، وَعَرَضَهُ عَلَى رَسُولِ اللهِ ﷺ، وَكَانَ مِمَّنْ يُفْتِي فِي زَمَانِ رَسُولِ اللهِ ﷺ، فَيُصِيبُ مَعَ أَهْلِ بَدْرٍ وَأُحُدٍ، وَكَانَ لَهُ أَمَدٌ فِي الْجَاهِلِيَّةِ، ثُمَّ أَسْلَمَ، وَكَانَ لَهُ قَدْرٌ عِنْدَ رَسُولِ اللهِ ﷺ، فَحَدَّثَ بِذَلِكَ وَأَخْبَرَ أَنَّهُ رَأَى رَسُولَ اللهِ ﷺ يَتَشَهَّدُ وَأَسْهَلَ، فَقَالَ: أَيْنَ أَبُو الدَّرْدَاءِ؟ فَقَالَ: غَرْبِيَ الْوَادِي إِبِلًا، فَدَخَلَ بَيْنَ الْإِبِلِ الَّتِي فِي الْمَسْجِدِ وَمَعَهُ قَدَّامَهُ، فَأَنَاخَهُ وَجَعَلَ يَقُولُ: فَلَمَّا فَلَمَّا فَلَمَّا، وَهُوَ يَتَرَنَّحُ.

---

(١) كذا في (ز) و(ب)، وفي (ر) و(ك): «حناسة»، وفي مصادر ترجمته: «خناسة» بالخاء المعجمة، وهو الصواب. ينظر: الإكمال (٤/ ٢٩٩)، «حناسة» بالحاء المهملة، وفي «المشتبه» (٣/ ٣٠٣): «حناسة»، وذكر شارح إعراب الحماسة هذا الاسم في بعض نسخه. «المؤتلف من أسماء الشعراء» للآمدي (ص ٢٧٦).

(٢) في (ر) و(ك): «بن سالم».

(٣) تقدم: «إلى الإسلام» مع سبق ذكر «إلى» في (ر) و(ك).

تَرَكَ" مِنْ أَمْسَا الشَّيْطَانِيِّ ثُمَّلُهَا

ثُمَّ خَرَجَ، وَسَمِعْتِ الشَّيْطَانُ صَوْتَ الْقَدُومِ وَهُوَ يَضْرِبُ ذَلِكَ الصَّنَمَ، فَقَالَتْ: أَفَمَكْتَفِي بِالْمَاءِ إِنْ زَوَّجَكَ الْمَرْحُومُ عَلِيٌّ فَلَمْ يَكُنْ شَيْءٌ مِمَّا تَقُولُ كَمَا الْقَدُومُ إِلَى ضَرْبِهِ، فَدَخَلَ فَوَجَدَ الْمَرْأَةَ قَاعِدَةً تَبْكِي شَفَقًا، يَقُولُ: مَا لَكِ؟ قَالَتْ: أَشْفَقُ أَحَدٌ عَلَى الصَّنَمِ مِنْ هَذَا، فَلَمَّا خَرَجَ أَخَذَ عَلَى الصَّنَمِ مَا تَرَى، فَضَرَبَ فَطَّتْ شَيْئًا، ثُمَّ فَكَّرَ فِي نَفْسِهِ، فَقَالَ: لَوْ كَانَ هَذَا خَيْرًا لَدَفَعَ عَنْ نَفْسِهِ. [٥٢٥٥] وَكَانَ عَلِيٌّ عَنْ رَسُولِ اللهِ ﷺ مِنْ رِوَايَةِ زِرٍّ وَعَاصِمٍ، وَكَانَا يَقُولَانِ: وَقَالَ رَسُولُ اللهِ ﷺ لِعَلِيٍّ: أَنْتَ تُبَيِّنُ لِأُمَّتِي مَا يَخْتَلِفُونَ فِيهِ بَعْدِي. [٥٢٥٦] وَكَانَ عَلِيٌّ يَقُولُ: سَأَلْتُ رَسُولَ اللهِ ﷺ عَنْ أَشْيَاءَ وَأَنَا أَكْتُبُ فِي ثَوْبِي، فَقَالَ: اكْتُبْ فِي ثَوْبِكَ، فَقُلْتُ: أَثَوْبِي؟ قَالَ: اكْتُبْ فِي ثَوْبِكَ، وَفِي ثَوْبِكَ، وَفِي ثَوْبِكَ. [٥٢٥٧] وَكَانَ عَلِيٌّ يَقُولُ: مَا سَمِعْتُ أَحَدًا يُحَدِّثُ عَنْ رَسُولِ اللهِ ﷺ بِشَيْءٍ أَحْفَظُ مِنْ أَبِي هُرَيْرَةَ، وَلَقَدْ سَمِعْتُ رَسُولَ اللهِ ﷺ يَقُولُ: مَنْ يَبْسُطْ رِدَاءَهُ حَتَّى أَقْضِيَ مَقَالَتِي ثُمَّ يَقْبِضْهُ إِلَيْهِ لَمْ يَنْسَ شَيْئًا سَمِعَهُ مِنْ مَقَالَتِي، وَقَدْ كَانَ مِنْ حَدِيثِ أَصْحَابِ رَسُولِ اللهِ ﷺ مَا قَدْ عَلِمْتُمْ، وَكَانَ أَبُو هُرَيْرَةَ يَحْدِثُ عَنْ أَشْيَاءَ لَمْ نَسْمَعْ بِهَا، وَكَانَ يَقُولُ: إِنَّ الْأَنْصَارَ وَإِخْوَانَنَا مِنَ الْمُهَاجِرِينَ كَانَ يَشْغَلُهُمُ الصَّفْقُ بِالْأَسْوَاقِ، وَكَانَ يَلْزَمُ رَسُولَ اللهِ ﷺ عَلَى مِلْءِ بَطْنِهِ، وَيَحْضُرُ مَا لَا يَحْضُرُونَ، وَيَحْفَظُ مَا لَا يَحْفَظُونَ.

٥٢٥٥- **صحيح** عَلِيُّ بْنُ حَمَّادٍ: قَالَ: نَا مُحَمَّدُ بْنُ بِشْرٍ: نَا زِيَادُ بْنُ عَلَاقَةَ: نَا

---

(١) كذا في (ز) والطبقات الكبرى ٣/٢٤ وحاشية (٢)، (٤/١٠٢٦) الآتي، وفي (ب) و(ع): «أمراء»، وفي (ر) و(ف): «أمير» ولا يوزن شعرًا.

(٢) [٥٢٥٥] أخرجه ابن سعد في الطبقات الكبرى ٣/٢٤ (٤/١٠٢٦) الآتي، وفي (ز) و(ر) و(ف): «أمراء»، وفي (ب) و(ع): «أمير» ولا يوزن شعرًا.

(٣) [٥٢٥٦] أخرجه ابن بشر كما مطولًا، ورواه الطبراني في الأوسط (٢٨٧٢) ٤/١٩٠-١٩٢.

(٤) [٥٢٥٧] أخرجه ابن بشر كما مطولًا، ورواه الطبراني في الأوسط (٢٨٧٢) ٤/١٩٠-١٩٢.

(٥) [٥٢٥٥] أخرجه ابن بشر كما مطولًا، ورواه الطبراني في الأوسط (٢٨٧٢) ٤/١٩٠-١٩٢.

أَبُو إِبْرَاهِيمَ التُّرْجُمَانِيُّ، قَالَ: رَأَيْتُ شَيْخًا بِدِمَشْقَ، يُقَالُ لَهُ: إِسْحَاقُ أَبُو حَرْبٍ(١) مَوْلَى بَنِي هَاشِمٍ القُرَشِيِّ، قَالَ: رَأَيْتُ أَبَا الدَّرْدَاءِ عُوَيْمِرَ بْنَ قَيْسٍ بْنِ خَنَاسَةَ صَاحِبَ رَسُولِ اللهِ ﷺ أَهْلَ، أَتَى، بِصَحِيفَةٍ بِالصَّفْرَةِ، وَرَأَيْتُ عَلَيْهِ فَلَنْسُوَةً مُعَصْفَرَةً مُحَبَّرَةً، وَرَأَيْتُ عَلَيْهِ عَمَامَةً قَدْ أَلْقَاهَا خَلْفَ ظَهْرِهِ، قَالَ النَّاسُ: فَسَمِعْتُ رَجُلًا كَانَ مَعِي يَقُولُ لَهُ: مَنْ قَدَّرَ أَرْبَعَةَ قَالَ: رَأَيْتُهُ مُنْذُ كَانَ أَرْبَعَةَ سِنِينَ، قَالَ: وَقَالَ عَلَيْهِ جُرْبَانٍ وَنَعْلَانِ، قَالَ: وَكَانَ أَبُو عَلِيٍّ يَتَحَرَّجُ مِنْ عُثْمَانَ وَعَلِيٍّ وَطَلْحَةَ وَسَعْدٍ(٢).

---

(١) تحادى في النسخ المخطوطة بين التقديم والتأخير، والصواب: أبو حرب بن إسحاق بن إبراهيم الترجماني، وطبق تاريخ سنة ٢٠٠ (م/ ١٩).

(٢) في (ز): قال: قلت: رأيته.

قال الذهبي في التاريخ: «قلت: أعتاب لا يكون سنة من سنة، وقال في العبارة في إسحاق بن إبراهيم الترجمان: أحسبني معمر نعى إليّ أن أبا الدرداء مات سنة ثلثين وهو أصح، وقد ذكر ابن عساكر في ترجمة الدرداء عن أبي حرب إسحاق بن إبراهيم الترجمان أنه رأى أبا الدرداء مات سنة اثنتين وثلاثين على الشك في الياء، وهذا يدل على أن إسحاق بن إبراهيم الترجمان مات سنة ثلاثين، فالله أعلم» اهـ. وقال الذهبي في السير: «وقال ابن عساكر: أخبرنا أبو الحسن بن أبي الحديد، أخبرنا أبو الحسين بن الطيوري، أخبرنا أبو الحسين بن النقور، أخبرنا أبو الحسين بن الآبنوسي، أخبرنا أبو الحسين بن بشران، أخبرنا أبو علي بن الصواف، حدثنا محمد بن عثمان، حدثنا أبو حرب إسحاق بن إبراهيم الترجمان، قال: رأيت أبا الدرداء مات سنة ثلاثين، قلت: وقد رواه أبو الحسين بن السمسار، عن أبي الحسين بن النقور، فقدم وأخر، وقال: مات سنة اثنتين وثلاثين، وهو الصواب» اهـ. وانظر: إسعاف المبطأ (٢٧٣) ٦-٣-١١٧٣).

٥٥٤٦- **صحابي** أَبُو بَكْرٍ مُحَمَّدُ بْنُ أَحْمَدَ بْنِ بَالَوَيْهِ، ثنا إِبْرَاهِيمُ بْنُ إِسْحَاقَ الْحَرْبِيُّ، ثنا مُصْعَبُ بْنُ عَبْدِ اللهِ[1] الزُّبَيْرِيُّ، قَالَ: أَبُو زُهَيْرٍ بْنُ جُذَامَةَ، وَقِيلَ: يَزِيدُ بْنُ جُذَامَةَ، تُوُفِّيَ بِالْمَدِينَةِ سَنَةَ ثَلَاثٍ، وَثَلَاثِينَ، وَاسْمُهُ[2] نُعَيْمٌ صَلَّى عَلَيْهِ، فَقِيلَ: عَبْدُ اللهِ بْنُ مَسْعُودٍ، وَقِيلَ: جَرِيرُ بْنُ عَبْدِ اللهِ الْبَجَلِيُّ[3].

٥٥٤٧- **أخبرنا** الشَّيْخُ الإِمَامُ أَبُو بَكْرٍ بْنُ إِسْحَاقَ، ثنا مُحَمَّدُ بْنُ أَحْمَدَ بْنِ الْحَسَنِ، ثنا مُجَاهِدٌ، قَالَ: قَالَ أَبُو زُهَيْرٍ عِنْدَهُ: إِنَّا قَدْ حَضَرْنِي مَا تَرَوْنَ مِنْ هَذَا الْوَجَعِ، وَإِنَّ كَانَ فِي يَوْمٍ يَسْعَى فِيهِ أَحَدُكُمْ أَوْ أَهْدَى إِلَيَّ فِي ذَلِكَ الْيَوْمِ شَيْئًا أَوْ لَا يَتَخَلَّى بِكُمْ رَجُلٌ كَانَ قَرِيبًا أَوْ بَعِيدًا أَوْ بَدِيءٌ أَوْ يُرِيدُ، أَوْ يُرِيدُ، وَكَانَ تُوُفِّيَ أَوَّلَ ذَلِكَ، كَانَ مُحَمَّدُ الْمُنْذِرِ، وَعَائِذُ الْمُنْذِرِ ثُمَّ نَظَرَ فَجَمَعَ رَجُلٌ مِنَ الأَنْصَارِ، وَقَالَ الْقَوْمُ قَدْ أَصَابَ ذَلِكَ مَنْزِلًا لِأَلِ الأَنْصَارِيِّ، فَقَالَ: أَنَا أَكْفِيكَ فِي وَدَجَيَّ هَذَا، وَفِي ثَوْبَيَّ هَذَيْنِ مِنْ غَزْلِ أَهْلِي، حَائِكُهَا[4] أَلِي حَائِكُ فِيهِمَا، فَقَالَ أَبُو زُهَيْرٍ: فَدَاكَ.

---

(١) في (أ): عبيد الله.

(٢) إتحاف المهرة (١٤/ ٢٠٠) بتعليقة الزبيدية.

(٣) كذا في (أ) و(ب) و(ج) وفي (ق) فقط: «حاتمة».

(٤) إتحاف المهرة (١٤/ ١٨٥-١٩٠) ومسألتان برقم (٥٥٤٤) من حديث يحيى بن سليمان عن ابن أخي عم محمد بن عمرو بن علقمة عن أبيه عم أبي، به مطولًا.

٥٥٤٤- **أَخْبَرَنِي** أَبُو مُحَمَّدٍ أَحْمَدُ بْنُ عَبْدِ اللهِ الْمُزَنِيُّ، ثَنَا أَبُو خَلِيفَةَ(١)، ثَنَا مُحَمَّدُ بْنُ بَشَّارٍ الْعَبْدِيُّ، ثَنَا أَبُو عَتَّابَةَ مَعْمَرُ بْنُ الْمُثَنَّى، قَالَ: أَبُو نَوْرٍ الظَّفَرِيُّ: جُشِّمَتْ بَنُو خُدَاعَةَ بْنِ سُلَيْمَانَ بْنِ مُنَبِّهِ بْنِ حَرَامِ بْنِ قَالَ: ابْنُ سَلَامٍ: وَيُقَالُ: [ضعيف جدًا](٢).

٥٥٤٥- **أَخْبَرَنِي** الشَّيْخُ أَبُو بَكْرِ بْنُ إِسْحَاقَ، أَنَا إِسْمَاعِيلُ بْنُ قُتَيْبَةَ، ثَنَا مُحَمَّدُ بْنُ عَبْدِ اللهِ بْنِ نُمَيْرٍ، قَالَ: أَبُو نَوْرٍ: جُشِّمَتْ بَنُو خُدَاعَةَ بْنِ قَيْسِ بْنِ عَتِيقِ بْنِ جُشَمَ بْنِ حَرَامِ بْنِ ظَفَرٍ، وَأُمُّكَ: رَمْلَةُ بِنْتُ رُفَيْعَةَ: [بيت](٣) ظَفَرِيٌّ.

وَأَمَّا ذِكْرُ بَنِي [٣٠٠/أ] فَقَدْ رُوِّينَا بْنَ أَنَسٍ الْبَيْهَقِيُّ سَنَدُهُ(٤).

٥٥٥٠- **حَدَّثَنَاهُ** أَبُو بَكْرِ بْنُ إِسْحَاقَ، أَنَا أَحْمَدُ بْنُ إِبْرَاهِيمَ بْنِ مَلْحَانَ، ثَنَا

---

(١) هو: الفضل بن الحباب، وأبو الحباب: عمرو بن محمد بن خليب بن عبد الرحمن، أبو خليفة الجمحي البصري، كما في الحاشية الأصلية من الأصل الأصل الأصل

يَحْيَى بْنُ يَكْبُرَ، قَالَ: اللَّيْثُ، عَنْ خَالِدِ بْنِ يَزِيدَ، عَنْ سَعِيدِ بْنِ أَبِي هِلَالٍ، عَنْ نُعَيْمٍ بْنِ أَسْلَمَ، أَنَّ رَسُولَ اللهِ ﷺ «قَالَ: «لَيْتَ بِكَ يَا نُعَيْمُ»[1]، فِي حَدِيثٍ طَوِيلٍ.

٥٥٥٥ - حَدَّثَنَا بِهِ أَبُو الْعَبَّاسِ مُحَمَّدُ بْنُ يَعْقُوبَ، ثنا مُحَمَّدُ بْنُ سِنَانٍ الْقَزَّازُ، ثنا أَبُو عَاصِمٍ وَسَعِيدُ بْنُ عَامِرٍ، قَالَا: ثنا الْمُثَنَّى بْنُ سَعِيدٍ الْقَصِيرُ، حَدَّثَنِي أَبُو جَمْرَةَ، عَنِ ابْنِ عَبَّاسٍ، أَنَّ أَعْرَابِيًّا سَأَلَ رَسُولَ اللهِ ﷺ، فَقَالَ: يَا نَبِيَّ اللهِ، قَالَ أَبُو ذَرٍّ: كُنْتُ رَجُلًا مِنْ عِفَارٍ، فَبَلَغَنَا أَنَّ رَجُلًا خَرَجَ بِمَكَّةَ يَزْعُمُ أَنَّهُ نَبِيٌّ، فَأَتَيْتُ إِلَى أَخِي، الْمِظَلِّ فَإِذَا الرَّجُلُ بِالْمَكَّةِ وَثَنِيٍّ مِنَ الْوَثَنِ، فَانْطَلَقَ فَلَقِيَهُ ثُمَّ رَجَعَ، فَقُلْتُ: مَا هذا؟ فَقَالَ: وَاللهِ لَقَدْ رَأَيْتُ رَجُلًا يَأْمُرُ بِالْخَيْرِ وَيَنْهَى عَنِ الشَّرِّ، فَقُلْتُ: لَمْ تَشْفِنِي مِنَ الْخَبَرِ، قَالَ: فَأَخَذْتُ جِرَابًا وَعَصًا، ثُمَّ أَقْبَلْتُ إِلَى مَكَّةَ، فَجَعَلْتُ لَا أَعْرِفُهُ، وَأَكْرَهُ أَنْ أَسْأَلَ، وَأَشْرَبُ مِنْ مَاءِ زَمْزَمَ، وَأَكُونُ فِي الْمَسْجِدِ، قَالَ: فَمَرَّ بِي عَلِيٌّ، فَقَالَ: كَأَنَّ الرَّجُلَ غَرِيبٌ؟ قَالَ: فَقُمْتُ، قَالَ: فَانْطَلَقَ إِلَى مَنْزِلِهِ، فَانْطَلَقْتُ مَعَهُ لَا يَسْأَلُنِي عَنْ شَيْءٍ، وَلَا أُخْبِرُهُ، قَالَ: ثُمَّ أَصْبَحْتُ غَدَوْتُ إِلَى الْمَسْجِدِ لِأَسْأَلَ، «فَمَرَّ بِي وَأَنَا جَالِسٌ، فَقَالَ: مَا أَذِنَ لِلرَّجُلِ بَعْدُ؟ أَمَا آنَ لِلرَّجُلِ أَنْ يَعْرِفَ مَنْزِلَهُ؟» فَقُلْتُ: لَا، قَالَ: انْطَلِقْ مَعِي، فَقَالَ: مَا أَفْعَلُكَ هَذِهِ الْغَدَاةَ؟

---

(١) في (ب) و(ج): «يريد» بالسند من (ب) والإتحاف.

(٢) أخرجه أبو نعيم (٥٨٤٣) من طريق المثنى به.

(٣) هو أحمد بن عبد الجبار العبسي، من رجال الطبراني.

(٤) في (ب) و(ج): «لا أعرفه».

(٥) زيد: «عنه» مستدركة من (ب).

قُلْتُ لَهُ: إِنْ كُنْتَ عَلَى أَمْرِكَ فَقُلْ، فَإِنِّي أَقُولُ. قُلْتُ لَهُ: بِلْهَذَا أَنَّهُ حَرَجَ مِنْ هَهُنَا وَلَمْ يَرْجِعْ إِلَيَّ، وَأَنَا أَعْلَمُ أَيْنَ يُكَلِّمُهُ، فَرَجَعَ وَلَمْ يُفْضِ مِنِّي الْخَبَرَ، فَأَرْدَفَ أَنْ أَلْقَاهُ قَالَ: أَمَا إِنَّكَ قَدْ رَدَدْتَ، هَذَا وَجْهِي، فَاتَّبِعْنِي، وَادْخُلْ حَيْثُ أَدْخُلُ، فَإِنِّي رَأَيْتُ أَنَّهُ سَتَأْتِيهِ عَلَيْكَ قُلْتُ لَهُ: إِنِّي لَمُتَخَلِّفٌ عَلَيْكَ لِمَعْنًى لَعَلَّكَ سَتَعْلَمُ وَانْصَرَفْتُ. قَالَ: فَمَضَى وَمَضَيْتُ مَعَهُ حَتَّى دَخَلَ، وَدَخَلْتُ مَعَهُ عَلَى النَّبِيِّ ﷺ، فَقَالَ: يَا رَسُولَ اللهِ، أَعْرِضُ عَلَى الإِسْلَامِ. فَعَرَضَ عَلَيْهِ، فَأَسْلَمَ مَكَانِي. قَالَ: فَقَالَ لِي: «يَا أَبَا بَكْرٍ، اكْتُمْ هَذَا الأَمْرَ، وَارْجِعْ إِلَى بَلَدِكَ، فَإِذَا بَلَغَكَ ظُهُورُنَا فَالْحَقْ بِنَا». قَالَ: قُلْتُ: وَإِنِّي يَمْكُثُ بِبَلَدِكَ أَحَدٌ مِنَ الْمُشْرِكِينَ بَيْنَ أَظْهُرِهِمْ؟» فَجَاءَ إِلَى الْمَسْجِدِ وَيُقَرِّبُ فِيهِ، فَقَالَ: يَا مَعْشَرَ قُرَيْشٍ، أَشْهَدُ أَنْ لَا إِلَهَ إِلَّا اللهُ، وَأَشْهَدُ أَنَّ مُحَمَّدًا عَبْدُهُ وَرَسُولُهُ. فَقَالُوا: قُومُوا إِلَى هَذَا الصَّبِيِّ، فَقَامُوا فَضَرَبُوهُ بِالأَسْوَاطِ، فَأَدْرَكَتِنِي الصَّبَاءُ، فَأَكَبَّ عَلَيَّ، ثُمَّ أَقْبَلَ عَلَيْهِمْ، فَقَالَ: وَيْلَكُمْ، تَقْتُلُونَ رَجُلًا مِنْ بَنِي غَالِبٍ، وَتَحْتَرِكُمْ وَتَمُرُّونَ عَلَى بِلَادِهِمْ؟ فَأَقْلَعُوا عَنِّي، فَلَمَّا أَصْبَحْتُ الْغَدَ، رَجَعْتُ فَلُمْتُ بَيْنَ مَا قُلْتُ بِالأَمْسِ، فَقَالُوا: قُومُوا إِلَى هَذَا الصَّبِيِّ، فَأَدْرَكَتِنِي الْعَاصِمُ، فَأَكَبَّ عَلَيَّ، وَقَالَ: بِئْسَ مَقَالَتِهِ بِالأَمْسِ، فَكَانَ هَذَا أَوَّلَ إِسْلَامِ أَبِي.(١)

هَذَا حَدِيثٌ صَحِيحٌ عَلَى شَرْطِ الشَّيْخَيْنِ.(٢)

---

(١) زيد في (ز): «وأسلم أخي أنيس بعد ذلك بقليل» وفي (ع): «أخي أنيس».

من قوله: «قال: فقال لي» إلى هنا ساقط من (ز) و(ك).

(٢) في الشيخين: «طهرتهم».

(تحاف النبلاء المهرة (٨/١١ - ١٧/٦٥٠٠).

قال ابن حجر في الإصابة: قلت: له أخبار البخاري ومسلم بغير هذه السياق.

فَلَكَ الْحَدِيثُ الْمُنْكَرُ فِي إِسْنَادِهِ أَبُو ذُحَيْثٍ الْعَامِرِيُّ.

٥٥٥٢ - أَنْبَأَنَا أَبُو الْحَسَنِ عَلِيُّ بْنُ مُحَمَّدٍ الْمُقْرِءُ، ثَنَا أَحْمَدُ بْنُ إِبْرَاهِيمَ الْوَرْسِيُّ بِدِمَشْقَ، ثَنَا مُحَمَّدُ بْنُ عَائِذٍ الْمُشْقِيُّ، حَدَّثَنِي الْوَلِيدُ[1] بْنُ مُسْلِمٍ، ثَنَا أَبُو عَمْرٍو عَائِذُ بْنُ إِدْرِيسَ الْخَوْلَانِيُّ، قَالَ: سَمِعْتُ عُرْوَةَ بْنَ رُوَيْمٍ اللَّخْمِيَّ الْقَرْمَدِيَّ يَقُولُ: حَدَّثَنِي عَامِرُ بْنُ لُؤَيٍّ الْأَشْعَرِيُّ، وَكَانَ مِنْ عُبَّادِ اللَّهِ الَّذِينَ لَا يَخَافُونَ فِي اللَّهِ لَوْمَةَ لَائِمٍ، فَأَتَانَا ذَاتَ لَيْلَةٍ، فَاسْتَدْلَلْنَا عَلَيْهِ حَتَّى وَجَدْنَاهُ فِي بَيْتِ أَبِي أَسْمَاءَ بْنِ الْأَسْوَدِ بِالْأَعْلَى بَيْتِ، فَقَالَ: فَقُلْنَا: عَلَيْكَ بِالْإِذْنِ، فَإِنَّا رَأَيْنَا لِلَّهِ فِي ذَلِكَ رِضًا، فَقَالَ: نَعَمْ، ثُمَّ أَذِنَ لَنَا بِحَاجَتِكُمْ؟ قُلْنَا: فَحَقِّقْ لِي فِيهِ، فَأَصْغَى لَنَا فِي رَحْلِهِ إِلَيْنَا، فَوَجَدْنَا بِهِ رِيحَ بَوْلٍ، فَقُلْتُ: مَا يَكُونُ إِذَا مَرِضَ الْمَلِكُ؟ فَقَالَ: حَجَرٌ لَهُ مِنْ ذَلِكَ، إِنَّا نَخَافُ الْفَاحِشَةَ، وَإِنَّا كُنَّا نَرَاهُ قَدْ أَعْفَّ بَأْسٍ، وَلَقَدْ قَدَرَتْ عَلَيْهِ مَعَهُ مَا تَبْتَغِي بِهِ، وَلَا سَبِيلَ إِلَى ذَلِكَ، وَلَقَدْ أَتَتْهُ بِهِ فِي بَيْتِهِ مَرَّةً، فَقَالَ أَبِي: إِنِّي رَجُلٌ شَاهِدٌ عَلَى الْمَاءِ بِبَدْرٍ، وَكَانَ رَجُلًا شَاعِرًا، فَقُلْتُ: لَا تَفْعَلْ، فَخَرَجَ وَالْمَلِكُ قَائِمٌ عَلَى فَاهِ قَرْيَةٍ مِنْ الْمَدِينَةِ مِرْبَدَهَا الْيَوْمَ، وَإِنَّمَا هُوَ لِمَرْبَدٍ يَرْبِدُ إِلَيْهِ تَمْرٌ مِنْ أَهْلِهِ، فَقَاضَاهُ إِلَى عُثْمَانَ[2]،

= ابن عباس، وقد تقدم في ترجمته، الجرح (١٨٢/٦)، والإصابة (٤٧٨/٥)، وأخرجه أحمد برقم (١٧٤٧).

(١) في (ب) و(ك): «أبو الوليد».

(٢) في التقاسيم: «أخبرنا يحيى».

(٣) في (ب) و(ك): «فقاضاه أبي»، وفي (ف) و(ح): «فقاضاه إلى عثمان»، والمثبت من (ت) و(ق) و(ط) و(ع) و(ل) و(م) و(ن) و(هـ) و(ي) و(ز) و(ص) و(ش) و(ظ) و(غ) و(ض) و(ذ) و(ث) و(خ) و(ظ) و(ض) و(ذ) و(ث) و(خ) و(ظ) و(ض) و(ذ) و(ث) و(خ) و(ظ

فَتَقَدَّمَتْ أُخْتِي عَلَى قُرْبِهَا، وَكَانَتْ أَدْرَبَنَا، فَحَطَبَتْ إِلَى أَبِيهَا، فَقَالَتْ: شَيْخٌ قَبِيرٌ لَا خَادِمَ لَهُ، وَلَا مَالَ، وَلَا مَنْفَعَةَ فِيهِ، فَصَرَفَتْهُ إِلَى صِرْمَتِنَا، فَكَانَتْ لَنَا مَحْمَدَةً وَثَمَنٌ. ثُمَّ أَتَيْتُ خَالَتِي فَاسْتَشَارَتْ بِالطِّمَاءِ، فَإِنَّ عَلَيْهَا رِعَايَةَ الْإِبِلِ وَرُعَاتِهَا، وَهُوَ يَلْقَى الْإِبِلَ بِهَا صَبَاحًا، أَوْ مَسَاءً، أَوْ بَاعِرَةً، أَوْ سَارِحَةً، فَقُلْتُ: إِنَّ هَذَا الَّذِي تَرَيْنَهُ إِنَّمَا فَقَارُهُ، هَا هُوَ ذَاكَ حَيْثُ تَرَيْنَ. فَالْتَفَتَتْ إِلَيْهِ، فَإِذَا مَا جُرْتُ عَنْهُمْ فَهُوَ خَيْرٌ لَكِ، أَنَّهُ إِذَا غَلَبَ شَيْخٌ وَخَبَرَ وَضَبَرَ، فَهُوَ رُجْحَانٌ بِلَبِيبٍ. وَأَتَيْتُ أُمِّيَ فَدَخَلْتُ بَيْنَ الشَّيْخِ وَأُمِّهِ، وَجَسَسْتُ فِيهِ لِأَتَبَيَّنَ بِهِ، لَا أَكُلُّ وَلَا أَثْبَرُ إِلَى الشَّيْخِ، وَأَنَا أَعْلَمُ أَنَّ الشَّيْخَ لَا يَتَزَوَّجُ إِلَّا لِيَتَزَوَّجَ بِي، ثُمَّ تُقَرِّنَا إِمَاءً وَنَتَّخِذَ وَلَمَاءً وَكَانَ كَانَ يَعْتَرِضُهَا، فَأَخْرَجَتْ رَأْسِي، وَقَالَتْ: أَتَرَى هَذِهِ الْجَارِيَةَ؟ أَخْطُبُ إِلَيْهَا عَلَى صَاحِبِهِ، فَقُلْتُ: إِنَّ ذَاكَ، أَمَا وَاللهِ لَوْ كَانَتْ جَارِيَتَكِ مَا تَكَلَّمْتُ بِهَا، ثُمَّ وَثَبَتْ فَخَرَجَتْ أَقْبَلَ أَنْ أَتَكَلَّمَ بِشَيْءٍ، فَلَمَّا أَتَيْتُ رَسُولَ اللهِ ﷺ، قَالَ: مَا لَكِ؟ قُلْتُ: أَيْنَ أَنْتُمْ؟ أَيْنَ أَيْنَ جِئْتُمْ؟ وَمَا جَاءَ بِكُمْ؟ وَأَخَّرْتُهُ. أَخَّرَتْهُ. فَقَالَ: قَالَ: ثُمَّ تَرَكْتُهَا وَأَتَيْتُ رَسُولَ اللهِ ﷺ، فَقَالَ: مَا لَكِ؟ قُلْتُ: أَيْنَ أَنْتُمْ؟ أَيْنَ جِئْتُمْ؟ وَمَا جَاءَ بِكُمْ؟ وَأَخَّرْتُهُ. أَخَّرَتْهُ. فَقَالَ: قَالَ: ثُمَّ تَرَكْتُهَا وَأَتَيْتُ رَسُولَ اللهِ ﷺ، فَقَالَ: مَا لَكِ؟ قُلْتُ: أَيْنَ أَنْتُمْ؟ أَيْنَ جِئْتُمْ؟ وَمَا جَاءَ بِكُمْ؟ وَأَخَّرْتُهُ. أَخَّرَتْهُ. فَقَالَ: قَالَ: ثُمَّ سَكَتُّ فَقَالَ لِي رَسُولُ اللهِ ﷺ: سَكَتُّ فَقَالَ لِي

= حسنٌ، وفي (ز) واو: اعتراضيا لما بعده، وضرب عليها في (ز) وكتب في الحاشية: صحيح منه، وكذا في المعجم الأوسط للطبراني (٣/٣٦٤)، وابن حبان (٢٤٤٦).

(١) في (ب): قبله، وبعده، وفوقه، و«ك»: فوقه، غير موجود في الباقيين.

(٢) في (ب): في.

(٣) في (ك): «أمي».

(٤) في (ك): «فأخبرته».

ذَلِكَ، فَقَالَ: «مَنْ أَنْتَ؟» وَمَنْ أَيْنَ أَنْتَ؟ وَمِنْ أَيْنَ جِئْتَ؟» وَمَا نَجَاةُ هَذَا؟ فَأَنْشَأَ أَعْبُدُهُ الْحَبَشِيُّ فَقَالَ: «مِنْ أَيْنَ جِئْتَ تَأْتِي وَتَفْتَرِضُ؟» فَقُلْتُ: "إِنَّ مَا بَيْنَ رِجْلَيْهِ، أَمَا إِنَّهُ لَمُعْلِمٌ، وَسَمَّاهُ أَبُو بَكْرٍ ﷺ، فَقَالَ: يَا رَسُولَ اللهِ، فَإِنَّ لِي أَنْ أَعْتِقَهُ. قَالَ: «نَعَمْ». ثُمَّ خَرَجَ رَسُولُ اللهِ ﷺ بِعَنْبٍ، وَأَخَذَ ثُمَّ يَأْخُذُ بِيَدِي حَتَّى وَقَفَ رَسُولُ اللهِ ﷺ بِبَابِ أَبِي بَكْرٍ، ثُمَّ دَخَلَ وَلَمْ يَرَ بَيْنَهُ، ثُمَّ أَتَى بِرَبِّ بِرِّ بِرِّ الْعَطَّابِ، فَجَعَلَ يَلْقَمُهُ إِيَّاهُ قِطَعًا، وَنَحْنُ نَأْكُلُ مِنْهُ حَتَّى تَمَلَّأْنَا مِنْهُ، فَقَالَ لِي رَسُولُ اللهِ ﷺ: «مَا اسْمُكَ؟» فَقُلْتُ: "فُلَانٌ. قَالَ: «لَا، بَلْ أَنْتَ فُلَانٌ» وَسَمَّى بِاسْمٍ، وَلَا أَحْسِنُهُ الْآنَ" [1] يَهْتِفُ، فَأَخْرَجَ إِلَيَّ قَوْمَكَ فَدَعَوْهُمْ إِلَى مَا دَعَتْكَ بِهِ، فَإِنَّ فَخَرَجْتُ حَتَّى أَتَيْتُ أَبَا أُمَيَّةَ بِالْمَكَانِ الَّذِي فَقَالَ: مَا لَكَ؟ رَأَيْتُ هَذَا الَّذِي دَعَتْكَ بِهِ، فَأَسْلَمَا، ثُمَّ خَرَجْتَ حَتَّى أَتَيْتَ الْمَدِينَةَ فَأَخْبَرْتُ أَبَا بَكْرٍ بِمَكَانِكَ، وَقُلْتُ لَهُمَا: فَقُلْتُ لَهُمَا: فَقَالَ فَلَمْ يَطِبْ، يَا رَسُولَ اللهِ، إِنَّ أَبَا بَكْرٍ أَطْمَعَنَا مِنْ أَعْطَيْتَهُ، وَذَهَبْتَ إِلَى أَصْحَابِكَ، فَقَالَ: يَا رَسُولَ اللهِ، فَإِنَّ لِي أَنْ أَعْتِقَهُ. قَالَ: «نَعَمْ». ثُمَّ خَرَجَ رَسُولُ اللهِ ﷺ، فَأَخَذَ بِيَدِي حَتَّى وَقَفَ رَسُولُ اللهِ ﷺ بِبَابِ أَبِي بَكْرٍ، ثُمَّ دَخَلَ وَلَمْ يَرَ بَيْنَهُ، ثُمَّ أَتَى بِرَبِّ بِرِّ بِرِّ الْعَطَّابِ، فَجَعَلَ يَلْقَمُهُ إِيَّاهُ قِطَعًا، وَنَحْنُ نَأْكُلُ مِنْهُ حَتَّى تَمَلَّأْنَا مِنْهُ، وَفَضَلَ فَضْلَةٌ مِنْهُ، فَقَالَ: «مَا اسْمُكَ؟» فَقُلْتُ: "فُلَانٌ. قَالَ: «لَا، بَلْ أَنْتَ فُلَانٌ» وَسَمَّى بِاسْمٍ، وَلَا أَحْسِنُهُ الْآنَ" [2] يَهْتِفُ، فَأَخْرَجَ إِلَيَّ قَوْمَكَ فَدَعَوْهُمْ إِلَى مَا دَعَتْكَ بِهِ، فَإِنَّ فَخَرَجْتُ حَتَّى أَتَيْتُ أَبَا أُمَيَّةَ بِالْمَكَانِ الَّذِي فَقَالَ: مَا لَكَ؟ رَأَيْتُ هَذَا الَّذِي دَعَتْكَ بِهِ، فَأَسْلَمَا، ثُمَّ خَرَجْتَ حَتَّى أَتَيْتَ الْمَدِينَةَ فَأَخْبَرْتُ أَبَا بَكْرٍ بِمَكَانِكَ، وَقُلْتُ لَهُمَا: فَقُلْتُ لَهُمَا: فَقَالَ فَلَمْ يَطِبْ، يَا رَسُولَ اللهِ، إِنَّ أَبَا بَكْرٍ أَطْمَعَنَا مِنْ أَعْطَيْتَهُ، وَذَهَبْتَ إِلَى أَصْحَابِكَ، فَقَالَ: يَا رَسُولَ اللهِ، فَإِنَّ لِي أَنْ أَعْتِقَهُ. قَالَ: «نَعَمْ». ثُمَّ خَرَجَ رَسُولُ اللهِ ﷺ، فَأَخَذَ بِيَدِي حَتَّى وَقَفَ رَسُولُ اللهِ ﷺ بِبَابِ أَبِي بَكْرٍ، ثُمَّ دَخَلَ وَلَمْ يَرَ بَيْنَهُ، ثُمَّ أَتَى بِرَبِّ بِرِّ بِرِّ الْعَطَّابِ، فَجَعَلَ يَلْقَمُهُ إِيَّاهُ قِطَعًا، وَنَحْنُ نَأْكُلُ مِنْهُ حَتَّى تَمَلَّأْنَا مِنْهُ، وَفَضَلَ فَضْلَةٌ مِنْهُ، فَقَالَ: «مَا اسْمُكَ؟» فَقُلْتُ: "فُلَانٌ. قَالَ: «لَا، بَلْ أَنْتَ فُلَانٌ» وَسَمَّى بِاسْمٍ، وَلَا أَحْسِنُهُ الْآنَ" [3] يَهْتِفُ، فَأَخْرَجَ إِلَيَّ قَوْمَكَ فَدَعَوْهُمْ إِلَى مَا دَعَتْكَ بِهِ، فَإِنَّ فَخَرَجْتُ حَتَّى أَتَيْتُ أَبَا أُمَيَّةَ بِالْمَكَانِ الَّذِي فَقَالَ: مَا لَكَ؟ رَأَيْتُ هَذَا الَّذِي دَعَتْكَ بِهِ، فَأَسْلَمَا، ثُمَّ خَرَجْتَ حَتَّى أَتَيْتَ الْمَدِينَةَ فَأَخْبَرْتُ أَبَا بَكْرٍ بِمَكَانِكَ، وَقُلْتُ لَهُمَا: فَقُلْتُ لَهُمَا: فَقَالَ فَلَمْ يَطِبْ، يَا رَسُولَ اللهِ، إِنَّ أَبَا بَكْرٍ أَطْمَعَنَا مِنْ أَعْطَيْتَهُ، وَذَهَبْتَ إِلَى أَصْحَابِكَ، فَقَالَ: يَا رَسُولَ اللهِ، فَإِنَّ لِي أَنْ أَعْتِقَهُ. قَالَ: «نَعَمْ». ثُمَّ خَرَجَ رَسُولُ اللهِ ﷺ، فَأَخَذَ بِيَدِي حَتَّى وَقَفَ رَسُولُ اللهِ ﷺ بِبَابِ أَبِي بَكْرٍ، ثُمَّ دَخَلَ وَلَمْ يَرَ بَيْنَهُ، ثُمَّ أَتَى بِرَبِّ بِرِّ بِرِّ الْعَطَّابِ، فَجَعَلَ يَلْقَمُهُ إِيَّاهُ قِطَعًا، وَنَحْنُ نَأْكُلُ مِنْهُ حَتَّى تَمَلَّأْنَا مِنْهُ، وَفَضَلَ فَضْلَةٌ مِنْهُ، فَقَالَ: «مَا اسْمُكَ؟» فَقُلْتُ: "فُلَانٌ. قَالَ: «لَا، بَلْ أَنْتَ فُلَانٌ» وَسَمَّى بِاسْمٍ، وَلَا أَحْسِنُهُ الْآنَ" [4] يَهْتِفُ، فَأَخْرَجَ إِلَيَّ قَوْمَكَ فَدَعَوْهُمْ إِلَى مَا دَعَتْكَ بِهِ، فَإِنَّ فَخَرَجْتُ حَتَّى أَتَيْتُ أَبَا أُمَيَّةَ بِالْمَكَانِ الَّذِي فَقَالَ: مَا لَكَ؟ رَأَيْتُ هَذَا الَّذِي دَعَتْكَ بِهِ، فَأَسْلَمَا، ثُمَّ خَرَجْتَ حَتَّى أَتَيْتَ الْمَدِينَةَ فَأَخْبَرْتُ أَبَا بَكْرٍ بِمَكَانِكَ، وَقُلْتُ لَهُمَا: فَقُلْتُ لَهُمَا: فَقَالَ فَلَمْ يَطِبْ، يَا رَسُولَ اللهِ، إِنَّ أَبَا بَكْرٍ أَطْمَعَنَا مِنْ أَعْطَيْتَهُ، وَذَهَبْتَ إِلَى أَصْحَابِكَ، فَقَالَ: يَا رَسُولَ اللهِ، فَإِنَّ لِي أَنْ أَعْتِقَهُ. قَالَ: «نَعَمْ». ثُمَّ خَرَجَ رَسُولُ اللهِ ﷺ، فَأَخَذَ بِيَدِي حَتَّى وَقَفَ رَسُولُ اللهِ ﷺ بِبَابِ أَبِي بَكْرٍ، ثُمَّ دَخَلَ وَلَمْ يَرَ بَيْنَهُ، ثُمَّ أَتَى بِرَبِّ بِرِّ بِرِّ الْعَطَّابِ، فَجَعَلَ يَلْقَمُهُ إِيَّاهُ قِطَعًا، وَنَحْنُ نَأْكُلُ مِنْهُ حَتَّى تَمَلَّأْنَا مِنْهُ، وَفَضَلَ فَضْلَةٌ مِنْهُ، فَقَالَ: «مَا اسْمُكَ؟» فَقُلْتُ: "فُلَانٌ. قَالَ: «لَا، بَلْ أَنْتَ فُلَانٌ» وَسَمَّى بِاسْمٍ، وَلَا أَحْسِنُهُ الْآنَ" [5] يَهْتِفُ، فَأَخْرَجَ إِلَيَّ قَوْمَكَ فَدَعَوْهُمْ إِلَى مَا دَعَتْكَ بِهِ، فَإِنَّ فَخَرَجْتُ حَتَّى أَتَيْتُ أَبَا أُمَيَّةَ بِالْمَكَانِ الَّذِي فَقَالَ: مَا لَكَ؟ رَأَيْتُ هَذَا الَّذِي دَعَتْكَ بِهِ، فَأَسْلَمَا، ثُمَّ خَرَجْتَ حَتَّى أَتَيْتَ الْمَدِينَةَ فَأَخْبَرْتُ أَبَا بَكْرٍ بِمَكَانِكَ، وَقُلْتُ لَهُمَا: فَقُلْتُ لَهُمَا: فَقَالَ فَلَمْ يَطِبْ، يَا رَسُولَ اللهِ، إِنَّ أَبَا بَكْرٍ أَطْمَعَنَا مِنْ أَعْطَيْتَهُ، وَذَهَبْتَ إِلَى أَصْحَابِكَ، فَقَالَ: يَا رَسُولَ اللهِ، فَإِنَّ لِي أَنْ أَعْتِقَهُ. قَالَ: «نَعَمْ». ثُمَّ خَرَجَ رَسُولُ اللهِ ﷺ، فَأَخَذَ بِيَدِي حَتَّى وَقَفَ رَسُولُ اللهِ ﷺ بِبَابِ أَبِي بَكْرٍ، ثُمَّ دَخَلَ وَلَمْ يَرَ بَيْنَهُ، ثُمَّ أَتَى بِرَبِّ بِرِّ بِرِّ الْعَطَّابِ، فَجَعَلَ يَلْقَمُهُ إِيَّاهُ قِطَعًا، وَنَحْنُ نَأْكُلُ مِنْهُ حَتَّى تَمَلَّأْنَا مِنْهُ، وَفَضَلَ فَضْلَةٌ مِنْهُ، فَقَالَ: «مَا اسْمُكَ؟» فَقُلْتُ: "فُلَانٌ. قَالَ: «لَا، بَلْ أَنْتَ فُلَانٌ» وَسَمَّى بِاسْمٍ، وَلَا أَحْسِنُهُ الْآنَ" [6] يَهْتِفُ، فَأَخْرَجَ إِلَيَّ قَوْمَكَ فَدَعَوْهُمْ إِلَى مَا دَعَتْكَ بِهِ، فَإِنَّ فَخَرَجْتُ حَتَّى أَتَيْتُ أَبَا أُمَيَّةَ بِالْمَكَانِ الَّذِي فَقَالَ: مَا لَكَ؟ رَأَيْتُ هَذَا الَّذِي دَعَتْكَ بِهِ، فَأَسْلَمَا، ثُمَّ خَرَجْتَ حَتَّى أَتَيْتَ الْمَدِينَةَ فَأَخْبَرْتُ أَبَا بَكْرٍ بِمَكَانِكَ، وَقُلْتُ لَهُمَا: فَقُلْتُ لَهُمَا: فَقَالَ فَلَمْ يَطِبْ، يَا رَسُولَ اللهِ، إِنَّ أَبَا بَكْرٍ أَطْمَعَنَا مِنْ أَعْطَيْتَهُ، وَذَهَبْتَ إِلَى أَصْحَابِكَ، فَقَالَ: يَا رَسُولَ اللهِ، فَإِنَّ لِي أَنْ أَعْتِقَهُ. قَالَ: «نَعَمْ». ثُمَّ خَرَجَ رَسُولُ اللهِ ﷺ، فَأَخَذَ بِيَدِي حَتَّى وَقَفَ رَسُولُ اللهِ ﷺ بِبَابِ أَبِي بَكْرٍ، ثُمَّ دَخَلَ وَلَمْ يَرَ بَيْنَهُ، ثُمَّ أَتَى بِرَبِّ بِرِّ بِرِّ الْعَطَّابِ، فَجَعَلَ يَلْقَمُهُ إِيَّاهُ قِطَعًا، وَنَحْنُ نَأْكُلُ مِنْهُ حَتَّى تَمَلَّأْنَا مِنْهُ، وَفَضَلَ فَضْلَةٌ مِنْهُ، فَقَالَ: «مَا اسْمُكَ؟» فَقُلْتُ: "فُلَانٌ. قَالَ: «لَا، بَلْ أَنْتَ فُلَانٌ» وَسَمَّى بِاسْمٍ، وَلَا أَحْسِنُهُ الْآنَ" [7] يَهْتِفُ، فَأَخْرَجَ إِلَيَّ قَوْمَكَ فَدَعَوْهُمْ إِلَى مَا دَعَتْكَ بِهِ، فَإِنَّ فَخَرَجْتُ حَتَّى أَتَيْتُ أَبَا أُمَيَّةَ بِالْمَكَانِ الَّذِي فَقَالَ: مَا لَكَ؟ رَأَيْتُ هَذَا الَّذِي دَعَتْكَ بِهِ، فَأَسْلَمَا، ثُمَّ خَرَجْتَ حَتَّى أَتَيْتَ الْمَدِينَةَ فَأَخْبَرْتُ أَبَا بَكْرٍ بِمَكَانِكَ، وَقُلْتُ لَهُمَا: فَقُلْتُ لَهُمَا: فَقَالَ فَلَمْ يَطِبْ، يَا رَسُولَ اللهِ، إِنَّ أَبَا بَكْرٍ أَطْمَعَنَا مِنْ أَعْطَيْتَهُ، وَذَهَبْتَ إِلَى أَصْحَابِكَ، فَقَالَ: يَا رَسُولَ اللهِ، فَإِنَّ لِي أَنْ أَعْتِقَهُ. قَالَ: «نَعَمْ». ثُمَّ خَرَجَ رَسُولُ اللهِ ﷺ، فَأَخَذَ بِيَدِي حَتَّى وَقَفَ رَسُولُ اللهِ ﷺ بِبَابِ أَبِي بَكْرٍ، ثُمَّ دَخَلَ وَلَمْ يَرَ بَيْنَهُ، ثُمَّ أَتَى بِرَبِّ بِرِّ بِرِّ الْعَطَّابِ، فَجَعَلَ يَلْقَمُهُ إِيَّاهُ قِطَعًا، وَنَحْنُ نَأْكُلُ مِنْهُ حَتَّى تَمَلَّأْنَا مِنْهُ، وَفَضَلَ فَضْلَةٌ مِنْهُ، فَقَالَ: «مَا اسْمُكَ؟» فَقُلْتُ: "فُلَانٌ. قَالَ: «لَا، بَلْ أَنْتَ فُلَانٌ» وَسَمَّى بِاسْمٍ، وَلَا أَحْسِنُهُ الْآنَ" [8] يَهْتِفُ، فَأَخْرَجَ إِلَيَّ قَوْمَكَ فَدَعَوْهُمْ إِلَى مَا دَعَتْكَ بِهِ، فَإِنَّ فَخَرَجْتُ حَتَّى أَتَيْتُ أَبَا أُمَيَّةَ بِالْمَكَانِ الَّذِي فَقَالَ: مَا لَكَ؟ رَأَيْتُ هَذَا الَّذِي دَعَتْكَ بِهِ، فَأَسْلَمَا، ثُمَّ خَرَجْتَ حَتَّى أَتَيْتَ الْمَدِينَةَ فَأَخْبَرْتُ أَبَا بَكْرٍ بِمَكَانِكَ، وَقُلْتُ لَهُمَا: فَقُلْتُ لَهُمَا: فَقَالَ فَلَمْ يَطِبْ، يَا رَسُولَ اللهِ، إِنَّ أَبَا بَكْرٍ أَطْمَعَنَا مِنْ أَعْطَيْتَهُ، وَذَهَبْتَ إِلَى أَصْحَابِكَ، فَقَالَ: يَا رَسُولَ اللهِ، فَإِنَّ لِي أَنْ أَعْتِقَهُ. قَالَ: «نَعَمْ». ثُمَّ خَرَجَ رَسُولُ اللهِ ﷺ، فَأَخَذَ بِيَدِي حَتَّى وَقَفَ رَسُولُ اللهِ ﷺ بِبَابِ أَبِي بَكْرٍ، ثُمَّ دَخَلَ وَلَمْ يَرَ بَيْنَهُ، ثُمَّ أَتَى بِرَبِّ بِرِّ بِرِّ الْعَطَّابِ، فَجَعَلَ يَلْقَمُهُ إِيَّاهُ قِطَعًا، وَنَحْنُ نَأْكُلُ مِنْهُ حَتَّى تَمَلَّأْنَا مِنْهُ، وَفَضَلَ فَضْلَةٌ مِنْهُ، فَقَالَ: «مَا اسْمُكَ؟» فَقُلْتُ: "فُلَانٌ. قَالَ: «لَا، بَلْ أَنْتَ فُلَانٌ» وَسَمَّى بِاسْمٍ، وَلَا أَحْسِنُهُ الْآنَ" [9] يَهْتِفُ، فَأَخْرَجَ إِلَيَّ قَوْمَكَ فَدَعَوْهُمْ إِلَى مَا دَعَتْكَ بِهِ، فَإِنَّ فَخَرَجْتُ حَتَّى أَتَيْتُ أَبَا أُمَيَّةَ بِالْمَكَانِ الَّذِي فَقَالَ: مَا لَكَ؟ رَأَيْتُ هَذَا الَّذِي دَعَتْكَ بِهِ، فَأَسْلَمَا، ثُمَّ خَرَجْتَ حَتَّى أَتَيْتَ الْمَدِينَةَ فَأَخْبَرْتُ أَبَا بَكْرٍ بِمَكَانِكَ، وَقُلْتُ لَهُمَا: فَقُلْتُ لَهُمَا: فَقَالَ فَلَمْ يَطِبْ، يَا رَسُولَ اللهِ، إِنَّ أَبَا بَكْرٍ أَطْمَعَنَا مِنْ أَعْطَيْتَهُ، وَذَهَبْتَ إِلَى أَصْحَابِكَ، فَقَالَ: يَا رَسُولَ اللهِ، فَإِنَّ لِي أَنْ أَعْتِقَهُ. قَالَ: «نَعَمْ». ثُمَّ خَرَجَ رَسُولُ اللهِ ﷺ، فَأَخَذَ بِيَدِي حَتَّى وَقَفَ رَسُولُ اللهِ ﷺ بِبَابِ أَبِي بَكْرٍ، ثُمَّ دَخَلَ وَلَمْ يَرَ بَيْنَهُ، ثُمَّ أَتَى بِرَبِّ بِرِّ بِرِّ الْعَطَّابِ، فَجَعَلَ يَلْقَمُهُ إِيَّاهُ قِطَعًا، وَنَحْنُ نَأْكُلُ مِنْهُ حَتَّى تَمَلَّأْنَا مِنْهُ، وَفَضَلَ فَضْلَةٌ مِنْهُ، فَقَالَ: «مَا اسْمُكَ؟» فَقُلْتُ: "فُلَانٌ. قَالَ: «لَا، بَلْ أَنْتَ فُلَانٌ» وَسَمَّى بِاسْمٍ، وَلَا أَحْسِنُهُ الْآنَ" [10] يَهْتِفُ، فَأَخْرَجَ إِلَيَّ قَوْمَكَ فَدَعَوْهُمْ إِلَى مَا دَعَتْكَ بِهِ، فَإِنَّ فَخَرَجْتُ حَتَّى أَتَيْتُ أَبَا أُمَيَّةَ بِالْمَكَانِ الَّذِي فَقَالَ: مَا لَكَ؟ رَأَيْتُ هَذَا الَّذِي دَعَتْكَ بِهِ، فَأَسْلَمَا، ثُمَّ خَرَجْتَ حَتَّى أَتَيْتَ الْمَدِينَةَ فَأَخْبَرْتُ أَبَا بَكْرٍ بِمَكَانِكَ، وَقُلْتُ لَهُمَا: فَقُلْتُ لَهُمَا: فَقَالَ فَلَمْ يَطِبْ، يَا رَسُولَ اللهِ، إِنَّ أَبَا بَكْرٍ أَطْمَعَنَا مِنْ أَعْطَيْتَهُ، وَذَهَبْتَ إِلَى أَصْحَابِكَ، فَقَالَ: يَا رَسُولَ اللهِ، فَإِنَّ لِي أَنْ أَعْتِقَهُ. قَالَ: «نَعَمْ». ثُمَّ خَرَجَ رَسُولُ اللهِ ﷺ، فَأَخَذَ بِيَدِي حَتَّى وَقَفَ رَسُولُ اللهِ ﷺ بِبَابِ أَبِي بَكْرٍ، ثُمَّ دَخَلَ وَلَمْ يَرَ بَيْنَهُ، ثُمَّ أَتَى بِرَبِّ بِرِّ بِرِّ الْعَطَّابِ، فَجَعَلَ يَلْقَمُهُ إِيَّاهُ قِطَعًا، وَنَحْنُ نَأْكُلُ مِنْهُ حَتَّى تَمَلَّأْنَا مِنْهُ، وَفَضَلَ فَضْلَةٌ مِنْهُ، فَقَالَ: «مَا اسْمُكَ؟» فَقُلْتُ: "فُلَانٌ. قَالَ: «لَا، بَلْ أَنْتَ فُلَانٌ» وَسَمَّى بِاسْمٍ، وَلَا أَحْسِنُهُ الْآنَ" [11] يَهْتِفُ، فَأَخْرَجَ إِلَيَّ قَوْمَكَ فَدَعَوْهُمْ إِلَى مَا دَعَتْكَ بِهِ، فَإِنَّ فَخَرَجْتُ حَتَّى أَتَيْتُ أَبَا أُمَيَّةَ بِالْمَكَانِ الَّذِي فَقَالَ: مَا لَكَ؟ رَأَيْتُ هَذَا الَّذِي دَعَتْكَ بِهِ، فَأَسْلَمَا، ثُمَّ خَرَجْتَ حَتَّى أَتَيْتَ الْمَدِينَةَ فَأَخْبَرْتُ أَبَا بَكْرٍ بِمَكَانِكَ، وَقُلْتُ لَهُمَا: فَقُلْتُ لَهُمَا: فَقَالَ فَلَمْ يَطِبْ، يَا رَسُولَ اللهِ، إِنَّ أَبَا بَكْرٍ أَطْمَعَنَا مِنْ أَعْطَيْتَهُ، وَذَهَبْتَ إِلَى أَصْحَابِكَ، فَقَالَ: يَا رَسُولَ اللهِ، فَإِنَّ لِي أَنْ أَعْتِقَهُ. قَالَ: «نَعَمْ». ثُمَّ خَرَجَ رَسُولُ اللهِ ﷺ، فَأَخَذَ بِيَدِي حَتَّى وَقَفَ رَسُولُ اللهِ ﷺ بِبَابِ أَبِي بَكْرٍ، ثُمَّ دَخَلَ وَلَمْ يَرَ بَيْنَهُ، ثُمَّ أَتَى بِرَبِّ بِرِّ بِرِّ الْعَطَّابِ، فَجَعَلَ يَلْقَمُهُ إِيَّاهُ قِطَعًا، وَنَحْنُ نَأْكُلُ مِنْهُ حَتَّى تَمَلَّأْنَا مِنْهُ، وَفَضَلَ فَضْلَةٌ مِنْهُ، فَقَالَ: «مَا اسْمُكَ؟» فَقُلْتُ: "فُلَانٌ. قَالَ: «لَا، بَلْ أَنْتَ فُلَانٌ» وَسَمَّى بِاسْمٍ، وَلَا أَحْسِنُهُ الْآنَ" [12] يَهْتِفُ، فَأَخْرَجَ إِلَيَّ قَوْمَكَ فَدَعَوْهُمْ إِلَى مَا دَعَتْكَ بِهِ، فَإِنَّ فَخَرَجْتُ حَتَّى أَتَيْتُ أَبَا أُمَيَّةَ بِالْمَكَانِ الَّذِي فَقَالَ: مَا لَكَ؟ رَأَيْتُ هَذَا الَّذِي دَعَتْكَ بِهِ، فَأَسْلَمَا، ثُمَّ خَرَجْتَ حَتَّى أَتَيْتَ الْمَدِينَةَ فَأَخْبَرْتُ أَبَا بَكْرٍ بِمَكَانِكَ، وَقُلْتُ لَهُمَا: فَقُلْتُ لَهُمَا: فَقَالَ فَلَمْ يَطِبْ، يَا رَسُولَ اللهِ، إِنَّ أَبَا بَكْرٍ أَطْمَعَنَا مِنْ أَعْطَيْتَهُ، وَذَهَبْتَ إِلَى أَصْحَابِكَ، فَقَالَ: يَا رَسُولَ اللهِ، فَإِنَّ لِي أَنْ أَعْتِقَهُ. قَالَ: «نَعَمْ». ثُمَّ خَرَجَ رَسُولُ اللهِ ﷺ، فَأَخَذَ بِيَدِي حَتَّى وَقَفَ رَسُولُ اللهِ ﷺ بِبَابِ أَبِي بَكْرٍ، ثُمَّ دَخَلَ وَلَمْ يَرَ بَيْنَهُ، ثُمَّ أَتَى بِرَبِّ بِرِّ بِرِّ الْعَطَّابِ، فَجَعَلَ يَلْقَمُهُ إِيَّاهُ قِطَعًا، وَنَحْنُ نَأْكُلُ مِنْهُ حَتَّى تَمَلَّأْنَا مِنْهُ، وَفَضَلَ فَضْلَةٌ مِنْهُ، فَقَالَ: «مَا اسْمُكَ؟» فَقُلْتُ: "فُلَانٌ. قَالَ: «لَا، بَلْ أَنْتَ فُلَانٌ» وَسَمَّى بِاسْمٍ، وَلَا أَحْسِنُهُ الْآنَ" [13] يَهْتِفُ، فَأَخْرَجَ إِلَيَّ قَوْمَكَ فَدَعَوْهُمْ إِلَى مَا دَعَتْكَ بِهِ، فَإِنَّ فَخَرَجْتُ حَتَّى أَتَيْتُ أَبَا أُمَيَّةَ بِالْمَكَانِ الَّذِي فَقَالَ: مَا لَكَ؟ رَأَيْتُ هَذَا الَّذِي دَعَتْكَ بِهِ، فَأَسْلَمَا، ثُمَّ خَرَجْتَ حَتَّى أَتَيْتَ الْمَدِينَةَ فَأَخْبَرْتُ أَبَا بَكْرٍ بِمَكَانِكَ، وَقُلْتُ لَهُمَا: فَقُلْتُ لَهُمَا: فَقَالَ فَلَمْ يَطِبْ، يَا رَسُولَ اللهِ، إِنَّ أَبَا بَكْرٍ أَطْمَعَنَا مِنْ أَعْطَيْتَهُ، وَذَهَبْتَ إِلَى أَصْحَابِكَ، فَقَالَ: يَا رَسُولَ اللهِ، فَإِنَّ لِي أَنْ أَعْتِقَهُ. قَالَ: «نَعَمْ». ثُمَّ خَرَجَ رَسُولُ اللهِ ﷺ، فَأَخَذَ بِيَدِي حَتَّى وَقَفَ رَسُولُ اللهِ ﷺ بِبَابِ أَبِي بَكْرٍ، ثُمَّ دَخَلَ وَلَمْ يَرَ بَيْنَهُ، ثُمَّ أَتَى بِرَبِّ بِرِّ بِرِّ الْعَطَّابِ، فَجَعَلَ يَلْقَمُهُ إِيَّاهُ قِطَعًا، وَنَحْنُ نَأْكُلُ مِنْهُ حَتَّى تَمَلَّأْنَا مِنْهُ، وَفَضَلَ فَضْلَةٌ مِنْهُ، فَقَالَ: «مَا اسْمُكَ؟» فَقُلْتُ: "فُلَانٌ. قَالَ: «لَا، بَلْ أَنْتَ فُلَانٌ» وَسَمَّى بِاسْمٍ، وَلَا أَحْسِنُهُ الْآنَ" [14] يَهْتِفُ، فَأَخْرَجَ إِلَيَّ قَوْمَكَ فَدَعَوْهُمْ إِلَى مَا دَعَتْكَ بِهِ، فَإِنَّ فَخَرَجْتُ حَتَّى أَتَيْتُ أَبَا أُمَيَّةَ بِالْمَكَانِ الَّذِي فَقَالَ: مَا لَكَ؟ رَأَيْتُ هَذَا الَّذِي دَعَتْكَ بِهِ، فَأَسْلَمَا، ثُمَّ خَرَجْتَ حَتَّى أَتَيْتَ الْمَدِينَةَ فَأَخْبَرْتُ أَبَا بَكْرٍ بِمَكَانِكَ، وَقُلْتُ لَهُمَا: فَقُلْتُ لَهُمَا: فَقَالَ فَلَمْ يَطِبْ، يَا رَسُولَ اللهِ، إِنَّ أَبَا بَكْرٍ أَطْمَعَنَا مِنْ أَعْطَيْتَهُ، وَذَهَبْتَ إِلَى أَصْحَابِكَ، فَقَالَ: يَا رَسُولَ اللهِ، فَإِنَّ لِي أَنْ أَعْتِقَهُ. قَالَ: «نَعَمْ». ثُمَّ خَرَجَ رَسُولُ اللهِ ﷺ، فَأَخَذَ بِيَدِي حَتَّى وَقَفَ رَسُولُ اللهِ ﷺ بِبَابِ أَبِي بَكْرٍ، ثُمَّ دَخَلَ وَلَمْ يَرَ بَيْنَهُ، ثُمَّ أَتَى بِرَبِّ بِرِّ بِرِّ الْعَطَّابِ، فَجَعَلَ يَلْقَمُهُ إِيَّاهُ قِطَعًا، وَنَحْنُ نَأْكُلُ مِنْهُ حَتَّى تَمَلَّأْنَا مِنْهُ، وَفَضَلَ فَضْلَةٌ مِنْهُ، فَقَالَ: «مَا اسْمُكَ؟» فَقُلْتُ: "فُلَانٌ. قَالَ: «لَا، بَلْ أَنْتَ فُلَانٌ» وَسَمَّى بِاسْمٍ، وَلَا أَحْسِنُهُ الْآنَ" [15] يَهْتِفُ، فَأَخْرَجَ إِلَيَّ قَوْمَكَ فَدَعَوْهُمْ إِلَى مَا دَعَتْكَ بِهِ، فَإِنَّ فَخَرَجْتُ حَتَّى أَتَيْتُ أَبَا أُمَيَّةَ بِالْمَكَانِ الَّذِي فَقَالَ: مَا لَكَ؟ رَأَيْتُ هَذَا الَّذِي دَعَتْكَ بِهِ، فَأَسْلَمَا، ثُمَّ خَرَجْتَ حَتَّى أَتَيْتَ الْمَدِينَةَ فَأَخْبَرْتُ أَبَا بَكْرٍ بِمَكَانِكَ، وَقُلْتُ لَهُمَا: فَقُلْتُ لَهُمَا: فَقَالَ فَلَمْ يَطِبْ، يَا رَسُولَ اللهِ، إِنَّ أَبَا بَكْرٍ أَطْمَعَنَا مِنْ أَعْطَيْتَهُ، وَذَهَبْتَ إِلَى أَصْحَابِكَ، فَقَالَ: يَا رَسُولَ اللهِ، فَإِنَّ لِي أَنْ أَعْتِقَهُ. قَالَ: «نَعَمْ». ثُمَّ خَرَجَ رَسُولُ اللهِ ﷺ، فَأَخَذَ بِيَدِي حَتَّى وَقَفَ رَسُولُ اللهِ ﷺ بِبَابِ أَبِي بَكْرٍ، ثُمَّ دَخَلَ وَلَمْ يَرَ بَيْنَهُ، ثُمَّ أَتَى بِرَبِّ بِرِّ بِرِّ الْعَطَّابِ، فَجَعَلَ يَلْقَمُهُ إِيَّاهُ قِطَعًا، وَنَحْنُ نَأْكُلُ مِنْهُ حَتَّى تَمَلَّأْنَا مِنْهُ، وَفَضَلَ فَضْلَةٌ مِنْهُ، فَقَالَ: «مَا اسْمُكَ؟» فَقُلْتُ: "فُلَانٌ. قَالَ: «لَا، بَلْ أَنْتَ فُلَانٌ» وَسَمَّى بِاسْمٍ، وَلَا أَحْسِنُهُ الْآنَ" [16] يَهْتِفُ، فَأَخْرَجَ إِلَيَّ قَوْمَكَ فَدَعَوْهُمْ إِلَى مَا دَعَتْكَ بِهِ، فَإِنَّ فَخَرَجْتُ حَتَّى أَتَيْتُ أَبَا أُمَيَّةَ بِالْمَكَانِ الَّذِي فَقَالَ: مَا لَكَ؟ رَأَيْتُ هَذَا الَّذِي دَعَتْكَ بِهِ، فَأَسْلَمَا، ثُمَّ خَرَجْتَ حَتَّى أَتَيْتَ الْمَدِينَةَ فَأَخْبَرْتُ أَبَا بَكْرٍ بِمَكَانِكَ، وَقُلْتُ لَهُمَا: فَقُلْتُ لَهُمَا: فَقَالَ فَلَمْ يَطِبْ، يَا رَسُولَ اللهِ، إِنَّ أَبَا بَكْرٍ أَطْمَعَنَا مِنْ أَعْطَيْتَهُ، وَذَهَبْتَ إِلَى أَصْحَابِكَ، فَقَالَ: يَا رَسُولَ اللهِ، فَإِنَّ لِي أَنْ أَعْتِقَهُ. قَالَ: «نَعَمْ». ثُمَّ خَرَجَ رَسُولُ اللهِ ﷺ، فَأَخَذَ بِيَدِي حَتَّى وَقَفَ رَسُولُ اللهِ ﷺ بِبَابِ أَبِي بَكْرٍ، ثُمَّ دَخَلَ وَلَمْ يَرَ بَيْنَهُ، ثُمَّ أَتَى بِرَبِّ بِرِّ بِرِّ الْعَطَّابِ، فَجَعَلَ يَلْقَمُهُ إِيَّاهُ قِطَعًا، وَنَحْنُ نَأْكُلُ مِنْهُ حَتَّى تَمَلَّأْنَا مِنْهُ، وَفَضَلَ فَضْلَةٌ مِنْهُ، فَقَالَ: «مَا اسْمُكَ؟» فَقُلْتُ: "فُلَانٌ. قَالَ: «لَا، بَلْ أَنْتَ فُلَانٌ» وَسَمَّى بِاسْمٍ، وَلَا أَحْسِنُهُ الْآنَ" [17] يَهْتِفُ، فَأَخْرَجَ إِلَيَّ قَوْمَكَ فَدَعَوْهُمْ إِلَى مَا دَعَتْكَ بِهِ، فَإِنَّ فَخَرَجْتُ حَتَّى أَتَيْتُ أَبَا أُمَيَّةَ بِالْمَكَانِ الَّذِي فَقَالَ: مَا لَكَ؟ رَأَيْتُ هَذَا الَّذِي دَعَتْكَ بِهِ، فَأَسْلَمَا، ثُمَّ خَرَجْتَ حَتَّى أَتَيْتَ الْمَدِينَةَ فَأَخْبَرْتُ أَبَا بَكْرٍ بِمَكَانِكَ، وَقُلْتُ لَهُمَا: فَقُلْتُ لَهُمَا: فَقَالَ فَلَمْ يَطِبْ، يَا رَسُولَ اللهِ، إِنَّ أَبَا بَكْرٍ أَطْمَعَنَا مِنْ أَعْطَيْتَهُ، وَذَهَبْتَ إِلَى أَصْحَابِكَ، فَقَالَ: يَا رَسُولَ اللهِ، فَإِنَّ لِي أَنْ أَعْتِقَهُ. قَالَ: «نَعَمْ». ثُمَّ خَرَجَ رَسُولُ اللهِ

جَابِرِيَّكَ؟ قُلْتُ: نَعَمْ، قَدِمَ أَبُوكَ الْيَوْمَ عِنْدَ الْمَشْرِبِ، فَلَمَّا أَرَادَ مُصَلًّا حَتَّى يُؤْتِيَنِي عَلَيْهِ مَالًا عَلَيْهِ فَأَتَيْتُهُ، قَالَ: "لَيْتَ كُنْتَ تَرَكْتَهُ"، قُلْتُ: لَا أَتْرُوِي إِلَّا"، قَالَ: وَتَهْيَى اللهُ حَتَّى أَرْتَحِلَ اللهُ عَلَى الْإِسْلَامِ"."

٥٥٥٣- حَدَّثَنَا أَبُو الْعَبَّاسِ مُحَمَّدُ بْنُ يَعْقُوبَ، ثنا أَحْمَدُ بْنُ عِيسَى الطَّحَّانُ بِتِنِّيسَ، ثنا عَمْرُو بْنُ أَبِي سَلَمَةَ، ثنا صَدَقَةُ بْنُ عَبْدِ اللهِ، عَنْ نَصْرِ بْنِ عَلْقَمَةَ، عَنْ أَبِيهِ، عَنِ ابْنِ عَبَّاسٍ، عَنْ خَبَّابٍ بْنِ الْأَرَتِّ قَالَ: قَالَ أَبُو بَكْرٍ يَوْمًا: لَقَدْ رَأَيْتُنِي وَبِلَالٌ الْإِسْلَامِ، يَا بِلَالُ مَا يُقِيمُ عَلَيْنَا إِلَّا الشَّيْخُ عُتْبَةُ، وَأَنَّهُ عَلَيْنَا شَرٌّ، وَبِلَالٌ، هَذَا حَدِيثُ صَحِيحُ الْإِسْنَادِ، وَلَمْ يُخَرِّجَاهُ.

٥٥٥٤- حَدَّثَنَا أَبُو عَبْدِ اللهِ مُحَمَّدُ بْنُ يَعْقُوبَ الْحَافِظُ، ثنا الْحُسَيْنُ بْنُ مُحَمَّدِ بْنِ زِيَادٍ، ثنا عَبْدُ اللهِ بْنُ الزُّبَيْرِ الْأَسَدِيُّ، ثنا الْمُغِيرَةُ بْنُ مُحَمَّدٍ، عَنْ عَكْرِمَةَ بْنِ

---

(١) في (ز): "فأتيته".

(٢) قال الذهبي في التلخيص: (فيه): إسناده صالح، قلت: وأصله في صحيح مسلم (١٦٥٠-١٥٥) من حديث حميد بن هلال عن عبد الله بن الصامت عن أبي ذر بنحوه.

(٣) [صدقة السمين (٤١٤/٢-١٧٦٦٥)].

(٤) [عبد الرحمن بن أبي سلمة (٤١٤/٢-١٧٦٦٥)].

(٥) [صدقة السمين (٤١٤/٢-١٧٦٦٥)].

(٦) قال الذهبي في الإسناد: (فيه): أبو صدقة ضعيف جدًا، وأبوه: إما معاوية السمين الدمشقي.

(٧) [عبد الله بن محمد بن يعقوب]: عبد الله بن عمر البيانى، أبو محمد المعروف بابن الوزير، من الثقات من محمد بن سنبر الحراني.

عَنْهُمْ، عَنْ أَبِي زُرْعَةَ بِسَنَدِكَ بْنِ الْوَلِيدِ، عَنْ مَالِكٍ بْنِ مِرْثَدٍ، عَنْ أَبِيهِ، عَنْ أَبِي بُرَيْدَةَ، قَالَتْ: قُلْتُ: يَا رَسُولَ اللهِ، أَسْأَلُ عَنْ ثَلَاثَةٍ عَنِّي، وَأَنَا إِبْرِيقُ اللهِ، وَعَنْ إِبْرِيقِ اللهِ، وَعَنْ مَلَكِ اللهِ. فَقُلْتَ: السَّلَامُ عَلَيْكَ يَا رَسُولَ اللهِ، أَشْهَدُ أَنْ لَا إِلَهَ إِلَّا اللهُ، وَأَنَّ مُحَمَّدًا عَبْدُهُ وَرَسُولُهُ، فَهَذَا وَاللهِ الِاسْتِئْذَانُ فِي الدُّخُولِ.

٥٥٥٥ - **أَخْبَرَنَا** أَبُو الْفَضْلِ مُحَمَّدُ بْنُ إِبْرَاهِيمَ الْمُزَكِّي،(١) نَا أَحْمَدُ بْنُ سَلَمَةَ، نَا الْعَبَّاسُ بْنُ عَبْدِ الْعَظِيمِ الْعَنْبَرِيُّ، نَا النَّضْرُ بْنُ مُحَمَّدٍ، نَا عِكْرِمَةُ بْنُ عَمَّارٍ، نَا أَبُو زُرْعَةَ، عَنْ مَالِكِ بْنِ مِرْثَدٍ، عَنْ أَبِيهِ، عَنْ أَبِي بُرَيْدَةَ، قَالَ: قُلْتُ: يَا رَسُولَ اللهِ، **إِنِّي أَسْأَلُ** عَنْ ثَلَاثَةٍ عَنِّي، وَأَنَا إِبْرِيقُ اللهِ، وَعَنْ إِبْرِيقِ اللهِ، وَعَنْ مَلَكِ اللهِ، **وَلَا أَرَى** مِنْ أَهْلِي أَنَّ شَيْبَةَ عِيسَى ابْنَ مَرْيَمَ، قَامَ مِنَ الْخَطَبِ، فَقَالَ: يَا رَسُولَ اللهِ، فَتَرَكَ ذَلِكَ إِلَيْهِ. قَالَ: **فَلَمْ أَفْهَمْ لَهُ كَلَامَهُ**.(٢)

هَذَا حَدِيثٌ صَحِيحٌ عَلَى شَرْطِ مُسْلِمٍ، وَلَمْ يُخَرِّجَاهُ، وَقَدْ رُوِيَ عَنْ عَبْدِ اللهِ بْنِ عَمْرٍو، وَأَبِي الدَّرْدَاءِ.

أَمَّا حَدِيثُ عَبْدِ اللهِ بْنِ عَمْرٍو:

٥٥٥٦ - **فَأَخْبَرَنَا** أَبُو الْحَسَنِ مُحَمَّدُ بْنُ يَعْقُوبَ، نَا الْعَبَّاسُ بْنُ مُحَمَّدٍ الدُّورِيُّ، نَا أَبُو يَحْيَى الْحِمَّانِيُّ، نَا الْأَعْمَشُ

---

(١) إسناده ضعيف (١٢/ ١٨٨ - ١٩٠).

قال في (د): (ك) ك: المزكي، وأثبتت من (ر) والإسناد.

(٢) قول: «من في لهجته غير مرسوم في (د).

(٣) إسناده ضعيف (١٢/ ١٩٠ - ١٩١).

وأخرجه أبو نعيم في الحلية (٥/ ١٧٦) من طريق يحيى به.

وقال: «غريب من حديث عبد الرحمن بن سعيد تفرد به».

وَأَخْبَرَنِي بَكْرُ بْنُ مُحَمَّدٍ الصَّيْرَفِيُّ، ثنا أَبُو قِلَابَةَ، ثنا يَحْيَى بْنُ حَمَّادٍ، ثنا أَبُو عَوَانَةَ(١)، عَنْ سُلَيْمَانَ الأَعْمَشِ، عَنْ مُجَاهِدِ بْنِ قَيْسٍ الْبَجَلِيِّ(٢)، عَنْ أَبِي حَرْبٍ الذُّبْيَانِيِّ قَالَ: سَمِعْتُ عَبْدَ اللهِ بْنَ عَمْرٍو يَقُولُ: سَمِعْتُ النَّبِيَّ ﷺ يَقُولُ: «مَا أَظَلَّتِ الْخَضْرَاءُ، وَلَا أَقَلَّتِ الْغَبْرَاءُ عَلَى رَجُلٍ أَصْدَقَ لَهْجَةً مِنْ أَبِي ذَرٍّ»".

وَأَمَّا حَدِيثُ أَبِي الدَّرْدَاءِ:

٥٥٥٧- فَ**حَدَّثَنَاهُ** الشَّيْخُ أَبُو بَكْرٍ بْنُ إِسْحَاقَ، قَالَ إِسْمَاعِيلُ بْنُ إِسْحَاقَ الْقَاضِي: ثنا سُلَيْمَانُ بْنُ حَرْبٍ، ثنا حَمَّادُ بْنُ سَلَمَةَ، عَنْ عَلِيِّ بْنِ زَيْدٍ، عَنْ يِلَالِ بْنِ أَبِي الدَّرْدَاءِ، عَنْ أَبِي الدَّرْدَاءِ قَالَ: قَالَ رَسُولُ اللهِ ﷺ: «مَا أَظَلَّتِ الْخَضْرَاءُ، وَلَا أَقَلَّتِ الْغَبْرَاءُ مِنْ ذِي لَهْجَةٍ أَصْدَقَ مِنْ أَبِي ذَرٍّ»".

❁❁❁

---

(١) في (و) و(ك): «صدقة»، وهو الوهم من عبد الله البنكري.

(٢) وقال: حاصل من جمير، أو البطان الجعلي، شيعي ضعيف، وقال المصطف عبد الرحمٰن: الراقم ليوسف به».

(٣) [إتحاف المهرة ٢/١٤ ح٦١٧-١٢١٩].

(٤) [إتحاف المهرة ٢/١٤ ح٦٨٥-٧٨٥].

٥٥٥٧ - عَنْ أَبِي ذَرٍّ

قَالَ صَحَّتِ الرِّوَايَةُ الَّتِي أَوْرَدَهَا عَنْ مُصْعَبِ بْنِ سَعْدٍ بْنِ أَبِي وَقَّاصٍ، عَنْ أَبِيهِ، عَنِ النَّبِيِّ ﷺ أَنَّهُ قَالَ: «أَلَمْ تَرَيْ أَنَّ الْأَنْصَارَ اسْتَأْثَرُوا»، ثُمَّ الْأَنْثَلُ فَالْأَنْثَلُ.

٥٥٥٨ - أَخْبَرَنَا أَبُو النَّضْرِ مُحَمَّدُ بْنُ مُحَمَّدِ بْنِ يُوسُفَ الْفَقِيهُ وَأَبُو إِسْحَاقَ إِبْرَاهِيمُ بْنُ مُحَمَّدٍ الْمُقْرِئُ الزَّاهِدُ، قَالَا: ثَنَا مُحَمَّدُ بْنُ سَعِيدٍ الدَّارِمِيُّ، ثَنَا أَبُو نُعَيْمٍ الرَّبِيعُ بْنُ مُحَمَّدٍ الْقُرَشِيُّ، ثَنَا يَزِيدُ بْنُ أَبِي الْأَشْعَثِ السِّجِسْتَانِيُّ[1]، عَنْ أَبِي مُحَمَّدٍ الْهُذَلِيِّ، عَنْ أَبِي ذَرٍّ قَالَ: قَالَ لِي رَسُولُ اللهِ ﷺ: «إِنَّا لَقٍ، فَيُحِبُّ[2] أَنْ يَأْتِيَ قَدْ يَأْتِي، وَسَتَأْثِرُ عَلَيْكَ أَئِمَّةٌ بِأَمْرٍ أَصَابُوهُ، فَقُلْتُ: يَا رَسُولَ اللهِ، مَا تَأْمُرُنِي؟ قَالَ: «اصْبِرْ، اصْبِرْ، اصْبِرْ، خَالِطُوا النَّاسَ بِأَحْلَامِكُمْ، وَعَايِشُوهُمْ فِي أَجْنَاسِهِمْ»[3].

هَذَا حَدِيثٌ صَحِيحٌ عَلَى شَرْطِ الشَّيْخَيْنِ[4]، وَلَمْ يُخَرِّجَاهُ.

٥٥٥٩ - أَخْبَرَنَا أَبُو الْحُسَيْنِ عَبْدُ الصَّمَدِ بْنُ عَلِيِّ بْنِ مَكْرَمٍ الْبَزَّازُ بِمَرْوَ

---

(١) هو: شراحيل بن يزيد، أبو يزيد الكندي عداده في الرقيين من أهل الجزيرة.

(٢) قوله: «فيحب» سقطت من (ز) و(ف)، وهكذا في (ع) وفي (ك): بما يأتي، وكتب فوقه (ز).

(٣) «ط»: صبر، والمثبت من النسخ، وهو الذكور فيما ليبغي أن يصبر عليه. وانظر ما سيأتي (١٦٦٠٤).

(٤) إسناده ضعيف (١٦٦٠٤-١٦٧٠٦).

قال الذهبي في التلخيص: أبو يزيد لم يخرجوا له، قال الساجي وغيره: متروك، يحيى: يزيد بن زيد بدأ كذبا في حديث الصحاف، وقال الدارقطني: حديثه منكر.

وفي (ع) و(ك): «أبي».

الْحَسَنِ بْنِ مُكْرَمٍ(١) الْبَزَّازُ بِبَغْدَادَ، ثَنَا(٢) عَمْرُو بْنُ إِبْرَاهِيمَ الْمُسْتَمْلِيُّ، ثَنَا(٣) مُحَمَّدُ بْنُ سِنَانٍ الْبَاهِلِيُّ، ثَنَا(٤) مُبَارَكُ بْنُ فَضَالَةَ، عَنِ الْمُتَنَبِّهِ بْنِ عُثْمَانَ بْنِ أَبِي دَهْمَاءَ الْبَاهِلِيِّ، عَنْ أَبِيهِ، عَنْ جَدِّهِ، عَنْ رَسُولِ اللهِ ﷺ قَالَ: «إِنَّهُ اشْتَرَتِ الرَّحْمَانُ جَلَّ رُبُّنَا مِنَ الطِّيبَةِ، وَتَرَكَتِ الْخَبَائِثَ، وَتَرَكَ الشَّيْطَانُ، وَعَظُمَ رَبُّ الْعِبَادِ بِبِنَائِهِ، وَتَرَكَتِ الْفَاحِشَةُ، وَتَعَالَتْ إِمَارَةُ الصِّبْيَانِ، وَتَرَكَ النِّسَاءُ، وَجَاءَ السُّفَهَاءُ، وَظَلَّتْ فِي الْجِبَالِ وَالصَّبْرِ، وَتَرَكَتِ الرَّجُلَ حَتَّى يَطْلُبَ خَيْرًا لَهُ مِنْ أَنْ يَرَى وَلَدًا لَهُ، وَلَا يَرَى كَثِيرًا، وَلَا يَرَى صَغِيرًا، وَيَتَكَرَّرُ أَوْلَادُ الزِّنَا، حَتَّى أَنَّ الرَّجُلَ لَيَتَمَنَّى أَنْ يَرَى فِي عَقِبِهِ الطَّرِيِّ، فَيَقُولُ أَيُّكُمْ هُمْ فِي تِلْكَ الزَّمَانِ، إِنِ افْتَرَيْتُمْ عَنِ الطَّرِيِّ، وَيَنْشُرُ جُثُوَّ الدُّخَانِ عَلَى قُلُوبِ الْمَلَائِكَةِ، أَتَظُنُّهُمْ فِي تِلْكَ الزَّمَانِ الْمُنَافِقِينَ؟»

هَذَا حَدِيثٌ تَفَرَّدَ بِهِ سَيْفُ بْنُ سُلَيْمَانَ(٥)، عَنِ الْمُبَارَكِ بْنِ فَضَالَةَ، وَالْمُبَارَكُ بْنُ فَضَالَةَ فِيهِ

٥٦٥٠- ضعيف(٦) أَخْبَرَ نَا(٧) أَحْمَدُ بْنُ سُلَيْمَانَ الْفَقِيهُ، ثَنَا مُحَمَّدُ بْنُ الْهَيْثَمِ الْقَاضِي، ثَنَا الْهَيْثَمُ بْنُ جَمِيلٍ الْأَنْطَاكِيُّ، ثَنَا شَرِيكٌ، عَنْ أَبِي إِسْحَاقَ(٨)، عَنْ

---

(١) في (ب): «عن أبي الحسن بن مكرم» وهو غير موجود في (ا).

(٢) في (ب): «نا».

(٣) في (ب): «نا حمدان».

(٤) في (ب): «نا سنان».

(٥) ينظر: «الجرح والتعديل» (٤/ ٢٧٤-٢٧٥).

(٦) قال الذهبي في «المغني» (٢/ ٦٨٥): «مجهول، ومتنه منكر وأتى بأمور مجهولة».

(٧) هو: «وعني عن مرة وقبل» ابن عساكر.

صَدَقَةَ بْنِ أَبِي عِمْرَانَ [عَنْ عِمْرَانَ بْنِ حِطَّانَ]: قَالَ: أَتَيْتُ أَبَا ذَرٍّ فَوَجَدْتُهُ
=

٥٥٦١ - أَبُو الْعَبَّاسِ مُحَمَّدُ بْنُ يَعْقُوبَ: نَا الْحَسَنُ بْنُ عَلِيِّ بْنِ عَفَّانَ: نَا أَبُو يَحْيَى الْحِمَّانِيُّ، عَنِ الْأَعْمَشِ، عَنْ شَمِرِ بْنِ عَطِيَّةَ، عَنْ أَحَدِ بَنِي سَوْسَنٍ، عَنْ عَبْدِ الرَّحْمَنِ بْنِ عُثْمَانَ قَالَ: كُنَّا مَعَ أَبِي الدَّرْدَاءِ، فَجَاءَ رَجُلٌ فَنَادَى: يَا أَبَا الدَّرْدَاءِ، فَسَأَلَتْهُ عَنْ أَبِي الدَّرْدَاءِ، فَقَالَ: أَنَا أَبُو الدَّرْدَاءِ، إِنْ يَكُ رَاغِمًا رَاتِجًا، لَوْ أَنَّ أَبَا ذَرٍّ قَطَعَ لِي بَحْرًا أَوْ بَرًّا مَا عَمِلْتُ بِعَمَلٍ شَيْئًا إِلَّا رَأَيْتُهُ دُونَ مَا عَمِلَ، وَلَقَدْ سَمِعْتُ أَبَا ذَرٍّ يَقُولُ: وَلَا أَقُولُ لِشَيْءٍ مِنَ الْخَيْرِ: لَيْتَنِي مِنْ رِجْلِ

---

(١) في النسخة المثبتة: «عن صدقة بن أبي عمران بن حطان»، والمثبت من نسخ الحاكم، وهو الصواب.

وأخرجه البخاري (٣٨٦٠) عن: يزيد بن الصلت بسنده وسياقه، وسيأتي برقم (٥٥٦٢).

وقوله: «عن صدقة» هو عند ابن حبان:

وقد روى الدولابي في «الكنى والأسماء» (٨٩٩)، والباغندي في «مكارم الأخلاق» (١٤٦/أ)، والطحاوي في «مسند الشهاب» (٣٧٧) من طرق عن الهيثم بن جميل به نحوه.

فقال: هو معضل من صدقة بن أبي عمران بن حطان، لم أقف له على ترجمة، وقد ذكره ابن حبان في «الثقات» (٤/ ٣٣٩) في عداد من يروي عن أبي ذر، ويروي عنه شمر بن عطية، فهو على شرط مسلم، وقد أخرج مسلم في المتابعات عن عمران بن حطان، عن أبي ذر.

(٢) زاد في «ت»: «وجه».

(٣) إسناده ضعيف؛ [١٤/ ١٧٤ - ١٧٥٨٧] وذكر النعمي في «التذهيب»: «قلت: لم يضبط ولا صحت الحالة».

أَصْدَقُ لَهْجَةً مِنْ أَبِي ذَرٍّ»[1].

٢٠٢٥٥ - صَحَّاكٌ: هُوَ بِكْرٌ أَحْمَدُ بْنُ خَلِيلٍ بْنِ خَلَفٍ الْقَاضِي، كَنَّاهُ أَبُو فَلَابَةَ ابْنُ الرَّقَمْتِيِّ، ثِقَةٌ سَمِعَهُ مِنْ عَامِرٍ، كَذَا أَبُو عَامِرٍ وَهُوَ صَالِحُ بْنُ وُشَحٍ الْحَرَّانِيُّ، عَنْ أَحْمَدَ بْنِ خَلِيلٍ، عَنْ عَبْدِ اللهِ بْنِ الْمُبَارَكِ، قَالَ: قَالَتْ أُمُّ دَرْدَاءَ: وَاهًا مَا سَيْرُ مُحَمَّدٍ إِلَّا فِرَارٌ، وَأَبُو رَسُولِ اللهِ ﷺ قَالَ: «إِنَّا يَقَعُ فِيهَا سَفَلَةُ فَاجِرٌ يَهْلِكُ، قَالَ: أَبُو ذَرٍّ: فَلِمَاذَا إِنَّا يَقَعُ فِيهَا سَفَلَةُ فَاجِرٌ؟ قَالَ: وَجَاوَزَ خَبَرُ أَبِي ذَرٍّ إِلَى الشَّامِ، وَذَكَرَ بَاقِي الْحَدِيثِ بِطُولِهِ.

هَذَا حَدِيثٌ صَحِيحٌ الْإِسْنَادِ عَلَى شَرْطِ الشَّيْخَيْنِ، وَلَمْ يُخَرِّجَاهُ، وَالْحَدِيثُ الْمُتَمِّمُ فِي هَذَا الْبَابِ حَدِيثُ الْأَعْمَشِ، عَنْ أَبِي وَائِلٍ، عَنْ عَبْدِ اللهِ بْنِ عَمْرٍو: الْجَلَابِيُّ تَرْكَتُهُ بِالْأَلِفِ مَعَ وِلَايَتِهِ لِلْوِلَايَةِ، وَاقْتَصَرْتُ عَلَى الْإِسْنَادَيْنِ الصَّحِيحَيْنِ.

٢٠٢٥٦ - أَخْبَرَنَا أَحْمَدُ بْنُ يَعْقُوبَ الثَّقَفِيُّ، ثنا مُوسَى بْنُ زَكَرِيَّا، ثنا خَلِيفَةُ بْنُ خَيَّاطٍ، قَالَ: مَاتَ أَبُو ذَرٍّ بِالرَّبَذَةِ سَنَةَ اثْنَتَيْنِ وَثَلَاثِينَ، وَصَلَّى عَلَيْهِ

---

(١) قال الذهبي في التلخيص: «إسناده سند جيد».

(٢) إسناده ضعيف [٢٠٢٥٤ - ٢٠٢٥٦].

قوله: «وزاد عليه» يعني في أول الباب، والمثبت من (ز) وأما والتلخيص والمطبوع: «وزاد عليها».

وقال الدمياطي في المتجر (٣٤٧): «في الصفة».

(٣) إسناده ضعيف [٢٠٢٥٤ / ٢٠٢٥٥ - ٢٣٤١٤].

وصالح بن رستم اختلط به سلمه، وأخرج له البخاري في الشواهد، ويونس بن ميسرة لم يسمع من أبي ذر.

(٤) في (ق): «عن محمد بن خلف وفي (ز): عن محمد»، وسيأتي عند المصنف برقم (٢٠٧٨٦) مختصراً.

عَبْدُ اللهِ بْنُ مَسْعُودٍ وَفِيهَا أَبْيَاتٌ عَبْدُ اللهِ بْنُ مَسْعُودٍ".

صَلاةُ عَبْدِ اللهِ بْنِ مَسْعُودٍ عَلَيْهَا لَا تُعْدَدُ فَقَدْ رُوِيَ بِإِسْنَادٍ آخَرَ أَنَّهُ كَانَ فِي الزُّهْدِ مِنْ أَهْلِ الْكُوفَةِ الدِّينِ وَفَقَهُمُ اللهُ عَلَيْهِ.

٣٩٥٤ - أَخْبَرَنَا أَبُو مُحَمَّدٍ الْخَلَّالُ بْنُ مُحَمَّدِ بْنِ عَبْدِ اللهِ، ثنا إِسْمَاعِيلُ بْنُ إِسْحَاقَ الْقَاضِي، ثنا عَلِيُّ بْنُ عَبْدِ اللهِ الْمَدِينِيُّ، ثنا يَحْيَى بْنُ سُلَيْمٍ الطَّائِفِيُّ، عَنْ عَبْدِ اللهِ بْنِ عُثْمَانَ بْنِ خُثَيْمٍ، عَنْ إِبْرَاهِيمَ بْنِ مُهَاجِرٍ، عَنِ الْأَشْتَرِ(١)، عَنْ أَبِي، عَنْ أَبِي ذَرٍّ قَالَ: لَمَّا حَضَرَتْ أَبَا ذَرٍّ الْوَفَاةُ بَكَتْ زَوْجَتُهُ، فَقَالَ لَهَا: مَا يُبْكِيكِ؟! قَالَتْ: وَمَا لِي لَا أَبْكِي وَأَنْتَ تَمُوتُ بِفَلَاةٍ مِنَ الْأَرْضِ، وَلَيْسَ عِنْدِي ثَوْبٌ يَسَعُكَ كَفَنًا وَلَا أَلْقَى رَجُلًا مِنْ أَصْحَابِكَ يَعْلَمُ ذَلِكَ، قَالَ: فَأَبْشِرِي، وَلَا تَبْكِي، فَإِنِّي سَمِعْتُ رَسُولَ اللهِ ﷺ يَقُولُ لِنَفَرٍ أَنَا فِيهِمْ: "لَيَمُوتَنَّ رَجُلٌ مِنْهُمْ بِفَلَاةٍ مِنَ الْأَرْضِ يَشْهَدُهُ عِصَابَةٌ مِنَ الْمُؤْمِنِينَ"، وَلَيْسَ مِنْ أُولَئِكَ النَّفَرِ أَحَدٌ إِلَّا وَقَدْ مَاتَ فِي قَرْيَةٍ وَجَمَاعَةٍ، وَلَا أَظُنُّ الرَّجُلَ إِلَّا مَاتَ، وَلَا كَذَبْتُ وَلَا كُذِبْتُ فَأَبْصِرِي الطَّرِيقَ، قَالَتْ: أَنَّى وَقَدْ ذَهَبَ الْحَاجُّ، وَتَقَطَّعَتِ الطُّرُقُ؟! قَالَتْ: فَكَانَتْ أَسْأَلُ الرُّكْبَانَ، فَكُنْتُ أَتَعَرَّضُ لَهُمْ فَيَقُولُونَ: لَيْسَ لَنَا بِهِ عِلْمٌ، حَتَّى إِذَا كَانَ يَوْمٌ مِنْ أَيَّامِي، إِذَا أَنَا بِرِجَالٍ عَلَى رِحَالِهِمْ كَأَنَّهُمُ الرَّخَمُ تَحُثُّ بِهِمْ رَوَاحِلُهُمْ، فَأَقْبَلَ نَحْوِي لِيَسْأَلَنِي، ثُمَّ لَمْ يَسْأَلْنِي، فَجَعَلْتُ أَقُولُ: قَالَ:

---

(١) هو: ابن أبي الأشعث، وهو راجع أمر ماله بن الحارث.

وأبي: أي أبي أبيه. قلت.

(٢) في (ب): «من أصل الإسلام». وهو ما استدرك المحقق في الحاشية (١٨٥-٢٥٤).

بِالدَّارِ». قَالَتْ: فَالْتَحَتْ بِثَوْبِي، فَأَسْرَعْتُ إِلَيْهِ حَتَّى وَقَعْتُ عَلَيْهِ، فَقَالَ: «مَا هُوَ؟ قُلْتُ: أَرَى فِي وَجْهِكَ اسْتِبْشَارَ رُسُولِ اللهِ ﷺ؟ قُلْتُ: نَعَمْ، قَدْمَوْا بِأَنْعَامِهِمْ وَأَهْلِهِمْ، وَأَسْرَعْتُ إِلَيْهِ حَتَّى دَخَلُوا عَلَيْهِ». قَالَ: فَلَمَّا لَقِيَ الْمَلَأَ: أَبْشِرُوا، فَإِنِّي سَمِعْتُ رَسُولَ اللهِ ﷺ يَقُولُ: إِنَّ فِيهِمْ: الْبَيْضَوْنَ رُجُلُهُمْ بِقِلَاعِ مِنْ أَرْضِي تُشْهَدُ صَحَابَتُهُ مِنَ الْمُؤْمِنِينَ، مَا مِنْ أَرْيَاكِ التَّمْرِ رَجُلٌ إِلَّا وَقَدْ هَلَكَ فِي ثَوْرَةٍ وَتَحَاشَةٍ، وَإِنِّي مَا غَلَبْتُ وَلَا غُلِبْتُ، أَتُشْرِ تَسْمَعُونَ أَنَّهُ لَمْ تَكُنْ عَلَيَّ ثَوْبٌ يَسْتُرُنِي حَتَّى أَتَوَارَى إِلَى أَهْلِ إِلَّا فِي ثَوْبِ أَبِي أَوْ أَهْلِي، إِنِّي أُشْهِدُكُمْ اللهَ، ثُمَّ إِنِّي أُشْهِدُكُمْ اللهَ أَنَّ (١) تُعْطُنِي ثَوْبٌ مَكَّةَ كَانَ أَبِيرٌ، أَوْ عَرِيفٌ، أَوْ يَدِيدٌ، أَوْ نَهِيَّةٌ، وَلَيْسَ بِنَ أَوْرَاكِ التَّمْرِ إِلَّا وَقَدْ فَرَّقَتْ مَا قَالَ إِلَّا قَتَى مِنَ الْأَنْصَارِ، فَقَالَ: أَنَا أُعْطِيكَ يَا عَمِّ، أَعْطَتْكَ فِي وَادِي هَذَا، أَمْ فِي بُرَيْثِي فِي حَيْنِي مِنْ عُرُوضِ الْأَرْضِ قَالَ: أَنَا فَعَلْتُكَ، فَعَطَفَ الْأَعْشَارِيُّ فِي النَّفَرِ الَّذِينَ حَضَرُوهُ، وَقَادُوا عَلَيْهِ، وَدَفَعُوهُ فِي غَيْرِ شَفَقَةٍ بِمَذَلٍّ.

---

(١) في (د والظاهرية): «فأسرعوا إلى نبي وخلوا عليه»، وفي (ك): «فأسرعوا عليه حتى دخلوا عليه».

(٢) تولد: ٥٧٠ هجرية (ت ٦٥٦ هـ) وهو مؤرخ ومؤدب عالم النسب والتشريح والفلاك.

(٣) [تحفة السيوطي ٢/١٢٥ - ١٢٦، ١٧٤/٢٣٥].

ذِكْرُ مَنَاقِبِ حُبَيْبِ بْنِ سَلْمَةَ الْفِهْرِيِّ

٥٥٢٥- صحيح أَنْبَأَ بَكْرُ بْنُ مُحَمَّدٍ بِمَرْوَ أَخْبَرَنَا حُسَيْنُ بْنُ بِلَوَيْهِ ثَنَا إِبْرَاهِيمُ بْنُ إِسْحَاقَ الْحَرْبِيُّ، حَدَّثَنِي مُصْعَبُ بْنُ عَبْدِ اللهِ الزُّبَيْرِيُّ، قَالَ: حَدَّثَنِي سُلَيْمَانُ بْنُ بِلَالٍ، الْأَنْصَارُ بْنُ مَالِكٍ، الْأَنْصَارُ بْنُ نَمْلَةَ بْنِ وَائِلَةَ بْنِ عَمْرِو بْنِ شَيْبَانَ بْنِ مُحَارِبِ بْنِ فِهْرٍ، فَأَنَا فِيمَا قَدْ سَمَّيْتُ مِنْ أَسْمَائِهِمْ، وَكَانَ لَهُمْ بَلَاءٌ، فَلَا حَبِيبٌ الْأَوْمِ مِنْ كَثْرَةِ دُخُولِ طَعَامِهِمْ، قَالَ: وَهُمْ يَقُولُ لِدُرَيْعٍ بْنِ الْحَارِثِ:

أَلَا قُلْ مَنْ بِمَكَّةَ مِنْ لُؤَيٍّ ... سَرَاتُهُمُ بِمَجْدٍ لَا يُبَارَى
فَهُمْ هَامٌ يَقُودُ الْخَيْلَ حَتَّى ... بِطَالَتِهَا مِنَ الْحَصَى عَاجِمُ الْحُمُرِ

٥٥٢٦- أخبرنا الشَّيْخُ الإِمَامُ أَبُو بَكْرٍ بْنُ إِسْحَاقَ، ثَنَا مُحَمَّدُ بْنُ أَحْمَدَ بْنِ النَّضْرِ، ثَنَا مُعَاوِيَةُ بْنُ عَمْرٍو، عَنْ أَبِي إِسْحَاقَ الْفَزَارِيِّ(١)، ثَنَا بَكْرٌ الْعَسْقَلَانِيُّ،

---

(١) في النسخة الخطية لفظها: «ز»، ومعجب عليها في (أ)، والصواب من: التقريب، ونسب قريش لمصعب الزبيري (ص١٤٧).

(٢) في (أ) و(ز): «بن عبد الله».

(٣) في (أ) و(ز): «بن الخطيب»، وهو خطأ، والصواب ما أثبتناه من: نسب قريش لمصعب الزبيري، والمؤتلف والمختلف للدارقطني (٣/١٣٤٣، ١٣٤٤)، واسم النمر: توبة بن الحمير.

(٤) إسناده ضعيف (٤٠٤/٢-٤٠٦) لما تقدم التنبيه عليه.

(٥) هو: إبراهيم بن محمد بن الحارث، هو أبي بكر بن عبد الله بن أبي مريم، وأبو بكر ضعيف.

عَنْ خَطِيْبَةٍ بْنِ قَيْسِ وَزَامِلِ بْنِ عَمْرٍو، فَأَمَّا: سَارَتِ الرُّوْمُ إِلَى حَبِيْبٍ بْنِ مَسْلَمَةَ وَهُوَ بِأَرْمِيْنِيَةَ، فَإِنَّ مُعَاوِيَةَ بْنَ حُدَيْجٍ كَانَتْ مَعَهُ إِلَى عُثْمَانَ بِذَلِكَ، فَكَتَبَ عُثْمَانُ إِلَى أَمِيْرِ العِرَاقِ يَأْمُرُهُ أَنْ يَمُدَّ حَبِيْبًا، فَأَمَدَّهُ بِأَلْفَيْنِ لِأَهْلِ العِرَاقِ، وَأَمَّرَ عَلَيْهِمْ سَلْمَانَ بْنَ رَبِيعَةَ البَاهِلِيَّ، فَسَارُوا يُرِيْدُونَ[1] غَيْثَ حَبِيْبٍ، فَلَمْ يَلْتَقُوهُمْ حَتَّى أَتَوْهُمْ وَأَصْحَابُهُ مُحْدِقُونَ، فَلَقِيَ اللهُ لَهُمْ، فَلَمَّا قَدِمُوا سَلْمَانُ وَأَصْحَابُهُ عَلَى حَبِيْبٍ سَالَمُوهُمْ لَمَّا يَئِسُوهُمْ مِنَ الهَيْجَةِ، وَقَالُوا: قَدْ أَمَدَدْنَاكُمْ، وَقَالَ أَهْلُ الشَّامِ: لَمْ نَشْهَدْ القِتَالَ، لَيْسَ لَكُمْ مِنَّا غَيْرٌ، فَأَبَى أَصْحَابُ حَبِيْبٍ وَعَزَمُوا عَلَى القِتَالِ مَعَ غَيْبَتِهِمْ، فَتَارَاعَى أَهْلُ الشَّامِ وَأَهْلُ العِرَاقِ فِي ذَلِكَ حَتَّى نَدَبَ أَنْ يَكُونَ بَيْنَهُمْ فِي ذَلِكَ يَوْمٌ[2]، فَقَالَ بَعْضُ أَهْلِ العِرَاقِ يَمْدَحُ:

إِنْ تَقْتُلُوا سَلْمَانَ تَقْتُلُ حَيَّكُمْ ... وَإِذَا تَرَحَّلَ أَرْحَلَ الرُّكْبَانُ

قَالَ: ثُمَّ بَكَّرَ الغَسَّانِيُّ: وَسَمِعْتُ أَبَا العَبَّاسِ[3] أَوَّلَ عَدَدِهِ وَنَحْنُ بَيْنَ أَهْلِ الشَّامِ وَالعِرَاقِ.

٥٥٦٧- **أَخْبَرَنِي** مُحَمَّدٌ بْنُ يُوْسُفَ بْنِ إِبْرَاهِيمَ الغَنَوِيُّ، قَالَ: مُحَمَّدُ بْنُ عِمْرَانَ: أَخْبَرَنِي أَبُو أَحْمَدَ بْنُ أَبِي عِمْرَانَ بْنِ حَرْبٍ، قَالَ: سَمِعْتُ أَبِي يَقُولُ:

---

(١) في (م): «يريدون»، وفي الشنقيطية: «يريدون» ليس في بطلوت.

(٢) غيب عليها في (ل)، وفي الشنقيطية: «أمر».

(٣) في (ل): «أبا».

(٤) [تاريخ الطبري (٤/ ٢١٧ - ٢٢٧)].

(٥) في (ل): «أحمد».

حَبِيبٍ بْنُ مَسْلَمَةَ أَوْ عَبْدُ الرَّحْمَنِ».

٥٥٦٩- حَدَّثَنَا أَبُو الْعَبَّاسِ مُحَمَّدُ بْنُ يَعْقُوبَ: ثنا الرَّبِيعُ بْنُ سُلَيْمَانَ: ثنا بِشْرُ بْنُ بَكْرٍ: ثنا عَبْدُ الرَّحْمَنِ بْنُ ثَابِتِ بْنِ ثَوْبَانَ، عَنْ أَبِيهِ، عَنْ مَكْحُولٍ، عَنْ زِيَادِ بْنِ جَارِيَةَ(١)، عَنْ حَبِيبِ بْنِ مَسْلَمَةَ قَالَ: شَهِدْتُ مِنْهُ(٢) النَّبِيَّ ﷺ ثَلَاثَ نَفَلْنَا(٣).

٥٥٧٠- حَدَّثَنَا بِسْنَادِهِمْ(٤) عَنْ مَكْحُولٍ، أَنَّهُ كَانَ عِنْدَ الْحَائِطِ الَّذِي(٥) عِنْدَ الْبَيْعَةِ، فَأَتَاهُ بِسْنَادِهِمْ أَنَّ عَائِذَ بْنَ عَمْرٍو، عَنْ أَبِي سُفْيَانَ، عَنْ عُمَيْرِ بْنِ هَانِئٍ، عَنْ أُمِّ حَرَامٍ(٦)، أَنَّ أَبَا ذَرٍّ الْغِفَارِيَّ وَاثِلَةَ قَالَا: لَيَسْهُدَنَّ حَبِيبُ بْنُ مَسْلَمَةَ مَعَ الرُّومِ لَيُكَثِّرَنَّ مُجَاهِدَهُمُ الرُّومُ(٧).

٥٥٧١- أَخْبَرَنِي عَبْدُ بْنُ غَنَّامٍ(٨): ثنا مُحَمَّدُ بْنُ إِبْرَاهِيمَ الْعَبْدِيُّ: ثنا

---

(١) في «الإصابة» (٢٠٤/٥): في نسابة الترجمة، واستدرك البخاري في التاريخ (١٨/ ١٥٠-١٥٢): أن زياد بن جارية، وقيل: ابن جارية، وقيل: ابن عبد الرحمن بن جارية، وبدون نقط في الرواية، وهو زياد بن جارية التميمي، وقيل: زياد بن عبد الرحمن، وقد ذكرنا قصته في الصحابي الجليل رباه.

(٢) قوله: «منه» هو موجود في (ب) و(ل).

(٣) إسناده الجهبذ ٢٤/٣-٢٥/٣، وقد تقدم حديثه برقم (٢٦٢٩)، وسيأتي برقم (٥٥٧٠) في مناقب حبيب بن مسلمة الفهري رضي الله عنه.

(٤) في (ل): «وبسنده»، وفي (ب): «وبهذا الإسناد»، والمثبت من الإتحاف.

(٥) في (ل): «الذي».

(٦) إسناده الجهبذ (١٣٤/٤-١٣٥/٣)، وسيأتي معلقا في مناقب حبيب مرة أخرى عقب حديث رقم (٥٥٧٠).

(٧) في الإتحاف: «عبد الله بن سالم».

يَحْيَى بْنُ يَحْيَى، قَالَ: تُوُفِّيَ حَبِيبٌ بِيْ مَسْلَمَةَ بِأَرْمِينِيَةَ سَنَةَ ثَلَاثِينَ وَأَرْبَعِينَ، وَهُوَ ابْنُ خَمْسِينَ سَنَةً.

٥٥٧٠- مَسْأَلَةٌ أَحْمَدُ بْنُ الْحَسَنِ الْوَرَّاقُ: نَا أَبُو بَكْرٍ بْنُ أَبِي الْعَيْصِ[1]، نَا أَبُو أُسَامَةَ مُحَمَّدُ بْنُ مَحْلَمِ الْأَعْنَقِيُّ[2]، نَا سُلَيْمَانُ بْنُ أَبِي كَرِيمَةَ، عَنِ الْمَكْحُولِيِّ، عَنْ فَرْوَةَ بْنِ يَحْيَى، عَنْ حَبِيبِ بْنِ مَسْلَمَةَ قَالَ: قَالَ رَسُولُ اللهِ ﷺ: «لَا يَرِثُ غَازٍ مُقِيمًا»[3].

٥٥٧١- أَخْبَرَنَا الشَّيْخُ أَبُو بَكْرٍ بْنُ إِسْحَاقَ، أَنَا بِشْرُ بْنُ مُوسَى، نَا أَبُو عَبْدِ الرَّحْمَنِ الْمُقْرِئُ[4]، نَا ابْنُ لَهِيعَةَ، قَالَ: حَدَّثَنِي أَبُو هُبَيْرَةَ، عَنْ حَبِيبِ بْنِ مَسْلَمَةَ الْفِهْرِيِّ وَكَانَ شَهِدَ مَعَهُ الْمَشَاهِدَ، أَنَّهُ أَمَّرَ عَلَى جَيْشٍ، فَمَرَّ بِالرُّومِ، فَلَمَّا أَنْ أَهَلُّوا، قَالَ: سَمِعْتُ رَسُولَ اللهِ ﷺ يَقُولُ: «لَا يَجْتَمِعُ عَلَا فَوَاسِ مُسْلِمٍ وَجَهَنَّمَ» يَقُولُهَا ثَلَاثَ مَرَّاتٍ، ثُمَّ قَالَ: إِنِّي لَا أَعُدُّ نَفْسِي قَدْ وَفَّيْتُ

---

(١) إتحاف المهرة (٢: ٢٠٢/ ٢) في بداية الترجمة، والمقصد العلي (٢: ٢٠٢/ ٢٠٢-٢٠٣/ ٢٠٤).

(٢) كذا في (ز): «الورّاق، وفي (ب): غير مقروطة، وهو: أحمد بن علي بن الحسن بن شاذان، أبو حامد الطبري الخازن المعروف بالصيرفي، النيسابوري.

(٣) في (ب) و(ق): «الحربي».

(٤) في (ق): «الزعفراني».

(٥) إتحاف المهرة (٢: ٢٠٢/ ٢) (١٤٣-١٤٤) وحمد بن محمد الرحيبي وسليمان بن أبي كريمة الدمشقيان ضعيفان.

(٦) هذا: هو عبد الله بن يزيد المُقرئ المكي المصري، من رجال الجهابذة.

(٧) هذا: هو ابن هبيرة بن أسعد، من رجال الجهابذة.

(٨) في (ق): «مجتمعهم وأبدانهم»، وفي (ق) والنسخي: «مخلص».

عَلَيْهِ، ثُمَّ قَالَ: اللَّهُمَّ اجْعَلْ وِدَادَنَا، وَتَعْجِلْ أُجُورَنَا أُجُورَ الشُّهَدَاءِ، فَبَيْنَا هُمْ عَلَى ذَلِكَ إِذْ نَزَلَ الْهِيَاطُمُ(١)، أَبِيرُ الْحَمْدُ، فَدَخَلَ عَلَى حَبِيبِ شَرَاوَقَهُ(٢).

❁❁❁

(١) في (ز) وأبو: «الهياطم»، وفي (ر) و(ك): «الهياط». وقال الفيروزابادي في القاموس المحيط (ص٦٩٣): «الهياط: ملك الروم». وفي «تاج اللغة الثيقاني (١٣/٣) من المصنف به: «الهياط»، والمثبت من الشخيص، وكذا في رواية الطبراني في الكبير (٢٤/٤١) بإسناد ابن يونس به، وعند ابن عساكر في تاريخ دمشق (٧٧/١٢) من طريق البيهقي من المصنف به، ومن طريق الطبراني كلهما: وقال الطبراني: الهياطم بالرومية: صاحب الجيش، وقال ابن الأثير في النهاية (٥/٢٧٨): «قيل هو صاحب الجيش بالرومية، وقال ابن بطيخ الزيدي في تاج العروس (٢٠/١٩١): «الهياطم بالضم ملك الروم ويفتح فيقال هاط، والصواب أنه الهياط بالتوت، والله أعلم» (٢٠/١٩٧).

(٢) [إتحاف السيوطي (٤/٤٠٢-٤٠٤)].

ذِكْرُ مَنَاقِبِ الْمِقْدَادِ بْنِ عَمْرٍو الْكِنْدِيِّ، وَهُوَ الَّذِي قِيلَ لَهُ: ابْنُ الْأَسْوَدِ

٥٥٧٠- حَدَّثَنَا أَبُو الْعَبَّاسِ مُحَمَّدُ بْنُ يَعْقُوبَ، ثنا أَحْمَدُ بْنُ عَبْدِ الْجَبَّارِ، ثنا يُونُسُ بْنُ بُكَيْرٍ، عَنْ مُحَمَّدِ بْنِ إِسْحَاقَ، قَالَ: وَشَهِدَ بَدْرًا مَعَ رَسُولِ اللهِ ﷺ مِنْ بَنِي زُهْرَةَ وَمِنْ حُلَفَائِهِمْ: الْمِقْدَادُ بْنُ عَمْرِو بْنِ ثَعْلَبَةَ بْنِ مَالِكِ بْنِ رَبِيعَةَ[1] بْنِ ثُمَامَةَ بْنِ مُطَرِّدِ بْنِ عَمْرِو بْنِ رَبِيعَةَ بْنِ وَهْبِ بْنِ ثَعْلَبَةَ بْنِ مَالِكٍ.

٥٥٧١- أَخْبَرَنَا أَبُو جَعْفَرٍ الْبَغْدَادِيُّ، ثنا أَبُو هَلَالٍ، ثنا أَبِي، ثنا ابْنُ لَهِيعَةَ، عَنْ أَبِي الْأَسْوَدِ، عَنْ عُرْوَةَ فِي تَسْمِيَةِ مَنْ شَهِدَ بَدْرًا مَعَ رَسُولِ اللهِ ﷺ مِنْ بَنِي زُهْرَةَ، وَمِنْ حُلَفَائِهِمْ: الْمِقْدَادُ بْنُ عَمْرٍو.

٥٥٧٢- أَخْبَرَنِي أَحْمَدُ بْنُ يَعْقُوبَ الثَّقَفِيُّ، ثنا نُوسَى بْنُ زَكَرِيَّا الشَّتَوِيُّ،

---

(١) كذا في النسخ الخطية الثلاثة والصواب: «ربيعة» كما في طبقات خليفة (ص١٤٠)، وطبقات ابن سعد (٣/١٨٨)، وتاريخ الطبري (٢/٥٠٦،١١)، والمعجم الكبير (٢٣٤/٢٠)، وتاريخ دمشق (٥٦/٥٦)، وتهذيب الكمال (٢٧/٤٦٤).

(٢) كذا في النسخ الخطية الثلاثة، والذي في التاريخ وتاريخ دمشق، وفي طبقات خليفة وابن سعد وتهذيب الكمال: «عامر»، وكذا صنيعه الفارسقي في المؤتلف (٩٨٨/٢)، وقال: وقال قائل بعضهم: ابن سعد بن زهير.

قال بعضهم: ابن سعد بن زهير.

أي: ابن سعد بن زهير في الأصل.

(٣) إتحاف المهرة (١٩/٤٢٣-٤٢٧).

ثَنَا شَبَابٌ الْعَصْفَرِيُّ، قَالَ: قَالَ ابْنُ إِسْحَاقَ: لَبِسَ الْمِقْدَادُ إِلَى الْأَسْوَدِ بْنِ عَبْدِ يَغُوثَ بْنِ وَهْبِ بْنِ عَبْدِ مَنَافٍ بْنِ زُهْرَةَ بِأَلَّا يَمْنَعَهُ، وَيُقَالُ: إِلَى الْأَسْوَدِ بْنِ أَبِي الْيَسَعِ بْنِ عَبْدِ مَنَافِ بْنِ زُهْرَةَ.

٥٧٧٥ - وَقَدْ بَيَّنَهُ ذَلِكَ أَبُو الْعَبَّاسِ مُحَمَّدُ بْنُ يَعْقُوبَ: ثَنَا أَبُو الرَّبِيعِ وَرَوْحُ بْنُ الْفَرَجِ الْمِصْرِيُّ، قَالَا: ثَنَا سَعِيدُ بْنُ عُفَيْرٍ: «أَنَّ ابْنَ لَهِيعَةَ، عَنْ يَزِيدَ بْنِ أَبِي حَبِيبٍ، عَنْ ابْنِ شِمَاسَةَ، عَنْ سُلَيْمِ بْنِ صَهْبَانَةَ الْفِهْرِيِّ»(١)، قَالَ: قُلْتُ صَاحِبٌ لِلْمِقْدَادِ بْنِ الْأَسْوَدِ فِي الْجَاهِلِيَّةِ، فَأَصَبْتُ فِيهِمْ دِمَاءً، فَهَرَبْتُ إِلَى كِنْدَةَ فَحَالَفْتُهُمْ، ثُمَّ أَصَبْتُ فِيهِمْ دِمَاءً، فَهَرَبْتُ إِلَى مَكَّةَ، فَحَالَفْتُ الْأَسْوَدَ بْنَ عَبْدِ يَغُوثَ، فَذَلِكَ لَيْسَ بِإِلَهٍ»(٢).

٥٧٧٦ - أَخْبَرَنَا الشَّيْخُ الْإِمَامُ أَبُو بَكْرٍ بْنُ إِسْحَاقَ، إِمْلَاءً إِنْ لَمْ يَكُنْ مِنْ قَبْلُ، ثَنَا مُحَمَّدُ بْنُ عُثْمَانَ بْنِ أَبِي شَيْبَةَ، ثَنَا أَبُو الرَّبِيعِ سُلَيْمَانُ بْنُ دَاوُدَ، ثَنَا إِسْمَاعِيلُ بْنُ جَعْفَرٍ، عَنْ مُحَمَّدِ بْنِ عَمْرِو بْنِ عَلْقَمَةَ، عَنْ أَبِي سَلَمَةَ، عَنْ أَبِي هُرَيْرَةَ، قَالَ: «لَمَّا سَبَتْ خَيْلُنَا بَنِي الْمُصْطَلِقِ، فَصَارَتْ جُوَيْرِيَةُ بِنْتُ الْحَارِثِ فِي سَهْمِ ثَابِتِ بْنِ قَيْسٍ، أَوْ ابْنِ عَمٍّ لَهُ، كَاتَبَهَا عَلَى نَفْسِهَا، وَكَانَتِ امْرَأَةً حُلْوَةً، لَا يَرَاهَا أَحَدٌ إِلَّا أَعْجَبَتْهُ، فَأَتَتْ رَسُولَ اللَّهِ ﷺ تَسْأَلُهُ الْكِتَابَةَ، فَلَمَّا وَقَفَتْ عَلَى بَابِ حُجْرَتِهِ، قَالَتْ: يَا رَسُولَ اللَّهِ، أَنَا جُوَيْرِيَةُ بِنْتُ الْحَارِثِ بْنِ أَبِي ضِرَارٍ، سَيِّدِ بَنِي الْمُصْطَلِقِ، وَقَدْ أَصَابَنِي مِنَ الْبَلَاءِ مَا لَمْ يَخْفَ عَلَيْكَ، فَوَقَعْتُ فِي سَهْمِ ثَابِتِ بْنِ قَيْسٍ، أَوِ ابْنِ عَمٍّ لَهُ، فَكَاتَبْتُهُ عَلَى نَفْسِي، فَجِئْتُكَ أَسْأَلُكَ فِي كِتَابَتِي، قَالَ: فَهَلْ لَكِ فِي خَيْرٍ مِنْ ذَلِكَ؟ قَالَتْ: وَمَا هُوَ؟ قَالَ: أَقْضِي كِتَابَتَكِ وَأَتَزَوَّجُكِ، قَالَتْ: قَدْ فَعَلْتُ، قَالَ: قَدْ فَعَلْتُ، فَخَرَجَ الْخَبَرُ إِلَى النَّاسِ: أَنَّ رَسُولَ اللَّهِ ﷺ تَزَوَّجَ جُوَيْرِيَةَ، فَقَالُوا: أَصْهَارُ رَسُولِ اللَّهِ ﷺ، فَأَرْسَلُوا مَا فِي أَيْدِيهِمْ، فَلَقَدْ رَأَيْتُ مِائَةَ بَيْتٍ مِنْ آلِ بَيْتٍ مِنَ الْعَرَبِ، مَا عَلِمْتُ أَنَّ بِهَا امْرَأَةً أَعْظَمَ بَرَكَةً عَلَى قَوْمِهَا مِنْهَا، أَعْتَقَ فِي سَبَبِهَا مِائَةَ بَيْتٍ»(٣).

---

(١) ليست في (ب)، وأثبتناها من المطبوع.

(٢) في (ب): «أنا سيد عمره».

(٣) بين المعقوفتين ساقط من النسخة الخطية كلها، والحديث من المعجم الكبير للطبراني (٢٤ / ٢٣٠) عن أبي الربيع به، وزاد به من طريق حفص بن غياث بن سليم الأسدي.

(١) في (ب): «عن».

(٢) في (ب): «عن».

(٣) في (ب): «عن».

(٤) في (ب): «عن».

(٥) في (ب): «عن».

(٦) في (ب): «عن».

(١) ليست في (ب).

(٢) في (ب): «عن».

(١) في (ب): «عن».

(٢) في (ب): «عن».

(١) في (ب): «عن».

(٢) في (ب): «عن».

(١) في (ب): «عن».

وَدُفِنَ بِالْبَقِيعِ".

٥٥٧٧- صحيح: أَبُو عَبْدِ اللهِ الأَصْبَهَانِيُّ، نَا الْحَسَنُ بْنُ الْجَهْمِ، نَا الْحُسَيْنُ بْنُ الْفَرَجِ، نَا مُحَمَّدُ بْنُ عُمَرَ، قَالَ: الْهِقْدَامُ بْنُ مَعْدِ يكرِبَ بْنِ الْحَارِثِ بْنِ مَالِكِ بْنِ زَيْدَةَ وَذَكَرَ إِلَى قَضَاعَةَ كَانَ"، يُكْنَى أَبَا مَعْدِيَ، وَكَانَ حَالِفَ الأَسْوَدَ بْنَ عَبْدِ يَغُوثَ الزُّهْرِيَّ فِي الْجَاهِلِيَّةِ، فَتَبَنَّاهُ، وَكَانَ يُقَالُ لَهُ: الْهِقْدَامُ بْنُ الأَسْوَدِ، فَلَمَّا نَزَلَ الْقُرْآنُ: ﴿ادْعُوهُمْ لِآبَائِهِمْ﴾[الأحزاب: ٥]"، قِيلَ لَهُ: الْهِقْدَامُ بْنُ مَعْدِ، وَهَاجَرَ الْهِقْدَامُ إِلَى أَرْضِ الْحَبَشَةِ الْهِجْرَةَ الثَّانِيَةَ فِي رِوَايَةِ ابْنِ إِسْحَاقَ، وَشَهِدَ الْهِقْدَامُ بَدْرًا، وَأُحُدًا، وَالْخَنْدَقَ، وَالْمَشَاهِدَ كُلَّهَا مَعَ رَسُولِ اللهِ ﷺ، وَكَانَ مِنْ الرُّوَاةِ الْمُتَأَخِّرِينَ مِنْ أَصْحَابِ رَسُولِ اللهِ ﷺ.

٥٥٧٨- قال: نَا أَبُو عُمَرَ: حَدَّثَنَا مُوسَى بْنُ يَعْقُوبَ، عَنْ عَمْرِو بْنِ قَيْسَةَ بْنِ الْهِقْدَامِ"، قَالَ: وَسَمَّتْ أُمُّهُ الْهِقْدَامَ، فَقَالَتْ: كَانَ رَجُلٌ طَوَّالًا، اللَّهُمَّ، اجْعَلْ شَرَّ الأَمْرِ، يَصْغُرُ لَحْيَتُهُ، وَهِيَ حَسَنَةٌ، لَيْسَ بِالطَّوِيلَةِ وَلَا بِالْخَفِيفَةِ، آمِينَ، مَوْلَى الْحَاسِبِيِّينَ، الَّذِي كَانَ يَحْسِبُ لِلنَّاسِ عَلَى أَعْطِيَاتِهِمْ".

(١) لم تجدي أصل الإخطاف، وهو مما استدركه المحافظ في الحاشية(٩/١٠-١٤٣/٤٣).

(٢) في (ر): (ذكر).

(٣) سورة الأحزاب الآية: ٥.

(٤) لم تجدي أصل الإخطاف، وهو مما استدركه المحافظ في الحاشية(٩/١٠-١٤٣/٤٣).

(٥) قال ابن إسحاق المطلبي في "السيرة النبوية" وفي هذه ابن سعد (٣/٤٠٩) من الواقدي عن موسى بن يعقوب، عن عمته عن أمها كريمة بنت المقداد، وزاد: عن أبيها، وهو المحفوظ كريمة بنت المقداد بن موسى بن يعقوب الزمعي، قريبة عبد الله بن وهب، من زهدة، وهي زوجي من أهم كريمة بنت المقداد.

(٦) قوله: «البربر» ساقط من (ر) و(ش).

بِنْ الْمَدِينَةِ، فَجُعِلَ عَلَى رِقَابِ النَّاسِ وَدُفِنَ بِالْمَدِينَةِ، وَصَلَّى عَلَيْهِ مَالِكُ بْنُ عَلْقَمَةَ، وَكَانَتْ سِنَّهُ ثَلَاثِ وَثَلَاثِينَ، وَلَمْ يَمُتْ ذَلِكَ الْيَوْمَ إِلَّا ابْنُ سَبْعِينَ سَنَةً أَوْ نَحْوُهَا".

٥٥٨٠ - قَالَ: وَقَالَ عُمَرُ: وَحَدَّثَنِي مُحَمَّدٌ، عَنْ: عَاصِمِ بْنِ عُمَرَ، وَعَبْدِ اللهِ بْنِ جَعْفَرٍ" بِالْمُخَاطَبَةِ، أَنَّ رَسُولَ اللهِ ﷺ أَعْتَى سَبْيَ الْمِقْدَامِ وَحَمْرٍ" بْنِ عَبْدِيلَ".

٥٥٨١ - حدثنا أَبُو عَبْدِ اللهِ مُحَمَّدُ بْنُ يَعْقُوبَ الْحَافِظُ، ثنا يَحْيَى بْنُ مُحَمَّدِ بْنِ يَحْيَى، ثنا مُسَدَّدٌ، ثنا أَبُو عَوَانَةَ، عَنْ لَيْثٍ، عَنْ شَهْرٍ، عَنْ ابْنِ عَبَّاسٍ قَالَ: قَدِمَ الْمِقْدَامُ الْكِنْدِيُّ" الْمَدِينَةَ، فَقَالَ: "أَخْبِرُونِي أَمْرَ الْمَلِكِ، فَمَالَتِ الْأُسْوَدُ بْنُ عَبْدِ يَغُوثَ، وَقَيْلُ: بِقُدَامَةَ بْنِ الْأُسْوَدِ، وَقَالَ: هُوَذَا هُوَ بِقُدَامَةَ بْنِ عَمْرِو الْجُهَنِيِّ، وَكَانَ بِالْيَمَنِ، وَكَانَ مِنَ الْأَسْوَدِ الْكِنْدِيِّ".

٥٥٨٢ - أَخْبَرَنَا أَبُو الْعَبَّاسِ مُحَمَّدُ بْنُ أَحْمَدَ الْمَحْبُوبِيُّ بِمَرْوَ، ثنا سَعِيدُ بْنُ

---

(١) إسناده ضعيف؛ الواقدي (٢٠٧هـ) بداية الترجمة.

(٢) في (ر) و(ك): عمر، وتصحف عمر: أن صالح بن كيسان المدني، يروي عن عاصم بن عمر بن قتادة المدني.

قال: عبد الله بن جعفر بن عبد الرحمن بن المسور المخرمي، والراوي عنه هو ابن أبي الزناد.

(٣) في (ر): «حجر بن عبد» وفي (ر) و(ك): «وبين حجر».

(٤) ليست في الإصابة.

(٥) كذا في النسخ الخطية كلها والتلخيص، وأضاف في قدمه بكلمة.

(٦) ليست في أصل الإصابة، وهو ما استدركه المحقق في الحاشية (١٨٦٩-١٠٩٩).

مَنْصُورٍ، ثَنَا عُبَيْدُ اللهِ(١) بْنُ مُوسَى، أَنَا إِسْرَائِيلُ، عَنْ مُخَارِقٍ، عَنْ طَارِقٍ، عَنْ عَبْدِ اللهِ، قَالَ: شَهِدْتُ مِنَ الْمِقْدَادِ مَشْهَدًا لَأَنْ أَكُونَ صَاحِبَهُ أَحَبُّ إِلَيَّ مِمَّا عُدِلَ بِهِ، أَتَى النَّبِيَّ ﷺ وَهُوَ يَدْعُو عَلَى الْمُشْرِكِينَ، فَقَالَ: يَا رَسُولَ اللهِ، إِنَّا لَا نَقُولُ كَمَا قَالَ قَوْمُ مُوسَى لِمُوسَى: اذْهَبْ أَنْتَ وَرَبُّكَ فَقَاتِلَا إِنَّا هَهُنَا قَاعِدُونَ، وَلَكِنَّا نُقَاتِلُ عَنْ يَمِينِكَ، وَعَنْ شِمَالِكَ، وَمِنْ بَيْنِ يَدَيْكَ، وَمِنْ خَلْفِكَ. فَرَأَيْتُ النَّبِيَّ ﷺ يُشْرِقُ لِذَلِكَ وَيَسُرُّهُ ذَلِكَ(٢).

هَذَا حَدِيثٌ صَحِيحُ الْإِسْنَادِ، وَلَمْ يُخَرِّجَاهُ.

٥٥٨٣- أَخْبَرَنِي الشَّيْخُ أَبُو بَكْرٍ بْنُ إِسْحَاقَ، ثَنَا عَبْدُ اللهِ بْنُ مُحَمَّدِ بْنِ أَبِي الدُّنْيَا، ثَنَا الْوَلِيدُ بْنُ مُسْلِمٍ، ثَنَا عَبْدُ الرَّحْمَنِ بْنُ نُعَيْمٍ الْمُرْهِبِيُّ، ثَنَا بُكَيْرُ بْنُ فَيْرُوزَ، عَنْ خَيْرِ بْنِ نُعَيْمٍ قَالَ: حَدَّثَنِي عَبْدُ الرَّحْمَنِ بْنُ رَافِعٍ التَّنُوخِيُّ، حَدَّثَنِي أَبُو زَاوِيَةَ الصَّدَائِيُّ قَالَ: رَأَيْتُ الْمِقْدَادَ بْنَ الْأَسْوَدِ عَرِيضَ سَوَادِ الْبَطْنِ عَظِيمَ الْمَنْكِبَيْنِ عَلَى أَتَانٍ مِنْ أَتُنِ الصَّدَقَةِ وَهُوَ يَخْصِفُ نَعْلَهُ، فَمَرَّ بِهِ عُثْمَانُ بْنُ عَفَّانَ رضي الله عنه فَقَالَ: أَلَا أَحْمِلُكَ عَلَى فَرَسٍ مِنْ خَيْلِ الصَّدَقَةِ؟ قَالَ: لَا، قَدْ أَغْنَانِي اللهُ عَنْهَا، قَالَ: أَلَا أَحْمِلُكَ عَلَى بَعِيرٍ مِنْ إِبِلِ الصَّدَقَةِ؟ قَالَ: لَا، قَدْ أَغْنَانِي اللهُ عَنْهَا، قَالَ: أَلَا أَحْمِلُكَ عَلَى بَعِيرٍ مِنْ إِبِلِ الْجِزْيَةِ؟ قَالَ: لَا، قَدْ أَغْنَانِي اللهُ عَنْهَا، قَالَ: أَلَا أَحْمِلُكَ عَلَى بَعِيرٍ مِنْ إِبِلِ الْفَيْء

٥٥٨٤ - وقد ذكرتُ في أوّل مقالي أبي بكرٍ الصَّدِيقِ حديثَ عبدِ مَنِ ادَّعَى أنَّ مِن أظهرِ إسلامِه سَبَّهُ رسُولَ الله ﷺ، وأبي بكرٍ، وعُمَرَ، وأنَّه سُنَّةٌ، وصُحْبَتَه، ويُدَلَّل، ويُقَبَّلُ.

حكم الله أبو بكرٍ بنُ بَالَوَيْه، ثنا عُثْمانُ بنُ السَّمَّانِ، ثنا مَعْوِيَةُ بنُ عَمْرٍو، ثنا زَائِدَةُ، عن عاصِمٍ، عن زِرٍّ، عن عبدِ الله.

٥٥٨٥ - ثُمَّ إسماعِيلُ بنُ عَلِيٍّ الخُطَبِيُّ بقِرَاءَتِي ثنا عَبْدُ الله بنُ أحمدَ بنِ حَنبَلٍ، حدَّثَنِي العَبَّاسُ بنُ الوَلِيدِ النَّرْسِيُّ، ثنا بِشْرُ بنُ المُفَضَّلِ، عن ابنِ عَوْنٍ، عن مُحَمَّدِ بنِ إسحاقَ، عن الهَيْدَامِ بنِ الأَسْوَدِ قالَ: بَعَثَنِي رَسُولُ الله ﷺ مَبْعَثًا، فَلَمَّا رَجَعْتُ قالَ لِي: «أَكُنْتَ تُحِبُّ لِصَاحِبِكَ؟» قُلْتُ: نَارًا يأْكُلُ حَتَّى طَفِئَتْ أَوْ أَتَى عَلَيْهِ، «وَإِنَّمَا هُوَ أَحَدُ رَجُلَيْنِ: إِمَّا مُحْسِنٌ فَمَا يَنْبَغِي لَكَ أَنْ تَعْدُوَ إِحْسَانَهُ، وَإِمَّا مُسِيءٌ فَمَا عَسَيْتَ أَنْ تَبْلُغَ بِإِسَاءَتِهِ وَلَمْ تُجَرِّدْهُ.

---

(١) إتحاف النبهة (١٠/ ١٩٨ - ٢٠٥/٢٦٥٠)، وذم بطلانه في مناقب الصديق كما ذكر المصنف، وبيانا لقدوح علله بالآن، وهو ما ٥٥٢٣.

(٢) في النسختين: «أن من حق»، وهو خطأ. حذف الواو، والراء، وأضفتهم عامل، وقد يكون زائدة، ويلغو عمل العدد بالإلغاء، وهو معروف من التعويل. التسليك، وقل التسليك.

(٣) إتحاف النبهة (٣/ ٤١٢ - ٤١٧/٢٩٠٠) ومن إسحاق أبو محمد الفرشي ليس بروجه غير عبد الله بن عون.

ذِكْرُ مَنَافِبِ أَبِي عِيسَى بْنِ جَبْرِ الأَنْصَارِيِّ الْحَرْثِيِّ

٥٥٨٦- حدَّثنا أبو المُثنى مُحمَّدُ بْنُ يَعْقُوبَ، قالَ: أَخْبَرَنا بْنُ عَبْدِ الحَكَمِ، قالَ: لَوْلَمْ يَكُنْ عِنْدَ ابْنِ شِهَابٍ، فِيمَنْ شَهِدَ بَدْرًا عَنْ رَسُولِ اللهِ ﷺ مِنْ بَنِي الحَارِثِ بْنِ الخَزْرَجِ مِنْ غَيْرِهِمْ مِنْ بَنِي مَالِكِ بْنِ أَوْسٍ، أَبُو عِيسَى بْنُ جَبْرٍ عَنْ غَيْرِهِ مِنْ بَنِي جُشَمِ بْنِ حَارِثَةَ بْنِ الحَارِثِ[1].

٥٥٨٧- أَخْبَرَنا أَبُو عَبْدِ اللهِ بْنُ مَخْلَدٍ الْبَغْدَادِيُّ، قالَ: ثَنا أَبُو عُلَّاقَةَ، حَدَّثَنِي أَبِي، قالَ: ثَنا ابْنُ لَهِيعَةَ، عَنْ أَبِي الأَسْوَدِ، عَنْ عُرْوَةَ قالَ: شَهِدَ بَدْرًا مِنْ رَسُولِ اللهِ ﷺ مِنْ بَنِي جُشَمِ بْنِ حَارِثَةَ بْنِ الحَارِثِ بْنِ الخَزْرَجِ بْنِ عَمْرِو بْنِ مَالِكٍ[2].

٥٥٨٨- أَخْبَرَنا مُحَمَّدُ بْنُ الْمُؤَمَّلِ بْنِ الْحَسَنِ بْنِ عِيسَى، قالَ: ثَنا الْفَضْلُ بْنُ مُحَمَّدٍ، قالَ: ثَنا مُحَمَّدُ بْنُ حُمَيْدٍ، قالَ: قَرَأْتُ عَلَى يَعْقُوبَ بْنِ مُحَمَّدٍ شَهِدَ بَدْرًا: أَبُو عِيسَى بْنُ جَبْرٍ، وَاسْمُهُ: عَبْدُ الرَّحْمَنِ بْنُ جَبْرٍ[3].

٥٥٨٩- أَخْبَرَنا أَبُو الْحَسَنِ بْنُ رِزْقٍ، قالَ: ثَنا أَبُو أَحْمَدَ الْغِطْرِيفِيُّ بْنُ قُتَيْبَةَ، قالَ: ثَنا مُحَمَّدُ بْنُ عَبْدِ اللهِ بْنِ نُمَيْرٍ، قالَ: ثَنا عَبْدُ اللهِ بْنُ جَبْرِ بْنِ عَمْرِو بْنِ زَيْدٍ الأَنْصَارِيُّ وَتُعْرَفُ الأَخْبَارُ، وَمَاتَ فِي سَنَةِ ثَلَاثٍ وَثَلَاثِينَ[4].

---

(١) في (ب): «بن جشم بن الحارثة».

(٢) ليس في الإصابة.

(٣) إتحاف المهرة (٦/ ٢٧١-٢٧٢).

(٤) في (ب): «جبير».

ولم تجد في أصول الإصابة، ومع سند المصنف في الحادثة (٥/ ٢٣٢-٢٣٣).

ولم تجد في أصول الإصابة، ومع سند المصنف في الحادثة (٥/ ١٤٣-١٤٤).

٥٥٩٠ - «أخبرنا» أبو إسحاق إبراهيم بن محمد بن يحيى، قال: حَدَّثَنَا بَكْرُ بْنُ إِسْحَاقَ الْفَقِيهُ، قَالَ: ثنا مُوسَى، أخبرني إِبْرَاهِيمُ بْنُ الْمُنْذِرِ، قَالَ: ثنا أَبُو عَبْسِ عَبْدُ الرَّحْمَنِ بْنُ عَبْسِ بْنِ رِفَاعَةَ أَبُو رِفَاعَةَ الزُّرَقِيُّ وَهُوَ ابْنُ سِتِّينَ سَنَةً(١).

٥٥٩١ - «أخبرنا» أَبُو عَبْدِ اللهِ مُحَمَّدُ بْنُ أَحْمَدَ الأَصْبَهَانِيُّ، قَالَ: مُحَمَّدُ بْنُ عَبْدِ اللهِ بْنِ رُسْتَهْ، قَالَ: سُلَيْمَانُ بْنُ دَاوُدَ، قَالَ: مُحَمَّدُ بْنُ عُمَرَ، قَالَ: ثنا أَبُو عَبْسِ بْنُ رِفَاعَةَ بْنِ عَتِيكِ بْنِ رَافِعٍ الزُّرَقِيُّ، مِنْ أَهْلِ الشَّجَرَةِ، وَشَهِدَ أُحُدًا، وَالْخَنْدَقَ، وَمَشَاهِدَ كُلَّهَا مَعَ رَسُولِ اللهِ ﷺ، وَكَانَ فِيمَنْ قَتَلَ كَعْبَ بْنَ الأَشْرَفِ(٢).

٥٥٩٢ - «قال» أَبُو عُمَرَ: فَمَدَنِّي عَبْدُ الْحَمِيدِ(٣) بْنُ أَبِي عَبْسِ بْنِ وَلَدِ أَبِي عَبْسِ بْنِ جَبْرٍ، قَالَا: مَاتَ أَبُو عَبْسٍ سَنَةَ أَرْبَعٍ وَثَلَاثِينَ وَهُوَ ابْنُ سِتِّينَ سَنَةً، وَهُوَ أَكْبَرُ مِنْ عُقْبَةَ، وَبَنُو فُلَانٍ يَقُولُونَ: هُوَ أَكْبَرُ مِنْ أَبِيهِ، وَقَدْ رَوَى عَنْ أَبِيهِ، وَعَنْ عَمِّهِ عُبَّادِ بْنِ رِفَاعَةَ، وَمُحَمَّدِ بْنِ مَسْلَمَةَ، وَسَلَمَةَ بْنِ سَلَامَةَ بْنِ وَقْشٍ(٤).

---

(١) قال: «أخبرنا».

هو أحمد بن أحمد بن يزيد بن عبد الله بن يزيد الفراش، من رجال الطهلب.

أو أحمد بن أبي الحواري، وهو أحد أستاذي الحسكاني في الحذاء (١٨/ ٣٨٧).

(٢) قال: «وأبو عبس» الصحيح: «وأبو عبس بن أبي» أبو عبس هو أخو رفاعة، والد راوي الحديث.

وانظر ما قاله في ترجمة أبي عبس بن رفاعة الآتية.

(٣) في الأصل: «الحميد».

(٤) قال: «ومن ولده» ذكر ابنه محمد في الطبقات الكبرى (٥/ ٤١٤)، ومحمد الحميدي، وعبد الحميد، فهو: عبد الحميد بن أبي عبس بن محمد بن أبي عبس بن جبر أبو محمد الحارثي، ولد له الزهري.

أو أحمد بن أبي الإصبع.

٥٥٩٣- حَدَّثَنَا أَبُو مُحَمَّدٍ أَحْمَدُ بْنُ عَبْدِ اللهِ الْمُزَنِيُّ، ثنا مُحَمَّدُ بْنُ عَبْدِ اللهِ الْحَضْرَمِيُّ، ثنا أَبُو ذَرٍّ، ثنا أَبُو الْمُغِيرَةِ، ثنا عَبْدُ الرَّحْمَنِ [١] بْنُ عَمْرٍو الْأَوْزَاعِيُّ، أَخْبَرَنِي يَحْيَى بْنُ أَبِي عَمْرٍو السَّيْبَانِيُّ، قَالَ: أَخْبَرَنِي سُلَيْمُ بْنُ زَيْدٍ بْنِ أَبِي عَنْبَسَةَ [٢]، أَخْبَرَنِي أَبِي أَنَّهُ كَانَ يُصَلِّي عِنْدَ رَسُولِ اللهِ ﷺ الصَّلَوَاتِ، ثُمَّ يَرْجِعُ إِلَى بَيْتِ خَالَتِهِ، فَجَلَسَ لَيْلَةً، فَطَلَعَ عَلَيْهِ، فَقَوَّلَهُ كَمَا قَوَّلَهُ حَتَّى دَخَلَ دَارَ بَنِي خَالَتِهِ [٣].

٥٥٩٤- أَخْبَرَنِي أَبُو عَبْدِ اللهِ مُحَمَّدُ بْنُ عَبْدِ اللهِ بْنِ أَيُّوبَ الْقُرَشِيُّ بِالْبَرْوَانِ، ثنا مُحَمَّدُ بْنُ أَيُّوبَ، ثنا سُلَيْمَانُ بْنُ الْمُعَافَى الْجُرَشِيُّ، ثنا يَحْيَى بْنُ الْهِلَالِ، حَدَّثَنِي سُوَيْدُ بْنُ مُحَمَّدٍ بْنِ إِبْرَاهِيمَ بْنِ الْحَارِثِ التَّيْمِيُّ، عَنْ أَبِيهِ،

---

(١) هذا في النسخ الخطية كلها والمطبوعة، وذكرنا الصواب في ترجمة الأوزاعي من المجلد الخامس.

(٢) ما بين القوسين ساقط من النسخ الخطية كلها والمطبوعة، والاستدراك من «تاريخ دمشق» لابن عساكر ٢٣/ ٣٧٥ حيث روى هذا الحديث بسنده ومتنه.

(٣) في (ز): زاد: «فخرج ذات ليلة، وليلة الخامسة، وكنت ناسيا لما قوله»، ثم ضرب عليه، وفي حاشية (ز) وفي (ك): «وليلة الخامسة» بالذال.

قال الذهبي في التلخيص: انقطعت مرسلة، وأبدا قال الذهبي ذلك بسبب انقطاع الحديث في نسخ المستدرك في هذا الحديث، وروايته البيهقي في «السنن» متصلة، حيث أورده بن أبي عمرو بن عبد أبي سبرة بن أبي عنبسة (٣٧٤٨) من رجاله، وقال: «في الصحابة» انظر: «الإصابة في معرفة الصحابة» (٦٥٦٦-٦٥٦٧).

(٤) في (ز): «بن أبي السمة».

(٥) هو: محمد بن عبد الله بن أحمد بن محمد بن أبي أيوب بن مسلم أبو عبد الله، البوراني، أبو أحمد الشافعي، المعروف بالقرشي.

عَنْ أَبِي قَتَادَةَ، قَالَ: دَعَا أَبُو عُبَيْدٍ بْنُ جَبْرٍ الْأَنْصَارِيُّ رَضِيَ اللهُ عَنْهُ لِطَعَامٍ صَنَعَهُ لَهُمْ، فَقَالَ رَسُولُ اللهِ صَلَّى اللهُ عَلَيْهِ وَسَلَّمَ: «أَجِيبُوا دَعْوَةَ أَخِيكُمْ، فَإِنَّهُ مِنْ جَمِيعَةٍ»[1].

٥٥٩٥- **الْحِبَّانِيُّ**: أَبُو بَكْرٍ مُحَمَّدُ بْنُ عَبْدِ اللهِ الْمُزَاحِمِيُّ الْعَدْلُ بِمَرْوَ، ثنا أَبُو عَبْدِ اللهِ مُحَمَّدُ بْنُ عَبْدِ اللهِ بْنِ عُبَيْدٍ الْمَرْوَزِيُّ، ثنا أَبُو عَبْدِ اللهِ مُحَمَّدُ بْنُ عَبْدَةَ بْنِ الْحَكَمِ بْنِ شُمَيْلِ بْنِ بِطْمَانَ بْنِ عَبْدِ اللهِ بْنِ هَارُونَ سَمْدَوَيْهِ بْنِ أَبِي وَدَّاسٍ، ثنا أَبُو مُعَاذٍ النَّحْوِيُّ الْفَضْلُ بْنُ خَالِدٍ الْبَاهِلِيُّ، عَنْ أَبِي حَنِيفَةَ[2]، عَنْ عَبْدِ اللهِ بْنِ عَامِرٍ، عَنْ عَامِرِ بْنِ عُمَيْرٍ بْنِ سَعْدٍ الْمَدَنِيِّ، عَنْ أَبِي قَتَادَةَ، قَالَ: دَخَلَ رَسُولُ اللهِ ﷺ دَارَ أَبِي أُسَيْدِ بْنِ عَبْدِ الْمَلِكِ، وَأَهْلُهُ يَهْيِّئُونَ، وَأَبُو عَبْسِ بْنُ جَبْرٍ، وَمَشَطَتْهُ بِيَدِهَا، وَقَالَتْ لِجَمَّانَ مَعَ الْعَصْرِ، ثُمَّ يُجَانُونَ فَيَرْجِعُونَ، فَإِذَا صَلَّوْا انْتَصَبَ لَهُمْ رَسُولُ اللهِ ﷺ يُصَلِّيهِ[3].

---

(١) قال الذهبي في التلخيص: «الحكم: يحيى ونقيضه متروكانه».

(٢) إسحاق الحنيني (٢/٢٦٧-٢٦٨).

(٣) هذه الأسماء وإن كانت أسماء لأمكنة الكوفة والبادية، فقد ورد أنها أسماء الحجر على هذا: محمد بن إسحاق بن يسار عن عاصم بن عمر بن قتادة عن أبيه أن عبد الله بن أبي حنيفة

(٤) إسحاق الحنيني (٢/٢٦٦-٢٦٧). وقد تقدم في الصلاة (٧٠٤) من حديث أحمد بن خالد الوهبي عن ابن إسحاق به.

ذِكْرُ مَنَاقِبِ أَبِي طَلْحَةَ زَيْدِ بْنِ سَهْلٍ الأَنْصَارِيِّ

٥٥٩٦- حَدَّثَنَا أَبُو الطَّيِّبِ مُحَمَّدُ بْنُ يَعْقُوبَ، ثنا أَحْمَدُ بْنُ عُبَيْدٍ الْحَبَّارِ، ثنا يُونُسُ بْنُ بُكَيْرٍ، عَنِ ابْنِ إِسْحَاقَ قَالَ: أَبُو طَلْحَةَ زَيْدُ بْنُ سَهْلِ بْنِ الأَسْوَدِ بْنِ حَرَامٍ، شَهِدَ بَدْرًا، وَتُلُقِّيَ أَلَهُ ثَمَانَ فِي جَلَالَةِ ثُمَانَ، وَصَلَّى عَلَيْهِ ثَمَانَ ثَمَانَ ثَمَانَ وَثَلَاثِينَ.

٥٥٩٧- حَدَّثَنِي مُحَمَّدُ بْنُ يَعْقُوبَ الْحَافِظُ، ثنا مُحَمَّدُ بْنُ إِسْحَاقَ الثَّقَفِيُّ، حَدَّثَنِي الْهَيْثَمُ بْنُ خَالِدٍ، حَدَّثَنِي زَحْلٌ عَنْ أَبِي يَحْيَى طَلْحَةَ، أَنَّ أَبَا طَلْحَةَ كَانَ يَقُولُ:

أَنَا أَبُو طَلْحَةَ وَاسْمِي زَيْدٌ وَكُلُّ يَوْمٍ فِي سِلَاحِي عَيْدٌ

٥٥٩٨- حَدَّثَنَا أَبُو عَبْدِ اللهِ مُحَمَّدُ بْنُ أَحْمَدَ الأَصْبَهَانِيُّ، ثنا الْحَسَنُ بْنُ الْجَهْمِ، ثنا الْحُسَيْنُ بْنُ الْفَرَجِ، ثنا مُحَمَّدُ بْنُ عُمَرَ قَالَ: أَبُو طَلْحَةَ زَيْدُ بْنُ سَهْلِ بْنِ الأَسْوَدِ بْنِ حَرَامِ بْنِ عَمْرِو بْنِ زَيْدِ مَنَاةَ بْنِ عَدِيِّ بْنِ عَمْرِو بْنِ مَالِكِ بْنِ النَّجَّارِ.

٥٥٩٩- حَدَّثَنِي يُونُسُ بْنُ مُحَمَّدٍ الْمُؤَدِّبُ(١)، عَنْ أَبِيهِ، وَحَدَّثَنِي مُحَمَّدُ بْنُ

---

(١) ضعيف جدا لإرساله.

(٢) [بياض المهم (٣٤/٢-٢٤١٧).

(٣) ضعيف جدا لإرساله.

(٤) هو: يونس بن محمد بن فضالة بن أنس المقطري، والراوي عنه هو محمد بن عمر الواقدي.

مُحَمَّدُ بْنُ صَالِحٍ(١)، عَنْ عَاصِمِ بْنِ عُمَرَ، وَعَبْدُ اللهِ بْنُ مَعْمَرٍ، عَنِ الزُّهْرِيِّ فِيمَنْ شَهِدَ الْمَشَاهِدَ، أَنَّ عُمَرَ بْنَ الْخَطَّابِ ﷺ أَعْطَاهُ مِنَ الْخُمُسِ يَوْمَئِذٍ مِنْ نَجْدٍ مَئَةَ مِنْ عَدَدِ بَنِي عُمَرَ، مِنْ مَالِكِ بْنِ النَّجَّارِ، شَهِدَ بَدْرًا وَلَهُ عَقِبٌ، وَكَانَ مِنَ الرُّمَاةِ الْمَذْكُورِينَ مِنْ أَصْحَابِ رَسُولِ اللهِ ﷺ. وَقِيلَ: إِنَّهُ كَانَ رَجُلًا آمِرًا مَرْزُوقًا، وَمَاتَ بِالْمَدِينَةِ سَنَةَ أَرْبَعٍ وَثَلَاثِينَ، وَصَلَّى عَلَيْهِ عُثْمَانُ بْنُ عَفَّانَ ﷺ، وَهُوَ يَوْمَئِذٍ ابْنُ سَبْعِينَ سَنَةً.

٢٦٠٩ - **أَخْبَرَنَا** أَبُو جَعْفَرٍ الْبَغْدَادِيُّ، ثَنَا أَبُو عُثْمَانَ(٢)، ثَنَا أَبِي، ثَنَا ابْنُ لَهِيعَةَ، عَنْ عَمْرِو بْنِ عُمَرَ، عَنْ عَبْدِ اللهِ بْنِ مُحَمَّدِ بْنِ عُقْبَةَ، أَنَّ عُمَرَ بْنَ الْخَطَّابِ ﷺ أَعْطَى مِنَ الْخُمُسِ يَوْمَئِذٍ مِنْ نَجْدٍ مِئَةَ مِنْ عَدَدِ بَنِي عُمَرَ، مِنْ مَالِكِ بْنِ النَّجَّارِ. أَبُو طَلْحَةَ، وَهُوَ زَيْدُ بْنُ سَهْلِ بْنِ الْأَسْوَدِ بْنِ حَرَامِ بْنِ عَمْرِو بْنِ غَنْمِ بْنِ عَدِيِّ بْنِ النَّجَّارِ.

٢٦١٠ - **أَخْبَرَنِي** مُحَمَّدُ بْنُ يَعْقُوبَ، ثَنَا مُحَمَّدُ بْنُ إِسْحَاقَ، ثَنَا عَلِيُّ بْنُ مُسْلِمٍ(٣)، ثَنَا زَيْدُ أَبُو الْحُبَابِ، عَنْ مُحَمَّدِ بْنِ إِسْحَاقَ، عَنْ جَعْفَرِ بْنِ مُحَمَّدٍ، عَنْ أَبِيهِ، عَنْ جَدِّهِ عَلِيِّ بْنِ الْحُسَيْنِ ﷺ، فِي حَدِيثِ الْخُمُسِ قَالَ: كَانَ أَبُو طَلْحَةَ

---

(١) هذا: محمد بن صالح بن عبد الرحمن، عن عاصم بن عمر بن قتادة الأنصاري.

(٢) في (ب) زيادة: «أبو طلحة وهو زيد».

(٣) قوله: «بن مسلم» هو موجود في (ز).

ثم استدرك في الحاشية.

(ع) هو محمد بن عمير بن عدي الخزاعي المصري، وضعفه في (ق) وقال: إلى عابد أقرب منه إلى محدث.

(٤) إتحاف المهرة (٣/٤٠٧، ٤٣٦/٦).

(٥) في طبقاته عن سعيد المقبري، عن رجل الفهبيين.

زِيَادٌ بْنُ سَهْلٍ بِخَطِّهِ.

٥٦٠٢- **سمعت** أَبَا الْعَبَّاسِ مُحَمَّدَ بْنَ يَعْقُوبَ يَقُولُ: سَمِعْتُ الْعَبَّاسَ بْنَ مُحَمَّدٍ الدُّورِيَّ يَقُولُ: سَمِعْتُ يَحْيَى بْنَ مَعِينٍ يَقُولُ: أَوَّلُ طَلَبَةِ الْأَصْبَغِيِّ زِيَادُ بْنُ سَهْلٍ.

٥٦٠٣- **حدَّثَ** أَحْمَدُ بْنُ سَلْمَانَ الْفَقِيهُ بِبَغْدَادَ قَالَ: قُرِئَ عَلَى عَبْدِ الْمَلِكِ بْنِ مُحَمَّدٍ، وَأَنَا أَسْمَعُ، قَالَ: نَا سَعِيدُ بْنُ رَاصِلٍ[1]، قَالَ: نَا مُحَمَّدُ بْنُ عُبَيْدٍ، عَنْ مُحَمَّدِ بْنِ عَمْرٍو، عَنْ أَبِي سَلَمَةَ، عَنِ النَّبِيِّ ﷺ قَالَ: «هَذَا أَبِي، فَمَنْ لَمْ يَعُدَّنِي فَلَيْسَ مِنْهُ». يَعْنِي: أَبُو سَلَمَةَ زَوَّجَ أُمَّ سَلَمَةَ. قَالَ: فَرَجَعَ إِلَى قَوْلِ هَذَا.

٥٦٠٤- أَنَا إِسْحَاقُ إِبْرَاهِيمُ بْنُ مُحَمَّدِ بْنِ يَحْيَى، قَالَ: سَمِعْتُ أَبَا الْعَبَّاسِ الْمُحَمَّدِيَّ[2]، سَمِعْتُ صَالِحَ الْحَافِظَ جَزَرَةَ، يَقُولُ، قَالَ لِي فَضْلَكُ الرَّازِيُّ[3]: إِذَا دَخَلْتَ لِتَسْبُرَ بِتَثْقِيفِكَ شَيْخَ حَسَنِ الْوَجْهِ، حَسَنَ الْكِتَابِ، حَسَنَ التَّرْكِيبِ، حَسَنَ الْعِلَلِ، فَاعْلَمْ أَنَّهُ مُحَمَّدُ بْنُ يَحْيَى الْعَدَنِيُّ.

---

(١) إتحاف المهرة (٤: ٥٠٢-٥٠٣).

(٢) قوله: «إبراهيم» غير موجود في (ر) و(ك).

ثم تجدده في أصل الإتحاف، وهو مما استدركه المحقق في الحاشية (٩: ٥١٥/ب).

(٣) هو الحسن الخراساني، ابن الحديث، وفي (ر): «حديث» غير عاذر، وهو خطأ، وفي (ك): «فضلك» دون ياء.

فَلَمْ أَزَلْ أَمْلِ مَا سَأَلَهُ عَنْ حَدِيثِ شُعْبَةَ، عَنْ يَحْيَى بْنِ سَيْبٍ، وَذَاكَرَ هَذَا الْحَدِيثَ قَالَ: فَلَمَّى أَوَّلَ مَا دَخَلْتُ بَيْتَاوِيرَ اسْتَقْبَلَنِي هَذَا الْوَصْفُ، فَسَأَلْتُ عَنْهُ، فَقَالُوا: مُحَمَّدُ بْنُ يَحْيَى، فَسَأَلْتُ عَنْهُ، وَهُوَ الْمَوْصُوفُ، فَبَحَثْتُ وَلَمْ أَرَ لَهُ، فَقُلْتُ: يَخْرُجُ الْيَوْمَ، فَلَمْ يَخْرُجْ، فَتَأَخَّرَ إِخْرَاجُهُ، وَقَالَ: الْمَقْرِئِي يُقَرِّرُنِي لِصَلَاةِ الظُّهْرِ. فَلَمَّا خَرَجَ، أَتَى، وَأَقَامَ، وَصَلَّى، وَجَلَسَ فِي مِحْرَابِهِ، فَقَالَ: مَنْ سَأَلَنِي مَسْأَلَةً لَمْ أَقُلْ لَهُ: حَدِيثُ أَفَاعِي فَطَنَاتِ الْإِوَزِّ؟ فَرَفَعَ إِلَيْهِ الشَّيْخُ، فَقَالَ: هَاتِ. فَحَدَّثَهُ: مُحَمَّدُ بْنُ سَيْبٍ، قَالَ: ثَبَتَهُ، وَذَكَرَ[1] الْحَدِيثَ، وَقَالَ: لَمْ يَرْوِهِ إِلَّا شُعْبَةُ، عَنْ يَحْيَى بْنِ سَيْبٍ، وَلَا يَحْدُثُ بِهِ إِلَّا مُحَمَّدٌ، فَقُلْتُ: مُحَمَّدُ بْنُ سَيْبٍ مَنْ؟ وَمِمَّنْ؟ فَقَالَ: نَعَمْ، مُحَمَّدُ بْنُ سَيْبٍ، مِنْ وَاسِطٍ.

٥٠٤٠ - **أَخْبَرَنِي** أَبُو بَكْرِ بْنُ أَبِي دَارِمٍ الْحَافِظُ بِالْكُوفَةِ، ثَنَا عَطِيَّةُ[2]، ثَنَا مُحَمَّدُ بْنُ عَقِيلٍ، ثَنَا خَالِدُ بْنُ أَبِي يَزِيدَ[3]، ثَنَا سُلَيْمٌ، عَنْ عَبْدِ اللهِ بْنِ مُحَمَّدِ بْنِ عَقِيلٍ، عَنْ خَالِهِ أَبِي أَبِيهِ، قَالَ: قَالَ رَسُولُ اللهِ ﷺ: «الصَّوْتُ فِي قَلْعَةِ فِي الْجَبَلِ خَيْرٌ مِنْ أَلْفِ رَجُلٍ»[4].

---

(١) في أ، ب: (وذكر) مرتكرر.

(٢) في أ: (عطاء).

(٣) إسناده ضعيف: (٢٠٤٧- ٢٨٤- ١٣٥٣).

(٤) هذا: محمد بن عبد الله بن سليمان أبو جعفر الحضرمي.

(٥) إسناده ضعيف: (٢٠٤٧- ٢٨٤- ١٣٥٣). وروى مسند عمر بن محمد في الطبقات (٤٨/٣) محمد بن عبد الله الأسدي وقيصر بن عطاء، عن الزبرقان، به، وزاد الإمام أحمد في المسند (٧٧٤/٢) عن يزيد بن هارون عن حميد بن سليمة ابن الأخت عن عمر بن محمد، به بنحوه.

لَمْ تُكْتَبْهُ إِلَّا بِهَذَا الإِسْنَادِ، وَرُوِيَتْ عَنْ أَبِيهِمْ بِثِقَاتٍ، وَأَنَا أَعْرِفُ هَذَا الْمَتْنَ مِنْ حَدِيثِ غَيْرِ بَنِي زَيْدٍ عَنْ غَيْرِهِمْ، عَنْ أَنَسٍ.

٥١٠٥- مَسْأَلَةٌ: عَلِيُّ بْنُ حَمْشَةَ الْعَدْلُ، نَا بِشْرُ بْنُ مُوسَى، نَا الْحُمَيْدِيُّ، وَنَا عَلِيٌّ، نَا مُحَمَّدُ بْنُ أَبِي بُكَيْرٍ، نَا عَلِيُّ بْنُ صَالِحٍ عَنْ هِلَالٍ الْمَدِينِيِّ وَإِبْرَاهِيمَ بْنِ بَشَّارٍ، قَالُوا: نَا سُفْيَانُ، عَنِ ابْنِ حَمْشَةَ، عَنْ أَنَسٍ قَالَ: قَالَ رَسُولُ اللهِ ﷺ: «صَوْتَانِ فِي الدُّنْيَا وَالْآخِرَةِ، الْمِزْمَارُ عِنْدَ النِّعْمَةِ، وَالْوَيْلُ عِنْدَ الْمُصِيبَةِ».

٥١٠٦- مَسْأَلَةٌ: نَا أَبُو الْعَبَّاسِ: مُحَمَّدُ بْنُ يَعْقُوبَ، نَا الْعَبَّاسُ بْنُ مُحَمَّدٍ الدُّورِيُّ، نَا عَفَّانُ، نَا حَمَّادُ بْنُ سَلَمَةَ، حَدَّثَنِي إِسْحَاقُ بْنُ عَبْدِ اللهِ بْنِ أَبِي طَلْحَةَ، عَنْ أَنَسٍ، أَنَّ النَّبِيَّ ﷺ قَالَ: يَوْمًا أُحُدٌ: «هَذَا جَبَلٌ يُحِبُّنَا وَنُحِبُّهُ»، فَقَتَلَ أَوْ طَعَنَ يَوْمَئِذٍ عِشْرِينَ رَجُلًا.

هَذَا حَدِيثٌ صَحِيحٌ عَنْ شَرْطِ مُسْلِمٍ، وَلَمْ يُخَرِّجَاهُ.

٥١٠٧- أَخْبَرَنِي مُحَمَّدُ بْنُ يَعْقُوبَ، نَا مُحَمَّدُ بْنُ إِسْحَاقَ الثَّقَفِيُّ، نَا عُمَرُ بْنُ مُحَمَّدِ بْنِ الْحَسَنِ، نَا أَبِي (١)، نَا حَمَّادُ بْنُ سَلَمَةَ، عَنْ ثَابِتٍ، عَنْ أَنَسٍ، أَنَّ أَبَا طَلْحَةَ صَامَ بَعْدَ رَسُولِ اللهِ ﷺ أَرْبَعِينَ سَنَةً، لَا يُفْطِرُ إِلَّا يَوْمَ

---

(١) إسناده تالف (١٧/ ٢٧٤-١٣٠).

قال أبو الفداء: هو الدامغاني، محمد بن عمر بن الحسن.

(٢) إسناده ضعيف (٢/ ٣٩٨-٣٠٨)، لأنه عنعنة المدلس في الطبقة الثالثة، وقد تقدم في قصة النبي (٢١١٠) من حديث جرير بن عبد الله حديثًا مطولًا.

(٣) هو: محمد بن الحسن بن الزبرقان، المعروف بالنقاش.

(٤) في (ر): «صام بعد رسول الله».

بِطُولِ وأَحْسَنَ»(١).

هَذَا حَدِيثٌ صَحِيحٌ عَلَى شَرْطِ مُسْلِمٍ، وَلَمْ يُخَرِّجَاهُ(٢).

٩٦٨- **صحابي** أَبُو الْعَبَّاسِ مُحَمَّدُ بْنُ يَعْقُوبَ، ثنا مُحَمَّدُ بْنُ إِسْحَاقَ الصَّغَانِيُّ، ثنا يَحْيَى بْنُ أَيُّوبَ، ثنا حُمَيْدُ بْنُ عَبْدِ الرَّحْمَنِ، عَنِ الْحَسَنِ، عَنْ أَبِي الأَحْوَصِ قَالَ: لَا أَدْرِي: عَنْ أَبِيهِ، أَوْ: عَنْ أُمِّهِ(٣)، قَالَ:

هَذَا حَدِيثٌ صَحِيحٌ عَلَى شَرْطِ مُسْلِمٍ، وَلَمْ يُخَرِّجَاهُ(٤).

٩٦٩- **صحابي** عَلِيٌّ: مُحَمَّدُ، قَالَا: إِبْرَاهِيمُ بْنُ أَبِي طَالِبٍ، ثنا الْحَسَنُ بْنُ عِيسَى، ثنا ابْنُ الْمُبَارَكِ، أَخْبَرَنَا حَمَّادُ بْنُ سَلَمَةَ، عَنْ عَلِيِّ بْنِ زَيْدٍ وَثَابِتٍ، عَنْ أَنَسٍ بْنِ مَالِكٍ، أَنَّ أُمَّ سُلَيْمٍ قَالَتْ: «يَا نَبِيَّ اللَّهِ، خَادِمُكَ أَنَسٌ، ادْعُ اللَّهَ لَهُ»، فَقَالَ: اسْتَكْثَرَتْ عَلَيَّ أَنْ أَدْعُوَ اللَّهَ، وَاسْتَكْثَرَتْ شُعَيْرَاتٍ بَيْضَاءَ، جُمَّيْزِيٍّ، فَقَالَ بِيَدِهِ: يَرْعَدُ لَهُ، يَقُولُ: اللَّهُمَّ قَدْ غَرَسْتَ لَهُ عَلَى جُمَّيْزِيٍّ، وَإِنِّي لَأَكْرَهُ، وَأَنَا أَدْعُو لَهُمْ عَلَى الأَلَا، فَمَا أَتَيْتُ، فَمَاتَ، فَطَلَبْتُ أَجْرَتِي فَلَمْ يُطْعِمْنِي، فَلَمْ يُطْعِمُوا عَلَيْهِ إِلَّا بَعْدَ سَنَةٍ أَوْ سَنَتَيْنِ»(٥).

هَذَا حَدِيثٌ صَحِيحٌ عَلَى شَرْطِ مُسْلِمٍ، وَلَمْ يُخَرِّجَاهُ، وَإِلَّا وَفِي عِنْدَنَا أَنَّ

---

(١) كذا في النسخ بالضاد، وفي التلخيص: «أو أحسن».

(٢) إسناده ضعيف (٩٦٧-٩٦٣).

(٣) في المستدرك والمعرفة لأبي نعيم (٢٤٦٥) عن أبي موسى عن ثابت به بحمله.

(٤) التلخيص نسبته: «لا أثبته».

(٥) لم تجده في الإتحاف، وسقط فيها بأكمله من (ق) و(ك).

(٦) سيرد تخريجه (٩٧٠).

(٧) إسناده ضعيف (٩٦٧-٩٦٣).

أَقْرَبِهِمْ إِلَيْهِ الْيَوْمَ أَبُو بَكْرٍ، وَأَنَا عَلَى عَلِيِّ عُثْمَانُ بْنُ عَفَّانَ فَقَالَ، لَا يَدْفَعُ أَحَدٌ إِلَيَّ مِنْهُمْ الْأَمْرَ، فَأَنَا أَوْلَاهُمْ بِهِ، حَتَّى صَلَّى عَلِيٌّ عُثْمَانُ.

٥٦١٠- حَدَّثَنَا عَلِيُّ بْنُ حَمْشَاذَ، ثنا مُحَمَّدُ بْنُ غَالِبٍ، ثنا فَهْدٌ(١)، ثنا عُبَيْدُ اللَّهِ بْنُ مُوسَى، ثنا إِسْرَائِيلُ، عَنْ أَبِي إِسْحَاقَ، عَنْ أَبِي مَيْسَرَةَ، عَنْ عَمْرِو بْنِ مَيْمُونٍ، قَالَ: أَتَيْتُ ابْنَ عَبَّاسٍ فَسَأَلْتُهُ عَنْ أَبِي بَكْرٍ، أَكَانَ أَبُو بَكْرٍ يَسْأَلُ عَنْ أَبِيهِ؟ قَالَ: نَعَمْ، هَذَا حَدِيثٌ صَحِيحٌ عَلَى شَرْطِ الشَّيْخَيْنِ، وَلَمْ يُخَرِّجَاهُ.

٥٦١١- أَخْبَرَنِي أَبُو الْعَبَّاسِ الْقَاسِمُ بْنُ الْقَاسِمِ السَّرْيَانِيُّ بِمَرْوَ، ثنا عَبْدُ اللَّهِ بْنُ مُوسَى الْعَزْرَمِيُّ، ثنا عَلِيُّ بْنُ الْحَسَنِ بْنِ شَقِيقٍ، ثنا عَبْدُ اللَّهِ بْنُ الْمُبَارَكِ، ثنا حُمَيْدٌ الطَّوِيلُ، عَنْ أَنَسِ بْنِ مَالِكٍ، أَنَّ أَبَا طَلْحَةَ كَانَ يَرْمِي بَيْنَ يَدَيْ رَسُولِ اللَّهِ ﷺ، وَكَانَ النَّبِيُّ ﷺ يَرْفَعُ رَأْسَهُ مِنْ خَلْفِهِ يَنْظُرُ أَيْنَ يَقَعُ نَبْلُهُ، فَيَقُولُ أَبُو طَلْحَةَ: بِأَبِي وَأُمِّي يَا رَسُولَ اللَّهِ، يَقُولُ: هَكَذَا لَا تَنْبُ اللهِ، فَعَلَى اللهِ فَذَاكَ نَحْرِي دُونَ نَحْرِكَ(٢).

هَذَا حَدِيثٌ صَحِيحٌ عَلَى شَرْطِ الشَّيْخَيْنِ، وَلَمْ يُخَرِّجَاهُ.

---

(١) في (ق): «فهد»، وفهد ثقة، وهو زيد بن عوف أبو ربيعة البصري ضعيف.

(٢) إتحاف المهرة (١٤/٤٥٨-٤٥٩).

ذِكْرُ مَنَاقِبِ عَبَادَةَ بْنِ الصَّامِتِ ﷺ

٦٦١٢- **صَ**- أَخْبَرَنَا أَبُو الْعَبَّاسِ مُحَمَّدُ بْنُ يَعْقُوبَ، ثنا أَحْمَدُ بْنُ عَبْدِ الْجَبَّارِ، ثنا يُونُسُ بْنُ بُكَيْرٍ، عَنِ ابْنِ إِسْحَاقَ، فِي تَسْمِيَةِ النُّقَبَاءِ لَيْلَةَ الْعَقَبَةِ، قَالَ: وَمِنْ بَنِي سَالِمِ بْنِ عَوْفٍ بْنِ عَمْرِو(١) بْنِ عَوْفِ بْنِ الْخَزْرَجِ عُبَادَةُ بْنُ الصَّامِتِ بْنِ قَيْسِ بْنِ أُصَيْرَمِ بْنِ فِهْرِ بْنِ ثَعْلَبَةَ بْنِ غَنْمِ بْنِ سَالِمٍ، نَقِيبٌ، شَهِدَ بَدْرًا، وَالْمَشَاهِدَ كُلَّهَا مَعَ رَسُولِ اللهِ ﷺ.

٦٦١٣- **ثنا**: أَبُو بَكْرٍ مُحَمَّدُ بْنُ أَحْمَدَ بْنِ بَالَوَيْهِ، بِمَرْوَ، بِقُرًى، سَمِعْتُ عَبْدَ اللهِ بْنَ أَحْمَدَ، بِمَرْوَ، سَمِعْتُ أَبِي، بِقُرًى، سَمِعْتُ سُفْيَانَ بْنَ عُيَيْنَةَ، يَقُولُ: عُبَادَةُ بْنُ الصَّامِتِ بَدْرِيٌّ أَحُدِيٌّ عَقَبِيٌّ نَجِيبٌ، وَهُوَ نَقِيبٌ(٢).

٦٦١٤- **أَخْبَرَنِي** مُحَمَّدُ بْنُ أَحْمَدَ، ثنا الْفَضْلُ بْنُ مُحَمَّدٍ، قَالَ: سَمِعْتُ أَحْمَدَ بْنَ حَنْبَلٍ، يَقُولُ: عُبَادَةُ بْنُ الصَّامِتِ بَدْرِيٌّ أَحُدِيٌّ عَقَبِيٌّ نَجِيبٌ(٣).

٦٦١٥- **أَخْبَرَنَا** أَبُو جَعْفَرٍ مُحَمَّدُ بْنُ مُحَمَّدٍ الْبَغْدَادِيُّ، ثنا مُحَمَّدُ بْنُ إِسْحَاقَ بْنِ إِبْرَاهِيمَ، ثنا أَبِي، ثنا أَبُو الْمُغِيرَةِ، عَنْ عَمْرِو بْنِ عُثْمَانَ فِي تَسْمِيَةِ الْقِبَلِ شَهِدَ الْعَقَبَةَ فَبَايَعُوا رَسُولَ اللهِ ﷺ، قَالَ: وَمِنْ بَنِي عَمْرِو عَوْفٍ، ثُمَّ مِنْ بَنِي

---

(١) في (ك): «عوف وعمرو».

(٢) إتحاف المهرة (٤ ٤٣٩) بإحالة الترجمة.

(٣) إتحاف المهرة (٤ ٤٣٩) بإحالة الترجمة.

(٤) لم يعتمد في الإتحاف.

سَالِمِ بْنِ عَجْلَانَ، عُبَادَةُ بْنُ الصَّامِتِ، وَهُوَ نَقِيبٌ، وَقَدْ شَهِدَ بَدْرًا»[1].

٥٦١٦- صحيح عَلِيُّ بْنُ مُحَمَّدٍ الْمَدَائِنِيُّ: نَا بَشْرُ بْنُ مُوسَى: نَا الْحُمَيْدِيُّ: نَا سُفْيَانُ، عَنِ ابْنِ طَاوُسٍ، عَنْ أَبِيهِ، عَنْ عُبَادَةَ بْنِ الصَّامِتِ: أَنَّ رَسُولَ اللهِ ﷺ بَعَثَهُ عَلَى الصَّدَقَاتِ، فَقَالَ: فِيمَا أَلْوِيَتِهِ[2].

هَذَا حَدِيثٌ صَحِيحٌ عَلَى شَرْطِ الشَّيْخَيْنِ[3]، وَلَمْ يُخَرِّجَاهُ.

٥٦١٧- صحيح مُحَمَّدُ بْنُ صَالِحِ بْنِ هَانِءٍ: نَا عَبْدُ اللهِ بْنُ مُحَمَّدٍ الْوَرْهَانِيُّ، نَا عَبْدُ الرَّحْمَنِ بْنُ بِشْرٍ: نَا عَبْدُ سُبْحَانَ، عَنْ مُحَمَّدِ بْنِ عَمْرٍو، عَنْ أَبِي سَلَمَةَ بْنِ عَبْدِ الرَّحْمَنِ، عَنْ أَبِي هُرَيْرَةَ، عَنِ الْمُطَّلِبِيِّ[4]: قَالَ: قِيلَ لِعُبَادَةَ بْنِ الصَّامِتِ: يَا أَبَا الْوَلِيدِ[5]!

٥٦١٨- [ضعيف] وَأَخْبَرَنَا عَلِيُّ بْنُ مُحَمَّدٍ بْنِ عَبْدِ اللهِ الْإِرْهَانِيُّ: نَا أَحْمَدُ بْنُ مَهْرَانَ الْأَصْبَهَانِيُّ، نَا أَبُو نُعَيْمٍ: نَا سُفْيَانُ، عَنْ ثَوْرِ بْنِ يَزِيدَ[6]، عَنْ خَالِدِ بْنِ مَعْدَانَ، عَنِ ابْنِ الدَّيْلَمِيِّ[7]، وَعَنْ مُسْلِمِ بْنِ يَسَارٍ[8]، عَنْ جُبَيْرِ بْنِ نُفَيْرٍ[9]، عَنْ عُبَادَةَ بْنِ الصَّامِتِ، وَعَنْ مُسْلِمِ بْنِ يَسَارٍ[10]، عَنْ جُبَيْرِ بْنِ نُفَيْرٍ[11]، عَنْ عُبَادَةَ بْنِ الصَّامِتِ، وَعَنْ مُسْلِمِ بْنِ يَسَارٍ[12]، عَنْ جُبَيْرِ بْنِ نُفَيْرٍ[13]، عَنْ عُبَادَةَ بْنِ الصَّامِتِ، وَعَنْ مُسْلِمِ بْنِ

٩٦١٩ - أَخْبَرَنَا أَبُو بَكْرِ بْنُ إِسْحَاقَ، أَنَا إِسْمَاعِيلُ بْنُ مُحَمَّدٍ، ثَنَا مُحَمَّدُ بْنُ عَبْدِ اللَّهِ بْنُ نُمَيْرٍ، حَدَّثَنِي سُلَيْمُ بْنُ مِنْجَرٍ، عَنْ مُحَمَّدِ بْنِ إِسْحَاقَ، حَدَّثَنِي مُحَمَّدُ بْنُ كَعْبٍ بْنِ مَالِكٍ أَحَدِ بَنِي سَلِمَةَ، عَنْ أَبِيهِ عَبْدِ اللَّهِ بْنِ كَعْبٍ، عَنْ أَبِيهِ كَعْبِ بْنِ مَالِكٍ، قَالَ: خَرَجَتْ عِيرٌ مِنَ الْمَدِينَةِ إِلَى بِلَادِ فَهْمٍ بِهَا رَسُولُ اللَّهِ ﷺ إِلَى الْحُفَيْرِ، فَكَانَ قَرِيبًا بَيْنَ عَوْفٍ بْنِ الْخَارِثِ طَائِفَةٌ مِنَ الْمَنَاصِبِ[1].

٩٦٢٠ - أَخْبَرَنَا أَبُو عَبْدِ اللَّهِ مُحَمَّدُ بْنُ أَحْمَدَ الْأَصْبَهَانِيُّ[2]، ثَنَا إِبْرَاهِيمُ بْنُ إِسْحَاقَ الْأَصْبَهَانِيُّ، ثَنَا عُبَيْدُ بْنُ عُبَيْدَةَ، ثَنَا الْمُغِيرَةُ بْنُ سُلَيْمَانَ، عَنْ أَبِيهِ، عَنْ عِكْرِمَةَ، عَنِ ابْنِ عَبَّاسٍ، أَنَّ رَجُلًا مِنْ أَصْحَابِ النَّبِيِّ ﷺ، عَنْ أَبِيهِ[3]، أَنَّ النَّبِيَّ ﷺ قَالَ لَهُمْ: «مَنْ شَاءَ الْأَعْرَابَ، فَلْيَأْتِ الْمَسْجِدَ مَعَ أَبِي أَوْفَى»، فَكَانَ أَبُو أَوْفَى يَأْتِي الْمَسْجِدَ، فَإِذَا الْجَاعِرَةُ قَالَ: فَهَلَّ عَلَى الرَّاحِيلِ[4] قَالَ: أَفَتَبْتَاعُ؟ يَقُولُ نَعَمْ

---

(١) هذا الحديث غير موجود في الإتحاف.

(٢) في «ق»: عبد الله محمد بن حامد بن أحمد الأصبهاني. والرجل هو الآتي بعده، وهو عن إبراهيم بن عبد محمد بن الحارث بن عبيرة أبو سحاق المعروف بابن الأصبهاني.

(٣) في «ق»: «عن أبيه» وهو خطأ.

(٤) في «ق»: «فإذا الجاعرة على الراحيل» وهو خطأ في الصنعة، وفي «ع»: «فإذا الجاعرة» بدون «على». الجاعرة: ناب في الفك الأسفل من الخنزير، والمراد هنا: الخنزير، وقد ورد الخنزير - كما في جامع السلطان (٢٩٤/٣) - عن إبراهيم بن سليمان به، وكذا رواه الدشتي في «مسنده» (٢٩٤/٣) من طريق عبد من عبد الرحمن الرياحي عن عبد الله بن عمر، به. وروى ابن عساكر في تاريخه (٢٠/٦٠) من طريق أبي عمرو السكوني عن عطاء قفل عن الوليد بن هشام عن أبيه نحوه.

(٤) في النسخ الخطية: «فقال»، «فقالوا»، والسياق من الإتحاف. وهي كذلك في رواية الإسماعيلي والدشتي. والمعنى: عجلوا، يقال: قد هل عليهم أمر، أي: أتاهم. والراحيل: الجمال، وقيل: الإبل التي يرحل عليها. والراحلة: الناقة التي تصلح أن يرحل عليها. وانظر النهاية (٢٧٤/٢) وفي تاريخ دمشق: «فتبتاعها؟ أم تبيعها».

رَسُولِ اللهِ ﷺ.

٥٢٦١- حَدَّثَنَا عَلِيٌّ بْنُ حَمْشَادَ الْعَدْلُ، ثنا مُحَمَّدُ بْنُ غَالِبٍ، ثنا هَارُونُ بْنُ مَعْرُوفٍ، ثنا ضَمْرَةُ بْنُ رَبِيعَةَ، عَنْ يَعْقُوبَ بْنِ عَطَاءٍ، قَالَ: قُبِرَ مُعَاذُ بْنُ الْحَارِثِ، وَعَامِرُ بْنُ عَبْدِ اللهِ بِبَيْتِ الْمَقْدِسِ(١).

٥٢٦٢- سَمِعْتُ أَحْمَدَ بْنَ عُبَيْدٍ الْحَافِظَ بِغَدَادَ، ثَنَا إِبْرَاهِيمُ بْنُ الْحُسَيْنِ، ثَنَا أَبُو سَعِيدٍ الْحَدَّادُ، عَنْ حَمَّادِ بْنِ أَبِي حُمَيْدٍ الشَّيْبَانِيِّ، عَنْ أَبِي سَلَّامٍ الْأَسْوَدِ، قَالَ: كُنْتُ إِذَا أَتَيْتُ بَيْتَ الْمَقْدِسِ تَرَكْتُ عَلَى مُعَاذِ بْنِ الْحَارِثِ(٢).

٥٢٦٣- أَخْبَرَنِي عَبْدُ اللهِ بْنُ غَانِمٍ، ثنا مُحَمَّدُ بْنُ إِبْرَاهِيمَ الْعَبْدِيُّ، ثنا يُحَنَّسُ بْنُ عَبْدِ اللهِ بْنِ بُكَيْرٍ، قَالَ: مَاتَ مُعَاذُ بْنُ الْحَارِثِ بِالشَّامِ فِي أَرْضِ فِلَسْطِينَ لِإِحْدَى مِنْ أَوَّلِ وَلَايَتِي، وَهُوَ ابْنُ ثَنْتَيْنِ وَسَبْعِينَ سَنَةً(٣).

٥٢٦٤- حَدَّثَنَا عَبْدُ اللهِ بْنُ مُحَمَّدِ بْنِ الْعَبَّاسِ فِيمَا كَتَبَ إِلَيَّ، أَحْمَدُ بْنُ عَبْدِ اللهِ بْنِ زَيْدٍ، ثنا مُحَمَّدُ بْنُ عَمْرٍو(٤)، ثنا الْهَيْثَمُ بْنُ عَدِيٍّ، قَالَ:

---

(١) إسناده ضعيف. (٢٣٨/٥٠-١٧٧٢)

في أبي داود (٤٥٤): «مرة».

(٢) إسناده ضعيف. (٢٣٨/٥٠-١٧٧٢) وهي بنت الرحبة.

(٣) في (أ) والمطبوعتين: «الشيباني».

إسناده ضعيف. (٢٣٨/٥٠-١٧٧٢) وهي بنت الرحبة.

(٤) لم تتحد في أصل الإتحاف، وهو مما استدركه المحقق عليه في الخدمة (١٨/١-٦١٠)

هو: محمد بن عمرو بن البختري، أبو عبد الله الوهراني، يعرف بابن عمرويه، وهو أحمد بن محمد بن علي بن زيدان أبو علي الباشاني الوهراني.

تُوُفِّيَ عَائِذُ بْنُ الصَّامِتِ بِبَيْتِ الْمَقْدِسِ، وَهُوَ بِهَا سَنَةَ أَرْبَعٍ وَثَلَاثِينَ، وَهُوَ ابْنُ مِائَتَيْ وَتِسْعِ سَنَةٍ.

٩٢٥٥- **عَبْدُ اللهِ** الْعَامِرِيُّ مَحْمُدُ بْنُ يَعْقُوبَ: ثَنَا أَبُو زُرْعَةَ عَبْدُ الرَّحْمَنِ بْنُ عَمْرِو الدِّمَشْقِيُّ: ثَنَا مَحْمُدُ بْنُ مُبَارَكٍ الصُّورِيُّ: ثَنَا يَحْيَى بْنُ حَمْزَةَ: ثَنَا يَزِيدُ بْنُ سِنَانٍ(١)، عَنْ إِسْحَاقَ بْنِ فَيْرُوزَ عَنْ أَبِي ذَرٍّ، عَنْ عَائِذِ بْنِ الصَّامِتِ أَنَّكَ عَلَى مَدَافِنِ الْبَيْتِ، ثُمَّ قَالَ لَهُ: أَلَا أُبَشِّرُكَ؟ قَالَ: وَحَلَّ(٢) إِلَيَّ الْحَبِيبُ، قَالَ لَهُ عُمَرُ(٣): مَا أَقْدَمَكَ إِلَيْنَا؟ لَا يَحْلُّ لَهُ(٤) أَرْضُ لَمْ تُفْتَحْ إِلَّا أَنْتَ وَأَنْتَاكَ، فَانْصَرِفْ لَا إِرَبَ لِلْمُسْلِمِينَ عَلَيْكَ(٥).

٩٢٦٦- أَخْبَرَنَا أَبُو بَكْرٍ بْنُ إِسْحَاقَ: أَنَا إِسْمَاعِيلُ بْنُ قُتَيْبَةَ: ثَنَا مُحَمَّدُ بْنُ إِسْحَاقَ: ثَنَا يَزِيدُ بْنُ سِنَانٍ: ثَنَا أَبُو السَّائِبِ وَاسْمُهُ سَلْمُ بْنُ زِيَادٍ، عَنْ عَائِذِ بْنِ الصَّامِتِ، عَنْ عُبَادَةَ بْنِ الْوَلِيدِ، عَنْ عُبَادَةَ بْنِ الصَّامِتِ، قَالَ وَكَانَ قَدْ حَرَّمَ عَلَيْهِ رَسُولُ اللهِ ﷺ بَيْتَ عَمْوَاسَ(٦).

---

(١) [ز] لم تجد في أصل الإتحاف، وهو مما استدركه المحقق عليه في الحاشية (٩٩١/ ٩٩٠).

(٢) [ز] في حاشية التلخيص: فورد عليه.

(٣) في (ر): «وكذا» فتصحف.

(٤) في (ر): «فقال عمر».

(٥) في (ر): «لا حاجة للمسلمين من أن» وفي (ز): «والتلخيص، وضبب في ز» وكذا التلخيص في «ت» و«ب».

(٦) إتحاف السهرة (٥٨٦/ ٢٤٥٨) وإسناده ضعيف، يزيد بن سنان أبو فروة الرهاوي ضعيف، وأبو السائب سلم بن زياد لم يوثقه غير ابن حبان.

هَذَا حَدِيثٌ صَحِيحٌ عَلَى شَرْطِ الشَّيْخَيْنِ، وَلَمْ يُخَرِّجَاهُ.

٥٢٢٧- أَخْبَرَنِي مُحَمَّدُ بْنُ يَعْقُوبَ الْحَافِظُ، ثَنَا مُحَمَّدُ بْنُ إِسْحَاقَ الثَّقَفِيُّ، ثَنَا قُتَيْبَةُ بْنُ سَعِيدٍ، ثَنَا جَرِيرٌ، عَنْ مَنْصُورٍ، عَنْ مُجَاهِدٍ، عَنْ مُجَاذِرٍ بْنِ أَبِي أُمَيَّةَ الدُّؤَلِيِّ، قَالَ: دَخَلْتُ عَلَى عُبَادَةَ بْنِ الصَّامِتِ، وَكَانَ قَدْ ثَقُلَ، فَبَلَغَنِي الْمَا.

٥٢٢٨- حَدَّثَنَاهُ عَلِيُّ بْنُ حَمْشَادَ الْعَدْلُ، ثَنَا حَاتِمُ بْنُ عَقِيلٍ، ثَنَا سُلَيْمَانُ بْنُ مُحَمَّدٍ، ثَنَا شَيْبَانُ، عَنْ قَتَادَةَ، عَنْ مُجَاذِرٍ بْنِ أَبِي أُمَيَّةَ الدُّؤَلِيِّ، عَنْ أَبِي الْأَشْعَثِ، عَنْ عُبَادَةَ بْنِ الصَّامِتِ قَالَ: بَايَعْنَا رَسُولَ اللهِ ﷺ عَلَى أَنْ لَا نُخَافَ فِي اللهِ لَوْمَةَ لَائِمٍ.

هَذَا حَدِيثٌ صَحِيحٌ عَلَى شَرْطِ الشَّيْخَيْنِ، وَلَمْ يُخَرِّجَاهُ.

٥٢٢٩- **صُوَفِيٌّ** أَبُو عَمْرِو بْنُ إِسْمَاعِيلَ[1]، ثَنَا يَعْقُوبُ بْنُ إِسْحَاقَ

---

(١) إتحاف المهرة (٤٤٩٦-٤٤٩٧).

(٢) هو: حسين بن محمد بن بهرام أبو أحمد المَرْوَزِي الروذي، عن شيبان بن عبد الرحمن.

(٣) هو: شراحيل بن آدة، وهو سليمان بن أبي السَّنَكْرِي.

(٤) إتحاف المهرة (٤١٤٩-٤١٥٠)، وسليمان بن أبي السَّنَكْرِي كذبه وكان ربما يضع، والشيخان، ولم يسمه منه فقاده، إنما هو كما قاله.

(٥) قال ابن حجر في الإصابة: «قلت: هو ظرف من ذهب الذهبي عن يوم الذهب بالذهب، وقد أخرجناه في الأصل، وأخرجه البخاري معلقا، ومسلم، وأبو داود، والنسائي» (٧٧٧٨/٥).

(٦) وصححه ابن محمد بن أحمد بن إسماعيل الفامي البيساوري.

الْهَجَرِيُّ، حَدَّثَنِي أَحْمَدُ بْنُ عَبْدِ الْوَاهِبِ بْنِ نَجْدَةَ، ثنا أَبُو الْعُمَيْرَسِ(١)، ثنا بِشْرُ بْنُ عُبَيْدٍ الْهَمْدَانِيُّ، حَدَّثَنِي شُرَحْبِيلُ بْنُ مُسْلِمٍ، عَنْ عُبَادَةَ بْنِ أَبِي أُمَيَّةَ، عَنْ عُبَادَةَ بْنِ الصَّامِتِ، قَالَ: كَانَ رَسُولُ اللهِ ﷺ يُصَلِّي، فَإِذَا قَدِمَ الْمَرْجِعُ وَقَدْ أَسْلَمَ عَلَيْهِ رَسُولُ اللهِ ﷺ فَقَعَدَ إِلَى رَجُلٍ مِنْ إِيلْيَاءَ الْقُرْآنَ، فَدَنَعَ إِلَى رَسُولِ اللهِ ﷺ رَمْلَةً كَانَ مَعَهُ فِي الثَّوْبِ، وَكُنْتُ أَقْرَأُ الْقُرْآنَ، فَرَأَى أَنِّي لَمْ أَحْفَظْهُ، فَأَعْدَى إِلَيَّ فُوَيْتًا مَا رَأَيْتُ أَجْوَدَ مِنْهُ، وَمَا أَحْسَنَ بَيْنَ يَطَاهُ، فَأَتَيْتُ رَسُولَ اللهِ ﷺ فَقُلْتُ: مَا تَرَى يَا رَسُولَ اللهِ فِيهَا، فَقَالَ: «جَمَعْتَ لِنَفْسِكَ خَيْرَيْ الدُّنْيَا وَالْآخِرَةِ»(٢).

هَذَا حَدِيثٌ صَحِيحُ الإِسْنَادِ، وَلَمْ يُخَرِّجَاهُ.

٥٣٧٣ - أَخْبَرَنَا عَمْرُو بْنُ الْعَبَّاسِ الْعَتَقِيُّ بِبَغْدَادَ، ثنا إِبْرَاهِيمُ بْنُ الْهَيْثَمِ الْبَلَدِيُّ، ثنا مُحَمَّدُ بْنُ كَثِيرٍ، ثنا سُلَيْمَانُ بْنُ كَثِيرٍ، عَنْ مُحَمَّدِ بْنِ وَاقِدٍ، عَنْ عَبْدِ اللهِ(٣) بْنِ ثَعْلَبَةَ بْنِ صُعَيْرٍ، عَنْ أَبِي الزُّبَيْرِ، عَنْ جَابِرٍ، عَنْ عُبَادَةَ بْنِ الصَّامِتِ، أَنَّهُ دَخَلَ عَلَى ثَعْلَبَةَ بْنِ عُبَادَةَ، فَقَالَ: سَمِعْتُ رَسُولَ اللهِ ﷺ يَقُولُ: «سَيَكُونُ أُمَرَاءُ بَعْدِي يَمْنَعُونَكُمْ مَا تُحِبُّونَ، وَيَأْتُونَكُمْ مَا تَكْرَهُونَ،

---

(١) هو: أحمد القدوسي من الضعاف المتروكين. من رجال الطهبب.

(٢) في (ك): «الجنة».

(٣) في (ك): «عبيد».

(١) في (ز) زيادة: «عبد الرحمن».

(٢) في (ز): «ترتكبون عليهم».

تَعْرُفُونَ، فَمَنْ أَنْكَرَهُ فَلَيْسَ بِمُؤْمِنٍ فَلَا فَعَلَهُ إِيمَانٌ عِنْدَهُ. [صحيح]

[ط: أخرجه مسلم في «الصحيح» (٢٠٤٢) بنحوه عند الله بن وهب، وأخرجه البخاري (٣٤٥٦) بنحوه عند عبد الله بن مسلمة القعنبي، وأخرجه (٣٤٨٧) بنحوه عند عبد الله بن يوسف، كلهم عن مالك به. وأخرجه (٣٤٨٨) عن عبد الله بن وهب عن مالك عن ابن شهاب عن عبد الله بن ثعلبة بن صُعَير العُذري عن أبي بن كعب به. فلم يذكر ابن شهاب عن عبد الله بن ثعلبة وأبي أبيرق، وعبد الله بن وهب الذي يروي عن عبد الله بن شهاب عن عبيد الله بن عبد الله بن عتبة عن عبد الله بن عباس رضي الله عنهما في «مسنده» الذي طبع في الجزء الرابع منه، وأخرجه (٣٤٨٩) عن أبي اليمان عن شعيب عن الزهري به. وأخرجه (٣٤٩٠) عن عبد الله بن وهب عن يونس عن الزهري به. وأخرجه (٣٤٩١) عن عبد الله بن وهب عن ابن أخي ابن شهاب عن عمه الزهري به. وأخرجه (٣٤٩٢) عن عبد الله بن وهب عن عمرو بن الحارث عن بكير عن سليمان بن يسار عن عبد الله بن عباس به. وأخرجه (٣٤٩٣) عن عبد الله بن وهب عن عبد الرحمن بن أبي الزناد عن أبيه عن عبد الله بن عباس به. وأخرجه (٣٤٩٤) عن عبد الله بن وهب عن ابن جريج عن ابن شهاب عن عبد الله بن ثعلبة بن صُعَير العُذري عن أبي بن كعب به. وأخرجه (٣٤٩٥) عن عبد الله بن وهب عن يونس عن ابن شهاب عن عبد الله بن ثعلبة بن صُعَير العُذري عن أبي بن كعب به. وأخرجه (٣٤٩٦) عن عبد الله بن وهب عن عبد الرحمن بن أبي الزناد عن أبيه عن عبد الله بن عباس به. وأخرجه (٣٤٩٧) عن عبد الله بن وهب عن عبد الرحمن بن أبي الزناد عن أبيه عن عبد الله بن عباس به. وأخرجه (٣٤٩٨) عن عبد الله بن وهب عن عبد الرحمن بن أبي الزناد عن أبيه عن عبد الله بن عباس به. وأخرجه

وَأَمَّا حَدِيثُ نَصْبِ بْنِ عَاصِمٍ:

٥٣٢٣- فَأَخْبَرَنَاهُ أَبُو عَمْرِو مُحَمَّدُ بْنُ مَاهَانَ الْوَاعِظُ بِمَكَّةَ، ثَنَا عَبْدُ بْنُ عَبْدِ الْعَزِيزِ، ثَنَا سَعِيدُ بْنُ مَنْصُورٍ، ثَنَا مُسْلِمُ بْنُ خَالِدٍ، عَنْ إِسْمَاعِيلَ بْنِ عُبَيْدِ بْنِ رِفَاعَةَ، عَنْ أَبِيهِ، أَنَّ مُعَاذَةَ بْنَ الصَّامِتِ قَدِمَ قَبْلَهُ بِيَوْمٍ وَسَطَ دَارِ أَبِي الْمُؤَمِّلِ فُتْيَانًا مِنْ عُثْمَانَ عِنْدَهُ، فَقَالَ: إِنِّي سَمِعْتُ رَسُولَ اللَّهِ ﷺ يَحُثُّنَا أَنْ نَتَعَلَّمَ بِقُرَّ، حَتَّى يَقْبِضَ اللَّهُ عَزَّ وَجَلَّ مِنَّا مَنْ يَحْتَاجُ إِلَيْهِ وَلَا يَكُونُ، وَيَكُونُونَ هَاهُنَا مَا لَعَمْرُونَ، فَلَا حَاجَةَ لِمَنْ عَصَى اللَّهَ، فَلَا تَعَلَّمُوا الْأَسْنَّةَ، فَوَاللَّهِ لَشَيْءٌ يَبْدُو إِلَيَّ مُعَاوِيَةُ بِهِ أَوْلَى، فَإِذَا زَحَمَهُ فُتْيَانُ حَرْمَلَا.

وَقَدْ رُوِيَ هَذَا الْحَدِيثُ بِإِسْنَادٍ صَحِيحٍ عَلَى شَرْطِ الشَّيْخَيْنِ فِي زُوَمِ مُعَاذَةَ بْنِ الصَّامِتِ عَلَى عُثْمَانَ بْنِ عَفَّانَ فَطَلَّقَتْهُ بِمِنًى فَخَطَبَهَا:

٥٣٢٤- فَإِنَّ أَبَا الْعَبَّاسِ مُحَمَّدَ بْنَ يَعْقُوبَ، ثَنَا الْعَبَّاسُ بْنُ مُحَمَّدٍ الدُّورِيُّ، ثَنَا عُثْمَانُ بْنُ عُمَرَ، ثَنَا سُلَيْمَانُ بْنُ بِلَالٍ، عَنْ الْعَلَاءِ شَرِيكِ بْنِ

= الدولابي في الكنى (٢/١) من طريق حسين بن عرفان، والبغوي في الجعديات (ص ٤٠٦/ ١٩٨٩) من طريق عبيد الله بن محمد بن أبي الحسن بن حميد الدباغ، كلاهما عن محمد بن مسلم بن وارة عن محمد بن عثمان العكاري، كلاهما ـ حسين وعبيد الله ـ عن عثمان بن عمر به نحوه مختصرا وقال: وزاد الإمام أحمد في المسند (٥/ ٢٢٧) من طريق عبد الرحمن بن مهدي عن سليم بالإسناد. (٧/ ٦٤٧)

من طريق يوسف بن عبد الله السلمي عن ابن عباس.

(١) قال الشيخ شعيب في التعليق الآتي عند مخرجه:

(١) إسناده ضعيف [٦٤٧/ ٦٠٤٠] وصححه ابن حبان في الإحسان.

(٢) في ق: وزاد: أحمد.

عَبْدِ اللهِ بْنِ أَبِي نَجِيحٍ، عَنْ عَبْدِ الرَّحْمَنِ بْنِ مَكْمِلٍ(١)، عَنْ أَزْهَرَ بْنِ عَبْدِ اللهِ قَالَ: أَتَيْنَا عُبَادَةَ بْنَ الصَّامِتِ عَائِدًا مِنَ الشَّامِ فَجَمَّعَ، ثُمَّ قَدِمَ الْمَدِينَةَ فَأَتَى عُثْمَانَ بْنَ عَفَّانَ مُتَظَلِّمًا، وَذَكَرَ الْحَدِيثَ(٢).

❁❁❁

---

(١) كذا في النسخ المخطية كلها والمتشعبب، والصواب: «عن الأعلى بن عبد الرحمن بن مكمل»، كما رواه البخاري في التاريخ (٦/ ٤٨٩/٢)، وابن أبي شيبة في مصنفه (٧/ ٥٢٤/٦)، ومن طريقه الطبراني في مسنده (٣/ ٢٣٣).

(٢) إتحاف المهرة (٦/ ٤٦٠-٤٦١/٦٩٨٦)، والأعلى سعيد بن عبد الرحمن بن مكمل، والأزهر بن عبد الله وثقهما ابن حبان، وقال أبو حاتم الرازي في أزهر: لا أعرف من هو، ولم يحتج به الشيخان.

فهرس الموضوعات

الموضوع	الصفحة
وَمِنْ مناقب أمير المؤمنين عَلِيّ بْنِ أبي طالب ﷺ	٧
وَذِكْرُ إسْلام أمير المؤمنين عَلِيّ ﷺ	١٥
وَذِكْرُ بَدْءِ أمر المؤمنين عَلِيّ بْنِ أبي طالب ورضوانُ الله عليه	٢٣
وَذِكْرُ مَقْتَلِ أمير المؤمنين عَلِيّ بْنِ أبي طالب ﷺ	٨٥
وَمِنْ مناقب أهل بيت رسول الله ﷺ	٩٤
وَذِكْرُ مناقب فاطمة بنت رسول الله ﷺ	١٠٥
وَذِكْرُ ما ذكت جدتنا من أطياب فاطمة وتوفيقها	١٣٠
وَذِكْرُ وِلادة فاطمة ﷺ والاختلاف في وقتِ	١٣٢
وَمِنْ مناقب الحَسَنِ والحُسَيْنِ ابْنَيْ رسول الله ﷺ وعَلِيّ أبيه	١٣٨
وَمِنْ فضائل الحَسَنِ بْنِ عَلِيّ بْنِ أبي طالب ﷺ	١٤٨
أوّلُ فضائل أبي عبد الله الحُسَيْنِ بْنِ عَلِيّ	١٥٤
فَصْلٌ: إتمامُ ذِكْرِ مَقْتَلِ الأَنْصَارِيِّ	١٦٥
وَمِنْهُمْ: قَيْسُ بْنُ مُسَهِّرٍ الصَّيْدَاوِيُّ ثم الأَسَدِيُّ	١٧٠
وَمِنْهُمْ: عَبْدُ اللهِ بْنُ عَمْرِو بْنِ حَرَامٍ	١٧٣
وَمِنْهُمْ: عَابِسُ بْنُ أَبِي شَبِيبَةَ بْنِ أَسَدِ بْنِ عَمْرِو بْنِ الحَارِثِ	١٧٤
وَذِكْرُ مناقب أسعد بن زُرارة	١٩٠
وَمِنْ مناقب عُبَيْدَةَ بْنِ الحَارِثِ بْنِ عَبْدِ المُطَّلِبِ	١٩٣
وَذِكْرُ مناقب مُصْعَبِ بْنِ أبي وَقَّاصٍ	١٩٥

الموضوع الصفحة

ومن مناقب سعد بن عُتبة ١٩٦
ذكر مناقب مقداد بن عمرو ٢٠٣
ذكر مناقب عبدة بن أمية الحَرَمي ٢٠٤
ذكر مناقب سعد بن مالك بن خالد بن أهيب بن حارثة ﷺ ٢٠٥
ذكر مع رسول الله ﷺ حمزة بن عبد المطلب ٢٠٦
ذكر إسلام حمزة بن عبد المطلب ٢١٢
ذكر مناقب علي بن عبد الله بن جحش ابن رئاب بن يعمر ٢٣١
ذكر مناقب مصعب العَبْدَري، وهو ابن عم بني عامر ٢٣١
ذكر مناقب سعد بن الربيع بن عمرو الخزرجي النقيب ٢٣٤
ذكر مناقب النعمان بن مالك بن أبي النعمان ٢٣٥
ذكر مناقب عبد الله بن عمرو بن حرام بن ثعلبة ٢٤١
ذكر مناقب خلّاد بن عبد الله، الذي قتلته اليهودية ٢٤١
ذكر مناقب عمرو بن الجموح بن زيد ٢٤٣
ذكر مناقب سعد بن خيثمة، وكان ابن العُشَّاء ٢٤٤
ذكر مناقب سعد بن مُعاذ بن النُّعمان بن امرئ القيس ٢٤٥
ذكر مناقب حارثة بن النعمان ٢٤٧
ذكر مناقب جعفر بن أبي طالب بن عبد المطلب بن هاشم ٢٥٠
ذكر مناقب زيد لاحِبّ بن حارثة بن شراحيل حِبّ رسول الله ﷺ ٢٧٤
ذكر مناقب بشر بن البَراء بن مَعْرور ٢٧٦

الموضوع	الصفحة
ذِكْرُ مَنْ تَرَكَهُ كُثَارُ بْنُ الْحُصَيْنِ الْعَدَوِيُّ	٢٨٠
ذِكْرُ مَنْ تَرَكَهُ مُرَّةُ بْنُ أَبِي مُرَّةَ الْفَقْرِيُّ	٢٨٢
ذِكْرُ خَبَرِ مَنْ عَبَدَ اللهَ بْنَ رَئَابِ بْنِ النُّعْمَانِ بْنِ بَيَاضٍ	٢٨٩
ذِكْرُ مَنْ سَمَّاهُ جَبَّارَ بْنَ صَخْرٍ ﷺ	٢٩٠
ذِكْرُ مَنْ سَمَّاهُ خُنَيْسَةَ بْنَ مُعَيْنِ بْنِ زَيْبَةَ	٢٩٢
ذِكْرُ فُجَيْعَةَ بْنِ عَامِرٍ الْأَنْصَارِيِّ ﷺ	٢٩٣
ذِكْرُ مَنْ سَمَّاهُ سَالِمَ مَوْلَى أَبِي حُذَيْفَةَ ﷺ	٣٠٠
ذِكْرُ مَنْ سَمَّاهُ زَيْدَ بْنَ الْخَطَّابِ بْنِ نُفَيْلٍ	٣٠٢
ذِكْرُ مَنْ سَمَّاهُ عُكَّاشَةَ بْنَ مِحْصَنِ بْنِ حُرْثَانَ بْنِ قَيْسِ بْنِ مُرَّةَ بْنِ كَبِيرِ أَبِي مِحْصَنٍ	٣٠٧
ذِكْرُ مَنْ سَمَّاهُ مَعْنَ بْنَ عَوْفِ بْنِ الْمُتَعَالِ الْأَنْصَارِيَّ ﷺ	٣١٠
ذِكْرُ مَنْ سَمَّاهُ هَنَّادَ بْنَ يَسْرِ بْنِ وَقْدَانَ الْأَنْهَلِيَّ ﷺ	٣١٢
ذِكْرُ مَنْ سَمَّاهُ وَحْشَةَ بِسْمَاءَ بْنَ عَرْعَةَ الْحَرَّزِيَّ ﷺ	٣١٣
ذِكْرُ مَنْ سَمَّاهُ نَعْلَةَ بْنَ عَتَكَةَ الْأَنْصَارِيَّ ﷺ	٣١٤
ذِكْرُ مَنْ سَمَّاهُ رَافِعَ بْنَ مَالِكٍ الزُّرَقِيَّ ﷺ	٣١٦
ذِكْرُ وَفَاةِ مَنْ رَافِعٍ الزُّرَقِيُّ ﷺ	٣١٩
ذِكْرُ مَنْ سَمَّاهُ ثَابِتَ بْنَ قَيْسِ بْنِ الشَّمَّاسِ الْحَزْرَجِيَّ الْخَطِيبَ ﷺ	٣٢٠
ذِكْرُ مَنْ سَمَّاهُ أَبَا الْعَاصِ بْنَ الرَّبِيعِ خَتَنَ رَسُولِ اللهِ ﷺ	٣٢٣
ذِكْرُ مَنْ سَمَّاهُ صِرَارَ بْنَ الْأَزْوَرِ الْأَسَدِيَّ الدَّنَافِرَ ﷺ	٣٢٩
ذِكْرُ مَنْ سَمَّاهُ أَنَسَةَ مَوْلَى رَسُولِ اللهِ ﷺ	٣٣١

الموضوع الصفحة

ذِكْرُ مَنَاقِبِ طَلْحَةَ بْنِ مُصَرِّفِ بْنِ وَهْبٍ ٣٢٧
ذِكْرُ مَنَاقِبِ عَمْرِو بْنِ سَعِيدِ بْنِ الْعَاصِ ٣٢٤
ذِكْرُ مَنَاقِبِ هِشَامِ بْنِ الْعَاصِ بْنِ وَائِلٍ السَّهْمِيِّ ﷺ ٣٣٩
ذِكْرُ مَنَاقِبِ عَبْدِ رَبِّهِ بْنِ أَبِي حَقٍّ وَاسْمُ أَبِي حَقٍّ سُهَيْرٌ ٣٣٩
ذِكْرُ مَنَاقِبِ أَبِي مُحَذَافَةَ وَالِدِ أَبِي بَكْرٍ ﷺ ٣٤٥
ذِكْرُ مَنَاقِبِ نَوْفَلِ بْنِ الْحَارِثِ بْنِ عَبْدِ الْمُطَّلِبِ ٣٥٥
ذِكْرُ مَنَاقِبِ سَعِيدِ بْنِ الْحَارِثِ بْنِ عَبْدِ الْمُطَّلِبِ ٣٥٥
ذِكْرُ مَنَاقِبِ خَالِدِ بْنِ سَعِيدِ بْنِ الْعَاصِ ﷺ ٣٥٦
ذِكْرُ مَنَاقِبِ صَفْوَانَ بْنِ نَخْزَةَ الْمُرِّيِّ ٣٦٥
ذِكْرُ مَنَاقِبِ سَلَمَةَ بْنِ هِشَامِ بْنِ الْمُغِيرَةِ ﷺ ٣٦٥
ذِكْرُ مَنَاقِبِ سَعْدِ بْنِ مُعَاذَةَ الْجُرَيْجِيِّ الْعَبْدِيِّ ٣٧٣
ذِكْرُ مَنَاقِبِ أَبِي سُفْيَانَ بْنِ الْحَارِثِ بْنِ عَبْدِ الْمُطَّلِبِ ﷺ ٣٧٣
ذِكْرُ مَنَاقِبِ مُحَمَّدِ بْنِ عِيَاضِ الزُّهْرِيِّ ﷺ ٣٨٠
ذِكْرُ مَنَاقِبِ عُتْبَةَ بْنِ مَسْعُودٍ أَخِي عَبْدِ اللهِ بْنِ مَسْعُودٍ ﷺ ٣٨٠
ذِكْرُ مَنَاقِبِ نُعَيْمِ بْنِ الدَّبَّامِ الْعَدَوِيِّ ﷺ ٣٨٥
ذِكْرُ مَنَاقِبِ الْمُطَّلِبِ بْنِ عُبَيْدٍ الدُّوسِيِّ ﷺ ٣٨٥
ذِكْرُ سَعْدٍ الْقَارِيِّ ﷺ ٣٨٩
ذِكْرُ مَنَاقِبِ عُتْبَةَ بْنِ غَزْوَانَ الَّذِي يُعْرَفُ بِالْبَصْرَةِ ٣٩٥
ذِكْرُ مَنَاقِبِ أَبِي عُبَيْدَةَ بْنِ الْجَرَّاحِ ﷺ ٣٩٥

وَذِكْرُ مَنَاقِبِ أَحَدِ الْفُقَهَاءِ السَّبْعَةِ مِنَ الصَّحَابَةِ، مُعَاذِ بْنِ جَبَلٍ ﷺ ٢٠٩
وَذِكْرُ مَنَاقِبِ الْفَاضِلِ بْنِ عَبَّاسٍ بْنِ عَبْدِ الْمُطَّلِبِ ﷺ ٢٢٣
وَذِكْرُ مَنَاقِبِ شَرِيفٍ آلِ حَسَنَةَ ﷺ ٢٢٦
وَذِكْرُ مَنَاقِبِ أَبِي حَنْدَلٍ بْنِ سُهَيْلِ بْنِ عَمْرٍو ﷺ ٢٢٩
وَذِكْرُ مَنَاقِبِ الْحَارِثِ بْنِ هِشَامٍ الْمَخْزُومِيِّ ﷺ ٢٣١
وَذِكْرُ مَنَاقِبِ ثَعْلَبَةَ بْنِ صُعَيْرٍ الْعُذْرِيِّ ﷺ ٢٣٦
وَذِكْرُ مَنَاقِبِ عَبْدِ اللهِ بْنِ ثَعْلَبَةَ ﷺ ٢٣٧
وَذِكْرُ مَنَاقِبِ عَبْدِ اللهِ بْنِ عَدِيِّ بْنِ الْحَمْرَاءِ ﷺ ٢٣٨
وَذِكْرُ مَنَاقِبِ خَالِدِ بْنِ مُرْقِطَةَ ﷺ ٢٤٠
وَذِكْرُ سُهَيْلِ بْنِ عَمْرٍو بْنِ عَبْدِ شَمْسٍ ٢٤١
وَذِكْرُ بِلَالِ بْنِ رَبَاحٍ مُؤَذِّنِ رَسُولِ اللهِ ﷺ ٢٤٤
وَذِكْرُ أَبِي الْهَيْثَمِ بْنِ التَّيِّهَانِ الْأَنْصَارِيِّ ﷺ ٢٥٥
وَذِكْرُ مَنَاقِبِ سَعْدِ بْنِ عَامِرِ بْنِ جَلِيمٍ ﷺ ٢٥٨
وَذِكْرُ أَسْمَاءِ بْنِ مُرَثِّدِ بْنِ أَبِي مُرَثِّدٍ الْغَنَوِيِّ ﷺ ٢٥٩
وَذِكْرُ أُسَيْدِ بْنِ حُضَيْرٍ الْأَنْصَارِيِّ ﷺ ٢٦٠
وَذِكْرُ مَنَاقِبِ بْنِ عَبَّامٍ الْأَشْجَعِيِّ ٢٦٦
وَذِكْرُ الْفَرَّاءِ بْنِ مَالِكٍ الْأَنْصَارِيِّ أَخِي أَنَسِ بْنِ مَالِكٍ ﷺ ٢٧٠
وَذِكْرُ النُّعْمَانِ بْنِ مُقَرِّنٍ ٢٧٤
وَذِكْرُ أَخِيهِ سُوَيْدِ بْنِ مُقَرِّنٍ ﷺ ٢٧٩

الموضوع الصفحة

ذِكْرُ مَنَاقِبِ قَتَادَةَ بْنِ النُّعْمَانِ الظَّفَرِيِّ ﷺ ٤٨٠
ذِكْرُ مَنَاقِبِ الْعَلَاءِ بْنِ الْحَضْرَمِيِّ ﷺ ٤٨٢
ذِكْرُ الْأَسْوَدِ بْنِ سَلْعَبِ بْنِ عَبْدِ يَغُوثَ ﷺ ٤٨٣
ذِكْرُ مَنَاقِبِ عَتَّابِ بْنِ أَوْسَيْدٍ ﷺ ٤٨٥
ذِكْرُ خَاطِبِ بْنِ أَبِي بَلْتَعَةَ اللَّخْمِيِّ ٤٩٣
ذِكْرُ مَنَاقِبِ أَبِي بْنِ كَعْبٍ الْأَنْصَارِيِّ ﷺ ٥٠٧
ذِكْرُ مَنَاقِبِ عَبْدِ الرَّحْمَنِ بْنِ عَوْفٍ الزُّهْرِيِّ ﷺ ٥٢٢
ذِكْرُ مَنَاقِبِ عَبْدِ اللهِ بْنِ مَسْعُودٍ ﷺ ٥٢٨
ذِكْرُ مَنَاقِبِ الْعَبَّاسِ بْنِ عَبْدِ الْمُطَّلِبِ عَمِّ رَسُولِ اللهِ ﷺ ٥٣٩
ذِكْرُ إِسْلَامِ الْعَبَّاسِ ﷺ وَاخْتِلَافِ الرِّوَايَاتِ فِي وَقْتِ إِسْلَامِهِ ٥٤٢
ذِكْرُ مَنَاقِبِ عَبْدِ اللهِ بْنِ الْأَرْقَمِ ﷺ ٥٦٢
ذِكْرُ مَنَاقِبِ عَبْدِ اللهِ بْنِ زَيْدٍ صَاحِبِ الْأَذَانِ ٥٧١
ذِكْرُ مَنَاقِبِ أَبِي الدَّرْدَاءِ عُوَيْمِرِ بْنِ زَيْدٍ الْأَنْصَارِيِّ ﷺ ٥٧٤
ذِكْرُ مَنَاقِبِ أَبِي أَرْطَاةَ حُصَيْنِ بْنِ ضَمْرَةَ ٥٧٧
بَعْثَةُ أَبِي ثَرٍ ﷺ ٥٧٧
ذِكْرُ مَنَاقِبِ جَبَلِ بْنِ سَلَمَةَ الْفِهْرِيِّ ٥٩٣
ذِكْرُ مَنَاقِبِ الْبَرَاءِ بْنِ عَمْرِو الْيَذْبُرِيِّ ٥٩٤
ذِكْرُ مَنَاقِبِ أَبِي عَمْرِو بْنِ حِبَّانَ الْأَنْصَارِيِّ الْخَزْرَجِيِّ ٦٠٤

وَذِكْرُ مَنَاقِبِ أَبِي طَلْحَةَ زَيْدِ بْنِ سَهْلٍ الْأَنْصَارِيِّ ﷺ ٦٠٨
وَذِكْرُ مَنَاقِبِ عُبَادَةَ بْنِ الصَّامِتِ ﷺ ٦١٥

❁❁❁

المستدرك على الصحيحين

تصنيف

الإمام الحافظ أبي عبد الله محمد بن عبد الله الحاكم النيسابوري

رحمه الله تعالى

٣٢١ - ٤٠٥ هـ

طبعة تشتمل على متن المستدرك، وتعليقات الذهبي في تلخيصه مقارنة به، وكذا على أحاديث المستدرك التي سكت عنها كل من الحاكم والذهبي، وأحاديث الصحيحين التي لم يخرجاها في مستدركهما، وأحاديث وصحيح الحاكم وتصحيح الذهبي، وأحاديث الصحيحين التي لم يخرجاها في مستدركهما، وأحاديث وصحيح الحاكم وتصحيح الذهبي، وأحاديث الصحيحين التي لم يخرجاها في مستدركهما، وأحاديث وصحيح الحاكم وتصحيح الذهبي.

تحقيق ودراسة

القوي الأمين الدكتور عبد الله

تحت إشراف ورعاية

أ.د/ يوسف بن محمد البدوي

المجلد السابع

٥٦٣٤ - ٦٨٩٢

دار الرايان للتراث

الطبعة الأولى
١٤٣٩هـ - ٢٠١٨م
جميع الحقوق محفوظة

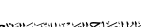

الجمهورية العربية السورية
دمشق - حلبوني - جادة ابن سينا - بناء السلاك
هاتف - 2235402 - فاكس - 2242540 - ص.ب - 31446
جوال - 00963947320948 - 00963944272501
Email : darminhaqkawem@hotmail.com
Email : darminhaqkawem@gmail.com
ISBN : 978-9933-9257-1-0

بسم الله الرحمن الرحيم

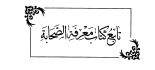
تابع كتاب معرفة الصحابة

ذِكْرُ مَنَاقِبِ عَامِرِ بْنِ رَبِيعَةَ ﷺ

٥٣٤٥- حدَّثَنَا أَبُو الْعَبَّاسِ مُحَمَّدُ بْنُ يَعْقُوبَ، ثنا أَحْمَدُ بْنُ عَبْدِ الْجَبَّارِ، ثنا يُونُسُ بْنُ بُكَيْرٍ، عَنِ ابْنِ إِسْحَاقَ، قَالَ: أَوَّلُ مَنْ قَدِمَ الْمَدِينَةَ مِنَ الْمُهَاجِرِينَ أَبُو سَلَمَةَ، وَكَانَ أَوَّلُ مَنْ قَدِمَهَا بَعْدَ أَبِي سَلَمَةَ عَامِرُ بْنُ رَبِيعَةَ، حَلِيفُ بَنِي عَدِيِّ بْنِ كَعْبٍ، وَمَعَهُ امْرَأَتُهُ لَيْلَى بِنْتُ أَبِي حَثْمَةَ بْنِ عَامِرِ بْنِ عَبْدِ اللهِ بْنِ عُمَرَ(١).

٥٣٤٦- حدَّثَنَا أَبُو عَبْدِ اللهِ الأَصْبَهَانِيُّ، ثنا الْحَسَنُ(٢) بْنُ الْخَضِرِ، ثنا الْحَسَنُ بْنُ عَلِيٍّ، ثنا مُحَمَّدُ بْنُ عُمَرَ، قَالَ: عَامِرُ بْنُ رَبِيعَةَ بْنِ مَالِكِ بْنِ عَامِرِ بْنِ رَبِيعَةَ مِنْ حِمْيَرَ مِنْ سُلَاَمَانَ، وَذَكَرَ النَّسَبَ إِلَى مَعْدِ بْنِ عَدْنَانَ، وَكَانَ(٣) حَلِيفًا لِلْخَطَّابِ بْنِ نُفَيْلٍ، وَلَهُ حَالِفَةٌ عَامِرُ بْنُ رَبِيعَةَ بْنَاهُ الْخَطَّابُ(٤)، وَكَانَ يَقُولُ لَهُمْ: عَامِرُ بْنُ الْخَطَّابِ حَتَّى أَنْزَلَ اللهُ تَعَالَى وَلَوْهُمْ لِآبَائِهِمْ هُوَ أَقْسَطُ عِنْدَ اللهِ(٥)، فَدَعَاهُمْ إِلَى نَسَبِهِ(٦).

٥٣٤٧- قَالَ: قَالَ عُمَرُ: فَحَدَّثَنِي مُحَمَّدُ بْنُ مَعْنٍ، عَنْ يَزِيدَ بْنِ رُومَانَ، قَالَ: أَسْلَمَ عَامِرُ بْنُ رَبِيعَةَ قَدِيمًا قَبْلَ أَنْ يَدْخُلَ رَسُولُ اللهِ ﷺ دَارَ الأَرْقَمِ

---

(١) إتحاف المهرة (٣٨٨/٦) بداية الترجمة.

(٢) في (ز): الحسين.

(٣) في (ز): (وكان)، وكذا في (ك).

(٤) في (ز): (وكان)، وكذا في (ك).

(٥) قال: من نقل وأحاله عليه، وهي ليست في نسخة الخطاب، سأقابلها من (ك).

(٦) في (ك): (أبناه سالمة من أي).

(٣) إتحاف المهرة (٣٨٨/٦) بداية الترجمة.

وَقَبْلَ أَنْ يَدْخُلَ فِيهَا، وَهَاجَرَ عَامِرُ بْنُ رَبِيعَةَ إِلَى أَرْضِ الْحَبَشَةِ الْهِجْرَتَيْنِ، وَمَعَهُ امْرَأَتُهُ لَيْلَى بِنْتُ أَبِي حَثْمَةَ الْعَدَوِيَّةُ أَنْجَبَتْ سُلَيْمَانَ بْنَ أَبِي حَثْمَةَ، وَلَحِقَ رَسُولَ اللهِ ﷺ بِنْتَ عَامِرِ بْنِ رَبِيعَةَ، وَتَبِعَهُ بْنُ عَمِّهِ بْنُ سَعْدِ الْأَصْبَغِيِّ، وَكَانَ عَامِرٌ بْنُ رَبِيعَةَ يُكَنَّى أَبَا عَبْدِ اللهِ، وَشَهِدَ بَدْرًا، وَأُحُدًا، وَالْخَنْدَقَ، وَالْمَشَاهِدَ كُلَّهَا مَعَ رَسُولِ اللهِ ﷺ، وَتُوُفِّيَ بِعُمَرَ قَبْلَ عُثْمَانَ ﷺ، وَكَانَ قَدْ أَرَمَّ بِنَبْلَةٍ فَمَاتَ مِنْهَا، وَلَمْ يُجَاوِزْ قَدْرَ أَرْبَعِينَ.

٥٣٣٧- أَخْبَرَنِي أَبُو عَبْدِ اللهِ مُحَمَّدُ بْنُ يَعْقُوبَ الْحَافِظُ، ثَنَا مُحَمَّدُ بْنُ عَبْدِ الْوَهَّابِ، ثَنَا يَحْيَى بْنُ سَعِيدٍ، ثَنَا عُثْمَانُ بْنُ سَعِيدٍ الْأَصْبَغِيُّ، عَنْ عَبْدِ اللهِ بْنِ[1] عَامِرِ بْنِ رَبِيعَةَ، قَالَ: أَتَيْنَا النَّبِيَّ ﷺ فِي الطَّسْتِ فِي عَهْدِ عُثْمَانَ فَإِمَّ بِي مِنَ الْمَلَى، ثُمَّ صَبَّ وَوَدَعَ، وَقَالَ: اللَّهُمَّ فِي هَذِهِ بِي مِنَ الْبَلَدِ بِمَا وَثَبَتْ بِهِ الْمُهَاجِرِينَ مِنْ هِجْرَتِهِمْ فَمَاتَ عَنْهَا وَلَمْ أُهَاجِرْ إِلَيْهَا[2].

٥٣٣٨- حَدَّثَنِي أَبُو زُرْعَةَ الرَّازِيُّ[3]، ثَنَا أَبُو سُلَيْمَانَ مُحَمَّدُ بْنُ عَبْدِ الرَّحْمَنِ بْنِ مُحَاوِيَةَ الدِّمَشْقِيُّ[4]، بِحَرَّانَ، ثَنَا سَعِيدُ بْنُ عُثْمَانَ، قَالَ: مَاتَ سَنَةَ ثَمَانٍ وَثَلَاثِينَ، وَفِيهَا مَاتَ عَامِرُ بْنُ رَبِيعَةَ الْعَدَوِيُّ[5].

---

(١) إتحاف المهرة (٩/ ٢٦٣-٢٦٤/ ٩٥٤٨).

(٢) قوله: «فمات عنها ولم يهاجر إليها» ليس في (ب).

(٣) في (ب): «أبو زرعة الدمشقي» خطأ، صححته.

(٤) إتحاف المهرة (٩/ ٢٩٤/ ٩٦٧٠).

(٥) هذا آخر ما وجد من الجزء من يحيى بن أبي إبراهيم من الحكم بن عبد الله.

(١) في (ب): «الحكم».

(٢) إتحاف المهرة (٣٨٨/٩) بداية الترجمة.

٥٦٣٩- أخبرنا أبو جَعْفَرٍ مُحَمَّدُ بْنُ مُحَمَّدٍ الْبَغْدَادِيُّ، ثنا مُحَمَّدُ بْنُ يَحْيَى بْنِ أَبِي الْعَرَّاقِ، ثنا عَبْدُ اللهِ بْنُ لَهِيعَةَ، ثنا أَبُو الأَسْوَدِ، عَنْ عُرْوَةَ، مِثْلَهُ[1]. هَكَذَا إِلَى آخِرِهِ[2] قَبْلَ ذِكْرِ الْمَرْأَةِ الَّتِي قَالَ جَمْعٌ وَأَصْحَابُ مِنْ بَنِي عَدِيِّ بْنِ كَعْبٍ: عَنِ ابْنِ رَوَيْفَةَ مِنْ أَهْلِ الْيَمَنِ، شَهِدَ بَدْرًا[3].

٥٦٤٠- أخبرنا أَحْمَدُ بْنُ كَامِلٍ الْقَاضِي، ثنا أَحْمَدُ بْنُ حَنْبَلٍ بْنِ هِلَالٍ، ثنا سَعِيدُ بْنُ سُلَيْمَانَ، ثنا خَالِدُ بْنُ عَبْدِ اللهِ، ثنا عَمْرُو بْنُ يَحْيَى بْنِ عُمَارَةَ، عَنْ عَبْدِ اللهِ بْنِ الزُّبَيْرِ، عَنْ أَبِيهِ، عَنْ عَامِرِ بْنِ رَبِيعَةَ، قَالَ: كَانَتْ بَدْرٌ صَبِيحَةَ بِنَاءِ رَسُولِ اللهِ ﷺ بِالْمَدِينَةِ[4].

وَقَدْ رَوَى عَبْدُ اللهِ بْنُ عُمَرَ بْنِ الْخَطَّابِ، عَنْ عَامِرِ بْنِ زَيْدٍ، حَدِيثَيْنِ أَظُنُّ الشَّيْخَانِ أَخْلَيَا عَلَى أَحَدِهِمَا: وَإِنَّا رَأَيْنَا الشَّيْخَيْنِ أَقْوَمُ بِهَا.

وَالْحَدِيثُ الثَّانِي:

٥٦٤١- أخبرناه أَبُو الْفَتْحِ الْفَقِيهُ[5]، ثنا مُحَمَّدُ بْنُ سَعِيدٍ الدَّارِمِيُّ، ثنا

---

(١) في (ر) و(ك): «نحوه».

(٢) إتحاف المهرة (٦: ٢٣٧-٢٤٣).

(٣) هو: عمرو بن يحيى بن عمارة بن أبي حسن الأنصاري المازني، وهذه أحاد بن عبد الله اليرسعي.

(٤) في (ر) و(ك): «بدر».

(٥) إتحاف المهرة (٦: ٢٤٣-٢٩٨).

عَبْدَ اللهِ بْنَ عَبْدِ الْعَزِيزِ الْحَنَابِيُّ بِحِمْصَ، ثنا الْحَارِثُ بْنُ عُبَيْدَةَ(١)، ثنا عَبْدُ اللهِ بْنُ عَطَاءٍ، عَنْ أَبِيهِ، عَنْ عَبْدِ اللهِ بْنِ رَبِيعَةَ، قَالَ: كُنَّا مَعَ رَسُولِ اللهِ ﷺ، فَمُرَّ بِحِمَارٍ، فَقَالَ رَجُلٌ مِنَ الْقَوْمِ: يَا مُحَمَّدُ، لَتَقِفَنَّ هَذِهِ الْحَمَارَةُ! فَسَكَتَ رَسُولُ اللهِ ﷺ، فَقَالَ الْيَهُودِيُّ: أَشْهَدُ أَنَّهُ لَا تَكْلَمُ، فَقَالَ رَسُولُ اللهِ ﷺ: «إِنَّا خَلَقْنَا أَهْلَ كُلِّ طَبَقٍ عَبِيدًا، فَهُمْ أَوْعَاءُ أَمْرِنَا، فَمَا وَافَقَ وَلَايَتَهُ وَتَقْيِيمَ وَرُشْدَهُ»!

هذا حديثٌ يُعْرَفُ بالحارث بن عُبَيْدة الزِّهْدِيِّ، عن الزُّهْرِيِّ، وقَدْ خَالَفَهُ فِي الْجَرْحِ: الْبُخَارِيُّ لَيِّنُ بن عُقَيْلٍ، عن الزُّهْرِيِّ.

٥١٤٢- ﴿ مَسْأَلَةٌ أَبُو الْقَاسِمِ عَبْدُ اللهِ بْنُ مُحَمَّدٍ الْبَغَوِيُّ بِبَغْشُورَ، ثنا الْقَاسِمُ بْنُ عَبْدِ اللهِ بْنِ مَهْدِيٍّ، ثنا عَمِّي(٢)، ثنا زُهَيْرٌ قَدْ سَمَّاهُ الْقَاسِمُ، عَنْ مَنْصُورٍ، لَا يَدْرُونَ بْنُ يَزِيدَ، عَنِ الزُّهْرِيِّ، قَالَ: سَأَلْتُهُ: قَالَ عَبْدُ اللهِ بْنُ عُمَرَ

---

(١) في (أ): «عبيدة» وهو خطأ، وهو ابن الحكم الدمشقي، ويقال: الحارث بن عبيد.

(٢) ورواه الطبراني في مسند الشاميين (٣/ ٤٨٣) عن عثمان بن سعيد بن خالد الدارمي، ثنا أحمد بن عبد الله بن عبد الصمد الحارثي، ثنا الحارث بن عبيدة ثنا عبد الله بن عطاء، عن الزهري، عن أبي سلمة، عن أبي هريرة قال: قال رسول الله ﷺ: «إن الله خلق الخلق فمن وافق ولايتي ورشدي فهو أوعاء أمري».

وأخرجه البيهقي (٣/ ٣٦٩-٣٧٠) من طريق:

أبي داود الطيالسي في المتابعات: «صواليه أحمر».

وفي (أ): «داود» خطأ.

(٢) هو: محمد بن مهدي بن ميمون الأزدي.

وفي النسخ الخطية الثلاثة: «أبو القاسم»، والمثبت من الإتحاف.

قَالَ حِينَ وُضِعَتْ جَارِيَةٌ رَأَيْتُ نُورَ نُبُوَّةٍ، وَذَكَرَ الْحَدِيثَ(١).

(١) إتحاف المهرة (٦/ ٣٩٦-٣٩٦)، والقاسم بن عبد الله بن مهدي أبو طاهر الأصبهاني البصري، المحدث، وقال ابن عدي في الكامل (٧/ ٢١٥٥): «روى عن عمه محمد بن مهدي عن زيد بن يونس بن زيد عن أبيه عن الزهري نسخة طويلة، وزيد هذا حدث عنه ابن وهب، وقال»: عمه ابن بزيد وأم يلحظه شيئاً، إذ لم يكن أدرك يزيد بن يونس فإنه لم يدرك القاسم بن مبرور الأيلي، فإن القاسم مات سنة (١٨٩هـ)، وقيل: (١٩٤هـ) يعني: قيل وفاة يونس بن يزيد والد يزيد الذي مات سنة (١٨٩هـ)، وقيل: (١٦٠هـ)، والله أعلم.

ذِكْرُ بَاقِي حَوَارِيِّ رَسُولِ اللهِ ﷺ وَابْنِ عَمِّهِ: الزُّبَيْرِ بْنِ الْعَوَّامِ بْنِ خُوَيْلِدِ بْنِ أَسَدِ بْنِ عَبْدِ الْعُزَّى بْنِ قُصَيٍّ

٥٩٤٣- حدَّثنا يذكر هذا النَّسب أبو مَعْمَرٍ مَنْصُورُ بْنُ مَخْلَدٍ الْبَغْدَادِيُّ، ثنا أبو عَلْقَمَةَ مَخْلَدُ بْنُ مُعَاذٍ، ثنا ابْنُ عَوْنٍ الْخَرَّازُ، ثنا أَبِي، ثنا أَبُو لُبَيْدَةَ، ثنا الأَسْوَدُ مَخْلَدُ بْنُ عَبْدِ الرَّحْمَنِ بْنِ نَوْفَلٍ، عَنْ مَوْلَاةٍ لِأَبِي بَكْرٍ(١).

٥٩٤٤- أَخْبَرَنِي مَخْلَدُ بْنُ الْمُوَيْلِحِ، ثنا الْفَضْلُ بْنُ مَخْلَدٍ، ثنا مُحَمَّدُ بْنُ حَنْبَلٍ.

وأَخْبَرَنِي أَبُو بَكْرِ بْنُ بَالَوَيْهِ، ثنا عَبْدُ اللهِ بْنُ أَحْمَدَ بْنِ حَنْبَلٍ، حَدَّثَنِي أَبِي حَدَّثَنَا وَهْبُ بْنُ جَرِيرٍ(٢)، قَالَا: ثنا أَبُو لُبَيْدَةَ، عَنْ هِشَامِ بْنِ عُرْوَةَ، عَنْ أَبِيهِ، قَالَ: لَمَّا قَالَ بَنُو الزُّبَيْرِ قِيلَ لِلزُّبَيْرِ بْنِ الْعَوَّامِ: يَا أَبَا عَبْدِ اللهِ!

٥٩٤٥- مَعْمَرٌ أَبُو بَكْرٍ بْنُ أَبِي مَعْمَرٍ، ثنا عَبْدُ الأَعْلَى، ثنا الْحَسَنُ بْنُ عَمْرٍو، ثنا أَبُو نَضْرَةَ(٣) بَكَّارٌ، قَالَ: أَمَّا الزُّبَيْرُ فَصَيَّرَتْهُ بِنْتُ عَبْدِ الْمُطَّلِبِ، وَأُمُّهَا:

---

(١) قوله: «عن مولاة لأبي بكر» سقط من (و) و(ك).

(٢) في (ك): عن أبي خلاد محمد بن محمد بدله.

(٣) في النسخ الخطية: أبو عمرو، والمثبت من ستار البانة الضعفاء.

(٤) إتحاف المهرة (٩٤/٦-٢٧٧).

(٥) هو أبو سعيد الأشج، من أبي أسامة حماد بن أسامة.

(٦) لم نجده في أصول الأصحاب، وهو مما استدركه الحافظ ابن حجر في الحاشية (١٦/٧-٢٥٠).

هَالَةُ بِنْتُ أُهَيْبِ بْنِ عَبْدِ مَنَافِ بْنِ زُهْرَةَ، وَأُمُّهَا: عَاتِكَةُ بِنْتُ الْمُطَّلِبِ(١) بْنِ عَبْدِ مَنَافٍ.

٥٦٤٦- أَخْبَرَنِي عَبْدُ الْعَظِيمِ بْنُ عَبْدِ الرَّحْمَنِ الْقَاضِي، ثنا سُلَيْمُ بْنُ أَحْمَدَ الْقَاضِي، قَالَ: سَمِعْتُ أَبَا بَكْرِ بْنَ أَبِي شَيْبَةَ، يَقُولُ: حَدَّثَنِي أَبُو أُسَامَةَ، عَنْ هِشَامِ بْنِ عُرْوَةَ قَالَ: أَسْلَمَ الزُّبَيْرُ وَهُوَ ابْنُ سَبْعِ سِنِينَ(٢)، وَقُتِلَ وَهُوَ ابْنُ بِضْعٍ وَسِتِّينَ(٣).

٥٦٤٧- وَعَنْ أَبِي بَكْرٍ بْنِ إِسْحَاقَ، أَنَّ إِسْمَاعِيلَ بْنَ قُتَيْبَةَ بْنِ مُحَمَّدِ بْنِ عَبْدِ اللهِ بْنِ أُسَيْدٍ، أَوْ طَلْحَةَ وَالزُّبَيْرِ بَنُو عَمٍّ وَأَخٍ وَاحِدٍ مِنْهُمَا أَرْبَعًا وَسِتِّينَ(٤).

٥٦٤٨- وَعَنْ أَبِي بَكْرٍ بْنِ إِسْحَاقَ، أَنَّ إِبْرَاهِيمَ بْنَ إِسْحَاقَ الْحَرْبِيَّ، ثنا مُصْعَبُ بْنُ عَبْدِ اللهِ الزُّبَيْرِيُّ قَالَ: قُتِلَ الزُّبَيْرُ وَهُوَ ابْنُ سَبْعٍ وَسِتِّينَ سَنَةً، وَقِيلَ: بَلْ بَعْضُ ابْنِ أَطْعَمَ(٥).

٥٦٤٩- وَعَنْ أَبِي الْعَبَّاسِ مُحَمَّدِ بْنِ يَعْقُوبَ، ثنا الْحَسَنُ بْنُ عَلِيِّ بْنِ عَفَّانَ، ثنا أَبُو أُسَامَةَ، عَنْ هِشَامِ بْنِ عُرْوَةَ قَالَ: قَالَ عُرْوَةُ بْنُ الزُّبَيْرِ: فَأَخْبَرَنِي

---

(١) في (ل): «٥٧٥»: «بنت عبد المطلب».

(٢) إسناده ضعيف، أبو أسامة (٥٨٣) مدلس، وقد عنعن.

(٣) هو: سعد بن أحمد بن سعيد بن أبي زنبر، وقد اتهم بالكذب العطاردي العبرجاني.

(٤) إسناده ضعيف لجهالة الحال، وإسماعيل لم أعرف له سنة صحبة.

(٥) ليست في أصل الأبحاث، وهو سماط السحطي في الحاشية (٢٠٩/٢٥-٢١٠).

(٦) إسناده ضعيف، أبو أسامة (٥٨٣) مدلس، وقد عنعن.

(٧) إسناده ضعيف، أبو أسامة (٥٨٣) مدلس، وقد عنعن.

تَابِعٌ مَا يُجْبَرُ بِهِ نَقْصِهِ الْمَالُ: سَمِعْتُ الْعَبَّاسَ يَقُولُ لِلزُّبَيْرِ: يَا أَبَا عَبْدِ اللهِ! مَاذَا أَمَرَكَ رَسُولُ اللهِ ﷺ أَنْ تُزَكِّيَ الإِبِلَ؟!.

٥٦٥٠- صَحِيحٌ عَلَى شَرْطِ مُسْلِمٍ: ثنا أَحْمَدُ بْنُ إِبْرَاهِيمَ بْنِ مَلْحَانَ: ثنا أَبُو نُعَيْمٍ الْفَضْلُ: ثنا مُحَمَّدُ بْنُ إِبْرَاهِيمَ الْعَبْدِيُّ، قَالَا: ثنا ابْنُ عُيَيْنَةَ، ثنا قَتَادَةُ بْنُ سَعْدٍ، عَنْ أَبِي الأَسْوَدِ، عَنْ عُرْوَةَ بْنِ الزُّبَيْرِ، قَالَ: أَسْلَمَ الزُّبَيْرُ بْنُ الْعَوَّامِ وَهُوَ ابْنُ ثَمَانِي سِنِينَ، وَهَاجَرَ وَهُوَ ابْنُ ثَمَانِ عَشْرَةَ سَنَةً، وَكَانَ الزُّبَيْرُ يُعَلِّقُ الزُّبَيْرَ مَعَ حَبَشِيٍّ، وَيَدْعَمُ عَلَيْهِ بِالنَّارِ، وَيَقُولُ: ارْجِعْ إِلَى الْكُفْرِ، فَيَأْبَى عَلَيْهِ، لَا أَظُنُّهُ أَبَدًا.

٥٦٥١- الْحَدِيثُ مُعَلَّلٌ: ثنا عَبْدُ الرَّزَّاقِ: ثنا مُحَمَّدُ بْنُ بَكْرٍ، حَدَّثَنِي عَمْرُو بْنُ عَبْدِ الْحَمِيدِ الآمُلِيُّ: ثنا أَبُو أُسَامَةَ، عَنْ هِشَامِ بْنِ عُرْوَةَ، عَنْ أَبِيهِ، قَالَ: أَسْلَمَ الزُّبَيْرُ، وَهَاجَرَ إِلَى أَرْضِ الْحَبَشَةِ الْهِجْرَتَيْنِ مَعًا، وَلَمْ يُعَلِّقْهُ مِنْ عُرْوَةِ غَرَارَةُ إِبِلٍ، وَكَانَ رَسُولُ اللهِ ﷺ أَخَا بَيْنَهُ وَبَيْنَ ابْنِ مَسْعُودٍ، وَكَانَ رَجُلًا آدَمَ بَالِطِيًا وَلَا بَالِصًا، خَفِيفَ اللِّحْيَةِ، أَسْتَرَ الْعَيْنِ، أَشْعَرَ الذِّرَاعَيْنِ.

---

(١) في (أ): «يا عبد الله».

(٢) إسناده صحيح، وقد تقدم برقم (٥٦٥٠). فائدة: قد أخرجه البخاري (٤/ ٥٣ و٥٤/ ٢٤٤).

(٣) فيه: «وهو مرجوحة» في (ت) و(ك).

(٤) إسناده ضعيف لانقطاعه (١٤/ ٣٨٤) بهذا اللفظ.

وفي (ت) و(ك): «محمد».

(٥) كذا، وفي (ت): «وهو ابن ثمان عشرة سنة». وفي (ك): «وهو ابن ثمان عشرة».

(٦) في (ك): «أسمر اللون أسمر الشعر».

(٧) إسناده ضعيف (١٤/ ٣٨٤) بهذه الزيادة، وهو في تاريخ دمشق (٥/ ١١٦-١١٧) مختصرًا.

٥٦٥٢- **حَدَّثَنِي** أَبُو بَكْرٍ بْنُ بَالَوَيْهِ، ثنا إِبْرَاهِيمُ بْنُ إِسْحَاقَ الْحَرْبِيُّ، ثنا مُحَمَّدُ بْنُ عَبْدِ اللهِ الرُّبَيْرِيُّ قَالَ: ثنا زَكَرِيَّا الرُّبَيْرِيُّ فِي جِوَارِ النُّعْمَانِ بْنِ زِيَادٍ التَّيْمِيِّ الْمُتَاخِمِينَ، قَبِيلَةَ عَمْرِو بْنِ مُرَّةَ بْنِ مَرْثَدٍ، وَهُمْ مَرْثَدُ بْنُ سَعْدِ الْعَشِيرَةِ، فَقَتَلَهُ عِبِلَةُ بْنُ عَبْدِ الشِّيزَى، فَرَأَى اللهُ عَزَّ وَجَلَّ ذَلِكَ مِنْهُ، وَبَلَّتْهُ بِالْمَثُلَاتِ، وَنَبَّهَ مُخَاطِبُو تُحَيِّمٍ الْعَرَبَ بِإِخْطَارِ الْأَمْرِ، وَلِيَأْخُذَ كُلُّ حَيٍّ حِذْرَهُ:

وَقَدْ لَبِسَتْ بَعْدَ الرُّبَيْرِ مَخَايِعٌ
لِبَاتِ الْمَنَايَا وَالْمَنُونُ تَقُولُ الْمَنَا!

٥٦٥٣- **حَدَّثَنَا** أَبُو الْعَبَّاسِ مُحَمَّدُ بْنُ يَعْقُوبَ، ثنا الرَّبِيعُ بْنُ سُلَيْمَانَ، ثنا أَسَدُ بْنُ مُوسَى، ثنا سُلَيْمُ[1] بْنُ عَبْدِ الْعَزِيزِ، ثنا عَطَاءُ بْنُ عَبَّادٍ، حَدَّثَنِي شَيْخٌ قَدِمَ عَلَيْنَا مِنَ الْمَوْصِلِ قَالَ: صَحِبْتُ الزَّبَّدَ بْنَ الْهَمَّامِ الْعَبْدِيَّ فِي بَعْضِ أَسْفَارِهِ، وَكَانَ مِمَّنْ أَدْرَكَ الْإِسْلَامَ[2]، فَقُلْتُ: اسْتَزِنِي، فَسَتَزَنَّ، فَحَمَلْتُ فِي بَعْضِ الطَّرِيقِ إِلَيْهِ، فَرَأَيْتُهُ[3] مُحْدَقًا بِالشُّيُوخِ، فَقُلْتُ: وَاللهِ لَقَدْ رَأَيْتُ بِكَ آنِفًا مَا لَا أَرَاهُ بِأَحَدٍ قَطُّ، فَقَالَ: وَقَدْ رَأَيْتَ ذَاكَ[4]؟ فَقُلْتُ: وَاللهِ مَا مَنَعَنِي جِرَاحَةٌ إِلَّا مَنْعُ رَسُولِ اللهِ ﷺ مِنْ سَيْلِ الدِّمَاءِ!

---

(١) هكذا ذكر هشام عن أبيه فقال:

(٢) قوله: «مما» في نسخة من ق و(ك)، وعليه في (ز): «مما» أي سنة.

(٣) الإصابة (٢/ ٤٣٨) ترجمة (٢٨٤٦) بنحوه.

(٤) في (ز): «الأحلاف، اسكتي».

(٥) في (ك): «أرى».

(٦) في (ك): «فرأيت».

(٧) الإصابة (٢/ ٤٣٨) بنحوه الترجمة.

٥٦٥٤- أخبرنا أبو عثمان الحَنَّاطيُّ، ثنا أبو طَالِبٍ، ثنا أبو المُهنَّد، عَنْ أبي الأَشْهَبِ، عَنْ هُرَيْرَةَ، قَالَ: سَمِعْتُ مُحَمَّدَ بْنَ الْمُنْكَدِرِ قَالَ سَمِعْتُ[1] جَابِرًا قَدْ أَعيَا، فَسَمِعَ بِذَلِكَ الزُّبَيْرُ وهُوَ ابْنُ وَاحِدَى عَشْرَةَ سَنَةً، فَحَرَجَ بِالسَّيْفِ مُسْلُولًا حَتَّى وَقَفَ عَلَى النَّبِيِّ ﷺ، فَقَالَ: مَا شَأْنُكَ؟[2]، فَقَالَ: أَرَدْتُ أَنْ أَضْرِبَ مَنْ آذَاكَ. فَدَعَا لَهُ النَّبِيُّ ﷺ، وَلَسَيْفِهِ، وَقَالَ أَنْتَ سَيْفُ نَبِيِّ اللهِ[3].

٥٦٥٥- حدثنا أبو العَبَّاسِ مُحَمَّدُ بْنُ يَعْقُوبَ، ثنا مُحَمَّدُ بْنُ عَبْدِ اللهِ بْنِ عَبْدِ الحَكَمِ، ثنا ابْنُ وَهْبٍ، أَخْبَرَنِي أَبُو صَخْرٍ، عَنِ ابْنِ هُدَايَةَ النَّجِيْبِيِّ، عَنِ ابْنِ سَعِيدٍ، عَنِ ابْنِ عَبَّاسٍ، عَنِ ابْنِ عَبَّاسٍ، قَالَ: كَانَتْ أَوَّلُ هَزْوَةٍ فِي الإِسْلَامِ بِنَخْلٍ، وَمَا كَانَتْ مَعَهُ إِلَّا فَرَسَانِ: فَرَسُ لِلزُّبَيْرِ، وَفَرَسٌ لِلْمِقْدَادِ فِي الأَثَرِ[4].

هَذَا حَدِيثٌ صَحِيحٌ عَلَى شَرْطِ الشَّيْخَيْنِ، وَلَمْ يُخَرِّجَاهُ، وَأَبُو الْمُهَنَّدِ النَّجِيبِيُّ هُوَ عَبْدُ الْوَهَّابِ[5].

٥٦٥٦- حدثنا أبو جَعْفَرٍ الْمَذَارِيُّ، ثنا أَبُو طَالِبٍ، ثنا أَبِي، ثنا أَبُو المُهنَّدِ، عَنْ أَبِي الأَشْهَبِ، عَنْ هُرَيْرَةَ بْنِ أَبِي مَرْيَمَ، عَنِ الزُّبَيْرِ، قَالَ: وَاللهِ مَا خَرَجَ رَسُولُ اللهِ ﷺ لِحَرْبٍ قَطُّ فَرَآهُ غَازِيًا، وَلَا سَرِيَّةً إِلَّا كُنْتُ فِيهَا[6].

---

(١) [تعليق النهبة (٤) (٣٩٤)] إضافة من الترجمة.

(٢) [تعليق النهبة (٤) (٣٩٤)] وقد استدركه أبو نعيم في المعجمة (٢٤٣٥) والمذاري (٣٤٤٤) على طريقها أيضًا.

(٣) قال الحافظ في الإصابة: «غريبه مسلول على معناه» قلت: ولم يصح الحديث إلى أبي سعيد حسبما ذكره.

(٤) [د] [ز] ضعيف جدًا.

(٥) [تعليق النهبة (٤) (٣٩٤)] إضافة من الترجمة.

٥٦٥٧- **حَدَّثَنَا** أَبُو بَكْرٍ مُحَمَّدُ بْنُ أَحْمَدَ بْنِ بَالَوَيْهِ، ثَنَا مُحَمَّدُ بْنُ أَحْمَدَ بْنِ الْحَسَنِ[1]، ثَنَا مُعَاوِيَةُ بْنُ عَمْرٍو، ثَنَا زَائِدَةُ، عَنْ أَبِي إِسْحَاقَ الْفَزَارِيِّ[2]، عَنْ هِشَامِ بْنِ عُرْوَةَ، عَنْ عَبَّادِ بْنِ عَبْدِ اللهِ بْنِ الزُّبَيْرِ، قَالَ: كَانَتِ عَلَى الزُّبَيْرِ يَوْمَ الْعَرْمِ يَوْمَ بَنِي عَدِيَّةَ مُتَمَنْدِلٌ[3] بِهَا، فَتَرَكَ الْمَلَائِكَةُ عَلَيْهِمْ عَمَائِمَ صُفْرًا.

٥٦٥٨- **حَدَّثَنَا** أَبُو الْحُسَيْنِ مُحَمَّدُ بْنُ عَبْدِ اللهِ بْنِ عَبْدِ الْعَزِيزِ الْعُرَنِيُّ بِمَرْوَ، حَدَّثَنِي أَبُو مُحَمَّدٍ، ثَنَا عَبْدُ اللهِ[4]، ثَنَا سُلَيْمَةُ بْنُ قَيْسٍ، حَدَّثَنِي سُلَيْمَانُ بْنُ عُيَيْنَةَ، قَالَ: لَبِسَ مِيرَاثَ الزُّبَيْرِ بْنِ الْعَوَّامِ عَلَى أَرْبَعِينَ أَلْفَ أَلْفِ دِرْهَمٍ.

٥٦٥٩- **أَخْبَرَنَاهُ** أَبُو زَكَرِيَّا بْنُ إِسْحَاقَ بْنِ مُحَمَّدِ بْنِ يَحْيَى بْنِ الْعَنْبَرِ[5]، ثَنَا يُعْقُوبُ[6]، ثَنَا أَبِي، ثَنَا مُحَمَّدُ بْنُ إِسْحَاقَ الثَّقَفِيُّ، ثَنَا أُمَيَّةُ بْنُ

---

(١) في (ك): «محمد بن الحسن».

(٢) هو: إبراهيم بن محمد بن الحارث، من رجال الجهابذ.

(٣) كذا في (ز) وفوقها في الحاشية، على الأصل، والاختيار أن يقف عندما على رأي ويرد غيرها على وجهه، ولا يصل منها شيئا ضمن شيء، وفي سائر النسخ والتلخيص: «متعمد».

(٤) إسناده ضعيف؛ زائدة (ت ١٦٠هـ) صدوق، وقد ابن أبي عدية في معجمه (٢٧/ ١٧٢)، و(٢٢/ ١٤٤)، و(٢٣/ ٣٨٨) من حديث هشام عن عباد بن حمزة، وهشام بن حمزة بن عبد الله بن عباد بن عبد الله بن الزبير، والكلام وإياهم عن الزبير مرسلة.

(٥) في (ز): «محمد»، وسقط الأسم بأكمله من (ك).

(٦) في (ز): «يعقوب بن إسحاق»، وهو خطأ، وانظر ترجمته في «تاريخ بغداد» (٥/ ٥٠٧).

(١) في النسخة الخطية (ك): «أبو الحسين بن بشران»، والتثبيت من سائر النسخ، وهو أبو سعد النصف، وهو: محمد بن محمد بن بشران بن إسماعيل بن المحسن بن الحارث، أبو الحسين البيّاعوري، الفقيه الشافعي، مات سنة (٤١٢هـ).

شَعِيبٍ، ثَنَا شُعَيْبٌ، عَنْ شُجَاعٍ، عَنِ الشَّعْبِيِّ، قَالَ: قُسِمَ مِيرَاثُ الزُّبَيْرِ عَلَى أَرْبَعِينَ أَلْفِ أَلْفٍ.

٥٦٦٠- **صحيح** أخبر حمزة أحمدُ بْنُ يَعْقُوبَ الثَّقَفِيُّ، قَالَ: أَحْمَدُ بْنُ يَحْيَى ابْنِ زُهَيْرٍ، قَالَ: حَدَّثَنِي عَبْدُ اللَّهِ بْنُ الزُّبَيْرِ، حَدَّثَنِي هِشَامُ بْنُ عُرْوَةَ، عَنْ أَبِيهِ قَالَ: قَالَ عَبْدُ اللَّهِ بْنُ الزُّبَيْرِ لأبيه: يَا أَبَتَاهُ، حَدِّثْنِي عَنْ رَسُولِ اللَّهِ ﷺ حَتَّىٰ أَحْفَظَ عَنْكَ، قَالَ: قُلْ أَبَتَاهُ، الصَّحَابَةُ يَحْدُثُ بَعْضُ أَبِيهِ، قَالَ: يَا بُنَيَّ، مَا بِيَ أَحَدٌ صَحِبَ رَسُولَ اللَّهِ ﷺ يَحْدُثُ، إِلَّا وَدَدْتُ صَحِبْتُهُ بِمِثْلِهِ»(١)، أَوْ أَفْضَلَ، وَلَكِنْ وَاللَّهِ عَلِمْتُ بِأَنَّكَ أَتَيْتَنَا، إِذْ أَتَى بَكْرٌ فَدَاكَ نَحْنِي، وَإِذْ أَتَاكَ عُثْمَانُ بِمَالِهِ إِلَى بَكْرٍ، وَقَالَ: فَعَلْتُ أَنَّ أُمَّ خَدِيجَةَ بِنْتَ خُوَيْلِدٍ، وَأَنَّ أَخْوَالِي»(٢) عَشَرَةُ مِنْ عَبْدِ اللَّهِ بْنِ قُصَيٍّ، وَأَنَّ عَلِيًّا وَطَلْحَةَ، وَأَنَّ رَسُولَ اللَّهِ ﷺ إِذَا خَلَا»(٣)، وَأَنَّكَ عَلِمْتَ أَنَّ عَمِّي خَدِيجَةَ بِنْتَ خُوَيْلِدٍ كَانَتْ تَحُثُّهُ، وَأَنَّ

---

(١) ثم ذكره في أصول الإتحاف، وهو مما استدركه السخاوي في الجامع (١٢٨/١٩-١٣٠).

(٢) في (ب) و(ط): «خالي» في جميع ما ورد، وفي (ب) و(ط): «وأخوالي» في جميع ما ورد.

(٣) في النسبة الخطية للإتحاف: «وأن عليا وطلحة إذا خلا» بزيادة الواو، والإثبات كما ورد في جميع النسخ الخطية (٤٤٠/٤)، وفي طريق أحمد بن الحسن بن خراش عن حماد بن يعقوب: عطاش، أبي حدثني الزبير بن خبيب به: فيعقوب، وأبو عثمان أحمد: وأخوالي من عبد الله بن قصي، وأن عليا وطلحة إذا خلا رسول الله ﷺ.

الثَّنِيَّةَ فَاتَّبَعْتُ رَسُولَ اللهِ ﷺ وَلَقَدْ عَلِمْتُ أَنَّ خَيْبَةَ أَوْ هَيْبَةَ رَسُولِ اللهِ ﷺ مِنْ بَعْدِي، وَلَقَدْ عَلِمْتُ أَنَّ أَمْرَ رَسُولِ اللهِ ﷺ آتِيَةٌ بِنُورٍ وَهُدًى مِنْ عِنْدِ خَالِقِ بَنِي آدَمَ، وَلَقَدْ حَضَرْتُ بِأَحْسَنِ صُحْبَةٍ وَالْحَمْدُ للهِ، وَلَقَدْ صَحِبْتُهُ بِطُرُقٍ، مِنْ بَعْدِ لَا وَاللهِ مَا أَقُولُ فِيهَا إِلَّا مَغْفُورَةً لَهُ.

٥٦٦١ - حَدَّثَنَا أَبُو الْعَبَّاسِ مُحَمَّدُ بْنُ يَعْقُوبَ، ثنا أَحْمَدُ بْنُ عَبْدِ الْجَبَّارِ، ثنا يُونُسُ بْنُ بُكَيْرٍ، ثنا هِشَامُ بْنُ عُرْوَةَ، عَنْ أَبِيهِ، عَنِ الزُّبَيْرِ قَالَ: أَحَدُ الْأَمْرَيْنِ إِمَّا أَنْ يَقُولَ: قَالَ: إِنَّ الْحَقَّ لَمُرٌّ مَرِيرٌ، وَإِنَّ حَرِيرٌ، وَإِنَّ الْحَقَّ لَمُرٌّ مَرِيرٌ، قَبِيلَ لَهُ: يَا أَبَا عَبْدِ اللهِ، أَتَعْلَمُ أَنَّ رَسُولَ اللهِ ﷺ قَالَهَا؟ يَا لَحْمِ عَرْفَ؟ قَالَ: إِي وَاللهِ أَفَلَا.

صَحِيحٌ عَلَى شَرْطِ الشَّيْخَيْنِ، وَلَمْ يُخَرِّجَاهُ بِهَذِهِ السِّيَاقَةِ.

---

(١) إسناده قوي: أحمد (١٦٢٠٠/٢٧) وأصله في صحيح البخاري (٣٧١٩) مختصرا من حديث هاشم بن عبد الله بن الزبير عن أبيه قال: لقيني أبو بكر أستعدا لحدث على رسول الله ﷺ فما كنا بحدث فلان وفلان. قال: إنما لي أم فأرقه، وكان سمته يقول: أمه. كذب على فلان إنما أفعله من أمر.

(٢) إسناده: قوله: «وإن» هكذا في ب، وفي أ: وأراه، وبالي في ك: وإن.

(٣) ك: «٥٦٥٤».

(٤) إسناده صحيح: (١٦٢٠٠/٢٧-١٦١١٠).

(٥) قال الذهبي في التلخيص: "فراجعته حائرة، فقول: ذكره الدارقطني في العلل (٢٤٢/٣) فقال: «هو حديث رويه هشام بن عروة عن أبيه، واختلف عنه فرواه يونس بن بكير عن هشام بن عروة عن أبيه عن الزبير، ورواه عن هشام أبو أسامة، ورواه عن أبي أسامة بن عروة عن أبيه عن الزبير، ورواه عن هشام أبو أسامة، ورواه عن هشام بن عروة عن أبيه عن الزبير، ورواه عن هشام، فقال لنا أبو يعلى بن بكير وصاحبنا حفظ حديث الزبير، فقد أخبرنا هو هشام بن عروة حدثنا به سفيان، وحفيص بن غياث عن هشام أبي أبيه مرسلا، وقال حماد بن زيد: عن هشام -

٥٦٦٢ - أَخْبَرَنَا الشَّيْخُ أَبُو بَكْرٍ بْنُ إِسْحَاقَ، أَنَا عَلِيُّ بْنُ عَبْدِ الْعَزِيزِ، ثَنَا أَبُو عُبَيْدٍ الْقَاسِمُ بْنُ سَلَّامٍ الْفَقِيهُ[1]، ثَنَا[2] أَبُو عُبَيْدَةَ بْنُ مُوسَى، حَدَّثَنِي عَبْدُ اللهِ بْنُ مُصْعَبٍ، عَنْ مَنْدَلِ بْنِ عَمْرٍو، عَنْ عَطِيَّةَ بْنِ الْحَارِثِ، عَنْ جَدَّيْهَا أَسْمَاءَ بِنْتِ أَبِي بَكْرٍ، عَنْ أَبِي بَكْرٍ بْنِ الْعَوَّامِ بِمَحْضَرٍ مِنْ أَصْحَابِ رَسُولِ اللهِ ﷺ وَحَنَانُ يُتَمْتِمُهُمْ مِنْ شَوْقٍ، وَهُمْ يَتَرَنَّمُ بِهَا[3] يَتَمَتَّمُونَ مِنْ هَمٍّ، فَحَنَّنَ مِنْهُمْ أَبُو بَكْرٍ فَقَالَ: مَا لِي أَرَى عَيْنَ ابْنِيَّ هَذَا[4] تَتَمَتَّمُونَ مِنْ شِعْرِ ابْنِ الْفَرِيعَةِ، فَلَقَدْ كَانَ يَعْرِضُ بِهِ لِرَسُولِ اللهِ ﷺ فَيُحْسِنُ الثَّنَاءَ عَلَيْهِ، وَيُجَوِّلُ فِكْرَهُ فِي أَوَّلِهِ، وَلَا يَتْعَلَّقُهُ مَثَلٌ بِشَيْءٍ[5]، قَالَ حَنَانٌ:

أَقَامَ عَلَى عَهْدِ النَّبِيِّ وَهَدْيِهِ ... حَلِيلُ رَسُولِ اللهِ وَالنَّذْرُ يَلْفِظُ

أَقَامَ عَلَى مِنْهَاجِهِ وَطَرِيقَتِهِ ... يُوَالِي إِلَى الْحَقِّ وَالْحَقُّ أَعْدَلُ

= من عبد الله بن الزبير إلى ﷺ قال: فذكره. اهـ. وحديث هشام هو الذي أخرجه ابن أبي شيبة في مسنده (١١٧٧) وأحمد في مسنده (٢٤٠٧٣، ٢٤٠٧٤) وابن حبان في صحيحه (٦٩٥٤) من حديث ابن عيينة عن هشام بن عروة، والبخاري في تاريخه (٤/٢٤٥) من حديث عبد العزيز بن أبي سلمة عن ابن المنكدر به.

(١) في (ر) زيادة: «المتحنى».

(٢) قوله: «ثنا» ساقط من (ر) و(ك)، وأثبته في (ب) و(ي) و(ن) و(ل).

(٣) قوله: «بها» ساقط من (ب) و(ي) و(ك)، وهو مثبت دون ما قبلها بالأحمر بخط يد الناسخ في (ر).

(٤) قوله: «هذا» ساقط من (ب) و(ي) و(ك)، وهو مثبت دون ما قبلها بالأحمر بخط يد الناسخ في (ر).

(٥) في (ر) و(ن): «ولا يتعلقه على بشيء».

هُوَ الفَارِسُ المَشْهُورُ وَالبَطَلُ الذِي
يَصُولُ إِذَا مَا كَانَ يَوْمٌ مُحَجَّلُ
إِذَا كَشَفَتْ عَنْ سَاقِهَا الحَرْبُ حَسَّهَا
بِأَبْيَضَ سَبَّاقٍ إِلَى المَوْتِ يَرْفُلُ
وَإِنْ امْرأً كَانَتْ صَفِيَّةُ أُمَّهُ
وَمِنْ أَسَدٍ هِي بَيْتُهَا لَمُرَتَّلُ
لَهُ مِنْ رَسُولِ اللهِ قُرْبَى قَرِيبَةٌ
وَمِنْ نُصْرَةِ الإِسْلَامِ مَجْدٌ مُؤَثَّلُ
فَكَمْ كُرْبَةٍ ذَبَّ الزُّبَيْرُ بِسَيْفِهِ
عَنِ ابْنِ ٱلصَّفَا لَمَّا تَوَلَّى وَوَلَّلُوا
فَمَا بَقِيَتْ فِيهِمْ وَلَا قَبْلَهُ لَهُمْ
وَلَيْسَ يَكُونُ المَجْدُ مَا دَامَ يَبْذُلُ
تَدَارَكَهُ خَيْرٌ مِنْ فِعَالِ مَعَاشِرٍ
وَفَعْلَتُهُ بَيْنَ الهَبَاهِيبِ أَفْضَلُ

٥٦٦٣- أَخْبَرَنَا أَحْمَدُ بْنُ كَامِلٍ القَاضِي، ثنا أَحْمَدُ بْنُ مُحَمَّدِ بْنِ عِيسَى القَاضِي، ثنا زَكَرِيَّا بْنُ عَدِيٍّ، ثنا عَلِيُّ بْنُ مُسْهِرٍ، عَنْ هِشَامِ بْنِ عُرْوَةَ، عَنْ أَبِيهِ،

---

(١) (ز) (وأبو) أحمد، و(ق) أبو، و(ك) أحمد، والمثبت من الشخص، وهو الموافق لما سبق (٥٦٣٤ و ٥٦٣٧)، وينظر: الإكمال (١٠/ ١٤٩)، والمقتنى (٣/ ٢٩٦)، ومن طريق الزبير بن بكار به: فأل ابن الأثير (٣/ ٢٨٩)، ضمن الحرب: إذا أسعرها وهيجها.

(٢) إسناده حسن (٤٤٤٦-٤٤٤٦).

عَنْ مَرْوَانَ قَالَ: أَصَابَ عُثْمَانَ رُعَافٌ سَنَةَ الرُّعَافِ حَتَّى أَوْصَى وَتَخَلَّفَ ابْنُ عُمَرَ، فَدَخَلَ عَلَيْهِ رَجُلٌ مِنْ قُرَيْشٍ فَقَالَ: اسْتَخْلِفْ، فَقَالَ: وَقَالُوا؟ قَالَ: نَعَمْ، قَالَ: وَمَنْ؟ فَهُوَ سَكَتَ، ثُمَّ دَخَلَ عَلَيْهِ آخَرُ، فَقَالَ: اسْتَخْلِفْ، فَذَكَرَ لَهُ مِثْلَ مَا ذَكَرَ الْأَوَّلُ، فَقَالَ عُثْمَانُ: الزُّبَيْرُ؟ قَالَ: نَعَمْ، فَقَالَ عُثْمَانُ: أَمَا وَالَّذِي نَفْسِي بِيَدِهِ إِنْ كَانَ لَأَخْيَرَهُمْ مَا عَلِمْتُ، وَأَحَبَّهُمْ إِلَى رَسُولِ اللهِ ﷺ.

هَذَا حَدِيثٌ صَحِيحٌ عَلَى شَرْطِ الشَّيْخَيْنِ، وَلَمْ يُخَرِّجَاهُ.

٥٦٤٤- أَخْبَرَنِي الْحَسَنُ بْنُ يَعْقُوبَ الْعَدْلُ، ثنا مُحَمَّدُ بْنُ عَبْدِ الْوَهَّابِ الْفَرَاءُ، ثنا جَعْفَرُ بْنُ عَوْنٍ، ثنا أَبُو الْعُمَيْسِ، عَنْ أَبِي إِسْحَاقَ، عَنْ عَمْرِو بْنِ مَيْمُونٍ، قَالَ: قَدِمَ عَلَيْنَا يَزِيدُ بْنُ أَبِي سُفْيَانَ، فَدَخَلَ عَلَيْنَا فِي الْمَسْجِدِ، فَلَمَّا أَنْ انْتَهَى انْتَهَزْنَا الْفُرْصَةَ، فَوَثَبْنَا عَلَيْهِ، بَعْدَ أَنْ صَلَّيْنَا الْفَجْرَ.

هَذَا حَدِيثٌ صَحِيحٌ عَلَى شَرْطِ الشَّيْخَيْنِ، وَلَمْ يُخَرِّجَاهُ.

٥٦٤٥- حَدَّثَنَاهُ مُحَمَّدُ بْنُ صَالِحٍ بْنِ هَانِئٍ، ثنا أَبُو بَكْرٍ مُحَمَّدُ بْنُ الْعَبَّاسِ الْخَزَّارُوقِيُّ، ثنا عَبْدُ اللهِ بْنُ سَعِيدٍ الْكِنْدِيُّ، ثنا أَبُو عَبْدِ الرَّحْمَنِ الْمُقْرِئُ بِنَحْوِهِ.

---

(١) في (ك) و(ك١) و(الظاهرية): «عمر» بدون عطف، وهو الموافق لـ(ت) و(ف) وفي باقي النسخ: (ر) إسناده ضعيف (٢٤١/ ١٤- ١٣٣٧٣).

(٢) قال ابن حجر في «المطالب العالية» في أحاديث البخاري» (٢٤/ ٢٤٦) عن هذا الحديث: هو على بني مسعود.

(٣) إسناده ضعيف (٢٤١/ ١٤- ٢٢٠١٠).

(٤) في أحاديث معلمة (١٢٩/٢) من طريق أبي داود، ومن طريق ابن إسحاق به، وقد استذكره الحافظ فيما في التفسير (٣٣٠٢) والمغازي (٤٣٤٥) من حديث طاشي من عروة عن أبيه مطولاً، وأخرجه البخاري (٤/ ١٠٦) ومسلم من حديث هشام به أيضاً.

مَنْصُورٍ، أَخْبَرَنَا حَنْظَلَةُ بْنُ عَلْقَمَةَ بْنِ الْوَلِيدِ الْبَكْرِيُّ، قَالَ: سَمِعْتُ عَلِيَّ بْنَ شَيْبَانَ، سَمِعْتُ أَبِي أَنَّهُ مِنْ بَنِي رَسُولِ اللهِ ﷺ وَهُوَ يَقُولُ: «اطْلُبُوا وَاطْرُقُوا بِخَارَى» فِي الْحِكْمَةِ.

هَذَا حَدِيثٌ صَحِيحُ الْإِسْنَادِ، وَلَمْ يُخَرِّجَاهُ.

٥٦٦٦ - أَخْبَرَنَا أَبُو الْحَسَنِ عَلِيُّ بْنُ مُحَمَّدِ بْنِ عُقْبَةَ الشَّيْبَانِيُّ، بِالْكُوفَةِ، ثَنَا إِبْرَاهِيمُ بْنُ أَبِي دَاوُدَ الْبُرُلُّسِيُّ بِمِصْرَ، ثَنَا عَلِيُّ بْنُ حَكِيمٍ، ثَنَا شَرِيكٌ، عَنْ عَبْدِ اللهِ، عَنِ الْأَسْوَدِ بْنِ قَيْسٍ، عَنْ نُبَيْحٍ الْعَنَزِيِّ، عَنْ أَبِي سَعِيدٍ الْخُدْرِيِّ، قَالَ: لَا تَسُبُّوا شَيْئًا مِنْ رَسُولِ اللهِ ﷺ فَإِنَّ مُقَامَ أَحَدِكُمْ مَعَهُ أَفْضَلُ.

هَذَا حَدِيثٌ صَحِيحُ الْإِسْنَادِ، وَلَمْ يُخَرِّجَاهُ.

---

(١) في النسخ الخطية: «أبو عبد الرحمن النصري منصور»، وفي الإصابة: «أبو عبد الرحمن منصور»، والمثبت من التهذيب، وكتب في حاشية المطبوعين: «الظاهر منصور».

(٢) كذا في النسخ الخطية، كلها بالتشديد والإضافة، وهو خطأ، والصواب: «خفة» من خفة البكترية أو الجوسيه، كما أشرحه التزمني (١/ ٣٠٩)، وحدد أنه الحمد في السنة والبرد وأول هبوب هوائه، وحدد أن سحبه الأسود الذي لا مطر فيه، ولا رعد، ولا برق هناك الوقائي من الضرر من منصور، عند عبد الله بن أحمد والطيالسي وابن عدي، وقال التزمني: «هذا حديث غريب لا نعرفه إلا من هذا الوجه».

(٣) في النسخ الخطية: «جابر»، والمثبت من التهذيب والإصابة.

(٤) إتحاف المهرة (١٢/ ٤٧٤-١٦٤٨٥).

(٥) في النسخ الخطية: «الطلب» ٧، والمثبت من مصور ورقة ٢٣ والموجب على ما يظهر.

(٦) إتحاف المهرة (١٢/ ٤٥٠-١٥٧٥٤).

(٧) نبح من هذا الحديث الذي أورده عبد الله الأسود بن قيس، ولم يخرج له سلسلة =

٥١٦٧م- حَدَّثَنَا أَبُو الْعَبَّاسِ مُحَمَّدُ بْنُ يَعْقُوبَ، ثَنَا مُحَمَّدُ بْنُ سِنَانٍ الْقَزَّازُ، ثَنَا إِسْحَاقُ بْنُ إِدْرِيسَ، ثَنَا مُحَمَّدُ بْنُ عَبْدِ اللَّهِ بْنِ هِشَامٍ بْنِ عُرْوَةَ، عَنْ أَبِيهِ، عَنْ عَبْدِ اللَّهِ بْنِ الزُّبَيْرِ، عَنْ أَبِيهِ قَالَ: أَرْسَلَنِي رَسُولُ اللَّهِ ﷺ فِي عَدَاةٍ بَارِدَةٍ، فَأَتَيْتُهُ وَهُوَ مَعَ نِسَائِهِ فِي لِحَافِهِ، فَأَدْخَلَنِي فِي اللِّحَافِ فَجَعَلْتُ لِحَافَهُ"(١).

هَذَا حَدِيثٌ صَحِيحُ الْإِسْنَادِ، وَلَمْ يُخَرِّجَاهُ.

٥١٦٨م- ثَنَا مُحَمَّدُ بْنُ عَبْدِ اللَّهِ، ثَنَا مُحَمَّدُ بْنُ الْفَضْلِ الْأَصْفَهَانِيُّ، (ح) ثَنَا أَبُو نُعَيْمٍ جِبَارُ بْنُ صُرَدٍ، ثَنَا عَبْدُ الْعَزِيزِ بْنُ مُحَمَّدٍ الدَّرَاوَرْدِيُّ، عَنْ مُحَمَّدِ بْنِ عَبْدِ اللَّهِ بْنِ هِشَامٍ الزُّهْرِيِّ، عَنْ عَمِّهِ عُرْوَةَ بْنِ الزُّبَيْرِ، عَنْ عَبْدِ اللَّهِ بْنِ الزُّبَيْرِ، عَنِ الزُّبَيْرِ بْنِ الْعَوَّامِ، قَالَ: اسْتَعَارَنِي عَلَى رَجُلٍ مِنَ الْأَنْصَارِ رَسُولُ اللَّهِ ﷺ فِي شِرَاجِ الْحَرَّةِ، فَقَالَ: خَلِّ الْمَاءَ يَمُرُّ، فَأَبَى، فَأَرْسَلَ فِي جَارِهِ، فَقَالَ: اسْقِ أَرْضَكَ أَوَّلًا ثُمَّ أَرْسِلْ إِلَى جَارِكَ، فَقَالَ: أَنْتَ يَا زُبَيْرُ، فَقَالَ: نَعَمْ، وَإِنَّ كَانَ ابْنَ عَمَّتِكَ! فَتَلَوَّنَ وَجْهُ رَسُولِ اللَّهِ ﷺ، وَقَالَ: اسْقِ يَا زُبَيْرُ، ثُمَّ احْبِسِ الْمَاءَ حَتَّى يَبْلُغَ الْجُدُرَ، ثُمَّ أَرْسِلِ الْمَاءَ إِلَى جَارِكَ، فَقَالَ الزُّبَيْرُ: وَاللَّهِ إِنِّي لَأَحْسِبُ هَذِهِ الْآيَةَ نَزَلَتْ فِي ذَلِكَ: ﴿فَلَا

= وأسامة بن عبد الله الخولاني، فيه ضعف، وأما أخوه له سلمى فلم تتوافر عنه الكتب المتداولة التي اطلعت عليها.

(١) في (ز) وأم: والظاهر، "الرجعة"، وعليها علامة (ز) أي: كذب، فوقها في الشاهين: «كذا» وفي الحاشية: «الظاهر الرجعة».

(٢) إسناده ضعيف جدًا، وقد سلف برقم (٥٠٤٢).

(٣) في (ز): وفي الشاهين: «في الحاشية: «الزراري» الصحيح خلافه، وكتبه ابن معين، والبخاري، وأبو زرعة، وأبو زرعة الرازي في الجرح والتعديل (٥: ٣٩٧): «أبو الطيب هذا الحديث، وهذا غير إسحاق بن زبريق، وإسحاق واهي في هذا الحديث، والصواب الحديث الآتي (٥٤٢٦).

(٤) في (ز) وأم: «أبو الطيب، وهو الأصح في الرجال» (ز: ٣٩٧) أي في إسناد

لِأَحَدٍ فِيهِ الْآيَةَ تَزَلْ فِي خُصُومَتِي: ﴿ فَلَا وَرَبِّكَ لَا يُؤْمِنُونَ حَتَّىٰ يُحَكِّمُوكَ فِيمَا شَجَرَ بَيْنَهُمْ ﴾[1]الآية.

هَذَا حَدِيثُ صَحِيحُ الْإِسْنَادِ، وَلَمْ يُخَرِّجَاهُ، وَلَمْ أَعْلَمْ أَحَدًا أَقَامَ هَذَا الْإِسْنَادَ، غَيْرَ الزُّبَيْرِيِّ بَاذَامَ عَبْدُ اللهِ بْنُ الزُّبَيْرِ، خَيْرُ ابْنِ أَبْجَرَ[2]، وَهُوَ عِنْدَهُ ثِقَةٌ[3].

(١) سورة النساء (آية: ٦٥).

(٢) إتحاف المهرة (١/ ٥٢٣-٥٢٤).

(٣) (ق/٩) من أصله، وفي (ب): «ثبت» أصله.

(ق) في الإتحاف: «وهو عزيز صوابه» تحامله الحافظ بقوله: «قلت: وطريق ابن وهب المتقدمة -يعني التي أخرجها ابن الجارود وأبو عوانة- ترد عليه، وقد أخرج البخاري» (٣/ ١٨٧) و(٦/ ٤٤٦) من طريق الزبير، فلا فائدة في استدراكه.

ذِكْرُ مَقْتَلِ الزُّبَيْرِ بْنِ الْعَوَّامِ

٥٥٦٩- أَخْبَرَنِي عَبْدُ اللهِ بْنُ مُحَمَّدِ بْنِ زِيَادٍ نَهْمَلًا، قَالَ: مُحَمَّدُ بْنُ إِسْحَاقَ، قَالَ: أَنْبَأَ هِشَامُ بْنُ عُرْوَةَ، عَنْ أَبِيهِ، قَالَ: لَمَّا كَانَ يَوْمُ الْجَمَلِ دَعَا الزُّبَيْرُ ابْنَهُ عَبْدَ اللهِ، فَأَمَرَهُ إِلَيْهِ، فَقَالَ: يَا بُنَيَّ، إِنَّهُ لَا يُقْتَلُ رَجُلٌ الْيَوْمَ إِلَّا مَظْلُومًا، وَإِنِّي لَأُظُنُّ أَنَّ مِنْ أَكْثَرِ هُمُومِنَا، هَا مَا قُتِلَ وَلَا قُتِلَ، أَفَتَرَى خَيْرًا أَمْ شَرًّا؟ وَهُوَ الْمُقْبِلُ،

وَلَقَدْ عَلِمْتُ أَوَّلَ أَوْلِ طِلِّي نَاقِبِي ... إِلَّا الْحَيَاةَ مِنَ الْمَمَاتِ قَرِيبُ
ثُمَّ لَمْ يَزِدْ عَلَيْهِ[1]. [1] [1] قَالَهُ ذُو الرُّمَّةِ[2].

٢٧٥٧- **أَخْبَرَنَا** أَبُو عَبْدِ اللهِ مُحَمَّدُ بْنُ عَبْدِ اللهِ الْحَمْرَةُ بِمَرْوَ[3] بِمَنْزِلِهِ، قَالَ: سَمِعْتُ الْفَضْلَ بْنَ دُكَيْنٍ، يَقُولُ: قُتِلَ حَمَّادٌ وَالرَّبِيعُ بْنُ الْمُنْذِرِ فِي زَمَنِ سَنَةَ سِتٍّ وَثَلَاثِينَ[4].

٢٧٥٨- **أَخْبَرَنَا** أَبُو عَبْدِ اللهِ الإِسْفَهَانِيُّ، قَالَ: الْحَسَنُ بْنُ الْحَبَّابِ، قَالَ الْحَسَنُ بْنُ الْفَرَجِ: قَالَ مُحَمَّدُ بْنُ عُمَرَ: مُنْذُ شُهْرَيْنِ، قَالُوا: خَرَجَ الرَّبِيعُ بْنُ الْجَمَلِ، وَذَلِكَ يَوْمَ الْخَمِيسِ يَقْضِي نَحْبَهُ بْنُ جُمَادَى الآخِرَةِ، مِنْ هَذِهِ السَّنَةِ بَعْدَ الْوَقْعَةِ عَلَى فَرَسٍ، يُقَالُ لَهُ: ذُو الْجَنَاحِ، فَتَطَايَرَ نَحْوَ النَّهْيَيْنِ، فَقُتِلَ بِوَادِي[5] السِّبَاعِ وَدُفِنَ هُنَاكَ[6].

وَذَكَرَ عَنْ مَرْوَةَ بْنِ الرَّبِيعِ، قَالَ[7]: قُتِلَ أَبِي يَوْمَ الْجَمَلِ، وَقَدْ زَادَ عَلَى السِّتِّينَ أَوْ نَيِّفٍ سِنِينَ.

٢٧٥٩- **قَالَ** أَبُو عُمَرَ: وَسَمِعْتُ مُحَمَّدَ بْنَ غَالِبٍ بْنِ عَبْدِ اللهِ بْنِ الرَّبِيعِ، يَقُولُ: شَهِدَ الرَّبِيعُ بْنُ الْعَوَّامِ يَقُولُ: شَهِدَ الرَّبِيعُ بْنُ سَبْعٍ وَعِشْرِينَ سَنَةً، وَقُتِلَ وَهُوَ ابْنُ

---

(١) في (ك): «بقيه».
(٢) إسناده ضعيف (٥١٤-٥٤١٣).
(٣) في (ك): «بمرو» (٥٣٩) وفيه الزيادة.
(٤) إسناده ضعيف (٥٣٩) وفيه الزيادة.
(٥) في (ك): «وادي» وفيه الزيادة.
(٦) إسناده ضعيف (٥٣٩) وفيه الزيادة.
(٧) في (ك): «قال» وفيه الزيادة.

أَرْبَعٍ وَسِتِّينَ سَنَةً.

٥٢٧٥- حَدَّثَنَا الشَّيْخُ أَبُو بَكْرٍ بْنُ إِسْحَاقَ وَأَبُو بَكْرِ بْنُ بَالَوَيْهِ، قَالَا: أَنَا أَبُو مُسْلِمٍ إِبْرَاهِيمُ بْنُ عَبْدِ اللهِ، قَالَ: حَدَّثَنَا سُلَيْمَانُ بْنُ أَيُّوبَ الْأَهْتَمِيُّ، قَالَ: سَمِعْتُ أَبَا عَلِيٍّ الْهُجَيْمِيَّ يَقُولُ: هَؤُلَاءِ الْجِيرَانُ الَّذِينَ ذَكَرَهُمُ اللهُ، ثُمَّ بَكَى، فَقَالَ: أَقَالَ الْجِيرَانُ عَلَى قَتِيلِهِ وَقَدْ طَهَّرَ بِهِ، فَقَالَ: أَذْكُرُكَ اللهَ. فَكَفَّ عَنْهُ الْجِيرَانُ حَتَّى قَعَدَ ذَلِكَ الرَّجُلُ، فَلَمَّا قَعَدَ الْجِيرَانُ وَضَرَبَهُ، قَالَ الْجِيرَانُ: فَأَنْتَكَ اللهُ، فَذَكَرُكَ اللهَ، ثُمَّ نَشَدَ(١).

٥٢٧٦- أَخْبَرَنَا عَلِيُّ بْنُ أَبِي بَكْرٍ بِبَغْدَادَ: نَا مُحَمَّدُ بْنُ مُوسَى بْنِ عِمْرَانَ الْبَرْبَرِيُّ(٢)، نَا أَبُو الشَّيْخِ(٣)، نَا يَحْيَى الطَّائِيُّ، نَا أَبِي(٤) أَخْبَرَ ابْنُ أَبِي جَعْفَرٍ(٥)، قَالَ: حَدَّثَنِي جَدِّي مُحَمَّدُ بْنُ ذُهَيْبٍ، قَالَ: حَجَجْتُ فِي السَّنَةِ الَّتِي قُتِلَ فِيهَا مُحَمَّدُ(٦)، فَصَادَفْتُ مَلْحَمَةً وَالرَّبِيعُ وَعَدِيُّ بْنُ حَاتِمٍ(٧) فَقَدْ نَادَوْا بِالْعَصْرِ سِرًّا مَعَهُمْ، وَسَارَ عَلِيٌّ بِأَبِي طَالِبٍ(٨) إِلَيْهِمْ حَتَّى انْقَضَّ وَقَدْ بَرَزَ مُحَمَّدٌ، فَاقْتَتَلُوا قِتَالًا شَدِيدًا، وَأَحَدَ بِعِقْبِهِ الْحَسَنُ يَوْمَئِذٍ

---

(١) لم أجدهما في الإتحاف.

(٢) إتحاف السادة (٢/٤٣٣-٤٤٢).

(٣) في (ك): «الشريف».

(٤) في (ك): «أبو بكر».

(٥) في الشيخ إتحاف السادة: «قال: حدثني ابن أبي جعفر» اهـ! وابن جعفر: هو محمد بن جعفر، صاحب «المعجم» كذا، وبه أكثر الرواية في الشيخين. و«ابن جعفر» والدته كما تقدم في حديث (٥٢٧٥) من هذا المسند. وهو المعروف لمصادر الترجمة. وانظر ما سيأتي.

(٦) أبو الشيخين زكريا بن يحيى الطائي يروي عن أبيه ابن حبان عن أبيه المرغيناني الطائي.

سَبْعُونَ رَجُلًا، وَذَكَرَ الْحَدِيثَ بِطُولِهِ، وَفِي آخِرِهِ: وَرُفِعَ الرَّبُّ عَنْهُمْ، فَأَدْرَكَهُ ابْنُ عُمَرَ، وَهُمْ رُجُلٌ مِنْ بَنِي تَمِيمٍ، فَقَتَلَهُ»[1].

٥٧٧٠- **أَخْبَرَنَا** عَبْدُ الرَّحْمَنِ بْنُ حَمْدَانَ الْجَلَّابُ بِبَغْدَادَ، ثنا مُحَمَّدُ بْنُ حُرَيْثٍ[2] الْكِلَابِيُّ، ثنا رَبِيعَةُ بْنُ الْعَبَّاسِ، حَدَّثَنِي مُحَمَّدُ بْنُ سُلَيْمَانَ الْعَبَّاسِيُّ، ثنا إِسْمَاعِيلُ بْنُ أَبِي خَالِدٍ، عَنْ قَيْسِ بْنِ أَبِي حَازِمٍ قَالَ: قَالَ أَبُو بَكْرٍ: أَلَا تَذْكُرُ يَوْمَ قُتِلَ لَكَ وَأَنْتَ فِي سَفِينَةٍ قَوْمِي؟ فَقَالَ: قَالَ رَسُولُ اللهِ ﷺ: «الْجِهَادُ»، قُلْتُ: وَمَا يَمْنَعُنِي؟ قَالَ: «أَمَا إِنَّكَ سَتَخْرُجُ غَدًا، وَتُقْتَلُ وَلَكَ غَلَامٌ». قَالَ: فَرَجَعَ الرَّبِيعُ[3].

٥٧٧١- **أَخْبَرَنِي** أَبُو الْحُسَيْنِ مُحَمَّدُ بْنُ أَحْمَدَ بْنِ تَمِيمٍ الْقَنْطَرِيُّ بِبَغْدَادَ، ثنا أَبُو بَكْرٍ عَبْدُ اللهِ بْنُ مُحَمَّدٍ الزَّاهِدِيُّ، ثنا أَبُو عَاصِمٍ[4]، عَنْ عَبْدِ اللهِ بْنِ مُحَمَّدِ بْنِ عَقِيلٍ[5]، عَنْ جَدِّهِ عَبْدِ اللهِ، عَنْ أَبِي حَرْبِ بْنِ الْأَسْوَدِ الدِّيلِيِّ، قَالَ: شَهِدْتُ الرَّبِيزَ خَرَجَ يَوْمَ عَلِيٍّ، فَقَالَ لَهُ عَلِيٌّ

---

(١) في (ر) و(ش): «سبيره».

(٢) في (ب): «حمدان». والمثبت من (ر) و(ش).

(٣) في (ب): «الربيع».

(٤) في (ش): «عاصم». وهو: محمد بن عبد الله بن محمد بن خزامة الهوزني، أبو عمرو بن أبي أحمد الحافظ نزيل العَقَبة. عن: ربيعة بن العباس، أحمد بن أبان الجلالي. تحفة المقاصد.

(٥) في (ب): «عقيل». تقدم التعليق على: العلة لابن عبد الرحيم، والحديث فيه برقم (١٩٤٩).

أَتَشْهَدُ اللهَ، قالَ: سَمِعْتُ رَسُولَ اللهِ ﷺ يَقُولُ: «فَالْمَلِكُ وَأَنْتَ لَهُ طَالِبٌ». قالَ: ثُمَّ أَدْبَرَ، ثُمَّ دَعَاهُ فَقَالَ: يَا ابْنَ أَخِي.

هذا: حَدِيثٌ صَحِيحٌ، عَنْ أَبِي حَرْبِ بْنِ أَبِي الأَسْوَدِ(١)، فَقَدْ(٢) رَوَى عَنْهُ بَرِيهُ بْنُ عَبْدِ اللهِ، وَمُحَمَّدُ بْنُ عَمْرِو بْنِ عَطَاءٍ فِي آخَرِينَ وَاجِدٍ.

٥٦٧٩ - ﴿ثَنَا﴾ بِذَلِكَ أَبُو عَمْرٍو مُحَمَّدُ بْنُ عَمْرِو بْنِ مُحَمَّدٍ بْنِ عَطَاءٍ الْقُشَيْرِيُّ مِنْ أَصْلِ كِتَابِهِ، ثَنَا عَبْدُ اللهِ بْنُ مُحَمَّدِ بْنِ سَوَّارٍ الْهَاشِمِيُّ، ثَنَا مُنْجَابُ بْنُ الْحَارِثِ، ثَنَا عَبْدُ اللهِ بْنُ الْأَجْلَحِ، حَدَّثَنِي أَبِي، عَنْ بُرَيْدِ الْقُشَيْرِ، قَالَ: مُنْجَابٌ: وَسَمِعْتُ فَضْلَ بْنَ فَضَالَةَ(٣)، يُحَدِّثُ بِهِ جَمِيعًا، عَنْ أَبِي

---

(١) [صاف الصحابة (٧/١١٦-١٢٤٥٠)].

(٢) قوله: «فقد» ساقط من (و) و(ق).

(٣) تقول: قد قال بن محمد بن عبد الملك بن سلم الرقاشي قال البخاري: فيه نظر، وقد سمع عبد الملك ذلك الحديث من أبيه وجمع بينه وبين أبي الصخرة أنه عن عبد الملك بن عمير، وأخرجه البزار في أول حرب بن أبي الأسود، إذا رواه أبو يوسف يعقوب بن إبراهيم الدورقي عن أبي عاصم الضحاك بن مخلد عن عبد الله بن محمد بن عبد الملك بن أبجر الأسدي عن سنة عن عبد الله بن أبي ملكيه الأشجعي (٤/١٠٧-١٠٨)، وأبو يعلى في مسنده (٢/٩٤٦) وقال: رواه البخاري في الكبير (٣/١) وأبو أحمد الحاكم في الكنى والأسماء (٢/٣٤٦) عن علي بن محمد بن عبد الله عن محمد بن عبد الملك بن أبجر به، وسيأتي بعد حديث بعضه عن سليمان عن عبد الله بن محمد الرقاشي عن جده به.

(٤) في (ق): «وقد».

حَرْبِ بْنِ أَبِي أُمَيَّةَ الدِّيلِيِّ قَالَ: شَهِدْتُ عَلِيًّا رَالِثَهُ(١) لَمَّا رَجَعَ فَرَّتْهُ(٢) الْخَوَارِجُ، فَأَتَى بَابَ دُكَّانِ الصُّوفِ، فَعَرَضَ لَهُ رَجُلٌ مِنْ بَنِي أَسَدٍ، فَقَالَ: لَئِنْ لَمْ تَقُلْ: ذَكَرَ لِي عَلِيٌّ حَدِيثًا سَمِعْتُهُ مِنْ رَسُولِ اللهِ ﷺ يَقُولُ: «لَتُقَاتِلُنَّكَ فِئَةٌ طَالِمَةٌ لَكَ، فَقَدْ أَقْتُلُكَ، قَالَ: وَلِذَلِكَ تَقْتُلُنِي؟ إِنَّمَا تَقْتُلُ بِهَا نَحْتَ نُصْحِكَ بَيْنَ النَّاسِ، وَبِعْلْمِكَ النَّاسَ هَذَا الأَمْرَ بِرَأْيِكَ، قَالَ: فَلَا مَخْلَصَ لَكَ إِلَّا أَنْ تَقْتُلَنِي، قَالَ: فَأَخَذَ فَأَضْجَعَ بِرَجْلِي، وَقَعَدَ عَلَى نُصْحِهِ بَيْنَ النَّاسِ، قَالَ: فَأَتَانَ فَلَاحَةٌ بِرَجْلِي، وَوَقَفَ، فَلَمَّا اخْتَطَّ أَنْ أَضْرِبَ قَعَدَ عَلَى فَرْجِهِ»(٣).

وَقَدْ رُوِيَ [رِوَايَةُ الزُّبَيْرِ بْنِ بَكَّارٍ] بِغَيْرِ هَذَا بِذَيْكَ مِنْ غَيْرِ هَذِهِ الْوُجُوهِ وَالرِّوَايَاتِ.

٥٦٨٠ - **أَخْبَرَنِي** أَبُو الْوَلِيدِ: الإِمَامُ وَأَبُو بَكْرٍ بْنُ عَبْدِ اللهِ(٤)، قَالَا: ثَنَا مُحَمَّدُ بْنُ مُعَاوِيَةَ، قَالَ: ثَنَا فَطَنٌ بْنُ نُسَيْرٍ، قَالَ: حَدَّثَنَا بْنُ سُلَيْمَانَ، قَالَ: ثَنَا عَبْدُ بْنُ مُحَمَّدٍ الرَّقَاشِيُّ، حَدَّثَنِي عَبَّادٌ، عَنْ أَبِي جَمْرَةَ الضُّبَعِيِّ قَالَ: سَمِعْتُ عَلِيًّا

---

(١) قال: وإنما لم ير ذكر أبي أمية بن أبي الأسود وهو في سند الرواية، إنما يروي حديثه أبو أمية الراوي عن حرب بن أبي أمية، وقد رواه البيهقي في الدلائل (٦/ ٤١٤) ومن طريقه ابن عساكر في تاريخ دمشق (٤٠/ ٤٨٦) عن أبي بكر أحمد بن الحسن القاضي عن عبد العزيز بن معاذ به -مع بعض اختلاف في سياق الإسناد- وليراجع من أبي.

(٢) فرته: الزبيدي «مختار سلم ابن أبي».

(٣) في (أ): «من رجله».

(٤) ابن أبي الدنيا (ت ٢٨١هـ) (٧٧٤ - ٨٤٨٥٠).

وَالزُّبَيْرِ، وَعَلِيٍّ يَقُولُ لَهُ: تَقَدَّمْكَ رَسُولُ اللهِ، أَنَا سَبَقْتُ رَسُولَ اللهِ ﷺ يَقُولُ لَكَ ذَلِكَ؟ وَأَنْتَ طَالِبُ دَمِي؟ قَالَ: بَلَى، وَلَكِنِّي نَسِيتُ(١).

٥٨٨١- **سُفْيَانُ** أَبُو بَكْرِ بْنُ إِسْحَاقَ الْمِنْهَالِ، أَنَا بَهْزُ بْنُ مُوسَى، ثَنَا خَالِدُ بْنُ يَزِيدَ الْعُرَنِيُّ، ثَنَا حُمَيْدُ بْنُ سُلَيْمَانَ، عَنْ عَبْدِ اللهِ بْنِ مُحَمَّدٍ الرَّقَاشِيِّ، عَنْ جَدِّهِ عَبْدِ الْمَلِكِ بْنِ سَلْمَانَ، عَنْ أَبِي جَمْرَةَ(٢) الضَّبَعِيِّ قَالَ: سَمِعْتُ عَلِيًّا، وَهُوَ يَنَادِي الزُّبَيْرَ قَالَ: أَنْشُدُكَ اللهَ أَسَمِعْتَ رَسُولَ اللهِ ﷺ يَقُولُ: إِنَّكَ تُقَاتِلُنِي وَأَنْتَ لِي ظَالِمٌ؟ قَالَ: بَلَى، وَلَكِنِّي نَسِيتُ(٣).

٥٨٨٢- **سُفْيَانُ** أَبُو مُحَمَّدٍ أَحْمَدُ بْنُ عَبْدِ اللهِ الْعُرَيْنِيُّ، ثَنَا مُطَيَّنٌ، ثَنَا مُحَمَّدُ بْنُ الأَسْوَدِ(٤)، حَدَّثَنِي أَبِي، ثَنَا شَرِيكٌ، عَنِ الْعَلاَءِ بْنِ ذَرِيحٍ(٥)، عَنْ مُسْلِمٍ بْنِ نَذِيرٍ(٦) قَالَ: قَالَ عَلِيٌّ ﷺ، لِحَاذٍ مِنْ جُرْمُوزٍ يَتَنَاوَلُ عَلِيًّا، قَالَ عَلِيٌّ: أَتَقْتُلُ ابْنَ صَفِيَّةَ؟ فَقَالَ: أَوَ لَسْتُ أَقْتُلُ ابْنَ رَسُولِ اللهِ ﷺ؟ فَقَالَ: بَلَى، سَمِعْتُ رَسُولَ اللهِ ﷺ يَقُولُ: لِكُلِّ نَبِيٍّ سَبْعَةُ نُجَبَاءَ، وَلِيَ اثْنَا عَشَرَ نَجِيبًا وَمِنْ جُمْلَتِهِمْ

---

(١) في (و): «ذكرت لي ظلامة».

(٢) إسناده ضعيف: أبو جمرة الضبعي: مجهول، وقد تقدم في (١١) (٧٢-٧٤).

(٣) إسناده ضعيف: (٤٤٩٤/٤٤٩٤).

(٤) كذا في النسخ الخطية كلها، والتاريخ والأنساب، وعند الخطيب في «تالي التلو» (٤١٥/٦) من الحسب به: «عن أبي جرة».

(٥) إسناده ضعيف: (٤٤٩٤/٤٤٩٤).

(٦) في (ب): «ذريح».

(٧) في (ب): «نذير».

(٨) إسناده ضعيف: (٤٤٩٤/٤٤٩٤).

٥٦٤٣- **قَالَ:** أَنَا الشَّيْخُ أَبُو بَكْرِ بْنُ إِسْحَاقَ، أَنَا عَلِيُّ بْنُ عَبْدِ الْعَزِيزِ، أَنَا حَجَّاجُ بْنُ مِنْهَالٍ، أَنَا حَمَّادُ بْنُ سَلَمَةَ، عَنْ عَاصِمٍ، عَنْ زِرِّ بْنِ حُبَيْشٍ، قَالَ: قِيلَ لِعَلِيٍّ: مَنِ أَبُو طَالِبٍ؟ قَالَ: قَبَّلَ الزُّبَيْرَ، وَالْبَاب قَالَ عَلِيٌّ: وَيُقْبِلُ قَالَ ابْنُ صَبِيحٍ: قَالَ: سَمِعْتُ رَسُولَ اللهِ ﷺ يَقُولُ: الْجَنَّةُ لِجَيِّ حَوَارِيٍّ، وَإِنَّ حَوَارِيَّ الزُّبَيْرُ.

٥٦٤٤- **قَالَ:** أَنَا أَبُو بَكْرِ بْنُ أَبِي دَارِمٍ، الْحَافِظُ بِالْكُوفَةِ، أَنَا أَبُو جَعْفَرٍ الْحَضْرَمِيُّ، أَنَا مُحَمَّدُ بْنُ عَوْنٍ الْمَنْصُورِيُّ، أَنَا مُحَمَّدُ بْنُ الْقَاسِمِ الأَسَدِيُّ، أَنَا مُحَمَّدُ بْنُ عُبَيْدٍ الطَّنَافِسِيُّ، عَنْ عَاصِمِ بْنِ أَبِي النَّجُودِ، عَنْ زِرِّ بْنِ حُبَيْشٍ، قَالَ: قُلْتُ: يَا أَبَا عَلِيٍّ، قَالَ لِي رَأْسُ الزُّبَيْرِ وَنَحْنُ قُعُودٌ: قَالَ عَلِيٌّ: نَعَمْ، قِيلَ ابْنُ صَبِيحٍ: قَالَ: سَمِعْتُ رَسُولَ اللهِ ﷺ يَقُولُ: الْجَنَّةُ لِجَيِّ حَوَارِيٍّ، وَإِنَّ حَوَارِيَّ الزُّبَيْرُ.

هَذِهِ الأَحَادِيثُ صَحِيحَةٌ، عَنْ أَبِي الطُّفَيْلِ عَلِيٍّ، وَإِنْ لَمْ يُخَرِّجَاهَا بِهَذِهِ الأَلْفَاظِ.

٥٦٤٥- **أَخْبَرَنِي** إِسْمَاعِيلُ بْنُ مُحَمَّدِ بْنِ إِسْمَاعِيلَ الْفَقِيهُ بِالرَّيِّ، أَنَا أَبُو

---

(١) في المخطوطين: (ابن الزبير).

(أ) قوله: «عليٌّ» هو موجود في (ر).

(ب) إسناده ضعيف (١٤٠٦-٢٨٩/١٤٢٨٥).

(ج) قوله: «عليٌّ» هو موجود في (ر).

(د) محمد بن عبد الله بن سليمان مطين.

(ه) إسناده ضعيف (١٤٠٦-٢٨٩/١٤٢٨٥).

(و) قوله: «عليٌّ» هو موجود في (ر) و(ك).

خَلَفٍ الزَّرْنَجِيُّ، ثنا إِبْرَاهِيمُ بْنُ الْمُنْذِرِ الْحِزَامِيُّ، ثنا مُحَمَّدُ بْنُ طَلْحَةَ التَّيْمِيُّ، ثنا إِسْحَاقُ بْنُ يَحْيَى بْنِ طَلْحَةَ، عَنْ مُوسَى بْنِ طَلْحَةَ قَالَ: كَانَ عَلِيٌّ بْنُ أَبِي طَالِبٍ، وَالزُّبَيْرُ، وَطَلْحَةُ بْنُ عُبَيْدِ اللهِ، وَسَعْدُ بْنُ أَبِي وَقَّاصٍ، كَانُوا يَقُولُ: «الْعِلْمُ وَاحِدٌ، قَالَ إِبْرَاهِيمُ: يَعْنِي وُلْدُهُمْ فِي عِلْمِ وَاحِدٍ».

٥٦٨٦- (صحيح) أَبُو عَلِيٍّ مُحَمَّدُ بْنُ أَحْمَدَ الْجُوَيْنِيُّ: (١) ثنا أَبُو بَكْرٍ بْنُ رَجَاءَ بْنِ الصَّبَّاحِ (٢) ثنا أَبُو بَكْرٍ بْنُ أَبِي شَيْبَةَ: ثنا أَبُو أُسَامَةَ، عَنْ هِشَامِ بْنِ عُرْوَةَ، عَنْ أَبِيهِ (٣) قَالَ: وَذَكَرَ عَائِشَةَ بِنْتَ أَبِي بَكْرٍ بْنِ عَبْدِ اللهِ بْنِ الزُّبَيْرِ، وَكَانَتْ وَرْجَاءَ: فَقَالَ: فَجَمَعَتْ مَعَ الْحِبَرَاتِ لِمَدَائِنِ الْعِلْمِ وَفَهْمِهِ، وَفَقَالَ تُرَيْبٌ:

عَجِبْتُ لِمَنْ يَرْمِي بِقَوْسِ فَهْمِهِ	بِرَمْيٍ فَأَنَّى لَا يُصِيبُ وَقَدْ رَمَى
إِذَا عُمَرُ لَمْ تَلْهُهُ تُرْجُمَانَةٌ	إِلَّا طَائِشًا رَمْيُ الْمَلَامَةِ وَاللَّبِّ
فَكَيْفَ أُكَلِّفُ إِنْ طَفِرْتُ بِفَارِسٍ	فِيمَا مَضَى مِمَّا يَرُومُ وَيَبْتَغِي
كَمْ عُمَرَةٍ قَدْ عَاشَهَا إِنْ تَعِشْ فَقَدْ	هَفَا هَارِبًا إِنْ لَا تَعِشْ لَهُ الْمَدَى
وَأَهْلِ رِكَابٍ إِنْ قَنَتْ لَسْتُمُ لَهَا	عَلَيْكَ عَلَيْكَ الْمُسْتَمَدُّ

---

(١) في (ق): «ح».

(٢) زيد في (ق): «ح».

(٣) إسناده ضعيف / ٦٩٤١-٢٣٧٠٤، وسيأتي برقم (٢٢٤٥)، وقوله: «قال»: ليست في الأصل، واستدركناه من (ق).

(٤) كذا في النسخ المطبوعة «عائذ»، وهو خطأ، والصواب ما أثبتناه، وهو من الأعلام في كتاب الطبقات للبلاذري، ويروي عن أبي بكر محمد بن محمد بن رجاء بن السندي، وينظر: (ت ٢٧٩) من «تاريخ بغداد».

(٥) في (ق): «المستدي».

(٦) قوله: «من أبيه» ساقط من (ق) و(ل).

(٧) إسناده ضعيف / ٦١١٩-٢١٥٠٥.

٥٦٨٧ - أَخْبَرَنِي أَبُو بَكْرٍ مُحَمَّدُ بْنُ عَبْدِ اللهِ الشَّافِعِيُّ بِبَغْدَادَ، ثنا إِبْرَاهِيمُ بْنُ عَبْدِ اللهِ الْحَرْبِيُّ، ثنا مُحَمَّدُ بْنُ عِمْرَانَ بْنِ أَبِي لَيْلَى، ثنا سَعِيدُ بْنُ عُبَيْدٍ الطَّائِيُّ الْوَلِيدُ الْوَهْطِيُّ، عَنْ أَبِيهِ قَالَ: قَالَ عَمْرُو بْنُ حُرْمُزٍ الْأَزْدِيُّ بْنُ الْمِرَامِ أَنْشَدَتْ امْرَأَتُهُ عَاتِكَةُ بِنْتُ زَيْدِ بْنِ عَمْرِو بْنِ نُفَيْلٍ -وَكَانَتْ مِنَ الْمُهَاجِرَاتِ- تَقُولُ(١):

عَدَمْرُو بْنُ حُرْمُزٍ بِفَارِسِ بُهْدَةٍ ... يَوْمَ اللِّقَاءِ وَكَانَ غَيْرَ مُعَرَّدِ

يَا عَمْرُو لَوْ نَبَّهْتَهُ لَوَجَدْتَهُ ... لَا طَائِشًا رَعِشَ الْبَنَانِ وَلَا الْيَدِ

كَيْمَنَالُكَ أَسْلَكَ ظُلْمَتَيْ يَعْمُورَةٍ ... فَيَمَنْ مَضَى مِنْ يُرْمَخٍ وَيَعُدِّدِي

ثُمَّ عَمَرْتَ قَدْ خَاتَلَهَا لَمْ يُثْنِهِ ... عَنْهَا خَزَانِقُكَ يَا ابْنَ قَطْمِ الْأَنْدَدِ(٢)

◆◆◆

---

(١) تولد: «تقول» غير موجودة في (ر) و(ك).

(٢) إسناده ضعيف، الوليد بن عبد الله الطائف أبو حاتم الرازي ويرثه ابن حبان، وأبوه مجهول، من رجال الجهابذة.

ذِكْرُ مَنَاقِبِ طَلْحَةَ بْنِ عُبَيْدِ اللهِ التَّيْمِيِّ

٥٨٩- أَخْبَرَ أَبُو مُحَمَّدٍ مُحَمَّدُ بْنُ مُحَمَّدِ بْنِ عَبْدِ اللهِ الْبَغْدَادِيُّ، ثنا أَبُو طَلْحَةَ مَنْصُورُ بْنُ عُمَرَ بْنِ عَبْدِ اللهِ الْمَرَاغِيُّ، ثنا أَبُو، ثنا أَبُو لَهِيعَةَ، ثنا الأَسْوَدُ عَنْ عُرْوَةَ بْنِ الزُّبَيْرِ قَالَ: طَلَقَهَا بْنُ عُبَيْدِ اللهِ بْنِ عُثْمَانَ بْنِ عُمَرَ بْنِ تَيْمٍ بِالْبَتَّةِ، فَجَاءَ إِلَى عُثْمَانَ فَقَالَ: طَلَّقْتُ رَسُولَ اللهِ ﷺ بِنْتَ عَمِّهِ، فَضَرَبَ لَهُ بِسَهْمِهِ، فَقَالَ: وَأَخِيرًا يَا رَسُولَ اللهِ؟ قَالَ: وَأَخِيرًا مِنْ يَوْمٍ بَقِيَ!!.

٥٩٠- حَدَّثَنَا أَبُو عَبْدِ اللهِ مُحَمَّدُ بْنُ يَعْقُوبَ الْحَافِظُ، ثنا مُحَمَّدُ بْنُ عَبْدِ السَّلامِ بْنِ رَجَاءَ(١) بْنِ الْمُثَنَّى، ثنا عَبْدُ اللهِ بْنُ شَبِيبٍ الْمَدَنِيُّ، ثنا إِبْرَاهِيمُ بْنُ يَحْيَى الْمَدَنِيُّ، ثنا أَبُو عَمَّارٍ هُوَ الْحُسَيْنُ(٢)، عَنْ عَبْدِ اللهِ بْنِ أَبِي بَكْرٍ،

---

(١) [بغية الملتمس (٩٤)، ١٧٧/٧ - ١٧٨].

(٢) في الأصل إلى رجاله.

(٣) كذا في النسخ المطبوعة الثلاثة والإتحاف، ورسم في (ق): هذا نصه: «حاذره علامة على الإهمال، وكذا ذكر الدراري في ترجمة يحيى بن يحيى بن محمد بن عبد الشريف المدني (٥٩٤/٢)» أه وردي عن: «سماع بن الحسين المدني، وإنما هو: حاذره بن الحسين» كما ورد ابن أبي حاتم في الأسامي والكنى (٧٨/٤، ٧٩)، والطبراني في المعجم الأوسط (١٠٦/٦، ١٠٧) في ترجمة محمد بن الحسين بن محمد بن أبي بكر المقدمي، كلاهما عن عبد الله بن شبيب به، وقال الطبراني: مجمع الزوائد (٢٧٠/٩) وزاد الطبراني وفوه عاذره بن الحسين وهو ضعيف». وحاذره بن الحسين أبو رجاء الأسكوبي بصري ضعيف. ذكر الكواكبي. من رجال الهيثمي وابنه والله أعلم.

عَنْ عُبَيْدِ اللهِ بْنِ عَبْدِ اللهِ بْنِ عُتْبَةَ: «عَنِ ابْنِ عَبَّاسٍ، قَالَ: أَسْلَمْتِ أُمُّ أَبِي بَكْرٍ الصَّعْبَةُ بَعْدَ إِسْلَامِهِ، وَأَلَحَّتْ، وَأَلَحَّ طَلْحَةُ، وَكَانَا عَلَى بَابِ بَيْتٍ، وَأُمُّ عَبْدِ الرَّحْمَنِ بْنِ عَوْفٍ، وَالزُّبَيْرِ، وَأَسْلَمَ سِتَّةٌ وَأُمُّهُ فِي الْحَيَاءِ».

٥٦٩٠ - [صحيح] إِسْنَادُهُ: حَدَّثَنَا عَبْدُ اللهِ بْنُ الْفَضْلِ، ثنا جَدِّي، ثنا إِبْرَاهِيمُ بْنُ الْمُنْذِرِ، ثنا مُحَمَّدُ بْنُ فُلَيْحٍ، عَنْ مُوسَى بْنِ عُقْبَةَ، عَنِ ابْنِ شِهَابٍ، قَالَ: قَدِمَ عَبْدُ اللهِ بْنُ عَبْدِ اللهِ بْنِ عُتْبَةَ بْنِ مَسْعُودٍ فِي زَمَانِ عُثْمَانَ بْنِ عَفَّانَ، فَأَخْبَرَنِي عُبَيْدُ اللهِ بْنُ عَبْدِ اللهِ بْنِ عُتْبَةَ بْنِ مَسْعُودٍ، عَنِ ابْنِ عَبَّاسٍ، قَالَ: أَسْلَمَتْ أُمُّ أَبِي بَكْرٍ الصَّعْبَةُ بَعْدَ إِسْلَامِهِ، وَأَلَحَّتْ، وَأَلَحَّ طَلْحَةُ بْنُ عُبَيْدِ اللهِ، وَكَانَا عَلَى بَابِ بَيْتٍ، فَطَلَبَهُمَا إِلَى الْمَجْلِسِ، فَإِذَا رَاحِلَتَيْنِ عَلَى بَابِهِ، فَلَمَّا رَأَتْهُمَا قَالَتْ: مَا أَرَى هَذَا إِلَّا لِأَمْرٍ قَدْ حَدَثَ، فَلَمَّا دَخَلَا عَلَيْهَا قَالَتْ: مَا هَذَا؟ قَالَا: وَاللهِ لَقَدْ أَسْلَمَ أَبُو بَكْرٍ، فَق

الْحَرَمِ، وَمَهْمَوْمٌ لِأَمْرِ نُحْزَى وَنُسَاءُ، فَإِذَا أَنْتَ زَوْرَاءُ، قَالَ: فَلَمَّا وَقَعَ فِي قَلْبِي «١» مَا قَالَ، فَمَرَرْتُ بِسَرْحَةٍ، حَتَّى قُمْتُ تَحْتَهَا، فَقُلْتُ: هَلْ لَكَ مِنْ خَبَرٍ؟ قَالُوا: نَعَمْ، صَعِدَ مُسَيْلِمَةُ بْنُ عَبْدِ اللهِ الْأَيْهَمُ آنِفًا، وَقَدْ تَبِعَهُ مِنْ قَوْمِهِ فَعَظَّمَهُ، قَالَ: فَخَرَجْتُ حَتَّى دَخَلْتُ عَلَى أَبِي بَكْرٍ، فَقُلْتُ: أَلَبِثْتَ هَذَا الرَّجُلَ؟ قَالَ: نَعَمْ، فَأَطْلَقَ إِلَيْهِ، فَأَطْلَقَ عَلَيْهِ فَأَتَيْتُهُ، فَإِذَا بِدَهْمٍ فِي الْحَبْلِ، فَأَخَذْتُ بِطَرَفِ الْحَبْلِ مِنْ خَلْفِ ظَهْرِ الرَّاحِلَةِ، فَخَرَجَ أَبُو بَكْرٍ يَطْلُبُهُ، فَلَمْ يَقْدِرْ عَلَيْهِ، فَرَجَعَ إِلَيَّ، فَأَسْلَمَ طَائِعًا، وَأَقْبَلَ رَسُولُ اللهِ ﷺ بَعْدَ قَالَ الطَّائِفِ، فَمَرَّ رَسُولُ اللهِ ﷺ فَقَالَ أَسْلَمَ ثَقِيفُ وَطَاعَةُ اللهِ وَطَاعَةُ رَسُولِهِ بِنُو الْعَتِيقِ، فَقَدِمُوهَا فِي خَامِسٍ وَثَلَاثِينَ رَاكِبًا بِنُو ثَعْبٍ، وَكَانَ لِوَفْدِ بَنِي عُبَيْدٍ بِنِي ثَعْبٍ، فَبَلَغَنَا حَتَّى نَزَلْنَا عَلَى الْمُغِيرَةِ بْنِ شُعْبَةَ، فَأَمَرَ بِنَا، وَنَحَرَ لَنَا جَزُورًا، وَأَكْرَمَنَا، وَكَانَ لِوَفْدِ بَنِي عُبَيْدٍ بِنِي ثَعْبٍ

رَسُولَ اللهِ ﷺ بِيَوْمٍ أَشَدَّ حَرًّا حِينَ وَلَّى النَّاسُ، وَتَبِعَهُ عَلَى الْعَرْبَدِ، وَرَمَى مَالِكُ بْنُ زُغْبَرٍ رَسُولَ اللهِ ﷺ بِسَهْمٍ فَذَبَحَهُ بِهِ، فَأَخَذَ رَسُولُ اللهِ ﷺ فَأَصَابَ عِنْصَرَهُ فَشَلَّتْ، فَقَالَ: خُذْ حَتْفَ حِينَ أَصَبْتَنِي الْيَوْمَ، فَنَذَرَ أَنْ رَسُولَ اللهِ ﷺ لَمَّا نَزَلَ: «بِسْمِ اللهِ لَنَدْعُنَّ لَهُمْ»، وَلَكِنْ يُطْرَوْنَ». وَضَرَبَ طَلْحَةُ بْنُ مُوسَى بِرَأْسِهِ الْمَنْصَّلَةَ، فَبَرَزَهُ رَجُلٌ مِنَ الْمُشْرِكِينَ ضَرَبَتَيْنِ، فَصَرَعَهُ وَهُوَ مُقْبِلٌ وَضَرَبَهُ وَهُمْ مُدْبِرٌ مَنْ هَذَا، وَكَانَ فِيمَا أَرَانِي ابْنُ الْخَطَّابِ الْفِهْرِيُّ، يَقُولُ: أَنَا وَاللهِ ضَرَبْتُهُ يَوْمَئِذٍ.

٥٦٨٣ - قَالَ ابْنُ عُمَرَ: ثَنَا عَبْدُ اللهِ بْنُ مُحَمَّدٍ، وَأَنَا: مُحَمَّدُ بْنُ عَبْدِ اللهِ الْحَضْرَمِيِّ، وَقَالَ طَلْحَةُ بْنُ مُحَمَّدٍ الْمَذْكُورُ ثَانِيًا: وَابْنُ أَخِي عَمِّي، إِنْ لَمْ يَقُلْ لَكَ: مُحَمَّدٌ، وَهُوَ الَّذِي يَدْعُو السُّعَدَاءَ، وَبِهِ كَانَ طَلْحَةُ يُكَنَّى، قَبْلَ مَنْ يَقُولُ لَكَ: طَلْحَةُ بْنُ عُبَيْدِ اللهِ فَهُوَ الْإِسْلَامُ.

٥٦٨٣ - قَالَ ابْنُ عُمَرَ: فَحَدَّثَنِي إِسْمَاعِيلُ بْنُ يَحْيَى، عَنْ جَدِّهِ مُحَمَّدِ بْنِ يَحْيَى بْنِ طَلْحَةَ بْنِ عُبَيْدِ اللهِ، قَالَ: قَالَ طَلْحَةُ بْنُ عُبَيْدِ اللهِ، يَوْمَ بَدْرٍ: يَا نَبِيَّ اللهِ أَلَمْ يَقُلْ لَكَ رَبُّكَ: «وَإِنْ يُرِيدُوا خِيَانَتَكَ فَقَدْ خَانُوا اللهَ مِنْ قَبْلُ فَأَمْكَنَ مِنْهُمْ وَهُمْ أَلْفٌ»، وَكَانَ فِيمَا ذُكِرَ عِدَّةُ الْأَلْفِ، وَالنِّصْفِ، وَالْعُشْرِ، وَقَدْ بَلَغَ وَهُمْ قَلِيلٌ، وَهُمْ مِنْ كُتَيْبَتِي وَبَيْنَنَا سَنَةٌ.

---

(١) في (ز): (وأنا) بإثبات واو العطف، وهو خطأ في (ز) وما في نسخة.

(٢) إتحاف الخيرة المهرة (٦/٢٦٤-٢٦٩).

(٣) ما بين المعقوفتين هو موجود في النسخة الخطية الظاهرية، والمثبت من الشخص، وهو في طبقات ابن سعد (٣/٢٠٣).

(٤) إتحاف الخيرة المهرة (٦/٢٦٩-٢٧٠).

٥٦٩٤- قَالَ ابْنُ مُنِيْر: وَحَدَّثَنَا أَسْعَدُ بْنُ إِبْرَاهِيْمَ بْنِ مُحَمَّدِ بْنِ طَلْحَةَ(١)، عَنْ مُحَمَّدِ بْنِ زَيْدِ بْنِ الْمُهَاجِرِ قَالَ: قَالَتْ طَلْحَةُ بِنْتُ طَلْحَةَ قُبِلَ ابْنُ أَرْبَعٍ وَسِتِّيْنَ سَنَةً(٢).

٥٦٩٥- [٥٦٩٤] الشَّيْخُ أَبُو بَكْرٍ أَحْمَدُ بْنُ إِسْحَاقَ، نَا عَلِيُّ بْنُ عَبْدِ الْعَزِيْزِ، نَا الزُّبَيْرُ بْنُ بَكَّارٍ، حَدَّثَنِي إِبْرَاهِيْمُ بْنُ الْمُنْذِرِ(٣)، عَنْ عَبْدِ الْعَزِيْزِ بْنِ عِمْرَانَ، عَنْ مُحَمَّدِ بْنِ عَبْدِ اللهِ بْنِ مُحَمَّدِ بْنِ عَقِيْلٍ، عَنْ عَمِّهِ مُوْسَى بْنِ مُحَمَّدٍ قَالَ: قَالَتْ طَلْحَةُ بِنْتُ عُبَيْدِ اللهِ أَيْقَنَ بِضَرْبٍ أَوِ الْبَشَرَةِ مَرَّةً هُوَ إِلَى الْقَبْرِ أَقْرَبُ وَبَابُ الْعَطَبِ، فَوَلِيَ الْمَكْتُوْبَ، ثُمَّ دَعَا بِالدَّوَاةِ، فَكَتَبَ عَهْدَهُ، فَحَكَمَ لِلْقَدِيْمِ، مِنَ الْوَعْدِ، وَفَى الْعَرْبِيُّ، وَإِلَّا فَلَا، وَكَانَ أَوَّلَ عَهْدِهِ بِالْإِمْرَةِ(٤).

٥٦٩٦- [٥٦٩٥] مُحَمَّدُ بْنُ يَعْقُوْبَ الْحَافِظُ، نَا مُحَمَّدُ بْنُ إِسْحَاقَ الثَّقَفِيُّ،

---

(١) كذا في النسخ الخطية كلها بالإثبات، وهو: أحمد بن إبراهيم بن إبراهيم بن محمد بن طلحة، كما تقدم عند الحاكم (٤/ ٣٧٠)، والطبراني في «الكبير» (٢٤/ ١٣٩)، وأبي نعيم في «معرفة الصحابة» (٦/ ٣٤٨٥)، وابن عساكر في «تاريخه» (٢٥/ ٢٠٠) من طرق عن الواقدي، كما أن الواقدي قد روى عنه في مواطن أخرى من كتبه، وأصل «المسند» لعله سقط على كاتبه أو ناسخه.

(٢) إسناده ضعيف (٣/ ٣٤٣-١٦٥٠).

(٣) كذا في النسخ الخطية كلها والإتحاف، وانظر: الإبراهيم بن المنذر» بخط يحيى الحزامي.

وهو الذي يروي عن عبد العزيز بن بكار الحمامي، ويروي عنه أحمد بن إبراهيم بن عبد العزيز بن عمران بن عبد العزيز بن عمر العمري، وقد رواه على الصواب: الطبراني في «الكبير» (٢٤/ ١١١)، وأبو نعيم في «معرفة الصحابة» (٦/ ٣٤٨٥-٣٤٨٦)، عن بن عبد العزيز العمري عن أحمد بن إبراهيم بن المنذر به.

(٤) إسناده ضعيف (٣/ ٣٤٤-١٦٥٠-أ).

ثَنَا عَبْدُ بْنُ الْوَلِيدِ الْعَبْدِيُّ، ثنا حَيَّانُ بْنُ شَرِيكٍ بْنِ أَعْيَنَ[1]، حَدَّثَنِي مُحَمَّدُ بْنُ مَخْمَشَةَ بْنِ الْأَحْنَفِ[2]، عَنْ جَدِّكَ[3] قَالَ: قَالَتْنِي عَلِيٌّ حِينَ مَاتَ وَمَعَنَا مَوْرَوْنُ قَالَ: فَلَمَّنِيهَا. قَالَ: فَقَالَ مَوْرَوْنُ: لَا أَرَاكَ بِأَرْضِي بَعْدَ هَذَا الْيَوْمِ مِنْ مَلْحَمَةٍ قَالَ: فَرَحَلَ[4] بِسَهْمِ فَقَتَلَهُ[5].

٥٦٤٧- **حَدَّثَنَا** أَبُو الْعَبَّاسِ مُحَمَّدُ بْنُ يَعْقُوبَ، ثنا الْعَبَّاسُ بْنُ مُحَمَّدٍ الدُّورِيُّ، ثنا أَبُو الْمَلِيحِ[6] حَبِيبٌ، عَنِ ابْنِ عَوْنٍ قَالَ: قَالَ نَافِعٌ: مَخْمَشَةُ بْنُ مُحَمَّدٍ قَتَلَهُ مَوْرَوْنُ بْنُ الْحَكَمِ[7].

٥٦٤٨- **حَدَّثَنَا** عَلِيُّ بْنُ حَمَّادَةَ الْقَاضِي، ثنا مُحَمَّدُ بْنُ غَالِبٍ، ثنا يَحْيَى بْنُ سُلَيْمَانَ الْجُعْفِيُّ، ثنا وَكِيعٌ[8]، عَنْ إِسْمَاعِيلَ بْنِ أَبِي خَالِدٍ، عَنْ قَيْسِ بْنِ أَبِي حَازِمٍ قَالَ: رَأَيْتُ مَوْرَوْنَ بْنَ الْحَكَمِ حِينَ رَمَى طَلْحَةَ بْنَ عُبَيْدِ اللهِ بِمَرْمِيَّةٍ، فَوَقَعَ فِي رُكْبَتِهِ، فَمَا زَالَ يَسْتَخْ إِلَى أَنْ مَاتَ[9].

---

(١) في النسخ المطبوعة خطأ: وفي الإتحاف: «حيان بن أعين» والصواب: «شريك بن حيان» الطبقات، وهو حيان بن علاك.

(٢) في النسخ المخطوطة: «مخمشة بن أبي خالد» وهو: محمد بن مخمشة بن أبي الأحنف بن قيس.

(٣) كما في الإتحاف: «عن جده» وهو: محمد بن مخمشة بن أبي الأحنف بن قيس.

(٤) في (د): «فرحل».

(٥) إتحاف المهرة (١): ٣١٤-٢١٦٥.

(٦) إتحاف المهرة (١): ٣١٤-٢١٦٥.

(٧) في (د): «بن».

(٨) قال الشيخ في التلخيص: «فيه: صحيح».

(٩) إتحاف المهرة (١): ٣١٤-٢١٦٥.

٥٦٩٩- حدَّثَنَا أَبُو الْحَسَنِ مُحَمَّدُ بْنُ يَعْقُوبَ، ثنا أَبُو إِسْحَاقَ الطَّرْسُوسِيُّ(١)، ثنا مُحَمَّدُ بْنُ عَبْدِ الْعَزِيزِ(٢)، ثنا عَبْدُ الرَّحْمَنِ بْنُ مَهْدِيٍّ، عَنْ هِشَامِ الدَّسْتَوَائِيِّ، عَنْ يَحْيَى، عَنْ أَبِي، عَنْ طَلْحَةَ بْنِ مُصَرِّفٍ عَنْ شُعْبَةَ، قَالَ: دَخَلْتُ عَلَى زَيْدِ بْنِ وَهْبٍ بَيْتَهُ سَمَّرْنَا(٣) فَرَأَيْتُ إِلَى أَرْنَبٍ، قَالَ: أَلَذَعَا إِلَيَّ، وَقَالَ: «دُونَكَهَا أَيْ نَحْنُ». فَإِنَّهَا لَمِنْ الْمُوَلَّدَةِ(٤).

هَذَا حَدِيثٌ صَحِيحُ الإِسْنَادِ، وَلَمْ يُخَرِّجَاهُ.

٥٧٠٠- حدَّثَنَا مُحَمَّدُ بْنُ بَقْيٍّ الْحَافِظُ، وَأَبُو سَالِمٍ عَبْدُ اللَّهِ بْنُ مُحَمَّدِ بْنِ عَوْفٍ الْعَطَّارُ، قَالَا: ثنا أَبُو الرَّبِيعِ(٥) الزَّهْرَانِيُّ، ثنا عَلِيُّ بْنُ حَيَّانَ الْكِلَابِيُّ، أَبُو الْهَيْثَمِ، ثنا شُرَيْحُ بْنُ أَسْعَدَ(٦)، عَنْ يَحْيَى بْنِ

---

(١) هو: محمد بن إبراهيم بن مصعب من رجال الهيثمي.

(٢) في الإتحاف: «العبسي» وهو: محمد بن عبد العزيز بن دينار مولاهم نسبة إلى طلحة بن عبيد الله التيمي، توفي سنة (٢٠٣هـ-٢٠٤هـ).

(٣) قال الجوهري في الصحاح: «سمر: سمر قال أبو عبيد: سمر مكة الحديث، وسالى في الأضاحي ٤/ ٢٥٩٥، وانظر علل الحديث (٢٤٤٦/٤)، والسير والمغازي (٢٤٥/٤).

(٤) قوله: «لمن المولدة» ساقط من (أ) و(ق).

(٥) في (ق): «الإتحاف: أبو ربيعة»، والذي في مشايخ الإتحاف أبو ربيعة: محمد، وأما أبو الربيع: سليمان بن داود الزهراني فهو من شيوخ أبي داود، وفي الإتحاف: «الزهراني» وهو الصواب، من حيث رتبة، أبو عبد الله الصيداوي، وروى عن نواحي الأهواز، وكله الخطيب، وذكره أحمد بمأرب بطاطية. انظر تاريخ بغداد (٨/ ٥٥٤).

(٦) كذا في مشايخ الطبراني، «الكبير» (٢٥٥/٢٢)، وفي (ق): «شريح بن أسعد».

سَعِيدٌ: ثَنَا هَمَّامٌ: قَالَ: ثَنَا ثَابِتُ بْنُ قَتَادَةَ الْعَدَوِيُّ، عَنْ أَبِي الْعَالِيَةِ، قَالَ: لَمَّا رَجَعَ إِلَيْهِ مَلَكُهُ، وَلَا تَطْمَحُ إِلَيْهِ أَبْصَارُ الْمَلَائِكَةِ، وَلَا تَطْأَنُهُ الْقَدَمُ، فَإِذَا هُمَا بِمَقَامِ مِنْ أَطْبَقِ بِهِ، فَلَمَّا رَجَعَ إِلَيْهِ مَلَكُهُ، قَالَ: فَتَرَاقَصْنَا، ثُمَّ إِنَّ الْقَوْمَ قَالُوا بِأَجْمَعِهِمْ: يَا نَذِيرَ شُجْنَانَ، قَالَ: وَنَارُ الْحَيْلَيْنِ يَوْمَئِذٍ يَرْتَمِزُ مِنْهُ الْقَوْمُ، قَالَ: فَنَادَاهُ عَلِيٌّ، قَالَ: أَفَاهُوَ عَلَيْكَ يَقُمْ شَرِيعٌ، فَقَالَ: يَا أَمِيرَ الْمُؤْمِنِينَ، يَقُولُونَ: يَا نَذِيرَ شُجْنَانَ، قَالَ: وَنَارُ الْحَيْلَيْنِ يَوْمَئِذٍ يَرْتَمِزُ مِنْهُ الْقَوْمُ، أَيُّوبُ: فَقَالَ عُثْمَانُ: فَإِنَّ بَعْضَ بَنِي نُوحٍ مِنْهُمْ، ثُمَّ إِنَّ الْأَزْدَ قَالَ لِأَبِي بَرْزَةَ: أَقِمَا مَعَهُ، قَالَ: وَنَرْهُمْ يَرْتَمِزُ، وَقَالَهُ لَهُمْ إِذْ أَتَيْتُمْ الْأَزْدَ، فَلَمَّا جَاءَ الْأَزْدَ بِالْأَيَّامِ بِالْأَيَّامِ بِالْأَيَّامِ

٧٠٧٠ - **أخبرني** أبو الوليد وأبو بكر بْنُ زُرَيْقٍ[1] قَالَ: الْحَسَنُ بْنُ سُفْيَانَ، قَالَ: أَحْمَدُ بْنُ مَنِيعٍ، قَالَ: الْحَسَنُ بْنُ مُوسَى[2]، قَالَ: وَقَالَهُ بْنُ لَهِيعَةَ، عَنْ أَبِي هُبَيْرَةَ، عَنْ عَبْدِ اللَّهِ، قَالَ: قَالَ مَعَ عَلِيٍّ يَوْمَ الْجَمَلِ، فَقَتَلَ إِلَى طَلْحَةَ بْنِ عُبَيْدِ اللَّهِ أَبِي الَّذِي قَالَهُ طَلْحَةُ، فَقَالَ: تَذَكَّرْتَ اللَّهَ، هَلْ سَمِعْتَ رَسُولَ اللَّهِ ﷺ يَقُولُ: «مَنْ كُنْتُ مَوْلَاهُ فَعَلِيٌّ مَوْلَاهُ، اللَّهُمَّ وَالِ مَنْ وَالَاهُ، وَعَادِ مَنْ عَادَاهُ»، قَالَ: نَعَمْ، قَالَ: فَلِمَ تُقَاتِلُنِي؟ قَالَ: فَانْصَرَفَ[3]. طَلْحَةُ[4].

٧٠٧١ - **حَدَّثَنَا** أَبُو الْقَاسِمِ مُحَمَّدُ بْنُ يَعْقُوبَ، ثنا إِبْرَاهِيمُ بْنُ سُلَيْمَانَ الْبَغْدَادِيُّ، ثنا مُحَمَّدُ بْنُ عُبَيْدٍ، ثنا عَبْدُ الرَّحْمَنِ بْنُ مَهْدِيٍّ، عَنْ عَبْدِ اللَّهِ بْنِ عُمَرَ، أَخْبَرَنِي مُوسَى بْنُ عُقْبَةَ، قَالَ: سَمِعْتُ طَلْحَةَ بْنَ وَقَّاصٍ، قَالَ: لَمَّ خَرَجَ

---

(١) بعد: أبو الوليد حسان بن محمد الفقيه، وأبو بكر محمد بن عبد الله بن قريش الضبي الوراق.

(٢) في (ق) وأبو: «محمد بن عمار»، وهو: أحمد بن عمار بن موسى الحمار.

(٣) كذا في النسخ الخطية والمطبوعة، والصواب: «وقال الضبي: هذا الحسن بن الحربي ليس بثقة، يعني: الحسن بن الحسين الحربي الكوفي، ذكر هذا وأراه في حديث ابن لهيعة، وليس بثقة، وإنما هو أحمد بن عبد الله الضبي، والصواب: الحسن بن الحسين» يعني الأشقر الكوفي، وهو: ضبي الحديث، كذا رواه السلمي في سننه على الصواب (سؤالات السلمي ٢٠٠).

وابن أبي عاصم في السنة (٢/ ٦٠٤) أيضاً عن أحمد بن عبد الله الضبي عن الحسن الأشقر به.

(٤) في الضبي: وهو مجهول.

(٥) في (أ): «قال» والتصحيح: «فانصرف» كما في (ق).

(٦) في (ق): «عن أحمد».

(٧) قال الذهبي في التلخيص: «قلت: الحسن هو الحربي ليس بثقة».

(٨) إسناده ضعيف (١٧٩٩/١٠٩٤).

طَلْحَةُ، وَالزُّبَيْرُ، وَعَائِشَةُ بِطَلَبِ دَمِ عُثْمَانَ ﷺ، عَزَمُوا مِنْ مَعْهُمْ بِذَلِكَ الْبَلَدِ، فَخَرَجُوا مُرِيدِينَ الرُّجُوعَ إِلَى الْبَصْرَةِ، وَبَاتَ بِكُلِّ مِنْ عَبْدِ الرَّحْمَنِ بْنِ الْحَارِثِ بْنِ هِشَامٍ فَرُوْهُمْدَا، قَالَ: وَرَأَيْتُهُ: رَأَسُ الْمُتَحَالِفِ إِلَيْهِ أَطْلَاهُمَا، وَهُوَ ضَارِبٌ بِيَدَيْهِ عَلَى رَوْزِهِ، فَقَالَ: وَيْلَكَ يَا عَبْدَ اللَّهِ إِنَّ إِلَيْكَ رَأَسُ الْمُتَحَالِفِ إِلَيْكَ أَطْلَاهُمَا، وَأَنْتَ خَيْرُ بِضَرْبِكَ عَلَى رَوْزِكَ، إِنْ كُنْتَ تَكْرَهُ هَذَا الْيَوْمَ فَدَعْهُ، فَلَمْ يَتْرُكْ عَلَيْهِ أَحَدٌ شَيْئًا، قَالَ: يَا طَلْحَةُ مَا أَرَانِي إِلَّسَانِي، قَالَ: يَا زُبَيْرُ مَا أَرَانِي مَعَ سِوَاكَ، فَأَصْبَحُوا الْيَوْمَ جَمِيعًا، يَرْتَحِلُ: أَحَدُهُمْ إِلَى صَاحِبِهِ، وَلَيْلَةَ يَرْتَحِلُ: إِلَى دَمِ عُثْمَانَ فَلَا يَرَاهُ إِلَّا أَنْ يُفَارِقَهُ، ثُمَّ ذَهَبَ دَمِي طَلَبِ دَمِهِ، فَلَمْ يَجِدْ إِلَّا طَلَحَةَ لَمْ يُحْرِمْ بَعْدُ، وَلَا سِيَّمَا وَقَدْ قِيلَ لَهُ: إِنَّ أَمَرَ أَوَّلَ مَقْتُولٍ فِي هَذَا الْيَوْمِ، فَلَمَّا رَأَى طَلَحَةُ ذَلِكَ، وَأَنَّ أَمْرَهُ أَخَذَ فِي غَيْرِ الْوَجْهِ الَّذِي أَرَادَهُ، قَالَ: يَا قَوْمُ، أَنْشُدُكُمُ اللَّهَ، مَنْ أَظْلَمُ مِنِّي؟ أَنَا الَّذِي أَخَذْتُ فِي غَيْرِ الْوَجْهِ الَّذِي أَرَدْتُه

مُحَمَّدُ بْنُ حَبِيبٍ الْحَافِظُ، قَالَ ثَنَا صَالِحٌ الْمَرَادِيُّ، قَالَ ثَنَا سُلَيْمَانُ بْنُ أَيُّوبَ، قَالَ ثَنَا سُلَيْمَانُ بْنُ مُحَمَّدِ بْنِ طَلْحَةَ، عَنْ أَبِيهِ، عَنْ جَدِّهِ، قَالَ: قَالَ طَلْحَةُ: سَأَلْتُ النَّبِيَّ ﷺ أَرَبَيْ، قَالَتْ عِنْدَ النَّبِيِّ ﷺ عَائِشَةُ بِنْتُ أَبِي بَكْرٍ، وَقَالَتْ أُخْتُهَا: أَمُّ كُلْثُومٍ بِنْتُ أَبِي بَكْرٍ عِنْدَ طَلْحَةَ، فَوَلَدَتْ لَهُ زَكَرِيَّا وَيُوسُفَ وَعَائِشَةَ، وَقَالَتْ عِنْدَ النَّبِيِّ ﷺ زَيْنَبُ بِنْتُ جَحْشٍ، وَقَالَتْ عِنْدَهُ بَنُو جَحْشٍ ابْنَتُ طَلْحَةَ بْنِ عُبَيْدِ اللَّهِ، فَوَلَدَتْ لَهُ مُحَمَّدًا، وَقَالَ وَهْبٌ: وَلَدَتْ لَهُ الْجَمْعَ مِنْ أَبِيهِ، وَقَالَتْ أُمُّ حَبِيبَةَ بِنْتُ طَلْحَةَ عِنْدَ النَّبِيِّ ﷺ، وَقَالَتْ أُمُّهَا: الرَّقَاشَةُ بِنْتُ أَبِي سُفْيَانَ بْنِ حَرْبٍ عِنْدَ النَّبِيِّ ﷺ، وَقَالَتْ أُمُّهَا: أُمُّ سَلَمَةَ بِنْتُ أَبِي أُمَيَّةَ بْنِ الْمُغِيرَةِ بْنِ عَبْدِ اللَّهِ بْنِ عُمَرَ بْنِ مَخْزُومٍ عِنْدَ النَّبِيِّ ﷺ، وَقَالَتْ أُمُّهَا: أُمُّ سَلَمَةَ بِنْتُ أَبِي أُمَيَّةَ بْنِ الْمُغِيرَةِ بْنِ عَبْدِ اللَّهِ بْنِ عُمَرَ بْنِ مَخْزُومٍ عِنْدَ النَّبِيِّ ﷺ زَيْنَبُ بِنْتُ أَبِي سَلَمَةَ بْنِ عَبْدِ اللَّهِ بْنِ عُمَرَ بْنِ مَخْزُومٍ، فَوَلَدَتْ لَهُ دُرَّةَ، وَقَالَتْ أُمُّهَا: أُمُّ سَلَمَةَ بِنْتُ أَبِي أُمَيَّةَ بْنِ الْمُغِيرَةِ بْنِ عَبْدِ اللَّهِ بْنِ عُمَرَ بْنِ مَخْزُومٍ عِنْدَ النَّبِيِّ ﷺ عُمَرُ بْنُ أَبِي سَلَمَةَ بْنِ عَبْدِ اللَّهِ بْنِ عُمَرَ بْنِ مَخْزُومٍ، فَوَلَدَتْ لَهُ زَيْنَبَ بِنْتَ أَبِي سَلَمَةَ بْنِ عَبْدِ اللَّهِ بْنِ عُمَرَ بْنِ مَخْزُومٍ، وَقَالَتْ أُمُّهَا: أُمُّ سَلَمَةَ بِنْتُ أَبِي أُمَيَّةَ بْنِ الْمُغِيرَةِ بْنِ عَبْدِ اللَّهِ بْنِ عُمَرَ بْنِ مَخْزُومٍ عِنْدَ النَّبِيِّ ﷺ عُمَرُ بْنُ أَبِي سَلَمَةَ بْنِ عَبْدِ اللَّهِ بْنِ عُمَرَ بْنِ مَخْزُومٍ، فَوَلَدَتْ لَهُ مَرْيَمَ بِنْتَ طَلْحَةَ.

٥٠٧٠- حَدَّثَنَا أَبُو مُحَمَّدٍ أَحْمَدُ بْنُ عَبْدِ اللَّهِ الْمُزَنِيُّ، قَالَ: ثَنَا مُحَمَّدُ بْنُ عَبْدِ اللَّهِ الْحَضْرَمِيُّ، قَالَ: أَخْبَرَنَ بْنُ عَبْدِ الْوَرِثِ، قَالَ: ثَنَا الْمُعَافِرِيُّ[1]، قَالَ أَبُو عُبَيْدٍ، عَنْ طَلْحَةَ بْنِ مُصَرِّفٍ، قَالَ: أَتَيْتُ عَلِيَّ بْنَ عَبْدِ اللَّهِ بْنِ عَبَّاسٍ طَلْحَةَ بْنَ مُصَرِّفٍ، فَقَالَ: أَتَيْتُ مَنْ أَرَبِيَ أَنْ أَتَيْتُ أَيْ بَيْتٍ أَحَبَّ إِلَيَّ مِنْ بَيْتِ رَسُولِ اللَّهِ ﷺ، فَقَالَ: أَتَيْتُ مَنْ أَرَبِيَ أَنْ أَتَيْتُ أَيْ بَيْتٍ أَحَبَّ إِلَيَّ مِنْ بَيْتِ عَلِيٍّ.

---

(١) كذا في النسخ الخطية الثلاث، وهو الذي في «جمهرة نسب قريش وأخبارها» للزبير، وسليمان بن أيوب: من سليمان بن موسى بن سالم. ا هـ محمد. ومن طلحة من عبيد الله، ويقال: أبو أيوب من عبد سليمان بن موسى، عن جده، ومن طلحة من عبد الله، وطلحة والطريح الشيخ ثقة (ت ٢٠٧- والكامل ٦/ ٢٤٤٨، وتاريخ جرجان ص ٢٧٦).

وفي الأصل: «المعافري» خطأ، والصواب ما أثبتناه.

(٢) في الأصل: «الطريح» غير موجود في «ت».

(٣) إسناده ضعيف (٣٤٣٦) بهذا الترجمة.

(٤) هو: عبد الصمد بن محمد بن زياد، من أبناء من أسلم.

هَذَا يَقُولُ سَنَةً.

٧٠٧٥ - **أَخْبَرَنِي** أَبُو عَمْرٍو مُحَمَّدُ بْنُ أَحْمَدَ بْنِ مَنْدَةَ الْحَافِظُ عَلَى الصَّفَا، نَا عَلِيُّ بْنُ عَبْدِ الْعَزِيزِ، نَا عَمْرُو بْنُ إِسْمَاعِيلَ، نَا مُبَارَكُ بْنُ فَضَالَةَ، عَنِ الْحَسَنِ، عَنِ ابْنِ بُكَيْرَةَ، أَنَّ عَلِيًّا، قَالَ يَوْمَ الْجَمَلِ لَمَّا رَأَى الْقَتْلَ، وَالرُّءُوسَ تَتَدَرْ: يَا حَسَنُ، أَيُّ شَيْءٍ يُرِيدُ بِهَذَا؟ قَالَ: لَيْتَنِكَ مِتُّ هَذَا قَبْلَ أَنْ تَدْخُلَ!.

٧٠٧٦ - **حَدَّثَ** عَلِيُّ بْنُ عِيسَى الْحِيرِيُّ بِقُولِ: سَمِعْتُ مُحَمَّدَ بْنَ عَمْرٍو الْحَرْبِيَّ، يَقُولُ: سَمِعْتُ يَحْيَى بْنَ يَحْيَى يَقُولُ: سَمِعْتُ سُفْيَانَ بْنَ عُيَيْنَةَ، يَقُولُ: سَأَلْتُ مَنْصُورَ بْنَ زَاذَانَ، قُلْتُ: يَا أَبَا مُحَمَّدٍ، بَايَعَ طَلْحَةُ وَالزُّبَيْرُ عَلِيًّا، قَالَ: أَجَبْرَنِي حَتَّى مُحَمَّدٍ، وَلَمْ أَرَ أَحَدًا قَطُّ أَعْظَمَ بِنَاءً أَنْهَضَ عِنْدَهُ إِلَيْهِ مِنْهُمَا وَهُمْ، **أَخْبَرَنِي** بِهِ، فَلَمْ يُرَوِّنَا!.

٧٠٧٧ - **أَخْبَرَنِي** الْحَسَنُ بْنُ مُحَمَّدِ بْنِ إِسْحَاقَ الأَزَجِيُّ، نَا مُحَمَّدُ بْنُ زَكَرِيَّا الْغَلَابِيُّ، نَا الْعَبَّاسُ بْنُ بَكَّارٍ، نَا مُهَلَّلُ بْنُ أَبِي مُهَلَّلٍ التَّمِيمِيُّ، عَنْ

---

(١) إسناده ضعيف: [٧٠٧٥] (٢٤٩٥٠).

(٢) إسناده ضعيف: [٧٠٧٥] (٢٤٩٥٠).

(٣) في ق: «عن».

(٤) إسناده ضعيف: [٧٠٧٥] (٢٤٩٥٠).

(٥) في ق: «أخبرني أبو الوليد بن عبد الرحمن، ببلخ، نا أبو جعفر، نا عبد الله بن أحمد، نا أبي، نا يحيى بن سعيد، عن سفيان، عن منصور بن زاذان، قال: سألت الحكم بن عتيبة، وحماد بن أبي سليمان، عن بيعة طلحة والزبير عليًا، فقالا: ما بايعا حتى أكرها، وما رأيت أحدًا أعظم بناء منهما، ولا أنهض عند علي منهما، وهم يقولون: بايعا طائعين».

وهذا إسناد ضعيف جدًا، أبو الوليد بن عبد الرحمن، ليس كثيرا أحد يعلم، وهو كذاب، كذبه الدارقطني وغيره، والراوي عنه أبو جعفر محمد بن أحمد بن النضر الصيحي [٧٠٧٢]، ذكره ابن حبان، عن عبد الله الواسطي، حكاية منكرا، ولم يذكر عليه، وحدث عن غير واحد بالمناكير، وسبق وأنه لم تعرفهما ولا سمعنا بهما إلا في أسانيد أخبارهما هذا.

أَبِي طَالِبٍ: مَرَّ عَلِيٌّ بِأَبِي طَالِبٍ فَالْتَفَتَ إِلَيْهِ طَلْحَةُ بْنُ عُبَيْدِ اللهِ وَهُوَ مَقْتُولٌ، فَوَقَفَ عَلَيْهِ، وَقَالَ: هَذَا وَهُوَ كَمَا قَالَ الْقَائِلُ:

فَتًى كَانَ يُنْبِيهِ الْعِنَى مِنْ صَدِيقِهِ
إِذَا مَا هُمُ: اسْتَغْنَى وَيُعْلِمُهُ الْفَقْرُ
كَأَنَّ الْمَنَايَا نُصْبَ عَيْنَيْهِ تَبْتَغِي
بِهِ الْغَدْرَ حَتَّى مَا تَغِيبَ لَهُ عَيْنُ

٥٧٠٨- أَخْبَرَنَا عَلِيُّ بْنُ الْمُؤَمَّلِ بْنِ الْحَسَنِ بْنِ عِيسَى، ثَنَا مُحَمَّدُ بْنُ يُونُسَ، ثَنَا مُحَمَّدُ بْنُ رُمْحٍ، ثَنَا مُحَمَّدُ بْنُ عَمْرِو بْنِ عَلْقَمَةَ بْنِ وَقَّاصٍ اللَّيْثِيُّ، عَنْ أَبِي سَلَمَةَ بْنِ عَبْدِ الرَّحْمَنِ بْنِ عَوْفٍ الْأَنْصَارِيِّ، عَنْ أَبِيهِ، عَنْ جَدِّهِ قَالَ: مَرَرْتُ بِطَلْحَةَ بْنِ عُبَيْدِ اللهِ يَوْمَ الْجَمَلِ، وَهُوَ صَرِيعٌ فِي آخِرِ رَمَقٍ، فَوَقَفْتُ عَلَيْهِ وَرَأْسُهُ عَلَى رُكْبَتِي، إِلَى وَجْهِهِ رَشْقٌ كَأَنَّهُ الْقَارُ، فَمَسَحْتُ الدَّمَ عَنْهُ، فَقُلْتُ: مَنْ أَصَابَكَ أَبَا الْمُؤَمِّنِينَ عَلَى قَتَلَهُ، شَهِدَ عَلَيْهِ أَنَّهُ قَتَلَهُ، فَبَسَطَكَ وَبَسَطَنِي، فَقَاصَصْتُ مِنْهُ، فَأَنْتَ عَلَيْهِ، فَأَعْرَضَ بِقَوْلِ طَلْحَةَ، قَالَ: هَذَا أَخُوكَ، هَذَا أَخُوكَ، مَقْتُولٌ رَسُولُ اللهِ ﷺ أَنْ لَا يَدْخُلَ طَلْحَةُ الْجَنَّةَ إِلَّا وَيَبْقَى فِي عُنُقِهِ.

٥٧٠٩- حَدَّثَنَا أَبُو الْعَبَّاسِ مُحَمَّدُ بْنُ يَعْقُوبَ، ثَنَا أَحْمَدُ بْنُ عَبْدِ الْجَبَّارِ،

---

(١) في (ل): «إن».

(٢) في (ل): «أبو».

(٣) إتحاف المهرة (٣٤٥-٣٥٠/٦).

(٤) كتاب حالة الشاخص، الكتيبي عند مالك.

(٥) في (ل): «أبو» والتاخيص: «وقاص».

(٦) إتحاف المهرة (٢٧/٧ ١-٢٤/٧) بتمامه، وقال: «قلت: سقط من إسناده أبو عمرو بن عبد الرحمن الكتيبي، وسقط من متنه: عن عمر الدباني عن أبيه بن عمر أبو عمرو بن عبد

قَالَ: نَوْفَلُ بْنُ بَكْرٍ، عَنْ مُحَمَّدِ بْنِ إِسْحَاقَ، عَنْ يَحْيَى بْنِ عَبَّادِ بْنِ عَبْدِ اللهِ بْنِ الزُّبَيْرِ، عَنْ أَبِيهِ، عَنْ جَدِّهِ عَبْدِ اللهِ بْنِ الزُّبَيْرِ بِهِ نَحْوَهُ. قَالَ: كَانَ عَلَى النَّبِيِّ ﷺ يَوْمَ أُحُدٍ دِرْعَانِ(١)، فَنَهَضَ إِلَى الصَّخْرَةِ فَلَمْ يَسْتَطِعْ، فَلَمَّا طَلَحَ تَحْتَهُ حَمَلَ حَتَّى اسْتَوَى عَلَى الصَّخْرَةِ، قَالَ: فَسَمِعْتُ طَلْحَةَ، يَقُولُ: «أَوْجَبَ طَلْحَةُ».

٥٧١٤- أَخْبَرَنِي الْحَسَنُ بْنُ عَلِيٍّ(٢) الْجَوْزَجَانِيُّ، قَالَ أَبُو الْمُوَجِّهِ: أَنَا عَبْدَانُ، قَالَ عَبْدُ اللهِ: أَخْبَرَنِي مُحَمَّدُ بْنُ إِسْحَاقَ، عَنْ يَحْيَى بْنِ عَبَّادِ بْنِ عَبْدِ اللهِ بْنِ الزُّبَيْرِ، عَنْ أَبِيهِ، عَنْ جَدِّهِ عَبْدِ اللهِ بْنِ الزُّبَيْرِ، قَالَ: سَمِعْتُ رَسُولَ اللهِ ﷺ، يَقُولُ: «أَوْجَبَ طَلْحَةُ».

هَذَا حَدِيثٌ صَحِيحٌ عَلَى شَرْطِ مُسْلِمٍ، وَلَمْ يُخْرِجَاهُ.

٥٧١٥- حَدَّثَنَا مُحَمَّدُ بْنُ عَبْدِ اللهِ بْنِ عَلِيٍّ، قَالَ: مُحَمَّدُ بْنُ زَكَرِيَّا، قَالَ: إِبْرَاهِيمُ بْنُ الْمُنْذِرِ الْحِزَامِيُّ، قَالَ: مُحَمَّدُ بْنُ طَلْحَةَ، عَنْ إِسْحَاقَ بْنِ يَحْيَى بْنِ طَلْحَةَ، عَنْ عِيسَى بْنِ طَلْحَةَ، عَنْ مُوسَى بْنِ طَلْحَةَ، قَالَ: تَحَدَّثَ نَفَرٌ جُلُوسًا، وَحَدَّثَ(٣) إِبْرَاهِيمُ ذِي قَرَدٍ، فَأَعْظَمَهُمْ وَسَمَّاهُمْ، فَقَالَ النَّبِيُّ ﷺ: «إِذَا طَلْحَةُ الْفَيَّاضُ، فَسَمَّى

---

(١) في (ز): «درع».

(٢) كذا في النسخ، والصحاح: «درعان» بالنصب بالألف على لغة أكلوني البراغيث.

(٣) إسناده ضعيف (٥٤٥٠-٥٤٦٣).

(٤) في (ز): «فحدث». وكلاهما صحيح.

(٥) إسناده ضعيف (٥٤٥٠-٥٤٦٣)، وقد استدركه على شرط مسلم (٥٣٩٦).

(٦) كذا في حاشية المخطوطين، ليستدرك منزوك.

(٧) في (ز): «أبو الوليد: حجر جزيرا أو حفره».

طَلْحَةَ الْيَامِيِّ»[1].

هَذَا حَدِيثٌ صَحِيحُ الإِسْنَادِ، وَلَمْ يُخَرِّجَاهُ.

٥٧١٢- أَخْبَرَنَا أَبُو بَكْرِ بْنُ إِسْحَاقَ، أَنَا عَلِيُّ بْنُ عَبْدِ الْعَزِيزِ، ثَنَا مُسَيْلَمَةُ بْنُ الْقَاسِمِ بْنِ مُسَيْلَمَةَ بْنِ عِيسَى بْنِ مُوسَى بْنِ طَلْحَةَ بْنِ عُبَيْدِ اللهِ، حَدَّثَنِي أَبِي، عَنْ عَمِّي، عَنْ مُوسَى بْنِ طَلْحَةَ[2]، عَنْ أَبِيهِ طَلْحَةَ[3] بْنِ عُبَيْدِ اللهِ قَالَ: سَمِعْتُ رَسُولَ اللهِ ﷺ يَوْمَ أُحُدٍ طَلْحَةَ الْخَيْرِ، وَهِيَ غَزْوَةُ الْعُسْرَةِ الْهَاشِمِ، وَيَوْمَ حُنَيْنٍ طَلْحَةَ الْجُودِ»[4]!!

❁❁❁

---

(١) إسناده ضعيف (١٦) ٣١٣-١٦٤٨.

(٢) في النسخ الخطية والمطبوعة: «عن جدي موسى بن طلحة»، والمثبت من الإتحاف.

وكذا رواه الطبراني (١١٢٤/١) عن يحيى بن عثمان بن صالح عن سليمان به، وانظر الحديث على حديث (٥٧٠٣).

(٣) في النسخ الخطية كلها: «هو أبي عن طلحة»، والمثبت من التلخيص والأطراف.

(٤) في (أ): «طلحة الجوانة».

(٥) إسناده ضعيف (١٦) ٣١٣-١٦٤٨.

ذِكْرُ مَنَاقِبِ مُحَمَّدِ بْنِ طَلْحَةَ بْنِ عُبَيْدِ اللهِ الشَّاهِدِ

قَالَ مُحَمَّدُ بْنُ طَلْحَةَ مِنَ الزُّهَّادِ الْمُتَعَبِّدِينَ فِي الْعِبَادَةِ، وَقَالَ أَصْحَابُ رَسُولِ اللهِ ﷺ يَتَرَدَّدُونَ بِهِ وَيَسْتَفِيدُونَ، وَلَمْ أَرَ مِنْ لُقِّنَ بِالسَّكْتِ، حَدَّثَنَا بِصِحَّةِ ذَلِكَ أَبُو عَبْدِ اللهِ الأَصْبَهَانِيُّ كَذَا قُلْتُ وَذَكَرَهُ.

٥٧١٣- أَخْبَرَنَا أَبُو الْعَبَّاسِ مُحَمَّدُ بْنُ أَحْمَدَ الْمَحْبُوبِيُّ بِمَرْوَ، ثنا سَعِيدُ بْنُ مَسْعُودٍ، ثنا يَزِيدُ بْنُ هَارُونَ، ثنا أَبُو شَيْبَةَ إِبْرَاهِيمُ بْنُ عُثْمَانَ، عَنْ مُحَمَّدِ بْنِ عَبْدِ اللهِ بْنِ عُمَيْرٍ، مَوْلَى آلِ طَلْحَةَ، عَنْ عِيسَى بْنِ طَلْحَةَ، حَدَّثَنِي طَلْحَةُ بْنُ مُحَمَّدِ بْنِ طَلْحَةَ، قَالَ: لَمَّا بَلَغَ مُحَمَّدَ بْنَ طَلْحَةَ أَنَّ رَجُلًا مِنَ الْبَرَامِكَةِ يُقَالُ لَهُ: فَلَانٌ «سَيُقْدِمُهُ»، فَقَالَ: مُحَمَّدٌ: هَذَا «سَيَمُوتُ وَتَمُوتُ ثُمَّ الْقِيَامُ»[1].

٥٧١٤- أَخْبَرَنَا أَبُو الْعَبَّاسِ مُحَمَّدُ بْنُ أَحْمَدَ بْنِ إِسْحَاقَ الْحَنَفِيُّ، قَالَ: سَمِعْتُ عُثْمَانَ الزَّرْنَجِيَّ، يَقُولُ: مُحَمَّدُ بْنُ طَلْحَةَ بْنِ عُبَيْدِ اللهِ، لَقَبُهُ سَجَّادٌ بْنُ سَجَّادٍ.

٥٧١٥- أَخْبَرَنِي الْحَسَنُ بْنُ يَعْقُوبَ الْعَدْلُ، ثنا يَحْيَى بْنُ أَبِي طَالِبٍ، ثنا بِشْرُ بْنُ مُوسَى، ثنا الْخُرَيْبِيُّ[2]، قَالَ: أَبِيعُ عَنْ عَبْدِ مُحَمَّدِ بْنِ عَاصِمٍ، قَالَ:

---

(١) قال الذهبي في الديلمي: «هالك، أتى شيء واه».

(٢) [تحرف اسمه في الأصل إلى: «الخريبي» وهو ابن سراقة المعقلي في المختلفة (٤/١٠٣٠-١٠٣١)، وهذا خطأ، فهو الراوي عن عثمان بن إبراهيم بن محمد بن حاطب الجمحي الحاطبي، وكله ابن عيال، وقال أبو حاتم الرازي: «هو ضعيف الحديث، يهولني الكتابة إليه» كما في «الجرح والتعديل» (٦/٢٤٦).

لَمَّا فَرَغَ مِنْ دُعَائِ الْحَسَنِ قَامَ عَلِيٌّ، وَالْحُسَيْنُ مِنْ عَلِيٍّ، وَعُثْمَانُ مِنْ بَاسِرٍ، وَمُحَمَّدٌ مِنْ عُثْمَانَ، وَالْأَسْوَدُ، وَمُحَمَّدُ بْنُ أَبِي بَكْرٍ يَطُوفُونَ فِي الْفِئَامِ، فَأَبْصَرَ الْحَسَنُ بْنُ عَلِيٍّ قَتَلَةَ بَكْرِيَّا عَلَى وَجْهِهِ، فَأَتَاهُمْ عَلَى فَتَلَهُمْ، فَقَالَ: إِنَّا لِلَّهِ وَإِنَّا إِلَيْهِ رَاجِعُونَ، فَرَجَعَ إِلَى وَرَائِهِ، فَقَالَ لَهُ أَبُوهُ: مَا هُوَ؟ مَا يَنُوءُ؟ فَقَالَ: مُحَمَّدٌ مِنْ طَلْحَةَ. فَقَالَ: إِنَّا لِلَّهِ وَإِنَّا إِلَيْهِ رَاجِعُونَ، إِنْ كَانَ مَا عَلِمْتُهُ لَكَتَّابٌ صَالِحٌ، ثُمَّ لَمْ تَمْنَعْ فِيَّ حِيلَةٌ.

٥٦١٧- ... حَدَّثَنَا أَبُو عَبْدِ اللهِ الأَصْبَهَانِيُّ، ثنا الْحَسَنُ بْنُ الْجَهْمِ، ثنا الْحُسَيْنُ بْنُ الْفَرَجِ، ثنا مُحَمَّدُ بْنُ سَعْدٍ مَوْلَى مُحَمَّدِ بْنِ عُثْمَانَ الْعَرْزَمِيِّ، عَنْ أَبِيهِ، قَالَ: لَمَّا عَرَى مُحَمَّدُ بْنُ طَلْحَةَ مَعَ عَلِيِّ بْنِ أَبِي طَالِبٍ فَقُتِلَ، وَنُهِبَ عَلَى عَرَاكِهِ، وَقَالَ: مَا رَأَى صَاحِبُ التُّرْسِ الأَسْوَدِ فَلْيَقُلْهُ يَعْنِي مُحَمَّدًا، فَقَالَ مُحَمَّدُ بْنُ طَلْحَةَ لِغُلَامِهِ يُقَالُ لَهُ: أَسْوَدُ: مَا تَتْرُكُنِي؟ قَالَ: أَنَا أَنْ تَكُونَ تَحْتَ ابْنِي أَحَبُّ إِلَيَّ، أَنْ تَكُونَ بِيَدِهِ. فَكَتَبَ يَدَهُ، فَقَتَلَهُ وَحَمَلَ مِنْ بَنِي عَرْعَرَةَ بِنْتَ بَنِي عَرْعَرَةَ بْنِ أَبِي صَعْصَعَةَ بْنِ مُعَاوِيَةَ بْنِ بَكْرٍ، فَوَلَدَتْ لَهُ عُمَرَ، وَهُوَ الَّذِي يُقَالُ لَهُ: عُمَرُ الْحَدِيدِ، وَهُوَ الَّذِي قَتَلَ مُسْلِمَ بْنَ عُقْبَةَ شَدَّادُ بْنُ مُعَاوِيَةَ الْعَبْسِيُّ[1]، وَيُقَالُ: بَلْ قَتَلَهُ عِصَامُ بْنُ مُقَشِّرٍ الْأَنْصَارِيُّ[2]، وَعَلَيْهِ تَدُلُّ الْحَدِيثُ، وَهُوَ الَّذِي يَقُولُ فِي قَصْرِ مُسْلِمٍ:

وَالْمَجْدُ تَهْفُو بِأَبْيَاتِ رَبَرْبِرِهِ
قَتَلْتَ فِي هَذَا الْيَوْمِ سَيِّدَ النَّاسِ مُسْلِمِهِ

---

(١) (تاريخ الطبري) (٥/٦٥٠-٦٥١)، (٧/١٧٤١-١٧٤٢).

(٢) في (ق) و(ب): «العباس»، وفي (ب): «العباسي»، والمثبت من طبقات ابن سعد (٥/٨٧) وتعريف ذوي الحاجة.

(٣) في الشيخ الحطيط: «وعصام بن مقشر»، والمثبت من طبقات ابن سعد (٥/٨٧).

دَفَنْتُ لَهُ بِالرَّقْمِ مِنْ تَحْتِ بِرِّهِ
فَخَرٌ صَنِيعًا بِالْمَدَنِيِّ وَظُلْمِهِ
تَسَكَّتُ إِلَيْهِ بِالسُّكَاتِ فَبِيضَةٌ
فَأَدْرَيْتُهُ عَنْ ظُلْمِ طَرْفٍ شَتُومِ
أَقَمْتُ لَهُ فِي قِمَّةِ الْحَيِّ صُلْبَهُ
بِمِثْلِ قُدَامِ الْمُسِنِّ عَرَانٌ قَتِرُمِ
(سم) لَنَا عِنْدَكُمْ
يُذَكِّرُنِي
فَهَلَّا تَلَا (سم) قَبْلَ الْتَّقَدُّمِ
عَلَى غَيْرِ شَيْءٍ غَيْرَ أَنَّ لَبِيدَ بَابِهَا
عَلَيْهَا وَمَرْآ لَا يَنِمُّ الْحَيُّ يَعْلَمِ

قال: فَقَالَ عَلِيٌّ عليه السلام لَمَّا رَآهُ صَرِيعًا: صَرْعَةٌ هَذَا الْمُتَصَرِّعِ بِرَأْيِ أَبِيهِ.

٥٧١٧- أَخْبَرَنَا الشَّيْخُ أَبُو بَكْرٍ بْنُ إِسْحَاقَ، أَنَا مُحَمَّدُ بْنُ غَالِبٍ، ثَنَا سَعِيدُ بْنُ سُلَيْمَانَ الْوَاسِطِيُّ، ثَنَا عَبَّادُ بْنُ الْعَوَّامِ، عَنْ يَحْيَى بْنِ طَلْحَةَ، حَدَّثَنِي عَمِّي عِيسَى بْنُ طَلْحَةَ، عَنْ عَائِشَةَ أُمِّ الْمُؤْمِنِينَ قَالَتْ: قَالَ أَبُو بَكْرٍ الصِّدِّيقُ رضي الله عنه: أَوَّلُ مَنْ وَعَدَ اللهُ أَنْ رَسُولَ اللهِ ﷺ سَيَمُوتُ مِنْهُمْ مُحَمَّدُ بْنُ عُبَيْدِ اللهِ، وَإِبَانُ طَلْحَةَ(١)، قَدْ غَلَبَهُ الْبَرْدُ، وَرَسُولُ اللهِ ﷺ أَخَذَ بِلِثَامِهِ، فَقَالَ: لَكَ رَسُولُ اللهِ ﷺ عَلَيْكُمْ بِهَذَا الْبُرْدِ، تَرَكْتُمُ وَالِدَكُمْ عَلَيْهِ، وَإِبَانُ يَعْلُوهُ قَدْ عَلَا بِرَكَتِهِ، وَبَنِي

---

(١) إسناده ضعيف، لأن (٤٢٤/١٠-١٤٣٥٠).

(٢) في (ر): «كنت ممن وقاه»، وفي (ك): «كنت من وقاه».

(٣) قوله: «وإبان طلحة» غير موجود في (ب)، وفي (ر): «وإبان طلحة بن عبيد الله».

وَبَيْنَ الْمُشْرِي رَجُلٌ آخَرُ إِلَى رَسُولِ اللهِ ﷺ بِبَيْعٍ، فَإِمَّا هُوَ أَمَرَ عُبَيْدَةَ بْنَ الْحَرَّامِ، فَاشْتَرَى الْبَعِيرَ، فَقَالَ أَبُو عُبَيْدَةَ: أَشْفَعُكَ إِلَى هَذَا؟ فَأَبَى أَنْ يَتْرُكَنِي، فَتَرَكَتْهُ فَحَمَلَهُمَا، فَارْتَمَتْ: "بِأَبِي أَبُو عُبَيْدَةَ، قَالَ: فَذَهَبَتْ لِأَخْرَجَ الْحَلْقَةَ الْأُخْرَى، فَقَالَ لِي أَبُو عُبَيْدَةَ بِمُثْلِ ذَلِكَ، فَتَرَكْتُ الْحَلْقَةَ الْأُخْرَى، فَتَرَكَ نَبِيُّ أَبِي عُبَيْدَةَ الْأُخْرَى، فَقَالَ رَسُولُ اللهِ ﷺ: «إِمَّا أَنْ يَصْحَبَكُمُ اللهُ وَتَسْتَوْجِبَ أَوْ أَوْجَبَ طَلَحَةُ»".

صَحِيحٌ عَلَى شَرْطِ الشَّيْخَيْنِ، وَلَمْ يُخَرِّجَاهُ".

٢٣٤٥ - حَدَّثَنَا: عَبْدُ اللهِ بْنُ الْعَبَّاسِ بِمَكَّةَ، ثَنَا: أَبُو الْعَبَّاسِ مُحَمَّدُ بْنُ يَعْقُوبَ، ثَنَا: عَبْدُ اللهِ بْنُ وَهْبٍ، أَخْبَرَنِي إِسْحَاقُ بْنُ يَحْيَى، عَنْ عِيسَى بْنِ طَلْحَةَ بْنِ عُبَيْدِ اللهِ، قَالَ: دَخَلْتُ عَلَى أُمِّ الْمُؤْمِنِينَ وَعَائِذَةُ بِنْتُ حَمْلَةَ، وَهِيَ تَقُولُ: بِأَبِي أَنْتَ، أَيْ عَمِّ سَيْلٍ، وَابْنِي عَمِّ سَيْلٍ، أَيْنَ تَجِدُ سَيْلٌ؟ قَالَ: فَجَعَلْتُ أَنْظُرُ إِلَيْهَا، وَتَقُولُ: أَبَبِ خَيْرٍ عَنْ سَيْلٍ؟ فَقَالَتْ أُمُّ الْمُؤْمِنِينَ عَائِشَةُ: أَلَا أُنَبِّئُكِ بِنَبَئِهِ؟ قَالَتْ: بَلَى، قَالَتْ: إِنَّ بَنِي عَمِّ سَيْلٍ مَرُّوا بِهِ عَلَى رَسُولِ اللهِ ﷺ، فَقَالَ: «هَذَا لَا يَقْرِي، أَمَا يَجِدُ فِيكُمْ أَحَدٌ يَقْرِي هَذَا؟» قَالَتْ: فَمَنْ يَوْمَئِذٍ سُمِّيَ عَبْدَ: وَلَمْ يَكُنْ سُمِّيَ قَبْلَ

---

(١) في (ق): «فارتمت».

(٢) إسناده قوي: رجاله ثقات، وإسحاق بن يحيى بن طلحة بن عبيد الله صدوق، وقال ابن حجر في «التقريب»: ثقة.

وقال الذهبي في «المهذب»: «فيه لين، وقد وثقه أحمد، وابن معين، وقال ابن حجر في «تهذيب التهذيب»: وقال ابن المديني: ما أعلم به بأسا، وإسحاق هو الذي روى الحديث عن عيسى، وقد تقدم من حديث ابن المبارك (٢٣٣٩) فالظاهر، وتقدم أيضا في العارية (٢٣٤٩).

(٣) في ط: «الطيالسي» مكان «أبي داود».

ذَلِكَ عَبْدَكَ، فَأَتَتْ، ثُمَّ دَخَلَ طَلْحَةُ بْنُ عُبَيْدِ اللهِ، فَقَالَ: «أَتَتْ بِهِ طَلْحَةُ بْنُ فَحْصِ تَحْتَهُ»(١).

صَحِيحٌ عَلَى شَرْطِ مُسْلِمٍ(٢)، وَلَمْ يُخَرِّجَاهُ.

٥٧١٩- حَدَّثَنَا عَلِيُّ بْنُ مُحَمَّدِ الْمِصْرِيُّ بِمَرْوَ، ثَنَا أَحْمَدُ بْنُ الْفَضْلِ، ثَنَا مَنْجُوُّ بْنُ إِبْرَاهِيمَ، ثَنَا الْحَسَنُ بْنُ رَبِيعٍ، عَنْ أَبِي نُعَيْمَةَ(٣)، عَنْ عَبَايَةَ بْنِ رِفَاعَةَ، قَالَ: قَالَ رَسُولُ اللهِ ﷺ: «مَنْ أَرَادَ أَنْ يَنْظُرَ إِلَى نَقَطَةٍ بِرِجْلِهِ بِشَمْسِ اللهِ وَجْهَهُ الأَبْيَضَ فَلْيَنْظُرْ إِلَى طَلْحَةَ بْنِ عُبَيْدِ اللهِ».

صَحِيحٌ بِالشَّوَاهِدِ، وَهَذَا إِسْنَادٌ فِيهِ مَنْ لَمْ أَعْرِفْهُ.

٥٧٢٠- حَدَّثَنَا أَبُو عَبْدِ اللهِ مُحَمَّدُ بْنُ يَعْقُوبَ الْحَافِظُ، ثَنَا إِبْرَاهِيمُ بْنُ عَبْدِ اللهِ الْبَغْدَادِيُّ، ثَنَا مُحَمَّدُ بْنُ عُبَيْدٍ الطَّنَافِسِيُّ، ثَنَا أَبُو شِهَابٍ الأَكْبَرُ، عَنْ أَبِي حَيَّةَ مَوْلَى طَلْحَةَ(٤)، عَنْ طَلْحَةَ بْنِ مُصَرِّفٍ عَنْ عِمْرَانَ بْنِ حُصَيْنٍ(٥) بِمَعْنَاهُ

---

(١) إسناده ضعيف أحمد (٢٣٥٠٧-٢٣٥٢٩)، وقد تقدم في الحديث (٢٩٧٣)، والحاكم (٤٤٥٠).

(٢) قال الذهبي في التلخيص: «قلت: وإذا، وإن المتقي في كتابه مختصر استدرك الحديث (٢٩٧٣)، (٤٤٥٠)، فإنه ظاهر جيد، إسحاق، وهو مذروك ولم يخرج له مسلم».

(٣) هو: الحسام بن حازن، لا يعلم الحديث.

(٤) إسناده ضعيف أحمد (٢٣٥٠٧-٢٣٥٢٩).

(٥) قال الذهبي في التلخيص: «الحديث واه».

وقال الهيثمي في مجمع الزوائد (٩/ ٢٩٧): رواه البزار من طريق أبي شهاب الأكبر، ولم أعرفه، وبقية رجاله ثقات.

والحديث ضعفه ابن معين.

(٦) في النسخ الخطية كلها والإتحاف: (٢/ ٤٧٤): «عمر بن طلحة» والصواب من التلخيص، ومن رواية البيهقي في الكبرى (٦/ ١٣٣) من طريق الحسن وغيره.

فَرَعَ مِنْ أَصْحَابِ الْجَمَلِ، قَالَ: فَرَحَّبَ بِهِ وَأَدْنَاهُ، قَالَ: إِنِّي لَأَظُنُّ أَنَّ يَحْضُرَنِي الْمَوْتُ مِنْ الْيَوْمِ أَوْ غَدٍ قَالَ فَبَكَى، فَوَرَدَتْ مَا فِي صُدُورِهِمْ مِنْ بَلِّ يَعْرِفُ هَلْ حَسَّرَ فَتَنْضِيهَا ؟»[1]. قَالَ: لَا مِنْ أَيْنَ، فَبَكَى فَأَطَالَ، فَبَكَى فَأَطَالَ» وَهُوَ [أَيْ: الْمَيِّتُ] يَسْمَعُ الْإِنْسَ وَلَا يَرَاهُمْ[2]. قَالَ: لَا مِنْ أَيْنَ، لَمْ تَضْبِطْ أَوْ ضَبَطْتُمْ وَهُوَ [أَيْ: الْمَيِّتُ] لَا يَعْلَمُ مَا يَنْتَهِكُهَا النَّاسُ، بَلْ لَعَلَّ الطَّلِيقَ مَعَهُ بَلَى نَعَمْ لَقَطَاتٍ، مُرُورُ قَطِيعِ غَنَمٍ عَلَى الْمَيِّتِ [الْمَيِّتُ] لَا يَعْلَمُ بِهِ أَوْ أَصْلًا، فَلَمَّا رَجَعْنَا جَاءَنَا نَاعِيهِ، أَحَدُهُمَا الْحَارِثُ الْأَعْوَرُ: اللهُ أَعْدَلُ مِنْ ذَلِكَ لَمْ يَقْتُلْهُمْ وَيُكَفِّرْ الْمُؤْمِنَ إِلَى النَّارِ، قَالَ: فَوَاللهِ لَيَدْخُلَنَّ النَّارَ وَلَأَحْبَطَنَّ، فَمَنْ هُوَ إِذًا لَمْ أَكُنْ؟ "أَوْ طَلْحَةُ بْنُ أَسَدٍ، إِلَى أَيْنَ، إِلَى أَيْنَا، لَئِنْ كَانَ حَدِيثًا فَأَيْنَ".

هَذَا حَدِيثٌ صَحِيحٌ الْإِسْنَادِ، وَهُمْ ثِقَاتٌ.

٤٨ - أَخْبَرَنِي عُبَيْدُ اللهِ بْنُ مُحَمَّدِ بْنِ أَحْمَدَ الْبَلْخِيُّ بِبَغْدَادَ مِنْ أَصْلِ كِتَابِهِ، ثَنَا أَبُو إِسْمَاعِيلَ مُحَمَّدُ بْنُ إِسْمَاعِيلَ التِّرْمِذِيُّ، ثَنَا سُلَيْمَانُ بْنُ أَيُّوبَ بْنِ سُلَيْمَانَ بْنِ عِيسَى بْنِ مُوسَى بْنِ طَلْحَةَ بْنِ عُبَيْدِ اللهِ التَّرْمِذِيُّ،

---

(١) سورة الواقعة (الآية: ٨٣).

(٢) في (ق): الهيئات الواقعة.

(٣) في النسخ المخطط عليها: «لم تضبر الموضع» هذه الكلمة وضعت عليها علامة الاستفهام، والصحيح ما أثبتناه من رواية البيهقي في الاعتقاد، ومعناه: لم تصبر عليه ولم تعرفه من طريقه، ينظر: المصباح في تاريخ بغداد (٢١٦/٢٢٥) وذكر في رواية ابن سعد (٢٠٣/٣) هذه الزيادة في آخر حديث عن أبي مخلد به.

(٤) في (ق): ذكره.

(٥) إتحاف السادة (١٧٢/١٠ - ١٧٤/١٠).

عَمِّي أَبِي، عَنْ جَدِّي، عَنْ مُوسَى بْنِ طَلْحَةَ بْنِ عُبَيْدِ اللهِ[1] قَالَ: خَطَبَ أَبُو بَكْرِ بْنُ الْمُنْكَدِرِ[2] بِنْتَ عَمَّتِهِ بِنْتَ زُبَيْدَةَ بْنِ عَبْدِ شَمْسٍ، فَأَبَتْ، فَقِيلَ لَهَا: وَيْحَكِ قَالَتْ: إِنْ أَخَلَّ دَخَلَ بِأُمِّي، وَإِنْ خَرَجَ خَرَجَ بِأَبِي، قَدْ أَلْفَتْهُ أُمِّي لَعَمْرِي عَنْ أَمْرِ شَيْءٍ، فَأَنَّهُ يَحْكُمُ إِلَى نَفْسِهِ، ثُمَّ تَخَطَّبَ الزُّبَيْرُ بْنُ الْعَوَّامِ، فَأَبَتْ، فَقِيلَ لَهَا: وَيْحَكِ قَالَتْ: لَيْسَ[3] لِزَوْجِهِ بِدٌّ إِلَّا شَارَةٌ فِي ثِيَابِهِ، وَإِلَّا فَرَسٌ يَرْكَبُهُ، أَمَّا عَلِمْتِ أَنَّ الزُّبَيْرَ إِذَا خَرَجَ فَرَسُهُ أَحْسَنُ مِنْهُ، أَوْ ثِيَابُهُ أَحْسَنُ مِنْ ثِيَابِهِ، أَوْ رَمْحُهُ أَحْسَنُ مِنْ رُمْحِهِ، أَوْ سَيْفُهُ أَحْسَنُ مِنْ سَيْفِهِ، فَإِنَّ ذَلِكَ يَحْزُنُنِي، وَإِنْ أَنَا حَزِنْتُ حَزِنَ لِحُزْنِي، وَإِنْ حَزِنَ حَزِنْتُ بِحُزْنِهِ، إِنَّ ذَلِكَ لَشَرٌّ، وَإِنَّ مَعَكَ لَخَيْرٌ، وَإِنَّ مَعَهُ

الْحُجْلَةِ، ثُمَّ قَالَ: السَّلامُ عَلَيْكُمْ"، يَا غَيْرَةَ نَفْسِهَا. قَالَتْ: وَعَلَيْكَ السَّلامُ وَقَالَ: خَطَبَكِ إِلَيَّ أَمِيرُ الْمُؤْمِنِينَ وَأَرْغَبُ فِيكِ. تَزَوَّجِينِي. قَالَتْ: كَانَ ذَلِكَ. قَالَ: وَتَخْطُبِينَ الزَّبْرَ ابْنَ عَمِّهِ رَسُولِ اللهِ ﷺ وَأَحَدَ حَوَارِيِّيهِ. قَالَتْ: كَانَ ذَلِكَ. قَالَ: وَتَخْطُبُكِ أَنَا، وَتَرْغَبِينَ بِنْ رَسُولِ اللهِ ﷺ". قَالَتْ: قَدْ كَانَ ذَلِكَ. قَالَ: أَمَا وَقَدْ لَقَدْ تَزَوَّجْتِ احْسَنَ وَجْهًا، وَأَكْثَرَ مَالًا"، يُعْنِي هَكَذَا وَهَكَذَا".

٥٧٢٧ - حَدَّثَنِي خَلَفُ بْنُ عِيسَى بْنِ إِبْرَاهِيمَ الْجَبِرِيُّ(١)، ثنا إِبْرَاهِيمُ بْنُ أَبِي طَالِبٍ، ثنا ابْنُ أَبِي عُمَرَ(٢)، ثنا سُفْيَانُ، عَنْ طَلْحَةَ بْنِ يَحْيَى، عَنْ أُمِّ مُوسَى، عَنْ جَدَّتِي عَمِّنِي سُعْدَى بِنْتِ عُبَيْدٍ قَالَتْ: خَطَبَنِي عَلِيٌّ إِلَى عَمِّي، فَوَجَدْتُهُ مَغْمُومًا، فَقُلْتُ: مَا لِي أَرَاكَ كَئِيبَ الْوَجْهِ، أَرَابَكَ مِنَّا أَمْرٌ؟ قَالَ: لَا وَلَكِنِّي مَا أُبَالِي، مَا دَنَيْتُ أَمْرَ الْوَغْدِ، أَوْ أَنْزِلُ مِنْ أَمْرِ الْوَغْدِ؟ قَالَ: وَالْوَغْدُ: مَا يَلِيقُ بِالسُّوقَةِ، أَوْ دُونَهُ الصَّاعِيَةُ الْبَيْعُ، كَم

بِسُنَّتِي، طَلْحَةُ الْفَيَّاضُ»[1].

٥٧٢٣- «أَخْبَرَنِي أَبُو إِسْحَاقَ إِبْرَاهِيمُ بْنُ مُحَمَّدِ بْنِ يَحْيَى، قَالَ: أَخْبَرَنَا أَبُو إِسْحَاقَ الثَّقَفِيُّ، قَالَ: ثَنَا عُمَرُ بْنُ مُحَمَّدٍ الأَسْدِيُّ، قَالَ أَبِي[2]، ثَنَا سُلَيْمُ بْنُ مُوسَى الطَّلْحِيُّ، عَنْ مُحَمَّدِ بْنِ عَلِيٍّ، عَنْ أَبِيهِ، عَنْ أَبِي هُرَيْرَةَ قَالَ: لَمَّا وَضَعَتْ آمِنَةُ أَوْزَارَهَا، اخْتَرَ رَسُولُ اللهِ ﷺ وَطَلْحَةُ سَاعَتَيْ، وَسِمَاكُ بْنُ عَرْعَرَةَ أَبُو دُجَانَةَ سَاعَتَيْ لَا يَنْطِقُ، فَقَالَ رَسُولُ اللهِ ﷺ: «لَقَدْ رَأَيْتُنِي يَوْمَ أُحُدٍ وَمَا فِي الأَرْضِ قُرَبِي مَخْلُوقٌ غَيْرَ جِبْرِيلَ عَنْ يَمِينِي، وَطَلْحَةَ عَنْ يَسَارِي، فَقِيلَ فِي ذَلِكَ شِعْرًا:

وَطَلْحَةُ يَوْمَ الشَّعْبِ آسَى مُحَمَّدًا ... لَدَى سَاعَةٍ صَافَى عَلِيٌّ وَسُدْتَ[3]

وَقَاهُ بِكَفِّهِ فَشُلَّتْ أَصَابِعُهُ تِلْكَ الرِّمَاحِ فَشُلَّتِ

وَكَانَ إِمَامَ النَّاسِ بَعْدَ مُحَمَّدٍ ... أَقَرَّ رَحَى الإِسْلَامِ حَتَّى تَمَكَّنَتِ»[4]

---

(١) إسناده ضعيف[٦/٥] (٣٣٣٠-٦٤٧٠).

(٢) هو: محمد بن يحيى بن الزبير المعروف بالذلي.

(٣) هو: سهيل بن أبي صالح ذكوان، وهذه صفاته عن موسى بن إسحاق الطلحي، وعبارته: «وسدت».

(٤) إسناده ضعيف[٤/١٤] (٦١١٠-١٨٣٨٠).

٥٧٢٤- حَدَّثَنَا أَبُو الْقَاسِمِ مُحَمَّدُ بْنُ يَعْقُوبَ، ثَنَا الرَّبِيعُ بْنُ سُلَيْمَانَ، ثَنَا أَسَدُ بْنُ مُوسَى، ثَنَا شُعْبَةُ بْنُ دِينَارٍ، قَالَ: قَالَ حَسَّانُ بْنُ ثَابِتٍ فِي طَلْحَةَ، وَهُوَ خَاطِبٌ أُمَّهُ:

أَقَامَ بِأَرْضِ النِّيلِ وَالْيَمِّ وَحْدَهُ وَلَمْ يَدْعُ فِي جَمِيعِ الْعِبَادِ وَالْكَتَائِبِ فَذَا إِلِهُ الْعَدْلِ وَالرَّبُّ وَحْدَهُ مُصَيِّخٌ إِلَى الْأَعْدَاءِ[1] غَيْرُ مُقَارِبِ غَضِبْتُ أَنْ قَالُوا هُمُ عَظَّمُوهُ[2]

٥٧٢٥- حَدَّثَنَا أَبُو الْقَاسِمِ، ثَنَا عُبَيْدُ بْنُ غَنَّامٍ، ثَنَا أَبُو بَكْرٍ النَّخَعِيُّ بِبَغْدَادَ، ثَنَا أَبُو إِسْمَاعِيلَ الْمُلَائِيُّ[3]، ثَنَا سُلَيْمَانُ بْنُ أَبِي بُرْدٍ، عَنْ عِيسَى بْنِ مُوسَى بْنِ طَلْحَةَ، حَدَّثَنِي أَبِي، عَنْ جَدِّي، عَنْ أُمِّهِ أُمِّ إِسْحَاقَ بِنْتِ طَلْحَةَ[4]،

---

(١) في (ر): «الظالمين».

(٢) إسناده ضعيف (٥٧٢٤-٥٧٢٧).

(٣) هو: محمد بن إسماعيل بن سليم الملائي، من رجال الهذيب.

(٤) وقال عند أبي نعيم في معرفة الصحابة (٦/ ٩٦١٦) ومن طريقه ابن عساكر في تاريخ دمشق (٢٨/ ٢٨٠) من حديث أبي صالح الحراني عند الطبراني في «الدعاء» عن سليمان به، وفيه تفصيل في الإسناد، فسليمان بن أبي بردة بن موسى بن عيسى بن موسى بن طلحة عن عبد الله بن موسى عن أبيه أنه حدثه سليمان بن عيسى عن جده موسى بن طلحة عن أبيه، فذكر نسخة يرويها عنه جماعة، فالظاهر أن الراوي لا يثابر عليها، فقد أخرجه ابن أبي عاصم في الآحاد والمثاني (٢/ ٢٨٣)، وأبو إسحاق بنت طلحة عن عبد الله هي أخت موسى بن طلحة، وقد روته أيضاً أم البنين في مكارم الأخلاق (ص٤٥) عن الحماد به

ARCHIVE http://Archivebeta.Sakhrit.com

قَالَتْ: لَقَدْ سَمِعْتُ أَبِي، وَهُوَ يَقُولُ: لَقَدْ عُمِّرْتُ يَوْمَ أُحُدٍ خَمِيسٌ"[1] عَبْدِي حَتَّى فِي ذَكَرِي![2].

❁❁❁

= باكر موسى بن طلحة عن المفضل بن عبد الله عن سليمان بن أيوب عن أبيه عن جده عن موسى بن طلحة قال: سمعت أمي أم إسحاق بنت طلحة به.

(١) كذا في النسخ الخطية كلها، وفي التلخيص والإتحاف: (في خميس).

(٢) قال الذهبي في التلخيص: «فقلت: سنده واه».

(٣) إتحاف المهرة (٨/ ٣١٦-٦٦٢).

ذِكْرُ مَنَاقِبِ

قُدَامَةَ بْنِ مَظْعُونِ بْنِ حَبِيبِ بْنِ وَهْبٍ الجُمَحِيِّ

٥٧٢٦- أَخْبَرَنِي أَبُو عَبْدِ اللهِ مُحَمَّدُ بْنُ عَلِيٍّ الصَّنْعَانِيُّ بِمَكَّةَ: ثَنَا إِسْحَاقُ بْنُ إِبْرَاهِيمَ: أَنَا عَبْدُ الرَّزَّاقِ: أَنَا مَعْمَرٌ، عَنِ ابْنِ أَبِي عُرْوَةَ، أَخْبَرَنِي عَبْدُ اللهِ بْنُ عَامِرِ بْنِ رَبِيعَةَ - وَكَانَ أَوَّلَ مَنْ قَدِمَ بِنَا -: أَنَّ عُمَرَ بْنَ الخَطَّابِ ﷺ اسْتَعْمَلَ قُدَامَةَ بْنَ مَظْعُونٍ عَلَى البَحْرَيْنِ، وَهُوَ خَالُ حَفْصَةَ وَعَبْدِ اللهِ بْنِ عُمَرَ.

٥٧٢٧- حدثنا: أَبُو عَبْدِ اللهِ الأَصْبَهَانِيُّ: ثَنَا مُحَمَّدُ بْنُ عَبْدِ اللهِ بْنِ رُسْتَهْ: ثَنَا سُلَيْمَانُ بْنُ أَيُّوبَ: ثَنَا مُحَمَّدُ بْنُ عُمَرَ: حَدَّثَنِي قُدَامَةُ بْنُ مُوسَى، عَنْ عَائِشَةَ بِنْتِ قُدَامَةَ قَالَتْ: تُوُفِّيَ قُدَامَةُ بْنُ مَظْعُونٍ سَنَةَ سِتٍّ وَثَلَاثِينَ، وَهُوَ ابْنُ ثَمَانٍ وَسِتِّينَ سَنَةً، وَكَانَ أَبْيَضَ شَيْبَةَ.

---

(١) إتحاف المهرة (١٢/ ٤٦٨-٤٦٩)، وأخرجه البخاري في المغازي مختصراً (٤٠٨٥) من حديث شعيب عن الزهري به، بلا معنى لاستراكه، وتقدم مطولاً في مصنف عبد الرزاق (٩/ ٥٥).

(٢) في (ك): «العزيز».

(٣) قال: وهذه ابن سعد في الطبقات (٣/ ٢٧٩) أن الواقدي قال: حدثني قدامة بن موسى عن أبيه عن عائشة، وقدامة من موسى يروي عن أبيه موسى عن عمر بن قدامة بن مظعون، كما ذكر ابن أبي حاتم وابن حبان والمزي، والواقدي لأبيه على ترجمة.

(٤) إتحاف المهرة (١٢/ ٤٥٥-٤٦٠).

٥٧٨ - **قال** ابنُ عُمَرَ: وَهُوَ قُدَامَةُ بْنُ مَظْعُونِ بْنِ حَبِيبِ بْنِ جُمَحَ[1] "ابْنِ عَمْرِو بْنِ هُصَيصِ بْنِ كَعْبِ بْنِ لُؤَيٍّ: أَسْلَمَ قَبْلَ دُخُولِ رَسُولِ اللهِ ﷺ دَارَ الأَرْقَمِ وَقَبْلَ أَنْ يَدْخُلَ فِيهَا، وَهُوَ أَخُو عُثْمَانَ بْنِ مَظْعُونٍ، وَهَاجَرَ قُدَامَةُ إِلَى أَرْضِ الحَبَشَةِ الهِجْرَةَ الثَّانِيَةَ، وَكَانَتْ تَحْتَهُ صَفِيَّةُ بِنْتُ الخَطَّابِ أُخْتُ عُمَرَ بْنِ الخَطَّابِ، وَشَهِدَ قُدَامَةُ بَدْرًا، وَأُحُدًا، وَالخَنْدَقَ، وَالمَشَاهِدَ كُلَّهَا مَعَ رَسُولِ اللهِ ﷺ".

❀❀❀

---

(١) كذا، وفي طبقات ابن سعد: «حبيب بن وهب بن حذافة بن جمح».
(٢) إسناده ضعيف جدًا (١٥/١٠٨٨-٢٥٥٥٠).

ذِكْرُ مَنَاقِبِ حُذَيْفَةَ بْنِ الْيَمَانِ

وَإِنَّمَا هُوَ حُذَيْفَةُ بْنُ حُسَيْلِ وَحَلِيفُهَا صَاحِبُ سِرِّ رَسُولِ اللهِ ﷺ.

٥٧٢٩- حَدَّثَنَا[1]: أَبُو الْعَبَّاسِ مُحَمَّدُ بْنُ يَعْقُوبَ، ثنا الْحَسَنُ بْنُ عَلِيٍّ بْنِ عَفَّانَ الْعَامِرِيُّ، ثنا عَبْدُ اللهِ بْنُ نُمَيْرٍ، ثنا الْأَعْمَشُ، عَنْ أَبِي إِسْحَاقَ، عَنْ سَلَمَةَ بْنِ كُهَيْلٍ، قَالَ: الْحَسَنُ بْنُ عَلِيٍّ وَأَبُو الْبَخْتَرِيِّ قَبْلَ يَنْبُعَ، فَلَقِيَهُمْ رَجُلٌ فَأَخْبَرَهُمْ عَلَيْهِمْ عَهْدَ اللهِ وَمِيثَاقَهُ أَنْ لَا يُعِينَانِ عَلَيْهِمْ، فَخَلَّيَا لَهُمْ فَارْتَحَلُوا، فَإِذَا الْحَيُّ عَلَى ظَهْرِ الطَّرِيقِ، فَأَخَذَ الطَّرِيقَ، فَلَمَّا خَلَفَهُمْ نَهَضَ فَإِذَا هُمْ قَدْ سَبَقُوا فَاتَّبَعَهُمْ، فَلَمَّا رَآهُمْ، وَاسْتَعْجَمَ اللهُ عَلَيْهِمْ[2].

٥٧٣٠- أَخْبَرَنَا الْحَسَنُ بْنُ مُحَمَّدِ الْخَلِيلِيُّ[3]: أَنَا أَبُو الْمُوَجِّهِ، أَنَا عَبْدَانُ، أَنَا عَبْدُ اللهِ، ثنا أَبُو بَكْرِ بْنُ عَيَّاشٍ، قَالَ: قَالَ عُرْوَةُ: إِنَّ حُذَيْفَةَ بْنَ الْيَمَانِ قَالَ لِأَبِيهِ يَوْمَ أُحُدٍ: أَطَلَّ الْمُشْرِكُونَ يَا بُنَيَّ. فَأَخَذَ بِأَبِيهِ، فَطَفِقَ حُذَيْفَةُ يَقُولُ:

---

(١) في (ك): «أخبرنا».

(٢) كذا في النسخة الخطية وكتاب الولاة، وفي نص لفظه بمعجمه! فقد رواه ابن سعد في الطبقات (٣/ ٢١٩)، والفسوي في التاريخ من طبق (١/ ٢٧٨) بمعجم من عجم، ولعلهما من عجل عن نمير به، وفي (ك): «فلما رآهم»، ورواه الإمام أحمد (٥/ ٣٩٠) من طريق عبد الرحمن بن مهدي عن الثوري، عن أبي إسحاق قال: حدثني بعض أصحابنا من حذيفة، وهو أتمهما، وأخرجه مسلم من وجه آخر المشرك المصحف برقم (٢٩١١).

(٣) إكمال الكمال (٢/ ٦١٧-٦٢٣).

(٤) هو الحسن بن محمد بن علي بن محمد بن أحمد الصالح.

أَبِي أَبِي، فَقَالَ يَهْنِهُونَهُ حَتَّى تَفُوتَ، فَأَمَرَ بِهِ رَسُولُ اللهِ ﷺ فَرُدِّيَ[1].

٥٧٣٠- حَدَّثَنَا أَبُو عَبْدِ اللهِ الأَصْبَهَانِيُّ، ثَنَا الْحَسَنُ بْنُ الْخَضِرِ، ثَنَا الْحَسَنُ بْنُ الْفَرَجِ، ثَنَا مُحَمَّدُ بْنُ عُمَرَ قَالَ: حَدَّثَنِي بْنُ جَمِيلِ بْنِ زَيْدٍ مَوْلَى بَنِي عَمْرِو بْنِ عَوْفٍ، وَعَبْدُ اللهِ بْنُ الْمُغِيرَةِ، عَنْ أَبِي جَمِيلٍ بْنِ وَائِدٍ وَهُوَ حُذَيْفَةُ، وَيُقَالُ فِيهَا: الْيَمَانُ، وَإِنَّمَا أُصِيبَ فِي قَوْمِهِ هَذَا فَهَرَبَ إِلَى الْمَدِينَةِ، فَحَالَفَ بَنِي عَبْدِ الأَشْهَلِ، فَشَهِدَ مَعَهُمْ أُحُدًا، فَأَتَاهُ أَبُو قَتَادَةَ بْنُ رِبْعِيٍّ يَطْلُبُ الْمُسْلِمِينَ يَوْمَئِذٍ وَهُوَ بِجَنْبِهِ مِنَ الْمُشْرِكِينَ، فَتَصَدَّقَ عَلَيْهِمْ عَلَى الْمُسْلِمِينَ، وَأَمَّا عَتِيقٌ فَشَهِدَ مَعَ رَسُولِ اللهِ ﷺ مَشَاهِدَهُ بَعْدَ بَدْرٍ، وَعَاشَ إِلَى أَوَّلِ خِلَافَةِ عَلِيٍّ ﷺ سَنَةَ سِتٍّ وَثَلَاثِينَ، وَقَدْ رَهَنَهُمْ ثَمَانِ مِائَةٍ بِالْمَدِينَةِ سِتَّ سِنِينَ وَثَلَاثِينَ بَعْدَ مَقْتَلِ عُثْمَانَ بِأَرْبَعِينَ لَيْلَةً[2].

٥٧٣١- حَدَّثَنَا الْحَسَنُ أَبُو بَكْرٍ بْنُ مُحَمَّدٍ، ثَنَا إِسْمَاعِيلُ بْنُ قُتَيْبَةَ، ثَنَا مُحَمَّدُ بْنُ عَبْدِ اللهِ بْنِ نُمَيْرٍ قَالَ: حَدَّثَنَا مُحَمَّدُ بْنُ سِتٍّ وَثَلَاثِينَ، وَقِيلَ: لَهُ بَعْدَ عُثْمَانَ بِأَرْبَعِينَ يَوْمًا[3].

٥٧٣٢- أَخْبَرَنِي مُحَمَّدُ بْنُ عِمْرَانَ الْمَرْزُبَانِيُّ، ثَنَا مُحَمَّدُ بْنُ جَرِيرٍ قَالَ: هَذَا الْقَوْلُ هُجَيْلٌ وَأَهْلُ بِصَاحِبِهِ أَنْ يَكُونَ لَمْ يَقُمْ بِهَذَا الْوَقْتِ إِلَى قَوْلِهِ[4]. فِيهِ مُخَالَفَةٌ

---

(١) إسناده ضعيف جدًا: (٧٤٩/١٠) وأصله في صحيح البخاري (٤١٢٥/٧) (٣٨٩٣، ٣٨٩٤، ٣٨٩٥، ٣٨٩٦، ٣٨٩٧، ٣٨٩٨، ٣٨٩٩، ٣٩٠٠، ٣٩٠١، ٣٩٠٢، ٣٩٠٣، ٣٩٠٤، ٣٩٠٥، ٣٩٠٦، ٣٩٠٧، ٣٩٠٨، ٣٩٠٩، ٣٩١٠، ٣٩١١، ٣٩١٢، ٣٩١٣، ٣٩١٤، ٣٩١٥، ٣٩١٦، ٣٩١٧، ٣٩١٨، ٣٩١٩، ٣٩٢٠، ٣٩٢١، ٣٩٢٢، ٣٩٢٣، ٣٩٢٤، ٣٩٢٥، ٣٩٢٦، ٣٩٢٧، ٣٩٢٨، ٣٩٢٩، ٣٩٣٠، ٣٩٣١، ٣٩٣٢، ٣٩٣٣، ٣٩٣٤، ٣٩٣٥، ٣٩٣٦، ٣٩٣٧، ٣٩٣٨، ٣٩٣٩، ٣٩٤٠، ٣٩٤١، ٣٩٤٢، ٣٩٤٣، ٣٩٤٤، ٣٩٤٥، ٣٩٤٦، ٣٩٤٧، ٣٩٤٨، ٣٩٤٩، ٣٩٥٠، ٣٩٥١، ٣٩٥٢، ٣٩٥٣، ٣٩٥٤، ٣٩٥٥، ٣٩٥٦، ٣٩٥٧، ٣٩٥٨، ٣٩٥٩، ٣٩٦٠، ٣٩٦١، ٣٩٦٢، ٣٩٦٣، ٣٩٦٤، ٣٩٦٥، ٣٩٦٦، ٣٩٦٧، ٣٩٦٨، ٣٩٦٩، ٣٩٧٠، ٣٩٧١، ٣٩٧٢، ٣٩٧٣، ٣٩٧٤، ٣٩٧٥، ٣٩٧٦، ٣٩٧٧، ٣٩٧٨، ٣٩٧٩، ٣٩٨٠، ٣٩٨١، ٣٩٨٢، ٣٩٨٣، ٣٩٨٤، ٣٩٨٥، ٣٩٨٦، ٣٩٨٧، ٣٩٨٨، ٣٩٨٩، ٣٩٩٠، ٣٩٩١، ٣٩٩٢، ٣٩٩٣، ٣٩٩٤، ٣٩٩٥، ٣٩٩٦، ٣٩٩٧، ٣٩٩٨، ٣٩٩٩، ٤٠٠٠، ٤٠٠١، ٤٠٠٢، ٤٠٠٣، ٤٠٠٤، ٤٠٠٥، ٤٠٠٦، ٤٠٠٧، ٤٠٠٨، ٤٠٠٩، ٤٠١٠، ٤٠١١، ٤٠١٢، ٤٠١٣، ٤٠١٤، ٤٠١٥، ٤٠١٦، ٤٠١٧، ٤٠١٨، ٤٠١٩، ٤٠٢٠، ٤٠٢١، ٤٠٢٢، ٤٠٢٣، ٤٠٢٤، ٤٠٢٥، ٤٠٢٦، ٤٠٢٧، ٤٠٢٨، ٤٠٢٩، ٤٠٣٠، ٤٠٣١، ٤٠٣٢، ٤٠٣٣، ٤٠٣٤، ٤٠٣٥، ٤٠٣٦، ٤٠٣٧، ٤٠٣٨، ٤٠٣٩، ٤٠٤٠، ٤٠٤١، ٤٠٤٢، ٤٠٤٣، ٤٠٤٤، ٤٠٤٥، ٤٠٤٦، ٤٠٤٧، ٤٠٤٨، ٤٠٤٩، ٤٠٥٠، ٤٠٥١، ٤٠٥٢، ٤٠٥٣، ٤٠٥٤، ٤٠٥٥، ٤٠٥٦، ٤٠٥٧، ٤٠٥٨، ٤٠٥٩، ٤٠٦٠، ٤٠٦١، ٤٠٦٢، ٤٠٦٣، ٤٠٦٤، ٤٠٦٥، ٤٠٦٦، ٤٠٦٧، ٤٠٦٨، ٤٠٦٩، ٤٠٧٠، ٤٠٧١، ٤٠٧٢، ٤٠٧٣، ٤٠٧٤، ٤٠٧٥، ٤٠٧٦، ٤٠٧٧، ٤٠٧٨، ٤٠٧٩، ٤٠٨٠، ٤٠٨١، ٤٠٨٢، ٤٠٨٣، ٤٠٨٤، ٤٠٨٥، ٤٠٨٦، ٤٠٨٧، ٤٠٨٨، ٤٠٨٩، ٤٠٩٠، ٤٠٩١، ٤٠٩٢، ٤٠٩٣، ٤٠٩٤، ٤٠٩٥، ٤٠٩٦، ٤٠٩٧، ٤٠٩٨، ٤٠٩٩، ٤١٠٠، ٤١٠١، ٤١٠٢، ٤١٠٣، ٤١٠٤، ٤١٠٥، ٤١٠٦، ٤١٠٧، ٤١٠٨، ٤١٠٩، ٤١١٠، ٤١١١، ٤١١٢، ٤١١٣، ٤١١٤، ٤١١٥، ٤١١٦، ٤١١٧، ٤١١٨، ٤١١٩، ٤١٢٠، ٤١٢١، ٤١٢٢، ٤١٢٣، ٤١٢٤، ٤١٢٥، ٤١٢٦، ٤١٢٧، ٤١٢٨، ٤١٢٩، ٤١٣٠، ٤١٣١، ٤١٣٢، ٤١٣٣، ٤١٣٤، ٤١٣٥، ٤١٣٦، ٤١٣٧، ٤١٣٨، ٤١٣٩، ٤١٤٠، ٤١٤١، ٤١٤٢، ٤١٤٣، ٤١٤٤، ٤١٤٥، ٤١٤٦، ٤١٤٧، ٤١٤٨، ٤١٤٩، ٤١٥٠، ٤١٥١، ٤١٥٢، ٤١٥٣، ٤١٥٤، ٤١٥٥، ٤١٥٦، ٤١٥٧، ٤١٥٨، ٤١٥٩، ٤١٦٠، ٤١٦١، ٤١٦٢، ٤١٦٣، ٤١٦٤، ٤١٦٥، ٤١٦٦، ٤١٦٧، ٤١٦٨، ٤١٦٩، ٤١٧٠، ٤١٧١، ٤١٧٢، ٤١٧٣، ٤١٧٤، ٤١٧٥، ٤١٧٦، ٤١٧٧، ٤١٧٨، ٤١٧٩، ٤١٨٠، ٤١٨١، ٤١٨٢، ٤١٨٣، ٤١٨٤، ٤١٨٥، ٤١٨٦، ٤١٨٧، ٤١٨٨، ٤١٨٩، ٤١٩٠، ٤١٩١، ٤١٩٢، ٤١٩٣، ٤١٩٤، ٤١٩٥، ٤١٩٦، ٤١٩٧، ٤١٩٨، ٤١٩٩، ٤٢٠٠، ٤٢٠١، ٤٢٠٢، ٤٢٠٣، ٤٢٠٤، ٤٢٠٥، ٤٢٠٦، ٤٢٠٧، ٤٢٠٨، ٤٢٠٩، ٤٢١٠، ٤٢١١، ٤٢١٢، ٤٢١٣، ٤٢١٤، ٤٢١٥، ٤٢١٦، ٤٢١٧، ٤٢١٨، ٤٢١٩، ٤٢٢٠، ٤٢٢١، ٤٢٢٢، ٤٢٢٣، ٤٢٢٤، ٤٢٢٥، ٤٢٢٦، ٤٢٢٧، ٤٢٢٨، ٤٢٢٩، ٤٢٣٠، ٤٢٣١، ٤٢٣٢، ٤٢٣٣، ٤٢٣٤، ٤٢٣٥، ٤٢٣٦، ٤٢٣٧، ٤٢٣٨، ٤٢٣٩، ٤٢٤٠، ٤٢٤١، ٤٢٤٢، ٤٢٤٣، ٤٢٤٤، ٤٢٤٥، ٤٢٤٦، ٤٢٤٧، ٤٢٤٨، ٤٢٤٩، ٤٢٥٠، ٤٢٥١، ٤٢٥٢، ٤٢٥٣، ٤٢٥٤، ٤٢٥٥، ٤٢٥٦، ٤٢٥٧، ٤٢٥٨، ٤٢٥٩، ٤٢٦٠، ٤٢٦١، ٤٢٦٢، ٤٢٦٣، ٤٢٦٤، ٤٢٦٥، ٤٢٦٦، ٤٢٦٧، ٤٢٦٨، ٤٢٦٩، ٤٢٧٠، ٤٢٧١، ٤٢٧٢، ٤٢٧٣، ٤٢٧٤، ٤٢٧٥، ٤٢٧٦، ٤٢٧٧، ٤٢٧٨، ٤٢٧٩، ٤٢٨٠، ٤٢٨١، ٤٢٨٢، ٤٢٨٣، ٤٢٨٤، ٤٢٨٥، ٤٢٨٦، ٤٢٨٧، ٤٢٨٨، ٤٢٨٩، ٤٢٩٠، ٤٢٩١، ٤٢٩٢، ٤٢٩٣، ٤٢٩٤، ٤٢٩٥، ٤٢٩٦، ٤٢٩٧، ٤٢٩٨، ٤٢٩٩، ٤٣٠٠، ٤٣٠١، ٤٣٠٢، ٤٣٠٣، ٤٣٠٤، ٤٣٠٥، ٤٣٠٦، ٤٣٠٧، ٤٣٠٨، ٤٣٠٩، ٤٣١٠، ٤٣١١، ٤٣١٢، ٤٣١٣، ٤٣١٤، ٤٣١٥، ٤٣١٦، ٤٣١٧، ٤٣١٨، ٤٣١٩، ٤٣٢٠، ٤٣٢١، ٤٣٢٢، ٤٣٢٣، ٤٣٢٤، ٤٣٢٥، ٤٣٢٦، ٤٣٢٧، ٤٣٢٨، ٤٣٢٩، ٤٣٣٠، ٤٣٣١، ٤٣٣٢، ٤٣٣٣، ٤٣٣٤، ٤٣٣٥، ٤٣٣٦، ٤٣٣٧، ٤٣٣٨، ٤٣٣٩، ٤٣٤٠، ٤٣٤١، ٤٣٤٢، ٤٣٤٣، ٤٣٤٤، ٤٣٤٥، ٤٣٤٦، ٤٣٤٧، ٤٣٤٨، ٤٣٤٩، ٤٣٥٠، ٤٣٥١، ٤٣٥٢، ٤٣٥٣، ٤٣٥٤، ٤٣٥٥، ٤٣٥٦، ٤٣٥٧، ٤٣٥٨، ٤٣٥٩، ٤٣٦٠، ٤٣٦١، ٤٣٦٢، ٤٣٦٣، ٤٣٦٤، ٤٣٦٥، ٤٣٦٦، ٤٣٦٧، ٤٣٦٨، ٤٣٦٩، ٤٣٧٠، ٤٣٧١، ٤٣٧٢، ٤٣٧٣، ٤٣٧٤، ٤٣٧٥، ٤٣٧٦، ٤٣٧٧، ٤٣٧٨، ٤٣٧٩، ٤٣٨٠، ٤٣٨١، ٤٣٨٢، ٤٣٨٣، ٤٣٨٤، ٤٣٨٥، ٤٣٨٦، ٤٣٨٧، ٤٣٨٨، ٤٣٨٩، ٤٣٩٠، ٤٣٩١، ٤٣٩٢، ٤٣٩٣، ٤٣٩٤، ٤٣٩٥، ٤٣٩٦، ٤٣٩٧، ٤٣٩٨، ٤٣٩٩، ٤٤٠٠، ٤٤٠١، ٤٤٠٢، ٤٤٠٣، ٤٤٠٤، ٤٤٠٥، ٤٤٠٦، ٤٤٠٧، ٤٤٠٨، ٤٤٠٩، ٤٤١٠، ٤٤١١، ٤٤١٢، ٤٤١٣، ٤٤١٤، ٤٤١٥، ٤٤١٦، ٤٤١٧، ٤٤١٨، ٤٤١٩، ٤٤٢٠، ٤٤٢١، ٤٤٢٢، ٤٤٢٣، ٤٤٢٤، ٤٤٢٥، ٤٤٢٦، ٤٤٢٧، ٤٤٢٨، ٤٤٢٩، ٤٤٣٠، ٤٤٣١، ٤٤٣٢، ٤٤٣٣، ٤٤٣٤، ٤٤٣٥، ٤٤٣٦، ٤٤٣٧، ٤٤٣٨، ٤٤٣٩، ٤٤٤٠، ٤٤٤١، ٤٤٤٢، ٤٤٤٣، ٤٤٤٤، ٤٤٤٥، ٤٤٤٦، ٤٤٤٧، ٤٤٤٨، ٤٤٤٩، ٤٤٥٠، ٤٤٥١، ٤٤٥٢، ٤٤٥٣، ٤٤٥٤، ٤٤٥٥، ٤٤٥٦، ٤٤٥٧، ٤٤٥٨، ٤٤٥٩، ٤٤٦٠، ٤٤٦١، ٤٤٦٢، ٤٤٦٣، ٤٤٦٤، ٤٤٦٥، ٤٤٦٦، ٤٤٦٧، ٤٤٦٨، ٤٤٦٩، ٤٤٧٠، ٤٤٧١، ٤٤٧٢، ٤٤٧٣، ٤٤٧٤، ٤٤٧٥، ٤٤٧٦، ٤٤٧٧، ٤٤٧٨، ٤٤٧٩، ٤٤٨٠، ٤٤٨١، ٤٤٨٢، ٤٤٨٣، ٤٤٨٤، ٤٤٨٥، ٤٤٨٦، ٤٤٨٧، ٤٤٨٨، ٤٤٨٩، ٤٤٩٠، ٤٤٩١، ٤٤٩٢، ٤٤٩٣، ٤٤٩٤، ٤٤٩٥، ٤٤٩٦، ٤٤٩٧، ٤٤٩٨، ٤٤٩٩، ٤٥٠٠، ٤٥٠١، ٤٥٠٢، ٤٥٠٣، ٤٥٠٤، ٤٥٠٥، ٤٥٠٦، ٤٥٠٧، ٤٥٠٨، ٤٥٠٩، ٤٥١٠، ٤٥١١، ٤٥١٢، ٤٥١٣، ٤٥١٤، ٤٥١٥، ٤٥١٦، ٤٥١٧، ٤٥١٨، ٤٥١٩، ٤٥٢٠، ٤٥٢١، ٤٥٢٢، ٤٥٢٣، ٤٥٢٤، ٤٥٢٥، ٤٥٢٦، ٤٥٢٧، ٤٥٢٨، ٤٥٢٩، ٤٥٣٠، ٤٥٣١، ٤٥٣٢، ٤٥٣٣، ٤٥٣٤، ٤٥٣٥، ٤٥٣٦، ٤٥٣٧، ٤٥٣٨، ٤٥٣٩، ٤٥٤٠، ٤٥٤١، ٤٥٤٢، ٤٥٤٣، ٤٥٤٤، ٤٥٤٥، ٤٥٤٦، ٤٥٤٧، ٤٥٤٨، ٤٥٤٩، ٤٥٥٠، ٤٥٥١، ٤٥٥٢، ٤٥٥٣، ٤٥٥٤، ٤٥٥٥، ٤٥٥٦، ٤٥٥٧، ٤٥٥٨، ٤٥٥٩، ٤٥٦٠، ٤٥٦١، ٤٥٦٢، ٤٥٦٣، ٤٥٦٤، ٤٥٦٥، ٤٥٦٦، ٤٥٦٧، ٤٥٦٨، ٤٥٦٩، ٤٥٧٠، ٤٥٧١، ٤٥٧٢، ٤٥٧٣، ٤٥٧٤، ٤٥٧٥، ٤٥٧٦، ٤٥٧٧، ٤٥٧٨، ٤٥٧٩، ٤٥٨٠، ٤٥٨١، ٤٥٨٢، ٤٥٨٣، ٤٥٨٤، ٤٥٨٥، ٤٥٨٦، ٤٥٨٧، ٤٥٨٨، ٤٥٨٩، ٤٥٩٠، ٤٥٩١، ٤٥٩٢، ٤٥٩٣، ٤٥٩٤، ٤٥٩٥، ٤٥٩٦، ٤٥٩٧، ٤٥٩٨، ٤٥٩٩، ٤٦٠٠، ٤٦٠١، ٤٦٠٢، ٤٦٠٣، ٤٦٠٤، ٤٦٠٥، ٤٦٠٦، ٤٦٠٧، ٤٦٠٨، ٤٦٠٩، ٤٦١٠، ٤٦١١، ٤٦١٢، ٤٦١٣، ٤٦١٤، ٤٦١٥، ٤٦١٦، ٤٦١٧، ٤٦١٨، ٤٦١٩، ٤٦٢٠، ٤٦٢١، ٤٦٢٢، ٤٦٢٣، ٤٦٢٤، ٤٦٢٥، ٤٦٢٦، ٤٦٢٧، ٤٦٢٨، ٤٦٢٩، ٤٦٣٠، ٤٦٣١، ٤٦٣٢، ٤٦٣٣، ٤٦٣٤، ٤٦٣٥، ٤٦٣٦، ٤٦٣٧، ٤٦٣٨، ٤٦٣٩، ٤٦٤٠، ٤٦٤١، ٤٦٤٢، ٤٦٤٣، ٤٦٤٤، ٤٦٤٥، ٤٦٤٦، ٤٦٤٧، ٤٦٤٨، ٤٦٤٩، ٤٦٥٠، ٤٦٥١، ٤٦٥٢، ٤٦٥٣، ٤٦٥٤، ٤٦٥٥، ٤٦٥٦، ٤٦٥٧، ٤٦٥٨، ٤٦٥٩، ٤٦٦٠، ٤٦٦١، ٤٦٦٢، ٤٦٦٣، ٤٦٦٤، ٤٦٦٥، ٤٦٦٦، ٤٦٦٧، ٤٦٦٨، ٤٦٦٩، ٤٦٧٠، ٤٦٧١، ٤٦٧٢، ٤٦٧٣، ٤٦٧٤، ٤٦٧٥، ٤٦٧٦، ٤٦٧٧، ٤٦٧٨، ٤٦٧٩، ٤٦٨٠، ٤٦٨١، ٤٦٨٢، ٤٦٨٣، ٤٦٨٤، ٤٦٨٥، ٤٦٨٦، ٤٦٨٧، ٤٦٨٨، ٤٦٨٩، ٤٦٩٠، ٤٦٩١، ٤٦٩٢، ٤٦٩٣، ٤٦٩٤، ٤٦٩٥، ٤٦٩٦، ٤٦٩٧، ٤٦٩٨، ٤٦٩٩، ٤٧٠٠، ٤٧٠١، ٤٧٠٢، ٤٧٠٣، ٤٧٠٤، ٤٧٠٥، ٤٧٠٦، ٤٧٠٧، ٤٧٠٨، ٤٧٠٩، ٤٧١٠، ٤٧١١، ٤٧١٢، ٤٧١٣، ٤٧١٤، ٤٧١٥، ٤٧١٦، ٤٧١٧، ٤٧١٨، ٤٧١٩، ٤٧٢٠، ٤٧٢١، ٤٧٢٢، ٤٧٢٣، ٤٧٢٤، ٤٧٢٥، ٤٧٢٦، ٤٧٢٧، ٤٧٢٨، ٤٧٢٩، ٤٧٣٠، ٤٧٣١، ٤٧٣٢، ٤٧٣٣، ٤٧٣٤، ٤٧٣٥، ٤٧٣٦، ٤٧٣٧، ٤٧٣٨، ٤٧٣٩، ٤٧٤٠، ٤٧٤١، ٤٧٤٢، ٤٧٤٣، ٤٧٤٤، ٤٧٤٥، ٤٧٤٦، ٤٧٤٧، ٤٧٤٨، ٤٧٤٩، ٤٧٥٠، ٤٧٥١، ٤٧٥٢، ٤٧٥٣، ٤٧٥٤، ٤٧٥٥، ٤٧٥٦، ٤٧٥٧، ٤٧٥٨، ٤٧٥٩، ٤٧٦٠، ٤٧٦١، ٤٧٦٢، ٤٧٦٣، ٤٧٦٤، ٤٧٦٥، ٤٧٦٦، ٤٧٦٧، ٤٧٦٨، ٤٧٦٩، ٤٧٧٠، ٤٧٧١، ٤٧٧٢، ٤٧٧٣، ٤٧٧٤، ٤٧٧٥، ٤٧٧٦، ٤٧٧٧، ٤٧٧٨، ٤٧٧٩، ٤٧٨٠، ٤٧٨١، ٤٧٨٢، ٤٧٨٣، ٤٧٨٤، ٤٧٨٥، ٤٧٨٦، ٤٧٨٧، ٤٧٨٨، ٤٧٨٩، ٤٧٩٠، ٤٧٩١، ٤٧٩٢، ٤٧٩٣، ٤٧٩٤، ٤٧٩٥، ٤٧٩٦، ٤٧٩٧، ٤٧٩٨، ٤٧٩٩، ٤٨٠٠، ٤٨٠١، ٤٨٠٢، ٤٨٠٣، ٤٨٠٤، ٤٨٠٥، ٤٨٠٦، ٤٨٠٧، ٤٨٠٨، ٤٨٠٩، ٤٨١٠، ٤٨١١، ٤٨١٢، ٤٨١٣، ٤٨١٤، ٤٨١٥، ٤٨١٦، ٤٨١٧، ٤٨١٨، ٤٨١٩، ٤٨٢٠، ٤٨٢١، ٤٨٢٢، ٤٨٢٣، ٤٨٢٤، ٤٨٢٥، ٤٨٢٦، ٤٨٢٧، ٤٨٢٨، ٤٨٢٩، ٤٨٣٠، ٤٨٣١، ٤٨٣٢، ٤٨٣٣، ٤٨٣٤، ٤٨٣٥، ٤٨٣٦، ٤٨٣٧، ٤٨٣٨، ٤٨٣٩، ٤٨٤٠، ٤٨٤١، ٤٨٤٢، ٤٨٤٣، ٤٨٤٤، ٤٨٤٥، ٤٨٤٦، ٤٨٤٧، ٤٨٤٨، ٤٨٤٩، ٤٨٥٠، ٤٨٥١، ٤٨٥٢، ٤٨٥٣، ٤٨٥٤، ٤٨٥٥، ٤٨٥٦، ٤٨٥٧، ٤٨٥٨، ٤٨٥٩، ٤٨٦٠، ٤٨٦١، ٤٨٦٢، ٤٨٦٣، ٤٨٦٤، ٤٨٦٥، ٤٨٦٦، ٤٨٦٧، ٤٨٦٨، ٤٨٦٩، ٤٨٧٠، ٤٨٧١، ٤٨٧٢، ٤٨٧٣، ٤٨٧٤، ٤٨٧٥، ٤٨٧٦، ٤٨٧٧، ٤٨٧٨، ٤٨٧٩، ٤٨٨٠، ٤٨٨١، ٤٨٨٢، ٤٨٨٣، ٤٨٨٤، ٤٨٨٥، ٤٨٨٦، ٤٨٨٧، ٤٨٨٨، ٤٨٨٩، ٤٨٩٠، ٤٨٩١، ٤٨٩٢، ٤٨٩٣، ٤٨٩٤، ٤٨٩٥، ٤٨٩٦، ٤٨٩٧، ٤٨٩٨، ٤٨٩٩، ٤٩٠٠، ٤٩٠١، ٤٩٠٢، ٤٩٠٣، ٤٩٠٤، ٤٩٠٥، ٤٩٠٦، ٤٩٠٧، ٤٩٠٨، ٤٩٠٩، ٤٩١٠، ٤٩١١، ٤٩١٢، ٤٩١٣، ٤٩١٤، ٤٩١٥، ٤٩١٦، ٤٩١٧، ٤٩١٨، ٤٩١٩، ٤٩٢٠، ٤٩٢١، ٤٩٢٢، ٤٩٢٣، ٤٩٢٤، ٤٩٢٥، ٤٩٢٦، ٤٩٢٧، ٤٩٢٨، ٤٩٢٩، ٤٩٣٠، ٤٩٣١، ٤٩٣٢، ٤٩٣٣، ٤٩٣٤، ٤٩٣٥، ٤٩٣٦، ٤٩٣٧، ٤٩٣٨، ٤٩٣٩، ٤٩٤٠، ٤٩٤١، ٤٩٤٢، ٤٩٤٣، ٤٩٤٤، ٤٩٤٥، ٤٩٤٦، ٤٩٤٧، ٤٩٤٨، ٤٩٤٩، ٤٩٥٠، ٤٩٥١، ٤٩٥٢، ٤٩٥٣، ٤٩٥٤، ٤٩٥٥، ٤٩٥٦، ٤٩٥٧، ٤٩٥٨، ٤٩٥٩، ٤٩٦٠، ٤٩٦١، ٤٩٦٢، ٤٩٦٣، ٤٩٦٤، ٤٩٦٥، ٤٩٦٦، ٤٩٦٧، ٤٩٦٨، ٤٩٦٩، ٤٩٧٠، ٤٩٧١، ٤٩٧٢، ٤٩٧٣، ٤٩٧٤، ٤٩٧٥، ٤٩٧٦، ٤٩٧٧، ٤٩٧٨، ٤٩٧٩، ٤٩٨٠، ٤٩٨١، ٤٩٨٢، ٤٩٨٣، ٤٩٨٤، ٤٩٨٥، ٤٩٨٦، ٤٩٨٧، ٤٩٨٨، ٤٩٨٩، ٤٩٩٠، ٤٩٩١، ٤٩٩٢، ٤٩٩٣، ٤٩٩٤، ٤٩٩٥، ٤٩٩٦، ٤٩٩٧، ٤٩٩٨، ٤٩٩٩، ٥٠٠٠، ٥٠٠١، ٥٠٠٢، ٥٠٠٣، ٥٠٠٤، ٥٠٠٥، ٥٠٠٦، ٥٠٠٧، ٥٠٠٨، ٥٠٠٩، ٥٠١٠، ٥٠١١، ٥٠١٢، ٥٠١٣، ٥٠١٤، ٥٠١٥، ٥٠١٦، ٥٠١٧، ٥٠١٨، ٥٠١٩، ٥٠٢٠، ٥٠٢١، ٥٠٢٢، ٥٠٢٣، ٥٠٢٤، ٥٠٢٥، ٥٠٢٦، ٥٠٢٧، ٥٠٢٨، ٥٠٢٩، ٥٠٣٠، ٥٠٣١، ٥٠٣٢، ٥٠٣٣، ٥٠٣٤، ٥٠٣٥، ٥٠٣٦، ٥٠٣٧، ٥٠٣٨، ٥٠٣٩، ٥٠٤٠، ٥٠٤١، ٥٠٤٢، ٥٠٤٣، ٥٠٤٤، ٥٠٤٥، ٥٠٤٦، ٥٠٤٧، ٥٠٤٨، ٥٠٤٩، ٥٠٥٠، ٥٠٥١، ٥٠٥٢، ٥٠٥٣، ٥٠٥٤، ٥٠٥٥، ٥٠٥٦، ٥٠٥٧، ٥٠٥٨، ٥٠٥٩، ٥٠٦٠، ٥٠٦١، ٥٠٦٢، ٥٠٦٣، ٥٠٦٤، ٥٠٦٥، ٥٠٦٦، ٥٠٦٧، ٥٠٦٨، ٥٠٦٩، ٥٠٧٠، ٥٠٧١، ٥٠٧٢، ٥٠٧٣، ٥٠٧٤، ٥٠٧٥، ٥٠٧٦، ٥٠٧٧، ٥٠٧٨، ٥٠٧٩، ٥٠٨٠، ٥٠٨١، ٥٠٨٢، ٥٠٨٣، ٥٠٨٤، ٥٠٨٥، ٥٠٨٦، ٥٠٨٧، ٥٠٨٨، ٥٠٨٩، ٥٠٩٠، ٥٠٩١، ٥٠٩٢، ٥٠٩٣، ٥٠٩٤، ٥٠٩٥، ٥٠٩٦، ٥٠٩٧، ٥٠٩٨، ٥٠٩٩، ٥١٠٠، ٥١٠١، ٥١٠٢، ٥١٠٣، ٥١٠٤، ٥١٠٥، ٥١٠٦، ٥١٠٧، ٥١٠٨، ٥١٠٩، ٥١١٠، ٥١١١، ٥١١٢، ٥١١٣، ٥١١٤، ٥١١٥، ٥١١٦، ٥١١٧، ٥١١٨، ٥١١٩، ٥١٢٠، ٥١٢١، ٥١٢٢، ٥١٢٣، ٥١٢٤، ٥١٢٥، ٥١٢٦، ٥١٢٧، ٥١٢٨، ٥١٢٩، ٥١٣٠، ٥١٣١، ٥١٣٢، ٥١٣٣، ٥١٣٤، ٥١٣٥، ٥١٣٦، ٥١٣٧، ٥١٣٨، ٥١٣٩، ٥١٤٠، ٥١٤١، ٥١٤٢، ٥١٤٣، ٥١٤٤، ٥١٤٥، ٥١٤٦، ٥١٤٧، ٥١٤٨، ٥١٤٩، ٥١٥٠، ٥١٥١، ٥١٥٢، ٥١٥٣، ٥١٥٤، ٥١٥٥، ٥١٥٦، ٥١٥٧، ٥١٥٨، ٥١٥٩، ٥١٦٠، ٥١٦١، ٥١٦٢، ٥١٦٣، ٥١٦٤، ٥١٦٥، ٥١٦٦، ٥١٦٧، ٥١٦٨، ٥١٦٩، ٥١٧٠، ٥١٧١، ٥١٧٢، ٥١٧٣، ٥١٧٤، ٥١٧٥، ٥١٧٦، ٥١٧٧، ٥١٧٨، ٥١٧٩، ٥١٨٠، ٥١٨١، ٥١٨٢، ٥١٨٣، ٥١٨٤، ٥١٨٥، ٥١٨٦، ٥١٨٧، ٥١٨٨، ٥١٨٩، ٥١٩٠، ٥١٩١، ٥١٩٢، ٥١٩٣، ٥١٩٤، ٥١٩٥، ٥١٩٦، ٥١٩٧، ٥١٩٨، ٥١٩٩، ٥٢٠٠، ٥٢٠١، ٥٢٠٢، ٥٢٠٣، ٥٢٠٤، ٥٢٠٥، ٥٢٠٦، ٥٢٠٧، ٥٢٠٨، ٥٢٠٩، ٥٢١٠، ٥٢١١، ٥٢١٢، ٥٢١٣، ٥٢١٤، ٥٢١٥، ٥٢١٦، ٥٢١٧، ٥٢١٨، ٥٢١٩، ٥٢٢٠، ٥٢٢١، ٥٢٢٢، ٥٢٢٣، ٥٢٢٤، ٥٢٢٥، ٥٢٢٦، ٥٢٢٧، ٥٢٢٨، ٥٢٢٩، ٥٢٣٠، ٥٢٣١، ٥٢٣٢، ٥٢٣٣، ٥٢٣٤، ٥٢٣٥، ٥٢٣٦، ٥٢٣٧، ٥٢٣٨، ٥٢٣٩، ٥٢٤٠، ٥٢٤١، ٥٢٤٢، ٥٢٤٣، ٥٢٤٤، ٥٢٤٥، ٥٢٤٦، ٥٢٤٧، ٥٢٤٨، ٥٢٤٩، ٥٢٥٠، ٥٢٥١، ٥٢٥٢، ٥٢٥٣، ٥٢٥٤، ٥٢٥٥، ٥٢٥٦، ٥٢٥٧، ٥٢٥٨، ٥٢٥٩، ٥٢٦٠، ٥٢٦١، ٥٢٦٢، ٥٢٦٣، ٥٢٦٤، ٥٢٦٥، ٥٢٦٦، ٥٢٦٧، ٥٢٦٨، ٥٢٦٩، ٥٢٧٠، ٥٢٧١، ٥٢٧٢، ٥٢٧٣، ٥٢٧٤، ٥٢٧٥، ٥٢٧٦، ٥٢٧٧، ٥٢٧٨، ٥٢٧٩، ٥٢٨٠، ٥٢٨١، ٥٢٨٢، ٥٢٨٣، ٥٢٨٤، ٥٢٨٥، ٥٢٨٦، ٥٢٨٧، ٥٢٨٨، ٥٢٨٩، ٥٢٩٠، ٥٢٩١، ٥٢٩٢، ٥٢٩٣، ٥٢٩٤، ٥٢٩٥، ٥٢٩٦، ٥٢٩٧، ٥٢٩٨، ٥٢٩٩، ٥٣٠٠، ٥٣٠١، ٥٣٠٢، ٥٣٠٣، ٥٣٠٤، ٥٣٠٥، ٥٣٠٦، ٥٣٠٧، ٥٣٠٨، ٥٣٠٩، ٥٣١٠، ٥٣١١، ٥٣١٢، ٥٣١٣، ٥٣١٤، ٥٣١٥، ٥٣١٦، ٥٣١٧، ٥٣١٨، ٥٣١٩، ٥٣٢٠، ٥٣٢١، ٥٣٢٢، ٥٣٢٣، ٥٣٢٤، ٥٣٢٥، ٥٣٢٦، ٥٣٢٧، ٥٣٢٨، ٥٣٢٩، ٥٣٣٠، ٥٣٣١، ٥٣٣٢، ٥٣٣٣، ٥٣٣٤، ٥٣٣٥، ٥٣٣٦، ٥٣٣٧، ٥٣٣٨، ٥٣٣٩، ٥٣٤٠، ٥٣٤١، ٥٣٤٢، ٥٣٤٣، ٥٣٤٤، ٥٣٤٥، ٥٣٤٦، ٥٣٤٧، ٥٣٤٨، ٥٣٤٩، ٥٣٥٠، ٥٣٥١، ٥٣٥٢، ٥٣٥٣، ٥٣٥٤، ٥٣٥٥، ٥٣٥٦، ٥٣٥٧، ٥٣٥٨، ٥٣٥٩، ٥٣٦٠، ٥٣٦١، ٥٣٦٢، ٥٣٦٣، ٥٣٦٤، ٥٣٦٥، ٥٣٦٦، ٥٣٦٧، ٥٣٦٨، ٥٣٦٩، ٥٣٧٠، ٥٣٧١، ٥٣٧٢، ٥٣٧٣، ٥٣٧٤، ٥٣٧٥، ٥٣٧٦، ٥٣٧٧، ٥٣٧٨، ٥٣٧٩، ٥٣٨٠، ٥٣٨١، ٥٣٨٢، ٥٣٨٣، ٥٣٨٤، ٥٣٨٥، ٥٣٨٦، ٥٣٨٧، ٥٣٨٨، ٥٣٨٩،

وَإِنْ أَنْ يَكُونَ ثُمَّ يَحْسِنُ أَنْ يَجِيبَ، وَذَلِكَ أَنَّهُ لَا يَجُلُوزُ بَيْنَ أَهْلِ الشِّرْكِ وَأَهْلِ الْإِسْلَامِ فِي هِيَ الْحِجَّةِ بِنَ سَنَةٍ غَيْسِ وَلَايَسَةِ بَيْنَ الْهِجْرَةِ، وَلِذَلِكَ جَمَاعَةٌ سِوَاهُ. قَالَ لَاكِنِّي عَنْهُ لِأَنَّهُ سَنَةٌ، وَإِذَا كَانَ مَفْتُلُهُ فِي الْحِجَّةِ، وَهَاهُنَا خَلِيفَةٌ بَعْدَهُ أَرْبَعِينَ لَيْلَةً، فَذَلِكَ فِي السَّنَةِ الَّتِي بَعْدَهُ.

٥٣٧٣- حَدَّثَنَا أَبُو الْعَبَّاسِ مُحَمَّدُ بْنُ يَعْقُوبَ، ثَنَا مُحَمَّدُ بْنُ إِسْحَاقَ الصَّغَانِيُّ، ثَنَا عُبَيْدُ اللَّهِ بْنُ مُوسَى، ثَنَا سُفْيَانُ بْنُ أَبْرَسَ، عَنْ بِلَالِ بْنِ يَحْيَى، قَالَ: لَمَّا حَضَرَ خَلِيفَةُ الْمُؤْمِنِينَ، وَكَانَ قَدْ عَاشَ بَعْدَ عُثْمَانَ أَرْبَعِينَ لَيْلَةً، قَالَ لَنَا: أَوْصَيْتُكُمْ بِتَقْوَى اللَّهِ وَالطَّاعَةِ لِأَمِيرِ الْمُؤْمِنِينَ عَلِيِّ بْنِ أَبِي طَالِبٍ.

٥٣٧٤- أَخْبَرَنِي أَبُو إِسْحَاقَ الْعَزَنِيُّ، ثَنَا مُحَمَّدُ بْنُ إِسْحَاقَ الثَّقَفِيُّ، ثَنَا مُحَمَّدُ بْنُ الصَّبَّاحِ، ثَنَا عَبْدُ الرَّحْمَنِ بْنُ مَغْرَاءَ، قَالَ: سَمِعْتُ رَجُلًا مِنْ جَرَاشِ قَالَ: جَاءَ رَجُلٌ إِلَى خَلِيفَةَ، فَقَالَ: إِنَّا عَبِيدُ اللَّهِ.

٥٣٧٥- فَأَخْبَرَنِي بِهِ إِسْحَاقُ، ثَنَا مُحَمَّدُ بْنُ إِسْحَاقَ، ثَنَا مُحَمَّدُ بْنُ الصَّبَّاحِ، ثَنَا جَرِيرٌ، عَنْ إِسْمَاعِيلَ، عَنْ قَيْسٍ قَالَ: قَالَ أَبُو خَلِيفَةَ بِكَذَبَةٍ، وَكَانَ

---

(١) ليست في الإتحاف.

(٢) في (ق): الصحيح من سليمان.

(٣) في (ق): وكان، الصحيح ما أثبت، وهو محمد الكاتب الكوفي.

(٤) ليست في الإتحاف.

(٥) هو: أبو الحسن بن محمد بن يحيى بن سكرة، من عند الله البسامري.

(٦) إتحاف الخيرة المهرة (٥٠٩٣)، وأخرجه ابن أبي شيبة في مصنفه (٣٨١١٨).

(٧) في ق: قال: محمد بن إسحاق، ساقط من (ق) وناقل، وهو يروي عن محمد بن الصباح بن سفيان الجرجرائي.

مُسْنَدَهُ»[1] إِلَى أَبِي مَسْعُودٍ»، قَالَ: فَأَتَى بِشَيْخٍ جَدِيدِ، فَقَالَ: نَعَمْ نَشْهَدُ بِهَذَا، إِنَّ «مُحَمَّدًا صَلَّى اللَّهُ عَلَيْهِ وَسَلَّمَ لَمْ يَكُنْ لَهُ إِلَّا وَلَدٌ كَانَ غَيْرَ فَالِجٍ فَأَيْقَنَ أَنَّهُ سَيَرِثُ وَجْهَهُ يَوْمَ الْقِيَامَةِ»[2].

٥٧٣٧- أَخْبَرَنِي عَبْدُ الْحَقِّ بْنُ الْحُسَيْنِ الْمَقْدِسِيُّ بِمِصْرَ، قَالَ: أَخْبَرَنَا أَبُو الْيُسْرِ أَحْمَدُ، قَالَ: يَزِيدُ بْنُ هَارُونَ، أَنَا مَنْصُورُ بْنُ جُمَاعَةَ، عَنْ عَبْدِ الْمَلِكِ بْنِ مَيْسَرَةَ، عَنْ هِلَالٍ الْوَزَّانِ، عَنْ زَيْدِ بْنِ وَهْبٍ، عَنْ أَبِي مَسْعُودٍ الْأَنْصَارِيِّ، قَالَ: أَهْدَى عَلِيٌّ خُلَّةَ سُيُوفٍ لِأَوَّلِ فَالِجٍ، قَالَ: فَأَتَى عَلِيًّا فَقُلْتُ: السَّلَامُ الْأَعْلَى، قَالَ: عَابِثٌ بِالدِّينِ مُتَهَاوِنٌ لَا تَعْدُ، ثُمَّ قَالَ: ابْتَغُوا لِي ثَوْبَيْنِ فَتَقَنَّعَ فِيهِمَا، وَلَا تَعْدُوا، فَإِنِّي صَاحِبُكُمْ إِنْ شَاءَ اللَّهُ»[3].

---

(١) في (ر): «مسنده».

(٢) في الحلية الطيالسة: «أبي مسعود» وعند الله بن مسعود ماتت قبل حليفة بثلاثة أو أربعة أشهر، والصحيح ما أثبتناه، وقد رواه أبو نعيم في «معرفة الصحابة» (٢٠٧٥) من طريق سعد بن حميد عن محمد بن إسحاق به مختصراً بأبي مسعود عقبة بن عمرو البدري، وقوله: «عسى أبي مسعود».

(٣) تولد: «كان» ساقطة من (ر).

(٤) لفظ «الأعلى» ساقط من (ر).

(٥) لفظ «لا تعد» ساقط من (ر) و(ف).

(٦) في (ر): «فأتيت».

(٧) في (ك): «أبي عمر».

(٨) كذا في النسخ الخطية كلها، وفي «المعجم»: «لا يرى غير ما ... خيراً منها»، وكتب في الحاشية: «كذا».

(٩) إسناده ضعيف جداً، وقد تقدم برقم (٥٧٧٦)، وهذه نسخة أخرى.

٥٧٣٨- أَخْبَرَنَا أَحْمَدُ بْنُ جَعْفَرٍ الْقَطِيعِيُّ، ثنا عَبْدُ اللهِ بْنُ أَحْمَدَ بْنِ حَنْبَلٍ، حَدَّثَنِي أَبِي، ثنا مُحَمَّدُ بْنُ بَكْرٍ، ثنا إِدْرِيسُ، عَنْ مُبَشِّرَةَ بْنِ سَبِيعٍ، عَنِ الْهَيْثَمِ بْنِ حُمَيْدٍ، عَنْ زَيْدِ بْنِ حُبَيْشٍ، عَنِ ابْنِ مَسْعُودٍ ﷺ، قَالَ: «أَتَيْتُ جِبْرِيلَ ﷺ، قَالَ: إِنَّ الْحَسَنَ وَالْحُسَيْنَ سَيِّدَا شَبَابِ أَهْلِ الْجَنَّةِ، ثُمَّ قَالَ لِي رَسُولُ اللهِ ﷺ: فَعَرَّ اللهُ لَكَ وَلأَهْلِكَ يَا خُنَيْسُ»(١).

٥٧٣٩- صَحِيحٌ: أَخْبَرَ بِكْرُ بْنُ أَحْمَدَ بْنِ بَالَوَيْهِ، ثنا مُوسَى بْنُ هَارُونَ، ثنا إِبْرَاهِيمُ بْنُ مُوسَى الصَّبِيرَفِيُّ، ثنا عَلِيُّ بْنُ عَبِيسٍ، عَنِ الأَعْمَشِ، عَنْ عُمَرَةَ بْنِ مُرَّةَ وَإِسْمَاعِيلَ، عَنْ قَيْسٍ قَالَ: سُئِلَ عَلِيٌّ ﷺ عَنِ ابْنِ مَسْعُودٍ، فَقَالَ: ذَاكَ امْرُؤٌ، ثُمَّ وَقَفَ عِنْدَ شَهَادَتِهِ فَأَحَلَّ حَلاَلَهُ وَحَرَّمَ حَرَامَهُ، وَكَانَ عَبْدَ عَبَّادٍ، فَقَالَ: مُؤْمِنٌ سِرِّيٌّ، وَإِذَا ذُكِرَ ذَاكَ وَسُئِلَ عَنْ خُنَيْسَةَ، فَقَالَ: كَانَ أَعْلَمَ النَّاسِ بِالْمُتَشَابِهِ، وَذَكَرَ بَقِيَّةَ الْحَدِيثِ(٢).

❀❀❀

---

(١) هذا بعض السقط الواقع في النسخة (أ) من الظاهرية.

(٢) إسناده ضعيف، وهو في الظاهرية: (ظاهر: صحيح).
وأخرجه النسائي في «الكبرى» (٢١٨/١٠ ـ ١٤٦٧٦).
وأخرجه البيهقي في «الدلائل» (٢١٨/٦ ـ ١٤٦٧٦).

ذِكْرُ مَنَاقِبِ خَبَّابِ بْنِ الأَرَتِّ وَكُنْيَةُ أَبُو عَبْدِ اللهِ

قَدْ تَقَدَّمَ الاخْتِلَافُ فِي نَسَبِهِ، فَقِيلَ: خَبَّابُ حَلِيفُ بَنِي زُهْرَةَ.

٥٧٤٠ - ﴿أَخْبَرَنَاهُ﴾ أَبُو مُحَمَّدٍ الْبَغْدَادِيُّ، ثنا: مُحَمَّدُ بْنُ عَمْرِو بْنِ خَالِدٍ الْحَرَّانِيُّ، ثنا أَبِي، ثنا ابْنُ لَهِيعَةَ، ثنا أَبُو الأَسْوَدِ، عَنْ عُرْوَةَ بْنِ الزُّبَيْرِ قَالَ: سَمِعْتُ ابْنَ الأَرَتِّ يَقُولُ: ابْنُ سَعْدِ بْنِ خُزَيْمَةَ بْنِ كَعْبِ بْنِ سَعْدٍ حَلِيفُ بَنِي زُهْرَةَ.

وَقِيلَ: مَوْلَى بَنِي أَنْمَارٍ.

٥٧٤١ - ﴿أَخْبَرَنَاهُ﴾ إِبْرَاهِيمُ بْنُ مُوسَى الْفَقِيهُ بِمَكَّةَ، ثنا بَكْرُ بْنُ سَهْلٍ الدِّمْيَاطِيُّ، ثنا عَبْدُ اللهِ بْنُ يُوسُفَ، ثنا يَحْيَى بْنُ حَمْزَةَ، عَنِ الزُّبَيْدِيِّ، عَنِ الزُّهْرِيِّ قَالَ: قَالَ خَبَّابُ بْنُ الأَرَتِّ: كُنْتُ مَوْلًى لِبَنِي زُهْرَةَ.

وَقِيلَ: مَوْلَى ثَابِتِ بْنِ أَنْمَارٍ.

٥٧٤٢ - ﴿أَخْبَرَنَاهُ﴾ أَحْمَدُ بْنُ يُوسُفَ الثَّقَفِيُّ، ثنا مُوسَى بْنُ زَكَرِيَّا الْتُسْتَرِيُّ، ثنا عَبِيدَةُ بْنُ حُمَيْدٍ قَالَ: خَبَّابُ بْنُ الأَرَتِّ مَوْلَى ثَابِتِ بْنِ أَنْمَارٍ، وَثَابِتٌ مَوْلَى الأَحْنَسِ بْنِ شَرِيقٍ الثَّقَفِيِّ. ٢

---

(١) في (ك): (ثنا زكريا)، وفي (ب): (ثنا زكريا بن يحيى)، وهو خطأ، والصواب ما أثبتناه.

(٢) رجاله ثقات، وهو في الطبقات الكبرى (٣/ ١٤٩) من طريق عبد الله بن عمرو بن خالد، به، وعند ابن سعد (٣/ ١٤٥) والحربي في غريب الحديث، ومسائل برقم (٢٤٧٣).

﴿إسناد الجملة﴾ (٥٧٤٠): (ابن لهيعة) ثنا أبو الأسود.

﴿إسناد الجملة﴾ (٥٧٤١): (ثنا يحيى بن حمزة) ثنا الزبيدي.

﴿إسناد الجملة﴾ (٥٧٤٢): (ثنا عبيدة بن حميد) ثنا الأعمش.

وَقِيلَ: غَيْبُ مَوْلَى عُتْبَةَ بْنِ فَرْقَدَانَ.

٥٧٤٤- ﴿أَخْبَرَنَا﴾ أَبُو عَبْدِ اللهِ مُحَمَّدُ بْنُ عَلِيِّ الْمُقْرِئُ[1]، ثَنَا أَبُو حَمِيدٍ الْمَرْوَذِيُّ، ثَنَا الْحُسَيْنُ بْنُ عَلِيٍّ بْنِ يَزِيدَ الصُّدَائِيُّ، ثَنَا يَعْقُوبُ بْنُ إِبْرَاهِيمَ بْنِ سَعْدٍ، عَنْ أَبِيهِ قَالَ: غَيْبُ بْنُ الأَرْتِ مَوْلَى عُتْبَةَ بْنِ فَرْقَدَانَ.

أَصْحَابُ هَذِهِ الأَقَاوِيلِ قَوْلُ الزُّهْرِيِّ، فَإِنَّ الرِّوَايَةَ إِلَيْهِ صَحِيحَةٌ.

٥٧٤٤- ﴿أَخْبَرَنَا﴾ الشَّيْخُ أَبُو بَكْرٍ بْنُ إِسْحَاقَ، ثَنَا إِسْمَاعِيلُ بْنُ قُتَيْبَةَ، ثَنَا أَبُو بَكْرِ بْنُ أَبِي قُتَيْبَةَ، ثَنَا مُحَمَّدُ بْنُ عُمَرَ بْنِ عَلِيٍّ بْنِ مُقَدَّمٍ، عَنْ أَبِيهِ قَالَ: سَمِعْتُ ثَرْوَدَهُ، يَقُولُ: إِنَّ غَيْبَ بْنَ الأَرْتِ أَسْلَمَ سَادِسَ سِتَّةٍ، فَكَانَ سُدُسَ الإِسْلَامِ[2].

٥٧٤٥- ﴿أَخْبَرَنِي﴾ أَحْمَدُ بْنُ سَهْلٍ الْفَقِيهُ بِبُخَارَى، ثَنَا صَالِحُ بْنُ مُحَمَّدٍ بْنِ حَبِيبٍ الْحَافِظُ، ثَنَا خَلَفُ بْنُ سَالِمٍ[3]، ثَنَا يَحْيَى بْنُ آدَمَ، عَنْ وَكِيعٍ بْنِ الْجَرَّاحِ، عَنْ أَبِيهِ، عَنْ أَبِي إِسْحَاقَ، عَنْ مَعْبَدِ فَرْوَةَ، قَالَ: غَيْبُ بْنُ الأَرْتِ يُكَنَّى: أَبَا عَبْدِ اللهِ.

---

(١) في (ب) و(ك): «المقرىء»، وهو أحمد بن علي بن الحسن بن شاذان، أبو سعد المقرئ البزاز النيسابوري المعروف بالحبنوي.

(٢) إسناده ضعيف جدًا (٤١١/١٤) وانظر ما قبله الترجمة.

(٣) إسناده ليِّن (٤١٤/١٤-٤١٦).

(٤) في (ز) و(ع) والإتحاف: «خلف بن سالم».

٧٥٢٦ - أَخْبَرَنَا أَبُو جَعْفَرٍ الْبَغْدَادِيُّ، ثنا أَبُو طَالِبَةَ بْنُ أَبِي، ثنا ابْنُ أَبِيهِ[1]، عَنِ ابْنِ الأَسْوَدِ، عَنْ عُرْوَةَ فِي تَسْوِيَةِ بَيْنَ شُهُودٍ بَقَاءُ ذَلِكَ: خَيَّاطٌ بِالأَرْبَعِ[2].

٧٥٢٧ - أَخْبَرَنَا أَبُو مُحَمَّدٍ الْحَسَنُ بْنُ مُحَمَّدٍ الأَبْهَرِيُّ، ثنا مُحَمَّدُ بْنُ أَحْمَدَ بْنِ الْوَزَّانِ، ثنا عَلِيُّ بْنُ عَبْدِ اللهِ الْمَدِينِيُّ، ثنا يَعْقُوبُ بْنُ إِبْرَاهِيمَ بْنِ سَعْدٍ، عَنْ مُحَمَّدِ بْنِ عَبْدِ اللهِ بْنِ أَبِي الْزِّنَادِ، عَنْ عَمِّهِ، عَنْ عُبَيْدِ اللهِ بْنِ عَبْدِ اللهِ بْنِ الْحَارِثِ بْنِ نَوْفَلٍ، قَالَ: مَاتَ خَيَّاطٌ بِالأَرْبَعِ سَنَةَ سَبْعٍ وَثَلاثِينَ، وَهُوَ أَوَّلُ مَنْ قَبَرَهُ عَلِيٌّ بِالْكُوفَةِ مِنْ أَصْحَابِ رَسُولِ اللهِ ﷺ، وَأَوَّلُ مَنْ صَلَّى عَلَيْهِ بَعْدَ مَرْجِعِ أَبِي الْعَوَّجَيْنِ مِنْ صِفِّينَ[3].

٧٥٢٨ - أَخْبَرَنَا عَبْدُ اللهِ بْنُ إِسْحَاقَ بْنِ إِبْرَاهِيمَ الْخُرَاسَانِيُّ الْبَغْدَادِيُّ بِبَغْدَادَ، ثنا إِبْرَاهِيمُ بْنُ الْهَيْثَمِ الْبَلَدِيُّ، ثنا عَلِيُّ بْنُ خَيَّاطٍ، ثنا: شَبَّابَةُ بْنُ أَبِي خِنْدَفٍ، عَنْ مُحَمَّدِ بْنِ عَبْدِ اللهِ بْنِ أَبِي الزِّنَادِ، عَنْ عَمِّهِ، عَنْ عُبَيْدِ اللهِ بْنِ عَبْدِ اللهِ بْنِ الْحَارِثِ بْنِ نَوْفَلٍ[4]: أَنَّ عَبْدَ اللهِ بْنَ خَبَّابٍ، عَنْ أَبِيهِ خَبَّابٍ مَوْلَى بَنِي زُهْرَةَ، وَكَانَ قَدْ[5] شَهِدَ بَدْرًا مَعَ رَسُولِ اللهِ ﷺ[6].

---

(١) في (ر): «ثنا أبو الحلاة ثنا ابن أبيه».

(٢) إسناده ضعيف. انظر: (٢٤٣٧-٢٤٣٧).

(٣) إسناده ضعيف. انظر: (٢٤٠٤-٢٤٧٤).

(٤) هو: عبد الله بن عبد الله بن الحارث بن نوفل، وعبيد الله: أخوه، وعبد الله: أبوهما.

(٥) ليس في (ر).

(٦) في (ر): «مع».

(٧) إسناده ضعيف. انظر: (٢٤٠٤-٢٤٧٤).

٥٧٤٩- حَدَّثَنَا عَلِيُّ بْنُ عَبْدِ اللهِ الْحَكِيمِيُّ بِبَغْدَادَ، ثَنَا الْعَبَّاسُ بْنُ مُحَمَّدٍ الدُّورِيُّ، ثَنَا حَجَّاجٌ بْنُ مِنْهَالٍ، ثَنَا حَمَّادُ بْنُ سَلَمَةَ، عَنْ عَوْفٍ، عَنْ أَبِي نَضْرَةَ، عَنْ عَبْدِ اللهِ بْنِ عَبَّاسٍ عَنِ الْأَرْبَعِ قَالَ: كَانَ النَّاسُ يَأْخُذُونَ مِنْ كَلَامِهِ بِالْكُوفَةِ، حَتَّى تَمَاتَ خُبَيْبٌ(١) فَقَالَ لَقَدْ قَالَ لَهَا: يَا ابْنَ بِالْعِظْمِ، فَإِنَّكَ لَوْ دَقَقْتَنِي بِالْعِظْمِ، قِيلَ: يَقُولُهُ رَجُلٌ مِنْ أَصْحَابِ رَسُولِ اللهِ ﷺ، فَلَمَّا مَاتَ خُبَيْبٌ قِيلَ بِالْعِظْمِ، فَكَانَ أَوَّلُ مَنْ قَالَهُ بِالْعِظْمِ، فَدَنَى النَّاسُ مِنْهُ(٢) فَسَمِعُوهُ.

٥٧٥٠- حَدَّثَنَا أَبُو عَبْدِ اللهِ الْأَشْنَانِيُّ، ثَنَا الْحَسَنُ بْنُ الْجَهْمِ، ثَنَا الْحُسَيْنُ بْنُ الْفَرَجِ، ثَنَا مُحَمَّدُ بْنُ عُمَرَ، قَالَ: حَدَّثَنِي أَبُو بَكْرِ بْنُ عَبْدِ اللهِ بْنِ عُتْبَةَ بْنِ عَبْدِ اللهِ بْنِ مَسْعُودٍ عَنْ أَبِيهِ بْنِ عَبْدِ اللهِ بْنِ عُتْبَةَ، وَكَانَ هِمَّا ذَكَرَ أَنَّهُ سَبَى بِمَكَّةَ، فَأَشْرَفَ أَوْ أَطَلَّ بِنْتُ سَبْيِ بَنِي الْحَارِثِ وَأَبُوهَا وَأُمُّهَا وَرَسُولُ اللهِ ﷺ بَيْنَ ظَهْرَيْ بُيُوتِ [عَنْزٍ] (٣) مِنْ خَيْلِهِ، وَعَلَيْهِ خَيْلُ بَنِي عَبْدِ شَمْسٍ، وَهُمْ يَقُولُونَ: يَا مُحَمَّدُ، وَيَا مُحَمَّدُ، وَالْمُشَاهِدُ لِذَلِكَ هُمْ رَسُولُ اللهِ ﷺ، وَلَوْلَمْ تَكُنْ سَنَةَ سَبْعٍ وَثَلَاثِينَ رَهْوَ يَوْمَئِذٍ مِنْ ثَلَاثِ وَعِشْرِينَ.

٥٧٥١- حَدَّثَنَا عَبْدُ الْبَاقِي بْنُ قَانِعٍ، ثَنَا إِبْرَاهِيمُ بْنُ أَحْمَدَ بْنِ عُمَرَ

---

(١) في النسخ الخطية كلها: في هذا الموضع كذا، ولعله: فمات، والسياق في الإسناد، وقد روى أبو نعيم في حلية الأولياء (٢/٣٣٩) عن عبد الله قال: «كان الناس يحفون عوائمهم بالكوفة في مجالسهم فلما قتل خبيب».

(٢) إتحاف النبلة (٢/٢١٨، ٢١٩-٢٤٧): وعند ابن عكرمة من غير ألف، فدنى الناس منه، لحذف الواو لأجل الرجمة.

(٣) في النسخ الخطية كلها: «غير» والسياق من الطبقات الكبرى لابن سعد (٣/ ٤٣٦).

قلت: هذا الحديث غير موجود في الطبقات.

الْوَكِيعِيُّ، ثَنَا سُلَيْمُ بْنُ إِبْرَاهِيمَ، ثَنَا مُحَمَّدُ بْنُ سَلَمَةَ بْنِ كُهَيْلٍ، عَنِ الْمُهَدِّرِ بْنِ عَبْدِ اللهِ الْبَجَلِيِّ، عَنْ جَابِرِ بْنِ يَزِيدَ الْبَجَلِيِّ، عَنْ جَابِرٍ قَالَ: أَتَيْتُ رَسُولَ اللهِ ﷺ وَهُوَ مُضْطَجِعٌ تَحْتَ شَجَرَةٍ، وَاضِعٌ يَدَهُ تَحْتَ رَأْسِهِ، فَظَنَنْتُ: بِأَبِي وَأُمِّي هُوَ، أَلَا تَدْعُو هَؤُلَاءِ الْقَوْمَ الَّذِينَ قَدْ خَيَّبَنَا أَنْ يَرُدُّونَا عَنْ دِينِنَا؟ فَصَرَفَ عَنِّي وَجْهَهُ ثَلَاثَ مَرَّاتٍ، كُلُّ ذَلِكَ أَقُولُ لَهُ فَيَصْرِفُ وَجْهَهُ عَنِّي، ثُمَّ الْتَفَتَ إِلَيَّ، فَقَالَ: «إِنَّ الْأَمْنَ، الْقُرَّاءَ الْأَمَنَاءُ، فَوَاللهِ إِنَّ لَكُمْ لَأَجْرَ مَنْ أَطَاعَ مِنْكُمْ، لَوْ مَنَعَ الْمِنْبَرُ الْمِنْبَرَ عَلَى رَأْسِهِ، فَتَمَّتْ لِأَبِي، فَتَمَّتْ لِأَبِي، وَلَا تَمَّتْ لِأَحَدٍ بَعْدَهُ إِلَّا لِمَنْ أَطَاعَ اللهَ، فَإِنَّ اللهَ يُطَاعُ كَمَا يَشَاءُ»[1]، وَصَابِعُهُ[2].

هَذَا حَدِيثٌ صَحِيحُ الْإِسْنَادِ، وَلَمْ يُخَرِّجَاهُ.

٥٧٥٢ - **صحيح** أَبُو الْعَبَّاسِ مُحَمَّدُ بْنُ يَعْقُوبَ، ثَنَا الرَّبِيعُ بْنُ سُلَيْمَانَ، ثَنَا أَسَدُ بْنُ مُوسَى، ثَنَا أَبُو مُعَاوِيَةَ، عَنِ الْأَعْمَشِ، عَنْ أَبِي إِسْحَاقَ، عَنْ عَمْرِو بْنِ مُضَرِّبٍ، عَنْ جَابِرٍ، قَالَ: لَقَدْ خَيَّبَتْ أَنْ يَأْتِيَ رَجُلٌ مَا مَنَعَ رَسُولَ اللهِ ﷺ مِنَ الْمَسْأَلَةِ بَعْدَهُ مِنَ الْفِتَنِ[3].

هَذَا حَدِيثٌ صَحِيحُ الْإِسْنَادِ، وَلَمْ يُخَرِّجَاهُ.

---

(١) في (ت): «صلى بي سلام بن أبي الحقيق، وفي أذنه أو في أذنها، فأخذت من سلعه، فأكلت من سلعه»، والمثبت من (ف) و(ك).

(٢) في (ف) و(ك): «الخلفاء، الأمناء، وصابعه».

(٣) في (ت) و(ك): «فتن».

(١) أي: أن الله يطاع كما يشاء.

(٢) وأخرجه ابن أبي شيبة في المصنف (١٥/ ٢٠٣)، وأحمد في مسنده (٢٣/ ٤٤٤ رقم ١٥١٠٣)، والحاكم في المستدرك (٤/ ٤٦٥ رقم ٨٣٧٠)، وابن حبان في صحيحه (الإحسان) (١٥/ ٤١٤ رقم ٦٨٣٠) من طريق سليم بن إبراهيم به.

(٣) أخرجه أحمد (٢٣/ ٤٤٤ رقم ١٥١٠٢)، وابن حبان في صحيحه (الإحسان) (١٥/ ٤١٤ رقم ٦٨٢٩) من طريق أسد بن موسى به.

ذِكْرُ مَنَاقِبِ عَمَّارِ بْنِ يَاسِرٍ

٧٥٧٣- حدثنا أبو بكر مُحَمَّدُ بْنُ أَحْمَدَ بْنِ بَالَوَيْهِ بِالْمَوْصِلِ: سَمِعْتُ أَبَا مُسْلِمٍ إِبْرَاهِيمَ بْنَ عَبْدِ اللهِ، يَقُولُ: سَمِعْتُ مُصْعَبَ بْنَ عَبْدِ اللهِ الزُّبَيْرِيَّ، يَقُولُ: عَمَّارُ بْنُ يَاسِرِ بْنِ عَامِرِ(١) بْنِ مَالِكِ بْنِ كِنَانَةَ بْنِ قَيْسِ بْنِ الْحَصَيْنِ بْنِ حَرِيمِ بْنِ تَمِيمَةَ بْنِ صَعْبِ بْنِ حَارِثَةَ بْنِ مَالِكِ بْنِ عَنْسٍ(٢)، مِنْ زَيْدٍ(٣).

٧٥٧٤- حدثنا أبو الْعَبَّاسِ مُحَمَّدُ بْنُ يَعْقُوبَ، قَالَ: أَخْبَرَنَا مُحَمَّدُ بْنُ عَبْدِ الْعَزِيزِ، قَالَ: ثَوْلَّسُ بْنُ يَكْتُوبَ، عَنِ ابْنِ إِسْحَاقَ، قَالَ: كَانَ عَمَّارُ بْنُ يَاسِرٍ وَأَبُوهُ وَأُمُّهُ أَهْلَ بَيْتٍ مِنْ بَنِي مَخْزُومٍ(٤)، وَكَانَ بَنُو مَخْزُومٍ يَأْتُونَهُمْ، فَقَالَ رَسُولُ اللهِ ﷺ: «صَبْرًا آلَ يَاسِرٍ، فَإِنَّ مَوْعِدَكُمُ الْجَنَّةُ». قَالَ: وَكَانَ اسْمُ آلِ عَمَّارِ بْنِ يَاسِرٍ سِتَّةً بْنُ سَلَّمَ بْنِ الْحُمَيِّ(٥).

٧٥٧٥- أخبرني أحمد بْنُ عَلِيٍّ الْمَقْرِئُ(٦)، إِذْنًا، أَنَّ أَبَا عَرُوبَةَ مُحَمَّدُ بْنَ عِيسَى

---

(١) قوله: «بن عمار» غير موجود في (ف)، وأضيف من عنده في آخر وَفَاتِ النبي ﷺ في الحاشية: «إلى الآباء». وقد ذكره الطبراني وابن سعد في الطبقات (٣: ٢٤٧/٣) وأبو نعيم بالذكر خلية في الطبقات (من ١/٢) في ثبت عمار.

(٢) في (ق وأ): «عنس»، (ز): «عنز» ومثبوطة في (ف).

(٣) لم تجدد في الإتحاف.

(٤) في (ق): «الأخزوم».

(٥) لم تجدد في الإتحاف.

(٦) في (ق): «الطبري»، وهو: أحمد بن علي بن الحسن بن شاذان، أبو حامد المقرئ النيسابوري.

الْأَزْدِيُّ، ثَنَا سُرَيْجُ بْنُ يُونُسَ، ثَنَا أَبُو ضَمْرَةَ، عَنْ مُحَمَّدِ بْنِ إِسْحَاقَ، عَنِ ابْنِ شِهَابٍ مُحَمَّدِ بْنِ عَلِيٍّ قَالَ: قَالَ عَلِيٌّ ﷺ لِمُعَاذٍ: «إِنَّكَ سَتَأْتِي قَوْمًا

٧٥٢٦- **أَخْبَرَنِي** أَبُو عَبْدِ اللهِ مُحَمَّدُ بْنُ عَلِيِّ بْنِ عَبْدِ الْحَمِيدِ الصَّنْعَانِيُّ بِمَكَّةَ، ثَنَا إِسْحَاقُ بْنُ إِبْرَاهِيمَ، ثَنَا عَبْدُ الرَّزَّاقِ، ثَنَا مَعْمَرٌ، عَنْ زَيْدِ بْنِ جُبَيْرٍ، عَنْ أَبِي الْهَيْثَمِ، أَنَّ رَجُلًا دَخَلَ عَلَى عُثْمَانَ ﷺ، فَجَعَلَ رَجُلٌ طُوَالٌ أَصْلَعُ فِي مُقَدَّمِ رَأْسِهِ شَعَرَاتٌ، فَلَمَّا: مَنْ هَذَا؟ فَقَالُوا: هَذَا ابْنُ بَاسِرٍ.

٧٥٢٧- **صَحِيحٌ** عَلِيُّ بْنُ عَبْدِ اللهِ الْمَدِينِيُّ، ثَنَا مُحَمَّدُ بْنُ جَعْفَرٍ، ثَنَا عَمْرُو بْنُ مَرْزُوقٍ، ثَنَا شُعْبَةُ، عَنْ عَمْرِو بْنِ مُرَّةَ، عَنْ عَبْدِ اللهِ بْنِ سَلِمَةَ قَالَ: رَأَيْتُ عَمَّارَ بْنَ يَاسِرٍ ﷺ بِالْكُوفَةِ يَبُولُ قَائِمًا بِبَابِ الْحَيْرَةِ.

٧٥٢٨- **صَحِيحٌ** عَلِيُّ بْنُ مُحَمَّدٍ الْمُزَنِيُّ، ثَنَا أَحْمَدُ بْنُ حَنْدَلَةَ، ثَنَا يَحْيَى بْنُ أَبِي بُكَيْرٍ، ثَنَا الْحَارِثُ بْنُ عُمَيْرٍ، عَنْ عَمْرِو بْنِ مُرَّةَ، عَنْ أَبِي عُبَيْدَةَ، عَنْ أَبِيهِ قَالَ: رَأَيْتُ عَمَّارَ بْنَ يَاسِرٍ بِالْكُنَاسَةِ تَبُولُ جَدْيٌ، وَهُوَ يَقُولُ هَذِهِ الْآيَةَ: ﴿وَمَنْ يُشَاقِقِ

---

(١) قال: الأعمش بن ياسر.

(٢) إتحاف المهرة (١٦/ ١١٦-١١٧).

(٣) في (ق): (قال: علي بن كبير الحافظ).

(٤) إتحاف المهرة (١٦/ ١١٧-١٢٩).

(٥) وأخرجه ابن أبي شيبة (١/ ٣٨٩) وغيره، وانظر: الإصابة (٣/ ٣٣٥).

(٦) إتحاف المهرة (١٦/ ١٣٦-١٤٥).

(٧) في الإتحاف: الحسين، وهو: أحمد بن عبد الله بن محمد الدينوري أبو حاتم الرازي.

(٨) من هنا إلى قوله: «هذه الآية» سقط بقدر لوحة، وانظر: مقدمة الناشر.

أَنْ طَلَّقْتُمُ بَنِي لُؤَيٍّ لُؤَيًّا أَنْتُمْ بَشَرٌ تَشُوبُونَ»[1].

٥٧٩٥- **أخبرني** أبو بكر محمد بن عبد الله الصَّفَّار، نا مُحَمَّدُ بْنُ مَسْلَمَةَ الواسطيُّ، نا يَزِيدُ بْنُ هَارُونَ، نا مُحَمَّدُ، عَنْ عُمَرَ بْنِ ذَرٍّ، قَالَ: سَمِعْتُ عَبْدَ اللهِ بْنَ مَسْعُودٍ يَقُولُ: رَأَيْتُ عَمَّارَ بْنَ يَاسِرٍ يَوْمَ صِفِّينَ شَيْخًا طُوَالًا آخِذًا الْحَرْبَةَ بِيَدِهِ وَتُرْسًا، قَالَ: وَأُتِيَ نَحْنِي بِيَدِهِ، فَلَمْ فَاتَكُنَّ بِهَؤُلَاءِ مَعَ رُسُولِ اللهِ ﷺ ثَلَاثَ مِرَارٍ، وَهَذِهِ الرَّابِعَةُ، ثُمَّ قَالَ: وَأُتِيَ نَحْنِي بِيَدِهِ لَوْ ضَرَبُونَا حَتَّى يَبْلُغُوا بِنَا سَعَفَاتِ هَجَرَ لَعَرَفْتُ أَنَّا عَلَى الْحَقِّ وَهُمْ عَلَى الْبَاطِلِ»[2].

٥٧٩٦- **أخبرني** أبو عَمْرٍو مُحَمَّدُ بْنُ مُحَمَّدِ بْنِ عَبْدِ اللهِ الْبَغْدَادِيُّ، حَدَّثَنَا أَبُو عُبَادَةَ، حَدَّثَنِي أَبِي، نا عَبْدُ اللهِ بْنُ أَبِي الْأَسْوَدِ، عَنْ حُرَوْدَا فِي نَسَبِهِ عَنْ هَمَّامٍ بْنِ عَبْدِ اللهِ بْنِ صَخْرَةَ، عَنْ عَمَّارِ بْنِ يَاسِرٍ.

٥٧٩٧- **وأخبرني** أبو عَمْرٍو، نا عَبْدُ اللهِ بْنُ مُحَمَّدِ بْنِ سَلْمٍ الْهَاشِمِيُّ، نا خَالِدُ بْنُ يَزِيدَ، نا عَبْدُ اللهِ بْنُ عُمَرَ، عَنْ عَطَاءٍ، عَنِ ابْنِ زِيَادٍ، قَالَ: هَاجَرَ أَبُو سَلَمَةَ وَأُمُّ سَلَمَةَ، وَخَرَجَ مَعَهُمْ عَمَّارُ بْنُ يَاسِرٍ، وَكَانَ حَلِيفًا لَهُمْ»[3].

---

(١) سنن أبي داود (٤٦٥٣).

(٢) إتحاف المهرة (٣٧٧/١٠-١٢٩٤٠).

(٣) في (ع): «سلمة».

(٤) إتحاف المهرة (٣٧٧/١٠-١٢٩٤١)، وسيأتي برقم (٥٧٩٦).

(٥) إتحاف المهرة (٣٧٧/١٠-١٢٩٤٢).

(٦) في: «خالد» خطأ سقط من (ع).

(٧) إتحاف المهرة (٣٧٧/١٠-١٢٩٤٣) وعبر من قسم الكلي أبو حفص، المعروف بمسند، مشروك.

٥٧٦٢ - أخبرني مُحَمَّدُ بْنُ يَعْقُوبَ الْحَافِظُ، أنا مُحَمَّدُ بْنُ إِسْحَاقَ الثَّقَفِيُّ، نا عُبَيْدُ اللَّهِ بْنُ سَعْدِ الزُّهْرِيُّ، نا يَعْقُوبُ بْنُ إِبْرَاهِيمَ، عَنْ أَبِيهِ، قَالَ: قَالَ عُمَرُ بْنُ بَاسِرٍ قَالَ: كُنْتُ يَرْبَا رَوْبَانَ اللهِ يَقُولُ: لَمْ يَكُنْ أَقْرَبَ بِهِ مِنَّا مِنْ أَبِي.

٥٧٦٣ - صَالِحٌ أَبُو الْعَبَّاسِ مُحَمَّدُ بْنُ يَعْقُوبَ، نا أَحْمَدُ بْنُ عَبْدِ الْجَبَّارِ، نا يُونُسُ بْنُ بُكَيْرٍ، نا مُحَمَّدُ الزُّهْرِيُّ بْنُ عَبْدِ اللهِ، عَنِ الْحَكَمِ بْنِ ثَوْبَانَ، قَالَ: قَدِمَ رَسُولُ اللهِ ﷺ الْمَدِينَةَ فَوَجَدَهَا، قَالَ: فَقَالَ عُمَارُ بْنُ يَاسِرٍ: يَا رَسُولَ اللهِ ﷺ بِئْرُ بَنِي أَبِي جُحَيْشٍ قَدْ نَشِفَ مَاؤُهَا، فَقَالَ: «فَمَنْ يَنْزِحُ مِنْهَا؟» فَقَالَ عُمَارُ: أَنَا، فَنَزَحَ مِنْهَا دَلْوًا دَلْوًا، فَقَالَ: «اسْتَقْبِلْ بِهِ، وَصَلِّ فِيهِ، فَجَمَعَ بِئْرُ بَنِي أَبِي جُحَيْشٍ مَاءً عَذْبًا»، فَهُوَ أَوَّلُ مَنْ شَرِبَ مِنْهَا، وَتَمَضْمَضَ، وَمَجَّ مِنْهُ.

٥٧٦٤ - فَاخِرٌ أَبُو عَمْرٍو مِنَ الشِّمَالِ، نا الْحُسَيْنُ بْنُ أَبِي مَعْشَرٍ، نا مُحَمَّدُ بْنُ عُمَرَ الْوَاقِدِيُّ، عَنِ الْقَاسِمِ بْنِ عَبْدِ الرَّحْمَنِ قَالَ: أَوَّلُ مَنْ بَنَى مَسْجِدًا فَصَلَّى فِيهِ عَمَّارُ بْنُ يَاسِرٍ.

---

(١) في (ق) والإتحاف: «عبد الله»، والمثبت موافق لما في (أ) وفي نسخة أخرى: «عبيد الله».

(٢) قال في (ق) والإتحاف: وفي (أ): «أبي بكر أقرب الناس به منا من أبي». والمثبت موافق لما في المائتين، وهكذا في المعاشاة: «أبي» في الأصل، وفي (ز) وط: «أبي بكر أقرب به منا من أبي»، والمثبت موافق لما في المائتين والسنن.

(٣) ينظر: المعاشاة (٩٣/٤) (٦٦٨٦)، (٢٥٤٩٥).

(٤) تولد: «هبيئة» مكتبة نياسن في (ق) وأكلا: وهذه عبد الرحمن بن عبد الله بن عبد الرحمن بن أبي عمرة.

(٥) والخبر في: «الطبقات» لابن خليفة.

(٦) ينظر: الإتحاف (٢٥٤٩٥).

٥٧٦٥- **تخريجه** أبو عبد الله بن بطة الأصبهاني، ثنا الحسين بن المهتدي، ثنا الحسين بن الفرج، ثنا محمد بن عمر، حدثني موسى بن محمد بن إبراهيم بن التيمي، عن أبيه.

وحدثني محمد بن عمر المنذري، عن ابن أبي عون[1].

وحدثني محمد بن عثمان، عن عباس بن عمرو، عن شبيبة عن أنس رضي الله عنه[2] بنحوهم من المهاجرين والأنصار، قالوا: إن رسول الله ﷺ بين عمر بن ياسر وصهيبة بن الينان. قال محمد بن عثمان: إن لم يكن حذيفة بدل صهيب فإن صهيبا وعمارا، وأبوه وأخوه جميعا. شعبة عمار بن ياسر وأمه، والخنذق، والشاعد[3] فلم ير رسول الله ﷺ.

٥٧٦٦- **قال ابن عمر**: وحدثني محمد بن نافع، عن أبيه، عن ابن عمر قال: أوثق عمار بن ياسر يوم اليمامة على صخرة فلم أعرف يصيح: يا معشر المسلمين، ابن الحنظلية تفرون؟ أنا عمار بن ياسر. مثقل إلي. وكأنه الموثق إلى أليته فقعدت على صدره، وهو يقول: أنا عمار أنا الذبان[4].

٥٧٦٧- **قال** ابن عمر: وحدثني عبد الله بن أبي عتيقة، عن أبيه، عن أولاد مولاة أم الحكم بنت عمار بن ياسر قالت: لما كان اليوم الذي قتل فيه

---

(١) هذا السند فيه ضعف من أجل ابن أبي عون.

(٢) [إتحاف المهرة ١/٢١٠-٢١١ ح٢٤٤٥، ٢٤٤٦، ٢/١٠ ح٢١١٧-٢١١٩].

(٣) قوله: «والشاعد» كذا في الأصل، وفي المطبوع من مرسى أبي عمر: «والشاهد»، وليس في «الزاهر» ولا «المشجر» ولا «طبقات ابن سعد» (٣/٢٥٣).

(٤) [إتحاف المهرة ١/٢١٠ ح٢٤٤٧، ٢/١٤٦٠-١٤٦١].

(٥) هو: أبو عبيدة بن محمد بن عمار بن ياسر العنسي، من رجال الجهابذة.

عَمْرُو بْنُ يَاسِرٍ وَإِلَيْهَا يَحْمِلُهَا (عَاشِرُ مَنْ عَنَاهَا)؛ وَقَدْ قَبَّلَ أَصْحَابُ عَلِيٍّ يَدَهُ وَرِجْلَهُ، وَقَدْ تَقَدَّمَ عَمَّارُ بْنُ يَاسِرٍ، وَرَأَى (عَاشِرَهَا) يَقْدَمُهُ، وَقَدْ خَتَمَتِ الشَّمْسُ لِلْمَغْرِبِ، وَمَعَ عَمَّارٍ صُبْحٌ؛ مَنْ لَبَّى بِعُمْرَةٍ وَحُجَّتِ الشَّمْسُ فَلَهُ، فَإِنْ حِيزَ تَوَضَّأَ، وَمَنْ عَادَ صُبْحٌ؛ مَنْ أَتَى بِعُمْرَةٍ وَحُجَّتِ الشَّمْسُ، فَقَالَ: حِيزَ وَتَوَضَّأَ، وَمَنْ عَادَ صُبْحٌ وَغَرَبَتِ الشَّمْسُ، سَمِعْتُ رَسُولَ اللهِ ﷺ يَقُولُ: «أَجِرْ أَوْدِنْ مِنَ الصُّبْحِ صُبْحٌ مِنْ لَبَّى»، قَالَ: ثُمَّ أَتَتِ الشَّمْسُ لِلْمَغْرِبِ، وَقَدْ مَرَّ وَمَعَ أَبُو زَيْنَبَ سَبْعٌ.

٥٧٤٨ - قَالَ: قَالَ عُمَرُ: وَحَدَّثَنِي عَبْدُ اللهِ بْنُ الْمُخَارِبِ، عَنْ أَبِيهِ، عَنْ أَبِيهِ، عَنْ أَبِي زَيْنَبَ بْنِ ثَابِتٍ، قَالَ: لَمَّا أَرَادَ أَبُو بَكْرٍ أَنْ يَبْعَثَ جَيْشَ ذَاتِ السَّلَاسِلِ، وَقَدْ لَا يَسْأَلُ سَيْفًا، وَقَدْ صَيْفِيٌّ، قَالَ: أَلَا أَسْأَلُ أَبَا، حَتَّى يَقُلْ: عَمَّارٌ قَالَ: مَنْ عَنَّاهُ، فَإِنِّي سَمِعْتُ رَسُولَ اللهِ ﷺ يَقُولُ: «لَتَقْتُلَنَّ الْفِئَةُ الْبَاغِيَةُ عَمَّارًا»، قَالَ: فَلَمَّا قُتِلَ عَمَّارُ بْنُ عَنَّاهُ، قَالَ لِعَمْرِو: قَدْ (بَدَتْ)(١) لَكَ الْمَغْرَةُ، قَالَ: ثُمَّ أَتَتِ الشَّمْسُ لِلْمَغْرِبِ، وَقَدْ أَتَى

---

(١) في النسخة الخطية: «قد عاشرته كذا»، وبعدها بياض، فرأى أن ما عاشره، والصواب ما أثبت من أدلة الإتحاف.

من أدلة الإتحاف: «قد بدت لك المغرة»، وكذا في «المطالب العالية» (٤٢٧٠)، و«المسند» (٢٣٠٧٠)، وهو: هاشم بن عتبة بن أبي وقاص، كنيته عمه رأبا عمر» ﷺ، وهو صحابي، وله ذكر في حديث رواه في «المسند» (١٧٧٠٠)، وصححه شعيب، وله ذكر في حديث رواه في «المسند» (٢٣٠٧

قَالَ هَمَّامٌ: أَوْ خَلِيفَةُ الْمَرْوِيِّ، فَلَقِيَهُ رَجُلٌ يُقَالُ لَهُ: عَمْرُو بْنُ أَرْبَعٍ وَتِسْعِينَ سَنَةً، فَقَالَ: مَا تَقُولُ رَحِمَكَ اللَّهُ، أَخَرَجَ إِلَيْنَا أَحَدٌ؟ فَقَالَ: يَخْتَصِمَانِ عَلَيْهِمَا بَقُولُ، أَلَا قُلْتُمْ: فَقَالَ عَمْرُو بْنُ الْعَاصِ: وَاللَّهِ إِنْ يَخْتَصِمَانِ إِلَيَّ أَنْ أَقْضِيَ بَيْنَهُمَا مَا مُعَاوِيَةُ، فَلَمَّا انْصَرَفَ الرَّجُلَانِ قَالَ مُعَاوِيَةُ لِعَمْرٍو: مَا رَأَيْتُ! بِئْسَ مَا صَنَعْتَ، قَوْمٌ يَأْتُونَ أَنْفُسَهُمْ شَوْكَ، عَلَيْكَ لَهُمَا: إِنَّكُمَا تَخْتَصِمَانِ فِي الْبَرِّ، فَقَالَ عَمْرٌو: هُوَ ذَا وَاللَّهِ، وَاللَّهِ إِنْ كُنْتُ لَتَعْلَمُهُ، وَلَوَدِدْتُ أَنِّي قُلْتُ قَالَ هَمَّامٌ بِعِشْرِينَ سَنَةً.

٥٧٦٩ - وَعَنْ هَمَّامٍ: قَالَ بَيْنَمَا عَمْرُو بْنُ الْعَاصِ فِي بَيْتِ الْمَرْوِيِّ، قَالَ: أَقَالَ عَمْرٌو وَهُوَ ابْنُ إِحْدَى وَتِسْعِينَ سَنَةً: وَكَانَ أَقْوَى مَا يَكُونُ، وَكَانَ أَقَلَّ إِلَى ثَلَاثٍ مِنْ وَلَدِهِ، وَكَانَ أَقَلَّ إِلَى ثَلَاثٍ مِنْ أَبِيهِ عَلَى عَهْدِ رَسُولِ اللَّهِ ﷺ، وَكَانَ أَقَلَّ إِلَى ثَلَاثٍ مِنْ أَبِيهِ: عَبْدُ اللَّهِ، وَعَمْرُو بْنُ عَبْدِ اللَّهِ بْنِ عَمْرٍو الْحَوْلَانِيِّ، وَشُرَيْكُ بْنُ سُلَمَةَ فَأَتَيْتُهُ إِلَى بَيْتِهِ، فَإِذَا هُوَ بِالْمَرْوِيِّ، وَاللَّهِ لَوْ شِئْتُ أَنْ أَبْكِيَ لَبَكَيْتُ، وَذَلِكَ أَنِّي ذَكَرْتُ بِهِ أَصْحَابَ مُحَمَّدٍ ﷺ، وَأَنَّهُ لَمْ يَبْقَ مِنْهُمْ إِلَّا قَلِيلٌ، وَلَقَدْ كُنْتُ أَرَاهُ يَتَمَنَّى أَنْ يَلْحَقَ بِهِمْ، فَلَمَّا رَأَيْتُهُ قُلْتُ: أَيْ عَمِّ، كَيْفَ تَجِدُكَ؟ قَالَ: أَجِدُنِي أَقْوَى مَا كُنْتُ قَطُّ، وَأَنَا ابْنُ إِحْدَى وَتِسْعِينَ سَنَةً، وَلَقَدْ

---

(١) في (د): «رأيته».

(٢) أخرجه البخاري (٣٤٦٣ - ٤٤٩٩)، وسيأتي طرف في مناقب علي برقم (٥٨٤٠).

(٣) في (د): «من ابن عون».

(٤) في (د): «وعمرو».

(٥) لم نجده في أحمال الإصابة، واستدركه الحافظ ابن حجر في الإصابة (٩/ ١٩٠ - ١٩١).

هُنَاكَ بِطَعْنِهِ!!!»(١).

٧٧٥٠ - **صدقٌ** أَبُو عَبْدِ اللهِ مُحَمَّدُ بْنُ صَالِحِ بْنِ هَانِئٍ، ثَنَا السَّرِيُّ بْنُ خُزَيْمَةَ، ثَنَا مُسْلِمُ بْنُ إِبْرَاهِيمَ، ثَنَا زَيْدَةُ بْنُ قُدَامَةَ، ثَنَا مُحَمَّدُ بْنُ أَبِي يَعْقُوبَ، عَنْ أَبِي بَكْرَةَ، قَالَ: كُنْتُ بِوَاسِطَ الْقَصَبِ فِي مَنْزِلِ عَبْدِ اللهِ بْنِ عَامِرٍ، فَقَامَ الأَذَانُ، فَلَمَّا بَلَغَ المُؤَذِّنُ حَيَّ عَلَى الْفَلاَحِ، قَالَ: «قَدْ كَانَ يُقَالُ هَذَا فِي زَمَانِ مَنْ هُوَ خَيْرٌ مِنْكُمْ، فَأَدْرَكَ بِلاَلٌ وَعَلَيْهِ دَيْنٌ، فَبَاعَ بِلاَلٌ مَوْلَى أَبِي بَكْرٍ مِنْ مِرْبَاعٍ، فَكَانَ لَيْسَ مِنْ هَؤُلاَءِ، فَلَمَّا فَعَلَ قَالَ: قُلْ مُحَمَّدٌ مِنْ بَنِي عَامِرِ بْنِ مِرْبَاعٍ، قَالَ: فَهُمْ إِلَى أَبِي مُحَمَّدٍ أَوْلَى فَنَحْنُ هَؤُلاَءِ»، وَذَكَرَ كَلِمَةً.

قُلْتُ: فَلَمَّا كَانَ يَوْمٌ سَمِعْتُ أَقُولُ بَيْنَ أَنَا الْكَبِيرَةِ وَاجِلاً حَتَّى كَانَ بَيْنَ الصَّيْنِ، طَعْنٌ وَطَعْنٌ بِالرُّمْحِ تَطْعَنِي، فَكَانَتْ الْبِطْعَنَةُ عَنْهَا، فَأَصَابَهُ فَوْقَ رَأْسِهِ(٢) عَنَانٍ مِنْ بَيْنِ، يَقُولُ: يَقُولُ مَنْ؟، أَمَا أَرَ شَيْئًا فَأَرْمِيَ، إِنَّمَا سَمِعْتُ بِهِ(٣).

٧٧٥١ - **الْحَسَنِي** أَبُو عَبْدِ اللهِ مُحَمَّدُ بْنُ [عَلِيٍّ](٤) الْهَاشِمِيُّ، إِمْلاَءً فِي دَارِهِ، ثَنَا أَبُو الْعَبَّاسِ أَحْمَدُ بْنُ الْوَزِيرِ، عَنْ مَعْمَرٍ، عَنْ أَيُّوبَ، عَنْ أَبِي بَكْرِ بْنِ مُحَمَّدِ بْنِ عَمْرِو بْنِ حَزْمٍ، عَنْ أَبِيهِ أَنَّهُ قَرَأَ: لَمَّا قُتِلَ عُثْمَانُ بْنُ

---

(١) ليوجد في الإتحاف.

(٢) في (ك): «بِسِلَاحِهِ».

(٣) في (ب) و(ك): «وَلَا عَلِمْتُ مَنْ رَمَاهُ».

(٤) بياض في (ك)، وفي (ب): «٢٤٠ - ١٧٩/٢».

إسناده حسن: أبو العباس أحمد بن الوزير: صدوق، وباقي رجال الإسناد ثقات، وقد صححه ابن حجر في «فتح الباري» لابن عبد الحكيم، أبو عبد الله الأموي العمراني، يروي عن المدينة حديث عبد الرزاق.

يَابِسٍ دَخَلَ عَمْرُو بْنُ حَزْمٍ عَلَى عَمْرِو بْنِ الْعَاصِ، فَقَالَ: قَوْلُ عُمَرَ، وَقَدْ سَمِعْتُ رَسُولَ اللهِ ﷺ، يَقُولُ: «لَمْقَلَّةُ الْمَرْأَةِ الْبَتَّةَ»، فَقَامَ عَمْرٌو فَرَحًا حَتَّى دَخَلَ عَلَى مُعَاوِيَةَ، فَقَالَ لَهُ مُعَاوِيَةُ: مَا شَأْنُكَ؟ فَقَالَ: قَوْلُ عُمَرَ بْنِ يَابِسٍ، فَقَالَ: قَوْلُ عُمَرَ، فَمَاذَا؟ فَقَالَ: سَمِعْتُ رَسُولَ اللهِ ﷺ، يَقُولُ: «لَمْقَلَّةُ الْمَرْأَةِ الْبَتَّةَ»، فَقَالَ لَهُ: أَصَبْتَ، أَنْتَ قُلْتَهُ؟ إِنَّمَا قُلْتُهُ مِنْ رَأْيِي وَأَحْسَبُهُ جَاءَهُ بِهِ، يَعْنِي: الْحَقَّ مِنْ رَأْيِهِ.

صحيح على شرطهما، ولم يُخرِّجاه بهذه السياقة.

٥٧٧٧- أَخْبَرَنَا أَبُو زَكَرِيَّا الْعَنْبَرِيُّ، ثنا مُحَمَّدُ بْنُ عَبْدِ السَّلَامِ، ثنا إِسْحَاقُ، ثنا هَمَّامُ بْنُ مُسْلِمٍ الْعَنَزِيُّ، قَالَ: سَمِعْتُ الْأَعْمَشَ، يَقُولُ: قَالَ أَبُو عَبْدِ الرَّحْمَنِ السُّلَمِيُّ: شَهِدْتُ صِفِّينَ، فَكُنَّا إِذَا تَوَاقَفْنَا دَعَوْا هَؤُلَاءِ فِي عَسْكَرِ هَؤُلَاءِ، وَهَؤُلَاءِ فِي عَسْكَرِ هَؤُلَاءِ، فَيُقَاتِلُ أَرْبَعَةُ يَسِيرُونَ: مُعَاوِيَةُ فِي أَهْلِ الشَّامِ، وَأَبُو الْأَعْوَرِ السُّلَمِيُّ، وَعَمْرُو بْنُ الْعَاصِ، وَابْنُهُ، فَسَمِعْتُ عَبْدَ اللهِ بْنَ عَمْرٍو، يَقُولُ: سَمِعْتُ رَسُولَ اللهِ ﷺ، يَقُولُ: «إِنَّ بَنِي فُلَانٍ - قَالَ هَمَّامٌ: أَحْسِبُهُ قَالَ: فِي آلِ أَبِي طَالِبٍ - لَيْسُوا بِأَوْلِيَائِي، إِنَّمَا وَلِيِّيَ اللهُ وَصَالِحُ الْمُؤْمِنِينَ».

فَهَذَا فِيهِ مَا قَالَ، قَالَ: أَوْ رَخَّصُوا، قَالَ: عَمْرُو بْنُ يَابِسٍ: أَمَا تَذْكُرُ يَوْمَ بَنِي رَسُولُ اللهِ ﷺ الْمَسْجِدَ، فَكُلٌّ تَحْوِيلُ لَبِنَةٍ، وَعَمَّارٌ يَحْوِلُ لَبِنَتَيْنِ،

---

(١) في (ر) زيادة: (عمار) في.

(٢) قوله: «عليه غير مردود في».

(٣) قوله: «عليه غير مردود في» ليس في (ر).

(٤) [إسناده ضعيف] ٥٧٧٦ - (١٤٣٦٣) وقد مر برقم (٢١٩٣٣).

في (ر) زيادة: «أبو زكريا العنبري».

في (ر): «محمد بن عبد السلام» وهو: محمد بن محمد بن عبد السلام السوسنجي.

في (ر): «همام» وهو: همام بن مسلم العنزي.

فَمَرَّ عَلَى رَسُولِ اللهِ ﷺ فَقَالَ الْحَمْلُ لِيُبَشِّرَ لِيُبَشِّرَ»، وَأَنْتَ تَرْحَمُنِي، أَمَا إِنَّكَ سَتُقْتَلُ فَقُتِلَ فَأُعِينُهُ، وَأَنْتَ مَعَ أَهْلِهِ فَحُمِلَ، فَدَعَتْ عُمَرُ عَلَى مَذَاوِيَ، فَقَالَ: لَقَدْ هَدَا الرَّوْعُ، وَقَدْ قَالَ فِيهِ رَسُولُ اللهِ ﷺ مَا قَالَ، فَقَالَ: اسْكُتْ، فَوَاللهِ مَا تَرَكَ شَيْئًا[1] مِمَّا يَرْتَابُ، أَحَقٌّ فَتَدَعُنَا، إِنَّمَا قَالَهُ عَلَى مَعْرِفَةٍ لِإِخْوَانِهِ مِنْ حَيِّ الْقَرْيَةِ»[2].

٣٣٣٥ - حَدَّثَنَا أَبُو عَبْدِ اللهِ مُحَمَّدُ بْنُ إِسْمَاعِيلَ: حَدَّثَنَا مُحَمَّدُ بْنُ يُوسُفَ: حَدَّثَنَا سُفْيَانُ: حَدَّثَنَا مُحَمَّدُ بْنُ يَحْيَى، قَالَ: حَدَّثَنَا عَبْدُ الرَّحْمَنِ بْنُ الْمُبَارَكِ: أَنَا الْمُعْتَمِرُ بْنُ سُلَيْمَانَ، عَنْ أَبِيهِ، عَنْ مُجَاهِدٍ، عَنْ عَبْدِ اللهِ بْنِ عُمَرَ، أَوْ زَيْدِ بْنِ أَسْلَمَ، عَنْ عَبْدِ اللهِ بْنِ الْعَاصِ بِتَصْدِيقِ أَبِي هُرَيْرَةَ، عَنِ النَّبِيِّ ﷺ قَالَ: «مَنْ هَمَّ بِسَيِّئَةٍ فَلَمْ يَعْمَلْهَا، كُتِبَتْ لَهُ حَسَنَةً، فَإِنْ عَمِلَهَا كُتِبَتْ لَهُ سَيِّئَةٌ، وَإِنْ تَرَكَهَا كُتِبَتْ لَهُ حَسَنَةٌ، يَقُولُ: اللهُمَّ أَوْفِدْكَ تُرِيدُ بِعَمَلٍ، فَتَقُولُ مَلَائِكَتُهُ وَمَلَائِكَةُ الْمَاءِ»[3].

تَفَرَّدَ بِهِ عَبْدُ الرَّحْمَنِ بْنُ الْمُبَارَكِ، وَهُوَ ثِقَةٌ مَأْمُونٌ، عَنِ الْمُعْتَمِرِ، عَنْ أَبِيهِ، عَنْ رَجُلَيْنِ مِنْ مَشْهُورِ قَبَائِلِ عَرَبِ مِصْرَ صَحِيحٌ عَلَى شَرْطِ الشَّيْخَيْنِ[4]، وَلِهَذَا رَوَاهُ النَّسَائِيُّ،

---

(١) قوله: «شيئا» ليس في موجود (ك)، وموجود في (ب) وبحاشيتي طبعة بولاق.

(٢) من: ابن الصلاح، وفي: الحوفي.

(٣) من: ابن الصلاح، وهو الراقي.

(٤) قال الدهلوي في التعليقات: «قلت: والحديث، وهو كما ترى، عطاء، فلن كان صوم رمضان، وليه وبه ينذر الصحيحة، وتعلقت صحته أو ولوعه».

(٥) أخرجه النسائي (٧/ ٦١) في: السهو، باب: السهو في الصلاة، من آخر الأبواب برقم (٢٨٨٠).

(٦) [صحيح لغيره: ٢٤٨٢ - ٢٤٨٣].

(٧) زيد في (ج): «وليم بارحاجاه»، وزاد ابن أبي عاصم في الآحاد والمثاني (١٢/ ٢٠٩) في العباس، ابن الوليد الرملي عن المنتجب سمعت أبا يحيى ابن أبي سليم عن محمد بن

مُعْتَمِرٍ، عَنْ لَيْثٍ، عَنْ مُجَاهِدٍ.

٨٣٧٠ - حدَّثَنَا أَبُو الْعَبَّاسِ مُحَمَّدُ بْنُ يَعْقُوبَ، ثنا هَارُونُ بْنُ سُلَيْمَانَ الأَصْبَهَانِيُّ، ثنا عَبْدُ الرَّحْمَنِ بْنُ مَهْدِيٍّ، عَنْ سُفْيَانَ.

وَأَخْبَرَنَا أَبُو الْحُسَيْنِ[1] مُحَمَّدُ بْنُ أَحْمَدَ بْنِ تَمِيمٍ الْقَنْطَرِيُّ، ثنا أَبُو قِلَابَةَ، ثنا أَبُو عَاصِمٍ، ثنا سُفْيَانُ، عَنِ ابْنِ إِسْحَاقَ، عَنْ هَانِئِ بْنِ هَانِئٍ، عَنْ عَلِيٍّ رضي الله عنه: أَنَّ النَّبِيَّ ﷺ بَعَثَ إِلَيْهِ وَإِلَى عَمَّارٍ، فَقَالَ: «لِتَقُمْ أَنْتَ، فَلْيَأْتِ رَجُلٌ غَيْرُكَ»، فَدَعَا عَلِيًّا ﷺ، فَاعْتَزَلَهُمَا يُنَاجِيهِمَا.

هَذَا حَدِيثٌ صَحِيحُ الإِسْنَادِ، وَلَمْ يُخَرِّجَاهُ.

٨٣٧١ - أَخْبَرَنَا أَحْمَدُ بْنُ مُحَمَّدٍ الْمَكِّيُّ بِبَغْدَادَ، ثنا جَعْفَرُ بْنُ مُحَمَّدِ بْنِ شَاكِرٍ، ثنا فُضَيْلُ بْنُ عِيَاضٍ، ثنا سُفْيَانُ، عَنْ أَبِي إِسْحَاقَ، عَنْ أَبِي مَيْسَرَةَ، عَنْ عُمَرَ بْنِ الْخَطَّابِ رضي الله عنه، قَالَ: قُلْ هَذِهِ لَكُمْ يَا مَعْشَرَ الْعَرَبِ: وَاللهِ لَئِنْ أَمَرَ بِي لَأَضْرِبَنَّ عُنُقَهُ، وَل

٥٧٧٦- **حدثني** عَلِيُّ بْنُ عِيسَى الْحَيْرِيُّ وَمُحَمَّدُ بْنُ مُوسَى الصَّيْدَلَانِيُّ، قَالَا: نا إِبْرَاهِيمُ بْنُ أَبِي طَالِبٍ، نا أَبُو كُرَيْبٍ، وَبِطُرُقِ الدَّارَقُطْنِيِّ، قَالَا: نا وَكِيعٌ، عَنْ سُفْيَانَ، عَنْ عَاصِمِ بْنِ أَبِي بَهْدَلَةَ الْمُقْرِئِ، عَنْ عَاصِمِ بْنِ ضَمْرَةَ، عَنِ ابْنِ عَبَّاسٍ قَالَ: قَالَ رَسُولُ اللهِ ﷺ: «إِنَّ سُنَّةَ مَا غَرَضُ عَلَيْهِ الْبَرَاءُ فَلَمْ أَرَ أَحَدًا بِالْإِرْضَاءِ بِهَا»[1].

صَحِيحٌ عَلَى شَرْطِ الشَّيْخَيْنِ إِنْ كَانَ سَمَاعُ ابْنِ أَبِي الْجَعْدِ مِنْ عَبْدِ اللهِ بْنِ مَسْعُودٍ، وَلَمْ يُخَرِّجَاهُ، وَلَهُ شَاهِدٌ مِنْ حَدِيثِ عَائِشَةَ[2].

٥٧٧٧- **أخبرنا** أَبُو الْعَبَّاسِ مُحَمَّدُ بْنُ يَعْقُوبَ إِمْلَاءً، نا أَحْمَدُ الْحَنَفِيُّ، نا سُفْيَانُ بْنُ مُسَعُودٍ، وَثَابِتُ بْنُ مُوسَى، وَلَهُ شَاهِدٌ مِنْ حَدِيثِ عَائِشَةَ[3]: نا حَبِيبُ بْنُ أَبِي ثَابِتٍ، عَنْ عَطَاءِ بْنِ يَسَارٍ، عَنْ عَائِشَةَ قَالَتْ: قَالَ رَسُولُ اللهِ ﷺ: «مَا حَكَّ عَاصِمُ بْنُ ضَمْرَةَ إِلَّا مَاءً أَوْ تُرَابًا»[4].

٥٧٧٨- **أخبرنا** إِبْرَاهِيمُ بْنُ عَبْدِ الْعَظِيمِ، نا الشَّرِيفُ بْنُ خُرَيْمَةَ، نا مُسْلِمُ بْنُ إِبْرَاهِيمَ، نا أَبَانُ بْنُ عَبْدِ اللهِ، عَنِ ابْنِ أَبِي لَيْلَى، عَنْ عَبَّادٍ، قَالَ: رَسُولُ اللهِ ﷺ بِمَكَّةَ وَأَهْلُهُ وَهُمْ يَقُولُونَ: قَالَا: «أَلِيمُوهُمْ أَلَا عَذَابٍ، أَوْ أَلَا يَأْسٍ، وَإِلَّا مُؤْمِنُ فَلَا تَحْتَلُّهُ»[5].

---

(١) يعني: أنا لا أرى سمعه من «علقمة» وعبيده بن إبراهيم من ابن الدردائي.

(٢) إسناده ضعيف: [١٠٠٦٠-٢١١٦-١٢٢٤٠] فيه ابن أبي ليلى، وهو سيء الحفظ، وسماع ابن أبي الجعد لهذا الإمام أحمد وعلي ابن المديني: لم يثبتا من أصله.

الحديث الآتي في الحاكم (ص٨٠).

(٣) إسناده ضعيف: [١٠٠٦٠-٢١١٦-١٢٢٤٠] فيه ابن أبي ليلى، وهو سيء الحفظ.

(٤) إسناده ضعيف: [٢٣٤٣٦-٦١٦٠-١٠٠٦٠] فيه ابن أبي ليلى، وهو سيء الحفظ.

(٥) إسناده ضعيف: [٢٣٤٣٦-٥٢٥٠-١٠٠٦٠]

صحيح على شرط مسلم، ولم يخرجاه.

٥٧٧٧- حدثنا أبو العباس محمد بن يعقوب، ثنا إبراهيم بن مرزوق، ثنا أبو داود الطيالسي، ثنا شعبة، "أخبرني سلمة بن كهيل، سمعت محمد بن عبد الرحمن بن يزيد، يحدث عن أبيه، عن الأشتر"(١)، عن خالد بن الوليد قال: قال نبي ﷺ: منعَ خالدٌ زكاةَ مالِه فمَنَعْناه إلى رسول الله ﷺ، فقال رسولُ الله ﷺ: "منعَ خالدٌ زكاةَ مالِه فلا أدَّى زكاةَ مالِ خالدٍ"(٢).

صحيح الإسناد، ولم يخرجاه.

٥٧٨٠- أخبرنا أبو الوليد الفقيه، وأبو بكر بن قُريش، قالا: ثنا الحسن بن سفيان، ثنا حَرْملة بن يحيى، ثنا ابن وهب، أخبرني يونس، عن ابن شهاب، عن أبي أمية، عن عمه، سمعت عمار بن ياسر يحلِفُ في اليوم الذي قُتِلَ فيه، وهو يُنادي: "ائتُوني بلَبَنٍ أشْرَبْه، فذلك آخرُ الزادِ، وأشهدُ أن اليومَ للقاءِ أحبُّ إليَّ منه، فإني لا أدري أزدادُ من الدُّنيا شيئًا أحبَّ مِنْ لبَنٍ".

صحيح على شرطهما، ولم يخرجاه.

٥٧٨١- حدثنا أبو عبد الله محمد بن عبد العثمان، ثنا أحمد بن محمد بن عيسى القاضي، ثنا أبو عبد الرحمن محمد بن قيس، قالا: ثنا شعبان، عن عبيد بن أبي القاسم، عن أبي الخَيْر(٣)، أن عمار بن ياسر أُتي بشَرْبة من

---

(١) في (ك): «قال»، وفي (ر): «فحدثه» وضرب عليها وكتب في الحاشية: «نسخة».

(٢) هو حالك بن الحارث بن عبد يغوث بن وهب الخزاعي الحجازي، من رجال الطبقة.

أخرجه أبو داود (١٦٢٤)، والنسائي (٢٤٤٠-٢٤٤١)، وابن ماجه (١٨٢٩) وابنه.

(إتحاف المهرة ٤: ٣٧٥/ ١٤٥٠-١٤٥٢).

(٣) هو سعيد بن فيروز القتباني، وهو أخو الإرسال من الصحابة.

كُتُبٍ"، فَصحِكَ قَلِيلًا، ثُمَّ بَكَى، فَقَالَ: إِنَّ رَسُولَ اللهِ ﷺ قَالَ: "اعْبُرْ شَرَابَ أَخِيكَ بِمَنِّ"، أَوْ "بِمَنٍّ".

حَدِيثُ حَبِيبِ عَلَى شَرْحِ الشَّيْخَيْنِ، وَلَهُمْ بِحُرُوفِهِ

٧٧٨٧- أَخْبَرَنَا مُحَمَّدُ بْنُ صَالِحٍ، ثنا أَحْمَدُ بْنُ مَرْثَدٍ، ثنا مُحَمَّدُ بْنُ سُلَيْمٍ، حَفْصُ بْنُ غِيَاثٍ، ثنا أَبِي، عَنِ الْحَسَنِ بْنِ عُبَيْدٍ، عَنْ مُحَمَّدِ بْنِ سُكَّانٍ(١)، عَنْ عَبْدِ الرَّحْمَنِ بْنِ أَبِي بَكْرَةَ، عَنْ أَبِيهِ، قَالَ: سَمِعْتُ خَالِدَ بْنَ الْوَلِيدِ، يَقُولُ: يَجْنِي رَسُولُ اللهِ ﷺ عَلَى سَرِيَّةٍ وَعَلَى جَمْعٍ بِرَأْيِ، فَأَصَبْتُ لَنَا، فَبِعْتُ لَنَا، فَبَيْنِي وَبَيْنَ أَهْلِ الْكُتُبِ، فَلَمَّا رَأَوْا ذَلِكَ قَرَّطُوا، فَقَالَ عُمَرُ: إِنَّ هَذَا قَدْ رَقَّصَنَا، فَإِنْ أَتَيْتَنَا إِلَّا بِأَرْبَعَةٍ يَشْهَدُونَ، وَإِلَّا فَاجْلِدْهُمْ، فَقَالَ: لَا وَاللهِ لَا أَجْلِدُهُمْ وَلَكِنْ أَقْتُلُهُمْ، فَقَالَ: فَذَهَابِي إِذًا، فَقَالَ: إِنْ شِئْتَ، فَأَتَيْتُ بِهِمْ، فَقَالَ: فَإِنَّهُ مَنْ سَنَّ سُنَّةً سَيِّئَةً فَعَلَيْهِ وِزْرُهَا وَوِزْرُ مَنْ عَمِلَ بِهَا، وَمَنْ يُجْلَدُ جَلَدْنَاهُ بِسُنَّةِ اللهِ، فَقَالَ خَالِدٌ: وَمَا مَنِ شِئْتَ وَأَتَوَقَّفُ عَلَيْنَا مِنْ نَسْمَعُ عَنْكَ مِنْ يَأْسٍ يَرْتَمِيلُ"(٢).

---

(١) في (ق): «شكلان».

(٢) من الشعبي، وفي (ز): «ابن»، وقال ناسخ (ز): «صواب حبر»، وفي هو، وفي (ق): «من الشعبي» هكذا.

وموضوعها (ق) والله.

وفي (ق) الشعبي: «هكذا».

إتحاف المهرة (١٤-٣٣٤-١٤٩٣٣).

تعليق: استظهر لي أن عمر بن عبد العزيز سمعه من أبيه أو الشعبي، والله أعلم.

وأخرجه أبو الشيخ في الكبرى هذا الحديث.

إتحاف المهرة (٤-٤٠٧-٤٤٥٢)، وتقدم برقم (٧٧٩٧).

صَحِيحُ الإِسْنَادِ، وَلَمْ يُخَرِّجَاهُ، وَهَكَذَا رَوَاهُ مَسْعُودُ بْنُ سَعْدٍ الْجُعْفِيُّ، وَمُحَمَّدُ بْنُ فُضَيْلٍ عَنْ عُرْوَانَ، عَنِ الْحَسَنِ بْنِ عَلِيٍّ رضي الله عنهما.

لَمْ أَحْدِيثُ مَسْعُودَ بْنِ سَعْدٍ.

٥٧٨٣- فَأَخْبَرَنَاهُ عَلِيُّ بْنُ عِيسَى الرَّمْلِيُّ بِمِصْرَ، ثَنَا أَبُو عُثْمَانَ سَعِيدُ بْنُ الْحَكَمِ الْجِيزِيُّ، ثَنَا أَبُو عُثْمَانَ مَالِكُ بْنُ إِسْمَاعِيلَ، ثَنَا مَسْعُودُ بْنُ سَعْدٍ.

وَثَنَا حَدِيثُ مُحَمَّدِ بْنِ فُضَيْلٍ.

٥٧٨٤- فَأَخْبَرَنَاهُ مُحَمَّدُ بْنُ الْمُؤَمَّلِ بْنِ الْحَسَنِ، ثَنَا الْفَضْلُ بْنُ مُحَمَّدٍ الشَّعْرَانِيُّ، ثَنَا أَبِي، ثَنَا مُحَمَّدُ بْنُ فُضَيْلٍ، عَنْ عُرْوَانَ بْنِ عَبْدِ اللهِ، عَنْ مُحَمَّدِ بْنِ شَاذَانَ عَنْ عَبْدِ الرَّحْمَنِ بْنِ يَزِيدَ، عَنِ الْأَشْتَرِ، عَنْ عَلِيٍّ بْنِ أَبِي طَالِبٍ قَالَ: سَمِعْتُ رَسُولَ اللهِ ﷺ فِي غَزَاةٍ فَاسْتَبَانَهُمْ، فَقَالَ عَمَّارُ بْنُ يَاسِرٍ: إِنْهُمْ قَدِ اخْتَطَمُوا بِالسَّيْفِ. فَلَمْ أَلْتَفِتْ إِلَى قَوْلِهِ، وَذَكَرَ الْحَدِيثَ بِنَحْوِهِ.

قَالَ الْحَاكِمُ: قُلْتُ: هَذَا حَدِيثٌ أَخْرَجَهُ أَبُو دَاوُدَ عَنْ شُعْبَةَ، عَنْ سَلَمَةَ بْنِ كُهَيْلٍ، عَنْ مُحَمَّدِ بْنِ عَبْدِ الرَّحْمَنِ بْنِ يَزِيدَ، عَنْ أَبِيهِ، عَنِ الْأَشْتَرِ، أَنَّهُ سَمِعَ أَمْرَاءَ أَبِي طَالِبٍ، عَنْ حُذَيْفَةَ بْنِ حِصْنٍ، عَنْ عَمَّارٍ، عَنِ النَّبِيِّ ﷺ.

٥٧٨٥- فَحَدَّثَنَاهُ عَلِيُّ بْنُ حَمْشَادَ الْعَدْلُ، ثَنَا إِسْمَاعِيلُ بْنُ إِسْحَاقَ

---

(١) إسناده ضعيف (١٤٠٧/٤-١٤٠٨).

(٢) إسناده ضعيف (١٤٠٧/٤-١٤٠٨).

(٣) إسناده ضعيف (١٤٠٧/٤-١٤٠٨).

(٤) قوله: «فإنه غير موجود في أبي داود» ليس في (ت).

الْقَاضِي، ثنا عَمْرُو بْنُ مَرْزُوقٍ، ثنا شُعْبَةُ، أَخْبَرَنِي سَلَمَةُ بْنُ كُهَيْلٍ، عَنْ مُحَمَّدِ بْنِ عَبْدِ الرَّحْمَنِ بْنِ عَمِّهِ، عَنْ أَبِيهِ، عَنِ الْأَشْتَرِ، عَنْ عَمَّارٍ بْنِ الْوَلِيدِ قَالَ: كَانَ وَفْدُ ثَقِيفٍ يَبْنِي وَيَنْقُضُ عَنْ بِنَاءِ كَلَامًا، فَتَكَلَّمَ إِلَى رَسُولِ اللهِ ﷺ، عَنْ عَمَّارٍ فَقَالَ: «إِنَّا عَبِيدٌ، إِنَّا عَبِيدٌ، عَنْ يُبَاعُ عَمَّارًا بِمَا شَاءَ، عَنْ يُعْتِقُ عَمَّارًا لِمَا شَاءَ، وَعَنْ يَجْعَلُ عَمَّارًا بِحَيْثُ أَحَبَّ»[1].

وَرَوَاهُ الْهَيْثَمُ بْنُ خَرَّجَ، عَنْ سَلَمَةَ بْنِ كُهَيْلٍ، وَخَالَفَ شُعْبَةَ فِي إِسْنَادِهِ، فَرَوَاهُ قَالَ: عَنْ سَلَمَةَ، عَنْ عَلْقَمَةَ، عَنْ عَمَّارِ بْنِ الْوَلِيدِ.

٥٧٦٨- أَخْبَرَنَاهُ أَبُو الْعَبَّاسِ مُحَمَّدُ بْنُ أَحْمَدَ الْمَحْبُوبِيُّ بِمَرْوَ، ثنا سَعِيدُ بْنُ مَسْعُودٍ، ثنا يَزِيدُ بْنُ هَارُونَ، ثنا الْهَيْثَمُ بْنُ خَرَّجَ، حَدَّثَنِي سَلَمَةُ بْنُ كُهَيْلٍ، عَنْ عَلْقَمَةَ، عَنْ عَمَّارِ بْنِ الْوَلِيدِ قَالَ: كَانَ بَنِي ثَقِيفٍ بَنَوْا بَنَاءً، كَلَامٌ فَأَطْلَقُوا لَهُ، فَتَكَلَّمَ عَمَّارٌ بِكَلَامٍ إِلَى النَّبِيِّ ﷺ، فَجَاءَ خَالِدٌ وَهُوَ يَشْكُكُ، فَجَعَلَ يَقُولُ لَهُ: وَلَا يَرْتَابُ إِلَّا يَهُودِيٌّ أَوْ مُنَافِقٌ، وَالنَّبِيُّ ﷺ سَاكِتٌ عَنْ عَمَّارٍ وَقَالَ: يَا رَسُولَ اللهِ، أَلَا تَرَاهُ؟ قَالَ: فَرَفَعَ النَّبِيُّ ﷺ رَأْسَهُ، وَقَالَ: «مَنْ عَادَ عَمَّارًا عَادَاهُ اللهُ، وَمَنْ أَبْغَضَ عَمَّارًا أَبْغَضَهُ اللهُ». قَالَ خَالِدٌ: فَخَرَجْتُ فَمَا كَانَ أَحَبَّ إِلَيَّ مِنْ رِضَى عَمَّارٍ، فَلَقِيتُهُ فَرَضِيَ.

---

(١) في (ك): «قال له رفيه».

(٢) في (ب): «الكلام» بدلاً من (ن).

(٣) إسناده ضعيف. (٤٤٠٧-٤٤٠٧)

(٤) قوله: «ما» في (ب) غير موجودة في (ن) و(ك).

(٥) إسناده ضعيف. (٤٤٠٧-٤٤٠٧)

حَدِيثُ الْعَوَّامِ بْنِ حَوْشَبٍ هَذَا حَدِيثٌ صَحِيحُ الْإِسْنَادِ عَلَى شَرْطِ الشَّيْخَيْنِ (١) لِاتِّفَاقِهِمَا عَلَى الْعَوَّامِ بْنِ حَوْشَبٍ وَعَلَّقَهُ، عَلَى أَنَّ شُعْبَةَ أَخْطَأَ فِيهِ، حَيْثُ قَالَ: عَنْ سُلَمَةَ بْنِ كُهَيْلٍ، عَنْ مُحَمَّدِ بْنِ عَبْدِ الرَّحْمَنِ بْنِ يَزِيدَ، عَنْ أَبِيهِ، عَنِ الْأَشْتَرِ (٢)، وَالْإِسْنَادَانِ صَحِيحَانِ.

٥٧٨٧- حَدَّثَنَا أَبُو الْعَبَّاسِ مُحَمَّدُ بْنُ يَعْقُوبَ، ثنا مُحَمَّدُ بْنُ إِسْحَاقَ الصَّغَانِيُّ، ثنا أَبُو نُعَيْمٍ، ثنا يَحْيَى بْنُ سَلَمَةَ بْنِ كُهَيْلٍ، عَنِ الْعَوَّامِ بْنِ حَوْشَبٍ بْنِ أَبِي الْعَجْفَاءِ، عَنِ الْأَشْتَرِ قَالَ: انْتَدَبَ عَابِدُ بْنُ الْبَدِيِّ مِنْ عَبْدِ الْقَيْسِ قَالَ: «أَتَانِي عَلِيٌّ يَوْمًا فَقَالَ: أَتَعْلَمُ عَلِيَّ مِنْ شَأْنِ طَلْحَةَ؟ قَالَ: كَانَ يَحْنِي رَسُولَ اللَّهِ ﷺ عَنْ أَصْحَابِهِ وَأَنَسِي عَلَيْهِمْ، وَكَانَ فِي الْعَسْكَرِ مَعَنَا، فَأَصَبْتُ فَرَسًا فِيهِمْ أَعَزَّ بِنْتِي مِنَ الْمُسْلِمِينَ، فَكَلَّمَنِي فِيهِمْ عَمَّارٌ وَنَاسٌ مِنَ الْمُسْلِمِينَ، قَالَ: سَأَلْتُهُمْ، قَالَ: لَا» وَاللَّهِ لَا أَعْطِيَ حَتَّى يَرْعَمُوا أَنَّ رَسُولَ اللَّهِ ﷺ تَرَكَ فِيهِمْ رَأْيَهُ فَعَمِدَ عَلِيٌّ عَمَّارًا، فَقَالَ: قَدِمْتَ اسْتَأْنَسْتَ عَلَى رَسُولِ اللَّهِ ﷺ بِتَسْخِيرِ رَأْيِكَ وَأَنْتَ كَذَا وَكَذَا، فَقَالَ: أَمَا وَاللَّهِ لَقَدْ أَخَذَ عَمَّارٌ عَلَيَّ، يَا رَسُولَ اللَّهِ، لَمْ تَرَ خَيْلًا فَعَلَ وَفَعَلَ؟» فَقُلْتُ: يَا رَسُولَ اللَّهِ، أَمَا تَرَى لَهُ حَسَنَاتٍ مَا بَيْنَ بُسْرَةَ، فَقَالَ رَسُولُ اللَّهِ ﷺ: «إِنَّا عَمَّارٌ أَخْرُجْ، فَخَرَجَ عَمَّارٌ وَهُوَ يَبْكِي، وَيَقُولُ: مَا تَعْرِنِي رَسُولُ اللَّهِ ﷺ

---

(١) في النسخ الخطية كلها: «الأسود»، والمثبت هو الصحيح المستقيم

(٢) في الأصل: في جزء الحسن بن عرفة الحسني، من رجال الطبقات

(٣) في (ك): «فقال»

(٤) في (ك): «٥٧٨٧» غير موجود في (ع)

(٥) في (ز) زيادة: «فقال لها وضوء، وقال: «لا»» في (ز) زيادة: «فقال لها وضوء، وقال: «لا»»

عَلَى عَلِيٍّ، فَقَالَ لِي رَسُولُ اللهِ ﷺ: «أَلَا أُخْبِرُكَ؟»، قُلْتُ: بَلَى مَا عَنَنتِي أَنْ أَسْمَعَهُ إِلَّا مُخَافَةَ غَضَبِ رَسُولِ اللهِ ﷺ، قَالَ: «إِنَّهُ لَنْ يُبْغِضَ عَلِيًّا رَجُلٌ يُبْغِضُ اللهَ، وَلَمْ يُحِبَّ عَلِيًّا رَجُلٌ يُحِبُّ اللهَ، وَلَمْ يُبْغِضْ عَلِيًّا فَجَرَتْ مِنْ عِنْدِ رَسُولِ اللهِ ﷺ، فَلَمْ أَطْلُبْ إِلَى عَلِيٍّ عَلَى اسْتِنْفَدِ إِلَى (٣٠٠).

٥٨٣٠ - حَدَّثَنَا أَبُو الْعَبَّاسِ مُحَمَّدُ بْنُ يَعْقُوبَ: ثَنَا أَبُو الْجَنَرَّحِ: عَبْدُ اللهِ بْنُ مُحَمَّدِ بْنِ شَابُورَ: ثَنَا أَبُو أُسَامَةَ: ثَنَا سُلَيْمُ الرَّازِيُّ عَنِ الْعَلَاءِ الْأَعْوَرِ، عَنْ حَبَّةَ الْعُرَنِيِّ قَالَ: دَخَلْتُ عَلَى أُمِّ سَلَمَةَ الْأَنْصَارِيِّ، فَقَالَتْ لِي: إِنَّ لِي لِسَانًا، فَلَا يَسْمَعُ مِنِّي شَيْءٌ إِلَّا حَفِظْتُهُ، وَإِنَّ رَسُولَ اللهِ ﷺ كَانَ بَيْنَ أَظْهُرِنَا، فَبَيْنَا هُوَ يَوْمًا مَعَ بَعْضِ نِسَائِهِ إِذْ دَخَلَ عَلَيْهِ عَلِيٌّ، فَقَالَ: «لَا يُبْغِضُ عَلِيًّا مُؤْمِنٌ، وَلَا يُحِبُّهُ مُنَافِقٌ» (٣٠١).

٥٨٣١ - حَدَّثَنَا أَبُو الْعَبَّاسِ مُحَمَّدُ بْنُ يَعْقُوبَ: ثَنَا أَبُو الْجَنَرَّحِ: عَبْدُ اللهِ بْنُ مُحَمَّدِ بْنِ شَابُورَ: ثَنَا أَبُو أُسَامَةَ: ثَنَا سُلَيْمٌ الرَّازِيُّ عَنِ الْعَلَاءِ الْأَعْوَرِ، عَنْ حَبَّةَ الْعُرَنِيِّ قَالَ: سَمِعْتُ رَسُولَ اللهِ ﷺ يَقُولُ لَهُ: «لَوْ تَمُوتُ حَتَّى تَنْظُرَ إِلَيْكَ قَائِمًا قَاعِدًا تُشْرَبُ شَرْبَةَ سَوِيقٍ لَكُنْ أَحَبَّ وَأَرْفَقَ بِنَ

---

(١) قال الذهبي في التلخيص: «قلت: قال أبو زرعة وأبو حاتم عن سلمة بن كهيل عن محمد بن عبد الرحمن بن ثوبان، عن أبي عبد الله الأزدي».

(٢) إتحاف المهرة (١٠/٤٠٧-٤٤٢٠).

(٣) قال ابن البيطار:

(٤) وأبو حاتم: الرازي، البستي، كما تقدم.

(٥) وأبو داود: هو الطيالسي، كما تقدم.

(٦) وأبو داود: هو السجستاني، صاحب السنن.

(٧) وأبو الأعور: هو السدي، ابن بريدة الباهلي الكوفي الأعور.

(٨) قال في (ر/ك): والتلخيص، وفي (ر/م): «حبة» ماء، وكتب في (ر): في ط: «حبة» الذي أمامنا.

(٩) في نسخة:

الشُّفْعَةُ[1].

هَذَا حَدِيثٌ صَحِيحٌ عَالٍ، وَلَمْ يُخَرِّجَاهُ[2].

٥٧٨٩- حَدَّثَنَا مُحَمَّدُ بْنُ صَالِحٍ بْنِ هَانِئٍ، ثَنَا يَحْيَى بْنُ مُحَمَّدِ بْنِ يَحْيَى، ثَنَا عُثْمَانُ بْنُ سَعِيدٍ الدَّارِمِيُّ، ثَنَا أَبُو عَوَانَةَ، عَنِ الْحَسَنِ، قَالَ: قَالَ عُمَرُ بْنُ الْخَطَّابِ: إِنِّي لَأَنْهَرُ أَنْ لَا يَكُونَ رَسُولُ اللهِ ﷺ مَاتَ وَهُوَ مَاتَ، وَهُوَ يُحِبُّ أَنْ يَمُوتَ إِلَّا بِمَكَانٍ آمِنٍ، قَالَ: فَأَوْحَى إِلَيْهِ: إِنَّكَ مَيِّتٌ وَيُحِبُّونَ أَنْ يَمُوتُوا بِمَكَانٍ آمِنٍ، فَإِنَّهُ أَتَاهُ يَحْيَى وَعِيسَى، وَكُلُّ نَبِيٍّ سَأَلَ رَبَّهُ أَنْ يَمُوتَ بِمَكَانٍ آمِنٍ، فَأَتَاهُ مَلَكُ الْمَوْتِ، وَهُوَ آخِذٌ بِعَضُدِ رَجُلٍ، فَقَالَ: وَمَنْ هَذَا؟ فَقَالَ: هَذَا عُمَرُ بْنُ الْخَطَّابِ، فَإِذَا قَبَضْتَهُ فَأْتِنِي بِهِ[3].

هَذَا حَدِيثٌ صَحِيحُ الْإِسْنَادِ[4] عَالٍ، عَلَى شَرْطِ الشَّيْخَيْنِ[5]، إِنْ كَانَ الْحَسَنُ بْنُ أَبِي الْحَسَنِ سَمِعَهُ مِنْ عُمَرَ بْنِ الْخَطَّابِ، فَإِنَّهُ لَمْ تَزَلْ قَدَمُهُ بِالْمَدِينَةِ وَلَا شَكَّ[6].

---

(١) إسناده ضعيف/ ٢١٧/ ٢١٦٧، وقد تقدم ٢٧٧٠ من حديث إسرائيل بن يونس عن سماك الأعور به.

(٢) قال ابن حجر في الإصابة: اختلف مسلم والأصبهاني في صحبته، فأثبتها له الأول، وأنكرها الثاني، ونقل ذلك في (١) الأصبهاني، ونقول: هذا في (١) والتحقيق: أنه ليس في كلام الأصبهاني ما يدل على أنه أنكر صحبته، وإنما ذكر أنه لم يخرج له في الصحيح، وهذا لا يستلزم الإنكار (٣/ ٤٨٨) ثم مع صحبته رجله: عند عامة الناس.

(٣) كذا، وعند الناس: «فإن أصاب أحدا أو ظفر به».

(٤) في النسخ الخطية كلها: «فإنه»، والسياق من التحقيق.

(٥) إسناده ضعيف/ ٢٤٤٥/ ٢٤٤٦، ٢٩٦٩/ ٢٩٦٨.

(٦) في النسخ الخطية كلها: «فإنه لم تزل قدمه».

(٧) زاد في (ز): فليراجعه، وليعلم أن الحسن لم يسمع.

(٨) ذكر قال علي بن المديني في علله (ص٤٣)، وروى عنه ابن أبي حاتم في المراسيل (ص٣٩): «لم يسمع الحسن من عدة لقد من حديث البصريين، وقال مطلقاً في (العلل =

٥٧٩٠- أَخْبَرَنَا أَبُو عَمْرٍو عُثْمَانُ بْنُ أَحْمَدَ: الدَّقَّاقُ، ثنا عَبْدُ اللهِ بْنُ إِبْرَاهِيمَ بْنِ عَبْدِ الرَّحْمَنِ، ثنا رَوْحُ بْنُ عُبَادَةَ، ثنا عَوْفٌ، عَنْ شَهْرٍ، عَنْ عَمْرِو بْنِ مُرَّةَ، قَالَ: سَمِعْتُ عَبْدَ اللهِ بْنَ سَلِمَةَ يَقُولُ: رَأَيْتُ عَمَّارَ بْنَ يَاسِرٍ يَوْمَ صِفِّينَ شَيْخًا لَهُ طُوَالًا آخِذًا لِحْيَةَ رَجُلٍ بِيَدِهِ، وَبِيَدِهِ تَرْعَدُ، قَالَ: وَالَّذِي نَفْسِي بِيَدِهِ لَقَدْ قَاتَلْتُ بِهَذِهِ مَعَ رَسُولِ اللهِ ﷺ - ثَلَاثَ مِرَارٍ - وَهَذِهِ الرَّابِعَةُ، وَالَّذِي نَفْسِي بِيَدِهِ، إِنْ ضَرَبُونَا حَتَّى يَبْلُغُوا سَعَفَاتِ هَجَرَ لَعَرَفْتُ أَنَّ مُصْلِحِينَا عَلَى الْحَقِّ، وَالْبَاغِي عَلَى الضَّلَالَةِ(١).

وَعَنْ شَهْرٍ شَيْخِ الشِّيعَةِ، وَلَمْ يُخَرِّجَاهُ.

٥٧٩١- صحيح: أَخْبَرَنِي زَكَرِيَّا بْنُ يَحْيَى بْنِ صَبُّوَيْهِ، ثنا إِبْرَاهِيمُ بْنُ أَبِي طَالِبٍ، ثنا يَحْيَى بْنُ مَعِينٍ، ثنا هَمَّامُ بْنُ هِشَامٍ، حَدَّثَنِي أَبِي، عَنْ قَتَادَةَ، عَنْ صَفِيَّةَ بِنْتِ شَيْبَةَ الْحَجَبِيِّ، قَالَ: أَتَتْ الْمَدِينَةَ، فَسَأَلَتْ عَنْ أَنْ يُنْزِلَ بِي جِيرَانًا حَتَّى دُلِّتْ إِلَى أُمِّ هُرَيْرَةَ فَجِئْتُ إِلَيْهَا، فَقُلْتُ إِلَى أَيْنَ أَنْتِ؟ قَالَتْ: مِنْ أَرْضِ الْيَمَامَةِ، جِئْتُ أَتَبَيَّعُ الطَّعَامَ وَأَخِيرَ، قَالَتْ: أَيْنَ مَكَّةُ مِنْ مَالِكِ

= بهذين الكتابين (٦/ ٢٨٨). هكذا سماه ابن عساكر في ابن عساكر في كتاب الكنى، وهي من الكنى التي لم يذكرها ابن أبي حاتم في كتابه، ينظر (الجرح والتعديل ٩/ ٤٨٨٤).

(١) في (ب) (ولو) المحمدية.

(١) وإسناده ضعيف: عبد الله بن إبراهيم بن أبي طالب، لم يرو عنه غير إبراهيم بن يحيى بن صبويه، ولم يوثقه غير ابن حبان، وقال الذهبي: روى عنه مجهولون. ينظر (الميزان ٢/ ٤٣٧).

(٢) إسناده ضعيف: قتادة (١٠/ ٥٣٧٠-٥٤٩٤) مدلس، وقد تقدم برقم (٥٧٩٠)، وعبد الله بن سلمة الراوي لم يسمع من الثلاثة.

(١) تقدم: «أم أبي هريرة مولاة أبي رافع».

شُجَاعُ الذُّهْلِيُّ، وَعَبْدُ اللهِ بْنُ صَعْوَةَ صَاحِبُ ظُهُورِ رُسُولِ اللهِ وَحَمْلِهِ، وَصَاحِبُهُ بِرُدِ الْيَمَانِ صَاحِبُ بَرِيدِ رَسُولِ اللهِ ﷺ، وَعَمْرُو بْنُ بَاسِرٍ الَّذِي أَجَارَهُ اللهُ مِنَ الشَّيْطَانِ عَلَى لِسَانِ نَبِيِّهِ ﷺ، وَسُلَيْمَانُ صَاحِبُ الْكَنَائِسِ؟ قَالَ: قَتَادَةُ، وَالْأَعْمَشُ، وَالْأَجْلَحُ، وَالثَّوْرِيُّ.

صَحِيحُ الْإِسْنَادِ، وَلَمْ يُخَرِّجَاهُ.

٥٧٩٢ - أَخْبَرَنِي أَبُو عَلِيٍّ الْحَافِظُ،[1] وَعَبْدُوسُ بْنُ أَحْمَدَ الْخُرَيْجِيُّ، قَالَا: ثنا عَلِيُّ بْنُ الْحَسَنِ بْنِ سُلَيْمٍ الْحَافِظُ الْأَصْبَهَانِيُّ، ثنا مُحَمَّدُ بْنُ أَبِي يَعْقُوبَ،[2] ثنا عَبْدُ الرَّحْمَنِ بْنُ مَهْدِيٍّ، عَنْ سُفْيَانَ، عَنِ الْأَعْمَشِ، عَنْ إِبْرَاهِيمَ، عَنْ هُبَيْرَةَ بْنِ يَرِّيحَ[3] قَالَ: قَالَ ابْنُ مَسْعُودٍ: «مَنْ عَمِلَ بِمَعْصِيَةٍ فَلَا يَلُومَنَّ إِلَّا نَفْسَهُ».

هَذَا حَدِيثٌ صَحِيحُ عَلَى شَرْطِ الشَّيْخَيْنِ، وَإِنْ كَانَا مُحَمَّدُ بْنُ أَبِي يَعْقُوبَ تَفَرَّدَ عَنْهُ عَبْدُ الرَّحْمَنِ بْنُ مَهْدِيٍّ.

٥٧٩٣ - أَخْبَرَنِي أَبُو عَلِيٍّ الْحَافِظُ، أَخْبَرَنِي، قَالَ: وَثنا مُحَمَّدُ بْنُ إِسْحَاقَ، ثنا أَبُو مُوسَى،[4] ثنا عَبْدُ الرَّحْمَنِ بْنُ سُفْيَانَ، عَنِ الْأَعْمَشِ، عَنْ أَبِي عَمْرٍو، عَنْ

---

(١) [إتحاف المهرة/٤٤٤٣: ١٠-٨٨-٩٥].

(٢) قال الذهبي في التلخيص: «قلت: صحيح»، وقال الترمذي: حسن صحيح غريب، وحديثه عن ابن عيينة عن أبي إسرة ليس في إسناده أبي عمرو.

(٣) هو الحسين بن علي بن يزيد بن يريم بن يزيد الطائي، أبو أحمد الشيباوي.

(٤) هو عيسى بن عبد الله بن محمد بن عمر بن علي بن أبي طالب، وهو ضعيف جدًا.

عَمْرو بْنِ شُرَحْبِيلَ، عَنْ رَجُلٍ مِنْ أَصْحَابِ النَّبِيِّ ﷺ نَحْوَهُ».

٥٧٩٤ - حَدَّثَنَا أَبُو الدِّنَاسِ مُحَمَّدُ بْنُ يَعْقُوبَ، ثنا الرَّبِيعُ بْنُ سُلَيْمَانَ، ثنا أَسَدُ بْنُ مُوسَى، ثنا فُضَيْلٌ (١) بْنُ مَرْزُوقٍ، عَنْ مُنْذِرِ بْنِ حَيَّانَ (٢)، عَنِ الْبَهْلِيِّ بْنِ حَكِيمٍ، عَنْ أَبِيهِ، عَنْ جَدِّهِ بْنِ مُعَاوِيَةَ بْنِ حَيْدَةَ، عَنْ عَمِّهِ بْنِ مُعَاوِيَةَ، دَخَلَ عَلَى رَسُولِ اللهِ ﷺ وَهُوَ رَاعِدٌ، فَقَالَ لَهُ رَسُولُ اللهِ ﷺ: «أَلَا أُعَلِّمُكَ دُعَاءً رَقِيقًا بِهَا جَرِيدٌ (٣)؟» قُلْتُ: بَلَى يَا رَسُولَ اللهِ، قَالَ: فَعَلَّمَنَهُ: «بِسْمِ اللهِ أَرْقُبُكَ، وَاللهُ يَشْفِيكَ مِنْ كُلِّ دَاءٍ وَيُؤْنِيكَ خَلْقًا فَلْقَهِيقًا»(٤)؛ صَحِيحٌ عَلَى شَرْطِ مُسْلِمٍ، وَلَمْ يُخَرِّجَاهُ.

٥٧٩٥ - حَدَّثَنَا الشَّيْخُ أَبُو بَكْرٍ بْنُ إِسْحَاقَ، ثنا أَحْمَدُ بْنُ أَحْمَدَ بْنِ حَنْبَلٍ، ثنا يَحْيَى بْنُ مَعِينٍ، ثنا إِسْمَاعِيلُ بْنُ مُجَالِدٍ، عَنْ بَيَانٍ (٥)، عَنْ وَبَرَةَ، عَنْ هَمَّامِ بْنِ الْحَارِثِ، عَنْ عَمَّارِ بْنِ يَاسِرٍ، قَالَ: رَأَيْتُ النَّبِيَّ ﷺ وَمَا مَعَهُ إِلَّا خَمْسَةُ أَعْبُدٍ، وَامْرَأَتَانِ، وَأَبُو بَكْرٍ.

---

(١) إتحاف المهرة (١٠/٤٠٢-٤٠٣، ١٣٠٣٠)، ورواه وكيع عن الثوري عن الأعمش عن ورراه عمار عن حميد بن شعيب السبئي، أخرجه ابن أبي شيبة في مصنفه (١٤/ ٥٣٧، ٥٣٨، ١٨٠٧٩).

(٢) في (ب) و(ك): «فضيل».

(٣) في (ب): «جرير» من الجرب.

(٤) في (ب) و(ج): «فضلته».

(٥) في (ب) و(ك): «بهيلة».

(٦) في (ب) و(ك): «بيان».

(٧) عن أبي داود: «سكاية» وهو بيان بن بشر، وبه بن عمر، وبه بن عبد الرحمن السلمي.

(٨) إتحاف المهرة (١٠/ ٧٣٠، ١٤٩٤).

صحيح على شرط الشيخين.

٥٧٩٦- حَدَّثَنَا عَبْدُ الْبَاقِي بْنُ قَانِعٍ الْحَافِظُ، ثنا أَحْمَدُ بْنُ الْقَاسِمِ بْنِ مُسَاوِرٍ الْجَوْهَرِيُّ، ثنا سَعِيدُ بْنُ سُلَيْمَانَ الْوَاسِطِيُّ، ثنا عَبَّادُ بْنُ الْعَوَّامِ، عَنْ حُمَيْدٍ الطَّوِيلِ، عَنْ أَنَسٍ رضي الله عنه، أَنَّ عُمَرَ رضي الله عنه دَخَلَ عَلَى رَسُولِ اللَّهِ ﷺ فَقَالَ: يَا رَسُولَ اللَّهِ، مَا يُبْكِيكَ؟ فَقَالَ: «أَبْكَانِي أَنَّ أُمَّتِي تَسْتَحِلُّ هَؤُلَاءِ الْأَرْبَعَ: الْخَمْرَ بِالنَّبِيذِ، وَالْحَرِيرَ بِالْمُلَاءِ، وَالْمَعَازِفَ بِالدُّفِّ، وَالْمُتْعَةَ بِالنِّكَاحِ».

صحيح على شرط الشيخين، وأبو زرعة: هذا رسول بعثه إليه الشيطان.

٥٧٩٧- حَدَّثَنَا الشَّيْخُ أَبُو بَكْرٍ بْنُ إِسْحَاقَ، ثنا عَبْدُ اللهِ بْنُ أَحْمَدَ بْنِ حَنْبَلٍ، ثنا مُحَمَّدُ بْنُ أَبَانَ الْوَاسِطِيُّ، ثنا أَبُو يَعْلَى الْحَنَّاطُ(١)، عَنْ عَمْرِو بْنِ قَيْسٍ(٢)، وَشُعْبَةَ الْكُوفِيِّ، عَنْ أَبِي إِسْحَاقَ، عَنْ عَمْرِو بْنِ غَالِبٍ(٣)، أَنَّ رَجُلًا دَنَا

---

(١) قال الدارقطني في التتبع: «متروك حدث عنه وكيع وأبو داود وابن ماجة ..... وهو في الضعفاء» (٤٥٠).

(٢) في ت: «عن عمرو بن».

(٣) إسناده ضعيف: «التاريخ الكبير» (٦/٤٩٧)، «الجرح والتعديل» (٦/٢٤٢).

قال الدارقطني في التتبع: «ص ٢٤٥ وهم واختصر الحديث فأحاله على شرط الشيخين، لكن تفرد عنه أبو النعمان في مختصر استدراك الدقاق» (٢١١/١)، قلت: هو في مستهله والظاهر أن الدقاق ذكر الحديث في أول إسناده، فإنه لم تتحد في نسخ المختصر، وقد أشرحه ص (٢١٢) عن سريج بن يونس عن عبد الصمد بن عبد الله بلفظه ولم أقف له على أصل، فالله أعلم.

وقال في «العلل»: «سئل أبو زرعة عن حديث رواه عباد بن العوام الكلابي ..... فذكره، قال أبو زرعة: هذا رسول بعثه إليه الشيطان».

وفي «العلل» لابن أبي حاتم (٢٤٥٣): «سمعت أبي يقول: وهو تحريف أو خطأ، قال أبو العباس الثقة».

مِنْ عَبْدِهِ ﷺ عِنْدَ عَلِيٍّ ﷺ، فَقَالَ لَهُ عَلِيٌّ بْنُ بَابَوَيْهِ: اسْتُكْتُ مَعْنَاهُ مَا سَمِعْتُ الْأَوَّلِيَ عَنْ رَسُولِ اللهِ ﷺ!!

صَحِيحٌ عَلَى شَرْطِ الشَّيْخَيْنِ، وَلَمْ يُخَرِّجَاهُ.

٥٧٤٨ - أَخْبَرَنِي أَبُو بَكْرٍ بْنُ أَبِي نَصْرٍ الْفَقِيهُ بِهَرَوٍ، ثنا عَبْدُ الْعَزِيزِ بْنُ حَبَابَةَ، ثنا عَبْدُ الرَّحْمَنِ بْنُ عَبْدِ اللهِ الدَّشْتَكِيُّ، ثنا عَبْدُ الرَّحْمَنِ بْنُ أَبِي قَتِيبٍ، عَنْ لُحَيْنٍ، عَنْ عَبْدِ اللهِ بْنِ عَبْدِ الرَّحْمَنِ بْنِ مُحَيْرِيزٍ، عَنْ سَالِمِ بْنِ أَبِي الْجَعْدِ، عَنْ مَشْرُوقٍ، عَنْ عَائِشَةَ، أَنَّهَا قَالَتْ: الطُّرُوا عَدَدًا عَنْ بَابَوَيْهِ، فَإِنَّهُ يَمُوتُ عَلَى الْعِطْرَةِ إِلَّا أَنْ تُدْرِكَهُ عَلَيْهِ مِنْ يَدِيْ!!

صَحِيحُ الْإِسْنَادِ.

٥٧٤٩ - أَخْبَرَنَا أَبُو زُرْعَةَ الْعَنَزِيُّ، ثنا مُحَمَّدُ بْنُ عَمْرٍو الْحَرَشِيُّ، ثنا يَحْيَى بْنُ يَحْيَى، ثنا وُهَيْبٌ، عَنْ أَيُّوبَ بْنِ أَبِي خَالِدٍ، عَنْ قَيْسِ بْنِ أَبِي حَازِمٍ، قَالَ: قَالَ عَبْدُ اللهِ: «إِنَّمَا أَعْلَمُ أَحَدًا خَرَجَ فِي الْفِتْنَةِ يَرِيدُ بِهَا وَجْهَ اللهِ وَالدَّارَ الْآخِرَةَ؛ الْأَشْتَرُ بْنُ بَابَوَيْهِ!!

---

(١) إتحاف المهرة (١٠/ ٥٧٧-٥٧٨/ ١٤٥٨٥) وصدره من طلب الفهداني الكوفي أبو مرة عنه في أبي إسحاق السبيعي ويقوله بن حبان، وصحح الترمذي هذا الحديث، لكن لم أجد بعض الشيوخ.

(٢) إتحاف المهرة (١٠/ ٥٧٨-٥٧٧/ ١٤٥٨٦) وروه هارون بن المغيرة الرازي عن عمرو بن أبي قيس فقال: عن عمار الدهني عن سالم بن أبي الجعد عن أبي وائل به، أخرجه الخطيب في تاريخه، وهارون الرازي في تاريخ مشق (٣٨/ ٤٨٥ من ترجمة).

(٣) في (ز): (الأشتر).

(٤) في (ز): ٥٧٨، والسابق ناسخ (من) إلى أبي ذر نسخة أخرى ٥٧٨.

(٥) إتحاف المهرة (١٠/ ٥٨٠-٥٨١/ ١٤٥٨٨)

صحيح الإسناد»[1].

٥٨٠٠- «ثنا أبو عَلِيٍّ عَبْدُ اللهِ مُحَمَّدُ بْنُ الْعَبَّاسِ بْنِ مُحَمَّدِ بْنِ عُصَمَ[2]، بِبَلَدِ الشَّاشِ الشَّهِيدُ، ثنا أَحْمَدُ بْنُ مُحَمَّدِ بْنِ عَلِيِّ بْنِ زِيَادٍ، ثنا عَلِيُّ بْنُ حَشْرَمٍ، ثنا أَبُو مُعَاذٍ عَبْدُ اللهِ بْنُ مُعَاذٍ، ثنا الْأَعْمَشُ، عَنْ أَبِي عَبْدِ الرَّحْمَنِ السُّلَمِيِّ، قَالَ: شَهِدْتُ عِمْرَانَ بْنَ عَلِيٍّ طَلَّقَ، وَقَدْ وُلِّيَتْ بَعْلِيٌّ، فَإِذَا كَانَ مِنْ الْغَدِ غَدَا عَلَيْنَا مُحَلِّلٌ عَلَيْهِمَا، فَلَا يَرْجِعُ حَتَّى يُحْكِمَ سُنَّةً، قَالَ: فَقَالَ: اعْذِرْنِي، فَوَاللهِ مَا زَجَرْتُ حَتَّى لَا عَلَيَّ سَبِيلٌ، قَالَ: وَكَانَ عُمَرُ[3] وَهَاشِمٌ بْنُ عُتْبَةَ وَعُثْمَانُ بْنُ عَفَّانَ[4] يَقُولُونَ: هَاشِمٌ، عَنْ عُمَرَ، عَنْ عُثْمَانَ، عَنْ عَائِشَةَ، عَنْ النَّبِيِّ ﷺ، وَيُحَلِّلُونَ عُثْمَانَ، ثُمَّ قَالَ: يَا هَاشِمُ، الْحَلَالُ تَحْتَ الْأَبْرِقَةِ، فَلَا تَزِلَّنَّ الْعُرُوشُ[5]، يَا هَاشِمُ، لَا أَعْرِفَنَّ مَا أَحْدَثْتَ بَعْدَ الْيَوْمِ»[6].

(١) قال الذهبي في التلخيص: «قلت: على شرط البخاري ومسلم، ورواه بالشك عدة أئمة».
(٢) من ابن الأثير في عبد الله مالك فلينظر نقطته!.
(٣) في (ز) و(ك): «ابن عمر». والصواب ما في (ط). «عباس». وهو: أبو عبد الله بن أبي ذهل الشيباني من أصحاب ابن عيينة عن محمد بن عصمر بن علي الخصيب البيهقي الرئيس الفاضل.
(٤) كذا بالإثبات في النسخ الخطية القديمة، وفي المطبوعة: «عثمان».
(٥) في النسخ المطبوعة: «أحمد». والصواب ما تقدم في تهذيب الطبري (٥/٤٠٧)، والجمع الكبير للطبراني (٤/١٤٧).
(٦) عَزَا في (ز) و(ط): «وعند». وهو خطأ، والصواب ما في (ب) و(ك). والسنت من المعجم السابق.
(٧) في (ز) و(ط) والتلخيص: «الشاش». وغير مقطوع في (ب) و(ك).

أَعْوَرُ يَبْغِي أَهْلَهُ مَحِلَّا
قَدْ عَالَجَ الْحَيَاةَ حَتَّى مَلَّا
لَا بُدَّ أَنْ يَفِلَّ أَوْ يَفُلَّا

قَالَ: ثُمَّ أَخَذَ فِي وَادٍ مِنْ أَوْدِيَةِ صِفِّينَ. قَالَ أَبُو عَبْدِ الرَّحْمَنِ: وَرَأَيْتُ أَصْحَابَ مُحَمَّدٍ ﷺ يَتَّهِمُونَ عَمَّارًا فِيمَا قَاتَلَهُمْ عَلَيْهِ".

❀❀❀

(١) إتحاف السعد (١١/ ٤٨٣-١٤١٧٩)، (١١/ ٣٣٩-١٤٩١٥)، وقد تقدم طرف منه برقم (٥٧٧٦) فانظر تخريج الدعبي هناك.

ذِكْرُ مَنَاقِبِ عَبْدِ اللهِ بْنِ بُدَيْلِ بْنِ وَرْقَاءَ ﷺ

٥٨٠١- حدثنا أبو عَبْدِ اللهِ مُحَمَّدُ بْنُ أَحْمَدَ بْنِ بَالَوَيْهِ الأَصْبَهَانِيُّ، ثنا الْحَسَنُ بْنُ الْجَهْمِ، ثنا الْحُسَيْنُ بْنُ الْفَرَجِ، ثنا مُحَمَّدُ بْنُ عُمَرَ، قَالَ: عَبْدُ اللهِ بْنُ بُدَيْلِ بْنِ وَرْقَاءَ بْنِ عَبْدِ الْعُزَّى بْنِ رَبِيعَةَ بْنِ جَرْوَلِ بْنِ عَامِرِ بْنِ مَازِنِ بْنِ عَدِيِّ بْنِ عَمْرِو بْنِ رَبِيعَةَ شَهِدَ مَعَ النَّبِيِّ ﷺ فَتْحَ مَكَّةَ، وَحُنَيْنًا، وَتَبُوكَ، وَقُبِضَ رَسُولُ اللهِ ﷺ بِصَنْعَاءَ.[1]

❁❁❁

(١) لم نجده في أصل الإتحاف، وهو مما استدركه المحقق في المطالبة (١٩/ ٤١٣-٤٢٥).

ذِكْرُ مَنَاقِبِ أَبِي عَمْرٍو الْأَنْصَارِيِّ

٥٨٠٢- حَدَّثَنَا عَلِيُّ بْنُ حَمْشَادَ الْعَدْلُ، ثنا أَبُو جَعْفَرٍ مُحَمَّدُ بْنُ مُحَمَّدِ بْنِ أَبِي عَتَّابٍ، ثنا عَبَّادُ بْنُ يَعْقُوبَ الْأَسَدِيُّ، ثنا عَبْدُ الرَّحْمَنِ بْنُ مُحَمَّدِ بْنِ عُبَيْدٍ الْمُحَارِبِيُّ، ثنا جَعْفَرُ بْنُ مُحَمَّدٍ،(١) عَنْ أَبِيهِ، عَنْ مُحَمَّدِ بْنِ طَلْحَةَ بْنِ يَزِيدَ بْنِ رُكَانَةَ، عَنْ مُحَمَّدِ ابْنِ الْأَشْعَثِ، قَالَ: رَأَيْتُ أَبَا عَمْرٍو الْأَنْصَارِيَّ يَوْمَ صِفِّينَ - وَكَانَ بَدْرِيًّا عَقَبِيًّا أُحُدِيًّا - وَهُوَ مَاشٍ بَيْنَ يَدَيِ مِنَ الْعَطَشِ، وَهُوَ يَقُولُ لِغُلَامٍ لَهُ: ائْتِنَا بِدَرِيٍّ عَقَبِيٍّ أُحُدِيٍّ، وَهُوَ مَاشٍ بَيْنَ يَدَيِ مِنَ الْعَطَشِ، وَهُوَ يَقُولُ لِغُلَامٍ لَهُ: ائْتِنَا بِدَرِيٍّ عَقَبِيٍّ أُحُدِيٍّ، ثُمَّ يَأْخُذُ فِي يَدِهِ قَدَحًا فَيَشْرَبُ، ثُمَّ يَرُدُّهُ إِلَيْهِ

ذِكْرُ مَنَاقِبِ هَاشِمِ بْنِ عُتْبَةَ بْنِ أَبِي وَقَّاصٍ

وَهُوَ أَحَدُ سَبْعَةٍ[1] مِنَ الْمُهَاجِرِينَ مِنْ شَبَابِ أَصْحَابِ رَسُولِ اللهِ ﷺ.

٥٨٠٣- أَخْبَرَنَا أَبُو الْحَسَنِ عَلِيُّ بْنُ مُحَمَّدِ بْنِ عُقْبَةَ[2] الشَّيْبَانِيُّ بِالْكُوفَةِ، ثنا مُحَمَّدُ بْنُ عَلِيِّ بْنِ طَفَّالٍ الْمُغِيرِيُّ، ثنا فَيْصَلُ بْنُ عُقْبَةَ، ثنا يُونُسُ بْنُ أَبِي إِسْحَاقَ، عَنْ عَمْرِو بْنِ مَيْمُونٍ، عَنْ هَاشِمِ بْنِ سَعِيدَ[3] بْنِ عُتْبَةَ بْنِ أَبِي وَقَّاصٍ، قَالَ: سَمِعْتُ رَسُولَ اللهِ ﷺ يَقُولُ: «يَظْهَرُ الْمُسْلِمُونَ عَلَى جَزِيرَةِ الْعَرَبِ، وَيَظْهَرُ الْمُسْلِمُونَ عَلَى فَارِسَ، وَيَظْهَرُ الْمُسْلِمُونَ عَلَى الدَّجَّالِ».

٥٨٠٤- حَدَّثَنَا أَبُو عَبْدِ اللهِ مُحَمَّدُ بْنُ عَلِيٍّ الصَّنْعَانِيُّ بِمَكَّةَ، ثنا إِسْحَاقُ بْنُ إِبْرَاهِيمَ، ثنا عَبْدُ الرَّزَّاقِ، ثنا مَعْمَرٌ، عَنْ سَعِيدِ بْنِ عَبْدِ الرَّحْمَنِ الْجُمَحِيِّ، عَنْ أَبِي بَكْرِ بْنِ مُحَمَّدِ بْنِ عَمْرِو بْنِ حَزْمٍ، قَالَ: كَانَ جَاحِبٌ إِذَا رَفَعَ عَلَيْهِ أَبُو طَالِبٍ يَدَهُ ضَرَبَ صَفْحَتَيْ هَاشِمِ بْنِ عُتْبَةَ بْنِ أَبِي وَقَّاصٍ، وَهُوَ الَّذِي يَقُولُ:

---

(١) بعض: سبعة من أبي وقاص (أ) أخذا عن أبي وقاص وهو خطأ.

(٢) في (ب): «عقبة».

(٣) قوله: «هاشم بن سعيد» ساقط من المخطوط.

وأخرجه البيهقي (٩/١١٤، ١٧٦/١٧٦) من طريق المصنف، ثنا فيصل به.

وأخرجه الطبراني في الكبير (٢٢/٢٣٥) من طريق أبي إسحاق الفزاري، والحسين بن واقد، كلاهما عن يونس بن أبي إسحاق به.

وأخرجه ابن سعد (٥/٤٨٠) ومن طريقه ابن عساكر (٦٠/١٧٨) - وقرنه يونس بن أبي إسحاق بأخيه إبراهيم - به.

وأخرجه الطبراني في الكبير (٢٢/٢٣٥) من طريق أبي إسحاق الفزاري، عن عبد الله بن عثمان بن خثيم، وهو في صحيح مسلم من طلق الوجه - (٧/١٨٨)- وقرنه يونس بن أبي إسحاق بأخيه إبراهيم - به.

وأخرجه ابن أبي عاصم في السنة (٢/٤٧٥) من طريق أبي إسحاق الفزاري، عن عبد الله بن عثمان بن خثيم، عن عمرو بن ميمون، عن هاشم بن سعيد بن عتبة بن أبي وقاص، عن سعد بن أبي وقاص به.

وأخرجه الطبراني في الكبير (٢٢/٢٣٥) من طريق أبي إسحاق الفزاري، عن عبد الله بن عثمان بن خثيم، عن عمرو بن ميمون، عن هاشم بن سعيد بن عتبة بن أبي وقاص، عن سعد بن أبي وقاص به.

وأخرجه الطبراني في الكبير (٢٢/٢٣٥) من طريق أبي إسحاق الفزاري، عن عبد الله بن عثمان بن خثيم، عن عمرو بن ميمون، عن هاشم بن سعيد بن عتبة بن أبي وقاص، عن سعد بن أبي وقاص به.

وأخرجه الطبراني في الكبير (٢٢/٢٣٥) من طريق أبي إسحاق الفزاري، عن عبد الله بن عثمان بن خثيم، عن عمرو بن ميمون، عن هاشم بن سعيد بن عتبة بن أبي وقاص، عن سعد بن أبي وقاص به.

أَعْبُرُ بِيَ الْعَلَا مَحَلَّا
قَدْ عَالَجَ الْعَبْدَةَ عَلَى مَلَا
لَا بُدَّ أَنْ يَقُولَ لَا يَفْعَلَا"

٥٨٥٠- **صحَّ** عَلِيُّ بْنُ خَشْرَمٍ الْعَدْلُ، ثنا عُرَيْبُ بْنُ هَارُونَ، ثنا الْوَلِيدُ بْنُ شُجَاعٍ السَّكُونِيُّ(١)، ثنا أَبِي بْنُ عَبَّاسٍ، ثنا حُصَيْنٌ(٢)، عَنْ ثَابِتٍ بْنِ الْحَمَامِيِّ، عَنْ زَيْدِ بْنِ أَرْقَمَ، قَالَ: قُلْتُ: رَسُولَ اللهِ! إِنَّ لِعَلِيٍّ عِنْدَكَ لَهِيَ وَفْدَةَ صِدْقٍ، فَقَالَ لِي عَائِشَةُ: مَا قَوْلُ ابْنِ أُمِّ سَلَمَةَ؟ فَقُلْتُ: مَقَالُ مَا يَنْبَرِ، فَقَالَ عَائِشَةُ: إِنَّهُ الرَّأْسُ يَتَبِعُهُ النَّاسُ لِفِيهِ. فَقُلْتُ: لَنَا. وَعَرَّةٌ فَقُلْتُ: عَلَيْهِ وَلَهُ. ثُمَّ لَمْ أَرَهُ حَتَّى دَخَلَ عَلَيَّ وَهُوَ أَمِيرٌ، فَقُلْتُ: مَا كُنْتُ أَرَانِي سَأَرَاكَ(٣).

٥٨٥١- **صحَّ** مُحَمَّدُ بْنُ أَحْمَدَ بْنِ يَعْقُوبَ، ثنا جَدِّي، ثنا مُحَمَّدُ بْنُ عُمَرَ، ثنا هَاشِمُ الأَعْرَجُ وَلَّاهُ ابْنُ هُبَيْرَةَ بَيْتَ دَارِهِ الْمَالَ(٤)، ثنا مُحَمَّدُ بْنُ عُمَرَ، قَالَ: وَأَنَا هَاشِمُ الأَعْرَجُ وَلَّاهُ ابْنُ هُبَيْرَةَ بَيْتَ مَالِهِ، وَكَانَ أَهْلُ الْكُوفَةِ مِنْ أَشَدِّ النَّاسِ عَلَى عَلِيٍّ، فَإِذَا رَجُلٌ مُتَعَلِّقٌ بِأَسْتَارِ الْكَعْبَةِ وَهُوَ يَقُولُ: يَا رَبِّ! أَسْأَلُكَ بِحَقِّ عَلِيٍّ، أَنْ تَغْفِرَ لِي، فَقُلْتُ: مَا أَظُنُّ هَذَا إِلَّا لِمَعْرِفَتِهِ بِحَقِّ عَلِيٍّ، فَأَتَيْتُهُ فَقُلْتُ: أَنْتَ الَّذِي سَمِعْتُ مِنْ آنِفٍ؟ قَالَ: نَعَمْ، أَنَا الَّذِي سَمِعْتَ، أَنَا عَبْدُ اللهِ بْنُ مُحَمَّدِ بْنِ أَبِي سَلَمَةَ، شَهِدَ صِفِّينَ مَعَ عَلِيِّ بْنِ أَبِي طَالِبٍ

---

(١) انظر: تعجيل المنفعة (٢/١٣ ١٣-١٣٢٠).

(٢) في (ب): «الكوفي» وضرب عليها، وكتب فوقها في الحاشية: «السكوني».

(٣) هو: مختصر من رواية الكلاعي. من رجال الطبراني.

(٤) قال في (أ): «أي وكله في الإشراف على الخراج». وفي (ب): «أي أعطاه».

وَكَانَ يُؤْمِنُ عَلَى الرِّجَالِ[1].

❁❁❁

(١) إتحاف النبهاء (١٣/ ٦١٢) بتلخيص يسير.

ذِكْرُ سُلَيْمِ خُرَيْفَةَ بْنِ ثَابِتٍ الْأَنْصَارِيِّ ﷺ

٥٨٠٧- أَخْبَرَنَا أَبُو عَظِيمٍ الْبَغْدَادِيُّ، نَنَا أَبُو طَالِبٍ، نَنَا أَبِي، نَنَا أَبُو الْمُهَنَّدِ، عَنْ عُرْوَةَ، قَالَ: وَشَرِيدَةُ بْنُ ثَابِتٍ بْنِ الْفَاكِهِ بْنِ خُطَيْمِ بْنِ سَاعِدَةَ بْنِ عَامِرِ بْنِ خَطْمَةَ وَهُوَ الشَّهَادَتَيْنِ يُكَنَّى أَبَا مُحَارِبٍ، وَهُوَ صَاحِبُ رَايَةِ خَطْمَةَ يَوْمَ الْفَتْحِ(١).

٥٨٠٨- حَدَّثَنِي أَبُو بَكْرٍ مُحَمَّدُ بْنُ أَحْمَدَ بْنِ بَالَوَيْهِ، نَنَا إِبْرَاهِيمُ بْنُ إِسْحَاقَ الْحَرْبِيُّ، نَنَا مُصْعَبُ بْنُ عَبْدِ اللهِ الزُّبَيْرِيُّ، قَالَ: خُرَيْمَةُ بْنُ ثَابِتِ بْنِ الْفَاكِهِ بْنِ خَطْمَةَ بْنِ سَاعِدَةَ بْنِ عَامِرِ بْنِ عَنَانَا(٢) بْنِ عَامِرِ بْنِ خَطْمَةَ وَهُوَ ذُو الشَّهَادَتَيْنِ، جَعَلَ رَسُولُ اللهِ ﷺ شَهَادَتَهُ بِشَهَادَةِ رَجُلَيْنِ، وَأَخَرَ اللهُ بِرُوحِهِ إِلَى يَوْمِ الْيَمَامَةِ فَأَتَاهُ سَهْمٌ غَرْبٌ فَقَتَلَهُ، فَاطْمَأَنَّ الْمَوْتُ عَلَيْهِ حَتَّى سَجَدَ عَلَى جَبْهَتِهِ، فَبَلَّ مَنْ قَتَلَهُ بِصُفْرَتِهِ، فَصَلَّى بَعْدَ قَتْلِ شَمَّاسِ بْنِ يَسَارٍ.

٥٨٠٩- أَخْبَرَنَا أَبُو عَبْدِ اللهِ مُحَمَّدُ بْنُ يَعْقُوبَ الْمُقْرِئُ، نَنَا مُوسَى بْنُ زَكَرِيَّا التُّسْتَرِيُّ، نَنَا خَلِيفَةُ بْنُ خَيَّاطٍ، نَنَا يُونُسُ بْنُ بُكَيْرٍ عَنْ مُحَمَّدِ بْنِ إِسْحَاقَ، قَالَ: شَهِدَ خُرَيْمَةُ بْنُ ثَابِتٍ ذُو الشَّهَادَتَيْنِ مَعَ عَلِيِّ بْنِ أَبِي طَالِبٍ ﷺ صِفِّينَ، وَقُتِلَ

---

(١) أخرجه البخاري (٤/ ٢٣٧-٢٤١).

(٢) كذا في (ر) وأبي، وفي مطبوعة ابن أبي طالب (ق)، وقد قيل فيه: عمانا، وعمانا، وعنانا، والمثبت الموافق لما في المغازي (٣/ ٩٧٣).

(٣) ليست في (ع) و(ه).

(٤) أخرجه البخاري (٤/ ٢٣٠) بنحوه في الترجمة.

(٥) قوله: أبي أبو طالب ساقطة من (ق).

يُؤَخِّرُ سَنَةً سِنٌّ وَلَا دَيْنٌ مِنَ الْهِجْرَةِ، وَكَانَ لِخُزَيْمَةَ أَخَوَانِ، يُقَالُ لِأَحَدِهِمَا: وَحْوَحُ وَالْآخَرِ عَبْدُ اللهِ[1].

٥٨١٠- حَدَّثَنِي مُحَمَّدُ بْنُ يَعْقُوبَ الْحَافِظُ، ثنا مُحَمَّدُ بْنُ إِسْحَاقَ الثَّقَفِيُّ، ثنا مُحَمَّدُ بْنُ بَكَّارٍ[2]، ثنا أَبُو مَعْشَرٍ الْمَدَنِيُّ[3]، عَنْ مُحَمَّدِ بْنِ عُمَارَةَ بْنِ خُزَيْمَةَ بْنِ ثَابِتٍ، قَالَ: كَانَ جَدِّي قَدْ أَسَنَّ يَوْمَ الْجَمَلِ، وَيَوْمَ صِفِّينَ حَتَّى قُتِلَ عَمَّارٌ، فَلَمَّا قُتِلَ عَمَّارٌ، قَالَ: سَمِعْتُ رَسُولَ اللهِ ﷺ يَقُولُ: «تَقْتُلُ عَمَّارًا الْفِئَةُ الْبَاغِيَةُ». قَالَ: فَسَلَّ سَيْفَهُ فَقَاتَلَ حَتَّى قُتِلَ[4].

❁❁❁

---

(١) إتحاف المهرة (٤/ ٤٣٠) بأداة الترجمة.

(٢) هو: محمد بن بكار بن الريان، من أقران مواهم البغدادي. من رجال النهذيب.

(٣) في (أ) و(ز): «المدني»! وهو: نجيح بن عبد الرحمن السندي المدني، ضعيف. من رجال النهذيب

(٤) إتحاف المهرة (٤/ ٤٣٦-٤٣٧).

٣٣ـ مَنَاقِبُ صُهَيْبِ بْنِ سِنَانٍ مَوْلَى رَسُولِ اللهِ ﷺ

٥٨١١ـ **صَّ** أبو عَبْدِ اللهِ الأَصْبَهَانِيُّ: ثَنَا الْحَسَنُ بْنُ الْحُبَابِ: ثَنَا عَبْدُ الرَّحْمَنِ بْنُ ثَابِتٍ: ثَنَا مُحَمَّدُ بْنُ عُمَرَ، قَالَ: صُهَيْبُ بْنُ سِنَانِ بْنِ مَالِكِ بْنِ عَبْدِ عَمْرِو بْنِ عُبَيْلِ بْنِ غَاضِرِ، وَكَانَ أَبُوهُ سِنَانُ بْنُ مَالِكٍ عَامِلاً لِكِسْرَى عَلَى الأُبُلَّةِ، وَكَانَتْ مَنَازِلُهُمْ بِأَرْضِ الْمَوْصِلِ فِي قَرْيَةٍ عَلَى شَطِّ الْفُرَاتِ، بَيْنَ بَلَدِ الْجَزِيرَةِ وَالْمَوْصِلِ، فَأَغَارَتِ الرُّومُ عَلَى تِلْكَ النَّاحِيَةِ فَسَبَتِ صُهَيْبًا وَهُوَ غُلاَمٌ صَبِيٌّ، فَقَالَ غُلَمُهُ:

أَتَسْبِي يَا لَهَا لِلْكَلاَمِ الْقَبِيحِ

تَسْبِي بِهِ الرُّومُ وَأَهْلِي بِالْعِرَاقِ

قَالَ: وَالَّتِي: اسْمُ الْقَرْيَةِ الَّتِي كَانَ بِهَا أَهْلُهُ(١)، فَنَشَأَ صُهَيْبٌ بِالرُّومِ فَابْتَاعَهُ(٢) رَجُلٌ مِنْهُمْ، ثُمَّ قَدِمَتْ بِهِ مَكَّةَ، فَاشْتَرَاهُ عَبْدُ اللهِ بْنُ جُدْعَانَ التَّيْمِيُّ فَأَعْتَقَهُ، فَأَقَامَ مَعَهُ بِمَكَّةَ حَتَّى مَاتَ عَبْدُ اللهِ بْنُ جُدْعَانَ وَبَنُو تَيْمٍ ﷺ.

٥٨١٢ـ **قال** ابْنُ سَعْدٍ: فَحَدَّثَنِي عَبْدُ اللهِ بْنُ أَبِي مُلَيْكَةَ، عَنْ أَبِيهِ، قَالَ:

---

(١) في (د) زيادة: «الرومية»، وكذلك أشار في حاشيته (ز) إلى أنها في نسخة «الرومي».

(٢) في نسخة مصححة للمقدسي (٢٥٩/٦): «فابتاعه».

قَالَ عَمَّارٌ: بِأَبِي، أَيْتَهَا صُهَيْبُ بْنَ سِنَانٍ عَلَى بَابِ دَارِ الأَرْقَمِ، وَعُمَرُ فِي الدَّارِ، فَقُلْتُ لَهُ: مَا تُرِيدُ؟ فَقَالَ لِي: مَا تُرِيدُ أَنْتَ؟ فَقُلْتُ: أَرَدْتُ أَنْ أَدْخُلَ عَلَى مُحَمَّدٍ، فَأَسْمَعَ كَلَامَهُ. قَالَ: وَأَنَا أُرِيدُ ذَلِكَ فَدَخَلَا عَلَيْهِ، فَعَرَضَ عَلَيْهِ الإِسْلَامَ فَأَسْلَمَا، ثُمَّ قَالَ: يَا رَسُولَ اللهِ، أَلَسْنَا عَلَى حَقٍّ إِنْ مُتْنَا، وَإِنْ حَيِينَا؟ قَالَ: «بَلَى، وَالَّذِي نَفْسِي بِيَدِهِ إِنَّكُمْ عَلَى الْحَقِّ إِنْ مُتُّمْ وَإِنْ حَيِيتُمْ». قَالَ: فَفِيمَ الاخْتِفَاءُ؟ وَالَّذِي بَعَثَكَ بِالْحَقِّ لَتَخْرُجَنَّ. فَأَخْرَجَهُمَا فِي صَفَّيْنِ، حَمْزَةُ فِي أَحَدِهِمَا، وَأَنَا فِي الآخَرِ، لَهُ كَدَوِيٍّ كَدَوِيِّ الرَّحَى، حَتَّى دَخَلْنَا الْمَسْجِدَ، فَنَظَرَتْ إِلَيَّ قُرَيْشٌ وَإِلَى حَمْزَةَ، فَأَصَابَتْنِي كَآبَةٌ لَا يَعْلَمُهَا إِلَّا اللهُ، فَجَاءَ النَّبِيُّ ﷺ فَجَلَسَ إِلَى جَنْبِي، فَنَظَرَ إِلَيَّ بِوَجْهِهِ، ثُمَّ وَضَعَ يَدَهُ فِي صَدْرِي، فَقَالَ: «اللَّهُمَّ اهْدِ قَلْبَهُ، وَسَدِّدْ لِسَانَهُ». فَوَجَدْتُ مِنْ يَدِهِ عَلَى صَدْرِي بَرْدًا، وَمِنْ دُعَائِهِ فَرَحًا، وَقُلْتُ: أَشْهَدُ أَنَّكَ رَسُولُ اللهِ، فَقَامَ حَمْزَةُ بِسَيْفِهِ، وَقَامَ عُمَرُ بِسَيْفِهِ، وَقَامَ صُهَيْبٌ بِدِرْعَيْهِ، وَقَامَ الزُّبَيْرُ بِسَيْفِهِ، وَقَامَ طَلْحَةُ بِسَيْفِهِ، وَقَامَ عَلِيٌّ بِسَيْفِهِ، وَقَامَ أَبُو بَكْرٍ بِسَيْفِهِ، وَقَامَ أَبُو عُبَيْدَةَ بِسَيْفِهِ، وَقَامَ سَعْدٌ بِسَيْفِهِ، وَقَامَ عَبْدُ الرَّحْمَنِ بِسَيْفِهِ، وَقَامَ سَعِيدٌ بِسَيْفِهِ، وَقَامَ أَبُو دُجَانَةَ بِسَيْفِهِ، وَقَامَ عَاصِمٌ بِسَيْفِهِ، وَقَامَ سُهَيْلٌ بِسَيْفِهِ، وَقَامَ عَبْدُ اللهِ بْنُ سُهَيْلٍ بِسَيْفِهِ، وَقَامَ عَبْدُ اللهِ بْنُ جَحْشٍ بِسَيْفِهِ، وَقَامَ عُتْبَةُ بْنُ غَزْوَانَ بِسَيْفِهِ، وَقَامَ عَبْدُ اللهِ بْنُ مَسْعُودٍ بِسَيْفِهِ، وَقَامَ عَبْدُ اللهِ بْنُ أَبِي سَرْحٍ بِسَيْفِهِ، وَقَامَ عَبْدُ اللهِ بْنُ أَبِي وَقَّاصٍ بِسَيْفِهِ، وَقَامَ عَبْدُ اللهِ بْنُ عَبْدِ الأَسَدِ بِسَيْفِهِ، وَقَامَ عَبْدُ اللهِ بْنُ عَبْدِ مَنَافٍ بِسَيْفِهِ، وَقَامَ عَبْدُ اللهِ بْنُ عُمَرَ بِسَيْفِهِ، وَقَامَ عَبْدُ اللهِ بْنُ عَبْدِ اللهِ بْنِ أُبَيٍّ بِسَيْفِهِ، وَقَامَ عَبْدُ اللهِ بْنُ عَبْدِ اللهِ بْنِ جَحْشٍ بِسَيْفِهِ، وَقَامَ عَبْدُ اللهِ بْنُ عَبْدِ اللهِ بْنِ عَبْدِ اللهِ بْنِ أُبَيٍّ

بِسَاقِي السُّوقِ مِنْ الْمَدِينَةِ بْنِ قَاسِطٍ، وَكَانَ أَصْحَابُ سُوقِ الْوَبَرِ بِأَرْضِ الرُّومِ قَبْلَ، صُمِّيَتْ الرُّومِيَّ بَلَغَ سِتِّينَ سَنَةً، وَكَانَ يُخْضَبُ بِالْحِنَّاءِ، مَاتَ بِالْمَدِينَةِ فِي شَوَّالٍ سَنَةَ ثَمَانٍ وَثَلَاثِينَ، وَكَانَ بِالْبَقِيعِ(١).

٥٨١٦- أَخْبَرَنَا أَبُو عَبْدِ اللهِ مُحَمَّدُ بْنُ عَبْدِ اللهِ الزَّاهِدُ، ثنا إِسْمَاعِيلُ بْنُ إِسْحَاقَ الْقَاضِي، ثنا سُلَيْمَانُ بْنُ حَرْبٍ، ثنا حَمَّادُ بْنُ زَيْدٍ، عَنْ أَيُّوبَ، عَنْ عِكْرِمَةَ، قَالَ: غَرَبَ شَمْسٌ فَهَبَّتْ رِيحٌ أَيْقَظَ قَائِمًا وَنَبَّهَ نَائِمًا، وَأَخْرَجَ عَاتِقًا مِنْ خِدْرِهَا، فَقَالَ: لَا تَصُومُنَّ إِلَّا عَلَى أَحَدِ عَنِّي قَبْلَ رُجُلِ مِنْكُمْ شَعْثَاءَ، ثُمَّ أَصِبْ بِمَاءٍ إِلَى الشَّيْبِ، فَتَطْعَمُونَ أَنِّي رَجُلٌ، وَقَدْ خَلَفْتُ بَعْدَكَ فِتْيَتِنِ، فَهَذَا أَكْبَرُ(٢).

٥٨١٧- قَالَ: وَحَدَّثَنَا حَمَّادُ بْنُ سَلَمَةَ، عَنْ ثَابِتٍ، عَنْ أَنَسٍ نَحْوَهُ، وَذَكَرَ عَنْ أَبِي رَوْحٍ وَالتَّيْمِيِّ، وَعَلِيٍّ بْنِ زَيْدٍ، عَنْ يُسَيْرِ بْنِ عَمْرٍو نَفْسُ أَوْقَاتِ صَوْمِ الْمَرْءِ(٣). الآيَةَ، قَالَ: فَلَمَّا زَالَتْ الشَّمْسُ ﷺ قَالَ: «أَيْ يَحْنِي رِيحَ الْبَيْتِ». قَالَ: وَلَمْ عَلَيْهِ الآيَةَ(٤).

---

(١) إسناده ضعيف (٦/١٠ ٣٤١٦) مضى بالإحالة الترجمة.

(٢) في (ز) وأم (ر) «قال»، والصواب ما في (ت) والملحقين.

وذكرك في (ر) والملحقين، وعلقها ما بعدها الصواب في (ز)، وكذلك إسقاط لفظ «عني» في (ر) والملحقة من (ك).

(٣) في السنن الصغرى، والمثبت من الملحقين، وانظر حديث يسير رقم (٥٨٢٣).

(٤) إسناده ضعيف (١٠/٤٠٦ ٤٩٢٠).

- سيرة النبوية (١/٤٠٧).

(٥) إسناده الصحيح (١٠/٤٠٦ ٤٩٢٠).

صَحِيحٌ عَلَى شَرْطِ مُسْلِمٍ، وَلَمْ يُخَرِّجَاهُ.

٥٨١٨- أَخْبَرَنِي أَبُو عَبْدِ اللهِ مُحَمَّدُ بْنُ عَبْدِ اللهِ الْعَنَزِيُّ، ثنا مُحَمَّدُ بْنُ إِسْحَاقَ الإِمَامُ، ثنا سَعِيدُ بْنُ يَحْيَى بْنِ سَعِيدٍ الأُمَوِيُّ، حَدَّثَنِي أَبِي، ثنا مُحَمَّدُ بْنُ إِسْحَاقَ، ثنا يَحْيَى بْنُ عَبْدِ الرَّحْمَنِ بْنِ حَاطِبٍ، عَنْ أَبِيهِ، قَالَ: قَالَ عُمَرُ بْنُ الْخَطَّابِ لِعُثْمَانَ: مَا وَعَدَتْ عَلَيْكَ فِي الإِسْلامِ إِلا ثَلاثًا(١)، اتَّتَيْتَ النَّبِيَّ ﷺ وَهُوَ فِي الْقَلِيبِ(٢) فَإِنْ تَفْعَلْ لَكَ مِنْ قَبْلُ شَيْئًا؟ ". قَالَ: نَعَمْ. قَالَ: وَأَتَيْتَ لَهُ لَتَسُبَّكَ يَوْمَ الْعَقَبَةِ؟ قَالَ: نَعَمْ. قَالَ: وَأَتَيْتَ لِتَدْفِنَ فِي الشِّعْرِ مَنْ لَيْسَ مِنْهُ؟ قَالَ: نَعَمْ. قَالَ: فَوَاللهِ مَا عَلَيْكَ فَقَدْ سَمِعْتُ، قَالَ: أَمَا تَقُولُ: إِنْ لَمْ أَتَسُبَّكَ أَنْ يَحْيَى، فَقَدْ رَسُولُ اللهِ ﷺ ثَنَّانِي أَنَا يَحْيَى، وَأَمَّا مَا تَقُولُ: إِنِّي لَمْ أَتَسُبَّكَ يَوْمَ الْعَقَبَةِ، فَوَاللهِ لَقَدْ أَتَانِي يَقُولُ: "وَمَا أَنْقَلَكَ مِنْ ظَهْرِ مُهْرٍ فَحْلِكَ"، وَهُوَ بِمَكَّةَ لَرُوَيْدَيْنِ(٣)، وَأَمَّا مَا تَقُولُ: إِنِّي دَفَنْتُ فِي الشِّعْرِ مَنْ لَيْسَ مِنْهُ، فَوَاللهِ لَقَدْ أَتَانِي رَسُولُ اللهِ ﷺ فَأَنْشَدْتُهُ بَعْضَ شِعْرِي، فَمَنْ أَنْتَ تَسْبِي بَعْضَهَا بَعْضًا، فَسَبَانِي طَائِفَةٌ مِنَ الْعَرَبِ بَعْدَ أَنْ عَرَفْتُ كُلَّهُمْ، وَسَبَانِي وَسَبَاهُمْ، فَتَأَخَّرَنِي بِسَوْأَةِ الْكَرْدَةِ، فَاتَّخَذْتُ لِسَانَهُمْ أَوْثَقَ مِنْ رَوْثَةِ اللَّسْبَلِ إِلَيْهَا، قَالَ: صَدَقْتَ.

٥٨١٩- حدثنا عَلِيُّ بْنُ حَمْشَادَ، ثنا بِشْرُ بْنُ مُوسَى، ثنا الْحُمَيْدِيُّ، ثنا

---

(١) في (ب) و(ك): «ثلاث».

(٢) في المخطوعين: «لا يعلم الله».

(٣) في (ب): «لروديين».

(١) كذا في (ب) و(ك) بالتاء المثناة، والذي في (ف) بعدها والصاد والذي بعدها.

(٢) سورة ص/آية: (٢٣).

(٣) إتحاف المهرة (٩/ ٤٨٣-٤٨٧).

عَلَيْهِ فِي هَذَا الْحَدِيثِ فِي زِيَادَةِ ابْنِ صُهَيْبٍ"، عَنْ عَبْدُهُ"، عَنْ صُهَيْبٍ بْنِ سِنَانٍ، قَالَ: خَلَفْتُ رَسُولَ اللهِ ﷺ بِتِسْعِ يَوْمٍ، وَتُوُفِّيَ الْعَاشِرُ، وَلَمْ تَكُنْ لَا يَعْنِي أَنَا عَنْ يَمِينِهِ أَوْ أَمَامَهُ أَوْ عَنْ يَسَارِهِ.

صَحِيحٌ الْإِسْنَادِ، وَلَمْ يُخَرِّجَاهُ.

٨٣٢٠- **عَنْ** أَبِي بَكْرٍ مُحَمَّدُ بْنُ أَحْمَدَ بْنِ بَالَوَيْهِ، ثَنَا مُحَمَّدُ بْنُ شَدَّادَ الْمِسْمَعِيُّ، ثَنَا سَعِيدُ بْنُ عَامِرٍ، ثَنَا عَبْدُ الْعَزِيزِ بْنُ صُهَيْبٍ، أَخْبَرَنِي عَبْدُ الْحَمِيدِ بْنُ صُهَيْبٍ، عَنْ أَبِيهِ، قَالَ: صَهَيْبٍ، عَنْ أَبِيهِ، عَنْ جَدِّهِ، عَنْ صُهَيْبٍ،

---

(١) في (ك): «عن عبد الحميد بن صهيب».

(٢) كذا، وروايةُ أبو نعيم في حلية الأولياء (١/١٤٦) من طريق أحمد بن الحسن عن بشر بن موسى به فزاد: «عن أبيه يعني عبد الحميد بن زياد». عن جده، وكذا رواه الطبراني في الكبير (٨/٢٨٩) ومن طريقه أبو نعيم في الحلية من طريق محمد بن الحسين بن إشكاب، عن أبي عبد الحميد بن أبيه عن جده به مطولا، وليس في الإسناد ذكر ابنه «عبد الرحمان» (٥٢٨٧) وقد: «عبد الحميد بن عبد الحميد سمّاني لي أبي أبو أبيه عن جده عن صهيب» وبإبدال ابن صهيب بوري عن عبد صهيب وبوري أبو عبد الحميد، وعلى بن عبد الحميد لم تجد له ترجمة.

(٣) زيادة بين القوسين من (ك).

(٤) كذا في (ك) وأبو نعيم، والصواب: «الأصحاب» كما في (ف). عن جده صهيب، وبرواية ابن ماجه (٤١٩/٥) بسنده إلى أبي سعيد بن الأعرابي من طريق موسى بن إسماعيل عن ابن المبارك به. وبرواية أبي داود في أولى حكام وابن ماجه (٢٣٤٩/٥) بسنده إلى ابن المبارك، وابن زنجويه (٥٢٩) عن عبد الرحمان بن الأصحاب، وسيأتي في الأقضية (٧٠٥٣) من طريق ابن المبارك به، وفي المبارك عن عبد الحميد بن صهيب عن جده أنه عن صهيب به، أبو جده محمد؛ فهو.

وروى ابن عبد الحميد هذا عن أبيه بن صهيب عن صهيب بن سنان، سبب هذا في جعله، فقد رواه الإمام أحمد (٢٧/٦) (١٣٤) عن ابن النظير عن ابن المبارك عن

قَالَ: فَبَسَطَ عَلَى رَسُولِ اللهِ ﷺ بِالْيَدِ وَهُوَ بَاقٍ بَيْنَ أَظْهُرِنَا، فَأَقْبَلَتْ إِلَيْنَا مِنْ وَجْهِهِ، وَقَالَ: فَقَالَ رَسُولُ اللهِ ﷺ: «إِنَّ اللهَ هُوَ السَّلَامُ وَمِنْهُ السَّلَامُ وَعَلَيْهِ السَّلَامُ، إِذَا قَعَدَ أَحَدُكُمْ فَلْيَقُلْ: التَّحِيَّاتُ لِلَّهِ، وَالصَّلَوَاتُ وَالطَّيِّبَاتُ، السَّلَامُ عَلَيْكَ أَيُّهَا النَّبِيُّ وَرَحْمَةُ اللهِ وَبَرَكَاتُهُ، السَّلَامُ عَلَيْنَا وَعَلَى عِبَادِ اللهِ الصَّالِحِينَ، فَإِنَّكُمْ إِذَا قُلْتُمُوهُ أَصَابَ كُلَّ عَبْدٍ لِلَّهِ صَالِحٍ فِي السَّمَاءِ وَالْأَرْضِ، أَشْهَدُ أَنْ لَا إِلَهَ إِلَّا اللهُ، وَأَشْهَدُ أَنَّ مُحَمَّدًا عَبْدُهُ وَرَسُولُهُ، ثُمَّ لِيَتَخَيَّرْ أَحَدُكُمْ مِنَ الْمَسْأَلَةِ مَا شَاءَ».

صحيح الإسناد، ولم يُخرَّجا.

٥٨٢٢- وَعَنْ أَبِي عَمْرٍو، مُحَمَّدِ بْنِ عَمْرِو بْنِ مُحَمَّدِ بْنِ عَمْرٍو الْعَدْلِ بِمَرْوَ(١)، ثَنَا سُلَيْمَانُ، ثَنَا أَبُو شُعَيْبٍ الْحَسَّانِيُّ، ثَنَا أَحْمَدُ بْنُ مُحَمَّدِ بْنِ عِيسَى الْقَاضِي، ثَنَا أَبُو عَبْدِ اللهِ مُحَمَّدُ بْنُ إِسْمَاعِيلَ بْنِ أَبِي فُدَيْكٍ، ثَنَا عَبْدُ اللهِ(٢) بْنُ مُحَمَّدِ بْنِ إِسْحَاقَ بْنِ مُوسَى بْنِ طَلْحَةَ بْنِ عُبَيْدِ اللهِ، حَدَّثَنِي أَبُو طَلْحَةَ

= عبد الحميد بن صيفي عن أبيه عن جده قال: إذا صليتم، وذكره الهيثمي في الكبير (٨/ ٤١) من طريق عمرو بن حماد بن طلحة القناد بهذا الإسناد عن عبد الحميد بن صيفي وحكى عن وكيع وأبي نعيم عن عبد الحميد بن صيفي، وأشرس من ذكرك، وقال: وفي إسناد الجميع من لم أعرفهم. وذكره ابن حجر في الإصابة (٤/ ٢٤٤) عن عبد الحميد بن صيفي وذكر أن بعضهم عن أبيه عن جده، وروى ذلك عن عبد الحميد بن زياد عن ابن صيفي أو أبي أبيه، ثم قال: وهو من إسناد من سمي من محمد القزاز (ت ٢٨٦) كذا هما في عبد الحميد بن زياد بن صيفي.

(١) من قوله: الفقيه، إلى هنا ليس في (ظ) هاهنا سقط من (ز).

(٢) زيادة «الله» في (ز) ٣٢/ ٦٥-٦٣.

(٣) في الأنساب: «أبي عمر بن أبي أحمد بن أبي عمر».

(٤) في (ز): «عبد الله بن أبي محمد عبد الله». وصوابه: «عبد الله» كما في سنه إلى أبيه فهو الذي يروي عنه، وكذا روى أبو نعيم هذا الحديث في الحلية (٧/ ١٩٦)، وانظر الحديث (ق/ ٦٦١٤).

(٥) في (ز): «ثنا: عبد الله

الْمُغِيرَةِ بْنِ سُلَيْمَانَ بْنِ صُهَيْبٍ، عَنْ أَبِيهِ، عَنْ جَدِّهِ صُهَيْبٍ، قَالَ: سَمِعْتُ رَسُولَ اللهِ ﷺ يَقُولُ فِي الْمُهَاجِرِينَ الْأَوَّلِينَ: «هُمُ السَّابِقُونَ السَّابِقُونَ الْمُتَبَاوِلُونَ عَلَى رَبِّهِمْ تَبَارَكَ وَتَعَالَى، وَالَّذِي نَفْسِي بِيَدِهِ إِنَّهُمْ لَيَأْتُونَ يَوْمَ الْقِيَامَةِ وَعَلَى عَوَاتِقِهِمُ السِّلَاحُ فَيُقْرَعُونَ بَابَ الْجَنَّةِ، فَيَقُولُ أَهْلُ الْجَنَّةِ: مَنْ أَنْتُمْ؟ فَيَقُولُونَ: نَحْنُ الْمُهَاجِرُونَ. فَتَقُولُ لَهُمُ الْجَنَّةُ: هَلْ حُوسِبْتُمْ؟ فَيَقُولُونَ عَلَى رُبُوعِهِمْ: وَبِمَاذَا حُوسِبْنَا؟ إِنَّمَا وُضِعَتْ أَسْيَافُنَا عَلَى عَوَاتِقِنَا فِي سَبِيلِ اللهِ حَتَّى لَقِينَا اللهَ، فَيَقُولُ: أَيْ رَبِّ، وَبِمَاذَا أُعْطِينَا؟ لَقَدْ خَرَجْنَا نَرْتَادُ الْأَهْلَ وَالْمَالَ وَالْوَلَدَ، فَيَقُولُ: أَلَيْسَ فِي الْجَنَّةِ مَا يُرْتَادُ؟ فَيَقُولُونَ: بَلَى، وَلَكِنَّا وُعِدْنَا الْمَغْفِرَةَ حَتَّى يَدْخُلُوا». الْحَدِيثَ. قَالَ: فَإِذَا أَرَادَ أَحَدُهُمْ شَيْئًا أَوْ أَرَادَ أَهْلُهُ مِنْ أَهْلِهِ أَوْ مَالِهِ، قَالَ: يَا رَبِّ، أَرَادَ عَبْدُكَ أَوْ أَهْلُهُ كَذَا وَكَذَا، فَيَقُولُ: أَعْطِهِ مَا شَاءَ. قَالَ: وَذَلِكَ قَوْلُهُ: ﴿وَلَهُمْ مَّا يَدَّعُونَ﴾ [يس: ٥٧]. قَالَ: وَقَالَ رَسُولُ اللهِ ﷺ: «فَهُمُ السَّابِقُونَ إِلَيْهِمْ فِي الْجَنَّةِ أَعْرَفُ بِمَنْزِلِهِمْ مِنْهُمْ بِمَنَازِلِهِمْ فِي الدُّنْيَا».

غريب الإسناد والمتن: وَكَرَّرَهُ فِي مَنَاقِبِ صُهَيْبٍ لِأَنَّهُ مِنَ الْمُهَاجِرِينَ الْأَوَّلِينَ، وَالْمَرْفُوعِ لِلْحَدِيثِ الْمُتَقَدِّمِ، وَالْحَدِيثُ لِلْأَصْحَابِ، وَلَمْ تَكُنْهُ فِي الدُّنْيَا إِلَّا عَنْ شَيْبَةَ الزَّاهِدِ فِي غَيْرِهِ. ذَكَرَهُ.

---

(١) في أ و (ك): «بيعا».

(٢) سورة واقعة (الآية: ٢٥ و٢٦).

(٣) إسناده ضعيف جدًا. (٣٠٢٠-٧٥٧١).

(٤) قال الدهلوي في «اللمعات»: وفيه دلالة على أن الصحابة أفضل من آل الصحابة وسائر ذرياتهم.

وقال: وأثر بكر بعده الله عن عبد الله بن إسحاق الحضرمي، وشيبة لم يلقه فيما أعلم. ترجمة.

٥٨٢٢- [حسن] أَخْبَرَنِي مُحَمَّدُ بْنُ مُحَمَّدِ بْنِ عَبْدِ اللَّهِ الْمَدَائِنِيُّ(١)، أَنَا أَبُو الرَّبِيعِ وَهْبُ بْنُ الْفَرَجِ الْبَصْرِيُّ، نَا يُوسُفُ بْنُ عَدِيٍّ، نَا ابْنُ عُيَيْنَةَ، عَنْ مُحَمَّدِ بْنِ يَزِيدَ بْنِ خُنَيْسٍ عَنْ شُعَيْبٍ، عَنْ أَبِيهِ، عَنْ جَدِّهِ، عَنْ شُعَيْبٍ قَالَ: قَدْ صَحِبْتُ رَسُولَ اللَّهِ ﷺ أَوْ كَمَا قَالَ بِمَعْنَاهُ.

صحيح لإخوانه، وأبوه يُحَرِّجُ بها.

٥٨٢٣- [حسن] أَنَا أَبُو الْعَبَّاسِ إِسْمَاعِيلُ بْنُ عَبْدِ اللَّهِ بْنِ مُحَمَّدِ بْنِ مِيكَالَ، نَا عَبْدَانُ الْأَهْوَازِيُّ، نَا زَيْدُ بْنُ الْحُبَابِ، نَا يَعْقُوبُ بْنُ مُحَمَّدٍ الزُّهْرِيُّ(٢)، عَنْ مُحَمَّدِ بْنِ عَبْدِ اللَّهِ بْنِ حُنَيْنٍ عَنْ شُعَيْبٍ، حَدَّثَنِي أَبِي وَعُمُومَتِي عَنْ جَدِّهِمْ بْنِ حُنَيْنٍ، قَالَ: قَالَ رَسُولُ اللَّهِ ﷺ: «أَيُّ دَارٍ هَذِهِ بِحَرَّتَيْكُمْ سَبَخَةٌ بَيْنَ ظَهْرَانَيْ حَرَّةِ قَوْمٍ أَمَا إِنَّ تَكُونَ هَجَرٌ أَوْ تَكُونَ هَجَرٌ أَوْ تَكُونَ هَجَرٌ» قَالَ: وَحَرَّكَ رَسُولُ اللَّهِ ﷺ إِلَى الْمَدِينَةِ، وَحَرَّكَ هَجَرٌ إِلَى الْبَحْرَيْنِ، وَكُنَّا قَدْ هَاجَرْنَا بِالْحَرَّةِ مِمَّا، فَتَحَلَّبَ فِينَا مِنْ قُرْبِنَا، فَجَعَلْنَا لِبَنِي بِلَالٍ الْقَرْوَ لَا أَعْلَمُ، فَقَالُوا: قَدْ فَعَلْنَا مَا لَيْسَ لَكُمْ بِهِ رَاعٍ وَلَا شَاءٍ. [قال]: فَتَحَلَّبَ فِينَا مِنْ

---

(١) في حاشية (ت): «الثوابي» وعليها: «صح» في نسخة.

(٢) [تعليقه الدارقطني ٣/ ٢٥٧، ٢٥٨] يوسف بن محمد بن المنكدر: أخرجه البخاري في الأدب المفرد ٥٤٤ بإسناد آخر، ولفظه: «أن رسول الله ﷺ أتى سباطة قوم فبال قائمًا»، ومحمد بن يزيد قال البخاري (٧/ ٢٥٨): «مختلف في أحاديثه، وقال: وحديثه أصح»، وقال ابن عدي (٦/ ٢١١٦): «لا أعلم لأبي يزيد من محمد بن يزيد هذا إلا ما يرويه»، ولا أعلم روى محمد بن يزيد عن أحد، وكذا قال ابن القطان كما في الميزان، وروى عنه الحسن بن الصباح البزار، وأبو سعيد الأشج، وأبو بكر العطار، وإبراهيم بن أبي أسيد، وآخرون، وذكره ابن حبان في الثقات، وقال: يخطئ ويهم كثيرًا، وعلى هذا فحديثه من سماك وأبي عبد الصمد عن زياد، وهما واهيان.

(٣) كتب في حاشية المخطوطين: «الحجاب واحد».

نَاسٌ مِنْهُمْ بِسُرَتِ بِرَبِّنَا لِيُؤْذِيَنِي، فَلَمَّتْ لَهُمْ: هَلْ لَكُمْ أَنْ أُعْطِيَكُمْ أَرْبَاعَ الْإِبِلِ، وَتَحْرُسُونَ نَعَمِي، وَشَوْلِي، وَتَطْرُدُونَ عَنِّي هَؤُلَاءِ، فَفَعَلُوا. (٢) وَفِيهِ: «أَعْوِرُوا تَحْتَ أَسْنِمَةِ الْإِبِلِ فَإِنَّ تَحْتَهَا الْأَرْوَاحَ، وَالْعَبُوا إِلَى قَلَائِدَ الْخَيْلِ، وَحَرِّضُوا عَلَى قَوْلِهِ مَنْ يَقُولُ». (٣) وَفِيهِ: «أَنَّ رَسُولَ اللهِ ﷺ قَالَ لَهُ: أَيْنَ تَنْزِلُ مِنَّا؟». فَقَالَ: زَانِي، فَقَالَ: «أَمَا يَحْنِي، وَبَيْنَ الْبَيْتِ». ثَلَاثًا، فَقَالَ: يَا رَسُولَ اللهِ، مَا سَبَقَنِي إِلَيْهَا أَحَدٌ، وَمَا أَشْعَرَنِي إِلَّا جَبْرِيلُ بِهَا». (٤)

هَذَا حَدِيثٌ صَحِيحُ الْإِسْنَادِ، لِوَلَاءِ عَطَاءٍ، وَلَمْ يُخَرِّجَاهُ.

٥٨٤٩- أَخْبَرَنِي أَبُو عَبْدِ اللهِ مُحَمَّدُ بْنُ عَلِيِّ الصَّنْعَانِيُّ بِمَكَّةَ، ثَنَا عَلِيُّ بْنُ الْمُنْذِرِ الصَّنْعَانِيُّ، ثَنَا ابْنُ أَبِي فُدَيْكٍ، ثَنَا مُحَمَّدُ بْنُ ثَوْبٍ، عَنِ ابْنِ جُرَيْجٍ، عَنْ قَوْلِهِ ﷻ: ﴿وَجِيءَ يَوْمَئِذٍ بِجَهَنَّمَ﴾ [الفجر: ٢٣] قَالَ: «يُؤْتَى بِهَا يَوْمَ الْقِيَامَةِ سَبْعُونَ أَلْفَ زِمَامٍ، مَعَ كُلِّ زِمَامٍ سَبْعُونَ أَلْفَ مَلَكٍ يَقُودُونَهَا بِغُرَبِ الْعَنَقِ فَتَقُولُ لَهُمْ جَهَنَّمُ: مَا لِي وَلَكُمْ؟».

---

(١) في النسخ الخطية كلها: «الرُّعاة» والمثبت من المنتخب، وهي جمع لراعٍ، بمنتشر الألف، والجمع يذكر ويؤنث، وتقدمت الإشارة لهذه القاعدة غير مرة.

(٢) في (ز): «فعلت لهم».

(٣) قال الذهبي في المنتخب: «حديث غاية».

(٤) إسناده ضعيف: ابن أبي فديك: هو محمد بن إسماعيل، وابن ثوب: هو محمد بن ثوب، ضعيف، وقد توبع، وباقي رجاله ثقات، وقال الحافظ في الفتح: «له شاهد»، وصححه ابن حبان في صحيحه (٦٩٣٩-٦٩٤٠).

٥٨٢٥- **قال**: ابْنُ جُرَيْجٍ: وَزَعَمَ عِكْرِمَةُ مَوْلَى ابْنِ عَبَّاسٍ، أَنَّ سُهَيْلَ افْتَدَى مِنْ رِقِّهِ بِمَالِهِ"[1]. "ثُمَّ خَرَجَ مُهَاجِرًا، فَأَدْرَكَهُ وَالِدُهُ بِالطَّرِيقِ، فَتَرَكَهُ لَهُمْ مَا بَقِيَ مِنْ مَالِهِ".

٥٨٢٦- **قال**: أَبُو زَكَرِيَّا بْنُ مُحَمَّدِ بْنِ إِسْمَاعِيلَ الْمُزَكِّي: ثَنَا أَبُو عَبْدِ اللهِ مُحَمَّدُ بْنُ إِبْرَاهِيمَ الْعَبْدِيُّ، ثَنَا عَمْرُو بْنُ الْحُصَيْنِ الْعُقَيْلِيُّ، ثَنَا فُضَيْلُ بْنُ سُلَيْمَانَ النُّمَيْرِيُّ، ثَنَا مُوسَى بْنُ عُقْبَةَ، عَنْ عَطَاءِ بْنِ أَبِي رَبَاحٍ، عَنْ أَبِيهِ، عَنِ ابْنِ عَبَّاسٍ، عَنِ النَّبِيِّ ﷺ، عَنْ جَمَلِ الأَحْبَارِ، حَدَّثَنِي صُهَيْبٌ بْنُ سِنَانٍ، قَالَ: قَالَ رَسُولُ اللهِ ﷺ يَذْكُرُ: "فَإِنَّ لَيْلَةَ قَدْرٍ يَلْتَمِسُ أَحَدُكُمْ بِهِ الاسْتِحْقَاقَ، وَلا يَرْبُ الاسْتِعْقَاقَ، وَلا قَالَ لَهُ قَائِلٌ مِنْ إِنْسٍ أَوْ جَانٍّ: وَلا أَعْطَاكَ عَلَى عَمَلِهِ أَجْرًا فَلْتَرَكَهُ فِيكَ لِتَتَرَكَّبَ وَتَمْلَأَنِّيَ". قَالَ: لَعَمْرُ الأَحْبَارِ، قَالَ نَبِيُّ اللهِ ﷺ يَذْكُرُ بِهِ"[2].

صَحِيحٌ الإِسْنَادِ، وَلَمْ يُخَرِّجَاهُ.

٥٨٢٧- **حَدَّثَنَا** عَلِيُّ بْنُ حَمْشَادَ الْعَدْلُ: ثَنَا بِشْرُ بْنُ مُوسَى، ثَنَا الْحُمَيْدِيُّ، ثَنَا عَلِيُّ بْنُ عَبْدِ الْحَمِيدِ بْنِ يَزِيدَ بْنِ صُهَيْبٍ بْنِ صُهَيْبٍ، حَدَّثَنِي[3]: أَبِي، عَنْ

---

(١) في (ر) و(ع): «فداه من عمله بماله».

(٢) إسناده الجهالة [٢/٨٦٩ - ٢٤٨٨/٢٩]. ثم ذكر الوليد طريق في ترجمة حماد بن سلمة عن ثابت عن أنس، أخرجه من طريق عفان، وقد تقدم برقم (٥٨١٧).

(٣) في (ك): «حدثنا يزيد».

(٤) في (ك): «حدثنا أحمد: حدثنا أحمد: ثنا أبو عبد الله»، في أبي عبد الله، أظنه: يقول.

(٥) في (ر) و(ع): «وعمرو بن الحصين: مترك».

(٦) إسناده الجهالة [٢/٨٦٩ - ٢٤٨٩/٣٠].

(٧) في (ك): «وحدثني».

أَبِيهِ، عَنْ جَدِّهِ عَنْ صُهَيْبٍ، عَنِ النَّبِيِّ ﷺ، قَالَ: «لَا أَيْضًا وَاصْبَحْتُ».

صَحِيحٌ لِإِسْنَادِهِ، وَلَمْ يُخَرِّجُوهُ.

٥٨٢٨- «أَخْبَرَنِي أَبُو عَمْرٍو مُحَمَّدُ بْنُ مُحَمَّدٍ الْقَتَادِيُّ بِبَيْتَلُوبَ، ثَنَا أَبُو الرَّبِيعِ»[1]، ثَنَا يَحْيَى بْنُ حَمَّادٍ، ثَنَا يَحْيَى بْنُ يَزِيدَ بْنِ سُفْيَانَ، عَنْ صُهَيْبٍ، عَنْ أَبِيهِ، عَنْ جَدِّهِ، عَنْ صُهَيْبٍ قَالَ: قَالَ رَسُولُ اللهِ ﷺ: «أَجِيرًا صُحْبَتُ حَتَّى أَوْفِيَهُ أَوْ تُوَفِّيَهُ».

٥٨٢٩- «حَدَّثَنِي عَلِيُّ بْنُ حَمْشَادَ الْعَدْلُ، ثَنَا إِسْمَاعِيلُ بْنُ إِسْحَاقَ الْقَاضِي، ثَنَا سُلَيْمَانُ بْنُ حَرْبٍ، عَنْ جَرِيرِ بْنِ حَازِمٍ، عَنْ سُلَيْمَانَ بْنِ أَبِي عَبْدِ اللهِ، قَالَ: سَمِعْتُ صُهَيْبًا يَقُولُ لِكَ: هَلُمُّوا لِلْحَدِّثِكُمْ عَنْ مَغَازِينَا، فَأَنَا أَنْ تَقُولَ: قَالَ رَسُولُ اللهِ ﷺ:

---

(١) في (ب): «أبان».

(٢) تحرفت اللفظة في (ب) إلى: «أبو».

(٣) تحرفت اللفظة في (ب) إلى: «أبو».

(٤) في (ب): «حدثناه».

(٥) هو: ورين بن الحرث الطفاني، من رجال الشيخين.

(٦) إسناده ضعيف جدًا (٣٠٢-١٥٧٥)، وقال الذهبي في التلخيص: «فقلت: سنده واه».

(٧) قال ابن الصبح: «قال والشيخين والإسماعيليين والإسكافي، وأبي نعيم وسليمان».

يعني بن حكيم، كما رواه ابن سعد في الطبقات (٤/ ٢٣٠) ومن طريقه ابن عساكر في تاريخ دمشق (٢٤/ ٣٠٢) عن سليمان بن حرب عن جرير بن حازم عن سليمان وكذا رواه وهب بن جرير كما عند ابن حبان في الثقات (٤/ ٣١٤)، وكذا رواه عفان كما عند ابن عساكر في تاريخه عن جرير به. وسليمان بن أبي عبد الله: قال أبو حاتم: ليس بمعروف.

(٨) في (ب): «عن سليمان عن أبي عبد الله».

(٩) إسناده ضعيف جدًا (٣٠٢-١٥٧٦).

قَالَ الحَاكِمُ: بَيَانٌ هذا الحَدِيث.

٥٨٣٠- **حَدَّثَنَا** أَبُو العَبَّاسِ مُحَمَّدُ بْنُ يَعْقُوبَ، ثنا الحُسَيْنُ بْنُ أَبَانَ الهَاشِمِيُّ، ثنا سَلَّامُ بْنُ أَبِي خَبْزَةَ، ثنا حَفْصُ بْنُ سُلَيْمَانَ، ثنا عَمْرُو بْنُ جَابِرٍ فَهْرَمَانُ الزَّيْتِ، عَنْ سَمُرَةَ بْنِ سَهْمٍ، قَالَ: قُلْتُ لِأَبِي شُهَيْبٍ: مَا لَكَ لَا تُحَدِّثُ عَنْ رَسُولِ اللهِ ﷺ كَمَا يُحَدِّثُ أَصْحَابُكَ؟ قَالَ: إِنِّي قَدْ سَمِعْتُ كَمَا سَمِعُوا، وَلَكِنْ يَمْنَعُنِي مِنَ الحَدِيثِ أَنِّي سَمِعْتُ رَسُولَ اللهِ ﷺ يَقُولُ: مَنْ قَعَدَ عَلَى قَعْدَتَيْنِ قَعْدَةِ الرَّجُلِ، أَوْ يَعْقِدُ قَعْدَةَ الرَّجُلِ[1] فَجِيزَهُ وَلَوْ بِخَطْمَةِ[2].

٥٨٣١- **أَخْبَرَنَا** أَبُو بَكْرٍ مُحَمَّدُ بْنُ جَعْفَرٍ الأَدَمِيُّ[3] الفَارِيَابِيُّ بِبَغْدَادَ، ثنا مُحَمَّدُ بْنُ إِسْمَاعِيلَ السُّلَمِيُّ، ثنا عَبْدُ اللهِ بْنُ صَالِحٍ، حَدَّثَنِي اللَّيْثُ، عَنْ عُقَيْلٍ، عَنِ ابْنِ شِهَابٍ، عَنِ ابْنِ شِهَابٍ، عَنِ الْمِسْوَرِ بْنِ مَخْرَمَةَ، قَالَ: قَالَ عُمَرُ: هَلْ أَحَدٌ هَهُنَا مِمَّنْ يَبِيعُ جُدْرَانَ آلِ يَعْمَرَ بِالسُّمِّ.

٥٨٣٢- **حَدَّثَنَا** أَبُو بَكْرِ بْنُ بَالَوَيْهِ، ثنا عَبْدُ اللهِ بْنُ مُحَمَّدِ بْنِ سَلْمٍ، ثنا أَبُو حَسَّانَ الزِّيَادِيُّ[4]، ثنا هَمَّامٌ الْكَعْبِيُّ، قَالَ: صُهَيْبُ بْنُ سِنَانٍ حَلِيفُ عَبْدِ اللهِ بْنِ

---

(١) قوله: «فجزه» ساقط من (ز).

(٢) قال الذهبي في التلخيص: «الخطة: ضرب ضعيف».

(٣) في (ز): «الأدمي» (١٧٤-١٧٥-١٧٦).

(٤) في (ك): «الأدمي».

(٥) إسناده ضعيف (١٧٦٠-١٨٨٠).

(٦) هو: الحسن بن علمان بن حماد الفامي الفاضي.

مُحَمَّدُ النَّبِيُّ!".

٥٨٣٣- **حدثنا** عَلِيُّ بْنُ حَمْشَادَ الْعَدْلُ، ثنا عَلِيُّ بْنُ عَبْدِ الْعَزِيزِ، ثنا أَبُو عُبَيْدَةَ[1]، ثنا مُدْرِكُ بْنُ زِيَادَ[2]، عَنْ ثَابِتٍ، عَنْ أَنَسٍ، قَالَ: قَالَ رَسُولُ اللهِ ﷺ: «السَّبَّاقُ أَرْبَعَةٌ: أَنَا سَابِقُ الْعَرَبِ، وَصُهَيْبٌ سَابِقُ الرُّومِ، وَسَلْمَانُ سَابِقُ فَارِسَ، وَبِلَالٌ سَابِقُ الْحَبَشِ"[3].

---

(١) لم نجده في أصل الإتحاف، وهو مما استدركه المحقق في العالية (١٩/٥٩٠-٦٠٢).

(٢) هو: مُدرِك بن سعود النهدي.

(٣) قال الذهبي في المنتخب من العلل: هذا وراه صفحة الدرقطني، وقد ذكره ابن أبي حاتم في العلل (٦/٢٤٦٧) عن حميد بن زنجويه عن أبي أسامة قال: وسمعت أبي وأنا (زعة بقولان: هذا حديث باطل لا أصل له إلا الإسناد.

(٤) إتحاف المهرة (١٠/٥٠٥-٥١٠)، وقد تقدم برقم (٣٢٢٥).

ذِكْرُ مَنَاقِبِ أُوَيْسِ بْنِ عَامِرٍ الْقَرَنِيِّ

أُوَيْسٌ رَاعِيٌ عَبْدِ الأُدِّ وَلَمْ يَصْحَبْ رَسُولَ اللهِ ﷺ إِنَّمَا ذَكَرَهُ رَسُولُ اللهِ ﷺ وَدَلَّ عَلَى فَضْلِهِ، فَذَكَرْنَاهُ فِي جُمْلَةِ مَنْ اسْتَشْهَدَ بِصِفِّينَ مِنْ يَدَيْ أَمِيرِ الْمُؤْمِنِينَ عَلِيِّ بْنِ أَبِي طَالِبٍ عليه السلام

٣٤٨٠ - سمعت أَبَا الْعَبَّاسِ مُحَمَّدَ بْنَ يَعْقُوبَ، يَقُولُ: سَمِعْتُ الْعَبَّاسَ بْنَ مُحَمَّدٍ الدُّورِيَّ، يَقُولُ: سَمِعْتُ يَحْيَى بْنَ مَعِينٍ، يَقُولُ: لَيْسَ أُوَيْسٌ الْقَرَنِيُّ بِنَ بَدْرٍ أَمِيرِ الْمُؤْمِنِينَ عَلِيِّ بْنِ أَبِي طَالِبٍ رَضِيَ اللهُ عَنْهُمْ.

٣٤٨١ - حدثنا أَبُو الْعَبَّاسِ مُحَمَّدُ بْنُ يَعْقُوبَ، ثنا الْعَبَّاسُ بْنُ مُحَمَّدٍ الدُّورِيُّ، ثنا أَبُو نُعَيْمٍ، ثنا شَرِيكٌ، عَنْ زِيَادِ بْنِ أَبِي زِيَادٍ، عَنْ عَبْدِ الرَّحْمَنِ بْنِ أَبِي لَيْلَى، قَالَ: لَمَّا كَانَ يَوْمُ صِفِّينَ نَادَى مُنَادٍ مِنْ أَصْحَابِ مُعَاوِيَةَ أَصْحَابَ عَلِيٍّ: فِيكُمْ أُوَيْسٌ الْقَرَنِيُّ؟ قَالُوا: نَعَمْ، فَضَرَبَ دَابَّتَهُ حَتَّى دَخَلَ مَعَهُمْ، ثُمَّ قَالَ: سَمِعْتُ رَسُولَ اللهِ ﷺ يَقُولُ: «خَيْرُ التَّابِعِينَ أُوَيْسٌ الْقَرَنِيُّ»

٣٤٨٢ - أخبرني أَحْمَدُ بْنُ كَامِلٍ الْقَاضِي بِبَغْدَادَ، ثنا عَبْدُ اللهِ بْنُ رَوْحٍ الْمَدَائِنِيُّ، حَدَّثَنِي عُبَيْدُ اللهِ بْنُ مُحَمَّدٍ الْعَيْشِيُّ [١]، حَدَّثَنِي إِسْمَاعِيلُ بْنُ عَمْرٍو

---

(١) قوله: «سمعت أبا العباس محمد بن يعقوب يقول» ساقط من (ز) و(ك).

(٢) ترجمته في أخبار الإصبهانيين ٢/ ٢٧٤، وسير أعلام النبلاء ١٤/ ٤٥٨ (٢٤٨) و١٦/ ٤٠٦ (٢٠٨).

(٣) إسناده ضعيف جدًا، وانظر ما سلف برقم (٣٤٧٩).

(٤) في (ك): «الفيشي»، وعبيد الله بن محمد بن حفص بن عمر بن وائد عالمًا، ينظر ما سلف.

الْبَجَلِيِّ، عَنْ جَابِرٍ[1]: «أَنَّ عَلِيًّا الْعَنَزِيَّ، عَنْ مُحَمَّدِ بْنِ طَرِيفٍ، عَنِ الأَصْبَغِ بْنِ نُبَاتَةَ، قَالَ: شَهِدْتُ عَلِيًّا بِرَحْبَةِ الْمَدَائِنِ، وَهُوَ يَقُولُ: مَنْ يُبَايِعُنِي عَلَى الْمَوْتِ؟ - أَوْ قَالَ: عَلَى الْقَتْلِ -، فَبَايَعَهُ بِسَبْعِ وَتِسْعِينَ[2]، قَالَ: فَقَالَ: أَيْنَ الثَّمَانِ؟ أَيْنَ الَّذِي وُعِدْتُ بِهِمْ؟ قَالَ: فَجَاءَ رَجُلٌ عَلَيْهِ أَطْمَارٌ مَعَهُ سَيْفٌ مَعْلُوقٌ بِالرَّأْسِ، فَبَايَعَهُ عَلَى الْمَوْتِ وَالْقَتْلِ، قَالَ: فَقِيلَ: هَذَا أُوَيْسٌ الْقَرَنِيُّ، فَمَا زَالَ يُحَارِبُ بِهِ حَتَّى قُتِلَ عَلَيْهِ»[3].

قَالَ الْحَاكِمُ: وَقَدْ صَحَّتِ الرِّوَايَةُ بِإِثْبَاتِ عَلِيٍّ لأُوَيْسٍ الْقَرَنِيِّ، عَنْ رَسُولِ اللهِ ﷺ.

٥٨٣٧- أَخْبَرَنَاهُ مُحَمَّدُ بْنُ إِبْرَاهِيمَ بْنِ يَعْقُوبَ الْبُسْتِيُّ، ثنا يَحْيَى بْنُ مُحَمَّدِ بْنِ يَحْيَى، ثنا مُسَدَّدٌ، ثنا حَمَّادُ بْنُ سَلَمَةَ، عَنْ عَلِيِّ بْنِ زَيْدٍ، عَنْ أَبِي نَضْرَةَ، عَنْ أُسَيْرِ بْنِ جَابِرٍ قَالَ: كَانَ أَهْلُ الْيَمَنِ يَمُرُّونَ عُمَرَ بْنَ الْخَطَّابِ ﷺ إِذَا أَتَتْ عَلَيْهِ أَمْدَادُ الْيَمَنِ سَأَلَهُمْ: أَفِيكُمْ أُوَيْسُ بْنُ عَامِرٍ؟ حَتَّى أَتَى أُوَيْسٌ، فَقَالَ: أَنْتَ أُوَيْسُ بْنُ عَامِرٍ؟ قَالَ: نَعَمْ، قَالَ: مِنْ مُرَادٍ ثُمَّ مِنْ قَرَنٍ؟ قَالَ: نَعَمْ، قَالَ: كَانَ بِكَ بَرَصٌ، فَبَرَأْتَ مِنْهُ إِلَّا مَوْضِعَ دِرْهَمٍ؟ قَالَ:

---

(١) في (ز): «حماد»، وفي (ز): «جابر»، وفي (ع) و(م): «الخثعمي عن عبد ربه».

(٢) من (ز) فقط وهو الصواب، وفي سائر النسخ: «الخثعمي»، وعلقها عبدالله في النسخ.

(٣) قال الذهبي في التلخيص: «قلت: سنده ضعيف».

قلت: أخرجه ابن عساكر (٥٠/٣٠٤-٣٠٥) [٥٨٤٩] من طريق المصنف، فيه ضعفاء.

(١) في (ك): «ثنا».

(٢) في (ك): «أسيد».

نَعَمْ". قَالَ: "لَكَ وَالِدَةٌ؟" قَالَ: نَعَمْ. قَالَ: فَقَالَ عُمَرُ: سَمِعْتُ رَسُولَ اللهِ ﷺ يَقُولُ: "إِنَّكَ سَتَلِي أُمُورًا مِنْ بَعْدِي مِنْ أَمْدَادِ الْيَمَنِ مِنْ مُرَادٍ ثُمَّ مِنْ قَرَنٍ كَانَ بِهِ بَرَصٌ، فَبَرَأَ مِنْهُ، إِلَّا مَوْضِعَ دِرْهَمٍ، لَهُ وَالِدَةٌ هُوَ بِهَا بَرٌّ، لَوْ أَقْسَمَ عَلَى اللهِ لَأَبَرَّهُ، فَإِنِ اسْتَطَعْتَ أَنْ يَسْتَغْفِرَ لَكَ فَافْعَلْ". قَالَ: فَاسْتَغْفِرْ لِي. فَاسْتَغْفَرَ لَهُ. ثُمَّ قَالَ عُمَرُ: أَيْنَ تُرِيدُ هَذَا. الْكُوفَةَ. قَالَ: أَلَا أَكْتُبُ لَكَ إِلَى عُمَّالِهَا فَيَسْتَوْصُوا"[1] بِكَ؟ قَالَ: لَا. فَقَالَ: أَنْ أَكُونَ فِي غَبَرَاءِ النَّاسِ أَحَبُّ إِلَيَّ مِنْ أَنْ أَكُونَ فِي الْعَالِي. ثُمَّ رَجَعَ مِنْ الْعَامِ الْمُقْبِلِ حِينَ زَالَ قَرْنُ الشَّمْسِ، فَسَأَلَ عُمَرُ عَنْ أُوَيْسٍ، فَقَالَ: تَرَكْتُهُ رَثَّ الْبَيْتِ، قَلِيلَ الْمَتَاعِ. قَالَ: سَمِعْتُ رَسُولَ اللهِ ﷺ يَقُولُ: يَأْتِي عَلَيْكُمْ أُوَيْسُ بْنُ عَامِرٍ مَعَ أَمْدَادِ أَهْلِ الْيَمَنِ مِنْ مُرَادٍ ثُمَّ مِنْ قَرَنٍ كَانَ بِهِ بَرَصٌ فَبَرَأَ مِنْهُ إِلَّا مَوْضِعَ دِرْهَمٍ، لَهُ وَالِدَةٌ هُوَ بِهَا بَرٌّ، لَوْ أَقْسَمَ عَلَى اللهِ لَأَبَرَّهُ، فَإِنِ اسْتَطَعْتَ أَنْ يَسْتَغْفِرَ لَكَ فَافْعَلْ". فَلَقِيَ عُمَرُ أُوَيْسًا، فَقَالَ: اسْتَغْفِرْ لِي. قَالَ: أَنْتَ أَحْدَثُ الْإِسْنَانِ بِسَفَرٍ صَالِحٍ فَاسْتَغْفِرْ لِي. فَقَالَ: لَقِيتَ عُمَرَ بْنَ الْخَطَّابِ؟ قَالَ: فَفَطِنَ لَهُ النَّاسُ، فَكَانَ فِيهِمْ. فَأَتَاهُ. فَقَالَ: أَلَا أَسْتَغْفِرُ لَكَ؟ قَالَ: أَنْتَ أَعْرَفُ بِذَنْبِكَ. فَاسْتَغْفَرَ لَهُ. فَعَرَفَ النَّاسُ أَنَّهُ سَيُشْهَرُ، فَكَانَ إِذَا رَآهُ هَرَبَ. فَأَتَى الْكُوفَةَ. قَالَ: مَنْ أَيْنَ لِأُوَيْسٍ هَذَا؟"[2].

---

(١) من قولك: فلان من براعه (إذا هاجما سلطانه من أو) (ك).

(٢) في (ك): "الصحابة من".

(٣) في (ك): "الشهرة، وفي أخرى مقبرة".

(٤) في (ط): "فقال: سلطانه من أو".

(٥) إسناده ضعيف (١٢/٦٠-٢١٨١٩).

هَذَا» صَحِيحٌ عَلَى شَرْطِ الشَّيْخَيْنِ، وَلَمْ يُخَرِّجَاهُ بِهَذِهِ السِّيَاقَةِ.

وَشَاهِدُ حَدِيثِ الْمَذْيِ: قَالَا: نَا عَفَّانُ بْنُ مُسْلِمٍ، نَا حَمَّادُ بْنُ سَلَمَةَ، عَنْ سَعِيدٍ الْجُرَيْرِيِّ، عَنْ أَبِي نَضْرَةَ، عَنْ أَبِي عَبْدِ اللَّهِ، أَنَّ رَجُلًا أَهْوَى الْيَمِينَ لِيَعْزِلَ عُمَرُ عَلِيًّا يَسْتَنْزِلُ الْوُلَاةَ، فَقَالَ: هَلْ فِيكُمْ أَحَدٌ مِنْ قَرْيَةِ حِمْصَ أَوْ عَلِيُّ قَرْيَةِ، فَإِنَّ أَبَاهُ قَالَ: قَرْيَةُ عَلِيٍّ مِنْ رِيفِ أَرْضِ الْبَلْقَاءِ فَدَعَاهُ عُمَرُ فَعَزَلَهُ وَأَمَّرَهُ، فَقَالَ لَهُ عُمَرُ: مَا اسْتَكْثَرْتُ قَالَ: أَوَ لَيْسَ قَالَ: قَدْ وَعَدْتُكَ قَالَ: نَعَمْ قَالَ: هَلْ بِكَ مِنْ الْيَتَامِي شَيْءٌ قَالَ: نَعَمْ، وَعَبِيدٌ لَكَ تَعَالَى، فَأَقْعَدَهُ عَلَى الْإِمَارَةِ مَوْضِعَ الْعَامِلِ مِنْ شُرَيْفٍ بِالْأَكْفِ بِرَبِّي. فَقَالَ لَهُ عُمَرُ: اسْتَغْفِرْ لِي، قَالَ: أَنَتَ أَعْظَمُ أَنْ تَسْتَغْفِرَ لِي، أَنَتَ صَاحِبُ رَسُولِ اللَّهِ ﷺ، سَمِعْتُ رَسُولَ اللَّهِ ﷺ يَقُولُ: «إِنَّ خَيْرَ التَّابِعِينَ رَجُلٌ يُقَالُ لَهُ أُوَيْسُ الْقَرَنِيُّ، وَلَهُ وَالِدَةٌ وَكَانَ بِهِ بَيَاضٌ فَدَعَا لَهُ فَأَذْهَبَهُ عَنْهُ إِلَّا مَوْضِعَ الدِّينَارِ أَوِ الدِّرْهَمِ فِي سُرَّتِهِ، فَإِنْ اسْتَطَعْتَ فَرَّ لَهُ، فَلَمْ يَزَلْ عُمَرُ يَتَعَاهَدُ ذَلِكَ الْمَوْضِعَ مِنْ سُرَّتِهِ، فَإِذَا هُوَ بِهِ، فَقَالَ: أَنْتَ أُوَيْسُ بْنُ عَامِرٍ، قَالَ: نَعَمْ، قَالَ: مِنْ مُرَادٍ ثُمَّ مِنْ قَرَنٍ، قَالَ: نَعَمْ، قَالَ: فَكَانَ بِكَ بَرَصٌ فَبَرَأْتَ مِنْهُ إِلَّا مَوْضِعَ دِرْهَمٍ، قَالَ: نَعَمْ، قَالَ: لَكَ وَالِدَةٌ، قَالَ: نَعَمْ، قَالَ: سَمِعْتُ رَسُولَ اللَّهِ ﷺ يَقُولُ: «يَأْتِي عَلَيْكُمْ أُوَيْسُ بْنُ عَامِرٍ مَعَ إِمْدَادِ أَهْلِ الْيَمَنِ مِنْ مُرَادٍ ثُمَّ مِنْ قَرَنٍ، كَانَ بِهِ بَرَصٌ فَبَرَأَ مِنْهُ إِلَّا مَوْضِعَ دِرْهَمٍ، لَهُ وَالِدَةٌ هُوَ بِهَا بَرٌّ لَوْ أَقْسَمَ عَلَى اللَّهِ لَأَبَرَّ قَسَمَهُ، فَإِنْ اسْتَطَاعَ أَنْ يَسْتَغْفِرَ لَكَ فَافْعَلْ» فَاسْتَغْفَرَ لَهُ، ثُمَّ قَالَ: أَيْنَ تُرِيدُ؟ قَالَ: أُرِيدُ الْكُوفَةَ، قَالَ: أَلَا أَكْتُبُ لَكَ إِلَى عَامِلِهَا؟ قَالَ: أَكُونُ فِي غَبْرَاءِ النَّاسِ أَحَبُّ إِلَيَّ، قَالَ: فَلَمَّا كَانَ مِنَ الْعَامِ الْمُقْبِلِ لَقِيَ رَكْبًا مِنْ أَشْرَافِ الْكُوفَةِ فَسَأَلَ عَنْهُ، قَالُوا: تَرَكْنَاهُ خَلْفَنَا رَثَّ الْهَيْئَةِ، قَلِيلَ الْمَتَاعِ، فَلَمَّا قَدِمُوا عَلَى عُمَرَ سَأَلَهُمْ عَنْهُ، فَقَالُوا: تَرَكْنَاهُ خَلْفَنَا رَثَّ الْهَيْئَةِ، قَلِيلَ الْمَتَاعِ، فَقَالَ: بَلَى قَدْ كَانَ يَأْتِينَا بِالزَّادِ الْكَثِيرِ، فَلَمَّا كَانَ مِنَ الْعَامِ الْمُقْبِلِ لَقِيَ رَكْبًا مِنْ أَشْرَافِ الْكُوفَةِ فَسَأَلَ

الَّذِي كَانَ يَقُولُ إِنَّهُ لَعَلَّهُ سَتَكُونُ. قَالَ رَجُلٌ: مِنْ هُمْ؟ قَالَ: مِنْ هُمْ؟ قَالَ: قَالَ أُوَيْسٌ الْقَرَنِيُّ. فَانْطَلَقَ عُمَرُ سَرِيعًا، وَاتَّبَعْتُهُ سَاعَةً، فَلَمْ يَتَحَدَّثْ، فَقُلْتُ: أَمَا أَنْتَ؟ أَوْ لَيُزَكِّيَنَّكَ! قَالَ: لَمْ يُكَنِّ لِي وَلَمْ، فَهُوَ الَّذِي مَنَعَنِي مِنَ الْتِفَاتِكُمْ. قَالَ: فَالْتَفَتُّ إِلَيْهِ وَرَائِي، فَقَدَّمَهُ فَقَالَ: أَنْشُدُكَ سَاعَةً، أَيْنَ تَرَكْتَ أُوَيْسًا؟ قَالَ: تَرَكْتُهُ بِالْمَكَانِ الَّذِي مِنَ الْمَاءِ قَلِيلٌ مِنْ أَهْلِهِ قَرَأَ سُورَةَ الْبَقَرَةِ. قَالَ: فَمَا أَعْلَمُ أَنَّ أَحَدًا أَشْرَفُ مِنْهُ، فَلَمَّا أَتَيْنَا عَلَى قَوْمِهِ، قَالَ: أَفِيكُمْ أُوَيْسٌ؟ قَالُوا: الطَّوَّافُ إِلَى هَذَا الْعِرْقِ الَّذِي يَرَى فِي الْمَاءِ؟ قَالَ: فَأَتَاهُ، فَقَالَ: أَنْشُدُكَ اللَّهَ، أَقَرَأْتَ سُورَةَ الْبَقَرَةِ؟ قَالَ: نَعَمْ. قَالَ: أَفَرَأَيْتَ سُورَةَ كَذَا وَكَذَا؟ قَالَ: لَا أَعْلَمُهَا. قَالَ: أَفَرَأَيْتَ سُورَةَ كَذَا وَكَذَا؟ قَالَ: لَا أَعْلَمُهَا. قَالَ: أَنْشُدُكَ اللَّهَ، أَقَرَأْتَ سُورَةَ كَذَا وَكَذَا؟ قَالَ: نَعَمْ

تُؤْذِيهِ فِيمَا يَقِيهِ، وَلَا تُخَيِّرْ بِمَا قَالَ لَكَ مُحَمَّدٌ أَحَدًا مِنَ النَّاسِ، وَنَسِيَ الثَّالِثَ(١).

٥٨٣٩- صفة أَبُو الْعَبَّاسِ أَحْمَدُ بْنُ زِيَادٍ الْقَطِيعِيُّ بِالْمَدَائِنِ: ثنا مُحَمَّدُ بْنُ أَيُّوبَ، أَنَا أَحْمَدُ بْنُ عَبْدِ اللهِ بْنِ يُونُسَ: ثنا أَبُو بَكْرِ بْنُ عَيَّاشٍ، عَنْ هِشَامٍ، عَنِ الْحَسَنِ، قَالَ: قَالَ رَسُولُ اللهِ ﷺ: «يَنْطَلِقُ الْحَفَظَةُ بِعَبْدٍ وَطِفْلٍ رَجُلٍ مِنْ أُمَّتِي إِلَى الْقَبْرِ، وَيَصْعَدُ، قَالَ هِشَامٌ: فَأَحْسِبُهُ قَالَ: بِرُوحِ الْمُؤْمِنِ، فَيَرَى مِنْ فَرَحِهِ: أَوْيَسُ، وَإِلَى شَوْهِ وَبَشَاعَةِ هَذَا؟ قَالَ: أَفَعَلَ اللهُ بِوَيْسٍ مِنْ بَشَاءٍ»(٢).

٥٨٤٠- أخبرنا أَبُو الْعَبَّاسِ قَاسِمُ بْنُ الْقَاسِمِ الشَّارِبِيُّ بِمِصْرَ، قَالَ: ثنا عَبْدُ اللهِ بْنُ عَبْدِ الْعَزِيزِ، قَالَ: ثنا عَلِيُّ بْنُ الْحَسَنِ بْنِ شُبَيْبٍ، أَنَا عَبْدُ اللهِ بْنُ الْمُبَارَكِ، قَالَ: سَمِعْتُ الثَّوْرِيَّ، قَالَ: كَانَ لِأُوَيْسٍ الْقَرَنِيِّ وِعَاءٌ إِذَا جَلَسَ مِنَ الْأَرْضِ، وَكَانَ يَقُولُ: اللَّهُمَّ إِنِّي أَعْتَذِرُ إِلَيْكَ مِنْ قَلِّ جَلَبَتِهِ، وَخُشُوعِ عَمَلِهِ، وَلَيْسَ لِي إِلَّا مَا عَلِمَ قَلْبِي وَبَدَنِي يَعْلَمُ»(٣).

---

(١) قال الذهبي في التاريخين: «فيه شيء لا مساغ له».

(٢) إسناده ضعيف: ابن زياد (١٠٥-١٨٥هـ): لم أقف بعد أن بذلت وسعي على ترجمة له، وبقية رجاله ثقات. أصله في مسند أحمد (٢٣٩٨٨).

(٣) في ب و(ك): «قال: فقال سالم صاحب له، وهو: حذيفة، بن مسلم، أبو بشر صاحب القصين».

(٤) إسناده ضعيف: ابن شبيب: لم أقف على ترجمة له، وبقية رجاله ثقات. وأبو نعيم في الحلية (٢/٧٩) من طريق ابن المبارك به. وانظر: الزهد لابن المبارك (٤٩٢-٣٣٩/٤٩٣).

(٥) في ب و(ك): «الحبر».

(٦) إسناده ضعيف: ابن زياد (١٠٥-١٨٥هـ): لم أقف بعد أن بذلت وسعي على ترجمة له، وبقية رجاله ثقات. أصله في مسند أحمد (٢٣٩٨٨).

٥٨٤٤- أَخْبَرَنَا أَبُو الْعَبَّاسِ الشَّيْبَانِيُّ، ثَنَا عَبْدُ اللهِ بْنُ عُلَيٍّ، ثَنَا عَلِيُّ بْنُ الْحَسَنِ، ثَنَا عَبْدُ اللهِ بْنُ الْمُبَارَكِ، أَنَا يُونُسُ بْنُ يَزِيدَ الْأَيْلِيُّ، ح، قَالَ أَبُو يُوسُفَ الْقَزْوِينِيُّ: قُرِئَ عَلَى أَبِي عَبْدِ اللهِ كِتَابُ أَبِي أُمَامَةَ(١)

أَحْمَدُ(٢): حَدَّثَنَا عَبْدُ اللهِ بْنُ يَزِيدَ الْمُقْرِئُ، ثَنَا حَيْوَةُ بْنُ شُرَيْحٍ، أَنَا أَبُو هَانِئٍ الْخَوْلَانِيُّ، أَنَّهُ سَمِعَ أَبَا عَلِيٍّ الْجَنْبِيَّ، قَالَ: وَهَلَكَ هَذَا الْحَيُّ مِنَ الْيَزَنِيِّينَ، فَقَالَ: الْمَسْلَمَةُ بْنُ مُخَلَّدٍ: قُمْ يَا أَبَا بَكْرٍ، فَصَلِّ عَلَيْهِمْ، فَقَامَ عُقْبَةُ بْنُ عَامِرٍ، فَصَلَّى عَلَيْهِمْ، ثُمَّ قَالَ: يَا أَيُّهَا النَّاسُ، إِنَّ هَذَا الْحَيَّ هَلَكَ بِالطَّاعُونِ، فَلَا تَدَّعُوا رَحِمًا لَهُمْ إِلَّا وَصَلْتُمُوهَا، وَلَا تَدَعُوا لَهُمْ كَبِيرَ مَظْلِمَةٍ إِلَّا رَدَدْتُمُوهَا، فَإِنَّ الْمَيِّتَ لَمْ يَزَلْ يَتَعَرَّضُ لِلْمَظْلِمَةِ، وَيَأْتِي أَهْلَهُ فِي الْمَنَامِ، إِنْ كَانَ لَمْ يَتَحَرَّضْ لَهُمْ بِخَيْرٍ، وَيَأْتِي أَهْلَهُ فِي الْمَنَامِ، إِنْ كَانَ لَمْ يَتَحَرَّضْ لَهُمْ بِشَرٍّ، وَإِنَّ الْمَيِّتَ ل

٥٨٤٣- **الْحِلْيَةُ** [إِسْمَاعِيلُ] بْنُ أَحْمَدَ الْحَرْجَانِيُّ، أَنَا أَبُو بَحْرٍ بْنُ دَاسَةَ، ثَنَا أَبُو دَاوُدَ، ثَنَا الْوَلِيدُ بْنُ عُتْبَةَ الدِّمَشْقِيُّ، ثَنَا ابْنُ جَابِرٍ، أَخْبَرَنِي عَطِيَّةُ الْخُرَاسَانِيُّ، قَالَ: أَخْبَرَنِي الْحَكَمُ، فَقَالُوا لِأُوَيْسٍ الْقَرَنِيِّ: أَسَا صَحِبْتَ؟ قَالَ: لَا، قَالُوا: وَتَمَّ قَالَ: فَسَكَتَ، فَقَالَ رَجُلٌ مِنْهُمْ: عِنْدِي وَاسِلَةُ وَقَالَ آخَرُ: عِنْدِي لَقِطَةٌ، وَقَالَ آخَرُ: عِنْدِي جِهَازُ، فَقَالَهُ مِنْهُمْ وَخَرَجَ بِهِ.

٥٨٤٤- **الْحِلْيَةُ** أَبُو الْعَبَّاسِ الْقَدِيسُ بْنُ الْقَاسِمِ بْنِ عَبْدِ اللهِ بْنِ عَبَّادَوَيْهِ الشَّرِيفُ بِمَكَّةَ أَحَدُ الْحُفَّاظِ فِي جَمِيعِ الْأَبْوَابِ مِنْ كِتَابِهِ هَكَذَا، قَالَ: أَنَا أَبُو الْفَتْحِ مُحَمَّدُ بْنُ عُثْمَانَ بْنِ الْوَشَّاحِ الْقَزْوِينِيُّ، أَنَا عَبْدَانُ بْنُ عُثْمَانَ[1]، أَنَا عَبْدُ اللهِ بْنُ الْمُبَارَكِ، أَنَا الشَّيْخُ [أَبُو] إِدْرِيسَ، عَنْ أَبِي إِسْحَاقَ السَّبِيعِيِّ، يَقُولُ: حَدَّثَنِي أَبُو الضَّحَّاكِ الْجَزَرِيُّ، عَنْ هُرَيْمِ بْنِ حَيَّانَ الْعَبْدِيِّ، قَالَ: قُمْتُ الْكُوفَةَ فَلَمْ يَكُنْ أَحَدٌ أَبْغَضَ إِلَيَّ مِنْ أُوَيْسٍ الْقَرَنِيِّ وَأَسْأَلُ عَنْهُ، حَتَّى سَنَقَطَتْ عَنِّي عِيَادَةُ رَجُلٍ مِنْ بَنِي شَاطِئِ الْفُرَاتِ بِبَعْضِ الْقُرَى، يُقَالُ لَهَا: بَرْنَوَا، وَيَفْصِلُ بَيْنَهُ وَبَيْنَهَا نَهْرٌ يُقَالُ لَهُ: الْمَلَكُ، فَإِذَا أَنَا بِرَجُلٍ شَدِيدِ الْأُدْمَةِ، كَثِيرِ الشَّعْرِ، مُتَخَرِّقِ الثِّيَابِ، لَيْسَ ثَمَّ بَيْتٌ وَلَا خَيْمَةٌ، عَلَيْهِ إِزَارٌ مِنْ صُوفٍ، وَرِدَاءٌ مِنْ صُوفٍ، يَغْزِلُ جِذَاءً، غَيْرَهُ أَثْوَبَ،

---

(١) هو: أحمد بن علي بن العلي العوصلي.

(٢) هو: عبد الرحمن بن يزيد بن جابر، وروايته عن ابن المبارك.

(٣) أخبار الحمقى (١٤٥-١٤٦، ٢٩٠-٢٩١).

(٤) في الإصابة (٥/٥٠٧): قال عبد الله بن عمر بن المبارك، وذكر الحافظ العزي أن الصواب: عبد الله بن المبارك، وهو الصواب، وهو في الزهد له.

(٥) قال في النسخ الخطية كلها والإصابة: «عبد الله»، وفي المختصر: «صحبه من عبد الله»، وهو الصواب، وهو الذي أثبتناه.

(٦) في الإصابة: «عبد الله والصواب: عبيد الله»، وهو الصواب، وهو من رجال الطبقة.

مَهيبُ الْمَنْظَرِ (١) جِدًّا، فَسَلَّمْتُ عَلَيْهِ، ثُمَّ جَلَسْتُ وَقُلْتُ لِرَبِّي: فَقَالَ: جَزَاكَ اللهُ خَيْرًا عَنْ عَبْدٍ وَأَحْسَنَهُ، فَمَا أَحْسَنَ عَلَى أَنْ يُصَاحِبَنِي، فَقَالَ: وَأَنْتَ، فَجَزَاكَ اللهُ خَيْرًا، فَقُلْتُ: زَعَمَتْ لِي أُمُّ يُونُسَ وَعُمَرَ، فَقَالَ: كَيْفَ أَنْتَ جَزَاكَ اللهُ خَيْرًا ثُمَّ خَفَقَتِ الدِّرَّةُ بَيْنَ كَتِفَيَّ، فَقُلْتُ: لَا، فَقَالَ: جَزَاكَ اللهُ خَيْرًا ثُمَّ مَا زِلْتُ عِنْدَهُ مَا رَأَيْتُ عَبْدًا أَحْسَنَ مِنْهُ وَلَا أَكْرَمَ، فَأَرَادَ أَنْ يَبْعَثَ مَعِي غُلَامًا، فَقُلْتُ: لَا، إِنَّمَا أَنَا بِرَجُلٍ وَاحِدٍ، فَلَمَّا أَرَدْتُ الْخُرُوجَ قَالَ: أَيْنَ تُرِيدُ؟ قُلْتُ: أُرِيدُ الْمَدِينَةَ، قَالَ: أَيْنَ تَنْزِلُ؟ قُلْتُ: أَنْزِلُ بِالْعَقِيقِ، قَالَ: فَإِذَا أَتَيْتَ الْعَقِيقَ فَسَلْ عَنْ دَارِ بَنِي فُلَانٍ فَإِنَّهَا دَارُ أَبِي، فَإِذَا أَتَيْتَهَا فَسَلْ عَنْ دَارِ أُمِّ يُونُسَ فَإِنَّهَا دَارُ أُمِّي، فَإِذَا أَتَيْتَهَا فَسَلْ عَنْ دَارِ أُمِّ عُمَرَ فَإِنَّهَا دَارُ أُمِّي، فَإِذَا أَتَيْتَهَا فَسَلْ عَنْ دَارِ أُمِّ أَبَانَ فَإِنَّهَا دَارُ أُمِّي، فَإِذَا أَتَيْتَهَا فَسَلْ عَنْ دَارِ أُمِّ فَرْوَةَ فَإِنَّهَا دَارُ أُمِّي، فَإِذَا أَتَيْتَهَا فَسَلْ عَنْ دَارِ أُمِّ كُلْثُومٍ فَإِنَّهَا دَارُ أُمِّي، فَإِذَا أَتَيْتَهَا فَسَلْ عَنْ دَارِ أُمِّ حَبِيبَةَ فَإِنَّهَا دَارُ أُمِّي، فَإِذَا أَتَيْتَهَا فَسَلْ عَنْ دَارِ أُمِّ سَلَمَةَ فَإِنَّهَا دَارُ أُمِّي، فَإِذَا أَتَيْتَهَا فَسَلْ عَنْ دَارِ أُمِّ هَانِئٍ فَإِنَّهَا دَارُ أُمِّي، فَإِذَا أَتَيْتَهَا فَسَلْ عَنْ دَارِ أُمِّ الْبَنِينَ فَإِنَّهَا دَارُ أُمِّي، فَإِذَا أَتَيْتَهَا فَسَلْ عَنْ دَارِ أُمِّ الْحَكَمِ فَإِنَّهَا دَارُ أُمِّي، فَإِذَا أَتَيْتَهَا فَسَلْ عَنْ دَارِ أُمِّ الْحَسَنِ فَإِنَّهَا دَارُ أُمِّي، فَإِذَا أَتَيْتَهَا فَسَلْ عَنْ دَارِ أُمِّ الْحُسَيْنِ فَإِنَّهَا دَارُ أُمِّي، فَإِذَا أَتَيْتَهَا فَسَلْ عَنْ دَارِ أُمِّ الْعَبَّاس

شَدِيدًا، وَاعْلَمْ بِدَعْوَاتِ، وَأُوصِي بِوَصِيَّةٍ أَحْفَظُهَا عَنْكَ. قَالَ: فَأَخَذَ بِيَدِي عَبْدُ اللَّهِ بْنُ عُمَرَ، وَقَالَ: أَعُوذُ بِاللَّهِ السَّمِيعِ الْعَلِيمِ مِنَ الشَّيْطَانِ الرَّجِيمِ، بِسْمِ اللَّهِ الرَّحْمَنِ الرَّحِيمِ. قَالَ: فَتَعَوَّذَ فَعَلَّمَنِي، ثُمَّ قَالَ: قُلْ. قَالَ: قُلْتُ: قَالَ رَبِّي قَالَ وَقَوْلُهُ، وَأَصْلُ قَوْلِهِ، وَأَصْدَقُ الْحَدِيثِ حَدِيثُهُ، وَأَحْسَنُ الْكَلَامِ كَلَامُهُ: ﴿وَمَا خَلَقْنَا السَّمَاوَاتِ وَالْأَرْضَ وَمَا بَيْنَهُمَا لَاعِبِينَ ﴿٣٨﴾ مَا خَلَقْنَاهُمَا إِلَّا بِالْحَقِّ وَلَكِنَّ أَكْثَرَهُمْ لَا يَعْلَمُونَ ﴿٣٩﴾ إِنَّ يَوْمَ الْفَصْلِ مِيقَاتُهُمْ أَجْمَعِينَ ﴿٤٠﴾ [٤٤] ثُمَّ تَنْهَدَ شَهْقَةً، ثُمَّ سَكَتَ فَظَنَنْتُ إِنَّهُ رَاجِعٌ، وَإِنَّ أَحْسَنَهُ قَدْ نَسِيَ عَلَيَّ، ثُمَّ قَالَ: يَا عُمَرُ بْنَ عَبْدِ الْعَزِيزِ، سَتَمُوتُ ثُمَّ تُبْعَثُ، وَسَتَقِفُ بَيْنَ يَدَيِ اللَّهِ، فَإِنْ أَتَى الْحَقُّ وَإِنَّا لَنَرْجُو ذَلِكَ، وَعِنْدَ اللَّهِ نَحْتَسِبُ، وَإِنْ جَاءَ، وَكَانَ لَمْ يَأْتِ فَإِنَّا نَرْجُو إِبْرَاهِيمَ خَلِيلَ الرَّحْمَنِ، وَعَبْدَهُ وَرَسُولَهُ، وَمُحَمَّدًا رَسُولَ الرَّحْمَنِ، وَعَبْدَهُ أَنْ يَجُرَّ خَلِيلَهُ وَصَفِيَّهُ وَنَبِيَّهُ، وَمُحَمَّدًا رَسُولَ الرَّحْمَنِ، وَعَبْدَهُ أَنْ يَجُرَّ بِكَ خَلِيلَهُ الْمُسْلِمِينَ إِذَا جَرَّ بِكَ أَبُو بَكْرٍ، وَعُمَرُ، وَعُثْمَانُ، وَصَفِيَّيِ وَصَفِيِّي جَدِّكَ مِنْ أَبِيكَ، قُلْتُ: فَمَاذَا؟ وَجَعَ الْعُمَرَ، وَضَرَبَ بِرَجْلِهِ عَنِّي، وَقَالَ: فَهِيَ أَحَبُّ إِلَيَّ مِنْ أَهْلِي وَمَالِي. قُلْتُ: لَا وَجَعَكَ اللَّهُ، إِنَّمَا قُلْتُ لَكَ مَا سَمِعْتُ مِنْ أَبِي، وَمِنْ غَيْرِهِ، قَالَ: بَلَى، إِنَّ لِي نَعَمًا كَانَ لَمْ يَسْقِ عَلَى النَّبِيِّ ﷺ، وَدَعَا بِدَعَوَاتٍ عَظِيمَةٍ، ثُمَّ قَالَ: هَذِهِ وَصِيَّتِي لَكَ يَا عُمَرُ بْنَ عَبْدِ الْعَزِيزِ، وَإ

بِمُفَارِقٍ قَلْبَكَ طَرْفَهُ عَنِّي، وَأَوْزِعْ قُرُوحَكَ إِلَيْهِمْ، وَانْصُبْ أَهْلَ مِلَّتِكَ جَمِيعًا، وَاقْذِفْ رُعْبَكَ وَبَأْسَكَ وَبَلَاءَكَ أَنْ تُفَارِقَ الْجَمَاعَةَ فَتُفَارِقَ دِينَكَ، وَأَنْ لَا تَعْلَمَ فَتَعْلَمَ الَّذِي نَزَلَ بِهِ إِبْرَاهِيمُ. قَالَ: ثُمَّ قَالَ: اللَّهُمَّ إِنْ هَذَا يَزْعُمُ أَنَّكَ يُحْيِي وَيُمِيتُ مِنْ أَجْلِكَ. اللَّهُمَّ فَأَرِهِ وَجْهَكَ فِي الْحَيَاةِ، وَأَذْهِلْهُ عَلَى إِنْزَالِ يَدِكَ فِي ذَارِكَ يَا سُلَّامُ، وَأَخْطِئْهُ مَا نَالَ مِنِّي الْآنَ. حَيْثُ مَا كَانَ، وَسُمَّ عَلَيْهِ الْأَرْضَ، وَاجْعَلْ مَا نَالَ مِنِّي بِالْيَسِيرِ. وَمَا أَصْفَيْتَهُ مِنَ الدُّنْيَا فَيَسِيرُ الْآخِرَةِ، وَاجْعَلْهُ لِمَنْ تُخْفِيهِ مِنْ بَعْدِيَ مِنَ الْمُتَّبِعِينَ، وَانْوِهِ غَيْرَ الْحَرَامِ، أَسْتَوْدِعُكَ اللهَ يَا عَمِّ مِنْ جَبَّارٍ، وَالسَّلَامُ عَلَيْكَ يَا عَمِّ. ثُمَّ قَالَ لِي: إِنْ أَنْتَ سَلِمْتَ وَسَلِمَ وَجْهُكَ فَاللهَ، وَإِلَّا فَإِلَى أَلْوَزَ الْمَهْدِيِّ وَأَرْضِهِ أَحَبُّ إِلَيَّ إِلَى شَهِيدٍ الْمَهْدِيِّ، فَسِرْ إِلَيْهِ، مَا دُمْتَ حَيًّا مِنْ هَؤُلَاءِ الْبَاغِينَ فِي الدُّنْيَا، وَلَا تَسَأَلْ عَنِّي، وَلَا تَطْلُبْنِي، وَاطْلُبْ إِلَيَّ مَنْ عَلَى يَأْسٍ، وَإِنْ لَمْ أَرَكَ، وَلَمْ تَرَنِي، فَاذْكُرْنِي وَادْعُ لِي، وَإِنِّي سَأَذْكُرُكَ وَأَدْعُو لَكَ إِنْ شَاءَ اللهُ. قَالَ: فَسِرْتُ حَتَّى أَطَلَّ عَلَيَّ هَذَا. قَالَ: فَعَرَضْتُ عَلَى أَبِي سَعْدٍ سَنَةَ سَأَلَ عَنِّي، فَقَالَ: يَنْبَغِي وَأَبْكَى. قَالَ: فَجَعَلْتُ أَتَلَوَّمُ فِي فَقْدِ مَنْ كَانَ، وَلَا يَنْفَعُ فَقْدُهُ، فَلَمْ طَالَتْ بِذَلِكَ، وَكَانَ مَالُهُ، فَمَا وَجَدْتُ أَحَدًا يَتَعَرَّضُ عَنْهُ بِشَيْءٍ، فَرَحِمَهُ اللهُ وَغَفَرَ لَهُ، وَلَا أَظُنُّ عُمْرَهُ إِلَّا وَلَا أَرَاهُ فِي مَنَامِي مَرَّةً لَوْ مَرَّتَيْنِ أَوْ كَمَا قَالَ.

٥٨٤٥- حدثنا أَبُو الْعَبَّاسِ مُحَمَّدُ بْنُ يَعْقُوبَ: ثنا الْعَبَّاسُ بْنُ مُحَمَّدٍ

---

(١) في (ب) و(ك): «فيسير الدنيا».

(٢) في (ب) و(م): «السوء عنك».

(٣) [تحاف المهرة: (١٨٦٠٠) - (٢٣٩٤٠)].

الدُّرَيْ، قَالَ: عَلِيُّ بْنُ حَكِيمٍ، قَالَ: شَرِيكٌ، قَالَ: ذَكَرُوا فِي مَجْلِسِهِ أَرْبَعًا فَضَائِلَ قَالَ: فَرُبَّ مَنْ عَلِيٍّ بْنِ أَبِي طَالِبٍ فِي الرِّجَالِ!".

٥٨٤٦- **حَدَّثَنِي** أَبُو بَكْرٍ مُحَمَّدُ بْنُ أَحْمَدَ بْنِ بَالَوَيْهِ[1]، قَالَ: ثَنَا مُحَمَّدُ بْنُ مَخْلَدٍ، قَالَ: ثَنَا يَحْيَى بْنُ مَعِينٍ، حَدَّثَنِي أَبُو عُبَيْدَةَ الْحَدَّادُ[2]، قَالَ أَبُو نَكِيبٍ، قَالَ: رَأَيْتُ امْرَأَةً فِي مَسْجِدِ أَوْنَبَى الْعَرَنِيِّ، قَالَتْ: قَالَ يَحْيَى مَرَّةً وَأَصْحَابُكِ لَمْ هُمْ مُتَسَجِّدِينَ هَهُنَا، يُصَلُّونَ وَيَقْرَءُونَ فِي مَصَاحِفِهِمْ، فَأَتَى الرَّجَالُ فَإِنَّهُمْ هَهُنَا، حَتَّى يُصَلُّونَ الْمَكْتُوبَاتِ. قَالَتْ: وَكَانَ ذَلِكَ الْمَجْلِسُ فِي حَلْقِ عَرَفَةَ، فَاسْتَشْهَدَ أُوَيْسٌ وَجَمَاعَةٌ مِنْ أَصْحَابِهِ فِي الرِّجَالِ فِي يَوْمٍ وَاحِدٍ.

٥٨٤٧- **حَدَّثَنَا** أَبُو زُكَرِيَّا يَحْيَى بْنُ مُحَمَّدِ الْعَنْبَرِيُّ، ثَنَا مُحَمَّدُ بْنُ عَبْدِ اللَّهِ بْنِ نُمَيْرٍ، ثَنَا إِسْحَاقُ بْنُ إِبْرَاهِيمَ بْنِ حَبِيبِ بْنِ الشَّهِيدِ، ثَنَا عَبْدُ الْوَهَّابِ الثَّقَفِيُّ، ثَنَا خَالِدٌ الْحَذَّاءُ، عَنْ عَبْدِ اللَّهِ بْنِ شَقِيقٍ، عَنْ عَبْدِ اللَّهِ بْنِ أَبِي الْجَدْعَاءِ، أَنَّهُ سَمِعَ رَسُولَ اللَّهِ ﷺ يَقُولُ: «لِيَدْخُلَنَّ الْجَنَّةَ بِشَفَاعَةِ رَجُلٍ مِنْ أُمَّتِي أَكْثَرُ مِنْ بَنِي تَمِيمٍ». قَالَ: قَالَ أَبُو عِيسَى: وَهَذَا حَدِيثٌ غَرِيبٌ، سَمِعْتُ الْحَسَنَ بْنَ يَقُولُ: إِنَّهُ أَرَادَ

---

(١) ترجمته في الإتحاف، وهو في تاريخ ابن معين رواية الدوري (٣/ ٣٤٤).

(٢) قوله: «ابن بالويه» هو موجود في (ب) و(ك).

(٣) هذا سند ضعيف من واصل السدوسي، من أبي نكبن نوح بن ربيعة الأسدي، مولاهم الجعدي.

(٤) في (ك): «عبد».

(٥) في التقاسيم: «عبدالوه».

(٦) إتحاف المهرة (١٨/ ٤٥١-٤٥٢).

القَرنُ[1].

صَحيحُ الإسْنادِ، ولَمْ يُخَرِّجاهُ.

❁❁❁

(١) إتحاف المهرة (٦/ ٥١٧-٩٦٧٠)، وقد تقدم برقم (٣٣١، ٣٣٧).

ذِكْرُ مَنَاقِبِ

سَهْلِ بْنِ حُنَيْفٍ الْأَنْصَارِيِّ وَكُنْيَتُهُ أَبُو ثَابِتٍ ﷺ

٥٨١٨- حدَّثَنَا أَبُو الْعَبَّاسِ مُحَمَّدُ بْنُ يَعْقُوبَ، ثنا أَحْمَدُ بْنُ عَبْدِ الْجَبَّارِ، ثنا يُونُسُ بْنُ بُكَيْرٍ، عَنِ ابْنِ إِسْحَاقَ فِي تَسْمِيَةِ مَنْ شَهِدَ بَدْرًا مِنْ رُسُولِ اللهِ ﷺ بَنِي عَمْرِو بْنِ عَوْفٍ: سَهْلُ بْنُ حُنَيْفٍ بْنِ وَاهِبِ بْنِ عَمْرِو بْنِ عُكَيْمِ بْنِ ثَعْلَبَةَ بْنِ مُجَدَّعَةَ بْنِ الْحَارِثِ بْنِ عَمْرٍو، وَعَمْرٌو الَّذِي يُقَالُ لَهُ: بُحَيْرٌ.[1]

٥٨١٩- أَخْبَرَنِي أَبُو بَكْرٍ مُحَمَّدُ بْنُ مُحَمَّدٍ الْبَغْدَادِيُّ، ثنا أَبُو عُمَارَةَ مُحَمَّدُ بْنُ عَمْرٍو، ثنا عَبَّادُ الْبَصْرِيُّ، ثنا أَبِي، ثنا ابْنُ لَهِيعَةَ، عَنْ أَبِي الْأَسْوَدِ، عَنْ عُرْوَةَ فِي تَسْمِيَةِ مَنْ شَهِدَ بَدْرًا مِنَ الْأَنْصَارِ: سَهْلُ بْنُ حُنَيْفٍ بْنِ وَاهِبِ بْنِ عُكَيْمِ بْنِ ثَعْلَبَةَ بْنِ مُجَدَّعَةَ بْنِ الْحَارِثِ بْنِ عَمْرٍو، وَيُدْعَى[2] أَبَا ثَابِتٍ.[3]

٥٨٢٠- أَخْبَرَنِي أَبُو بَكْرٍ بْنُ إِسْحَاقَ الْإِمَامُ، ثنا إِسْمَاعِيلُ بْنُ قُتَيْبَةَ، ثنا مُحَمَّدُ بْنُ عَبْدِ اللهِ بْنِ نُمَيْرٍ قَالَ: سَهْلُ بْنُ حُنَيْفِ بْنِ وَاهِبِ بْنِ عُكَيْمِ[4] بْنِ

---

(١) كذا في جميع النسخ هنا! وفي بقية المصادر: «ثابت».

(٢) إتحاف المهرة (٦/ ٥١٨) بعناية د. حمدة سالم.

(٣) في (ك): «أبو عمرو».

(٤) في (ر): «وأبو لهيعة صحيح».

(٥) إتحاف المهرة (٦/ ٢٣٧-٢٤٧).

(٦) في (ر) و(ك): «العكيم».

تُعْتَدُّ ثُمَّ تُابِتُ عِنْدَ بَاذَانَ سَنَةَ ثَمَانٍ وَثَلَاثِينَ، وَصَلَّى عَلَيْهِ عَلِيٌّ بْنُ أَبِي طَالِبٍ.

٥٨٥١- حدثنا أبو العباس محمد بن يعقوب، ثنا محمد بن عبيد الله المُنَادِي، ثنا يونس بن محمد المؤدب، ثنا عبد الواحد بن زياد، ثنا عُثمان بن حكيم، ح وحدثنا الربَاب بن عبدي، عن سهل بن حُنَيف، قال: مَرَرْتُ بِسَيْلٍ فَدَخَلْتُ فَاغْتَسَلْتُ فِيهِ، فَخَرَجْتُ مِنْهُ مَحْمُومًا، فَأُتِيَ ذَلِكَ إِلَى النَّبِيِّ ﷺ، فَقَالَ: «مُرُوا أَبَا ثَابِتٍ فَلْيَتَعَوَّذْ».

٥٨٥٢- حدثنا أبو عبد الله محمد بن أحمد بن إبراهيم الأَصْبَهَانِيُّ، ثنا الْحَسَنُ بْنُ الْمُهَنَّا، ثنا الْحَسَنُ بْنُ الْمُثَنَّى، ثنا مُحَمَّدُ بْنُ عُمَرَ، ثنا كَوْسَجُ بْنُ مُحَمَّدِ بْنِ إِبْرَاهِيمَ التَّيْمِيُّ، عَنْ أَبِيهِ.

عَنْ مُحَمَّدِ بْنِ عَمْرِو، عَنْ أَبِي عُرْوَةَ[1]، وَسَعِيدِ بْنِ إِبْرَاهِيمَ[2]، وَمُحَمَّدِ بْنِ صَالِحٍ[3]، عَنْ عَائِشَةَ بِنْتِ عُمَرَ[4] فِي تَوَاخِيهَا رَسُولُ اللهِ ﷺ بَيْنَ

---

(١) إسناده ضعيف (٥٨٦٢) في ترجمة سعيد بن صالح.

(٢) هو: الحدادي، سبق ذكره في حديث الأصابري، أخرج له أبو داود والنسائي في عمل اليوم والليلة هذا الحديث.

(٣) في (ك): «صالح».

(٤) إسناده ضعيف جدًا (٩١٠-١١٧٩).

(٥) هو: عبد الواحد بن زياد الحدادي.

(٦) في الإتحاف: «وهو سعد» على أنه شيخ الواقدي، وهذا خطأ، فسعد بن إبراهيم من عبد الرحمن بن عوف، وليس من شيوخ عبد الله بن جعفر بن عبد الرحمن بن المسور.

(٧) هو: محمد بن صالح بن دينار التمار، شيخ الواقدي، ويروي عن عاصم بن عمر بن حفص، وأظنه طفيلًا، انظر ترجمة ابن سعد (٥/٣٠).

الْمُهَاجِرِينَ وَالْأَنْصَارِ بَنِي بَنِي هَاشِمٍ: عَلِيُّ بْنُ أَبِي طَالِبٍ، وَسَهْلُ بْنُ حُنَيْفٍ ﷺ.

قَالَ ابْنُ عُمَرَ: وَشَهِدَ سَهْلُ بْنُ حُنَيْفٍ بَدْرًا، وَأُحُدًا، وَثَبَتَ مَعَ رَسُولِ اللهِ ﷺ يَوْمَ أُحُدٍ حِينَ انْكَشَفَ النَّاسُ عَنْهُ، وَبَايَعَهُ عَلَى الْمَوْتِ، وَجَعَلَ يَضْرِبُ يَوْمَئِذٍ بِالنَّبْلِ عَنْ رَسُولِ اللهِ ﷺ، فَقَالَ رَسُولُ اللهِ ﷺ: «اللَّهُمَّ سَهْلًا». فَلَمَّا سَهْلٌ، فَقَالَ: إِنِّي أَبْغِي الْمَغْنَمَ، وَأَتَّقِيكُمْ بِنَفْسِي. وَاسْتَشْهَدَ يَوْمَئِذٍ مَعَ رَسُولِ اللهِ ﷺ، وَشَهِدَ مَعَ عَلِيِّ بْنِ أَبِي طَالِبٍ صِفِّينَ[1].

٥٨٥٣ - قَالَ: حَدَّثَنَا: حَدَّثَنِي عَبْدُ الرَّحْمَنِ بْنُ عَبْدِ الْعَزِيزِ[2]، عَنْ مُحَمَّدِ بْنِ أَبِي أُمَامَةَ بْنِ سَهْلٍ، عَنْ أَبِيهِ، قَالَ: مَاتَ سَهْلُ بْنُ حُنَيْفٍ بِالْكُوفَةِ بَعْدَ انْصِرَافِهِمْ مِنْ صِفِّينَ سَنَةَ ثَمَانٍ وَأَرْبَعِينَ، وَصَلَّى عَلَيْهِ أَمِيرُ الْمُؤْمِنِينَ عَلِيُّ بْنُ أَبِي طَالِبٍ ﷺ.

٥٨٥٤ - أَخْبَرَنَا أَبُو عَبْدِ اللهِ مُحَمَّدُ بْنُ عَلِيٍّ الصَّنْعَانِيُّ بِمَكَّةَ حَرَسَهَا اللهُ، إِمْلَاءً: ثَنَا أَبُو بَكْرٍ[3] الْأَعْيَنُ، ثَنَا عَبْدُ اللهِ بْنُ أَحْمَدَ، ثَنَا أَبِي[4]، ثَنَا إِسْمَاعِيلُ بْنُ أَبِي عَدِيٍّ، عَنِ الشَّيْبَانِيِّ، عَنْ عَبْدِ اللهِ بْنِ شَدَّادٍ، أَنَّ عَلِيًّا ﷺ صَلَّى عَلَى سَهْلِ بْنِ حُنَيْفٍ، فَكَبَّرَ سِتًّا، ثُمَّ الْتَفَتَ إِلَيْنَا، فَقَالَ: إِنَّهُ مِنْ أَهْلِ بَدْرٍ.

---

(١) إسناده ضعيف (١٧/٤٨٦) ضعيف التاريخ.

(٢) عبد الرحمن بن عبد العزيز بن عبد الله بن عتبان بن حبيب الأنصاري.

(٣) إسناده ضعيف (١٧/٤٨٦-٤٨٧).

(٤) إسناده ضعيف (١٧/٤٨٦-٤٨٧) إن ثبت فالمثبت أعلى السندين أو أصحه.

وأخرجه البيهقي في الدلائل (٦/٤٧٠) من طريق عبد الله بن أحمد بن حنبل عن أبيه عن ابن أبي الأسباط عن عبد الرحمن بن عبد الله الدشتكي عن عبد الله بن سعيد المقبري عن أبيه عن سهل بن حنيف فذكر. فإنه شهد بدرًا.

٥٨٥٥ - **حدَّثنا** أبو زُكريَّا يَحْيَى بْنُ مُحَمَّدٍ العَنْبَرِيُّ، قالَ: مُحَمَّدُ بْنُ إِبْرَاهِيمَ العَبْدِيُّ، قالَ: يَحْيَى بْنُ عَبْدِ اللهِ بْنِ بُكَيْرٍ، حَدَّثَنِي: مُحَمَّدُ بْنُ يَحْيَى بْنِ زُكَرِيَّا العَجْلانِيُّ[1]، قالَ: الفَضْلُ بْنُ عُتْبَةَ، حَدَّثَنِي أَبُو بَكْرٍ مُحَمَّدُ بْنُ عَبْدِ الرَّحْمَنِ بْنِ الحَوْتَرَةِ بْنِ مُخَرِّمَةَ[2]، حَدَّثَنِي أَبُو أُمَامَةَ بْنُ سَهْلٍ، قالَ: قالَ لِي أَبِي: يَا بُنَيَّ، لَقَدْ رَأَيْتُنَا يَوْمَ بَدْرٍ، وَإِنَّا لَحَتَّا بُضْعَ سِتِّينَ إِلَى رَأْسِ المُشْرِكِ فَيَقَعُ رَأْسُهُ عَنْ جَسَدِهِ قَبْلَ أَنْ نَصِلَ إِلَيْهِ[3].

صحيحٌ لِإِسْنادِهِ، وَلَمْ يُخَرِّجُوهُ.

٥٨٥٦ - **حدَّثنا** أبو عَلِيٍّ الحافِظُ، إِمْلاءً بِنَيْسابُورَ، قالَ: أَحْمَدُ بْنُ صَالِحٍ، قالَ: سُلَيْمَانُ بْنُ عُيَيْنَةَ، عَنْ عَمْرِو بْنِ دِينَارٍ، عَنْ عَبْدِهِ، عَنِ ابْنِ عَبَّاسٍ، قالَ: دَخَلَ رَسُولُ اللهِ ﷺ الخَلاءَ، فَوَضَعْتُ لَهُ وَضُوءًا، فَلَمَّا خَرَجَ قالَ: «مَنْ وَضَعَ هَذَا؟» فَقالَ: فَقُلْتُ: أَحْسَنْتُ يَا رَسُولَ اللهِ، قالَ: «إِنْ قُمْتَ قُمْتَ فَاغْتَلْ قَدَمَيْكَ، فَقُمْتُ فَاغْتَلْتُ قَدَمَيَّ، فَقالَ: أَحْسَنْتَ مَنْ أَحَبَّ، وَقَاسَمَ مَنْ أَحَبَّهُ، فَأَنْتَ وَالخَادِمُ فِي الجَنَّةِ»[4]، وَهُوَ فِي الجَنَّةِ[5].

---

(١) كذا في النسخ الخطية كلها والأقوال الآتية (٥٢/٣) للبيهقي في الصحابة: «الحجلاني»، وهو (بالحاء المهملة وبعدها جيم) نسبة إلى حجلان، وهي بطن من الأنصار، وهو الصواب.

(٢) في النسخ الخطية: «الحضرمي» وهذا لقب، وجدته أبو زرعة وابن حبان، وقال أبو حاتم ليس بمشهور، وقال ابن يونس: يروي مناكير.

(٣) إسناده ضعيف.

(٤) إسناده ضعيف (٥٦٨/٩ - ٥٧٠/٩).

(٥) هو: إسحاق بن إبراهيم بن يونس، أبو يعقوب الوزان البغدادي ثم المصري، من رجال الطهاليب.

(٦) لم يحدد في الإسناد.

هَذَا حَدِيثٌ صَحِيحٌ عَلَى شَرْطِ الْبُخَارِيِّ، وَلَمْ يُخَرِّجَاهُ، وَفِيهِ تَأْدِيبُ الْوَلَدِ بِمَا يَرَى الأَبُ مِنْ هُوَ أَفْضَلُ مِنْهُ.

٥٨٥٧- صحّ عَلَى الْحُسَيْنِ بْنِ عَلِيٍّ الْحَافِظُ، ثنا إِسْحَاقُ بْنُ إِبْرَاهِيمَ الْمِصْرِيُّ، ثنا أَحْمَدُ بْنُ صَالِحٍ، ثنا عَبْدُ اللَّهِ بْنُ وَهْبٍ، ثنا عَمْرُو بْنُ الْحَارِثِ، عَنْ بُكَيْرِ بْنِ عَبْدِ اللَّهِ بْنِ الأَشَجِّ، عَنْ عَبْدِ اللَّهِ بْنِ عَبَّاسٍ، قَالَ: دَخَلَ عَلَيَّ عَلِيٌّ بَيْتِي، فَإِذَا فَاطِمَةُ عِنْدَهُ، وَهِيَ تَفْتِلُ الذِّهَبَ عَنْ وَجْهِ رَسُولِ اللَّهِ ﷺ.

قَالَ الدَّارَقُطْنِيُّ: كَذَا أَمْلَاهُ.

حَدِيثٌ أَبُو بَكْرٍ الْحَافِظُ، يَقُولُ: لَمْ يَكْتُبْهُ مَرْفُوعًا إِلَّا عَنْ أَبِي يَعْقُوبَ إِسْحَاقَ بْنِ إِبْرَاهِيمَ، وَالْمَشْهُورُ مِنْ حَدِيثِ ابْنِ عُيَيْنَةَ، عَنْ عَمْرِو بْنِ دِينَارٍ، عَنْ بُكَيْرٍ مُرْسَلًا، وَإِنَّمَا يُعْرَفُ هَذَا الْمَتْنُ مِنْ حَدِيثِ أَبِي مَعْشَرٍ، عَنْ أَثْبَتِ بْنِ أَبِي هِنْدٍ، عَنْ أَبِيهِ، عَنْ عَلِيٍّ.

٥٨٥٨- صحّ سَعِيدُ أَحْمَدُ بْنُ يَعْقُوبَ الْبَغْدَادِيُّ، ثنا مُحَمَّدُ بْنُ عَمْرٍو السُّوسِيُّ، ثنا عَاصِمُ بْنُ عَلِيٍّ، ثنا عَبْدُ اللَّهِ بْنُ أَبِي أُوَيْسٍ، عَنْ أَثْبَتِ بْنِ أَبِي هِنْدٍ، عَنْ سَهْلِ بْنِ سَعْدٍ، عَنْ أَبِيهِ، عَنْ سَهْلِ بْنِ حُنَيْفٍ، قَالَ: جَاءَ عَلِيٌّ إِلَى فَاطِمَةَ عَلَيْهَا السَّلَامُ وَأَسْمَاءُ عِنْدَهَا، فَقَالَ: مَا لِفَتَاكُمْ أَحْسَنْتُ بِهِ فَقَالَتْ فَتَاكُمْ عِنْدَهَا مُنْذُ الْيَوْمِ.

---

(١) قال: «صحيح» غير موجود في (و).

(٢) وقد تقدم في الدارقطني (٤٣٤٣) من حديث صخر بن جويرية النميمي قال: وزعم ابن عيينة عن عمرو بن دينار، وغيره أنه مختصر، فلعله شاهد لما ذكر، حديث ابن إسحاق.

(٣) في (و): «قال: الحسين» وهو خطأ، وسقط من (ظ) و(ف) و(ر) و(ن) و(ط) و(ب) أيضاً.

(٤) هو: أحمد بن عبد الرحمن السوسي العدني.

وَسَهْلٌ مِنْ شُيُوخِ وَالْحَارِثُ بْنُ أَبِي أُسَامَةَ.

٥٨٢٩- حَدَّثَنَا أَبُو جَعْفَرٍ أَحْمَدُ بْنُ عُبَيْدٍ الْحَافِظُ بِهَمَذَانَ، ثَنَا إِبْرَاهِيمُ بْنُ الْحُسَيْنِ، ثَنَا أَبُو النَّضْرِ، أَخْبَرَنِي شُعْبَةُ، عَنِ الزُّهْرِيِّ، أَخْبَرَنِي أَبُو أُمَامَةَ بْنُ سَهْلٍ بْنِ حُنَيْفٍ، وَكَانَ مِنْ كُبَرَاءِ الأَنْصَارِ، وَإِنَّهُمْ اخْتَلَفُوا فِيمَنْ قَتَلَهُمَا بِدَارَةِ مِنْ رَسُولِ اللهِ ﷺ.

صَحِيحٌ عَلَى شَرْطِ الشَّيْخَيْنِ

٥٨٣٠- أَخْبَرَنِي أَبُو الْحَسَنِ أَحْمَدُ بْنُ مُحَمَّدٍ بْنِ سَلَمَةَ الْعَنَزِيُّ، ثَنَا عُثْمَانُ بْنُ سَعِيدٍ الدَّارِمِيُّ، ثَنَا يَحْيَى بْنُ صَالِحٍ الْوَحَاظِيُّ، ثَنَا اللَّيْثُ بْنُ الْبُهْلُولِ(١)، عَنِ الزُّهْرِيِّ، عَنْ أَبِي أُمَامَةَ بْنِ سَهْلِ بْنِ حُنَيْفٍ، أَنَّ عَنْبَرَ بْنَ زَيْدَةَ رَجُلٌ مِنْ بَنِي عَدِيِّ ابْنِ كَعْبٍ رَأَى سَهْلَ بْنَ حُنَيْفٍ مَعَ رَسُولِ اللهِ ﷺ يَقْتُلُ بِالْجَارُودِ، وَهُوَ رَأْسُ قَائِلَةٍ، وَاللهِ مَا رَأَيْتُ قَائِلَةً قَطُّ وَلَا عَلِمْتُ شَائِلَةً قَطُّ مِنْهُ وَسَلَفَ، فَقِيلَ: يَا رَسُولَ اللهِ، هَلْ لَكَ فِي سَهْلِ بْنِ حُنَيْفٍ؟ فَدَعَا رَسُولُ اللهِ ﷺ عَنْبَرَ بْنَ زَيْدَةَ فَتَبَلَّدَ عَلَيْهِ، وَقَالَ: وَاللهِ يَقُلْنَ أَحْشُمُكَ أَلَّا تَحْشُمَ أَلَّا صَاحِبَهُ! أَلَا يَدْهَمُ بِالْتَرْكَةِ! الْفَضْلُ لَهُ، فَاعْتَدَلَ لَهُ عَامِرُ، فَرَمَاهُ سَهْلٌ، وَثَبَتَ بِالسَّهْمِ، وَالْمُسْلِمُ أَنْ يُؤْتَى بِقَتِيلِهِ فَمَا قُدِّمَ بَلَدٌ بِقَتِيلِهِ فِي الدَّفْنِ حَتَّى يُقْبَرَ

---

(١) إسناده ضعيف: ابن لهيعة - ٦٦١٧-٦٦١٨.

(١) إسناده ضعيف: ابن لهيعة - ٣٥٠٧-٣٥٠٨.

(٢) هو أحمد بن محمد بن عبدوس بن سلمة بن سورد، أبو الحسن العنزي النيسابوري.

(٣) في المطبوعة: الجزري، المحرر: مولى الحديث.

(٤) في (ز): أوصاحبه.

(٥) في (ز): أحاشيك له.

عَلَى وَجْهِهِ مِنَ الْقَدَحِ ثُمَّ يَغْسِلُ فِيهِ يَدَهُ الْيُمْنَى، وَيَغْسِلُ مِنْ فِيهِ مِنَ الْقَدَحِ، وَيَدْخُلُ يَدَهُ فِي الْقَدَحِ فَيُفْرِغُ، ثُمَّ يَأْخُذُ بِيَدِهِ الْيُسْرَى فَيَغْسِلُ بِهَا ذَلِكَ، ثُمَّ يَغْسِلُ صَدْرَهُ فِي الْقَدَحِ، ثُمَّ يَغْسِلُ ذِرَاعَهُ الْيُمْنَى فِي الْقَدَحِ، وَأَطْرَافَ أَصَابِعِهِ، وَيَفْعَلُ ذَلِكَ بِالرِّجْلِ الْيُمْنَى، وَيَدْخُلُ رَأْسَهُ وَجَمِيعَ إِزَارِهِ، ثُمَّ يُخَلِّلُ لِحْيَتَهُ فَإِنْ أَنْقَاهَا عَلَى الْأَرْضِ فَبِهَا، وَإِنْ تَنَضَّخَهُمَا وَتَعِيبُ عَلَى وَجْهِهِ، ثُمَّ يَصُبُّ عَلَى رَأْسِهِ ثَلَاثَ أَكُفٍّ مِنْ مَاءٍ.

قَدْ أَتَتْنَا الشَّيْخَانِ رَضِيَ اللهُ عَنْهُمَا عَلَى إِخْرَاجِ هَذَا الْحَدِيثِ مُخْتَصَرًا(١).

٨٨١٦ - حدَّثَنَاه أَبُو الْعَبَّاسِ مُحَمَّدُ بْنُ يَعْقُوبَ: ثنا نَجْرُ بْنُ نَصْرٍ: ثنا عَبْدُ اللهِ بْنُ وَهْبٍ: أَخْبَرَنِي يُونُسُ، عَنِ ابْنِ شِهَابٍ، قَالَ: أَخْبَرَنِي أَبُو أُمَامَةَ بْنُ سَهْلِ بْنِ حُنَيْفٍ، أَنَّ عُمَرَ بْنَ رَبِيعَةَ مَرَّ عَلَى سَهْلِ بْنِ حُنَيْفٍ الْأَنْصَارِيِّ، وَهُوَ يَغْتَسِلُ فِي الْحَرَّارِ، فَقَالَ: وَاللهِ مَا رَأَيْتُ كَالْيَوْمِ قَطُّ، وَلَا جِلْدَ مُخَبَّأَةٍ، فَلَبِطَ سَهْلٌ، فَأَتَى رَسُولَ اللهِ ﷺ، فَقَالَ لَهُ: يَا رَسُولَ اللهِ، هَلْ لَكَ فِي سَهْلِ بْنِ حُنَيْفٍ؟ فَقَالَ رَسُولُ اللهِ ﷺ: «هَلْ تُتَّهِمُونَ بِهِ أَحَدًا». قَالُوا: نَعَمْ، عَمَرَ بْنَ عَامِرٍ بْنِ رَبِيعَةَ، فَدَعَاهُ عَلَيْهِ، وَقَالَ: «أَلَا بَرَّكْتَ، اقْتُلْ لَهُ، فَاغْتَسِلْ لَهُ»، فَرَاحَ سَهْلٌ مَعَ الرَّكْبِ(٢).

---

(١) إسناده ضعيف (٦٦٢-٣٤٩/٦).

(٢) إسناده ضعيف جدًا، وانظر تعليقنا الآتي (٦٦٢/٦) أيضًا أخرجه ابن ماجه والنسائي في الكبرى، بنحو المرجع السابق (٨٨١٥) من حديث طويل عن ابن عباس مرفوعًا: «العين حق... وإذا استعجلتم فاغتسلوا».
وهذا: إسناده ضعيف (٦٦٢-٣٤٩/٦).

قَالَ الحَاكِمُ: فَأَمَّا الحَارِثُ بْنُ الهِلَالِ، فَإِنَّهُ لَهُ الْمَطْوِيُّ الحَرَزِيُّ، وَلَيْسَ مِنْ غُرَفِ الصَّحِيحِ، وَإِنَّمَا أَخْرَجْتُ هَذَا الحَدِيثَ لِيَخْرُجَ الْمَتْنُ كَيْفَ هُوَ، وَهُوَ غَرِيبٌ جِدًّا»(١). مُسْنَدًا: عَنْ رَسُولِ اللهِ ﷺ، وَقَدْ أَتَى عَلَيْهِ اللهُ بِرَدِّ وَهْبِ عَلَى أَخِيهِ هِلَالٍ هَذَا بِإِسْنَادِ أَخَرَ بِإِذْنِ اللهِ.

٥٨٦٢- **حَدَّثَنَاهُ** أَبُو الْعَبَّاسِ مُحَمَّدُ بْنُ يَعْقُوبَ: ثنا مُحَمَّدُ بْنُ نَصْرٍ: ثنا ابْنُ وَهْبٍ، أَخْبَرَنِي يُونُسُ بْنُ يَزِيدَ، عَنِ ابْنِ شِهَابٍ، عَنْ أَبِي أُمَامَةَ بْنِ سَهْلِ بْنِ حُنَيْفٍ، أَنَّهُ سَمِعَ أَبَا بَكْرِ، الْمُتَسَلِّ أَبَا سَهْلِ بْنَ حُنَيْفٍ، فَتَرَكَ جَدَّهُ كَثَّابَةَ عَلَيْهِ يَوْمَ جَبَّرَ بَيْنَ مَاءِ الْعَدْوَةِ، وَمَاءِ الْحَفِيرِ، وَكَانَ بَيْنَهُمَا مَيْلٌ، فَاسْتَعْذَبَ لَهُ أَبُو أُمَامَةَ بْنُ سَهْلٍ بْنِ حُنَيْفٍ، فَقَالَ لَهُ عَامِرُ بْنُ رَبِيعَةَ: مَا رَأَيْتُ كَالْيَوْمِ غَدًا، وَلَقَدْ رَأَيْتُهُ اسْتَأْذَنَ عَلَى عُمَرَ بْنِ الخَطَّابِ، فَقَالَ لَهُ عُمَرُ بْنُ رَبِيعَةَ: مَا رَأَيْتُ كَالْيَوْمِ غَدًا، وَلَقَدْ رَأَيْتُهُ اسْتَأْذَنَ عَلَى عُمَرَ بْنِ الخَطَّابِ، فَقَالَ لَهُ عُمَرُ: مَا رَأَيْتُ كَالْيَوْمِ غَدًا، وَلَقَدْ رَأَيْتُهُ اسْتَأْذَنَ عَلَى رَسُولِ اللهِ ﷺ، فَقَالَ لَهُ رَسُولُ اللهِ ﷺ: مَا رَأَيْتُ كَالْيَوْمِ غَدًا، وَلَقَدْ رَأَيْتُهُ اسْتَأْذَنَ عَلَيَّ فِي مَنَامِي، فَقَالَ لَهُ: مَا رَأَيْتُ كَالْيَوْمِ غَدًا، وَلَقَدْ رَأَيْتُهُ اسْتَأْذَنَ عَلَى اللهِ

أَنْبَأَنِي الْقَزْوِينِيُّ، نَا أَبُو عَاصِمٍ، أَنَا ابْنُ جُرَيْجٍ، أَخْبَرَنِي عَبْدُ الْكَرِيمِ بْنُ أَبِي الْمُخَارِقِ، عَنِ الزُّبَيْرِ بْنِ أَبِي عَاتِكَةَ، زَعَمُ مِنْ عَبْدِ اللَّهِ بْنِ، عَنْ مُحَمَّدِ بْنِ قَيْسٍ مَوْلَى سُهَيْلِ بْنِ عُتَيْبٍ، أَنَّ سُهَيْلَ بْنَ عُتَيْبٍ حَدَّثَهُ قَالَ: قَالَ لِي رَسُولُ اللَّهِ ﷺ: «أَنْتَ رَسُولِي إِلَى مَكَّةَ فَأَبْلِغْهُمْ عَنِّي السَّلَامَ، وَقُلْ لَهُمْ: إِنَّ رَسُولَ اللَّهِ ﷺ يُقْرِئُكُمُ السَّلَامَ. لَا تُحَلِّفُوا بِآبَائِكُمْ، وَإِيَّاكُمْ وَالْحَلِفَ لَهُ تَسْتَحْلِفُوا الْفَيْلَقَةَ، وَلَا تَسْتَبْرِمُوا، وَلَا تَسْتَشْهِدُوا بِغَيْرِ وَلَدٍ بِالِغٍ»[1].

---

(١) كذا هو في النسخ الخطية كلها والإتحاف: «أبي» بالتصغير، وهو تزخيم الدزي في لهجته الكناني (٢٤٥/٢) كما في شعراء وأصحاب كما في المشهور تاريخ نيسابور (ص٣٥٠)، والخطيب في المتفق والمفترق (٣٤/٣) وغيرهم بالكاف، وسماه الخطيب: محمد بن أحمد بن أبي أسيد بن يزيد بن مزيد الكناني النيسابوري.

(٢) كذا في النسخ الخطية كلها: «الوليد بن أبي مالك» وكذا في الجرح والتعديل (٢٤/٩) والمعجم المشتمل (٢٠٤/٢) في ترجمة شيخه محمد بن قيس، وسماه البخاري وابن أبي حاتم في ترجمة والد الوليد من «التاريخ الكبير» عن أحمد (٣١٠/٨) والدارمي، وفي (ق) أحمد بن عبد الله، وهو تصحيف.

(٣) إسناده ضعيف؛ لانقطاعه (١١٦/٨-١١٨)، ومحمد بن قيس قال ابن المديني: لا يعرف، ووثقه ابن حبان.

ذِكْرُ مَنَاقِبِ حَوَّاتِ بْنِ جُبَيْرٍ الْأَنْصَارِيِّ ﷺ

٥٨٤٦- أَخْبَرَنَا أَبُو جَعْفَرٍ مُحَمَّدُ بْنُ مُحَمَّدِ بْنِ عَبْدِ اللهِ الْبَغْدَادِيُّ، ثنا أَبُو عُلَاثَةَ مُحَمَّدُ بْنُ عَمْرِو بْنِ خَالِدٍ، ثنا أَبِي، ثنا ابْنُ لَهِيعَةَ، عَنْ أَبِي الْأَسْوَدِ، عَنْ عُرْوَةَ، قَالَ: حَوَّاتُ بْنُ جُبَيْرٍ بْنِ النُّعْمَانِ ضَرَبَ لَهُ رَسُولُ اللهِ ﷺ بِسَهْمٍ مَعَ أَصْحَابِ بَدْرٍ.

٥٨٤٧- حَدَّثَنَا أَبُو الْعَبَّاسِ مُحَمَّدُ بْنُ يَعْقُوبَ، ثنا أَحْمَدُ بْنُ عَبْدِ الْجَبَّارِ، ثنا يُونُسُ بْنُ بُكَيْرٍ، عَنِ ابْنِ إِسْحَاقَ فِي وَقْعِ الْهَدْيَنِ: وَحَوَّاتُ بْنُ جُبَيْرِ بْنِ النُّعْمَانِ ابْنِ الْهَيْصَمِ وَهُوَ الَّذِي نَزَلَ مِنْ قُلَلَةِ بْنِ عَمْرِو بْنِ عَوْفٍ ضَرَبَ لَهُ رَسُولُ اللهِ ﷺ بِسَهْمِهِ مَعَهُمْ وَأَجْرِهِمْ.

٥٨٤٨- أَخْبَرَنَا أَبُو جَعْفَرٍ مُحَمَّدُ بْنُ صَالِحِ بْنِ هَانِئٍ، ثنا مُحَمَّدُ بْنُ مُحَمَّدِ بْنِ رَيْحَانَ، ثنا الْحَرَّانِيُّ بْنُ مُخَلَّدٍ، ثنا وَهْبُ بْنُ جَرِيرٍ، ثنا أَبِي، قَالَ: سَمِعْتُ زَيْدَ بْنَ أَسْلَمَ، يُحَدِّثُ عَنْ حَوَّاتِ بْنِ جُبَيْرٍ، أَنَّ النَّبِيَّ ﷺ قَالَ لَهُ: «هَا أَيَا عَبْدِ اللهِ»!

---

(١) إتحاف السهرة (١٩٧/ ٢٣٧-٢٤٧).

(٢) إتحاف السهرة (٢٤٦/ ٢٤٦) بهذه الترجمة.

(٣) في ك: «ابن».

(٤) في ك: «مستتبع».

(٥) إتحاف السهرة (٢٤٨/ ٢٤٨-٢٤٩)، وذكر الهيثمي عند حديث طويل، وأخرجه معجم الطبراني الكبير (٢٤/ ٢٠٦).

٥٨٤٧- **أَخْبَرَنِي** مُحَمَّدُ بْنُ يَعْقُوبَ، ثنا مُحَمَّدُ بْنُ إِسْحَاقَ الثَّقَفِيُّ، ثنا مُحَمَّدُ بْنُ عَبْدِ اللَّهِ بْنِ نُمَيْرٍ، ثنا إِبْرَاهِيمُ بْنُ الْمُنْذِرِ، قَالَ: خَرَجْتُ بْنُ عُتْبَةَ بْنِ النُّعْمَانِ بْنِ أُمَيَّةَ بْنِ الْبُرْكِ إِلَى ابْنِ الزُّبَيْرِ فَلَمَّا بَلَغَ ابْنَ عُتْبَةَ بْنِ عُتْبَةَ بْنِ عَوْفٍ بْنِ بَلِيٍّ مَاتَ بِالْمَدِينَةِ سَنَةَ أَرْبَعِينَ، وَهُوَ ابْنُ أَرْبَعِ وَسَبْعِينَ سَنَةً.

٥٨٤٨- **أَخْبَرَنِي** مُحَمَّدُ بْنُ الْقَاسِمِ بْنِ عَبْدِ الرَّحْمَنِ الْمَكِّيُّ، ثنا الْحُسَيْنُ بْنُ إِدْرِيسَ، ثنا عَبْدُ الْعَزِيزِ بْنُ يَحْيَى، ثنا عَمْرُو بْنُ عُثْمَانَ بْنِ عَبْدِ اللَّهِ بْنِ مَوْهَبٍ، أَنَّ عُثْمَانَ بْنَ

قَالَ: حَدَّثَنِي أَبِي، عَنْ أَبِيهِ، عَنْ جَدِّهِ مُحَمَّدِ بْنِ جُبَيْرٍ، عَنِ النَّبِيِّ ﷺ، قَالَ: «مَا أَكْثَرَ عَجَبَكُمْ لِفُقَيْمٍ! قَتَلَهُ عَادٌ، قَالَ: عَادٌ هُوَ ابْنُ مُحَمَّدِ بْنِ أَبَانَ، أَنَّ حُرَّاتِ بْنَ جُبَيْرٍ مَاتَ سَنَةَ ثَمَانِينَ».

٥٨٧٠- عُثْمَانُ: هُوَ ابْنُ مُحَمَّدِ بْنِ أَبَانَ: الْحَسَنُ بْنُ الْجَهْمِ: ابْنُ الْحُسَيْنِ بْنِ الْمُخْتَارِ: قَالَ مُحَمَّدُ بْنُ عُمَرَ: أَعْتَرِي عَبْدُ الْمَلِكِ بْنُ أَبِي سُلَيْمَانَ(١): هُوَ حُرَّاتُ بْنُ صَالِحٍ، عَنْ أَبِيهِ، قَالَ: وَأَبُو بَكْرِ بْنُ عَبْدِ اللهِ بْنِ أَبِي سَبْرَةَ، هُوَ الْعِبْسُوسِ بْنُ رَافِعَةَ(٢): عَنْ عَبْدِ اللهِ بْنِ عُتْبَةَ، أَنَّ حُرَّاتَ بْنَ

---

(١) - (٢٠٥/٥) في أحمد بن الحسين بن أبي نجيد الدهاني عن خليفة بن خياط فقال: عبد الله بن إسحاق بن عبد الله بن صالح بن أبي سبرة بن أبي رهم بن حذيفة بن عدي بن كعب بن لؤي بن غالب القرشي العدوي (٢٧١/٢) أحمد أحمر خلف، فقال: عبد الله بن إسحاق العدوي هو أبي، به. ويروى الحاكم (١٩٧/٣) والدارقطني في «سننه» (٤٨/٤) عن أبي بكر بن محمد بن يحيى الطغاني، وأبي الحسن بن مخلد الصيدلاني (٢٩٨/٣) عن عبيد الله بن أحمد بن عثمان بن أبي شيبة، كلاهما عن عبد الله بن إسحاق العدوي، عن عبد الرحمن بن يونس بن سليم، عن إبراهيم بن سعد، عن صالح بن إبراهيم بن عبد الرحمن بن عوف، عن أبيه، عن جده، عن عبد الرحمن بن عوف، قال: تزوجت عبدة فلما دخل بها عبد الله بن إسحاق العدوي، وقال: لم أحدثت لا يتاع عبدة أبدا عني، وتقدم أسماء الحرق (٤٤٣/٤).

وعلقه عبيدة السداد عن عبد الله بن إسحاق بن القفال الهاشمي عن أبيه بن صالح بن عبد الله بن إسحاق بن عبد الله بن أبي سبرة، وعلقه الطبراني (١٠٤/٢٢) وإسناده ضعيف.

(١) وكذا في طبقات ابن سعد (٤١٢/٣) عن الواقدي، والسراج فقط عند الطبراني (١٠٤/٢٢) عن أبي الطاهر الدشتكي بإسناده، وخالفهم الحافظ الحميدي في «تاريخه» (٥٥٠/٢) فقال: عبد الله بن أبي سليمان، وهو أصح، وكذا رواه ابن عساكر، وقد روى الواقدي في المغازي عن عبد الملك بن سليمان عن حراث (١٠٦/٢).

(٢) هو المسور بن رفاعة بن أبي مالك القرظي، من رجال الهذيب.

خَيْبَرَ، مِمَّنْ حَضَرَ مَعَ رَسُولِ اللهِ ﷺ إِلَى يَوْمِنَا، فَلَمَّا كَانَ بِالْوَرْهَاءِ أَصَابَهُمْ قَبِيلٌ خَفِيٌّ كَثِيرٌ، فَرَدَّهُ رَسُولُ اللهِ ﷺ إِلَى الْمَدِينَةِ وَضَرَبَ لَهُمْ بِسَهْمِهِ وَأَجْرِهِ، فَكَانَ كَمَنْ شَهِدَهَا، قَالَ: وَشَهِدَ عَوَاتِكُ أُمَّنَا وَالْمُنْذِرُ وَالسَّائِبُ كُلُّهُمْ مَعَ رَسُولِ اللهِ ﷺ.

٥٧٨١- قَالَ ابْنُ عُمَرَ: وَحَدَّثَنِي صَالِحُ بْنُ عَوَاتِكَ بْنِ صَالِحٍ، عَنْ أَخِيهِ، قَالُوا: مَاتَتْ عَوَاتِكُ بِنْتُ جُبَيْرٍ بِالْمَدِينَةِ فِي سَنَةِ أَرْبَعِينَ، وَهُوَ ابْنُ أَرْبَعٍ وَسَبْعِينَ سَنَةً، وَكَانَ زَيْنَةً مِنَ النِّسَاءِ(١).

٥٧٨٢- حَدَّثَنَا أَحْمَدُ بْنُ يَعْقُوبَ الثَّقَفِيُّ، ثنا مُوسَى بْنُ زَكَرِيَّا الْمُتَوَكِّلِيُّ، ثنا شَبَابُ بْنُ خَيَّابٍ، قَالَ: أَنَا عَبْدُ اللهِ بْنُ إِسْحَاقَ بْنِ صَالِحِ(٢) بْنِ عَوَاتِكَ بْنِ جُبَيْرٍ عَنْ أَبِيهِ، عَنْ جَدِّهِ، قَالَ: قَالَ لِي عَوَاتِكُ بْنُ جُبَيْرٍ: مَرَضُكَ، فَعَادَنِي النَّبِيُّ ﷺ، قَالَ: فَقَالَ: يَرْأَفُ، صَحَّ جِسْمُكَ يَا عَوَاتِكُ، فَ«قَالَ: تَعَالَى بِهَا وَهَاتِهَا» قُلْتُ: وَمَا وَهَاتُ هَا شَيْءٌ؟ قَالَ: «إِنَّهُ لَيْسَ مِنْ مُسْلِمٍ يَعْرِضُ إِلَّا نَظَرَ شَيْئًا أَوْتَوَى شَيْئًا فَلَبِ بِاللهِ يَقُولُ بِهَا وَهَاتِهَا»(٣).

◆◆◆

---

(١) أخطأ الشهيد (٤٤٤/٤) وأطال الترجمة.

(٢) أخطأ الشهيد (٤٤٤/٤) وأطال الترجمة.

(٣) قال الشيخ: (إسناده ضعيف) (٢٨٨/٦).

(٤) في (ب): (قال: من الله).

(٥) أخطأ الشهيد (٤٤٤/٤-٤٤٥) وأطال الترجمة.

ذِكْرُ مَنَاقِبِ عَبْدِ اللهِ بْنِ سَلَامٍ الإِسْرَائِيلِيِّ

٥٨٧٣- حدثنا أَبُو الْعَبَّاسِ مُحَمَّدُ بْنُ يَعْقُوبَ بِمَرْوٍ، سَمِعْتُ الْعَبَّاسَ بْنَ مُحَمَّدٍ الدُّورِيَّ، يَقُولُ: سَمِعْتُ يَحْيَى بْنَ مَعِينٍ، يَقُولُ: اسْمُ عَبْدِ اللهِ بْنِ سَلَامٍ الْحُصَيْنُ، فَسَمَّاهُ رَسُولُ اللهِ ﷺ عَبْدَ اللهِ.(١)

٥٨٧٤- حدثنا مُحَمَّدُ بْنُ أَحْمَدَ بْنِ مُطَّلِبٍ، ثنا أَبُو جَعْفَرٍ بْنُ دُسْتَةَ، ثنا سُلَيْمَانُ بْنُ دَاوُدَ الشَّاذَكُونِيُّ، ثنا مُحَمَّدُ بْنُ عُمَرَ، قَالَ: عَبْدُ اللهِ بْنُ سَلَامٍ يُكْنَى أَبَا يُوسُفَ، وَكَانَ اسْمُهُ قَبْلَ الإِسْلَامِ الْحُصَيْنَ، فَلَمَّا أَسْلَمَ سَمَّاهُ رَسُولُ اللهِ ﷺ عَبْدَ اللهِ، وَهُوَ مِنْ بَنِي إِسْرَائِيلَ مِنْ وُلْدِ يُوسُفَ بْنِ يَعْقُوبَ بْنِ إِسْحَاقَ بْنِ إِبْرَاهِيمَ، وَخَلِيفَةُ لِلْفَرَائِضِ مِنْ بَنِي عَوْفِ بْنِ الْخَزْرَجِ، وَتُوُفِّيَ عَبْدُ اللهِ بْنُ سَلَامٍ بِالْمَدِينَةِ فِي الْمَوْضِعِ الَّذِي جَعَلَهُ لَهُ النَّبِيُّ ﷺ وَالزُّبَيْرِ فِي تِلْكَ الْمَوَاضِعِ.

٥٨٧٥- أَخْبَرَنِي عُثْمَانُ(٢) بْنُ مُحَمَّدٍ الْعَزَائِمِيُّ بِبُخَارَى، ثنا مُحَمَّدُ بْنُ حَرْبٍ، ثنا عَبْدُ الرَّحْمَنِ بْنُ مَهْدِيٍّ، عَنْ حَمَّادِ بْنِ سَلَمَةَ، قَالَ: كَانَ وَلَدُ عَبْدِ اللهِ بْنِ سَلَامٍ يُرْسِلُونَ إِلَى ﷺ وَعِنْدَهُ مَتَاعُ سَنَةٍ لأَبِي وَأُمِّي.(٣)

قُلْتُ: فَقَدْ أَخْبَرَنَا عُثْمَانُ عَلَى عَلَى حَدِيثِ حَمَّادٍ عَنْ أَبِي يَعْقُوبَ، أَنَّ النَّبِيَّ ﷺ لَمْ يُقَلِّ(٤) لأَحَدٍ يَمْشِي عَلَى وَجْهِ الأَرْضِ إِنَّهُ مِنْ أَهْلِ الْجَنَّةِ غَيْرَ عَبْدِ اللهِ بْنِ سَلَامٍ.

---

(١) إتحاف المهرة (٧/ ٢٧٥) وإسناده رجاله رجال الصحيح في المخالفة (٦٩/ ٦٦-٦٧).

(٢) إتحاف المهرة (٧/ ٢٧٥) وفيه: عثمان بن محمد.

(٣) في الإتحاف: «حبيبه» وهو خطأ، من محمد بن حبيب، أبو صالح الجارودي.

(٤) إتحاف المهرة (٧/ ٢٧٥) وفي رواية: «لم يقل».

٥٧٨٦- أَخْبَرَنَا أَبُو أَحْمَدَ بْنُ بَكْرٍ بْنُ مُحَمَّدٍ الصَّيْرَفِيُّ بِمَرْوَ، ثَنَا أَبُو الْمُوَجِّهِ، ثَنَا مُحَمَّدُ بْنُ عَبْدِ اللَّهِ بْنِ شَبِيبٍ، ثَنَا الْفَضْلُ بْنُ مُوسَى، ثَنَا عُبَيْدُ بْنُ سُلَيْمَانَ، عَنِ الضَّحَّاكِ، فِي قَوْلِهِ ﷻ: ﴿وَتَبَتَّلْ إِلَيْهِ تَبْتِيلًا﴾ [المزمل: ٨] قَالَ: اشْتَغِلْ قَلْبًا وَعَمَلًا.

٥٧٨٧- أَخْبَرَنَا الْإِمَامُ أَبُو الْوَلِيدِ حَسَّانُ بْنُ مُحَمَّدٍ، وَأَبُو بَكْرِ بْنُ فُرَيْدٍ، قَالَا: ثَنَا الْحَسَنُ بْنُ سُفْيَانَ، ثَنَا أَبُو بَكْرِ بْنُ أَبِي شَيْبَةَ وَأَبُو سَعِيدٍ قَالَا: ثَنَا جَرِيرٌ، عَنِ الْأَعْمَشِ، عَنْ سُلَيْمَانَ بْنِ مِهْرَانَ، عَنْ خَرَشَةَ بْنِ الْحُرِّ، قَالَ: كُنَّا جُلُوسًا فِي الْمَسْجِدِ بَعْدَ صَلَاةِ الْغَدَاةِ، فَجَاءَ شَيْخٌ حَسَنُ الْهَيْئَةِ، وَهُوَ مُقْبِلٌ مِنْ نَحْوِ دَارِ الْبَرِيدِ، فَسَلَّمَ، فَجَعَلَ يُحَدِّثُهُمْ حَدِيثًا حَسَنًا، فَلَمَّا قَامَ، قَالَ الْقَوْمُ: مَنْ رَأَيْتَ؟ لَا نَظُنُّ إِلَّا رَجُلًا مِنْ أَهْلِ الْجَنَّةِ، قَالَ: فَلَمْ أَرَ أَحَدًا، وَقَدْ لَاقَيْتُهُ كَثِيرًا، فَلَمْ أَرَ أَحَدًا مِنَ النَّاسِ أَشْبَهَ بِهِ مِنْ سَلَامِهِ، قَالَ:

لأَحُدَّ فِيهَا، فَقَالَ لِي: لَا تَأْخُذْ فِيهَا، فَإِنَّهَا طَرِيقُ أَهْلِ الشِّرْكِ. فَإِذَا جِئْتَ مُنْعَرَجَ عَيْنِ بَيْضِيٍّ، فَإِنَّ حَدَّهَا هُنَاكَ، فَإِذَا جِئْتَ بَيْضِيٍّ، فَقَالَ لِي: قَائِلٌ: فَجَعَلْتُ إِذَا رَأَيْتُ أَرْضًا أَصْعَدُ مُرْتَفِعَ عَلَى إِثْرِي. قَالَ: حَتَّى فَعَلْتُ ذَلِكَ مِرَارًا. قَالَ: ثُمَّ انْطَلَقَ حَتَّى أَتَى بِي عَلَى أَرْضٍ لَا أَدْرِي مَا اسْمُهَا، وَأَسْفَلُ مِنَ الْأَرْضِ فِي الْعُلُوِّ قَلِيلًا، فَقَالَ لِي: اصْعَدْ فَوْقَ هَذَا. قَالَ: فَلَمَّ ذَهَبْتُ أَصْعَدُ وَرَأَسْهُ فِي السَّمَاءِ؛ قَالَ: فَأَخَذَ بِيَدِي لِيَرْفَعَنِي. وَأَنَا لَا تَتَمَلَّكُ بِالْحَظَّةِ حَتَّى أَصْبَحْتُ، فَأَتَيْتُ إِلَى بَيْتِ الْمَقْدِسِ فَفَحَصْتُهَا عَنْهُ، فَقَالَ: «أَمَّا الطَّرِيقُ الَّتِي رَأَيْتَ عَنْ يَمِينِكَ حَتَّى تَأْتِيَ الشَّرْقَ، فَإِنَّهَا طَرِيقُ أَهْلِ الشِّرْكِ مِنْ يَأْجُوجَ وَمَأْجُوجَ، وَأَمَّا الطَّرِيقُ الَّتِي عَنْ يَسَارِكَ فَهِيَ طَرِيقُ أَهْلِ الْإِيمَانِ، فَلَنْ تَزَالَ تَقْتَفِيهَا حَتَّى تَمُوتَ».

هذا حديث صحيح على شرط الشيخين ولم يخرجاه.

٨٥٨٧- حَدَّثَنِي أَبُو الْعَبَّاسِ مُحَمَّدُ بْنُ يَعْقُوبَ: ثنا مُحَمَّدُ بْنُ عَوْفٍ بْنِ سُفْيَانَ(١): ثنا أَبُو الْمُغِيرَةِ عَبْدُ الْقُدُّوسِ بْنُ الْحَجَّاجِ: ثنا صَفْوَانُ بْنُ عَمْرٍو،

---

(١) ما بين المعقوفتين سقط من النسخ المطبوعة كلها، والمثبت من «المعجم الكبير» (٧/ ٦١) من حديث قيلة وأبو رهيرة هو جرير بن عبد الله، قالوا: فجعلت أقول في طرف الصحيفة: أشهد أنك الرسول أشهد بهذا، وأن تأله، وأشهد أنه محمود فهو عبده الإسلام، وأنه المتوسم في وجهه. . .

(إسناد الطبراني) (٧/ ٦٤-٦٦) (٧٩٩٩)

قال: فإن حجر في الإصابة: فرجع في سنة(٥٤) (٦٧٤)، وأخرجه ابن والبخاري في التاريخ الكبير (٧/ ٢٧٤) والطبراني (٢/ ٦٦-٦٧) من حديث محمد بن سيرين عن قيس بن عباد عن عبد الله بن سلام، واستدركه الحاكم في الكبير (٤٨٣٠) لقصة إسلامه عند الله بن سلام وزيد!

(٢) قوله: (ثنا محمد بن عوف بن سفيانه حافظ حمص) ثقة.

عَنْدَبِي عَبْدِ الرَّحْمَنِ بْنِ يَسَارٍ عَنْ أَبِيهِ، عَنْ عَطَاءِ بْنِ مَالِكٍ الْخُدْرِيِّ، أَنَّهُ سَمِعَ رَسُولَ اللَّهِ ﷺ يَقُولُ: «مَنْ قَالَ حِينَ يُصْبِحُ وَحِينَ يُمْسِي: رَضِيتُ بِاللَّهِ رَبًّا، وَبِالْإِسْلَامِ دِينًا، وَبِمُحَمَّدٍ نَبِيًّا، كَانَ حَقًّا عَلَى اللَّهِ أَنْ يُرْضِيَهُ يَوْمَ الْقِيَامَةِ».

مَعْمَرٌ الْيَمَامِيُّ، أَنَّ النَّبِيَّ ﷺ قَالَ: «مَنْ قَالَ: لَا إِلَهَ إِلَّا اللَّهُ، وَأَنَّ مُحَمَّدًا رَسُولُ اللَّهِ، يُصَدِّقُ اللَّهَ ﷻ فِيمَا يَقُولُ بِهِ، فَإِنَّ لَهُ بِهَا الْجَنَّةَ».

عَبْدِ اللَّهِ بْنِ عَبَّاسٍ، أَنَّ رَسُولَ اللَّهِ ﷺ قَالَ: «مَنْ قَالَ: لَا إِلَهَ إِلَّا اللَّهُ، وَاللَّهُ أَكْبَرُ، لَا إِلَهَ إِلَّا اللَّهُ وَحْدَهُ لَا شَرِيكَ لَهُ، لَهُ الْمُلْكُ وَلَهُ الْحَمْدُ، وَهُوَ عَلَى كُلِّ شَيْءٍ قَدِيرٌ، لَا إِلَهَ إِلَّا اللَّهُ وَلَا نَعْبُدُ إِلَّا إِيَّاهُ، لَهُ النِّعْمَةُ وَلَهُ الْفَضْلُ وَلَهُ الثَّنَاءُ الْحَسَنُ، لَا إِلَهَ إِلَّا اللَّهُ مُخْلِصِينَ لَهُ الدِّينَ وَلَوْ كَرِهَ الْكَافِرُونَ، لَا إِلَهَ إِلَّا اللَّهُ وَحْدَهُ صَدَقَ وَعْدَهُ، وَنَصَرَ عَبْدَهُ، وَهَزَمَ الْأَحْزَابَ وَحْدَهُ، لَا إِلَهَ إِلَّا اللَّهُ لَهُ الْمُلْكُ وَلَهُ الْحَمْدُ، وَهُوَ عَلَى كُلِّ شَيْءٍ قَدِيرٌ، لَا إِلَهَ إِلَّا اللَّهُ وَلَا حَوْلَ وَلَا قُوَّةَ إِلَّا بِاللَّهِ، لَا إِلَهَ إِلَّا اللَّهُ وَلَا نَعْبُدُ إِلَّا إِيَّاهُ، لَا إِلَهَ إِلَّا اللَّهُ كَلِمَةُ الْإِخْلَاصِ، وَكَلِمَةُ التَّقْوَى، وَكَلِمَةُ الْحَقِّ الَّتِي أَلْزَمَهَا اللَّهُ نَبِيَّهُ ﷺ وَمَنْ لَزِمَهَا، وَكَلِمَةُ الْخَلْعِ لِكُلِّ مَا عُبِدَ مِنْ دُونِ اللَّهِ، لَا إِلَهَ إِلَّا اللَّهُ أَوَّلُ الْكَلَامِ، وَلَا إِلَهَ إِلَّا اللَّهُ رَأْسُ الْكَلَامِ، وَلَا إِلَهَ إِلَّا اللَّهُ آخِرُ الْكَلَامِ، لَا إِلَهَ إِلَّا اللَّهُ مَلْءُ السَّمَاءِ وَمَلْءُ الْأَرْضِ، لَا إِلَهَ إِلَّا اللَّهُ مَلْءُ الْمِيزَانِ، لَا إِلَهَ إِلَّا اللَّهُ مَلْءُ الْجَنَّةِ وَمَلْءُ النَّارِ، لَا إِلَهَ إِلَّا اللَّهُ مَلْءُ الْقَبْرِ وَمَلْءُ الْبَرْزَخِ، لَا إِلَهَ إِلَّا اللَّهُ مَلْءُ الْآخِرَةِ وَمَلْءُ الدُّنْيَا، لَا إِلَهَ إِلَّا اللَّهُ مَلْءُ الْأَرْضِ وَمَلْءُ الْبَحْرِ

بعد قوله ﴿وَكَفَرُوا بِهِۦ﴾ [٧٠]: الآية.

صحيح على شرط الشيخين، ولم يُخرِّجاه، إنما انفَرَدَ على حَبيبٍ بحديثٍ!! عن أبي: «أبي عبد الله بن سلام وكيف؟» مختصراً[1].

٥٨٧٩- صحيح مُحَمَّدُ بْنُ يَعْقُوبَ: ثنا الْحُسَيْنُ بْنُ الْفَضْلِ، حَدَّثَنِي سَلْمُ بْنُ إِبْرَاهِيمَ صَاحِبُ الْمَصَاحِفِ، ثنا عَبْدَةُ بْنُ هَارُونَ، ثنا مُحَمَّدُ بْنُ عَبْدِ اللهِ بْنِ عَبْدِ اللهِ بْنِ سَلَامٍ، ثنا أَبِي، عَنْ جَدِّهِ السُّرِّيِّ وَعَلِيِّ رَأْسِهِ غُرْبَةُ سَحَابٍ، فَقَالَ: أَرَأَيْتَ مَا تَقُولُ، إِنِّي سَمِعْتُ رَسُولَ اللهِ ﷺ يَقُولُ: «لَا يَدْخُلُ الْجَنَّةَ مِنْ أَهْلِ الْأَرْضِ إِلَّا فِئَةٌ مِثْقَالُ سَحَابَةٍ مِنْ غُرَبٍ»[2].

صحيح الإسناد، وأبو يُوسُفَ بْنُ عَبْدِ اللهِ بْنِ سَلَامٍ.

٥٨٨٠- صحيح الشَّيْخُ الإِمَامُ أَبُو بَكْرٍ بْنُ إِسْحَاقَ، ثنا أَبُو بَكْرٍ بْنُ أَبِي دَاوُدَ، ثنا يَحْيَى بْنُ مَعِينٍ، حَدَّثَنِي الثِّقَةُ عِنْدَهُ مَأْمُونٌ بْنُ صَالِحٍ، عَنْ زَيْدَةَ بْنِ يَزِيدَ، عَنْ

---

(١) سورة الأحقاف (آية: ١٠).

(٢) إتحاف المهرة (٣٥٤/٥-٣٦٠).

(٣) في أصل المجمع: صحيح.

أَبِي إِدْرِيسَ الْخَوْلَانِيِّ، عَنْ يَزِيدَ بْنِ عُمَيْرَةَ، قَالَ: لَمَّا حَضَرَ مُعَاذَ بْنَ جَبَلٍ الْمَوْتُ قِيلَ لَهُ: يَا أَبَا عَبْدِ الرَّحْمَنِ! قَالَ: أَجْلِسُونِي. ثُمَّ قَالَ: إِنَّ الْعِلْمَ وَالإِيمَانَ مَكَانَهُمَا، مَنِ ابْتَغَاهُمَا وَجَدَهُمَا -يَقُولُهُ ثَلاثَ مَرَّاتٍ- وَالْتَمِسُوا الْعِلْمَ عِنْدَ أَرْبَعَةٍ رَهْطٍ: عُوَيْمِرِ أَبِي الدَّرْدَاءِ، وَعِنْدَ سَلْمَانَ الْفَارِسِيِّ، وَعِنْدَ عَبْدِ اللهِ بْنِ مَسْعُودٍ، وَعِنْدَ عَبْدِ اللهِ بْنِ سَلامٍ الَّذِي قَالَ يَهُودُ!، ثُمَّ أَسْلَمَ، فَإِنِّي سَمِعْتُ رَسُولَ اللهِ ﷺ يَقُولُ: «إِنَّهُ عَاشِرُ عَشَرَةٍ فِي الْجَنَّةِ».

صَحِيحُ الإِسْنَادِ، وَلَمْ يُخَرِّجَاهُ.

٥٨٨١- **عَمَّارٌ** يَحْيَى بْنُ مَنْصُورٍ الْقَاضِي، ثنا عَلِيُّ بْنُ عَبْدِ الْعَزِيزِ، ثنا حَجَّاجٌ، ثنا شَرِيكٌ بْنُ سَلَمَةَ، ثنا عَاصِمٌ بْنُ بَهْدَلَةَ، عَنْ مُصْعَبِ بْنِ سَعْدٍ، عَنْ أَبِيهِ، أَنَّ رَسُولَ اللهِ ﷺ أَخَى بَيْنَهُ، فَقَالَ مِنَّا فَضَلْتَنَا مِنَّا فَضَلَتْكَ فَقَالَ رَسُولُ اللهِ ﷺ: «بَيْدَ وَرُجْلِي مِنْ هَذَا اللَّهُ مِنْ أَهْلِ الْجَنَّةِ فَتَأْتِي هَؤُلاءِ. قَالَ سَعْدٌ: وَكُنْتُ تَرَكْتُ مُصَيْرَا أَخِي يَتُوضَّأُ فَقُلْتُ: هُوَ مُصَيْرٌ، فَجَاءَ فَتَوَضَّأَ ثُمَّ انْطَلَقَ».

صَحِيحُ الإِسْنَادِ، وَلَمْ يُخَرِّجَاهُ.

---

(١) أخرجه أحمد (٢٢١٧٥) ٣٦/ ٤٩٨، وقد تقدم برقم (٢٣٧٧)، (٢٥٢٥).

(٢) قوله: «بيد ورجلي» غير موجود في (ب، ك).

(٣) أخرجه أحمد (٢٢٠٦٥) ٣٦/ ٣٦٥-٣٦٦.

ذِكْرُ مَنَاقِبِ سَلَمَةَ بْنِ سَلَامَةَ بْنِ وَقْشِ الْأَنْصَارِيِّ ﷺ

٥٨٨٢- صحيح أَبُو الْعَبَّاسِ مُحَمَّدُ بْنُ يَعْقُوبَ: ثنا أَحْمَدُ بْنُ عَبْدِ الْجَبَّارِ، ثنا يُونُسُ بْنُ بُكَيْرٍ، عَنِ ابْنِ إِسْحَاقَ، قَالَ: سَلَمَةُ بْنُ سَلَامَةَ بْنِ وَقْشِ بْنِ زُغْبَةَ بْنِ زَعُورَاءَ(١) بْنِ عَبْدِ الْأَشْهَلِ بْنِ جُشَمَ بْنِ حُشَمِ بْنِ الْحَارِثِ بْنِ الْخَزْرَجِ بْنِ عَمْرِو بْنِ مَالِكِ بْنِ أَوْسٍ.

٥٨٨٣- أَخْبَرَنَا أَبُو جَعْفَرٍ مُحَمَّدُ بْنُ مُحَمَّدٍ الْبَغْدَادِيُّ: ثنا أَبُو خَلِيفَةَ: ثنا أَبِي: ثنا ابْنُ أَبِي عَدِيٍّ، عَنِ ابْنِ أَبِي الْأَسْوَدِ، عَنْ عُرْوَةَ فِي تَسْمِيَةِ مَنْ شَهِدَ الْعَقَبَةَ مِنَ الْأَنْصَارِ، ثُمَّ مِنَ الْأَوْسِ ثُمَّ مِنْ بَنِي عَبْدِ الْأَشْهَلِ: سَلَمَةُ بْنُ وَقْشٍ شَهِدَ بَدْرًا(٢).

٥٨٨٤- صحيح أَبُو عَبْدِ اللهِ الْأَسْتَاذِيُّ: ثنا مُحَمَّدُ بْنُ عَبْدِ اللهِ بْنِ دُسْتَةَ: ثنا سُلَيْمَانُ بْنُ دَاوُدَ: ثنا مُحَمَّدُ بْنُ عُمَرَ: قَالَ: وَسَلَمَةُ بْنُ سَلَامَةَ بْنِ وَقْشٍ وَبُكَيْرٌ(٣) أَبُو خَيْثَمَةَ شَهِدَا الْعَقَبَةَ الْأُولَى وَالْعَقَبَةَ الْأَخِيرَةَ مَعَ السَّبْعِينَ فِي قَوْلِ جَمِيعِهِمْ، وَقَالُوا بِأَجْمَعِهِمْ: شَهِدَ سَلَمَةُ بَدْرًا وَأُحُدًا وَالْخَنْدَقَ، وَالْمَشَاهِدَ

---

(١) في (د): «زعوراء» وأشار الناسخ إلى أنها في نسخة أخرى. وهو وهم.

(٢) [صحيح لغيره] (٤/٢٤١-بتحقيقنا) بهذا الإسناد.

(٣) [صحيح لغيره] (٤/٢٤١-١٢٣٨-٢٧٤٤).

(٤) في (د): «بكير».

فَأَمَّا مَعَ رَسُولِ اللهِ ﷺ وَمَاتَ سَنَةَ خَمْسٍ وَأَرْبَعِينَ وَهُوَ ابْنُ سَبْعِينَ سَنَةً وَهُوَ بِالْمَدِينَةِ.

٥٨٨٥- **أَخْبَرَنَا** أَحْمَدُ بْنُ يَعْقُوبَ الْمَثْنَى، قَالَ: ثَنَا مُوسَى بْنُ زَكَرِيَّا الْتُسْتَرِيُّ، قَالَ: ثَنَا شَبَابُ بْنُ عَبَّادٍ، قَالَ: ثَنَا أَبُو عَوَانَةَ عَنْ عَوْفٍ سَلَمَةُ بْنُ سَلَامَةَ بْنِ وَقْشٍ مَاتَ سَنَةَ خَمْسٍ وَأَرْبَعِينَ، وَهُوَ بِالْمَدِينَةِ (١).

٥٨٨٦- **أَخْبَرَنَا** الْحُسَيْنُ بْنُ عَلِيٍّ التَّمِيمِيُّ، قَالَ: أَحْمَدُ بْنُ مُحَمَّدِ بْنِ سَلَمَةَ بْنِ سَلَامَةَ بْنِ وَقْشٍ، قَالَ: ثَنَا جَدِّي عَنْ جَدِّهِ، قَالَ: ثَنَا مُحَمَّدُ بْنُ إِسْحَاقَ، عَنْ صَالِحِ بْنِ إِبْرَاهِيمَ بْنِ عَبْدِ الرَّحْمَنِ بْنِ عَوْفٍ، عَنْ مَحْمُودِ بْنِ لَبِيدٍ، عَنْ سَلَمَةَ بْنِ سَلَامَةَ بْنِ وَقْشٍ، قَالَ: كَانَ لَنَا جَارٌ مِنْ يَهُودَ فِي بَنِي عَبْدِ الْأَشْهَلِ، قَالَ: فَخَرَجَ عَلَيْنَا يَوْمًا مِنْ بَيْتِهِ حَتَّى وَقَفَ عَلَى بَنِي عَبْدِ الْأَشْهَلِ، قَالَ: سَلَمَةُ: وَأَنَا يَوْمَئِذٍ حَدَثٌ عَلَى رُمَّةٍ لِي مُصْطَحِبٌ فِيهَا بَعْضُ أَهْلِي، قَالَ: فَذَكَرَ الْقِيَامَةَ وَالْبَعْثَ وَالْحِسَابَ وَالْمِيزَانَ وَالْجَنَّةَ وَالنَّارَ، قَالَ: فَقَالَ ذَلِكَ: فِي أَهْلِ يَثْرِبَ، وَالْعَرَبُ أَصْحَابُ أَوْثَانٍ لَا يَرَوْنَ بَعْثًا بَعْدَ الْمَوْتِ، قَالَ: فَقَالُوا: وَيْحَكَ، أَتُرَى هَذَا كَائِنًا أَنَّ النَّاسَ يُبْعَثُونَ بَعْدَ مَوْتِهِمْ إِلَى دَارٍ هِيَ دَارٌ فِيهَا جَنَّةٌ وَنَارٌ يُجْزَوْنَ فِيهَا بِأَعْمَالِهِمْ؟ قَالَ: نَعَمْ، وَالَّذِي يُحْلَفُ بِهِ، فَالْوَيْلُ لِمَنْ كَانَ مِنْ وَقُودِ النَّارِ، قَالُوا: لَا وَيْحَكَ، وَمَا آيَةُ

---

(١) [إسناد الحديث ٥٨٨٥]: (٦٠٤/٥) بداية الرد: حدثنا.

[إسناد الحديث ٥٨٨٦]: (٦٠٤/٥) بداية الرد: حدثنا.

(٢) في (ب): «وقش».

(٣) في (ب): «وقش» في الثلاثة.

(٤) في (ب): «كان» المرة الثانية، وكانت كذلك في (أ) فأصلحنا وزيادة ألف في آخر «كان».

(٥) بعد من الكلمتين من فوق: «بعد».

ذَلِكَ؟ قَالَ: نَبِيٌّ مَبْعُوثٌ مِنْ تُخُومِ هَذِهِ الْبِلَادِ، وَأَشَارَ بِيَدِهِ إِلَى مَكَّةَ، قُلْنَا: وَمَتَى تَرَاهُ؟ قَالَ: فَنَظَرَ إِلَيَّ فَإِنْ أَنَا أَسْرَعْتُمْ سِنًّا، فَقَالَ: إِنْ يَسْتَنْفِدْ هَذَا الْغُلَامُ عُمُرَهُ يُدْرِكْهُ، قَالَ سَلَمَةُ: فَوَاللهِ مَا ذَهَبَ اللَّيْلُ وَالنَّهَارُ حَتَّى بَعَثَ اللهُ تَبَارَكَ وَتَعَالَى رَسُولَ اللهِ ﷺ، وَهُوَ حَيٌّ بَيْنَ أَظْهُرِنَا، فَآمَنَّا بِهِ، وَكَفَرَ بَغْيًا وَحَسَدًا، فَقُلْنَا لَهُ: وَيْحَكَ يَا لَحَامُ، أَلَيْسَ الَّذِي قُلْتَ لَنَا فِيهِ مَا قُلْتَ؟ قَالَ: بَلَى، وَلَكِنَّهُ لَيْسَ مِنْكُمْ(١).

صَحِيحٌ عَلَى شَرْطِ الشَّيْخَيْنِ، وَلَمْ يُخَرِّجَاهُ(٢).

٤٢٨٣ - أَخْبَرَنَا أَبُو الْعَبَّاسِ مُحَمَّدُ بْنُ عَبْدِ اللهِ: أَنْبَأَ الْأَصَمُّ، ثَنَا مُحَمَّدُ بْنُ إِسْحَاقَ الشَّعْبِيُّ، ثَنَا عَبْدُ اللهِ بْنُ صَالِحٍ، حَدَّثَنِي اللَّيْثُ، حَدَّثَنِي زَيْدُ بْنُ جُبَيْرَةَ بْنِ مَخْمُودِ بْنِ جُبَيْرَةَ الْأَنْصَارِيُّ بْنِ عَبْدِ الْأَشْهَلِ، عَنْ أَبِيهِ جُبَيْرَةَ بْنِ مَخْمُودٍ(٣)، عَنْ سَلَمَةَ بْنِ سَلَامَةَ بْنِ وَقْشٍ صَاحِبِ رَسُولِ اللهِ

---

(١) زيد في (م): «يا».

(٢) إسناده ضعيف، وانظر ما قبله.

قال ابن حجر في الإصابة: «قلت: رواه ابو نعيم في الدلائل -(٧٤/أ)- من طرق: عن محمد بن إسحاق، بسنده، ومتنه في معناه، وسماه من صالح، ورواه أيضا من طريق عبد الله بن عبد الرحمن الطفاوي عن أبي صالح نحوه، ولكن في سنده اضطراب، عن سلمة، وهو مذكور».

وقال ابن الأثير في أسد الغابة (١/١٤٤): بعد ذكره بن إبراهيم ابن أخيه عن ابن إسحاق قالا: حدثني صالح بن...

قلت: فذكر الحديث بطوله نحوه.

(٣) كذا في النسخ المطبوعة، وفي المخطوطة: «عن أبيه» كذا فقط، فزاد «عن جبيرة»، والصواب: زيد بن جبيرة بن محمود بن أبي جبيرة بن الضحاك، وهو مذروك.

لا يعرف جبيرة إلا بابنه، قاله الدارقطني، وكذا جعله ابن المديني وقال: «روى عن ابنه

٥٨٨ـ قَالَ: دَخَلَ عَلَى رَسُولِ اللهِ ﷺ عَلِيٌّ وَهُوَ مَأْقُورٌ، ثُمَّ خَرَجُوا فَتَوَضَّأَ فَغَسَلَ، فَقَالَ: لَهُ خَبِيرٌ: أَلَمْ تَكُنْ عَلِيٌّ وَهُوَ مَأْقُورٌ؟ قَالَ: بَلَى، وَلَكِنْ رَأَيْتُ رَسُولَ اللهِ ﷺ رَخَّصَ مَنْ خَرَجَ دُونَهُ ذَهَبًا أَهْ؛ وَرَسُولُ اللهِ ﷺ وَهُوَ مَأْقُورٌ، فَأَكَلَ، ثُمَّ تَوَضَّأَ، فَلَمْ تَكُنْ أَمْرٌ تَكُنْ عَلِيٌّ وَهُوَ مَأْقُورٌ أَهْ؛ قَالَ: نَعَمْ، وَلَكِنْ الأَمْرُ يَحْدُثُ، وَهَذَا بِيَدٍ قَدْ حَدَثَ.

قَالَ النَّسَائِيُّ: أَخْبَرَنِي إِسْحَاقُ بْنُ مَنْصُورٍ، عَنْ أَبِي خَبِيرَةَ بْنِ (مَحْمُودٍ)، أَنَّ أَحَدَّهُ سَلَمَةَ كَانَ أَخِرَ أَصْحَابِ النَّبِيِّ ﷺ وَفَاةً إِلَّا أَنْ يَكُونَ أَنَسَ بْنَ مَالِكٍ بَقِيَ بَعْدَهُ.

٥٨٨٨ـ أَخْبَرَنِي الإِمَامُ أَبُو الْوَلِيدِ، وَأَبُو بَكْرٍ بْنُ قُرَيْشٍ، قَالَا: أَخْبَرَنَا الْحَسَنُ بْنُ سُفْيَانَ، ثنا إِبْرَاهِيمُ بْنُ مُحَمَّدِ بْنِ عَرْعَرَةَ(١)، ثنا ابْنُ أَبِي فُدَيْكٍ، حَدَّثَنِي ابْنُ أَبِي ذِئْبٍ، عَنْ أَبِي خَبِيرَةَ، عَنْ سَلَمَةَ بْنِ عَمْرٍو، عَنْ بُسْرِ بْنِ سَلَمَةَ بْنِ سَلَامَةَ بْنِ وَقْشٍ، عَنْ أَبِيهِ، عَنْ جَدِّهِ، أَنَّ النَّبِيَّ ﷺ قَالَ: «اللَّهُمَّ اغْفِرْ لِلأَنْصَارِ، وَلأَبْنَاءِ الأَنْصَارِ، وَلِمَوَالِي الأَنْصَارِ».

= سمعته من سلامة بن وقش، ولا يدري سمع منه أو لا، لأنه لم يقل: سمعت».

وما ذكره وفي سائر النسخ: «وعن أبيه» فيه خطأ.

(١) في النسخ المخطوطة المعتمدة: «عمرو»، والمثبت من «سنن» ابن السكن، وابن الفرات في أول الحديث.

(٢) إسناده ضعيف (٥٠٥-٥٠٦-٥٠٧).

(٣) إسناده ضعيف (٥٠٥-٥٠٦-٥٠٧).

(٤) في النسخ المعتمدة: «ابن أبي خبيرة»، والمثبت من الإصابة، فهو: إبراهيم بن إسماعيل بن أبي خبيرة الأشجعي، روى عنه محمد بن إسماعيل بن أبي فديك.

(٥) إسناده ضعيف (٥٠٥-٥٠٦-٥٠٧)، والظاهر أن هذا الحديث من مسند عوف بن =

٥٨٨٩- حدثنا أبو العباس محمد بن يعقوب، ثنا أحمد بن عبد الجبار، ثنا يونس بن بكير، عن إسرائيل، حدثني بديل بن ميسرة، وعاصم بن عمر بن قتادة، عن عمرو بن الزبير.

وأخبرنا أبو عمرو البَحْتَرِيُّ وطَلْقٌ إذنا، ثنا أبو طُلَيْقَة، ثنا أبي، ثنا ابن لهيعة، عن أبي الأسود، عن عمرو، قال: أتى رسول الله ﷺ رجلٌ من أهل البادية، وهو مُتَرَهِّبٌ في بيته، فَتَهَيَّأ بالرَّهبان، فسألَتْهُ القومُ عن خبر الناس، فلم يجدوا عِنْدَهُ خبرًا، فقالوا له: سَلِّم على رسول الله ﷺ، فقال: يَكْفِي رسولَ الله ﷺ أن نعلم أنَّا قد سلَّمنا عليه، قال: فأتت رسولَ الله ﷺ، فأخبرَتْه بما يَقُولُ هذا، فقال له سَلِّمْ سَلَامَ مَنْ يَرْغَبُ، وَلَيْسَ لِمَلَاكَ هذا، فقال: تَسْأَلُ رسولُ الله ﷺ: أَتُصَوِّرُ ذَوَاتُ نفسٍ عليها فِي بَطْنِهَا سَخْلَةٌ تَمُوتُ، فقال رسول الله ﷺ: اللَّهُمَّ عَلَى الرَّجُلِ يا سَخْلَةُ، ثُمَّ أَمَرَتْ رسولُ الله ﷺ عن الرَّجُلِ، فقال: إِنَّكَ لَتَسْأَلُ رسولَ الله ﷺ عن أَمْرٍ لَا يَعْلَمُهُ الْمَلَكُ الْمُقَرَّبُونَ، فَكَيْفَ بِمَلَكٍ؟ وَإِنَّمَا يَأْتِي رَسُولَ اللهِ ﷺ مَلَائِكَةُ اللَّيْلِ الْمَلَائِكَةُ النَّهَارِ، فقال رسولُ الله ﷺ: إِنَّ لِكُلِّ صَبِيحٍ لَأَوَّابِينَ وَإِنَّ لِكُلِّ نَارٍ مَرْتَعًا، وَنِيَّةٌ فَتَبِعَهُ شَرِيعَةُ بِالسَّلَامِ بِنَ سَلَامَةَ.

= سلمة من طريق ابن لهيعة، عن أبي الأسود به، وفيه: وعلى ذلك جرى عمل الأئمة: ابن أبي خيثمة وابن أبي عاصم والبغوي وابن قانع والطبراني وغيرهم، [ا هـ] نصب الراية للزيلعي مستفيدا (٣/ ١٣٣٨)، و(٤/ ٢٤٠).

(أ) في (ق): «سلمة».

(ب) في (ق): «٥٨٩».

(ج) إتحاف الخيرة (٤/ ٤١٦-٤١٧).

ذِكْرُ مَنَاقِبِ

عَاصِمِ بْنِ عَدِيٍّ الْأَنْصَارِيِّ ﷺ

٥٨٩٠- **أَخْبَرَنَا** أَبُو حَفْصٍ مُحَمَّدُ بْنُ مُحَمَّدٍ(١) الْبَغْدَادِيُّ، ثَنَا مُحَمَّدُ بْنُ عَمْرِو بْنِ عَلِيٍّ الْحَرَّانِيُّ، ثَنَا أَبِي، ثَنَا ابْنُ أَبِي لَهِيعَةَ، ثَنَا أَبُو الْأَسْوَدِ، عَنْ عُرْوَةَ، قَالَ: خَرَجَ(٢) عَاصِمُ بْنُ عَدِيِّ بْنِ الْجَدِّ بْنِ عَجْلَانَ يَوْمَ بَدْرٍ، فَرَدَّهُ رَسُولُ اللهِ ﷺ، وَضَرَبَ لَهُ بِسَهْمِهِ(٣) مَعَ أَصْحَابِ بَدْرٍ.

٥٨٩١- **حَدَّثَنَا** أَبُو الْعَبَّاسِ مُحَمَّدُ بْنُ يَعْقُوبَ، ثَنَا أَحْمَدُ بْنُ عَبْدِ الْجَبَّارِ، ثَنَا يُونُسُ بْنُ بُكَيْرٍ، عَنِ ابْنِ إِسْحَاقَ، قَالَ: وَخَرَجَ عَاصِمُ بْنُ عَدِيِّ بْنِ الْجَدِّ(٤) بْنِ عَجْلَانَ بْنِ ضُبَيْعَةَ، وَهُوَ مِنْ بَلِيٍّ، حَلِيفٌ لِبَنِي عَمْرِو بْنِ زَيْدِ بْنِ مَالِكِ بْنِ عَوْفِ بْنِ عَمْرِو بْنِ عَوْفِ بْنِ مَالِكِ بْنِ الْأَوْسِ إِلَى بَدْرٍ، فَرَدَّهُ رَسُولُ اللهِ ﷺ، وَضَرَبَ لَهُ بِسَهْمِهِ(٥).

٥٨٩٢- **وَحَدَّثَنَا** مُحَمَّدُ بْنُ أَحْمَدَ بْنِ يَعْقُوبَ، ثَنَا الْحَسَنُ بْنُ أَبِي الْجَهْمِ، ثَنَا

---

(١) في (ح): «محمد بن أحمد».

(٢) في (ع) و(ل): «وخرج».

(٣) في (ع) و(ل): «سهمه» والمثبت من (ح) والتلخيص والإتحاف.

(٤) إتحاف المهرة (٦/٤٩٠) (٧٤٧٥).

(٥) في (ح): «مع سهمه».

في (ع) و(ل): «معه».

(٦) هذا الحديث غير موجود في الإتحاف.

الْمُسَيَّبُ بْنُ نَجَبَةَ، ثنا مُحَمَّدُ بْنُ عُمَرَ، قَالَ: وَعَاصِمُ بْنُ عُمَرَ بْنِ الْخَطَّابِ بْنِ عَبْدِ اللهِ بْنِ عَبْدِ الْعُزَّى بْنِ رِيَاحِ بْنِ قُرْطِ بْنِ رَزَاحِ بْنِ عَدِيِّ بْنِ كَعْبِ بْنِ لُؤَيِّ بْنِ غَالِبِ بْنِ فِهْرِ بْنِ مَالِكِ بْنِ النَّضْرِ بْنِ كِنَانَةَ بْنِ خُزَيْمَةَ بْنِ مُدْرِكَةَ بْنِ إِلْيَاسَ بْنِ مُضَرَ بْنِ نِزَارِ بْنِ مَعَدِّ بْنِ عَدْنَانَ بْنِ أُدَدَ بْنِ الْمُقَوَّمِ بْنِ نَاحُورَ بْنِ تَيْرَحَ بْنِ يَعْرُبَ بْنِ يَشْجُبَ بْنِ نَابِتَ بْنِ إِسْمَاعِيلَ بْنِ إِبْرَاهِيمَ بْنِ تَارَحَ بْنِ نَاحُورَ بْنِ سَارُوغَ بْنِ رَاعُو بْنِ فَالِغِ بْنِ عَابِرِ بْنِ شَالِخِ بْنِ أَرْفَخْشَذِ بْنِ سَامِ بْنِ نُوحٍ بْنِ لَامَكَ بْنِ مَتُوشَالِخَ بْنِ أَخْنُوخَ بْنِ يَارِدَ بْنِ مَهْلَائِيلَ بْنِ قَيْنَانَ بْنِ أَنُوشَ بْنِ شِيثِ بْنِ آدَمَ عَلَيْهِ السَّلَامُ.

٥٨٤٣- قَالَ: ابْنُ عُمَرَ: وَحَدَّثَنَا: [٢] عَبْدُ بَكْرٍ بْنُ عَبْدِ اللهِ بْنِ أَبِي سَبْرَةَ، عَنْ أَبِي الْحُوَيْرِثِ بْنِ وَقْدَانَ، عَنْ عَبْدِ اللهِ بْنِ مُكَعِّبٍ، وَذَكَرَ الْمَلْحُ بْنُ سَعِيدٍ، عَنْ: وَذَكَرَ ابْنُ وَهْبٍ، عَنْ: وَفِي طِوَاقِ الطِّبَاقِ: [٣] عَنْ أَبِي الْبَخْتَرِيِّ بْنِ عَبْدِ اللهِ بْنِ عَبْدِ الْعُزَّى بْنِ عَبْدِ اللهِ بْنِ عَبْدِ الْعُزَّى بْنِ رِيَاحِ بْنِ قُرْطِ بْنِ رَزَاحِ بْنِ عَدِيِّ بْنِ كَعْبِ بْنِ لُؤَيِّ بْنِ غَالِبِ بْنِ فِهْرِ بْنِ مَالِكِ بْنِ النَّضْرِ بْنِ كِنَانَةَ بْنِ خُزَيْمَةَ بْنِ مُدْرِكَةَ بْنِ إِلْيَاسَ بْنِ مُضَرَ بْنِ نِزَارِ بْنِ مَعَدِّ بْنِ عَدْنَانَ بْنِ أُدَدَ بْنِ الْمُقَوَّمِ بْنِ نَاحُورَ بْنِ تَيْرَحَ بْنِ يَعْرُبَ بْنِ يَشْجُبَ بْنِ نَابِتَ بْنِ إِسْمَاعِيلَ بْنِ إِبْرَاهِيمَ بْنِ تَارَحَ بْنِ نَاحُورَ بْنِ سَارُوغَ بْنِ رَاعُو بْنِ فَالِغِ بْنِ عَابِرِ بْنِ شَالِخِ بْنِ أَرْفَخْشَذِ بْنِ سَامِ بْنِ نُوحٍ بْنِ لَامَكَ بْنِ مَتُوشَالِخَ بْنِ أَخْنُوخَ بْنِ يَارِدَ بْنِ مَهْلَائِيلَ بْنِ قَيْنَانَ بْنِ أَنُوشَ بْنِ شِيثِ بْنِ آدَمَ عَلَيْهِ السَّلَامُ.

---

(١) ثوله: «من حارثة» ساقط من (ب) و(ك).

(٢) عبر مواضعها في جميع النسخ، والتقييد من طبقات خليفة بن خياط (ص ٤٨٧).

(٣) كذا في (ز) و(ك). [من هنا وحتى ما قبل ٥٨٤٤: ليس في الأصل ولا في (ب)، وأثبتناه في (ز) و(ك)، ومن هنا: وفي طبقات خليفة: «حدثني من عبر عن شيبان بن عبيد بن عمير» بدل «عن».

(٤) ليس في الإصابة.

(٥) في (ز) و(ك): «حدثنا» بدون واو، وفي الواو أيضاً: «وحدثني أبي» في نسخة.

(٦) في (ز) و(ك): «عن».

(٧) كذا في النسخ الخطية الثلاث، وكذا في ابن عبد البر ومن رقش، وعطفها ابن الأثير على ما قبلها، وهو خطأ، فإن ابن عبد البر ومن رقش وغيرهما ذكروا أن عبد الله بن عبد الرحمن بن رقش، وهو الذي روى عنه أبو الطفيل، وأن عبد الله بن عبد الرحمن بن رقش، وهو الذي روى عنه أبو سعيد بن عبد الرحمن بن رقش الحنفي: من رجال الجهاب.

(٨) في (ج) والطبقات الكبرى: «عمر».

وَأَهْلِ الْمَالِيَةِ لِيُؤْتِيَ بِلَدَهُ عَلَيْهِمْ، فَضَرَبَ (١) بِسَهْمِهِ (٢)، وَأَخَرِ، فَكَانَ كَمَنْ شَهِدَهَا (٣).

٨٥٩٤ - قال ابْنُ عُمَرَ: وَشَهِدَ عَاصِمُ بْنُ عَدِيٍّ أُحُدًا، وَالْخَنْدَقَ وَالْمَشَاهِدَ كُلَّهَا مَعَ رَسُولِ اللهِ ﷺ وَكَانَ عَاصِمٌ إِلَى الْقِصَرِ مَا هُوَ، وَمَاتَ سَنَةَ عَشْرٍ وَأَرْبَعِينَ مِنَ الْهِجْرَةِ بِمَكَّةَ مُجَاوِرًا وَهُوَ ابْنُ ثَمَانِينَ سَنَةً عَشْرَةً، وَبِاللهِ (٤) التَّوْفِيقُ.

٨٥٩٥ - صَحَّ أَبُو الْعَبَّاسِ مُحَمَّدُ بْنُ يَعْقُوبَ، أَنَا الْعَبَّاسُ بْنُ مُحَمَّدٍ الدُّورِيُّ، أَنَا أَحْمَدُ بْنُ حَنْبَلٍ، أَنَا عِيسَى بْنُ يُونُسَ، عَنْ سَعِيدِ بْنِ عُثْمَانَ التَّنُوخِيِّ، عَنْ عَاصِمِ بْنِ أَبِي الْفُرَيْعَةِ بْنِ عَاصِمِ بْنِ عَدِيٍّ، عَنْ أَبِيهِ، عَنْ جَدِّهِ عَاصِمِ بْنِ عَدِيٍّ، قَالَ: اشْتَرَيْتُ أَنَا وَأَخِي بِالأَمْسِ سَهْمَ مِيرَاثٍ خَيْبَرَ، فَبَلَغَ ذَلِكَ النَّبِيَّ ﷺ، فَقَالَ: «إِنَّ عَاصِمِيًّا مَا كَانَ فَاتَهُمَا أَصَابَا فَرِيسَةَ شَرَفٍ أَفْضَلَهَا وَأَكْمَلَهَا، بِالْقِسْطِ فِيهَا مِنْ حَبِّ الْمَالِ، وَالشَّرَفِ لَدَيْهِ».

الْحَدِيثُ الْمَشْهُورُ (٥) لِعَاصِمٍ، عَنْ رَسُولِ اللهِ ﷺ هُوَ الَّذِي:

---

(١) في (ك): «فرضه».

(٢) في (ب) و(م): «سهمه».

ثم لحقه في الإلحاق.

(٣) في (ك): «أحمد».

ثم لحقه في الإلحاق.

(٤) في (ع) و(ك): «سنة عشرة».

ثم لحقه في الإلحاق.

(٥) في (ك): «الإلحاق».

ثم لحقه في الإلحاق.

٥٨٩٦ - **حدثنا** أبو القاسم مُحَمَّدُ بْنُ يَعْقُوبَ، ثنا مُحَمَّدُ بْنُ عَبْدِ اللهِ بْنِ عَبْدِ الحَكَمِ، ثنا أَبُو زُرْعَةَ، ثنا مَالِكُ بْنُ عَبْدِ اللهِ بْنِ أَبِي بَكْرِ بْنِ مُحَمَّدِ بْنِ عَمْرِو بْنِ حَزْمٍ، عَنْ أَبِيهِ، أَنَّ أَبَا الدَّنَّاخِ بْنَ عَاصِمِ بْنِ عَدِيٍّ، أَخْبَرَهُ عَنْ أَبِيهِ، أَنَّ رَسُولَ اللهِ ﷺ رَخَّصَ لَهُمْ فِي الْبَيْتُوتَةِ يَرْعَوْنَ ثُمَّ الظَّهْرِ، ثُمَّ يَرْمُونَ مِنَ الغَدِ، أَوْ بَعْدَ الغَدِ، ثُمَّ يَرْمُونَ يَوْمَ النَّفْرِ.

صَحِيحُ الإِسْنَادِ، وَهُوَ[1] مَالِكُ بْنُ أَبِي زِيَادٍ، وَلَيْسَ هُوَ مِنْ رِجَالِ مُوَطَّإِ.

٥٨٩٧ - **حدثنا** أَبُو القَاسِمِ مُحَمَّدُ بْنُ يَعْقُوبَ، يَقُولُ: سَمِعْتُ العَبَّاسَ بْنَ مُحَمَّدٍ الدُّورِيَّ، يَقُولُ: سَمِعْتُ يَحْيَى بْنَ مَعِينٍ، يَقُولُ: فِي حَدِيثِ أَبِي الدَّنَّاخِ بْنِ عَاصِمِ بْنِ عَدِيٍّ، يَرْوِيهِ مَالِكُ بْنُ أَنَسٍ، عَنْ عَبْدِ اللهِ بْنِ أَبِي بَكْرٍ، عَنْ أَبِيهِ، أَنَّ أَبَا الدَّنَّاخِ بْنَ عَاصِمِ بْنِ عَدِيٍّ، عَنْ أَبِيهِ، أَنَّ رَسُولَ اللهِ ﷺ رَخَّصَ[2] لِرُعَاةِ أَنْ يَرْعَوْا لَيْلَتَيْنِ أَيَّامَ التَّشْرِيقِ، قَالَ يَحْيَى: حَدَّثَنَا سُفْيَانُ بْنُ عُيَيْنَةَ عَنْ مُحَمَّدِ بْنِ أَبِي بَكْرٍ[3] بِهِ، أَنَّ أَبَا الدَّنَّاخِ بْنَ عَدِيٍّ[4]

---

(١) إسناده ضعيف [٣٨٣٣-٣٨٣٦-٣٨٣٧] وقد مضى الكلام فيه، وقد تقدم في الحج (١٧٣٣) و(١٧٣٤) بعضه.

(٢) في (ع): «أن رسول الله ﷺ رخص».

(٣) قوله: «عن محمد بن أبي بكر» ليس في (ع).

(٤) قوله: «أبي الدناخ بن عاصم بن عدي» ليس في حاشية (ع)، وفي (ل): «أبي».

عَنْ أَبِيهِ أَنَّ رَسُولَ اللهِ ﷺ رَخَّصَ لِلرِّعَاءِ أَنْ يَرْمُوا يَوْمًا وَيَدَعُوا يَوْمًا. قَالَ يَحْيَى: وَهَذَا خَطَأٌ لَمْ نَرَ لَهُ قَالَ مَالِكٌ، قَالَ يَحْيَى: وَكَانَ مَنْصُورُ إِذَا حَدَّثَ بِهَذَا الْحَدِيثِ، قَالَ: هَذَا عَلَى مَنْ فِي هَذَا الْحَدِيثِ شَيْءٌ.

قَالَ الْهَيْثَمِيُّ: وَقَدْ أَسْنَدَ أَبُو الشَّامِ بْنُ عَاصِمِ بْنِ عَدِيٍّ، عَنْ أَبِيهِ حَدِيثاً آخَرَ:

٥٨٩٨- حَدَّثَهُ أَبُو بَكْرٍ إِسْمَاعِيلُ بْنُ مُحَمَّدٍ الْفَقِيهُ بِالرَّيِّ، ثنا أَبُو جَعْفَرٍ الرَّازِيُّ، ثنا مُحَمَّدُ بْنُ عَبْدِ الْمُنْعِمِ، ثنا الْوَلِيدُ بْنُ مُسْلِمٍ، عَنْ عَبْدِ اللهِ بْنِ يَحْيَى(١)، عَنْ(٢) أَبِي الشَّامِ بْنِ عَاصِمِ بْنِ عَدِيٍّ، عَنْ أَبِيهِ، قَالَ: قَدِمَ رَسُولُ اللهِ ﷺ الْمَدِينَةَ يَوْمَ الاثْنَيْنِ لاثْنَتَيْ عَشْرَةَ لَيْلَةً خَلَتْ مِنْ شَهْرِ رَبِيعٍ الأَوَّلِ، فَأَقَامَ بِالْمَدِينَةِ عَشْرَ سِنِينَ(٣).

---

(١) إتحاف المهرة (٦٧٨٣-٦٧٨٨) وفاته هذا الموضع، وقد تقدم في الحج.

(٢) هو: عبد الله بن يزيد بن قسطب، أبو يزيد الهذلي العدني.

(٣) في (د): «١٠».

(٤) أبو يزيد المخلفة في الإتحاف، وزاد: ابن صالح في تاريخ دمشق (٢٨/١٥) من وجه آخر عن محمد بن عائذ، فقال: عن الوافدي «يعني الوليد بن مسلم» عن عبد الله بن يزيد الهذلي به وقال: «هذا أولى بالصواب».

ذِكْرُ مَنَاقِبِ زَيْدِ بْنِ ثَابِتٍ كَاتِبِ النَّبِيِّ ﷺ

٥٨٩٨- حَدَّثَنَا أَبُو الْعَبَّاسِ مُحَمَّدُ بْنُ يَعْقُوبَ، ثَنَا أَحْمَدُ بْنُ عَبْدِ الْجَبَّارِ، ثَنَا يُونُسُ بْنُ بُكَيْرٍ، عَنِ ابْنِ إِسْحَاقَ(١)، قَالَ: وَحَدَّثَنِي شَيْخٌ مِنْ بَنِي النَّجَّارِ، عَنِ الضَّحَّاكِ بْنِ أَوْفَى بْنِ ضَمْرَةَ بْنِ عَبْدِ عَوْفِ بْنِ [٢] غَنْمِ بْنِ مَالِكِ بْنِ النَّجَّارِ الْأَنْصَارِيِّ، ثُمَّ أَحَدِ بَنِي عَبْدِ عَوْفِ بْنِ النَّجَّارِ، وَكَانَ فِيمَا(٢) يَقُولُ الرُّوَاةُ يُوَحِّدُ اللهَ تَعَالَى(٣).

٥٩٠٠- حَدَّثَنَا أَبُو بَكْرٍ مُحَمَّدُ بْنُ أَحْمَدَ بِالْرَّيِّ، ثَنَا إِبْرَاهِيمُ بْنُ إِسْحَاقَ الْحَرْبِيُّ، ثَنَا مُصْعَبُ بْنُ عَبْدِ اللهِ الزُّبَيْرِيُّ، قَالَ: أَبُو سَعِيدٍ، وَيُقَالُ: أَبُو خَارِجَةَ زَيْدُ بْنُ ثَابِتِ بْنِ الضَّحَّاكِ بْنِ زَيْدِ بْنِ لَوْذَانَ بْنِ عَمْرِو بْنِ عَبْدِ عَوْفِ بْنِ غَنْمِ بْنِ مَالِكِ بْنِ النَّجَّارِ الْأَنْصَارِيُّ، تُوُفِّيَ سَنَةَ خَمْسٍ وَأَرْبَعِينَ(٤).

٥٩٠١- أَخْبَرَنَا الشَّيْخُ أَبُو بَكْرِ بْنُ إِسْحَاقَ، ثَنَا إِسْمَاعِيلُ بْنُ قُتَيْبَةَ، ثَنَا مُحَمَّدُ بْنُ عَبْدِ اللهِ بْنِ نُمَيْرٍ، قَالَ: وَمَاتَ(٥) أَبُو سَعِيدٍ زَيْدُ بْنُ ثَابِتٍ

---

(١) من (و) وأما (م) فيونس بن بكير عن ابن إسحاق الشيباني يروي عن محمد بن إسحاق بن يسار كثيراً، ذكر في (ق) ٥٥٥: أحمدت بن بكير بن إسحاق، وأثبت فوق اسم «بكير» (م)، وهو خطأ، وكذلك الإسناد مستقيماً في (و) غير أن كتب في هامشه: «ابن». الأولى: «عن» بدل «وضرب على»، في (م) لعدم وجودها في (ق).

(٢) في (ق) و(ك): «ضمرة».

(٣) في (ك): «تعالى».

(٤) لم تحدد في الإسناد.

(٥) لم تحدد في الإسناد، وهو مما استدركه الدمياطي في التحلة» (٥٧٤-٢٠).

(٦) في (ق) و(ك): «مات».

الضِّحَاكُ سَنَةَ خَمْسٍ وَأَرْبَعِينَ».

٥٩٠٣ - حَدَّثَنَا أَبُو عَبْدِ اللهِ الأَصْبَهَانِيُّ، ثَنَا الْحَسَنُ بْنُ الْجَهْمِ، ثَنَا الْحُسَيْنُ بْنُ الْفَرَجِ، ثَنَا مُحَمَّدُ بْنُ عُمَرَ، حَدَّثَنِي إِبْرَاهِيمُ بْنُ مُحَمَّدِ بْنِ عَبْدِ الرَّحْمَنِ بْنِ عَبْدِ الرَّحْمَنِ بْنِ سَعْدِ بْنِ زُرَارَةَ(١)، قَالَ: قَالَ زُرَارَةُ بْنُ أَبِيهِ: كَانَتْ وَفَاةُ بُعَاثٍ، وَقَالَ ابْنُ سَعْدٍ(٢): وَقَالَ غَيْرُهُ هِجْرَةُ رَسُولِ اللهِ ﷺ بِخَمْسِ سِنِينَ، فَلَمْ يَزَلْ فِي الْمَدِينَةِ، وَقَالَ ابْنُ عُمَرَ(٣): فَلَمْ يَزَلْ بِهَا عَشْرَ سِنِينَ، وَأَبِي لِي رَسُولُ اللهِ ﷺ، فَقَالَ(٤): أَحَبَّ أَنْ أَجْزِيَ قَدَّ أَبِيكَ عَشْرَةَ سُودَانَ، فَلَمْ أُجَزِّ بِي فِي بَدْرٍ، وَلَا أُحُدٍ، وَأُجِزْتُ فِي الْخَنْدَقِ(٥).

٥٩٠٣ - قَالَ ابْنُ عُمَرَ: وَكَانَ زُرَيْقُ بْنُ ثَابِتٍ يَكْتُبُ الْكِتَابَيْنِ جَمِيعًا: كِتَابَ الْعَرَبِيَّةِ، وَكِتَابَ الْعِبْرِيَّةِ، وَأَوَّلُ مَشْهَدٍ(٦) شَهِدَهُ زُرَيْقُ بْنُ ثَابِتٍ مَعَ رَسُولِ اللهِ ﷺ الْخَنْدَقُ وَهُوَ ابْنُ خَمْسَ عَشْرَةَ سَنَةً، وَكَانَ فِيمَنْ يَنْقُلُ التُّرَابَ يَوْمَئِذٍ فَلَمَّا فَرَغَ قَالَ: رَسُولُ اللهِ ﷺ: «إِنَّهُ لَا يَقُومُ الْمَلَامُ»، وَقَالَتْهُ عَائِشَةُ يَوْمَئِذٍ وَوَقَفَ فَقَالَ: فَمَاذَا تَرَوْنَ فِي جُرْحِهِ، فَأَعْلَنَ بِحَرْبِهِ وَهُوَ لَا يَشْعُرُ، فَقَالَ لَهُ رَسُولُ اللهِ ﷺ: «إِنَّ أَبَاكَ»، وَلَهُ يَوْمَئِذٍ بِضْعُ عَشْرَةَ سَنَةً، ثُمَّ قَالَ رَسُولُ اللهِ ﷺ: «مَنْ

---

(١) ترجمته في أول الحديث السابق، وهو معدا استدرك المحقق في الحاشية (١٠/ ١٤٤-١١٤).

(٢) إبراهيم هذا لم يحدث إلا بحديث هذا، وحديث هذا عند ابن سعد (٣/ ٥٧٠).

(٣) في أ: «ابن عمر»، وهو خطأ ظاهر، وما أثبته من ب والمطبوع.

(٤) في ب: «فقال».

(٥) في ب: «الخندق».

(٦) قوله: «أول» ساقط من ب.

لَهُمْ فَلَمْ يَسْلَمْ هَذَا فَلْهُمْ؟». فَقَالَ عُمَارَةُ بْنُ ثَابِتٍ: أَنَا يَا رَسُولَ اللهِ أَعْتِقُهُ. فَرَدَّهُ، فَقَالَ رَسُولُ اللهِ ﷺ: «لَا تُرَوِّعِ الْمُؤْمِنَ، وَلَا يُؤْخَذُ مِنْهُ لَا صَغِيرٌ وَلَا كَبِيرٌ». وَقَالَتْ زَيْنَبُ بِنْتُ مَالِكٍ مِنَ النَّجَّارِ فِي تَرْكِكَ مَعَ عُمَارَةَ بْنِ حَزْمٍ، فَأَدْرَكَتْهُ رَسُولَ اللهِ ﷺ، فَأَخَذَهَا مِنْ قَدَمَيْهَا، فَرَدَّهَا بْنِ ثَابِتٍ، فَقَالَ عُمَارَةُ: هَذَا رَسُولُ اللهِ، يَذْهَبُ عَنِّي شَيْءٌ؟ قَالَ: لَا. وَكَانَ الْقُرَانُ يَقْدُمُ، وَكَانَ زَيْدٌ أَقْرَأَ أَحَدًا بِالْقُرْآنِ.

قَالَ ابْنُ عُمَرَ: وَمَاتَ زَيْدُ بْنُ ثَابِتٍ، وَابْنُهُ إِسْمَاعِيلُ صَغِيرٌ، لَمْ يَتَسَمَّ بِمِنْهُ شَيْءٌ، وَاسْتُطِيبَ فِي وَلَدِ وَلَدِهِ.

قَالَ ابْنُ عُمَرَ: وَالَّذِي عِنْدَنَا أَنَّهُ مَاتَ بِالْمَدِينَةِ سَنَةَ خَمْسٍ وَأَرْبَعِينَ، وَهُوَ ابْنُ سِتٍّ وَخَمْسِينَ سَنَةً، وَصَلَّى عَلَيْهِ مَرْوَانُ بْنُ الْحَكَمِ.

٥٩٠٢- **أَخْبَرَنَا** يَعْقُوبُ الْحَضْرَمِيُّ بْنُ مُحَمَّدِ بْنِ إِسْحَاقَ، ثنا مُحَمَّدُ بْنُ أَحْمَدَ بْنِ الْبَرَاءِ، ثنا عَلِيُّ بْنُ الْمَدِينِيِّ، قَالَ: ثنا زَيْدُ بْنُ ثَابِتٍ بْنِ الضَّحَّاكِ بْنِ زَيْدِ بْنِ لَوْذَانَ بْنِ عَمْرِو بْنِ عَبْدِ عَوْفِ بْنِ غَنْمِ بْنِ مَالِكِ بْنِ النَّجَّارِ مَاتَ سَنَةَ أَرْبَعٍ أَوْ خَمْسٍ وَأَرْبَعِينَ(١).

٥٩٠٣- **تَوْضِيحٌ**(٢): أَمَّا عَبْدُ اللهِ الأَصْبَهَانِيُّ، ثنا مُحَمَّدُ بْنُ عَبْدِ اللهِ بْنِ رُسْتَةَ، ثنا سُلَيْمَانُ بْنُ دَاوُدَ، حَدَّثَنِي مُحَمَّدُ بْنُ عُمَرَ، حَدَّثَنِي إِسْمَاعِيلُ بْنُ

---

(١) ليس في الأصل.

(٢) لم تعتد في أصل الإتحاف، وهو مما استدركه المحقق في المعالمية (٩/٣٠٤-٣٠٦).

(٣) في (ك): «حدثناه».

مُصْعَبٍ(١)، عَنْ إِبْرَاهِيمَ بْنِ يَحْيَى، عَنْ(٢) عَارِمَةَ بْنِ زَيْدِ ثَابِتٍ: تُوُفِّيَ ابْنُ زَيْدِ بْنِ ثَابِتٍ قَبْلَ أَنْ يَبْلُغَ الْحُلُمَ، وَكَانَ مِنْ رَأْيِهِ فَكَّهُ قَبْلَ أَنْ أَصِيبَ، فَجَاءَنِي الْأَنْصَارُ فَقَالُوا: لَا يَمُوتُ إِلَّا نَبِيٌّ أَوْ يَمُوتُ لَهُ نَبِيٌّ. فَسَمِيَ مَوْتَاكَ الْأَصْوَاتُ، فَأَقْبَلَ يَمْشِي حَتَّى دَخَلَ عَلَيَّ، فَقَالَ: عَزِيمَةٌ مِنْ أَبِي لَا يَقْعُدَنَّ حَتَّى يَضِيعَ. فَقَالَ أَصْبَحْتَ مُسْتَسْلِمًا ثَلَاثًا: الْأَوَّلُ بِالْبَاءِ، وَالثَّانِيَةُ بِالتَّاءِ، وَالثَّالِثَةُ بِالسِّينِ، وَالثَّانِيَةُ بِالتَّاءِ، وَالثَّالِثَةُ بِالسِّينِ، وَالثَّالِثَةُ بِالْبَاءِ، وَالثَّانِيَةُ بِالتَّاءِ، وَالثَّالِثَةُ بِالسِّينِ، وَتَقُولُ فِي بَقِيَّةِ الْبَوَابِ. أَحَدُهُمَا ثَوْبٌ قَدْ لَبِسَهُ غَيْرُكَ وَصَلَّيْتَ عَلَيْهِ بَعْدَ غَيْرِكَ، وَالْآخَرُ قَبْرٌ حُفِرَ لِغَيْرِكَ وَنُزِلَ مَوْتَاكَ مِنْ أَحْيَائِهِمْ، وَأَرْسَلَ مَوْتَاكَ بِغَيْرِ، فَبَعَثْتَ وَأَطْعَمَ النَّاسَ وَهَلَكَ النَّاسُ جُوعًا فَمَاتَ ثَلَاثًا(٣).

٩٠٩٦ - حَدَّثَنَا الْإِمَامُ أَبُو الْوَلِيدِ وَأَبُو بَكْرٍ بْنُ أَبِي زَيْدٍ، قَالَا: ثَنَا الْحَسَنُ بْنُ سُفْيَانَ، ثَنَا قُتَيْبَةُ بْنُ سَعِيدٍ، ثَنَا جَرِيرٌ، عَنِ الْأَعْمَشِ، عَنْ ثَابِتِ بْنِ عُبَيْدٍ، عَنْ زَيْدِ بْنِ ثَابِتٍ قَالَ: قَالَ رَسُولُ اللهِ ﷺ: «الْجَمْعُ شَرِيفَةٌ»(٤). فَقُلْتُ لَهُ: قَالَ: «فَتَعَلَّمُوهَا، فَإِنَّهَا بَيِّنَةٌ كَثِيرٌ، فَتَعَلَّمُوهَا مِنْ سَبْعَةٍ عَشَرَ بَرَدًا:

قَالَ الْأَعْمَشُ: كَانَتْ ثَابِتٌ كَثِيرٌ لَا يَشْفِي أَنْ يَطْلُعَ عَلَيْهَا إِلَّا مِنْ بَعْدِ

---

(١) هو: إسماعيل بن مصعب بن إسماعيل بن زيد بن ثابت، أبو مصعب الأنصاري، يروي عن إبراهيم بن يحيى بن زيد بن ثابت، ترجمته في الجرح والتعديل (٢/١٧٦).

(٢) في (ز): (زيد) وهو خطأ.

(٣) في (ز): (ثلاث) بالمثلثة، وهو خطأ.

(٤) لم نجد له في أصول أهل الإسلام، وهو مما استدركه المحقق في الحاشية (١٨٥/٣-١٨٩).

(٥) في (ز): (ذهب بالنهي أن لا يتعلمه).

(٦) أخرجه البخاري (٣٤٥٤/٦-٣٤٥٥) وفيه حديث طويل، وقد تقدم للمصنف، وقد تقدم (٢٥٣) من حديث عارمة بن زيد بن ثابت عن أبيه.

صَحِيحٌ إِنْ كَانَ ثَابِتٌ بْنُ عُبَيْدٍ سَمِعَ مِنْ زَيْدِ بْنِ ثَابِتٍ، وَلَمْ يُخَرِّجَاهُ.

٥٩٥٧- أَخْبَرَنِي أَبُو بَكْرٍ مُحَمَّدُ بْنُ يَعْقُوبَ الْحَافِظُ، ثَنَا مُحَمَّدُ بْنُ إِسْحَاقَ الثَّقَفِيُّ، ثَنَا عُبَيْدُ اللَّهِ(١) بْنُ سَعِيدٍ، ثَنَا يَحْيَى بْنُ سَعِيدٍ، عَنْ أَبِي جَعْفَرٍ الْخَطْمِيِّ(٢)، حَدَّثَنِي عَالِمُ عَبْدِ الْمَجِيدِ(٣)، عَنْ عَدِيِّ [عُدَيِّ] بْنِ الْفَاءِ(٤)، قَالَ: قُلْتُ لِزَيْدِ بْنِ ثَابِتٍ: يَا أَبَا خَارِجَةَ!

٥٩٥٨- أَخْبَرَنِي أَبُو عَبْدِ اللَّهِ مُحَمَّدُ(٥) بْنُ عَلِيٍّ الْقَاضِي، ثَنَا الْحَارِثُ بْنُ أَبِي أُسَامَةَ، ثَنَا دَاوُدُ بْنُ عَبْدِ الرَّحْمَنِ، ثَنَا أَبُو عَامِرٍ الْخَزَّازُ(٦)، عَنْ عَلِيِّ بْنِ زَيْدٍ، عَنْ سَعِيدِ بْنِ الْمُسَيَّبِ، قَالَ: شَهِدْتُ جَنَازَةَ زَيْدِ بْنِ ثَابِتٍ، فَلَمَّا دُفِنَ فِي قَبْرِهِ، وَذَكَرَ الْحَدِيثَ(٧).

---

(١) هذا: عبيد الله، وكانت في (و): أحمد، فأقره ذكاء، فوقها: «عبيد»، وهو: عبيد الله بن سعيد بن يحيى أبو قدامة النسر سي النيسابوري.

(٢) هو: عمير بن يزيد بن عمير بن سنبر الأنصاري، يروي عن خاله عبد المجيد عالم عبد المجيد.

(٣) في (ع): «عن خاله عالم عبد المجيد»، والصواب: «خاله» كما يظهر من ترجمة عبيده.

عبد المجيد: لم يعرف راويه عبد الرحمن ولا خاله، بن سعد، وعنه عدة، روى أبو أحمد الحاكم في الكنى (٣١٩/٤) عن أبي العباس محمد بن إسحاق الثقفي به على الصواب.

(٤) ثم محمد في الإسناد.

في (ع) و(ذ): «عن عدي بن الفاء»، محمد بن أحمد بن علي بن محمد الجوهري وعنه عبيد بن جرثم.

(٥) هو: صالح بن رستم أبو المعتمر البصري.

(٦) ثم محمد في الإسناد.

(٧) ثم محمد في الإسناد.

٥٩٠٩- صحيح عَلِيٌّ بْنُ حَشْرَمٍ أَخْبَرَنَا، ثُمَّ أَلْفَيْتُ وَجْهَهُ بْنُ أَبِي بَكْرٍ قَالَا: نَا سُلَيْمُ بْنُ عَبْدِ الْوَاحِدِ بْنِ غَيْلَانَ، نَا خَالِدُ الْحَذَّاءُ، عَنْ أَبِي قِلَابَةَ، عَنْ أَنَسِ بْنِ مَالِكٍ قَالَ: قَالَ رَسُولُ اللهِ ﷺ: «أَرْحَمُ أُمَّتِي بِأُمَّتِي أَبُو بَكْرٍ، وَأَشَدُّهُمْ فِي أَمْرِ اللهِ عُمَرُ، وَأَصْدَقُهُمْ حَيَاءً عُثْمَانُ، وَأَقْرَؤُهُمْ لِكِتَابِ اللهِ أُبَيُّ بْنُ كَعْبٍ، وَأَفْرَضُهُمْ زَيْدُ بْنُ ثَابِتٍ، وَأَعْلَمُهُمْ بِالْحَلَالِ وَالْحَرَامِ: مُعَاذُ، أَلَا وَإِنَّ لِكُلِّ أُمَّةٍ أَمِينًا، أَلَا وَإِنَّ أَمِينَ هَذِهِ الْأُمَّةِ أَبُو عُبَيْدَةَ بْنُ الْجَرَّاحِ»[1].

هَذَا إِسْنَادٌ صَحِيحٌ عَلَى شَرْطِ الشَّيْخَيْنِ، وَلَمْ يُخَرِّجَاهُ بِهَذِهِ السِّيَاقَةِ، إِلَّا أَنَّفَقَا بِإِسْنَادِهِمَا هَذَا عَلَى ذِكْرِ أَبِي عُبَيْدَةَ فَقَطْ، وَقَدْ ذَكَرْتُ عِلَّتَهُ فِي كِتَابِ التَّلْخِيصِ.

٥٩١٠- أَخْبَرَنِي أَبُو عَبْدِ الرَّحْمَنِ مُحَمَّدُ بْنُ عَبْدِ اللهِ الدَّبَرِيُّ، نَا[2] أَبُو حَاتِمٍ الرَّازِيُّ، نَا أَبُو الْأَصْبَغِ عَبْدُ الرَّحِيمِ بْنُ عَبْدِ الرَّحِيمِ بْنِ الْمُنْتَابِ، نَا مُحَمَّدُ بْنُ عُمَرَ، عَنْ أَبِي سَلَمَةَ، عَنِ ابْنِ عَبَّاسٍ، أَنَّهُ رَكِبَ زَيْدَ بْنَ ثَابِتٍ، فَقَالَ لَهُ: تَدْرِي لِمَ تُمْشَى خَلْفَ الدَّوَابِّ؟ فَقَالَ: هَكَذَا نَفْعَلُ بِكُبَرَائِنَا وَعُلَمَائِنَا[3].

صَحِيحٌ الْإِسْنَادِ عَلَى شَرْطِ مُسْلِمٍ، وَلَمْ يُخَرِّجَاهُ. كَانَ مِنْ حُكْمِ عُلَمَاءِ زَيْدِ بْنِ ثَابِتٍ أَنْ أَبَدًا بِحَدِيثِ جَمْعِ الْقُرْآنِ، وَلِمَا لَهُ فِيهِ مَنَاقِبُ كَثِيرَةٌ لَكِنْ

---

(١) في (ك): «عبد الرحمن بن عوف».

(٢) في (ر) و(ك): «والتلخيص: نا».

(٣) إسناده ضعيف جدًا؛ محمد بن عمر هو الواقدي، متروك.

(٤) إسناده ضعيف جدًا (١٦٠٤-١٦٠٦) وقد مضى رجال الإسناد في الفرض (٨١٩٤)، وسيأتي برقم آخر (٥٩٣٥).

السُّيُوطِيُّ ﷺ قَدِ اتَّفَقَا عَلَى إِخْرَاجِهِ، فَلِذَلِكَ تَرَكْتُهُ(١).

(١) في (ك): «تركته»، وأشار ناسخ (ن) إلى أنها في نسخة أخرى. التركته»، ثم له إن كان الحصف بالصد -وهو الظاهر- حديث عمرو بن السائل عن زيد في قصة جمع القرآن بعدما استشهر القتل بالقراء يوم اليمامة، فقد انفرد به البخاري (٦/ ٢٠١، ٢٨٣ و٨/ ٤٧٧) وزاد أنه بلغه حديث ابن. جمع القرآن على عهد رسول الله ﷺ أربعة من الأنصار، فقد أخرجه لكنه استدركه عليهما ومر (٢/ ٤٧٦).

ملاحظة: بأي عقب حديث رقم (٥٣٣٤)، ملحق بالمقابل زيد بن ثابت ﷺ، هذه نسخة الحافظ الذهبي في تلخيصه إلى ما بعده، وكتبت في النسخة (أ) منه في الأصل وفي (ن) في الحاشية.

ذِكْرُ مَنَاقِبِ يَعْلَى بْنِ مُنْيَةَ ﷺ

٩٩١١- **حدثني** أبو بَكْرٍ مُحَمَّدُ بْنُ أَحْمَدَ بْنِ يَاسِرٍ، نَا إِبْرَاهِيمُ بْنُ إِسْحَاقَ الْحَرْبِيُّ، نَا مُصْعَبُ بْنُ عَبْدِ اللهِ الزُّبَيْرِيُّ، قَالَ: وَمِنْ وُلْدِهِ يَعْنِي مِنْ بَنِي عَبْدِ مَنَافٍ يَعْلَى بْنُ مُنْيَةَ، وَمُنْيَةُ أُمُّهُ وَهِيَ مُنْيَةُ بِنْتُ فَرْوَانَ بْنِ جَابِرِ بْنِ مَيْدَانَ، وَأُمُّهَا أُمَيَّةُ بْنُ مُنْيَةَ بْنِ هَمَّامِ بْنِ الْحَارِثِ بْنِ جُشَمَ.

٩٩١٢- **حدث** أَبُو الْعَبَّاسِ مُحَمَّدُ بْنُ يَعْقُوبَ، بِقَوْلِهِ: سَمِعْتُ الْعَبَّاسَ بْنَ مُحَمَّدٍ الدُّورِيَّ، بِقَوْلِهِ: سَمِعْتُ يَحْيَى بْنَ مَعِينٍ يَقُولُ: يَعْلَى أَبُوهُ مُنْيَةُ، وَمُنْيَةُ أُمَيَّةُ.

٩٩١٣- **حدثني** أَبُو بَكْرٍ مُحَمَّدُ بْنُ عَبْدِ اللهِ الشَّيْبَانِيُّ، بِقَوْلِهِ: سَمِعْتُ أَبَا عَلِيٍّ الْحَنَفِيَّ، يَقُولُ: سَمِعْتُ شُمَيْمَ بْنَ الْحَجَّاجِ، يَقُولُ: أَبُو الْمِرْزَمِ يَعْلَى بْنُ أَبِي الْفُقَيْمِ، اسْمُهُ مُنْيَةُ.

كَذَا قَالَ شُمَيْمٌ مُنْيَةُ، يَحْيَى بْنُ مَعِينٍ هُنَا، فَإِنِّي.

٩٩١٤- **حدث** أَبُو الْعَبَّاسِ مُحَمَّدُ بْنُ يَعْقُوبَ، بِقَوْلِهِ: سَمِعْتُ الْعَبَّاسَ، يَقُولُ: سَمِعْتُ يَحْيَى، يَقُولُ: قَالَتْ يَعْلَى بْنِ مُرَّةَ: الْفُقَيْمِ أَوِ الْمِرْزَمِ.

---

(١) ترجمته في أسد الغابة، وهو سماه سنكره المحقق في الحاشية (١٩/ ٦٣٠-٦٣٢).

(٢) في (ك): «فيقره» بدلاً من «أن».

(٣) ترجمته في أسد الغابة، وهو سماه سنكره المحقق في الحاشية (١٩/ ١١٦-١١٧).

(٤) في (ك): «أبو».

(٥) في (ب): «أن» خطأ.

(٦) وكذا أخطأ فيه يعقوب بن سفيان الفسوي، والظاهر ترجيح أوهام الجميع والتفريق بـ

وَقَدْ رَوَى عَنْ يَحْيَى بْنِ مَيْنَةَ ثَلَاثَةٌ مِنْ وُلْدِهِ: صَفْوَانُ، وَعُثْمَانُ، وَعَبْدُ الرَّحْمَنِ.

٥٩١٥- صَفْوَانُ عَلِيُّ بْنُ حَمْشَةَ الْعَدْلُ: قَالَ شَبِيبُ بْنُ شَيْبَةَ: سَأَلْتُ يَحْيَى بْنَ مَيْنَةَ، قُلْتُ: مَنْ عَدْلُكَ. عَنْ عَدْلِي. عَنِ ابْنِ شِهَابٍ. قَالَ: أَخْبَرَنِي عُثْمَانُ بْنُ عَبْدِ الرَّحْمَنِ بْنِ يَحْيَى بْنِ مَيْنَةَ(١)، أَنَّ أَبَاهُ أَخْبَرَهُ، أَنَّ يَحْيَى قَالَ: قُلْتُ: يَا رَسُولَ اللهِ، فِي أَيِّ بَيْعٍ تَأْمُرُنِي؟ قَالَ: «أَيُّ بَيْعٍ أَحْبَبْتَ، إِذَا رَسُولُ اللهِ، بَايَعَ أَبِي عَلَى الْهِجْرَةِ، فَقَالَ رَسُولُ اللهِ ﷺ: «أَبْلِغْهُ عَلَى الْجِهَادِ، فَقَدْ انْقَطَعَتِ الْهِجْرَةُ»!!.

٥٩١٦- أَحْمَدُ: مُحَمَّدُ بْنُ الْمُؤَمَّلِ بْنِ الْحَسَنِ، أَبُو الْفَضْلِ بْنُ مُحَمَّدٍ الشَّعْرَانِيُّ، قَالَ: أَحْمَدُ بْنُ مُحَمَّدِ بْنِ زِيَادٍ بْنِ مُحَمَّدٍ، قَالَ: ذَكَرِيَّا بْنُ إِسْحَاقَ، قَالَ: عَمْرُو بْنُ دِينَارٍ، قَالَ: أَوَّلُ مَنْ أَرَّخَ الْكُتُبَ يَحْيَى بْنُ أَبِي يَعْلَى بِالْيَمَنِ، قَالَ: فَقَدِمَ فَهُوَ الْمَدِينَةَ فِي شَهْرِ رَبِيعٍ الْأَوَّلِ، وَإِنَّ النَّاسَ أَرَّخُوا لِأَوَّلِ الشَّهْرِ، وَإِنَّمَا أَرَّخَ النَّاسُ لِمَقْدَمِ النَّبِيِّ ﷺ.

---

(١) (٢٨١/٢): أما كنية يحيى بن أبية فهنا: أبو حفص. وقبل: أبو حماد. وقيل: أبو صفوان.

(٢) (٤٨٦/٢): تصحيف: حمرو بن عبد الرحمن بن يعلى. وقيل: ابن أبية بن يعلى بن أمية، وحديثه هذا من المسانيد في الموطأ.

(٣) إتحاف المهرة (١٣/٥ ٦٣٠-٦٣٧)، وفائدة جزيرة للمصنف.

(٤) لم نجده في أصول الإتحاف، وهو مما استدرك المصنف في الحاشية (٩/٥ ٣٤٢-).

ذِكْرُ مَنَاقِبِ سَلَمَةَ بْنِ أُمَيَّةَ أَخِي يَعْلَى بْنِ أُمَيَّةَ

٩٩١٧- صحَّ أَبُو الْعَبَّاسِ مُحَمَّدُ بْنُ يَعْقُوبَ: ثنا أَحْمَدُ بْنُ عَبْدِ الْجَبَّارِ، ثنا يُونُسُ بْنُ بُكَيْرٍ، عَنِ ابْنِ إِسْحَاقَ، حَدَّثَنِي عَطَاءُ بْنُ أَبِي رَبَاحٍ، عَنْ صَفْوَانَ بْنِ عَبْدِ اللهِ بْنِ صَفْوَانَ(١)، عَنْ عَمِّهِ: يَعْلَى وَسَلَمَةَ ابْنَيْ أُمَيَّةَ، قَالَا: خَرَجْنَا مَعَ رَسُولِ اللهِ ﷺ فِي غَزْوَةِ تَبُوكَ وَمَعَنَا جَمَلٌ لَهُ، فَقَدَّمْنَا رَجُلٌ فَعَقَلَ جَمَلَهُ(٢) وَنَامَ، فَاخْتَلَطَا مِنْ هَوِيِّهِ(٣)، فَلَمَّا أَتَى رَسُولُ اللهِ ﷺ مَنْزِلَ الْعَقَبَةِ، قَامَ رَسُولُ اللهِ ﷺ، فَنَطَقَ أَحَدُهُمْ بِمَا أَجَابَهُ فَتَعَلَّقَ فَضَحِكَ النَّبِيُّ ﷺ، ثُمَّ بَأَبَى بِذَلِكَ يَقْتَسِمُ الْمَنْطِقُ الْمَنْطِقَ لَا عَقْلَ لَهُ، فَأَبْطَلَهَا رَسُولُ اللهِ ﷺ.

---

(١) كذا سماه ابن إسحاق، وحديثه عند السَّلَفي وابن عساكر والمخطوط: عن عطاء، عن صفوان بن يعلى بن أمية عن أبيه، وهو الصواب. أخرجه أحمد (١٧٤٣٩) و(١٧٤٤٠) و(١٧٤٤١)، والنسائي (٥/ ٢١٠) من هذا الوجه. وليس لسلمة بن أمية في هذا الحديث ذكر، والوجه الذي ذكره ابن إسحاق، وقال البخاري في التاريخ الكبير (٤/ ٢٧٤): فإنه يعني: ابن إسحاق.

(٢) في المنتخب: «فعقله فنعسا».

(٣) في (ر) و(ك): «فقله».

في (ب): «فنعسا».

وفي: «فأسقط ثوبين، كما يفعل من سافر الرواديات».

(٤) إسناده ضعيف. وأخرجه أحمد (١٧٤٣٩) و(١٧٤٤٠) و(١٧٤٤١).

ذِكْرُ مَنَاقِبِ مُعَاذِ بْنِ عَمْرِو بْنِ الْجَمُوحِ

٥٩١٨- مُعَاذٌ أَبُو بَكْرٍ بْنُ[1] الْمُثَنَّى[2] بْنِ بِالْوِيهْ[3] ثنا إِبْرَاهِيمُ بْنُ إِسْحَاقَ الْحَرْبِيُّ، ثنا مُحَمَّدُ بْنُ إِسْحَاقَ بْنِ يَسَارٍ[4]، قَالَ: وَبَنِي بَنِي عَمْرِو بْنِ الْحَرْرَجِ، ثُمَّ مِنْ بَنِي سَلِمَةَ بْنِ سَعْدٍ بْنِ ضَارِبَةَ بْنِ بُرْجَمَ بْنِ جُشَمٍ: مُعَاذٌ، وَمَعُوذٌ، وَعَفْرَاءُ بُنُو عَمْرِو بْنِ الْجَمُوحِ بْنِ زَيْدِ بْنِ حَرَامِ بْنِ كَعْبِ بْنِ سَلِمَةَ بْنِ سَعْدٍ، وَقَتَلَ ابْنَ جَهْلٍ، وَقَطَعَ[5] عِكْرِمَةُ يَدَ ابْنِ جَهْلٍ يَدَهُ فَعَاشَ إِلَى زَمَنِ عُثْمَانَ، فَمَاتَ[6] وَأُمُّهُ هِنْدُ بِنْتُ عَمْرِو بْنِ لُحَيَّةَ بْنِ حَرَامٍ، وَعَمُّهُ عَبْدُ بْنُ عَبْدِ اللهِ الأَنْصَارِيُّ عَقِبٌ بَدْرِيٌّ.

٥٩١٩- أَخْبَرَنِي أَحْمَدُ بْنُ يُوسُفَ الثَّقَفِيُّ، ثنا مُوسَى بْنُ زَكَرِيَّا، ثنا خَلِيفَةُ بْنُ خَيَّاطٍ، قَالَ: وَعَمْرُو بْنُ الْجَمُوحِ أَحَدُ سَادَاتِ بَنِي سَلِمَةَ، وَهُوَ الَّذِي قَتَلَهُ غُلَامَانِ، ثُمَّ تُوُفِّيَ بِالْمَدِينَةِ سَنَةَ أَرْبَعٍ وَثَلَاثِينَ[7]، وَصَلَّى عَلَيْهِ عُثْمَانُ بْنُ عَفَّانَ وَدُفِنَ بِالْبَقِيعِ.

٥٩٢٠- أَخْبَرَنِي أَبُو عَمْرٍو الْبَغْدَادِيُّ، ثنا أَبُو عُلَاثَةَ، ثنا أَبُو نُعَيْمٍ، حَدَّثَنِي أَبُو الأَسْوَدِ، عَنْ عُرْوَةَ بْنِ الزُّبَيْرِ، فِي تَسْمِيَةِ الَّذِينَ اتَّبَعُوا رَسُولَ اللهِ

---

(١) في (ل): «بكر أحمد، وحمد بن أحمد بن» وانظر ما في «طبقات الحنابلة».

(٢) في النسخ الخطية: «وفاة»، والمثبت من المختصر.

(٣) ترجمته في «تاريخ بغداد» للخطيب، و«طبقات الحنابلة» (١/ ٢٧٤-٢٧٩).

(٤) من (ب) و(ج)، وفي (ر) و(م): «ابن أبي عمرو»، وهو خطأ، وهو في «السيرة النبوية» لابن إسحاق (٢/ ٤٥٤).

(٥) ترجمته في «تاريخ الإسلام» ووفيات المتأخرين من «طبقات الحنابلة» (٤٥-٤٩).

(٦) في (ل): «فمات».

(٧) ترجمته في «تاريخ الإسلام» ووفيات المتأخرين من «طبقات الحنابلة» (٤٥-٤٩).

﴿بَابٌ﴾ مِنْهُمْ مِنْ سَمِّي خَرَجَ مِنْ كَعْبٍ، وَمُعَاذٌ[1] بْنُ عَمْرٍو بْنِ الْجَمُوحِ[2].

٥٩٢١- حَدَّثَنَا مُحَمَّدُ بْنُ عَبْدِ اللَّهِ بْنِ نُمَيْرٍ هُوَ: ابْنُ نُمَيْرٍ، حَدَّثَنَا مُحَمَّدُ بْنُ خَازِمٍ، وَأَحْمَدُ بْنُ سَلَمَةَ قَالَا: ثَنَا[3] قُتَيْبَةُ بْنُ سَعِيدٍ، ثَنَا عَبْدُ الْعَزِيزِ بْنُ مُحَمَّدٍ، هُوَ: الدَّرَاوَرْدِيُّ، عَنْ أَبِي صَالِحٍ، عَنْ أَبِي هُرَيْرَةَ، قَالَ: قَالَ رَسُولُ اللَّهِ ﷺ: «نِعْمَ الرَّجُلُ مُعَاذُ بْنُ عَمْرِو بْنِ الْجَمُوحِ»[4].

صحيح على شرط مسلم، وقد تقدم[5].

٥٩٢٢- حَدَّثَنَا أَبُو زَكَرِيَّا يَحْيَى بْنُ مُحَمَّدٍ الْعَنْبَرِيُّ، ثَنَا أَبُو عَلِيٍّ مُحَمَّدُ بْنُ إِبْرَاهِيمَ الْعَبْدِيُّ، وَاللَّفْظُ لَهُ- ثَنَا أَبُو النَّضْرِ الْفَقِيهُ، قَالَا: ثَنَا مُسْلِمُ بْنُ إِبْرَاهِيمَ، ثَنَا صَالِحُ بْنُ إِبْرَاهِيمَ بْنِ عَبْدِ الرَّحْمَنِ بْنِ عَوْفٍ، عَنْ أَبِيهِ، عَنْ جَدِّهِ، قَالَ: بَيْنَا أَنَا وَاقِفٌ فِي الصَّفِّ يَوْمَ بَدْرٍ، فَنَظَرْتُ عَنْ يَمِينِي، وَشِمَالِي، فَإِذَا أَنَا بَيْنَ غُلَامَيْنِ مِنَ الْأَنْصَارِ حَدِيثَةٍ أَسْنَانُهُمَا، تَمَنَّيْتُ أَنْ يَكُونَ بَيْنَ أَضْلَعَ مِنْهُمَا، فَغَمَزَنِي أَحَدُهُمَا، فَقَالَ: يَا عَمِّ، هَلْ تَعْرِفُ أَبَا جَهْلٍ؟ قُلْتُ: نَعَمْ، وَمَا حَاجَتُكَ إِلَيْهِ يَا ابْنَ أَخِي؟ قَالَ: أُخْبِرْتُ أَنَّهُ يَسُبُّ رَسُولَ اللَّهِ ﷺ، وَالَّذِي نَفْسِي بِيَدِهِ لَئِنْ رَأَيْتُهُ لَا يُفَارِقُ سَوَادِي سَوَادَهُ حَتَّى يَمُوتَ الْأَعْجَلُ مِنَّا، وَغَمَزَنِي الْآخَرُ، فَقَالَ لِي مِثْلَهُ، فَلَمْ أَنْشَبْ[6] أَنْ نَظَرْتُ إِلَى أَبِي جَهْلٍ يَجُولُ فِي النَّاسِ، فَقُلْتُ أَلَا تَرَيَانِ؟ أَلَا إِنَّ هَذَا

---

(١) في (ب): (وأبو معاذ).

(٢) انظر ما ذكره أهل الأنساب، وما ذكره ابن حجر في الإصابة (٦/ ٢٤٧-٢٤٨).

(٣) زيادة: (هو).

(٤) إسناده حسن (١٨١٠٥-١٨٢١٠)، وقد تقدم في (٥٩٠٤-٥٩٢١) و(٥٩٢٢).

(٥) في (ق): (تقدم).

(٦) في (ق): (فلبث)، وكتب فوقها: (صح).

صَاحِبَتُهَا الَّتِي تَسَالَانِ عَنْهُ، فَانْتَزَعَ بِسَيْفِهَا فَضَرَبَهُ حَتَّى قَتَلَهُ، ثُمَّ انْصَرَفَ إِلَى رَسُولِ اللهِ ﷺ، فَأَخْبَرَهُ، فَقَالَ: «لَكُمَا قَتَلَهُ؟»، فَقَالَ كُلُّ وَاحِدٍ مِنْهُمَا: "أَنَا قَتَلْتُهُ، فَقَالَ: «هَلْ مَسَحْتُمَا سَيْفَيْكُمَا؟»، قَالَا: لَا، فَنَظَرَ فِي السَّيْفَيْنِ، فَقَالَ: «كِلَاكُمَا قَتَلَهُ»، وَقَضَى بِسَلَبِهِ لِمُعَاذِ بْنِ عَمْرِو بْنِ الْجَمُوحِ. وَكَانَا "مُعَاذَ بْنَ عَفْرَاءَ وَمُعَاذَ بْنَ عَمْرِو بْنِ الْجَمُوحِ".

فَأَمَّا أَمْرُو خَلَادُ بْنُ عَمْرِو بْنِ الْجَمُوحِ:

٥٠٤٣- فَأَخْبَرَ أَبُو جَعْفَرٍ الْبَغْدَادِيُّ، ثَنَا أَبُو خَلِيفَةَ، ثَنَا أَبِي، ثَنَا ابْنُ لَهِيعَةَ، حَدَّثَنِي أَبُو الْأَسْوَدِ، عَنْ عُرْوَةَ، أَنَّ خَلَادَ بْنَ عَمْرِو بْنِ الْجَمُوحِ، قُتِلَ بِأُحُدٍ مَعَ رَسُولِ اللهِ ﷺ.

❁❁❁

---

(١) في (ح): «فقال كل منهما».

(٢) في (ح): «وكانا».

(٣) إتحاف المهرة (٦/ ٢١٤-٢١٦ ح ٣٣٩٦)، وانظر هذا الموضع، وانظر حديث رقم (٥٤٣٠).

وقال: «ورواه ابن لاشتراك لا في الصحيح». قلت: أخرجه البخاري (٤١/ ٩١٨) ومسلم (٣/ ١٤٣٥).

(٤) سقطت هذه العبارة من (ح) و(ق).

(٥) لم تجدد في الإتحاف.

ذِكْرُ مَنَاقِبِ عُمَيْرِ بْنِ الْحُمَامِ بْنِ الْجَمُوحِ ﷺ

٩٢٧٤- أَخْبَرَنَا أَبُو جَعْفَرٍ، ثَنَا أَبُو عَلَاقَةَ، ثَنَا أَبُو أُمَيَّةَ، ثَنَا ابْنُ أَبِي مَعْشَرٍ، حَدَّثَنِي أَبُو الأَسْوَدِ، عَنْ عُرْوَةَ، أَنَّ عُمَيْرَ بْنَ الْحُمَامِ مِنْ بَنِي سَلِمَةَ، ثُمَّ مِنْ بَنِي حَرَامِ بْنِ كَعْبِ بْنِ غَنْمِ بْنِ سَلِمَةَ مِمَّنْ شَهِدَ بَدْرًا مَعَ رَسُولِ اللهِ ﷺ.

٩٢٧٥- حَدَّثَنَا أَبُو الْعَبَّاسِ مُحَمَّدُ بْنُ يَعْقُوبَ، ثَنَا الْعَبَّاسُ بْنُ مُحَمَّدٍ الدُّورِيُّ، ثَنَا أَبُو النَّضْرِ، ثَنَا سُلَيْمَانُ بْنُ الْمُغِيرَةِ، عَنْ ثَابِتٍ، عَنْ أَنَسٍ قَالَ: قَالَ رَسُولُ اللهِ ﷺ يَوْمَ بَدْرٍ: «قُومُوا إِلَى جَنَّةٍ عَرْضُهَا السَّمَوَاتُ وَالأَرْضُ». قَالَ: عُمَيْرُ بْنُ الْحُمَامِ الأَنْصَارِيُّ: يَا رَسُولَ اللهِ، عَرْضُهَا السَّمَوَاتُ وَالأَرْضِ، يَمْ يَنَعِ، يَا وَاهًا، يَا رَسُولَ اللهِ، لا بُدَّ أَنْ أَكُونَ مِنْ أَهْلِهَا. قَالَ: «فَإِنَّكَ مِنْ أَهْلِهَا». فَأَخْرَجَ تُمَيْرَاتٍ فَجَعَلَ يَأْكُلُ، ثُمَّ قَالَ: لَئِنْ حَيِيتُ حَتَّى آكُلَ تَمَرَاتِي إِنَّهَا لَحَيَاةٌ طَوِيلَةٌ. قَالَ: فَرَمَى بِمَا مَعَهُ مِنَ التَّمْرِ، ثُمَّ قَاتَلَهُمْ حَتَّى قُتِلَ.

صَحِيحٌ عَلَى شَرْطِ مُسْلِمٍ، وَلَمْ يُخَرِّجَاهُ(١).

❀❀❀

---

(١) لم يتعقبه في أصل الإتحاف، وهو مما استدركه المحقق في الإتحاف (١٩/ ٢٢٧-٩٠).

(٢) لم يتعقبه في أصل الإتحاف، وهو مما استدركه المحقق في الإتحاف (١٠/ ٣٥٠-٦١١).

(٣) وفي أحمد مسنده (٤٤/ ٤٤) من حديث أبي النضر عنه بالعنعنة به مطولا.

ذِكْرُ مَنَاقِبِ حَرَامِيِّ[1] بْنِ الصِّمَّةِ بْنِ عَمْرِو بْنِ الجَمُوحِ ﷺ

٥٩٢٦- حدثنا أَبُو العَبَّاسِ [مُحَمَّدُ][2] بْنُ يَعْقُوبَ، ثنا أَحْمَدُ بْنُ عَبْدِ الجَبَّارِ، ثنا يُونُسُ بْنُ بُكَيْرٍ، عَنِ ابْنِ إِسْحَاقَ، فِي تَسْمِيَةِ مَنْ شَهِدَ بَدْرًا مَعَ رَسُولِ اللهِ ﷺ مِنْ بَنِي سَلِمَةَ بْنِ الْخَزْرَجِ: حَرَامِيُّ بْنُ الصِّمَّةِ بْنِ عَمْرِو بْنِ الجَمُوحِ[3].

❀❀❀

---

(١) في النسخ الخطية في هذا الموضع والذي بعده: «حمامي»، وفوق الدال في (ب): شدة.
والمثبت من التلخيص، وسيرة ابن هشام (٢/٩٦٩) ومصادر الترجمة.

(٢) في النسخ الخطية كلها: «أحمد»، والمثبت من سائر أسانيد المصنف، وهو الأصح والمحافظ.

(٣) ليس بمحمد في الإسناد.

٣٧ـ مَنَاقِبُ الصَّحَابِيِّ ابْنِ الْمُنْذِرِ عَمْرِو بْنِ الْجَمُوحِ

٩٢٧٠ـ أَخْبَرَنَا أَبُو جَعْفَرٍ الْبَغْدَادِيُّ، ثنا أَبُو هُرَيْرَةَ، ثنا أَبِي، ثنا ابْنُ لَهِيعَةَ، عَنْ أَبِي الْأَسْوَدِ، عَنْ عُرْوَةَ، فِيمَنْ شَهِدَ بَدْرًا مِنْ رُسُولِ اللهِ ﷺ مِنْ بَنِي حَرَامِ بْنِ كَعْبِ: الْمُنْذِرُ بْنُ الْمُنْذِرِ بْنِ الْجَمُوحِ بْنِ زَيْدِ بْنِ حَرَامٍ.

٩٢٧١ـ **صحيح** أَخْبَرَنَا أَبُو إِسْحَاقَ إِبْرَاهِيمُ بْنُ مُحَمَّدِ بْنِ يَحْيَى الْمُزَكِّي، ثنا أَبُو الْعَبَّاسِ بْنُ مُحَمَّدٍ الْحَافِظُ، ثنا يَعْقُوبُ بْنُ يُوسُفَ بْنِ زِيَادٍ، ثنا أَبُو حَفْصٍ الْأَعْشَى، أَخْبَرَنِي بِشْرُ بْنُ الْمُفَضَّلِ، عَنِ ابْنِ الْمُطَّلِبِ الْكِنَانِيِّ، عَنْ أَبِي سَلَمَةَ بْنِ عَبْدِ الرَّحْمَنِ الْأَنْصَارِيِّ، قَالَ: أَشَرَتْ عَلَى رَسُولِ اللهِ ﷺ يَوْمَ بَدْرٍ بِخُطَّتَيْنِ، فَقَالَهُمَا بِي، خَرَجْتُ مَعَ رَسُولِ اللهِ ﷺ فِي غَزَاةٍ بِدْرٍ فَمَسَكَرَ عَلَى أَطْلَى الْمَاءِ، فَقُلْتُ: يَا رَسُولَ اللهِ، أَرَأَيْتَ هَذَا الْمَنْزِلَ أَمْ بِرَأْيٍ؟ قَالَ: بِرَأْيٍ يَا شَيْبُ. قُلْتُ: فَإِنَّ الرَّأْيَ أَنْ نَحْمِلَ الْمَاءَ خَلْفَنَا، فَإِنَّا لَجَاتٌ، لَجَأْتُ، لَجَأْتُ، فَقَبِلَ ذَلِكَ مِنِّي.

---

(١) ليحمل في أصل الإتحاف، وهو خطأ، وما أثبتناه من المسند إلى الصفة (٤/١٩) (٢٠٢٤٠).

(٢) هو أحمد بن محمد بن سعيد بن عبد الرحمن الأموي المعروف بابن عقدة.

(٣) في (ز) (ك): «ثنا» خطأ، فهو: يعقوب بن يوسف بن عازم بن زياد، أبو يوسف الخطاط.

(٤) عمر عمرو بن عطاء الكوفي العنزي، سكن الحديث، وقال الصفدي في المدخل إلى الصحيح (٢/١٨٤): «روى الدمياطي عن عشائر من عمره وغيره أحاديث موضوعة».

(٥) في (ز) (ك): «وقال الشيخ».

(٦) ليرتفع في الإتحاف، وقال الدمياطي في الصحيح: «حديث حسن مركب ومتنه» وقال ناظمه الزمزمي كما في المنطق (٥/١٢٣٩): «فقلت: حديث مركبه فقط، وسيأتي طرف =

٥٩٢٩- **صحيح** ثُمَّ عَبْدُ اللهِ الأَصْبَهَانِيُّ، قَالَ: الْحَسَنُ بْنُ الْجُهْمِ: ثنا الْحُسَيْنُ بْنُ عَلِيٍّ، قَالَ: ثنا مُحَمَّدُ بْنُ إِسْحَاقَ، قَالَ: ثنا أَبِي حَبِيبٌ[1]، عَنْ دَاوُدَ بْنِ الْحُصَيْنِ، عَنْ عِكْرِمَةَ، عَنِ ابْنِ عَبَّاسٍ، قَالَ: قَالَ: تَرَكَ جِبْرِيلُ ﷺ عَلَى رَسُولِ اللهِ ﷺ فَقَالَ: الرَّأْيُ مَا أَشَارَ إِلَيْهِ "الْحَبَبُ". فَقَالَ رَسُولُ اللهِ ﷺ: «يَا حَبَبُ، أَشَرْتَ بِالرَّأْيِ».

٥٩٣٠- **صحيح** ثُمَّ إِسْحَاقُ التَّرْكِيُّ، قَالَ: أَبُو الْعَبَّاسِ بْنُ سَيْفٍ: ثنا سُلَيْمَانُ بْنُ دَاوُدَ الْحَافِظُ، قَالَ: ثنا يَعْقُوبُ بْنُ يُوسُفَ بْنِ زِيَادٍ الضَّبِّيُّ، قَالَ: ثنا أَبُو خُصَيْنٍ الأَعْمَشُ، قَالَ: ثنا سَالِمٌ الْمُحَارِبِيُّ، عَنْ أَبِي الْبَخْتَرِيِّ، عَنِ ابْنِ عَبَّاسٍ عَنِ النَّبِيِّ ﷺ، قَالَ: وَتَرَكَ جِبْرِيلُ ﷺ عَلَى مُحَمَّدٍ ﷺ، فَقَالَ: أَلَا أَلْزَمَنَّ، أَحَبُّ إِلَيْكَ: تَكُونُ فِي بَيْتِكَ مَعَ أَصْدِقَائِكَ، أَوْ تَرَى رَبَّكَ فِيمَا وَعَدَكَ مِنْ جَنَّاتِ النَّعِيمِ مِنَ الْحُورِ الْعِينِ وَالنَّعِيمِ، وَمَا اشْتَهَتْ نَفْسُكَ، وَمَا قَرَّتْ بِهِ عَيْنُكَ؟ فَاسْتَشَارَ أَصْحَابَهُ، فَقَالُوا: يَا رَسُولَ اللهِ، تَكُونُ مَعَنَا أَحَبُّ إِلَيْنَا، وَلَعَلَّهُ يَعْزِمُ عَلَيْنَا، وَنَدْعُو اللهَ أَنْ يَنْصُرَنَا عَلَيْهِمْ، وَنُخْبِرُهُنَّ مِنْ هَذَا الشَّأْنِ. فَقَالَ رَسُولُ اللهِ ﷺ: «هَذَا قَوْلُ ذَلِكَ مَا لَا تَعْلَمُ يَا حَبَبُ». فَقَالَ: يَا رَسُولَ اللهِ، اخْتَرْ خَيْرًا اخْتَارَ اللهُ رَبُّكَ، فَقَبِلَ ذَلِكَ مِنْهُ"[2].

---

(١) - بعد بعد الحديث التالي.

(١) هذا إبراهيم بن إسماعيل بن أبي حبيبة الأنصاري.

(٢) في (ز): وأخرجه ابن سعد (٣/ ٢٥٢)، وهذا.

(٣) ليس في الإحسان.

(٤) ليس في (ز).

(٥) وقد تقدم طرف منه قبله بحديث.

(٦) ليس في الإحسان.

٥٩٣١- حَدَّثَنَا الشَّيْخُ الإِمَامُ أَبُو بَكْرِ بْنُ إِسْحَاقَ، أَنَا أَبُو الْمُثَنَّى، ثَنَا مُحَمَّدُ بْنُ مُحَمَّدِ بْنِ أَسْمَاءَ، ثَنَا جُوَيْرِيَةُ، عَنْ مَالِكٍ، عَنِ الزُّهْرِيِّ، سَمِعَ سَعِيدَ بْنَ الْمُسَيَّبِ يَزْعُمُ، أَنَّ النَّبِيَّ قَالَ يَوْمَ الشِّعْبَةِ: "أَنَا مَحَلُّهَا الْمَحْكَكُ، رَجُلٌ مِنْ بَنِي سَلِيمَةَ، يُقَالُ لَهُ الْحُبَابُ بْنُ الْمُنْذِرِ".

❁❁❁

---

(١) لم نجده في الإتحاف، وقال ابن الأثير في النهاية (١/ ٣٤٥): «هو تصغير حلك، وهو العود الذي يجب الإبل الجرب لتحك به، وهو تصغير تعظيم، أي أن ممن يستشفى برأيه كما تستشفى الإبل الجربى بالاحتكاك بهذا العود». وانظر فتح الباري (٧/ ٣١).

يُلْحَقُ بِفَضَائِلِ زَيْدِ بْنِ ثَابِتٍ

٥٩٣٧- أَخْبَرَنَا الشَّيْخُ أَبُو بَكْرٍ بْنُ إِسْحَاقَ، ثَنَا إِسْمَاعِيلُ بْنُ إِسْحَاقَ الْقَاضِي، ثَنَا سُلَيْمَانُ بْنُ حَرْبٍ، ثَنَا حَمَّادُ بْنُ زَيْدٍ، عَنْ يَحْيَى بْنِ سَعِيدٍ، قَالَ: لَمَّا مَاتَ زَيْدُ بْنُ ثَابِتٍ، قَالَ أَبُو هُرَيْرَةَ: مَاتَ الْيَوْمَ حَبْرُ هَذِهِ الْأُمَّةِ، وَلَعَلَّ اللهَ يَجْعَلُ فِي ابْنِ عَبَّاسٍ مِنْهُ خَلَفًا(١).

٥٩٣٨- أَخْبَرَنِي مُحَمَّدُ بْنُ عَبْدِ اللهِ الْحَنْظَلِيُّ، أَنَا مُحَمَّدُ بْنُ إِسْحَاقَ الْإِمَامُ، ثَنَا أَبُو هِشَامٍ يَزِيدُ بْنُ أَبِي زِيَادٍ، ثَنَا عَبَّادُ بْنُ الْعَوَّامِ، ثَنَا الشَّيْبَانِيُّ، عَنْ عَطِيَّةَ، قَالَ: يُؤْخَذُ الْعِلْمُ عَنْ بَقِيَّةِ مَنْ كَانَ يَسْمَعُ أَصْحَابَ رَسُولِ اللهِ ﷺ: عَنْ عَبْدِ اللهِ، وَعَنْ عَلِيٍّ، وَزَيْدٍ يَتَّبِعُ عِلْمَهُمْ بَعْضُهُمْ بَعْضًا، وَكَانَ يَكْبُرُ بَعْضُهُمْ عَنْ بَعْضٍ، وَكَانَ عَلِيٌّ وَأُبَيٌّ وَالْأَشْعَرِيُّ يَتَّبِعُ عِلْمَهُمْ بَعْضُهُمْ بَعْضًا وَيَكْبُرُ بَعْضُهُمْ عَنْ بَعْضٍ، قَالَ: فَقُلْتُ لِشَيْخِي: وَكَانَ الْأَشْعَرِيُّ أَيْنَ هَؤُلَاءِ؟ قَالَ: كَانَ أَحَدَ الثَّقَلَيْنِ!(٢).

٥٩٣٩- حَدَّثَنَا أَبُو الْقَاسِمِ مُحَمَّدُ بْنُ إِبْرَاهِيمَ، ثَنَا الْحُسَيْنُ بْنُ مُحَمَّدِ بْنِ زِيَادٍ، ثَنَا أَبُو حَاتِمٍ(٣)، ثَنَا عَمْرٌو قَالَ: قَالَ ابْنُ شُوَيْمٍ: "وَسَيَمُوتُ ثَالِثٌ"، قَالَ:

---

(١) لم تجده في المصادر، وقد تقدمت هذه الرواية من طريق أخرى عند حديث رقم (٥٨٩٩).

(٢) لم تجده في أصول الإتحاف، وهو مما استدركه الحنظلي في التحاليق (٦٩/ ١٢٨-١٣٠).

وسيأتي في (٦٠٦٢).

(٣) هو أبو يوسف يعقوب بن أحمد بن السكيت، يروي عن الصنعاني عن ريحة.

في (و) زيادة: «أبو شنبت حماد» فهو: حماد بن شنبت، أبو أحمد الرحمن الحراساني، من رجال التهذيب.

سَمِعْتُ الصَّلْتَ بْنَ بَهْرَامَ، وَنَحْنُ فِي جَنَازَةٍ، فَقَالَ: حَدَّثَنِي صَاحِبُ هَذَا الْبَيْتِ الْمَيِّتِ جَنَازَةً"(١) زَيْدُ بْنُ ثَابِتٍ، فَقَالَ: فَمَنْ وَقَعَ ابْنُ عَبَّاسٍ عَلَى قَبْرِهِ، فَقَالَ: هَكَذَا ذَهَابُ الْعِلْمِ.

٩٣٥- حَدَّثَنَا أَبُو عَبْدِ اللهِ مُحَمَّدُ بْنُ يَعْقُوبَ الْحَافِظُ، ثنا أَبُو سَعِيدٍ مُحَمَّدُ بْنُ دُكَيْنٍ، ثنا أَبُو هَمَّامٍ، ثنا خَلَّادُ بْنُ عَطَاءٍ، ثنا عَلِيُّ بْنُ مُرْوَةَ الْمُنْقِرِيُّ، عَنْ ابْنِ جُرَيْجٍ، عَنْ عَمْرِو بْنِ دِينَارٍ، أَنَّ ابْنَ عَبَّاسٍ وَلَدَتْ بْنَ ثَابِتٍ شَهِدَا جَنَازَةً، فَلَمَّا أَرَادَ أَبُوهُ أَنْ يَرْكَبَ أَخَذَ ابْنُ عَبَّاسٍ بِرِكَابِهِ، فَقَالَ: تَتْرُكُ ابْنَ أَخِي، فَقَالَ: هَكَذَا يُصْنَعُ بِالْعُلَمَاءِ.

٩٣٦- أَخْبَرَنَا مُحَمَّدُ بْنُ الْمُؤَمَّلِ بْنِ الْحَسَنِ، ثنا الْفَضْلُ بْنُ مُحَمَّدٍ، ثنا أَحْمَدُ بْنُ مَنِيعٍ، ثنا عَبْدُ الرَّزَّاقِ، أنا مَعْمَرٌ، عَنْ هِشَامِ بْنِ زَيْدِ بْنِ جُدْعَانَ، أَنَّ ابْنَ عَبَّاسٍ، لَمَّا فُطِرَ لِيَدُلَّ بْنُ ثَابِتٍ جَاءَ عَلَيْهِ الرِّكَابَ، ثُمَّ قَالَ: هَكَذَا يُفْعَلُ الْعِلْمُ.

---

(١) في (أ): «جنازة» الحديث المزيد.

(٢) في المطبوعين: «حدثني فلان أنه ...» جنازة.

(٣) ثم ليحذف في الإحالات.

(٤) في (أ): (ذكر) خبره.

(٥) في (أ): (ذكر) عن أبي العباس، وفوق حرف الصاد في (ز): «ح» إشارة منه إلى أنها هنا مع صاد في موضع آخر.

(٦) قوله: «أنه عمر مرجوع» في (ز) و(ف).

(٧) إتحاف المهرة (١٢/٦٦٣)، والمقصد العلي (٢/٤٩٤) وقال عنه الهيثمي: رواه عبد الله بن أحمد في زوائد المسند، ورجاله ثقات. وأخرجه البخاري (٣٩٣)، ومسلم (٨٤٤) من حديث محمد بن عمرو عن أبي سلمة، ولم يذكر فيه ابن عباس.

(٨) ثم ليحذف في الإحالات.

٥٩٣٧- حدثنا عَلِيُّ بْنُ حَمْشَاذَ الْعَدْلُ، ثنا عَلِيُّ بْنُ عَبْدِ الْعَزِيزِ، وَأَبُو مُسْلِمٍ[1]، أَنَّ سَرِيجَ بْنَ يُونُسَ حَدَّثَهُمْ، ثنا حَمَّادُ بْنُ سَلَمَةَ، عَنْ عَمَّارِ بْنِ أَبِي عَمَّارٍ[2]، قَالَ: لَمَّا مَاتَتْ زَيْنَبُ بِنْتُ جَحْشٍ جَلَسْتَ مَعَ ابْنِ عَبَّاسٍ فِي ظِلِّ قَصْرِهِ، فَقَالَ: هَكَذَا تَذْهَبُ الْعُلَمَاءُ لَقَدْ[3] كَانَ الْيَوْمَ عِلْمٌ كَثِيرٌ.[4]

❁❁❁

---

(١) هو إبراهيم بن عبد الله بن مسلم، أبو مسلم البصري الكجي.

(٢) في (ز) و(ك): «عمار».

(٣) في (المنتخب): «لكثير».

(٤) لم نجده في الإتحاف.

ذِكْرُ مَنَاقِبِ صَفْوَانَ بْنِ أُمَيَّةَ الْجُمَحِيِّ ﷺ

٥٩٣٨ - أَخْبَرَنَا الشَّيْخُ الإِمَامُ أَبُو بَكْرٍ بْنُ إِسْحَاقَ، نَا إِسْمَاعِيلُ بْنُ قُتَيْبَةَ، نَا مُحَمَّدُ بْنُ عَبْدِ اللهِ بْنِ نُمَيْرٍ، قَالَ: وَمَاتَ أَبُو أُمَيَّةَ صَفْوَانُ بْنُ أُمَيَّةَ بْنِ خَلَفِ بْنِ وَهْبِ بْنِ حُذَافَةَ بْنِ جُمَحٍ، وَكَانَ إِسْلاَمُهُ عِنْدَ الْفَتْحِ مَاتَ سَنَةَ ثَلاَثٍ وَأَرْبَعِينَ[1].

❁❁❁

(١) ثم تجده في أصل الإتحاف، وهو عما استدركه المحقق في الحاشية (١٩/ ٤٤٤-٤٧)، وفاته كتبي في جميع النسخ: أبو أهيب، والصواب: أبو وهب.

ذِكْرُ مَنَاقِبِ عُثْمَانَ بْنِ طَلْحَةَ بْنِ أَبِي طَلْحَةَ

٥٣٤٩- **حدثنا** أبو سهل أحمد بن يعقوب الثقفي، ثنا موسى بن زكريا التستري، ثنا خليفة بن خياط، ثنا عثمان بن طلحة بن أبي طلحة بن عبد العُزّى بن عثمان بن عبد الدار، وأمّه بنت سعيد بن سُنَيْنة(١)، بن نبي عمير بن عوف من أهل قباء، وكان إسلامه وإسلام عُمَيْر بن العاص، وعَمْرِو بن أبي العاص في وقت واحد، وكانوا وفدوا إلى رسول الله ﷺ فأسلموا(٢).

٥٣٥٠- **حدثني** أبو بكر محمد بن أحمد بن يالويه، ثنا إبراهيم بن إسحاق الحربي، ثنا مُصْعَبُ بن عبد الله الزُّبَيْري، قال: ومن بني عبد الدار: قُصَيُّ، فَاذَرَ هذا النَّسَب، وأمّه أُمُّ سُلَافة بنت سعيد(٣) بن نبي عمير بن عوف من أهل قباء، وكان إسلامُها قبل الفتح مع إسلام عُمَيْر بن العاص، وخالد بن الوليد، وفَرْوة النَّهْدية في صفر سنة ثمان من الهجرة، وماتت بمكة سنة ثلاث(٤)، وأربعين حج فدفنها(٥).

---

(١) في (ق): (سنينة).

(٢) لم تجده في أصول الإصابة، وهو مما استدركه البرهاني في الحاشية (١٨/ ٥٥٩-٥٦٠) وفي طبقات خليفة (ص: ٤٠٣)، وعن طريقه ابن عساكر في تاريخ دمشق (٣٨/ ٣٧٣)، وأبو نعيم الأصبهاني، وبقي: أن إسلامه كان في الفتح.

(٣) كذا في النسخ الخطية الثلاث، وبنت قرش لصعب الزبيري (ص: ٢٤٦، ٢٤٧) وهو أبو عطاء كلهم إلا الحارث بن طلحة، سكانه الحضرى بنت سعد بن شهداء، وقال فلان بن سعد بن شهداء، وكذا في طبقات خليفة (ص: ٤٠٥).

(٤) في (ق): (ثلاثة).

(٥) في (ق): (وكان في مكة)، وفي (ز): (فدفنت).

(٦) لم تجده في أصول الإصابة، وهو مما استدركه البرهاني في الحاشية (١٩/ ٢٣-٢٤)

٩٥٩٤- صحَّ أبو العَبَّاس مُحَمَّدُ بْنُ يَعْقُوب، قَالَ: يَحْيَى بْنُ نَصْر، قَالَ: ابْنُ وَهْب، عَنْ أَبِي هُرَيْرَةَ، عَنْ نَافِع، عَنِ ابْنِ عُمَرَ، عَنِ النَّبِيِّ ﷺ، أَنَّهُ قَالَ: رَأَيْتُ رَسُولَ اللهِ ﷺ دَخَلَ الْكَعْبَةَ هُوَ وَأُسَامَةُ بْنُ زَيْدٍ، وَبِلَالٌ، وَعُثْمَانُ بْنُ طَلْحَةَ ابْنِ عَبْدِ الدَّارِ، فَمَكَثَ مَعَهُمْ أَعْدَادَ، فَأَغْرَبَ، وَأَغْلَقَ، ثُمَّ مَكَثَ عُثْمَانُ بْنُ طَلْحَةَ، فَسَأَلْتُ رَسُولَ اللهِ ﷺ: قَالَ: ابْنُ الْعُرَنْدُنِيِّ الْبَيْطَارِيُّ[1].

وَقَدْ رَوَى عُثْمَانُ بْنُ طَلْحَةَ، عَنْ عَمِّهِ عُثْمَانَ بْنِ طَلْحَةَ.

٩٥٩٥- صحَّ أبو العَبَّاس مُحَمَّدُ بْنُ يَعْقُوب، قَالَ: أَخْبَرَنَا عِيسَى، قَالَ: أَنْبَأَنَا فُلَيْحُ بْنُ أَبِي الْمُغِيرَةِ، قَالَ: أَنْبَأَنَا أَبُو بَكْرِ بْنُ عَبْدِ اللهِ بْنِ أَبِي بَكْرٍ، عَنْ عَمِّهِ بْنِ عَبْدِ اللهِ بْنِ عُثْمَانَ الْحَجَبِيِّ، حَدَّثَنِي عَبْدُ اللهِ بْنُ طَلْحَةَ، أَنَّهُ سَمِعَ رَسُولَ اللهِ ﷺ يَقُولُ: «لَقَدْ أَظُنُّ يُصْطَنَعُ لَكَ وَلَا أُعِيدُ أَحَدٌ عَلَيْهِ إِلَّا فَيْئَةَ رَجُلٍ وَاحِدٍ»[2].

أَبُو الْمُغِيرَةِ: لَمْ يَحْدُثْ مُحَمَّدُ بْنُ أَبِي الْوَزِيرِ مِنْ بَقَاءِ الْعَبْرِيِّينَ وَفَنَائِهِمْ[3]، إِلَّا أَهْلَ الرَّمْلَةِ لَمْ تَكُنْ لَهُ فِي حَدِيثِ غَيْرِهِ.

---

(١) ذكر الحافظ ذكره في الإصابة، ورواه مسلم (٩٢/١) في حديث عن ابن وهب به وقرنه بآخر، فقد ذكر فيه ضمن الحاضرين بلالاً، أن عثمان بن طلحة هناك، وأغفلا منه ذكر عثمان، حذيت ابن عمر على بلال.

(٢) هو: محمد بن عمر بن عطاء القرشي العدوي العامري البصري.

(٣) في (ب): «عمرو» مصحف، وقد استذكر جماعة هذا أبو حاتم الرازي في العلل (٢١/١)، وابنه، والعراقي، فصحف الجميع!.

(٤) قال الحافظ في التعجيل: «قلت: ووهم محمد أو عائشة».

(٥) ليرجعه في الإتحاف.

(٦) في (ب): «وقد نقلناه».

ذِكْرُ مَنَاقِبِ عَبْدِ اللهِ بْنِ مَالِكِ ابْنِ بُحَيْنَةَ

٥٩٤٣- سمعت أبا العَبَّاسِ مُحَمَّدَ بْنَ يَعْقُوبَ، يَقُولُ: سَمِعْتُ الحَسَنَ بْنَ سُفْيَانَ النَّسَوِيَّ، يَقُولُ: تُوُفِّيَ عَبْدُ اللهِ بْنُ مَالِكِ ابْنِ بُحَيْنَةَ، عَنْ أَبِيهِ هَكَذَا يَرْوِيهِ إِبْرَاهِيمُ بْنُ سَعْدٍ، وَهُوَ أَحْفَظُ لَيْسَ يَرْوِي أَبُوهُ، عَنِ النَّبِيِّ ﷺ، إِنَّمَا حَدَّثَ اللهِ الَّذِي رَأَى النَّبِيَّ ﷺ، وَبُحَيْنَةُ أُمُّهُ.

٥٩٤٤- ثنا عَبْدُ اللهِ بْنُ مُحَمَّدُ بْنُ أَحْمَدَ بْنِ بَالَوَيْهِ، ثنا إِبْرَاهِيمُ بْنُ إِسْحَاقَ الحَرْبِيُّ، ثنا مُصْعَبُ بْنُ عَبْدِ اللهِ، قَالَا: وَمِنْ مُقَدَّمِهِمْ عَبْدُ اللهِ بْنُ مَالِكٍ بْنِ بُحَيْنَةَ، وَبُحَيْنَةُ أُمُّهُ، وَهِيَ بُحَيْنَةُ بِنْتُ الحَارِثِ بْنِ المُطَّلِبِ بْنِ عَبْدِ مَنَافٍ تَزَوَّجَهَا مَالِكٌ وَهُوَ رَجُلٌ مِنْ أَزْدِ شَنُوءَةَ حَلِيفٌ لِبَنِي المُطَّلِبِ، فَوَلَدَتْ لَهُ عَبْدَ اللهِ بْنَ مَالِكٍ، فَكَانَ يُقَالُ لَهُ: ابْنُ بُحَيْنَةَ.

لَا يُعْرَفُ لِعَبْدِ اللهِ بْنِ مَالِكٍ بْنِ الدُّحَيْنِ رَاوِيًا غَيْرُ عَبْدِ الرَّحْمَنِ بْنِ هُرْمُزَ، الأَعْرَجِ كَمَا ذَكَرْنَا، أَوْلَهُ حَدِيثٌ الصَّحِيحَيْنِ، وَلَهُ طُرُقٌ كَثِيرَةٌ، وَكَانَ عَبْدُ اللهِ رَجُلًا صَالِحًا جَاءَ عَلَى سَمْتِهِ عَنْ جَدِّهِ، وَاخْتَصَّ رَسُولَ اللهِ ﷺ بِلَحْمٍ.[1] جَمَلٍ.

---

(١) ثم تجده في الإصابة.

(٢) في الصحيحين (١) «عبد الله».

(٣) ثم تجده في أصل الإصابة، وهو مما استدركه الحافظ في الخاتمة (٤/ ١٦٠-٢٥٤).

(٤) في (ق): (ابن).

(٥) في أ: (ابن)، والصحيح ما أثبت، وهو ما استدركه الحافظ في الخاتمة، وهي في الطبعة (٤/ ٢٥٤).

(٦) وهذه الأحاديث الثلاثة مثلثة عليها، وله في الصحيحين رابع، وهو قوله: «لحم» كان ٥

وَقَدْ رَوَى أَبُو جَعْفَرٍ مُحَمَّدُ بْنُ عَلِيِّ بْنِ الْحُسَيْنِ الْبَاقِرُ[1] رَحِمَهُ اللَّهُ مَعَ مُحَمَّدِ بْنِ عَبْدِ الرَّحْمَنِ بْنِ ثَوْبَانَ، عَنْ عَبْدِ اللَّهِ بْنِ مَالِكٍ ابْنِ بُحَيْنَةَ، أَنَّا خَدِيجُ النَّاجِرُ ﷺ.

٥٥٥٥ - قَالَ: أَنَا أَبُو عَبْدِ اللَّهِ مُحَمَّدُ بْنُ يَعْقُوبَ الْحَافِظُ، ثَنَا مُحَمَّدُ بْنُ عَبْدِ الْوَهَّابِ، ثَنَا خَالِدُ بْنُ مَخْلَدٍ الْقَطَوَانِيُّ، ثَنَا سُلَيْمَانُ بْنُ بِلَالٍ، عَنْ جَعْفَرِ بْنِ مُحَمَّدٍ، عَنْ أَبِيهِ، عَنْ[2] [عَبْدِ اللَّهِ][3] بْنِ مَالِكٍ ابْنِ بُحَيْنَةَ، قَالَ: خَرَجَ رَسُولُ اللَّهِ ﷺ إِلَى صَلَاةِ الظُّهْرِ، وَعَلَيْهِ بُرْدَانِ، فَأَقَامَ الصَّلَاةَ فَمَرَّ بِي، وَقَالَ: «صَلَّى الظُّهْرَ أَرْبَعًا»[4].

٥٥٥٦ - أَخْبَرَنَا الشَّيْخُ أَبُو بَكْرٍ بْنُ إِسْحَاقَ، ثَنَا الْحُسَيْنُ بْنُ عَلِيِّ بْنِ زِيَادٍ، ثَنَا أَبُو شُعَيْبٍ[5]، ثَنَا أَبُو قُرَّةَ، عَنِ ابْنِ جُرَيْجٍ وَسُفْيَانَ الثَّوْرِيِّ، عَنْ جَعْفَرِ بْنِ

= يصلي وقد أتممت الصلاة» الصحيح أيضاً، إلا أنه من حديث عطاء بن عاصم بن سفيان بن عبد الله الثقفي عنه، وبينهما أكثر من نصف قرن! فلعله أخذه أيضاً عن ابن بحينة، عن الناجر، وأبوه ابن عم عمرو بن عاصم كما رأيت، فهو مثله أحاديث ابن بحينة، وبذا يتفق ذلك الأدلة أن الثلاثة أحاديث الباب كما في الصحيحة هي من حديث ابن عمر ﷺ خاصة. والحمد لله على توفيقه لحل هذا الإشكال (٤/ ٧٢٥).

(١) في (ب): ابن الباقر.

(٢) في (ب): الطبع: (عبد الملك)، والذي من السنن الكبرى للبيهقي (٣/ ٢٨٢) حيث روى عن الحاكم بسنده ومتنه وهو على الصواب.

(٣) ليست في الإتحاف.

(٤) في (ز) زيادة: (قال محمد: وفي (ز): «أو نسيتم» وفي (ز): «أو» حرفه وهو خطأ ظاهر، وفي (ط): «أو نسيتم» وهو الصواب، وفي (ط) زيادة: «صحيح»، والصواب: «أو نسيتم» كما في المتن، ليست في سنن ابن ماجه ولا في مسند أحمد، ولم يذكرها الزيلعي، وهي عند أبي داود مرسلة من طريق الزيدي الشيباني، وانظر التعليق من معرفة الأسانيد

مُحَمَّدٍ، فَذَكَرَ الْحَدِيثَ بِنَحْوِهِ"[1].

وَأَمَّا حَدِيثُ مُحَمَّدِ بْنِ عَبْدِ الرَّحْمَنِ بْنِ ثَوْبَانَ:

٩٩٤٧- **فَأَخْبَرَنَاهُ** أَبُو الْعَبَّاسِ مُحَمَّدُ بْنُ أَحْمَدَ الْمَحْبُوبِيُّ، ثَنَا سَعِيدُ بْنُ مَنْصُورٍ، ثَنَا يَزِيدُ بْنُ هَارُونَ، أَنَا هِشَامٌ، عَنْ يَحْيَى بْنِ أَبِي كَثِيرٍ، عَنْ مُحَمَّدِ بْنِ عَبْدِ الرَّحْمَنِ بْنِ ثَوْبَانَ، عَنْ عَبْدِ اللهِ بْنِ مَالِكٍ ابْنِ بُحَيْنَةَ، أَنَّ رَسُولَ اللهِ ﷺ مَرَّ بِهِ وَهُوَ مُتَّكِئٌ يُصَلِّي بَيْنَ يَدَيْ صَاحِبِ الصُّبِّ، فَقَالَ النَّبِيُّ ﷺ: «**لَا تَعْطُوا** هَذِهِ الصَّلَاةَ كَالصَّلَاةِ قَبْلَ الظُّهْرِ وَبَعْدَهَا، وَاجْعَلُوا[2] بَيْنَهُمْ فَصْلًا»[3].

❀❀❀

= عبد الرحمن (١٩٦).

(١) أي: بحديث أبي الإنحاف.

(٢) في (ز): فاجعلوها.

(٣) إتحاف الخيرة (١٠/ ١٣٣-١٢٤٦) وعلقه عزوه للمصنف.

ذِكْرُ مَنَاقِبِ نَافِعِ بْنِ عُتْبَةَ بْنِ أَبِي وَقَّاصٍ ﷺ

٩٥٢٨- حَدَّثَنِي أَبُو بَكْرٍ مُحَمَّدُ بْنُ أَحْمَدَ بْنِ بَالَوَيْهِ، ثنا إِبْرَاهِيمُ بْنُ مَرْزُوقٍ، ثنا مُحَمَّدُ بْنُ عَبْدِ اللهِ الرُّقَاشِيُّ، قَالَا: نَافِعُ بْنُ عُتْبَةَ بْنِ مَالِكِ بْنِ أُهَيْبِ بْنِ عَبْدِ مَنَافِ بْنِ زُهْرَةَ، وَأُمُّهُ بَرْزَةُ بِنْتُ رُوَيْمِ بْنِ عَبْدِ شَمْسٍ، وَاسْمُهَا زَيْنَبُ بِنْتُ جَابِرٍ.

٩٥٢٩- حَدَّثَنَا أَحْمَدُ بْنُ يَعْقُوبَ، ثنا مُوسَى بْنُ زَكَرِيَّا، ثنا خَلِيفَةُ بْنُ خَيَّاطٍ، قَالَ: نَافِعُ بْنُ عُتْبَةَ بْنِ أَبِي وَقَّاصٍ، أُمُّهُ زَيْنَبُ بِنْتُ جَابِرِ بْنِ عُتْبَةَ بْنِ سُوَيْدِ بْنِ الْحَارِثِ بْنِ تَيْمِ بْنِ مُرَّةَ بْنِ عَوْفِ بْنِ الْحَارِثِ بْنِ عَبْدِ مَنَاةَ بْنِ عِلْمِ بْنِ كِنَانَةَ، وَيُقَالُ أُمُّهُ عَاتِكَةُ بِنْتُ عَوْفٍ، أُخْتُ عَبْدِ الرَّحْمَنِ بْنِ عَوْفٍ.

٩٥٣٠- حَدَّثَنَا الشَّيْخُ أَبُو بَكْرٍ بْنُ إِسْحَاقَ، ثنا أَبُو سَعْدٍ[1]، ثنا عَاصِمُ بْنُ عَلِيٍّ، ثنا مُوسَى بْنُ عَبْدِ اللهِ الطَّوِيلُ بْنِ عُتْبَةَ، عَنْ أَبِيهِ، عَنْ جَابِرِ بْنِ عُتْبَةَ، عَنْ نَافِعِ بْنِ عُتْبَةَ، قَالَ: نَافِعٌ: لَمَّا سَارَ سَعْدٌ[2] إِلَى الْقَادِسِيَّةِ يُسَلِّمُونَ عَلَيْهِ، عَلَيْهِ[3] الصُّوفُ، فَقُلْتُ: فَظُلْتُ لِأَصْرِفَنَّ عَنْ هَؤُلَاءِ، وَبَيْنَ رَسُولِ اللهِ ﷺ، فَأَتَيْتُ لَهُ عَلَى نَفْسِي: هُوَ نَحْوِي فَلَوْمٌ، ثُمَّ إِنَّهُ نَفْسِي إِذَا أَلُومُ نَفْسِي، قَالَ: فَسَمِعْتُهُ يَقُولُ: وَلَقَدْ[4] وَفَّقَنِي جَرِيرَةُ الْقَوْمِ، فَقَالَ: اللَّهُمَّ وَفِّقْ نَافِعَ بْنَ وَقَّاصٍ

---

(١) ليس في أصل الإتحاف، وهو سبب استدراك المحقق في الإتحاف (١٩/ ٢٣٧-٢٣٨).

(٢) ليس في أصل الإتحاف، وهو سبب استدراك المحقق في الإتحاف (١٩/ ٢٣٨-٢٣٩).

(٣) يعني: إبراهيم بن سعد البصري.

(٤) في (ق): «ولعله».

فَيَنْتَهِبُهَا اللهُ، ثُمَّ يَمُرُّونَ الدَّجَّالَ فَيَنْتَهِبُهُ اللهُ»(١).

❁❁❁

(١) قال الذهبي في التلخيص: «قلت: سماك له حديثه فيه موسى بن عبد الملك، وهو واه».

(٢) إتحاف المهرة (١٣/ ٤٩١-١٧٠٤٣) الزهد في الفتن وفاته هذا الموضع، وقد أخرجه النصف من هذا الوجه الضعيف، ولم يعلق عليه، وأخرجه بعدي الفتن (٨٥٤٩) من حديث المسعودي عن عبد الملك بن عمير به، وقال على أثرها: «وهذا أيضا مرسل». كذا قال، وقد أخرجه مسلم (٨/ ١٧٨) من حديث جرير بن عبد الحميد عن عبد الملك به.

ذِكْرُ مَنَاقِبِ عَبْدِ الرَّحْمَنِ<(١)> بْنِ أَزْهَرَ

٥٩٥١- **أَخْبَرَنَا** أَبُو عَبْدِ اللهِ الأَصْبَهَانِيُّ، ثَنَا الْحَسَنُ بْنُ الْجَهْمِ، ثَنَا الْحُسَيْنُ بْنُ الْفَرَجِ، ثَنَا مُحَمَّدُ بْنُ عُمَرَ، قَالَ: عَبْدُ الرَّحْمَنِ بْنُ أَزْهَرَ بْنِ عَبْدِ عَوْفٍ<(٢)> بْنِ عَبْدِ الْحَارِثِ بْنِ زُهْرَةَ بْنِ كِلَابٍ وَكِلَابٌ أَبُو زُبَيٍّ، وَأُمُّهُ بُكَيْرَةُ بِنْتُ سَيِّدِ بَنِيهِ بْنِ هَاشِمِ بْنِ الْمُطَّلِبِ بْنِ عَبْدِ مَنَافٍ، شَهِدَ حُنَيْنًا مَعَ رَسُولِ اللهِ ﷺ.

٥٩٥٢- **أَخْبَرَنِي** أَبُو الْحَسَنِ عُبَيْدُ اللهِ بْنُ مُحَمَّدِ بْنِ الْفَتْحِ بِبَغْدَادَ، ثَنَا أَبُو إِسْمَاعِيلَ مُحَمَّدُ بْنُ إِسْمَاعِيلَ، ثَنَا سَعِيدُ بْنُ أَبِي مَرْيَمَ، ثَنَا نَافِعُ بْنُ يَزِيدَ، حَدَّثَنِي حَنْظَلُ بْنُ رَيْعَانَ، عَنْ عَبْدِ اللهِ<(٣)> بْنِ عَبْدِ الرَّحْمَنِ بْنِ الشَّابِبِ، أَنَّ عَبْدَ الْحَمِيدِ بْنَ عَبْدِ الرَّحْمَنِ بْنِ أَزْهَرَ حَدَّثَهُ، عَنْ أَبِيهِ عَبْدِ الرَّحْمَنِ بْنِ أَزْهَرَ أَنَّ رَسُولَ اللهِ ﷺ قَالَ: «لِيَلْقَ مَثَلُ الْعِلْمِ حِينَ يُغْبَقُ لَهُ الرَّهْطُ أَوِ الْعَشَرُ، كَمَثَلِ حَمِيدَةَ أَوْ حَمِيدٍ<(٤)> الَّذِي يُغْبَقُ عَلَيْهِ وَيُغَبَّقُ عَلَيْهِ»<(٥)>.

---

(١) في (ب): «عبد الله».

(٢) في (ب): «بن عوف».

(٣) زيد بعده في (ب): «بن».

(٤) كذا في النسخ الخطية كلها بالشك، والصواب: «عبد الله»، وانظر ما تقدم عند حديث (ح ٥٤٤٧)، (٣٠٣٤).

(٥) من (ر) وأبو داود والنسائي، وفوق الألف من «غبق» في (ر): «عبد الله في نسخة، وفوق الألف: «ز»، والترمذي.

(٦) في (ب): «عبد الحميد»، وفوقها: «أزهر»، والمثبت من الشخص.

(٧) إتحاف المهرة (٧٠٩٠)، (٣٤٤٩٦)، وانظر ما تقدم عند الموضع.

ذِكْرُ مَنَاقِبِ عَبْدِ اللهِ بْنِ عَدِيِّ بْنِ الْحَمْرَاءِ الثَّقَفِيِّ ﷺ

٩٥٣٣- حَدَّثَنَا أَبُو الْعَبَّاسِ مُحَمَّدُ بْنُ يَعْقُوبَ، ثنا أَحْمَدُ بْنُ عَبْدِ الْجَبَّارِ، ثنا يُونُسُ بْنُ بُكَيْرٍ، عَنِ ابْنِ إِسْحَاقَ، قَالَ: وَحَدَّثَ اللهُ بْنُ عَدِيِّ بْنِ الْحَمْرَاءِ ثم زَيْنَبَ بِنْتَ أَبِي عَمْرِو بْنِ أُمَيَّةَ بْنِ عِلَاجِ بْنِ عَبْدِ الدَّارِ، وَأُمُّهَا بِنْتُ شُرَيْحِ بْنِ عَمْرِو بْنِ أُهَيْبٍ، أُخْتُ الْأَحْنَسِ بْنِ شَرِيقٍ.[1]

٩٥٣٤- حَدَّثَنِي أَحْمَدُ بْنُ يَعْقُوبَ الثَّقَفِيُّ، ثنا عُثْمَانُ بْنُ زُكَرِيَّا، ثنا خَلِيفَةُ بْنُ خَيَّاطٍ، قَالَ: وَعَدَّدَ اللهَ بْنَ عَدِيِّ بْنِ الْحَمْرَاءِ الثَّقَفِيَّ بَطْنًا، أَبَا عَمْرٍو.[2]

٩٥٣٥- حَدَّثَنَا أَبُو الْعَبَّاسِ مُحَمَّدُ بْنُ يَعْقُوبَ، ثنا مُحَمَّدُ بْنُ خَالِدِ بْنِ خَلِيٍّ، ثنا بِشْرُ بْنُ شُعَيْبٍ، عَنْ أَبِيهِ، عَنِ الزُّهْرِيِّ، أَخْبَرَنِي أَبُو سَلَمَةَ بْنُ عَبْدِ الرَّحْمَنِ أَنَّ عَبْدَ اللهِ بْنَ عَدِيِّ بْنِ الْحَمْرَاءِ أَخْبَرَهُ أَنَّهُ سَمِعَ النَّبِيَّ ﷺ يَقُولُ وَهُوَ وَاقِفٌ بِالْحَزْوَرَةِ بِسُوقِ مَكَّةَ: «وَاللهِ إِنَّكِ لَخَيْرُ أَرْضِ اللهِ، وَأَحَبُّ أَرْضِ اللهِ إِلَيَّ، وَلَوْلَا أَنِّي أُخْرِجْتُ مِنْكِ مَا خَرَجْتُ».[3]

❁❁❁

---

(١) ليست في الإتحاف، وقد تقدمت ترجمته في أول ذلك قبيل حديث (رقم ٩٥٢٩).

(٢) ليست في أصل الإتحاف، وهو مما استدركه المحققان في الحاشية (١/٨٦-٢٥٧-٢٥٨).

(٣) إتحاف المهرة (٨/٥٠٦-٣٣٤٩) وأتم، وقد مضى برقم (٤٣١٤) و(٥٠٣٠).

ذِكْرُ مَنَاقِبِ حَبِيبِ بْنِ مَسْلَمَةَ الْفِهْرِيِّ ﷺ

٥٩٥٦- حَدَّثَنِي أَبُو بَكْرٍ مُحَمَّدُ بْنُ أَحْمَدَ بْنِ بَالَوَيْهِ، ثنا إِبْرَاهِيمُ بْنُ إِسْحَاقَ الْحَرْبِيُّ، ثنا مُصْعَبُ بْنُ عَبْدِ اللهِ الزُّبَيْرِيُّ، قَالَ: وَأَبُو عَبْدِ الرَّحْمَنِ حَبِيبُ بْنُ مَسْلَمَةَ بْنِ مَالِكِ بْنِ وَهْبِ بْنِ ثَعْلَبَةَ بْنِ دُبَيْلَةَ(١) بْنِ عَمْرِو بْنِ [شَيْبَانَ] الْفِهْرِيُّ، وَزَوْجِ أُمِّ أَبَانٍ، وَعَمْرَةَ ابْنَيْ إِسْمَاعِيلَ بْنِ حَبِيبِ الرُّومِ بِالْجَنَادِلِ فَمَاتَ عَلَى عَهْدِ عُثْمَانَ سَنَةَ، وَلَمْ يَبْلُغِ الْخَمْسِينَ فَلَا نَدْرِي لَهُ صُحْبَةٌ بَلْ تُوُفِّيَ سَنَةَ ثَلَاثٍ وَثَلَاثِينَ(٢).

٥٩٥٧- حَدَّثَنَا أَبُو الْحُسَيْنِ مُحَمَّدُ بْنُ يَعْقُوبَ، ثنا الْعَبَّاسُ بْنُ الْوَلِيدِ بْنِ مَزْيَدٍ الْبَيْرُوتِيُّ، ثنا مُحَمَّدُ بْنُ شُعَيْبٍ، ثنا سَعِيدُ بْنُ عَبْدِ الْعَزِيزِ، قَالَ: سَمِعْتُ مَكْحُولًا يَقُولُ: سَمِعْتُ زِيَادَ بْنَ جَارِيَةَ التَّمِيمِيَّ يَقُولُ: سَمِعْتُ حَبِيبَ بْنَ مَسْلَمَةَ يَقُولُ: شَهِدْتُ رَسُولَ اللهِ ﷺ نَفَّلَ الثُّلُثَ(٣).

---

(١) في (ز): «دبلة»، وهو خطوط في سائر النسخ، والمثبت كما نص عليه ابن ماكولا في «الإكمال» (٧/ ٢٩٦).

(٢) في النسخ الخطية كلمة «صباح» والمثبت مما تقدم في ترجمة حبيب بن مسلمة أيضا (٥٧٤٥)، وكذا ذكر سنة وفاته ابن قتيبة في «المعارف» (ص ٤٤٤).

(٣) إتحاف المهرة (٢/ ٢٠٩)، وإتحاف السادة المهرة في المحادثة (٨/ ٥٣٠-٥٣١).

(٤) إتحاف المهرة (٢/ ٢٠٩-٢١٠) وفاته هذا الموضع. وقد تقدم برقم (٢٢٨٥)، (٢٦٢٩)، (٥٥٨٦).

ذِكْرُ مَنَاقِبِ أَبِي وَاقِدَةَ عَبْدِ اللهِ بْنِ الحَارِثِ العَدَوِيِّ ﷺ

٩٩٥٨- صُحْبَتُهُ: أَبُو بَكْرٍ مُحَمَّدُ بْنُ أَحْمَدَ بْنِ بَالَوَيْهِ، نَا إِبْرَاهِيمُ بْنُ إِسْحَاقَ الحَرْبِيُّ، نَا مُصْعَبُ بْنُ عَبْدِ اللهِ الزُّبَيْرِيُّ، قَالَ: لَمَّا افْتَتَحَ عَبْدُ الرَّحْمَنِ بْنُ سَمُرَةَ بْنِ حَبِيبٍ سِجِسْتَانَ، وَكَانَ مَعَهُ أَبُو وَاقِدَةَ عَبْدُ اللهِ بْنُ الحَارِثِ بْنِ عَبْدِ الحَارِثِ بْنِ الحَارِثِ بْنِ أُمَيَّةَ بْنِ عَدِيِّ بْنِ مَالِكِ بْنِ نَعِيمِ بْنِ الهُوَّلِ بْنِ حَنْظَلِ[1] بْنِ عَمْرِو بْنِ عَبْدِ مَنَاةَ بْنِ أُدِّ بْنِ طَابِخَةَ، وَلَهُ صُحْبَةٌ، فَمَاتَ فِي الجَيْشِ، فَلَمَّا كَانَ فِي اللَّيْلِ قَامَ يُصَلِّي، ثُمَّ رَقَدَ فِي آخِرِ اللَّيْلِ، وَنَسِيَهُ أَصْحَابُهُ، فَأَتَاهُ نَفَرٌ مِنَ الغَدِ فَلَمْ يَجِدُوهُ[2].

❀❀❀

---

(١) كذا، وفي طبقات خليفة (ص٣٠٣) وكفاه النبزي في بهذيب الكمال (٣٣/ ٣١٤، ٣١٥): «مرة».

(٢) ثم أعدت في أصل الإسناد، وهو مما استدركه المحقق في الحاشية (١٨/ ٥٣-٥٤).
وأبو واقدة العدوي حديثه عند البخاري في الأدب المفرد ومسلم والنسائي، وقيل: اسمه نصير بن أنيف.

ذِكْرُ مَنَاقِبِ عُثْمَانَ بْنِ الْحَارِثِ الْبُرَيْمِيِّ ﷺ

٥٩٤٩ - **حدثنا** أَبُو الْعَبَّاسِ مُحَمَّدُ بْنُ يَعْقُوبَ، يَقُولُ: سَمِعْتُ مُحَمَّدَ بْنَ إِسْمَاعِيلَ الدُّوبِيَّ، يَقُولُ: سَمِعْتُ يَحْيَى بْنَ مَعِينٍ، يَقُولُ: عُثْمَانُ بْنُ الْحَارِثِ بْنِ عَاصِمِ بْنِ تَوْفَلِ بْنِ عَبْدِ مَنَافٍ أَبُو سَرْوَعَةَ سَمِعَ مِنْهُ عَبْدُ اللهِ بْنُ أَبِي مُلَيْكَةَ[1].

٥٩٥٠ - **حدثنا** أَبُو الْعَبَّاسِ مُحَمَّدُ بْنُ يَعْقُوبَ: ثنا يَحْيَى بْنُ أَبِي طَالِبٍ: ثنا عَبْدُ الْوَهَّابِ بْنُ عَطَاءٍ: أَنَا ابْنُ جُرَيْجٍ، عَنْ عَبْدِ اللهِ بْنِ عُبَيْدِ اللهِ بْنِ أَبِي مُلَيْكَةَ، عَنْ عُثْمَانَ بْنِ الْحَارِثِ بْنِ عَاصِمٍ: أَنَّهُ تَزَوَّجَ أُمَّ يَحْيَى بْنِ أَبِي إِهَابٍ، فَجَاءَتْ أَمَةٌ لَهُ سَوْدَاءُ، فَقَالَتْ: إِنِّي قَدْ أَرْضَعْتُكُمَا، فَأَتَيْتُ رَسُولَ اللهِ ﷺ فَذَكَرْتُ ذَلِكَ لَهُ، وَذَكَرَ بَاقِيَ الْحَدِيثِ[2].

◆◆◆

---

(١) لم نجد في أسماء الإنصاف ... ومن سماه سدرة كما المحقق في الحاشية (١٩/ ٦١١-٦١٢).

(٢) أخرجه البخاري (٢٦٤٥/ ٢٦٤٦) وقال: وزاد عبد الصمد، وهذا الحديث أخرجه البخاري في: العلم (٢٩/ ٩) والبيوع (٤٤٢٣) والنفقات (١٠٩٩/ ١٣٧) والشاهد (٧/ ١٠) فلا معنى لاستدراكه.

ذِكْرُ مَنَاقِبِ مُحَمَّدِ بْنِ مَسْلَمَةَ الأَنْصَارِيِّ

٥٩٦١- أَخْبَرَنَا أَبُو جَعْفَرٍ الْبَغْدَادِيُّ، ثَنَا أَبُو طَالِبٍ مُحَمَّدُ بْنُ عُمَرَ، ثَنَا أَبِي، ثَنَا ابْنُ لَهِيعَةَ، ثَنَا أَبُو الأَسْوَدِ، عَنْ مُرَيْدٍ، فِي نَسِيبَةَ بِنْتِ مَسْعُودٍ بْنِ سَهْلٍ بِذِكْرِ مَنْ رَسُولِ اللهِ ﷺ مِنْ بَنِي زُعُورَاءَ بْنِ عَبْدِ الأَشْهَلِ: مُحَمَّدُ بْنُ مَسْلَمَةَ بْنِ خَالِدِ بْنِ عَدِيِّ بْنِ مَجْدَعَةَ بْنِ حَارِثَةَ.

٥٩٦٢- الْعَبْسِيُّ الْحُسَيْنُ بْنُ عَلِيٍّ، ثَنَا أَحْمَدُ بْنُ مُحَمَّدِ بْنِ الْحُسَيْنِ، ثَنَا عَمْرُو بْنُ زُرَارَةَ، ثَنَا يَزِيدُ بْنُ عَبْدِ اللهِ التَّنَالِيُّ، عَنْ مُحَمَّدِ بْنِ إِسْحَاقَ، عَنِ الزُّهْرِيِّ مِنْ شُهُدِ بَدْرٍ: قَالَ: وَمِنَ الأَوْسِ ثُمَّ مِنْ خُلَيْفَةَ مِنْ بَنِي عَبْدِ الأَشْهَلِ مُحَمَّدُ بْنُ مَسْلَمَةَ بْنِ خَالِدِ بْنِ عَدِيِّ بْنِ مَجْدَعَةَ بْنِ حَارِثَةَ[1] بْنِ الْحَارِثِ بْنِ عُبَيْدِ بْنِ مَالِكِ بْنِ الأَوْسِ، كَانَ حَلِيفًا لِبَنِي عَبْدِ الأَشْهَلِ تُوُفِّيَ سَنَةَ ثَلاَثٍ وَقِيلَ: سَنَةَ سِتٍّ وَأَرْبَعِينَ، وَهُوَ يَوْمَئِذٍ ابْنُ سِتٍّ وَسَبْعِينَ سَنَةً، وَكَانَ يُكَنَّى أَبَا عَبْدِ الرَّحْمَنِ، وَصَلَّى عَلَيْهِ مَرْوَانُ بْنُ الْحَكَمِ[2].

٥٩٦٣- الْحِيرِيُّ الشَّيْخُ أَبُو بَكْرِ بْنُ إِسْحَاقَ، أَنَا إِسْمَاعِيلُ بْنُ قُتَيْبَةَ، ثَنَا عَمْرُو بْنُ عَلِيٍّ بْنِ بَحْرٍ، قَالَ: مَاتَ مُحَمَّدُ بْنُ مَسْلَمَةَ الأَنْصَارِيُّ سَنَةَ ثَلاَثٍ وَأَرْبَعِينَ[3].

---

(١) لم تحدد في أصل الإتحاف، وهو مما استدركه المحقق في الحاشية (٩/ ٢٥٢-٢٥٣).

(٢) تقدم: من حديث ابن عيينة في موجود في.

(٣) لم تحدد في أصل الإتحاف، وهو مما استدركه المحقق في الحاشية (٩/ ٢٥٣-٢٥٤).

(٤) لم تحدد في أصل الإتحاف، وهو مما استدركه المحقق في الحاشية (٩/ ٢٥٤-٢٥٥).

٩٩١٤- **مُحَمَّدٌ** أَبُو عَبْدِ اللهِ الأَصْبَهَانِيُّ، ثَنَا الْحَسَنُ بْنُ الْجَهْمِ، ثَنَا الْحُسَيْنُ بْنُ مُحَمَّدٍ، ثَنَا مُحَمَّدُ بْنُ عُمَرَ، ثَنَا مُحَمَّدُ بْنُ حَفْصٍ[1]، عَنْ أَبِيهِ، قَالَ: مَاتَ مُحَمَّدُ بْنُ سُلَيْمَانَ بِالْمَدِينَةِ سَنَةَ سِتٍّ وَأَرْبَعِينَ، وَهُوَ يَوْمَئِذٍ ابْنُ سَبْعِ وَسَبْعِينَ، وَكَانَ هُوَلَاءِ أَصْلَعَ، قَالَ: فَسَمِعْتُ قَائِلًا يَقُولُ: مَاتَ مُحَمَّدُ بْنُ سُلَيْمَانَ عَبْدُ الرَّحْمَنِ أَسْلَمَ بِالْمَدِينَةِ عَلَى يَدِ مُحَمَّدِ بْنِ حَفْصٍ قَالَ: إِسْلَامُ أَسْيَدَ بْنِ الْحُضَيْرِ، وَسَعْدِ بْنِ مُعَاذٍ، وَأَتَى رَسُولُ اللهِ ﷺ بِبَنِي، بَيْنَانَ إِلَى خُيَمَةِ بَنِي الْحَرَّاشِ، وَشَهِدَ بَدْرًا، وَأُحُدًا، وَكَانَ فِيمَنْ ثَبَتَ يَوْمَ أُحُدٍ مَعَ رَسُولِ اللهِ ﷺ حِينَ زَالَ النَّاسُ، وَشَهِدَ الْخَنْدَقَ، وَالْمَشَاهِدَ كُلَّهَا[2] مَعَ رَسُولِ اللهِ ﷺ حَتَّى تُوُفِّيَ رَسُولُ اللهِ ﷺ عَنْهُ رَاضٍ بِالْمَدِينَةِ حِينَ خَرَجَ إِلَيْهَا، وَكَانَ مِمَّنْ قَبَّلَ كَعْبَ بْنَ الْأَشْرَفِ[3].

٩٩١٥- **مُحَمَّدٌ** أَبُو الْعَبَّاسِ مُحَمَّدُ بْنُ يَعْقُوبَ، ثَنَا إِبْرَاهِيمُ بْنُ مَرْزُوقٍ الْبَصْرِيُّ بِمِصْرَ، ثَنَا أَبُو دَاوُدَ الطَّيَالِسِيُّ، ثَنَا شُعْبَةُ، عَنْ أَشْعَثَ بْنِ أَبِي الشَّعْثَاءِ، عَنْ أَبِيهِ، قَالَ: قَرَأْتُ عَلَى عَبْدِ اللهِ بْنِ مَسْعُودٍ سُورَةَ يُوسُفَ، قَالَ: سَمِعْتُ طَائِفَةً يَقُولُ: إِنِّي لَأَعْرِفُ رَجُلًا لَا تَمُرُّ الْقِيَامَةُ، فَأَيْنَ الْمَدِينَةُ، فَوَاللهِ مَا

---

(١) هو إبراهيم بن جعفر بن محمود بن عبد الله بن محمد بن سليمان، أبو إسحاق المدني.

(٢) من (ز) وفي (ظ): «وشهد المشاهد»، وفوقها في (ز): «معه أي بعد أحد»، وهو الموجود في (ب).

(٣) توجد في أصل الإصابة، وهو ما استدركه البغدادي في الذيل (٥٨٨/٣-٥٨٩).

(٤) أخرجه البخاري في «التاريخ الكبير» (٢٤٧/١) ومن طريقه ابن عساكر في «تاريخ دمشق» (٢٤٢/٥٥) من طريق أبي عاصم، عن ابن جريج، به.

(٥) في «تاريخ دمشق»: «قال البخاري في التاريخ الكبير» (٢٤٧/١) وهو الصحيح.

مَضْرُوب، وَإِذَا مُحَمَّدُ بْنُ مُسْلَمَةَ الْأَنْصَارِيُّ فَسَأَلْتُهُ، فَقَالَ: لَا أَسْتَطِيعُ بِبَعْضِ مَنْ أَضْمَرهُمْ حَتَّى تَتَحَلَّى هَذِهِ الْمَنَابِرُ مِنْ جَمَاجِمِ الْمُسْلِمِينَ(١).

٥٩٦٦- **حَدَّثَنِي** أَبُو بَكْرٍ بْنُ بَالَوَيْهِ، ثَنَا عَبْدُ اللهِ بْنُ أَحْمَدَ بْنِ حَنْبَلٍ، حَدَّثَنِي أَبِي، ثَنَا عَبْدُ الرَّحْمَنِ، ثَنَا سُفْيَانُ، عَنْ أَشْعَثَ بْنِ أَبِي الشَّعْثَاءِ، عَنْ أَبِي بُرْدَةَ، قَالَ: قَالَ حُذَيْفَةُ(٢): إِنِّي لَأَعْرِفُ رَجُلًا لَا تَضُرُّهُ الْفِتْنَةُ، تَأْتِي الْمَدِينَةَ، فَإِذَا فُسْطَاطٌ مَضْرُوب، وَإِذَا مُحَمَّدُ بْنُ مَسْلَمَةَ الْأَنْصَارِيُّ، فَسَأَلْتُهُ، فَقَالَ: لَا تَشْتَمِلُ عَلَى سِرِّهِمْ بِبَعْضِ أَسْمَائِهِمْ حَتَّى يَتَحَلَّى الْأَمْرُ عَنْ ذَا(٣)؟ الْحَلَى.

إِسْنَادُهُ فَضِيلَةُ شَيْخِنَا وَإِسْنَادُهُ صَحِيحٌ

٥٩٦٧- **حَدَّثَنِي** أَبُو بَكْرٍ بْنُ بَالَوَيْهِ، ثَنَا عَبْدُ اللهِ بْنُ أَحْمَدَ، حَدَّثَنِي أَبِي، ثَنَا عَبْدُ اللهِ بْنُ نُمَيْرٍ، ثَنَا يَحْيَى بْنُ سَلَمَةَ الْأَنْصَارِيُّ، ثَنَا إِبْرَاهِيمُ بْنُ مُحَمَّدٍ(٤)، عَنْ يَحْيَى بْنِ سَعِيدٍ الْأَنْصَارِيِّ، وَأَبِي سَلَمَةَ بْنِ يَحْيَى بْنِ أَبِي حَثْمَةَ، عَنْ عَمِّهِ سَهْلِ بْنِ أَبِي حَثْمَةَ(٥)، قَالَا: قُمْتُ عِشَاءَ مَعَ مُحَمَّدِ بْنِ مَسْلَمَةَ، فَمَرَرْتُ إِلَيْهِ الْفُسْطَاطَ فِي الْخَيْلِ فَجَعَلَ يُطَارِدُهَا بِقَضِيبٍ فَلُمْتُهُ، سُبْحَانَ اللهِ، تَفْعَلُ هَذَا، وَأَنْتَ صَاحِبُ

---

(١) لم أجدهما في أصل الإتحاف، ومع مسانيد البحاثي في الحاشية (٢٨٤-٣٧٠).

(٢) كذا في النسخ الخطية جميعا، ذكر جميع من ترجم لهما بهذا، وحديث ابن مهدي هو الذي عند البخاري في التاريخ، وأبو نعيم في معرفة الصحابة (١٧٩٧) موصولا بذكر ضبيعة، فلله الحمد.

(٣) في (ك): عن هذا، وفي (ب): همه.

(٤) لم تجدد في أصل الإتحاف، ومع مسانيد البحاثي في الحاشية (٢٨٤-٣٧٠).

(٥) هو: إبراهيم بن سعد بن أبي حثمة، أبو إسحاق الأنصاري.

(٦) في (و،ط): فجعل بن ابن، مصححة.

رَسُولِ اللهِ ﷺ، قَالَ: إِنِّي سَمِعْتُ رَسُولَ اللهِ ﷺ يَقُولُ: «إِنَّا اللَّهَ أَنْهَى عَنْ حِلْقَةِ الزَّرَّادِينَ قَبْلَ رُكُوعِ فَلَا يَأْتُنِي إِلَّا بَعْدَ الْقِبْلَةِ»(١).

هَذَا حَدِيثٌ غَرِيبٌ، وَإِبْرَاهِيمُ بْنُ مَيْسَرَةَ لَيْسَ مِنْ شَرْطِ هَذَا الْكِتَابِ.

٩٩٢٨- حدَّثَنَا عَلِيُّ بْنُ حَمْشَاذَ الْعَدْلُ، ثَنَا الْعَبَّاسُ بْنُ الْفَضْلِ الْأَسْفَاطِيُّ، ثَنَا إِسْمَاعِيلُ بْنُ أَبَانٍ، حَدَّثَنِي إِبْرَاهِيمُ بْنُ حُمَيْدِ بْنِ حَمْدُونَ بْنِ مُسْلِمَةَ، عَنْ أَبِيهِ، عَنْ أَبِيهِ، عَنْ جَدِّهِ بْنِ عَبْدِ اللهِ، أَنَّ مُحَمَّدَ بْنَ مُسْلِمَةَ، وَأَبَا عَبْسِ بْنَ جَبْرٍ، وَعَبَّادَ بْنَ بِشْرٍ قَالُوا: كَعْبُ بْنُ الْأَشْرَفِ، قَالَ النَّبِيُّ ﷺ: «مَنْ لِكَعْبِ بْنِ الْأَشْرَفِ؟ فَإِنَّهُ قَدْ آذَى اللهَ وَرَسُولَهُ».

صَحِيحُ الْإِسْنَادِ، وَلَمْ يُخَرِّجَاهُ.

قَدْ أَقَامَ الشَّيْطَانُ عَلَيْهِ عَلَى حَدِيثِ عَمْرِو بْنِ دِينَارٍ، عَنْ جَابِرٍ، عَنِ النَّبِيِّ ﷺ: «مَنْ لِكَعْبِ بْنِ الْأَشْرَفِ فَإِنَّهُ قَدْ آذَى اللهَ وَرَسُولَهُ».

وَلَمْ يُخَرِّجَاهُ بِإِسْنَادِهِ الثَّانِي.

٩٩٢٩- حدَّثَنَاهُ أَبُو الْفَضْلِ مُحَمَّدُ بْنُ إِبْرَاهِيمَ الْعَرْقِيُّ، ثَنَا الْحُسَيْنُ بْنُ

---

(١) إسناده ضعيف جدًا: إبراهيم بن ميسرة لم يسمع من أنس، وقد عنعن. وانظر الحديث السابق.

(٢) قال الذهبي في التلخيص: «قلت: ضعفه الدارقطني، وقال أبو حاتم: شيخ».

(٣) في (ز) زيادة: «أبي محمد بن مسلمة فقالوا له: أتحب أن نقتله؟ قال: نعم».

(٤) إبراهيم بن حميد بن محمود بن عبد الله بن محمد بن مسلمة.

قال في الجرح والتعديل: «قال حنبل: يعني محمود بن عبد الله بن محمد بن مسلمة. سمع من أبيه وجده. وقد روى هذا الحديث البخاري في التاريخ (١/١١٦) عن إبراهيم بن أبي أنيس، عن عمه، فذكر الحديث، ولم يذكر في إسناده أن العرياب: عمه».

(٥) لم يجده في الأصلين.

مُحَمَّدٍ الْقُرَشِيِّ، قَالَ: مُحَمَّدُ بْنُ عَبَّادِ الْمَخْزُومِيُّ(١)، قَالَ: مُحَمَّدُ بْنُ طَلْحَةَ التَّيْمِيُّ(٢)، عَنْ مُحَمَّدِ بْنِ الْمُنْكَدِرِ(٣)، عَنْ أَبِي عَتِيقٍ، عَنْ أَبِيهِ، عَنْ جَدِّهِ(٤)، قَالَ: قَالَ نَحْنُ مِنَ الْأَنْصَارِ، بِقُرَى الشَّامِ، وَنُخَالِطُ النَّبِيَّ ﷺ وَيُخَرِّجُ فِي الْمَغَازِي، فَيَأْتِي عَلَيْنَا الشَّهْرُ، وَالشَّهْرَانِ، فَقَالَ النَّبِيُّ ﷺ: «مَنْ لِي بِالْأَنْصَارِ»، فَقَالَ أَبُو سَلَمَةَ: أَنَا يَا رَسُولَ اللهِ، أَبِيتُ أَنْ أَقْبَلَهُ؟ فَسَمَّاهُ رَسُولُ اللهِ ﷺ ثُمَّ قَالَ: «أَلَمْ تَسْمَعْ مَا سَمَّاهُ فَاسْتَعْبَرَهُ»، قَالَ: فَجِئْتُ سَمَّاهُ مَنْ سَمَّاهُ فَاسْتَرَكَ ذَلِكَ لَهُ، فَقَالَ: اطْمَئِنَّ عَلَى سَرَاتِكَ، وَاذْهَبْ مَعَكَ بِأَبِي أَنْتَ وَأُمِّي الْخَبَرُ بِأَنِّي لَمْ أَسْمَعْ، وَبِمَاذَا وَعَى مِنْ ذَلِكَ؟ فَقَالَ: بِأَنَّ أَبِي عَتِيقٍ مِنْ خَيْرِ الْخَزْرَجِيِّ، وَبِأَبِي ثَلَاثُ بِنَاكَانَ بْنَ قَيْسٍ(٥) الْأَشْهَلِيَّ، قَالَ: فَلَقِيتُهُمْ فَاسْتَكْتَمْتُهُمْ، فَقَالُوا: لَا، فَأَخْبَرْتُهُمْ إِلَّا بِنَاكَانَ، قَالَ: يَا أَبِي أَنْتَ نَبِيُّ مُحَمَّدٌ، وَلَكِنْ لَا أُحِبُّ أَنْ أَفْعَلَ مِنْ ذَلِكَ شَيْئًا حَتَّى أَكْلِمَ

---

(١) هو: محمد بن عباد بن الزبرقان، أبو عبد الله المكي.

(٢) هو: محمد بن طلحة بن عبد الله بن عثمان بن عبد الله القرشي، من رجال الجهاعة.

(٣) تقدَّم في المواضع المتعلقة بالمقدمة، وهو: محمد المنكدر بن أبي عمير بن عبد محمد بن أبي عمير بن عمير بن كعب بن سعد التيمي، ويقال: محمد بن المنكدر بن عبد الله بن الهدير، وقيل: محمد المنكدر بن عبد الله بن عمير، وقيل: محمد المنكدر بن عبد الله بن عمير بن الهدير، وقيل: محمد المنكدر بن عبد الله بن عمير بن كعب بن سعد بن تيم، أبو عبد الله المدني، وأخوه أبو بكر بن المنكدر، وأمهما: أم كلثوم بنت أبي بكر الصديق رضي الله عنه، وهي أخت عائشة رضي الله عنها، وأخت عبد الرحمن بن أبي بكر الصديق رضي الله عنه، وأخت محمد بن أبي بكر الصديق رضي الله عنه، وأخت أسماء بنت أبي بكر الصديق رضي الله عنها، وأخت عبد الله بن أبي بكر الصديق رضي الله عنه، وأخت أم حبيبة بنت أبي بكر الصديق رضي الله عنها، وأخت أم فروة بنت أبي بكر الصديق رضي الله عنها، وأخت قريبة بنت أبي بكر الصديق رضي الله عنها، وأخت أم رومان بنت أبي بكر الصديق رضي الله عنها، وأخت أم كلثوم

رَسُولَ اللهِ ﷺ، فَذَكَرَ ذَلِكَ لِلنَّبِيِّ ﷺ، فَقَالَ: «انْصَبِ مَعَ أَصْحَابِكَ». قَالَ: فَخَرَجْتُ إِلَيْهِ لَيْلَةً حَتَّى جِئْتُهُ فِي مَنْزِلِهِ، فَقَالَ عَادَةٌ بِنْ بِشْرٍ فِي ذَلِكَ شِعْرًا، شَرَحَ فِي شِعْرِهِ قِتَالَهُمْ وَمَنْعَهُمْ، فَقَالَ فِي الشِّعْرِ:

صَرَخَتْ بِهِ فَلَمْ يَعْرِضْ لِصَوْتِي ... وَنَاهَى طَالِبًا مِنْ غَيْرِ جَارِ
فَعُدْتُ لَهُ فَقَالَ مِنَ الْمُنَادِي ... فَقُلْتُ أَخُوكَ عَادَةُ بْنُ بِشْرٍ
وَهَذَا وِرْدُهَا يَبْدُو وَدُونِي ... جَمَاجِمُ لَا يَهُولُ لَهَا بِسُورِ
فَقَالَ مَعَاذِيرٌ سَيَجُرُّ أَوْعَالًا ... وَمَا عُودُهَا الْقَنَى مِنْ غَيْرِ قَهْرِ
فَأَقْبَلَ نَحْوَنَا بِهَوِي سَرِيعًا ... وَقَالَ لَكَ لَقَدْ جِئْتُمْ بِأَمْرِ
فَقُلْتُ لَهُ بِهَيْبَةِ بَهْلَوَانٍ ... وَقَدْ أَعْيَا بِهِ نَكَبِي وَنَهْرِي
فَقُلْتُ لِصَاحِبِي لَمَا تَدَانَى ... تَأَبَّرْهُ الشُّيُوفُ كَنَخْلِ جِزِّ
وَعَائِقَةٍ عَلَى عَلَيْهِ كَلَيْثٍ ... يَصِيحُ عَلَيْكَ الْوَيْلُ بِالْعَجَلِ
وَقَدْ بِسَنِيهِ صَلَّتْ عَلَيْهِ ... فَقُلْتُ لَهُ عُرَيْنُ بْنُ حِصْنٍ
فَقَالَ لَهُ بِأَلْعَمِ بَاءَسُونَا ... وَلَسْتُ بِعَادِمٍ وَأَعَزُّ نَفْرِ

---

(١) في (ز) و(ط) و(ك): «معاشر» والمثبت من (ب) و(المختصر)

(٢) في (ز): «شعره».

(٣) مع وأشار في الشعر: إلى أبي أن نسخة أخرى كذلك، وكذا في معاني الزجاجي (٢/ ١٩١)، وجمهرة الصحابة، وفي سائر النسخ: «محاذيا».

(٤) قال في (ز) و(ط): وأصله من قول الشاعر: وقد جاء إلينا بهذه العبرة، قال الخطابي: العبرة: الجيش في الحديث، أي أنه تتبع أثرهم. وعبرة الوقيعة: حدها، ومنه الحديث: وبقي بعض الجيش، وبقي أعبرة الحرب، وأما العبرة التي بمعنى الدمعة المذكورة فهي المدينة التي كانت تنبت للأعساف. فيحب دعها على رأسها». وفي (ك): «بدرت تقول» وفي المختصر: «مر».

وَجَاءَ بِرَأْسِهِ نَفَرٌ يَسِيرٌ أَهْمُ ثَلَاثَةٌ أَوْ خَمْسَةٌ (١) مِنْ جُمْلَةِ وَفْدٍ

٥٩٧٠- حَدَّثَنِي خَلَفُ بْنُ عِيسَى الْجُرَيْرِيُّ، ثنا إِبْرَاهِيمُ بْنُ أَبِي طَالِبٍ، ثنا أَبُو أُمَيَّةَ، ثنا سُفْيَانُ، عَنْ عَمْرِو بْنِ دِينَارٍ، سَمِعْتُ جَابِرَ بْنَ عَبْدِ اللهِ الْأَنْصَارِيَّ يَقُولُ: بَعَثَنِي مُحَمَّدُ بْنُ مَسْلَمَةَ (٢) عَلَى خَمْسِينَ فَارِسًا إِلَى ذِي الْخَلَصَةِ وَأَمِيرُنَا مُحَمَّدُ بْنُ مَسْلَمَةَ الْأَنْصَارِيُّ، قَالَ: فَجَاءَ رَجُلٌ فِي مِثْلِ مُصْحَفِكَ وَفِي يَدِهِ سَيْفٌ مَسْلُولٌ، فَقَالَ: هَلْ أَنْذَرَكُمْ أَحَدٌ؟ قَالَ: لَا، فَأَرَادَ أَنْ يَضْرِبَ بِهِ عَلَى مَا فِي هَذَا فَقَالَ لَهُ: مُحَمَّدُ بْنُ مَسْلَمَةَ: اجْلِسْ، فَلَمْ تَسْتَطِعْ بِهَذَا عَلَى مَا هُنَا فِيهِ أَنْ تُوَلِّدَ، فَلَمْ يَزَلْ يُكَلِّمُهُ حَتَّى رَجَعَ.

صَحِيحُ الْإِسْنَادِ عَلَى شَرْطِ الشَّيْخَيْنِ، وَلَمْ يُخَرِّجَاهُ.

٥٩٧١- حَدَّثَنَا أَبُو الْعَبَّاسِ مُحَمَّدُ بْنُ يَعْقُوبَ، ثنا أَحْمَدُ (٣) بْنُ عَبْدِ الْجَبَّارِ، ثنا يُونُسُ بْنُ بُكَيْرٍ، ثنا زَيْدُ بْنُ رِبَاحٍ، حَدَّثَنِي أَبُو لَيْلَى جَدُّ عَبْدِ اللهِ بْنِ سَهْلٍ أَحَدُ بَنِي حَارِثَةَ، عَنْ جَابِرِ بْنِ عَبْدِ اللهِ بْنِ عَمْرٍو، قَالَ: قَالَ رَسُولُ اللهِ ﷺ: مَنْ لِهَذَا الْخَبِيثِ مُرَجِّبِ؟ فَقَالَ مُحَمَّدُ بْنُ مَسْلَمَةَ: أَنَا يَا رَسُولَ اللهِ، قَالَ:

---

(١) في (ز): «أهم هؤده»، وفي (ك): بدون نقط، وفي الملخص: «أهم هؤد»، والمثبت من (ح) وهو الصواب، والمثبت من معاني الأقاويل ومعرفة الصحابة

(٢) في (ح): «بن مسلمة».

(٣) قوله: «عبد الجبار» غير موجود في (ز) و(ك).

ليس في (ح): «بن عبد الجبار».

ليس في (ز) و(ك): «أحمد».

«قَوْلُهُ: اللَّهُمَّ أَهْلَهُ»؛ فَقَامَ مُحَمَّدُ بْنُ مَسْلَمَةَ، قَالَ جَابِرٌ: فَوَاللهِ مَا رَأَيْتُ حَبْرًا بَيْنَ رَجُلَيْنِ هُمْ مِثْلُهُ»؛ يَقُولُهَا ثَلَاثًا، «فَجَاءَ حَتَّى جَاءَ مَجْلِسَهُ وَلَمْ يَتَكَلَّمْ بِشَيْءٍ»، فَحَمَرَ، فَجَعَلَ الْمُحَدِّثُ يَقُولُ: مَنْ صَاحِبُهُ، فَإِذَا سَأَلَهُ يَسْتَعْرِفُونَهُ يَقُولُ: مَا أَظُنُّ صَاحِبَهُ إِلَّا قَدْ اسْتَعْرَفَهُ، فَصَرَبَ مُحَمَّدُ بْنُ مَسْلَمَةَ سَيْفَهُ بِالْأَرْضِ، فَوَقَعَ فِيهَا سَيْفُهُ، وَلَمْ يَقُدَّ مَرْحَبَ إِلَّا بِزِجِّ سَيْفِهِ فَضَرَبَهُ مُحَمَّدٌ فَقَتَلَهُ».

قَالَ: حَدِيثٌ عَلَى شَرْطِ مُسْلِمٍ صَحِيحٌ، وَلَمْ يُخَرِّجَاهُ، عَلَى أَنَّ الْأَخْبَارَ مُتَوَاتِرَةٌ بِأَسَانِيدَ كَثِيرَةٍ أَنَّ قَاتِلَ مَرْحَبَ أَمِيرُ الْمُؤْمِنِينَ عَلِيُّ بْنُ أَبِي طَالِبٍ

فِيهَا.

٥٧٢٣ - أَخْبَرَنَا أَحْمَدُ بْنُ كَامِلٍ الْقَاضِي، ثَنَا أَحْمَدُ بْنُ عُبَيْدٍ الْبَرْسَكِيُّ وَعَبْدُ الْمَلِكِ بْنُ مُحَمَّدٍ الرَّقَاشِيُّ، قَالَا: ثَنَا نَوْحُ بْنُ حَبِيبٍ أَبُو مُحَمَّدٍ الْقَوْسِيُّ، ثَنَا عَوْفُ بْنُ أَبِي جَمِيلَةَ، عَنْ مَيْمُونِ بْنِ عَبْدِ اللهِ[1]، عَنْ عَبْدِ اللهِ بْنِ بُرَيْدَةَ الْأَسْلَمِيِّ[2]، وَعَنْ أَبِي هُرَيْرَةَ[3] قَالَا: لَمَّا نَزَلَ يَحْضُرُهُ أَهْلُ خَيْبَرَ[4]، قَالَ رَسُولُ اللهِ

---

(١) في (ز): «الْمُبْدِعِ».

(٢) في نسختي الإتحاف.

(٣) ينظر الكنى للدولابي، وعلى عبد الرحمن بن سمرة من رجال الطيالسي.

(٤) قال في التبصير المطبوع كاملا بعد بدون تاريخ ورقم بدار الكتب المصرية: الأسلمي، وهو خطأ، والصواب ما أثبتناه، فهو: «الأسلمي» الإشارة إلى إرساله. وقد رواه الإمام أحمد في المسند (٣/ ٣٨٤) ومن طريقه ابن عساكر في تاريخه (٤٨/ ٢٨٥) عن روح به فقال: «عبد الله بن بريدة عن أبيه» ولفظه عند ابن عساكر: «عن سليمان التيمي عن بريدة عن عبد الله بن بريدة عن أبيه».

في (ز): (وأبو) وبحمرة فوقها.

مَسْأَلَةٌ: «أَعْطِنِيَ الْمَاءَ هَذَا رَجُلًا»: يُحِبُّ اللهَ وَرَسُولَهُ، وَيُحِبُّهُ اللهُ وَرَسُولُهُ.

فَهَذَا كَانَ مِنَ الْجُدِّ تَعَاوُنٌ لَهُ جَمَاعَةٌ مِنْ أَصْحَابِهِ، فَدَعَا عَلَيْهِ وَهُمْ آمِّنُونَ، فَقَتَلَ فِي عَيْنِهِ، وَأَعْطَاهُ الْمَاءَ، وَنَهَضَ مَعَهُ النَّاسُ، فَقَتَلُوا أَهْلَ خَيْبَرَ، فَإِذَا مَرْحَبٌ بَيْنَ أَيْدِيهِمْ يَرْتَجِزُ، وَإِذَا هُوَ يَقُولُ:

قَدْ عَلِمَتْ خَيْبَرُ أَنِّي مَرْحَبُ ... شَاكِي السِّلَاحِ بَطَلٌ مُجَرَّبُ

إِذَا الشُّيُوفُ آقْبَلَتْ تَلْتَهِبُ ... أَطْعَنُ أَحْيَانًا وَحِينًا أَضْرِبُ

فَاخْتَلَفَ هُوَ وَعَلِيٌّ ضَرْبَتَيْنِ[1]: فَضَرَبَهُ عَلِيٌّ عَلَى رَأْسِهِ حَتَّى عَضَّ السَّيْفُ بِأَسْنَانِهِ، وَسَمِعَ أَهْلُ الْعَسْكَرِ صَوْتَ ضَرْبَتِهِ، فَقَتَلَهُ فَمَا تَدَانَعُ الْجُلُّ النَّاسِ حَتَّى فُتِحَ لِأَوَّلِهِمْ[2].

هَذَا بَابُ كَبِيرٌ قَدْ خَرَجْتُهُ فِي الْأَبْوَابِ.

(١) قوله: «رجلا» ساقط من (ر).

(٢) قوله: «صرنين» غير موجود في (ب) و(ك).

(٣) لم نجده في الإنصاف.

ذِكْرُ مَنَاقِبِ

سَعِيدِ بْنِ زَيْدِ بْنِ عَمْرِو بْنِ نُفَيْلٍ عَاشِرِ الْعَشَرَةِ ﷺ

٥٩٧٣- **أَخْبَرَنِي** إِسْمَاعِيلُ بْنُ مُحَمَّدِ بْنِ الْفَضْلِ بْنِ مُحَمَّدٍ الشَّعْرَانِيُّ، ثنا جَدِّي، ثنا إِبْرَاهِيمُ بْنُ الْمُنْذِرِ الْحِزَامِيُّ، حَدَّثَنِي مُحَمَّدُ بْنُ عُمَرَ الرُّومِيُّ، حَدَّثَنِي عَبْدُ الْمَلِكِ بْنُ زَيْدِ بْنِ عَبْدِ اللهِ بْنِ سَعِيدِ(١) بْنِ زَيْدِ بْنِ عَمْرِو بْنِ نُفَيْلٍ بْنِ عَبْدِ الْعُزَّى بْنِ رِيَاحِ بْنِ رَزَاحِ بْنِ عَدِيِّ بْنِ كَعْبِ بْنِ لُؤَيِّ، فَمَمْرُو بْنُ نُفَيْلٍ، وَالْخَطَّابُ بْنُ نُفَيْلٍ وَلَدَا عَمْرِو أَخَوَانِ لأَبٍ(٢).

٥٩٧٤- **أَخْبَرَنِي** أَبُو جَعْفَرٍ الْبَغْدَادِيُّ، ثنا مُحَمَّدُ بْنُ عُمَرَ بْنِ خَالِدٍ الْحِزَامِيُّ، ثنا أَبِي، ثنا إِبْرَاهِيمُ(٣) عَنْ أَبِي أُسَيْدٍ، عَنْ هِرْمَزَ، قَالَ: سَعِيدُ بْنُ زَيْدِ بْنِ عَمْرِو بْنِ نُفَيْلٍ قَدِمَ مِنَ الشَّامِ بَعْدَمَا رَجَعَ رَسُولُ اللهِ ﷺ مِنْ بَدْرٍ، فَكَلَّمَ رَسُولَ اللهِ ﷺ فَضَرَبَ لَهُ بِسَهْمِهِ، قَالَ: وَأُخْرِجَ يَا رَسُولَ اللهِ؟ قَالَ: «وَأَخْرُجُ»(٤).

٥٩٧٥- **حدثنا** أَبُو الْعَبَّاسِ مُحَمَّدُ بْنُ يَعْقُوبَ، ثنا أَحْمَدُ بْنُ

---

(١) كذا سماه أبو الفرج الأصبهاني في «مقاتل الطالبيين» (ص ٣٠٠)، وسماه في عبد الرحمن بن سعيد بن زيد، وسماه البخاري وغيره: عبد الملك بن زيد بن سعيد بن زيد، وهو من رجال الطبقة.

(٢) في نسخة: «وأخوان».

(٣) في (ق): «عن إبراهيم بن أبي أسيد».

(٤) قوله: «فضرب له بسهمه، قال: وأخرج يا رسول الله؟ قال:» ساقط من (ق).

(ن) في نسخة: «وأخرج معه» وما استدركته الحكمتي في الحاشية (٩/ ٣٠٢-٣٠٣).

عَبْدِ الْعَجَّارِ، لَمَّا بَوَّسُنِي مَا يُكَبِّرُ، هِيَ إِنْ إِسْحَاقَ فِي تَسْمِيَةِ مَنْ شَهِدَ بَدْرًا مِنَ الصَّحَابَةِ مِنْ رِوَايَةِ أَبِي إِسْحَاقَ (٣) عَنْ بَنِي عَدِيِّ بْنِ كَعْبٍ لَمْ يَقُلْ بِنِ مَالِكٍ قَالَ. وَسَعِيدُ بْنُ زَيْدِ بْنِ عَمْرِو بْنِ نُفَيْلٍ ابْنُ عَبْدِ الْعُزَّى بْنِ رِيَاحِ بْنِ قُرْطِ بْنِ رِيَاحِ بْنِ عَدِيِّ بْنِ كَعْبِ بْنِ لُؤَيِّ بْنِ غَالِبٍ بْنِ فِهْرِ بْنِ مَالِكٍ، وَأُمُّهُ فَاطِمَةُ بِنْتُ بَعْجَةَ بْنِ أَرْشَةَ، قَدِمَ بْنُ الشَّامِ بَعْدَ قُدُومِ رَسُولِ اللهِ ﷺ بِأَرْبَعِينَ لَيْلَةً فَضَرَبَ لَهُ رَسُولُ اللهِ ﷺ بِسَهْمِهِ، قَالَ: وَأَخْرَى بِالرَّمْلِ انْهَا ۞ قَالَ: وَأَبْرَجُوَّا (١).

٤٩٧٦- أَخْبَرَنَا أَبُو عَبْدِ اللهِ مُحَمَّدُ بْنُ عَبْدِ اللهِ الزَّاهِدُ، ثَنَا مُحَمَّدُ بْنُ إِسْمَاعِيلَ السُّلَمِيُّ، ثَنَا سَعِيدُ بْنُ أَبِي مَرْيَمَ، ثَنَا مُحَمَّدُ بْنُ جَعْفَرٍ بِنِ أَبِي، كَثِيرٍ، عَنْ زَيْدِ بْنِ أَسْلَمَ، أَنَّ سَعِيدَ بْنَ زَيْدِ بْنِ عَمْرِو بْنِ نُفَيْلٍ يَحْثِي إِلَى الْأَعْوَرِ (٢).

٤٩٧٧- أَخْبَرَنِي خَلَفُ بْنُ مُحَمَّدٍ الْبُخَارِيُّ (٣)، ثَنَا مُحَمَّدُ بْنُ عُزَيْزٍ، ثَنَا عَمْرُو بْنُ عَلِيٍّ، قَالَ: كَانَ سَعِيدُ بْنُ زَيْدِ بْنِ عَمْرِو بْنِ نُفَيْلٍ أَحَدَ الْعَشَرَةِ الَّذِينَ وَلِدَ بِمَكَّةَ، وَكَانَ يُكَنَّى أَبَا الْأَعْوَرِ (٤).

٤٩٧٨- أَخْبَرَنَا أَبُو عَبْدِ اللهِ مُحَمَّدُ بْنُ يَعْقُوبَ الْحَافِظُ، ثَنَا أَحْمَدُ بْنُ

---

(١) لم نجد لذي الإتحاف.

(٢) قوله: «أبي» ساقط من (ز).

(٣) لم نجد لذي الإتحاف.

(٤) في (ز): «وكان» بدل «البخاري». وهو خطأ، عن محمد بن إسماعيل بن إبراهيم، أبي صالح الجعفي البخاري، يروي عن محمد بن عزيز أبي بكر البرلسي الملقب بسبرين.

قال الذهبي في التلخيص: «ثقة». وهو ابن عم عمرو.

(٥) لم نجد لذي أصل الإتحاف، وهو مما استدرك الحافظ في المحاذية (٤/ ٢٨٩-٢٩٠).

سَهْلٍ: أَنَا مُحَمَّدُ بْنُ الصَّبَّاحِ، أَنَا هُشَيْمٌ، عَنْ يَحْيَى بْنِ سَعِيدٍ، عَنْ أَبِي بَكْرِ بْنِ عَمْرِو بْنِ حَزْمٍ، عَنْ أَبِي سَلَمَةَ بْنِ عَبْدِ الرَّحْمَنِ بْنِ زَيْدِ بْنِ عَمْرِو بْنِ نُفَيْلٍ وَهُوَ خَارِجٌ مِنَ الْمَدِينَةِ يَوْمَ الْجُمُعَةِ، فَخَرَجَ إِلَيْهِ وَلَمْ يُتِمَّ الْجُمُعَةَ.

٩٧٩٠- صَوَّبَ أَبُو عَلِيٍّ الْحَافِظُ، أَنَا عَبْدُ اللهِ بْنُ مُحَمَّدِ بْنِ نَاجِيَةَ، أَنَا مُحَمَّدُ بْنُ الصَّبَّاحِ، أَنَا هُشَيْمٌ، فَذَكَرَهُ بِنَحْوِهِ.

٩٧٩٠- صَوَّبَ أَبُو عَبْدِ اللهِ الأَصْبَهَانِيُّ، أَنَا الْحَسَنُ بْنُ الْجَهْمِ، أَنَا الْحُسَيْنُ بْنُ الْفَرَجِ، أَنَا مُحَمَّدُ بْنُ عُمَرَ، أَنَا وَاقِدٌ، قَالَ: وَسَعِيدُ بْنُ زَيْدِ بْنِ عَمْرِو بْنِ نُفَيْلٍ قَالَ: أَقْبَلَ أَبُوهُ زَيْدُ بْنُ عَمْرِو بْنِ نُفَيْلٍ قِبَلَ قَوْمِهِ مِنْ قُرَيْشٍ، وَكُرْهٍ وَتَرْبِيَةٍ، بَيْنَ الْكَعْبَةِ، وَذَلِكَ قَبْلَ أَنْ يُوحَى إِلَى رَسُولِ اللهِ ﷺ بِخَمْسِ سِنِينَ، فَرَأَى عَنْ رَسُولِ اللهِ ﷺ مَا قَالَ، فَاتَّبَعَتْ أُمُّهُ وَحْدَهُ، وَأَسْلَمَ سَعِيدُ بْنُ زَيْدٍ قَبْلَ أَنْ يَدْخُلَ رَسُولُ اللهِ ﷺ دَارَ الأَرْقَمِ، وَقَبْلَ أَنْ يَدْعُوَ فِيهَا النَّاسَ إِلَى الإِسْلامِ، وَشَهِدَ سَعِيدُ بْنُ زَيْدٍ أُحُدًا، وَالْخَنْدَقَ، وَالْمَشَاهِدَ كُلَّهَا مَعَ رَسُولِ اللهِ ﷺ، وَلَمْ يَشْهَدْ بَدْرًا.

٩٧٩١- قَالَ: ثُمَّ: قَدَّمَنِي عَبْدُ الْمَلِكِ بْنُ زَيْدِ بْنِ وَلَدِ سَعِيدِ بْنِ

---

(١) هو: أحمد بن سهل بن بحر، أبو العباس البيساباري، جد محمد بن أحمد بن سهل بن سفيان البيساباري الحافظ الناجر.

(٢) في نسخة دار الإسلام.

(٣) في نسخة دار الإسلام، وقد أشرجه البخاري في التاريخ الكبير (٤/ ٢٨٠) من حديث قتيبة بن سعيد، به بنحوه.

(٤) لم تجده في أصل الإصابة، وهو معدوم أيضا استدركه المحقق في الحاشية (١٩/ ٦٣-٦٤).

زَيْدٍ عَنْ أَبِيهِ»(١). قَالَ: لَوْلَمْ تَجِئْ مَجِيئًا مِنْ زَيْدٍ بِالْعَجَبِ، فَعَجَلٌ عَلَى رِقَابِ وَالِدِكَ، وَفِي بَالِهِ زَيْدٌ، وَإِنَّمَا هُوَ عَنْ عَمْرٍو، عَنْ عُمَرَ، وَذَلِكَ سِتَّةُ نَفْسٍ أَوْ أَخَدَى وَخَمْسِينَ، وَكَانَ يَقُولُ مَاتَ ابْنُ بِضْعٍ وَسَبْعِينَ سَنَةً».

٥٩٨٢- قَالَ ابْنُ عَدِيٍّ: وَأَنَّهُ فَاجِئَهُ بِنْتُ بِضْعَةٍ بِنْتُ أَبِيهِ بْنُ عُثْمَانَ بْنِ الْعُمَرِيِّ(٢) بْنِ خَيْثَمَ بْنِ

٥٩٨٣- أَخْبَرَنَا أَبُو عَبْدِ اللهِ الصَّفَّارُ، ثَنَا مُحَمَّدُ بْنُ إِسْمَاعِيلَ السُّلَمِيُّ، ثَنَا نُعَيْمُ بْنُ حَمَّادٍ، ثَنَا ابْنُ الْمُبَارَكِ، ثَنَا عَبْدُ اللهِ بْنُ عَيَّاشٍ، عَنْ زَيْدِ بْنِ عَبْدِ اللهِ بْنِ جَعْفَرٍ، عَنْ أَبِيهِ، عَنْ عَبْدِ الرَّحْمَنِ بْنِ سَعِيدِ بْنِ زَيْدٍ، عَنْ أَبِيهِ، أَنَّ سَعْدًا(٣) تُوُفِّيَ وَلَمْ يَغْسِلْ سَعِيدُ بْنُ زَيْدٍ بِالْحَرِّ(٤).

٥٩٨٤- حَدَّثَنَا أَبُو بَكْرٍ بْنُ مَرْدَوَيْهِ الْفَقِيهُ الرَّازِيُّ(٥)، ثَنَا مَحْمُودُ بْنُ مُحَمَّدِ

---

(١) هذا زيد بن عبد الرحمن بن سعيد بن زيد، وأبوه عبد الله، مدني من رجال التهذيب.

(٢) هذا الصحيح فيه موضوع الترجمة، وانظر ما سيأتي.

(٣) في ب (ق/٤٥): «الوداع، وفي ط»: «ابن سعد» (٣/ ٣٥٣)، «فوديك بن خالد بن المعمر».

(٤) هذا الصحيح فيه موضوع الترجمة، وانظر ما سيأتي.

(٥) كذا في النسخ المخطية الثلاث: «عمر زيد بن عبد الله بن جعفر» وزيادة «عبد الله بن سعيد» خطأ، والصواب ما أثبتناه: «عبد الله بن جعفر، سمع زيد بن عبد الرحمن بن السمين الصحابي»، فإن زيد بن عبد الرحمن بن سعيد بن زيد، قال عنه ابن أبي حاتم البغدادي (٤/ ٥٠٦): «زيد بن عبد الرحمن بنا الحديث كذلك، روى عنه العقيلي (١/ ٤٤٩)، ولم نجد في معرفة الرجال ولا في التاريخ الكبير (٣/ ٤٠٠) من حديث ابن المبارك به.

(٦) ق/٤٥: «سعيد».

(٧) لم نجد ذكرًا للإسلام.

(٨) هو محمد بن عبد الرحمن بن الحسين بن مصلح، أبو بكر الفقيه الرازي.

الْوَاسِطِيُّ[1]: ثَنَا وَهْبُ بْنُ بَقِيَّةَ: ثَنَا خَالِدٌ عَنْ هِشَامِ بْنِ الشَّائِبِ عَنْ مُخَارِبِ بْنِ دِثَارٍ، خَالِدِ الْمُهَلَّبِ[2] عَنْ سَعِيدِ بْنِ زَيْدٍ، قَالَ: بَعَثَ مُعَاوِيَةُ إِلَى مَرْوَانَ بْنِ الْحَكَمِ بِالْمَدِينَةِ بِثَلَاثِينَ أَلْفًا يَقْسِمُهَا، وَسَعِيدُ بْنُ زَيْدِ بْنِ عَمْرِو بْنِ نُفَيْلٍ غَائِبٌ، فَحَمَلَ يَتَكَلَّمُ، فَقَالَ لَهُ مَرْوَانُ: اسْكُتْ فَإِنَّمَا لِمَرْوَانَ. مَا يَحْبِسُكَ؟ قَالَ: حَتَّى يَجِيءَ سَعِيدُ بْنُ زَيْدٍ، فَإِنَّهُ شَرِيكُ أَبِيهِ الْمَدِينِيِّ، فَإِذَا جَاءَ يَتَبَعْ مَالَهُ، قَالَ: فَأَعْطَاهُ سَعِيدُ بْنُ زَيْدٍ حَتَّى أَخَذَ مِرْوَانُ أَلْفَيْنِ، وَأَمْسَكَ سَعِيدٌ عَنِ الْبَيْعَةِ".

٩٩٨٥- **صَنِي** مُحَمَّدُ بْنُ يَقْطِينَ الْحَافِظُ: ثَنَا مُحَمَّدُ بْنُ إِسْحَاقَ بْنِ خُزَيْمَةَ: ثَنَا مُحَمَّدُ بْنُ عُثْمَانَ بْنِ أَبِي شَيْبَةَ: ثَنَا عَبْدُ اللَّهِ بْنُ نُمَيْرٍ: ثَنَا عَبْدُ الْمَلِكِ بْنُ عُمَيْرٍ، عَنْ أَبِي عَبْدِ الرَّحْمَنِ[3]، عَنْ عَلْقَمَةَ بْنِ سَعْدِ بْنِ أَبِي وَقَّاصٍ، قَالَ: عَمَّ سَعْدٌ سَعِيدَ بْنَ زَيْدٍ بِخَمْسَةٍ[4]، ثُمَّ أَتَى النَّبِيَّ فَاعْتَمَّ، ثُمَّ قَالَ: أَيْ إِلَى

---

(١) هذا: محمد بن سعيد بن منيع، أبو عبد الله الواسطي.

(٢) وقال في الجرح والتعديل (٣/ ٧٧٧) ومعجم الصحابة للبغوي (٣/ ٣٣٤): وقد ذكر لقلب هذا من صحبة وجمع في ترجمته، قال: سعيد بن زيد، وفي المعجم الكبير (١٨/ ١٥١): وغيره: صحبة.

(٣) ترجمه في الجرح والتعديل، وهو اسمه شرك المحقق في الحاشية (٥/ ٢٤٩-٢٤٩).

(٤) في (أ): في النسخ الخطية كلها والتعليقين والنسب الكبرى للبيهقي (٣/ ٣٠٤): هذا لفظ حديث ابن عيينة، وأما لفظ أبي نعيم في معرفة الصحابة (٤/ ١٤٣٠) من وجه آخر عن الشيباني، به: غير أن فيه: فعقد، قال: وفي (أ) والتعليقين: فعمّ، وهي مطابقة من (أ) والذي في ابن أبي شيبة (٦/ ٣٤٣) وابن سعد (٣/ ١٠٥) وابن أبي عاصم في الآحاد والمثاني (١/ ٢٠٥) من طريق عبد الملك بن عمير، عن أبي عبد الرحمان، وهذا ترجمه البخاري في التاريخ الكبير، عن سالم، وابن حبان وغيرهم.

قال في (أ): وعقدها!.

أَفْضَلُ مِنْ شَمْسٍ إِنْ شِئْتَ وَلَكِنِّي اسْتَسْلَفْتُ مِنَ الْحَرِّ!".

٥٩٨٢- صحَّ: عَنِ الْعَبَّاسِ بْنِ مُحَمَّدٍ: ثَنَا أَحْمَدُ بْنُ عَبْدِ الْجَبَّارِ، ثَنَا يُونُسُ بْنُ بُكَيْرٍ، عَنِ الْمَسْعُودِيِّ، عَنْ نُفَيْلِ بْنِ هِشَامِ بْنِ سَعِيدِ بْنِ زَيْدٍ، عَنْ أَبِيهِ، أَنَّ حَمَّادَ سَعِيدِ بْنِ زَيْدٍ سَأَلَ رَسُولَ اللهِ ﷺ، عَنْ أَبِيهِ زَيْدِ بْنِ عَمْرِو بْنِ نُفَيْلٍ، فَقَالَ: يَا رَسُولَ اللهِ، إِنَّ أَبِي زَيْدَ بْنَ عَمْرِو بْنِ نُفَيْلٍ كَانَ قَدْ زَكَّتْ وَكَمَّلَ بَقَلَكَ، وَلَمْ أَتْرُكَكَ أَمْرَدَ!" يَبِسَ فَاسْتَغْفِرْ لَهُ. قَالَ: فَلَمْ أَسْتَغْفِرْ لَهُ. قَالَ: فَلَمْ يَجِبِ ﷺ فَلِهَذَا قَدْ أُتِيَ فَاسْتَغْفِرْ لَهُ وَعَدَهُ(١).

فَكَانَ! هَذَا كَذَّبُوا بِطُلُّبِ الدِّينِ، وَمَاتَ وَهُوَ فِي طَلَبِهِ.

٥٩٨٣- وصحَّ(٢): عَنِ الْعَبَّاسِ: ثَنَا أَحْمَدُ، ثَنَا يُونُسُ، عَنْ مُحَمَّدِ بْنِ إِسْحَاقَ، حَدَّثَنِي مُحَمَّدُ بْنُ جَعْفَرِ بْنِ الزُّبَيْرِ، أَنَّ مُحَمَّدَ بْنَ عَبْدِ اللهِ بْنِ الْحَضْرَمِيِّ(٣)، حَدَّثَهُ، أَنَّ عُمَرَ بْنَ الْخَطَّابِ وَسَعِيدَ بْنَ زَيْدٍ، قَالَا: يَا رَسُولَ اللهِ، نَسْتَغْفِرُ لِزَيْدٍ، قَالَ: اسْتَغْفِرُوا لَهُ، فَإِنَّهُ لَيُبْعَثُ أُمَّةً وَحْدَهُ(٤).

---

(١) ليس في الإتحاف.

(٢) في (ح): والأمر.

(٣) ليس في الإتحاف.

(٤) في (ك): فركان.

(٥) في (ح): وكان، فاستغفروا له.

(٦) هو: يونس بن بكير الشيباني، يروي عنه أحمد بن عبد الجبار العطاردي مقارنًا عن إسحاق.

(٧) هو: أسلمي مدني، وكله ابن جريج، وروايته هذه مرسلة.

(٨) ليس في الإتحاف.

٩٩٨٩- صحَّ أبو العَبَّاسِ مُحَمَّدُ بْنُ يَعْقُوبَ، ثنا الحَسَنُ بْنُ عَلِيِّ بْنِ عَفَّانَ، ثنا أَبُو أُسَامَةَ، عَنْ إِسْمَاعِيلَ بْنِ أَبِي خَالِدٍ الأَحْمَسِيِّ، عَنْ قَيْسِ بْنِ أَبِي حَازِمٍ، عَنْ سَعِيدِ بْنِ زَيْدٍ، عَنْ عُمَرَ بْنِ الخَطَّابِ، قَالَ: لَقَدْ رَأَيْتُنِي، وَإِنَّ عُمَرَ لَمُوثِقِي، وَإِنَّ أُخْتَهُ لَتَحْنِي -أَوْ تَحْنُو- عَلَيَّ عِنْدَ الإِسْلَامِ، وَلَوْ أَنَّ أُحُدًا انْقَضَّ، أَوِ انْقَضَّ كَانَ خَفِيفًا بِمَا قَدَّمْتُمْ مِنْكُمْ[1].

صَحِيحٌ عَلَى شَرْطِ الشَّيْخَيْنِ، وَلَمْ يُخَرِّجَاهُ[2].

٩٩٨٩- صحَّ أَبُو عَلِيٍّ الحَافِظُ، ثنا إِبْرَاهِيمُ بْنُ دُحَيْمٍ الفَقِيهُ، حَدَّثَنِي أَبِي[3]، ثنا مُحَمَّدُ بْنُ إِسْمَاعِيلَ بْنِ أَبِي فُدَيْكٍ، عَنْ مُوسَى بْنِ يَعْقُوبَ الزَّمْعِيِّ، عَنْ عَبْدِ اللَّهِ بْنِ عَبْدِ اللَّهِ بْنِ سُرَيْجٍ، عَنْ عَبْدِ الرَّحْمَنِ بْنِ مُحَمَّدِ بْنِ عَبْدِ الرَّحْمَنِ، عَنْ أَبِيهِ، عَنْ أَبِي سَلَمَةَ بْنِ عَبْدِ الرَّحْمَنِ، عَنْ سَعِيدِ بْنِ زَيْدٍ، عَنْ رَسُولِ اللَّهِ ﷺ، قَالَ: «عَشَرَةٌ فِي الْجَنَّةِ أَبُو بَكْرٍ، وَعُمَرُ، وَعُثْمَانُ، وَعَلِيٌّ، وَطَلْحَةُ، وَالزُّبَيْرُ، وَسَعْدٌ، وَسَعِيدٌ»[4]، وَأَبُو عُبَيْدَةَ بْنُ الْجَرَّاحِ وَهُوَ لَا يَسْمَعُهُ، ثُمَّ سَكَتَ، فَقَالُوا: نَشْهَدُ لَكَ إِلَّا أَخْبَرْتَنَا عَنِ الْعَاشِرِ؟ قَالَ: نَشَدْتُمُونِي -بِاللَّهِ، أَيْ: أَلَا أَهْدِي فِي الْحَجِّ-.

---

(١) في الإتحاف: «منكم».

(٢) أخرجه البخاري (٣٨٦٩/٧٤٧، ٣٨٧٠) و(٥٩٠٢) من حديث سفيان وقيس وحماد عن إسماعيل، به، بدون ذكر أبي سعيد.

(٣) هو عبد الرحمن بن إبراهيم بن عبيد بن ميمون، أبو سعيد الدمشقي.

(٤) في (ق): «سعيد».

(٥) في (ق): «أبو عبيدة».

(٦) زاد في الإتحاف: «وسعيد بن عبد الرحمن».

(٧) زاد في الإتحاف: «وهو بن سعيد بن سريج بفك الثاء» أي: ابن سريج بن يونس البغدادي، أبو القاسم الشافعي، المتوفى سنة (٣٠٦هـ).

٥٩٩٠- **حَدَّثَنَا** أَبُو الْعَبَّاسِ مُحَمَّدُ بْنُ يَعْقُوبَ، ثنا الْحَسَنُ بْنُ عَلِيِّ بْنِ عَفَّانَ، ثنا أَبُو أُسَامَةَ، ثنا هِشَامُ بْنُ عُرْوَةَ، عَنْ أَبِيهِ، عَنْ أَسْمَاءَ بِنْتِ أَبِي بَكْرٍ، قَالَتْ: أَقَدَّ رَأَيْتُ زَيْدَ بْنَ عَمْرِو بْنِ نُفَيْلٍ قَائِمًا مُسْنِدًا ظَهْرَهُ إِلَى الْكَعْبَةِ يَقُولُ: يَا مَعْشَرَ قُرَيْشٍ مَا مِنْكُمْ الْيَوْمَ أَحَدٌ عَلَى دِينِ إِبْرَاهِيمَ غَيْرِي، وَكَانَ يُحْيِي الْمَوْءُودَةَ، يَقُولُ لِلرَّجُلِ إِذَا أَرَادَ أَنْ يَقْتُلَ ابْنَتَهُ: مَهْلًا لَا تَقْتُلْهَا أَنَا أَكْفِيكَ مُؤْنَتَهَا، فَيَأْخُذُهَا فَإِذَا تَرَعْرَعَتْ، قَالَ لِأَبِيهَا: إِنْ شِئْتَ دَفَعْتُهَا إِلَيْكَ، وَإِنْ شِئْتَ كَفَيْتُكَ مُؤْنَتَهَا"[1].

صَحِيحٌ عَلَى شَرْطِ الشَّيْخَيْنِ، وَلَمْ يُخَرِّجَاهُ

❀❀❀

= سرحة الذوحي الصغير، ولم يترجم له المزي في تهذيبه -وهو على شرطه- حيث أخرج له الترمذي والنسائي ذكر ابن يونس عندهما: - فقال له هو: عمر بن حمد بن أبي حسين الموالي الحكمي الفقد، وقد تبعني هذا الحدث على أن هذا هو عامر في السنة (٢/٦٠٩) والحافظي في الصحفاء (٣/ ٢٢٩،٢٣٠)، وقدمه هذا الحدث (٤٥٧٤) وسيأتي (٦٠٣٠) من وجه آخر

(١) لم نجده في الإتحاف.

ذِكْرُ مُنَاقِبِ كَعْبِ بْنِ مَالِكٍ الْأَنْصَارِيِّ

٥٩٩١- أَخْبَرَنَا أَبُو جَعْفَرٍ الْبَغْدَادِيُّ، ثنا أَبُو خَلِيفَةَ، ثنا أَبُو الْوَلِيدِ، ثنا ابْنُ أَبِي الزِّنَادِ، عَنْ أَبِيهِ، عَنْ عُرْوَةَ بْنِ الزُّبَيْرِ، فِي ذِكْرِ مَنْ تَخَلَّفَ مِنْ أَصْحَابِ رَسُولِ اللهِ ﷺ فِي تَبُوكَ: فَكَانَ مِمَّنْ تَابَ اللهُ عَلَيْهِ مِنَ الْقَيْنِ كَعْبُ بْنُ مَوْلَى بْنِ عَنْمِ بْنِ سَهْمِ شَاعِرُ رَسُولِ اللهِ ﷺ.

٥٩٩٢- صفا أَبُو عَبْدِ اللهِ الْأَصْبَهَانِيُّ، ثنا مُحَمَّدُ بْنُ عَبْدِ اللهِ بْنِ رُسْتَةَ، ثنا سُلَيْمَانُ بْنُ دَاوُدَ، ثنا مُحَمَّدُ بْنُ عُمَرَ، قَالَا: وَكَعْبُ بْنُ مَالِكٍ بْنِ أَبِي كَعْبِ بْنِ الْقَيْنِ بْنِ كَعْبِ بْنِ مَوْلَى بْنِ عَنْمِ بْنِ كَعْبِ بْنِ سَلِمَةَ[1]، وَهُوَ شَاعِرُ رَسُولِ اللهِ ﷺ، وَكَانَ فِيمَا قِيلَ: يُكَنَّى أَبَا عَبْدِ اللهِ، وَقِيلَ: كَعْبٌ أَسْلَمَ، فَهُجِرَ بِهَا بَعْدَهُ عُمَرُ عَشْرَ عَجَرٍ وَبُجَرٍ، وَلَمْ يَشْهَدْ بَدْرًا، وَشَهِدَ[2] الْخَنْدَقَ، وَالْمَشَاهِدَ كُلَّهَا مَعَ رَسُولِ اللهِ ﷺ مَا خَلَا تَبُوكَ، فَإِنَّهُ تَخَلَّفَ عَنْهَا وَهُوَ أَحَدُ الثَّلَاثَةِ الَّذِينَ تُخُلِّفُوا فِي غَزْوَةِ تَبُوكَ، إِلَّا بَيْعَتَهُ عَلَيْهِمْ، وَمَاتَ كَعْبٌ بِنَ مَالِكٍ بِالْمَدِينَةِ سَنَةَ خَمْسِينَ فِي إِمَارَةِ مُعَاوِيَةَ بْنِ أَبِي سُفْيَانَ، وَهُوَ يَوْمَئِذٍ بْنُ سِتٍّ وَسَبْعِينَ سَنَةً[3].

٥٩٩٣- أَخْبَرَنِي أَبُو نُعَيْمٍ مُحَمَّدُ بْنُ عَبْدِ الرَّحْمَنِ الْعَبْدِيُّ بِمَرْوَ، ثنا عُبَيْدُ اللهِ بْنُ مُوسَى، عَنْ حَنْظَلَةَ، قَالَ: ذَكَرْتُ لِي أَنَّ كَعْبًا، قَالَ:

---

(١) لم يرد في أصل الاتحاف، وهو مما استدركه المحقق في النسخة (١٤/ ٢٤٢-٢٥٢).

(٢) في (م): «فشهد».

(٣) في (م): «وهو ابن سبعة وسبعين سنة».

(١) لم يرد في أصل الاتحاف، وهو مما استدركه المحقق في النسخة (١٤/ ١٠٣-١٠٩).

عَبْدُ الرَّحْمَنِ بْنُ عُمَرَ، قَالَ يَحْيَى: قَالَ الْمُثَنَّى الْمَدَنِيُّ: أَخْبَرَنِي مُحَمَّدُ بْنُ إِسْحَاقَ بْنِ كَعْبِ بْنِ مُحَرِّزٍ، عَنْ أَبِيهِ، عَنْ جَدِّهِ، أَنَّ رَسُولَ اللهِ ﷺ أَمَرَ كَعْبَ بْنَ مَالِكٍ حِينَ تِيبَ عَلَيْهِ، وَعَلَى أَصْحَابِهِ أَنْ يُصَلِّيَ سُجُودَيْنِ(١).

٥٩٩٢- حَدَّثَنَا أَبُو الْمُغِيرَةِ: حَدَّثَنَا صَفْوَانُ: حَدَّثَنَا أَحْمَدُ بْنُ عَبْدِ اللهِ: أَنَا يُونُسُ بْنُ بُكَيْرٍ، عَنِ ابْنِ إِسْحَاقَ، حَدَّثَنِي مُحَمَّدُ بْنُ كَعْبِ بْنِ مَالِكٍ بْنِ أَبِي كَعْبِ بْنِ مَالِكٍ بْنِ الْقَيْنِ الْحَرِّ بْنِ سَلَمَةَ، أَنَّ أُمَّهُ مُحَمَّدِ بْنِ كَعْبٍ - وَكَانَتْ مِنْ أَجْمَلِ الأَحْيَاءِ خَلْقًا - أَنَّ أَبَاهُ كَعْبًا حَدَّثَهُ - وَكَانَ كَعْبُ بْنُ مَالِكٍ شَهِدَ الْعَقَبَةَ وَبَايَعَ رَسُولَ اللهِ ﷺ -، قَالَ: خَرَجْنَا فِي سُفَّاجٍ مِنَ الْحَدِيدِ، فَقَالَ لَنَا الْمُرَادُ بْنُ مُرَّةَ: يَا هَؤُلاءِ إِنِّي قَدْ رَأَيْتُ رَأْيًا، وَاللهُ أَنْ أَرَى الرَّأْيَ الْمُوَافِقَ عَلَيْنَا أَوْ لا؟ قَالَ: قُلْنَا: وَمَا ذَاكَ؟ قَالَ: قَدْ رَأَيْتُ أَنَّ(٢) أَرْجِعَ هَذِهِ الْيَثْرِبِيَّ مِنْ بَطْنِهِ. وَذَكَرَ الْحَدِيثَ بِطُولِهِ وَأَطْنَبَ فِي(٣) قِصَّةِ الْمُرَادِ بْنِ مُرَّةَ، وَهُوَ مُنْكَرٌ(٤).

---

(١) زيادة وحيد الزمخن ويحيى، ليوافقا عجز هذا على من ترجم لهما.

(٢) هكذا الحديث هنا موجود في الإتحاف.

(٣) قوله: «وأطنب فيه» موجود في (ر).

(٤) في (ر) زيادة: «آخر».

(٥) قوله: «أن» ساقط من (ظ).

(٦) لم تجده في الإتحاف، ولم يذكره المصنف في ترجمة المراد من مرويات كعبة غير، وقد تقدم طرفه منه في مناقب سعد بن عبادة (٢١٧٤) وعابدة بن الصامت (٥٦١٩).

ذِكْرُ مَنَاقِبِ الشَّيْخِ بْنِ عَمْرِو الْعَتِيكِيِّ

٩٩٤٥- أَخْبَرَنِي أَبُو مُحَمَّدٍ أَحْمَدُ بْنُ عَبْدِ اللهِ الْمُزَنِيُّ بِبُخَارَى، ثنا أَبُو عَبْدِ اللهِ، ثنا مُحَمَّدُ بْنُ سَلَامٍ الْبِيكَنْدِيُّ، حَدَّثَنِي أَبُو مُعَاذَةَ مَعْمَرُ بْنُ الْمُثَنَّى، قَالَ: الْحَكَمُ بْنُ عَمْرٍو بْنِ مُجَمِّعِ بْنِ جَلِيمِ بْنِ الْحَارِثِ بْنِ ثَعْلَبَةَ بْنِ مَلِيلِ بْنِ ضِمْرَةَ بْنِ بَكْرِ بْنِ عَبْدِ مَنَاةَ بْنِ كِنَانَةَ.

٩٩٤٦- أَخْبَرَنَا أَحْمَدُ بْنُ يَعْقُوبَ، ثنا مُوسَى بْنُ زَكَرِيَّا، ثنا خَلِيفَةُ بْنُ خَيَّاطٍ، قَالَ: الْحَكَمُ بْنُ عَمْرِو بْنِ مُجَمِّعِ بْنِ جَلِيمِ بْنِ مُلَوَّانَ بْنِ الْحَارِثِ بْنِ ثَعْلَبَةَ بْنِ مَلِيلِ بْنِ ضِمْرَةَ، وَأُمُّهُ أُمَامَةُ بِنْتُ عَبْدِ اللهِ بْنِ عَمْرِو بْنِ عَبْدِ اللهِ بْنِ عَمْرِو بْنِ عَتِيكٍ، غِفَارِيٌّ مَاتَ بِالْمَدِينَةِ وَهُوَ وَالِي عَلَيْهَا سَنَةَ إِحْدَى وَخَمْسِينَ(١).

٩٩٤٧- صَحَّ أَبُو عَبْدِ اللهِ الأَصْبَهَانِيُّ، ثنا مُحَمَّدُ بْنُ عَبْدِ اللهِ بْنِ رُسْتَةَ، ثنا سُلَيْمَانُ بْنُ دَاوُدَ، ثنا مُحَمَّدُ بْنُ عُمَرَ، قَالَ: وَالْحَكَمُ بْنُ عَمْرِو بْنِ مُجَمِّعِ بْنِ جَلِيمِ بْنِ الْحَارِثِ بْنِ ثَعْلَبَةَ(٢) بْنِ مَلِيلِ بْنِ ضِمْرَةَ بْنِ بَكْرِ بْنِ عَبْدِ مَنَاةَ بْنِ كِنَانَةَ، وَكَانَتْ أُمُّهُ عِفْرَا بِنْتُ عَبْدِ اللهِ بْنِ عَمْرِو بْنِ عَتِيكٍ حَتَّى قُبِضَ، ثُمَّ تَحَوَّلَ إِلَى الْبَصْرَةِ، فَنَزَلَهَا فَوَلِدَ لَهُ أَبُو أُمَيَّةَ، قُتِلَ مَعَ أَصْحَابِ الْحَرَّةِ(٣)، وَلَمْ يَبْرَأْ

---

(١) هو: الفضل بن الحكم عمرو بن محمد بن شجب الحصبي البصري.

(٢) في نسخة: «ثعلبة» وما أثبتناه من المحقق في الحاشية (٩٩٤٥، ٩٩٤٦).

(٣) في (ز): «الجهاد».

وانظر ترجمة أبي الأنصاف، وما بعد اسمه في المحقق في الحاشية (٩٩٤٥-٩٩٤٦).

(٤) الطبقات الكبرى (٥/١١٦)، و(٧/٢٧، ٣٧٠) وما ذكرنا بعدها: «الجهاد».

عَلَى خُزَامَاتٍ حُمُرٍ مَاتَ بِهَا سَنَةَ ثَمَانِينَ[1].

٥٩٩٩- أَخْبَرَنَا أَبُو جَعْفَرٍ مُحَمَّدُ بْنُ عَبْدِ اللهِ النَّاجِرُ، ثنا يَحْيَى بْنُ عُثْمَانَ بْنِ صَالِحٍ السَّهْمِيُّ، ثنا مُحَمَّدُ بْنُ أَبِي السَّرِيِّ الْعَسْقَلَانِيُّ[2]، ثنا مُحَمَّدُ بْنُ شُعَيْبٍ، حَدَّثَنِي أَبِي، عَنِ ابْنِ جَابِرٍ[3]، قَالَ: قُلْتُ عِنْدَ الْحَكَمِ بْنِ عُمَرَ الْغِفَارِيِّ إِنَّ جَادَّ رَسُولِ عَلِيٍّ بْنِ أَبِي طَالِبٍ قَالَ، فَقَالَ: إِنْ كَانَ لَصَدُوقًا، إِنَّهُ لَيَأْتِي أَهْلَ الْعِرَاقِ عَنْ هَذَا الأَمْرِ، فَقَالَ: إِنِّي سَمِعْتُ خَلِيلِي ابْنَ مُحَمَّدٍ يَقُولُ: «إِنَّهُ كَانَ لآخِرِ مُحَمَّدٍ» أَوْ «لِكُلِّ مُحَمَّدٍ» أَوْ «لِكُلِّ نَبِيٍّ» أَوْ «لِخَلِيفَةِ نَبِيٍّ جَادٌّ»[4].

٥٩٩٩- أَخْبَرَنِي مُحَمَّدُ بْنُ عَبْدِ الرَّحْمَنِ الْبَغَارِيُّ بِمِصْرَ، ثنا عَبْدَانُ بْنُ مُحَمَّدٍ الْحَافِظُ، سَمِعْتُ أَحْمَدَ بْنَ سِنَانٍ يَقُولُ: الْحَكَمُ بْنُ عُمَرَ، وَذَاوُدُ بْنُ عَمْرٍو، وَعُبَيْدُ بْنُ عُمَيْرٍ، وَعَبْدُ اللهِ بْنُ عُمَرَ، كُلُّهُمْ يَقُولُ: «إِنَّ لِرَسُولِ اللهِ ﷺ جَادًّا»[5]، يَعْنِي: إِنَّ لِمُعَاوِيَةَ وَلِكُلِّ الْحَكَمِ بْنِ خُزَامَاتٍ، وَكَانَ سَبَبُ وَفَاةِ الَّذِي دَعَا عَلَى نَفْسِهِ وَهُوَ يَعْبُرُ فِي كِتَابِ فُرَيْحٍ عَلَيْهِ وَرَدَّ عَلَيْهِ مِنْ رَسُولِهِ، وَآخِرُ مَنْ مَضَاوِيلُهُ، فَاسْتُيِيبَ دَعْوَتُهُ، وَكَانَ [ذَلِكَ] قَبْلَ قَتْلِهِ بُرَيْدَةَ الأَسْلَمِيِّ، فَقَدْ عَيِيمَا فِي مَقْبَرَةِ حُمَيْدِ بْنِ بُرَيْدٍ مُقَابِلَ حَمَّامِ

---

(١) لم يتعقبه في أصول الإتحاف، وهو مما استدركه البخاري في الحادية (٤/١٩٩-٢٠٠).

(٢) محمد بن السري بن سهل، أبو عبد الرحمن، أبو العباد العسقلاني، يعرف بابن أبي السري.

(٣) هو: سوادة بن جابر الحنفي البصري، من رجال الطبقة.

(٤) أخرجه في الإتحاف، وقال الصحيح الأول. (٣/٣٣٧).

(٥) في (ق): (رسول الله)، وسيأتي ترجمة راوٍ عنه عقب الترجمة، لما عليقة وهي مصرية فلعله نجد من ذكره.

أَبِي خِدَاشٍ الْمَكِّيِّ، فَلَمْ أَرَ بِذَلِكَ فِي حَدِيثِهِمَا بَأْسًا.

٦٠٠٥- **قَوْلُهُ:** [ثُمَّ بَكَرَ مِنْ بَاكُورِهَا، ثُمَّ تَحَنَّطَ مِنْ أَحْسَنِ بَنِي الظَّبْرِ، ثُمَّ] مُعَاوِيَةُ بْنُ عَمْرٍو، عَنْ أَبِي إِسْحَاقَ الْفَزَارِيِّ، عَنْ هِشَامِ بْنِ حَسَّانٍ، عَنْ حَفْصَةَ، قَالَتْ: بَعَثَ بِهَذَا الْحَدِيثِ بْنُ عَمْرٍو الْهِلَالِيُّ عَلَى حُرَّاسَاتِ، فَأَسْمَاهَا غَنَائِمَ كَثِيرَةً، فَكَتَبَ إِلَيْهِ زِيَادٌ: أَمَّا بَعْدُ، فَإِنَّ أَمِيرَ الْمُؤْمِنِينَ كَتَبَ إِلَيَّ تَنْعَطُونِي[1] كَالْعِشَارِ الزَّبُونِ، وَإِنَّكَ لَمْ تَغْنَمْ مِنَ الْمُسْلِمِينَ نَهْبًا وَلَا فِضَّةً، فَكَتَبَ إِلَيْهِ الْحَكَمُ: أَمَّا بَعْدُ، فَإِنَّكَ كَتَبْتَ تَذْكُرُ كِتَابَ أَمِيرِ الْمُؤْمِنِينَ، وَإِنِّي وَجَدْتُ فِي كِتَابِ اللهِ قَبْلَ كِتَابِ أَمِيرِ الْمُؤْمِنِينَ، وَإِنِّي أُقْسِمُ بِاللهِ لَوْ كَانَتِ الشُّمُوسُ تَطْلُعُ وَتَغْرُبُ زَنَكًا عَلَى عَبْدٍ فَتَكَلَّمَ اللهُ لَفَعَلَ اللهُ لَهُ مِنْهَا مَخْرَجًا، وَالسَّلَامُ. فَأَمَرَ الْحَكَمُ شَبَابَ فِتْيَانِ أَنْ اطْرُدُوا عَلَى قَرْيَتِكُمْ هَمْسَةَ بَيْشَهَ، وَإِنَّ مَعَهُ[2] بَرَاذِينَ لَهَا هَمْلَجَةٌ، فَلَمَّا دَنَوْا مِنْ قَرْيَتِهِ، مَا فَعَلَ، وَجَّهَ إِلَيْهِ فَرَسًا وَحَبَسَهُ، فَمَاتَ فِي قُيُودِهِ وَدُفِنَ فِيهَا، وَقَالَ: فِي الْخَامِسِ[3].

٦٠٠٦- **حَدَّثَنَا** الشَّيْخُ أَبُو بَكْرٍ أَحْمَدُ بْنُ إِسْحَاقَ، أَنَا عَلِيُّ بْنُ عَبْدِ الْعَزِيزِ، ثَنَا حَبَّاشُ بْنُ مُبَهِّلٍ، ثَنَا[4] سَلَّامُ بْنُ سُلَيْمٍ، ثَنَا حُمَيْدٌ، وَيُونُسُ، وَحَبِيبٌ، عَنِ الشَّعْبِيِّ، عَنِ ابْنِ عُمَرَ، أَنَّ رَسُولَ اللهِ ﷺ اسْتَعْمَلَ الْحَكَمَ بْنَ عَمْرٍو الْغِفَارِيَّ عَلَى حَيِّ قَبِيلَةٍ يُقَالُ لَهُمْ: بَنُو الْحَسْحَاسِ فِي هَذَا الْإِسْنَادِ فِيمَا بَيْنَ الْأَسَدِ، فَقَالَ لَهُ: لَئِنْ رَدَّنِي

---

(١) لم نجده في الإتحاف.

(٢) في (ز): «وإنه معه».

(٣) إتحاف الخيرة (٣٤١٨/٥-٣٣٢) وذكره بنحوه في السلسلة الصحيحة.

(٤) في (ز): «وأنا» خطأ، وفي (ك) و(ب): «حدثنا» وهو الصواب.

جِئْتُكَ؟ أَمَا تَذْكُرُ أَنَّ رَسُولَ اللهِ ﷺ لَمَّا بَلَغَهُ الَّذِي فَالَ لَهُ أَمَرَكَ: ثُمَّ قَتَلَ فِي الشِّرْكِ، فَقَامَ الرَّجُلُ إِلَيْهِ فَضَرَبَ رَأْسَهُ بِالسَّيْفِ، فَالَ: فَقَالَ رَسُولُ اللهِ ﷺ: وَفِي هَذَا لَهُ شَاهِدٌ أَيْضًا، لَا عَاصِمَ فِي مَضْمُونِهِ لِهَذِهِ. قَالَ الْحَكَمُ: بَلَى، قَالَ عِمْرَانُ: إِنَّمَا أَرْوِيْ أَنَّ أَرْوِيْ!

هَذَا الْحَدِيثُ، صَحِيحُ الْإِسْنَادِ، وَلَمْ يُخَرِّجَاهُ.

٦٠٠٢ - أَخْبَرَنِي مُحَمَّدُ بْنُ مُحَمَّدِ بْنِ إِسْحَاقَ الْهَمَذَانِيُّ[1]، الْحَسَنُ بْنُ إِسْحَاقَ الشَّيْبَانِيُّ[2]، ثَنَا عَبْدُ اللهِ بْنُ مُعَاوِيَةَ الْجُمَحِيُّ، ثَنَا حُسَيْنُ بْنُ مُبَشِّرٍ الطَّائِيُّ، ثَنَا أَبُو الْمَلِيحِ[3]، عَنِ الْحَسَنِ، قَالَ: قَالَ الْحَكَمُ بْنُ عَمْرٍو الْغِفَارِيُّ: يَا طَاعُونُ! لَسْتَ لِلْمُسْلِمِ قَتْلَةً، فَقَالَ لَهُ رَجُلٌ مِنَ الْقَوْمِ: لِمَ تَقُولُ هَذَا؟ وَقَدْ سَمِعْتُ رَسُولَ اللهِ ﷺ يَقُولُ: «لَا يَسْتَكْمِلُ أَحَدُكُمُ الْفَرْضَ، فَالَ: قَدْ سَمِعْتُ مَا سَمِعْتَ، وَلَكِنِّي أَبْغِي بِذَلِكَ: رِيحَ الْحَمْلَقِ، وَالْبَوْلَ الْأَحْمَرَ، وَإِمَارَةَ الصِّبْيَانِ، وَسَفْكَ الدِّمَاءِ، وَطُهُورَ الرَّجُمِ، وَنَشْوًا[4] يَكُونُ فِي آخِرِ الزَّمَانِ

---

(١) لم نجده في الأنساب.

(٢) هو: الحسن بن محمد بن إسحاق بن الأزهر، أبو محمد الأنماطي.

(٣) هو: الحسين بن إسحاق بن إبراهيم الطبراني التستري.

(٤) في (ب): «أبو الملي» وفي (ج): «أبو الملاح» والكلمة مصحفة، وقد ترجم أبو النعيم في الحلية (٣/ ٢٠٧) فقال: الحسين بن مبشر بن عمرو الغفاري، وعنه حسين بن عبد الله الطائي، فلم يذكر الحسن البصري، بينه وبين الحكم بن عمرو الغفاري، وكذا روى الطبراني في الكبير (٣/ ٢٠٧) عن الحسين بن مبشر، وقد فرق البخاري بينهم في التاريخ الصغير (٢/ ٢٠٧) فقال: الحسين بن مبشر الطائي، عن أبي الملاح الطائي، عن أبي الدرداء، وعنه حسين بن عبد الله الطائي.

(٥) النشو: طلوع النجوم أيام الصيف. قال الثليب: النشو، أحداث الشباب يقال للواحد: =

يَتْلُونَ القُرآنَ مَزامِيرَ[1]!

= أيضاً: هو نش، سوء، وهؤلاء نش، سوء، والناشئ: الشاب.

(١) لم نجده في الإتحاف.

ذِكْرُ مَنَاقِبِ رَافِعِ بْنِ عَمْرٍو الْغِفَارِيِّ أَخُو الحَكَمِ

٦٠٠٣- أَخْبَرَنَا أَبُو أَحْمَدَ بْنُ بَطُّوَيْهِ: ثنا مُوسَى بْنُ زَكَرِيَّا: ثنا خَلِيفَةُ بْنُ خَيَّاطٍ: قَالَ: وَرَافِعُ بْنُ عَمْرٍو بْنِ الحَكَمِ بْنِ جَذِيمَةَ بْنِ الحَارِثِ[1] الْغِفَارِيُّ، وَمَاتَ بِالْبَصْرَةِ سَنَةَ خَمْسِينَ[2].

٦٠٠٤- أَخْبَرَنَا الشَّيْخُ أَبُو بَكْرٍ بْنُ إِسْحَاقَ: ثنا عُمَرُ بْنُ حَفْصٍ السَّدُوسِيُّ: ثنا عَاصِمُ بْنُ عَلِيٍّ: ثنا عَبْدُ اللهِ بْنُ عَبْدِ الرَّحْمَنِ، عَنْ مُحَمَّدِ بْنِ طَلْحَةَ، عَنْ عَبْدِ اللهِ بْنِ الحَسَنِ[3]، عَنْ أُمِّ ذَرٍّ، قَالَ: قَالَ رَسُولُ اللهِ ﷺ: «سَيَكُونُ بَعْدِي قَوْمٌ مِنْ أُمَّتِي يَقْرَءُونَ الْقُرْآنَ لَا يُجَاوِزُ تَرَاقِيَهُمْ يَخْرُجُونَ مِنَ الدِّينِ كَمَا يَخْرُجُ السَّهْمُ مِنَ الرَّمِيَّةِ، ثُمَّ لَا يَعُودُونَ فِيهِ، سِيمَاهُمُ التَّحْلِيقُ». قَالَ عَبْدُ اللهِ بْنُ الحَسَنِ: فَلَقِيتُ رَافِعَ بْنَ عَمْرٍو أَخَا الحَكَمِ بْنِ عَمْرٍو الْغِفَارِيَّ، فَقُلْتُ لَهُ: إِنَّ حَدِيثَ سَمِعْتُهُ مِنْ أُمِّ ذَرٍّ قَدْ وَثَقْتُ أَنَا الحَدِيثَ، فَقَالَ: وَمَا أَعْجَبَكَ مِنْ هَذَا وَقَدْ سَمِعْتُهُ مِنْ رَسُولِ اللهِ ﷺ[4].

صَحِيحٌ عَلَى شَرْطِ شَيْخَيْنِ، وَلَمْ يُخَرِّجَاهُ[5].

٦٠٠٥- أَخْبَرَنَا أَبُو عَبْدِ اللهِ مُحَمَّدُ بْنُ يَعْقُوبَ الشَّيْبَانِيُّ: ثنا يَحْيَى بْنُ

---

(١) في (ز): «العزيز». وكتب في الحاشية: «الحارث بن».

(٢) لم تعتد في أصل الإصابة، ومعه الاستيعاب، وتبعهما الدمياطي في الحاشية (٨/٢٠٥٩-٢٠٦٠).

(٣) في (ز): «عبد الله بن الحسن».

(٤) إسناده ضعيف جدًا (٢٩٥/٨-٢٩٦) فيه المطعب وأبو سلمى ستأتي.

(٥) بل أخرجه مسلم في الكنى (٣/١٦٧٠) عن شيبان بن فروخ عن سليمان به.

مُسْنَدُ بَنِي هَاشِمٍ، قَدْ سَنَدْتُهُ، كَذَا مَقْدُمٌ بِنُ سُلَيْمَانَ، حَدَّثَنِي ابْنُ الْمُنْكَدِرِ، ابْنُ عَبْدِ الْعَزِيزِ، عَنْ عَبْدِ الرَّحْمَنِ، وَأَبِي بَكْرٍ، ابْنَيْ مُحَمَّدٍ، قَالَا: كُنَّا أَرْبَعَ نِسْوَةٍ بِالْأَبْطَحِ، وَإِنَّا لَطَاهِرٌ، فَأَتَانَا النَّبِيُّ ﷺ فَقَالَ: «لِتَرْتَحِلْ إِحْدَاكُنَّ»، فَقُلْتُ: أَقُلْ، قَالَ: «فَلْتَرْمِ الْجَمْرَةَ، وَلْتَطُفْ بِهَا بِالْبَيْتِ فِي أَسَابِيعِهَا»، ثُمَّ سَمَّى رَأْسِي، وَقَالَ: «اللَّهُمَّ أَشْفِ بِنْتَهُ».

٦٠٦٠ - وَأَخْبَرَكَهُ عَبْدُ اللهِ بْنُ مُحَمَّدٍ بْنِ إِسْحَاقَ إِمْلَاءً بِبَغْدَادَ، ثَنَا أَبُو يَحْيَى بْنُ أَبِي مَسَرَّةَ، ثَنَا مُحَمَّدُ بْنُ أَسَدٍ النَّوْزَوِيُّ، ثَنَا الْفَضْلُ بْنُ مُوسَى، ثَنَا صَالِحُ بْنُ أَبِي جَعْفَرٍ، عَنْ أَبِيهِ، عَنْ رَجُلٍ مِنْ مُحَمَّدِ بْنِ عَبْدِ الْعَزِيزِ، قَالَ: قَدِمَتْ

(أ) في (ك): «ابن المكنع».

(ب) كذا قال ابن الأخرم عن يحيى بن سعيد. احتذى ابن المنكدر من عمرو الغفاري، عن عبد الرحمن، وأبي بكر ابني محمد. كما احتذى في إضافة البنت لأبيها، وإضافة الأخت لأخيها (٢٤٠٩). «تعجيل المنفعة» (٢٠٤). «من ابن أبي المنكدر الغفاري» قال: حذفتي عمرو. وعبد الرحمن، وأبو بكر ابنا محمد بن أبي المنكدر، وأبو بكر، وعبد الله، وعبد الحميد (٢٤٠٩). وأبي عامر (٣٦٤٣). وأبي عامر (٦١١٦) وعمرو، وعبد الله بن محمد بن عبد (٨٨٩٨). وابن أبي شيبة (٥٥٧٠). حتى خالف بين النسخ: ابن المنكدر قال: حدثني عمرو عن أبي أمي، وعبد الرزاق (٥٢٤٧) عن أبي المنكدر، وابن أبي الحديد، وابن أبي شيبة، وابن عيينة، وابن المنكدر الغفاري قال: حدثني عمرو، عن أبيه، وأبو بكر، وأبو نعيم، لحذف الأسانيد (٢٤٠٩). وقد اختلف في اسم أبي أبي المنكدر الغفاري، فقيل: عبد الكبير، وقيل: عبد الله.

(ج) في (ك): «عن أبيه».

(د) إتحاف الجهة (٤٥٩) (٤٥٧-٤٥٩) لم نره للطحاوي ولم يسق منه.

(هـ) في (ك): «ثنا أبو محمد».

(و) في (ز): «ثنا عبد الرحمن بن أبي بكر بن محمد بن أبي أحمد بن أبي بكر».

(ز) كذا في (ك). وفي (ز): «عن عبد الرحمن، وعبد الله، وعبد الحميد ابني أبي عمرو أحد رجاله هذا». عند ابن الدرندي (١٠٦٣) وقال: «سمع عبد الرحمن، وعبد الله، وعبد الحميد ابني عمرو الغفاري، أبو عبد الله، وعبد الله، وأبو عمرو، أبو عبيد البرواني عبد الله بن عبد الله

أَرْمِي نَحْلًا لِلآخَرِ، فَأَحْلِفُونِي فَلَعَنَهُمْ بِي إِلَى رَسُولِ اللهِ ﷺ، فَقَالُوا: هَذَا يَرْمِي نَحْلَنَا. فَقَالَ رَسُولُ اللهِ ﷺ: «إِنَّ رَامِيًا، لَمْ تَرْمِي لِحَالِفِهِمْ»(١). قُلْتُ: يَا رَسُولَ اللهِ، أَجْرِحُ. قَالَ: «فَكُلْ مَا وَقَعَ»، أَشْبَعَكَ اللهُ وَأَرْوَاكَ»"(٢).

---

(١) في (ب): «سقط».

(٢) إتحاف المهرة (٤/٤٩٥-٥٢٧) عزاه للحاكم ولم يسق سنده.

ذِكْرُ مَنَاقِبِ عَبْدِ الرَّحْمٰنِ بْنِ سَمُرَةَ الْقُرَشِيِّ ﷺ

٦٠٠٧- صحّ أَنْبَأَ بِكْرُ بْنُ مُحَمَّدٍ بْنِ أَحْمَدَ بْنِ بَالَوَيْهِ، إِمْلَاءً بِمَرْوَ، إِنْ لَمْ يَحْفَظْ، ثَنَا مُحَمَّدُ بْنُ إِبْرَاهِيمَ بْنِ أَحْمَدَ بْنِ بَالَوَيْهِ الْمَرْوَزِيُّ، ثَنَا أَبُو سَهْلٍ عَبْدُ الرَّحْمٰنِ بْنُ سَمُرَةَ بْنِ حَبِيبٍ بِمَرْوَ، ثَنَا عَبْدُ الصَّمَدِ بْنُ عَبْدِ الرَّحْمٰنِ بْنِ سَمُرَةَ بْنِ حَبِيبٍ، وَأُمُّهُ أُرْوَى بِنْتُ أَبِي الْفُرَيْعَةِ(١) بْنِ كَعْبِ بْنِ عَمْرِو بْنِ عُرَيْجِ بْنِ عَبْدِ شَمْسِ، وَأُمُّهُ أُرْوَى بِنْتُ أَبِي الْفُرَيْعَةِ(١) بْنِ كَعْبِ بْنِ عَمْرِو بْنِ عُرَيْجِ بْنِ عَبْدِ شَمْسٍ

٦٠٠٩- حدثنا عليّ بنُ حَمشاذ، وبكرُ بنُ إسحاق، قالا: حدّثنا بِشْرُ بنُ مُوسى، ثنا الحُمَيْديُّ، ثنا سُفيانُ، عن أبي مُوسى، سَمِعَ الحَسَنَ يقولُ: ثنا عَبْدُ الرَّحمنِ بنُ سَمُرَةَ بنِ حَبيبِ بنِ عَبْدِ شَمْسٍ(١).

❁❁❁

= وسيأتي (٦٠١٥) و(٦٠٦٥).

(١) ليس تحته في الإتحاف.

ذِكْرُ مَنَاقِبِ عَبْدِ الرَّحْمَنِ بْنِ عُثْمَانَ التَّيْمِيِّ ﷺ

٦٠١٠- صحيح. أَبُو بَكْرٍ بْنُ أَبِي خَيْثَمَةَ، حَدَّثَنَا إِبْرَاهِيمُ بْنُ إِسْحَاقَ الْحَرْبِيُّ، ثَنَا مُصْعَبُ بْنُ عَبْدِ اللَّهِ، قَالَا: عَبْدُ الرَّحْمَنِ بْنُ عُثْمَانَ بْنِ عُبَيْدِ اللَّهِ بْنِ عُثْمَانَ بْنِ عَمْرِو بْنِ كَعْبِ بْنِ سَعْدِ بْنِ تَيْمِ بْنِ مُرَّةَ، وَهُوَ ابْنُ أَخِي طَلْحَةَ بْنِ عُبَيْدِ اللَّهِ، وَأُمُّهُ مُنِيرَةُ بِنْتُ جُدْعَانَ ابْنِ عَمْرِو بْنِ كَعْبِ بْنِ سَعْدِ بْنِ تَيْمِ بْنِ مُرَّةَ، أُخْتُ عَبْدِ اللهِ بْنِ جُدْعَانَ الْقُرَشِيِّ.(١)

٦٠١١- صحيح. مُحَمَّدُ بْنُ صَالِحِ بْنِ هَانِئٍ، ثَنَا مُحَمَّدُ بْنُ مُحَمَّدِ بْنِ زَنْجَلَةَ، ثَنَا إِسْحَاقُ بْنُ زَيْدِ الْعَلَّافُ، ثَنَا يَعْقُوبُ بْنُ مُحَمَّدٍ الزُّهْرِيُّ، ثَنَا مُحَمَّدُ بْنُ طَلْحَةَ التَّيْمِيُّ،(٢) ثَنَا مُحَمَّدُ بْنُ عَبْدِ الرَّحْمَنِ بْنِ مُحَمَّدِ بْنِ طَلْحَةَ التَّيْمِيُّ، عَنْ أَبِيهِ، قَالَ: أَسْلَمْتُ يَوْمَ الْفَتْحِ، فَبَايَعْتُ رَسُولَ اللهِ ﷺ.

٦٠١٢- أَخْبَرَنِي مُحَمَّدُ بْنُ الْمُؤَمَّلِ، ثَنَا الْفَضْلُ بْنُ مُحَمَّدٍ الشَّعْرَانِيُّ، ثَنَا نُعَيْمُ بْنُ حَمَّادٍ، ثَنَا عَبْدُ الرَّحْمَنِ بْنُ عُثْمَانَ بْنِ عُبَيْدِ اللهِ بْنِ عُثْمَانَ،(٣) أَخْبَرَنِي أَبِي، قَالَ: أَصبَبْتُ أَبُوكَ عَبْدُ الرَّحْمَنِ مَعَ ابْنِ الزُّبَيْرِ، فَلَمْ

---

(١) في (ز): «حدثني» وكتب فوقها: «ا ط ب».

أصل ابن أبي خيثمة في مسند أحمد من أسانيد الحطحط في المجالسة (٩/١٠٧-٢٨٣).

(٢) هو: إسحاق بن زيد بن زياد الحلاف، أبو يعقوب الواسطي، ويروى عن يعقوب بن محمد بن عيسى بن طلحة التيمي.

(٣) هو: نعيم بن حماد بن عبد الله بن الرحمن بن عثمان بن عبد الله القرشي التيمي.

أخرجه في الإتحاف.

(٤) في (ك): «محمد بن عبد الرحمن بن عثمان» مصحف، وهو يروي عن أخيه محمد بن

بِهِ ابْنُ الزُّبَيْرِ فَلَمْ فِي مَسْجِدِ الْكُتْمَةِ، ثُمَّ أَمَرَ الْحَيَّ عَلَى قِتَالِهِ لِئَلَّا يُلْحِقُوهُ أَثَرَهُ.

٦١٠٣ - ٦١٠٣ - حَدَّثَنَا أَبُو الْعَبَّاسِ مُحَمَّدُ بْنُ يَعْقُوبَ، ثنا الرَّبِيعُ بْنُ سُلَيْمَانَ، ثنا أَسَدُ بْنُ مُوسَى، ثنا ابْنُ أَبِي ذِئْبٍ، عَنْ سَعِيدِ بْنِ خَالِدٍ الْقَارِظِيِّ(١)، عَنْ عَبْدِ الرَّحْمَنِ(٢) بْنِ مُحَمَّدِ بْنِ الْمُنْكَدِرِ، أَنَّ النَّبِيَّ ﷺ ذَكَرَ عِنْدَهُ عَلِيٌّ(٣) الدُّوَاءَ، وَذَكَرَ الْمَضْغَ يَكُونُ فِي الدُّوَاءِ، فَقَالَ رَسُولُ اللهِ ﷺ عَنْ قَلِيلٍ(٤).

- عبد الرحمن.

(١) لم تجده في الإصابة.

(٢) في (ز): «القاسم»، وفي (ع): «العزاني» كلاهما مصحف، فهو سعيد بن خالد بن عبد الله بن قرظ القاري المدني.

(٣) كذا بدون واسطة بين سعيد وعلي، وبين أبي ذئب وسألي في الطب (٥٥٥٠) من وجه آخر عن محمد بن عبد الرحمن بن أبي ذئب، فرفع بينهما سعيد بن المسيب، وهذا هو المعروف، فقد رواه سعيد كما عند أبي داود (٣) (٣٨٤٤) و(٣٨٤٥) والنسائي (٧/ ٢١٠) وأحمد (٢/ ٢٥٤) و(٢٧١) وابن نعيم في المعرفة (١/ ١٨٢-١٨٣) وغيرهم من طبقه كذلك، ورواه الطحاوي في شرح مشكل الآثار (٣/ ٣٤٥) من حديث أسد بن موسى به متصلاً ذكر سعيد بن المسيب فيه، فذكر أنه أصح.

(٤) تعقَّبه الذهبي في «المهذب» (٥/ ٢٤٥٠) وقال هنا الموضوع.

ذِكْرُ مَنَاقِبِ عُثْمَانَ بْنِ أَبِي الْعَاصِ الثَّقَفِيِّ ﷺ

٦٠١٤- **حدثني** أبو بَكْرٍ مُحَمَّدُ بْنُ أَحْمَدَ بْنِ بَالَوَيْهِ، ثنا إِبْرَاهِيمُ بْنُ إِسْحَاقَ الْحَرْبِيُّ، ثنا مُصْعَبُ بْنُ عَبْدِ اللهِ، قَالَ: عُثْمَانُ بْنُ أَبِي الْعَاصِ بْنِ عَبْدِ شَمْسِ بْنِ عَبْدِ اللهِ بْنِ هَمَّامِ الثَّقَفِيُّ يُكْنَى أَبَا عَبْدِ اللهِ، تُوُفِّيَ سَنَةَ خَمْسِينَ[1].

٦٠١٥- **أخبرنا** أَبُو بَكْرٍ مُحَمَّدُ بْنُ عَبْدِ اللهِ الشَّافِعِيُّ، ثنا مُحَمَّدُ بْنُ سَهْلٍ الْبَنْرِيُّ[2]، ثنا سُلَيْمُ بْنُ إِبْرَاهِيمَ، عَنْ شُعْبَةَ، عَنْ عُبَيْدَةَ بْنِ عَبْدِ الرَّحْمَنِ، عَنْ أَبِيهِ: أَنَّهُ قَالَ فِي جِنَازَةِ عُثْمَانَ بْنِ أَبِي الْعَاصِ، قَالَ: فَكَأَنَّا نَسْعَى شَيْئًا خَفِيفًا، قَالَ: فَرَأَى أَبُو بَكْرَةَ سُرْعَتَهُ، وَقَالَ: لَقَدْ رَأَيْتُنَا مَعَ رَسُولِ اللهِ ﷺ نَرْمُلُ رَمَلًا[3].

---

(١) لم ترجمه في أصل الإتحاف، وهو مما استدركه المحقق في المطبوعة (١٩/ ٥٣١-٢٩)، وسيعيد الحديث، وجعله عقب حديث رقم (٦٧٧٣).

(٢) هو: محمد بن سهل بن سألم أبو عمر الحدادي المعروف بالبَنري.

(٣) هو: عبد الرحمن بن عوسجة الحطابي البصري.

(٤) إتحاف المهرة (٦٧٣-٥١٦/ ٦٧٤-٥١٥)، وقاله هنا الموضع، وقد تقدم برقم (١٣٣٥ و٦٠٠٨).

ذِكْرُ مَنَاقِبِ سُفْيَانَ بْنِ عُوْنٍ الْهِلَالِيِّ

٦٠٦٦- صَلَّى أَبُو بَكْرٍ مُحَمَّدُ بْنُ أَحْمَدَ بْنِ بَالَوَيْهِ، نَا إِبْرَاهِيمُ بْنُ إِسْحَاقَ الْحَرْبِيُّ، نَا مُصْعَبُ بْنُ عَبْدِ اللهِ، قَالَ: وَسُفْيَانُ بْنُ عُيَيْنَةَ الْهِلَالِيُّ مِنْ أَهْلِ جِلْفٍ صَبَبْتَ رَسُولَ اللهِ ﷺ، وَكَانَ لَهُ بَأْسٌ وَنَجْدَةٌ وَسَخَاءٌ، وَهُوَ الَّذِي أَغَارَ عَلَى هِيتَ بِالأَنْبَارِ فِي أَيَّامِ عَلِيٍّ، فَقَتَلَ وَسَبَى، وَكَانَ مِمَّنْ قَتَلَ سُحَيْمَانَ بْنَ سُحَيْمَانَ الْبَكْرِيَّ أَخَا الْحَارِثِ بْنِ سُحَيْمَانَ الْوَائِلِيِّ عَلَى النَّبِيِّ ﷺ مَعَ قَبِيلَةِ بَنِي مُحَرِّمٍ، فَخَطَبَ عَلِيٌّ النَّاسَ، وَقَالَ فِي خُطْبَتِهِ: إِنَّ أَخَا(١) غَامِدٍ قَدْ أَغَارَ عَلَى هِيتَ، وَالأَنْبَارِ، وَكَانَ عَلَى الصَّوَّابِ فِي أَيَّامِ مُعَاوِيَةَ، وَكَانَ مُعَاوِيَةُ يُعَظِّمُ أَمْرَهُ، وَقِيلَ(٢): إِنَّهُ كَانَ يَحْمِلُ فِي الْمَحْمِلِ الْوَاحِدِ عَلَى أَلْفِ قَارِيَةٍ(٣)، وَاسْتَعْمَلَ مُعَاوِيَةُ عَلَى الصَّوَّابِ ابْنَ مَسْمُوحٍ الْقَارِئَ، فَقِيلَ:

أَهُمْ يَا ابْنَ مَسْمُوحٍ قَتَلَتْ صَلِيبَةٌ
كَمَا كَانَ سُفْيَانُ بْنُ عَوْفٍ يَشُوطُهَا
وَسُمْ يَا ابْنَ مَسْمُوحٍ مَدَايِنَ قِبْصِرٍ
كَمَا كَانَ سُفْيَانُ بْنُ عَوْفٍ يَسُومُهَا

---

(١) في (ز): «أبا».

(٢) في (ز): «وقيل».

(٣) قال ابن الأثير في النهاية (٤/٣٦): «القارية من الحديد فهو الذي دخل في السنة الخامسة».

(٤) يعني: عبد الرحمن بن مسموح القراري، وكان قد استطلف أمرأ على الجيل بعد موت سفيان بن عوف، رحمهما الله.

وَسُفْيَانُ قَرْمٌ مِنْ قُرُومِ فَيَالَةٍ
تَقِيمُ وَمَا فِي النَّاسِ حَيٌّ يُقِيمُهَا[1]

❀❀❀

(١) لم نجده في أصل الأبطحي، وهو مما استدركه المحقق في الحاشية (١٩/ ٥٣١-٣٠٠)، وقد ذكره الصفدي في الصحابة ثما أهمله الزبيري، وهو الذهبي في تاريخ الإسلام (٧/ ٤٠٧) بأنه لا صحبة له، وانظر ترجمته مطولة في تاريخ دمشق (٢١/ ٣٤٧).

ذِكْرُ مَنَاقِبِ الْمُغِيرَةِ بْنِ شُعْبَةَ

٦١٠٧- **أخبرني** أَحْمَدُ بْنُ يَعْقُوبَ الثَّقَفِيُّ، ثنا مُوسَى بْنُ زَكَرِيَّا السُّتَرِيُّ، ثنا خَيْثَمَةُ بْنُ سُلَيْمَانَ، ثنا الْمُغِيرَةُ بْنُ شُعْبَةَ يُكَنَّى أَبَا عَبْدِ اللهِ، وَبِي الْعُرْوَةُ، وَمَاتَ بِهَا سَنَةَ خَمْسِينَ(١).

٦١٠٨- **أخبرنا** أَحْمَدُ بْنُ مُحَمَّدِ بْنِ إِسْحَاقَ الأَزْهَرِيُّ، ثنا مُحَمَّدُ بْنُ أَحْمَدَ بْنِ الْبَرَاءِ، ثنا عَلِيُّ بْنُ الْمَدِينِيِّ، ثنا سُفْيَانُ، ثنا الْمُغِيرَةُ بْنُ شُعْبَةَ بْنِ أَبِي عَامِرٍ مَسْعُودِ بْنِ مُعَتِّبِ بْنِ مَالِكِ بْنِ مَعْتَبِ بْنِ عَمْرِو بْنِ سَعْدِ(٢) بْنِ عَمْرِو بْنِ قَيْسِ بْنِ غَيْلَانَ بْنِ مُضَرَ بْنِ نِزَارِ بْنِ مَعَدِّ بْنِ عَدْنَانَ بْنِ مُقَوِّمَةَ بْنِ نَصْلَةَ بْنِ ثَقِيفٍ(٣).

٦١٠٩- **أخبرني** أَحْمَدُ بْنُ يَعْقُوبَ، ثنا مُحَمَّدُ بْنُ إِسْحَاقَ، حَدَّثَنِي الْحَسَنُ بْنُ شُجَاعٍ، ثنا مُحَمَّدُ بْنُ أَبِي عُمَرَ، ثنا الْقَاسِمُ بْنُ يَزِيدَ الْجَرْمِيُّ وَكَانَ مِنْ أَحْسَنِ أَهْلِ زَمَانِهِ، عَنْ هِشَامِ بْنِ سَعْدٍ، عَنْ زَيْدِ بْنِ أَسْلَمَ، عَنْ أَبِيهِ،

---

(١) لم تجد في أصل الإتحاف، وهو مما استدركه البحاثي في المحاثي (٨/٥٠٩-٥١٠).

(٢) هو: الحسن بن محمد بن إسحاق بن الأزهر الأزدي، أبو محمد الاسترابذي الحوراني.

(٣) في (ب) و(ك): «سعيد».

(١) لم تجد في أصل الإتحاف، وهو مما استدركه البحاثي في المحاثي (٨/٥٠٢-٥٠٤).

(٢) كذا في النسخ المخطية الثلاثة، والصواب: «أحمد» بن أبي شيخ سعيد، كما سلف الموصلي، استشكل عليه ابن عدي هذا الحديث، وقال: غير محفوظ، وأحمد بن أبي شيخ سعيد منكر الحديث، وليست أحاديثه بالمستقيمة جدًا. وقد أخرجه ابن عدي في الكامل (٦/٣٤٥) من طريق أحمد بن أبي الوزقاء عن هشام، وسيأتي (٦٠٢٨) بسياقة أخرى عن حميد حدثان بن سلمة عن زيد.

عَنِ الْمُغِيرَةِ بْنِ شُعْبَةَ، قَالَ: كَانَتْ رُسُولُ اللهِ ﷺ بِنْتُ عِيسَى.

٦٠٢٠- حَدَّثَنَا أَبُو عَبْدِ اللهِ الأَصْبَهَانِيُّ، قَالَ: الْحَسَنُ بْنُ الْحُبَابِ، قَالَ: الْحُسَيْنُ بْنُ الْفَرَجِ، قَالَ: مُحَمَّدُ بْنُ عُمَرَ، قَالَ: الْمُغِيرَةُ بْنُ شُعْبَةَ بْنِ أَبِي عَامِرِ بْنِ مَسْعُودِ بْنِ مُعَتِّبِ بْنِ مَالِكِ بْنِ كَعْبِ بْنِ عَمْرِو بْنِ سَعْدِ بْنِ عَوْفِ بْنِ ثَقِيفٍ وَاسْمُهُ قَسِيُّ بْنُ مُنَبِّهِ بْنِ بَكْرِ بْنِ هَوَازِنِ بْنِ حِكْمَةَ بْنِ عَصَفَةَ بْنِ قَيْسِ بْنِ عَيْلَانَ بْنِ مُضَرَ بْنِ نِزَارٍ، وَكَانَ يُكَنَّى أَبَا عَبْدِ اللهِ، وَكَانَ يُقَالُ لَهُ مُغِيرَةُ الرَّأْيِ، وَكَانَ مُغِيرَةُ لَا يَشْتَجِرُ فِي صَدْرِهِ أَمْرَانِ[1] إِلَّا وَجَدَ فِي أَحَدِهِمَا مَخْرَجًا، فَهُمْ عَلَى رَسُولِ اللهِ ﷺ فَأَسْلَمَ، وَأَقَامَ مَعَهُ حَتَّى اعْتَمَرَ عُمْرَةَ الْحُدَيْبِيَةِ فِي ذِي الْقَعْدَةِ سَنَةَ سِتٍّ مِنَ الْهِجْرَةِ، قَالَ الْمُغِيرَةُ: فَكَانَتْ أَوَّلُ سَفْرَةٍ خَرَجْتُ مَعَهُ فِيهَا[2]، وَكُنْتُ أَقُودُ مَعَ أَبِي بَكْرٍ الصِّدِّيقِ عَامَ، وَأَرْمِ بِهِمْ، فَيَسْأَلُ عَنِّي، يَرْتَمِهُ وَشَهِدَ الْمُغِيرَةُ مَعَ رَسُولِ اللهِ ﷺ بَعْدَ ذَلِكَ الْمَشَاهِدَ مَعَ رَسُولِ اللهِ ﷺ، وَقَدْ وَفَدَ لِيُقَوِّمَ فَأَرْتَهُمْ عَلَيْهِ وَأَعْزَهُمْ، وَشَهِدَ رُسُولُ اللهِ ﷺ، وَأَبَا سُفْيَانَ بْنَ حَرْبٍ إِلَى الطَّائِفِ فَهَدَمُوا اللَّاتَ.[3]

---

(١) ليست في الإتحاف.

(٢) في (ر) و(ك): «وأول».

(٣) في (ر) و(ك): «أبي».

(٤) زيادة: «فهدمها غير مرعوبة» في (ر) و(ك).

(٥) في (ر): «فهدمها».

(٦) قال في (ر) في أول السياق: «وفي طبقات ابن سعد (٧/ ١٧٥)، مغيرة الرأي، ابن شعبة بن أبي عامر الثقفي، وقيل: مغيرة بن الرأي، وكنيته أبو عبد الله، وكان من دهاة العرب وكبرائهم، وكان يقال له مغيرة الرأي، وأبو الحكم، وأبو عيسى، وهو أحد الذين اعتزلوا يوم صفين، وهو أحد من بايع تحت الشجرة، وشهد اليرموك والقادسية، وكان على الكوفة لمعاوية، ومات بها سنة خمسين، وقيل: إحدى وخمسين، وقيل: اثنتين وخمسين، وهو ابن سبعين سنة، وقيل: ابن ثمانين سنة، وقيل: ابن تسعين سنة، وقيل: ابن مائة سنة، وقيل: ابن مائة وعشرين سنة، وقيل: ابن مائة وخمسين سنة، وقيل: ابن مائة وستين سنة، وقيل: ابن مائة وسبعين سنة، وقيل: ابن مائة وثمانين سنة، وقيل: ابن مائة وتسعين سنة، وقيل: ابن مائتين سنة، وقيل: ابن مائتين وعشرين سنة، وقيل: ابن مائتين وخمسين سنة، وقيل: ابن مائتين وستين سنة، وقيل: ابن مائتين وسبعين سنة، وقيل: ابن مائتين وثمانين سنة، وقيل: ابن مائتين وتسعين سنة، وقيل: ابن ثلاثمائة سنة، وقيل: ابن ثلاثمائة وعشرين سنة، وقيل: ابن ثلاثمائة وخمسين سنة، وقيل: ابن ثلاثمائة وستين سنة، وقيل: ابن ثلاثمائة وسبعين سنة، وقيل: ابن ثلاثمائة وثمانين سنة، وقيل: ابن ثلاثمائة وتسعين سنة، وقيل: ابن أربعمائة سنة، وقيل: ابن أربعمائة وعشرين سنة، وقيل: ابن أربعمائة وخمسين سنة، وقيل: ابن أربعمائة وستين سنة، وقيل: ابن أربعمائة وسبعين سنة، وقيل: ابن أربعمائة وثمانين سنة، وقيل: ابن أربعمائة وتسعين سنة، وقيل: ابن خمسمائة سنة، وقيل: ابن خمسمائة وعشرين سنة، وقيل: ابن خمسمائة وخمسين سنة، وقيل: ابن خمسمائة وستين سنة، وقيل: ابن خمسمائة وسبعين سنة، وقيل: ابن خمسمائة وثمانين سنة، وقيل: ابن خمسمائة وتسعين سنة، وقيل: ابن ستمائة سنة، وقيل: ابن ستمائة وعشرين سنة، وقيل: ابن ستمائة وخمسين سنة، وقيل: ابن ستمائة وستين سنة، وقيل: ابن ستمائة وسبعين سنة، وقيل: ابن ستمائة وثمانين سنة، وقيل: ابن ستمائة وتسعين سنة، وقيل: ابن سبعمائة سنة، وقيل: ابن سبعمائة وعشرين سنة، وقيل: ابن سبعمائة وخمسين سنة، وقيل: ابن سبعمائة وستين سنة، وقيل: ابن سبعمائة وسبعين سنة، وقيل: ابن سبعمائة وثمانين سنة، وقيل: ابن سبعمائة وتسعين سنة، وقيل: ابن ثمانمائة سنة، وقيل: ابن ثمانمائة وعشرين سنة، وقيل: ابن ثمانمائة وخمسين سنة، وقيل: ابن ثمانمائة وستين سنة، وقيل: ابن ثمانمائة وسبعين سنة، وقيل: ابن ثمانمائة وثمانين سنة، وقيل: ابن ثمانمائة وتسعين سنة، وقيل: ابن تسعمائة سنة، وقيل: ابن تسعمائة وعشرين سنة، وقيل: ابن تسعمائة وخمسين سنة، وقيل: ابن تسعمائة وستين سنة، وقيل: ابن تسعمائة وسبعين سنة، وقيل: ابن تسعمائة وثمانين سنة، وقيل: ابن تسعمائة وتسعين سنة، وقيل: ابن ألف سنة، وقيل: ابن ألف وعشرين سنة، وقيل: ابن ألف وخمسين سنة، وقيل: ابن ألف وستين سنة، وقيل: ابن ألف وسبعين سنة، وقيل: ابن ألف وثمانين سنة، وقيل: ابن ألف وتسعين سنة، وقيل: ابن ألفين سنة، وقيل: ابن ألفين وعشرين سنة، وقيل: ابن ألفين وخمسين سنة، وقيل: ابن ألفين وستين سنة، وقيل: ابن ألفين وسبعين سنة، وقيل: ابن ألفين وثمانين سنة، وقيل: ابن ألفين وتسعين سنة، وقيل: ابن ثلاثة آلاف سنة، وقيل: ابن ثلاثة آلاف وعشرين سنة، وقيل: ابن ثلاثة آلاف وخمسين سنة، وقيل: ابن ثلاثة آلاف وستين سنة، وقيل: ابن ثلاثة آلاف وسبعين سنة، وقيل: ابن ثلاثة آلاف وثمانين سنة، وقيل: ابن ثلاثة آلاف وتسعين سنة، وقيل: ابن أربعة آلاف سنة، وقيل: ابن أربعة آلاف وعشرين سنة، وقيل: ابن أربعة آلاف وخمسين سنة، وقيل: ابن أربعة آلاف وستين سنة، وقيل: ابن أربعة آلاف وسبعين سنة، وقيل: ابن أربعة آلاف وثمانين سنة، وقيل: ابن أربعة آلاف وتسعين سنة، وقيل: ابن خمسة آلاف سنة، وقيل: ابن خمسة آلاف وعشرين سنة، وقيل: ابن خمسة آلاف وخمسين سنة، وقيل: ابن خمسة آلاف وستين سنة، وقيل: ابن خمسة آلاف وسبعين سنة، وقيل: ابن خمسة آلاف وثمانين سنة، وقيل: ابن خمسة آلاف وتسعين سنة، وقيل: ابن ستة آلاف سنة، وقيل: ابن ستة آلاف وعشرين سنة، وقيل: ابن ستة آلاف وخمسين سنة، وقيل: ابن ستة آلاف وستين سنة، وقيل: ابن ستة آلاف وسبعين سنة، وقيل: ابن ستة آلاف وثمانين سنة، وقيل: ابن ستة آلاف وتسعين سنة، وقيل: ابن سبعة آلاف سنة، وقيل: ابن سبعة آلاف وعشرين سنة، وقيل: ابن سبعة آلاف وخمسين سنة، وقيل: ابن سبعة آلاف وستين سنة، وقيل: ابن سبعة آلاف وسبعين سنة، وقيل: ابن سبعة آلاف وثمانين سنة، وقيل: ابن سبعة آلاف وتسعين سنة، وقيل: ابن ثمانية آلاف سنة، وقيل: ابن ثمانية آلاف وعشرين سنة، وقيل: ابن ثمانية آلاف وخمسين سنة، وقيل: ابن ثمانية آلاف وستين سنة، وقيل: ابن ثمانية آلاف وسبعين سنة، وقيل: ابن ثمانية آلاف وثمانين سنة، وقيل: ابن ثمانية آلاف وتسعين سنة، وقيل: ابن تسعة آلاف سنة، وقيل: ابن تسعة آلاف وعشرين سنة، وقيل: ابن تسعة آلاف وخمسين سنة، وقيل: ابن تسعة آلاف وستين سنة، وقيل: ابن تسعة آلاف وسبعين سنة، وقيل: ابن تسعة آلاف وثمانين سنة، وقيل: ابن تسعة آلاف وتسعين سنة، وقيل: ابن عشرة آلاف سنة، وقيل: ابن عشرة آلاف وعشرين سنة، وقيل: ابن عشرة آلاف وخمسين سنة، وقيل: ابن عشرة آلاف وستين سنة، وقيل: ابن عشرة آلاف وسبعين سنة، وقيل: ابن عشرة آلاف وثمانين سنة، وقيل: ابن عشرة آلاف وتسعين سنة، وقيل: ابن أحد عشر ألف سنة، وقيل: ابن أحد عشر ألف وعشرين سنة، وقيل: ابن أحد عشر ألف وخمسين سنة، وقيل: ابن أحد عشر ألف وستين سنة، وقيل: ابن أحد عشر ألف وسبعين سنة، وقيل: ابن أحد عشر ألف وثمانين سنة، وقيل: ابن أحد عشر ألف وتسعين سنة، وقيل: ابن اثني عشر ألف سنة، وقيل: ابن اثني عشر ألف وعشرين سنة، وقيل: ابن اثني عشر ألف وخمسين سنة، وقيل: ابن اثني عشر ألف وستين سنة، وقيل: ابن اثني عشر ألف وسبعين سنة، وقيل: ابن اثني عشر ألف وثمانين سنة، وقيل: ابن اثني عشر ألف وتسعين سنة، وقيل: ابن ثلاثة عشر ألف سنة، وقيل: ابن ثلاثة عشر ألف وعشرين سنة، وقيل: ابن ثلاثة عشر ألف وخمسين سنة، وقيل: ابن ثلاثة عشر ألف وستين سنة، وقيل: ابن ثلاثة عشر ألف وسبعين سنة، وقيل: ابن ثلاثة عشر ألف وثمانين سنة، وقيل: ابن ثلاثة عشر ألف وتسعين سنة، وقيل: ابن أربعة عشر ألف سنة، وقيل: ابن أربعة عشر ألف وعشرين سنة، وقيل: ابن أربعة عشر ألف وخمسين سنة، وقيل: ابن أربعة عشر ألف وستين سنة، وقيل: ابن أربعة عشر ألف وسبعين سنة، وقيل: ابن أربعة عشر ألف وثمانين سنة، وقيل: ابن أربعة عشر ألف وتسعين سنة، وقيل: ابن خمسة عشر ألف سنة، وقيل: ابن خمسة عشر ألف وعشرين سنة، وقيل: ابن خمسة عشر ألف وخمسين سنة، وقيل: ابن خمسة عشر ألف وستين سنة، وقيل: ابن خمسة عشر ألف وسبعين سنة، وقيل: ابن خمسة عشر ألف وثمانين سنة، وقيل: ابن خمسة عشر ألف وتسعين سنة، وقيل: ابن ستة عشر ألف سنة، وقيل: ابن ستة عشر ألف وعشرين سنة، وقيل: ابن ستة عشر ألف وخمسين سنة، وقيل: ابن ستة عشر ألف وستين سنة، وقيل: ابن ستة عشر ألف وسبعين سنة، وقيل: ابن ستة عشر ألف وثمانين سنة، وقيل: ابن ستة عشر ألف وتسعين سنة، وقيل: ابن سبعة عشر ألف سنة، وقيل: ابن سبعة عشر ألف وعشرين سنة، وقيل: ابن سبعة عشر ألف وخمسين سنة، وقيل: ابن سبعة عشر ألف وستين سنة، وقيل: ابن سبعة عشر ألف وسبعين سنة، وقيل: ابن سبعة عشر ألف وثمانين سنة، وقيل: ابن سبعة عشر ألف وتسعين سنة، وقيل: ابن ثمانية عشر ألف سنة، وقيل: ابن ثمانية عشر ألف وعشرين سنة، وقيل: ابن ثمانية عشر ألف وخمسين سنة، وقيل: ابن ثمانية عشر ألف وستين سنة، وقيل: ابن ثمانية عشر ألف وسبعين سنة، وقيل: ابن ثمانية عشر ألف وثمانين سنة، وقيل: ابن ثمانية عشر ألف وتسعين سنة، وقيل: ابن تسعة عشر ألف سنة، وقيل: ابن تسعة عشر ألف وعشرين سنة، وقيل: ابن تسعة عشر ألف وخمسين سنة، وقيل: ابن تسعة عشر ألف وستين سنة، وقيل: ابن تسعة عشر ألف وسبعين سنة، وقيل: ابن تسعة عشر ألف وثمانين سنة، وقيل: ابن تسعة عشر ألف وتسعين سنة، وقيل: ابن عشرين ألف سنة، وقيل: ابن عشرين ألف وعشرين سنة، وقيل: ابن عشرين ألف وخمسين سنة، وقيل: ابن عشرين ألف وستين سنة، وقيل: ابن عشرين ألف وسبعين سنة، وقيل: ابن عشرين ألف وثمانين سنة، وقيل: ابن عشرين ألف وتسعين سنة، وقيل: ابن ثلاثين ألف سنة، وقيل: ابن ثلاثين ألف وعشرين سنة، وقيل: ابن ثلاثين ألف وخمسين سنة، وقيل: ابن ثلاثين ألف وستين سنة، وقيل: ابن ثلاثين ألف وسبعين سنة، وقيل: ابن ثلاثين ألف وثمانين سنة، وقيل: ابن ثلاثين ألف وتسعين سنة، وقيل: ابن أربعين ألف سنة، وقيل: ابن أربعين ألف وعشرين سنة، وقيل: ابن أربعين ألف وخمسين سنة، وقيل: ابن أربعين ألف وستين سنة، وقيل: ابن أربعين ألف وسبعين سنة، وقيل: ابن أربعين ألف وثمانين سنة، وقيل: ابن أربعين ألف وتسعين سنة، وقيل: ابن خمسين ألف سنة، وقيل: ابن خمسين ألف وعشرين سنة، وقيل: ابن خمسين ألف وخمسين سنة، وقيل: ابن خمسين ألف وستين سنة، وقيل: ابن خمسين ألف وسبعين سنة، وقيل: ابن خمسين ألف وثمانين سنة، وقيل: ابن خمسين ألف وتسعين سنة، وقيل: ابن ستين ألف سنة، وقيل: ابن ستين ألف وعشرين سنة، وقيل: ابن ستين ألف وخمسين سنة، وقيل: ابن ستين ألف وستين سنة، وقيل: ابن ستين ألف وسبعين سنة، وقيل: ابن ستين ألف وثمانين سنة، وقيل: ابن ستين ألف وتسعين سنة، وقيل: ابن سبعين ألف سنة، وقيل: ابن سبعين ألف وعشرين سنة، وقيل: ابن سبعين ألف وخمسين سنة، وقيل: ابن سبعين ألف وستين سنة، وقيل: ابن سبعين ألف وسبعين سنة، وقيل: ابن سبعين ألف وثمانين سنة، وقيل: ابن سبعين ألف وتسعين سنة، وقيل: ابن ثمانين ألف سنة، وقيل: ابن ثمانين ألف وعشرين سنة، وقيل: ابن ثمانين ألف وخمسين سنة، وقيل: ابن ثمانين ألف وستين سنة، وقيل: ابن ثمانين ألف وسبعين سنة، وقيل: ابن ثمانين ألف وثمانين سنة، وقيل: ابن ثمانين ألف وتسعين سنة، وقيل: ابن تسعين ألف سنة، وقيل: ابن تسعين ألف وعشرين سنة، وقيل: ابن تسعين ألف وخمسين سنة، وقيل: ابن تسعين ألف وستين سنة، وقيل: ابن تسعين ألف وسبعين سنة، وقيل: ابن تسعين ألف وثمانين سنة، وقيل: ابن تسعين ألف وتسعين سنة، وقيل: ابن مائة ألف سنة، وقيل: ابن مائة ألف وعشرين سنة، وقيل: ابن مائة ألف وخمسين سنة، وقيل: ابن مائة ألف وستين سنة، وقيل: ابن مائة ألف وسبعين سنة، وقيل: ابن مائة ألف وثمانين سنة، وقيل: ابن مائة ألف وتسعين سنة، وقيل: ابن مائتين ألف سنة، وقيل: ابن مائتين ألف وعشرين سنة، وقيل: ابن مائتين ألف وخمسين سنة، وقيل: ابن مائتين ألف وستين سنة، وقيل: ابن مائتين ألف وسبعين سنة، وقيل: ابن مائتين ألف وثمانين سنة، وقيل: ابن مائتين ألف وتسعين سنة، وقيل: ابن ثلاثمائة ألف سنة، وقيل: ابن ثلاثمائة ألف وعشرين سنة، وقيل: ابن ثلاثمائة ألف وخمسين سنة، وقيل: ابن ثلاثمائة ألف وستين سنة، وقيل: ابن ثلاثمائة ألف وسبعين سنة، وقيل: ابن ثلاثمائة ألف وثمانين سنة، وقيل: ابن ثلاثمائة ألف وتسعين سنة، وقيل: ابن أربعمائة ألف سنة، وقيل: ابن أربعمائة ألف وعشرين سنة، وقيل: ابن أربعمائة ألف وخمسين سنة، وقيل: ابن أربعمائة ألف وستين سنة، وقيل: ابن أربعمائة ألف وسبعين سنة، وقيل: ابن أربعمائة ألف وثمانين سنة، وقيل: ابن أربعمائة ألف وتسعين سنة، وقيل: ابن خمسمائة ألف سنة، وقيل: ابن خمسمائة ألف وعشرين سنة، وقيل: ابن خمسمائة ألف وخمسين سنة، وقيل: ابن خمسمائة ألف وستين سنة، وقيل: ابن خمسمائة ألف وسبعين سنة، وقيل: ابن خمسمائة ألف وثمانين سنة، وقيل: ابن خمسمائة ألف وتسعين سنة، وقيل: ابن ستمائة ألف سنة، وقيل: ابن ستمائة ألف وعشرين سنة، وقيل: ابن ستمائة ألف وخمسين سنة، وقيل: ابن ستمائة ألف وستين سنة، وقيل: ابن ستمائة ألف وسبعين سنة، وقيل: ابن ستمائة ألف وثمانين سنة، وقيل: ابن ستمائة ألف وتسعين سنة، وقيل: ابن سبعمائة ألف سنة، وقيل: ابن سبعمائة ألف وعشرين سنة، وقيل: ابن سبعمائة ألف وخمسين سنة، وقيل: ابن سبعمائة ألف وستين سنة، وقيل: ابن سبعمائة ألف وسبعين سنة، وقيل: ابن سبعمائة ألف وثمانين سنة، وقيل: ابن سبعمائة ألف وتسعين سنة، وقيل: ابن ثمانمائة ألف سنة، وقيل: ابن ثمانمائة ألف وعشرين سنة، وقيل: ابن ثمانمائة ألف وخمسين سنة، وقيل: ابن ثمانمائة ألف وستين سنة، وقيل: ابن ثمانمائة ألف وسبعين سنة، وقيل: ابن ثمانمائة ألف وثمانين سنة، وقيل: ابن ثمانمائة ألف وتسعين سنة، وقيل: ابن تسعمائة ألف سنة، وقيل: ابن تسعمائة ألف وعشرين سنة، وقيل: ابن تسعمائة ألف وخمسين سنة، وقيل: ابن تسعمائة ألف وستين سنة، وقيل: ابن تسعمائة ألف وسبعين سنة، وقيل: ابن تسعمائة ألف وثمانين سنة، وقيل: ابن تسعمائة ألف وتسعين سنة، وقيل: ابن مليون سنة، وقيل: ابن مليون وعشرين سنة، وقيل: ابن مليون وخمسين سنة، وقيل: ابن مليون وستين سنة، وقيل: ابن مليون وسبعين سنة، وقيل: ابن مليون وثمانين سنة، وقيل: ابن مليون وتسعين سنة، وقيل: ابن مليونين سنة، وقيل: ابن مليونين وعشرين سنة، وقيل: ابن مليونين وخمسين سنة، وقيل: ابن مليونين وستين سنة، وقيل: ابن مليونين وسبعين سنة، وقيل: ابن مليونين وثمانين سنة، وقيل: ابن مليونين وتسعين سنة، وقيل: ابن ثلاثة ملايين سنة، وقيل: ابن ثلاثة ملايين وعشرين سنة، وقيل: ابن ثلاثة ملايين وخمسين سنة، وقيل: ابن ثلاثة ملايين وستين سنة، وقيل: ابن ثلاثة ملايين وسبعين سنة، وقيل: ابن ثلاثة ملايين وثمانين سنة، وقيل: ابن ثلاثة ملايين وتسعين سنة، وقيل: ابن أربعة ملايين سنة، وقيل: ابن أربعة ملايين وعشرين سنة، وقيل: ابن أربعة ملايين وخمسين سنة، وقيل: ابن أربعة ملايين وستين سنة، وقيل: ابن أربعة ملايين وسبعين سنة، وقيل: ابن أربعة ملايين وثمانين سنة، وقيل: ابن أربعة ملايين وتسعين سنة، وقيل: ابن خمسة ملايين سنة، وقيل: ابن خمسة ملايين وعشرين سنة، وقيل: ابن خمسة ملايين وخمسين سنة، وقيل: ابن خمسة ملايين وستين سنة، وقيل: ابن خمسة ملايين وسبعين سنة، وقيل: ابن خمسة ملايين وثمانين سنة، وقيل: ابن خمسة ملايين وتسعين سنة، وقيل: ابن ستة ملايين سنة، وقيل: ابن ستة ملايين وعشرين سنة، وقيل: ابن ستة ملايين وخمسين سنة، وقيل: ابن ستة ملايين وستين سنة، وقيل: ابن ستة ملايين وسبعين سنة، وقيل: ابن ستة ملايين وثمانين سنة، وقيل: ابن ستة ملايين وتسعين سنة، وقيل: ابن سبعة ملايين سنة، وقيل: ابن سبعة ملايين وعشرين سنة، وقيل: ابن سبعة ملايين وخمسين سنة، وقيل: ابن سبعة ملايين وستين سنة، وقيل: ابن سبعة ملايين وسبعين سنة، وقيل: ابن سبعة ملايين وثمانين سنة، وقيل: ابن سبعة ملايين وتسعين سنة، وقيل: ابن ثمانية ملايين سنة، وقيل: ابن ثمانية ملايين وعشرين سنة، وقيل: ابن ثمانية ملايين وخمسين سنة، وقيل: ابن ثمانية ملايين وستين سنة، وقيل: ابن ثمانية ملايين وسبعين سنة، وقيل: ابن ثمانية ملايين وثمانين سنة، وقيل: ابن ثمانية ملايين وتسعين سنة، وقيل: ابن تسعة ملايين سنة، وقيل: ابن تسعة ملايين وعشرين سنة، وقيل: ابن تسعة ملايين وخمسين سنة، وقيل: ابن تسعة ملايين وستين سنة، وقيل: ابن تسعة ملايين وسبعين سنة، وقيل: ابن تسعة ملايين وثمانين سنة، وقيل: ابن تسعة ملايين وتسعين سنة، وقيل: ابن عشرة ملايين سنة، وقيل: ابن عشرة ملايين وعشرين سنة، وقيل: ابن عشرة ملايين وخمسين سنة، وقيل: ابن عشرة ملايين وستين سنة، وقيل: ابن عشرة ملايين وسبعين سنة، وقيل: ابن عشرة ملايين وثمانين سنة، وقيل: ابن عشرة ملايين وتسعين سنة، وقيل: ابن أحد عشر مليون سنة، وقيل: ابن أحد عشر مليون وعشرين سنة، وقيل: ابن أحد عشر مليون وخمسين سنة، وقيل: ابن أحد عشر مليون وستين سنة، وقيل: ابن أحد عشر مليون وسبعين سنة، وقيل: ابن أحد عشر مليون وثمانين سنة، وقيل: ابن أحد عشر مليون وتسعين سنة، وقيل: ابن اثني عشر مليون سنة، وقيل: ابن اثني عشر مليون وعشرين سنة، وقيل: ابن اثني عشر مليون وخمسين سنة، وقيل: ابن اثني عشر مليون وستين سنة، وقيل: ابن اثني عشر مليون وسبعين سنة، وقيل: ابن اثني عشر مليون وثمانين سنة، وقيل: ابن اثني عشر مليون وتسعين سنة، وقيل: ابن ثلاثة عشر مليون سنة، وقيل: ابن ثلاثة عشر مليون وعشرين سنة، وقيل: ابن ثلاثة عشر مليون وخمسين سنة، وقيل: ابن ثلاثة عشر مليون وستين سنة، وقيل: ابن ثلاثة عشر مليون وسبعين سنة، وقيل: ابن ثلاثة عشر مليون وثمانين سنة، وقيل: ابن ثلاثة عشر مليون وتسعين سنة، وقيل: ابن أربعة عشر مليون سنة، وقيل: ابن أربعة عشر مليون وعشرين سنة، وقيل: ابن أربعة عشر مليون وخمسين سنة، وقيل: ابن أربعة عشر مليون وستين سنة، وقيل: ابن أربعة عشر مليون وسبعين سنة، وقيل: ابن أربعة عشر مليون وثمانين سنة، وقيل: ابن أربعة عشر مليون وتسعين سنة، وقيل: ابن خمسة عشر مليون سنة، وقيل: ابن خمسة عشر مليون وعشرين سنة، وقيل: ابن خمسة عشر مليون وخمسين سنة، وقيل: ابن خمسة عشر مليون وستين سنة، وقيل: ابن خمسة عشر مليون وسبعين سنة، وقيل: ابن خمسة عشر مليون وثمانين سنة، وقيل: ابن خمسة عشر مليون وتسعين سنة، وقيل: ابن ستة عشر مليون سنة، وقيل: ابن ستة عشر مليون وعشرين سنة، وقيل: ابن ستة عشر مليون وخمسين سنة، وقيل: ابن ستة عشر مليون وستين سنة، وقيل: ابن ستة عشر مليون وسبعين سنة، وقيل: ابن ستة عشر مليون وثمانين سنة، وقيل: ابن ستة عشر مليون وتسعين سنة، وقيل: ابن سبعة عشر مليون سنة، وقيل: ابن سبعة عشر مليون وعشرين سنة، وقيل: ابن سبعة عشر مليون وخمسين سنة، وقيل: ابن سبعة عشر مليون وستين سنة، وقيل: ابن سبعة عشر مليون وسبعين سنة، وقيل: ابن سبعة عشر مليون وثمانين سنة، وقيل: ابن سبعة عشر مليون وتسعين سنة، وقيل: ابن ثمانية عشر مليون سنة، وقيل: ابن ثمانية عشر مليون وعشرين سنة، وقيل: ابن ثمانية عشر مليون وخمسين سنة، وقيل: ابن ثمانية عشر مليون وستين سنة، وقيل: ابن ثمانية عشر مليون وسبعين سنة، وقيل: ابن ثمانية عشر مليون وثمانين سنة، وقيل: ابن ثمانية عشر مليون وتسعين سنة، وقيل: ابن تسعة عشر مليون سنة، وقيل: ابن تسعة عشر مليون وعشرين سنة، وقيل: ابن تسعة عشر مليون وخمسين سنة، وقيل: ابن تسعة عشر مليون وستين سنة، وقيل: ابن تسعة عشر مليون وسبعين سنة، وقيل: ابن تسعة عشر مليون وثمانين سنة، وقيل: ابن تسعة عشر مليون وتسعين سنة، وقيل: ابن عشرين مليون سنة، وقيل: ابن عشرين مليون وعشرين سنة، وقيل: ابن عشرين مليون وخمسين سنة، وقيل: ابن عشرين مليون وستين سنة، وقيل: ابن عشرين مليون وسبعين سنة، وقيل: ابن عشرين مليون وثمانين سنة، وقيل: ابن عشرين مليون وتسعين سنة، وقيل: ابن ثلاثين مليون سنة، وقيل: ابن ثلاثين مليون وعشرين سنة، وقيل: ابن ثلاثين مليون وخمسين سنة، وقيل: ابن ثلاثين مليون وستين سنة، وقيل: ابن ثلاثين مليون وسبعين سنة، وقيل: ابن ثلاثين مليون وثمانين سنة، وقيل: ابن ثلاثين مليون وتسعين سنة، وقيل: ابن أربعين مليون سنة، وقيل: ابن أربعين مليون وعشرين سنة، وقيل: ابن أربعين مليون وخمسين سنة، وقيل: ابن أربعين مليون وستين سنة، وقيل: ابن أربعين مليون وسبعين سنة، وقيل: ابن أربعين مليون وثمانين سنة، وقيل: ابن أربعين مليون وتسعين سنة، وقيل: ابن خمسين مليون سنة، وقيل: ابن خمسين مليون وعشرين سنة، وقيل: ابن خمسين مليون وخمسين سنة، وقيل: ابن خمسين مليون وستين سنة، وقيل: ابن خمسين مليون وسبعين سنة، وقيل: ابن خمسين مليون وثمانين سنة، وقيل: ابن خمسين مليون وتسعين سنة، وقيل: ابن ستين مليون سنة، وقيل: ابن ستين مليون وعشرين سنة، وقيل: ابن ستين مليون وخمسين سنة، وقيل: ابن ستين مليون وستين سنة، وقيل: ابن ستين مليون وسبعين سنة، وقيل: ابن ستين مليون وثمانين سنة، وقيل: ابن ستين مليون وتسعين سنة، وقيل: ابن سبعين مليون سنة، وقيل: ابن سبعين مليون وعشرين سنة، وقيل: ابن سبعين مليون وخمسين سنة، وقيل: ابن سبعين مليون وستين سنة، وقيل: ابن سبعين مليون وسبعين سنة، وقيل: ابن سبعين مليون وثمانين سنة، وقيل: ابن سبعين مليون وتسعين سنة، وقيل: ابن ثمانين مليون سنة، وقيل: ابن ثمانين مليون وعشرين سنة، وقيل: ابن ثمانين مليون وخمسين سنة، وقيل: ابن ثمانين مليون وستين سنة، وقيل: ابن ثمانين مليون وسبعين سنة، وقيل: ابن ثمانين مليون وثمانين سنة، وقيل: ابن ثمانين مليون وتسعين سنة، وقيل: ابن تسعين مليون سنة، وقيل: ابن تسعين مليون وعشرين سنة، وقيل: ابن تسعين مليون وخمسين سنة، وقيل: ابن تسعين مليون وستين سنة، وقيل: ابن تسعين مليون وسبعين سنة، وقيل: ابن تسعين مليون وثمانين سنة، وقيل: ابن تسعين مليون وتسعين سنة، وقيل: ابن مائة مليون سنة، وقيل: ابن مائة مليون وعشرين سنة، وقيل: ابن مائة مليون وخمسين سنة، وقيل: ابن مائة مليون وستين سنة، وقيل: ابن مائة مليون وسبعين سنة، وقيل: ابن مائة مليون وثمانين سنة، وقيل: ابن مائة مليون وتسعين سنة، وقيل: ابن مائتين مليون سنة، وقيل: ابن مائتين مليون وعشرين سنة، وقيل: ابن مائتين مليون وخمسين سنة، وقيل: ابن مائتين مليون وستين سنة، وقيل: ابن مائتين مليون وسبعين سنة، وقيل: ابن مائتين مليون وثمانين سنة، وقيل: ابن مائتين مليون وتسعين سنة، وقيل: ابن ثلاثمائة مليون سنة، وقيل: ابن ثلاثمائة مليون وعشرين سنة، وقيل: ابن ثلاثمائة مليون وخمسين سنة، وقيل: ابن ثلاثمائة مليون وستين سنة، وقيل: ابن ثلاثمائة مليون وسبعين سنة، وقيل: ابن ثلاثمائة مليون وثمانين سنة، وقيل: ابن ثلاثمائة مليون وتسعين سنة، وقيل: ابن أربعمائة مليون سنة، وقيل: ابن أربعمائة مليون وعشرين سنة، وقيل: ابن أربعمائة مليون وخمسين سنة، وقيل: ابن أربعمائة مليون وستين سنة، وقيل: ابن أربعمائة مليون وسبعين سنة، وقيل: ابن أربعمائة مليون وثمانين سنة، وقيل: ابن أربعمائة مليون وتسعين سنة، وقيل: ابن خمسمائة مليون سنة، وقيل: ابن خمسمائة مليون وعشرين سنة، وقيل: ابن خمسمائة مليون وخمسين سنة، وقيل: ابن خمسمائة مليون وستين سنة، وقيل: ابن خمسمائة مليون وسبعين سنة، وقيل: ابن خمسمائة مليون وثمانين سنة، وقيل: ابن خمسمائة مليون وتسعين سنة، وقيل: ابن ستمائة مليون سنة، وقيل: ابن ستمائة مليون وعشرين سنة، وقيل: ابن ستمائة مليون وخمسين سنة، وقيل: ابن ستمائة مليون وستين سنة، وقيل: ابن ستمائة مليون وسبعين سنة، وقيل: ابن ستمائة مليون وثمانين سنة، وقيل: ابن ستمائة مليون وتسعين سنة، وقيل: ابن سبعمائة مليون سنة، وقيل: ابن سبعمائة مليون وعشرين سنة، وقيل: ابن سبعمائة مليون وخمسين سنة، وقيل: ابن سبعمائة مليون وستين سنة، وقيل: ابن سبعمائة مليون وسبعين سنة، وقيل: ابن سبعمائة مليون وثمانين سنة، وقيل: ابن سبعمائة مليون وتسعين سنة، وقيل: ابن ثمانمائة مليون سنة، وقيل: ابن ثمانمائة مليون وعشرين سنة، وقيل: ابن ثمانمائة مليون وخمسين سنة، وقيل: ابن ثمانمائة مليون وستين سنة، وقيل: ابن ثمانمائة مليون وسبعين سنة، وقيل: ابن ثمانمائة مليون وثمانين سنة، وقيل: ابن ثمانمائة مليون وتسعين سنة، وقيل: ابن تسعمائة مليون سنة، وقيل: ابن تسعمائة مليون وعشرين سنة، وقيل: ابن تسعمائة مليون وخمسين سنة، وقيل: ابن تسعمائة مليون وستين سنة، وقيل: ابن تسعمائة مليون وسبعين سنة، وقيل: ابن تسعمائة مليون وثمانين سنة، وقيل: ابن تسعمائة مليون وتسعين سنة، وقيل: ابن مليار سنة، وقيل: ابن مليار وعشرين سنة، وقيل: ابن مليار وخمسين سنة، وقيل: ابن مليار وستين سنة، وقيل: ابن مليار وسبعين سنة، وقيل: ابن مليار وثمانين سنة، وقيل: ابن مليار وتسعين سنة، وقيل: ابن مليارين سنة، وقيل: ابن مليارين وعشرين سنة، وقيل: ابن مليارين وخمسين سنة، وقيل: ابن مليارين وستين سنة، وقيل: ابن مليارين وسبعين سنة، وقيل: ابن مليارين وثمانين سنة، وقيل: ابن مليارين وتسعين سنة، وقيل: ابن ثلاثة مليارات سنة، وقيل: ابن ثلاثة مليارات وعشرين سنة، وقيل: ابن ثلاثة مليارات وخمسين سنة، وقيل: ابن ثلاثة مليارات وستين سنة، وقيل: ابن ثلاثة مليارات وسبعين سنة، وقيل: ابن ثلاثة مليارات وثمانين سنة، وقيل: ابن ثلاثة مليارات وتسعين سنة، وقيل: ابن أربعة مليارات سنة، وقيل: ابن أربعة مليارات وعشرين سنة، وقيل: ابن أربعة مليارات وخمسين سنة، وقيل: ابن أربعة مليارات وستين سنة، وقيل: ابن أربعة مليارات وسبعين سنة، وقيل: ابن أربعة مليارات وثمانين سنة، وقيل: ابن أربعة مليارات وتسعين سنة، وقيل: ابن خمسة مليارات سنة، وقيل: ابن خمسة مليارات وعشرين سنة، وق

٦٠٩١ - حَدَّثَنَا أَبُو عَبْدِ اللَّهِ مُحَمَّدُ بْنُ إِبْرَاهِيمَ الفَهْمِيُّ[1] بِالْفُرَاتِ، ثنا الْحُسَيْنُ بْنُ الْحَكَمِ الْحِبْرِيُّ، ثنا أَبُو الْمُنْذِرِ إِسْمَاعِيلُ بْنُ عُمَرَ الْبَجَلِيُّ، حَدَّثَنِي أَبُو عُثْمَانَ النَّهْدِيُّ، عَنْ أَبِيهِ[2]، عَنِ الْمُغِيرَةِ بْنِ شُعْبَةَ، قَالَ: قَالَ لَهُ عُمَرُ: أَخْبِرْنِي عَنْ نَفْسِكَ، كَيْفَ كُنْتَ فِي الْجَاهِلِيَّةِ؟ وَفِي أَهْلِ الْجَاهِلِيَّةِ؟ ثُمَّ شَهِدْتَ الْإِسْلَامَ، ثُمَّ شَهِدْتَ فَتْحَ الشَّامِ مَعَ الْمُسْلِمِينَ، ثُمَّ شَهِدْتَ الْيَرْمُوكَ، فَأَخْبِرْنِي عَنِي يَوْمَ الْيَرْمُوكِ، ثُمَّ شَهِدْتَ الْأَفْحُوصَ، وَقُتِلَ رَسُولُ سَعْدٍ إِلَى رُسْتُمَ، وَوُلِّيتَ إِمْرَةَ بَنِي الْخَطَّابِ فَوُجِدَا، وَوُجِدَتْ هَنَادَاتٌ، وَشَهِدْتَ نَهَاوَنْدَ، وَقُتِلَ عَلَى مِنْبَرَةِ النُّعْمَانِ بْنِ مُقَرِّنٍ، وَكُنْتَ فِي ذَلِكَ مَا قُتِلَ: إِنْ هَلَكَ النُّعْمَانُ فَحُذَيْفَةُ، وَإِنْ هَلَكَ فَالْأَمِيرُ الْمُغِيرَةُ، وَقُتِلَ أَوَّلَ مَنْ رَجَعَ مِنْ يَوْمِ الْعَبْرَةِ، وَشَهِدْتَ الدِّينَوَرَ، وَأَنْتَ الْوَالِي عَلَيْهَا، وَشَهِدْتَ حُلْوَانَ، وَوُلِّيتَ الْوَلَاءَ لِعُمَرَ بْنِ الْخَطَّابِ، وَقُتِلَ عُمَرُ، وَأَنْتَ عَلَيْهَا، ثُمَّ وُلِّيتَهَا لِمُعَاوِيَةَ[3].

٦٠٩٢ - حَدَّثَنَا أَبُو عَبْدِ اللَّهِ الْأَشْنَهِيُّ، ثنا الْحُسَيْنُ بْنُ الْحَكَمِ، ثنا الْحُسَيْنُ بْنُ الْحِبْرِ، ثنا مُحَمَّدُ بْنُ عُمَرَ، حَدَّثَنِي عَبْدُ اللَّهِ بْنُ مُحَمَّدِ بْنِ عَلِيٍّ، عَنْ أَبِيهِ، عَنْ جَدِّهِ، قَالَ: قَالَ عَلِيٌّ لِلْحَسَنِ: أَلَا أُعَلِّمُكَ خَاتَمًا فِي رُقْيَةِ الْمَلِيمِ قُلْتُ: لَا يَتَحَدَّثُ النَّاسُ[4] أَنَّكَ تَرْقِي فِي قُبُلِ الْمَلِيمِ

---

(١) هو: إبراهيم بن محمد بن عبد الله الفهمي.

(٢) هو: عبيد الله بن سعيد الثقفي، أبو عثمان النهدي، وهو غير أبيه محمد الذي عول وكان ابن خال أبي الحكم ابن الطفات وقال: يروي المناهيل. وهو من رجال الطهبيه.

(٣) صحيح لغيره، وهذا سند ضعيف مالبس فيه غير محمد بن عبد الله بن علي، وقال محمد البلخان (٢٧٢/٥٥).

(٤) ليتحدث في الإتحاف.

(٥) قوله: «الخامسة» مثبت من (ز) وأبو والمنتخبين، وقوله في (ز): «ما سمعت من أبي هريرة

﴿٢٠٦٣﴾ قَالَ: وَلَمْ تُحْدِثْ أَنَّكَ الدَّائِنُ أَنْ تَحَاكَمَكَ فِي قَرْيَةٍ، فَإِنَّ عَلِيًّا ﷺ وَقَدْ رَأَى مَرْوَةَ تَتَقَاضَاهُ لَمْ يَقْضِ لَهَا[1].[2]

﴿٢٠٦٤﴾ - قَالَ: قَالَ عُمَرُ: وَكَانَ يَقُولُ: الْمُتَقَاضِي[3]: مَنْ أَبَيْتَ، قَالَ: مَاتَ الْمُصَرِّحُ: مَنْ يَأْتِي بِالْكُوفَةِ فِي شَعْبَانَ سَنَةَ خَمْسِينَ، وَهُوَ ابْنُ سَبْعِينَ سَنَةً فِي خِلَافَةِ مُعَاوِيَةَ[4].[5]

﴿٢٠٦٥﴾ - ثنا[6] أَبُو بَكْرٍ مُحَمَّدُ بْنُ مُؤْمَلِ بْنِ سُلَيْمَانَ الرَّاهِدُ، ثنا عَبْدُ اللهِ بْنُ مُحَمَّدِ بْنِ فُضَيْلٍ بْنِ عَزْرَةَ، ثنا[7] عَبْدُ اللهِ بْنُ إِدْرِيسَ، ثنا[8] الْمُطَّلِبُ بْنُ زِيَادٍ، ثنا[9] مُحَمَّدُ بْنُ سَالِمٍ الْكَرَابِيسِيُّ الْبَصْرِيُّ[10]، ثنا[11] أَبُو غَالِبٍ صَاحِبُ[12] بَاهِلَةَ، ثنا[13] أَبُو أُمَامَةَ، ثنا[14] رَسُولُ اللهِ ﷺ، قَالَ:

= وغير موجود في (ب، ولك).

(١) قال الشيخ في التنقيح: «الظاهر» أنه أبو القاسم عبد الله بن عبيد الله.

(٢) هذا الحديث غير موجود في الإصحاب.

(٣) تقاضاه: طلبه منه دينه، وتقاضى منه: أخذ منه دينه أو أخره، والصواب ما عند المصنف في الطبقات الكبرى (٣/٤٨٦) والطبري في التاريخ (٥/ ٢٣٦٤)، وكذا السَّرِيّ (٢٨/ ٣٧٤). المحدث: ابن أبي موسى الشريف، عن أبيه، وابنا زرعة الخطيب، في كتاب المتقاضي (ص/ ٣٣٣).

وجاء ابن زبر في تاريخه حادث سنة (١٤٩/٦) عن الواقدي: المحدث بن موسى الشريف، وكذا زرعة ابن أبي حاتم في الجرح والتعديل (٣/ ٢٨٦): فقال: المحدث بن موسى الشريف، روى عن أبيه في دولة العباسية بن شعبة، روى عنه محمد بن موسى الكندي. كذا»، وأبو زرعة الرهاوي، وابنه الحسن.

(٤) في (ك): عن أبيه: موسى الشريف الأمير، وابنا زرعة الخطيب.

(٥) لم نجد له ذكر في الإصحاب.

(٦) هو: محمد بن أحمد بن عثمان العبدي البصري، أبو بكر الصيرفي، مشهور بكنيته، من رجال الطبقته.

الْحَبِيرِ»، عَنْ عَبْدِ الْعَزِيزِ بْنِ أَبِي بَكْرَةَ، قَالَ: قَالَ جُلُوسًا عِنْدَ بَابِ الْمَسْجِدِ الَّذِي فِي الدَّرْبِ، سَبَقَنِي بَابَانِ، ثُمَّ بَكْرَةُ وَأَنَا، وَهُوَ أَحْدَثُنَا وَأَصْغَرُنَا سِنًّا، فَجَاءَ الْمُصَوِّرُ مِنْ شُعْبَةَ بِشَيْءٍ فِي طِلَابِ الْمَسْجِدِ، وَالْمَسْجِدُ يَوْمَئِذٍ مِنْ قَصَبٍ، فَأَتَتْهُ بَكْرَةُ فَسَأَلَهُ فَقَالَ: أَتَحْدُثُ لِي بَكْرَةُ؟ قَالَ: لَا، بَكْرَةُ، قَالَ: أَخْرَجَكَ مِنْ دَارِ الْإِمَارَةِ؟ قَالَ: أَتَحْدُثُ إِلَيْكُمْ، قَالَ لَهُ: أَيْ بَكْرَةُ، لَيْسَ لَكَ ذَاكَ، الْأَمِيرُ يَجْلِسُ فِي دَارِي، فَيَبْعَثُ إِلَيَّ مِنْ بَيْنِ يَدَيْهِ فَيَتَحَدَّثُ مَعَهُمْ، قَالَ: يَا أَبَا بَكْرَةَ لَا بَأْسَ بِهَذَا أَصْنَعُهُ، فَدَخَلَ مِنْ بَابِ الْأَشْعَثِ حَتَّى تَقَدَّمَ إِلَى بَابِ أُمِّ حَبِيبٍ امْرَأَةِ ابْنِ أَبِي بَكْرَةَ الَّتِي فِي بَابِ عَبْدِ اللهِ، وَبَيْنَ بَابِ عَبْدِ اللهِ وَبَابِ بَكْرَةَ عَشَرَةُ مَجَالِسَ، قَالَ لَهُ بَكْرَةُ: لِمَنِ فِي عَلَى هَذَا عَشْرُ؟ فَعَدَ إِلَى غُلَامٍ لَهُ، فَقَالَ لَهُ: ارْفَعْ فُرُشِي، الْغُلَامُ قَالَ لِلْمُؤَدِّبِ فَانْطَلَقَ فَنَظَرَ ثُمَّ رَجَعَ، فَقَالَ: مَا رَأَيْتُ فِي الْمَجْلِسِ إِلَّا بَعْضَ الْفُرُشِ، فَقَالَ لِلْمُؤَدِّبِ: فَهَلْ رَأَيْتَ فِيهَا مُوَجَّبِي، فَقَامَ وَعَدَّ أَيْضًا ثَمَانِيَةً، فَتَنَحْنَحَ، ثُمَّ قَالَ لِأَبِيهِ: انْظُرْ، فَقَالَ: مَا رَأَيْتُ فِيهَا إِلَّا قَلَنْسُوَةً، قَالَ: رَأَيْتَ إِلَّا مَا يَمْشِي؟ قَالَ: لَا يَمْشِي إِلَّا مَا يَطِيرُ، قَالَ: مَا رَأَيْتَ؟ قَالَ: رَأَيْتُ إِلَّا بَعُوضَةً، قَالَ: ثُمَّ قَالَ: يَا بُنَيَّةُ انْظُرْ، فَنَظَرَ، قَالَ: مَا رَأَيْتُ؟ قَالَ: رَأَيْتُ إِلَّا مَخَاطًا»[1]، قَالَ:

---

(١) هذا عبد بن عبيد الأزدي الجرموزي البصري يلقب بابن الحبير، وتصحف في (ع) إلى: «الحبري».

(٢) قوله: «فأتته غير موجود في (ع).

(٣) في (ز) و(ع): «الذي هي عن يمين» وفي «ب»: «التي هي عن يمين».

(٤) قوله: «أيضًا» ساقط من (ز) وأدوات التشبيه، وعليه في (ع): «وهو» وفي «ب»: «أو».

حذف هذا إيذانًا من المصنف أو ممن استنسخ نسخته لسبق ذِكرِه لها في (ع): «إذا رأيته وكتب فوقها: «ح» أي نسخة، وفي الحاشية: «لعل» وهو لم يذكر العبارة الثانية، وفي (ز): «

أَشْهَدُ لَكَ عَلَيْكُمْ، قَالُوا: نَعَمْ. قَالَ: فَانْصَرَفَ إِلَى أَهْلِهِ، وَغَدَتِ إِلَى عُمَرَ بْنِ الْخَطَّابِ بِذَلِكَ، فَأَتَاهُ، فَأَخْبَرَهُ خَبَرَ رَسُولِ اللهِ ﷺ، فَلَبِثَ أَيَّامًا، ثُمَّ إِنَّ أَبَا مُوسَى الْأَشْعَرِيَّ أَمِيرَ أَهْلِ الْبَصْرَةِ، فَأَرْسَلَ أَبُو مُوسَى إِلَى الْهُبَيْرَةِ أَنْ أَقْمِ ثَلَاثًا ثُمَّ ائْتِنَا، فَإِنِّي أُبَيِّتُ، فَإِذَا أَتَتْكَ الرَّايَةُ، وَالْبَرِيدُ، فَأَنْتَ أَوَّلُ رَكْبٍ وَثَقَ وَثُمُودُ قَدْ طُوِيَتْ لَكَ، إِنْ كَانَ مَكْتُومًا عَلَيْكَ، وَبَرِيدُ لَكَ إِنْ كَانَ مَعْشُودًا عَلَيْكَ، فَيَسْمَعُ الْقَوْمُ كَبِّرْ يَا هُبَيْرَةُ وَثُمُودُ الْأَشْعَرِيِّينَ أَوْ شُعَبَةَ حَتَّى قَدِمُوا الْمَدِينَةَ عَلَى أَمِيرِ الْمُؤْمِنِينَ، فَقَالَ: هَاتِ مَا عِنْدَكَ يَا بُنَيَّةُ. قَالَ: أَشْهَدُ أَنَّ رَاكِبًا الرَّايَةَ مُحَمَّدٌ، ثُمَّ قَامَ رَاكِبٌ آخَرُ فَق

كَانَ.

٦٠٢٥- **حَدَّثَنَا** أَحْمَدُ بْنُ يَحْيَى الثَّقَفِيُّ، **ثنا** مُحَمَّدُ بْنُ يَحْيَى بْنِ سُلَيْمَانَ[1]، **ثنا** أَحْمَدُ بْنُ مُحَمَّدِ بْنِ أَيُّوبَ، **ثنا** إِبْرَاهِيمُ بْنُ سَعْدٍ، عَنْ مُحَمَّدِ بْنِ إِسْحَاقَ، قَالَ: فَبَحَثَ مَعْمَرٌ مُحَمَّدَ بْنَ مُسْلِمٍ، وَفِيهَا كَانَ فَتْحُ الْقُرَاتِ عَنْوَةً، وَفِيهَا: افْتَتَحَهَا الْمُثَنَّى بْنُ حَارِثَةَ، وَكَانَ اسْتَخْلَفَهُ عُتْبَةُ بْنُ غَزْوَانَ، وَتَوَجَّهَ إِلَى عُمَرَ، وَأَمَّرَ عُتْبَةُ بْنُ غَزْوَانَ عَلَى الْبَصْرَةِ، وَكَتَبَ إِلَيْهِ يَعْلَمُهُ، فَكَانَ مِنْ أُمُورِ وَأَمْرِ أَمْرٍ جَلِيلٍ الْقَبِيلَةَ مَا كَانَ.

٦٠٢٦- **حَدَّثَنَا** أَبُو الزَّنْجِ بْنُ عَبْدِ اللهِ الْبَغْدَادِيُّ[2]، **ثنا** مُحَمَّدُ بْنُ حَنَّانَا[3]، **ثنا** مُحَمَّدُ بْنُ مُوسَى بْنِ هَامَانَ[4] الْجَلِيلِيُّ، **حَدَّثَنِي** عَبْدُ الرَّحْمَنِ بْنُ سَعِيدٍ الْجَلِيلِيُّ[5]، قَالَ: **شَهِدْنَا** سَرَّاءَ الْعَصِيرَةِ بْنَ سُمَيْعَةَ، فَلَمَّا بَنَى فِي مَعْبَرِهَا إِذَا

---

(١) هو في الإتحاف.

(٢) يعني أبا بكر المروزي، يروي عن أحمد بن محمد بن أيوب أبو بكر المروزي صاحب المسند.

(٣) من قوله: «وكان استخلفه» إلى هاهنا ساقط سقط من (ر).

(٤) في الإتحاف.

(٥) هذا الإسناد من موسى بن هامان إلى سعيد الجليلي الجعفي.

(٦) هو: محمد بن موسى بن حماد البربري، نسبه أبحاد فهذه مقدمة إضافية مذكرة يروي فيها محمد بن موسى بن حماد البربري، عن محمد بن أبي البربري، عن هذام الجعفي، وانظر الجدبث رقم (٥٤٤٦)، وتاريخ بغداد (٥٤٤٦)، والمنتظم لابن الجوزي (١١/٢٦٥).

(٧) في (ر): «بن مروحوم» أي والذي يروي عنه هذام بن محمد بن السائب الكلبي.

(٨) كذا، وفي السير والأنساب للبخاري (٣/٣٤٩) هن عباس بن هشام بن محمد بن السائب، أخذ عنه موفق كذلك، وقد ذكر من عمه.

رَاكِبٌ وَقَفَ عَلَيْنَا، فَقَالَ: مَعَ هَذَا ٱلْغُرُورِ؟ قُلْنَا: أَمِيرُ ٱلْمُؤْمِنِينَ ٱلْمُعْتَزُّ بْنُ مُحَمَّدٍ، فَوَاللهِ مَا ٱعْتَزَّ! ثُمَّ أَنْشَدَ:

أَرَسْمٌ دِيَارٍ لِلْمُعِيزَةِ ؟ دُمِّرُوا
عَلَيْهِ ٱلرِّيَاحُ ٱلْجَوْنُ وَٱلْوَسْمِيُّ تَعْرُفُ
فَإِنْ كُنْتَ قَدْ لَاقَيْتَ هَاتَانِ بَعْدَنَا
وَوَعْرَتَهَا فَٱعْلَمْ أَنَّ ذَا ٱلْعَزِّ يُعْجِفُ

قَالَ: فَأَلْقَى عَلَيْهِ ٱلثَّلْجُ بِتِلْكَ ٱلنَّاحِيَةِ، فَوَافَى هَذَا ٱلْبَرِيدُ إِلَى ٱلْمَرْبِدِ إِلَى طَرِيقِ أَعْلَاهُ، وَكَانَتْ وِلَايَةُ ٱلْمُعْتَزِّ ٱلَّتِي لَمْ تَتِمَّ ٱلْخُرَةَ بِتِسْعَ سِنِينَ.

٩٠٦٧- **حدثنا** أَبُو مُحَمَّدٍ ٱلْخَلَّالُ، نَا مُحَمَّدُ بْنُ مُخَلَّدٍ بْنِ أَبِي غَنِيَّةَ، أَخْبَرَنِي عَبْدُ ٱلْحَمِيدِ(١)، نَا: كَيْدَرٌ، عَنْ رِيَاحِ بْنِ عَلَاقَةَ، سَمِعْتُ جَبِيرًا يَقُولُ فِي جَنَازَةِ ٱلْمُعْتَزِّ بْنِ مُحَمَّدٍ: ٱسْتَغْفِرُوا لِأَمِيرِكُمْ فَإِنَّهُ كَانَ يُحِبُّ ٱلْعَافِيَةَ(٢).

---

(١) كذا، وفوقها ثم (أي واو) «منه».

(٢) في (أ): (راجع) «المصنف».

(٣) في النسخ الخطية كلها: «وفي والبلدان من أنساب الأشراف للبلاذري (٣: ٣٥٠/ ٣٥٣)

(٤) ليست في الإتحاف.

(٥) هو أحمد بن عبد الله بن محمد بن عبد الله الصفاني الحراني المقلب بالدار الأبض.

(٦) كذا، ومحمد بن هشام أبوه يروي عن يحيى بن عبد الحميد الحماني، وجعيى هو الذي يروي عن شريك بن عبد الله القاضي، كما هو مذكور في تراجمهم، وكما سبق في (١٤٤٦) و(٢٧٥٣).

(٧) في (أ): (المعتصم) وقد أخرجه البلاذري في أنساب الأشراف (١٢/ ٣٠٦) من حديث أبي عوانة عن رياح، وهذا طرف من حديث جرير بن عبد الله البجلي وتأتي قبلها: «إذا بعث رسولا بشر» على ما يأتي الصلاة وإليه الإشارة، فاشترك على والصحيح الثاني مسلم وقد أخرجه

٦٠٢٨- حَدَّثَنَا أَحْمَدُ بْنُ يَعْقُوبَ، ثنا أَبُو صَالِحٍ(١)، ثنا حَجَّاجٌ بْنُ مِنْهَالٍ، ثنا حَمَّادُ بْنُ سَلَمَةَ، عَنْ زِيَادِ بْنِ أَبِي أَسْلَمَ، أَنَّ رَجُلًا جَاءَ، فَتَنَاوَلَ أَبَا بَكْرٍ وَعُمَرَ عَلَى عَلِيٍّ الْمِنْبَرِ(٢) فَقَالَ عَلِيٌّ: وَمَنْ أَنْتَ لَا أَبَا لَكَ؟ فَقَالَ: أَنَا الْمُغِيرَةُ بْنُ شُعْبَةَ، أَمَا فَقَالَ عَلِيٌّ: وَهَلْ لِعِيسَى بْنِ أَبِي، أَمَا فِي قُصَيٍّ الْعَرَبِ مَا تَتَشَرَّفُ بِهِ؟ عَنْ عَهْدِ اللهِ، وَلَا عَبْدِ الدَّارِ(٣)؟ فَقَالَ رَجُلٌ: أَشْهَدُ لَقَدْ سَمِعْتُ رَسُولَ اللهِ ﷺ تَنَفَّى مِنْهُ أَبُو الْمُغِيرَةِ فَقَالَ عُمَرُ: إِنْ كُنْتَ لَتَشْهَدُ ﷺ فَقَدْ لَقَدْ نَفَاهُ مِنْ تَلِيهِ وَمَا تَأْخَرَ، وَإِنِّي فِي غَيْرِ(٤) مَا تَدْرِي مَا يَفْعَلُ بِي، فَكَذَلِكَ بِي عَبْدِ اللهِ.

٦٠٢٩- أَخْبَرَهُ الْحَسَنُ بْنُ مُحَمَّدٍ الزَّعْفَرَانِيُّ(٥)، ثنا أَبُو بَكْرٍ بْنُ زِيَادٍ(٦)، ثنا هَارُونُ بْنُ إِسْمَاعِيلَ(٧)، ثنا الْهَيْثَمُ بْنُ عَدِيٍّ(٨)، عَنْ مُجَالِدِ بْنِ سَعِيدٍ، وَدَاوُدَ بْنِ أَبِي هِنْدٍ، وَإِسْمَاعِيلَ بْنِ أَبِي خَالِدٍ، عَنِ الشَّعْبِيِّ قَالَ: أَقَامَ الْمُغِيرَةُ بْنُ شُعْبَةَ عَلَى الْكُوفَةِ عَشْرَ سِنِينَ، وَمَاتَ فِي سَنَةِ خَمْسِينَ، فَلَمَّا مَاتَ اسْتَخْلَفَ مُعَاوِيَةُ(٩) إِلَى زِيَادٍ(١٠).

وَقَالَ شُعْبَةُ: الرِّوَايَاتُ أَنَّ الْمُغِيرَةَ وَلِيَ الْكُوفَةَ سَنَةَ إِحْدَى وَأَرْبَعِينَ، وَهَلَكَ سَنَةَ خَمْسِينَ.

---

(١) هو: إبراهيم بن عبد الله بن مسلم الكجي البصري.

(٢) في (ب): «أبا» مزيدة.

(٣) ثم استعد في الإسلام.

(٤) هو: الحسن بن محمد بن إسحاق بن الأعرابي، أبو محمد الأصبهاني.

(٥) هو: محمد بن زياد بن زبر، أبو بكر الصغاني الأصبهاني.

(٦) هو: أبو عبد الرحمن هارون بن عبد الرحمن بن زيد الكوفي البغدادي.

(٧) قوله: «معاوية» ساقط من (ب).

(٨) ثم استعد في أصول الإسلام، وهو مما استدركه الحافظ في المعالي (١٩٨/١٩-١٩).

٦٠٣٠- **قَوْلُهُ** (الشَّيْخُ أَبُو بَكْرٍ بْنُ إِسْحَاقَ، أَنَا مُوسَى بْنُ إِسْحَاقَ الْأَنْصَارِيُّ الْقَاضِي، ثَنَا أَحْمَدُ بْنُ يُونُسَ، ثَنَا أَبُو بَكْرٍ بْنُ عَيَّاشٍ، عَنْ عَاصِمٍ، عَنْ هِلَالِ بْنِ يِسَافٍ، عَنْ عَبْدِ اللهِ بْنِ عُكَيْمٍ، قَالَ: كَتَبَ إِلَيْنَا النَّبِيُّ ﷺ كِتَابًا بِشَهْرٍ قَبْلَ مَوْتِهِ: لَا تَنْتَفِعُوا مِنَ الْمَيْتَةِ بِإِهَابٍ، وَلَا عَصَبٍ) قَالَ الْمُنْذِرِيُّ: رَوَاهُ النَّسَائِيُّ وَابْنُ مَاجَهْ، وَقَالَ: وَابْنُ عُكَيْمٍ، وَيُقَالُ: عَبْدُ اللهِ بْنُ عُكَيْمٍ، وَيُقَالُ: عُكَيْمُ بْنُ عَبْدِ اللهِ بْنِ مَعْبَدٍ الْجُهَنِيُّ، وَيُقَالُ: عُكَيْمُ بْنُ أَبِي عُكَيْمٍ، وَيُقَالُ: عُكَيْمُ بْنُ عَمْرٍو، وَيُقَالُ: عُكَيْمُ بْنُ عَامِرٍ، وَيُقَالُ: عُكَيْمُ بْنُ أَبِي عَامِرٍ، وَيُقَالُ: عُكَيْمُ بْنُ أَبِي مَعْبَدٍ، وَيُقَالُ: عُكَيْمُ بْنُ أَبِي مَعْبَدٍ الْجُهَنِيُّ، وَيُقَالُ: عُكَيْمُ بْنُ عَبْدِ اللهِ بْنِ مَعْبَدٍ الْجُهَنِيُّ، وَيُقَالُ: عُكَيْمُ بْنُ عَبْدِ اللهِ بْنِ أَبِي مَعْبَدٍ الْجُهَنِيُّ، وَيُقَالُ: عُكَيْمُ بْنُ عَبْدِ اللهِ بْنِ أَبِي عَامِر

ذِرَاعَيْهِ، وَكَانَتْ عَلَيْهِ خِبْرَةٌ مِنْ صُوفٍ صَفِيقَةٍ، فَلَمْ يَقْدِرْ أَنْ يُخْرِجَ ذِرَاعَيْهِ مِنْهَا، فَأَخْرَجَ يَدَيْهِ مِنْ تَحْتِ الْخِبْرَةِ، ثُمَّ غَسَلَ وَجْهَهُ وَذِرَاعَيْهِ ثَلَاثًا ثَلَاثًا، ثُمَّ مَسَحَ بِرَأْسِهِ وَرِجْلَيْهِ عَلَى الْخُفَّيْنِ، ثُمَّ رَكِبَ فَالْتَحَقَ الْقَوْمَ، فَصَلَّى بِهِمْ عِنْدَ الْمَاءِ الْعِشَاءَ الْآخِرَةَ، فَأَدْرَكَ أَنَّ أُوَيْسًا بَلَّغَهُمْ رُسُولَ اللهِ ﷺ، فَنَامَ، فَصَلَّيْنَا مَعَهُ رَكْعَةً، ثُمَّ قَضَيْنَا الثَّانِيَةَ».

غريب صحيح الإسناد، وقد تقدم بنحوه في السنة(١).

٦٠٩٣- حَدَّثَنَا أَبُو بَكْرِ بْنُ بَالَوَيْهِ، ثنا الْحُسَيْنُ بْنُ عَلِيِّ بْنِ شَبِيبٍ الْمَعْمَرِيُّ، ثنا عَبْدُ اللهِ بْنُ مُحَمَّدِ بْنِ أَسْمَاءَ، ثنا جُوَيْرِيَةُ بْنُ أَسْمَاءَ، حَدَّثَنِي نَافِعٌ مَوْلَى عَبْدِ اللهِ بْنِ عُمَرَ، عَنْ أَبِي رَافِعٍ، قَالَ: شَهِدْتُ الْقَادِسِيَّةَ، فَانْطَلَقَ سَعْدٌ إِلَى الْعَتِيقِ، فَلَمَّا جَاءَ(٢) مَنْ سَبَرِ رُشْدَهُ نَزَلَ، فَجَلَسَ مَعَهُ عَلَى سَرِيرِهِ، فَتَحَدَّوا، فَقَالَ لَهُمُ الْمُغِيرَةُ بْنُ شُعْبَةَ: مَا الَّذِي تَغْتَرِفُونَ مِنْ هَذَا؟ إِنَّ الْأَمْرَ الَّذِي أَقْبَلَ بِكُمْ لَأَمْرٌ قَدْ كَانَتْ عَلَيْهِ وَبَرَجَ مَا اسْتَطَعْتُمْ إِلَى مَا كَانَ عَلَيْهِ. فَأَمَرَ أَصْحَابَهُ أَنْ يَأْخُذُوا بِأَطْرَافِ ثِيَابِهِ، فَأَخَذُوا بِهَا، فَمَا بَرِحَ فِيهَا إِلَى أَنْ تَهَيَّأَ لَهُ فِيهَا وَرَزَنَهُ، فَكَانَ فِيمَا وَزَنَهُ مِنْهُ ثَمَانُونَ فِي بِلَادِكُمْ هَذِهِ، فَقَالَ أَفَكُنَّا مِنْهُ وَأَطْمَأَنَّتْ أَهْلُكَ. فَأَمَرَ! لَا عَبْرَتَ لَنَا عَنْ ثَرْثَرَتِهَا هَذِهِ. فَأَمَرَ! إِنَّا يَقْتُلُكُمْ. قَالَ: إِنْ فَتَكْتُمُوهَا

---

(١) أخرجه في الإيمان.

(٢) أخرجه في الصحيحين: البخاري في مواضع منها الوضوء (١٤٧/١)، ومسلم (١١٨/١-١١٩/٢٦٠) وقوله: ومن سبر الحديث وفي نسخة عبد الرحمن بن عوف.

عبد الله بن محمد أبو بكر المعروف بابن أبي شيبة الحافظ، صاحب المسند والمصنف، توفي سنة ٢٣٥ هـ.

الوضاحي أبو محمد الخزعي، قال: وأما أحمد عبد الله بن حماد بن سبر.

مكاتبا بما يأتي في (أ و ذ).

وَهَذَا كَلَامٌ، وَإِذَا كَانَ كَلَامٌ وَجَبَ الْإِنْصَاتُ.

٣٠٣ - سَمِعْتُ عَلِيَّ بْنَ هَارُونَ، وَبَحَثَ بَيْنَ يَدَيْ الْمُتَرَجِّمِ، قَالَا: ثنا مُحَمَّدُ بْنُ إِبْرَاهِيمَ الْعَبْدِيُّ، ثنا أَبُو بَيْ بِشْطَام، ثنا يَزِيدُ بْنُ زُرَيْقٍ، ثنا حَمَّادٌ الْعَجَّاجُ، حَدَّثَنِي يُونُسُ بْنُ عُبَيْدٍ بْنِ دِينَارٍ، عَنْ أَبِيهِ، قَالَ: كُنَّا عِنْدَ بَابِ مَرْوَ الْقَادِسِيَّةِ بِحَبْ بِالْمُغِيرَةِ بْنِ شُعْبَةَ إِلَى صَاحِبِ الْخَبَرِ، فَقَالَ: ابْغُونِي ضَبِّ أَسْتَدِلُّ بِهِ عَلَى الْخَبَرِ، فَأَتَاهُ بِضَبٍّ، فَمَسَّهُ فَقَالَ: مَعَهُ مَعْقِلٌ، ثُمَّ انْطَلَقَ حَتَّى أَتَوْا، فَقَالَ: الْوَالِي تُرْسًا، فَجُلِسَ عَلَيْهِ، فَقَالَ: الْمَلِكُ أَيُّكُمْ سَيِّدُ الْعَرَبِ. قَدْ عَرَفْتُ الَّذِي حَمَلَكُمْ عَلَى الْجَسَدِ، وَإِنَّكُمْ لَوْمٌ لَا تَجُودُ فِي بِالْكَرَمِ مِنْ الطَّعَامِ وَالشَّرَابِ، وَلَا تَجُودُ فِي بِالْمَعْرُوفِ مِنْ الطَّعَامِ خَاجَتَكُمْ، قَالَ: فَوَمْ مَعْرُوفٌ، وَإِنَّا نَكْرَهُ قَتْلَكُمْ، وَلَكِنْ لَتَخْبُرَنَّ عَلَيْنَا أَوْ لَنَقْتُلَنَّكُمْ، قَالَ: الْمُغِيرَةُ: وَاللَّهِ مَا ذَاقَ عِنْدَنَا وَلَكِنَّا قَدْ قُوتِلْنَا بِمَرْوَ الْمَدِينَةِ، وَقَالَ: وَأَيْنَ حَيْرَةُ الْحُسْنِ مِنْ خَبَرِ الْقِبْلَةِ وَالنَّاسُ غَيْرُهُ، وَلَا نَعْرِفُ رَبًّا حَتَّى بَعَثَ اللهُ إِلَيْنَا رَسُولًا مِنْ أَنْفُسِنَا، فَدَعَانَا إِلَى الْإِسْلَامِ فَأَجَبْنَاهُ، وَلَمْ نَجِنْ لِلطَّعَامِ وَلَا لِمَرَارَةِ بِقَائِنَا عَدُوًّا مِنْ تَرْكِنَا الْإِسْلَامَ، وَلَمْ نَجِئْ لِلطَّعَامِ، وَلَكِنَّا جِئْنَا لِنُقَاتِلَكُمْ»[١]، وَذَكَرَ مِنْ ذَرَارِيِّكُمْ، وَأَنَّا ذَكَرْنَا مِنْ ذَرَارِيِّكُمْ، فَإِنْ أَعْطَى مِنَ الطَّعَامِ مَا نَشْبَعُ مِنْهُ، وَرُبَّمَا لَمْ نَجِدْ بِأَيْدِينَا أَحْيَانًا، فَجِئْنَا إِلَى أَرْضِكُمْ فَهِيَ أَوْجَدُنَا بِهِ

---

(١) ثم تعدد في أصل الإنصاف، وهو مما استدركه المحقق في الحاشية (١٩) (٢٠-٨).

(٢) هو: سعاد بن أبي ضمار الكندي الحروري.

(٣) في (ب): «أبو أحمد».

(٤) في (ب): «أبو».

(٥) في (ب): «فمثلكم».

طَعَامًا كَثِيرًا وَمَاءً كَثِيرًا، فَوَاللهِ لَا تَرَكْتُهَا حَتَّى تَكُونَ لَكَ أَوْ لَكُمْ. فَقَالَ الْمَلِكُ بِالْفَارِسِيَّةِ: صَدَقْتِ. قَالَ: وَأَنْتِ لَقَدْ عَيَّشْتِ غَدًا، فَلَوْفَتْ عَنْهُ مِنَ الْغَدِ أَسْتَاهُ لُقْمَانِيَّةٌ».

غَرِيبٌ صَحِيحُ الْإِسْنَادِ، وَلَمْ يُخَرِّجَاهُ.

❁❁❁

(١) لم نجده في الأصحاف، وانظر صحيح البخاري (٣١٤٥).

ذِكْرُ مَنَاقِبِ رُكَانَةَ بْنِ عَبْدِ يَزِيدَ ﷺ

٦٠٣٤- حَدَّثَنِي أَبُو بَكْرٍ مُحَمَّدُ بْنُ أَحْمَدَ بْنِ بَالَوَيْهِ، ثنا إِبْرَاهِيمُ بْنُ إِسْحَاقَ الْحَرْبِيُّ، ثنا مُصْعَبُ بْنُ عَبْدِ اللهِ، قَالَ: ثنا رُكَانَةُ بْنُ عَبْدِ يَزِيدَ بْنِ هَاشِمِ بْنِ الْمُطَّلِبِ بْنِ عَبْدِ مَنَافٍ بِالْمَدِينَةِ فِي أَوَّلِ إِمَارَةِ مُعَاوِيَةَ سَنَةَ أَرْبَعِينَ(١).

٦٠٣٥- حَدَّثَنَا الشَّيْخُ أَبُو الْوَلِيدِ الْفَقِيهُ وَأَبُو بَكْرِ بْنُ فُرْيُنٍ قَالَا: ثنا الْحَسَنُ بْنُ سُفْيَانَ، ثنا مُحَمَّدُ بْنُ عَمَّارٍ(٢)، ثنا مُحَمَّدُ بْنُ زَيْدَةَ، ثنا أَبُو الْحَسَنِ الْمَدَائِنِيُّ(٣)، ثنا أَبُو جَعْفَرٍ مُحَمَّدُ بْنُ رُكَانَةَ بْنِ عَبْدِ يَزِيدَ عَنْ أَبِيهِ، أَنَّهُ صَارَعَ رَسُولَ اللهِ ﷺ فَصَرَعَهُ النَّبِيُّ ﷺ، وَقَالَ رُكَانَةُ: سَمِعْتُ النَّبِيَّ ﷺ يَقُولُ: الْفَرْقُ مَا بَيْنَنَا وَبَيْنَ الْمُشْرِكِينَ الْعَمَائِمُ عَلَى الْقَلَانِسِ(٤).

---

(١) ثقات: ذكره في موضوعي (ق).

(٢) محمد بن عمار بن الإتخاف، وهو أحد استدراكه للبخاري (٤/١٦) (٥٣٧-٥٣٨).

(٣) هو محمد بن عمار بن سوادة أو عبد الرحمن بن عبد الله بن عمار بن أبي المدائني، كثيرا ما يسقط أحدهما من رجال الطبقات، وقد نبه عليه قديما بن معين كما عند الدولابي (٤١٦/٢) والدولابي (٢٣٨/٢)، ومحمد بن سلام كما عند البخاري في التاريخ الكبير (٨٢/١) وغيرهما، عن محمد بن زيدة الكلاعي، أبو أحمد الدكالي.

(٤) ليس ببعيد أن يروي عنه عن محمد بن زيدة، إذا لشبهه أبو جعفر من محمد بن يزيد أخيه راوية عنه، فهو أبي الحسين، وقال البخاري: ليسانه مجهول لا يعرف، صالح الحديث، وقال الدولابي: لا يعرف أبو الحسن المدائني ولا أبو ركانة.
ثم توجد في أصل الإتخاف، وهو منا استدراكه على البخاري (٤/٥٣٩-٥٤٠).

ذِكْرُ مَنَاقِبِ عَمْرِو بْنِ الْعَاصِ

٦٠٣٦- حدثنا أَبُو بَكْرٍ بْنُ إِسْحَاقَ، ثنا إِسْمَاعِيلُ بْنُ قُتَيْبَةَ، ثنا مُحَمَّدُ بْنُ عَبْدِ اللهِ بْنِ نُمَيْرٍ، قَالَ: عَاشَ عَمْرُو بْنُ الْعَاصِ سِتًّا وَتِسْعِينَ(١) وَأَرْبَعِينَ(٢).

٦٠٣٧- حدثنا أَبُو بَكْرٍ مُحَمَّدُ بْنُ أَحْمَدَ بْنِ بَالَوَيْهِ، ثنا إِبْرَاهِيمُ(٣) بْنُ إِسْحَاقَ الْحَرْبِيُّ، ثنا مُصْعَبُ بْنُ عَبْدِ اللهِ الزُّبَيْرِيُّ قَالَ: وَأَمَّ عَبْدَ اللهِ عَمْرُو بْنُ الْعَاصِ بْنِ وَائِلِ بْنِ هَاشِمِ بْنِ سَعِيدِ بْنِ سَهْمِ بْنِ عَمْرِو بْنِ هُصَيْصِ بْنِ كَعْبِ بْنِ لُؤَيِّ بْنِ غَالِبٍ، وَأُمُّهُ النَّابِغَةُ بِنْتُ خَزِيمَةَ بْنِ الْحَارِثِ بْنِ شَمَّاخِ بْنِ جَوْشَنِ بْنِ عَمْرِو بْنِ عَبْدِ اللهِ بْنِ جُرْمَةَ بْنِ عَتَرَةَ بْنِ أَسَدِ بْنِ رَبِيعَةَ بْنِ نِزَارٍ، وَكَانَ قَصِيرًا بِخَلْفِ وَالِدِهِ، وَقِيلَ: النَّابِغَةُ بِنْتُ خَرَشَةَ بْنِ شَمَّاخٍ بْنِ عَتَرَةَ، وَأُمُّهَا مِنْ أُمَمٍ عُرِفَ بِهَا بَنُو أُمَامَةَ الْمَذْبُوحِ، وَكَانَ مِنْ مُهَاجِرَةِ الْحَبَشَةِ، وَأَخُوهُ هِشَامُ بْنُ الْعَاصِ، قُتِلَ يَوْمَ أَجْنَادِينَ شَهِيدًا، وَقَدْ قِيلَ إِنَّ عَمْرَو بْنَ الْعَاصِ تُوُفِّيَ سَنَةَ إِحْدَى وَخَمْسِينَ، وَقِيلَ: سَنَةَ اثْنَتَيْنِ.

٦٠٣٨- حدثنا عَلِيُّ بْنُ حَشْنَامَ الْعَدْلُ، ثنا عَلِيُّ بْنُ عَبْدِ الْعَزِيزِ

---

(١) ثم تجده في أصل الإسكندرية، وهو مما استدركه المحافظ في العالية (١٩/ ٤٤٤-٤٥٩).

(٢) في (ر) زيادة: «سنة».

(٣) ثم تجده في أصل الإسكندرية، وهو مما استدركه المحافظ في العالية (١٩/ ٤٦٠-٤٦٣).

وَمُوسَى بْنُ الْحَسَنِ(١) وَعَبْدُ اللهِ بْنُ مِهْرَانَ الصَّيْرَفِيُّ(٢)، قَالُوا: ثنا عَفَّانُ، ثنا سُلَيْمُ بْنُ بِشْرٍ، عَنْ مُحَمَّدِ بْنِ عُثْمَانَ، عَنْ أَبِي سَلَمَةَ، عَنْ أَبِي هُرَيْرَةَ، قَالَ: قَالَ رَسُولُ اللهِ ﷺ: «إِنَّ الْعَاصِ مُؤْمِنَانِ: هِشَامٌ، وَعُمَرُو».

٦٠٢٩- حَدَّثَنِي الْحُسَيْنُ بْنُ الْحَسَنِ بْنِ أَيُّوبَ: ثنا عَبْدُ اللهِ بْنُ أَحْمَدَ بْنِ أَبِي شَيْبَةَ(٣) الْمَكِّيُّ، ثنا عَبْدُ اللهِ بْنُ يَزِيدَ الْمَقْرِئُ، ثنا حَرْمَلَةُ بْنُ عِمْرَانَ، حَدَّثَنِي يَزِيدُ بْنُ أَبِي حَبِيبٍ، عَنْ أَبِي عِمْرَانَ، عَنْ عُبَيْدِ بْنِ عُمَيْرٍ، عَنِ الْعَاصِ بْنِ وَائِلٍ السَّهْمِيِّ قَالَ: سَمِعْتُ رَسُولَ اللهِ ﷺ يَقُولُ: إِذَا لَاعَبَ عَبْدُهُ اللهَ، فَالْعَبْدُ فِي وَعْلَتِي، وَعَلَّقَ عَلَى إِزَارِي، أَوْ أَزَرِّي، فَإِنِّي مُعَاتِبُهُ، فَإِنْ أَتَتْ عَشَائِيَ فَأَشْبِعْ بِهَا نَفْسَهُ، فَإِنِّي لَا أَتَتْ وَجَدَتْنِي فِي الْمَقَالِ، وَذَلِكَ يَوْمَ جِيدُ

٦٠٤٠- أَخْبَرَنِي إِبْرَاهِيمُ بْنُ عِصْمَةَ الْعَدْلُ، ثنا الْمُزَنِيُّ بْنُ مُحَمَّدٍ، ثنا مُوسَى بْنُ إِسْحَاقَ، ثنا أَبُو عَلِيٍّ الرَّاسِبِيُّ(١)، عَنْ قَتَادَةَ، قَالَ: قَالَ: حَدَّثَتْ عَمْرَو بْنَ الْعَاصِ الرُّوعَةُ قَالَ: فَبَكَرْنَا عَلَيْهِ، فَأَخَذَ فَرْحَتَهُ وَالنِّبْلَ وَتَحَسَّرَ مَلَأَ فَقَالَ: مَنْ يَأْخُذُ بِهَا بِثَلَاثَةِ دَرَاهِمَ؟ يَا لَيْتَهُ كَانَ بَكَرَ. قَالَ: وَكَانَ لِلْمَلِكِ بِمَنْزِلَةِ عَمْرِو أَوْ بِمَنْزِلَةِ الْأَوْزَاعِيِّ مِنَّا مَكَوْكَانِ، وَمَاتَ عَمْرُو بْنُ الْعَاصِ يَوْمَ الْفِطْرِ، وَقَدْ بَلَغَ أَرْبَعًا وَسَبْعِينَ سَنَةً، وَصَلَّى عَلَيْهِ ابْنُهُ عَبْدُ اللهِ، وَدُفِنَ بِالْمُقَطَّمِ فِي سَنَةِ ثَلَاثٍ وَأَرْبَعِينَ، ثُمَّ اسْتَعْمَلَ مُعَاوِيَةُ عَلَى مِصْرَ وَأَعْمَالِهَا أَخَاهُ عُتْبَةَ بْنَ أَبِي سُفْيَانَ(٢).

٦٠٤١- صَحَّفَ أَبُو عَبْدِ اللهِ الأَصْبَهَانِيُّ، ثنا الْحَسَنُ بْنُ الْجَهْمِ، ثنا الْحُسَيْنُ بْنُ الْفَرَجِ، ثنا مُحَمَّدُ بْنُ عُمَرَ، قَالَ: عَمْرُو بْنُ الْعَاصِ بْنِ وَائِلِ بْنِ هَاشِمِ بْنِ سُعَيْدِ بْنِ سَهْمِ بْنِ عَمْرِو، وَيُكْنَى أَبَا عَبْدِ اللهِ، وَأُمُّهُ النَّابِغَةُ بِنْتُ حَرْمَلَةَ(٣) مِنْ بَنِي شَنُوءَةَ، وَأُمُّهَا مِنْ بَنِي عَنْزٍ، وَأُمُّهَا لَيْلَى بِنْتُ عَبْدِ الْمُطَّلِبِ بْنِ عَبْدِ مَنَافٍ بْنِ قُصَيٍّ، وَعُمِّيَتْ(٤) بِنْتُ الْعَاصِ بْنِ أُمَيَّةَ بْنِ عَبْدِ شَمْسٍ، وَاسْمُهَا دُعْمِيٌّ وَهُوَ وَهْمٌ(٥).

---

(١) هذا محمد بن سليم الراسبي البصري.

(٢) في (ز): الطبقات. بدون تقط، وفي (ح): الحبر، هنا، وكذا بعدها بالمثنى في (ز) و(ك).

والخبر من التاريخين.

(٣) لم أجد لمحمد في الصحابة ذكرا، وينظر ما سيأتي عند المصنف في الحلية (٤-٣٥٦).

(٤) في (ز) و(ح): التي تليه، وما أثبتنا في (ع) و(ك) يكون بتقدير: وكانت العين من الطبقات الكبرى (٧/٤٧)، وينظر ما سيأتي عند المصنف في الحلية (٤-٣٥٦).

(٥) كذا، وقوله: وهو وهم، وهم من المصنف، فإن الذي وهم وغرر به ابن الكلبي وتبعه عليه هنا أبو عبيد البكري (٧٤٧)، وينظر ما سيأتي عند المصنف في الحلية (٤-٣٥٦).

ثم لم أجد في أصول الصحابة، وهو ما استدرك الحافظ ابن حجر في الإصابة (٤-٣٥٦).

٦٠٦٤- **قَعْنَبِي** عَبْدُ اللهِ بْنُ أَبِي يَحْيَى(١)، عَنْ عَمْرِو بْنِ شُعَيْبٍ، قَالَ: تُوُفِّيَ عَمْرُو بْنُ الْعَاصِ يَوْمَ الْفِطْرِ بِمِصْرَ سَنَةَ ثَلَاثٍ وَأَرْبَعِينَ، وَهُوَ ابْنُ مِائَةٍ، وَسَمِعْتُ مَنْ يَذْكُرُ أَنَّهُ تُوُفِّيَ(٢) سَنَةَ ثَلَاثٍ وَأَرْبَعِينَ، وَسَمِعْتُ بَعْضَ أَهْلِ الْعِلْمِ يَذْكُرُ أَنَّهُ تُوُفِّيَ سَنَةَ إِحْدَى وَخَمْسِينَ(٣).

وَأَصَحُّ مَا سَمِعْنَا فِي وَقْتِ وَفَاةِ عَمْرِو بْنِ الْعَاصِ.

٦٠٦٥- **ثُمَّ إِنِّي سَمِعْتُ** أَبَا الْعَبَّاسِ مُحَمَّدَ بْنَ يَعْقُوبَ، يَقُولُ: سَمِعْتُ الْعَبَّاسَ بْنَ مُحَمَّدٍ الدُّورِيَّ، يَقُولُ: سَمِعْتُ يَحْيَى بْنَ مَعِينٍ، يَقُولُ: عَمْرُو بْنُ الْعَاصِ سَنَةَ ثَلَاثٍ وَأَرْبَعِينَ، وَقَالَ بِمِصْرَ(٤).

٦٠٦٦- **قَعْنَبِي** مُحَمَّدُ بْنُ يَعْقُوبَ الْحَافِظُ، أَنَا(٥) مُحَمَّدُ بْنُ إِسْحَاقَ الثَّقَفِيُّ، أَخْبَرَنِي أَبُو يَحْيَى(٦)، أَخْبَرَنِي إِبْرَاهِيمُ بْنُ الْمُنْذِرِ، قَالَ: عَمْرُو بْنُ الْعَاصِ بْنِ وَائِلٍ قَدِمَ عَلَى رَسُولِ اللهِ ﷺ سَنَةَ ثَمَانٍ، يُكَنَّى أَبَا عَبْدِ اللهِ، وَتُوُفِّيَ بِمِصْرَ يَوْمَ الْفِطْرِ سَنَةَ ثَلَاثٍ وَأَرْبَعِينَ وَهُوَ وَالٍ عَلَيْهَا(٧).

٦٠٦٧- **صحيح** أَبُو الْعَبَّاسِ مُحَمَّدُ بْنُ يَعْقُوبَ، ثنا أَحْمَدُ بْنُ عَبْدِ الْجَبَّارِ،

---

(١) هو: عبد الله بن محمد بن أبي يحيى مسلم الأسلمي المعروف بسحل، واسم أبي يحيى: ميسرة.

(٢) في (ب) و(ك): «توفي».

(٣) لم يحدد في أعمال الأجناد، وهو معدا مستدرك المحقق في العالمية (١٩/ ٣٦٤-٣٦٩).

(٤) لم يحدد في أعمال الأجناد، وهو معدا مستدرك المحقق في العالمية (١٩/ ٣٦٤-٣٦٩).

(٥) في (ب): «إنا».

(٦) هو: يحيى بن عبد الرحيم بن أبي زهير القرشي الدمياطي المعروف بصاعقة.

(٧) هذا الحديث غير موجود في الإتحاف.

ثنا يُونُسُ بْنُ بُكَيْرٍ، عَنِ ابْنِ إِسْحَاقَ، حَدَّثَنِي يَزِيدُ بْنُ أَبِي حَبِيبٍ، عَنْ رَاشِدٍ، مَوْلَى حَبِيبٍ، عَنْ أَبِي حَبِيبٍ(١)، أَوْ عَنْ رَاشِدٍ، حَدَّثَنِي عَمْرُو بْنُ الْعَاصِ بِمِصْرَ فِيهِ، قَالَ: خَرَجْتُ عَامِدًا لِرَسُولِ اللهِ ﷺ لأُسْلِمَ، فَلَقِيتُ خَالِدَ بْنَ الْوَلِيدِ، وَذَلِكَ قَبْلَ الْفَتْحِ، وَهُوَ مُقْبِلٌ مِنْ مَكَّةَ فَقُلْتُ: أَيْنَ يَا أَبَا سُلَيْمَانَ؟ فَقَالَ: وَاللهِ لَقَدْ اسْتَقَامَ الْمَنْسَمُ(٢)، وَإِنَّ الرَّجُلَ لَنَبِيٌّ، أَذْهَبُ وَاللهِ أُسْلِمُ، فَحَتَّى مَتَى؟! قُلْتُ: وَأَنَا وَاللهِ، مَا جِئْتُ إِلَّا لأُسْلِمَ، فَقِدْتُ مَعَهُ حَتَّى رُئُوسِ الْمَوْجِ، فَتَقَدَّمَ خَالِدٌ بْنُ الْوَلِيدِ فَأَسْلَمَ وَبَايَعَ، ثُمَّ ثَنَّوْتُ فَبَايَعْتُهُ، ثُمَّ انْصَرَفْتُ.

٦٠٤٦- حَدَّثَنَا عَبْدُ الصَّمَدِ بْنُ عَلِيِّ بْنِ مُقَاتِلٍ بِمِصْرَ بِبَغْدَادَ، ثنا أَبُو الأَحْوَصِ مُحَمَّدُ بْنُ الْهَيْثَمِ الْمَعَافِرِيُّ، ثنا سَعِيدُ بْنُ عُفَيْرٍ، عَنِ ابْنِ لَهِيعَةَ، عَنْ يَزِيدَ بْنِ أَبِي حَبِيبٍ، عَنْ عَبْدِ الرَّحْمَنِ بْنِ شِمَاسَةَ، قَالَ: كَانَ عَمْرُو بْنُ الْعَاصِ قَصِيرًا وَضَئِيلًا(٣).

---

(١) ما بين القوسين ساقط من النسخ الخطية كلها، والمثبت من السنن الكبرى (٢/ ١٣٣)، وأطراف المزي (٣/ ٢٤١)، البيهقي، وقد تقدم في ترجمة خالد بن أبي عمران (٢٨٣٠) من طريق ابن لهيعة عن يزيد بن أبي حبيب عن أبي حبيب، وقد مولى حبيب بن أبي أبوب، عن حبيب بن أبي أبوب به.

وفي (ك): عمرو.

(٢) قال في تاج العروس (٢٠/ ٤٧٦): «أي نحو الطريق، وهو معناه، والمنسم: المذهب والوجه».

(٣) في النسخ الخطية كلمة غير مقروءة ومرسومة: «فيما»، أو «فيما سمي»، والمثبت من (ك).

وانظر ما تقدم في ترجمة عمرو بن العاص (٢٠٠٤)، وقد هذا الحديث وقد تقدم برقم (٥٣٨٠).

وانظر ما تقدم في الإسناد.

٦٠٤٧- حَدَّثَنَا عَبْدُ الصَّمَدِ بْنُ عَلِيٍّ: ثَنَا أَبُو الْأَحْوَصِ الْقَاضِي: ثَنَا سَعِيدُ بْنُ أَبِي مَرْيَمَ: قَالَ: أَخْبَرَنِي عَبْدُ الرَّحْمَنِ بْنُ أَبِي الزِّنَادِ، عَنْ عَبْدِ الرَّحْمَنِ بْنِ الْحَارِثِ(١)، عَنْ عَمْرِو بْنِ شُعَيْبٍ، عَنْ أَبِيهِ، عَنْ جَدِّهِ، أَنَّ عُمَرَ بْنَ الْخَطَّابِ قَالَ: رَأَى عُمَرُ فِي الصُّبْحِ وَقَدْ سَدَّ شَيْئًا، فَهُوَ يَقُلُّ عَنْهُ الثَّرَابَ قَالَ: مَا هَذَا يَا أَبَا عَبْدِ اللهِ؟(٢) قَالَ: يَا أَمِيرَ الْمُؤْمِنِينَ، أَصِلُ أَثَرَكَ الْعَاصِ بْنِ وَائِلٍ، فَلَمْ يَنْهَهُ عُمَرُ(٣) عَنْ ذَلِكَ، وَلَمْ يَنْهَهُ عَلِيٌّ، وَلَقَدْ رَأَيْتُ عُمَرَ بْنَ الْعَاصِ وَسَلَّمَ يَحْمِلُ مِنْ بِئْرِ مَاءٍ بَنَاهُ.

٦٠٤٨- حَدَّثَنَا أَبُو عَبْدِ اللهِ الْأَصْبَهَانِيُّ، ثَنَا الْحَسَنُ بْنُ الْجَهْمِ: ثَنَا الْحُسَيْنُ بْنُ الْفَرَجِ: ثَنَا مُحَمَّدُ بْنُ عُمَرَ، عَنْ هِشَامِ بْنِ الْغَازِ بْنِ رَبِيعَةَ، عَنْ عَوْنِ بْنِ الْمُعْتَمِرِ، قَالَ: قَالَ عُمَرُ بْنُ الْعَاصِ يَقُولُ: خَمْسًا لَمْ يَزَلْ بِهِ الْمَوْتُ وَعَلَّقَهُ مَعَهُ، كَيْفَ لَا يَصِيفُهُ قَالَ: قُلْتُ إِنَّ رَبِيعَةَ بِهِ الْمَوْتُ، قَالَ لَهُ ذَلِكَ؟ صِفْ لِي عَمْرًا، إِنَّهُ لَكَ كَيْفَ تَقُولُ: خَمْسًا لَمْ يَزَلْ بِهِ الْمَوْتُ وَعَلَّقَهُ مَعَهُ، كَيْفَ لَا يَصِيفُهُ، فَصِفْ لَنَا الْمَوْتَ وَعَلَّقَكَ مَعَكَ. فَقَالَ: يَا بُنَيَّ، الْمَوْتُ أَجَلُّ مِنْ أَنْ

---

(١) في (أ): «ابن عبد الله» مصحف.

(٢) هو: «محمد بن أبي القاسم» فيما ذكره حماد، فانظر ما مضى في «تعجيل المنفعة».

(٣) هذا: هو قول عمر بن الخطاب، وإن لم يرد ذكره في رواية أبي الحارث الغساني.

(٤) لفظ «الحلاة» ساقط من (ر).

(٥) ليس في (ر).

(٦) هو: «عوانة بن الحكم» بن عوانة بن خباب الأخباري الكلبي، يروي عنه هشام بن محمد بن السائب الكلبي وغيره.

(٧) عوانة: «هو أبو عبد الرحمن» في (ر).

(٨) في (ر): «قال: ليلة».

يُوصَفُ، وَلَكِنِّي سَأَصِفُ لَكَ مِنْهُ شَيْئًا، أَجْلَى كَأَنَّ عَلَى مُقْلَتِهِ حَبَائِلَ رُقُودٍ، وَأَحْيَى كَأَنَّ فِي جَوْفِهِ شَرَائِطَ سُدُودٍ، وَأَجْفَى كَأَنَّ شَيْبَ تَحْرِيرٍ بَيْنَ لَحْيَيْهِ[1].

٦١٠٩- **صَدُوقٌ** مُحَمَّدُ بْنُ صَالِحِ بْنِ هَانِئٍ، ثَنَا الْفَضْلُ بْنُ مُحَمَّدٍ الْمُعَرِّيُّ، ثَنَا سَعْدُ بْنُ أَبِي مَرْيَمَ، ثَنَا اللَّيْثُ، وَابْنُ لَهِيعَةَ قَالَا: ثَنَا أَبُو خَبِيبٍ، عَنْ مُسْلِمِ بْنِ قَيْسٍ الْجُهَنِيِّ، عَنْ رُفَيْعِ بْنِ قَيْسٍ الثَّقَفِيِّ، عَنْ عَلْقَمَةَ بْنِ وَبْرَةَ الْحَارِثِيِّ[2]، قَالَ: لَمَّا نَفَذَ رَسُولُ اللهِ ﷺ عَمْرَو بْنَ الْعَاصِ إِلَى ﷺ السُّلَيْسِلِ، ثُمَّ تُخُومِ رَسُولِ اللهِ ﷺ فِي سَرِيَّةٍ، وَجَّهَ مَعَهُ خَالِدَ بْنَ الْوَلِيدِ إِلَى إِنْسَانٍ اسْمُهُ عَمْرٌو، ثُمَّ نَفَذَ لِبَابِهِ، فَاسْتَبْطَأَ خَالِدٌ، فَرَجَعَ اللهُ عَمْرًا، قَالَ: فَتَلَاحَقَا إِلَى إِنْسَانٍ اسْمُهُ عَمْرٌو، ثُمَّ نَفَذَ لِبَابِهِ، فَاسْتَبْطَأَ خَالِدٌ، فَرَجَعَ اللهُ عَمْرًا، ثُمَّ نَفَذَ لِبَابِهِ، فَاسْتَبْطَأَ خَالِدٌ، فَرَجَعَ اللهُ عَمْرًا، ثُمَّ نَفَذَ لِبَابِهِ، فَاسْتَبْطَأَ خَالِدٌ، فَرَجَعَ اللهُ عَمْرًا، فَقَالَ: مَنْ عَمْرٌو يَا رَسُولَ اللهِ؟ قَالَ: عَمْرُو بْنُ الْعَاصِ، قَالَ: مَا بَالُهُ؟ قَالَ: «تَكْرَهُهُ إِلَيَّ كَيْلَا يَتَبَيَّنَ النَّاسُ لِخَالِدٍ»[3]، جَاءَ بِالْحَدِيثِ عَلَى وَجْهِهِ، قَالَ: مَنْ أَبْرَدُ لَنَا هَذَا؟ فَقَالَ: أَبُو جِلْدِ اللهِ، وَصَدَقَ عَمْرٌو إِنْ شَاءَ عَمْرٌو خَيْرًا[4].

---

(١) في الحديث: «شيب».

(٢) ليس في الأصل: «الحارثي».

(٣) في (ع): «لك».

(٤) علقمة بن وبرة له صحبة، وابنه بريد عنه كثير، وعنه ابن عون، وقال ابن يونس وغيره: أرهم صحبة، وابنه بريد عن رجل عنه، وعنه ابن عون، وقد وثقه ابن حبان، وقيل: بريد عنه غير واحد.

وفي (ع): «المستطرف».

وفي (ب): «المصطرف».

قُلْتُ: أَيْنَ هَذَا الَّذِي (١) قَالَ رَسُولُ اللهِ ﷺ مَا قَالَ فَلَمْ أَعْرِفْهُ".

هَذَا حَدِيثٌ صَحِيحُ الإِسْنَادِ، وَلَمْ يُخَرِّجَاهُ.

٦٠٥٠- أَخْبَرَنِي أَحْمَدُ بْنُ سَهْلٍ الْفَقِيهُ بِبُخَارَى، ثنا إِبْرَاهِيمُ بْنُ مَعْبَدٍ السَّمَرِيُّ، ثنا صَفْوَانُ بْنُ صَالِحٍ، ثنا الْوَلِيدُ بْنُ مُسْلِمٍ، عَنْ يَحْيَى بْنِ عَبْدِ الرَّحْمَنِ (٢)، عَنْ حَبَّانَ (٣) أَبِي جَبَلَةَ، عَنْ عَمْرِو بْنِ الْعَاصِ، قَالَ: مَا عَدَلَنِي بِي رَسُولُ اللهِ ﷺ وَبَايَعَ بْنَ الْوَلِيدِ أَحَدًا مِنْ أَصْحَابِهِ فِي حَرْبِهِ مُنْذُ أَسْلَمْتُ".

---

(١) قوله: «الذي» ساقط من (ن) و(ك).

(٢) إتحاف المهرة (١١/ ٢٩٠-٢٩٦) وفاته عزوه للمحاكم.

(٣) يعني: أبا شيبة الكندي المصري، من رجال الهيثمي، وكان هاهنا يخلط ويصحف.

عبد الرحمن بن يحيى.

(٤) في المطبوعين: «عبادة» مصحف.

(٥) لم نجده في الإتحاف.

ذِكْرُ قَيْسِ بْنِ مَخْرَمَةَ ﷺ

٦٠٥٦- حَدَّثَنَا أَبُو بَكْرِ بْنُ بَالَوَيْهِ، ثنا إِبْرَاهِيمُ بْنُ إِسْحَاقَ الْحَرْبِيُّ، ثنا مُصْعَبُ بْنُ عَبْدِ اللهِ، قَالَ: وَمِنْ بَنِي الْمُطَّلِبِ بْنِ عَبْدِ مَنَافٍ، قَيْسُ بْنُ مَخْرَمَةَ بْنِ الْمُطَّلِبِ بْنِ عَبْدِ مَنَافٍ، وَأُمُّهُ أُسْمَاءُ بِنْتُ عَامِرِ امْرَأَةٌ مِنَ الْأَنْصَارِ[1].

٦٠٥٧- حَدَّثَنَا أَبُو الْعَبَّاسِ مُحَمَّدُ بْنُ يَعْقُوبَ، ثنا أَحْمَدُ بْنُ عَبْدِ الْجَبَّارِ، ثنا يُونُسُ بْنُ بُكَيْرٍ، عَنْ مُحَمَّدِ بْنِ إِسْحَاقَ، حَدَّثَنِي الْمُطَّلِبُ بْنُ عَبْدِ اللهِ بْنِ قَيْسِ بْنِ مَخْرَمَةَ بْنِ الْمُطَّلِبِ بْنِ عَبْدِ مَنَافٍ، عَنْ أَبِيهِ، عَنْ عَمِّهِ، قَالَ: وُلِدْتُ أَنَا وَرَسُولُ اللهِ ﷺ عَامَ الْفِيلِ، فَنَحْنُ لِدَاتَانِ[2].[3]

❁❁❁

---

(١) لم يتحدد في أصل الإتحاف، وهو ما استدركه المحقق في الحاشية (٦٩/ ٥٣١-٥٣٢).

(٢) في (ز): وأمه: الدثار.

(٣) إتحاف المهرة (١٢/ ١٦٣-١٦٤).

٣٧ - مَنَاقِبُ عَبْدِ اللهِ بْنِ هِشَامِ بْنِ زُهْرَةَ القُرَشِيِّ

٦٠٥٣- أَخْبَرَنِي أَحْمَدُ بْنُ يَعْقُوبَ، ثنا مُوسَى بْنُ زَكَرِيَّا، ثنا خَلِيفَةُ بْنُ خَيَّاطٍ، قَالَ: عَبْدُ اللهِ بْنُ هِشَامِ بْنِ زُهْرَةَ بْنِ مُخْتَارِ بْنِ عَمْرِو بْنِ كَعْبِ بْنِ سَعْدِ بْنِ تَيْمِ بْنِ مُرَّةَ، أُمُّهُ: أُمُّ قِتَالٍ بِنْتُ أَسَدِ بْنِ مُزَيْنَةَ بْنِ أُدِّ اسْمُهَا أَمَةُ اللهِ بِنْتُ عَبْدِ شَمْسِ بْنِ عَبْدِ مَنَافِ بْنِ قُصَيٍّ، تُكْنَى بِأُمِّ قِتَالٍ بِنْتِ عَبْدِ شَمْسِ بْنِ سَعْدِ بْنِ تَيْمِ بْنِ مُرَّةَ، مَاتَ، وَهُوَ ابْنُ سِتِّينَ سَنَةً، وَهُوَ صَغِيرٌ، شَمِطَ رَأْسُهُ، وَلِحْيَتُهُ[1].

٦٠٥٤- صَدَقَةُ الْحُسَيْنُ بْنُ الْحَسَنِ بْنِ أَيُّوبَ، ثنا عَبْدُ اللهِ بْنُ أَحْمَدَ بْنِ زَكَرِيَّا بْنِ أَبِي مَسَرَّةَ[2]، ثنا عَبْدُ اللهِ بْنُ يَزِيدَ الْمُقْرِئُ، ثنا سَعِيدُ بْنُ أَبِي أَيُّوبَ، عَنْ أَبِي عَقِيلٍ زُهْرَةَ بْنِ مَعْبَدٍ، عَنْ جَدِّهِ عَبْدِ اللهِ بْنِ هِشَامٍ، وَكَانَ[3] قَدْ أَدْرَكَ النَّبِيَّ ﷺ، أَنَّهُ أَتَى بِهِ النَّبِيَّ ﷺ فَمَسَحَ رَأْسَهُ وَدَعَا لَهُ، فَكَانَ يُضَحِّي بِالشَّاةِ الْوَاحِدَةِ عَنْ جَمِيعِ أَهْلِهِ[4].

٦٠٥٥- أَخْبَرَنَا أَبُو جَعْفَرٍ مُحَمَّدُ بْنُ أَحْمَدَ[5] الْبَغْدَادِيُّ، ثنا أَبُو الرَّبَاعِ

---

(١) لم يوجد في أصول الإصابة، وهو مما استدركه البحقي في الحاشية (٨٤١٠-٥٥٤٠).

(٢) له تذكرة في (ر) و(ك): «مسرة».

(٣) في (ص) و(ك): «كان».

(٤) في (ر) و(ك): «إلى النبي».

(٥) [صدقة الحسين بن الحسن بن أيوب... عن أبي عقيل زهرة بن معبد] ليست في (ر) و(ك).

وأخرجه ابن قانع في «معجم الصحابة» (٩٧٩) عن علي بن عبد الله بن عبد الله بن يزيد المقرئ به، وورد في البيع (٢٤١٣) والضحايا (٢٨٠٧) من حديث أبي سعيد الخدري رضي الله عنه.

وفي إسناده علتان: الأولى: جهالة حال زهرة بن معبد، والثانية: ضعف سعيد بن أبي أيوب.

زَرْعٍ بِنْ الْفَرْجِ، ثنا يَحْيى بْنُ بُكَيْرٍ، ثنا رُشَيدُ[1] بْنُ سَعْدٍ، وَابْنُ لَهِيعَةَ، عَنْ زُهْرَةَ بْنِ مَعْبَدٍ، عَنْ جَدِّهِ عَبْدِ اللهِ بْنِ هِشَامٍ، قَالَ: كُنَّا مَعَ رَسُولِ اللهِ ﷺ، وَهُوَ آخِذٌ بِيَدِ عُمَرَ بْنِ الْخَطَّابِ، فَقَالَ عُمَرُ: وَاللهِ يَا رَسُولَ اللهِ إِنَّكَ لَأَحَبُّ إِلَيَّ مِنْ كُلِّ شَيْءٍ إِلَّا نَفْسِي. فَقَالَ النَّبِيُّ ﷺ: «لَا وَالَّذِي نَفْسِي بِيَدِهِ حَتَّى أَكُونَ أَحَبَّ إِلَيْكَ مِنْ نَفْسِكَ». قَالَ عُمَرُ: فَأَنْتَ الْآنَ أَحَبُّ إِلَيَّ مِنْ نَفْسِي. فَقَالَ رَسُولُ اللهِ ﷺ: «الْآنَ يَا عُمَرُ»[2].

---

(١) في (و) و(ل): «رشدة».

(٢) إتحاف المهرة (١٠/٥٧٣-٥٧٤ رقم ١٢٤٤٤)، عزاه للحاكم ولكن لم يذكر سنده، وقد أخرجه البخاري في فضائل الصحابة (٣٦٣٢)، والاستئذان (٦٢٤٨) والأيمان والنذور (٦٦٣٢) من يحيى بن بكير بن عبد الله بن وهب عن عمرة عن زهرة به.

ذِكْرُ مَنَاقِبِ الْمُنْكَدِرِ بْنِ عَبْدِ اللهِ أَبِي مُحَمَّدٍ التَّيْمِيِّ

٦٠٩٥- حَدَّثَنِي أَبُو بَكْرٍ مَنْ لَأَلُومُهُ، ثَنَا إِبْرَاهِيمُ بْنُ إِسْحَاقَ الْحَرْبِيُّ، ثَنَا مُصْعَبُ بْنُ عَبْدِ اللهِ، قَالَ: الْمُنْكَدِرُ بْنُ عَبْدِ اللهِ بْنِ الْمُنْكَدِرِ بْنِ مُحْرِزِ بْنِ عَبْدِ الْعُزَّى بْنِ عَامِرِ بْنِ الْحَارِثِ بْنِ عَائِذَةَ بْنِ سَعْدِ بْنِ تَيْمِ بْنِ مُرَّةَ أَدْرَكَ النَّبِيَّ ﷺ وَسَمِعَ بِهِ(١).

٦٠٩٦- أَخْبَرَنِي أَبُو زُرْعَةَ يَحْيَى بْنُ مُحَمَّدٍ الْعِنَزِيُّ، ثَنَا الْحَسَنُ بْنُ عَلِيٍّ، ثَنَا الزُّبَيْرُ بْنُ بَكَّارٍ، قَالَ: كَانَ الْمُنْكَدِرُ بْنُ عَبْدِ اللهِ عِنْدَ عَائِشَةَ أُمِّ الْمُؤْمِنِينَ ﷺ فَذَكَرَا الْهِجْرَةَ الْحَاجَةَ، قَالَتْ: أَوَّلُ شَيْءٍ يَلْحَقُ أَهْلَ بَيْتِي، فَجَاءَهَا عَشَرَةُ آلَافٍ(٢) فَرَهَنَ فَبَعَثَ بِهَا إِلَيْهِ، فَأَعْتَقَ بِهَا جَارِيَةً، فَوَلَدَتْ لَهُ بَنِينَ: مُحَمَّدًا، وَأَبَا بَكْرٍ، وَعُمَرَ، وَهُمْ رُوَاةُ الْمَلَاحِمِ بِالصَّلَاحِ، وَحُسْنِ عَقْبَى الْمَحْبُوسِ(٣).

٦٠٩٨- حَدَّثَنَا أَبُو بَكْرٍ بْنُ إِسْحَاقَ، ثَنَا عَلِيُّ بْنُ عَبْدِ الْعَزِيزِ، ثَنَا أَبُو نُعَيْمٍ، ثَنَا حُرَيْثُ بْنُ الشَّائِبِ، ثَنَا مُحَمَّدُ بْنُ الْمُنْكَدِرِ، عَنْ أَبِيهِ قَالَ: قَالَ رَسُولُ اللهِ ﷺ: «مَنْ طَافَ حَوْلَ الْبَيْتِ أُسْبُوعًا لَا يَلْغُو فِيمَا قَالَ فَتَعَدَّلَ رَفَعَ بِيَدَيْهِ»(٤).

٦٠٩٩- حَدَّثَنَا أَبُو الْقَاسِمِ عَبْدُ الرَّحْمَنِ بْنُ الْحَسَنِ الْقَاضِي بِعَسْقَلَانَ مِنْ

---

(١) لم ترجمه في أصل الإصابة، وهو مما استدركه المحقق في التعليقة (٨/٤٦٥٣-٣٤).

(٢) في (ر) و(ك): «وثلاثين ألفًا».

(٣) لم ترجمه في الإصابة، وهو مما استدركه المحقق في التعليقة (٨/٤٦٥٨-٤٨).

(٤) لم ترجمه في الإصابة.

أَصْلُ كِتَابِهِ، ثَنَا مُحَمَّدُ بْنُ الْمُغِيرَةِ السُّكَّرِيُّ(١)، ثَنَا الْقَاسِمُ بْنُ أَحْكَمَ الْعَرَنِيُّ، ثَنَا عَبْدُ الْوَهَّابِ عَبْدُوسُ بْنُ مُرَّةَ، حَدَّثَنِي مُحَمَّدُ بْنُ مُرَّةَ، عَنْ مُحَمَّدِ بْنِ الْمُنْكَدِرِ، عَنْ أَبِيهِ، عَنِ النَّبِيِّ ﷺ: "لَمْ تَزَلْ ذَاتُ لَيْلَةٍ، وَقَدْ أَقِيمَتْ صَلَاةُ الْعِشَاءِ حَتَّى ذَهَبَ مِنَ اللَّيْلِ هُنَيْهَةٌ، أَوْ سَاعَةٌ، وَالنَّاسُ يَنْتَظِرُونَ فِي الْمَسْجِدِ، فَقَالَ: مَا تَنْتَظِرُونَ؟»، فَقَالُوا: نَنْتَظِرُ الصَّلَاةَ. فَقَالَ: «لَكُمْ؛ لَنْ تَزَالُوا فِي صَلَاةٍ مَا انْتَظَرْتُمُوهَا». ثُمَّ قَالَ: «أَمَا إِنَّهَا صَلَاةٌ لَمْ يُصَلِّهَا أَحَدٌ بِمَكَّانٍ مِنَ الْأَمَمِ». ثُمَّ رَفَعَ رَأْسَهُ إِلَى السَّمَاءِ، فَقَالَ: «اللَّهُمَّ لَكَ الْحَمْدُ وَإِلَيْكَ الْمُشْتَكَى، وَأَنْتَ الْمُسْتَعَانُ، وَبِكَ الْمُسْتَغَاثُ، وَأَنْتَ الْمُسْتَغَاثُ، وَعَلَيْكَ التُّكْلَانُ، وَأَنْتَ الْمُسْتَكَانُ، وَلَا حَوْلَ وَلَا قُوَّةَ إِلَّا بِكَ، اللَّهُمَّ لَكَ أَسْلَمْتُ نَفْسِي، وَإِلَيْكَ فَوَّضْتُ أَمْرِي، وَبِكَ آمَنْتُ، وَعَلَيْكَ تَوَكَّلْتُ، وَإِلَيْكَ أَنَبْتُ، وَبِكَ خَاصَمْتُ، وَإِلَيْكَ حَاكَمْتُ، فَاغْفِرْ لِي مَا قَدَّمْتُ وَمَا أَخَّرْتُ، وَمَا أَسْرَرْتُ وَمَا أَعْلَنْتُ، وَمَا أَنْتَ أَعْلَمُ بِهِ مِنِّي، أَنْتَ الْمُقَدِّمُ وَأَنْتَ الْمُؤَخِّرُ، لَا إِلَهَ إِلَّا أَنْتَ، وَلَا حَوْلَ وَلَا قُوَّةَ إِلَّا بِكَ، أَنْتَ الْعَلِيُّ وَأَنَا الذَّلِيلُ، أَنْتَ الْغَنِيُّ وَأَنَا الْفَقِيرُ، أَنْتَ الْقَوِيُّ وَأَنَا الضَّعِيفُ، أَنْتَ الْعَزِيزُ وَأَنَا الْحَقِيرُ، أَنْتَ الْمُعْطِي وَأَنَا السَّائِلُ، أَنْتَ الْمُجِيبُ وَأَنَا الْمُضْطَرُّ، أَنْتَ الْمُقِيلُ وَأَنَا الْمُسْتَقِيلُ، أَنْتَ الْمُعَافِي وَأَنَا الْمُبْتَلَى، أَنْتَ الْمُعَلِّمُ وَأَنَا الْمُتَعَلِّمُ، أَنْتَ الْمُؤَدِّبُ وَأَنَا الْمُتَأَدِّب

ذِكْرُ مَنَاقِبِ أَبِي أَيُّوبَ الأَنْصَارِيِّ ﷺ

٦٠٦٠- **أَخْبَرَنِي** أَبُو جَعْفَرٍ مُحَمَّدُ بْنُ مُحَمَّدٍ الْبَغْدَادِيُّ بِبَلْخَ، ثَنَا أَبُو عُلَيْمَةَ، ثَنَا أَبِي، ثَنَا أَبُو الْمُهَزِّمِ، ثَنَا أَبُو الأَسْوَدِ، عَنْ هُرَيْدَةَ، أَنَّ نَسِيبَةَ أَصْحَابِ الْعَقَبَةِ الَّتِي بَايَعُوا النَّبِيَّ ﷺ مِنْ بَنِي عَمْرِو بْنِ مَبْذُولٍ بْنِ النَّجَّارِ: أَبُو أَيُّوبَ وَهُوَ خَالِدُ بْنُ زَيْدٍ بْنِ كُلَيْبٍ.

وَفِي نَسِيبَةَ مِنَ الشُّهَدَاءِ بِدْرًا عَمْرُو رَسُولِ اللهِ ﷺ مِنْ بَنِي النَّجَّارِ بْنِ مَالِكِ بْنِ الْخَزْرَجِ ثُمَّ مِنْ بَنِي عَمْرِو بْنِ مَبْذُولٍ، ثُمَّ مِنْ بَنِي نَسِيبَةَ بْنِ عَوْفِ بْنِ غَنْمِ، ثُمَّ مِنْ أَبِيهِ وَنَسِيبَةُ خَالِدُ بْنُ زَيْدٍ بْنِ كُلَيْبٍ بْنِ ثَعْلَبَةَ.

٦٠٦١- **أَخْبَرَنِي** أَبُو سَهْلٍ بْنُ زِيَادٍ الْقَطَّانُ، بِبَغْدَادَ، حَدَّثَنَا عَلِيُّ بْنُ الْحَسَنِ الأَزْدِيُّ، ثَنَا أَحْمَدُ بْنُ الْوَلِيدِ، ثَنَا الْوَلِيدُ بْنُ مُسْلِمٍ، عَنْ عَبْدِ اللهِ بْنِ لَهِيعَةَ، وَالْمُثَنَّى بْنِ سَعِيدٍ، قَالَا: ثَنَا يَزِيدُ بْنُ أَبِي حَبِيبٍ، عَنْ أَبِي عِمْرَانَ التُّجِيبِيِّ، قَالَ: قَرَنَا الْقُسْطَنْطِينِيَّةَ، وَمَعَنَا أَبُو أَيُّوبَ الأَنْصَارِيُّ، فَضَمَّتْ صَفُّنَا مَا رَأَيْتُ

(أ) هو: محمد بن عمرو بن عثمان الرازي، وتصحف في (م/د/ك) إلى: عمر وعثمان.
(ب) زيد بعده في أصل الإتحاف، وهو مما سقط لبعض الناقلين (٨/٥٠٩ ح٧٩٠٩).
(ج) هو: أحمد بن محمد بن عبد الله بن زياد النحوي.
(د) إنما يكون هذا على من يرى أن الحسن بن أحمد المذكور هو الذي روى عنه.
(هـ) محمد بن الوليد أبو نصر من هذه وطبقة، أحمد بن شيبان بن الوليد الرملي، روى عنه أيضًا، فهو يروي عن أبيه عن جده، وهذا من أعلى ما يقع في الإسناد.
(و) هو: عبد الله بن لهيعة بن عقبة بن فرعان الحضرمي المصري (ت ٢٩٤هـ).
(ز) هو: المثنى بن سعيد الضبعي القطيعي، وقد تقدم أن صالحًا في توضيح المشتبه (٨/٥٠٩) نبّه على أنه ليس في طبقة أصحاب الوليد بن مسلم، روى عنه أبو عبد الله محمد بن وضاح الأندلسي القرطبي، وهذا أعلى.

صَنْعِيِّ فَمَّا أَدْخَلَ بَيْتَهَا، وَمَاتَ أَبُو أَيُّوبَ الأَنْصَارِيُّ فِي غَزْوَةِ الْقُسْطَنْطِينِيَّةِ، وَكَانَ أَوْصَى أَنْ يُدْفَنَ فِي أَصْلِ سُورِ الْقُسْطَنْطِينِيَّةِ، وَأَنَّ يُقْصَى دُونَ عَلَيْهِ فَلَعَلَّ.[1]

٦٠٦٢- حَدَّثَنَا أَبُو عَبْدِ اللهِ الأَصْبَهَانِيُّ، ثَنَا مُحَمَّدُ بْنُ عَبْدِ اللهِ بْنِ رُسْتَةَ، ثَنَا سُلَيْمَانُ بْنُ دَاوُدَ، ثَنَا مُحَمَّدُ بْنُ عُمَرَ، قَالَ: أَتَى رَسُولُ اللهِ ﷺ أَبَا أَيُّوبَ، وَبَيْنَ يَعْصُبُ بْنِ مُصْبٍ، وَسَهْلٍ أَبُو أَيُّوبَ بِذَرَاعٍ وَأَحْمَدُ، وَالْحَدَّادِ وَالْمُشَاهَدَةِ فَلَمْ يَرَ مِنْ مُعَاوِيَةَ الْقُسْطَنْطِينِيَّةِ عَلَى جِلَافَةِ أَبِيهِ مُعَاوِيَةَ سَنَةَ ثَلَاثٍ وَخَمْسِينَ، وَقَوْلُهُ: أَهْلُ سُورِ الْقُسْطَنْطِينِيَّةِ بِالْأَمْرِ الْوَهْمِ، فَيَا لَيْتَ يَتَعَاهَدُونَ قَبْرَهُ، بِقُرْبِهِ، يَسْتَنْشِقُونَ رِيحَهُ إِذَا فَعَلُوا.[2]

٦٠٦٣- أَخْبَرَنَا أَبُو عَبْدِ اللهِ مُحَمَّدُ بْنُ عَبْدِ اللهِ الضَّبِّيُّ، ثَنَا إِسْمَاعِيلُ بْنُ إِسْحَاقَ الْقَاضِي، ثَنَا سُلَيْمَانُ بْنُ حَرْبٍ، ثَنَا أَبُو بَكْرٍ، عَنْ مُحَمَّدِ بْنِ سِيرِينَ، قَالَ: شَهِدَ أَبُو أَيُّوبَ مَعَ رَسُولِ اللهِ ﷺ بَدْرًا، ثُمَّ لَمْ يَتَخَلَّفْ عَنْ غَزَاةٍ يُقْتَلُ الْمُسْلِمُونَ إِلَّا هُوَ فِيهَا إِلَّا وَاحِدَةً، وَقَالَ: وَلَمْ يَسْتَعْمِلْ عَلَى الْمَدِينَةِ، فَدَخَلَ فَقَعَدَ بَيْنَ الْعَامِ، فَجَعَلَ بَعْدَ ذَلِكَ يَتَلَهَّفُ، وَيَقُولُ: مَا عَلَيَّ مِنَ اسْتَعْمِلْ عَلَيَّ، وَمَا عَلَيَّ مِنَ اسْتَعْمِلْ عَلَيَّ، فَجَرَى، وَعَلَى الْجَيْشِ يَزِيدُ بْنُ مُعَاوِيَةَ، فَدَخَلَ عَلَيْهِ يَعُودُهُ، فَقَالَ: «مَا حَاجَتُكَ؟ قَالَ: قَالَ: حَاجَتِي إِلَيْكَ إِذَا أَنَا مِتُّ فَارْتَحِلْ، ثُمَّ سِرْ فِي أَرْضِ الْعَدُوِّ مَا وَجَدْتَ مَسَاغًا، فَإِذَا لَمْ تَجِدْ مَسَاغًا، فَادْفِنِّي ثُمَّ ارْجِعْ،

---

(١) أخرجه ابن أبي الدنيا -ومن هذا الوجه أخرجه البيهقي في الحادي- (٥٦٩٨-١٠٠٥).

(٢) أخرجه ابن أبي الدنيا -ومن هذا الوجه أخرجه البيهقي في الحادي- (٥٦٩٨-١٠٠٥).

(٣) تقدم ذكره غير مرة وهو أبو أيوب الأنصاري.

قَالَ: وَكَانَ أَبُو أَيُّوبَ يَقُولُ: قَالَ اللهُ ﷻ: ﴿وَمَنْ جَاهَدَ فَإِنَّمَا يُجَاهِدُ لِنَفْسِهِ﴾ [العنكبوت: ٦]. قَالَ أَبُو أَيُّوبَ: أَنَا غَنِيٌّ عَنْ جِهَادِ أَحَدٍ.

٦٠٦٤- أَخْبَرَنِي أَبُو بَكْرٍ مُحَمَّدُ بْنُ الْمُؤَمَّلِ بْنِ الْحَسَنِ بْنِ عِيسَى، ثَنَا الْفَضْلُ بْنُ مُحَمَّدٍ الشَّعْرَانِيُّ، ثَنَا أَحْمَدُ بْنُ حَنْبَلٍ، ثَنَا أَبُو دَاوُدَ، ثَنَا شُعْبَةُ، قَالَ: قُلْتُ لِلْحَكَمِ: أَسَمِعَ أَبُو أَيُّوبَ مِنْ حَرْبِ بْنِ أَبِي الْعَالِيَةِ؟ قَالَ: شَهِدَ مَعَهُ صِفِّينَ.

٦٠٦٥- صَحَّفَ أَبُو الْعَبَّاسِ مُحَمَّدُ بْنُ يَعْقُوبَ: ثَنَا إِبْرَاهِيمُ بْنُ بَكْرٍ الْمُؤَمَّلُ بِبَيْتِ الْمَقْدِسِ، ثَنَا عَبْدُ الْعَزِيزِ بْنُ مُحَمَّدٍ الدَّرَاوَرْدِيُّ[1]، ثَنَا يُوسُفُ بْنُ مَاهَكَ[2]، عَنْ بُسْرِ بْنِ سَعِيدٍ[3]، عَنْ أَبِي أَيُّوبَ الْأَنْصَارِيِّ، قَالَ: كُنَّا نَرْحَلُ إِلَى رَسُولِ اللهِ ﷺ رَحِيلًا حَتَّى أَتَى[4] أَبُو الْأَشْعَثِ إِلَى غُزَاةٍ، وَكُنَّا مُطْمَئِنَّةً فِي

---

(١) سبقه الدوري (٤٠١).

(٢) ليست في أصل الإتحاف، وهو اسم استدركه المحقق في الحاشية (١٥٩/٤-١٦٠).

(٣) ليست في أصل الإتحاف، وهو اسم استدركه المحقق في الحاشية (١٨٥/٤-٣٨٣).

(٤) في (ز) وأول «الأعرجي»، وفي (ك): «الأعرجي»، وفي المقفى لابن ناصر: «الأعجمي»، وفي نسخة كتبان زيادة: «أحد»، وفي نسخة: «الأعجمي» وزاد في الحاشية: «أي: بضم همزة أعجم، وهو الذي في النسخ عامة، نسبة إلى الأعجاب، جمع عجب العريز من موضع بن برزح، أو زرع الجهراني الصحابي، قال مغلطاي في أول نسخته الكتان (٨/ ٢٧٨٨): «وضبع الحافظ صديق في المشترك وجزم على هذه النسبة في كتابه العلوم وذكر بأنها ابن السمعاني وأما الراشاطي فمن بعدهما فيما أعلمه، والله أعلم».

وقال الحافظ ابن حجر في تعجيل المنفعة: «من أحمد أن سفيان الثوري، أبو الثوري عربي عند عبد العزيز بن عوسي، وسيف هذا مفهوم، وكتبته إبراهيم بن سعد لم تعرفه. انتهى».

وقال (ز): «وقال».

سَلُّو فِي الْمَخْمَرِ، فَكَانَتْ تَجِيءُ مِنَ الْغَرْوِ فَهِيَ السَّوْرُ حَتَّى تَأْخُذَ الطَّعَامَ فَتَأْكُلَهُ، فَذَكَرَ ذَلِكَ لِلنَّبِيِّ ﷺ، فَقَالَ رَسُولُ اللهِ ﷺ: «تِلْكَ الْعُقُولُ، فَإِذَا خَشِيَ ظَلَّ، عَرَّقَ عَلَيْهَا رَسُولُ اللهِ ﷺ أَنْ لَا تَتْرُكِي». قَالَ: فَجَاءَتْ، فَلَمَّا أَبْصَرَتْ ... عَرَّقَ عَلَيْهَا رَسُولُ اللهِ ﷺ أَنْ لَا تَتْرُكِي. قَالَتْ: يَا أَبَا الْوَبَرِ، وَعَنِي هَذِهِ الْمَرَّةَ، فَوَاللهِ لَا أَعُودُ. فَتَرَكَهَا، فَأَتَى رَسُولُ اللهِ ﷺ فَأَخْبَرَهُ، قَالَتْ: وَاللهِ، تَرَكْتَنِي، قَالَ: «مَا لَكِ أَنْ أَطْعَمْتِ فِتْيَانِي إِذْ فَطَنْتِ لَا يَطْعَمُ بَيْتٌ بِالْمَدِينَةِ بَعْدَكِ إِلَّا فَطِنَ، وَذَلِكِ الْيَوْمَ وَمِنْ غَدٍ، قَالَ: نَعَمْ، قَالَ: أَوَ آيَةَ ذَاكِ؟» قَالَ: «لَا تَمُرُّ بِكِ إِلَّا رِجْلٌ أَوْ هَذَا الْحَيُّ الْقَائِمُ» ﷺ. قَالَ: قَالَ رَسُولُ اللهِ ﷺ فَأَخْبَرَهُ، فَقَالَ: «صَدَقْتَنِي وَمِنْ كُلُّوبٍ»[1].

٦٦٦٠ - حَدَّثَنَا أَبُو الْعَبَّاسِ مُحَمَّدُ بْنُ يَعْقُوبَ: ثَنَا الرَّبِيعُ بْنُ سُلَيْمَانَ، ثَنَا عَبْدُ اللهِ بْنُ وَهْبٍ، أَنَّ ابْنَ لَهِيعَةَ حَدَّثَهُ عَنْ عُمَارَةَ بْنِ غَزِيَّةَ، عَنْ عَبْدِ الرَّحْمَنِ بْنِ أَبِي عَمْرَةَ عَنْ أَبِيهِ[2]، أَنَّ أَبَا ثَوْبَانَ الْأَصْبَحِيَّ، قَالَ لَهُ مَرَّةً: لِتَنْمِ فِي خَمِيلَةٍ فِي بَيْتِهِ، فَلَذَكَرَ الْحَدِيثَ بِنَحْوِ مَا مَضَى[3].

---

(١) في النسخة الخطية: «قال» بدل «فقال»، والمثبت من «ت».

(٢) قال في النسخة الخطية: «أبيه» والتصحيح، وكتب فوقها في الناسخية: «كذا».

في ي: «أبي ذر» وهو خطأ.

(٣) ليس في النسخة الخطية، والإلحاق من «ت».

في ي: «أبي عمرة عمرو بن سعيد» وهو خطأ، وهو عمرو بن سعيد بن العاص، له صحبة وهو من رجال الطبقة، وتحتمل أن يكون ابن لهيعة سمعه، وأن يكون المراد: عبد الرحمن بن أبي ليلى، والله أعلم

(٤) ليس في «ت».

(٥) ابن بكير: الحافظ الإمام، ثقة ثبت.

٦٠٧ - حَدَّثَنَاهُ أَبُو عَلِيٍّ الْحُسَيْنُ بْنُ عَلِيٍّ الْحَافِظُ، ثَنَا عُثْمَانُ الأَعْوَانِيُّ، ثَنَا عُثْمَانُ بْنُ أَبِي شَيْبَةَ، ثَنَا أَبُو أَحْمَدَ الزُّبَيْرِيُّ، ثَنَا سُفْيَانُ، عَنِ ابْنِ أَبِي لَيْلَى، عَنْ [١] أَخِيهِ عِيسَى، عَنْ عَبْدِ الرَّحْمَنِ بْنِ أَبِي لَيْلَى، عَنْ أَبِي أَيُّوبَ، أَنَّهُ كَانَ لَهُ سَهْوَةٌ، فَكَانَ الْغُرَّلُ تَبِيضُ، فَتَأْصُلُ بِنَاءً، فَذَكَرَ الْحَدِيثَ بِنَحْوِ مِنْهُ.[٢]

هَذِهِ الأَسَانِيدُ إِذَا جُمِعَ بَيْنَهَا[٣] صَارَ حَدِيثًا مَشْهُورًا، وَاللهُ أَعْلَمُ.

---

(١) قوله: «عن» ساقط من (و) و(ك).

(٢) في (و): «فقط» بدل «ذلك».

(٣) قال الشيخ في التلخيص: «قلت: هذا أصح ما ورد في الحديث».

(٤) أخرجه البيهقي (٧/ ٢٧٧ - ٢٩٦) عن ابن أبي ليلى، وفيه كلام في إسناده.

(٥) في (ز) و(م): «بينهما». وبعضهم في (ز) أثر حك للتصويب. وفي (و): «بينهم».

بَقِيَّةُ مَنَاقِبِهِ

٦٠٦٨- **أَخْبَرَنِي** أَبُو عَبْدِ اللهِ الْحُسَيْنُ بْنُ مُحَمَّدِ بْنِ أَبُوبَ، ثنا أَبُو خَلِيفَةَ الرَّازِيُّ، ثنا إِبْرَاهِيمُ بْنُ مُوسَى، ثنا مُحَمَّدُ بْنُ أَنَسٍ(١)، ثنا الأَفْطَسُ، عَنِ الْحَكَمِ، عَنْ مِقْسَمٍ، أَنَّ أَبُوبَ أَتَى مُعَاوِيَةَ فَقَالَ لَهُ حَاجَتُكَ، قَالَ: أَنْتَ صَاحِبُ مُحَمَّدٍ؟ قَالَ: إِنَّ رَسُولَ اللهِ ﷺ قَدْ خَبَّرَنَا أَنَّهُ سَيُصِيبُنَا بَعْدَهُ أَثَرَةٌ، قَالَ: وَمَا أَمَرَتْكَ؟ قَالَ: أَمَرَتْنَا أَنْ نَصْبِرَ حَتَّى نَرِدَ عَلَيْهِ الْحَوْضَ، قَالَ: فَاصْبِرُوا، قَالَ: فَغَضِبَ أَبُو أَيُّوبَ، وَحَلَفَ أَنْ لَا يُكَلِّمُهُ أَبَدًا، ثُمَّ إِنَّ أَبَا أَيُّوبَ عَبَّدَ فِي عَنْ عَلِيٍّ عَنْ عَمَّارٍ، فَذَكَرَ لَهُ، فَخَرَجَ لَهُ مِنْ بَيْتِهِ ثنا خَرَجَ أَبُو أَيُّوبَ إِلَى رَسُولِ اللهِ ﷺ مِنْ بَيْتِهِ، قَالَ: أَيْنَ تُرِيدُ؟ قَالَ: أُرِيدُ مَعَكَ وَلَكِنِّي لَا أَدْخُلُ مَعَكَ فِي مَجْلِسٍ، قَالَ: فَإِنَّهُ لَيْلٌ جَيِّدِي مَبْرُودٌ فَلَعَلَّ.

هَذَا حَدِيثٌ صَحِيحُ الإِسْنَادِ(٢)، وَلَمْ يُخَرِّجَاهُ.

٦٠٦٩- **وَقَدْ حَدَّثَنَاهُ** أَبُو عَبْدِ اللهِ مُحَمَّدُ بْنُ يَعْقُوبَ الشَّيْبَانِيُّ، ثنا خَلَفُ بْنُ أَبِي خَلِيدٍ الْعُتْرِيُّ(٣)، ثنا إِسْحَاقُ بْنُ سُلَيْمَانَ، عَنِ ابْنِ سَمْعَانَ(٤)، عَنْ خَيْرِ بْنِ

---

(١) يعني: أبا أنس الفزاري العدوي، مولاهم الكوفي ثم الدينوري، ويروي عنه إبراهيم بن موسى بن يزيد، أبو إسحاق الرازي الطبري.

(٢) قوله: «هذا» غير موجود في (ز) و(ت).

ثم استحدث في الإسناد.

(٣) كذا في حاشية الشيخين: «محمد بن أنس الفزاري» -والصواب الدينوري- يقرب بالمعنى.

(٤) هكذا في أصل الناشر محمود بن خير الطرفا الدينوري، ويروي عن إسحاق بن سليمان الرازي.

(٥) من (ز) و(ت)، وفوق «ابن» في (ز): «محمد أبي بن سمعان» وفي (ت): «محمد بن سمّاعة».

أَبِي ذُبَابٍ، أَنَّ أَبَا كُرَيْبٍ الْأَنْصَارِيَّ، قَدِمَ عَلَى ابْنِ عَبَّاسٍ الْبَصْرَةَ فَمَرَّضَ ابْنَهُ بِهَا، وَقَالَ: أَحْتَسِبُ وَلَدِي مَا حَدَّثَنِي رَسُولُ اللهِ ﷺ، وَقَالَ: ثُمَّ عَلَيْكَ مِنْ شَيْءٍ؟ قَالَ: نَعَمْ، نِسَاءُ آلِ فُلَانٍ، قَالَ: فَالْعَطَاءُ لِابْنَيْنِ أَنْتَ وَعِشْرِينَ مَمْلُوكًا، وَقَالَ: لَكَ مَا فِي الْبَيْتِ.

٦٠٧٠- أَخْبَرَنَا الشَّيْخُ أَبُو بَكْرِ بْنُ إِسْحَاقَ، أَنَا أَحْمَدُ بْنُ إِبْرَاهِيمَ بْنِ مَلْحَانَ، أَنَا بَكْرُ بْنُ حَمَّادٍ، حَدَّثَنِي عَبْدُ اللهِ بْنُ لَهِيعَةَ، عَنْ حُيَيٍّ(١)، عَنْ أَبِي عَبْدِ الرَّحْمَنِ، عَنْ عَبْدِ اللهِ بْنِ عَمْرٍو، أَنَّ أَبَا الْيَسَرِ كَانَ فِي مَجْلِسٍ، وَهُوَ يُحَدِّثُ بِحَدِيثِ الْمِعْرَاجِ، فَقَالَ: أَلَا أُحَدِّثُكُمْ قَوْلَ أَبِي الْيَسَرِ فِيهِ؟ قَالُوا: بَلَى، فَإِنَّا نَتَحَدَّثُ ذَلِكَ، قَالَ: قَوْلُ هُوَ قَوْلُ اللهِ تَعَالَى(٢) لَمْ يَكْذِبْ أَبُو الْيَسَرِ، فَمَاذَا يَنْهَى الْمَلَكُ؟ قَالَ: تَسْبِيحُ أَبِي الْيَسَرِ، فَقَالَ رَسُولُ اللهِ ﷺ: صَدَقَ أَبُو الْيَسَرِ(٣).

٦٠٧١- حَدَّثَنَا أَبُو الْعَبَّاسِ مُحَمَّدُ بْنُ يَعْقُوبَ، ثَنَا الْعَبَّاسُ بْنُ مُحَمَّدٍ الدُّورِيُّ، ثَنَا أَبُو دَاوُدَ، ثَنَا شُعْبَةُ، وَحَمَّادٌ عَنْ سِمَاكٍ بْنِ حَرْبٍ، قَالَ: سَمِعْتُ جَابِرَ بْنَ سَمُرَةَ، يَقُولُ: إِنَّ رَسُولَ اللهِ ﷺ كَانَ فِي أَهْلِهِ، وَكَانَ إِذَا أَكَلَ طَعَامًا بَدَتْ يَدُهُ بِالطَّعَامِ، فَيَمْسَحُ بِالَّتِي مَوْضِعَ يَدِ رَسُولِ اللهِ ﷺ، فَأَتَى النِّسَاءَ يَوْمًا، فَقَالَ: إِنَّ لِي أَهْلًا أَوْ أَصْبَابًا، فَقَالَ: إِنَّهُ كَانَ فَوْقَهُ.

١- يقول الذهبي: وهو سعيد بن حيان، أبو سنان الرعيني الشيباني.

(١) [ق] ليس هذا في هو موجود في [ل].

(٢) [ق] ليحدثني الأحاديث.

٣- هذا حسن بن عبد الله بن عبيد الله بن إسحاق المصري، يروي عن أبي عبد الرحمن عبد الله بن يزيد الحبلي.

وأخرجه الحاكم (١/٢١٤-٢١٥) وقال: رواته مصريون للصحف.

(٣) [ق] زاد: [ل]: فقال.

شُحَّةً فِي حَدِيثِهِ. أَحْرَامٌ هُوَ؟ فَقَالَ رَسُولُ اللهِ ﷺ: «لَا»، وَقَالَ سُحَّةً فِي حَدِيثِهِ: يَا رَسُولَ اللهِ، بَعْتُ فِي بَيْعٍ؛ أَتَأَثَّلُ، فَقَالَ: «لَكِنَّكَ لَسْتَ بِطَيِّبٍ إِلَّا بِأَطْيَبِ الْمَكْسَبِ».

هَذَا حَدِيثٌ صَحِيحٌ عَلَى شَرْطِ الشَّيْخَيْنِ، وَلَمْ يُخْرِجَاهُ»(١).

٦٠٧٠ - صحيح أَمَّا أَبُو إِدْرِيسَ الْإِمَامُ ﷺ: ثَنَا مُحَمَّدُ بْنُ يَعْقُوبَ: ثَنَا إِسْحَاقُ بْنُ إِبْرَاهِيمَ الْحَنْظَلِيُّ: ثَنَا وَهْبُ بْنُ جَرِيرٍ: حَدَّثَنِي أَبِي: قَالَ: سَمِعْتُ مُحَمَّدَ بْنَ إِسْحَاقَ، يَقُولُ: حَدَّثَنِي يَزِيدُ بْنُ أَبِي حَبِيبٍ، عَنْ مَرْثَدِ بْنِ عَبْدِ اللهِ الْيَزَنِيِّ، عَنْ أَبِي أُمَامَةَ الْبَاهِلِيِّ(٢): عَنْ أَبِي أَيُّوبَ، قَالَ: زَارَنَا عَلَى رَسُولِ اللهِ ﷺ قُلْتُ: يَا أَبَتِ، وَأَيُّ بِي أَكْرَمُ أَنْ تَكُونَ فَوْقَكَ، وَتَكُونَ أَسْفَلَ مِنِّي، فَقَالَ رَسُولُ اللهِ ﷺ: «إِنِّي أُرَخَّلُ، يَعْنِي أَنَّ الْجُوعَ مِنْ الطَّعَامِ إِنَّمَا يَعْتَرِينِي مِنَ الْمَأْمُومِ. قَالَ: فَقُلْتُ لِأَبِي: كَأَنَّكَ جُرْتَ لَنَا الْمَسَاكِنَ، وَاللهِ مَا أَحْبَبْتُ قَطُّ أَنَّ لِي أَلْوِيَتَ بِطَعِيَّتِكَ لَنَا مَا لَا يَعْلَمُ غَيْرُهَا تَشْتَكِيهِ بِهَا النَّاسُ، فَرَقًا أَنْ يَجُولَ إِلَى رَسُولِ اللهِ ﷺ شَيْءٌ يُؤْذِيهِ.

---

(١) إلى هنا: صحاح.

(٢) إتحاف المهرة (٣/٣٥٤-٣٦٣)، وعزاه المصنف.

وفي أحمد منه مسند (٥/١٢١) من حديث عبدة عن سعيد بن عبد الرحمن عن أبي أيوب الأنصاري مختصرًا.

قلت: فلا مخالفة بين إسحاق بن يسار، عن أبي أمامة الباهلي، وبين قتيبة بن سعيد، عن أبي سعيد بن أبي أمامة الباهلي، والظاهر أنهما صحابيان، وقال النووي (٥/٦٠): وأبو رهم اسمه: الحارث بن أسعد، وهو من رجال الفهابين.

(٣) إتحاف المهرة (٣/٣٤٤-٣٦٠)، وعزاه المصنف.

حَدِيثٌ صَحِيحٌ عَلَى شَرْطِ مُسْلِمٍ، وَلَمْ يُخَرِّجَاهُ".

٦٠٣٣- حدثنا مُحَمَّدُ بْنُ صَالِحٍ بن هانئ: ثنا الْفَضْلُ بْنُ مُحَمَّدٍ الشَّعْرَانِيُّ: ثنا سَعِيدُ بْنُ أَبِي مَرْيَمَ، قَالَ: أنا يَحْيَى بْنُ أَيُّوبَ، عَنْ مُحَمَّدِ بْنِ زَيْدٍ، عَنْ عَلِيِّ بْنِ يَزِيدَ، عَنِ الْقَاسِمِ، عَنْ أَبِي أُمَامَةَ، عَنْ أُبَيِّ قُرَّبَ الأَنْصَارِيِّ، قَالَ: نَزَلَ عَلَيَّ رَسُولُ اللهِ ﷺ فَجُئْتُ فِي غَدَاةٍ قُلَّةٍ، فَرَأَيْتُهُ وَلَمْ أَرَ أَحَدًا قَبْلَهُ أَشَدَّ مِنْهُ، قَالَ: فَمَا قَالَ: إِنْ قَامَ فِي بَنِي عَبْدِ النَّارِ رَكْعَتَيْنِ وَإِنْ قَامَ بَيْنَ يَدَيْهِ قَالَ: فَمَا قَالَ: فَقُمْتُ فَوَجَدْتُ لَوْ يَتَرَاءَى: أَرْبَعَ رَكَعَاتٍ يُتِمُّهُنَّ وَيُحْسِنُهُنَّ، وَيَتَمَكَّنُ فِيهِنَّ. فَلَمَّا أَرَادَ أَنْ يَنْقَلِبَ، قُلْتُ: يَا رَسُولَ اللهِ، مَكَثْتَ عِنْدَنَا فِي شَهْرِ رَمَضَانَ لَمْ نَرَكَ مَكَثْتَ أَكْثَرَ مِنْ ذَلِكَ فَقُمْتَ فِي عَدَدِكَ؟ فَقَالَ: فَأَرَيْتُكَ إِذَا رَأَيْتَ الشَّمْسَ أَوْ زَاغَتْ، فَإِنَّ ذَاكَ فِي يَدِكَ عِنْدَ ذَلِكَ أَنْ تَقُومَ وَتُصَلِّيَ، وَإِذَا رَأَيْتَ الشَّمْسَ فِي الصَّرْحِ، فَإِنَّ ذَاكَ بِيَدِكَ أَنْ تُؤَخِّرَ الصَّلاةَ وَتَقْتَعِدَ فِي بَلَدِكَ الشَّاهِدِ، فَلَمْ يَرْتَحِلْ" أَتَرَاهُ الشَّاهِدَ وَأَتَوَهَّمُ الْحَجَّةَ حَتَّى أَعْلَمَ فِيهِ الصَّلاةَ، فَأَحْبَبْتُ أَنْ يَصْعَدَ إِلَيَّ رَبِّي فِي بَلَدِي الشَّاهِدِ حَضَرَ، وَأَنْ

---

(١) أخرجه ابن حبان في صحيحه (٢٦٦٦) من حديث عبد الله بن الحارث عن أفلح مولى أبي أيوب عن أبي أيوب.

(٢) في (د): الموصلي.

(٣) في (ب) و(ك): عبيد الله، صحفه ومحه الضرير في مواضع الأربعة.

(٤) في (ب) و(م): ﷺ.

(٥) زيد في (ب) و(م): الهروطي، وكتب فوقها في (ك): ٣ منه أي في نسخة، وكتب: والصواب في الحاشية: الهروطي صح منه.

(٦) في (د): صعدت.

(٧) هذا من الأثر الآتي في النهاية (٣/ ١٩٣): «حتى يراني ربي أو نلقى».

تُرْفَعُ عَلَيْهِ فِي أَوَّلِ عَمَلِ الْعَلِيمِيِّينَ!!

٦٠٧٦ - حَدَّثَنَا أَبُو مُحَمَّدٍ أَحْمَدُ بْنُ عَبْدِ اللهِ الْبَزَّازِيُّ، ثنا مُحَمَّدُ بْنُ عَبْدِ اللهِ الْحَضْرَمِيُّ، ثنا أَبُو تُرَيْبٍ، ثنا فَرْدَوْسُ الْأَشْرَسِيُّ[1]، ثنا مَسْعُودُ بْنُ سُلَيْمٍ[2]، عَنْ شَبِيبِ بْنِ أَبِي ثَابِتٍ، عَنْ مُحَمَّدِ بْنِ عَلِيِّ بْنِ عَبْدِ اللهِ بْنِ عَبَّاسٍ، عَنْ أَبِيهِ، عَنِ ابْنِ عَبَّاسٍ، أَنَّا أَبَا هُرَيْرَةَ حَدَّثَ بِذَلِكَ، أَنَّ رَسُولَ اللهِ ﷺ حِينَ هَاجَرَ إِلَى الْمَدِينَةِ نَزَلَ فِي قُبَاءٍ، فَنَزَلَ الزُّبَيْرُ فِي قُبَاءٍ عَلَى سَعْدِ بْنِ خَيْثَمَةَ، فَقَعَدَ مَعَهُمْ، ثُمَّ رَجَعَ مِنْ غَزْوَتِهِ فَقَعَدَ، وَلَمْ يَرْفَعْ بِهِ رَأْسًا، قَالَ أَبُو تُرَيْبٍ:

لم أجده في الإتحاف.

(١) وثقه ابن معين والنسائي، وتكلم فيه ابن عساكر بأنه سمع فردوس من الأشرسي أو ابن الأشعر.

(٢) كذا، والصواب: «مسعود بن سليمان»، وهو أمير آذان، أتى له بترجم لمسعود هذا سوى أمير طبرستان وأمير آذان، ومحمود زرين عده أمير الصين الأعلى، وزينه الحمى الأعلى، وقال: «وكان أمير الصين الأعلى في عهد أبي جعفر المنصور»، وقال: «وكان أمير الصين الأعلى في عهد الرشيد»، وهذه وقائع بعيدة عن كونه أمير الصين، فقال أو لا الصين هذا هو فردوس ابن الأشرسي، وقاله أعلم، وثانيا ترجم ابن حوقل للبلدان التي الصين هذا وخلفه بأمراء.

وقال ابن حوقل [ت ٣٣٩] في حديثه عن أمراء فردوس على مدينة قاشيو (وتسمى أيضا: خمدان): «وصاحبها من سلالة أعشاد قديما، صاحبها الآن فردوس». وفردوس هذا هو فردوس بن سليمان الأشرسي، وهو أمير آذان، وهذا واضح ومعروف.

وفردوس بعض أحاديثه تروى عن أخيه مسعود بن سليمان، وهو أمير آذان، وهذا واضح ومعروف.

(٣) قوله: «نزل في قارة» هكذا بياض في أول «ذلك» وغلب موجود في أول «قال» ناسخها: «فجاء إلى قارة في بلاد الصين» وهذا من تخريف الناسخ، وما وقاه الله شيئا، وإنما هو: «نزل في قرية وبنى فيها ديرا وأقام فيه» كما في الكامل [٦/ ١٥٤] وفيها: «فلما كان رجوع الله تعالى بمحمد بن عبد الله بن حسن إلى المدينة».

(٤) في (أ): «فعلى» وكتب فوقها: «لعله» أما نسخة (ب) فسقط منها.

إِنْ رُسُولَ اللهِ ﷺ أَتَانِي آتٍ مِنْ رَبِّي بِعَشْرَةِ أَوْرَاقٍ. قَالَ مُعَاوِيَةُ: فَمَا أَتَرَكُهُمْ؟ قَالَ: أَوْرَاقُ أَبِي نَضْرَةَ. قَالَ: فَاسْتَوْرِقْ إِذًا. فَأَتَى هَذَا مِنْ عِنْدِ ابْنِ عَبَّاسٍ، فَأَتَى هَذَا بِالنَّصِّ، وَهَذَا بِالتَّوَرُّقِ. وَقَدْ أَنْزَلَ عَزَّ وَجَلَّ وَرُسُولُهُ ﷺ عَلَيْهِ فَقَالَ: يَا أَبَا أَيُّوبَ، إِنِّي أُرِيدُ أَنْ أَخْرُجَ إِلَى هَذَا مِنْ مَسْكَنِي، فَمَا خَرَجْتَ لِرُسُولِ اللهِ ﷺ فَأَخْرِجْ لَهُمْ لِأَهْلِكَ. وَأَعْطَنِي قَدْرَ ثَمَنِهِ مِنَ الدَّارِ، فَلَمَّا عَلِمَ ذَلِكَ أَبُو أَيُّوبَ، قَالَ: خَاجَتُكَ؟ قَالَ: خَاجَتِي وَحَاجَةُ عِيَالِي، وَثَمَانِيَةُ أَعْبُدٍ يَعْمَلُونَ فِي أَرْضِي. وَكَانَ مَعَاوِيَةُ أَرْبَعَةَ آلَافٍ! وَأَدْخَلَتْهُمُ الْهَيْبَةُ لِمَا ضَمِنَ مِنْ إِذْنِ رَسُولِ اللهِ ﷺ وَتَأْمِينِهِ عَلَيْهِ.

قَدْ تَقَدَّمَ هَذَا الْحَدِيثُ وَبَيَّنَّا مِنْهُ مَا صَحَّ، وَأَعَدْنَاهُ لِيَتَمَادَى فِيهِ هَذَا الْإِنْسَانُ.

٦٠٧٥- **صحَّ** أَبُو الْعَبَّاسِ مُحَمَّدُ بْنُ يَعْقُوبَ: ثَنَا مُحَمَّدُ بْنُ سِنَانٍ الْقَزَّازُ، ثَنَا مُحَمَّدُ بْنُ عَبْدِ اللهِ: ثَنَا عُمَرُ بْنُ سُلَيْمٍ، عَنْ نَافِعٍ، عَنِ ابْنِ عُمَرَ: عَنْ أَبِي أَيُّوبَ الْأَنْصَارِيِّ، قَالَ: مَا صَلَّيْتُ وَرَاءَ نَبِيٍّ ﷺ إِلَّا سَمِعْتُهُ: (١) حِينَ يَصْرِفُ يَقُولُ: اللَّهُمَّ اغْفِرْ لِي خَطَايَايَ وَذُنُوبِي كُلَّهَا، اللَّهُمَّ افْتَحْ لِي أَحْسَنَ وَارْزُقْنِي وَاهْدِنِي لِصَالِحِ الْأَعْمَالِ وَالْأَخْلَاقِ، إِنَّهُ لَا يَهْدِي لِصَالِحِهَا وَلَا يَصْرِفُ سَيِّئَهَا إِلَّا أَنْتَ.

٦٠٧٦- **الْمَحْفُوظُ** أَحْمَدُ بْنُ مُحَمَّدِ بْنِ سَلَمَةَ الْأَزْدِيُّ، ثَنَا مُحَمَّدُ بْنُ سَعِيدِ

---

(١) في (ر) زاد: «وربما ذكت وزيد في (ر): «ورعما».

(٢) في (ر): «عبارته».

(٣) هذا الحديث هو موجود في الإتحاف.

(٤) في (ر): «إن الحديث».

(٥) ليست في «الإتحاف».

الدَّارِمِيُّ، ثنا سُلَيْمُ بْنُ إِخْوَانَ، ثنا نَجِيحُ بْنُ الأَسْوَدِ، عَنْ نَجِيحٍ بْنِ سَعِيدٍ، عَنْ سَعِيدِ بْنِ الْمُسَيَّبِ، عَنِ ابْنِ أَبِيرٍ، أَنَّهُ أَحَدَ عَنْ يَحْيَةَ رَسُولِ اللهِ ﷺ شَيْئًا، فَقَالَ: «لَا يَكُونُ بِكْرٌ شُفْعَةً إِلَّا لِلثَّيِّبِ»(١).(٢)

هَذَا حَدِيثٌ صَحِيحُ الإِسْنَادِ، وَهُوَ أَوَّلُ حَدِيثٍ.

٦٠٧٠- حدثنا الشَّيْخُ أَبُو بَكْرٍ بْنُ إِسْحَاقَ الإِمَامُ، ثنا الْعَبَّاسُ بْنُ الْفَضْلِ الأَسْفَاطِيُّ، ثنا إِسْمَاعِيلُ بْنُ أَبِي أُوَيْسٍ، حَدَّثَنِي أَبِي، عَنْ سُلَيْمَانَ بْنِ بِلَالٍ، عَنْ أُسَامَةَ بْنِ زَيْدٍ، عَنِ ابْنِ شِهَابٍ، عَنْ إِبْرَاهِيمَ بْنِ عَبْدِ اللهِ بْنِ حُنَيْنٍ، أَنَّ عَبْدَ اللهِ بْنَ عَبَّاسٍ، وَالْمِسْوَرَ بْنَ مَخْرَمَةَ، اخْتَلَفَا فِي الْمُتْعَةِ بِطَرِيقِ رَأْسَةَ بِالْعَرْجِ مِنْ طَرِيقِ عُسْفَانَ، فَاسْتَفْتَيَا أَبَا أَبِي أُبَيْرٍ الأَنْصَارِيَّ، وَهُوَ فِي بَعْضِ هَيَاءِ مَكَّةَ، أَسْأَلُهُ عَنْ ذَلِكَ، فَذَكَرَ الْحَدِيثَ بِطُولِهِ.

هَذِهِ فَضِيلَةٌ لأَبِي أُبَيْرٍ، أَنْ أَخَذَ عَنْهُ ابْنُ عَبَّاسٍ وَالْمِسْوَرُ بْنُ مَخْرَمَةَ بِرَجَعَانِ إِلَيْهِ فِي السُّؤَالِ.

وَأَمَّا أَنَّ الشَّيْخَيْنِ حَكَّكَهُ فَلَمْ يَرْوِيَا أَوْ أَحَدُهُمَا فِي كِتَابِ الطَّهَارَةِ.

---

(١) كذب في حاشية الظاهرية، انجيب، وأله.

(٢) ليس في الإتحاف.

(٣) في (ق): «عن» وهذا أشار ناشره إلى أن الصواب إلى أبي أبي» اهـ.

(٤) ليس في الإتحاف، وقد أخرجه البخاري في الصحيح (٣٠٣٠) من حديث مالك.

ومسلم في الصحيح (١٤٠٨/٣٣) من حديث مالك وابن عيينة كلاهما عن ابن أبي نجيح عن إبراهيم بن عبد الله بن حنين عن أبيه عن ابن عباس به، فذكرا: عن أبي أبيه.

٢٠ ذِكْرُ مَنَاقِبِ عَبْدِ اللهِ بْنِ الطُّفَيْلِ بْنِ سَخْبَرَةَ ﷺ

٦٠٧٨- أَخْبَرَنَا أَبُو بَكْرٍ أَحْمَدُ بْنُ سَلْمَانَ الْفَقِيهُ بِبَغْدَادَ، قَالَ: حَدَّثَنَا الْحَسَنُ بْنُ الْحُبَابِ الرَّمْلِيُّ، قَالَ: حَدَّثَنِي سُلَيْمَانُ بْنُ أَحْمَدَ، قَالَ: حَدَّثَنَا عَبْدُ اللهِ بْنُ عُمَرَ، عَنْ عَبْدِ اللهِ بْنِ عُمَيْرٍ، عَنْ زَيْدِ بْنِ عِرْبَاضٍ، قَالَ: قَالَ عَبْدُ اللهِ بْنُ الطُّفَيْلِ: قَالَ أُبَيٌّ عَابِدَةَ ﷺ: يَا أُمَّاهُ أَنَّهُ أَتَى فِي الْمَنَامِ أُنَاسٌ فَيُقَالُ لِي: وَهُمَا مِنَ الْمَنَامِ، قَالَ: لَكُمُ الْقَوْمُ، قَالَ: لَكُمُ الْقَوْمُ، قَالَ: أَلَسْتَ مِنَ الْقَوْمِ؟ قَالَ: وَأَنَّى لَكُمُ الْقَوْمُ، إِنَّمَا الْقَوْمُ مَنْ شَاءَ اللهُ وَشَاءَ مُحَمَّدٌ. قَالَ: ثُمَّ أَتَيْتُ بِإِنَاءٍ مِنْ لَبَنٍ فَقَالَ: لَكُمُ الْقَوْمُ، لَوْلَا أَنَّكُمْ تَرْغَمُونَ أَنَّ الْخَمْرَ مِنْ لَبَنٍ. فَقَالَ: وَأَنَّى لَكُمُ الْقَوْمُ أَنْ تَكُونُوا مِنْ شَاءَ اللهُ وَشَاءَ مُحَمَّدٌ؟! فَأَنَّى لَكُمُ الْقَوْمُ، فَقَالَ الْبَيِّنُ ﷺ: «حَدَّثَنِي بِهَا الْحَبِيبُ أَحْمَدُ»، قَالَ: نَعَمْ، فَقَالَ: فَقَدْ مُحَمَّدٌ اللهَ وَأَثْنَى عَلَيْهِ، ثُمَّ قَالَ: «إِنَّ أَعْظَمَكُمْ لِلَّهِ رَأْفَةً بِنَفْسِهِ، فَلَوْ نَظَرُوا مَا شَاءَ اللهُ وَشَاءَ مُحَمَّدٌ، وَلَكِنْ قَوْمٌ لَا شَاءَ اللهُ وَحْدَهُ لَا شَرِيكَ لَهُ»!!

أخرجه مسلم في: ٥٤ كتاب صفة القيامة والجنة والنار، ١٣ باب الأمر بحسن الظن بالله عز وجل عند الموت، ح (٢٨٧٧) من طريق عبد الله بن عمير به.

وأخرجه أحمد في: مسند المكيين، حديث عبد الله بن الطفيل بن سخبرة عن عائشة رضي الله عنها، ح (٢٤٦٤٣) من طريق عبد الله بن عمير به.

وأخرجه الطبراني في: المعجم الكبير، ٢٢ باب ما أسند عبد الله بن الطفيل بن سخبرة عن عائشة رضي الله عنها، ح (٢٤٦٤٣) من طريق عبد الله بن عمير به.

وأخرجه الطبراني في: المعجم الكبير، ٢٢ باب ما أسند عبد الله بن الطفيل بن سخبرة عن عائشة رضي الله عنها، ح (٢٤٦٤٤) من طريق عبد الله بن عمير به.

٦٠٧٩- حَدَّثَنَا عَلِيُّ بْنُ حَمْشَادَ الْعَدْلُ، إِمْلَاءً، قَالَ: حَدَّثَنَا عَبْدُ اللهِ بْنُ سُلَيْمَانَ، قَالَ: حَدَّثَنَا الْحَسَنُ بْنُ الْحُبَابِ، وَأَبُو مُسْلِمٍ[1]، قَالَا: حَدَّثَنَا حَجَّاجٌ[2] بْنُ مِنْهَالٍ، قَالَ: حَدَّثَنَا سُلَيْمُ[3] بْنُ

---

(١) كذا، ولم يعرفا، ولا أن يكون مصحفا عن علي بن حمد بن شداد العبدي الذي يروي عن عبد الله بن عمير الرقي، وعنه سن وسأل الهيثمي.

(٢) ذا هنا وأسفل هو الصحيح، وليس كما حكيت ومضى (٦٠٤٨).

(٣) هو بالراء، والخطأ فيه من الناسخ.

عَبْدِ الْمَلِكِ بْنِ عُمَيْرٍ، عَنْ رِبْعِيِّ بْنِ حِرَاشٍ، عَنِ الطُّفَيْلِ بْنِ سَخْبَرَةَ، أَخِي عَائِشَةَ لِأُمِّهَا، قَالَ: "رَأَيْتُ فِيمَا يَرَى النَّائِمُ، فَذَكَرَ الْحَدِيثَ بِمِثْلِهِ سَوَاءً".

هَذَا أَوْلَى بِالْمَحْفُوظِ مِنَ الْأَوَّلِ.

❁❁❁

٧٧- مَنَاقِبُ نُبَيْشَةَ الخَيْرِ

٦٠٨٠- أَخْبَرَنَا أَبُو مُحَمَّدٍ أَحْمَدُ بْنُ عَبْدِ اللهِ المُزَنِيُّ بِبُخَارَى، ثنا أَبُو عَلِيٍّ(١)، ثنا مُحَمَّدُ بْنُ سَلَّامٍ الجُمَحِيُّ، ثنا يَحْيَى بْنُ سُلَيْمٍ مُعَمِّرٍ بْنِ المُثَنَّى، قَالَ: نُبَيْشَةُ بْنُ عَبْدِ اللهِ بْنِ قَيْسَانَ بْنِ عَتَّابِ بْنِ الحَارِثِ بْنِ حُصَيْنِ بْنِ الحَارِثِ بْنِ عَبْدِ العُزَّى، وَهُوَ نُبَيْشَةُ الخَيْرِ يُكْنَى أَبَا عَبْدِ اللهِ، نَزَلَ البَصْرَةَ(٢).

٦٠٨١- أَخْبَرَنِي عَبْدُ اللهِ بْنُ مُوسَى بْنِ العَبَّاسِ، ثنا مُحَمَّدُ بْنُ أَيُّوبَ، ثنا عِيسَى بْنُ إِبْرَاهِيمَ البِرَكِيُّ(٣)، ثنا المُعَلَّى بْنُ زِيَادٍ القَلَّاسُ أَبُو الهَيْثَمِ، عَنْ عَتَّابٍ(٤)، عَنْ نُبَيْشَةَ(٥) قَالَ: وَأَبُو بَيَّانٍ بْنُ سَلَمَةَ بْنِ مُحَمَّدِ بْنِ الحَجَّاجِ الهُذَلِيِّ، قَالَ: دَخَلَ عَلَيَّ نُبَيْشَةُ، وَكَانَ رَسُولُ اللهِ ﷺ سَمَّاهُ نُبَيْشَةَ الخَيْرِ، دَخَلَ عَلَى رَسُولِ اللهِ ﷺ وَعِنْدَهُ أُمَيْرَى، فَقَالَ: يَا نُبَيْشَةُ، إِنَّا نُحِبُّ أَنْ نَتَّخِذَ عَلَيْهِمْ، وَإِنَّا لَا نَتَّخِذُ، فَقَالَ رَسُولُ اللهِ ﷺ: «أَمَرَتْ بِخَيْرٍ، أَنْتِ نُبَيْشَةُ الخَيْرِ فَعَلَ ذَلِكِ»(٦).

---

(١) هو: الفضل بن الحباب عمرو بن محمد بن الحجاج القاضي البصري الجمحمي.

(٢) قيد نسبه في الإصابة.

(٣) البركي: نسبة إلى البرك، وهي سكة معروفة بالبصرة، وقيل جمع برك، وهو: حي من إبراهيم من بني يربوع، قيل: دار البرك البصرية، من رهائن القبائل، نسبت، وتخصصت، (م) (ابن الأثير الجزري).

(٤) في الأصل: قال يحدث عن امرأة عن عتاب بن قرقد، وأخرج أبو القاسم البغوي وابن ماجه حديث العنبر عن نبيشة.

(٥) قال: أحمد الشاذلي: هو موجود في (ن) والأصل.

(٦) لم نجده في الإصابة.

٣٦ مَنَاقِبُ أَبِي أَيُّوبَ الأَنْصَارِيِّ صَحَابِيِّ مِنَ النَّجَّارِ[1]

٦٠٨٢ - صَلَّى لَهُ عَلَيْهِ مُحَمَّدُ بْنُ أَحْمَدَ بْنِ بَالَوَيْهِ، ثَنَا إِبْرَاهِيمُ بْنُ إِسْحَاقَ الْحَرْبِيُّ، ثَنَا عَبْدُ اللَّهِ بْنُ مَسْلَمَةَ الْقَعْنَبِيُّ، ثَنَا عَبْدُ الْعَزِيزِ، يَعْنِي ابْنَ أَبِي حَازِمٍ، عَنْ أَبِيهِ، عَنْ أَبِي حَازِمٍ، عَنْ سَهْلِ بْنِ سَعْدٍ، قَالَ: لَمَّا بَنَى رَسُولُ اللَّهِ ﷺ مَسْجِدَهُ بِالْمَدِينَةِ أَمَرَ بِالْبِنَاءِ، وَقَالَ: «أَقِيمُوا حِيطَانَهُ بِالْقَصَبِ»، فَقَالَ: «أَقِيمُوا صُدُور

ثُمَامَةَ، فَذَكَرَ الْحَدِيثَ الَّذِي تَقَدَّمَ لِأَبِي أَيُّوبَ الْأَنْصَارِيِّ بِطُولِهِ"[1].

هَذَا حَدِيثٌ مُرْسَلٌ، فَإِنَّ بَيْنَ عُمَارَةَ بْنِ خُزَيْمَةَ وَبَيْنَ أَبِي أَيُّوبَ وَثُمَامَةَ مَفَازَةً، وَحَدِيثُ أَبِي أَيُّوبَ الْأَنْصَارِيِّ مُتَّصِلٌ مُسْنَدٌ.

❁❁❁

(١) لم نجده في الإتحاف، وقد تقدم من وجهين آخرين إلى ترجمة أبي أيوب الأنصاري.

ذِكْرُ مَنَاقِبِ جَرِيرِ بْنِ عَبْدِ اللهِ الْبَجَلِيِّ ﷺ

٦٠٨٤- حُدِّثُ أَبُو بَكْرٍ مُحَمَّدُ بْنُ أَحْمَدَ بْنِ بَالَوَيْهِ، ثَنَا إِبْرَاهِيمُ بْنُ إِسْحَاقَ الْحَرْبِيُّ، ثَنَا مُصْعَبُ بْنُ عَبْدِ اللهِ الزُّبَيْرِيُّ، قَالَ: وَجَرِيرُ بْنُ عَبْدِ اللهِ بْنِ مَالِكِ بْنِ نَصْرِ بْنِ ثُعْلَبَةَ بْنِ جُشَمِ بْنِ مُعَاوِيَةَ بْنِ سُلَيْمِ[1] بْنِ مُزَيْنَةَ بْنِ سَكُونِ بْنِ خَلِيِّ بْنِ مَالِكِ بْنِ زَيْدِ بْنِ قَيْسِ بْنِ عَيْلَانَ[2] بْنِ النِّزَارِ، كَانَ قَدْ أَقَامَ فِي[3] الْفِتْنَةِ بِقَرْيَتِهِ، ثُمَّ انْتَقَلَ مِنْهَا إِلَى الْكُوفَةِ، وَبِهَا تُوُفِّيَ ﷺ[4] سَنَةَ إِحْدَى وَخَمْسِينَ[5].

❁❁❁

---

(١) في (ح): «سليم».

(٢) تقدم في (د): «عيلان»، وفي (ك): «عمير».

(٣) في (ك): «في عام» من (ر) والمثبت من (ف).

(٤) انتهى السقط الواقع في (ر) والذي يبدأ كذا: «حديث رقم (٦٠٧٤)».

(٥) ثم تجده في أصل الإصابة، وهو مما استدركه الحافظ في المعاجلة (١٩٨/١-٢٣٦).

ذِكْرُ مَنَاقِبِ أَبِي مُوسَى عَبْدِ اللَّهِ بْنِ قَيْسٍ الأَشْعَرِيِّ

٦٠٨٥- صحّ أَبُو الْعَبَّاسِ مُحَمَّدُ بْنُ يَعْقُوبَ، قَالَ: أَحْمَدُ بْنُ عَبْدِ الْجَبَّارِ، قَالَ يُونُسُ بْنُ بُكَيْرٍ، عَنِ ابْنِ إِسْحَاقَ، قَالَ: أَبُو مُوسَى الأَشْعَرِيُّ عَبْدُ اللَّهِ بْنُ قَيْسِ عَلِيفُ آلِ سَعْدِ بْنِ زَيْدِ بْنِ عَبْدِ مَنَاةَ.

٦٠٨٦- صحّ أَبُو عَبْدِ اللَّهِ مُحَمَّدُ بْنُ أَحْمَدَ الأَصْبَهَانِيُّ، قَالَ: الْحَسَنُ بْنُ الْجَهْمِ، قَالَ: الْحُسَيْنُ بْنُ الْفَرَجِ، قَالَ: أَبُو مُوسَى الأَشْعَرِيُّ اسْمُهُ عَبْدُ اللَّهِ بْنُ قَيْسِ بْنِ سُلَيْمِ بْنِ حَضَّارِ بْنِ حُرَيْبِ بْنِ عَامِرِ بْنِ بَكْرِ بْنِ عَامِرِ بْنِ عَدْيِ، وَيُقَالُ بْنِ نَاجِيَةَ بْنِ الْحَمَاهِمِ بْنِ الأَشْعَرِ، وَهُوَ نَبْتُ بْنُ أُدَدَ بْنِ يَشْجُبَ بْنِ يَعْرُبَ بْنِ قَحْطَانَ، وَأُمُّ أَبِي مُوسَى طَيِّبَةُ بِنْتُ وَهْبِ بْنِ خَيْبَانِ، وَقَدْ كَانَتْ أَسْلَمَتْ، وَمَاتَتْ بِالْمَدِينَةِ، وَكَانَ أَبُو مُوسَى قَدِيمَ هِجْرَةٍ، فَحَالَفَ أَبَا أُحَيْحَةَ سَعِيدَ بْنَ الْعَاصِ، وَأَسْلَمَ بِمَكَّةَ، وَهَاجَرَ إِلَى أَرْضِ الْحَبَشَةِ، ثُمَّ رَجَعَ إِلَى مَكَّةَ، ثُمَّ هَاجَرَ إِلَى الْمَدِينَةِ[1] رَسُولُ اللَّهِ ﷺ بِخَيْبَرَ.

٦٠٨٧- صحّ أَبُو الْعَبَّاسِ مُحَمَّدُ بْنُ يَعْقُوبَ، قَالَ: أَحْمَدُ بْنُ عَبْدِ الْجَبَّارِ،

---

(١) في (ك): «إلى» خطأ، وهو مخالف عن إسحاق بن يسار.

وبعده في الإتحاف:

(٢) في (ر) و(ك): «عمرو»، وفي طبقات ابن سعد: «حضار بن حرب بن عامر بن عدي بن بكر بن عامر بن عدوه.

(٣) في (ر) و(ع): «الحسين» وعليها ضبة في (ر)، وفي (ز) و(ك): «الحسن» هـ، والمثبت من الطبقات.

وفي الإتحاف: «الحسين» وهو سبقه إسناده إلى المحاملي في الصلاة (٩٤) ٢٤٣-٢٤٥.

بَلْ يُمْسِكُ بِنَّ يَكْبُرَ، عَنِ ابْنِ إِسْحَاقَ، قَالَ: كَانَ أَوَّلُ مُوسَى الأَشْعَرِيِّ بِمَنْ هَاجَرَ إِلَى أَرْضِ الْحَبَشَةِ، وَأَقَامَ بِهَا حَتَّى بَعَثَ النَّبِيُّ ﷺ إِلَى الْحَبَشِيِّ عَدُوِّهِ بْنَ أَبْجَرَ الضَّمْرِيِّ، فَحَمَلَهُمْ فِي سَفِينَتَيْنِ، فَقَدِمَ بِهِمْ عَلَيْهِ بِخَيْبَرَ بَعْدَ الْفَتْحِ.

٦٠٨٨ - أَخْبَرَنَا أَبُو بَكْرٍ مُحَمَّدُ بْنُ أَحْمَدَ بْنِ بَالُوَيْهِ، ثنا مُحَمَّدُ بْنُ يُونُسَ، ثنا وَرْقَاءُ بْنُ عُمَرَ، ثنا أَبُو بَكْرٍ الْهُذَلِيُّ، عَنْ عَبْدِ اللهِ بْنِ بُرَيْدَةَ، أَنَّهُ وَصَفَ الأَشْعَرِيِّ لأَبِي مُوسَى، فَقَالَ: رَجُلٌ نَحِيفُ الْجِسْمِ، قَصِيرٌ أَعْفَجُ.

٦٠٨٩ - أَخْبَرَنَا الشَّيْخُ الإِمَامُ بَكْرُ بْنُ إِسْحَاقَ، أنا إِسْمَاعِيلُ بْنُ قُتَيْبَةَ، ثنا مُحَمَّدُ بْنُ عَبْدِ اللهِ بْنِ نُمَيْرٍ، قَالَ: مَاتَ أَبُو مُوسَى الأَشْعَرِيُّ سَنَةَ اثْنَتَيْ وَخَمْسِينَ وَهُوَ ابْنُ ثَلاثٍ - وَسِتِّينَ سَنَةً.

٦٠٩٠ - وَحَدَّثَ: أَبُو الْعَبَّاسِ مُحَمَّدُ بْنُ يَعْقُوبَ قَالَ: سَمِعْتُ الْعَبَّاسَ يَقُولُ: سَمِعْتُ يَحْيَى بْنَ مَعِينٍ يَقُولُ: اسْمُ أَبِي "مُوسَى الأَشْعَرِيِّ عَبْدُ اللهِ بْنُ قَيْسٍ".

---

(١) لم نجده في الإتحاف.

(٢) لم نجده في الإتحاف.

(٣) في (أ) (ز): «ثنا».

(٤) لم نجده في الإتحاف.

(٥) في (أ) (ز): «سمعت».

(٦) في (أ): «ثنا».

(٧) لم نجده في أصل الإتحاف، وهو مما استدركه المحقق في الحاشية (١٩/ ٤٤٤-٤٤٥).

٦٠٩٦- **حدثني** أبو زُرْعَة الرَّازِيُّ[1]، ثنا مُحَمَّدُ بْنُ عَبْدِ الْعَزِيزِ[2]، ثنا ابْنُ زَنْجَوَيْهِ[3]، ثنا عُثْمَانُ بْنُ أَبِي سُلَيْمَانَ، عَنْ مُحَمَّدِ بْنِ عَبْدِ الْعَزِيزِ التَّوَّزِيِّ، قَالَ: قَدِمَ أَبُو مُسْهِرٍ الدِّمَشْقِيُّ عَلَى النَّبِيِّ ﷺ، فَدَعَا النَّبِيُّ ﷺ لأَكْثَرِ أَهْلِ الدِّمَشْقِيَةِ وَلِمَنْ مَاتَ مِنْهُمْ، قَالَ أَبُو عَامِرٍ الأَشْعَرِيُّ: أَنَا أَكْثَرُ أَهْلِ الدِّمَشْقِيَةِ، وَأَنَسِي أَصْحَابُهُمْ، قَالَ سَعِيدٌ: وَكَانَ فِيهِمْ أَبُو عَامِرٍ، وَأَبُو مَالِكٍ، وَأَبُو مُسْهِرٍ، وَكَعْبُ بْنُ مَاصِبٍ، أَظُنُّهُمْ عَرَضُوا بِالأَبْرَدِيِّ[4].

٦٠٩٧- **أخبرنا** أَبُو سَعِيدٍ أَحْمَدُ بْنُ مُحَمَّدٍ الأَصْبَهَانِيُّ، ثنا الْحُسَيْنُ بْنُ عَبْدِ اللَّهِ[5]، ثنا أَبُو عُمَرَ، ثنا عُثْمَانُ[6]، عَنِ الشَّيْبَانِيِّ، قَالَ: سَمِعْتُ الشَّعْبِيَّ يَقُولُ: كَانَ الْقَضَاءُ فِي سِتَّةٍ نَفَرٍ بِنَ أَصْحَابِ النَّبِيِّ ﷺ، فَأَتَاهُ بِالْمَدِينَةِ وَكَتَبَ إِلَيْهِ بِالْكُوفَةِ، فَالْمَدِينِيُّ عَلِيٌّ، وَزَيْدٌ، وَكَانَ ثَالِثَ، وَالْكُوفَةُ عَلِيٌّ، وَعَبْدُ اللَّهِ، وَأَبُو مُوسَى، قَالَ الشَّيْبَانِيُّ: فَكُنْتُ لِشُغْلِهِمْ: أَبُو مُوسَى يُضَافُ إِلَيْهِمْ؟ قَالَ: كَانَ آخِرَهُمْ[7].

---

(١) هو: أحمد بن الحسين بن علي بن إبراهيم الصفيح الرازي الصغير.

(٢) هكذا، محمد بن عمير الطبري، عثماني أبي زرعة الرازي.

(٣) هو: أحمد بن حميد بن عبد الرحيم الرازي، له كتاب في معرفة الصحابة رأيتموه، وهو ثقة، وهو أحمد بن حميد بن مسعود بن حمدون بن أبي سليمان الخياط.

(٤) لم نجد في الأحماء.

(٥) في (ر) و(ظ١): الحسين بن عبيد، وفي (ر) بن عبد الله، وكلاهما تصحيف والصواب ما مثلنا أثبتناه، وهو الحسين بن عبد الله بن عمير بن أبي عمير بن عبد الله بن مالك أبو عبد الله الخفاجي الكوفي صاحب الشعبي.

(٦) في (ظ١): عثمان، مصحف، وهو أبو سهل الواسطي، وهو أحد من أخذ عنه ابن أبي زنجويه المهدي.

(٧) أخرجه ابن الأعرابي - وهو أحد مشايخ المحقق في العلمية (١٩/١٢٨-١٩٠) وقد تقدم برقم (٥٩٣٣).

٦٠٩٣- **مُحَمَّد** أَبُو عَبد الله بْنُ مُحَمَّد بْنُ العَبَّاس بْنُ أَحْمَد بْنِ مُحَمَّد بْنِ عُصْم الفَقِيهُ[1] بِمَكَّةَ، حَدَّثَنَا أَبُو مُحَمَّد بْنُ حَيَّان بْنِ عَلِيّ بْنِ أَحْمَد بْنِ عَبْدِ الله بْنِ عَنْبَرَة الهَرَوِيُّ[2]، إِمْلاءً مِنْ حِفْظِهِ، بِمَكَّةَ، ثَنَا مُحَمَّدُ بْنُ سُهَيْد، عَنِ الشَّعْبِيِّ، عَنْ مَسْرُوق قَالَ: «لَقِيَ عِلْمُ أَصْحَابِ النَّبِيِّ ﷺ إِلَى هَؤُلاءِ النَّفَرِ: عُمَرَ بْنِ الخَطَّابِ، وَعَلِيِّ بْنِ أَبِي طَالِب، وَعَبْدِ الله بْنِ مَسْعُود، وَأُبَيِّ بْنِ كَعْب، وَمُعَاذِ بْنِ جَبَل، وَزَيْدِ بْنِ ثَابِت، وَأَبِي الدَّرْدَاء، وَأَبِي مُوسَى الأَشْعَرِيِّ». قَالَ مَسْرُوقٌ: «الفُصَحَاءُ سِتَّةٌ: عُمَرُ، وَعَلِيٌّ، وَزَيْدٌ بْنُ ثَابِت، وَأَبُو مُوسَى الأَشْعَرِيُّ سِتَّتُهُمْ».

٦٠٩٤- **مُحَمَّد** عَلِيُّ بْنُ عِيسَى، ثَنَا أَحْمَدُ بْنُ الخَلَدِ، ثَنَا يَحْيَى بْنُ عَبْدِ الحَمِيد، ثَنَا قَيْسُ بْنُ الرَّبِيعِ، عَنْ عَاصِم، عَنْ ذَقِيقِ بْنِ سُلَمَةَ قَالَ: خَطَبَنَا أَبُو مُوسَى الأَشْعَرِيُّ فَقَالَ: وَالله لَئِنْ أَطَعْتُمُ الله تَعَالَى لَيُدْخِلَنَّكُمُ الجَنَّةَ، وَلَئِنْ لَمْ تُطِيعُوهُ لَيُدْخِلَنَّكُمُ النَّارَ.

٦٠٩٥- **أَحْمَد**[3] مُحَمَّدُ بْنُ أَحْمَدَ بْنِ الحَسَنِ، ثَنَا الفَضْلُ بْنُ مُحَمَّد الشَّعْرَانِيُّ، ثَنَا أَحْمَدُ بْنُ حَنْبَل، ثَنَا أَبُو عَاصِم، ثَنَا أَشْعَثُ، عَنِ ابْنِ الأَشْعَثِ قَالَ: سَمِعْتُ الحَسَنَ يَقُولُ: مَا قَدِمَ البَصْرَةَ رَاكِبٌ خَيْرٌ لأَهْلِهَا مِنْ أَبِي مُوسَى الأَشْعَرِيِّ.

---

(١) هو: محمد بن عمرو بن الحكم، أبو عبد الله الهروي المعروف بابن عنبرويه.

(٢) ترجمته في الجرح والتعديل، وهو مما استدرك الصحقي على العلائية (٨/١٤٠-١٤١).

(٣) ترجمته في العلائية (٨/١٤٠).

(٤) في رواية (ك): «البصرة».

(٥) ترجمته في أصل العلائية، وهو مما استدرك الصحقي على العلائية (٨/١٤٨-١٤٩).

٢٠٦٩- حَدَّثَنَا أَبُو الْعَبَّاسِ مُحَمَّدُ بْنُ يَعْقُوبَ، ثَنَا الْحَسَنُ بْنُ عَلِيِّ بْنِ عَفَّانَ الْعَامِرِيُّ، ثَنَا عَبْدُ الرَّزَّاقِ، عَنْ مَعْمَرٍ، عَنْ الزُّهْرِيِّ، عَنْ سَالِمٍ، عَنْ أَبِيهِ، عَنْ مُحَمَّدِ بْنِ عَلِيٍّ، عَنِ ابْنِ عَبَّاسٍ قَالَ: قَالَ أَبُو سُفْيَانَ لِلنَّبِيِّ ﷺ: يَا نَبِيَّ اللَّهِ ثَلَاثٌ أَعْطِنِيهِنَّ، قَالَ: نَعَمْ وَسُئِلَ أَبُو سُفْيَانَ عَنْ بَنَاتِهِ.

لغة: حَدِيثٌ حَسِيسُ الإِسْنَادِ وَلَمْ يَحْتَرِمْهُ، وَالْغَرَضُ هُنَا هُوَ إِشْرَاعُ سِيرَةِ سَاخِرَةٍ لِأَبِي سُفْيَانَ بْنِ حَرْبٍ عَلَيْهِ، لِتُبْرِزَ إِبَاءَ ابْنَ عَبَّاسٍ هنا.

٢٠٧٠- حَدَّثَنَا أَبُو الْعَبَّاسِ مُحَمَّدُ بْنُ يَعْقُوبَ، ثَنَا بَكَّارُ بْنُ قُتَيْبَةَ الْقَاضِي، ثَنَا أَبُو دَاوُدَ، ثَنَا شُعْبَةُ، عَنِ ابْنِ أَبِي لَيْلَى، قَالَ: سَمِعْتُ رَجُلًا أَسْوَدَ كَانَ مِنْ ابْنِي بِالْبَصْرَةِ حَدَّثَ بِأَحَادِيثَ عَنِ ابْنِ عَبَّاسٍ عَنِ النَّبِيِّ ﷺ، فَكَتَبَ إِلَيْهِ ابْنُ عَبَّاسٍ يَسْأَلُهُ عَنْهَا، فَكَتَبَ إِلَيْهِ الْأَسْوَدُ: إِنَّكَ زَعَمْتَ أَنَّ عَلَى رَمَادَتِكَ، وَإِنِّي لَمْ أَحْتَشِمْ عَلَى رَمَادَتِهِ، وَإِنَّهُ لَمَا بَلَغَنِي أَنَّ النَّبِيَّ ﷺ قَالَ: «أَنَا نَبِيُّ الْمَلَاحِمِ»، قَالَ: فَقَامَ إِلَيَّ [ذَعْوَةً] حَائِكٌ وَقَالَ: هُوَ نَبِيٌّ يَسْتَرْزِقُ كَمَا إِنَّ أَصَابَ أَحَدَهُمْ قُرْحَةٌ بَرَطَهَا بِالْقُرْطَاسِ، فَإِذَا أَرَادَ أَحَدُهُمْ أَنْ [لَا] يَبُولَ

---

(١) في (أ): وأبو داود، بزيادة «و» بعد «ثنا».

(٢) الحسن بن علي بن زنجيه العامري، أبو علي الكوفي، من رجال البغوي.

(٣) ليست في (الإتحاف، وجمع بين سالم بن كيسان الجرمي ونوح.

(٤) في (أ): عقبة أبوه.

(٥) في (أ): عقبة أبوه.

(٦) في (أ): «ثنا».

(٧) ابن أبي ليلى: هو محمد بن عبد الرحمن بن سعد المقدامي (١٤٨هـ) أصل ذاته الصحف، فاقدمت: الأعراض السهلة الوعرة، والرمل الذي ليس بمتلبد، والحائك: النساك.

فَلْيَرْقُدْ لِيَتَوَضَّأ"[1].

هَذَا حَدِيثٌ صَحِيحٌ الإِسْنَادِ وَلَمْ يُخَرِّجَاهُ.

٦٠٩٨- أَخْبَرَنَا الْحَسَنُ بْنُ أَبِي الْحَسَنِ بْنِ أَيُّوبَ، ثَنَا أَبُو بَحْرٍ يَحْيَى بْنُ أَبِي مَنْدَةَ[2]، ثَنَا بَنْدَارُ بْنُ الْحَسَنِ، ثَنَا مُحَمَّدُ، عَنْ عَمْرِو بْنِ مُرَّةَ، سَمِعَ أَبَا وَائِلٍ يَقُولُ: شَهِدْتُ أَبَا مُوسَى الأَشْعَرِيَّ وَعَمَّارَ بْنَ يَاسِرٍ وَأَبَا مَسْعُودٍ الْبَدْرِيَّ، فَسَمِعْتُ أَبَا مُوسَى وَأَبَا مَسْعُودٍ يَقُولاَنِ لِعَمَّارٍ: مَا رَأَيْنَا بِمَلَكٍ فِي الإِسْلاَمِ أَمْرَهُ إِتْيَانَ مَنْ تَعَارَمْتَ عَلَى هَذَا الأَمْرِ. قَالَ عَمَّارٌ: وَأَنَا مَا رَأَيْتُ بِمَلَكٍ هَذَا الاسْتِلْقَاءَ[3] مُنْذُ أَخَرَهُ إِتْيَانُ مِنْ إِطْلاَقِنَا هَذَا، عَنْهُ ثُمَّ أَخْرَجُوا إِلَى الْمَسْجِدِ جَمِيعًا.

٦٠٩٩- صَدُوقٌ أَبُو النَّضْرِ مُحَمَّدُ بْنُ مُحَمَّدِ بْنِ يُوسُفَ الْفَقِيهُ، ثَنَا عُثْمَانُ بْنُ سَعِيدٍ الدَّارِمِيُّ، ثَنَا هِشَامُ بْنُ الْمِقْدَامِ الْكُوفِيُّ، ثَنَا خَالِدٌ بْنُ يَزِيدَ الأَشْعَرِيُّ، عَنْ سَعِيدِ بْنِ أَبِي بُرْدَةَ، عَنْ أَبِي بُرْدَةَ، عَنْ أَبِي مُوسَى قَالَ: مَرَّ النَّبِيُّ ﷺ بِأَبِي مُوسَى وَأَبِي ثَبِيلَةَ وَهُمَا عَائِشَتَانِ، وَأَبُو مُوسَى يَقْرَأُ فَقَامَا فَاسْتَمَعَا

---

(١) لم تجده في الأصل ولا في الإتحاف، وأصله في الصحيحين كما في الحديث (٥٠٥) من حديث ثمامة عن منصور عن أبي وائل قال: كان أبو موسى الأشعري يشدد في الوضوء ويقول: إن بني إسرائيل كانوا إذا أصاب أحدهم ثوبه أحدهم قرضه.

(٢) في (ب): «منيرة».

(٣) في (ب) و(ك): «الاستلقاء».

(٤) قوله: «عائشتان» هو مرموز لـ(ق) فقط.

(٥) لم تجده في الإتحاف، وقد أخرجه البخاري في الصلاة (٥٦٩) عن يدل بن المحبر، به، ومن حديث الأعمش عن أبي وائل شقيق بنحوه، وتقدم برقم (٤٤٣).

[قِرَاءَتِهِ، ثُمَّ ضَجَّتِ، فَلَمَّا أَصْبَحَ أَتَى مُوسَى وَأَتَى النَّبِيَّ ﷺ، قَالَ النَّبِيُّ ﷺ: «ارْتَزِقْ بِكَ يَا ابْنَ عِمْرَانَ»، لَا أَبَا مُوسَى، أَمَا تَرَاهُ وَأَتَتْ قَبْلَهُ؟ فَاسْتَمَعَتْ لِقِرَاءَتِكَ، فَقَالَ أَبُو مُوسَى: يَا نَبِيَّ اللهِ، أَوَ عَلِمْتَ بِمَكَانِكَ لَسُرِّرْتُ لَكَ تَحْبِيرًا»[1].

هَذَا حَدِيثٌ صَحِيحُ الْإِسْنَادِ[2] وَلَمْ يُخَرِّجَاهُ.

٦٦٠٠- أَخْبَرَنِي أَبُو الْعَبَّاسِ مُحَمَّدُ بْنُ أَحْمَدَ الْمَحْبُوبِيُّ بِمَرْوَ، ثنا الْفَضْلُ بْنُ عَبْدِ الْجَبَّارِ، ثنا الْمُقْرِئُ سُفْيَانُ بْنُ عُيَيْنَةَ، ثنا عَوْنُ بْنُ أَبِي جُحَيْفَةَ، عَنْ أَبِيهِ[3] قَالَ: قَالَ لِي أَبِي يَا: بُنَيَّ: هَلْ يُمْكِنُكَ أَنْ تُصَلِّيَ مَعَ رَسُولِ اللهِ ﷺ صَلَاةً وَحْدَهُ؟ قَالَ: وَجَهَدْنَا جَهْدًا، فَمَا اسْتَطَعْنَا، فَقَالَ: يَا بُنَيَّ: إِنَّهُ لَا يَقُومُ عَلَى صَلَاتِهِ بَعْدَهُ لِحُزْنِهِ بِهِ فَلَقَدْ رَأَيْتُ رَاعِلَ رَأْسِهِ قَالَ: فَرَدَّهُ إِلَيَّ، لَا رَدَّهُ، فَقَدْ جَاهَدْنَا بَعْدَهُ رَسُولَ اللهِ ﷺ، وَكُنَّا نَسْتَبِقُ الْخَيْلَ عَلَى عَهْدِهِ، وَإِنَّ لَنَرْجُو أَنْ يَكُونَ قَالَ: لِأَبِي لِأَبِيكَ، وَإِلَى نَفْسِي يَعْنِي: لَوَدِدْتُ أَنَّهُ[4] رَآنِي وَأَنَّ قَلِيلَ شَرِّهِ بَعْدَهُ

---

(١) تقولُه: هذا أبو موسى؛ هو موجودٌ في (د).

(٢) لم يُجِدْ الإسنادَ، وحادَ عن نهجِ الأئمةِ في تأديبِ ضعيفه، وأخرجَ البخاريُّ (١/٤٥٦) من حديثِ بريدِ بنِ عبدِ الله عن أبي بردةَ عن أبي موسى مرفوعًا: «يا أبا موسى لقد أوتيتَ مزمارًا من مزاميرِ آلِ داود». ورواه مسلمٌ (٤/١٩٣٤) من حديثِ طلحةَ عن زبيدٍ عن مُرَّةَ عن أبي بردةَ، ولم أستبعِدْ أن تكونَ العبارةُ الأخيرةُ لطلحةَ، وإنما لم أجزمْ بذلك لأنه رواه بالعنعنةِ، فلتُنظرْ هذه العلةُ.

(٣) كذبَ في حادثةِ الكتابِ، «الضعفاء» لابنِ عقيلٍ.

(٤) يعني: ليتَ وسلمَه، وهي غيرُ مفرقةٍ في جميعِ النسخ.

(٥) في (د): «ولقد».

(٦) في (د): «أنه». وهو في سائرِ النسخِ غيرِ مفرقةٍ.

ذَلِكَ تَعَوَّذَا بِهِ رَأْسَهُ بِرَأْسِي. قَالَ: قُلْتُ: إِنَّ أَبَاكَ حَيٌّ؟ قَالَ: حَيٌّ"[1].

هَذَا حَدِيثٌ صَحِيحُ الإِسْنَادِ وَلَمْ يُخَرِّجَاهُ".

٦٦٠٧- أَخْبَرَنِي أَحْمَدُ بْنُ مُحَمَّدِ بْنِ سَلَمَةَ الْمُتَرْجُمُ، ثَنَا مُعَاذُ بْنُ لَجْدَةَ الْقُرَشِيُّ، ثَنَا سُلَيْمَانُ بْنُ يَحْيَى[2]، ثَنَا عَبْدُ اللهِ بْنُ الْمُؤَمِّلِ، عَنْ عَطَاءٍ، عَنِ ابْنِ عَبَّاسٍ، أَنَّ النَّبِيَّ ﷺ اسْتَعْمَلَ أَبَا بُرْسَنَ عَلَى سَرِيَّةِ الْبَحْرِ، فَبَيْنَا هُمْ يَجْرِي بِهِمْ[3] فِي الْمَاءِ إِذْ نَادَاهُمْ مُنَادٍ مِنْ فَوْقِهِمْ: أَلَا أُخْبِرُكُمْ بِقَضَاءِ قَضَاهُ اللهُ عَلَى نَبِيِّهِ أَلَّا مَرَّ بِمُطْمَئِنٍّ إِلَيْهِ فِي مَرْكَبٍ خَافَ عَلَيْهِ غَرَقًا مَعَهُ عَلَى اللهِ أَنْ يَسْفِيَهُ يَوْمَ الْمَطَرِ".

هَذَا حَدِيثٌ صَحِيحُ الإِسْنَادِ[4] وَلَمْ يُخَرِّجَاهُ.

❁ ❁ ❁

---

(١) ليس في الإتحاف.

(٢) بل أخرجه البخاري (١٤٣/٥) عن يحيى بن بشر عن روح بن عبادة به.

(٣) في الأصل: «أبو بكر السلمي البصري».

(٤) زيد في (ز) و(ب): «في البحر» وفوقها في (ز): «صح».

(٥) ليس في الإتحاف.

(٦) قال الذهبي في التلخيص: «قلت: ابن المؤمل ضعيف».

ذِكْرُ مَنَاقِبِ عَطِيَّةَ بْنِ عَامِرٍ الْجُهَنِيِّ

٦١٠٢- أَخْبَرَنِي مُحَمَّدُ بْنُ أَحْمَدَ بْنِ أَيُّوبَ الْمُخَلَّدِيُّ بِبَغْدَادَ قَالَ: ثَنَا مُحَمَّدُ بْنُ الْعَبَّاسِ الْخَلَّالُ[1] قَالَ: ثَنَا بَكْرُ بْنُ أَبِي خُبَيْبَةَ: حَدَّثَنِي زَيْدُ بْنُ الْحُبَابِ، عَنْ عَبْدِ اللهِ بْنِ لَهِيعَةَ قَالَ: حَدَّثَنِي أَبُو الأَسْوَدِ، عَنْ عُرْوَةَ: أَنَّ مُعَاوِيَةَ اسْتَعْمَلَ عَلَى مِصْرَ بَعْدَ وَفَاةِ أَخِيهِ عُتْبَةَ بْنِ أَبِي سُفْيَانَ عُقْبَةَ بْنَ عَامِرٍ الْجُهَنِيَّ، وَذَلِكَ سَنَةَ أَرْبَعٍ وَأَرْبَعِينَ، فَأَقَامَ الْحَجَّ بِهَا مُعَاوِيَةُ[2].

٦١٠٣- قال أبو بكر: فَحَدَّثَنِي أَبُو بَكْرِ بْنُ خُزَيْمَةَ قَالَ: ثَنَا مَعْرُوفُ بْنُ وَعِيلَةَ النَّسَّاجُ[3] قَالَ: ثَنَا[4] عَبْدُ اللهِ بْنُ عُثْمَانَ جَابِرٍ، عَنِ الْمُسَيَّبِ الْحِزَامِيِّ وَنَحْوُ بَيْنَ يَدَيْهِ إِذْ أَقْبَلَ عَطِيَّةُ فَجَعَلَ يُرَاوِحُ، فَأَفْرَجَ عَنْهُ ابْنُ عَامِرٍ، فَقَالَ لَهُ مُعَاوِيَةُ: مَا لِي أَرَاكَ تُفْرِجُ؟ أَتَسْتَ تَعْلَمُ أَنَّ أَخِي[5] بِهَذَا الأَمْرِ مِنِّي مِنْ عُثْمَانَ؟ قَالَ: نَعَمْ؛ لَكِنَّ لأَخِكَ ثَلاثَ شُبُهَاتٍ وَثَلاثَ فَوَاتِرَ، قَالَ: أَمَا وَأَخِي أَبِي عَمْرٍو عُثْمَانَ، قَالَ: فَإِنَّ عَمَّهُ[6] حَبَّرَ بِي مِنْ أَخِيكَ مَا حَبَّرَ، فَقَالَ: قُلْ مَظْلُومًا، قَالَ: وَعَنْدَهُمَا ابْنُ عَامِرٍ، فَقَالَ ابْنُ عَامِرٍ: فَإِنَّ هَذَا وَأَخِي بِالأَمْرِ مِنْكَ، فَقَالَ مُعَاوِيَةُ: إِنَّ عَمَّهُ

---

(١) هو: محمد بن العباس بن النصر بن مأمان، أبو عبد الله المروزي المعروف بالخلالي.

(٢) ليست في الإتحاف.

(٣) كذا في النسخ الخطية كلها، وهو تصحيف، والصواب: معروف بن وعيلة النساج، فهو الذي يروي عنه أبو بكر بن خزيمة، ومعروف هذا من رجال البخاري روى له في الصحيح، وباقي الرجال أيضاً كما ترى.

(٤) في (أ): «حدثنا».

(٥) أي: ابن عم عثمان وعم النبي ﷺ.

(٦) في (أ): «عمه».

قَتَلَهُ ثَلَاثٌ وَثَمَانُونَ قَتَلَهُ ثَمَانُونَ. قَالَ ابْنُ عَبَّاسٍ: ذَاكَ وَاللهِ أَعْظَمُ بِحُسْبَانِكَ!".

٦٦٠٤- أَخْبَرَنِي مُحَمَّدُ بْنُ مُحَمَّدِ بْنِ عَبْدِ اللهِ بْنِ مَهْدِيٍّ بِإِسْنَادِهِ الْمُقَدَّمِ ذِكْرُهُ، أَخْبَرَنِي أَبُو يَحْيَى(١)، ثَنَا إِبْرَاهِيمُ بْنُ الْمُنْذِرِ الْحِزَامِيُّ، قَالَ: عُطِفَتْ بَنُو عَامِرٍ الْمُهَيْمِنُ بِحَيِّ آلِ عَمْرٍو، لَوْمُي سَبَتْنِي وَتَحْسِبِينَ(٢)

٦٦٠٥- حَدَّثَنِي أَبُو الْعَبَّاسِ مُحَمَّدُ بْنُ يَعْقُوبَ، ثَنَا يَزِيدُ بْنُ عَبْدِ الصَّمَدِ الدِّمَشْقِيُّ(٣)، ثَنَا أَبُو الطَّاهِرِ بْنُ إِبْرَاهِيمَ بْنِ يَزِيدَ الْمُقْرِئِيُّ، ثَنَا عَبْدُ اللهِ بْنُ يَزِيدَ، حَدَّثَنِي حَيْوَةُ بْنُ شُرَيْحٍ، حَدَّثَنِي عَبْدَانُ بْنُ أَبِي سَوَّارٍ، وَكَانَ عَالِمًا بِأَيَّامِ الْعَرَبِ، أَنَّ عَمْرَو بْنَ مَالِكٍ بْنِ نَوْفَلِ بْنِ عَبْدِ الْأَوْزَدِ، قَالَ: مَرَرْتُ بِنَاسٍ مِنْ قَوْمِي قَدِ اجْتَمَعُوا عَلَى شَيْخٍ وَهُمْ يَحْدُثُونَهُ، فَلَمَّا فَرَغَ قَالَ شَيْخٌ يُحَدِّثُ: يَقُولُ: أَيُّهَا النَّاسُ، إِنَّ ثَلَاثًا مَنْ فَعَلَ ثَلَاثًا مَاتَ مَاحِظَ عَلَيْهِنَّ فَهُوَ مَوْتُورٌ، وَمَنْ لَمْ يَحْتَفِظْ عَلَيْهِنَّ فَلَيْسَ بِمَوْتُورٍ: إِنْ قَالَ: صَلَّيْتُ وَلَمْ يُصَلِّ، وَصُمْتُ وَلَمْ يَصُمْ، وَتَصَدَّقَ مِنَ الْخَبِيثِ وَلَمْ يَتَصَدَّقْ. قَالَ: فَقَالَ مَنْ بَلِيَنِي: مَنْ هَذَا؟ قَالَ: عُطِفَتْ بَنُو عَامِرٍ الْمُهَيْمِنُ

---

(١) لم نجد في الإتحاف.

(٢) هذه بعض ما أحمد بن يزيد بن عبد الله الرياحي المصري، أبو يوسنى الدمياطي عقبه، سمع من ابن اللهيعة.

(٣) لم نجد في الإتحاف، وقال حفيدة بن عبد الصمد (ت ١٢٦٦): هات سنة ثمان وخمسين، قال ابن عساكر هذا هو الصحيح وقيل سنة ثمان وستين، سمع محمد بن سعيد وأبو بكر بن ابن الربي وأبا سعيد بن يونس وأبو عبد الله بن سند.

(٤) هو يزيد بن عبد الصمد بن أبي الفضل بن أبي الفرج الدمشقي، من رجال اللهايب.

(٥) كذا في (ز) وفي أبو الله وأبا: والطاهر بن إبراهيم بن يزيد بن عبد الله بن الحارث بن يزيد بن عبد الله بن عبد الله بن الحارث بن يزيد بن عبد الله بن عبد الله بن الحارث بن يزيد بن عبد الله

صَاحِبُهُ رَسُولُ اللهِ ﷺ"[1].

❁❁❁

---

(١) لم نجده في الإتحاف، ورواه ابن عساكر في تاريخ دمشق (٤٠/٥٠٢) من طريق أبي زرعة الدمشقي عن أبي الخير (سمحان بن إبراهيم بن يزيد بن وقال - قال أبو زرعة فذكرت ذلك لأحمد بن صالح -أحد حفاظ دمشق سنة سبع عشرة ومائتين- فأنكره، وقال: لولي عطية بن عامر في خلافة معاوية».

ذِكْرُ مَنَاقِبِ حُجْرِ بْنِ عَدِيٍّ ﷺ وَهُوَ رَاهِبُ أَصْحَابِ مُحَمَّدٍ ﷺ، وَذِكْرُ مَقْتَلِهِ

٦١٠٦- صحّ عَلِيُّ بْنُ حَمْشَةَ الْعَدْلُ، ثنا إِسْمَاعِيلُ بْنُ إِسْحَاقَ الْقَاضِي، ثنا عَارِمٌ أَبُو النُّعْمَانِ مُحَمَّدُ بْنُ الْفَضْلِ، ثنا حَمَّادُ بْنُ زَيْدٍ، ثنا حُمَيْدٌ هُوَ ابْنُ الرَّبِيعِ الْخَفَّافُ، عَنَاتِبِي عَلِيٌّ[1] هَؤُلَاءِ رِوَايَاتُهُ، قَالَ: أَرْسَلَنِي زِيَادٌ إِلَى حُجْرِ بْنِ عَدِيٍّ، وَيُقَالُ: ابْنُ الْأَدْبَرِ - وَلَمَّا أَتَيْتُهُ، ثُمَّ أَعْدَانِي الطَّيْبَةُ تَلَقَّى أَنَّ بِأَبِيهِ - قَالَ: فَأَرْسَلَ إِلَيَّ: إِنِّي أُحَذِّرُكَ أَنْ تَرْكَبَ أَعْجَازَ أُمُورٍ هَلَكَتْ مَنْ رَكِبَ صُدُورَهَا[2].

٦١٠٧- صحّ أَبُو عَبْدِ اللهِ الْحُسَيْنُ بْنُ عَلِيٍّ الْحَافِظُ، ثنا الْهَيْثَمُ بْنُ خَلَفٍ الدُّورِيُّ، ثنا يَحْيَى بْنُ أَبِي بُكَيْرٍ، ثنا زُهَيْرٌ هُوَ ابْنُ مُعَاوِيَةَ، عَنْ عَبَّاسٍ الْأَصْبَغِ، عَنْ زِيَادِ بْنِ عِلَاقَةَ قَالَ: أَرْكَبَ حُجْرَ بْنَ الْأَدْبَرِ حِينَ أَخْرَجَ بِهِ زِيَادٌ إِلَى مُعَاوِيَةَ فِي زُحَّافٍ مِنْ جَانِبِ بَرْذَعَةٍ، فَمَرَّ عَلَى جَبَّانِ عَبِيدٍ[3].

٦١٠٨- صحّ أَبُو بَكْرٍ مُحَمَّدُ بْنُ أَحْمَدَ بْنِ يَاسِينَ، ثنا إِبْرَاهِيمُ الْحَرْبِيُّ، ثنا مُصْعَبُ بْنُ عَبْدِ اللهِ الزُّبَيْرِيُّ، قَالَ: حُجْرُ بْنُ عَدِيٍّ[4] الْكِنْدِيُّ يُكَنَّى أَبَا

---

(١) في (ر): «قال»، وغير مقروءة في (ت) و(ك)، وفي النقيحين: «حدثني موسى بن زياد» وصححه الحنايني وابن أبي حاتم والمعلمي، وأثبتنا ما في (ر) وهو الموافق لما هنا.

(٢) زيادة: «إلى» في موجودة في (ر) و(ك).

(٣) ليست في (ر) لانتقال النظر.

(٤) ليست في (ر) لانتقال النظر.

(٥) في (ر) و(ك): «عدي».

عَبْدِ الرَّحْمَنِ، كَانَ قَدْ وَفَدَ إِلَى النَّبِيِّ ﷺ، وَشَهِدَ الْقَادِسِيَّةَ، وَشَهِدَ الْجَمَلَ وَصِفِّينَ مَعَ عَلِيٍّ ﷺ، فَقَالَ مُعَاوِيَةُ لِأَبِي سُفْيَانَ بِمَرْجِ عَذْرَاءَ: وَكَانَ لَهُ ابْنَانِ: عَبْدُ اللهِ، وَعَبْدُ الرَّحْمَنِ، فَقَالَهُمَا: صُحْبَتُ ابْنَيْ أَبِي سُرَيْرٍ، وَقُتِلَ عَبْدُ اللهِ بِسِجِسْتَانَ وَحُبِسَتْ.

٦١٠٩- حَدَّثَنَا عَلِيُّ بْنُ حُسَيْنِ الدَّالَانِيُّ، ثَنَا مُحَمَّدُ بْنُ الْمُثَنَّى، ثَنَا مُعَاذُ بْنُ مُعَاذٍ الْعَنْبَرِيُّ، ثَنَا أَشْعَثُ، عَنِ ابْنِ سِيرِينَ، عَنْ أَبِي هُرَيْرَةَ، قَالَ: كَانَ لِأَبِي بَكْرٍ بَعْضُ الْحَرْثِ فِي الْعَالِيَةِ فَكَانَ يَرُوحُ إِلَيْهِ وَيَغْدُو، فَأَعْيَا حَتَّى رَاحَ إِلَيْهِ حَرْثَهُ مِنْ عُمَرَ وَهُوَ مُضْطَجِعٌ عَلَى الشَّوْبِ، فَانْتَبَهَ حَرْثَهُ وَرَبَّتَ وَانْتَبَهَ، فَاضْطَجَعَ أَسْفَلَ نَبِيِّهِ وَهُوَ عَلَوْلَ.

٦١١٠- حَدَّثَنَا أَبُو عَلِيٍّ الْحَافِظُ، ثَنَا الْهَيْثَمُ بْنُ خَلَفٍ، ثَنَا أَبُو تُرَابٍ، ثَنَا مُعَاذُ بْنُ هِشَامٍ، عَنْ شُعْبَةَ، عَنْ أَبِي إِسْحَاقَ قَالَ: رَأَيْتُ حُجْرَ بْنَ عَدِيٍّ وَهُوَ يَقُولُ: لَا إِلَهَ إِلَّا اللهُ يَكْفِي إِلَهًا وَلَا تَكْفِينِي! سَمَاعٌ: لَا وَاللهِ.

٦١١١- حَدَّثَنَا إِبْرَاهِيمُ بْنُ مُحَمَّدِ بْنِ يَحْيَى، ثَنَا مُحَمَّدُ بْنُ إِسْحَاقَ الثَّقَفِيُّ، ثَنَا الْمُفَضَّلُ بْنُ غَسَّانَ الْغَلَابِيُّ، ثَنَا يَحْيَى بْنُ مَعِينٍ وَهِشَامٌ،

---

(١) لم أجده في أصول الإتحاف، وهو ما استدركه الحافظ ابن الدبيثي، (٤/٣٩٠ - ٣٧٣).

(٢) في (ز): «ثنا» وفي (ك): «محمد بن المثنى بن معاذ العنبري». وفوق الطبقة: «ثنا» الأولى.

(٣) في (ز): «عبد الله بن أبي».

(٤) لم أجده في الإتحاف.

(٥) من (ز) وأبو داود الطيالسي، وفوقها في (ز): «عبد الله بن إسحاق». وفوقه مرموز لها في (ك).

(٦) لم أجده في الإتحاف.

(٧) كذا في النسخ الخطية، والصواب: الهرمس بن أبي بشير الواسطي، وقد روى ابن عساكر في تاريخه (٦٣/٣١٢) عن حفيد هشيم عن والده بن عمرو الأودي الشيباني عامل واسط به.

ثَنَا هَارُونُ عَمْرٍو، عَنْ بُشَيْرِ بْنِ عَبْدِ الْخَضْرِمِيِّ[1]، قَالَ: لَمَّا بَعَثَ زِيَادٌ بِحُجْرِ بْنِ عَدِيٍّ فِي الْمَدِينَةِ أَمَرَ مُنَادِيَهُ بِحَبْسِهِمْ بِمَكَانِهِ[2]، فَقَالَ لَهُ: مَرْحَى عُذَرَاءَ، قَالَ: ثُمَّ اسْتَشَارَ النَّاسَ فِيهِمْ، قَالَ: فَجَعَلُوا يَقُولُونَ: اقْتُلْ قَتَلَ، قَالَ: فَقَامَ عَبْدُ اللهِ بْنُ يَزِيدَ[3] بْنِ أَسَدٍ الْبَجَلِيُّ، فَقَالَ: يَا أَمِيرَ الْمُؤْمِنِينَ، إِنَّكَ وَاجِهٌ وَبَصْرٌ رَجِيكٌ، وَأَنْتَ رَكِبْتَ وَبَحْرٌ هَدَّاكَ، إِنْ عَافَيْتَ فَلَكَ، أَحْبَبْتَ، وَإِنْ عَفَوْتَ فَلَكَ، أَحْسَنْتَ، وَالْعَفْوُ أَقْرَبُ لِلتَّقْوَى، وَكُلُّ رَاعٍ مَسْئُولٌ عَنْ رَعِيَّتِهِ، فَانْظُرْ مَاذَا تَأْتِي عَنْ هَؤُلَاءِ.

٦١٦٦- (أَحْمَدُ) أَخْبَرَنَا مُحَمَّدُ بْنُ عُثْمَانَ بْنِ يَحْيَى الْقَيْرَوَانِيُّ بِبَغْدَادَ، ثَنَا عُبَيْدُ اللهِ بْنُ مُحَمَّدٍ التَّيْمِيُّ[4]، ثَنَا أَبُو سَعِيدٍ[5]، ثَنَا سُلَيْمَانُ بْنُ أَبِي شَيْخٍ[6]، ثَنَا مُحَمَّدُ بْنُ الْحَسَنِ الشَّيْبَانِيُّ، ثَنَا أَبُو مَعْشَرٍ[7]، أَنَّ مُحَمَّدَ بْنَ قَاسِمٍ[8] الْأَعْوَرَ أَمَرَ بِقَتْلِ

---

(١) من (ز): في سائر النسخ: «بشير بن عبد الخضرمي»، والصواب: «بسر بن عبد الله الحضرمي».

(٢) في (ز): «في مكانه».

(٣) كذا في (ح) وتاريخ دمشق، وفي سائر النسخ: «يزيد»، وفي حاشية (ز): «نزيد»، وهو: عبد الله بن يزيد بن أسد بن كرز بن عامر الحرمي الدمشقي، والد الأمير عدالله وأخيه عبد الرحمن وإسماعيل.

انظر ترجمته في الإصابة.

(٤) هو: عبيد الله بن محمد بن عبد الله بن أبي الفتوح بن أبي الفضل التيمي الأصبهاني المعروف بابن التيزيدي.

(٥) هو: سليمان بن أبي شيخ متصور بن سليمان، أبو أيوب الواسطي الأصبهاني.

(٦) هو: أبوط بن يحيى بن سعيد بن منصور الثقفي الأصبهاني، وهو شيخ الحرم والحافظ المحدث (ت ٢٨٧هـ).

(٧) هو: نجيح، المدني.

(٨) من (ز)، (ح)، والمقاصد.

حُجْرَتِي عَنِّي، فَمَضَى إِلَيْهِ بِالسَّيْفِ فَأَرْعَدَتْ فَرَائِصُهُ، فَقَالَ: يَا حُمَيْرُ، أَلَيْسَ لَا تَخَافُ أَنَّكَ؟ إِنَّمَا جِئْتُ مِنَ الْمَرْوِ، فَإِنْ نَدَمْتَ، فَقُلْ: مَا لِي أَرَى أَحَدَكُمْ رَاكِبًا أَوْ رَاجِلًا مَحْشُورًا، وَفُلَانًا مَنْشُورًا، وَسَيْفُ مَحْمُودٍ إِلَى وَاهِقِ أَنْ أَقُولَ: "مَا يَسْطِحُ الْمَرْءَ إِلَّا: فَقْدَانُهُ، وَفَقْدُ فِي شَجَنَا بَنِي إِمَامٍ وَخَمِيسِ"[1].

٦١١٣- صُ بَكْرُ بْنُ مُحَمَّدٍ الصَّيْرَفِيُّ بِمَرْوٍ، قَالَ أَحْمَدُ بْنُ مُحَمَّدٍ الْوَرْسِيُّ[2]: قَالَ لِي مُحَمَّدُ بْنُ دَاوُدَ الْقُشَيْرِيُّ: قَالَ لِيَ ابْنُ الرَّبِيعِ[3]: عَنْ أَحْمَدَ، عَنْ مُحَمَّدِ بْنِ سِيرِينَ قَالَ: قَالَ لِي حُمَيْرُ بْنُ عَبْدٍ: لَا تَغْبِطَنَّ أَحَدًا عَلَى دِنَاءٍ، وَلَا تُطَوِّلَنَّ عَلَى فُقَرَاءَ وَاطْوِيَنِّي فِي ثِيَابِي فَإِنَّ ذَلِكَ عَذَابُ الْجَدَّادِ[4].

٦١١٤- صُ بَكْرُ بْنُ مُحَمَّدٍ الصَّيْرَفِيُّ: ثَنَا أَبُو الْحَسَنِ مُحَمَّدُ بْنُ مُحَمَّدٍ الْكَارِزِيُّ[5]: ثَنَا عَلِيُّ بْنُ عَبْدِ الْعَزِيزِ: ثَنَا أَبُو عُبَيْدٍ، ثَنَا حَرْمَلَةُ بْنُ يَحْيَى التُّجِيبِيُّ،

---

(١) في (ك): «أليس لك ذمة».

(٢) في (ك): «ابن شبرة».

(٣) في النسبة الحلبية للمؤلف: «إدعى وسنين». والمثبت من التلخيص، وكذا ذكر العلامة مغلطاي في الغلس في الذيل (٥/ ٧٦٧). وروى لهما مقتل حمير ومآثر وأخباره مطولة عن أحمد بهذه، ومن طريق العلامي وزاد أحمد عمدة في تاريخ نسائي (٢١/ ٢١).

(٤) أي: محدد في الأخاديد.

(٥) هو: أحمد بن علي بن محمد بن إدريس بن أبي بكر الجنداني العنسي مولاهم، المعروف بالزرعي.

(٦) هو: نجيب بن الربيع الأسدي، أو محمد الكوفي.

(٧) هو: أحمد بن سنان القطان الكوفي.

(٨) في (ك): «ابن الأحمد».

(٩) هو: محمد بن محمد بن الحسن، أبو الحسن الكارزي المكاتب.

حَدَّثَنِي أَبُو زُرْعَةَ نَا مُحَمَّدُ بْنُ جَرِيرٍ، قَالَ: مَا وَفَدَ جَرِيرٌ قَطُّ إِلَّا وَفَدْتُ مَعَهُ، وَمَا دَخَلَ عَلَى مُعَاوِيَةَ إِلَّا دَخَلْتُ مَعَهُ، وَمَا دَخَلَ عَلَيْهِ إِلَّا وَقَفَ قَائِلٌ خُجْرَ بْنَ عَدِيٍّ[1].

٦١١٥- حَدَّثَنِي عَلِيُّ بْنُ عِيسَى الْجِيزِيُّ، ثَنَا الْحُسَيْنُ بْنُ مُحَمَّدٍ الْقَبَّانِيُّ، ثَنَا إِسْحَاقُ بْنُ إِبْرَاهِيمَ الْحَنْظَلِيُّ، ثَنَا إِسْمَاعِيلُ ابْنُ عُلَيَّةَ، عَنْ هِشَامِ بْنِ حَسَّانٍ، عَنِ ابْنِ سِيرِينَ أَنَّ وَلَدَ أَهْلِ الْعِرَاقِ أَهْلُ الْعِرَاقِ، فَقَالَ خُجْرُ بْنُ عَدِيٍّ: الصَّلَاةُ قَبْلَ الْخُطْبَةِ، فَقَالَ لَهُ: الصَّلَاةُ وَضَرَبَ بِيَدِهِ إِلَى الْحَصَى، وَضَرَبَ النَّاسُ بِأَيْدِيهِمْ إِلَى الْحَصَى، فَقَالَ فَصَلَّى ثُمَّ ثَارَتْ بِهِ إِلَى مُعَاوِيَةَ، فَكَتَبَ مُعَاوِيَةُ أَنْ سَيِّرْ بِهِ إِلَيَّ، فَسَيَّرَ إِلَيْهِ، فَلَمَّا قَدِمَ عَلَيْهِ قَالَ: السَّلَامُ عَلَيْكَ يَا أَمِيرَ الْمُؤْمِنِينَ. قَالَ: وَأَمِيرُ الْمُؤْمِنِينَ أَمَا إِنِّي لَا أَقِيلُكَ وَلَا أَسْتَقِيلُكَ. قَالَ: فَثَارَ عِنْدَهُ، فَقَالَ: اطْلُبُوا وَلِيَّ الْإِثْمِ الظَّالِمِ وَأَنَا أَبْرَأُ إِلَى اللَّهِ أَنْ لَا يُصَلِّيَ وَلَا يُكَبِّرَ، فَأُتُوهُ أَنَّهُ فَصَلَّى وَكَبَّرَ ثُمَّ قَالَ: لَا تَطْلُبُوا عَنِّي حَدِيثًا، وَلَا تَغْبِرُوا عَنِّي، قَالَ: وَالْمَغْبِرُ فِي لِسَانِ أَهْلِ الْحِجَازِ: الْمُخْبِرُ. قَالَ: فَقُتِلَ. قَالَ: فَقَالَ هِشَامٌ: كَانَ مُحَمَّدُ بْنُ سِيرِينَ إِذَا سُئِلَ عَنِ الشُّهُودِ ذَكَرَ حَدِيثَ خُجْرٍ[2].

٦١١٦- **صَحِيحٌ** أَبُو عَلِيٍّ الْحَافِظُ، أَنَا مُحَمَّدُ بْنُ الْحَسَنِ بْنِ قُتَيْبَةَ

---

(١) لم تجدد في الإتحاف.

(٢) في (ك): حجاج بدله.

(٣) في (ك): الإبراء، غير موجود في (ز) و(ب).

(٤) في (ز) و(ب): عليه.

(٥) لم تجدد في الإتحاف.

الْمَنْقَرِيِّ، قَالَ مُحَمَّدٌ بْنُ سِنَجِيبَ الْبَيَاضِيُّ، قَالَ حَمَّادُ بْنُ مُحَرِّرٍ: أَنَا عَكْرَمَةُ بْنُ إِبْرَاهِيمَ، قَالَ: حَدَّثَنِي عَمِّي، عَنْ رِجَالِهِ، قَالَ: قَالَ أَبُو بَكْرَةَ: قَالَ رَسُولُ اللَّهِ ﷺ: «إِنَّ الزَّمَانَ قَدِ اسْتَدَارَ كَهَيْئَتِهِ يَوْمَ خَلَقَ اللَّهُ السَّمَاوَاتِ وَالْأَرْضَ، السَّنَةُ اثْنَا عَشَرَ شَهْرًا مِنْهَا أَرْبَعَةٌ حُرُمٌ، ثَلَاثٌ مُتَوَالِيَاتٌ ذُو الْقَعْدَةِ وَذُو الْحِجَّةِ وَالْمُحَرَّمُ، وَرَجَبُ مُضَرَ الَّذِي بَيْنَ جُمَادَى وَشَعْبَانَ».

٦١١٧- سمعت أبا عَلِيٍّ الحافظ يقول: سمعتُ ابْنَ قُتَيْبَةَ يقول: سمعتُ الرياشيَّ يقول: سمعتُ أبا زيد يقول: سمعتُ عمرَو بنَ العَلاءِ يقول: وأنشَدَ الرُّوَيشِدِيُّ:

(١) إسناده ضعيف جدًا، عكرمة بن إبراهيم: متروك، وعمه: مجهول، ابن أبي الدنيا: صدوق من رجال الجماعة.

(٢) أخرجه ابن أبي عاصم في «الآحاد والمثاني» (٢/٣٠٣) من محمد بن سنجيب، عن حماد بن محرر بن أبي ثابت عن عكرمة بن إبراهيم، قال: أخبرني عن محرر بن مخلص عن أبيه، وزيد العمات بن أبي أمية، عن بكرة به نحوه. وأخرجه ابن حبان في «صحيحه» (٦٤٧٠) وأبو نعيم في «معرفة الصحابة» (٦٠٩٢) من طريق عبد الله بن الرومي عن عبادة بن هشام، أخبرني ابن سنجيب عن أبيه، وقال: قال لنا: فأخبر بن محمد عن بن مخلص عن ابن عمار عن أبي بكرة. وأخرجه الحاكم (٤/٣٢٠) والطبراني في «الكبير» (٢/٣٤) من طريق عبد الرحمن بن مغراء الدوسي، عن أبي إسحاق الهمداني (٧/٣٠٧)، أنه أتى عمر بن الزبرقان، وقال ابن حجر في الإصابة (٤/٤٩١): «إسناده قوي، وكان عمار مخلطًا، فيحتمل أن يكون سمعه من أبيه، وسمعه من أبي بكرة». وقال ابن مندة: «غريب، لا نعرفه إلا بهذا الوجه».

وذكره والد مخلص عبد الرحمن بن محرر الأزدي كما قال ابن الصلاح، فقد:

(٣) ترجمه في «الجرح والتعديل»

الْمُحَلِّ وَصِلَتِي، وَقُلْ فِي مُوَالَاةِ عَلِيٍّ»[1].

٦١١٨- أَخْبَرَنِي أَبُو بَكْرٍ مُحَمَّدُ بْنُ عَبْدِ اللهِ بْنِ عَتَّابٍ الْعَتَبِيُّ بِبَغْدَادَ، ثَنَا أَحْمَدُ بْنُ عُبَيْدٍ الْبَرْسِيُّ[2]، ثَنَا عَمْرُو بْنُ عَاصِمٍ الْكِلَابِيُّ، ثَنَا عَمْرُو بْنُ سَلْمَةَ، عَنْ عَلِيِّ بْنِ زَيْدٍ، عَنْ سَعِيدِ بْنِ الْمُسَيَّبِ، عَنْ[3] مَرْوَانَ بْنِ الْحَكَمِ قَالَ: دَخَلْتُ مَعَ مَمْلُوكَةٍ عَلَى أُمِّ الْمُؤْمِنِينَ عَائِشَةَ رضي الله عنها، فَقَالَتْ: يَا مَمْلُوكَةُ، قَتَلَتْ مُجْرًا وَأَصْحَابَهُ، وَفَعَلَتْ لَهُمْ فَعَلَتْ. وَذَكَرَتِ الْحِكَايَةَ بِطُولِهَا[4].

(١) لم نجده في الإتحاف.

(٢) هو: أحمد بن عبيد الله بن إدريس بن زيد، أبو بكر البغدادي المعروف بالبرسي.

(٣) من قوله: «عمرو بن عاصم» إلى هاهنا ساقط من (ع) و(ق).

(٤) لم نجده في الإتحاف، وسيأتي برقم (٦٧٧٦).

ذِكْرُ مَنَاقِبِ عِمْرَانَ بْنِ الْحُصَيْنِ الْخُزَاعِيِّ ﷺ

٦١١٩- حدثنا عَلِيُّ بْنُ حَمَّادَ الْعَدْلُ، ثنا مُحَمَّدُ بْنُ عِيسَى بْنِ السَّكَنِ الْوَاسِطِيُّ، ثنا مَنْدَلٌ وَهُوَ الْوَاسِطِيُّ، ثنا مُحَمَّدُ بْنُ أَبِي لَيْلَى(١)، عَنْ مُعَاوِيَةَ بْنِ قُرَّةَ قَالَ: قَالَ زِيَادٌ لِعِمْرَانَ بْنِ حُصَيْنٍ: يَا أَبَا نُجَيْدٍ!.

٦١٢٠- حدثنا أَبُو عَبْدِ اللهِ مُحَمَّدُ بْنُ أَحْمَدَ بْنِ بَلَّةَ الأَصْبَهَانِيُّ، ثنا مُحَمَّدُ بْنُ الْهَيْثَمِ، ثنا مُحَمَّدُ بْنُ أَحْمَدَ الْمِنْقَرِيُّ، ثنا مُحَمَّدُ بْنُ عُمَرَ، قَالَ: وَعِمْرَانُ بْنُ حُصَيْنِ بْنِ عُبَيْدِ بْنِ خَلَفِ بْنِ عُبَيْدِ اللهِ بْنِ حُرْثَانَ(٢) بْنِ جُهْمَةَ بْنِ عَامِرِ(٣)، وَيُكْنَى أَبَا نُجَيْدٍ، أَسْلَمَ عَامَ خَيْبَرَ، وَهُوَ أَحَدُ الرُّكَّبِ الَّذِينَ قَدِمُوا عَلَى رَسُولِ اللهِ ﷺ فَأَسْلَمُوا، وَغَزَا مَعَ رَسُولِ اللهِ ﷺ غَزَوَاتٍ، وَلَمْ يَزَلْ فِي بَادِيَةِ قَوْمِهِ، ثُمَّ تَحَوَّلَ إِلَى الْبَصْرَةِ فَنَزَلَ بِهَا إِلَى أَنْ مَاتَ بِهَا، وَوَلَّاهُ بِهَا، وَلَّاهُ عُمَرُ، وَلَّاهُ بْنُ الْحُصَيْنِ بِالْبَصْرَةِ قَبْلَ زِيَادٍ بِسَنَةٍ، وَتُوُفِّيَ زِيَادٌ سَنَةَ خَمْسٍ وَخَمْسِينَ(٤).

٦١٢١- حدثنا أَبُو عَبْدِ اللهِ مُحَمَّدُ بْنُ أَحْمَدَ بْنِ بَالَوَيْهِ، ثنا إِبْرَاهِيمُ بْنُ إِسْحَاقَ الْحَرْبِيُّ، ثنا مُصْعَبُ بْنُ عَبْدِ اللهِ الزُّبَيْرِيُّ، قَالَ: مَاتَ أَبُو نُجَيْدٍ

---

(١) هذا: سقط من أبي ذر وحذفه أبو الوقت والباجي والمستملي.

(٢) في بعض النسخ: حرثان.

(٣) كذا، وفي الطبقات الكبرى (٧/ ١٥٠): «حريش»، وعند الطبراني في الكبير (١٨/ ١٠٣): «عمرو بن جهم بن عبد من الرقاش». الحديث: وثقه أبو حفص الصفار، وباقي رجاله على شرط الصحيحين.

(٤) في (ل) و(ك): «وله».

(٥) ليعيده في أصول الإتحاف، وهو مما استدركه المحقق في الحاشية (٩/ ١٤٣-١٤٦).

عِمْرَانُ بْنُ الْحُصَيْنِ بْنِ عُبَيْدٍ بْنِ خَلَفٍ بْنِ عَبْدِ نُهَمٍ الْخُزَاعِيُّ بِالْعَمْرَةِ سَنَةَ بِتْنَيْنِ وَخَمْسِينَ".

٦٦٢٢- **صحيح** أخبر عبد الله بْنُ مُحَمَّدِ بْنِ يَعْقُوبَ الْحَافِظُ، ثنا مُحَمَّدُ بْنُ عَبْدِ الْوَهَّابِ، ثنا يَحْيَى بْنُ عُبَيْدٍ، ثنا الأَعْمَشُ، عَنْ هِلالِ بْنِ يِسَافٍ قَالَ: انْطَلَقْتُ إِلَى الْمَدِينَةِ فَدَخَلْتُ الْمَسْجِدَ فَإِذَا شَيْخٌ مُسْتَنِدٌ إِلَى أُسْطُوَانَةٍ يُحَدِّثُ، يَقُولُ: قَالَ رَسُولُ اللهِ ﷺ: «خَيْرُ أُمَّتِي الْقَرْنُ الَّذِي بُعِثْتُ فِيهِمْ، ثُمَّ الَّذِينَ يَلُونَهُمْ، ثُمَّ يَأْتِي أَقْوَامٌ يَشْهَدُونَ الشَّهَادَةَ قَبْلَ أَنْ يُسْأَلُوهَا». فَقُلْتُ: مَنْ هَذَا الشَّيْخُ؟ قَالُوا: عِمْرَانُ بْنُ حُصَيْنٍ[1].

هَذَا حَدِيثٌ عَالٍ صَحِيحٌ عَلَى شَرْطِ الشَّيْخَيْنِ وَلَمْ يُخَرِّجَاهُ[2].

٦٦٢٣- **أخبرني** أبو عبد الله بْنُ مُحَمَّدِ بْنِ يَعْقُوبَ الْحَافِظُ، ثنا مُحَمَّدُ بْنُ إِسْحَاقَ إِلَى إِمْلائِهِ، ثنا الْفَضْلُ بْنُ سَهْلٍ الأَعْرَجُ الْبَزَّازُ، ثنا أَبُو كُدَيْنَةَ[3]، عَنْ إِبْرَاهِيمَ بْنِ طَهْمَانَ، عَنْ أَبِيهِ، أَنَّ زِيَادَ - أَوِ ابْنَ زِيَادٍ - بَعَثَ عِمْرَانَ بْنَ حُصَيْنٍ سَاعِيًا، فَجَاءَ وَلَمْ يَرْجِعْ مَعَهُ وَرْهَمٌ، فَقَالَ لَهُ: ابْنُ أَرْهَمَ قَالَ: وَلِمَاذَا

---

(١) لم يتعمد في أصول الإتحاف، وهو مما استدركه السخاوي في المختلة (٥٨-٥٣/١٩).

(٢) (د) (ك) «ط».

(٣) هلال بن يساف احتج به مسلم، وروى له البخاري تعليقا، وهذا الحديث قد أخرجه من حديث أبي جحيفة نفسه عن عمران عند زهدم بن مضرب عن عمران: البخاري (٣/١٧٠) ومسلم (٤/١٩٦٤) وأبو داود (٤/٢٤٦٥).

(٤) ابن أرهم: ضعيف، انظر التعليق على (٦٤٧٥-٦٤٧٦).

(٥) هو: سلم بن قتيبة الحراساني، يروي عن إبراهيم بن طهمان بن أبي سيمونة البصري مولى أنس بن مالك، وقيل: مولى عمران بن حصين.

أَرْسَلَتْنِي؟ أَصْلَتَهَا نَارًا كُنَّا نَأْخُذُهَا عَلَى عَهْدِ رَسُولِ اللهِ ﷺ، وَوَضَعْنَاهَا فِي الْمَوْضِعِ الَّذِي كُنَّا نَضَعُهَا فِيهِ عَلَى عَهْدِ رَسُولِ اللهِ ﷺ.

هَذَا حَدِيثُ صَحِيحُ الإِسْنَادِ، وَلَمْ يُخَرِّجَاهُ.

٦١٢٤- صَفْوَانُ عَلِيُّ بْنُ حَمْشَةَ الْعَدْلُ، ثنا مُحَمَّدُ بْنُ أَيُّوبَ، ثنا عَلِيُّ بْنُ الْحَسَنِ، ثنا هُدْبَةُ، ثنا أَبُو بِشْرٍ، عَنْ مُعَاوِيَةَ بْنِ قُرَّةَ قَالَ: كَانَ عِمْرَانُ بْنُ حُصَيْنٍ مِنْ أَحَدِ أَصْحَابِ رَسُولِ اللهِ ﷺ اجْتِهَادًا فِي الْعِبَادَةِ.

٦١٢٥- أَخْبَرَنِي أَبُو عَبْدِ اللهِ مُحَمَّدُ بْنُ عَبْدِ اللهِ الضَّبِّيُّ، ثنا إِسْمَاعِيلُ بْنُ إِسْحَاقَ الْقَاضِي، ثنا عَارِمُ بْنُ الْفَضْلِ، ثنا حَمَّادُ بْنُ زَيْدٍ، ثنا هِشَامُ بْنُ حَسَّانَ، عَنْ مُحَمَّدِ بْنِ الْمُنْكَدِرِ قَالَ: مَا قَدِمَ الْبَصْرَةَ أَحَدٌ مِنْ أَصْحَابِ النَّبِيِّ ﷺ يَفْضُلُ عَلَى عِمْرَانَ بْنِ حُصَيْنٍ.

٦١٢٦- ثنا أَبُو زَكَرِيَّا يَحْيَى بْنُ مُحَمَّدٍ الْعَنْزِيُّ، ثنا مُحَمَّدُ بْنُ إِبْرَاهِيمَ الْعَبْسِيُّ، ثنا مُسَدَّدٌ، ثنا ابْنُ عُلَيَّةَ، عَنْ سَعِيدٍ، عَنْ قَتَادَةَ، عَنْ مُطَرِّفٍ قَالَ: خَرَجَتْ مِنْ عِمْرَانَ بْنِ الْحُصَيْنِ مِنَ الْبَصْرَةِ إِلَى الْكُوفَةِ، فَمَا أَتَى عَلَيْهِ يَوْمٌ إِلَّا أَتَتْنَا مِنْهُ [٢] بِهِ الْبُشْرَى.

---

(١) لم تجد له في الأصل.

(٢) أخذ في حديث رقم (٢١٧٠) من طريق محمد بن أيوب عنه غير خبر.

وهذا يحتمل أن في ساقطة لإياس الشيباني.

(١) لم تجد في الإتحاف.

(٢) لم تجد في أصل الإتحاف، وهو مما استدركه المحقق في الحاشية (١٩/ ٥٠٧-٥٠٨).

(٣) في (ق): أبو زكريا، وفي (ز): أبو زكريا والطبخي، بإثباته، وهو أبو زكريا، وأثبتناه من (ع).

٦٦٢٧- **أَخْبَرَنِي** أَبُو الْعَبَّاسِ الْمَحْبُوبِيُّ بِمَرْوَ، ثَنَا سَعِيدُ بْنُ مَنْصُورٍ، ثَنَا يَزِيدُ بْنُ هَارُونَ، أَنْ إِبْرَاهِيمَ بْنَ عُثْمَانَ بْنِ أَبِي شَيْبَةَ، عَنْ أَبِيهِ، أَنَّ نَافِعَ بْنَ أَبِي عِمْرَانَ بْنِ حُصَيْنٍ بُنْدَارٌ، وَعِمْرَانُ مَرِيضٌ، فَأَتَاهُ بِهَا، فَلَمَّا مَهَا عِمْرَانُ، فَحَرَّكَ لِحْيَتَهُ(١) وَهُوَ يَسْتَرْجِعُ، وَقَالَتْ لَهُ ابْنَةُ لُحَيْبَةَ: فَقِيلَ لَكَ: لَا مَتَّ(٢) فَقَالَ: أَمَرَ أَحَدُهُمْ نَاقِتِي، فَمَا لَبِثَتْ إِلَّا قَلِيلًا حَتَّى نَدَقَ عُنُقُهَا(٣).

٦٦٢٨- **أَخْبَرَنِي** أَبُو الْفَضْلِ مُحَمَّدُ بْنُ إِبْرَاهِيمَ بْنِ الْفَضْلِ، ثَنَا الْحُسَيْنُ بْنُ الْقَاسِمِ(٤)، ثَنَا أَبُو زُرْعَةَ الدِّمَشْقِيُّ، ثَنَا رَوْحُ بْنُ أَسْلَمَ، ثَنَا سَعِيدٌ، عَنْ أَبِي الْمَلِيحِ، عَنْ مُطَرِّفٍ، عَنْ عِمْرَانَ بْنِ حُصَيْنٍ، أَنَّ النَّبِيَّ ﷺ قَالَ: اعْلَمْ يَا مُطَرِّفُ أَنَّهُ كَانَ مَا بَيْنَ أَوَّلِ صَلَاتِهِمْ عَلَيَّ(٥) عِنْدَ رَبِّي، وَبَعْدَ الْمَوْتِ، وَبَعْدَ بَلَى الْعَبْدِ، فَإِذَا دُفِنَ، انْقَطَعَ ذَلِكَ، فَإِذَا رَأَيْتَهُ فَقُلْ: اعْلَمْ يَا مُطَرِّفُ أَنَّهُ عَادَ إِلَيَّ الَّذِي كُنْتُ، انْقَطَعَ عَلَيَّ مَا يَنْقَطِعُ عَلَى أَمْوَاتِ(٦).

٦٦٢٩- **أَخْبَرَنِي** أَبُو الْحَسَنِ مُحَمَّدُ بْنُ عَلِيِّ بْنِ يَحْيَى الْعَدْلُ، ثَنَا الْحُسَيْنُ بْنُ مُحَمَّدٍ الْبَغَوِيُّ، ثَنَا عَفَّانُ بْنُ مُسْلِمٍ، ثَنَا حَاتِمُ بْنُ عُمَرَ، عَنِ

---

(١) أي: الذكر، والله لقد عهدي أولاد والرثم والرثم بحجر، واللفظة هنا غير مفرقوطة في جميع النسخ.

(٢) في (ب): «فعرج به تجيبه».

(٣) في (ب والك): «فما لبثت فحمدته أو حمالت محمده».

(٤) ثم محمد في الإسناد.

(٥) كذا هو عند الحسين بن محمد بن زياد أبي طيب النحوي المعروف بالمأموني.

(٦) في التعليق: «قال كان يعلم بموته فيأتيه ويقفه ليسلم» غير مفرقوطة في النسخ.

الْحَكَمِ بْنِ الْأَخْنَسِ(١)، عَنْ عِمْرَانَ بْنِ حُصَيْنٍ قَالَ: مَا سَمِعْتُ قَرَجِي يَبْتَدِي مِثْلَ بَدْءِ رَسُولِ اللهِ ﷺ.

هَذَا حَدِيثٌ صَحِيحٌ عَلَى شَرْطِ الشَّيْخَيْنِ وَلَمْ يُخَرِّجَاهُ.

٦١٣٠- حَدَّثَنَا مُحَمَّدُ بْنُ إِبْرَاهِيمَ بْنِ الْمُقْرِئِ(٢)، ثَنَا الْحُسَيْنُ بْنُ مُحَمَّدٍ الْقَبَّانِيُّ، ثَنَا سَوَّارُ بْنُ عَبْدِ اللهِ الْعَنْبَرِيُّ، ثَنَا يَحْيَى بْنُ سَعِيدٍ، حَدَّثَنِي حُمَيْدٌ، ثَنَا وَاقِعُ بْنُ سَحْبَانَ، أَنَّ رَجُلًا أَتَى عِمْرَانَ بْنَ حُصَيْنٍ وَهُوَ فِي الْمَسْجِدِ، فَقَالَ: رَجُلٌ طَلَّقَ امْرَأَتَهُ وَهِيَ بِمَجْلِسِ ثَلَاثًا؟ فَقَالَ: إِثْمٌ لَزِمَهُ وَحُرِّمَتْ عَلَيْهِ امْرَأَتُهُ. فَانْطَلَقَ، فَذَكَرَ ذَلِكَ لِأَبِي مُوسَى يُرِيدُ عَنْبَسَةَ، فَقَالَ أَبُو مُوسَى: أَكْثَرَ؟ إِنَّا فِينَا مِثْلُ أَبِي لُحَيْبَةَ(٣).

---

(١) هو: الحكم بن عبد الله بن إسحاق الأعرج، عم أبي حنيفة شاعب ما عبر اللغتي البصري.

(٢) إتحاف المهرة (١٢/ ٢٥-١٠٢٥) وفاته عزيه للطبراني، وصاحب والمحكم أخرج لهما مسلم دون البخاري.

(٣) في (ز) زاد: «ابن المنقطر» وفوق السيوطي (ز): «صح أي في نسخة.

(٤) في (ز) زاد: «والتخيير» وفي (ز) زاد: «والذي» انظر.

(٥) في التخيير: «الفرد».

(٦) لم تجده في الأحناف.

ذِكْرُ مَنَاقِبِ فَضَالَةَ بْنِ عُبَيْدٍ الْأَنْصَارِيِّ وَأَخِيهِ زِيَادِ بْنِ عُبَيْدٍ ﷺ وَهُمَا أَيْضًا صَحَابِيَّانِ

١٦٣٧- أَخْبَرَنَا الشَّيْخُ أَبُو بَكْرٍ بْنُ إِسْحَاقَ، أَنَا إِسْمَاعِيلُ بْنُ قُتَيْبَةَ، ثنا مُحَمَّدُ بْنُ عَبْدِ اللهِ بْنِ نُمَيْرٍ، ثنا أَبُو سُفْيَانَ، ثنا مُحَمَّدُ فَضَالَةُ بْنُ عُبَيْدٍ بْنِ نَافِذٍ(١) بْنِ قُهْبُلِ بْنِ حَبْحَبَا بْنِ سَلُّولَةَ بْنِ عَوْفِ بْنِ عَمْرِو بْنِ عَوْفٍ الْأَنْصَارِيُّ، وَكَانَ ابْنُ مُحَمَّدِ بْنِ فَضَالَةَ مِنْ أَجْمَلِ مَنْ خَلَقَتْهُ مِنْ حَوَاءَ

صَلَّى الْإِلٰهُ عَلَى قَبْرٍ وَطَهَّرَهُ
بِمَنِّهِ الدِّيمُ يَسْقِي عُدْوَةَ الْغُورِ
رَكَّتْ إِلَيْهِ قُرَيْشٌ نَعْشَ سَيِّدِهَا
فَالْجُودُ وَالْحَزْمُ فِيهِ الْيَوْمَ مَقْبُورُ
أَبَا الْمُغِيرَةِ وَالدُّنْيَا مُقَسَّمَةٌ
وَإِنَّ مِنْ غَرْهَ الدُّنْيَا لَمَبْرُورُ
قَدْ كَانَ يَمْتَدُّ لِلْمَعْرُوفِ مَعْرُوفٌ
وَكَانَ يَمْتَدُّ لِلْمَكْرُوهِ تَكْبِيرُ
وَكُنْتَ تَغْنِي وَتُطْعِمُ الْمَالَ مِنْ سَعَةٍ
أَنْ كَانَ بَيْتُكَ أَنْعَسَ وَهْوَ مَحْبُورُ
وَالنَّاسُ يَمْتَدُّ قَدْ عَفَّتْ حُلُومُهُمُ
قَالُّهَا سَنَحَتْ فِيهَا الْعَصَافِيرُ[1]

= وحارثة بن بدر هو ابن حصين بن يعفر بن مالك الغداني كان صديقا لزياد بن أبيه، وكان يمتدحه، وزكاه بعد موته، وزياد بن أبيه هو زياد بن عبيد الثقفي، والذي يقال له: زياد بن سمية، وزياد بن أبي سفيان، وكلتي زياد في الصحيح والمعروف أنهما في تاريخ دمشق (٨/٢٨٣) و(١٩/٦٠) و(٦٦/١٦٠)، فحاصل هذا أن: زياد بن عبيد هو الثقفي الذي استلحقه معاوية بن أبي سفيان، وقال فيه ابن سعد والجرجاني -رحمهما الله-: أبو المغيرة، وهو والله أعلم.

(١) أي في [ديوانك] مخطوطه.

(٢) في نسخة «ب»: الإنصاف، والظفر زكاه، حارثة بن بدر الغداني لزياد بن أبي في الأعاني (٧/٤٥-٤٧)، وتاريخ دمشق (١٩/٦٠-٦٦).

ذِكْرُ مَنَاقِبِ عَبْدِ الرَّحْمٰنِ بْنِ أَبِي بَكْرٍ الصِّدِّيقِ (١)

٦١٣٣- حَدَّثَنَا أَبُو مُحَمَّدٍ أَحْمَدُ بْنُ عَبْدِ اللهِ الْمُزَنِيُّ، ثَنَا أَبُو الْحَسَنِ، ثَنَا مُحَمَّدُ بْنُ سَلَّامٍ الْجُمَحِيُّ، ثَنَا أَبُو عُبَيْدَةَ مُحَمَّدُ بْنُ الْمُثَنَّى، قَالَ: قَالَ اسْمُ عَبْدِ الرَّحْمٰنِ: أَبُو بَكْرٍ فِي الْجَاهِلِيَّةِ عَبْدُ الْكَعْبَةِ، فَسَمَّاهُ رَسُولُ اللهِ ﷺ عَبْدَ الرَّحْمٰنِ(٢).

٦١٣٤- حَدَّثَنَا أَبُو بَكْرٍ مُحَمَّدُ بْنُ أَحْمَدَ بْنِ بَالَوَيْهِ، ثَنَا إِبْرَاهِيمُ بْنُ إِسْحَاقَ الْحَرْبِيُّ، حَدَّثَنِي مُصْعَبُ بْنُ عَبْدِ اللهِ الزُّبَيْرِيُّ، قَالَ: كَانَ عَبْدُ الرَّحْمٰنِ بْنُ أَبِي بَكْرٍ يُكَنَّى أَبَا عَبْدِ اللهِ، وَقِيلَ: أَبَا مُحَمَّدٍ، وَأُمُّهُ وَأُمُّ عَائِشَةَ: أُمُّ رُومَانَ بِنْتُ عَامِرِ بْنِ عُوَيْمِرِ بْنِ عَبْدِ شَمْسِ بْنِ عِتَابِ، أَسْلَمَتْ أُمُّ رُومَانَ وَحَسُنَ إِسْلَامُهَا، وَقَالَ فِيهَا رَسُولُ اللهِ ﷺ: «مَنْ أَحَبَّ أَنْ يَنْظُرَ إِلَى امْرَأَةٍ مِنَ الْحُورِ الْعِينِ فَلْيَنْظُرْ إِلَى أُمِّ رُومَانَ». وَتُوُفِّيَتْ أُمُّ رُومَانَ فِي ذِي الْحِجَّةِ سَنَةَ سِتٍّ مِنَ الْهِجْرَةِ(٣).

٦١٣٥- أَخْبَرَنِي أَحْمَدُ بْنُ يَعْقُوبَ الثَّقَفِيُّ (٤)، ثَنَا نَصْرُ بْنُ أَحْمَدَ (٥)، قَالَ: سَمِعْتُ أَبَا بَكْرِ بْنَ أَبِي خَيْثَمَةَ يَقُولُ: قَالَ اسْمُ عَبْدِ الرَّحْمٰنِ بْنِ أَبِي بَكْرٍ عَبْدُ الْعُزَّى،

---

(١) في (ك): «من أبي الصديق».

(٢) من هنا بدأ صورة في النسخة (ن) إلى آخر حديث رقم (٦١٤٥).

(٣) تصحف في الإصابة.

(٤) أبو أحمد بن أحمد الإخشيد، وهو صاحب الحلية (١٠/ ٣٧١-٣٩٠).

(٥) في (ك): «أبو سالم» تصحيف.

(٦) هو الحسن بن علي بن شبيب، أبو علي الصعدي.

قَسَمْنَا وَمِنْهُنَّ أُمُّ عَبْدِ اللهِ بْنِ عُمَرَ، وَيُحَدَّثُ أَنَّ مُحَمَّدًا، وَكَانَ شَهْمًا فَتَحَ وَضَحَّى لَهُنَّ بِشَاةٍ، إِسْنَادُ لَيْثٍ الْحَدِيثِ مُضْطَرِبٌ وَلَا يُحْتَجُّ بِهِ، وَكَانَ لَهُنَّ عَاشِرًا.

٦١٣٦- صحيح. ثُمَّ يَقُولُ ثُمَّ بِإِسْنَادِ الْأَوَّلِ وَعَلَيْهِ يَدُلُّ سَمَّاعُ الْعَدَدِ، قَالَا: لَمْ يَقُرَّ بِهِ لَيْثٌ، وَإِنَّمَا هُوَ لِلْمُفَضَّلِ، لَمْ يَقُلْ: حَدَّثَنِي عُقَيْلٌ عَنْ يَحْيَى بْنِ سَعِيدٍ، قَالَ: سَمِعْتُ عُرْوَةَ بْنَ الزُّبَيْرِ يَقُولُ: أَخْبَرَنِي عَبْدُ الرَّحْمَنِ بْنُ يَزِيدَ بْنِ جَارِيَةَ بِقَوْلِ الْمُغِيرَةِ بْنِ شُعْبَةَ، أَنَّهُ خَرَجَ إِلَى الشَّامِ فِي رَهْطٍ مِنْ ثَقِيفٍ، أَخْبَرَنِي عَبْدُ الرَّحْمَنِ بْنُ يَزِيدَ بْنِ جَارِيَةَ أَنَّهُمْ أَتَوْا عَلَى رَهْطٍ مِنْ بَنِي مُعَاوِيَةَ بْنِ جُشَمَ بْنِ بَكْرٍ، فَلَمَّا رَأَتْهُمْ قَالَتْ لَيْلَى: أَلَيْسَ فِيكُمْ مَنْ يَعْرِفُ هَذَا الْغُلَامَ؟ يَعْنِي الْمُغِيرَةَ بْنَ شُعْبَةَ، قَالُوا: نَعَمْ هُوَ ذَا، فَقَالَتْ لَيْلَى: أَلَيْسَ فِيكُمْ مَنْ يَعْرِفُ هَذَا الْغُلَامَ؟ يَعْنِي عُرْوَةَ بْنَ الزُّبَيْرِ، قَالُوا: نَعَمْ هُوَ ذَا، فَقَالَتْ لَيْلَى: أَلَيْسَ فِيكُمْ مَنْ يَعْرِفُ هَذَا الْغُلَامَ؟ يَعْنِي عَبْدَ الرَّحْمَنِ بْنَ يَزِيدَ بْنِ جَارِيَةَ، قَالُوا: نَعَمْ هُوَ ذَا، فَقَالَتْ لَيْلَى: أَلَيْسَ فِيكُمْ مَنْ يَعْرِفُ هَذَا الْغُلَامَ؟ يَعْنِي عَبْدَ الرَّحْمَنِ بْنَ أَبِي بَكْرَةَ، فَقَالُوا: لَا وَاللهِ مَا نَعْرِفُهُ، فَقَالَتْ لَيْلَى: أَنَا أَعْرِفُهُ، أَنَا أَعْرِفُهُ، وَاللهِ لَيَكُونَنَّ لَهُ شَأْنٌ

وَأَنَّى أَعَافِي قَبْلَهُ عَادِيَتِهِ نَخَلٌ يُعْرَى أَوْ نَخْلٌ الْحَوَايَا»[1]

فَلَمَّا كَانَ زَمَنُ خَالِدِ بْنِ الْوَلِيدِ وَافْتَتَحَ الشَّامَ أَصَابُوهَا فِيمَا أَصَابُوا مِنَ الْمَتَاعِ، فَكَتَبَ عَبْدُ الرَّحْمَنِ بْنُ أَبِي بَكْرٍ فِيهَا خَالِدًا، فَكَتَبَ فِي ذَلِكَ إِلَى أَبِي بَكْرٍ ﷺ، فَكَتَبَ إِلَيْهِ بَكْرٌ أَنْ يَطْحَنُوهَا إِيَّاهُ.

٦١٣٧ - [صحيح] الْحَسَنُ بْنُ مُحَمَّدِ الزَّعْفَرَانِيُّ[2]: نَا مُحَمَّدُ بْنُ أَحْمَدَ بْنِ الْبَرَاءِ: نَا عُثْمَانُ بْنُ عُمَرَ: نَا الْمُبَارَكُ بْنُ فَضَالَةَ: نَا شُعْبَةُ بْنُ مُحَمَّدِ بْنِ زَيْدٍ[3]: نَا جُدَعَانُ: أَنَّ عَبْدَ الرَّحْمَنِ بْنَ أَبِي بَكْرٍ فِي فِتْيَةٍ مِنْ قُرَيْشٍ هَاجَمُوا إِبِلَ النَّبِيِّ ﷺ فَدَلَّ الْقَيْنَ[4].

٦١٣٨ - ضعيف أَبُو عَبْدِ اللهِ الأَصْبَهَانِيُّ: نَا الْحَسَنُ بْنُ الْجَهْمِ: نَا الْحُسَيْنُ بْنُ الْفَرَجِ: نَا مُحَمَّدُ بْنُ عُمَرَ: قَالَ: وَعَبْدُ الرَّحْمَنِ بْنُ أَبِي بَكْرٍ الصِّدِّيقِ لَمْ يَزَلْ عَلَى دِينِ قَوْمِهِ فِي الشِّرْكِ حَتَّى شَهِدَ بَدْرًا مَعَ الْمُشْرِكِينَ، وَدَعَا إِلَى الْبِرَازِ، فَقَامَ إِلَيْهِ أَبُوهُ أَبُو بَكْرٍ ﷺ لِيُبَارِزَهُ، فَذَكَرَ أَنَّ رَسُولَ اللهِ ﷺ قَالَ لأَبِي بَكْرٍ: «مَكَانَكَ يَا أَبَا بَكْرٍ»، ثُمَّ إِنَّ عَبْدَ الرَّحْمَنِ أَسْلَمَ فِي هُدْنَةِ الْحُدَيْبِيَةِ، وَكَانَ يُكَنَّى أَبَا عَبْدِ اللهِ، وَثَبَتَ سَنَةَ ثَلاثٍ وَخَمْسِينَ فِي إِمَارَةِ مُعَاوِيَةَ بْنِ أَبِي

---

(١) قد تقدَّم في «ب» (ذكرٌ: ٥٥٥٥)، وفي «ب» (ذكرُ دخول والأعلى: ١٧٧٠/ ٣٣٨٨)، وهو في «ب» (ذكرُ وصف المصطفى بالرسول ﷺ: ٣٧٠٣/ ٦٣٧٣)، وأتى تعالى ذكره.

(٢) من الشافعيين، وفي النسخ: «الدينوري».

(٣) لم تجده في الإتحاف.

(٤) هو الحسين بن محمد بن إسحاق بن الأزهر، أبو محمد الاسترابذي.

(٥) في (ق): «فرد».

(٦) لم تجده في الإتحاف.

سُفْيَانَ، وَذَلِكَ لِعِلَلٍ الرَّحْمَنِ مِنَ الْوَلَدِ أَوْ غَيْرِهِ، وَيُقَالُ لِوَلَدِهِ: ثَبُرٌ أَبِي عَتِيقٌ.

٦١٣٩- **أَخْبَرَنِي** أَبُو الْقَاسِمِ التَّنُوخِيُّ بِبَيْرُوتَ، قَالَ: حَدَّثَنَا عَبْدُ اللهِ بْنُ عَلِيٍّ الْعَزَّالُ، قَالَ: نَا عَلِيُّ بْنُ الْحَسَنِ بْنِ شُقَيْرٍ، قَالَ: نَا عَبْدُ اللهِ بْنُ الْمُبَارَكِ، عَنْ مَعْمَرٍ، عَنْ أَيُّوبَ قَالَ: قَالَ أَبُو بَكْرِ بْنُ أَبِي عَلِيٍّ بِكْرٌ: ﷺ: قَدْ أَرَكْتُكَ يَوْمَ شَهِدْتُ" عَنَكَ، فَقَالَ لَهُ بَكْرٌ: لَكِنِّي لَمْ أَرَكْتُكَ لَمْ أَبْصَبْ قَطُّ!

٦١٤٠- **أَخْبَرَنِي** أَحْمَدُ بْنُ يَعْقُوبَ الثَّقَفِيُّ، نَا مُحَمَّدُ بْنُ زَكَرِيَّا الْعُذَافِرُ، نَا خَلِيفَةُ بْنُ خَيَّاطٍ، قَالَ: مَاتَ عَبْدُ الرَّحْمَنِ بْنُ أَبِي بَكْرٍ فَحَمَلَهُ وَدُفِنَهُ أَبُو عَبْدِ اللهِ، فَمَاتَ سَنَةَ ثَلَاثٍ وَخَمْسِينَ.

٦١٤١- **أَخْبَرَنِي** أَبُو بَكْرٍ مُحَمَّدُ بْنُ أَحْمَدَ بْنِ بَالَوَيْهِ، نَا مُحَمَّدُ بْنُ أَحْمَدَ بْنِ الْمُظَفَّرِ، نَا مُعَاوِيَةُ بْنُ عَمْرٍو، عَنْ أَبِي إِسْحَاقَ الْفَزَارِيِّ، عَنْ مَنْصُورِ بْنِ عَبْدِ الرَّحْمَنِ، عَنْ أُمِّهِ صَفِيَّةَ بِنْتِ شَيْبَةَ قَالَتْ: قِيلَتْ عَائِشَةُ عَائِذًا بِهَا أَيُعَاذُ بِهَا بِأَحَدٍ عَبْدِ الرَّحْمَنِ، فَقَالَتْ: رَحِمَ اللهُ أَخِي، إِنْ[1] أَكْثَرَ

---

(١) لم يتعدد في أصول الإتحاف، وهو ما استدركه المحقق في الحاشية (١٩/ ٤٦٤-٤٦٥).

(٢) في (ز): «أكثر» بدل «إن».

(١) في (ز): «أكثر» بدل «إن».

(٢) لم يتعدد في أصول الإتحاف، وهو ما استدركه المحقق في الحاشية (١٨/ ٤٥٩-٤٦٠).

(٣) في (ز): «أكثر» بدل «إن».

مَا أَجِدُ فِي نَفْسِي مِنْهَا أَنَّهُ لَمْ يُدْفَنْ حَيْثُ مَاتَ. قَالَتْ: وَكَانَ أَحْوَجَ لَهُنَّ".

بِالْحُسْنَى، فَخَرَجَتْ إِلَيْهِ تُرِيدُ مُحَمَّدًا، فَإِذَا أَبِي قَائِمٌ عَلَيْهِ"(١).

٦١٤٢- أَخْبَرَنِي أَبُو إِسْحَاقَ إِبْرَاهِيمُ بْنُ مُحَمَّدِ بْنِ يَحْيَى، ثنا مُحَمَّدُ بْنُ سُلَيْمَانَ بْنِ فَارِسٍ، ثنا مُحَمَّدُ بْنُ إِسْمَاعِيلَ، ثنا عَبْدُ الرَّحْمَنِ بْنُ شَيْبَةَ(٢)، ثنا مُحَمَّدُ بْنُ عَبْدِ اللهِ بْنِ عَبْدِ الرَّحْمَنِ بْنِ الْقَاسِمِ بْنِ مُحَمَّدِ بْنِ أَبِي بَكْرٍ الصِّدِّيقِ، عَنْ مُوسَى بْنِ عُقْبَةَ قَالَ: مَا تَعَلَّمَ فِي الإِسْلامِ"أَرْبَعَةُ أَقْرَؤُا الْعِلْمَ الإِتْقَانَ مَعَ الأَدَبِ إِلا أَبُو بَكْرٍ فَحَدَّثَ، وَأَبُو بَكْرٍ، وَعُمَرُ الرَّحْمَنِ بْنُ أَبِي بَكْرٍ، وَأَبُو عُبَيْدٍ مَوْلَى عَبْدِ الرَّحْمَنِ بْنِ أَبِي بَكْرٍ"(٣).

٦١٤٣- أَخْبَرَنِي أَحْمَدُ بْنُ يَعْقُوبَ الثَّقَفِيُّ، ثنا مُوسَى بْنُ زَكَرِيَّا التُّسْتَرِيُّ، ثنا خَلِيفَةُ بْنُ خَيَّاطٍ، قَالَ: مَاتَ عَبْدُ الرَّحْمَنِ بْنُ أَبِي بَكْرٍ الصِّدِّيقِ فِي فَجَأَةً(٤).

٦١٤٤- أَخْبَرَنِي إِسْمَاعِيلُ بْنُ مُحَمَّدِ بْنِ الْفَضْلِ الشَّعْرَانِيُّ، ثنا جَدِّي، ثنا

---

(١) في (ز) زيادة: "أخوها عند تبوك، وفوق قبلة في (ز): أخبرنا أبي به فحدثه.

(٢) ثم تحرف في الإسناد.

(٣) هو: عبد الرحمن بن عبد الملك بن شيبة الحزامي، أبو بكر المقدمي، والحزامي في التاريخ الكبير (٥/ ١٣٠).

(٤) قوله: "في الإسلام" ساقط من (ز).

(٥) ثم تحرف في أصل الإتحاف، وهو عند استدراكه المحاقلة في الحديث (١٩/ ٥٣٩-٥٤٠).

وسيأتي برقم (٦١٤٥).

(٦) ثم تحرف في أصل الإتحاف، وهو عند استدراكه المحاقلة في الحديث (١٨/ ٥٣٩-٥٤٠).

وقد تقدم برقم (٦١٤٠).

لِمَتْنِهِ بْنِ حُمَيْدٍ، قَالَ مُحَمَّدٌ بْنُ نُوَارٍ: هُوَ مَعْمَرٌ، عَنِ الزُّهْرِيِّ، عَنْ سَعِيدِ بْنِ الْمُسَيَّبِ، قَالَ: تَعَلَّقَ عَلَى الْمُسْلِمِينَ بِالْإِسْلَامِ.

٦١٤٥- حدثنا أَبُو جَعْفَرٍ أَحْمَدُ بْنُ مُحَمَّدِ بْنِ إِبْرَاهِيمَ الأَنْمَاطِيُّ بِبَغْدَادَ: نا مُحَمَّدُ بْنُ الْحُسَيْنِ: نا إِسْمَاعِيلُ بْنُ أَبِي أُوَيْسٍ، حَدَّثَنِي سُلَيْمَانُ بْنُ بِلَالٍ، عَنْ عَلْقَمَةَ بْنِ أَبِي عَلْقَمَةَ، عَنْ أُمِّهِ(١)، أَنَّ مَرْوَانَ دَخَلَتْ بَيْتَ عَائِشَةَ فَصَاكَ عِنْدَ بَابِ الْبَيْتِ(٢) بِصَكٍّ، فَسَمِعَتْ فَسَعَدَتْ، فَلَمْ تَرْفَعْ رَأْسَهَا حَتَّى عَتَقَ، فَقَالَتْ عَائِشَةُ: الْحَمْدُ لِلَّهِ الَّذِي يُحْيِي وَيُمِيتُ، إِنِّي لَهِ عَلَيْهِ لَغَضْبَى عَلَى بَنِي عَبْدِ الرَّحْمَنِ بْنِ بَنِي عَبْدِ شَمْسٍ، فَقَالَ لَهَا مَرْوَانُ: فَلِمَاذَا يُوَطِّئُونَكِ فَقَدْ مَاتَ، فَقَالَتْ: لَعَلَّ بَعْضَ عَاتِقَةِ أَحَدِهِمْ أَنْ يَكُونَ ضَبِيعٌ بِهِ سِرًّا، أَمَرَنِي عَلَيْهِ النَّبِيُّ وَهُوَ حَيٌّ، وَأَرَكُ أَنْ عَبْرَتَهَا، وَهَذَا مَا كَانَ فِي نَفْسِهَا مِنْ ذَلِكَ(٣).

٦١٤٦- أخبرني أَحْمَدُ بْنُ يَعْقُوبَ الثَّقَفِيُّ: نا مُوسَى بْنُ زَكَرِيَّا التُّسْتَرِيُّ، نا خَلِيفَةُ بْنُ خَيَّاطٍ، قَالَ: مَاتَ عَبْدُ الرَّحْمَنِ بْنُ أَبِي بَكْرٍ سَنَةَ ثَلَاثٍ وَخَمْسِينَ، وَقَدْ قِيلَ: مَاتَ سَنَةَ اثْنَتَيْنِ وَخَمْسِينَ عَلَى رَأْسِ الْمِائَةِ بِالْمَدِينَةِ.

٦١٤٧- أخبرنا أَبُو جَعْفَرٍ أَحْمَدُ بْنُ مُحَمَّدِ الْبَغْدَادِيُّ بِتِنِّيسَ، نَا أَبُو

---

(١) نص: أبا عبد الله الصنعاني الحافظ، من رجال الهذيب.

(٢) في نسخة في أصل الاتحاف، وهو معه استدركه المحقق في الحاشية (٩/٤٦٩-١١٢/٤٦٠).

وصواب رواية (١٤٨٥).

(٣) تصحف هو عاشة، وهو من رواة الهذيب.

(٤) في نسخة في أصل الاتحاف، وهو معه استدركه المحقق في الحاشية (٩/٤٦٩-٢٠/٤٧٠).

وانظر (٣٤٤٥) و(١١٤٣٣) وطريقات ابن عباكر ابن عباكر.

طَلْحَةَ، قَالَ أَبِي: نَا عِيسَى بْنُ يُونُسَ، عَنِ ابْنِ جُرَيْجٍ، عَنِ ابْنِ أَبِي نَجِيحٍ قَالَ: تُوُفِّيَ عَبْدُ اللَّهِ بْنُ يَسَارٍ بِالْحُدَيْدَةِ مِنْ مَكَّةَ عَلَى يَوْمٍ، فَقَالَ: صَحَّتْ عَائِشَةُ ﷺ أَنَّكَ تَمُرُّ؟ فَقَالَ: وَقَدْ.

وَقَالَ مُجَاهِدٌ: جَنِيبَةٌ جَنِيبَةٌ مِنَ الْمُحْرِمِ حَيْثُ قِيلَ لَهُ تَصْدُقْ فَلَمَّا نَفَرَهُ قَالَ: وَمَالِيَا يُطِيلُ اجْتِمَاعَهُ إِلَيَّ لَيْلَةً مِنْ لَيَالِهِ ثُمَّ رُدَّتْ؟ إِلَى مَكَّةَ وَقَالَتْ: أَمَا وَاللهِ لَقَدْ أَنْفَذْتُكَ حَيْثُ بِتُّ.

٦١٤٤ - أَخْبَرَنَا أَبُو الْعَبَّاسِ الْقَاسِمُ بْنُ الْقَاسِمِ السَّيَّارِيُّ بِمَرْوَ، نَا عَبْدُ اللهِ بْنُ عَلِيِّ الْغَزَّالُ، نَا عَلِيُّ بْنُ الْحَسَنِ بْنِ شَقِيقٍ، أَخْبَرَنَا عَبْدُ اللهِ بْنُ الْمُبَارَكِ، عَنْ مَعْمَرٍ، عَنِ الزُّهْرِيِّ، عَنْ سَعِيدِ بْنِ الْمُسَيَّبِ قَالَ: مَا تَعَلَّقَ عَلَى عَبْدِ الرَّحْمَنِ بْنِ أَبِي بَكْرٍ بِكَذْبَةٍ فِي الْإِسْلَامِ[1].

٦١٤٥ - حَدَّثَنَا أَبُو زَكَرِيَّا يَحْيَى بْنُ مُحَمَّدٍ الْعَنْزِيُّ، نَا مُحَمَّدُ بْنُ النَّضْرِ بْنِ مَسْلَمَةَ الْحَارِثِيُّ، نَا الزُّبَيْرُ بْنُ بَكَّارٍ، حَدَّثَنِي إِبْرَاهِيمُ بْنُ مُحَمَّدِ بْنِ عَبْدِ الْعَزِيزِ بْنِ عُمَرَ بْنِ عَبْدِ الرَّحْمَنِ بْنِ عَوْفٍ، عَنْ أَبِيهِ، عَنْ جَدِّهِ قَالَ: بَلَغَ مُعَاوِيَةَ وَأَبَى عَبْدَ الرَّحْمَنِ بْنِ أَبِي بَكْرٍ الصِّدِّيقِ ﷺ بِعِبَادَةَ أَلَبَّ، فَرَهَّبَ بِقَدَرٍ أَنَّ أَبِي الْبَتَّةَ تَبْرَأُ مِنْ مُعَاوِيَةَ، فَرَغِمَا عَبْدُ الرَّحْمَنِ وَأَبَى لَا بِأَفْعَالِهِمَا، وَقَالَ: أَبِيعُ

---

(١) في (ق): «على غيره».

(٢) في (ز) و(ط): «وقد».

(٣) لم تجده في أصل الإتحاف، وهو مما استدركه البحقق في الحاشية (٩/ ١٠٣-١٠٤).

(٤) لم تجده في أصل الإتحاف، وهو مما استدركه البحقق في الحاشية (٩/ ١٠٤-١٠٦)، وتكلم فيه في (٦١٤٤).

وَبِهِ يَقُولُ[1] وَخَرَجَ إِلَى مَكَّةَ حَتَّى مَاتَ بِهَا.

١١٥٠- أَخْبَرَنِي أَحْمَدُ بْنُ عَبْدِ اللهِ الْمُزَنِيُّ[2]: بِبَيْرُوتَ وَحَمْدَانُ بْنُ عَبْدِ الْعَدْلِ، قَالَ إِبْرَاهِيمُ بْنُ شَرِيكٍ الأَسَدِيُّ بِالْكُوفَةِ، قَالَ أَحْمَدُ بْنُ يُونُسَ، قَالَ أَبُو شِهَابٍ: عَنْ عَوْفِ بْنِ أَبِي جَمِيلَةَ، عَنْ عَبْدِ الرَّحْمَنِ بْنِ سَمُرَةَ، قَالَ: قَالَ رَسُولُ اللهِ ﷺ: «لَتَبِيعَنَّ وَتَشْتَرُنَّ أَكْثَرُ ثُمَّ يُقَالُ لَا تَعْلَمُونَ إِلَّا أَنَّهُ أَكْيَسُ، ثُمَّ لَا أَكْيَسَ، ثُمَّ قَالَ: عَلَيْكُمْ بِالْجَمَاعَةِ فَإِنَّ اللهَ يَقُولُ: ﴿يَدُ اللهِ مَعَ الْجَمَاعَةِ﴾»[3].

١١٥١- أَخْبَرَنِي عَبْدُ اللهِ بْنُ إِسْحَاقَ بْنِ إِبْرَاهِيمَ الْخَرَاعِيُّ بِمَكَّةَ، قَالَ أَبُو

---

(١) لم يجد في الأحداث، وإبراهيم وأبوه عند أبي حنيفة الحديث، وحمد العزيز من عجز عنهم من الثقات.

(٢) هو: أحمد بن عبد الله بن محمد بن عبد الله، أبو محمد المزني الخلقي.

(٣) قال الشيخ في الشعب: «الثقات» إسناده صحيح، وكذب أبي شيبة، والحاكم: «صدوق». وقال: أو الشهاب عبده به، ومن ثقة الحكم يروي عن عمرو بن ميمون الخلقي الكوفي، وعمرو ثقة مشهور.

[٤] إسحاق الفروي (٢١٤-٢٩٦) وقال: وفي السند: «إسناده صحيح» كذا، وأبوها هذا فيه الذهبي. ثم ذهبه الحافظ بقوله: الظن. لا يطمئن. فقد أخرجه أحمد (٤٠٤-٣٣٥) من طريق عمرو بن علي بن بكر الباهلي، عن أبي نعيم، عن عبد الله بن عمر، به نحوه.

تنبيه: ورواه الإمام أحمد أيضاً هنا (٤١٤/٤) من طريق ابن إسماعيل - وهو صغير - عن ناقع بن عبد الحميد الصنعاني عن أبي مالك الغفاري، عن سعد بن أبي وقاص (٤١٤/٤)، ومن

يَحْيَى بْنُ أَبِي مَنْصُورٍ[1]، ثَنَا أَحْمَدُ بْنُ مُحَمَّدِ بْنِ الْوَلِيدِ الْأَزْرَقِيُّ، ثَنَا دَاوُدُ بْنُ عَبْدِ الرَّحْمَنِ الْعَطَّارُ، حَدَّثَنِي عَبْدُ اللهِ بْنُ عُثْمَانَ بْنِ خُثَيْمٍ، عَنْ يُوسُفَ بْنِ مَاهَكَ، عَنْ صَفِيَّةَ بِنْتِ عَبْدِ الرَّحْمَنِ بْنِ أَبِي بَكْرٍ، عَنْ أَبِيهَا، أَنَّ النَّبِيَّ ﷺ قَالَ لِعَبْدِ الرَّحْمَنِ بْنِ أَبِي بَكْرٍ: «أَرَأَيْتَ أَمْلَكَ عَايِشَةَ فَأَعْمِرْهَا مِنَ الثُّلُثِ، فَإِذَا هِيَ قَدْ مَاتَتْ رَجَعَ الْأَكْمَةُ فَمُرْهَا فَلْتَحْرُمْ فِيهَا عَشَرَةً فَلْتَفْعَلْ»[2].[3]

❁❁❁

(١) في (ك): «منصور».

(٢) قال الذهبي في «المنتخب»: «فيه: سنده قوي».

(٣) إتحاف المهرة (١٠/ ٥٩٣-١٢٧٤١)، وانظر المعالم وأدلة ذكر إسناده.

ذِكْرُ مَنَاقِبِ عَبْدِ اللهِ بْنِ أَبِي بَكْرٍ الصِّدِّيقِ ﷺ

٦١٦٥- أَخْبَرَنَا أَبُو حَفْصٍ الْبَغْدَادِيُّ، ثَنَا أَبُو طَالِبَةَ، ثَنَا أَبِي، ثَنَا ابْنُ لَهِيعَةَ، ثَنَا أَبُو الْأَسْوَدِ، عَنْ عُرْوَةَ قَالَ: وَقَبْلَ يَوْمِ الطَّائِفِ مَنَعَ الْمُسْلِمِينَ مِنْ بَنِي ثَعْلَبَةَ بْنِ عَوْفٍ مَا لَهُمْ مِنْ أَبِي بَكْرٍ، رُمِيَ بِسَهْمٍ، فَمَاتَ بَعْدَ ذَلِكَ بِخَمْسِينَ يَوْمًا[1].

٦١٦٦- صَفَا أَبُو الْعَبَّاسِ مُحَمَّدُ بْنُ يَعْقُوبَ، ثَنَا الْحَسَنُ بْنُ عَلِيِّ بْنِ طَيْفُورَ الْعَامِرِيُّ، ثَنَا أَبُو أُسَامَةَ، عَنْ هِشَامِ بْنِ عُرْوَةَ، عَنْ أَبِيهِ قَالَ: قَالَ الَّذِي يَخْتَلِفُ بِالْأَخْبَارِ إِلَى وُلْدِ أَبِي بَكْرٍ فِي عَبْدِ اللهِ بْنِ أَبِي بَكْرٍ[2].

٦١٦٧- أَخْبَرَنِي مُحَمَّدُ بْنُ الْحَسَنِ الشَّيْبَانِيُّ، ثَنَا أَحْمَدُ بْنُ حَمَّادِ بْنِ زُغْبَةَ[3]، ثَنَا سَعِيدُ بْنُ عُفَيْرٍ، قَالَ: مَاتَ عَبْدُ اللهِ بْنُ أَبِي بَكْرٍ فِي السَّنَةِ الَّتِي مَاتَتْ فِيهَا فَاطِمَةُ[4] بَعْدَ وَفَاةِ رَسُولِ اللهِ ﷺ.

٦١٦٨- أَخْبَرَنِي أَبُو عَبْدِ اللهِ مُحَمَّدُ بْنُ الْعَبَّاسِ الشَّيْبَانِيُّ[5]، ثَنَا أَبُو الْعَبَّاسِ الدَّغُولِيُّ[6]، ثَنَا مُحَمَّدُ بْنُ عَبْدِ الْحَكِيمِ[7]، ثَنَا الْهَيْثَمُ بْنُ عَدِيٍّ[8]، ثَنَا

---

(١) [د] ليست في أصل الإتحاف، وهو مما استدركه المحقق في الحاشية (٩/٤٩٣-٤٩٤).
(٢) [د] ليست في أصل الإتحاف، وهو مما استدركه المحقق في الحاشية (٩/٤٩٤-٤٩٥).
(٣) هو: أحمد بن حماد بن سماد بن عبد الله بن عمرو الضبعي، أبو جعفر الدمشقي، يروي عن محمد بن كثير بن عفير.
[د] ليست في الإتحاف.
(٤) هو: محمد بن عبد الرحمن بن محمد، أبو العباس الرعيني الدغولي.
(٥) هو: محمد بن عبد الحكيم بن محمد الهيتي الحوراني، وكنيته ابن سكاف، وكنيته أبو حاتم الرازي.
(٦) هو: الهيثم بن عدي بن عبد الرحمن بن زيد، أبو عبد الرحمن الطائي الأعوري، =

أُسَامَةُ بْنُ زَيْدٍ، عَنِ الْقَاسِمِ بْنِ مُحَمَّدٍ قَالَ: زَعَمَ عِنْدَ هِنْدِ بِنْتِ أَبِي بَكْرٍ بِمَنْهَجِ رُوحِهِ الطَّيِّبِ، الطَّاهِرِ الْمُطَهَّرِ بَعْدَ وَفَاتِهِ، وَرَسُولُ اللهِ ﷺ بَارِزَيْنِ لَيْلَةً فَمَاتَ، فَدَخَلَ أَبُو بَكْرٍ عَلَى عَائِشَةَ فَقَالَ: أَيْ بُنَيَّةُ، إِنَّهُ لَكَانَتْ أَحَبَّ الْأَيَّامِ شَيْءٍ فَأَعْرِبِيهِ مِنْ أَبِيكِ. قَالَتْ: الْحَمْدُ لِلَّهِ الَّذِي يَبْدَأُ بِنَا مَعَ عِلْمِهِ بِذَلِكَ وَعَزْمِهِ الَّذِي لَمْ يَكُنْ رُشْدُكَ فَحَرَّمَ. ثُمَّ دَخَلَ! قَالَ: أَيْ بُنَيَّةُ، أَتَجَاهَرُونَ أَنْ تَكْرَهُوا رَقَدَتْ عِنْدَهُ اللهِ وَهُوَ حَيٌّ؟ فَقَالَتْ: إِنَّا لِلَّهِ وَإِنَّا إِلَيْهِ رَاجِعُونَ! لَا لَعَمْرُ اللهِ. فَقَالَ: أَسْتَغْفِرُ اللهَ بِالسَّمِيعِ الْعَلِيمِ مِنَ الشَّيْطَانِ الرَّجِيمِ، أَيْ بُنَيَّةُ، إِنَّ لَيْسَ أَحَدٌ إِلَّا وَلَهُ نَاكِتَانِ. ثُمَّ مِنَ الْمَلَكِ، وَلَهُ مَا شَاءَ اللهُ. فَقَالَ: فَقَدِمَ عَلَيْهِ أَبُو بَكْرٍ فَقَالَ: وَلَمْ يَزَلْ ذَلِكَ دَأْبَهُ، فَأَخْرِجِ إِلَيْهِمْ فَقَالَ: هَلْ يَعْرِفُ هَذَا الشَّهْمُ مِنْكُمْ أَحَدٌ؟ فَقَالَ سُعَيْدُ بْنُ عَبْدِ اللهِ بْنِ عَبْدِ الْعَزِيزِ بْنِ عَبْدِ اللهِ بْنِ عَبْدِ اللهِ بْنِ عَبْدِ الله

﴿ أَنْ يَكْتُبَ فِيهِ فَتَصَدَّقَ بِهَا عَبْدُ اللهِ ﴾[1].

٦١٥٧- حَدَّثَنَا عَبْدُ اللهِ بْنُ إِسْحَاقَ الْخُرَاسَانِيُّ بِبَغْدَادَ، ثَنَا جَعْفَرُ بْنُ مُحَمَّدِ بْنِ شَاكِرٍ، ثَنَا مُحَمَّدُ بْنُ الْهَيْثَمِ[2]، ثَنَا الْهَيْثَمُ بْنُ الْأَشْيَبِ[3]، عَنْ مُحَمَّدِ بْنِ عُمَارَةَ الْأَنْصَارِيِّ، عَنْ جَهْمِ بْنِ مُحَمَّدِ بْنِ الْمُطَّلِبِ السَّلَمِيِّ، عَنْ مُحَمَّدِ بْنِ عَبْدِ اللهِ بْنِ[4] عَمْرِو بْنِ مُحَمَّدٍ، عَنْ عَبْدِ اللهِ بْنِ أَبِي بَكْرٍ الصِّدِّيقِ قَالَ: قَالَ رَسُولُ اللهِ ﷺ: «إِذَا بَلَغَ الْمَرْءُ الْمُسْلِمُ أَرْبَعِينَ سَنَةً صَرَفَ اللهُ عَنْهُ ثَلَاثَةَ أَنْوَاعٍ مِنَ الْبَلَاءِ: الْجُنُونَ، وَالْجُذَامَ، وَالْبَرَصَ، وَإِذَا بَلَغَ خَمْسِينَ سَنَةً هُوِّنَ اللهُ عَلَيْهِ الْحِسَابَ، وَإِذَا بَلَغَ سِتِّينَ سَنَةً رَزَقَهُ اللهُ الْإِنَابَةَ إِلَيْهِ بِمَا يُحِبُّ، وَإِذَا بَلَغَ سَبْعِينَ سَنَةً غَفَرَ اللهُ لَهُ مَا تَقَدَّمَ مِنْ ذَنْبِهِ وَمَا تَأَخَّرَ، وَكَانَ أَسِيرَ اللهِ فِي الْأَرْضِ، وَالشَّفِيعَ فِي أَهْلِ بَيْتِهِ يَوْمَ الْقِيَامَةِ»[5].

❁❁❁

---

(١) كتب في حاشية النسخة بخ: «على شرط البخاري ومسلم».

(٢) لم يتحدد له أحمد الإتحاف، وهو اسم استركه المحققان في العلمية (١٧/٣٨٣-٣٨٣).

(٣) هو: هيثم بن أبي الهيثم بن جهم بن عيسى، أبو عمرو العبدي الحوطي، من رجال الهيثم.

قال فيه ابن الأشيب: وكله ابن حبان، وذكر العقيلي (٤/٣٧٦) اختلاف في حديثه ولا يصح إسناده، ثم أورده هنا الحديث من طريق هشام بن الهيثم الحوطي عنه، وقال: وفيه اضطراب واضطراب سأله عن ذلك العلل لابن أبيه، ولم يذكر فيه راوي فيه بعدما عليه.

(٤) في (ب): بعدما عليه.

(٥) لم يتحدد له الإتحاف.

ذِكْرُ مَنَاقِبِ
أَبِي عَتِيقٍ مُحَمَّدِ بْنِ عَبْدِ الرَّحْمَنِ بْنِ أَبِي بَكْرٍ

٦١٥٨ - صَفَّارٌ أنبأ إِسْحَاقُ إِبْرَاهِيمُ بْنُ مُحَمَّدِ بْنِ يَحْيَى، ثنا مُحَمَّدُ بْنُ سُلَيْمَانَ بْنِ فَارِسٍ، ثنا مُحَمَّدُ بْنُ إِسْمَاعِيلَ الْبُخَارِيُّ، ثنا عَبْدُ الرَّحْمَنِ بْنُ عَتِيقٍ[1]، ثنا مُحَمَّدُ بْنُ عَبْدِ اللهِ بْنِ عَبْدِ الرَّحْمَنِ بْنِ الْقَاسِمِ بْنِ مُحَمَّدِ بْنِ أَبِي بَكْرٍ، عَنْ مُوسَى بْنِ عُقْبَةَ قَالَ: مَا تَعْلَمُ فِي الإِسْلامِ أَرْبَعَةً أَدْرَكُوا النَّبِيَّ ﷺ الآبَاءُ مَعَ الأَبْنَاءِ إِلَّا أَبُو قُحَافَةَ وَأَبُو بَكْرٍ وَعَبْدُ الرَّحْمَنِ بْنُ أَبِي بَكْرٍ وَأَبُو عَتِيقٍ مُحَمَّدُ بْنُ عَبْدِ الرَّحْمَنِ بْنِ أَبِي بَكْرٍ[2].

❁❁❁

---

(١) هو: عبد الرحمن بن عبد العتيق بن ثنية الحرامي، أبو بكر العدني.

(٢) لم تجده في أعمال الإتحاف، وهو ممن استدركه المحقق في التحاليه (٩/٥٦٩-٣)، وقد تقدم قريبا (٦١٤٥).

ذِكْرُ مَنَاقِبِ الْمُهَاجِرِيِّ بْنِ قُنْفُذٍ

٦١٦٩- صحابي أبو بكر بن أبي زينة، نا إِبْرَاهِيمُ بْنُ إِسْحَاقَ الْحَرْبِيُّ، نَا مُصْعَبُ بْنُ عَبْدِ اللهِ، قَالَ: الْمُهَاجِرُ بْنُ قُنْفُذِ بْنِ عُمَيْرِ بْنِ جُدْعَانَ بْنِ كَعْبِ بْنِ سَعْدِ بْنِ تَيْمِ بْنِ مُرَّةَ، وَكَانَ قُنْفُذُ بْنُ عُمَيْرٍ مِنْ أَشْرَافِ قُرَيْشٍ، وَكَانَ يَلِيُ لِبَنِي تَيْمٍ أَيَّامَ الْجَاهِلِيَّةِ، أَنَّهُ هَلَكَ ابْنُ الْحَارِثِ بْنِ تَيْمِ اللهِ بْنِ ثَعْلَبَةَ بْنِ عُكَابَةَ بْنِ صَعْبِ بْنِ عَلِيِّ بْنِ بَكْرٍ، أَبُو الْمُهَاجِرِ الْبَصْرِيُّ فَمَاتَ بِهَا.

٦١٧٠- صحابي عَبْدُ الْبَاقِي بْنُ قَانِعٍ الْحَافِظُ، نَا مُحَمَّدٌ: يَعْنِي ابْنَ يَحْيَى الْقَزَّازُ، نَا الْهَيْثَمُ بْنُ طَالِبٍ، نَا يَزِيدُ بْنُ زُرَيْعٍ، عَنْ سَعِيدِ بْنِ أَبِي عَرُوبَةَ، عَنْ قَتَادَةَ، عَنِ الْحَسَنِ، عَنْ حُصَيْنِ بْنِ الْمُنْذِرِ، عَنِ الْمُهَاجِرِ بْنِ قُنْفُذٍ، قَالَ: مَرَرْتُ بِرَسُولِ اللهِ ﷺ وَهُوَ يَتَوَضَّأُ، فَسَلَّمْتُ عَلَيْهِ فَلَمْ يَرُدَّ عَلَيَّ، فَلَمَّا فَرَغَ رَدَّ عَلَيَّ وَاعْتَذَرَ إِلَيَّ، وَقَالَ: «إِنَّهُ لَمْ يَمْنَعْنِي أَنْ أَرُدَّ عَلَيْكَ إِلَّا أَنِّي كَرِهْتُ أَنْ أَذْكُرَ اللهَ إِلَّا عَلَى وُضُوءٍ أَوْ عَلَى طُهْرٍ».

---

(١) كذا، وقد مرت ترجمته سابقة (ص٣٠٤، ١٢٤)، والطبقات الكبرى (٤/ ٢٨٠): «جدعان بن عمرو بن كعب».

ثم لم تجد في أصل الأصيلة ولا في نسخة حلبية ولا في نسخة الحافظ ابن حجر (٤/ ٤٠٠-٤٠١).

(٢) قوله: «محمد»: هو محمد بن يحيى بن منده، أبو عبد الله الحافظ، سبق ترجمته في المقدمة.

(٣) يصحف الهيثم (٣٤٠/٧٤٩-٧٣٥٠) وانظر ما مضى في المقدمة، وقد تقدم في المقدمة (٩٠٠).

ذِكْرُ مَنَاقِبِ كَعْبِ بْنِ عُجْرَةَ الْأَنْصَارِيِّ

٦١٦١- أَخْبَرَنَا أَبُو الْعَبَّاسِ مُحَمَّدُ بْنُ عَبْدِ الرَّحْمَنِ الْبَغْدَادِيُّ بِمَرْوَ، ثنا عَبْدَانُ بْنُ مُحَمَّدِ بْنِ عِيسَى الْمَرْوَزِيُّ، قَالَ: سَمِعْتُ أَحْمَدَ بْنَ حَنْبَلٍ يَقُولُ: كَعْبُ بْنُ عُجْرَةَ فِي جَوْفِ بَنِي عَبْدِ الْحَارِثِ بْنِ عَمْرِو بْنِ عَوْفٍ ابْنِ غَنْمِ بْنِ سَوَادَةَ، وَيُقَالُ لِأَبِيهِ: الْقَرَافِيُّ، وَقَالَ أَمْرَةُ بْنُ قُدَّامَةَ بْنِ شُرَيْحٍ الْحَارِثِيُّ: خَرَجَ مِنْهُمْ إِلَى الْمَدِينَةِ فَنَزَلَ فِيهِمْ، فَوَافَقَ قُدُومُهُ شُرُوحَ النَّبِيِّ ﷺ، فَشَرَحَ اللَّهُ صَدْرَهُ، وَكَعْبُ بْنُ عُجْرَةَ حَلِيفٌ بَنِي عَوْفِ بْنِ الْحَارِثِ بْنِ الْخَزْرَجِ.

٦١٦٢- ثنا أَبُو الْعَبَّاسِ مُحَمَّدُ بْنُ يَعْقُوبَ، ثنا مُحَمَّدُ بْنُ عَبْدِ اللَّهِ بْنِ عَبْدِ الْحَكَمِ، ثنا أَنَسُ بْنُ عِيَاضٍ، حَدَّثَنِي سَعْدُ بْنُ إِسْحَاقَ بْنِ كَعْبِ بْنِ عُجْرَةَ، عَنْ أَبِي سَعِيدٍ الْمَقْبُرِيِّ، عَنْ أَبِي أُمَامَةَ(١) قَالَ: لَقِيتُ كَعْبَ بْنَ عُجْرَةَ فَقُلْتُ: يَا أَبَا مُحَمَّدٍ، مَا الَّذِي أَنْزَلَ رَسُولُ اللَّهِ ﷺ: ﴿أَنْزَلَتْ﴾ فِي بِتْرَامِيلَ؟ قَالَ: مَا أَنْزَلَ اللَّهُ فِيَّ إِلَّا خَيْرًا. الْحَدِيثَ بِطُولِهِ.

٦١٦٣- حَدَّثَنَا أَبُو عَبْدِ اللَّهِ الْأَصْبَهَانِيُّ، ثنا مُحَمَّدُ بْنُ عَبْدِ اللَّهِ بْنِ رُسْتَةَ، ثنا

---

(١) كذا، وأصله الترقيم (٦/ ١٢٣٤)، وابن ماكولا (٦/ ٢٤٩)، فأشوه بضم السين.

(٢) ثم نجده في الإتحاف.

(٣) كذا، والصواب: أبو أمامة بدون ياء، لتحامل الناسخ حريف كعب بن عجرة، ولكنه ابن سعيد، وقال الدولابي: لا يعرف مذكوراً، وهو من رجال البخاري.

(٤) في (ب): «أبو أمامة» وهو خطأ، وسعد بن إسحاق ثقة، وقال البخاري: ابن سعيد.

(٥) كذا، هكذا في الإتحاف، وليس في (ب).

(٦) ثم نجده في الإتحاف.

سُلَيْمَانُ بْنُ دَاوُدَ، قَالَ: مُحَمَّدُ بْنُ عُمَرَ، قَالَ: مَاتَ كَعْبُ بْنُ عُمَرَةَ بِالْمَدِينَةِ سَنَةَ اثْنَتَيْنِ وَخَمْسِينَ، وَهُوَ ابْنُ سِتِّينَ سَنَةً"[1].

٦٦٦٤- حدَّثَهُ أَبُو عَبْدِ اللهِ مُحَمَّدُ بْنُ يَعْقُوبَ الْحَافِظُ، ثنا عَلِيُّ بْنُ الْحَسَنِ الْهِلَالِيُّ، ثنا عُثْمَانُ بْنُ أَسَدٍ، ثنا وَهْبٌ، عَنْ عَبْدِ اللهِ بْنِ عُثْمَانَ بْنِ خُثَيْمٍ، عَنْ عَبْدِ الرَّحْمَنِ بْنِ سَابِطٍ[2]، عَنْ جَابِرِ بْنِ عَبْدِ اللهِ قَالَ: قَالَ رَسُولُ اللهِ ﷺ لِكَعْبِ بْنِ عُجْرَةَ: "إِنَّا كَعْبُ بْنُ عُجْرَةَ، إِنِّي أُعِيذُكَ بِاللهِ مِنْ إِمَارَةِ السُّفَهَاءِ، قَالَ: يَا رَسُولَ اللهِ، وَمَا إِمَارَةُ السُّفَهَاءِ؟ قَالَ: أُمَرَاءُ يَكُونُونَ مِنْ بَعْدِي، هِنْ، فَعَلَى عَقِبِ فَصْمَاتُهُمْ بِكَلِيبِهِمْ، وَأَعَانَهُمْ عَلَى ظُلْمِهِمْ فَلَيْسَ مِنِّي وَلَسْتُ مِنْهُ، وَلَنْ يَرِدَ عَلَيَّ الْحَوْضَ"[3].

---

(١) قوله: «وهو ابن ستين» هو موضع في (ر) و(ك).

(٢) لم يتعدد في أصول الإتحاف، وهو معدَّ استدراكه للحفظ في المقابلة (١٩/١٤٩-١٥٠).

(٣) وقال: عبد الرحمن بن عبد الله بن سابط، ويقال: عبد الرحمن بن عبد الله بن عبد الرحمن بن سابط، يرى جماعة من أهل الجهالة.

وأخرجه البيهقي (٣/ ٣٤٤-٣٤٥) وفيه هذا الموضع، وقد تقدم برقم (٦٧٧)، ومسألي برقم (٣٨٤١) و(٥٥٤٤).

ذِكْرُ مَنَاقِبِ أَبِي قَتَادَةَ الْأَنْصَارِيِّ

١٦١٥٠- حدثنا أبو عبد الله مُحَمَّدُ بْنُ أَحْمَدَ الأَصْبَهَانِيُّ، ثنا الْحَسَنُ بْنُ الْمُهَجِّمِ، ثنا الْحُسَيْنُ بْنُ الْفَرَجِ، ثنا مُحَمَّدُ بْنُ عُمَرَ، قَالَ: أَبُو قَتَادَةَ بْنُ رِبْعِيِّ بْنِ بَلْدَمَةَ بْنِ خُنَاسِ بْنِ سِنَانِ بْنِ عُبَيْدِ بْنِ عَدِيِّ بْنِ غَنْمِ بْنِ كَعْبِ بْنِ سَلِمَةَ بْنِ سَعْدِ بْنِ عَلِيِّ بْنِ أَسَدِ بْنِ سَارِدَةَ بْنِ تَزِيدَ بْنِ جُشَمِ بْنِ الْخَزْرَجِ، وَاخْتُلِفَ فِي اسْمِهِ، فَكَانَ مُحَمَّدُ بْنُ إِسْحَاقَ يَقُولُ: اسْمُهُ الْحَارِثُ بْنُ رِبْعِيٍّ.

١٦١٦٠- **حدثنا** أَبُو عَبْدِ اللهِ بْنُ مُحَمَّدِ بْنِ عُبَادَةَ: اسْمُهُ النُّعْمَانُ بْنُ رِبْعِيٍّ، وَقَالَ بَعْضُهُمْ: الْحَارِثُ بْنُ رِبْعِيٍّ. شَهِدَ أَبُو قَتَادَةَ بَدْرًا وَمَا بَعْدَهَا مِنَ الْمَشَاهِدِ مَعَ رَسُولِ اللهِ ﷺ.

١٦١٧٠- حدثنا يَحْيَى بْنُ عَبْدِ اللهِ بْنِ بُكَيْرٍ، ثنا اللَّيْثُ، عَنْ أَبِي قَتَادَةَ قَالَ: أَدْرَكَنِي رَسُولُ اللهِ ﷺ يَوْمَ بَنِي قُرَيْظَةَ وَأَنَا مُحْرِمٌ، فَقَالَ: «اللَّهُمَّ بَارِكْ لَهُ فِي شَعْرِهِ وَبَشَرِهِ»، وَقَالَ: «اقْبَحْ وَجْهَكَ». قُلْتُ: وَوَجْهُكَ يَا رَسُولَ اللهِ. قَالَ:

---

(١) ليرجع إلى أصحاب الرسول ﷺ من اسمه أبو قتادة في المحقق في الإصابة (٩/ ٤٤٦-٤٦٠).

(٢) من (ز) و(ر)، والطبقات الكبرى (٣/ ٤٥٧) وفي النوع الرابع (٤): «هما أبي وابن أبي سنة» وفي (ع) و(ك): «أبان» وهما خطأ.

(٣) يعني: أنه محمد الأنصاري المعروف بابن القداح، وكان هذا حالف بالسب وله كتاب في أنساب الأنصار.

(٤) ليس في الأصل، والمثبت من (ز).

(٥) كذا وفي مغازي الواقدي (٢/ ٥٤٤،٥٤٣)، وجاء ابن سعد (٣/ ٣٨٥): فجعى بن أبي قتادة هو ابن سعيد كنيته بنت كعب بن مالك. ينظر: أبو قتادة.

«قُلْتُ: صَحِيحٌ؟ قَالَ: نَعَمْ. قَالَ: فَهَذَا هُوَ الَّذِي يَرْجِعُ؟». قُلْتُ: سَهْمٌ رُمِيتُ بِهِ يَا رَسُولَ اللهِ. قَالَ: «فَاقْتُلْ». فَنَزَعْتُ سَهْمًا، فَبَصَقَ عَلَيْهِ، فَمَا ضَرَبَتْ عَلَيَّ قَطُّ وَلَا قَاحَ (١).

٦٦٩٨- **قال** ابْنُ عُمَرَ: وَحَدَّثَنِي يَحْيَى بْنُ عَبْدِ اللهِ بْنِ أَبِي قَتَادَةَ قَالَ: تُوُفِّيَ أَبُو قَتَادَةَ بِالْمَدِينَةِ سَنَةَ أَرْبَعٍ وَخَمْسِينَ وَهُوَ ابْنُ سَبْعِينَ (٢).

٦٦٩٩- **قال** ابْنُ عُمَرَ: وَلَمْ أَرَ بَيْنَ وَلَدِ أَبِي قَتَادَةَ وَأَهْلِ الْبَلَدِ عِنْدَنَا اخْتِلَافًا أَنَّ أَبَا قَتَادَةَ تُوُفِّيَ بِالْمَدِينَةِ. وَقَدْ رَوَى أَهْلُ الْكُوفَةِ أَنَّ أَبَا قَتَادَةَ مَاتَ بِالْكُوفَةِ (٣).

٦٧٠٠- **أخبرنا** مُحَمَّدُ بْنُ يَعْقُوبَ الْحَافِظُ، ثنا مُحَمَّدُ بْنُ إِسْحَاقَ الثَّقَفِيُّ، أَخْبَرَنِي أَبُو يُوسُفَ (٤)، أَنَّ إِبْرَاهِيمَ بْنَ الْمُنْذِرِ، قَالَ: أَبُو قَتَادَةَ بْنُ رِبْعِيِّ أَحَدُ بَنِي سَلَمَةَ، تُوُفِّيَ بِالْمَدِينَةِ سَنَةَ أَرْبَعٍ وَخَمْسِينَ وَهُوَ ابْنُ سَبْعِينَ (٥).

❁❁❁

---

(١) ليس في الإتحاف.

(٢) ليس في الإتحاف.

(٣) ليس في الإتحاف.

(٤) هو محمد بن أحمد بن يزيد بن عبد الله الثقفي المدني، من رجال الهيثمي.

(٥) ليس في الإتحاف.

ذِكْرُ مَنَاقِبِ ثَوْبَانَ مَوْلَى رَسُولِ اللهِ ﷺ

٦١٧٧- حَدَّثَنَا أَبُو الْعَبَّاسِ مُحَمَّدُ بْنُ يَعْقُوبَ بِقُرْبِ: سَمِعْتُ الْعَبَّاسَ بْنَ مُحَمَّدٍ الدُّورِيَّ، سَمِعْتُ يَحْيَى بْنَ مَعِينٍ يَقُولُ: ثَوْبَانُ مَوْلَى رَسُولِ اللهِ ﷺ هُوَ أَبُو عَبْدِ اللهِ(١).

٦١٧٨- أَخْبَرَنَا أَحْمَدُ بْنُ يُوسُفَ التَّغْلِبِيُّ، نَا مُوسَى بْنُ زَكَرِيَّا، نَا خَلِيفَةُ بْنُ خَيَّاطٍ، قَالَ: ثَوْبَانُ مَوْلَى رَسُولِ اللهِ ﷺ، أَصَابَهُ بَنُو النَّجَّارِ، أَصَابُوهُ سَبْيًا(٢)، فَمَرَّ عَلَيْهِ رَسُولُ اللهِ ﷺ بِمَكَّةَ، أَبَا عَبْدِ اللهِ، هَذَا بِمَصْرَ سَنَةَ أَرْبَعٍ وَخَمْسِينَ(٣).

٦١٧٩- حَدَّثَنَا مُحَمَّدُ بْنُ الْمُظَفَّرِ(٤)، الْحَافِظُ، نَا بَكْرُ بْنُ أَحْمَدَ بْنِ حَفْصٍ الرَّمْلِيُّ(٥)، بِمِصْرَ، نَا أَبُو بَكْرٍ أَحْمَدُ بْنُ عِيسَى صَاحِبُ الشَّرِيحِ، نَا قَالَ: وَهَذَا النَّقْشُ إِلَيْنَا مِنْ عَمْرِو جَعْفَرِ وَمِنْ أَرْبَابِهَا مِنْ أَصْحَابِ رَسُولِ اللهِ ﷺ وَمِنْ مَوَالِي رَسُولِ اللهِ ﷺ ثَوْبَانُ بْنُ بُجَدَدَ، يُكْنَى أَبَا عَبْدِ اللهِ، وَيُقَالُ: مِنَ الأَبْنَاءِ لِأَبْنَاءِ السَّبْيِ، فَأَعْتَقَهُ رَسُولُ اللهِ ﷺ، وَقَالَ لَهُ: إِنْ تُوَيْلَكَ، إِنْ شِئْتَ أَنْ تُلْحَقَ

---

(١) لم تجد في أصول الإتحاف، وهو مما استدركه المحقق في الحاشية (٦١٦/١٦-٦١٧).

(٢) في (ز): «سهم».

(٣) لم تجد في أصول الإتحاف، وهو مما استدركه المحقق في الحاشية (٥٣٨/١٨-٥٣٩).

(٤) في (ك): «المظفر» مصحف. قلت: محمد بن المظفر بن موسى بن عيسى، أبو الحسين الشاعر.

(٥) من أول: وهو، بكر بن أحمد بن حفص بن عمر، أبو عمر الربعي الدمشقي المعروف بالشريحي، والرملة بلدة بالشام، وفي (ك): «الوراق»، وفي (د) و(م): «الوصابي».

بِمَنْ أَنْتَ مِنْهُمْ فَعَلَتْ فَلَتْ سَبْعَهُمْ، وَإِذَا مَشَتْ لَا تَكَادُ وَأَنْتَ بِهَا: "أَهْلُ الْبَيْتِ عَلَى وَلَاءِ رَسُولِ اللَّهِ ﷺ، قَالَ: بِمَ أَلْتَ عَلَى وَلَاءِ رَسُولِ اللَّهِ ﷺ؟ فَمَاتَ بِحِمْصَ فِي إِمَارَةِ عَبْدِ اللَّهِ بْنِ أَبِي طَلْحَةَ سَنَةَ أَرْبَعٍ وَخَمْسِينَ".

٦١٧٦- **قُلْتُ** أَبُو عَبْدِ اللَّهِ الأَسْتَاذُ: "قَدْ الْحَسَنُ بْنُ الْمُهَنَّدِ: "قَدْ الْحَسَنُ بْنُ الْفَرَجِ: قَدْ مُحَمَّدُ بْنُ عُمَرَ، قَالَ: وَلَوْرَثَانُ مَوْلَى رَسُولِ اللَّهِ ﷺ، وَهُوَ هِيتِيًا، قَالَ: أَهْلُ السُّرَّةِ، وَقِيلَ: إِنَّهُ مِنْ جِمْيَرَ، أَصَابَهُ السَّبْيُ، فَاشْتَرَاهُ رَسُولُ اللَّهِ ﷺ، فَأَعْتَقَهُ وَلَحِقَ بِالشَّامِ، فَمَاتَ بِهَا سَنَةَ أَرْبَعٍ وَخَمْسِينَ".

٦١٧٧- **أَخْبَرَنِي** الشَّيْخُ أَبُو بَكْرٍ بْنُ إِسْحَاقَ قَالَ: نَا عَلِيُّ بْنُ عَبْدِ الْعَزِيزِ، [١] بِمَكَّةَ، نَا إِسْحَاقُ بْنُ إِسْمَاعِيلَ الطَّالَقَانِيُّ، [٢] نَا سُفْيَانُ بْنُ عُيَيْنَةَ، عَنِ الْخَضِيبِ بْنِ جُحَادِرٍ، عَنِ الضَّحَّاكِ بْنِ مُزَاحِمٍ، [٣] عَنِ ابْنِ أَشْيَمَ، عَنْ نَوْبَانَ قَالَ: قَالَ لِي رَسُولُ اللَّهِ ﷺ: "إِيَّاكَ خَلَلَ عَضِيضِ قَدَمَيْكَ، وَاقْوَدِ ضَحَايَا: الْجَاهِلِيَّةِ تَحْتَ قَدَمِكَ، وَإِيَّاكَ وَكُثْرَتَ الْعَمَلِ، فَإِنَّ اللَّهَ تَبَارَكَ وَتَعَالَى لَمْ يُقَنِّصْ

---

(١) في (ز): «محمد».

(٢) لم تجده في الإتحاف.

(٣) في (ز): «المسهور».

(٤) لم تجده في أصول الإتحاف، وهو استدراك الحافظ في المقدمة (١٩/ ١٤٢-٣٩).

(٥) في (ز): «الأداء»، والوجه والمثبت في (ز): «دون أن يؤتى».

(٦) سنة البخاري: الجزء «بأعمال الصلاة» من «الجامع» وتجد أين كان طبع وأين حياته ومصنفه الذي ذكرناه في «المجموعة» نوفل. ذلك مع ملاحظة بعض البخاري، وفي بعض الأجزاء تجد «بسم الله الرحمن الرحيم» الخ، الكتاب» وسنة البخاري «بسم الله الرحمن».

(٧) في (ز): «أحمد».

شَرِيكٌ»[1].

٦١٧٦- حدثنا أَبُو عَبْدِ اللهِ مُحَمَّدُ بْنُ عَبْدِ اللهِ الصَّفَّارُ، ثنا عِمْرَانُ بْنُ عَبْدِ الرَّحِيمِ[2]، ثنا خَلَفُ بْنُ قُرَيْنٍ الْبَاهِلِيُّ، ثنا سَعِيدُ بْنُ زَيْدٍ[3]، عَنِ الْعَلَاءِ بْنِ مُرَّةَ، عَنْ مُحَمَّدٍ الْأَعْرَجِ، عَنْ مُجَاهِدٍ، عَنِ ابْنِ عَبَّاسٍ، عَنْ أُبَيٍّ، أَنَّ النَّبِيَّ ﷺ قَالَ: «إِنَّ الْفِطْنَةَ بُرْدُ الْفَضَائِلِ، وَإِنَّ الْبِرَّ خِفَّةٌ فِي الْوَزْنِ، وَإِنَّ الْمَحَبَّةَ لَيُحْرِمُ الرِّزْقَ، وَالْكَذِبَ يَفْجُرُ»[4].

٦١٧٧- أخبرنا الْحُسَيْنُ بْنُ الْحَسَنِ بْنِ أَيُّوبَ، ثنا أَبُو حَاتِمٍ الرَّازِيُّ، وَحَدَّثَنَا عَنْهُ بْنُ أَحْمَدَ الْمَذْهَبِيِّ، ثنا أَبُو إِسْمَاعِيلَ الْمُؤَدِّبُ[5]، قَالَا: ثنا أَبُو تَوْبَةَ الرَّبِيعُ بْنُ نَافِعٍ الْحَلَبِيُّ، ثنا مُعَاوِيَةُ بْنُ سَلَّامٍ، عَنْ زَيْدِ بْنِ سَلَّامٍ، أَخْبَرَهُ أَنَّهُ سَمِعَ أَبَا سَلَّامٍ، حَدَّثَنِي أَبُو أَسْمَاءَ الرَّحَبِيُّ، أَنَّ ثَوْبَانَ مَوْلَى رَسُولِ اللهِ ﷺ حَدَّثَهُ قَالَ: كُنْتُ وَاقِفًا بَيْنَ يَدَيْ رَسُولِ اللهِ ﷺ، فَجَاءَهُ حَبْرٌ مِنَ الْأَحْبَارِ الْيَهُودِ، فَقَالَ: السَّلَامُ عَلَيْكَ يَا مُحَمَّدُ، فَدَفَعْتُهُ دَفْعَةً كَادَ يُصْرَعُ مِنْهَا، فَقَالَ: لِمَ تَدْفَعُنِي؟ فَقُلْتُ: أَلَا تَقُولُ يَا رَسُولَ اللهِ؟ فَقَالَ الْيَهُودِيُّ: أَمَا إِنَّا نَدْعُوهُ بِأَحَبِّ أَسْمَائِهِ إِلَيْهِ، فَقَالَ رَسُولُ اللهِ ﷺ: «إِنَّ أَحَبَّ أَسْمَائِي يَسْمَانِي بِهِ أَهْلِي

---

(١) ليس لجده في الإسناد.

(٢) هو: عمران بن عبد الرحيم بن عمران بن عبد الملك، أبو سعيد البالسي الأصبهاني.

(٣) في «ت»: أحمد الجوزي الحنبلي.

(٤) قال الذهبي في التلخيص: «قلت: ابن قرين كذاب، وسعيد واه وشيخه ضعفه ابن معين».

(٥) إسناده ضعيف (٣-٢٤-٢٥٠٤) وقال هذا الموضع، وقد تقدم في الدعاء (١٨٣١) ومواضع أخر.

(٦) هو: محمد بن إسماعيل بن يوسف البالسي الحافظ.

مُحَمَّدٌ». قَالَ: الْيَهُودِيُّ: جِئْتُ أَسْأَلُكَ. فَقَالَ لَهُ رَسُولُ اللهِ ﷺ: «أَيَنْفَعُكَ إِنْ حَدَّثْتُكَ». قَالَ: أَسْمَعُ بِأُذُنِي. فَنَكَتَ رَسُولُ اللهِ ﷺ بِعُودٍ مَعَهُ، فَقَالَ: «سَلْ». قَالَ: فَقَالَ الْيَهُودِيُّ: أَيْنَ يَكُونُ النَّاسُ يَوْمَ تُبَدَّلُ الْأَرْضُ غَيْرَ الْأَرْضِ وَالسَّمَاوَاتُ؟ قَالَ رَسُولُ اللهِ ﷺ: «هُمْ الظُّلْمَةُ دُونَ الْجِسْرِ». قَالَ: فَمَنْ أَوَّلُ النَّاسِ إِجَازَةً؟ قَالَ: «فُقَرَاءُ الْمُهَاجِرِينَ». قَالَ: فَمَا تُحْفَتُهُمْ حِينَ يَدْخُلُونَ الْجَنَّةَ؟ قَالَ: «زِيَادَةُ كَبِدِ الْحُوتِ». قَالَ: فَمَا غِذَاؤُهُمْ فِي أَثَرِهِ؟ قَالَ: «يُنْحَرُ لَهُمْ ثَوْرُ الْجَنَّةِ الَّذِي كَانَ يَأْكُلُ مِنْ أَطْرَافِهَا». قَالَ: فَمَا شَرَابُهُمْ عَلَيْهِ؟ قَالَ: «مِنْهَا». قَالَ: صَدَقْتَ، قَالَ: صَدَقْتَ، أَسْأَلُكَ عَنْ شَيْءٍ لَا يَعْلَمُهُ أَحَدٌ مِنْ أَهْلِ الْأَرْضِ إِلَّا نَبِيٌّ أَوْ رَجُلٌ أَوْ رَجُلَانِ. قَالَ: «أَيَنْفَعُكَ إِنْ حَدَّثْتُكَ؟». قَالَ: أَسْمَعُ بِأُذُنِي. قَالَ: جِئْتُ أَسْأَلُكَ عَنْ الْوَلَدِ. قَالَ: «مَاءُ الرَّجُلِ أَبْيَضُ...»، وَمَاءُ الْمَرْأَةِ أَصْفَرُ، فَإِذَا اجْتَمَعَا فَعَلَا مَنِيُّ الرَّجُلِ مَنِيَّ الْمَرْأَةِ أَذْكَرَ بِإِذْنِ اللهِ، وَإِذَا عَلَا مَنِيُّ الْمَرْأَةِ مَنِيَّ الرَّجُلِ آنَّثَ بِإِذْنِ اللهِ». قَالَ: الْيَهُودِيُّ: صَدَقْتَ، وَإِنَّكَ لَنَبِيٌّ. ثُمَّ انْصَرَفَ. فَقَالَ رَسُولُ اللهِ ﷺ: «لَقَدْ سَأَلَنِي هَذَا عَنِ الَّذِي سَأَلَنِي عَنْهُ وَلَا عِلْمَ لِي بِشَيْءٍ مِنْهُ حَتَّى أَتَانِي اللهُ بِهِ»[1].

هَذَا حَدِيثٌ صَحِيحٌ عَلَى شَرْطِ الشَّيْخَيْنِ[2].

---

(١) في (ع): «إجابته».

(٢) في (ز): «قال: وقرأ بأبيه وفي (ك): «قال: قرأ أبيه».

(٣) في (ز) و(ك): «من فيها».

(٤) في (ك): «البيض» غير موجود في (ز) و(ك). غير أن ناسخ (ز) وضع علامة لحق ثم أشر إلى بياض في نهاية السطر.

(١) [صحيح لغيره] (٣٧٩ / ٢٤٩٣٦) وذكره عزوه للمصنف.

(٢) وقد أخرجه مسلوق في كتاب الحيض (١/ ١٧٣).

ذِكْرُ مَنَاقِبِ حَكِيمِ بْنِ حِزَامٍ الْقُرَشِيِّ ﷺ

٦١٧٧- **حَدَّثَنِي** عَلِيُّ بْنُ حَمْشَادَ الْعَدْلُ، ثَنَا الْفَضْلُ بْنُ مُحَمَّدٍ بْنِ الْمُسَيَّبِ، قَالَ: سَمِعْتُ إِبْرَاهِيمَ بْنَ الْمُنْذِرِ الْحِزَامِيَّ[1] يَقُولُ: حَكِيمُ بْنُ حِزَامِ بْنِ خُوَيْلِدِ بْنِ أَسَدِ بْنِ عَبْدِ الْعُزَّى بْنِ قُصَيٍّ يَكْنِي أَبَا خَالِدٍ، مَاتَ سَنَةَ أَرْبَعٍ وَخَمْسِينَ وَهُوَ ابْنُ مِائَةٍ وَعِشْرِينَ سَنَةً، وُلِدَ قَبْلَ الْفِيلِ بِثَلَاثِ عَشْرَةَ سَنَةً[2]، وَمَاتَ بِالْمَدِينَةِ[3].

٦١٧٨- **حَدَّثَنَا** أَبُو الْفَضْلِ الْحَسَنُ بْنُ يَعْقُوبَ بِقُولُ: سَمِعْتُ أَبَا أَحْمَدَ مُحَمَّدَ بْنَ عَبْدِ الْوَهَّابِ الْفَرَّاءَ يَقُولُ: سَمِعْتُ عَلِيَّ بْنَ عَاصِمٍ[4] الْعَنَزِيَّ يَقُولُ: وُلِدَ حَكِيمُ بْنُ حِزَامٍ فِي جَوْفِ الْكَعْبَةِ، وَحَدَّثَ أُمُّهُ الْكَعْبَةَ فَضَرَبَتْ فِيهِ، فَوَلَدَتْهُ فِي الْبَيْتِ[5].

٦١٧٩- **أَخْبَرَنَا** الْحَسَنُ بْنُ عَلِيٍّ الشَّيْبَانِيُّ، ثَنَا مُحَمَّدُ بْنُ سُلَيْمَانَ بْنِ فَارِسٍ، ثَنَا مُحَمَّدُ بْنُ إِسْمَاعِيلَ، حَدَّثَنِي إِبْرَاهِيمُ بْنُ الْمُنْذِرِ، قَالَ: مَاتَ أَبُو خَالِدٍ حَكِيمُ بْنُ حِزَامٍ سَنَةَ سِتِّينَ وَهُوَ ابْنُ ثَلَاثِينَ وَمِائَةِ سَنَةٍ[6].

---

(١) في (ز): الحرامي.

(٢) في (ز): ثلاث سنين.

(٣) ثم تجده في الإتحاف.

(٤) في (ز): وعاصم، وهو خطأ، وانظر ترجمته في (ك).

(٥) ثم تجده في الإتحاف.

(٦) ثم تجده في الإتحاف.

١١٨٦١- صحـ أَبُو عَبْدِ اللهِ مُحَمَّدُ بْنُ عَبْدِ اللهِ الأَصْبَهَانِيُّ، ثنا مُحَمَّدُ بْنُ عَبْدِ اللهِ بْنِ رُسْتَهْ، ثنا سُلَيْمَانُ بْنُ دَاوُدَ، ثنا مُحَمَّدُ بْنُ عُمَرَ، حَدَّثَنِي الْمُغِيرَةُ بْنُ عَبْدِ اللهِ(١)، عَنْ عُرْوَةَ بْنِ الْمُغِيرَةِ، عَنْ أَبِي عَبِيدَةَ مَوْلَى الزُّبَيْرِ قَالَ: سَبَقْتُ عُرْوَةَ بْنَ عُرْوَةَ بِقَدْرٍ، وَبَدَأْتُ قَبْلَ قُدُومِ أَصْحَابِ الْعِيرِ بِثَلاَثٍ عَشْرَةَ لَيْلَةً، وَأَنَا أَعْقِلُ حِينَ أَرَادَ عَبْدُ الْمَلِكِ أَنْ يَبْنِيَ لِلَّهِ عَبْدِ اللهِ، وَكَانَ قَبْلَ مَوْلِدِ النَّبِيِّ ﷺ بِسِتِّينَ سَنَةً.

١١٨٦٢- قال ابْنُ عُمَرَ: وَقَدْ حَكَيْمُ بْنُ حِزَامٍ مَعَ أَبِيهِ الْعِيرَ، وَقُتِلَ أَبُوهُ حِزَامُ بْنُ خُوَيْلِدِ فِي الْجَاهِلِيَّةِ، وَكَانَ حَكِيمُ يُكَنَّى أَبَا خَالِدٍ، وَكَانَ لَهُ مِنَ الْوَلَدِ حِزَامُ بْنُ حَكِيمٍ، وَخَالِدُ بْنُ حَكِيمٍ، وَأُمُّهُمْ زَيْنَبُ بِنْتُ الْعَوَّامِ بْنِ خُوَيْلِدِ بْنِ عَبْدِ الْعُزَّى بْنِ قُصَيٍّ، وَيُقَالُ: بَلْ أُمُّ هِشَامٍ بِنْتُ هِشَامِ بْنِ الْمُغِيرَةِ بْنِ عَبْدِ اللهِ بْنِ عُمَرَ بْنِ مَخْزُومٍ، وَيُقَالُ: بَلْ أُمُّ هِشَامٍ بِنْتُ حَكِيمِ بْنِ حِزَامٍ، وَأُمُّهُمْ أُمُّ الْبَنِينَ بِنْتُ عَبْدِ الْحَارِثِ بْنِ هِلاَلٍ، وَقَدْ أَدْرَكَ وَلَدُ حَكِيمٍ بْنِ حِزَامٍ النَّبِيَّ ﷺ، وَأَسْلَمُوا يَوْمَ الْفَتْحِ، وَصَحِبُوا رَسُولَ اللهِ ﷺ، وَكَانَ حَكِيمُ بْنُ حِزَامٍ فِيمَا ذُكِرَ قَدْ وَلِيَ مِنْ بَعْضِ سِنِيِّ وِلاَيَةِ(٢) عُمَرَ بْنِ عَبْدِ الْعَزِيزِ أَمْرَ الْمَوْسِمِ، وَكَانَ رَأْسًا فِي الْعَرَبِ يُشَرِّفُ مِنْ أَنْسَابِهَا، وَكَانَ يَقُدُ بْنَ أَسَدٍ، أَيْ: أَطْعَمَ أَيَّامَ الْقَحْطِ، قَالَ: وَكَانَ قَدْ طَعِمَ فِي الْجَاهِلِيَّةِ وَالإِسْلاَمِ، وَالْمُرَادُ بِالإِسْلاَمِ: أَنَّهُ أَسْلَمَ، وَكَانَ يَفْعَلُ ذَلِكَ فِي الْجَاهِلِيَّةِ، ثُمَّ أَسْلَمَ مِنْ أَجْوَدِ بَعْدِ النَّبِيِّ ﷺ شَيْئًا، وَدَعَتْنِي أُمِّي وَهِيَ

---

(١) في: السنادر من عبد الله بن المغيرة من عبد الله بن خالد بن هزام الأسدي.

(٢) زيد في: زمن.

(٣) في (ب): أعمالة وعشرين.

وَعُمَرُ إِلَى جَنْبِي فَأَيْنَ عَلِيٌّ فَقَالَهَا أَنَا أُخْبِرُكَ.

٦١٨٣- **قال** أَبُو الْعَبَّاسِ: **أَنْبَأَنَا** عَبْدُ اللَّهِ بْنُ الْوَزَّانِ، عَنْ أَبِيهِ: قَالَ: قِيلَ لِحَكِيمِ بْنِ جَزَامٍ: مَا الْمَالُ يَا أَبَا خَالِدٍ؟ فَقَالَ: لِلَّهِ الْعِيَالُ. قِيلَ: وَقُدِمَ حَكِيمُ بْنُ جَزَامٍ الْمَدِينَةَ فَرَآلَهُ، وَبَنَى بِهَا دَارًا، وَمَاتَ بِالْمَدِينَةِ سَنَةَ أَرْبَعٍ وَخَمْسِينَ وَهُوَ ابْنُ مِائَةٍ وَعِشْرِينَ سَنَةً.

٦١٨٤- **أَخْبَرَنَا** أَبُو بَكْرٍ مُحَمَّدُ بْنُ أَحْمَدَ بْنِ بَالَوَيْهِ، **ثنا** إِبْرَاهِيمُ بْنُ إِسْحَاقَ الْحَرْبِيُّ، **ثنا** مُصْعَبُ بْنُ عَبْدِ اللَّهِ، **قَالَ**: قَدِمَتْ بُنَيْتُ حَكِيمِ بْنِ جَزَامٍ وَزَادَ فِيهِ: وَأُمُّهُ فَاخِتَةُ بِنْتُ أَوْفَى بْنِ أُمَيَّةَ بْنِ عَبْدِ الشَّمْسِ، وَكَانَتْ وَلَدَتْ حَكِيمًا فِي الْكَعْبَةِ وَهِيَ حَامِلٌ، فَضَرَبَهَا الْمَخَاضُ فِي يَوْمِ حَرٍّ فِي جَوْفِ الْكَعْبَةِ، فَوَلَدَتْهُ فِيهَا، فَحُمِلَتْ عَلَى لَقِيطٍ، وَحُمِلَ مَا كَانَ تَحْتَهَا مِنْ الثِّيَابِ عِنْدَ حَوْضِ زَمْزَمَ، وَلَمْ يُرَ قَبْلَهُ وَلَا بَعْدَهُ فِي الْكَعْبَةِ أَحَدٌ.

وَهُمْ يُصْعَبُ فِي الضَّرْبِ الْأَخِيرِ، فَقَدْ تَوَاتَرَتِ الْأَخْبَارُ أَنَّ فَاطِمَةَ بِنْتَ أَسَدٍ وَلَدَتْ أَبَا الْمُؤْمِنِينَ عَلِيَّ بْنَ أَبِي طَالِبٍ كَرَّمَ اللَّهُ وَجْهَهُ[1] فِي جَوْفِ الْكَعْبَةِ.

٦١٨٥- **أَخْبَرَنَا** الشَّيْخُ أَبُو بَكْرٍ بْنُ إِسْحَاقَ الْإِمَامُ، **ثنا** إِسْمَاعِيلُ بْنُ

---

(١) لم تجدوا في الحمل الإتحاف، وهو مما استدرك البحتفي في العالمية (٤/١٩٤-١٩٧).
(٢) في (ك): أبي أسد مصغرا، وهو خطأ، هو عبد الله بن ذكوان القرشي، والد عبد الرحمن.
(٣) لم تجدوا في الحمل الإتحاف.
(٤) في (ك): أبو الوليد، وهو خطأ.
(٥) لم تجدوا في الحمل الإتحاف، وهو مما استدرك البحتفي في العالمية (٤/١٩٣-٤٠).
(٦) من (ز) وأصلها، وفي (ع): وأخبرني أبو عبد الله محمد.

قُتَيْبَةَ، ثَنَا لَيْثٌ عَنْ أَبِي شَيْبَةَ، يَعْنِي: ثَنَا عَلِيُّ بْنُ مُسْهِرٍ، عَنْ هِشَامِ بْنِ عُرْوَةَ، عَنْ أَبِيهِ، أَنَّ الْحَسَنَ بْنَ جِرَانٍ قَالَ يَقْبِلُ بِي إِلَى مَكَّةَ فَيُحْدِثُ، وَلَا مِنْ عُمْرَ حَتَّى قُبِضَ، وَلَا مِنْ عُثْمَانَ، وَلَا مِنْ مُعَاوِيَةَ حَتَّى مَاتَ حَكِيمٌ"(١).

١١٨٦٠- حَدَّثَنَا أَبُو الْعَبَّاسِ مُحَمَّدُ بْنُ يَعْقُوبَ، ثَنَا الْحَسَنُ بْنُ عَلِيِّ بْنِ عَفَّانَ، ثَنَا أَبُو أُسَامَةَ، عَنْ هِشَامِ بْنِ عُرْوَةَ، عَنْ أَبِيهِ، عَنْ حَكِيمِ بْنِ جِزَامٍ، قَالَ: أَعْتَقْتُ أَرْبَعِينَ مَمْلُوكًا فِي الْجَاهِلِيَّةِ، فَسَأَلْتُ النَّبِيَّ ﷺ عَنْ ذَلِكَ، فَقَالَ: "أَسْلَمْتَ عَلَى مَا سَبَقَ لَكَ"(٢).

صَحِيحٌ عَلَى شَرْطِ الشَّيْخَيْنِ(٣).

١١٨٦١- أَخْبَرَنَا أَبُو جَعْفَرٍ الْأَسْتَرَابَاذِيُّ بِمَرْوَ، بِبَيْتِ الْأَسَدِيِّ الْحَافِظُ بِهَمَذَانَ، ثَنَا إِبْرَاهِيمُ بْنُ الْهَيْثَمِ، ثَنَا يَحْيَى بْنُ الْجَارُودِ، ثَنَا عَلِيُّ بْنُ مُسْهِرٍ، عَنْ هِشَامِ بْنِ عُرْوَةَ، عَنْ أَبِيهِ قَالَ: كَانَ حَكِيمُ بْنُ جِزَامٍ أَعْتَقَ مِائَةَ رَقَبَةٍ، وَحَمَلَ عَلَى مِائَةِ بَعِيرٍ فِي الْجَاهِلِيَّةِ، فَلَمَّا أَسْلَمَ أَعْتَقَ مِائَةَ رَقَبَةٍ، وَحَمَلَ عَلَى مِائَةِ بَعِيرٍ، فَقَالَ رَسُولُ اللَّهِ ﷺ: "أَرَأَيْتَ شَيْئًا كُنْتَ أَصَبْتَهُ فِي الْجَاهِلِيَّةِ أَتَحَنَّثُ بِهِ، هَلْ لِي فِيهِ مِنْ أَجْرٍ؟" فَقَالَ لَهُ رَسُولُ اللَّهِ ﷺ: "أَسْلَمْتَ عَلَى مَا سَلَفَ لَكَ مِنْ أَجْرٍ"(٤).

---

(١) لم تجد له في أصول الإتحاف، وهو حدا استدركه المحقق في الحاشية (٩/٤٠٣-٣٥١).

(٢) فوقه: «ابن» في غير موجود في «م».

(٣) إسناده ضعيف [٢٤٩٤-٢٣٦٣] وقد مرّ ذكره والتعليق عليه.

(٤) قد أخرجه البخاري (٢١١٤) ومسلم (١٢٣/٢٠٨) وأبو داود (٢٧٨٦) والنسائي (٧/٩٩).

- من طريق أبي أسامة، عن هشام بن عروة، به.

- إسناده ضعيف [٢٤٩٤-٢٣٦٣] وقد مرّ ذكره والتعليق عليه.

٦١٨٨- حَدَّثَنَا أَبُو الْعَبَّاسِ مُحَمَّدُ بْنُ يَعْقُوبَ، ثنا بَحْرُ بْنُ نَصْرٍ، ثنا عَبْدُ اللَّهِ بْنُ وَهْبٍ، قَالَ: أَخْبَرَنِي عَمْرُو بْنُ الْحَارِثِ، عَنْ مُسْلِمِ بْنِ جُنْدُبٍ[1]، عَنْ حَكِيمِ بْنِ حِزَامٍ قَالَ: سَأَلْتُ رَسُولَ اللَّهِ ﷺ فَأَعْطَانِي، فَأَلْحَفْتُ عَلَيْهِ قَالَ: «هَذَا أَكْثَرُ مَسْأَلَتِكَ يَا حَكِيمُ، إِنَّمَا هَذَا الْمَالُ[2]: خَضِرَةٌ حُلْوَةٌ، وَإِنَّمَا هُوَ أَوْسَاخُ النَّاسِ، وَإِنَّ يَدَ اللَّهِ فَوْقَ الْمُعْطِي، وَيَدَ الْمُعْطِي فَوْقَ يَدِ السَّائِلِ، وَيَدَ الْمُعْطِي أَسْفَلُ الأَيْدِي».

هَذَا حَدِيثٌ صَحِيحٌ الإِسْنَادِ وَلَمْ يُخَرِّجَاهُ.

٦١٨٩- حَدَّثَنَا أَبُو عَبْدِ اللَّهِ الأَصْبَهَانِيُّ، ثنا الْحَسَنُ بْنُ الْجَهْمِ، ثنا الْحُسَيْنُ بْنُ الْفَرَجِ، ثنا مُحَمَّدُ بْنُ عُمَرَ، حَدَّثَنِي عَبَّادُ بْنُ يَعْقُوبَ[3]، عَنْ أَبِي الْعُمَيْرَيْنِ، عَنْ عُبَادَةَ بْنِ أَنْيُسَةَ[4]، عَنْ أَبِي الْعُمَيْرَيْنِ، عَنْ حَكِيمِ بْنِ حِزَامٍ قَالَ: قَعَدَ رَسُولُ اللَّهِ ﷺ يَوْمَ بَدْرٍ وَقَدْ وَفَّقَ وَالِدَايَ بَعْدَهُ بِمَالٍ، فَسَأَلْتُهُ فَقَالَ: «هَذَا أَوْسَاخُ النَّاسِ، وَإِنَّ يَدَ اللَّهِ الْعُلْيَا، وَإِنَّ يَدَ الْمُعْطِي مِنْ يَدِ السَّائِلِ، وَإِنَّ يَدَ السَّائِلِ أَسْفَلُ الأَيْدِي، وَإِنَّ يَدَ الْمُعْطِي فَوْقَ

إِلَيْهِ بِهَدِيَّةٍ، وَكَانَتِ الْمَلَائِكَةُ»(١).

١٦٩٠ - أَخْبَرَنَا أَبُو النَّضْرِ مُحَمَّدُ بْنُ مُحَمَّدِ الْفَقِيهُ، ثَنَا مُحَمَّدُ بْنُ إِسْحَاقَ الدَّارِمِيُّ، ثَنَا أَبُو صَالِحٍ، حَدَّثَنِي اللَّيْثُ، حَدَّثَنِي عُقَيْلٌ، عَنِ ابْنِ الْمُسَيَّبِ(٢)، عَنْ أَبِي هُرَيْرَةَ، قَالَ: أَهْدَتْ إِلَى حَكِيمِ بْنِ حِزَامٍ، قَالَ: فَكَتَبَ حَكِيمٌ: إِنَّ اللَّيْثَ أَخَذَ الَّذِي فِي الْجَاهِلِيَّةِ، فَقَالَ: ثَنَا وَحَرَجٌ إِلَى الْهَدِيَّةِ فَإِذَا حَكِيمٌ بِبَابِ بَنِي الْعَرَنْسِ، فَرَجَعَ عَقْلَهُ إِلَيْهِ فَإِذَا بِرَسُولٍ يَحْمِلُ عَلَى بَعِيرٍ، فَاشْتَرَاهُ لِيَتَقَدَّمَهُ إِلَيْهَا إِلَى رَسُولِ اللهِ ﷺ، فَقَدِمَ بِهَا عَلَيْهِ، وَأَرَادَهُ عَلَى قَبُولِهَا فَأَبَى عَلَيْهِ. قَالَ عُقَيْلٌ: قَالَ ابْنُ شِهَابٍ: أَنَّهُ قَالَ: «إِنَّا لَا نَقْبَلُ مِنَ الْمُشْرِكِينَ شَيْئًا، وَلَكِنْ إِنْ شِئْتَ أَطْعَمْنَاهَا بِالْمَثَمِ».

فَأَطْعَمَهَا إِيَّاهُ، ثُمَّ عَنَّى إِلَى الْهَدِيَّةِ فَبَاعَهَا فَاشْتَرَى عَلَيْهِ عَلَى الْمَثَمِ، ثُمَّ قَرَّبَ إِلَيْهِ فَمَّ أَحْسَنَ بِهِ فَهُوَ يَرْعَدُ، ثُمَّ أَطْعَمَاهَا أَسَامَةُ بْنُ زَيْدٍ، فَرَأَهَا حَسُنَتْ عَلَى أَسَامَةَ، فَقَالَ: يَا أُسَامَةُ، أَتَرَى نَفْسَكَ عَلَى بَنِي زَيْدٍ؟ قَالَ: نَعَمْ، أَمَا لَكَ خَيْرٌ مِنِّي عَلَى وَلَايِ خَيْرٌ مِنْ أَبِي، وَلَأَبِي خَيْرٌ مِنْ أَبِي. قَالَ حَكِيمٌ: فَأَطْلَقْتُ إِلَى مَكَّةَ أَعْبُدًا يَقُودُ أُسَامَةُ(٣).

هَذَا حَدِيثٌ صَحِيحُ الْإِسْنَادِ وَلَمْ يُخَرِّجَاهُ.

وقع بولاق: فاطمى بجاه من اسمه. وما أثبتناه من «الأغاني» وابن العماد، وفي «الأغاني» أيضاً: وزينة. وفيه أيضاً: وبنو أبي سعيد. وأشار إلى ذلك ابن العماد (٢/٢٩١) وفي حديث جرير بن عطية: «فجاءت وأنت بشتوة» يعني أن من أهل الشعاء الأسود يهوى من البصرة. الجاه: الكساء، وجمعه بجد، أراد أن الملائكة اللتين أرسلهما كانتا بهيئتهم!

(١) [وتحدث في الإسناد].

(٢) هو سيد أهل من البصرة من سعيد، أبو المنذر، التابعي المصري، من رجال الشيخين.

(٣) [ك ٤/٦٤ - صحيحة].

(٤) [إسناد الحديث (٤/٣٢١-٤٣٢٩) رواته عدول الصحيحين].

٦١٩١- أَخْبَرَنَا أَحْمَدُ بْنُ سُلَمَانَ بْنِ الْحَسَنِ الْفَقِيهُ بِبَغْدَادَ: ثنا جَعْفَرُ بْنُ أَبِي عُثْمَانَ الطَّيَالِسِيُّ[1]: ثنا إِسْمَاعِيلُ بْنُ إِبْرَاهِيمَ[2]، قَالَ: سَمِعْتُ أَبِي[3] يُحَدِّثُ، عَنْ مَنْصُورِ بْنِ أَبِي مَنَاحٍ[4] صَاحِبِ الطَّعَامِ، قَالَ: مَطَرَ النَّوَّاتِيُّ، عَنْ حَسَّانَ بْنِ بِلَالٍ، عَنْ حَكِيمِ بْنِ جَزَامٍ، أَنَّ النَّبِيَّ ﷺ لَمَّا بَعَثَهُ وَالِيًا إِلَى الْيَمَنِ قَالَ: لَا تَمْسُ الْقُرْآنَ إِلَّا وَأَنْتَ طَاهِرٌ[5].

هَذَا حَدِيثٌ صَحِيحُ الْإِسْنَادِ وَلَمْ يُخَرِّجَاهُ.

---

(١) هو: جعفر بن محمد بن أبي عثمان الطيالسي البغدادي.

(٢) هو: إسماعيل بن إبراهيم أبو بشر الدولابي، صاحب التواريخ، ذكره ابن حبان في الثقات وقال: يغرب رواية وربما وهم، إسماعيل بن إبراهيم الكرابيسي الحنفي الذي يروي عن ابن عون، وجمع بينهما الخطيب البغدادي في تاريخه الكبير.

(٣) هو: إبراهيم بن عبد الله، أبو سهل العسري، وثقه ابن حبان.

(٤) كذا بالصواب: هنا، سيذكر أبو مناح، فهو: منصور بن إبراهيم العسري أبو سالم الحنفي الصواف، من رجال الجماعة، روى عنه الدولابي، وقد تقدم في السنن (٦/ ٢٢١) عن محمد بن سلمة الدوري عن منصور بن أبي مناح، وعنه: وثقه ابن سيرين أبو سالم.

(٥) إتحاف المهرة (٤/ ٣٢٢-٣٢٧): عزاه للمصنف، وأشار بذكر إسناده.

ذِكْرُ مَنَاقِبِ خَالِدِ بْنِ حِزَامٍ

١١٩٢- **صحيح** أَبُو عَبْدِ اللهِ الأَسْفِيذِيُّ، ثنا الْحَسَنُ بْنُ الْجَهْمِ، ثنا الْحُسَيْنُ بْنُ الْفَرَجِ، ثنا مُحَمَّدُ بْنُ عُمَرَ، حَدَّثَنِي مُحَمَّدُ بْنُ صَالِحٍ(١)، عَنْ عَاصِمِ بْنِ عُمَرَ بْنِ قَتَادَةَ

قَالَ مُحَمَّدُ بْنُ عُمَرَ: وَحَدَّثَنِي مُحَمَّدُ بْنُ عَبْدِ اللهِ ابْنُ أَبِي الزِّنَادِ(٢)، عَنِ الزُّهْرِيِّ(٣)،

وَحَدَّثَنِي مُوسَى بْنُ مُحَمَّدِ بْنِ إِبْرَاهِيمَ التَّيْمِيُّ، عَنْ أَبِيهِ.

وَحَدَّثَنِي ابْنُ أَبِي خَيْثَمَةَ(٤)، عَنْ دَاوُدَ بْنِ الْحُصَيْنِ، فِيمَنْ هَاجَرَ إِلَى أَرْضِ الْحَبَشَةِ الْمَرَّةَ الأُولَى، وَأَسْمَاءُ جَعْفَرِ بْنِ أَبِي طَالِبٍ، وَمَنْ بَنِي أَسَدِ بْنِ عَبْدِ الْعُزَّى(٥): خَالِدُ بْنُ حِزَامٍ أَخُو حَكِيمِ هَلَكَ فِي الطَّرِيقِ قَبْلَ أَنْ [يَدْخُلَ](٦) أَرْضَ الْحَبَشَةِ(٧).

١١٩٣- **قال** مُحَمَّدُ بْنُ عُمَرَ: فَحَدَّثَنِي الْمُغِيرَةُ بْنُ عَبْدِ الرَّحْمَنِ

---

(١) هو: محمد بن صالح بن دينار، أبو عبد الله المدني التمار.

(٢) في (ق) و(ك): «عمر».

(٣) في (ق) و(ك): «الزبير».

(٤) هو: إبراهيم بن إسماعيل بن أبي خيثمة الأنصاري الأشهلي.

(٥) في (ز): «ابن عبد العزى».

(٦) في النسخة الخطية لكتاب «ابن عائذ»، وزيادة «أرض» وهو لفظ ابن سالم.

(٧) أخرجه ابن عائذ في «المعجم»، والطبراني في «الكبير».

الأَسَدِيُّ[1]، الْمُهَرِّبِي أَبِي، قَالَ: فِيهِ نَزَلَتْ: ﴿وَمَن يَخْرُجْ مِنۢ بَيْتِهِۦ مُهَاجِرًا إِلَى ٱللَّهِ وَرَسُولِهِۦ ثُمَّ يُدْرِكْهُ ٱلْمَوْتُ فَقَدْ وَقَعَ أَجْرُهُۥ عَلَى ٱللَّهِ﴾[2][3].

❁❁❁

(١) هذا المهرِّبي بن عبد الرحمن بن عبد الله بن خالد بن حزام الحزامي، المطلب بقصي، من رجال الجهاد، وابو من مر لجرد أبيه بذرعة.

(٢) سورة النساء الآية: ١٠٠.

(٣) لم نجده في الأحداث.

ذِكْرُ مَنَاقِبِ هِشَامِ بْنِ حَكِيمِ بْنِ حِزَامٍ ﷺ

قَدِ اتَّفَقَ الْبُخَارِيُّ ﷺ عَلَى إِخْرَاجِ حَدِيثِ الزُّهْرِيِّ، عَنْ عُرْوَةَ (عَنْ) الْمِسْوَرِ بْنِ مَخْرَمَةَ(١) وَعَبْدِ الرَّحْمَنِ بْنِ عَبْدِ الْقَارِيِّ، أَنَّهُمَا سَمِعَا عُمَرَ بْنَ الْخَطَّابِ ﷺ يَقُولُ: سَمِعْتُ هِشَامَ بْنَ حَكِيمِ بْنِ حِزَامٍ وَهُوَ يَقْرَأُ سُورَةَ الْفُرْقَانِ(٢) فِي خِلَافِ رَسُولِ اللهِ ﷺ، الْحَدِيثَ بِطُولِهِ.

قَالَ: وَمِنْ أَعْجَبِ تَرْتِيبِ هَذَا الْكِتَابِ أَنْ يَكُونَ ذِكْرُ خَالِدِ بْنِ حِزَامٍ قَبْلَ حَكِيمٍ، وَأَنْ يَكُونَ ذِكْرُ هِشَامِ بْنِ حَكِيمٍ بَعْدَهُمَا، لِكَيْ جَمَعْتُ بَيْنَهُمْ فِي هَذَا النَّوْعِ عِنْدَ ذِكْرِ حَكِيمٍ لِيَتَكَرَّرَ الْقَرْنُ إِلَى فَهْمِ الْمُسْتَفِيدِ.

❀❀❀

---

(١) ما بين المعقوفتين ساقط من النسخ الخطية لكتابه، والمثبت من الرواية التي أشار إليها المصنف في الصحيحين.

(٢) كذا في النسخ والصواب: سورة الفرقان، وانظر صحيح البخاري (٩/٢٢٩) (٦٨٤٢)، (٩/٢٣٠) (٦٨٤٩)، وصحيح مسلم (٤/٢٠٦٥)، وفتح الباري (٩/٢٥٤).

ذِكْرُ مَنَاقِبِ حَسَّانَ بْنِ ثَابِتٍ الْأَنْصَارِيِّ

النَّابِغِ عَنْ رَسُولِ اللهِ ﷺ وَعَنَاعَةِ الْمُسْلِمِينَ عِجَاءِ الشِّرْكِ وَالْمُشْرِكِينَ(١)

٦١٩٥- حَدَّثَنِي أَبُو بَكْرٍ مُحَمَّدُ بْنُ أَحْمَدَ بْنِ بَالَوَيْهِ، ثنا إِبْرَاهِيمُ بْنُ إِسْحَاقَ الْحَرْبِيُّ، ثنا مُصْعَبُ بْنُ عَبْدِ اللهِ الزُّبَيْرِيُّ، قَالَ: عَاشَ حَسَّانُ بْنُ ثَابِتٍ فِي الْجَاهِلِيَّةِ سِتِّينَ سَنَةً وَثَلَاثَةَ أَوْ أَقَلَّ وَفِي الْإِسْلَامِ سِتِّينَ سَنَةً، وَهُوَ حَسَّانُ بْنُ ثَابِتِ بْنِ الْمُنْذِرِ بْنِ حَرَامِ بْنِ عَمْرِو بْنِ زَيْدِ مَنَاةَ بْنِ عَدِيِّ بْنِ عَمْرِو بْنِ مَالِكِ بْنِ النَّجَّارِ، شَاعِرُ رَسُولِ اللهِ ﷺ، وَأُمُّ حَسَّانَ الْفُرَيْعَةُ بِنْتُ خَالِدِ بْنِ خِنْدِفَ بْنِ لَوْذَانَ، وَهِيَ أُخْتُ سُلْمَى أُمِّ عَبْدِ الْمُطَّلِبِ. وَقِيلَ: لَوْذَانُ بْنُ سَمْعَانَ وَخَنْدَفُ.(٢)

٦١٩٦- أَخْبَرَنَا أَبُو بَكْرٍ مُحَمَّدُ بْنُ إِسْحَاقَ، ثنا إِسْمَاعِيلُ بْنُ قُتَيْبَةَ، ثنا مُحَمَّدُ بْنُ عَبْدِ اللهِ بْنِ نُمَيْرٍ،(٣) قَالَ: عَاشَ حَسَّانُ بْنُ ثَابِتٍ الْأَنْصَارِيُّ فِي إِمَارَةِ مُعَاوِيَةَ سِتِّينَ سَنَةً وَحَسُنَتْ.(٤)

٦١٩٧- أَخْبَرَنِي مُحَمَّدُ بْنُ يَعْقُوبَ الْحَافِظُ، ثنا مُحَمَّدُ بْنُ إِسْحَاقَ بْنِ

---

(١) في (ز): «في خدمة المشركين». وفي (ك): «خدمة المشركة».

(٢) في (ز): «لؤذان». وانظر في طبقات خليفة العصفري (ص٨٣)، والطبقات الكبرى (١٠/٣٤٨): «لوذان».

(٣) في (ز): «ثنا عبد الله بن نمير».

(٤) لم نجد ما في أصل الأنصاري، وهو مما استدركه المحقق في الحاشية (١٩/٤٢-٤٣).

(٥) في (ز): «محمد بن عبد الله بن نمير».

(٦) لم نجد ما في أصل الأنصاري، وهو مما استدركه المحقق في الحاشية (١٩/٤٤-٤٤٤).

إِبْرَاهِيمَ، نَا عُبَيْدٌ اللَّهِ، نَا سُفْيَانُ الثَّوْرِيُّ، نَا يَعْقُوبُ بْنُ إِبْرَاهِيمَ بْنِ سَعْدٍ، نَا أَبِي، عَنِ ابْنِ إِسْحَاقَ، عَنْ مُحَمَّدِ بْنِ عَبْدِ الرَّحْمَنِ، عَنْ عُرْوَةَ، وَأَبِي سَلَمَةَ، عَنْ أَبِي هُرَيْرَةَ، قَالَ: أَتَيْتُ خَلَفًا فَقُلْتُ: يَا أَبَا الْمُسَاوِرِ.

٦١٩٨- صحَّ أَبُو الْعَبَّاسِ مُحَمَّدُ بْنُ يَعْقُوبَ، نَا أَحْمَدُ بْنُ عَبْدِ الْجَبَّارِ، نَا يُونُسُ بْنُ بُكَيْرٍ، حَدَّثَنِي مُحَمَّدُ بْنُ إِسْحَاقَ، حَدَّثَنِي صَالِحُ بْنُ إِبْرَاهِيمَ بْنِ عَبْدِ الرَّحْمَنِ بْنِ عَوْفٍ، عَنْ يَحْيَى بْنِ عَبْدِ اللَّهِ بْنِ عَبْدِ الرَّحْمَنِ بْنِ أَسْعَدَ[1]: بْنِ زُرَارَةَ، حَدَّثَنِي أَشْيَاخٌ مِنْ رِجَالِ قَوْمِهِ[2]، عَنْ خَلَفِ بْنِ ثَابِتٍ، قَالَ: وَاللَّهِ إِنِّي لَأَمْشِي بِالْبَقِيعِ إِذْ سَمِعْتُ رَجُلَيْنِ يَتَحَدَّثَانِ، فَسَمِعْتُ أَحَدَهُمَا يَقُولُ لِصَاحِبِهِ: وَهُوَ عَلَى أَهْلِهِ يُشْرِفُ يَقُولُ: مَا مَخْرَجُ الْقَوْمِ، فَلَمَّا اجْتَمَعُوا انْتَهَرْتُهُمَا وَقُلْتُ: مَا لَكُمَا؟ فَقَالَ لِي أَحَدُهُمَا: أَفَعَلَ لَهُمْ لَخْمٌ؟ قُلْتُ: نَعَمْ.

---

(١) في (ق): «أسعد السلمة منا».

(٢) في (ق): «رجاله».

(٦١٩٧) إسناده جيد، وقد مضى في الحديث (٦١٩٥).

وأخرجه في «فضل الصحابة لأبي نعيم» (٢٥٠-٢٥٩) من طريق أبي العباس السراج به. قلنا: قد مضى عند أبي نعيم من حديث عبد الله بن سعيد، وقوله: عند الرحمن بن سعيد، الذي في الأنساب والكنى لأبي أحمد الحاكم (٢/١٠٦) هو أبو العباس، لا أبو محمد بن عبد الرحمن بن سعيد، وقوله: عبد الرحمن بن سعيد، وفي تاريخ دمشق (١٠/ ٣٨٣) عن ابن أخي عبد الله بن سعيد، عن عبد الرحمن بن سعيد، وقوله: عبد الرحمن بن حسان، غلط التصحيف. عبد الرحمن بن حسان، لم يرو له أحد من أصحاب الكتب الستة، وإنما روى عنه صخرة أو صخر، ليس له رواية، وأما عبد الرحمن بن أبي حسين، روى عنه صخرة فقط، وإلى عبد الرحمن بن أبي حسين، فأقصل صحبة ذلك نسبه بقايه به إلى إسحاق، والله أعلم.

(١) في (ق): «أسعد».

(٢) في (ق): «عند».

(٣) في (ق): «قال أبو الحسن» وهو خطأ، انظر (٥).

(٦١٩٨) إسناده جيد.

٦١٩٩- حَدَّثَنَا أبو إِسْحَاقَ إِبْرَاهِيمُ بْنُ مُحَمَّدٍ بْنِ يَحْيَى بْنِ إِيَاسٍ، ثنا أَبُو الْعَبَّاسِ السَّرَّاجُ، حَدَّثَنِي أَبُو بَكْرٍ مُحَمَّدُ بْنُ خَلَفٍ الْحَدَّادِيُّ، حَدَّثَنِي إِسْحَاقُ بْنُ إِبْرَاهِيمَ الرَّازِيُّ(١)، حَدَّثَ سَلَمَةُ بْنُ الْفَضْلِ، عَنْ مُحَمَّدِ بْنِ إِسْحَاقَ، حَدَّثَنِي سَعِيدُ بْنُ عَبْدِ الرَّحْمَنِ بْنِ حَسَّانَ بْنِ ثَابِتٍ، قَالَ: عَاشَ جَدِّي حَسَّانُ ثَلَاثَ سِنِينَ، وَعَاشَ أَبِي ثَابِتٌ مِائَةَ سَنَةٍ، وَعَاشَ أَخِي عَبْدُ الرَّحْمَنِ بْنُ حَسَّانَ سِتِّينَ سَنَةً، وَعَاشَ ابْنُ أَخِي عَبْدِ الرَّحْمَنِ سِتِّينَ سَنَةً، وَعَاشَ ابْنُ ابْنِ أَخِي عَبْدِ الرَّحْمَنِ سِتِّينَ سَنَةً، وَعَاشَ ابْنُهُ الْمُنْذِرُ سِتِّينَ سَنَةً، وَعَاشَ ابْنُ الْمُنْذِرِ هِشَامٌ سِتِّينَ سَنَةً، وَعَاشَ ابْنُ ابْنِ هِشَامٍ

٦٦٠٢- حدثنا أبو العباس محمد بن يعقوب، ثنا بحر بن نصر، ثنا عبد الله بن وهب، أخبرني عبد الرحمن بن أبي الزناد، عن أبيه، عن هرمز، عن عائشة قالت: كان رسول الله ﷺ يضع إحداثان ميزره في المسجد يقوم عليه فيأمر بالحاجة عن رسول الله ﷺ، ويقول رسول الله ﷺ: «إن الله يؤيد حسان برُوح القُدُس ما نافح أو فاخر عن رسول الله ﷺ»[1].

٦٦٠٣- حدثنا أبو العباس، ثنا بحر بن نصر، ثنا عبد الله بن وهب، أخبرني عبد الرحمن بن أبي الزناد، عن هشام بن عُروة، عن أبيه، عن عائشة، عن النبي ﷺ نحوه[2].

هذا حديث صحيح الإسناد ولم يخرجاه.

٦٦٠٤- حدثنا الحسين بن الحسن بن أيوب، ثنا أبو يحيى بن أبي ميسرة[3]، ثنا عبد العزيز بن عبد الله الأويسي، ثنا إبراهيم بن سعيد، عن صالح بن كيسان، عن ابن شهاب، عن عُروة قال: قالت عائشة: كنتُ لا أُسب حسانَ بعد شيء سمعته منه، وكنتُ أقول: ألَيس الذي قال:

فإنَّ أبي ووالدَهُ وعِرضي ... لِعِرضِ مُحمدٍ منكُم وِقاءُ[4]

---

(١) إتحاف المهرة (٧٧٤٧-٧٧٤٩) وفاته عزوه للمصنف.

(٢) إتحاف المهرة (٧٧٤٧-٧٧٤٩) وفاته عزوه للمصنف.

(٣) في (ر،ز): «ميسرة».

(٤) في بحره الحافظ في الإتحاف للمصنف وحده وقرب من حديث الإفك الطويل وفي آخره: «فقال رسول الله ﷺ: لا تسبوا حسانَ فإنه كان ينافح عن رسول الله ﷺ» وأخرجه مسلم من وجه آخر ذكر فيه قصة حسان كلها كما سيأتي.

٦٠٢٣- أَخْبَرَنَا الشَّيْخُ أَبُو بَكْرٍ أَحْمَدُ بْنُ إِسْحَاقَ، أَنَا إِسْمَاعِيلُ بْنُ إِسْحَاقَ الْقَاضِي، أَنَا سُلَيْمَانُ بْنُ حَرْبٍ، أَنَا حَمَّادُ بْنُ زَيْدٍ، عَنْ يَزِيدَ بْنِ أَبِي حَازِمٍ، عَنْ سُلَيْمَانَ بْنِ يَسَارٍ، قَالَ: رَأَيْتُ حَسَّانَ بْنَ ثَابِتٍ وَلَهُ نَاصِيَةٌ قَدْ سَدَلَهَا بَيْنَ عَيْنَيْهِ(١).

٦٠٢٤- أَخْبَرَنَا عَلِيُّ بْنُ مُحَمَّدِ بْنِ مَكْتُومٍ الشَّيْبَانِيُّ بِالْكُوفَةِ، قَالَ الْقَاضِي عَلِيُّ بْنُ الْمُحَسِّنِ: أَنَا أَبِي، أَنَا عِيسَى بْنُ عَبْدِ الرَّحْمَنِ(٢)، حَدَّثَنِي عَمِّي يَزِيدُ بْنُ ثَابِتٍ، عَنْ الزُّهْرِيِّ، قَالَ: قَالَ رَسُولُ اللهِ ﷺ لِحَسَّانَ بْنِ ثَابِتٍ: «إِنَّ رُوحَ الْقُدُسِ مَعَكَ مَا هَاجَيْتَهُمْ»(٣).

هَذَا حَدِيثٌ صَحِيحٌ الإِسْنَادِ وَلَمْ يُخَرِّجَاهُ(٤).

٦٠٢٥- أَخْبَرَنِي مُحَمَّدُ بْنُ إِبْرَاهِيمَ بْنِ الْفَضْلِ الْمُزَكِّي، ثَنَا أَحْمَدُ بْنُ سَلَمَةَ، ثَنَا إِسْحَاقُ بْنُ إِبْرَاهِيمَ، أَنَا عَفَّانُ بْنُ سُلَيْمَانَ، عَنْ هِشَامِ بْنِ عُرْوَةَ، عَنْ أَبِيهِ، عَنْ عَائِشَةَ قَالَتْ: اسْتَأْذَنَ حَسَّانُ بْنُ ثَابِتٍ رَسُولَ اللهِ ﷺ فِي هِجَاءِ الْمُشْرِكِينَ، فَقَالَ رَسُولُ اللهِ ﷺ: «كَيْفَ بِنَسَبِي فِيهِمْ؟». فَقَالَ حَسَّانُ: لأَسُلَّنَّكَ مِنْهُمْ كَمَا تُسَلُّ الشَّعَرَةُ مِنَ الْعَجِينِ. قَالَ هِشَامٌ: قَالَ أَبِي: وَأَعْبَثُ لَكَ. فَسَأَلَ حَسَّانَ عَنْهَا عَائِشَةَ، فَقَالَتْ: لاَ تَسُبَّ حَسَّانَ فَإِنَّهُ كَانَ يُنَافِحُ عَنْ

---

(١) لم نجده في الإتحاف.

(٢) يعني: أبا سلمة السلمي ابن الجلي الكوفي، من رجال الطهاب.

(٣) إسناده ضعيف جدًا، وهو من طريق الكلبي.

(٤) بل أخرجه البخاري (٣١٢/٦) و(٤١٣/١٠)، ومسلم (١٣٧/٧) من حديث هدبة بن خالد به بنحوه.

رَسُولِ اللهِ ﷺ!!

هَذَا حَدِيثٌ صَحِيحٌ عَلَى شَرْطِ الشَّيْخَيْنِ، وَلَمْ يُخَرِّجَاهُ هٰكَذَا!!، إِنَّمَا أَخْرَجَهُ مُسْلِمٌ بِطُولِهِ مِنْ حَدِيثِ اللَّيْثِ عَنْ خَالِدِ بْنِ يَزِيدَ، وَذَكَرَ فِيهِ الْقَصِيدَةَ بِطُولِهَا!

هٰذَا مَا وَجَدْتُ عِنْدَهُ، وَهٰذَا هُوَ فِي ذَاكَ الْجَزَاءُ!!

٢٦٠٢ - **حَدَّثَنِي** أَبُو الْعَبَّاسِ مُحَمَّدُ بْنُ يَعْقُوبَ، ثَنَا الْحَسَنُ بْنُ عَلِيِّ بْنِ عَفَّانَ، ثَنَا أَبُو أُسَامَةَ، عَنِ الْوَلِيدِ بْنِ كَثِيرٍ، عَنْ يَزِيدَ بْنِ عَبْدِ اللهِ بْنِ قُسَيْطٍ، عَنْ أَبِي الْحُبَابِ مَوْلَى بَنِي ثَوْلَبٍ، أَنَّ عَبْدَ اللهِ بْنَ رَوَاحَةَ وَحَسَّانَ بْنَ ثَابِتٍ، أَتَيَا رَسُولَ اللهِ ﷺ بَعْدَ أَنْ نَزَلَتْ سُلْطَةُ الشُّعَرَاءِ عَلَيْهِمْ وَهُمْ أَرَادَا عَلَيْهِمْ! ﴿وَالشُّعَرَاءُ يَتَّبِعُهُمُ الْغَاوُونَ﴾ ، حَتَّى بَلَغَا: ﴿وَكَثِيرًا انْتَصَرُوا مِنْ بَعْدِ مَا ظُلِمُوا﴾ ، قَالَ: اللهُمَّ، وَذَلِكَ أَنَّهُمَا كَانَا كَثِيرًا ﴿ظُلِمُوا﴾ ، وَانْتَصَرُوا مِنْ بَعْدِ مَا ظُلِمُوا!!، قَالَ: اللهُمَّ!!

٢٦٠٣ - **حَدَّثَنِي** مُحَمَّدُ بْنُ صَالِحٍ بْنِ هَانِئٍ، ثَنَا مُحَمَّدُ بْنُ أَحْمَدَ بْنِ أَبِي بَنَانٍ، ثَنَا عَبْدُ اللهِ بْنُ بَكْرٍ السَّهْمِيُّ، ثَنَا حَنْظَلَةُ بْنُ أَبِي سُفْيَانَ، أَنَّهُ سَمِعَ

---

(١) أخطأ الشيخ (٧/١٧٠-٢١٠-٢٢٩٩٨)، وليس هذا بصحابي.

(٢) في «المعجم» من حديث عبيد بن الحارثي (٥/١٢١) و(٣٦/٨) وسلم (١٣٧/١٧).

(٣) مسلسل الصلاة، (٩/١٦٤)، وانظر حديث رقم (٥٠٤٤).

(٤) سورة الشعراء (آية: ٢٢٤ إلى آخر السورة).

(٥) ليوجد في الإتحاف.

(٦) في (ق): «بكير».

(٧) في (ق): «يحيى».

الْقُشَيْرِيُّ[1]، عَنْ سِمَاكِ بْنِ حَرْبٍ، وَهُوَ الْحَنَفِيُّ، وَعَنْ جَابِرٍ، هُوَ السُّلَمِيُّ، عَنِ الزُّبَيْرِ بْنِ الْعَوَّامِ، أَنَّ رَسُولَ اللهِ ﷺ قَالَ: "يَا زُبَيْرُ، إِنَّ لِكُلِّ نَبِيٍّ حَوَارِيًّا، وَإِنَّ حَوَارِيَّ سُفْيَانُ بْنُ الْحَارِثِ بْنِ عَبْدِ الْمُطَّلِبِ يَجْمَعُهُمْ. فَقَامَ إِلَيْهِ زَوْجَاهُ فَقَالَ رَسُولُ اللهِ، فَدَاكَ أَبِي وَأُمِّي يَا عَمِّ. فَقَالَ: "أَنْتَ الَّذِي تَقُولُ لِبَنَتْ اللهِ؟" قَالَ: نَعَمْ فَدَتْكَ يَا رَسُولَ اللهِ.

فَقَالَتْ لَهُ: مَا أَعْطَاكَ مِنْ شَيْءٍ

تَثِيبُ مُوسَى وَنَصْرًا مَا نَصِرَا[2]

قَالَ: فَأَتَتْ بِقَعْبٍ فَاغْتَسَلَ فِيهِ مِنْ بَوْلِ ذَلِكَ. قَالَ: ثُمَّ ذَكَتْ فَقَالَ: يَا رَسُولَ اللهِ، فَدَاكَ بِي فِيهِ. قَالَ: "أَتْتِ الَّذِي تَقُولُ هَمْسًا؟". فَقُلْتُ: نَعَمْ يَا رَسُولَ اللهِ:

هَمْسًا سَجِيَّةُ أَنْ تُجَانِبَ رَبَّهَا فَلْيَلْتَزِمْ[3] تُجَانِبُ الْعَلَّابِ

قَالَ: "أَمَا إِنَّ اللهَ لَمْ يَشَأْ ذَلِكَ قَطُّ"[4]. قَالَ: ثُمَّ قَامَ حَتَّى فَقَالَ: يَا رَسُولَ اللهِ، فَدَاكَ بِي فِيهِ. وَأَخْرَجَ إِبِلَنَا أَمْ لَا سُوَرَ؟". فَقَالَ: يَا رَسُولَ اللهِ، إِنَّ لِي بَيْتَ الْعَرَبِ وَالْمَرَدَ. فَقَالَ: "اذْهَبْ إِلَى بَيْتِ الْعَرَبِ فَإِنَّ لِي بَيْتَ الْمَرَدِ"[5].

---

(١) في (و): (ابن القشيري).

(٢) زيد في (ر): (فيه).

(٣) في الحاشيين: (وتضمر الثاني بصبره).

(٤) في الحاشيين: (ولم يشأ).

(٥) قوله: (قال إبراهيم: لعله ليس بذلك البلد، فيه موجود في (و) والثاني).

(٦) في (و): (وأخرج له لنسانا أسوره).

حَدِيثُ قَوْمٍ وَلَّيتهمْ وَأَحْسَنْتَهِمْ، وَاهْتَمَمْتَ وَسِرْتَ مَعَكَ»[1].

هَذَا حَدِيثٌ صَحِيحُ الْإِسْنَادِ وَلَمْ يُخَرِّجَاهُ بِهَذِهِ السِّيَاقَةِ، إِنَّمَا أَخْرَجَهُ مُسْلِمٌ بِطُولِهِ مِنْ[2] حَدِيثِ اللَّيْثِ بْنِ سَعْدٍ عَنْ خَالِدِ بْنِ يَزِيدَ.

❁❁❁

---

(١) [تحاف المهرة (٢/ ٤٩٣-٢١٦٣) وفاته عزوه للمصنف.

(٢) في (ز) و(م): «من».

ذِكْرُ مَنَاقِبِ مَخْرَمَةَ بْنِ نَوْفَلٍ الْقُرَشِيِّ ﷺ

٦٢٠٨- حدثنا أبو بكر مُحَمَّدُ بْنُ أَحْمَدَ بْنِ بَالَوَيْهِ، إِمْلَاءً مِنْ أَصْلِهِ الْعَتِيقِ، قَالَ: حَدَّثَنَا أَبُو الْعَبَّاسِ مُحَمَّدُ بْنُ يَعْقُوبَ، قَالَ: مَخْرَمَةُ بْنُ الْمُطَّلِبِ بْنِ عَبْدِ مَنَافِ بْنِ زُهْرَةَ بْنِ كِلَابٍ، وَأُمُّهُ زَيْنَبُ بِنْتُ أَبِي أُمَيَّةَ بْنِ حُذَيْفَةَ بْنِ عَبْدِ مَنَافِ، وَأُمُّهَا فَاطِمَةُ بِنْتُ عَبْدِ مَنَافٍ، وَكَانَ مِنَ الْمُؤَلَّفَةِ قُلُوبُهُمْ.[1]

٦٢٠٩- أخبرنا أبو عبد الله الأَصْبَهَانِيُّ، قَالَ: الْحَسَنُ بْنُ الْجَهْمِ، قَالَ: الْحُسَيْنُ بْنُ الْفَرَجِ، قَالَ: أَخْبَرَنَا مُحَمَّدُ بْنُ عُمَرَ، قَالَ: أَسْلَمَ مَخْرَمَةُ بْنُ نَوْفَلٍ عِنْدَ فَتْحِ مَكَّةَ، وَكَانَ عَلَيْنَا يَنْسُبُ لِزُهْرَةَ وَلَادَةً، وَكَانَ[2] مَعَهُ رَايَةُ بَنِي زُهْرَةَ، قَالَ: فَوَلَدَ مَخْرَمَةُ بَنُونَ وَبَنَاتٌ، وَبِهِ كَانَ يُكْنَى، وَهُمْ الْأَكْثَرُ مِنْ وُلْدِهِ.[3]

٦٢١٠- حدثنا أَبُو بَكْرٍ يَحْيَى بْنُ مُحَمَّدٍ الْعَنْزِيُّ،[4] بِقَرْنٍ: حدثنا أَبُو عَبْدِ اللهِ مُحَمَّدُ بْنُ إِبْرَاهِيمَ الْعَبْدِيُّ بِكُوفَانَ: سَمِعْتُ يَحْيَى بْنَ عَبْدِ اللهِ بْنِ بُكَيْرٍ

---

(١) ما بين المعقوفتين ساقط من النسخ، والمثبت من نسب قريش لمصعب الزبيري (ص٢٦٢)، والطبقات الكبرى (٤/١٠٤)، ومقامات حلبة العرب» (ص٢٨٤)، والمقتفى الكبير (٩/٤٨٦).

(٢) ثم تحدد في أصل الإحكام، وهو ما استدركه المحقق في الحاشية (٤/٢٩٤-٣٠٣).

(٣) كذا في (ق)، وفوقها الحاء، وكتب في الحاشية: «الحربي حي»، وكذا في سائر النسخ الخطية، والمثبت من المصادر.

(٤) كذا في (ق)، وفوقها الحاء، وكتب في الحاشية: «الحربي حي»، وكذا في سائر النسخ الخطية، والمثبت من المصادر.

والمثبت هو أبو زكريا العنبري البيساسيري الكوفي.

يَقُولُ: مَخْرَمَةُ بْنُ نَوْفَلٍ يُكَنَّى أَبَا الْمِسْوَرِ[1].

٦٢١٠- **حدثنا** أَحْمَدُ بْنُ سُلَيْمَانَ الْفَقِيهُ بِبَغْدَادَ، نَا مُحَمَّدُ بْنُ إِسْمَاعِيلَ التِّرْمِذِيُّ، نَا مُحَلَّدُ بْنُ مُوسَى[2]، نَا الْمُثَنَّى بْنُ سَعْدٍ، وَعَطَاءُ بْنُ أَبِي خَالِدٍ، عَنِ ابْنِ أَبِي مُلَيْكَةَ قَالَ: الْمِسْوَرُ بْنُ مَخْرَمَةَ، قَالَ: قَالَ النَّبِيُّ ﷺ: «لا إِلَهَ إِلا اللَّهُ»[3].

٦٢١٢- **وحدثنا** أَبُو عَبْدِ اللَّهِ الأَصْبَهَانِيُّ، نَا مُحَمَّدُ بْنُ عَبْدِ اللَّهِ بْنُ رُسْتَهْ، نَا سُلَيْمَانُ بْنُ دَاوُدَ، نَا ابْنُ وَهْبٍ، أَخْبَرَنِي عَمْرٌو، أَنَّ بُكَيْرًا، حَدَّثَهُ أَنَّ مَخْرَمَةَ بْنَ نَوْفَلٍ عَلَى رَسُولِ اللَّهِ ﷺ يَوْمَ حُنَيْنٍ فَأَعْطَاهُ مِنْ غَنَائِمِ حُنَيْنٍ خَمْسِينَ[4] جَمَلاً، وَهُنَاتٍ مَخْرَمَةُ بِالْعَبْرِيَّةِ سِتَّةَ أَرْبَعٍ وَخَمْسِينَ، وَكَانَ يَوْمَ مَاتَ ابْنُ مِائَةٍ وَخَمْسِ عَشْرَةَ سَنَةً[5].

٦٢١٣- **وحدثنا** أَبُو عَبْدِ اللَّهِ مُحَمَّدُ بْنُ عَبْدِ اللَّهِ الأَزْهَدِيُّ، نَا أَحْمَدُ بْنُ

---

(١) ثم تعدد في الإسناد، وهم استدراه المحقق في الحاشية (١٩٣/١-١١٤).

(٢) هو: محلد بن مالك بن شيبان، أبو محمد الشيباني الخراز، من رجال الجهابذة.

(٣) كذا في النسخ الخطية كلها، وهكذا الأصول. قال الشيخ ﷾: وأنا أعتقد أنه أخ لهم أو أحد المذكورين الأسماء، والذي في «التاريخ الكبير» للبخاري (٢٥٦/٨) ومن طريقه ابن أبي حاتم في «الجرح والتعديل» (٢٧٦/٨) عن محمد بن إسماعيل الترمذي، عن محلد بن مالك الخفاف، عن خاله قال: وأخبرني المثنى، به. وروايته في أسماء من عاش مائة وعشرين سنة لأبي أحمد بن سبار العسكري عن محلد بن مالك عن الخفاف حتاني البلت، به.

(٤) ثم تعدد في الإسناد.

(٥) عوالي: جمع واحدة عالية من أين؟

(٦) ثم تعدد في أول الإسناد، وهم استدراه المحقق في الحاشية (١٩٣/١-١١٥).

بِهِمْ بْنِ عَبَّادٍ، قَالَ: سَمِعْتُ سَعِيدَ بْنَ عُفَيْرٍ يَقُولُ: تُوُفِّيَ مَخْرَمَةُ بْنُ نَوْفَلٍ الزُّهْرِيُّ وَهُوَ ابْنُ ثَمَانٍ عَشْرَةَ سَنَةً»(١)، وَكَانَ أَسْلَمَ يَوْمَ الْفَتْحِ، وَهُوَ مِنْ أَوْلَادِ قُتَيْلَةَ قُلْتُ لَهُمْ(٢).

٦٦١٤- حَدَّثَنَاهُ مُحَمَّدُ بْنُ إِبْرَاهِيمَ بْنِ الْفَضْلِ الْمُزَكِّي، ثنا الْحُسَيْنُ بْنُ مُحَمَّدِ بْنِ زِيَادٍ، ثنا الزُّبَيْرُ بْنُ بَكَّارٍ، حَدَّثَنِي عَبْدُ الرَّحْمَنِ بْنُ عَبْدِ اللهِ الزُّهْرِيُّ(٣)، قَالَ: قَالَ مُعَاوِيَةُ بْنُ أَبِي سُفْيَانَ وَعِنْدَهُ عَبْدُ الرَّحْمَنِ بْنُ أَزْهَرَ: مَنِ الَّذِي يَشْرَعُهُ بْنُ نَوْفَلٍ يَقْصِفُ بِنَا نَبْلَهُ؟»؟ فَقَالَ لَهُ عَبْدُ الرَّحْمَنِ بْنُ أَزْهَرَ: أَلَا أَكْفِيكَهُ فَإِنَّهُ ذَلِكَ مَخْرَمَةُ، فَقَالَ: دَعْنِي عَبْدُ الرَّحْمَنِ كِتَابًا فِي جَمْرٍ، يَزْعُمُ بَلْعَزِيهِ أَنَّهُ يُكْبِرُ إِلَيْكَ، فَقَالَ لَهُ ابْنُ الزِّبَاءِ الْكَلْبِيُّ: إِنَّهُ عَبْدُ الرَّحْمَنِ بْنُ الْأَزْهَرِ، فَغَضِبَ فِي نَفْسِهِ وَضَرَبَهُ فَشَجَّهُ، وَقَالَ: أَفَتُدْعَى «الْجَاهِلِيَّةِ، وَتُسَمَّيْنَا فِي الْإِسْلَامِ، وَنَذْهَلُ عَنِّي وَبَيْنَ ابْنَيْ الْأَزْهَرِ»؟

٦٦١٥- حَدَّثَنَا مُحَمَّدُ بْنُ إِبْرَاهِيمَ بْنِ الْفَضْلِ، ثنا الْحُسَيْنُ بْنُ مُحَمَّدِ بْنِ زِيَادٍ، ثنا الزُّبَيْرُ بْنُ بَكَّارٍ، قَالَ: لَمَّا حَضَرَتْ مَخْرَمَةَ بْنَ نَوْفَلٍ الْوَفَاةُ(٤) بَكَتْهُ

---

(١) في (ي): «سنة».

(٢) ليس في (ي): «قلت لهم».

(٣) هو: عبد الرحمن بن عبد الله بن عبد العزيز بن عمر بن عبد الرحمن بن عوف الزهري.

(٤) في (ر): «الموت».

(٥) قوله: «الوفاة» ساقط من (ر) و(ك).

(٦) ليس في: «الإصابة».

(٧) في (ك): «لما حضرت الوفاة مخرمة» والنقط فوق «مر» موجود في (ي) وضرب الناسخ علامة الحذف وكتب في الحاشية: «الوفاة».

ابْنَتُ؛ فَقَالَتْ: وَأَيْنَكَ مِنْ ذَاكَ يَا بُنَيَّةُ! فَقَالَ: مِنَ الدَّنَانِيرِ فَقَالَتْ: أَفَاتَتْ فَقَالَ: تَعَالَى، فَجَاءَتْ، فَلَمَّا رَأَتِ الدَّنَانِيرَ، لَمْ تَمْلِكْ يَدَيْهَا، فَأَخَذَتْ بِثَوْبِي، وَقَالَتْ: كَانَ هَهُنَا شَيْطَانٌ، كَانَ أَيْنَ كَانَ!

٦٢١٦- صَالِحٌ الشَّيْخُ أَبُو بَكْرٍ بْنُ إِسْحَاقَ، ثَنَا عَلِيُّ بْنُ عَبْدِ الْعَزِيزِ، ثَنَا مُسْلِمُ بْنُ إِبْرَاهِيمَ، ثَنَا حَاتِمُ بْنُ وَرْدَانَ، ثَنَا أَيُّوبُ، عَنِ ابْنِ أَبِي مُلَيْكَةَ: أَنَّ الْيَسُوعَ بْنَ إِسْحَاقَ قَدِمَتْ عَلَيْهِ أُخْتُهُ، فَدَعَتْهَا إِلَى أَصْحَابِهِ، فَقَالَ لِي أَبِي: اطَّلِعْ يَا بُنَيَّةُ فَإِنَّهُ أَتَتْهُ أَخِيَّةٌ، فَكَلَّمَهَا أَبِي عَلَى الْبَابِ، فَتَوَلَّتْ إِلَى صَوْبَةٍ، فَحَرَثَتْ وَسَقَتْ فَاتَهَا، فَجَعَلَ يَقُولُ: «هَيَّأْتُ لَكِ هَذَا، هَيَّأْتُ لَكِ هَذَا».

٦٢١٧- أَخْبَرَنِي أَبُو مُحَمَّدٍ عَبْدُ اللهِ بْنُ جَعْفَرِ بْنِ دُرُسْتَوَيْهِ الْفَارِسِيُّ، ثَنَا يَعْقُوبُ بْنُ سُفْيَانَ الْفَارِسِيُّ، ثَنَا سَعِيدُ بْنُ عُفَيْرٍ، وَسَعِيدُ بْنُ أَبِي مَرْيَمَ، وَعَبْدُ اللهِ بْنُ صَالِحٍ، وَيَحْيَى بْنُ بُكَيْرٍ الْمِصْرِيُّونَ بِمِصْرَ، قَالُوا: ثَنَا اللَّيْثُ، عَنْ أَبِي الْأَسْوَدِ، عَنْ عُرْوَةَ بْنِ الزُّبَيْرِ، عَنِ الْيَسُوعِ بْنِ مَخْرَمَةَ الزُّهْرِيِّ(١)، عَنْ أَبِيهِ

---

(١) في (ف): «مخرمة».

في (ج): «مصيبة» وهو تحريف، وينظر: «الجرح والتعديل» (٩/٢٦١)، «المصباح» للفيومي، وعلل الحديث للخطابي، وعلل الحديث لابن أبي حاتم الرازي.

ثم ليحذف أول الحديث إلى آخره، وهو ما استدركه الحافظ في الحاشية (٨/٥٠٧-٥٠٩).

(٢) في (ج): «ابن ملكة».

(٣) ينظر: «الجرح والتعديل» (٩/٢٦٣)، وفيه عزوه للنصف، وقد أخرجه البخاري (١٩٨/٣-١٩٩)، ومسلم (١٦٢٧/٤)، وأبو داود (٤٧٠٣/٣)، وسيأتي عزوه (٦٢١٧).

(٤) قوله: «الزهري» غير موجود في (ر) و(ك).

قَالَ: لَمْ أَظْهَرْ رَسُولُ اللهِ ﷺ الإِسْلامَ أَسْلَمَ أَهْلُ مَكَّةَ كُلُّهُمْ، وَذَلِكَ قَبْلَ أَنْ تُفْرَضَ الصَّلاةُ، حَتَّى إِذَا كَانَ يَقْرَأُ السَّجْدَةَ مَا يَسْتَطِيعُ أَحَدُهُمْ أَنْ يَسْجُدَ حَتَّى قَدِمَ وُفُودُ أَهْلِ الْيَمَنِ مِنَ الْحِمْيَرِيَّةِ وَأَمَرَ هِشَامُ بْنُ عَمْرٍو هُمَاةَ، وَكَانُوا بِالطَّائِفِ فِي أَرْضِهِمْ(١)، فَقَالُوا: نَدَعُونَ دِينَ آبَائِنَا؟ فَكَفَرُوا.

قَالَ يَعْقُوبُ بْنُ سُفْيَانَ: وَلا نَعْلَمُ لِمَخْرَمَةَ بْنِ نَوْفَلٍ حَدِيثًا مُسْنَدًا غَيْرَ هَذَا(٢).

---

(١) في (ب): «أرضهم».

(٢) لم نجده في الإتحاف، ولين لهيعة ضعيف.

ذِكْرُ مَنَاقِبِ سَعِيدِ بْنِ يَرْبُوعَ الْمَخْزُومِيِّ

٦٢١٨- **حدثنا** أَبُو عَبْدِ اللهِ الأَصْبَهَانِيُّ، ثنا الْحَسَنُ بْنُ الْمُهَنَّى، ثنا الْحُسَيْنُ بْنُ الْمُرَبِّي، ثنا مُحَمَّدُ بْنُ عُمَرَ، قَالَ: قَالَ سَعِيدُ بْنُ يَرْبُوعَ بْنِ عَنْكَثَةَ[1] بْنِ عَامِرِ بْنِ مَخْزُومٍ، وَيُكَنَّى أَبَا هُوبِرَ أَسْلَمَ يَوْمَ فَتْحِ مَكَّةَ، وَشَهِدَ مَعَ رَسُولِ اللهِ ﷺ حُنَيْنًا، وَأَعْطَاهُ رَسُولُ اللهِ ﷺ مِنْ غَنَائِمِ حُنَيْنٍ خَمْسِينَ بَعِيرًا[2].

٦٢١٩- **قال** الْحُسَيْنُ: قَالَ مُحَمَّدُ بْنُ عُمَرَ: سَمِعْتُ عَبْدَ اللهِ بْنَ جَعْفَرٍ[3] يَقُولُ: جَاءَ عُمَرُ بْنُ الْخَطَّابِ إِلَى مَنْزِلِ سَعِيدِ بْنِ يَرْبُوعَ فَمَرَّ بِالْعَبَاءِ بِعَصْرِهِ، وَقَالَ: لَا نَدَعُ الْجُمُعَةَ، وَلَا الصَّلَاةَ فِي جَمَاعَةٍ فِي مَسْجِدِ رَسُولِ اللهِ ﷺ، قَالَ: لَيْسَ إِلَى هَذَا، قَالَ: لَحَجَّ بَعْدَكَ إِلَيْكَ بِقَائِدِ. قَالَ: فَمَضَى إِلَيْهِ بِغُلَامِهِ بْنِ الشَّيْءِ.

١٦٢٢٠- **قال**: وَتُوُفِّيَ سَعِيدُ بْنُ يَرْبُوعَ بِالْمَدِينَةِ سَنَةَ أَرْبَعٍ وَخَمْسِينَ، وَكَانَ يَوْمَ تُوُفِّيَ ابْنَ مِائَةٍ وَعِشْرِينَ سَنَةً[4].

٦٢٢١- **حدثنا** أَبُو بَكْرٍ مُحَمَّدُ بْنُ أَحْمَدَ بْنِ بَالَوَيْهِ، ثنا إِبْرَاهِيمُ بْنُ إِسْحَاقَ الْحَرْبِيُّ، ثنا مُصْعَبُ بْنُ عَبْدِ اللهِ الزُّبَيْرِيُّ، قَالَ: عَاشَ سَعِيدُ بْنُ يَرْبُوعَ بْنِ

---

(١) في (ز) و(ك): «عنكثة».

(٢) لم يخدد في أصول الإصابة، وهو مما استدركه المحقق في الطبقة (١٩٤-٤١٦).

(٣) هو: عبد الله بن جعفر بن عبد الرحمن بن المسور بن مخرمة، أبو محمد المخرمي الزهري.

(٤) لم يخدد في الإصابة.

٢٤٦ ـــــــ

ذِكْرُ مَنَاقِبِ أَبِي الْيَسَرِ كَعْبِ بْنِ عَمْرٍو الْأَنْصَارِيِّ ﷺ

٦٢٢٢- أَخْبَرَنَا أَبُو جَعْفَرٍ مُحَمَّدُ بْنُ مُحَمَّدٍ الْبَغْدَادِيُّ، ثَنَا أَبُو طَالِبٍ، ثَنَا أَبِي، حَدَّثَنَا ابْنُ لَهِيعَةَ، ثَنَا أَبُو الْأَسْوَدِ، عَنْ عُرْوَةَ، عَنِ النَّبِيِّ ﷺ بِالْعَقِيقِ عَنْ بَنِي عَمْرِو بْنِ سَوَادَةَ: أَبُو الْيَسَرِ كَعْبُ بْنُ عَمْرِو بْنِ عَبَّادِ بْنِ عَمْرِو بْنِ لَيْمِ بْنِ سَوَادَةَ بْنِ غَنْمِ بْنِ كَعْبِ بْنِ سَلَمَةَ مِنْ أَهْلِ بَدْرٍ، شَهِدَ الْعَقَبَةَ، وَهُوَ أَخُو أَبِي الْحَمْرَاءِ مَوْلَى النَّبِيِّ ﷺ بْنِ عَبْدِ الْمُطَّلِبِ.

٦٢٢٣- سمعت أَبَا الطَّيِّبِ مُحَمَّدَ بْنَ يَعْقُوبَ يَقُولُ: سَمِعْتُ أَبَا بَكْرٍ مُحَمَّدَ الدُّورِيَّ يَقُولُ: سَمِعْتُ يَحْيَى بْنَ مَعِينٍ يَقُولُ: أَبُو الْيَسَرِ كَعْبُ بْنُ عَمْرٍو، لَهُمْ بَنُونَ سَبْعَةٌ مَعْنُ وَمَعْبَدٌ وَالْقَدِيدُ، وَهُمْ أَخْيَارُ أَهْلِ بَدْرٍ وَفُلَانٌ.

٦٢٢٤- أَخْبَرَنَا الشَّيْخُ أَبُو بَكْرِ بْنُ إِسْحَاقَ، أَنَا إِسْمَاعِيلُ بْنُ قُتَيْبَةَ، ثَنَا مُحَمَّدُ بْنُ عَبْدِ اللَّهِ بْنِ نُمَيْرٍ، قَالَا: ثَنَا أَبُو الْيَسَرِ كَعْبُ بْنُ عَمْرِو بْنِ عَبَّادِ بْنِ عَمْرِو بْنِ سَوَادَةَ بْنِ غَنْمِ بْنِ كَعْبِ بْنِ سَلَمَةَ بْنِ سَعْدِ بْنِ غَنْمِ بْنِ أَسَدِ بْنِ خُزَيْمَةَ بْنِ الْخَزْرَجِ سَبْعَةُ بَنِينَ وَثَمَانِيَةُ بَنَاتٍ:

---

(١) لم تجده في أصل الإتحاف، وهو اسناد ضعيف كما في الحاشية (١٩/ ٢٥٢-٢٥٧).

(٢) ساقط من أصل الإتحاف، وهو اسناد ضعيف كما في الحاشية (١٩/ ٢٥٢-٢٥٧).

(٣) في الإتحاف: «أبو الحمراء».

(٤) لم تجده في أصل الإتحاف، وهو اسناد ضعيف كما في الحاشية (١٩/ ٢١٦-٢١٦).

(٥) لم تجده في أصل الإتحاف، وهو اسناد ضعيف كما في الحاشية (١٩/ ٤٤٤-٤٥٣).

٢٢٢٥- **حديثي** أَبُو بَكْرِ بْنُ بَالُويَهْ، ثَنَا إِبْرَاهِيمُ بْنُ إِسْحَاقَ الْحَرْبِيُّ، ثَنَا مُصْعَبُ بْنُ عَبْدِ اللهِ الزُّبَيْرِيُّ، قَالَ: أَبُو الْيَسَرِ كَعْبُ بْنُ عَمْرِو بْنِ عَبَّادِ بْنِ عَمْرِو بْنِ سَوَّادِ بْنِ غَنْمِ بْنِ كَعْبِ بْنِ سَلِمَةَ بْنِ غَنْمِ بْنِ أَسَدِ بْنِ جُشَمِ بْنِ الْخَزْرَجِ[1].

❁❁❁

(١) لم نجده في أصول الإتحاف، وهو مما استدركه المحقق في العالية (١٩/ ٥٣٢-٥٤٠).

ذِكْرُ مَنَاقِبِ عَبْدِ اللهِ بْنِ حَوَالَةَ الْأَزْدِيِّ ﷺ

٢٢٦٦- صحّ أَبُو عَبْدِ اللهِ الْأَصْبَهَانِيُّ، ثنا الْحَسَنُ بْنُ الْجَهْمِ، ثنا الْحُسَيْنُ بْنُ الْفَرَجِ، ثنا مُحَمَّدُ بْنُ عُمَرَ، قَالَ: مَاتَ أَبُو مُحَمَّدٍ عَبْدُ اللهِ بْنُ حَوَالَةَ الْأَزْدِيُّ صَاحِبُ رَسُولِ اللهِ ﷺ وَهُوَ مِنْ بَنِي (الْمُعَيْصِ)[1] بْنِ عَامِرِ بْنِ لُؤَيٍّ فِي سَنَةِ ثَمَانٍ وَخَمْسِينَ وَهُوَ ابْنُ ثَمَانٍ وَتِسْعِينَ سَنَةً[2].

(١) تقرأ في (ز) و(ط): «المعجم»، وهذه الترجمة ساقطة بتمامها من (ع)، والمثبت من أصل الزيادة في طبقات ابن سعد (٤/ ١٧)، ومن طريقه ابن عساكر (٢٧/ ١٣٦).

(٢) لم تجده في أصول الإتحاف، وهو مما استدركه المحقق في الحاشية (٩/ ٤٦٤-٤٦٥).

ذِكْرُ مَنَاقِبِ حُبَيْبِ بْنِ عَبْدِ العُزَّى العَامِرِيِّ

٦٢٢٧- حدثنا أبو بكر مُحَمَّدُ بْنُ أَحْمَدَ بْنِ بَالَوَيْهِ، إِمْلَاءً مِنْ لَفْظِهِ، أنا إِسْحَاقُ الْحَرْبِيُّ، نَا مُصْعَبُ بْنُ عَبْدِ اللهِ الزُّبَيْرِيُّ، قَالَ: حُبَيْبُ بْنُ عَبْدِ الْعُزَّى بْنِ أَبِي قَيْسِ بْنِ عَبْدِ وُدِّ بْنِ نَصْرِ بْنِ مَالِكِ بْنِ حِسْلِ، مِنْ شَمْلَةَ الْفَتْحِ، حَانَتْ فِي حَجِّ إِمَارَةِ مُعَاوِيَةَ وَهُمْ مِنْ سِتِّينَ وَمِائَةِ سَنَةٍ، أَتَتْهُ وَأُمُّ أَبِيهِ وَهُمْ مِنْ عَبْدِ الْعُزَّى زُبَيْبُ بِنْتُ حُلَيْفَةَ مِنْ غُزَانَ بْنِ يَرْبُوعِ بْنِ حَنْظَلَةَ مِنْ عُمَيْرِ بْنِ مُعَاوِيَةَ، وَكَانَ حُبَيْبٌ،(١) تَابِعَ مِنْ أَهْلِ الْجَاهِلِيَّةِ وَإِلَى الْحَدِيثِ يَأْوِي، فَبَيْنَا أَنَا أَسْأَلُهُ عَنْ أَمْرِ الْجَاهِلِيَّةِ، وَكَانَ رَأَيْهُ أَنْ أَتَزَوَّجَ لَهُ أَبِيَ بِمَالٍ فَيَرْضَى الْمَهْرَ،(٢)

الْمِيَالَ،(٣)

٦٢٢٨- حدثنا الشَّيْخُ الإِمَامُ أَبُو بَكْرِ بْنُ إِسْحَاقَ، نَا أَحْمَدُ بْنُ عَلِيٍّ الْخَزَّازُ،(٤) نَا دَاوُدُ بْنُ مِهْرَانَ الدَّبَّاغُ،(٥) نَا سُلَيْمُ بْنُ مُنْذِرٍ الزَّنْجِيُّ، عَنِ ابْنِ أَبِي نَجِيحٍ، عَنْ مُجَاهِدٍ، عَنْ حُبَيْبِ بْنِ عَبْدِ الْعُزَّى، قَالَ: قُلْتُ(٦) لِأَبِي: يَا أَبَتِ، أَلَا تَتَزَوَّجُ؟ فَقَالَ: يَا بُنَيَّ، إِنَّ النِّسَاءَ فِي الْجَاهِلِيَّةِ لَا جَاءَتِ امْرَأَةٌ تَتَزَوَّجُ بِالْكَعْبَةِ مِنْ زَوْجِهَا، فَجَاءَ

---

(١) في (ر): «قال» آخر حديث.

(٢) ثم نسخة في الحمل الإصلاح، وهو ما استدركه المحقق في الحاشية (٥) (٣٢٣-٣٢٤).

(٣) في (ك): «المرأة» وفي مطبوعة دار سترلنج، وهو أحمد بن علي بن الصقيل، أبو جعفر الخزاز البغدادي الوراق.

(٤) في (ك): «بن عبد الله» وفي مطبوعة الدباغ وباقي الأصل: «داود بن مهران الدباغ» وهو الصواب، وهو أبو سليمان الدباغ الرملي، يعرف بابن مهران، كما في ترجمته من «تاريخ دمشق» لابن عساكر (١٧/ ٣٣٠).

(٥) في (ر): «حدثنا».

(٦) في (ر): «قالت».

زَوْجُهَا فَمَا يَمْنَعُهُ إِنَّهَا، فَيَسْتَ بِهَا، فَلَقَدْ رَأَيْتُهُ فِي الْإِسْلَامِ وَإِنَّهُ لَأَشَدُّ(١).

٣٠٨٠ - حَدَّثَنَا مُحَمَّدُ بْنُ الْعَلَاءِ، حَدَّثَنَا ابْنُ إِدْرِيسَ، عَنِ الْحَسَنِ بْنِ الْحَكَمِ، عَنِ الْحُسَيْنِ بْنِ الْقَرَظِيِّ، قَالَ: سَمِعْتُ بْنَ عُمَرَ، قَالَ: حَدَّثَنِي إِبْرَاهِيمُ بْنُ جُعْفَرٍ بْنِ مَحْمُودِ بْنِ مَسْلَمَةَ الْأَنْصَارِيُّ، عَنْ أَبِيهِ قَالَ: كَانَ مَحْمُودُ بْنُ مَسْلَمَةَ الْفَتْحَ قَدْ غَشِيَ عَشْرَ وَبِضْعَ سِنِينَ فِي الْجَاهِلِيَّةِ وَسَنَتَيْنِ فِي الْإِسْلَامِ، فَقَالَ لِي مَرْوَانُ بْنُ الْحَكَمِ الْمَدِينَةَ فِي غَمْلَةِ الْإِسْلَامِ: جَيِّئْنِي مَعَ مَنْ يَجِيءُ مِنْ بَلَدِهِ، فَجِئْتُهُ بِرَجُلٍ مِنْ بَنِي عَبْدِ الْأَشْهَلِ، فَدَخَلَ عَلَيْهِ مَرْوَانُ بْنُ الْحَكَمِ الْمَدِينَةَ فِي غَمْلَةِ الْإِسْلَامِ، فَدَخَلَ عَلَيْهِ مَرْوَانُ بْنُ الْحَكَمِ فَقَالَ: مَا تَقُولُ فِي رَجُلٍ يَشْهَدُ أَنْ لَا إِلَهَ إِلَّا اللَّهُ وَأَنِّي رَسُولُ اللَّهِ، فَتَمْسَهُ النَّارُ؟ فَقَالَ لَهُ مَحْمُودُ: نَعَمْ، أَفَرَأَيْتَكَ إِنْ قَالَ: أَشْهَدُ أَنَّ لَا إِلَهَ إِلَّا اللَّهُ وَأَنِّي رَسُولُ اللَّهِ، أَتَرَى اللَّهَ يُعَذِّبُهُ؟ قَالَ: فَلَمْ يَجِبْهُ، وَقَدْ كَانَ مَحْمُودٌ قَدْ أَعْظَمَ الْمَسْأَلَةَ، فَقَالَ لَهُ مَرْوَانُ: أَمَا تَرَى مَا يَقُولُ؟ فَقَالَ: مَا كَانَ فِي قَوْلِهِ أَنْ يَجِبْهُ، فَقَدْ سَمِعْتُهُ،

كَهْمَسٍ إِلَّا مَا رَوَى، فَلَمَّا قَبَضَ صَالِحُ الْحُدَيْبِيَةِ ثُمَّ أَحَدًا: شُهُودِهِ وَقُبُولُ. لا تَرَكَتْ قُرَيْشٌ بِمَنْ حَضَرَهُ إِلَّا مَا بِنَاسٍ فَمَا قَدْ رَضِيَتْ أَنْ فَاتَحَكَ بِالرِّضَى. وَقَالَ: رَسُولُ اللهِ ﷺ لِمُدْرِهِ الْقَعْدَةِ، وَخَرَجَتْ قُرَيْشٌ مِنْ مَكَّةَ ثَمَّ مَكَّةَ فَبَيْنَ مُخَلَّفٍ بِمَكَّةَ أَنْ وَسُهَيْلُ بْنُ عَمْرٍو فَلَمَّا لَمْ يُطِيقُوا رَسُولَ اللهِ ﷺ مَضَى الْوَقْتُ، فَلَمَّا انْقَضَتِ الثَّلَاثُ الْبَيِّنَاتُ أَنْ وَسُهَيْلُ بْنُ عَمْرٍو فَقَالَ: فَذَهَبَ شُرَحْبَالُ فَاخْرُجْ مِنْ بَلَدِنَا»[1]، فَضَاعَ: جَهَالَةٌ، لَا لَعِبُ الشَّمْسُ وَأَعْمَدَ مِنَ الْمُشْتَهِينَ مَكَّةَ بِمَنْ قَدِمَ مَعَنَا»[2].

٦٢٣٠- قَالَ: ابْنُ عُيَيْنَةَ: وَأَخْبَرَنِي إِبْرَاهِيمُ بْنُ مَيْمُونٍ بْنِ مِحْمَوْدٍ، عَنْ أَبِيهِ، وَحَدَّثَنِي أَبُو بَكْرِ بْنُ عَيَّاشٍ، عَنْ أَبِي حَصِينٍ، عَنْ عُثْمَانَ بْنِ الْمُثَنَّى بْنِ حَبِيبٍ قَالَ: قَالَ عُمَرُ بْنُ عَبْدِ الْعَزِيزِ: لَمَّا دَخَلَ رَمَضَانُ الْعَامَ قَامَ النَّاسُ فَجَعَلَ جَعَلَ شَهِيدًا، فَخَرَجَتْ مِنْ بَنِي وَقُرَيْشٌ جَبَالِي فِي الْوَاجِبِ بِأَمْرِكَ فِيهَا، ثُمَّ انْتَهَيْتُ»[3]. إِلَى خَاتِمِ عَلَيْهِ»[4]: كُنْتُ فِيهِ، فَإِذَا أَنَا بِأَبِي مَكَّةَ، وَكَانَ بَنِي وَبَيْنَهُ قَدْ كَانَ أَنَا بَعِيدًا، فَقُلْتُ: فَقَدْ رَأَيْتُهُ فَرَجَعْتُ إِلَيْهِ، فَقَالَ: لَا تَحْشَوْ. كُنْتُ لَيْلَةَ، قَالَ: مَا لَكَ؟ قُلْتُ: الْخَوْفُ، قَالَ: لَا تَخَفْ. قَالَ: أَنْتَ رَجُلٌ قَدْ أَسْلَمْتَ، قَالَ: فَرَجَعْتُ لَا أَدْرِي أَصِلُ إِلَى مَكَّةَ، قُلْتُ: هَلْ تَرَى أَحَدًا؟ قَالَ: لَا. قُلْتُ: أَفَأَدْخُلُ إِلَى مَنْزِلِكَ، قُلْتُ: هَلْ تَرَى أَحَدًا؟ قَالَ: لَا. قُلْتُ: أَفَأَدْخُلُ إِلَى مَنْزِلِكَ، قَالَ: هَلْ تَرَى أَحَدًا؟ قَالَ: لَا.

يَبْنِي حَيٌّ حَتَّى أَبْنِيَ فَأَنْزِلَ، أَوْ يَدْخُلَ عَلَيَّ مَنْزِلِي فَأَنْتَقِلَ، وَإِنَّ جِبَالِي لَفِي مَوَاضِعِ شَتَّى، فَالَ: فَأَجْمِعْ جِبَالَكَ فِي مَوْضِعٍ وَاتْرُكْ لِكُلِّ مَنْزِلٍ مَنْزِلَكَ"(١). فَبَاعَ مِنِّي، وَجَعَلَ يَتَأَنَّى. إِلَّا" عُثْمَانُ أَبِيَّ فَلَمْ يُهِنْهُ، ثُمَّ انْصَرَفَ أَثَرَ ذَرٍّ إِلَى رَسُولِ ﷺ يَشْكُرُهُ، فَقَالَ: "أَوَلَيْسَ قَدْ أَذِنْتُ" لَكُمْ أَنْ تَبِيعُوا إِلَّا مِنْ أَمَرْتُ بِتَقْلِيمِهِمْ"(٢). قَالَ: فَأَمَاتَتْ، وَدَخَلَتْ جِبَالِي إِلَى مَنَازِلِهَا، وَعَادَ إِلَيَّ أَبِي ذَرٍّ فَقَالَ لِي: يَا أَبَا شَدَّادٍ، كَمْ تَرَكْتَ عِنْدَ عُثْمَانَ؟ وَإِلَى مَتَى؟ قَدْ شِبْتَ فِي الْمَوَاطِنِ كُلِّهَا، وَفَتَكَتْ عَنْكَ شَبِيبَةُ، وَبَقِيَ مِنْكَ شَيْبَةٌ، فَأَيْنَ رَسُولُ اللهِ ﷺ؟ فَأَسْلِمْ تَسْلَمْ، وَعِزُّ وَرَبِّكَ نَالَ. قُلْتُ: فَأَيْنَ أَجْمَعُ مَنْكَ؟ قَالَ: وَاجْمَعْ مَنْكَ مَا أَتَيْتَ رَسُولَ اللهِ ﷺ بِأَبْصَارِهِمْ وَعِنْدَهُ أَبُو بَكْرٍ وَعُمَرُ ﷺ، فَوَقَفْتَ عَلَى رَأْسِهِ، وَسَأَلْتَ اللهَ أَنْ يَشُدَّ بِهِمْ ظَهْرَكَ، وَأَنْ يَقْرَعَ بِهِمْ ظَهْرَ إِبْلِيسَ، فَإِنَّ اللهَ عِنْدَ ذَلِكَ وَرَحْمَتَهُ هُمْ وَرَبِّكَ"(٣). قُلْتُ: فَمَا لِي؟ قَالَ: "فَمَالَكَ السَّلَامُ مَعْهُمْ". قُلْتُ: أَشْهَدُ أَنَّ لَا إِلَهَ إِلَّا اللهُ، وَأَنَّ مُحَمَّدًا رَسُولُ اللهِ، قَالَ: "الْحَمْدُ لِلَّهِ الَّذِي هَدَاكَ". قَالَ: وَمَرَّ رَسُولُ اللهِ ﷺ بِإِسْلَامِي، وَانْقَرَضَتِ عَنِّي الْأَقْرُنَةُ أَرْبَعِينَ أَلْفَ وَزْمَةٍ، وَشَهِدْتُ مَعَهُ حُنَيْنًا وَالطَّائِفَ، وَأَعْطَانِي مِنَ

---

(١) في (ب) زيادة: «إلى منزلك، ومنزلك إلى قبرك». وهو في (د) أصله.

(٢) من (ب) و(ك)، وفي (ا) و(ج): «أباني علم، وعلى دعلم» في (ز) علامة: «في الطبقات الكبرى: «أباني علي ولم».

(٣) في (ز) زيادة: «قال».

(٤) في (ا) و(ج): «عبد موجود في» وفي (د): «ذكر».

(٥) قوله: «ذكر» ليست في (ب) و(ك) و(ك) والمطبوعات.

غَنَائِمِ مُكْنَيْنٍ بِمائَةِ بَعِيرٍ. (١)

٦٢٣١- قال ابْنُ عُمَرَ: وَحَدَّثَنِي عَبْدُ الرَّحْمَنِ بْنُ أَبِي الزِّنَادِ، عَنْ أَبِيهِ قَالَ: بَاعَ طَوْخَلِيبُ بْنُ عَبْدِ الْعُزَّى دَارَهُ بِمَكَّةَ مِنْ مُعَاوِيَةَ بِأَرْبَعِينَ أَلْفَ دِينَارٍ، فَقِيلَ لَهُ: يَا أَبَا مُحَمَّدٍ أَرْبَعِينَ أَلْفَ دِينَارٍ؟ قَالَ: وَمَا أَرْبَعُونَ أَلْفَ دِينَارٍ لِرَجُلٍ عِنْدَهُ خَمْسَةُ مِنَ الْمَوَالِي. قَالَ: عَبْدُ الرَّحْمَنِ بْنُ أَبِي الزِّنَادِ: وَهُمْ يَوْمَئِذٍ يَحْرُمُ عَلَيْهِ: الْفَرْكُ قُلْ شَهْرٍ. قَالَ: ثُمَّ قَدِمَ طَوْخَلِيبُ بَعْدَ ذَلِكَ الْمَدِينَةَ فَزَلَّهَا"، وَلَهُ بِهَا دَارٌ، فَالْتَاعَ جِدَّهُ أَصْحَابُ الْمَصَاحِفِ. قَالَ: وَكَانَ طَوْخَلِيبُ بْنُ عَبْدِ الْعُزَّى بِالْمَدِينَةِ سَنَةَ أَرْبَعٍ وَخَمْسِينَ، وَكَانَ لَهُ يَوْمَ مَاتَ مِائَةٌ وَعِشْرُونَ سَنَةً. (٢)

(١) لم نجده في الإصابة.

(٢) في الطبقات الكبرى لابن سعد (١٢٩/٩) ومن طريقه ابن عساكر (٥٣/٣٤) بالفظهم:

في (ق) وأبي الوقت والسبتي (ز) إلى أهالي سنحة (حرب، هوزنها).

في السبع: «مرضعين» والمثبت من الطبقات الكبرى.

(٣) لم نجده في الإصابة.

ذِكْرُ مَنَاقِبِ يَزِيدَ بْنِ شَجَرَةَ الرَّهَاوِيِّ

١٣٣٣- حدثني أَبُو بَكْرٍ مُحَمَّدُ بْنُ أَحْمَدَ بْنِ بَالَوَيْهِ، ثنا إِبْرَاهِيمُ بْنُ إِسْحَاقَ الْحَرْبِيُّ، ثنا ضَمْرَةُ بْنُ عَبْدِ اللهِ الرَّبَعِيُّ، قَالَ: سَمِعْتُ أَبَا شَجَرَةَ يَزِيدَ بْنَ شَجَرَةَ الرَّهَاوِيَّ صَاحِبَ رَسُولِ اللهِ ﷺ بِالرُّومِ فِي سَنَةِ ثَمَانٍ وَخَمْسِينَ[1].

١٣٣٤- حدثنا أَبُو الْفَضْلِ أَحْمَدُ بْنُ الْفَضْلِ الْكَاتِبُ، ثنا إِبْرَاهِيمُ بْنُ الْحُسَيْنِ، ثنا أَبُو الْيَمَانِ، ثنا إِسْمَاعِيلُ بْنُ عَيَّاشٍ، عَنْ عَبْدِ الْعَزِيزِ بْنِ عُمَرَ[2] قَالَ: سَمِعْتُ يَزِيدَ بْنَ شَجَرَةَ بِأَرْضِ الرُّومِ يَقُولُ: سَمِعْتُ رَسُولَ اللهِ ﷺ يَقُولُ: «السُّيُوفُ مَفَاتِيحُ الْجَنَّةِ»[3].

١٣٣٥- حدثنا مُحَمَّدُ بْنُ صَالِحٍ بْنِ هَانِئٍ، ثنا إِبْرَاهِيمُ بْنُ أَبِي طَالِبٍ، ثنا مُحَمَّدُ بْنُ الْمُثَنَّى، ثنا مُحَمَّدُ بْنُ جَعْفَرٍ، ثنا مُحَمَّدُ، عَنْ مَنْصُورٍ، عَنْ مُجَاهِدٍ، عَنْ مُحَمَّدِ بْنِ عَبْدِ بْنِ شَجَرَةَ الرَّهَاوِيِّ وَكَانَ مِنْ أُمَرَاءِ الْجُيُوشِ وَكَانَ مُعَاوِيَةُ يَسْتَعْمِلُهُ عَلَى الثُّغُورِ، فَخَطَبَنَا ذَاتَ يَوْمٍ فَقَالَ: أَيُّهَا النَّاسُ، اذْكُرُوا نِعْمَةَ اللهِ عَلَيْكُمْ، لَوْ تَرَوْنَ مَا زُوِيَ عَنْكُمْ وَاحْتُرِسَ وَاحْضَرَ وَأُخِّرَ، وَلَقِيَ الرِّجَالُ

---

(١) في نسخة في أصل الإتحاف: وهو ما استدركه البخاري في التاريخ (١/٧ ٣٣-٣٤٠).

(٢) هو عبد العزيز بن عبيد الله بن حمزة بن صهيب بن سنان الشامي، صحيف لم يرو عنه غير إسماعيل بن عياش، وهو من رجال الطبقة الثامنة.

(٣) ليست في الإتحاف.

(٤) في أ: «عن أبيه» والمثبت من ب.

(٥) في ب: «زوي» بالزاي، وهذا من أبي ذئيبة (١٠ ٢٤٣)، وفي تعجيل منفعة الصحابة =

مَا فِيهَا إِلَّا أُبِّيتُ اللَّعْنَ؟ فُتِحَتْ أَبْوَابُ السَّمَاءِ وَأُبْوَابُ الْجَنَّةِ وَأُبْوَابُ النَّارِ، وَبَيْنَ الْحُرُوفِ، فَإِذَا أَحَدُهُمْ يَرْمِي بِوَجْهِهِ إِلَى الْقِتَالِ فَيَقُولُ: اللَّهُمَّ ثَبِّتْهُ، اللَّهُمَّ انْصُرْهُ، وَإِذَا وَلَّى اسْتَعْفَرَ مِنْ ذَلِكَ، اللَّهُمَّ اغْفِرْ لَهُ، اللَّهُمَّ ارْحَمْهُ، فَالْهَوْلَى وَجْهُهُ الْقِتَالُ وَإِلَيْهِ وَلِّي، وَإِذَا اسْتَدْبَرَ فَإِنَّهُ أَقْبَلَ كَأَنَّ ثَوْبَ نَفْسِهِ مِنْ دَمِهِ نَاضِحٌ مِنْ نَفْسِهِ كَأَنَّهُ نَضَحَ دَمُ ذَبْحِ الْمِسْكِ، وَتَرَبُّ الْوَرْسِ، وَتَرَبُّ إِلَيْهِ بِثَنَاءِ مِنَ الْحُورِ الْعِينِ فَتَسْتَحْيِي الْحُورُ مِنْ وَجْهِهِ، فَيَقُولُ: أَيْنَ؟ لَمْ تَكْمُلْ وَتَطْهُرْ، لَا بَلْ إِنَّكَ. وَيُكْسَى مِائَةَ حُلَّةٍ لَوْ خُلِعَتْ بَيْنَ إِصْبَعَيْ طِفْلٍ مَيِّتٍ لَصَارَتْ مِسْكًا وَالْمَرْمَلُ - فَرْسَخَانِ، فَرْسَخَانِ، فَرْسَخَانِ مِنْ الدُّرِّ، وَلَكِنْ مِنْ بَابِ الْجَنَّةِ، وَلَكِنْ مِنْ بَابِ الْجَنَّةِ، مَكْتُوبٌ عَلَيْهِ هُوَ بِأَسْمَائِكُمْ وَسِيمَائِكُمْ وَعَلَامَتِكُمْ وَنَعْتِكُمْ وَنَعْتِكُمْ، فَإِذَا كَانَ يَوْمُ الْقِيَامَةِ فَإِنَّ لَا تَلَاحُ إِلَّا عَلَى رَبِّكَ، وَإِنَّ فُلَانًا لَا يُمَرُّ إِلَّا عَلَى [...]

سَاحَاتٌ فَسَاحَاتٌ الْبَحْرِ فِيهِ هَوَامٌّ وَحَيَّاتٌ تَلْتَهِمُ وَتَغْرَقُ كَأَبَاطِيلَ، فَإِذَا مُتَقَدِّمُ أَهْلِ جَهَنَّمَ أَنْ تَطْعَمَ مِنْهُمْ قِيدَ: اخْتَلَطُوا بِأَهْلِ الشَّاطِئِ. فَيَرْكُضُونَ، فَيَأْخُذُ الْهَوَامُّ مِنْهُمْ بِوُجُوهِهِمْ وَوُجُوهِهِمْ وَفِي نَفْسِهِ اللَّهُ، فَيُكَلِّمُهُمْ فَيَسْتَغِيثُونَ؟ فَإِذَا مِثْلُ إِلَى الْبَابِ، وَيُسَلَّطُ عَلَيْهِمُ الْعَبَرَتُ، فَيَمْلَأُ أَحَدُهُمْ جِلْدَهُ حَتَّى يَمْلَأَ الْعَظْمَ، فَيَقُولُ أَحَدُهُمْ: يَا فُلَانُ، هَلْ يُؤْذِيكَ هَذَا؟ فَيَقُولُ: نَعَمْ. فَإِذَا: كَمَا لَمْ تَكُنْ لِأَوْلِي الْمَؤْمِنِينَ.

= ٥٤) - (٢٨٥٣). وفي النسخ: من ذا فيها».

(١) في (ب): «وإذا». وفي (ر): «وإذا ذاهم إلى أبي أنا في نسخة أخرى: «ويقول».

(٢) في (ر): «وإذا». وفي (ب): «وإذا».

(٣) في (ر): «ويستغيثون».

(٤) لم نجده في الإتحاف.

ذِكْرُ مَنَاقِبِ سَلَمَةَ بْنِ عَمْرٍو الأَكْوَعِيِّ

١٣٣٥- **حدثنا** بُكَيْرُ بْنُ عِمْرَانَ بْنِ بُكَيْرٍ، قَالَ: إِبْرَاهِيمُ بْنُ إِسْحَاقَ الْحَرْبِيُّ، قَالَ: مُصْعَبُ بْنُ عَبْدِ اللهِ الزُّبَيْرِيُّ، قَالَ: وَسَلَمَةُ بْنُ مُحَمَّدِ بْنِ الْهَاشِمِ ابْنِ السَّوَّارِ(١) بْنِ لَوْذَانَ بْنِ عَرْزَبٍ، يُكْنَى أَبَا مُحَمَّدٍ، قَالَ: مَاتَ بِمِصْرَ، وَقِيلَ: بِالْمَدِينَةِ سَنَةَ سِتِّينَ، شَهِدَ أُحُدًا وَالْمَشَاهِدَ كُلَّهَا، وَقِيلَ: وَقِيلَ: مَاتَ بِمِصْرَ سَنَةَ ثَمَانٍ.

هَذَا إِنْ لَمْ يَأْتِ أَبُوهُ بِهِ ... فَلَيْسَ قَالَ الْمَرْءُ خَالَهْ

١٣٣٦- **حدثنا** عَلِيُّ بْنُ حَمْشَادٍ، قَالَ: ثَنَا بِشْرُ بْنُ مُوسَى، قَالَ: ثَنَا الْحُمَيْدِيُّ، قَالَ: سُفْيَانُ، قَالَ إِبْرَاهِيمُ بْنُ مَيْسَرَةَ، قَالَ: سَمِعْتُ مُجَاهِدًا يَقُولُ: مَا كُنَّا نَعْلَمُ أَحَدًا مِنَ الصَّحَابَةِ يَفْتِي بِمَكَّةَ غَيْرَ ابْنِ عَبَّاسٍ وَابْنِ الزُّبَيْرِ إِلَّا سَلَمَةَ بْنَ عَمْرٍو وَابْنَ الأَكْوَعِ.

١٣٣٧- **أخبرني** أَحْمَدُ بْنُ بَطُّوسَ الْمُقْرِئُ، قَالَ: مُوسَى بْنُ زَكَرِيَّا بْنِ مُحَمَّدِ بْنِ خَيَّاطٍ، قَالَ: وَفِيهَا مَاتَ -يَعْنِي سَنَةَ ثَمَانٍ وَسِتِّينَ(٢)- أَبُو سَعِيدٍ سَلَمَةُ بْنُ مُحَمَّدِ بْنِ سَلَمَةَ بْنِ صَخْرٍ، وَهُوَ ابْنُ أَخِي سَلَمَةَ بْنِ عَمْرٍو الأَكْوَعِ، وَهُوَ أَوَّلُ مَنْ خَضَبَ لَهُ بِمِصْرَ بِالْحِنَّاءِ مَعَ الْكَتَمِ مِنَ الأَشْرَافِ، وَلَهُ رِوَايَةٌ، ذَكَرَ أَنَّ سِنَّهُ يَوْمَ قُبِضَ رَسُولُ اللهِ ﷺ سَبْعُ سِنِينَ.

---

(١) كذا، وعند ابن سعد (٧/٤٦٦) و(٥/٥٠٩)، وخليفة (ص٢٩٢ و٣٨٩) وغيرهما: السوار، وكذا ضبطه ابن ماكولا في الإكمال (٧/٣٧٠).

(٢) ترجمته في الإصابة، وعنه استدركه الحافظي في التالية (٣/٤٧٤-٤٧٥).

(٣) ترجمته في الإصابة.

(٤) لكن روى ابن عساكر (٢٣/٤٠٧) من طريق قال: «وذكر» أن أحد أعلام حمامة بمصر، وسكت عنه، فلعله قال ابن حجر: «وهو أول من خضب بمصر بالحناء» ولم يذكر الكتم مثلما فعله سلمة، والله أعلم بعد ذلك!

(٥) ترجمته أحمد الإصحاف، وهو مما استدركه الحافظي في التالية (٣/٤٥٥-٤٦٠).

٢٣ - مَنَاقِبُ أَبِي إِسْحَاقَ سَعْدُ بْنُ أَبِي وَقَّاصٍ

٦٢٣٨- حدثنا أَحْمَدُ بْنُ سُلَيْمَانَ الْمَوْصِلِيُّ، ثنا عَمْرُو بْنُ عَرَبٍ الْمَوْصِلِيُّ، ثنا سُفْيَانُ بْنُ عُيَيْنَةَ، عَنْ عَلِيِّ بْنِ زَيْدٍ(١)، عَنْ سَعِيدِ بْنِ الْمُسَيَّبِ، عَنْ سَعْدِ بْنِ أَبِي وَقَّاصٍ، أَنَّهُ جَاءَ إِلَى النَّبِيِّ ﷺ فَقَالَ: يَا رَسُولَ اللهِ، مَنْ أَنَا؟ فَقَالَ: «أَنْتَ سَعْدُ بْنُ مَالِكٍ بْنِ أُهَيْبِ بْنِ عَبْدِ مَنَافِ بْنِ زُهْرَةَ، فَمَنْ قَالَ غَيْرَ ذَلِكَ فَعَلَيْهِ لَعْنَةُ اللهِ».

٦٢٣٩- صحيح أبو عبيد أَحْمَدُ بْنُ يَعْقُوبَ الثَّقَفِيُّ، ثنا مُوسَى بْنُ زَكَرِيَّا، ثنا سُفْيَانُ بْنُ عُيَيْنَةَ، عَنْ سَعْدِ بْنِ أَبِي وَقَّاصٍ وَلَاهُ عُمَرُ وَعُثْمَانُ الْكُوفَةَ، أَنَّهُ: حَسَنٌ بْنُ أَبِي سُفْيَانَ بْنِ عَبْدِ شَمْسِ بْنِ عَبْدِ مَنَافٍ.(٢)

٦٢٤٠- صحيح مُحَمَّدُ بْنُ الْمُؤَمَّلِ، ثنا الْفَضْلُ بْنُ مُحَمَّدٍ، ثنا أَحْمَدُ بْنُ حَنْبَلٍ، ثنا هُشَيْمٌ، عَنْ عَبْدِ الْمَلِكِ بْنِ عُمَيْرٍ، عَنْ عَامِرِ بْنِ سَمُرَةَ قَالَ: قَالَ عُمَرُ لِسَعْدٍ: يَا أَبَا إِسْحَاقَ.(٣)

٦٢٤١- صحيح أَبُو بَكْرٍ مُحَمَّدُ بْنُ أَحْمَدَ بْنِ بَالَوَيْهِ، ثنا مُحَمَّدُ بْنُ يُونُسَ

---

(١) في (ب) زيد، وهو ابن جدعان.

(٢) تحفة ذوي الاتصاف.

(٣) فوائد: ابن عبد مناف= من (ع) وفوائد تحفة ذوي الاتصاف، وهو الصواب، وفي (ب) مناف، وهو خطأ.

ابن أهيب= في تحفة ذوي الاتصاف، وسماه الحافظ في الفتح (٧/٦٤٨) وابن حجر في الإصابة (٣/٥٥-٥٦).

ابن عبد مناف= من (ع) وفوائد تحفة ذوي الاتصاف، وهو الصواب، وفي (ب) مناف.

البخاري (١٢/١٥٣، ١٥٤، ١٥٥)، ومسلم (٣٨/٢).

عَطِيَّةَ، قَالَ إِسْحَاقُ بْنُ أَبِي إِسْرَائِيلَ: ثَنَا يَعْقُوبُ بْنُ إِبْرَاهِيمَ بْنِ سَعْدٍ، قَالَ: حَدَّثَنِي أَبِي، عَنْ صَالِحِ بْنِ كَيْسَانَ، عَنِ ابْنِ شِهَابٍ، عَنْ عَامِرِ بْنِ سَعْدٍ، وَعَنْ أَبِي سَلَمَةَ وَغَيْرِهِ، وَأَبُو قُدَامَةَ، وَابْنُ عُيَيْنَةَ، عَنِ الزُّهْرِيِّ، عَنْ عَامِرِ بْنِ سَعْدٍ، عَنْ أَبِيهِ، قَالَ:

إِسْمَاعِيلُ، قَالَ: أَبُوبَ بْنُ سُلَيْمَانَ بْنِ بِلَالٍ، حَدَّثَنِي أَبُو سُلَيْمَانَ، عَنْ سُلَيْمَانَ بْنِ بِلَالٍ، قَالَ: قَالَ يَحْيَى بْنُ سَعِيدٍ الْأَنْصَارِيُّ: أَخْبَرَنِي ابْنُ شِهَابٍ، عَنْ هَامٍ بْنِ سَعْدٍ، قَالَ: كَانَ أَبِي أَجْرَ الْمُهَاجِرِينَ وَعَلَّا(١).

٦٢٤٥- صحيح: أَبُو عَبْدِ اللهِ الدَّسْتَوَائِيُّ، نَا مُحَمَّدُ بْنُ عَبْدِ اللهِ بْنِ أَرْبَدَ(٢)، نَا سُلَيْمَانُ بْنُ دَاوُدَ، نَا مُحَمَّدُ بْنُ عُمَرَ، نَا بَكْرٌ بْنُ مِسْمَارٍ(٣)، عَنْ عَائِشَةَ بِنْتِ سَعْدٍ، قَالَتْ: كَانَ أَبِي رَجُلًا قَصِيرًا، خَدَاسًا، خَطِيطًا، هَامَةٌ، شَدِيدَ الْأَعَالِي، وَكَانَ يَكْتَحِلُ أَبَدًا بِإِثْمِدٍ، مَاتَ فِي قَصْرِ بِالْعَقِيقِ عَلَى عَشَرَةِ أَمْيَالٍ، فَحُمِلَ إِلَى الْمَدِينَةِ عَلَى رِقَابِ الرِّجَالِ.

٦٢٤٦- قال أبو عمر: وَحَدَّثَنَاهُ عَبْدُ الْوَارِثِ بْنُ سُفْيَانَ، نَا قَاسِمُ بْنُ أَصْبَغَ، نَا مُحَمَّدُ بْنُ عَبْدِ السَّلَامِ الْخُشَنِيُّ، نَا سُحْنُونٌ، نَا ابْنُ وَهْبٍ، عَنْ عَائِشَةَ بِنْتِ سَعْدٍ، قَالَتْ: نَا أَبِي سَنَةَ خَمْسٍ وَخَمْسِينَ، وَصَلَّى عَلَيْهِ مَرْوَانُ بْنُ الْحَكَمِ وَهُوَ وَالِي الْمَدِينَةِ(٤).

٦٢٤٧- أَخْبَرَنِي مُحَمَّدُ بْنُ الْمُؤَمَّلِ، نَا الْفَضْلُ بْنُ مُحَمَّدٍ الشَّعْرَانِيُّ، نَا أَبُو مُعَاوِيَةَ بْنُ خَالِدٍ، نَا زُهَيْرٌ، عَنْ يُونُسَ بْنِ أَبِي إِسْحَاقَ، عَنِ ابْنِ شِهَابٍ، عَنْ سَعِيدِ بْنِ الْمُسَيَّبِ، أَنَّ سَعْدَ بْنَ أَبِي وَقَّاصٍ كَانَ يَخْضِبُ بِالسَّوَادِ(٥).

---

(١) هو: أحمد الحميد بن أبي أويس عبد الله بن عبد الله الأصبحي، يروي عن سليمان بن بلال.
أخرجه في الإتحاف.

(٢) في (ر) و(م): «بكر بن مسمار» مصحف، وهو الصدي أبو محمد الحجر مهاجر.
أخرجه في الإتحاف.

(٣) أخرجه في الإتحاف.

(٤) قال في التمهيد: «قلت: سنده واه، فيه رشدين».
أخرجه في الإتحاف.

٦٢٤٨ - **أَخْبَرَنِي** أَحْمَدُ بْنُ مُحَمَّدِ بْنِ سَلَمَةَ الْعَنَزِيُّ[1]، ثَنَا مُحَمَّدُ بْنُ سَعِيدٍ الْأَصْبَهَانِيُّ، ثَنَا حَمَّادُ بْنُ سَالِمٍ، حَدَّثَنِي الشَّيْخُ، عَنْ مُجَاهِدٍ، عَنِ ابْنِ شِهَابٍ، أَنَّ سَعْدَ بْنَ أَبِي وَقَّاصٍ لَمَّا حَضَرَهُ الْمَوْتُ دَعَا بِخَلَقٍ جُبَّةٍ لَهُ، فَقَالَ: كُفِّنُونِي فِيهَا فَإِنِّي لَقِيتُ الْمُشْرِكِينَ فِيهَا يَوْمَ بَدْرٍ، وَإِنَّمَا كُنْتُ أُخَبِّئُهَا لِهَذَا الْيَوْمِ".

٦٢٤٩ - **أَخْبَرَنِي** أَبُو عَبْدِ اللهِ الصَّفَّارُ، ثَنَا أَبُو إِسْمَاعِيلَ مُحَمَّدُ بْنُ إِسْمَاعِيلَ، ثَنَا أَيُّوبُ بْنُ سُلَيْمَانَ بْنِ بِلَالٍ حَدَّثَنِي أَبِي أَبُو بَكْرِ بْنُ أَبِي أُوَيْسٍ، عَنْ سُلَيْمَانَ بْنِ بِلَالٍ، قَالَ: قَالَ نَصْرُ بْنُ سُمَيْدٍ الْأَصْبَغِيُّ: وَأَخْبَرَنِي ابْنُ شِهَابٍ عَنْ عَامِرِ بْنِ سَعْدٍ بْنِ أَبِي وَقَّاصٍ، قَالَ: قَالَ سَعْدٌ رَضِيَ اللهُ عَنْهُ: أَمَا وَاللهِ لَقَدْ رَأَيْتُنِي مَعَ أَصْحَابِي نَحْنُ[2] ...

٦٢٥٠ - **حَدَّثَنَا** أَبُو بَكْرٍ مُحَمَّدُ بْنُ أَحْمَدَ بْنِ بَالَوَيْهِ، ثَنَا عَبْدُ اللهِ بْنُ أَحْمَدَ بْنِ حَنْبَلٍ، ثَنَا أَبِي، ثَنَا زَيْدُ بْنُ الْحُبَابِ[3]، ثَنَا إِبْرَاهِيمُ بْنُ سَعْدٍ، ثَنَا أَبُو سَعْدٍ بْنُ أَبِي وَقَّاصٍ فِي زَمَنِ مُعَاوِيَةَ بَعْدَ حَجَّتِهِ الْأُولَى وَهُوَ ابْنُ ثَلَاثٍ وَثَمَانِينَ، قَالَ: أَنَا وَاللهِ رَأَيْتُنَا سَعْدٌ وَهُوَ ابْنُ بِضْعٍ عَشْرَةَ سَنَةً[4].

٦٢٥١ - **حَدَّثَنِي** أَبُو بَكْرِ بْنُ بَالَوَيْهِ، ثَنَا إِبْرَاهِيمُ بْنُ إِسْحَاقَ الْحَرْبِيُّ، ثَنَا مُصْعَبُ بْنُ عَبْدِ اللهِ الزُّبَيْرِيُّ، قَالَ: أَمُّ سَعْدٍ وَأُمُّ أَبِيهِ حَمْنَةُ بِنْتُ جَحْشٍ عَمَّةُ رَسُولِ اللهِ ﷺ

---

(١) في (ز) و(ط): «العنبري».

(٢) لم نجده في الإتحاف.

(٣) لم نجده في الإتحاف.

(٤) أخرجه ابن سيار، أبو محمد الشامي البغدادي، من رجال الطبقات. لم نجده في الإتحاف.

أَبِي سُفْيَانَ بْنِ أُسَيْدِ بْنِ عَبْدِ شَمْسٍ، وَاسْتُشْهِدَ مُصْعَبٌ يَوْمَ بَدْرٍ، وَكَانَ عَاصِمٌ مِنْ مُهَاجِرِي الْحَبَشَةِ، وَكَانَ يُلَقَّبُ بِالْحَكَمِ، يُنْتَسَبُ إِلَى بَنِي سَعْدٍ[1].

٦٢٥٣- حَدَّثَنَا أَبُو بَكْرٍ بْنُ بِكْرٍ بْنِ بَكَّارٍ، ثنا عَبْدُ اللهِ بْنُ أَحْمَدَ بْنِ حَنْبَلٍ، حَدَّثَنِي أَبِي، ثنا وَهْبُ بْنُ جَرِيرٍ، عَنْ أَبِيهِ قَالَ: سَمِعْتُ النُّعْمَانَ بْنَ رَاشِدٍ يُحَدِّثُ، عَنِ الزُّهْرِيِّ قَالَ: قَالَ سَعْدٌ أَحَدُ النَّفَرِ الْمَهْدِيِّينَ وَقَالَ قَالَ أَبِي: وَتُوُفِّيَ سَعْدٌ عَلَى عَشَرَةِ أَمْيَالٍ مِنَ الْمَدِينَةِ، فَحُمِلَ عَلَى رِقَابِ الرِّجَالِ إِلَى الْمَدِينَةِ، وَكَانَ مَرْزُوقًا يَوْمَئِذٍ الْوَالِي عَلَيْهَا[2].

٦٢٥٤- حَدَّثَنَا أَبُو بَكْرٍ بْنُ بَالَوَيْهِ، ثنا إِبْرَاهِيمُ بْنُ إِسْحَاقَ الْحَرْبِيُّ، ثنا مُصْعَبُ بْنُ عَبْدِ اللهِ الزُّبَيْرِيُّ، قَالَ: وَمِمَّنْ قُتِلَ يَوْمَ بَدْرٍ مِنْ أَفْنَاءِ قُرَيْشٍ مِنْ بَنِي عَبْدِ شَمْسٍ: مُصْعَبُ بْنُ عُبَيْدِ بْنِ أُسَيْدِ بْنِ عَبْدِ شَمْسٍ، وَعَمْرُو بْنُ سَعْدِ بْنِ عَبْدِ شَمْسٍ، وَكَانَ عَاصِمُ بْنُ سَعْدِ بْنِ عَبْدِ شَمْسٍ يُلَقَّبُ الْحَكَمَ، وَهُوَ أَسَنُّ مِنْ أَصْحَابِ عَبْدِ الرَّحْمَنِ بْنِ مُحَمَّدِ بْنِ الْأَشْعَثِ، وَأُمُّهُمَا مَارِيَةُ بِنْتُ قَيْسِ بْنِ مَعْدِي كَرِبَ مِنْ كِنْدَةَ، وَعَاصِمُ بْنُ سَعْدٍ أُمُّهُ [أُمُّ إِهَابٍ] بِنْتُ جَابِرِ بْنِ عَبْدِ شَمْسٍ، وَعَاصِمُ بْنُ سَعْدٍ يُكْنَى: أَبَا سُلَيْمَانَ، وَهَاشِمُ بْنُ سَعْدٍ، وَعَامِرُ بْنُ سَعْدٍ، وَعُتْبَةُ بْنُ سَعْدٍ، وَأُمُّهُمْ أُمُّ إِهَابٍ بِنْتُ جَابِرِ بْنِ عَبْدِ شَمْسٍ، وَقُتِلَ وَلَدُهُ وَقَتَلَهُ" هَلْمَانَا قُلْ هَا، فَتَحَوَّلَ [وَلَدُهُ][3] إِلَى رَأْسِ

---

(١) في نسخة في أصل الإتحاف، وهو مما استدركه المحقق في الحاشية (٩/٣٢٢-٣٢٣).

(٢) في (ب): «قال رأبي».

(٣) ليست في الإتحاف.

الْعَنْبَرِيِّ، وَمُضَعَّبُ بْنُ سَعْدٍ، وَأُمُّهُ عَائِشَةُ بِنْتُ مُصْعَبِ بْنِ ثَعْلَبَةَ بْنِ وَائِلٍ(١)، وَإِبْرَاهِيمُ بْنُ سَعْدٍ، وَإِسْحَاقُ بْنُ سَعْدٍ، وَيَحْيَى بْنُ سَعْدٍ، وَعَائِشَةُ بِنْتُ سَعْدٍ(٢).

٢٦٥٤ - حَدَّثَنِي إِسْمَاعِيلُ بْنُ مُحَمَّدٍ الْفَقِيهُ بِالرَّيِّ، ثنا أَبُو شُعَيْبٍ، قَالَ: حَدَّثَنِي إِبْرَاهِيمُ بْنُ الْمُنْذِرِ، حَدَّثَنِي مُحَمَّدُ بْنُ طَلْحَةَ التَّيْمِيُّ، حَدَّثَنِي إِسْحَاقُ بْنُ سَعْدِ بْنِ مُصْعَبٍ، عَنْ عَمِّهِ عُمَرَ بْنِ سَعْدٍ، عَنْ طَلْحَةَ قَالَ: كَانَ عَلِيٌّ وَطَلْحَةُ وَالزُّبَيْرُ وَسَعْدٌ بِمَرٍّ أَبِي وَاقِدٍ، فَأَنَا يَقَالُ لِمَاءٍ عَامَ وَاسِطٍ. قَالَ إِبْرَاهِيمُ: يُذْكَرُ فِي عَامِ وَاسِطٍ.

٢٦٥٥ - حَدَّثَنَا أَبُو الْعَبَّاسِ مُحَمَّدُ بْنُ يَعْقُوبَ، ثنا مُحَمَّدُ بْنُ عَبْدِ اللهِ بْنِ عَبْدِ الْحَكَمِ، ثنا ابْنُ وَهْبٍ(٣)، أَخْبَرَنِي عَمْرُو بْنُ الْحَارِثِ، أَنَّ بُكَيْرَ بْنَ عَبْدِ اللهِ بْنِ الْأَشَجِّ حَدَّثَهُ، عَنْ بُسْرِ بْنِ سَعِيدٍ، أَنَّهُ قَالَ: كُنَّا نُجَالِسُ سَعْدَ بْنَ أَبِي وَقَّاصٍ وَنَحْنُ نَتَحَدَّثُ حَدِيثَ النَّاسِ وَالْجِهَادِ، وَكَانَ يُشَاطِرُنَا فِي ذَلِكَ الْحَدِيثَ مِنْ رَسُولِ اللهِ ﷺ.

---

(١) كذا وقع معرفة المصحفة: «عائشة بنت مصعب بن ثعلبة بن وائل»، والصواب ما في نسب قريش: «عائشة بنت مصعب بن وائل بن ثعلبة بن وائل»، فقد سماها ابن سعد (٨/١٨٦) «عائشة بنت مصعب بن الزبير بن ثعلبة بن وائل» ابن عبد الله بن مصعب بن ثعلبة بن أبي وقاص».

(٢) في نسخة الدهر (١٤/ ٤١٧ - ٤٢٧/أ) وقد تقدم برقم (٢٦٨٥).

(٣) في نسخة الدهر: «ثنا ابن وهب».

٦٦٥٦- حدثنا أبو عبد الله مُحَمَّدُ بْنُ الْعَبَّاسِ الشَّهِيدُ، أنا أَحْمَدُ بْنُ مُحَمَّدِ بْنِ عَبْدِ الْجَبَّارِ بْنِ زَيْدٍ، ثنا عَلِيُّ بْنُ حُشْرَمٍ، ثنا عَبْدُ اللهِ بْنُ إِدْرِيسَ، ثنا شُعْبَةُ عَنْ سَعْدِ بْنِ إِبْرَاهِيمَ، سَمِعْتُ أَبِي -أَوْ- إِحْدَى خَالَاتِي: أَنَّ سَعْدًا سُئِلَ عَنْ شُرْبِ أَوْ حَبِيبِ فَاسْتَعْجَمَ، ثُمَّ قَالَ: إِنِّي لَأَكْرَهُ أَنْ أُحَدِّثَكُمْ حَدِيثًا تَزِيدُونَ فِيهِ وَيَنْقُصُ.

٦٦٥٧- حدثنا أبو الْعَبَّاسِ مُحَمَّدُ بْنُ يَعْقُوبَ، أنا مُحَمَّدُ بْنُ عَبْدِ اللهِ بْنِ عَبْدِ الْحَكَمِ، أنا ابْنُ وَهْبٍ، أَخْبَرَنِي الْمُثَنَّى بْنُ صَبَّاحٍ، عَنْ يَحْيَى بْنِ سَعِيدٍ، عَنِ ابْنِ الْمُسَيَّبِ: أَنَّ سَعْدًا صَلَّى صَلَاةً بِنَا أَيُّ فَصَلَّى وَلَمْ يَقْرَأْ سِتَّةً، فَقِيلَ لَهُ: قَدْ أَقْرَرْتَ فَلِمَ أَسْمَنْتَهُ؟! فَحَدَّثَ عَنْ رَسُولِ اللهِ ﷺ أَنَّهُ أَحْدَثَ وَاجْتَاحَ!

٦٦٥٨- حدثنا أبو عبد الله الأَصْبَهَانِيُّ، ثنا الْحَسَنُ بْنُ الْجَهْمِ، ثنا الْحُسَيْنُ بْنُ الْفَرَجِ، ثنا مُحَمَّدُ بْنُ عُمَرَ، أنا بَكْرُ بْنُ إِسْمَاعِيلَ بْنِ

---

(١) كذا في (ب) وابن زبالة، (ك): وسعد هذا هو: ابن إبراهيم بن عبد الرحمن بن عوف الزهري.

(٢) في (ب): وسعد هذا هو: ابن إبراهيم بن عبد الرحمن بن عوف الزهري الفقيه. وكذا في (ع) إلا أحدثني عمك، وأثبتنا ورود اسمه هذا الشيخ بن عبد الرحمن في تاريخ دمشق (٢٠/٤٠٦) في ترجمة سعد بن إبراهيم بن عبد الرحمن بن عوف، من طريق إبراهيم بن العبيد عن سعد بن إبراهيم بن سعد بن إبراهيم بن عبد الرحمن بن عوف عن أبيه عن عمه، فذكره بنحوه، وسعد المسؤول هنا هو: ابن إبراهيم الزهري، وقد أطنبه.

(٣) ليستعدوا للإتلاف.

(٤) في (ب): فسمعه.

(٥) ليستعدوا للإتلاف، وأما أصل في هجران الصحابة في (١٣/٣) و(٤/٧٥) من حديث سعد، وأما في استعمال من هجمت من يرتضى من السلف.

(٦) في (ب): اجتاح.

مُحَمَّدِ بْنِ سَعْدٍ»(١) حَدَّثَهُ عَنِ الْمُهَاجِرِ بْنِ مِسْمَارٍ، عَنْ سَعْدٍ قَالَ: أَسْلَمْتُ يَوْمَ أَسْلَمَ وُلَاةُ عُمَرَ، فَلَمْ أَسْتَأْمِرْ.

٦٢٥٩- **قال** ابْنُ عُمَرَ: وَشَهِدَ مَعَهُ بَدْرًا وَأُحُدًا، وَبَيْتُ يَوْمِهِ أَشْوَعُ مَعَ رَسُولِ اللهِ ﷺ مِنْ بَنِي النَّاسِ، وَشَهِدَ الْخَنْدَقَ وَالْحُدَيْبِيَةَ وَخَيْبَرَ وَفَتْحَ مَكَّةَ، وَثَبَتَ مَعَهُ يَوْمَ حُنَيْنٍ وَثَبَاتِ الْمُهَاجِرِينَ الثَّلَاثِ، وَشَهِدَ مَعَ رَسُولِ اللهِ ﷺ الْمَشَاهِدَ كُلَّهَا، وَكَانَ مِنَ الرُّمَاةِ الْمَذْكُورِينَ مِنْ أَصْحَابِ رَسُولِ اللهِ ﷺ.

٦٢٦٠- **وَفِي** مُحَمَّدُ بْنُ يَحْيَا(٢)، عَنْ عَائِشَةَ بِنْتِ سَعْدٍ، عَنْ أَبِيهَا سَعْدِ بْنِ أَبِي وَقَّاصٍ، أَنَّهُ قَالَ:

أَلَا أَبْلِغَا رَسُولَ اللهِ أَنِّي ... حَبَسْتُ صَحَابَتِي بِقُرُوبِ تُلَيٍ
أَذُودُ بِهَا عَدُوَّهُمُ ذِيَادًا ... بِكُلِّ مُزَوَّدٍ وَبِكُلِّ سَهْلِ
فَدَا بِقَدٍّ رَامٍ مِنْ مَعَدٍّ ... بِسَهْمٍ مِنْ رُسُولِ اللهِ فَعْلِي(٣)

٦٢٦١- **صحَّ** أَبُو عَلِيٍّ الْحَسَنُ بْنُ عَلِيٍّ الْحَافِظُ، أَنَا عَبْدُ اللهِ بْنُ مُحَمَّدِ بْنِ نَاجِيَةَ، ثنا عَلِيُّ بْنُ سَعِيدٍ الْكِنْدِيُّ(٤)، ثنا أَبُو أُسَامَةَ، عَنْ

---

(١) يعني: ابن أبي وقاص الزهري، وأبو بكر لا يعرف اسمه.

(٢) ليست في الإتحاف.

(٣) ليست في الإتحاف.

(٤) في (ز): «الحافظ، وعبد الله بن محمد بن ناجية، ثنا عبد بن موسى بن سعيد بن أبي وقاص».

في (ب): «عبد الله بن محمد بن ناجية، ثنا علي بن سعيد الكندي».

(٥) هو: علي بن سعيد بن مسروق، أبو الحسن الكندي الكوفي، من رجال الشهابيات.

إِسْنَادِهِمَا بْنِ أَبِي خَالِدٍ»(١)، عَنِ الشَّعْبِيِّ، عَنْ جَابِرٍ قَالَ: قُلْنَا عَلَّمُونَا بَعْدَ النَّبِيِّ ﷺ، قَالَ: فَقَالَ مُحَمَّدٌ بْنُ أَبِي وَاصِلٍ: قَالَ النَّبِيُّ ﷺ: «هَذَا عَالِمِي، فَلَمْ تَمْرُدْ عَلَيْكَ»(٢).

هَذَا حَدِيثٌ صَحِيحٌ عَلَى شَرْطِ الشَّيْخَيْنِ وَلَمْ يُخَرِّجَاهُ.

٦٢٦٢- حَدَّثَنَا أَبُو الْعَبَّاسِ مُحَمَّدُ بْنُ يَعْقُوبَ، ثنا مُحَمَّدُ بْنُ عَبْدِ اللهِ بْنِ عَبْدِ الْحَكَمِ(٣)، ثنا ابْنُ وَهْبٍ، أَخْبَرَنِي حَيْوَةُ بْنُ شُرَيْحٍ، عَنْ بَحْرِ بْنِ سَعِيدٍ، عَنْ سَعِيدِ بْنِ الْمُسَيَّبِ، أَنَّ سَعْدَ بْنَ أَبِي وَقَّاصٍ أَوَّلُ مَنْ أَهْرَاقَ دَمًا فِي سَبِيلِ اللهِ(٤).

هَذَا حَدِيثٌ صَحِيحُ الإِسْنَادِ وَلَمْ يُخَرِّجَاهُ.

٦٢٦٣- حَدَّثَنَا أَحْمَدُ بْنُ مُحَمَّدٍ(٥)، بِمَرْو، ثنا عَبْدُ الْعَظِيمِ، ثنا أَحْمَدُ بْنُ حُمْدَانَ بْنِ أَبِي شَيْبَةَ، ثنا مُحَمَّدُ بْنُ أَبِي فُدَيْكٍ فِي مَعْنِ، ثنا أَبِي(٦)، عَنِ الأَفْلَحِ بْنِ أَبِي خَالِدٍ الْوَالِبِيِّ(٧)، عَنْ جَابِرِ بْنِ سَمُرَةَ قَالَ: أَوَّلُ مَنْ رَمَى

---

(١) كذا، ورواه الترمذي (٣/ ٣١٣) عن أبي كريب محمد بن العلاء وأبي سعيد الأشج عبد الله بن سعيد الكندي كلاهما عن أبي أسامة حماد بن أسامة فقالا: «عن مجالد» بدل «الإسماعيل بن أبي خالد»، وقال الترمذي: «غريب لا نعرفه إلا من حديث مجالد».

وقال الزيلعي من أعلى من سمه الكندي أبو أحمد عبد الله بن سعيد.

(٢) لفظه في الإتحاف.

(٣) في (ز) و(م): ابن الحكم.

(٤) ليس في (ز) و(م).

(٥) في (ز) و(م): أحمد بن محمد بن عبد الله.

(٦) يحيى: أبو عبيدة عبد السلام بن معن بن عبد الرحمن بن عبد الله بن مسعود الهذلي.

(٧) اسمه هرمز وقيل: مهران، الكوفي، من رجال الشيخين.

بِسَهْمِ فِي سَبِيلِ اللهِ سَهْمٌ بِرُّ أَبِي وَأُمِّي»[1].

هَذَا حَدِيثٌ صَحِيحُ الإِسْنَادِ وَلَمْ يُخَرِّجَاهُ.

٢٦٢٤ - أَخْبَرَنَا بَكْرُ بْنُ مُحَمَّدٍ الصَّيْرَفِيُّ بِمَرْوَ، ثَنَا عَبْدُ الصَّمَدِ بْنُ الْفَضْلِ، ثَنَا مَكِّيُّ بْنُ إِبْرَاهِيمَ، أَخْبَرَنِي هَاشِمُ بْنُ هَاشِمٍ، عَنْ سَعْدِ بْنِ سَعْدٍ، عَنْ أَبِيهِ قَالَ: قَدِمَ رَكْبٌ وَأَنَا نَائِمٌ، فَأَسْلَمْتُ، ثُمَّ الإِسْلَامُ.

٢٦٢٥ - قَالَ: وَحَدَّثَنَا هَاشِمُ بْنُ هَاشِمٍ، عَنْ سَعِيدِ بْنِ الْمُسَيَّبِ، عَنْ سَعْدٍ قَالَ: مَا أَسْلَمَ أَحَدٌ فِي هَذَا الْيَوْمِ الَّذِي أَسْلَمْتُ أَنَا فِيهِ، وَلَقَدْ مَكَثْتُ سَبْعَ لَيَالٍ ثُمَّ الإِسْلَامُ.

هَذَا حَدِيثٌ صَحِيحُ الإِسْنَادِ وَلَمْ يُخَرِّجَاهُ.

٢٦٢٦ - أَخْبَرَنَا أَبُو الْفَضْلِ الْحَسَنُ بْنُ يَعْقُوبَ، ثَنَا الرَّبِيعُ بْنُ سُلَيْمَانَ، ثَنَا الْحُمَيْدِيُّ، ثَنَا سُفْيَانُ، ثَنَا عَبْدَةُ بْنُ أَبِي لُبَابَةَ[2]، عَنْ عَبْدَةَ بِنْتِ سَعْدٍ، عَنْ أَبِيهَا، أَنَّ النَّبِيَّ ﷺ جَلَسَ فِي الْمَسْجِدِ لَمَّا نَابَ بِقُرَّ: «اللَّهُمَّ أَجْعَلْ مِنْ هَذَا لِبَاسًا

---

(١) ليو تحدد في الإتحاف.

(٢) في (ز) و(ط١-ص): «عبدة بن أبي لبابة».

ليو تحدد في الإتحاف.

ليو تحدد في الإتحاف.

(٣) في آخر البخاري في فضائل الصحابة (٣٧٢٩) ومسلم (الأنصار ٢٤/٦٥) من حديث سعد بن أبي وقاص في أسامة من هاشم بن عتبة بن أبي وقاص عن سعيد بن المسيب.

(٤) في (ز): (والشعيب: الماء)، وهو خطأ وقع في ماآب السيد، والصواب: «عبدة بنت لبابة» كما تقدم في حديث رقم (٢٨٥٧) و(٢٩٤٦).

عَنَا يُحِبُّكَ وَلَحِبُّهُ، فَدَخَلَ بِهِ سَنَدًا.

هَذَا حَدِيثٌ صَحِيحٌ الإِسْنَادِ وَلَمْ يُخَرِّجَاهُ.

٦٢٧٧- أَخْبَرَنَا أَبُو الْفَضْلِ الْحَسَنُ بْنُ يَعْقُوبَ الْعَدْلُ، ثَنَا مُحَمَّدُ بْنُ عَبْدِ الْوَهَّابِ الْعَبْدِيُّ، ثَنَا جَعْفَرُ بْنُ عَوْنٍ، ثَنَا إِسْمَاعِيلُ بْنُ أَبِي خَالِدٍ، عَنْ قَيْسِ بْنِ أَبِي حَازِمٍ قَالَ: سَمِعْتُ سَعْدًا(١) يَقُولُ: قَالَ لِي رَسُولُ اللهِ ﷺ: «اللَّهُمَّ اسْتَجِبْ لَهُ إِذَا دَعَاكَ»(٢).

هَذَا حَدِيثٌ صَحِيحُ الإِسْنَادِ وَلَمْ يُخَرِّجَاهُ.

٦٢٧٨- أَخْبَرَنَا الْحَسَنُ بْنُ عَلِيٍّ الشَّيْبَانِيُّ، ثَنَا مُحَمَّدُ بْنُ إِسْحَاقَ الإِمَامُ، ثَنَا يُونُسُ بْنُ عَبْدِ الأَعْلَى، أَنَا ابْنُ وَهْبٍ، أَخْبَرَنِي بَكْرُ بْنُ مُضَرَ(٣)، عَنْ سَعِيدِ بْنِ عَبْدِ الرَّحْمَنِ(٤) قَالَ: قَالَ ابْنُ شِهَابٍ: إِنَّ وَاقِدَ(٥) بْنَ عَبْدِ اللهِ التَّمِيمِيَّ وَالِدَ عَاصِمٍ(٦) أَنَّ مُسْتَجَابَ الدَّعْوَةِ وَالسَّادَةَ الْمُتَصَوِّفِينَ مِنَ الْعَرَبِ يُقَالُ لَهُمْ(٧): الْبَتِّيُّونَ مُحْتَبِينَ يَقْعُدُونَ عَلَى رُكَبِهِمْ، يَدْعُونَ اللهَ بِأَصْبُعٍ وَاحِدَةٍ، وَهِيَ الَّتِي تَلِي الإِبْهَامَ، وَهِيَ الَّتِي يُشِيرُ بِهَا أَهْلُ التَّوْحِيدِ، وَيَخْتِمُونَ دُعَاءَهُمْ بِأَنْ يَقُولُوا: اللَّهُمَّ اجْعَلْنَا مِنْ أَهْلِ التَّوْحِيدِ، وَاخْتِمْ لَنَا بِالتَّوْحِيدِ، وَا

سَلَمَةَ قَالَ: لَمْ يُحِبَّ أَحَدًا مِنْهُمْ بِمِثْلِ وَلَمْ يُحِبَّ»(١).

١٢٧٠- **قُلْتُ**: بَلْ مَنْ أَحَبَّ مِنْهُمْ بِمِثْلِ وَلَمْ يُحِبَّ(٢).

١٢٧١- **قُلْتُ**: وَمِنْ أَدِلَّةِ الْحُسْنِ بْنِ يَحْيَى الشَّرْكِيِّ: مَا رَوَاهُ عَنْ يَحْيَى الْبَكَّاءِ(٣)، عَنْ أَبِي شُعَيْبٍ، عَنْ إِسْمَاعِيلَ بْنِ أَبِي خَالِدٍ، عَنْ قَيْسِ بْنِ أَبِي حَازِمٍ، قَالَ: كُنْتُ بِالْمَدِينَةِ، فَإِذَا أَنَا بِأُنَاسٍ فِي الدَّوْرِ قَدْ بَدَتْ أَصْدَارُ الْإِبِلِ، فَرَأَيْتُ قَوْمًا مُجْتَمِعِينَ عَلَى رَجُلٍ فَذَرَيْتُ نَاقَةً وَهُوَ يَتْبَعُهُمْ عَلَى أَبِي طَالِبٍ، وَالنَّاسُ وُقُوفٌ حَوَالَيْهِ وَلَا أَدْرِي مَنْ أَبُو أَبِي وَلَدَبٍ، فَوَقَفْتُ عَلَيْهِمْ فَقَالَ: مَا هَذَا؟ فَقَالُوا: رَجُلٌ يَشْتِمُ عَلِيَّ بْنَ أَبِي طَالِبٍ، فَتَقَدَّمْتُ مِنْهُ، فَأَلْزَمْتُهُ أَنْ حَلَّى وَنَظَرَ إِلَيَّ، فَقَالَ: يَا هَذَا، عَلَامَ تَشْتِمُ عَلِيَّ بْنَ أَبِي طَالِبٍ؟ فَقَالَ: أَلَمْ يَكُنْ أَوَّلَ مَنْ أَسْلَمَ؟ أَلَمْ يَكُنْ أَوَّلَ مَنْ صَلَّى مَعَ رَسُولِ اللهِ ﷺ؟ أَلَمْ يَكُنْ أَزْهَدَ النَّاسِ؟ أَلَمْ يَكُنْ أَعْلَمَ النَّاسِ؟ وَذَكَرَ شَيْئًا، قَالَ: أَلَمْ يَكُنْ خَتَنَ رَسُولِ اللهِ ﷺ عَلَى ابْنَتِهِ؟

---

(١) ليحبه في الإتحاف.

(٢) هو يحبني بن سليمان، وبكار بن أبي سليم الجراح الكوفي مشهور بكنيته، وهو من رجال الجماعة.

(٣) في أ و(ش): «عبد الله»، وهو خلاف ما في الإتحاف.

وأبو شعيب: من رجال الجماعة.

يَكُنْ صَاحِبَ رَايَةِ رَسُولِ اللهِ ﷺ فِي غَزْوَاتِهِ؟ ثُمَّ اسْتَقْبَلَ الْقِبْلَةَ وَدَعَا بِدَعْوَةٍ وَهُوَ يَقُولُ: اللَّهُمَّ إِنَّ هَذَا لَكَ وَإِلَيْكَ، فَلَا تَجْزِ هَذَا الْجَمْعَ حَتَّى تَهْدِمَ قُبَّتَهُ. قَالَ: فَبَيْنَ فُوَاقٍ مَا نَاقَتَهُ حَتَّى سَاخَتْ بِهِ دَابَّتُهُ فَرَكَضَهَا عَلَى هَادِيَةِ هِيَ لَهُ، بَيْنَ الْأَحْجَارِ فَانْطَلَقَ وَمَاتَهُ وَمَاتَ.

هَذَا حَدِيثٌ صَحِيحٌ عَلَى شَرْطِ الشَّيْخَيْنِ.

٦٢٧٧- حَدَّثَنَاهُ أَبُو بَكْرٍ أَحْمَدُ بْنُ كَامِلٍ الْقَاضِي، ثنا الْعَبَّاسُ بْنُ الْفَضْلِ الْأَسْفَاطِيُّ، ثنا إِبْرَاهِيمُ بْنُ يَحْيَى الشَّجَرِيُّ، (عَنْ) أَبِيهِ(١)، حَدَّثَنِي مُوسَى بْنُ عُقْبَةَ، حَدَّثَنِي إِسْمَاعِيلُ بْنُ أَبِي حَكِيمٍ، عَنْ عَمِّهِ يَحْيَى بْنِ أَبِي حَكِيمٍ، عَنْ سَعْدِ بْنِ أَبِي وَقَّاصٍ قَالَ: قَالَ لِي رَسُولُ اللهِ ﷺ: «اللَّهُمَّ سَدِّدْ رَمْيَتَهُ، وَأَجِبْ دَعْوَتَهُ»(٢).

هَذَا حَدِيثٌ تَفَرَّدَ بِهِ يَحْيَى بْنُ هَاشِمٍ(٣) السَّمْسَارُ، وَهُوَ شَيْخٌ يَنْدُرُ مِثْلُهُ مِنْ أَهْلِ الدِّيَارِ.

٦٢٧٢- حَدَّثَنَا أَبُو الْحَسَنِ مُحَمَّدُ بْنُ يَعْقُوبَ، ثنا بَكَّارُ بْنُ قُتَيْبَةَ الْقَاضِي،

---

(١) لم تعتمد في الإسناد.

(٢) في إسناده (٣) اضطراب.

(٣) ابن الحارثي، بالحاء بعد الثاء المثلثة، وابن أبي حكيم في الإسنادين من يحيى بن هاشم الشجري، ويحيى يروي عنه ابنه إبراهيم، ويروي هو عن موسى بن عقبة، وذكر الضعف عليه: تقرب به يحيى، وقد روى أبو نعيم في الحلية (٩/٢١٩) وعنهما آخرون عن إبراهيم بن يحيى الشجري عن أبيه به.

(٤) لم تعتمد في الإسناد.

(٥) يحيى بن هاشم بن عبلان، وكذلك في الإسناد الآتي، ويحيى إسناده في الإسنادين من الحارثي، العامري، صحب إبراهيم ابن الحنفية، وأبوه يحيى وكله ابن حبان، وصفه أبو حاتم والعقيلي والساجي.

لَنَا صَفْوَانُ بْنُ عِيسَى، لَنَا هَاشِمُ بْنُ هَاشِمٍ الْأُمَوِيُّ، عَنْ سَعِيدِ بْنِ الْمُسَيَّبِ قَالَ: قُلْتُ: مَاشَاءَ مَعَ سَعْدٍ، فَقَالَ رَجُلٌ لِقَائِدِ أَبِيهِ: أَلَا تَرْكَبُ؟ إِنَّ رُكُوبَكَ، وَهُوَ فِي السُّوقِ، قَلِيلٌ لَهُ: إِنَّا لِلَّهِ وَإِنَّا لِلَّهِ، إِنَّ شَتَّى أَبَاهُ عِنْدَ مَرْوَانَ، فَسَيَحُثُّهُ وَهُوَ يَقُولُ: إِنْ هَذَا لَمَقَالُ شَتَّى، لَعَلَّهُ مِنْ شَتَّى. فَرَفَعَ سَعْدٌ يَدَهُ وَقَالَ: أَعُوذُ بِاللَّهِ مِنْ مَقْتِ مَرْوَانَ وَهُوَ عَلَى سَرِيرِهِ، فَاعْتَقَدَهُ، قَالَ: "أَتَشْكُنُ يَا إِبْنَ أَخِي أَنْ تَدْعُوَ، فَأَدْعُوَ لَكَ؟ هَلْ مِنْ مَالٍ لَكَ؟"

٦٢٧٣- **صَدُوقٌ** أَبُو أَحْمَدَ بَكْرُ بْنُ مُحَمَّدٍ الْعَبْرَقِيُّ بِمَرْوَ، ثَنَا عَبْدُ الصَّمَدِ بْنُ الْفَضْلِ الْبَلْخِيُّ، ثَنَا نَحْكِيُّ بْنُ إِبْرَاهِيمَ، ثَنَا هَاشِمُ بْنُ هَاشِمٍ الْأُمَوِيُّ، عَنْ سَعِيدِ بْنِ الْمُسَيَّبِ قَالَ: قَالَ: جَاءَ الْحَارِثُ إِلَى أَبِيهِ وَهُوَ فِي السُّوقِ، فَقَالَ لَهُ: إِنَّا لِلَّهِ وَإِنَّا لِلَّهِ، إِنَّ سَيِّدَكَ مَرْوَانَ يَرْكَبُ إِنَّمَا أَنْتَ لَهُ خَادِمٌ، مَا شَاءَ أَعْطَاهُ وَمَا شَاءَ مَنَعَهُ، فَقَالَ لَهُ: أَتُحِبُّ سَيِّدَكَ يَقُولُ ذَلِكَ؟ قَالَ: لَعَمْ. قَالَ سَعِيدٌ: فَأَخَذَ بِيَدَيِ سَعْدٌ وَبِيَدِهِ الْحَارِثِ حَتَّى دَخَلَ عَلَى مَرْوَانَ، فَقَالَ: يَا مَرْوَانُ، أَنْشُدُكَ بِاللَّهِ هَلْ مِنْ مَالٍ؟ مِنْ مَالِ تَبْلِيغِهِ وَمِنْ مَالِ مَغْنَمِكَ؟ قَالَ: لَعَمْ. قَالَ: فَأَدْعُو؟ وَرَفَعَ سَعْدٌ يَدَيْهِ، فَقَالَ: وَعِزَّتِكَ إِلَيْهِ مَرْوَانُ وَقَالَ: أَنْشُدُكَ اللَّهَ أَنْ تَدْعُوَ، هَلْ مِنْ شَيْءٍ أَعْطَاهُ وَمَنَعَهُ؟ قَالَ: لَعَمْ.

٦٢٧٤- **أَخْبَرَنِي** أَبُو عَبْدِ اللَّهِ مُحَمَّدُ بْنُ يَعْقُوبَ الْحَافِظُ، ثَنَا إِبْرَاهِيمُ بْنُ عَبْدِ اللَّهِ السَّمَّذِيُّ، ثَنَا يَزِيدُ بْنُ هَارُونَ، ثَنَا يَحْيَى بْنُ سَعِيدٍ، عَنْ عَبْدِ اللَّهِ بْنِ

---

(١) في النسخ: فقال: فرقاه.

(٢) ليوجد في الإتحاف.

(٣) ليوجد في الإتحاف.

عَلَيهِ عَنْ عَائِشَةَ قَالَتْ: أَرْسَلَ رَسُولُ اللهِ ﷺ مَاءً لَيْلَةً، فَقَالَ: «أَثِبْتِ وِعَاءَ يَعْرُسُنِي مِنَ اللَّيْلَةِ». قَالَتْ: وَسَمِعَنَا صَوْتَ السِّلَاحِ، فَقَالَ رَسُولُ اللهِ ﷺ: «مَنْ هَذَا؟». فَقَالَ سَعْدٌ بْنُ أَبِي وَقَّاصٍ: أَنَا يَا رَسُولَ اللهِ جِئْتُ أَحْرُسُكَ. قَالَتْ عَائِشَةُ: فَنَامَ رَسُولُ اللهِ ﷺ حَتَّى سَمِعْتُ غَطِيطَهُ.

هَذَا حَدِيثٌ صَحِيحٌ الإِسْنَادِ وَلَمْ يُخَرِّجَاهُ.[1]

٢٧٣٣ - حَدَّثَنَا عَلِيُّ بْنُ عِيسَى، ثنا الْحَسَنُ بْنُ مُحَمَّدٍ الْقَبَّانِيُّ بِبَغْدَادَ، ثنا أَبُو عَلِيٍّ، ثنا عَبْدُ الرَّحْمَنِ بْنُ مُوسَى الْقَزَّازُ، ثنا عَبْدُ الْوَارِثِ بْنُ سَعِيدٍ، ثنا مُحَمَّدُ بْنُ مُحَادِرٍ، عَنْ لَهِيعَةَ بْنِ أَبِي جَبَلٍ، عَنْ أَبِي عَلِيٍّ، عَنْ حُسَيْنِ بْنِ عَلِيٍّ رضي الله عنهما، قَالَ: جَاءَتِ الْبَتُولُ إِلَى الأَوْلِيَاءِ أَبُوبَكْرٍ وَعُمَرَ، فَقَالَتْ: اللَّهُمَّ إِنِّي مِنَ الْحُزْنِ أَتَلَهَّبُ، وَإِلَيْكَ فِيهِ أَنْدُبُ، وَأَبِيكَ فِيهِ أَنْتَحِبُ، إِنَّ النَّارَ الْبَاقِيَةَ وَالأَحْزَانَ وَالْغُصَصَ الْمُتَرَادِفَةَ عَلَيَّ، وَإِنَّا لَنَحْنُ نَقُلُّ، أَنْ نَسْلُكَ مِنَ الْبَحَائِطِ حَتَّى أَنْظُرَ إِلَى قَبْرِ أَبِي نَحْنُ مَحْبُورُونَ، قَالَ: فَانْهَمَلَتْ بِالدُّمُوعِ ذَاتِ شَجْوٍ فَإِذَا[2] بِقَبْرٍ بَارِزٍ، بِمَكَانٍ مُنْعَزِلٍ، فَقَالَتْ: قَبْرُ أَبِي؟ قَالُوا: نَعَمْ، فَانْتَحَبَتْ، قَالَتْ: أَلَيْسَ الشَّهَادَةُ قَرِيبًا؟ فَقَدْ تَقَدَّمَ إِلَى الْمُرْجَانَاتِ، فَارْتَفَعَتْ فَرَجَعَتْ بِمَا أَعْلَمُ بِهِ مِنْ

---

(١) إسناده ضعيف جدًا (٢٦/٧ - ٢١٤٢/٢)، وليس بعده كلمة.

(٢) في أصوصه عن حديث يعلى بن مرة: «الصحابي» به، البخاري في التعجيل (٣٤/٤) والنسائي (٨٣/٣)، وسلسلة الأحاديث (٦/ ٤٤٤).

(٣) هو: حسين بن خارجة الأنصاري، ولده أو حارثه سلمان مولى مرة الأشجعي، وقال ابن حجر في الإصابة (٣٠٩/٢): ذكره ابن حبان في الصحابة، وقال الحسن بن سلم: لم يرو عنه إلا حسين وعبد الله. انتهى. ثم ذكره أنه ابن حجر هذا الحديث، وقال: وهو منقطع. فلا تغتر به أيها الناظر.

(٤) في (م وك): «فإذا».

الْحُسْنِ وَالسِّمَاطَةِ، وَإِذَا إِبْرَاهِيمُ شَيْخٌ، وَإِذَا إِبْرَاهِيمُ مَا رَأَيْتُ[1] لِإِبْرَاهِيمَ: السَّلَامُ لَكَ يَا شَيْخُ إِبْرَاهِيمُ يَقُولُ: إِنَّكَ لَا تَدْرِي مَا أَحْدَثُوا بَعْدَكَ، أَفَرَاُوا وَاعْتَذِرْ، وَقُلْنَا إِبْرَاهِيمُ، فَهَلَّا قُلْتُمَا كَمَا قَالَ عَمُّهُ خَلِيلُهُ؟ قُلْتُ: وَمَا قَالَ لَقَدْ رَأَيْتُ رَبِّيَ لَعَلَّ اللهَ أَنْ يَتَفَضَّى عَلَيَّ، لَهُبَتْ فَأَنْكَرَ مَكَانَ سَعْدٍ فَأَتَى مَنْزِلَهُ مَعَنَّا، فَأَتَيْتُ سَعْدًا فَقَصَصْتُ عَلَيْهِ الْقِصَّةَ، قَالَ: فَمَا أَكْثَرَ بِهَا فَرَحًا، وَقَالَ: لَقَدْ غَابَ عَنِّي ثُمَّ يَحْضُرُ إِبْرَاهِيمُ خَلِيلُهُ، قُلْتُ: بِئْسَ أَلْ الطَّالِبُونَ أَنْتَ؟ قَالَ: مَا أَنَا مَعَ وَاحِدَةٍ مِنْهُمَا، قَالَ: قُلْتُ: فَمَا تَأْمُرُنِي؟ قَالَ: ائْتِ عُمَرَ[2] قُلْتُ: إِذًا وَاللهِ، فَانْتَهَرَ شَيْبًا[3] فَكَرَّ فِيهَا حَتَّى تَبَجَّلَنِي»[4].

---

(١) في (ع): «وجه بقوله».

(٢) شيبة بن عثمان بن طلحة.

(٣) في حاشية (ز): «عكسه» يا عل الإملاء، ولم يعلم السماع لما بعده

وفي بعض النسخ الأخر: «عكسه» يا عل الإملاء، ولم يعلم السماع لما بعده. الثالث من صبر عشرة خمس وأربعمائة. أخبر الجوهر السماع والحضور». وفي الناضجين: «ابن الحجلة السماع وفي أخرى «عكسه» يا عل الإملاء، ولم يعلم السماع لما بعده ولم يعلم السماع لما بعده في بعض النسخ الأخر: «عكسه» يا عل الإملاء، ولم يعلم السماع لما بعده. ثم قرئ الجلاجلي في ثالث عشر صفر خمس وأربعين ـ كذا، والصواب: وأربعمائة ـ أول الخامس».

(٤) إسناده الجهرة (٥٦٠ ـ ٥٦٩) وفاته هذا الموضع، وسيأتي في الذيل (٨٢٣٩).

أَخْبَرَنَا الشَّيْخُ أَبُو بَكْرٍ مُحَمَّدُ بْنُ عَبْدِ الْعَزِيزِ بْنِ أَحْمَدَ بْنِ مُحَمَّدِ بْنِ شَاذَانَ الْحِيرِيُّ بِهَمَذَانَ إِمْلَاءً عَلَيْهِ سَنَةَ سِتٍّ وَأَرْبَعِينَ وَأَرْبَعِمِائَةٍ، قَالَ: أَنْبَأَنِي الْحَاكِمُ الْإِمَامُ أَبُو عَبْدِ اللهِ مُحَمَّدُ بْنُ عَبْدِ اللهِ بْنِ مُحَمَّدٍ بْنِ حَمْدَوَيْهِ الْحَافِظُ، قَالَ:

ذِكْرُ الْأَرْقَمِ بْنِ أَبِي الْأَرْقَمِ الْمَخْزُومِيِّ ﷺ

١٦٢٧- **أَخْبَرَنَا** أَبُو جَعْفَرٍ مُحَمَّدُ بْنُ مُحَمَّدٍ الْبَغْدَادِيُّ، ثَنَا أَبُو خَلِيفَةَ مُحَمَّدُ بْنُ عُمَرَ بْنِ بَابَكٍ، ثَنَا أَبُو نُعَيْمٍ، ثَنَا ابْنُ لَهِيعَةَ، ثَنَا أَبُو الْأَسْوَدِ، عَنْ عُرْوَةَ بْنِ الزُّبَيْرِ فِي تَسْمِيَةِ مَنْ شَهِدَ بَدْرًا مِنْ قُرَيْشٍ، ثُمَّ مِنْ بَنِي مَخْزُومٍ: الْأَرْقَمُ بْنُ أَبِي الْأَرْقَمِ، وَاسْمُ أَبِي الْأَرْقَمِ عَبْدُ مَنَافِ بْنُ عَبْدِ اللهِ بْنِ عُمَرَ بْنِ مَخْزُومٍ، وَكَانَ الْأَرْقَمُ يُكَنَّى أَبَا عَبْدِ اللهِ.

١٦٢٨- **وَأَخْبَرَنِي** أَبُو بَكْرٍ مُحَمَّدُ بْنُ أَحْمَدَ بْنِ بَالَوَيْهِ بِإِسْنَادِهِ إِلَى إِسْحَاقَ الْحَرْبِيِّ، ثَنَا مُصْعَبُ بْنُ أَبِي عَبْدِ اللهِ الزُّبَيْرِيُّ، قَالَ: الْأَرْقَمُ بْنُ أَبِي الْأَرْقَمِ وَاسْمُ أَبِي الْأَرْقَمِ عَبْدُ مَنَافِ بْنُ أَسَدِ بْنِ عَبْدِ اللهِ بْنِ عُمَرَ بْنِ مَخْزُومٍ، وَهُوَ مِنْ أَهْلِ بَيْتٍ: أَسْلَمَ هُوَ وَأَخُوهُ عُبَيْدَةُ بْنُ الْحَرَّاثِ وَسُفْيَانُ بْنُ مَظْعُونٍ فِي وَقْتٍ وَاحِدٍ، وَكَانَ الْأَرْقَمُ مِنْ أَهْلِ الْعِلْمِ بِنَوَاحِيهِ.

١٦٢٩- **أَخْبَرَنِي** أَحْمَدُ بْنُ يَعْقُوبَ الثَّقَفِيُّ، ثَنَا مُوسَى بْنُ زَكَرِيَّا، ثَنَا

---

(١) في (ك): «عبد».

(٢) لم تجدد في أصول الإتحاف، وهو مما استدركه الحافظ في العالية [٤/ ١٦٩-٩٨].

(٣) لم تجدد في الإتحاف.

خَلِيفَةُ بْنُ خَيَّاطٍ، قَالَا: وَقَالَ الْمَخْزُومِيُّونَ: أُمُّ الأَرْقَمِ بِنْتُ أَبِي الأَرْقَمِ تُعَاضِرُ بِنْتَ عُتْبَةَ بْنِ مَيْسِ سَهْمِ بْنِ عَمْرِو بْنِ هُصَيْصٍ(١).

٦٢٧٧- صحَّ أَبُو عَبْدِ اللهِ الأَصْبَهَانِيُّ: ثَنَا الْحَسَنُ بْنُ الْخَضِرِ: ثَنَا الْحَسَنُ بْنُ مُحَمَّدِ بْنِ عُمَرَ: حَدَّثَنِي مُحَمَّدُ بْنُ عُمَرَ بْنِ عَبْدِ اللهِ بْنِ مُحَمَّدِ بْنِ الأَرْقَمِ بْنِ أَبِي الأَرْقَمِ الْمَخْزُومِيُّ، قَالَا: أَخْبَرَنِي أَبِي(٢)، عَنْ يَحْيَى بْنِ مُحَمَّدِ بْنِ الأَرْقَمِ، حَدَّثَنِي جَدِّي مُحَمَّدُ بْنُ الأَرْقَمِ أَنَّهُ كَانَ يَقُولُ: إِنَّ أَوَّلَ شَيْءٍ الإِسْلامِ، أَسْلَمَ أَبُو الأَرْقَمِ أَبُو سَبَاعٍ، وَكَانَتْ دَارُهُ عَلَى الصَّفَا، وَهِيَ الدَّارُ الَّتِي كَانَتْ فِي الإِسْلامِ يُقَالُ: كَانَتْ فِيهَا فِي الإِسْلامِ، وَفِيهَا دَعَا النَّاسَ إِلَى الإِسْلامِ، فَأَسْلَمَ فِيهَا بَشَرٌ كَثِيرٌ، وَكَانَ يُقَالُ لَهَا: دَارُ الإِسْلامِ، فَلَمَّا أَسْلَمَ عُمَرُ قِيلَ: دَارُ عُمَرَ، ثُمَّ قِيلَ: دَارُ الأَرْقَمِ، وَهَاجَرَ أَبُو الأَرْقَمِ إِلَى الْحَبَشَةِ، فَلَمَّا قَدِمَ مَكَّةَ بَيْنَ: وَهُوَ بِهَا، فَلَمَّا بَلَغَهُ الإِسْلامُ بِأَحَدِ الرَّجُلَيْنِ قَبْلَهُ: عُمَرَ بْنِ الْخَطَّابِ، أَوْ عَمْرِو بْنِ هِشَامٍ، فَجَاءَ عُمَرُ بْنُ الْخَطَّابِ حَتَّى مَرَّ عَلَى الدَّارِ بِحَرَّةِ لَيْلَى، ثُمَّ أَقْبَلَ إِلَى الأَرْقَمِ، وَعَرَّجُوا عَلَيْهَا وَتَقَرَّرُوا، وَطَاوَلُوا بِالْبَيْتِ طَاهِرِينَ، وَدَخَلَتْ دَارُ الأَرْقَمِ دَارَ الإِسْلامِ، وَتَصَدَّقَ بِهَا أَبُو الأَرْقَمِ عَلَى وَلَدِهِ، وَهِيَ صَدَقَةٌ مُحَرَّمَةٌ لَا تُوهَبُ وَلَا تُبَاعُ وَلَا تُورَثُ، تَجْرِي عَلَيْهِمْ مِنَ الْمَغَارِمِ، وَلَهُمْ مِنْهَا

---

(١) لم يجدد في أصول الإصابة، وهو مما استدركه الحافظ ابن حجر في الإصابة (٨/١٨٩-٣٥٠٩).

(٢) كذا، وفي الخبر الذي بعده: «محمد بن عمر فأخبرني ابن عم يحيى»، وفي الموضعين تصحيف والصواب: «أخبرني ابن عم يحيى»، وهو محمد بن عمر بن عبد الله بن محمد بن عمر بن الأرقم، كما ورد في أول سند الخبر السابق (٦٢٧٦)، وانظر في ترجمته: الإصابة (٨/١٨٩-٣٥٠٩).

(٣) في (ر): «وصدره».

هِشَامِ بْنِ الْعَاصِ. قَالَ: ثُمَّ نَزَلَ هَذِهِ الدَّارَ صَدَقَةً قَائِمَةً»[1]، فِيهَا وُلْدُهُ يَسْكُنُونَ وَيُؤَاجِرُونَ وَيَأْخُذُونَ نَفَقَتَهُمْ عَلَى كَانَ مِنْ أَهْلِ بَيْتِهِ[2].

٢٦٨٠ - قَالَ: مُحَمَّدٌ: نَا عُمَرُ: فَأَخْبَرَنِي أَبِي[3]، عَنْ يَحْيَى بْنِ عِمْرَانَ بْنِ عُثْمَانَ بْنِ عَفَّانَ، أَنَّ أَبَاهُ أَخْبَرَهُ أَنَّهُ سَمِعَ أَبَاهُ يَقُولُ: وَهُوَ فِي نَفَسِ أَبِي جَعْفَرٍ[4]: إِنَّهُ يَنْمِي بَيْنَ الْعَشْرَةِ وَالْمِائَةِ وَهُوَ حَيٌّ جَعَلَهَا وَيَحْيَا عَلَى عَهْدِ الدَّارِ، فَيُرَى تَحْتَاجُ لَهُ أَنَّهَا أَنَّ الْحَقَّ لِلشَّرْعِ لَا لِلْأَشْخَاصِ، وَإِنَّهُ لَيَنْظُرُ إِلَيْنَا مِنْ حَيْثُ يَهْبِطُ الْوَحْيُ عَلَى مُحَمَّدٍ إِلَى الْمَلَكِ، فَلَمَّا خَرَجَ مُحَمَّدُ بْنُ عَبْدِ اللهِ بْنِ حَسَنٍ بِالْمَدِينَةِ كَانَ عَبْدُ اللهِ بْنُ مُحَمَّدِ بْنِ إِسْمَاعِيلَ بْنِ عَبْدِ اللهِ بْنِ جَعْفَرٍ مَعَهُ، فَتَعَلَّقَ عَلَيْهِ أَبُو جَعْفَرٍ بِذَلِكَ، فَجَاءَ إِلَى عَلِيٍّ بْنِ عَبْدِ اللهِ بْنِ يَحْيَى بْنِ عَبْدِ اللهِ بْنِ الْحَسَنِ بْنِ الْحَسَنِ بْنِ عَلِيِّ بْنِ أَبِي طَالِبٍ يَسْأَلُهُ: هَلْ يَجُوزُ لِأَحَدٍ أَنْ يَضَعَ يَدَهُ عَلَى مَالِ أَحَدٍ وَيَتَصَرَّفَ فِيهِ بِغَيْرِ إِذْنِهِ؟ قَالَ: لَا، وَلَكِنْ إِنْ كَانَ أَنْفَقَ مِنْ مَالِهِ فِي حَرْبِهِ أَوْ فِي سَبِيلِ اللهِ أَوْ فِي وَجْهٍ مِنْ وُجُوهِ الْبِرِّ فَلَا بَأْسَ، وَلَا أَرَى عَلَيْهِ شَيْئًا، وَلَا أَرَى أَنْ يَأْخُذَ مِنْهُ

أَمِيرُ الْمُؤْمِنِينَ يُبَايِعُهُ، وَعَسَى إِنْ بَعَثَهُ إِلَيْنَا أَنْ أَقْتُلَهُ قَبْلَ قُدُومِ عَمَّتِكَ. قَالَ: إِنَّهَا صَدَقَةٌ، وَلَكِنِ ابْعَثْ مَعَهُ بِمَنْ شِئْتَ. وَعَسَى فِيهَا شَرَكَةُ إِخْوَتِي وَعَزْمَةٌ. قَالَ: إِنَّمَا عَلَيْكَ نَفَسُكَ، انْطَلِقْ حَتَّى تَرْبَحَ. وَكَتَبَ لَهُ: وَكَتَبَ عَلِيُّ بْنُ عِيسَى بْنِ مَاهَانَ عَلَى سَبَنْدَةَ عَشَرَ آلَافِ بَيَاذِرَ، ثُمَّ تَتَبَّعَ إِخْوَتَهُ فَقَتَلَهُمْ شَرَّةَ آبَائِهِمْ فَانْهُوهُ، فَصَارَتِ الْبِيَاذِرُ لِعَلِيِّ بْنِ عِيسَى، ثُمَّ صَيَّرَهَا الْمَهْدِيُّ لِلْجَرَّارِينَ ثُمَّ مُوسَى وَهَارُونَ، فَتَنَبَّهَا وَعُرِفَتْ بِهِمْ ثُمَّ صَارَتْ لِجَعْفَرِ بْنِ مُوسَى الْهَادِي، ثُمَّ سَكَنَهَا أَصْحَابُ السُّطُوحِيِّ وَالْمَخَنِّثِينَ[1]. ثُمَّ اشْتَرَى عَلَاثَهَا أَوْ أَكْثَرَهَا عُثْمَانُ بْنُ عَفَّانَ وَلَدُ خَتَنِ بْنِ مُوسَى، وَأَمَّا دَارُ الأَرْزِ بِالنَّهْرَوَانِ فَهِيَ لِبَنِي زُرَيْقٍ فَطَبَخْتُ مِنْ أَرْزِهَا.

٦٢٨١- **قال** ابْنُ عُمَرَ: حَدَّثَنِي مُحَمَّدُ بْنُ عِمْرَانَ بْنِ هِنْبِ، عَنْ أَبِي قِلَابَةَ، أَنَّ حَضْرَمِيَّ الأَزْدَ بْنَ أَبِي الأَزْدِ الْوَدَّاعَ الْمَازِنِيَّ أَنْ يُصَلِّيَ عَلَيْهِ، فَقَالَ مَرْوَانُ: أَتُصَلِّي صَاحِبَ رَسُولِ اللهِ ﷺ لِرَجُلٍ غَابِرٍ وَأَنْزِلُ الصَّلَاةَ عَلَيْهِ؟ فَأَبَى عَلَيْهِ أَبُو قِلَابَةَ، فَصَلَّى عَلَيْهِ مَرْوَانُ، وَقَالَتْ بِنْتُ حَضْرَمِيٍّ: مَنْ مَرَّ بِقَبْرِ وَدَّاعٍ فَلْيُبَشِّرْهُ بِجَنَّاتٍ تَجْرِي مِنْ تَحْتِهَا قُصُورٌ عَلَيْهِ، وَقَالَتْ بِنْتُ عَمْرٍو وَحَمِيمِيَّ بِالنَّهْرَوَانِ، وَهَذَا الْكَلَامُ لِرَجُلٍ مِنْ بَلْخَ وَتَمَانِينَ سَنَةً[2].

٦٢٨٢- **حدثنا** أَبُو الْعَبَّاسِ مُحَمَّدُ بْنُ يَعْقُوبَ، ثنا الرَّبِيعُ بْنُ سُلَيْمَانَ، ثنا أَسَدُ بْنُ مُوسَى، ثنا الْعَطَّافُ بْنُ خَالِدٍ الْمَخْزُومِيُّ، عَنْ عُثْمَانَ بْنِ عَبْدِ اللهِ بْنِ

---

(١) في «مختصر ما في الطبقات»: «السطوحي والعدو».

(٢) لم أجده في الإتحاف.

الأَرْقَمِ»(١). عَنْ عَمْرِو الأَرْقَمِ وَكَانَ بَدْرِيًّا، وَكَانَ رَسُولُ اللهِ ﷺ أَوَّلَ مَنْ دَارَى دِيَارَ الصَّفَا حَتَّى يَتَكَامَلَ أَرْبَعِينَ رَجُلًا، وَكَانَ إِنَّمَا هُمْ ثَلَاثُونَ رَجُلًا، فَلَمَّا كَمُلَ الْعَدَدُ تَأَمَّرَ أَرْبَعِينَ حَرْبًا إِلَى الْمُشْرِكِينَ. قَالَ الأَرْقَمُ: فَجِئْتُ رَسُولَ اللهِ ﷺ وَأَرْعَدُ، وَأَرْتَدُّ الْحُرُوجَ إِلَى بَابِ الْمَنْدُوبِ، فَقَالَ لِي رَسُولُ اللهِ ﷺ: «أَلَيْنَ لَكَ؟» فَقُلْتُ: بَلَى يَا نَفْسِي، قَالَ: «مَا يُخْرِجُكَ إِلَيَّ، أَلَى يَجْتَازُونَ؟» فَقُلْتُ: لَا، وَلَكِنَّ أَتَحَلَّى فِيهِ، فَقَالَ رَسُولُ اللهِ ﷺ: «مَقَامُكَ هَاهُنَا خَيْرٌ مِنْ أَلْفِ مَقَامٍ تَقُومُهُ»!

هَذَا حَدِيثٌ صَحِيحُ الإِسْنَادِ وَلَمْ يُخَرِّجَاهُ.

٤٨٣٣- حَدَّثَنَا عَلِيُّ بْنُ عِيسَى الْحِيرِيُّ، ثَنَا عَلِيُّ بْنُ إِبْرَاهِيمَ الْقَسُّولِيُّ(٢)، ثَنَا أَبُو مُصْعَبٍ، ثَنَا يَحْيَى بْنُ مَعْرُوفِ بْنِ عُثْمَانَ، عَنْ جَدِّهِ عُثْمَانَ بْنِ الأَرْقَمِ بْنِ أَبِي الأَرْقَمِ، عَنْ أَبِيهِ قَالَ: قَالَ رَسُولُ اللهِ ﷺ يَوْمَ بَدْرٍ: «تَرَوْنَ هَذَا؟ مَا يَسُرُّنِي مِنْ الْغَنَائِمِ» فَرَفَعَ أَبُو أُسَيْدٍ السَّاعِدِيُّ سَيْفَ بَنِي الْعَوْرَاءِ، فَعَرَفَهُ رَسُولُ اللهِ ﷺ مِنْ بَنِي الأَرْقَمِ، فَقَالَ: هَذَا لِي يَا رَسُولَ اللهِ، فَأَعْطَاهُ إِيَّاهُ.

(١) من هنا فصاعداً إلى نهاية ساقط من (ر)، وقد اختلف في هذا الحديث على عفاف بن سالم المخزومي في تسمية الصحابة، وانظر مسند الإمام أحمد (٣/ ١٤٣)، ومع هذا الخلاف في إحداهما على عفاف بن سالم فيه الرواية، وقد روى عنه عثمان بن عمرو الفارسي وعبد الله بن عمرو بن حفص بن عمران وغيره، ابن أبي حاتم وابن حبان، وصح بهذا أن حمل الحديث على الجمع في التحميل والاستماع.

(٢) [إتحاف المهرة (٨/ ٢٦٧-٢٦٨)]

(٣) [إتحاف المهرة (٨/ ٢٦٧-٢٦٨)]

(٤) عن علي بن إبراهيم بن أحمد أبو الحسن القسولي، يروي عن أبي مصعب أحمد بن أبي بكر القرشي، انظر: تاريخ الإسلام (٧/ ١٣٤-١٣٥).

هَذَا حَدِيثٌ صَحِيحُ الْإِسْنَادِ وَلَمْ يُخَرِّجَاهُ.

٦٢٨٤- صحيح الشَّيْخُ أَبُو بَكْرٍ بْنُ إِسْحَاقَ، أَنَا عَبْدُ اللهِ بْنُ أَحْمَدَ بْنِ حَنْبَلٍ، ثَنَا مُحَمَّدُ بْنُ بَكَّارٍ، ثَنَا هَمَّامٌ(١) عَنْ هَمَّامٍ الْمُهَلَّبِيِّ، عَنْ هَمَّامِ بْنِ زِيَادٍ(٢)، عَنْ عَمَّارِ بْنِ سَعْدٍ، عَنْ مُعْتَمِرِ بْنِ الْأَرْقَمِ بْنِ أَبِي الْأَرْقَمِ الْمَخْزُومِيِّ، عَنْ أَبِيهِ الْأَرْقَمِ ﷺ وَكَانَ مِنْ أَصْحَابِ النَّبِيِّ ﷺ، قَالَ: قَالَ رَسُولُ اللهِ ﷺ: «إِنَّ الَّذِي يَتَخَطَّى رِقَابَ النَّاسِ يَوْمَ الْجُمُعَةِ، وَيُفَرِّقُ بَيْنَهُمْ كَالْجَارِّ قُصْبَهُ فِي النَّارِ»(٣).

❁❁❁

(١) هو: هَمَّام بن يَزِيد بن أبي يَزِيد، أبو السَّمْدَام القُرَشي، يروي عن عمار بن سعد بن عائذ، القرظ.

(٢) في (ك): أبو سعد الله.

(٣) قال الذهبي في التلخيص: «فيه: عمار وأبوه».

(٤) إتحاف المهرة (١٤/ ٢٧٣-٢٧٤).

ذِكْرُ كَعْبِ بْنِ عَمْرٍو أَبِي الْيَسَرِ الأَنْصَارِيِّ (١)

٢٦٨٥- حدثنا أبو عبد الله مُحَمَّدُ بْنُ يَعْقُوبَ الْحَافِظُ، ثنا أَحْمَدُ بْنُ سَلَمَةَ بْنِ عَبْدِ اللهِ، قَالَا: سَمِعْتُ إِسْحَاقَ بْنَ إِبْرَاهِيمَ الْحَنْظَلِيَّ يَقُولُ: أَبُو الْيَسَرِ الأَنْصَارِيُّ اسْمُهُ كَعْبُ بْنُ عَمْرِو بْنِ عَبَّادِ بْنِ عَمْرِو بْنِ تَمِيمِ بْنِ غَنْمِ بْنِ مَالِكِ بْنِ النَّجَّارِ، وَشَهِدَ الْعَقَبَةَ، وَهُوَ الَّذِي أَسَرَ الْعَبَّاسَ بْنَ عَبْدِ الْمُطَّلِبِ".

٢٦٨٦- أخبرنا أبو الحَسَنِ الْمَتَنْدِيُّ، ثنا أَبُو خَلِيفَةَ، ثنا أَبِي، ثنا ابْنُ لَهِيعَةَ، ثنا أَبُو الأَسْوَدِ عَنْ عُرْوَةَ، عَنِ ابْنِ شِهَابٍ عَنْ شَهِدَ بَدْرًا مِنَ الأَنْصَارِ أَبُو الْيَسَرِ كَعْبُ بْنُ عَمْرٍو(٢).

٢٦٨٧- حدثني أَبُو بَكْرٍ مُحَمَّدُ بْنُ أَحْمَدَ بْنِ الْحَسَنِ، ثنا إِبْرَاهِيمُ بْنُ إِسْحَاقَ الْحَرْبِيُّ، ثنا مُحَمَّدُ بْنُ عَبْدِ اللهِ الرُّبَيْرِيُّ، قَالَا: أَبُو الْيَسَرِ اسْمُهُ كَعْبُ بْنُ عَمْرٍو أَخُو بَنِي سَلِمَةَ، مَاتَ سَنَةَ خَمْسٍ وَخَمْسِينَ بِالْمَدِينَةِ، وَكَانَ رَجُلًا قَصِيرًا وَشُجَاعًا بَاسِلًا(٣).

٢٦٨٨- حدثنا أَبُو عَبْدِ اللهِ الأَصْبَهَانِيُّ، ثنا مُحَمَّدُ بْنُ عَبْدِ اللهِ بْنِ رُسْتَهْ، ثنا

---

(١) تقدم ذكره غير موصوف (ز).

(٢) تقدمت ترجمته فيما عقب حديث رقم (١٢٢٩).

(٣) ليس في الأصل الإسناد.

(أ) ترجمته في أصل الإصابة، وهو مما استدركه المتحفي في التحفة (٩/ ٢٤٢-٢٤٧).

(ب) ترجمته في أصل الإصابة، وهو مما استدركه المتحفي في التحفة (٩/ ٢٣٢-٢٤٥).

سُلَيْمَانُ بْنُ دَاوُدَ، قَالَ: مُحَمَّدُ بْنُ عُمَرَ، قَالَ: أَبُو الْيَسَرِ السُّلَمِيُّ سَنَةَ ثَمَانٍ وَخَمْسِينَ بِالْمَدِينَةِ سَنَةَ عَشْرٍ وَثَمَانِينَ.

٦٦٩٨- **صحَّ** أَبُو الْعَبَّاسِ مُحَمَّدُ بْنُ يَعْقُوبَ، قَالَ: أَحْمَدُ بْنُ عَبْدِ الْجَبَّارِ، قَالَ يُونُسُ بْنُ بُكَيْرٍ، قَالَ: مُحَمَّدُ بْنُ إِسْحَاقَ، عَمَّنْ ذَكَرَهُ بْنُ سُلَيْمَانَ الْأَسْلَمِيِّ، عَنْ أَبِيهِ[١]، عَنْ أَبِي الْيَسَرِ السُّلَمِيِّ نَحْوَ عَنْ عُمَرَ، قَالَ: أَتَيْتُ النَّبِيَّ ﷺ وَهُوَ يُبَايِعُ النَّاسَ، فَقُلْتُ: يَا رَسُولَ اللهِ، ابْسُطْ يَدَكَ[٢] حَتَّى أُبَايِعَكَ، وَشَرَطَ عَلَيَّ، قَالَ: أَتَعْلَمُ لِلْإِسْلَامِ، قَالَ: «أَتُبَايِعُ عَلَى أَنْ تَعْبُدَ اللهَ، وَتُقِيمَ الصَّلَاةَ، وَتُؤْتِيَ الزَّكَاةَ، وَتُنَاصِحَ الْمُسْلِمِينَ، وَتُفَارِقَ الْمُشْرِكِينَ»[٣].

❁❁❁

---

(١) كذا، وفي الطبقات (٣/ ٤٣٧): «سراة».

(٢) ليست في الإتحاف.

(٣) هو سلمان بن عمرو الأسلمي، وأبوه يزيد بن الأقرع في الحديث.

(٤) من قوله: «حتى أبايعك» إلى هنا: ساقط من (ر).

(٥) ليست في الإتحاف، وفي حاشية (ر): «لعل أصح».

ذِكْرُ مَنَاقِبِ «مُصْعَبِ بْنِ الْحَوَّارِ الْمَخْزُومِيِّ ﷺ»

٦٦٩٠- «أَصْبَغُ» أَبُو عَبْدِ اللهِ الْمِنْقَرِيُّ، ثَنَا أَبُو طَالِبَةَ، أَبِي، ثَنَا ابْنُ لَهِيعَةَ، ثَنَا أَبُو الأَسْوَدِ، عَنْ عُرْوَةَ فِي قِصَّتِهِ نَسَبَهُ مِنْ شُهُودِ بَدْرًا مَعَ رَسُولِ اللهِ ﷺ قَالَ: وَغَنِمْتُ بْنُ عَوْفٍ.(١)

٦٦٩١- «صُ» أَبُو عَبْدِ اللهِ الأَصْبَهَانِيُّ، ثَنَا الْحَسَنُ بْنُ الْجَهْمِ، ثَنَا الْحُسَيْنُ بْنُ الْفَرَجِ، ثَنَا مُحَمَّدُ بْنُ عُمَرَ، قَالَ: مُصْعَبُ بْنُ عَوْفِ بْنِ عَامِرِ بْنِ الْفَضْلِ بْنِ فَيْفَبِ، وَهُوَ الَّذِي يُقَالُ لَهُ: مُصْعَبُ بْنُ الْحَوَّارِ، وَيُكَنَّى أَبَا عَوْفٍ، حَلِيفٌ لِبَنِي مَخْزُومٍ، وَكَانَ مِنْ مُهَاجِرَةِ الْحَبَشَةِ الْهِجْرَةِ الثَّانِيَةِ، وَقَالُوا: أَتَى رَسُولَ اللهِ ﷺ بْنُ مُصْعَبُ بْنُ الْحَوَّارِ وَغَنِمَهُ بْنُ عَاصِمٍ، وَشَهِدَ مُصْعَبٌ بَدْرًا وَأُحُدًا وَالْخَنْدَقَ وَالْمَشَاهِدَ كُلَّهَا مَعَ رَسُولِ اللهِ ﷺ، وَمَاتَ سَنَةَ سَبْعٍ وَخَمْسِينَ وَهُوَ بْنُ سِتِّينَ سَنَةً.(٢)

---

(١) قوله: «مخالبه» مثبت من (ب) وغير موجود في (أ) والأصل (و/ط).

(٢) لم نجده في أصول الإتحاف، وهو مما استدركه المنحق في الحاشية (٩٤/ أ-٢٥٧-٩٩).

(٣) قوله: «وهو» مثبت من غير موجود في (و).

(٤) لم نجده في أصول الإتحاف، وهو مما استدركه المنحق في الحاشية (٩٤/ أ-٢٥٧-٤٤).

٢٣٠٧ - شَدَّادُ بْنُ أَوْسٍ الْأَنْصَارِيُّ ﷺ

٢٦٩٢ - أَخْبَرَنِي أَحْمَدُ بْنُ سَهْلٍ الْفَيْشِيُّ بِبُخَارَى، نَا صَالِحُ بْنُ مُحَمَّدِ بْنِ حَبِيبٍ الْحَافِظُ، نَا إِبْرَاهِيمُ بْنُ الْمُنْذِرِ الْحِزَامِيُّ، قَالَ: مَاتَ شَدَّادُ بْنُ أَوْسِ بْنِ ثَابِتِ بْنِ الْمُنْذِرِ بْنِ حَرَامٍ، بِكُنْ أَبَا يَعْلَى، وَكَانَ نَزَلَ بِفِلَسْطِينَ، وَمَاتَ سَنَةَ ثَمَانٍ وَخَمْسِينَ وَهُوَ ابْنُ خَمْسٍ وَسَبْعِينَ[1].

٢٦٩٣ - صُ أَبُو الْعَبَّاسِ مُحَمَّدُ بْنُ يَعْقُوبَ، نَا أَبُو الْعَبَّاسِ بْنُ مُحَمَّدٍ الدُّورِيُّ، نَا يَحْيَى بْنُ مَعِينٍ، نَا حَجَّاجٌ عَنْ مُحَمَّدٍ الْأَنْوَرِ، قَالَ: قَالَ أَبُو مَعْشَرٍ[2]: وَهَلَكَ أَبُو هُرَيْرَةَ وَشَدَّادُ بْنُ أَوْسٍ سَنَةَ ثَمَانٍ وَخَمْسِينَ[3].

❁❁❁

---

(١) في (ز): «ابنه».

(٢) [تحاف المهرة ٦/ ١٧٧].

(٣) هو: نجيح بن عبد الرحمن السندي المدني.

(٤) [تحاف المهرة ٦/ ١٧٧].

ذِكْرُ مَنَاقِبِ "أَبِي هُرَيْرَةَ الدَّوْسِيِّ" ﷺ

وَقَدْ ذَكَرَ الْمُخَالِفُ فِي نَسَبِهِ وَاسْمِ أَبِيهِ:

٦٢٩٤- فَمِمَّا ذَكَرَ الْمُفَسِّرُ مُحَمَّدُ بْنُ يَعْقُوبَ، قَالَ: أَخْمَدُ بْنُ عَبْدِ الْجَبَّارِ، قَالَ: لَمْ يُتْرَكْ بْنُ بَكْرٍ، عَنِ ابْنِ إِسْحَاقَ، قَالَ: حَدَّثَنِي بَعْضُ أَصْحَابِي، عَنْ أَبِي هُرَيْرَةَ ﷺ، قَالَ: كَانَ اسْمِي فِي الْجَاهِلِيَّةِ عَبْدَ شَمْسٍ بْنَ صَخْرٍ، فَسَمَّيْتُنِي فِي الإِسْلامِ عَبْدَ الرَّحْمَنِ، وَإِنَّمَا كُنْيِتِي بِأَبِي هُرَيْرَةَ؛ لأَنِّي كُنْتُ أَرْعَى غَنَمَ أَهْلِي، فَوَجَدْتُ أَوْلادَ هِرٍّ وَحْشِيَّةٍ فَحَمَلْتُهَا مَعِي فِي كُمِّي، فَلَمَّا رَجَعْتُ عَنْهُمْ سَمِعْتُ أَصْوَاتَ أَوْلادِ هِرٍّ، فَقَالُوا: مَا لَكَ يَا عَبْدَ شَمْسٍ؟ فَقُلْتُ: أَوْلادُ هِرٍّ وَجَدْتُهَا، فَقَالُوا: فَأَنْتَ أَبُو هُرَيْرَةَ، فَلَزِمَنِي ذَلِكَ".

٦٢٩٥- قَالَ ابْنُ إِسْحَاقَ، وَكَانَ أَبُو هُرَيْرَةَ وَبِيصًا فِي دَوْسٍ حَتَّى يُحِبَّ أَنْ يَكُونَ مِنْهُمْ".

٦٢٩٦- حَدَّثَنَا مُحَمَّدُ بْنُ عَبْدِ الْوَهَّابِ، قَالَ: الْفَضْلُ بْنُ دُكَيْنٍ، إِبْرَاهِيمُ بْنُ الْمُنْذِرِ الْحِزَامِيُّ، قَالَ: شَهِدْتُ بْنَ حُنَيْنَةَ الأَسْلَمِيَّ(١)، عَنْ كَثِيرِ بْنِ زَيْدٍ، عَنِ الْوَلِيدِ بْنِ رَبَاحٍ، عَنْ أَبِي هُرَيْرَةَ ﷺ، قَالَ: قَالَ رَسُولُ اللهِ ﷺ

---

(١) قوله: «حنينة» في موضعين في (و) و(ط).

(٢) في (و) و(ك): «والتخريص». «فلزمني».

(٣) لم نجده في الإتحاف، وسكت عنه.

(٤) لم نجده في الإتحاف، وأخرجه ابن عساكر في «تاريخه» (٦٥/٣٣).

(٥) هذا سند ضعيف من أجل عبد الله بن عبيد الله الأسلمي، ويروي عن كثير بن زيد أبي محمد المدني، ولم نعرف حاله، ولا ممن روى عنه، ولا ممن روى عنهما.

يَدْعُونِي أَبُو هُرَيْرَةَ، وَيَدْعُونِي النَّاسُ أَبَا هُرَيْرَةَ».

١٦٩٧- صحَّ: أَبُو سَعِيدٍ مُحَمَّدُ بْنُ أَحْمَدَ بْنِ عُثْمَانَ الْعَدْلُ، ثنا مُحَمَّدُ بْنُ حَفْصٍ السَّدُوسِيُّ، ثنا عَاصِمُ بْنُ عَلِيٍّ، ثنا اللَّيْثُ، عَنْ سَعِيدٍ الْمَقْبُرِيِّ، عَنْ أَبِي هُرَيْرَةَ ﷺ قَالَ: قَالَ لَنَكُوْنَنِي بِالذِّكْرِ أَحَبُّ إِلَيَّ مِنْ أَنْ تُكَوْنِنِي بِالأُنْثَى.

١٦٩٨- صحَّ: عَلِيُّ بْنُ حَمَشَةَ الْعَدْلُ، ثنا مُحَمَّدُ بْنُ مَنْدَهْ الأَصْبَهَانِيُّ، ثنا بَكْرُ بْنُ بَكَّارٍ، ثنا عَمْرُو بْنُ عَلِيٍّ بْنِ مُقَدَّمٍ، ثنا سُفْيَانُ بْنُ حُسَيْنٍ، عَنِ الزُّهْرِيِّ، عَنِ الْمُسَيَّبِ بْنِ رَافِعٍ، عَنْ أَبِي هُرَيْرَةَ قَالَ: قَالَ اسْمُ أَبِي عَبْدِ عَمْرِو بْنِ عَبْدِ عَمْرٍو.

١٦٩٩- صحَّ: أَبُو الْعَبَّاسِ مُحَمَّدُ بْنُ يَعْقُوبَ، ثنا أَحْمَدُ بْنُ عَبْدِ الْجَبَّارِ، ثنا يُونُسُ بْنُ بُكَيْرٍ، عَنِ ابْنِ إِسْحَاقَ، حَدَّثَنِي بَعْضُ أَصْحَابِي، عَنْ أَبِي هُرَيْرَةَ ﷺ قَالَ: قَالَ اسْمِي فِي الْجَاهِلِيَّةِ عَبْدُ شَمْسٍ بْنُ صَخْرٍ، فَسَمَّانِي رَسُولُ اللهِ ﷺ عَبْدَ الرَّحْمَنِ[1].

١٧٠٠- وهـ: أَبُو الْعَبَّاسِ مُحَمَّدُ بْنُ يَعْقُوبَ، ثنا أَحْمَدُ بْنُ عَبْدِ الْبَيِّسِيُّ، ثنا عَمْرُو بْنُ أَبِي سَلَمَةَ، عَنْ عَبْدِ اللهِ بْنِ عَبْدِ الْعَزِيزِ الْبَاهِلِيِّ، قَالَ: قَالَ اسْمُ أَبِي هُرَيْرَةَ عَبْدُ شَمْسٍ.

١٧٠١- صحَّ: أَبُو عَلِيٍّ الْحَافِظُ بِقَوْلِ: سَمِعْتُ أَبَا بَكْرٍ مُحَمَّدَ بْنَ

---

(١) ليس في الأصل الالتحاق.

(٢) ليس في الأصل الالتحاق.

(٣) ليس في الأصل الالتحاق.

(٤) ليس في الأصل الالتحاق، وقد مر برقم (١٢٩٥).

إسْحَاقَ يَقُولُ: سَمِعْتُ مُحَمَّدَ بْنَ يَحْيَى يَقُولُ: سَمِعْتُ أَبَا مُسْهِرٍ يَقُولُ: أَبُو هُرَيْرَةَ اسْمُهُ عَبْدُ شَمْسٍ(١) بْنُ عَبْدِ شَمْسٍ(٢).

٣٠٢٠ - قَالَ: مُحَمَّدُ بْنُ يَحْيَى: وَسَمِعْتُ أَحْمَدَ بْنَ حَنْبَلٍ يَقُولُ: كَانَ أَبُو هُرَيْرَةَ اسْمُهُ: عَبْدُ شَمْسٍ(٣). قَالَ: اسْمُ أَبِي: أَبُو هُرَيْرَةَ عَبْدُ شَمْسٍ(٤).

٣٠٢١ - **أَخْبَرَنِي الْحُسَيْنُ**(٥): نَا الْحَسَنُ بْنُ أَبِي بَكْرٍ: نَا عُثْمَانُ الدَّرِيعِيُّ: نَا عَبْدُ الْعَزِيزِ بْنُ عَبْدِ اللهِ الأُوَيْسِيُّ: نَا ابْنُ لَهِيعَةَ، عَنْ يَزِيدَ بْنِ أَبِي حَبِيبٍ قَالَ: اسْمُ أَبِي هُرَيْرَةَ عَبْدُ نُهْمٍ بْنُ عَامِرٍ(٦).

٣٠٢٢ - **أَخْبَرَنِي** عَبْدُ اللهِ بْنُ غَالِبٍ الصَّيْدَلَانِيُّ(٧): نَا مُحَمَّدُ بْنُ إِبْرَاهِيمَ الْعَبْدِيُّ: نَا يَحْيَى بْنُ بُكَيْرٍ، قَالَ: مَاتَ أَبُو هُرَيْرَةَ بِالْعَقِيقِ، وَاسْمُهُ عَبْدُ اللهِ بْنُ عَمْرٍو، وَمَنِ الْأَسَى مَنْ يَكُولُ: ابْنُ عَبْدِ الْعُزَّى.

٣٠٢٥ - **أَخْبَرَنِي** مُحَمَّدُ بْنُ الْمُؤَمَّلِ: نَا الْفَضْلُ بْنُ مُحَمَّدٍ: نَا أَحْمَدُ بْنُ حَنْبَلٍ، قَالَ: وَأَبُو هُرَيْرَةَ يُقَالُ: عَبْدُ شَمْسٍ، وَيُقَالُ: عَبْدُ نُهْمٍ، وَيُقَالُ:

---

(١) لم تجده في الإصابة.

(٢) هو: عبد شمس بن واصل السنديسي، وتصحف في (و) إلى: «الصلاة».

(٣) في (و): «ذكر» فقط.

(٤) لم تجده في الإصابة.

(٥) في (ز): «الحسن».

(٦) لم تجده في الإصابة.

(٧) هو: عبد الله بن غالب بن حميد بن الحسين بن معاذ، أبو محمد الصيدلاني الطويل البسطاوري.

(٨) لم تجده في أصل الإصابة، وهو مما استدركه الحافظ في المعجلة (٩/ ١١١-١١٦).

عَنْ عُثْمَانَ»(١)، وَقَالَ: صَحِيحٌ(٢).

٣٠٣٦- **فَالْحَنْبَلِيُّ** مُحَمَّدُ بْنُ يَعْقُوبَ الْحَافِظُ، ثَنَا مُحَمَّدُ بْنُ إِسْحَاقَ الثَّقَفِيُّ، ثَنَا مُحَمَّدُ بْنُ عَبْدِ الْمَلِكِ بْنِ زُنْجُوَيْهِ، ثَنَا ابْنُ عُيَيْنَةَ(٣)، قَالَ: اسْمُ أَبِي هُرَيْرَةَ عَبْدُ شَمْسٍ.

فَقَدْ سَمَّاهُ عَبْدَ الْحَلَافِ فِي اسْمِ أَبِي هُرَيْرَةَ عَلَى بِضْعَةِ أَوْجُهٍ، أَصَحُّهَا عَبْدِي فِي الْجَاهِلِيَّةِ عَبْدُ شَمْسٍ، وَهُيَ الإِسْلَامِ عَبْدُ الرَّحْمَنِ، وَكَذَلِكَ سَمَّاهُ مُخْتَلَفُ فِيهِ.

٣٠٣٧- **سَمَّاهُ** أَبُو الْعَبَّاسِ مُحَمَّدُ بْنُ يَعْقُوبَ، ثَنَا الْعَبَّاسُ بْنُ مُحَمَّدٍ الدُّورِيُّ، ثَنَا يَحْيَى بْنُ مَعِينٍ، ثَنَا حَجَّاجٌ الأَعْوَرُ، ثَنَا أَبُو مَعْشَرٍ، قَالَ: «كَانَ أَبُو هُرَيْرَةَ فِي إِمَارَةِ مُعَاوِيَةَ سَنَةَ ثَمَانٍ وَخَمْسِينَ، وَمَاتَ فِي تِلْكَ السَّنَةِ سَعِيدُ بْنُ الْعَاصِ وَعَائِشَةُ وَأُمُّ سَلَمَةَ»(٤).

٣٠٣٨- **وَالْحَنْبَلِيُّ** أَبُو إِسْحَاقَ إِبْرَاهِيمُ بْنُ مُحَمَّدِ بْنِ يَحْيَى، ثَنَا مُحَمَّدُ بْنُ سُلَيْمَانَ بْنِ فَارِسٍ، ثَنَا مُحَمَّدُ بْنُ إِسْمَاعِيلَ، ثَنَا الْحَسَنُ بْنُ وَاقِعٍ، ثَنَا ضَمْرَةُ بْنُ رَبِيعَةَ، قَالَ: «مَاتَ أَبُو هُرَيْرَةَ سَنَةَ ثَمَانٍ وَخَمْسِينَ»(٥).

---

(١) في (ب): «فاسلموا».

(٢) ليحيى بن أبي الخلاف، وهو مما استدركه الدمشقي في الحادية (١٠/ ٤٣٢-٤٣٦).

(٣) هو: عبيد الله بن عبد الرحمن بن حفص بن ابن موسى المرثي الأصبحي الزهري، أبو عبد الرحمن المدني.

(٤) ليحيى بن أبي الخلاف، وهو مما استدركه الدمشقي في الحادية (١٠/ ٤٣٦-٤٣٧).

(٥) في (أ): «فأقرأه الحسن»، وفي (ب): «فأقرأه الحسن بن أبي الحسن الدمشقي الحنبلي».

ليحيى بن أبي الخلاف، وهو مما استدركه الدمشقي في الحادية (١٠/ ٤٣٧-٤٤٠).

(٦) ليحيى بن أبي الخلاف، وهو مما استدركه الدمشقي في الحادية (١٠/ ٤٤٠-٤٤٣).

وَيُقَالُ: مَاتَ سَنَةَ سِتٍّ وَخَمْسِينَ وَهُوَ ابْنُ ثَمَانٍ وَسَبْعِينَ سَنَةً.

٦٣٧٩- **الْأَصْبَغِيُّ** [ق/ ١٣٣٦] أَبُو الْحَسَنِ مُحَمَّدُ بْنُ صَالِحِ(١): "ثنا عَبْدُ اللهِ بْنُ مُحَمَّدٍ الْمُسْتَعْلِي(٢)"، ثنا عَبْدُ اللهِ بْنُ عَلِيِّ بْنِ الْمَدِينِيِّ، ثنا أَبِي، ثنا سُفْيَانُ بْنُ عُيَيْنَةَ، عَنْ هِشَامِ بْنِ عُرْوَةَ قَالَ: مَاتَ أَبُو هُرَيْرَةَ سَنَةَ سِتٍّ وَخَمْسِينَ(٣).

٦٣٨٠- **الْمُحَامِلِيُّ** حَمْدُ بْنُ الْعَبَّاسِ الْفَقِيهُ: ثنا حَاتِمُ بْنُ مَحْبُوبٍ الشَّامِيُّ(٤)، ثنا عَبْدُ الْجَبَّارِ بْنُ الْعَلَاءِ، ثنا سُفْيَانُ، عَنْ هِشَامِ بْنِ عُرْوَةَ قَالَ: مَاتَ أَبُو هُرَيْرَةَ سَنَةَ سِتٍّ وَسَبْعِينَ(٥).

٦٣٨١- **الْحَسَنِيُّ** أَبُو عَبْدِ اللهِ الأَصْبَهَانِيُّ، ثنا الْحَسَنُ بْنُ الْجَهْمِ، ثنا الْحُسَيْنُ بْنُ الْفَرَجِ: ثنا مُحَمَّدُ بْنُ عُمَرَ، قَالَ: تُوُفِّيَ أَبُو هُرَيْرَةَ سَنَةَ سِتٍّ

= وانظر: الجرح والتعديل (٣/ ١٣٣٦)، والأنساب (٧/ ٢٥٢)، وقال البخاري عقبه في الكبير: «قال ابن إسحاق: مات سنة ست وخمسين».

(١) هو: محمد بن صالح بن علي بن يحيى الأصبغي الهاشمي العباسي المعروف بابن أرشيك.

(٢) كذا في النسخ الخطية كلها، وهو مقلوب، وصوابه: محمد بن عبد الله، يأتي في الحسن أنه أبو العباس السروج، كالمستملي، وتارة المطيب، وتارة ابن وردة عند المصنف بنحو هذا السند على الصواب كما في: معرفة علوم الحديث للمصنف (ص٢٣٣)، وكتب أيضا ما يكتبه على الصواب بخط واضح وأظنها لهجة المعرفة!

(٣) تم تحديد في أصل الإتحاف، وهو مما استدركه البحتي في الحاشية (٨/ ٣٩٠-٣٩١).

(٤) يحيى أبو زيد الرملي الهبري، وتصحف في (ق) إلى: «الشامي».

(٥) تم تحديد في أصل الإتحاف، وهو مما استدركه البحتي في الحاشية (٨/ ٣٩٠-٣٩١).

(٦) في (ق): «حدثني».

وَخَمْسِينَ» فِي «ح» [إِمَارَةِ مُعَاوِيَةَ، وَقَالَ: لَا يَمُوتُ لَهُمْ مَيِّتٌ فَيَدْفِنُونَ وَيَسْتُرُونَ سَنَةً، وَعَلَيْكَ عَلَيْهِ الْبَيِّنَةُ مُنْذُ عَهْدِ أَبِيهِ النَّعْمَانِ، وَمَرْوَانُ يَوْمَئِذٍ مُتَوَلٍّ عَلَى الْمَدِينَةِ».

٢٣١٢- **قُلْتُ:** فَمَنْ يَأْتِ مِنْ قَبْلِ، عَنْ أَبِي مَنْ يَسْتَحِقُّ؟ قَالَ: كُلُّ أَوْلِيَاءِ إِلَى مُعَاوِيَةَ لِحُبِّهِ يَمُوتُ أَبُو هُرَيْرَةَ، فَكَيْفَ إِلَيْهِ. الثَّالِثُ: مَرَّ تَرَكَ فَاذْفَعْ إِلَى وَرَثَتِهِ عَشَرَةَ آلَافِ دِرْهَمٍ، وَأَحْسَنَ بِرَدِّهَا، وَأَعْطَى إِنْهِيَّهُ مَعْرُوفًا فَإِنَّهُ كَانَ مِمَّنْ نَصَرَ فُلَانًا، وَذَلَّ مَعَهُ فِي الدُّنْيَا. [عَلَيْكَ].

٢٣١٣- **حدثنا** أَبُو عَبْدِ اللهِ مُحَمَّدُ بْنُ عَبْدِ اللهِ الْأَصْبَهَانِيُّ، حَدَّثَنَا الْحَسَنُ بْنُ عَلِيٍّ بْنِ زِيَادٍ، حَدَّثَنَا مُحَمَّدُ بْنُ عُبَيْدٍ، عَنْ إِسْمَاعِيلَ بْنِ أَبِي خَالِدٍ،

---

(١) في (ح): «ومعاوية».

(٢) في (ح): «فلان بن فلان».

(٣) في (ك): «ذلك».

(٤) ليعتمده في أصول الإسلام، وهو عمدا مستدرك المحقق في الحاشية (١٩٠-٤٤-٤٤).

(٥) يعني: أبا الحصين القشيري الدمشقي، من رجال الهيذاب.

(٦) ليحتجب. [المعجم الوسيط].

(٧) قال في شيخ الإسلام: وكان أبو عبد الله محمد بن عبد الله بن أبي أحمد ابن الوزير الصفار، الأصبهاني، لما انحدر بن الحصين بن عبيد الله بن أبي أحمد ابن الوزير الصفار، الأصبهاني، لما انحدر بن الحصين بن عبيد الله تصحب في أيام وذلك أبي، الحسين، وبدعي أن يكون بينهما واسطة، فإن أبا عبد الله الأصبهاني مات سنة ٣٣٩هـ، والحسين تدبره مات سنة ٤١٣هـ، والتصحيف كثير ما يروى عن أبي عبد الله بن أحمد بن عاصم ابن عبد الله بن أبي أحمد بن الحسين بن عبيد الله الحسين.

(٨) يعني: أن شعبه الحسابي الشيخي الكوفي، وهو ضعيف، كذا أخرجه البخاري في التاريخ (٢/٢٦٦)، وابن عدي في الكامل (٢/٣٧٩)، والطبراني في الأوسط (٢/٤٤) من طريق الحسن بن الصلاء، عن إسماعيل به.

مُحَمَّدُ بْنُ قَيْسٍ بْنِ مَخْرَمَةَ حَدَّثَهُ، أَنَّ رَجُلًا جَاءَ زَيْدَ بْنَ ثَابِتٍ فَسَأَلَهُ عَنْ شَيْءٍ، فَقَالَ لَهُ زَيْدٌ: أَلَمْ يَأْنِ لِهَذَا الرَّجُلِ بَعْدُ؟! أَلَمْ يَأْنِ لَهُ أَنْ يَعْلَمَ مَا يُرِيدُ؟! فَقَالَ لَهُ الرَّجُلُ: إِنَّمَا أَرَدْتُ أَنْ أَعْلَمَ، فَقَالَ لَهُ زَيْدٌ: إِنَّ اللهَ تَعَالَى، وَتَذْكُرُ بِهِ اللهَ تَعَالَى، وَتَذْكُرُ بِهِ اللهَ تَعَالَى، وَتَذْكُرُ بِهِ

الثَّانِي، عَنْ أَبِي سَعِيدٍ الْخُدْرِيِّ ﷺ قَالَ: قَالَ رَسُولُ اللهِ ﷺ: «أَنَا مُعْرِفَةٌ وَعِفَاءُ اللهِ».

٣١٤٥- **صحيح** عَلِيُّ بْنُ حَمْشَادَ الْعُدَلِيُّ، ثنا الْحَسَنُ بْنُ عَلِيِّ بْنِ شَبِيبٍ الْمَعْمَرِيُّ، ثنا عَبْدُ الرَّحْمَنِ بْنُ صَالِحٍ الأَزْدِيُّ(١)، ثنا عَبَّادُ بْنُ عَبَّادٍ، عَنْ عَمْرِو بْنِ سَعِيدٍ بْنِ الْعَاصِ، عَنْ أَبِيهِ، عَنْ عَائِشَةَ، أَنَّهَا ذَكَرَتْ أَنَّ مُعْرِوَةَ فَقَدَتْ أَبَاهُ، ثُمَّ لَا أَدْرِي، قَالَ: عَدَدَ الأَحَادِيثَ الَّتِي ذَكَرَتْ أَنَّهَا تَحْفَظُهَا، عَنْ النَّبِيِّ ﷺ، قَالَ سَمِعْتُ بَاكِيًا مَا سَمِعْتُ وَعْلَ رَبَّيْتُ لَا مَا رَأَيْتُ» قَالَ: يَا أُمَّهْ، قَالَتْ: يَتَمَثَّلُنِي عَنْ رَسُولِ اللهِ ﷺ، الْمَرْءُ وَالْمَكْسَلَةُ، وَالْتَمَسْتُ رُسُولِي اللهِ ﷺ، وَبَلِّي وَإِنَّهُ لَكَانَ يَتَمَثَّلُ بِهِ كَثِيرًا.

هَذَا حَدِيثٌ صَحِيحُ الإِسْنَادِ وَلَمْ يُخَرِّجَاهُ.

٣١٤٦- **صحيح** ثنا بِشْرُ مُحَمَّدُ بْنُ أَحْمَدَ بْنِ بِشْرٍ، ثنا مُحَمَّدُ بْنُ الْمُثَنَّى الْعَنَزِيُّ، ثنا يَحْيَى بْنُ مَعِينٍ، ثنا وَكِيعٌ، عَنِ الأَعْمَشِ، عَنْ أَبِي صَالِحٍ قَالَ: سَمِعْتُ أَبَا هُرَيْرَةَ يَقُولُ: لَمَّا نَعَى عُثْمَانُ عَلَى الْمِنْبَرِ أَخَذَتْ بِحُجْزَةِ رَسُولِ اللهِ ﷺ.

٣١٤٧- **أخطأ في إسناده** أَخْبَرَنِي بِشْرُ بْنُ مُحَمَّدٍ الصَّيْرَفِيُّ بِمَرْوَ، ثنا أَحْمَدُ بْنُ سَعِيدٍ الْهَمْدَانِيُّ، ثنا أَبُو زُبَيْدَةَ فَهْدُ بْنُ عَوْفٍ، حَدَّثَنَا عَبْدُ الْعَزِيزِ بْنُ الْمُخْتَارِ، عَنْ

---

(١) أبو عوف: اسمه عبد الرحمن بن صالح بكنيته، ولا أعلمه، والله أعلم.

(٢) انظر: تعجيل المنفعة (٢٥/ ١٨٦-١٨٧).

(٣) هو: أبو محمد، وقيل: أبو العباس المكي الخطيب الشيخي، من رجال الطبراني.

(٤) لم يحدد في الإتحاف.

(٥) لم يحدد في الإتحاف.

(٦) هو: أحمد بن سعيد بن زياد، أبو العباس الحمال البغدادي.

عَبْدِ اللهِ الدَّنَاجُ قَالَ: أَتَانِي أَبُو رَافِعٍ"، قَالَ: سَمِعْتُ أَبَا هُرَيْرَةَ ﷺ يَقُولُ: سَمِعْتُ مِنْ حَبِيبِ رَسُولِ اللهِ ﷺ أَحَادِيثَ مَا سَمِعَكُمْ بِهَا، وَلَوْ عَنَّتْكُمْ بِحَبِيبٍ بِهَا أَوْ بِحَدِيثٍ بِالْبَطْحَاءِ.

هَذَا حَدِيثُ صَحِيحُ الْإِسْنَادِ"، وَلَمْ يُخَرِّجَاهُ.

٦٣٦٩- حَدَّثَنِي مُحَمَّدُ بْنُ صَالِحٍ بْنِ هَانِي، ثَنَا الْحُسَيْنُ بْنُ الْفَضْلِ الْبَجَلِيُّ، ثَنَا هَدَّابُ بْنُ خَالِدٍ، ثَنَا عَوْفٌ، عَنْ سَعِيدِ بْنِ أَبِي الْحَسَنِ قَالَ: لَمْ يَحُجَّ مِنْ أَصْحَابِ النَّبِيِّ ﷺ أَكْثَرُ حَجًّا مِنْ أَبِي هُرَيْرَةَ ﷺ، وَإِنْ كَانَ لَيَحُجُّ عَلَى الْجَدَبَةِ وَأَرْدَفَ عَلَيْهِ، قَالَ: لَزِمْتُ رَسُولَ اللهِ ﷺ، فَقَالَ لِي عَلَيْهِ: تَعَلَّمْهُ فَأَفْعَلُ لَهُ ذَلِكَ، فَجَعَلَ أَبُو هُرَيْرَةَ يُحَدِّثُ وَيَكْثُبُ كَلَامَ عَلَيْهِ حَتَّى اسْتَغْرَجَ حَدِيثَ أَهْيَمَ، قَالَ مَرْوَانُ: لَعَلَّهُ أَنْ قَدْ كَتَبَ حَدِيثَ أَهْيَمَ؟ قَالَ: أَوَقَدْ فَعَلْتُمْ؟ وَإِنْ تَفْعَلُوهُ تَجِدُوهُ فِيهِ، قَالَ: فَحَدَّثَ".

٦٣٧٠- حَدَّثَنَاهُ أَبُو الْعَبَّاسِ مُحَمَّدُ بْنُ يَعْقُوبَ، ثَنَا مُحَمَّدُ بْنُ سُلَيْمَانَ الْبَاغَنْدِيُّ"، ثَنَا سُلَيْمَانُ بْنُ حَرْبٍ، ثَنَا حَمَّادُ بْنُ زَيْدٍ، ثَنَا عَمْرُو بْنُ دِينَارٍ،

---

(١) بعض نسخ الصحاح البصرية.

(٢) في نسخة في الإتحاف، وزاد في نسخة أخرى: فيه ضعف، لكن أخرج البخاري (٣٤٧٦) من حديث أبي رافع أن عليًا بعث الزبير والمقداد فقالا: انطلقوا حتى تأتوا روضة خاخ وحاطب، فإنَّ أمرأة معها كتاب، وأمرا الأمر فلم يكتبه فقال ما أبلهوه.

(٣) في الناخبية: «صحيح» ولم يذكر إسناده لكنهن.

(٤) في (ب): «فقد أتى عليه».

(٥) ليست في الإتحاف.

(٦) في النسخ الخطية كلها: «الترسي» بصحفه، والصحيح كما في سائر أسانيد الحديث فيما أعلم، أبراهيم بن سليمان بن داود أبو أسحاق ابن أبي داود الباغندي الأسدي الحافظ البزاز البغدادي، وقد مضى في (٣٤٧٦).

(٧) هو: حمرو بن دينار الأعور، يروي عن أبي الزعيراء وجمع سواه وعنه غير =

لَمَّا أَبْرَ الْمُرْضِعَةَ كَاتَبَ مَرْوَانُ بْنُ الْحَكَمِ، أَنْ مُرْوَانَ دَعَا لَهُ أَبُو هُرَيْرَةَ فَلَمْضِي فَصَلَّى بِهِمْ، وَجَعَلَ يَدْنُو فَيَتَكَلَّمُ أَخْبَثَ، حَتَّى إِذَا كَانَ عِنْدَ رَأْسِ الْحَوْلِ دَعَا بِهِ فَأَقْعَدَهُ وَرَاءَ الْحِجَابِ، فَجَعَلَ يَتَكَلَّمُ عَنْ فُلَانٍ، فَمَا زَادَ وَلَا نَقَصَ، وَلَا قَدَّمَ وَلَا أَخَّرَ.[1]

هَلْ حَدِيثُ الصَّحِيحَيْنِ الْإِسْنَادُ؟ وَلَمْ يُخَرِّجَاهُ.

١٣٢٠- أَخْبَرَنِي عَبْدُ اللهِ بْنُ مُحَمَّدِ بْنِ مُوسَى، ثنا مُحَمَّدُ بْنُ أَيُّوبَ، ثنا يَحْيَى بْنُ الْمُغِيرَةِ السَّعْدِيُّ، حَدَّثَنَا جَرِيرٌ، عَنِ الْأَعْمَشِ، عَنْ أَبِي وَائِلٍ، عَنْ عَبْدِ اللهِ رَضِيَ اللهُ عَنْهُ، قَالَ: قَالَ لِي عُمَرُ: أَيُعْجِلُكَ بِالْأَمْرِ أَنْ تَكُونَ فِي شَكٍّ مِمَّا يَعِيبُ؟ وَلَكِنَّهُ إِجْرَاءٌ مُجْرَى.[2]

١٣٢١- أَخْبَرَنِي عَبْدُ اللهِ بْنُ مُحَمَّدِ بْنِ مُوسَى، ثنا مُحَمَّدُ بْنُ أَيُّوبَ، ثنا إِبْرَاهِيمُ بْنُ سَعِيدٍ الْجَوْهَرِيُّ، ثنا هُدْبَةُ، ثنا مُحَمَّدُ بْنُ هِلَالٍ بْنِ أَبِي بُرْدَةَ،

= عمر بن عبد العزيز السنجي وهو ثقة من صغار التابعين الثقة. -عرق بسنده إلى البخاري في أن عثمان ولي عمار بن والطيب. -وأبو أم إبراهيم ذكره البخاري وابن أبي حاتم وغيرهما ولم يذكروا فيه جرحاً ولا تعديلاً. -وأبو حازم هو سلمة بن دينار الزاهد الثقة. -وسهل بن سعد الساعدي له صحبة. -تعالبة.

(١) ليعجلك في الانصاف.

(٢) في سنده أبو سلمة المنقري. -هو قتيبة بن مهران.

(٣) كذا. ورواه أبو نعيم (ت ١٧٨/٨) من طريق هدبة. -وهو ابن خالد بن عبد الله الأصبغي. -من أصالح وفيه بعض هذه القصة. وفيه بذكر حليمة.

(٤) ليعجلك في الانصاف.

(٥) كذا. وإبراهيم من مشيخة البخاري كما تقدمه بدون واسطة، وروى له ابن ماجه. (ت ٢٠٩/١٠)

-في سنده. -محمد بن أبي بردة بن أبي موسى الأشعري القاضي. -صدوق. -أخرج له البخاري تعليقاً. -أبو محمد بن عبد الله

عَنْ أَبِيهِ: أَنَّ عَمْرَ جَعَلَهَا عَنْ(١) أَبِي بَكْرٍ فَقَالَ: قَالَ أَبُو هُرَيْرَةَ عَرِيبًا عَلَى الَّذِي بَعْدَهُ، بِمَعْنَاهُ مِنْ أَدَبِهِ، لَا نَسْأَلُهُ عَنْهُ.

٦٣٢٧- (حسن) الشَّيْخُ أَبُو بَكْرٍ بْنُ إِسْحَاقَ، قَالَ: أَخْبَرَنَا مُحَمَّدُ بْنُ يَحْيَى بْنِ أَيُّوبَ، قَالَ: حَدَّثَنِي مُحَمَّدُ بْنُ إِسْحَاقَ، عَنْ عَطَاءِ بْنِ أَبِي الْوَلِيدِ بْنِ عَبْدِ الرَّحْمَنِ الْجُرَشِيِّ، عَنِ ابْنِ عُمَرَ ﷺ، أَنَّهُ بَلَغَهُ أَنَّ أَبَا بَكْرٍ وَعُمَرَ يُحَدِّثُ عَنِ النَّبِيِّ ﷺ، عَنْ رَبِّهِ جَلَّ وَعَزَّ أَنَّهُ قَالَ: «مَنْ شَهِدَ فَلْتَهُ فَلَهُ فَوَاصِلُهُ، فَلْيَوَاصِلْ أَعْظَمَ مِنْ أُخْوَةٍ، فَقَالَ ابْنُ عُمَرَ: يَا أَبَا هِرٍّ، فَإِنَّا لَا نُحَدِّثُ عَنْ رَسُولِ اللهِ ﷺ، فَقَالَ إِلَيْهِ أَبُو هُرَيْرَةَ حَتَّى الْمَلَكَ إِلَى عَائِشَةَ ﷺ، فَقَالَ لَهَا: أَيْ أُمَّ الْمُؤْمِنِينَ، أَنْشُدُكِ اللهَ، أَسَمِعْتِ رَسُولَ اللهِ ﷺ يَقُولُ: «مَنْ شَهِدَ جَنَازَةً فَصَلَّى عَلَيْهَا فَلَهُ قِيرَاطٌ، وَإِنْ شَهِدَ دَفْنَهَا فَلَهُ قِيرَاطَانِ؟» فَقَالَتْ: اللَّهُمَّ نَعَمْ، فَقَالَ ابْنُ عُمَرَ: لَقَدْ كُنَّا نُضَيِّعُ مِنْ رَسُولِ اللهِ ﷺ قَرِيرًا وَلَا صَحَّ بِالْأَصْوَاتِ، إِنَّمَا كُنَّا أَطْلَبُ مِنْ رَسُولِ اللهِ ﷺ كَلِمَةً يُمْلِيهَا أَوْ آيَةً يُعَلِّمُنِيهَا، فَقَالَ ابْنُ عُمَرَ: يَا أَبَا هُرَيْرَةَ، كُنْتَ أَوْثَقَ لِرَسُولِ اللهِ ﷺ وَأَعْلَمَنَا بِحَدِيثِهِ.

---

(١) في «مصنف ابن عبد الرزاق»: عن أبي بكر، وهو رأيه، وهو الذي عليه الناس.
ابن الإمام أحمد (٣٥٠ - ١٠٨) من طريق يونس بن محمد المؤدب به، وفيه: عن أبي بكر.

(٢) في ك: «فيه» مكانه من (ر).

(٣) إتحاف المهرة (١٠/٢٥٧-٢٦٠).

(٤) في ك: «فله» مكانه من (ل).

(٥) في (ل): «وأتلفته».

(٦) إتحاف المهرة (١٠/٢٩٥-١٥٢٦).

هَذَا حَدِيثٌ صَحِيحُ الْإِسْنَادِ وَلَمْ يُخَرِّجَاهُ.

٣٣٤٣ - حَدَّثَنَا أَبُو زُرْعَةَ الدِّمَشْقِيُّ (١)، ثنا بَكْرُ بْنُ أَحْمَدَ بْنِ حَفْصٍ، ثنا مُحَمَّدُ بْنُ الْعَبَّاسِ الضَّبِّيُّ بِدِمَشْقَ (٢)، ثنا أَبُو مَرْوَانَ عَبْدُ الْمَلِكِ بْنُ صَالِحٍ الْمَرْوَزِيُّ (٣)، ثنا سُلَيْمُ بْنُ أَخْضَرَ (٤)، عَنِ ابْنِ عَوْنٍ، عَنِ ابْنِ سِيرِينَ، عَنْ أَبِي هُرَيْرَةَ قَالَ: الْمِدَادُ فِي ثَوْبِ طَالِبِ الْعِلْمِ يَقُلُّ الْحُذُوقَ فِي صَخْرِ الْجَارِيَةِ الْبِكْرِ (٥).

٣٣٤٤ - حَدَّثَنَا أَبُو الْعَبَّاسِ مُحَمَّدُ بْنُ يَعْقُوبَ، ثنا مُحَمَّدُ بْنُ عَبْدِ اللهِ بْنِ عَبْدِ الْحَكَمِ، ثنا أَبِي، ثنا عَبْدُ اللهِ بْنُ وَهْبٍ، أَخْبَرَنِي ابْنُ لَهِيعَةَ، عَنْ عُبَيْدِ اللهِ بْنِ أَبِي جَعْفَرٍ، عَنِ الْقَعْقَاعِ بْنِ الْحَسَنِ بْنِ عَمْرِو بْنِ أُمَيَّةَ الضَّمْرِيِّ، عَنْ أَبِيهِ (٦) قَالَ: عَلَّمْتُ

---

(١) هو أحمد بن الحسين بن علي بن إبراهيم الرازي الحصار.

(٢) حسن، أبو بكر العطار الدمشقي، صدوق، قاله ابن منده وقال الخطيب: ليس بذلك بأس.

محمد.

(٣) قال في التسع الخطأ لهذا، والظاهر أن ثمة تصحيف، وذلك أن محمد بن العباس أبو زكريا هو الذي روى عنه البخاري من مسنده أبو مروان العطار الدمشقي النصري، وذلك أبو مروان الفقيه المقرئ من أهل البصرة، فالراجح من ذلك أن محمد بن العباس أبو زكريا روى (٢٩٦)، فتنبه له لصحته. السابعة: أبو مسلم، أظهر من عقله الطبي في هذا الحديث، وبحديث أبي هريرة الذي سلف من حديث علي بن علي بن عبد الله بن عباس بن عبد المطلب الأمير الهاشمي، وهو بعيد فهذا يكون أعلا عند الرحمن.

(٤) هو سليم بن قدامة بن إبراهيم بن محمد بن حاطب الجمحي القرشي، أبو عبد الملك بن أبي قدامة.

قال الذهبي في التلخيص: الظاهر: سليم، وهو الصواب.

(٥) أي: لم تحدث في الأصحاب.

(٦) وقال عند ابن عبد البر في جامع بيان العلم وفضله (١/٣٢٤)، ولم أر من أقره الحسين بن أبي الحسين بن بشر بن حبيب، وقد ذكر أن أبا عمر لم يرو لرجمة الحسين أبو مسلم، ولا ابن أبي سليم والحزري، روى عنه، فالله أعلم.

عَنْ أَبِي هُرَيْرَةَ بِحَدِيثِ كَثِيرٍ، فَقُلْتُ: إِنِّي قَدْ سَمِعْتُهُ بِمَكَّةَ، قَالَ: إِنْ كُنْتَ سَمِعْتَهُ مِنْ فُلَانَةَ بِمَكَّةَ فَأَنَا سَمِعْتُهُ بِهَا، فَأَخَذْتُ بِيَدِي إِلَى بَيْتِهِ فَأَرَانِي كُتُبًا، مِنْ كُتُبِهِ مِنْ حَدِيثِ رَسُولِ اللهِ ﷺ، فَوَجَدْتُ ذَلِكَ الْحَدِيثَ، فَقَالَ: قَدْ أَشْتَرِطُ أَنِّي إِنْ كُنْتُ حَدَّثْتُكَ بِهِ فَهُوَ حَلَالٌ مِنْ عِنْدِي؟[1]

٦٣٢٥- **الْحَسَنُ** أَحْمَدُ بْنُ مُحَمَّدِ بْنِ إِسْمَاعِيلَ بْنِ مِهْرَانَ: ثَنَا أَبُو عُمَرَ بْنُ حَمْدَانَ[2]: ثَنَا بَيَانٌ[3]: عَنْ سُلَيْمَانَ الْأَنْصَارِيِّ[4]: عَنْ مُحَمَّدِ بْنِ سِيرِينَ، عَنْ أَبِي هُرَيْرَةَ ﷺ قَالَ: إِذَا سَمِعْتَ مِنَ الْحَبِيبِ: كَانَ يُقَالُ[5]: فَهُوَ رَسُولُ اللهِ ﷺ[6].

٦٣٢٦- **صحيح** عَلِيُّ بْنُ حَشْنَةَ الْعَدْلُ: ثَنَا إِسْمَاعِيلُ بْنُ إِسْحَاقَ الْقَاضِي: ثَنَا إِسْمَاعِيلُ بْنُ أَبِي أُوَيْسٍ، حَدَّثَنِي ابْنُ أَبِي الزِّنَادِ، عَنْ أَبِيهِ، عَنْ مُحَمَّدِ بْنِ

---

(١) في «الحلية».

(٢) قال الدهلوي في الشريف: «هذا سقط من بعيد»، قلت: وهو مخالف لما أخرجه البخاري معه، اما من أصحاب النبي ﷺ أحد أكثر حديثا معه مني، إلا ما كان من عبد الله بن عمرو، فإنه كان يكتب وأنا لا أكتب». وقال ابن عبد البر: «هو أصح في النقل من هذا؛ لأنه ليس إسناد هذا الحديث إلا أن المحدثين لما جمعوا المُقِلَّ في الجمع بينهما».

(٣) بعد لفظ الإسناد.

(٤) هو: عمرو بن حماد بن سماك بن الربيع، أبو عفص الحصيبي، من رجال التهذيب.

(٥) هو: سليمان بن أبي أبو حماد الأنصاري مولاهم البصري، وقد استشكر عليه ابن عدي بما ذكرناه في «الحلية».

(٦) من قوله: (قال أبو زرعة...) إلى (رسول).

عُمَارَةَ بْنِ عُمَيْرٍ عَنْ عَمْرِو، أَنَّهُ قَعَدَ فِي مَجْلِسٍ فِيهِ أَبُو هُرَيْرَةَ، وَفِيهِ مَشْيَخَةٌ مِنْ أَصْحَابِ رَسُولِ اللَّهِ ﷺ بِضْعَةَ عَشَرَ رَجُلًا، فَجَعَلَ أَبُو هُرَيْرَةَ يُحَدِّثُهُمْ عَنْ رَسُولِ اللَّهِ ﷺ بِمَا لَا يَعْرِفُهُ بَعْضُهُمْ، وَيُعْرِفُهُ الْبَعْضُ، حَتَّى قَالَ قَائِلٌ مِنْهُمْ: فَعَرَفْتُ يَوْمَئِذٍ أَنَّ أَبَا هُرَيْرَةَ أَحْفَظُ مِنَّا.

٣٣٧٠- **صَدُوقٌ** مُحَمَّدُ بْنُ عُبَيْدِ اللَّهِ الْغَفَّارِيُّ: ثَنَا أَبُو جَعْدٍ الضَّرِيرُ: وَحَدَّثَنِي بْنُ عِبَادَانَ، قَالَا: ثَنَا أَبُو الْأَزْهَرِ: ثَنَا وَهْبُ بْنُ جَرِيرٍ، ثَنَا أَبِي، قَالَ: سَمِعْتُ مُحَمَّدَ بْنَ إِسْحَاقَ، يُحَدِّثُ عَنْ مُحَمَّدِ بْنِ إِبْرَاهِيمَ التَّيْمِيِّ، عَنْ أَبِي أُسَيْدٍ مَالِكِ بْنِ أَبِي عَامِرٍ قَالَ: كُنْتُ عِنْدَ طَلْحَةَ بْنِ عُبَيْدِ اللَّهِ، فَتَحَدَّثَ عَلَيْهِ رَجُلٌ فَقَالَ: يَا أَبَا مُحَمَّدٍ، وَاللَّهِ مَا نَدْرِي مَا هَذَا الَّذِي أَحْدَثَ الْعَهْدُ بِرَسُولِ اللَّهِ ﷺ يَقُولُ عَلَى رَسُولِ اللَّهِ ﷺ مَا لَمْ يَقُلْ. سَمِعْتُ بِأُذُنَيَّ هَاتَيْنِ وَإِلَّا فَاسْتَكَّتَا، وَإِلَّا عَمِيَتَا عَيْنَايَ رَأَيْتُ رَسُولَ اللَّهِ ﷺ وَهُوَ يَقُولُ: مَنْ يَقُلْ عَلَيَّ مَا لَمْ أَقُلْ فَلْيَتَبَوَّأْ مَقْعَدَهُ مِنَ النَّارِ.

(١) ترجمة الحديثي وأورد له هذا الحديث وقال: وكذا رواه ابن عيينة وغيره، عن عاصم بن سليمان الأحدب، وقد ذكرته هنا من أبي علي حرمله، وقد رواه ابن عيينة، وغيره عن محمد بن عمارة بن عمرو بن حزم الأنصاري الشرح حديث في السنن.

(٢) ليس في الإتحاف.

(٣) هو: محمد بن عبيد الله بن محمد، أبو بكر بن عبيد الغفاره البصري.

(٤) هو: أحمد بن محمد بن الحسن، أبو جعد البصري المعروف بابن الضرير.

(٥) هو: أحمد بن الأزهر بن منيع أبو محمد البصري.

(٦) قال: فإنكاه هو موجود في أ.

وَلَمْ يَذْكُرْ مَعَهُ عَبْدًا، وَلَا يُشْكُّ أَنَّهُ قَدْ عَلِمَ مَا لَمْ نَعْلَمْ، وَسَمِعَ مَا لَمْ نَسْمَعْ، وَشَهِدَ مَا لَمْ نَشْهَدْ عَنْ رَسُولِ اللهِ ﷺ مَا لَمْ يُشْكَّ.

هَذَا حَدِيثٌ صَحِيحٌ عَلَى شَرْطِ مُسْلِمٍ وَلَمْ يُخَرِّجَاهُ.

٦٣٢٩- حَدَّثَنَاهُ أَحْمَدُ بْنُ كَامِلٍ بْنِ خَلَفٍ الْقَاضِي، إِذْنًا عَنْهُ إِنْ لَمْ يَرْجِعْ الْمَنَادِيلِيُّ، ثَنَا شَبَابَةُ بْنُ سَوَّارٍ، ثَنَا عَاصِمُ بْنُ مُحَمَّدٍ، عَنْ أَبِيهِ[1]، قَالَ: رَأَيْتُ أَبَا هُرَيْرَةَ ﷺ يَحْتَرِسُ يَوْمَ الْجُمُعَةِ، فَيَقْعُدُ عَلَى رُمَّاتِي الْمِنْبَرِ فَيَنَامُ، وَيَقُولُ: حَسْبُكَ أَنَّ الْقَاسِمَ وَخَلْقًا مِنَ الصَّحَابَةِ وَالتَّابِعِينَ[2] فَلَا بَأْسَ أَنْ يَحْدُثَ شَيْءٌ إِذَا سَمِعَ قَطْعَ بَابِ الْمَقْصُورَةِ لِخُرُوجِ الْإِمَامِ إِنْشَاءَ اللهُ جَلَّ.

هَذَا حَدِيثٌ صَحِيحُ الْإِسْنَادِ وَلَمْ يُخَرِّجَاهُ. قَدْ تَحَرَّشَ الْأَئِمَّةُ[3] مِنْ فَضَائِلِ أَبِي هُرَيْرَةَ ﷺ بِخَطْمِ أَحَادِيثِ الْمُكْثِرِينَ ﷺ، وَشَهَادَةِ الصَّحَابَةِ وَالتَّابِعِينَ لَهُ بِذَلِكَ، فَإِنْ كَانَ مِنْ طَلَبِ خَطْمِ الْحَدِيثِ مِنْ أَوَّلِ الْإِسْلَامِ وَإِلَى عَصْرِنَا هَذَا فَإِنَّهُمْ مِنْ آثَامِهِ وَبَلِيَّتِهِ وَإِثْمِ أَوْلَهُمْ وَآخِرِهِمْ بِأَسْهُمِ سَاخِمِ الْحَظِّ.

٦٣٣٠- وَقَدْ أَخْبَرَنِي عَبْدُ اللهِ بْنُ مُحَمَّدِ بْنِ زِيَادٍ الْفَقِيهُ، قَالَ: سَمِعْتُ أَبَا بَكْرٍ مُحَمَّدَ بْنَ إِسْحَاقَ الْإِمَامَ يَقُولُ، وَذَكَرَ[4]: أَنَّ هُرَيْرَةَ قَالَ: كَانَ مِنْ أَكْثَرِ أَصْحَابِهِ[5] عَنْهُ رِوَايَةً فِيمَا انْتَشَرَ مِنْ رِوَايَتِهِ وَرِوَايَةِ غَيْرِهِ مِنْ أَصْحَابِ

---

(١) إسناده لين: أحمد (٧٦٣١)، (٧٦٤١).

(٢) هو: محمد بن أبي بكر عند الله بن عمر بن الخطاب.

(٣) إسناده لين: أحمد (٧٦٣١)، (٧٦٤١).

(٤) في (ف): «قال» من أصحابه.

(٥) في (ف): «قال من أكثر من أصحابه».

رَسُولَ اللهِ ﷺ مَعَ مُخَارِجِ صِحَاحٍ".

٦٣٣٠- قَالَ أَبُو بَكْرٍ ﷺ: وَقَدْ رَوَى عَنْهُ ثَمَّ أَبُو الْأَصْبَغِ بْنُ حَلَادٍ قَدْرَهُ، وَرَوَى رَسُولُ اللهِ ﷺ عَنْهُ.

حَدِيثٌ: إِبْرَاهِيمُ بْنُ سِنَانٍ الْوَهْرَانِيُّ، ثَنَا سَعِيدُ بْنُ سُلَيْمَانَ الْحَضْرَمِيُّ، ثَنَا مُحَمَّدٌ عَنْ أَبِي ذِئْبٍ عَنْ أَبِي الدَّهْمَاءِ قَالَ: سَمِعْتُ أَبَا بَكْرٍ يَقُولُ: سَمِعْتُ أَبَا هُرَيْرَةَ بِالْمَدِينَةِ قَالَ: أَبُو ثَوْبٍ يُحَدِّثُ عَنْ أَبِي هُرَيْرَةَ ﷺ، فَقُلْتُ: تُحَدِّثُ عَنْ أَبِي هُرَيْرَةَ وَأَنْتَ مِصْرِيٌّ مَنْزِلُ رَسُولِ اللهِ ﷺ؟ فَقَالَ: أَلَا أُحَدِّثُ عَنْ أَبِي هُرَيْرَةَ أَحَبُّ إِلَيَّ مِنْ أَنْ أُحَدِّثَ عَنِ النَّبِيِّ ﷺ.

١٣٣١- قَالَ الْإِمَامُ أَبُو بَكْرٍ: فَمِنْ جِرَصِ أَبِي هُرَيْرَةَ عَلَى الْعِلْمِ وَإِتْيَانِهِ عَمَّنْ كَانَ أَعْلَمُ وَإِيَّاهُ، عَنِ النَّبِيِّ ﷺ مَا ذَكَرْنَا عَنْهُ مِنْ مُلَازَمَتِهِ عَلَى الْعِلْمِ، فَقَدْ رَوَى عَنْ سُهَيْلٍ بْنِ صَخْرٍ الشَّامِيِّينَ.

حَدِيثٌ: إِبْرَاهِيمُ بْنُ الْمُسْتَمِرِّ الْعَرُوضِيُّ، ثَنَا عِيسَى بْنُ مَرْحُومٍ(١) الْعَطَّارُ، ثَنَا

---

(١) في (ك): «المرء».

(٢) لم تجد هذا الحديث في الإتحاف.

(٣) ذكر ذلك ابن الأثير في ترجمة أبي هريرة الطائي.

(٤) يعني أن الشيخ ساقه بسنده إلى حفظة الصحابي الكوفي.

(٥) في المتن: «مولاه»، وفوقه الهاء في (أ) علامة نسخة، وكذا وجدته عليها، والصواب المثبت في الموضع (٣٣١/٦).

(١) لم تجد في الإتحاف.

(٢) في (أ): «أظن به ريبة».

(٣) كذا في (ك)، وفي (أ): «الأصبغ»، والصواب: «عيسى بن مرحوم» يعني: ابن عبد العزيز، أبا بشر العطار المدني البصري.

حَاتِمٍ مِنْ إِسْمَاعِيلَ، عَنْ أَبِي بَكْرِ بْنِ نَجِيحٍ، عَنْ أَبِيهِ: عَنْ أَبِي هُرَيْرَةَ، قَالَ: قَالَ رَسُولُ اللَّهِ ﷺ: «لَا يَبُولَنَّ أَحَدُكُمْ عَلَى أَهْلِهِ الشَّيْطَانَ يَتْبَعُ فِي يَدِهِ فَيَخْ فِي مُخْرَجِ مَنِيِّ مُخْرَجِ الْبَوْلِ». قَالَ أَبُو هُرَيْرَةَ: سَمِعْتُهُ مِنْ سَهْلِ بْنِ سَعْدٍ السَّاعِدِيِّ، سَمِعَهُ مِنْ رَسُولِ اللَّهِ ﷺ».

قَالَ أَبُو عَبْدِ الرَّحْمَنِ: هَذَا الْحَدِيثُ يَتَبَيَّنُ عَلَى سَمَاعِ جَمِيعِ آخِرِ لَمْ يَسْمَعْهُ مِنَ النَّبِيِّ ﷺ مِمَّنْ هُوَ أَقَلُّ رِوَايَةً عَنِ النَّبِيِّ ﷺ مِنْهُ، وَلَيْسَا يَتَكَلَّمُ فِي أَبِي هُرَيْرَةَ بِذَلِكَ؛ لِأَنَّهُ رَوَى عَنْ أَبِي هُرَيْرَةَ أَحَادِيثَ مِمَّا لَمْ يَسْمَعْ مِنَ النَّبِيِّ ﷺ، وَلَيْسَا يَتَكَلَّمُ فِي مَنْ قَدْ أَدْخَلَ فِي الْإِسْنَادِ مَا لَمْ يَسْمَعْ مِمَّنْ فَوْقَهُ، وَلَا يَتَكَلَّمُ فِي مَنْ قَدْ أَسْقَط

إِثْبَاتِ الْقَدَرِ لَمْ يَجِدْ حُجَّةً يُوَيِّدُ بِهَا مَقَالَتَهُ إِلَّى هٰذِهِ وَيَدْرَكُ، قَالَتْ عَائِشَةُ عِنْدَ نَفْسِهِ أَنْ أَخْبَارَ أَبِي هُرَيْرَةَ لَا يَجُوزُ الِاحْتِجَاجُ بِهَا، أَوْ جَاهِلٌ يَتَغَافَلُ الْقَدَرَ وَيُعَانِدُهُ بِأَنَّ مَنْ سَمِعَ مِنْهُ إِذَا سَمِعَ أَخْبَارَ أَبِي هُرَيْرَةَ فِيمَا يُخَالِفُ مَذْهَبَ مَنْ قَدْ اعْتَادَ بِخِلَافِ مَذْهَبِهِ وَأَخْبَارُهُ تَقْلِيدًا بِلَا بُرْهَانٍ لَا يُمْكِنُ تَكْلِيمُ أَبِي هُرَيْرَةَ، وَقَدْ أَخْبَارُهُ أَبِي تُخَالِفُ مَذْهَبَهُ، وَيَحْتَجُّ بِأَخْبَارِهِ عَلَى مُخَالِفِهِ إِذَا قَالَتْ: أَخْبَارُهُ مُتَوَافِقَةٌ لِمَذْهَبِهِ، وَقَدْ أَنْكَرَ بَعْضُ هٰذِهِ الْفِرَقِ عَلَى أَبِي هُرَيْرَةَ أَخْبَارَ لَمْ يَفْهَمُوا مَعْنَاهَا، أَنَّا رَأَيْنَا بَعْضَهَا بِمَشِيئَةِ اللهِ ﷻ.

١٠٢٥ - الْإِيمَانُ أَنْ يَتَبَرَّ اللهَ تَعَالَى فِي هٰذِهِ الْمَعْصِيَةِ حَدِيثُ عَائِشَةَ ﵂ الَّذِي تَقَدَّمَ ذِكْرِي لَهُ، وَحَدِيثُ أَبِي هُرَيْرَةَ: غَلَبَتْنِي امْرَأَةٌ فِي هٰذِهِ، وَمَنْ تَدَبَّرَ بِمَا بَعْدَ الْمُقَدَّمَةِ، وَمَا يُعَارِضُهُ مِنْ حَدِيثِ ابْنِ عَبَّاسٍ ﵄، وَالْأَمْرُ بِالْوُضُوءِ مِمَّا مَسَّتِ النَّارُ، وَذِكْرُهَا وَالْكَلَامُ عَلَيْهَا يَطُولُ.

قَالَ الْحَاكِمُ: هٰذَا، وَإِنَّا نَاتِي بِمَشِيئَةِ اللهِ ﷻ فِي هٰذَا رِوَايَةَ أَكَابِرِ الصَّحَابَةِ وَفُقَهَاءِ الْمُهَاجِرِينَ مِنْهُمْ أَجْمَعِينَ مِنْ غَيْرِ أَنْ يَكُونَ فِيهِمْ مُخَالِفٌ، فَقَدْ رَوَى هٰذَا أَبُو بَكْرٍ الصِّدِّيقُ ﵁، وَأَبُو أَيُّوبَ الْأَنْصَارِيُّ، وَعَبْدُ اللهِ بْنُ عَبَّاسٍ، وَعَبْدُ اللهِ بْنُ عُمَرَ، وَعَبْدُ اللهِ بْنُ عَمْرِو بْنِ الْعَاصِ، وَجَابِرُ بْنُ عَبْدِ اللهِ، وَعَبْدُ اللهِ بْنُ مَسْعُودٍ، وَأَبُو سَعِيدٍ الْخُدْرِيُّ، وَأَبُو مُوسَى الْأَشْعَرِيُّ، وَأَنَسُ بْنُ مَالِكٍ، وَعِمْرَانُ بْنُ حُصَيْنٍ، وَأَبُو بَكْرَةَ نُفَيْعُ بْنُ الْحَارِثِ، وَأَبُو هُرَيْرَةَ، وَأُمُّ سَلَمَةَ بْنُ زَيْدٍ، وَأَبُو رَافِعٍ مَوْلَى رَسُولِ اللهِ ﷺ، وَأُمُّ أَيْمَنَ بْنُ سَهْلٍ، وَأَبُو الطُّفَيْلِ، وَأَبُو لَيْلَى الْغِفَارِيُّ، وَأَبُو رُهْمٍ الْغِفَارِيُّ، وَشَدَّادُ بْنُ أَوْسٍ، وَأَبُو الدَّرْدَاءِ، وَأَبُو حَازِمٍ الْأَشْجَعِيُّ، وَأَبُو زَيْدٍ الْعَمْرِيُّ،

(١) (م) زيادة: الله.

وَوَائِلَةُ بْنُ الأَسْقَعِ، وَصُهَيْبٌ ذُو الْبَأْسَيْنِ، وَعَمْرُو بْنُ الْحَمِقِ، وَالْحَارِثُ الأَشْلَمِيُّ، وَعَبْدُ اللهِ بْنُ حُمَيْدٍ، وَالأَغَرُّ الْجُهَنِيُّ، وَالشَّرِيدُ بْنُ سُوَيْدٍ ﷺ أَجْمَعِينَ، فَقَدْ بَلَغَ عَدَدُ مَنْ رَوَى عَنْ أَبِي هُرَيْرَةَ مِنَ الصَّحَابَةِ ثَمَانِيَةً وَعِشْرِينَ(١)، وَهَذَا مِمَّا لَا يَشُكُّ فِيهِ مُسْلِمٌ(٢)، أَجَلْ وَلَا أَشُكُّ وَأَقْسِمُ وَأَعْلَمُ مِنْ أَصْحَابِ أَبِي هُرَيْرَةَ، وَدَوْلَمُهُم فِي هَذَا الْمَوْضِعِ يَطُولُ إِخْتِبَارُهِم، وَإِنَّمَا بَعْضُنَا مِنْ خَالَطَهُ رَسُولُ رَبِّ الْعَالَمِينَ، وَالصَّحَابَةُ الْمُتَّخَيَّرِينَ، وَأَئِمَّةُ الدِّينِ مِنَ التَّابِعِينَ وَمَنْ بَعْدَهُمْ مِنْ أَئِمَّةِ الْمُسْلِمِينَ ﷺ أَجْمَعِينَ فِي أُمُورِ الْحَافِظِ عَلَيْنَا شَرَائِعَ الدِّينِ، أَبُو هُرَيْرَةَ ﷺ.

١٣٣٣- صحَّ أَبُو بَكْرٍ مُحَمَّدُ بْنُ أَحْمَدَ بْنِ بَالَوَيْهِ، ثَنَا عَبْدُ اللهِ بْنُ أَحْمَدَ بْنِ حَنْبَلٍ، ثَنَا أَبِي، ثَنَا هُشَيْمٌ، عَنْ سَيَّارٍ، عَنْ(٣) حَبَّرٍ بْنِ عُبَيْدَةَ، عَنْ أَبِي هُرَيْرَةَ ﷺ قَالَ: وَهَذَا رَوَاهُ رَسُولُ اللهِ ﷺ عَنْ عَزَرَةَ الْهِلَالِيِّ، فَإِذَا اسْتَشْهَدْتُ كُنْتُ مِنْ خَيْرِ الشُّهَدَاءِ، وَإِنْ وَحَمْتُ قَالَ أَبُو هُرَيْرَةَ الْمَحْزُونُ(٤).

---

(١) في (ك): «عشرين».

(٢) في (ر): «منهم».

(٣) في (ر) و(ك): «بن».

(٤) هو: سعيد بن عبد الله الراسبي، أخرج له النسائي هذا الحديث الواحد، وقيل: هو سعيد بن أبي عروبة الراسبي.
ينظر: «الإصابة في تمييز الصحابة» (٤/١٤٧-٢٧٤٥).

ذِكْرُ أَبِي مَحْذُورَةَ الْجُمَحِيِّ

وَهُوَ أَحَدُ مُؤَذِّنِي رَسُولِ اللهِ ﷺ، وَاخْتُلِفَ فِي اسْمِهِ:

٣٣٧٣- **قُلْتُ**: أَبُو بَكْرٍ مُحَمَّدُ بْنُ أَحْمَدَ بْنِ بَالَوَيْهِ، ثنا إِبْرَاهِيمُ بْنُ إِسْحَاقَ الْحَرْبِيُّ، ثنا مُصْعَبُ بْنُ عَبْدِ اللهِ الزُّبَيْرِيُّ، قَالَ: أَبُو مَحْذُورَةَ أَوْسُ بْنُ مِعْيَرِ بْنِ وَهْبِ بْنِ وَهْبُوصِ بْنِ مُحَمِّدِ بْنِ جُمَحٍ، وَأُمُّهُ آمِرَةُ(١). قَالَ إِبْرَاهِيمُ الْحَرْبِيُّ: هَكَذَا قَالَ مُصْعَبٌ الزُّبَيْرِيُّ، وَقَدْ قِيلَ: اسْمُهُ سَمُرَةُ بْنُ مِعْيَرٍ.

٣٣٧٤- **قُلْتُ**: أَبُو سَهْلٍ أَحْمَدُ بْنُ يَعْقُوبَ الثَّقَفِيُّ، ثنا مُوسَى بْنُ زَكَرِيَّا التُّسْتِيُّ، ثنا خَلِيفَةُ بْنُ خَيَّاطٍ، قَالَ: أَبُو مَحْذُورَةَ أَوْسُ بْنُ مِعْيَرِ بْنِ لَوْذَانِ بْنِ رَبِيعَةَ(٢).

قَالَ شَبَابٌ: وَقَالَ أَبُو الْيَقْظَانِ(٣): أَوْسُ بْنُ مِعْيَرٍ قُتِلَ يَوْمَ بَدْرٍ كَافِرًا، وَاسْمُ أَبِي مَحْذُورَةَ سَلْمَانُ بْنُ سَمُرَةَ. قَالَ شَبَابٌ: وَيُقَالُ: اسْمُهُ سَمُرَةُ بْنُ مِعْيَرٍ.

٣٣٧٥- **وَمِمَّنْ** قَالَ: أَبُو عَبْدِ اللهِ الأَصْبَهَانِيُّ: ثنا الْحَسَنُ بْنُ أَبِي الْجَهْمِ، ثنا الْحُسَيْنُ بْنُ الْفَرَجِ، ثنا مُحَمَّدُ بْنُ عُمَرَ، قَالَ: أَبُو مَحْذُورَةَ اسْمُهُ أَوْسُ بْنُ

---

(١) في (ك): «هشيمة».

(٢) ترجمته في أسماء الأتباع، وهو معدوم استدركه المحقق في العناية (٩) ٣٧٢-٥١).

(٣) ترجمته في أسماء الأتباع، وهو معدوم استدركه المحقق في العناية (١٨) ٥٥٤-٣٧).

مِعْبَرٍ بْنُ لَوْذَانَ بْنِ رَبِيعَةَ بْنِ عُوَيْجٍ: "بْنُ سَعْدِ بْنِ جُمَيْحٍ، وَكَانَ لَهُ أَنْ هَرَّ أَبِيهِ وَأَنْهَبَ إِبِلَهُ لَمَّا: أَنِيبُ، قُلْ يَا أَنِيبُ، قُلْ يَا أَنِيبُ، إِلَّا أَنْ مَحْمُودَةَ بْنَ لَبِيدٍ رَوَاهُ عَنْهُ سَرَحَانُ بْنُ عَبْدِ رَبِّهِ بْنِ سَرْحٍ وَحُمَيْدٌ، وَلَمْ يُهَذِّبْهُ، وَلَمْ يَزِلْ فِيهَا بِمَكَانِهِ"[١].

٣٧٥٣ - أَخْبَرَنِي مُحَمَّدٌ: بْنُ يَعْقُوبَ الْحَافِظُ، أَنَا مُحَمَّدُ بْنُ إِسْحَاقَ الثَّقَفِيُّ، نَا مُحَمَّدُ بْنُ رَافِعٍ الْقُشَيْرِيُّ، قَالَ: سَأَلْتُ أَبَا سَعِيدٍ بْنَ أَبِي مَحْمُودَةَ الْمُؤَذِّنَ[٢] فِي الْمَسْجِدِ الْجَامِعِ عَنْ اسْمِ جَدِّهِ، فَقَالَ: بِمِعْبَرٍ بْنُ أُخَيْرِيٍّ[٣].

٣٧٥٤ - أَخْبَرَنِي الشَّيْخُ أَبُو بَكْرٍ بْنُ إِسْحَاقَ، نَا عَلِيُّ بْنُ عَبْدِ الْعَزِيزِ، نَا أَبُو عُبَيْدَةَ، نَا أَبُو بَرْزٍ نُبَايِهُ[٤]، عَنْ عَمَّتِهِ بِنْتِ نُحَيْزَةَ[٥]، أَنَّ أَبَا مَحْذُورَةَ كَانَتْ لَهُ قُصَّةٌ فِي مُقَدَّمِ رَأْسِهِ إِذَا قَعَدَ أَرْسَلَهَا تَضْرِبُ الأَرْضَ، فَقَالُوا لَهُ: لَوْ أَخَّرْتَهَا! فَقَالَ: إِنَّ رَسُولَ اللهِ ﷺ مَسَّ عَلَيْهَا يَدَيْهِ، فَلَمْ أَكُنْ لأُخِرَّهَا حَتَّى أُوَارِيَ مَوْتِي. قَالَ:

---

(١) في (ع) زيادة: "صريح".

(٢) من (ق)، وصححه الغلط في هامشها، وسقط من (ر) وأثبتناه.

(٣) لم نجده في أصل الإصابة، وهو مما استدرك الحافظ في الحاشية (٩) ٦١٤/٦-٦١٩.

(٤) لم نجد من ضبطه.

(٥) لم نجد في الإصابة.

(م) أبو بَرْز نُبَايِه الكلبي مولى بني شيبة، وهو ابن الحديث، من رجال التهذيب، وهو أخطأ حديثه موسى بن سعيد الدقيقي.

وكذا في طبعتي الكمال (٣٤/ ٢٤٧) ترجمة أبي محذورة، الحجاج، وليذهبه به رواه العسكري في تصحيفات المحدثين (١/ ٤٧٠) عن حنبل عن الإمام أحمد، فإنه قال: نُبَايِه، وكذا ضبطه الدارقطني، وابن ماكولا، كما قاله وضبطه الدارقطني، وابنه ابن ماكولا والشيخ وابن ناصر وابن حجر: الصاية بنت بحيرة بالنون والباء المثناة التحتية والهاء المهملة.

يُعْطِهَا حَتَّى مَاتَ»[1].[1]

٣٣٣٨- أَخْبَرَنِي يَحْيَى بْنُ مُحَمَّدِ بْنِ صَاعِدٍ الْحَنْظَلِيُّ، ثَنَا مُحَمَّدُ بْنُ عَلِيِّ بْنِ زَيْدٍ الصَّائِغُ، ثَنَا مُحَمَّدُ بْنُ مُعَاوِيَةَ[2]، ثَنَا الْهَيْثَمُ بْنُ عَدِيٍّ، قَالَ: سَمِعْتُ ابْنَ أَبِي مُخَنَّوْلٍ[3] يُحَدِّثُ، عَنْ أَبِيهِ قَالَ: قَالَ: جَعَلَ رَسُولُ اللهِ ﷺ يُلَبِّي عِنْدَ الْمُلَبِّي الصَّفْرَاءَ، وَيُلَبِّي عِنْدَ الرَّوْحَاءِ، وَجَعَلَ الْأَذَانَ لَهُ وَلِعَوَاتِيِّهِ[4].

٣٣٣٩- حدثنا أَبُو أَحْمَدَ بْنُ بَالَوَيْهِ، ثَنَا مُحَمَّدُ بْنُ حَمْدَانَ الصَّيْرَفِيُّ بِمَرْوَ، ثَنَا عَبْدُ الصَّمَدِ بْنُ الْفَضْلِ الْبَلْخِيُّ، ثَنَا خَالِدُ بْنُ عَبْدِ الرَّحْمَنِ[5]، ثَنَا قَاسِمُ بْنُ الْعَلَاءِ، عَنْ أَبِي صَالِحٍ، عَنْ أَبِي هُرَيْرَةَ، قَالَ: أَمَرَ رَسُولُ اللهِ ﷺ مُخَنَّوْرَةَ أَنْ يُلْقِحَ الْإِبِلَ، وَيُوَبِّرَ الْإِنَاثَ[6].

٣٣٤٠- أَخْبَرَنِي أَبُو الْحَسَنِ مُحَمَّدُ بْنُ أَحْمَدَ بْنِ تَمِيمٍ الْحَنْظَلِيُّ، ثَنَا أَبُو قِلَابَةَ، ثَنَا أَبُو عَاصِمٍ، ثَنَا ابْنُ جُرَيْجٍ، أَخْبَرَنِي عَبْدُ الْعَزِيزِ بْنُ عُبَيْدِ اللهِ بْنِ أَبِي مُخَنَّوْرَةَ، أَنَّ عَبْدَ اللهِ بْنَ مُخَيْرِيزٍ أَخْبَرَهُ، وَكَانَ بَيْسَانِيًّا فِي حِجْرِ أَبِي

---

(١) قوله: «فلم يعطها حتى مات» ساقط من (ر).

(٢) ثم ترجمه في الإتحاف.

(٣) هو: محمد بن معاوية بن أعين، أبو علي البيساموي الهدادي، ثم المكي، ذكره المزي تمييزاً.

(٤) إسناده لين: فيه ابن أبي مخنوزة.

(٥) إسناده ضعيف: خالد بن عبد الرحمن بن عبد الله بن سابط المخزومي، متروك، ذكره المزي تمييزاً.

(٦) إسناده ضعيف: قاسم بن العلاء، وهو مجهول كما في الميزان (٣/٣٨٤)، ولم يترجم له في اللسان (٤/٤٦٧-٤٦٨)، وباقيه غريب.

مَحْمُودَةَ بْنِ مَعْبَدٍ حَتَّى جَهَّزَهُ إِلَى الشَّامِ"[1].

(٣٢٤١) "أَخْبَرَنِي مُحَمَّدُ بْنُ إِسْمَاعِيلَ الْفَقِيهُ"[2]، نَا أَبُو الْعَبَّاسِ الْقَفَّالُ، نَا مُحَمَّدُ بْنُ رَافِعٍ، نَا عَبْدُ الرَّزَّاقِ، أَنَا ابْنُ جُرَيْجٍ، قَالَ: سَمِعْتُ أُصْحَابَنَا[3] يَقُولُونَ: عَنِ ابْنِ أَبِي مُلَيْكَةَ قَالَ: أَذَّنَ مُؤَذِّنُ مُعَاوِيَةَ، فَاحْتَمَلَهُ أَبُو مَحْذُورَةَ فَأَلْقَاهُ فِي رَمْرَمٍ"[4].

❁❁❁

(١) لم تجدها في الإتحاف.

(٢) هو: محمد بن محمد بن يطوب بن إسماعيل بن الحجاج بن الجراح، أبو الحسين البستوري الصحاحي الحافظ الطوطي، وهو مكثر عن: محمد بن إسحاق القفي الصراج.

(٣) في (ر) زاد: «الصبية».

(٤) لم تجده في الإتحاف.

ذِكْرُ أَبِي أُسَيْدٍ السَّاعِدِيِّ

٣٤٤٢- أَخْبَرَ أَبُو عَمْرٍو الْقَنْدَابِيُّ، ثَنَا أَبُو طَالِبٍ، ثَنَا أَبُو أُمَيْمَةَ، ثَنَا أَبُو أُسَيْدٍ، عَنْ عُرْوَةَ بْنِ الزُّبَيْرِ، أَنَّهُ سَمِعَ أَبَا أُسَيْدٍ السَّاعِدِيَّ، فَذَكَرَ بِنَحْوِهِ.

٣٤٤٣- صَحَّحَ أَبُو الْعَبَّاسِ مُحَمَّدُ بْنُ يَعْقُوبَ، ثَنَا أَحْمَدُ بْنُ عَبْدِ الْجَبَّارِ، ثَنَا يُونُسُ بْنُ بُكَيْرٍ، عَنِ ابْنِ إِسْحَاقَ قَالَ: أَبُو أُسَيْدٍ مَالِكُ بْنُ رَبِيعَةَ الْبَدْرِيُّ(١) مِنْ عَاصِمِ بْنِ عُمَرَ بْنِ قَتَادَةَ، عَنْ مَحْمُودِ بْنِ لَبِيدٍ، عَنْ أَبِي أُسَيْدٍ السَّاعِدِيِّ.

٣٤٤٤- صَحَّحَ أَبُو بَكْرٍ مُحَمَّدُ بْنُ أَحْمَدَ بْنِ بَالَوَيْهِ، ثَنَا إِبْرَاهِيمُ بْنُ

---

(١) لم يتعدد في أصل الإتحاف، وهو اسم استدرك المحقق في الحاشية (١٠/ ٢٥٢-٢٥٣).

(٢) تنبيه: قال الزبيدي: وفي سيرة ابن هشام (٢/ ٦٥٣) عن ابن إسحاق: ومن بني النبيت بن عمرو بن عوف من حارثة بن عمرو بن الخزرج بن ساعدة أبو أسيد مالك بن ربيعة بن البدي، وضبطه الطوسي في المشتبه (٢/ ٨٨٣) فقال: بالباء والنون، وذكر في أبي أسيد محمد بن أبي عمرو بن حزم أن اسمه عبد العزيز، وسمه طرفة بن العبد في أبيات يرثي بها أخاه المقتول، فإن كانت قال ابن فارس: أبو طرفة عبد العزى بن عبد نهم بن ضبيعة بن قيس بن ثعلبة بن عكابة بن صعب بن علي بن بكر بن وائل، وقال إسماعيل بن إسحاق: هو عبد نهم بن ضبيعة بن عبد نهم بن عكابة بن الرعين، أبو أسيد مالك بن ربيعة بن البدي، وقد أطنبوا هناك، وكذا قال الأمير: زياد بن عبد الله البكائي عن ابن إسحاق عند الطبراني في المعجم الكبير (٢٢/ ٢٢٨)، وعند جميعهم الربيعة بن البدي، وكذا ذكره ابن الأثير: وبدون الربيعة، وقال الجياني في تقييد المهمل (١/ ١١٦): ورواسم البدن: مالك بن عوف من بني ساعدة، هكذا قال موسى بن عقبة عن ابن شهاب، الناس: والصحيح أن اسم بدن عوف، فقيل: عبد، الذي يأتي في أول الخطبة يرثاه في أخوه مقتولين بالكفر، وكذلك أخطأ على محمد بن أبي عمرو فقال: اسمه عبد العزى بن عبد نهم بن عكابة بن الحارث بن الرعين، هو الصحيح، انتهى.

(٣) لم يتعدد في أصل الإتحاف، وهو اسم استدرك المحقق في الحاشية (١٠/ ٢١٨-٢١٩).

إِسْحَاقَ الْحَرْبِيُّ، ثنا الْحُسَيْنُ بْنُ عَلِيِّ بْنِ يَزِيدَ الصُّدَائِيُّ، ثنا يَعْقُوبُ بْنُ إِبْرَاهِيمَ بْنِ سَعْدٍ، ثنا أَبِي، عَنْ مُحَمَّدِ بْنِ إِسْحَاقَ، عَنْ عَبْدِ اللهِ بْنِ أَبِي بَكْرٍ، عَنْ يَحْيَى بْنِ سَاعِدَةَ، عَنْ أَبِي أُسَيْدٍ مَالِكِ بْنِ رَبِيعَةَ، وَكَانَ قَدْ شَهِدَ بَدْرًا، أَنَّهُ ذَهَبَ يَصْطَرِفُ بِمِصْرَ.

٣٣٤٥- صحيح عَلِيُّ بْنُ حَمْدَانَ الْعَدْلُ، ثنا عَلِيُّ بْنُ عَبْدِ الْعَزِيزِ، ثنا حَارِمُ أَبُو النُّعْمَانِ، ثنا حَمَّادُ بْنُ زَيْدٍ، عَنْ يَزِيدَ بْنِ خُمَيْرٍ، عَنْ شُلَيْمِ بْنِ يَسَارٍ، أَنَّ أَبَا أُسَيْدٍ السَّاعِدِيَّ أَصِيبَ بَصَرُهُ فِي قَتْلَى حُنَيْنٍ، فَقَالَ: الْحَمْدُ لِلَّهِ الَّذِي سَلَبَنِي بَصَرِي، فِي هَوَاءِ النَّبِيِّ ﷺ، فَلَمَّا أَتَاهُ اللهُ الْفِئَةَ فِي عِبَادِهِ كُفَّ بَصَرِي عَنْهَا.

٣٣٤٦- صحيح حَدَّثَنَا أَبُو بَكْرِ بْنُ مَالُويَهْ، ثنا إِبْرَاهِيمُ بْنُ إِسْحَاقَ الْحَرْبِيُّ، ثنا مُصْعَبُ بْنُ عَبْدِ اللهِ، قَالَ: وفي الْمَدِينَةِ الْحَدِيثُ سَنَةَ أَرْبَعِينَ: مَاتَ أَبُو أُسَيْدٍ مَالِكُ بْنُ رَبِيعَةَ بْنِ عَامِرِ بْنِ عَوْفِ بْنِ الْخَزْرَجِ بْنِ سَاعِدَةَ، وَهُوَ آخِرُ مَنْ مَاتَ مِنْ أَهْلِ بَدْرٍ،(١) وَكَانَ مِمَّنْ أَبْصَرَ الصَّلَالَةَ يَوْمَ بَدْرٍ، فَكُفَّ بَصَرُهُ، فَكَانَ أَبِي

---

(١) لم تجده في الإصابة.

(٢) هو: يزيد بن خمير بن زرعة بن عبد الله، أبو بكر الأزدي الحبراني الحمصي، أخو جبير، من رجال الجهابذة.

(٣) في (د): «مسعى وبصري».

(٤) لم تجده فيما وقفت في الإصابة.

(٥) في (ت): «عبد الله الحضرمي»، وهو خطأ، والمثبت من (ب) و(د)، والمعنى مستقيم.

(٦) قال الذهبي في التلخيص: «قلت: هذا مرسل».

رَسُولِ اللهِ ﷺ عَلَى سِتِّينَ».

٦٣٤٧- أَخْبَرَنِي عَبْدُ اللهِ بْنُ غَانِمٍ الظَّهِيرُ بِالْبَرِّ، ثَنَا مُحَمَّدُ بْنُ إِبْرَاهِيمَ الْعَبْدِيُّ، ثَنَا يَحْيَى بْنُ بُكَيْرٍ، قَالَ: تُوُفِّيَ أَبُو أُسَيْدٍ السَّاعِدِيُّ سَنَةَ سِتِّينَ وَهُوَ ابْنُ اثْنَيْنِ وَسِتِّينَ سَنَةً(١).

٦٣٤٨- حدثنا أَبُو عَبْدِ اللهِ الأَصْبَهَانِيُّ، ثَنَا الْحَسَنُ بْنُ الْجَهْمِ، ثَنَا الْحُسَيْنُ بْنُ الْفَرَجِ، ثَنَا مُحَمَّدُ بْنُ عُمَرَ، حَدَّثَنِي أَبِي، عَنِ الْعَبَّاسِ بْنِ سَهْلِ بْنِ سَعْدٍ السَّاعِدِيِّ، قَالَ: رَأَيْتُ أَبَا أُسَيْدٍ السَّاعِدِيَّ بَعْدَ أَنْ ذَهَبَ بَصَرُهُ فَصِيرًا خَفِيفًا، لَيْسَ فِي رَأْسِهِ وَلِحْيَتِهِ، وَرَأَيْتُ رَأْسَهُ كَبِيرَ الشَّعْرِ، وَمَاتَ أَبُو أُسَيْدٍ بِالْمَدِينَةِ سَنَةَ سِتِّينَ وَهُوَ ابْنُ وَيُمْضِينَ سَنَةً، وَهُوَ آخِرُ مَنْ مَاتَ مِنْ أَهْلِ بَدْرٍ(٢).

٦٣٤٩- أَخْبَرَنَا أَبُو الْعَبَّاسِ مُحَمَّدُ بْنُ يَعْقُوبَ، ثَنَا مُحَمَّدُ بْنُ عَبْدِ اللهِ بْنِ عَبْدِ الْحَكَمِ، ثَنَا ابْنُ وَهْبٍ، أَخْبَرَنِي ابْنُ أَبِي ذِئْبٍ وَأُسَامَةُ بْنُ عَيَّاشٍ، عَنْ عَمْرِو بْنِ مُحَمَّدٍ، عَنْ أَبِيهِ أَنَّ أَبَا أُسَيْدٍ السَّاعِدِيَّ قَدِمَ بِمِسْكٍ مِنْ تَبُوكَ، فَصُفَّ لَهُمْ فَقَامَ رَسُولُ اللهِ ﷺ فَنَظَرَ إِلَيْهِمْ فَإِذَا امْرَأَةٌ تَكِيءُ، فَقَالَ: هَذِهِ بُكَيْلَةُ(٣).

---

(١) لم تجدوه في أصل الإتحاف، وهو مما استدركه المحقق في التعالية (١٩/ ٤٥٣-٤٥٤).

(٢) قال الذهبي في التلخيص: «قلت: على هذا يستقيم أن آخر البدريين وفاته».

(٣) لم تجدوه في أصل الإتحاف، وهو مما استدركه المحقق في التعالية (١٩/ ٦١١-٦١٢).
قلت: وبوصله رواية ابن سعد (٤/ ٥١٧) عن الواقدي: «حدثني أبو عامر بن عبد الله بن عامر الساعدي عن أبيه».
(أ) في (ر): «ابن أبي بكيلة».
(ب) لم تجدوه في الإتحاف.

فَقَالَ: بِيعَ ابْنِي فِي بَنِي عَمْرِو. قَالَ: فَقَالَ رَسُولُ اللهِ ﷺ: «التَّرْكِيُّ لَتُتْرَكَنَّ يَوْمًا. فَرَكِبَ أَبُو أَسِيدٍ فَجَاءَ بِهِ».

هَذَا حَدِيثٌ صَحِيحٌ الإِسْنَادِ(١) وَلَمْ يُخَرِّجُوهُ.

١٥٣٥٠ - حَدَّثَنَا يَحْيَى بْنُ مَنْصُورٍ القَاضِي إِمْلاءً، ثنا أَبُو عَبْدِ اللهِ القُرَشِيُّ(٢)، ثنا يَحْيَى بْنُ يَحْيَى، ثنا أَبُو غِيَاثٍ، عَنْ مُحَمَّدِ بْنِ(٣) عَجْلاَنَ، عَنْ أَبِيهِ(٤)، أَنَّهُ سَمِعَ أَبَا هُرَيْرَةَ سَأَلَ أَبَا أُسَيْدٍ السَّاعِدِيَّ: مَنْ تَخَيَّرُ رَسُولُ اللهِ ﷺ عَلَى الأَنْصَارِ، فَقَالَ: سَمِعْتُ رَسُولَ اللهِ ﷺ يَقُولُ: «خَيْرُ فُرَاشِ الأَنْصَارِ دُورُ بَنِي النَّجَّارِ، ثُمَّ بَنِي عَبْدِ الأَشْهَلِ، ثُمَّ بَنِي الحَارِثِ بْنِ الخَزْرَجِ، ثُمَّ بَنِي سَاعِدَةَ، وَفِي كُلِّ دُورِ الأَنْصَارِ خَيْرٌ». قَالَ أَبُو أُسَيْدٍ: لَوْ كُنْتُ قَائِلاً غَيْرَ الحَقِّ لَقُلْتُ: يَخْيِلُ بِي سَاعِدَتُهُ.

---

(١) لم تجد في الإتحاف.

(٢) قال الذهبي في التشخيص: «فلت: مرسل».

(٣) هو: محمد بن إبراهيم بن سعيد العبدلي الأديب البيهقيوري، يروي عن يحيى بن عبد الله بن بكير.

(٤) في (ب): «عن».

(٥) هو: أخزية بن الحارث الأعرابي والد عمارة.

(٦) كذا، وفوقها في (ز): «صح».

(٧) إتحاف المهرة (١٣/٣٠٥-٣٠٦) وإتحاف ذوي المطالب، وقد أخرجا بعده الشيخان؛ البخاري (٣٨١٦) ومسلم (٢٤١٧).

(٨) في (ب): «عن أبي سعيد بن أبي أسيد، وسلمة وحده من حديث أبي سعيد بن محمد بن سلمة عن عبد الرحمن عن أبي أسيد، وسلمة وحده من حديث إبراهيم بن محمد بن سلمة عنه بنحوه.

٣٦٧ - بِلَالُ بْنُ الْحَارِثِ الْمُزَنِيُّ ﷺ

١٣٥٤١- أَخْبَرَنَا أَبُو مُحَمَّدٍ الْمُزَنِيُّ، نَا أَبُو عَلِيٍّ الْقَاضِي(١)، نَا مُحَمَّدُ بْنُ سَلَّامٍ الْجُمَحِيُّ، نَا أَبُو مُيَنَةَ مَعْبَدُ بْنُ الْمُثَنَّى، قَالَا(٢): بِلَالُ بْنُ الْحَارِثِ الْمُزَنِيُّ صَاحِبُ رَسُولِ اللهِ ﷺ هُوَ بِلَالُ بْنُ الْحَارِثِ بْنِ عَبْدِ اللهِ بْنِ صُبْحِ بْنِ خَلَاوَةَ(٣)، بْنِ ثَعْلَبَةَ بْنِ ثَوْبِ بْنِ هُدْمَةَ بْنِ لَاطُمِ بْنِ عَمْرِو بْنِ مُزَيْنَةَ(٤).

١٣٥٤٢- حَدَّثَنِي مُحَمَّدُ بْنُ صَالِحٍ بْنِ هَانِئٍ، نَا إِبْرَاهِيمُ بْنُ إِسْحَاقَ الْأَنْمَاطِيُّ(٥)، قَالَا: سَمِعْتُ هَارُونَ بْنَ عَبْدِ اللهِ يَقُولُ، بِلَالُ بْنُ الْحَارِثِ الْمُزَنِيُّ يُكَنَّى أَبَا عَبْدِ الرَّحْمَنِ(٦).

١٣٥٤٣- أَخْبَرَنَا الشَّيْخُ أَبُو بَكْرٍ(٧)، نَا إِسْمَاعِيلُ بْنُ قُتَيْبَةَ، نَا مُحَمَّدُ بْنُ

---

(١) هو: الفضل بن الحباب صرور بن محمد بن شعب الثقفي الأنصاري الجمحي البصري.

(٢) من الإحالة، وفي (ز) و(ر) و(ك): «قال» بلا ألف، وكذا ما سيأتي بعد ذلك من (ر).

(٣) كذا، وجاء في «الإصابة»: «بن خلاوة» بإسقاط «أبي»، وقيده المحافظ في الإصابة بالضم، فضبطه المعترض.

(٤) إتحاف المهرة (٢/ ٢٣٤) بداية الترجمة. ثم استدركه المحافظ في الحاشية (٢/ ٤٩٤-٤٩٦ ط).

(٥) هو: إبراهيم بن إسحاق بن يوسف، أبو إسحاق الأنماطي صاحب القصير الكبير، روى عن هارون بن عبد الله، أبو موسى الحافظ.

(٦) إتحاف المهرة (٢/ ٢٣٤) بداية الترجمة. ثم استدركه المحافظ في الحاشية (٢/ ٤٩٦-٥٥٣ ط).

(٧) هو: أحمد بن إسحاق بن أيوب بن يزيد الفقيه البيهقي.

عَبْدِ اللهِ بْنِ عُمَرَ، قَالَ: مَاتَ بِلَالُ بْنُ الْحَارِثِ الْمُزَنِيِّ سَنَةَ سِتِّينَ.

٣٣٥٤- حَدَّثَنَا أَبُو الْعَبَّاسِ مُحَمَّدُ بْنُ يَعْقُوبَ، ثَنَا الْحَسَنُ بْنُ الْجَهْمِ، ثَنَا الْحُسَيْنُ بْنُ فَهْمٍ، ثَنَا مُحَمَّدُ بْنُ عُمَرَ، قَالَ: قَالَ بِلَالُ بْنُ الْحَارِثِ الْمُزَنِيُّ: مَنْ يَعْمَلُ بِرَأْيِهِ مِنْ أُمَّةِ الْمُصْطَفَى الثَّلَاثَةِ الَّتِي عَقَدَهَا لَهُمْ رَسُولُ اللهِ ﷺ بِيَدِهِ ثُمَّ عَقَدَ وَثَنَاهَا، وَقَالَ: يَكُونُ أَبَدًا عَبْدُ الرَّحْمٰنِ، وَكَانَ يَسْتَقِلُّ عَبْدَ الرَّحْمٰنِ الْأَكْبَرَ وَالْأَخْبَرَ، وَيَقُولُ الْمَدِينَةُ كَبِيرًا، وَتُوُفِّيَ سَنَةَ سِتِّينَ وَهُوَ يَوْمَئِذٍ ابْنُ ثَمَانِينَ سَنَةً.

٣٣٥٥- أَخْبَرَنِي عَلِيُّ بْنُ حَمْدَانَ بْنِ قُرَيْشَةَ الْمَالِكِيُّ بِبَغْدَادَ، ثَنَا يَعْقُوبُ بْنُ سُلَيْمَانَ الْمَالِكِيُّ، ثَنَا عَبْدُ الْعَزِيزِ بْنُ عَبْدِ اللهِ الْأُوَيْسِيُّ، ثَنَا مُحَمَّدُ بْنُ صَالِحٍ، عَنِ الْحَارِثِ[1]، وَبِلَالِ ابْنَيْ يَحْيَى بْنِ بِلَالِ بْنِ الْحَارِثِ، عَنْ أَبِيهِمَا، عَنْ جَدِّهِمَا بِلَالِ بْنِ الْحَارِثِ الْمُزَنِيِّ، أَنَّ رَسُولَ اللهِ ﷺ أَقْطَعَهُ الْعَقِيقَ، وَكَتَبَ لَهُ: هَذَا مَا أَعْطَى مُحَمَّدٌ رَسُولُ اللهِ بِلَالَ بْنَ الْحَارِثِ، أَعْطَاهُ مَعَادِنَ الْقَبَلِيَّةِ جَلْسِيَّهَا[2] وَحَيْثُ[3] سَالَ وَادِيهَا، وَثَابَ الْمُثِيبُ، وَحَيْثُ حَلَبَ الرَّكْبُ

(١) إتحاف المهرة (٢/ ٢٣١) بهذا الرجمة، ثم استدركه المحقق في التعليقة (٢/ ٤٤٤ - ٤٤٥).

(٢) إتحاف المهرة (٢/ ٢٣١) بهذا الرجمة، ثم استدركه المحقق في التعليقة (٢/ ٤٤٤ - ٤٤٥).

(٣) في المعجم الكبير للطبراني (١/ ٣٧٠): «معادنه، ولم نجد له ترجمة.

(٤) في (ق): «جلسيها». وفي (ب): «جلسيها». وكتب في حاشية (ق): «صوابه جلسيها». وقال ابن الأثير (٢/ ٢٨٨): «الجلس: كل مرتفع من الأرض، وقيل: هو جلس أيضا، والجلس: ما انخفض من الأرض، والمثلث: ما ارتفع منها إلى نجد يقطع الفلاة والماء، وهي ناحية من سأجل تأتيها يومين الهبلة حمضة أيضا، وقيل هي من ناحية =

مِنْ قُدْسٍ، إِنْ كَانَ فِعْلُهَا"[1]. وَكَتَبَ مُعَاوِيَةُ[2].

٦٣٦٥- حَدَّثَنَا الشَّيْخُ أَبُو بَكْرٍ بْنُ إِسْحَاقَ، أَنَا عَلِيُّ بْنُ عَبْدِ الْعَزِيزِ، ثَنَا الْقَعْنَبِيُّ[3]، ثَنَا عَبْدُ الْعَزِيزِ بْنُ مُحَمَّدٍ، (عَنْ مُحَمَّدِ بْنِ عَمْرٍو)[4]، عَنْ أَبِيهِ، عَنْ جَدِّهِ، عَنْ بِلَالِ بْنِ الْحَارِثِ ﷺ، عَنِ النَّبِيِّ ﷺ قَالَ: «لِلْمُسْلِمِ مِنْ سَلَمِ الْمُسْلِمَيْنِ مِنْ إِسْلَافِ وَبَيْعِهِ»[5].

٦٣٦٥- أَخْطَأَ الْمُسْتَمْلِي مِنْ عَلِيِّ الْخَطِيبِ بِإِقْدَامِهِ، ثَنَا مُحَمَّدُ بْنُ أَحْمَدَ الْمَحْبُوبِيُّ، ثَنَا مَرْزُوقٌ بْنُ الْمُعْتَمِرِ الْعَوْقَرِيُّ، ثَنَا عَبْدُ الْعَزِيزِ بْنُ مُحَمَّدٍ الدَّرَاوَرْدِيُّ، حَدَّثَنِي رَبِيعَةُ بْنُ أَبِي عَبْدِ الرَّحْمَنِ، عَنْ عَبْدِ الرَّحْمَنِ بْنِ بِلَالِ بْنِ الْحَارِثِ الْمُزَنِيِّ، عَنْ أَبِيهِ قَالَ: قُلْتُ: يَا رَسُولَ اللهِ، أَعْطَى الْحَيَّ أَبُو خَاصَّةَ أَرْضَ لِلنَّاسِ عَامَّةً قَالَ: «فَإِنَّ لِي خَاصَّتَهُ»[6].

٦٣٦٥- فَإِسْنَادُهُ عَنْ بِلَالِ بْنِ الْحَارِثِ الْمُزَنِيِّ ﷺ، أَنَّ النَّبِيَّ ﷺ قَضَى بِالْبَيِّنِ عَلَى الْمُدَّعِي.

---

(١) الفقيه والمتفقه (١/ ٤٠٦)، وفيه: «وكتب معاوية».

(٢) كذا، وموضع فيه بياض بعد «معاوية». وفي المسند الشامي (٢/ ٣٣٠): «معاذة».

(٣) هو: عبد الله بن مسلمة بن قعنب، من عبد العزيز بن محمد الدراوردي.

(٤) ما بين المعقوفين ساقط من الشيخ كلها، وعوض ابن عمرو في إثر أحمد، والمثبت من الإتحاف. قال ابن حجر: «يعني ابن عثمان». وكذا رواه الطبراني في الكبير (١/ ٣٩٩/ ٩٤٠) عن علي بن عبد العزيز البغوي عن القعنبي، به، وقال في الأوسط (١/ ١١٣/ ١٤٥): «تفرد به عبد العزيز».

(٥) إتحاف المهرة (٢/ ٤٦٤/ ٢٤٩٠).

(٦) إتحاف المهرة (٢/ ٤٦٤/ ٢٤٩١).

(٧) إتحاف المهرة (٢/ ٤٦٤/ ٢٤٩٢).

ذِكْرُ صَفْوَانَ بْنِ الْمُعَطَّلِ السُّلَمِيِّ

٣٥٩٠ - أَخْبَرَنِي أَبُو سَعِيدٍ أَحْمَدُ بْنُ يُعْقُوبَ الثَّقِيفِيُّ الأَصْبَهَانِيُّ بِمَرْوَ بْنُ يَزِيدَ السُّنَّبِيُّ، ثَنَا خَلِيفَةُ بْنُ خَيَّاطٍ، قَالَ: صَفْوَانُ بْنُ الْمُعَطَّلِ بْنِ رَبِيعَةَ بْنِ خَزَاعِيِّ بْنِ مُحَارِبِ بْنِ مُرَّةَ بْنِ هِلَالِ بْنِ فَالِجِ بْنِ ذَكْوَانَ بْنِ ثَعْلَبَةَ بْنِ بُهْثَةَ بْنِ سُلَيْمٍ، وَلَدَ بِلَالٌ وَابْنُ الْعَبْرَةِ فِي سَنَةِ (الْهَرْبَذَةِ)[1]، ثُمَّ بِالْجَزِيرَةِ بِنَاحِيَةِ مَيْشَمَانَ[2] وَقَرْمَاكِيَا[3].

٣٦٠٠ - ضَ أَخْبَرَنَا أَبُو الْحُسَيْنِ بْنُ الْبَحْرِيِّ بْنُ الْجَهْمِ، ثَنَا الْحُسَيْنُ بْنُ الْفَرَجِ، ثَنَا مُحَمَّدُ بْنُ عُمَرَ، قَالَ: وَكَانَ صَفْوَانُ بْنُ الْمُعَطَّلِ يُكَنَّى أَبَا عُمَرٍو، أَسْلَمَ قَبْلَ غَزْوَةِ الْمُرَيْسِيعِ، وَشَهِدَهَا مَعَ رَسُولِ اللهِ ﷺ وَشَهِدَ مَعَ رَسُولِ اللهِ ﷺ بَعْدَهَا الْخَنْدَقَ وَالْحُدَيْبِيَةَ، وَكَانَ مِمَّنْ كَرَّرَ بَيْنَ يَدَيْ رَسُولِ اللهِ ﷺ

---

(١) من (و) والأصناف والمختلف الكبرى (٥٩، ١٣٤)، وفي سائر النسخ: «الهدبذة»، وفي طبقات خليفة العمري (ص ٢٠٤): «الهرمذة».

(٢) في طبقات خليفة، وطبقات ابن سعد: «ميانى».

(٣) في النسخ الخطية كلها: «البرماء»، والتصحيح من أصل الرواية في طبقات خليفة، وأصل المراد: أي الجزيرة، حيث قرية الإثل، وقد مرت الجزيرة الأم قبل مواضع سوق الإثل، وانظر معجم البلدان (٤/ ٨٨٥).

(٤) من (و) والأصناف والمختلف الكبرى (٥٩، ١٣٤، ١٨٦)، وفي سائر النسخ: «قرماكيا»، وفي (ك): «الشعبي» مستدركا، وبياض، وسقط من (ب) و(ج) و(ط) و(ش) و(ف) و(ر) و(ن) و(ع) و(ت) و(ز) و(ي) و(ل) و(ق) و(ه

الْفَهْرِيِّ فِي طَلَبِ الْعُرَنِيِّينَ أَمَرَهُمْ أَنْ يَقْتُلُوا بِهَا رَاعِيَ رَسُولِ اللهِ ﷺ يَدْعَى يَسَارًا، وَمَاتَ مُطَرِّفٌ بِمَرْجِ الصُّفَّرِ بِشَاطِئِ[1] سَدِّ بَرْقَةَ.

٣٢٦١- صحّ الشَّيْخُ أَبُو بَكْرٍ بْنُ إِسْحَاقَ، ثَنَا يُوسُفُ بْنُ يَعْقُوبَ الْقَاضِي، ثَنَا مُحَمَّدُ بْنُ كَثِيرٍ، ثَنَا سُلَيْمَانُ بْنُ كَثِيرٍ، ثَنَا مُحَمَّدُ بْنُ الْأَسْوَدِ، ثَنَا الضَّحَّاكُ بْنُ مُخْلَدٍ، عَنْ حَبِيبِ الْمُعَلِّمِ، عَنْ صُفْوَانَ بْنِ الْمُعَطَّلِ السُّلَمِيِّ، عَنِ النَّبِيِّ ﷺ قَالَ: «إِنَّ بَيْنَ يَدَيِ السَّاعَةِ لَبَلَاءً شَدِيدًا، وَفِتْنَةً كَقِطَعِ اللَّيْلِ الْمُظْلِمِ، وَمَوْتًا ذَرِيعًا، وَجُوعًا يُصِيبُ الْأَرْضَ، فَأَمَّا الْبَلَاءُ فَيَدْفَعُ اللهُ عَنْهُ بِدُعَاءِ أَهْلِ الْبَيْتِ، وَأَمَّا الْفِتْنَةُ فَإِنَّهَا تَجِيءُ كَأَنَّهَا لَا تُدْفَعُ، وَأَمَّا الْمَوْتُ الذَّرِيعُ فَإِنَّهُ يَكُونُ فِي آخِرِ أُمَّتِي، وَأَمَّا الْجُوعُ فَإِنَّهُ يَكُونُ فِي آخِرِ أُمَّتِي، فَإِذَا جَاعُوا اشْتَدَّ جُوعُهُمْ، وَضَعُفَتْ قُوَاهُمْ، فَبَيْنَمَا هُمْ كَذَلِكَ إِذْ بَعَثَ اللهُ إِلَيْهِمْ سَحَابَةً فَأَمْطَرَتْ، فَأَمَّا أَوَّلُ مَا يَرَوْنَ مِنْهَا فَيَسْتَبْشِرُونَ بِهَا، وَيَظُنُّونَ أَنَّهَا غَيْثٌ، فَإِذَا هِيَ دَمٌ عَبِيطٌ، وَلَحْمُ الْإِنْسَانِ، فَيَقْذِفُهُمْ كَمَا يَقْذِفُ الْمِرْجَلُ مَا فِيهِ، فَعِنْدَ ذَلِكَ يَأْتِي الْفَرَجُ مِنَ اللهِ، فَمَنْ جَاءَ مِنْ أُمَّتِي فَلْيَحْذَرْ أَنْ يَكُونَ مِنْ أَهْلِ الْبَيْتِ، وَمَنْ سَمِعَ بِهِ فَلْيَأْتِ الْبَادِيَةَ، فَإِنَّ مَنْ أَتَى أَهْلَ الْبَيْتِ أَتَى النَّارَ، وَمَنْ أَتَى الْبَادِيَةَ أَتَى الْجَنَّةَ، فَإِنَّ مَنْ سَاعَاتِي الْبَيْتَ الْبَيْتَ وَالنَّهَارَ مِنْ سَاعَةٍ نَجَوْتُ فِيهِ الصَّلَاةُ قَالَ: «فَإِذَا صَلَّيْتَ الصُّبْحَ فَدَعِ الصَّلَاةَ حَتَّى تَطْلُعَ الشَّمْسُ، فَإِنَّهَا تَطْلُعُ لِقَرْنَيْ شَيْطَانٍ، ثُمَّ صَلِّ، فَالصَّلَاةُ مَشْهُودَةٌ مَحْضُورَةٌ حَتَّى تَسْتَوِيَ الشَّمْسُ عَلَى رَأْسِكَ فَالرَّأْسِ، وَإِذَا قُمْتَ عَلَى رَأْسِكَ فَالرَّأْسِ فَدَعِ الصَّلَاةَ، فَإِنَّهَا سَاعَةٌ تُسْجَرُ فِيهَا جَهَنَّمُ، وَتُفْتَحُ فِيهَا أَبْوَابُهَا، حَتَّى تَزُولَ الشَّمْسُ، فَإِذَا زَالَتْ فَالصَّلَاةُ مَشْهُودَةٌ مَحْضُورَةٌ حَتَّى تُصَلِّيَ الْعَصْرَ، ثُمَّ دَعِ الصَّلَاةَ حَتَّى تَغْرُبَ الشَّمْسُ»[2].

---

(١) من ق، وفي: «اللين أهدوه إلى هامة» ساقط من ن، و(ك).

(٢) في الظاهر: «مستشهد» وهو خطأ، وهو مدفون في (ك) وفي طبقات ابن سعد (٧/٤٥٦) «بشاطئ سد برقة» وفي معجم ما استعجم من الأعمال: «بين أعمال الشام والإسكندرية في طرف برقة» وفيه: «وقد بنى صهاريج بين المعطل وبين الماء في طرف أرمينية».

(٣) إسناده ضعيف؛ الضحاك (٣/٤٥٠) قال الترمذي: استشكر الضحاك في الحديث. «تحفة» (٤/٤١٩-٤١٨).

(٤) في (ن): «ثريح» وهو تريح، وقول ترغيب في (ن) أحق وكتب في الحاشية: «صوابه تريح».

(٥) إسناده ضعيف؛ «تحفة» (٤/٤٥٠-٤٥٦).

صَحِيحٌ»[1] الإِسْنَادِ وَلَمْ يُخَرِّجَاهُ.

٣٦٢٤- حَدَّثَنَاهُ عَمْرُو بْنُ مُحَمَّدٍ بْنِ مَنْصُورٍ الْعَدْلُ، ثنا مُحَمَّدُ بْنُ حَمْدَانَ الصَّيْدَلَانِيُّ، ثنا سَعِيدٌ[2] بْنُ سُلَيْمَانَ الْوَاسِطِيُّ، ثنا إِسْمَاعِيلُ بْنُ عَيَّاشٍ، ثنا أَبُو وَهْبٍ[3]، عَنْ مَكْحُولٍ، عَنْ صَفْوَانَ بْنِ عَسَّالٍ الْمُرَادِيِّ قَالَ: بَعَثَنِي رَسُولُ اللَّهِ ﷺ أُنَادِي أَلَا لَا تُقَيِّلُوا فِي الْحَرِّ[4].

٣٦٢٥- أَخْبَرَنِي أَبُو بَكْرٍ أَحْمَدُ بْنُ سَلْمَانَ الْفَقِيهُ بِبَغْدَادَ، ثنا إِسْمَاعِيلُ بْنُ إِسْحَاقَ الْقَاضِي، ثنا إِسْمَاعِيلُ بْنُ أَبِي أُوَيْسٍ، حَدَّثَنِي أَبِي، عَنْ هِشَامِ بْنِ عُرْوَةَ، عَنْ أَبِيهِ، عَنْ عَائِشَةَ ﵂ قَالَتْ: وَقَدَ صَفْوَانُ بْنُ الْمُعَطَّلِ لِحَسَّانَ بْنِ ثَابِتٍ فَضَرَبَهُ، وَقَالَ صَفْوَانُ مُعْتَذِرًا:

نَالَ جَنَابَ الشَّيْبِ مِنِّي فَأَبَى ... كَلَامٌ إِلَّا هُوَيْتُ[5] لَسْتُ بِشَاعِرٍ

وَلَكِنَّنِي أَحْمِي حِمَايَ وَأَتَّقِي ... مِنَ النَّاسِ الْإِثْرَاءَ الطَّوَامِرَ

فَقَالَ عَائِشَةُ ﵂: وَإِذَا صَفْوَانُ، وَعَاءَ عَسَلٍ يَتَحَدَّى جِدَّ رَسُولِ اللَّهِ ﷺ، فَسَأَلَهُ رَسُولُ اللَّهِ ﷺ[6] أَنْ يَهَبَ بِهِ دَمَهُ ضَرَبَهُ صَفْوَانُ إِلَّا، فَوَهَبَهَا

---

(١) في (ك): «صحيح».

(٢) في (ك): «سعيد».

(٣) هو: عبد الله بن عبيد، أبو وهب الأفطس الشامي الدمشقي، من رجال الهيثمي.

(٤) إتحاف المهرة (٧: ٣٠٦-٣٠٧/ ٧٤٥٠)، وهو منقطع.

(٥) في (ك): «هويت».

(٦) في (ك): «فسأله رسول الله ﷺ».

[رَسُولِ اللهِ ﷺ، فَوَطِئَهُ رَسُولُ اللهِ ﷺ خَطَأً مِنْ غَيْرِ عَمْدٍ، وَكَانَ عَلَيْهِ رُومِيَّةٌ تُدْعَى يَسِيرَ](١)، فَأَرَادَ خَسْلَ الْخَطَإِ بِهَذَا مِنْ مَذَاهِبِ بَنِي شَيْطَانَ فِي وِلَايَةِ بِدْعَانِ عَظِيمٍ!!

هَذَا حَدِيثٌ صَحِيحٌ عَلَى شَرْطِ مُسْلِمٍ وَشَوَاهِدُهُ.

١٣٤٦ - **صحيح** عَقِبَ بْنُ حَمْشَةَ الْعَدْلُ، ثنا مُحَمَّدُ بْنُ بِشْرٍ بْنِ مَطَرٍ، ثنا أَبُو هُرَيْرَةَ مُحَمَّدُ بْنُ قُرَاسٍ الضَّرِيرُ، ثنا سَلَمُ بْنُ قُتَيْبَةَ، ثنا عُمَرُ بْنُ زَائِدَةَ، عَنْ عَبْدِ سَلَّامٍ أَبِي حَرْبٍ، (ح) صَفْوَانُ بْنُ الْمُعَطَّلِ السُّلَمِيُّ، قَالَا: عَرَجَتْ عُشَيْحَاءُ، فَقَالَ لَنَا رَاعِي إِبِلِنَا: إِنْ بَحْثُوا تَصْطَرِبُ، فَلَمْ نَلْبَثْ أَنْ مَاتَتْ، فَأَخْرَجَ رَجُلٌ سِكِّينًا مِنْ عَجُزِ تِلْكَ الدَّابَّةِ فَلَهَا وَطَيَّبَهَا فِي الْأَرْضِ فَدَفَنَهَا، ثُمَّ قَدِمْنَا مَكَّةَ، فَإِذَا لِلسَّبْعِ الْحَرَامِ أَوْ وَقَفَ عَلَيْنَا شَخْصٌ، فَقَالَ: أَيُّكُمْ صَاحِبُ الْجَمَلِ؟ فَقُلْنَا: مَا لَكَ؟ فَقَالَ: نَاقَتِي عَثَرَتْ مِنْ جَابِرٍ، قَالَ: أَيُّكُمْ صَاحِبُ الْجَمَلِ؟

---

(١) ما بين المعقوفين ليس في (ب)، وفي (ج): «وكان عليه رومية تدعى يسير».

(٢) إسناده ضعيف، وهو في «مسند أبي يعلى» (٢٤١٠) و«المعجم الكبير» (٢٣٦٩٥)، وانظر ما سيأتي برقم (١٣٤٧).

وفيه: «فلان» بدل «عقبة بن حمشة»، وهو خطأ.

وفيه: «عن عبد سلام» بدل «عن عبد سلام أبي حرب»، وهو خطأ.

وفيه: «عن أبي هريرة» بدل «عن أبي هريرة محمد بن قراس»، وهو خطأ.

وفيه: «عن سلم بن قتيبة» بدل «عن سلم بن قتيبة أبي حرب»، وهو خطأ.

وفيه: «عن عمر بن زائدة» بدل «عن عمر بن زائدة أبي حرب»، وهو خطأ.

وفيه: «عن صفوان بن المعطل السلمي» بدل «عن صفوان بن المعطل السلمي أبي حرب»، وهو خطأ.

وفيه: «عن أبي حرب» بدل «عن عبد سلام أبي حرب»، وهو خطأ.

وفيه: «عن عبد سلام» بدل «عن عبد سلام

فَأَلُوا: هَذَا، قَالَ: أَمَا إِنَّهُ كَانَ أَحَرَّ السَّمْعَةِ مَرَّةً الَّذِينَ آثَرَا رَسُولَ اللهِ ﷺ يَسْتَمِعُونَ الْقُرْآنَ»[1].

(١) تركنا ياقوتا في التلخيص (د) بعد هذا الموضع وكتب في الحاشية: «لم يذكر معاوية».

(٢) إتحاف الخيرة (٦/٣٠٦-٥٥٥٤)، وعمر بن نبهان ضعيف، وسلام أبو ميسى لا يعرف.

٢٠ ذِكْرُ حَزْرَةَ بْنِ عَمْرٍو الْأَسْلَمِيِّ ﷺ

٣٦١٥- **أَخْبَرَنِي** مُحَمَّدُ بْنُ صَالِحِ بْنِ هَانِئٍ، نَا الْفَضْلُ بْنُ مُحَمَّدٍ الشِّعْرَانِيُّ، نَا إِبْرَاهِيمُ بْنُ حَمْزَةَ الزُّبَيْرِيُّ، نَا سُفْيَانُ بْنُ عُيَيْنَةَ الْأَسْلَمِيُّ، عَنْ كَثِيرِ بْنِ زَيْدٍ، عَنْ مُحَمَّدِ بْنِ حَزْرَةَ بْنِ عَمْرٍو الْأَسْلَمِيِّ، عَنْ أَبِيهِ حَزْرَةَ بْنِ عَمْرٍو، قَالَ: قَالَ لِيَهُودَ(١): «لَمَعْشَرِ أَصْحَابِ»(٢) رَسُولِ اللهِ ﷺ عَلَى بَقِيَّ أَصْحَابِهِ عِنْدَ النَّبْلَةِ وَهُمِ النَّبْلَةُ. قَالَ: فَدَارَ عَلَيَّ، فَصَنَعْتُ مِثْلَهُمْ أَصْحَابِ رَسُولِ اللهِ ﷺ، فَعَجَزْتُ بِهِ الْبَيْتِ.

قَالَ سُفْيَانُ بْنُ حَمْزَةَ: وَكَانَ حَمْزَةُ بْنُ عَمْرٍو الْأَسْلَمِيُّ يُكَنَّى أَبَا مُحَمَّدٍ، مَاتَ بِـ[مَدِينَةِ] إِفْرِيقِيَّةَ وَهُوَ ابْنُ إِحْدَى وَتِسْعِينَ سَنَةً»(٣).

٣٦١٦- **صَحَّفَ** أَبُو عَبْدِ اللهِ الْحَاكِمُ، نَا مُحَمَّدُ بْنُ عَبْدِ اللهِ بْنِ رُسْتَةَ، نَا سُلَيْمَانُ بْنُ دَاوُدَ، نَا مُحَمَّدُ بْنُ عُمَرَ، عَنْ أُسَامَةَ بْنِ زَيْدٍ، عَنْ مُحَمَّدِ بْنِ حَزْرَةَ الْأَسْلَمِيِّ، أَنَّ حَزْرَةَ كَانَ يُكَنَّى أَبَا مُحَمَّدٍ، وَمَاتَ سِنَةَ إِحْدَى وَتِسْعِينَ»(٤).

❁❁❁

---

(١) في النسخ: «اليهود»، والمثبت من «الإصابة» وتراجم ابن أبي عيينة الشعر الثاني (٧/ ١٨٨) ومعجم الطبراني (٤/ ١١٤)، والمعجم الكبير (٤/ ١٧٥-٣٧).

(٢) في «ت»: «لمعشر أصحاب» مخالفة لما في (أ).

(٣) إتحاف المهرة (٣/ ٣٣٣-١٣٤٠).

(٤) إتحاف المهرة (٣/ ٣٣٤) بداية الترجمة.

ذِكْرُ عَبْدِ اللهِ بْنِ زَيْدِ بْنِ عَاصِمٍ الْمَازِنِيِّ الأَنْصَارِيِّ ﷺ

٣٨٦٧- أَخْبَرَنَا أَبُو عَبْدِ اللهِ مُحَمَّدُ بْنُ عَبْدِ اللهِ الأَصْبَهَانِيُّ الأَدِيبُ، ثنا مُحَمَّدُ بْنُ إِسْمَاعِيلَ السُّلَمِيُّ، ثنا عَبْدُ الْعَزِيزِ بْنُ عَبْدِ اللهِ الأُوَيْسِيُّ، ثنا عَبْدُ الْعَزِيزِ بْنُ مُحَمَّدٍ الدَّرَاوَرْدِيُّ، عَنْ عَمْرِو بْنِ يَحْيَى(١)، عَنْ عَبَّادِ بْنِ تَمِيمٍ، أَنَّ عَبْدَ اللهِ بْنَ زَيْدِ بْنِ عَاصِمٍ قُتِلَ يَوْمَ الْحَرَّةِ(٢).

٣٨٦٨- ضعيف أَبُو عَبْدِ اللهِ الأَصْبَهَانِيُّ، ثنا الْحَسَنُ بْنُ الْجَهْمِ، ثنا الْحُسَيْنُ بْنُ الْفَرَجِ، ثنا مُحَمَّدُ بْنُ عُمَرَ، قَالَ: عَبْدُ اللهِ بْنُ زَيْدِ بْنِ عَاصِمِ بْنِ عَمْرِو بْنِ عَوْفِ بْنِ مَبْذُولِ بْنِ عَمْرِو بْنِ غَنْمِ بْنِ مَازِنِ بْنِ النَّجَّارِ، وَاسْمُهَا تَيْمُ اللهِ بْنُ ثَعْلَبَةَ بْنِ عَمْرِو بْنِ عَوْفِ بْنِ مَبْذُولٍ، شَهِدَ أُحُدًا وَالْخَنْدَقَ وَالْمَشَاهِدَ كُلَّهَا مَعَ رَسُولِ اللهِ ﷺ، وَهُوَ مَعَ عَمِّهِ عَبَّادِ بْنِ تَمِيمٍ، وَكَانَ عَبْدُ اللهِ بْنُ زَيْدٍ قَتَلَ مُسَيْلِمَةَ الْكَذَّابَ يَوْمَ الْيَمَامَةِ، وَقُتِلَ عَبْدُ اللهِ بْنُ زَيْدٍ(٣) يَوْمَ الْحَرَّةِ، وَكَانَ أَخَوَيْهِ لأُمِّهِ عَبَّادُ بْنُ سَهْلٍ وَيَسِّينُ بْنُ إِسْحَاقَ قُتِلَا يَوْمَ الْيَمَامَةِ(٤).

٣٨٦٩- صدوق أَبُو بَكْرٍ مُحَمَّدُ بْنُ أَحْمَدَ بْنِ بَالَوَيْهِ، ثنا مُحَمَّدُ بْنُ شَاذَانَ

---

(١) هو: ابن عمرو بن أبي حسن الأنصاري النجاري، من رجال الجهابذة.

(٢) إسناده ضعيف، وانظر ما سلف برقم (٣٨٦٤).

(٣) في (ب): «قتل عبدالله بن زيد يوم الحرة».

(٤) إسناده ضعيف جدًا، وانظر ما سلف برقم (٣٨٦٤).

(٤٦٥-٤٦٩) إتحاف المهرة (٣٤٦٥) بداية الدراسة: لم أستدرك المحقق في التعليق (٤٦٥-٤٦٩).

الْحَرَمِيُّ، ثَنَا مُحَمَّدُ بْنُ مَنْصُورٍ، ثَنَا أَبُو أُوَيْسٍ، عَنْ عَبْدِ اللهِ بْنِ(١) أَبِي بَكْرٍ، عَنْ عَبْدِ اللهِ بْنِ نُمَيْرٍ، عَنْ عَبْدِ اللهِ بْنِ زَيْدٍ، وَكَانَ جَدَّهُ بَدْرِيًّا(٢)!!!

٧٣٧٠- صَدَقَهُ: مُحَمَّدُ بْنُ صَالِحِ بْنِ هَانِئٍ، ثَنَا أَحْمَدُ بْنُ سَلَمَةَ، حَدَّثَنِي إِسْحَاقُ بْنُ إِبْرَاهِيمَ الْحَنْظَلِيُّ، قَالَ: حَدَّثَنَا زَيْدُ بْنُ حُبَابٍ هُوَ خُرَيْجُ بْنُ نَبِيٍّ هَاشِمِيٌّ(٣)، وَهُوَ قَائِلٌ مُسْتَقِيمٌ(٤).

٧٣٧١- أَخْطَأَ: أَحْمَدُ بْنُ يُوسُفَ الْمَوْذِنُ(٥)، ثَنَا مُحَمَّدُ بْنُ عِمْرَانَ(٦)، ثَنَا مُحَمَّدُ بْنُ أَحْمَدَ بْنِ حَرْبٍ، قَالَ: سَمِعْتُ أَبَا عَبْدِ اللهِ مُحَمَّدَ بْنَ إِبْرَاهِيمَ بْنِ يَحْيَى أَبَا مُحَمَّدٍ(٧).

٧٣٧٢- صَدَقَهُ: عَلِيُّ بْنُ حَمْشَاذَ الْعَدْلُ، ثَنَا مُحَمَّدُ بْنُ قَالِبٍ، ثَنَا أَحْمَدُ بْنُ إِسْحَاقَ الْحَضْرَمِيُّ، ثَنَا عُمَرُ بْنُ يَحْيَى، عَنْ عَمِّهِ بْنِ نُمَيْرٍ قَالَ:

---

(١) عن: عبد الله بن عبد الله بن أويس بن مالك، بن أبي عامر الأصبحي، عن عبد الله بن أبي بكر بن محمد بن عمرو بن حزم الأنصاري.

(٢) قوله: «عبد الله بن» ساقطة بأصلي ابن أبي.

وفي أ: «وكان جد أبيه».

قال الشيخ أبو الطيب: «قلت: هذا خطأ، وقال الحافظ في الإصابة: «اختلف في أبيها، فقال ابن عبد البر: أحمد الحاكم وابن منده والحسن العكاشي في المستدرك، وقاله ابن عبد البر: شهد أحدا وغيرها، وقيل: توفي بالمدينة بدرا».

(٣) إتحاف النبهاء (١/ ٣٦٤-٣٦٧).

(٤) إتحاف النبهاء (١/ ٣٦٤) بقاية الترجمة.

(٥) هو: محمد بن يوسف بن إبراهيم أبو عبد الله الموذن الدقاق البغدادي العدل.

(٦) هو: محمد بن عمران بن موسى بن عبد الله المرزباني النسابي البغدادي.

(٧) إتحاف النبهاء (١/ ٣٦٤) بقاية الترجمة.

لَمَّا كَانَ زَمَنُ الْحَرَّةِ جَاءَ رَجُلٌ إِلَى عَبْدِ اللهِ بْنِ زَيْدٍ، فَقَالَ: هَذَا ابْنُ حَنْظَلَةَ يُبَايِعُ النَّاسَ عَلَى الْمَوْتِ، فَقَالَ: لَا أُبَايِعُ عَلَى هَذَا أَحَدًا بَعْدَ رَسُولِ اللهِ ﷺ".

هَذَا حَدِيثٌ صَحِيحٌ عَلَى شَرْطِ الشَّيْخَيْنِ وَلَمْ يُخْرِجَاهُ".

❁❁❁

---

(١) إتحاف المهرة (٦/ ٦٤٩-٦٥٣، ٧١٥٦).

(٢) ط. آل المرجان البخاري (٤/ ٥٠/ ٥)، ومسلم (٦/ ٢٧).

ذِكْرُ رَبِيعَةَ بْنِ كَعْبٍ الْأَسْلَمِيِّ ﷺ

٢٣٧٣- **صَحَّ** أَبُو عَبْدِ اللهِ الأَسْفِيذِيُّ، ثَنَا الْحَسَنُ بْنُ الْجَهْمِ، ثَنَا الْحُسَيْنُ بْنُ الْفَرَجِ، ثَنَا مُحَمَّدُ بْنُ عُمَرَ، قَالَ: رَبِيعَةُ بْنُ كَعْبٍ الأَسْلَمِيُّ أَسْلَمَ وَصَحِبَ النَّبِيَّ ﷺ فَخَدَمَهُ، وَكَانَ مِنْ أَهْلِ الصُّفَّةِ، وَكَانَ يَخْدُمُ رَسُولَ اللهِ ﷺ، وَلَمْ يَزَلْ رَبِيعَةُ بْنُ كَعْبٍ يَأْتِي النَّبِيَّ ﷺ بِالْحَدِيثِ وَيَرْوِيهِ حَتَّى قُبِضَ، فَخَرَجَ رَبِيعَةُ مِنَ الْمَدِينَةِ فَنَزَلَ بِنِي، وَهُوَ بِلادُ أَسْلَمَ، وَهِيَ عَلَى بَرِيدٍ مِنَ الْمَدِينَةِ، وَبَنَى رَبِيعَةُ بِهَا أَيَّامَ الْحَجِّ فَهَلَكَ فِيهَا، وَكَانَتِ الْحَرَّةُ فِي ذِي الْحِجَّةِ سَنَةَ ثَلاثٍ وَسِتِّينَ(١).

٢٣٧٤- **صَحَّ** أَبُو الْعَبَّاسِ مُحَمَّدُ بْنُ يَعْقُوبَ، ثَنَا مُحَمَّدُ بْنُ إِسْحَاقَ الصَّغَانِيُّ، ثَنَا عُثْمَانُ بْنُ الْهَيْثَمِ بْنِ فَدَّاكَةَ، قَالَ: ثَنَا أَبِي، ثَنَا عَبْدُ الرَّحْمَنِ الْجَرِيرِيُّ، حَدَّثَنِي رَبِيعَةُ بْنُ كَعْبٍ الأَسْلَمِيُّ ﷺ، قَالَ: كُنْتُ أَخْدُمُ رَسُولَ اللهِ ﷺ، فَقَالَ لِي: «يَا رَبِيعَةُ، أَلا تَزَوَّجُ؟» قُلْتُ: لا وَاللهِ، مَا أُرِيدُ أَنْ أَتَزَوَّجَ(٢).

---

(١) إتحاف المهرة (٤/٥٠٥) بداية الترجمة ثم استدركه المحقق في الحاشية (٤/١٩) ـ ٤١٥-٥٠).

(٢) إتحاف المهرة (٤/٥٠٦-٥٠٧)، وقد تقدم في الكتاب (٢٧٥٠) من حديث عثمان بن مسلم به مطولا.

ذِكْرُ مُعَاذِ بْنِ الْحَارِثِ الْقَارِئُ

٦٣٧٥- أخبرني إِسْمَاعِيلُ بْنُ مُحَمَّدِ بْنِ الْفَضْلِ الشَّعْرَانِيُّ، ثنا جَدِّي، ثنا إِبْرَاهِيمُ بْنُ الْمُنْذِرِ الْحِزَامِيُّ، قَالَ: مُعَاذُ بْنُ الْحَارِثِ الْقَارِئُ مِنْ بَنِي النَّجَّارِ، يُكَنَّى أَبَا الْحَارِثِ، قُتِلَ يَوْمَ الْحَرَّةِ[1].

٦٣٧٦- صحيح أبو عَبْدِ اللهِ الأَصْبَهَانِيُّ، حَدَّثَنَا الْحَسَنُ بْنُ الْجَهْمِ، ثنا الْحُسَيْنُ بْنُ الْفَرَجِ، ثنا مُحَمَّدُ بْنُ عُمَرَ، قَالَ: مُعَاذُ بْنُ الْحَارِثِ بْنِ الْحَبَّابِ بْنِ الأَرْقَمِ بْنِ عَوْفِ بْنِ مَالِكِ بْنِ النَّجَّارِ، وَهُوَ مُعَاذٌ الْقَارِئُ، يُكَنَّى أَبَا الْحَارِثِ، قُتِلَ يَوْمَ الْحَرَّةِ فِي ذِي الْحِجَّةِ سَنَةَ ثَلاَثٍ وَسِتِّينَ هَكَذَا[2].

❁❁❁

(١) لم تجده في الإتحاف.
(٢) لم تجده في الإتحاف.

ذِكْرُ مَعْقِلِ بْنِ سِنَانٍ الْأَشْجَعِيِّ ﷺ

٢٣٧٧- **حسن لذاته** حَدَّثَنَا أَبُو الْعَبَّاسِ مُحَمَّدُ بْنُ يَعْقُوبَ بِقَزْلٍ، سَمِعْتُ الْعَبَّاسَ بْنَ مُحَمَّدٍ الدُّورِيَّ بِقَزْلٍ، سَمِعْتُ يَحْيَى بْنَ مَعِينٍ يَقُولُ: مَعْقِلُ بْنُ سِنَانٍ الْأَشْجَعِيُّ لَهُ عِنْدَ الرَّحْمَنِ وَهْبٌ وَهُوَ ثِقَةٌ[1].

٢٣٧٨- **أصلي** إِسْمَاعِيلُ بْنُ مُحَمَّدِ بْنِ الْفَضْلِ، ثنا جَدِّي، ثنا[2] إِبْرَاهِيمُ بْنُ الْمُنْذِرِ الْحِزَامِيُّ، ثنا مُحَمَّدُ بْنُ سِنَانٍ الْأَشْجَعِيُّ شَهِدَ الْفَتْحَ مَعَ النَّبِيِّ ﷺ، وَقُتِلَ يَوْمَ الْحَرَّةِ سَنَةَ ثَلَاثٍ وَسِتِّينَ[3].

٢٣٧٩- **حسن** ثنا أَبُو الْحَسَنِ بْنُ الْمُقْرِئِ، ثنا الْحُسَيْنُ بْنُ الْحَجَّاجِ، ثنا الْحُسَيْنُ بْنُ الْمُقْرِئِ، ثنا مُحَمَّدُ بْنُ عُمَرَ، قَالَ: كَانَ مَعْقِلُ بْنُ سِنَانٍ بْنِ مَعْقِلٍ بْنِ عَرْفِيِّ بْنِ فَرْقَانَ بْنِ شَيْخِ بْنِ بَكْرٍ بْنِ الْأَشْجَعِيِّ، شَهِدَ الْفَتْحَ مَعَ رَسُولِ اللهِ ﷺ[4].

٢٣٨٠- **ضعيف جدا** عَبْدُ الرَّحْمَنِ بْنُ مُحَمَّدِ بْنِ سِنَانٍ الْأَشْجَعِيُّ، عَنْ أَبِيهِ، قَالَ: كَانَ مَعْقِلُ بْنُ سِنَانٍ الْأَشْجَعِيُّ قَدْ صَحِبَ النَّبِيَّ ﷺ، وَكَانَ لِوَاءُ قَوْمِهِ يَوْمَ الْفَتْحِ، وَكَانَ ذَلِكَ لِوَاءَ بَنِي سُلَيْمٍ، وَبَقِيَ بَعْدَهُ ذَلِكَ بَنُوهُ بَعْدَهُ إِلَى أَنْ

---

(١) في (ر) زيد: ربيعة.

(٢) ليست في أصل الإتحاف، وهو مما استدركه المحقق في الحاشية (١٩/ ٦١٦-٦١٧).

(٣) قوله: «الله» سقط من (ر).

(٤) ليست في أصل الإتحاف.

ليست في أصل الإتحاف، وهو مما استدركه المحقق في الحاشية (١٩/ ٦٥٠-٦٥١).

قال الحافظ في «المطالب العالية» (٤٣٠٠): فيه راوٍ لم أعرفه، والخبر عند أحمد (٢٠٧٨٦) من طريقه عن صالح (٢٣٠٣٩).

سُقْيَات، وَكَانَ عَلَى الْمَدِينَة، فَاجْتَمَعَ مَعْقِلٌ بْنُ سِنَانٍ وَشُمَيْمٌ بْنُ مُخَلَّدٍ الَّذِي يُعْرَفُ بِالْفُرَيْرِ، فَقَالَ مَعْقِلٌ لِشُمَيْمٍ: إِنَّ لِي مَالًا كَثِيرًا، وَلَسْتُ أَدَعُ مَالِي لِأَحَدٍ، فَإِنْ أَرَدْتَ مَعْقِلَ بْنَ يَسَارٍ مِنْ مَغَازِيهِ، فَقَالَ مَعْقِلٌ: بَلِّغْ عَنِّي عُثْمَانَ: إِنَّهُ لَيْسَ عَلَى هَذَا الرَّجُلِ، وَقَدْ كَانَ مِنْ هَذَا مَا كَانَ، وَكَثِيرٌ عِصَابًا كَانَتْ فِيهِ، ثُمَّ قَالَ: لِيَشْرَبْ. أَحْسَبُ أَنَّ أَصْحَابَ ذَلِكَ عِنْدَكَ. قَالَ شُمَيْمٌ: أَنَا أَدَّخِرُ ذَلِكَ لِأَمِيرِ الْمُؤْمِنِينَ يَوْمِي هَذَا فَلَا وَاللهِ أَفْعَلُ، وَلَكِنْ قُلْ عَلَيَّ عَهْدُ رَبِّكَ وَمِيثَاقُ لَا تُعْطِّنِي بَدَاءَتِي بِذَلِكَ وَلَمْ عَلَيْكَ مَفْدَرَةٌ(١) إِلَّا ضَرَبْتُ الَّذِي فِيهِ عَيْنَاكَ. قَالَ: فَتَمَّ شُمَيْمٌ الْمَدِينَةَ وَأَوْفَى بِعَهْدِ رَبِّهِ وَمِيثَاقِهِ، وَكَانَ مَعْقِلُ بْنُ سِنَانٍ يَوْمَئِذٍ صَاحِبَ الْمَهَاجِرِينَ، فَأَتَى بِهِ شُمَيْمٌ مَأْسُورًا، فَلَمَّا رَآهُ قَالَ: أَيْ مَعْقِلُ، أَلَمْ أَقُلْ لَكَ: اتْعَدْ. أَصْلَحَ اللهُ الْأَمِيرَ. قَالَ: ثُمَّ أَطْلَقَهُ وَأَتَى بِرَأْسِ مَعْقِلٍ، فَنَاصَفَهُمَا لَهُ. فَقَالَ: أَشَرِبْتَ وَرَوِيتَ؟ قَالَ: نَعَمْ. فَأَمَرَ بِهِ فَأُطْلِقَتْ وَانْتُهِبَ، يَا مَعْنِيُّ، يَا تَوْفِيقُ مِنْ شَاسِعِ الْقَرْيَةِ مِنْ مُحَلَّةِ الْعَلَاءِ، فَقَتَلَهُ إِنَّابَهُ، وَقَتَلَهُ صَبْرًا(٢)، وَكَانَتِ الْحَرَّةُ فِي فِي الْحِجَّةِ سَنَةَ ثَلَاثٍ

---

(١) في (ر): «مفدرة».

(٢) في (ر) بياض مكان «صبرا»، وبعده: «الحرة».

(٣) في الطبقات والتاريخ وسمط: «بريكة الحرم».

(٤) في (ر) والتاريخ: «فناصفهما له».

(٥) من أمم الطبقات والتاريخ، وفي سائر النسخ: «فأمر بها»، وضمير «به» عليها في (ر). وكتب في الحاشية: «لا مقربة».

(٦) تصحفت في (ر) إلى: «لا يأتيني بها».

(٧) لفظة: «في» الثانية من (ر) والتاريخ، وليست في سائر النسخ. وفي الطبقات: فقال: أتعدني؟ قال: نعم. قال: فما بقي في الطعام؟ قال: ما أعلم فيه غير سقاه. قال: ولله ما كنت لأسقيه سمك. قال: فقام إليه فضربه بسيفه، فقال: قتلته صبرا، ولله

في ذي الحجّة سنة ثلاثٍ وستين. فقال شاعرُ الأنصار:

أَلا يَالَقَوْمِ لِلْخُطُوبِ تَنَعَى سَرَاتَهَا ... وَالْجَمْعِ تَنْعَى مَعْقِلَ بْنَ يَسَارِ[1]

(١) لم نجد في أصول الإتحاف، وهو مما استدركه المحقق في الحاشية (١٩/ ٢٢٢-٢٠).

ذِكْرُ الأَشْعَثِ بْنِ قَيْسٍ الكِنْدِيِّ

٧٣٨١- أَخْبَرَنَا الشَّيْخُ أَبُو بَكْرٍ[1]، قَالَ إِسْمَاعِيلُ بْنُ قُتَيْبَةَ: نَا أَبُو بَكْرِ بْنُ أَبِي شَيْبَةَ وَمُحَمَّدُ بْنُ عَبْدِ اللهِ بْنِ نُمَيْرٍ، قَالَا: نَا أَبُو مُحَمَّدٍ الأَشْعَثُ بْنُ قَيْسٍ الكِنْدِيُّ مِنْ بَنِي الحَارِثِ بْنِ مُعَاوِيَةَ بِالكُوفَةِ، وَالحَسَنُ بْنُ عَلِيٍّ بِهَا بَعْدَ صُلْحِ مُعَاوِيَةَ بِهَا، فَصَلَّى عَلَيْهِ[2] عَلِيُّ بْنُ عِيسَى[3].

٧٣٨٢- حَدَّثَنَا عَلِيُّ بْنُ عِيسَى، نَا الحَسَنُ بْنُ مُحَمَّدِ بْنِ زِيَادٍ، نَا مَحْمُودُ بْنُ خِدَاشٍ، نَا زَهِيدٌ[4] بْنُ مُحَمَّدٍ: حَدَّثَنِي إِسْمَاعِيلُ بْنُ أَبِي خَالِدٍ، قَالَ: قَالَ الأَشْعَثُ بْنُ قَيْسٍ: إِنَّ أَهْلَ الشَّامِ لَيَأْتُونَ مَا تَأْتُونَ، وَلَكِنَّهُمْ إِذَا تَسَاوَرُوا قَالُوا: يَا أَشْعَثُ بْنَ قَيْسٍ، فَلَيْسَ بِهِ أَحَدٌ يَخُوضُ فَوْضَاهُمْ بِيَدِهِ وَجَهْدِهِ وَرَجُلِهِ، ثُمَّ قَالَ: أَنْذِرُهُمْ!

---

(١) هو: أحمد بن إسحاق بن أيوب بن يزيد الضبي البهلولي.

(٢) قال الذهبي في التاريخ: «القلب عام الجماعة».

(٣) إتحاف المهرة (٢٧٨/٩) بالرواية السابقة، وأخرجه ابن أبي عاصم النبيل في الحجاج (١٤٩/١-١٤٤/٢٦).

(٤) في النسخ الخطية كلها: «حميد بن حميد»، والمثبت من الأطراف. فهو: زهير بن محمد بن سهيب الكوفي، أبو عبد الرحمن الخراساني، الملقب: من رجال الطهلب.

(٥) كذا في النسخ الخطية كلها والأطراف، والصواب: «حكيم بن عاصم» يعني ابن عاصم بن سفيان بن عبد الله الثقفي، وقد مرت عند الدارقطني (٧٣٧٩)، وأبي أحمد الحاكم (٧٣٨٠)، وابن عساكر (٧٣٨٢)، وابن سعد (٧٣٨٣) من طريق إسماعيل بن أبي خالد، عن حكيم بن عاصم به.

(٦) إتحاف المهرة (٢٧٨/٩-٢٩٨/٩).

ذِكْرُ الْمِسْوَرِ بْنِ مَخْرَمَةَ الزُّهْرِيِّ ﷺ

١٣٨٣٣- حدَّثَنَا أَحْمَدُ بْنُ يَعْقُوبَ الثَّقَفِيُّ، ثنا مُوسَى بْنُ زَكَرِيَّا الْبَصْرِيُّ، ثنا خَلِيفَةُ بْنُ خَيَّاطٍ، قَالَ: الْمِسْوَرُ بْنُ مَخْرَمَةَ بْنِ نَوْفَلِ بْنِ أُهَيْبِ بْنِ عَبْدِ مَنَافِ بْنِ زُهْرَةَ، أُمُّهُ عَاتِكَةُ بِنْتُ عَوْفِ أُخْتُ عَبْدِ الرَّحْمَنِ بْنِ عَوْفٍ.(١)

١٣٨٣٤- حدَّثَنَا أَبُو الْعَبَّاسِ مُحَمَّدُ بْنُ يَعْقُوبَ، ثنا الْعَبَّاسُ بْنُ مُحَمَّدٍ الدُّورِيُّ، ثنا عَبْدُ الرَّحْمَنِ بْنُ إِبْرَاهِيمَ بْنِ دَحِيمٍ، ثنا أَبِي، عَنِ الْوَلِيدِ بْنِ كَثِيرٍ، حَدَّثَنِي مُحَمَّدُ بْنُ عَمْرِو بْنِ حَلْحَلَةَ الدِّيلِيُّ، أَنَّ ابْنَ شِهَابٍ حَدَّثَهُ، أَنَّ عَلِيَّ بْنَ الْحُسَيْنِ حَدَّثَهُ، أَنَّهُمْ حِينَ(٢) قَدِمُوا الْمَدِينَةَ مِنْ عِنْدِ يَزِيدَ بْنِ مُعَاوِيَةَ مَقْتَلَ الْحُسَيْنِ بْنِ عَلِيٍّ رَضِيَ اللَّهُ عَنْهُمْ وَسَلَامُهُ عَلَيْهِمْ لَقِيَهُ الْمِسْوَرُ بْنُ مَخْرَمَةَ، فَقَالَ: سَمِعْتُ النَّبِيَّ ﷺ يَخْطُبُ عَلَى مِنْبَرِهِ وَعَلَى رَأْسِهِ مُحْتَلِمٌ.(٣)

هَذَا حَدِيثٌ صَحِيحٌ عَلَى شَرْطِ الشَّيْخَيْنِ، وَلَمْ يُخَرِّجَاهُ.

١٣٨٣٥- حدَّثَنَا أَحْمَدُ بْنُ يَعْقُوبَ الثَّقَفِيُّ، ثنا مُوسَى بْنُ زَكَرِيَّا، ثنا خَلِيفَةُ بْنُ خَيَّاطٍ، قَالَ: مَاتَ الْمِسْوَرُ بْنُ مَخْرَمَةَ بِمَكَّةَ سَنَةَ أَرْبَعٍ وَسِتِّينَ وَهُوَ ابْنُ ثَمَانٍ وَسِتِّينَ، أَصَابَهُ حَجَرٌ حِينَ رَمَى الْجَمْرَةَ، وَهُوَ فِي الْحَجَرِ بِمَكَّةَ، فَمَكَثَ ثَمَانِيَةَ أَيَّامٍ مَاتَ، وَصَلَّى عَلَيْهِ عَبْدُ اللهِ بْنُ الزُّبَيْرِ، وَهُوَ ابْنُ ثَمَانٍ وَسِتِّينَ.

---

(١) في نسخة في أصل الإتحاف، وهو مما استدركه المحقق في العالية (١٨) ٦٢٠-٦٢١.

(٢) في ظ: «حين» غير موجودة، وفي (ب) والمثنى.

(٣) في نسخة في الإتحاف.

(١٨) قال الشيخ في التلخيص: «فيه: رجاله بعضه» البخاري (١٧) ٤٥/٤٣، (١٩) ٤٤٩/٤٤٨، (٢٠) ٤٧٧/٤٧٦، (٢٧) ٤٧٧/٤٧٦، وصححه ابن حبان (١٠٤٠).

٦٣٨٦- «الْحِلْيُ مُحَلَّلٌ بِـ[٤] عَشْرٍ»[١]: ثنا مُحَمَّدُ بْنُ يَحْيَى، قَالَ: وَثنا الْبِسْطِيُّ بْنُ مَجْرَدَةَ بِمَكَّةَ سَنَةَ الْهِجْرَةِ بِسِتِّينَ، وَثُوُفِّيَ لِهِلَالٍ شَهْرِ رَبِيعٍ الآخِرِ سَنَةَ أَرْبَعٍ وَسِتِّينَ[٢].

٦٣٨٧- **وكان** يَحْيَى بْنُ مَعِينٍ يَقُولُ: ذَاكَ مُحَمَّدُ بْنُ مَجْرَدَةَ بَدَّلَ الإِسْنَادَ وَسَرَقَهُ، وَهَذَا عَلَى أَثَرِ هَذَا مِنَ الْقَوْلِ[٣].

٦٣٨٨- حَدَّثَنَا أَبُو الْحُسَيْنِ مُحَمَّدُ بْنُ عَبْدِ اللهِ بْنِ زَكَرِيَّا الْفَقِيهُ[٤]: ثنا زَكَرِيَّا بْنُ يَحْيَى الشَّاجِيُّ: ثنا عَبْدُ الْعَزِيزِ بْنُ مُحَمَّدِ بْنِ الْحَسَنِ بْنِ زَبَالَةَ الْمَخْزُومِيُّ، حَدَّثَنِي أَبُو بَكْرٍ بْنُ عَبْدِ اللهِ بْنِ جَعْفَرٍ الْمَخْزُومِيُّ، حَدَّثَنِي أَبِي الْبِسْطِيُّ بْنُ عَبْدِ اللهِ، عَنْ أَبِيهِ[٥] قَالَ: حَدَّثَنِي أَبُو بَكْرٍ بْنُ الْبِسْطِيِّ بْنِ مَجْرَدَةَ، عَنْ أَبِيهَا عَبْدِ اللهِ قَالَ: أَهْدَيْتِ رَسُولَ اللهِ ﷺ نُمْرَاهِ: «هَلْ لَيْسَ مِنْ تَرِيكَتِكُمْ

---

(١) لم تجده في المطبوع ومعه استدركه المحقق في الحاشية (٨/ ١٠٥-١٠٦).

(٢) هو: ابن حنظلة بن سهل بن عمران، أبو علي الدقاق المعروف بالباغرسي، يروي عن الطبراني، وانظر ترجمته (٢٥/ ٥٢٢).

(٣) لم تجده في أصل الإتحاف، ومعه استدركه المحقق في الحاشية (١٩/ ٢٢-٢٣).

(٤) في (ب): «محمد».

(٥) لم تجده في أصل الإتحاف، ومعه استدركه المحقق في الحاشية (١٩/ ٢٢-٢٣)، و(١٩/ ٦١٧-٦١٨).

(٦) كذا، والصواب أن كنيته أبو الحسن.

(٧) هو: عبد الله بن جعفر بن عبد الرحمن بن مسور بن مخرمة، القرشي الزهري المخرمي، أبو محمد المدني، نزل مكة، المهلبي.

(٨) في (ب): «عن».

هَذَا، وَتُوُفِّيَ رَسُولُ اللهِ ﷺ وَلَا نَدْرِي إِحْدَى عَشْرَةَ سَنَةً».

٣٣٨٩- [٣٠] وَحَدَّثَنَا أَحْمَدُ بْنُ حَنْبَلٍ وَإِسْحَاقُ، قَالَ عَبْدٌ فِي عَبْدِ الْعَزِيزِ، ثنا سُلَيْمُ بْنُ إِبْرَاهِيمَ، ثنا حَاتِمُ بْنُ وَرْدَانَ، ثنا أَيُّوبُ، عَنِ ابْنِ أَبِي مُلَيْكَةَ، عَنِ الْمِسْوَرِ بْنِ مَخْرَمَةَ، قَالَ: قَدِمَتْ عَلَى ابْنِ عَبَّاسٍ أَلْفِيَّةٌ، فَقَسَمَهَا بَيْنَ أَصْحَابِهِ، فَقَالَ لِي: أَتَطْلُبُ إِلَيَّ يَا ابْنَ أُخْتِي أَلْفِيَّةً؟ تَكَلَّمْتُ أَيُّ عَلَى الْبَابِ، فَعَرَفَ رَسُولُ اللهِ ﷺ صَوْتَهُ، فَخَرَجَ وَهُوَ قَائِمٌ، فَجَعَلَ يَقُولُ: «عَجَّلَتْ هَذَا قَبْلَ، عَجَّلَتْ هَذَا قَبْلَ».

٣٣٩٠- حَدَّثَنَا عَبْدُ اللهِ، حَدَّثَنَا عَبْدُ اللهِ بْنُ أَحْمَدَ بْنِ حَنْبَلٍ، ثنا الْحَدِيثُ مُخْتَصَرٌ مُخْرَجٌ فِي كِتَابِ سُلَيْمٍ[1]، وَلَيْسَا أَعْلَمُهُ يَبْلُغُ بِهِ أَنَّهُ كَانَ بَأْسِي مِنْ أَبِيهِ النَّبِيِّ ﷺ، وَكَانَ يَبُرُّهُ وَيُعْلِمُهُ أَنَّهُ يَبُرُّهُ[2]، وَقَدْ حَفِظَ الْبِرَّ، وَقَدْ حَفِظَ الْبِرَّ حُفِظَ النَّبِيِّ ﷺ.

٣٣٩١- [٣١] وَحَدَّثَنَا عَلِيُّ بْنُ حَشْرَمٍ، ثنا الْعَبَّاسُ بْنُ الْفَضْلِ الْأَسْفَاطِيُّ، ثنا عَبْدُ الرَّحْمَنِ بْنُ الْمُبَارَكِ الْعَيْشِيُّ[3]، ثنا عَبْدُ الْوَارِثِ بْنُ

---

(١) لم نجده في الإتحاف، وبعد البحث عن محمد بن يحيى بن أبي حازم، وأبو يحيى بن عبد الله الجرجاني لم نجد له ترجمة.

(٢) في ط الرسالة: «وكان بارًّا به».

(٣) أخرجه (المسند) (٣٠/٢٠٣ ح ١٨٢٤٦) وإنما عزوته للتعاقب، وقد مر برقم (٢٢٩٤).

(٤) (٤٠/٤٠٣) وأبو داود الطيالسي (٢٠٧٤/٢٠٧)، و(٢٠٧٥/٢٠٧٤)، و(٢٠٧٦/٢٠٧٥)، و(٢٠٧٧/٢٠٧٦).

(٥) من قوله «فإنك يا بنية» إلى هنا ساقط من موجود في ل.

(٦) بين المعقوفتين مكتوبة بالحبر في النسخة الخطية الظاهرية، والمثبت من مرويات العقيلي في الضعفاء (٣/٤٠٢) عن العباس بن محمد بن يحيى عن عبد الرحمن بن المبارك العيشي، وهذا تقدم في الحديث (٣١٣٣) من حديث يحيى بن محمد بن يحيى عن عبد الرحمن بن المبارك العيشي.

سَعِيدٍ، عَنِ ابْنِ جُرَيْجٍ، عَنْ مُحَمَّدِ بْنِ قَيْسٍ، عَنِ الْمِسْوَرِ بْنِ مَخْرَمَةَ قَالَ: خَطَبَنَا رَسُولُ اللهِ ﷺ بِرَحَائِنَا، فَحَمِدَ اللهَ وَأَثْنَى عَلَيْهِ، ثُمَّ قَالَ: «أَمَّا بَعْدُ، فَإِنَّ أَهْلَ الشِّرْكِ وَالأَوْثَانِ كَانُوا يَقْعُدُونَ بَيْنَ هَذَا الْمَوْضِعِ إِلَى غَائِبِ الشَّمْسِ عَلَى رُءُوسِ الْجِبَالِ»(١) فَأَتَاهُمْ مَصَابِيحُ الرَّحْمَانِ فِي وُجُوهِهِمْ، وَإِنَّا نَتَقَلَّعُ بَعْدُ أَلَّا نَعِيبَ، وَإِنَّا لَا يَقْعُدُنَّ بَيْنَ الْمَنْهَمِ الْحَرَامِ إِلَّا غَائِبَ الشَّمْسِ مُنْبَطِحًا»(٢).

هَذَا حَدِيثٌ صَحِيحٌ عَلَى شَرْطِ الشَّيْخَيْنِ وَلَمْ يُخَرِّجَاهُ، قَدْ صَحَّ وَثَبَتَ بِمَا ذَكَرْنَاهُ نَسْخُ الْمِسْوَرِ عَنِ الْمَوْضِعِ مِنْ رَسُولِ اللهِ ﷺ لَا كَمَا يَتَوَهَّمُهُ زَاعِمُ أَصْحَابَنَا أَنَّهُ سَمِعَ لَمْ يُرْوِهِ بِلَا سَمَاعٍ.

❀❀❀

---

(١) في (ب): «كانت الشمس إلى سفاه» وليس لها معنى!!.

(٢) إتحاف المهرة (١٣/٣٨٧)، (١٦٩٩٨-١٦٩٩٩) وفاته هذا الموضع، ومحمد بن قيس بن مخرمة أخرج له مسلم دون البخاري.

ذِكْرُ الضَّحَّاكِ بْنِ قَيْسٍ الأَكْبَرِ ﷺ

٣٩٩١- ضَحَّاكُ بْنُ قَيْسٍ الأَكْبَرُ

الضَّحَّاكُ بْنُ قَيْسٍ، فَالْتَقَوا بِمَرْجِ رَاهِطٍ، فَاقْتَتَلُوا عِشْرِينَ يَوْمًا، ثُمَّ كَانَتِ الْغَلَبَةُ مِنَ الضَّحَّاكِ بْنِ قَيْسٍ وَأَصْحَابِهِ، وَذَلِكَ فِي هِيَ الْحِجَّةِ سَنَةَ أَرْبَعٍ وَسِتِّينَ، فَقُتِلَ الضَّحَّاكُ بْنُ قَيْسٍ وَنَاسٌ كَثِيرٌ مِنْ مَعَهُ»[1].

٣٩٣٣- **قُلْتُ**: هُوَ عَبْدُ اللهِ الأَصْبَهَانِيُّ، ثَنَا الْحَسَنُ بْنُ الْمُهَجِّرِ، ثَنَا الْحُسَيْنُ بْنُ الْفَرَجِ، ثَنَا مُحَمَّدُ بْنُ عُمَرَ، قَالَ: قَتَلَ الضَّحَّاكُ بْنُ قَيْسٍ الأَكْبَرُ يَعْنِي أَبَا أُنَيْسٍ، فَهَبَ رَسُولُ اللهِ ﷺ وَالضَّحَّاكُ غُلامٌ لَمْ يَبْلُغْ»[2].

٣٩٣٤- **فَأَخْبَرَنِي**: خَالِدُ بْنُ عِيسَى، ثَنَا مُحَمَّدُ بْنُ جَرِيرٍ، قَالَ: زَعَمَ الْوَاقِدِيُّ أَنَّ الضَّحَّاكَ بْنَ قَيْسٍ لَمْ يُسْمَعْ بِسَمْعٍ مِنَ النَّبِيِّ ﷺ، وَزَعَمَ غَيْرُهُ أَنَّهُ سَمِعَ مِنَ النَّبِيِّ ﷺ.

فَتَقَوَّلَ وَبِاللهِ التَّوْفِيقُ: إِنَّ الصَّوَابَ قَوْلُ أَبِي جَعْفَرٍ مُحَمَّدِ بْنِ جَرِيرٍ الطَّبَرِيِّ، فَقَدْ صَحَّتْ لَهُ عَنْ رَسُولِ اللهِ ﷺ رِوَايَاتٌ ذَكَرَ فِيهَا سَمَاعَهُ مِنْ رَسُولِ اللهِ ﷺ.

٣٩٣٥- **وَمِمَّا عَدَّهُ**: ثَنَا مُحَمَّدُ بْنُ إِسْمَاعِيلَ بْنِ صَالِحٍ بِمَكَّةَ فِي رَمَضَانَ مِنْ أَصْلِ كِتَابِهِ، ثَنَا أَبُو مُحَمَّدٍ الْفَضْلُ بْنُ مُحَمَّدٍ الشَّعْرَانِيُّ، ثَنَا سُرَيْجُ بْنُ يُونُسَ الْبَيْهَسِيُّ، ثَنَا حَجَّاجُ بْنُ مُحَمَّدٍ، عَنِ ابْنِ جُرَيْجٍ، حَدَّثَنِي مُحَمَّدُ بْنُ طَلْحَةَ[3]، عَنْ مُعَاوِيَةَ بْنِ

---

(١) [إتحاف النبهة (٣٢٧/٧) وذكر الرجمة].

(٢) [إتحاف النبهة (٣٢٧/٧) وذكر الرجمة، ولم استدرك المحقق في الحاشية (٩٤/٢ - ٩٥)].

(٣) [إتحاف النبهة (٣٢٨/٧) وذكر الرجمة، ولم استدرك المحقق في الحاشية (٩٤/٢ - ٩٥)].

(٤) هو: ابن عمة أبي بكر الصديق. من رجال الجهابذة.

أَبِي سُفْيَانَ، مَشْقِيُّ الضَّحَّاكُ بْنُ قَيْسٍ وَهُوَ عَمُّ مَرْوَانَ، أَتَمَّ سِتَّ رُسُلٍ لَهُ بِقَوْلِهِ: وَلَا يَزَالُ وَالٍ مِنْ قُرَيْشٍ (١).

٣٩٦٠ - وَمِنْ أَعْلَامِهِ: الشَّيْخُ أَبُو مُحَمَّدٍ الْمُزَنِيُّ (٢) إِذْنًا، ثَنَا أَبُو خَلِيفَةَ الْقَاضِي (٣)، ثَنَا أَحْمَدُ بْنُ يَحْيَى بْنِ حَمْزَةَ الطَّوِيلُ، ثَنَا سُلَيْمُ بْنُ عَامِرٍ، عَلَى بْنِ أَبِي طَالِبٍ، عَنِ الْحَسَنِ، أَنَّ الضَّحَّاكَ بْنَ قَيْسٍ كَتَبَ إِلَى أَهْلِ الْمَوْسِمِ حِينَ مَاتَ يَزِيدُ بْنُ مُعَاوِيَةَ: بِسْمِ اللَّهِ الرَّحْمَنِ الرَّحِيمِ، أَمَّا بَعْدُ، فَإِنَّ سِبَحْتُ رُوَيْدًا ثُمَّ يَقُولُ: إِيْهٍ يَتِئِ بِهَا الضَّاغِيَةُ فَتَقْطَعُ الظَّعَائِنَ، يَقُوتُ بِهَا قَلْبَ الرَّجُلِ فَمَا يَقُوتُ يَدَهُ، يُصْبِحُ الرَّجُلُ وَهُوَ بِمَكَانٍ وَيُمْسِي وَهُوَ بِمَكَانٍ، وَيُمْسِي قَوْمٌ بِجَمِيعِ فَاقَارٍ، يَفِيءُ فِيهَا قَوْمٌ وَيَقُومُ بِخَرَبِ مِنْ هَذِيلَةَ، وَلَا يَزِيدُ قَدْ مَاتَ، وَأَتَتْهُ رُسُلُ وَأَنْبَاءُ (٤).

٣٩٦٧ - وَمِنْ أَعْلَامِهِ: عَلِيُّ بْنُ حَشْفَةَ الْعَدْلُ، ثَنَا الْعَبَّاسُ بْنُ الْفَضْلِ

---

(١) إتحاف المهرة (٦/ ٢٥٨-٢٥٩).

(٢) هو: أحمد بن عبد الله المزني.

(٣) هو: الفضل بن الحباب الجمحي، الأديب الأخباري.

(٤) إتحاف المهرة (٦/ ٢٥٩) وسقط من آخره.

الأَصْفَهَانِيُّ، ثَنَا أَبُو الْوَلِيدِ الطَّيَالِسِيُّ، ثَنَا حَمَّادُ بْنُ سَلَمَةَ، ثَنَا سُهَيْلُ بْنُ إِيَاسٍ الْخُرَيْفِيُّ، عَنْ أَبِي الْمُنْذِرِ، عَنْ أَبِي بْنِ الدَّحْدَاحِ قَالَ: سَمِعْتُ أَبَا سَعِيدٍ الْمَقْبُرِيَّ[1] يَذْكُرُ فِي الْمَهْدِيِّ يَقُولُ: سَمِعْتُ رَسُولَ اللهِ ﷺ يَقُولُ: «إِنَّهُ أَتَى الرَّجُلُ الْقَوْمَ فَقَالَ[2]: مَرَرْتُ بِمَوْضِعٍ يَوْمَ يُلْقَى رَبُّهُ، وَإِنَّهُ لَرَجُلٌ الْقَوْمُ فَقَالُوا لَهُ: فَلْحَقْ، فَلْحِقَ[3] بِيَوْمِ الْقِيَامَةِ»[4].

٣٤٨٥ - وَحَدَّثَنَا عُثْمَانُ أَحْمَدُ بْنُ سُلَيْمَانَ الْفَقِيهُ بِبَغْدَادَ، ثَنَا هَارُونُ بْنُ الْعَبَّاسِ الرَّقِّيُّ، ثَنَا أَبِي، ثَنَا عُبَيْدُ اللهِ بْنُ عُمَرَ، عَنْ زَيْدِ بْنِ أَبِي أُنَيْسَةَ، عَنْ يُونُسَ بْنِ خَبَّابٍ، عَنِ الْمُغِيرَةِ بْنِ شُعْبَةَ قَالَ: قَالَ: سَأَلْتُ رَسُولَ اللهِ ﷺ قَالَ: قَالَ الدَّجَّالُ يَخْطُبُ النِّسَاءَ يَقُولُ لَهُنَّ: أَلَمْ تَجِئْكُنَّ فَتَلَدْنَ لَهُ رَسُولٌ؟ قَالَ: «اتَّقِينِي وَلَا تَتَّقِينِي، فَإِنَّهُ أَكْفَرُ لِلْوَحْيِ وَأَخْفَى عَنْ الرَّوْحِ»[5].

---

(١) في النسخ الخطية: «سعيد» أو سعد بن الصحاك»، والمثبت من التلخيص والأطراف.

(٢) في (م) فقط: «فقال» أو «قد».

(٣) قوله: «فلحق» غير موجود في (ز).

(٤) قال الذهبي في التلخيص: «قلت: على شرط مسلم».

(٥) إسناده ضعيف: أبو عُبيدة، قال ابن معين: «ليس بشيء».

(٦) إسناده ضعيف جدًا: عبد الله بن محمد بن عقيل، وهو ابن علي بن عبد الله بن عباس، وهو صدوق، وفي الطريق إليه عند الطبراني في الكبير (٢٢٩/٢٠)، وعند البيهقي في الدلائل (٣٢٤/٦) كلاهما من طريق أحمد بن عبد الله بن يونس، عن عبد الله بن عمر، به. وأحمد بن عبد الله بن يونس، الصحاك بن عثمان، وهما ليسا بالقويين، ورواية أبي داود (٤٢٤٤) من طريق سعيد بن عبد العزيز عن عبد الملك بن عمير عن أبي ثعلبة، وقد أورد ابن عدي في الكامل (٢٠٤٥/٥) من طريق عبد الله بن عمر بن حفص بن عاصم بن عمر بن الخطاب، وهو ثقة، وفي سنده مرسلًا، وعبد الله بن حماد بن حمود، وهذا الحديث ضعيف، وقال ابن الملقن في البدر المنير (٧٥٠/٩): وعبد الله بن حماد الآملي في إيضاح الإشكال أن محمد بن =

ذِكْرُ مَنَاقِبِ[1]

عَبْدِ اللهِ بْنِ عَمْرِو بْنِ الْعَاصِ بْنِ وَائِلٍ السَّهْمِيِّ

٦٦٣٩- حَدَّثَنَا أَبُو عَبْدِ اللهِ الأَنْصَارِيُّ، ثَنَا الْحَسَنُ بْنُ الْجَهْمِ، ثَنَا الْحُسَيْنُ بْنُ الْفَرَجِ، ثَنَا مُحَمَّدُ بْنُ عُمَرَ، قَالَا: عَبْدُ اللهِ بْنُ عَمْرِو بْنِ الْعَاصِ بْنِ وَائِلِ بْنِ هَاشِمِ بْنِ سُعَيْدِ بْنِ سَهْمِ بْنِ عَمْرِو بْنِ هُصَيْصِ بْنِ كَعْبِ، أَسْلَمَ عَبْدُ اللهِ بْنُ عَمْرِو بْنِ الْعَاصِ، وَكَانَ قَبْلَ طَوَالًا أَحْمَرَ، عَظِيمَ السَّاقَيْنِ، أَبْيَضَ الرَّأْسِ وَاللِّحْيَةِ، وَكَانَ قَدْ عَمِيَ فِي آخِرِ عُمُرِهِ، تُوُفِّيَ عَبْدُ اللهِ بْنُ عَمْرِو بِالشَّامِ سَنَةَ خَمْسٍ وَسِتِّينَ، وَهُوَ بْنُ اثْنَتَيْنِ وَسَبْعِينَ سَنَةً، وَكَانَ يُكْنَى أَبَا مُحَمَّدٍ[2].

٦٦٤٠- حَدَّثَنَا أَحْمَدُ بْنُ يَحْيَى الْحَلْوَانِيُّ، ثَنَا الْحَسَنُ بْنُ إِبْرَاهِيمَ بْنِ كَثِيرٍ أَبُو خُهَيْفَةَ، ثَنَا أَبِي، قَالَا: وَكَانَتْ وِلَادَةُ أَبِي خُهَيْفَةَ عَبْدِ اللهِ بْنِ عَمْرِو بْنِ الْعَاصِ، وَكَانَ رَائِطَةُ بِنْتُ سُبَيْعِ بْنِ الْحَجَّاجِ بْنِ عَامِرِ بْنِ حُذَيْمٍ[3] بْنِ سَهْمِ بْنِ عَمْرِو

= سعيد، وهذا هو الذي اختصره ابن وائل، وأما أبو زرعة وأبو حاتم فإنما رويا عن محمد الحلواني عن المقبري. ثم طريق الزيادة بن صالح عن عبيد الله بن عمر عن عبد الملك عن سعيد المقبري، وقال أبو حاتم: هذا الحديث يروى عن غير هذا الإسناد، وأبو حفيظ هذا أظنها نسبة أمه لتشهرص. فهذا حاصل الاختلاف في إسناده.

(١) قوله: «مناقب» ليس في موضوع في (ز) و(ك).

(٢) ترجمته في أسد الغابة ٣/ ٢٤٤، وتهذيب الكمال ١٤/ ٣٦٨، وسير أعلام النبلاء ٣/ ٦٩ - ٨٣.

(٣) كذا، وفي طبقات خليفة ٢/ ٣٥٩،٣٦٩،٣٦٤: «حذيفة». وفي طبقات ابن سعد (٨/ ٢٥٨): «حذيفة، وعندهما: فربطة بدون ألف، وسألني غيرنا عن قول مصعب: =

عَصَبِ وَسِيْنٍ، وَكَانَ يَحْلِفُ بِالسُّوَاءِ، وَكَانَ عَمْرُو بْنُ الْعَاصِ أَكْثَرَ مِنْ إِلْيَهِ بِشَتَّى عَشَرَةَ سَنَةً.

٤٦٠١- **صحيح** أَخْبَرَنِي أَبُو عَلِيٍّ الْحَافِظُ[1]، ثَنَا الْهَيْثَمُ بْنُ خَلَفٍ الدُّوْرِيُّ، ثَنَا دَاوُدُ بْنُ رُشَيْدٍ، ثَنَا إِسْمَاعِيلُ بْنُ عَيَّاشٍ، حَدَّثَنِي سَالِمُ بْنُ عَبْدِ اللهِ الْخَيَّاطُ[2]، عَنْ أَبِي عَبْدِ اللهِ الْقُرَشِيِّ قَالَ: دَخَلَ عَبْدُ اللهِ بْنُ عُمَرَ عَلَى عَبْدِ اللهِ بْنِ عَمْرٍو وَقَدْ سَدَّدَ بَعْلَيْهِ، فَقَالَ عَبْدُ اللهِ بْنُ عُمَرَ: السَّلَامُ عَلَيْكَ أَيُّهَا الشَّيْخُ، فَقَالَ لَهُ ابْنُ عَمْرٍو: أَمَا تَعْرِفُنِي يَا ابْنَ عُمَرَ الرَّحْمَنِ؟ قَالَ: بَلَى أَعْرِفُكَ شَيْخًا، قَالَتْ لَهُ الْيَوْمَ شَابٌّ، إِنِّي سَمِعْتُ رَسُولَ اللهِ ﷺ يَقُولُ: **الْعِلْمُ يَخْتَلِفُ الْقُرُونِ، وَالْعِلْمُ يَخْتَلِفُ الْمَسْلِمِ، وَالْمَوْتُ يَخْتَلِفُ الْأَمَاكِنِ**[3].

٤٦٠٢- **صحيح** أَخْبَرَنِي أَبُو عَلِيٍّ الْحَافِظُ، ثَنَا إِسْمَاعِيلُ بْنُ الْحَسَنِ الْعَلَّافُ[4]

به وإيقاؤه وإسقاطه.

(١) ترجمته في أصول الإسناد، وهو ابن أبي الحافظ في الجرح والتعديل (٨/ ٤٠-٤١).

(٢) هو الحسين بن علي بن يزيد بن يزيد بن زيد بن الحافظ أبو علي الدوري.

(٣) كذا في النسخة الخطية، وحكاه الحاكم عن الصفدي في المنتقى (١/ ٢٠٧)، وأخرجه ابن أبي حاتم (١/ ١٨٥) فقال: «أخبرنا» عن عبد الله الحكابي، وفوق رتبة يونس سالم بن عبد الله الرملي أبو عبد الرحمن، روى عنه إسماعيل بن عياش أيضاً، وجميع ما ذكرناه في الطبقة وفي الثاني: يونس بن عبيد.

قال الذهبي في التلخيص: «قلت: عمر منكر، والراوي نكره، وقال ابن أبي حاتم في ترجمة سالم: يروي عن أبي عبد الله القرشي عن ابن عمر عن النبي ﷺ مقلوب - يعني: حديث منكر موضوع وأحسبه من أبي عبد الله القرشي الذي لم يسم». وقال الحافظ في النكت (٢/ ٨٥٣): «ترجمة الحديث المذكور المعالج في الاستدراك وهو من حديث سفيان، وليس فيه عن سالم عن عبد الله الكلاعي» انظره.

ثم ليحذف في الإسناد.

(٤) كذا، وروى عنه العقيلي في الضعفاء (٤/ ١٢٦)، وقرنه وسماه: إسماعيل بن الحسن =

بِبِصْرَ، قَالَ أَحْمَدُ بْنُ[1] صَالِحٍ: قَالَ ابْنُ وَهْبٍ، أَخْبَرَنِي أُسَامَةُ بْنُ هَانِئٍ أَبُو عَلِيٍّ، أَنَّهُ سَمِعَ أَبَا[2] عَبْدِ الرَّحْمَنِ الْحُبُلِيَّ يَقُولُ: جَاءَ ثَلَاثَةُ نَفَرٍ إِلَى عَبْدِ اللهِ بْنِ عَمْرٍو فَقَالُوا: يَا أَبَا مُحَمَّدٍ!...

٤٦٠٣- حَدَّثَنَا أَبُو بَكْرٍ مُحَمَّدُ بْنُ أَحْمَدَ بْنِ بَالَوَيْهِ، ثنا إِبْرَاهِيمُ بْنُ إِسْحَاقَ الْحَرْبِيُّ، ثنا مُصْعَبُ بْنُ عَبْدِ اللهِ الزُّبَيْرِيُّ، قَالَ: عَبْدُ اللهِ بْنُ عَمْرِو بْنِ الْعَاصِ أَتَى زَيْطَةَ بِنْتَ مُنَبِّهِ بْنِ الْحَجَّاجِ بْنِ عَامِرِ بْنِ حُذَيْفَةَ بْنِ سَعْدِ بْنِ سَهْمٍ بْنِ عَمْرٍو[3] بْنِ هُصَيْصِ بْنِ كَعْبِ بْنِ لُؤَيٍّ[4].

٤٦٠٤- حَدَّثَنَا عَلِيُّ بْنُ حَسَنَةَ الْعَطَّارُ، ثنا بِشْرُ بْنُ مُوسَى، ثنا الْحُمَيْدِيُّ، ثنا سُفْيَانُ، عَنْ دَاوُدَ بْنِ شَابُورَ، عَنْ شَجَاعٍ، عَنْ عَبْدِ اللهِ بْنِ عَمْرٍو، عَنِ النَّبِيِّ ﷺ قَالَ: «أَحَلُّوا الْقُرْآنَ مِنْ أَرْبَعَةٍ: رَجُلٍ مِنَ الْمُهَاجِرِينَ، وَرَجُلَيْنِ مِنَ الْأَنْصَارِ، مِنْ عِنْدِ اللهِ[5] ثُمَّ مِنْشُومٍ، وَسَالِمٍ مَوْلَى أَبِي حُذَيْفَةَ، وَأُبَيِّ بْنِ

= المطبوع: الحسن.

(١) ثوله: «أحمد بن» ساقط من (ر).

(٢) ثوله: «أبا» ساقط من (ر).

(٣) في (ك): «عمير» بالتصغير.

(٤) إسناده ضعيف (٦٧٥٠-٧٠٨٥) وقاله هذا الموضع، وقد تقدم في الجهاد من وجه آخر (٢٤١٧)، وهذا طرف من حديث: «إن ظفرتم المهاجرين بيعطون الأعاجم» وهو الوارد إلى الصدقة بأربعين دينارًا، وقد أخرجه مسلم في الزهد (٥- ٢٢٠٨) عن هارون بن عبد الله بن وهب به.

(٥) ثوله: «من عند» ساقط من (ر) وثم.

(٦) في (ر): «فإن الإنصاف» وهو خطأ واستدركه المحقق في الحاشية (١٩/ ٥٣٣-٥٣٤).

(٧) في (ر): «عبيد الله».

كَعْبٍ وَعُمَارَةَ بْنِ خُزَيْمَةَ. قَالَا: وَحَفِظَ عَبْدُ اللهِ بْنُ مَسْعُودٍ بَاقِيَهُمْ.

وَهُوَ مَا ذَكَرْنَاهُ دُونَ مَا ذَكَرَهُ ابْنُ إِسْحَاقَ.

٤٤٥٠ - أَخْبَرَنِي عَبْدُ اللهِ بْنُ الْحُسَيْنِ الْقَاضِي بِمَرْوَ، نَا الْحَارِثُ بْنُ أَبِي أُسَامَةَ، نَا يَزِيدُ بْنُ هَارُونَ، نَا عَبْدُ الْمَلِكِ بْنُ قُدَامَةَ الْجُمَحِيُّ، حَدَّثَنِي عُمَرُ: بْنُ شُعَيْبِ أَخُو عَمْرِو بْنِ شُعَيْبٍ بِالشَّامِ، عَنْ أَبِيهِ، عَنْ جَدِّهِ قَالَ: كَانَتْ أُمُّ عَبْدِ اللهِ بْنِ عَمْرِو [بْنِ الْعَاصِ] تَحْتَ عَبْدِ اللهِ بْنِ مَسْعُودٍ، فَأَتَتْ رَسُولَ اللهِ ﷺ فَقَالَتْ: هَذَا كِتَابٌ وَلَدِي، وَلَا أَدْرِي مَا أَصْنَعُ بِهِ. فَقَالَ: «هَذَا كِتَابُ عَبْدِ اللهِ بْنِ عَمْرِو بْنِ الْعَاصِ، فَاقْرَئِيهِ». فَأَتَتْهُ فَقَرَأَتْهُ. فَقَالَ: «هَذَا كِتَابٌ وَلَدِي، وَلَا أَدْرِي مَا أَصْنَعُ بِهِ». فَقَالَ: «فَإِنْ كُنْتِ لَا بُدَّ فَاعِلَةً فَوَضِّعِيهِ فِي بَيْتٍ». فَقَالَ: «فَهَلْ أَبَاكِ عَمْرُو بْنُ الْعَاصِ؟» قَالَ: نَعَمْ. قَالَ: «فَإِنْ أَمَرَكِ أَنْ تُقَبِّلِيَ، قَالَ: فَخَرَجَ إِلَيْهِ

---

(١) لم نجده في الأحداث، وقد تقدم برقم (٤٠٠٣) من حديث أبي هريرة في علامة من علامات الساعة، وتخريجه في الحديث المذكور.

وأخرجه ابن إسحاق الحديث المذكور في السيرة النبوية (٢/ ٦٤٠)، ومن طريقه ابن هشام في السيرة (٢/ ٦٨٤)، والطبراني في الكبير (١٨/ ٢٤٦) ومسلمة في الصحابة (١٨/ ٢٨٦) من حديث عمرو بن مرة عن عبد الله بن عبيدة الأعمش عن أبي وائل كلاهما عن مسروق عن عبد الله بن مسعود به، وفيه قصة طويلة، فما معنى الاستدراك.

(٢) في (ب): «عمرو».

(٣) من المصقلين مكانه في (ب): «عبد بن الحميد»، وأثبتنا ما في أصل الرواية من مسند الحارث لقول أبي بكر الداعي: (٧٠٨-٧٧٠) روى أبو نعيم في الصحابة (٤/ ٢٥١٦)، والخطيب (٤/ ٢٥١٦) عن الحارث بن أبي أسامة، وكذا رواه ابن أبي سعد في الطبقات (٤/ ٢٤٦)، وابن أبي شيبة في المصنف (٣/ ٢٣٠)، (١٢/ ١١٦)، وابن أبي عاصم في الآحاد والمثاني (٣/ ٤٠٦) من طريق يزيد بن هارون به، وسلم أبو عبد الله بن مندة ربيعة بن ناجد من الصحبة.

قُلْنَا وَنَحْنُ الْحَرَسُ قَالَ عَبْدُ اللهِ:
لَوْ شِئْتُ حَمَلْتُ عَلَيْهِمْ وَسَطَهُمْ وَهُمْ بِضْعُ يَوْمًا شَابٌ بِهَا الذَّوَائِبُ
عَيْنِيَّةٌ جَارَتْ أَهْلُ الْعِرَاقِي كَأَنَّهُمْ سَحَابٌ جَرِيَّةٌ رَيِّحَةُ الْجَنُوبِ
فَقَالُوا لَهُ إِنَّ لَكَ وِسَادَةً فَاجْلِسْ عَلَيْهَا فَقَالَ لَهُمْ إِنَّ وِسَادَتِي لَطَوِيلَةٌ
عَرِيضَةٌ وَلَكِنْ سَمِعْتُ رَسُولَ اللهِ ﷺ يَقُولُ: «مَنْ أَحَبَّ أَنْ يَقُومَ لَهُ الرِّجَالُ صَفًّا فَلْيَتَبَوَّأْ مَقْعَدَهُ مِنَ النَّارِ».

٦٤٦ - حَدَّثَنِي الشَّيْخُ أَبُو بَكْرِ بْنُ إِسْحَاقَ، أَنَا أَحْمَدُ بْنُ إِبْرَاهِيمَ بْنِ مِلْحَانَ، ثَنَا يَحْيَى بْنُ بُكَيْرٍ، حَدَّثَنِي اللَّيْثُ، عَنْ خَالِدٍ بْنِ يَزِيدَ، عَنْ سَعِيدِ بْنِ أَبِي هِلَالٍ، عَنْ عَلِيِّ بْنِ يَحْيَى، عَنْ عُبَيْدِ اللهِ بْنِ عَبْدِ اللهِ بْنِ عُتْبَةَ، عَنْ عَبْدِ اللهِ بْنِ عَمْرِو بْنِ الْعَاصِ قَالَ: قَالَ مَعَ رَسُولِ اللهِ ﷺ فِي غَزْوَةِ لَهُ، فَخَرَجْنَا مِنَ الْمَدِينَةِ، وَخَرَجَتْ وَفُودٌ بِسِلَاحِي، فَتَعَرَّضَ لِي رَجُلٌ مِنَ الْيَمَنِ لَمْ أَرَ حَبَشِيًّا قَطُّ أَعْظَمَ مِنْهُ وَلَا أَشَدَّ، مَعَهُ سِلَاحِي، فَجَلَسَ بَيْنَ يَدَيْهِ، فَجَعَلَ يَنْظُرُ إِلَيَّ وَإِلَى سِلَاحِي، فَأَتَى رَسُولَ اللهِ ﷺ وَهُوَ يَنْظُرُ إِلَيَّ وَإِلَى سِلَاحِي، فَجَاءَ رَسُولُ اللهِ ﷺ فَجَلَسَ بَيْنَ يَدَيْهِ، وَجَاءَتْ صَفُّ، فَجَرَّبَ رَسُولُ اللهِ ﷺ سَيْفَهُ، فَقَالَ: «يَا أَيُّهَا النَّاسُ، مَا هَذِهِ الْحِطَّةُ؟ مَا هَذَا الرَّيْثُ؟ أَحْضِرُوهُ أَوْ أَحْضِرُوا لَهُ أَصْحَابَ عَادٍ أَوْ ثَمُودَ».

هَذَا حَدِيثٌ صَحِيحٌ الْإِسْنَادِ وَلَمْ يُخَرِّجَاهُ.

(١) كذا والحطة: جمع حطيم، وهي الربع الذي بين الحجر والبيت، وهو البناء الشريف والمسجد، فعرفه الحاكم، وفوته الذهبي، وفي المؤلف للدارقطني (١/ ٣٩٢): الحطيم، الجدايد.

(٢) ليرتجعه في الإتجاف، وهكذا، أو أراد وارجعنه، ماتت وتحركت.

(٣) أي: ما يطلع رأسه وأشير من الجماعة إلى من رجل الشاة.

(٤) في الإتجاف: والعرب والإدام الخمر، (٣/ ٤٤٤) وانظر في الذكرى (١٩/ ٦٧)، وابن سلام (١/ ٤٧٦) من حديث موسى بن علي بن رباح عن أبيه عن عمرو بن العاص نحوه، فانظره.

٤٦٠٧- حَدَّثَنَا أَبُو الْعَبَّاسِ مُحَمَّدُ بْنُ يَعْقُوبَ، ثَنَا أَبُو الْحَسَنِ الْحَنْظَلِيُّ[1]، ثَنَا مُحَمَّدُ بْنُ عُمَرَ، أَخْبَرَنِي عَبْدُ اللَّهِ بْنُ أَبِي سَلَمَةَ، قَالَ: قُلْتُ مَعَ وَالِدِي بِطَوْلِينَ إِلَى أَهْلِ رَجُلٍ، فَقَالَ رَأَتِ النَّاسُ تَزْوِيرَهُ، قَالَ: وَقُلْتُ لِعُمَرَ بْنِ لَيْثٍ مَخْبَثَةٌ، فَقُلْتُ: مَا هَذَا الرَّجُلُ؟ قَالَ: هَذَا عَبْدُ اللَّهِ بْنُ عُمَرَ بْنِ الْخَطَّابِ.

٤٦٠٨- حَدَّثَنَا أَبُو عَبْدِ اللَّهِ مُحَمَّدُ بْنُ عَبْدِ اللَّهِ الصَّفَّارُ، ثَنَا مُحَمَّدُ بْنُ سَلَمَةَ، ثَنَا يَزِيدُ بْنُ هَارُونَ، أَنَا مُحَمَّدُ بْنُ إِسْحَاقَ، عَنْ عُمَرَ بْنِ شُعَيْبٍ، عَنْ أَبِيهِ، عَنْ جَدِّهِ، قَالَ: قُلْتُ: يَا رَسُولَ اللَّهِ، أَأَذَانُ فِي قَائِمَتِي مَا اسْمُهُ سَكَنٌ؟ قَالَ: فَقَعَدَ قُلْتُ: فِي الرَّمْلِ وَالْقَصَبِ، قَالَ: فَقَعَدَ، **فَهَؤُلَاءِ لَا يَنْهَى أَنْ أَقُولَ هَذَا الرَّمْلُ وَالْقَصَبُ وَالْحَشَّا**[2].

صَحِيحُ الْإِسْنَادِ وَلَمْ يُخَرِّجَاهُ.

٤٦٠٩- أَخْبَرَنَا عَبْدُ اللَّهِ بْنُ مُحَمَّدٍ الصَّنْعَانِيُّ، ثَنَا إِسْمَاعِيلُ بْنُ قُتَيْبَةَ، ثَنَا يَحْيَى بْنُ يَحْيَى، عَنْ هُشَيْمٍ، عَنْ أَبِي الْأَشْيَاخِ، عَنْ عُبَيْدَةَ الضَّبِّيِّ، قَالَ: رَأَى كَعْبٌ الْأَشْتَرَ عَبْدَ اللَّهِ بْنَ عُمَرَ يُلَبِّي الْأَشْيَاخَ، فَقَالَ: مَنْ هَذَا؟ قَالُوا: هَذَا عَبْدُ اللَّهِ بْنُ عُمَرَ، لَا لِلْأَشْيَاخِ، قَالَ: فَمَرَّ بِهِ، فَقَالَ: يَا عَبْدَ اللَّهِ بْنَ عُمَرَ، أَلَا أُعَلِّمُكَ كَلِمَاتٍ كَانَ يَدْعُو بِهِنَّ سُلَيْمَانُ بْنُ دَاوُدَ عَلَيْهِ السَّلَامُ؟ قَالَ: بَلَى، قَالَ: قُلْ: اللَّهُمَّ لَا مُلْكَ إِلَّا مُلْكُكَ، قَالَ ابْنُ عُمَرَ: فَذَهَبَتْ بِي كَلِمَاتُهُ، قَالَ: وَقُلْ يَغْفِرُ لِي، قَالَ: فَأَعَادَ عَلَيْهِ كَعْبٌ الرَّجُلَ، قَالَ: سَلَهُ عَنِ الْحَشْرِ

---

(١) هو أحمد بن الخزر بن سلمان، أبو عبد الحميد الحمصي الحجازي.

(٢) في نسخة: في الإنجاص.

(٣) إتحاف المهرة (١٨/٨٩ - ١١٨١١) وذكره عزوه للمصنف، وتقدم تحت (٣٩٦).

(٤) هذا عبارة عن القطع من شجرة القصب، وهذه جرى بن عبد الحميد الذهلي.

مَا هُمْ، وَعَنْ أَزْوَاجِ الْمُسْلِمِينَ: أَنْ تَجْتَمِعَ، وَأَزْوَاجُ أَهْلِ الشِّرْكِ إِنْ تَجْتَمِعْ فَأَنْتُمْ مَسْأَلَةُ الرَّجُلِ عَنْ ذَلِكَ، فَقَالَ: أَمَّا أَزْوَاجُ الْمُسْلِمِينَ تَجْتَمِعُ بِأَبِيهَا، وَأَمَّا أَزْوَاجُ أَهْلِ الشِّرْكِ تَجْتَمِعُ بِعَشَائِرِهَا، وَأَمَّا أَوْلَى الْحَشْرِ فَهُوَ لَنَا: نَحْشُرُ الْمُسْلِمِينَ إِلَى نَبِيِّهِمْ، وَنَبِيُّهُمْ أَوَّلُ مَا يَرْتَابُهَا أَوَّلُ وَلَا يَرْتَابُهَا غَيْرُنَا. فَرَجَعَ رَسُولُ كَعْبٍ إِلَيْهِ، فَأَخْبَرَهُ بِالَّذِي قَالَ، فَقَالَ: صَدَقَ، هَذَا عِلْمٌ فَسَلُوهُ»[1].

---

(١) في (ز): «المؤمنين».

(٢) قال الحافظ في الفتح: «قلت: الأخت تشبه كبير، أوهمه البخاري في الضعفاء، وقوله أخو أبيها وغيره، بقول الأصمعي: أخو الضحى أخو أبي ساعدة، أي ما ساعد في الضحى هذا الحديث، وتبعه بذكره البخاري والأبي أبي عاصم، ذكره ابن البخاري في الضعفا (٢/٤٦٣) والعقيلي (٣/٤٣٧). أخبرني سيد أبو عبدالله، وعبد الله بن عبد الخالق الكتبي، وقال: أبو عبيد الحذاء، وذكره أبو أحمد الحاكم، وقال: وقال محمد: أبو ساعدة، يكتب به إليكم على من أخبره الصدق، كذب الضعفاء، وقيل: لا أعلمون من الأحاديث إلا ما روى أبو جاءت بعض بني أبي ساعدة الكوفي من بكير بن الأخنس عن أبيه، فإن كان أبو جاءت ابن الحديث فما ذنب الأخنس، وإن كان أبوه؟ ويكفر كلا عند أهل العلم، وليس في الحديث وجاءت وروته فلا حتى أبيه ما يقرب أبوه، وإن كان أبوه؟ يقول: أبو بقصده الحديث، وذكر في الضعفاء عند الحديث، وإنما يرفعه أن يقول: أخو الضعفاء فتوهم الجماعة فيمن ليس له بصحبة ليذهب كعبد أخوه عند بن أبي هلال وهو ابن صحابة» اهـ. قلت: الضعفاء، وقال: ويكتبون في إسناد حديث، والعقيلي عن الأخنس عن أبي جاءت بكير بن أبي بريد عن غير فيكون حذاء الحديث عن جاءته وغير قول الحديث، وقول الضعفاء الحافظ في التهذيب (١٢/١٩٤).

(٣) لم تجده في الإتحاف.

ذِكْرُ أَسْمَاءِ بَنِي حَارِثَةَ الْأَنْصَارِيِّ

٤٦١٠- حَدَّثَنَا أَبُو عَبْدِ اللهِ الْأَصْبَهَانِيُّ، ثنا الْحَسَنُ بْنُ الْخَضِرِ، ثنا الْحُسَيْنُ بْنُ الْقَرَبِيِّ، ثنا مُحَمَّدُ بْنُ عُمَرَ، قَالَ: أَسْمَاءُ بَنِي حَارِثَةَ بْنِ سَعِيدِ بْنِ عَبْدِ اللهِ بْنِ عَبْدِ الْأَشْهَلِ بْنِ سَعْدِ بْنِ عُثْمَانَ بْنِ عَمْرِو بْنِ مُخَلِّدِ بْنِ الْعَنْصِ، وَاسْمُ بَنِي حَارِثَةَ: (١)

٤٦١١- حَدَّثَنِي سَعِيدُ بْنُ عَطَاءِ بْنِ أَبِي مَرْوَانَ (٢)، عَنْ أَبِيهِ، عَنْ جَدِّهِ، عَنْ أُسَامَةَ بْنِ حَارِثَةَ الْأَشْهَلِيِّ ﷺ، قَالَ: دَخَلْتُ عَلَى النَّبِيِّ ﷺ يَوْمَ عَاشُورَاءَ، فَقَالَ: «أَصُمْتَ الْيَوْمَ يَا أُسَامَةُ؟» قُلْتُ: لَا، قَالَ: «فَصُمْ، فَإِنَّ فِيهِ فَضْلٌ». قُلْتُ: يَا رَسُولَ اللهِ، قَالَ: «صُمْ غَدًا عَلَيْهِ وَصُمْ قَبْلَهُ يَوْمًا». قَالَ أُسَامَةُ: فَأَخَذْتُ بِعَنْزٍ بِيَدِي، فَأَدْخَلْتُ رِجْلِي (٣) حَتَّى وَضَعْتُ عَلَى قَرْبِي، فَقُلْتُ: إِنْ كَانَ هَذَا الْيَوْمُ لَا يَأْتِرُكُمْ أَنْ تَصُومُوا، فَقَالُوا: قَدْ تَعَشَّيْنَا. فَقُلْتُ: إِنَّهُ قَدْ أَتْرَكُمْ أَنْ تَصُومُوا إِيَّايَ

---

(١) في (ب): «عباد».

(٢) في (ب): «عمرو». وانظر ما في «الجرح والتعديل» (٤/ ٢٣٦).

(٣) في (ب): «رجلي».

(٤) كذا في المطبوعات الثلاث. أوالى بين ماله الثلث من أمره.

(٥) [تحاف المهرة] (٣/ ٣٤٧) ـ ومن طريقه ابن عساكر في «تاريخ دمشق» (٩/ ٤٦٤ ـ ٤٦٥).

(٦) سعيد بن عطاء من شيوخ الواقدي الذين لم نقف لهم على ترجمة، لكن ذكره العزي فيمن عد، وروى عن عطاء، ابن أبي مروان الأشهلي المدني، وسياق حديثه من وجه آخر يرفع الإشكال.

(٧) كذا، وفي سطح المطبعات الثلاث كما تقدّم في (أ،ب): «فما دخلت رجلاي» فلا. تصحيف، وأحسبه ما أثبتناه فلعله الإعمال المألوف.

يَوْمَكُمْ»[1].[1]

٦٤١٢ - **الحُمَيْدِي** مُحَمَّدُ بْنُ يَطُوتَ: ثَنَا مُحَمَّدُ بْنُ إِسْحَاقَ، الصَّبَّاغِيُّ أَبُو بَكْرٍ، حَدَّثَنِي إِبْرَاهِيمُ بْنُ الْمُنْذِرِ الْحِزَامِيُّ قَالَ: تُوُفِّيَ أَسْعَدُ بْنُ عَبْرَةَ سَنَةَ سِتٍّ وَسِتِّينَ وَهُوَ ابْنُ ثَمَانِينَ سَنَةً[2].

٦٤١٣ - **الحُمَيْدِي** الوَزِيرُ بْنُ عَبْدِ الوَاحِدِ الحَافِظُ بِاسْتِرَاذَاذ، ثَنَا عَبْدُ الأَعْوَانِيُّ[3]، ثَنَا يُونُسُ بْنُ حَبِيبٍ، ثَنَا أَبُو دَاوُدَ، ثَنَا هَمَّامٌ مُحَمَّدُ بْنُ الزِّبْرِقَانِ، ثَنَا يَزِيدُ بْنُ إِبْرَاهِيمَ[4]، عَنْ مُحَمَّدِ بْنِ سِيرِينَ، عَنْ أَبِي هُرَيْرَةَ ﷺ قَالَ: قَالَ: مَا كُنْتُ أَرَى أَسْنَادَ وَهْذَا الشَّيْخِ عَبْرَةَ إِلَّا خَاصَمَنِي إِلَى رَبِّهِ ﷻ بِمَنْ طُولِ لُزُومِهِ بَابَهُ وَعَدَمِهَا إِيَّايَ، وَقَالَ مُحَمَّدُ بْنُ[5].

(١) في (ك): «يومكم».

(٢) إتحاف المهرة (٣: ٣٥٥-٣٥٦).

(٣) هو: محمد بن أحمد بن عبد الله بن يزيد الكرخي، وهو محمد بن إسحاق الكاتبي.

إتحاف المهرة (٣: ٣٥٥-٣٥٦).

(٤) هو: عبد الله بن أحمد بن موسى بن زياد القاضي، أبو محمد، عبدان الأهوازي العواليقي.

في (ك): «ابن».

(٥) يحيى: أبو أحمد البصري التستري، من رجال الطهبيين.

لم أجد له في الإتحاف.

٧٠ - هِنْدُ: بْنُ حَارِثَةَ الْأَسْلَمِيُّ

٦٤١٤- حَدَّثَنَا أَبُو عَبْدِ اللهِ الْأَصْبَهَانِيُّ، ثَنَا الْحَسَنُ بْنُ الْخَضِرِ، ثَنَا الْحُسَيْنُ بْنُ الْفَرَجِ، ثَنَا مُحَمَّدُ بْنُ عُمَرَ، قَالَ: هِنْدُ بْنُ حَارِثَةَ الْأَسْلَمِيُّ هِنْدُ الْجَهْنِيَّةِ مَعَ رَسُولِ اللهِ ﷺ، وَمَاتَ هِنْدُ بْنُ حَارِثَةَ بِالْمَدِينَةِ فِي خِلَافَةِ أَبِي بَكْرٍ وَعُمَرَ، وَهُمَا تَوْأَمَانِ وُلِدَا بَعْدَ سِتَّةِ أَشْهُرٍ، وَيُقَالُ: إِنَّهُمَا تَسَانَيَا أَخَوَاهُمَا صَحِبَا النَّبِيَّ ﷺ، وَشَهِدَا بَيْعَةَ الرِّضْوَانِ، وَهِنْدٌ أَسَنُّ مِنْ أَخِيهِ، وَمَاتَ، وَعَاشَ، وَوُلِّيَ، وَتُوُفِّيَ، وَخُرُوفُ وَفَضَائِلُ، وَسَلَمَةُ، وَمَالِكٌ، بَنُو حَارِثَةَ بْنِ سَعِيدِ بْنِ عَبْدِ هِنْدِ بْنِ جَابِرٍ.

٦٤١٥- أَخْبَرَنَا أَبُو الْحُسَيْنِ مُحَمَّدُ بْنُ أَحْمَدَ بْنِ تَمِيمٍ، ثَنَا عُثْمَانُ بْنُ زَيْدَانَ، ثَنَا أَبُو طَالِبٍ، ثَنَا أَبُو عَاصِمٍ، ثَنَا يَزِيدُ بْنُ أَبِي يَزِيدَ، ثَنَا سَلَمَةُ بْنُ الْأَكْوَعِ ﷺ أَنَّ رَسُولَ اللهِ ﷺ بَعَثَ رَجُلًا مِنْ أَسْلَمَ يَوْمَ عَاشُورَاءَ، فَقَالَ: «مَنْ أَكَلَ وَشَرِبَ فَلْيُتِمَّ صَوْمَهُ، وَمَنْ لَمْ يَكُنْ أَكَلَ فَلْيُصُمْ بَقِيَّةَ يَوْمِهِ».

قَدْ تَقَدَّمَتِ الرِّوَايَةُ بِأَتَمِّ أَسَانِيدِهَا مِنْ رُسُومِ أَبِي بَكْرٍ وَعُمَرَ، ثَنَا هِنْدٌ

٦٤١٦- أَخْبَرَنَاهُ بَكْرُ بْنُ مُحَمَّدٍ الْمُزَنِيُّ بِمِصْرَ، ثَنَا أَبُو الْخَوْصِ

---

(١) الطبقات: ذكره هو ومحمد بن أحمد بن تميم (ت وف).

(٢) في (ت): فوصله.

(٣) ترجمة في أسد الإصابة، وهو مما استدركه الحافظ في الحاشية (٩٩) (٤٦٤/٩٩).

(٤) في (ت): عن الأصمعي.

(٥) إتحاف المهرة (٥٨/ ٢٠٨-٥٩٣٥) وإتقاء عزوه للمصنف، والحديث أخرجه الشيخان: البخاري (٣، ٢٩٤٤، ٢٩٤٥) و(٧، ٤٨٠٩)، ومسلم (٣، ١١٥٦) فلا معنى لاستدراكه.

مُحَمَّدُ بْنُ الْفَيْضِ، نَا أَبُو هِشَامٍ الْمَخْزُومِيُّ(١)، نَا وُهَيْبٌ، عَنْ عَبْدِ الرَّحْمَنِ بْنِ حَرْمَلَةَ الْأَسْلَمِيِّ، عَنْ يَحْيَى بْنِ هِنْدِ بْنِ خَارِجَةَ، عَنْ أَبِيهِ هِنْدِ بْنِ خَارِجَةَ ﷺ، أَنَّ النَّبِيَّ ﷺ بَعَثَهُ يَوْمَ فَاشُوزَانَ، قَالَ: «مُرْ قَوْمَكَ فَلْيُصَلُّوا هَذَا الْفَيْءَ». قَالَ: رَأَيْتُ(٢) يَا رَسُولَ اللهِ إِنْ وَجَدْتُهُمْ قَدْ طَعِمُوا؟ قَالَ: «فَلْيُصَلُّوا أَعِزَّ بِهِمْ»(٣).

هَذَا حَدِيثٌ صَحِيحُ الْإِسْنَادِ وَلَمْ يُخَرِّجُوهُ.

❁❁❁

---

(١) هو العتيبي بن سلمة.

(٢) في الشعب فقط: «أرأيت» بإثبات همزة الاستفهام.

(٣) إتحاف المهرة (١٣/ ٦٣٧-٦٧٨) وأطاله جزءه للمصنف.

ذِكْرُ سُلَيْمَانَ بْنِ صُرَدٍ بْنِ الْجَوْنِ الْخُزَاعِيِّ

٤٦١٧- حدثنا أَبُو عَبْدِ اللهِ مُحَمَّدُ بْنُ أَحْمَدَ الأَصْبَهَانِيُّ، ثنا الْحَسَنُ بْنُ الْجَهْمِ بْنِ مَصْقَلَةَ(١)، ثنا الْحُسَيْنُ بْنُ الْفَرَجِ، ثنا مُحَمَّدُ بْنُ عُمَرَ، قَالَ: سُلَيْمَانُ بْنُ صُرَدِ بْنِ الْجَوْنِ بْنِ أَبِي الْجَوْنِ، وَهُوَ عَبْدُ الْعُزَّى بْنُ مُنْقِذِ بْنِ رَبِيعَةَ، وَيُكْنَى أَبَا مُطَرِّفٍ، أَسْلَمَ وَصَحِبَ النَّبِيَّ ﷺ، وَكَانَ اسْمُهُ: يَسَارًا، فَلَمَّا أَسْلَمَ سَمَّاهُ رَسُولُ اللهِ ﷺ: سُلَيْمَانَ، وَكَانَتْ لَهُ سِرٌّ عَالِيَةٌ وَعَدَدٌ فِي قَوْمِهِ، وَنَزَلَ الْكُوفَةَ حِينَ نَزَلَهَا الْمُسْلِمُونَ، وَشَهِدَ مَعَ أَمِيرِ الْمُؤْمِنِينَ عَلِيٍّ صِفِّينَ، ثُمَّ إِنَّهُ خَرَجَ يَطْلُبُ دَمَ الْحُسَيْنِ بْنِ عَلِيٍّ ﷺ وَمَعَهُ رِفَاعَةُ ابْنُ شَدَّادٍ، وَأَبُو الْمُثَنَّى الْجَلِيلُ، فَقُتِلَ سُلَيْمَانُ بْنُ صُرَدٍ فِي تِلْكَ الْوَقْعَةِ وَحُمِلَ رَأْسُهُ إِلَى مَرْوَانَ بْنِ الْحَكَمِ، وَكَانَ سُلَيْمَانُ يَوْمَ قُتِلَ ابْنَ ثَلاثٍ وَتِسْعِينَ سَنَةً(٢).

٤٦١٨- سمعت إِسْحَاقَ بْنَ إِبْرَاهِيمَ بْنِ مُحَمَّدِ بْنِ يَحْيَى(٣) يَقُولُ: سَمِعْتُ أَبَا الْعَبَّاسِ مُحَمَّدَ بْنَ إِسْحَاقَ يَقُولُ: سَمِعْتُ مُحَمَّدَ بْنَ إِسْمَاعِيلَ الْبُخَارِيَّ يَقُولُ: قَالَ فُلَيْحُ(٤) بْنُ أَبِي مُنِيبٍ سُلَيْمَانُ بْنُ صُرَدٍ:

---

(١) في (م): عن الحسين بن الجهم، كذا صحفاه.

(٢) إسناده ضعيف جدا، فيه الواقدي، وهو لم يسند الخبر، بل استدركه المحقق في الحاشية (١٩/ ٢٤٥-٢٤٦).

(٣) هو: ابن سنجويه، بن عبد الله الديباجي، أبو إسحاق الحربي.

هَذَا بَعْدَ أَنْ قَالَ سُلَيْمَانُ بْنُ صُرَدٍ عُبَيْدُ اللهِ بْنُ زِيَادٍ»[1].

٤٦١٩- **حدثنا** يَحْيَى بْنُ مَنْصُورٍ الْقَاضِي، ثنا مُحَمَّدُ بْنُ رَجَاءٍ، ثنا عَلِيُّ بْنُ عَبْدِ اللهِ الْمَدِينِيُّ، قَالَ: قَالَ سُلَيْمَانُ بْنُ صُرَدٍ عُبَيْدُ اللهِ بْنُ زِيَادٍ»[2].

❀❀❀

---

(١) قال الحافظ في الإتحاف: «قلت: هذا غلط، وصوابه: قال البخاري عبد الله بن زياد بعد أن قال عبيد الله بن زياد سليمان بن صرد، وقال البخاري في الأوسط (٢/ ٨٣٥): «وقال مع البخاري سليمان بن صرد أبو سفرد الخزاعي»، وذكر أن البخاري قال عبيد الله بن زياد، وأن مصعب بن الزبير قال البخاري

(٢) إتحاف المهرة (٦/ ٦٦) بداية الترجمة، ثم استدرك الحافظ في التعليقة (١٨/ ٤٢٢-٧).

(٣) ترجمة في أصحاب الأخبار، وهي مما استدركه البخاري في التاريخ (٤/ ٤١٤-٧).

وذلك في سنة (٤٦٥) رماه يزيد بن حمصين بن ضبر بسهم فقتله، وانظر تاريخ الطبري (٥/ ٥٨٣-٦١٠).

ذِكْرُ أَبِي شُرَيْحٍ الْخُزَاعِيِّ ﷺ

٦٤٢٠- أَخْبَرَنَا الشَّيْخُ أَبُو بَكْرُ بْنُ إِسْحَاقَ، أَنَا إِسْمَاعِيلُ بْنُ قُتَيْبَةَ، ثَنَا مُحَمَّدُ بْنُ عَبْدِ اللهِ بْنِ نُمَيْرٍ، أَنَّ أَبَا شُرَيْحٍ كَعْبَ بْنَ عَمْرٍو الْخُزَاعِيَّ مَاتَ سَنَةَ ثَمَانٍ وَسِتِّينَ.

وَاسْمُهُ مُخْتَلَفٌ فِيهِ، فَقَدْ قِيلَ: خُوَيْلِدُ بْنُ عَمْرٍو"[1].

❀❀❀

(١) لم نجده في أصل الإتحاف، وهو مما استدركه المحقق في العالية (١٩/ ٤٤١-٤٤٢).

ذِكْرُ النُّعْمَانِ بْنِ بَشِيرِ بْنِ سَعْدٍ الْأَنْصَارِيِّ

١٤٢١- صَحَّحَ إِنْ بَكْرٍ مُحَمَّدُ بْنُ أَحْمَدَ بْنِ بَالَوَيْهِ الْجَلَّابُ ﷺ، قَالَ: إِمَامٌ عَصْرِهِ بِالْعِرَاقِ إِبْرَاهِيمُ بْنُ إِسْحَاقَ الْحَرْبِيُّ، قَالَ: صَعِدْتُ بْنُ عَبْدِ اللهِ الزُّبَيْرِيُّ، قَالَ: النُّعْمَانُ بْنُ بَشِيرِ بْنِ سَعْدِ بْنِ ثَعْلَبَةَ بْنِ خِلَاسِ بْنِ الذَّبَّابِ^(١) مِنَ بَنِي عَلِيلٍ الْأَغَرُّ بْنُ ثَعْلَبَةَ بْنِ كَعْبِ بْنِ الْخَزْرَجِ بْنِ الْحَارِثِ بْنِ الْخَزْرَجِ، وَأُمُّهُ عَمْرَةُ بِنْتُ رَوَاحَةَ أُخْتُ عَبْدِ اللهِ بْنِ رَوَاحَةَ، فَوَلَدَ النُّعْمَانُ عَدَدًا مِنَ الْوَلَدِ - وَهُوَ ذَانُ يُكْنَى -: (ح) مُحَمَّدًا^(٢).

١٤٢٢- حَدَّثَنَا عَبْدُ الرَّحْمَنِ بْنُ عَبْدِ الْعَزِيزِ^(٣)، عَنْ عَبْدِ اللهِ بْنِ بَكْرٍ بْنِ مُحَمَّدِ بْنِ عَمْرِو بْنِ حَزْمٍ، قَالَ: جَلَسْنَا جَلْسَةً فَذَكَرْنَا أَوَّلَ مَوْلُودٍ مِنَ الْأَنْصَارِ بَعْدَ قُدُومِ رَسُولِ اللهِ ﷺ الْمَدِينَةَ، فَقَالَ: النُّعْمَانُ بْنُ بَشِيرٍ ذَلِكَ لَنَا، قُدُومَ رَسُولِ اللهِ ﷺ الْمَدِينَةَ بِسَنَتَيْنِ أَوْ أَرْبَعٍ أَوْ أَقَلَّ مِنْ سَنَةٍ، قَالَ: فَذَكَرُوا عَبْدَ اللهِ بْنَ أَبِي طَلْحَةَ، فَقَالَ: لَوْ كَانَتْ أُمُّ سُلَيْمٍ بِهِ حَامِلًا، فَوَلَدَتْ بَعْدَ أَنْ

---

(١) في (ص) الحلية كلمة: «ابن»، والمثبت من طبقات ابن سعد (٣/٣٨٥)، وطبقات خليفة (ص ٤٠٣-٤٠٤)، (٩٩٩) وغيرهما.

(٢) في (ص) الحلية كلمة: «ابن»، والمثبت من طبقات ابن سعد، وكتاب خليفة السابق.

(٣) ترجمته في أصول الإسلام، وهو ممن استدرك الدمشقي في الحاشية (١٥/ ٥٣٣-٥٥٥).

(٤) في (ز): «عبد الله بن أبي بكر»، وهو عبد الرحمن بن عبد العزيز بن عبد الله بن عبد الله بن حزم، جد عبد الله بن أبي بكر راوي هذا الحديث.

فِي دَبِّ الْمَدِينَةِ».

٦٤٢٣- أَخْبَرَنَا الشَّيْخُ أَبُو بَكْرٍ بْنُ إِسْحَاقَ، ثَنَا عَلِيُّ بْنُ عَبْدِ الْعَزِيزِ، ثَنَا سُلَيْمَانُ بْنُ أَحْمَدَ[1]، قَالَ: سَمِعْتُ أَبَا مُسْلِمٍ يَقُولُ: قَوْلُ النُّعْمَانِ بْنِ بَشِيرٍ فِينَا بِنْ سَلِيمَةَ لَوْ حَضَرَ، قَوْلُ عَيْلَةَ.

٦٤٢٤- [قَاضِي] قَاضِي الْقُضَاةِ[2] أَحْمَدُ بْنُ صَالِحٍ الْجَيْلِيُّ، ثَنَا عَلِيُّ بْنُ مُحَمَّدٍ الْمَدَائِنِيُّ[3]، ثَنَا يَعْقُوبُ بْنُ نَاوَدَ الْقَيْنِيُّ وَمَسْلَمَةُ بْنُ مُحَارِبٍ وَغَيْرُهُمْ، قَالُوا: لَمَّا قُتِلَ الْمُخْتَارُ بْنُ أَبِي عُبَيْدٍ بِمَرْجِ رَاهِطٍ وَكَانَ لِلْمُصْعَبِ بْنِ الزُّبَيْرِ، فَطَلَبَهُ أَهْلُ جِمْصَ فَتَلَهُمْ وَاخْتَارُوا رَأْسَهُ[4].

وَقَدْ صَحَّتِ الرِّوَايَاتُ فِي الصَّحِيحَيْنِ بِسَمَاعِ النُّعْمَانِ بْنِ بَشِيرٍ مِنْ رَسُولِ اللهِ ﷺ.

٦٤٢٥- حَدَّثَنَا عُمَرُ بْنُ مُحَمَّدِ بْنِ مَنْصُورٍ الْعَدْلُ، ثَنَا عُمَرُ بْنُ حَفْصِ بْنِ

---

(١) من تحديد الإسناد.

(٢) هو: أبو محمد الدمشقي الحنبلي الواسطي.

(٣) من تحديد الإسناد.

(٤) في (ح): «جبهلي القضاة».

(٥) في (ح): «الحنبلي» وهو خطأ، وهو علي بن محمد بن عبد الله بن أبي سيف المدائني الأخباري.

وكان عند أبي مسلم (٢/ ١٢٦) عن علي ابن سيف به. وفي (ق): «خالد»، وفي حاشيتها: ابن سيف به (٣٣٥/٢) عن علي بن محمد المدائني، فخالفه.

(٦) من تحديد الإسناد.

عَاصِمُ بْنُ عَلِيٍّ، ثَنَا الْمُبَارَكُ بْنُ فَضَالَةَ، عَنِ الْحَسَنِ، عَنِ النُّعْمَانِ بْنِ بَشِيرٍ ﷺ قَالَ: صَحِبْتُ رَسُولَ اللهِ ﷺ سَنَةً بِالْمَدِينَةِ بِقُرْبِ: إِبِلٍ تَبِيْنُ بِذِي السَّاعَةِ قِبَلَ قَطِيعِ الْبَقْلِ الْمُطْلِعِ، يَصْبَحُ الرَّجُلُ فِيهَا مِئَتَيْ دِينَارٍ وَيُمْسِي كَذَلِكَ، وَيُمْسِي مِئَتَيْ دِينَارٍ وَيُصْبِحُ كَذَلِكَ، يَبِيعُ أَلْوَانَ خَلَائِقِهِمْ فِيهَا بِعَرَضٍ مِنَ الدُّنْيَا يَبِيعُ. قَالَ الْحَسَنُ: وَاللهِ لَقَدْ رَأَيْنَاهُمْ ضُرًّا بِلَا مُقُولٍ، أَجْسَادُنَا بِلَا أَحْلَامٍ، قَرَاطِنُ نَارٍ وَبَيَادِقُ طَمَعٍ، يَمْشُونَ بِدِرْهَمَيْنِ وَيَرُوحُونَ بِدِرْهَمَيْنِ، يَبِيعُ أَحَدُهُمْ جَنَّةً يَمْشِي الْغَزْلَ"[1].

❖❖❖

(١) إتحاف الخيرة (١٣٥/٦-١٣٧-١٠٠١)، وقد تقدم (٣٢٩٦) من حديث علي بن زيد بن جدعان عن الحسن عن الضحاك بن قيس بنحوه فراجعه.

ذِكْرُ أَبِي وَاقِدٍ اللَّيْثِيِّ

٦٦٢٦- أَخْبَرَنِي أَحْمَدُ بْنُ يَعْقُوبَ الثَّقَفِيُّ، ثنا مُوسَى بْنُ زَكَرِيَّا السُّتَرِيُّ، ثنا خَلِيفَةُ بْنُ خَيَّاطٍ، قَالَ: أَبُو وَاقِدٍ اللَّيْثِيُّ اسْمُهُ الْحَارِثُ بْنُ عَوْفِ بْنِ أُسَيْدِ بْنِ جَابِرِ بْنِ عَتِيكِ بْنِ ضَبِيحِ بْنِ عَامِرِ بْنِ لُؤَيٍّ[1].

٦٦٢٧- قَدْمَةٌ أَبُو عَبْدِ اللهِ الأَصْبَهَانِيُّ، ثنا الْحَسَنُ بْنُ الْجَهْمِ، ثنا الْحُسَيْنُ بْنُ الْفَرَجِ، ثنا مُحَمَّدُ بْنُ عُمَرَ، قَالَ: أَبُو وَاقِدٍ الْحَارِثُ بْنُ عَوْفٍ[2].

٦٦٢٨- أَخْبَرَنِي أَبُو إِسْحَاقَ إِبْرَاهِيمُ بْنُ مُحَمَّدِ بْنِ الْحَسَنِ الْمُقْرِئُ، ثنا جَدِّي، قَالَ: سَمِعْتُ سَعِيدَ بْنَ كَثِيرِ بْنِ عُفَيْرٍ يَقُولُ: أَبُو وَاقِدٍ اللَّيْثِيُّ الْحَارِثُ بْنُ عَوْفِ بْنِ الْحَارِثِ بْنِ أُسَيْدِ بْنِ جَابِرِ بْنِ عَتِيكِ بْنِ ضَبِيحِ بْنِ عَامِرِ، وَكَانَ قَدِيمَ الإِسْلامِ، وَكَانَ مِمَّنْ هَاجَرَ بَعْدَ بَدْرٍ، وَشَهِدَ أُحُدًا وَالْمَشَاهِدَ وَسُكُونِ بَنِي بَكْرٍ مَعَ النَّبِيِّ ﷺ، وَتُوُفِّيَ أَبُو وَاقِدٍ بِمَكَّةَ لِيَالِيَ حَجَّ النَّبِيُّ ﷺ، وَكَانَ ثَمَّ حَجَّةَ الْوَدَاعِ، فَأَقَامَ بِهَا سَبْعَ لَيَالٍ وَمَاتَ[3].

٦٦٢٩- حَدَّثَنَا أَبُو عَبْدِ اللهِ الأَصْبَهَانِيُّ، ثنا الْحَسَنُ بْنُ الْجَهْمِ، ثنا الْحُسَيْنُ بْنُ الْفَرَجِ، ثنا مُحَمَّدُ بْنُ عُمَرَ، ثنا ابْنُ جُرَيْجٍ، عَنْ عَبْدِ اللهِ بْنِ عُثْمَانَ بْنِ خُثَيْمٍ، عَنْ نَافِعِ بْنِ سَرْجِسَ قَالَ: لَقِيتُ أَبَا وَاقِدٍ اللَّيْثِيَّ فِي مَرْجِعِهِ

---

(١) لم يجد في أصل الإتحاف، وهو مما استدركه المحقق في العالية (٨٨٠٧-٨٨٠٨).

(٢) لم يجد في أصل الإتحاف، وهو مما استدركه المحقق في العالية (٨٨١٩-٨٨٢٠).

(٣) قدمة: «وماه عبد مرجوع إلى أول».

(٤) لم يجد في أصل الإتحاف، وهو مما استدركه المحقق في العالية (٨٨٢٦-٨٨٢٧).

الَّذِي مَاتَ فِيهِ، وَمَاتَ فَدَفَنَّاهُ بِمَكَّةَ فِي مَقْبَرَةِ الْمُهَاجِرِينَ بِمَكَّةَ، وَرُبَّمَا سُمِّيَتْ الْمَقْبَرَةُ بِاسْمِهِ إِلَى الْآنَ، فَلَمَّا دَفَنَّاهُ فِي قَبْرِهِ مَرَّ مَاءُ السَّيْلِ مِنْ تِلْكَ الْمَقْبَرَةِ، وَمَرَّ مَاءُ السَّيْلِ حَتَّى وَجَاوَزَ قَبْرَهُ فَمَاتَ بِمَكَّةَ، فَكَانَ يُدْفَنُ فِي هَذِهِ الْمَقْبَرَةِ، مِنْهُمْ أَبُو ذَرٍّ وَأَبُو الدَّرْدَاءِ، وَعُبَادَةُ بْنُ عَمْرِو بْنِ عَوْفٍ، وَمَاتَ أَبُو ذَرٍّ وَأَبُو الدَّرْدَاءِ سَنَةَ ثَمَانٍ وَسِتِّينَ وَهُمْ ابْنُ خَمْسٍ وَثَمَانِينَ سَنَةً.

٦٤٢٠- حَدَّثَنَا أَبُو الْحَسَنِ أَحْمَدُ بْنُ مُحَمَّدِ بْنِ إِسْمَاعِيلَ بْنِ مِهْرَانَ، حَدَّثَنِي أَبِي، ثنا هَنَّادُ بْنُ السَّرِيِّ، ثنا عَبْدَةُ عَنْ يَزِيدَ النَّحْوِيِّ، ثنا إِسْمَاعِيلُ بْنُ يَحْيَى بْنِ طَلْحَةَ، حَدَّثَنِي عَمِّي مُوسَى بْنُ طَلْحَةَ، حَدَّثَنِي أَبُو ذَرٍّ الْغِفَارِيُّ، قَالَ: كُنْتُ جَالِسًا عِنْدَ رَسُولِ اللهِ ﷺ نَفَسٌ نَفَسَيْنِ، ثُمَّ نَفَسٌ ثَلَاثَةً، إِذْ قَالَتْهُمْ أُمَّتُهُ، فَقُلْتُ: وَجْهُ رَسُولِ اللهِ ﷺ وَأَبَا ذَرٍّ الْفِدَا إِلَى أَسَارِيرِهِ ﷺ، ثُمَّ قَالَ: «هَذَا رَسُولُ غَيْرِ مِنِّي مِنَ الطُّغَاةِ يَعْبُدُونَ وَيَقْعُدُونَ مَنْ بِأُولِي لَهُمْ، فَذَلِكَ نَبِيٌّ اللهِ ﷺ يَرْتَادُ لِنَفْسِهِ بَيْتًا يَسْتَقِلُّهُ، يَعْنِي الْأَمْكِنَةَ».

٦٤٢١- حَدَّثَنَا أَبُو الْعَبَّاسِ مُحَمَّدُ بْنُ يَعْقُوبَ، ثنا الْحَسَنُ بْنُ عَلِيِّ بْنِ عَفَّانَ الْعَامِرِيُّ، ثنا أَبُو يَحْيَى الْحِمَّانِيُّ، ثنا عَبْدُ الرَّحْمَنِ بْنُ ثَابِتٍ[1]، عَنْ سَعِيدِ بْنِ الْمُسَيَّبِ أَنَّهُ سَمِعَ أَبَا ذَرٍّ الْغِفَارِيَّ يَقُولُ: قَالَ رَسُولُ اللهِ ﷺ: «إِنَّ

---

[1] ثابت: الأنباري ضعيف جدا من مرجوعه (ق).

(١) ثم تحدث في أصل الإتحاف، وهو ما استدركه المحقق في الحاشية (١٨/ ٥٧٣-٥٧٤).

(٢) ثم تحدث في الإتحاف عن الحديث (١٩) وقال: وفيه أبو الحارث الغزال: الضعيف الحديث، ذاهب الحديث.

(٣) ثم تحدث في الإتحاف عن أبي الحارث الحداني الضعيف، وهو أبو يحيى عبد الحميد بن عبد الرحمن الحماني.

فَوَاتِمِ مِنْهِي رَوَابٍ فِي الْجَنَّةِ»[١].

(١) لم نجده في الإتحاف.

ذِكْرُ زَيْدِ بْنِ الْأَرْقَمِ الْأَنْصَارِيِّ ﷺ

٦٤٣٢- **صحيح** أَبُو بَكْرٍ مُحَمَّدُ بْنُ أَحْمَدَ بْنِ بَالَوَيْهِ، ثنا إِبْرَاهِيمُ بْنُ إِسْحَاقَ الْحَرْبِيُّ، ثنا مُصْعَبُ بْنُ عَبْدِ اللهِ الزُّبَيْرِيُّ، قَالَ: زَيْدُ بْنُ أَرْقَمَ بْنِ زَيْدِ بْنِ قَيْسِ بْنِ النُّعْمَانِ بْنِ مَالِكِ بْنِ الْأَغَرِّ بْنِ ثَعْلَبَةَ بْنِ كَعْبِ بْنِ الْخَزْرَجِ، وَكَانَ يُكْنَى أَبَا عَمْرٍو، وَتُوُفِّيَ بِالْكُوفَةِ زَمَنَ الْمُخْتَارِ بْنِ أَبِي عُبَيْدَ سَنَةَ ثَمَانٍ وَسِتِّينَ.

٦٤٣٣- **صحيح** أَبُو الْعَبَّاسِ مُحَمَّدُ بْنُ يَعْقُوبَ، ثنا إِبْرَاهِيمُ بْنُ مَرْزُوقٍ، ثنا وَهْبُ بْنُ جَرِيرٍ، ثنا شُعْبَةُ، عَنْ أَبِي إِسْحَاقَ قَالَ: قُلْتُ لِزَيْدِ بْنِ أَرْقَمَ: يَا أَبَا عَمْرٍو!

٦٤٣٤- **أخرجه** الْبَيْهَقِيُّ أَبُو بَكْرٍ بِإِسْنَادٍ، قَالَ عَلِيُّ بْنُ عَبْدِ الْعَزِيزِ، ثنا مُسْلِمُ بْنُ إِبْرَاهِيمَ، ثنا شُعْبَةُ، عَنْ أَبِي إِسْحَاقَ قَالَ: خَرَجَ النَّاسُ يَسْتَسْقُونَ وَفِيهِمْ زَيْدُ بْنُ أَرْقَمَ مَا يَنْبِي وَيَنْبِهُ إِلَّا رَجُلٌ، فَقُلْتُ لَهُ: يَا أَبَا عَمْرٍو، هَلْ عَزَا النَّبِيَّ ﷺ؟ قَالَ: تِسْعَ عَشْرَةَ. قُلْتُ: فَأَنْتَ كَمْ غَزَوْتَ مَعَهُ؟ قَالَ: سَبْعَ عَشْرَةَ.

---

(١) إتحاف المهرة (٤/ ٤١٩) بذكر الترجمة. ثم استدركه المحقق في الملحق (١٩/ ٣٣- ٥٦).

(٢) إتحاف المهرة (٤/ ٤٩٤- ٤٧٠).

(٣) إتحاف المهرة (٤/ ٤٩٤- ٤٧٠).

(٤) إتحاف المهرة (٤/ ٤٩٤- ٤٧٠).

هَذَا حَدِيثٌ صَحِيحٌ عَلَى شَرْطِ الشَّيْخَيْنِ.(١)

٦٤٣٥- أَخْبَرَنِي مُحَمَّدُ بْنُ يَزْدَادَ بِالْبَصْرَةِ بِالْكُوفَةِ، ثنا أَحْمَدُ بْنُ حَازِمٍ الْغِفَارِيُّ، ثنا أَبُو نُعَيْمٍ، ثنا الْعَلَاءُ(٢) قَالَ: سَمِعْتُ خُبَيْبَ بْنَ أَبِي خُبَيْبٍ يُحَدِّثُ، عَنْ يَحْيَى بْنِ عُمَارَةَ، عَنْ زَيْدِ بْنِ أَرْقَمَ ﷺ قَالَ: غَزَوْتُ مَعَ رَسُولِ اللهِ ﷺ سَبْعَ غَزَوَاتٍ أَوْ ثَمَانِيَ غَزَوَاتٍ، وَغَزَتْ مَعِيَ امْرَأَةٌ، فَسَأَلَتْ رَسُولَ اللهِ ﷺ أَنْ تَحُجَّ، فَآمَرَ بِغَزْوِ فَلَمْ يَسَعْهَا، فَلَمَّا رَجَعَتْ أَتَتْ رَسُولَ اللهِ ﷺ فَقَالَتْ: إِنَّ زَيْدًا أَبَى أَنْ يَأْذَنَ لِي، فَقَالَ: «يَا أَيُّهَا الْمَرْأَةُ إِنَّ زَيْدًا لَمْ يَمْنَعْكِ ثَبَجٌ لَهُ إِلَّا خَيْرٌ»

ذِكْرُ مَنَاقِبِ(١) عَبْدِ اللهِ بْنِ عَبَّاسِ بْنِ عَبْدِ الْمُطَّلِبِ

٦٤٣٦- **أخبرنا** أبو عبد الله مُحَمَّدُ بْنُ يَعْقُوبَ الْحَافِظُ وأبو جَعْفَرٍ مُحَمَّدُ بْنُ صَالِحٍ بْنِ هَانِئٍ، قالا: ثنا يَحْيَى بْنُ مُحَمَّدِ بْنِ يَحْيَى الذُّهْلِيُّ ﷺ، ثنا مُعَلَّى بْنُ مَنْصُورٍ الرَّازِيُّ، ثنا أَبِي، ثنا شُعْبَةُ، عَنْ أَبِي إِسْحَاقَ، عَنْ سَعِيدِ بْنِ جُبَيْرٍ، عَنِ ابْنِ عَبَّاسٍ ﷺ قَالَ: تُوُفِّيَ النَّبِيُّ ﷺ وَأَنَا ابْنُ خَمْسِ عَشْرَةَ(٢).

وَحَدَّثَنَاهُ زَيْدُ بْنُ إِبْرَاهِيمَ بْنِ مَهْرَانَ، وأبو بَكْرٍ بْنُ أَبِي دَاوُدَ السِّجِسْتَانِيُّ، وَالْوَلِيدُ بْنُ خَالِدٍ عَنْ مُعَلًّى.

ثنا حَدِيثُ أَبِي دَاوُدَ:

٦٤٣٧- **أخبرنا** أبو الْعَبَّاسِ مُحَمَّدُ بْنُ يَعْقُوبَ، ثنا إِبْرَاهِيمُ بْنُ مَرْزُوقٍ، ثنا أَبُو دَاوُدَ، ثنا شُعْبَةُ(٣).

وَأَمَّا حَدِيثُ إِبْرَاهِيمَ بْنِ مَهْرَانَ:

٦٤٣٨- **فَأَخْبَرَنَاهُ** أَحْمَدُ بْنُ عَبْدِ اللهِ النَّعِيمِيُّ(٤)، ثنا مَخْلَدُ بْنُ جَعْفَرٍ، ثنا عَبَّاسُ بْنُ عَبْدِ اللهِ، ثنا إِبْرَاهِيمُ بْنُ مَهْرَانَ، عَنْ شُعْبَةَ(٥).

---

(١) ثوابت: ضائلة، وغير موجودة في (ز) و(ب).

(٢) ليست في الإتحاف.

(٣) ليست في الإتحاف.

(٤) في (ب) و(ك): «النعيمي».

(٥) ليست في الإتحاف، وفي زيادة الشيخ التيمي: «وحدثنا أبو بكر بن أبي داود السجستاني، ثنا الوليد بن خالد، عن معلى بن منصور، عن شعبة».

وأمَّا حديثُ الوَليدِ بنِ خالدٍ:

٦٤٢٩- **فَنَعَم** أبو إسحاقَ بنُ مُحَمَّدِ بنِ يَحْيَى، ثنا مُحَمَّدُ بْنُ إِسْحَاقَ الثَّقَفِيُّ، ثنا عَبْدُ بْنُ الْوَلِيدِ الْعَبْدِيُّ، ثنا الْوَلِيدُ بْنُ خَالِدٍ بْنِ الأَعْرَجِيِّ، ثنا مُحَمَّدُ أَخْبَرَنِي أَبُو إِسْحَاقَ، قَالَ: سَمِعْتُ سَعِيدَ بْنَ جُبَيْرٍ يُحَدِّثُ، عَنِ ابْنِ عَبَّاسٍ رضي الله عنهما، قَالَ: تُوُفِّيَ النَّبِيُّ ﷺ وَإِنَّا لَنَرَى خَمْسَ عَشْرَةَ(١).

وَهَكَذَا رَوَاهُ سُعَيدُ بنُ أبي عَرُوبَةَ وَإِدْرِيسُ بْنُ يَزِيدَ الأَوْدِيُّ عَنْ أَبِي إِسْحَاقَ.

أمَّا حديثُ سعيدٍ:

٦٤٣٠- فَالْحَسَنُ بْنُ عَلِيٍّ بْنِ عَبْدِ اللهِ مُحَمَّدُ بْنُ عَبْدِ اللهِ الزَّعْفَرَانِيُّ، ثنا إِسْمَاعِيلُ بْنُ إِسْحَاقَ القَاضِي، ثنا مُحَمَّدُ بْنُ أَبِي بَكْرٍ(٢)، ثنا خَالِدٌ بْنُ الْحَارِثِ، ثنا سَعِيدٌ عَنْ أَبِي إِسْحَاقَ، عَنْ سَعِيدِ بْنِ جُبَيْرٍ، عَنِ ابْنِ عَبَّاسٍ رضي الله عنهما، قَالَ: تُوُفِّيَ رَسُولُ اللهِ ﷺ وَأَنَا ابْنُ خَمْسَ عَشْرَةَ وَقَدْ نَبَتَتْ(٣).

وَكَذَلِكَ قَالَهُ شُعْبَةُ، اخْتُلِفَ عَلَيْهِ، فَرَوَاهُ وَاصِلٌ وَأَبُو بِشْرٍ(٤) عَلَى سَعِيدِ بْنِ جُبَيْرٍ، عَنِ ابْنِ عَبَّاسٍ، وَرِوَايَةُ أَبِي إِسْحَاقَ أَقْرَبُ إِلَى الصَّوَابِ.

---

(١) لم نجده في الإتحاف.

(٢) يعني الحنفي، هو حفاد بن الحارث البصري.

(٣) لم نجده في الإتحاف.

(٤) من المعلوم من الرواية في السنح الخطية كلها، وإثباته حسن؛ لأنَّ بشر بعفر بن إياس، أبو بشر الواسطي هذا، لم يدرك إبراهيم النخعي فضلًا عن سعيد بن جبير عن ابن عباس رضي الله عنهما، وقد أبان عنه منسر، ورواية أبي بشر أخرجها الدارقطني في العلل ١٢/ ١٦٦، وقال أبو نعيم في معرفة الصحابة: «الصحيح حديث أبي إسحاق عن سعيد لمواظبته حديث الرهبي =

هَذَا حَدِيثٌ صَحِيحٌ عَلَى شَرْطِ الشَّيْخَيْنِ وَلَمْ يُخَرِّجَاهُ، وَهُوَ أَوَّلُ مَنِ اسْتَدْرَكَ عَلَيْهِمَا فِي سُنَنِ.

٤٤٤١- **صحيح** أَبُو بَكْرٍ مُحَمَّدُ بْنُ أَحْمَدَ بْنِ بَالَوَيْهِ، ثنا إِبْرَاهِيمُ بْنُ إِسْحَاقَ الْحَرْبِيُّ، ثنا مُحَمَّدُ بْنُ عُبَيْدٍ الطَّنَافِسِيُّ، ثنا هَارُونُ بْنُ عَنْتَرَةَ، عَنْ عَبَّاسِ بْنِ ذَرِيحٍ، عَنْ عَبْدِ اللَّهِ بْنِ شَدَّادٍ قَالَ: قَالَ عَبَّاسٌ لِلنَّبِيِّ ﷺ: أَلَهُ فِي الذَّهَبِ قَوْلٌ الْمِقْدَارِ يَكْذِبُ بِسِنِينَ.

٤٤٤٢- **أخبرنا** الشَّيْخُ أَبُو بَكْرِ بْنُ إِسْحَاقَ، أنا عَلِيُّ بْنُ عَبْدِ الْعَزِيزِ، ثنا سُلَيْمَانُ بْنُ دَاوُدَ الْهَاشِمِيُّ، ثنا ابْنُ أَبِي الزِّنَادِ، عَنِ الْقَاسِمِ بْنِ مُحَمَّدٍ[1]: أَنَّ عَبْدَ اللَّهِ بْنَ عَبَّاسٍ ﷺ سُئِلَ: كَمْ تَجِبُ فِي الْعَيْنِ؟ قَالَ: خَمْسُونَ.

٤٤٤٣- **قال علي**: وَحَدِيثُ حَجَّاجٍ: ثنا شُعْبَةُ، عَنْ أَبِي نَوْفَلٍ[2]، قَالَ: قُلْتُ

---

[1] عن عبيد الله بن عبد الله بن عتبة عن ابن عباس. تحفة ١٥ مدا. قال: وقد تفاوت الاستظار والله أعلم. وقال ﷺ يصلى على عبد الله بن عتبة، وانظر في التصنيع بين الرواتين عبيد الله وابن عباس في (٤/٨٩) و(٥/٤١١).

وأما بذكر تصنيف رواية يونس بن يزيد الأيلي التي أشار إليها، وقد علقها البخاري في (٦/١٨) عن عبد الله بن يزيدين عن أبيه عن أبي إسحاق عن سعيد بن جبير، فليس في كتاب الزكاة من رواية أبي ذر عنه في (٢٨٥/١٠) والفبراني في الكبير (١١/٢٨٥) فكأن الصنعاني أشار إليه. وذكر الدين عبيد الله أعلم.

(١) لم تجد في أصول الأشراف، وهو مما استدركه المحقق في الحاشية (٥/٥٣٧-٥٣٨).

[2] كذا، وعند ابن حبان من أبي الزناد أبو نوفل بن أبي عبد الله القاسم بن محمد بن أبي بكر. (إتحاف المهرة ٦/٧١٧-٧٢٣) وهذا عزوه للصحيحة، وهو طرف من حديث طويل.

ح: هو أبو نوفل بن أبي عقرب البكري التيمي المدني العريضي، من رجال الشيخين.

لِابْنِ عَبَّاسٍ: يَا أَبَا الْعَبَّاسِ!».

٦٤٤٤ - أَخْبَرَنَا أَبُو عَبْدِ اللهِ الْمَالِكِيُّ[1]، ثَنَا إِسْمَاعِيلُ بْنُ إِسْحَاقَ، ثَنَا مُسَدَّدٌ بْنُ مُسَرْهَدٍ، ثَنَا يَحْيَى بْنُ سَعِيدٍ، عَنْ أَبِي بُرْدَةَ - وَهُوَ ابْنُ أَبِي مُوسَى - عَنْ عَمْرِو بْنِ مَيْمُونٍ، عَنْ ابْنِ عَبَّاسٍ رَضِيَ اللهُ عَنْهُمَا، قَالَ: أَتَيْتُ النَّبِيَّ ﷺ وَهُوَ يُصَلِّي مِنْ آخِرِ اللَّيْلِ فَقُمْتُ وَرَاءَهُ، فَأَخَذَ بِرَأْسِي فَأَقَامَنِي عَنْ يَمِينِهِ، فَلَمَّا أَقْبَلَ عَلَى صَلَاتِهِ الْتَفَتَ، فَإِذَا الصَّرَفُ قَدْ أَتَاهُ، فَانْفَتَلَ إِلَيْهِ، فَقَبَضَ مِنْ ذَهَبٍ، ثُمَّ انْتَهَى إِلَيَّ وَقَدْ أَسْفَرَ، فَأَعْتَقَنِي، فَقُلْتُ: يَا نَبِيَّ اللهِ لَا أَعُودُ لِشَيْءٍ مَا دُمْتُ رَقِيقًا، فَأَعْتَقَنِي، فَإِنَّ اللهَ قَدْ أَنْزَلَ عَلَيَّ فِيهَا وَفِيكَ[2]: ﴿وَلَوْ جَرَّحْنَاهُ بِقُوَّةٍ﴾ السُّبْكَةُ.

هَذَا حَدِيثٌ صَحِيحٌ عَلَى شَرْطِ الشَّيْخَيْنِ، وَلَمْ يُخَرِّجَاهُ بِهَذِهِ السِّيَاقَةِ.

٦٤٤٥ - حَدَّثَنَا عَلِيُّ بْنُ حَمْشَادَ الْعَدْلُ، ثَنَا هِشَامُ بْنُ عَلِيٍّ السَّدُوسِيُّ، ثَنَا سُلَيْمَانُ بْنُ حَرْبٍ، ثَنَا حَمَّادُ بْنُ سَلَمَةَ، عَنْ ثَابِتٍ الْبُنَانِيِّ، عَنْ أُخْتِهِ، عَنْ سَعِيدِ بْنِ جُبَيْرٍ، عَنِ ابْنِ عَبَّاسٍ رَضِيَ اللهُ عَنْهُمَا، قَالَ: كَانَ رَسُولُ اللهِ ﷺ يُصَلِّي مِنَ اللَّيْلِ، فَوَضَعْتُ لَهُ وَضُوءَهُ، فَقَالَتْ لَهُ مَيْمُونَةُ: وَضَعَ لَكَ عَبْدُ اللهِ بْنُ الْعَبَّاسِ، فَقَالَ: «اللَّهُمَّ فَقِّهْهُ فِي الدِّينِ وَعَلِّمْهُ التَّأْوِيلَ»[3].

هَذَا حَدِيثٌ صَحِيحُ الْإِسْنَادِ وَلَمْ يُخَرِّجَاهُ.

---

(١) لم يحدد في أصل الاتحاف، وهو ممن استدرك الحافظ في العالية (٤) (٥٧-٣٧).

(٢) هو: محمد بن عبد الله بن أحمد الزاهد البيلماني، عن إسماعيل بن إسحاق بن إسماعيل بن حماد القاضي.

ينظر ترجمته في الإتحاف.

(٣) هو: موسى بن إسماعيل المنقري، وأبوه أبو سلمة التبوذكي.

(٤) إتحاف المهرة (١٨/ ٧٤٤-٧٤٧) وإتقاف عزوه للطبراني.

٤٤٤٦- **أَخْبَرَنَا** عَبْدُ الرَّحْمَنِ بْنُ مُحَمَّدٍ بْنِ مُحَمَّدٍ الْمُظَفَّرُ بِبَغْدَادَ، ثنا أَبُو حَاتِمٍ الرَّازِيُّ، ثنا مُحَمَّدُ بْنُ يَزِيدَ بْنِ سِنَانٍ الرُّهَاوِيُّ، ثنا الْحَكَمُ بْنُ نَافِعٍ أَبُو الْيَمَانِ الْحِمْصِيُّ، عَنْ ثَوْرٍ، عَنِ ابْنِ عُمَرَ عَلَيْكَ قَالَ: قَالَ رَسُولُ اللهِ ﷺ: «إِنَّ أَرْبَابَ الْبَيْتِ بِهِ أَبُو بَكْرٍ، وَإِنَّ أَصْلَابَهُمْ فِي آثَارِ هُمْ عُمَرُ، وَإِنَّ أَنْدِيَتَهُمْ حَيَاءٌ عُثْمَانُ، وَإِنَّ أَزِمَّتَهُمْ أَبُو بَكْرٍ بْنُ عَيَّاشٍ، وَإِنَّ أَرْضَهُمْ إِذَا زُلْزِلَتْ بِهِمْ أَقْدَامُهُمْ عَلِيُّ بْنُ أَبِي طَالِبٍ، وَإِنَّ عُقْدَةَ عَلِيٍّ الْعَبَّاسُ، وَإِنَّ مَعَادَّ بَنِي حَيٍّ: أَبُو أَسْدَةَ فَهِيَ أَبُو شَدٍّ، وَإِنَّ أَبِيرَ هَذِهِ الأُمَّةِ أَبُو عُبَيْدَةَ بْنُ الْجَرَّاحِ، وَإِنَّ حَبْرَ هَذِهِ الأُمَّةِ وَعَبْدَ هَذِهِ الأُمَّةِ عَبْدُ اللهِ بْنُ عَبَّاسٍ»[1].

٤٤٤٧- **أَخْبَرَنَا** أَبُو عَبْدِ اللهِ الصَّفَّارُ، ثنا إِسْمَاعِيلُ بْنُ إِسْحَاقَ، ثنا سُلَيْمَانُ بْنُ حَرْبٍ، وَعَارِمٌ، ثنا حَمَّادٌ، قَالَا: حَدَّثَنَا ثَوْرُ بْنُ يَزِيدَ، عَنْ عُمَرَ بْنِ هَانِئٍ، قَالَ: قَرَأَ عِنْدَ عَبْدِ الْحَمِيدِ الْحِمْيَرِيِّ الْمَكِّيِّ، فَقَالَ: أَنَا: ﴿الْحَرْ﴾ - يَعْنِي ابْنَ عَبَّاسٍ - ﴿كٓهيعٓ﴾ - أَنَا لَهُ أَبْدُو، ﴿طٰسٓمٓ﴾ - أَنَا أُبِيرُ بَنِي مَرْوَانَ[2] - ﴿الٓمٓرٰ﴾ - أَنَا أَلَمُّ[3].

٤٤٤٨- **وَأَخْبَرَنَا** أَبُو عَبْدِ اللهِ، ثنا إِسْمَاعِيلُ بْنُ إِسْحَاقَ، ثنا أَبُو نُعَيْمٍ، ثنا

---

(١) ذكر في التسع الخطبة كلها، والصواب: أبو سلمة.

(٢) بنو أمية، في الظاهر: أعداء، كقوله: ثور، عمر.

(٣) تقدم في الإسحاق.

(٤) في (ي): فأتلته.

(٥) سيرة النبوية (أبو شهبة) (١/ ٤١٨).

أَبُو أُسَامَةَ»(١)، قَالَ الأَعْمَشُ: عَنْ مُجَاهِدٍ قَالَ: كَانَ ابْنُ عَبَّاسٍ يُسَمِّي الْبَحْرَ الْمَكْفُوفَ جَهَنَّمَ.

٦٤٤٩- حدثنا أَبُو إِسْحَاقَ إِبْرَاهِيمُ بْنُ مُحَمَّدِ بْنِ يَحْيَى، ثنا مُحَمَّدُ بْنُ إِسْحَاقَ الثَّقَفِيُّ، ثنا مُحَمَّدُ بْنُ مُحَمَّدِ بْنِ الْحَسَنِ، ثنا أَبِي، ثنا شَرِيكٌ، عَنْ مُنْذِرٍ الثَّوْرِيِّ، عَنْ مُحَمَّدِ ابْنِ الْحَنَفِيَّةِ قَالَ: كَانَ ابْنُ عَبَّاسٍ عَبْدَ هَذِهِ الْأُمَّةِ.

٦٤٥٠- **مَحَالٌ**: وَحَدَّثَنَا مُحَمَّدُ بْنُ الصَّبَّاحِ(٢)، ثنا سُفْيَانُ، عَنِ ابْنِ أَبِي نَجِيحٍ، عَنْ مُجَاهِدٍ قَالَ: يَتَمَثَّلُ لِابْنِ عَبَّاسٍ فَطٌ، وَلَقَدْ مَاتَ يَوْمَ مَاتَ وَهُوَ حَبْرُ هَذِهِ الْأُمَّةِ.

وَقَالَ مُحَمَّدُ بْنُ عَلِيٍّ يَوْمَ مَاتَ ابْنُ عَبَّاسٍ: الْيَوْمَ مَاتَ رَبَّانِيُّ هَذِهِ الْأُمَّةِ.

٦٤٥١- **ضعيف**: قَالَ الْهَيْثَمُ: مُحَمَّدُ بْنُ يَعْقُوبَ، ثنا الْحَسَنُ بْنُ عَلِيِّ بْنِ

---

(١) يعني: حماد بن أسامة، وهو محمد بن حماد أبو نمير.

(٢) لم يتحدد أهل الإتصال، وهو مما استدرى الدمشقي في المحاليه (١٩/٤٠٧).

(٣) لم يتحدد أهل الإتصال، وهو مما استدرى الدمشقي في المحاليه (٢١/٤٥٧).

(٤) هو: محمد بن الصباح بن سفيان أبو جعفر الجرجرائي، وهو محمد بن إسحاق الثقفي.

(٥) لم يتحدد أهل الإتصال، وهو مما استدرى الدمشقي في المحاليه (٢١/٤٥٧).

(٦) قول محمد بن علي بن أبي طالب الهاشمي، ابن الحنفية هذا: أخرجه الإمام أحمد في فضائل الصحابة (٢/٩٦٩،٩٨٩)، وابن عساكر في تاريخه، ورواية الدوري (٢/ ٩٣) من حديث ابن عيينة عن سالم بن أبي حفصة عن منذر أبي يعلى الثوري عن محمد بن الحنفية، ورواية الدوري رقم (٣٧٢) من حديث الثوري عن سالم بن أبي حفصة عن أبي يعلى الثوري عن ابن الحنفية به، فيدل أن له أصل له تعلق بالسند الذي قبله، وأنه إما معلق، أو مرسل، ورواية منذر الثوري للسابقة، والله أعلم.

عُثْمَانَ، قَالَ: أَبُو أُسَامَةَ، قَالَ: الْأَعْمَشُ، عَنْ مُجَاهِدٍ، قَالَ: كَانَ ابْنُ عَبَّاسٍ يُسَمِّي الْبَحْرَ مِنَ الْجَوِّ.

٦٤٥٢- حَدَّثَنَا الشَّيْخُ أَبُو بَكْرٍ بْنُ إِسْحَاقَ، أَنَا عَلِيُّ بْنُ عَبْدِ الْعَزِيزِ، ثَنَا أَبُو نُعَيْمٍ الْفَضْلُ بْنُ دُكَيْنٍ، ثَنَا سُفْيَانُ بْنُ إِسْحَاقَ، حَدَّثَنِي الْبَهْزَمِيُّ بْنُ عَمْرٍو، قَالَ: حَدَّثَنِي عَلِيُّ بْنُ عَبْدِ اللهِ بْنِ عَبَّاسٍ، عَنْ أَبِيهِ قَالَ: أَمَرَنِي الْعَبَّاسُ (١) بِلَيْلٍ بِرَسُولِ اللهِ ﷺ فَأَتَيْتُهُ فَأَخْبَرْتُهُ أَنَّ الْعَبَّاسَ يَدْعُوهُ إِلَى الْمَسْجِدِ، فَصَلَّى فِيهِ رَكْعَتَيْنِ.

هَذَا حَدِيثٌ غَرِيبٌ، لَمْ نَكْتُبْهُ إِلَّا مِنْ هَذَا الْوَجْهِ. قَالَ: ثُمَّ مَرَّ بِهِ، فَقَالَ: مِنْ هَذَا؟ قُلْتُ: عَبْدُ اللهِ. قَالَ: فَقَعَدَهُ؟ قُلْتُ: أَمَرَنِي الْعَبَّاسُ أَنْ آتِيَهُ. قَالَ: فَأَتَيْتُهُ. قَالَ: فَدَخَلَ قَالَ: فَقَعَدَهُ؟ قُلْتُ: لَا. قَالَ: فَقُمْ. قَالَ: فَأَتَيْتُ بِوِسَادَةٍ مِنْ شَعْرٍ، قَالَ: وَظَنَنْتُ أَنِّي الْعَبَّاسُ أَنَّ لَا تَنَامَ حَتَّى تُحَطَّ عَنْكَ أَثْقَالُكَ. قَالَ: فَقَدِمَ رَسُولُ اللهِ ﷺ فَنَامَ حَتَّى سَمِعْتُ غَطِيطَهُ. قَالَ: ثُمَّ انْتَبَهَ فَأَتَى فِرَاشَهُ، فَوَقَفَ رَأْسُهُ إِلَى السَّمَاءِ. قَالَ: «سُبْحَانَ الْمَلِكِ الْقُدُّوسِ». ثَلَاثَ مَرَّاتٍ، ثُمَّ نَامَ. ثُمَّ بَعَثَهُ الْآيَةُ مِنْ آخِرِ سُورَةِ آلِ عِمْرَانَ عِنْدَ خَتْمِهَا: ﴿إِنَّ فِي خَلْقِ السَّمَاوَاتِ وَالْأَرْضِ ﴾ (٢). ثُمَّ قَامَ فَنَالَ، ثُمَّ اسْتَنَّ بِسِوَاكِهِ، ثُمَّ تَوَضَّأَ، ثُمَّ دَخَلَ مُصَلَّاهُ فَصَلَّى رَكْعَتَيْنِ يُطِيلُ فِيهِمَا، وَلَا طَوِيلَتَيْنِ. قَالَ: فَصَلَّى ثُمَّ أَوْتَرَ. قَالَ: فَلَمَّا فَصَلَ صَلَاتَهُ سَبَحْتُهُ بِثَوْبِهِ. اللَّهُمَّ اجْعَلْ فِي بَصَرِي نُورًا، وَاجْعَلْ فِي سَمْعِي نُورًا، وَاجْعَلْ فِي لِسَانِي نُورًا، وَاجْعَلْ فِي قَلْبِي نُورًا، وَاجْعَلْ مِنْ بَيْنِ يَدَيَّ نُورًا، وَاجْعَلْ مِنْ خَلْفِي نُورًا، وَاجْعَلْ مِنْ فَوْقِي نُورًا،

---

(١) لم تتضح لي أصل الإضافة، وهو مما استدركه المحقق في الحاشية (١٥/٤-٧٦/٤).

(٢) سورة آل عمران الآية: (١٩٠).

وَاجْعَلْ مِنْ قَبْرِي نُورًا، وَاجْعَلْ مِنْ أَسْفَلِ مِنِّي نُورًا، وَاجْعَلْ لِي يَوْمَ الْقِيَامَةِ نُورًا، وَأَعْظِمْ لِي نُورًا»(١).

هَذَا حَدِيثٌ صَحِيحٌ عَلَى شَرْطِ الشَّيْخَيْنِ، وَلَمْ يُخَرِّجَاهُ بِهَذِهِ السِّيَاقَةِ.

٤٦٥٣ - أَخْبَرَنَا أَبُو عَبْدِ اللهِ الصَّنْدَلِيُّ، ثنا إِسْمَاعِيلُ بْنُ إِسْحَاقَ الْقَاضِي، ثنا عَاصِمُ بْنُ عَلِيٍّ، ثنا ابْنُ لَهِيعَةَ، عَنْ أَبِي الْأَسْوَدِ، عَنْ عَبْدِ اللهِ بْنِ هُبَيْرَةَ، عَنْ عَبْدِ اللهِ بْنِ عَبَّاسٍ، عَنْ حُذَيْفَةَ بْنِ أَسِيدٍ، قَالَ: سَمِعْتُ النَّبِيَّ ﷺ، قَالَ: «إِنَّ بَعْدَ الْمَائَتَيْنِ إِنَّهُ سَتَدْخُلُ قَوْمٌ النَّارَ، فَأَمَّا وَرَبِّ الْكَعْبَةِ، وَهُدَ الْبَيْتِ ﷺ، فَأَنَا قُتِلَ النَّبِيُّ ﷺ، فَقَالَ: حَدَّثَنِي جِبْرِيلُ بِهِ، قَالَ: نَعَمْ، قَالَ: سَأَلْتُ عَنْهُ، قَالَ: وَرَبِّ الْكَعْبَةِ، وَهُدَ الْبَيْتِ، قَالَ: نَعَمْ،

٦٤٥٤- **حدثنا** أبو عَبْدِ اللهِ مُحَمَّدُ بْنُ يَعْقُوبَ الشَّيْبَانِيُّ، ثنا إِبْرَاهِيمُ بْنُ مُحَمَّدِ بْنِ سُفْيَانَ، ثنا مُسْلِمٌ، ثنا يَحْيَى بْنُ يَحْيَى، ثنا مَالِكٌ، عَنِ ابْنِ شِهَابٍ، عَنْ عَبْدِ اللهِ قَالَ: دَخَلَ رَسُولُ اللهِ ﷺ الْمَسْجِدَ ثُمَّ خَرَجَ، فَإِذَا نَحْنُ مَعَهُ، فَقَالَ رَسُولُ اللهِ ﷺ: «مَا جَمَعَكُمْ؟» قُلْنَا: الْجُوعُ يَا رَسُولَ اللهِ ﷺ. قَالَ: «فَإِنَّهُ عَلَيْكُمْ لَا يَهْنِئُ الْمَرْءَ».

هذا حديث صحيح الإسناد[1] ولم يُخرِّجاه.

٦٤٥٥- **حدثنا** أبو الْعَبَّاسِ مُحَمَّدُ بْنُ يَعْقُوبَ، ثنا أَحْمَدُ بْنُ عَبْدِ الْجَبَّارِ، ثنا أَبُو مُعَاوِيَةَ، ثنا الْأَعْمَشُ، عَنْ شَقِيقِ بْنِ سَلَمَةَ، عَنْ مَسْرُوقٍ قَالَ: قَالَ عَبْدُ اللهِ: لَوْ أَنَّ عِنْدِي أَمْرَأَةً أَسْتَأْنِسُ بِهَا عَشِرْتُهَا، بِأَبِي أَنْتَ!

هذا حديث صحيح عَلَى شرط الشَّيْخَيْنِ ولَمْ يُخرِّجاه.

٦٤٥٦- **أخبرني** مُحَمَّدُ بْنُ يَعْقُوبَ بْنِ إِسْمَاعِيلَ، ثنا مُحَمَّدُ بْنُ إِسْحَاقَ بْنِ إِبْرَاهِيمَ، ثنا عَبْدُ اللهِ بْنُ عُمَرَ[2]، ثنا أَبُو مُعَاوِيَةَ، عَنِ الْأَعْمَشِ، عَنْ

---

(١) هو إبراهيم بن عبد الله بن سليمان الحنبلي الهمذاني، عن محمد بن إسحاق بن إبراهيم.

(٢) أخرجه البغوي (٢٧٠٧-١٣٨/٥) والبيهقي (٧/٧٨) من طريق المصنف.

(٣) قال الذهبي في التلخيص: «قلت: شيب بن نعيم ليس بالقوي، لكن أخرجه البخاري (٢٦/١٠) و(٢٧/٣٦) و(٩١/٣٩) من حديث عبدة الحذاء عن عكرمة عن ابن عباس بدون قصة الجرو، والجرو في (٢٧/٣٦) وعند مسلم (٢٧/٣٦) من حديث وكيع، عن عبيد الله بن أبي يزيد عن ابن عباس مرفوعاً: «الملعبة لهذه الثلاثة» وقد ذكرها المصنف».

قلت: بل ابن الأثير في النهاية (٢٤٠/٣) ألمح أن الذي لم أسمّ منها ما يلعب أحد منا على عهد نبينا ﷺ.

(٤) في الأصل: «أبو الأحباب».

(٥) هو عبد الله بن عمر بن محمد بن أبان بن صالح بن عمير القرشي، من رجال التهذيب.

شَهْرٍ قَالَ: فَطَلَبَ ابْنُ عَبَّاسٍ وَهُوَ عَلَى الْمَوْسِمِ، فَانْتَسَخَ سُورَةَ النُّورِ، فَجَعَلَ يَقْرَأُ وَيَعْجَبُ، فَجَعَلَ الْقَوْلَ: مَا رَأَيْتُ وَلَا سَمِعْتُ كَلَامَ رَجُلٍ مِثْلَهُ، إِنْ سَمِعَهُ فَارِسٌ وَالرُّومُ لَأَسْلَمَتْ(١).

٤٦٥٧- **أَخْبَرَنِي** أَبُو الْعَبَّاسِ مُحَمَّدُ بْنُ أَحْمَدَ النَّحْوِيُّ، ثَنَا مُحَمَّدُ بْنُ سَنَجَرَ، ثَنَا مُحَمَّدُ بْنُ كَثِيرٍ، عَنْ سُفْيَانَ، عَنْ سُلَيْمَانَ(٢)، عَنْ مُسْلِمٍ أَبِي الضُّحَى، عَنْ مَسْرُوقٍ، عَنْ عَبْدِ اللهِ قَالَ: بَعْدَ تَرْجَمَانُ الْقُرْآنِ ابْنُ عَبَّاسٍ".

هَذَا حَدِيثٌ صَحِيحٌ عَلَى شَرْطِ الشَّيْخَيْنِ وَلَمْ يُخَرِّجَاهُ.

٤٦٥٨- **أَخْبَرَنِي** أَبُو بَكْرِ بْنُ أَبِي ذَارِمٍ الْحَافِظُ بِالْكُوفَةِ، ثَنَا الْحُسَيْنُ بْنُ حَفْصٍ الْأَسْدِيُّ، ثَنَا عَلِيُّ بْنُ هَاشِمٍ، عَنْ دَاوُدَ بْنِ أَبِي هِنْدٍ، عَنْ سَعِيدِ بْنِ الْمُسَيَّبِ، قَالَ: أَقْبَلَ عُمَرُ، أَبِي وَائِلٍ قَالَ: خَطَبَتْ آلُ وَصَاحِبُ فِي، وَنَحْنُ عَلَى عَلَى الْحَجِّ، فَجَعَلَ يَقْرَأُ سُورَةَ النُّورِ فِي مُصْحَفٍ، فَقَالَ صَاحِبِي: يَا سُبْحَانَ اللهِ، مَاذَا يُخْرِجُ بِنَ رَأْسِ هَذَا الرَّجُلِ؟ لَوْ سَمِعَتْ هَذِهِ الرُّومُ لَأَسْلَمَتْ".

هَذَا حَدِيثٌ صَحِيحٌ الْإِسْنَادِ وَلَمْ يُخَرِّجَاهُ.

٤٦٥٩- **أَخْبَرَنِي** أَبُو الْعَبَّاسِ مُحَمَّدُ بْنُ يَعْقُوبَ، ثَنَا أَحْمَدُ بْنُ عَبْدِ الْجَبَّارِ، ثَنَا يُونُسُ بْنُ بُكَيْرٍ، ثَنَا حَنْظَلَةُ الشَّاعِرُ(٣) عَنْ أَبِي صَالِحٍ قَالَ: قَدْ رَأَيْتُ مِنَ

---

(١) ذكره ابن كثير في «تفسيره» (٦/ ٥٠) من الحديث الطويل في (ك).

(٢) لم تجده في أصل الإتحاف، وهو مما استدركه المحقق في الحاشية (١٠/ ٣٠٨-٣٠٩).

(٣) في (ك): «حنظلة» وهو خطأ.

(٤) لم تجد هذا الحديث في الإتحاف.

(٥) هذا الإسناد فيه ضعف، ضعيف، فيه أبي صالح باذام مولى أم هانئ.

ابْنُ عَبَّاسٍ سَتَسْأَلُ، ثُمَّ لَمْ أَجِبْهُ فَرُبَّمَا سَأَلَنَا لَهَا فَأَمَرْنَا لَهُ فَأَمَرَ لَهُ بِثَلَاثِ الثَّنَايَا، فَتَحَمَّلَ حَتَّى صَارَ عَلَى بَعْضِ الطَّرِيقِ، فَإِذَا فَتَاةٌ تَحْدُو بِقِدْرٍ، أَيْ تَسُوقُ، وَلَا يَذْهَبُ. قَالَ: فَدَنَحَتْ عَلَيْهِ، فَأَحْرَجَتْهُ بِأَنْ يَسْأَلَهَا عَلَى يَدَيْهَا، فَقَالَ لَهَا: [٢] مَنْ لِي وَلِقِدْرِكِ؟ قَالَتْ: أَرْمَلَةٌ وَجَلَبٌ، وَقَالَ لِي: اخْرُجْ وَقُلْ لَهُمْ: مَنْ كَانَ يُرِيدُ أَنْ يَسْأَلَ عَنِ الْقُرْآنِ وَحُرُوفِهِ وَمَا أَرَادَ بِهَا فَلْيَسْأَلْ. قَالَ: فَخَرَجْتُ فَنَادَيْتُهُمْ فَدَخَلُوا حَتَّى مَلَأُوا الْبَيْتَ وَالْحُجْرَةَ. قَالَ: فَسَأَلُوهُ عَنْ شَيْءٍ إِلَّا أَجَبْتُهُمْ عَنْهُ وَذَاكَرْتُهُمْ بِهِ، قَالَ: سَأَلُوهُ عَنْ شَيْءٍ إِلَّا أَجَبْتُهُمْ عَنْهُ وَذَاكَرْتُهُمْ بِهِ، قَالَ: سَأَلُوهُ عَنْ شَيْءٍ إِلَّا أَجَبْتُهُمْ عَنْهُ وَذَاكَرْتُهُمْ بِهِ. قَالَ: فَخَرَجْتُ إِلَيْهِمْ فَقُلْتُ: انْصَرِفُوا، فَانْصَرَفُوا. قَالَ: فَخَرَجْتُ إِلَيْهِ فَقُلْتُ: مَنْ أَرَادَ أَنْ يَسْأَلَ عَنِ تَفْسِيرِ الْقُرْآنِ أَوْ تَأْوِيلِهِ فَلْيَسْأَلْ. قَالَ: فَخَرَجْتُ فَنَادَيْتُهُمْ. قَالَ: فَدَخَلُوا حَتَّى مَلَأُوا الْبَيْتَ وَالْحُجْرَةَ، فَمَا سَأَلُوهُ عَنْ شَيْءٍ إِلَّا أَجَبْتُهُمْ عَنْهُ وَذَاكَرْتُهُمْ بِهِ، قَالَ: سَأَلُوهُ عَنْ شَيْءٍ إِلَّا أَجَبْتُهُمْ عَنْهُ وَذَاكَرْتُهُمْ بِهِ، قَالَ: سَأَلُوهُ عَنْ شَيْءٍ إِلَّا أَجَبْتُهُمْ عَنْهُ وَذَاكَرْتُهُمْ بِهِ. قَالَ: فَخَرَجْتُ إِلَيْهِمْ فَقُلْتُ: انْصَرِفُوا، فَانْصَرَفُوا. قَالَ: فَخَرَجْتُ إِلَيْهِ فَقُلْتُ: مَنْ أَرَادَ أَنْ يَسْأَلَ عَنِ الْحَلَالِ وَالْحَرَامِ وَالْفِقْهِ فَلْيَسْأَلْ. فَخَرَجْتُ فَنَادَيْتُهُمْ. قَالَ: فَدَخَلُوا حَتَّى مَلَأُوا الْبَيْتَ، فَمَا سَأَلُوهُ عَنْ شَيْءٍ إِلَّا أَجَبْتُهُمْ عَنْهُ وَذَاكَرْتُهُمْ بِهِ، قَالَ: فَمَا سَأَلُوهُ عَنْ شَيْءٍ إِلَّا أَجَبْتُهُمْ عَنْهُ وَذَاكَرْتُهُمْ بِهِ، قَالَ: فَمَا سَأَلُوهُ عَنْ شَيْءٍ إِلَّا أَجَبْتُهُمْ عَنْهُ وَذَاكَرْتُهُمْ بِهِ. قَالَ: فَخَرَجْتُ إِلَيْهِمْ فَقُلْتُ: انْصَرِفُوا، فَانْصَرَفُوا. قَالَ: فَخَرَجْتُ إِلَيْهِ فَقُلْتُ: مَنْ أَرَادَ أَنْ يَسْأَلَ عَنِ الْفَرَائِضِ وَمَا أَشْبَهَهَا فَلْيَسْأَلْ. فَخَرَجْتُ فَنَادَيْتُهُمْ. قَالَ: فَدَخَلُوا حَتَّى مَلَأُوا الْبَيْتَ وَالْحُجْرَةَ، فَمَا سَأَلُوهُ عَنْ شَيْءٍ إِلَّا أَجَبْتُهُمْ عَنْهُ وَذَاكَرْتُهُمْ بِهِ، قَالَ: فَمَا سَأَلُوهُ عَنْ شَيْءٍ إِلَّا أَجَبْتُهُمْ عَنْهُ وَذَاكَرْتُهُمْ بِهِ، قَالَ: فَمَا سَأَلُوهُ عَنْ شَيْءٍ إِلَّا أَجَبْتُهُمْ عَنْهُ وَذَاكَرْتُهُمْ بِهِ. قَالَ: فَخَرَجْتُ إِلَيْهِمْ فَقُلْتُ: انْصَرِفُوا، فَانْصَرَفُوا. قَالَ: فَخَرَجْتُ إِلَيْهِ فَقُلْتُ: مَنْ أَرَادَ أَنْ يَسْأَلَ عَنِ الْعَرَبِيَّةِ وَالشِّعْرِ وَالْعَرَبِ مِنَ الْكَلَامِ فَلْيَسْأَلْ. قَالَ: فَدَخَلُوا حَتَّى مَلَأُوا الْبَيْتَ وَالْحُجْرَةَ، فَمَا سَأَلُوهُ عَنْ شَيْءٍ إِلَّا أَجَبْتُهُمْ عَنْهُ وَذَاكَرْتُهُمْ بِهِ، قَالَ: فَمَا سَأَلُوهُ عَنْ شَيْءٍ إِلَّا أَجَبْتُهُمْ عَنْهُ وَذَاكَرْتُهُمْ بِهِ، قَالَ: فَمَا سَأَلُوهُ عَنْ شَيْءٍ إِلَّا أَجَبْتُهُمْ عَنْهُ وَذَاكَرْتُهُمْ بِهِ. قَالَ: فَخَرَجْتُ إِلَيْهِمْ فَقُلْتُ: انْصَرِفُوا، فَانْصَرَفُوا. قَالَ: فَخَرَجْتُ إِلَيْهِ فَقُلْتُ: مَنْ أَرَادَ أَنْ يَسْأَلَ عَنِ الْأَيَّامِ فَلْيَسْأَلْ. قَالَ: فَخَرَجْتُ فَنَادَيْتُهُمْ. قَالَ: فَدَخَلُوا حَتَّى مَلَأُوا الْبَيْتَ وَالْحُجْرَةَ، فَمَا سَأَلُوهُ عَنْ شَيْءٍ إِلَّا أَجَبْتُهُمْ عَنْهُ وَذَاكَرْتُهُمْ بِهِ، قَالَ: فَمَا سَأَلُوهُ عَنْ شَيْءٍ إِلَّا أَجَبْتُهُمْ عَنْهُ وَذَاكَرْتُهُمْ بِهِ، قَالَ: فَمَا سَأَلُوهُ عَنْ شَيْءٍ إِلَّا أَجَبْتُهُمْ عَنْهُ وَذَاكَرْتُهُمْ بِهِ. قَالَ: فَخَرَجْتُ إِلَيْهِمْ فَقُلْتُ: انْصَرِفُوا، فَانْصَرَفُوا. قَالَ: فَخَرَجْتُ إِلَيْهِ فَقُلْتُ: مَنْ أَرَادَ أَنْ يَسْأَلَ عَنِ الْأَنْسَابِ فَلْيَسْأَلْ. قَالَ: فَخَرَجْتُ فَنَادَيْتُهُمْ. قَالَ: فَدَخَلُوا حَتَّى مَلَأُوا الْبَيْتَ وَالْحُجْرَةَ، فَمَا سَأَلُوهُ عَنْ شَيْءٍ إِلَّا أَجَبْتُهُمْ عَنْهُ وَذَاكَرْتُهُمْ بِهِ، قَالَ: فَمَا سَأَلُوهُ عَنْ شَيْءٍ إِلَّا أَجَبْتُهُمْ عَنْهُ وَذَاكَرْتُهُمْ بِهِ، قَالَ: فَمَا سَأَلُوهُ عَنْ شَيْءٍ إِلَّا أَجَبْتُهُمْ عَنْهُ وَذَاكَرْتُهُمْ بِهِ. قَالَ: فَخَرَجْتُ إِلَيْهِمْ فَقُلْتُ: انْصَرِفُوا، فَانْصَرَفُوا. قَالَ: فَخَرَجْتُ إِلَيْهِ فَقُلْتُ: مَنْ أَرَادَ أَنْ يَسْأَلَ عَنِ الْأَنْسَابِ فَلْيَسْأَلْ. قَالَ: فَخَرَجْتُ فَنَادَيْتُهُمْ. قَالَ: فَدَخَلُوا حَتَّى مَلَأُوا الْبَيْتَ وَالْحُجْرَةَ، فَمَا سَأَلُوهُ عَنْ شَيْءٍ إِلَّا أَجَبْتُهُمْ عَنْهُ وَذَاكَرْتُهُمْ بِهِ، قَالَ: فَمَا سَأَلُوهُ عَنْ شَيْءٍ إِلَّا أَجَبْتُهُمْ عَنْهُ وَذَاكَرْتُهُمْ بِهِ، قَالَ: فَمَا سَأَلُوهُ عَنْ شَيْءٍ إِلَّا أَجَبْتُهُمْ عَنْهُ وَذَاكَرْتُهُمْ بِهِ. قَالَ: فَخَرَجْتُ إِلَيْهِمْ فَقُلْتُ: انْصَرِفُوا، فَانْصَرَفُوا. قَالَ: فَخَرَجْتُ إِلَيْهِ فَقُلْتُ: مَنْ أَرَادَ أَنْ يَسْأَلَ عَنِ الْمَغَازِي فَلْيَسْأَلْ. قَالَ: فَخَرَجْتُ فَنَادَيْتُهُمْ. قَالَ: فَدَخَلُوا حَتَّى مَلَأُوا الْبَيْتَ وَالْحُجْرَةَ، فَمَا سَأَلُوهُ عَنْ شَيْءٍ إِلَّا أَجَبْتُهُمْ عَنْهُ وَذَاكَرْتُهُمْ بِهِ، قَالَ: فَمَا سَأَلُوهُ عَنْ شَيْءٍ إِلَّا أَجَبْتُهُمْ عَنْهُ وَذَاكَرْتُهُمْ بِهِ، قَالَ: فَمَا سَأَلُوهُ عَنْ شَيْءٍ إِلَّا أَجَبْتُهُمْ عَنْهُ وَذَاكَرْتُهُمْ بِهِ. قَالَ: فَخَرَجْتُ إِلَيْهِمْ فَقُلْتُ: انْصَرِفُوا، فَانْصَرَفُوا. قَالَ: فَخَرَجْتُ إِلَيْهِ فَقُلْتُ: مَنْ أَرَادَ أَنْ يَسْأَلَ عَنِ الْمَلَاحِمِ

كُلُّهَا فَحَرَّمَتْ بِذَلِكَ لَكَانَ قَمَرًا. قَالَ: فَمَا رَأَيْتُ بِمِثْلِ هَذَا وَأَخُوهُ مِنْ الناس»[١].

٦٤٦٠ - أَخْبَرَنِي أَبُو الْعَبَّاسِ مُحَمَّدُ بْنُ أَحْمَدَ الْمَحْبُوبِيُّ بِمَرْوَ، ثنا سَعِيدُ بْنُ مَنْصُورٍ، ثنا جَرِيرٌ بْنُ حَازِمٍ، أَخْبَرَنِي جَرِيرُ بْنُ حَازِمٍ، عَنْ يَعْلَى بْنِ حَكِيمٍ، عَنْ سَعِيدِ بْنِ جُبَيْرٍ، عَنِ ابْنِ عَبَّاسٍ قَالَ: لَمَّا مَاتَ رَسُولُ اللهِ ﷺ، جَاءَ رَجُلٌ مِنَ الْأَنْصَارِ. فَلَمَّا وَلَّى فَطَلَّقَتْ، فَإِنَّ أَصْحَابَ رَسُولِ اللهِ ﷺ أَسْوَءُ. قَالَ: فَجَاءَ إِلَيْهِ ابْنُ عَبَّاسٍ، تَرَى الناس يَحْتَاجُونَ إِلَيْكَ وَفِي الناس مِنْ أَصْحَابِ رَسُولِ اللهِ ﷺ مَنْ هُمْ مِثْلُكَ؟ قَالَ: فَرَكِبَ الناس وَانْطَلَقَ أَهْلُكَ، إِنْ كَانَ الْحَدِيثُ لَيَبْلُغُنِي عَنِ الرَّجُلِ مِنْ أَصْحَابِ رَسُولِ اللهِ ﷺ، فَمَا سَبِيلِي مِنْ رَسُولِ اللهِ ﷺ. فَإِنَّهُ لَأَجْبَنُ بِهِ فَتَسْبِقُنِي الرِّيحُ عَلَى وَحْيِهِ، فَجَبُنَ إِرْسَالُ إِلَيْهِ فَقُولُ: ابْنُ عَمِّ رَسُولِ اللهِ ﷺ، مَا حَاجَتُكَ؟ فَأَقُولُ: جِئْتُ لِتَدْنُو مِنْكَ فَيَرَاكَ رَسُولُ اللهِ ﷺ، فَأَقُولُ: لَا أَرْسَلَكَ رَسُولُ اللهِ ﷺ أَحَدٌ أَنْ أَبْتَلِيَ. قَالَ: فَبَقِيَ ذَلِكَ الرَّجُلُ حَتَّى إِنَّ الناس اعْتَشَمُوا عَلَيَّ، فَقَالَ: هَذَا الَّذِي كَانَ أَطَلَّ بِنَا»[٢].

هَذَا حَدِيثٌ صَحِيحٌ عَلَى شَرْطِ الْبُخَارِيِّ وَلَمْ يُخَرِّجَاهُ.

---

(١) لم تجده في أصول الإتحاف، وهو مما استدركه الدحلاني في التحفة (٦/ ٥١٥-٥١٦).

قال الذهبي في التلخيص: «فيه: جرير بن حازم».

(٢) إتحاف المهرة (١٧/ ٦١١-٦١٢) وقال هناك: «وقد تقدم في العلم (٣٧٩) من حديث المحاربي عن محمد بن أبي أمامة عن يزيد بن هارون، فلم يذكروا ابن عباس». وهذا الحديث بين جرير بن حازم ويزيد بن هارون واسمه من رجال مسند أبي يعلى من طريق يزيد بن هارون، كذلك رواه يعقوب بن جرير عن أبي يعلى في طبقات الصحابة (٥/ ٦٧٨).

٦٤٦١- أَخْبَرَنَا أَبُو عَبْدِ اللهِ الصَّنْدَلِيُّ، ثنا إِسْمَاعِيلُ بْنُ إِسْحَاقَ الْقَاضِي، ثنا إِبْرَاهِيمُ بْنُ الْحَجَّاجِ، ثنا عَبْدُ الْوَارِثِ بْنُ سَعِيدٍ، ثنا أَيُّوبُ السَّخْتِيَانِيُّ، عَنْ عِكْرِمَةَ، أَنَّ نَاسًا رَاجَعُوا عَلِيَّ عَهْدَ عَلِيٍّ ﷺ فَأَحْرَقَهُمْ بِالنَّارِ، فَبَلَغَ ذَلِكَ ابْنَ عَبَّاسٍ ﷺ، فَقَالَ: لَوْ كُنْتُ أَنَا كُنْتُ قَاتِلَهُمْ(١)، لِقَوْلِ رَسُولِ اللهِ ﷺ: «مَنْ بَدَّلَ دِينَهُ فَاقْتُلُوهُ، وَلَمْ أَكُنْ أُحَرِّقُهُمْ، لأَنِّي سَمِعْتُ رَسُولَ اللهِ ﷺ يَقُولُ: «لاَ تُعَذِّبُوا بِعَذَابِ اللهِ»(٢).

هَذَا حَدِيثٌ صَحِيحٌ عَلَى شَرْطِ الْبُخَارِيِّ وَلَمْ يُخَرِّجَاهُ.

٦٤٦٢- حَدَّثَنَا عَبْدُ الرَّحْمَنِ مُحَمَّدُ بْنُ عَبْدِ اللهِ الْحَافِظُ، ثنا إِبْرَاهِيمُ بْنُ مَرْزُوقٍ، ثنا وَهْبُ بْنُ جَرِيرٍ وَأَبُو دَاوُدَ، قَالاَ: ثنا شُعْبَةُ، عَنْ أَبِي بِشْرٍ، عَنْ سَعِيدِ بْنِ جُبَيْرٍ، عَنِ ابْنِ عَبَّاسٍ ﷺ، قَالَ: قَالَ عُمَرُ ﷺ: سَأَلْتُ عَنْ ثَلاَثٍ مِنْ أَصْحَابِ النَّبِيِّ ﷺ، فَلَمْ يَدَعْ لِي أَحَدٌ مِنْهُنَّ شَيْئًا، فَقَالَ لَهُ عَبْدُ الرَّحْمَنِ بْنُ عَوْفٍ: أَلاَ أُنَبِّئُ بِهِنَّ يَا ابْنَ خَطَّابٍ؟ قَالَ: فَقَالَ عُمَرُ: لَقَدْ مِنْ حِرْصِ نَفْسِي عَلَى ذَلِكَ، فَقَالَ: هَيْ! كَانَتْ تَقُولُ: هُوَ أَحَقُّ رَسُولِ اللهِ ﷺ وَأَبُوهَا أَحَقُّ مَنْ أَجَرَهَا. فَقُلْتُ: هُوَ أَحَقُّ رَسُولِ اللهِ ﷺ وَأَبُوهَا أَحَقُّ مَنْ أَجَرَهَا. وَقَالَ: وَالسُّورَةُ الَّتِي أَجَرَهَا: ﴿إِذَا جَآءَ نَصْرُ اللَّهِ﴾ [النصر: ١]، فَقَالَ عُمَرُ: وَاللهِ مَا أَعْلَمُ مِنْهَا إِلاَّ مَا عَلِمْتَ(٣).

هَذَا حَدِيثٌ صَحِيحٌ عَلَى شَرْطِ الشَّيْخَيْنِ وَلَمْ يُخَرِّجَاهُ.

---

(١) من (ز) و(ط_بر)، وفي (ب) و(ك): «قتلتهم»، وفي الظاهرية: «فقتلهم».

(٢) أخرجه البخاري (٣٠١٧) ٤/٦٥-٦٦، وأبو داود (٤٣٥١) ٤/٤٦٩ وهذه الصورة، وبنحوه (٤٣٥٢) من طريق سفيان بن عيينة عن أيوب به، وأخرجه ابن ماجه (٢٥٣٥) ٢/٨٥٠ من طريق أيوب به.

(٣) أخرجه النسائي في الكبرى (١١٦٠٤) ٦/٢٦٠ من طريق أيوب به.

وفي (ب) و(ك): «سورة الله».

وأخرجه البخاري (٤٩٧٠) ٨/١٧٦ وطرفه عند الطبراني في الكبير (١٢٤٤٩) ١٢/١٤٤، و(١٢٤٧٨) ١٢/١٥٩ من حديث ابن عباس به، مختصر على أبي وحشية به.

٦٤٦٣- أَخْبَرَنَا أَبُو عَبْدِ اللهِ الصَّفَّارُ، ثنا إِسْمَاعِيلُ بْنُ إِسْحَاقَ، ثنا يُوسُفُ بْنُ يَعْمِلَ، ثنا عَبْدُ الْوَهَّابِ بْنُ عَاصِمِ بْنِ كُلَيْبٍ، عَنْ أَبِيهِ، عَنْ أَبِي ابْنِ عَبَّاسٍ ﷺ، قَالَ: كَانَ عُمَرُ بْنُ الْخَطَّابِ ﷺ إِذَا دَعَا الْأَشْيَاخَ مِنْ أَصْحَابِ مُحَمَّدٍ ﷺ دَعَانِي مَعَهُمْ، فَدَعَانَا ذَاتَ يَوْمٍ أَوْ ذَاتَ لَيْلَةٍ، فَقَالَ: يَا رَسُولَ اللهِ ﷺ قَالَ فِي لَيْلَةِ الْقَدْرِ مَا قَدْ عَلِمْتُمْ، **فَالْتَمِسُوهَا فِي الْعَشْرِ الْأَوَاخِرِ**، فَمَنِ الْوِتْرُ تَرَوْنَهَا؟ قَالَ بَعْضُهُمْ: ثَلَاثٌ، وَقَالَ بَعْضُهُمْ: سَبْعٌ، فَسَكَتَ، ثُمَّ قَالَ: مَا لَكَ يَا ابْنَ عَبَّاسٍ لَا تَتَكَلَّمُ؟ قُلْتُ: إِنْ شِئْتَ تَكَلَّمْتُ، قَالَ: دَعْوَتُكَ لَا تَتَكَلَّمُ، قَالَ: أَقُولُ بِرَأْيِي، قَالَ: عَنْ رَأْيِكَ أَسْأَلُكَ، قُلْتُ: إِنِّي سَمِعْتُ اللهَ تَبَارَكَ وَتَعَالَى أَوْتَرَ الشَّهْرَ، فَقَالَ: السَّمَاوَاتُ سَبْعٌ، وَالْأَرَضُونَ سَبْعٌ، وَالْأَيَّامُ سَبْعٌ، وَالطَّوَافُ سَبْعٌ، وَالسَّعْيُ سَبْعٌ، وَرَمْيُ الْجِمَارِ سَبْعٌ، وَإِنَّ خَلْقَ الْإِنْسَانِ مِنْ سُلَالَةٍ مِنْ طِينٍ، ثُمَّ جَعَلَ نَسْلَهُ مِنْ سُلَالَةٍ مِنْ مَاءٍ مَهِينٍ، ثُمَّ سَوَّاهُ وَنَفَخَ فِيهِ مِنْ رُوحِهِ، ثُمَّ جَعَلَ لَكُمُ السَّمْعَ وَالْأَبْصَارَ وَالْأَفْئِدَةَ، فَلَمَّا رَأَى ذَلِكَ أَصْحَابُ مُحَمَّدٍ ﷺ قَالُوا: هَذَا هُوَ الَّذِي نَعْلَمُ، فَقَالَ عُمَرُ ﷺ: مَا يَأْتِي الْعِلْمُ، قَالَ عُمَرُ ﷺ: أَعْجَزْتُمْ أَنْ تَقُولُوا حَتَّى مَا هَذَا الْغُلَامُ الَّذِي لَمْ تَجْتَمِعْ شُؤُونُ رَأْسِهِ أَنْ تَقُولَ، إِنِّي كُنْتُ يَوْمًا أُدَاعِبُ امْرَأَتِي، فَقَالَتْ: وَاللهِ دَعْوَتُكَ مَعَهُمْ فَكَلَّمْتَهُمْ.

---

(١) في (ع): «لا تتكلم».

(٢) سورة هنيء الآية: ٦ إلى ٣٦.

(٣) قوله: «وكل خلف» ساقط من (ع).

(٤) في (ز): «أحد».

(٥) في الملحقين: «تشتد».

(٦) في الملحقين: «تتكلم».

(تحاف المهرة (٧٥٢٧- ٧٧٧٧) وفاته هذا الموضع. وقد تقدم في الصيام (٦١١٠) من حديث عبد الله بن إدريس عن عاصم به، وقال ابن إدريس: فحدثنا عبد الملك =

هَذَا حَدِيثٌ صَحِيحٌ الإِسْنَادِ وَلَمْ يُخَرِّجَاهُ.

٦٦٤٤ - أَخْبَرَنِي أَبُو عَبْدِ اللهِ مُحَمَّدُ بْنُ عَلِيِّ الصَّنْعَانِيُّ بِمَكَّةَ حَرَسَهَا اللهُ تَعَالَى، إِنْ لَمْ يُحَدِّثْنِي بِهِ إِبْرَاهِيمُ، أَنَا عَبْدُ الرَّزَّاقِ، أَنَا مَعْمَرٌ، عَنِ الزُّهْرِيِّ قَالَ: قَالَ الْمُهَاجِرُونَ لِعُمَرَ بْنِ الْخَطَّابِ: ائْتِ أَبَا بَكْرَةَ فَاسْأَلْهُ كَمْ تَدَعُ مِنْ عَامٍ. قَالَ: فَأَتَى قَبْرَ الْغُلَامِ، إِمَّا لَيْلَةً وَإِمَّا سَحَرًا وَقَالَ عَلَيْكَ[1].

٦٦٤٥ - أَخْبَرَنِي مُحَمَّدُ بْنُ أَحْمَدَ الْفَقِيهُ بِبَغْدَادَ، ثَنَا أَبُو فُلَيْحٍ، ثَنَا عَاصِمٌ، عَنِ ابْنِ عَوْنٍ، عَنِ ابْنِ سِيرِينَ، عَنْ أَبِي بَكْرَةَ بِنَحْوِهِ. قَالَ: قُلْتُ لَهُ: أَنَا وَحُيُّ بْنُ يَعْلَى وَسَعِيدُ بْنُ جُبَيْرٍ إِلَى ابْنِ عَامِرٍ، فَقُلْتُ أَسْأَلُهُ عَنِ السَّبَبِ، فَأَتَيْنَاهُ[2] عِنْدَ أَوَّلِ الْفَجْرِ، وَإِذَا سَعِيدُ بْنُ جُبَيْرٍ عِنْدَ الْبَابِ، فَكَلَّمْنَا نَطَرُقُ مِنْ بَابِهِ[3].

٦٦٤٦ - أَخْبَرَنِي أَبُو بَكْرٍ مُحَمَّدُ بْنُ أَحْمَدَ بْنِ بَالَوَيْهِ، ثَنَا مُحَمَّدُ بْنُ أَحْمَدَ بْنِ النَّضْرِ، ثَنَا مُعَاوِيَةُ بْنُ عَمْرٍو، ثَنَا زَائِدَةُ، ثَنَا عَبْدُ الرَّحْمَنِ بْنُ زِيَادٍ، عَنْ أَبِي بُرْدَةَ، قَالَ: قَالَ أَبُو مُوسَى: يَا أَيُّهَا النَّاسُ، إِنَّا لَا نَجْتَبِ، عَانِي الْقُرْآنَ وَقَدْ أَعْلَمْتُ مَضْجَعِي [فَلْيَقُرَأْهُ][4] قَالَ: هَذَا رَجُلٌ

= - يعني ابن أبي سليمان - عن سعيد بن جبير عن ابن عباس بمثله.

(١) قال الذهبي في التلخيص: «قلت: منقطع».

(٢) ليس في الأصل.

(٣) كذا في النسخ الخطية كلها والمطبوعة، وسنده البخاري وابن أبي حاتم وابن حبان والحاكم وابن إدريس عن حكرمة بن يحيى بن أبي زائدة الكوفي.

(٤) في [ط]: «سبب مضاجعه بين أيدي».

(٥) ليس في الإتحاف.

بِالْبَابِ يَسْتَأْذِنُ، قَالَ: فَظَنَنَّا مَا عَاد بِهِ هَذِهِ السَّاعَةَ إِلَّا لِحَادِثٍ، فَأَذِنَّا لَهُ، قَالَ: فَدَخَلَ فَقَالَ: يَا أَهْلَ الْبَيْتِ، هَلْ تَدْرُونَ مَا حَدَثَ؟ قُلْنَا: لَا، أَيْ: لَا نَدْرِي، قَالَ: فَإِنَّ أَبَا أَيُّوبَ أَبَى أَنْ يَأْذَنَ لِأَحَدٍ مِنْ أَصْحَابِ مُحَمَّدٍ ﷺ، قَالَ: مَتَى شَاءَ؟ قُلْتُ: سُبْحَانَ اللهِ، يَدَعُ لَا يَجِدُ مِنْ لَهُ إِلَى الْخَيْرِ، قَالَ: فَقَالَ: لَا أَدْرِي إِنَّمَا[1] كَانَ يَقُولُ[2] هَؤُلَاءِ الْمُتَعَمِّقُ؟ قُلْتُ: أَحْرَجَ عَلَيَّ هَذَا، فَقَدْ بَلَغَنَّنَا عَلَى هَذَا لَأَحَادِيثُ»[3].

هَذَا إِسْنَادٌ صَحِيحٌ عَلَى شَرْطِ الشَّيْخَيْنِ.

٦٤٤٧- [أَخْبَرَنِي] أَبُو عَبْدِ اللهِ الصَّفَّارُ: ثَنَا إِسْمَاعِيلُ بْنُ إِسْحَاقَ الْقَاضِي: ثَنَا نَصْرُ بْنُ عَلِيٍّ: ثَنَا إِسْرَائِيلُ[4]: حَدَّثَنِي أَبِي، عَنِ الْأَعْمَشِ، عَنْ أَبِي صَالِحٍ، عَنِ ابْنِ عَبَّاسٍ عَلَيْكَ قَالَ: قَالَ عُمَرُ: لَعَمَدْتُ عِنْدَ مُحَرَّرِ ابْنِ الْخَطَّابِ عَلَيْكَ[5] إِلَى جَادَّةِ كِتَابٍ: إِنَّ أَهْلَ الْكُوفَةِ قَدْ عَرَّ[6] بِهِمُ الْقُرْآنُ قَدَّا وَكَدَا، فَكَلَّ عَلَقَكَ، فَقُلْتُ: اخْتَلَفُوا فَقَالَ: أَمَا[7] وَاللهِ، وَمَا يَعْنِينِي[8] قَالَ: فَغَضِبْتُ، فَأَتَيْتُ الْمَنْزِلَ، فَلَمْ تَأْرِسْنِي إِلَيَّ بِغَدَاءٍ فَانْطَلَقْتُ لَهُ، فَقَالَ: عَرَضَ عَلَيْكَ إِلَّا جِئْتَ، وَأَتَيْتُهُ فَقَالَ: قُلْتَ شَيْئًا فَقُلْتُ: لَمْ أَسْتَطِعْ، قَالَ: لَا أَعُودُ إِلَى شَيْءٍ بَعْدَهُ أَبَدًا، فَأَتَيْتُهُ عَلَى الْغَدَاءِ فَأَعْرَضَ عَلَيَّ فَلَمْ أَقْبَلْ، قَالَ: أَبَيْتَ إِلَّا أَنْ قُدْتَ الْقُرْآنَ قَدًّا وَكَدًا.

(١) من المخطوطين. غير موجود في التسبيح، والمثبت من الملخيص.

(٢) في (ر): «وقال». وصوب فوقها (ق).

(٣) في (ر) و(ق): «الحديث». والأصوب ما مع الملف.

(٤) ثم تحدث في الإسناد.

(٥) هو عبد الله بن أبي عبيدة مولى عبد الله بن عمر بن الخطاب. وانظر ترجمته في الطبقات الكبرى لابن سعد، وحلية الأولياء لأبي نعيم.

(٦) زيد في (ق): «فقال: ائته».

قُلْتُ: اخْتَلَفُوا فِيهِ. قَالَ: وَمِمَّا؟ قِيلَ أَبُو شَيْبَةَ عُرْوَةُ. قُلْتُ: قَرَأْتُ: ﴿ وَمِنْ ٱلْإِنسِ مَن يُعْجِبُكَ قَوْلُهُۥ فِى ٱلْحَيَوٰةِ ٱلدُّنْيَا وَيُشْهِدُ ٱللَّهَ عَلَىٰ مَا فِى قَلْبِهِۦ ﴾ حَتَّى انْقَضَتِ الْآيَةُ. ﴿ وَإِذَا تَوَلَّىٰ سَعَىٰ ﴾ قَالَ: هَؤُلَاءِ ذَكَرَ اللَّهُ لَكَ بِمَعْرِفَةٍ صَاحِبُ الْقُرْآنِ. ثُمَّ قَرَأْتُ: ﴿ وَمِنْهُمْ مَّنْ يَلْمِزُكَ فِى ٱلصَّدَقَٰتِ ﴾ إِلَى ﴿ وَلَوْ أَنَّهُمْ رَضُوا مَآ ءَاتَىٰهُمُ ٱللَّهُ وَرَسُولُهُۥ ﴾ الْآيَةَ. ﴿ وَمِنْهُمُ ٱلَّذِينَ يُؤْذُونَ ٱلنَّبِىَّ وَيَقُولُونَ هُوَ أُذُنٌ ﴾ إِلَى ﴿ وَٱللَّهُ وَرَسُولُهُۥٓ أَحَقُّ أَن يُرْضُوهُ إِن كَانُوا۟ مُؤْمِنِينَ ﴾ [التوبة: ٥٨، ٥٩، ٦١، ٦٢] قَالَ: هَؤُلَاءِ ذَكَرَ اللَّهُ لَكَ بِمَعْرِفَةٍ صَاحِبُ الْقُرْآنِ. ثُمَّ قَرَأْتُ: ﴿ وَمِنْهُم مَّنْ عَٰهَدَ ٱللَّهَ لَئِنْ ءَاتَىٰنَا مِن فَضْلِهِۦ لَنَصَّدَّقَنَّ وَلَنَكُونَنَّ مِنَ ٱلصَّٰلِحِينَ ﴾ [التوبة: ٧٥] قَالَ: هَؤُلَاءِ ذَكَرَ اللَّهُ لَكَ بِمَعْرِفَةٍ صَاحِبُ الْقُرْآنِ. ثُمَّ قَرَأْتُ: ﴿ وَمِنْهُم مَّنْ يَلْمِزُكَ فِى ٱلصَّدَقَٰتِ ﴾ [التوبة: ٥٨] قَالَ: هَؤُلَاءِ ذَكَرَ اللَّهُ لَكَ بِمَعْرِفَةٍ صَاحِبُ الْقُرْآنِ. ثُمَّ قَرَأْتُ: ﴿ وَمِنْهُمُ ٱلَّذِينَ يُؤْذُونَ ٱلنَّبِىَّ وَيَقُولُونَ هُوَ أُذُنٌ ﴾ [التوبة: ٦١

بِعَلَمِهِ لِأَنَّهُ قَالَ: ثُمَّ أَتَانِي رَسُولُهُ عَلَيْهِ السَّلَامُ، فَقَالَ: أَجِبْ أَمِيرَ الْمُؤْمِنِينَ. قَالَ: فَانْطَلَقْتُ فَقَالَ لِي: يَا عَلِيُّ، أَلَمْ أَكُنْ قَالَ لَكَ يَا أَمِيرَ الْمُؤْمِنِينَ: إِنَّهُمْ سَيَجِدُونَ بَعْدِي؟ قَالَ: فَقُلْتُ: بَلَى، قَالَ: فَمَا أَمَرَكَ؟ قَالَ: قُلْتُ: أَمَرَنِي أَنْ أَصْبِرَ. قَالَ: فَاصْبِرْ إِذًا. فَإِنَّكَ لَا تَصْبِرُ إِلَّا عَلَى حَقٍّ. وَفِي رِوَايَةٍ: فَإِنَّكَ لَا تَصْبِرُ إِلَّا عَلَى الْحَقِّ.

٤٧٦٩- حَدَّثَنَا أَبُو الْعَبَّاسِ مُحَمَّدُ بْنُ يَعْقُوبَ عَوْهَا عَلَى بَدْءِ حَجِّهَا وَمَنْ الْكِتَابِ: ثنا أَحْمَدُ بْنُ مَنِيعٍ، ثنا إِسْمَاعِيلُ بْنُ إِبْرَاهِيمَ الْقَاضِي، ثنا عَبْدُ الْوَهَّابِ بْنُ عَبْدِ الْمَجِيدِ بْنِ الصَّلْتِ بْنِ دِينَارٍ، ثنا عَبْدُ اللَّهِ بْنُ عُمَرَ، عَنِ ابْنِ عَجْلَانَ، عَنْ نَافِعٍ، عَنْ أَبِي سَعِيدٍ مَوْلَى الْمُهْرِيِّ، قَالَ: أَقْبَلْتُ مِنْ مِصْرَ، فَإِذَا أَنَا بِرَجُلٍ عَلَى بَعِيرٍ، فَقَالَ: هَا غُلَامُ، قُلْتُ: لَبَّيْكَ يَا رَسُولَ اللَّهِ. قَالَ: «اخْتَطِمْ اللَّهَ يَخْطِمْكَ، اخْطِمْ فَلَهُ لَجَمٌ أَمَامَكَ، تَعَرَّفْ إِلَى اللَّهِ فِي الرَّخَاءِ يَعْرِفْكَ فِي الشِّدَّةِ، وَإِذَا سَأَلْتَ فَاسْأَلِ اللَّهَ، وَإِذَا اسْتَعَنْتَ فَاسْتَعِنْ بِاللَّهِ، قَدْ مَضَى الْقَلَمُ بِمَا هُوَ كَائِنٌ، فَلَوْ جَهَدَ الْخَلْقُ أَنْ يَنْفَعُوكَ بِمَا لَمْ يَكْتُبِ اللَّهُ لَكَ لَمْ يَقْدِرُوا عَلَيْهِ، وَلَوْ جَهَدَ الْخَلْقُ أَنْ يَضُرُّوكَ بِمَا لَمْ يَكْتُبِ اللَّهُ عَلَيْكَ لَمْ يَقْدِرُوا عَلَيْهِ، فَإِنْ اسْتَطَعْتَ أَنْ تَعْمَلَ بِالصَّبْرِ مَعَ الْيَقِينِ فَافْعَلْ، فَإِنْ لَمْ تَسْتَطِعْ فَاصْبِرْ فَإِنَّ فِي الصَّبْرِ عَلَى مَا تَكْرَهُ خَيْرًا كَثِيرًا»[1]، وَاعْلَمْ أَنَّ مَعَ الصَّبْرِ النَّصْرَ، وَاعْلَمْ أَنَّ مَعَ الْكَرْبِ الْفَرَجَ، وَاعْلَمْ أَنَّ مَعَ الْعُسْرِ الْيُسْرَ»[2].

هَذَا حَدِيثٌ كَثِيرٌ عَالٍ مِنْ حَدِيثِ عَبْدِ الْمَلِكِ بْنِ عُمَيْرٍ عَنِ ابْنِ عَبَّاسٍ

---

(١) لم أجده في الإحاطة.

(٢) في (أ): «الخير الكثير، وفي (ب): «خير كثير».

لم أجده في الإحاطة.

٦٤٧٠- حَدَّثَنَا الشَّيْخُ أَبُو بَكْرٍ بْنُ إِسْحَاقَ، ثنا عَلِيُّ بْنُ عَبْدِ الْعَزِيزِ، ثنا مُعَلَّى بْنُ مَهْدِيٍّ[1]، ثنا أَبُو شِهَابٍ، أَنَا عِيسَى بْنُ مُحَمَّدِ الْمَدَنِيُّ[2]، عَنِ ابْنِ أَبِي نَجِيحٍ، عَنِ ابْنِ عَبَّاسٍ ﷺ قَالَ: قَالَ يَا رَسُولُ اللهِ ﷺ: «احْفُوا هَذِهِ الشَّوَارِبَ، وَأَعْفُوا اللِّحَى لَا تَجْعَلُوا الشَّوَارِبَ كَالْحَوَاجِبِ وَلَا اللِّحَى كَالشَّوَارِبِ، وَعَلَيْكُمْ بِالْحَنِيفِيَّةِ، وَمَا أَشْبَهَ ذَلِكَ، وَعَلَيْكُمْ بِالْحَنِيفِيَّةِ، وَعَلَيْكُمْ بِالْحَنِيفِيَّةِ، وَاعْلَمُوا أَنَّ الْحَلَاوَةَ لَوِ اجْتَمَعُوا عَلَى أَنْ يَطْعَمُوا شَيْئًا لَمْ يُرِيدُوا أَنْ يُطْعَمُوا شَيْئًا لَمْ يَقْدِرُوا عَلَيْهِ، أَوْ يَصْبِرُوا عَلَيْهِ، فَإِنَّ أَرَادَهُ أَنْ يُحَبِّبَكَ إِلَى شَيْءٍ لَمْ يَقْدِرُوا عَلَيْهِ تَرَكُوكَ، فَإِيَّاكَ، فَإِيَّاكَ، فَإِيَّاكَ، وَإِيَّاهُ اسْتَعَنْتَ فَاسْتَعِنْ بِاللهِ، وَاعْلَمْ أَنَّ النَّصْرَ مَعَ الصَّبْرِ، وَأَنَّ الْفَرَجَ مَعَ الْكَرْبِ، وَأَنَّ مَعَ الْعُسْرِ يُسْرًا، وَاعْلَمْ أَنَّ الْفَقْدَ فِي كَثْرَةٍ يَسَارٌ هُوَ عَجْزٌ[3]. ١٧٨

٦٤٧١- أَخْبَرَنَا الشَّيْخُ أَبُو بَكْرٍ بْنُ إِسْحَاقَ، ثنا عَلِيُّ بْنُ عَبْدِ الْعَزِيزِ، ثنا

---

(١) قال الذهبي في الضعفاء: «قلت: إن اقتداء أبي بكر الجوزي: بالأزهري، والأزهر مختلف فيه، وحمله الملك ليوسف من ابن عباس فهذا أدهى».

(٢) في النسخ الخطية المعتمدة: «أنا عيسى بن مهدي»، والصحيح ما أثبتناه، فهو: معلى بن مهدي أبو يعلى الموصلي، وهو شيخ أبي شهاب الحناط.

(٣) عيسى بن محمد المدني قال أبو حاتم: الناس يقوى، وقال الطبلي: «مجهول بالنقل» وقال الساجي: «منكر»، وبه أبو شهاب عند ابن ماجه في باب الحناط.

(٤) في (ب) و(ت): «فإياه».

(٥) قال الذهبي في الضعفاء: «قلت: وعيسى ليس بمحتمد».

(٦) ليس في (ب) و(ت).

أَحْمَدُ بْنُ عَبْدِ اللهِ بْنِ يُونُسَ، ثَنَا زُهَيْرُ بْنُ مُعَاوِيَةَ، ثَنَا عَبْدُ اللهِ بْنُ عُثْمَانَ بْنِ خُثَيْمٍ، حَدَّثَنِي أَبُو الطُّفَيْلِ، أَنَّ رَجُلًا مُعَاوِيَةَ يُقَالُ لَهُ بِالْكُفَةِ وَهُوَ يَسْأَلُ عَبْدَ اللهِ بْنَ عَبَّاسٍ، وَأَنَا أَنْظُرُ إِلَى هُدْبِهِ فَهُوَ يَسْأَلُ عَبْدَ اللهِ بْنَ عَبَّاسٍ، فَطَلَقَ مُعَاوِيَةُ بْنُ مُسْلِمٍ وُكْنَى الْحَجِّ، فَيَقُولُ لَهُ ابْنُ عَبَّاسٍ: إِنَّ رَسُولَ اللهِ ﷺ لَمْ يَكُنْ يَسْتَلِمُ هَذَيْنِ الرُّكْنَيْنِ، فَيَقُولُ مُعَاوِيَةُ: إِنَّ ابْنَ عَبَّاسٍ، فَإِنَّهُ لَيْسَ شَيْءٌ مِنْهَا مَهْجُورٌ، فَطَفِقَ ابْنُ عَبَّاسٍ لَا يَدَعُهُ قُلْنَا وَضَعَ يَدَهُ عَلَى شَيْءٍ مِنَ الرُّكْنَيْنِ إِلَّا قَالَ لَهُ ذَلِكَ ابْنُ عَبَّاسٍ.

هَذَا حَدِيثٌ صَحِيحٌ الْإِسْنَادِ، وَلَمْ يُخَرِّجَاهُ.

٧٤٧٠- **صحيح** أَحْمَدُ بْنُ صَالِحٍ بْنِ هَانِئٍ، ثَنَا جَعْفَرُ بْنُ مُحَمَّدِ بْنِ سَوَّارٍ، ثَنَا قُتَيْبَةُ بْنُ سَعِيدٍ، أَنَا جَرِيرٌ، عَنْ سُلَيْمِ بْنِ أَبِي الْمُخَارِقِ، عَنْ عَبْدِ اللهِ بْنِ مُلَيْلٍ الْهَجَيْمِيِّ، قَالَ: سَمِعْتُ ابْنَ عَبَّاسٍ عِنْدَهُ قَالَ: فَوَدَّ مَوْتُهُ بِلَالَاتٍ يَقُولُ: اللَّهُمَّ إِنِّي أَتُوبُ إِلَيْكَ مِمَّا كُنْتُ أَتَى النَّاسَ فِي الْمَشْرَبِ.

هَذَا حَدِيثٌ صَحِيحُ الْإِسْنَادِ، وَلَمْ يُخَرِّجَاهُ مِنْ أَجْلِ عَبْدِ اللهِ بْنِ عَبَّاسٍ أَلَهُ رَاوٍ غَيْرُ قَزَعَةَ لَمْ يُخَرِّجَا عَلَيْهِ فِي شَيْءٍ غَيْرَهُمَا.

---

(١) في (ر): (ثنا).

(٢) إسناده ضعيف، عبد الله بن عثمان بن خثيم، وأخرجه مسلم (١٢٧٣/٦٦) من طريق عبد الله بن المغيرة عن ابن الطفيل عن رجل يقال له معاوية، والراوي تعليقا (١٨٤/٢) من حديث عمرو بن دينار عن أبي الشعثاء.

(٣) كذا في النسخ الخطية، وفي المطبوع: عن رجل كوفي، وذكر الحازمي في الناسخ والمنسوخ (١٨٤) أن قزعة الكوفي عن ابن عباس أبي الشعثاء، يلتقي عن أبي ملبل فأتيه قزعة بحديثه، وهو وإن سماه ابن عباس سقط.

(٤) ليوجد في الإتحاف.

٤٦٧٣- أَخْبَرَنِي أَبُو عَبْدِ اللهِ الصَّفَّارُ، ثنا إِسْمَاعِيلُ بْنُ إِسْحَاقَ، ثنا سُلَيْمَانُ بْنُ حَرْبٍ، ثنا حَمَّادُ بْنُ زَيْدٍ، ثنا أَيُّوبُ، عَنِ ابْنِ أَبِي مُلَيْكَةَ، أَنَّ عُمَرَ بْنَ الْخَطَّابِ ﷺ تَلَا هَذِهِ الْآيَةَ: ﴿إِنْ تَتُوبَا﴾ [التحريم: ٤] لِعَائِشَةَ وَحَفْصَةَ، وَنَسِيَ وَاتَّبَاعَ تَحْرِيمِ مَنِ اسْتَطَاعَ أَنْ يَتَّبِعَ مِنْهُمَا مَا يَتَّبِعُ مِنْ حَلَالِ الْمَرْءِ بِهِ، إِلَى هَذَا: ﴿فَإِنَّهُمَا [مَا] يَتَّبِعُ مِنْهُمَا مِنْ حَلَالِ الْمَرْءِ بِهِ﴾[1]، قَالَ: أَمَّا هَذِهِ الْمَرْأَةُ، فَلَيْسَ بِهَا تَرَدُّدٌ أَوْ تَرَدُّدٌ، إِنَّ أَبَا بَكْرٍ اسْتَعْمَلَ ثُمَّ تَكَلَّمَتْ فِيهِ عَائِشَةُ[2] فَقَالَ: اللهُ وَرَسُولُهُ أَعْلَمُ، فَغَضِبَ عُمَرُ، فَقَالَ: أَوَلَمْ تَعْلَمْ أَوْ لَا تَعْلَمُ؟! فَقَالَ: بَلَى، فَقَالَ: فَلَيْسَ هَذَا مِنْهُ أَبَدًا، وَلَوْ كَانَ مِنْهُ لَمْ أَسْأَلْ عَنْهُ، قَالَ: ابْنُ مُلَيْكَةَ: فَسَأَلْتُ عَائِشَةَ فَقَالَ عُمَرُ: زَجْلٌ فَمِنْ ثَمَّ سَأَلْتُ الْخَطَّابَ، فَقَالَ: إِنَّ هَذَا لَهُ الشَّيْطَانُ يَعْمَلُ بِالْمَعَاصِي بِاللَّيْلِ وَالنَّهَارِ، فَإِنْ أَخْبَرَتْ أَنَّهَا فَعَلَتْ ذَلِكَ، وَقَدْ تَابَ لَهُ عَلَيْهِ فَاسْتَرَدَّتْ عِنْدَ أَخْرَجَ مَا كَانَ إِلَيْهَا حِينَ تَابَ أَنْزَلَ اللهُ وَحْيَهُ مَعَ الْخَبَرِ، قَالَ: فَيُقَالُ: أَحْكَامُ أَنْ يُؤْتِيَ اللهُ نَبِيَّهُ الْقِيَامَةَ عَلَى الْقَدْرِ مَا كَانَ إِلَى عَبْدِهِ لَمْ يُؤْتِهِ لَهُ إِلَى؟

هَذَا حَدِيثٌ صَحِيحٌ عَلَى شَرْطِ الشَّيْخَيْنِ وَلَمْ يُخَرِّجَاهُ.

٤٦٧٤- حَدَّثَنَا أَبُو الْعَبَّاسِ مُحَمَّدُ بْنُ عَلِيِّ بْنِ بَكْرٍ الْمُقَوِّلُ، عَقِدَةُ

---

(١) سورة التحريم (٦٦/ ٤).

(٢) في (ب) و(ج): «لا بكر».

(٣) كذا بالأصل، وفي (ب) و(ج): «فلما».

(٤) من حاشية (ب) وكذا في (ك) بياض، وفي (أ) و(ج): «عمر». والمثبت من (ب) و(ك) هو الصواب.

(٥) إسناده ضعيف، ابن أبي مليكة لم يسمع من ابن أبي بكر، وقد تقدم في الحديث (٣٤١٥) من حديث ابن جريج عن ابن أبي مليكة بنحوه عن عبد بن حميد أن سنده ليس بذاك. وسيأتي عند ابن أبي مليكة أيضا برقم (٤٦٧٤) من هذا الوجه.

إِبْرَاهِيمُ بْنُ هَانِئٍ، ثَنَا [الْحُسَيْنُ]^(١) بْنُ الْفَضْلِ الْبَغْدَادِيُّ، ثَنَا سُلَيْمَانُ بْنُ حَرْبٍ، ثَنَا حَمَّادُ بْنُ زَيْدٍ عَنْ عَطَاءِ بْنِ السَّائِبِ قَالَ: قَالَ لِي مُحَارِبُ بْنُ دِثَارٍ: هَلْ سَمِعْتَ سَعِيدَ بْنَ جُبَيْرٍ يَذْكُرُ عَنِ ابْنِ عَبَّاسٍ فِي الْكَوْثَرِ شَيْئًا؟ قُلْتُ: نَعَمْ، قَالَ: هُوَ الْخَيْرُ الْكَثِيرُ قَالَ: فَسَمِعْتَ أَبَا حَيَّةَ يَقُولُ: هُوَ نَهَرٌ فِي الْجَنَّةِ؟ قَالَ: فَقَالَ ابْنُ عَبَّاسٍ: وَهَلْ الْخَيْرُ الْكَثِيرُ إِلَّا ذَاكَ.

هَذَا حَدِيثٌ صَحِيحٌ الْإِسْنَادِ وَلَمْ يُخَرِّجَاهُ.^(٢)

(١) في النسخ المطبوعة «الحسن» وهو تصحيف من ساتر ونسخة المعجمين، وهو الصحيح من الفضل بن حبيب ابن الدمام أبو علي الجهني الكوفي ثم البابسيري، ويعرف بالحذاء، ت (٢٨٤هـ-١٥٣-٢٠٠/١).

(٢) إسناده قوي: ابن هانئ (٢١٢-٣٠٤) من حديث أبي بشر من سعيد بن جبير عن ابن عباس، وأخرج البخاري (٦٥٧٨) ومسلم (٤٠٠) من حديث أبي بشر عن سعيد بن جبير عن ابن عباس.

يقول: هذا أحد الحجج الثلاث من السنة (ز) وكتب الشامخ في هذا الموضع: الجلود: ذكاة الله تعالى في الجلود بالدبغ، ذكره، وقال عبد الله بن عباس ﷺ: وقد ذكاة والسلام.

ثم قال: أحمد محمد بن أبي القاسم الفراوي، نفر الله به، في مستهل شعبان الكريم عام ثمانية وعشرين وستمائة، بالقاهرة المعزية.

قلت: قد بين الحافظ بن أحمد، وصاحبه على خير خلقه سيدنا محمد سيد الخلق صلوات الله وسلامه عليه، أن الكوثر نهر في الجنة، وأن الخير الكثير داخل في نهر الكوثر؛ لأنه من الخير الكثير!

ثم كتب محمد بن أحمد الفراوي في الحاشية: قال طاؤس: يأصل صحيح نقيس، وقد بعض أكثرا، يكتف، فعما معلم ونقيها في الكتاب، انتهى الشيخ.

بِسْمِ اللهِ الرَّحْمَنِ الرَّحِيمِ

ذِكْرُ وَفَاةِ عَبْدِ اللهِ بْنِ عَبَّاسٍ

٤٤٧٥- **أَخْبَرَنِي** عَلِيُّ بْنُ عَبْدِ الرَّحْمَنِ الشِّيعِيُّ بِالْكُوفَةِ، ثنا أَحْمَدُ بْنُ حَازِمٍ الْغِفَارِيُّ، ثنا: سَمِعْتُ أَبَا نُعَيْمٍ يَقُولُ: مَاتَ عَبْدُ اللهِ بْنُ عَبَّاسٍ سَنَةَ ثَمَانٍ وَسِتِّينَ.

٤٤٧٦- **أَخْبَرَنِي** أَبُو مُحَمَّدٍ بْنُ بِشْرَانَ الْعَدْلُ، ثنا مُحَمَّدُ بْنُ إِسْحَاقَ الثَّقَفِيُّ، ثنا مُحَمَّدُ بْنُ مُحَمَّدِ بْنِ الْحَسَنِ الأَسَدِيُّ، ثنا أَبِي، ثنا أَفْلَحُ(١)، عَنْ مُحَمَّدِ بْنِ الْحَنَفِيَّةِ: أَنَّهُ تَبَرَّ عَلَى ابْنِ عَبَّاسٍ أَرْبَعًا، وَقَالَ: هَلَكَ رَبَّانِيُّ هَذِهِ الأُمَّةِ.

٤٤٧٧- **حَدَّثَ** بِمُسْتَمْلِي(٢) عَنْ مُحَمَّدِ بْنِ عَبْدِ اللهِ بْنِ الْفَضْلِ، ثنا جَدِّي، ثنا سُنَيْدٌ(٣)، ثنا دَاوُدُ، ثنا مُحَمَّدُ بْنُ فُضَيْلٍ، حَدَّثَنِي أَجْلَحُ بْنُ عَبْدِ اللهِ، عَنْ أَبِي الزُّبَيْرِ قَالَ: شَهِدْتُ جِنَازَةَ عَبْدِ اللهِ بْنِ عَبَّاسٍ بِالطَّائِفِ، فَرَأَيْتُ طَيْرًا أَبْيَضَ جَاءَ حَتَّى دَخَلَ نَعْشَ الْبَرِّ، فَلَمْ يَرَ خَرَجَ بَعْدُ.

---

(١) لم نجد في أصول الأوصاف، وهو معدوم استدركه المحقق في العالمية (١٩/ ٣٨٨-٣).

(٢) هو: أحمد بن منصور البصري، أبو الربيع السمان، من رجال الهيثمي، وانظر مسند البزار (١٢/ ٢٦٩، ٢٦٩/٦١٤).

(٣) تصحف السهو (١٩/ ٤٥٦-٤٥٧) وفاقه نوره للصاكم.

(٤) في (ب): «رجله».

(٥) في (ب): «أبي».

(٦) لم نجده في أصول الأوصاف، وهو معدوم استدركه المحقق في العالمية (١٩/ ٤٥٧-٤).

٦٧٨٩- وأخبرني[1] مُحَمَّدُ بْنُ يَعْقُوبَ، ثنا مُحَمَّدُ بْنُ إِسْحَاقَ، ثنا الْفَضْلُ بْنُ إِسْحَاقَ الْقُرَشِيُّ، ثنا مَرْوَانُ بْنُ مُعَاوِيَةَ، عَنْ سَالِمٍ بْنِ عَجْلَانَ، عَنْ سَعِيدِ بْنِ جُبَيْرٍ قَالَ: «نَاسٌ مِنَ الْعَرَبِ بِالطَّائِفِ، فَهُمْ ثَمُودُ بَقِيَّتُهَا، فَعَادَ عَلَيْهِمْ لَمْ يَرَ عَلَى جِلْدِهِ وَجَعًا، فَعَمَدَ إِلَى فَهْرٍ، فَنَقَرَ وَأَنْشَأَ قَالَ يَخْرُجُ، فَلَمْ يَرَ أَنَّهُ خَرَجَ مِنْهُ شَيْءٌ، فَلَمَّا قَفَلَ نُبِّئَتْ هَذِهِ الْآيَةُ عَلَى ظَهْرِ الْفَهْرِ، وَلَا يُدْرَى مَنْ نَاحَاهُ: ﴿ بِآيَاتٍ لِلْمُتَوَسِّمِينَ ﴾[2] أَيْ بِعِبَرٍ لِلْمُعْتَبِرِينَ، ﴿ وَإِنَّهَا لَبِسَبِيلٍ مُقِيمٍ ﴾ أَيْ: قَائِمٌ فِي جَادَّةِ الطَّرِيقِ، ﴿ إِنَّ فِي ذَلِكَ لَآيَةً لِلْمُؤْمِنِينَ ﴾ أَيْ: لَعِبْرَةً لِمَنْ يَعْتَبِرُ بِهَا، ﴿ وَإِنْ كَانَ أَصْحَابُ الْأَيْكَةِ لَظَالِمِينَ ﴾ أَيْ: كَافِرِينَ بِرَبِّهِمْ، ﴿ فَانْتَقَمْنَا مِنْهُمْ ﴾ أَيْ: بِالْعَذَابِ، ﴿ وَإِنَّهُمَا لَبِإِمَامٍ مُبِينٍ ﴾ أَيْ: بِطَرِيقٍ وَاضِحٍ».

٦٧٩٠- وأخبرني أَبُو بَكْرٍ مُحَمَّدُ بْنُ عَبْدِ اللهِ بْنِ مُحَمَّدِ بْنِ عَبْدِ اللهِ بْنِ عَبْدِ الْعَزِيزِ[3] الإِمَامُ بِمَكَّةَ حَرْسَهَا اللهُ، ثنا مُحَمَّدُ بْنُ عَبْدِ اللهِ بْنِ زِيَادٍ الصَّائِغُ، ثنا سَعِيدُ بْنُ مَنْصُورٍ، ثنا هُشَيْمٌ، ثنا أَبُو حَمْزَةَ مُحَمَّدُ بْنُ مَيْمُونٍ، عَنْ عَطَاءٍ[4]، قَالَ:

---

(١) في (ف) و(ك): «وأخبرنا».

(٢) الحجر: الآية ٧٥ و٧٦ و٧٧.

(٣) يعني: أبو الحسن إسماعيل بن علي بن عبد الله بن عباس بن عبد المطلب، وأحد أجداده هو: عبد العزيز، فاكتفى المصنف بذكره. ينظر ترجمته في: شيوخ الحاكم كما في فهارس الصحابة للمنيعي (ص: ٢٢٧، ٢٢٨)، وتاريخ دمشق لابن عساكر (٦/ ٢٩٣ و٢٩٤).

الذي يروي عن أبي الحسن إسماعيل بن علي هو: سائر من حملت الأعضاء، والأولان أشبه.

(٤) لم تجد في المطبوع، وهو مما استدركه المحقق في العناية (٨/ ٢٠٠٨-٢٠٩).

هو: محمد بن ميمون أبو حمزة السكري، عن عطاء بن أبي رباح، عن سعيد بن جبير، عن عبد الله بن عباس.

قال ابن أبي حاتم في «الجرح والتعديل»: «أبو حمزة مولى ابن أبي عطاء، وهو: العطاءان، كما حدث الطحاوي في شرح معاني الآثار (١/ ٤٠١)، عن رجال الفهابيه.

شُهَيْبٌ وَهُوَ ابْنُ عَبَّاسٍ بِالطَّاءِ، فَوَلِيَهُ مُحَمَّدُ ابْنُ الْحَنَفِيَّةِ وَكَبَّرَ عَلَيْهِ أَرْبَعًا، وَأَدْخَلَهُ الْقَبْرَ مِنْ قِبَلِ رِجْلَيْهِ، وَضَرَبَ عَلَيْهِ الْبَيْتَ ثَلَاثًا، وَأَلْزَقَ خَيْطًا مِنْ لَحْدِهِ إِلَى أَرْنَبَةِ أَنْفِهِ حَبِيبٌ".

٦٤٨٥- **عَمْرٌو** مُحَمَّدُ بْنُ صَالِحِ بْنِ هَانِئٍ، **قَالَ**: قَالَ مُحَمَّدُ بْنُ إِبْرَاهِيمَ بْنِ الْمُنْذِرِ الْحِزَامِيُّ، قَالَ: قَالَ ابْنُ وَاضِحٍ: **قَالَ** ابْنُ عُمَرَ: "قَالَ: سَمِعْتُ شُعْبَةَ يَقُولُ مِنْ عَبَّاسٍ يَقُولُ: مَاتَ ابْنُ عَبَّاسٍ سَنَةَ ثَمَانٍ وَسِتِّينَ وَهُوَ ابْنُ خَمْسٍ وَسِتِّينَ"، وَكَانَ يُصَلِّي لِجَنَازَةِ **قَالَ** إِبْرَاهِيمُ بْنُ الْمُنْذِرِ: **قَالَ** ابْنُ وَاضِحٍ: وَحَدَّثَنَا خَالِدُ بْنُ الْهَيْثَمِ، **قَالَ**: قَالَ: سَمِعْتُ شُعْبَةَ مَوْلَى ابْنِ عَبَّاسٍ يَقُولُ: تُوُفِّيَ ابْنُ عَبَّاسٍ سَنَةَ ثَمَانٍ، **قَالَ**: قَالَ لِي الْهَيْثَمُ وَنَحْنُ فِي الْكُتُبِ، تُوُفِّيَ النَّبِيُّ ﷺ وَلَهُ ابْنُ ثَلَاثَ عَشْرَةَ، **قَالَ**: وَتُوُفِّيَ ابْنُ عَبَّاسٍ سَنَةَ ثَمَانٍ وَسِتِّينَ، وَهُوَ ابْنُ إِحْدَى وَثَمَانِينَ سَنَةً".

٦٤٨١- **أَخْبَرَنِي** مُحَمَّدُ بْنُ إِبْرَاهِيمَ الْفَايِشِيُّ[1]، **قَالَ**: الْحُسَيْنُ بْنُ مُحَمَّدِ بْنِ

---

(١) إسناده ضعيف (١٨٩٥-٢٤٤/٦) وعزاه للطحاوي والحاكم، وابن بشكوال عن عمرو الناقد.

(٢) ضعيف جدًا، وهو من أفراد الشيخ، ابن أخت ما نقل عن زعيمه، وهو محمد بن إبراهيم بن المنذر الحزامي، قال: قال ابن وضاح: قال عمر بن محمد: "قال: سمعت شعبة يقول من عباس يقول: مات ابن عباس سنة ثمان وستين وهو ابن خمس وستين"، وكان يصلي لجنازة قال إبراهيم بن المنذر: قال ابن وضاح: وحدثنا خالد بن الهيثم، قال: سمعت شعبة مولى ابن عباس يقول: توفي ابن عباس سنة ثمان، قال: قال لي الهيثم ونحن في الكتب، توفي النبي ﷺ وله ابن ثلاث عشرة، قال: وتوفي ابن عباس سنة ثمان وستين، وهو ابن إحدى وثمانين سنة.

(٣) ضعيف جدًا، وهو من أفراد الفايشي، قال الحسين بن محمد بن

---

(١) الفايشي: هو أحمد بن علي بن عبد الله الفايشي، أبو بكر ما علمت من ترجمته، وهو محمد بن إبراهيم بن أحمد بن عبد الله بن عبد الله بن سعيد بن أبي الفضائل الكرماني (ت ٣٤٩/٦).

(٢) زيد في (و) و(ك): حسنة.

(٣) زيد في (و) و(ك): حسنة.

(٤) من هنا بدأ ناسخ (و) في وقف آبائه، ثم أكمل حديث في ذكر أبي أمامة الباهلي رضي الله عنه (١٨٨٨/).

(٥) في (ك): أبو الإصبغ، وهو خطأ، وهو اسم استدركه المحقق في الحاشية (٧٤-٧٨/).

(٦) عن ابن العجمي، أبو الفضل الهاشمي الكرماني السناوي المكي.

زِيَادٍ، ثنا حَمَّادٌ[1] بْنُ يَحْيَى، ثنا عَلِيُّ بْنُ يَزِيدَ، عَنْ مُجَاهِدٍ قَالَ: قَالَ يَزِيدُ بْنُ عُتْبَةَ بْنِ أَبِي لَهَبٍ بِالدِّرَّاعَاتِ الَّتِي صَفَتْ قُرَيْشٌ عَبَّاسَ عَلَيْكَ:

صَبَّتْ[2] ثَلَاثًا سَمَاءُ اللهِ رَحْمَتَهَا ... بِالْمَاءِ دَرَّتْ عَلَى قُرِّ بْنِ عَبَّاسِ

قَدْ كَانَ يُخْبِرُنَا هَذَا وَنَعْلَمُهُ ... بِالْغَيْبِ فِينَا وَمَا رَاعٍ وَمَنْ نَاسِي

إِنَّ السَّمَاءَ تَرَى الْقِرَّ رَحْمَتَهَا ... هَذَا لَعَمْرِي أَمْرٌ فِي يَدِ النَّاسِ

لَوْ كَانَ يَقْدِرُ رَأْيٌ يُعْصَرُونَ بِهِ ... عَلَى الْمُطُوِّبِ زَعْزَعْتُمْ بِنِي عَبَّاسِ

لِلَّهِ دَرُّ أَبِيهِ أَيُّنَا رَجُلٌ ... هَلْ مِثْلُهُ عِنْدَ فَصْلِ الْخَطْبِ فِي النَّاسِ

لَكِنْ رَمَوْكُمْ بِشَيْخٍ مِنْ بَنِي يَمَنٍ ... لَمْ يَدْرِ مَا خَيْرُ أَحْنَاسِي وَأَنْكَاسِ[3]

٦٤٨٣- **حَدَّثَنِي** أَبُو بَكْرٍ مُحَمَّدُ بْنُ أَحْمَدَ بْنِ بَالَوَيْهِ، ثنا أَبُو بَكْرٍ مُحَمَّدُ بْنُ بِشْرِ بْنِ مُطَرٍ، ثنا دَاوُدُ بْنُ عَمْرٍو الضَّبِّيُّ، ثنا عَبْدُ الرَّحْمَنِ بْنُ أَبِي الزِّنَادِ، عَنْ

---

(١) في (ق) و(ك) و(ل): «حماد».

(٢) في (ق) و(ل): «صبت».

(٣) لم نجده في الإصابات.

أَبِيهِ وَعَبْدِ اللهِ بْنِ الْفَضْلِ بْنِ عَبَّاسٍ،(١) بْنِ أَبِي رَبِيعَةَ،(٢) بْنِ الْحَارِثِ، أَنَّ عَبْدَ اللهِ بْنَ عَبَّاسٍ قَالَ: أَخْبَرَنِي الْأَصْلَعُ طَلْحَةُ إِلَى عُمَرَ -أَوْ: إِلَى عُثْمَانَ. شَكَّ ابْنُ أَبِي الزِّنَادِ- فَمَشَيْنَا بَعْدَهُ إِلَى بْنِ عَبَّاسٍ، وَبَيْنَهُ مِنَّا مَسْحٌ أَصْحَابِ رَسُولِ اللهِ ﷺ، فَكَلَّمَهُ ابْنُ عَبَّاسٍ وَكَلَّمْنَاهُ، وَذَكَرْنَا الْأَنْصَارَ وَمَا يَهِيجُهُمْ، فَانْطَلَقَ الْوَالِي، قَالَ سُلَيْمٌ: وَكَانَ لِلْمَرْءِ شَبِيهًا طَلْحَتُهُ، قَالَ: فَمَا زَالَ يَرْجِعُهُمْ حَتَّى قَامُوا وَهُمْ يَدْعُونَ لِأَبِي عَبْدِ اللهِ بْنِ عَبَّاسٍ فَوَالَتْهُ! لَا وَاللهِ مَا لِلْأَنْصَارِ مِنْ مَرْثِيَةٍ،(٣) لَقَدْ نَصَرُوا وَآوَوْا، وَلَكِنَّ مَرْثِيَتَهُمْ وَقَالَ: إِلَّا هَذَا لِشَاعِرِ رَسُولِ اللهِ ﷺ وَالْمُنَافِحِ عَنْهُ، لَقَدْ بَيَّنَ إِرْبَاحَهُ عِنْدَ اللهِ بِكَلِمَةٍ جَامِعَةٍ "يُسَدِّدُ عَلَيْهِ قَوْلَ أُخْتِهِ، فَلَمْ يَجِدْ بُدًّا مِنْ أَنْ تَذْكُرَ مَعَهُ حَاجَتَهَا. قَالَ: فَخَرَجْتُ وَقَدْ قَضَى اللهُ حَاجَتَنَا بِكَلَامِهِ، فَلَمَّا أَحَلَّ بِهِ عَبْدُ اللهِ أَيْنَ عَلَيْهِ وَأَطْرَى لَهُ، فَنَزَرَتْ بِي النَّسْعِيَ بِالنَّفَرِ الَّذِينَ ثَلَاثًا، مَعَهُ، فَلَمْ يَبْلُغُوا مَا بَلَغَ، فَلَمَّا حَبَرَتْ يَسْتَمْهِلُ: إِنَّهُ كَانَ لِأَوَائِلِ مَنْ أَسْلَمَ، أَجَلْ، فَلَمَّا بَلَغَتْ إِبْرَاهِيمَ وَإِلَهَ مُوسَى وَإِلَهَ عِيسَى وَإِلَهَ مُحَمَّدٍ ﷺ، وَوَرَثَةَ أَحْمَدَ ﷺ: "أَنَا أَعْظَمُكُمْ بِهَا، قَالَ سُلَيْمٌ: وَأَنَا أَبْغَضُ إِلَى عَبْدِ اللهِ.

---

(١) في (ب) و(م): «هشام».

(٢) في (ب) و(م): «ربيعة».

(٣) في (ب) و(ت): «مرثية».

(٤) في (ب) و(ت): «فمنعوا».

(٥) في (ب): «مرثية».

(٦) في (ب) و(ت): «جوامع».

(٧) في (ب): «والله».

إِذَا قَالَ لَمْ يَكْرُمْ بِقَالٍ يُقَابِلُ ... بِمُنْتَقِضَاتٍ لَا يَرَى بَيْنَهَا فَصْلَا[1]

كَفَى وَشَفَى مَا فِي الصُّدُورِ فَلَمْ يَدَعْ ... لِذِي رَبْثَةٍ فِي القَوْلِ[2] جِدًّا وَلَا هَزْلَا

سَمَوْتَ إِلَى العُلْيَا بِغَيْرِ مَشَقَّةٍ ... وَلِلْمَجْدِ دُرْبَانِ[3] لَا ذَيِّلٌ وَلَا طَلْ"[4].

٦٤٨٣- **حَدَّثَنَا** أَبُو عَبْدِ اللهِ **مُحَمَّدُ بْنُ أَحْمَدَ بْنِ مُحَمَّدِ بْنِ إِسْحَاقَ الأَصْبَهَانِيُّ**، قَالَ: **الحَسَنُ بْنُ الجَهْمِ الأَصْبَهَانِيُّ**، قَالَ: **الحُسَيْنُ بْنُ القَرَنِيِّ**، قَالَ: **مُحَمَّدُ بْنُ عُمَرَ**[5]، قَالَ: وَحَدَّثَنِي عَبْدُ الحَكِيمِ بْنُ عَبْدِ اللهِ[6]، عَنْ عَكْرَمَةَ قَالَ:

---

(١) في (ك): «فصلا».

(٢) في (ر): «في القول».

(٣) في (ر) و«الإعلام» وحده والطبراني في الكبير: (٥٤/ ٤٢٦): «طلت» فراءها لا حاءها ولا دالها، وفي هذا من منظور في لسان العرب: (١/ ٦٣٦) مادة «ولع». «والوَلْعُ: السَّلْحُ، واستَوْلَعَ إِبِلَه: فَعَلَ به وَلْعاً، ولا وَلْعَ بإِبلٍ أَي لَمْ يَوْلَعْ بإِبلِه، وأَوْلَعَ أَبلَه: وَسَمَها وهي الوُلُوعُ. ويُرْوَى الجَمْلُ الذي تَأْتِي شَحْمَه الحِبالُ. الظِّرْ النهاية في غريب الحديث والأثر (٥/ ٢٠٧).

(٤) لم نجتدِ في الإتحاف.

(٥) في (ك): «قدامة».

(٦) بعدي: أبي ذر، وورد الاختلاف، ينظر في ذلك: «تحصيل نصر عرفان. وسمعتني عبد الحكيم» في هامش (ك)، وبعده: عن عمر، قال: وحدثني عبد الله بن صعصعة، حدثني الحكم بن عبد الله، ويبدو أن زيادة عبد الله بن صعصعة المشرفي انتقال نظر إلى الإسناد التالي، والصواب من (ر) والتلخيص، وهو الصواب.

رَأَيْتُ ابْنَ عَبَّاسٍ يَلْبَسُ الْمُعَلَّمَ مِنَ الْحَزِّ الْمُنْصُبِ الْحَوَاشِي بِمَرَاقِبَ[1]، وَبِأَحْسَنَ لِبَاسٍ.

٢٦٨٤- **قال** ابْنُ عُمَرَ: وَحَدَّثَنِي عَبْدُ اللهِ بْنُ جَعْفَرٍ، حَدَّثَنِي أُمُّ بَكْرٍ بِنْتُ الْمِسْوَرِ بْنِ مَخْرَمَةَ، أَنَّ الْمِسْوَرَ بْنَ مَخْرَمَةَ اعْتَلَّ، فَعَادَهُ ابْنُ عَبَّاسٍ بِعْدَ النَّهَارِ بِطُرُقَةٍ، فَقَالَ لَهُ الْمِسْوَرُ: يَا أَبَا عَبَّاسٍ، هَلَّا سَاعَةً غَيْرَ هَذِهِ؟ قَالَ: فَقَالَ ابْنُ عَبَّاسٍ: إِنَّ أَحَبَّ الْمَعَابِ إِلَيَّ أَنْ أَزُورَ فِيهَا الْحَبِيبَ إِلَيَّ لَلَّهِ عَلَيَّ[2].

٢٦٨٥- **قال** ابْنُ عُمَرَ: وَحَدَّثَنِي إِسْحَاقُ بْنُ يَحْيَى[3]، أَنَّ كُرَيْبًا، أَنَّ سَلَمَةَ الْخَضِرَمِيَّ[4]، قَالَ: رَأَيْتُ قُرَّةَ بْنَ عَبَّاسٍ وَذَنَبُ الْحَنَكِيَّةِ قَائِمٌ عَلَيْهِ، فَأَمَرَ بِهِ أَنْ يُسْلَخَ[5].

٢٦٨٦- **أَخْبَرَنِي** قَاضِي قُضَاةِ الْمُسْلِمِينَ أَبُو الْحَسَنِ[6] مُحَمَّدُ بْنُ

---

(١) في (ر) وست نسخ: «المواقي بمراقب»، وفي (ق): «العلم» وبين يديه: «بمراقب»، وفي (ز): «الحراق بمراقب».

(٢) ليس في (ر) إلى الإسناد.

(٣) ليس في (ر) إلى الإسناد.

(٤) في (ر): «الخضرمي».

(٥) بعد هذا في نسخة من عند الله القرشي أبو محمد الدمشقي من رجال الهيثمي.

(٦) وفي أبي أحمد الحاكم وابن مندة فيما لا يطرب الساء، وفي أبي أحمد ليه وبين لي

(١) ليس في (ر) إلى الإسناد.

(٢) في (ق): «القضاة».

(٣) في المنتخب الحافظ أبو العلاء محمد بن عبد الله بن أحمد بن عبد الله بن الحسن بن أحمد بن عبد الله بن سعيد بن عبد الله بن أبي سعيد بن عبد الله بن أبي سعيد بن عبد الله بن أبي

صَالِحِ بْنِ عَلِيٍّ، قَالَ أَبُو أَحْمَدَ مُحَمَّدُ بْنُ أَحْمَدَ الْجَرِيرِيُّ (١)، قَالَ أَبُو جَعْفَرٍ مُحَمَّدُ بْنُ جَرِيرٍ الطَّبَرِيُّ (٢)، قَالَ أَبُو كُرَيْبٍ مُحَمَّدُ بْنُ الْعَلَاءِ الْهَمْدَانِيُّ، قَالَ أَبُو مُعَاوِيَةَ الضَّرِيرُ (٣)، قَالَ: قَالَ أَبُو جَعْفَرٍ (٤): فَزَعَمَ عَلِيُّ بْنُ عَبَّاسٍ الْبَصْرِيُّ وَهُوَ فِي الْعَرَبِ مِثْلُهُ جِسْمًا وَعِلْمًا وَبَيَانًا وَعَقْلًا وَعَمَلًا، قَالَ عَلِيُّ بْنُ مُحَمَّدٍ: وَوَلَدَ عَبْدُ اللهِ بْنُ عَبَّاسٍ عَلِيًّا، وَهُوَ سَيِّدٌ وَلَدِهِ، وَلِيَدُ سَنَةَ ثَلَاثِينَ، وَيُقَالُ: إِنَّهُ عَاشَ الْعَدَدَ سَنَةً مِنْ وِلَادَتِهِ، وَكَانَ أَعْطَى قُرَيْشٍ عَلَى الْأَرْضِ وَأَرْضَاهُ، وَأَكْثَرُ صَلَاةً، وَكَانَ يُلَقَّبُ السَّجَّادَ، وَفِي عَلِيٍّ الْجَلَادَةُ، وَعَاشَ وَهُوَ أَكْثَرُ وَلَدِ وَبِهِ كَانَ يُكْنَى، وَالْحَسَنُ، وَالْحُسَيْنُ، وَالْفَضْلُ، وَلُبَابَةُ، وَكُلْثُومٌ بَنُو عَبْدِ اللهِ بْنِ عَبَّاسٍ مِنْ عَقِدِ بِكْرٍ بْنِ وَائِلَةَ، وَمُتَزَوِّجُ أَحَدِ الْمُلُوكِ الْأَرْبَعَةِ، وَلَا يَهْلِكُ لِلْمُلُوكِ، وَعَلِيٌّ لَهُ عَقِبٌ بِالْمَدِينَةِ، وَبِالشَّامِ، وَبِمِصْرَ، وَكَانَ لِأَبِيهِ بِالْحِمَى مَالٌ، وَهُوَ الَّذِي بَنَى عَبْدُ اللهِ فَإِنَّهَا كَانَتْ خَمْسَ عَلَى بْنِ عَبْدِ اللهِ بْنِ جَعْفَرِ بْنِ أَبِي طَالِبٍ، فَوَلَدَتْ لَهُ، وَلِوَلَدِهَا أَقْطَعَ، وَأَسْمَاءُ بِنْتُ عَبْدِ اللهِ كَانَتْ عِنْدَ عَبْدِ اللهِ بْنِ مُحَمَّدِ بْنِ

---

(١) في (و) و(ك) و(م): «الجريري»، صوابه، فهو محمد بن أحمد بن يوسف، أبو أحمد الجريري من ولد جرير بن عبد الله البجلي.

(٢) في (و): «الصواب».

(٣) يعني: أبا المثنى المعجلي الأعمى، ممن كثر تمليس اسمه، وهو أبو الحسن السماك.

(٤) يعني: الصحابي جليع بن الحارث الظعيني، وروايه سجيح عنه مرسلة، وسجيح يروي عن جليع بن عبد الله بن أبي بكرة عن جده، كما في تاريخ دمشق (٦٠/ ٢٩٦).

(٥) في (و): «عبيد».

(٦) في (و) و(ك): «صحبته بدون عطف».

(٧) في (ك) و(ز): «السماك».

الْعَبَّاسِ، فَوَلَدَتْ لَهُ سِتَّ رَكْعَاتٍ، وَأُمُّهَا أُمُّ وَلَدٍ[1].

٦٤٨٧- صحَّ أَبُو عَلِيٍّ الْحَافِظُ[2]، أَنَا عَبْدُ اللهِ بْنُ مُحَمَّدِ بْنِ نَاجِيَةَ، ثَنَا إِسْحَاقُ بْنُ وَهْبٍ الْوَاسِطِيُّ، ثَنَا أَبُو عُمَارَةَ، ثَنَا الْأَعْمَشُ، عَنِ الْمُسَيَّبِ بْنِ رَافِعٍ قَالَ: لَمَّا ثَقُلَ بِعُمَرَ ابْنُ عَبَّاسٍ أَتَاهُ رَجُلٌ، فَقَالَ لَهُ: إِنْ عِشْتَ لَبِي عِشْتَ لَهُ، إِنْ مِتَّ لَمْ نَسْتَقِلْ إِلَّا مُسْتَقْلِينَ إِلَيْهِ، وَاللهِ لَئِنْ، فَرَّطْتَ إِنْ شَاءَ اللهُ تَعَالَى.

فَلَزِمَنَا إِلَى عَايَتِهِ وَإِلَى تَجْرِيَتِهِ وَتَجْهِيزِهِ مِنْ أَصْحَابِ مُحَمَّدٍ ﷺ، قُلْتُ[3]: بِقَوْلِ: أَتَرَكْتَ إِنْ مُتُّ بِي هَذَا الشَّيْخَ تَبْعَثُ تَصْنَعُ بِالصَّلَاةِ؟ قَالَ: فَتَرَكَ عَيْنَهُ وَلَمْ يُدْرِهَا[4].

(١) ليس في الإتحاف.

(٢) هو: الحسين بن علي بن يزيد بن داود بن يزيد الحافظ، أبو علي البيهسوري.

(٣) في ظ: قال، وفي الطبقة ١ غير موجود في (م).

(٤) في ظ: ١ غير موجود في (ك) و(ز)، والمثبت من الشخيص، وسقط من (م) من بعد قوله: أتركت إلى قوله: تصنع.

ذِكْرُ مَنَاقِبِ «عَوْفِ بْنِ مَالِكٍ الْأَشْجَعِيِّ»

٦٤٨٨- أَخْبَرَنِي أَحْمَدُ بْنُ يُوسُفَ التُّغْلِبِيُّ، نَا قُرَيْشُ بْنُ أَنَسٍ، نَا خَلِيفَةُ بْنُ خَيَّاطٍ، قَالَ: عَوْفُ بْنُ مَالِكٍ يُكَنَّى أَبَا عَبْدِ الرَّحْمَنِ، وَيُقَالُ: أَبَا عَمْرٍو، مِنْ سَاكِنِي الشَّامِ(١).

٦٤٨٩- أَخْبَرَنِي مُحَمَّدُ بْنُ مُظَفَّرٍ الْحَافِظُ(٢)، نَا إِبْرَاهِيمُ بْنُ مُنْذِرٍ، نَا أَبُو زُرْعَةَ، قَالَ: عَوْفُ بْنُ مَالِكٍ الْأَشْجَعِيُّ يُكَنَّى أَبَا مُحَمَّدٍ، وَكَانَ مَنْزِلُهُ بِحِمْصَ(٣).

٦٤٩٠- حَدَّثَنَا عَبْدُ الْبَاقِي بْنُ قَانِعٍ الْحَافِظُ، نَا مُحَمَّدُ بْنُ مُحَمَّدٍ الْبَرْدَعِيُّ(٤)، نَا أَبُو حَسَّانَ الزِّيَادِيُّ(٥)، نَا هِشَامُ بْنُ مُحَمَّدِ بْنِ السَّائِبِ الْكَلْبِيُّ، قَالَ: عَوْفُ بْنُ مَالِكٍ الْأَشْجَعِيُّ وَ«اللهِ إِنِّيَ رَسُولُ اللهِ ﷺ حِينَ تَرَكْتُ عَلَيْهِ الصَّدَقَةَ أَبْتَغِي الصَّدَقَةَ عِنْدَهُ»، قَالَ: أَبُو بَكْرٍ بَعْدَهُ: إِنْ لَمْ تَعَالَ فَقَدْ أَقَرَّ الصَّدَقَةَ، قَالَ: وَمَا الصَّدَقَةُ؟ قَالَ: مِنْ كُلِّ أَرْبَعِينَ شَاةً شَاةٌ، فَاعْتَرِضْهَا(٦)،

---

(١) قوله: «مِنْ سَاكِنِي الشَّامِ» من مرموزي (ق) و(ب).

(٢) لم تجده في الإتحاف، وهو مما استدركه المحافي في الحاشية (١٨/ ٥٦٠-٥٦١).

(٣) هو: ابن عوسجة، أبو محمد البزاز.

(٤) لم تجده في الإتحاف.

(٥) في (ق): «الزيزي»، وهو: عبد الله بن محمد بن يحيى بن المبارك بن معاوية، أبو الحسن الشيباني الحنبلي الحداني، المعروف بابن الزيزفي.

(٦) هذا حديث ضعيف من سنده.

فَحُذَّ ذَلِكَ، فَأَخَرَجَهَا أَبُو بَكْرٍ ﷺ، فَأَخَذَ نَاقَةً ثَرِتْبِيهِ، فَقَالَ عَوْفٌ: إِنَّهَا لَرَتْبِي، فَقَالَ أَبُو بَكْرٍ ﷺ: إِنَّهَا لَمِنْ إِبِلِ الصَّدَقَةِ، إِنَّهَا لَمِنْ إِبِلِ نَجْمِ مَنْعَهَا، فَأَبَى أَبُو بَكْرٍ ﷺ، وَجَعَلَهَا إِلَى رَسُولِ اللهِ ﷺ، فَأَخَبَرَهُ بِصَنِيعِ عَوْفٍ وَقَوْلِهِ، فَقَالَ رَسُولُ اللهِ ﷺ: «نَرِيعٌ لَهُ فَأَخَبَرَهُ أَنَّ اللهَ قَدْ بَشَّرَ لَهُ بِذَلِكَ فِي التَّوْرَاةِ»(١).

٦٦٩١- صحيح. عَنْ عَبْدِ اللهِ الأَشْعَرِيِّ، حَدَّثَنَا الْحَسَنُ بْنُ الْمُهَنَّى، قَالَ الْحُسَيْنُ بْنُ الْفَرَجِ، قَالَ: مُحَمَّدُ بْنُ عُمَرَ، قَالَ: عَوْفُ بْنُ مَالِكٍ الأَشْجَعِيُّ، وَشَهِدَ عَوْفٌ بَدْرًا مَعَ الْمُسْلِمِينَ، وَكَانَتْ عِنْدَهُ رَبِيبَةٌ لَهُ تُسَمَّى نَوْمَ عَلَّقَ، ثُمَّ تَحَوَّلَ عَوْفٌ إِلَى الشَّامِ، فَخَلَفَ أَبِي بِكْرٍ ﷺ، قَالَ: فَنَزَلَ جَنْصَ وَبَقِيَ إِلَى أَوَّلِ خِلَافَةِ عَبْدِ الْمَلِكِ بْنِ مَرْوَانَ، ثُمَّ مَاتَ سَنَةَ ثَلَاثٍ وَتِسْعِينَ، وَكَانَ يُكَنَّى أَبَا عَمْرٍو(٢).

٦٦٩٢- أخبرنا أَبُو بَكْرٍ أَحْمَدُ بْنُ سُلَيْمَانَ بْنِ عَبْدِ اللهِ الْفَقِيهُ بِبَغْدَادَ، إِمْلَاءً بِبَلَدِ الْمَلَاءِ الرَّقِّيِّ، ثَنِي، ثَنَا عَبْدُ اللهِ بْنُ مُحَمَّدٍ، عَبْدُ الرَّحْمَنِ بْنُ إِبْرَاهِيمَ بْنِ عَبْدِ الرَّحْمَنِ بْنِ عَوْفٍ بْنِ مَالِكٍ الأَشْجَعِيُّ، قَالَ: ذَهَبْتُ عَلَى عَهْدِ عُمَرَ، عَبْدِي إِسْحَاقُ بْنُ عَبْدِ اللهِ بْنِ أَبِي فَرْوَةَ إِلَى الشَّامِ، فَمَاتَ بِهَا، فَلَمَّا قَدِمْتُ عَلَى عُمَرَ ﷺ، قَالَ: «أَفَلَكَ؟» قُلْتُ: لَا، قَالَ: «أَفَلَكَ؟» قُلْتُ: لَا، ثُمَّ قَالَ: «أَفَلَكَ؟»

---

(١) ليو تعجله في الإنصاف.

(٢) ليو تعجله في الإنصاف، وهو معاد استدركه المحقق في الحاشية (١٩/ ٦٤٢-٦٤٨).

(أ) في الأم: «فأخذ».

(ب) في الظاهرية: «فلان».

سَبْعٌ قَبْلَ السَّاعَةِ: أَوَّلُهُنَّ مَوْتُ نَبِيِّكُمْ، (ق)[1]، وَهَذَا، قُلْتُ: إِحْدَى، وَالثَّانِيَةُ فَتْحُ بَيْتِ الْمَقْدِسِ، قُلْ: ثُمَّتَيْنِ، ثُمَّ قَالَ: وَالثَّالِثَةُ مَوْتَانٌ يَأْخُذُكُمْ كَقُعَاصِ[2]، الْغَنَمِ، قُلْ: ثَلَاثَةٌ، قَالَ: وَالرَّابِعَةُ يَفِيضُ فِيكُمُ الْمَالُ حَتَّى إِنَّ الرَّجُلَ لَيُعْطَى مِائَةَ دِينَارٍ فَيَظَلُّ يَسْخَطُهَا، قُلْ: أَرْبَعَةٌ، وَالْخَامِسَةُ فِتْنَةٌ تَكُونُ[3] بَيْنَكُمْ، قُلْتُ: يَقِلُّ فِيكُمْ بَيْتٌ وَبَرٌ وَلَا مَدَرٌ إِلَّا دَخَلَتْهُ، قُلْ: خَمْسَةٌ، قُلْتُ: خَمْسٌ، وَالسَّادِسَةُ هُدْنَةٌ تَكُونُ بَيْنَكُمْ وَبَيْنَ بَنِي الْأَصْفَرِ، فَيَجْتَمِعُونَ لَكُمْ تَحْتَ ثَمَانِينَ غَايَةً فَتَحْتَ كُلِّ غَايَةٍ اثْنَا عَشَرَ أَلْفًا»[4].

٤٠٣٦ - أَخْبَرَنَا أَبُو جَعْفَرٍ مُحَمَّدُ بْنُ عَمْرٍو الْبَحْتَرِيُّ بِبَيْتُورَ، ثنا يَحْيَى بْنُ عُثْمَانَ بْنِ[5] صَالِحٍ السَّهْمِيُّ، ثنا نُعَيْمُ بْنُ حَمَّادٍ، ثنا عِيسَى بْنُ يُونُسَ، عَنْ حَيْوَةَ بْنِ شُرَيْحٍ، عَنْ عَبْدِ الرَّحْمَنِ بْنِ جُبَيْرِ بْنِ نُفَيْرٍ، عَنْ أَبِيهِ، عَنْ عَوْفِ بْنِ مَالِكٍ ﷺ، عَنِ النَّبِيِّ ﷺ قَالَ: «افْتَرَقَ أَهْلُ فَارِسَ عَلَى بِضْعٍ وَسَبْعِينَ فِرْقَةً، أَعْظَمُهَا فِتْنَةً عَلَى أُمَّتِي قَوْمٌ يَجِيئُونَ الْأُمُورَ بِرَأْيِهِمْ، فَيُحِلُّونَ

---

(١) في (ق) زاد: «قال».

(٢) في (ق): «كقعاص».

(٣) زاد: «فيكم» غير موجودة في (ق).

(٤) في (ق): «غاية».

(٥) أخرجه البخاري في التاريخ الكبير (٨/٢٣٦-٢٣٧)، ومسلمي في الكنى (٨/٤٥٣) من وجه آخر فانظره.

(١) بياض في (ق).

(٢) في (ق): «فيظل».

(٣) في (ق): «فيكم».

الْحَرَامَ وَيُحَرِّمُونَ الْحَلَالَ"(١).

❁❁❁

---

(١) في جميع النسخ: فيحلون الحلال، ويحرمون الحرام، والمثبت من التلخيص، وسيأتي في الفتن (٨١٨٣) من وجه آخر عن نعيم به على الصواب.

(٢) إتحاف المهرة (١٢/ ٢١٤-٢١٦) عزاه للمصنف في الفتن، وقاله هذا الموضع، وقال: الملك: هو أحمد بن أحمد بن أبي نجيح بن حماد، ورواه سويد بن سعيد، عن عيسى، فذكروا عليه عنانه الإمكان وضعوه بسبب ذلك، وقال الذهبي هناك: الملك: مر هذا وأحسب موضوعاً.

ذِكْرُ عَبْدِ اللهِ بْنِ الزُّبَيْرِ بْنِ الْعَوَّامِ ﷺ

٦٤٩٤- صحيح أبو بَكْرٍ مُحَمَّدُ بْنُ أَحْمَدَ بْنِ بَالَوَيْهِ، ثنا إِبْرَاهِيمُ بْنُ إِسْحَاقَ الْحَرْبِيُّ (١)، حَدَّثَنِي مُصْعَبُ بْنُ عَبْدِ اللهِ الزُّبَيْرِيُّ، قَالَ: أَوَّلُ مَوْلُودٍ وُلِدَ بَعْدَ الْهِجْرَةِ عَبْدُ اللهِ بْنُ الزُّبَيْرِ بْنِ الْعَوَّامِ بْنِ خُوَيْلِدِ بْنِ أَسَدِ بْنِ عَبْدِ الْعُزَّى، وَأُمُّهُ أَسْمَاءُ بِنْتُ أَبِي بَكْرٍ الصِّدِّيقِ عَبْدُ اللهِ بْنُ عُثْمَانَ، وَأُمُّهَا قَتِيلَةُ بِنْتُ بَنِي الْحَرْثِ بْنِ عَبْدِ أَسَدِ بْنِ نَصْرٍ (٢)، مِنْ ذَاتِكَ بْنِ جَسْلِ بْنِ عَامِرِ بْنِ لُؤَيٍّ، وَعَبْدُ اللهِ يُكَنَّى أَبَا بَكْرٍ (٣).

٦٤٩٥- صحيح أَحْمَدُ بْنُ إِسْحَاقَ الصَّبْغِيُّ بِإِمْلَاءِ، ثنا الْمَرْوِيُّ بْنُ مُوَيْلَةَ بْنِ سَعِيدِ بْنِ سُلَيْمَانَ (٤)، ثنا عَبَّادُ بْنُ الْعَوَّامِ، عَنْ حُمَيْدِ بْنِ عَاصِمٍ (٥)، عَنْ أَبِي بَكْرِ بْنِ عَبْدِ اللهِ بْنِ الزُّبَيْرِ، عَنْ عَبْدِ اللهِ بْنِ الزُّبَيْرِ ﷺ: سَمِعْتُ عَبْدَ اللهِ بْنَ الزُّبَيْرِ عَبْدَ اللهِ (٦).

٦٤٩٦- أخرجه أبو جعفر محمد بن محمد الباغندي البغدادي بتيس، ثنا يحيى بن أيوب العلاف ببصر، ثنا سعيد بن أبي مريم، ثنا يعقوب بن أبي

---

(١) في (ب): «الحربي».

(٢) في (ب): «نبته».

(٣) في (ب): «قتيلة بنت أبي العزى بن عبد أسد العزى بن عبد أسد بن نصر».

(٤) يتحالف السهم (٤٩٨/٩) بالراء في الزاي.

(٥) هو: سعديد الواسطي، من رجال الجهابذة.

(٦) هو: عبد الله بن عثمان بن عبد الله القاضي، من رجال الجهابذة.

(٧) لم أر ترجمة في تاريخ الكمال (٣٧/٣٥) فانظره.

(٨) لم يجده في الإتحاف.

عَنْهُ الدَّارِمِيُّ، قَالَ: حَدَّثَنَا بَحْرُ بْنُ مُسْلِمٍ الطَّائِيُّ، عَنْ عَمْرِو بْنِ مَيْنَاءَ، عَنِ ابْنِ عَبَّاسٍ رَضِيَ اللَّهُ عَنْهُمَا، قَالَ: الدَّرَجَةُ فِي السُّنَّةِ إِلَى قَدْمِ فِعْلِ النَّبِيِّ ﷺ الْمُبَيَّنَةِ، وَفِيهَا وُلِدَا: عَبْدُ اللهِ بْنُ الْإِمَامِ.

٦٤٩٧- الْحُسَيْنُ بْنُ الْحَسَنِ عَلِيُّ بْنُ عَبْدِ اللهِ بْنِ الشَّيْخِ الْمُسِنِّ بِالتَّكْرَارِ، ثَنَا الْحُسَيْنُ بْنُ الْحَكَمِ الْحِبْرِيُّ(١)، ثَنَا أَبُو نُعَيْمٍ، ثَنَا مُحَمَّدُ بْنُ شُرَيْكٍ، حَدَّثَنِي ابْنُ أَبِي مُلَيْكَةَ، عَنْ عَبْدِ اللهِ بْنِ الزُّبَيْرِ قَالَ: شَمَتُّ بِأَسْنَانِ بَنِي عَدِيٍّ أَبِي بَكْرٍ، وَثَبَتَتْ بِأَسْنَانِ، وَكَانَ لِعَدِيٍّ اللهُ كُلَيْنَا، أَبُو بَكْرٍ، وَأَبُو عَتِيقٍ(٢).

٦٤٩٨- الْحُلْوَانِيُّ إِسْمَاعِيلُ بْنُ مُحَمَّدِ بْنِ الْفَضْلِ بْنِ مُحَمَّدٍ الشَّعْرَانِيُّ، ثَنَا جَدِّي، ثَنَا إِبْرَاهِيمُ بْنُ الْمُنْذِرِ الْحِزَامِيُّ، حَدَّثَنِي عَبْدُ اللهِ بْنُ مُحَمَّدِ بْنِ يَحْيَى بْنِ عُرْوَةَ بْنِ الزُّبَيْرِ، حَدَّثَنِي هِشَامُ بْنُ عُرْوَةَ، عَنْ أَبِيهِ قَالَ: غَارَتْ أَسْمَاءُ بِنْتُ أَبِي بَكْرٍ حِينَ جَاءَتْ زَيْنَبُ إِلَى رَسُولِ اللهِ ﷺ وَهِيَ حَامِلٌ بِعَبْدِ اللهِ بْنِ الزُّبَيْرِ، فَاسْتَلَتْ، فَأَتَتْ بِهِ النَّبِيَّ ﷺ لِيُحَنِّكَهُ، فَأَخَذَهُ رَسُولُ اللهِ ﷺ فَوَضَعَهُ فِي حِجْرِهِ، ثُمَّ دَعَى بِتَمْرَةٍ فَمَضَغَهَا، ثُمَّ مَضَغَهَا، ثُمَّ وَضَعَهَا فِي فِيهِ فَحَنَّكَهُ بِهَا، فَإِذَا فَاتَ(٣) أَوَّلُ شَيْءٍ دَخَلَ بَطْنَهُ رِيقُ رَسُولِ اللهِ ﷺ، قَالَتْ: ثُمَّ مَسَحَهُ رَسُولُ اللهِ ﷺ وَسَمَّاهُ عَبْدَ اللهِ، ثُمَّ جَاءَ بِهِ بَعْدُ وَهُوَ ابْنُ سَبْعِ سِنِينَ أَوْ ابْنُ ثَمَانِ سِنِينَ لِيُبَايِعَ النَّبِيَّ ﷺ أَمَرَهُ النَّبِيُّ ﷺ بِالْبَيْعَةِ، فَتَبَسَّمَ النَّبِيُّ ﷺ حِينَ رَآهُ مُقْبِلًا

---

(١) في مرسوعة ق (٥٥).

(٢) إسناده ضعيف؛ ابن أبي مليكة (٧٠-١٦٧هـ) وفاته هذا الموضع، وقد تقدم في الجزء (٢-٢٣٣).

(٣) في (م): الحبر، ي).

(٤) إسناده ضعيف؛ ابن إسحاق (٨٥-١١٦-١٥١هـ).

(٥) في الشخيص: الكلام.

وَبَايَعَهُ، وَكَانَ أَوَّلَ مَنْ وُلِّيَ فِي الْإِسْلَامِ بِالْمَدِينَةِ مِنْهُمْ وَمِنْ غَيْرِهِمْ، وَكَانَتْ وِلَايَتُهُ ثَلَاثَ عَشْرَةَ، قَدْ أَعْتَقَهُمْ قَبْلَ ذَلِكَ، وَلَا أَعْلَمُ أَحَدًا بِالْمَدِينَةِ وَلَّاهُ كَانَ مُعْتَقَ أَصْحَابِ رَسُولِهِ اللهِ ﷺ حَتَّى وَلَّاهُ عَبْدُ اللهِ، وَلَكِنَّ عَبْدَ اللهِ بْنَ عُمَرَ بْنِ الْخَطَّابِ نَسَبَ مَوْضِعَ تَخْيِيرِ أَبِي اللَّحْمِ وَلَمْ يُقَلْ: اللهُ أَعْلَمُ، فَلِذَا عَلِمْنَا أَنَّ عَبْدَ اللهِ بْنَ الزُّبَيْرِ: أَوْلَى الْقَوْلَيْنِ عَلَى مَوْلَاهِ خَيْرٌ مِنَ الْأَمْرِ الْقَوْلَيْنِ عَلَى قَوْلِهِ.

هَذَا حَدِيثٌ صَحِيحٌ عَلَى شَرْطِ الشَّيْخَيْنِ.

٦٦٩٩- حَدَّثَنَاهُ عَلِيُّ بْنُ عِيسَى، ثنا الْحُسَيْنُ بْنُ مُحَمَّدٍ بْنِ زِيَادٍ، ثنا عَبْدُ الصَّمَدِ بْنُ عَبْدِ الْوَارِثِ، ثنا عَبْدُ الْعَزِيزِ بْنُ الْمُخْتَارِ، ثنا سُهَيْلُ بْنُ أَبِي صَالِحٍ، عَنْ أَبِي أُمَيَّةَ قَالَ: دَخَلَ أَبُو الزُّبَيْرِ عَلَى ابْنِ عُمَرَ فَأَسْنَدَ ظَهْرَهُ، قَالَ أَبُو بَكْرٍ، وَهَذَا مُعْضَلٌ غَرِيبٌ، قَالَ: فَرَآهُ [الْكِتَابَ ٣] (١)، قَالَ: أَتُرَاهُ لِأَبِيكَ، وَلَكِنَّ أَبَاكَ كَانَ أَحْسَنَ رَجُلٍ بِهِ صُحْبَةً، وَكَانَ أَحْسَنَ رَجُلٍ بِهِ مُصَاحَبَةً، وَلَقَدْ رَأَيْتُهُ وَهُوَ يَسْأَلُهُ عَنِ الشَّيْءِ، وَلَهُ الْأَحَادِيثُ لَا نَفْسِي (٢) مُحْتَسِبَةٌ أَنْ أَحَادِيثَهَا لِأَبِي بَكْرٍ وَلَا لِعُمَرَ، وَلَكِنَّهُ عِنْدَ قَارِئٍ عَلَى (٣)

---

(١) في (ب) زيادة: (ذلك) ٧٥٠.

(٢) يخالف المعهود (٣/ ٧٠٧-٧٠٨) (٢٢٩٩٤) وإفادته عزوه للمحاكم.

(٣) قال الذهبي في التلخيص: «قلت: عبد الله تركه أبو حاتم، وقال غيره: أراهل الحديث الصحيح» البخاري (٥/ ٤١٨) (٤٨٨٨)، ومسلم (٨/ ١٧٥).

(٤) في (ك): «قارئ». قلت: يبقيها بياض، وفي (ب): «قرأ على» ونحوه، وفي التلخيص: «قارئ» قلت: والمثبت من تتمة حاشية (٦١٦/٢) عن خزيمة بن موسى المكي عن عفيان، وهو الموافق لما في الحلية (٣٤٤/١٠)، ومعجم الصحابة لابن قانع (٣/ ١٤٤/٢).

(٥) في (ب): «الأصبغ بن يحيى».

(٦) في (ب): «أبو محمد الحسن الحلبي».

(٧) في (ب): «أبو».

الْمُتَبَذِّلَاتِ وَالْأَسْنَانَاتِ وَالْمُرْتَفِعَاتِ. قَالَ أَبُو عُبَيْدٍ الْقَاسِمُ: يُرِيدُ بِالْمُتَبَذِّلَاتِ مُحَمَّدَ بْنَ كَعْبٍ وَابْنَ الْحَارِثِيِّ؛ مِنْ أَسَدِ بْنِ عَمْرِو الْعَتَكِيِّ، وَدُوَيْدَ بْنَ عَبْدِ بْنِ أَسَدِ بْنِ عَمْرِو الْعَتَكِيِّ، وَكَانَا الْأَرْبَعَ مِنَ الْعُلَمَاءِ بْنِ أَسَدِ بْنِ عَمْرِو الْعَتَكِيِّ.

٦٥٠٠- أَخْبَرَنَا الشَّيْخُ أَبُو بَكْرٍ: أَنَا إِسْمَاعِيلُ بْنُ قُتَيْبَةَ: ثَنَا مُحَمَّدُ بْنُ عَبْدِ اللهِ بْنِ نُمَيْرٍ: حَدَّثَنِي أَبِي: عَنْ هِشَامِ بْنِ عُرْوَةَ، عَنْ أَبِيهِ قَالَ: مَا نَدِمَ أَبُو الزُّبَيْرِ قَطُّ نَدَمَهُ عَلَى الْمَبَوَّلِ»[1] اهـ.

٦٥٠١- صحَّ أَبُو بَكْرٍ مُحَمَّدُ بْنُ أَحْمَدَ بْنِ بَالَوَيْهِ: ثَنَا نُوحُ بْنُ هَارُونَ، حَدَّثَنِي مُحَمَّدُ بْنُ يَحْيَى بْنِ سَعِيدٍ الْقَطَّانُ، حَدَّثَنِي أَبِي[2]، عَنِ الْأَعْمَشِ، عَنْ بُسْرٍ[3]، عَنْ عَطِيَّةَ، عَنْ هِلَالٍ بْنِ يَسَافٍ، حَدَّثَنِي أَبُو بُرْدَةَ[4] قَالَ: لَمَّا حَدَّثَنِي ابْنُ الزُّبَيْرِ بِرَأْسِ الْمُخْتَارِ، فَقُلْتُ رَأْسُ الْكَذَّابِ: مَا حَدَّثَنِي قَطُّ بِحَدِيثٍ إِلَّا وَجَدْتُ مِصْدَاقَهُ»[5]، إِلَّا أَنَّهُ حَدَّثَنِي أَنَّ رَجُلًا مِنْ ثَقِيفَ سَيُقْتَلُنِي. قَالَ الْأَعْمَشُ: وَمَا

---

(١) قوله: «عن الحارث» ساقط من (أ).

(٢) ورد هذا الحديث في الإتحاف بأوهام المصنفين في صحيح البخاري (٦/٦٦).

(٣) هو: أحمد بن إسحاق بن أيوب بن يزيد الضبي البوشنجي.

(٤) في (ك): «الدوري».

(٥) إتحاف المهرة (٦/٦١١-٧٠٨٨).

(١) قوله: «حدثني أبي» غير موجود في النسخ.

(٢) في (ك): «سمرة، وفي (و): «سمرة».

(٣) في (ك): «أبو زيد».

(٤) في (و): «الصحابة».

يَدْرِي أَنَّ أَبَا الْحُسَيْنِ خَدَلَهُ اهْـ مُحَرَّرًا"[1].

٦٥٠٢- وأَخْبَرَنِي أَبُو الْحُسَيْنِ بْنُ بِشْرَانَ بِبَغْدَادَ الْحَافِظُ، ثَنَا مُحَمَّدُ بْنُ إِسْحَاقَ، ثَنَا إِسْمَاعِيلُ بْنُ أَبِي الْحَارِثِ، ثَنَا وَرْقَاءُ بْنُ عُمَرَ، ثَنَا: حَبِيبُ بْنُ الشَّهِيدِ، عَنِ ابْنِ أَبِي مُلَيْكَةَ قَالَ: لَمَّا ارْتَثَّ الزُّبَيْرُ تَوَاصَلَ سَبْعَةَ أَيَّامٍ، فَجَعَلَ يَوْمَ التَّلْبَبِ يَوْمَ الْبَيْتُوتَةِ، يَعْنِي بِهِ: يَرْتَثُ لَيْلًا"[2].

٦٥٠٣- وأَخْبَرَنِي أَبُو الْحُسَيْنِ، ثَنَا مُحَمَّدُ بْنُ إِسْحَاقَ، ثَنَا أَحْمَدُ بْنُ سَعِيدٍ الدَّارِمِيُّ، ثَنَا أَبُو عَاصِمٍ، عَنْ عُمَرَ بْنِ قَيْسٍ"[3]، قَالَ: لَمَّا كَانَ يَوْمُ الْجَمَلِ بَاعَدَ الْمُهَلَّبُ بْنُ أَبِي صُفْرَةَ بَيْنَ غِلْمَانِهِ، فَكَانَ ابْنُ الزُّبَيْرِ يُنَادِي: أَيْنَ غِلْمَانُ الْمُهَلَّبِ؟ فَلَمَّا رَأَوْا ذَلِكَ انْهَزَمُوا، فَكَانَ ابْنُ الزُّبَيْرِ يَقُولُ: لَمْ أَرَ قَوْمًا أَجْبَنَ مِنْكُمْ، وَكُنْتُ إِذَا نَظَرْتُ إِلَيْهِ فِي الْمَيْمَنَةِ قُلْتُ: هَذَا رَجُلٌ لَهُ يَوْمٌ، فَإِذَا نَظَرْتُ إِلَيْهِ فِي الْمَيْسَرَةِ قُلْتُ: هَذَا رَجُلٌ لَهُ يَوْمٌ، فَإِذَا نَظَرْتُ إِلَيْهِ فِي الْمَوْضِعِ الَّذِي أَنَا فِيهِ أَجِيءُ قُلْتُ: هَذَا رَجُلٌ لَهُ يَوْمٌ، فَإِذَا نَظَرْتُ إِلَيْهِ مَا رَأَيْتُ عَيْنٌ"[4].

٦٥٠٤- وأَخْبَرَنِي أَبُو الْحَسَنِ الشِّيرَازِيُّ، ثَنَا مُحَمَّدُ بْنُ مُوسَى بْنِ حَيَّانَ، ثَنَا

---

(١) تقدم في الصفحة الماضية، وهو ثقة، والحديث من التخريج، وعند ابن أبي شيبة (١٤/ ١٢٣ و١٢٤ و١٩/ ٤١٨) عن ابن الزبير: أن أبا الذئبي قاتله، وعند الطحاوي في شرح مشكل الآثار (٢/ ٢٠٧) قال الأصمعي: فيما يعلم أن أبا محمد يعني الحجاج مرسله له بالطريق!

(٢) لم أجد في الإتحاف.

(٣) هو: محمد بن أحمد بن يعقوب بن إسماعيل بن الحجاج بن الحرام، أبو الحسين النيسابوري الحافظ المقرئ.

(٤) إتحاف المهرة (٢/ ٢٠٦-٢٠٧).

(٥) يعني: أبا عفص الملكي، المعروف بسندك، وأخو حمزة بن قيس الأعرج.

(٦) إتحاف المهرة (٢/ ٢٠٧-٢١٠).

عَلِيٍّ بْنُ الْحَسَنِ»[1]: بْنُ شَيْبَةَ، ثَنَا نَافِعُ بْنُ عُمَرَ، عَنِ ابْنِ أَبِي مُلَيْكَةَ قَالَ: قَالَ لِي عُمَرُ بْنُ عَبْدِ الْعَزِيزِ: إِنْ فِي قَلْبِكَ مِنِ ابْنِ الزُّبَيْرِ. قَالَ: قُلْتُ: مَا رَأَيْتُ مُتَأَجِّجًا مِثْلَهُ، وَلَا مَلِيئًا مِثْلَهُ، وَلَا أَحْسَنَ فِي ذَاتِ اللهِ مِثْلَهُ، وَلَا أَسْخَى نَفْسًا مِنْهُ»[2].

٦٥٠٥- **حَدَّثَنَا** أَبُو عَبْدِ اللهِ الصَّفَّارُ، ثَنَا الْحَسَنُ بْنُ عَلِيِّ بْنِ شَبِيبٍ[3]، حَدَّثَنِي أَبِي، ثَنَا سَعِيدُ بْنُ إِسْحَاقَ الْمَخْزُومِيُّ، ثَنَا هِشَامُ بْنُ عُرْوَةَ، عَنْ أَبِيهِ: أَنَّ يَزِيدَ بْنَ مُعَاوِيَةَ كَتَبَ إِلَى عَبْدِ اللهِ بْنِ الزُّبَيْرِ: إِنِّي قَدْ بَعَثْتُ إِلَيْكَ بِسِلْسِلَةٍ مِنْ فِضَّةٍ، وَبِرَيْطٍ مِنْ ذَهَبٍ وَجَامِعِهِ مِنْ فِضَّةٍ، وَخُفَّيْنِ لَأَثْبِتُنِي فِي ذَلِكَ. قَالَ: فَأَلْقَى الْكِتَابَ وَقَالَ:

وَلَا أَبْتَغِي الْخَيْرَ الْمُمَلَّهَ[4]

حَتَّى يَلِينَ الْجِسْمُ الْمَسِّ الْمَنَافِعِ الْخَشِنِ[5]

---

(١) في (ر): «الحسين».

(٢) إتحاف المهرة (٦/ ٦٦٢-٧١٠).

(٣) في (ظ): «الشبيب». ابن بزيع.

(٤) كذا، وفي الإتحاف: «المملة» بتشديد الميم، وهو خطأ، والصواب: تخفيف ميم إسملة يعني أبو عبد الرحمن القرشي الشعثي، وهو من رجال الهيذب، يروي هن هشام بن عروة، وهذه هي بحر بن بزيع، وكذا سمى هشام الصواب في رواية أبي نعيم في الحلية (٣/ ٣٢٣)، وابن عساكر في تاريخ دمشق (٢٨/ ٢٠٩).

(٥) في المطبوع: «الأيدي».

(٦) إتحاف المهرة (٦/ ٦٦٢-٧١٠). وقال الحاكم قبال حسين بن نمير الأب ثم قال الحسين ابن ذكره في إحدى الروايتين عن نافع الخامسة.

٥٠٦٠ - أَخْبَرَنِي أَبُو عَبْدِ اللهِ مُحَمَّدُ بْنُ عَبْدِ اللهِ الصَّفَّارُ بِمَكَّةَ حَرَسَهَا اللهُ، ثنا مُحَمَّدُ بْنُ الْمُنْذِرِ الصَّنْعَانِيُّ، ثنا عَبْدُ الْمَلِكِ بْنُ عَبْدِ الرَّحْمَنِ الدَّوْرَقِيُّ، ثنا الْقَاسِمُ بْنُ مَعْنٍ، عَنْ هِشَامِ بْنِ عُرْوَةَ، عَنْ أَبِيهِ قَالَ: لَمَّا غَارَتْ عَائِشَةُ عَلَى حَفْصَةَ بِنْتِ عُمَرَ بْنِ الْخَطَّابِ عَلَى عَهْدِ النَّبِيِّ ﷺ طَلَّقَهَا تَطْلِيقَةً، فَلَمَّا بَلَغَهَا نُزُولُ جِبْرِيلَ عَلَيْهِ السَّلَامُ بِأَنَّهُ رَاجِعُهَا، فَلَمَّا رَاجَعَهَا قَالَ: «إِنَّ جِبْرِيلَ عَلَيْهِ السَّلَامُ أَمَرَنِي أَنْ أُرَاجِعَ حَفْصَةَ»

فَرَجَ مِنْ ذَلِكَ سَارَ إِلَى مَكَّةَ، قَالَ: فَدَخَلَ مَسْجِدَ بَنِي مَخْزُومٍ الْمَدِينَةَ، وَهُوَ بِهَا يُوَبِّخُ بِقَتْلِهِ أَصْحَابَ رَسُولِ اللهِ ﷺ، وَتَبَدَّدَ عَنْهُ فَلَمْ يَبْقَ مَعَهُ إِلَّا نَحْوٌ مِنْ الْمِائَةِ، فَلَمَّا قَامَ فِي بَعْضِ الطَّرِيقِ إِلَى مَكَّةَ مَاتَ، وَاسْتَطْلَقَ بَعْضُهُمْ بَطْنَ مَيِّتٍ لِيُخَيِّطَهُ، وَقَالَ لَهُ: يَا بَرَّادَةَ الْحِمَارِ، الْحَرِّ، خَدَايِعُ قُرَيْشٍ، وَلَا تُخَاطِبُهُمْ إِلَّا بِالْقَتْلِ، ثُمَّ الْعِطَافِ. فَمَضَى خُصَيْنٌ حَتَّى وَرَدَ مَكَّةَ، فَقَاتَلَ بِهَا ابْنَ الزُّبَيْرِ أَيَّامًا[1].

٦٥٠٧- ثُمَّ عَنْ أَبِي عَبْدِ اللهِ الأَصْبَهَانِيِّ: ثَنَا الْحَسَنُ بْنُ الْجَهْمِ: ثَنَا الْحُسَيْنُ بْنُ الْفَرَجِ: ثَنَا مُحَمَّدُ بْنُ عُمَرَ: عَدَّثَنِي مُسْلِمَةُ بْنُ عَبْدِ اللهِ بْنِ عُرْوَةَ بْنِ الزُّبَيْرِ، قَالَ: سَمِعْتُ أَبِي وَهُوَ يَقُولُ: إِنَّ الزُّبَيْرَ بْنَ الْعَوَّامِ بْنَ خُوَيْلِدِ بْنِ أَسَدِ بْنِ عَبْدِ الْعُزَّى، قَالَ الْحُصَيْنُ: لَا يَمْنَعُنِي مِنْ لِقَائِكَ جُبْنٌ، وَلَسْتُ أَدْرِي لِمَنْ يَكُونُ الظَّفَرُ، قَالَ لَهُ: قَالَ لَكَ: قَدْ شِئْتَ مَنْ وَرَائِي، وَإِنَّ قَالَ لِي: كُنْتُ قَدْ أَحْلَلْتُ الْيَمِينَ، وَإِنْ طَفِرْتَ[2].

٦٥٠٨- وَعَنْ ابْنِ إِسْحَاقَ: وَعَمْرُو بْنُ الزُّبَيْرِ قُسْطَاطٌ فِي الْمَسْجِدِ، فَكَانَ فِيهِ بِمِائَةِ بَيْضَةٍ الْخَرَجُ فِيمَا بَيْنَهُمْ[3]، يُلْجِمُونَ الْخَيْلَ، وَيَلْبَسُونَ إِنَّهُمُ الْمَمْرُوحُ، قَالَ: فَحَمَلَ: عَلَيْنَا مِنْ ذَلِكَ الْقُسْطَاطِ

---

(١) إسناده تالف (٦/١٦ ٦٣٣- ٦٧٠٩).

(٢) في (ر) و(م) و(ك): «طفرت».

(٣) ذكر الحميدي السبب المقتضي لمن حضر من هذا.

(٤) في (ر) و(م): «الخيل»، والمثبت من (ك) وهو الموافق لما في المصنف (٣/ ١٣٣).

(٥) في (ر) و(ك): «ممروح» وفي (م): «ريحان»، والمثبت من المعجم الكبير.

(٦) في (ك): «رام» والمثبت المصروح.

أَسَدًا؟ قَالَتْ بِمُخْرِجٍ مِنْ عِرِينِهِ»[1]؛ فَمَنْ يَكْفِينِيهِ[2]؟ فَقَالَ رَجُلٌ مِنْ أَهْلِ الشَّامِ: أَنَا. فَلَمَّا جَنَّ عَلَيْهِ اللَّيْلُ وَضَعَ السُّمَّ فِي طَرَفِ رُمْحِهِ، ثُمَّ ضَرَبَ فَرَسَهُ، ثُمَّ طَعَنَ الْمُتَطَأْطِئَ فَأَنْفَذَهُ، ثُمَّ رَكَضَ[3] فَرَسَهُ يَرْتَجِزُ مُؤَرِّيًا فِي الطَّاعِنِ، وَعَلَى أَطْلَالِهَا الْحِيرَةُ، فَغَادَرَ الرَّبِيعُ بِالْغَدَاةِ عَلَى الْكَعْبَةِ حَتَّى اخْتَرَقَهُ، وَاعْتَرَى بِهَا يُؤَدِّيهِ[4] قَرْنًا الْكَبْشِ الْأَبْيَضِ فِي دَبِيِّ بِهِ إِنْضَاءُ. قَالَ: فَلَمَّ نَحْمَيْنَ مِنْ ثَمَنِ مِرْبَدٍ يَزِيدُ بْنُ مُعَاوِيَةَ، فَهَرَبَ حُمَيْنٌ مِنْ ثَمَنِ، فَلَمَّا مَاتَ يَزِيدُ بْنُ مُعَاوِيَةَ نَادَى مُنَادِي الْمَوْتَى مِنْ الْحَشْرِ إِلَى بَدِيهِ، فَأَجَابَهُ أَهْلُ حِمْصَ وَأَهْلُ الْأُرْدُنِّ وَفِلَسْطِينَ، فَرَكِبَ إِلَيْهِ ابْنُ بُحْدَلٍ فِي أَلْفٍ فَهَزَمَهُ فِي مِرْبَدِ فِي بَابِ الْجَابِيَةِ، فَانْتَهَزَ رَجُلٌ رُمْحَهُ وَنَزَلَ يَوْمَئِذٍ فِي خَمْسَةِ آلَافٍ مِنْ بَنِي أَسَدٍ وَعَوَانِهِمْ، وَأَتَاهُمْ مِنْ أَهْلِ الشَّامِ، فَقَالَ مَرْوَانُ لِبَنِي أَسَدٍ: أَعِينُوا عَلَى أَبِي الْمُغِيرَةِ بِشَيْءٍ. فَقَالَ: لَقَدْ تَعَيَّلَ عَلَى هَؤُلَاءِ مَعَ كَثْرَتِهِمْ[5]؟! قَالَ: هُمْ بَنُو عَمِّكُمْ وَمُنَاصِرُوكُمْ، أَعِينُوا عَلَيْهِمْ لَا أُمَّ لَكُمْ. فَاسْتَعْمَلَ الْمَالَ الْحَسَنَ، وَهُمْ يَتَكَرَّمُونَ بِالنَّفْسِ، فَإِنَّهُمْ لَأَكْرَمُ النَّاسِ مَعْرُوفًا وَأَنْكَرُهُ

أَنفُسٍ بِسلاحي لا أبَا لَكَ إنّني
لَدَى الحَرْبِ لا يَرْتَدُّ إلاّ تَمَاديَا[1]

فَقَدْ بَيَّضَتْ المَرْءَى عَلَى ذِي الرَّوِيّة
وَتَبْقَى حَزَازَاتُ النُّفُوسِ كَمَا هِيَا

وَفِيهِ يَقُولُ أَيْضًا:

أَبِي الضَّيْمَ أَنَّى[2] يَعْتَدِلُ وَابْنُ بَجْدَلِ

فَحَيْثُ وَأَنَّا ابْنُ الزُّبَيْرِ فَقُتِّلُ
فَدَاسَهُمُ وَبِيبُ اللهِ لا تَقْتُلُوهُ

وَلَكِنْ بِكُرٍ[3] بَوِّءُوا[4] المَجْدَ لِلْعُلِ
وَلَمَّا بِكُرٌ لِلْمُشْرِكِيَّ[5] فَهُمْ

شُعَاعٌ كَنُورِ الشَّمْسِ حِينَ تَزَيَّلِ

قَالَ: ثُمَّ مَاتَ مَرْوَانُ، فَدَعَا عَبْدُ المَلِكِ إِلَيْهِ نَفِيرَه، وَقَالَ: فَأَجَابَهُ أَهْلُ

= مثلياته، وفي الكتب الظهراني (٦٨/ ١٤٨): الحروان صرعى بيتا مثلياته، وكذا في الحزانيات (ص ٣٥) وضرعاء وفي عيلسه الأثرم للطبري مسند ابن عباس (٢/ ٢٣٧٧): وفي ضرعاء بيتا مثلياته.

(١) عند الطبراني (٢/ ٩٤/ ١٣٩): «أهل سلاحي» و«الرى الحروب لا ترتاد».

(٢) في (م): «بنت».

(٣) في (ر): «حزارات، وفي (ب): «حزارات».

(٤) قوله: «أنا» غير موجود في (ب).

(٥) في (ك): «وابنا لم يقتل».

(٦) في (م): «بوءه».

(٧) في (ك): «للمشركة».

الشَّام، فَخَطَبَ عَلَى المِنْبَرِ وَقَالَ: مَنْ لاَبْنِ الزُّبَيْرِ؟ فَقَالَ الصَّحَابُ: أنَا يَا أمِيرَ المُؤْمِنِينَ، فَرَدَّ عَلَيْهِ كَتَائِبَهُ، ثُمَّ عَادَ فَأَسْكَتَهُ، ثُمَّ عَادَ فَأَسْكَتَهُ، ثُمَّ عَادَ فَقَالَ: يَا أمِيرَ المُؤْمِنِينَ، فَإِنِّي رَأَيْتُ فِي النَّوْمِ: كَأَنِّي انْزَعْتُ سَبْعَ قَلِيبَاتٍ، فَعَمَدْتُ إِلَى وَجْهِكَ فِي الحَجِيْنِ إِلَى هَذَا حَرَّتِهَا، فَأَخَذْتُ مِنْ عَنْ يَمِينِهِ وَمِنْ عَنْ شِمَالِهِ، فَقَالَ ابْنُ الزُّبَيْرِ لأَهْلِ بَيْتِهِ: اخْطُبُوا هَذَيْنِ الحَبَشِيَّيْنِ، فَوَاللَّهِ لَنَرَاهُمَا بِحُرِّ أَجِرَّةِ إِنْ لَمْ يَظْهَرُوا عَلَيْهِمَا. قَالَ: ثُمَّ يَلْبَثُ أَنْ ظَهَرَ الحَجَّاجُ بِمَكَّةَ، وَابْنُ الزُّبَيْرِ فِيهَا، وَنَصَبَ عَلَيْهِ المَنَاجِيقَ، فَكَانَ يَرْمِي بِهِ ابْنَ الزُّبَيْرِ وَمَنْ مَعَهُ فِي المَسْجِدِ، فَلَمَّا كَانَتْ الغَدَاةُ الَّتِي قُتِلَ فِيهَا ابْنُ الزُّبَيْرِ خَرَجَ ابْنُ الزُّبَيْرِ عَلَى أَصْحَابِهِ يَنْعَى إِلَيْهِمْ نَفْسَهُ، وَيَقُولُ: يَنْبَغِي لِلرَّجُلِ مِنَّا مِثْلِي أَنْ يَسْتَظِلَّ تَحْتَ رَايَةِ مِثْلِهِ، يَعْنِي: يَعْنِي نَفْسَهُ، ي

أَوْ يُهِينُهُ لِلتَّحْقِيرِ(١)، وَأَمَّى ابْنُ الزُّبَيْرِ أَوْ مَوْهَبٍ عَبْدَ زَمْزَمَ، فَقَالَ لَهُ: أَلَا تَنْكِحُ؟ قَالَ: إِنَّ الْكَعْبَةَ قَصَدَنِي فِيهَا(٢) فَأَبَيْتُ إِلَّا عَبْدَ اللهِ، ثُمَّ قَالَ لَهُ: مَنْ قُرُشٌ؟ قَالَ: لَمْ تُحِطْهُ الْعِلْمَ إِلَّا مَنْ نَفَسِهِ. يَعْنِي مِنْ أَجْلِهِ. وَهَلْ يَلْكَنِيهِ عُرْضَةً لَيْسَتْ لِغَيْرِهِ الْمَكَارِمُ؟ قَالَ: أَوَ وَجَدْتَ(٣) مَطْعُونِينَ بِالسِّنَانِ أَكْثَرَ مِنْهُمْ؟ قَالَ: أَيُّ تَحْلُمُهُمْ فِي الطَّعْنِ؟ فَقَالَ: أَوَيْنَ صُنْعُ عَلِيٍّ؟ وَاللهِ أَوْ وَجَدْتَ فِي عَرَبٍ لَيْسَ مِنْ عَرَبٍ عَبِيدًا، ثُمَّ أَنْشَأَ يَقُولُ:

وَلَسْتُ بِمِقْنَاعِ الْحَيَاءِ بِسِتْرِهِ ... وَلَا مُمْزِنٍ مِنْ خَشْيَةِ الْعَيْبِ مُسْلِمَا
أَعَانِيَ أَسْبَابًا أَرَى الْمَوْتَ دُونَهَا ... وَلَكِنَّنِي أَمْضِي الْهُوَيْنَا وَأَرْحَمَا
أَمَا أَنَّنِي عَلَى أَيِّ الْأُمُورِ يَهُمُّهُمْ ... سَتَبْدُو لَهُمْ عِنْدَ الْمَقَامِ فَيَعْلَمُوا
لِيَكْرَهَ أَحَدُهُمْ ... سَتَبْدُو لَهُمْ عِنْدَ الْمَقَامِ فَيَعْلَمُوا

يَنْكِسُ سَيْفَهُ فَيَذْهَبُ عَنْ نَفْسِهِ بِهِ عَلَيْهِ فَلَا تَرَاهُ، وَلَا ذَبَّتْ بِالْوَرَقِ عَنْ الرَّحِيلِ الْأَوَّلِ، وَلَا أَبَتْ خَوْفًا إِلَّا أَنْ أَلْقَى الدِّيَارَ، فَقَالَ لَهُ: فَمَنْ قَتَلَكَ إِذًا دَخَلَ عَلَيْهِمْ غَيْرَ مَنْ لَمْ يَجْمَعْ فِيهِمْ أَمْرَهُ، فَقَالَ: مَنْ هَؤُلَاءِ؟ قِيلَ: أَهْلُ جَمْعٍ، فَحَمَلَ عَلَيْهِمْ، وَهُمْ يَسْتُرُونَ، فَأَوَّلُ مَنْ لَقِيَهُ الْأَسْوَدُ، فَضَرَبَهُ بِسَيْفِهِ عَلَى أَطْرَافِ رِجْلَيْهِ، فَقَالَ لَهُ الْأَسْوَدُ: أَيُوَ ابْنَ ابْنِ الزُّبَيْرِ عَلَى أَطْرَافِ رِجْلَيْهِ؟ ثُمَّ أَنْشَأَ يَقُولُ: أَنَا ابْنُ جَلَا طَلْعَ الثَّنَايَا(٤) ثُمَّ أَمَرَهُمْ مِنَ الْمَسْجِدِ، فَانْصَرَفَ فَإِذَا بِقَوْمٍ قَدْ

---

(١) في (ع): «أو يهينه للتحقير».
(٢) في (ع): «وجدته».
(٣) ما بين المعقوفتين مكانه ياض في (د) وأثبتُّه والكلام متصل في (ع) والمثبت من المصدر المذكور.
(٤) في (ع): «الصبح».

ص: قوله: «فعرس بين يديه» إلى هاهنا سقط من (م).
ش: قوله: «فقال له ابن الزبير» إلى هاهنا سقط من (م).

فَانْصَرَفَ فَإِذَا بِقَوْمٍ قَدْ دَخَلُوا مِنْ بَابٍ بَنِي سَهْمٍ، فَقَالَ: مَنْ هَؤُلَاءِ؟ قِيلَ: أَهْلُ الْأَرْيَافِ، فَعَجَّلَ عَلَيْهِمْ وَقَالَ: لَا يَتَجَلَّى لِي مُنَاوِئٌ عَلَى الْمُلْكِ

قَالَ: فَأَحْرَجَهُمْ مِنَ الْمَسْجِدِ، ثُمَّ رَجَعَ وَإِذَا بِقَوْمٍ قَدْ دَخَلُوا مِنْ بَابِ بَنِي مَخْزُومٍ، فَعَجَّلَ عَلَيْهِمْ وَهُمْ يَقُولُ: لَوْ كَانَ لِقُرَيْشٍ وَاجِبًا كَعَبْتُكَ. قَالَ: وَعَلَى ظَهْرِ الْمَسْجِدِ مِنْ أَصْوَاتِهِ بِنْ بِزَمِي عَدُوَّهُ بِالأَمْرِ وَغَيْرِهِ، فَحَمَلَ عَلَيْهِمْ، فَاسْتَدَارَتْ أَحْرَاجُ فِي مَفْرِقِ حَلْقِ رَأْسِهِ، فَوَثَبَ قَائِمًا وَهُوَ يَقُولُ:

وَلَسْتُ عَلَى الْأَعْقَابِ تَدْمَى كُلُومُنَا ... وَلَكِنْ عَلَى أَقْدَامِنَا تَقْطُرُ الدِّمَا

قَالَ: ثُمَّ وَقَفَ، فَأَتَتْ عَلَيْهِ سَوْأَةٌ لَمْ يَمْلِكْ بِهَا يَقُولُ: الْحَمْدُ لِلَّهِ بِحَبِّي رَبَّهُ وَبِحَبِّنِي. قَالَ: ثُمَّ سَبَّ رَبَّكَ إِنْ شِئْتَ.

٦٥٨٠ - (حَيٌّ) الْحَسَنُ بْنُ يَعْقُوبَ الْعَدْلُ، ثنا يَحْيَى بْنُ أَبِي طَالِبٍ، ثنا عَبْدُ الْوَهَّابِ بْنُ عَطَاءٍ، ثنا زِيَادٌ الْخَصَّافُ، عَنْ عَلِيِّ بْنِ زَيْدٍ: أَنَّ مُجَاهِدَ قَالَ: قَالَ عَبْدُ اللهِ بْنُ عَبَّاسٍ: لَقَدْ أَعْطَى اللهُ الْمُلْكَ الَّذِي بِهِ ابْنُ ظَبْيَانَ. قَالَ: [قَالَ] (١) ثُمَّ مَنِّي عَلَيْهِ. قَالَ: فَسَمَّاهُ الْغُلَامُ. قَالَ: فَإِذَا ابْنُ هُبَيْرَةَ يَنْظُرُ إِلَى ابْنِ الزُّبَيْرِ مَصْلُوبًا، فَقَالَ: يَظْهَرُ اللهُ لَكَ. ثَلَاثًا (٢). أَمَا وَاللهِ مَا عَلِمْتُكَ إِلَّا كُنْتَ

---

(١) في (ع): «الحسن».

(٢) في (ع): «موضعين».

(٣) إتحاف المهرة (١٢/ ٢٣٢-٢٣٦).

(٤) هذا حديث منكر، وفيه راويه ابن أبي زياد الخصاف، وكلاهما ضعيف، ومن رجال الطبراني.

(٥) في (ع): «الطبرانيِّ».

(٦) ما بين المعقوفين غير موجودة في النسخ الخطية، والمثبت من المشيخة.

صَوْمًا فَلْيَصُمْ، وَمَنْ لَا يَلْزَمُهُ أَنْ لَا يَأْكُلَ مَعَ مَنْ يَأْكُلُ، أَلَا يُعَذِّبُكَ اللهُ بِعَذَابِهِ أَبَدًا، ثُمَّ انْصَرَفَ إِلَى مَنْزِلِهِ، فَبَعَثَ إِلَيْهِ بِمَاءٍ، فَشَرِبَ ﷺ وَقَالَ: سَمِعْتُ رَسُولَ اللهِ ﷺ يَقُولُ: «مَنْ يَعْمَلْ سُوءًا يُجْزَ بِهِ فِي الدُّنْيَا»(١).

٦٥٠٩- **صحيح** عَلِيٌّ بْنُ حَشْرَمٍ، ثنا هِشَامُ بْنُ عُرْوَةَ، ثنا مُوسَى بْنُ إِسْمَاعِيلَ، ثنا صَاحِبٌ لِي مُسَمًّى: أَنَّهُ سَمِعَ الشَّعْبِيَّ يَقُولُ: ثنا سَعْدُ الشَّعْبِيِّ يَقُولُ: بَعَثَ عَبْدُ الْمَلِكِ بْنُ مَرْوَانَ بِرَأْسِ عَبْدِ اللهِ بْنِ الزُّبَيْرِ إِلَى ابْنِ عَبَّاسٍ بِحُرُسَانَ، فَتَغَدَّوْا وَصَلَّى عَلَيْهِ. قَالَ: فَقَالَ الشَّعْبِيُّ: أَعْجَلُ لَا يُصَلِّي عَلَى الرَّأْسِ.

٦٥١٠- **قال**(٢): وَحَدَّثَنَا هِشَامٌ، ثنا مُوسَى، ثنا ابْنُ عُلَيَّةَ، عَنِ ابْنِ أَبِي نَجِيحٍ: أَنَّ ابْنَ الزُّبَيْرِ لَمَّا قُتِلَ بُعِثَ بِرَأْسِهِ مِنْ عَرَفَاتٍ إِلَى عَبْدِ الْمَلِكِ بْنِ مَرْوَانَ لَيْلَةَ سَبْتٍ.

٦٥١١- **صحيح** الشَّيْخُ أَبُو بَكْرٍ بْنُ إِسْحَاقَ(٣)، ثنا عَلِيُّ بْنُ عَبْدِ الْعَزِيزِ، ثنا مُسْلِمُ بْنُ إِبْرَاهِيمَ، ثنا الْأَسْوَدُ بْنُ شَيْبَانَ، أَنَا أَبُو نَوْفَلِ بْنُ أَبِي عَقْرَبٍ

---

(١) في (ر): «مع ما سَبَوْنا منا أصبت».

(٢) في (ر): «قال».

(٣) إتحاف المهرة (٢٨-٢٨٨-٩٦٧٦) وقاله هذا الموضع، وقد تقدم من وجه آخر في ترجمة أبي بكر ﷺ برقم (٤٤١٦).

(٤) قال الذهبي في المقتفى: «فيه: صاحب ولاية».

(٥) ليوجد هذا الحديث في الإتحاف.

(٦) هنا في (ر): «على ما سيأتك».

(٧) هو عبد الله بن رجاء الغبري.

(٨) إتحاف المهرة في بداية الترجمة.

الْعَزِيزِيِّ، قَالَ: حَلَبَ الْحَجَّاجُ بْنُ يُوسُفَ عِنْدَ بَابِ الْبَرِيدِ عَلَى عَقَبَةِ الْمَدِينَةِ لِيَنْزِلَ فِيهَا، فَقَالَ لَهُ يَهُودُ: فَحَمَلُوا يَهُودُ إِلَيْهِ وَقَالُوا: وَلَا يَقْوَى عَلَيْهِ عَلَى مَنْ؟ عَنْ عَبْدِ اللهِ بْنِ عُمَرَ بْنِ الْخَطَّابِ ﷺ وَقَفَ عَلَيْهِ، فَقَالَ: السَّلَامُ عَلَيْكَ أَيُّ أَبَتِ! - ثَلَاثَ مَرَّاتٍ - لَقَدْ نَهَيْتُكَ عَنْ هَذَا - ثَلَاثَ مَرَّاتٍ - لَقَدْ كُنْتَ صَوَّامًا قَوَّامًا، تَصِلُ الرَّحِمَ، قَالَ: فَبَلَغَ الْحَجَّاجَ مَوْتُ عَبْدِ اللهِ بْنِ عُمَرَ ﷺ، فَاسْتَلْقَى، فَرَمَى بِهِ فِي قُبُورِ الْيَهُودِ، وَبَعَثَ إِلَى أَسْمَاءَ بِنْتِ أَبِي بَكْرٍ ﷺ لَمَّا تُوُفِّيَ وَقَدْ ذَهَبَ بَصَرُهَا، فَأَتَتْ، فَأَرْسَلَ إِلَيْهَا: لَتَجِيئَنِّي أَوْ لَأَبْعَثَنَّ إِلَيْكِ مَنْ يَسْحَبُكِ بِقَرُونِكِ، قَالَ: وَاللهِ لَا أَجِيءُ، وَاللهِ لَا تَسْحَبُنِي بِقَرُونِي، قَالَ: وَأَتَى رَسُولُهُ فَأَخْبَرَهُ، فَقَالَ: يَا غُلَامُ، نَاوِلْنِي سِبْتِيَّتِي، فَنَاوَلَهُ، فَتَوَكَّأَ عَلَيْهَا، ثُمَّ خَرَجَ مُتَّكِئًا عَلَيْهَا، حَتَّى أَتَاهَا، فَقَالَ لَهَا: كَيْفَ رَأَيْتِ اللهَ صَنَعَ بِعَدُوِّ اللهِ؟ قَالَتْ: رَأَيْتُ أَعْدَدْتُ عَلَيْهِ دُنْيَا وَأَعْدَدْتُ عَلَيْهِ آخِرَتَكَ، وَأَنَّا مَا (١) كُنْتُ لِتَعْرِفَ بِدَارِ الْمُنَافِقِينَ أَهْلَ لَقَدْ كَانَ لِي بِطَلَانٌ، بِطَلَانٌ

---

(١) في (ب): «ما».

(٢) في (ج): «أي حبيبه، وفي جميع النسخ: «حبيب» بالبسملة».

(٣) قوله: «لقد نهيتك عن هذا - ثلاثة مرات» ليس موجودا في (ب).

(٤) في (ب): «لتجيئني».

(٥) في (ب): «فأرسله».

(٦) في (ب): «فأخبره».

(٧) كذا في (ب) والنسخ الخطية، وفي (ج): «فقال: وجعل مكانها ياءين في (ك)، وفي صحيح مسلم وأصله: «فقال: ما»، وهو الصحيح تحديث: «فقالت» بحذف: «قال» لقرب الحذف ووضوح.

(٨) في (ج): «فأرسلت».

(٩) قوله: «ما» غير موجود في (ب) وفي (ك).

أَعْطِنِي يَا مُعَاذُ رِدَاءَ رَسُولِ اللهِ ﷺ مِنَ الْمَنْبَرِ، وَنَعْلَيَّ الْجَرْمِيَّ، أَخْبِرْهُ لَا يَبْتَلُّ بِهِمَا، وَقَدْ سَمِعْتُ رَسُولَ اللهِ ﷺ يَقُولُ: «إِنَّ فِي الْمَيِّتِ لَطَائِفَ وَغَرَائِبَ»، وَإِنَّ الْكَذَّابَ قَدْ زَادَ، وَإِنَّا نَشْهَدُ أَنَّكَ ذَاكَ، قَالَ: فَخَرَجَ.

وَقَدْ[1] صَحِبَ الرَّوَاسِيُّ بَسْمَاخَ عِنْدَ الْمِنْبَرِ مِنْ رَسُولِ اللهِ ﷺ وَطُهُورِهِ عِنْدَ وُضُوئِهِ عِنْدَ مِنْبَرِهِ وَهُوَ مِنْ أَثْمَانِ سِنِينَ، وَأَنَا يَوْمَئِذٍ بِمَنْبِجَ قَدْ نَعَشَ فِي هَذَا النَّوْعِ أَخْبَارُ ثَابِتَةٌ أَنَّ عَلَى ذَلِكَ، فَإِنَّ الْمُخْرَجَ فِي مُسْنَدِهِ عَنْ رَسُولِ اللهِ ﷺ ثَبَتٌ وَسَنَدُهُ جَيِّدًا.

٦٥١٢- **الْحَجَّاجِ** إِبْرَاهِيمُ بْنُ عِصْمَةَ بْنِ إِبْرَاهِيمَ الْعَدْلُ، ثنا الشَّرِيفُ بْنُ عُرَيْنَةَ، ثنا مُوسَى بْنُ إِسْمَاعِيلَ، ثنا عَبْدُ اللهِ بْنُ الْمُبَارَكِ بْنِ عَبْدِ الرَّحْمَنِ بْنِ مَاهَرَ[2]، قَالَ: سَمِعْتُ عَامِرَ بْنَ عَبْدِ اللهِ بْنِ الزُّبَيْرِ يَقُولُ: أَنَا أَيْضًا سَمِعْتُهُ، أَنَا ابْنُ عَبْدِ اللهِ بْنِ الزُّبَيْرِ يَقُولُ: قَالَ أَبِي: يَا عَبْدَ اللهِ بْنَ مُسْلِمٍ، قَالَ فَرَدَّ: قَالَ: يَا عَبْدَ اللهِ، فَهَذَا اللهُ فَأَقْرِفْهُ حَيْثُ لَا يَرَاكَ أَحَدٌ، فَقَالَ وَزَرَتْ عَنْ رَسُولِ اللهِ ﷺ عَمَدْتُ إِلَى اللهِ فَحَسَرْتُهُ، فَقَالَ رَسُولُ اللهِ ﷺ: قَالَ: مَا صَنَعْتَ يَا عَبْدَ اللهِ؟، قَالَ: جَعَلْتُهُ فِي مَكَانٍ مَا تَشَاءُ أَنْ تَرَاهُ عَلَى الْحَالِ، قَالَ: فَتَطَلَّقْتَ شَرِيفًا»، قَالَ: نَعَمْ، قَالَ: «وَنَزَلَ الْوَحْيُ أَمْ تَغْرَبُ الدُّمُ» وَيُقَالُ لَمْ مِنَ النَّاسِ، وَيُقَالُ لِلنَّاسِ

---

(١) إسناده ضعيف جدًا، وقد تقدم بإسناده وانظر ما قبله. والحكاية والمنكرات المذكورة في سند ابن أبي عطرب ما تقدم. (١٥/٦١٥-٦٢٠). وقد أخرجه مسلم (٧/ ١٤٠).

(٢) في (ب): «ماهر».

(٣) في (أ): «الهيثمة».

(٤) كذا في النسخ الخطية، لعله: «عبيد الله بن مهاجر».

(٥) زاد في (أ): «من حجاجه».

مثله.(١)

٥٦١٣- حدثنا الشيخ أبو محمد المزني:(٢) ثنا محمد بن محمد الفرياني، ثنا محمد بن يحيى الهجيمي،(٣) ثنا محمد بن الهاشم القشاش،(٤) عن ابن جريج، عن عن ابن أبي مليكة، عن عبد الله بن الزبير، قال: سمعت النبي ﷺ يقول: «مَنْ قرأ القرآن ظاهرا أو نظر أعطي شجرة في الجنة، ثم لا أدري ثمرتها أو ورقها يؤتاه، ثم طار ذلك القرخ أو الفرخ فهو قول أن يقطع بذلك الورقة».(٥)

٥٦١٤- أخبرني أبو بكر محمد بن المؤمل، ثنا الفضل بن محمد المسيّري، ثنا إبراهيم بن أبي سعيد الزبيري، حدثني عبد الله بن الزبير، عن أبيه، عن أبيه، عن عبد الله بن الزبير، قال: يقال: رسول الله في يوم حارّ.(٦)

هذا حديث صحيح الإسناد،(٧) ولم يخرجاه.(٨)

---

(١) إتحاف المهرة (٢٤/ ٦٥-٧١١٦).

(٢) هو: أحمد بن عبد العزيز.

(٣) قال الذهبي في التلخيص: «قلت: محمد متكر الحديث، واستكره عليه العقيلي (٢١٤/٤) وقال: وفي هذا بوري بن».

(٤) كذا في مخطوطة التلخيص، ولعله: «محمد هشام».

(٥) إتحاف المهرة (٢٤/ ٦٥-٧١١٦).

(٦) في (ر): «ثنا».

(٧) قوله: «هذا حديث» ساقط من (ر)، وهو: عند ابن نافع «الأكبر» عن ثابت بن عبد الله بن الزبير عن أبيه بنحوه كما في ترجمة أبيه من ثقيب الكتاب، وفيه لفظ له على رواية ابن القاسم، فتنبه.

(٨) إتحاف المهرة (٢٤/ ٦٥-٧١١٦).

(٩) قال الذهبي في التلخيص: «قلت: بل وكأبو الزبير، مجهولة».

وَقَدْ ذَكَرْتُ فِي أَوَّلِ الْمَبْسُوطِ بِبِنَاءِ وَهُوَ أَنْ تُضَافَ سِنِينَ، وَتُحْذِفَ النُّونُ، وَتُجْعَلَ بِمَنْزِلَةِ وَاحِدٍ.

٦٥١٥- **صحيح** أَبُو عَبْدِ اللهِ الأَصْبَهَانِيُّ، ثنا الْحَسَنُ بْنُ الْجَهْمِ، ثنا الْحُسَيْنُ بْنُ الْفَرَجِ، حَدَّثَنِي مُحَمَّدٌ(١) بْنُ عُمَرَ الْوَاقِدِيُّ(٢)، عَنْ مُعْمَرِ بْنِ رَاشِدٍ(٣)، عَنْ أَبِيهِ، عَنِ ابْنِ عُمَرَ(٤) ﷺ أَنَّهُ قِيلَ لَهُ أَيُّ ابْنَيِ النَّبِيِّ كَانَ أَسَنَّ؟ قَالَ: مَا بَيْنَهُمَا إِلَّا كَحِمَارَيْ عِلَافَهُمَا مَشَى(٥) إِلَى الْمَوْتِ وَهُوَ يَرْتَاحُ(٦).

٦٥١٦- **حال** ابْنُ عُمَرَ، وَحَدَّثَنِي أَبُو الْقَاسِمِ بْنُ عَلِيٍّ الْقُرَشِيُّ(٧)، قَالَ: ثنا أَحْمَدُ بْنُ عَبْدِ الْجَبَّارِ، قَالَ: ثنا يُونُسُ بْنُ بُكَيْرٍ(٨)، عَنْ مُحَمَّدِ بْنِ إِسْحَاقَ(٩)، عَنْ عَبْدِ اللهِ بْنِ عُمَرَ، عَنْ نَافِعٍ، عَنِ ابْنِ عُمَرَ(١٠) ﷺ قَالَ: أَتَيْتُ أَنَا وَأَخِي عَبْدُ اللهِ بْنُ عُمَرَ، وَعَاصُمُ بْنُ حُمَيْدٍ الْحِمْيَرِيُّ، فَقِيلَ لَهُ: قَالَ أَبُوكَ: كُنْتُ أَسَنَّ مِنَ النَّبِيِّ ﷺ، وَعَبْدُ اللهِ بْنُ عُمَرَ قَدْمَا(١١) إِلَيْنَا قَدَحًا فِي وَقْرِ الإِبِلِ، وَلَمْ نَكْثَرْ فِي وَقْرِ الْحِبِّ(١٢).

٦٥١٧- **حال** ابْنُ عُمَرَ، وَقَدْ عَدَّ هَذَا ابْنُ الزَّبْرِ(١٣) يَوْمَ الثَّلَاثَاءِ لِيَوْمَيْنِ

---

(١) في (ب): (وأخبرنا محمد)، وفي (م): (حدثنا محمد بن عمر)، والمثبت على الجادة.

(٢) في (ك): (العمري).

(٣) هو: أبو عبد الله القرشي المولى، من رجال الشيخين.

(٤) قال الدارقطني في التتبع: (فيه نظر، لم يسنده مشروك، وهي الوالدة).

قلت: فيه: (الأب) هو موجود في (ب).

(٥) في (ب): (مسى).

ليس في (ب): (إلى الموت وهو يرتاح).

(٦) لم يتعمد الإلحاق.

(٧) هو أحمد، وأهل شيخه المهلب هنا: أبو أيوب.

(٨) في (ك): (بكير).

(٩) ليس في (ب): (عن محمد بن إسحاق).

(١٠) لم يتعمد الإلحاق.

(١١) في (ب): (قدمه).

(١٢) في (ب): (الحب).

(١٣) في (ب): (الزبر).

عَشَرَةَ حَضَنَ مِنْ جُمَادَى الأُولَى سَنَةَ ثَلاثٍ وَسِتِّينَ، حَدَّثَ عَلِيٌّ الْعَبْدُ الصَّالِحُ قَرِيبِي، وَابْنُ فَاطِمَةَ بِنْتِ أَسَدٍ، وَأَخُو مُحَمَّدٍ، وَمُنَافِسُهُ فِي دَرَجَتِهِ، فَسَطَعَ فِي الْحَالِيَّةِ [٩/٤٦-٥٩٠] فَسَجَدَ، ثُمَّ جَاءَ حَتَّى وَقَفَ عَلَيْهِ فَوَارِثِي مِنْ عُمُرِهِ، فَقَالَ طَارِقٌ: مَا وَلَدَتِ النِّسَاءُ أَكْرَمَ مِنْ هَذَا!»

٦٥١٨- **حدثني** عَلِيُّ بْنُ مُحَمَّدٍ الْعَنْزِيُّ، ثنا إِسْمَاعِيلُ بْنُ إِسْحَاقَ الْقَاضِي، ثنا سُلَيْمَانُ بْنُ حَرْبٍ، ثنا حَمَّادُ بْنُ زَيْدٍ، ثنا هِشَامُ بْنُ عُرْوَةَ، عَنْ أَبِيهِ، عَنْ عَبْدِ اللهِ بْنِ الزُّبَيْرِ قَالَ: كُنْتُ أَنَا وَعُمَرُ بْنُ أَبِي سَلَمَةَ يَوْمَ الْخَنْدَقِ فِي أُطُمِ بَنِي حَارِثَةَ، فَلَمْ يَسْتَطِعْ أَنْ يَأْتِيَنَا، وَأَجْلَسَنَا، فَلَا يَدَعُ أَنْ يَمُرَّ إِلَى الْبَقِيعِ، وَرَأَيْتُ أَبِي يَجُولُ، فِي السَّمَاءِ يَمُرُّ عَلَى هَؤُلَاءِ مَرَّةً، وَيَجُرُّ عَلَى هَؤُلَاءِ مَرَّةً، فَلَمَّا رَجَعَ قُلْتُ: يَا أَبَتِ! قَدْ رَأَيْتُكَ، وَأَنْتَ تَفْعَلُ كَذَا وَكَذَا، قَالَ: نَعَمْ، وَقَدْ رَأَيْتَنِي؟ قُلْتُ: نَعَمْ، قَالَ: فَذَاكَ جَبْرَئِيلُ رَسُولُ اللهِ ﷺ إِلَيْنَا وَلَمْ يَأْتِنَا، هَذَا حَدِيثٌ صَحِيحٌ عَلَى شَرْطِ الشَّيْخَيْنِ».

---

(١) في (ك): «فاصابه» ساقط من (ك).

(٢) ثم تجده في الإصابة، وهو بعد استدراكه للمحقق في الحالية [٩/٤٦-٥٩٠].

(٣) في (ر، ك): «الحسن».

(٤) في (ر، ك): «ثنا أبو بكر الدكتر».

(٥) في (ك): «لقد» غير موجود في (ر، ك).

(٦) في (ر): «قال أبو داود: وفي التلخيص: قال: في ذيلي».

(٧) في (ر): «قلت» غير موجود في (ر، ك).

(٨) [صحيح الحديث] (٥٢٤/١٤-٥٢٦٤) وقال ابن حجر: «قلت قد أخرجه مسلم فلا معنى لاستدراكه».

(٩) وقد أخرجاه البخاري (ح ٣٨١٦)، ومسلم (ح ٢٤١٨).

٦٥١٩- **أخبرني** مُحَمَّدُ بْنُ الْمُؤَمَّلِ، ثنا الْفَضْلُ بْنُ مُحَمَّدٍ، ثنا نُعَيْمُ بْنُ أَبِي مَرْيَمَ، ثنا يَحْيَى بْنُ أَيُّوبَ[1]، عَنْ مُحَمَّدِ بْنِ عَجْلَانَ، عَنْ هِشَامِ بْنِ عُرْوَةَ، عَنْ أَبِيهِ أَنَّهُ قَالَ: جِينَ قُبِلَ عِنْدَ قَبْرِ النَّبِيِّ سَمِعْتُ عِنْدَهُ قَبْرَ النَّبِيِّ يَقُولُ: عَنِ الْعَبْدِ الَّذِي يَقُولُ: عَنْ أَبِي بَكْرٍ الصِّدِّيقِ، فَوَلِيَ الأَمْرَ وَلَمْ أَلِهِ، قَالَ: ثُمَّ مُحَمَّدُ بْنُ عَجْلَانَ، عَنْ هِشَامِ بْنِ عُرْوَةَ، عَنْ أَبِيهِ، قَالَ: ثُمَّ ذَكَرَ نَحْوَ حَدِيثِهِ[2].

هَذَا حَدِيثٌ صَحِيحٌ عَلَى شَرْطِ الشَّيْخَيْنِ.

وَقَدْ رَوَاهُ يَعْقُوبُ الْبَصْرِيُّ: عَنْ يَحْيَى بْنِ أَيُّوبَ مُسْنَدًا.

٦٥٢٠- **وَأَمَّا** غَيْرُ الْمَعْرُوفِ مِمَّا يَعْقُوبُ: ثنا هِشَامُ بْنُ الْوَلِيدِ بْنِ مَزْيَدٍ، ثنا أَبِي، ثنا إِسْمَاعِيلُ بْنُ عَيَّاشٍ، عَنْ هِشَامِ بْنِ عُرْوَةَ، عَنْ أَبِيهِ قَالَ: قَالَ عَبْدُ اللهِ بْنُ الزُّبَيْرِ لِعَبْدِ اللهِ بْنِ عُمَرَ: أَتَذْكُرُ يَوْمَ اسْتَقْبَلْتَ رَسُولَ اللهِ ﷺ[3] وَأَنْتَ فُحَيْلَى وَتَرَكْتَنَا؟.

هَذَا حَدِيثٌ صَحِيحٌ[4] يُوَافِقُ مَنْ عُرْوَةَ وَلَمْ يُخَرِّجَاهُ[5].

---

(١) قال الذهبي في التلخيص: «قلت: وقد أكثر على يحيى بن أيوب». وهو: الغافقي المصري، من رجال الطيالسي.

(٢) إتحاف المهرة (٦/٦٢٩-٦١٣).

(٣) في «ك»: «المدينة».

(٤) إتحاف المهرة (٦/٦٠٧-٦٠٣).

(٥) قال الذهبي في التلخيص: «قلت: بل إسماعيل وفي الصحيحين».

أخرجه ابن سعد في «الطبقات» (٤/١٤٢) من طريق يعقوب الزهري في الصحيح بنحوه.

أخرجه من حديث حميد بن الأسود عن ابن أبي ذئب عن الزهري به لابن سعد: «أتذكر إذ نادبا رسول الله ﷺ أنا وأنت وأبي عباس؟ أقال: نعم، فحملنا وتركنا» الطبراني (٤/٧٩)، ومسلم (٧/١٣١).

١٦٥٢١- «أخبرني مُحَمَّدُ بْنُ أَحْمَدَ بْنِ بَالُويَهْ، ثنا أَحْمَدُ بْنُ بِشْرٍ المَرْثَدِيُّ، ثنا إِبْرَاهِيمُ بْنُ مَرْزُوقٍ، حَدَّثَنِي عَبْدُ اللهِ بْنُ مُحَمَّدِ بْنِ عُمَرَ بْنِ مَرْوَانَ، عَنْ هِشَامِ بْنِ عُرْوَةَ، عَنْ أَبِيهِ، عَنْ عَبْدِ اللهِ بْنِ الزُّبَيْرِ قَالَ: وَجَدْتُ أَنَّ رَسُولَ اللهِ ﷺ أَعْطَانِي اثْنَتَيْنِ، قَالَ: وَلَمْ أَكُنْ أَعْلَمُ أَنَّ أَحَدًا أَعْطَى أُمَّتَهُ مِثْلَهُمَا يَوْمَ القِيَامَةِ».

هَذَا حَدِيثٌ صَحِيحُ الإِسْنَادِ، وَلَمْ يُخَرِّجَاهُ. ثنا: ذَكَرَ فِي مَقْتَلِ عَبْدِ اللهِ بْنِ الزُّبَيْرِ بْنِ عَبْدِ المُطَّلِبِ بْنِ أَسَدِ بْنِ عَبْدِ العُزَّى بْنِ قُصَيٍّ، عَنْ عَبْدِ اللهِ بْنِ عُمَرَ بْنِ مَرْوَانَ بْنِ الحَكَمِ بْنِ أَبِي العَاصِ بْنِ أُمَيَّةَ بْنِ عَبْدِ شَمْسِ بْنِ عَبْدِ مَنَافٍ، وَهُوَ ابْنُ أَخِي عُثْمَانَ بْنِ عَفَّانَ رَضِيَ اللهُ عَنْهُ، وَابْنُ عَمِّ عَبْدِ اللهِ بْنِ الزُّبَيْرِ، وَأُمُّهُ أُمُّ البَنِينَ بِنْتُ عُقْبَةَ بْنِ أَبِي مُعَيْطٍ، وَاسْمُهُ أَرْوَى بْنُ عَمْرِو بْنِ عَبْدِ اللهِ بْنِ عُثْمَانَ بْنِ عَبْدِ الدَّارِ بْنِ قُصَيٍّ، وَهُوَ ابْنُ عَمِّ عَبْدِ اللهِ بْنِ الزُّبَيْرِ، وَعَبْدِ اللهِ بْنِ عُمَرَ بْنِ الخَطَّابِ، وَعَبْدِ اللهِ بْنِ عَبْدِ الرَّحْمَنِ بْنِ أَبِي بَكْرٍ الصِّدِّيقِ رَضِيَ اللهُ عَنْهُمْ، وَأُمُّهُمْ أُمُّ كُلْثُومٍ بِنْتُ عَلِيِّ بْنِ أَبِي طَالِبٍ، وَهِيَ أُخْتُ الحَسَنِ بْنِ عَلِيٍّ، وَالحُسَيْنِ بْنِ عَلِيٍّ، وَأُخْتُ زَيْنَبَ بِنْتِ عَلِيٍّ، وَهِيَ أَكْبَرُ وَلَدِ عَلِيٍّ، وَأَوَّلُ مَنْ وَلَدَتْ فَاطِمَةُ بِنْتُ رَسُولِ اللهِ ﷺ عَلِيًّا، وَهِيَ أَكْبَرُ وَلَدِهَا، وَأَوَّلُ مَنْ وَلَدَتْ مِنْهُمْ رُقَيَّةُ، وَهِيَ أَكْبَرُ مِنْ فَاطِمَةَ، وَأَوَّلُ مَنْ وَلَدَتْ مِنْهُمْ زَيْنَبُ، وَهِيَ أَكْبَرُ مِنْ رُقَيَّةَ، وَأَوَّلُ مَنْ وَلَدَتْ مِنْهُمْ أُمُّ كُلْثُومٍ، وَهِيَ أَكْبَرُ مِنْ زَيْنَبَ، وَأَوَّلُ مَنْ وَلَدَتْ مِنْهُمْ فَاطِمَةُ، وَهِيَ أَكْبَرُ مِنْ أُمِّ كُلْثُومٍ، وَأَوَّلُ مَنْ وَلَدَتْ مِنْهُمْ سَكِينَةُ، وَهِيَ أَكْبَرُ مِنْ فَاطِمَةَ، وَأَوَّلُ مَنْ وَلَدَتْ مِنْهُمْ رُقَيَّةُ، وَهِيَ أَكْبَرُ مِنْ سَكِينَةَ، وَأَوَّلُ مَنْ وَلَدَتْ مِنْهُمْ رُقَيَّةُ، وَهِيَ أَكْبَرُ مِنْ رُقَيَّ

وَبَيَانُ صِحَّتِهِ مَا أَطْلَقَ فِيهِ مُجَاهِدُ بْنُ جَبْرٍ" ﷺ فِيمَا:

٦٥٣٣- **صَدَّاقَ** أَبُو سَهْلٍ أَحْمَدُ بْنُ مُحَمَّدِ بْنِ عَبْدِ اللهِ بْنِ زِيَادٍ الْقَطَّانُ بِبَغْدَادَ، ثَنَا أَبُو عُمَرَ أَحْمَدُ بْنُ عَبْدِ الْجَبَّارِ، ثَنَا أَبُو بَكْرِ بْنُ عَيَّاشٍ، قَالَ: سَمِعْتُ الْأَعْمَشَ يَقُولُ: وَاللهِ لَقَدْ سَمِعْتُ الْحَجَّاجَ مِنْ نَيِّفٍ وَثَمَانِينَ سَنَةً يَقُولُ: يَا حَبَّذَا مِنْ عَبْدٍ هُذَيْلٍ، يَزْعُمُ أَنَّهُ يَقْرَأُ الْقُرْآنَ مِنْ عِنْدِ اللهِ، وَاللهِ مَا هُوَ إِلَّا رَجَزٌ مِنْ رَجَزِ الْأَعْرَابِ، وَاللهِ لَوْ أَدْرَكْتُ عَبْدَ هُذَيْلٍ لَضَرَبْتُ عُنُقَهُ"[1].

هَذَا بَعْدَ قَتْلِهِ عَبْدَ اللهِ بْنَ عُمَرَ وَعَبْدَ اللهِ بْنَ الزُّبَيْرِ بِأَشْهُرٍ حَتَّى مَا فَاتَهُ مِنْ قَتْلِ عَبْدِ اللهِ بْنِ مَسْعُودٍ وَعِبَادِ اللهِ عَنِ الْعَبَادَةِ، وَلَعَنَ مَنْ أَبْغَضَهُمْ وَخَالَفَهُمْ

(١) في (ر) و(ك): «سيرة».

(٢) لم نجده في الإتحاف.

ذِكْرُ مَنَاقِبِ عَبْدِ اللهِ بْنِ عُمَرَ بْنِ الْخَطَّابِ ﷺ

٦٥٢٤- حَدَّثَنَا الْحَسَنُ بْنُ يَعْقُوبَ بْنِ يُوسُفَ الْعَدْلُ، ثنا يَحْيَى بْنُ أَبِي طَالِبٍ، ثنا يَزِيدُ بْنُ هَارُونَ، أنا حَمَّادُ بْنُ زَيْدٍ، عَنْ عَلِيِّ بْنِ زَيْدٍ، عَنْ أَنَسٍ وَسَعِيدِ بْنِ الْمُسَيَّبِ، قَالَا: شَهِدَ ابْنُ عُمَرَ بَدْرًا[1]!!!.

٦٥٢٥- أَخْبَرَنِي أَبُو الْحَسَنِ عَلِيُّ بْنُ مُحَمَّدِ بْنِ عُثْمَانَ الْمِصْرِيُّ بِالْكُوفَةِ، ثنا أَبُو زُرْعَةَ أَحْمَدُ بْنُ زَكَرِيَّا، ثنا خَلَّادُ بْنُ يَحْيَى، ثنا جَعْفَرُ بْنُ مُحَمَّدٍ[2] وَهُدْبَةُ بْنُ عَبْدِ الْوَهَّابِ، قَالَا: ثنا مُحَمَّدُ بْنُ شُعَيْبٍ، عَنْ ثَوْرِ بْنِ سَعْدٍ الْفَلَّاسِ[3]، عَنْ أَبِي حُصَيْنٍ[4]، عَنْ أَبِي وَائِلٍ، قَالَ: شَهِدْتُ عَلِيًّا ﷺ قَالَ: لَقَدْ تَرَكْتُ[5] رَسُولَ اللهِ ﷺ يَوْمَ تُوُفِّيَ وَمَا بِيَّ أَحَدٌ لَا وَعَّرَ عَلَيَّ مَذْخَلَ عَلِيٍّ، إِلَّا عُمَرَ وَعَبْدَ اللهِ بْنَ عُمَرَ رضي الله عنهم[6].

٦٥٢٦- حَدَّثَنِي أَبُو بَكْرٍ مُحَمَّدُ بْنُ أَحْمَدَ بْنِ بَالَوَيْهِ، ثنا إِبْرَاهِيمُ بْنُ إِسْحَاقَ الْحَرْبِيُّ، ثنا مُصْعَبُ بْنُ عَبْدِ اللهِ الزُّبَيْرِيُّ، قَالَ: عَبْدُ اللهِ بْنُ عُمَرَ بْنِ

---

(١) قال: «غلاب، لم يوجد في سواه من الدنيا».

(٢) قال الذهبي في التلخيص: «فقلت: هذا حطأ! وأبوه استصغر يوم أحد».

(٣) ثور محمد في الإسناد.

(٤) هو أبو الطفيل الرمحي، من رجال الشهابين.

(٥) هو محمد بن الحسن، الهلال الأعور، فحسب. من رجال الشهابين.

(٦) هذا حطأ من عاصم الأحنف، من رجال الشهابين.

(٧) في (ا): «قال: ترك».

(٨) إتحاف المهرة (٤: ٢٦٥-٤٦٠).

الْخَطَّابِ بْنُ نُفَيْلِ الْعَدَوِيُّ، وَيُكْنَى أَبَا عَبْدِ الرَّحْمَنِ، وَأُمُّهُ زَيْنَبُ بِنْتُ مَظْعُونِ بْنِ حَبِيبِ بْنِ وَهْبِ بْنِ حُذَافَةَ بْنِ جُمَحَ، وَكَانَ يُلْحَبُ بِالْعُمَرَيْنِ، يُرْمَى بِذَلِكَ وَهُمَا يَوْمَئِذٍ طِوَالٌ، وَيُقَالُ: أَوَّلُ مَنْ هَجَّرَ إِلَى الْجُمُعَةِ الْمُهَاجِرِينَ، فَقَالَ سَبَّاقُ بْنُ سَبَّاقِ بْنِ عَمْرِو بْنِ عَبْدِ وُدٍّ الْعَامِرِيُّ:

سَبَقْتُ إِلَيْهِ وَسَبَقَنِي وَهُوَ يَوْمَ مَاتَ ابْنُ نُفَيْلٍ وَلَمْ يَسْبِقْنِي ابْنُ نُفَيْلِ

٦٥٢٧- **صَوَابُهُ** الشَّيْخُ أَبُو بَكْرٍ بْنُ رِزْمَةَ، أَنَا عَلِيُّ بْنُ عَبْدِ الْعَزِيزِ، أَنَا أَبُو عُبَيْدٍ، ثَنَا فَضَيْلُ بْنُ مَرْزُوقٍ، عَنْ عَطِيَّةَ، قَالَ: قَالَ لِي ابْنُ عُمَرَ: مَا لِي أَرَاكَ تَدَعُ الْجُمُعَةَ؟ قُلْتُ: إِنَّ لِي ضَيْعَةً فِي قَرْيَةِ بَنِي الزُّبَيْرِ، وَقَدْ رَأَيْتُ أَنْ أَتَعَاهَدَهَا، فَقَالَ الْحَجَّاجُ: سَبَّاكَ يَا شَيْخُ، قَدْ سَمِعْتُ، فَقَالَ: أَمَا إِنَّهُ لَوْ سَمِعَ لَسَبَّكَ، وَلَكِنَّهُ لَمْ يَسْمَعْ، فَقَالَ الْحَجَّاجُ: وَمَا أَحَدٌ يَسُبُّنِي بِحَضْرَتِهِ غَيْرِي، فَقَالَ: أَمَا إِنَّهُ لَوْ سَمِعَ لَسَبَّكَ، فَقَالَ

١٦٥٣١ - **حديثي** أَبُو بَكْرٍ بْنُ أَبِي زَمَنِ الْحَائِطُ بِالْكُوفَةِ، قَالَ: أَحْمَدُ بْنُ مُوسَى بْنِ إِسْمَاعِيلَ التَّبُوذَكِيُّ، قَالَ: حَدَّثَنَا بِشْرُ بْنُ إِسْمَاعِيلَ الْهُذَلِيُّ، قَالَ: حَدَّثَنَا عَبْدُ اللهِ بْنُ عَمْرٍو الْمُزَنِيُّ، صَاحِبُ أَبِي الدَّرْدَاءِ، قَالَ: عَنْ مَيْمُونِ بْنِ مِهْرَانَ، قَالَ: سَمِعْتُ عَبْدَ اللهِ بْنَ عُمَرَ يَقُولُ: سَمِعْتُ رَسُولَ اللهِ ﷺ يَقُولُ: «أَيُّمَا رَجُلٍ أَعْتَقَ عَبْدًا لَهُ فَالْوَلَاءُ لَهُ، وَالْمُقَابِلُ عَلَى الْحَقِّ أَفْضَلُ».

قَالَ الْحَائِطُ: هَكَذَا تَقَالَ: شَرَحَ هَذَا الْحَدِيثَ وَيَبَّنَهُ فِينَا حَدَّثَنَا بِهِ..... ١٦٥٣٢ - قَالَ: سَمِعْتُ عَبْدَ اللهِ بْنَ عُمَرَ يَقُولُ: مَا أَنَسَ عَلَى شَيْءٍ.....

(١) هذا الحسن بن عمر، وبقيته: ابن حبيب بن يحيى الفزاري مولاهم، أبو عبد الله الرقي، وأبو الطيب لقبه، من رجال البخاري.

(٢) ابن (و) زاد: «الكاتب» وفي (ك): «الكتبة» والمثبت كذا في مصادر تخريج الأثر، وانظر التعليق على الحديث رقم (١٦٥٣٢)، والاستيعاب لابن عبد البر (٩٥٦/٣)، وسير أعلام النبلاء (٢٤٣/٣).

(٣) في (ق): «بالكوفة» وفي (ظ١): «بالكوفة وأصبهان» والمثبت من (ظ٢).

(٤) ليوجد هذا الحديث في الإتحاف.

(٥) ياض في الأصل لحقها ناشه.

(٦) ياض في الأصل لحقها ناشه، وقد أخرج ابن العديم في بغية الطلب (٢٩٠٧) قال: «قرأت على القاضي عبد الصمد بن محمد الشافعي، عن كتاب: زاهر بن طاهر الشحامي، أنا أبو نعيم حدثنا الحسن بن سفيان، وأبو بكر بن أبي خيثمة، والحسن، قالوا: أنبأنا أحمد بن عبد الله محمد بن عبد الله الطائفي، قال: حدثني محمد بن الحسن الأشناني، بهذا قال: حدثنا الحسن بن أحمد بن الحسن السيبي، قال: حدثنا أبي، قال: حدثنا قيس بن الربيع عن الصلت بن دينار، عن أبي نضرة عن أبي سعيد عن ابن عمر، قال: «أتى على نبي، أو على نبي من أنبياء الله فرأى قلة الدابة عند علي» وروى ابن سعد (٣/١٤)، والبغوي في «الجعديات» (١٤٥/١) عن علي بن الجعد، عن قيس بن الربيع، عن الصلت أبي علي الزهراني، به أتى قلة الدابة ما مع علي» وانظر سير أعلام النبلاء (٢٤٣/٣).

٦٣٨٣- **أَخْبَرَنِي** قَاضِي الْقُضَاةِ أَبُو الْحَسَنِ مُحَمَّدُ بْنُ صَالِحِ بْنِ عَلِيٍّ، نَا أَبُو أَحْمَدَ مُحَمَّدُ بْنُ أَحْمَدَ بْنِ إِبْرَاهِيمَ الْمُزَكِّي -صَاحِبُ أَبُوَي الْعَبَّاسِ أَحْمَدَ بْنِ يَحْيَى وَمُحَمَّدِ بْنِ يَزِيدَ- نَا أَبُو جَعْفَرٍ أَحْمَدُ[1] بْنُ الْحَارِثِ الْأَهْوَازِيُّ[2]- سَوْلَى أَمِيرِ الْمُؤْمِنِينَ الْمَنْصُورِ وَصَاحِبُ أَبِي عَبْدِ اللهِ مُحَمَّدِ بْنِ يَزِيدَ الْأَهْوَازِيِّ- نَا عَلِيُّ بْنُ مُحَمَّدٍ الْمَدَائِنِيُّ، حَدَّثَنِي شَبَّاسُ بْنُ عَبْدِ الْحَمِيدِ، قَالَ: مَا كَانَ النَّاسُ يَشُكُّونَ أَنَّ ابْنَ عُمَرَ يَلِيهِ عَلِيٌّ قَبْلَ أَنْ لَا يَقْتُلَ مَعَهُ، وَرَضِيَ عَلِيٌّ بِذَلِكَ[3].

٦٣٨٤- **قَالَ**: أَبُو الْحَسَنِ الدَّارَقُطْنِيُّ: وَحَدَّثَنِي الْأَسْوَدُ بْنُ شَيْبَانَ، عَنْ خَالِدِ بْنِ سُمَيْرٍ قَالَ: سَمِعْتُ مُوسَى بْنَ طَلْحَةَ بْنِ عُبَيْدِ اللهِ يَقُولُ: بَرِحَ[4] اللهُ بَنِي أُمَيَّةَ! وَاللهِ لَقَدْ بَرَّحَ بِهِمْ، إِلَى لَأَحْسَبُهُ عَلَى الْعَهْدِ الَّذِي عَاهَدَهُ عَلَيْهِ رَسُولُ اللهِ ﷺ لَمْ يَتْرُكْ، وَاللهِ مَا اسْتَقَرَّتْ قَرْيَةٌ فِي قَبِيلَتِهَا الْأَوْلَى[5]! قُلْتُ: هَذَا يُرْوَى عَلَى لِسَانِ[6].

٦٣٨٥- **أَخْبَرَنِي** أَبُو الْعَبَّاسِ الْعَتِيقِيُّ بِبَغْدَادَ، نَا الْعَبَّاسُ بْنُ مُحَمَّدٍ

---

(١) في النسخ الخطية كلها: «محمد»، والتصحيح كما في سائر أسانيد المصنف، وهو من ترجمة: «وهو أحمد بن الحارث بن أبي المبارك، أبو جعفر الخراز الحراني، مولى أبي جعفر المنصور».

(٢) في (ك): «الخراز».

(٣) لم يجد هذا الحديث في الإلحاق.

(٤) في (ك): «لا» فقط، وفي (ط): «لا ولى»، والمثبت من طبقات ابن سعد (٥/١٣٦).

(٥) لم يجد في الإلحاق، وهو مما استدركه المحقق في الحاشية (٩/٤٦٨-٤٦٩).

الدُّورِيُّ: قَالَ أَبُو الْحُوَيْرِثِ الْحَرَّانِيُّ مِنْ جُوَّاب: ثَنَا عَمَّارُ بْنُ رُزَيْق، عَنْ أَبِي إِسْحَاقَ عَنِ الْأَسْوَدِ بْنِ يَزِيدَ عَنْ عَبْدِ اللَّهِ، فَانْتَصَرَهُ وَشَهِدَ أَنَّهُ.

قَالَ الْحَاكِمُ: قُلْتُ: قَدْ قَنَتَ فِي الْوِتْرِ الرَّكْعَةِ حَبِيبُ بْنُ هِلَالٍ وَلَيْسَ بِإِسْنَادِهِ عَنْ أَنَسٍ أَنَّ ابْنَ عُمَرَ عَلَيْهِ شَهِدَ بَدْرًا، وَهُدَا الْإِسْنَادُ أَلْزَمُ مِنْهُ، وَقَدِ اتَّفَقَ الشَّيْخَانِ عَلَى حَبِيبِ بْنِ هِلَالٍ، وَهُدَا مِنْ نَبْلِهِمِ، فَإِنَّ ابْنَ عُمَرَ عَلَيْهِ لَمْ يُرْضِ عَلِيًّا وَلَمْ يَرَهُ أَنَّ أَبَا إِسْحَاقَ عَنْهُ قَالَ: «لَمْ يَرْضَ عَلِيٌّ وَلَمْ يَرْضَ عَلِيًّا أَحَدٌ»، وَهُوَ مِنْ أَثَبَتِ النَّاسِ فِي الْحَدِيثِ فَاجْزِلْ، وَهُوَ أَنَّ مُثْبِتَهُ شَهِدَ، وَاللَّهُ أَعْلَمُ.

٦٣٥٠- **حَدَّثَنَا** أَبُو جَعْفَرٍ أَحْمَدُ بْنُ عَبْدِ اللَّهِ بْنِ إِبْرَاهِيمَ الْإِسْتِرَابَاذِيُّ الْحَافِظُ بِهَمَذَانَ: ثَنَا إِبْرَاهِيمُ بْنُ الْحُسَيْنِ بْنِ دِيزِيلَ، حَدَّثَنِي حَيْوَةُ بْنُ بُكَيْرٍ، قَالَ: سَمِعْتُ مَالِكَ بْنَ أَنَسٍ يَقُولُ: قَالَ ابْنُ شِهَابٍ: لَا تَعْدِلُ عَنْ رَأْيِ ابْنِ عُمَرَ فَإِنَّهُ أَقَامَ بَعْدَ رَسُولِ اللهِ ﷺ سِتِّينَ سَنَةً فَلَمْ يُفْتِ[1] إِلَّا بِقَوْلِ: «لَيْسَ عَلَى رَسُولِ اللهِ ﷺ وَلَا أَصْحَابِهِ».

٦٣٥١- **حَدَّثَنَا** عَلِيُّ بْنُ أَحْمَدَ[2] الْمُقْرِئُ: ثَنَا هِشَامُ بْنُ عَلِيٍّ: ثَنَا حَمَّادُ بْنُ

---

(١) في (ل) و(ك): «فعادة بن زيد» بحذف واو الحال من الخلاصة والإلحاف.

(٢) إتحاف المهرة (٣/ ٤٧٤-٤٧٦)، وأخرجه البخاري (٧/ ٧٥) من حديث شعبة عن أبي إسحاق عن أبي البراء -بدون ذكر ابن عمر- «استعصى أنه لم يأتي أحد غير ولد بدر».

وقوله: «استعصى» أي: امتنع من الإتيان.

(٣) في (ل) و(ك): «قال: ثنا أبو حيوة» وفي (ب): «قال: حيوة» بدون لفظة «ثنا» والسند من الإصابة (٤/ ٢٩٨)، وزاد التنبيه في أسماء من روى عن مالك أن رفقة هلك الحربي وغيره من مشايخ.

(٤) في (ب): «ثنا أحمد بن علي».

(٥) في (ل) و(ك): «ثنا أحمد بن علي» وفي (ب): «أحمد» بدون لفظة «ثنا» والسند من الإصابة (٤/ ٢٩٨)، وزاد التنبيه في أسماء من روى عن مالك أن رفقة هلك الحربي وغيره من مشايخ.

(٦) في (ب): «ثنا أحمد بن علي».

(٧) في (ل) و(ك): «ثنا أحمد بن علي» وفي (ب): «أحمد» بدون لفظة «ثنا» والسند من الإصابة (٤/ ٢٩٨)، وزاد التنبيه في أسماء من روى عن مالك أن رفقة هلك الحربي وغيره من مشايخ.

(٨) في (ب): «ثنا أحمد بن علي».

(٩) في (ل) و(ك): «ثنا أحمد بن علي» وفي (ب): «أحمد» بدون لفظة «ثنا» والسند من الإصابة (٤/ ٢٩٨)، وزاد التنبيه في أسماء من روى عن مالك أن رفقة هلك الحربي وغيره من مشايخ.

(١٠) في (ب): «ثنا أحمد بن علي».

(١١) في (ل) و(ك): «ثنا أحمد بن علي» وفي (ب): «أحمد» بدون لفظة «ثنا» والسند من الإصابة (٤/ ٢٩٨)، وزاد التنبيه في أسماء من روى عن مالك أن رفقة هلك الحربي وغيره من مشايخ.

(١٢) في (ب): «ثنا أحمد بن علي».

(١٣) في (ل) و(ك): «ثنا أحمد بن علي» وفي (ب): «أحمد» بدون لفظة «ثنا» والسند من الإصابة (٤/ ٢٩٨)، وزاد التنبيه في أسماء من روى عن مالك أن رفقة هلك الحربي وغيره من مشايخ.

(١٤) في (ب): «ثنا أحمد بن علي».

(١٥) في (ل) و(ك): «ثنا أحمد بن علي» وفي (ب): «أحمد» بدون لفظة «ثنا» والسند من الإصابة (٤/ ٢٩٨)، وزاد التنبيه في أسماء من روى عن مالك أن رفقة هلك الحربي وغيره من مشايخ.

(١٦) في (ب): «ثنا أحمد بن علي».

(١٧) في (ل) و(ك): «ثنا أحمد بن علي» وفي (ب): «أحمد» بدون لفظة «ثنا» والسند من الإصابة (٤/ ٢٩٨)، وزاد التنبيه في أسماء من روى عن مالك أن رفقة هلك الحربي وغيره من مشايخ.

(١٨) في (ب): «ثنا أحمد بن علي».

(١٩) في (ل) و(ك): «ثنا أحمد بن علي» وفي (ب): «أحمد» بدون لفظة «ثنا» والسند من الإصابة (٤/ ٢٩٨)، وزاد التنبيه في أسماء من روى عن مالك أن رفقة هلك الحربي وغيره من مشايخ.

(٢٠) في (ب): «ثنا أحمد بن علي».

(٢١) في (ل) و(ك): «ثنا أحمد بن علي» وفي (ب): «أحمد» بدون لفظة «ثنا» والسند من الإصابة (٤/ ٢٩٨)، وزاد التنبيه في أسماء من روى عن مالك أن رفقة هلك الحربي وغيره من مشايخ.

(٢٢) في (ب): «ثنا أحمد بن علي».

(٢٣) في (ل) و(ك): «ثنا أحمد بن علي» وفي (ب): «أحمد» بدون لفظة «ثنا» والسند من الإصابة (٤/ ٢٩٨)، وزاد التنبيه في أسماء من روى عن مالك أن رفقة هلك الحربي وغيره من مشايخ.

(٢٤) في (ب): «ثنا أحمد بن علي».

(٢٥) في (ل) و(ك): «ثنا أحمد بن علي» وفي (ب): «أحمد» بدون لفظة «ثنا» والسند من الإصابة (٤/ ٢٩٨)، وزاد التنبيه في أسماء من روى عن مالك أن رفقة هلك الحربي وغيره من مشايخ.

(٢٦) في (ب): «ثنا أحمد بن علي».

(٢٧) في (ل) و(ك): «ثنا أحمد بن علي» وفي (ب): «أحمد» بدون لفظة «ثنا» والسند من الإصابة (٤/ ٢٩٨)، وزاد التنبيه في أسماء من روى عن مالك أن رفقة هلك الحربي وغيره من مشايخ.

(٢٨) في (ب): «ثنا أحمد بن علي».

(٢٩) في (ل) و(ك): «ثنا أحمد بن علي» وفي (ب): «أحمد» بدون لفظة «ثنا» والسند من الإصابة (٤/ ٢٩٨)، وزاد التنبيه في أسماء من روى عن مالك أن رفقة هلك الحربي وغيره من مشايخ.

(٣٠) في (ب): «ثنا أحمد بن علي».

(٣١) في (ل) و(ك): «ثنا أحمد بن علي» وفي (ب): «أحمد» بدون لفظة «ثنا» والسند من الإصابة (٤/ ٢٩٨)، وزاد التنبيه في أسماء من روى عن مالك أن رفقة هلك الحربي وغيره من مشايخ.

(٣٢) في (ب): «ثنا أحمد بن علي».

(٣٣) في (ل) و(ك): «ثنا أحمد بن علي» وفي (ب): «أحمد» بدون لفظة «ثنا» والسند من الإصابة (٤/ ٢٩٨)، وزاد التنبيه في أسماء من روى عن مالك أن رفقة هلك الحربي وغيره من مشايخ.

(٣٤) في (ب): «ثنا أحمد بن علي».

(٣٥) في (ل) و(ك): «ثنا أحمد بن علي» وفي (ب): «أحمد» بدون لفظة «ثنا» والسند من الإصابة (٤/ ٢٩٨)، وزاد التنبيه في أسماء من روى عن مالك أن رفقة هلك الحربي وغيره من مشايخ.

(٣٦) في (ب): «ثنا أحمد بن علي».

(٣٧) في (ل) و(ك): «ثنا أحمد بن علي» وفي (ب): «أحمد» بدون لفظة «ثنا» والسند من الإصابة (٤/ ٢٩٨)، وزاد التنبيه في أسماء من روى عن مالك أن رفقة هلك الحربي وغيره من مشايخ.

(٣٨) في (ب): «ثنا أحمد بن علي».

(٣٩) في (ل) و(ك): «ثنا أحمد بن علي» وفي (ب): «أحمد» بدون لفظة «ثنا» والسند من الإصابة (٤/ ٢٩٨)، وزاد التنبيه في أسماء من روى عن مالك أن رفقة هلك الحربي وغيره من مشايخ.

(٤٠) في (ب): «ثنا أحمد بن علي».

(٤١) في (ل) و(ك): «ثنا أحمد بن علي» وفي (ب): «أحمد» بدون لفظة «ثنا» والسند من الإصابة (٤/ ٢٩٨)، وزاد التنبيه في أسماء من روى عن مالك أن رفقة هلك الحربي وغيره من مشايخ.

(٤٢) في (ب): «ثنا أحمد بن علي».

(٤٣) في (ل) و(ك): «ثنا أحمد بن علي» وفي (ب): «أحمد» بدون لفظة «ثنا» والسند من الإصابة (٤/ ٢٩٨)، وزاد التنبيه في أسماء من روى عن مالك أن رفقة هلك الحربي وغيره من مشايخ.

(٤٤) في (ب): «ثنا أحمد بن علي».

(٤٥) في (ل) و(ك): «ثنا أحمد بن علي» وفي (ب): «أحمد» بدون لفظة «ثنا» والسند من الإصابة (٤/ ٢٩٨)، وزاد التنبيه في أسماء من روى عن مالك أن رفقة هلك الحربي وغيره من مشايخ.

(٤٦) في (ب): «ثنا أحمد بن علي».

(٤٧) في (ل) و(ك): «ثنا أحمد بن علي» وفي (ب): «أحمد» بدون لفظة «ثنا» والسند من الإصابة (٤/ ٢٩٨)، وزاد التنبيه في أسماء من روى عن مالك أن رفقة هلك الحربي وغيره من مشايخ.

(٤٨) في (ب): «ثنا أحمد بن علي».

(٤٩) في (ل) و(ك): «ثنا أحمد بن علي» وفي (ب): «أحمد» بدون لفظة «ثنا» والسند من الإصابة (٤/ ٢٩٨)، وزاد التنبيه في أسماء من روى عن مالك أن رفقة هلك الحربي وغيره من مشايخ.

(٥٠) في (ب): «ثنا أحمد بن علي».

(٥١) في (ل) و(ك): «ثنا أحمد بن علي» وفي (ب): «أحمد» بدون لفظة «ثنا» والسند من الإصابة (٤/ ٢٩٨)، وزاد التنبيه في أسماء من روى عن مالك أن رفقة هلك الحربي وغيره من مشايخ.

(٥٢) في (ب): «ثنا أحمد بن علي».

(٥٣) في (ل) و(ك): «ثنا أحمد بن علي» وفي (ب): «أحمد» بدون لفظة «ثنا» والسند من الإصابة (٤/ ٢٩٨)، وزاد التنبيه في أسماء من روى عن مالك أن رفقة هلك الحربي وغيره من مشايخ.

(٥٤) في (ب): «ثنا أحمد بن علي».

(٥٥) في (ل) و(ك): «ثنا أحمد بن علي» وفي (ب): «أحمد» بدون لفظة «ثنا» والسند من الإصابة (٤/ ٢٩٨)، وزاد التنبيه في أسماء من روى عن مالك أن رفقة هلك الحربي وغيره من مشايخ.

(٥٦) في (ب): «ثنا أحمد بن علي».

(٥٧) في (ل) و(ك): «ثنا أحمد بن علي» وفي (ب): «أحمد» بدون لفظة «ثنا» والسند من الإصابة (٤/ ٢٩٨)، وزاد التنبيه في أسماء من روى عن مالك أن رفقة هلك الحربي وغيره من مشايخ.

(٥٨) في (ب): «ثنا أحمد بن علي».

(٥٩) في (ل) و(ك): «ثنا أحمد بن علي» وفي (ب): «أحمد» بدون لفظة «ثنا» والسند من الإصابة (٤/ ٢٩٨)، وزاد التنبيه في أسماء من روى عن مالك أن رفقة هلك الحربي وغيره من مشايخ.

(٦٠) في (ب): «ثنا أحمد بن علي».

(٦١) في (ل) و(ك): «ثنا أحمد بن علي» وفي (ب): «أحمد» بدون لفظة «ثنا» والسند من الإصابة (٤/ ٢٩٨)، وزاد التنبيه في أسماء من روى عن مالك أن رفقة هلك الحربي وغيره من مشايخ.

(٦٢) في (ب): «ثنا أحمد بن علي».

(٦٣) في (ل) و(ك): «ثنا أحمد بن علي» وفي (ب): «أحمد» بدون لفظة «ثنا» والسند من الإصابة (٤/ ٢٩٨)، وزاد التنبيه في أسماء من روى عن مالك أن رفقة هلك الحربي وغيره من مشايخ.

(٦٤) في (ب): «ثنا أحمد بن علي».

(٦٥) في (ل) و(ك): «ثنا أحمد بن علي» وفي (ب): «أحمد» بدون لفظة «ثنا» والسند من الإصابة (٤/ ٢٩٨)، وزاد التنبيه في أسماء من روى عن مالك أن رفقة هلك الحربي وغيره من مشايخ.

(٦٦) في (ب): «ثنا أحمد بن علي».

(٦٧) في (ل) و(ك): «ثنا أحمد بن علي» وفي (ب): «أحمد» بدون لفظة «ثنا» والسند من الإصابة (٤/ ٢٩٨)، وزاد التنبيه في أسماء من روى عن مالك أن رفقة هلك الحربي وغيره من مشايخ.

(٦٨) في (ب): «ثنا أحمد بن علي».

(٦٩) في (ل) و(ك): «ثنا أحمد بن علي» وفي (ب): «أحمد» بدون لفظة «ثنا» والسند من الإصابة (٤/ ٢٩٨)، وزاد التنبيه في أسماء من روى عن مالك أن رفقة هلك الحربي وغيره من مشايخ.

(٧٠) في (ب): «ثنا أحمد بن علي».

(٧١) في (ل) و(ك): «ثنا أحمد بن علي» وفي (ب): «أحمد» بدون لفظة «ثنا» والسند من الإصابة (٤/ ٢٩٨)، وزاد التنبيه في أسماء من روى عن مالك أن رفقة هلك الحربي وغيره من مشايخ.

(٧٢) في (ب): «ثنا أحمد بن علي».

(٧٣) في (ل) و(ك): «ثنا أحمد بن علي» وفي (ب): «أحمد» بدون لفظة «ثنا» والسند من الإصابة (٤/ ٢٩٨)، وزاد التنبيه في أسماء من روى عن مالك أن رفقة هلك الحربي وغيره من مشايخ.

(٧٤) في (ب): «ثنا أحمد بن علي».

(٧٥) في (ل) و(ك): «ثنا أحمد بن علي» وفي (ب): «أحمد» بدون لفظة «ثنا» والسند من الإصابة (٤/ ٢٩٨)، وزاد التنبيه في أسماء من روى عن مالك أن رفقة هلك الحربي وغيره من مشايخ.

(٧٦) في (ب): «ثنا أحمد بن علي».

(٧٧) في (ل) و(ك): «ثنا أحمد بن علي» وفي (ب): «أحمد» بدون لفظة «ثنا» والسند من الإصابة (٤/ ٢٩٨)، وزاد التنبيه في أسماء من روى عن مالك أن رفقة هلك الحربي وغيره من مشايخ.

(٧٨) في (ب): «ثنا أحمد بن علي».

(٧٩) في (ل) و(ك): «ثنا أحمد بن علي» وفي (ب): «أحمد» بدون لفظة «ثنا» والسند من الإصابة (٤/ ٢٩٨)، وزاد التنبيه في أسماء من روى عن مالك أن رفقة هلك الحربي وغيره من مشايخ.

(٨٠) في (ب): «ثنا أحمد بن علي».

(٨١) في (ل) و(ك): «ثنا أحمد بن علي» وفي (ب): «أحمد» بدون لفظة «ثنا» والسند من الإصابة (٤/ ٢٩٨)، وزاد التنبيه في أسماء من روى عن مالك أن رفقة هلك الحربي وغيره من مشايخ.

(٨٢) في (ب): «ثنا أحمد بن علي».

(٨٣) في (ل) و(ك): «ثنا أحمد بن علي» وفي (ب): «أحمد» بدون لفظة «ثنا» والسند من الإصابة (٤/ ٢٩٨)، وزاد التنبيه في أسماء من روى عن مالك أن رفقة هلك الحربي وغيره من مشايخ.

(٨٤) في (ب): «ثنا أحمد بن علي».

(٨٥) في (ل) و(ك): «ثنا أحمد بن علي» وفي (ب): «أحمد» بدون لفظة «ثنا» والسند من الإصابة (٤/ ٢٩٨)، وزاد التنبيه في أسماء من روى عن مالك أن رفقة هلك الحربي وغيره من مشايخ.

(٨٦) في (ب): «ثنا أحمد بن علي».

(٨٧) في (ل) و(ك): «ثنا أحمد بن علي» وفي (ب): «أحمد» بدون لفظة «ثنا» والسند من الإصابة (٤/ ٢٩٨)، وزاد التنبيه في أسماء من روى عن مالك أن رفقة هلك الحربي وغيره من مشايخ.

(٨٨) في (ب): «ثنا أحمد بن علي».

(٨٩) في (ل) و(ك): «ثنا أحمد بن علي» وفي (ب): «أحمد» بدون لفظة «ثنا» والسند من الإصابة (٤/ ٢٩٨)، وزاد التنبيه في أسماء من روى عن مالك أن رفقة هلك الحربي وغيره من مشايخ.

(٩٠) في (ب): «ثنا أحمد بن علي».

(٩١) في (ل) و(ك): «ثنا أحمد بن علي» وفي (ب): «أحمد» بدون لفظة «ثنا» والسند من الإصابة (٤/ ٢٩٨)، وزاد التنبيه في أسماء من روى عن مالك أن رفقة هلك الحربي وغيره من مشايخ.

(٩٢) في (ب): «ثنا أحمد بن علي».

(٩٣) في (ل) و(ك): «ثنا أحمد بن علي» وفي (ب): «أحمد» بدون لفظة «ثنا» والسند من الإصابة (٤/ ٢٩٨)، وزاد التنبيه في أسماء من روى عن مالك أن رفقة هلك الحربي وغيره من مشايخ.

(٩٤) في (ب): «ثنا أحمد بن علي».

(٩٥) في (ل) و(ك): «ثنا أحمد بن علي» وفي (ب): «أحمد» بدون لفظة «ثنا» والسند من الإصابة (٤/ ٢٩٨)، وزاد التنبيه في أسماء من روى عن مالك أن رفقة هلك الحربي وغيره من مشايخ.

(٩٦) في (ب): «ثنا أحمد بن علي».

(٩٧) في (ل) و(ك): «ثنا أحمد بن علي» وفي (ب): «أحمد» بدون لفظة «ثنا» والسند من الإصابة (٤/ ٢٩٨)، وزاد التنبيه في أسماء من روى عن مالك أن رفقة هلك الحربي وغيره من مشايخ.

(٩٨) في (ب): «ثنا أحمد بن علي».

(٩٩) في (ل) و(ك): «ثنا أحمد بن علي» وفي (ب): «أحمد» بدون لفظة «ثنا» والسند من الإصابة (٤/ ٢٩٨)، وزاد التنبيه في أسماء من روى عن مالك أن رفقة هلك الحربي وغيره من مشايخ.

(١٠٠) في (ب): «ثنا أحمد بن علي».

(١٠١) في (ل) و(ك): «ثنا أحمد بن علي» وفي (ب): «أحمد» بدون لفظة «ثنا» والسند من الإصابة (٤/ ٢٩٨)، وزاد التنبيه في أسماء من روى عن مالك أن رفقة هلك الحربي وغيره من مشايخ.

(١٠٢) في (ب): «ثنا أحمد بن علي».

(١٠٣) في (ل) و(ك): «ثنا أحمد بن علي» وفي (ب): «أحمد» بدون لفظة «ثنا» والسند من الإصابة (٤/ ٢٩٨)، وزاد التنبيه في أسماء من روى عن مالك أن رفقة هلك الحربي وغيره من مشايخ.

(١٠٤) في (ب): «ثنا أحمد بن علي».

(١٠٥) في (ل) و(ك): «ثنا أحمد بن علي» وفي (ب): «أحمد» بدون لفظة «ثنا» والسند من الإصابة (٤/ ٢٩٨)، وزاد التنبيه في أسماء من روى عن مالك أن رفقة هلك الحربي وغيره من مشايخ.

(١٠٦) في (ب): «ثنا أحمد بن علي».

(١٠٧) في (ل) و(ك): «ثنا أحمد بن علي» وفي (ب): «أحمد» بدون لفظة «ثنا» والسند من الإصابة (٤/ ٢٩٨)، وزاد التنبيه في أسماء من روى عن مالك أن رفقة هلك الحربي وغيره من مشايخ.

(١٠٨) في (ب): «ثنا أحمد بن علي».

(١٠٩) في (ل) و(ك): «ثنا أحمد بن علي» وفي (ب): «أحمد» بدون لفظة «ثنا» والسند من الإصابة (٤/ ٢٩٨)، وزاد التنبيه في أسماء من روى عن مالك أن رفقة هلك الحربي وغيره من مشايخ.

(١١٠) في (ب): «ثنا أحمد بن علي».

(١١١) في (ل) و(ك): «ثنا أحمد بن علي» وفي (ب): «أحمد» بدون لفظة «ثنا» والسند من الإصابة (٤/ ٢٩٨)، وزاد التنبيه في أسماء من روى عن مالك أن رفقة هلك الحربي وغيره من مشايخ.

(١١٢) في (ب): «ثنا أحمد بن علي».

(١١٣) في (ل) و(ك): «ثنا أحمد بن علي» وفي (ب): «أحمد» بدون لفظة «ثنا» والسند من الإصابة (٤/ ٢٩٨)، وزاد التنبيه في أسماء من روى عن مالك أن رفقة هلك الحربي وغيره من مشايخ.

(١١٤) في (ب): «ثنا أحمد بن علي».

(١١٥) في (ل) و(ك): «ثنا أحمد بن علي» وفي (ب): «أحمد» بدون لفظة «ثنا» والسند من الإصابة (٤/ ٢٩٨)، وزاد التنبيه في أسماء من روى عن مالك أن رفقة هلك الحربي وغيره من مشايخ.

(١١٦) في (ب): «ثنا أحمد بن علي».

(١١٧) في (ل) و(ك): «ثنا أحمد بن علي» وفي (ب): «أحمد» بدون لفظة «ثنا» والسند من الإصابة (٤/ ٢٩٨)، وزاد التنبيه في أسماء من روى عن مالك أن رفقة هلك الحربي وغيره من مشايخ.

(١١٨) في (ب): «ثنا أحمد بن علي».

(١١٩) في (ل) و(ك): «ثنا أحمد بن علي» وفي (ب): «أحمد» بدون لفظة «ثنا» والسند من الإصابة (٤/ ٢٩٨)، وزاد التنبيه في أسماء من روى عن مالك أن رفقة هلك الحربي وغيره من مشايخ.

(١٢٠) في (ب): «ثنا أحمد بن علي».

(١٢١) في (ل) و(ك): «ثنا أحمد بن علي» وفي (ب): «أحمد» بدون لفظة «ثنا» والسند من الإصابة (٤/ ٢٩٨)، وزاد التنبيه في أسماء من روى عن مالك أن رفقة هلك الحربي وغيره من مشايخ.

(١٢٢) في (ب): «ثنا أحمد بن علي».

(١٢٣) في (ل) و(ك): «ثنا أحمد بن علي» وفي (ب): «أحمد» بدون لفظة «ثنا» والسند من الإصابة (٤/ ٢٩٨)، وزاد التنبيه في أسماء من روى عن مالك أن رفقة هلك الحربي وغيره من مشايخ.

(١٢٤) في (ب): «ثنا أحمد بن علي».

(١٢٥) في (ل) و(ك): «ثنا أحمد بن علي» وفي (ب): «أحمد» بدون لفظة «ثنا» والسند من الإصابة (٤/ ٢٩٨)، وزاد التنبيه في أسماء من روى عن مالك أن رفقة هلك الحربي وغيره من مشايخ.

(١٢٦) في (ب): «ثنا أحمد بن علي».

(١٢٧) في (ل) و(ك): «ثنا أحمد بن علي» وفي (ب): «أحمد» بدون لفظة «ثنا» والسند من الإصابة (٤/ ٢٩٨)، وزاد التنبيه في أسماء من روى عن مالك أن رفقة هلك الحربي وغيره من مشايخ.

(١٢٨) في (ب): «ثنا أحمد بن علي».

(١٢٩) في (ل) و(ك): «ثنا أحمد بن علي» وفي (ب): «أحمد» بدون لفظة «ثنا» والسند من الإصابة (٤/ ٢٩٨)، وزاد التنبيه في أسماء من روى عن مالك أن رفقة هلك الحربي وغيره من مشايخ.

(١٣٠) في (ب): «ثنا أحمد بن علي».

(١٣١) في (ل) و(ك): «ثنا أحمد بن علي» وفي (ب): «أحمد» بدون لفظة «ثنا» والسند من الإصابة (٤/ ٢٩٨)، وزاد التنبيه في أسماء من روى عن مالك أن رفقة هلك الحربي وغيره من مشايخ.

(١٣٢) في (ب): «ثنا أحمد بن علي».

(١٣٣) في (ل) و(ك): «ثنا أحمد بن علي» وفي (ب): «أحمد» بدون لفظة «ثنا» والسند من الإصابة (٤/ ٢٩٨)، وزاد التنبيه في أسماء من روى عن مالك أن رفقة هلك الحربي وغيره من مشايخ.

(١٣٤) في (ب): «ثنا أحمد بن علي».

(١٣٥) في (ل) و(ك): «ثنا أحمد بن علي» وفي (ب): «أحمد» بدون لفظة «ثنا» والسند من الإصابة (٤/ ٢٩٨)، وزاد التنبيه في أسماء من روى عن مالك أن رفقة هلك الحربي وغيره من مشايخ.

(١٣٦) في (ب): «ثنا أحمد بن علي».

(١٣٧) في (ل) و(ك): «ثنا أحمد بن علي» وفي (ب): «أحمد» بدون لفظة «ثنا» والسند من الإصابة (٤/ ٢٩٨)، وزاد التنبيه في أسماء من روى عن مالك أن رفقة هلك الحربي وغيره من مشايخ.

(١٣٨) في (ب): «ثنا أحمد بن علي».

(١٣٩) في (ل) و(ك): «ثنا أحمد بن علي» وفي (ب): «أحمد» بدون لفظة «ثنا» والسند من الإصابة (٤/ ٢٩٨)، وزاد التنبيه في أسماء من روى عن مالك أن رفقة هلك الحربي وغيره من مشايخ.

(١٤٠) في (ب): «ثنا أحمد بن علي».

(١٤١) في (ل) و(ك): «ثنا أحمد بن علي» وفي (ب): «أحمد» بدون لفظة «ثنا» والسند من الإصابة (٤/ ٢٩٨)، وزاد التنبيه في أسماء من روى عن مالك أن رفقة هلك الحربي وغيره من مشايخ.

(١٤٢) في (ب): «ثنا أحمد بن علي».

(١٤٣) في (ل) و(ك): «ثنا أحمد بن علي» وفي (ب): «أحمد» بدون لفظة «ثنا» والسند من الإصابة (٤/ ٢٩٨)، وزاد التنبيه في أسماء من روى عن مالك أن رفقة هلك الحربي وغيره من مشايخ.

(١٤٤) في (ب): «ثنا أحمد بن علي».

(١٤٥) في (ل) و(ك): «ثنا أحمد بن علي» وفي (ب): «أحمد» بدون لفظة «ثنا» والسند من الإصابة (٤/ ٢٩٨)، وزاد التنبيه في أسماء من روى عن مالك أن رفقة هلك الحربي وغيره من مشايخ.

(١٤٦) في (ب): «ثنا أحمد بن علي».

(١٤٧) في (ل) و(ك): «ثنا أحمد بن علي» وفي (ب): «أحمد» بدون لفظة «ثنا» والسند من الإصابة (٤/ ٢٩٨)، وزاد التنبيه في أسماء من روى عن مالك أن رفقة هلك الحربي وغيره من مشايخ.

(١٤٨) في (ب): «ثنا أحمد بن علي».

(١٤٩) في (ل) و(ك): «ثنا أحمد بن علي» وفي (ب): «أحمد» بدون لفظة «ثنا» والسند من الإصابة (٤/ ٢٩٨)، وزاد التنبيه في أسماء من روى عن مالك أن رفقة هلك الحربي وغيره من مشايخ.

(١٥٠) في (ب): «ثنا أحمد بن علي».

(١٥١) في (ل) و(ك): «ثنا أحمد بن علي» وفي (ب): «أحمد» بدون لفظة «ثنا» والسند من الإصابة (٤/ ٢٩٨)، وزاد التنبيه في أسماء من روى عن مالك أن رفقة هلك الحربي وغيره من مشايخ.

(١٥٢) في (ب): «ثنا أحمد بن علي».

(١٥٣) في (ل) و(ك): «ثنا أحمد بن علي» وفي (ب): «أحمد» بدون لفظة «ثنا» والسند من الإصابة (٤/ ٢٩٨)، وزاد التنبيه في أسماء من روى عن مالك أن رفقة هلك الحربي وغيره من مشايخ.

(١٥٤) في (ب): «ثنا أحمد بن علي».

(١٥٥) في (ل) و(ك): «ثنا أحمد بن علي» وفي (ب): «أحمد» بدون لفظة «ثنا» والسند من الإصابة (٤/ ٢٩٨)، وزاد التنبيه في أسماء من روى عن مالك أن رفقة هلك الحربي وغيره من مشايخ.

(١٥٦) في (ب): «ثنا أحمد بن علي».

(١٥٧) في (ل) و(ك): «ثنا أحمد بن علي» وفي (ب): «أحمد» بدون لفظة «ثنا» والسند من الإصابة (٤/ ٢٩٨)، وزاد التنبيه في أسماء من روى عن مالك أن رفقة هلك الحربي وغيره من مشايخ.

(١٥٨) في (ب): «ثنا أحمد بن علي».

(١٥٩) في (ل) و(ك): «ثنا أحمد بن علي» وفي (ب): «أحمد» بدون لفظة «ثنا» والسند من الإصابة (٤/ ٢٩٨)، وزاد التنبيه في أسماء من روى عن مالك أن رفقة هلك الحربي وغيره من مشايخ.

(١٦٠) في (ب): «ثنا أحمد بن علي».

(١٦١) في (ل) و(ك): «ثنا أحمد بن علي» وفي (ب): «أحمد» بدون لفظة «ثنا» والسند من الإصابة (٤/ ٢٩٨)، وزاد التنبيه في أسماء من روى عن مالك أن رفقة هلك الحربي وغيره من مشايخ.

(١٦٢) في (ب): «ثنا أحمد بن علي».

(١٦٣) في (ل) و(ك): «ثنا أحمد بن علي» وفي (ب): «أحمد» بدون لفظة «ثنا» والسند من الإصابة (٤/ ٢٩٨)، وزاد التنبيه في أسماء من روى عن مالك أن رفقة هلك الحربي وغيره من مشايخ.

(١٦٤) في (ب): «ثنا أحمد بن علي».

(١٦٥) في (ل) و(ك): «ثنا أحمد بن علي» وفي (ب): «أحمد» بدون لفظة «ثنا» والسند من الإصابة (٤/ ٢٩٨)، وزاد التنبيه في أسماء من روى عن مالك أن رفقة هلك الحربي وغيره من مشايخ.

(١٦٦) في (ب): «ثنا أحمد بن علي».

(١٦٧) في (ل) و(ك): «ثنا أحمد بن علي» وفي (ب): «أحمد» بدون لفظة «ثنا» والسند من الإصابة (٤/ ٢٩٨)، وزاد التنبيه في أسماء من روى عن مالك أن رفقة هلك الحربي وغيره من مشايخ.

(١٦٨) في (ب): «ثنا أحمد بن علي».

(١٦٩) في (ل) و(ك): «ثنا أحمد بن علي» وفي (ب): «أحمد» بدون لفظة «ثنا» والسند من الإصابة (٤/ ٢٩٨)، وزاد التنبيه في أسماء من روى عن مالك أن رفقة هلك الحربي وغيره من مشايخ.

(١٧٠) في (ب): «ثنا أحمد بن علي».

(١٧١) في (ل) و(ك): «ثنا أحمد بن علي» وفي (ب): «أحمد» بدون لفظة «ثنا» والسند من الإصابة (٤/ ٢٩٨)، وزاد التنبيه في أسماء من روى عن مالك أن رفقة هلك الحربي وغيره من مشايخ.

(١٧٢) في (ب): «ثنا أحمد بن علي».

(١٧٣) في (ل) و(ك): «ثنا أحمد بن علي» وفي (ب): «أحمد» بدون لفظة «ثنا» والسند من الإصابة (٤/ ٢٩٨)، وزاد التنبيه في أسماء من روى عن مالك أن رفقة هلك الحربي وغيره من مشايخ.

(١٧٤) في (ب): «ثنا أحمد بن علي».

(١٧٥) في (ل) و(ك): «ثنا أحمد بن علي» وفي (ب): «أحمد» بدون لفظة «ثنا» والسند من الإصابة (٤/ ٢٩٨)، وزاد التنبيه في أسماء من روى عن مالك أن رفقة هلك الحربي وغيره من مشايخ.

(١٧٦) في (ب): «ثنا أحمد بن علي».

(١٧٧) في (ل) و(ك): «ثنا أحمد بن علي» وفي (ب): «أحمد» بدون لفظة «ثنا» والسند من الإصابة (٤/ ٢٩٨)، وزاد التنبيه في أسماء من روى عن مالك أن رفقة هلك الحربي وغيره من مشايخ.

(١٧٨) في (ب): «ثنا أحمد بن علي».

(١٧٩) في (ل) و(ك): «ثنا أحمد بن علي» وفي (ب): «أحمد» بدون لفظة «ثنا» والسند من الإصابة (٤/ ٢٩٨)، وزاد التنبيه في أسماء من روى عن مالك أن رفقة هلك الحربي وغيره من مشايخ.

(١٨٠) في (ب): «ثنا أحمد بن علي».

(١٨١) في (ل) و(ك): «ثنا أحمد بن علي» وفي (ب): «أحمد» بدون لفظة «ثنا» والسند من الإصابة (٤/ ٢٩٨)، وزاد التنبيه في أسماء من روى عن مالك أن رفقة هلك الحربي وغيره من مشايخ.

(١٨٢) في (ب): «ثنا أحمد بن علي».

(١٨٣) في (ل) و(ك): «ثنا أحمد بن علي» وفي (ب): «أحمد» بدون لفظة «ثنا» والسند من الإصابة (٤/ ٢٩٨)، وزاد التنبيه في أسماء من روى عن مالك أن رفقة هلك الحربي وغيره من مشايخ.

(١٨٤) في (ب): «ثنا أحمد بن علي».

(١٨٥) في (ل) و(ك): «ثنا أحمد بن علي» وفي (ب): «أحمد» بدون لفظة «ثنا» والسند من الإصابة (٤/ ٢٩٨)، وزاد التنبيه في أسماء من روى عن مالك أن رفقة هلك الحربي وغيره من مشايخ.

(١٨٦) في (ب): «ثنا أحمد بن علي».

(١٨٧) في (ل) و(ك): «ثنا أحمد بن علي» وفي (ب): «أحمد» بدون لفظة «ثنا» والسند من الإصابة (٤/ ٢٩٨)، وزاد التنبيه في أسماء من روى عن مالك أن رفقة هلك الحربي وغيره من مشايخ.

(١٨٨) في (ب): «ثنا أحمد بن علي».

(١٨٩) في (ل) و(ك): «ثنا أحمد بن علي» وفي (ب): «أحمد» بدون لفظة «ثنا» والسند من الإصابة (٤/ ٢٩٨)، وزاد التنبيه في أسماء من روى عن مالك أن رفقة هلك الحربي وغيره من مشايخ.

(١٩٠) في (ب): «ثنا أحمد بن علي».

(١٩١) في (ل) و(ك): «ثنا أحمد بن علي» وفي (ب): «أحمد» بدون لفظة «ثنا» والسند من الإصابة (٤/ ٢٩٨)، وزاد التنبيه في أسماء من روى عن مالك أن رفقة هلك الحربي وغيره من مشايخ.

(١٩٢) في (ب): «

نُصَيْرٍ، ثَنَا شُعَيْبٌ، عَنِ ابْنِ إِسْحَاقَ قَالَ: سَمِعْتُ أَبَا سَلَمَةَ بْنَ عَبْدِ الرَّحْمَنِ يَقُولُ: كَانَ ابْنُ عُمَرَ فِي زَمَانِهِ أَفْضَلَ مِنْ عُمَرَ فِي زَمَانِهِ"(١).

٦٥٣٧- أَخْبَرَنَا أَبُو عَبْدِ اللهِ الشَّافِعِيُّ، ثَنَا مُحَمَّدُ بْنُ مَسْلَمَةَ، ثَنَا يَزِيدُ بْنُ هَارُونَ وَعَبْدُ اللهِ بْنُ مَسْلَمَةَ، قَالَا: ثَنَا عَبْدُ اللهِ بْنُ عُمَرَ(٢)، عَنْ أَبِي الْمُطَاعِ(٣)، عَنْ أَبِي سَلَمَةَ، عَنْ عَائِشَةَ ﵂ قَالَتْ: مَا رَأَيْنَا أَلْزَمَ لِأَمْرِ الْإِلَهِ الْأَوَّلِ مِنْ عَبْدِ اللهِ بْنِ عُمَرَ"(٤).

٦٥٣٨- حَدَّثَنَا أَبُو الْعَبَّاسِ مُحَمَّدُ بْنُ يَعْقُوبَ، ثَنَا أَبُو مُحَمَّدٍ سَعِيدُ بْنُ الْحَجَّاجِ(٥)، ثَنَا وَكِيعُ بْنُ الْجَرَّاحِ، حَدَّثَنِي أَبُو هِلَالٍ مُحَمَّدُ بْنُ سُلَيْمٍ(٦)، عَنْ قَتَادَةَ، عَنْ أَبِي نَضْرَةَ فِي حَدِيثٍ ذَكَرَ، قَالَ: لَوْ شَهِدْتُ عَلَى أَحَدٍ أَنَّهُ مِنْ أَهْلِ الْجَنَّةِ لَشَهِدْتُ عَلَى ابْنِ عُمَرَ".

٦٥٣٩- أَخْبَرَنَا الْحَسَنُ بْنُ يَعْقُوبَ بْنِ يُوسُفَ الْعَدْلُ، ثَنَا يَحْيَى بْنُ أَبِي طَالِبٍ، ثَنَا عَبْدُ اللهِ بْنُ إِسْحَاقَ بْنِ الْفُضَيْلِ، حَدَّثَنِي أَبِي، عَنْ صَالِحِ بْنِ خَوَّاتٍ، عَنْ نَافِعٍ، عَنِ ابْنِ عُمَرَ ﵄ قَالَ: لَمَّا تُوُفِّيَ عُمَرُ لَأَسِفَ ابْنُ زَيْدٍ

---

(١) لم نجده في الإصابة.

(٢) هو: عبد الله بن عمر بن حفص بن عاصم بن عمر بن الخطاب القرشي العدوي، من رجال التهذيب.

(٣) هو: سالم بن أبي أمية القرشي، مولى عمر بن عبيد الله التيمي، من رجال التهذيب.

(٤) لم نجده في الإصابة، والتهذيب في ترجمة عبد الله بن عمر.

(٥) هو: سعيد بن يحيى بن سعيد بن بشار بن حيوان، أبو عثمان البجراني الحيواني.

(٦) في (أ): «سليمة».

(٧) لم نجده في الإصابة.

ثَلَاثَةَ الأَوَاءِ، وَقَرْضِ الْبَيْنِ وَخَصَاصَةٍ، فَلْتُكَ لَهُ: يَا أَبَتِ، إِنَّ قَرْضَ الأُسَامَةِ لَيْنٌ، وَلَكِنَّ أَلْهَفَكَ وَقَرْضَكَ فِي الْبَيْنِ وَخَصَاصَتَاكَ؟ وَلَهُ مَا شَهِدَ أُسَامَةُ شَهَادَةَ هِنْدٍ عِنْدَ عُمَرَ، وَلَا شَهِدَ أَبُوهُ شَهَادَةَ حَارِثَةَ عِنْدَ عُمَرَ. قَالَ: صَدَقْتَ يَا بُنَيَّ، وَلَكِنَّ أَلْهَفَكَ لَأَبْرُّ مِنْهُ فَمَا أَحَبَّ إِلَى رَسُولِ اللهِ ﷺ مِنْ لَيْلَى، وَلَهُوَ أَحَبُّ إِلَى رَسُولِ اللهِ ﷺ مِنْكَ»[1].[1]

صحيح الإسناد ولم يُخَرِّجاه.

فَإِنْ تَرْغَمْ تَرْغَمْ أَنْفَ هَذِهِ الْفَضِيلَةِ لِأُسَامَةَ فَلْتَعْلَمْ أَنِّي إِنَّمَا خَرَّجْتُ هَذَا الْحَدِيثَ لِأُبَيِّنَ: أَنَّ شَهَادَةَ هِنْدٍ لَابْنِهِ أَقْوَى مِنْ أَنْ يُشْهِدَ أُسَامَةُ لِأَبِيهِ شَهِدَ، وَهُوَ مِمَّنْ أَعْمَلَ فَضْلَ ابْنِ عُمَرَ.

وَالثَّانِي أَنَّ الشَّيْخَيْنِ اعْتَمَدَا شَهَادَةَ أَقَرَّ مَا رُوِيَ مِنْ فَضَائِلِ ابْنِ عُمَرَ عَلَى شَرْطِهِمَا مِنَ الصَّحِيحِ، فَأَنَّا أَجْتَهِدُ فِي تَحْصِيلِ خَيْرِ مُسْنَدٍ صَحِيحٍ لَمْ يُخَرِّجَاهُ.

١٥٤٥- أَخْبَرَنِي أَبُو عَبْدِ اللهِ مُحَمَّدُ بْنُ عَبْدِ اللهِ بْنِ أَحْمَدَ الزَّاهِدُ الأَصْبَهَانِيُّ، ثَنَا أَحْمَدُ بْنُ مَهْرَانَ بْنِ مَنَاذِلَ، ثَنَا عَبَّادُ بْنُ صُهَيْبٍ الْبَصْرِيُّ، ثَنَا عَبْدُ اللهِ بْنُ عُمَرَ بْنِ أَبَانٍ، عَنِ ابْنِ عُمَرَ عَنْ عَبْدِ اللهِ، قَالَ: بَايَعْتُ النَّبِيَّ ﷺ يَوْمَ الْحُدَيْبِيَةِ عَلَى الْمَوْتِ مَرَّتَيْنِ، قَالَ: زَأَى[2] مُعْتَرِشُ مُخْتَبِرِينَ، فَقَالَ: انْعَتْ وَانْظُرْ مَا شَأْنُهُمْ، فَإِذَا الَّذِي[3] يَبْلُغُ عَلَى الْمَوْتِ، فَبَايَعْتُهُ ثُمَّ رَجَعْتُ إِلَى

---

(١) قال: «صالته عند موجود في».

(٢) [زعم] في الإتحاف.

(٣) في (ب): «الرى».

عُمَرَ فَأَشْرَكَتْ فُجَاءَ فَابْنَهُ، ثُمَّ بَدَتْ(١) بِعُمَرَ بَعْدُ(٢).

وَهَذِهِ مِنْ أَجَلِّ فَضَائِلِ ابْنِ عُمَرَ، وَلِلَّهِ الْحَمْدُ، وَعَبْدُ اللهِ بْنُ عُمَرَ الْعُمَرِيُّ ثِقَةٌ لَمْ يُدْرَكْ إِلَّا بِشُوهِ، لَا يُحْتَجُّ بِمَا انْفَرَدَ.

٦٥٤٢ - حَدَّثَنَا الشَّيْخُ أَبُو بَكْرٍ بْنُ إِسْحَاقَ(٣)، أَنَا مُحَمَّدُ بْنُ عَبْدِ اللهِ الْحَضْرَمِيُّ، ثنا سَعِيدُ بْنُ عَمْرٍو(٤)، الْأَشْعَثِيُّ، ثنا عَبْثَرٌ، ثنا حُمَيْدٌ(٥)، عَنْ سَالِمٍ بْنِ أَبِي الْجَعْدِ، عَنْ جَابِرٍ: بْنِ عَبْدِ اللهِ رضي الله عنهما قَالَ: مَا مِنَّا أَحَدٌ أَدْرَكَ الدُّنْيَا إِلَّا قَدْ مَالَتْ بِهِ إِلَّا عَبْدَ اللهِ بْنَ عُمَرَ رضي الله عنهما.

هَذَا حَدِيثٌ صَحِيحٌ عَلَى شَرْطِ الشَّيْخَيْنِ وَلَمْ يُخَرِّجَاهُ.

٦٥٤٣ - أَخْبَرَنِي أَبُو الْعَبَّاسِ مُحَمَّدُ بْنُ يَعْقُوبَ الْحَافِظُ، أَنَا مُحَمَّدُ بْنُ إِسْحَاقَ الصَّغَانِيُّ(٦)، أَنَا قُتَيْبَةُ بْنُ سَعِيدٍ وَأَبُو النَّضْرِ(٧)، إِسْمَاعِيلُ بْنُ عَبْدِ اللهِ الْعِجْلِيُّ، قَالَا: ثنا مُحَمَّدُ بْنُ رَبِيعَةَ بْنِ عُتْبَةَ، قَالَ: ثنا عَبْدُ الْعَزِيزِ بْنُ أَبِي رَوَّادٍ، حَدَّثَنِي نَافِعٌ، قَالَ: دَخَلَ ابْنُ عُمَرَ الْكَعْبَةَ، فَسَمِعْتُهُ يَقُولُ وَهُوَ سَاجِدٌ: قَدْ

---

(١) قوله: «ثم بدت» غير موجود في (ب).

(٢) ثم تجده في الإصابة.

(٣) في الإتحاف: «أبو أحمد الفقيه».

(٤) في (ب): «أحمد».

(٥) هو: حميد بن عبد الرحمن الحميري. وليس هو: أبو الهذيل الكوفي، وهو أبو الهذيل عنبر بن القاسم الزيدي.

(٦) في (ب): «أنا أحمد».

(٧) إتحاف المهرة (١٣٣-٦٦٨٨).

في (ب): «أبو النضر».

تَعْلَمُ مَا يَمْنَعُنِي مِنْ مُزَاحَمَةِ قُرَيْشٍ عَلَى هَذِهِ الدُّنْيَا إِلَّا عُزُوفُكَ.

٦٥٥٣- صَحِيحٌ [١] مَوْقُوفٌ عَلَى عَلِيٍّ رَضِيَ اللَّهُ عَنْهُ.

٦٥٥٤- قال أبو عبدالرحمن: وَحَدَّثَنَا عُمَرُ بْنُ مُحَمَّدٍ: [٢] نَا أَبِي، نَا مُحَمَّدُ بْنُ أَبَانٍ: [٣] عَنِ الشَّيْخِ: [٤] عَنْ سَعِيدِ بْنِ جُبَيْرٍ قَالَ: رَكِبْتُ ابْنَ عُمَرَ بَعْدَ مَا ذَهَبَ بَصَرُهُ، فَسَمِعْتُهُ يَقُولُ: لَقَدْ أَنْزَلَ اللَّهُ فِي الْقُرْآنِ آيَةً مَفْهُومٌ عَلَى الْعَالِمِ الَّذِي فَارَقَ عَلِيَّ مُحَمَّدٍ ﷺ فَهْمُ ابْنِ عُمَرَ.

٦٥٥٥- صَحِيحٌ [٥] عَنْ أَبِي عَبْدِ اللَّهِ مُحَمَّدِ بْنِ الْعَبَّاسِ الشَّهِيدُ: [٦] نَا إِسْمَاعِيلُ بْنُ سَمُّويه: [٧] نَا عَبَّادٌ الْحَبَّارُ: [٨] عَنِ الْعَلَاءِ: [٩] نَا سُفْيَانُ: [١٠] عَنْ جَعْفَرِ بْنِ مُحَمَّدٍ، عَنْ أَبِيهِ قَالَ: سَمِعْتُ عَلِيَّ بْنَ الْحُسَيْنِ يَقُولُ: إِنَّ عُمَرَ أَتَاهُ قَوْمٌ وَأَصْوَبُ الْقَوْمِ

---

(١) ليس في الأصل.

(٢) ليس في الأصل، وهو مما استدركه المحقق في الحاشية (٩/ ٣٤٠-٣٥٨).

(٣) هو: وهبي بن هارون بن أبان بن أبي عبد الله أبو عمران الثقفي.

(٤) هو: عمر بن محمد بن الحسن بن الزبير، أو: عفص الأسدي الكوفي، وهب بن أبان.

(٥) هو: أبو صالح بن عمر، أو: عمر الرازي المنجمي الكوفي، حدث عنه أبو عبد الله عمر.

(٦) هو: إسماعيل بن عبد الرحمن بن أبي ذريعة، بن رجال الهقليين.

(٧) في (ب): «سمويه».

(٨) في (ب): «عباد».

(٩) في (ب): «العلاء».

(١٠) في الجمع الخطأ: «أبو حاتم بن محبوب»، والمثبت كما في سائر النسخ المعتمدة، ومصادر الترجمة، فهو حاتم بن محبوب، أبو بزيد الرملي الهجري.

رأيك».

٦٥٤٦- «أَخْبَرَنِي عَبْدُ اللهِ بْنُ مُحَمَّدٍ الصَّنْدَلَانِيُّ، ثنا مُحَمَّدُ بْنُ أَيُّوبَ، ثنا مُوسَى بْنُ إِسْمَاعِيلَ، ثنا سُلَيْمَانُ بْنُ الْمُغِيرَةِ، عَنْ عَلِيِّ بْنِ زَيْدٍ، عَنْ يُوسُفَ بْنِ مِهْرَانَ قَالَ: قَالَ مَعَ جَابِرِ بْنِ عَبْدِ اللهِ ﷺ، فَقَالَ جَابِرٌ: إِنَّا سَرَّكُمْ أَنْ تَظْهَرُوا إِلَى أَصْحَابِ مُحَمَّدٍ ﷺ الْيَوْمَ لَمْ يُحْرِمُوا وَلَمْ يُقَلِّدُوا فَاظْهَرُوا إِلَى عَبْدِ اللهِ بْنِ عُمَرَ، مَا تَأْخُذُ إِلَّا عَنْهُ».

٦٥٤٧- «هَذَا أَخْبَرَ عَبْدُ اللهِ مُحَمَّدُ بْنُ عَبْدِ اللهِ بْنِ رِيَاحٍ الْفَقِيهُ، ثنا أَبُو نَصْرٍ أَحْمَدُ بْنُ مُحَمَّدِ بْنِ نَصْرٍ، ثنا أَبُو عُثْمَانَ دَاوُدُ بْنُ إِسْمَاعِيلَ، ثنا أَبُو بَكْرٍ مُحَمَّدُ بْنُ إِسْحَاقَ، ثنا يَسِيعُ مِنْ رِجَالِ مُحَمَّدِ بْنِ عَلِيٍّ حَدِيثًا أَنْكَرْتُ أَنْ لَا يَرْوِيَهُ فِيهِ وَلَا يَنْقُصَ وَلَا وَلَا مِنِ ابْنِ عُمَرَ ﷺ».

٦٥٤٨- «أَخْبَرَنَا أَبُو عَبْدِ اللهِ الضَّبِّيُّ، ثنا مُحَمَّدُ بْنُ سَلَمَةَ[١]، ثنا يَزِيدُ بْنُ هَارُونَ، ثنا أَبُو عُثْمَانَ[٢] عَنْ أَبِي عَوْنٍ[٣] عَنْ عَمْرِو بْنِ سَعِيدٍ[٤] عَنْ حَمْزَةَ بْنِ

---

(١) لم أجد محمد بن سلمة في مصادر الحنفي في الحادية (٢٤٩/١-٢٠٣).

(٢) إسماعيل المعروف بـ(أبي عثمان) (٣٨٩-٣٨٥هـ).

(٣) هو: محمد بن عبيد الله بن الحسين بن علي بن أبي عاتك، القرشي الهاشمي العباسي، أبو جعفر البالغ، من رجال الفقايب.

(٤) في (ك): «الوحيد» وفي (م): «الحداد».

(٥) لم أجد في مصادر ترجمته.

(٦) هو: عمرو بن سعيد بن العاص.

(٧) في (ك): «زيد»، «عمرو» وهو: محمد بن عمرو بن علقمة بن وقاص الليثي، من رجال التهذيب.

عَبْدِ اللهِ بْنِ عُمَرَ، عَنْ عَبْدِ اللهِ بْنِ عُمَرَ، قَالَ: قَالَ: عَبْدُ الله: لَوْ أَنَّ رَجُلًا تَنَاوَلَ الْوَتِرَ مِنْ فَخِذِهَا بِيَدِهِ لَكَانَ مُسِيئًا»[1]. قَالَ: وَكَانَ لَا أَعْطَانِي اللهُ، فَمَا وَجَدْتُ شَيْئًا أَحَبَّ إِلَيَّ مِنْ جَارِيَتِي رَيْحَانَةَ فَمُتُّ، عَنْ حُرَّةٍ لَوْ شِئْتُ اللهَ لَمَتَّعَنِي فَلَوْ أَنَّ لَهُ أَمْرًا فِي شَيْءٍ مَتَّعَهُ»[2]. قَالَ: فَكَانَتْ عِنْدَهُ، فَلَمَّا تُوُفِّيَ وَلِيَهَا أَخُوهُ.

٦٥٤٩- **صدوق** عَلِيُّ بْنُ حَشْرَمٍ الْعَدْلُ، ثنا أَنَسُ بْنُ مُوسَى، ثنا عَبْدُ الصَّمَدِ بْنُ حَسَّانٍ، ثنا عَبَّادُ بْنُ مَنْصُورٍ، عَنْ مُوسَى بْنِ طَلْحَةَ، عَنْ أَبِي هُرَيْرَةَ، قَالَ: لَوْ رَكِبْتُ ابْنَ عَمِّ نَبِيِّكَ[3] الزَّرْسُولَ مِ اللهِ لَقُلْتُ: هَذَا مَجْنُونٌ[4].

٦٥٥٠- **أخباري** مُحَمَّدُ بْنُ الْحَسَنِ الْفَارِسِيُّ[5]، ثنا عَلِيُّ بْنُ عَبْدِ الْعَزِيزِ، ثنا أَبُو عُبَيْدٍ، ثنا ابْنُ أَبِي مَرْيَمَ، عَنْ نَافِعِ بْنِ عُمَرَ، عَنِ ابْنِ شِهَابٍ، قَالَ: أَسْلَمَ عَبْدُ اللهِ بْنُ عُمَرَ قَبْلَ أَبِيهِ[6].

٦٥٥١- **صدوق** أَبُو الْعَبَّاسِ مُحَمَّدُ بْنُ يَعْقُوبَ، ثنا الْحَسَنُ بْنُ عَلِيٍّ، ثنا أَبُو

---

(١) (ك) صدرت آية رقم ٢٩٦.

(٢) في (ك) (و) زيادة: «مجتهلها».

(٣) ثم تجدد في الإحداث.

(٤) هو: خارجة بن مصعب بن خارجة الضبعي. من رجال التهذيب.

(٥) في (ك) (و): «الفارسي».

(٦) في (ك) (و): «عمر».

(٧) إضافة للسهو (١٠/٤٢٢-٤٢٣) عزاه لابن سيان وقال عزوه للحاكم.

(٨) في (ك) (و): «محمد بن الحسين» تصحيف، فهو: محمد بن محمد الحسن، أبو الحسن الكلابي الحافظ الشيرازي.

(٩) قال الذهبي في «تاريخ الإسلام» (حوادث ٤٠١-٤١٠): وقد اختبر عن عمر الأبي ضعف.

(١٠) ثم تجدد في الإحداث، وهو اسم ساحة رأس المنطقي في الشامية (١٩/٤٧٩-٤٩٣).

٤٢٨ ـــــــ

ذِكْرُ رَافِعِ بْنِ خَدِيجٍ

٦٥٥٢- صحيح عَبْدُ اللهِ بْنُ عَبْدِ الرَّحْمَنِ الدَّارِمِيُّ، نَا الْحَسَنُ بْنُ الْجَهْمِ، نَا الْحُسَيْنُ بْنُ مُحَمَّدٍ، نَا شَرِيكٌ، عَنْ مُحَمَّدِ بْنِ عَمْرٍو، قَالَ: وَرَافِعُ بْنُ خَدِيجِ بْنِ رَافِعِ بْنِ عَدِيِّ بْنِ زَيْدِ بْنِ حَشَمِ بْنِ حَارِثَةَ بْنِ الْحَارِثِ بْنِ الْخَزْرَجِ بْنِ عَمْرِو، وَهُوَ النَّبِيتُ بْنُ مَالِكِ بْنِ أَوْسٍ، شَهِدَ رَافِعٌ أُحُدًا وَالْخَنْدَقَ وَالْمَشَاهِدَ كُلَّهَا مَعَ رَسُولِ اللهِ ﷺ، وَكَانَ رَافِعٌ أَصَابَهُ يَوْمَ أُحُدٍ سَهْمٌ فِي تَرْقُوَتِهِ، فَقَالَ لَهُ رَسُولُ اللهِ ﷺ: «إِنْ شِئْتَ تَرَكْتُ السَّهْمَ وَتَرَكْتُ الشَّهَادَةَ، فَسَهْمُكَ لَكَ يَوْمَ الْقِيَامَةِ»، وَكَانَ لَهُ يَوْمَ الْقِيَامَةِ فَاسْتَطْرَبَ ذَلِكَ، فَلَمَّا كَانَ فِي جِلَافَةِ مُعَاوِيَةَ نَزَعَ السَّهْمَ، فَمَاتَ بِهِ ذَلِكَ الْجُرْحُ فَمَاتَ شَهِيدًا(١).

٦٥٥٣- قال ابْنُ عُمَرَ: فَحَدَّثَنِي عُبَيْدُ اللهِ بْنُ الْقِبْطِيَّةِ(٢): سَمِعْتُ رَافِعَ بْنَ خَدِيجٍ- عَنْ عُمَرَ بْنِ عُبَيْدِ اللهِ بْنِ أَبِي رَافِعٍ(٣)، عَنْ بَعْضِ بَنِي إِسْرَائِيلَ(٤)، قَالَ: عَادَتْ

---

(١) إتحاف المهرة (٤/ ٤٤٧) بإثره الزعمة. وهو سند استدركه الحافظ في الحاشية (٤/ ٤٤٥-٤٤٦).

(٢) في (أ): «القبرية».

(٣) قال في التسمية على طبقات ابن سعد (٤/ ٤٤٧) من التراقمة: «عمرو بن عبد الله بن رافع، ومن عمرو بن عبد الله بن رافع بن حداقة بن رافع الأنصاري، وليس بمدني أيضا».

(٤) في جميع النسخ: «بني»، والمثبت من التلخيص والعلل الكبرى، وفي مختصر استدراك الذهبي لابن الملقن: «بشير بن يسار».

رَافِعُ بْنُ خَدِيجٍ فِي أَوَّلِ سَنَةِ أَرْبَعٍ وَسَبْعِينَ وَهُوَ ابْنُ بِضْعٍ وَثَمَانِينَ(١)، وَأَخْتُهُ أُمُّ حَبِيبٍ مُقِرَّةٌ بِذَلِكَ، وَرَافِعٌ يُكَنَّى أَبَا عَبْدِ اللهِ، وَمَاتَ بِالْمَدِينَةِ.

٦٥٥٤- **أَخْبَرَنِي** إِسْمَاعِيلُ بْنُ مُحَمَّدِ بْنِ الْفَضْلِ، ثنا عَلِيُّ بْنُ إِبْرَاهِيمَ بْنِ الْعَنْبَرِ، قَالَ: تُوُفِّيَ رَافِعُ بْنُ عَدِيجٍ الْحَارِثِيُّ - يُكَنَّى أَبَا عَبْدِ اللهِ - بِالْمَدِينَةِ سَنَةَ أَرْبَعٍ وَسَبْعِينَ(٢).

٦٥٥٥- **أَخْبَرَنِي** عَبْدُ الرَّحْمَنِ بْنُ الْحَسَنِ الْقَاضِي، ثنا إِبْرَاهِيمُ بْنُ الْحُسَيْنِ، ثنا آدَمُ بْنُ إِيَاسٍ، ثنا شُعْبَةُ، عَنْ أَبِي بِشْرٍ، عَنْ يُوسُفَ بْنِ مَاهَكَ قَالَ: رَأَيْتُ ثَمْرَ هَذِهِ فَقَالَتِ ابْنُ فَايِدَتِي سَرِيعٌ رَافِعُ بْنُ خَدِيجٍ(٣).

٦٥٥٦- **وَقَدْ** حَدَّثَنَاهُ عَبْدُ اللهِ بْنُ مُحَمَّدِ بْنِ الْوَلِيدِ، ثنا بُطَيْرٌ، ثنا أَبُو أَحْمَدَ(٤)، ثنا وَافِدَةُ بْنُ الْهُبَيْرِ(٥)، عَنْ جُشَمِ بْنِ

---

(١) في (ق): الوثمانين سنة.

(٢) قال الحافظ في التلخيص: «قلت: هذا لا يصح ولا يستقيم معه؛ لأن ابن عمر كان في هذا التاريخ بمكة مريضاً أو قد مات، والظاهر موت رافع قبل هذا؛ فقد ذكرنا وفي عن أبيه بأمر بن عوسجه من مكة، رأيت ابن عمر قائماً بين فاختي سرير رافع بن خديج».

(٣) إتحاف المهرة (٤٦٧٨) بداية الزهرة.

(٤) إتحاف المهرة (٤٦٧٨) بداية الزهرة.

(٥) هو: بضعم بن أبي وحشية من رجال الهلباني.

أبو بحر: هو عبد الله بن بحر الجرشي، أبو الأشعث.

ما بين المعقوفين ملكه بياض في الأصل، والمثبت من الإتحاف، فهو يعقوب بن محمد عجيرى بن عبد الملك الزهري، يروي عن رافعة.

وفي (م): «الهبيرة بن هبل» تحرف.

وفي (ق): «وافدة بن هبر بن عبد الرحمن بن ...

حَدِيثٍ: أَنَّ رَسُولَ اللهِ ﷺ أَجَازَهُ يَوْمَ أُحُدٍ وَحَمَلَهُ فِي الرِّمَاءِ"(١).

❁❁❁

= رافع بن خديج الأنصاري، أحمد عبيد الله بن هبيرة.

(١) إتحاف المهرة (٤/٤١٩-٤٥٢٨).

ذِكْرُ سَلَمَةَ بْنِ الأَكْوَعِ ﷺ

٦٥٥٧- حدثنا أبو عبد الله الأصبهاني، الحَسَنُ بْنُ الجَهْمِ بْنِ عَطِيَّةَ، ثنا الحُسَيْنُ بْنُ الفَرَجِ، ثنا مُحَمَّدُ بْنُ عُمَرَ، قَالَا: وَسَلَمَةُ بْنُ الأَكْوَعِ، وَاسْمُ الأَكْوَعِ سِنَانُ بْنُ عَبْدِ اللهِ بْنِ بَدِيعٍ(١) بْنِ خُرْبَةَ بْنِ مَالِكِ بْنِ سَلَامَانَ بْنِ أَسْلَمَ بْنِ أَفْصَى(٢)، ذَكَرَ عَنْهُ أَنَّهُ قَالَ: غَزَوْتُ مَعَ رَسُولِ اللهِ ﷺ سَبْعَ غَزَوَاتٍ، وَمَعَ زَيْدِ بْنِ حَارِثَةَ سَبْعَ غَزَوَاتٍ، وَغَزَوْتُ رَسُولَ اللهِ ﷺ عَلَيْنَا. قَالَ ابْنُ عُمَرَ: وَسَمِعْتُ أَنَّ سَلَمَةَ كَانَ يُكْنَى أَبَا إِيَاسٍ.

٦٥٥٨- **قال**: وَحَدَّثَنِي عَبْدُ الْعَزِيزِ بْنُ مُحَمَّدٍ، عَنْ إِيَاسِ بْنِ سَلَمَةَ، قَالَ: تُوُفِّيَ ابْنُ سَلَمَةَ بْنِ الأَكْوَعِ بِالْمَدِينَةِ سَنَةَ أَرْبَعٍ وَسِتِّينَ، وَهُوَ ابْنُ ثَمَانِينَ سَنَةً(٣).

٦٥٥٩- **أخبرني** أَحْمَدُ بْنُ يَعْقُوبَ الثَّقَفِيُّ، ثنا مُوسَى بْنُ زَكَرِيَّا التُّسْتَرِيُّ،

---

(١) كذا، وفي طبقات ابن سعد (٤/ ٢٠٨،٢) «الفضرة» وقال العزي: ابن قنبر، وقيل: ابن قيس.

بشير، وقيل: ابن قيس.

في (ب): «الفضر».

(٢) إسناده ضعيف جدًا، (٧/ ٥٥٥) بداية الترجمة، وهو معدوم استدركه المحقق في العالمية (١٨/ ٦١٦-٦١٧).

(٣) المثبتُ هو الواقدي.

وقال الذهبي في التاريخ: «الثبت: الظاهر أنه عاش أكثر من هذا» إلا أنه ثبت الشجرة سنة ست وهو رجل.

(٤) إسناده ضعيف جدًا (٧/ ٥٥٥) بداية الترجمة.

ثَنَا خَلِيفَةُ بْنُ خَيَّاطٍ، قَالَ: وَسَلَمَةُ بْنُ الْأَكْوَعِ يُكَنَّى أَبَا بَكْرٍ، تُوُفِّيَ بِالْمَدِينَةِ سَنَةَ أَرْبَعٍ وَسَبْعِينَ"[1].

❁❁❁

(١) إتحاف المهرة (٥/٥٧٥) بداية الترجمة ، وهو مما استدركه المحقق في الحاشية (١٨/٥٦٠-٥٤٠).

ذِكْرُ مَالِكِ بْنِ سِنَانٍ وَالِدِ أَبِي سَعِيدٍ الْخُدْرِيِّ

٦٥٦٠- أَخْبَرَنَا أَحْمَدُ بْنُ يَعْقُوبَ الثَّقَفِيُّ، ثنا مُوسَى بْنُ زَكَرِيَّا التُّسْتَرِيُّ، ثنا شَبَابٌ بْنُ خَيَّابٍ، قَالَ: مَالِكُ بْنُ سِنَانِ بْنِ ثَعْلَبَةَ بْنِ عُبَيْدِ بْنِ الأَبْجَرِ(١)، وَاسْمُهُ خُدْرَةُ بْنُ عَوْفِ، وَقَالَ قَتَادَةُ بْنُ النُّعْمَانِ أَحَدٌ(٢)، لأَبَوَيْهِ(٣)، وَهُوَ أَبُو أَبِي سَعِيدٍ الْخُدْرِيِّ سَعْدِ بْنِ مَالِكٍ(٤).

٦٥٦١- أَخْبَرَنَا عَبْدُ الرَّحْمَنِ بْنُ حَمْدَانَ الْجَلَّابُ بِنَهْرَمَلْقَا، ثنا أَبُو حَاتِمٍ الرَّازِيُّ، ثنا مُحَمَّدُ بْنُ عِيسَى بْنِ الطَّبَّاعِ، ثنا مُوسَى بْنُ مُحَمَّدِ بْنِ عَلِيٍّ بْنِ عَبْدِ الرَّحْمَنِ بْنِ عَبَّاسٍ، ثنا أَبِي، ثنا أَبُو سَعِيدٍ الْخُدْرِيُّ ﷺ، قَالَ: لَمَّا(٥) رَسُولُ اللهِ ﷺ فِي وَجْهِهِ نَوْمٌ أَحَبَّ فَتَلَهُ(٦) أَبُو مَالِكٍ بْنُ سِنَانٍ، فَتَلَهُ، اللَّهُمَّ

---

(١) في (ب): «الأبجر».

(٢) في (ق): «أحد».

(٣) كذا، وبداية القائمة من النصف! أعرابي نسبة لأمه، كما سيأتي في ترجمة أبي سعيد، وكذا في حلية ابن منده (٩٦/أ) في ترجمة أبي سعيد نسبه بن مالك بن سيد، فإن كان فهو الصحابة هنا رابع.

(٤) إتحاف المهرة (١٧٢/٩) وأول ترجمة أبي سعيد، ثم استدركه المحقق في الحاشية (٨/٥٩١-٥٩٥).

(٥) في: أصبيه.

(٦) في: فتحه أبو سعيد بن حزة بن أبي سعيد الخدري.

(٧) في: أصبيه.

(٨) في جميع النسخ والتلخيص: «فليح» لكن بدون نقط، وهو تصحيف، والمثبت: الصواب، انظر: الطبقة الرابعة من الأثر (٦/٣٣٣)، وانظر الحديث في ترجمة أبي سعيد برقم=

بِقَتْلِهِ عَنْ وَجْهِهِ، ثُمَّ ارْتَدَّ، فَقَالَ النَّبِيُّ ﷺ: «مَنْ سَرَّهُ أَنْ يَنْظُرَ إِلَى مَنْ خَالَطَ دَمِي دَمَهُ؛ فَلْيَنْظُرْ إِلَى مَالِكِ بْنِ سِنَانٍ»[1].

❁❁❁

= (٢٥٦٩).

(١) في (ب/أ): «سعد بن».

(٢) قال الذهبي في التلخيص: «فلت: إسناده مظلوم».

(٣) إتحاف الجهبذ (٥/٥٠١-٥٨٦).

ذِكْرُ أَبِي سَعِيدٍ الْخُدْرِيِّ ﷺ

٦٥٦٢- **حدثني** أَبُو بَكْرٍ مُحَمَّدُ بْنُ أَحْمَدَ بْنِ بَالَوَيْهِ، ثنا إِبْرَاهِيمُ بْنُ إِسْحَاقَ الْحَرْبِيُّ، ثنا مُصْعَبُ بْنُ عَبْدِ اللهِ الزُّبَيْرِيُّ، قَالَ: وَأَبُو عَبْدِ اللهِ مُحَمَّدُ بْنُ مَالِكٍ بْنِ سِنَانِ بْنِ ثَعْلَبَةَ بْنِ عُبَيْدِ بْنِ الأَبْجَرِ، وَاسْمُهُ عُمَيْرُ بْنُ عَوْفِ بْنِ الْحَارِثِ بْنِ الْخَزْرَجِ، وَقَدْ قَالَهُ ابْنُ النَّمَّادِ: أَبُو الْمُنْذِرِ، وَتُوُفِّيَ أَبُو سَعِيدٍ الْخُدْرِيُّ سَنَةَ أَرْبَعٍ وَسِتِّينَ[1].

٦٥٦٣- **حدثنا** أَبُو عَبْدِ اللهِ الأَصْبَهَانِيُّ، ثنا الْحَسَنُ بْنُ الْجَهْمِ، ثنا الْحُسَيْنُ بْنُ الْفَرَجِ، ثنا مُحَمَّدُ بْنُ عُمَرَ، حَدَّثَنِي الضَّحَّاكُ بْنُ عُثْمَانَ، عَنْ مُحَمَّدِ بْنِ يَحْيَى بْنِ حَبَّانَ، عَنِ ابْنِ مُحَيْرِيزٍ[2]، وَأَبِي صِرْمَةَ[3]، عَنْ أَبِي سَعِيدٍ الْخُدْرِيِّ قَالَ: غَزَوْتُ مَعَ رَسُولِ اللهِ ﷺ فِي غَزْوَةِ بَنِي الْمُصْطَلِقِ، قَالَ عُمَرُ: وَهُوَ يُرِيدُ مِنْ نَفْسِهِ عَشَرَةَ سَنَةً، قَالَ ابْنُ عُمَرَ: وَشَهِدَ أَيْضًا أَبُو سَعِيدٍ الْخُدْرِيُّ الْخَنْدَقَ وَمَا بَعْدَهَا، فَلَمْ يَتَخَلَّفْ عَنْهَا[4]...

٦٥٦٤- **الشَّيْخُ** أَبُو زَكَرِيَّا يَحْيَى بْنُ مُحَمَّدٍ الْعَنْزِيُّ، ثنا أَبُو عَبْدِ اللهِ

---

(١) إسناف الخبرة (١٢/٢٥٠) بداية الجريدة، وهو مما استدركه المحقق في الحاشية (١٠/٣٣٣-٣٣٤).

(٢) هو: عبد الله بن محيرز من صغار من رجال الشيخين.

(٣) وكذا في المطالب الكبرى (٥/٣٥١)، وأبو صرمة هو: مالك بن قيس الأنصاري المازني، له صحبة، وشهد غزوة رسول الله مصطلق بن يحيى بن حبان عن ابن محيرز عنه، وأخرجه البخاري وقد صرح سماع المتابعة إلى النهاية.

(٤) قلت: «الخندق» أبو سعيد في أولها والتتمة.

الرَّوْشَنِيُّ[1]: نَا يَحْيَى بْنُ بُكَيْرٍ[2]: نَا سُلَيْمُ بْنُ زَيْدٍ[3]: عَنْ زَيْدِ[4] بْنِ عَبْدِ الرَّحْمَنِ بْنِ أَبِي سَعِيدٍ الْخُدْرِيِّ، عَنْ أَبِيهِ، عَنْ أَبِي سَعِيدٍ الْخُدْرِيِّ ﷺ قَالَ: طُرِحْتُ يَوْمَ أُحُدٍ عَلَى النَّبِيِّ ﷺ[5]: فَلَمْ أَسْتَطِعْ مِنَ الْجِرَاحِ[6] أَنْ أَقُومَ إِلَيْهِ، وَلَا أَسْتَطِيعُ أَنْ أَمْشِيَ إِلَيْهِ، فَحُمِلَ إِلَى فِرَاشِ رَسُولِ اللهِ ﷺ[7]: فَمَرَّتْ عَشَرَةُ سَنَةٍ، فَحَجَجْتُ أَنَا وَأَخِي[8] يَقُولُ: يَا رَسُولَ اللهِ، عَلَيَّ الْحَجُّ[9] وَلَا يَقُولُ: عَلَيَّ وَعَلَيْكَ[10]: فَحَجَّ بِي فَمَرَّتْ بِنَا سَنَةٌ، فَقَالَ: فَرُمْتُهُ، فَرَدَّهُ[11].

٦٥٦٥- حَدَّثَنَا أَبُو عَبْدِ اللهِ الأَصْبَهَانِيُّ، نَا أَبُو جَعْفَرٍ مُحَمَّدُ بْنُ أَحْمَدَ بْنِ مَضْقَلَةَ، نَا سُلَيْمَانُ بْنُ دَاوُدَ[12]، نَا مُحَمَّدُ بْنُ عُمَرَ، مَشْيَخَةٌ عِنْدَ الْعَزِيزِ بْنِ عُمَرَ، عَنْ إِيَاسِ بْنِ سَلَمَةَ بْنِ الأَكْوَعِ قَالَ: مَاتَ أَبُو سَعِيدٍ الْخُدْرِيُّ سَنَةَ أَرْبَعٍ وَسِتِّينَ[13].

٦٥٦٦- أَخْبَرَنَا أَبُو بَكْرٍ مُحَمَّدُ بْنُ عَبْدِ اللهِ الشَّافِعِيُّ، نَا مُحَمَّدُ بْنُ سَلَمَةَ، نَا يُونُسُ بْنُ هَارُونَ[14]، نَا[15] الْحَرَّانِيُّ، عَنْ أَبِي نُعَيْمٍ، عَنْ أَبِي سَعِيدٍ ﷺ، أَنَّهُ كَانَ يُقَبِّلُ: تَعَمَّدْتُ وَإِنَّمَا[16] قَالَ الْحَدِيثَ بِذِكْرِ الْحَدِيثِ[17].

---

(١) هو: محمد بن إبراهيم أبو عبد الله الحنتي الفقيه. مر برقم (٢٠٤).

(٢) هو: يحيى بن عبد الله بن بكير. من رجال الجهابذة.

(٣) كذا في جميع النسخ والإتحاف. وتصحف سنيد بن أبي زيد، وهو: سنيد بن داود بن هلال بن زيد بن الحسن الأنصاري الخزرجي النجاري.

(٤) في (ق) و(ب): «عبيد».

(٥) في (ق): «وهو».

(٦) بعض أصحاب الجهابذة: «كان قاصرا».

(٧) إتحاف المهرة (٢٤٥٣-٤١١٦).

(٨) بعض الشاذلكية.

(٩) إتحاف المهرة (٤١١٦/٢٤٥٣) وفيه الزيادة.

(١٠) في (ب): «وعليك».

(١١) لم تجده في الإتحاف.

(١٢) في (ق): «سليمان».

(١٣) في (ق): «وستين».

(١٤) في (ق): «يونس».

(١٥) في (ق): «عن».

(١٦) في (ق): «وهو».

(١٧) في (ق): «الحديث».

٦٥٦٧- **أخبرني** الأستاذ أبو الوليد(١)، ثنا الحسن بن سفيان، ثنا قتيبة بن سعيد، ثنا إسماعيل بن جعفر، عن محمد بن عمرو بن عَلْقَمة، عن عبد الله الرحمن بن أبي سعيد الخُدْرِيِّ قال: قال لي أبي: إني كبرت، وذهب سمعي وحاسبي، فادْنُ مني أُسارّك. قال: فأتيته فقال حين جاء إلى الصبي الذي تكلما لا يُعْقل فيه فقال: يا بُنيّ، إنا لا تُسِرُّ؛ فإنّي سمعت رسول الله ﷺ يقول: مَنْ أصبح وهو لا يهتم بأمر المسلمين فليس منهم، ومَنْ لم يُصبح ويمسِ يدْعُ، ولا تكتبنّ على لاتحة، ولا تؤدِّنْ بي أحدًا، وأنت لي على ألفي عَدْلة، وثلاثين مُشْبَكة خيرٌ، فقلت: يوم الجُمُعة، فكم ضمّ أن أعرض؟ قال: إذا كان يُقبل. قال: فأتيته فقلت: متى نخرج؟ فقال: إذا فرغتَ من جهازها وأحرمتَ(٢). قال: فقلتُ لعَلْقَمة: أيتهنّ؟ قال: الأخير.

٦٥٦٨- **أخبرني** أبو عمّار حَمْدان بن سابور، ثنا محمد بن خالد، ثنا إسحاق بن إبراهيم، ثنا إسماعيل بن عُلَيّة، عن الجُرَيْري، عن أبي نضرة قال: قال أبي سعيد: قال: كُنتُ نائمًا بأعاديب مُصْبِحِين، وإنا لخائف أن نُرتد أو نُفْتن قبل قتالهم قال: أنّ أيكُمْ يُطيب نفسًا، ولكي الخطّ؟ قال: فأنا، قال: هو حسنٌ من حديث الطنفسة.

---

(١) هو: أحمد بن محمد الطيالسي.

(٢) في (ز): «إياه».

(٣) في (ز): «أيام».

(٤) غير موجودة في (ز).

(٥) قوله: «ومحمد» ساقط من (ك)، والكلام متصل بسابقه في (م)، وفي التلخيص: «فلعلا محمد بن عبد الله».

(٦) إسناده ضعيف جدًا، وقد تقدم برقم (٥٨٠٨).

(٧) غير موجودة في (م) والمطبوع، وفي (ك): «ولا تحلف قرّك، ولكني أخطّ»، وفي (ز): «ولا تحلف قرّك، قال: لكني أخطّ».

خطبتك، ثُمَّ قَالَ مَرَّةً أُخْرَى: خُذُوا عَنَّا كَمَا تَعَلَّمْنَا عَنْ رَسُولِ اللهِ ﷺ»[1].

٦٥٦٩- حدثنا أَبُو عَمْرٍو عُثْمَانُ بْنُ أَحْمَدَ بْنِ السَّمَّاكِ بِبَغْدَادَ: ثنا عَبْدُ الْكَرِيمِ بْنُ الْهَيْثَمِ الدَّيْرَعَاقُولِيُّ: ثنا مُحَمَّدُ بْنُ عِيسَى بْنِ الطَّبَّاعِ: ثنا مُوسَى بْنُ مُحَمَّدِ بْنِ عَلِيٍّ الْحَلَبِيُّ، حَدَّثَنِي أَبِي: «وَهِيَ مِنْ وَلَدِ أَبِي سَعِيدٍ الْخُدْرِيِّ- أَنَّهَا سَمِعَتْ أَمَّ عَبْدِ الرَّحْمَنِ بِنْتَ[2] أَبِي سَعِيدٍ الْخُدْرِيِّ تُحَدِّثُ عَنْ أَبِي سَعِيدٍ الْخُدْرِيِّ ﷺ، قَالَ: لَمَّا كَانَ مِنْ أَمْرِ شَيْخِ الْبَحْرِ ﷺ فِي جَهْلِهِ، فَأَتَاهُ مَلَكُ بِنَاءِ سُبَاءَ وَهُوَ وَالِدُ أَبِي سَعِيدٍ، فَلَمَّنَهُ[3] اللهُ عَنْ وَجْهِ الْبَحْرِ ﷺ ثُمَّ لَا وَزَرَتْهُ، فَقَالَ الشَّيْخُ ﷺ: مَنْ سَرَّهُ أَنْ يَظْفَرَ إِلَى مَنْ خَالَطَ بِرُّهُ إِثْمَهُ فِي دَعَةٍ فَلْيَظْفَرْ إِلَى فَتَاهُ بِنِ سُبَاءَ»[4].

٦٥٧٠- حدثنا أَبُو الْعَبَّاسِ مُحَمَّدُ بْنُ يَعْقُوبَ: ثنا أَبُو جَعْفَرٍ أَحْمَدُ بْنُ عَبْدِ الْحَمِيدِ الْحَارِثِيُّ: ثنا أَبُو أُسَامَةَ، فَذَكَرَ بِمِثْلِهِ[5] بْنُ عَبْدِ اللهِ .....

وَقَدْ خَرَّجْنَاهُ.

---

(١) [إسناد ضعيف جدًا (٢/٤٩٢-٥٩٣)].

(٢) في أ: «بنت سعيد بن حمزة بن أبي سعيد الخدري».

(٣) في أ: «ابن».

(٤) وقع في بعض نسخ: «معجم الطبراني» لابن الأبار (٣/٤٥٣).

[إسناد ضعيف جدًا (٢/٤٩٢-٥٩٣)].

(٥) في أ: «بإسناده مثله».

(٦) ذكره الهيثمي في «مجمع الزوائد» (٨/٢٠٩) عن جده أبي بردة عن أبي موسى الأشعري، وقال: «رواه الطبراني في الكبير» (٢٢/٦٣) عن الحاكم بهذا الإسناد حديث: «الحاكم» الساقط من أ.

في الصلاة أبعدهم بالبعد منهم منكم، وقد أخرجاه، فقط هو البراء وأبو أمامة.

٣ - مُسْنَدُ جَابِرِ بْنِ عَبْدِ اللهِ

١٤٥٧١- أَخْبَرَنِي الشَّيْخُ أَبُو بَكْرٍ بْنُ إِسْحَاقَ ﷺ، أَنَا إِسْمَاعِيلُ بْنُ قُتَيْبَةَ، أَنَا أَبُو بَكْرٍ وَعُثْمَانُ ابْنَا أَبِي شَيْبَةَ، قَالَا: ثَنَا عَبْدَةُ بْنُ سُلَيْمَانَ، عَنْ هِشَامِ بْنِ عُرْوَةَ، عَنْ وَهْبِ بْنِ كَيْسَانَ، قَالَ: قِيلَ لِجَابِرٍ: مَنْ عَبْدُ اللهِ؟ أَبَا عَبْدِ اللهِ(١).

١٤٥٧٢- صَحِيحٌ أَبُو بَكْرٍ مُحَمَّدُ بْنُ أَحْمَدَ بْنِ بَالَوَيْهِ، ثَنَا إِبْرَاهِيمُ بْنُ إِسْحَاقَ(٢) الْحَرْبِيُّ، ثَنَا مُحَمَّدُ بْنُ عَبْدِ اللهِ الرُّبَيْرِيُّ، قَالَ: جَابِرُ بْنُ عَبْدِ اللهِ بْنِ عَمْرِو بْنِ حَرَامٍ(٣) بْنِ ثَعْلَبَةَ بْنِ حَرَامِ(٤) بْنِ كَعْبِ بْنِ غَنْمِ(٥) بْنِ كَعْبِ بْنِ سَلِمَةَ بْنِ سَعْدٍ(٦) بْنِ عَلِيِّ بْنِ أَسَدِ بْنِ سَارِدَةَ بْنِ تَزِيدَ بْنِ جُشَمِ بْنِ الْخَزْرَجِ، وَكَانَ يُكَنَّى أَبَا عَبْدِ اللهِ(٧).

١٤٥٧٣- أَخْبَرَنَا عَلِيُّ بْنُ أَحْمَدَ الْإِسْفَرَايِينِيُّ بِالْكُوفَةِ، ثَنَا الْحُسَيْنُ بْنُ الْحَكَمِ الْحِبَرِيُّ، قَالَ: سَمِعْتُ أَبَا لُعَيْمٍ يَقُولُ: دَعَتْ جَابِرُ بْنُ عَبْدِ اللهِ سَنَةَ سَبْعٍ وَسِتِّينَ(٨).

---

(١) لم يعتمده في الإتحاف.

(٢) في (ب) و(ف): «الحربي» وزيادة خطأ، وهو الذي يروي عن مصعب الزبيري هو الحربي، وهو غير إسحاق بن إبراهيم بن أبي الحسن الزهري.

(٣) في (ب) و(ف): «حزام».

(٤) في (ب): «حزام».

(٥) في (ف): «غانم».

(٦) في (ف): «سعيد».

(٧) إتحاف المهرة (٣/ ٣٤٥) بداية الترجمة.

(٨) في (ك): «ست» وفي (ف): «ستة».
إتحاف المهرة (١٠/ ٧٣) بداية الترجمة.

٦٥٧٠- **صحيح** أَبُو عَبْدِ اللهِ الأَصْبَهَانِيُّ، ثنا الْحَسَنُ بْنُ الْجَهْمِ، ثنا الْحُسَيْنُ بْنُ الْفَرَجِ، ثنا مُحَمَّدُ بْنُ عُمَرَ، قَالَ: شَهِدَ جَابِرُ بْنُ عَبْدِ اللهِ الْعَقَبَةَ فِي السَّبْعِينَ مِنَ الأَنْصَارِ الَّذِينَ بَايَعُوا رَسُولَ اللهِ ﷺ عَلَنَاهَا، وَكَانَ مِنْ أَصْغَرِهِمْ يَوْمَئِذٍ، وَأَرَادَ شُهُودَ بَدْرٍ فَحَلَّفَهُ أَبُوهُ عَلَى أَخَوَاتِهِ، وَقَالَ لَهُ: بَنِيَّ، وَعَلَّلَهُ أَيُّهَا حَبَسَ خَيْرَ إِلَى أُمُّوهِ، وَشَهِدَ مَا بَعْدَ ذَلِكَ مِنَ الْمَشَاهِدِ.

٦٥٧١- **صحيح** أَبُو الْعَبَّاسِ، ثنا الْعَبَّاسُ بْنُ مُحَمَّدٍ الدُّورِيُّ، ثنا مُحَمَّدُ بْنُ عُبَيْدٍ، ثنا الأَعْمَشُ

وَثنا عَلِيُّ بْنُ عِيسَى، ثنا مُسَدَّدٌ بْنُ قُطَنٍ، ثنا عُثْمَانُ بْنُ أَبِي شَيْبَةَ، ثنا عَبْدَةُ، ثنا يُونُسُ بْنُ أَبِي إِسْحَاقَ، ثنا الأَعْمَشُ، عَنْ أَبِي سُفْيَانَ، عَنْ جَابِرٍ ﷺ، قَالَ: كُنَّا أَحَدَّ^(١) لِأَصْحَابِي يَوْمَ بَدْرٍ مِنِّي لِلْقِتَالِ.

٦٥٧٢- **فاتحي** الْحَسَنُ بْنُ سُفْيَانَ، ثنا حَجَّاجٌ، ثنا مُحَمَّدُ بْنُ الْخَازِنِ^(٢)، عَنْ مُحَمَّدِ بْنِ سَعْدٍ قَالَ: قُلْتُ لِمُحَمَّدِ بْنِ مَنِيعٍ: إِنَّ أَهْلَ الْكُوفَةِ رَوَوْا عَنِ

---

(١) إتحاف المهرة (١٧/٣٠٦) بإضافة الترجمة.

(٢) في (ق): «خيرة».

قال الحافظي في التلخيص: «اختلف في الأصل».

قوله: «ثنا علي بن عيسى، ثنا مسدد بن قطن، ثنا عثمان بن أبي شيبة، ثنا عبدة بن سليمان» ثلاثتهم في الأصل، هو موجود في (ق).

(٣) غير موقوف في (ق) وأبي نعيم، قال ابن الأثير في الغابة (٢٩٤/١): «هذا الحديث مسند، وإنما أتى به جابر لتعلق بعضهم ببعض».

(٤) إتحاف المهرة (١٧/٣٠٦).

(٥) كذا: وفي الإتحاف وهو الصواب: «الحارث بن محمد» بدون: ابن أبي أسامة روى عن محمد بن سعد بن منيع.

الأَعْمَشِ، عَنْ أَبِي سُفْيَانَ، عَنْ جَابِرٍ ﷺ أَنَّهُ قَالَ: كُنْتُ أَمْتَخِطُ (١) الأَحْيَانَ يَوْمَ بَدْرٍ مِنْ الْقَلِيبِ. فَقَالَ مُحَمَّدُ بْنُ عُمَرَ: هَذَا غَلَطٌ مِنْ رِوَايَةِ أَهْلِ الْعِرَاقِ فِي جَابِرٍ وَأَبِي سُفْيَانَ الأَعْمَشِ، لِحُضُورِهِمَا بَدْرًا شُهُدَ بَدْرٍ مَشْهُورٌ، وَلَمْ يَرْوِ (٢) ذَلِكَ مُوسَى بْنُ عُقْبَةَ وَلَا مُحَمَّدُ بْنُ إِسْحَاقَ وَلَا أَبُو مَعْشَرٍ وَلَا أَحَدٌ مِمَّنْ رَوَى السِّيَرَ. قَالَ مُحَمَّدُ بْنُ عُمَرَ: وَحَدَّثَنِي عَاصِمُ بْنُ الْحَارِثِ، قَالَ: مَاتَ جَابِرُ بْنُ عَبْدِ اللهِ سَنَةَ ثَمَانٍ وَسَبْعِينَ وَلَهُ مِنَ الْبَنِينَ وَالْبَنَاتِ وَلَدٌ كَثِيرٌ، فَلَمْ يَعْتَرِهُ وَلَزِمَ (٣) وَلَدُهُ عَلِيَّ سَرِيرِهِ وَلَيْلَةً، وَصَلَّى عَلَيْهِ أَبَانُ بْنُ عُثْمَانَ وَهُوَ وَالِي الْمَدِينَةِ.

١٥٧٧- أَخْبَرَنَا مُحَمَّدُ بْنُ إِبْرَاهِيمَ الْمُزَكِّي، وَعَلِيُّ بْنُ مُحَمَّدٍ الْقَاضِي(٤)،

---

(١) في ع (ك): «أسبح».

(٢) في (ك): «يعرف».

(٣) إسناده ضعيف (تقدم ٢/ ٤٨٣ - ٢/٣٧٣).

(٤) في (و) و(ك): «القاسم»، والمثبت من الأنساب وكذا سيذيب هذا بعديث.

ولم نتبين لنا من هو إلا أن يكون:

علي بن محمد بن أحمد بن موسى بن يزداد الأنصاف، أبو القاسم بن أبي عبد الله القاضي الجاشاني الزراني الرامذاني.

له ترجمة في: تاريخ نيسابور (سير ٣٧)، والمقتدى في ذكر علماء سمرقند (ص ٤٦٤)، والأنساب لابن السمعاني (٦/ ٢٨٩)، والجواهر المضية (٣/ ٤٣٣).

قال بكر بن عبد الرحمن الذي روى عنه بالسماع: علي بن محمد بن عبد الله القاضي، وقال علي بن محمد كما في الجواهر المضية: علي بن محمد بن عبد الله القاضي، وقال علي بن محمد بن عبد الله بن علي بن أحمد بن الحسن القرزيني.

فلعل روى عنه الحاكم أيضاً، فقد أكثر يوصف بالقاضي في عصاصر ترجمته.

له ترجمة في: تاريخ بغداد (٣/ ١٨٣)، وتاريخ الإسلام (٨/ ٦١٨).

=

قَالَا: «ثَنَا الْحُسَيْنُ بْنُ مُحَمَّدِ بْنِ زِيَادٍ، ثَنَا أَبُو كُرَيْبٍ، ثَنَا وَكِيعٌ، عَنْ عَبْدِ الرَّحْمَنِ بْنِ الْمُبَارَكِ، عَنْ عَاصِمٍ بْنِ عُمَرَ بْنِ قَتَادَةَ قَالَ: أَتَانَا جَابِرُ بْنُ عَبْدِ اللهِ مُصْعَبُ: رَأَسَهُ وَلِحْيَتَهُ».

٦٥٧٨- حَدَّثَنَا الشَّيْخُ أَبُو بَكْرٍ بْنُ إِسْحَاقَ، ثَنَا عَبْدُ اللهِ بْنُ أَحْمَدَ بْنِ حَنْبَلٍ، حَدَّثَنِي أَبِي، ثَنَا عَبْدُ الرَّحْمَنِ بْنُ مَهْدِيٍّ، عَنْ سُفْيَانَ، عَنْ[1] مُحَمَّدِ بْنِ الْمُنْكَدِرِ قَالَ: سَمِعْتُ جَابِرَ بْنَ عَبْدِ اللهِ ﷺ يَقُولُ: دَخَلْتُ عَلَى الْخَلَاءِ فَمَا تَمَلَّكْتُ[2] مِنَ».

٦٥٧٩- أَخْبَرَنَا مُحَمَّدُ بْنُ إِبْرَاهِيمَ الْفَاشَانِيُّ وَعَلِيُّ بْنُ مُحَمَّدٍ الْفَقِيهِ، ثَنَا قَالَا: ثَنَا الْحُسَيْنُ بْنُ مُحَمَّدٍ الْقَتِيلِيُّ، ثَنَا أَبُو كُرَيْبٍ، ثَنَا أَبُو خَالِدٍ سَلَمَةُ[3] بْنُ كُلَيْبٍ، عَنْ هِشَامِ بْنِ سَلَمَةَ، عَنْ أَبِي الزُّبَيْرِ، عَنْ جَابِرِ بْنِ عَبْدِ اللهِ قَالَ: اسْتَقْرَضَ رَسُولُ اللهِ ﷺ لِغَطَفَانَ سِتِّينَ وَسْقًا[4] وَعِشْرِينَ مِرْءًا[5].

= وقد يكون هو، وكلاهما لم يثبت لنا روايه عن الحسين من محمد بن زياد القباني، والله أعلم.

(١) في (ك): «أبيه».

(٢) إتحاف المهرة (٣/ ١٦٦-٢٨٩).

(٣) في (ر): «مرة».

(٤) إتحاف المهرة (٣/ ٣٧٤-٣٧٥).

(٥) قال: الفاشاني، قالا: ثنا الحسين من محمد، ساقطة من (ر).

(٦) في (ر): (وثنا) وأبو خالد، والمثبت من التلخيص والأطراف (٣/ ٣٧٦)، وقال الذهبي في التلخيص: الظاهر أنه خالد صاحب أبي حازم.

(٧) تصحف في (ك) إلى: «سلمة» في الموضعين، وهو خطأ، وهو أبو الصهباء، كما في (ر) و(ف) و(ت) و(ص)، والمثبت من التلخيص والإتحاف.

(٨) إتحاف المهرة (٣/ ٣٧٦-٣٧٤).

هَذَا حَدِيثٌ صَحِيحُ الإِسْنَادِ وَلَمْ يُخَرِّجَاهُ.

٦٥٨٠- حدثنا أَبُو الْعَبَّاسِ مُحَمَّدُ بْنُ يَعْقُوبَ، ثَنَا الْعَبَّاسُ بْنُ مُحَمَّدٍ الدُّورِيُّ، ثَنَا إِسْحَاقُ بْنُ عِيسَى، ثَنَا سُلَيْمَانُ بْنُ عَبْدِ اللهِ الرَّازِيُّ يَقُولُ: قَالَ: سَمِعْتُ حَبَّانَ الصَّوَّافَ يَقُولُ: ثَنَا أَبُو الزُّبَيْرِ الْمَكِّيُّ، عَنْ جَابِرِ بْنِ عَبْدِ اللهِ ﷺ قَالَ: فَرَارُ رَسُولِ اللهِ ﷺ إِحْدَى وَعِشْرِينَ"، غَزْوَةً، وَشَهِدْتُ مِنْهُ تِسْعَ عَشْرَةَ" غَزْوَةً، وَكَانَ آخِرُ غَزْوَةٍ غَزَاهَا رَسُولُ اللهِ ﷺ تَبُوكَ".

هَذَا حَدِيثٌ صَحِيحُ الإِسْنَادِ وَلَمْ يُخَرِّجَاهُ.

❁❁❁

---

(١) في (ك): «أحمد وعشرون».

(٢) في جميع النسخ: «سبعة»، والمثبت من التلخيص.

(٣) في (ر) و(ك) و(ب): «عشر».

(٤) إتحاف المهرة (٧/ ٣١٦-٣١٦).

٣٣ - زَيْدُ بْنُ خَالِدٍ الْجُهَنِيُّ

١٦٥٨١- **حَدَّثَنَا** أَبُو عَبْدِ اللهِ الأَصْبَهَانِيُّ، ثَنَا أَبُو خَلَفٍ بْنُ صَقْلَةَ[1]، ثَنَا سُلَيْمَانُ بْنُ دَاوُدَ، ثَنَا مُحَمَّدُ بْنُ عُمَرَ، ثَنَا خَالِدُ بْنُ عَبْدِ اللهِ الْقَرَظِيُّ الْمَكِّيُّ، عَنْ مُحَمَّدِ بْنِ عَمْرِو بْنِ عَطَاءٍ، عَنْ أَبِي سَلَمَةَ بْنِ عَبْدِ الرَّحْمَنِ، وَقَالَ عُبَيْدُ اللهِ: عَنْ عُبَيْدِ اللهِ الْمَدَنِيِّ يَرْفَعُونَهُ أَنَّهُ أَبُو عَبْدِ الرَّحْمَنِ، وَقَالَ عُبَيْدُ اللهِ: عَنْ عُبَيْدِ اللهِ الْمَدَنِيِّ يَرْفَعُونَهُ أَنَّهُ قَالَ: عَنْ زَيْدِ بْنِ خَالِدٍ الْجُهَنِيِّ، قَالَ: «مَنْ جَهَّزَ غَازِيًا فِي سَبِيلِ اللهِ بِنَفَقَةٍ أَوْ بِكُرَاعٍ أَوْ بِسِلَاحٍ، أَوْ بِشَيْءٍ مِنَ الْأَشْيَاءِ، فَقَدْ غَزَا، وَمَنْ خَلَفَ غَازِيًا فِي أَهْلِهِ بِخَيْرٍ، أَوْ بِشَيْءٍ مِنَ الْأَشْيَاءِ، فَقَدْ غَزَا»[2].

١٦٥٨٢- **حَدَّثَنَا** أَبُو سَلَمَةَ بْنُ زَيْدِ بْنِ أَسْلَمَ، عَنْ أَبِيهِ وَمُحَمَّدِ بْنِ الْحَجَّاجِيِّ (الْجُهَنِيِّ)[3]، قَالَا: ثَنَا زَيْدُ بْنُ خَالِدٍ الْجُهَنِيُّ بِالْمَدِينَةِ سَنَةَ ثَمَانٍ وَسَبْعِينَ وَمِائَةٍ مِنْ عُمُرِهِ وَثَمَانِينَ سَنَةً[4].

١٦٥٨٣- **أَخْبَرَ** إِسْمَاعِيلُ بْنُ مُحَمَّدِ بْنِ الْفَضْلِ، ثَنَا جَدِّي، ثَنَا إِبْرَاهِيمُ بْنُ الْمُنْذِرِ الْحِزَامِيُّ، قَالَ: زَيْدُ بْنُ خَالِدٍ الْجُهَنِيُّ يُكَنَّى أَبَا عَبْدِ الرَّحْمَنِ، مَاتَ بِالْمَدِينَةِ سَنَةَ ثَمَانٍ وَسَبْعِينَ وَهُوَ ابْنُ خَمْسٍ وَثَمَانِينَ[5].

---

(١) كذا، وتسمى في الثانية (٦٤١١): «أبو جعفر محمد بن أحمد بن مطيعة»، ولم تقف له على ترجمة.

(٢) إسناده لين: ضعيف (٦٥٨٥) في رواية ترجمة زيد بن خالد، عن أبي الحاطط سهل إسناده هكذا: «ثنا الأصبهاني ثنا الحسن ثنا محمد بن عمرو عن عبيد الله عن أبي الحاطط سهل» ورواية الصحابي المرفوعي: «فقد أعطى وأصاب» واستدركه محققو الإتحاف بقلة الإسناد في الحالتين (١١٠-٤٤٩/٩).

(٣) في (د) و(ك): «وأبو» محمد بن الحجاجي، وفي الإتحاف: «محمد بن أبي الحجاج»، والمثبت من مرثية ابن سعد (٦٧٦/٢) ولم تقف على من أورد له ترجمة.

(٤) الإتحاف (٩/٦) بداية الترجمة.

(٥) الإتحاف (٩/٦) بداية الترجمة.

ذِكْرُ عبدِ اللهِ بنِ جَعْفَرِ بنِ أَبِي طَالِبٍ الطَّيَّارِ

٦٥٨٤- أَخْبَرَنَا إِسْمَاعِيلُ بْنُ مُحَمَّدِ بْنِ الْفَضْلِ، نَا عَبْدِي، نَا إِبْرَاهِيمُ بْنُ الْمُنْذِرِ الْحِزَامِيُّ، نَا مُحَمَّدُ بْنُ فُلَيْحٍ، عَنْ مُوسَى بْنِ عُقْبَةَ، عَنِ ابْنِ شِهَابٍ قَالَ: وَلَدَتْ أَسْمَاءُ بِنْتُ عُمَيْسٍ عبدَ اللهِ بنَ جَعْفَرِ بنِ أَبِي طَالِبٍ بِأَرْضِ الْحَبَشَةِ، وَتُوُفِّيَ سَنَةَ ثَمَانِينَ وَهُوَ ابْنُ سَبْعِينَ سَنَةً(١).

٦٥٨٥- أَخْبَرَنَا عَبْدُ اللهِ بْنُ مُحَمَّدِ الدَّوْرَقِيُّ، نَا مُحَمَّدُ بْنُ إِسْحَاقَ، نَا إِسْحَاقُ بْنُ إِبْرَاهِيمَ بْنِ الصَّوَّافِ، نَا يَحْيَى بْنُ زَائِدَةَ، نَا يَحْيَى بْنُ عَبْدِ اللهِ بْنِ أَبِي بُرْدَةَ(٢)، قَالَ: حَدَّثَنِي أَبِي، عَنْ أَبِي بُرْدَةَ، عَنْ أَبِي مُوسَى، عَنْ أَسْمَاءَ بِنْتِ عُمَيْسٍ ﷺ قَالَتْ: قَالَ لِي النَّبِيُّ ﷺ: «لِلْمُهَاجِرَةِ أَجْرَانِ، وَلَكُمْ هِجْرَتَانِ»(٣).

هَذَا حَدِيثٌ صَحِيحُ الإِسْنَادِ، وَهُوَ غَرِيبٌ.

٦٥٨٦- أَخْبَرَنِي مُحَمَّدُ بْنُ الْمُؤَمَّلِ بْنِ الْحَسَنِ، نَا الْفَضْلُ بْنُ مُحَمَّدٍ الشَّعْرَانِيُّ، نَا أَحْمَدُ بْنُ حَنْبَلٍ، نَا إِسْمَاعِيلُ بْنُ عُلَيَّةَ، نَا إِسْمَاعِيلُ بْنُ عُلَيَّةَ، عَنْ هِشَامٍ هُوَ ابْنُ حَسَّانَ، عَنْ أَيُّوبَ، أَنَّ عبدَ اللهِ بنَ أَبِي بُرَيْدَةَ، قَالَ: أَخْبَرَنِي عَبْدُ اللهِ بْنُ جَعْفَرٍ بِهَذَا الْحَدِيثِ وَهُمَا اثْنَا عَشَرَ نَفْسًا، وَإِنَّا رَسُولُ اللهِ ﷺ لَمَا رَأَيْنَا تَنْسَمُ رَسُولَهُ بَابَهُ

---

(١) هذا الحديث موضوع وترجمة عبد الله بن جعفر من الإصابة (٤/٤٤٩).

(٢) هو: يحيى بن يزيد بن عبد الله بن أبي بردة بن أبي موسى الأشعري الكوفي.

(٣) في (ك): «هجرتان».

وأخرجه البخاري (٣٩٥٨) ومسلم (٢٥٠٣) من طريق أبي بردة به.

وفي الباب: عن أسماء بنت عميس أخرجه البخاري (٣٤٥/٧) ومسلم (٢٥٠٢).

فَإِنَّهُمْ(١).

٦٥٩٧- أَخْبَرَنِي أَبُو الْحُسَيْنِ مُحَمَّدُ بْنُ أَحْمَدَ بْنِ تَمِيمٍ الْقَنْطَرِيُّ، ثَنَا أَبُو خَلِيفَةَ، ثَنَا أَبُو عَاصِمٍ، أَنَا ابْنُ جُرَيْجٍ، عَنْ عَمْرِو بْنِ عَطَاءٍ بْنِ سَائِبٍ، عَنْ أَبِيهِ، عَنْ عَبْدِ اللهِ بْنِ عَبَّاسٍ، قَالَ: لَمَّا رَأَيْتُ وَعْيَدَهُ اللهِ وَكُثْرَ وَنَحْنُ نَلْعَبُ إِذْ مَرَّ بِنَا رَسُولُ اللهِ ﷺ، فَقَالَ: «ارْفَعُوا هَذَا إِلَيَّ». فَحَمَلْتُ أَنَا وَهُوَ، فَقَالَ لِقَثَمٍ: «ارْفَعْ»، فَقَالَ: «ارْفَعُوا هَذَا إِلَيَّ». فَحَمَلْنَاهُ إِلَيْهِ، فَحَمَلَنِي أَمَامَهُ، و

عَلَيْهِ بْنُ أَبِي حَنَظَلَةَ، قَالَ: وَقَدْ عَبَدَ اللهَ بْنَ عُمَرَ عَلَى مَذَاوِيَ فَأَمَرَ لَهُ بِأَلْفَيْ أَلْفٍ وَزَعَمَ".

٦٥٩٠- أَخْبَرَنِي الْحَسَنُ بْنُ مُحَمَّدِ بْنِ إِسْحَاقَ، ثنا مُحَمَّدُ بْنُ رُمْحٍ الْمِصْرِيُّ، ثنا ابْنُ لَهِيعَةَ(١)، قَالَ: دَعَوْ زِيَادُ الأَعْجَمُ عَلَى عَبْدِ اللهِ بْنِ جَعْفَرٍ فِي خَمْسِ دِيَابٍ فَقَالَ: فَأَتَيْنَا بِقُوتٍ.

فَأَكَلْنَا الْجَرِيضَ فَمَا تَلَكَّأْنَا وَأَعْطَى فَوْقَ مُنْيَتِنَا وَزَادَا
وَأَحْسَنَ ثُمَّ أَحْسَنَ ثُمَّ مَنَّا فَأَحْسَنَ ثُمَّ هَدَّدَ لَهُ فَعَادَا
مِرَارًا مَا يَرُدُّ الْمَنُّ إِلَّا كَمَا يَرُدُّ الْمَنُّ بِالسَّنَدِ الْوِسَادَا

قَدْ أَفَلَّ الْحَدِيدُ وَشَمَّرَتْ(٢) عَلَى سَاقِهَا عَبْدُ اللهِ بْنُ جَعْفَرِ بْنِ أَبِي طَالِبٍ عَنْ رَسُولِ اللهِ ﷺ وَهُوَ ابْنُ عَشْرِ سِنِينَ، وَذَاكَ دَأْبُ بَيْتِهِ الَّذِي ﷺ فِي هَذَا الْمَعْنَى بَيْتَانِ مَا اتَّفَقَا عَلَيْهِ بِأَسَانِيدِهِمَا.

٦٦٩١- أَخْبَرَنِي بَكْرُ بْنُ مُحَمَّدِ بْنِ حَمْدَانَ الصَّيْرَفِيُّ بِمَرْوَ، ثنا أَبُو بَكْرٍ بْنُ أَبِي خَيْثَمَةَ، ثنا مُصْعَبُ بْنُ عَبْدِ اللهِ بْنِ مُصْعَبِ بْنِ ثَابِتِ بْنِ الزُّبَيْرِ، ثنا أَبِي، عَنْ إِسْمَاعِيلَ بْنِ عَبْدِ اللهِ بْنِ جَعْفَرٍ، عَنْ أَبِيهِ ﷺ قَالَ: رَأَيْتُ عَلَى النَّبِيِّ ﷺ ثَوْبَيْنِ مُعَصْفَرَيْنِ بِمَعْصَرَانِ وردة(٣) وَعِمَامَةً.

---

(١) إسناده ضعيف (٥/٤٩٦) لجهالة الرتبة.

(٢) هو: عبد الله بن محمد بن جعفر بن عبد الله بن عبيد الله بن أبي رافع المدني، المعروف بالعباس بالأصغر، وأبو جعفر، وأمه زينب بنت علي بن أبي طالب. ينظر: تاريخ الإسلام (٥/٤٩٦).

(٣) إسناده ضعيف (٥/٤٩٦) لجهالة الرتبة.

(٤) في (ك): «الأصباغ وصبغه».

(٥) إسناده ضعيف (٥/٤٩٦).

٦٥٩٢- صحَّ أَبُو الْعَبَّاسِ مُحَمَّدُ بْنُ يَعْقُوبَ، ثنا مُحَمَّدُ بْنُ إِسْحَاقَ الصَّغَانِيُّ، ثنا مُحَمَّدُ بْنُ هَارُونَ، ثنا يَحْيَى بْنُ الْمُغِيرَةِ، ثنا عَبْدُ اللهِ بْنُ جَعْفَرِ بْنِ نَجِيحٍ، عَنْ عَبْدِ اللهِ[1] بْنِ جَعْفَرٍ بْنِ أَبِي طَالِبٍ قَالَ: سَمِعْتُ رَسُولَ اللهِ ﷺ يَنْهَى عَنْ لَبْسِ الْقَلَنْسُوَةِ وَكُسُوِ الْعَمَائِمِ[2].

٦٥٩٣- صحَّ أَبُو إِسْحَاقَ إِبْرَاهِيمُ بْنُ مُحَمَّدِ بْنِ يَحْيَى، ثنا مُحَمَّدُ بْنُ سُلَيْمَانَ بْنِ فَارِسٍ، ثنا مُحَمَّدُ بْنُ إِسْمَاعِيلَ الْبُخَارِيُّ، قَالَ: قَالَ الْفَرَبْرِيُّ[3]: حَدَّثَنِي إِسْمَاعِيلُ بْنُ عُبَيْدِ اللهِ الثَّقَفِيُّ[4]، ثنا عُبَيْدُ اللهِ بْنُ عَبْدِ الرَّحْمَنِ بْنِ مَوْهَبٍ[5]، حَدَّثَنِي إِبْرَاهِيمُ بْنُ مُحَمَّدِ بْنِ عَلِيِّ بْنِ عَبْدِ اللهِ بْنِ جَعْفَرٍ، عَنْ عَبْدِ اللهِ بْنِ عَلِيِّ بْنِ عَبْدِ اللهِ بْنِ جَعْفَرٍ عَنْ أَبِيهِ، سَمِعَ عَبْدَ اللهِ بْنَ جَعْفَرٍ[6] يَقُولُ: سَمِعْتُ النَّبِيَّ ﷺ أَمَرَ رَجُلاً فَقَالَ: «سَلِ اللهَ الْعَفْوَ وَالْعَافِيَةَ فِي الدُّنْيَا وَالآخِرَةِ»[7].

٦٥٩٤- أَخْبَرَنِي أَبُو الْوَلِيدِ الإِمَامُ، وَأَبُو بَكْرٍ بْنُ قُرَيْشٍ، قَالاَ: ثنا الْحَسَنُ بْنُ سُفْيَانَ،

---

(١) في (ر): «عبد ربه».

(٢) إسناده ضعيف (٥٠٥٣-١٩٧٠).

(٣) هو: عباس بن عبد العظيم بن إسماعيل بن توبة العنبري، من رجال الطبقة الحادية عشرة.

(٤) لم نقف له على ترجمة.

(٥) في (ع): هنا من مرويات: عبيد الله بن عبد الرحمن بن عبد الله بن موهب القرشي التيمي، من رجال الطبقة العاشرة.

(٦) إسناده ضعيف (٥٠٥٣-١٩٧٠)، ولفظ الترمذي الحكيم البخاري (٦/ ١٨١) ورواه الطبراني في المعجم الكبير (٢/ ١٤٨) من طريق الشاذكوني عن إسماعيل بن عبيد الله.

(٧) إسناده ضعيف جدًا (٥٠٥٣-١٩٧٠).

وَأَخْبَرَنِي مُحَمَّدُ بْنُ الْمُؤَمَّلِ، ثنا الْفَضْلُ بْنُ مُحَمَّدٍ(١)، ثَالِثًا، ثنا أَحْمَدُ بْنُ الْمِقْدَامِ، ثنا أَشْرَسُ بْنُ سَعِيدٍ، ثنا إِسْحَاقُ بْنُ وَاصِلٍ الْعَبْدِيُّ، عَنْ أَبِي جَعْفَرٍ مُحَمَّدِ بْنِ عَلِيِّ بْنِ الْحُسَيْنِ قَالَ: قَالَنَا يَعْنِي اللهِ بْنُ جَعْفَرِ بْنِ أَبِي طَالِبٍ: حَدَّثَنَا مَا سَبَقَتْ مِنْ رُسُولِ اللهِ ﷺ وَزَادَتْ بِهِ، وَلَا تُحَدِّثْنَا عَنْ غَيْرِهِ وَإِنْ كَانَ ثِقَةً قَالَ: سَمِعْتُ رُسُولَ اللهِ ﷺ يَقُولُ: «إِنَّ مِنَّا الرُّسُلِ إِلَى الرَّكْبِ عَوْرَةٌ، وَسَمِعْتُ رُسُولَ اللهِ ﷺ يَقُولُ: «الصَّدَقَةُ فِي الدَّمِ تُطْفِئُ غَضَبَ الرَّبِّ، وَسَمِعْتُ رُسُولَ اللهِ ﷺ يَقُولُ: «تَوَارَثُ أَهْلِي قَوْمٌ يُؤْثِرُونَ فِي الْيَتِيمِ وَطَعْمِهِ، بِهِ، يُؤْثِرُونَ بِهِ عَلَى طَعْمِ أَنْفُسِهِمْ، وَيَتَّسِمُونَ مِنَ الشَّيْبِ أَلْوَانًا، وَيَرْكَبُونَ مِنَ الدَّوَابِّ أَلْوَانًا، يَتَشَدَّقُونَ فِي الْكَلَامِ، وَسَمِعْتُ رُسُولَ اللهِ ﷺ وَأَنَا ابْنُ عَبَّاسٍ قَالَ: إِنِّي تَنَبَّأْتُ إِلَى قَوْمٍ وَهُمْ يَتَحَاوَلُونَ، فَلَمَّا رَأَيْنِي نَكَسُوا وَتَشَلَّثُونِي»(٢). قَالَ: وَسَمِعْتُ اللهِ ﷺ: «وَقَدْ فَعَلَهُ»(٣) وَإِنِّي نَفْسِي بِيَدِهِ لَا يُؤْمِنُ أَحَدُهُمْ حَتَّى يُحِبَّكُمْ بِقَلْبِي، أَوْ يُحِبَّ أَنْ يَدْخُلَهُ الْجَنَّةَ بِشَفَاعَتِي وَلَا يُرْجِعُونَ إِلَيَّ عَنْ عَهْدِ الْمُطَّلِبِ»(٤).

٦٥٩٥- حَدَّثَنِي مُحَمَّدُ بْنُ صَالِحٍ بْنِ هَانِيٍ، ثنا الْحُسَيْنُ بْنُ الْفَضْلِ

---

(١) في (أ): الفضل بن الموصل بن محمد.

(٢) في (أ): «سمعت» بدون عطف.

(٣) في (ك): «واستقبلوني».

(٤) في (أ): «الله».

قال في التعليق: قلت: أظنه موضوعا؛ فإسحاق متروك، وأشرس منهم بالكذب.

(٥) إتحاف المهرة (١٤/ ٥١١-٥١٩).

الْبَجَلِيِّ، ثَنَا مُحَمَّدُ بْنُ كُنَاسَةَ(١)، ثَنَا هِشَامُ بْنُ عُرْوَةَ، عَنْ أَبِيهِ، عَنْ عَبْدِ اللهِ بْنِ جَعْفَرٍ قَالَ: قَالَ رَسُولُ اللهِ ﷺ: «خَيْرُ نِسَائِهَا مَرْيَمُ بِنْتُ عِمْرَانَ، وَخَيْرُ نِسَائِهَا خَدِيجَةُ»(٢).

وَرَوَاهُ أَكْثَرُ أَصْحَابِ هِشَامٍ عَنْهُ، وَهُوَ مُخَرَّجٌ فِي الصَّحِيحَيْنِ هَكَذَا(٣).

❀❀❀

---

(١) هو: محمد بن عبد الله بن عبد الله الأعلى الأسدي، يعرف بابن كناسة.

(٢) إسناده ضعيف(٦١٥٥-١٧٩٧٠).

(٣) لكن بزيادة «من بني هلال» عند عبد الله بن جعفر والنبي ﷺ: البخاري (٣١٤٤/٥)، ومسلم (٢٤٣٠/٤)، وذكرا تقدم في التفسير (٣٨٨٧) ومناقب خديجة (٤٩١٠) من طرق عن هشام به، وجزاه فهما للمتبحر.

٣٧ - وَاثِلَةُ بْنُ الْأَسْقَعِ ﷺ

٦٥٩٦- أَخْبَرَنَا أَبُو مُحَمَّدٍ أَحْمَدُ بْنُ عَبْدِ اللهِ الْمُزَنِيُّ، قَالَ: أَبُو خَيْثَمَةَ(١)، ثنا مُحَمَّدُ بْنُ سَلَّامٍ الْجُمَحِيُّ، عَنْ أَبِي خَيْثَمَةَ(٢) قَالَ: وَاثِلَةُ بْنُ الْأَسْقَعِ بْنِ عَبْدِ الْعُزَّى بْنِ عَبْدِ يَالِيلَ بْنِ نَاشِبِ بْنِ غِيَرَةَ بْنِ رَبِيعِ بْنِ لَيْثِ، قَالَ الْحَافِظُ فِي كُنْيَتِهِ:

٦٥٩٧- **تَعْلِيقًا** أَبُو إِسْحَاقَ إِبْرَاهِيمُ بْنُ مُوَاسَى الْفَقِيهُ بِمَكَّةَ سَمَّرَنَا هَهُنَا اللهُ، ثنا بَكْرُ بْنُ سَهْلٍ الدِّمْيَاطِيُّ، ثنا عَبْدُ اللهِ بْنُ صَالِحٍ، حَدَّثَنِي مُعَاوِيَةُ بْنُ صَالِحٍ، عَنِ الْعَلَاءِ بْنِ الْحَارِثِ، عَنْ مَكْحُولٍ قَالَ: قَالَ: دَخَلْتُ عَلَى وَاثِلَةَ بْنِ الْأَسْقَعِ فَقُلْتُ: يَا أَبَا الْأَسْقَعِ، حَدِّثْنَا حَدِيثًا سَمِعْتَهُ مِنْ رَسُولِ اللهِ ﷺ لَيْسَ فِيهِ وَهْمٌ وَلَا تَزَيُّدٌ وَلَا نِسْيَانٌ، فَقَالَ: هَلْ قَرَأْتَ أَحَدٌ مِنْكُمُ اللَّيْلَةَ مِنَ الْقُرْآنِ شَيْئًا؟ فَقُلْنَا: نَعَمْ، وَمَا نَحْنُ لَهُ بِالْحَافِظِينَ، قَالَ: فَهَذَا الْقُرْآنُ دَخَلَتْ مِنْ بَيْنِ أَظْهُرِهِمْ لَمْ يَأْتُوا حِفْظَهُ، وَأَنْتُمْ تَزْعُمُونَ أَنَّكُمْ تَرِيدُونَ وَيَنْقُصُ، فَكَيْفَ بِأَحَادِيثَ سَمِعْنَاهَا مِنْ رَسُولِ اللهِ ﷺ عَنِّي أَنْ لَا تَكُونَ سَمِعْنَاهَا إِلَّا مَرَّةً وَاحِدَةً؟ وَسَمِعْتُهُ يَقُولُ: سَتَجْتَمِعُ إِلَيَّ أُمَّتِي عَلَى مَعْنَاهُ.

---

(١) هو: الفضل بن الحباب، واسم الحباب: عمرو بن محمد بن خبيب بن عبد الرحمن، أبو خليفة الجمحي البصري الأعمى الأديب الأخباري.

(٢) هو: حمزة بن الحباب أبو خيثمة البصري مولاهم، من رجال الجماعة.

(٣) لم تجده في الإتحاف.

(٤) لم تجده في الإتحاف.

وَقَدْ قِيلَ: كُنْيَتُهُ أَبُو عُبَادَةَ.

٦٥٩٨- **صحابي أبو العباس مُحَمَّدُ بْنُ يَعْقُوبَ**: ثنا أَبُو الْحَسَنِ مُحَمَّدُ بْنُ سِنَانٍ الْقَزَّازُ: ثنا أَبُو زُرْعَةَ الدِّمَشْقِيُّ: ثنا شُجَاعُ بْنُ أَبِي الْفَيْضِ: (ح) قَالَ: وَحَدَّثَنَا سُلَيْمَانُ بْنُ عَبْدِ الْمَلِكِ الْقَزَّازُ: ثنا عَمْرُو رَمَضَانُ بْنُ عَمْرٍو الْعُتْبِيُّ: ثنا مُحَمَّدُ بْنُ فُلَيْحٍ، قَالَ: أَبُو الْفَيْضِ: فَلَقِيتُ أَبَا ثَرْمَلَةَ[1] وَيُقَالُ بْنَ الْأَشْعَثِ فَسَأَلْتُهُ، فَقَالَ: لَوْ سُمِّيتُ لَمْ أُسَمَّ بِشَيْءٍ لَمْ أُسَمَّ بِهِ.

٦٥٩٩- **واهي أحمد بْنُ يَعْقُوبَ الْمَقْدِسِيُّ**: ثنا مُوسَى بْنُ زَكَرِيَّا الْبُنْدُنِيجِيُّ: ثنا خَلِيفَةُ، قَالَ: وَيُقَالُ بْنُ الْأَشْعَثِ يُكْنَى أَبَا ثَرْمَلَةَ[2]، لَا يُدْرَى الْبَصْرِيُّ.

وَقَدْ قِيلَ: كُنْيَتُهُ أَبُو شَدَّادٍ.

٦٦٠٠- **صحابي أبو عَلِيٍّ الْحَسَنُ بْنُ عَلِيٍّ الْحَافِظُ**: أَنَا إِبْرَاهِيمُ بْنُ دُحَيْمٍ الدِّمَشْقِيُّ، أَنَا أَبُو زُرْعَةَ الدِّمَشْقِيُّ بْنُ مُسْلِمٍ: ثنا مَرْوَانُ بْنُ مُحَمَّدٍ: ثنا يُونُسُ بْنُ مَيْسَرَةَ بْنِ حَلْبَسٍ، قَالَ: لَقِيتُ وَابِلَةَ بْنَ الْأَسْقَعِ[3]، فَقُلْتُ: كَيْفَ أَنْتَ يَا أَبَا

---

(١) في (ب) و(ك): «فرملة».

(٢) هذا موسى بن أبوب، وبقال: ابن أبي أيوب الهجري، أبو الفيض الدمشقي. من رجال الطبقات.

(٣) في (ب) و(ك): «فرملة».

(٤) لم تجد هذا الحديث في الإتحاف.

(٥) في (ب) و(ك): «فرملة».

(٦) لم تجد في الإتحاف.

(٧) في (ب): «أبو».

(٨) هو عبد الرحمن بن إبراهيم بن عمرو الدمشقي، ودحيم لقبه.

(٩) وبالأصل هنا سقط في (ب).

شَدَّادٍ(١).

٦٦٠١ - حَدَّثَنَا عَلِيُّ بْنُ حَمْشَادَ الْعَدْلُ، نَا عَبْدُ اللهِ بْنُ أَحْمَدَ بْنِ حَنْبَلٍ، حَدَّثَنِي أَبِي، نَا أَبُو الْمُغِيرَةِ(٢)، نَا إِسْمَاعِيلُ بْنُ عَيَّاشٍ، حَدَّثَنِي سَعِيدُ بْنُ عَبْدِ الْعَزِيزِ، قَالَ: تُوُفِّيَ وَاثِلَةُ بْنُ الْأَسْقَعِ(٣) وَهُوَ ابْنُ مِائَةٍ سَنَةٍ وَخَمْسِ سِنِينَ، وَقَالَ هِيَ مِئَةٌ وَثَمَانٍ وَثَمَانِينَ(٤).

٦٦٠٢ - حَدَّثَنَا أَبُو الْعَبَّاسِ مُحَمَّدُ بْنُ يَعْقُوبَ بِقَوْلِهِ: سَمِعْتُ الْعَبَّاسَ بْنَ مُحَمَّدٍ الدُّورِيَّ يَقُولُ: سَمِعْتُ يَحْيَى بْنَ مَعِينٍ يَقُولُ: تُوُفِّيَ وَاثِلَةُ بْنُ الْأَسْقَعِ سَنَةَ ثَلَاثٍ وَثَمَانِينَ وَهُوَ ابْنُ مِائَةِ سَنَةٍ وَخَمْسِ سِنِينَ(٥).

٦٦٠٣ - أَخْبَرَنَا أَبُو النَّضْرِ مُحَمَّدُ بْنُ يُوسُفَ الْفَقِيهُ، نَا مُحَمَّدُ بْنُ سَعِيدٍ الدَّارِمِيُّ، نَا سُلَيْمَانُ بْنُ عَبْدِ الرَّحْمَنِ الدِّمَشْقِيُّ، نَا مُحَمَّدُ بْنُ عَبْدِ الرَّحْمَنِ الْمَخْزُومِيُّ(٦)، حَدَّثَنِي أُسَامَةُ بْنُ زَيْدٍ وَاثِلَةُ بْنُ الْأَسْقَعِ، قَالَ: كُنَّا إِذَا صَلَّى الصُّبْحَ جَلَسَ مُسْتَقْبِلَ الْقِبْلَةِ حَتَّى تَطْلُعَ الشَّمْسُ، فَرُبَّمَا قُلْنَا لَهُ فِي الْحَاجَةِ

---

(١) لم تجده في الإتحاف.

(٢) هو: عبد القدوس بن الحجاج أبو مسهر، وقد مر ذكره في التهذيب.

(٣) هو: ابن أبي عبيدة الفرشي الشامي الصحابي، من رجال الجماعة، وفرق أبو حاتم بينه وبين واثلة بن عبد الله الفرشي الصحابي فقط، وسعيد بن عبد الله لين عليل.

(٤) ينظر هنا سقط أو.

(٥) لم تجده في الإتحاف.

(٦) هو: عبد الله بن يزيد بن عوف بن أبي ذئب.

(٧) لم تجده في أصل الإتحاف، واستدركه المحقق في التحفة (١٩/١٤٠-١٨).

(٨) كذا، وهو محمد بن عبد الرحمن المخزومي القرشي، المقلم من رجال الطائف.

فَلَا يُكَلِّمُنِي، فَقُلْتُ: مَا هَذَا؟ فَقَالَ: سَمِعْتُ رَسُولَ اللهِ ﷺ يَقُولُ: «مَنْ صَلَّى صَبِيحَةَ يَوْمٍ ثُمَّ قَرَأَ «وَهُوَ اللهُ أَحَدٌ» ﴿ بِمِائَةِ مَرَّةٍ قَبْلَ أَنْ يَتَكَلَّمَ كَفَّلَتْهُ قَرَأَ «هُوَ اللهُ أَحَدٌ» ﴿ فُغِرَ لَهُ ثَمَانُ سَنَةٍ»[1].

٦٦٤- ضعيف أَبُو الْحَسَنِ أَحْمَدُ بْنُ مُحَمَّدِ بْنِ إِسْمَاعِيلَ بْنِ مِهْرَانَ[2]: ثنا أَبِي: ثنا سُلَيْمُ بْنُ مَنْصُورِ بْنِ عَمَّارٍ: ثنا أَبِي، عَنْ مَعْرُوفِ أَبِي الْخَطَّابِ[3]: عَنْ وَابِلَةَ بْنِ الْأَسْقَعِ ﷺ قَالَ: قُلْتُ: أَسْلَمْتُ أَتَيْتُ النَّبِيَّ ﷺ فَقَالَ لِي: «اقْعُدْ فَاقْعُدِي بِفِنَاءِ وَيْلِكِ وَأَتَى عَلَيْكِ شَهْرُ الصَّوْمِ». وَمَسَحَ رَسُولُ اللهِ ﷺ عَلَى رَأْسِي.

❀❀❀

---

(١) في (ك): «ولا».

(٢) لم نجده في الإتحاف.

(٣) في (ر): «مروان».

(٤) عن معروف بن عبد الله الخياط، عن رجال النهايب.

(٥) لم نجده في الإتحاف.

ذِكْرُ عَبْدِ اللهِ بْنِ أَبِي أَوْفَى الأَسْلَمِيِّ ﷺ

٦٦٠٥- حدثنا أبو العباس محمد بن يعقوب يقول: سمعت العباس بن محمد الدُّوري يقول: سمعت يحيى بن معين[1] يقول: عَبْدُ اللهِ بْنُ أَبِي أَوْفَى أَبُو مُعَاوِيَةَ[2].

٦٦٠٦- حدثنا أبو عبد الله الأصبهاني، ثنا الحَسَنُ بْنُ الْجَهْمِ، ثنا الْحُسَيْنُ بْنُ الْفَرْجِ، ثنا مُحَمَّدُ بْنُ عُمَرَ، قالا: عَبْدُ اللهِ بْنُ أَبِي أَوْفَى، وَاسْمُ أَبِي أَوْفَى: عَلْقَمَةُ بْنُ خَالِدِ بْنِ الْحَارِثِ بْنِ أَبِي أُسَيْدِ بْنِ رَافِعَةَ بْنِ تَعْلَبَةَ بْنِ هَوَازِنَ بْنِ أَسْلَمَ بْنِ أَفْصَى، وَيُكْنَى عَبْدُ اللهِ بْنُ أَبِي أَوْفَى: أَبَا مُعَاوِيَةَ، وَأَوَّلُ مَشْهَدٍ شَهِدَهُ عَبْدُ اللهِ بْنُ أَبِي أَوْفَى مَعَ رَسُولِ اللهِ ﷺ عِنْدَمَا خَيَّرَ وَمَا بَعْدَ ذَلِكَ مِنَ الْمَشَاهِدِ، وَلَمْ يَزَلْ عَبْدُ اللهِ بْنُ أَبِي أَوْفَى بِالْحُدَيْبِيَةِ حَتَّى قُبِضَ رَسُولُ اللهِ ﷺ فَنَصَلَ إِلَى الْكُوفَةِ، فَنَزَلَهَا حِينَ نَزَلَهَا الْمُسْلِمُونَ، وَابْتَنَى بِهَا دَارًا فِي أَسْلَمَ، وَكَانَ قَدْ ذَهَبَ بَصَرُهُ، وَتُوُفِّيَ بِالْكُوفَةِ سَنَةَ سِتٍّ وَثَمَانِينَ[3].

٦٦٠٧- أخبرني أبو الحَسَنِ عَلِيُّ بْنُ عَبْدِ الرَّحْمَنِ الشَّيْبِيُّ، ثنا عَبْدُ اللهِ بْنُ الْحَكَمِ الْجِيزِيُّ، قَالَ: سَمِعْتُ أَبِي يَقُولُ: مَاتَ عَبْدُ اللهِ بْنُ أَبِي أَوْفَى

---

(١) في «تاريخه» عن معين: ساقط من (م).

(٢) إسناده ضعيف [انظر: ٦٦٠٦] فيه الحسين بن الفرج، ومحمد بن عمر الواقدي كلاهما متروك، وانظر ما سلف في الحاشية (١٩) [٦١٦-١٨].

(٣) إسناده: واه جدًا، أبو أويس: هو عبد الله بن عبد الله بن أويس المدني، وانظر ما سلف في الحاشية (١٩) [٦٠٢-١٨].

أَبِي أَوْفَى سَبْعَ سِنِينَ أَوْ ثَمَانِ وَتَسْعَ سِنِينَ".

٦٦٠٨- **أَخْبَرَنِي** مُحَمَّدُ بْنُ مَعْمَرٍ، ثنا مُحَمَّدُ بْنُ بَشَّارٍ، ثنا رَوْحٌ، ثنا حَمَّادٌ، ثنا إِبْرَاهِيمُ بْنُ مَيْسَرَةَ، عَنْ أَصْحَابِ رَسُولِ اللهِ ﷺ عَنْهُ، نَحْوَ أَبِي أَوْفَى.

٦٦٠٩- **أَخْبَرَنِي** عَلِيُّ بْنُ مُحَمَّدِ بْنِ عَبْدِ اللهِ الْقَاضِي، ثنا الْحُسَيْنُ بْنُ مُحَمَّدٍ الْقَبَّانِيُّ، ثنا سُعَيْدُ بْنُ يَحْيَى الْأُمَوِيُّ، ثنا أَبِي، ثنا إِسْمَاعِيلُ بْنُ أَبِي خَالِدٍ، قَالَ: رَأَيْتُ بِيَدِ ابْنِ أَبِي أَوْفَى شَعْرَةً، قُلْتُ: مَنْ أَتَاكَ هَذَا؟ قَالَ: يَوْمَ حُنَيْنٍ، قُلْتُ: أَدْرَكْتَ؟ قَالَ: نَعَمْ، وَقَبَّلَ ذَلِكَ.

٦٦١٠- **صَحَّ** أَبُو الْعَبَّاسِ مُحَمَّدُ بْنُ يَعْقُوبَ، ثنا إِبْرَاهِيمُ بْنُ مَرْزُوقٍ، ثنا وَهْبُ بْنُ جَرِيرٍ، ثنا شُعْبَةُ، عَنْ عَمْرِو بْنِ مُرَّةَ، عَنْ عَبْدِ اللهِ بْنِ أَبِي أَوْفَى وَكَانَ مِنْ أَصْحَابِ الشَّجَرَةِ.

٦٦١١- **أَخْبَرَنِي** الْحَسَنُ بْنُ عَلِيمٍ[1] الْفَزْوِينِيُّ، أَنَا أَبُو الْفَتْحِ بْنُ أَبِي الْفَوَارِسِ، أَنَا عَبْدَانُ، أَنَا عَبْدُ اللهِ، أَنَا حَشْرَجُ بْنُ نَابِلٍ، أَنَا سَعِيدُ بْنُ عُثْمَانَ، قَالَ: أُتِيَتْ

---

(١) إسناده ضعيف جدًا، أبو إسحاق: اسمه إبراهيم بن الحكم بن أبان، ضعيف جدًا (٤/٣٨٠-٣٨٦).

(٢) إسناده ضعيف جدًا، أبو إسحاق: اسمه إبراهيم بن الحكم بن أبان، ضعيف جدًا (٤/٣٨٠-٣٨٦).

(٣) في (ب): «عطية».

(٤) إسناده ضعيف جدًا (٤/٣٨٠-٣٨٦)، وأخرجه البخاري في التاريخ الكبير (٤/١٣٥) من حديث يزيد بن هارون، عن إسماعيل به.

(٥) إسناده ضعيف جدًا (٤/٣٨٠-٣٨٦)، وأخرجه البخاري (١٢٤/٥) وهو ظرف من حديث: «لو هرب على الناس إلى أرض الحبشة».

(٦) في جميع النسخ: «الحكيم» والتصويب من مصادر ترجمته وسائر أسانيد المصنف.

(٧) في (ب): «عيسى».

عَبْدِ اللهِ بْنِ أَبِي أَوْفَى صَاحِبِ النَّبِيِّ ﷺ، فَسَلَمْتُ عَلَيْهِ وَهُوَ مَحْجُوبُ الْبَصَرِ»، فَقَالَ لِي: مَنْ أَنْتَ؟ قُلْتُ: أَنَا سَعِيدُ بْنُ جُمْهَانَ. قَالَ: فَمَا(١) فَعَلَ وَالِدُكَ؟ قُلْتُ: قَتَلَهُ الْأَزَارِقَةُ. قَالَ: لَعَنَ اللهُ الْأَزَارِقَةَ. حَدَّثَنَا رَسُولُ اللهِ ﷺ أَنَّهُمْ بَلَاءُ النَّارِ(٢).

❁❁❁

---

(١) في النسخ: «ضرره».

(٢) في (ق): «هاه».

(٣) إتحاف المهرة (٦/ ٥٢٢-٥٢٦).

ذِكْرُ سَهْلِ بْنِ سَعْدٍ السَّاعِدِيِّ

٦٦١٢- **أخبرني** أَحْمَدُ بْنُ كَامِلٍ الْقَاضِي، ثنا مُحَمَّدُ بْنُ سَعْدٍ الْعَوْفِيُّ، ثنا يَعْقُوبُ بْنُ مُحَمَّدٍ الزُّهْرِيُّ، ثنا عَبْدُ الْمُهَيْمِنِ بْنُ الْعَبَّاسِ بْنِ سَهْلِ بْنِ سَعْدٍ السَّاعِدِيُّ، ثنا أَبِي، عَنْ أَبِيهِ، أَنَّهُ كَانَ اسْمُهُ حَزْنًا، فَسَمَّاهُ رَسُولُ اللهِ ﷺ سَهْلًا.[1]

٦٦١٣- **حدثني** أَبُو بَكْرٍ مُحَمَّدُ بْنُ أَحْمَدَ بْنِ بَالَوَيْهِ، ثنا إِبْرَاهِيمُ بْنُ إِسْحَاقَ الْحَرْبِيُّ، حَدَّثَنِي مُصْعَبُ بْنُ عَبْدِ اللهِ الزُّبَيْرِيُّ، قَالَ: سَهْلُ بْنُ سَعْدٍ[2] بْنُ مَالِكِ بْنِ خَالِدِ بْنِ ثَعْلَبَةَ بْنِ خَزْرَجَ بْنِ عَمْرِو بْنِ خَزْرَجَ بْنِ سَاعِدَةَ.

٦٦١٤- **أخبرني** الشَّيْخُ أَبُو بَكْرٍ بْنُ إِسْحَاقَ، ثنا عَبْدُ اللهِ بْنُ أَحْمَدَ بْنِ حَنْبَلٍ، ثنا مُحَمَّدُ بْنُ الصَّبَّاحِ[3]، ثنا عَبْدُ الْعَزِيزِ بْنُ أَبِي حَازِمٍ[4]، حَدَّثَنِي أَبِي، قَالَ: قُلْتُ لِسَهْلِ بْنِ سَعْدٍ السَّاعِدِيِّ: بِأَيِّ الْعَبَّاسِ؟

٦٦١٥- **أخبرني** عَلِيُّ بْنُ عُبَيْدِ اللهِ الزَّحْمَنِ الشَّيْبَانِيُّ، ثنا الْحُسَيْنُ بْنُ الْحَكَمِ،

---

(١) إتحاف المهرة (٦/ ٢٤٣-٢٤٦).

(٢) زيد في (م): «الساعدي».

(٣) إتحاف المهرة (٦/ ٢٤٦).

(٤) بعده في (م): «عن أبي حازم ابن أخي أبي حازم بن الحجر الحرجاني».

(٥) من قوله: «حدثني مصعب بن عبد الله الزبيري» إلى هاهنا ساقط من (م).

(٦) إتحاف المهرة (٦/ ٢١٤-٢٦١٩).

قَالَ: سَمِعْتُ أَبَا نُعَيْمٍ يَقُولُ: مَاتَ سَهْلٌ بْنُ سَعْدٍ السَّاعِدِيُّ سَنَةَ ثَمَانٍ وَثَمَانِينَ[1].

٦٦١٦- ص[٣] أَخْبَرَنِي مُحَمَّدُ بْنُ يَعْقُوبَ، ثَنَا مُحَمَّدُ بْنُ عَبْدِ اللهِ بْنِ عَبْدِ الْحَكَمِ، ثَنَا ابْنُ وَهْبٍ، أَخْبَرَنِي يُونُسُ بْنُ يَزِيدَ، عَنِ ابْنِ شِهَابٍ، عَنْ سَهْلِ بْنِ سَعْدٍ الْأَنْصَارِيِّ، وَكَانَ قَدْ أَدْرَكَ رَسُولَ اللهِ ﷺ وَهُوَ ابْنُ خَمْسِ عَشْرَةَ سَنَةً[2].

٦٦١٧- صحيح مُحَمَّدُ بْنُ أَحْمَدَ بْنِ بَالَوَيْهِ، ثَنَا إِبْرَاهِيمُ بْنُ إِسْحَاقَ الْحَرْبِيُّ، حَدَّثَنِي قُصَيْبُ بْنُ عَبْدِ اللهِ الزُّبَيْرِيُّ، حَدَّثَنِي أَبِي، عَنْ فُلَيْحِ بْنِ إِبْرَاهِيمَ بْنِ مُحَمَّدِ بْنِ عَبَّادِ بْنِ جَبَّادِ بْنِ عَبَّادٍ: «أَيُّ الْحَجَّاجِ بْنِ يُوسُفَ يَقْدُمُ عَبَّاسُ بْنُ سَهْلِ بْنِ سَعْدٍ فِي إِمْرَةِ ابْنِ الزُّبَيْرِ؟ فَأَعْلَمَ سَهْلٌ وَهُوَ فِي إِزَارٍ وَرِدَاءٍ لَهُ أَصْفَرَ، فَلَمَّا أَقْبَلَ أَشَارَ الْحَجَّاجُ بِالْكَفِّ عَنْ إِنَهِ»[3].

٦٦١٨- أَخْبَرَنِي أَبُو عَبْدِ اللهِ مُحَمَّدُ بْنُ عَبْدِ اللهِ الزَّاهِدُ، ثَنَا إِسْمَاعِيلُ بْنُ إِسْحَاقَ الْقَاضِي، ثَنَا إِبْرَاهِيمُ بْنُ حَمْزَةَ الزُّبَيْرِيُّ، حَدَّثَنِي عَبْدُ الْعَزِيزِ بْنُ أَبِي حَازِمٍ، عَنْ أَبِيهِ، عَنْ سَهْلِ بْنِ سَعْدٍ ﷺ قَالَ: أَخْبَرَنِي مَنْ رَأَى رَسُولَ اللهِ ﷺ وَهُمْ يُقَوِّلُونَ: هَكَذَا وَهَكَذَا، وَلَوْ قُدْ بِتُّ مَا سَمِعُوا أَحَدًا يَقُولُ: سَمِعْتُ

---

(١) إسناده ضعيف [٢٤/٦]

(٢) إسناده ضعيف [٢٤/٦] ٦٦١٦-٦٦١٧- في الأول: «قلت: هو طرف من حديثه في قصة الخضر» وهو في الصحيحين.

(٣) إسناده ضعيف [١٣٨/٦ ٦٦٢٠-٦٦٢٢] وقال: فقائد الموقوف ذيد المرفوع، إذ أن هذا الحديث قد فسر آخر مرفوع، وقد روي له من حيان في صحيحه [٢٦/٦] بنحوه.

رَسُولُ اللهِ ﷺ.

صَحِيحٌ عَلَى شَرْطِ الشَّيْخَيْنِ[1]، وَلَمْ يُخَرِّجَاهُ.

٦٦١٩ - **أَخْبَرَنَا** أَبُو بَكْرِ بْنُ إِسْحَاقَ، ثَنَا الْحَسَنُ بْنُ عَلِيِّ بْنِ زِيَادٍ، ثَنَا إِسْحَاقُ بْنُ مُحَمَّدٍ الْفَرْوِيُّ، ثَنَا أَبُو مُرْدُومٍ[2]، قَالَ: رَأَيْتُ سَهْلَ بْنَ سَعْدٍ أَبْيَضَ لِحْيَتِهِ، وَقَدْ عَفَّ[3] شَارِبُهُ.

٦٦٢٠ - **أَخْبَرَنَا** أَبُو عَبْدِ اللهِ مُحَمَّدُ بْنُ يَعْقُوبَ الْحَافِظُ، ثَنَا عَلِيُّ بْنُ إِبْرَاهِيمَ بْنِ عِيسَى، ثَنَا أَبُو مُصْعَبٍ، ثَنَا عَبْدُ الْمُهَيْمِنِ بْنُ عَبَّاسِ بْنِ سَهْلِ بْنِ سَعْدٍ، عَنْ أَبِيهِ، عَنْ جَدِّهِ، أَنَّهُ حَضَرَ النَّبِيَّ ﷺ يَوْمَ أُحُدٍ[4].

٦٦٢١ - **أَخْبَرَنَا** أَبُو مُحَمَّدٍ بْنُ الْفَحَّامِ[5]، ثَنَا الْفَضْلُ بْنُ مُحَمَّدٍ الْمَعْرِيُّ، ثَنَا إِبْرَاهِيمُ بْنُ الْمُنْذِرِ الْحِزَامِيُّ، قَالَ: مَاتَ سَهْلُ بْنُ سَعْدٍ السَّاعِدِيُّ سَنَةَ كَذَا

---

(١) إتحاف المهرة (١٠/ ١٠٢-١٠٣/ ١٢٣٣).

(٢) قال الذهبي في التلخيص: «قلت: يرده الحديث والذي قبله كان أعلى بالبصرة».

(٣) عف: حسنه بين زيادة وهو ابن أبي الحمارق الدمشقي، وقيل: حميد بن صخر، وقيل هما الكنان من رجال الجهابذ.

(٤) في (ب): «حضره».

(٥) إتحاف المهرة (١٠/ ١٤١-١٤٣/ ١٢٣٨).

(٦) في (ب): «ثنا».

(٧) ح: أحمد بن أبي بكر القاسم بن الحارث بن زرارة بن مخصب بن عبد الرحمن بن عوف الفارئي. أبو مصعب الزهري المدني القاضي. مر رجال الجهابذ.

(٨) قوله: «عن سهل بن سعد» من (ب).

(٩) إتحاف المهرة (١٠/ ١٣٥-١٣٦/ ١٢٦٨).

(١٠) تمرأى فيه: أي: «تنوسر».

الْعَبَّاسِ - بِالْمَدِينَةِ سَنَةَ إِحْدَى وَسِتِّينَ، وَهُوَ آخِرُ مَنْ مَاتَ مِنْ أَصْحَابِ النَّبِيِّ ﷺ بِالْمَدِينَةِ، وَهُوَ ابْنُ مِائَةِ سَنَةٍ»[1].

❁❁❁

(١) إتحاف السهرة (٦/ ٩٤).

ذِكْرُ عَبْدِ اللهِ بْنِ أَبِي حَدْرَدٍ(١) الأَسْلَمِيِّ ﷺ

٦٦٢٢- صَفِيٌّ أَبُو بَكْرٍ بْنُ بَالَوَيْهِ، ثَنَا إِبْرَاهِيمُ بْنُ إِسْحَاقَ الْحَرْبِيُّ، ثَنَا مُصْعَبُ بْنُ عَبْدِ اللهِ، قَالَ: مَاتَ عَبْدُ اللهِ بْنُ أَبِي حَدْرَدٍ الأَسْلَمِيُّ -وَيُقَالُ أَبُو مُحَمَّدٍ- سَنَةَ إِحْدَى وَسَبْعِينَ، وَهُوَ ابْنُ إِحْدَى وَثَمَانِينَ سَنَةً. وَاسْمُ أَبِي حَدْرَدٍ سَلَامَةُ، وَهُوَ مِنْ بَنِي رُفَاعَةَ، بَطْنٌ مِنْ أَسْلَمَ(٢).

(١) في (ق): «عبد الله بن حدرد»، والصواب أبي حدرد: عبد، وفلز: عبيد، وفلز: سلامة.

(٢) إتحاف المهرة (١٦/ ٥٧٨).

ذِكْرُ أَنَسِ بْنِ مَالِكٍ الأَنْصَارِيِّ (١)

٦٦٣٣- أَخْبَرَنَا أَبُو عَبْدِ الرَّحْمَنِ مُحَمَّدُ بْنُ عَبْدِ اللهِ بْنِ أَبِي الْوَزِيرِ، ثنا أَبُو حَاتِمٍ مُحَمَّدُ بْنُ إِدْرِيسَ، ثنا مُحَمَّدُ بْنُ عَبْدِ اللهِ الأَنْصَارِيُّ (٢)، ثنا أَبِي، عَنْ مَوْلًى لِأَنَسِ بْنِ مَالِكٍ قَالَ: قُلْتُ لِأَنَسِ بْنِ مَالِكٍ: شَهِدْتَ بَدْرًا؟ قَالَ: لَا أَمَّ لَكَ، وَأَنَىٰ أَتَيْتُ (٣) بَدْرًا، قَالَ الأَنْصَارِيُّ: خَرَجَ أَنَسٌ مَعَ رَسُولِ اللهِ ﷺ حِينَ تَوَجَّهَ إِلَى بَدْرٍ وَهُمْ قَافِلُونَ يَطْلُبُونَ رَسُولَ اللهِ ﷺ، قَالَ أَبُو حَاتِمٍ: فَسَأَلْتُ الأَنْصَارِيَّ: كَمْ كَانَ سِنُّ أَنَسٍ؟ مِنْ مَوْلِدِهِ يَوْمَ مَاتَ؟ قَالَ: يَكُونُ سِتًّا وَسَبْعَ سِنِينَ (٤).

٦٦٣٤- أَخْبَرَنَا أَبُو عَبْدِ اللهِ الأَصْبَهَانِيُّ، ثنا الْحَسَنُ بْنُ الْجَهْمِ، ثنا الْحُسَيْنُ بْنُ الْفَرَجِ، ثنا مُحَمَّدُ بْنُ عُمَرَ، حَدَّثَنِي أَبُو أَبِي ذِئْبٍ، عَنْ إِسْحَاقَ بْنِ يَزِيدَ (٥) قَالَ: رَأَيْتُ أَنَسَ بْنَ مَالِكٍ مَخْضُوبًا فِي طَشْتٍ، خَضَبَهُ الْحَجَّامُ، أَرَادَ أَنْ يَقْطَعَ يَدَيْهِ.

٦٦٣٥- أَخْبَرَنِي عَلِيُّ بْنُ عَبْدِ الرَّحْمَنِ الشِّيبِيُّ، ثنا الْحُسَيْنُ بْنُ الْحَكَمِ

---

(١) في (ف): «الأنصاري نضاري».

(٢) في (ب) و(ك) و(م): «ابن ثابت»، والصواب من التخريج والاستدراك.

(٣) في (ب) و(ف) و(م): «لم كان لأبيه».

(٤) في (ك) و(م): «ابن».

(٥) إسناده ضعيف، وانظر ما قبله (٦٦٣٣-٦٦٣٤).

يحيى: الهنائي الحذاني، من رجال الهدايه، أبو بردة عنه غير محمد بن عبد الرحمن بن أبي ذئب، وبرقه ابن حبان.

الْجَزَرِيُّ، كَذَا لَهُ كَثِيرٌ، قَالَ: تُوُفِّيَ أَنَسُ بْنُ مَالِكٍ سَنَةَ ثَلَاثٍ، وَتِسْعِينَ[1].

٦٦٢٥- حَدَّثَنِي أَبُو بَكْرٍ مُحَمَّدُ بْنُ أَحْمَدَ بْنِ بَالَوَيْهِ، ثَنَا إِبْرَاهِيمُ بْنُ إِسْحَاقَ الْحَرْبِيُّ، حَدَّثَنِي مُصْعَبُ بْنُ عَبْدِ اللهِ الزُّبَيْرِيُّ، قَالَ: أَنَسُ بْنُ مَالِكِ بْنِ النَّضْرِ بْنِ ضَمْضَمِ[2] بْنِ زَيْدِ بْنِ حَرَامِ بْنِ جُنْدُبِ بْنِ عَامِرِ بْنِ غَنْمِ[3] بْنِ عَدِيِّ بْنِ النَّجَّارِ، وَاللهُ أَعْلَمُ[4] أَسْلَمَ بِنُ مَلْحَانَ[5].

٦٦٢٧- أَخْبَرَنَا أَبُو بَكْرٍ أَحْمَدُ بْنُ سُلَيْمَانَ النَّجَّادِيُّ، ثَنَا عَلِيُّ بْنُ حَرْبٍ الْمَوْصِلِيُّ، ثَنَا شَبَابَةُ، عَنِ الْأَوْزَعِيِّ، عَنْ أَنَسِ بْنِ مَالِكٍ[6] قَالَ: قَدِمَ النَّبِيُّ ﷺ الْمَدِينَةَ وَأَنَا ابْنُ عَشْرٍ، وَمَاتَ وَأَنَا ابْنُ عِشْرِينَ[7].

٦٦٢٨- أَخْبَرَنِي أَحْمَدُ بْنُ عَلِيٍّ الْفَقِيهُ بِبُخَارَى، ثَنَا قُتَيْبُ بْنُ أَيُّوبَ، ثَنَا قُتَيْبَةُ بْنُ سَعِيدٍ، عَنْ عَبْدِ الْوَارِثِ بْنِ سَعِيدٍ[8]، ثَنَا عَبْدُ الْعَزِيزِ بْنُ صُهَيْبٍ، قَالَ: دَخَلْتُ أَنَا وَثَابِتٌ الْبُنَانِيُّ عَلَى أَنَسِ بْنِ مَالِكٍ، فَقَالَ ثَابِتٌ: يَا أَبَا حَمْزَةَ![9]

---

(١) انظر: الجرح والتعديل (١/ ٢٩٤)، وانظر ترجمة أنس، واستدرك المحقق في الحاشية (١٩/ ٧٣٨-٧٣٩).

(٢) في (ب): (لك) ضمضم.

(٣) في (ب): «غانم».

(٤) إتحاف المهرة (١/ ٢٩١)، وانظر ترجمة أنس، واستدرك المحقق في الحاشية (١٩/ ٥٣٣-٥٤٠).

(٥) إتحاف المهرة (١/ ٢٩٤-٣٠٤/ ٦٧٤٨).

(٦) قوله: عن مالك، سقط من (ب).

(٧) في (ب): «ابن».

(٨) في (ب): «ابن».

(٩) إتحاف المهرة (١/ ٢٩٤-١٣٥١)، وهو طرف من حديث: «الظهور ثلاث» الماضي ملحب ٢.

١٦٢٩ - حدثنا أبو العباس محمد بن يعقوب، أنا الربيع بن الوليد بن مزيد، البيروتي، ثنا شعيب بن إسحاق، عن الأوزاعي، حدثني عبدة، عن أبي كبشة، عن محمد بن عمار بن ياسر قال: قال رجل من بني أسد: كيف يعلمنا محمد أن نصلي قال: فأتيت على نفسي من مكاني حتى أعرف ذلك فجاء، فقلت: قال: علمنا محمد بن عبد الله كيف نصلي، فعرفت وعرفت عليه.[1]

١٦٣٠ - حدثنا علي بن عيسى، ثنا الحسين بن محمد بن زياد، ثنا إسحاق بن إبراهيم، أنا جرير، عن سهيل بن أبي صالح قال: لما دخل أبو بكر على الحكم بن أبي العاص، فقال: قد علمنا كيف نسلم عليك، فكيف نصلي قال: فأعاد هذا الحكم رسول الله ﷺ ثم قال: تقولون ثم يوشك عثمان قال: فقال: الأعياء أعلم، قال: إذا كان بين الكلام في الفتنة الأولى، فالكلام الصلم في الفتنة الآخرة.

= الناس الف أنف الشاي...» وقد أخرجه البخاري (٧/ ١٣٣) عن مسدد عن عبد الوارث به.

(أ) في الشعبي: عنه.

(ب) في جميع النسخ: أبيرة، والمثبت من الإتحاف واستدراك ترجمته.

(ج) في النسخ: الشعبي، المثبت: عامة ضبطه من نصر وأخيه بالصاحب الناس، وقال أبو العباس الأبار: به.

(د) قال ابن الأثير (١/ ٢٨٩/١): «هي جمع حجلة، يعني صحبتنا قبل إنما هجرية من الهجرة، وقيل: هي هجرة، وهي حلقة من الحجالة، كالسلسلة من الذرة».

(هـ) قال الذهبي في المختصر: الفتنة، المحديث منكر.

(و) إسحاق الصواف: (٣٤٢ - ٤٤٣).

(ز) وحاتم هذا: هو أبو صفرة، قال ابن منظور في لسان العرب (١٢/ ٤٠٨) مادة «رحاء».

(ح) في (ف): الشرف.

(ط) إسحاق الدقاق: (٤٤٢ - ٥٤٢).

١٦٣٦- **قال** جَرِيرٌ: فَحَدَّثَنِي مُحَمَّدُ بْنُ الْمُهَلَّبِ، قَالَ: قَالَ الْحَجَّاجُ لِكَعْبِ بْنِ أَبِي الْعَنْبَرِ(١): مَكَّنَ لِيَ اللهُ مِنْكَ، لَأَدْعُوَنَّ اللهَ أَنْ لَا أَكْتَحِلَ دُونَ أَنْ تَرَى مُوسَى الْعَنْبَرِ(٢) مَكَّنَ عِبَادَ اللهِ مِنْكَ بِي الْحَجَّاجُ، أَنْ: هَذَا، فَلَيْسَكَ عَيْنَكَ!(٣) شَاءَ مِنْ الدُّنْيَا وَلَا تَغْرَمُ لَكَ لَهُ. وَكَتَبَ إِلَيْهِ: أَلَيْسَ لَأَحَدٍ عَلَيْكَ سُلْطَانٌ دُونِي(٤).

١٦٣٧- **أخبرني** مُحَمَّدُ بْنُ يَعْقُوبَ الْحَافِظُ، أَنَا مُحَمَّدُ بْنُ إِسْحَاقَ، ثنا زِيَادُ بْنُ أَيُّوبَ وَأَبُو كُرَيْبٍ، قَالَا: ثَنَا أَبُو بَكْرِ بْنُ عَيَّاشٍ، عَنِ الْأَعْمَشِ، قَالَ: كَتَبَ أَنَسُ إِلَى عَبْدِ الْمَلِكِ بْنِ مَرْوَانَ: يَا أَمِيرَ الْمُؤْمِنِينَ، إِنِّي قَدْ صَحِبْتُ رَسُولَ اللهِ ﷺ عَشْرَ سِنِينَ، وَقَدْ رَأَيْتُ يَعْنِي مِنْ حَرَكَةِ الْمِنْبَرِ، فَقَالَ عَبْدُ الْمَلِكِ: اكْتُبْ إِلَى الْحَجَّاجِ يَا غُلَامُ، فَكَتَبَ إِلَيْهِ: وَيْلَكَ قَدْ عُصِبَتْ أَلَا يَصْلُحَ عَلَى يَدِيكَ أَحَدٌ، فَإِذَا جَاءَكَ كِتَابِي هَذَا فَلَمْ تَحُجَّنَ الْعَامَ إِلَى أَنَسِ بْنِ مَالِكٍ(٥).

١٦٣٨- **أخبرني** الْحَسَنُ بْنُ يَعْقُوبَ بْنِ يُوسُفَ الْعَدْلُ، ثنا يَحْيَى بْنُ أَبِي طَالِبٍ، ثنا يَزِيدُ بْنُ الْحُبَابِ، حَدَّثَنِي مُبَشِّرُ أَبُو عَبْدِ اللهِ(٦)، ثنا ثَابِتٌ الْبُنَانِيُّ، قَالَ: قَالَ أَنَسٌ: يَا أَبَا مُحَمَّدٍ مَا حَدَّ مِنِّي، وَقَدْ أَخَذْتُ عَنْ رَسُولِ اللهِ ﷺ، وَأَخَذْتُهُ

---

(١) في (ب): «العنبري».

(٢) في (ب): «عنبر».

(٣) إتحاف المهرة (٢/ ١١٧-١١٨).

(٤) في (ب): «الملهب» تصحيف.

(٥) إتحاف المهرة (٢/ ١١٧-١١٨).

(٦) هو: مبشر بن أبان الهلالي، ويقال: العنبري، أبو عبد الله البصري. من رجال الطبقات.

رَسُولُ اللهِ ﷺ عَنِ اللهِ، وَلَمْ تَأْخُذْ عَنْ أَحَدٍ أَوْثَقَ مِنْهُ»[1].

٦٦٣٤- حدثنا عَلِيُّ بْنُ عَبْدِ الْعَزِيزِ، قَالَ: ثنا إِسْمَاعِيلُ بْنُ إِسْحَاقَ الْقَاضِي، قَالَ: ثنا سُلَيْمَانُ بْنُ حَرْبٍ، قَالَ: ثنا حَمَّادُ بْنُ زَيْدٍ، عَنِ ابْنِ عَوْنٍ[2]، قَالَ: كَانَ أَنَسٌ قَلِيلَ الْحَدِيثِ عَنْ رَسُولِ اللهِ ﷺ، وَكَانَ إِذَا حَدَّثَ عَنْ رَسُولِ اللهِ ﷺ قَالَ: أَوْ كَمَا قَالَ رَسُولُ اللهِ ﷺ[3].

٦٦٣٥- حدثنا مُحَمَّدُ بْنُ صَالِحٍ بْنِ ذَرِيحٍ، قَالَ: ثنا الشِّرِّيُّ بْنُ خُرَيْدَةَ، قَالَ: ثنا مُوسَى بْنُ إِسْمَاعِيلَ، قَالَ: ثنا إِسْحَاقُ بْنُ طَلْحَانَ[4]، قَالَ: قُلْتُ لِمُوسَى بْنِ أَنَسٍ: كَمْ غَزَا أَنَسٌ؟ قَالَ: غَزَا ثَلَاثًا وَعِشْرِينَ غَزْوَةً، كَانَتْ غَزَوَاتٍ يَشْهَدُ فِيهَا الْأَنْصَارُ، قُلْتُ: غَزَا أَنَسٌ مَعَ النَّبِيِّ ﷺ؟ قَالَ: لَمْ يَغْزُ مَعَهُ[5].

٦٦٣٦- حدثنا مُحَمَّدُ بْنُ صَالِحٍ، قَالَ: ثنا الشِّرِّيُّ بْنُ خُرَيْدَةَ، قَالَ: ثنا مُوسَى بْنُ إِسْمَاعِيلَ، قَالَ: ثنا الْحَسَنُ[6]، قَالَ: سَمِعْتُ أَنَسَ بْنَ مَالِكٍ ﷺ، قَالَ: حَدَّثَ بِحَدِيثٍ عَنْ رَسُولِ اللهِ ﷺ، فَقَالَ رَجُلٌ: أَنْتَ سَمِعْتَهُ مِنْ رَسُولِ اللهِ ﷺ؟ فَغَضِبَ فَضَرَبَ جَبْهَتَهُ بِيَدِهِ، ثُمَّ قَالَ: نَعَمْ، مَا قُلْتُ لَكَ قَطُّ إِلَّا سَمِعْتُهُ مِنْ رَسُولِ اللهِ ﷺ، وَلَكِنَّ كُنَّا يَسْتَمِعُ بَعْضُنَا بَعْضًا، وَلَا يَعِيبُ بَعْضُنَا بَعْضًا[7].

---

(١) إسناده ضعيف جدًا، فيه: إسحاق الفَرْوي، متروك، ومن رجال الطهليب.

(٢) هو: عبد الله بن عون بن أرطبان المزني، أبو عون البصري، من رجال الطهليب.

(٣) إسناده قوي: (٩٣/٢-١٢٩).

(٤) هو: أبو يعقوب البصري الكلاعي، من رجال الطهليب.

(٥) في (ق): «عن أبي بن مالك، عن أنس».

(٦) إسناده ضعيف: (٩٣/٢-١٨٥).

(٧) هو: ابن سنان الأنصاري، من رجال الطهليب.

(٨) إسناده ضعيف جدًا: (١١٦/٢-١٤٧).

ذِكْرُ مَعْرِفَةِ جَمَاعَةٍ مِنَ الصَّحَابَةِ وَمَا انْتَهَى إِلَيْنَا مِنْ مَنَاقِبِهِمْ

تَأَخَّرَ ذِكْرُهُمْ عَنِ الْمُتَقَدِّمِينَ(١)

وَمَعْرِفَةُ(٢) وِلَادَتِهِمْ وَأَوْقَاتِ وَفَاتِهِمْ(٣) هِيَ فَيْصَلَةٌ.

حَمَلُ بْنُ مَالِكِ بْنِ النَّابِغَةِ الْهُذَلِيُّ

٦٦٣٧- **أَخْبَرَنِي** أَحْمَدُ بْنُ يَعْقُوبَ الثَّقَفِيُّ، قَالَ: حَدَّثَنِي بْنُ زَكَرِيَّا السُّتَرِيُّ، قَالَ: حَدَّثَنَا بْنُ بَحْرٍ الْعَصْفَرِيُّ، قَالَ: حَمَلُ بْنُ مَالِكِ بْنِ النَّابِغَةِ بْنِ جَابِرِ بْنِ عُتَيْبِ بْنِ رَبِيعَةَ بْنِ كَعْبِ بْنِ الْحَارِثِ بْنِ كَثِيرِ بْنِ هُذَيْلِ بْنِ مُدْرِكَةَ بْنِ إِلْيَاسَ بْنِ مُضَرَ الْهُذَلِيُّ، لَهُ نَاْرٌ بِالْحِجَازِ.

٦٦٣٨- **أَخْبَرَنَا** أَبُو عَلِيٍّ مُحَمَّدُ بْنُ عَلِيٍّ الصَّنْعَانِيُّ بِمَكَّةَ، ثَنَا إِسْمَاعِيلُ بْنُ إِبْرَاهِيمَ، ثَنَا عَبْدُ الرَّزَّاقِ، عَنِ ابْنِ جُرَيْجٍ، أَخْبَرَنِي(٤) عَمْرُو بْنُ دِينَارٍ، عَنْ طَاوُسٍ، عَنِ ابْنِ عَبَّاسٍ ﷺ قَالَ: قَامَ عُمَرُ ﷺ عَلَى الْمِنْبَرِ،

---

(١) في (ب): «المتقدمون».

(٢) في (ب): «وأما معرفة».

(٣) قال الدارقطني في التتبع: «قلت: تسهم المؤلف أن يوهم أن أعلامهم».

(٤) في (ر، ف): «أخبرنا» مصححة.

(٥) إسناده ضعيف: (٤) (٣٢٩٨) في أول ترجمة حمل، واستدركه الحاكم في المعرفة (١٨٨-٤٥٨).

(٦) في (ب): «عمر».

قَالَ: أَذْكُرُ امْرَأَ سَمِعَ رَسُولَ اللهِ ﷺ قَضَى فِي الْجَنِينِ، فَقَامَ حَمَلُ بْنُ مَالِكِ بْنِ النَّابِغَةِ الْهُذَلِيِّ، فَقَالَ: يَا أَمِيرَ الْمُؤْمِنِينَ، كُنْتُ بَيْنَ جَارِيَتَيْنِ -يَعْنِي ضَرَّتَيْنِ- فَحَمَلَتْ أَوْضَرَبَتْ إِحْدَاهُمَا الْأُخْرَى بِعَمُودِ فُسْطَاطٍ، فَقَتَلَتْهَا وَقَتَلَتْ مَا فِي بَطْنِهَا، فَقَضَى النَّبِيُّ ﷺ فِي الْجَنِينِ بِغُرَّةٍ: عَبْدٍ أَوْ أَمَةٍ، فَقَالَ عُمَرُ: ائْتِ أَثْبَتَ مِنْ لَمْ تَسْمَعْ بِهَذَا"[1] فَصَبَّ[2] بِعُمَرَ[3].

❁❁❁

(١) في (ب): «هذا».

(٢) في (ب): «فما فضيناه».

(٣) [ضعاف الحديث (٤/ ٣٢٩-٣٣٠)، (٤٣٤٦)].

ذِكْرُ عَقِيلِ بْنِ أَبِي طَالِبٍ

وَكَانَ مِنْ خَيْرِ شُيُوخِ وَشَيْبِ آلِ عَبَّاسٍ وَإِخْوَتِهِ وَعَشِيرَتِهِ، وَلَمْ يَأْخُرْ إِيلَاءً وَنَائِبَهُ وَوُفُودِهِ فِي مَسَانِيدِ الْأُمَّةِ.

٦٦٣٩- صحَّ أَبُو زُكَيْرٍ يَحْيَى بْنُ مُحَمَّدٍ الْعَنَزِيُّ، قَالَ الْحَسَنُ بْنُ عَلِيٍّ بْنِ نَصْرٍ، قَالَ الزُّبَيْرُ بْنُ بَكَّارٍ، قَالَ: وَأَبُو طَالِبٍ عَقِيلًا وَجَعْفَرًا وَعَلِيًّا، قُتِّلُوا وَاحِدٌ بِعْدَ وَاحِدٍ مِنْ صَاحِبِهِ بِغَيْرِ سِنِينَ عَلَى أَقْوَالٍ.

٦٦٤٠- أَخْبَرَنَا أَحْمَدُ بْنُ يَعْقُوبَ الثَّقَفِيُّ، ثنا مُوسَى بْنُ زَكَرِيَّا الْبَنْدَنِيجِيُّ، ثنا شَبَابُ الْعُصْفُرِيُّ، ثنا أَبُو عَقِيلِ بْنُ أَبِي طَالِبٍ الْكُوفَةَ وَالْبَصْرَةَ وَالشَّامَ، وَمَاتَ فِي خِلَافَةِ مُعَاوِيَةَ.

٦٦٤١- أَخْبَرَنَا أَبُو مُحَمَّدٍ الْحَسَنُ بْنُ مُحَمَّدِ بْنِ يَحْيَى بْنِ الْحَسَنِ بْنِ أَبِي هَاشِمٍ الْعَقِيقِيُّ، حَدَّثَنِي جَدِّي يَحْيَى بْنُ الْحَسَنِ، حَدَّثَنِي عَمِّهُ بْنُ عَبْدِ اللهِ الطَّلْحِيُّ (١)، ثنا أَبِي، حَدَّثَنِي يَحْيَى بْنُ مُحَمَّدِ بْنِ عَبْدِ اللهِ بْنِ هَانِئٍ الْبَحْرِيُّ، عَنْ مُحَمَّدِ بْنِ إِسْحَاقَ، حَدَّثَنِي ابْنُ أَبِي نُجَيْحٍ، عَنْ مُحَمَّدٍ بْنِ جُبَيْرٍ بْنِ الْمُطْعِمِ قَالَ: قَالَ مَنْ يَنْظُرُ إِلَى عَلِيِّ بْنِ أَبِي طَالِبٍ (٢) مَا سَمِعَ لَهُ

---

(١) في (ك): «وكيل».

(٢) ورجاله في أحمد (الإتحاف، وهو معه) مستدرك الصحفي (التعالبة ٢٨٨/ ٥٠٩٩-٥٠٩٦).

(٣) ورجاله في أحمد (الإتحاف، وهو معه) مستدرك الصحفي (التعالبة ٢٨٨/ ٥٠٩٧-٥٠٩٤).

(٤) هذا عبد الله بن عبد الله بن إسحاق بن محمد بن عمران بن موسى بن طلحة بن عبيد الله، أبو بكر الطلحي.

لَهُ وَأَرْدَفَهُ بِهِ مِنَ الْخَيْرِ أَنْ تُوَبِّخَ أَصْنَامَهُمْ إِثْمًا شَدِيدًا، وَكَانَ أَبُو طَالِبٍ فِي مِيزَانِ كَبِيرٍ، فَقَالَ رَسُولُ اللهِ ﷺ لِعَمِّهِ: «يَا عَمِّ، أَلَسْتَ مِنْ أَيْسَرِ بَنِي هَاشِمٍ - إِيهًا يَا أَثْقَلَهُمْ، إِنْ أَحْمَدْ أَبَا طَالِبٍ كَثِيرَ الْعِيَالِ، وَقَدْ أَصَابَ النَّاسَ مَا تَرَى مِنْ هَذِهِ الأَزْمَةِ، فَانْطَلِقْ بِنَا إِلَيْهِ لِنُخَفِّفَ عَنْهُ مِنْ عِيَالِهِ، أَخُذُ مِنْ بَنِيهِ رَجُلًا، وَتَأْخُذُ أَنْتَ رَجُلًا فَنَكْفُلُهُمَا عَنْهُ». فَقَالَ الْعَبَّاسُ: نَعَمْ، فَانْطَلَقَا حَتَّى أَتَيَا أَبَا طَالِبٍ، فَقَالَا: يَا أَبَا قُثَمٍ لَا نُحْكِمُ عَلَيْكَ مِنْ عِيَالِكَ حَتَّى يَكْشِفَ عَنِ النَّاسِ مَا هُمْ فِيهِ، فَقَالَ لَهُمَا أَبُو طَالِبٍ: «إِذَا تَرَكْتُمَا لِي عَقِيلًا فَاصْنَعَا مَا شِئْتُمَا، فَأَخَذَ رَسُولُ اللهِ ﷺ عَلِيًّا فَضَمَّهُ إِلَيْهِ وَأَخَذَ الْعَبَّاسُ جَعْفَرًا فَضَمَّهُ إِلَيْهِ، فَلَمْ يَزَلْ عَلِيٌّ مَعَ رَسُولِ اللهِ ﷺ حَتَّى بَعَثَهُ اللهُ نَبِيًّا، فَآمَنَّا وَصَدَّقْنَاهُ، وَاتَّبَعَ الْعَبَّاسُ جَعْفَرًا، وَلَمْ يَزَلْ جَعْفَرٌ مَعَ الْعَبَّاسِ حَتَّى أَسْلَمَ جَعْفَرٌ، وَاسْتَغْنَى عَنْهُ».

٦٦٤٢- **قَالَ**: الشَّيْخُ أَبُو بَكْرٍ بْنُ إِسْحَاقَ، أَنَا عَلِيُّ بْنُ عَبْدِ الْعَزِيزِ، ثَنَا أَبُو نُعَيْمٍ، ثَنَا عِيسَى بْنُ عَبْدِ الرَّحْمَنِ السُّلَمِيُّ، عَنْ أَبِي إِسْحَاقَ، أَنَّ رَسُولَ اللهِ ﷺ قَالَ لِعَلِيٍّ بْنِ أَبِي طَالِبٍ: «مَا إِنْ يَزِيدُ، إِلَيَّ أَحَبُّ حُبِّيَ، حُبُّ لِقَرَابَتِكَ مِنِّي، وَحُبُّكَ لِمَا قَدَّمْتَ أَفْلَمْ مِنْ حُبِّ نَفْسِي لِنَفْسِكَ»[1].

٦٦٤٣- **قَالَ**: أَبُو بَكْرٍ مُحَمَّدُ بْنُ عَبْدِ اللهِ الْحَرَّانِيُّ بِمَكَّةَ، إِنْ كَتَبَ إِلَيَّ مِنْ كِتَابِهِ، ثَنَا مُحَمَّدُ بْنُ عَلِيٍّ[2]، ثَنَا إِبْرَاهِيمُ بْنُ وُشَيْمٍ، ثَنَا أَبُو حَمْزَةَ[3]، عَنْ

---

(١) في (ر): «فداه».

(٢) لم تحدد في أصول الإتحاف، وهو مما استدركه الحافظ في العالمية (٧/٢٠٧-٢١).

(٣) لم تحدد في أصول الإتحاف، وهو مما استدركه الحافظ في العالمية (٧/٢٠٧-٢١).

(٤) محمد بن علي بن زيد بن الحسن بن الحنفي، روى عن إبراهيم بن وشيم كما في تاريخ دمشق (٥٦/٢٧٣).

(٥) هو: محمد بن ميمون السكري، من رجال الطبراني.

يَزِيدَ(١)، عَنْ عَبْدِ الرَّحْمَنِ بْنِ سَابِطٍ، عَنْ حُذَيْفَةَ ﷺ قَالَ: قَالَ النَّبِيُّ ﷺ يَقُولُ لِعَلِيٍّ: «إِنِّي لَأُحِبُّكَ وَلَا أَحْسَبُ(٢) حُبَّكَ إِلَّا خَيْرًا، وَحُبُّ بَعْضِ أَبِي طَالِبٍ لِبَعْضٍ».

بَيَانُ مَعْنَى الْحَدِيثَيْنِ فِي الْحَدِيثِ الْأَتِي.

٦٦٤٤- **صحيح** أَبُو عُمَرَ مُحَمَّدُ بْنُ عَبْدِ الْوَاحِدِ الزَّاهِدُ، ثنا مُحَمَّدُ بْنُ عُثْمَانَ بْنِ أَبِي شَيْبَةَ، ثنا عُبَيْدُ اللهِ بْنُ عُمَرَ(٣)، ثنا يُونُسُ بْنُ أَرْقَمَ، ثنا هَارُونُ بْنُ سَعْدِ بْنِ لَيْلَى بْنِ عَلِيِّ بْنِ الْحُسَيْنِ، عَنْ أَبِيهِ، عَنْ جَدِّهِ قَالَ: أَقْرَدَ رَسُولُ اللهِ ﷺ مِنْ بَنِي وَمَعَهُ مَمْلُوكٌ لِعَمَّارٍ، فَسَبَّهُ وَشَتَمَهُ، وَغَلِيَ وَجَعُرَ وَغَيْظًا هُمْ فِي أَرْضٍ يَمْلُكُونَ فِيهَا، فَقَالَ رَسُولُ اللهِ ﷺ لِمَمْلُوكِ: «اخْتَارَ مِنْ هَؤُلَاءِ، فَقَالَ أَخْتَارُكَ، فَاخْتَرْ عَمَّارًا، وَقَالَ الْأَخَرُ: اخْتَرْتُ عَلِيًّا، فَقَالَ: فَاخْتَرْتُكَ، فَاخْتَرْ أَيَّ الْفَرِيقَيْنِ عَلِيٌّ».

٦٦٤٥- **صحيح** عَلِيُّ بْنُ أَحْمَدَ الْعَدْلُ، ثنا أَبُو الْمُثَنَّى مُعَاذُ بْنُ الْمُثَنَّى الْعَنَزِيُّ، ثنا إِبْرَاهِيمُ بْنُ أَبِي سُوَيْدٍ، ثنا عَبْدُ الْوَاحِدِ بْنُ زِيَادٍ، ثنا عُلْبَةُ بْنُ

---

(١) هو: يزيد بن أبي زياد القرشي الهاشمي مولاهم أبو عبد الله الكوفي، من رجال التهذيب.

(٢) في نسخة: ولا أحسب.

(٣) هو: عبيد الله بن عمر بن ميسرة الجشمي وهو الملقب بالقواريري، من رجال التهذيب.

(أ) قوله: «أحسبه» غير موجود في (ر).

(ب) في (ر): الإصلاح.

(ج) في (ر): استشاره.

(د) في (ر): اختار معاذة.

يَحْيَى: عَنْ مُوسَى بْنِ طَلْحَةَ، أَخْبَرَنِي عَقِيلُ بْنُ أَبِي طَالِب، قَالَ: جَاءَتْ قُرَيْشٌ إِلَى أَبِي طَالِبٍ فَقَالُوا: إِنَّ ابْنَ أَخِيكَ يُؤْذِينَا فِي نَادِينَا وَفِي مَجْلِسِنَا، فَانْهَهُ عَنَّا. قَالَ: فَقَالَ لِي: يَا عَقِيلُ، ائْتِ مُحَمَّدًا. قَالَ: فَانْطَلَقْتُ إِلَيْهِ، فَاسْتَرَحْتُهُ، مِنْ بَيْتِ ... قَالَ: فَلَمَّا رَآنِي بَسَطَ مِنْبَرَهُ، فَجَاءَ فِي الظِّلِّ مِنْ حَيْثُ الشَّرْقِ فَجَعَلَ يَطْلُعُ الْغُرَبَ يَنْتَبِي فِيهِ مِنْ بُعْدٍ مِنَ الرِّمْضَاءِ، فَأَتَيْتُهُمْ، فَقَالَ أَبُو طَالِب: إِنَّ بَنِي عَمِّكَ زَعَمُوا أَنَّكَ تُؤْذِيهِمْ فِي نَادِيهِمْ وَفِي مَجْلِسِهِمْ فَانْتَهِ عَنْ ذَلِكَ. فَقَالَ رَسُولُ اللهِ ﷺ يَنْظُرُ بِبَصَرِهِ إِلَى السَّمَاءِ، فَقَالَ: «مَا تُرِيدُ هَذِهِ الشَّمْسُ؟». قَالُوا: تُرِيدُ غُرُوبًا. قَالَ: «فَإِنِّي أُرِيدُ أَنْ أَسْتَوْفِيَ نُكْثَهُمْ عَلَى أَنْ تُسْلِمُوا». [بقيته] فَسَلَّمُوا. فَقَالَ أَبُو طَالِب: مَا ذَنْبُنَا إِنْ أَبَى عَلَيْكَ فَارْجِعْ.

٦٦٦٦- أَخْبَرَنِي أَبُو جَعْفَرٍ النَّيْسَابُورِيُّ: ثنا أَبُو طَالِبٍ: ثنا أَبِي: ثنا أَبُو زُمَيْلٍ: ثنا الْحَسَنُ بْنُ عُمَارَةَ: عَنِ الْحَسَنِ بْنِ عُبَيْدِ اللهِ، قَالَ: قَدِمَ عَلَيْنَا عَقِيلُ بْنُ أَبِي طَالِبٍ،

(أ) عن طلحة بن يحيى بن طلحة بن عبيد الله القرشي التيمي المدني، من رجال الشيخين.

(أ) في (ب) و(ز): «فأتيهم به».

(أ) في (أ) و(ك): «حلقه» بدل «في الظل». «حلقه» مصحف، والسياق من غريب الحديث.

الحديث أخرجه البخاري (٣٨١٤) والبيهقي في غريب الحديث (لابن الأثير ٢/١٣٠) في شرح «أم الذؤيب الصغرى».

(أ) في (ب): «فأتى له أن يتناوله». وفي (ز): «تناوله».

(أ) ترتعد في الارتجاف.

(أ) عن محمد بن محمد بن عبد الله بن حمزة الناجر الجمال.

(أ) قوله: «ثنا أبي» سقط من (ز).

(أ) يعني: أبا محمد التميمي الحنظلي، بلدي نزوح آنفا، واسمه الحسن بن واصل، وهو مذروك.

فَتَرَوَّجَ امْرَأَةً مِنْ بَنِي جُشَمٍ مِنْ سَعْدِ فَدَخَلَ بِهَا ثُمَّ خَرَجَ، فَقَالُوا(١): بِالرِّفَاءِ وَالْبَنِينَ. فَقَالَ لَا تَقُولُوا هَذَا، فَإِنَّ رَسُولَ اللهِ ﷺ نَهَى أَنْ نَقُولَ: بِالرِّفَاءِ وَالْبَنِينَ. قَالَ: بَلْ قُولُوا(٢): بَارَكَ اللهُ لَكَ وَبَارَكَ عَلَيْكَ(٣).

(١) في (ر): «فقالوا له».

(٢) قوله: «قال بل قولوا» ساقط من الأصل، ومن قوله: «فإن رسول» إلى قوله: «قال بل قولوا» ساقط من (ر) و(م) إلا أن «فإن رسول» في (م) «والأولى أن» و«قال بل» في (ر).

(٣) إتحاف المهرة (١٦: ٢٧٧-٢٨٠) وقد عزوه للمصنف واستدركه المحقق.

ذِكْرُ مَعْقِلِ بْنِ يَسَارٍ المُزَنِيِّ

٦٦٤٧- أَخْبَرَنِي أَحْمَدُ بْنُ يَعْقُوبَ الثَّقَفِيُّ، ثَنَا مُوسَى بْنُ زَكَرِيَّا، ثَنَا خَلِيفَةُ بْنُ خَيَّاطٍ، قَالَ: مَعْقِلُ بْنُ يَسَارِ بْنِ عَبْدِ اللهِ بْنِ مُزَيْنَةَ(١) بْنِ رَبَّاحِ(٢) بْنِ أُدَيٍّ(٣) بْنِ كَعْبِ بْنِ عَدْنَانَ(٤)، لَهُ لِأَبِيهِ بْنُ أَخٍ لَهُ مِنْ طَابِخَةَ(٥)، يُكَنَّى أَبَا عَلِيٍّ، وَلَهُ عَقِبٌ بِالْبَصْرَةِ. مَاتَ مَعْقِلُ بْنُ يَسَارٍ فِي إِمْرَةِ ابْنِ زِيَادٍ سَنَةَ ثَمَانٍ وَخَمْسِينَ(٦).

٦٦٤٨- صَدَقَنَا مُحَمَّدُ بْنُ صَالِحٍ بْنِ هَانِئٍ، ثَنَا أَحْمَدُ بْنُ سِنَانٍ(٧)، وَالْحُسَيْنُ بْنُ إِدْرِيسَ، ثَنَا إِسْحَاقُ بْنُ إِبْرَاهِيمَ الْحَنْظَلِيُّ، ثَنَا جَرِيرٌ(٨) عَنْ مُغِيرَةَ(٩)، قَالَ: لَمَّا تُوُفِّيَ ابْنٌ لِإِبْرَاهِيمَ أَبِي بَحْتَرِيٍّ(١٠) تَقَنَّعَ(١١) إِبْرَاهِيمُ بِرِدَائِهِ مَنْهُوتٍ(١٢) فَقَالَ: مِنْ أَيِّ شَيْءٍ تَحْمَدُ بِرِدَائِكَ هَذَا؟ قَالَ: مَا سَمِعْتُ مَعْقِلَ بْنَ يَسَارٍ

---

(١) في (ر) (ك): «حذافة» وهو خطأ، والمثبت من أصل الرواية من طبقات خليفة

(٢) في (ر): «٢٣٠» وهو خطأ، ورباح هو جد عبد الله بن عمر بن مزينة.

(٣) في (ر): «أدي».

(٤) في (ر) (ك): «عدنان» وهو خطأ، والمثبت من أصل الرواية من طبقات خليفة (ص٣٩٦) والاستيعاب (٣/١٤٧٠) ومن الجمهرة لابن حزم عن جد بن مزينة.

(٥) في (ك): «طابخة».

(٦) تم تحديد ذي الحجة سنة ٥٨ وهو أحد استدراك المحقق في التاريخ (١٨٨/ ٤٦٠-٤٦٥).

(٧) هو ابن هلال، أبو الطيب الرازي المعدل البيادري.

(٨) هو جرير بن عبد حميد، وقيل: اسم جرير: كنيته، قد غلبت عليه كما في الميزان.

(٩) هو ابن مقسم النخعي مصحف، وهو المغلب بضبطه، وقد ذكر ابن حبان: ومن رجال التهذيب.

(١٠) هو نفيع بن الحارث، أبو بكرة الثقفي، من رجال التهذيب.

مَعْقِلِ بْنِ سِنَانٍ الْمُزَنِيِّ، قَالَ: أَمَّرَنِي رَسُولُ اللهِ ﷺ أَنْ أُصَلِّيَ بِابْنِ مُزَيْنٍ، فَلَمَّا: مَا أَخْسَنَ الصَّلَاةَ، قَالَ: فَمَا أَخْسَنَ صَلَاتَكَ، قَالَ: مَا أَحْسَنَ الْفَضْلَ، فَقَالَ: «لِعَمْرِي يَنْهَاهُمْ، فَهَلْ لَكَ إِذَارٌ وَتَعْلَمُ حَقَّ الْقَاضِي مَا لَمْ يَجِبْ عَلَيْهِ؟»(١).

٦٦٤٩- صحٌّ الْإِسْنَادِ، قَالَ: ثَنَا مُحَمَّدُ بْنُ سَعِيدٍ الدَّارِمِيُّ وَعَلِيُّ بْنُ عَبْدِ الْعَزِيزِ، قَالَا: ثَنَا حَمَّادُ بْنُ زَيْدٍ، أَنَا عِمْرَانُ الْقَطَّانُ، عَنْ عُبَيْدِ اللهِ بْنِ مُعَقِّلِ بْنِ سِنَانٍ الْمُزَنِيِّ، عَنْ أَبِيهِ، قَالَ: قَالَ رَسُولُ اللهِ ﷺ: «افْتَتِحُوا بِكِتَابِ اللهِ لَا تُكْثِمُوا بِشَيْءٍ مِنْهُ»، قَدْ اشْتَكَتْ عَلَيْهِمْ مِنْهُ آيَاتٌ، فَلَمَّا عَلَتْ قَالَ: «اقْرَءُوا، بِالْقُرْآنِ وَالْقُرْآنُ بِالْقُرْآنِ، اقْرَءُوا، الْقُرْآنَ مَا ائْتَلَفَتْ عَلَيْهِ قُلُوبُكُمْ، فَإِذَا عَلَتْ فَقُومُوا»(٢).

٦٦٥٠- صحٌّ الشَّيْخُ الإِمَامُ لَمْ يَذْكُرْ بِنَ إِسْنَادٍ وَعَلِيُّ بْنُ عَبْدِ الْعَزِيزِ، ثَنَا حَجَّاجٌ بْنُ مِنْهَالٍ، ثَنَا حَمَّادُ بْنُ سَلَمَةَ، ثَنَا أَبُو عِمْرَانَ الْجَوْنِيُّ(٣)، عَنْ عُلْقَمَةَ بْنِ عَبْدِ اللهِ الْمُزَنِيِّ، عَنْ مَعْقِلِ بْنِ سِنَانٍ، أَنَّ عُمَرَ بْنَ الْخَطَّابِ شَاوَرَ الْمُهَرْمَانَ فِي سَوَادِ الْعِرَاقِ وَفَارِسَ وَأَذْرَبِيجَانَ، فَقَالَ: إِنَّ أُمَّ الْمُؤْمِنِينَ أَحْتَبَانِي الْأَرْضُ(٤).

---

(١) أخطأ الشيخ (٣/٣٩٥-١٩١٩) وأقام عليه الدلائل.

(٢) قلت: إنه ليس في أحد منهما، وذكره الحافظ في تغليق التعليق (٢/٤٢٠)، وأورده هناك بهذا الحديث عن علي بن عبد العزيز به، وقد تقدم في الطعن في القرآن (٢١١٠).

وفي وجه آخر بنحوه مطولًا.

وفي (ي): «مكثوا».

ليس في نسخة الإتحاف.

وفي عدة النسخ: بن حبيب. من رجال القطيعي.

(٣) أخطأ الشيخ (١٢٤٠-٥٤٨/٢-١٧٤٧٤).

٣ - مُسْنَدُ عَبْدِ اللهِ بْنِ مُعَقِّلٍ المُزَنِيِّ

٦٦٥١- أَخْبَرَنَا أَبُو مُحَمَّدٍ التَّمِيمِيُّ بِبَغْدَادَ بِمَنْزِلِهِ، ثَنَا أَبُو خَلِيفَةَ، ثَنَا مُحَمَّدُ بْنُ سُلَيْمَانَ الْبَاغَنْدِيُّ، ثَنَا أَبُو عُبَيْدَةَ مُحَمَّدُ بْنُ الْمُثَنَّى، ثَنَا عَبْدُ اللهِ بْنُ مُعَقِّلٍ الْمُزَنِيُّ، ثَنَا عَبْدُ اللهِ بْنُ عُبَيْدِ بْنِ سُلَيْمٍ(١) بْنِ زَيْدِ بْنِ عَدِيِّ بْنِ ثَعْلَبَةَ بْنِ الْوَلِيدِ بْنِ عَبْدِ شَمْسٍ بْنِ عَدِيٍّ(٢) بْنِ ثَعْلَبَةَ بْنِ أَبِي طَلِيعَةَ(٣).

٦٦٥٢- أَخْبَرَنِي أَحْمَدُ(٤): بْنُ يُوسُفَ الثَّقَفِيُّ، ثَنَا مُوسَى بْنُ زَكَرِيَّا، ثَنَا خَلِيفَةُ بْنُ خَيَّاطٍ، قَالَ: وَعَبْدُ اللهِ بْنُ مُعَقِّلٍ الْمُزَنِيُّ يُكْنَى أَبَا سُبَيْعٍ، وَذَكَرَ

---

(١) في (ب) زيادة (و)، وهو خطأ، وانظر ترجمته فيما بعد، أحمد بن عبد الله بن محمد بن عبد الله بن أبي محمد بن سليمان بن حسان بن عبد الله بن معقل.

(٢) تصحفت في (ب) إلى: عمرو بن الوليد، والتصويب من (ق)، وسقط من (ر) وأشار إلى ذلك.

(٣) هو: الفضل بن الحباب عمرو بن محمد بن شبيب بن عبد الرحمن الجمحي البصري الأديب الأخباري.

(٤) في (ق): «أبو».

(٥) كذا في (ر) والأم، وفي (ق): «سبيع» وفي طبقات خليفة (ص٣٧١، ٣٧٦) والطبقات الكبرى (٤/ ١٣٠) والجرح والتعديل (٥/ ١٣٧): «سبيعة».

(٦) في (ب): «عبد الله بن عبد الله بن عمرو» وفي (ر): «عبد الله بن عمرو».

(٧) لم نجد له أصل الإلحاقه، وهو مما استدرك الحافظ في الحاشية (١٩/ ٥٠-٥١).

(٨) في (ق): «أحمد» مطموس.

(٩) في (ر) و(م): «معقل» وغير منقوطة في (ق).

هَذَا الْحَدِيثَ وَزَادَ فِيهِ: وَأَنَّهُ الْعَبْدُ بِنْتُ مُعَاوِيَةَ بْنِ حُرَيْثٍ" مِنْ حُرَيْثٍ، وَلَهُ وَلأَبِيهَا بِالْبَصْرَةِ بِحَضْرَةِ الْجَامِعِ".

٦٦٥٣- **الْحَسَنُ** إِبْرَاهِيمُ بْنُ إِسْمَاعِيلَ الْقَارِئُ، ثَنَا مُحَمَّدُ بْنُ سَعِيدٍ الدَّارِمِيُّ، ثَنَا مُسْلِمُ بْنُ إِبْرَاهِيمَ، ثَنَا صَدَقَةُ بْنُ مُوسَى، ثَنَا سَعِيدٌ الْجُرَيْرِيُّ، عَنْ عَبْدِ اللهِ بْنِ بُرَيْدَةَ"، عَنْ عَبْدِ اللهِ بْنِ مُغَفَّلٍ" قَالَ: إِذَا أَنَا صُبْتُ فَاجْعَلُوا فِي أَجْرِ مُسْلِمٍ كَأَوْفَرِ رَجُلٍ يُضَحِّي فِي بَرْدَيْنِ وَقَمِيصٍ، فَإِنَّ النَّبِيَّ ﷺ فَعَلَ بِذَلِكَ".

(١) كذا! وفي طبقات خليفة (ص ٣٨٠): «بنت معاوية» زاد ابن سعد في طبقاته (٨/ ٤٤٤): «في حصير بن عبيد بن عبد ثور بن هدمة بن لاطم بن طمثان بن حريثة بن ظفر». «ابن قرة حجاد» وأعلم منه.

(٢) (د) زاد: «ابن».

(٣) ثم ضرب في أصل الإلحاق، وهو حدا استدركه المحقق في الحاشية (٩/ ٦٢-٦٤).

(٤) قوله: «عن عبد الله بن بريدة» ساقط من (ع).

(٥) في (ر) زاد: «معطوف» وهو ساقط من (ك).

(٦) ثم ضرب في الإلحاق.

ذِكْرُ كَعْبٍ وَبَجِيلَةَ أَبَا زُهَيْرٍ

٦٦٥٤- **حدثني** أبو بَكْرٍ مُحَمَّدُ بْنُ أَحْمَدَ بْنِ بَالَوَيْهِ، ثنا إِبْرَاهِيمُ بْنُ إِسْحَاقَ الْحَرْبِيُّ، ثنا سُلَيْمُ بْنُ عَبْدِ اللهِ الزُّبَيْرِيُّ، قَالَ: وَكَعْبُ بْنُ زُهَيْرِ بْنِ جُذَيْمَةَ بْنِ رَبَاحِ بْنِ أَبِي سُلْمَى، وَاسْمُ أَبِي سُلْمَى رَبِيعَةُ بْنُ رَبَاحِ بْنِ قُرْطِ بْنِ الْحَارِثِ بْنِ قَانَةَ بْنِ حُلَيْسِ بْنِ بَلْقَيْنِ بْنِ كِنَانَةَ بْنِ مَازِنِ بْنِ مَالِكَةَ بْنِ الأَعْوَمِ بْنِ عَمْرِو بْنِ غُثَيْمَانَ بْنِ أَبِي طَابِخَةَ، وَفَدَا[1] عَلَى النَّبِيِّ ﷺ فَأَسْلَمَا، وَصَحِبَاهُ[2].

٦٦٥٥- **أخبرني** أَبُو الْقَاسِمِ عَبْدُ الرَّحْمَنِ بْنُ الْحَسَنِ بْنِ مُحَمَّدِ بْنِ عُبَيْدِ بْنِ عَبْدِ الْمَلِكِ الأَسَدِيُّ بِهَمَذَانَ، ثنا إِبْرَاهِيمُ بْنُ الْحُسَيْنِ بْنِ دِيزِيلَ[3]، ثنا إِبْرَاهِيمُ بْنُ الْمُنْذِرِ الْحِزَامِيُّ، حَدَّثَنِي[4] الضَّحَّاكُ بْنُ أَبِي الزُّبَيْرِ[5]، عَنْ عَبْدِ الرَّحْمَنِ بْنِ كَعْبِ بْنِ زُهَيْرِ بْنِ أَبِي سُلْمَى الْمُزَنِيِّ، عَنْ أَبِيهِ، عَنْ جَدِّهِ قَالَ: خَرَجَ كَعْبُ بْنُ زُهَيْرٍ حَتَّى جَاءَ أَبَرْقَ الْعَزَّافِ، فَقَالَ يُعَيِّرُ كَعْبَ: أَحَقٌّ هَذَا الْمَنَادِي[6] حَتَّى أَتَى هَذَا الرَّجُلَ -يَعْنِي

---

(١) في (ك): «فدا» من غير ضمير.

(٢) في (ع): «وأسلما».

وقد استدرك أحمد الإتحاف، وهو مما استدركه السخاوي في الحاشية (٢/٦٥٣-٦٥٤).

(٣) قوله: «ثنا إبراهيم بن الحسين بن ديزيل» سقط من (ع).

(٤) في (ك): «ثنا».

(٥) في (ع): «عن أبي الزبير»، وقد أثبتنا عن عبد الرحمن بن مغفور بن كعب بن ذهير.

(٦) وكذا عند البيهقي في الدلائل (٧/٧٠) من المصنف، وفي جزء حديث ابن ديزيل =

رَسُولَ اللهِ ﷺ: فَأَسْمَعُ مَا يَقُولُ، فَكِدْتُ فَعَرَجُ بِحَبْلِهِ، فَجِئْتُ فَعَالَجْتُ فَعَالَجْتُ، فَقَالَ: أَلَا أَبْلِغُكَ عَنِّي مُجَبِّرًا رِسَالَةً عَنِّي أَنْ تُبَرِّرَ وَيْبَ؟ فَبَرِّرْتُ ذَلِكَ لَهُمْ، ثُمَّ نَفَذَ لَهُمْ نَفَذَ لَهُمْ، فَأَتَيْتُ رَسُولَ اللهِ ﷺ، فَقَالَ: سَمَاءَكَ اللهُ بِرَبِّ يَكْلِمُنِي رَبِّيَ؟ وَالْهَلَاكَ الْمَأْمُولُ؟ بِهَا وَعَلَيْكَ قَالَ: بَلَغْ" "الْآيَاتُ بَيِّنَاتٌ" قَالَ: فَأَخَذَ رَسُولُ اللهِ ﷺ، "مَا لَهُمْ فَعَلَ فَعَلَيْكَ، فَكَتَبَ وَبَلَّغَ بِحَبْلِ إِلَى أَجِبِهِ وَبَلَّغَ لَهُ أَنَّ رَسُولَ اللهِ ﷺ أَمَرَنِي بِهَذَا، وَبَلَّغَ لَهُ: أَنَّهُ أَمَرَنِي بِهَذَا وَأَنَّهُ تَعَالَى: "مَا لَهُمْ إِلَى بَعْدُ ذَلِكَ، اعْلَمْ أَنَّ لَا إِلَهَ إِلَّا اللهُ، وَأَنَّكَ أَحَدٌ يَشْهَدُ أَنْ لَا إِلَهَ إِلَّا اللهُ، وَأَنَّ مُحَمَّدًا رَسُولُ اللهِ إِلَّا فَقَدْ فَازَ وَأَسْلَمَ مَا كَانَ قَبْلَ ذَلِكَ" "، فَإِذَا جَاءَكَ كِتَابِي هَذَا فَأَسْلِمْ وَأَلْقِ. فَأَسْلَمَ قَبْلَ، وَقَالَ: فَقَصِيدَةُ الَّتِي يَمْدَحُ فِيهَا رَسُولَ اللهِ ﷺ: ثُمَّ أَقْبَلَ حَتَّى جَاءَ حَتَّى بَابَ مَسْجِدِ رَسُولِ اللهِ ﷺ، ثُمَّ دَخَلَ الْمَسْجِدَ رَسُولُ اللهِ ﷺ مَعَ أَصْحَابِهِ مَكَانَ الْمَائِدَةِ مِنَ الْقَوْمِ، فَتَخَطَّوْنَ مَعَهُ مَلَقَةً دُونَ مَلَقَةٍ، بَلَغَتْ إِلَى هَؤُلَاءِ مِرْفَقٌ مِنْ هَؤُلَاءِ، وَإِلَى هَؤُلَاءِ مِرْفَقٌ مِنْ هَؤُلَاءِ، قَالَ كَعْبٌ: فَأَتَيْتُ رَسُولَ اللهِ ﷺ حَتَّى جَلَسْتُ بَيْنَ يَدَيْهِ، فَوَضَعْتُ يَدَيَّ عَلَى رُكْبَتَيْهِ، فَقُلْتُ: يَا رَسُولَ اللهِ، إِنَّ كَعْبَ بْنَ زُهَيْرٍ جَاءَ تَائِبًا مُسْلِمًا، وَإِنِّي قَدْ كُنْتُ أَعْرِفُ لَهُ أَنَّهُ لَا يَنَالُ مِنْكَ شَيْئًا إِلَّا بِحَقٍّ

جَلَسْتُ إِلَيْهِ فَأَسْلَمْتُ، فَقُلْتُ: أَشْهَدُ أَنْ لَا إِلٰهَ، وَأَنَّكَ رَسُولُ اللهِ، فَالْأَعْدَاءُ يَا رَسُولَ اللهِ، قَالَ: فَتَبَسَّمَ، ثُمَّ قَالَ: أَنَا كَعْبٌ بْنُ زُهَيْرٍ. قَالَ: «أَلَّذِي يَقُولُ». ثُمَّ أَنْشَدَ إِلَى أَبِي بَكْرٍ فَقَالَ: «بِمَا أَنَّا بِكْرٌ». فَأَنْشَدَهُ أَبُو بَكْرٍ ﷺ:

سَقَاكَ أَبُو بَكْرٍ بِكَأْسٍ رَوِيَّةٍ
وَأَنْهَلَكَ الْمَأْمُونُ مِنْهَا وَعَلَّكَا

قَالَ: يَا رَسُولَ اللهِ، مَا قُلْتُ هٰكَذَا، قَالَ: «وَلٰكِنَّ قُلْتَهُ». قَالَ: إِنَّمَا قُلْتُ:

سَقَاكَ أَبُو بَكْرٍ بِكَأْسٍ رَوِيَّةٍ
وَأَنْهَلَكَ الْمَأْمُونُ مِنْهَا وَعَلَّكَا

فَقَالَ رَسُولُ اللهِ ﷺ: «صَدَقْتَ». وَانْصَرَفَ، ثُمَّ أَنْشَدَ الْقَصِيدَةَ كُلَّهَا حَتّٰى أَتٰى عَلٰى آخِرِهَا وَأَثْلَاهَا عَلَى الْحَجَّاجِ بْنِ يُوسُفَ الثَّرْمَدِيِّ، حَتّٰى أَتٰى عَلٰى آخِرِهَا وَهِيَ هٰذِهِ الْقَصِيدَةُ:

بَانَتْ سُعَادُ فَقَلْبِي الْيَوْمَ مَتْبُولُ
مُتَيَّمٌ إِثْرَهَا لَمْ يُفْدَ مَغْلُولُ
وَمَا سُعَادُ غَدَاةَ الْبَيْنِ إِذْ ظَعَنُوا
إِلَّا أَغَنُّ غَضِيضُ الطَّرْفِ مَكْحُولُ

---

(١) في ك: «فالله» مقطع من (م).

(٢) في (ز): «المأمون».

(٣) في (ز): «المأمون».

(٤) في ك: «فهيهاه».

(٥) في (ز): «المأمون».

(٦) في (ز): «ز حلواه» وأشار في الحاشية إلى أنها في نسخة أخرى: «ضعواه».

تَحْلُو عَوَارِضُ ذِي طَلَمٍ إِذَا ابْتَسَمَتْ
كَأَنَّهَا مُثِّلَتْ بِالكَافُورِ مَعْدُولُ
شَجٌ السُّقَاةُ عَلَيْهِ مَاءَ مَخْبِيَةٍ
مِنْ مَاءِ أَطْيَبَ أَمْسَى وَهْوَ مَشْمُولُ
تَنْفِي الرِّيَاحُ القَذَى[1] عَنْهُ وَأَفْرَطَهُ
مِنْ صَوْبِ غَادِيَةٍ بِصْرِ بَعَاقِيلُ
سَقَوْا لَهَا خُلَّةً لَوْ أَنَّهَا صَدَقَتْ
مَوْعُودَهَا وَلَوَ انَّ النُّصْحَ مَقْبُولُ
لَكِنَّهَا خُلَّةٌ قَدْ سِيطَ مِنْ دَمِهَا
فَجْعٌ وَوَلْعٌ وَإِخْلَافٌ وَتَبْدِيلُ
فَمَا تَدُومُ عَلَى حَالٍ تَكُونُ بِهَا
كَمَا تَلَوَّنُ فِي أَثْوَابِهَا الغُولُ
فَلَا تَسْتَقِلُّ بِالوَصْلِ الَّذِي زَعَمَتْ
إِلَّا كَمَا يُمْسِكُ المَاءَ الغَرَابِيلُ
كَانَتْ مَوَاعِيدُ عُرْقُوبٍ لَهَا مَثَلًا
وَمَا مَوَاعِيدُهَا إِلَّا الأَبَاطِيلُ
فَلَا يَغُرَّنْكَ مَا مَنَّتْ وَمَا وَعَدَتْ
إِنَّ[2] الأَمَانِيَّ وَالأَحْلَامَ تَضْلِيلُ

---

(١) في (ك): الأرماح الذبلى.

(٢) في (ع): إلا.

أَنَسْتَ سُعَادَ بِأَرْضِ مَا؟ | بِبُلْقَاءَ إِلَّا أَحَادِيثَ الْمَنَجِّيمَاتِ الْعَرَاسِيلُ
وَلَنْ تَبْلُغَهَا إِلَّا عَذَافِرَةٌ | فِيهَا عَلَى كُلِّ نَضَّاخَةِ الذِّفْرَى إِذَا عَرَقَتْ
مِنْ كُلِّ نَضَّاخَةِ الذِّفْرَى إِذَا عَرَقَتْ | عُرَّضَتُهَا طَامِسُ الْأَعْلَامِ مَجْهُولُ
يَنْشِي الْفُرُوطَ عَلَيْهَا ثُمَّ يُزْبِلُهُ | كَمَا تَطَايَرَ عَنْ قَادِحٍ شَرَرُ الْمَاهِرِيِّ
عَنِ الْمَاهِرِيِّ: نِسْبَةٌ إِلَى رَجُلٍ اسْمُهُ مَاهِرٌ، وَهُوَ رَجُلٌ مِنْ يَهُودِ تَيْمَاءَ، وَكَانَ يَعْمَلُ الْقِسِيَّ الْعَرَبِيَّةَ، وَالْقَادِحُ: الَّذِي يَقْدَحُ النَّارَ بِالزَّنْدِ، وَالشَّرَرُ: مَا تَطَايَرَ مِنْهَا.
عَرَنْدَاةٌ قُذِفَتْ بِالنَّحْضِ عَنْ عُرُضٍ | وَمِرْفَقٍ عَنْ فُوَيْقِ الْوَرْدِ مَفْتُولُ
قَالَتْ: غَابَ عَنْهَا وَمَذْهَبُهَا | مِنْ خَطِّهَا وَمِنَ الْمَكْتِينِ يَرْتَحِلُ
تَمْرٌ مِنْ عَسِيبِ النَّخْلِ لَاحَ لَهَا | فِي غَارِزٍ لَمْ تَخُنْهُ الْأَحَابِيلُ
فَتَوَهَّمَ فِي عُرْنَتَيْهَا: لِلْعَسِيبِ بِهِ | عِنَبٌ عَبِيرٌ فِي الْخَمِّينَ تَسْهِيلُ

---

(١) في (ك): «٧٨»، والمثبت في الحاشية إلى أبي السمط أسرى: «٨٠».
(٢) في (ع): «الشمراء»، وفي (ك): «العمد»، وأقرب زهاءً، يعني خواصر كلب. انظر التهذيب في غرض (٧/ ٢٣٢).
(٣) في (ع) و(ك): «ترى»، وكتب فوقها في (ع): «ص».
(٤) في (ع) و(ك): «الذبر».
(٥) في (ك): «لاح».
(٦) في (ك): «عرضتها». وعرضتها: مصدره، قال ابن الأثير (١/ ٣٦٣): «إذا» بالعربين: الأعين، كأنه نسبها إلى العربة وكرم الأصل».

تَحُبُو(١) عَلَى يَسَرَاتِهِ وَهْيَ لاَحِيَةٌ
دَرَابِيلُ وَقُمَّلُ الأَرْضِ تَخْلِيلُ
عَرَمٌ(٢) أَبْرَهَا أَثُورُهَا بِنُ هُبَيْرَةَ
وَعَمُّهَا خَالُهَا قَوْدَاءُ شِمْلِيلُ
مُسَرْهَدُ الْمَنْكِبَاتِ يَرْكَبُنَ الْحَصَى زَيَمًا
مَا إِنْ تَهِيمُ حَدٌّ الأَكْمِ تَنْعِيلُ
يَرْمَا تَقَلَّلُ جَدَبُ الأَرْضِ يَرْمَقُهَا
مِنَ الْقَرَائِحِ تَغْلِيطٌ وَتَزْمِيلُ
قَالَتْ لَهُ رَبَّتِ بَيْتِهَا بَعْدَمَا تَعِبَتْ
وَقَدْ تَلَفَّعَ بِالْقُرِّ الْعَسَاقِيلُ
أَوَبْ بِذَى تَاوِلٍ شَعْشَاءَ مُمْزِلَةٍ
فَاتَتْ تُحَاوِلُهَا مَتَانِيلُ
تُؤَامَةٌ رَغْوَةُ الضَّبْعَيْنِ لَيْسَ لَهَا
لَمَّا تَمَرَّ بِكَرْهَا النَّاهُونَ مَطْوِلُ
تُسْعَى الْغُوَاةُ بِذِمَّتِهَا وَقِيلُهُمُ
بِأَلَّكَ ابْنَ أَبِي سُلْمَى(٣) لَمَقْتُولُ

---

(١) الخطابي ضرب من السير، حتى يعدى جاءه الجهد. التهذيب (٧/١٤٠).

(٢) في (ك): عرمله، قال ابن الأثير (١/٣٦٩): «العرم: الناقة الضامرة، شبهت بالعرف من حروف الهجاء، المتهتهة».

(٣) في (ك) و(ل): «لك».

في (ق) و(ك): «أبلك ابن سلمى» وفي الدلائل بألك يا ابن أبي سلمى» بذكر حرف النداء.

عَلَمٌ[1] الطَّرِيقَ يَنْتَهِجُ[2] لا لِيَ أَنْ تُعْلَمُ

فَعَلَّمْنَا فَقَدْرُ الرَّحْمٰنُ مَعْلُومُ

كُلُّ نَبِيٍّ أَتَىٰ وَإِنْ طَالَتْ سَلَامَتُهُ

يَوْمًا عَلَى آلَةٍ حَدْبَاءَ مَحْمُولُ

أَنْبِئْتُ أَنَّ رَسُولَ اللهِ أَوْعَدَنِي

وَالْعَفْوُ عِنْدَ رَسُولِ اللهِ مَأْمُولُ

فَقَدْ أَتَيْتُ رَسُولَ اللهِ مُعْتَذِرًا

وَالْعُذْرُ عِنْدَ رَسُولِ اللهِ مَقْبُولُ

مَهْلًا رَسُولَ الَّذِي أَعْطَاكَ نَافِلَةَ

الْقُرْآنِ[3] فِيهِ مَوَاعِيظٌ وَتَفْصِيلُ

لَا تَأْخُذَنِّي بِأَقْوَالِ الْوُشَاةِ وَلَمْ

أُجْرِمْ وَلَوْ تُثِرُّكَ عَنِّي الْأَقَاوِيلُ

لَقَدْ أَقُومُ مَقَامًا لَوْ يَقُومُ لَهُ

أَرَى وَأَسْمَعُ مَا لَوْ يَسْمَعُ الْفِيلُ[4]

لَظَلَّ يَرْهَبُ إِلَّا أَنْ يَكُونَ لَهُ

عِنْدَ الرَّسُولِ بِإِذْنِ اللهِ تَنْوِيلُ

---

(١) في (ر): «حجوله».

(٢) في (ك): «أخرق بأنها».

(٣) في (ر): «القرآن».

(٤) في (ر) و(ك) و(م): «الفيل» مصحف، والمثبت من شرح الديوان، وسيرة ابن هشام.

حَتَى وَضَعْتُ يَمِينِي لا أُنَازِعُهُ
فِي كَفِّ ذِي يَمَنَاتٍ قَوْلُهُ القِبَلُ
فَكَانَ أَعْرَفَ جِدْيِي إِذْ أُكَلِّفُهُ
إِذَا فَنِيَ إِنَّكَ مَشْئُومٌ وَمَشْئُولُ
مِنْ عَادِيِ شَيْبِ الأَيَّامِ طَالَ لَهُ
يَطْنِي عَثَرٌ عِيَلٌ دُونَهُ عِيَلُ
يَغْدُو فَيَلْحَمُ ضِرْغَامَيْنِ عَتَلَتُهُمَا
لَحْمٌ مِنَ القَوْمِ مَنْثُورٌ خَرَائِيلُ
بِهِ تَظَلُّ حَمِيمُ الرَّحْضِ فَاسِرَةً
وَلا تُشَنَّى بِهِ الأَيْدِي الأَثَافِيلُ
وَلا تَزَالُ بِأَيْدِيهِ أَخٌ ثِقَةٌ
مُطَرَّحُ اللَّحْمِ وَالأَنْسَاءِ مَأْكُولُ
إِنَّ الرُّسُولَ لَنِعْمَ مُسْتَفَادٌ بِهِ
وَصَارِمٌ مِنْ سُيُوفِ اللهِ مَسْلُولُ
فِي فِتْيَةٍ مِنْ قُرَيْشٍ قَالَ قَائِلُهُمْ
يَطْنِي عَثَرٌ عِيَلٌ لَمَّا أَسْلَمُوا زُوِلُوا
زَالُوا فَمَا زَالَ أَنْكَاسٌ وَلا كُشُفٌ
عِنْدَ اللِّقَاءِ وَلا مِيلٌ مَعَازِيلُ
شُمُّ العَرَانِينِ أَبْطَالٌ لَبُوسُهُمُ
مِنْ نَسْجِ دَاوُدَ فِي الهَيْجَا سَرَابِيلُ

(١) في (ا) و(ك): «يعازيل» والمعازيل واحد معزال. من ليس معه سلاح

بِبِيضٍ سَوَابِغَ قَدْ شُكَّتْ لَهَا حَلَقٌ
كَأَنَّهَا حَلَقُ الْقَفْعَاءِ مَجْدُولُ
يَنْشُرْنَ مِنْي الْجِمَالِ الْبُزْلِ بِعْضَهُمُ
ضَرْبٌ إِذَا عَرَّدَ السُّودُ التَّنَابِيلُ
لَا يَرْشُرُونَ إِذَا زَلَّتْ رَمَاحُهُمُ
قَوْمًا وَلَيْسُوا مَجَازِيعًا إِذَا نِيلُوا
مَا يَقَعُ الطَّعْنُ إِلَّا فِي نُحُورِهِمُ
وَمَا يَفِرُّونَ عَنْ مَيَاسِمِ الْمَوْتِ تَطْوِيلُ.

٦٦٩٦- **وَحَدَّثَنَا** الْقَاضِي، قَالَ: ثَنَا إِبْرَاهِيمُ بْنُ الْحُسَيْنِ، ثَنَا إِبْرَاهِيمُ بْنُ الْمُنْذِرِ، حَدَّثَنِي مَعْنُ بْنُ عِيسَى، حَدَّثَنِي مُحَمَّدُ بْنُ عَبْدِ الرَّحْمَنِ الْأَوْقَصُ، عَنِ ابْنِ جُدْعَانَ قَالَ: أَنْشَدَ كَعْبُ بْنُ زُهَيْرٍ بْنِ أَبِي سُلْمَى رَسُولَ اللهِ ﷺ فِي الْمَسْجِدِ:

بَانَتْ سُعَادُ فَقَلْبِي الْيَوْمَ مَتْبُولُ مُتَيَّمٌ عِنْدَهَا لَمْ يَفْدَ مَغْلُولُ.

٦٦٩٧- **وَحَدَّثَنَا** الْقَاضِي، ثَنَا إِبْرَاهِيمُ بْنُ الْحُسَيْنِ، ثَنَا إِبْرَاهِيمُ بْنُ الْمُنْذِرِ، حَدَّثَنِي مُحَمَّدُ بْنُ فُلَيْحٍ، عَنْ مُوسَى بْنِ عُقْبَةَ قَالَ: أَنْشَدَ الزُّبَيْرُ ﷺ كَعْبُ بْنُ

---

(١) لم تجد في أصول الإتحاف، وهو مما استدرك الحافظ في الحاشية (٨/١٩٣-١٩٤).

(٢) (ن): «وحشي».

(٣) هو أبو القاسم عبد الرحمن بن الحسن بن أحمد الحافظ الهمذاني.

(٤) هو: محمد بن عبد الرحمن بن حماد بن يحيى بن الحسن الحافظ الهمذاني، أبو عبد الله، قال الخطيب في «تاريخه» (٢/١٦٦): «من علماء الحديث، رحل في طلبه، وجمع وصنف وسمع منه الناس».

(٥) لم تجد في أصول الإتحاف، وهو مما استدرك الحافظ في الحاشية (٨/٢٠٣-٢٠٤).

وَعُمَرُ، فَأَتَتْ سَعْدًا، فِي مَسْجِدِهِ بِالْمَدِينَةِ فَقَالَ: بَلَغَ قَوْلُهُ: إِنَّ الرَّسُولَ لَيُسْتَتَابُ بِهِ مُهَنَّدٌ، مِنْ سُيُوفِ اللهِ مَسْلُولُ فِي جَيْشٍ مِنْ قُرَيْشٍ قَالَ فَاتَلَهُمْ بِطَنِ خَنْقَةَ لَمَّا أَسْلَمُوا ثُرُولُوا أَشَارَ رَسُولُ اللهِ ﷺ بِكَفِّهِ إِلَى الْحَلْقِ: لِيَشْتَهُوا مِنْهُ. قَالَ: وَقَدْ كَانَ يُحَرِّرُ بْنُ زُهَيْرٍ قَتَلَ إِلَى أَخِيهِ كَعْبَ بْنِ زُهَيْرٍ بْنِ أَبِي سُلْمَى يُحَوِّطُهُ وَيَمْنَعُهُ إِلَى الإِسْلَامِ، وَقَالَ فِيهَا أَبْيَاتًا:

مَنْ مُبْلِغٌ كَعْبًا فَهَلْ لَكَ فِي أَبِي تَقْرُمُ عَلَيْهَا بَاطِلًا وَهِيَ أَحْزَمُ إِلَى اللهِ لَا الْعُزَّى وَلَا الأَبْنِ وَحْدَهُ عَلَيْهِ إِذَا كَانَ الْجَنَاءُ وَتَنْدَمُ لَدَى: رَوْمَ لَا يَنْجُو وَلَيْسَ بِمُفْلِتِ مِنَ النَّارِ إِلَّا طَامِحُ الطَّرْفِ مُسْلِمُ فَهَلْ لَكَ فِيمَا قُلْتُ وَيْحَ زُهَيْرِ بَاطِلُ وَهَلْ يَأْثِمَنْ ذُو أُمَّةٍ وَهُوَ مُسْلِمُ

هَذَا حَدِيثُهُ لَا أَسَانِيدَ لَهُ جَمَعْنَاهُ إِلَيْهِ مِنْ أَشْتَاتٍ مَوَاضِعَ، فَلَمَّا حَدِيثُ الْحَمْدِ بْنِ لُبَيْحٍ عَنْ أَبِيهِ فِي قِصَّةِ الْحَجَّاجِ بْنِ فِي الرُّقْيَةِ فَإِنَّهَا صَحِيحَانِ، وَقَدْ ذَكَرَهُ الْحَمْدُ بْنُ إِسْحَاقَ الْفَرْيَابِيُّ فِي الْمَغَازِي مُخْتَصَرًا.

---

(١) في الحديث: «المرء».

(٢) في المواضع الأربعة: «الطبراني».

(٣) في (ل٥): «الدوري» وفي الطبراني: «الذي».

(٤) لم يحدد في أصول الأنجاف، وهو ما استدركه المحقق في الحاشية (١٩/ ٤٥٧-٤٥٨).

٦٦٥٨ - حَدَّثَنَا أَبُو الْعَبَّاسِ مُحَمَّدُ بْنُ يَعْقُوبَ، ثنا مُحَمَّدُ بْنُ عَبْدِ الْحَكَمِ، ثنا شُعَيْبُ بْنُ اللَّيْثِ (ح).

وَأَخْبَرَنَا الشَّيْخُ أَبُو بَكْرٍ بْنُ إِسْحَاقَ الْفَقِيهُ وَعَلِيُّ بْنُ الْفَضْلِ بْنِ مُحَمَّدٍ بْنِ عَلِيٍّ الْمُزَارِعِيُّ (١)، وَاللَّفْظُ لَهُمَا، قَالَا: ثنا أَبُو شُعَيْبٍ الْحَرَّانِيُّ (٢)، ثنا أَبُو جَعْفَرٍ النُّفَيْلِيُّ (٣)، ثنا مُحَمَّدُ بْنُ سَلَمَةَ، عَنْ مُحَمَّدِ بْنِ إِسْحَاقَ قَالَ: لَمَّا قَدِمَ رَسُولُ اللَّهِ ﷺ الْمَدِينَةَ مُنْصَرَفَهُ مِنَ الطَّائِفِ، وَكَانَ يَجْتَمِعُ إِلَيْهِ رِجَالٌ مِمَّنْ أَسْلَمَ فَتَى مِنْ أَهْلِهِ فَتَى مِنْ بَنِي لَيْثٍ مِمَّنْ يَقْرَأُ الْقُرْآنَ وَرَسُولُ اللَّهِ ﷺ قَلِيلٌ وَمَعَهُ سِتَّةُ رِجَالٍ قَدْ أَسْلَمُوا، فَأَتَاهُ يَبْكِي، فَسَأَلَهُ عَنْ أَمْرِهِ، فَإِذَا هُوَ مِنْ أَكْثَرِهِمْ لِلْقُرْآنِ وَهُمْ يَرَوْنَ أَنَّ لَهُ شَرَفًا عَلَيْهِمْ، فَلَمَّا قَدِمَ عَلَيْهِ رَسُولُ اللَّهِ ﷺ قَالَ: يَا رَسُولَ اللَّهِ، أَتَيْتُكَ وَمَا أَتَيْتُكَ إِلَّا لِتَدْعُوَ لِي، فَقَدْ كُنْتُ أَرَى أَنَّ لِي شَرَفًا عَلَى هَؤُلَاءِ، فَإِذَا هُمْ قَدْ سَبَقُونِي إِلَى الْإِسْلَامِ، وَقَدْ كُنْتُ أَقْرَأُ الْقُرْآنَ، فَأَنَا أَقْرَأُ مِنْهُمْ، فَلَمَّا قَدِمْتُ عَلَيْهِمْ أَتَيْتُهُمْ فَقُلْتُ: مَا أَنْزَلَكُمْ؟ فَقَالُوا: أَنْزَلَنَا مَا أَنْزَلَكَ، فَأَنَا أَقْرَأُ مِنْهُمْ، فَلَمَّا أَتَيْتُهُمْ ق

فَإِنْ أَنْتَ لَمْ تَفْعَلْ فَلَسْتَ بِاسْمِهِ
وَلَا تَأْتِنِي إِلَّا عَثَرْتَ لَهَا لَكَا

سَقَاكَ بِهَا الْمَأْمُونُ كَأْسًا رَوِيَّةً
وَأَلْهَاكَ الْمَأْمُونُ عَمَّا مَلَكَا[1]

قَالَ: وَرُئِيَا قَالَ فَمَتَّ، الْمَأْمُونُ، فَهَلَّا قُرِئَتْ لِرَسُولِ اللهِ ﷺ وَمَا تَالَتْ تَفْرُكُه، فَمَالَ عَنِ الْبَغْلِ فَضَرَبَ ذَلِكَ ضَاقَتْ بِهِ الْأَرْضُ، وَأَظْلَمَ عَلَى طَيْبِهِ، وَأَرْعَبَتْ بِهِ مَنْ كَانَ فِي حَاضِرِهِ مِنْ جُنُودِهِ، قَالَ: فَمَا تَنَفَّسَ بِهِمَا نَفَسٌ بَرِيءٌ، وَلَا مَنْ قَالَ: فَصِيحَةُ الَّتِي يَسْتَنْفِعُ فِيهَا رَسُولُ اللهِ ﷺ وَذَكَرَ[2] نَرْعَةَ الْمَوْتِ الْمُؤْلِمِ مِنْ جَلَدِهِ، ثُمَّ حَرَجَ حَتَّى قَدِمَ الْمَدِينَةَ، فَدَخَلَ رَحْلَ كَانَتْ بِنْتُ وَبِيئَةٍ مِنْ جِهَتِهِ -كَمَا ذَكَرَ لِي- فَعَلَا بِهِ إِلَى رَسُولِ اللهِ ﷺ حِينَ صَلَّى الصُّبْحَ، فَقَضَى مَعَهُ النَّاسَ، ثُمَّ أَشَارَ إِلَى رَسُولِ اللهِ ﷺ فَقَامَ إِلَيْهِ، فَأَخَذَ بِيَدِهِ، ثُمَّ قَدَّمَ إِلَيْهِ، فَأَدْنَى إِلَيْهِ كَفَّهُ إِلَى رَسُولِ اللهِ ﷺ حَتَّى وَضَعَ يَدَهُ فِي يَدِهِ، وَكَانَ قَدْ قَالَ لَهُ: يَا رَسُولَ اللهِ، إِنِّي لَأَجِدُ فِي نَفْسِي شَيْئًا مُنْذُ أَتَيْتُكَ، فَمَا أَدْرِي مَا هُوَ، فَقَالَ رَسُولُ اللهِ ﷺ: «لَعَلَّ شَيْئًا سَمِعْتَ لِنَفْسِكَ، هَلْ قَبِلَ مِنْهُ أَنَّا حَتَّى يَأْتِيَ؟» فَقَالَ رَسُولُ اللهِ ﷺ: «لَعَلَّ شَيْئًا سَمِعْتَ لِنَفْسِكَ، هَلْ قَبِلَ مِنْهُ أَنَّا حَتَّى يَأْتِيَ؟»

٦٦٥٩- **قَالَ** ابْنُ إِسْحَاقَ: فَحَدَّثَنِي عَاصِمُ بْنُ عُمَرَ بْنِ قَتَادَةَ، قَالَ: وَتَبَ عَلَيْهِ رَجُلٌ مِنَ الْأَنْصَارِ وَقَالَ: يَا رَسُولَ اللهِ، دَعْنِي وَعَدُوَّ اللهِ أُضْرِبُ عُنُقَهُ.

---

(١) في (ز): «عمها».

(٢) في (ز): «فصيح».

(٣) في (ز): «ذكر» بدون عطف.

(٤) في تهذيب ابن العماد الأنصاري، وهو معاصر للمحقق في الحاشية (١٩): (٣٤-١٢٠).

فَقَالَ رَسُولُ اللهِ ﷺ: «دَعْهُ عَنْكَ، فَإِنَّهُ قَدْ جَاءَ تَائِبًا نَازِعًا». فَغَضِبَ ثَعْلَبَةُ عَلَى هَذَا الْحَيِّ مِنَ الْأَنْصَارِ إِذْ صَنَعَ بِهِ صَاحِبُهُمْ، وَذَلِكَ أَنَّهُ لَمْ يَكُنْ يَتَكَلَّمُ رَجُلٌ مِنَ الْمُهَاجِرِينَ فِيهِ إِلَّا بِخَيْرٍ. فَقَالَ قَصِيدَتَهُ الَّتِي قَالَ(١) حِينَ قَدِمَ عَلَى رَسُولِ اللهِ ﷺ بَانَتْ سُعَادُ فَأَثَرَّ الْقَصِيدَةُ إِلَى آخِرِهَا وَهِيَ فِيهَا:

تَرَمِي الْفِجَاجَ بِمَتْنِ مُقْرِدٍ قَرِدٍ ... إِذَا تَوَلَّدَتِ الْهَزْلَى فَالْمِيلُ

ضَخْمٌ مُقَلَّدُهَا فَعْمٌ مُؤَبَّدُهَا ... هِيفٌ خَوَاصِرُهَا جُرْدٌ عَرَادِيلُ

فِي خَلْقِهَا بَيِّنٌ لِلْعَيْنِ فَاضِلُهَا ... تَهْوِي عَلَى يَسَرَاتِ(٢) وَهْيَ لَاحِقَةٌ

ذَوَابِلٌ وَقَعُهُنَّ الْأَرْضَ تَحْلِيلُ ... وَقَالَ لِلْقَوْمِ حَارِيهِمْ وَقَدْ عَمَدَتْ

وَزُنُّ أَشْعَثَ بَرْقَطَى الْحَصَى قِيلُ ... لَمَّا رَأَيْنَ جِدَابَ الْأَرْضِ يَرْفَعُهَا

مَعَ الْمَوَانِحِ خَلْيَفٌ وَتَرْجِيلُ ... وَقَالَ كُلُّ صَدِيقٍ كُنْتُ أَمْلُهُ

لَا أَلْتَبِكُ(٣) إِنِّي عَنْكَ مَشْغُولُ

---

(١) قوله: «قاله» ساقط من (ش) و(ب).

(٢) في الديكعين: «شراسات» والبراسات: الأضلاع الخفاف، وفرس الجمز: سريع يثب. انظر القوافي للتنوخي ٢٤٥/٢، وقد تقدم هذا البيت وغيره، تحدى على يساراته والتحدي: الإسراع، وهو بمعنى يسرات.

(٣) وكذا تقدم في شرح الديوان: «لا ملتبك» بمعنى عنايته.

إِذَا يُسَامُونَ[1] قَرْنًا لا يُحِلُّ لَهُ
أَنْ يَنْزِلَ الذُّلَّ إِلَّا وَهْوَ مَقْتُولُ[2]

قَالَ عَاصِمٌ: مَنْ عُمِّرَ مِنِّي كَذَا، فَلَمَّا قَالَ: إِذَا جَاءَ الشُّهُرُ التَّأْبِلُ - دَوَّلَتْهَا يُرِيدُ: مَعَاشِرَ الأَنْصَارِ، لِمَا كَانَ صَنَعَ صَاحِبُهُمْ، وَغَصَّ الْمُهَاجِرِينَ مِنْ أَصْحَابِ رَسُولِ اللهِ ﷺ مِنْ قُرْبِهِمْ بِمَدِينَتِهِ - فَجَمَعَ عَلَيْهِ الأَنْصَارَ، فَقَالَ بَعْدَ أَنْ أَسْلَمَ وَهُمْ بِمَكَّةَ الأَنْصَارُ وَبَايَعُوا بِالْعَقَبَةِ مَعَ رَسُولِ اللهِ ﷺ وَتَوَضَّئُوهُمْ مِنَ الْبَئْرِ، فَقَالَ:

مَنْ سَرَّهُ كَرَمٌ لِلْحَيِّ قَدْ بَزَلَا

فِي مَقْنَبٍ مِنْ صَالِحِي الأَنْصَارِ

وَرِثُوا الْمَكَارِمَ كَابِرًا عَنْ كَابِرٍ
إِنَّ الْخِيَارَ هُمُ بَنُو الأَخْيَارِ

الْفَاعِلِينَ لِمَا تُلَامُ نُفُوسُهُمْ
عِنْدَ الْهِيَاجِ وَرَفْدَةِ الْجَبَّارِ

الْمَانِعِينَ بِأَمْنِ مَوْئِلِهِمْ
كَالْجَعْدِ غَيْرِ كَلِيلَةِ الأَظْفَارِ

الْمُعْتَرِفِينَ الْمَهْدِيِّ بِأَمْرِهِ
كَسَوَالِفِ[3] الْهِنْدِيِّ غَيْرِ قِصَارِ

---

(١) في (ع): الدبلان.

(٢) في (ع): الدبلان.

(٣) في الشعر: الصوارم.

(٤) في (ب) و(ك): كسوالف، وفي (ف): كسوالف، وفي الشعر: كالسوالف، والمثبت =

وَهُمْ[1] إِذَا حَبَسَ الْجُمُومُ وَمُزِرَتْ
بِالْعَاصِفِينَ الطَّوْفِيْنَ مَقَابِرِي
الذَّابِينَ الذَّائِدِينَ عَنْ أَقْرَانِهِمْ
بِالْمُشْرِفِيِّ وَبِالْقَنَا الْخَطَّارِ
حَتَّى اسْتَقَامُوا وَالرِّمَاحُ تَكُبُّهُمْ
فِي كُلِّ مَجْهَلَةٍ وَكُلِّ مَنَارِ[2]
لِلْحَقِّ إِذْ هُمْ نَاصِرٌ لِنَبِيِّهِ
وَنَبِيُّهُ بِالْحَقِّ وَالإِنْذَارِ
وَالْمُطْعِمِينَ الضَّيْفَ حِينَ يَنُوبُهُمْ
مِنْ شَحْمِ كُومٍ كَالْهِضَابِ عِشَارِ
وَالْمُقْدِمِينَ إِذَا الْكَتِيبَةُ تَرَاجَفَتْ
وَالضَّارِبِينَ النَّاسَ فِي الأَعْصَارِ
يَسْمُونَ لِلأَعْدَا بِكُلِّ هِمَيْرَةٍ
وَأَكَفِّ مُنْتَدِلِ الْبَنَانِ[3] مِعَطَّارِ
مُتَقَلِّدِينَ لَهَا أَحَشُّ مُهَنَّدٍ
تَاللَّاتِ يَهْدِمُ حَلْقَهُ بِسِوَارِ

= من سيرة ابن هشام (٢/ ٦١٤).

(١) في النسخ: «وهم».

(٢) في (ك) وابن هشام: «منار».

(٣) في (م): «البنان» بدون نقط، وفي النسخ: «الذابل».

فِيهَا كَمَا دَرِئَتْ يَطْفِي حَمِيمُهَا(١)

طُعْنُ الرِّقَاقِ مِنَ الأَسُودِ ضَوَارِي

وَتُهَيِّجُ صِدْقِي كَالأَسُودِ مَضَارِبُ

وَيَحُلُّ أَغْبَرَ مُدْرِكِ الأَوْتَارِ

وَيُمَرْمِرَاتٍ كَالْقِبَابِ(٢) تَوَاهَلَ

يَنْشِي الْخَلِيلَ بِهَا مِنَ الْفَحْلِ

ضَرَبُوا عَلَيْنَا يَوْمَ بَدْرٍ ضَرْبَةً

دَانَتْ لِوَقْعَتِهَا جُمُوعُ يَزَارِ

لَا يَشْتَكُونَ الْعَوْدَ إِنْ تَرَكَتْ بِهِمْ

حَرْبًا دَاتُ مَعَاوِلٍ وَأُوَارِ(٣)

يَتَعَفَّرُونَ كَأَنَّهُ بُسُطٌ لَهُمْ

بِفِنَاءِ مَنْ عَظُمُوا مِنَ الْكُفَّارِ

وَإِذَا أَتَيْتَهُمُ لِتَطْلُبَ نَعْمَتَهُمْ

أَصْبَحْتَ بَيْنَ مَعَاشِرٍ وَعِقَارِ

---

(١) في (ب) و(ك) و(ب): «حميمها»، والبيت من التلخيص، والحلبة: الطلقة يدفأ فيها الأسد جَرْبٌ، يعني بالرماد. انظر لسان العرب (١٤/ ٢٣٦).

(٢) في (ب): «كالقباب».

(٣) في (ب): «معاول وأوار»، والمدمرات: جمع مُدامِرة وهي الدارة على العنق. والأوار: حرارة النار والشمس والعطش.

(٤) في (ب) و(ك) و(التلخيص): «معقار»، وهو مطرقة في (م).

يَحُمُّونَ دِينَ اللهِ إِنَّ لِدِينِهِ
حُمَاةً بِكُلِّ مُعْمَرٍ[1] مِغْـوَارِ
لَوْ تَعْلَمُ الأَقْوَامُ عِلْمِي كُنْهَهُ
فِيهِمْ لَصَدَّقَنِي الَّذِينَ أُمَارِي[2]

❁❁❁

---

(١) نقرأ في (ك): «معمر»، وفي (ب): «معمر»، وفي (م): «معمر ومعمار»، والمثبت من التلخيص.

(٢) لم نجده في الإتحاف.

٦٦٢٦- زُهْرَةُ بْنُ إِبِيهِ أَبُو مُعَاوِيَةَ الْمُزَنِيُّ

٦٦٢٦- أَخْبَرَنِي أَحْمَدُ بْنُ يُوسُفَ الثَّقَفِيُّ، ثنا مُوسَى بْنُ زَكَرِيَّا، ثنا خَلِيفَةُ بْنُ خَيَّاطٍ، قَالَ: زُهْرَةُ بْنُ إِبِيهِ بْنِ هِلَالِ بْنِ وَاثِبِ بْنِ عَبْدِ اللهِ[1] بْنِ قُلَيْبِ بْنِ أَنَسِ بْنِ مَازِنَ[2] بْنِ عَمْرِو بْنِ شَارِبَةَ بْنِ ظَفَنَةَ بْنِ جِدَارِ بْنِ سُلَيْمَانَ[3] بْنِ أَنَسِ بْنِ مُضَرَ بْنِ عَمْرِو، وَعَمْرُو هُوَ مُعَاوِيَةُ بْنُ زُهْرَةَ، وَلَهُ دَارٌ بِالْبَصْرَةِ خِطَّةُ الْمَرْبَدِ، قَالَتْهُ الأَزْدُ وَهُوَ ابْنُ ثَمَانِي سِنِينَ[4] سَنَةَ أَرْبَعٍ وَسِتِّينَ[5].

٦٦٢٦- صحيح عَلِيُّ بْنُ حَشْنَامَ الْعَدْلُ، قَالَ: أَخْبَرَنَا بِشْرُ بْنُ الْحَرْثِ، قَالَ عَلِيُّ بْنُ الْجَعْدِ، قَالَ شُعْبَةُ بْنُ الْحَجَّاجِ: مَنْ يُؤْنِسُنِي بِشَيْءٍ عَنْ مُعَاوِيَةَ بْنِ قُرَّةَ، عَنْ أَبِيهِ قَالَ: قُلْتُ: يَا رَسُولَ اللهِ، إِنِّي لَأَحُدُّ الشَّفْرَةَ لِأُذَكِّيَ الشَّاةَ فَأَرْحَمُهَا، قَالَ: «فَالشَّاةُ إِنْ رَحِمْتَهَا رَحِمَكَ اللهُ»[6].

---

(١) كذا بالأصلين، وفي طبقات خليفة (ص١٣٧،١٣٨) بدون إضافة لفظ الجلالة، وفي طبقات ابن سعد (٧/ ٤٠٥، ٤١٥) عن هبة محمد.

(٢) كذا وفي طبقات خليفة والموضحين: ابن هند بن مزينة بن أنمس بن سوادة.

(٣) في طبقات خليفة: سليمان بن أنمس بن سوادة.

(٤) في طبقات خليفة: ابن ثمان سنين.

(٥) ذكر أبو زرعة الدمشقي، وابن حبان في الثقات أنه توفي سنة (٦٤هـ).

وخطأه، والمثبت من طبقات خليفة (ص١٣٧).

(٦) في النسخ: «أبي عبيد»، والمثبت من طبقات خليفة فهو عند الرحمن بن عيين بن عبد الرحمن المزني الصحابي.

(٧) ليس عند الحاكم الحديث الأول الإجمالي، وهو مما استدركه المحقق في التعاليق (٨/ ٥٠٦-٥٠٧).

(٨) بل الذهبي في التلخيص: «انظر هذا».

(٩) ابن الجعد (١٢١٠-١٢٢٣) وإثباته عزوه إلى هذا الموضع، وسألي برقم (٦٦٢٦).

٦٦٢٢ - أَخْبَرَنَا أَبُو الْحُسَيْنِ أَحْمَدُ بْنُ عُثْمَانَ بْنِ يَحْيَى الْبَزَّازُ^(١) بِبَغْدَادَ، نَا يَحْيَى بْنُ مُحَمَّدِ بْنِ صَاعِدٍ، نَا الْحَسَنُ بْنُ عِيسَى بْنِ الْعَبَّاسِ، نَا ابْنُ الْمُبَارَكِ، نَا يُونُسُ الْمُقْرِئُ^(٢)، نَا ثَعْلَبَةُ، عَنْ مُجَاهِدٍ بْنِ جُبَيْرٍ، عَنْ أَبِي ﷺ قَالَ: قَالَ رَسُولُ اللهِ ﷺ: «فَضْلُ عَائِشَةَ عَلَى النِّسَاءِ كَفَضْلِ الثَّرِيدِ^(٣) عَلَى سَائِرِ الطَّعَامِ». لَمْ تَكْتُبْهُ إِلَّا مِنْهُ.

٦٦٢٣ - أَخْبَرَنَا أَبُو جَعْفَرٍ الْمُسْلِمِيُّ^(٤) بِنَيْسَابُورَ، نَا أَحْمَدُ بْنُ دَاوُدَ الْمَكِّيُّ، نَا إِبْرَاهِيمُ بْنُ ذُكَيْرٍ الْمَدَنِيُّ^(٥)، نَا قُدَيْكٌ بْنُ سُلَيْمَانَ، نَا خُلَيْدٌ بْنُ دَعْلَجٍ، عَنْ إِيَاسِ بْنِ مُعَاوِيَةَ، عَنْ أَبِيهِ، عَنْ جَدِّهِ قَالَ: قَالَ رَسُولُ اللهِ ﷺ: «إِنَّ مَكَّةَ كَانَتْ كَثِيرَةً عَلَيْهَا قُرُوبُ الْمَاءِ فَنَزَلَتْ عَلَى سَاحِلِ الْبَحْرِ وَأَهْلُهَا مُتَوَسِّطُونَ فَأَصَابَ بِهَا الْأَمْرُ بِعَدَدِ كُلِّ أَهْلِ قَرْيَةٍ إِلَى الْبَحْرِ خَمْسَةَ رَكَائِبَ، وَبَعَثَ هَذِهِ عَشْرَ رَكَائِبَ، وَبَعَثَ لَهُ عَشْرَ قَرَابِطَ، هَذَا بَيْنَ كُلِّ قَرْيَتَيْنِ مَسِيرَةُ مَاءٍ عَامٍ لِلْقَرْسِ الْمُسَخَّرِ»^(٦).

---

(١) في (ع): «البزاز»، وهو خطأ صوابه في جميع النسخ.

(٢) يونس: من أصحاب الكوفيين. من رجال الهيثمي.

(٣) في الشعب: «الثريد».

ثم نجد في الشعب سنده وسند أحمد إلى ثعلبة، وهو في الحلية (٢/٤٠٧-٤١٢).

(٤) في (ع): محمد بن عبد الله بن حمزة بن عبد الله.

(٥) يمني: أبو إسحاق الواسطي، وهو أخو المصنفي الحديث على المشهور، وقد جمع بينهما ابن عدي.

(٦) قال الذهبي في «الضعفاء»: «قال: هذا منكر جدًا، وخليد لا يدرى من هو؟ وإياس بن معاوية هو مزني، قال الحافظ في «لسان الميزان» (٣/٣٩٨): «وقال يعقوب الزمراني: من روى عنه وقال العقيلي في ترجمة خليد بن دعلج: «في حديثه وهم» (٢/٢٢٦)، المجهول قد يكون ضعيفًا، ومعلومٌ أنه ليس كل ما يقال يصح، ولذا: فإن الأولى هنا القول بأن الحديث ضعيف جدًا، وليس بالذي يستدل به».

ثم نجد في الشعب أصل الإسناد، وهو سند أحمد إلى ثعلبة في الحلية (٢/٤٠٧-٤١٢).

٣٤ - مُسْنَدُ عَائِذِ بْنِ عَمْرٍو الْمُزَنِيِّ ﷺ

٦٦٦٤ - أَخْبَرَنِي أَحْمَدُ بْنُ يُوسُفَ الثَّقَفِيُّ، ثنا مُوسَى بْنُ زَكَرِيَّا، ثنا عُبَيْدَةُ بْنُ حُمَيْدٍ، ثنا عَبْدُ اللَّهِ بْنُ عُثْمَانَ بْنِ خُثَيْمٍ، عَنْ يُوسُفَ بْنِ مَاهَكَ، عَنْ عَائِذِ بْنِ عَمْرٍو - وَكَانَ مِمَّنْ بَايَعَ تَحْتَ الشَّجَرَةِ - قَالَ: قَالَ رَسُولُ اللَّهِ ﷺ: «مَثَلُ أُمَّتِي كَمَثَلِ غَيْثٍ، لَا يُدْرَى آخِرُهُ خَيْرٌ أَمْ أَوَّلُهُ».

٦٦٦٥ - صَلَّى أَبُو عَلِيٍّ الْحُسَيْنُ بْنُ عَلِيٍّ الْحَافِظُ، أنا عَبْدَانُ الْأَهْوَازِيُّ، ثنا زَيْدٌ(١)، ثنا عَبْدُ اللَّهِ بْنُ عُثْمَانَ بْنِ خُثَيْمٍ، عَنْ يُوسُفَ بْنِ مَاهَكَ، عَنْ عَائِذِ بْنِ عَمْرٍو الْمُزَنِيِّ قَالَ: أَصَابَنِي(٢) رَمْيَةٌ وَأَنَا قَائِمٌ بَيْنَ يَدَيْ رَسُولِ اللَّهِ ﷺ بِسَهْمٍ فِي وَجْهِي، فَقَالَ: مَالَكَ الدِّمَاءُ عَلَى وَجْهِي وَلِحْيَتِي وَصَدْرِي تَنَاوَلُ النَّبِيَّ ﷺ، فَسَلَتَ الدَّمَ عَنْ وَجْهِي وَصَدْرِي بِأَنَامِلِهِ، ثُمَّ دَعَا لِي، قَالَ: فَمَا خَرَجَ عَلَيْنَا مِنْهُمْ أَحَدٌ فِي عَيْنِهِ وَلَا فِي جَبِينِهِ، فَلَمَّا هَلَكَ وَضَعْتُهُ نَظَرًا إِلَى مَا كَانَ يَصِفُ لَنَا مِنْ أَثَرِ يَدِ رَسُولِ اللَّهِ ﷺ إِلَى مُنْتَهَى مَا كَانَ يَقَعُ

---

(١) كذا في طبقات خليفة (ص٣٧٣) «عبيد بن يزيد» عن يزيد بن زريع.

(٢) في المنتخبية: «أصيبت».

(٣) إسناده ضعيف (٦٦٦٤) لجهالة الترجمة.

لَنَا مِنْ صُدُورِهِمْ وَإِنَّمَا غُرَّةُ سَابِلَةِ فَحْلِ الْفَرَسِ»[1].

❁❁❁

---

(١) قال الذهبي في التلخيص: «وإسناده فيه مجهولان» قال ابن الملقن في كتابه مختصر استدراك الذهبي (ص/ ٢٢٩٩): «قلت هذا من كلام الحاكم، يعني أعدم قوله الذهبي في بداية تعليقه: «قلت» لكن هذا الخطيب غير مرجوع إلى جميع نسخ المستدرك فالظاهر أنه من كلام الذهبي.

(٢) إتحاف المهرة (٦/ ٤١٩-٤٢٧).

ذِكْرُ أَخِيهِ رَافِعِ بْنِ عَمْرِو الْمُزَنِيِّ ﷺ

٦٦٦٦- أَخْبَرَنَا أَبُو عَبْدِ اللهِ مُحَمَّدُ بْنُ يَعْقُوبَ الْحَافِظُ، ثَنَا يَحْيَى بْنُ مُحَمَّدِ بْنِ يَحْيَى، ثَنَا مُسَدَّدٌ، ثَنَا يَحْيَى بْنُ سَعِيدٍ.

وَأَخْبَرَنَا أَحْمَدُ بْنُ جَعْفَرٍ، ثَنَا عَبْدُ اللهِ بْنُ أَحْمَدَ بْنِ حَنْبَلٍ، حَدَّثَنِي أَبِي، ثَنَا عَبْدُ الرَّحْمَنِ بْنُ مَهْدِيٍّ، قَالَا: ثَنَا الْمُسْعُودِيُّ[1]، عَنْ إِيَاسِ، قَالَا: سَمِعْتُ عَمْرَو بْنَ سَلِيمٍ الْمُزَنِيَّ يَقُولُ: سَمِعْتُ رَافِعَ بْنَ عَمْرٍو الْمُزَنِيَّ -ﷺ- يَقُولُ: سَمِعْتُ رَسُولَ اللهِ ﷺ يَقُولُ: «الْهِجْرَةُ، وَالْهِجْرَةُ[2] وَالْهِجْرَةُ مِنَ الْجَبَلِ»[3].

---

(١) في (و) زاد: (يونس) ! خطأ، والمثبت من التقاسيم والأطراف، وكذا سأتي على الصواب بالإسناد الآتي برقم (٦٨٨٥)، وبالمثاني برقم (٢٢٩١) وهو في مسند الإمام أحمد (٣٣/ ٤٥٣، ٤٥٤) و(٣٤/ ٢٤٤، ٢٤٥).

(٢) قيل: هي صخرة بنت العقاص. انظر الطبقات لابن الأثير (٣/ ٢١٥)، ومصحف في (و) إلى: «الهجرة» وفي (م): «الشجرة»، والمثبت من الإصابة، شجرة الحميدة: والحميدة هي أم أخيه من أخيه ثعر المدينة والأبيه أو شجرة بنية الرضوان. انظر النهاية لابن الأثير (١/ ٤٣٩).

(٣) إتحاف المهرة (٤/ ٤٩٣-٤٩٤).

ذِكْرُ عَبْدِ اللهِ بْنِ عَبْدِ اللهِ بْنِ أُبَيِّ بْنِ سَلُولَ

وَهُوَ الْمُؤْمِنُ ابْنُ الْمُنَافِقِ

٦٦٦٧- أَخْبَرَنَا أَبُو جَعْفَرٍ الْبَغْدَادِيُّ، ثَنَا أَبُو طَالِبٍ، ثَنَا ابْنُ أَبِي مَهْدِيٍّ، ثَنَا أَبُو الْأَسْوَدِ(١)، عَنْ حَمْزَةَ بْنِ قُسَيْطٍ عَنْ أَبِيهِ بِمَاءٍ بَيْنَ مَكَّةَ وَالْمَدِينَةِ يُقَالُ لَهُ: الرَّوْحَاءُ، عَنْ رَسُولِ اللهِ ﷺ مِنَ الْأَنْصَارِ مِنْ بَنِي الْخَزْرَجِ، عَبْدُ اللهِ بْنُ عَبْدِ اللهِ بْنِ أُبَيِّ ابْنِ سَلُولَ، قَالَ: فَرَوَةُ، وَهُوَ عَبْدُ اللهِ بْنُ عَبْدِ اللهِ بْنِ أُبَيِّ بْنِ مَالِكِ بْنِ سَالِمِ بْنِ غَنَامِ بْنِ عَوْفِ بْنِ الْخَزْرَجِ.

٦٦٦٨- **حَدَّثَنِي** أَبُو بَكْرٍ مُحَمَّدُ بْنُ أَحْمَدَ بْنِ بَالَوَيْهِ، ثَنَا إِبْرَاهِيمُ بْنُ إِسْحَاقَ الْحَرْبِيُّ، ثَنَا مُصْعَبُ بْنُ عَبْدِ اللهِ الزُّبَيْرِيُّ، قَالَ: اسْتُشْهِدَ عَبْدُ اللهِ بْنُ عَبْدِ اللهِ بْنِ أُبَيِّ ابْنِ سَلُولَ يَوْمَ الْيَمَامَةِ سَنَةَ اثْنَتَيْ(٢) عَشْرَةَ.

٦٦٦٩- أَخْبَرَنَا مُحَمَّدُ بْنُ الْفَضْلِ بِمَرْوَ، ثَنَا يَعْقُوبُ، ثَنَا الرَّبِيعُ بْنُ سُلَيْمَانَ، ثَنَا أَسَدُ بْنُ مُوسَى، ثَنَا حَمَّادُ بْنُ سَلَمَةَ، عَنْ هِشَامِ بْنِ عُرْوَةَ، عَنْ أَبِيهِ، عَنْ عَبْدِ اللهِ بْنِ أُبَيِّ ابْنِ سَلُولَ، قَالَ: قُلْتُ: يَا رَسُولَ اللهِ، أَقَبَّلُ أَبِي؟

---

(١) في (ق): (ح): (ك): الأسود، وأبو الأسود هو محمد بن عبد الرحمن بن نوفل يتيم عروة.

(٢) ثم ترجمه في الأصل بالاثنين، وهو مما استدركه الذهبي في المطبوع (١٩/ ٤٣٢-١٠١).

(٣) في النسخ الأخرى: الاثنين.

(٤) ثم ترجمه في أصل الأصل، وهو مما استدركه الذهبي في المطبوع (١٩/ ٤٣٢-١٠٢).

قَالَ: «لَا تَقُلْ أَبِيكَ»[1].

٦٦٧٦- (أَخْبَرَنِي) أَبُو عَبْدِ اللهِ مُحَمَّدُ بْنُ أَحْمَدَ بْنِ مُوسَى الْخَارِزِيُّ، (نَا) إِبْرَاهِيمُ بْنُ يُوسُفَ، (نَا) مُحَمَّدُ بْنُ أَبِي الشَّوَارِبِ[2]، (نَا) عَبَّادُ بْنُ مُنَبِّهٍ، عَنْ هِشَامِ بْنِ عُرْوَةَ، عَنْ أَبِيهِ، عَنْ عَبْدِ اللهِ بْنِ عَبْدِ اللهِ بْنِ أُبَيٍّ ابْنِ سَلُولَ، أَنَّهُ اسْتَأْذَنَ النَّبِيَّ ﷺ أَنْ يُقَبِّلَ أَبَاهُ فَقَالَ عَزَّ وَجَلَّ: «لَا تَقُلْ أَبِيكَ».

٦٦٧٧- (أَخْبَرَنِي) أَبُو عَبْدِ اللهِ، (نَا) إِبْرَاهِيمُ بْنُ يُوسُفَ، (نَا) مُحَمَّدُ بْنُ أَبِي الشَّرِيِّ الْمَخْزُومِيُّ، (نَا) عَاصِمُ بْنُ سُلَيْمَانَ الْكَوْزِيُّ، عَنْ هِشَامِ بْنِ عُرْوَةَ، عَنْ أَبِيهِ، عَنْ عَبْدِ اللهِ بْنِ عَبْدِ اللهِ بْنِ أُبَيٍّ: أَنَّهُ أَصِيبَ بِسِتِّينَ[3] مِنْ أَسْنَانِهِ يَوْمَ أُحُدٍ[4]، فَبَلَغَ ذَلِكَ النَّبِيَّ ﷺ، فَأَمَرَنِي النَّبِيُّ ﷺ أَنْ أَتَخَتَّمَ بِسِتِّينَ مِنْ ذَهَبٍ[5].

٦٦٧٢- صحَّ أَبُو الْعَبَّاسِ مُحَمَّدُ بْنُ يَعْقُوبَ، (نَا) أَحْمَدُ بْنُ عَبْدِ الْجَبَّارِ، (نَا) يُونُسُ بْنُ بُكَيْرٍ، عَنِ ابْنِ إِسْحَاقَ[6]، فِي ذِكْرِ عَبْدِ اللهِ بْنِ عَبْدِ اللهِ بْنِ أُبَيٍّ ابْنِ

---

(١) في النسخة (ب): «لا تقل أبيك».

(٢) هو: محمد بن الموكل بن عبد الرحمن القرشي الصفطائي، المعروف بابن أبي الشوارب.

(٣) في النسخة (ب): «بضع».

(٤) في النسخة (ب): «أحد».

(٥) كذا في الأصل.

(٦) قوله: «عن أبيه» أخره عن موضوع (و).

قال الذهبي في التلخيص: «قلت: عاصم كذاب».

(٧) في النسخة (ب): «بن إسحاق».

(٨) في (ك): «أن أسماء»، وأثبتنا ما في نسخة أخرى أشار إليها المحقق، ومحمد بن إسحاق بن يسار صاحب المغازي.

سَلُولٍ، قال ابنُ إسحاق: وسَلُولُ امرَأَةٌ، وهي أُمُّ أبيهِ وهُمْ بَنُو الحَمْقَى»[1].

(١) لم نجده في الإتحاف.

ذِكْرُ النُّعْمَانِ بْنِ قَوْقَلٍ

٦٦٧٣- صحَّ أبو المُثنى مُحمَّدُ بْنُ يَعْقُوبَ: ثنا أَحْمَدُ بْنُ عَبْدِ الجَبَّارِ، ثنا يُونُسُ بْنُ بُكَيْرٍ، عَنِ ابنِ إِسْحَاقَ قَالَ: وَالنُّعْمَانُ بْنُ قَوْقَلٍ، وَقَوْقَلٌ اسْمُهُ مَالِكُ بْنُ نُعْلَبَةَ بْنِ دَعْدِ بْنِ فَهْمِ بْنِ ثَعْلَبَةَ بْنِ غَنْمِ بْنِ سَالِمِ بْنِ عَوْفِ بْنِ عَمْرِو بْنِ عَوْفِ بْنِ الخَزْرَجِ، وَالقَوَاقِلُ: هُمْ رُهْطُ عُبَادَةَ بْنِ الصَّامِتِ(١).

٦٦٧٤- أخبرَنِي أبو جَعْفَرٍ الدَّقَّاقُ: ثنا عَبْدُ اللهِ بْنُ مُحَمَّدِ بْنِ عَلِيلٍ، ثنا أَبِي، ثنا أَبُو لهيعة، ثنا أَبُو الأَسْوَدِ، عَنْ عُرْوَةَ فِي تَسْمِيَةِ مَنْ شَهِدَ بَدْرًا مِنَ الأَنْصَارِ، لَعْدَادِ بْنِ مَالِكِ بْنِ ثَعْلَبَةَ بْنِ أَشْرَسَ، وَهُوَ الَّذِي يُقَالُ لَهُ: قَوْقَلٌ(٢).

وَقَدْ رَوَى جَابِرُ بْنُ عَبْدِ اللهِ، عَنِ النُّعْمَانِ بْنِ قَوْقَلٍ.

٦٦٧٥- أخبرَنِي أبو الحُسَيْنِ بْنُ نَبِيمٍ الْمَخْلَدِيُّ: ثنا أَبُو إِسْمَاعِيلَ(٣): ثنا أَبُو الأَسْوَدِ النَّضْرُ(٤) بْنُ عَبْدِ الْجَبَّارِ، ثنا أَبُو لهيعة، عَنْ أَبِي الزُّبَيْرِ، عَنْ جَابِرٍ: عَنِ النُّعْمَانِ بْنِ قَوْقَلٍ أَنَّهُ جَاءَ رَسُولَ اللهِ ﷺ فَقَالَ: يَا رَسُولَ اللهِ، أَرَأَيْتَ إِذَا صَلَّيْتُ الْمَكْتُوبَةَ، وَصُمْتُ رَمَضَانَ، وَأَحْلَلْتُ الْحَلَالَ، وَلَمْ أَزِدْ

---

(١) ليس في الإصابة.

(٢) ليس في أصل الإصطخري، وهو مما استدركه الحافظ في الفتح (١٩/ ٢٤٢-٢٤٣).

(٣) هو محمد بن إسماعيل الصائغ، من رجال الطهلبية.

(٤) في (ل): «أبو الأسود النضر».

(٥) قوله: «جابر» ساقط من (ل).

عَلَى ذَلِكَ، أَدْخُلُ الْجَنَّةَ؟ قَالَ: «نَعَمْ». قَالَ: وَاللهِ لَا أَزِيدُ عَلَى ذَلِكَ شَيْئًا»(١).

❁❁❁

---

(١) لم نجده في الإتحاف ولا في صحيح مسلم (١/ ٣٣) من حديث الأصنعي عن أبي سفيان، وأبي صالح عن جابر، فإن أبي الشيخ ﷺ الحمداني بن توقان ... به، ومن حديث معقل بن عبيد الله عن أبي الزبير عن جابر، أن رجلا سأل رسول الله ﷺ ... به، وهو ما يعلل رواية ابن المهدمة، وانظر علل الدارقطني (١٢/ ٣٩٣).

ذِكْرُ عِتْبَانَ بْنِ مَالِكٍ الْأَنْصَارِيِّ ﷺ

٦٦٧٦- أَخْبَرَنَا أَبُو حَفْصٍ الْبَغْدَادِيُّ، ثنا يَحْيَى بْنُ مُحَمَّدِ بْنِ صَاعِدٍ، ثنا أَبِي، ثنا ابْنُ أَبِي عُمَرَ، عَنْ أَبِي الْأَسْوَدِ، عَنِ ابْنِ لَهِيعَةَ، عَنْ مَحْمُودِ بْنِ لَبِيدٍ، عَنْ أَشْيَاخِهِ مِنَ الْأَنْصَارِ، عِتْبَانُ بْنُ مَالِكٍ بْنِ عَمْرِو بْنِ الْعَجْلَانِ بْنِ زَيْدِ بْنِ غَنْمِ بْنِ سَالِمِ بْنِ عَوْفِ بْنِ عَمْرِو بْنِ الْخَزْرَجِ(١).

قَدْ أَخْرَجَ مُسْلِمٌ ﷺ، عَنْ قُتَيْبَةَ، عَنْ سُلَيْمَانَ بْنِ الْمُغِيرَةِ، عَنْ ثَابِتٍ، عَنْ أَنَسٍ ﷺ، قَالَ: عَدَّثَنِي مَحْمُودُ بْنُ الرَّبِيعِ، عَنْ عِتْبَانَ بْنِ مَالِكٍ(٢)، قَالَ: أَصَابَنِي فِي بَصَرِي بَعْضُ الشَّيْءِ، فَبَعَثْتُ إِلَى(٣) رَسُولِ اللهِ ﷺ الْحَدِيثَ(٤).

٦٦٧٧- حَدَّثَنَا الشَّيْخُ أَبُو بَكْرٍ بْنُ إِسْحَاقَ، ثنا عَلِيُّ بْنُ عَبْدِ الْعَزِيزِ، ثنا عَارِمٌ أَبُو النُّعْمَانِ، ثنا حَمَّادُ بْنُ زَيْدٍ، ثنا عَلِيُّ بْنُ زَيْدٍ، قَالَ: قَالَ عَبْدُ اللهِ بْنُ أَنَسِ بْنِ مَالِكٍ ﷺ، فَقَالَ لِأَبِيهِ(٥):

---

(١) ليس في الإصابة.

(٢) من أول قوله: «حدثني به محمود» إلى هنا سقط من (م).

(٣) في (ف): «فجئت إلى».

(٤) مسلم في الإيمان (٣٣/ ٥٤).

(٥) ليس في الإصابة.

٢٧- ذِكْرُ رِوَايَةِ بَنِي أَبِيهِ الْأَنْصَارِيِّ

٦٦٧٧- أَخْبَرَنَا أَبُو جَعْفَرٍ الْبَغْدَادِيُّ، ثَنَا أَبُو خَلِيفَةَ، ثَنَا أَبُو الْوَلِيدِ، ثَنَا أَبُو الْأَسْوَدِ(١)، عَنْ عُرْوَةَ قَالَ فِي تَسْمِيَةِ مَنْ شَهِدَ بَدْرًا مِنَ الْأَنْصَارِ: زِيَادُ بْنُ لَبِيدٍ مِنْ بَنِي بَيْضَةَ مِنْ بَنِي سَالِمِ بْنِ عَامِرِ بْنِ عَدِيِّ بْنِ أَبْنَاءِ بْنِ بَيَاضَةَ مِنْ عَامِرِ بْنِ زُرَيْقٍ، أَبُو سَعِيدٍ عُبَيْدُ بْنُ الْحَارِثِ بْنِ زِيَادِ بْنِ لَبِيدٍ مِنْ بَنِي بَيَاضَةَ مِنْ عَامِرِ بْنِ زُرَيْقٍ، وَهَذَا فِي أَوَّلِ خِلَافَةِ مُعَاوِيَةَ فِي مَنَاقِبِ مَنْ لَا يُرْوَى بِهَذَا.

٦٦٧٨- حَدَّثَنَا الشَّيْخُ أَبُو بَكْرٍ بْنُ إِسْحَاقَ، ثَنَا يُونُسُ بْنُ مُوسَى، ثَنَا يَحْيَى بْنُ إِسْحَاقَ السَّيْلَحِينِيُّ، ثَنَا عَبْدُ الْعَزِيزِ بْنُ مُسْلِمٍ، عَنِ الْأَعْمَشِ، عَنْ سَالِمٍ بْنِ أَبِي الْجَعْدِ، عَنْ زِيَادِ بْنِ لَبِيدٍ الْأَنْصَارِيِّ قَالَ: أَتَتِ النَّبِيَّ ﷺ وَهُوَ يُحَدِّثُ أَصْحَابَهُ وَهُوَ يَقُولُ: هَذَا ذَهَبٌ أَوَانَ ظُهُورِهِ. قُلْتُ: يَا رَسُولَ اللَّهِ، وَأَنَّى، وَكَيْفَ يَذْهَبُ أَوَانُ الْعِلْمِ وَنَحْنُ نَقْرَأُ الْقُرْآنَ وَنُعَلِّمُهُ أَبْنَاءَنَا، وَيُعَلِّمُهُ أَبْنَاؤُنَا أَبْنَاءَهُمْ إِلَى أَنْ تَقُومَ السَّاعَةُ؟ فَقَالَ: «ثَكِلَتْكَ أُمُّكَ يَا ابْنَ لَبِيدٍ، إِنْ كُنْتُ لَأَرَاكَ

---

(١) في (ك): «أبو الأسود».

(٢) تقدم في (ف، ر، ك): «ابن عروة» ولكن بدون نقط.

(٣) في (ج): «عبد عمر مقصور» وفي حاشية ابن سعد (٣/ ٤٥٣): «الأصح عمرة بنت عبيد بن مقصود» وهو الموافق لما في «الإصابة» (٨/ ٢٠٠) عن أبي نعيم أنها ابن مقصورة.

(٤) كذا وقعت في ابن سعد وغيره.

(٥) إتحاف الخيرة (٥٦١/٤) بإثبات عمرة زيادة بن لبيد. ثم استدركه المحقق في الحاشية (٤/ ٥٦٢-٥٦٣).

مِنْ أَهْلِ أَهْلِ الْمَدِينَةِ، أَوَلَيْسَ الْيَهُودُ وَالنَّصَارَى يَقْرَءُونَ التَّوْرَاةَ وَالْإِنْجِيلَ وَلَا يَتَكَلَّمُونَ بِهَا بِأَمْرِ؟»[1].

هَذَا حَدِيثٌ صَحِيحٌ عَلَى شَرْطِ الشَّيْخَيْنِ، وَلَمْ يُخَرِّجَاهُ.

---

(١) إتحاف المهرة (٤: ٥٦٧-٥٦٨).

ذِكْرُ عُمَارَةَ بْنِ حَزْمٍ (١) الأَنْصَارِيِّ ﷺ

٦٦٨٠- عُمَارَةُ أبو حَفْصٍ النَّجَّارِيُّ، بنُ أبي خُلَاقَةَ، بنُ أبي، بنُ ثابِتِ بْنِ لُهَيْعَةَ، بنُ أبي الأَسْوَدِ، عَنْ حُرْوَةَ بْنِ ثَسْبِيَةَ بْنِ سُهَيْلِ بْنِ عَمْرٍو، وَالْعَقَبَةَ مِنَ الأَنْصَارِ، عُمَارَةُ بْنُ حَزْمِ بْنِ زَيْدِ بْنِ لَوْذَانَ بْنِ عَمْرِو بْنِ عَبْدِ عَوْفِ بْنِ غَنْمِ(٢) بْنِ مَالِكِ بْنِ النَّجَّارِ، وَاسْتُشْهِدَ يَوْمَ الْيَمَامَةِ، مِنَ الأَنْصَارِ، ثُمَّ مِنْ بَنِي مَالِكِ بْنِ النَّجَّارِ: عُمَارَةُ بْنُ حَزْمٍ(٣).

٦٦٨١- عُمَارَةُ أبو الْعَبَّاسِ، مُحَمَّدُ بْنُ يَعْقُوبَ، ثنا الرَّبِيعُ بْنُ سُلَيْمَانَ، ثنا أَسَدُ بْنُ مُوسَى، ثنا ابْنُ لُهَيْعَةَ، ثنا بَكْرُ بْنُ سَوَادَةَ، عَنْ زِيَادِ بْنِ نُعْيْمٍ الْحَضْرَمِيِّ(٤)، عَنْ عُمَارَةَ بْنِ حَزْمٍ قَالَ: رَأَيْتُ رَسُولَ اللهِ ﷺ عَابِسًا عَلَى قَبْرٍ، قَالَ: «ثَوْبٌ مِنْ الْقَبْرِ، لَا ثَوْبُ صَاحِبِ الْقَبْرِ وَلَا يُؤْنِسُ»(٥).

❀❀❀

---

(١) في (م): «مرة».

(٢) في (ب): «غنم».

(٣) ترجمته في: الإصابة، وهو مما استدركه البِقاعي في التعالي (٤٩) [٤٢٠-١٣].

(٤) هو: زياد بن نعيم بن نعيم بن ربيعة الحضرمي العنسي، ينسب إلى جده، ومن رجال التهذيب.

(٥) إتحاف المهرة (١١/٧٤٧-١٤٩٨١).

ذِكْرُ بَدْرِيَّةِ بْنِ أُخْتِ زَيْدِ بْنِ ثَابِتٍ ﷺ

٦٦٤٢ - أَخْبَرَنِي أَحْمَدُ بْنُ يُعْقُوبَ الثَّقَفِيُّ، ثنا مُوسَى بْنُ زَكَرِيَّا التُّسْتَرِيُّ، ثنا عُبَيْدَةُ بْنُ حُمَيْدٍ، قَالَ: بَدْرِيَّةُ بْنُ ثَابِتٍ بْنِ الضَّحَّاكِ بْنِ زَيْدِ بْنِ لَوْذَانَ[1] بْنِ عَمْرِو بْنِ عَوْفٍ بْنِ غَنْمٍ[2] بْنِ مَالِكِ بْنِ النَّجَّارِ، أُمُّهُ وَأُمُّ أَخِيهِ - يَزِيدَ بْنِ ثَابِتٍ - النَّوَّارُ بِنْتُ مَالِكِ بْنِ عَدِيِّ[3] بْنِ عَامِرِ بْنِ عَدِيِّ بْنِ النَّجَّارِ[4]، شَهِدَ بَدْرًا وَاسْتُشْهِدَ يَوْمَ الْيَمَامَةِ[5].[6]

٦٦٤٣ - عدالة أبو العباس مُحَمَّدُ بْنُ يَعْقُوبَ، ثنا الْحَسَنُ بْنُ عَلِيٍّ بْنِ الْوَلِيدِ[7]، ثنا عَبْدُ اللهِ بْنُ نُمَيْرٍ، ثنا مُحَمَّدُ بْنُ عَمْرِو بْنِ حَلْحَلَةَ بْنِ رَبِيعَةَ بْنِ ثَابِتٍ، عَنْ عَمِّهِ بَدِيَّةَ بْنِ ثَابِتٍ، أَنَّهُ كَانَ مَعَ رَسُولِ اللهِ ﷺ وَأَصْحَابِهِ، فَطَلَعَتْ جَنَازَةٌ، فَلَمَّا رَأَوْهَا[8] - كَانَ وَكَذَا أَصْحَابُهُ، فَلَمْ يَرُدَّ أَوْ فَلَمْ يَرَهَا حَتَّى بَعُدَتْ،

---

(١) في (ع): «دوذان».

(٢) في (ع): «غنيم».

(٣) قوله: «بن عدي» سقط من (ع).

(٤) قوله: «بن» سقط من (ك).

(٥) كذا في طبقات خليفة (٨٩)، «النوار بنت مالك بن معاوية بن عدي بن عامر بن غنم بن عدي بن النجار».

(٦) قال الذهبي في التلخيص: «قلت: هو مع وفوده، له في صلاة الجنازة».

نقول: وقد يخرج الحاكم حديث بريه بن ثابت هذا في كتاب الجنائز.

(٧) ترجمته في أعيان الشيعة، وهو اسمه استدركه المحقق في الحاشية (١٨٦ / ٢٦١-٤٤).

(٨) في (ع): «رأوها».

وَلَا أَحْسَبُهُ إِلَّا يَقُولُ: "أَوْ يَقُومُ"[1].

٦٦٨٤- **صحابي** أَبُو بَكْرٍ إِسْمَاعِيلُ بْنُ مُحَمَّدِ بْنِ إِسْمَاعِيلَ الْفَقِيهُ بِالرَّيِّ، ثنا أَبُو حَاتِمٍ الرَّازِيُّ، ثنا عَبْدُ اللهِ بْنُ صَالِحٍ، ثنا ابْنُ لَهِيعَةَ، ثنا خَالِدُ بْنُ حُمَيْدٍ، أَخْبَرَنِي عَبَّادٌ مَوْلَى بَنِي تَيْمٍ، عَنْ مُعَمِّرٍ يَزِيدَ بْنِ ثَابِتٍ ﷺ، أَنَّهُمْ خَرَجُوا مَعَ رَسُولِ اللهِ ﷺ ذَاتَ يَوْمٍ مَعَ جَنَازَةٍ حَتَّى وَرَدُوا الْبَقِيعَ، قَالَ: هَذَا هَذَا؟»، قَالُوا: هَذِهِ فُلَانَةُ مَوْلَاةُ بَنِي فُلَانٍ تُعَرِّفُهَا، فَقَالَ: «فَلَا تُتَقِّضُونِي بِهَا»، فَأَوْرَدَهَا هَذَا الْمَوْرِدَ وَكُنْتُ فِيهَا أَزْهَدَ، قَالَ: «لَا يَمُوتُ بَيْنَكُمْ مَيِّتٌ إِلَّا آذَنْتُمُونِي، فَإِنَّ صَلَاتِي لَهُمْ رَحْمَةٌ»[2].

❁❁❁

---

(١) في (ب): "فيقوم".

(٢) إتحاف المهرة ٧/٢٥٠-٢٥١ (٧٣٢٥)، وفيه عزوه للمستغرك.

وأخرجه (ش) ٧/٣٤٥، (ن) ٤/٧٠، (ابن ماجه) ١٥٧٨، (ابن حبان) ٣١٧٠، (ك) ١/٥٣٠ من طريق ابن لهيعة، به.

(٣) في (ب): "فوثبتك".

(٤) في (ب): "لك أو راك" وفي (د): "عليها".

(٥) إتحاف المهرة ٧/٢٥٠-٢٥١ (٧٣٢٥)، وفيه عزوه للحاكم.

٧٠ - بُسْرُ (١) بْنُ أَبِي (٢) أَرْطَاةَ

٦٦٨٥ - **حَدَّثَنَا** أَبُو بَكْرٍ مُحَمَّدُ بْنُ أَحْمَدَ بْنِ بَالَوَيْهِ، ثنا إِبْرَاهِيمُ بْنُ إِسْحَاقَ الْحَرْبِيُّ، ثنا قَعْنَبٌ بْنُ عَبْدِ اللهِ الْأَزْدِيُّ، قَالَ: بُسْرُ (٣) بْنُ أَبِي أَرْطَاةَ، وَاسْمُ أَبِي أَرْطَاةَ عُمَيْرُ بْنُ عِمْرَانَ بْنِ خَبَّابِ بْنِ الْحَارِثِ (٤) بْنِ سَيَّارِ (٥) بْنِ يَزِيدَ بْنِ مَعْبَدِ (٦) بْنِ عَامِرِ بْنِ لُؤَيٍّ (٧).

(١) في (أ) و(ك) و(و): «بشر»، والمثبت من التاجيف، ومن مصادر ترجمته وكتب الضبط.

(٢) كذا، وفي (ب) و(ك) و(و): «أبو أرطاة».

(٣) في (أ) و(و): «بشر».

(٤) كذا في (ب) و(ك) و(و)، وفي الإصابة: «الحُبَّاب»، وكذا نسبه الدولابي (٢/ ٧٦١).

(٥) في (ك): «سيار».

(٦) في (أ) و(ك): «نمر»، تصحيف.

(٧) إتحاف المهرة (٢/ ٦١٠) في أول ترجمة بسر بن أرطاة، ثم استدرك المحقق في الصابة (١/ ٣٤٢-٣٧٧).

(٨) في (أ) و(و): «بشر».

(٩) إتحاف المهرة (٢/ ٦١٠) في أول ترجمة بسر بن أرطاة، ثم استدرك المحقق في الصابة (١/ ٣٤٢-٣٤٥).

٦١٨٧- حدَّثَنَا إِبْرَاهِيمُ بْنُ مُرَاسٍ الْفَقِيهُ بِمَكَّةَ حَرَسَهَا اللهُ، ثَنَا بَكْرُ بْنُ سَهْلٍ الدِّمْيَاطِيُّ، ثَنَا مُحَمَّدُ بْنُ الْمُبَارَكِ الصُّورِيُّ، ثَنَا إِبْرَاهِيمُ بْنُ أَبِي شَيْبَانَ[1]، حَدَّثَنِي يَزِيدُ بْنُ سَيِّدَةَ الْمُهَاجِرِ[2]، حَدَّثَنِي يَزِيدُ مَوْلَى عَمِّ[3] بْنِ أَبِي أَرْطَاةَ، عَنْ عَمِّ[4] بْنِ أَبِي[5] أَرْطَاةَ، عَنِ النَّبِيِّ ﷺ أَنَّهُ كَانَ يَدْعُو: «اللَّهُمَّ أَحْسِنْ عَاقِبَتِي فِي الْأُمُورِ كُلِّهَا، وَأَجِرْنَا مِنْ خِزْيِ الدُّنْيَا وَعَذَابِ الْآخِرَةِ»[6].

❁❁❁

---

(١) هو: إبراهيم بن عبد الرحمن بن أبي شيبان العنسي الدمشقي، وهكذا اسم أبي شيبان: يزيد.

(٢) كذا بالأصل: «يزيد بن عبيدة بن أبي المهاجر» يعني: السكوني الشامي الدمشقي، من رجال التهذيب، يروي عن يزيد بن أبي يزيد مولى بسر.

(٣) في (ب) و(ط): «عمر».

(٤) في (ب) و(ط): «عمر».

(٥) في (ب): «عمر بن أبي أرطاة».

(٦) في (ب): «من عذاب الآخرة».

(٧) إتحاف السعدة (٢/ ٦١١-٣٩٣).

٢٧٠ - المُسْتَوْرِدُ بْنُ شَدَّادٍ الفِهْرِيُّ

١٦٨٨- **صَحَابِيٌّ** أَبُو بَكْرٍ مُحَمَّدُ بْنُ أَحْمَدَ بْنِ بَالُويَهْ، ثَنَا إِبْرَاهِيمُ بْنُ إِسْحَاقَ الحَرْبِيُّ، ثَنَا مُصْعَبُ بْنُ عَبْدِ اللهِ، قَالَ: المُسْتَوْرِدُ بْنُ شَدَّادِ بْنِ عَمْرِو بْنِ حَنَشِ بْنِ الأَحَبِّ بْنِ حَبِيبِ بْنِ عَمْرِو بْنِ شَيْبَانَ بْنِ غَارِبٍ، مِنْ فِهْرِ بْنِ مَالِكٍ، مَاتَ بِمِصْرَ فِي وِلَايَةِ مُعَاوِيَةَ(١).

١٦٨٩- وَحَدَّثَنِي أَحْمَدُ بْنُ مُحَمَّدِ بْنِ سَلَمَةَ الطَّحَاوِيُّ، ثَنَا مُحَمَّدُ بْنُ سَعِيدٍ[٣] الدَّارِمِيُّ، ثَنَا عَبْدُ اللهِ بْنُ صَالِحٍ، حَدَّثَنِي يَحْيَى بْنُ أَيُّوبَ، عَنْ عُبَيْدِ اللهِ بْنِ زَحْرٍ، عَنْ أَبِي إِسْحَاقَ الهَمْدَانِيِّ، عَنِ المُسْتَوْرِدِ بْنِ شَدَّادٍ الفِهْرِيِّ، أَنَّ رَسُولَ اللهِ ﷺ، قَالَ: «مَا مَثَلُ الدُّنْيَا فِي الآخِرَةِ إِلَّا كَمَثَلِ أَحَدِكُمْ رَجُلٌ إِصْبَعَهُ البَحْرَ، فَلْيَنْظُرْ بِمَ يَرْجِعُ»[٤]!!(٢)(٣).

☆☆☆

(١) ذكر في طبقات ابن سعد (٧/ ٤١٥)، و(٨/ ٢٨٣) وطبقات خليفة (ص: ٢٤٩، ٢٩٦): فن محاربيه وهو الصواب، وقوله: «المستورد بن شداد بن عمرو بن الأحب بن حبيب».

(٢) لم نجد له في أصل الإتحاف، وهو مما استدركه المحقق في الحاشية (١/ ٥٣٤-٥٣٦).

(٣) في (ز) زيادة: «سعد».

(٤) بعض الراوي: فليرجع أحدكم إلى البحر، في (ز) والطبراني: «ترجع» بعض الأصح.

(٥) إتحاف النهرة (٣/ ١٧٥-١٧٦)، (٤/ ٢٥٥٧) وفيه: «قال هذا الصواب» وسيأتي في الرقم (١٨٣٨) من وجه آخر، أخرجه عنه مسلم (٢٨/ ١٤٦).

ذِكْرُ خُفَافِ بْنِ إِيمَاءِ بْنِ رَحَضَةَ ﷺ

٦٦٩٠- أَخْبَرَنَا أَبُو مُحَمَّدٍ الْمُزَنِيُّ: ثَنَا أَبُو خَلِيفَةَ: ثَنَا مُحَمَّدُ بْنُ سَلَّامٍ الْجُمَحِيُّ: ثَنَا عَبْدُ الْمَلِكِ بْنُ الْمَاجِشُونِ: قَالَ: خُفَافُ بْنُ إِيمَاءِ بْنِ رَحَضَةَ، بْنِ غِرْيَةَ، بْنِ خُفَافِ بْنِ غِرْيَةَ بْنِ عَوْفِ، مِنْ بَنِي ثَعْلَبَةَ، وَقَدْ انْتَمَى أَبُوهُ إِيمَاءُ بْنُ رَحَضَةَ وَكَانَ مِنْ سَادَاتِ قَوْمِهِ، وَقَدْ شَهِدَ خُفَافُ بْنُ إِيمَاءَ الْحُدَيْبِيَةَ مَعَ رَسُولِ اللهِ ﷺ.

٦٦٩١- أَخْبَرَنَا إِبْرَاهِيمُ بْنُ عِصْمَةَ الْعَدْلُ: ثَنَا الشَّرِيفُ بْنُ مُزَيْنَةَ: ثَنَا عَبْدُ اللهِ بْنُ يَزِيدَ الْمُقْرِئُ: ثَنَا سُلَيْمَانُ بْنُ الْمُغِيرَةِ: عَنْ حُمَيْدِ بْنِ هِلَالٍ، عَنْ عَبْدِ اللهِ بْنِ الصَّامِتِ قَالَ: قَالَ أَبُو ذَرٍّ ﷺ: أَتَيْنَا فُرَادَا غِفَارًا، فَأَسْلَمَ بَعْضُهُمْ

---

(١) في (ب) و(ز): «رحضة».

(٢) هو: أحمد بن عبد الله بن محمد بن عبد الله بن محمد بن بشر، أبو محمد المقفي المزني، المعلم بالبلد الأبيض، وفي الإصابة: أبو عبد الله المزني!.

(٣) هو: الفضل بن الحباب عمرو بن محمد بن خنيس الجمحي البصري الأديب الأخباري.

(٤) في (ب) و(ز): «رحضة».

(٥) في (ق): «بن حي» وبعدها بياض، وفي (ز): «غرة»، وفي (ب): «غرية»، وفي الإصابة (٤٤٢٤): «غرية»، وفي الاستيعاب على هامش الدرقطني (٣/ ٩٣٤): تحفة المغربي في التاريخ (١/ ٥١١/٤٧٦)، «ابن عزية»، وقيل: «ابن عزيزة»، وانظر تهذيب مستمر الأوهام (ص٢١٩).

(٦) في (ب): «بن».

(٧) في (ب) و(ق): «وكان أبوه» والمثبت من الإصابة.

(٨) إتحاف المهرة (٤٤٢٤) بداية المرتضى لمستدرك أبي العالمية (٩/ ١٠٥-١٠٦).

قَالَ لَمْ يَقْدَمْ رَسُولُ اللهِ ﷺ الْمَدِينَةَ، وَكَانَ يَوْمُهُمْ إِمَامَهُمْ بِنْ رَحْمَةَ[1]، وَكَانَ سِنُّهُ[2]...

٦٦٩٢- حَدَّثَنِي عَلِيُّ بْنُ مُحَمَّدِ بْنِ عُثْمَةَ الدَّيْبَاجِيُّ، بِالْمَرْوَةِ، نَا مُحَمَّدُ بْنُ إِسْمَاعِيلَ[3]، نَا عَبْدُ اللهِ بْنُ صَالِحٍ، حَدَّثَنِي اللَّيْثُ، حَدَّثَنِي عِمْرَانُ بْنُ أَبِي أَنَسٍ، عَنْ حَنْظَلَةَ بْنِ عَلِيٍّ[4]، عَنْ خَبَّابِ بْنِ إِيمَاءَ الْجُذَامِيِّ ﷺ، قَالَ: سَمِعْتُ رَسُولَ اللهِ ﷺ يَدْعُو فِي صَلَاةِ الصُّبْحِ: «اللَّهُمَّ الْعَنْ بَنِي لِحْيَانَ وَرِعْلًا وَذَكْوَانَ وَعُصَيَّةَ عَصَوُا اللهَ وَرَسُولَهُ، وَغِفَارٌ غَفَرَ اللهُ لَهَا، وَأَسْلَمُ سَالَمَهَا اللهُ»[5]...

❀❀❀

---

(١) في (ج): فرخصة.

(٢) إتحاف المهرة (١٤/ ٢٠-١٧٥٤٥) و(١٤/ ١٨٨-١٧٥٥٧) وفاته عزوه للعدائي، وهو المذكور عن الحسن العقيلي في إسلام أبي ذر، والذي أخرجه مسلم (٧/ ١٥٢).

(٣) هو ابن سويد، أبو إسماعيل السلمي، من رجال التهذيب.

(٤) في الإتحاف: «حنظلة» خطأ من أبي أنس، كما أثبته ط، وزيادة الثابت ثابتة عمداً.

(٥) لعله الصلاة سقط من (ج).

(٦) إتحاف المهرة (١٤/ ٤٤٩-٤٥٠) وأخرجه مسلم (٣/ ١٣٤) من طريق الثابت به.

ذِكْرُ أَبِي بَصْرَةَ حُمَيْلِ بْنِ بَصْرَةَ الْغِفَارِيِّ

٦٦٩٣- أَخْبَرَنِي أَحْمَدُ بْنُ يَعْقُوبَ الثَّقَفِيُّ، ثنا مُوسَى بْنُ زَكَرِيَّا الشَّذُنِيُّ، حَدَّثَنَا شَبَابٌ، قَالَ: أَبُو بَصْرَةَ حُمَيْلُ بْنُ بَصْرَةَ بْنِ حُمَيلِ بْنِ مَعْنِ بْنِ حَرَامِ بْنِ غِفَارٍ، تُوُفِّيَ فِي خِلَافَةِ عُمَرَ بْنِ الْخَطَّابِ ﷺ.

قُلْتُ: وَرَوَى هَذَا جَمَاعَةٌ عَنْ أَصْحَابِ رَسُولِ اللهِ ﷺ.

٦٦٩٤- حَدَّثَنَا أَبُو الْحَسَنِ مُحَمَّدُ بْنُ يَعْقُوبَ، ثنا الرَّبِيعُ بْنُ سُلَيْمَانَ، ثنا عَبْدُ اللهِ بْنُ وَهْبٍ، ثنا أَبُو لُهَيعَةَ، عَنْ بُكَيْرِ بْنِ عَبْدِ اللهِ بْنِ الْأَشَجِّ، أَنَّ أَبَا تَمِيمٍ الْجَيْشَانِيَّ، عَبْدَ اللهِ بْنَ مَالِكٍ، أَخْبَرَهُ أَنَّهُ سَمِعَ عَمْرَو بْنَ الْحَكَمِ يَقُولُ: أَخْبَرَنِي رَجُلٌ مِنْ أَصْحَابِ رَسُولِ اللهِ ﷺ أَنَّهُ سَمِعَ رَسُولَ اللهِ ﷺ يَقُولُ: «إِنَّ مِنْ سُنَنِ الصَّلَاةِ وَتَمَامِهَا أَنْ تَقْرَأَ بِفَاتِحَةِ الْكِتَابِ فِيمَا يَلِي أُمَّ الْقُرْآنِ، وَتَجْلِسَ فِي الرَّكْعَتَيْنِ حَتَّى تَطْمَئِنَّ، فَإِذَا قَامَتْ صَلَاةُ فَصَلَّوهَا فِيمَا بَيْنَ صَلَاةِ الْعِشَاءِ إِلَى صَلَاةِ الصُّبْحِ، وَمَنِ الْهَوْلاءِ، وَإِنَّهُ لَمْ يَعْذِرْ أَبَا بَصْرَةَ الْغِفَارِيَّ أَحَدٌ مِنْ أَصْحَابِ رَسُولِ اللهِ ﷺ، ثُمَّ لَمْ أَعْمِدْهُ، فَأَعْمَدَ يَوْمِي أَبُو هُرَيْرَةَ، فَانْطَلَقْتُ إِلَى أَبِي أَسْمَاءَ، فَوَجَدْتُهُ بِبَابِ الْبَابِ الَّذِي عِنْدَ قَبْرِ عَمْرِو بْنِ الْعَاصِ، لَا يُفْتِي إِلَّا بِمَا سَمِعَ، أَنَّ سَمِعْتُ رَسُولَ اللهِ ﷺ يَقُولُ: «إِنَّ اللهَ تَبَارَكَ وَتَعَالَى زَادَكُمْ صَلَاةً فَصَلُّوهَا فِيمَا بَيْنَ صَلَاةِ الْعِشَاءِ إِلَى صَلَاةِ الصُّبْحِ وَإِنَّهَا الْوِتْرُ» هَذَا لَفْظُ حَدِيثِ عَمْرٍو.

(١) لم يتعدد في الحمل الإتحاف، وهو مما استدركه المحقق في الحاشية (٨) (٢١١-٥٦).

(٢) قوله: «أبوه صاحب سلم» ليس في (ب).

(٣) هو: عبد الله بن هبيرة بن سعد بن لؤي السكوني الحضرمي، من رجال الهيثمي.

(٤) في (ب): «أبي أسماء».

(٥) في (ب): «أبو هريرة» خطأ، وهو تحريف.

(٦) إسناده ضعيف لضعف أبي لهيعة، واختلاط راويه عنه، وقال ابن الملقن في مختصر استدراك الذهبي (٥٣٥/٢-٥٣٦): فيه ابن لهيعة.

ذِكْرُ ابْنِهِ عَبْدَةَ بْنِ أَبِي بَصْرَةَ ﷺ

٦٦٩٥- أَخْبَرَنِي الأُسْتَاذُ أَبُو الْوَلِيدِ ﷺ[1]، ثَنَا الْحَسَنُ بْنُ سُفْيَانَ، ثَنَا مُحَمَّدُ بْنُ عُبَادَةَ، ثَنَا عَبْدُ الرَّزَّاقِ[2]، أَنَا ابْنُ جُرَيْجٍ، عَنْ صَفْوَانَ بْنِ سُلَيْمٍ[3]، عَنْ سَعِيدِ بْنِ الْمُسَيَّبِ، عَنْ عَبْدَةَ بْنِ أَبِي بَصْرَةَ[4] الْغِفَارِيِّ قَالَ: تَزَوَّجْتُ امْرَأَةً بِكْرًا فَوَجَدْتُهَا ثَيِّبًا، فَذَلَّ الثَّيِّبُ ﷺ، فَأَتَا الْوَالِدَ فَعَيَّلَ لَكَ، فَإِمَّا وَلَدٌ فَاجْلِدُوهَا مِائَةً جَلْدَةً، وَإِمَّا الْعَهْرُ بِهَا اسْتَكْمَلَ مِنْ فَرْجِهَا[5].

❀❀❀

(١) هو: حسين بن محمد الفقيه القرشي النيسابوري.

(٢) في (ر): «ثنا».

(٣) قال ابن حجر في الإصابة (٢/ ١٣٠) نقلاً عن الدارقطني في سننه (٤/ ٣٤٤): «قال عبد الرزاق: حديث ابن جريج عن صفوان بن سليم، هو ابن جريج، عن إبراهيم بن أبي يحيى، عن صفوان بن سليم، وانظر مصنف عبد الرزاق (٧/ ٤٤٩).

(٤) في (ر): «عن أبي بصرة».

(٥) في (ظ): «فجلدته على ما سوى ذلك» وفي (ر): «وأما».

(٦) إتحاف السهرة (٢/ ٦٢٩-٦٤١٧).

ذِكْرُ أَبِي رُهْمٍ الْغِفَارِيِّ

٦٦٩٦- أَخْبَرَنِي أَحْمَدُ بْنُ يَعْقُوبَ الثَّقَفِيُّ، ثنا مُوسَى بْنُ إِسْحَاقَ، ثنا خَلِيفَةُ بْنُ خَيَّاطٍ، قَالَ: أَوَّلُ رُهْمٍ اسْمُهُ قُثَمُ بْنُ مُحَصِّنِ[1] بْنِ حَبِيبِ بْنِ مُعَيْصِ[2] بْنِ نَاجِرِ بْنِ أَحْمَسَ بْنِ غِفَارٍ، وَيُقَالُ: قُثَمُ بْنُ مُحَصِّنِ بْنِ عُبَيْدِ بْنِ حَبِيبٍ، اسْتَخْلَفَهُ رَسُولُ اللهِ ﷺ عَلَى الْمَدِينَةِ إِذَا حَجَّ فَقُثَمٌ مَاتَ[3].

٦٦٩٧- أَخْبَرَنَا الشَّيْخُ أَبُو بَكْرٍ بْنُ إِسْحَاقَ، أنا أَبُو شُعَيْبٍ الْحَرَّانِيُّ، ثنا الثَّقَفِيُّ، ثنا حُمَيْدٌ بْنُ مَسْعَدَةَ، عَنْ مُحَمَّدِ بْنِ إِسْحَاقَ[4]، عَنِ الزُّهْرِيِّ، عَنْ عُبَيْدِ اللهِ بْنِ أَبِي رَافِعٍ، عَنْ أَبِي رُهْمٍ بْنِ مَسْعُودٍ، عَنِ ابْنِ عَبَّاسٍ ﷺ: أَنَّ رَسُولَ اللهِ ﷺ لَمَّا حَجَّ اسْتَخْلَفَ عَلَى الْمَدِينَةِ أَبَا رُهْمٍ قُثَمَ بْنَ مُحَصِّنٍ الْغِفَارِيَّ، عَلَى الْمَدِينَةِ[5].

---

(١) في (م): «أبي ذر».

(٢) تقرأ في (ر): «معيد».

(٣) في (ر): «تحرر». وفي (ف): «فقيس» وهو (ق) كلمة غير مقروءة، والمثبت من طبقات خليفة (ص٢٣).

ثم تجدون في أصل الإصابة، وهو مما استدركه البخاري في التاريخ (٨/ ٢١١-٢١٧)

من قوله: «قال أبو شعيب: في هذا حديث ساقط من (ك)، وخطوب عليه في (ر) إلا أن لفظة «الغفاري» مكتشا بياض. وقد رواه البخاري في الكبير (٨/ ١٨٣) عن أبي شعيب عبد الله بن أحمد الحراني، به.

(٤) قال الذهبي في المختصر: «فيه ضعف».

(٥) إسناده ضعيف (٣/ ٣٧٧-٣٧٨)، ومداره على ابن إسحاق، وقد تقدم في المغازي (٣٢٩٦) من وجه آخر عن ابن إسحاق به مطولا.

٦٦٩٨ - **الْحِلْيَةُ** أَبُو عَبْدِ اللهِ مُحَمَّدُ بْنُ عَلِيٍّ الصَّنْعَانِيُّ بِمَكَّةَ: ثنا إِسْحَاقُ بْنُ إِبْرَاهِيمَ، أَخْبَرَنَا عَبْدُ الرَّزَّاقِ، أَنَا مَعْمَرٌ، عَنِ الزُّهْرِيِّ، حَدَّثَنِي ابْنُ أَبِي أَبِي رُهْمٍ(١)، أَنَّهُ سَمِعَ أَبَا رُهْمٍ قَالَثُمَّ بْنُ خُثَيْمٍ -مِنْ أَصْحَابِ رَسُولِ اللهِ ﷺ- لِلَّذِينَ يَتَأَمَّرُونَ عَلَى الْحَرَّةِ-: قَالَ: غَزَوْتُ مَعَ رَسُولِ اللهِ ﷺ غَزْوَةَ تَبُوكَ، فَبِعْتُ ذَاتَ لَيْلَةٍ مَنَمَةً وَنَحْرُ بِقُرْبِ رَسُولِ اللهِ ﷺ، وَأُلْقِيَ عَلَيْهِ النَّعَاسُ، وَجَعَلْتُ أَسْتَيْقِظُ وَقَدْ نَامَ، وَجَاءَنِي مِنْ رَائِحَةِ رَسُولِ اللهِ ﷺ، فَطَفِقْتُ أَزْجُرُ رَاحِلَتِي عَنْهُ حَتَّى فَلَيْتُنِي عَنِّي فِي بَعْضِ الطَّرِيقِ، وَنَحْرُ فِي بَعْضِ اللَّيْلِ، فَقَالَ رَسُولُ اللهِ ﷺ: «يَا أَبَا رُهْمٍ!» قَالَ: أَنَا يَخْلُفُ عَلَى الْمُهَاجِرُونَ مِنْ قُرَيْشٍ وَالأَنْصَارُ وَأَسْلَمُ وَغِفَارُ»(٢).

---

(١) لا يعرف اسمه، ولم يرو عنه غير الزهري، وحديثه هذا أخرجه البخاري في الأدب المفرد (رقم ٦٢٤).

(٢) في (د): غزا الحديبية.

(٣) أخلاق النبوة (٤١٤: ٢٦٦-١٣٣٥) وفاته عزوه للمصنف.

ذِكْرُ حُذَيْفَةَ بْنِ أَسِيدٍ الْغِفَارِيِّ (١)

٦٦٩٩- حَدَّثَنِي أَبُو بَكْرٍ مُحَمَّدُ بْنُ أَحْمَدَ بْنِ بَالَوَيْهِ، ثنا إِبْرَاهِيمُ بْنُ إِسْحَاقَ الْحَرْبِيُّ، ثنا مُصْعَبُ بْنُ عَبْدِ اللهِ الزُّبَيْرِيُّ، قَالَ: حُذَيْفَةُ بْنُ أَسِيدِ بْنِ الأَحْوَصِ بْنِ رَافِعَةَ بْنِ حَوْزَةَ بْنِ غِيَارٍ، وَقِيلَ: ابْنُ أَسِيدِ بْنِ حُذَيْفَةَ بْنِ غِيَارٍ، يُكَنَّى أَبَا سَبِيطَةَ، تَحَوَّلَ مِنَ الْمَدِينَةِ إِلَى الْكُوفَةِ وَمَاتَ بِهَا.

٦٧٠٠- أَخْبَرَنِي إِسْمَاعِيلُ بْنُ عَلِيٍّ الْخُطْبِيُّ، ثنا مُحَمَّدُ بْنُ الْعَبَّاسِ الْمُؤَدِّبُ، ثنا عُبَيْدُ بْنُ إِسْحَاقَ الْعَطَّارُ(٢)، ثنا مُحَمَّدُ بْنُ الْفُضَيْلِ، عَنِ الْمُغِيرَةِ، عَنْ عَبْدِ اللهِ بْنِ عَبْدِ الرَّحْمَنِ بْنِ مَيْسَرَةَ، عَنْ أَبِي الطُّفَيْلِ، عَنْ حُذَيْفَةَ بْنِ أَسِيدٍ الْغِفَارِيِّ قَالَ: قَالَ رَسُولُ اللهِ ﷺ: «أَجِيءُ الرَّبْعَ الَّذِي يَقْبِضُ اللهُ فِيهَا»

---

(١) تولته «المعارف» هنا مع مولده في (ر) (ق).

(٢) كذا وضبطها ابن ماكولا في الإكمال (٧/ ٢٠٠)، والأنساب (٤/ ٣٧٠) فقال: العين، وزاي معجمة: حديث عن أسيد بن الأحوص، وله وفادة، ثم خرج عن بلدي، أبو سريحة، له صحبة ورواية، قاله ابن الكلبي، وقيل حذيفة بن أسيد بن الأحوص، وقال شباب: حذيفة بن أسيد بن حذاقة بن الأحوص بن رافعة بن حزوة، وقال حذيفة أيضا في طبقاته (ص ٣٣): حذيفة بن أسيد بن الأحوص بن رافعة بن حزوة بن غيار بن عمرو بن عامر (ق ١٧٠): ابن الأحوص بن وديعة بن حزوة.

وفي (ق): الغزال، بالزاي، وفي طبقات خليفة: الغزالي.

(٣) في (ق): الربيعة.

(٤) في (ق): الربيعة.

(٥) إسناده ضعيف لانقطاعه، وانظر ما قدمناه في الحاشية (١٩) / ٥٣٤ - ٥٣٦.

نَفْسِ كُلِّ مُؤْمِنٍ، ثُمَّ طُلُوعُ الشَّمْسِ مِنْ مَغْرِبِهَا، وَهُوَ الْآيَةُ الَّتِي ذَكَرَهَا(١) اللهُ تَعَالَى فِي كِتَابِهِ(٢).

١٠٧٠- **أَخْبَرَنِي** عَتَّابُ بْنُ يَزِيدَ الْمُقْرِئُ بِبَغْدَادَ، ثَنَا مُحَمَّدُ بْنُ الْمُنْذِرِ(٣)، ثَنَا يَحْيَى بْنُ نَصْرِ بْنِ حَاجِبٍ، ثَنَا عَبْدُ اللهِ بْنُ شُبْرُمَةَ، عَنِ الشَّعْبِيِّ، عَنْ سُلَيْمَةَ بْنِ أَسِيدٍ ﷺ قَالَ: كَانَ النَّبِيُّ ﷺ يُكَبِّرُ تِسْعَ أَنَامِلَ مِنْ أَنَامِلِ يَدَيْهِ أَحَدَهُمَا، فَيَقُولُ: «اللَّهُمَّ هَذَا عَبْدُكَ وَابْنُ عَبْدِكَ وَابْنُ أَمَتِكَ، وَيُكَرِّرُ الْآخَرَ فَيَقُولُ: «اللَّهُمَّ هَذَا عَبْدُ أُنَيِّسٍ مِنْ شُهَدَاءِ لَكَ بِالتَّوْحِيدِ وَلِي بِالْبَلَاغِ»(٤).

---

(١) في (ك): ذكره.

(٢) إتحاف السهرة (٤/٢١٣-٢١٤).

(٣) من ابن سنان: أبو عبد الله الدسكري الهمذاني.

(٤) إتحاف السهرة (٤/٢١٤-٢١٣).

٣٦ - بَابُ عُتْبَةَ بْنِ أَبِي لَهَبٍ الْعُقَيْلِيِّ

٦٧٠٧- حَدَّثَنِي أَبُو بَكْرٍ مُحَمَّدُ بْنُ أَحْمَدَ بْنِ بَالَوَيْهِ، ثَنَا إِبْرَاهِيمُ بْنُ إِسْحَاقَ الْحَرْبِيُّ، ثَنَا مُصْعَبُ بْنُ عَبْدِ اللَّهِ الزُّبَيْرِيُّ، قَالَ: عُتْبَةُ بْنُ أَبِي لَهَبٍ أَبُو الْعَاصِ بْنِ أُمَيَّةَ بْنِ عَبْدِ شَمْسِ بْنِ عَبْدِ مَنَافٍ، وَأُمُّ عُتْبَةَ بْنِ أَبِي لَهَبٍ أُمُّ كُلْثُومٍ بِنْتُ أَبِي لَهَبٍ، وَكَانَتْ رُقَيَّةُ وَأُمُّ كُلْثُومٍ بِنْتَا عَمْرِو بْنِ أَبِي سُفْيَانَ بْنِ أُمَيَّةَ بْنِ عَبْدِ شَمْسٍ، اسْتَعْمَلَ رَسُولُ اللَّهِ ﷺ عُتْبَةَ عَلَى نَجْرَانَ، وَكَانَتْ رَسُولُ اللَّهِ ﷺ وَكَانَتْ عَامِلاً عَلَى مَكَّةَ، وَتُوُفِّيَ عُتْبَةُ بْنُ أَبِي لَهَبٍ بِمَكَّةَ فِي خِلَافَةِ أَبِي بَكْرٍ وَكَانَ عَامِلاً عَلَى مَكَّةَ.

٦٧٠٨- أَخْبَرَنَا أَبُو زَكَرِيَّا بْنُ مُحَمَّدٍ الْعَنْبَرِيُّ، ثَنَا الْحَسَنُ بْنُ عَلِيِّ بْنِ نَصْرٍ، ثَنَا الزُّبَيْرُ بْنُ بَكَّارٍ الْقُرَشِيُّ، ثَنَا مُحَمَّدُ بْنُ سَعِيدٍ بْنِ هَاشِمِ بْنِ سَعِيدِ بْنِ قَيْسِ بْنِ ثَعْلَبَةَ، حَدَّثَنِي عَمِّي، ثَنَا مُحَمَّدُ بْنُ سَعِيدِ بْنِ سَالِمٍ الْقَدَّاحُ، عَنْ أَبِيهِ، عَنِ ابْنِ جُرَيْجٍ، عَنْ عَطَاءٍ، عَنِ ابْنِ عَبَّاسٍ ﷺ قَالَ: قَالَ رَسُولُ اللَّهِ ﷺ لَيُقَالَنَّ قُرَيْشٌ مِنْ مَكَّةَ فَيَأْتِي غَزْوَةَ الْفَتْحِ. **إِلَّا بِمَكَّةَ لَأُقَاتِلَنَّ قُرَيْشٌ مِنْ قُرَيْشٍ أَرْبَعًا**(١).

---

(١) تولد: «أبو» ساقط من (و).

(٢) في (ت): «أبو».

(٣) في (ت): «استعمل رسول الله ﷺ عتاب عاملا على».

ثم ليحدد في أصل الإحكام، وهو مما استدرك المحقق في الحاشية (٦١٩ - ٥٧٠٧).

(٤) في (ق): «الحسين».

(٥) في (ق): «عمرو».

٦٧٠٧- تقدم في أصل الرواية: ابن سعد، وهو تحريف لا ترجمة ولا ذكرا في سند غير هذا.

(٦) في (ق): «أبو بكر».

٦٧٠٨- في (ق): «الباهلي».

عَنِ الذَّنْبِ وَأَزْلَفُ الْهُدَى"(١). [الإسْلام، قِيلَ: وَمَنْ هُمَا يَا رَسُولَ اللهِ؟ قَالَ: «هُمَا مِنْ أَبْوَابِ الْجَنَّةِ، وَخَيْرٌ مِنْ مُطْعِمٍ، وَحَكِيمٌ مِنْ جَرَادٍ، وَمُطْعِمٌ مِنْ غَمِرِهِ»!

٧٠١٧- أَخْبَرَنِي مُحَمَّدُ بْنُ الْحَسَنِ الْكَارِزِيُّ(٢)، ثنا عَلِيُّ بْنُ عُمَرَ، ثنا حَرِيصُ بْنُ مُحْصِنٍ الْفَسْطَلِيُّ، ثنا شَاذِ بْنُ أَبِي مُحْنَانَ، عَنْ أَيُّوبَ بْنِ عَبْدِ اللهِ بْنِ بُنَانٍ، عَنْ عَمْرِو بْنِ أَبِي عَمْرٍو، عَنْ سَعِيدِ بْنِ مَسْعَدَةَ، عَنْ بُرَيْدِ بْنِ أَبِي مَرْيَمَ(٣)، عَنْ أَبِي مُوسَى: طَهِّرْهُ إِلَهِي بِتِلْكَ الْعَبْرَةِ، وَهَذِهِ مَا أَصَبْتُ فِي عَيْنِي هَذَا -الَّذِي رَأَيْتَ رَسُولَ اللهِ ﷺ- لَأُوَبِّيَنَّ بِمُقَطِّعَيْنِ، وَكَفَنُوهُ ثَلَاثَةَ أَثْوَابٍ مَوْلَاتِي!

٧٠١٨- حَدَّثَنَا أَبُو الْحَسَنِ مُحَمَّدُ بْنُ عَبْدِ اللهِ بْنِ مُحَمَّدٍ بْنِ عَبْدِ اللهِ بْنِ عَبْدِ الْحَكَمِ، ثنا عَبْدُ بْنُ زِيَادٍ الْأَيْلِيُّ، ثنا مُحَمَّدُ بْنُ صَالِحٍ التَّمَّارُ، عَنِ ابْنِ شِهَابٍ، عَنْ سَعِيدِ بْنِ الْمُسَيَّبِ، عَنْ عَائِشَةَ بِنْتِ أَبِي بَكْرٍ ﷺ، أَنَّ رَسُولَ اللهِ ﷺ قَالَ فِي زَكَاةِ الزَّرْعِ: «فِيمَا لَمْ تَعُرْهُ كُلَفُ السَّقْيِ الْعُشْرُ، فَمَا عَرَتْهُ كُلَفُ السَّقْيِ نِصْفُ الْعُشْرِ»(٤).

٧٠١٩- أَخْبَرَنِي أَبُو الْحَسَنِ مُحَمَّدُ بْنُ عَبْدِ اللهِ بْنِ مُحَمَّدٍ بْنِ عَبْدِ اللهِ بْنِ عَبْدِ الْحَكَمِ، ثنا عَبْدُ بْنُ زِيَادٍ الْأَيْلِيُّ، ثنا مُحَمَّدُ بْنُ صَالِحٍ التَّمَّارُ، عَنِ ابْنِ شِهَابٍ، عَنْ سَعِيدِ بْنِ الْمُسَيَّبِ، عَنْ عَائِشَةَ بِنْتِ أَبِي بَكْرٍ ﷺ، أَنَّ رَسُولَ اللهِ ﷺ قَالَ فِي زَكَاةِ الزَّرْعِ: «فِيمَا لَمْ تَعُرْهُ كُلَفُ السَّقْيِ الْعُشْرُ، فَمَا عَرَتْهُ كُلَفُ السَّقْيِ نِصْفُ الْعُشْرِ»(٥).

---

(١) في (ع) و(ط١): «وأزلفت». والمثبت من جمهرة نسب قريش وأخبارها للزبير بن بكار (ص٣٦٣) وهو أصل رواية الحصف.

(٢) في (ع): «ح».

(٣) ليوجد هذا الحديث في الإتحاف.

(٤) يسبب ارتباط في (ع) و(ط١) وهو: محمد بن محمد الحسن، أبو الحسن الكارزي الحكاك.

(٥) ليوجد هذا الحديث في الإتحاف.

(٦) إسناده ضعيف(٦/١٠٠-٢٦٨/٢٤٨٥٠)، وفاته عزوه للمصنف.

ذِكْرُ مُسْنَدِ بْنِ الْهَادِ

٧٠٦٠ - أَخْبَرَنِي أَحْمَدُ بْنُ يُوسُفَ التُّغْلِبِيُّ، ثنا مُوسَى بْنُ زَكَرِيَّا، ثنا خَلِيفَةُ بْنُ خَيَّاطٍ، قَالَ: وَمِنْ حُلَفَاءِ بَنِي هَاشِمٍ مِنْ عَبْدِ أَهْلِ بَنِي اللَّيْثِ بْنِ الْهَادِ، وَاسْمُ الْهَادِ: أُسَامَةُ بْنُ عَمْرِو بْنِ عَبْدِ اللهِ بْنِ جَابِرِ بْنِ يَعْمُرَ(١) بْنِ مُنْقِذِ(٢) بْنِ عَامِرِ بْنِ مَالِكِ بْنِ عَبْدِ اللهِ بْنِ دُهْمَانَ بْنِ عَبْدِ بْنِ عَلِيِّ بْنِ جَنَاكَةَ، وَهُوَ أَوَّلُ أَعْبُدِ اللهِ بْنُ أُسَامَةَ بْنِ الْهَادِ(٣)، وَشَاهَدَ بِلَالَ رَسُولَ اللهِ ﷺ، كَانَتْ عِنْدَهُ سُلَيْمَى بِنْتُ مُحَمَّدِ بْنِ طَلْحَةَ بْنِ عُبَيْدِ اللهِ بْنِ عُثْمَانَ بْنِ عَمْرِو بْنِ كَعْبِ بْنِ سَعْدِ بْنِ تَيْمِ بْنِ مُرَّةَ بْنِ كَعْبِ بْنِ لُؤَيِّ بْنِ غَالِبٍ الْقُرَشِيَّةُ التَّيْمِيَّةُ، وَلَدَتْ لَهُ عَبْدَ اللهِ بْنَ أُسَامَةَ بْنِ الْهَادِ، وَعَبْدَ الرَّحْمَنِ بْنَ أُسَامَةَ بْنِ الْهَادِ، وَمُحَمَّدَ بْنَ أُسَامَةَ بْنِ الْهَادِ، وَعَبْدَ اللهِ بْنَ أُسَامَةَ بْنِ الْهَادِ، وَعَبْدَ الْعَزِيزِ بْنَ أُسَامَةَ بْنِ الْهَادِ، وَعَبْدَ الْمَلِكِ بْنَ أُسَامَةَ بْنِ الْهَادِ، وَعَبْدَ الْحَمِيدِ بْنَ أُسَامَةَ بْنِ الْهَادِ، وَعَبْدَ الْوَهَّابِ بْنَ أُسَامَةَ بْنِ الْهَادِ، وَعَبْدَ الْمَجِيد

قَسَمٌ لَكَ، وَكَانَ يَرْعَى غَنَمَهُمْ، فَلَمَّا جَاءَ دَفَعُوهُ إِلَيْكَ، فَقَالَ: مَا هَذَا؟ قَالُوا: قَسَمٌ قَسَمَهُ لَكَ النَّبِيُّ ﷺ فَأَعْنَاقُ فَعْنَاقُ، فَقَالَ: يَا مُحَمَّدُ، مَا هَذَا؟(١) قَالَ: أَقْسَمُ قَسَمْتُهُ لَكَ، فَقَالَ: مَا عَنِ هَذَا كُنْتُ رَاضِيًا، وَلَكِنِّي اشْتَكَتْ عَلَيَّ أَرْضِي هَهُنَا - وَأَشَارَ إِلَى خَلْفِهِ - يَسْهُمُ فَأُمِرَتْ وَأَدْخُلُ الْجَنَّةَ، فَقَالَ: إِنْ تَصْدُقِي تُعْطَ مَا يَصْدُقُهُ، فَلَمْ أَفْعَلْ، ثُمَّ دَخَلَهَا فِي قِتَالِ الْعَدُوِّ، فَأُتِيَ بِهِ يُحْمَلُ وَقَدْ أَصَابَهُ سَهْمٌ حَيْثُ أَشَارَ، فَقَالَ النَّبِيُّ ﷺ: «أَهُوَ هُوَ؟». قَالُوا:(٢) نَعَمْ، قَالَ: صَدَقَ اللهَ فَصَدَقَهُ، فَكَفَّنَهُ النَّبِيُّ ﷺ فِي جُبَّتِهِ فَصَلَّى عَلَيْهِ، فَكَانَ مِمَّا نَظُنُّ جَهَرَ بِهِ صَلَاتِهِ عَلَيْهِ: «اللَّهُمَّ هَذَا عَبْدُكَ خَرَجَ مُجَاهِدًا فِي سَبِيلِكَ، فَقُتِلَ شَهِيدًا، أَنَا عَلَيْهِ شَهِيدٌ»(٣).

❁❁❁

---

(١) قوله: «أقسمه» غير موجود في (ب).

(٢) في (ب): «رسول الله».

(٣) من قوله: «فكفنه النبي ﷺ» إلى هنا ساقط من (أ).

وفي (ب): «فكان مما نظن من الجهر بالصلاة والصلاة».

وفي (ج): «فكان مما نظن من الجهر من الشاهدين والصلاة».

وفي (د): «شهيدا».

(إتحاف المهرة) (٦/ ١٨٦ - ١٣٣٥).

ذِكْرُ أُسَامَةَ بْنِ زَيْدِ بْنِ حَارِثَةَ حِبِّ رَسُولِ اللهِ ﷺ

٧٠٨٠ - أَخْبَرَنَا أَبُو جَعْفَرٍ الْبَغْدَادِيُّ، ثَنَا أَبُو طَالِبَةَ، ثَنَا ابْنُ أَبِي مَهْدِيٍّ، ثَنَا أَبُو الأَسْوَدِ، عَنْ عُرْوَةَ قَالَ: أَسَامَةُ بْنُ زَيْدِ بْنِ حَارِثَةَ بْنِ شَرَاحِيلَ بْنِ كَعْبِ بْنِ عَبْدِ الْعُزَّى بْنِ يَزِيدَ بْنِ امْرِئِ الْقَيْسِ الْكَلْبِيُّ(١)، أُمُّهُ مِنْ أَهْلِ وَادِي الْقُرَى(٢)، أُمُّ أَيْمَنَ وَاسْمُهَا بَرَكَةُ، وَكَانَ يُكْنَى أَبَا مُحَمَّدٍ(٣).

٧٠٨١ - أَخْبَرَنَا الشَّيْخُ أَبُو بَكْرٍ بْنُ إِسْحَاقَ، أَخْبَرَنَا عَلِيُّ بْنُ عَبْدِ الْعَزِيزِ، ثَنَا مُعَلَّى بْنُ مَهْدِيٍّ الْمَوْصِلِيُّ، ثَنَا عَبْدُ الْعَزِيزِ، عَنْ عُمَرَ بْنِ أَبِي سَلَمَةَ(٤)، عَنْ أَبِيهِ قَالَ: حَدَّثَنِي أُسَامَةُ بْنُ زَيْدٍ ﷺ، قَالَ: قَالَ رَسُولُ اللهِ ﷺ: «أَحِبُّ أَهْلِي إِلَيَّ مَنْ أَنْعَمَ اللهُ عَلَيْهِ وَأَنْعَمْتُ عَلَيْهِ أُسَامَةُ»(٥).

٧١١١ - حَدَّثَنَا عَلِيُّ بْنُ حَمْشَادَ الْعَدْلُ، ثَنَا مُحَمَّدُ بْنُ يَحْيَى بْنِ الضَّرِيسِ، ثَنَا عَفَّانُ وَسُلَيْمَانُ، قَالَا: ثَنَا حَمَّادُ بْنُ سَلَمَةَ، عَنْ مُوسَى بْنِ عُقْبَةَ، عَنْ سَالِمٍ،

---

(١) في جميع النسخ «الكلبي»، والمثبت من الإصابة (١/ ٢٩٨)، وغيره.

(٢) إتحاف المهرة (١/ ٣٩٨)، (٢/ ٤٣٠)، وتاريخ الإسلام والوفيات (٥/ ٢٣)، (٢/ ٤٠٥).

(٣) إتحاف المهرة (١/ ٣٩٨)، (٢/ ٤٣٠)، وتاريخ الإسلام والوفيات (٥/ ٢٣)، (٢/ ٤٠٥).

(٤) قال الدهني في التخريج: «كذا»، كتب صوابه:

(٥) إتحاف المهرة (١/ ٣١٨)، (٢/ ٤٠٥) وقال هناك «الموصلي»، وقد مر في الحديث (٣٠٢٥).

عَنِ ابْنِ عُمَرَ قَالَ: قَالَ رَسُولُ اللهِ ﷺ: «أَنَاأَحَبُّ الْمَنَامِ إِلَيَّ»[1].

٧١٢٦- حَدِيثٌ صَحِيحٌ عَلَى شَرْطِ مُسْلِمٍ وَلَمْ يُخَرِّجَاهُ[2].

٧١٢٧- أَخْبَرَنِي مُحَمَّدُ بْنُ صَالِحٍ بِنَ هَانِءٍ، ثنا الشَّرِيُّ بْنُ مُزَاحِمٍ، ثنا مُسْلِمُ بْنُ خَالِدٍ، ثنا قُرَّةُ بْنُ خَالِدٍ[3]، حَدَّثَنِي مُحَمَّدُ بْنُ سِيرِينَ، قَالَ: بَلَغَتِ النَّخْلَةُ عَلَى عَهْدِ عُثْمَانَ بْنِ عَفَّانَ ﷺ أَلْفَ وَرْقٍ، فَعَمِدَ أُسَامَةُ بْنُ زَيْدٍ إِلَى نَخْلَةٍ فَثَمَرَهَا، وَأَثْمَرَ عُثْمَانُ فَأَطْعَمَهَا أُنَاسًا، فَقَالَ لَهُ: مَا حَمَلَكَ عَلَى هَذَا وَأَنْتَ تَرَى النَّخْلَةَ قَدْ بَلَغَتْ أَلْفًا؟ فَقَالَ: إِنَّ أُنَاسًا تَأَلَّيْتُ، وَلَا تَأَلَّى شَيْئًا أَقْدِرُ عَلَيْهِ إِلَّا أَعْطَيْتُهُ[4].

٧١٢٨- أَخْبَرَنِي أَحْمَدُ بْنُ يَعْقُوبَ الْمُقْرِءُ، ثنا أَبُو عَمْرٍو الْحَضْرَمِيُّ[5]، ثنا سَعِيدُ بْنُ عُثْمَانَ الْأَنْمَاطِيُّ، ثنا أَبُو بَكْرِ بْنُ شُعَيْبِ بْنِ الْحَبْحَابِ، قَالَ: سَمِعْتُ أَشْيَاخَنَا يَقُولُونَ: قَالَ نَظَرٌ خَطَبَ أُسَامَةُ بْنُ زَيْدٍ جَدَّ رَسُولِ اللهِ ﷺ

---

[1] أخطأ المصنف في [٨/٤٨٤٠-٩٢٩٩] من حديث المقدام بن معدي يكرب عن عقبة بنحو.

وهو بنفس لفظه من حديث عقبة الذي رواه مسلم في [٤/١٧٦٨] من حديث أبي هريرة.

[2] في (ك): «ولم يخرجاه».

[3] في (ك): «قرة بن خالد».

[4] في (ك): «والله لتعلمن».

[5] في (ك): «الحضرمي».

[6] في (ك): «والله لتعلمن».

[7] في (ك): «والله لتعلمن».

[8] في (ك): «والله لتعلمن».

[9] في (ك): «والله لتعلمن».

[10] في (ك): «والله لتعلمن».

[11] في (ك): «والله لتعلمن».

[12] في (ك): «والله لتعلمن».

[13] في (ك): «والله لتعلمن».

٧١٧٤- حدثنا يحيى بن منصور القاضي، ثنا أحمد بن سنان، ثنا إسحاق بن إبراهيم، أخبرنا عبد الرزاق، أخبرنا معمر، عن الزهري قال: كان أسامة بن زيد يحاسب الأعرابي حتى ثنايا بقرة، يعني رضي الله عنه[1].

٧١٧٥- أخبرني عبد الله بن محمد الصالحاني، ثنا علي بن الحسين بن الجنيد، ثنا الحسين بن بزيغ الطحان، ثنا غالب بن حبيب، عن الحجاج بن أرطاة، عن الحكم، عن مقسم[2]، عن ابن عباس، عن أسامة بن زيد قال: كنت وراء النبي ﷺ بعرفة[3].

٧١٧٦- أخبرني أبو عمرو محمد بن عبد الله الدقاق، ثنا محمد بن عمرو[4] بن خالد الحراني، ثنا علي بن ثابت[5]، ثنا فليح، عن صالح بن أبي عريب، عن خلاد بن السائب قال: دخلت على أسامة بن زيد فدخلني في وجهه، فقال: إنك حملني أن أمدحك بي وجهك أني سمعت رسول الله ﷺ يقول: «إذا مدح المؤمن في وجهه زاد الإيمان في قلبه»[6].

---

(١) لم تجد هذا الحديث في أصل الكتاب، وهو مما استدركه المحقق في الحاشية (٥/٣٤٩-٣٥٠).

(٢) غلط: ابن الحسين، صوابه ابن أبي.

(٣) في (و) وذكر: هذا الحكم بن مقسم، والحكم هو ابن عتيبة الكندي الكوفي، ويروي عن مقسم عن بحره وخلان، ابن تحفة، ويروي عن ابن عباس.

(٤) إتحاف المهرة (١/٣٠٥-١٧٤).

(٥) في (ر): «الحسن».

(٦) في (ر): «أحمد».

(٧) إتحاف المهرة (١/٣٠٥-١٧٤).

٣٠ أَبُو رَافِعٍ مَوْلَى رَسُولِ اللهِ ﷺ وَرَضِيَ عَنْهُ

٧١٧٧- صَحَّثَنِي أَبُو بَكْرٍ مُحَمَّدُ بْنُ أَحْمَدَ بْنِ بَالَوَيْهِ، ثنا إِبْرَاهِيمُ بْنُ إِسْحَاقَ الْحَرْبِيُّ، ثنا أَبُو الْوَلِيدِ، ثنا اللَّيْثُ، ثنا وَهْبُ بْنُ كَيْسَانَ عَنْ عُبَيْدِ اللهِ بْنِ عَبْدِ الْمُطَّلِبِ، قَالَ: أَسْلَمَ الْعَبَّاسُ ﷺ وَهُوَ بِالْمَدِينَةِ، وَكَانَ اسْمُهُ أَسْلَمَ، وَيُقَالُ: إِبْرَاهِيمُ، وَأَسْلَمَ قَبْلَ بَدْرٍ، وَكَانَ كَتَمَ إِسْلَامَهُ بِمَكَّةَ مَعَ الْعَبَّاسِ، وَمَاتَ فَتَمَّ عَلَى إِسْلَامِهِ، وَكَانَ يَكْتُمُ إِسْلَامَهُ مَخَافَةَ عَلَى

٧٦١٨- قَالَ: نَعَتْ ابْنُهُ عَلِيٌّ عَلَيْهِ الْيَمَنَ فَعَظَّمَ لَهُ الْبَلَاءَ، فَلَمَّا سَمَّى قَالَ: «يَا أَبَا رَافِعٍ، الْحَقْهُ، وَلَا تَدَعْهُ حَتَّى تَلْقَاهُ، وَلَيْكُنْ وَلَدُكَ وَلَا يَلْتَفِتْ حَتَّى أُعِينَكَ». فَأَتَاهُ فَأَوْصَاهُ بِالْبَيْتِ، فَقَالَ: «يَا عَلِيُّ، لَأَنْ يَهْدِيَ اللهُ عَلَى يَدَيْكَ رَجُلًا خَيْرٌ لَكَ مِمَّا طَلَعَتْ عَلَيْهِ الشَّمْسُ»(١).

٧٦١٩- حَدَّثَنَا أَبُو الْعَبَّاسِ مُحَمَّدُ بْنُ يَعْقُوبَ، أَخْبَرَنَا مُحَمَّدُ بْنُ عَبْدِ اللهِ بْنِ عَبْدِ الْحَكَمِ، أَخْبَرَنَا ابْنُ وَهْبٍ، أَخْبَرَنِي عَمْرٌو عَنْ أَبِي الْحَارِثِ، أَنَّ بَكْرَ بْنَ عَبْدِ اللهِ بْنِ الْأَشَجِّ حَدَّثَهُ، أَنَّ الْحَسَنَ بْنَ عَلِيِّ بْنِ أَبِي رَافِعٍ حَدَّثَهُ، أَنَّ أَبَا رَافِعٍ أَخْبَرَهُ، أَنَّهُ أَقْبَلَ بِكِتَابٍ مِنْ قِبَلِ رَسُولِ اللهِ ﷺ إِلَى كِسْرَى، فَلَمَّا قَرَأَ كِسْرَى الْكِتَابَ أَلْقَى فِي نَفْسِي الْإِسْلَامَ، فَقُلْتُ: يَا رَسُولَ اللهِ، إِنِّي وَاللهِ لَا أَرْجِعُ إِلَيْهِمْ أَبَدًا، فَقَالَ رَسُولُ اللهِ ﷺ: «إِنِّي لَا أَخِيسُ بِعَهْدِي، وَلَا أَحْبِسُ الرُّسُلَ، وَلَكِنِ ارْجِعْ إِلَيْهِمْ، فَإِنْ كَانَ فِي قَلْبِكَ الَّذِي فِي قَلْبِكَ الْآنَ فَارْجِعْ». قَالَ: فَرَجَعْتُ إِلَيْهِمْ، ثُمَّ أَقَمْتُ إِلَى رَسُولِ اللهِ ﷺ فَأَسْلَمْتُ(٢).

◆◆◆

= وهو بعيد لما ذكرناه، والله أعلم.

(١) ليرجعه هذا بعضهم في الإسلام.

قال ابن الأثير (١/١٦٥): «في الأحاديث الرسول الذي يرجوه علي، قال الزمخشري: الرَّوْد: بعثي سائلًا، جمع رود، وهو الرسول، مخففه من رويد، كأنه لاطفه بترك الهمز، من راض وراود، خفف هاهنا لتوالي الحركات، وأنشد: كفتاة فارسية يراد بها أن الأصل الحق ... ثم سمي الرسول الذي يرتاد به، يرود».

(٢) إتحاف المهرة (١٤٣/١٠-٧٧١٩)، وإتقاف عزوه للمصنف.

ذِكْرُ سَلْمَانَ الْفَارِسِيِّ

٧٢٧٠- حَدَّثَنِي أَبُو بَكْرٍ مُحَمَّدُ بْنُ أَحْمَدَ بْنِ بَالَوَيْهِ، ثنا إِبْرَاهِيمُ بْنُ مُحَمَّدِ بْنِ سُفْيَانَ، ثنا مُسْلِمٌ، ثنا قُتَيْبَةُ، ثنا سُلَيْمَانُ بْنُ بِلَالٍ، عَنْ جَعْفَرِ بْنِ مُحَمَّدٍ، عَنْ أَبِيهِ، عَنْ جَدِّهِ، أَنَّ رَسُولَ اللَّهِ ﷺ كَانَ وَالِدُهُ لِرَسُولِ اللَّهِ ﷺ، وَقَالَ: رَسُولُ اللَّهِ ﷺ: «سَلْمَانُ مِنَّا أَهْلَ الْبَيْتِ»[1].

٧٢٧١- أَخْبَرَنِي أَحْمَدُ بْنُ يَعْقُوبَ، ثنا مُوسَى بْنُ زَكَرِيَّا، ثنا شَبَابٌ، قَالَ: مَاتَ سَلْمَانُ الْفَارِسِيُّ سَنَةَ سِتٍّ وَثَلَاثِينَ[2].

٧٢٧٢- حَدَّثَنَا عَبْدُ بْنُ مُحَمَّدٍ الْعَدَنِيُّ، ثنا إِسْمَاعِيلُ بْنُ إِسْحَاقَ الْقَاضِي، ثنا إِبْرَاهِيمُ بْنُ الْمُنْذِرِ الْحِزَامِيُّ وَإِسْمَاعِيلُ بْنُ أَبِي أُوَيْسٍ، قَالَا: ثنا أَبُو مُنْذِرٍ، عَنْ كَثِيرِ بْنِ عَبْدِ اللَّهِ الْمُزَنِيِّ، عَنْ أَبِيهِ، عَنْ جَدِّهِ، أَنَّ رَسُولَ اللَّهِ ﷺ ضَحِكَ الْخَنْدَقَ عَامَ حَفَرَ الْأَحْزَابَ حَتَّى بَدَتْ نَوَاجِذُهُ، فَقَطَعَ لِكُلِّ عَشَرَةٍ أَرْبَعِينَ ذِرَاعًا، فَاخْتَلَفَ الْمُهَاجِرُونَ: سَلْمَانُ مِنَّا، وَقَالَ الْأَنْصَارُ: سَلْمَانُ مِنَّا، فَقَالَ رَسُولُ اللَّهِ ﷺ: «سَلْمَانُ مِنَّا أَهْلَ الْبَيْتِ»[3].

---

(١) إسناده ضعيف جدا، وقد سلف برقم (٧٢٦٩).

(٢) إسناده ضعيف جدا، شباب: هو ابن سوار العنزي، وباقي رجاله ثقات، وقد سلف برقم (٧٢٦٩).

(٣) إسناده ضعيف جدا، وقد سلف برقم (٧٢٦٩).

٧٧٢٣- أَخْبَرَنَا أَبُو بَكْرٍ بْنُ إِسْحَاقَ، أَخْبَرَنَا عَلِيُّ بْنُ عَبْدِ الْعَزِيزِ، ثَنَا مُعَلَّى بْنُ مَنْصُورٍ الرَّازِيُّ، ثَنَا سُلَيْمَانُ بْنُ عَبْدِ الْحَمِيدِ الْبَهْرَانِيُّ، عَنْ ثَابِتٍ الْبُنَانِيِّ، عَنْ أَنَسِ بْنِ مَالِكٍ قَالَ: دَخَلَ سُلَيْمَانُ الْفَارِسِيُّ عَلَى عُمَرَ بْنِ الْخَطَّابِ فَلَمَّا رَآهُ مُكْتَئِبًا حَزِينًا، قَالَ: مَا لِي أَرَاكَ يَا سُلَيْمَانُ، صَدَقَ اللهُ وَرَسُولُهُ، فَقَالَ عُمَرُ: مَالَنَا يَا أَبَا عَبْدِ اللهِ، قَالَ: دَخَلْتُ عَلَى رَسُولِ اللهِ ﷺ وَهُوَ مُكْتَئِبٌ حَزِينٌ وَسَأَلْتُهُ، فَأَلْفَاهُ إِلَيَّ، إِنَّا سُلَيْمَانُ، مَا مِنْ مُسْلِمٍ يَدْخُلُ عَلَى أَخِيهِ الْمُسْلِمِ فَيُلْقِي لَهُ وِسَادَتَهُ وَإِخْرَاجُهُ إِلَّا أَظَلَّ عَلَيْهِ الْمَلَكُ.

٧٧٢٤- ثَنَا أَبُو الْفَضْلِ الْعَبَّاسُ بْنُ يُوسُفَ الْعَدْلُ بِمِصْرَ، ثَنَا أَبُو بَكْرٍ يَحْيَى بْنُ أَيُّوبَ الْعَلَّافُ، ثَنَا عَلِيُّ بْنُ عَاصِمٍ، عَنْ حُمَيْدٍ، عَنْ أَنَسٍ ضَيْرَةَ، عَنْ سِمَاكِ بْنِ حَرْبٍ، عَنْ زَيْدِ بْنِ صُوحَانَ، أَنَّ رَجُلَيْنِ مِنْ أَهْلِ الْكُوفَةِ كَانَ صَدِيقَيْنِ لِزَيْدِ بْنِ صُوحَانَ أَتَيَاهُ، لِيُكَلِّمَ لَهُمَا أَحَدَ الْوَلَاةِ، فَاسْتَحْيَا، فَكَيْفَ كَانَ إِسْلَامُهُ، فَأَلْفَاهُ مَعَهُ عَلَى أَهْلِ الرِّدَّةِ سُلْطَانٌ وَهُوَ بِالْبَادِيَةِ أَمِيرًا عَلَيْهَا، وَإِنَّ رَجُلًا مِنْ قَوْمِهِ قَاصَّ زَيْدَ بْنَ صُوحَانَ مِنْ بَنِي عَبْدِ وَهْبِ بْنِ رَبِيعَةَ،

(أ) في (ق): (وأبو). (ع) في (ق): (عمر). (ق) في (ق): (وأبو). (ع) في (ق): (عمر). وانظر: الجرح والتعديل ٦/ ٢٤٥، والمؤتلف والمختلف ٤/ ٢٥٥٨، وقد ذكره ابن الطبراني في الكنى ٢/ ٢٢٧٦ عن علي بن عبد العزيز البغوي، وصرح هناك بأنه ذكر أصله في ابن حنا هذا الحديث في الحديث ٢٢٧٦/٦٠٠٦.

(ع) في (ق): (وسلمة).

(ق) إتحاف المهرة (٥٨٨٨-٥٨٨٩).

(ق) في (ق): (وعمرو، وعمر، وعمرو، وعمر، وعمرو، وعمر،

فَسَلَّمَتْ وَقَعَدَتْ، فَقَالَ لَهُ زَيْدٌ: يَا أَبَتَهْ اقْعُدْ، إِنِّي لَأَظُنُّ هَذِهِ الْيَمِينَ لِصَفْيَانَ وَلَهُمَا إِعْبَادٌ، وَقَدْ كَانَ أَنْ يَسْمَعَا خَبِيثَيْنِ كَلِمَةَ كَانَ يَقُلُّ بِهَا سُلَامَانُ؛ قَالَ: فَقَالَ سُلَامَانُ: قُتِلَ بِيَمِينِهَا مِنْ رُمْحٍ، وَكَانَ الْمَوْتُ أَهْوَنَهُمَا، إِنْ رُمْحٍ مُخْتَلِفٍ كَأَنَّ مَعْلَمَ بِمَلْمَلَةٍ، قَالَ: فَقَالَ الْأَعْرَابِيُّ فِي كَيْفِهِ، وَكَانَ فِي أَيْدِ أَفْتَرَ مِنِّي وَكَانَ مُسْتَخِفَّ بِقَبِ، وَقُتِلَ ثَلَاثَةَ فُصَيْلٍ، وَكَانَ إِمَّا هُمْ مِنْ مُخَيِّبِهِ تَفَرَّقَ، أَمْ يُخَطِّطُهُمْ، فَإِنْ تَفَرَّقُوا خَرَجَ تَفَرُّقُ يَثْرِبَ ثُمَّ صَمَدَ الْجَبَلَ، وَكَانَ؛ يَفْعَلُ ذَلِكَ غَيْرَ مَرَّةٍ تَتَابَعَ، قَالَ: فَقُلْتُ لَهُ إِنَّكَ لَفَعَلْ كَانَ وَكَانَ، فَقَدْ لَا تَفْعَلُ مِنْ مَعَكَ؟ قَالَ: أَنَا كَذَلِكَ، وَأَحَدٌ أَنْ يَظْهَرَ كَانَ أَحَدٌ أَنْ يَظْهَرَ كَانَ أَحَدٌ أَنْ لَا يَخَافَ، قَالَ: فَإِنَّ فِي هَذَا الْحَيِّ لَقَوْمًا؛ إِنَّ بِرَطْهِمْ؛ لَهُمْ عِبَادَةٌ وَلَهُمْ صَلَاحٌ، يَلْزَمُونَ الْمَاءَ وَيَذْكُرُونَ اللَّهَ، وَيَتَعَبَّدُونَ لَهُ عِبَادَةَ الرُّهْبَانِ، وَيَتَّبِعُونَ الْأَوْثَانَ، وَأَنَّا عَلَى غَيْرِ دِينِهِمْ. قَالَ: قُلْتُ: فَأَلَمْتَ بِي مَعَكَ لِيَهْبِهِ، قَالَ: لَا أَقْوِرُ عَلَى ذَلِكَ حَتَّى

---

(١) في (ر): «أحد».

(٢) في (ر) و(ك) و(م): «على معلاته». والمثبت من الدلائل وهو ما يقتضيه السياق. والململة: رئيس الغارة، وصاحب الحطار والأحلاف؛ والرئيس محرب.

(٣) كذا في (ك) و(ل). «فصيره».

(٤) في (ر): «وهبه».

(٥) في (ك): «مكانه».

(٦) في (ك) و(ل): «الهوى».

(٧) في (ر): «بنو طفيل» والرجاطل هو: الحجر المستطيل، والرجلة: كلمة تطلق ليس من كلام العرب، انظر: لسان العرب مادة: «رجل» (١١/ ٢٨٦).

(٨) في (ر): «كذا ورد الله تعالى».

(٩) كذا في (ر) و(ك) و(ل) و(م). «على غير دين» وفي (م): «وأنا على دينهم» وهو مخدوم أيضا.

أَسْأَلُهُمْ، وَلَا أَحَدٌ أَنْ يَظْهَرَ مِنْكَ غَيْرُ، فَبَيْنَمَا أَبِي فِيمَا يَقُولُ الْقَوْمُ وَيَكُونُ هَاهُنَاهُمْ عَلَى بَدِيِّ، قَالَ: قُلْتُ: يَظْهَرُ مِنْ ذَيْكَ فَاسْتَيْقَرَ، فَالْتَفَتَ فَقَالَ: غُلَامٌ جَدَثِي يَفِيءُ فَاتَتْ أَنْ يَأْتِيَكُمْ وَيَسْمَعَ كَلَامَكُمْ، فَإِنَّا: إِنْ كُنْتَ تَقُلْ بِهِ، قَالَ: أَرْجُو أَنْ لَا يَكُونَ بِهِ بَأْسٌ إِنْ شَاءَ اللَّهُ، فَجَرَى بِهِ فَقَالَ فِي: قَدْ سَأَلْتُمُونِي الْقَوْمُ» فِي أَنْ» أَجِيءَ، فَهَا، فَإِذَا ذَلِكَ السَّاعَةَ الَّتِي رَأَيْتِنِي أَخْرَجُ فِيهَا فَأَتِيَ، وَلَا يَعْلَمُ بِذَلِكَ أَحَدٌ، قَالَ أَبِي إِنَّ» عَلَيْهِمْ لَقَائِمٌ، قَالَ: فَلَمَّا كَانَتِ السَّاعَةُ الَّتِي يَخْرُجُ تَبَدَّهُ فَصَعِدَ الْجَبَلَ، فَانْتَهَيْنَا إِلَيْهِمْ، فَإِذَا هُمْ» رُجَالِيهِمْ قَالَ: عَلَى وَاللَّهِ مَا رَأَيْتُ مِنْهُمْ رَجُلًا قَطُّ أَسْوَدَ» قَالَ: وَقَالَ الرُّمْحُ قَدْ خَرَجَ بِهِمْ مِنَ الْعِبَادَةِ، يَصُومُونَ النَّهَارَ، وَيَقُومُونَ اللَّيْلَ، وَيَأْتُونَ السِّحْرَ» مَا وَجَدُوا، فَقَعَدْنَا إِلَيْهِمْ، فَأَتَى الْإِمَامُ» الْمُنْتَظَرُ عَلَيْهِ عَنِّيَ، فَتَكَلَّمُوا، فَحَمِدُوا اللَّهَ، وَأَثْنَوْا عَلَيْهِ، وَذَكَرُوا مَا مَضَى مِنَ الرُّسُلِ وَالْأَنْبِيَاءِ حَتَّى خَاطَبُوا أَبَا عَبْدِ اللَّهِ عِيسَى ابْنَ مَرْيَمَ عَلَيْهِ السَّلَامُ، فَقَالُوا: يَا عَبْدَ اللَّهِ عِيسَى رَسُولُ،

---

(١) لفظ: «الظهور» غير موجود في (م).

(٢) في (ب): «إليه».

(٣) في (ب): «فإذا» وهو زيادة عليها.

(٤) في (ب): «فإذا» وهو زيادة عليها.

(٥) في (ب): «وأسنده».

(٦) في (ك): «الصحابة بالبين المهملة، وفي (ج): «عبد الشجرة» وسواء في بعد فقيل: فيأكل الشجر ورق الصيدة».

(٧) من المعلوم من ناقط من السنة الخطية لهذه الكتاب، والصحيح من الناقل.

(٨) في (م): «عليهم».

(٩) في: «عليه الصلاة والسلام» وسقطت لفظة «السلام» من (ب).

وَسَخَّرَ لَهُ مَا كَانَ يَعْمَلُ مِنْ إِحْيَاءِ الْمَوْتَى، وَعَلَى الطَّيْرِ، وَإِتْيَانِهِ الْأَثْمَةِ وَالْأَرْضِ وَالْأَسْرَعِ مِنْهَا، فَأَتَاهُ بِهِمْ دَابَّةٌ فَوْقَ دَابَّةٍ فَوْقَ، يُقَالُ لَهَا: عَنْقَا هِيَ وَسُرْعَتُهُ الرِّيحُ بِهِ تَحْمِلُهُ. قَالَ: وَقَالُوا: قَالَ ذَلِكَ: يَا رَبِّ، إِنْ لَكَ لَذِكْرٌ، وَإِنَّ لَكَ مَنَاسِكَ وَإِنَّ بَيْنَ يَدَيْكَ جَنَّةً وَنَارًا، إِنِّهَا نَصِيرٌ، وَإِنَّ هَؤُلَاءِ الْقَوْمِ الَّذِينَ يَعْبُدُونَ الشَّيْطَانَ أَهْلُ كُفْرٍ وَضَلَالٍ لَا يَرْضَى اللهُ بِهَا بَعْضَهُمْ، وَإِنَّمَا هِيَ عَلَى عِينِ، فَلَمَّا حَضَرَتِ السَّاعَةُ الَّتِي يَنْصَرِفُ فِيهَا الْغُلَامُ انْصَرَفَ، وَانْصَرَفَتْ مَعَهُ، ثُمَّ عَذَرَتْ إِلَيْهِمْ، فَقَالُوا: مَاذَا وَكَانَ وَأَحْسَنَ، وَأَرَانَهُمْ، فَقَالُوا لَهُ: يَا سُلَمَانُ، إِنَّكَ لَأَهْلٌ لِمُلْكٍ وَإِنَّكَ لَا تَسْتَطِيعُ أَنْ تَبْلُغَ مَا تُحِبُّ إِلَّا بِمُلْكٍ، فَسَلِ اللهَ مُلْكًا وَاسْأَرْتَ. قَالَ: فَأَطْلَقَ اللهُ لَهُ عَلَى صَبْرِهِ الَّذِي هُوَ فِيهِ، فَرَكِبَ فِي الْحَالِ: حَتَّى أَتَاهُمْ فِي بَرَاهِيمِهِمْ، فَقَالَ: يَا هَؤُلَاءِ، قَدْ عَذَرْتُمُونِي فَأَعْذِرُونِي، فَإِنِّي لَا أَسْتَطِيعُ وَإِنَّ لِي ذِمَّةً»[1].

وَفِي حَدِيثِ ابْنِ إِسْحَاقَ: «فَأَتَاهُمْ فَقَالَ: قَوْلُ قَدْ عَذَرْتُ، فَعَلَيْهِ بَعْدَ ذَلِكَ لَوْمُ أَنْفُسِهِمْ وَتَعْنِيفُ رَأْيِهِمْ نَفْسَهُ، فَأَطْعَمُوا وَشَرِبُوا، ثُمَّ قَالُوا: إِنَّ لَكَ لَمُلْكًا، فَسَلِ اللهَ مُلْكًا يَنْبَغِي لَكَ، فَإِنَّهُ لَا يَقْدِرُ عَلَى مَا تُحِبُّ إِلَّا بِمُلْكٍ، فَقَالَ: لَعَلَّ اللهَ أَنْ يُعْطِيَنِي مِثْلَ مَا أَعْطَى أَهْلَ هَذَا الْبَيْتِ، فَإِنَّهُ لَا خَيْرَ لِي فِي مُلْكٍ لَا يُدْرِكُ مِثْلَ مَا أَدْرَكُوا، فَسَأَلَ اللهَ ذَلِكَ، فَأَعْطَاهُ مَا لَمْ يُعْطِ أَحَدًا مِنَ الْبَشَرِ، وَمَنَعَهُ مَا لَمْ يَمْنَعْ أَحَدًا مِنَ الْبَشَرِ، ثُمَّ ذَكَرَ مَا ذَكَرَ مِنْ أَمْرِ الرِّيحِ وَالطَّيْرِ وَالشَّيَاطِينِ، وَمَا ذَكَرَ مِنْ أَمْرِهِ»[2].

وَفِي رِوَايَةٍ: «فَأَتَاهُمْ فَقَالَ: قَدْ عَذَرْتُ، وَلَيْسَ عَلَيَّ مِنْ لَوْمٍ، فَلَمَّا أَكَلُوا وَشَرِبُوا قَالُوا: إِنَّ لَكَ لَمُلْكًا، فَسَلِ اللهَ مُلْكًا يَنْبَغِي لَكَ، فَإِنَّهُ لَا يَقْدِرُ عَلَى مَا تُحِبُّ إِلَّا بِمُلْكٍ، فَقَالَ: لَعَلَّ اللهَ أَنْ يُعْطِيَنِي مِثْلَ مَا أَعْطَى أَهْلَ هَذَا الْبَيْتِ، فَإِنَّهُ لَا خَيْرَ لِي فِي مُلْكٍ لَا يُدْرِكُ مِثْلَ مَا أَدْرَكُوا، فَسَأَلَ اللهَ ذَلِكَ، فَأَعْطَاهُ مَا لَمْ يُعْطِ أَحَدًا مِنَ الْبَشَرِ، وَمَنَعَهُ مَا لَمْ يَمْنَعْ أَحَدًا مِنَ الْبَشَرِ، ثُمَّ ذَكَرَ مَا ذَكَرَ مِنْ أَمْرِ الرِّيحِ وَالطَّيْرِ وَالشَّيَاطِينِ، وَمَا ذَكَرَ مِنْ أَمْرِهِ»[3].

---

(١) كذا في (ك) وفي (ب) والدلائل: «يا رب». الحديث: «ذكر»: وقد كانت هذه هكذا. انظر ما سلف.

الحديث: ذكره الطبري في تاريخه: ١/ ٤٥٤.

(٢) في (ب) و(ك): «فأعذروني».

(٣) في (ب): «فأعذروه».

أعرِفُ أنَّ أحَدٌ فِي أبِيهِمِ، فَأيُّهُمْ هُو الَّذِي أرادَنَا أنْ يَتَحَوَّلا فِيهِ.

فَقالُوا: يَا سَلَمَانُ، قَدْ تَحَلَّرْتَ كُلَّنا مِنْ رأيِكَ فَاللهَ، وَاعْلَمْ أنَّ اللهَ لَمْ يَرْضَ أنْ يَتَوَلَّاهُنَّ بِهِ، وَأنَّ هَؤُلاءِ عَبَدَهُ الدِّينَارَ، لا يَعْرِفُونَ اللهَ تَعَالَى وَلا يَذْكُرُونَهُ، فَلا يَخْدَعَنَّكَ أحَدٌ مِنْ جِيلِكَ. قُلْتُ: يَا إخْوَتِي، فَإنَّهُ قَدْ قالَ: أنَّا لا نَقْدِرُ أنْ نَكُونَ مَعَكَ، نَحْنُ نَعْبُدُ الدِّينَارَ، وَنَلْعَنُ اللهَ، وَنَأكُلُ الْمُحَرَّمَ وَمَا أشْبَهَ، وَأنَّكَ لا تَسْتَطِيعُ ذَلِكَ. قالَ: فَقُلْتُ: لا أدْرِي فَكَيْفَ. قالُوا: أنْتَ أعْلَمُ، وَقَدْ أفْتَيْنَاكَ بِذَلِكَ. قالَ: أحَدُ وَعَشَرَةَ جِمَالٍ بِكُلِّ وَجْهٍ مِنْ شِدَّةِ تَأكُّلِهِ، فَإنَّكَ لا تَسْتَطِيعُ مَا تَسْتَطِيعُ بِهِ نَحْنُ. قالَ: فَعَمَدْتُ وَأبِيتُ أمْرِي فَعَرَضْتُ عَلَيْهِ، فَإذَا الدِّينَارُ، فَأيْتُهُمْ بِسُنُونَ وَأدْنِيهِ مِنْهُمْ، فَرَكِبَ اللهُ السَّادِسَ مِنْ سَنَةٍ. فَبَدَتِ الْمَرَاسِيلُ، فَإذَا بِهِنَّهُ بِالْمَرْسِيلِ، فَقُلْتُ دَخَلُوا عَلَيْهِ، وَقالُوا: إنَّ قَتْلَهُ قَدْ أتَى، فَإنَّهُ لا يَقْدِرُ اللهُ بِهَا عَدَدَهُ الدِّينَارِ، فَطَرَدَهُ، فَقَدْ قالَ عَلَيْكُمْ، فَقالَ: كَانَ يَجِدُ قالُوا: يَا سُلَمَانُ، إنَّا هَؤُلاءِ قَوْمٌ فِي هَذَا الْجَبَلِ مِنْ أهْلِ دِينٍ، وَإنَّ لَنَا عَدُوًّا مِنْ أهْلِ الْكِتَابِ، فَإنَّهُ يَمْنَعُ هَؤُلاءِ فَأهْلُوهُ أهْلَ دِينٍ، وَسَنَرَى مِنْهُمْ نَاحِيَةً، فَلَيْسَ، مَا أنْ يَعْلَمُونَكَ، قالَ: وَأرْصُدُوا لِي أهْلَ الْبَيْتِ، فَقالُوا: لَمْ يَمْضِ مِنَّا غُلامٌ، فَإنَّهُ لا يُعْجِزُكَ شَيْءٌ. قُلْتُ لَهُمْ: مَا أرَى أنَّ ذَلِكَ يَكْفِيكَ. قالَ: فَجَعَلْتُ أتَفَكَّرُ، وَأتَحَيَّرُ فِي أمْرِي، فَإذَا بِرَاعِي غَنَمٍ مَعَهُ كَلْبٌ، فَقُلْتُ: يَا لَيْتَ هَذَا الْكَلْبَ لِي، وَإذَا صَخْرَةٌ وَإذَا كَبِيرٌ هُوَ جَبَلٌ وَعُرٌ كَبِيرٌ، فَقَعَدْتُ عِنْدَ الصَّخْرَةِ، فَلَمَّا طَلَعَتِ الشَّمْسُ خَرَجَ مِنْ بَيْتِهِ[1] بِذَلِكَ الْجَبَلِ، يَخْرُجُ رَجُلٌ

---

(١) في (و): «بيته». المصححان.
(٢) في (و): «أكلت».
(٣) في (و): «إلى أنه».
(٤) في: «بيت» غير موجودة في (و).

رَجُلٌ: مِنْ مَكَانِهِ، فَكَأَنَّ الْأَوْيَاحَ قَدْ نَثَرَتْ مِنْهُمْ، حَتَّى نُثِرُوا وَرَحُّوا بِهِمْ وَحُمُولِهِمْ وَقَالُوا: قُتِلَ ابْنُ ثَوْرَةَ! قُتِلَ ابْنُ ثَوْرَةَ! قُتِلَ فِي بِلَادٍ لَا يَذْكُرُونَ اللَّهَ! فَبَهَتَ عَبْدُ الرَّحْمَنِ، وَكَانَ نَسَّابًا لَقَّاهُ، فَقَرَّرُونَا فَقَالُوا: مَا هَذَا الْمَلَأُ؟ فَطَفِقْنَا نَقُولُ: عَلِيٌّ، وَقَالُوا: حَبِيبَنَا مِنْ تِلْكَ الْبِلَادِ فَمَا تَرَكَ بِهَا إِلَّا حُبُورًا، قَالَ سَلْمَانُ: فَوَاللَّهِ إِنَّهُمْ لَكَذَلِكَ إِذْ طَلَعَ عَلَيْهِمْ رَجُلٌ مِنْ فَهْمٍ عَلَى بَكْرٍ، قَالَ: فَحَادَ عَنِ الطَّرِيقِ، وَجَلَسَ فَحَطَّ بِهِ وَعَظَّمُوهُ أَشَدَّ مِمَّا صَنَعُوا بِالْمَلِكِ الَّذِينَ قُتِلَ مَعَهُمْ، وَأَنْدَفَعُوا بِهِ، فَقَالَ: إِنْ قُتِلَ فَقَدْ قَاتَلَ، وَلَمْ يَفِرَّ قَطُّ، وَقَدْ تَرَكْتُ مَعْشَرًا وَالْتَزَمَ عَلَيَّ خَيْرًا وَأَشَرُّوهُ بِالنَّاسِ، فَأَتَيْتُهُ، وَلَمْ أَرَ مِثْلَ اسْتِقَامَتِهِمْ إِلَيْكَ، فَحَمِدَ اللَّهَ وَأَثْنَى عَلَيْهِ، ثُمَّ ذَكَرَ مَنْ أَرْسَلَ مِنْ رُسُلِهِ وَأَنْبِيَائِهِ وَهُدًا، وَهُدًا، وَهُدًا، وَهُدًا، وَذَكَرَ مَوْلِدَ عِيسَى مِنْ مَوْلِدِ هَؤُلَاءِ، وَأَنَّهُ وَلَدَ بِمَكَّةَ، وَأَنَّهُ بَدَا بِمَكَّةَ، فَبَعَثَهُ اللَّهُ بِمَكَّةَ رَسُولًا، وَأَعْزَى عَلَيْهِ بِنَبِيِّهِ إِعْزَازَ الْعِزِّ، وَأَنَّهُ يَحْتَلُّ مِنَ الطَّيْرِ ثَمَهِيَّةَ الطَّيْرِ، فَيَحْلُمُ فِيهِ فَيَكُونُ طَيْرًا بِإِذْنِ اللَّهِ، وَأَنْزَلَ عَلَيْهِ الْإِنْجِيلَ وَعَلَّمَهُ الْحِكْمَةَ وَالتَّوْرَاةَ، وَأَنَّهُ يُبْرِئُ الْأَكْمَهَ وَالْأَبْرَصَ بِإِذْنِ اللَّهِ، وَأَنَّهُ رَفَعَهُ اللَّهُ إِلَيْهِ، وَأَنَّهُ سَيَنْزِلُ فِي آخِرِ الزَّمَانِ، وَأَنَّهُ يَقْتُلُ الدَّجَّالَ بِبَابِ لُدٍّ، وَالْبَابُ مِنَ الْمَدِينَةِ، وَأَنَّهُ يَمْكُثُ مَا قُدِّرَ عِيسَى مِنْ مُكْثِهِ فِي الْأَرْضِ، وَأَنَّهُ يَمْكُثُ بَعْدَهُ مَا قُدِّرَ عِيسَى مِنْ مُكْثِهِ فِي الْأَرْضِ، وَإِنَّهُ كَانَ عَبْدًا لِلَّهِ

---

(١) غريب: الحديث الذي سلف من قبل.

(٢) من أولى: أي: أحرى بالنبوة إلى هذا مما سلف من (ب).

(٣) في (ب): «عظيم».

(٤) في (ب): «عظيم».

(٥) في (ب): «ذكر».

(٦) في (ب): «ذكر» وأراها على هذه رواية أبي نعيم، كما في «دلائله».

والحديث الآتي: «الآية» والسياق من دلائل النبوة للبيهقي.

(٧) في (ب): «فكفر قوم».

أَتَمَّ اللهُ عَلَيْهِ، فَتَحَرَّكَ وَقَالَ لَهُ: "يَا (١) حَرَّكَ فَضَحَكَ اللهُ وَهُوَ يَعْطُوسُ بِكَبِّ، وَيَحْرُكُ الْمَاءَ وَالزَّعْرَةَ بِالْمَاءِ بِهِ عِيسَى فَلَمْ أَسْمَعْ أَحَدًا مِنْهُمْ يَقُولُ لَهُ: يَا يَرْحَمُكَ اللهُ، ثُمَّ قَالَ: مَنْ أَرَادَ أَنْ يَأْخُذَ مِنْ هَذَا حَتَّى فَلْيَأْخُذْ، فَجَعَلَ الرَّجُلُ يَقُومُ فَيَأْخُذُ الْمَرَّةَ مِنَ الْمَاءِ وَالطَّعَامِ وَالثِّيَابِ، فَلَمَّا أَصْحَابِي الَّذِينَ جِئْتُ مَعَهُمْ فَسَلَّمُوا عَلَيْهِ وَعَظَّمُوهُ، وَقَالَ لَهُمْ: الزَّمُوا هَذَا الدِّينَ وَإِيَّاكُمْ أَنْ تَفَرَّقُوا، وَتَمَسَّكُوا بِهَذَا الطَّعَامِ خَيْرٌ، وَقَالَ لِي: يَا لَلْعَرَبِ هَذَا مِنْ أَيْنَ تَسْتَمْنِي الْبَرَكَةُ وَمَا سِوَاكُمْ لَكُمْ، قَالَ: يَا يَسْتَهْزِئُ، قَالَ: إِنَّكَ لَا تَسْتَطِيعُ أَنْ تَكُونَ مِنِّي، إِلَّا أَخْرُجَ مِنْ قَفَايِ هَذَا إِلَّا قَلِّ يَوْمِ أَحَدٍ، وَلَا تَقُدِرُ عَلَى الْكَثْرَةِ مَعِي، قَالَ: وَأَقَلُّ عَلَى أَصْحَابِكَ، قَالَ: يَا لَلْعَرَبِ إِنَّكَ لَا تَسْتَطِيعُ أَنْ تَكُونَ مَعِي، قَالَ: مَا أَنَا بِمُفَارِقِكَ، قَالَ لَهُ أَصْحَابُهُ: يَا لَلْعَرَبِ، إِنَّ هَذَا لَقَوْلٌ وَيَغْلِبُ عَلَيْهِ، قَالَ: فَقَالَ لِي: أَتَبْ أَصْلِمُ، قُلْتُ: يَوْمٌ لَا أَفَارِقُكَ، فَتَحَ أَصْحَابِي الْأَوَّلُونَ" الْعِيرَ قُلْتُ: مَعْهُمْ عِنْدَ وَدَاعِهِمْ إِيَّايَ، فَقَالَ (٢): يَا لَلْعَرَبِ، هَذَا مِنْ هَذَا الطَّعَامِ مَا تَرَى أَنَّهُ يَكْفِيكَ إِلَى الْحَوْلِ الْآخَرِ، وَخُمْرٌ مِنْ الْمَاءِ مَا تَكْفِي بِهِ عَشَرَةً، فَمَا رَأَيْتُهُ بَدَيْنَا وَلَا طَاعِمًا إِلَّا رَاجِعًا وَسَاجِدًا إِلَى الْآخِرِ الْآخِرِ، فَلَمَّا أَصْبَحْنَا قَالَ

---

(١) في (ب): «أنه في مرجوعي إلى».

(٢) في (ب): «الله عنه سألها من أين».

(٣) في (ب): «فجعلت».

(٤) في النسخ: «الأول»، والتصحيح من الدلائل.

لِي: عُدْ حَرَّكَتْكَ هٰذِهِ! وَانْطَلَقَ، فَخَرَجْتُ مَعَهُ أَتَبَعُهُ حَتَّى انْتَهَيْتُ إِلَى الْحُجْرَةِ، فَإِذَا هُمْ قَدْ خَرَجُوا مِنْ تِلْكَ الْحِبَالِ يَتَوَثَّبُونَ حُرَّدًا مُغْضَبِينَ، فَقَدَمُوا وَعَادَ فِي حَدِيثِهِ نَحْوَ الْمَرَّةِ الْأُولَى، فَقَالَ: الْزَمْ هٰذَا الْمَقَامَ لَا تَبْرَحْ، وَلَنْ أَعُودَ، وَاعْلَمْ أَنَّ عِيسَى ابْنَ مَرْيَمَ ﷺ كَانَ عَبْدًا لَهُ (١)، أَنْعَمَ اللهُ عَلَيْهِ، ثُمَّ ذَكَرَنِي، فَقَالَ: لَهُ: يَا فُلَانُ، كَيْفَ وَجَدْتَ هٰذَا الْمَقَامَ؟ فَأَثْنَى عَلَيْهِ، وَقَالَ: خَيْرًا. فَحَمِدَ اللهَ، وَإِذَا شُرَطٌ شُرْبٌ، وَمَعَهُ شُرْبٌ غَاضِبُونَ، وَجَعَلَ الرَّجُلُ يَأْخُذُ بِالثَّوْبِ بِهِ، وَهُمْ يَجُرُّونَهُ، فَانْتَزَعَ فِي يَدِ أَحَدِهِمْ وَيَقُولُ: مَا يَسْتَطِيعُونَ بِهِ، وَلَوْ سَيْفٌ مَا كَانَ يَسْتَطِيعُونَ بِهِ، فَخَرَجَ فِي أَخَرِ ذٰلِكَ، فَاسْتَدْبَرَ الْبَابَ، وَوَقَفَ، وَقَالَ: يَا أَيُّهَا الْإِنْسُ، لَمْ أَقُلْ لَهُمْ أَحَدٌ غَيْرَ ذٰلِكَ: يَا عِبَادَ اللهِ لَا تَقْرَبُونِي، وَذٰلِكَ عَظْمِي، وَلَحْمِي (٢)، أَجَلْ، وَلَكِنَّهُ أَعْطَى بِهِمَا الْبَيْتَ مُنْذُ كَانَا وَكَذَا، وَلَا يُمْسِ إِلَيْنَا مَخْرُوشٌ بِهِمَا إِلَّا مَعَهُ خَبَرٌ، وَإِنَّ الْأَرْضَ لَا يَأْتِي بِهِ، قَالَ: فَجَمَعَ الْقَوْمُ لَهُ رَأْيَهُمْ عَلَى جَرْمِهِ، وَقَالُوا: يَا فُلَانُ، أَنْتَ خَيْرٌ وَأَنْتَ وَحْدَكَ، وَلَا نَأْمَنُ أَنْ

---

(١) قوله: «عبده» في سر موجود (أ).

(٢) قال في حبي النسم، والصحيح: الزاي لا الراء وهي دلالي الشهد: «والقوا الدلا».

(٣) في (ب): «مهلبها الصلاح والسلامة».

(٤) لفظ الجملة» في سر موجود (أ).

(٥) في (ب): «فاحمدوا» بدل «فاحمدا».

(٦) في (ب): «فاقتربت».

بِصِيغَتِكَ الشَّرْعَ: «يَسَاعِدُنَا». أَخْرَجَ مِنْ أَنَّا إِلَيْكَ، قَالَ: فَلَا؟ تَرْجُمُونِي، لَا بَلْ مِنْ إِلَيْنَا؟»، وَلَكِنِ اسْتَوْهَمَ بَعْدَ الْعِلْمِ وَجْهَ الْإِشَارَةِ وَالْعُدُولِ، قَالَ: فَلَمْ؟ أَنَا لَا يَطْرُدُنِي، قَالَ: يَا سُلَمَانُ، قَدْ رَأَيْتَ حَالِي وَمَا قُضِيَ عَلَيَّ، وَلَيْسَ هَذَا تَقْدِيمَ، أَنَا أُخَيِّرُ أَصْوَمُ النَّهَارَ وَأَقُومُ اللَّيْلَ، وَلَا أَسْتَطِيعُ أَنْ أَحْمِلَ عَنِّي زَادًا وَلَا عَبْرَةً، وَأَنْتَ لَا تَقْدِرُ عَلَى هَذَا، قُلْتُ: مَا لِي يَطْرُدُونَنِي، قَالَ: لَمْ؟ أَنَا أَعْلَمُ، قَالَ: فَقُلْتُ: وَلِمَ؟ قَالَ: لِأَنَّكَ عَلَى هَذَا الْعَجْزِ، قَالَ: فَهُمْ أَعْلَمُ، قَدْ أَعْلَمْتُكَ الْحَالَ، وَإِنَّمَا أَنَا كَانَ قَدْ قِيلَ لِي: مَا أَفْرَقَكَ، قَالَ: فَبَكَوْا وَدَمْدَمُوا، قَالَ: لَهُمْ: اللَّهُ، اللَّهُ وَكَرَامَةُ عَلَى مَا أَوْصَيْتُكُمْ بِهِ؟ قَالُوا: إِيمَانٌ فَعَلَى أَرْجِعُ إِلَيْكُمْ، وَإِنْ شِئْتُ فَإِلَهُ حَيٌّ لَا يَمُوتُ. فَسَلَّمَ عَلَيْهِمْ وَخَرَجَ وَخَرَجْتُ مَعَهُ، وَقَالَ لِي: اخْلُفْ مَعَهُمْ مِنْ هَذَا الْخَيْرِ شَيْئًا تَأْكُلُهُ، فَخَرَجَ وَخَرَجْتُ مَعَهُ بِبَصَرِي، وَالْتَفَتَ يَذْكُرُ اللَّهَ وَلَا يَلْتَفِتُ وَلَا يَقِفُ عَلَى شَيْءٍ»(١). حَتَّى إِذَا أَمْسَيْنَا قَالَ: يَا سُلَمَانُ، صَلِّ أَنْتَ وَنَمْ وَقُلْ: رَبِّ أَصْبَحْتُ. ثُمَّ قَامَ وَهُوَ يُصَلِّي حَتَّى انْتَهَيْنَا إِلَى بَيْتِ الْمَقْدِسِ، وَكَانَ لَا يَرْفَعُ طَرْفَهُ إِلَى السَّمَاءِ، حَتَّى إِذَا انْتَهَيْنَا(٢) إِلَى بَابِ الْمَسْجِدِ

---

(١) في (ب) والدلائل: «لا».

(٢) في (ع): «أتانا»، والمراد: إتيانه بيت المقدس.

(٣) في (ع): «عبد».

(٤) في (ع): «وأتيته».

(٥) غرة: «على شيء» غير موجودة في (ع).

(٦) في (ع): «حتى أتيناه».

وَذَا»(١) عَلَى الْبَابِ مُعْلَقٌ، فَقَالَ: يَا عَبْدَ اللهِ، قُدْ تَرَى عَلَيَّ الْمَشَقَّةَ فَمَنْ يَنْشُرُ، فَلَمْ يَلْتَفِتْ إِلَيْهِ وَدَخَلَ الْمَسْجِدَ وَدَخَلْتُ مَعَهُ فَجَعَلَ يَتْبَعُ أَسْطُوَانَةً حَتَّى يُصَلِّيَ(٢) فِيهَا، فَقَالَ: ﴿ يَا سَنَمَّارُ، إِلَى أَيْنَ تَأْمُرُنِي أَنْ أَنْشُرَ، وَقَدْ رَأَيْتَ مَا بِي مِنَ الْمَشَقَّةِ، وَإِنَّمَا أَنْتَ بِمَنْزِلَةِ الْحَمَّالِ مَتَىٰ كَانَ وَقَدَرَ وَقَدْ رَأَيْتَ مَا بِي، فَإِنِ اسْتَطَعْتَ أَنْ تَنْشُرَ فَانْشُرْ، وَإِلَّا فَدَعْ ذَا،

أَنتَ؟ أَعَصَيْتَهُ وَتَأْبِيَهُ، قَالَ: فَلْتَ: وَإِنْ أَمَرَنِي بِتَرْكِ دِينِكَ وَمَا أَنْتَ عَلَيْهِ، قَالَ: الرَّبُّ فَوْقَ الْعَبْدِ فَلَيْسَ يَأْمُرُهُ بِمَا يَرْضَى الْمَرْءُ أَمْ يَسْخَطُ، فَلَمْ يَنْهَى الْإِنْسَانَ إِيَّسِرًا حَتَّى اسْتَبْقَظَ: فَرَحِمَهُ؛ لِأَنَّكَ إِذَا تَعَلَّقَ، قَالَ لِي: يَا سُلَمَانُ، مَضَى الْقَهْرُ مِنْ هَذَا الْعَبْدِ وَلَمْ أَدْرِكْ مَا أَنَّ مَنْ كَانَتْ جَنَّتُ عَلَى نَفْسِكَ، قَالَ: أَخْرَجَنِي إِلَى لَمْ تَتُمَّ شَدَّ كُلَّا وَقَدْ رَكِبْتُ بَعْضَ ذَلِكَ فَأَخَذْتُ أَنْ تَنْتَفِي مِنَ الْمَرْءِ فَحَمِدَ اللهَ تَعَالَى، وَقَامَ فَخَرَجَ وَبَيْنَهُ مَعَ بِالْمُقْعَدِ، فَقَالَ الْمُقْعَدُ: يَا عَبْدَ اللهِ: مَا الْمَكَانِ وَلَمْ أَعْلَمْ، فَلَمْ تُعْطِنِي دِرْهَمًا حَتَّى تَسْأَلَنِي؟ قَالَ: لَمْ تُعْطِنِي، فَقَالَ: مَا يَنْظُرُ هَذَا يَرَى أَحَدًا فَلَمْ يَرَهُ فَدَنَا مِنْهُ، فَقَالَ لَهُ: لِأُعْطِيَنَّ يَدَنَا فَنَاوَلَهُ، فَقَالَ: بِسْمِ اللهِ فَقَامَ كَأَنَّمَا نُشِطَ مِنْ عِقَالٍ صَحِيحًا لَا عَيْبَ فِيهِ[1] فَجَعَلَ عَنْ يَدِيهِ، فَأَطْلَقَ أَعْلَمُ كَانَ لَا يَلْوِي عَلَى أَحَدٍ وَلَا يَلْتَفِتُ إِلَيْهِ، فَقَالَ لَهُ الْمُقْعَدُ: يَا غُلَامُ، اعْمِلْ عَلَيَّ إِلَى بَيْتِي حَتَّى أُطْلِقَ فَأَبَيْتُ[2] عَلَيْهِ، فَحَمَلَتْ عَلَيْهِ إِلَيْهِ وَأَطْلَقَ لَهُ وَلَمْ يَلْوِ عَلَيْهِ، فَانْطَلَقَ إِلَى بَابِ الْمَلِكِ، فَقَالَ: يَا أَيُّهَا الْمَلِكُ، أَنَا عَبْدُ اللهِ، أَرَدْتَنِي عَلَى أَمْرٍ فَعَصَيْتُ رَبِّكَ مِنْ كَذَّبَ، فَأَمَرَ بِهِ، فَقَالَ: سَيَعْلَمُ الَّذِينَ[3] أَيَّنَكَ رَجُلٌ مِنْهُمْ عَلَى بَعِيرِهِ، فَحَمَلَنِي

---

(١) في النسخة: «أنت» غير موجودة في (ب).

(٢) كتبت في (ب): «وأبى».

(٣) في (ب): «فعلمت».

(٤) في (ب): «فأبيت»، وهي غير موجودة في (ب).

(٥) في (ب): «به».

(٦) في (ب): «الذين».

(٧) قوله: «الذين» غير موجود في (ب) و(د).

عَلَيْهِ حَتَّى أَتَوَا بِالْحَقِّ فَأَعْرِضَ، فَاسْتَرْشَدَ امْرَأَةً مِنَ الْأَنْصَارِ فَحَمَلَتْنِي فِي أَعْلَى الْجَبَلِ، وَقُدِرَ رَسُولُ اللهِ ﷺ مَرِيضًا، وَلَمْ يَأْتَمِنْ ثِيَابَ مِنْ نَشْرِ حَاجَتِي فَحَمَلَتْهُ عَلَى ظَهْرِهَا عَشْرَ سِنِينَ، ثُمَّ أَتَيْتُهُ فَوَجَدْتُ عِنْدَهُ نَاسًا، وَإِذَا لَمْ يَكُنْ أَقْرَبُ النَّاسِ إِلَيْهِ فَوَجَدْتُ

تَقُولُ فِي دِينِ النَّصَارَى، قَالَ: «لَا حَرَجَ عَلَيْهِمْ وَلَا فِيهِمْ». فَدَعَانِي أَمْرٌ عَظِيمٌ، فَلَمَّا بَلَغَنِي مَا تَقُولُ هَذِهِ الْمَرْأَةُ، قُلْتُ: مَا رَأَيْتُكَ كَمَا رَأَيْتُكَ أَشَدَّ بِهِ الْمُلْمِمِ، فَأَفْدَتَهُ إِلَّا عَلَى يَدَيْهِ، لَا حَرَجَ عَلَى هَؤُلَاءِ، وَلَا فِي دِينِهِمْ. فَانْصَرَفْتُ وَهِيَ نَفْسِي مَا شَاءَ اللهُ، فَأَنْزَلَ اللهُ ﷻ عَلَى نَبِيِّهِ ﷺ: ﴿كَذَٰلِكَ يُبَيِّنُ اللَّهُ لَكُمْ ءَايَٰتِهِۦ وَٱللَّهُ عَلِيمٌ حَكِيمٌ﴾ [التوبة: ١٥]، ﴿يُبَيِّنُ ٱللَّهُ لَكُمْ أَن تَضِلُّوا﴾ [النساء: ١٧٦]، ﴿يُبَيِّنُ ٱللَّهُ لَكُمُ ٱلْءَايَٰتِ﴾ [النور: ١٨]، ﴿يُبَيِّنُ لَكُمُ ٱلْءَايَٰتِ﴾ [الحديد: ١٧]، ﴿يُبَيِّنُ لَكُمُ ٱلْءَايَٰتِ﴾ [الحديد: ٢٧]، ﴿يُبَيِّنُ لَكُمُ ٱلْءَايَٰتِ﴾ [الصف: ٦

سُلَمَانَ مِنْ وَجْهِ صَحِيحٍ بِغَيْرِ هَذِهِ السِّيَاقَةِ، فَلَمْ أَجِدْ مِنْ إِشْوَاجِهِ بُدًّا؛ لِمَا فِي الْحَدِيثِ مِنَ الْحِلَافِ فِي الْمَتْنِ وَالْإِسْنَادِ.

٧٧٢٥- **صحيح** عَلِيُّ بْنُ حَمْشَلَ الْعَدْلُ، وَمُحَمَّدُ بْنُ أَحْمَدَ بْنِ بَالَوَيْهِ الْمَاهَرُ، قَالَا: ثَنَا أَبُو بَكْرٍ مُحَمَّدُ بْنُ دَاوُدَ الْمُقْرِءُ، ثَنَا سَعِيدُ بْنُ سُلَيْمَانَ الْوَاسِطِيُّ، ثَنَا عَبَّادُ بْنُ عَبَّادٍ الْمُهَلَّبِيُّ، عَنْ عُبَيْدِ الْمُكْتِبِ، حَدَّثَنِي أَبُو الْجَلْدِ، حَدَّثَنِي سُلَيْمُ بْنُ عَامِرٍ، قَالَ: سَمِعْتُ أَبَا أُمَامَةَ الْبَاهِلِيَّ، قَالَ: وَذَكَرَ أَهْلَ قَرْيَتِي بِمَكَانِهِمْ مِنَ الْجَلَدِ الْقَوِيِّ، فَقُلْتُ: أَمَرَهُمْ أَنْ يَعْزُوا مَعِي غَزْوَةً، فَقِيلَ لِي: إِنَّ الدِّينَ الْيَوْمَ تَعْلُبُ إِلَهُ بِالْمَغْرِبِ، فَخَرَجْتُ حَتَّى أَتَيْتُ الْمَوْصِلَ، فَتَالَّفْتُ عَنْ أَفْضَلِ مَنْ وَجَدْتُ، فَاتَّخَذْتُ مِنْهُمْ فِي دَرَجِهِمْ وَعُدَّتِهِمْ، فَقُلْتُ لَهُمْ: إِنِّي رَجُلٌ مِنْ أَهْلِ بَوَادِي بَجِيلَةَ، وَإِنَّكُمْ أَهْلُ الْحَضَرِ، فَلَعَلَّ أَنْ يَكُونَ مَعَكُمْ مَا لَيْسَ مَعِي، فَإِنْ رَأَيْتُمْ أَنْ تَجْعَلُوا لِي مَعَكُمْ مَكَانًا، فَعَلْتُمْ، فَإِنَّ ذَلِكَ أَحَبُّ إِلَيَّ، فَقَالُوا: نَعَمْ، فَانْطَلَقْتُ مَعَهُمْ، فَلَمَّا أَنْ كُنَّا بِالْقُرْبِ مِنَ الْعَدُوِّ، وَقَدْ أَخَذَ بَعْضُنَا فِي بَعْضٍ، وَقَدْ أَخَذَ الْعَدُوُّ فِي بَعْضٍ

وَأَخبرتُه أنَّه مَلَكَ وأَمرَني بِضَربتِهِ، فَضَربتُ إليه، وأَخبَرَني عَلى لِسانِ كُلِّ جَبرَئيلَ عَلَيهِ السَّلامُ، فَصَعِقتُ مِنهُ، ثُمَّ قالَ: يا مُحَمَّدُ، فَقُلتُ: لَبَّيكَ وسَعدَيكَ، قالَ: يا لَبَّيكَ! قُلتُ: خَرَجتُ مِن بَيتِي أُطلِقُ الخَيلَ فَرَأَيتُ هذا المَلَكَ فَأَعجَبَني، فَأَحبَبتُ صُحبَتَهُ، وَعَلَّمَني وَأَوصَاني عِندَ مَوتِهِ بِكَ، وَقَد نَزَلَ بِكَ المَوتُ فَلَم أَدرِ أَيُّ الرَّجُلَينِ أَنتَ؟ فَقالَ: إِنِّي أَخُوكَ[1] مِن عِلمِ ذَرَبِ الرُّوحِ فَلَمَّا عَلِمَ الخَيلَ، فَأَبَى وَأَقرَبَهُ مِن سَلامِ وَسَمِعتُهُ قَولَهُ عَلى الخَيلِ، فَقالَ: فُجِعَ الرَّجُلُ خَرَجتُ حَتَّى أَتَيتُهُ، فَأَخبَرتُهُ بِخَبَرِي وَتَجرِبَةِ الأَمرِ لَهُ، قالَ: فَقالَ لِي وَأَخبَرَني عَلى لِسانِ كُلِّ مَلَكٍ مِنَ المَوتِ، قالَ: فَقالَ: يا مُحَمَّدُ، فَقُلتُ: لَبَّيكَ وسَعدَيكَ، قالَ: يا لَبَّيكَ! فَقَضَضتُ فَضَضت

نعم، فهو عندنا رَجُلٌ يَرْهَمُ أَلْفَ نبيٍّ، فقالت لِبَعْضِهِمْ: هل لَكُمْ أن أكونَ عِنْدَا أَعْتَبِرُ بِهِ؟ فقالوا: نعم، فقالت لِبَعْضِهِمْ: مِنَ الكِبَرِ، فإذا بَلَغْتُ إلى بَابِهِ فَلا يأذَنُوا لَهُ إلَّا بَعْدَ إِبَاءٍ وَإِذَا شَاءَ أن يَسْتَقِيدَ اسْتَقَادَ، فَقَالَ رَجُلٌ مِنْهُمْ: إِنْ قَصَرَتْ هذه لَهُ سَتُلْقِي إلى مَكَّةَ، فَجَعَلَنِي فِي بُسَاتِيْنِ لَهُ مِنْ بُسْتَانِ كَانُوا فِيهِ، فَصَرَتْ فَسَأَلَتْ فَلَمْ يَبْقَ أَحَدٌ إِلَّا وَقَدْ أَعْطَى رَجُلاً أَعْطَى رَجُلاً فَجَاءَهُ لَهُ أَعْتَبِرُهُ، فَأَتَتْ لَهُ: فَأَرْسَلَ بِحَاجِبِهِ فِي الْحَجِرِ هُوَ وَأَصْحَابُهُ إِذَا شَاءَ ضُمِّرُوا بِخَلْقٍ، حَتَّى إِذَا أَتَعَبَهُمْ الْمَشْيُ نَظَرُوا، فَالْطَلَقَتْ إِلَى "ح" لِتَسْتَأْذِنَ لَهَا، فَجَلَسَ أَخِيْفَ، فَقَالَ فِي الْجَسْتَاذِ: لَا يَأْذَنُ! فَقُلْتُ: أَتَذْكِي عَلَيْهِ، وَإِنَّمَا صَنَعْتَ ذَلِكَ إِبَايَةً يَطْعُمُونِي إِذَا دَخَلْتُ إِلَى النَّبِيِّ ﷺ، فَلَمَّا ذَكَرَتِ الشَّامَ قَالَ لَهَا: أَخْبِرِينِي الْمَرْأَةُ "ح": يَجْلِسُ فِيهَا هُوَ وَأَصْحَابُهُ خَرَجْتُ أَمْسِي حَتَّى رَأَيْتُ النَّبِيَّ ﷺ، فَإِذَا هُوَ مُحْتَبٍ(١)، وَإِذَا أَصْحَابُهُ حَوْلَهُ، فَأَتَاكَ مِنْ وَرَائِهِ فَعَرَفَ الَّذِي أَرَادَ، فَأَتَى بِهَا، فَلَمَّا دَخَلَتْ عَلَيْهِ رَأَى عَلَامَةَ الْمَرْأَةِ الَّتِي عَنَاهَا، فَقَالَ: أَنْتِ هِيَ؟ قَالَتْ: نَعَمْ، قَالَ: أَنْتِ الَّتِي أَعْطَيْتِ رَجُلاً أَعْطَى رَجُلاً فَجَاءَكِ لَهُ أَعْتَبِرُهُ

فَقُلْتُ: هَنِيئًا لَكَ يَا بِهَا، وَقَالَ لِي: اقْعُدْ. فَقُلْتُ: أَشْهَدُ أَنْ لَا إِلَهَ إِلَّا اللهُ وَأَنَّكَ رَسُولُ اللهِ، فَأَتَانِي مَنْ أَمَرَنِي أَنْ آمُرَكَ، فَقَالَ: اقْعُدْ، فَقَعَدْتُ فَنَفَضَهُ، فَانْطَلَقْتُ إِلَى صَاحِبِي، فَقُلْتُ: يَغْنِي نَفْسِي، فَقَالَ: تَعِزَّ، عَلَى أَنْ تُتَابَ لَمْ يَفْعَلْ ذَلِكَ إِلَّا نَبِيٌّ جِئْتَنِي بِرَأْسِ نَبِيٍّ مَا جِئْتَ مِنْ ذَهَبٍ، فَأَتَيْتُ رَسُولَ اللهِ ﷺ آمُرُكَ، فَقَالَ: اقْعُدْ، فَأَمَّرَ نَفْسَهُ، وَأَتَى بِلَالًا، وَأَتَى بِلَالٌ مِنْ مَاءِ الْعَيْنِ الَّتِي تَنْضَبُ مِنْهَا، فَلَكَ الْحَلَّاءُ، فَدَعَا لِي رَسُولُ اللهِ ﷺ فَبَالَ، ثُمَّ مَقَتَهُ، ثُمَّ قَالَ: غُرْتُ بِهَذَا يَخْلُفُ هَذَا عَادَتُهُ مِنْهَا يَخْلُفُ لَا يَتُبْ، فَأَتَيْتُ رَسُولَ اللهِ ﷺ آمُرُكَ أَنْ تَقْعُدَ قَدْ تَابَ، فَانْطَلَقَ بِهِمْ مِنْ ذَهَبٍ، فَانْطَلَقْتُ بِهَا فَوَضَعْتُهَا فِي بَعْضِ الْبُيُوتِ وَوَضَعَ فِي الْجَانِبِ الْآخَرِ تِبْرًا، قَالَ: فَوَقَعَ اللهُ اسْتَقْلَلْتُ؟ الطَّطَةُ الْمُنْخَفِضُ مِنَ الْأَرْضِ قَالَ: وَجَبَّلَ إِلَى رَسُولِ اللهِ ﷺ آمُرُكَ لَا يَقْعُدُ»(١).

هذا حديث صحيح الإسناد، وأخرجه ابن أبي حاتم في تفسيره من الإسناد الأول.

٦٢٢٧ - ﴿هُمْ﴾ أي: بَلْ يَرْجُونَ ﴿وَعْدَ﴾ الله ﴿الْحُسْنَى﴾ قالا: الْجَنَّةُ، أَيْ: الْمُعْتَنَى الْخَيْرُ، ثُمَّ عَلَى أَنَّ الْمُدَبِّرَ: ثُمَّ سَعِدَ بْنُ مُحَمَّدٍ الْوَرَّاقُ، عَنْ مُوسَى

(١) غريبه: اعتقاله غير موجود في (ك).
(٢) في (ب): «عبد».
(٣) في (ب): «عبد».

(أ) في (ب): «عبد».

(ب

الْجُهَنِيِّ"، عَنْ زَيْدِ بْنِ وَهْبٍ، عَنْ سَلْمَانَ ﷺ قَالَ: سَمِعْتُ رَسُولَ اللهِ ﷺ يَقُولُ: "الدُّنْيَا سِجْنُ الْمُؤْمِنِ وَجَنَّةُ الْكَافِرِ"، وَسَمِعْتُ" رَسُولَ اللهِ ﷺ يَقُولُ: "أَطْوَلُ النَّاسِ جُبْنًا فِي الدُّنْيَا أَكْثَرُهُمْ جُوعًا يَوْمَ الْقِيَامَةِ"(١).

هَذَا حَدِيثٌ غَرِيبٌ صَحِيحُ الإِسْنَادِ"، وَلَمْ يُخَرِّجَاهُ.

٧٦٧٧- **مُحَمَّدُ** بْنُ الْبَاقِي بْنِ قَانِعٍ الْحَافِظُ، ثَنَا مُحَمَّدُ بْنُ الْعَبَّاسِ الْمُؤَدِّبُ، ثَنَا مُحَمَّدُ بْنُ إِسْحَاقَ الصَّغَانِيُّ، ثَنَا قَيْسُ بْنُ الرَّبِيعِ، عَنْ أَبِي هَاشِمٍ الرُّمَّانِيِّ، عَنْ زَاذَانَ، عَنْ سَلْمَانَ ﷺ قَالَ: قُلْتُ: يَا رَسُولَ اللهِ، فَرَأَيْتُ بِهِ النُّزْوَانَ: يَرْتَفِعُ الطَّعَامُ فَوْقَهُمْ فَيَلْهَدُونَهُ(٢).

---

(١) هو موسى بن عبد الله، ويقال: ابن عبد الرحمن، من رجال الجهنيين.

(٢) في (ر): «يسمنه».

(٣) إتحاف المهرة (٥/٥٨٨-٥٩٣٣).

(٤) قال النعمي في التنكيل: «الغالب أن راوية كراوية الدارقطني وغيره».

(٥) إتحاف المهرة (٥/٥٨١-٥٩٦٧).

ذِكْرُ إِسْلَامِ زَيْدِ بْنِ سَعْنَةَ مَوْلَى رَسُولِ اللَّهِ ﷺ

٧٢٧٨ - أَخْبَرَنِي مَخْلَدُ بْنُ أَحْمَدَ السَّرَّجُ بِبَغْدَادَ، ثنا أَحْمَدُ بْنُ عَلِيٍّ الأَبَّارُ، ثنا مُحَمَّدُ بْنُ أَبِي السَّرِيِّ الْعَسْقَلَانِيُّ، ثنا الْوَلِيدُ بْنُ مُسْلِمٍ، ثنا مُحَمَّدُ بْنُ حِمْرَانَ بْنِ يُوسُفَ بْنِ عَبْدِ اللَّهِ بْنِ سَلَامٍ، عَنْ أَبِيهِ، عَنْ جَدِّهِ، عَنْ عَبْدِ اللَّهِ بْنِ سَلَامٍ ﷺ، قَالَ: إِنَّهُ لَمْ يَبْقَ مِنْ عَلَامَاتِ النُّبُوَّةِ شَيْءٌ إِلَّا وَقَدْ عَرَفْتُهَا فِي وَجْهِ مُحَمَّدٍ ﷺ حِينَ نَظَرْتُ إِلَيْهِ، إِلَّا اثْنَيْنِ لَمْ أَعْرِفْهُمَا بَعْدُ: يَسْبِقُ حِلْمُهُ جَهْلَهُ وَلَا يَزِيدُهُ شِدَّةُ الْجَهْلِ عَلَيْهِ إِلَّا حِلْمًا، فَكُنْتُ أَتَلَطَّفُ لَهُ، بِأَنْ أُعَامِلَهُ، فَأَعْرِفَ حِلْمَهُ مِنْ جَهْلِهِ. قَالَ: وَبَيْنَ يَدَيْهِ رَسُولُ اللَّهِ ﷺ يَوْمًا مِنَ الْحُجُرَاتِ وَمَعَهُ عَلِيُّ بْنُ أَبِي طَالِبٍ ﷺ، فَأَتَاهُ رَجُلٌ عَلَى رَاحِلَتِهِ فَأَنَاخَ، فَقَالَ: يَا رَسُولَ اللَّهِ، إِنَّ قَرْيَةَ بَنِي فُلَانٍ قَدْ أَسْلَمَتْ وَدَخَلُوا فِي الإِسْلَامِ، وَكُنْتُ حَثَثْتُهُمْ، إِنْ أَسْلَمُوا أَتَاهُمُ الرِّزْقُ رَغَدًا، وَقَدْ أَصَابَتْهُمْ شِدَّةٌ وَقَحْطٌ مِنَ الْغَيْثِ، فَأَنَا أَخْشَى - يَا رَسُولَ اللَّهِ - أَنْ يَخْرُجُوا مِنَ الإِسْلَامِ طَمَعًا فَمَا تَرَى؟ فَقَالَ: فَإِنْ رَأَيْتَ أَنْ تُرْسِلَ إِلَيْهِمْ بِشَيْءٍ تُعِينُهُمْ بِهِ فَعَلْتَ. فَنَظَرَ إِلَى رَجُلٍ إِلَى جَانِبِهِ - أَرَاهُ عُمَرَ ﷺ - فَقَالَ: يَا رَسُولَ اللَّهِ، مَا عِنْدَ بَنِي سَعْنَةَ شَيْءٌ. قَالَ: إِنَّ ذَلِكَ لَيْسَ بِأَوَانِ ذَلِكَ. فَقَالَ: يَا مُحَمَّدُ، هَلْ أَنْ أُبَايِعَكَ لَعَلَّ تَمْنَعُنَا مِنْ حَلَائِفِ بَنِي فُلَانٍ إِلَى أَجَلٍ كَذَا وَكَذَا، فَقَالَ: بَلْ يَا يَهُودِيُّ

---

(١) في (ك): عبد.

(٢) في (ك): ذكر إسلام زيد بن سعنة.

وَلَكِنْ أَبْقِيَ عَنْهَا مَظْمَرَنَا بِهَا أَعْلَى هَذَا وَهُنَا، وَلَا أُسَمِّي حَاجِبًا بَنِي لُقَاوِيٍّ.

فَقُلْتُ: نَعَمْ، وَأَسْمِيهِمَا، فَقُلْتُ مُجِيبًا: فَأَعْطِهِ ثَمَانِينَ مِثْقَالًا مِنْ ذَهَبٍ فِي ثَمَنِ مَظْمَرِهِ إِلَى أَعْلَى هَذَا وَهُنَا، فَأَعْطَاهُ الرَّجُلُ ذَهَبًا، اعْدِلْ عَلَيْهِمْ وَأَعْنِهِمْ بِهَا، فَقَالَ لِي رَبُّ مَنْزِلِهِ: مَا عَلَيْكَ مِنْ أَمْرِهِمْ، لَكَ الْعَدْلُ وَالْحَقُّ بِأَنْ يَلْزَمَ أَيُّهُمَا أَتَيْتَهُ، فَأَخَذْتُ بِخِنَاقِ قَمِيصِهِ وَرَدَدْتُهُ وَنَظَرْتُ إِلَيْهِ بِوَجْهٍ غَلِيظٍ، فَقُلْتُ لَهُ: أَلَا تَقْضِينِي يَا مُحَمَّدُ حَقِّي، فَوَاللهِ مَا عَلَيْكُمْ بَنِي عَبْدِ الْمُطَّلِبِ سُلْطَانٌ، وَلَقَدْ كَانَ بِي صَاحِبُكُمْ عُثْمَانُ وَنَظَرَكُمْ إِلَى عُمَرَ، فَإِذَا هَيْئَةُ تَدْرُونَ فِي وَجْهِهِ مَا أَسْمَعُ وَتَضْحَكُ بِهِ مِنِّي، أَمَّنِي يَهُونُ عَلَيْكُمْ، إِذَا عَمَدْتُ إِلَيْهِ أَقُولُ لَهُ: أَعْطِنِي حَقِّي، فَيَقُولُ لِي: يَا ابْنَ أَخِي، أَوَتَرَانِي مِمَّنْ يَمْنَعُ لِمَا لَهُ؟ أَمَا أَعْطَاهُ رَسُولُ اللهِ ﷺ أَرْبَعَةَ آلَافٍ وَخَمْسَمِائَةٍ، ثُمَّ زَادَنِي بَعْدَهُ أَلْفَيْنِ

شَرِبَ إِلَّا وَهُوَ عَلَى وَجْهِهِ أَوْ وَجْهِ رَسُولِ اللهِ ﷺ حِينَ تَطْرُقُ إِلَيْهِ، إِلَّا أَنْ تَكُونَ ثُمَّ (١) مَاءٌ كَثِيرٌ لَمْ يَقُلْ: يَسِيلُ حَلْقَهُ عَلَيْهِ وَلَا زِيَادَةَ. وَسَأَلَهُ الْجَهْلُ عَلَيْهِ إِلَّا حِلْمًا (٢)، فَقَدِ اخْتَرْتُهُمَا، فَأَنْفِقُهُمَا بَا عُمَرُ أَبُو عُمَرَ رَضِيَ بِالله وَبِرَسُولِ الإِسْلَامِ دِينًا وَبِمُحَمَّدٍ نَبِيًّا، وَأَنْفِقْهُمَا أَنْ تُمْطَرَ مَالٌ. وَفِي أَثَرٍ: "مَالٌ - صَدَقَةٌ عَلَى أُمَّةِ مُحَمَّدٍ ﷺ، فَقَالَ عُمَرُ ﷺ: أَوْ عَلَى بَعْضِهِمْ، فَإِنَّكَ لَا تَسْتَطِيعُ قُلْتُ: أَوْ عَلَى بَعْضِهِمْ، فَرَجَعَ إِلَيَّ رَسُولُ اللهِ ﷺ، فَقَالَ: زِدْ، أَشْهَدُ أَنْ لَا إِلَهَ إِلَّا اللهُ، وَأَشْهَدُ أَنَّ مُحَمَّدًا عَبْدُهُ وَرَسُولُهُ". وَأَمَرَنِي بِهِ وَصَدَقَةُ يَتِيمَةٍ، وَشَهِدَ مَعَهُ مَشَاهِدَ يَطُولُ أَنْ يُذْكَرَ، أَوْ يُذْكَرَ فِي غَزْوَةِ تَبُوكَ فَطَرَقَهُ غَيْرُ مَدِيدٍ، وَرَجَعَ إِلَيْهِ (٣) هَذَا حَدِيثٌ صَحِيحُ الإِسْنَادِ" وَلَمْ يُخَرِّجَاهُ، وَهُوَ مِنْ غُرَرِ الْحَدِيثِ، وَمُحَمَّدُ بْنُ أَبِي السَّرِيِّ الْمُتَطَبِّبُ ثِقَةٌ (٤).

❀❀❀

---

(١) في (ب): «ثم».

(٢) في (ب): «الحِلْم».

(٣) في (ب): «فحدثت رسول الله فقال: صدقت».

(٤) [تعليق الجهبذ (٦) ٢٨٢ - ٧١٩٠].

٧٤٧٩- أخبرنا مُحَمَّدُ بْنُ عَلِيٍّ الشَّيْبَانِيُّ بِالْكُوفَةِ، قَالَ: أَخْبَرَنَا مُحَمَّدُ بْنُ حَازِمٍ أَبُو مُعَاوِيَةَ

وَحَدَّثَنَا الشَّيْخُ أَبُو بَكْرٍ بْنُ إِسْحَاقَ، أَخْبَرَنَا عَلِيُّ بْنُ عَبْدِ الْعَزِيزِ، قَالَا: ثنا أَبُو نُعَيْمٍ، ثنا حَازِمُ بْنُ عَطَاءٍ، قَالَ: سَأَلْتُ سَفِينَةَ(١) عَنِ اسْمِهِ، فَقَالَ: أَبُو عَبْدِ الرَّحْمَنِ بِاسْمِي، قَالَ: فَسَمِّي فَقِيلَ: سَفِينَةُ، سَمَّاهُ رَسُولُ اللهِ ﷺ سَفِينَةَ، قُلْتُ: لِمَ سَمَّاكَ سَفِينَةَ؟ قَالَ: غَزَوْتُ - وَالْمُسْلِمُونَ قَلِيلٌ، فَقَالَ بَعْضُهُمْ: نَقِلُّ عَنْهُمْ، فَقَالَ: كَلَّا، بَلْ هُمْ كَثِيرٌ، فَسَمَّانِي، فَقَالَ: مَعَ مَنْ؟ قُلْتُ: مَعَ مُحَمَّدٍ ﷺ، فَقَالَ: ادْخُلْ، فَأَنْتَ لَا تَقِيلُ، فَقَالَ: أَوْ خَمْسَةٌ يَرْتَمِدُ وَلَا يَبْرَحُ أَوْ يَصِيرُ أَوْ خَمْسَةٌ أَوْ سِتَّةٌ مَا تَقِلُّ عَلَى اللهِ.

---

(١) قلت: وحديثه من إبداله بن يزيد سفينة، وقد رواه ابن سعد (٣/ ٢٠٠)، والطبراني في الكبير (٧/ ٨٧) وفي معجم الصحابة لابن قانع (١/ ٢٤٤)، والبيهقي في الدلائل (٦/ ٤٧٦) من أبي معمر، عن أبي عبد الرحمن الحنفي عن محمد بن علي الشيباني عن أحمد بن حازم، عن أبي عوانة، عن حازم بن عطاء، عن سفينة، فذكره. فزاد في سنده: أبو عوانة، وبإسقاط: عن أبي عبد الرحمن الحنفي، وإبداله بـ: عن أبي معمر، عن أحمد بن حازم، عن أبي عوانة، عن حازم بن عطاء، عن سفينة، فذكره. فزاد في سنده: أبو معمر، وأحمد بن حازم، عن أبي عوانة، عن حازم بن عطاء، عن سفينة، فذكره. فزاد في سنده: أبو

صحيح الإسناد ولم يُخرِّجاه.

٦٣٧٠ - وبإسناد يذكر إلى أبي العباس: محمد بن يعقوب، ثنا محمد بن عبد الله بن عبد الحكم، ثنا إسماعيل بن سَلمة[1] بن قُتيبة، ثنا حماد بن سَلمة، عن أبي حمزة سعيد بن جُمهان، عن سفينة[2] مولى عبد الرحمن قال: أهْدَتْني أم سَلمة ﷺ، وشَرَطَتْ عليَّ أن أُلْزِمَ النبيَّ ﷺ ما عاش[3].

٦٣٧١ - وبه أبي العباس، ثنا محمد بن عبد الله بن عبد الحكم، أخبرنا رَوْح، أخبرني أسامة بن زيد، أنَّ محمد بن رُوبان عن عَمرو[4] بن شُعَيبان حدَّثه عن محمد بن المُنكدر، أنَّ سفينة مَولى رسول الله ﷺ قال: رَكِبْتُ البَحرَ فانكسرَتْ سفينتي التي كُنْتُ فيها، فرَكِبْتُ لوْحًا من ألواحها، فطَرَحَني[5] البَحرُ في أجَمَةٍ فيها الأسَدُ، فأقبَلَ إليَّ يُريدُني، فقُلْتُ: يا أبا الحارث، أنا مَولى رسول الله ﷺ، فطَأْطَأَ رأسَهُ وأقبَلَ إليَّ، فدَفَعَني بمَنكِبِهِ حتى أخرَجَني من الأجَمَةِ، وتَوَضَعني على الطَّريقِ وهَمْهَمَ، فظَنَنْتُ أنَّهُ وَدَّعَني، فكانَ ذلكَ آخِرَ عَهْدي به[6].

هذا حديثٌ صحيحُ على شَرْطِ مُسلِمٍ ولَمْ يُخرِّجاه.

---

(١) في (ر): «سلمة».

(٢) إتحاف المهرة (٥/٤٤٥-٤٩٠).

(٣) في (ر): «عمره».

(٤) في (ر): «عمرو»، وهو خبر على قوله: «هي».

(٥) في (ر): «فالتطخني» «الطرح».

(٦) إتحاف المهرة (٥/٤٤٦-٤٩٠)، ومحمد بن عبد الله بن عمرو بن عثمان بن عفان لم يخرج له مسلم.

٣٣ - ذِكْرُ زِيَادِ بْنِ لَبِيدٍ الْأَنْصَارِيِّ (١)

٦٧٢٣ - أَخْبَرَنَا أَبُو جَعْفَرٍ الْبَغْدَادِيُّ، نَا أَبُو طَالِبٍ أَبِي، نَا ابْنُ لَهِيعَةَ، نَا أَبُو الْأَسْوَدِ(٢)، عَنْ عُرْوَةَ قَالَ فِي تَسْمِيَةِ مَنْ شَهِدَ بَدْرًا مِنَ الْأَنْصَارِ بِنَاضِحَةٍ بْنِ عَامِرِ بْنِ تَيْمٍ(٣)، عَنْ عَمَّارِ(٤) بْنِ لَبِيدٍ بْنِ ثَعْلَبَةَ بْنِ سِنَانِ بْنِ عَامِرِ بْنِ عَدِيِّ بْنِ أُمَيَّةَ بْنِ نَاضِحَةَ(٥).

٦٧٢٤ - أَخْبَرَنِي يَسْتَاوِيقُ بْنُ مُحَمَّدِ بْنِ الْفَضْلِ الْمَرْوَزِيُّ، نَا جَدِّي، نَا إِبْرَاهِيمُ بْنُ الْمُنْذِرِ الْحِزَامِيُّ، نَا مُحَمَّدُ بْنُ فُلَيْحٍ، عَنْ مُوسَى بْنِ عُقْبَةَ، عَنِ ابْنِ شِهَابٍ فِي تَسْمِيَةِ مَنْ شَهِدَ الْعَقَبَةَ مِنَ الْأَنْصَارِ ثُمَّ مِنْ بَنِي نَاضِحَةَ: زِيَادُ بْنُ لَبِيدٍ، وَقَدْ شَهِدَ بَدْرًا(٦).

٦٧٢٥ - صَدَقَةُ عَلِيُّ بْنُ أَحْمَدَ(٧) الْعَدْلُ، نَا بِشْرُ بْنُ مُوسَى، نَا يَحْيَى بْنُ إِسْحَاقَ السَّيْلَحِينِيُّ (ح)

وَحَدَّثَنَا هِشَامُ بْنُ السُّمَيْطِ، نَا عِيسَى بْنُ إِبْرَاهِيمَ الرَّبَعِيُّ(٨)، قَالَا: ثَنَا عَبْدُ الْعَزِيزِ بْنُ مُسْلِمٍ، عَنِ الْأَفْنَسِ، عَنْ حَاتِمِ بْنِ أَبِي الْجَعْدِ، عَنْ زِيَادِ بْنِ

---

(١) كتب في حاشية النسخة بخط غير خط المؤلف: زياد بن لبيد.

(٢) في (ق): «عبد الأسود».

(٣) في (ق): «زريق».

(٤) في (ب): «عمار» خطأ، وانظر ترجمة عمار في الحاشية (١٩) / ٢٥٢ - ٢٥٣.

(٥) في (ب): «ناضحة».

(٦) أخرجه البغوي (٤٢٦٦) بإثر ترجمة، واستدركه الحافظ في الحاشية (١٩) / ٢٥٢ - ٢٥٣.

(٧) في (ب): «أحمد».

(٨) في (ب): «الربعي».

لَبِيدٍ الْأَنْصَارِيِّ ﷺ قَالَ: أَتَيْتُ النَّبِيَّ ﷺ وَهُوَ يُحَدِّثُ أَصْحَابَهُ وَهُوَ يَقُولُ: «قَدْ ذَهَبَ أَوَائِلُ الْعِلْمِ، قَالُوا: يَا أَبَا لَبِيدٍ وَأَيْنَ يَذْهَبُ أَوَائِلُ الْعِلْمِ وَتَمْرُ تَمْرًا؟ الْقُرْآنُ وَتُعَلِّمُهُ أَبْنَاءَنَا، وَيُعَلِّمُهُ أَبْنَاؤُنَا"، أَيْنَاهُمْ بِأَنْ تَقُومَ السَّاعَةُ؟ قَالَ: «ثَكِلَتْكَ أُمُّكَ يَا ابْنَ لَبِيدٍ، إِنْ كُنْتُ لَأَرَاكَ أَفْقَهَ أَهْلِ الْمَدِينَةِ، أَوَلَيْسَ الْيَهُودُ وَالنَّصَارَى يَقْرَءُونَ التَّوْرَاةَ وَالْإِنْجِيلَ وَلَا يَنْتَفِعُونَ بِمَا فِيهِمَا بِشَيْءٍ؟"».

هَذَا حَدِيثٌ صَحِيحٌ عَلَى شَرْطِ الشَّيْخَيْنِ، وَلَمْ يُخَرِّجَاهُ(١).

❖❖❖

---

(١) في (ق): «فلم يخرجاه».

(٢) [تعجيل المنفعة (٥٧٨-٥٧٩) و(٤٦٩٨-٤٦٩٩)].

(٣) هذه الترجمة ساقطة (كاملة من (ن) هنا؛ فإن ابن حجر ذكر الترجمة، فقد أورد ترجمة محمد بن الربيع الآتية بعده، ثم أتبع ترجمة زيد بن لبيد قد تقدمت، وأورد ما يخالفها؛ فتصحف هذا بمحمد الخطاب، وكذا ذكر ابن حجر في الإصابة (٤/ ٥٦٧) أن حديث زياد بن لبيد مكرر في المعرفة.

ذِكْرُ سَعْدِ بْنِ الرَّبِيعِ الْأَنْصَارِيِّ ﷺ

٧٣٧٥- أَخْبَرَنَا أَبُو جَعْفَرٍ الْبَغْدَادِيُّ، ثنا أَبُو خَلِيفَةَ، ثنا أَبِي(١)، ثنا ابْنُ لَهِيعَةَ، ثنا أَبُو الْأَسْوَدِ، عَنْ عُرْوَةَ، فِي تَسْمِيَةِ الْمُسْتَشْهَدِينَ الَّذِينَ بَاتَهُمْ رَسُولُ اللهِ ﷺ بِالْمَدِينَةِ مِنَ الْأَنْصَارِ مِنْ بَنِي الْحَارِثِ بْنِ الْخَزْرَجِ: سَعْدُ بْنُ الرَّبِيعِ بْنِ عَمْرِو بْنِ أَبِي زُهَيْرٍ مِنْ مَالِكِ بْنِ الزِّبْرِجِ الْقَيْسِيِّ بْنِ ثَعْلَبَةَ بْنِ كَعْبِ بْنِ الْخَزْرَجِ بْنِ الْحَارِثِ، وَهُوَ كَئِيبٌ، وَلَمْ(٢) يَشْهَدْ بَدْرًا(٣).

٧٣٧٦- أَخْبَرَنِي إِسْمَاعِيلُ بْنُ مُحَمَّدٍ الشَّعْرَانِيُّ، ثنا عَدَنِيٌّ(٤)، ثنا إِبْرَاهِيمُ بْنُ الْمُنْذِرِ، ثنا مُحَمَّدُ بْنُ فُلَيْحٍ، عَنْ مُوسَى بْنِ عُقْبَةَ، عَنِ ابْنِ شِهَابٍ، فِي تَسْمِيَةِ مَنِ اسْتُشْهِدَ يَوْمَ أُحُدٍ مِنَ الْأَنْصَارِ مِنْ بَنِي الْحَارِثِ بْنِ الْخَزْرَجِ: سَعْدُ بْنُ الرَّبِيعِ.

٧٣٧٧- أَخْبَرَنَا مُوسَى بْنُ إِسْمَاعِيلَ بْنِ إِسْحَاقَ الْقَاضِي، ثنا أَبِي، ثنا

---

(١) زاد في (ب): ومحمد بن (ك).

(٢) في (ر): ولم.

(٣) في الشاهدين كلمة غير مقروءة رسمها: «جليل».

(٤) إسناده ضعيف جدًا (٧/ ٧٧) ابن لهيعة، واستدركه المحقق في الحاشية (٩/ ٢٥٣- ٢٥٤).

(٤) قوله: «ثنا عدني» ساقط من (ر) و(ك)، وجعله هنا: الفضل بن محمد بن المسيب الشعراني.

(٤) إسناده ضعيف (٧/ ٧٧) ابن لهيعة، واستدركه المحقق في الحاشية (٩/ ٢٥٠- ٢٥٨).

إِبْرَاهِيمُ بْنُ حَمْزَةَ الزُّبَيْرِيُّ، ثنا إِسْمَاعِيلُ بْنُ أَبِي أُوَيْسٍ[1]، عَنْ أَبِيهِ، عَنْ خَارِجَةَ بْنِ زَيْدِ بْنِ ثَابِتٍ، عَنْ أُمِّ سَعْدِ بِنْتِ سَعْدِ بْنِ الرَّبِيعِ: أَنَّهَا دَخَلَتْ عَلَى أَبِي بَكْرٍ الصِّدِّيقِ ﷺ، فَأَلْفَى أَبَاهَا تَوْبَهُ حَتَّى جَلَسَتْ عَلَيْهِ، فَدَخَلَ عَلَيْهِ عُمَرُ بْنُ الْخَطَّابِ ﷺ، فَقَالَ: يَا خَلِيفَةَ رَسُولِ اللهِ ﷺ، مَنْ هَذِهِ؟ قَالَ: هَذِهِ بِنْتُ خَيْرِ مَنْ أَعْرِفُ مِنْ بَنِي، وَبَنُو، قَالَ: وَمَنْ هُوَ؟ قَالَ: خَيْرُ بَنِي وَبَنُو إِلَّا رَسُولَ اللهِ ﷺ، قَالَ أَبُو بَكْرٍ: رَحِمُ اللهِ فَمِي عَلَى عَهْدِ رَسُولِ اللهِ ﷺ، ثَبَوْا اسْتَلْقَمَتْ فِي الْجَنَّةِ، وَثَبَيْتُ أَنَا فَأَنَا[2].

هَذَا حَدِيثٌ صَحِيحُ الْإِسْنَادِ[3] وَلَمْ يُخَرِّجَاهُ.

❀❀❀

---

(١) عن إسماعيل بن أبي أويس بن عبد بن زيد بن ثابت، أبو مصعب النجاري، وهو ضعيف، وقد تقدم الكلام عليه في ترجمته.

(٢) قوله: «هوه» غير موجود في (ك).

(٣) لم أجد هذا الحديث في الإتحاف.

(٤) قال الذهبي في التلخيص: «قلت: بل إسماعيل ضعفوه».

ذِكْرُ سَعْدِ الْقَرَظِ الْمُؤَذِّنِ

٦٧٣٨- حَدَّثَنَا أَبُو بَكْرٍ بْنُ إِسْحَاقَ الْإِمَامُ وَعَلِيُّ بْنُ حَشْرَمٍ قَالَا: ثَنَا عَبْدُ اللَّهِ بْنُ مُوسَى الْعَبْسِيُّ، ثَنَا عَبْدُ الرَّحْمَنِ الْمَسْعُودِيُّ، عَنْ عَبْدِ الْأَعْلَى بْنِ عَبْدِ اللَّهِ بْنِ سَعْدٍ الْقَرَظِ مُؤَذِّنِ رَسُولِ اللَّهِ ﷺ، حَدَّثَنِي أَبِي، عَنْ جَدِّي: أَنَّ سَعْدًا الْقَرَظَ - كَانَ بِلَالًا لَمَّا مَاتَ لَمْ يُؤَذِّنْ إِضْبَعَهُ فِي أُذُنِهِ، وَقَالَ: لَمْ أُوَذِّنْ لِضَجِيعِكَ، وَإِنَّ أَبَاكَ بِلَالًا كَانَ يَقُولُ: وَقَالَتْ مُؤَذِّنُهُ: وَقَدْ كَانَتِ الصَّلَاةُ مَرَّةً مَرَّةً وَاحِدَةً، وَإِنَّهُ كَانَ يَؤُمُّ بِهِ يَوْمَ الْجُمُعَةِ حَتَّى عَهِدَ رَسُولُ اللَّهِ ﷺ إِلَيْنَا أَنْ كُنَّا الْغَدَاةَ حَتَّى الشَّرَاةِ، وَإِنَّ بِلَالًا كَانَ يَقُولُ: كَانَ إِذَا خَرَجَ إِلَى الْجَبَّانِ سَلَكَ عَلَى دَارِ سَعْدِ بْنِ أَبِي وَقَّاصٍ ﷺ، ثُمَّ عَلَى أَصْحَابِ الْمَصَاطِبِ، ثُمَّ عَلَى الْمَسْجِدِ، ثُمَّ يَقِفُ عَلَى الْخَطَّةِ، ثُمَّ يَأْخُذُ عَلَى الْبَقِيعِ حَتَّى يَأْتِيَ سَكَّةَ الْمُزَارِعِ، وَفِي الْآخِرَةِ خَمْسًا قَبْلَ الْفَوَارِسِ، ثُمَّ خَطَبَ النَّاسَ، ثُمَّ انْصَرَفَ مِنَ الطَّرِيقِ الْآخَرِ مِنْ طَرِيقِ بَنِي زُرَيْقٍ، فَقَالَ أُصَيْحَابُهُ: عِنْدَ طَرَفِ الزُّقَاقِ يَنْظُرُ وَيَقُولُ: ثُمَّ خَرَجَ عَلَى دَارِ عَمَّارِ بْنِ يَاسِرٍ، وَدَارِ أَبِي هُرَيْرَةَ بِالْبَلَاطِ، وَكَانَ يَخْرُجُ إِلَى الْبَقِيعِ

---

(١) هذا الحديث في الكبير (٦/ ٢٩٩) عن بشر بن موسى، به. لكن في الأحاد: «عبد الرحمن بن سعد بن عمار» بدل «عبد الرحمن بن عبد الله بن عبد الله بن سعد بن عمار بن سعد» وما أثبته من الصحيح، والمراد من الحديث: «سعد القرظ» وربما عند الرحمن بن سعد بن عمار بن سعد القرظ المؤذن، وهو ضعيف. فقد اختلف فيه، فقال أبو حاتم: ليس بالقوي. وقال البخاري (٥/ ٢٩٩) والنسائي والدارقطني: متروك الحديث. وانظر تهذيب التهذيب (٦/ ٢٠٤) والتاريخ الكبير للبخاري (٥/ ٢١٤).

(٢) في (ر) و(ك): «وقال».

(٣) في (ر): «أصيحابه».

مَاشِيًا، وَيَرْجِعُ مَاشِيًا، وَكَانَ يُكَبِّرُ بَيْنَ أَصْحَابِ الْحُمُلَةِ، وَيُكَبِّرُ الْكَثِيرَ مِنَ الْحُمُلَةِ لِلْعِيدَيْنِ، وَكَانَ وَإِذَا خَطَبَ فِي الْحَرْبِ خَطَبَ عَلَى قَوْسٍ، وَإِذَا خَطَبَ فِي الْجُمُعَةِ خَطَبَ عَلَى عَصًا، وَإِنْ بَلَالًا كَانَ إِذَا قَبَّرَ بِالْأَذَانِ اسْتَقْبَلَ الْقِبْلَةَ، ثُمَّ يَقُولُ: اللهُ أَكْبَرُ اللهُ أَكْبَرُ أَشْهَدُ أَنْ لَا إِلَهَ إِلَّا اللهُ مَرَّتَيْنِ، أَشْهَدُ أَنَّ مُحَمَّدًا رَسُولُ اللهِ مَرَّتَيْنِ، يَسْتَقْبِلُ الْقِبْلَةَ، ثُمَّ يَلْتَفِتُ عَنِ الْقِبْلَةِ، فَيَقُولُ: حَيَّ عَلَى الصَّلَاةِ مَرَّتَيْنِ، ثُمَّ يَلْتَفِتُ عَنِ الْقِبْلَةِ، فَيَقُولُ: حَيَّ عَلَى الْفَلَاحِ مَرَّتَيْنِ، ثُمَّ يَسْتَقْبِلُ الْقِبْلَةَ، فَيَقُولُ: اللهُ أَكْبَرُ اللهُ أَكْبَرُ لَا إِلَهَ إِلَّا اللهُ»[1].

٧٣٧٩ - حدثنا أَبُو جَعْفَرٍ مُحَمَّدُ بْنُ أَحْمَدَ بْنِ يَالَيْلَةَ، ثنا الْحَسَنُ بْنُ عَلِيِّ بْنِ شَبِيبٍ الْمَعْمَرِيُّ[2]، ثنا عَبْدُ الْمَجِيدِ بْنُ مَيْسَرَةَ، ثنا عَبْدُ الْمَلِكِ بْنُ الْبَيْلَمَانِيِّ، عَنِ الزُّهْرِيِّ، عَنْ خَلَصَةَ بْنِ عَمْرِو بْنِ سَعْدِ الْقُرَظِيِّ[3]، أَنَّ أَبَاهُ وَعُمُومَتَهُ أَشْرَفُوا، أَوْ صَعِدُوا الْقَرْعَ مِنْ أَعْلَى بَاهِلَى أَوْهَى، فَالْتَقَاهُ عُمَرُ بْنُ الْخَطَّابِ ﷺ، فَالْتَحَمُوا فَوُقَ[4].

---

(١) في (ق): «عن ابيه».

(٢) [إسناد ضعيف] (٧٤٧١-٨٠٠٤/٧) و(٨٠٠٤-٧٤٧٨/٧).

(٣) في (ق): «العمري».

(٤) في (د) و(ك): «من القرظة».

(٥) [إسناد ضعيف] (٧٤٧٩-٨٠٠٤/٧).

٢٧ - حَدِيثُ أَبِي يَعْقُوبَ الثَّقَفِيِّ، وَاسْمُهُ الأَزْدِيُّ ﷺ

٧٤٥٠ - أَخْبَرَنِي أَحْمَدُ بْنُ يَعْقُوبَ الثَّقَفِيُّ، ثنا مُوسَى بْنُ زَكَرِيَّا، ثنا خَلِيفَةُ بْنُ خَيَّاطٍ، قَالَ: خَلَفَ(١) بْنُ أَبِي أُمَيَّةَ بْنِ زَمْزَامٍ(٢) بْنِ كَعْبِ بْنِ الْحَارِثِ بْنِ كَعْبِ بْنِ عَبْدِ اللهِ بْنِ مَالِكِ بْنِ نَصْرِ الأَزْدِيُّ، ثُمَّ عَلَى ثَقِيفٍ(٣).

٧٤٥١ - حَدَّثَنَا أَبُو الْعَبَّاسِ مُحَمَّدُ بْنُ يَعْقُوبَ، ثنا أَبُو زُرْعَةَ عَبْدُ الرَّحْمَنِ بْنُ عَمْرٍو الدِّمَشْقِيُّ، ثنا أَحْمَدُ بْنُ خَالِدٍ الْوَهْبِيُّ، ثنا مُحَمَّدُ بْنُ إِسْحَاقَ، عَنْ يَزِيدَ بْنِ أَبِي حَبِيبٍ، عَنْ مَرْثَدِ بْنِ عَبْدِ اللهِ الْيَزَنِيِّ، عَنْ خَالِدٍ(٤) الأَزْدِيِّ، عَنْ عُبَادَةَ بْنِ أَبِي أُمَيَّةَ قَالَ: خَلَفْتُ عَلَى رَسُولِ اللهِ ﷺ فِي لِمَمِ

---

(١) في (ز) و(ك): «وكان». وفي الإتحاف قال المحقق: تصحف في الأصل إلى: «وهو»، وفي ما في «مواقف» إلى: «وكان»، وفي ما في نسخة خليفة إلى: «خلف».

(٢) ضبطها الهمداني (٤/ ٧٨٤) بفتح الزاءين، واستدرك الحافظ في الحاشية (١٨/ ٢٦٦).

(٣) في (ز) و(ك): «أحمد». وأحمد، والمثبت من «المعجم» فهو أحمد بن خالد بن موسى، وقال: ابن مندة الوهبي الكندي، أحمد بن خالد، من رجال الطبقة، يروي عن محمد بن إسحاق، وعنه أبو زرعة الدمشقي.

(٤) في (ز) و(ك): «أبو خالد». والإتحاف، وصوابه: «خليفة» وهو من رجال الطبقة، أخرج له النسائي في الكبرى (٢/ ٢٣٩) حديثاً، وعنه أبو حاتم الرازي أحد (٣/ ٤٣٨)، والبخاري في التاريخ الكبير (٣/ ٢٣٣)، فقالا: خليفة بن خياط، وذكر في (٤/ ٢٨٢) وفرهم من حديث محمد بن إسحاق به، وصلية الأزدي الدارقي ليس فيه عند أبي الخير مرثد اليزني، وهو رجح له مسلم.

الأَرْضِ يَوْمَ الْجُمُعَةِ، فَدَعَانَا رَسُولُ اللهِ ﷺ إِلَى طَعَامٍ بَيْنَ يَدَيْهِ، فَقُلْنَا: إِنَّ صِيَامَهُ، فَقَالَ: «مُسْلِمٌ أَنْتُمْ؟». قُلْنَا: لَا، قَالَ: «أَفَتَصُومُونَ غَدًا؟». قُلْنَا: لَا، قَالَ: «فَأَفْطِرُوا»، ثُمَّ قَالَ: «لَا تَصُومُوا يَوْمَ الْجُمُعَةِ مُفْرَدًا»[1].

هَذَا حَدِيثٌ صَحِيحٌ عَلَى شَرْطِ مُسْلِمٍ وَلَمْ يُخَرِّجَاهُ.

(١) [إتحاف المهرة (٤) ٧٨-٣٩٨٠]

ذِكْرُ سِوَارِ بْنِ قَارِبٍ الْأَزْدِيِّ

٧٦٤٢- حَدَّثَنَا أَبُو بَكْرٍ أَحْمَدُ بْنُ سَلْمَانَ الْفَقِيهُ بِإِمْلَاءِ: ثنا هِلَالُ بْنُ الْعَلَاءِ الرَّقِّيُّ، ثنا أَبِي، ثنا مُحَمَّدُ بْنُ إِسْحَاقَ عَنِ الْحَجَّاجِ بْنِ الْوَلِيدِ، عَنْ مُحَمَّدِ بْنِ كَعْبٍ الْقُرَظِيِّ، قَالَ: بَيْنَا عُمَرُ بْنُ الْخَطَّابِ ﷺ قَاعِدٌ فِي الْمَسْجِدِ إِذْ دَخَلَ رَجُلٌ مِنْ بَنِي الْمُنْتَفِقِ، فَقَالَ رَجُلٌ: يَا أَمِيرَ الْمُؤْمِنِينَ، انْظُرْ هَذَا الدَّالَّ، قَالَ: فَمَرَّ عُمَرُ قَالَ: سِوَارُ بْنُ قَارِبٍ، وَهُوَ رَجُلٌ مِنْ أَهْلِ الْيَمَنِ مِنْ بَنِي جَفْرٍ شَرَفٌ وَمَوْضِعٌ وَهُوَ الَّذِي أَتَاهُ رَبِيبُ رَسُولِ اللَّهِ ﷺ، فَقَالَ عُمَرُ: عَلَيَّ بِهِ، فَجَاءَ بِهِ، فَقَالَ: أَنْتَ الَّذِي أَتَاكَ رَبِيبُ رَسُولِ اللَّهِ ﷺ؟ قَالَ: نَعَمْ، فَقَالَ: أَنْتَ عَلَى مَا كُنْتَ عَلَيْهِ مِنَ الْكَهَانَةِ؟ قَالَ: فَغَضِبَ غَضَبَ شَدِيدًا، وَقَالَ: يَا أَمِيرَ الْمُؤْمِنِينَ، مَا اسْتَطَعْتُ

---

(١) كذا في النسخ الخطية، وهلال بن العلاء لم يدرك عثمان بن عبد الرحمن الوقاصي، وراجع المعاقد في الأسماء والصفات (ص: ١٤٤)، وقال محققه: ما بين القوسين كتبه على الهامش في الأصل، وهو ياقوت وضع عليهما علامة «صح».

وقد روى هذا الحديث بشر بن حجر بن العجلان الباهلي وأخوه يحيى بن حجر، عن علي بن مصعب الأزدي، عن عثمان بن عبد الرحمن ... وأخرجه ابن عبد البر في الاستيعاب في معجم الصحابة (٢/٩٩١)، والطبراني في الكبير (٢٠/٣٤٩) والأحاديث الطوال (٣٠٣) وهو في تسمية من روى عنه الصحابة (٧/٤٠٤)، وأخرجه من طريق يحيى بن حجر أو يحيى فقط في معجمه (ص:٣٤٣) ومن طريقه البيهقي في الدلائل (٦/٣٣٣)، كلهم (إلا ثلاثة منهم طبراني) قالوا: عن علي بن مصعب به، وفيه أعلام ونسبة.

(٢) في (ب): «فدعاه».

(٣) في (ب): «من قبيلتك».

بِهَذَا؟ أَحَدٌ مِنْكُمْ أَسْلَمَتْ، فَقَالَ عُمَرُ: يَا سُبْحَانَ اللهِ، وَاللهِ مَا تَمَّ كَلِمَةُ مِنَ الشَّرْكِ الْعَظِيمِ إِلَّا كُنْتُ عَلَيْهِ مِنْ[1] كَلِمَاتِكَ أَحْرَجُنِي بِإِتْيَانِكَ رَبُّكَ يَظْهَرُ رَسُولِ اللهِ ﷺ، قَالَ: فَمَا زَالَ أَبُو الْعَوْمَيْنِ بِهِ إِلَّا أَتَتْ لَيْلَةٌ بَيْنَ الْأَنَامِ وَالْقِطْعَانِ، إِذْ أَتَانِي آتٍ، فَضَرَبَنِي بِرِجْلِهِ، وَقَالَ: قُمْ يَا سَوْأَةَ بْنَ فَارِسٍ، فَاهْضِمْ وَاعْقِلْ إِنْ كُنْتَ تَعْقِلُ، إِنَّهُ قَدْ بَعَثَ رَسُولُ اللهِ ﷺ مِنْ لُؤَيِّ بْنِ غَالِبٍ يَدْعُو إِلَى اللهِ وَإِلَى عِبَادَتِهِ، ثُمَّ أَنْشَأَ يَقُولُ:

عَجِبْتُ لِلْجِنِّ وَخَيْبَاتِهَا ... وَقَدْمَاهَا الْعِيسَ وَأَعْنَاقِهَا
تَهْوِي[2] إِلَى مَكَّةَ تَبْغِي الْهُدَى ... مَا خَيْرُ الْجِنِّ فَأَلْحَاقِهَا
تَرْتَادُ رِجْلَى الْعَوْمَوَيْنِ مِنْ عَاشِمٍ ... وَاسْمُ بِمَكَّتِهَا إِلَى رَأْسِهَا
قَالَ: فَلَمْ أَرْفَعْ بِقَوْلِهِ رَأْسًا، وَقُلْتُ: دَعْنِي أَنَامُ فَإِنِّي أَمْشِي بَاكِرًا، فَلَمَّا أَنْ كَانَتِ اللَّيْلَةُ الثَّانِيَةُ أَتَانِي فَضَرَبَنِي بِرِجْلِهِ، وَقَالَ: أَلَمْ أَقُلْ لَكَ[3] يَا سَوْءَةَ بْنَ فَارِسٍ: قُمْ فَاهْضِمْ وَاعْقِلْ إِنْ كُنْتَ تَعْقِلُ؟ قَدْ بَعَثَ رَسُولُ مِنْ لُؤَيِّ بْنِ غَالِبٍ يَدْعُو إِلَى اللهِ وَإِلَى عِبَادَتِهِ، ثُمَّ أَنْشَأَ يَقُولُ:

عَجِبْتُ لِلْجِنِّ وَطَلَبَاتِهَا ... وَقَدْمَاهَا الْعِيسَ وَأَفْنَاتِهَا

---

(١) في (ز): «مثل هذه».
(٢) في (ز): «إلى».
(٣) في (ز): «ألا قلت لك».
(٤) في (ز): «أعناقها».
(٥) في (ز): «الإبل».
(٦) قوله: «الثانية» غير موجود في (ز) و(ر).
(٧) في (ز): «أن تقول».

تَهْوِي إِلَى مَكَّةَ تَبْغِي الْهُدَى ... مَا صُدَّ فِي الْحِبِّ كَطَلَّابِهَا!

فَارْحَلْ إِلَى الصَّفْوَةِ مِنْ عَالَمٍ ... بَيْنَ رَوَابَاهَا! وَكُثْبَانِهَا

قَالَ: فَلَمْ أَرُدَّ عَلَيْهِ رَدًّا، فَلَمَّا أَنْ غَابَتِ الْقَبَّةُ الْبَيْضَاءُ الَّتِي ظَهَرَتْنِي بِرَحِيلِهِ، وَقَالَ: أَنْ أَقُلْ لَكَ يَا سَوْدَاءُ دُرِّي فِي قَرَارِبِ الْهُمُومِ وَاخْفِقِي إِلَى أَنْ تَقِفَ تَطُولُ؛ إِنَّهُ قَدْ بَعُدَ رَسُولُ الْهَوَى مِنْ لَوْذَيْنِ" مِنْ غَالِبِ يَنْعَمُ فِي الْهَوَى الْمُقِيمِ، وَلَا عَلَيْهِ، ثُمَّ أَخَذْتُ أَنْشُدُ بِقَوْلِ:

عَجِبْتُ لِلْبَحْرِ وَأَعْبَارِهَا ... وَشُطْآنِهَا الْعِيسَ بِأَثْوَارِهَا

تَهْوِي إِلَى الصَّفْوَةِ مِنْ عَالَمٍ ... مَا مُوِّجَتْ إِلَّا مِنَ الْحُبِّ كَطَلَّابِهَا

فَارْحَلْ إِلَى الصَّفْوَةِ مِنْ عَالَمٍ ... بَيْنَ قُلَّاهَا" وَأَقْنَانِهَا"!

قَالَ: فَرَكِبَ فِي الصَّفْوَةِ مِنْ عَالَمِهِ، وَرَكِبْتُ مَعَهُ، فَلَمَّا اشْتَدَّتْ عَلَى رَاحِلَتِي، فَاسْتَلْقَتْ تَتَرَبَّعُ إِلَى مَكَّةَ، فَلَمَّا كَثُرَ بِنَعْضِ الْهَوَى أَجْبَرْتُ أَنَّ النَّبِيَّ ﷺ قَدْ هَاجَرَ إِلَى طَيْبَةَ، فَأَتَتْ الْمَدِينَةَ، فَسَأَلْتُ عَنِ النَّبِيِّ ﷺ، فَقِيلَ لِي: هُوَ فِي الْمَسْجِدِ، فَانْتَهَيْتُ إِلَى الْمَسْجِدِ، فَعَقَلْتُ نَاقَتِي وَدَخَلْتُ، وَإِذَا رَسُولُ اللهِ ﷺ وَأَصْحَابُهُ حَوْلَهُ، فَلَمَّا سَمِعْتُ مَقَالَتِي يَا رَسُولَ اللهِ، فَقَالَ لِي بِبَشَرٍ حَسَنٍ: «مَنْ؟» قُلْتُ: يَا رَسُولَ اللهِ، أَنَا: فَقَالَ: «أَقْبِلْ» فَأَقْبَلْتُ حَتَّى سَمِعْتُ مِنْ بَيْنِهِ، قَالَ: «هَاتِ الْكِتَابَ فَأَعْطَيْتُهُ إِيَّاهُ

---

(١) في (ب) و(ك): «لذيذين».

(٢) في (ك): «رواياها» وفي (ب): «ذواياها» والرواية صواب الصاد، وهذا الطبراني يرويها بالراء والحاء، انظر: المعجم الأوسط، رقم الحديث (٣٣٧٠).

(٣) في (ب) و(ك): «أقنانها».

(٤) في (ب) و(ك): «أقنانها» وفي (ك): «ذواياها» والرواية صواب الصاد، وهذا الطبراني يرويها بالراء والحاء، انظر: المعجم الأوسط، رقم الحديث (٣٣٧٠).

(٥) في (ب) و(ك): «الهدايا».

(٦) في (ب) و(ك): «الهدايا» وفي (ك): «الهدايا».

(٧) في (ب) و(ك): «الهدايا».

(٨) في (ب) و(ك): «الهدايا» وفي (ك): «الهدايا».

(٩) في (ب) و(ك): «الهدايا».

(١٠) في (ب) و(ك): «الهدايا».

(١١) في (ب) و(ك): «الهدايا».

(١٢) في (ب) و(ك): «الهدايا».

(١٣) في (ب) و(ك): «الهدايا».

(١٤) في (ب) و(ك): «الهدايا».

(١٥) في (ب) و(ك): «الهدايا».

(١٦) في (ب) و(ك): «الهدايا».

رَبِيكٍ، فَقَالَ:

أَتَانِي نُجُومٌ[1] بَعْدَ هَدْءٍ وَرَقْدَةٍ
وَلَمْ يَكُ فِيهَا قَدْ بَلَوْتُ بِكَاذِبِ
ثَلَاثُ لَيَالٍ قَوْلُهُ كُلَّ لَيْلَةٍ
أَتَاكَ رَسُولٌ مِنْ لُؤَيِّ بْنِ غَالِبِ
فَشَمَّرْتُ مِنْ ذَيْلِ الْإِزَارِ وَمُهْلَتِي
بِنِي الشَّمْسِ[2] الْوَهَّابُ بَيْنَ السَّبَاسِبِ
فَأَشْهَدُ أَنَّ اللهَ لَا رَبَّ غَيْرُهُ
وَأَنَّكَ مَأْلُوهٌ عَلَى كُلِّ غَارِبِ
وَأَنَّكَ أَمْنَى الْمُرْسَلِينَ وَسِيلَةً
إِلَى اللهِ يَا ابْنَ الْأَكْرَمِينَ الْأَطَايِبِ[3]
فَمُرْنَا بِمَا[4] يَأْتِيكَ يَا خَيْرَ مَنْ مَشَى
وَإِنْ كَانَ فِيهَا عَاثَ[5] لَبْسُ الدَّوَائِبِ
وَكُنَّ فِي شَجِيعًا يَلُمْ لَا لُؤَ[6] شَاغِرَهُ
سَوَائِكَ يَعْمِي عَنْ سَوَادِ بْنِ قَارِبِ

---

(١) في (ر) و(ك): «نجيء».

(٢) في (ر) و(ك): «في الرعب» بغير نقط.

(٣) في (ر): «بلا».

(٤) ثم: «بما» ساقطة من (ر).

(٥) في (ر): «إن كان فيها ... عاث».

(٦) في (ر): «إني»، وهي ساقطة من (ر) و(ك)، فأثبتناها على العادة.

فَلَمَّا رَسُولُ اللهِ ﷺ وَأَصْحَابُهُ بِإِسْلَامِي فَرِحُوا شَدِيدًا حَتَّى رُئِيَ فِي وُجُوهِهِمْ. قَالَ: فَقَامَ عُمَرُ فَالْتَزَمَنِي، وَقَالَ: قَدْ كُنْتُ أُحِبُّ أَنْ أَسْمَعَ هَذَا مِنْكَ»[1] [2].

(١) قال الذهبي في التلخيص: «قلت: القصة بطولها والإسناد ساقطه».

(٢) [تعاقب المهدي (٦/ ١٥٣-١٥٤)، وقال: «وهذه الطريق ساقطة، وله طرق غيرها قد ذكرتها في معرفة الصحابة].

ذِكْرُ سُلَمَانَ بْنِ عَامِرٍ الضَّبِّيِّ

٧١٤٣- أَخْبَرَنِي أَحْمَدُ بْنُ يَحْيَى(١) قَالَ: نَا مُوسَى بْنُ زَكَرِيَّا، قَالَ: حَدَّثَنَا بَرْدُ عَبَّادٍ، قَالَ: سُلَمَانُ بْنُ عَامِرٍ الضَّبِّيُّ بْنُ أَوْسِ(٢) بْنِ حُجْرِ بْنِ عَمْرِو بْنِ الْحَارِثِ بْنِ تَيْمِ بْنِ ثَعْلِبِ بْنِ مَالِكِ بْنِ بَكْرِ بْنِ سَعْدِ بْنِ ضَبَّةَ(٣)، نَزَلَ الْبَصْرَةَ، وَلَهُ دَارٌ عِنْدَ مَسْجِدِ الْأَسَاوِرَةِ(٤)، وَبِهَا تُوُفِّيَ فِي خِلَافَةِ مُعَاوِيَةَ ﷺ.

٧١٤٤- حَدَّثَنَا(٥) أَبُو عَامِرٍ(٦)، نَا أَبُو نُعَيْمٍ(٧)، نَا عَبْدُ الْعَزِيزِ بْنُ عِيسَى، قَالَ: لَمَّا بُشِّرَ بِنْتُ عَبْدِ الْعَزِيزِ(٨) بِأَنَّ سُلَمَانَ بْنَ عَامِرٍ الضَّبِّيَّ قَالَ: أَثِبَتُ الْبِنْتِ وَقَالَتْ: إِنَّمَا أَخْطَبُ الرِّجَالِ(٩)، قَالَ: فَأَتَى عَبْدَ الْعَزِيزِ وَبَشَّرَهُ الْبِنْتِ، فَقَالَ: «وَلَمْ يَقُلْ إِنَّهُ الإِخْطَبُ»، قُلْتُ: لَا. قَالَ فَقَالَ وَأَيْنَ قَالَ: «فَطَلَّقَ بِالْبِنْتِ».

---

(١) زيد في (ب): «بن عمرو».

(٢) في (ع): «عمرو».

(٣) في (ع) و(ل): «ولد عبد الحجر».

(٤) في (ع) و(ل): «ولد عبد الحجر».

(٥) إسناده ضعيف / (٥٤) أبو نعيم: ثقة ثبت، وأسانيده المحقق في الحاشية ١٨/ ٥٦١-٥٦٢، ١٢.

(٦) الفالق حاتما عن خليفة بن خياط.

(٧) في (ع) و(ل): «حدثنا عاصم» يريد شيخه أبا نعيم، وهو: الفضل بن دكين الملقب بأبي نعيم.

(٨) في (ع): «بنت».

(٩) كذا في (ل)، وفي (ع): «والإخطب: الذي في لسانه عجمة، وهو مطلوب بالصواب». هذه العبارة من كلمة يعني: ابن كعب الحميري، أخرج له أبو داود في القدر حديث: «لولم يرد هذه عن أبي نعامة العدوي».

وفي (ب): «فإنه ساقط غير ثابت».

فَقَالَ لِي: «يَكْفِيكَ ذَلِكَ فِي عَتِيقِكَ، فَلَنْ يَدْلُوا أَبَدًا، وَلَنْ يَجْرَؤا أَبَدًا، وَلَنْ يَقْدِرُوا أَبَدًا»[1].

❁❁❁

(١) [ملحق المجموع ٥/ ٥٧٤-٥٩٦].

ذِكْرُ صَعْصَعَةَ بْنِ (١) نَاجِيَةَ الْمَعَاشِيِّ

٧١٤٥ - أَخْبَرَنَا أَبُو مُحَمَّدٍ الْمُزَنِيُّ، ثَنَا أَبُو خَلِيفَةَ (٢) الْفَاضِيُّ، ثَنَا صَعْصَعُ بْنُ سَلَّامٍ الْحُمَيْدِيُّ، ثَنَا مَعْمَرُ بْنُ الْمُثَنَّى، ثَنَا: صَعْصَعَةُ بْنُ نَاجِيَةَ بْنِ عِقَالِ بْنِ مُحَمَّدِ بْنِ سُفْيَانَ بْنِ مُجَاشِعِ بْنِ دَارِمٍ - جَدُّ الْفَرَزْدَقِ بْنِ غَالِبٍ - وَفَدَ عَلَى النَّبِيِّ ﷺ.

٧١٤٦ - أَخْبَرَنَا أَبُو بَكْرٍ مُحَمَّدُ بْنُ عَبْدِ اللهِ الْحَنِيفُ، ثَنَا مُحَمَّدُ بْنُ زَكَرِيَّا الْعَقَارِيُّ، ثَنَا عُثْمَانُ بْنُ الْهَيْثَمِ بْنِ عَبْدِ الْمَلِكِ بْنِ أَبِي سَوِيَّةَ الْبَيْقَرِيُّ، ثَنَا عَبْدُ الْوَهَّابِ (٣)، حَدَّثَنِي الْمُغِيرَةُ بْنُ مُسْلِمٍ أَبُو سَلَمَةَ الْبَيْقَرِيُّ، عَنْ صَعْصَعَةَ بْنِ نَاجِيَةَ الْمُجَاشِعِيِّ - وَهُوَ جَدُّ الْفَرَزْدَقِ بْنِ غَالِبٍ - قَالَ: قَبَضَتْ عَلَى الْمَالِ فَعَرَضَ عَلَيَّ الْإِسْلَامَ فَأَسْلَمْتُ، وَعَلَّمَنِي آيَاتٍ مِنَ الْقُرْآنِ، قُلْتُ: يَا رَسُولَ اللهِ، إِنِّي عَمِلْتُ أَعْمَالًا فِي الْجَاهِلِيَّةِ فَهَلْ لِي فِيهَا مِنْ أَجْرٍ، قَالَ: «وَمَا

---

(١) زائد في (و): «من سوحانية خطأ».

(٢) تولد: «أبو خليفة هو مرجوح في ذا».

(٣) إسناده ضعيف، وقد تقدم برقم (٧١٤٤) وانظر التراجمة واستدركه المحقق في الحاشية (١٤٩ / ٥٥٠ - ٥٥١).

(١) في (و): «ابن».

(٢) قال ابن حجر في «الإصابة» (٣/ ٢٠٤): «صاحب الترجمة، وأخوه الفرزدق، وأم الفرزدق، وجد الفرزدق، وابن ابنه الفرزدق، وابن ابن ابنه الفرزدق، كلهم صحابة».

(٣) في (و): «عبد الوهاب».

عِمامَتُه، فَقُلْتُ: إِلَى ضَمَّتْ؟ فَكَانَ فِي عُشَرَائِهَا، فَهَرَبْتُ إِلَيْهِمْ[1] عَلَى جَمَلٍ لِي، فَرَمَى فِي إِثْرِي[2] فَقَتَلَهُ، ثُمَّ أَخَذَ مَالِي، فَقَصَدْتُ قَصْدَهُمْ، فَوَجَدْتُ شَيْخًا قَدْ هَرِمَ، فَقُلْتُ: أَحْسَنْتُمْ بِالْقَتْلِ مُقَابَلَتَهُ[3]، قَالُوا: إِنَّا نَارُهُمَا[4] قَتْلٌ، يَسُبُّ بِنَا دَارِمٌ[5]، قَالَ: قَدْ أَصَبْتُمْ[6]، أَفَأَتَتْكُمْ بِهَاشِمَةٍ، وَقَدْ نَعَتَ لَكُمْ بِهَا أَهْلَ بَيْتٍ مِنْ قَوْمِكَ مِنَ الْعَرَبِ مِنْ مُضَرَ، فَيَقُولُ هُوَ لِجَاهِلِيٍّ إِذَا دَنَتْ مِنْهُ: مِنْ أَيِّ الْأَمْرِ، وَلَدْتَ لِأَبِيكَ، قَالَ: وَمَا وَلَدَتْ؟ قَالَ: وَلَدَتْ لَهُ شَرًّا لَا فِي قَوْمِهَا، وَإِنْ كَانَتْ خَيْرَةَ فَتَيَاتِهَا، فَقُلْتُ: جَارِيَةٌ فَقُلْتُ: وَمَا هَذِهِ الْجَارِيَةُ؟ قَالَ: ابْنَةُ لِي، فَقُلْتُ: إِنَّ لِي بِهَا حَاجَةً مَالًا، فَقَالَ: مَا أَنَا بِآتِيهِ، أَتَبِيعُ لَبَنَكِ وَإِلَى رَحْلِ مَنْ أَضَعُ هَذِهِ؟ فَقُلْتُ: إِلَيَّ[7]، قَالَ: أَتَتْزَوَّجُ بِنْتَ رَقِيقِنَا، إِنَّمَا أَتَتْزَوَّجُ بِنْتَ رَجُلٍ لَا تَقْتُلُهُ، قَالَ: بِمَ تَتَمَنَّعِينَ، فَقُلْتُ: بِمَائَةٍ مِنَ الْإِبِلِ وَوَلِيدِهَا، قَالَ: وَرَبِّيكُمْ مَا رَأَيْتُ كَهَذِهِ، تَعْنِي: أَنَّهَا لَا تُرْسِلُ مَعَ رَسُولٍ، فَإِذَا بِنْتُ لِي أَعْلَى رَغْدَانَ ذَاكَ الْبَعِيرِ، فَقَبَّلَ، فَلَمَّا بَلَغَ[8] إِلَى أَهْلِي

---

(١) في ا: «مبايته».

(٢) في ا: «فرمية» بالفاء من «رمى»، وفي ط: «فرمى إليهم».

(٣) من قوله: «فقلت: أحسنتم بالقتل» إلى هنا، ساقط من ا، وفي ط: «فقلت: أحسنتم بالقتل مقابلته».

(٤) من المعلوم أن من مواد «النار» وفي ا: «نارهما» وفي ط: «نارتهما» والمثبت من معجم الفعل الكبير (ص ٤٩٦)، وتاج العروس (٢٠/ ٢١٥)، والسياق يقتضي إثباته.

(٥) في ا: «دار»، وفي ط: «قال فأتيتهما فقلت: عجبت من دارم» والمثبت مما تقدم، وقولها: ما يسب بنا: يعني: عامتها.

(٦) في ا: «قال: أصبتم».

(٧) في ا: «قال: أنا».

(٨) من قوله: «فإذا بنت لي أعلى إبل هذا» ساقط من ط، لانتقال نظر الناسخ

رَدَدْتُ إِلَيْهِ أَمْرَهُ، فَلَمَّا كَانَ فِي بَعْضِ اللَّيْلِ قَرَّبْتُ لَهُ شَيْئًا أَمْ عِنْدَهُ مَكْرُوهًا مَا سَبَقَنِي إِلَيْهِ أَحَدٌ مِنَ الْعَرَبِ، وَظَهَرَ الْإِسْلَامُ وَفَتَحَ، وَقَدْ أَعْتَبْتُ لِخَالِدٍ وَبَيْنَ هَؤُلَاءِ الْمَوْعُودَةِ أُشْرَى، قَالَ وَاجِدًا عَلَيَّ بِمَكَانَتِي عِنْدَ عُثْمَانَ، وَتَحَمَّلَ فَهَلِ لِي مِنْ ذَاكَ مِنْ أَجْرٍ؟ قَالَ النَّبِيُّ ﷺ: «لَكَ أَنَّ لَكَ أَجْرَهُ إِنْ شَاءَ اللَّهُ عَلَيْكَ بِالْإِسْلَامِ». قَالَ خَالِدٌ وَصَدَقَنِي قَوْلَ صَصَعَصَةَ قَوْلَ الْفَارِسِ.

وَخَلَى قَيْسٌ بَنِي الْمَرْجُومَاتِ ... وَلَاقَى الْمَنُونَ مِنْ أَيْدِي الْمَنُونِ

٧٦٤٧ - حَدَّثَنَا عَلِيُّ بْنُ حَشْرَمٍ، قَالَ: نَا إِسْمَاعِيلُ بْنُ إِسْحَاقَ الْقَاضِي، قَالَ: نَا عَمْرُو بْنُ مَرْزُوقٍ، قَالَ: نَا شُعْبَةُ، عَنْ أَبِي بِشْرٍ، عَنْ سَعِيدِ بْنِ جُبَيْرٍ، عَنِ ابْنِ عَبَّاسٍ، قَالَ: حَدَّثَنِي إِخْوَتِي مِنَ الْأَنْصَارِ، حَدَّثَنِي خَالِدُ بْنُ سَعِيدِ بْنِ الْعَاصِ بْنِ صَصَعَصَةَ بْنِ نَاجِيَةَ الصَّحَابِيُّ، حَدَّثَنِي أَبِي، عَنْ جَدِّي، عَنْ عَمِّهِ صَصَعَصَةَ بْنِ نَاجِيَةَ، قَالَ: أَتَيْتُ رَسُولَ اللَّهِ ﷺ، فَقُلْتُ: يَا رَسُولَ اللَّهِ، إِنِّي قَهَرْتُ أَلْفَ النَّفْسَةِ، سَمَّاهُنَّ لِي الْبَنِيَّةِ وَدَنَ السِّبْيِ، فَقَالَ رَسُولُ اللَّهِ ﷺ: «أَنْتَ وَأَبَاكَ، وَعَمَّكَ، وَأَخَاكَ، أَنْتُمْ

---

(١) في (ز): عمه.

(٢) في (ز): أبي.

(٣) في الناسخين: الفارسية.

(٤) في (ز): عمه.

(٥) إسناده قوي: (٧٦٤٩) و(٧٦٥٠).

(٦) أخرجه الطبراني في الكبير (٧/ ٢٨٤) وزاد: «العطف» بدل «الحلف». وفي الصحابة: من سعده، وعند أبي نعيم في المعرفة (٣/ ١٣٠٣)، والقصيد في المختار (٤/ ٤٠٨): «المعروف» بدل «المعرفة». وفي الصحابة: وعند ابن قانع في معجم الصحابة (٢/ ٢٠٧): «الوفاء» بدل «الحلف». وفي الصحابة: وأبو نعيم في المعرفة: «الوفاء» بدل «المعرفة». وفي الصحابة: ترجمة شبة بن عطاء (١١٤/).

(٧) إسناده قوي: (٧٦٤٩) و(٧٦٥٠).

ذِكْرُ قَيْسِ بْنِ عَاصِمٍ الْمِنْقَرِيِّ ﷺ

٧٧٨٠- أَخْبَرَنَا أَبُو مُحَمَّدٍ الْبَزِيرِيُّ، نَا أَبُو خَلِيفَةَ الْفَاضِيِ، نَا مُحَمَّدُ بْنُ سَلَّامٍ الْجُمَحِيُّ، نَا أَبُو نُعَيْمٍ قَالَ: قَيْسُ بْنُ عَاصِمٍ بْنِ سِنَانٍ(١) بْنِ خَالِدِ بْنِ مِنْقَرِ بْنِ عُبَيْدِ بْنِ الْحَارِثِ بْنِ عَمْرِو بْنِ تَمِيمٍ بْنِ مُرٍّ مِنْ زَيْدِ مَنَاةَ بْنِ تَمِيمٍ، وَفَدَ تَرَأَسَ، وَفَدَ عَلَى النَّبِيِّ ﷺ فَقَالَ: «هَذَا سَيِّدُ أَهْلِ الْوَبَرِ»(٢).

٧٧٨١- حَدَّثَنَا أَبُو جَعْفَرٍ أَحْمَدُ بْنُ مُحَمَّدِ بْنِ إِبْرَاهِيمَ الأَسَدِيُّ الْحَافِظُ بِبَغْدَادَ، نَا مُحَمَّدُ بْنُ زَكَرِيَّا الْغَلَابِيُّ، نَا الْعَبَّاسُ بْنُ الْفَضْلِ بْنِ عَبْدِ الْمَلِكِ بْنِ أَبِي سَبْرَةَ الْجُعْفِيُّ، حَدَّثَنِي أَبِي الْفَضْلُ بْنُ عَبْدِ الْمَلِكِ، عَنْ أَبِيهِ عَبْدِ الْمَلِكِ بْنِ أَبِي سَبْرَةَ الْجُعْفِيِّ قَالَ: شَهِدْتُ قَيْسَ بْنَ عَاصِمٍ وَهُوَ يُخَاطِبُ، فَجَمَعَ بَنِيهِ وَهُمْ اثْنَانِ وَثَلَاثُونَ رَجُلًا، فَقَالَ: يَا بَنِيَّ، إِنَّا كُنَّا بِحَمْدِ اللَّهِ أَهْلَ عَشِيرَةٍ وَأَهْلَ مَنَعَةٍ، وَلَا تَسُودُونَ أَصْرَامَكُمْ وَلَا تَرْضَوْنَ بِهِمْ، حَتَّى تَكُونُوا عِنْدَ أَهْلِكُمْ كَالْوَالِدِ، وَلَا تَسُودُوا أَصْرَامَكُمْ وَلَا تَرْضَوْنَ بِهِمْ، حَتَّى تَكُونُوا عِنْدَ أَهْلِكُمْ كَالْوَالِدِ، وَلَا تُقِيمُوا عَلَى لَائِمَةٍ، فَإِنِّي سَمِعْتُ رَسُولَ اللَّهِ ﷺ يَقُولُ: «لَعَنَ اللَّهُ

---

(١) في (ع): «عاصم».

(٢) في (ع): «وبر».

(٣) ذكره ابن الأثير في «أسد الغابة» (٤/ ٢٠٨)، وابن حجر في «الإصابة» (٥/ ٣٠٨) برقم: (٦٨٠٠).

(٤) ترجمته في أصل الإتحاف، وهو اسم استكره المحقق في «التعليقة» (٩/ ٣٥٠-٣٥٢).

(٥) في (ع): «المختلف أبالبرد».

(٦) في (ع): «الوردي».

النَّاسَخَ»، وَعَلَيْكُمْ بِإِصْلَاحِ الْعَدَدِ، فَإِنَّهُ مَبْنَىٰ الْحِكْمِ، وَسَتَعْلَمُونَ بِهِ عَنْ قَرِيبٍ، وَلَا تُطَمِّرُوا الْمَوْتَىٰ فِي غَيْرِ مَا حُدَّ لَهُمْ، وَلَا تَدْفِنُوهُمْ بِالنَّهَارِ وَإِيَّاكُمْ وَدَفْنَ مَيِّتٍ مَعَ مَيِّتٍ، فَإِنَّ ذٰلِكَ مِنْ أَعْظَمِ الْمَفَاسِدِ، وَإِيَّاكُمْ وَالْمَشْيَ بِالنَّعْلِ فِي الْمَقَابِرِ، وَإِيَّاكُمْ وَالْمَشْيَ بَيْنَ الْقُبُورِ، وَإِيَّاكُمْ وَالْجُلُوسَ عَلَيْهَا، وَإِيَّاكُمْ وَالْبِنَاءَ عَلَيْهَا، وَإِيَّاكُمْ وَالْكِتَابَةَ عَلَيْهَا، وَإِيَّاكُمْ وَالْوَطْءَ عَلَيْهَا، وَإِيَّاكُمْ وَالْمَشْيَ عَلَيْهَا

الْمُزَنِيُّ، ثُمَّ أَنْشَأَ يَقُولُ:

إِنَّمَا الْمَجْدُ مَا بَنَى وَالِدُ الْعَبْـ ... ـدِ وَأَحْيَا فَعَالُهُ الْمَأْثُولُ

وَبَنَى الْمَجْدَ وَالسَّجَاحَةُ وَالْحِلْـ ... ـمُ إِذَا زَانَهُ عَفَافٌ وَجُودُ

وَلَآبَاؤُنَ يَا بَنِي إِذَا مَا ... الْمَقَامَاتُ لَابَتَانِ الْعُهُودِ

تَتَلَاقَيْنَ مِنْ فَتَاحٍ[1] إِذَا مَا ... شُدَّهَا لِلزِّمَانِ عَقْدٌ شَدِيدُ

لَمْ تُبَدِّدْ[2] وَإِنْ تَقَطَّعَ أَنْهُمْ ... لُؤَدِي بِجَمْعِهَا التَّبْدِيدُ

وَذَوُو السِّنِّ وَالْمُرُوءَةِ أُوْلَى ... إِنْ يَكُنْ لِلْفَتَاةِ لَهُمْ[3] تَسْوِيدُ

وَعَلَيْهِمْ عِطَفُ الْأَصَاغِرِ حَتَّى ... يَبْلُغَ الْحَيُّ الْأَصْغَرُ الْمَجْهُودُ[4]

٧٥٧٠- **حدثنا** عَلِيُّ بْنُ حَمْشَادَ الْعَدْلُ، ثنا عَبْدُ اللهِ بْنُ أَحْمَدَ بْنِ حَنْبَلٍ،

---

(١) في (ز): «فتاح».

(٢) في (ز): «لم تبد».

(٣) في (ز): «لهم».

(٤) إسناده ضعيف (٧٣/١٧٠-١٣٦/١٧٣)، وقد تقدم في الحديث (١٤١٠) من وجه آخر مختصرا.

كَثِيرٍ، إِلَى: مُحَمَّدُ بْنُ يُونُسَ الرَّاسِبِيُّ، ثَنَا زِيَادُ الْجَصَّاصُ، عَنِ الْحَسَنِ، حَدَّثَنِي سُبَيْعُ بْنُ هَانِئٍ، قَالَ: قَدِمْتُ عَلَى رَسُولِ اللَّهِ ﷺ، فَلَمَّا رَآنِي سَبَبْتُهُ بِكُلِّ، هَذَا سَبَبْتُ أَهْلَ الْيَمَنِ»، فَلَمَّا تَرَكْتُ أَتَيْتُهُ، فَجَعَلْتُ أَحْدُثُهُ، فَقُلْتُ: يَا رَسُولَ اللَّهِ، مَا الْمَالُ الَّذِي لَا يَكْبُرُ؟ قَالَ: «فَرَسٌ يُغَارُ عَلَيْهِ مِنْ ضَيْفٍ فَيَبِيتُ وَيَدَاهُ تَرْعَيَانِ الْكَوْكَبَانِ قَالَ: «ثُمَّ مَهْ؟» قَالَ: «ثُمَّ الْمَالُ الَّذِي لَا يَكْبُرُ

فَأَمْهِلْ، وَلَا تُعَاجِلْهُمْ بِالْعُقُوبَةِ، فَقَالَ: وَاللهِ لَوْ بَقِيتُ لَأُعَيِّنَنَّ عَدَدَهَا، قَالَ الْحَسَنُ: فَمَهْلًا وَاللهِ فَلَمَّا حَضَرَتْ قَيْسَ الرَّمْلَةُ أَرْسَى بِبَيِّهِ"، قَالَ: "إِنَّكُمْ وَالْمَسْأَلَةَ، فَإِنَّهَا آخِرُ كَسْبِ الرَّجُلِ أَنْ أَمَدَّ لَهُ بِمِثَالٍ إِلَّا تَرَكَ كَسْبَهُ".

---

(١) في (و) و(ك) وأبو: "الحسين" والصواب: الحسن بن أبي الحسن البصري راويه عن قيس.

(٢) قوله: «فرسي بنيه» غير موجود في(ك).

(٣) في (و) و(ك): «فقال».

(٤) إتحاف النبوة (١٢/ ٣٧٠-١٣٦٨/٣٧٥) ذكر آخره فقط ولم يذكر سند الحاكم، ثم استدرك المحقق في الحاشية (١٢/ ٣٧٣).

ذِكْرُ عَمْرِو بْنِ الأَهْمِ المِنْقَرِيِّ

٦٧٥١- **حدثنا** أَبُو زُرْعَةَ يَحْيَى بْنُ مُحَمَّدِ بْنِ الْمُنْذِرِ، ثنا إِبْرَاهِيمُ بْنُ إِسْحَاقَ الْحَرْبِيُّ، ثنا مُحَمَّدُ بْنُ سَلَّامٍ الْجُمَحِيُّ، عَنْ أَبِي عُبَيْدَةَ مَعْمَرِ بْنِ الْمُثَنَّى، قَالَ: عَمْرُو بْنُ الأَهْتَمِ بْنِ سِنَانٍ[1] بْنِ سَبَّانِ بْنِ خَالِدِ بْنِ مِنْقَرِ بْنِ عُبَيْدِ بْنِ مُقَاعِسِ بْنِ كَعْبِ بْنِ زَيْدِ مَنَاةَ بْنِ تَمِيمٍ، وَاسْمُ الأَهْتَمِ: سِنَانٌ[2]، لَهُجْتُ لِثَرْوَتِهِ بِرَوْعِ الْكِلَابِ.

٦٧٥٢- **حدثنا** أَبُو زُرْعَةَ الْمِنْقَرِيُّ، قَالَ أَبُو جَعْفَرٍ أَحْمَدُ بْنُ مُحَمَّدِ بْنِ عُبَيْدَةَ الْوَرْدِيُّ (ح)

وَحَدَّثَنَا أَبُو إِسْحَاقَ إِبْرَاهِيمُ بْنُ مُحَمَّدِ بْنِ يَحْيَى الْمُزَكِّي، ثنا إِبْرَاهِيمُ بْنُ مُحَمَّدِ بْنِ إِدْرِيسَ الْمُقَطِّمُ[3]، قَالَا: ثنا عَلِيُّ بْنُ حَرْبٍ الْمَوْصِلِيُّ، ثنا أَبُو عُبَيْدَةَ بْنُ مُحَمَّدِ بْنِ عَمَّارِ بْنِ يَاسِرٍ، ثنا الْمُؤَمَّلُ الْبَصْرِيُّ، ثنا أَبِي يَحْيَا[4]، عَنْ أَبِي الْعَوَّامِ الْبَصْرِيِّ، يَحْيَى بْنِ أَبِي يَزِيدَ[5]، عَنِ الْحَكَمِ بْنِ عُتَيْبَةَ، عَنْ مِقْسَمٍ، عَنِ ابْنِ عَبَّاسٍ رضي الله عنهما، قَالَ: جَلَسَ إِلَى رَسُولِ اللهِ

---

(١) في (ب): «عمرو بن كعب بن سبان بن خالد بن منقر بن عبيد» وما أثبتناه من «ج».

(٢) في (ب) و(ج): «وكان» وما أثبتناه من «ج».

(٣) في (ب): «المقطم» وما أثبتناه من «ج» والمعجم الصغير للطبراني (٢/ ١٢١)، وانظر ما سيأتي في الحديث (٦٧٥٢).

(٤) لم نجد في أصل الإتحاف، ولعله سقط من الناسخ، وهو مستدرك في الحاشية (٢/ ٥٠٤-٥٠٥).

(٥) في (ب): «أبو يزيد» خطأ، والصواب ما أثبتناه من ضبط ابن ماكولا وابن الصلاح.

(٦) كتب في (ب) وكذا والدة: ولي، صوابه: والدته، من مصادر ترجمته، وقال الخطيب: «ولا يدري من هو».

(٧) وقبل: اسمه يحيى بن عبيد، وقيل: يحيى بن أبي عبيد، خلصه الدارقطني.

﴿٣٥٥﴾ بَيْنَ مَنْ مَاصِمٍ وَالزُّبَيْرِ قَالَ بَلْ بَيْنَ[1] وَعَمْرُو بْنُ الْأَحْمَرِ الْبَجِيلِيُّ، فَسَمِعَ رَسُولُ اللَّهِ ﷺ قَالَ: يَا رَسُولَ اللَّهِ، إِنَّا سَبَّةٌ نَسِيبٌ، وَالْمَطَاعُ يَعِيبُ، وَالْمُجَابُ فِيهِمْ، أَمَنْهُمْ مِنَ الطَّلَبِ فَأَحْمَدُ لَهُمْ بِحُلُومِهِمْ، وَهَذَا يَطْعَنُ ذَاكَ يَحْمِي عَمْرُو بْنُ الْأَحْمَرِ، فَقَالَ: يَا رَسُولَ اللَّهِ، وَهَذَا يَا رَسُولَ اللَّهِ يَقُولُ الشَّدِيدَ الْخَارِصَةِ، مَانِعٌ لِجَانِبِهِ، مُطَاعٌ فِي أَهْلِهِ، قَالَ الزُّبَيْرُ قَالَ: وَهَذَا يَا رَسُولَ اللَّهِ، لَقَدْ عَلِمَ مِنِّي غَيْرَ مَا قَالَ، وَمَا مَنَعَهُ أَنْ يَتَكَلَّمَ بِهِ إِلَّا الْحَسَدُ، قَالَ عَمْرٌو: قَدْ أَحْسَنْتُمَا فِي الْقَوْلَيْنِ[2] الْحَالِ، جَيِّدَةُ الْبَدَاهَةِ، أَحْمَدُ الْأَوْلِيَاءِ شَمِيمٌ[3] فِي الْعَشِيرَةِ، وَإِنَّهَا يَا رَسُولَ اللَّهِ لَقَدْ صَدَقَكَ أَوَّلَ مَرَّةٍ، وَإِنَّهَا يَا رَسُولَ اللَّهِ لَقَدْ كَذَبَكَ فِيمَا قُلْتَ آنِفًا، إِنَّكَ لَرَجُلٌ رَضِيتُ، فَقُلْتَ أَحْسَنَ مَا عَلِمْتُ، وَغَضِبْتُ فَقُلْتَ أَقْبَحَ مَا وَجَدْتَ، وَقَدْ صَدَقْتَ فِي الْأُولَى مِنْهُمَا، فَقَالَ النَّبِيُّ ﷺ: «إِنَّ مِنَ الْبَيَانِ لَسِحْرًا»[4] وَقَدْ رُوِيَ عَنِ أَبِي بَكْرَةَ الْأَنْصَارِيِّ أَنَّهُ نَضَّرَ هَذَا الْمَنْبَرَ.

﴿٣٥٦﴾ أَخْبَرَنَا أَبُو الْحَسَنِ عَلِيُّ بْنُ عِيسَى الْفَارِسِيُّ، قَالَ أَبُو بَكْرٍ مُحَمَّدُ بْنُ دَاوُدَ الْجَوْهَرِيُّ، قَالَ سَعِيدُ بْنُ سُلَيْمَانَ التَّنُوخِيُّ[5]، قَالَ هُشَيْمٌ[6]

---

(١) في (ك): «الزبير» بدل «بين».

(٢) في (ك): «الحالين».

(٣) في (ك): «الحال وأبي»، «شميم».

(٤) قوله: «إن» غير موجود في (ك).

(٥) ليست هذه الترجمة في الأصل.

(٦) هو: هشيم بن بشير الواسطي، وقد روى له سعيد بن سليمان الواسطي الضبي المعروف بسعدويه، وهذا كثير، وروايته عنه هنا كما في ح (٣٦٤٤، ٣٦٩٩، ٣٧٤١، ٣٧٨٩، ٣٧٩٨) وغيرها، وقد سمى أبو القاسم من أصحاب سعدويه في «المنتخب» =

عَبْدِ الرَّحْمَنِ[1] بْنِ جَوْشَنٍ، عَنْ أَبِيهِ، عَنْ أَبِي بَكْرَةَ قَالَ: قَالَ عَبْدُ النَّبِيِّ ﷺ: فَقَدَمَ عَلَيْهِ وَفْدُ بَنِي تَمِيمٍ فِيهِمْ: الزِّبْرِقَانُ بْنُ عَاصِمٍ وَنُعَيْمُ بْنُ الزِّبْرِقَانِ بْنُ بَدْرٍ[2]، فَقَالَ النَّبِيُّ ﷺ لِعُمَرَ بْنِ الْأَهْتَمِ: «مَا تَقُولُ فِي الزِّبْرِقَانِ بْنِ بَدْرٍ؟» فَقَالَ: إِنَّهُ رَئِيسُ الْقَوْمِ، الْمُطَاعُ فِي أَبْنَيْهِ شَدِيدُ الْمُعَارِضَةِ مَانِعٌ لِمَا وَرَاءَ ظَهْرِهِ، فَقَالَ الزِّبْرِقَانُ: يَا رَسُولَ اللهِ، وَاللهِ إِنَّهُ لَيَعْلَمُ مِنِّي أَكْثَرَ مِمَّا وَصَفَنِي بِهِ وَلَكِنَّهُ حَسَدَنِي، فَقَالَ عُمَرُ: وَاللهِ يَا رَسُولَ اللهِ إِنَّهُ أَمْرَتُ الْمُرُوءَةِ مِنَ الْخَلْقِ[3]، إِنِّيَ لَخَالٌ أَحْمَقُ الزِّبْرِقَانِ، وَاللهِ مَا عَلِمْتُ إِلَّا وَلَقَدْ صَدَقْتُ آنِفًا، وَلَكِنِّي رَضِيتُ فَقُلْتُ أَحْسَنَ مَا عَلِمْتُ، وَغَضِبْتُ فَقُلْتُ أَقْبَحَ مَا عَلِمْتُ، فَقَالَ النَّبِيُّ ﷺ: «إِنَّ مِنَ الْبَيَانِ لَسِحْرًا»، وَإِنَّ مِنَ الشِّعْرِ لَحِكَمًا»[4].

= ـ الزبرقان بن بدر: هو الصحابي الجليل سيد قومه، وقد تقدم ترجمته في الحديث (٢٤٧).

(١) في (ب): «عبد الله».

(٢) في (ب): «بدر».

(٣) في (ب): «أمرت المروءة من الخلق».

(٤) أخرجه أحمد (٢٠٣٩٠)، وابن حبان (٥٠٨٩)، وابن أبي شيبة (٣٤٠٠٠)، والبخاري في الأدب المفرد (٢٧٦)، والترمذي (٢٠٢٧)، والنسائي في الكبرى (٥٧٦٥)، وابن ماجه (٣٧٥٦)، والطبراني في الكبير (١٧٥٠)، والبيهقي في الشعب (٥٠٧٣)، وفي الآداب (٢٠٠)، وفي الكبرى (٢٠٩٧٣)، وفي الدلائل (٦/ ٣٣٠)، والبغوي في شرح السنة (٣٤٩٧)، وابن عساكر في تاريخ دمشق (١٩/ ٤٣٠)، وفي (٢٠/ ٣٠٠)، وفي (٢٠/ ٣٠١)، وفي (٢٠/ ٣٠٢)، وفي (٢٠/ ٣٠٣)، وفي (٢٠/ ٣٠٤)، وفي (٢٠/ ٣٠٥)، وفي (٢٠/ ٣٠٦)، وفي (٢٠/ ٣٠٧)، وفي (٢٠/ ٣٠٨)، وفي (٢٠/ ٣٠٩)، وفي (٢٠/ ٣١٠)، وفي (٢٠/ ٣١١)، وفي (٢٠/ ٣١٢)، وفي (٢٠/

٣- ذِكْرُ مَعْصَعَةَ بْنِ مُعَاوِيَةَ عَنِ الأَحْنَفِ بْنِ قَيْسٍ

٧٠٧٤- أخبرنا أبو مُحَمَّد المُزَنِيُّ، قالا: أبو خَلِيفَةَ، قالَ مُحَمَّدُ بْنُ سَلَّامٍ الجُمَحِيُّ، قالَ أبو عُبَيْدَةَ مَعْمَرُ بْنُ المُثَنَّى، قالَ: مَعْصَعَةُ بْنُ مُعَاوِيَةَ بْنِ حُصَيْنِ بْنِ مُحَمَّدِ بْنِ عُبَادَةَ بْنِ النَّزَّالِ بْنِ مُرَّةَ بْنِ عُبَيْدِ بْنِ مُقَاعِسِ بْنِ عَمْرِو بْنِ كَعْبِ بْنِ سَعْدِ بْنِ زَيْدِ مَنَاةَ بْنِ تَمِيمٍ، عَنِ الأَحْنَفِ بْنِ قَيْسٍ.

٧٠٧٥- حدثنا مُحَمَّدُ بْنُ صَالِحِ بْنِ عَبْدِ، قالَ: أبو زُكَرِيَّا يَحْيَى بْنُ مُحَمَّدِ بْنِ يَحْيَى، قالَ: الهَيْثَمُ بْنُ خَلَفٍ، قالَ: حَدَّثَنَا عَبْدُ اللهِ بْنُ عَمْرٍو، عَنِ الْعَمَشِ، عَنْ مَعْصَعَةَ بْنِ مُعَاوِيَةَ - عَمِّ الأَحْنَفِ -، قالَ: قُدِمْتُ عَلَى ابْنِ عَبَّاسٍ (ح) وَحَدَّثَنَا أَبُو عَلِيٍّ الحَافِظُ، قالَ: حَدَّثَنَا مُحَمَّدُ بْنُ عَبْدِ اللهِ بْنِ سُلَيْمَانَ، قالَ: حَدَّثَنَا يَحْيَى بْنُ عَبْدِ اللهِ بْنِ بُكَيْرٍ، قالَ: حَدَّثَنَا اللَّيْثُ، قالَ: حَدَّثَنِي عُقَيْلٌ، عَنِ ابْنِ شِهَابٍ، قالَ: سَمِعْتُ مَعْصَعَةَ بْنَ مُعَاوِيَةَ بْنِ حُصَيْنٍ يَقُولُ: سَمِعْتُ عَمِّي الأَحْنَفَ بْنَ قَيْسٍ يَقُولُ: وَفَدْتُ مَعَ نَفَرٍ مِنْ بَنِي سَعْدٍ عَلَى عُمَرَ بْنِ الخَطَّابِ، فَلَمَّا دَخَلْنَا عَلَيْهِ، قالَ: مَنِ الْقَوْمُ؟ فَقُلْنَا: نَحْنُ مِنْ بَنِي سَعْدٍ، قالَ: فَأَعْجَبَهُ ذَلِكَ، وَقالَ: مِنْ أَيِّ سَعْدٍ أَنْتُمْ؟ فَقُلْنَا: مِنْ سَعْدِ تَمِيمٍ، قالَ: فَأَعْجَبَهُ ذَلِكَ، وَقالَ: مِنْ أَيِّ سَعْدِ تَمِيمٍ أَنْتُمْ؟ فَقُلْنَا: مِنْ سَعْدِ بْنِ زَيْدِ مَنَاةَ بْنِ تَمِيمٍ، قالَ: فَأَعْجَبَهُ ذَلِكَ، وَقالَ: مِنْ أَيِّ سَعْدِ بْنِ زَيْدِ مَنَاةَ بْنِ تَمِيمٍ أَنْتُمْ؟ فَقُلْنَا: مِنْ سَعْدِ بْنِ مُقَاعِسٍ، قالَ: فَأَعْجَبَهُ ذَلِكَ، وَقالَ: مِنْ أَيِّ سَعْدِ بْنِ مُقَاعِسٍ أَنْتُمْ؟ فَقُلْنَا: مِنْ سَعْدِ بْنِ كَعْبِ بْنِ سَعْدِ بْنِ زَيْدِ مَنَاةَ بْنِ تَمِيمٍ، قالَ: فَأَعْجَبَهُ ذَلِكَ، وَقالَ: مِنْ أَيِّ سَعْدِ بْنِ كَعْبِ بْنِ

ذِكْرُ الأَحْنَفِ بْنِ قَيْسٍ ﷺ

٦٧٥٦- صَحَّ أَبُو بَكْرٍ مُحَمَّدُ بْنُ أَحْمَدَ بْنِ بَالَوَيْهِ، ثَنَا إِبْرَاهِيمُ بْنُ إِسْحَاقَ الْحَرْبِيُّ، ثَنَا مُصْعَبُ بْنُ عَبْدِ اللهِ، قَالَ: وَالأَحْنَفُ بْنُ قَيْسٍ بْنِ مُعَاوِيَةَ بْنِ الثَّرِيِّ[1]: بْنِ مُعَبِّدِ بْنِ مُنْقِذٍ[2]، أَدْرَكَ النَّبِيَّ ﷺ، وَرَوَى عَنْهُ، وَعَنْ رَسُولِ اللهِ ﷺ إِلَى قَوْمِهِ، فَأَعْلَنَ الأَحْنَفُ مُصَادَقَةَ رَسُولِ اللهِ ﷺ، فَدَعَا لَهُ رَسُولُ اللهِ ﷺ قَالَ: وَاسْمُ الأَحْنَفِ الضَّحَّاكُ، وَيُقَالُ: صَخْرُ بْنُ قَيْسِ بْنِ مُعَاوِيَةَ[3] بْنِ حُصَيْنٍ، وَلَدُ وَهْبِ بْنِ مُعَاوِيَةَ بْنِ الثَّرِيِّ[4]

وَاللهِ لَوْلَا عَمِّي[5] فِي بَنِي جِلِيهِ ... مَا كَانَ فِي الْحَيِّ غُلَامٌ مِثْلِيهِ

وَكَانَ أَحْلَمَ الْعَرَبِ[6].

٦٧٥٧- حَدَّثَنَا عَبْدُ الْوَهَّابِ بْنُ مُحَمَّدٍ، ثَنَا مُصْعَبٌ، الشَّيْخُ أَبُو بَكْرٍ بْنُ إِسْحَاقَ، أَخْبَرَنَا عَلِيُّ بْنُ عَبْدِ الْعَزِيزِ، ثَنَا حَجَّاجٌ بْنُ مِنْهَالٍ، ثَنَا حَمَّادُ بْنُ سَلَمَةَ، عَنْ عَلِيِّ بْنِ زَيْدٍ، عَنِ الْحَسَنِ، أَنَّ الأَحْنَفَ بْنَ قَيْسٍ قَالَ: بَيْنَا أَنَا أَطُوفُ بِالْبَيْتِ إِذْ رَأَيْتُ رَجُلًا مُتَعَلِّقًا بِأَسْتَارِ الْكَعْبَةِ وَهُوَ يَقُولُ: أَنَا الْمُؤَمِّلُ لِلْخَيْرِ، أَنَا الْمُؤَمِّلُ لِلْخَيْرِ، أَنَا الْمُؤَمِّلُ لِلْخَيْرِ، فَقُلْتُ: أَلَا

---

(١) في (ب): «الزري»، وفي (ك): «الزرّاق».

(٢) في (ب) و(ك): «وأمه: أم مخدوم» وهو خطأ يوضحه ما بعده.

(٣) قوله: «من معاوية» ساقط من (ب) و(ك).

(٤) في (ك): «الحنظلية».

(٥) في (ب) و(ك): «لولا» خطأ.

(٦) لم يجدد في أصول الإصابة، وهو مما استدركه البيهقي في الحلية (١/ ٣٥٤-٣٧٢).

(٧) في (ب): «ورد».

أَبُشِّرُكَ. قُلْتُ: بَلَى، فَقَالَ: هَلْ تَدْرُونَ إِذْ بَعَثَنِي رَسُولُ اللهِ ﷺ إِلَى قُوْمِكَ بَنِي سَعْدِ فَحَمَلْتُ أَفْرَسَ عَلَيْهِمُ الْإِسْلَامَ وَأَدْعُوهُمْ إِلَيْهِ؟ فَقُلْتَ أَنْتَ: إِنَّهُ يَدْعُو إِلَى الْخَيْرِ وَيَأْمُرُ بِالْخَيْرِ، وَإِنَّهُ يَدْعُو إِلَى الْخَيْرِ وَيَأْمُرُ بِالْخَيْرِ"، فَأَهْوَى ذَلِكَ إِلَى النَّبِيِّ ﷺ، فَقَالَ: «اللَّهُمَّ اغْفِرْ لِلْأَحْمَسِيِّ بْنِ قُيَيْسٍ». فَكَانَ الْأَحْمَسُ ﷺ يَقُولُ: مَا مِنْ عَمَلِي شَيْءٌ أَرْجَى لِي مِنْهُ".

❁❁❁

---

(١) كذا مكررة في (ك) وفي (ب): «إنه يدعو إلى الخيرات ويأمر بالخير» وفي (ب): «إنه يدعو إلى الخير ويأمر به» وفي (ط): «إنه يدعو إلى الخير ويأمر بالخير».

(٢) إتحاف النبهة (١١/ ٣٤٥-٣٤٨) وانظر جزء المحاكم.

ذِكْرُ الأَسْوَدِ بْنِ سَرِيعٍ ﷺ

٧٧٥٨- أَخْبَرَنِي أَحْمَدُ بْنُ يَعْقُوبَ الثَّقَفِيُّ، ثنا مُوسَى بْنُ زَكَرِيَّا، ثنا خَلِيفَةُ بْنُ خَيَّاطٍ، قَالَ: الأَسْوَدُ بْنُ سَرِيعِ بْنِ عَمْرِو بْنِ مُحَادَةَ بْنِ التَّيْمِ[1] بْنِ مُرَّةَ بْنِ عُبَيْدٍ، لَهُ دَارٌ بِالْبَصْرَةِ بِحَضْرَةِ الْجَامِعِ مِمَّا يَلِي بَنِي تَمِيمٍ، تُوُفِّيَ فِي عَهْدِ مُعَاوِيَةَ ﷺ[2].

٧٧٥٩- حَدَّثَنَا عَلِيُّ بْنُ حَمْشَادَ الْعَدْلُ، ثنا مُحَمَّدُ بْنُ الْحُسَيْنِ الْمَنْبِجِيُّ، ثنا عَبْدُ اللهِ بْنُ رَجَاءٍ، ثنا عَبْدُ اللهِ بْنُ بَكْرٍ الْمُزَنِيُّ، ثنا الْحُسَيْنُ، قَالَ: قَالَ الأَسْوَدُ بْنُ سَرِيعٍ[3]: يَا رَسُولَ اللهِ، أَلَيْسَتْ مَحَامِدُ حَمِدْتُ بِهَا رَبِّي تَبَارَكَ وَتَعَالَى، فَقَالَ: «إِنَّ رَبَّكَ تَبَارَكَ وَتَعَالَى يُحِبُّ الْحَمْدَ»، وَلَمْ يَسْتَزِدْهُ[4] عَلَى ذَلِكَ[5].

صَحِيحٌ الإِسْنَادِ وَلَمْ يُخَرِّجَاهُ.

٧٧٦٠- أَخْبَرَنَا أَبُو بَكْرِ بْنُ إِسْحَاقَ الْفَقِيهُ الْحَافِظُ بِالْكُوفَةِ، ثنا مُحَمَّدُ بْنُ عَبْدِ اللهِ بْنِ سُلَيْمَانَ، ثنا مُضَرِّبُ بْنُ نُجَادٍ الْمُسْلِيُّ، ثنا إِبْرَاهِيمُ بْنُ سُوَيْدٍ، عَنِ الزُّهْرِيِّ، عَنْ عَبْدِ الرَّحْمَنِ بْنِ أَبِي بَكْرَةَ، عَنِ الأَسْوَدِ بْنِ سَرِيعٍ التَّمِيمِيِّ قَالَ:

---

(١) عقب في (ز): «ظ: «تيم»».

(٢) [تعجيل المنفعة (٣٦٤/٢)] وقد ذكره الترجمة واستدركه المحقق في التعليق (٨٦/١٠-٨٧).

(٣) كلمة (ز) وكذا في (ك) بدون «ابن».

(٤) [تعجيل المنفعة (٣٦٤/٢)] وقد ذكره الترجمة واستدركه المحقق في التعليق (٨٦/١٠-٨٧).

(٥) [تعجيل المنفعة (٣٦٤/٢)] وقد ذكره الترجمة واستدركه المحقق في التعليق (٨٦/١٠-٨٧).

فَوَجَدْتُ عَلَى نَبِيِّ اللهِ ﷺ، فَقُلْتُ: يَا نَبِيَّ اللهِ، قَدْ كُنْتُ ثِمَرَةً أَتَيْتُ فِيهِ عَلَى اللهِ تَبَارَكَ وَتَعَالَى، وَدَعَوْتُكَ، فَقَالَ: «أَلَمَا لَهُ أَتَيْتَ عَلَى اللهِ فَهَاتِهِ، وَمَا دَعَوْتَنِي بِهِ فَدَعْهُ». فَجَعَلْتُ أَتَبَدَّدُ، فَدَخَلَ رَجُلٌ طُوَالٌ، آدَمُ، فَقَالَ لِي: «أَتَبَدَّدُ». فَلَمَّا خَرَجَ قَالَ: «هَاتِهِ». فَجَعَلْتُ أَتَبَدَّدُ، فَلَمْ أَلْبَثْ أَنْ[1] عَادَ، فَقَالَ لِي: «أَتَبَدَّدُ». فَلَمَّا خَرَجَ قَالَ: «هَاتِهِ». فَقُلْتُ: مَنْ هَذَا يَا نَبِيَّ اللهِ الَّذِي إِذَا دَخَلَ قُلْتَ: «أَتَبَدَّدُ»، وَإِذَا خَرَجَ قُلْتَ: «هَاتِهِ»؟ قَالَ: «هَذَا عُمَرُ بْنُ الْخَطَّابِ، وَكَانَ مِنَ الْمَلَائِكَةِ فِي شِيَمِهِ»[2].

هَذَا حَدِيثٌ صَحِيحُ الْإِسْنَادِ وَلَمْ يُخَرِّجَاهُ.

❀❀❀

---

(١) في (ع): «فما».

(٢) في (د): «فهو ألست إلا آلهه».

(٣) إتحاف السعدة (١٠/ ٣٤٨-٣٤٩).

(٤) قال النعمي في التذكير: «قلت: معصر قد ماتت».

ذِكْرُ جَارِيَةَ(١) بْنِ هَدَّامَةَ التَّمِيمِيِّ

٧٦٧١- أَخْبَرَنِي أَحْمَدُ بْنُ يَعْقُوبَ، ثنا مُوسَى بْنُ زَكَرِيَّا، ثنا شَبَابٌ، قَالَ: جَارِيَةُ بْنُ هَدَّامَةَ بْنِ رُهَيْرِ بْنِ حُصَيْنِ بْنِ رَبَاحِ(٢) بْنِ سَعْدِ بْنِ يَحْمَدِ(٣) بْنِ زَبِيدَةَ بْنِ كَعْبِ، يُكْنَى أَبَا الْوَلِيدِ(٤)، رَأَيْتُهُ يَزِيدَ، لَهُ دَارٌ بِالْبَصْرَةِ فِي سِكَّةِ الْمِرْبَدِ(٥).

٧٦٧٢- أَخْبَرَنَا عَلِيُّ بْنُ أَحْمَدَ بْنِ عَبْدَانَ بِقِرَاءَتِي عَلَيْهِ، ثنا أَحْمَدُ بْنُ عُبَيْدٍ الصَّفَّارُ، ثنا نَانَا، ثنا عَبْدُ اللهِ بْنُ مُحَمَّدٍ(٦) الْقُرَشِيُّ، حَدَّثَنِي أَبِي، عَنْ هِشَامِ بْنِ(٧) عُرْوَةَ، عَنْ أَبِيهِ، عَنِ الْأَحْنَفِ بْنِ قَيْسٍ، عَنْ جَارِيَةَ بْنِ قُدَامَةَ(٨) قَالَ: قُلْتُ: يَا رَسُولَ اللهِ، قُلْ لِي قَوْلًا يَنْفَعُنِي وَقَلِّلْ لَعَلِّي أَعِيهِ، قَالَ: «لَا تَغْضَبْ». وَأَعَادَهَا عَلَيْهِ مِرَارًا، يَقُولُ: «لَا تَغْضَبْ».

---

(١) ليست في (م) في هذا الموضع وللتأخير بعد الحارث!!

(٢) كذا في النسائي والكاشف، وفي طبقات خليفة (ص٤٤٤، ٢٧٩): جارية بن قدامة بن رهير بن حصين بن رباح بن أسعد بن يحمد، وهو الصواب.

(٣) في طبقات خليفة: «أسعد».

(٤) ينظر: الجرح والتعديل (٨/٥٥٤)، واستدرك الحافظ في التعجيل (ص٥١٢-٥١٤).

(٥) تصحفت في (ن) إلى: «مدارك»، وفي (ب): «الأزك»، وهو محمد بن معاذ بن سفيان بن عبد الله بن أبي العرزمي، الصعرور، بدار.

(٦) في (ن): «سلمة».

(٧) في (ب): «عن».

(٨) ينظر: الجرح والتعديل (٨/٤٠٣-٣٩٨).

ذِكْرُ عُرْوَةَ بْنِ مَسْعُودٍ الثَّقَفِيِّ

٧٦٧٣ - أَخْبَرَنَا أَبُو جَعْفَرٍ الْبَغْدَادِيُّ، نَا أَبُو طَالِبٍ حَدَّثَنِي أَبِي، نَا ابْنُ لَهِيعَةَ، نَا أَبُو الأَسْوَدِ، عَنْ عُرْوَةَ بْنِ الزُّبَيْرِ قَالَ: لَمَّا أَتَمَّتْ الأُمَمُ الْخَمْسَ سَنَةً يَتْبَعُ عُرْوَةُ بْنُ مَسْعُودٍ الثَّقَفِيُّ - سَهْمُ الْعُشَيْرَةِ بْنِ شُمَيْطَ - عَلَى رَسُولِ اللهِ ﷺ شُسْلِمًا، فَاسْتَأْذَنَ رَسُولَ اللهِ ﷺ أَنْ يَرْجِعَ إِلَى قَوْمِهِ، فَقَالَ رَسُولُ اللهِ ﷺ: «إِنِّي أَخَافُ أَنْ يَقْتُلُوكَ». قَالَ: لَوْ وَجَدُونِي نَائِمًا! مَا اِيْقَظُونِي، فَأَذِنَ لَهُ رَسُولُ اللهِ ﷺ، فَرَجَعَ إِلَى قَوْمِهِ شُسْلِمًا، فَقَدِمَ جِبَالَهُمْ ثَقِيفَ، فَأَسْلَمَتْ بِإِسْلَامِهِ، فَأَتَوْهُمْ وَرَضُوهُ وَأَسْمَعُوهُ مَا لَمْ يَكُنْ يُحَبِّبُ، ثُمَّ خَرَجَ إِلَى عِبْدِهِ مَتَى إِذَا أَسْرَعُوا وَطَلَعَ الْفَجْرُ قَامَ عُرْوَةُ فِي دَارِهِ، فَأَذَّنَ بِالصَّلَاةِ وَتَشَهَّدَ، فَرَمَاهُ رَجُلٌ بِسَهْمٍ فَقَتَلَهُ، فَقَالَ رَسُولُ اللهِ ﷺ: مَثَلُ عُرْوَةَ فِيهِمْ كَمَثَلِ صَاحِبِ يَاسِينَ قَالَ قَوْمُهُ إِلَى الْيَوْمِ، فَقَتَلُوهُ(١)

◆◆◆

(١) في (ز): «فقالوه».

(٢) له تتمة هذا الحديث في الموطأ الإتحاف، وهو مما استدركه المحقق في الحاشية (١٨/ ٢٥٣-١٠٧).

ذِكْرُ مُجَاشِعِ بْنِ مَسْعُودٍ الثَّقَفِيِّ

٦٣٦٤- أَخْبَرَنِي أَحْمَدُ بْنُ يَعْقُوبَ، ثَنَا عُثْمَانُ بْنُ أَبِي زَكَرِيَّا، ثَنَا خَلِيفَةُ بْنُ خَيَّاطٍ، قَالَ: مُجَاشِعُ بْنُ مَسْعُودِ بْنِ نَعْلَبَةَ بْنِ وَهْبِ بْنِ عَلِيِّ بْنِ رَبِيعَةَ(١)، يُكْنَى أَبَا سُلَيْمَانَ، وَأُمُّهُ وَأُمُّ أَبِيهِ - جَمِيعًا - سَلْمَى، تَزَوَّجَهَا بَعْدَ سُلَيْمَانَ بْنِ الْحَارِثِ بْنِ لَبِيدِ بْنِ عُرْوَةَ، قُتِلَ مُجَاشِعٌ يَوْمَ الْجَمَلِ الْأَصْغَرِ سَنَةَ سِتٍّ وَثَلَاثِينَ، وَقُبِرَ فِي دَارِهِ(٢) بِبَنِي سُلَيْمِ خَطَرَبَةَ بِبَنِي سَدُوسٍ، وَذَلِكَ بِالْبَصْرَةِ غَيْرَ دَارٍ، فَهَذِهِ دَارُهُ بِخُصُوصِ مَحَلَّةِ الْجَامِعِ(٣).

٦٣٦٥- مِنْهَا: مُحَمَّدُ بْنُ صَالِحِ بْنِ هَانِئٍ، ثَنَا الشَّرِيفُ بْنُ مُزَيْنَةَ، ثَنَا أَبُو عُثْمَانَ، عَنْ أَبِي مَرْوَانَ مُعَاوِيَةَ، قَالَ: مُجَاشِعُ بْنُ مَسْعُودِ بْنِ نَعْلَبَةَ بْنِ وَهْبِ بْنِ عَلِيِّ بْنِ رَبِيعَةَ، يُكْنَى أَبَا سُلَيْمَانَ، وَأُمُّهُ وَأُمُّ أَبِيهِ سَلْمَى بِنْتُ خَالِدِ بْنِ مَنْظُورِ بْنِ زَبَّانَ، تَزَوَّجَهَا بَعْدَ سُلَيْمَانَ بْنِ الْحَارِثِ بْنِ لَبِيدِ بْنِ عُرْوَةَ، قُتِلَ مُجَاشِعٌ يَوْمَ الْجَمَلِ الْأَصْغَرِ سَنَةَ سِتٍّ وَثَلَاثِينَ، وَقُبِرَ فِي دَارِهِ بِالْبَصْرَةِ، فَهَذِهِ دَارُهُ بِخُصُوصِ مَحَلَّةِ الْجَامِعِ(٤).

٦٣٦٦- أَخْبَرَنِي أَبُو الْحَسَنِ عَلِيُّ بْنُ أَحْمَدَ بْنِ عَبْدَانَ، أَنْبَأَ أَحْمَدُ بْنُ عُبَيْدٍ، ثَنَا هَارُونُ بْنُ مُحَمَّدٍ، ثَنَا عَلِيُّ بْنُ مُحَمَّدٍ، عَنْ لُوطِ بْنِ يَحْيَى، عَنْ أَبِي مِخْنَفٍ(٥)، قَالَ: لَمَّا قَتَلَ رَسُولُ اللهِ ﷺ بَنِي قُرَيْظَةَ، وَكَانَ فِيهِمْ رِفَاعَةُ بْنُ سَمَوْأَلَ، وَكَانَ قَدْ أَجَارَ مُجَاشِعَ بْنَ مَسْعُودٍ السُّلَمِيَّ، فَقَالَ: أَيُّكُمْ أَعْلَمُ بِهَؤُلَاءِ؟ فَقَالَ: عَلِيٌّ أَنَا يَا رَسُولَ اللهِ، قَالَ: فَأَيْنَهُمْ عَلَى الْإِسْلَامِ وَالْإِيمَانِ وَالْجِهَادِ؟

---

(١) فوقه: ابن ربيعة بالخط من أ.

(٢) فوقه: دفن بداره بالخط من أ.

(٣) ثم زيدت هذا الخصوص في أ.

(٤) ٢٧٥-٢٧٦.

(٥) فوقه: الحي بالخط من أ.

(٦) تصحف في أ إلى: وكان رفاعة والمثبت من أ، ب، جادة.

(٧) إتحاف الخيرة المهرة (٣/ ٢٤٩-٢٤٨) وقاله عزوه للمصنف، وقد أخرجه البخاري (٤٠٧٨)، ومسلم (١٧٧٦).

ذِكْرُ عَمْرِو بْنِ عِيسَةَ السُّلَمِيِّ ﷺ

٧٦٦٦- **أَخْبَرَنِي** أَحْمَدُ بْنُ يَعْقُوبَ(١) الثَّقَفِيُّ، ثنا مُحَمَّدُ بْنُ زَكَرِيَّا الْعُذَافِرِيُّ(٢)، ثنا خَلِيفَةُ بْنُ خَيَّاطٍ، قَالَ: عَمْرُو بْنُ عِيسَةَ بْنِ خَالِدِ بْنِ حُذَيْفَةَ بْنِ غَاضِرَةَ(٣) بْنِ كَعْبِ بْنِ ثُمَيْرِ بْنِ الْقَيْسِ، أَبُو رِمْثَةَ، يُقَالُ: رِفَاعَةُ بْنُ عَبْدِ بْنِ حَرَامٍ(٤)، وَهُوَ أَصَحُّ، أَبُو دَارِ الْهِجْرَتَيْنِ ﷺ، لَأْيٍ، مِنْ بَنِي الشَّامِ، يُكَنَّى(٥) أَبَا نُجَيْحٍ(٦).

٧٦٦٧- **حدثنا** أَبُو الْعَبَّاسِ مُحَمَّدُ بْنُ يَعْقُوبَ، ثنا الْعَبَّاسُ بْنُ الْوَلِيدِ بْنِ مَزْيَدٍ الْبَيْرُوتِيُّ، ثنا مُحَمَّدُ بْنُ شُعَيْبٍ، ثنا ثَابِتُ بْنُ ثَوْبَانَ، ثنا عَبْدُ اللهِ بْنُ الْعَلَاءِ بْنِ زَبْرٍ، أَنَّهُ سَمِعَ أَبَا سَلَّامٍ الْأَسْوَدَ يَقُولُ: سَمِعْتُ عَمْرَو بْنَ عَبَسَةَ ﷺ يَقُولُ: صَلُّوا بِالسَّحَرِ، فَإِنَّ بِهِ يَجِيبُ مِنَ الْمَغْنَمِ، فَإِنَّهُ سَأَلَ اللهَ أَحَدٌ وَبَرَةً مِنْ جَنْبِ الْبَعِيرِ، فَقَالَ: «إِنَّهُ لَا يَحِلُّ لِي مِنَ هَذَا الْمَغْنَمِ سَهْمٌ مِثْلُ هَذِهِ إِلَّا الْخُمُسُ،

---

(١) في (ع): «أحمد بن عمرو بن عيسة السلمي أحمد بن يعقوب».

(٢) في (ع): «العذافري»، وأثبتناه من طبقات خليفة (ص ٤٣٠-٤٣٢).

(٣) في (ز): «حمرة»، وفي (ب): «حزاءة»، وفي طبقات خليفة: «أهلب رمثة بن الوقيعة بن حرام»، وقال: من بني غاضرة من هلال بن عامر.

(٤) في (ز): «حكيم».

(٥) في (ب): «يكنى بأبي نجيح»، وأثبتت من طبقات خليفة وغيره.

(٦) ترجمته في أسد الغابة، وهو أسد استدركه المحقق في الحاشية (٥١٢/٤-٦١٢).

(٧) في (ز): «من الخيل من برأسه».

وَالْخُفَّيْنِ»[1] مَرْفُوعًا عَلَيْهِمْ.[2]

٦٧١٨ - «أَخْبَرَنِي أَبُو النَّضْرِ الْفَقِيهُ»[3]، ثنا مُحَمَّدُ بْنُ سَعِيدٍ الدَّارِمِيُّ، ثنا أَبُو تَوْبَةَ الرَّبِيعُ بْنُ نَافِعٍ الْحَلَبِيُّ[4]، ثنا مُحَمَّدُ بْنُ مُهَاجِرٍ، ثنا الْمُثَنَّى بْنُ الصَّبَّاحِ، عَنْ عَمْرِو بْنِ شُعَيْبٍ، عَنْ أَبِيهِ، عَنْ جَدِّهِ، قَالَ: أَتَيْتُ رَسُولَ اللهِ ﷺ أَوَّلَ مَا بُعِثَ وَهُوَ يَتَوَضَّأُ فَسَتَحْتُهُ، فَقُلْتُ: يَا آلَ مُحَمَّدٍ، قَالَ: «قُلْ: آلُ مُحَمَّدٍ كُلُّ تَقِيٍّ». قُلْتُ: وَمَا تَقِيٌّ؟ قَالَ: «رَسُولُ اللهِ ﷺ». قُلْتُ: أَنْتَ أَرْسَلَكَ، قَالَ: «نَعَمْ». قُلْتُ: بِمَا أَرْسَلَكَ؟ قَالَ: «بِأَنْ يُعْبَدَ اللهُ، وَيُعْتَمَّ الْأَوْثَانُ، وَيُصَلَّى الْأَرْحَامُ». فَقُلْتُ: بِمَا أَرْسَلَكَ، فَمَنْ يُتَابِعُكَ عَلَى هَذَا؟ قَالَ: «هَؤُلَاءِ» يَعْنِي أَبَا بَكْرٍ وَبِلَالًا، فَكَانَ عَمْرُو بْنُ عَبَسَةَ يَقُولُ: لَقَدْ رَأَيْتُنِي وَإِنِّي لَأَرْبَعُ الْإِسْلَامِ، فَمَا أَنَا بِرَابِعِ أَرْبَعٍ. قُلْتُ: أَيْنَمَا يَا رَسُولَ اللهِ، قَالَ: «لَا، وَلَكِنِّي أَعْلَمُ بِأَرْضِي قَرِيبَةٍ فَوْلَانَ»[5] فَلَمَّا خَبَتْ سَبِيحُ الْإِسْنَادِ وَلَمْ يُخَرِّجَاهُ.

---

(١) قوله: «والخفين» ساقط من (ق).

(٢) إسناده ضعيف، وقد تقدم برقم (٦٧٧٩) وفيه ومتنه الكلام.

(٣) في (ق): «أبو النضر الفقيه حفظ» فهذا محمد بن يوسف، أبو النضر الفقيه العابر، السلمي، الكوفي، الحافظ، وقد تقدم مرارًا.

(٤) في (ق): «الحلبي».

(٥) إسناده ضعيف؛ ابن مهاجر، وهو ابن أخي عبد الرحمن بن مهاجر، وقد مر في الطهارة (٤٥٨)، وأصل الحديث أخرجه مسلم (٢٠٨/٨) مطولًا.

ذِكْرُ جَابِرِ بْنِ سَمُرَةَ السُّوَائِيِّ ﷺ

٧٦٧٩- أَخْبَرَنِي أَحْمَدُ بْنُ يَعْقُوبَ الثَّقَفِيُّ، ثنا مُوسَى بْنُ زَكَرِيَّا، ثنا خَلِيفَةُ بْنُ خَيَّاطٍ، قَالَ: جَابِرُ بْنُ سَمُرَةَ السُّوَائِيُّ يُكَنَّى أَبَا خَالِدٍ، وَيُقَالُ: أَبُو عَبْدِ اللهِ، مَاتَ فِي وِلَايَةِ بِشْرِ بْنِ مَرْوَانَ(١).

٧٦٨٠- صَفْوَانُ بْنُ صَالِحٍ: عَنِ الْوَلِيدِ بْنِ مُسْلِمٍ، عَنْ مُحَمَّدِ بْنِ حُمَيْدٍ (ح) وَحَدَّثَنَا أَبُو بَكْرٍ بْنُ إِسْحَاقَ، أَخْبَرَنَا يُوسُفُ بْنُ يَعْقُوبَ، قَالَا: ثنا أَبُو الرَّبِيعِ الزَّهْرَانِيُّ، ثنا جَرِيرٌ، عَنْ مُحَمَّدِ بْنِ إِسْحَاقَ، عَنِ الْمُغِيرَةِ، عَنْ جَابِرِ بْنِ سَمُرَةَ، قَالَ: كُنْتُ عِنْدَ رَسُولِ اللهِ ﷺ، فَسَمِعْتُهُ يَقُولُ: «لَا يَزَالُ أَهْلُ هَذَا الدِّينِ ظَاهِرًا حَتَّى يَقُومَ فِيهِمُ اثْنَا عَشَرَ خَلِيفَةً». وَقَالَ كَلِمَةً سَتَرْتُهَا عَلَيَّ، وَقَالَ أَبِي لَهُ: إِنَّهُ مَخْتُومًا بِي، فَقَالَ: «كُلُّهُمْ مِنْ قُرَيْشٍ»(٢).

وَقَدْ رَوَى جَابِرُ بْنُ سَمُرَةَ، عَنْ أَبِيهِ حَدِيثًا آخَرَ:

٧٦٨١- أَخْبَرَنَا أَبُو بَكْرٍ بْنُ عَبْدِ اللهِ الْحَنِيفُ، ثنا عَلِيُّ بْنُ الْحَسَنِ بْنِ الْجُنَيْدِ(٣)، ثنا سُلَيْمَانُ بْنُ دَاوُدَ الشَّاذَكُونِيُّ(٤)، ثنا إِسْمَاعِيلُ بْنُ

---

(١) هذا الحديث موضوع في أصل ترجمة: جابر بن سمرة في إتحاف المهرة (٣/ ٣٤٠)، ولم يعلم الموضوع فيما وقفت عليه.

(٢) إسناده ضعيف، وهو: مضطرب.

[إسناده المهرة (٣/ ٣٤٠-٣٤١) وقال هذا الموضوع، وسيأتي في الفتن (٨٣٢٩)، وقد أخرجه مسلم (٤/ ١٨١٩)، وأحمد (٥/ ٩٣).

(٣) في (ق): «الحنيف».

(٤) في (ق): «الشاذكوني».

عُبَيْد الله، ثنا عُثْمَانُ بْنُ مَوْهَبٍ: (٢) عَنْ جَابِرِ بْنِ سَمُرَةَ، عَنْ أَبِيهِ سَمُرَةَ: السَّوَائِيِّ (١) قَالَ: سَأَلْتُ رَسُولَ اللهِ ﷺ فَقُلْتُ: إِنَّ لِي أَهْلَ بَادِيَةٍ وَمَاشِيَةٍ، فَهَلْ تَرَخَّصُ لِي أَنْحَرُمَ الإِبِلَ وَالْبَاقِيَةَ؟ قَالَ: «انْحَرْ هَذِهِ، فَقُلْتُ: تَرَخَّصُ لِي أَنْحَرُمَ؟ «الْمَخْرَمُ وَالْبَاقِيَةُ» قَالَ: «لَا».

---

(١) هو: عثمان بن عبد الله بن موهب التيمي الفقيه، وزيد في (ك): «عثمان بن عبيد الله بن موهب»، أي: أخو طلحة: «إسماعيل بن عبيد الله بن موهب» بإسقاط: «عثمان بن عبيد الله».

(٢) زيد في النسخة: «عبيد الله بن عثمان» وهو سبق نظر من ناسخة بل جذب من حبر السوائي.

(٣) من تلوته: «الأول والباء» إلخ: هذا سقط بعد سقط من أول.

(٤) ثم لحقه في الإلحاقات، وزاد وهم الطبراني في الكبير (٧/ ٢٣٤/ رقم ٦٩٠٣) وهو أن نعيم في معرفة الصحابة (٣/ ١٤١٣) من طريق الشاذكوني. وهذا الطبراني: «إسماعيل بن عبد الله بن موهب عن عثمان بن عبد الله بن موهب» وهذا أبو نعيم: «إسماعيل بن عبيد الله بن عبيد الله بن موهب عن عثمان بن عبد الله بن موهب» وإنما وجه الإسماعيل هذا ترخصك وقد نقدته ثم حذفت أخرى وقد (٥٢٩٣) والشاذكوني الضعيف، وضبابة مقبول، فقد رواه مسلم (١٨٩/١) من طريق أبي خراش وشيبان عن عثمان بن عبد الله بن موهب، فقالا: عن جعفر بن أبي ثور عن عمير بن سعيد التنوخي ﷺ.

ذِكْرُ أَبِي جُحَيْفَةَ السُّوَائِيِّ ﷺ

٧٧٧٢- **أَخْبَرَنِي** أَحْمَدُ بْنُ يَعْقُوبَ، ثَنَا مُوسَى بْنُ زَكَرِيَّا، ثَنَا خَلِيفَةُ، قَالَ: مَاتَ أَبُو جُحَيْفَةَ وَهُبُ السُّوَائِيُّ فِي وِلَايَةِ بِشْرِ بْنِ مَرْوَانَ(١).

٧٧٧٣- **صحـ** عَلِيُّ بْنُ عِيسَى، ثَنَا أَحْمَدُ بْنُ الْحَدَّادِ الْقَزْوِينِيُّ، ثَنَا سَعِيدُ بْنُ مَنْصُورٍ، ثَنَا يُونُسُ بْنُ أَبِي يَعْفُورٍ، عَنْ عَوْنِ بْنِ أَبِي جُحَيْفَةَ، عَنْ أَبِيهِ قَالَ: كُنْتُ مَعَ عَمِّي عِنْدَ النَّبِيِّ ﷺ، فَقَالَ: «مَا يَزَالُ أَمْرُنَا» -أَيْ: صَالِحًا حَتَّى يَنْقَضِيَ اثْنَا عَشَرَ خَلِيفَةً- ثُمَّ قَالَ كَلِمَةً وَخَفِيَ عَلَيَّ مَا هِيَ، فَقُلْتُ لِعَمِّي: مَا قَالَ؟ قَالَ: «كُلُّهُمْ مِنْ قُرَيْشٍ»(٢).

❀❀❀

---

(١) لم يتعقبه في أصل الإتحاف، وهو مما استدركه المحقق في الحاشية (١٨/ ٥٦٢-٥٦٨).

(٢) قوله: «أي» هو من كلام أبي نعيم، وليس من كلام أبي داود.

(٣) لم يتعقد هذا الحديث في الإتحاف.

ذِكْرُ عُثْمَانَ بْنِ أَبِي الْعَاصِ الثَّقَفِيِّ ﷺ

٧٧٧٤- أَخْبَرَنِي أَحْمَدُ بْنُ يَعْقُوبَ الثَّقَفِيُّ ﷺ(١)، ثنا مُوسَى بْنُ زَكَرِيَّا الْبَشْتَغِرِيُّ، ثنا خَلِيفَةُ بْنُ خَيَّاطٍ، قَالَ: عُثْمَانُ بْنُ أَبِي الْعَاصِ بْنِ بُشَيْرِ بْنِ عَبْدِ دِهْمَانَ(٢) بْنِ عَبْدِ اللهِ بْنِ مَعْمَرِ بْنِ أَبَانَ بْنِ يَسَارِ بْنِ مَالِكٍ، يُكْنَى أَبَا عَبْدِ اللهِ، مَاتَ سَنَةَ خَمْسِينَ(٣).

٧٧٧٥- أَخْبَرَنَا الشَّيْخُ أَبُو بَكْرٍ بْنُ إِسْحَاقَ، أَخْبَرَنَا عَلِيُّ بْنُ عَبْدِ الْعَزِيزِ، ثنا أَبُو هِشَامٍ الدَّلَّالُ(٤)، ثنا سَعِيدُ بْنُ السَّائِبِ الطَّائِفِيُّ، عَنْ مُحَمَّدِ بْنِ عَبْدِ اللهِ بْنِ عِبَاضٍ، عَنْ عُثْمَانَ بْنِ أَبِي الْعَاصِ ﷺ، أَنَّ رَسُولَ اللهِ ﷺ أَمَرَهُ أَنْ يَجْعَلَ مَسْجِدَ الطَّائِفِ حَيْثُ كَانَتْ طَاغِيَتُهُمْ(٥).

◆◆◆

---

(١) قوله: «ﷺ» غير موجود في (م).

(٢) تقدم في طبقات خليفة (٢٤٩/١، ٢٥٣/٢) وغيره: «العاص بن بشر بن عبد بن دهمان».

(٣) لم تجد في أصل الإتحاف، وهو مما استدركه الصاغاني في المحاق (٦٨/ ٥٢٢-٥٢٩).

(٤) هو: محمد بن حبب بن إسحاق القرشي، من رجال الهيثمي.

(٥) لم تجد هذا الحديث في الإتحاف.

٧٧٦٧- **صحيح** أَبُو بَكْرٍ مُحَمَّدُ بْنُ أَحْمَدَ بْنِ بَالَوَيْهِ، ثنا إِبْرَاهِيمُ بْنُ إِسْحَاقَ الْحَرْبِيُّ، ثنا قَعْنَبٌ ثنا عَبْدُ اللهِ، قَالَ: حَدَّثَنِي مُوسَى بْنُ وَرْدَانَ عَنْ عَبْدِ اللهِ بْنِ عُمَرَ بْنِ مُخَيْرِيقٍ[1] بْنِ خَيْثَمَ بْنِ سَعْدِ بْنِ لَيْثٍ، وَلِيَهُ عَامِرُ أُحُدٍ، وَأَدْرَكَهُ مِنْ مَوَالِي ابْنَيْ مُخَيْرِيقٍ ثَمَانِ سِنِينَ، نَزَلَ الْكُوفَةَ ثُمَّ أَقَامَ بِمَكَّةَ حَتَّى مَاتَ، وَهُوَ ابْنُ مِائَةِ سَنَةٍ[2] أَصْحَابِ رَسُولِ اللهِ ﷺ، مَاتَ سَنَةَ ثَمَانٍ[3] وَمِائَةٍ.

٧٧٦٧- **أخبرني** مُحَمَّدُ بْنُ الْمُؤَمَّلِ، ثنا الْفَضْلُ بْنُ مُحَمَّدٍ، ثنا أَحْمَدُ بْنُ حَنْبَلٍ، ثنا عَبْدُ اللهِ بْنُ الزُّبَيْرِ بِهِ، ثنا عَبْدُ اللهِ بْنُ مُحَمَّدٍ، حَدَّثَنِي أَبِي، قَالَ: قَالَ أَبُو الطُّفَيْلِ: أَدْرَكْتُ ثَمَانِ سِنِينَ[4] مِنْ حَيَاةِ رَسُولِ اللهِ ﷺ، وَبَايَعْتُ عَامَ أُحُدٍ.

٧٧٦٨- **أخبرني** أَبُو عَبْدِ اللهِ بْنُ يَعْقُوبَ الثَّقَفِيُّ، ثنا مُوسَى بْنُ زَكَرِيَّا، ثنا شَبَابٌ الْعُصْفُرِيُّ، قَالَ: ثنا أَبُو الطُّفَيْلِ عَامِرُ بْنُ وَاثِلَةَ سَنَةَ مِائَةٍ.

---

(١) في (ع): «الخيرقي».

(٢) في (ع): «سنة».

(٣) قوله: «سنة ثمان» ساقط من (ر).

(٤) في (ر): «الثمانية، وفي (ك) وأدرك» والمثبت: أ.

(١) إسناده ضعيف، وفي (ك) وأدرك» والمثبت: أ.

(٢) إسناده ضعيف، وفي (ك) وأدرك» والمثبت: أ.

(٣) في (ر): «عبد».

(٤) في (ع): «اسناده» وبعدها كلمة غير مقروءة.

(١) إسناده ضعيف، وفي (ك) وأدرك» والمثبت: أ.

(٢) إسناده ضعيف، وفي (ك) وأدرك» والمثبت: أ.

٧٧٧٩ - الْحُمَيْدِيُّ أَبُو الْحُسَيْنِ مُحَمَّدُ بْنُ أَحْمَدَ بْنِ أَبِي نَصْرٍ: نَا أَبُو عَلِيٍّ: نَا أَبُو عَاصِمٍ: أَخْبَرَنَا جَعْفَرُ بْنُ يَحْيَى، الْمَعْرُوفُ بِعَمِّي مُخَادِنُ بْنُ تَوْبَانَ، أَنَّ أَبَا الطُّفَيْلِ أَخْبَرَهُ، قَالَ: كُنْتُ طُلَحَا أَحْمِلُ عُظْمَ الْبَعِيرِ، فَرَأَيْتُ رَسُولَ اللهِ ﷺ يَتَبَسَّمُ لَحْمًا بِالْجِعْرَانَةِ، فَجَاءَتْهُ امْرَأَةٌ فَبَسَطَ لَهَا رِدَاءَهُ، فَقُلْتُ: مَنْ هَذِهِ؟ قَالُوا: أُمُّهُ الَّتِي أَرْضَعَتْهُ".

❁❁❁

(١) إتحاف المهرة (٩/٤٠٩-٤١٠ ح ١٢٢٩٨).

ذِكْرُ سُرَاقَةَ بْنِ مَالِكِ بْنِ جُعْشُمٍ

٧٠٨٠- أَخْبَرَنِي أَحْمَدُ بْنُ يَعْقُوبَ الثَّقَفِيُّ، ثنا مُوسَى بْنُ زَكَرِيَّا التُّسْتَرِيُّ، ثنا خَلِيفَةُ بْنُ خَيَّاطٍ، قَالَ: سُرَاقَةُ بْنُ مَالِكِ بْنِ جُعْشُمٍ مِنْ بَنِي مُدْلِجٍ بْنِ مُرَّةَ بْنِ عَبْدِ مَنَاةَ بْنِ عَلِيِّ بْنِ كِنَانَةَ، قَالَ مُحَمَّدُ بْنُ عُمَرَ: كَانَ سُرَاقَةُ بْنُ مَالِكٍ سَكَنَ قُدَيْدًا(١)، وَمَاتَ سَنَةَ أَرْبَعٍ وَثَلَاثِينَ(٢).

٧٠٨١- أَخْبَرَنَا أَبُو عَبْدِ اللهِ مُحَمَّدُ بْنُ عَبْدِ اللهِ الأَصْبَهَانِيُّ، ثنا الأَعْمَشُ، ثنا أَبُو إِسْحَاقَ إِسْمَاعِيلُ بْنُ إِسْحَاقَ(٣)، ثنا قُتَيْبَةُ بْنُ سَعِيدٍ، ثنا صَالِحٌ، حَدَّثَنِي مُوسَى بْنُ عَلِيِّ بْنِ رَبَاحٍ(٤)، عَنْ أَبِيهِ، عَنْ أَبِي هُرَيْرَةَ بْنِ مَالِكِ بْنِ جُعْشُمٍ، قَالَ: لَمَّا رَسُولُ اللهِ ﷺ قَالَ لَهُ: «يَا سُرَاقَةُ، لَأَنْ أُهَيِّرَكَ بِأَمْرِ أَهْلِ الْجَنَّةِ وَأَهْلِ النَّارِ». قُلْتُ: بَلَى يَا رَسُولَ اللهِ، فَدَاكَ. قَالَ: «أَهْلُ النَّارِ كُلُّ جَعْظَرِيٍّ جَوَّاظٍ مُسْتَكْبِرٍ، وَأَمَّا أَهْلُ الْجَنَّةِ فَالْمُضْعَفُونَ الْمَغْلُوبُونَ».

---

(١) في (ل) و(ق): «قديد» وفي (م): «قديدة».

(٢) إسناده ضعيف، فيه خليفة بن خياط، وهو مقبول، وقد خالف فيه الحفاظ في سنة (٣٤).

(٣) في (ب) والإتحاف: «الأصبهاني».

(٤) قال: أبو إسحاق: محمد بن إسماعيل: «سألهم عن» وفي (ق): «سألتهم عن».

(٥) في (ب): «حدثني موسى بن رباح».

(٦) في (ق): «فإنه غير موجود في (ل)».

(٧) في (ب): «أنه لم يعد في الصحابة لقلة نتفها، والصحيح أن الخبر ثابت».

(٨) تعجيل المنفعة (٢/ ٤٩٦-٤٩٧)، وقد تقدم في الإصابة (٢٠٦) وصحبه هناك على شرط مسلم، وتقدم وتحته الحافظ هناك!. قلت: ليس هو على شرطهما؛ فإن عليا لم يسمع من سراقة بلا شك في ذلك، وقد رواه أحمد من طريقه كما تقدم، فافهم هذه السراقة.

٧٧٨٢ - أَخْبَرَنَا عَبْدُ الصَّمَدِ بْنُ عَلِيٍّ، الْبَزَّارُ بِبَغْدَادَ، ثَنَا الْحَسَنُ بْنُ الْعَبَّاسِ الْمُقْرِئُ الرَّازِيُّ، ثَنَا سَهْلُ بْنُ عُثْمَانَ الْعَسْكَرِيُّ، ثَنَا يَحْيَى بْنُ عَبْدِ الْمَلِكِ بْنِ أَبِي غَنِيَّةَ، عَنْ إِدْرِيسَ الأَوْدِيِّ(١)، عَنْ عَبْدِ الْمَلِكِ(٢) بْنِ مَيْسَرَةَ الزَّرَّادِ، عَنْ طَاوُسٍ، عَنِ ابْنِ عَبَّاسٍ، عَنِ النَّبِيِّ ﷺ، قَالَ: «لَمَّا أَهَلَّ رَسُولُ اللهِ ﷺ بِالْحَجِّ، وَقَالَ: «فَعَلَيْكِ الْعُمْرَةُ فِي الْحَجِّ إِلَى يَوْمِ الْقِيَامَةِ»

سَرَقَهُ(٣) مُبَارَكُ بْنُ أَبِي الْجَهْمِ، فَجَعَلَهُ عَنْ عَبْدِ الْمَلِكِ.

٧٧٨٣ - حَدَّثَنَاهُ بِهِ(٤) عَلِيُّ بْنُ عُمَرَ الْحَافِظُ، ثَنَا يَحْيَى بْنُ عُثْمَانَ بْنِ

---

(١) تولته: «عن» ساقط من ت.

(٢) في (ق): «الملك».

(٣) في (ق): «فهذه» وهي مطموسة في الأصل، وفي هامشه: «وهو: يحيى بن عبد الملك بن حميد أبي غنية الحراني» اهـ، وهو الراجح الذكوي.

(٤) هو: ابن بيرة بن عبد الحميد بن رجاء الطبيب.

(٥) في (ق): «عن عبد الله بن عبد الملك».

(٦) إتحاف المهرة (٧/٧٥ - ٨/٤٦٠).

(٧) وكعب بن مالك هو والد عبد الرحمن أحد أبنى سبعة بن عبد الرحمن بن كعب بن مالك الذين ورد ذكرهم في حديث توبة أبي كعب، وكعب بن مالك أحد الثلاثة الذين خلفوا (٥٥٨،٥٥٧/٨) عبد الرحمن بن كعب بن مالك بن عبد الرحمن بن كعب بن مالك بن عبد الرحمن بن كعب بن مالك، وقد حدث في صحيح البخاري في سبع مواضع، وفي الأطراف معظم سياقه عن مالك بن عبد الرحمن المدني، لكن قد أخرج البخاري أيضا عن عبد الله بن كعب بن مالك (٣٨٩٨) وقول الصنف: «مع أبي كعب بن مالك» سبقه مالك الأعنابي (٨٠٥٣) وهو لم يسق ذكر سبعة أبناء لكعب بن مالك، فعلها توبته وبين سبعة من مالك بن عبد الرحمن المشهور - لهم في مالك - وذكر في الإصابة: «قال الواقدي: ... وأم أبي ذكر سرقاة هذا في الصحابة؟!

صَالِحٍ الْمُهْدِيِّ، ثنا حَمَّادُ(١) بْنُ خَالِدٍ، ثنا أَبُو لَهِيعَةَ، حَدَّثَنِي يُونُسُ بْنُ يَزِيدَ، عَنِ ابْنِ شِهَابٍ، عَنْ سَعِيدِ بْنِ الْمُسَيَّبِ، عَنْ سُلَيْمِ بْنِ عَامِرٍ، عَنْ عَبْدِ اللهِ بْنِ قُرْطٍ بْنِ ثُبَيْتٍ، عَنْ أَبِيهِ قُرْطٍ بْنِ ثُبَيْتٍ(٢)، أَنَّ أَبِيهِ سَرْقَةَ بْنَ مَالِكٍ أَتَى سَأَلَ رَسُولَ اللهِ ﷺ عَنِ الصَّلَاةِ تَرَكَ جُرْحُهُ، هَلْ لَهُ أَجْرٌ إِنْ أَتَمَّهَا؟ فَقَالَ رَسُولُ اللهِ ﷺ: «هِيَ لَكَ تَامَّةٌ، هِيَ لَكَ جُرْحٌ أَجْرُهُ».

٧٠٠٤ - حَدَّثَنَا مُحَمَّدُ بْنُ صَالِحِ بْنِ هَارُونَ، ثنا الْحَسَنُ(٣) بْنُ مُوَارٍ، ثنا شَبَابَةُ بْنُ سَوَّارٍ، ثنا الْمُغِيرَةُ بْنُ مُسْلِمٍ، عَنْ عَبْدِ الرَّحْمَنِ بْنِ إِسْحَاقَ، عَنِ الزُّهْرِيِّ، عَنْ عَبْدِ الرَّحْمَنِ بْنِ كَعْبِ بْنِ مَالِكٍ، عَنْ سَعْدِ بْنِ سَرْقَةَ بْنِ مَالِكٍ أَنَّ رَسُولَ اللهِ ﷺ قَالَ: «فِي كُلِّ قِيدٍ جُرْحٌ أَجْرُهُ».

---

(١) في (م): «حمد».

(٢) قوله: «عن أبيه كعب بن مالك» ساقط من (ب). وقد رواه الطبراني في الكبير (١٨/ ٢٦٠) عن يحيى بن عبد الله بن بكير، وابن عساكر في تاريخه (٥٢/ ١٤٢، ١٤٣) من طريق أحمد (٢٧٠٤٠) وابن أبي عاصم في الآحاد والمثاني (٢٦٧٦) عن عثمان بن عمر كلهم عن ابن لهيعة، وأورده ابن هشام في السيرة (٤/ ٤٨٩) فقالوا: «عن الزهري عن عبد الرحمن بن مالك بن جعشم عن أبيه».

(٣) قوله: «الحسن» هو مرجوح (م).

(٤) في (ب): «الحسن» (٤/ ٤٦٨-٤٧١).

(٥) في (ب): «أبي» (٤/ ٤٦٨-٤٧١).

(٦) في (ب): «أبي» (٤/ ٤٦٨-٤٧١).

(٧) في (ب): «الحسن» (٤/ ٤٦٨-٤٧١).

(٨) في (ب): «أبي» (٤/ ٤٦٨-٤٧١).

(٩) في (ب): «الحسن» (٤/ ٤٦٨-٤٧١).

(١٠) في (ب): «أبي» (٤/ ٤٦٨-٤٧١).

(١١) في (ب): «الحسن» (٤/ ٤٦٨-٤٧١).

٧- ذِكْرُ ضِرَارِ بْنِ الْأَزْوَرِ (١) ﷺ

٧٦٨٥- **حدثنا** أَبُو بَكْرٍ مُحَمَّدُ بْنُ أَحْمَدَ بْنِ بَالَوَيْهِ، ثنا إِبْرَاهِيمُ بْنُ إِسْحَاقَ الْحَرْبِيُّ، ثنا مُصْعَبُ بْنُ عَبْدِ اللَّهِ الزُّبَيْرِيُّ، قَالَ: هُوَ ضِرَارُ بْنُ الْأَزْوَرِ، (٢) وَاسْمُ الْأَزْوَرِ مَالِكُ بْنُ أَوْسِ بْنِ حَرْشَةَ بْنِ سَعْدِ بْنِ مَالِكِ بْنِ نَغْلَبَةَ بْنِ فِهْرِ بْنِ مَالِكٍ، (٣) وَإِنَّمَا سُمِّيَ ابْنَ حَرْشَةَ بْنِ مُدْرِكَةَ بْنِ إِلْيَاسَ بْنِ مُضَرَ: سَكَنَ الثَّوْرَةَ وَبِهَا تُوُفِّيَ.

٧٦٨٦- **حدثنا** عَبْدُ اللَّهِ بْنُ أَبِي زَنْجَوَيْهِ الْحَافِظُ، ثنا هِشَامُ بْنُ عَلِيٍّ السَّدُوسِيُّ، وَمُحَمَّدُ بْنُ مَخْلَدٍ الدَّقَّرُ، (٤) قَالَا: ثنا مُحَمَّدُ بْنُ سَعِيدٍ الْأَثْرَمُ، ثنا سَلَّامُ أَبُو الْمُنْذِرِ الْقَارِئُ، (٥) ثنا عَاصِمُ بْنُ بَهْدَلَةَ، عَنْ أَبِي وَائِلٍ، عَنْ ضِرَارِ بْنِ الْأَزْوَرِ، قَالَ: أَتَيْتُ النَّبِيَّ ﷺ فَقُلْتُ لَهُ: ابْعَدْ يَدَكَ أُبَايِعْكَ عَلَى الْإِسْلَامِ، فَبَايَعْتُهُ وَقُلْتُ:

تَرَكْتُ الْمَلَاحَ وَعَرْفَ الْبِطَانِ ... وَالْخُمْرَ تَصْبِيَةً وَابْتِهَالًا

---

(١) في (ق): «ضرار بن الأزور».

(٢) في (ق): «ضرار بن الأزور».

(٣) في (ق): «نغلبة بن وبرة بن فهر».

(٤) إتحاف المهرة (٣٣٢/١٠) بتحقيقنا الرشيد.

(٥) سلام: بتشديد بن محمد بن حيان، أبو محمد الأنصاري البصري.
قال: سلام بن سليمان المدائني، وقارىء محمد بن سعيد بن محمد بن إبراهيم الأثرم، صحبه أربعة وأربعين حاجًا، وقال صدوق من هذرين الحمان، أراه يكذب.

وَتَرَكَ الْمَحْرَمَ فِي غَمْرَةٍ وَجَهْلٍ، فَلَمْ أُشْعِرْهُمْ فَعَلَتْهُ
فَيَا رَبِّ لَا أَعْذِرْنَ يَعْنِي وَقَدْ بَكَّرْتُ أَعْلِي وَعَالِي إِبِلَاتِهَا
فَقَالَ النَّبِيُّ ﷺ: «مَا هُجْتَ بِهَذَا يَا هِنْدُ»(١).

١٧٨٧- صَحَّحَا أ و: النَّضْرُ الْمَقْرِئُ، ثَنَا مُحَمَّدُ بْنُ لَهِيعَةَ الْقُرَشِيُّ، ثَنَا قَبِيصَةُ بْنُ عُقْبَةَ، ثَنَا سُفْيَانُ، عَنِ الْأَعْمَشِ، عَنْ عَبْدِ اللهِ بْنِ سِنَانٍ(٢)، عَنْ جَبَّارِ بْنِ الْأَزْوَرِ(٣) قَالَ: مَرَّ بِي رَسُولُ اللهِ ﷺ وَأَنَا أُصَلِّي، فَقَالَ: «قَمْ فَأَمِّ الْقَيْسِ»(٤).

---

(١) في (ل): «فرجعلي».

(٢) إتحاف المهرة (٦/ ٣٣٣-٣٣٤)، وقد تضمنت ترجمة جبار بن الأزور وفيها ترجمة عبد الله بن سنان من طريق داود بن الحصين عن عكرمة عن ابن عباس (٤١١٠).

(٣) قوله: «الأزور» ساقط من (ر).

(٤) ضعيف: أبو سريحة الأعمشي الكوفي، وثقه ابن معين وابن حبان، لكن قد تقدم في البيوع (٣٢٤١) والصلاة (٤١٠٩) من حديث عبد الله بن داود الخريبي وابن المبارك عن الأعمش، قالا: «لم يطوِّف بن بحمد» وطوِّف بحمد لا يعرف.

(٢) إتحاف المهرة (٦/ ٣٣٤-٣٩٣).

٧٠٤ - ذِكْرُ وَابِصَةَ بْنِ مَعْبَدٍ الأَزْدِيِّ ﷺ

٧٧٨٨ - أَخْبَرَ أَحْمَدُ بْنُ يُوسُفَ التَّغْلِبِيُّ، نَا مُوسَى بْنُ زَكَرِيَّا، نَا شَبَابٌ، قَالَ(١): وَابِصَةُ بْنُ مَعْبَدِ بْنِ قَيْسِ بْنِ كَعْبِ بْنِ فَهْدِ(٢) بْنِ مُنْقِذِ بْنِ الْحَارِثِ بْنِ عَمْرِو بْنِ عُدَيَّةَ بْنِ ثُرْوَانَ(٣) بْنِ أَسَدِ بْنِ خُزَيْمَةَ، تَزَلَ الرَّقَّةَ، ثُمَّ انْتَقَلَ إِلَى الْجَزِيرَةِ وَبِهَا مَاتَ(٤).

٧٧٨٩ - حَدَّثَنَا أَبُو عَلِيٍّ الْحَسَنِيُّ(٥)، نَا عَلِيٌّ الْحَافِظُ، نَا الْحُسَيْنُ بْنُ عَبْدِ اللهِ الرَّقِّيُّ، نَا عَلِيُّ بْنُ مَعْبَدٍ الرَّقِّيُّ، نَا عَبْدُ بْنُ أَبِي لُبَابَةَ، نَا مُنْذِرُ بْنُ عَبْدِ اللهِ بْنِ الْحَجَّاجِ بْنِ أَرْطَاةَ، عَنِ الْمُطَّلِبِ بْنِ عُمَرَ، عَنْ سَالِمِ بْنِ عَبْدِ اللهِ الْجَعْدِ، عَنْ وَابِصَةَ بْنِ مَعْبَدٍ(٦) قَالَ: سَمِعْتُ النَّبِيَّ ﷺ يَقُولُ: «لَا تَلْتَحِفُوا

---

(١) في (ب): «فهد».

(٢) كذا، وفي طبقات خليفة (ص٣٥٣) وتاريخه ابن عساكر في تاريخ دمشق (٦٤/ ٣٣٨-٣٤٠) وفهرسه بن مجد بن عبد بن قيس بن كعب بن فهد، وانظر ما سيأتي عن ابن عساكر. فهذه: وهي لنسخة.

(٣) في (ب): «ثوران».

(٤) لم تحدد في المصادر، وهو ما استقر عليه المحققون في الحاشية (١٨/ ٥٦٩-٥٧٢).

(٥) في (ب): «الحسن».

(٦) في (ب): «عبد الله بن مبشر بن عبد». وسقط من عبد أبو حفص العسكري متروك، ورماه الإمام أحمد بالوضع.

(٧) في (ب): «سعيد».

ظُهُورِ الذُّبَابِ مُنَاخِرِ، وَشَرُّ طِعَامٍ الذُّبَابُ الْبَغْلُ»(١)(٢)(٣).

---

(١) قال اللخمي في التبصير: «أمروه له الحاكم حديثاً واهياً، وكذا أورده ابن فرحه، وقال ابن الدقاق في كتابه مختصر استدراك الذهبي (٥/ ٢٣٣٤): «أورده الحاكم في ترجمته، وإسناده واه».

(٢) في (د): «حارث».

(٣) لم نجد هذا الحديث في الإتحاف.

٧٠٦٩ - حَرَمِيُّ بْنُ فَاتِكٍ الأَزْدِيُّ

٦٧٩٠- أَخْبَرَنِي أَحْمَدُ بْنُ يَعْقُوبَ، ثنا مُوسَى بْنُ زَكَرِيَّا، ثنا شَبَابٌ، قَالَ: حَرَمِيُّ(١) بْنُ فَاتِكٍ(٢) الأَزْدِيُّ(٣)، مِنْ شُدَّادِ بْنِ هَمَّامٍ(٤) السَّدُوسِيِّ(٥).

٦٧٩١- ح حَدَّثَنَاهُ أَبُو الْقَاسِمِ الْحَسَنُ بْنُ مُحَمَّدٍ الشَّعْرَوِيُّ بِالْكُوفَةِ، ثنا مُحَمَّدُ بْنُ أَحْمَدَ(٦) بْنِ أَبِي شَيْبَةَ، ثنا مُحَمَّدُ بْنُ نَسِيمٍ الْحَضْرَمِيُّ، ثنا مُحَمَّدُ بْنُ عُبَيْدَةَ الْمَدَنِيُّ(٧)، ثنا الْحَسَنُ بْنُ مُحَمَّدِ بْنِ عَقِيلٍ، عَنْ أَبِيهِ قَالَ: قَالَ عُمَرُ بْنُ الْخَطَّابِ ﷺ: بَلَغَنِي أَنَّ نَاسًا مِنْكُمْ ﷺ، تَحَدَّثُونَ بِحَدِيثٍ لَمْ تَحْدِثُونِي، قَالَ: فَحَدَّثَنِي رَجُلٌ مِنْهُمْ، فَقَالَ: قَالَ: خَرَجْتُ فِي إِبِلٍ لِي، فَأَصَابَتْهَا بَرَدَةٌ فَقَتَلَتْهَا وَتَرَكَتْ وَرَاءَ بَعْضِ بُعُدِهَا، وَكَانَ جِدَّانَا خَرَجَ النَّبِيُّ ﷺ، ثُمَّ قُلْتُ: رَجُلٌ مِنْ هَاهُنَا، هَذَا الْحَدِيثُ، قَالَ: وَكَذَلِكَ كَانُوا يَعْتَمِرُونَ فِي الْجَاهِلِيَّةِ، فَإِذَا هَبَطَ بَعْضُ رَبِيعٍ، قَالَ:

وَيَمْنَعُ عَمَّ بَاهِلٍ فِي الْمَجَالِ(٨) مَنْزِلَ الْحَرَامِ وَالْحَلَالِ

---

(١) في د: «حرميم».

(٢) في د: «حرميم».

(٣) في د: «الأزدي».

(٤) في الإكمال: «هانئ».

(٥) ذكره ابن الأثير في أسد الغابة في المستدرك على الصحابة (٨٨٦/٢٦٢-٧٣٧).

(٦) هو: محمد بن أحمد بن أبي شيبة الحضرمي، لم نجد له ترجمة، لكن ذكره الحربي فيمن روى عنه محمد بن نسيم الحضرمي.

(٧) كتبت في (ب) بدون الميم.

(٨) زاد في (ب): «والرحالة».

وَوَعْدِهِ اللهِ وَلَا تُبَالِي مَا هَوْلُ بَيْنَ الْحَرَمْ[1] مِنَ الْأَهْوَالِ
إِذْ يَدْخُلُ اللهُ حَلَى الْأَبْيَاتِ وَفِي سُهُولِ الْأَرْضِ وَالْجِبَالِ
وَمَا وَكِيلُهُ الْحَلُّ[2] فِي مِيقَالِ إِلَّا كَبَعْضِ وَصَايِعِ الْأَصْقَالِ

قَالَ: فَلَمَّا

يَا أَيُّهَا النَّاعِي بِمَا يَجِيلُ[3] رَشَّحْتَ يُرْدِي[4] عِنْدَنَا ثُمَّ تَضْلِيلُ

قَالَ:

هَذَا رَسُولُ اللهِ وَالْخَيْرَاتِ جَاءَ بِيَاسِينَ وَحَامِيمَاتِ
فِي سُوَرٍ[5] بَعْدُ فُصِّلَاتِ مُحْرِمَاتٍ وَمُحَلَّلَاتِ
بِالْعِلْمِ وَالصَّلَاةِ[6]

---

(١) في (ب): «ناعم بن الحمرة» وعند الطبراني في الكبير (٢٢١١/٢) عن حصان بن أبي ربيعة: «ما هول بين الحرم» وعند ابن حصان في تاريخ دمشق (١٦/ ٣٤٠): «ما كعد ذي الحرم».

(٢) عند (ط) و(ج) و(ع) و(ق): «ما» بدون حذف، وعند الطبراني وابن حصان: «وحصار كزيد الحبر»، فلعل ما هنا مصحف منها.

(٣) في (ق): «ما جيل».

(٤) في (ب): «ترديه» وفي (ج): «أو عبر ساقوطه».

(٥) في (ع): «وسور».

(٦) في (ق): «بالرسالة».

(٧) في (ع): «في الصلاة».

وَبِرَحْمِ النَّاسِ عَنِ الْهَيَاجِ

قَدْ كَانَ مِنْ الْأَمْرِ الْمُنْكَرِ

قَالَ: فَقُلْتُ: مَنْ أَنْتَ يَرْحَمُكَ اللهُ؟ قَالَ: أَنَا لَمَنَكَ؟ أَنَا مَالِكُ بْنُ دِينَارٍ رَسُولُ اللهِ عَزَّ وَجَلَّ مَعَ أَرْبَعِ أَلْفِ رَجُلٍ. قَالَ: فَقُلْتُ: لَوْ كَانَ مِنْ مَكَانِي إِلَى هَذِهِ بَابَكَةُ حَتَّى آوْنَ بِهِ فَقَالَ: أَنَا كَذَبْتُهُ حَتَّى أَوْقَبَهَا إِلَى أَهْلِكَ سَالِمًا إِنْ شَاءَ اللهُ. فَانْطَلَقْتُ؛ يَعْنِي مَعَهُ، ثُمَّ أَتَيْتُ الْمَدِينَةَ، فَوَافَقْتُ النَّاسَ يَوْمَ الْجُمُعَةِ وَهُمْ فِي الصَّلَاةِ. فَقُلْتُ: يَقْضُونَ صَلَاتَهُمْ ثُمَّ أَدْخُلُ. فَإِلَى لَدَابَّتِ؟ أَبِيعُ رَاحِلَتِي إِلَى عَبْدِ الرَّحْمَنِ بْنِ الْأَسْوَدِ. قَالَ: يَقُولُ لَكَ رَسُولُ اللهِ عَزَّ وَجَلَّ: فَاسْتَحْيَيْتُ، فَلَمَا رَأَى ذَلِكَ. مَا فَعَلَ الْمَلِكُ الَّذِي عَصَيْتَ لَكَ أَنْ يَؤْتِيَ إِلَيْكَ إِلَى أَهْلِكَ سَالِمًا؟ أَمَا إِنَّهُ قَدْ أَتَانَا فِي الْمَنَامِ وَأَمَرَنَا بِإِكْرَامِكَ. قُلْتُ: فَقَالَ: الْبَرُّ بِالْبَرِّ أَشْهَدُ أَنْ لَا إِلَهَ إِلَّا اللهُ. وَحْدَكَ لَا شَرِيكَ لَهُ.

١٦٩٧ - حَدَّثَنَاهُ أَبُو الْعَبَّاسِ السَّيَّارِيُّ: ثَنَا أَبُو جَعْفَرٍ الْحَضْرَمِيُّ: ثَنَا مُحَمَّدُ بْنُ إِبْرَاهِيمَ بْنِ مُحَمَّدِ بْنِ أَبِي عُبَيْدَةَ بْنِ عَمَّارٍ الْمَسْعُودِيُّ: حَدَّثَنِي

---

(١) عند الطبراني «مالك» وعند ابن عساكر: «مالك».

(٢) في (ك): «وأوقفته».

(٣) في (ك): «الملك».

(٤) في (ك): «حزبه».

(٥) في «حلية الأولياء» وفي الذهبي في «تاريخ الإسلام»: «فقال: ساق حديثا طويلا ليس هذا موضعه».

(٦) هو: الحسين بن محمد.

(٧) هو: محمد بن عبد الله بن عبيد الله بن عمار المسعودي.

أَبِي، عَنْ أَبِيهِ، عَنْ جَدِّهِ، عَنِ الأَعْمَشِ، عَنْ يَسَارِ بْنِ عَطِيَّةَ، عَنْ خُرَيْمِ بْنِ فَاتِكٍ ﷺ أَنَّهُ أَتَى النَّبِيَّ ﷺ فَقَالَ: أَنَا خُرَيْمُ بْنُ فَاتِكٍ، قَالَ: «لَوْلَا خَصْلَتَيْنِ فِيكَ لَكُنْتَ أَنْتَ الرَّجُلَ». فَقَالَ: مَا هُمَا بِأَبِي أَنْتَ يَا رَسُولَ اللهِ؟ قَالَ: «وَفْرَةٌ شَعْرُكَ، وَتَسْبِيلُ إِزَارِكَ». فَطَلَّقَ خُرَيْمٌ فَجَزَّ شَعْرَهُ وَقَصَّرَ إِزَارَهُ[1].

❀❀❀

(١) إسناده ضعيف: أخرجه البيهقي (٤/ ٢٤٩-٤٧٨) وقاله عروه للمصنف، وقال الذهبي في التلخيص: «قلت: إسناده مظلم» اهـ قال: شمر بن يقدار خريم -غلاه الحربي-، وإبراهيم بن محمد بن أبي فديك لم أر فيه توثيقا ولم يترجمه.

ذِكْرُ أُسَامَةَ بْنِ عُمَيْرٍ الْهُذَلِيِّ وَالِدِ أَبِي الْمَلِيحِ

٦٩٣٣- أَخْبَرَنَا أَحْمَدُ بْنُ يَعْقُوبَ، ثنا نُوحُ بْنُ زَكَرِيَّا، ثنا شَبَابُ الْعَصْفَرِيُّ، قَالَ: أُسَامَةُ بْنُ عُمَيْرٍ بْنِ عَاصِمِ بْنِ عُبَيْدِ اللهِ بْنِ عُتَيْبِ بْنِ نِسَارِ بْنِ نَاجِيَةَ بْنِ عَمْرِو بْنِ الْحَارِثِ بْنِ طَابِخَةَ بْنِ إِيمَانَ بْنِ هُذَيْلٍ، وَهُوَ أَبُو أَبِي الْمَلِيحِ، نَزَلَ الْبَصْرَةَ.

٦٩٣٤- أَخْبَرَنَا الْحَسَنُ بْنُ مُحَمَّدٍ الأَزْهَرِيُّ، ثنا إِسْحَاقُ بْنُ دَاوُدَ الصَّوَّافُ بِمِصْرَ، ثنا إِبْرَاهِيمُ بْنُ سَعْدٍ الْجَوْهَرِيُّ، ثنا عَبْدُ الْوَهَّابِ بْنُ عِيسَى الْوَاسِطِيُّ، ثنا يَحْيَى بْنُ أَبِي زَكَرِيَّا الشَّيْبَانِيُّ، حَدَّثَنِي شَيْخٌ، عَنْ أَبِي الْمَلِيحِ بْنِ أُسَامَةَ، عَنْ أَبِيهِ، عَنْ جَدِّهِ أُسَامَةَ بْنِ عُمَيْرٍ أَنَّهُ سَمِعَ النَّبِيَّ ﷺ يَقُولُ: فَضْلُ قُرَيْشٍ عَلَى سَائِرِ النَّاسِ كَفَضْلِ الْبَيْتِ عَلَى سَائِرِ الْحَرَمِ، فَضْلُ قُرَيْشٍ مِائَةُ، فَضْلُ الْبَيْتِ عَلَى سَائِرِ الْحَرَمِ مِائَتَانِ، خَيْفَتَيْنِ، فَسَمِعْتُهُ يَقُولُ: ثَلاثٌ رُوحٌ جَبْرِيلُ وَمِيكَائِيلُ وَإِسْرَافِيلُ وَلَحْمُكُمْ وَدَمُكُمْ، أَغْذُوهُ بِلَبَنِ مِنْ أَثْدَاءِ ثَلاثِ نِسْوَانٍ.

---

(١) إتحاف المهرة (٣٣٤١) بهذه الترجمة.

(٢) في (ب): «ميرة».

(٣) في (ب): «أبو صالحة بن أبي».

(٤) في (ب): «سمعته».

(٥) إتحاف المهرة (٣٣٤١)، وقال: «قال الدارقطني في الأفراد: تفرد به مبشر عن أبيه، ولكن أهدى بين يديه وسيلة. هذا من حديث ابن سعد: كذلك أخرجه الطبراني عن إسحاق بن إبراهيم الدبري، عن عبد الرزاق عنه بطوله» الطبقات (١/ ٢١٤)، وعند ابن سعد: فقال: ذهبت وثلاثة من أخوالي، وقال الرفاعي عن الدارقطني (ص ٤٠٠): وهو وهم، وقال الذهبي: لا شيء، والخبر ترجمته أيضا في: الجرح والتعديل (٨/ ٢٠٩)، وتاريخ الإسلام (٥/ ٣٨٨).

ذِكْرُ عَبْدِ اللهِ بْنِ عَبْدِ المَلِكِ ابْنِ اللَّهْمِ وَذِكْرُ مَوَالِيهِ الَّذِينَ أَسْلَمُوا مَعَهُ

٧٧٩٥- أَخْبَرَنَا عَبْدُ مُحَمَّدِ بْنُ الْعَزِيزِ، ثنا أَبُو خَلِيفَةَ الْقَاضِي، ثنا مُحَمَّدُ بْنُ سَلَّامٍ الْجُمَحِيُّ(١)، ثنا أَبُو عُبَيْدَةَ بْنُ عَبْدِ اللهِ بْنِ عَمَّارٍ(٢)، وَكَانَ شَرِيفًا شَاعِرًا، وَشَهِدَ فَتْحَ عَمُّورِيَةَ(٣) وَمَعَهُ مَوَالِيهِ، قَالَ أَبُو عُبَيْدَةَ: وَلِذَلِكَ سُمِّيَ ابْنَ اللَّهْمِ، لِأَنَّهُ كَانَ يَأْبَى أَنْ يَأْكُلَ اللَّحْمَ(٤).

٧٧٩٦- أَخْبَرَنِي أَحْمَدُ بْنُ يَعْقُوبَ، ثنا مُوسَى بْنُ زَكَرِيَّا، ثنا شَبَابٌ، فَذَكَرَ هَذَا الْكَلِمَةَ، وَزَادَ: وَقَالَ: وَكَانَ عَبْدُ اللهِ بْنُ عَبْدِ الْمَلِكِ يَتْرُكُ اللَّحْمَ يَتْرُكُ الضَّبَّ؛ أَيْ: عَلَى ثَلَاثِ مِنَ الْمُدَّةِ، وَضَمَّرَ مَوْلَاهُ كَانَ يَتْرُكُ ذَمَّهُ(٥).

٧٧٩٧- ح(٦) حَدَّثَنَا الشَّيْخُ أَبُو بَكْرٍ بْنُ إِسْحَاقَ، أنبرنا أَبُو شُعَيْبٍ(٧) الْقَطِنِيُّ، ثنا حَاتِمُ بْنُ إِسْمَاعِيلَ، عَنْ يَزِيدَ بْنِ أَبِي سُهَيْلٍ قَالَ: سَمِعْتُ عُمَيْرًا

---

(١) في جميع النسخ: «القاضي».

(٢) في (د) و(ك): «أبو عمار». والمثبت من الأنساب، والطبقات لخليفة (صـ٣٣٣).

وقال: «وهناك أيضا: عتاب بن عبد الملك بن عبد الله بن عطارد».

(٣) في (د): «عمورة».

(٤) إسناده ضعيف (١٧٤١) (١٧٤٢) تابعة قاصرة.

(٥) إسناده تالف (١٧٤١) (١٧٤٢) تابعة قاصرة.

(٦) هو إبراهيم بن عبد الله بن مسلم الكجي، وروى عن أبي عبد الله بن مسلمة القعنبي.

مَوْلَى أَبِي اللَّحْمِ يَقُولُ: أَمَرَنِي مَوْلَايَ أَنْ أُفْدِدَ لَهُ لَحْمًا(١)، فَجَاءَنِي بِسَكِّينٍ فَأَلْفَيْتُهُ بِنْتَ، فَضَرَبَنِي مَوْلَايَ، فَأَتَيْتُ رَسُولَ اللهِ ﷺ فَذَكَرْتُ ذَلِكَ(٢) لَهُ فَدَعَاهُ، فَقَالَ: «لِمَ ضَرَبْتَهُ؟»، فَقَالَ: يُطْعِمُ طَعَامِي مِنْ غَيْرِ أَمْرِي، فَقَالَ رَسُولُ اللهِ ﷺ: «الْأَجْرُ بَيْنَكُمَا».

٧٧٩٨- صحيح أَبُو الْعَبَّاسِ مُحَمَّدُ بْنُ يَعْقُوبَ، ثنا الرَّبِيعُ بْنُ سُلَيْمَانَ، ثنا أَسَدُ بْنُ مُوسَى، ثنا ابْنُ لَهِيعَةَ، حَدَّثَنِي مُحَمَّدُ بْنُ زَيْدِ بْنِ الْمُهَاجِرِ بْنِ قُنْفُذٍ، عَنْ جَدِّهِ مَوْلَى أَبِي اللَّحْمِ قَالَ: رَأَيْتُ رَسُولَ اللهِ ﷺ عَلَى أَحْجَارِ الزَّيْتِ يُسَلِّمُ(٣) [إِرْوَاءُ الغَلِيلِ: ٢٥٦٠].

❀❀❀

---

(١) في (ر) والمثنى: «أفدد لحمه».

(٢) في جميع النسخ: «أي».

(٣) إسناده ضعيف جدًا /١١٦-١٦٠/ وقال عزوه للمصنف، وقد أخرجه مسلم في الزكاة (٩٦٣/٢٣) من طريق ابن وهب عن سعيد بن عامر به.

(٤) مكانها بياض في (م).

(٥) في (ر): «٥٨٠».

(٦) في (ر): «أحجار الزيت يستفي» وكتب.

(٧) إسناده ضعيف /١١٦-١٦٠/ وقال عزوه للمصنف، وقد تقدم (١٢٣٦) من حديث خالد بن يزيد عن سعيد بن أبي هلال عن يزيد بن عبد الله عن عمير، عن مولاه أبي اللحم.

٦٧٩٩ - ذِكْرُ عَمْرِو بْنِ أُمَيَّةَ الضَّمْرِيِّ ﷺ

٦٧٩٩- **حدثنا** أَبُو بَكْرٍ بْنُ بَالَوَيْهِ، ثنا إِبْرَاهِيمُ بْنُ إِسْحَاقَ الْحَرْبِيُّ، ثنا مُصْعَبُ بْنُ عَبْدِ اللهِ الزُّبَيْرِيُّ، قَالَ: عَمْرُو بْنُ أُمَيَّةَ بْنِ خُوَيْلِدِ بْنِ عَبْدِ اللهِ بْنِ إِيَاسِ بْنِ عَبْدِ بْنِ نَاشِرَةَ بْنِ كَعْبِ بْنِ ضَمْرَةَ بْنِ بَكْرِ بْنِ عَبْدِ مَنَاةَ بْنِ كِنَانَةَ[1].

٦٨٠٠- **حدثنا** أَبُو الْعَبَّاسِ مُحَمَّدُ بْنُ يَعْقُوبَ، ثنا الرَّبِيعُ بْنُ سُلَيْمَانَ، ثنا أَسَدُ بْنُ مُوسَى، ثنا حَاتِمُ بْنُ إِسْمَاعِيلَ، ثنا يَعْقُوبُ بْنُ عَمْرِو بْنِ عَبْدِ اللهِ بْنِ عَمْرِو بْنِ أُمَيَّةَ الضَّمْرِيُّ، عَنْ عَطَاءِ بْنِ عَمْرِو بْنِ أُمَيَّةَ، عَنْ أَبِيهِ عَمْرِو بْنِ أُمَيَّةَ رضي الله عنه قَالَ: يَا رَسُولَ اللهِ، أُرْسِلُ رَاحِلَتِي وَأَتَوَكَّلُ؟ فَقَالَ رَسُولُ اللهِ ﷺ: «بَلْ قَيِّدْهَا وَتَوَكَّلْ»[2].[3]

---

(١) لم نجده في الإتحاف، وهو مما استدركه المحقق في الحاشية (١٩/ ٤٣٤- ٤٧٥).

(٢) قال الشيخ في التلخيص: «فلت: سنده جيد».

(٣) إتحاف المهرة (١٥/ ٤٤٦- ١٥٩٠١) وقاله عزوه للمصنف، وعزاه لابن خزيمة وابن حبان.

ذِكْرُ مُحَمَّدِ بْنِ سَلَمَةَ الضَّبِّيِّ

٦٨٠٦- أَصْلِيٌّ أَحْمَدُ بْنُ يَعْقُوبَ الثَّقَفِيُّ، ثَنَا مُوسَى بْنُ زَكَرِيَّا، ثَنَا خَلِيفَةُ بْنُ خَيَّاطٍ، قَالَ: مُحَمَّدُ بْنُ سَلَمَةَ بْنِ مُكَتِّبٍ بْنِ طَلْحَةَ بْنِ عُبَيْدِ اللهِ ضَبِّيٌّ(١).

٦٨٠٧- مَسْلَمٌ خَلِيٌّ بْنُ حَمْشَةَ الْعَدْلُ، ثَنَا إِسْمَاعِيلُ بْنُ إِسْحَاقَ الْقَاضِي وَزِيَادُ بْنُ الْخَلِيلِ التُّسْتَرِيُّ، قَالَا: ثَنَا إِبْرَاهِيمُ بْنُ الْمُنْذِرِ الْحِزَامِيُّ، ثَنَا عَبْدُ الْعَزِيزِ بْنُ أَبِي حَازِمٍ، عَنْ يَزِيدَ بْنِ عَبْدِ اللهِ بْنِ أُسَامَةَ، عَنْ مُحَمَّدِ بْنِ سَلَمَةَ الْأَنْصَارِيِّ ثُمَّ الضَّبِّيِّ، قَالَ: بَيْنَا نَحْنُ نُسَيِّرُ مَعَ رَسُولِ اللهِ ﷺ، وَهُمْ مُحْرِمُ بَعْضِنَا نَوَاضِي الْإِرْوَاحِ، إِذْ نَحْنُ بِحِمَارٍ وَحْشٍ، فَأَدْرَكَتْ ذَلِكَ لِبَيْنِي، فَقَالَ: «دَعُوهُ»(٢)، فَأَتَاهُ صَاحِبُهُ الَّذِي عَقَرَهُ وَهُوَ رَجُلٌ مِنْ بَهْزٍ، فَقَالَ: يَا رَسُولَ اللهِ، إِنَّكُمْ كُنْتُمْ بِهَذَا الْحِمَارِ، فَلَمْ يَأْمُرْنَا وَلَمْ يَنْهَنَا، فَأَمَرَ النَّاسَ بِالْأَكْلِ، ثُمَّ مَرَّ فَلَمَّا كَانَ بِالْأَثَايَةِ رَمَى بِطَنِّي حَاقِبِهِ فِي طِلْ شَجَرَةٍ مِنْ سَمُرٍ، فَأَمَرَ النَّاسَ أَنْ يَنْتَابُوا إِلَيْهِ، فَلَا يَأْخُذُونَ إِلَّا بِإِذْنِهِ، فَأَذِنَ لَهُمْ وَتَرَكَهُمْ(٣).

---

(١) لم تجده في الإصابة، وهو ما استدرك السخاوي في العالية (١٨/ ٥٦٢-٥٦٧).

(٢) في (ب): «فدعوه».

(٣) في (ب): «فقال: يا رسول الله».

قال الذهبي في التلخيص: «قلت: محمد، وفي إسناده اضطراب من الشيخين».

ومختصر استدراك الذهبي لابن الملقن (٦/ ٢٣٣٣): «قلت: سنده صحيح».

وإتحاف المهرة (١٢/ ٤٦٣-٤٦٤)، وفيه مزيد تخريج.

ذِكْرُ أَبِي الْجَعْدِ الضَّمْرِيِّ ﷺ

٦٨٠٣- **حَدَّثَنِي** أَبُو بَكْرٍ مُحَمَّدُ بْنُ أَحْمَدَ بْنِ بَالَوَيْهِ، ثنا إِبْرَاهِيمُ بْنُ إِسْحَاقَ الْحَرْبِيُّ، ثنا مُصْعَبُ بْنُ عَبْدِ اللهِ، قَالَ: أَبُو الْجَعْدِ الضَّمْرِيُّ عَمْرُو بْنُ بَكْرِ بْنِ مُحَنَّاةَ بْنِ مَرَّادِ بْنِ كَعْبِ بْنِ ضَمْرَةَ[1].

٦٨٠٤- **أَخْبَرَنَا** أَحْمَدُ بْنُ سَلْمَانَ الْفَقِيهُ، ثنا الْحَسَنُ بْنُ مُكْرَمٍ، ثنا يَزِيدُ بْنُ هَارُونَ، أَخْبَرَنَا شَيْبَانُ[2] وَالْمُبَارَكُ بْنُ فَضَالَةَ، عَنْ سِمَاكِ بْنِ حَرْبٍ[3] الْحَضْرَمِيِّ قَالَ: سَمِعْتُ أَبَا الْجَعْدِ الضَّمْرِيَّ يَقُولُ: سَمِعْتُ رَسُولَ اللهِ ﷺ يَقُولُ: «مَنْ تَرَكَ ثَلَاثَ جُمَعٍ تَهَاوُنًا بِهَا طَبَعَ اللهُ عَلَى قَلْبِهِ»[4].

❁❁❁

---

(١) لم يعتمد في الإسناد، وهو مما استدركه المحقق في الطبقات (١٩/ ٥٣٤-٥٣٦).

(٢) في (ع): «شيبة».

(٣) قال الدارقطني في التتبع: «ثقة، حسن».

(٤) إسناده ضعيف؛ [١٤/ ٦١٦-٦٣٣] وراجع هناك ما هو مهم، وقد تقدم في الجمعة (١٠٤٥) من طريق يحيى بن سعيد عن محمد بن عمرو به.

ذِكْرُ الصَّعْبِ بْنِ جَثَّامَةَ اللَّيْثِيِّ ﷺ

٦٨٠٥- أخبرنا أبو مُحَمَّدٍ العَزِيزِيُّ، ثنا أبو خَلِيفَةَ، ثنا مُحَمَّدُ بْنُ سَلَّامٍ الجُمَحِيُّ، ثنا أبو عُبَيْدَةَ، قَالَ: الصَّعْبُ بْنُ جَثَّامَةَ بْنِ قَيْسِ بْنِ عَبْدِ اللهِ بْنِ وَهْبِ بْنِ يَعْمَرَ(١) بْنِ عَوْفِ بْنِ كَعْبِ بْنِ سُلَيْمِ بْنِ لَيْثٍ، وَأُمُّ الصَّعْبِ زَيْنَبُ بِنْتُ حَرْبٍ مِنْ أُمَيَّةَ بْنِ عَبْدِ شَمْسِ بْنِ مَنَافٍ، أُخْتُ أَبِي سُفْيَانَ، وَاسْمُهَا فَاخِتَةُ بِنْتُ حَرْبٍ. وَكَانَ يَنْزِلُ وَدَّانَ(٢).

٦٨٠٦- أخبرنا إِسْمَاعِيلُ بْنُ مُحَمَّدِ بْنِ إِسْمَاعِيلَ الفَقِيهُ بِالرَّيِّ، ثنا مُحَمَّدُ بْنُ المُثَنَّى، ثنا حَجَّاجٌ بْنُ مُحَمَّدٍ، عَنِ ابْنِ جُرَيْجٍ، أَخْبَرَنِي عُثْمَانُ بْنُ وِبَابٍ، أَنَّ ابْنَ شِهَابٍ أَخْبَرَهُ، عَنْ عُبَيْدِ اللهِ بْنِ عَبْدِ اللهِ بْنِ عُتْبَةَ، عَنِ ابْنِ عَبَّاسٍ، عَنِ الصَّعْبِ بْنِ جَثَّامَةَ، أَنَّ رَسُولَ اللهِ ﷺ قِيلَ لَهُ: إِنَّ خَيْلًا أَغَارَتْ مِنَ اللَّيْلِ، فَأُصِيبَتْ مِنْ أَبْنَاءِ المُشْرِكِينَ، فَقَالَ رَسُولُ اللهِ ﷺ: «هُمْ مِنْهُمْ»(٣).

❁❁❁

---

(١) في (ت): «معمر».

(٢) إتحاف المهرة (٧/ ٢٨٠) بداية الترجمة.

(٣) تولد: امرأة ساقط من (ق) (ولو).

(٤) إتحاف المهرة (٧/ ٢٨٥ - ٢٨٦-٦٥٣٤)، وأخرجه البخاري (٣/ ٦١) ومسلم (٥/ ١٤٤).

٣٧ بَابُ قَبَاءٍ بْنِ أَشْيَمَ

٦٨٠٧- أَخْبَرَنَا يَحْيَى بْنُ مَنْصُورٍ الْقَاضِي، ثنا أَبُو بَكْرٍ بْنُ زَنْجَاوَيْهِ[1]، ثنا إِبْرَاهِيمُ بْنُ الْمُنْذِرِ الْحِزَامِيُّ، ثنا مُحَمَّدُ بْنُ أَبِي بَكْرٍ الْمُقَدَّمِيُّ، عَنْ زُفَرَ بْنِ عِيسَى الْمَكِّيِّ[2]، عَنِ ابْنِ شِهَابٍ الزُّهْرِيِّ[3]، قَالَ: قُبَاءُ بْنُ أَشْيَمَ[4]: بْنِ عَامِرِ بْنِ الْمُلَوَّحِ بْنِ يَعْمَرَ بْنِ عَوْفِ بْنِ كَعْبِ بْنِ عَامِرِ بْنِ لَيْثِ الطَّبَّاخِيُّ[5].

٦٨٠٨- أَخْبَرَنَا عَلِيُّ بْنُ حَمَّادٍ الْمُقْرِءُ، ثنا أَبُو بَكْرٍ بْنُ الْمُقْرِءِ الأَصْفَهَانِيُّ، ثنا إِسْمَاعِيلُ بْنُ أَبِي أُوَيْسٍ، حَدَّثَنِي الزَّبَّاتُ بْنُ مُوسَى، عَنْ أَبِي الْحُوَيْرِثِ، قَالَ: سَمِعْتُ مُعَاوِيَةَ بْنَ مَرْوَانَ يَقُولُ لِلْقُبَاعِيِّ بْنِ أَشْيَمَ: يَا قُبَاثُ، كَانَ آخِرُ مَا رَسُولُ اللهِ ﷺ قَالَ: رَسُولُ اللهِ ﷺ آخِرُ مَنْ، وَأَنَا أَسْأَلُكَ مَاذَا رَسُولُ اللهِ ﷺ قَالَ عِنْدَ الْمَبِيتِ، وَبَدْءًا عَلَى رَأْسِ الأَرْبَعِينَ مِنَ الْمَبِيتِ[6].

٦٨٠٩- أَخْبَرَنَا أَبُو جَعْفَرٍ الْبَغْدَادِيُّ، ثنا عَمْرُو بْنُ إِسْحَاقَ بْنِ إِبْرَاهِيمَ ابْنِ

---

(١) هو محمد بن محمد بن حامد بن زنجاويه، أبو بكر المخلطي الاصفراني.

(٢) وهو ثبت في نفسه إلا بشيء، وهذا وإن لم أجد عليها ضعيفاً كان يزلها محمد بن مسلم الزهري، وتابعه ابن أبي ذئب، والله أعلم. وانظر ما سيأتي في الرقم الآتي.

وذكر الحاكم، وقال في حديث ابن أبي بكر المقدمي: ذاهب الحديث منكره الحديث.

(٣) في (ا): «ابن».

(٤) ترجمته في الإصابة، وهو ما استدركه المحقق في التعليق (١٩/١-٢٠).

(٥) هذا هو الراجح من معاوية بن الحويرث الأنصاري الزرقي. من رجال الهيثمي.

(٦) إسناده ضعيف (١٢٦/١٠-١٢٧/١٠) وقاله ابن المرزبان، وقد تقدم في الترجمة السابقة.

رَبِيعٍ(١)، ثَنَا أَصْبَغُ بْنُ عَبْدِ الْعَزِيزِ(٢)، حَدَّثَنِي أَبِي، قَالَ: أَصْبَغُ بْنُ عَبْدِ الْعَزِيزِ بْنِ سُلَيْمَانَ، عَنْ جَدِّهِ لأُمِّهِ أَبِي أَيُّوبَ سُلَيْمَانَ قَالَ: كَانَ إِسْلامُ قُبَاثَ بْنِ أَشْيَمَ أَنَّ رِجَالاً مِنْ قَوْمِهِ وَغَيْرِهِمْ مِنَ الْعَرَبِ أَتَوْهُ، فَقَالُوا: إِنَّ مُحَمَّدَ بْنَ عَبْدِ اللَّهِ بْنِ عَبْدِ الْمُطَّلِبِ قَدْ خَرَجَ بِأَرْضِ مَكَّةَ مِنْ غَيْرِ مِيرَاثٍ، فَقَامَ قُبَاثُ حَتَّى أَتَى رَسُولَ اللَّهِ ﷺ، فَلَمَّا دَخَلَ عَلَيْهِ قَالَ لَهُ: «اجْلِسْ يَا قُبَاثُ»، فَأَوْجَسَ قُبَاثُ فِي نَفْسِهِ أَنَّ اللَّهَ رَسُولُ اللَّهِ ﷺ، فَلَمَّا قَعَدَ قَالَ: «أَنْتَ قُبَاثُ بْنُ أَشْيَمَ؟»، قَالَ: نَعَمْ، قَالَ: «أَنْتَ الَّذِي قُلْتَ كَذَا وَكَذَا؟»، قَالَ: قُلْتُ، وَالَّذِي بَعَثَكَ بِالْحَقِّ مَا تَعَمَّدْتُ بِهِ بَاطِلاً، وَلا تَزَيَّدْتُ، يَا نَبِيَّ اللَّهِ، وَلا سَمِعَهُ بِكَ أَحَدٌ، وَمَا هُمْ؟ إِلا نَفَرٌ يَسِيرٌ، فَحَمِدَ اللَّهَ وَأَثْنَى عَلَيْهِ وَشَهِدَ أَنْ لا إِلَهَ إِلا اللَّهُ وَحْدَهُ لا شَرِيكَ لَهُ، وَأَنَّهُ أَنْزَلَ

---

(١) في (أ): «عن زيد»، وأثبتنا ما في سائر النسخ الخطية، وهو الموافق لما مضى في الحديث في المسند برقم (٢٣٤٥٩) والآتي برقم (١٥٤٨٥)، وإليه أشار الحافظ المزي في «تحفة الأشراف» (٣٣/٣).

(٢) في (ق): «ثنا عبد العزيز بن أبي سلمة الماجشون» (٣٢١٦٦).

(٣) في (ق): «حدثني أبي عن عبد العزيز» وقد سقط أبو سلمة الراوي في ترجمة ابنه أصبغ.

عبد العزيز من مروان بن أبان بن سليمان بن مسلم الثقفي، المعروف بالماجشون، قاضي عبد العزيز خليفي أبي عبد الله أبان عن أبيه سليمان. وعبد العزيز وأبان وسليمان ابن كلهم لهم حديث في المسند، وقد ذكرهم الإمام البخاري لا يروي إلا بهذا الإسناد، تفرد به أصبغ، وقال الحافظ الذهبي في «ميزان الاعتدال» (٤/٥٠٩): هو من أفراد أبي أيوب.

(٤) قوله: «أنه سلطان حق أول»، ليست في (ق).

(٥) في: «وعن موسى بن داود» (ق).

(٦) في (ق): «الجزيرة».

(٧) قوله: «وعدة هؤلاء عن موسى بن داود» ليست في (ق).

عَبْدُهُ وَرَسُولُهُ وَأَنَّ مَا[1] جِئْتَ بِهِ لَحَقٌّ».

٣٨٨٠ - حَدَّثَنَا[2] أَبُو إِسْحَاقَ إِبْرَاهِيمُ بْنُ فَرَّاسٍ الْفَقِيهُ بِمَكَّةَ حَرَسَهَا اللهُ، ثَنَا بَكْرُ بْنُ سَهْلٍ الدِّمْيَاطِيُّ، ثَنَا عَبْدُ اللهِ بْنُ صَالِحٍ، عَنْدَلِي مُعَاوِيَةُ بْنُ صَالِحٍ، عَنْ يُونُسَ بْنِ سَيْفٍ، عَنْ عَبْدِ الرَّحْمَنِ بْنِ زِيَادٍ، عَنْ قَابُوسَ بْنِ أَبِي ظَبْيَانَ[3]، عَنِ ابْنِ عَبَّاسٍ رَضِيَ اللهُ عَنْهُمَا قَالَ: «صَلَاةُ الرَّجُلِ[4] بِقَوْمٍ أَحَدُهُمْ صَاحِبَةُ أَزْكَى عِنْدَ اللهِ مِنْ صَلَاةِ أَرْبَعَةٍ[5] نُتَرٍ، وَصَلَاةُ أَرْبَعَةٍ بِقَوْمٍ أَحَدُهُمْ[6] صَاحِبَةٌ أَزْكَى عِنْدَ اللهِ مِنْ صَلَاةِ ثَمَانِيَةٍ نُتَرٍ، وَصَلَاةُ ثَمَانِيَةٍ بِقَوْمٍ أَحَدُهُمْ أَصْحَبُهُ[7] أَزْكَى عِنْدَ اللهِ تَعَالَى مِنْ صَلَاةِ بِقَاعٍ تَتْرَى»[8].

◆◆◆

---

(١) في ك: «وأنه».

(٢) لم يجد هذا الحديث في الإتحاف.

(٣) في ك: «ابن ظبيان».

(٤) في ك: «الرجل».

(٥) في ك: «الأربعة».

(٦) في ك: «وأحدهم».

(٧) قال في «تحفة الأشراف» (٥/٣٨٤): وهو الصحيح.

(٨) لم يجد هذا الحديث في الإتحاف.

ذِكْرُ مُحَمَّدِ بْنِ عَمْرِو الْعُقَيْلِيِّ

٦٨١١- أَصْبَغُ أَبُو بَكْرٍ مُحَمَّدُ بْنُ أَحْمَدَ بْنِ بَاكُويَهْ، ثنا إِبْرَاهِيمُ بْنُ إِسْحَاقَ الْحَرْبِيُّ، ثنا مُحَمَّدُ بْنُ عَبْدِ اللهِ الرُّبَيْرِيُّ، قَالَ: مُحَمَّدُ بْنُ قُدَامَةَ بْنِ مَظْعُونٍ بْنِ عَاصِمِ بْنِ لَبِيدٍ(١).

٦٨١٢- أَصْبَغُ أَبُو بَكْرٍ، ثنا أَبُو الْعَبَّاسِ مُحَمَّدُ بْنُ أَبِي الْعَبَّاسِ، ثنا مُحَمَّدُ بْنُ سَلَمَةَ(٢) الْحَرَّانِيُّ، عَنْ يَحْيَى بْنِ حُمَيْدٍ(٣)، [عَنْ] أَبِي بَشِيرٍ(٤)، عَنْ عَبْدِ اللهِ بْنِ عُبَيْدِ بْنِ عُمَيْرٍ، عَنْ أَبِيهِ، عَنْ جَدِّهِ قَالَ: قَالَتْ فِي نَفْسِي مَسْأَلَةٌ قَدْ أَحْزَنَنِي أَنْ لَمْ أَسْأَلْ رَسُولَ اللهِ ﷺ عَنْهَا، وَلَمْ يَسْأَلْهَا أَحَدٌ بِمَكَانِهِ مِنْهَا، فَكُنْتُ أَتَهَيَّبُهُ، فَاعْتَدَّتْ وَقْتَ يَوْمٍ وَهُوَ يَوْمُهَا، فَوَافَقْتُهُ عَلَى حَالَتَيْنِ قُمْتُ أَجُرُّ ذَيْلِي مِنَ الْغَيْظِ، وَجَلَسْتُ فَإِذَا هَبَّتِ الشَّمَالُ، قُلْتُ: يَا رَسُولَ اللهِ، إِنِّي فِي مَأْسَاتٍ، قَالَ: «لَعَلَّكِ سَأَلْتِ عَمَّا بَدَا لَكِ». قُلْتُ: يَا رَسُولَ اللهِ، مَا الْإِيمَانُ؟ قَالَ: «السَّمَاحَةُ وَالصَّبْرُ». قُلْتُ: فَأَيُّ الْمُؤْمِنِينَ أَفْضَلُ إِيمَانًا؟ قَالَ:

---

(١) لم أجد هذا الحديث في أصل الأصحاب، وهو مما استدركه المحقق في الحاشية (٧٧-٥٣٤/١).

(٢) في (ق): «سلمة».

(٣) في (ق): «حميد».

(٤) بين المعقوفين ساقط من النسخ الخطية كلها، والحديث أخرجه أحمد في الفتح الكبير للبخاري (٢٤/٤٩٦)، والصحيح الذي أثبتناه من (٢٤/٤٩٦)، والدليل على وجوده في سند الحديث قول أبي بشير لعبد الله بن عبيد: «حدثني عن جدك».

«أَحْسَنَهُمْ خُلُقًا، قُلْتُ: فَأَيُّ الْمُسْلِمِينَ أَفْضَلُ؟ [٢] قَالَ: مَنْ سَلِمَ الْمُسْلِمُونَ مِنْ لِسَانِهِ وَيَدِهِ، قُلْتُ: فَأَيُّ الْجِهَادِ أَفْضَلُ؟ فَقَالَ: أَنْ تُقَاتِلَ فِي عِنَانِ فَرَسِكَ [٣] حَتَّى يُعْقَرَ، قُلْتُ: فَأَيُّ الْهِجْرَةِ أَفْضَلُ؟ فَقَالَ: هَجْرُ السَّيِّئَاتِ، قُلْتُ: فَأَيُّ الصَّلَاةِ أَفْضَلُ؟ فَقَالَ: طُولُ الْقُنُوتِ، قُلْتُ: فَأَيُّ الصِّيَامِ أَفْضَلُ؟ فَقَالَ: فَرْضٌ مُجْزِئٌ عِنْدَ اللَّهِ، وَتَطَوُّعٌ يُضَاعِفُ اللَّهُ أَجْرَهُ، قُلْتُ: فَأَيُّ الصَّدَقَةِ أَفْضَلُ؟ فَقَالَ: جُهْدٌ مِنْ مُقِلٍّ، أَوْ سِرٌّ إِلَى فَقِيرٍ، قُلْتُ: فَأَيُّ الْجِهَادِ أَعْظَمُ؟ قَالَ: مَنْ عُقِرَ جَوَادُهُ، وَأُهْرِيقَ دَمُهُ فِي سَبِيلِ اللَّهِ، قُلْتُ: فَأَيُّ الْهِجْرَةِ أَفْضَلُ؟ قَالَ: مَنْ هَجَرَ مَا حَرَّمَ اللَّهُ عَلَيْهِ، قُلْتُ: فَأَيُّ الصَّلَاةِ أَفْضَلُ؟ قَالَ: كُلُّ قُنُوتٍ فِي الصَّلَاةِ، قُلْتُ: فَأَيُّ الصِّيَامِ أَفْضَلُ؟ قَالَ: مَنْ صَامَ مِنَ الدَّهْرِ، قُلْتُ: فَأَيُّ الصَّدَقَةِ أَفْضَلُ؟ قَالَ: مَنْ أَعْطَى فَأَكْثَرَ، قُلْتُ: فَأَيُّ الْجِهَادِ أَفْضَلُ؟ قَالَ: مَنْ عُقِرَ جَوَادُهُ، وَأُهْرِيقَ دَمُهُ، قُلْتُ: فَأَيُّ الْهِجْرَةِ أَفْضَلُ؟ قَالَ: مَنْ هَجَرَ مَا حَرَّمَ اللَّهُ عَلَيْهِ، قُلْتُ: فَأَيُّ الصَّلَاةِ أَفْضَلُ؟ قَالَ: كُلُّ قُنُوتٍ فِي الصَّلَاةِ، قُلْتُ: فَأَيُّ الصِّيَامِ أَفْضَلُ؟ قَالَ: مَنْ صَامَ مِنَ الدَّهْرِ، قُلْتُ: فَأَيُّ الصَّدَقَةِ أَفْضَلُ؟ قَالَ: مَنْ أَعْطَى فَأَكْثَرَ، قُلْتُ: فَأَيُّ الْجِهَادِ أَفْضَلُ؟ قَالَ: «إِنَّ فَضْلَ الْجِهَادِ لَعَظِيمٌ، وَلَكِنْ أَفْضَلُ الْجِهَادِ مَنْ جَاهَدَ نَفْسَهُ فِي ذَاتِ اللَّهِ، وَمَنْ جَاهَدَ نَفْسَهُ عَنْ مَعَاصِي

ذِكْرُ شَدَّادِ بْنِ الْهَادِ اللَّيْثِيِّ

٦٨١٣- أخبرني أحمدُ بنُ يَعْقُوبَ الثَّقَفِيُّ، ثنا مُوسَى بْنُ زَكَرِيَّا الْبَصْرِيُّ، ثنا خَلِيفَةُ بْنُ خَيَّاطٍ، قالَ: شَدَّادُ بْنُ الْهَادِ بْنِ(١) عَمْرِو بْنِ عَبْدِ اللهِ بْنِ شِهَابٍ بْنِ يَثْرِبَ(٢) بْنِ عَوْفِ(٣) بْنِ عَامِرِ بْنِ لَيْثِ بْنِ بَكْرٍ(٤)، وَاسْمُ الْهَادِ أُسَامَةُ، وَهُوَ أَخُو عَبْدِ اللهِ بْنِ شَدَّادٍ بْنِ الْهَادِ لِحَوْلِ إِلَى الْكُوفَةِ(٥).

٦٨١٤- أخبرنا(٦) أبو مُحَمَّدٍ الْمُزَنِيُّ، ثنا أَبُو خَلِيفَةَ، ثنا مُحَمَّدُ بْنُ سَلَّامٍ، ثنا أَبُو عُبَيْدَةَ، فَذَكَرَ هَذَا النَّسَبَ، وَقَالَ: إِنَّمَا سُمِّيَ الْهَادَ؛ لِأَنَّهُ كَانَ يَهْدِي الطَّرِيقَ(٧).

٦٨١٥- أخبرنا أبو الْعَبَّاسِ مُحَمَّدُ بْنُ أَحْمَدَ الْمَحْبُوبِيُّ، ثنا سَعِيدُ بْنُ مَسْعُودٍ، ثنا يَزِيدُ بْنُ هَارُونَ، أنا يَحْيَى بْنُ سَعِيدٍ، قالَ: سَمِعْتُ مُحَمَّدَ بْنَ

---

(١) قوله: «بن» ساقط من (ر).

(٢) في (ر): «يثربي».

(٣) في (ر): «وف» تحريف، وهو ذلك: «عمرو بن عبد الله بن شهاب بن يثربي بن عوف بن عامر بن ليث بن بكر» انظر: جمهرة أنساب العرب (ص١٧٧-١٨٠).

(٤) في (ج): «معمر»، وهي ساقطة من (ر) وذلك، والمثبت من طبقات خليفة، وقد تقدمت ترجمة شداد في أول ذلك عند حديث (رقم ٦٧٠٧) وكان في (ر) وذلك: «من بني عامر».

(٥) في (ج): «الكوفة».

(٦) في (ر): «أخبرنا».

(٧) في (ر): «الطريق».

(٨) في (ر): «الهادي».

(٩) في (ر): «الهاد».

(١٠) في (ر): «سلمة».

(١١) في (ر): «الطريق».

عَبْدِ اللهِ بْنِ أَبِي بُكَيْرٍ يُحَدِّثُ عَنْ عَبْدِ اللهِ بْنِ شَدَّادِ بْنِ الْهَادِ، عَنْ أَبِيهِ ﷺ قَالَ: خَرَجَ عَلَيْنَا رَسُولُ اللهِ ﷺ فِي إِحْدَى صَلَاتَيِ الْعِشَاءِ -الظُّهْرِ أَوِ الْعَصْرِ- وَهُوَ حَامِلٌ الْحَسَنَ أَوِ الْحُسَيْنَ، فَتَقَدَّمَ فَوَضَعَهُ عِنْدَ قَدَمِهِ الْيُمْنَى، فَسَجَدَ رَسُولُ اللهِ ﷺ سَجْدَةً أَطَالَهَا، فَرَفَعْتُ رَأْسِي بَيْنَ النَّاسِ، فَإِذَا رَسُولُ اللهِ ﷺ سَاجِدٌ، وَإِذَا الْغُلَامُ رَاكِبٌ ظَهْرَهُ، فَعُدْتُ"[1] فَسَجَدْتُ، فَلَمَّا انْصَرَفَ رَسُولُ اللهِ ﷺ قَالَ النَّاسُ: يَا رَسُولَ اللهِ، لَقَدْ سَجَدْتَ فِي صَلَاتِكَ هَذِهِ سَجْدَةً مَا كُنْتَ تَسْجُدُهَا أَنِيمُ أَنَّهُ أُمِرَ بِهِ أَوْ كَانَ يُوحَى إِلَيْكَ؟ قَالَ: «كُلُّ ذَلِكَ لَمْ يَكُنْ، وَلَكِنَّ ابْنِي ارْتَحَلَنِي، فَكَرِهْتُ أَنْ أُعَجِّلَهُ حَتَّى يَقْضِيَ حَاجَتَهُ»"[2]. (ن)

---

(١) في (ز): «فعدت».

(٢) قوله: «فعدت سالفة من» (ز).

(٣) كذا للنعمي في التلخيص. وراجعه جيدًا.

(٤) إسناده ضعيف، وقد تقدم في السالفتين.

ذِكْرُ الحَارِثِ بْنِ مَالِكٍ ابْنِ الرَّصَّاءِ ﷺ

٦٨١٦- أَخْبَرَنَا أَبُو مُحَمَّدٍ الْمُزَنِيُّ، ثَنَا أَبُو خَلِيفَةَ، ثَنَا مُحَمَّدُ بْنُ سَلَّامٍ، ثَنَا أَبُو عُبَيْدَةَ، قَالَ: الْحَارِثُ ابْنُ الرَّصَّاءِ، هُوَ الْحَارِثُ بْنُ مَالِكِ بْنِ قَيْسِ بْنِ عُبَيْدِ بْنِ عَبْدِ اللهِ بْنِ نَجَابِرِ بْنِ عَبْدِ مَنَاةَ بْنِ مُسْلِمِ[1] بْنِ عَامِرِ بْنِ لُبَدَ، وَأُمُّهُ الرَّصَّاءُ بِنْتُ عَبْدِ بْنِ زَبِيدَةَ الْهِلَالِيَّةُ[2]، أَتَاهُ بِمَكَّةَ، ثُمَّ نَزَلَ الْكُوفَةَ[3].

٦٨١٧- حدثنا أَبُو بَكْرِ بْنُ إِسْحَاقَ وَعَلِيُّ بْنُ مُحَمَّدٍ، قَالَا: أَمْبَرَنَا بِشْرُ بْنُ مُوسَى، ثَنَا الْحُمَيْدِيُّ، ثَنَا سُفْيَانُ، ثَنَا زُكَرِيَّا بْنُ أَبِي زَائِدَةَ، عَنِ الشَّعْبِيِّ، عَنِ الْحَارِثِ ابْنِ مَالِكِ بْنِ الرَّصَّاءِ ﷺ، قَالَ: سَمِعْتُ رَسُولَ اللهِ ﷺ يَقُولُ يَوْمَ فَتْحِ مَكَّةَ: «لَا تُغْزَى مَكَّةُ بَعْدَ هَذَا الْعَامِ أَبَدًا». قَالَ سُفْيَانُ: تَفْسِيرُهُ عَلَى الْكُفَّارِ[4].

* * *

---

(١) في الإصابة: «المسعود».

(٢) في (م) وابن الأثير: «الهلالية» بدون اللام الأولى.

(٣) [الصحابة المبهمة (٤/١٠١)] [معرفة الرجال].

(٤) [الصحابة المبهمة (٤/١٠٢)] [٧٠٠٧-٧٠٠٨].

ذِكْرُ مَالِكِ بْنِ الْحُوَيْرِثِ اللَّيْثِيِّ

٦٨١٨- **أَخْبَرَنِي** أَحْمَدُ بْنُ يَعْقُوبَ الثَّقَفِيُّ، قَالَ: حَدَّثَنِي مُوسَى بْنُ زَكَرِيَّا، قَالَ: حَدَّثَنَا خَلِيفَةُ بْنُ خَيَّاطٍ، قَالَ: مَالِكُ بْنُ الْحُوَيْرِثِ بْنِ حُبَيْشِ بْنِ سَعْدِ بْنِ عُثْمَانَ بْنِ مُنْقِذِ بْنِ لَيْثِ بْنِ بَكْرِ بْنِ عَبْدِ مَنَاةَ بْنِ كِنَانَةَ بْنِ خُزَيْمَةَ بْنِ مُدْرِكَةَ بْنِ إِلْيَاسَ بْنِ مُضَرَ بْنِ نِزَارِ بْنِ مَعَدِّ بْنِ عَدْنَانَ[1].

٦٨١٩- **أَخْبَرَنَا** أَبُو بَكْرٍ بْنُ إِسْحَاقَ، **أَخْبَرَنَا** أَبُو الْمُثَنَّى[2]، قَالَ: حَدَّثَنَا مُسَدَّدٌ بْنُ مُسَرْهَدٍ، قَالَ: حَدَّثَنَا عَبْدُ الْعَزِيزِ بْنُ عُقْبَةَ الْمَقْرِئُ، قَالَ: حَدَّثَنَا أَبُو حَمْزَةَ الثُّمَالِيُّ، عَنْ عَاصِمٍ الْجَحْدَرِيِّ، عَنْ أَبِي نِضْلَةَ، عَنْ مَالِكِ بْنِ الْحُوَيْرِثِ **﵁** أَنَّ النَّبِيَّ ﷺ أَقَرَّأَلَهُ: «فَيَؤُمُّهُمْ أَكْبَرُهُمْ». وَلَا يُرْوَى[3]. [ت ١٧]

---

(١) في (ز): الحمارث.

(٢) في (ب) و(ك): «مثنى».

(٣) ليرتفعه في الإتحاف، وهو مما استدركه المحقق في الحاشية (١٨/ ٥٢٢-٥٢٧).

(٤) هو: محمد بن المثنى.

(٥) في صحيح ابن خزيمة: «أكبرهم».

(٦) أخرجه النسائي ٢/ ٧٦، ٧٧.

(٧) انظر الحديث السابق (١٦٢/ ٩١-١٦٤/ ٩٤)، وانظر هذا الموضع. وقد تقدم في القراءات (٤٠٤)، وانظر تفسير الطبري (٣٤/ ٢٤٤)، والدر المنثور (١٥/ ٤٢٤).

ذِكْرُ فَضَالَةَ بْنِ وَهْبٍ اللَّيْثِيِّ

٦٨٢٠- صَدُوقٌ أَبُو بَكْرٍ مُحَمَّدُ بْنُ أَحْمَدَ بْنِ بَالَوَيْهِ، ثنا إِبْرَاهِيمُ بْنُ إِسْحَاقَ الْحَرْبِيُّ، ثنا مُصْعَبُ بْنُ عَبْدِ اللهِ الزُّبَيْرِيُّ، قَالَ: فَضَالَةُ بْنُ وَهْبٍ بْنِ عُرْوَةَ بْنِ لُحَيِّ بْنِ مَالِكِ بْنِ قُصَيِّ بْنِ عَامِرِ بْنِ لُؤَيٍّ، أُمُّهُ لَيْثِيَّةٌ[1] فَيُنْسَبُ بْنُ عَامِرٍ الْفِهْرِيُّ[2]، وَهُوَ أَخُو عَبْدِ اللهِ بْنِ فَضَالَةَ، تَحَوَّلَ إِلَى الْبَصْرَةِ[3].

٦٨٢١- أَخْبَرَنِي أَبُو بَكْرٍ بْنُ بَالَوَيْهِ، أَخْبَرَنَا عَلِيُّ بْنُ عُمَرَ الْحَرْبِيِّ، ثنا عَمْرُو بْنُ عُرْوَةَ[4] الْوَاسِطِيُّ، أَخْبَرَنَا خَلَّادُ بْنُ عَبْدِ اللهِ، عَنْ دَاوُدَ بْنِ أَبِي هِنْدٍ، عَنْ أَبِي حَرْبٍ بْنِ أَبِي الْأَسْوَدِ، عَنْ عَبْدِ اللهِ بْنِ فَضَالَةَ اللَّيْثِيِّ، عَنْ أَبِيهِ، قَالَ: قَالَتْ رَسُولُ اللهِ ﷺ كَانَتْ فِينَا عُقْبَى أَنَا: قَالَ: احْلُبْ عَلَى نَفْسِكَ، أَوْ: عَلَى أَخِيكَ، أَوْ: عَلَى الضَّرْعِ، قَالَ: وَكَانَ الْعُشَرَاءُ قَالَ: احْلُبْ أَنْتَ: عَلَى الْفَسْخِ، وَعَلَى أَنْتَ: عَلَى الضَّرْعِ، قَالَ: وَنَا

٢٧ - مُصْعَبُ بْنُ عَبْدِ اللهِ العَبْدِيُّ

٦٨٢٢- حدَّثنا أبو بكر بن أبي شيبة، ثنا إبراهيم بن إسحاق الحَرْبيُّ، ثنا مُصْعَبُ بْنُ عَبْدِ اللهِ، قالَ: مُصْعَبُ الخَيْرِ هُوَ ابْنُ عُمَيْرٍ(١) بْنِ عُبَيْدِ بْنِ هَاشِمِ بْنِ عَبْدِ مَنَافٍ بْنِ عَبْدِ الدَّارِ بْنِ قُصَيٍّ(٢)، هُوَ(٣) المُقْرِئُ الَّذِي بَعَثَهُ رَسُولُ اللهِ ﷺ إلى الأنصارِ يُقْرِئُهُمْ القُرْآنَ بالمَدِينَةِ قَبْلَ قُدُومِ رَسُولِ اللهِ ﷺ فأَسْلَمَ بِدُعَائِهِ سَعْدُ بْنُ مُعَاذٍ وَأُسَيْدُ بْنُ حُضَيْرٍ.

٦٨٢٣- أخبرنا أبو العَبَّاسِ مُحَمَّدُ بْنُ أَحْمَدَ المَحْبُوبِيُّ، ثنا سَعِيدُ بْنُ مَسْعُودٍ، ثنا عُبَيْدُ اللهِ بْنُ مُوسَى، أخبرنا إِسْرَائِيلُ، عن أبي إِسْحَاقَ، عن البَرَاءِ قالَ: كَانَ أَوَّلُ مَنْ قَدِمَ عَلَيْنَا مِنَ المُهَاجِرِينَ مُصْعَبُ بْنُ عُمَيْرٍ(٤).

٦٨٢٤- حدَّثنا أبو العَبَّاسِ، مُحَمَّدُ بْنُ يَعْقُوبَ، ثنا الحَسَنُ بْنُ عَلِيِّ بْنِ عَفَّانَ العَامِرِيُّ، ثنا زَيْدُ بْنُ الحُبَابِ، ثنا مُوسَى بْنُ عُبَيْدَةَ، عَنْ أَيُّوبَ أَخِيهِ عَبْدِ اللهِ بْنِ عُبَيْدَةَ، عَنْ عُرْوَةَ بْنِ الزُّبَيْرِ، عَنْ أَبِيهِ ﷺ، قالَ: كَانَ رَسُولُ اللهِ ﷺ جَالِسًا

---

(١) في (ع): «ابن عمير».

(٢) في (ر): «ابن قصي».

(٣) في (ع): «هو ابن عمير وهو».

(٤) ترجمته في الطبقات وهو مما استدركه المحقق في الطبقة (١٩/ ٣٤٣-٣٧٩).

(٥) إسناده ضعيف (٦/ ٤١٤-٤١٥)، وقد تقدم مطولا (٤٢٩٨)، وأخرجه البخاري في مناقب الأنصار (٣٩١٥/ ٦٥١٦)، والقصر (٦٨٢٥/ ٦٩٨٦).

بِأُحُدٍ»[١] وَهُمَا نَفَرٌ فَقَامَ مُصْعَبُ بْنُ عُمَيْرٍ عَلَيْهِ بُرْدَةٌ مَا كَانَ ثَوْبَاهُ يَوَارِيَانِ فَكَفَنَ الْقَوْمُ فِيهَا فَسَلَّمَ فَرُفِعَ فَقَالَ فِيهِ النَّبِيُّ ﷺ «مِنْهُمْ عُثْمَانُ وَآخَرُ عَلَيْهِ، ثُمَّ قَالَ: لَقَدْ رَأَيْتُ هَذَا بِمَكَّةَ أَنْعَمَ مَا يَكُونُ بِأَبَوَيْهِ يَمْشِيَانِ وَيَتْبَعَانِهِ، وَمَا عَلَى مَنْ[٢] كَيْتَانِ أَفْرَسِ مِنْهُ، ثُمَّ صَارَ مِنْ ذَلِكَ إِيثَارُ مَرْضَاتِ اللهِ وَنُصْرَةِ رَسُولِهِ، أَمَا إِنَّكُمْ لَا يُتْبِي عَلَيْكُمْ إِلَّا ذَا وَقَالَ حَتَّى يُفْتَحَ عَلَيْكُمْ فَارِسُ وَالرُّومُ، فَيُنْذِرُ أَحَدُكُمْ فِي عَلْوِ وَيَرُوحُ فِي عَلْوٍ، وَيُغْدَى عَلَيْكُمْ بِقَصْرَةٍ وَيُرَاحُ[٣] عَلَيْكُمْ بِقَصْرَةٍ، فَآمَرُ: يَا رَسُولَ اللهِ، نَحْنُ الْيَوْمَ خَيْرٌ أَوْ ذَلِكَ الْيَوْمَ؟ قَالَ: «بَلْ أَنْتُمُ الْيَوْمَ خَيْرٌ بِكُمْ ذَلِكَ الْيَوْمَ، لَمْ أَرَ لِمُتَلَمِّسِ مِنَ الدُّنْيَا مَا أَعْلَمُ لِأَصْحَابِ مُحَمَّدٍ»[٤].

---

(١) قوله: «بأحد» في مرجوعتي (ق، ر).

(٢) في (ق): «فقال من».

(٣) في (ق): «ويراح».

(٤) في (ق): «ويروح».

(٥) [صحاب الجمع (٢/٤٠٥-٤٠٦)].

ذِكْرُ أَبِي سَلَمَةَ بْنِ عَبْدِ الرَّحْمَٰنِ الْمَخْزُومِيِّ ﷺ

٦٨٢٥- صَفْوِي: ثُمَّ بَكْرٌ مِنْ بَالُويَهْ، ثَنَا إِبْرَاهِيمُ بْنُ إِسْحَاقَ الْحَرْبِيُّ، ثَنَا مُصْعَبٌ، ثَنَا مَالِكٌ، ثَنَا أَبُو سَلَمَةَ عَبْدُ اللهِ بْنُ عَبْدِ الرَّحْمَٰنِ(١) بْنِ هِلَالٍ ابْنِ عَبْدِ اللهِ بْنِ عُمَرَ بْنِ مَخْزُومٍ، مِنْ بَقَظَةَ مَرَّ مَرَّةً مِنَ الْحَجِّ بِي أَوْذِيَ بْنِ غَالِبِ بْنِ فِهْرٍ(٢) بْنِ مَالِكٍ، وَكَانَ مِنْ مَهَاجِرِي الْحَبَشَةِ، وَهَاجَرَ إِلَى الْمَدِينَةِ وَشَهِدَ بَدْرًا، وَكَانَتْ لَهُ دَارٌ بِالْمَدِينَةِ، فَتُوُفِّيَ أَبُو سَلَمَةَ فِي جُمَادَى الْآخِرَةِ سَنَةَ ثَلَاثٍ مِنَ الْهِجْرَةِ(٣).

٦٨٢٦- صَفْوِي: مُحَمَّدُ بْنُ صَالِحٍ بْنِ هَانِءٍ، ثَنَا الشَّرِيفُ بْنُ مُؤَمَّلَةَ، ثَنَا مُوسَى بْنُ إِسْمَاعِيلَ، ثَنَا حَمَّادٌ، عَنْ ثَابِتٍ، عَنْ أَنَسٍ، قَالَ: أَتَى أَبُو سَلَمَةَ عُمَرَ بْنَ أَبِي سَلَمَةَ بْنِ عَبْدِ الأَسَدِ(٤)، فَقَالَ: أَلَمْ أَنْهَكَ عَنْ هٰذَا؟ أَلَمْ أَنْهَكَ عَنْ هٰذَا؟ قَالَ: قَالَ رَسُولُ اللهِ ﷺ: «إِذَا أَصَابَ أَحَدَكُمْ مُصِيبَةٌ فَلْيَقُلْ: إِنَّا لِلَّهِ

---

(١) زاد في (ك): عن هلال المخزومي.

(٢) في (ز): «الأعلى» وفي (ك): «إلى» وفوقه ظرة. قال أبو سلمة من عبد الله.

(٣) في (ز): «الهجرة».

(٤) في (ب): «الأسد» وهو ما استدركه الضبطي في المقالية (١٩/ ٨٣-٨٤).

وَإِلَيْكَ وَاجَهْتُ، اللَّهُمَّ عِنْدَكَ(١) أَحْتَسِبُ مُصِيبَتِي، وَذِكْرُ الْحَدِيثِ بِطُولِهِ(٢).

هَذَا حَدِيثٌ مُخَرَّجٌ فِي الصَّحِيحَيْنِ(٣)، وَإِنَّمَا خَرَّجْتُهُ؛ لِأَنِّي لَمْ أَجِدْ لِأَبِي سَلَمَةَ عَنْ رَسُولِ اللهِ ﷺ حَدِيثاً مُسْنَداً غَيْرَ هَذَا.

(١) في (ر): «اللهم هذا حديثك وفي (ك): «اللهم حديثك».

(٢) إتحاف المهرة (١٤/ ٢٨٩-١٧٧٥١)، وقاله عزوه للمصنف. وقد تقدم في الكتاب (٢٧١٢) وسيأتي في ترجمة أم سلمة (٢٩٥٦) من حديث صالح مرفوعا بطوله.

(٣) كذا قال المصنف، وليست أم سلمة في الصحيحين، وإنما أخرجه مسلم في الجنائز (٣/ ٩٣٢) من حديث عمر بن كثير بن أفلح عن أبي سلمة عن أم سلمة، قالت: سمعت رسول الله ﷺ يقول، بنحوه.

ذِكْرُ سَهْلِ (١) بْنِ بَيْضَاءَ

٦٨٢٧- **صَحَّ**: أَنَا بَكْرٌ نَا بَاوَيْهِ، ثَنَا إِبْرَاهِيمُ بْنُ إِسْحَاقَ الْحَرْبِيُّ، ثَنَا مُصْعَبُ بْنُ عَبْدِ اللهِ الزُّبَيْرِيُّ، قَالَا: سَهْلُ ابْنُ بَيْضَاءَ مِنْ سُلَيْمٍ وَهُوَ ابْنُ رَبِيعَةَ بْنِ هِلَالِ بْنِ أُهَيْبِ (٢) بْنِ ضَبَّةَ بْنِ الْحَارِثِ بْنِ فِهْرٍ مِنْ بَنِي الْأَنْفِ، وَيُنْعَتُ الْفِهْرِيَّ، وَهِيَ مِنْهُمْ؛ فَعَدَّ بُطُونَهُمْ.

٦٨٢٨- أَخْبَرَنَا أَبُو جَعْفَرٍ الْبَنْدَنِيجِيُّ، ثَنَا أَبُو طَالِبٍ، ثَنَا أَبُو لُهَيْعَةَ، عَنْ أَبِي الْأَسْوَدِ، عَنْ عُرْوَةَ فِي تَسْمِيَةِ مَنْ هَاجَرَ إِلَى أَرْضِ الْحَبَشَةِ الْهِجْرَةَ الْأُولَى قَالَ: وَخَرَجَ حَنْظَلُ بْنُ أَبِي طَالِبٍ، سُهَيْلُ بْنُ بَيْضَاءَ، وَفِي تَسْمِيَةِ مَنْ شَهِدَ بَدْرًا مِنْ قُرَيْشٍ ثُمَّ مِنْ بَنِي الْحَارِثِ بْنِ فِهْرٍ: سُهَيْلُ ابْنُ بَيْضَاءَ.

٦٨٢٩- **صَحَّ**: عَنْ عَلِيِّ بْنِ عَبْدِ اللهِ: ثَنَا أَحْمَدُ بْنُ خَالِدٍ، ثَنَا مُحَمَّدُ بْنُ عَوْفٍ، ثَنَا قُلَيْحُ بْنُ سُلَيْمَانَ، عَنْ صَالِحِ بْنِ خَلَّادٍ وَمُحَمَّدِ بْنِ عَبَّادِ بْنِ عَبْدِ اللهِ بْنِ الزُّبَيْرِ، عَنْ عَبَّادِ بْنِ عَبْدِ اللهِ بْنِ الزُّبَيْرِ، عَنْ عَائِشَةَ ﵂ قَالَتْ: مَا سَمِعَ رَسُولُ اللهِ ﷺ مِنْ سُهَيْلِ ابْنِ بَيْضَاءَ إِلَّا فِي الْمَسْجِدِ.

---

(١) في أصله وفي الحاشية كلها في (ق): «سهل».

(٢) في (ق): «أهيب» في موضعين فقط.

(٣) إسناده ضعيف (١٤٨/١) رجاله ثقات.

(٤) إسناده ضعيف (١٤٨/١) رجاله ثقات.

(٥) إسناده ضعيف جدًا، عبد الله بن الزبير واسطة من أبيه.

(٦) إسناده ضعيف جدًا (١٧٧/٨٥-٢١٦٧) وفائده عزوه للمصنف وقد أخرجه مسلم (٢٤٠٣).

٢٨٣٠- حَدَّثَنَا أَبُو النَّضْرِ الْفَقِيهُ، ثنا مُحَمَّدُ بْنُ سَعْدٍ الدَّارِمِيُّ، ثنا عَبْدُ اللهِ بْنُ صَالِحٍ، حَدَّثَنِي اللَّيْثُ، حَدَّثَنِي يَزِيدُ بْنُ عَبْدِ اللهِ بْنِ الْهَادِ، عَنْ مُحَمَّدِ بْنِ إِبْرَاهِيمَ بْنِ الْحَارِثِ، عَنْ سَعِيدِ بْنِ الْمُسَيَّبِ(١)، عَنْ سُهَيْلِ بْنِ بَيْضَاءَ رَضِيَ اللهُ عَنْهُ، قَالَ: بَيْنَمَا رَسُولُ اللهِ ﷺ وَسُهَيْلُ بْنُ بَيْضَاءَ رَدِيفُ رَسُولِ اللهِ ﷺ بِمَكَّةَ عَلَى نَاقَةٍ قَالَ رَسُولُ اللهِ ﷺ: «يَا سُهَيْلُ ابْنَ بَيْضَاءَ، وَرَفَعَ ضَرْبَةً مِرْنَيْنِ أَوْ ثَلَاثٍ، قُلْ: ذَلِكَ يُجْبِيهِ مَعَهُ». فَسَمِعَ النَّاسُ صَوْتَ رَسُولِ اللهِ ﷺ فَعَرَفُوهَا أَنَّهُ رَسُولُ اللهِ، فَجَلَسَ مَنْ كَانَ بَيْنَ يَدَيْهِ وَتَخَلَّفَ مَنْ كَانَ خَلْفَهُ حَتَّى إِذَا اجْتَمَعُوا قَالَ رَسُولُ اللهِ ﷺ: «مَنْ شَهِدَ أَنْ لَا إِلَهَ إِلَّا اللهُ حَرَّمَهُ اللهُ عَلَى النَّارِ وَأَوْجَبَ لَهُ الْجَنَّةَ»(٢).

❁❁❁

---

(١) في (أ): «المسيب».

(٢) قال الذهبي في التلخيص: «فيه: سعد، تقدم فيه إسناده».

(٣) إسناده ضعيف: ابن لهيعة - وهو عبد الله بن صالح - وقد توبع، قال أبو أبي حاتم: سعيد بن المسيب عن سهيل ابن بيضاء، مرسل، ولكن ذكر أبو عبد الله أن بديل بن ميسرة، عن سعيد بن المسيب، عن عبد الله بن أبي سلمة، عن سهيل بن بيضاء، أو أوصت ذلك في معرفة الصحابة، وكذا قال البخاري. المراسيل، والجرح والتعديل (٤/ ٢٨٣)، والجرح والتعديل (٤/ ٢٨٤)، والإصابة (٣/ ٥١٤).

ذِكْرُ عِبَّاسِ بْنِ وَهْبٍ ﷺ

٦٨٣١- أَخْبَرَنِي أَحْمَدُ بْنُ يَعْقُوبَ، ثَنَا مُوسَى بْنُ زَكَرِيَّا التُّسْتَرِيُّ، ثَنَا خَلِيفَةُ بْنُ عَبَّاطٍ، قَالَ: عِبَّاسُ بْنُ زُهَيْرِ بْنِ أَبِي شَدَّادِ بْنِ رَبِيعَةَ بْنِ هِلَالِ بْنِ وَهْبِ(١) بْنِ ضَبَّةَ بْنِ الْحَارِثِ بْنِ فِهْرٍ الْفِهْرِيُّ، شَهِدَ بَدْرًا، وَمَاتَ بِالشَّامِ سَنَةَ ثَلَاثِينَ(٢).

---

(١) في (ق): «وهب».

(٢) ترجمته في الإصابة، واستدركه المحقق في التعليقة (١٨/ ٩٦٢-٩٦٨).

وفي طبقات خليفة (ص٢٨٣-٢٨٤)، الهلال، عباس بن شد -بحبن ابن زهير بن أبي شداد- معروف في الفتوح وأهل الشادات، وليس يعرف أهل الشد بعين، ليسوا يعرفون عباس بن زهير، ومال إلى أيسر واحد ابن عساكر في تاريخ دمشق (٢٥/ ٢٦٢، ٢٦٤) وقد تقدم ذكر عباس بن عبد الله حديث رقم (٣٨١٩)، وذكر بعضهم أيضا غير الصحابة: أبا سعد في الطبقات تبعا الواقدي (٣/ ٣٨٥ و٤/ ٤١)، والبخاري (٥/ ٤٠٤)، وابن حبان في الثقات (٥/ ٣٠٨)، وأبو أحمد العسكري، والطبراني في الأصاغر (ص٧٧).

٣٦٢ - مُسْنَدُ عَبْدِ اللهِ بْنِ حُذَافَةَ السَّهْمِيِّ

٣٨٣٢- صحَّ أبو بكرٍ مُحَمَّدُ بْنُ أَحْمَدَ بْنِ بَالَوَيْهِ، إِمْلَاءً بِنَيْسَابُورَ، إِمْلَاءً بِالْجَبَّانِيِّ، ثنا مُحَمَّدُ بْنُ إِسْحَاقَ الْحَنْظَلِيُّ، ثنا مُحَمَّدُ بْنُ عَبْدِ اللهِ بْنِ نُمَيْرٍ، ثنا عَبْدُ اللهِ بْنُ عُثْمَانَ بْنِ خُثَيْمٍ، عَنْ عُبَيْدِ بْنِ سَعِيدٍ بْنِ سَهْمٍ بْنِ عَمْرِو بْنِ هُصَيْصٍ بْنِ كَعْبِ بْنِ لُؤَيِّ بْنِ غَالِبٍ بْنِ فِهْرٍ بْنِ مَالِكٍ(١).

٣٨٣٣- صحَّ أبو زَكَرِيَّا يَحْيَى بْنُ مُحَمَّدٍ الْعَنْبَرِيُّ، ثنا أَبُو عَبْدِ اللهِ مُحَمَّدُ بْنُ إِبْرَاهِيمَ الْعَبْدِيُّ، ثنا يَحْيَى بْنُ بُكَيْرٍ، ثنا عَبْدُ الْعَزِيزِ بْنُ مُحَمَّدٍ، عَنْ مُحَمَّدِ بْنِ عَمْرِو بْنِ عَلْقَمَةَ، عَنْ عُمَرَ بْنِ الْحَكَمِ بْنِ ثَوْبَانَ، عَنْ أَبِي سَعِيدٍ الْخُدْرِيِّ ﷺ قَالَ: بَعَثَ النَّبِيُّ ﷺ سَلَّمَةَ بْنَ صَخْرٍ عَلَى بَعْثٍ، فَلَمَّا بَلَغَا قَرْنَ الْمَنَازِلِ(٢) أَنْ يُطِيفَا مِنَ الْجَيْشِ، وَأَمَّرَ عَلَيْهِمْ عَبْدَ اللهِ بْنَ حُذَافَةَ بْنِ قَيْسٍ السَّهْمِيَّ، وَكَانَ مِنْ أَجْلِ بَدْوٍ، وَكَانَتْ فِيهِ دُعَابَةٌ، فَلَهَا كَانَ فِي بَعْضِ تِلْكَ رُسُولِ اللهِ ﷺ عَلَى بَعْضِ أَسْفَارِهِ لِشَيْءٍ صَنَعَهُ بِذَلِكَ، وَكَانَ الرُّومُ قَدْ أَسَرُوهُ فِي زَمَنِ عُمَرَ بْنِ الْخَطَّابِ ﷺ، فَأَرَادُوهُ عَلَى النَّصْرَانِيَّةِ فَعَصَمَهُ اللهُ مِنْهَا، حَتَّى أَتَعَدَّاهُ بِمَا تَبَارَكَ وَتَعَالَى بِهِ(٣).

٣٨٣٤- صحَّ أبو عبد الله الحُمَّارُ، ثنا الْحَسَنُ بْنُ عَلِيِّ بْنِ يَحْيَى بْنِ زَيْدٍ،

---

(١) [إتحاف المهرة (٧٧٥٠) بإسناد قريب].

(٢) من أن أقربوه. (من هامش ما قبل ما سطر من).

(٣) في (ر): (ت): (ص): (ز): [إتحاف المهرة (٧٧٥٠-٧٧٥٦)].

ثَنَا سُرَيْجُ بْنُ سُرَيجٍ، ثَنَا وُرْقَاءُ(١)، عَنْ عَبْدِ الرَّحْمَنِ بْنِ عَوْسَجَةَ، عَنِ الزُّهْرِيِّ، عَنْ سَنْسَمُوحٍ مَوْلَى عُثْمَانَ، عَنْ عَبْدِ اللهِ بْنِ عَمْرٍو السَّهْمِيِّ قَالَ: أَمَرَنِي رَسُولُ اللهِ ﷺ أَنْ آتِيَهُ فِي أَهْلِ بَيْتِي، أَنْ لَا يَصُومَ مِنْهُمُ الأَيَّامَ أَحَدٌ؛ فَإِنَّهَا أَيَّامُ أَكْلٍ وَشُرْبٍ.

٣٨٣٥- **حسن** عَلِيُّ بْنُ حَشْرَمٍ الْعَدْلُ، ثَنَا عِيسَى بْنُ يُونُسَ الرَّازِيُّ(٢) وَالْفَضْلُ بْنُ مُحَمَّدٍ الشَّعْرَانِيُّ، قَالَا: ثَنَا نُعَيْمُ بْنُ حَمَّادٍ، أَخْبَرَنَا هُشَيْمٌ، عَنْ سَيَّارٍ، عَنْ أَبِي وَائِلٍ، أَنَّ عَبْدَ اللهِ بْنَ عَمْرِو بْنِ الْعَاصِ قَالَ: يَا رَسُولَ اللهِ، خَيْرٌ أَبِي وَأُمِّي، الْخَيْرَ عَلَّمْتَهُ، الْوَلَدَ لِلْفِرَاشِ وَلِلْعَاهِرِ الْحَجَرُ، فَمَا لَنَا وَمَوَدَّتِي لِعَشِيرَتِي لَا تُنْكَرُ، فَقَالَ: لَكَ أَنَّكَ لَذُ مُرْضَتِي، فَقَالَ: إِنِّي أَحْبِسُ أَنَّ أَسْتَرِيحَ.

---

(١) في (ق): «عن قيس، وفي (ز): «عمن عبروته».

(٢) في (ز): «الله عز موجود الرازي».

(٣) إتحاف المهرة (٦/ ٥٧٥-٥٧٦).

(٤) هذا هو بن عبد الواحد بن شريك، أبو محمد البغدادي الوزاز.

(٥) في (ز): «قال: عن سيار»، وفي (ق): «عن سيار»، وصححت عن الشيخين، والإتحاف.

(٦) هو: سيار أبو الحكم الشيخ الواسطي، وعنه هشيم بن بشير الواسطي.

(٧) في (ز): «قال أبو حفاظة».

(٨) إتحاف المهرة (٦/ ٥٧٧-٥٧٨).

٣٧ ـ بَابُ شَهَادَةِ مُدَّةٍ بِيَارٍ

١٣٨٦ ـ حَدَّثَنِي أَبُو بَكْرِ مُحَمَّدُ بْنُ أَحْمَدَ بْنِ بَالَوَيْهِ، إِمْلَاءً بِمَرْوَ بِإِسْنَادِهِ الْمَعْرُوفِ، قَالَ: قَالَ مُحَمَّدُ بْنُ الْحَسَنِ: قَالَ أَبُو حَنِيفَةَ: شَهَادَةُ مُدَّةٍ بِيَارٍ، وَهُوَ خَيْلٌ تُرْكِيَّةٌ، قَالَ: أَبُو حَنِيفَةَ: مَجْلِسُ بِيَارٍ بْنِ عَمْرِو بْنِ مُنَبِّهِ بْنِ كِلَابِ بْنِ دَهْمَانَ بْنِ غَنْمِ[1] بْنِ بَيْنَانَ بْنِ هُمَيْمِ بْنِ قَاعِلِ بْنِ عَنْزِ بْنِ وَائِلِ بْنِ قَاسِطِ بْنِ هِنْبِ بْنِ أَفْصَى بْنِ دُعْمِيِّ بْنِ جَدِيلَةَ بْنِ الْمَالِكِ بْنِ قُضَاعَةَ[2].

١٣٨٧ ـ أَخْبَرَنَا أَبُو جَعْفَرٍ مُحَمَّدُ بْنُ عَبْدِ اللَّهِ الْحَنَفِيُّ بِمَرْوَ، قَالَ: أَنَا أَبُو الْهَيْثَمِ، قَالَ: أَنَا أَبُو الْأَسْوَدِ، عَنْ حَرْمَلَةَ بْنِ عِمْرَانَ التُّجِيبِيِّ، أَنَّ أَبَا حَنْظَلَةَ الْمَرْثَدِيَّ[3] ـ أَنَّ أَبَا حَنْظَلَةَ الْمَرْثَدِيَّ[3] ـ مِنَ الْأَنْصَارِ ثُمَّ مِنْ بَنِي حَارِثَةَ، أَنَّ حَرْمَلَةَ بْنَ بِيَارٍ، وَهُوَ خَيْلٌ تُرْكِيَّةٌ مِنْ بَنِي، وَهُوَ فِي تَمِيمٍ مِنْ شَهِدَ مَعَ عَلِيٍّ بِالْجَمَلِ، ثُمَّ شَهِدَ مَعَهُ صِفِّينَ، ثُمَّ شَهِدَ مَعَهُ النَّهْرَوَانَ[4].

١٣٨٨ ـ حَدَّثَنَا أَبُو الْحَسَنِ عَلِيُّ بْنُ مُحَمَّدِ بْنِ عُقْبَةَ الشَّيْبَانِيُّ بِالْكُوفَةِ، إِمْلَاءً، إِجَازَةً، قَالَ: أَنَا أَبُو الْحَسَنِ عَلِيُّ بْنُ مُحَمَّدِ بْنِ مُوسَى وَأَبُو غَسَّانَ، قَالَا: أَنَا

---

(١) في (ج): «غنام».

(٢) لم نجد هذا الحديث في أصل الإسناد، وهو مما استدركه المحقق في الحاشية (٤/٣٧٥ ـ ٣٧٦).

(٣) قوله: «الحنظلة» ساقط من (ف)، وسقط من (ق) وكتب فوقه: «من شهد الجمل»، والمثبت من مصنف ابن أبي شيبة (٧/١٩٦).

وفي مرآة الجنان: «الحنظلة» في جميع النسخ.

وفي (ج): «عن مرثدي تميمة» من شهد بدرًا، أبو مرثد بن يربوع الغنوي.

ثم ليحذف في الإسناد، وهو مما استدركه المحقق في الحاشية (٤/٣٧٥ ـ ٣٧٦).

وفي (ق) و(ك): «المرثدي».

(٤) تصحف في النسخ إلى: «هند الله».

الْحَسَنُ بْنُ صَالِحٍ، عَنِ السُّدِّيِّ(١)، عَنْ عَدِيِّ بْنِ ثَابِتٍ، عَنِ الْبَرَاءِ بْنِ عَازِبٍ ﷺ قَالَ: لَقِيتُ خَالِي وَمَعَهُ رَايَةٌ، فَقُلْتُ: أَيْنَ تُرِيدُ؟ قَالَ: أَرْسَلَنِي رَسُولُ اللهِ ﷺ إِلَى رَجُلٍ يَنْكِحُ امْرَأَةَ أَبِيهِ مِنْ بَعْدِهِ أَمَرَنِي مُحَمَّدٌ ﷺ أَنْ أَضْرِبَ عُنُقَهُ وَآخُذَ مَالَهُ"(٢).

ذِكْرُ حُكْمِ مَنْ شَاهِدَةُ

٩٣٩٠ - حَدَّثَنَا أَبُو الْعَبَّاسِ مُحَمَّدُ بْنُ يَعْقُوبَ، ثَنَا أَحْمَدُ بْنُ عَبْدِ الْجَبَّارِ، ثَنَا يُونُسُ بْنُ بُكَيْرٍ، عَنِ ابْنِ إِسْحَاقَ قَالَ فِي وَفْدِ مَنْ شَهِدَ بَدْرًا وَأُحُدَةً: هُرَيْمُ بْنُ سَاعِدَةَ بْنِ عَامِرِ بْنِ قَيْسِ بْنِ النُّعْمَانِ بْنِ زَيْدٍ: "بْنُ أُمَيَّةَ بْنِ زَيْدِ بْنِ مَالِكِ بْنِ الأَغَرِّ، ثُمَّ بْنُ بَنِي أُمَيَّةَ بْنِ زَيْدٍ، يُقَالُ: إِنَّهُ حَلِيفٌ لِبَنِي عَمْرِو بْنِ عَوْفٍ، وَقِيلَ: إِنَّهُ مِنْهُمْ"(١).

٩٣٩١ - حَدَّثَنَا عَلِيُّ بْنُ حَمْشَادَ الْعَدْلُ، ثَنَا بِشْرُ بْنُ مُوسَى، ثَنَا أَبُو سُلَيْمَانَ دَاوُدُ بْنُ سُلَيْمَانَ الْهَاشِمِيُّ، ثَنَا مُحَمَّدُ بْنُ طَلْحَةَ التَّيْمِيُّ، عَنْ طَلْحَةَ، عَنِ الأَعْمَشِ، عَنْ عَبْدِ الرَّحْمَنِ بْنِ سَابِطٍ، عَنْ عَبْدِ الرَّحْمَنِ بْنِ هُرَيْمِ بْنِ سَاعِدَةَ(٢)، عَنْ أَبِيهِ، عَنْ جَدِّهِ، عَنْ هُرَيْمِ بْنِ سَاعِدَةَ قَالَ: قَالَ رَسُولُ اللهِ ﷺ قَالَ: "وَإِنَّ اللهَ تَبَارَكَ وَتَعَالَى اخْتَارَنِي وَاخْتَارَ لِيَ أَصْحَابًا، فَجَعَلَ لِي مِنْهُمْ وُزَرَاءَ وَأَنْصَارًا وَأَصْهَارًا، فَمَنْ سَبَّهُمْ فَعَلَيْهِ لَعْنَةُ اللهِ وَالْمَلَائِكَةِ وَالنَّاسِ أَجْمَعِينَ، لَا يُقْبَلُ مِنْهُ يَوْمَ الْقِيَامَةِ صَرْفٌ وَلَا عَدْلٌ"(٣).

هَذَا حَدِيثٌ صَحِيحُ الإِسْنَادِ وَلَمْ يُخَرِّجَاهُ.

---

(١) في (ز): «زيد».

(٢) ليس في الإسناد.

(٣) هو: عبد الرحمن بن سالم بن عبد، ويقال: ابن عبد الله، ويقال: ابن عبد الرحمن بن هريم بن سابط الأنصاري الجمحي، من رجال الطبقات، وهو مجهول لم يوثقه غير ابن حبان، ينظر ترجمته في «الثقات» (٥/ ٤٥).

(٤) في (ك): «فتعسه».

(٥) ليس في الإسناد.

ذِكْرُ أَبِي لُبَابَةَ بْنِ عَبْدِ الْمُنْذِرِ ﷺ

٦٨٤١- أَخْبَرَنَا أَبُو عَمْرٍو الْبَحِيرِيُّ، ثنا أَبُو عَلْقَمَةَ، ثنا أَبِي، ثنا ابْنُ لَهِيعَةَ، ثنا أَبُو الأَسْوَدِ، عَنْ عُرْوَةَ بْنِ الزُّبَيْرِ، أَنَّ أَبَا لُبَابَةَ بَشِيرَ بْنَ عَبْدِ الْمُنْذِرِ وَالْحَارِثَ بْنَ حَاطِبٍ عَرَجَا إِلَى رَسُولِ اللهِ ﷺ، وَعَرَجَا مَعَهُ إِلَى بَدْرٍ عَرْمَعِيْنِ، وَأَمَرَ أَبَا لُبَابَةَ عَلَى الْمَدِينَةِ، وَضَرَبَ لَهُمَا بِسَهْمَيْنِ مَعَ أَصْحَابِ بَدْرٍ.

٦٨٤٢- أَخْبَرَنَا أَبُو الْقَاسِمِ الْقَاسِمُ بْنُ الْفَضْلِ الثَّقَفِيُّ بِمَرْوَ، ثنا عَبْدُ اللهِ بْنُ عَبْدِ الرَّحْمَانِ، ثنا عَلِيُّ بْنُ الْحَسَنِ بْنِ شَقِيقٍ(١)، ثنا عَبْدُ اللهِ بْنُ الْمُبَارَكِ، أَخْبَرَنِي مُحَمَّدُ بْنُ أَبِي حَفْصَةَ، عَنِ الزُّهْرِيِّ، عَنِ الْحَسَنِ بْنِ مُحَمَّدِ بْنِ عَلِيٍّ، عَنِ ابْنِ أَبِي لُبَابَةَ، عَنْ أَبِيهِ، قَالَ: لَمَّا تَابَ اللهُ عَلَى أَبِي لُبَابَةَ قَالَ أَبُو لُبَابَةَ: جِئْتُ رَسُولَ اللهِ ﷺ، فَقُلْتُ: يَا رَسُولَ اللهِ، إِنِّي أُهْجُرُ دَارَ قَوْمِي الَّذِي أَصَبْتُ بِهَا الذَّنْبَ وَالْخَلْعَ مِنْ مَالِي صَدَقَةً لِلَّهِ ﷻ وَلِرَسُولِهِ ﷺ، فَقَالَ

---

(١) لم نجده في المطبوعات، وهو مما استدركه المحقق في التعليق (١٩/ ٢٤٣-١١٠).

(٢) في (ق): «عن» خطأ، انظر ما قبله.

(٣) بيان المعطوفين هو موجود بالنسخ، والمثبت من سائر أسانيد المصنف، وهي من الصحيح من رواية كاتب ابن المبارك.

(ع) في جميع النسخ: «عمر»، والمثبت من التقييد.

(ق) في (ك): «عن أسد».

رَسُولَ اللهِ ﷺ: «يَا أَبَا لُبَابَةَ!»، يُجْرِي عَنْكَ الثُّلُثَ، قَالَ: فَصَدَقْتُ»(١) بِالثُّلُثِ»(٢).

❁❁❁

---

(١) في (ج): «يا لبابة».

(٢) في (ج): «فصدق».

(٣) [ضعاف النهج (١٤٤)-٣٤٧-١٧٨٠] ولله عزه للتصنف.

١٣ - بَابُ زُبَيْدٍ: حَبَّةُ الْبَدْرِيِّ ﷺ

٨٤٨٣- **حدثنا** أبو العباس محمد بن يعقوب: نا أحمد بن عبد الجبار: نا يونس بن بكير، عن ابن إسحاق قال: وأكثر حديث أبان بن العثمان بن أُخته بن لخنة بن عمرو بن عوف بن مالك بن الأوس، المشتهد بها أُمُّه(١).

٨٤٨٤- **أخبرنا** أبو عبد الله محمد بن عبد الله بن عبد الرحمن الحافظ: نا بحر بن نصر: نا ابن وهب قال: قال مسلمة: كان يحدث بن سعيد، عن ابن عُيينة، عن محمد بن يوسف مولى عثمان(٢): أنه سمع عثمان بن عفان رضي الله عنه بن عثمان يخبر أنه سمع أبا حبة البدري يقول: قدمت أنا لأبان بناً لي من الرمل في الجبار من الحنضل، قال عثمان: فلما رأيته قلت: فاذكرك الله، فذكرك الله، فقال: صدق أنا حبة البدري، وكان اسمي أبا حبة بدر.

٨٤٨٥- **أخبرنا** أبو الحسن الفقيه: نا عثمان بن سعيد الدارمي: نا عبد الله بن صالح، حدثني الليث، حدثني يونس بن يزيد، عن ابن شهاب، أخبرني زُبَيْد(٣) -هو: أبو عبد عثمان- وأبو حبة الأنصاري أخبراه، أن رسول الله

---

(١) في (ر): «أمك».

(٢) ليوجد هذا الحديث في الإتحاف.

(٣) زبيد: «بزاي معجمة، وباء موحدة».

(٤) هو: محمد بن يوسف القرشي العامري، مولى عثمان بن عفان، وقيل: مولى عمرو بن عثمان، من عفان بن عمرو بن مالك العامري.

(٥) ليوجد هذا الحديث في الإتحاف.

(٦) قيل: هو: مالك بن أبي.

(٧) هو: أبو بكر بن محمد بن عمرو بن حزم الأنصاري النجاري، من رجال التهذيب.

ﷺ قَالَ: «ثُمَّ عُرِجَ بِي حَتَّى مَرَرْتُ بِمُسْتَوَى أَسْمَعُ فِيهِ صَرِيفَ الْأَقْلَامِ»[1].

❀❀❀

---

(١) إتحاف المهرة (١٤/ ٥٧٢-٧٢٤٤) وقاله جزءه للمصنف، وهذا الحديث طرف من حديث الزهري عن أنس بن أبي ذر في حديث الإسراء الطويل، وقد أخرجه البخاري (١/ ٧٩/ ٤٦)، ومسلم (١/ ١٣٦/ ١٠٦).

ذِكْرُ الْمُطَّلِبِ بْنِ أَبِي وَدَاعَةَ السَّهْمِيِّ ﷺ

٦٨٤٦- **حَدَّثَنِي** أَبُو بَكْرٍ مُحَمَّدُ(١) بْنُ أَحْمَدَ بْنِ بَالَوَيْهِ، ثنا إِبْرَاهِيمُ بْنُ إِسْحَاقَ، ثنا مُصْعَبُ بْنُ عَبْدِ اللَّهِ، قَالَا: الْمُطَّلِبُ بْنُ أَبِي وَدَاعَةَ بْنِ ضُبَيْرَةَ(٢) بْنِ سَعِيدِ بْنِ سَهْمٍ(٣) بْنِ عَمْرِو بْنِ هُصَيْصِ بْنِ كَعْبِ بْنِ لُؤَيِّ بْنِ غَالِبٍ بْنِ فِهْرٍ(٤) السَّهْمِيُّ، أَسْلَمَ يَوْمَ الْفَتْحِ(٥).

٦٨٤٧- **أَخْبَرَنِي** أَحْمَدُ بْنُ جَعْفَرٍ الْقَطِيعِيُّ، ثنا عَبْدُ اللَّهِ بْنُ أَحْمَدَ بْنِ حَنْبَلٍ، حَدَّثَنِي أَبِي، ثنا عَبْدُ الرَّزَّاقِ، أَخْبَرَنَا مَعْمَرٌ، عَنْ عَبْدِ اللَّهِ بْنِ طَاوُسٍ، عَنْ عِكْرِمَةَ بْنِ خَالِدٍ، عَنِ الْمُطَّلِبِ(٦) بْنِ أَبِي وَدَاعَةَ قَالَ: قَالَ: رَأَيْتُ رَسُولَ اللَّهِ ﷺ(٧) فِي الْمَنَامِ، قَالَ: فَسَمِعْتُ النَّاسَ مِنْ هَذَا قَالَ: الْمُطَّلِبُ، وَلَمْ أَسْمَعْ بِرَسُولٍ مِنْهُمْ - وَهُوَ بِمَنْزِلَةِ مُشْرِكٍ - قَالَ: الْمُطَّلِبُ، فَلَا أَدَعُ أَنْ أَسْجُدَ فِيهَا إِلَّا(٨).

---

(١) في (أ): «أبو بكر بن محمد».

(٢) في (أ): «وداعة السهمي بن ضبرة».

(٣) قوله: «بن سعد» هو موجود في (م).

(٤) ترجمته في الاستيعاب، وهو مما استدركه الحسقي في الحاشية (١٩/ ٣٤٥- ٣٤٦).

(٥) في (أ): «الأسود».

(٦) في (أ): «عن أبي المطلب».

(٧) في (أ): «بمنه».

(٨) إسناده ضعيف جدًا، ٦٨٤٧/ ٢- ٢٦٨٨٦/ ٣: وذكر الدولابي في الذرية الطاهرة (٤٢/ ١٦٥) أن المطلب توفي سنة عشر، وروايته هكذا، وحاشيتها رباع بن زيد، ومحمد بن عبد الواحد فرخويه، عن معمر عن ابن طاوس عن عكرمة بن خالد عن جعفر بن المطلب عن أبيه، قال: وهو الصواب.

ذِكْرُ عَبْدِ اللهِ بْنِ الْحَارِثِ بْنِ جَزْءٍ الزُّبَيْدِيِّ

٦٨٤٨ - حَدَّثَنَا أَبُو بَكْرِ بْنُ مَالُوَيْهِ، ثَنَا إِبْرَاهِيمُ بْنُ إِسْحَاقَ الْحَرْبِيُّ، ثَنَا مُصْعَبُ بْنُ عَبْدِ اللهِ الزُّبَيْرِيُّ، قَالَ: عَبْدُ اللهِ بْنُ الْحَارِثِ[1] بْنِ جَزْءٍ بْنِ مَعْدِي كَرِبَ بْنِ عَمْرِو بْنِ مُصَبِّحِ بْنِ عَمْرِو بْنِ مُرَيْجِ بْنِ عَمْرِو بْنِ زُبَيْدٍ[2]، مَاتَ سَنَةَ سِتٍّ وَثَمَانِينَ[3].

٦٨٤٩ - أَخْبَرَنَا أَبُو عَبْدِ اللهِ الْبُغْدَادِيُّ، ثَنَا يَحْيَى بْنُ عُثْمَانَ بْنِ صَالِحٍ، ثَنَا عُثْمَانُ بْنُ فَايِدٍ، ثَنَا ابْنُ لَهِيعَةَ، عَنْ أَبِي زُرْعَةَ مُصْعَبِ بْنِ عَبَّادٍ، عَنْ عَبْدِ اللهِ بْنِ الْحَارِثِ[4] بْنِ جَزْءٍ الزُّبَيْدِيِّ[5] قَالَ: سَمِعْتُ النَّبِيَّ ﷺ يَقُولُ: سَيَكُونُ بَعْدِي سَلَاطِينُ الْفِتَنِ عَلَى أَبْوَابِهِمْ كَمَنَابِرِ الْإِوَالِ لَا يُعْطِينَ أَحَدًا شَيْئًا، إِلَّا أُخِذَ مِنْ دِينِهِ بِمِثْلَيْهِ[6].

---

(١) في «ت»: «ابن الحارث» ساقط من (و).

(٢) في (و): «مذحج» بزيادة.

(٣) (تجعاف النبهة) (٢/ ٢٤٤) بنحوه بالترجمة.

(٤) في (و): «ابن» بزيادة.

(٥) (تجعاف النبهة) (٢/ ٢٤٧-٢٤٨) وحسان بن غالب: متروك الحديث، وقال الحاكم في المدخل إلى الصحيح (١/ ١٠١): «روى عن مالك بن أنس أحاديث موضوعة».
وصدر بن جابر الحضرمي أبو زرعة ضعيف شيخ.

٣٦٣- عَمْرو بْنِ أُمِّ مَكْتُومٍ الْمُؤَذِّنِ ﷺ، وَيُقَالُ: عَبْدُ اللهِ

٨٥٨٠- أَخْبَرَنَا أَبُو عَبْدِ اللهِ الْبَغْدَادِيُّ، نَا أَبُو عَلْقَمَةَ، نَا أَبِي، نَا ابْنُ لَهِيعَةَ، عَنِ الْأَعْوَجِ، عَنْ عُرْوَةَ، أَنَّ سُمِّيَ ابْنَ أُمِّ مَكْتُومٍ عَبْدُ اللهِ عَمْرُو بْنُ قَيْسٍ.

١٨٥١- ش٤/٤٨ أَبُو الْعَبَّاسِ مُحَمَّدُ بْنُ يَعْقُوبَ، نَا أَبُو مُحَمَّدٍ بْنُ عَبْدِ اللهِ بْنِ عَبْدِ الْحَكَمِ، نَا عَبْدُ اللهِ بْنُ نَافِعٍ، نَا عُمَرُ بْنُ قَيْسٍ (١) عَنْ عَطَاءِ بْنِ أَبِي رَبَاحٍ، قَالَ: قَالَ رَسُولُ اللهِ ﷺ فِي خُطْبَتِهِ عَلَى نَاقَتِهِ الْجَدْعَاءِ، وَعَبْدُ اللهِ ابْنُ أُمِّ مَكْتُومٍ آخِذٌ بِخِطَامِهَا وَتَرْتَجِزُ:

٨٥٨١- مَا أَخْبَرَنَا أَبُو مُحَمَّدٍ بْنُ بَالَوَيْهِ، نَا إِبْرَاهِيمُ بْنُ إِسْحَاقَ الْحَرْبِيُّ، نَا مُصْعَبُ بْنُ عَبْدِ اللهِ الزُّبَيْرِيُّ، قَالَ: عَبْدُ اللهِ ابْنُ أُمِّ مَكْتُومٍ، أُمُّ مَكْتُومٍ أُمُّهُ، وَاسْمُهَا عَاتِكَةُ بِنْتُ عَبْدِ اللهِ بْنِ مَكِّيَّةَ: بْنِ عَامِرِ بْنِ مَخْزُومٍ، وَهُوَ عَمْرُو بْنُ قَيْسِ بْنِ زَائِدَةَ بْنِ الْأَصَمِّ بْنِ هَارُونَ بْنِ رَوَاحَةَ بْنِ

---

(١) لم يتابعه في الإتحاف، وهو معدود المحفل في الطبقة (١٩/ ٥٣ـ ١٦٥).

(٢) في (ك) زاد: «أنه».

(٣) هو: سنان المكي، متروك. من رجال الهيثمية.

(٤) ناقص في جميع النسخ، وزدناه من كتب الرجال، وهو في طبقة الصحابة (٣/ ٤٦٥) من الطبقات.

(٥) في (ك): «عن عبد الله بن عمرو بن زائدة»، وهذا خطأ. «عن عامر بن عبد الله» وفي مطبوعة المصنف الهندية: «عن أبي هريرة» والذي في متن أبي نعيم ما أثبتنا.

(٦) لم نجد هذا الحديث في الإتحاف.

(٧) في (ك): «مكتبة».

عَبْدِ نَهِيكٍ: "بِنْ عَامِرٍ بْنِ لُؤَيٍّ".

الْقَوْلُ مَا قَالَهُ مُصْعَبٌ، فَقَدْ تَابَعَهُ الْأَئِمَّةُ جَمِيعًا.

٦٨٥٣- (أَخْبَرَنَا) أَبُو الْعَبَّاسِ الْمَحْبُوبِيُّ(١): ثنا سَعِيدُ بْنُ مَسْعُودٍ، ثنا مُعَاذٌ(٢): "مَرَّ أَعْرَابٌ إِسْرَائِيلِيٌّ، عَنْ أَبِي إِسْحَاقَ، عَنِ الْبَرَاءِ بْنِ عَازِبٍ ﷺ قَالَ: أَوَّلُ مَنْ قَدِمَ مِنْ(٣) الْمُهَاجِرِينَ مُصْعَبُ بْنُ عُمَيْرٍ، ثُمَّ قَدِمَ عَلَيْنَا بَعْدَهُ عَمَّارُ بْنُ يَاسِرٍ وَابْنُ أُمِّ مَكْتُومٍ".

٦٨٥٤- (وَحَدَّثَ) جَعْفَرُ بْنُ مُحَمَّدٍ الْخُلْدِيُّ: ثنا عَبْدُ اللهِ بْنُ أَحْمَدَ بْنِ حَنْبَلٍ، حَدَّثَنِي أَبِي، ثنا عَبْدُ الْقُدُّوسِ بْنُ بَكْرِ بْنِ خُنَيْسٍ(٤)، ثنا بِشْرٌ، عَنْ أَبِي الْيَقْظَانِ، عَنِ الشَّعْبِيِّ قَالَ: "دَخَلَ عَلَى عَائِشَةَ رَجُلٌ مِنَ الْأَنْصَارِ(٥) وَهِيَ تَقْطَعُ لَهُ الْأَكْرَعَ فَيَأْكُلُ، يَسْأَلُ فَقَالَتْ: مَا زَالَ هَذَا لَهُمْ إِلَى أَنْ حَمَّلُوهُ عَلَى

---

(١) في (ت): «عن عبد بن حميد».

(٢) ليستحدث في الإسناد، وهو مما استدركه المحقق في الحاشية (٦٨٥٣-٨٦).

(٣) ليست: «من» في غير موضوع في.

(٤) في: «محمد بن خنيس» بتحريف من الطبعتين.

(٥) في (ت) و(ك): «عند الله».

(٦) في (ت): «على».

(٧) إسناده ضعيف: فيه (ك) و(ت) ٦٨٥٣ وانظر ما قبله.

(٨) في (ت): «ابن».

(٩) في (ت) و(ك): «الحسين».

(١٠) هو: يحيى بن أبي سليمان وقيل: يحيى بن سليمان أبو الليث المعلمي الكوفي.

(١١) زيادة: «من أم مكتوم» استفاد من (ت).

(١٢) في (ك): «فأتته».

عَائِبَ الله فيه نَبِيَّهُ ﷺ.

وَلِمَا أَرَادَ أَنْ الْمُؤْمِنِينَ عَائِبَةً؛ قَوْلُ سُورَةِ عَبَسَ وَتَوَلَّى.

٢٨٥٥- **صَالِحٌ**: أَمَّا زُرَيْرٌ يَحْيَى بْنُ مَحْمُودٍ الْعَنْزِيُّ، أَبُو الْحُسَيْنِ[1] بْنُ مَحْمُودٍ الْعَنْزِيُّ وَإِبْرَاهِيمُ بْنُ أَبِي طَالِبٍ، قَالَا: ثَنَا أَبُو مُوسَى[2]: ثَنَا أَحْمَدُ بْنُ نَجِيحٍ الْهَمْدَانِيُّ، ثَنَا أَبُو الْيَقْظَانِ عُثْمَانُ بْنُ عُمَيْرٍ قَالَ: دَخَلْتُ عَلَى عَدِيِّ بْنِ ثَابِتٍ[3] وَعِنْدَهُ رَجُلٌ مُكَفَّفٌ، وَهُوَ يُقَطِّعُ لَهُ الأُتْرُجَّ، وَيُطْعِمُهُ إِيَّاهُ بِالْمِلْحِ، فَقُلْتُ: مَنْ هَذَا يَا أَبَا الْمُغِيرَةِ؟ فَقَالَ: هَذَا ابْنُ أَخِ مَنْ تَكْرَهُ الدُّنْيَا عَائِبَةً لَهُ، تَارِكَةً وَنَاهِلَةً لَهُ، فَقَالَ: ابْنُ أَخِ مَنْ؟ قَالَ: ابْنُ أَخِ مَنْ تَكْرَهُ وَعَنْتَهُ عَنْتًا وَعَيْبًا، وَأَنْزَلَ رَبُّنَا اللهُ عَلَيْهِمَا، فَزَالَتْ: ﴿عَبَسَ وَتَوَلَّىٰ ۝ أَن جَاءَهُ الْأَعْمَىٰ﴾، ابْنُ أَخِ مَنْ تَكْرَهُ.

٢٨٥٦- **الْعُقَيْلِيُّ**: عَبْدُ الرَّحْمَنِ بْنُ حَمْدَانَ الْجَلَّابُ بِهَمْدَانَ: ثَنَا إِسْحَاقُ بْنُ أَحْمَدَ الْخَزَّازُ: ثَنَا إِسْحَاقُ بْنُ مُنْذِرٍ الرَّازِيُّ: ثَنَا أَبِي سَنَانًا[4]، عَنْ عُمَرَ بْنِ ذَرٍّ، عَنْ مُجَاهِدٍ، عَنِ ابْنِ عَبَّاسٍ، أَنَّ مَنْ تَكْرَهُ الدُّنْيَا عَائِبَةً لَهُ، فَالَ: عَبَسَ الْبُسْرُ وَتَوَلَّى، فَقَالَ: «مُنِعْتُ قَبْلَ الْعَالِي، وَجَاءَنِي الْقَبْلُ فَقَطِعْ الْقَبْلَ

---

(١) ليه بعد هذا التحديث في الإتحاف.

(٢) في (ز): «الصبر».

(٣) هو: محمد بن السائب بن عبد العزى، أبو موسى الزمن البصري الحافظ.

(٤) في (ز): «أحمد».

(٥) ليه بعد هذا التحديث في الإتحاف.

(٦) ذات: سقط من (ز).

(٧) هو: سنبر بن سنان البرهمي، أبو سنان الشيباني الأصغر، من رجال التهذيب.

(٨) هو: سنبر بن عبيد، وهو سنبر بن أبي عبدالرحمن، من رجال التهذيب.

التَّعْلِيقِ لَوْ تَعْلَمُونَ مَا أَعْلَمُ لَضَحِكْتُمْ قَلِيلًا وَلَبَكَيْتُمْ كَثِيرًا»[1].

٧٤٨٤ - أَخْبَرَنَا أَبُو الطَّيِّبِ مُحَمَّدُ بْنُ عَبْدِ اللهِ الْمُقْرِئُ: ثَنَا مُحَمَّدُ[2] بْنُ عِصَامٍ الْمُذَلِّلُ: ثَنَا حَفْصُ بْنُ عَبْدِ اللهِ[3]: حَدَّثَنِي إِبْرَاهِيمُ بْنُ طَهْمَانَ، عَنْ بُدَيْلٍ، عَنْ أَبِي عَطِيَّةَ، عَنْ عَمْرِو بْنِ الْعَاصِ أَنَّ مَخْتُومًا قَالَ: أَتَيْتُ النَّبِيَّ ﷺ، فَقُلْتُ: يَا رَسُولَ اللهِ، إِنِّي شَيْخٌ كَبِيرٌ ضَعِيرٌ الْبَصَرِ، شَاسِعُ الدَّارِ، وَلَيْسَ لِي قَائِدٌ يُلَائِمُنِي، وَبَيْنِي وَبَيْنَ الْمَسْجِدِ نَحْوٌ وَالْهَاءُ، فَهَلْ لِي مِنْ مُخْرِجٍ أَنْ أُصَلِّيَ فِي بَيْتِي؟ قَالَ: «هَلْ تَسْمَعُ النِّدَاءَ؟» قَالَ: نَعَمْ، قَالَ: «فَأَجِبْ».

قَالَ الْحَاكِمُ: قَالَ لَا أَعْلَمُ أَحَدًا رَوَاهُ عَنْ بُدَيْلٍ إِلَّا الْإِسْنَادَ: عَنْ إِبْرَاهِيمَ بْنِ طَهْمَانَ، عَنْ بُدَيْلٍ، عَنْ أَبِي عَطِيَّةَ، عَنْ عَمْرِو بْنِ الْعَاصِ، وَقَدْ رَوَاهُ زَائِدَةُ وَشَيْبَانُ النَّحْوِيُّ وَجَمَاعَةٌ سِوَاهُمْ، عَنْ بُدَيْلٍ، عَنْ أَبِي وَائِلٍ، عَنْ أَبِي أُمَامَةَ، عَنِ النَّبِيِّ ﷺ، أَمَّا حَدِيثُ زَائِدَةَ:

٧٤٨٥ - فَحَدَّثَنَاهُ أَبُو بَكْرٍ بْنُ بَالَوَيْهِ، ثَنَا مُحَمَّدُ بْنُ أَحْمَدَ بْنِ النَّضْرِ، ثَنَا مُعَاوِيَةُ بْنُ عَمْرٍو، ثَنَا زَائِدَةُ، عَنْ بُدَيْلٍ، عَنْ عَبْدِ اللهِ بْنِ زَيْدٍ[4].

---

(١) ليست هذه الجملة في الإحسان.

(٢) في (ز): «محمد».

(٣) هو: حفص بن عبد الله بن راشد السلمي، من رجال الهيثمي.

(٤) الإحسان: (٢٥٤٤).

(٥) المسند (٢٣/٤١٧-٤١٨/١٩٩٧٠) وأطرافه عزوه للمصنف.

(٦) في (ز): «ثنا».

(٧) عزاه: «لعبد الله بن عمرو بن أبي عاصم» إلى ابن حجر في المطالب العالية (٤٠٥٠).

(٨) في (ز): «عبد».

(٩) هو: أسعد بن سلمة الأسدي الكوفي، وفي (ز): «أبو أسد» وهو تحريف.

وَأَمَّا حَدِيثُ شَيْبَانَ:

٨٨٥٩- **فَأَخْبَرَنَاهُ** أَبُو بَكْرِ بْنُ إِسْحَاقَ، أَخْبَرَنَا بِشْرٌ[1]، ثنا الْحَسَنُ بْنُ مُوسَى الْأَشْيَبُ، ثنا شَيْبَانُ، عَنْ عَاصِمٍ، عَنْ أَبِي زَرِينٍ.

وَأَمَّا حَدِيثُ حَمَّادِ بْنِ سَلَمَةَ:

٨٨٦٠- **فَإِنَّهُ** مُحَمَّدُ بْنُ صَالِحِ بْنِ هَانِئٍ، ثنا الشَّرِيُّ بْنُ خُزَيْمَةَ، ثنا مُوسَى بْنُ إِسْمَاعِيلَ، ثنا أَبُو عَوَانَةَ وَحَمَّادُ بْنُ سَلَمَةَ، عَنْ عَاصِمٍ، عَنْ[2] أَبِي زَرِينٍ.

❀❀❀

---

(١) هو: بشر بن موسى بن صالح بن شيخ بن عميرة، أبو علي البغدادي الأسدي.

(٢) في النسخ: «بن» خطأ.

ذِكْرُ العَلاءِ بْنِ الحَضْرَمِيِّ

٦٨٦١- أَخْبَرَنِي أَبُو بَكْرِ بْنُ بَالَوَيْهِ، إِمْلاءً بِمَرْوَ بِإِسْنَادِهِ، قَالَ: الْخَبَرِيُّ، قَالَ مُصْعَبٌ: بْنُ عَبْدِ اللهِ، قَالَ: الْحَضْرَمِيُّ أَبُو الْعَلاءِ اسْمُهُ عَبْدُ اللهِ بْنُ عَمَّارِ بْنِ أَفْقَمَ[1] بْنِ رَبِيعَةَ بْنِ مَالِكِ بْنِ عَرِيفِ بْنِ مَالِكِ بْنِ الْحَارِثِ بْنِ إِيَادِ بْنِ الصَّدِيفِ،[2] بْنِ[3] حَضْرَمَوْتَ بْنِ كِنْدَةَ، مَاتَ زَاهِدًا مِنَ الْبَصْرَةِ، سَنَةَ إِحْدَى وَعِشْرِينَ.[4]

٦٨٦٢- أَخْبَرَنَا أَبُو الْعَبَّاسِ الدَّغُولِيُّ، قَالَ: ثَنَا عَبَّاسٌ، ثَنَا عَبْدَانُ، عَنْ أَبِي حَمْزَةَ،[5] عَنِ الْمُغِيرَةِ الأَزْدِيِّ،[6] عَنْ مُحَمَّدِ بْنِ زِيَادٍ، عَنِ الأَحْنَفِ، عَنِ الْعَلاءِ بْنِ الْحَضْرَمِيِّ ﷺ، قَالَ: بَعَثَنِي رَسُولُ اللهِ ﷺ فِي الْخَيْلِيْنَ يَكُونُ

---

(١) في (ب): أبي إبراهيم.

(٢) تحرفت في (ب) إلى: الصديف.

(٣) في (ب): ابن.

(٤) في (ب): «وله صحبة».

(٥) في (ب): «أبو حمزة».

(٦) في (ب): «المغيرة الأزدي».

(٧) في (ب): «ابن».

(٨) في (ب): «ابن».

(٩) في (ب): «ابن».

(١٠) في (ب): «ابن».

(١١) في (ب): «ابن».

(١٢) في (ب): «ابن».

(١٣) في (ب): «ابن».

(١٤) في (ب): «ابن».

(١٥) في (ب): «ابن».

(١٦) في (ب): «ابن».

أَحْمَدُ: مُسْلِمٌ وَالْأَخَوَانِ مُشْرِفٌ لَا أَحَدٌ(١) بْنُ الْمُسْلِمِ الْمِصْرِيُّ، وَمَنْ الْمِصْرِيُّ الْجِزْيَةَ؟".

١٨٦٣- صِ(٢) عَلِيُّ بْنُ عَبْدَانَ: نَا مُحَمَّدُ بْنُ شَدَّادَانَ الْمِصْرِيُّ، نَا مُعَلَّى بْنُ مَنْصُورٍ، نَا مُحَمَّدٌ، عَنْ مَنْصُورِ بْنِ زَاذَانَ(٣)، عَنْ مُحَمَّدِ بْنِ سِيرِينَ، عَنِ ابْنِ الْمَلَّانِيِّ بِالْحَضْرَمِيِّ(٤)، عَنْ أَبِيهِ، أَنَّهُ قَتَلَ إِلَى النَّبِيِّ ﷺ فَدَاءً بِقَتِيلٍ".

(١) في (ك) وأراه: أحمد.

(٢) إتحاف المهرة (١٦/ ٢٢٦-١٢٢٤٥) وفاته عزوه للمصنف.

(٣) في (ز): خازانه.

(٤) ابن الملاني: أخرج له أبو داود (٤٩٤٦) هذا الحديث، وقال النهي في الميزان لا يعرف، وله وردي عليه هذا الإمام أحمد (٥/ ٢٧٤) عن عثمبر فقال: احملنا يا هشيم مرتين، مرة عن ابن الملاء، ومرة لم يحملوا يعني بدون ذكر ابن الملاء. الأسامي ابن العلاء ... وتصحف في (ز) إلى: عن أبي العلاء الحضرمي.

(٥) إتحاف المهرة (١٦/ ١٧٤-١٢٢٣٣). وأتم وأجود للمقاتلة.

ذِكْرُ عَبْدِ اللهِ بْنِ جَهْمٍ الأَسَدِيِّ ﷺ

٦٨٦٤- حَدَّثَنَا أَبُو الشَّيْخِ، مُحَمَّدُ بْنُ يَعْقُوبَ، ثنا أَحْمَدُ(١) بْنُ عَبْدِ الْجَبَّارِ، ثنا يُونُسُ بْنُ بُكَيْرٍ، عَنِ ابْنِ إِسْحَاقَ قَالَ: وَعَبْدُ اللهِ بْنُ جَحْشِ بْنِ رِئَابِ بْنِ يَعْمَرَ بْنِ صَبِرَةَ بْنِ كَبِيرِ(٢) بْنِ غَنْمِ بْنِ دُودَانَ بْنِ أَسَدِ بْنِ خُزَيْمَةَ، وَأُمُّهُ أُمَيْمَةُ بِنْتُ عَبْدِ الْمُطَّلِبِ عَمَّةُ رَسُولِ اللهِ ﷺ.

٦٨٦٥- حَدَّثَنَا أَبُو بَكْرٍ بْنُ يُوَيْه، ثنا إِبْرَاهِيمُ بْنُ إِسْحَاقَ الْحَرْبِيُّ، ثنا مُصْعَبُ بْنُ عَبْدِ اللهِ، قَالَ: وَعَبْدُ اللهِ بْنُ جَحْشٍ، فَذَكَرَ هَذَا النَّسَبَ مِثْلَ نَسَبِهِ مِنْ قِبَلِ أَبِيهِ سَوَاءً مِنَ الْمُسْلِمِينَ الأُوَلِ(٣)، أَنَّهُ كَانَ حَلِيفَ بَنِي أُمَيَّةَ بْنِ عَبْدِ شَمْسٍ(٤).

٦٨٦٦- أَخْبَرَنَا أَبُو جَعْفَرٍ الْبَغْدَادِيُّ، ثنا أَبُو طَالِبٍ، ثنا أَبُو بَكْرٍ، ثنا أَبُو الْعَبَّاسِ، ثنا أَبُو عُمَرَ بْنُ حَيُّوَيْهِ، ثنا أَبُو بَكْرٍ الْمُقْرِئُ، ثنا أَبُو الْحَسَنِ عَلِيُّ بْنُ عُمَرَ الْحَافِظُ، ثنا أَبُو الْحَسَنِ عَلِيُّ بْنُ مُحَمَّدٍ بْنِ مُصْعَبٍ، ثنا مُصْعَبُ بْنُ عَبْدِ اللهِ بْنِ الزُّبَيْرِ، قَالَ: وَعَبْدُ اللهِ بْنُ جَحْشٍ حَلِيفٌ لَهُمْ، وَهُوَ مِنْ بَنِي أَسَدِ بْنِ خُزَيْمَةَ(٥).

---

(١) في جميع النسخ: «محمد» خطأ، والمثبت من الإصابة.

(٢) في (ب) و(ك): «كثير».

(٣) إسناده ضعيف (٦٨٦٣)، بداية الرواية هنا.

(٤) في (ب) و(ك): «قال»، تحاله مكررة.

(٥) في (ك): «مرارة».

(٦) إسناده ضعيف (٦٨٦٣)، بداية الرواية هنا.

(٧) إسناده ضعيف (٦٨٦٣)، بداية الرواية هنا.

ذِكْرُ أَبِي مُحَمَّدٍ بْنِ عَبْدِ الْمَلِكِ بْنِ ﷺ

٦٨٦٧- **أَخْبَرَنِي** أَحْمَدُ بْنُ يَعْقُوبَ الثَّقَفِيُّ، ثنا مُوسَى بْنُ زَكَرِيَّا، ثنا شَبَابٌ، ثنا مُحَمَّدُ بْنُ عَبْدِ اللهِ بْنِ مُحَمَّدِ بْنِ زِيَادٍ بْنِ يَعْمَرَ بْنِ صُبَيْرَةَ بْنِ تَمِيمٍ بْنِ عَمْرِو بْنِ هُوَازِنَ(١) بْنِ أَنَسِ بْنِ مُدْرِكَةَ بْنِ مُضَرَ بْنِ نِزَارٍ بْنِ مَعَدِّ بْنِ عَدْنَانَ، حَلِيفُ بَنِي أُمَيَّةَ، وَجَدَّتُهُ أُمُّ أَبِيهِ أُمَيْمَةُ(٢) بِنْتُ عَبْدِ الْمُطَّلِبِ خَالَةُ رَسُولِ اللهِ ﷺ، وَعَمَّتُهُ(٣) زَيْنَبُ بِنْتُ مُحَمَّدٍ زَوْجُ النَّبِيِّ ﷺ.

٦٨٦٨- **حَدَّثَنَا** عَبْدُ الرَّحْمَنِ بْنُ الْحَسَنِ الْقَاضِي، ثنا إِبْرَاهِيمُ بْنُ الْحُسَيْنِ، ثنا سَعِيدُ بْنُ أَبِي مَرْيَمَ، أنا مُحَمَّدُ بْنُ جَعْفَرٍ بْنِ أَبِي كَثِيرٍ، أَخْبَرَنِي الْعَلاءُ بْنُ عَبْدِ الرَّحْمَنِ(٤)، أَنَّ [أَبَا] بَكْرٍ مَوْلَى رَسُولِ اللهِ ﷺ بْنِ مُحَمَّدِ بْنِ عَبْدِ اللهِ بْنِ مُحَمَّدِ بْنِ زِيَادٍ بْنِ يَعْمَرَ بْنِ صُبَيْرَةَ بْنِ تَمِيمٍ بْنِ عَمْرِو بْنِ هُوَازِنَ بْنِ أَنَسِ بْنِ مُدْرِكَةَ بْنِ مُضَرَ بْنِ نِزَارٍ بْنِ مَعَدِّ بْنِ عَدْنَانَ، قَالَ: كُنْتُ مَعَ النَّبِيِّ ﷺ، فَنَزَلَ عَلَى مَعْنِ وَعَلَى الرَّجُلِ، فَأَتَى بِهِمَا فِي الرَّسُولِ وَقَبَضَهُ مِنْهُمْ(٥)، فَقَالَ رَسُولُ اللهِ ﷺ: «فَعَلَ فَعَلَكَ»(٦). وَقَوْلُ الْحَقِّ عَزَّوَجَلَّ(٧).

---

(١) هذا النسب ساقط من النسخ الخطية.

(٢) في (ب): «أمير».

(٣) في (ب): «وعمته».

(٤) في (ب): «أنبأه» وفي طبقات الحفاظ (ص ٣٣٣): «أنبأ» وذكرتا: سمعته.

(٥) في (ب): «وضعه وقبله» وفوقه زيد: «ت: حتى زيد في ط» وفي ط: «ضاقه من أمر».

(٦) ليحتذي في الإتحاف، وهو مما استدركه المحقق في المقتنى (١٨٦/٢-٧٩٤).

(٧) في (ب): «وقال: ﴿أَخِرِينَ﴾».

وفي (ق): «وكذلك قوله».

وفي (ت): «وكذلك قوله» غير موجود في (ط).

(٨) إتحاف الجهبذ (٢٠٢/١٣٩-١٤٥٠) وقائمة هذا الموضوع، وسيأتي في القياس برقم (٧٥٨٨).

ذِكْرُ يَزِيدَ بْنِ عَبْدِ اللهِ، أَبُو السَّائِبِ

٦٨٦٩- حَدَّثَنِي أَبُو بَكْرٍ بْنُ إِسْحَاقَ: ثنا إِبْرَاهِيمُ بْنُ مُسْتَمِلٍّ الْحَرِيرِيُّ: ثنا مُصْعَبُ بْنُ عَبْدِ اللهِ، قَالَا: وَيَزِيدُ(١) بْنُ عَبْدِ اللهِ بْنِ عَبْدِ بْنِ الْأَسْوَدِ بْنِ نَمْلَةَ بْنِ شَيْبَانَ بْنِ الْحَارِثِ بْنِ عَمْرِو(٢) بْنِ مُعَاوِيَةَ بْنِ الْحَارِثِ، حَلِيفٌ لِبَنِي مَخْزُومٍ، وَقَدْ كَانَ أَدْرَكَ النَّبِيَّ ﷺ وَهُوَ ابْنُ ثَمَانِ سِنِينَ(٣).

٦٨٧٠- حَدَّثَنَا أَبُو الْعَبَّاسِ مُحَمَّدُ بْنُ يَعْقُوبَ: ثنا الرَّبِيعُ بْنُ سُلَيْمَانَ: ثنا أَسَدُ بْنُ مُوسَى: ثنا ابْنُ أَبِي ذِئْبٍ، عَنْ عَبْدِ اللهِ بْنِ السَّائِبِ بْنِ يَزِيدَ(٤)، عَنْ أَبِيهِ، عَنْ جَدِّهِ، أَنَّهُ سَمِعَ النَّبِيَّ ﷺ يَقُولُ: «لَا يَأْخُذُ أَحَدُكُمْ مَتَاعَ صَاحِبِهِ لَاعِبًا وَلَا جَادًّا، وَإِذَا وَجَدَ أَحَدُكُمْ عَصَا صَاحِبِهِ فَلْيَرْمِهَا إِلَيْهِ»(٥).

هَذَا حَدِيثٌ لَمْ يُخَرِّجَاهُ لِأَنَّ ابْنَ أَبِي ذِئْبٍ مَدَنِيٌّ وَهُوَ مِنْ مَشَايِخِ مَالِكٍ(٦).

٦٨٧١- حَدَّثَنَا أَبُو جَعْفَرٍ مُحَمَّدُ بْنُ يَعْقُوبَ بْنِ يُوسُفَ الْخَافِظُ: حَدَّثَنِي

---

(١) في (ز): «زيد».

(٢) في (ز): «عمر».

(٣) ترجمته في الاستيعاب (٣/ ١٣٤٥)، وأسد الغابة (٥/ ٤٣٩-٤٤٠).

(٤) عبد الله بن السائب، أخرج له البخاري في الأدب المفرد، وأبو داود والترمذي حديثه هذا من حديث محمد بن عبد الرحمن بن أبي ذئب عنه، وقال الترمذي: حسن صحيح.

(٥) في (ز): «فإنه متاعه».

(٦) في (ز): «مالك». وأخرجه أبو داود (٥٠٠٣)، والترمذي (٢١٦٠) من طريق ابن أبي ذئب به.

أَبِي، قَالَ: قُتَيْبَةُ بْنُ سَعِيدٍ، قَالَ: حَدَّثَنَا بَكْرُ بْنُ إِسْمَاعِيلَ، عَنْ مُحَمَّدِ بْنِ يُوسُفَ، عَنِ السَّائِبِ بْنِ يَزِيدَ، قَالَ: حُجَّ بِي مَعَ النَّبِيِّ ﷺ حَجَّةَ الْوَدَاعِ وَأَنَا ابْنُ سَبْعِ سِنِينَ(١).

٧٨٧٢- الْخَبَرُ الثَّانِي: أَخْبَرَ بَكْرُ بْنُ إِسْحَاقَ الإِمَامُ(٢)، أَنَا إِسْمَاعِيلُ بْنُ قُتَيْبَةَ، أَنَا مُحَمَّدُ بْنُ عَبْدِ اللهِ بْنِ نُمَيْرٍ، قَالَ: وَفِيهَا عَنْ أَصْحَابِ بْنِ يَزِيدَ، يَعْنِي سَمَّاهُمْ وَسَمَّيْتُهُمْ(٣).

٧٨٧٣- صَحِيحٌ: عَلِيُّ بْنُ حَمْشَادَ، ثنا عَبْدُ اللهِ بْنُ أَحْمَدَ بْنِ حَنْبَلٍ، حَدَّثَنِي مُحَمَّدُ بْنُ بَكَّارٍ، ثنا بَكْرٌ، عَنْ مُحَمَّدِ بْنِ يُوسُفَ، عَنِ السَّائِبِ بْنِ يَزِيدَ، قَالَ: قَالَ رَسُولُ اللهِ ﷺ: «أَمَرَنِي عَبْدُ اللهِ بْنُ سَعْدِ بْنِ أَبِي سَرْحٍ الْكَعْبَةَ فَنَامَ سَمُرَةَ، أَمَرَ قَالَ: «لَا يُظِلُّ أَحَدٌ مِنْ قُرَيْشٍ بَعْدَ هَذَا صَوْبَهُ»(٤).

---

(١) في (ع): «سبع».

(٢) في (ظ): «حدثنا عن أبي».

(٣) إسناده ضعيف (٧٨٧٢-٤٥-١٤٨) وقد أخرجه البخاري في الصحيح (١٩٠،١٨٩/٣).

قوله: «الإمام» غير موجود في (د) و(ك).

(٤) إسناده ضعيف (٧٨٧٣-٤٥-١٤٨) وقد أخرجه:

١- هنا: محمد بن بكار بن الريان الهاشمي العدائي، يروي عن أبي معشر نجيح بن عبد الرحمن السندي المدني.

٢- ومسلم: لم يذكر فيه ابن أبي سلمة سمرة وذكره ابن سعد في الطبقات عن النبيين، ابن أخت أبي أحمد، أبي الحباب، والستر في عدة حديثه هذا على أبي معشر نجيح بن عبد الرحمن السندي المدني (٣/٢١٩).

٣- ثم تعدد هذا الحديث في الإتحاف.

ذِكْرُ أَبِي هَاشِمِ بْنِ عُتْبَةَ

٦٨٧٤- صحابي أبو ثعلبة مُحَمَّدُ بْنُ أَحْمَدَ بْنِ بَالُويَهْ، قَالَ إِبْرَاهِيمُ بْنُ إِسْحَاقَ الْحَرْبِيُّ، قَالَ مُصْعَبُ بْنُ عَبْدِ اللهِ الزُّبَيْرِيُّ، قَالَ: أَبُو هَاشِمِ بْنُ عُتْبَةَ بْنِ رَبِيعَةَ بْنِ عَبْدِ شَمْسِ بْنِ عَبْدِ" مَنَافٍ، أُمُّهُ دُحَيْلُ بِنْتُ حَلِيلِ بْنِ الْمُحَرِّبِ بْنِ حُبَيْرِ" بْنِ عَبْدِ بْنِ مَعِيصِ بْنِ عَامِرِ بْنِ لُؤَيٍّ، وَكَانَ أَبُوهَا" قَدْ أَدْرَكَ، وَهُوَ الَّذِي قَالَ يَوْمَ الْمُرَيْسِيعِ: لَوْلَمْ أَرَ هَاشِمِي فِي رَمْي بَنَادِيهَا".

٦٨٧٥- صحابي أَبُو الْعَبَّاسِ مُحَمَّدُ بْنُ يَعْقُوبَ، أَخْبَرَنَا الْعَبَّاسُ بْنُ الْوَلِيدِ بْنِ مَزْيَدٍ"، ثنا مُحَمَّدُ بْنُ شُعَيْبٍ، أَخْبَرَنِي حَاجِبُ بْنُ عُمَرَ، أَنَّ حَاجِبَ بْنَ سُلَيْمَانَ"، عَنْ كُهَيْلِ بْنِ حَرْمَلَةَ قَالَ: قِيلَ" لِأَبِي هُرَيْرَةَ وَمَشَى، فَإِذَا عَلَى رَأْسِ كُهَيْلٍ قُرُوحٌ"، فَقَالَ: أَلَا تَتَّقِي اللهَ فِي الْمَشْيِ وَعَلَى رَأْسِكَ مَا تَرَى؟ فَأَخَذَتْهُ فِيهَا، فَقَالَ: أَبُو هُرَيْرَةَ: اخْتَلَفْتُ" فِيهَا، فَمَا اخْتَلَفْتُ فِيهَا، وَنَحْنُ بِهَا بِئْبِ

---

(١) قوله: «همزه مفتوحة بعدها ميم ألف».

(٢) في (ب): «أحمد» وهو خطأ.

(٣) لم تعتمد في أصول الإتحاف، ومع ذلك استدركته المحقق في المعلقة» (٩) (٥٣٥-٥٣٦).

(٤) في (أ): «مرثد» وفي (ب): «مرثد».

(٥) هذا خلاف ما عند ابن أبي الدنيا في «مكارم الأخلاق» وغيره بحذف ابن سلام قبل الحاجب.

(٦) في (أ): «قولهم».

(٧) وقال: أبو الفتح أيوب بن محمد الدمشقي في «الجليس» (٣/ ٣٣٦) بما لفظه: أحمد الحاتمي، وساه ابن عساكر في تاريخه (٥٦/ ٦١٠) : «أحمد بن معمر بن يونس بن زهير بن عامر ابن ... بن قيس بن عيلان».

(٨) في (أ): «اختلفتهم».

رَسُولُ اللهِ ﷺ، وَلِيَهَا الرَّجُلُ الصَّالِحُ ثُمَّ هَاشِمُ بْنُ مُحَمَّدٍ بْنِ زَيْدَةَ، فَقَامَ فَدَخَلَ عَلَى رَسُولِ اللهِ ﷺ، فَقَالَ: جَزَاكَ اللهُ خَيْرًا مِنْ إِلِهٍ، فَأَحْسَنَ إِلَيْهَا الْعَمَلَ"(١).

٦٨٧٦- حَدَّثَنَا عَبْدُ الرَّحْمَنِ بْنُ حَمْدَانَ الْجَلَّابُ بِهَمَذَانَ: ثَنَا عَبْدُ اللهِ بْنُ مُحَمَّدِ بْنِ سَعِيدٍ الْعَبْدِيُّ(٢): ثَنَا عَبْدُ اللهِ بْنُ مُحَمَّدٍ: ثَنَا مُحَمَّدُ بْنُ يُوسُفَ الْفِرْيَابِيُّ: ثَنَا سُفْيَانُ، عَنْ مَنْصُورٍ، عَنْ أَبِي وَائِلٍ قَالَ: دَخَلَ عَلَيْنَا عَلْقَمَةُ عَلَى هَاشِمِ بْنِ عُتْبَةَ وَهُوَ يَبْكِي، فَقَالَ: مَا يُبْكِيكَ؟ أَوَجَعٌ؟ أَمْ مَالٌ؟ قَالَ: لَا، وَلَكِنْ عَهِدَ إِلَيَّ رَسُولُ اللهِ ﷺ عَهْدًا لَمْ أَحْدُثْ بَعْدَهُ، قَالَ لِي: «إِنَّمَا أَنَا هَاشِمٌ أَلْقَمُ سُنَّتَيْنِ فَكُنْ أَنْتَ فُوكًا لِلْقَوْمِ»"(٣).

(١) إتحاف المهرة (٤٤٤٢-٣٩١-٤٤٨٣) وإتحاف المهرة بتحقيقاتنا.

(٢) هذا: هو الذي سمعه عبد محمد بن أبي عمرو الحكم من محمد بن سالم المنصور، فقيه بن عدي: حدث عن الرياني بالمناكير.

(٣) في (ب): [ج ٢ ص ٤٤٨] والوجع: الوجع.

(ز) في (م): «إنما» فقط، وفي (ك): وأنا» بالمثنى، وساقط الحديث: «وأنما يكفيك من ذلك هاشم ومحك في سبيل الله». أخرجه الطبراني في «الكبير» (٢٢/ ١٤٦) عن حديث عبد الرزاق عن سفيان الثوري، عن منصور بن المعتمر، عن إبراهيم النخعي، عن علقمة بن قيس النخعي (٦٥٣/م) من حديث جرير عن عبد الحميد عن منصور فقط فراجعه. ومدار به عليهم ابن أبي وائل وفي «الكبير» وسنده قال فيه ابن أبي حاتم: مجهول، لا أعلم روى عنه غير أبي وائل، وذكره ابن حبان.

(٤) في (ب): «فقال» هذا السقم، وقد تقدم وجهه (٥٠٤).

ذِكْرُ أَبِي الْعَاصِ بْنِ الرَّبِيعِ

٦٧٨٧- حَدَّثَنَا أَبُو بَكْرٍ مُحَمَّدُ بْنُ أَحْمَدَ بْنِ بَالَوَيْهِ، ثنا إِبْرَاهِيمُ بْنُ إِسْحَاقَ الْحَرْبِيُّ، قَالَا: أَبُو الْعَاصِ بْنُ الرَّبِيعِ زَوْجُ زَيْنَبَ بِنْتِ رَسُولِ اللهِ ﷺ وَابْنُ خَالَتِهَا، أُمُّهُ هَالَةُ بِنْتُ خُوَيْلِدٍ أُخْتُ خَدِيجَةَ، وَاسْمُ أَبِي الْعَاصِ مِهْشَمٌ(١)، وَقَالَ بَعْضُهُمْ: لَقِيطٌ، جَزَّءَ النَّاسُ، وَوَلَدَتْ لِزَيْنَبَ بِنْتِ رَسُولِ اللهِ ﷺ أَبِي الْعَاصِ عَلِيٌّ بْنُ أَبِي الْعَاصِ(٢) وَأُمَامَةُ بِنْتُ أَبِي الْعَاصِ، وَتُوُفِّيَ أَبُو الْعَاصِ سَنَةَ عَشْرٍ مِنْ هِجْرَةِ نَبِيِّكُمْ ﷺ(٣).

٦٧٨٨- حَدَّثَنَا أَبُو بَكْرٍ مُحَمَّدُ بْنُ أَحْمَدَ بْنِ بَالَوَيْهِ، ثنا أَبُو زُرْعَةَ الدِّمَشْقِيُّ، ثنا أَحْمَدُ بْنُ خَالِدٍ الْوَهْبِيُّ(٤)، ثنا مُحَمَّدُ بْنُ إِسْحَاقَ، عَنْ نَافِعٍ بْنِ الْحُصَيْنِ، عَنْ جَدَّتِهِ، عَنِ ابْنِ عَبَّاسٍ ﷺ، قَالَ: رَدَّ رَسُولُ اللهِ ﷺ زَيْنَبَ عَلَى أَبِي الْعَاصِ بِالنِّكَاحِ الْأَوَّلِ، لَمْ يُحْدِثْ شَيْئًا(٥).

---

(١) كذا، بدون ذكر خصب بن عبد الله الزبيري على هو الجادة، وكذا سلفه عن المبتدأ.

(٢) في د و(ك): «مهشم» وفي ب: «مهيم»، ولا معنى لتصحيف.

(٣) في (ك): «على بن العاص».

ثم تجدد في الإسناد، وهو ما استبعده الحافظ الذهبي (٦٨٨٤-٢٠٣٦).

(٤) في (ق): «الوهبي» مصحف، تجده في ترجمة أحمد بن خالد الوهبي من «تاريخ الإسلام» للذهبي، عن رجال الجهابذة، روى عنه أبو زرعة عبد الرحمن بن عمرو الدمشقي.

(٥) إتحاف المهرة (٢٤٧٠٧-٢٤٦٨٥) وقال هذا الحديث غريب، وقد تقدم برقم (٢٨٤٥ و٤٠١٦).

هَذَا إِسْنَادٌ صَحِيحٌ عَلَى شَرْطِ مُسْلِمٍ[1]، وَقَدْ رَوَى أَبُو دَاوُدَ ﷺ وَهَذَا عَلَيْهِ بِإِسْنَادٍ جَيِّدٍ.

٧٨٩٩ - **مُسْلِمٌ** أَخْبَرَ بِكْرُ بْنُ إِسْحَاقَ، أَخْبَرَنَا[2] عَبْدُ اللهِ بْنُ أَحْمَدَ بْنِ حَنْبَلٍ، حَدَّثَنِي أَبِي، ثَنَا عَبْدُ الرَّزَّاقِ، أَخْبَرَنِي عُثْمَانُ بْنُ أَبِي رُوَادَّةَ[3]، عَنِ الْحَجَّاجِ بْنِ أَرْطَاةَ، عَنْ عَمْرِو بْنِ شُعَيْبٍ، عَنْ أَبِيهِ، عَنْ جَدِّهِ، قَالَ: أَسْلَمَتْ زَيْنَبُ بِنْتُ النَّبِيِّ ﷺ قَبْلَ زَوْجِهَا أَبِي الْعَاصِ بِسَنَتَيْنِ، ثُمَّ أَسْلَمَ أَبُو الْعَاصِ فَرَدَّهَا إِلَيْهِ ﷺ بِنِكَاحٍ جَدِيدٍ.[4]

---

(١) قال الذهبي في التلخيص: أظنه.

(٢) في (ر): «حدثه».

(٣) كذا، وابن رواده عبد الرزاق في المصنف (٧/ ١٧٦)، وقال روح عنه عبد الرزاق عنده أحسن، انظر: تاريخ الإسلام (٥/ ٣٤٣) سنة ٢٥١، تحرير التقريب -وقال: رجل من أهل الشام، وبقية ترجمته في أبي داود، وابن ماجه، وابن أبي حاتم ١٠/ ٢٣٠.

(٤) قال الذهبي في التلخيص: «قلت: ولا يعلم رفعه أراه ما خرجت فيه سنة، وبلا أبي أسلمت قبل الهجرة بمدة. تقول: روح الزعبلي ياسادة من تصدق أبي معاوية، وروح الإمام أحمد» اهـ (١٠/ ٤٥٩٤) من برنامج تكلمها عن صحابي به بقطع لذيذ النبي ﷺ إلى أبي العاص بعهر جعفر بنكاح جديد ولم يذكر: أسلمت، وقال: أسلمت قبل أبي العاص بعهر جعفر بنكاح جديد ولم يسمه الحجاج من عمرو بن شعيب إنما سمعه من محمد بن عبد الله العزيز، والعزيز لا يساوي حديثه شيئا، والحديث الصحيح: الذي روى أن النبي ﷺ أقرهما على النكاح الأول».

(٥) ليست في (ر)، وفي (ت): «أقرهما على النكاح الأول».

(٦) إسناده ضعيف (١٠/ ٤٥٩٤-١٧٦٠٥)، ولم يعزه لمسلم.

٧٠ ذِكْرُ عَبْدِ اللهِ بْنِ عَامِرِ بْنِ كُرَيْزٍ[1]

٦٨٧٦- حدَّثنا أبو كُرَيْبٍ يَحْيَى بْنُ مُحَمَّدٍ الْعَنَزِيُّ، ثنا الْحَسَنُ بْنُ عَلِيِّ بْنِ نُصَيْرٍ، ثنا الرَّبِيعُ بْنُ بَكَّارٍ، ثنا عَبْدُ اللهِ بْنُ عَامِرِ بْنِ كُرَيْزِ بْنِ رَبِيعَةَ بْنِ حَبِيبِ بْنِ عَبْدِ شَمْسِ بْنِ عَبْدِ مَنَافٍ، وَأُمُّهُ دَاخِعَةُ بِنْتُ أَسْمَاءَ بْنِ الصَّلْتِ بْنِ حَبِيبِ بْنِ عَبْدِ شَمْسِ بْنِ عَبْدِ مَنَافٍ، اسْتَعْمَلَهُ عُثْمَانُ بْنُ عَفَّانَ عَلَى الْبَصْرَةِ وَهُوَ ابْنُ أَرْبَعِ سِنِينَ الأَكْبَرِيُّ، فَقَالَ أَبُو عُرَيْبٍ: قَدْ أَتَاكُمْ فَتًى مِنْ بَنِي أُمَيَّةَ، لَهُ الْأَمْوَالُ وَالْعَسَاكِرُ وَالْخَيْلُ، يَقُولُ بِالْمَالِ فَيُعْطَى هَكَذَا وَهَكَذَا، وَتَابَعَ كُتَّابَ الْعَرَبِ، وَهُوَ الَّذِي افْتَتَحَ خُرَاسَانَ، وَأَخْرَمَ بِنْ تَسْتُرَ شُكْرًا لِلَّهِ، وَصَلَّى الصُّبْحَ بِأَبْرَقَةَ[2].

٦٨٧٧- حدَّثنا أبو بَكْرٍ بْنُ بَالُويَهْ، ثنا إِبْرَاهِيمُ بْنُ إِسْحَاقَ، ثنا مُصْعَبُ بْنُ عَبْدِ اللهِ، حدَّثني أبي، عَنْ عَمِّي مُصْعَبٍ بْنِ ثَابِتِ بْنِ عَبْدِ اللهِ بْنِ الزُّبَيْرِ، عَنْ حَنْظَلَةَ بْنِ قَيْسٍ، عَنْ عَبْدِ اللهِ بْنِ عَامِرِ بْنِ كُرَيْزٍ وَعَبْدِ اللهِ بْنِ الزُّبَيْرِ أَنَّ النَّبِيَّ ﷺ قَالَ: «مَنْ قُتِلَ دُونَ مَالِهِ فَهُوَ شَهِيدٌ».

قَالَ مُصْعَبٌ: وَذَكَرُوا بِهَذَا الإِسْنَادِ أَنَّ عَبْدَ اللهِ بْنَ عَامِرِ بْنِ كُرَيْزٍ لَمَّا وَلِيَ النَّبِيُّ ﷺ وَهُوَ صَبِيٌّ، قَالَتْ: «هَذَا نَبِيٌّ تَهَامَةَ»، وَجَعَلَ رَسُولُ اللهِ ﷺ يَتْفُلُ عَلَيْهِ وَيَدْعُو، فَجَعَلَ عَبْدُ اللهِ يَتَمَرَّغُ[3] بِيْنَ رَسُولِ اللهِ ﷺ، فَقَالَ النَّبِيُّ ﷺ: «اللَّهُمَّ

---

(١) في (ب) و(ك): «ذكر الفرضي».

(٢) في (ك): «البرقة».

(٣) إسناده ضعيف، انظر ما قبله (٦٨٧٠-٦٨٧١).

(٤) في جميع النسخ والمقصص: البيرصي، والمثبت كما في الإصابة.

لِمُعَاوِيَةَ، فَكَانَ لَا يَدْخُلُ إِزَارًا إِلَّا ظَهَرَ لَهُ لُبَابُ، وَلَهُ ٱلْمَاءُ: ٱلْمَاءُ ٱلَّذِي يَقْذِفُ. يَتَاجُ ٱلْأَرْضَ كَثِيرًا، وَكَانَ مُعَاوِيَةُ زَوَّجَ عَبْدَ ٱللهِ بْنَ عَامِرِ ٱبْنَةَ عَمِّهِ، وَإِنَّهَا جَاءَتْهُ يَوْمًا بِٱلْمِرْآةِ وَٱلْمِشْطِ، وَكَانَتْ تَتَوَلَّى خِدْمَتَهُ بِنَفْسِهَا، فَنَظَرَ فِي ٱلْمِرْآةِ، فَأَلْقَى وَجْهَهُ وَجَبْهَتَهُ، فَرَأَى لُبَابَاتٍ وَحَبَّاتِهَا، وَرَأَى ٱلشَّيْبَ فِي لِحْيَتِهِ قَدْ أَخَذَهُ بِٱلشَّيْبِ، فَرَمَى رَأْسَهُ إِلَيْهَا، فَقَالَ: ٱنْتِفِي بِأَبِيكِ. فَٱنْطَلَقَتْ حَتَّى وَقَفَتْ عَلَى أَبِيهَا عَبْدِ ٱللهِ بْنِ عَامِرٍ، فَقَالَ: مَا يُرِيدُ أَمِيرُ ٱلْمُؤْمِنِينَ؟ قَالَ: مَا أَبَى. مَنْ فِيلِي، فَأَخَذَتْ شَعْرَهَا فَنَتَفَتْ إِلَيْهِ مُعَاوِيَةُ، فَقَالَ: أَدْرَكْتُكِ بِأَبِيكِ، ثُمَّ رَدَدْتِهِ فَقَالَ: أَخْبِرُكَ بِأَنَّهُ شَرِيفٌ، وَلَا يَشْرُفُ مِثْلُهُ إِلَّا بِمَا يَشْرُفُ بِهِ مِثْلُهُ، وَمِثْلُهُ لَا يَشْرُفُ مِثْلَ

٣٦٥ - حَدِيثُ وَهْلَةَ بْنِ أَبِي هَالَةَ

٦٨٨٦ - حَدَّثَنَا عَبْدُ الصَّمَدِ، وَحَسَنٌ بْنُ مُوسَى، وَأَحْمَدُ بْنُ عَبْدِ الْجَبَّارِ، قَالُوا: حَدَّثَنَا بْنُ لَهِيعَةَ، عَنْ أَبِي زُرْعَةَ، عَنْ وَهْلَةَ بْنِ أَبِي هَالَةَ، عَنْ أَبِيهِ، قَالَ: سَأَلَتِ أُخْتُهُ عَنْ عَمَلِهِ وَعَنْ نَسَبِهِ، فَطَيَّبَ نَفْسَهَا، فَقَالَ: وَهْلٌ: فَأَنَا خَدِيجَةُ(١).

٦٨٨٧ - أَخْبَرَنَا أَبُو مُحَمَّدٍ الْخَيْرِيُّ، ثَنَا أَبُو خَلِيفَةَ(٢)، ثَنَا مُحَمَّدُ بْنُ سَلَّامٍ، ثَنَا أَبُو عُتَيْبَةَ، قَالَ: أَبُو هَالَةَ زَوْجُ خَدِيجَةَ، اسْمُهُ هِنْدُ بْنُ أَبِي هَالَةَ، التَّمِيمِيُّ ثُمَّ الدَّارِمِيُّ مِنْ زُرَارَةَ، وَابْنَتُهُ هِنْدٌ وَهَالَةُ، فَهِنْدٌ أَحْدَثُ(٣).

٦٨٨٨ - حَدَّثَنَا الشَّيْخُ أَبُو بَكْرٍ بْنُ إِسْحَاقَ، أَخْبَرَنَا عَلِيُّ بْنُ عَبْدِ الْعَزِيزِ، ثَنَا أَبُو عُبَيْدٍ، ثَنَا حَجَّاجٌ بْنُ مِنْهَالٍ الْبَصْرِيُّ، حَدَّثَنِي رَجُلٌ(٤)، عَنْ أَبِي زُرْعَةَ، عَنْ وَهْلَةَ

---

(١) في (ر): «وأنا خديجة». والمثبت: «فأنا».

(٢) في (ر): «حدثنا».

(٣) ليست هذه الجملة في الإتحاف.

(٤) في المطالب من العالية (الإتحاف - المسند): «وقال: ثنا أبو عتيبة سلاّم بن مسكين، ثنا أبو هالة زوج خديجة، اسمه هند بن أبي هالة التميمي ثم الدارمي من زرارة، وابنته هند وهالة، فهند أحدث». وفوقه: «

النَّبِيِّ، عَنِ النَّبِيِّ ﷺ، قَالَ: سَأَلْتُ خَالِي عَنْ لَمْزِ النَّبِيِّ ﷺ الْمُنَافِقَ، وَكَانَ وَاعِيًا، فَقَالَ: الْحَدِيثَ بِطُولِهِ.

٦١٣٨٤ - أَخْبَرَنَا أَبُو عَمْرٍو الْبَغْدَادِيُّ، ثَنَا عَلِيُّ بْنُ مُحَمَّدِ بْنِ عَمْرِو بْنِ تَمِيمٍ بْنِ زِيَادٍ، عَنْ أَبِيهِ قَالَ: "لَمَّا دَخَلَ عَلَيَّ رَسُولُ اللَّهِ ﷺ وَهُوَ زَائِرٌ، فَاسْتَوْفَقَ الشَّيْءَ وَلَمْ أَعْلَمْ، فَقَالَ: "إِلَى مَنْ تَرْمُقُ، وَقَالَ: "هَذِهِ مَلَائِكَةُ اللَّهِ، فَأَتَيْتُ بِمَا لَمْ يَرَهُ بِقَرَابَتِهِ مِنْ خَدِيجَةَ".

(١) ليست هذه الجملة في الإتحاف.

(٢) قال في مجمع الزوائد ٩/٣٧٣: رواه الطبراني في الأوسط (٤٠٧٦) والصغير (١/٣٥٨) فقال: «حدثنا علي بن سعيد بن عمرو بن تميم بن زياد بن هلال بن أبي خالد التميمي بمصر، قال: حدثنا أبي عن عمرو بن تميم عن أبيه تميم بن أبي زياد بن هلال، عن أبيه أنه هلك به، إلا أن الصحلة الآجرية سألهم عن العمر، فإذا هو في أول الثلاثين إلا بعد عن شهر، فأتى رسول الله ﷺ فعرفه، فرآه من أهل الصفة، وذلك أنه كان يجالسهم». اهـ وما سلف أولى بالصواب.

(٣) تقول: «هلك» مثلث الراء، وقد أورده الحافظ في الإصابة (١٣/١١٦) من معجم الطبراني وقال عقبه: «قوله: فاستوفق الشيء، أي طلب من يوافقه في شرب الخمر، وقوله: فلم أعلم، أي فطنت له، وقوله: فأتيت بما لم يره بقرابته من خديجة، أي بسبب قرابته من خديجة». اهـ

(٤) تقول: «هلك» مثلث الراء، وقد أورده الحافظ في الإصابة (١٣/١١٦) من معجم الطبراني وقال عقبه: «قوله: فاستوفق الشيء، أي طلب من يوافقه في شرب الخمر، وقوله: فلم أعلم، أي فطنت له، وقوله: فأتيت بما لم يره بقرابته من خديجة، أي بسبب قرابته من خديجة». اهـ

(٥) ليست هذه الجملة في الإتحاف.

(٦) قال في مجمع الزوائد ٩/٣٧٣: رواه الطبراني في الأوسط (٤٠٧٦) والصغير (١/٣٥٨) فقال: «حدثنا علي بن سعيد بن عمرو بن تميم بن زياد بن هلال بن أبي خالد التميمي بمصر، قال: حدثنا أبي عن عمرو بن تميم عن أبيه تميم بن أبي زياد بن هلال، عن أبيه أنه هلك به، إلا أن الصحلة الآجرية سألهم عن العمر، فإذا هو في أول الثلاثين إلا بعد عن شهر، فأتى رسول الله ﷺ فعرفه، فرآه من أهل الصفة، وذلك أنه كان يجالسهم». اهـ وما سلف أولى بالصواب.

(٧) تقول: «هلك» مثلث الراء، وقد أورده الحافظ في الإصابة (١٣/١١٦) من معجم الطبراني وقال عقبه: «قوله: فاستوفق الشيء، أي طلب من يوافقه في شرب الخمر، وقوله: فلم أعلم، أي فطنت له، وقوله: فأتيت بما لم يره بقرابته من خديجة، أي بسبب قرابته من خديجة». اهـ

(٨) ليست هذه الجملة في الإتحاف.

(٩) قال في مجمع الزوائد ٩/٣٧٣: رواه الطبراني في الأوسط (٤٠٧٦) والصغير (١/٣٥٨) فقال: «حدثنا علي بن سعيد بن عمرو بن تميم بن زياد بن هلال بن أبي خالد التميمي بمصر، قال: حدثنا أبي عن عمرو بن تميم عن أبيه تميم بن أبي زياد بن هلال، عن أبيه أنه هلك به، إلا أن الصحلة الآجرية سألهم عن العمر، فإذا هو في أول الثلاثين إلا بعد عن شهر، فأتى رسول الله ﷺ فعرفه، فرآه من أهل الصفة، وذلك أنه كان يجالسهم». اهـ وما سلف أولى بالصواب.

٢٧- عَبْدُ اللهِ بْنُ زَمْعَةَ بْنِ الأَسْوَدِ

٦٨٨٥- حدثنا أبو بكر بْنُ أَبُوبَ، قَالَ إِبْرَاهِيمُ بْنُ إِسْحَاقَ الْحَرْبِيُّ، قَالَ مُصْعَبُ بْنُ عَبْدِ اللهِ الزُّبَيْرِيُّ، قَالَ عَبْدُ اللهِ بْنُ زَمْعَةَ بْنِ الأَسْوَدِ بْنِ الْمُطَّلِبِ بْنِ أَسَدِ بْنِ عَبْدِ الْعُزَّى بْنِ قُصَيٍّ، وَأُمُّهُ قُرَيْبَةُ(١) بِنْتُ أَبِي أُمَيَّةَ بْنِ عَبْدِ اللهِ بْنِ عُمَرَ بْنِ مَخْزُومٍ، وَأُمُّهَا عَاتِكَةُ بِنْتُ عَبْدِ الْمُطَّلِبِ(٢)(٣).

٦٨٨٦- حدثنا أبو العباس محمد بْنُ يَعْقُوبَ، ثنا أَحْمَدُ بْنُ عَبْدِ الْجَبَّارِ، ثنا يُونُسُ بْنُ بُكَيْرٍ، عَنِ ابْنِ إِسْحَاقَ، حَدَّثَنِي الزُّهْرِيُّ، حَدَّثَنِي عَبْدُ الْمَلِكِ بْنُ أَبِي بَكْرِ بْنِ عَبْدِ الرَّحْمَنِ بْنِ الْحَارِثِ بْنِ هِشَامٍ، عَنْ أَبِيهِ، عَنْ عَبْدِ اللهِ بْنِ زَمْعَةَ بْنِ الأَسْوَدِ بْنِ الْمُطَّلِبِ بْنِ أَسَدٍ، قَالَ: لَمَّا اسْتُلَّ(٤) بِرَسُولِ اللهِ ﷺ وَأَدْ عِنْدَ فِي بَنِي النَّجَّارِ(٥) وَهُمْ أَخْوَالُ عَبْدِ الْمُطَّلِبِ لِيُصَلِّيَ عَلَيْهِ، فَخَرَجْتُ، فَإِذَا هُمْ فِي الدُّورِ، فَإِذَا بِرَسُولِ اللهِ ﷺ قَائِمٌ، فَقُلْتُ: يَا عُمَرُ(٦)! قَدْ فُعِلَ بِالنَّاسِ، فَقَامَ، فَلَمَّا غَيَّبَ سَمِعَ رَسُولُ اللهِ ﷺ

---

(١) في (ب): «بريعة».

(٢) في (ب): «وأمها عاتكة بنت عبد المطلب» والعاتكة من نساء قريش المخضرمات الزبيري في نسب قريش ص ٢٥٣.

(٣) في (ب): «المطلب» وهو مخرج على أن الكاف والتاء في «عاتكة» تعرب الكاف إعراب المؤنث، والتاء عربت بالحركات بدلا عن الحروف، وهذا كثير في لغة العرب، وانظر شرح الشافية لرضي الدين الأستراباذي ٣/ ٢٥٤-٢٥٦.

(٤) في (ب): «استلت» وغير مقروءة في (ف)، والمثبت من (ع) والمعجم الكبير ٢٣/ ٢٤٩، ومعناها في (ب) ساقطة.

(٥) في (ع): «بني النجار».

(٦) في (ع): «يا عمر».

صَوْتَهُ، وَكَانَ عُمَرُ رَجُلًا جَهْوَرِيًّا، فَقَالَ رَسُولُ اللهِ ﷺ: «فَأَيْنَ أَبُو بَكْرٍ، يَأْبَى اللهُ وَالْمُسْلِمُونَ ذَلِكَ»، فَعِنْدَ ذَلِكَ أَبِي بَكْرٍ خَافَ، فَجَاءَ بَعْدَ أَنْ صَلَّى عُمَرُ تِلْكَ الصَّلَاةَ، فَصَلَّى بِالنَّاسِ، قَالَ عَبْدُ اللهِ بْنُ زَمْعَةَ: فَقَالَ عُمَرُ: وَيْحَكَ مَاذَا صَنَعْتَ بِي يَا ابْنَ زَمْعَةَ؟ وَاللهِ مَا ظَنَنْتُ حِينَ أَمَرْتَنِي إِلَّا أَنَّ رَسُولَ اللهِ ﷺ أَمَرَ بِذَلِكَ، وَلَوْلَا ذَلِكَ مَا صَلَّيْتُ بِالنَّاسِ"، قُلْتُ: وَاللهِ مَا أَمَرَنِي رَسُولُ اللهِ ﷺ بِذَلِكَ، وَلَكِنْ حِينَ لَمْ أَرَ أَبَا بَكْرٍ أَيْقَنْتُ أَحَقُّ مَنْ حَضَرَ بِالصَّلَاةِ بِالنَّاسِ"[1].

هَذَا حَدِيثٌ صَحِيحٌ عَلَى شَرْطِ مُسْلِمٍ، وَلَمْ يُخَرِّجَاهُ.

❀❀❀

---

(١) في (ب) والذي: «أم لك».

(٢) قوله: «بالناس» ساقط من (ب).

(٣) في (ب): «ما أمرني رسول الله ﷺ بذلك».

(٤) إتحاف المهرة (٦/ ٥٣٣ - ٥٣٤) عزاه لأحمد، وقاله عزوه إلى المصنف.

ذِكْرُ أَيِّ أُمَّامَةَ البَاهِلِيِّ ﷺ

٧٨٨٧- أَصْلِيٌّ أَحْمَدُ بْنُ يَعْقُوبَ الثَّقَفِيُّ، ثنا مُوسَى بْنُ زَكَرِيَّا، ثنا خَلِيفَةُ بْنُ لَيْثٍ، قَالَ: أَبُو أُمَامَةَ، صُدَيُّ بْنُ عَجْلَانَ بْنِ لَبِيدِ بْنِ حَبِيبِ بْنِ وَهْبِ بْنِ رِيَاحِ بْنِ الْحَارِثِ بْنِ وَهْبٍ بْنِ مَعْنِ بْنِ مَالِكِ بْنِ أَعْصُرَ بْنِ سَعْدِ بْنِ لَيْثِ بْنِ بَكْرِ بْنِ عَبْدِ مَنَاةَ بْنِ كِنَانَةَ، وَكَانَ خَلِيفَةُ يَنْسُبُهُ إِلَى آخِرِ نَسَبِهِ، قُرَيْبٌ الأَصْمَعِيُّ، قَالَ: وَبَاهِلَةُ هِيَ امْرَأَةُ مَعْنِ بْنِ مَالِكِ بْنِ أَعْصُرَ بْنِ سَعْدِ بْنِ لَيْثٍ، وَإِلَيْهَا يُنْسَبُونَ إِلَيْهَا وَهِيَ بَاهِلَةُ بِنْتُ سَعْدِ الْعَشِيرَةِ بْنِ مَذْحِجٍ أُخْتُ زَيْدِ بْنِ يَشْجُبَ بْنِ يَعْرُبَ بْنِ قَحْطَانَ، قَالَ: شَبَابُ بْنُ خَبَّاطٍ: وَمَاتَتْ أُمُّ زَيْدٍ بِنَا بِسَدُوسَ وَثَيْدَيْنِ.

٧٨٨٨- حَدَّثَنَا عَلِيٌّ بْنُ عَبْدِ اللَّهِ الْمَدِينِيُّ، ثنا عَبْدُ اللَّهِ بْنُ أَحْمَدَ بْنِ حَنْبَلٍ، حَدَّثَنِي عَبْدُ اللَّهِ بْنُ سَلَمَةَ بْنِ كُهَيْلٍ الْحَضْرَمِيُّ، ثنا سَلَمَةُ بْنُ مُرْثَدٍ الْقَسْمَلِيُّ، عَنْ أَبِي غَالِبٍ[1]، عَنْ أَبِي أُمَامَةَ البَاهِلِيِّ ﷺ، قَالَ: بَعَثَنِي رَسُولُ اللَّهِ ﷺ إِلَى قَوْمٍ أَدْعُوهُمْ إِلَى تَذْكَرَةِ رَمَضَانَ، وَأَمْرُهُمْ عَلَيْهِمْ شَرَائِعُ الإِسْلَامِ، فَأَتَيْتُهُمْ

---

(١) هذا يتقوى عدم الواسطة (؟).

(٢) في (ب): «شباب».

(٣) إسناده ضعيف؛ لأجل الجهالة (؟) وإلا فهذه الترجمة.

(٤) قوله: «الجلالة» غير موجود في (ب).

(٥) في صحيح البخاري: «صدقة» بدل «صدقته»، والمثبت من الإتحاف، وقال: هو أبو محمد الوراق، صدقة ابن معين، وعبدة ابن المديني.

(٦) يعني: العنبري، فهو أسمه حيوة، وزر محل الشهادتين.

وَقَدْ نَعَتُوا إِبِلَهُمْ، وَأَحْلَوْهَا، وَشَرَوْا هَذَا رَأْيِي، فَأَمَّا: مَرْعَىً بِالضَّمِّ، فَبِخِلَافِ عِبَارَتِهِ. قَالَ شَيْخُنَا: لَيْسَ كَذَلِكَ، بَلْ هُمَا لُغَتَانِ. قُلْتُ: لَكِنَّ الَّذِي فِي الصِّحَاحِ: أَنَّ الضَّمَّ لُغَةُ أَهْلِ الْحِجَازِ. قَالَ: وَلَمْ أَسْمَعْ فِيهِ إِلَّا الْفَتْحَ، وَلَا أَدْرِي مَا وَجْهُ الضَّمِّ. وَقَالَ ابْنُ بَرِّيٍّ: الْمَرْعَى بِالضَّمِّ: الْكَلَأُ، وَبِالْفَتْحِ: الْمَوْضِعُ الَّذِي تَرْعَاهُ الْمَاشِيَةُ. وَقَالَ ابْنُ سِيدَهْ: الْمَرْعَى: الْكَلَأُ، وَقِيلَ: هُوَ مَوْضِعُ الرَّعْيِ، وَقَدْ رَعَتِ الْمَاشِيَةُ وَرَعَاهَا، وَرَعَى عَلَيْهَا، وَرَعَى فِيهَا، وَرَعَى إِبِلَهُ وَغَنَمَهُ، وَرَعَى الْمَاشِيَةَ وَالْإِبِلَ وَالْغَنَمَ، وَرَعَى الْإِبِلَ وَالْغَنَمَ، وَرَعَى الْإِبِلَ وَالْغَنَمَ، وَرَعَى ال

ذِكْرُ مُعَاوِيَةَ بْنِ حَيْدَةَ الْقُشَيْرِيِّ ﷺ

٦٨٨٩- أَخْبَرَنِي أَحْمَدُ بْنُ يَعْقُوبَ، ثَنَا مُوسَى بْنُ زَكَرِيَّا، ثَنَا خَلِيفَةُ بْنُ خَيَّاطٍ، قَالَ: مُعَاوِيَةُ بْنُ حَيْدَةَ بْنِ مُعَاوِيَةَ بْنِ قُشَيْرِ بْنِ كَعْبِ بْنِ رَبِيعَةَ بْنِ عَامِرِ نَسَبَهُ لِي عَبْدُ اللهِ بْنُ الْحَارِثِ(١).

٦٨٩٠- صحيح أَخْبَرَ بِشْرُ بْنُ أَبِي دَارِمٍ الْحَافِظُ بِالْكُوفَةِ، ثَنَا الْحَسَنُ بْنُ عَلِيِّ بْنِ شَبِيبٍ، ثَنَا بِشْرُ بْنُ الْحَارِثِ، حَدَّثَنِي أَرْطَأَةُ بْنُ سُهَيْدٍ، ثَنَا إِيَاسُ بْنُ مُعَاوِيَةَ، عَنْ بَهْزِ بْنِ حَكِيمٍ، عَنْ أَبِيهِ، عَنْ جَدِّهِ مُعَاوِيَةَ بْنِ حَيْدَةَ ﷺ، قَالَ: قُلْتُ: يَا رَسُولَ اللهِ، مَنْ أَبَرُّ؟ قَالَ: «أُمَّكَ». وَذَكَرَ الْحَدِيثَ(٢).

لَمْ نَكْتُبْهُ مِنْ حَدِيثِ إِيَاسٍ عَنْ بَهْزٍ إِلَّا هَذَا.

❁❁❁

---

(١) في (ر): «أخبره».

(٢) ثم تعمدنا في الإسقاط.

(٣) في (ر): «عن أبيه» مصحف.

(٤) إتحاف المهرة (٣٢٦/١٢-١٧٧٨٦) وقاله هذا الموضع، وسيأتي في الدر والعاصلة (٧٦١٩).

ذِكْرُ مَالِكِ بْنِ حَيْدَةَ أَخُو مُعَاوِيَةَ ﷺ

٦٨٩١- صَمَّامٌ ثِقٌ بِكْرٌ أَحْمَدُ بْنُ سِنَانَ الْفَقِيهُ بِبَغْدَادَ، ثَنَا الْحَسَنُ بْنُ مُكْرَمٍ، ثَنَا يَحْيَى بْنُ حَمَّادٍ، ثَنَا حَمَّادُ بْنُ سَلَمَةَ، عَنْ أَبِي قَزَعَةَ(١)، عَنْ حَكِيمِ بْنِ مُعَاوِيَةَ بْنِ حَيْدَةَ، عَنْ أَبِيهِ، أَنَّهُ قَالَ لأَخِيهِ مَالِكِ بْنِ حَيْدَةَ: انْطَلِقْ بِنَا(٢) إِلَى رَسُولِ اللهِ ﷺ فَإِنَّهُ يُعْرَفُ لَنَا وَلا يُعْرَفُ، فَقَدْ خَبَرَ أَنَّا مِنْ أَسْوَإِ حَيٍّ، فَأَتَيَاهُ، وَقَالَ مَالِكُ بْنُ حَيْدَةَ: يَا رَسُولَ اللهِ، إِنَّا(٣) قَدْ أَسْلَمْنَا وَأَسْلَمَ جِيرَانِي، فَعَلَى مَنْ هُمْ؟ فَقَالَ: «عَلَيْكَ وَعَلَى جِيرَانِكَ». فَلَمْ يُجِبْهُ، فَقَامَ مُسْتَعْلِمًا، فَقَالَ: إِنْ فَعَلْتُ ذَاكَ إِنَّهُمْ لَشَرٌّ مِنْ أَنْ أَكُفَّ نَفْسِي إِلَى الأَذَى، وَأَكُفَّ إِلَى خَيْرٍ. فَلَمْ يُجِبْهُ، وَقَالَهَا ثَلاثًا، فَقَالَ: «عَلَيْكَ وَعَلَى جِيرَانِكَ». فَأَبَى أَنْ يَقُولَ، فَانْتَهَرَهُ، فَقَالَ: إِنْ فَعَلْتُ ذَاكَ فَإِنَّ لِي قَوْلًا عَلَيْهِمْ مِنْ مَالٍ شَرٌّ، فَقَالَ لَهُ جِبْرِيلُ(٤): «دَعْهُ».

(١) هو: سويد بن حجير بن بكاء الباهلي الضبعي.

(٢) قوله: «بنا» ساقط من (ر).

(٣) في (ر): «لنا».

(٤) في (ر): «فأمر جبريل أن يدعه» وفي (ق): «فقال جبريل».

(١) زاد هنا المحدث في التلخيص تحت ترجمة: «معاوية بن حيدة» ولم يزد في التلخيص ذكر: «مالك بن حيدة».

(٢) إتحاف المهرة (٣/٢٢٤-١٦٩٩) وقال: «قلت: وقال ابن السكن: ولا نعلم في العلم (٤٣٦).

ثم أورده الحافظ مرة أخرى في (٣/٣٧٦-١٦٨٠) وقال: «وفي الإسناد أحمد بن الحسن

ذِكْرُ مُخَرِّجِ "حَدِيثِ" أَحْوَصَ الثَّالِثِ ﷺ

٦٨٩٧- حَدَّثَنَا عَلِيُّ بْنُ عَبْدِ الْعَزِيزِ، ثَنَا عَبْدُ بْنُ شَرِيكٍ، ثَنَا أَبُو الْجَمَاهِرِ(١)، ثَنَا سَعِيدُ(٢) بْنُ بَشِيرٍ، عَنْ قَتَادَةَ، عَنْ حَكِيمِ بْنِ مُعَاوِيَةَ، عَنْ عَمِّهِ بِحُضْرِ بْنِ حُجْدَانَ، قَالَ: قُلْتُ: يَا رَسُولَ اللهِ، إِلَى أَيِّهِمُ الشَّهْرِ عَنِ الْمَاءِ، وَعَنِ أَهْلِ الْمَأْسُبَةِ؟ "يَعْنِي"(٣) قَالَ: الْمَنِيُّ. قُلْتُ: يَا رَسُولَ اللهِ إِلَى أَيِّهِمُ أَتَوَضَّأُ قَالَ: "أَنْعَمْ، وَإِلَى أَيِّهِمْ شِئْتَ غَسَّرَ بِيَدِكَ"(٤).

(١) كذا سماه الصفيف هاهنا وقال سماه أبو أحمد العسكري، وهو: مضمر بن معاوية، وبقال بُحدة: حكيم بن معاوية النميري، صحابي من رجال البقيعة.

(٢) في (أ) و(ق): «أبو الجماهير» مضمر، وهو غلط، تحدث عن ظلمات أبو عبد الرحمن الدمشقي، وعنه عبد بن عبد الواحد بن شريك.

(٣) في (أ): «يعني» مضمر.

(٤) في (ق): «فأصب».

(٥) لم نجد هذا الحديث في الإتحاف.

فهرس الموضوعات

الموضوع	الصفحة
ذِكْرُ مَنَاقِبِ عَامِرِ بْنِ رَبِيعَةَ ...	٧
ذِكْرُ مَنَاقِبِ خَوَاتِيْ رَسُولِ اللهِ ﷺ وَاسْمِ مَنْ سَمَّيْتُ ...	١٢
الأَرْبَعِ بْنِ الْعَوَّامِ بْنِ خُوَيْلِدِ بْنِ أَسَدِ بْنِ عَبْدِ الْعُزَّى بْنِ قُصَيٍّ ...	١٢
ذِكْرُ مَقْتَلِ الأَرْبَعِ بْنِ الْعَوَّامِ ...	٢٦
ذِكْرُ مَنَاقِبِ طَلْحَةَ بْنِ عُبَيْدِ اللهِ التَّيْمِيِّ ...	٣٦
ذِكْرُ مَنَاقِبِ مُحَمَّدِ بْنِ طَلْحَةَ بْنِ عُبَيْدِ اللهِ السَّجَّادِ ...	٥١
ذِكْرُ مَنَاقِبِ قُدَامَةَ بْنِ مَظْعُونِ بْنِ حَبِيبِ بْنِ وَهْبٍ الْجُمَحِيِّ ...	٦٢
ذِكْرُ مَنَاقِبِ حُذَيْفَةَ بْنِ الْيَمَانِ ...	٦٤
ذِكْرُ مَنَاقِبِ خَبَّابِ بْنِ الأَرَتِّ وَيُكْنَى أَبَا عَبْدِ اللهِ ...	٧٩
ذِكْرُ مَنَاقِبِ عُثْمَانَ بْنِ يَنَامٍ ...	٨٥
ذِكْرُ مَنَاقِبِ عَبْدِ اللهِ بْنِ مَخْلَدِ بْنِ وَرْقَاءَ ...	١٠٠
ذِكْرُ مَنَاقِبِ أَبِي عَمْرَةَ الأَنْصَارِيِّ ...	١٠١
ذِكْرُ مَنَاقِبِ هَاشِمِ بْنِ عُتْبَةَ بْنِ أَبِي وَقَّاصٍ ...	١٠٢
ذِكْرُ مَنَاقِبِ عَرْعَرَةَ بْنِ ثَابِتٍ الأَنْصَارِيِّ ...	١٠٥
ذِكْرُ مَنَاقِبِ مَعْقِلِ بْنِ سِنَانٍ مَوْلَى رَسُولِ اللهِ ﷺ ...	١٠٥
ذِكْرُ مَنَاقِبِ أُوَيْسِ بْنِ عَامِرِ الْقَرَنِيِّ ...	١٠٦
ذِكْرُ مَنَاقِبِ سَهْلِ بْنِ حُنَيْفٍ الأَنْصَارِيِّ وَكُنْيَتُهُ أَبُو ثَابِتٍ ...	١٣٣

الموضوع الصفحة

ذِكْرُ مَنَاقِبِ خُوَّاتِ بْنِ جُبَيْرٍ الأَنْصَارِيِّ ﷺ ١٤٢
ذِكْرُ مَنَاقِبِ عَبْدِ اللهِ بْنِ سَلَامٍ الإِسْرَائِيلِيِّ ﷺ ١٤٤
ذِكْرُ مَنَاقِبِ سَلَمَةَ بْنِ سَلَامَةَ بْنِ وَقْشٍ الأَنْصَارِيِّ ﷺ ١٥٢
ذِكْرُ مَنَاقِبِ عَاصِمِ بْنِ عَدِيٍّ الأَنْصَارِيِّ ﷺ ١٥٧
ذِكْرُ مَنَاقِبِ زَيْدِ بْنِ ثَابِتٍ كَاتِبِ النَّبِيِّ ﷺ ١٦٢
ذِكْرُ مَنَاقِبِ يَعْلَى بْنِ مُنْيَةَ ﷺ ١٦٩
ذِكْرُ مَنَاقِبِ سَلَمَةَ بْنِ أُمَيَّةَ أَخِي يَعْلَى بْنِ أُمَيَّةَ ﷺ ١٧١
ذِكْرُ مَنَاقِبِ مَعْنِ بْنِ عَمْرِو بْنِ الْجَمُوحِ ﷺ ١٧٢
ذِكْرُ مَنَاقِبِ مُعَاذِ بْنِ الْحَمْعِ بْنِ عَمْرِو بْنِ الْجَمُوحِ ﷺ ١٧٤
ذِكْرُ مَنَاقِبِ خَزَّانِ الْمَطْعَمِ بْنِ عَمْرِو بْنِ الْجَمُوحِ ﷺ ١٧٦
ذِكْرُ مَنَاقِبِ الْحُبَابِ بْنِ الْمُنْذِرِ بْنِ عَمْرِو بْنِ الْجَمُوحِ ﷺ ١٨٠
لِمَنْ يَطْمَئِنُّ زَيْدُ بْنُ ثَابِتٍ ١٨٠
ذِكْرُ مَنَاقِبِ صَفْوَانَ بْنِ أُمَيَّةَ الْجُمَحِيِّ ﷺ ١٨٣
ذِكْرُ مَنَاقِبِ عُثْمَانَ بْنِ طَلْحَةَ بْنِ أَبِي طَلْحَةَ ﷺ ١٨٦
ذِكْرُ مَنَاقِبِ عَبْدِ اللهِ بْنِ مَالِكٍ ابْنِ بُحَيْنَةَ ﷺ ١٨٩
ذِكْرُ مَنَاقِبِ نَافِعِ بْنِ عُتْبَةَ بْنِ أَبِي وَقَّاصٍ ﷺ ١٩٠
ذِكْرُ مَنَاقِبِ عَبْدِ الرَّحْمَنِ بْنِ أَزْهَرَ ﷺ ١٩٢
ذِكْرُ مَنَاقِبِ عَبْدِ اللهِ بْنِ عَدِيِّ بْنِ الْخِيَارِ الْمُطَّلِبِيِّ ﷺ ١٩٣
ذِكْرُ مَنَاقِبِ خَبِيبِ بْنِ مَسْلَمَةَ الْفِهْرِيِّ ﷺ ١٩٣

الموضوع الصفحة

ذِكْرُ مَنَاقِبِ أَبِي رِفَاعَةَ عَبْدِ اللهِ بْنِ الْحَارِثِ الْعَدَوِيِّ ١٩٤
ذِكْرُ مَنَاقِبِ عُلْبَةَ بْنِ الْحَارِثِ الْمُزَنِيِّ ١٩٥
ذِكْرُ مَنَاقِبِ مُحَمَّدِ بْنِ مَسْلَمَةَ الْأَنْصَارِيِّ ١٩٦
ذِكْرُ مَنَاقِبِ سَعِيدِ بْنِ زَيْدِ بْنِ عَمْرِو بْنِ نُفَيْلٍ عَاشِرِ الْعَشَرَةِ ٢٠٥
ذِكْرُ مَنَاقِبِ كَعْبِ بْنِ مَالِكٍ الْأَنْصَارِيِّ ٢١٣
ذِكْرُ مَنَاقِبِ الْحَكَمِ بْنِ عَمْرٍو الْغِفَارِيِّ ٢١٥
ذِكْرُ مَنَاقِبِ رَافِعِ بْنِ عَمْرٍو الْغِفَارِيِّ أَخِي الْحَكَمِ ٢٢٠
ذِكْرُ مَنَاقِبِ عَبْدِ الرَّحْمَنِ بْنِ سَمُرَةَ الْقُرَشِيِّ ٢٣٣
ذِكْرُ مَنَاقِبِ عَبْدِ الرَّحْمَنِ بْنِ عُثْمَانَ التَّيْمِيِّ ٢٢٥
ذِكْرُ مَنَاقِبِ عُثْمَانَ بْنِ أَبِي الْعَاصِ الثَّقَفِيِّ ٢٢٧
ذِكْرُ مَنَاقِبِ سُفْيَانَ بْنِ عَوْفٍ الْغَامِدِيِّ ٢٢٨
ذِكْرُ مَنَاقِبِ الْمُغِيرَةِ بْنِ شُعْبَةَ ٢٣٠
ذِكْرُ مَنَاقِبِ رُفَاعَةَ بْنِ عَبْدِ يَزِيدَ ٢٤٣
ذِكْرُ مَنَاقِبِ عَمْرِو بْنِ الْعَاصِ ٢٤٤
ذِكْرُ مَنَاقِبِ قَيْسِ بْنِ مَخْرَمَةَ ٢٥٢
ذِكْرُ مَنَاقِبِ عَبْدِ اللهِ بْنِ جَشَمِ بْنِ زُهْرَةَ الْقُرَشِيِّ ٢٥٣
ذِكْرُ مَنَاقِبِ الْمُنْكَدِرِ بْنِ عَبْدِ اللهِ أَبِي مُحَمَّدٍ الْقُرَشِيِّ ٢٥٤
ذِكْرُ مَنَاقِبِ أَبِي أَيُّوبَ الْأَنْصَارِيِّ ٢٥٧
بَقِيَّةُ مَنَاقِبِهِ ٢٦٧

الموضوع الصفحة

ذِكْرُ مَنَاقِبِ عَبْدِ اللهِ بْنِ الطُّفَيْلِ بْنِ سَخْبَرَةَ ... ٢٦٩
ذِكْرُ مَنَاقِبِ لُبَيْنَةَ الحَبْرِ ... ٢٧١
ذِكْرُ مَنَاقِبِ أَبِي أَيُّوبَ الأَزْدِيِّ صَحَابِيٍّ مِنَ الأَزْدِ ... ٢٧٢
ذِكْرُ مَنَاقِبِ جَبْرِ بْنِ عَبْدِ اللهِ البَجَلِيِّ ... ٢٧٤
ذِكْرُ مَنَاقِبِ أَبِي مُوسَى عَبْدِ اللهِ بْنِ قَيْسٍ الأَشْعَرِيِّ ... ٢٧٥
ذِكْرُ مَنَاقِبِ مُعَيْنَةَ بْنِ عَامِرٍ الهُجَيْمِيِّ ... ٢٨٣
ذِكْرُ مَنَاقِبِ شِمْرِ بْنِ عَدِيٍّ ... ٢٨٦
ذِكْرُ مَنَاقِبِ مِدْرَكِ بْنِ الحُصَيْنِ الخَزَاعِيِّ ... ٢٩٣
ذِكْرُ مَنَاقِبِ فَضَالَةَ بْنِ عُبَيْدٍ الأَنْصَارِيِّ وَأَسِيدِ بْنِ عُبَيْدٍ ... ٢٩٨
ذِكْرُ مَنَاقِبِ عَبْدِ الرَّحْمَنِ بْنِ أَبِي بَكْرٍ الصِّدِّيقِ ... ٣٠٠
ذِكْرُ مَنَاقِبِ عَبْدِ اللهِ بْنِ أَبِي بَكْرٍ الصِّدِّيقِ ... ٣٠٩
ذِكْرُ مَنَاقِبِ أَبِي عُبَيْدٍ مَسْعُودِ بْنِ عَبْدِ الرَّحْمَنِ بْنِ أَبِي بَكْرٍ ... ٣١٢
ذِكْرُ مَنَاقِبِ أَبِي قُحَافَةَ بْنِ عُثْمَانَ ... ٣١٣
ذِكْرُ مَنَاقِبِ كَعْبِ بْنِ عُمَرَةَ الأَنْصَارِيِّ ... ٣١٤
ذِكْرُ مَنَاقِبِ أَبِي قَتَادَةَ الأَنْصَارِيِّ ... ٣١٦
ذِكْرُ مَنَاقِبِ لَزْمَانَ مَوْلَى رَسُولِ اللهِ ﷺ ... ٣١٨
ذِكْرُ مَنَاقِبِ حَكِيمِ بْنِ حِزَامٍ القُرَشِيِّ ... ٣١٩
ذِكْرُ مَنَاقِبِ خَالِدِ بْنِ حِزَامٍ ... ٣٢٤
ذِكْرُ مَنَاقِبِ هِشَامِ بْنِ حَكِيمِ بْنِ حِزَامٍ ... ٣٢٤

الموضوع الصفحة

ذِكْرُ مَنَاقِبِ حَسَّانَ بْنِ ثَابِتٍ الْأَنْصَارِيِّ ... ٣٣٢
ذِكْرُ مَنَاقِبِ خَارِجَةَ بْنِ يَزِيْدَ الْخَزْرَجِيِّ ... ٣٤٠
ذِكْرُ مَنَاقِبِ سَعِيدِ بْنِ يَرْبُوعٍ الْمَخْزُومِيِّ ... ٣٤٥
ذِكْرُ مَنَاقِبِ أَبِي أُنَيْسَةَ كَعْبِ بْنِ عَمْرٍو الْأَنْصَارِيِّ ... ٣٤٧
ذِكْرُ مَنَاقِبِ عَبْدِ اللهِ بْنِ عَرَفَةَ الْأَزْدِيِّ ... ٣٤٩
ذِكْرُ مَنَاقِبِ خُوَيْلِدِ بْنِ عَبْدِ الْعُزَّى الْعَامِرِيِّ ... ٣٥٠
ذِكْرُ مَنَاقِبِ بَرِيدَةَ بْنِ خُصَيْبٍ الْأَسْلَمِيِّ ... ٣٥٥
ذِكْرُ مَنَاقِبِ مَسْلَمَةَ بْنِ مُخَلَّدٍ الْأَنْصَارِيِّ ... ٣٥٨
ذِكْرُ مَنَاقِبِ أَبِي إِسْحَاقَ سَعْدِ بْنِ أَبِي وَقَّاصٍ ... ٣٥٨
ذِكْرُ الْأَرْقَمِ بْنِ أَبِي الْأَرْقَمِ الْمَخْزُومِيِّ ... ٣٧٤
ذِكْرُ كَعْبِ بْنِ عَمْرٍو أَبِي الْيَسَرِ الْأَنْصَارِيِّ ... ٣٨٢
ذِكْرُ مَنَاقِبِ كُعَيْبِ بْنِ الْحَمْرَاءِ الْمَخْزُومِيِّ ... ٣٨٢
ذِكْرُ شَدَّادِ بْنِ أَوْسٍ الْأَنْصَارِيِّ ... ٣٨٣
ذِكْرُ مَنَاقِبِ أَبِي هُرَيْرَةَ الدَّوْسِيِّ ... ٣٨٤
ذِكْرُ أَبِي مَحْذُورَةَ الْمُؤَذِّنِ ... ٤٠٣
ذِكْرُ أَبِي أُسَيْدٍ السَّاعِدِيِّ ... ٤٠٧
ذِكْرُ بِلَالِ بْنِ الْحَارِثِ الْمُزَنِيِّ ... ٤١٠
ذِكْرُ صُفْوَانَ بْنِ الْمُعَطَّلِ السُّلَمِيِّ ... ٤١٦
ذِكْرُ عَبْدَةَ بْنِ عَمْرٍو الْأَسْلَمِيِّ ... ٤١٩

الموضوع الصفحة

وذكر عبد الله بن زيد بن عاصم المازني الأنصاري ... ٢٤٠
وذكر زيمة بن قيس الأسلمي ... ٢٤٣
وذكر سُمَاد بن الحارث القرظيّ ... ٢٤٤
وذكر مُقبل بن يسار الأشجعي ... ٢٤٥
وذكر الأشعث بن قيس الكِنْدي ... ٢٤٨
وذكر المِسْوَر بن مَخْرَمة الزُّهْري ... ٢٤٩
وذكر الضَّحَّاك بن قيس الأكبر ... ٢٥٣
وذكر عَتَّاب عبد الله بن عَمْرو بن العاص ... ٢٥٤
وذكر أسماء بن خارجة الأنصاري ... ٢٤٤
وذكر هِنْد بن خارجة الأسلمي ... ٢٤٤
وذكر سُلَيْمان بن صُرَد بن الجَوْن الخُزَاعي ... ٢٤٨
وذكر أبي الخُرَيْع الخُزَاعي ... ٢٤٩
وذكر النُّعْمان بن بَشير بن سَعْد الأنصاري ... ٢٥١
وذكر أبي وَاقِد اللَّيْثي ... ٢٥٤
وذكر زَيْد بن الأرْقَم الأنصاري ... ٢٥٧
وذكر عَتَّاب عبد الله بن عَتَّاب بن عبد المُطَّلب ... ٢٥٩
وذكر وَقَّاد عبد الله بن عَبَّاس ... ٢٦٠
وذكر عَتَّاب عَوْف بن مَالِك الأشْجَعي ... ٢٩٠
وذكر عبد الله بن الزُّبَيْر بن العَوَّام ... ٢٩٢

الموضوع الصفحة

ذِكْرُ مَنَاقِبِ عَبْدِ اللهِ بْنِ عُمَرَ بْنِ الْخَطَّابِ ﷺ ٥١٦
ذِكْرُ رَافِعِ بْنِ خَدِيجٍ ﷺ ٥٢٩
ذِكْرُ سَلَمَةَ بْنِ الْأَكْوَعِ ﷺ ٥٣٢
ذِكْرُ مَالِكِ بْنِ سِنَانٍ وَالِدِ أَبِي سَعِيدٍ الْخُدْرِيِّ ﷺ ٥٣٤
ذِكْرُ أَبِي سَعِيدٍ الْخُدْرِيِّ ﷺ ٥٣٦
ذِكْرُ جَابِرِ بْنِ عَبْدِ اللهِ ﷺ ٥٤٠
ذِكْرُ زَيْدِ بْنِ خَالِدٍ الْجُهَنِيِّ ﷺ ٥٥٠
ذِكْرُ عَبْدِ اللهِ بْنِ حَنْظَلَةَ بْنِ أَبِي طَالِبٍ الْمِصْرِ ﷺ ٥٥٦
ذِكْرُ وَائِلَةَ بْنِ الْأَسْقَعِ ﷺ ٥٥٦
ذِكْرُ عَبْدِ اللهِ بْنِ أَبِي أَوْفَى الْأَسْلَمِيِّ ﷺ ٥٥٦
ذِكْرُ سَهْلِ بْنِ سَعْدٍ السَّاعِدِيِّ ﷺ ٥٥٩
ذِكْرُ عَبْدِ اللهِ بْنِ أَبِي حَدْرَدٍ الْأَسْلَمِيِّ ﷺ ٥٦٣
ذِكْرُ أَنَسِ بْنِ مَالِكٍ الْأَنْصَارِيِّ ﷺ ٥٦٤
ذِكْرُ مَعْرِفَةِ عَدَدِ مَوَالِيهِ ﷺ ٥٦٩
ذِكْرُ عَمَلِ بْنِ مَالِكٍ بْنِ الْأَيْهَمِ الْهُذَلِيِّ ٥٦٩
ذِكْرُ طِفْلِ أَبِي طَالِبٍ ﷺ ٥٧١
ذِكْرُ مَقْتَلِ بْنِ يَسَارٍ الْمُزَنِيِّ ﷺ ٥٧٨
ذِكْرُ عَبْدِ اللهِ بْنِ مُغَفَّلٍ الْمُزَنِيِّ ﷺ ٥٨٠
ذِكْرُ كَعْبِ وَتَحْرِيرِ بِنْتِ لُؤَيٍّ ﷺ ٥٨٠

الموضوع	الصفحة
ذِكْرُ مَنْ لَهُ رِئَاسٌ أَمْرُ مُعَاوِيَةَ الْمُزَنِيِّ	٥٩٧
ذِكْرُ عُبَيْدِ بْنِ عَمْرٍو الْمُزَنِيِّ	٥٩٩
ذِكْرُ أَبِيهِ رَافِعِ بْنِ عَمْرٍو الْمُزَنِيِّ	٦٠١
ذِكْرُ عَبْدِ اللهِ بْنِ عَبْدِ اللهِ بْنِ أُبَيِّ ابْنِ سَلُولَ	٦٠٢
ذِكْرُ النُّعْمَانِ بْنِ تَوْقَلٍ	٦٠٥
ذِكْرُ وَبَنَانَ بْنِ مَالِكٍ الْأَنْصَارِيِّ	٦٠٧
ذِكْرُ زِيَادِ بْنِ لَبِيدٍ الْأَنْصَارِيِّ	٦٠٨
ذِكْرُ فَرْوَةَ بْنِ عَمْرٍو الْأَنْصَارِيِّ	٦١٠
ذِكْرُ يَزِيدَ بْنِ ثَابِتٍ أَخِي زَيْدِ بْنِ ثَابِتٍ	٦١٢
ذِكْرُ بُسْرِ بْنِ أَبِي أَرْطَاةَ	٦١٣
ذِكْرُ الْمُسْتَوْرِدِ بْنِ شَدَّادٍ الْفِهْرِيِّ	٦١٥
ذِكْرُ الْخَبَرِ عَنْ إِيمَاءِ بْنِ رَحَضَةَ	٦١٦
ذِكْرُ أَبِي بِصْرَةَ حُمَيْلِ بْنِ بَصْرَةَ الْغِفَارِيِّ	٦١٨
ذِكْرُ ابْنِهِ بِصْرَةَ بْنِ أَبِي بِصْرَةَ	٦١٩
ذِكْرُ أَبِي رُهْمٍ الْغِفَارِيِّ	٦٢٠
ذِكْرُ حَنْظَلَةَ بْنِ أُسَيِّدٍ الْغِفَارِيِّ	٦٢٢
ذِكْرُ عَتَّابِ بْنِ أُسَيِّدٍ الْغِفَارِيِّ	٦٢٤
ذِكْرُ شَدَّادِ بْنِ الْهَادِ	٦٢٦
ذِكْرُ أُسَامَةَ بْنِ زَيْدٍ بْنِ حَارِثَةَ حِبِّ رَسُولِ اللهِ	٦٢٨

ذكر أبي رافع مولى رسول الله ﷺ ورضي عنه ٦٣١
ذكر سُلَمان الفارسي ﷺ ٦٣٣
ذكر إسلام زيد بن صَنعة مولى رسول الله ﷺ ٦٥٢
ذكر صَفِيَة مولى رسول الله ﷺ ٦٥٣
ذكر زيد بن ثابت الأنصاري ﷺ ٦٥٧
ذكر سَعْد بن الربيع الأنصاري ﷺ ٦٥٩
ذكر سَعْد القَرَظ المؤذن ﷺ ٦٦١
ذكر خَبَّاب بن أبي أَبِنَة الأزدي ﷺ ٦٦٣
ذكر سَوَّاد بن قارب الأزدي ﷺ ٦٦٥
ذكر سُلَمان بن عامر الضَّبِّي ﷺ ٦٦٧
ذكر صَعْصَعة بن ناجية المُجَاشِعي ﷺ ٦٧٢
ذكر قَيس بن عاصم البَتِّي ﷺ ٦٧٥
ذكر عَمْرو بن الأَحْلَم البَتِّي ﷺ ٦٨٠
ذكر صَعْصَعة بن مُعَاوية عم الأحْنَف بن قَيس ﷺ ٦٨٣
ذكر الأحْنَف بن قَيس ﷺ ٦٨٤
ذكر الأَسْوَد بن سَرِيع ﷺ ٦٨٦
ذكر بَحِيرة بن فَرْقَدة السِّمِيط ﷺ ٦٨٨
ذكر عُمَرة بن مَنْهُوم التَّغْلِبي ﷺ ٦٨٩
ذكر مُخَارِبِ بن مَنْهُوم التَّغْلِبي ﷺ ٦٩٠
ذكر هُدْبة بن عَبْدة السَّلُولي ﷺ ٦٩١

ذِكْرُ جَابِرِ بْنِ سَمُرَةَ السُّوَائِيِّ ٦٩٣
ذِكْرُ أَبِي جُحَيْفَةَ السُّوَائِيِّ ٦٩٥
ذِكْرُ عُثْمَانَ بْنِ أَبِي الْعَاصِ الثَّقَفِيِّ ٦٩٦
ذِكْرُ أَبِي الطُّفَيْلِ عَامِرِ بْنِ وَاثِلَةَ ٦٩٧
ذِكْرُ شَرَاحَةَ بْنِ مَالِكٍ بْنِ جُعْشُمٍ ٦٩٩
ذِكْرُ عِمْرَانَ بْنِ الْأَزْوَرِ ٧٠٢
ذِكْرُ رَبِيعَةَ بْنِ مَعْبَدٍ الْأَزْوِيِّ ٧٠٤
ذِكْرُ نُعْرُمَ بْنِ قَاسِطٍ الْأَزْوِيِّ ٧٠٦
ذِكْرُ أُسَامَةَ بْنِ عُمَيْرٍ الْهُذَلِيِّ وَابْنِ أَبِي الْحُلَيْحِ ٧٠٨
ذِكْرُ عَبْدِ اللهِ بْنِ عَبْدِ الْمَلِكِ أَبِي اللَّحْمِ وَذِكْرُ مَوَالِيهِ ٧١١
ذِكْرُ عُمَيْرِ بْنِ أُمَيَّةَ الضَّمْرِيِّ ٧١٤
ذِكْرُ عُمَيْرِ بْنِ سَلَمَةَ الضَّمْرِيِّ ٧١٥
ذِكْرُ أَبِي الْجَعْدِ الضَّمْرِيِّ ٧١٥
ذِكْرُ الضَّحَّاكِ بْنِ خَلَفَةَ الْبَيْنِيِّ ٧١٦
ذِكْرُ كَعْبِ بْنِ أَشْيَمَ ٧١٧
ذِكْرُ عُمَيْرِ بْنِ قَتَادَةَ الْبَيْنِيِّ ٧٢٠
ذِكْرُ شَدَّادِ بْنِ الْهَادِ الْبَيْنِيِّ ٧٢٢
ذِكْرُ الْحَارِثِ بْنِ مَالِكِ ابْنِ الْبَرْصَاءِ ٧٢٤
ذِكْرُ مَالِكِ بْنِ الْحُوَيْرِثِ الْبَيْنِيِّ ٧٢٥

ذِكْرُ فَضَالَةَ بْنِ وَهْبٍ اللَّيْثِيِّ ٧٦٦
ذِكْرُ مُصْعَبِ بْنِ عُمَيْرٍ الْعَبْدَرِيِّ ٧٦٧
ذِكْرُ أَبِي سَلَمَةَ بْنِ عَبْدِ الأَسَدِ الْمَخْزُومِيِّ ٧٦٩
ذِكْرُ سُهَيْلِ ابْنِ بَيْضَاءَ ٧٧١
ذِكْرُ عِيَاضِ بْنِ زُهَيْرٍ ٧٧٢
ذِكْرُ عَبْدِ اللهِ بْنِ جَحْشِ النَّهْمِيِّ ٧٧٤
ذِكْرُ أَبِي أُمَيَّةَ بْنِ بِيَاضٍ ٧٧٨
ذِكْرُ عُثْمَانَ بْنِ عَامِرٍ ٧٧٨
ذِكْرُ أَبِي أُمَيَّةَ بْنِ عَبْدِ الْمُنْذِرِ ٧٧٩
ذِكْرُ بَنِي حَيَّةَ النَّدْرِيِّ ٧٨١
ذِكْرُ الطُّفَيْلِ بْنِ أَبِي وَدَاعَةَ النَّهْمِيِّ ٧٨٣
ذِكْرُ عَبْدِ اللهِ بْنِ الْحَارِثِ بْنِ جَزْءِ الزُّبَيْدِيِّ ٧٨٤
ذِكْرُ عَمْرِو بْنِ أُمِّ مَكْتُومٍ الْمؤَذِّنِ، وَيُقَالُ: عَمْرُ اللهِ ٧٨٥
ذِكْرُ الْعَلاءِ بْنِ الْحَضْرَمِيِّ ٧٨٦
ذِكْرُ عَبْدِ اللهِ بْنِ جَحْشٍ الأَسَدِيِّ ٧٨٧
ذِكْرُ ابْنَيْ مُحَمَّدِ بْنِ عَبْدِ اللهِ بْنِ جَحْشٍ ٧٨٧
ذِكْرُ يَزِيدَ بْنِ عَبْدِ اللهِ، أَبِي الشَّاعِبِ ٧٨٨
ذِكْرُ أَبِي هَاشِمِ بْنِ عُتْبَةَ ٧٨٨
ذِكْرُ أَبِي الْعَاصِ بْنِ الرَّبِيعِ ٧٨٨

الموضوع الصفحة

ذِكْرُ عَبْدِ اللهِ بْنِ عَامِرِ بْنِ كُرَيْزٍ ﷺ ٧٦٠
ذِكْرُ هِنْدٍ وَهَالَةَ ابْنَيْ أَبِي هَالَةَ ﷺ ٧٦٢
ذِكْرُ عَبْدِ اللهِ بْنِ زَمْعَةَ بْنِ الْأَسْوَدِ ﷺ ٧٦٤
ذِكْرُ أُمِّ أُمَامَةَ الْبَاهِلِيِّ ﷺ ٧٦٦
ذِكْرُ مُعَاوِيَةَ بْنِ حَيْدَةَ الْقُشَيْرِيِّ ﷺ ٧٦٨
ذِكْرُ مَالِكِ بْنِ حَيْدَةَ أَخِ مُعَاوِيَةَ ﷺ ٧٦٩
ذِكْرُ بَخْتِ بْنِ حَيْدَةَ أَخِهِمْ لِأُمِّهِمْ ﷺ ٧٧٠

المستدرك على الصحيحين

تصنيف

الإمام الحافظ أبي عبد الله محمد بن عبد الله بن محمد الحاكم النيسابوري

رحمه الله تعالى

٣٢١ - ٤٠٥ هـ

قدم له شيخ الإسلام والمسلمين، مفتي الديار المصرية سابقاً، وعالمها الرباني، وعلامها الموسوعي، فضيلة الشيخ علي جمعة محمد

حقق نصوصه، وخرج أحاديثه، وعلق عليه، وقدم له، وترجم لرجاله، وعرف بأعلامه، وكشف عن مصطلحاته، وشرح غريبه، وبين مشكله، وأوضح مبهمه، وأزال التصحيف والتحريف عن كثير من ألفاظه، وأعاد الكلمات المطموسة، والسطور المفقودة، والصفحات الساقطة، وأكمل النقص الذي وقع في بعض أجزائه، وأعاد ترتيب أبوابه وفصوله، وصححه على أصوله

تحت إشراف ورعاية

أبو أسامة سليم بن عيد الهلالي

المجلد الثامن

٦٨٩٣ - ٨٠٧٩

دار الكتب العلمية
بيروت - لبنان

الطبعة الأولى
١٤٣٩هـ - ٢٠١٨م
جميع الحقوق محفوظة

دار المنهاج القويم للنشر والتوزيع
الجمهورية العربية السورية
دمشق - حلبوني - جادة ابن سينا - بناء الشلاح
هاتف - 2235402 - فاكس - 2242340 - ص.ب - 31446
جوال - 00963947320948 - 00963944272501 - العلاقات العامة
Email : darminhajkawem@hotmail.com
Email : darminhajkawemgg@mail.com
ISBN : 978-9933-9257-1-0

بسم الله الرحمن الرحيم

تابع كتاب مع فرائد الصلاة

تَسْمِيَةُ أَزْوَاجِ رَسُولِ اللهِ ﷺ فِي الْجَاهِلِيَّةِ وَالْإِسْلَامِ

الْأَنْدَادُ وَالتَّكِيَّاتُ، وَنَحْتُ مِنْ حُيَّ، وَعَمْرُهُمْ، وَمَنْ وَلَدَتْ بِنْتُهُ، وَمَنْ دَخَلَ بِهَا وَمَنْ لَمْ يَدْخُلْ بِهَا[1] بِنْتُهُ، وَمَنْ طَلَّقَ بِنْتَهُ قَبْلَ أَنْ يَدْخُلَ بِهَا فَمَاتَتْ، وَمَنْ طَلَّقَ بِنْتَهُ بَعْدَمَا دَخَلَ بِهَا فَمَاتَتْ، وَمَنْ طَلَّقَ ثُمَّ رَاجَعَهَا، وَمَنْ مَاتَتْ بِنْتُهُ وَمَنْ تَزَوَّجَ بِنْتَهُ بَعْدَهَا[2]، وَمَنْ تَزَوَّجَ بِنْتَهُ بِالْمَدِينَةِ وَهُمْ قَلِيلٌ، وَمَنْ أَسْلَمَتْ، وَمَنْ تَزَوَّجَ مِنْ بُطُونِ قُرَيْشٍ وَمَنْ أَسْلَمَ، قُرَيْشٌ، وَمَنْ سَائِرِ قَبَائِلِ الْعَرَبِ، وَمِنْ بَنِي إِسْرَائِيلَ، وَمِنْ سَبَايَا الْعَرَبِ، وَمَنْ خَطَبَ رَسُولُ اللهِ ﷺ وَلَمْ يَتَزَوَّجْهَا، وَالْأَوْلَادُ تَزَوَّجَهُمْ [1/ظ] لَيْفَ لَيْفَ، كَذَا، وَمَنْ بِنْتُهُ بِمَكَّةَ عِنْدَهُ وَمَنْ تُوُفِّيَ وَمَنْ الْخَمْسُ مِنْ مَنَازِلِ الْعَرَبِ.

٣٨٩٣- صَلَّى لَنَا الْعَبَّاسُ بْنُ الْفَضْلِ بْنِ عُقْبَةَ، ثَنَا أَبُو أُسَامَةَ[3] عَنْ ابْنِ أَبِي أُسَامَةَ الْحَلَبِيِّ، ثَنَا حَجَّاجُ بْنُ أَبِي مَنِيعٍ، عَنْ جَدِّهِ شَدَّادِ بْنِ يَزِيدَ، عَنِ الْأَوْزَاعِيِّ، قَالَ: تَزَوَّجَ رَسُولُ اللهِ ﷺ مِنْ تِسْعِ نِسْوَةٍ مِنْ قَبَائِلَ عَرَبِيَّاتٍ، مُخْتَلِفَاتٍ.

---

(١) كتب في (ق): قسم الفقر الرحيم، وبه نستعين، تسمية أزواج رسول الله.

(٢) قوله: «ومن لم يدخل بها» هو من موجود (ب) وما بعده.

(٣) قوله: «ومن تزوج بنته بعدها» هو من موجود (ق).

(٤) في جميع النسخ: «أبو أسامة» مصحف، وهو عبد الله بن محمد بن أبي أسامة، أبو أسامة الحلبي، والصنعاني من الإلحاف ومصادر ترجمته.

(٥) إتحاف المهرة (١٩/ ٢١٦-٢١٨/ ٢٤٩٨٩).

تَابِعَهُ عَبْدُ اللهِ بْنُ مُحَمَّدِ بْنِ عَقِيلٍ(١).

٦٩٩٤ - أَخْبَرَنَاهُ أَبُو بَكْرٍ أَحْمَدُ بْنُ سَلْمَانَ(٢) الْفَقِيهُ بِبَغْدَادَ، ثَنَا هِلَالٌ وَ الْعَلَّافُ الرَّقِّيُّ، ثَنَا أَبِي، ثَنَا عَبْدُ اللهِ بْنُ عُمَرَ(٣) الرَّقِّيُّ، عَنْ عَبْدِ اللهِ بْنِ مُحَمَّدِ بْنِ عَقِيلٍ، قَالَ: تَزَوَّجَ رَسُولُ اللهِ ﷺ ثَلَاثَ عَشْرَةَ(٤) امْرَأَةً(٥)، قَدْ عَاشَهُنَّ فِي ذَلِكَ قَالَ وِعَاءَةٌ، وَهُوَ مِنَ الأَبْنِيَةِ.

أَنَا قَوَّامُ بْنُ فَتَادَةَ بِهِ.

٦٩٩٥ - أَخْبَرَنَاهُ أَبُو عَبْدِ اللهِ مُحَمَّدُ بْنُ نَصْرٍ الإِمَامُ الْمَرْوَزِيُّ، ثَنَا أَبُو قَتَادَةَ، ثَنَا عَبْدُ اللهِ بْنُ مُحَمَّدِ بْنِ عَقِيلٍ، ثَنَا مُحَمَّدُ بْنُ أَبِي حُرَيْرَةَ، عَنْ قَتَادَةَ، قَالَ: تَزَوَّجَ رَسُولُ اللهِ ﷺ سِتَّ عَشْرَةَ امْرَأَةً، مَاتَ مِنْهُنَّ مِنْ قُرَيْشٍ، وَوَاحِدَةٌ مِنْ حُلَفَاءِ قُرَيْشٍ، وَسَبْعٌ مِنْ بَنِي الْعَرَبِ، وَوَاحِدَةٌ مِنْ بَنِي إِسْرَائِيلَ، وَلَمْ يَتَزَوَّجْ فِي قُرَيْشٍ إِلَّا بَعْدَ مَا كَبِرَ وَكَثُرَ وَلَدُهُ، فَكَانَ وِعَاءُ طَعَامِهِ أَهْلَ خَيْبَرَ مَعْرُوفٌ أَنَّ الْمُدَّ، وَكَانَتْ وِعَاءَهُ طَعَامِهِ غَيْرَ الْقَرْبِ وَالْمُدِ

عَبْدِ الْعُزَّىٰ، ثُمَّ غَيَّرَ الْمُصْطَفَىٰ ﷺ اسْمَهُ، فَكَانَ قَالَ: وَقَدْ ثَبَتَ وَضْعُ عِنْدَنَا، وَهُوَ أَنَّ أَسَدَ بْنَ هَاشِمٍ تَزَوَّجَ خَدِيجَةَ امْرَأَةً، سَمَّتْ بِهَٰذَا مِنْ قَبَائِلِ قُرَيْشٍ، وَوَاحِدَةٌ مِنْ حُلَفَاءِ قُرَيْشٍ، وَسَمَّتْ مِنْ سَائِرِ قَبَائِلِ الْعَرَبِ، وَوَاحِدَةٌ مِنْ إِسْرَائِيلَ مِنْ بَنِي هَارُونَ بْنِ عِمْرَانَ أَبِي مُوسَىٰ بْنِ عِمْرَانَ. قَالَ: فَقَالَ لَهُمْ: فَأَوَّلُ مَنْ تَزَوَّجَ مِنْ نِسَائِهِ فِي الْجَاهِلِيَّةِ: خَدِيجَةُ، ثُمَّ تَزَوَّجَ بَعْدَ: خَدِيجَةَ سَوْدَةَ بِنْتَ زَمْعَةَ بْنِ قَيْسٍ، ثُمَّ تَزَوَّجَ عَائِشَةَ قَبْلَ الْهِجْرَةِ إِلَى الْمَدِينَةِ بِسَنَتَيْنِ، ثُمَّ تَزَوَّجَ بِالْمَدِينَةِ بَعْدَ وَفْدِهِ بَنِي سَنَةَ بِنْتَ بْنِ الْمُرْيَعِ أَوْ سَلْمَىٰ، ثُمَّ تَزَوَّجَ حَفْصَةَ بِنْتَ عُمَرَ أَيْضًا بَعْدَ عَائِشَةَ، فَهَؤُلَاءِ الْمَشْهُورُونَ: مِنْ قُرَيْشٍ، ثُمَّ تَزَوَّجَ مِنْ بَنِي كِلَابٍ: مِنَ الْأَبْرَعِ لُبَيْنَةَ بِنْتَ حَفْصٍ، ثُمَّ تَزَوَّجَ مِنْ بَنِي الْأَبْرَعِ عَمْرَةَ[1]، ثُمَّ تَزَوَّجَ مِنْ بَنِي سَلُولَ: مِنَ الْأَبْرَعِ أَخْتَ لُبَيْنَةَ بِنْتَ حَفْصٍ، ثُمَّ تَزَوَّجَ مِنْ بَنِي أَسَدٍ: مِنَ الْأَبْرَعِ أُخْتَ لُبَيْنَةَ بِنْتَ حَفْصٍ، ثُمَّ تَزَوَّجَ مِنْ بَنِي عَامِر

ذِكْرُ الصَّحَابِيَّاتِ مِنْ أَزْوَاجِ رَسُولِ اللهِ ﷺ وَغَيْرِهِنَّ

فَأَوَّلُ مَنْ(١) بَدَأْتُ بِهِنَّ:

الصِّدِّيقَةُ بِنْتُ الصِّدِّيقِ عَائِشَةُ بِنْتُ أَبِي بَكْرٍ ﷺ

٦٩٨٧- صَحِيحٌ أبو جَعْفَرٍ أحمدُ بْنُ مُحَمَّدِ بْنِ إِبْرَاهِيمَ الأَسَدِيُّ الحافظُ بِهَمَذَانَ: ثنا إِبْرَاهِيمُ بْنُ الحُسَيْنِ بْنِ دِيزِيلَ: ثنا أَبُو سَعْدٍ عَبْدُ الأَعْلَى بْنُ شُعَيْبٍ: ثنا عَبْدُ اللهِ بْنُ عَبْدِ الرَّحْمَنِ بْنِ يَزِيدَ بْنِ جَابِرٍ، عَنْ عَمِّهِ يَزِيدَ بْنِ يَزِيدَ بْنِ جَابِرٍ، عَنْ أَبِيهِ، قَالَ: تَزَوَّجَ رَسُولُ اللهِ ﷺ عَائِشَةَ وَهِيَ بِنْتُ سِتِّ سِنِينَ، وَدَخَلَ بِهَا وَلَهَا بِنْتُ تِسْعِ سِنِينَ، وَقُبِضَ عَنْهَا وَلَهَا ثَمَانِ عَشْرَةَ سَنَةً، وَتُوُفِّيَتْ(٢) بِالمَدِينَةِ(٣) وَهِيَ بِنْتُ سَبْعٍ وَسِتِّينَ سَنَةً.

٦٩٨٨- صَحِيحٌ أبو بَكْرٍ مُحَمَّدُ بْنُ أَحْمَدَ بْنِ بَالُوَيْهِ: ثنا إِبْرَاهِيمُ بْنُ إِسْحَاقَ الحَرْبِيُّ: ثنا مُصْعَبُ بْنُ عَبْدِ اللهِ الزُّبَيْرِيُّ: حَدَّثَنِي عَبْدُ اللهِ بْنُ مُعَاوِيَةَ(٤)، عَنْ هِشَامِ بْنِ عُرْوَةَ أَنَّ عُرْوَةَ كَتَبَ إِلَى الوَلِيدِ بْنِ عَبْدِ المَلِكِ بْنِ مَرْوَانَ: وَكَتَبَ رَسُولُ اللهِ ﷺ عِنْدَ مَنْوَطَيِ عَتِيقَةَ، عَائِشَةَ ﷺ، وَكَانَ

---

(١) في (ب): «ذكر».

(٢) في (ب): «توفيت».

(٣) لم تعتد في الإحكام، وهو مما استدركه الحافظ في المحقق الكبير (١٩/ ٦٢١).

(٤) هو: عبد الله بن معاوية بن عاصم بن المنذر بن الزبير، أبو معاوية الزبيري، أبو حذيفة المدني.

رَسُولُ اللهِ ﷺ أَيُّهَا فِي الْمَدِينَةِ ثَلَاثَ مِرَارٍ، يُقَالُ: عَبْدُ اللَّهِ أَمْ عَائِشَةُ؟ وَكَانَ عَائِشَةُ يَوْمَ تُكُلِّمَ رَأْسُهُ ابْنُ سِتِّ سِنِينَ، ثُمَّ مُتِّعَ بِهَا يَوْمَ قُبِضَ النَّبِيُّ ﷺ وَهِيَ بِنْتُ تِسْعِ سِنِينَ، وَكَانَتْ عَائِشَةُ أَوَّلَ الْمَوْلُودِينَ لِهَذِهِ الْأُمَّةِ بَعْدَ صَلَاةِ الْوِتْرِ، وَفَاتَتْ مِنْ[1] لَيْلَتِهَا بِالْمَدِينَةِ بَعْدَمَا نَاهَزَتِ السِّتِّينَ، وَصَلَّى عَلَيْهَا أَبُو هُرَيْرَةَ ﷺ، وَكَانَ مَوْلَاهَا عَتِيقًا، وَكَانَ أَبُو هُرَيْرَةَ لِمَوْلَاتِهِ.

٩٣٩ـ[2] حَدَّثَنَا أَبُو عَبْدِ اللهِ مُحَمَّدُ بْنُ أَحْمَدَ بْنِ يَعْقُوبَ بِمَكَّةَ الْأَصْبَهَانِيُّ، ثَنَا الْحَسَنُ بْنُ الْجَهْمِ، ثَنَا الْحُسَيْنُ بْنُ الْفَرَجِ، ثَنَا مُحَمَّدُ بْنُ عُمَرَ قَالَ: حَدَّثَنِي عَبْدُ اللهِ بْنُ نَافِعٍ، وَإِبْرَاهِيمُ بْنُ سَعْدٍ بْنِ عَامِرِ بْنِ سَعْدٍ، وَعُمَرُ بْنُ عُثْمَانَ بْنِ الْخَرَابِ بْنِ عَمْرِو بْنِ مَالِكِ بْنِ كِنَانَةَ، تَزَوَّجَهَا رَسُولُ اللهِ ﷺ شَابَّةً عَذْرَاءَ مِنْ بَنِي النَّجَّارِ فِي الْهِجْرَةِ بِثَلَاثِ سِنِينَ، وَعُرِضَ بِهَا رَسُولُ اللهِ ﷺ فِي شَوَّالٍ عَلَى رَأْسِ ثَمَانِيَةِ أَشْهُرٍ مِنَ الْهِجْرَةِ، وَكَانَتْ يَوْمَ بُنِيَ بِهَا بِنْتَ تِسْعِ سِنِينَ بِسَنَدِهِ سَبَقَ.

٩٤٠ـ[3] قَالَ: قَالَ عُمَرُ: فَحَدَّثَنِي مُوسَى بْنُ عُقْبَةَ، عَنِ ابْنِ شِهَابٍ، عَنْ عُرْوَةَ، عَنْ عَائِشَةَ ﷺ قَالَتْ: تُوُفِّيَ النَّبِيُّ ﷺ بَيْنَ سَحْرِي وَنَحْرِي، وَدُفِنَ

---

(١) من (ف)، وكان رسول الله ﷺ هنا، مما أثبته من (و، ولك).

(٢) في (ب): «ابن».

(٣) ورجاله الأربعة، وهو معنى ما استدركه الحاكم في «المستدرك» (٤/١٩، ٢٨-٢٥٨).

(٤) ثم سقط في (ف) قوله: «وهو معنى ما استدركه الحاكم في «المستدرك» (٤/١٩، ٢٨-٢٥٨)».

(٥) موسى بن عقبة هذا: صرح بأن أبي الزناد محمد بن عبد الرحمن بن ذكوان حدثه عن عروة، وهو ابن أخي عائشة، وهو أعلم الناس بحديث عمته، وذكر أبي الزناد في الرواية، وسكوته عنه يحتمل أن يكون قد سمعه من عروة بواسطة أخي عروة عبد الله بن عبد الله بن عروة عن عمته عائشة، وذكرها في ابن سعد (٨/٦٧)، وتاريخ الطبقات (ص: ٣٢٦).

(٦) قوله: «أنها» غير موجود في (ب).

فَقَالَتْ: أَمَا عَاجِزٌ وَكُنْتُ بِهِ الظَّنِينَةَ، فَلَمَّا وَخَلَتْ بِكَتْ، فَقَالَ: مَا بَعْدَكِ؟ إِنَّهَا لَيْلَةٌ إِنْ جَاءَ فِيهَا الرَّائِدُ، وَجَدَ عِنْدَ أَهْلِهِ مَا رَاعَهُ وَأَهَالَهُ، وَأَصْلَعَهُ بِهِنَّ وَحْشِي وَالله وَذَهَبِي، أَخَذَهَا رَجُلٌ مِنْ هُذَيْلٍ مِمَّنْ أَبِي بَكْرٍ، بِتَيْمَرَاءَ بِلَا مِرَاءٍ، مِنْ بَيْنِ أَهْلِهِ، وَبَيْتُ أَبِي بَكْرٍ مِنْهُمْ، مَعَهُمْ عَبْدٌ مِنْ أَرْبُعَةٍ بِالْمَدِينَةِ: يَعْتَرِيهِ أَنْ قَالَتْ: وَكَانَتِ إِلَى جَنْبِهِ مِنْ أَبِي بَكْرٍ بِالْمَرَاةِ أَنْ يَحْمِلَ أَهْلَهُ أَوْ يَرْسَلَ إِلَيْهِمْ، وَأَبَى أَسْمَاءُ، مَرَّتَيْنِ أَوْ ثَلَاثًا، فَغَضِبَ عَلَيْهَا، وَقَالَ: أَتَتْرُكُ أَهْلَكِ وَمَالَكِ، وَتَذْهَبُ بِمَالِ أَبِي بَكْرٍ؟ فَقَالَتْ: إِنَّهُ قَدْ تَرَكَ لَنَا مَا يَكْفِينَا، وَإِنَّهُ لَيَعْلَمُ أَنَّ لَا شَيْءَ مَعَهُ، فَعَمَدَتْ إِلَى أَحْجَارٍ فَجَعَلَتْ مَكَانَهَا صُرَّةً، وَمَدَّتْ عَلَيْهَا ثَوْبَهَا، ثُمَّ أَخَذَتْ بِيَدِ عَبْدِهِ، فَوَضَعَتْهَا عَلَيْهَا، وَقَالَتْ: اذْهَبْ بِهَذَا إِلَى أَبِي بَكْرٍ، فَذَهَبَ بِهَا، فَلَمَّا وَضَعَهَا عَلَيْهَا، وَجَدَهَا حَامِيَةً، وَجَدَهَا بَارِدَةً، وَجَدَهَا وَضَعَتْ عَلَيْهَا ثَوْبَهَا، وَجَدَهَا وَضَعَتْ عَلَيْهَا يَدَهَا، وَجَدَهَا بِهَا رَائِحَةً، وَجَدَهَا بِهَا رَائِحَةً، وَجَدَهَا بِهَا رَائِحَةً

بِأَهْلِكَ؟ فَقَالَ رَسُولُ اللهِ ﷺ: «الصِّدِّيقُ». فَأَهْلَكَ أَمْ بِكُمِّ الثَّنَايَا عُمَرُ؟ أَوَهِيَ وَشَّى، فَمَتَى تُرَى بِهِ [إِلَيَّ]. وَمَنْ لِي بِرَسُولِ اللهِ ﷺ فِي بَيْتِ هَذَا الَّذِي أَتَى بِهِ، وَهُوَ الَّذِي تُوُفِّيَ فِيهِ رَسُولُ اللهِ ﷺ، وَهُنَا فِيهِ، وَجَعَلَ رَسُولُ اللهِ ﷺ يُقَبِّلُهُ بَيْنَ فِي الْمَسْجِدِ، وَهُوَ مُتَّكِئٌ عَلَيْهِ. قَالَتْ: ثُمَّ إِنَّ رَسُولَ اللهِ ﷺ وُسِّدَهُ فِي أَحَدِ الْبُيُوتِ الَّتِي إِلَى جَنْبِي، وَقَالَ رَسُولُ اللهِ ﷺ يَكُونُ عِنْدَهُ!

١٠٦٠- قَالَ: وَتُوُفِّيَتْ [عَائِشَةُ] سَنَةَ ثَمَانٍ وَخَمْسِينَ فِي شَهْرِ رَمَضَانَ.

١٠٦٠- قال: ذكره ابن سعد في الطبقات عند الواجدي بن مِنْهُمْ، وَمِنْهُمْ، عن أبي خبيب مولى عُرْوَة، قال: كنا مائتا خبيصة حَوْلَ عَائِشَةَ النِّيِّ ﷺ، فَأَتَتْهَا بِعَائِشَةَ أم عروة، فقال: يَا رَسُولَ اللهِ هذه تَذْهَبُ بِنَاعِضِ جُرْبَانِ، وَلَا فِي هذه حَظَّ مِنْ خَبِيصَةٍ. ثُمَّ رَدَّهَا، فَكَانَ تَدْخُلُ عَلَيْهَا بَعْدَ ذَلِكَ بِأَيِّ لَوْنٍ أَتَى بِأَيِّ لَوْنٍ شِئْتِ فَتَعَشَّى، فَتَقُولُ: لَا أُرِيدُ، أَتَعَشَّى بِخَبِيصَةٍ عَائِشَةَ، فَكَانَ لَا تَتَعَشَّى إِلَّا بِخَبِيصَةٍ. وَكَانَ لَا يَخْلُو بِهَا رَجُلٌ إِلَّا أَنْ يَأْتِيَ بَيْتَ أَبِي بَكْرٍ فَلَا أَسْأَلُهُ، وَإِنْ كَانَ فِي غَارٍ، فَيَأْتِيَ عَائِشَةَ فَتَسْأَلُهُ وَإِنْ كَانَ بِبَيْتِ أَبِي بَكْرٍ فَلَا أَسْأَلُهُ، فَأَتَاهَا رَجُلٌ فَقَالَ: يَا أُمَّ الْمُؤْمِنِينَ أَرَأَيْتِ رَجُلًا يَكُونُ لَهُ جَارِيَةٌ، فَأَحَبَّهَا وَكَانَتْ تُحِبُّهُ، فَأَتَاهَا فَوَجَدَهَا مَعَ رَجُلٍ، وَذَكَرَتْ أَنَّهُ لَمْ يَقْرَبْهَا، فَتَغَيَّرَ عَلَيْهَا، فَدَخَلَ عَلَيْهَا فَوَجَدَهَا عَلَى تِلْكَ الْحَالِ، مَا يَرَى أَنَّهُ قَدْ قَرِبَهَا، أَيَحِلُّ لَهُ أَنْ يَطَأَهَا؟ فَقَالَتْ: لَا يَحِلُّ لَهُ أَنْ يَطَأَهَا، وهو من حديث أبي عروة.

---

(١) ليس بعندي في الواجدي، وهو مما استدركه الحافظ في الطبقات (٧/ ٢٠٧-٢٠٨).

(٢) في (و): «ترتوت».

(٣) ليس هذا الحديث في الأصل.

(٤) في (و): «أم الواجدي».

رَسُولَ اللهِ ﷺ تَأْتِي الصَّدَقَةُ عَنَّا، وَأَفْضَتْ عَلَيْنَا. فَقَالَ النَّبِيُّ ﷺ: «وَإِنِّي لَأَرْجُو». قَالَتْ: ثُمَّ وَرِمَتْ، فَمَا لَبِثَ أَنْ أَسْرَعَتْ إِلَيْهَا. قَالَتْ: وَكَانَتْ عَائِشَةُ قَدْ وَلَدَتِ الْمَلِكَةُ مِنَ النَّبِيِّ ﷺ أَوْلَادًا، وَتَزَوَّجَهَا رَسُولُ اللهِ ﷺ فِي السَّنَةِ الْعَاشِرَةِ فِي شَوَّالٍ، وَهِيَ يَوْمَئِذٍ ابْنَةُ سِتِّ سِنِينَ، وَتَزَوَّجَهَا بَعْدَ سَنَوَاتٍ بِثَمَانٍ.

٦٩٠٣- **قال** ابْنُ عُمَرَ: فَحَاكَتْنِي ابْنَةُ أَبِي سُرَاقَةَ: عَنْ مُوسَى بْنِ عُبَيْدَةَ، عَنْ سَالِمٍ سَلَامَانَ، قَالَ: كَانَتْ عَائِشَةُ الْبَيِّنَةَ الشَّابَّةَ عَشَرَةَ؛ مَنْ رَمَضَانَ بَعْدَ الْهِجْرَةِ، فَأَدْرَكَتْ أَنْ تُدْخَلَ مِنْ لَيْلَتِهَا، فَلَمْ تَزَلْ عِنْدَ الْأَنْصَارِ وَعَصْرِهَا، فَلَمْ تَرَ إِلَّا لَيْلَةَ أَنْتَ نَاسًا مِنْهَا، زَالَ الْعَوَالِي، فَلَمْ تَدْخُلْ بِالْبَيْتِ.

٦٩٠٤- **قال** ابْنُ عُمَرَ: فَحَاكَتْنِي ابْنَةُ عُمَرَ بْنِ عَبْدِ الْعَزِيزِ: عَنْ نَافِعٍ، قَالَتْ: قَالَتْ أَبُو هُرَيْرَةَ مَثَلِي عَلَى عَائِشَةَ مَثَلُ عَائِشَةَ عَلَى نِسَاءِ عَصْرِهَا، إِنَّمَا كَانَتْ تَدْخُلُ بِالنِّسَاءِ لِئَلَّا يَكْبَرْنَ، وَكَانَ مَزْوَدُ الْعَشَرَةِ بَيْنَ لَحْمَتَهُ، فَاسْتَطْعَمَتْ أَبَا هُرَيْرَةَ.

---

(١) في (ب): الأولاد.

(٢) عُرْفَة: اسم الوعاء الذي يوضع فيه ما يؤكل من الطعام.

(٣) في (ب): أنبته.

(٤) لم نجده في الإتحاف، وهو مما استدركه البصنتي في الحاشية (١٨٠/٨ - ٤٨٠).

(٥) هو: أبو بكر بن عبد الله بن محمد بن أبي سبرة بن أبي رهم القرشي، يروي عن موسى بن عبيدة الربذي، وعنه أبو عاصم النبيل، وأبو داود، وابن ماجه، وآخرون. ينظر: تهذيب الكمال (٣٣/ ٤٨٩).

(٦) هو: سالم بن عبد الله الخبراني، أبو عبد الله المدني.

(٧) في (ب) زيادة: «عشرة».

(٨) لم نجده في الإتحاف، وهو مما استدركه البصنتي في الحاشية (١٨٠/٨ - ٤٨٧).

(٩) لم نجده في الإتحاف، وهو مما استدركه البصنتي في الحاشية (١٨٠/٨ - ٤٨٧).

٢٩٠٥- صحيح أَبُو الْعَبَّاسِ مُحَمَّدُ بْنُ يَعْقُوبَ، ثنا أَبُو الْخَيْرِ عَبْدُ اللهِ بْنُ مُحَمَّدِ بْنِ شَاهِي، ثنا مُحَمَّدُ بْنُ بِشْرٍ الْعَبْدِيُّ، ثنا إِسْمَاعِيلُ بْنُ أَبِي خَالِدٍ، عَنْ قَيْسِ بْنِ أَبِي حَازِمٍ، قَالَ: قَالَتْ: عَائِشَةُ، وَقَالَتْ: تَحَدَّثُ نَفْسُهَا أَنْ تُمَنِّيَ فِي بَيْتِهَا مَعَ رَسُولِ اللهِ ﷺ، بِمَكَّةَ، بِمَكَّةَ، قَالَتْ: إِلَى أَحْدَثُ بِعَهْدٍ رَسُولِ اللهِ ﷺ عِنْدَكُمُ الْيَوْمَ مَعَ أَزْوَاجِهِ، فَمُتُّ بِالْبَيْتِ.

هَذَا حَدِيثٌ صَحِيحٌ عَلَى شَرْطِ الشَّيْخَيْنِ، وَلَمْ يُخَرِّجَاهُ.

٢٩٠٦- صحيح أَبُو الْبَخْتَرِيِّ بِمَرْوَ، ثنا إِسْحَاقُ، ثنا عَبْدُ اللهِ بْنُ أَحْمَدَ بْنِ حَنْبَلٍ، ثنا أَبِي، ثنا عَبْدُ الرَّحْمَنِ بْنُ مَهْدِيٍّ، ثنا أَبُو بَكْرِ بْنُ عَيَّاشٍ، عَنْ أَبِي حَصِينٍ، عَنْ عَبْدِ اللهِ بْنِ زِيَادٍ الْأَسَدِيِّ، قَالَ: سَمِعْتُ عَمَّارَ بْنَ يَاسِرٍ يَخْطُبُ بِهَذِهِ الدَّارِ وَرَبِيعَةُ فِي الدُّنْيَا وَالْآخِرَةِ.

هَذَا حَدِيثٌ صَحِيحٌ، عَلَى شَرْطِ الشَّيْخَيْنِ، وَلَمْ يُخَرِّجَاهُ.

---

(١) قال: «أبو» ساقط من (ر).

(٢) قال: «قالت» ساقط من (ر).

(٣) ثم تحدث الحاكم.. وهو معاد استدراكه المحقق في التعليقة (١٧/٢-٢٠٩).

(٤) في (ر): «بالبيت» مرتطمة.

(٥) في (ر): «عبد الرحمن».

(٦) في (ر): «العبدي»، وفي (ق): «قال أخبر ناسع» (ع) إلى آخر ما في نسخة أحمد. «النسائي» ساقط من (ر). وأحمد: وهو أبو عبد الرحمن النسائي، روى عنه أبو حصين عثمان بن عاصم الأسدي.

وانظر: إكمال تهذيب الكمال في الأسماء.

(٧) في (ق): «حصين صحيح» والصواب على غير هذا «حصين».

(٨) كتب في حاشية الشيخين: «عبد الله بن يزيد له سماعه وكذا أبو بكر بعدي، أبو عطاء شيخ البخاري فقط.

٦٩٠٧- أَخْبَرَنَا أَحْمَدُ بْنُ نَهْدٍ(١) الْفَقِيهُ بِبُخَارَى، ثنا صَالِحُ بْنُ مُحَمَّدٍ بْنِ حَبِيبٍ الْحَافِظُ(٢)، ثنا مُحَمَّدُ بْنُ عُمَرَ الْمَقْرِئُ(٣)، ثنا حَرْمَلُ بْنُ(٤) عَبْدِ الْعَزِيزِ الْحَرِيرِيُّ بِنَ الْحَرْبِيِّ(٥)، ثنا أَبُو أُمَيَّةَ، عَنْ عَائِشَةَ بِنْتِ طَلْحَةَ(٦)، أَنَّ رَجُلًا أَتَى عَلِيًّا فِي بَيْتِهِ، فَدَقَّ بَابَهُ وَلَيْلَى، وَبِنْتُ سَعْدِ بْنِ شَدَّادٍ، وَدَخَلَ عَبْدُ الرَّحْمَنِ بْنُ أَبِي بَكْرٍ وَمَعَهُ سِوَاكٌ بِيَدِهِ أَوْ فِي فَمِهِ، فَنَظَرَ إِلَيْهِ رَسُولُ اللهِ ﷺ، فَقُلْتُ: يَا عَبْدَ الرَّحْمَنِ، أَفِيهِمْ مَنْ وَلِيَ الْمَنَاكِحَ، فَدَفَعَهُ إِلَيَّ، فَنَاوَلْتُهُ إِيَّاهُ، فَرَمَاهُ إِلَيَّ، فَقَصَمْتُهُ وَسَوَّيْتُهُ، فَدَفَعْتُهُ إِلَى النَّبِيِّ ﷺ، فَسَوَّاكَ ﷺ.

هَذَا حَدِيثٌ صَحِيحُ الإِسْنَادِ، وَلَمْ يُخَرِّجَاهُ.

٦٩٠٨- أَخْبَرَنَاهُ أَحْمَدُ بْنُ حَمْدَانَ الطَّبَسِيُّ، ثنا عَبْدُ اللهِ بْنُ أَحْمَدَ بْنِ

= نفرد، وله شاهد البخاري في الصحيح (٥٠٧٦) من طريق يحيى بن حماد عن أبي بكر به، ورواه في الفتن، وفي فضائل الصحابة (٣٧٠٥) من حديث الحكم بن عتيبة عن أبي وائل عن حذيفة.

(١) في (ز): ابن أحمد بن نهد.

(٢) في (ز): «صح» وهو خطأ.

(٣) في (ز): «عمر» وهو خطأ، أشار إليه أبو إسحاق في «أسامي شيوخ الحاكم».

(٤) في صحيح البخاري: «عبد العزيز بن عبد الله بن يحيى بن عبد الله بن سالم الحريري».

(٥) في صحيح البخاري: «حدثني الحريري بن الحرث».

(٦) في صحيح البخاري: «عن عائشة بنت طلحة، وعن أم كلثوم بنت عن الحريث، عن عائشة بنت طلحة، عن عائشة».

وانظر: إتحاف المهرة (١٧/ ٤٦٣-٤٦٤) وفيه مثل ما في صحيح البخاري.

حَنَشٍ، حَدَّثَنِي أَبِي، أَنَّ إِسْمَاعِيلَ ابْنَ مُلَيْلَةَ، عَنْ ابْنِ، أَبِي مُلَيْكَةَ، قَالَتْ: قَالَتْ عَائِشَةُ: كَانَ رَسُولُ اللهِ ﷺ إِذَا مَشَى، وَيَدُومِي، وَبَيْنَ سَحْرِي وَنَحْرِي، وَدَخَلَ عَلَيْهِ عُثْمَانُ بْنُ أَبِي بَكْرٍ وَمَعَهُ سِوَاكٌ رَطْبٌ، فَنَظَرَ إِلَيْهِ حَتَّى ظَنَنْتُ أَنَّهُ لَهُ حَاجَةٌ، فَأَخَذْتُهُ فَطَيَّبْتُهُ وَنَفَضْتُهُ، وَطَيَّبْتُهُ ثُمَّ دَفَعْتُهُ إِلَيْهِ، فَاسْتَنَّ فَأَحْسَنَ مَا رَأَيْتُهُ مُسْتَنًّا قَطُّ ثُمَّ ذَهَبَ يَرْفَعُهُ إِلَيَّ، فَسَقَطَ مِنْهُ، فَأَخَذْتُ أَغْسِلُهُ بِأَسْنَانِهِ كَمَا يَغْسِلُهُ بِهِ جَرِيرٌ، فَفَعَلْتُهُ، وَكَانَ هُوَ يَدْعُو بِالْمَاءِ عِنْدَ مَرَضِهِ، فَلَمْ يَرْفَعْ بِهِ إِلَى مَرَضِهِ ذَاكَ، فَرَفَعَ: بَصَرَهُ إِلَى السَّمَاءِ، وَقَالَ: «الرَّفِيقُ الْأَعْلَى، وَانْقَطَعَ نَفْسُهُ ﷺ، فَأَسْنَدَتْهُ إِلَيْهِ أَبُو الدَّرْدَاءِ جَمَعَ بَيْنَ رِيقِهِ وَرِيقِهِ فِي آخِرِ يَوْمٍ مِنَ الدُّنْيَا».

هَذَا حَدِيثٌ صَحِيحٌ عَلَى شَرْطِ الشَّيْخَيْنِ.

١٩٠٩ - حَدَّثَنَا أَبُو الْعَبَّاسِ مُحَمَّدُ بْنُ يَعْقُوبَ، ثنا الْحَسَنُ بْنُ عَلِيِّ بْنِ شَبِيبٍ، ثنا أَبُو أُسَامَةَ، عَنْ هِشَامِ بْنِ عُرْوَةَ، عَنْ أَبِيهِ، عَنْ عَائِشَةَ، قَالَتْ: كُنْتُ أَدْخُلُ الْبَيْتَ الَّذِي دُفِنَ فِيهِ رَسُولُ اللهِ ﷺ، وَأَنَا دَاخِلَةٌ لَا أَرَى بَأْسًا، فَلَمَّا دُفِنَ عُمَرُ، فَوَاللهِ مَا دَخَلْتُ إِلَّا وَأَنَا مَشْدُودَةٌ عَلَيَّ ثِيَابِي، حَيَاءً مِنْ عُمَرَ.

هَذَا حَدِيثٌ صَحِيحٌ عَلَى شَرْطِ الشَّيْخَيْنِ، وَلَمْ يُخَرِّجَاهُ.

---

(١) في (ز): «فرجه».

(٢) أخرجه أحمد (٢٤٦٠٢) (٤٢/ ٢٣٣-٢٣٤) وإسناده ضعيف.

وابن أبي مليكة اسمه عبد الله بن عبيد الله بن جدعان.

(٣) في الحديث الذي من طريق ابن أبي مليكة (٢٤١٨) و(٢٤١٩)، وقد سبق أن استدركت الصفحات الثلاثة (٢٤١٧) و(٢٤١٨) و(٢٤١٩) لسهو أصابهم أحدهما، فانظره.

(٤) [تحرير الحديث: ٢٤١٧-٢٤١٩] وقد هذا الموضع. وقد تقدم في المعارفي (١٤٤٨).

٦٩١٠ - أخبرنا أبو القاسم الفضل بن المظفر الشاذياخي ببَرْوَ، ثنا أبو المُوَجِّه، ثنا أبو الحسن بن بشران إجازة بالموصل، عن عثمان بن سعيد، عن الشَّيْبي، عن مُسْلِم، قال: قالت لي عائشة: لقد رأيتُ جبريلَ عليه السلام في حُجْرتي هذه، ورسولُ الله ﷺ بين أظهرنا، فلمّا دخل، قلتُ: يا رسولَ الله، مَنْ هذا الذي رأيتُك تُكرِمه؟ قال: «وَهَلْ رأيتِيه؟» قلتُ: نعم، قال: «فإنه جبريلُ» ٣٣، قلتُ: يرحمُكَ الله، قال: «لقد رأيتُ جبريلَ كلَّما دخل جبريلُ عليكِ» قمتُ ليلةً لا يَسري حتى قال: «يا عائشةُ، هذا جبريلُ يُقرِئُكِ السَّلامَ» قالت: وعليه السلام ورحمة الله، عثمان بن سعيد: ثقة.

٦٩١١ - أخبرنا أبو الحسن علي بن أحمد بن عُبَيد الفَرْسي، بالكُوفة، ثنا الحسن بن علي بن عثمان العَبْدي، ثنا إسماعيل بن محمد بن الفضل الشَّعْراني، ثنا أبي، ثنا أبو إسحاق، عن عُمَر بن ذَرٍّ، عن مُجاهد، قال: قالت عائشة: لقد رأيتُ جبريلَ في صورته مرتين، قالت: فرأيتُه في صورة دِحْيَة الكَلْبي، وقال: إنما عنيتُ رسولَ الله ﷺ

---

(٣) هذا الحسن بن حرب الموصلي الخراساني، يروي عن محمد بن يزيد الواسطي الخلاطي.

(٣) في (د) زيادة: «ليس شيء».

(٣) في الشعب: «فجبرائيل».

(٣) في (د): «ما أعلم من ذلك».

(٣) هذا الحديث ليس من شرط (د) لانقطاعه، واستدركه البيهقي (٧/ ٥٣ - ٥٤).

(٣) هو: علي بن محمد بن زُبَيْر أبو الحسن القرشي الكوفي.

(٣) هو: مظهر بن طريف الخزاعي، يروي عن أبي إسحاق الشيباني، عمرو بن عبد الله، يعني: ابن أبي وَهْب، وفي (د) و(ش): «عمرو» مصحف.

(٣) في نسخة: هذا الحديث في الشعب.

٩٩١٢- أَخْبَرَنَا أَبُو الْعَبَّاسِ مُحَمَّدُ بْنُ أَحْمَدَ الْمَحْبُوبِيُّ بِمَرْوَ، ثَنَا مُحَمَّدُ بْنُ مَنْصُورٍ، ثَنَا مُوسَى، ثَنَا إِسْرَائِيلُ، عَنْ أَبِي إِسْحَاقَ، عَنْ عُضَيْفٍ بْنِ سَهْمٍ، عَنْ سَهْمٍ، قَالَ: كَانَ عِظَامُ أَهْلِ بَدْرٍ سِتَّةَ أَبِي إِسْحَاقَ، وَكَانَ عِظَامُ أَهْلِهَا أَنْهَاهُ الْمُؤْمِنِينَ عَلِيٌّ، وَعَمَّارٌ، وَعَشَرَةُ الَّذِينَ أَهْلُ الْجَنَّةِ أَمَرَانِ بِهِنَّ، غَيْرَ ثَلَاثٍ يَنْهَوْنَ عَائِشَةَ، فَإِنَّ عُمَرَ قَالَ: أَفْضَلُنَا بِالْقَبْرِ لَبِثْتُ رَسُولَ اللهِ ﷺ [١] بَعْدَهُ، وَعُثْمَانُ سَنَةَ اثْنَيْ عَشَرَ سَنَةَ الْعَامَّةِ.

هَذَا حَدِيثٌ صَحِيحٌ عَلَى شَرْطِ الشَّيْخَيْنِ، وَلَمْ يُخَرِّجَاهُ لِإِرْسَالِ سَهْمٍ عَنْ طَرَفٍ [٢].

٩٩١٣- أَخْبَرَنَا أَبُو الْقَاسِمِ الْحَسَنُ بْنُ يَعْقُوبَ بْنِ يُوسُفَ الْعَدْلُ، ثَنَا أَبُو بَكْرٍ مُحَمَّدُ بْنُ أَحْمَدَ بْنِ الْحَسَنِ الشَّيْبَانِيُّ، حَدَّثَنِي عَمِّي عَبْدُ اللهِ بْنُ أَبِي شَيْبَةَ، حَدَّثَنِي زُهَيْرُ بْنُ مُحَمَّدٍ، نَزَلَ بِالْعَبَّادَانِ [٣] فَرَأَى قَبْرَ أَبِي عُمَرَ بْنِ الْعَرَبِيِّ، وَقَبْرَ جَوْهَرٍ، فَقَالَ لِأَصْحَابِهِ: تَنْزِلُونَ مَا أَنْزِلُ؟ فَنَزَلُوا، فَقَالَ: لَا وَاللهِ لَا أَنْزِلُ فَيَطَأُ عَلَيَّ هَؤُلَاءِ، قَالُوا: تَنْزِلُ أَنْ أَلْبَثَ بِإِلَى عَائِشَةَ إِلَّا بِحَبْلٍ رَسُولِ اللهِ ﷺ [٤] فَأَمَرَ، فَقَدَّ بِهِ [٥] إِلَيْهَا، فَلَبَّثَتْهُ"

---

(١) في (ر): «أخبرناه».

(٢) في جميع النسخ المعتمدة: «عبيد»، والمثبت من سائر النسخ، وكتب الرجال.

وقوله: «عن سهم» ليس في «عن أبي الرحمن، أبو عثمان النهدي».

وانظر تخريج الحديث في الأعلى.

(٣) في جميع النسخ والتلخيص: «بها»، والمثبت من مختصر استدراك الذهبي لابن الملقن (١/ ٢٣٤٦).

(٤) في (ر): «فتصنعه».

قَالَتْ: مَاذَا فَعَلَ فِي ابْنِ الْخَطَّابِ بَعْدَ رَسُولِ اللهِ ﷺ؟ قُلْتُ: لَا أَدْرِي بِمَوْتِهِ لِقَلِيلٍ (١).

هَذَا حَدِيثٌ صَحِيحٌ عَلَى شَرْطِ الشَّيْخَيْنِ (٢)، إِذَا صَحَّ سَمَاعُ وَكِيعٍ (٣) عَمَّنْ رَوَى لَهُمَا بِحَرْكَاتِهَا.

٦٩١٤- حَدَّثَنَا عَلِيُّ بْنُ حَمْشَادَ الْعَدْلُ، ثنا بِشْرُ بْنُ مُوسَى، ثنا الْحُمَيْدِيُّ، ثنا سُفْيَانُ، ثنا عَبْدُ اللهِ بْنُ عُثْمَانَ بْنِ خُثَيْمٍ، عَنِ ابْنِ أَبِي مُلَيْكَةَ (٤)، قَالَ: جَاءَ ابْنُ عُمَرَ يَسْتَأْذِنُ عَلَى عَائِشَةَ ﵂ فِي مَرَضِهَا، قُلْتُ: أَنَا أَتَأَذَّنُ لَهُ، فَقَالَ لَهَا أَبُو أُسَيْدَةَ: أَتَذْكُرِينَ أَنَّ رَسُولَ اللهِ ﷺ قَالَ: «هُوَنِي عَلَيْكِ»؟ قَالَتْ: نَعَمْ، فَأَذِنَتْ لَهُ، فَدَخَلَ فَعَلَتْهُ، قَالَ ابْنُ عَبَّاسٍ: إِنَّمَا سُمِّيَتْ أُمُّ الْمُؤْمِنِينَ لِتَسْتَهِينَ، وَإِنَّهُ لَسَمَّاهَا قَبْلَ أَنْ تُولَدَ، إِنَّ اللهَ تَبَارَكَ وَتَعَالَى لَمَّا أَنْزَلَ ﴿إِنَّكَ مَيِّتٌ وَإِنَّهُمْ مَيِّتُونَ﴾ [الزمر: ٣٠]، وَلَمْ يَكُنْ رَسُولُ اللهِ ﷺ يَحِبُّ لِأَحَدٍ شَيْئًا، وَمَا يَنْبَغِي لِمَنْ أَنْ يَلْقَى الْأَحِبَّةَ إِلَّا أَنْ تُقَرِّرَ الْأَرْضُ وَتَوْطَنَ الْمَحَلَّةَ، وَقَدْ سَفَطَتْ بِالْأَمْلَاكِ إِلَيْهِ الْأَرْوَاحُ، فَحَمِدَ اللهَ لِلْمُسْتَهِينِ عِبْرَةً فِي ذَاتِهِ، فَأَزَلَ اللهُ تَبَارَكَ وَتَعَالَى آيَةَ التَّيَمُّمِ، وَرَبَّتْ بِهَا عَلَيْنَا مِنْ أَظْرَانِ حُجَرِهِ، لَمْ يَكُنْ مَسْجِدٌ مِنْ مَسَاجِدِ الْمُسْلِمِينَ إِلَّا يَتْلُو مَسْجِدَ عَائِشَةَ، ثُمَّ الْبَيْتُ وَالنَّاسُ الْيَوْمَ، فَقَالَتْ: دَعْنِي مِنْ تَزْكِيَتِكَ إِلَى نَفْسِكَ يَا ابْنَ عَبَّاسٍ، فَوَدِدْتُ أَنِّي كُنْتُ نَسْيًا (٥).

---

(١) لم نجد هذا الحديث في الإتحاف.

(٢) قال الذهبي في التلخيص: «قلت: بل على شرط البخاري».

(٣) في (ز): «عن».

(٤) في (ز): «عن أبي مليكة»، وفي (ن): «عن ابن مليكة».

(٥) قوله: «إلا» غير موجود في (ز).

[تعليق المحقق] (٦٩١٤/٥٠٤٥-٥٠٤٦) وانظر ما سيأتي برقم (٧٠٤٥-٧٠٤٦).

حَدَّثَ حَدِيثَ صَحِيحِ الْإِسْنَادِ، وَلَمْ يُخَرِّجَاهُ.[1]

٦٩١٥- **حَدِيثٌ**: عَلِيُّ بْنُ حَمْشَادَ، ثَنَا إِبْرَاهِيمُ بْنُ أَبِي طَالِبٍ، ثَنَا ابْنُ أَبِي عُمَرَ، ثَنَا سُفْيَانُ، عَنْ أَبِي سَعْدٍ سَعِيدِ بْنِ الْمَرْزُبَانِ، عَنْ عَبْدِ الرَّحْمَنِ بْنِ الْأَسْوَدِ، عَنْ أَبِيهِ، قَالَ: قَالَتْ عَائِشَةُ: مَا تَرَكَتْنِي رَسُولُ اللهِ ﷺ حَتَّى أَتَانِي جِبْرِيلُ بِصُورَتِي، وَقَالَ: هَذِهِ زَوْجَتُكَ.[2] وَتَرَكَتْنِي وَلِي الْحِيَازَةُ عَلَى عَهْدِ اللهِ، فَلَمْ أَتْرُكْنِي الْيَوْمَ عَلَى عَهْدِ اللهِ، وَأَنَا صَبِيَّةٌ.

قَالَ سُفْيَانُ: قَالَ الزُّهْرِيُّ: الْحَوَفُ: صِغَرٌ تَكُونُ فِي وَسَطِهَا.

حَدَّثَ حَدِيثَ صَحِيحَ الْإِسْنَادِ، وَلَمْ يُخَرِّجَاهُ.

٦٩١٦- **أَخْبَرَنِي** عَبْدُ اللهِ بْنُ الْمُسْلِمِ،[3] الْقَاضِي بِمَرْوَ، ثَنَا الْحَارِثُ بْنُ أَبِي أُسَامَةَ، ثَنَا يَزِيدُ بْنُ هَارُونَ، ثَنَا حَمَّادُ بْنُ سَلَمَةَ، ثَنَا هِشَامُ بْنُ عُرْوَةَ، عَنْ أَبِيهِ، عَنِ ابْنِ الزُّبَيْرِ بْنِ الْعَوَّامِ، أَنَّ عَبْدَ اللهِ بْنَ مُحَمَّدِ بْنِ أَبِي عَتِيقٍ، عَنْ أُمِّ سَلَمَةَ ﷺ قَالَتْ: قُلْتُمْ صَوَاحِبِي أَنْ أَتَلَهَّنَ وَرَسُولُ اللهِ ﷺ بَاشِرٌ الْيَوْمَ، فَلَهَوْتُ، فَإِذَا النَّاسُ يَجْتَمِعُونَ بِبَقِيعِ الْغَرْقَدِ، يَدْعُونَ لِلنَّبِيِّ ﷺ بِبَقِيعِ عَائِشَةَ

---

(١) رواه البخاري في التفسير (٤٧٣٧) من حديث عمر بن سعيد بن أبي حسين عن ابن أبي مليكة به بنحوه دون ذكر عائشة في الإسناد.

(٢) في (ر) زاد: «ورواه عنه ثقة أراه أنه».

(٣) إسناده ضعيف: ابن إسحاق (١٠٧/١٠٦) وهو لأبي عوانة، وفاته عزوه للمصنف، وابن سعد أصلاً.

(٤) في (ر): «الحسين» وهو: عبد الله بن الحسين بن الحسن بن أحمد بن البقسم، أبو العباس الضبي الدوري.

(٥) في (ر): «رسله» وفي (ق): «رويه» والمثبت من (ب)، وهي: زيادة بن الحارث بن الصدائي من سبأ، أحد وفود رضيع عائشة، أخرج له النسائي هذا الحديث.

عَائِشَةَ، وَإِنَّا لَحَبٌّ لِلْخَيْرِ، فَمَا تَحِبُّهُ عَائِشَةُ، فَقُلْتُ: يَا رَسُولَ اللهِ، إِنَّ صَوَاحِبِي قَدْ لَقَّنَنِي أَنْ أَقُولَ لَكَ: أَنَا نَأْكُلُ الْمَغَافِيرَ، لَمْ تَكُنْ قَطُّ، فَإِنَّ الْمَرْأَةَ كَانَتْ يَتَحَبَّبُ إِلَيْهَا بِهِمْ جَارَتُهَا وَإِنَّا لَحَبٌّ لِلْخَيْرِ كَمَا تُحِبُّهُ عَائِشَةُ، فَسَكَتَ رَسُولُ اللهِ ﷺ، فَلَمْ يَرْجِعْ إِلَيْهِ بِشَيْءٍ، وَأَعْرَضَ إِلَى الْبَابِ ثُمَّ يُكَلِّمُنِي، ثُمَّ لَا يَدَعِهِ، وَمَا هَذَا حِينَ تَدَعِهِ؟ قَالَ: فَدَرَّ فَكَلَّمْتُهُ، فَقَالَ: إِنَّ صَوَاحِبِي قُلْنَ لِي: أَنَأْكُلُ نَاقِرَ الْمَرَاضِ، وَقَدْ نُهِينَا عَنْ ذَلِكَ، فَقُلْتُ لَهُ مِرَّةً: الْمَغَافِيرَ الْأَوْلَى مِرَّتَيْنِ، أَوْ ثَالِثَةً، ثُمَّ قَالَ: ذَلِكَ يَسْتَكُّ عَنْهَا رَسُولُ اللهِ ﷺ، ثُمَّ قَالَ: «إِنَّ أَحْسَنَ مَا أَوْلَيْتِ فِي عَائِشَةَ، وَإِنَّهَا لَرَائِحَةُ الْمَغَافِيرِ عَلَيْهَا وَأَنَّى بِي بِرِيحِ الْمَغَافِيرِ»، قَالَ: فَقُلْتُ: أَعُوذُ بِاللهِ أَنْ أَسُوءَكَ فِي عَائِشَةَ»(١).

هَذَا حَدِيثٌ صَحِيحٌ الْإِسْنَادِ، وَلَمْ يُخَرِّجَاهُ.

٦٩١٧ - حَدَّثَنَا أَبُو أَحْمَدَ مُحَمَّدُ بْنُ الْحُسَيْنِ الْمُزَكِّي(٢)، ثنا أَبُو عَبْدِ الرَّحْمَنِ أَحْمَدُ بْنُ شُعَيْبِ الْفَقِيهُ النَّسَائِيُّ بِمِصْرَ، ثنا حُمَيْدُ بْنُ مَخْلَدٍ بِبَيْتِ الْمَقْدِسِ حَدَّثَنِي أَبُو نُعَيْمٍ الْفَضْلُ بْنُ دُكَيْنٍ، ثنا سُفْيَانُ بْنُ عُيَيْنَةَ، عَنْ أَبِي سَلَمَةَ، عَنْ أَبِي هُرَيْرَةَ، عَنْ أَبِي الْعَنْبَسِ(٣)، عَنْ أَبِيهِ، قَالَ: خَطَبَنَا عَلِيٌّ رَضِيَ اللهُ عَنْهُ، وَذَكَرَ فَاطِمَةَ عليها السلام، قَالَ: فَكَشَفَتْ لَنَا، فَقَالَ:

---

(١) في (ف): «قال لي ما أكره».

(٢) في (ف): «حامد».

(٣) في الشعب: «العنبس».

(٤) إتحاف المهرة (١٢/ ٢٠٢-٢٣٥٦) وأطرافه للمقدسي.

(٥) هو: محمد بن محمد بن الحسين، أبو أحمد الشيباني البسطوري.

(٦) في (ف): «أبو العباس» مصحف، وهو محمد بن يعقوب بن الأخرم أبو عبد الله النيسابوري.

«أَنَّا نَوْجُرُ أَنْ نُكَفِّنَ زَوْجَتِي فِي الدِّثَارِ وَالْإِزَارِ؟». قُلْتُ: نَعَمْ، وَاللهِ. قَالَ: «فَلَفَّ زَوْجَتِي فِي الدِّثَارِ وَالْإِزَارِ».

أَيْ: الْخَشِنِ. هَذَا سَعِيدُ بْنُ كَثِيرٍ مَدَنِيٌّ ثِقَةٌ، وَالْحَدِيثُ صَحِيحٌ، وَلَمْ يُخَرِّجُوهُ.

٣١٩٨ - أَخْبَرَنَا أَبُو بَكْرٍ مُحَمَّدُ بْنُ أَحْمَدَ بْنِ بَالَوَيْهِ، ثَنَا مُوسَى بْنُ هَارُونَ، ثَنَا أَبُو الْخَطَّابِ يَزِيدُ بْنُ رُزَيْقٍ الْحَسَّانِيُّ، ثَنَا مَالِكُ بْنُ دِينَارٍ، ثَنَا إِسْمَاعِيلُ بْنُ أَبِي خَالِدٍ، أَنَّا عَبْدُ الرَّحْمَنِ بْنُ الْهُشَامِ أَنَّ عَبْدَ اللهِ بْنَ مَعْمَرٍ أَخْبَرَهُ أَنَّ عَبْدَ اللهِ بْنَ عَامِرٍ قَالَتْ عَائِشَةُ: أَصَبْتَ حِينَ خَطَبْتَ إِلَيْنَا وَلَاءَنَا؟ قَالَ: نَعَمْ وَأُمِّي!. [انْفَرَدَ] بِهِ أَبُو دَاوُدَ.

(١) [بعض أسانيده] (١٧٠٤٠-٢١٩٧٧) رواه الحاكم في المستدرك وغيره وزيادته.

(٢) في (ب): «أبو بكر بن محمد».

(٣) كذا، وقد اختلف على إسماعيل بن أبي خالد، فقال محمد بن عبد الله بن نمير عن أبي خالد: عن عبد الرحمن بن محمد بن الحارث عن عبد الرحمن بن عبد الله بن معمر. وقال أبو خالد الدالاني عن إسماعيل: عن عبد الرحمن بن أبي الهشام عن عبد الرحمن بن محمد بن زياد عن عبد الله بن عامر بن ربيعة. وقال هشام بن عمار: عن إسماعيل بن أبي خالد عن عبد الرحمن بن الهشام عن عبد الله بن عامر بن ربيعة. وقال أبو خيثمة: عن إسماعيل بن أبي خالد عن عبد الرحمن بن محمد بن عبد الله بن عامر بن ربيعة. وقال مرة: عن إسماعيل عن عبد الرحمن بن زياد بن أنعم الإفريقي عن عبد الرحمن بن أبي الهشام أخبرني عبد الرحمن بن زياد بن أنعم أن عبد الله بن عامر بن ربيعة أخبره. أخرجه البخاري في التاريخ الكبير (٣٤٥/٥) ومن طريقه محمد بن يزيد الواسطي عن إسماعيل عن: عبد الرحمن بن أبي الهشام عن عبد الرحمن بن محمد بن زياد عن عبد الله بن عامر بن ربيعة. وقد ترجم ابن أبي حاتم وابن أبي حاتم في الجامع والتعديل في عبد الله بن عامر بن ربيعة، ولم يذكرا فيه جرحاً ولا تعديلاً، وذكر مسلم في الطبقات والوحدان.

(٤) في (ب): «أبو».

أُمُّ الْمُؤْمِنِينَ؟ قَالَتْ: جَادَلَ فِي بِضْعٍ لَمْ تَكُنْ لِأَحَدٍ مِنَ النِّسَاءِ قَبْلِي، إِلَّا مَا أَتَى اللهُ عَلَيْهِ مَرْيَمَ بِنْتَ عِمْرَانَ، وَهَذَا مَا أَقُولُ هَذَا إِلَى الْخَبَرِ»(١). عَلَى أَحَدِ بَنِي صَوَاحِبِهَا. قَالَتْ لَهُ هَبَلَتْ هَذِهِ مِنْ صَوَاحِبِهَا. وَمَا هِيَ؟ أُمُّ الْمُؤْمِنِينَ؟ قَالَتْ: جَاءَ الْمَلَكُ بِصُورَتِي(١) إِلَى رَسُولِ اللهِ ﷺ، فَتَزَوَّجَنِي رَسُولُ اللهِ ﷺ وَأَنَا ابْنَةُ سَبْعِ سِنِينَ، وَأُهْدِيَتْ إِلَيْهِ وَأَنَا ابْنَةُ تِسْعِ سِنِينَ، وَتَزَوَّجَنِي بِكْرًا لَمْ يَتَزَوَّجْ بِهَا مِنَ الْعَرَبِ غَيْرُهُ، وَكَانَ يَأْتِيهِ الْوَحْيُ وَأَنَا وَهُوَ فِي لِحَافٍ وَاحِدٍ، وَكُنْتُ مِنْ أَحَبِّ النَّاسِ إِلَيْهِ، وَنَزَلَ فِي آيَاتٌ مِنَ الْقُرْآنِ ثَلَاثَ لَأَنَّهُ يُقَالُ فِيهَا، وَرَأَيْتُ جِبْرِيلَ(٢) وَلَمْ يَرَهُ أَحَدٌ مِنْ نِسَائِهِ غَيْرِي، وَقُبِضَ نَبِيُّ اللهِ بَيْنَ نَحْرِهِ وَسَحْرِهِ مِنْ الْمَلَكِ إِلَيْهِ(٣).

هَذَا حَدِيثٌ صَحِيحُ الْإِسْنَادِ، وَلَمْ يُخَرِّجَاهُ.

٦٩١٩ - أَخْبَرَنِي أَبُو الْعَبَّاسِ مُحَمَّدُ بْنُ أَحْمَدَ الْمَحْبُوبِيُّ، ثَنَا مُحَمَّدُ بْنُ مَهْرَوَيْهِ، ثَنَا يُونُسُ بْنُ عَبْدِ الْأَعْلَى، ثَنَا ابْنُ وَهْبٍ، عَنْ سَعِيدِ بْنِ عُبَيْدٍ، عَنِ ابْنِ عَبَّاسٍ ﷺ: «إِنَّ اللهَ يُرَبِّيَ لَكَسَّتْكَ الْفَوَاكِهَ الْجَنَّةِ»(٤). قَالَ: تَزَكَّتْ فِي عَايِشَةَ خَاصَّةً(٥).

---

(١) في (ر) و(ك): «الخبر».

(٢) في (ر): «جبريل».

(٣) في (ك): «نحره».

(٤) من قوله: «إن الله يربي» إلى آخره ساقط من (ر) و(ك).

(٥) لم تجد في الإتحاف، ومع هذا استدرك الحافظ في الحاشية (٧/٣٦٦).

وفي (ب): «لم تجد».

ثم وجدته في الإتحاف.

هَذَا حَدِيثٌ صَحِيحُ الإِسْنَادِ، وَلَمْ يُخَرِّجَاهُ.

١٩٢٠- ثُمَّ أَخْبَرَنِي أَحْمَدُ بْنُ سَلْمَانَ الْفَقِيهُ بِبَغْدَادَ: ثَنَا الْحَسَنُ بْنُ مُكْرَمٍ وَيَحْيَى بْنُ مَعِينٍ بْنِ الزَّبْرَقَانِ، قَالَا: ثَنَا عَلِيُّ بْنُ عَاصِمٍ: ثَنَا خَالِدٌ الْحَذَّاءُ، عَنْ مُحَمَّدِ(١) بْنِ سِيرِينَ، عَنِ الأَحْنَفِ بْنِ قَيْسٍ، قَالَ: سَمِعْتُ خُطْبَةَ أَبِي بَكْرٍ الصِّدِّيقِ، وَعُمَرَ بْنِ الْخَطَّابِ، وَعُثْمَانَ بْنِ عَفَّانَ، وَعَلِيِّ بْنِ أَبِي طَالِبٍ عَلَى الْمِنْبَرِ بِالْكُوفَةِ إِلَى يَوْمِي هَذَا، فَمَا سَمِعْتُ كَلِمَةً مِنْ كَلِمَةِ أَحَدِهِمْ، وَلَا أَحْسَنَ بِيَدٍ بِيَدِي عَلَيْهِ(٢).

١٩٢١- **حَدِيثٌ** مُحَمَّدُ بْنُ صَالِحٍ بْنِ هَانِئٍ: ثَنَا أَبُو سَهْلٍ مُحَمَّدُ بْنُ شَاذَانَ: ثَنَا إِسْحَاقُ بْنُ إِبْرَاهِيمَ، أَنَا عِيسَى بْنُ يُونُسَ، عَنْ هِشَامِ بْنِ عُرْوَةَ، عَنْ أَبِيهِ، قَالَ: مَا رَأَيْتُ أَحَدًا أَعْلَمَ بِالْحَلَالِ وَالْحَرَامِ، وَالْعِلْمِ وَالشِّعْرِ، وَالطِّبِّ، مِنْ عَائِشَةَ أُمِّ الْمُؤْمِنِينَ.

١٩٢٢- **حَدِيثٌ** عَلِيُّ بْنُ حَمَّادٍ: أَنْشَدَنَا أَبُو بَكْرِ بْنُ مُوسَى: أَنْشَدَنَا الْحُسَيْنُ بْنُ مُنْذِرٍ، عَنِ الرَّقَاشِيِّ، قَالَ: لَوْ جُمِعَ عِلْمُ النَّاسِ كُلِّهِمْ، ثُمَّ عُلِّقَ عِلْمُ أَزْوَاجِ النَّبِيِّ ﷺ لَكَانَ عِلْمُ عَائِشَةَ أَوْسَعَهُمْ عِلْمًا(٣).

---

(١) في (ك): «خالد الحذاء عن محمد» وفي (و): «خالد الحذاء العزامي عن محمد».

(٢) في إسناده ضعيف لجهالة حال شيخ الأحنف بن قيس، وانظر: «تهذيب الكمال» (٢٩/٤٤٩) وفوائد التحديث، وشرح أصول الاعتقاد للالكائي (٧/١٤٢٣).

(٣) ليرجعه في «سير أعلام النبلاء» من ترجمة المحدث في الطبقة (١٠/٤٦٣-٤٦٤).

(٤) ليرجعه هنا الحسين في الإتحاف.

(٥) ليرجعه في الإتحاف، وهو أحد استدراكه على المحدث في الطبقة (١٠/٤٥٠-٤٥١).

٦٩٢٣- حَدَّثَنَا أَبُو بَكْرٍ مُحَمَّدُ بْنُ أَحْمَدَ بْنِ بَالَوَيْهِ، ثَنَا مُحَمَّدُ بْنُ أَحْمَدَ بْنِ النَّضْرِ، ثَنَا مُوسَى بْنُ هَارُونَ، ثَنَا زَيْدُ بْنُ عَدِيٍّ، ثَنَا عَبْدُ الْمَلِكِ بْنُ عُمَيْرٍ، عَنْ قَبِيصَةَ بْنِ مُخَارِقٍ قَالَ: «إِنَّ رِئَاءً أَحَبُّ الْفَصِّ مِنْ عَايِدَةِ عَلْقَمَةَ».(١)

٦٩٢٤- حَدَّثَنَا أَبُو الْعَبَّاسِ مُحَمَّدُ بْنُ يَعْقُوبَ، ثَنَا عَبْدُ اللهِ بْنُ أَحْمَدَ بْنِ حَنْبَلٍ، حَدَّثَنِي أَبِي، حَدَّثَنِي أَبُو مُعَاوِيَةَ، عَنِ الْأَعْمَشِ، عَنْ مُسْلِمٍ، عَنْ مَسْرُوقٍ، أَنَّهُ قِيلَ لَهُ: إِنَّ شُرَيْحًا يَقْضِي بِقَضَاءٍ لَيْسَ فِي كِتَابِ اللهِ. قَالَ: وَإِنَّهُ لَيَجِدُهُ فِي كِتَابِ اللهِ؟ تَجِدُونَ شُرَيْحًا وَأَصْحَابَ شُرَيْحٍ يَقْضُونَ بِمَا لَا تَجِدُونَ فِي كِتَابِ اللهِ.(٢)

٦٩٢٥- حَدَّثَنِي أَبُو سَعِيدٍ أَحْمَدُ بْنُ يَعْقُوبَ الثَّقَفِيُّ، ثَنَا مُسْلِمُ بْنُ عَاصِمٍ الْوَاسِطِيُّ، ثَنَا عَبْدُ الْوَهَّابِ بْنُ عَطَاءٍ، ثَنَا سَعِيدٌ، عَنْ شَيْخٍ، عَنْ زَيْدِ بْنِ وَهْبٍ، عَنْ سَعْدٍ، عَنْ عَبْدِ اللهِ بْنِ مَسْعُودٍ، قَالَ: «مَثَلُ عُلَمَاءِ الْأَرْضِ، وَرَجُلٌ صَالِحٌ، عِنْدَ مُحَمَّدٍ بْنِ عَبْدِ الرَّحْمَنِ زَوْجِ حَبِيرَةَ»، عَنِ ابْنِ أَبِي

---

(١) لم تجدوا في الإسناد، ومعه أسانيده المحققة في الصحيحة (٩٤٦-٤٠٥٨).

قال ابن الأثير في النهاية: «الرئاء: على شرعة الخيل وسنتها».

(٢) لم تجدوا في الإسناد، ومعه أسانيده المحققة في الصحيحة (٤٠٥٩-٤٠٦٦).

يعني: أي أهذا الرجل العربي المعرفة والتمكن بالرأي عندكم.

(٣) كذا الذي في المطبوع، وهو تصحيف سهله الله، وروى سعيد هذا الطبراني في الأوسط (١٥٥٨) من طريق أبي خيثمة، عن ابن عيينة، عن هلال الطائي، عن عبد الرحمن بن أبي ليلى، عن عبد الله، فأسقط من الإسناد: «عن شيخ، عن زيد بن وهب، عن رجل»، كما هو واضح من سياقه بعده. ثم رأى الطبراني «الحديث عزيز من الزبير بهذا اللفظ». قال: قلت: لعلك: «لا يروى بهذا اللفظ إلا من حديث الزبير»، يا عزيز يروى بهذا اللفظ كثيرًا أيضًا، وانظر حديث رقم (٦٥٥٨).

(٤) هذا معجمه من عبد الرحمن بن أبي ليلى عن عبد الله بن أبي مليكة، أو غيره الذي سمعه

مُلْكَكَ، قَالَ: فَمُلْكُ إِعَانَتِهَا: تَقْوِينُ الشَّعْرِ وَأَنْتِ [ق٢] الْعَصْبَةِ، وَلَا تَنْهَى، وَتَقْوِينُ الظَّهْرِ، فَمَا مَلَكَتْ يَدِي فَلَكَ. [ق٣] إِنَّ النَّبِيَّ ﷺ كَانَ يَسْتَعْرِضُ فَتَبْدُو عَلَيْهِ وَفْرَةُ الْغِنَى، فَيَصْرِفُ لَهُ، أَخْطَأْتُ ذَلِكَ.

٩٢٦- حَدَّثَنَا عَلِيُّ بْنُ عِيسَى الْحَيْوَيُّ: ثنا إِبْرَاهِيمُ بْنُ أَبِي طَالِبٍ: ثنا ابْنُ أَبِي عُمَرَ: ثنا مُعَاذٌ، عَنْ مُوسَى الْحَيْوَيِّ(١)، عَنْ أَبِي بَكْرِ بْنِ حَفْصٍ(٢)، عَنْ عَبْدِ اللَّهِ بْنِ عَامِرٍ(٣) قَالَ: جَاءَتْ عَنْ وَائِلَةَ بْنِ الْأَسْقَعِ وَهُوَ بِالشَّامِ وَبِمَكَانٍ، قَالَ: إِنْ لَمْ أَنْ تَدْفَعْ إِلَيْنَا بِدَفْتَرِهِ، وَنَحْنُ نَسْمَعُ، قَالَ: رَسُولُ اللَّهِ ﷺ: «اللَّهُمَّ اهْدِ مَنْ اهْتَدَى بِهَدْيِهِ، وَاجْعَلْ عَمَلَهُ خَالِصًا لِوَجْهِكَ، وَاغْفِرْ لَهُ خَطِيئَتَهُ، فَجَعَلَ أَوْرَاهَا بِخَمْسِ دَقَائِقَ، ثُمَّ أَهْلَهَا، قَالَ: «أَتَجْعَلُونَ» هَذِهِ وَهَذِهِ وَهَذِهِ لِيَمْنَ شَهِدَ أَنْ لَا إِلَهَ إِلَّا اللَّهُ وَأَنِّي رَسُولُ اللَّهِ»(٤).

٩٢٧- أَخْبَرَنَا أَبُو إِسْحَاقَ إِبْرَاهِيمُ بْنُ مُحَمَّدِ بْنِ يَحْيَى، ثنا أَبُو الْعَبَّاسِ مُحَمَّدُ بْنُ إِسْحَاقَ الثَّقَفِيُّ، قَالَ: سَمِعْتُ مُحَمَّدَ بْنَ عَبْدِ الْأَعْلَى الصَّنْعَانِيَّ،

= وروى جرير بذلك الحديث الفرهاذ، فضعيف من رجال الظهيب.

(١) في (ق): (وأبو) خطأ، والوكيد: الانتظار من الكلام.

(٢) في (ق): (ومن) وهو محرف، والمعنى: أن الله سبحانه وتعالى في المثالية (٥٣).

(٣) في (ق): (الجعبي، والأمر إلى أن في دمشق «الجعبي»، وهو: موسى بن عبد الله، بن عبد الله بن أحمد بن الجعبي.

ويقال: ابن عبد الرحمن الجعبي.

(٤) هو: عبد الله بن جابر بن عمرو بن سعد بن زيد الأنصاري، ولم يذكروا له رواية عن عائشة، وروى حديثه هذا ابن أبي شيبة (٧/ ٢٤٢) عن ابن نمير عن موسى بن عبيدة، بنحوه.

(٥) قال النفسي في المنتخبين: انفرد، منكر على جودة إسناده.

(٦) ليوجد في الإتحاف.

يَقُولُ: وَحَدَّثَ بِهِنِّي فِي كِتَابِ سِيَرِهِ عَنِ الْمُغِيرَةِ بْنِ سُلَيْمَانَ(١)، عَنْ حُمَيْدٍ، عَنْ أَنَسٍ ﷺ: أَنَّ النَّبِيَّ ﷺ سُئِلَ: مَنْ أَحَبُّ النَّاسِ إِلَيْكَ؟ قَالَ: «عَائِشَةُ». قِيلَ: لا تَعْنِي أَهْلَكَ. قَالَ: «عَائِشَةُ بِنْتُ أَبِي».

هَذَا حَدِيثٌ صَحِيحٌ عَلَى شَرْطِ الشَّيْخَيْنِ(٢)، وَلَمْ يُخَرِّجَاهُ، وَلَهُ إِسْنَادٌ صَحِيحٌ عَلَى شَرْطِهِمَا، وَبِهِ يُعْرَفُ.

٦٦٢٨- عَبْدُ اللَّهِ بْنُ يُوسُفَ الْحَبِيبِيُّ: ثَنَا مُحَمَّدُ بْنُ فُلَيْحٍ: ثَنَا مُحَمَّدُ بْنُ أَبِي شَيْبَةَ: ثَنَا جَرِيرٌ، عَنْ مُغِيرَةَ، عَنِ الشَّعْبِيِّ، عَنْ عَمْرِو بْنِ الْعَاصِ ﷺ قَالَ: قُلْتُ: يَا رَسُولَ اللَّهِ، مَنْ أَحَبُّ النَّاسِ إِلَيْكَ؟ قَالَ: «عَمْرٌو». فَمَا أَرَى سُكُوتَهُ إِلَّا مَخَافَةَ أَنْ يَقُولَ: فَاطِمَةُ. قُلْتُ: يَا رَسُولَ اللَّهِ، فَأَيُّ أَهْلِكَ أَحَبُّ إِلَيْكَ؟ قَالَ: «فَاطِمَةُ». قُلْتُ: إِنَّمَا أَسْأَلُكَ عَنِ الرِّجَالِ! قَالَ: «أَبُوهَا».

٦٦٢٩- عُثْمَانُ أَبُو مُحَمَّدٍ الْعَزِيزِيُّ: بِمِصْرَ: ثَنَا مُحَمَّدُ بْنُ جَعْفَرٍ الْخَلِيجُ الصُّوفِيُّ: ثَنَا مُحَمَّدُ بْنُ عَبْدِ اللَّهِ الْحَضْرَمِيُّ: ثَنَا عَبْدُ اللَّهِ بْنُ عُمَرَ بْنِ أَبَانَ: ثَنَا وَكِيعٌ وَأَبُو أُسَامَةَ قَالَا: ثَنَا إِسْمَاعِيلُ بْنُ أَبِي خَالِدٍ، عَنْ قَيْسِ بْنِ أَبِي حَازِمٍ، عَنْ عَمْرِو بْنِ الْعَاصِ ﷺ قَالَ: بَعَثَنِي رَسُولُ اللَّهِ ﷺ إِلَى ذَاتِ السَّلَاسِلِ، يَا رَسُولَ اللَّهِ، مَنْ أَحَبُّ النَّاسِ إِلَيْكَ؟ قَالَ: «عَائِشَةُ». قَالَ: إِنَّمَا

---

(١) في (ز): «سليمان».

(٢) رواه البخاري (٣٦٦٢-٤١٨٠).

قال: قال الدمامي في التنقيح: «فائدته: غيرة جماعة».

(٣) رواه البخاري (٣٦٦٢/ ٤١٧٦-٤٩٧٠) وأطرافه، وروَّاه مختصرًا في المناقب.

(٤) هو: محمد بن جعفر بن محمود، أبو محمد الهروي الخليجي الصوفي.

الْقَوْلُ مِنَ الإِمَامِ إِذَا قَالَ: «آمِينَ»؟!(١)

١٩٣٠- أَخْبَرَنَا عَلِيٌّ بْنُ إِسْحَاقَ بْنِ إِبْرَاهِيمَ الْعَدْلُ بِبَغْدَادَ، ثنا يَحْيَى بْنُ جَعْفَرِ بْنِ الزِّبْرِقَانِ، ثنا عَلِيُّ بْنُ عَاصِمٍ، أَنَا يَنَارُ بْنُ يَسَّارٍ، قَالَ لِي عَمْرُو الشَّيْبَانِيُّ: أَلَا (٢)أَدُلُّكَ عَلَى بَيْتٍ مِنْ هَذَا الْمَسْجِدِ؟ فَأَتَيْنَا بَيْتَ أَبِي مَسْعُودٍ الأَنْصَارِيِّ، فَقَالَ: أَلَا أُحَدِّثُكُمْ حَدِيثًا سَمِعْتُهُ مِنْ رَسُولِ اللهِ ﷺ؟ قَالَتْ: نَعَمْ، فَقَالَ: كَانَ رَسُولُ اللهِ ﷺ إِذَا صَلَّى قَالَ: «آمِينَ»!

١٩٣١- أَخْبَرَنَا الشَّيْخُ أَبُو بَكْرِ بْنُ إِسْحَاقَ، أَنَا مُوسَى بْنُ إِسْحَاقَ الْقَاضِي، أَنَا أَبُو بَكْرِ بْنُ أَبِي شَيْبَةَ وَمُحَمَّدُ بْنُ بَكَّارٍ، قَالَا: ثنا بُرَيْدُ بْنُ سِنَانٍ، ثنا عَبْدُ الْجَبَّارِ بْنُ وَائِلٍ، عَنْ عَبْدِ الرَّحْمَنِ بْنِ غَنْبٍ بْنِ طَالِبٍ، عَنْ عَلِيٍّ ﷺ، قَالَ: قُلْتُ: يَا رَسُولَ اللهِ، مَنْ مِنَ الرِّجَالِ مِنْ قَبْلِي فِي الْجَنَّةِ؟ قَالَ: «أَبُو بَكْرٍ فِي الْجَنَّةِ»، قُلْتُ: فَمَنْ مِنَ النِّسَاءِ؟ قَالَ: «أُمُّ بَكْرٍ فِي الْجَنَّةِ»(٣).

صَحِيحُ الإِسْنَادِ، وَلَمْ يُخَرِّجَاهُ.

١٩٣٢- أَخْبَرَنَا أَبُو إِسْحَاقَ إِبْرَاهِيمُ بْنُ مُحَمَّدِ بْنِ يَحْيَى، ثنا مُحَمَّدُ بْنُ يَعْقُوبَ الْحَافِظُ، قَالَا: ثنا مُحَمَّدُ بْنُ إِسْحَاقَ الثَّقَفِيُّ، ثنا قُتَيْبَةُ بْنُ

---

(١) قال الذهبي في التلخيص: «أخرجه البخاري ومسلم» من حديث عائشة المتقدم في أبي داود.

قلت: وهذا ليس في خبره ولا في البخاري (٧٨٠) و(٦٤٠٢) ومسلم (٤٠٤/٧٠).

(٢) زيادة المجد (١٦٦٦) (٢١٩٤) (٢٧٧٠) وابن عبد البر في التمهيد.

(٣) أخرجه ابن أبي شيبة في المصنف (٣٦٦٧٥) وابن أبي عاصم في الآحاد والمثاني (١٨٠).

أخرجه ابن أبي الدنيا في الإخلاص وحسن النية كما في الدر المنثور للسيوطي (١٧/٦).

وأخرجه ابن عساكر (٣٠/٣٤٧) من طريق أبي الحسن الخلعي في الخلعيات (٢١/١٧٨-١٧٩).

وقال: «غريب من هذا الوجه».

وأخرجه البيهقي (١٧٦٠٧-١٩١٤٩) من طريق أبي عبد الله الحاكم به.

وقال البيهقي: «هذا إسناد صحيح، ولم يخرجاه».

وانظر: «الإرواء» (٢٠٨٧-٢١١٩).

سَعِيد، إِلَّا جَرِيرٌ، عَنِ الْأَعْمَشِ، عَنْ أَبِي وَائِلٍ، عَنْ مَسْرُوقٍ، قَالَ: قَالَتْ عَائِشَةُ لِفَاطِمَةَ بِنْتِ قَيْسٍ: أَلَا تَتَّقِي اللهَ؟ تَعْنِي فِي قَوْلِهَا: لَيْسَ لِي سُكْنَى وَلَا نَفَقَةٌ، فَقَالَتْ لَهَا: إِنَّ ذَلِكِ أَحْرَى أَنْ يَنْسَاقَ عَلَيْكِ الْحَدِيثُ، أَمَا تَقْرَئِينَ سُورَةَ الطَّلَاقِ: ﴿لَا تُخْرِجُوهُنَّ﴾؟. قَالَتْ: وَقَالَتْ لَهَا: لَئِنْ أَحْرُمُ مِنَ الشَّمَاءِ، أَحَبُّ إِلَيَّ مِنْ أَنْ أَحْمِلَ فَيُقَالَ: فَلَانٌ بَخِلَ، فَلَانٌ بَخِلَ، وَلَوْ عِنْدَهَا أَلْفُ عَبْدٍ فَأَعْتَقَتْهُمْ كُلَّهُمْ.

فَقَالَتْ لَهُ: إِنَّ أَمْرَ نَفْسِكِ لَكِ، فَإِنْ شِئْتِ فَاعْتَدِّي فِي بَيْتِ عَمْرِو بْنِ أُمِّ مَكْتُومٍ، فَإِنَّهُ رَجُلٌ مِنْ أَهْلِ الْفَقْدِ، فَلَمَّا قَالَتْ ذَلِكَ بَدَتْ، وَلَوْ عِنْدَهَا أَلْفُ عَبْدٍ فَأَعْتَقَتْهُمْ كُلَّهُمْ.

فَقَالَتْ لَهُ: إِنَّ أَمْرَ نَفْسِكِ لَكِ، فَإِنْ شِئْتِ فَاعْتَدِّي فِي بَيْتِ عَمْرِو بْنِ أُمِّ مَكْتُومٍ، فَإِنَّهُ رَجُلٌ مِنْ أَهْلِ الْفَقْدِ، فَلَمَّا قَالَتْ ذَلِكَ بَدَتْ، وَجَعَلَتْ النَّاسُ أَشْيَاعًا، فَكَانَتْ لَهَا مِنْ كُلِّ سِتَّةِ عَشَرَةَ شَيْءٌ شَهِدَ شَاهِدٌ. قَالَ: فَكَانَتْ يَفْتِيهَا فِيهِمْ، فَقَالَتْ: لَعَنَ اللهُ عَمْرَو بْنَ الْعَاصِ، فَإِنَّهُ زَعَمَ أَنَّهُ كَانَ يَصْحَبُ.

هَذَا حَدِيثٌ صَحِيحٌ بِلَا شَكٍّ، وَلِلَّهِ الْحَمْدُ، وَلَمْ يُخَرِّجَاهُ.

٦٩٣٣- **مَسْأَلَةٌ**: عَلَى مَنْ اسْتَدَانَ الْعَدَدَ، لَمَا مُحَمَّدُ بْنُ يُونُسَ، ثنا أَبُو الْعَبَّاسِ، ثنا مُحَمَّدُ بْنُ إِسْمَاعِيلَ بْنِ سَمُرَةَ، ثنا أَبِي، ثنا أَبُو إِسْحَاقَ، عَنْ أَبِي عُبَيْدَةَ، عَنْ عَبْدِ اللهِ بِهِ**ذَا** أَنَّهُ، قَالَ: فِي الْمُسْتَدَانِ، حَتَّى لَمْ تَتْرُكْ بَعْلَهَا، فَقَالَتْ: يَرِثُهَا، أَمْ لَا؟ قَالَ: يَرِثُهَا، فَهَلَّا تَتْرُكُ لَهَا؟ قَالَتْ: إِنَّهَا تَتْرُكُ لَهَا، قَالَ: فَلَا تَرِثُهُ.

٦٩٣٤- **مَسْأَلَةٌ**: أَمَّا الْمُسْلِمُ مُحَمَّدُ بْنُ يَعْقُوبَ، ثنا مُحَمَّدُ بْنُ سِنَانٍ الْقَزَّازُ،

(١) قوله: «فيستعين بولده» كذا بخ (أ) و(ر)، وهو أكثر تصرفاتها في (ص) و(الشريف)، وساقط من (م) و(ك).

(٢) في (ر): «بالمكاتبة».

(٣) لم تجده في الإتحاف، وهو معدًا استدراكه المحقق في العالية (٣٦٣٠-٣٦٣٤).

(٤) لم تجد هذا الحديث في الإتحاف.

أَنَّ أَبَا عَامِرٍ الْعَقَدِيَّ، أَنَا زَمْعَةُ بْنُ صَالِحٍ، عَنِ ابْنِ أَبِي مُلَيْكَةَ: أَنَّ أُمَّ سَلَمَةَ حَدَّثَتْهُ، بِهَذِهِ الصِّرْمَةِ عَلَى عَائِشَةَ، فَقَالَتْ لِجَارِيَتِهَا: ادْنِي، فَالْطُمِي، فَجَاءَتْ، فَقَالَتْ: وَجَبَتْ، فَقَالَتْ أُمُّ سَلَمَةَ: وَأَنَى تَعْنِي يَرْفَأُ، لَقَدْ[1] أَتَتْ أَجَلُ النَّاسِ إِلَى رَسُولِ اللهِ ﷺ أَتَاهَا[2].

هَذَا حَدِيثٌ صَحِيحٌ عَلَى شَرْطِ الشَّيْخَيْنِ[3]، وَلَمْ يُخَرِّجَاهُ.

٥٥٣٥ - حَدَّثَنِي أَبُو بَكْرٍ بْنُ بَالَوَيْهِ، حَدَّثَنَا مُحَمَّدُ بْنُ يُنْعِمَ بْنِ مَطَرٍ، أَنَا أَبُو مُسْلِمٍ الْمُسْتَمْلِي، أَنَا سُلَيْمَانُ بْنُ مُغِيرَةَ، قَالَ: قَالَ مُعَاوِيَةُ: يَا رَبَاحُ، أَيُّ النَّاسِ أَعْلَمُ؟ قَالَ: أَنْتَ يَا أَمِيرَ الْمُؤْمِنِينَ، قَالَ: أَعْلَمُ مِنِّي؟ قَالَ: أَبَا بَرَّعَتْ عَلَيْنَا فَضِيلَةً[4].

٥٥٣٦ - حَدَّثَنَا مُحَمَّدُ بْنُ عَلِيٍّ، نَا مُحَمَّدُ بْنُ عُمَرَ الْحَرَمِيُّ[5]، نَا أَحْمَدُ بْنُ يُونُسَ، نَا الْمَكِّيُّ بْنُ عَبَّادٍ، نَا مُحَمَّدُ بْنُ زِيَادٍ عَنْ عَطَاءٍ، قَالَ: قَالَتْ عَائِشَةُ: أَلَقَدْ نَاشَى وَأَلَمَّ النَّاسِ، وَأَحْسَنُ النَّاسِ رَأْيًا فِي الْفِتْنَةِ[6].

---

(١) في (ز): «لجارية».

(٢) في (ز): «إلى رسول الله» والمثبت إلى آخر ما في نسخة أخرى، «المقدمة».

(٣) ليس على شرط الشيخين، وهو ما استدركه الحاكم في «المستدرك» (٣/١٨٠-٢٠٩).

(٤) قال الذهبي في التلخيص: «فيه: ما رواه سعد بن صالح وما روى له إلا مسلم مقرونا بغيره، ومحمد، وقد ذكر الحاكم أن البخاري روى له في الصحيح» انتهى. وانظر (٣/٢٠٧) أيضا، أخرج لهم مسلم وحده، وقوله هذا يحتمل أن يكون مقصوده.

(٥) في نسخة: «ابن الحسن بن يونس بن الحرمي» من رجال الطهبيب.

(٦) ليس على شرط الشيخين، وهو ما استدركه الحاكم في «المستدرك» (٣/١٨٠-٢٠٩).

(٧) هو: محمد بن عمرو بن الحسن أبو علي الحرمي، المعروف بابن الحرمي، بكسر ميم.

(٨) ليس على شرط الشيخين، وهو ما استدركه الحاكم في «المستدرك» (٣/١٨٠-٢٠٩).

ذِكْرُ أُمِّ الْمُؤْمِنِينَ حَفْصَةَ بِنْتِ عُمَرَ بْنِ الْخَطَّابِ

٦٩٣٧- صحيح أَبُو بَكْرٍ مُحَمَّدُ بْنُ أَحْمَدَ بْنِ بَالَوَيْهِ، ثنا إِبْرَاهِيمُ بْنُ إِسْحَاقَ الْحَرْبِيُّ، ثنا مُصْعَبُ بْنُ عَبْدِ اللَّهِ الزُّبَيْرِيُّ، قَالَ: حَفْصَةُ بِنْتُ عُمَرَ بْنِ الْخَطَّابِ بْنِ نُفَيْلِ بْنِ عَبْدِ الْعُزَّى بْنِ رِيَاحِ بْنِ عَبْدِ اللَّهِ بْنِ قُرْطِ بْنِ رَزَاحِ[1] بْنِ عَدِيِّ بْنِ كَعْبِ بْنِ لُؤَيِّ بْنِ غَالِبٍ، وَأُمُّهَا زَيْنَبُ بِنْتُ مَظْعُونِ بْنِ حَبِيبِ بْنِ وَهْبِ بْنِ حُذَافَةَ بْنِ جُمَحَ، وَكَانَتْ مِنَ الْمُهَاجِرَاتِ[2].

٦٩٣٨- صحيح أَخْبَرَنِي مُحَمَّدُ بْنُ يَعْقُوبَ، ثنا أَبُو أُسَامَةَ الْحَلَبِيُّ[3]، ثنا حَجَّاجٌ بْنُ أَبِي عِيزَارٍ، عَنْ عَمِّهِ، عَنِ الزُّهْرِيِّ، قَالَ: ثُمَّ تَزَوَّجَ النَّبِيُّ ﷺ حَفْصَةَ بِنْتَ عُمَرَ بْنِ الْخَطَّابِ، وَكَانَتْ قَبْلَهُ تَحْتَ خُنَيْسِ بْنِ حُذَافَةَ السَّهْمِيِّ[4].

٦٩٣٩- صحيح حَدَّثَنَا عَلِيُّ بْنُ حَمْشَادَ الْعَدْلُ، ثنا هِشَامُ بْنُ عَلِيٍّ السَّدُوسِيُّ، ثنا مُوسَى بْنُ إِسْمَاعِيلَ، ثنا حَمَّادُ بْنُ سَلَمَةَ، عَنْ عَلِيِّ بْنِ زَيْدٍ، عَنْ سَعِيدِ بْنِ الْمُسَيَّبِ، قَالَ: أَتَتْ حَفْصَةُ بِنْتُ عُمَرَ بْنِ الْخَطَّابِ بِبَرَاءَةٍ، وَأَتَتْ مُحَمَّدًا بِنْ زُنَّيْةَ، فَمَرَّ هُمَرُ بِكِتَابٍ، فَقَالَ: هَلْ لَكَ فِي حَفْصَةَ؟ فَلَمْ يُجِبْ إِلَيْهِ شَيْئًا، فَأَتَى

---

(١) في (ك): «مزاح».

(٢) لم يتعدد الإسناد، وهو أسنده الحاكم في المستدرك (٤/١٩-٢٣-٩٣٥٣).

(٣) هو: عبد الله بن محمد بن أبي أسامة. وينظر: من حمل عنه من الضعفاء من تلاميذ عبد الله بن أبي زياد الرصافي.

(٤) لم يتعدد الإسناد، وهو أسنده الحاكم في المستدرك (٤/١٩-٢٠-٨٥٠٨).

عُمَرُ: الْبِكْرُ يَسْتَأْمِرُهَا؟ قَالَ: أَلَمْ تَرَ إِلَى عُثْمَانَ عَرَضَتْ عَلَيْهِ حَفْصَةُ، فَأَعْرَضَ عَنِّي، وَلَمْ يَمْسَنِّي إِلَى شَيْءٍ. قَالَ: فَلَقِيَ أَبُو بَكْرٍ ﷺ فَعَرَضَ عَلَيْهِ ذَلِكَ، **فَتَزَوَّجَ أَبُو بَكْرٍ ﷺ حَفْصَةَ، وَتَزَوَّجَ عُثْمَانُ أُمَّ كُلْثُومٍ، فَتَزَوَّجَ النَّبِيُّ ﷺ حَفْصَةَ، وَتَزَوَّجَ عُثْمَانُ أُمَّ كُلْثُومٍ بِنْتَ رَسُولِ اللهِ ﷺ**.

٦٩٤٠- **تعليق** أبو عبد الله الأصفهاني: ثنا الحسن بن الجهم: ثنا حسين بن الفرج: ثنا محمد بن عمر، قال أسامة(١): بن زيد بن أسلم: حدثه عن أبيه، عن جده، عن عمر ﷺ، قال: **وَلِدَتْ حَفْصَةُ وَقُرَيْشٌ تَبْنِي الْبَيْتَ، قَبْلَ مَبْعَثِ النَّبِيِّ ﷺ بِخَمْسِ سِنِينَ**(٢).

٦٩٤١- **قال** ابن عُمَرَ: وَحَدَّثَنِي أَبُو بَكْرِ بْنُ عَبْدِ اللهِ بْنِ أَبِي سَبْرَةَ، عَنْ عُمَرَ بْنِ أَبِي حَسَنٍ(٣) قَالَ: تَزَوَّجَ رَسُولُ اللهِ ﷺ حَفْصَةَ فِي شَعْبَانَ قَبْلَ رَمَضَانَ بِسَنَتَيْنِ قَبْلَ أُحُدٍ(٤).

٦٩٤٢- **قال** ابن عُمَرَ: حَدَّثَنَا مَعْمَرٌ، عَنِ الزُّهْرِيِّ، عَنْ سَالِمٍ، عَنْ أَبِيهِ، قَالَ: تُوُفِّيَتْ حَفْصَةُ فِي شَعْبَانَ سَنَةَ خَمْسٍ وَأَرْبَعِينَ، فَصَلَّى عَلَيْهَا مَرْوَانُ بْنُ الْحَكَمِ، وَهُوَ يَوْمَئِذٍ عَلَى الْمَدِينَةِ(٥).

---

(١) لم يجده في المطبوعة، وهو مما استدركه المحقق في المخطوطة (١٣/ ١١٣-١١٦).

(٢) كذا، وفي ابن أسامة، وكذا أشار محققه إلى أنه في نسخة أخرى كذلك، وفي المطبوعة: ثلاث، ولم أجد ٥٠ (٨٠) في الوفيات، فحذفت أسامة.

(٣) لم يجده في ابن أسامة.

(٤) حسين بن عبد الله بن عبيد الله بن عباس، وهو هذا عند ابن سعد (٨/ ٨٦).

(٥) لم يجده في المطبوعة، وهو مما استدركه المحقق في المخطوطة (١٨/ ٥٣٣).

(٦) لم يجد هذا الحديث في الإصابة.

٩٦٤٣- (حل) ابْنُ عُمَرَ: دَخَلْتُنِي عَلَيَّ مِنْ شُبْهَةٍ. [١] الْعُقَيْرِيُّ: عَنْ أَبِيهِ، قَالَ: رَأَيْتُ سَوْدَاءَ تَحْتَ عَبْدٍ لِابْنِ عُمَرَ، فَسَأَلَتْ سَيِّدَهَا عَنْ ذَلِكَ فَقَالَ: إِنَّ رَأْيَ الْمَجُوسِ مِنْ شُبْهَةٍ، وَحَمَلَهَا أَمْ مُبَرِّدَةَ مِنْ نَارِ الْمَجُوسِ إِلَى قَوْمِهَا. [٢]

٩٦٤٤- (حل) ابْنُ عُمَرَ: سُئِلَ عَنْ عَبْدٍ مِنْ نَارِهِمْ. [٣] هَلَّا، نَزَلَ فِي قَبْرِ حَفْصَةَ عَبْدٌ لَهَا، وَعَاصِمٌ. [٤] ابْنُ عُمَرَ: وَسَائِبُ، وَعُبَيْدٌ لَهُمَا، وَحُمَرَانُ، عَبْدُ اللهِ بْنُ عُمَرَ. [٥]

٩٦٤٥- (حل) أَبُو بَكْرٍ الشَّافِعِيُّ، ثَنَا مُحَمَّدُ بْنُ غَالِبٍ: ثَنَا سُوَيْدُ بْنُ سَعِيدٍ، ثَنَا حَفْصُ بْنُ مَيْسَرَةَ، أَبُو عُقْبَةَ الْحِمْصِيُّ عَنِ ابْنِ شِهَابٍ، قَالَ: لَمَّا مَاتَتْ أُمُّ كُلْثُومٍ بِنْتُ عُمَرَ، دَخَلَ عَلَيْهَا عَاصِمًا، فَأَخَذَا وَكَفَّنَاهَا، [٦] ثُمَّ طَهَّرُوهَا، فَبَكَتْ، وَقَالَتْ: وَاللهِ مَا تَطَهَّرَ مِنْ مَيِّتٍ [٧] وَجَاءَ الْمَاءُ. [٨] قَالَ:

---

(١) هو: على بن مسلم بن عباد، أبو الحسن مولى بني ليث، أخو محمد بن مسلم

في جميع النسخ والتقييد: مولى بني سليم الصحيح عن ابن الأثير، والمثبت من «تبصير المنتبه» و«المشتبه» (٢/ ٨٢٤) وبني الزبرقان.

ثم تجدون الإتحاف وهم وما استدركه المحقق في التعليقة (٩/ ٢٧٤-٢٧٥).

(٢) في (ب): «الله».

(٣) يعني: العدوي المدني مولى عبد الله بن عمر من الطبقة الثالثة.

ثم تجدون في الإتحاف وهم وما استدركه المحقق في التعليقة (٩/ ٢٧٩).

(٤) يعني: الطحان المدني، من الطبقة السادسة، في (ق): «محمد بن عاصم» والذي في (ب) وأبي لبابة هو الذي أثبتناه كذلك.

(٥) قلت: لا يصح له صحبة ولا رؤية، وأبوه لم يعمر، وعنه: مولاه مرسل، وروى له ابن ماجه فاحذر.

(٦) في جميع النسخ: «وأحدثت» والتصويب والضبط من التبصير.

(٧) في جميع النسخ: «ميت» والتصويب من «تبصير المنتبه» و«المشتبه» (٢/ ٨٢٤).

(٨) في جميع النسخ: «الماء» والتصويب من «تبصير المنتبه» و«المشتبه» (٢/ ٨٢٤).

«قَالَ لِي جِبْرِيلُ ﷺ: رَاجِعْ حَفْصَةَ، فَإِنَّهَا صَوَّامَةٌ قَوَّامَةٌ، وَإِنَّهَا زَوْجَتُكَ فِي الْجَنَّةِ»(١).

٩٩٤٦ - حدَّثنا عَلِيُّ بْنُ حَمْشَاذ، ثنا إِسْمَاعِيلُ بْنُ إِسْحَاقَ الْقَاضِي، ثنا مُسْلِمُ بْنُ إِبْرَاهِيمَ، ثنا الْحَسَنُ بْنُ أَبِي جَعْفَر(٢)، ثنا ثَابِتٌ، عَنْ أَنَسٍ ﷺ أَنَّ النَّبِيَّ ﷺ طَلَّقَ حَفْصَةَ تَطْلِيقَةً، فَأَتَاهُ جِبْرِيلُ ﷺ، فَقَالَ: يَا مُحَمَّدُ، طَلَّقْتَ حَفْصَةَ وَهِيَ صَوَّامَةٌ قَوَّامَةٌ، وَهِيَ زَوْجَتُكَ فِي الْجَنَّةِ، فَرَاجِعْهَا»(٣).

❀❀❀

---

(١) لم تجد في الإتحاف، وهو مما استدركه البوصيري في الخاشية (٩/ ٣١٧).

(٢) في: أبا سعيد الأزدي الجشري، واسم أبي جعفر: عمران. وقيل: عمرو. ضعيف من رجال التهذيب.

(٣) إتحاف المهرة (١١/ ١٥٠-٢٢٦).

ذِكْرُ أُمِّ الْمُؤْمِنِينَ أُمِّ سَلَمَةَ بِنْتِ أَبِي أُمَيَّةَ

٦٩٤٧- حَدَّثَنَا عَلِيُّ بْنُ حَمْشَادَ الْعُدْلُ، بِمَرْوَ مِنْ مُرُوشَ، ثَنَا الْحُسَيْنُ(١) عَنْ مُهَاذِرٍ، قَالَ: أُمُّ سَلَمَةَ أَوَّلُ مُهَاجِرَةٍ مِنَ النِّسَاءِ(٢).

٦٩٤٨- أَخْبَرَنِي إِسْمَاعِيلُ بْنُ مُحَمَّدِ بْنِ الْفَضْلِ بْنِ مُحَمَّدٍ الشَّعْرَانِيُّ، ثَنَا جَدِّي، ثَنَا إِبْرَاهِيمُ بْنُ الْمُنْذِرِ الْحِزَامِيُّ، ثَنَا مُحَمَّدُ بْنُ فُلَيْحٍ، عَنْ مُوسَى بْنِ عُقْبَةَ، عَنِ ابْنِ شِهَابٍ، قَالَ: وَمِمَّنْ قَدِمَ عَلَى النَّبِيِّ ﷺ بِمَكَّةَ مِنْ مُهَاجِرَةِ الْحَبَشَةِ الْعَدَدُ الأَوَّلُ، ثُمَّ هَاجَرَ إِلَى الْمَدِينَةِ بِمَنْ هَاجَرَ مِنْ عَدَدِ الأَحَدِ وَتَرَكَتْ أُمُّ سَلَمَةَ بَيْتَ أَبِي بَكْرٍ.

٦٩٤٩- حَدَّثَنِي أَبُو بَكْرٍ مُحَمَّدُ بْنُ أَحْمَدَ بْنِ بَالَوَيْهِ، ثَنَا إِبْرَاهِيمُ بْنُ إِسْحَاقَ الْحَرْبِيُّ، ثَنَا مُصْعَبُ بْنُ عَبْدِ اللهِ الزُّبَيْرِيُّ، قَالَ: كَانَتْ أُمُّ سَلَمَةَ مُسْلِمَةً زَمَانَهُ، وَهِيَ أَوَّلُ ظَعِينَةٍ دَخَلَتِ الْمَدِينَةَ مُهَاجِرَةً، وَكَانَتْ قَبْلَ النَّبِيِّ ﷺ عِنْدَ أَبِي سَلَمَةَ عَبْدِ اللهِ بْنِ عَبْدِ الأَسَدِ بْنِ هِلَالِ بْنِ عَبْدِ اللهِ بْنِ عُمَرَ بْنِ مَخْزُومٍ، وَهُوَ أَوَّلُ مَنْ هَاجَرَ إِلَى أَرْضِ الْحَبَشَةِ، وَتَبِعَهُ بِهَا زَوْجُهُ عَبْدُ اللهِ بْنُ عَبْدِ الأَسَدِ بْنِ هِلَالٍ، فَوَلَدَتْ لأَبِي سَلَمَةَ: سَلَمَةَ، وَعُمَرَ(٣)، وَرُقَيَّةَ، وَزَيْنَبَ، أَلْهَمُهُمُ اللهُ سَلَمَةَ زَوْجَ النَّبِيِّ ﷺ، فَخَلَفَ عَلَيْهَا النَّبِيُّ ﷺ بَعْدَ أَبِي سَلَمَةَ، وَقَدْ رُوِيَ لَنَا: أَنَّهَا عُمِّرَتْ بَعْدَ

---

(١) فوقها: «ح» أي: حيث مر حدثنا ابن أبي.

(٢) ليس في «الإتحاف» ذكر مصدر المصنف في الطبقة (١٩/٦٤-٦٦).

(٣) ليس في «الإتحاف» ذكر مصدر المصنف في الطبقة (١٩/٦٦-٧٠).

(٤) في «ز»: «وعمرة».

سَلَمَةَ، عَنِ النَّبِيِّ ﷺ.

٣٠٩- قُلْتُ: هُوَ ابْنُ أَبِي الْعَجْفَاءِ مُحَمَّدُ بْنُ يَعْقُوبَ، ثَنَا الْحَسَنُ[1] بْنُ عَلِيٍّ بْنِ عَفَّانَ الْعَامِرِيُّ، ثَنَا أَبُو أُسَامَةَ، عَنِ الْأَعْمَشِ، عَنْ شَقِيقٍ، عَنْ أُمِّ سَلَمَةَ قَالَتْ: قَالَ رَسُولُ اللهِ ﷺ: «إِذَا حَضَرَتْ[2] الصَّلَاةُ وَأُقِيمَتِ الصَّلَاةُ فَلَا تُؤَخِّرُوهَا يَوْمَئِذٍ عَنْ وَقْتِهَا، فَإِنَّا نُؤَخِّرُ أَبَا سَلَمَةَ، أَيُّتُ النَّبِيِّ ﷺ فَقَالَ: أَيْنَ أَبُو سَلَمَةَ؟ قَالَ: أَوَيْنَ، الصَّلَاةُ الصَّلَاةُ وَلَهُ، وَأَعْطِيَتْ عَلَى ضَايِعَتِهِ، فَلْتَأْتِ، فَأَعْطَيْنِي اللهُ مَعَهُمْ»[3].

٣١٠- أَخْبَرَكُمُ الْحَسَنُ بْنُ يَعْقُوبَ بْنِ يُوسُفَ[4] الْعَدْلُ، ثَنَا[5] الشَّيْخُ أَبُو حَرْبَوَيْهِ، ثَنَا مُوسَى بْنُ إِسْمَاعِيلَ، ثَنَا حَمَّادُ بْنُ سَلَمَةَ، ثَنَا ثَابِتٌ، عَنِ ابْنِ عُمَرَ بْنِ أَبِي سَلَمَةَ[6]، عَنْ أَبِيهِ، عَنْ أُمِّ سَلَمَةَ ﷺ، قَالَتْ: قَالَ رَسُولُ اللهِ ﷺ:

---

(١) في نسخة في الإتحاف: وهو أستاذه الحافظ في الطبقة (١٤/ ٢٣٧-٢٣٨).

(٢) في (د): «الحين» مصحف.

(٣) في (د): «أو» وأثبتُّ ما في نسخة أخرى، «ك».

قال الذهبي في التلخيص: «قلت: على شرط البخاري ومسلم لم يكونا أخرجا لعمر، أخرجه مسلم فقط في الطهارة» اهـ.

(٤) إتحاف المهرة (١٨/ ٢١٧-٢٢٤) وفاته ذكره للحاكم.

(٥) في (د): «وابن» مصحف.

(٦) قوله: «عن ابن سلمة» ليس في (د).

ابن عمر: لم يسمه. وقال الدارقطني: الروى عن ثابت بن محمد بن عمر الزهري عن ابن عمر عن أبي سلمة عن أم سلمة عن النبي ﷺ، ثم ذكر هذا الحديث. وتحامل أبو بكر هذا على محمد، وقال: لم يرو عنه إلا ثابت، وقال: وقال عبد الحق: لا يعرف، وقال عبد الغني: وقال: الرماد الحديث على ثابت البناني عن ابن عمر، وهو خطأ، قلت: وقال أبو عبد الله الحاكم في غير هذا الموضع: سمعت محمد بن عبد الله بن محمد بن سليمان، وهو يقول: سمعت

«اللهُمَّ إِنَّهَا أَصَابَتْ أَخْتَكَ نُصَيْبَةُ، فَلَقِيَنِي، إِلَيَّ بِلَا وَفَاءٍ وَلَا وِجَاهٍ، اللَّهُمَّ فَهَبْ لَهَا أَحْسَنَ نُصَيْبَةٍ مِنْهُنَّ، فَإِنَّهَا لَا تَرْدَعُ أَنْ تَقُولَ: وَإِبَائِي إِلَيَّ هَيِّنًا مَهْمَا شِئْتَ، وَمَتَى تَعْبُرْ بِي أَبِي سَلَمَةَ أَقُلْ أَيْنَ حَلَّ فَتُلْقِي، فَلَمَّا انْقَضَتْ عِدَّتُهَا، خَطَبَهَا إِلَيَّ جَرْمَانُهُ، وَخَطَبَهَا مَعَهُ مَرْثَدُهُ، فَبَعَثَ إِلَيَّ: إِنَّهَا إِلَيَّ لَحَلَالٌ، فَقَالَ: مَرْحَبًا بِرَسُولِ اللهِ، وَبِرَسُولِهِ، أَمَّا قَوْلُ رَسُولِ اللهِ ﷺ: «لَا تَحِلُّ»، وَأَخْبَرَهُ أَنَّ امْرَأَةً مُسَيَّبَةٌ عَبْرَةٌ، فَإِنَّهُ لَيْسَ أَحَدٌ مِنْ أَصْحَابِ مُحَمَّدٍ ﷺ إِلَّا وَلَهُ عَبْرَةٌ، أَوْ عَبَرَاتٌ، وَلَا عَبْرَاتِي، فَقَالَتْ لِابْنِهَا: قُمْ يَا عُمَرُ، فَزَوِّجْ أُمَّكَ، فَقَدْ زَوَّجَهَا إِلَيَّ، وَقَالَ لَهُ: إِنَّ أُمَّكَ قَدْ أَصَابَتْ أَخْتَكَ لَكَعَةً جَرْمَانِ، وَتَرَكَتْهَا»(١)، وَوَقَعَتْ مِنْ أَمْرِهَا فِيمَا لَيْسَ، فَكَانَ رَسُولُ اللهِ ﷺ يَأْتِيهَا، وَهِيَ تُرْضِعُ زَيْنَبَ، فَكَانَتْ إِذَا جَاءَتْ إِلَيْهَا أَخَذَتْهَا، فَوَضَعَتْهَا فِي حِجْرِهَا تُرْضِعُهَا، قَالَتْ: وَكَانَ رَسُولُ اللهِ ﷺ يَأْتِي حَيْثُ شَاءَ، فَيَرْجِعُ، فَتَقُولُ لَهُ: عَشَرٌ مِنْ يَابِسٍ، وَكَانَ أَحَدُ أَبَوَيْهَا مِنَ الْأَزْدِ، فَأَتَاهُ رَسُولُ اللهِ ﷺ إِلَيْهَا، فَأَتَتْ

= الباهلاني الذهبي وبه ضعف كما تقدم، وقد أعلم، ولم أقف له على المتابع (٢٣٩٧) من حديث بريد بن هارون عن حماد بن سلمة به بلفظ أحمد مختصر جدًا (٢٣٩٦).

(١) يأتي في السنن الحلية لفظ: وأشار إليه إلى الشخص أيضًا، وهكذا وقفا لنا عند أبي داود (٢٣٩٤) وابن ماجه (٢٠٨٢) من طريق ابن عيينة، وقد تقدم في الحديث (٢٣٩٦) من طريق حماد بن سلمة: أشار إلى صبية، قال: قد سألت حماد، وأما قوله: إلى عبرى، فمعناه قد أتى بأعظم عبرتك وأنا الأولياء، ألبس أحد منهم شاهدة.

(٢) في صبيح الجمع: «عبيره» والمثبت من الشاهدين.

(٣) في (ز): «أم عبرتي».

بِرُوحِهِ فَخَلَا عَنْهُ، فَدَخَلَ عَلَيْهَا، فَالْتَفَتَ إِلَى رَبِّكَ مِنْ حِجْرِهَا، وَقَالَ: دَعِي هَذِهِ الْمَرْأَةَ فَمَا تَشَاءُ، فَلَمْ يَبْرَحْ، فَقَالَ: يَا رَبِّ، فَمَا لِي لَا أَرَى رَبَّكَ؟ فَقَالَ: جَاءَ عَبْدِي فَذَعَرَ هَذِهِ، فَقَالَ رَسُولُ اللهِ ﷺ لِأَهْلِهِ: «إِنْ شِئْتُمْ أَنْ أُسْمِعَكُمْ سَجْعَةَ إِبْلِيسَ»!

قال: حَدِيثٌ صَحِيحُ الْإِسْنَادِ قال: ١٩٥٢- عُمَرُ بْنُ أَبِي سَلَمَةَ الْأَدِيبُ ابْنُ بِنْتِهِ حَدَّثَنَا بِنْتُ سَلَمَةَ فِي هَذَا الْحَدِيثِ، حَدَّثَهُ عَبْدُ اللهِ بْنُ عُمَرَ بْنِ أَبِي سَلَمَةَ، وَلَمْ يُخَرِّجَاهُ.

١٩٥٢- **فَمِنْهَا:** أَبُو بَكْرٍ مُحَمَّدُ بْنُ أَحْمَدَ بْنِ بَالَوَيْهِ، ثنا إِبْرَاهِيمُ بْنُ إِسْحَاقَ الْحَرْبِيُّ، ثنا مُصْعَبُ بْنُ عَبْدِ اللهِ الزُّبَيْرِيُّ، ثنا عَمِّي الْعَزِيزِ بْنُ مُحَمَّدٍ، عَنْ عَبْدِ الرَّحْمَنِ بْنِ حُمَيْدِ بْنِ عَبْدِ الرَّحْمَنِ بْنِ عَوْفٍ، عَنْ عَبْدِ اللهِ بْنِ أَبِي بَكْرِ بْنِ عَبْدِ الرَّحْمَنِ بْنِ الْحَارِثِ بْنِ هِشَامٍ، عَنْ أَبِي أَيُّوبَ سُلَيْمَانَ بْنِ يَسَارٍ، عَنْ أَبِي سَلَمَةَ بْنِ عَبْدِ الرَّحْمَنِ، عَنْ أَبِي هُرَيْرَةَ، قَالَ: أَخَذَتْ بِثْرِهِ مَاشِطَةُ الْمَخْرُوجِ مِنْ بَيْتِهَا، فَقَالَ رَسُولُ اللهِ ﷺ: «إِنْ شِئْتِ وَشَّطْتُكِ، وَحَاسَنْتُكِ بِالْجَنَّةِ سَبْعَ، وَلَكِنِّي لَا أَرَى»!

---

(١) قلت: الظاهر هو موضوع ذي (ز).

(٢) [صحيح البيهقي: (٨/١٤٢-٣٣٤٧٠)، وذكره عزوه إلى هنا البيهقي، وقد تقدم في الحديث (١٩٥٠)، وصححه ابن حجر في الفتح (٩/٦٦٦)].

(٣) كذا: وابن العزيز، العزيز: عزيز.

(٤) قوله: «ثنا» ساقطة من (ز) و(ك).

(٥) [صحيح البيهقي: (٨/١٤٢-٣٣٤٧٠)، وأبو يعزى للحاكم.

هَذَا حَدِيثٌ صَحِيحٌ عَلَى شَرْطِ شَيْخَيْنِ، وَلَمْ يُخَرِّجَاهُ.

٦٩٥٣- حَدَّثَنَا أَبُو بَكْرٍ بْنُ إِسْحَاقَ، ثنا الْحَسَنُ بْنُ الْجَهْمِ، ثنا الْحُسَيْنُ بْنُ الْفَرَجِ، ثنا مُحَمَّدُ بْنُ عُمَرَ، قَالَ: وَأَمَّا سُلَمَةُ نَسَبُهَا هِنْدُ بِنْتُ أَبِي أُمَيَّةَ، وَاسْمُ أَبِي أُمَيَّةَ سُهَيْلٌ بْنُ الْمُغِيرَةِ بْنِ عَبْدِ اللهِ بْنِ عُمَرَ بْنِ مَخْزُومٍ، وَأُمُّهَا عَاتِكَةُ بِنْتُ عَامِرِ بْنِ رَبِيعَةَ بْنِ مَالِكِ بْنِ حُزْيَمَةَ بْنِ سَلَمَةَ بْنِ قُرْطِ بْنِ عَامِرِ بْنِ مَالِكِ بْنِ عَبْدِ مَنَافِ بْنِ كِنَانَةَ بْنِ خُزَيْمَةَ، عَنْ هِنْدٍ بْنِ أَبِي هَالَةَ وَهُوَ رَبِيبُ رَسُولِ اللهِ ﷺ وَهَاشِمٌ هِيَ بِأَبِي أَنْتِ الْحَبِيبَةُ فِي الْجَاهِلِيَّتَيْنِ جَمِيعًا، فَوَلَدَتْ لَهُ مَلَكَ بْنَ زُهَيْرٍ، وَوَلَدَتْ لَهُ عَبْدَ اللهِ بْنَ زُهَيْرٍ، وَعُمَرَ بْنَ زُهَيْرٍ، وَسُلَمَةَ.

٦٩٥٤- قَالَ: ثنا مُحَمَّدُ بْنُ عُمَرَ بْنِ هُدَيْمٍ، ثنا عَبْدُ الْمَلِكِ بْنُ عُبَيْدٍ، عَنْ: عَبْدِ اللهِ بْنِ عَبْدِ الرَّحْمَنِ بْنِ يَزِيدَ، عَنْ: عُمَرَ بْنِ أَبِي سَلَمَةَ بْنِ

(أ) في الجرجه عبيد الله (١٢٣٧) من حديث عبد الله بن عمر بن حفص، وعبد الله بن عبد الملك.

(ب) في (ق): «سبل الله فلعنه من الزنج وهلم» والله سبحانه.

(ج) في (ق): «الأبطح» وهو خطأ، وانظر ما سلف في الحديث (٦٩٤١) (٦٩٤٢).

(د) هو: عن عبد الله بن عبد الرحمن بن سعيد بن يربوع المخزومي، أبو عبد الرحمن المكي، كما سلف التنبيه وغيره غير مرة، وسماه العزي هنا: بالواو، وهو وهم، وعزي عن جده عبد الرحمن بن سعيد.

(هـ) هو: عبد الملك بن عبيد، وقد أخرج له البخاري في الأدب المفرد، وأبو داود، والنسائي، وابن ماجه، ومن رجال الطيالسي، وباقي ذلك: أن البيهقي في السنن الكبرى (٩/٢٩) أخرج حديثا من طريق أبي داود عن يزيد بن عبد الرحمن عن عبد الله بن عبيد عن عمر موقوفا بنحو المتحين. . . إلخ. أما قول البيهقي بعد الحديث: «ورواه أيضا أبو داود الطيالسي. . . عن عبد الله بن عبد الرحمن عن عبد الله بن عبيد عن أبي هالة» فإن أبا داود الطيالسي لم يذكر في السند عن عبد الله بن عبد الرحمن عن عبد الله بن عبيد عن عبد الملك.

(و) في (ق): «ابن والد أبي الطيالسي» في أبي داود الطيالسي نسخة أخرى، أو هرة.

(ز) وقد أخرج الحديث في سنده (٨٤٨٠) عن الواقدي في ترجمة أم سلمة، وهو مقطوب.

عَبْدِ الأَعْلَى، قَالَ: حَرَجَ أَبِي إِلَى أَخِيهِ، فَرَدَّهُ أَبُو أُسَامَةَ الْجُشَمِيُّ فِي عَظْمِهِ بِسَهْمٍ، فَمَكَثَ فَمَهُ يُدْمِي جِرَاحَهُ، ثُمَّ يَرِيحُ الدَّمُ، وَبَعَثَ رَسُولُ اللهِ ﷺ إِلَى أَبِي فَقَالَ: ﴿ هُوَ لَكُمْ، هُوَ رَأْسُ خَمْسَةٍ وَثَلاَثِينَ شَيْخًا فَقَدْ بَشَّعَهُمْ وَصَبَّرَهُمْ ﴾ [ابْلَهُ ثُمَّ رَجَعَ، فَمَاتَ الْغُلاَمُ الْمَدْعُوُّ لِمَاتِمِ خَلَوْنَ مِنْ سَنَةِ أَرْبَعٍ، وَالْمَرْجُ مُنْقَطِعٌ، فَمَاتَ بِهَا لِثَمَانِ خَلَوْنَ مِنْ جُمَادَى الآخِرَةِ سَنَةَ أَرْبَعٍ مِنَ الْهِجْرَةِ، فَاعْتَدَّتْ أُمُّ سَلَمَةَ بِعِشْرِ لَيَالٍ بِقِينَ مِنْ شَوَّالٍ سَنَةَ أَرْبَعٍ، وَتَزَوَّجَهَا رَسُولُ اللهِ ﷺ لِلَيْلٍ بَقِينَ مِنْ شَوَّالٍ سَنَةَ أَرْبَعٍ، ثُمَّ بَنَى أَهْلَ الْعَقِيقِ، فَقَالَ: ﴿ أَهْلُ الْعَرَبِ عَلَى سِيَاقِ الإِسْلاَمِ وَالْمُسْلِمِينَ أَوَّلَ الْعِظَامِ عَرَوْسًا، وَقَامَتْ مِنْ آخِرِ اللَّيْلِ تَطْحَنُ، وَمِنَ الْمُؤْمِنِينَ أَوَّلَ ﴾ [ابْلَهُ

١٦٩٥ - **قال** عَنْ مُحَمَّدٍ: وَحَدَّثَنِي هَمَّامُ بْنُ يَحْيَى، عَنْ أَبِي، قَالَ:

= على مقاتلي القبائل (٢٣٤/٣). والطبقات أيضا لخليفة بن خياط ص (٢١٦).

أخبرنا الحرامي بن محمد بن يزيد، وهو الصواب وأبوه هو محمد الحضرمي نزيل مكة، أخبرنا الحرامي بن محمد بن يزيد، أخبرنا أبو عبد الله محمد بن عبد الرحمن بن محمد بن عبد الرحمن بن عبيد الله، قال: حدثنا محمد بن عبد الله بن عبد الله الحرامي، أخبرنا محمد بن عبد الرحمن بن محمد بن عبد الرحمن بن رجاء الطفيلية، إلا أن الحري قرن بين عبد الرحمن بن محمد بن يزيد الحضرمي، وبين عبد الرحمن بن يزيد الطفيلية، وليته ابن حجر في الطفيلية، وتبعه الأعظمي في التقريب.

(١) قوله: الطفيل، ساقطة بباقي (أ) و(ب) و(ك).

(٢) في (أ) و(ب): أسعد وهشريا، وفي (ك): أسعد وهشرويا، وفي (ل): أسعد وهشرونا.

(٣) في (ك): أن رسول الله ﷺ.

(٤) ليست في (أ) و(ب) و(ك)، وهو مما استدركه الحضرمي في التذكرة (٢/٢٧٠).

(٥) يعني الوقاص، وتصحف في (ل) إلى: أخي عمرو، وعبد الله بن ناجم هو الوقاص العدواني من أبي عمرو.

أَوْصَتْ إِلَيْهِ سَلَمَةُ: أَنْ لَا يُصَلِّيَ[1] عَلَيْهَا وَإِلَى الْخَلِيفَةِ وَهُوَ الْوَلِيُّ مِنْ عُتْبَةَ بْنِ أَبِي سُفْيَانَ، فَمَاتَتْ حِينَ دَخَلَتْ سَنَةُ سَبْعٍ وَخَمْسِينَ، وَصَلَّى عَلَيْهَا ابْنُ أُخْتِهَا عَبْدُ اللهِ بْنُ عُتْبَةَ بْنِ أَبِي أُمَيَّةَ.

٦٩٥٦ - **أَخْبَرَنِي**[2] أَبُو عَبْدِ اللهِ مُحَمَّدُ بْنُ عَلِيِّ بْنِ عَبْدِ الْحَمِيدِ الصَّنْعَانِيُّ بِمَكَّةَ، ثنا إِسْحَاقُ بْنُ إِبْرَاهِيمَ بْنِ حَبِيبٍ، ثنا عَبْدُ الرَّزَّاقِ، ثنا مَعْمَرٌ، عَنِ الزُّهْرِيِّ، عَنْ هِنْدِ بِنْتِ الْحَارِثِ الْفِرَاسِيَّةِ قَالَتْ: قَالَ رَسُولُ اللهِ ﷺ لِأُمِّ حَبِيبَةَ[3] حِينَ تُوُفِّيَ[4] زَوْجُهَا: «تَزَيَّنِي»[5]، فَقَالَ: قَدْ[6] تَزَوَّجَ رَسُولُ اللهِ ﷺ أُمَّ سَلَمَةَ بَعْدَ مُتُوفَّى[7] زَوْجِهَا، فَقِيلَ: يَا رَسُولَ اللهِ، مَا فَعَلَتْ[8] الْمُتَوَفَّاةُ؟ فَمَكَثَ رَسُولُ اللهِ ﷺ، فَقَالَ: إِنَّ سَلَمَةَ قَدْ تُرِكَتْ عِنْدَهُ.[9]

٦٩٥٧ - **أَخْبَرَنِي** أَبُو عَبْدِ اللهِ مُحَمَّدُ بْنُ أَحْمَدَ الْقَاضِي[10] بِبَغْدَادَ، ثنا الْحَارِثُ بْنُ أَبِي أُسَامَةَ، ثنا عَبْدُ الصَّمَدِ بْنُ حَسَّانٍ[11]، عَنْ أَبِي هِلَالٍ مَعْمَرِ بْنِ الْمُثَنَّى، قَالَ: تُوُفِّيَ رَسُولُ اللهِ ﷺ بِالْمَدِينَةِ[12] وَلَمْ تَقَعْ بِهَا مَيِّتَةٌ مِنْ

---

(١) في (ز): «لا تصل».

(٢) أوله عند الحاكم إلى الإسناد.

(٣) في (ز): «وقد» وأثبتها بما في كتب «ح» و«ص».

(٤) في (ز): «مات».

(٥) أوله عند الحاكم إلى الإسناد.

(٦) ترجمه في «الجرح والتعديل» (٩/ ٢٩١).

(٧) هو أبو أحمد بن علي بن محمد أبو عبد الله الصوفي، المعروف بابن معرم الطيب البغدادي.

(٨) كذا في النسخ، وكذا أبو داود في السنن، من دل السابق (ص٦٢٩). في الحارث بن أبي أسامة: «وليس من صحب من سهل هذا».

(٩) قوله: «فاستبدلني غير موجودي إلخ».

الأَدْنَى أُمُّ سَلَمَةَ، وَاسْمُهَا هِنْدُ بِنْتُ أَبِي أُمَيَّةَ بْنِ الْمُغِيرَةِ بْنِ عَبْدِ اللهِ بْنِ عُمَرَ بْنِ مَخْزُومٍ، وَأُمُّ مَنْ مَاتَ مِنْ أَوْلَادِ النَّبِيِّ ﷺ زَيْنَبُ، وَاسْمُ مَنْ مَاتَ مِنْهُمْ أَرْبَعَةٌ.

٩٥٩٨- أَخْبَرَنِي أَبُو الْقَاسِمِ الْبَزَّازُ مِنْ مُخَلَّدٍ الشَّعُوبِيِّ بِالْكُوفَةِ، ثنا مُحَمَّدُ بْنُ عَبْدِ اللهِ الْحَضْرَمِيُّ، ثنا أَبُو كُرَيْبٍ، ثنا أَبُو أُسَامَةَ الْأَعْمَشُ، عَنْ ذَكْوَانَ، عَنْ أُمِّ سَلَمَةَ، قَالَتْ: دَخَلَتْ عَلَيَّ أُمُّ سَلَمَةَ، وَعِنْدِي زَيْنَبُ بِنْتُ أَبِي سَلَمَةَ تَبْكِيهَا، فَقَالَتْ: لَأَبْكِ رَسُولَ اللهِ ﷺ بَكَى عَلَى أُمِّ سَلَمَةَ، وَعَلَى رَأْسِهِ وَلَدُهَا التُّرَابُ، فَقَالَ: «لَا تَبْكِ يَا رَسُولَ اللهِ، أَلَسْتُ قَدْ أَحْسَنْتُ إِلَيْكَ؟».

٩٥٩٩- أَخْبَرَنِي أَبُو عَبْدِ اللهِ الصَّفَّارُ، ثنا أَحْمَدُ بْنُ مَهْرَانَ، ثنا عُبَيْدُ اللهِ بْنُ مُوسَى، أَنْبَأَ إِسْمَاعِيلُ بْنُ نُبَيطٍ[1]، قَالَ: سَمِعْتُ شُعْبَةَ بْنَ

---

(١) بن محمد بن الأشعث، أبو القاسم البغدادي الخصاف، قال: كذا قال ابن الدقاق، ومن طبقته.

(٢) قال في «ت»: «وكان» والواو في «ق»: «وزينب» وكلاهما تصحيف، والصواب: «وزين» وهو ابن حبيب العجلي الشيباني الأعشاء، وقد تقدم في «ت» ٩٥٩٧.

(٣) قال في حديث أنس: والصواب: «أحسنت على فلانة» وسلمى هي الكرنبا من بني بكر، وأبو بحينة هو عبد الله بن مالك الأزدي، وقد تقدم في الحديث (٣٤٢٣) في ترجمة زينب، وفي حديث (٣٢٢٦) وفي الحديث (٣٣٤٠) وهو من طريق أبي سعيد، وفي حديث عبد الله بن سعيد الأشج عن أبي خالد سليمان بن حيان الأحمر، عن رزين عن سلمى، عن أم سلمة، به، واستكره الزهدي، وسلمى لا تعرف.

(١) في نسخة هنا الحديث الآتي بعده.

(٢) في نسخة: «أبو كريب» وهو خطأ، والصواب: «أبو كريب» كما في سائر النسخ، الحضرمي: هو محمد بن عبد الله بن أحمد الحضارمي الأصبهاني.

(١) في نسخة: «أبو كريب» وهو خطأ، والصواب: «أبو كريب» كما في سائر النسخ.

(٢) في «ق»: «الصفار» وهو خطأ، وهو أحمد بن مهران الكرماني، وقد تقدم في «ت» ٩٥٩٧.

(٣) في «ق»: «عبيد الله بن موسى» وهو خطأ، وهو عبيد الله بن موسى العبسي الكوفي، وقد تقدم في «ت» ٩٥٩٧.

(٤) بن أبي أمية الأزدي، أبو إسحاق الكوفي، قال ابن أبي حاتم: «روى عن أبيه، روى عنه إسماعيل بن أبي خالد، وأبو إسحاق الشيباني، وسماك بن حرب، وسئل أبي عنه فقال: شيخ».

حَوْشَب، قَالَ: أَثْبَتُ أُمِّ سَلَمَةَ أَعْرِفُهَا بِنْتُ هِنْدٍ الْحُسَيْنِ بْنِ عَلِيٍّ".[1]

٦٩٦٠- أَخْبَرَنِي أَبُو عَبْدِ اللَّهِ الْحَافِظُ، ثنا عَبْدُ اللَّهِ بْنُ عَبْدَانَ بْنِ مُحَمَّدٍ، ثنا عَبْدُ الرَّزَّاقِ، أنا ابْنُ جُرَيْجٍ، أَخْبَرَنِي حَبِيبٌ بْنُ أَبِي ثَابِتٍ أَنَّ عَبْدَ اللَّهِ بْنَ عَبْدِ الرَّحْمَنِ بْنِ مَعْمَرٍ وَالْقَاسِمَ بْنَ مُحَمَّدٍ، أَخْبَرَاهُ أَنَّهُمَا سَمِعَا أَبَا بَكْرِ بْنَ عَبْدِ الرَّحْمَنِ بْنِ الْحَارِثِ بْنِ هِشَامٍ، يُخْبِرُ أَنَّ أُمَّ سَلَمَةَ زَوْجَ النَّبِيِّ ﷺ، أَخْبَرَتْهُ أَنَّهَا لَمْ تَعِدَّ فِيمَا تَعُدُّ النِّسَاءُ[2] أَنَّ الْمَرْأَةَ إِذَا تُوُفِّيَ أَحَدٌ مِنْ الْمُهَدِ، فَتَمْكُثُ مَعَهُمْ، فَرَخَّصُوا لَهَا إِذَا أَبَتْ مِنَ الْمُهَدِ، فَتَلُمُّوهَا، فَإِذَا دُوِيَ لَهَا تَرَامَتْ، فَإِذَا قَالَتْ أَنَّ صَبِيَّهَا، فَلَا وَضَعَتْ رَبَتْ تَزَوَّجَتِ رَسُولُ اللَّهِ ﷺ.

---

(١) قال الذهبي في التلخيص: «قلت: لم يصح سماع أحد منه إن صفوان دخل على أم سلمة في علة فارقه وربه».

[و ليست هذه الحسين في الإسناد].

(٢) كذا في (ز) وذكرة وأبيه، وفي (ر): «صح»، وفي (ع): «صحت»، وفي (ب): «صححت» وهو مصحف عند أبي داود (٢٣١٠)، وابن ماجه الأسدي في السنة (١٦٣٢)، (١٦٣٣)، وأحمد (٢٦٥٧٣)، وكذا عند النسائي من طريق سعيد بن منصور، عن ابن جريج، عن حبيب بن أبي ثابت، عن عبد الله بن عبد الرحمن بن معمر، والقاسم بن محمد بن أبي بكر، عن عبد الرحمن بن الحارث بن هشام، عن أبي بكة.

وقوله: «فيما تعد» مضطرب غير موجود بالسنن والمسند من المصحف والمصنف، ثابت في (ر)، (ز)، (ذ)، (ب)، (ع) مصحف.

(٣) ما بين المعقوفتين غير موجود بجميع النسخ والمثبت من المصحف والمصنف، وكذلك السنن والمسند.

١٩٩١- أَخْبَرَنِي مُحَمَّدُ بْنُ أَحْمَدَ بْنِ بَالُوَيْهِ الْعَصْمِيُّ، ثَنَا مُحَمَّدُ بْنُ عُثْمَانَ بْنِ أَبِي شَيْبَةَ، ثَنَا يَحْيَى بْنُ عَبْدِ الْحَمِيدِ، ثَنَا حَالِدُ وَجَرِيرٌ، عَنْ عَطَاءِ بْنِ السَّائِبِ، قَالَ: ثَنَا قُدَامَةُ مَعَ مُحَارِبِ بْنِ دِثَارٍ، فَقَالَ: تَحَدَّثَنِي ابْنُ سُمَيْعَةَ(١) بْنِ زَيْدٍ أَنَّ أُمَّ سَلَمَةَ أَوْصَتْ أَنْ يُصَلِّيَ عَلَيْهَا سَعِيدُ بْنُ زَيْدٍ، حَشْيَةَ أَنْ يُصَلِّيَ عَلَيْهَا مَرْوَانُ وَهُوَ الْحَاكِمُ!"(٢).

ذِكْرُ أُمِّ حَبِيبَةَ بِنْتِ أَبِي سُفْيَانَ

٦٩٦٢- حَدَّثَنَا أَبُو الْعَبَّاسِ مُحَمَّدُ بْنُ يَعْقُوبَ: ثَنَا عَبْدُ اللهِ بْنُ أَسْمَاءَ الضُّبَعِيُّ: ثَنَا جُوَيْرِيَةُ بْنُ أَسْمَاءَ، عَنْ نَافِعٍ، عَنِ ابْنِ عُمَرَ، عَنِ الزُّهْرِيِّ قَالَ: تَزَوَّجَ رَسُولُ اللهِ ﷺ أُمَّ حَبِيبَةَ بِنْتَ أَبِي سُفْيَانَ، وَكَانَتْ قَبْلَهُ تَحْتَ عُبَيْدِ اللهِ بْنِ جَحْشٍ الأَسَدِيِّ ثُمَّ أَحَدِ بَنِي غَنْمِ بْنِ دُودَانَ، فَمَاتَ بِهَا، وَكَانَ تَحْتَهُ بِهَا مِنَ الْحَبَشَةِ، وَكَانَ تَحْتَ عُبَيْدِ اللهِ هَذَا بِمَكَّةَ مُهَاجِرًا، ثُمَّ تَنَصَّرَ، وَتَنَصَّرَ، فَمَاتَ وَهُوَ نَصْرَانِيٌّ، وَأَبَتْ عَلَيْهِ الإِسْلامَ وَأَبَتْ حَبِيبَةُ وَالْهِجْرَةَ، ثُمَّ تَنَصَّرَ وَتَنَصَّرَ وَمَاتَ وَهُوَ نَصْرَانِيٌّ، وَأَبَتْ أُمُّ حَبِيبَةَ إِلَّا الإِسْلامَ وَالْهِجْرَةَ، حَتَّى قَدِمَتِ الْمَدِينَةَ، فَخَطَبَهَا رَسُولُ اللهِ ﷺ، وَتَوَلَّى إِنْكَاحَهَا النَّجَاشِيُّ مِنْ عِنْدِهِ، قَالَ: فَأَرْسَلَ إِلَيْهِ وَهُوَ بِالْمَدِينَةِ أَنِ الْبَعْثِ إِلَيَّ بِمَنْ يُزَوِّجُكَ، فَبَعَثَ إِلَيْهِ بِأَرْبَعِينَ أُوقِيَّةً.

٦٩٦٣- حَدَّثَنِي أَبُو بَكْرٍ مُحَمَّدُ بْنُ أَحْمَدَ بْنِ بَالَوَيْهِ بِمَكَّةَ: ثَنَا إِبْرَاهِيمُ بْنُ إِسْحَاقَ الْحَرْبِيُّ: ثَنَا مُصْعَبُ بْنُ عَبْدِ اللهِ الزُّبَيْرِيُّ، قَالَ: أُمُّ حَبِيبَةَ بِنْتُ أَبِي سُفْيَانَ بْنِ حَرْبِ بْنِ أُمَيَّةَ بْنِ عَبْدِ شَمْسٍ بْنِ عَبْدِ مَنَافٍ بْنِ قُصَيٍّ، وَكَانَتْ: أَسْمَاءُ بِنْتُ وَهْبِ بْنِ عَبْدِ مَنَافٍ بْنِ عَبْدِ الدَّارِ بْنِ قُصَيٍّ، وَيُقَالُ: أَسْمَاءُ بِنْتُ وَهْبٍ

عَبْدُ الْعَزِيزِ بْنُ خَرَشَنَ بْنِ عَوْفِ بْنِ عَبْدِ بْنِ عَوْفِ بْنِ عَدِيِّ بْنِ كَعْبِ، وَكُنْيَتُهُ: أَبُو عَبْدِ اللهِ، وَيُقَالُ: أَبُو عَبْدِ الرَّحْمَنِ.

٦٩٦٤- **فَصْلٌ** أَبُو عَبْدِ اللهِ الأَصْبَهَانِيُّ: ثَنَا الْحَسَنُ بْنُ عَطِيَّةَ[1]: ثَنَا سُفْيَانُ بْنُ عُيَيْنَةَ: ثَنَا مُحَمَّدُ بْنُ عُمَرَ، قَالَ: وَأَمَّ حَيْوَةَ امْشِهَا رَمْلَةً بِنْتُ سُفْيَانَ بْنِ حَرْبٍ، وَأُمُّهَا صَفِيَّةُ بِنْتُ أَبِي الْعَاصِ بْنِ أُمَيَّةَ بْنِ عَبْدِ شَمْسٍ، عَمَّةُ مُعَاوِيَةَ بْنِ عَبَّادٍ، تَزَوَّجَهَا عَبْدُ الْعَزِيزِ بْنُ خَرَشَنَ بْنِ عَبْدِ اللهِ بْنِ عَبَّادٍ، عَلَى أَرْبَعِمِائَةِ دِينَارٍ، فَكَتَبَتْ بِهَا، وَتَزَوَّجَ حَيْوَةُ ذَوْدَ بْنُ عَبْدِ اللهِ بْنِ عَبَّادٍ الثَّقَفِيُّ[2].

٦٩٦٥- **قَالَ** ابْنُ عُمَرَ: حَدَّثَنَا عَبْدُ اللهِ بْنُ عُمَرَ بْنِ زُهَيْرٍ[3]، عَنْ إِسْمَاعِيلَ بْنِ عَمْرِو بْنِ سَعِيدٍ الْبَهْزِيِّ، قَالَ: قَالَتْ أُمُّ حَبِيبَةَ: زَأَيْتُ فِي الْمَنَامِ أَنَّ عَبْدَ الْعَزِيزِ بْنَ خَرَشَنَ زَوَّجَنِي رَأْسًا صُورَةُ رَأْسِهِ، فَقُلْتُ: تَعَوَّذْتُ وَاللهِ مِنْهُ، فَإِذَا هُوَ يَقُولُ حِينَ أَصْبَحَ: يَا أُمَّ حَبِيبَةَ، إِنِّي تَعَوَّذْتُ فِي الْمَنَامِ أَنْ يَدْنُوَ مِنِّي خَيَالٌ مِنْ خَيَالِ امْرَأَةٍ، فَكَيْفَ بِهَا، وَكَيْفَ بِهَا، وَكَيْفَ هِيَ مَعَكِ، ثُمَّ وَصَفَكِ لِي الشَّمَرْدَلُ، فَقُلْتُ: وَاللهِ مَا عَرَفْتُ لَكَ، وَأَخْبَرْتُهُ بِالَّذِي أَتَى رَأْيُكَ لَمْ تَفْعَلْ بِهَا، وَأَكَبَّ عَلَى الْخَبَرِ حَتَّى مَاتَ، فَأَرَى فِي

---

(١) في (ر): «وزيد».

(٢) ترجمته في الإصابة، وهو مما استدركه الحافظ في التعجيل (٩٦٩-٩٧٠).

(٣) هو الحسين بن زهير بن عبد الله بن سعيد بن عبد الله، أبو علي الحنفي الأصبهاني.

(٤) في (ر): «سلت».

(٥) ترجمته في الإصابة، وهو مما استدركه الحافظ في التعجيل (٩٦٩-٩٧٠).

(٦) في نقطه: أن عبد الله بن زهير، وجزم هنا عند ابن سعد (٥/ ٢٩٠).

قَالَ: إِلَيَّ، يَقُولُ لِي: يَا أُمَّ الْمُؤْمِنِينَ: فَغَرِضْتُ وَأَوْلَيْتُهَا أَنْ رَسُولَ اللهِ يَزْرَحْنِي قَالَتْ: فَأَقْبَلْتُ إِلَيْهَا (١) أَنْ انْتَهَتْ عَلَيَّ، فَمَا شَعَرْتُ إِلَّا بِرَسُولِ اللهِ ﷺ حِيَالَ بَيْتِي، فَإِذَا رَسُولُ اللهِ يُقَبِّلُ أَبَا تُرَابٍ، فَقَالَتْ: لَقَدْ أَخْزَى عَلَيَّ الْيَوْمَ عَلِيٌّ بِنَاتَهُ، فَإِذَا رَسُولُ اللهِ يَقُولُ لَهَا:

رَسُولُ اللهِ ﷺ، وَزَوَّجَتْهُ أُمُّ حَبِيبَةَ بِنْتُ أَبِي سُفْيَانَ، فَبَارَكَ اللهُ لِرَسُولِهِ. وَدَفَعَ النَّجَاشِيُّ إِلَى خَالِدٍ بْنِ سَعِيدٍ، فَقَبَّلَ يَدَهُ أَوَّلًا، ثُمَّ يُقْدَمِهِ، فَقَالَ: اجْلِسْ، فَإِنَّ مَثَلَكَ الْآنَ مَثَلُ مُوسَى، فَقَبَّلَ الْجَمِيعُ يَدَهُ، ثُمَّ قَالَ: وَصَلَ إِلَيَّ الْمَالُ، أَرْسَلَكَ إِلَيَّ أَرْسَلَهُ إِلَيَّ يُشَرِّفُنِي، فَقُلْتُ لَهُ: إِنِّي كُنْتُ أَعْطَيْتُكَ مَا أَعْطَيْتُكَ لِأَجْلِ دِينِكَ، وَلَا مَالَ بِيَدِي، وَهَذِهِ خَمْسُونَ مِثْقَالًا، فَخُذْهَا فَاسْتَعِنْ بِهَا، فَأَخَرَجَتْ إِلَيَّ جَمِيعَ مَا جَهَّزَ بِهِ أَعْطَيْتُهَا، فَرَدَّتْهُ إِلَيَّ، وَقَالَتْ: عَزَمَ عَلَيَّ رَسُولُ اللهِ أَنْ لَا أَرْزَأَ شَيْئًا، وَهَذِهِ عَشَرَةُ آلَافِ دِينَارٍ وَدَفَعَهَا، وَقَدْ أَبْعَدَ بِي رَسُولُ اللهِ ﷺ، وَأَمَلْتُ لَهُ، وَقَدْ أَمَرَ الْمَلِكُ بِسِتَّةِ سَفَائِنَ أَنْ يَحْمِلَ إِلَيْكَ بِكُلِّ مَا عِنْدَهُمْ مِنَ الْحَطَبِ، فَقَالَ كَانَ الْمَلِكُ حَاضِرًا بِعُودٍ، وَوَزَرَ، وَخَرَّ، وَقَبَّلَ الْأَرْضَ، وَقَبَّلَتْ بِذَلِكَ كُلُّ عَالِمٍ: رَسُولُ اللهِ ﷺ، وَكَانَ بَرَّا عَلَى وَجْهِي، فَلَا يُمْكِنُ لِمَنْ يُقَبِّلُ أَرْضَهُ، فَجَاءَنِي إِلَيْكَ أَنْ أَقْرَأَ عَلَى رَسُولِ اللهِ ﷺ مِنَّي السَّلَامَ، وَلْتُعِيدَ إِلَيَّ قُبَّتَكَ وَبِرَّهُ. قَالَ: ثُمَّ أَطْلَقَ بِي، وَقَالَتْ هِيَ: أَجَهِّزُنِي، وَأَعْطَتْنِي قُبَّتَهَا وَخَاتَمَ عَقِيقٍ. قَالَ: لَا تَنْسَى خَاتَمِي. قَالَتْ: فَقَالَ قَدْ أَخَذَ رَسُولُ اللهِ ﷺ، وَأَشَارَتْ بِيَدِهَا السَّلَامَ، قَالَ: فَوَقَعَتْهَا السَّلَامُ[1]. وَرَجَعْتُ فَلَمْ

---

(١) في ك: «فجعلتها في أصابع يده».

(٢) قال في صبح الأعشى: «وفي المقام فوائد»: «وجعله».

(٣) في ك: «فلا».

(٤) في ك: «فقال». وفي الكلام: «وقال» ساقط من (ر).

(٥) لم يجد في الإحالات.

٦٩٦٦- **فالحاكمي** مِنْهُمْ بْنُ مُعْظَمٍ الْبَاقُرْسِيُّ، قَالَ مُحَمَّدُ بْنُ جَرِيرٍ الطَّبَرِيُّ، حَدَّثَنِي إِسْحَاقُ بْنُ مُحَمَّدٍ بْنِ الْأَشْعَثِ قَالَ مُحَمَّدُ بْنُ سَعْدٍ: أَنَا مُحَمَّدُ بْنُ عُمَرَ، حَدَّثَنِي مُحَمَّدُ بْنُ عُثْمَانَ، عَنْ جَعْفَرِ بْنِ مُحَمَّدٍ بْنِ عَلِيٍّ، عَنْ أَبِيهِ، قَالَ: بَعَثَ يَزِيدُ بْنُ عَبْدِ الْمَلِكِ بْنِ مَرْوَانَ إِلَى الْحَاكِمِيِّ بِالْخَاتَمِ يَخْطُبُ عَلَيْهِ إِلَى حَبِيبَةَ بِنْتِ أَبِي سُفْيَانَ، وَكَانَتْ تَحْتَ عُبَيْدِ اللهِ بْنِ جَحْشٍ، زَوْجِهَا إِيَّاهُ، وَأَسْقَطَهَا النَّجَاشِيُّ مِنْ جُمْلَةِ رُسُولِ اللهِ ﷺ لِزَعَارَتِهَا وَشَرِّهَا.

قَالَ أَبُو جَعْفَرٍ مُحَمَّدُ بْنُ جَرِيرٍ: أَمَّا نَسَبُ هَذَا الْمُلَقَّبِ بِمَنْ مَرْوَانَ وَقَدْ صَافَى الْمُلْكَ أُمَيَّةَ بِيَدَيْهِ وَلَا لِذَلِكَ.

٦٩٦٧- **فَحَمَّدُ** أَبُو بَكْرٍ بْنُ بُرْهَةَ، ثَنَا إِبْرَاهِيمُ بْنُ إِسْحَاقَ الْحَرْبِيُّ، ثَنَا مُصْعَبُ بْنُ عَبْدِ اللهِ الزُّبَيْرِيُّ، ثَنَا عَبْدُ الْعَزِيزِ بْنُ الْمَاجِشُونِ، عَنْ يَزِيدَ بْنِ عَبْدِ اللهِ بْنِ أُسَامَةَ، عَنْ مُحَمَّدِ بْنِ إِبْرَاهِيمَ، عَنْ أَبِي سَلَمَةَ بْنِ عَبْدِ الرَّحْمَنِ أَنَّهُ قَالَ: سَأَلْتُ عَائِشَةَ[1] رَوْجَ النَّبِيِّ ﷺ: هَلْ أَمَّدَتْ رَسُولُ اللهِ ﷺ[2] أَزْوَاجَهُ؟

---

(١) في الأصل: «عائشة»، وهو خطأ، والصحيح ما أثبتناه من مصادر التخريج.

(٢) هو: إسحاق بن محمد بن أبي خرمة الفزاري الشيباني، أبو يعقوب الكوفي، نزيل مكة، ثم رحل إلى الشام، وتوفي في أواخر أيام الرشيد. ترجمته في: الجرح والتعديل (٢/ ٢٢٠)، والثقات للعجلي (١/ ٢٧٩)، وتاريخ الإسلام للذهبي (٥/ ٩٤٧).

(٣) ثم تعدد هذا الحديث في أصول الأجداد، وهو مما استدركه الحافظ في النكت (٣/ ٥٩٥-٥٩٦).

(٤) قوله: محمد بن جرير، هو صاحب هذا المصنف، كما نص على ذلك في غير ما موضع من هذا الكتاب، وهذا تصريح خاطئ من المصنف، فإن أبا جعفر هذا هو: محمد بن أبي عبيد الله الطرائفي، الأحمر، من مشايخ الطبري، وليس أبا جعفر محمد بن جرير الطبري، وذلك أن ابن سعد قد ذكر كلام أبي جعفر هذا في رواية، وأبي سعد مقدم على ابن جرير.

(٥) في رواية: «أم سلمة».

قَالَتْ: كَانَ صَدَاقُ لأَزْوَاجِهِ اثْنَتَيْ عَشْرَةَ[1] أُوقِيَةً وَنَشًّا، قَالَتْ: تَدْرِي[2] مَا النَّشُّ؟ قَالَ: لَا، قَالَتْ: نِصْفُ أُوقِيَةٍ، فَذَلِكَ خَمْسُمِائَةِ[3] دِرْهَمٍ، فَهَذَا صَدَاقُ رَسُولِ اللهِ ﷺ لأَزْوَاجِهِ[4].

هَذَا حَدِيثٌ صَحِيحٌ الإِسْنَادِ[5]، وَعَلَيْهِ العَمَلُ، وَلَيْسَ أَحَدٌ[6] أَعْلَمَ[7] عِنْدِي بِالسُّنَّةِ مِنْ أَهْلِ المَدِينَةِ، وَبِهِ يَقُولُ[8].

١٩٦٨- أَخْبَرَنَا أَبُو عَبْدِ اللهِ الأَصْبَهَانِيُّ، ثَنَا الحَسَنُ بْنُ الخَضِرِ، ثَنَا الحُسَيْنُ بْنُ الفَرَجِ، ثَنَا مُحَمَّدُ بْنُ عُمَرَ، ثَنَا عَبْدُ الرَّحْمَنِ بْنُ عَبْدِ العَزِيزِ، عَنْ أَبِي الزِّنَادِ، قَالَ: عَبْدُ اللهِ بْنُ أَبِي بَكْرٍ إِلَى رَسُولِ اللهِ ﷺ، وَبَعَثَ بِهَا مَعَ المُرَخِّيلِ إِلَى حَمَلَةٍ[9].

١٩٦٩- قال أَبُو عُمَرَ: وَحَدَّثَنِي عَبْدُ اللهِ بْنُ جَعْفَرٍ[10]، عَنْ عَبْدِ الوَارِثِ بْنِ أَبِي عُبَيْدَةَ، قَالَ: لَمَّا بَلَغَ أَبَا سُفْيَانَ بْنَ حَرْبٍ، بِنَاءُ النَّبِيِّ ﷺ

---

(١) في (أ، ر): «اثنى عشرة».

(٢) في (ر): «أتدري».

(٣) في (ر): «ثلثمائة».

(٤) لم تجد في (أ، ر).

(٥) أخرجه أبو داود (٢١٤٤) من حديث عبد العزيز بن محمد الدراوردي به.

(٦) في (أ): «أصحاب».

(٧) عبد الله العمري بن عبد العزيز بن عبد الله بن عتبان بن عمر، أبو محمد الحنائي المدني، نزيل الرحاب، وهو مما استنكره المحقق في الحاشية (١٤/ ٧٦٩-٧٤).

(٨) في: عبد الله بن جعفر بن عبد الرحمن بن المسور بن مخرمة الزهري.

الْبَيْتَ، قَالَ: ذَاكَ الْفَحْلُ لَا يُذْعَرُ أُمُّهُ»[1].

٩٧٠- **قال** ابْنُ عُمَرَ: وَحَدَّثَنِي أَبُو بَكْرِ بْنُ عَبْدِ اللهِ بْنِ أَبِي سَبْرَةَ، عَنْ عَبْدِ الْمَجِيدِ بْنِ سُهَيْلٍ، عَنْ عَوْفِ بْنِ الْحَارِثِ، قَالَ: سَمِعْتُ عَائِشَةَ ﵂ تَقُولُ: دَخَلَتِ أُمُّ حَبِيبَةَ زَوْجُ النَّبِيِّ ﷺ عَلَيْهِ مَوْتَهَا، فَقَالَتْ: قَدْ كَانَ بَيْنَنَا مَا يَكُونُ بَيْنَ الضَّرَائِرِ، فَغَفَرَ اللهُ ذَلِكَ لَهَا وَتَجَاوَزَ، وَحَلَّلَكِ مِنْ ذَلِكِ قُلْتِ فَقَالَتْ عَائِشَةُ: سَرَرْتِنِي سَرَّكِ اللهُ، وَأَرْسَلَتْ إِلَى أُمِّ سَلَمَةَ فَقَالَتْ لَهَا مِثْلَ ذَلِكَ. وَتُوُفِّيَتْ سَنَةَ أَرْبَعٍ وَأَرْبَعِينَ فِي إِمَارَةِ مُعَاوِيَةَ رَضِيَ اللهُ تَعَالَى عَنْهُمَا[2].

❁❁❁

---

(١) لم نجده في الإتحاف.

(٢) لم نجد هذا الحديث في الإتحاف.

ذِكْرُ زَيْنَبَ بِنْتِ جَحْشٍ

١٧٩٠١- **حدثنا** أَبُو بَكْرٍ مُحَمَّدُ بْنُ أَحْمَدَ بْنِ بَالَوَيْهِ، ثنا إِبْرَاهِيمُ بْنُ إِسْحَاقَ الْحَرْبِيُّ، ثنا مُصْعَبُ بْنُ عَبْدِ اللهِ الزُّبَيْرِيُّ قَالَ: كَانَتْ زَيْنَبُ بِنْتُ جَحْشٍ بِنْ رِئَابِ بْنِ يَعْمَرَ بْنِ صَبِرَةَ بْنِ مُرَّةَ بْنِ كَبِيرٍ[1] بْنِ غَنْمِ بْنِ دُودَانَ بْنِ أَسَدِ بْنِ خُزَيْمَةَ، وَكَانَتْ أُمُّهَا أُمَيْمَةُ بِنْتُ عَبْدِ الْمُطَّلِبِ بْنِ هَاشِمٍ وَاسْمُهُ: عَمْرُو بْنُ عَبْدِ مَنَافٍ، وَكَانَتْ زَيْنَبُ عِنْدَ زَيْدِ بْنِ حَارِثَةَ، فَطَلَّقَهَا، فَتَزَوَّجَهَا رَسُولُ اللهِ ﷺ، وَهِيَ زَيْنَبُ[2] «فَلَمَّا قَضَى زَيْدٌ مِنْهَا وَطَرًا زَوَّجْنَاكَهَا»[3] وَكَانَ اسْمُهَا بَرَّةَ، قَالَ: فَكَانَتْ تُلَقَّبُ عَلَى أَزْوَاجِ النَّبِيِّ ﷺ، زَوَّجَهَا اللهُ مِنْ رَسُولِهِ، وَزَوَّجَكُمْ أَبَوَاكُمْ، وَأَقْرَبُهُنَّ، وَحَمْنَةُ بِنْتُ جَحْشٍ هِيَ الْمُسْتَحَاضَةُ قَالَتْ تَحْتَ عَبْدِ الرَّحْمَنِ بْنِ عَوْفٍ، وَهِيَ أُخْتُ زَيْنَبَ بِنْتِ جَحْشٍ.

١٧٩٠٢- **أخبرنا** بِشْرُ هُوَ الْعَصَرِيُّ أَبُو عَبْدِ اللهِ الأَصْبَهَانِيُّ، ثنا الْحَسَنُ بْنُ الْجَهْمِ، ثنا الْحُسَيْنُ بْنُ وَاقِدٍ، ثنا مُحَمَّدُ بْنُ بُرَيْدٍ قَالَا: زَيْنَبُ بِنْتُ جَحْشِ بْنِ رِئَابٍ أُخْتُ عَبْدِ الرَّحْمَنِ بْنِ جَحْشٍ.[4]

١٧٩٠٣- **حدثنا** عُمَرُ بْنُ مُحَمَّدِ بْنِ الْحَسَنِيِّ[5]، عَنْ أَبِيهِ قَالَ: قَدِمَ عَلَيْنَا

---

(١) في (ق): «أبو بكر بن محمد» خطأ.

(٢) قوله: «زينب» ليس في موضع في (ب) و(ك).

(٣) الآية (٣٧) من الأحزاب.

(٤) ليست في الإتحاف، وهو اسم استدركه المحقق في الإتحاف (٨/ ٥٣٤-٥٣٥).

(٥) ليست هذا الحاشية في الإتحاف.

خبر عمر بن محمد عن عبد الله الحسني، لم نقف له ولا لأبيه على ترجمة، وعمره =

الْمَدِينَةَ، وَكَانَتْ زَيْنَبُ بِنْتُ جَحْشٍ مِمَّنْ هَاجَرَ مَعَ رَسُولِ اللهِ ﷺ، وَكَانَتِ امْرَأَةً جَمِيلَةً، فَخَطَبَهَا رَسُولُ اللهِ ﷺ عَلَى زَيْدِ بْنِ حَارِثَةَ، فَقَالَتْ: رَسُولَ اللهِ ﷺ! أَرْضَاهُ لِنَفْسِي وَأَنَا أَيِّمٌ قُرَشِيٌّ، قَالَ: «فَإِنِّي قَدْ رَضِيتُهُ لَكِ»، فَزَوَّجَهَا زَيْدَ بْنَ حَارِثَةَ».

٦٦٧٠- قَالَ: ابْنُ عَمَّارٍ: فَحَدَّثَنِي عَبْدُ اللهِ بْنُ عَامِرٍ الأَسْلَمِيُّ، عَنْ بَعْضِ مَنْ يُحَدِّثُ بِهَذَا، قَالَ: جَاءَ رَسُولُ اللهِ ﷺ بَيْتَ زَيْدِ بْنِ حَارِثَةَ يَطْلُبُهُ، وَكَانَ زَيْدٌ إِنَّمَا يُقَالُ لَهُ: زَيْدُ بْنُ مُحَمَّدٍ، فَرُبَّمَا قَالَهُ رَسُولُ اللهِ ﷺ، فَيَأْتِي زَيْدٌ مَنْزِلَهُ فَلَا يَجِدُهُ، فَيَقُولُ: أَيْنَ رَسُولُ اللهِ ﷺ؟ فَتَقُولُ: هَاهُنَا يَا رَسُولَ اللهِ! فَرُبَّمَا يَقُولُهَا بِبَيْتِهِ، لَا يَأْتِيهِ بَابَهُمْ عَلَّةً إِلَّا أَنَّهُ يَأْتِي بَيْتَهُ، فَأَتَى رَسُولُ اللهِ ﷺ بَيْتَهُ، فَأَتَى الْبَابَ، فَقَالَ: السَّلَامُ عَلَيْكُمْ يَا أَهْلَ الْبَيْتِ، وَرَحْمَةُ اللهِ وَبَرَكَاتُهُ، فَقَالَتْ زَيْنَبُ: أَلَا قُلْتَ لَهُ يَا رَسُولَ اللهِ: قَدْ عَرَضْتُ ذَلِكَ عَلَيْهِ، فَأَبَى، فَيَرْجِعُ يَقُولُ لَهُ ذَلِكَ: سَبِيلُهُ سَبِيلُ رَجُلٍ يَطْلُبُ مَا لَهُ الْعَافِيَةُ، وَسَبِيلُهُ يَقُولُ: سُبْحَانَ اللهِ الْعَظِيمِ، سُبْحَانَ اللهِ مُقَلِّبِ الْقُلُوبِ، قَالَ: فَخَرَجَ زَيْدٌ حَتَّى أَتَى رَسُولَ اللهِ ﷺ، فَقَالَ: يَا

= عثمان عن عبد الله بن عامر الأسلمي (٩٨/١٠) والطبراني في التاريخ (٢٠٧/١١).

(١) ثوبة: «ثلاثة من أمرها».

ثم لم تجد في الإصابة، وهو مما استدركه المحقق في الطبقة (١٩/١٠ - ٢٠٢/١٠).

(٢) في (أ): «أخلق». أخلقت: حاضت بعد أن رأت الولادة. الخرقي: المرأة التي تكثر منها الولادة.

والحديث من الدر المنثور (٦٤٨/٦) لابن المنذر عن الحسن، وابن أبي شيبة في تاريخه الطبري (٢٠٧/١١) وابن عساكر في تاريخه عن عبد الله بن عامر الأسلمي (٩٨/١٠) هذا مع إرسال هذه الطبقة وتكرار الطعام، وضعف عبد الله بن عامر الأسلمي، وكذب الواقدي!

(٣) في (أ): «أحب». والمثبت والذي في الطبقة أنسب لما في السياق. «مصرفة».

رَسُولَ اللهِ، بَلَغَنِي أَنَّكَ جِئْتَ شَرِّيبًا، فَهَلَّا دَخَلْتَ بِأَبِي أَنْتَ وَأُمِّي يَا رَسُولَ اللهِ، لَعَلَّ زَيْنَبَ [تُرْضِعُ] (١) فَتُهْدِيَ لَكَ، فَيُقَرَّ رَسُولُ اللهِ ﷺ «أَلَيْسَ عَلَيْكَ زَيْنَبُ؟» (٢)، اسْتَأْخَرَتْ زَيْنَبُ لَيْلَةً سَبِيلًا بَعْدَ ذَلِكَ، وَيُقَرَّ رَسُولُ اللهِ ﷺ، فَأَخْبَرَهُ، فَيُقَرَّ، «أَلَيْسَ عَلَيْكَ زَيْنَبُ؟» ﷺ، فَيُقَرَّ، لَا أَفْرَاقَهَا، فَيُقَرَّ رَسُولُ اللهِ ﷺ «أَحْبِسْ عَلَيْكَ زَيْنَبَ»، فَدَارَتْهَا [حَتَّى] (٣) وَافَرَتْهَا، وَحَمَلَتْ، قَالَ: فَبَيْنَا رَسُولُ اللهِ ﷺ جَالِسٌ، إِذْ تَحَمَّلَتْ مَعَ عَائِشَةَ عَلَى بَطْنِهَا، إِذْ أَدْخَلَتْ رَسُولَ اللهِ ﷺ فَتَحَمَّلَتْ ثُمَّ مَشَتْ عَنْهُ وَهُوَ يَتَبَسَّمُ، وَهُوَ مِنْ يَقْعَدُ إِلَى رَجُلٍ يَتَبَسَّمُ إِلَّا مِنْ فَقْدِ زَوْجِهَا مِنَ النِّسَاءِ، وَلَا مِنْ فَقْدِ زَوْجِهَا، ﷺ «وَيْلَ لِقَلْبِ امْرَأَةٍ تَرَى زَوْجَهَا يَتَبَسَّمُ إِلَى غَيْرِهَا»، ﷺ «وَيْلَ لِقَلْبِ امْرَأَةٍ تَرَى زَوْجَهَا يَتَبَسَّمُ إِلَى غَيْرِهَا»، فَأَعْدَى، ﷺ مَا تَرَى مِنَّا بَعْدَ لَنَا لَنَا بَاقِي مِنْ جَمَالِهَا، وَأَسْرَى عَنِ أَعْظَمِ الْأُمُورِ وَأَفْرَاهَا مِنَ الْأَمْرِ، وَأَعْظَمِ الْأُمُورِ وَأَفْرَاهَا مِنَ النِّسَاءِ، وَأَعْظَمِ الْأُمُورِ وَأَفْرَاهَا مِنَ الْأَمْرِ، لَمْ تَغْلِبْ عَلَيْكَ، فَلَمْ تَغْلِبْ عَلَيْكَ، فَخَرَجَتْ مَلَفَى خَارِجَ رَسُولِ اللهِ ﷺ تَقُدُّ، فَحَدَّثَتْهُنَّ بِذَلِكَ، وَأَعْطَتْهُنَّ أَوْصَافَهَا لَهُنَّ.

(١) في (ب): فهيل، يا رسول الله.

(٢) [الأحزاب: آية ٣٧].

(٣) في (ب) زاد واو (و)، (ف): فيقول، والمثبت من الدرر الحسان والطبقات.

وانظر: الطبقات الكبرى لابن سعد، ترجمة: من يعجن لحي من حمال.

(٤) في (ب): فقلت لي من موضوع آخر.

(٥) في (ب): فأسمك عليك زوجك، في موضوع آخر (و) زاد واو (و)، (ف): فأسمك عليك زوجك.

(٦) في (ب): فأعدى من.

(٧) ليرجعت في الأصل، وهو معنا استدركه الناسخ في الحاشية (٤/ ١٠٥/ ب).

٦٩٧٠- قال ابنُ المُنذر: وحَدَّثَني أبو بَكْرٍ بنُ عَبْدِ اللهِ بنِ سُفْيانَ، عَنْ يَزِيدَ بنِ هارُونَ، عَنْ ابنِ أبي ذِئْبٍ، عَنْ مُحَمَّدِ بنِ إبراهيمَ بنِ الحارِثِ التَّيْمِيِّ، قالَ: أوْصَتْ زَيْنَبُ بِنْتُ جَحْشٍ، أنْ تُحْمَلَ عَلى سَرِيرِ رَسُولِ اللهِ ﷺ، وَيُحْمَلَ عَلَيْها، لَعَلَّ رَسُولَ اللهِ ﷺ يُرِيَ النَّاسَ بِذَلِكَ مِنْها شَيْئًا، وَلَمْ تُحْمَلْ بَيْنَ الْعَمُودَيْنِ، عَلَى حِمارَيْنِ يَخْرُجُونَ فَوْرَ زَيْنَبَ فِي يَوْمٍ صائِفٍ، فَقالَ: لَوْ أنِّي ضُرِبَتْ عَلَيْهِنَّ فُسْطاطًا، وَقالَ أبُو بَكْرٍ: فُسْطاطٌ ضُرِبَ عَلَى قَبْرِ بالبَقِيعِ.

٦٩٧١- قالَ ابنُ المُنذر: وحَدَّثَني أبو بَكْرٍ بنُ عَبْدِ اللهِ بنِ سُفْيانَ، عَنْ أبي مُوسَى، عَنْ مُحَمَّدِ بنِ عَمْرٍو، عَنْ عَبْدِ اللهِ بنِ أبي سَلَمَةَ، قالَ: زَيْنَبُ أوْصَتْ أنْ تُحْمَلَ عَلَى سَرِيرٍ زَيْنَبَ وَهُوَ مَكْشُوفٌ، وَهُوَ يَبْدِي، وَأَنْسِمَ هُنا بِقُبُرِنا، كَما أوْصَتْ فاطِمَةُ بِنْتُ رَسُولِ اللهِ ﷺ: لَيْسَ، وَإِذا وَضَعُوا النَّاسُ سَرِيرَها، فَقالَ أبُو أُسَيْدٍ: هَذِهِ الَّتِي بِالَّذِي بَنَا عَلَيْنا شَيْءٌ، وَإِذا هُنا لِيَرَوْا مِنْها

---

(١) كذا في (ب)، وفي (المطبوعات الثلاث) (١٠٦/١٠) (وإن): «فإنه». هـ آل ذاشر (ز).

(٢) في (ب): «فيها» بالتاء في آخرها، وهو خطأ. وفي (ز): «فيه» بالضمير مفرد بدل «فيها» بالتاء، وهو خطأ. وفي (المطبوعات الثلاث): «فيه» بالضمير مفرد بدل «فيها» بالتاء، وهو خطأ. وفي (ز) و(ب): «وأنسم» بالنون، وهو خطأ. وفي (ز): «وأنسم» بالنون، وهو خطأ. وفي (ب): «أنسم» بالنون، وهو خطأ. وفي (ز): «وأنسم» بالنون، وهو خطأ. وفي (ز): «وأنسم» بالنون، وهو خطأ. وفي (ز): «وأ

أَحْمَدُ: قَالَ عُمَرُ: هُوَ: الْوَزَنُ.

٦٩٧٨- قَالَ: وَحَدَّثَنِي عُمَرُ بْنُ مُحَمَّدِ الْحَجَّبِيُّ، عَنْ أَبِيهِ، قَالَ: مَا تَرَكَتْ زَيْنَبُ بِنْتُ جَحْشٍ عِنْدَنَا وَلَا وَرَّهَتْنَا، كَانَتْ تَتَصَدَّقُ بِكُلِّ مَا قَدَرَتْ عَلَيْهِ، وَكَانَتْ سَأَلَتِ الْعَبَّاسَ، وَتَرَكَتْ مَنَازِلَهَا، فَأَعْمُوا مِنْ أَوْلَادِ بَنِي عَبْدِ الْمُطَّلِبِ حِينَ هَدَمُوا الْمَسْجِدَ بِخَمْسِينَ أَلْفَ دِرْهَمٍ.

٦٩٧٩- قَالَ: وَحَدَّثَنِي عُمَرُ بْنُ مُحَمَّدٍ الْحَجَّبِيُّ، عَنْ إِبْرَاهِيمَ بْنِ عَبْدِ اللهِ بْنِ مُحَمَّدٍ الْحَجَّبِيِّ، أَنَّ أَبِيهِ، قَالَ: سَأَلْتُ أُمَّ كُلْثُومٍ بِنْتَ مِخْضَرٍ، كَمْ تَمَّ تَمَنُ زَيْنَبَ بِنْتِ جَحْشٍ يَوْمَ تُوُفِّيَتْ؟ فَقَالَتْ: فَبَاعَتِ الْمَدِينَةَ الْمُهَاجِرَةَ، وَمَا فِيهَا وَالْعَبِيرَ، فَبَلَغَ ثَمَنُهَا سَبْعَ مِائَةِ دِينَارٍ.

قَالَ عُمَرُ: أَنَّ مُحَمَّدًا: قَالَ لِي: يَقُولُ: تُوُفِّيَتْ زَيْنَبُ بِنْتُ جَحْشٍ وَهِيَ ابْنَةُ ثَلَاثٍ وَخَمْسِينَ.

---

(١) لم تجد هذا الحديث في الإتحاف.

(٢) من حماد بن عبد الله الحجبي لم نقف له ولا لأبيه على ترجمة، وخبره هذا عند ابن سعد (١٠/ ١٠٠).

(٣) لم تجد هذا الحديث في الإتحاف.

(٤) قوله: «عن إبراهيم بن عبد الله بن محمد الحجبي» غير موجود في (م) والسقط أحوجه إلا لإتمام سياق الإسناد، والخبر عند ابن سعد (١٠/ ١١٠) والطبري في تاريخه (٢/ ٥٤٥).

(٥) في (ر): «مصر» مصحف، ذكرها ابن حجر في الإصابة بهذه الحكاية.

(٦) لم تجد هذا الحديث في الإتحاف.

(٧) في (ر) و(ك): «عمر».

(٨) لم تجد في الإتحاف.

٦٩٧٠- **أَخْبَرَنِي** عَبْدُ اللهِ بْنُ إِسْحَاقَ بْنِ إِبْرَاهِيمَ الْخُرَاسَانِيُّ الْعَدْلُ بِبَغْدَادَ، حَدَّثَنَا إِبْرَاهِيمُ بْنُ الْهَيْثَمِ الْبَلَدِيُّ، حَدَّثَنِي إِسْمَاعِيلُ بْنُ أَبِي أُوَيْسٍ الْمَدَنِيُّ، حَدَّثَنِي أَبِي، عَنْ يَحْيَى بْنِ سَعِيدٍ، عَنْ عُمَرَ بْنِ الْحَكَمِ قَالَتْ: قَالَ رَسُولُ اللهِ ﷺ: «**أَيُّمَا مُؤْمِنَةٍ تَحْمِلُ** فَيُسْقِطُ وَلَدُهَا»، قَالَتْ عَمْرَةُ: فَكُنَّا نَرَى أَنَّ اجْتِمَاعَ مَنِ الْبَيْتِ إِعْتَادَا بَعْدَ وَفَاةِ رَسُولِ اللهِ ﷺ عَلَمٌ أَبْدَتِ فِي الْجِوَارِ لِتَطَوُّفِ، فَلَمْ تَرَ لَهَا عَلَمًا، فَأَتَتْ حَيَّ ثَوْبَانَ، زَوْجَ النَّبِيِّ ﷺ، وَكَانَتِ امْرَأَةً صَبِيحَةً، وَلَدَتْ بَعْلَ أَطْوَلَهَا، فَعَرَفَتْ سَيِّئَةَ أَنَّ سَيِّئَةَ إِنَّمَا أَرَادَ عَلَى الْعَهْدِ، فَلَمْ تَرَ لَهَا عَلَمًا، وَكَانَتْ زَيْنَبُ امْرَأَةً صَنَاعَةَ الْيَدِ، فَكَانَتْ تَدْبُغُ وَتَخْرُزُ، وَتَصَدَّقُ فِي سَبِيلِ اللهِ ﷻ.

هَذَا حَدِيثٌ صَحِيحٌ عَلَى شَرْطِ الشَّيْخَيْنِ، وَلَمْ يُخَرِّجَاهُ.

٦٩٨٠- **سَمِعْتُ** عَلِيَّ بْنَ مُحَمَّدٍ الْعَدْلَ، وَعَبْدَ اللهِ بْنَ الْحُسَيْنِ الْقَاضِيَ، قَالَا: حَدَّثَنَا الْحَارِثُ بْنُ أَبِي أُسَامَةَ، قَالَ: عَلِيٌّ بْنُ عَاصِمٍ، عَنْ دَاوُدَ بْنِ أَبِي هِنْدٍ، عَنْ عَامِرٍ، قَالَ: قَالَ عَبْدُ اللهِ بْنُ عَمْرٍو: يَجِيءُ يَوْمَ الْقِيَامَةِ الْمَظْلُومُ حَتَّى يَقِفَ عَلَى بَابِ الظَّالِمِ، فَيَقُولُ: يَا أَظْلَمُ يَا سَيِّئَ عَلَيْكَ عَلَيْكَ، أَنَا جَزَيْتُ مَكْحُولًا، وَأَزْلَمْتُهُ، سَيِّئَ، وَأَوْلَيْتُهُ، وَجَعَلْتُ لَهُ، تَقُولُ: وَأَوْلَيْتُهُ الرَّحْمَنُ ﷻ مِنْ فَوْقِهِ، وَكَانَ جَزِيلًا، وَكَانَ جَزِيلًا مَعَ الْمَشْهُورِ

---

(١) [انظر السنن ٧/٤٤٩، ٤٥٠، ٨/٣١٦].

(٢) في (ط): «الشيخين» وهو الصواب، وأخرجه البخاري (٦٧٤٠) ومسلم (١٤٨٢).

(٣) عمرة: هكذا ضبطه بخط يده في (ز)، وضبطت عليه في (ز)، والمثبت من (ن) والمتن (٦٩٧٠) [انظر ٨/٣١٦].

في (ن) و(ط): «الرحمن» وأثبتوا: «أو لهم».

بِذَلِكَ، وَأَنَّ ابْنَهُ عَمِّكَ، وَلَيْسَ لَكَ" مِنْ نَسَبِكَ قَرِيبَةٌ غَيْرِي"[1].

قَدْ ذَكَرْتُ فِي أَوَّلِ التَّرْجَمَةِ أَنَّ أُمَّ زَيْنَبَ بِنْتِ جَحْشٍ أُمَيْمَةُ بِنْتُ عَبْدِ الْمُطَّلِبِ بْنِ هَاشِمٍ، وَهِيَ عَمَّةُ النَّبِيِّ ﷺ.

❁❁❁

---

(١) قوله: «لك» غير موجود في (ب).

(٢) لم تجد في الأحداث - وهو مما استدركه المحقق في الحاشية (٩٦ / ١٢٨-١٨٠).

٢٧ - جُوَيْرِيَةُ بِنْتُ الحَارِثِ أُمُّ المُؤْمِنِينَ

٦٩٨٩- أَخْبَرَنَا أَبُو بَكْرٍ أَحْمَدُ بْنُ سُلَيْمَانَ المُوصِلِيُّ[1]، إِمْلَاءً، ثَنَا عَلِيُّ بْنُ حَرْبٍ المُوصِلِيُّ، ثَنَا سُفْيَانُ بْنُ عُيَيْنَةَ، عَنِ ابْنِ أَبِي نَجِيحٍ، عَنْ مُجَاهِدٍ، قَالَ: قَالَتْ جُوَيْرِيَةُ بِنْتُ الحَارِثِ لِرَسُولِ اللهِ ﷺ: إِنَّ أَرْحَامَكَ يَتَمَرَّرُ عَلَيَّ، فَلَمْ: تَمَسَّ يَرْزَحْ رَسُولُ اللهِ ﷺ، إِنَّمَا[2] كَانَ جَاءَنِي بَعِيرٌ، فَقَالَ رَسُولُ اللهِ ﷺ: «أَلَمْ أَخْطُبْ[3] صَدَاقَكِ، أَلَمْ أُخَيِّرْ أَرْبَعِينَ مِنْ قَوْمِكِ؟»[4].

٦٩٩٠- حَدَّثَنَا أَبُو الحَسَنِ مُحَمَّدُ بْنُ يَعْقُوبَ، ثَنَا أَحْمَدُ بْنُ عَبْدِ الجَبَّارِ، ثَنَا يُونُسُ بْنُ بُكَيْرٍ، عَنِ ابْنِ إِسْحَاقَ، عَنْ مُحَمَّدِ بْنِ عُبَيْدٍ[5]، عَنْ أَبِيهِ، عَنْ جُوَيْرِيَةَ بِنْتِ الحَارِثِ، عَنْ عَائِشَةَ رضي الله عنها، قَالَتْ: لَمَّا أَصَابَ رَسُولُ اللهِ ﷺ سَبَايَا بَنِي المُصْطَلِقِ، وَقَعَتْ جُوَيْرِيَةُ بِنْتُ الحَارِثِ فِي السَّهْمِ لِثَابِتِ بْنِ قَيْسِ بْنِ الشَّمَّاسِ، فَكَاتَبَتْهُ عَلَى نَفْسِهَا، وَكَانَتِ امْرَأَةً حُلْوَةً مَلِيحَةً، لَا يَكَادُ يَرَاهَا أَحَدٌ إِلَّا أَحَبَّتْ نَفْسَهُ، قَالَتْ: فَأَتَتْ رَسُولَ اللهِ ﷺ تَسْتَعِينُ بِهِ عَلَى كِتَابَتِهَا[6].

---

(١) هو أحمد بن سليمان بن أيوب بن إسحاق بن عبد الجبار الطبقاني.

(٢) في (ب) و(ك): «وإنما».

(٣) في (د) و(م): «أخطب».

(٤) في (ج): «أن يختر رقبة من قومك»، وضرب في (ز) على قوله: «رقبة»، وهو غير موجود في (ب) و(ك).

(٥) لم تعتد في الإسناد، وهو مما استدركه الدارقطني على مسلم (١٩/٤٠٨-٤١٠).

(٦) في (ز): «عنه» مصححه.

(٧) إسناده ضعيف (١٩/٤١١-٤١٢)، وذكره عزوه للمصنف.

٦٩٨٣- **حديثُ** أبي عبد الله الأصْبَهَانِيِّ: ثنا الحَسَنُ بنُ أَحْمَدَ، ثنا الحُسَيْنُ بنُ الوَلِيدِ، ثنا مُحَمَّدُ بنُ عُمَرَ، قالَ: وَجَّهَ إِلَيَّ بَعْضُ الخُلَفَاءِ بِبَدْرَةٍ مِنَ الدَّنَانِيرِ، إِلَى أَبِي عِمْرَانَ بنِ حَبِيبٍ بنِ هِلَالِ بنِ مَالِكٍ بنِ حَبِيبَةَ بنِ الْمُصْطَلِقِ بنِ «خُزَاعَةَ، فَزَوَّجَهَا مُسْتَوْلِدَ صُوَيْحَاتِ، فَطَلَّقَ بِهَا الْمُبَرِّدَ»(١).

٦٩٨٤- **حديثُ** يزيدَ بنِ عبدِ الله بنِ قُسَيْطٍ، عَنْ أَبِيهِ: عَنْ مُحَمَّدِ بنِ عَبْدِ اللهِ بنِ الزُّبَيْرِ، قالَ: أَصَابَ رَسُولُ اللهِ ﷺ سَبَايَا بَنِي الْمُصْطَلِقِ، فَأَخَرَجَ الْخُمُسَ مِنْهُ، ثُمَّ قَسَمَ بَيْنَ النَّاسِ، وَأَعْطَى صَفِيَّةَ بِنْتَ حُيَيٍّ، وَالرَّابِحُ صَاحِبُ الْمَقْسَمِ، فَرَاوَدَتْ جُوَيْرِيَةَ بِنْتَ الْحَارِثِ بنِ ضِرَارٍ عَنْ نَفْسِهَا لِتَبِيعَ مِنْ قَيْسِ بنِ شَمَّاسٍ الأَنْصَارِيِّ ﷺ، وَكَانَتْ تَحْتَ ابْنِ عَمِّهَا، يُقَالُ لَهُ: صَفْوَانُ بنُ مَالِكِ بنِ حَبِيبَةَ، فَقَالَ عَنْهَا: كَفَانَا بَيْتُ بَنِي الْمُصْطَلِقِ عَنْ بَيْعِ أَوْلَادِنَا، وَكَانَتْ امْرَأَةً حُلْوَةً لَا يَكَادُ يَرَاهَا أَحَدٌ إِلَّا أَحَبَّتْ نَفْسُهُ، فَبَيْنَا هِيَ عِنْدَهُ، إِذْ دَخَلَتْ جُوَيْرِيَةُ الْمَاءَ لِشَأْنِهَا، فَرَأَتْهَا امْرَأَةٌ مِنَ الأَنْصَارِ، فَقَالَتْ: مَا رَأَيْتُ كَالْيَوْمِ مَنْ خَرَجَتْ لِشَأْنِهَا عَلَى النَّبِيِّ ﷺ، وَخَرَجَتْ أَنْ

---

(١) في (د) زيادة: «ثم».

(٢) ترجمته في «الإصابة» وهو اسمه ستركه المحدثون في الجاهلية (١٤٦٦-١٤٦٧).

(٣) وهو في تاريخ البخاري (١/٨٠١)، وابن الأثير في «أسد الغابة» (٥/٤٤٠)، وابن حجر في «الإصابة» (٤/٣٣٠)، وقال: «وكانت امرأة حلوة لا يكاد يراها أحد إلا أحبت نفسه»، وقال: «وأخرج البغوي، وابن منده، عن الحسن بن عثمان، عن يزيد بن عبد الله بن قسيط».

(٤) في (د): «الأنصار».

(٥) في (د): «الأنصاري».

سَرِيَّةٍ فِيهَا عَلِيٌّ أَلْوِيَةَ رِمَاحِهَا، فَقَالَتْ: يَا رَسُولَ اللهِ، أَلَا تَكْسُونَ بِنْتَ الْحَارِثِ سَيِّدِ قَوْمِهِ، وَقَدْ أَصَابَنِي مِنَ الأَمْرِ مَا قَدْ عَلِمْتَ، فَوَهَبْتَ لِي حُلَّةَ ثَوْبٍ لِي قُرَشِيٍّ، فَكَانَتْ عَلَى بَدَنِهَا أَوْرَعَ وَأَجْمَلَ مِنِّي وَعَلَيَّ، فَقَالَ: «أَوَتَحْمِرُ مِثْلُ فِلَقِهِ» قَالَتْ: مَا مُرُوءَةُ لِي؟ «أَوَلَيْسَ عَلَى بَدَنِكِ، وَأَرْوَحُ عَلَيْهِ» قَالَتْ: نَعَمْ يَا رَسُولَ اللهِ. قَالَ: «فَقَدْ فَعَلْتُ» فَخَرَجَ الْخَبَرُ إِلَى النَّاسِ، فَقَالُوا: أَتَجِدُ رَسُولُ اللهِ عَلَى عَلِيٍّ شَيْئًا مِنْ أَمْرِ الدُّنْيَا مَا فِي أَيْدِيهِمْ مِنْ شَيْءٍ لِلْمَسْلِمِينَ، فَبَلَغَ عِلْمُهُمْ بِذَلِكَ أَهْلَ بَيْتِ بِتْرِيهِ إِبِلٍ، قَالَ: أَهْلُ أَمْرِنَا أَنَّا كُنَّا أَعْظَمَ بِتْرَةً عَلَى قَوْمِهَا مِنْ عَلِيٍّ، فَكَانَتْ نَصِيرَةَ أَنَّ مَوْتَ الْعَزِيزِ»[1].

٦٩٨٥- قَالَ: ابْنُ عَدِيٍّ: فَحَدَّثَنِي عَبْدُ اللهِ بْنُ أَبِي الْبَخْتَرِيِّ مَوْلَى عُتْوَارَةَ، عَنْ أَبِيهِ، قَالَ: سَمِعْتُ عَلِيًّا يَقُولُ: سَمِعْتُ رَسُولَ اللهِ ﷺ يَقُولُ: «مَنْ كُنْتُ مَوْلَاهُ فَعَلِيٌّ مَوْلَاهُ» قَالَ: فَوَقَعَتْ فِي نَفْسِي، فَجِئْتُ إِلَى زَيْدٍ فَأَخْبَرْتُهُ، وَلَكِنَّهُمَا رَسُولُ اللهِ ﷺ[2].

وَقَالَ عُبَيْدُ مُحَمَّدِ بْنِ إِسْحَاقَ إِلَى أَخِيرًا»[3]، قَرِيبٌ مِنْ لَفْظِ الْوَاحِدِيِّ، وَالْمَعْنَى كُلُّهُ وَاحِدٌ.

٦٩٨٦- قَالَ: ابْنُ عَدِيٍّ: وَحَدَّثَنِي عَبْدُ اللهِ بْنُ أَبِي الْبَخْتَرِيِّ، عَنْ أَبِيهِ قَالَ:

---

(١) لم نجده في الإتحاف، وهو معدا استدركه المحقق في الحاشية (١٠/ ٢٥٤/ ٢٤٦).

(٢) هذا الله لي أبي الأبيض وأخيه قال: فلما خرجا من عنده، وجده ذلك هذا عبد الله بن أبي البختري، والخبري (٢٠١١٦-٢٠١١٨) وقد روى الواحدي في أسباب النزول نحوه، (٤١٢/٢٤١) عن عبد الله بن سلمة عن عبد الله بن أبي البختري، وقال: «كان عالما بمغازيها» وروى عن أبيه سعيد بن عبد الله عن أبيه عن أبي البختري، وسعيد مجهول، لم أجد حاله في الرواة التي (٤/٤).

(٣) لم نجده في الإتحاف، وهو معدا استدركه المحقق في الحاشية (١٠/ ١٣٣-٢٠).

(٤) قوله: «إلى أخيرا» في موجودي (ك).

تُوُفِّيَ جُوَيْرِيَةُ بِنْتُ الْحَارِثِ زَوْجُ النَّبِيِّ ﷺ فِي شَهْرِ رَبِيعٍ الأَوَّلِ سَنَةَ سِتٍّ وَخَمْسِينَ فِي إِمَارَةِ مُعَاوِيَةَ، وَصَلَّى عَلَيْهَا مَرْوَانُ بْنُ الْحَكَمِ، وَهُوَ يَوْمَئِذٍ وَالِي الْمَدِينَةِ".

٩٦٨٧- **قال** أَبُو عُمَرَ: وَأَخْبَرَنِي مُحَمَّدُ بْنُ يَزِيدَ، عَنْ عُبَيْدٍ(١)، وَكَانَتْ مَوْلاةَ جُوَيْرِيَةَ بِنْتِ الْحَارِثِ، عَنْ جُوَيْرِيَةَ ﷺ قَالَتْ: تَزَوَّجَنِي رَسُولُ اللهِ ﷺ وَأَنَا ابْنَةُ عِشْرِينَ سَنَةً. قَالَتْ: وَتُوُفِّيَتْ جُوَيْرِيَةُ سَنَةَ خَمْسِينَ، وَهِيَ ابْنَةُ خَمْسٍ وَسِتِّينَ سَنَةً، وَصَلَّى عَلَيْهَا مَرْوَانُ بْنُ الْحَكَمِ(٢).

٩٦٨٨- **قال** أَبُو عُمَرَ: وَحَدَّثَنِي خَلَفُ بْنُ سَعِيدٍ(٣)، عَنْ أَبِيهِ، قَالَ: قَالَتْ جُوَيْرِيَةُ بِنْتُ الْحَارِثِ: لَمَّا قَدِمَ النَّبِيُّ ﷺ بَنُو الْمُصْطَلِقِ أَفْضَلَ سَبْيٍ بَرَتْ، حَتَّى وَقَعَ فِي حِجْرِي، فَكَرِهْتُ أَنْ أُخْبِرَ بِهَا أَحَدًا مِنْ النَّاسِ حَتَّى يَقْدَمَ بِهَا رَسُولُ اللهِ ﷺ، فَلَمَّا سَبَيْنَا رَجَوْتُ الْوَلاءَ، فَلَمَّا أَعْتَقَنِي وَتَزَوَّجَنِي، وَأَهْدَتْ فُلَيْحَةُ لِي قُرُصَ حَتَّى كَانَ الْمُسْلِمُونَ هُمْ الَّذِينَ أَرْسَلُوهُمْ،

---

(١) لم نجد في الإتحاف، وهو معدوم أسانيده المتحلق في الحاشية (٦/٣٤٤-٣٤٦).

(٢) محمد بن يزيد وجدته لم نقف لهما على ترجمة، والخبر عند ابن سعد (١٠/١١٦).

والطبري (١١/٦١٠).

(٣) في (ق) (ط): «خلف»، وهي غير موجودة لا في (و) ولا في، والمثبت من الطبقات وتاريخ الطبري.

لم نجد في الإتحاف، وهو معدوم أسانيده المتحلق في الحاشية (٦/٣٤٦).

وهو خلف بن سعيد بن حيان بن هلال ابن الأمير القديمي الحكمي.

(٤) في (ط): «أمير».

وَمَا شَعَرْتُ [(١)] بِحَرِيقٍ مِنْ بَابِ عَمْرِو لِبَيْتِ الْخَرَبِ، فَحَمِدْتُ اللهَ تَعَالَى»[(٢)].

٦٩٨٩- صحيح أبو العباس مُحَمَّدُ بْنُ يَعْقُوبَ، ثنا أَحْمَدُ بْنُ عَبْدِ الْجَبَّارِ، ثنا يُونُسُ بْنُ بُكَيْرٍ، عن ابْنِ إِسْحَاقَ، قَالَ: وَحَرَّقَتْ بِنْتُ الْحَارِثِ كِتَابَ اسْمِهَا وَابْنَةُ الْحَارِثِ بْنِ أَبِي ضِرَارٍ ثَمَّ حَبِيبٌ بْنُ عَائِذِ بْنِ مَالِكِ بْنِ جَذِيمَةَ بْنِ[(٣)] مُرَّةَ، كَانَتْ عِنْدَ ابْنِ عَمِّ لَهَا، يُقَالُ لَهُ: سُمَاعُ بْنُ صُفْوَانَ بْنِ[(٤)] ذِي الشَّفْرِ بْنِ[(٥)]

٦٩٩٠- صحيح مُحَمَّدُ بْنُ عَمْرٍو، عن عَطَاءِ، عَنْ زَيْنَبَ بِنْتِ أَبِي سَلَمَةَ، عَنْ جُوَيْرِيَةَ بِنْتِ الْحَارِثِ أَنَّ النَّبِيَّ ﷺ قَالَ: «وَأَمَّا وَعْرَةُ[(٦)] فَسَمَّاهَا: حُوَيْزِيَةَ، وَكَانَ بَيْنَهُ أَنْ نَقِيلَ، خَرَجَ مِنْ جِلْدِ ثَوْرٍ[(٧)]

صحيح على شرط مُسْلِم، وَلَمْ يُخَرِّجَاهُ.

---

(١) قوله «إلا» ساقط من جميع النسخ، والمستدرك من مغازي الواقدي (٢/ ٤١١)، ومن دلائل النبوة للبيهقي (٥/ ١٠) حيث روى من الحسن بسنده، وحذه سواء.

(٢) ليس في الإتحاف.

(٣) في (ب) و(ك): «عن».

(٤) في (ب): «عن» والتصويب أولى لسياق السند، انظر: «سبل الهدى والرشاد» (١٠/ ٣٥٣).

(٥) في (ك): «عن».

(٦) ليس في الإتحاف.

(٧) في (ب) و(ك): «عمرو» مصحف، والذي في «دلائل النبوة» لأبي نعيم (٢/ ٦٠٧) من طريق المصنف بسنده ومتنه: «وَكَانَ بَيْنَهُ أَنْ نَقِيلَ، خَرَجَ مِنْ جِلْدِ ثَوْرٍ».

١٦٩٩١- **صحَّ** أَبُو بَكْرٍ بْنُ إِسْحَاقَ، أَنَا مُحَمَّدُ بْنُ غَالِبٍ، ثنا أَبُو حُذَيْفَةَ، ثنا زُهَيْرٌ(١)، عَنْ إِسْحَاقَ بْنِ عَبْدِ اللَّهِ بْنِ أَبِي طَلْحَةَ(٢)، عَنْ أَنَسٍ بْنِ مَالِكٍ رضي الله عنه، أَنَّ رَسُولَ اللَّهِ ﷺ مَرَّ عَلَى عَجُوزٍ بِمَكَّةَ، وَكَانَ يَقْسِمُ لَهَا تَمْرًا فَسَأَلَتْهُ(٣)

هَذَا حَدِيثٌ صَحِيحُ الإِسْنَادِ، وَلَمْ يُخَرِّجَاهُ.

١٦٩٩٢- **أخبرنا** أَبُو عَبْدِ اللَّهِ مُحَمَّدُ بْنُ عَبْدِ اللَّهِ الأَزْهَارِيُّ، ثنا أَحْمَدُ بْنُ مَهْدِيٍّ بْنِ رُسْتُمَ، ثنا سَعِيدُ بْنُ كَثِيرِ بْنِ عُفَيْرٍ، وَسَعِيدُ بْنُ أَبِي مَرْيَمَ، وَأَبُو الطَّاهِرِ، قَالُوا: ثنا اللَّيْثُ بْنُ سَعْدٍ، عَنِ ابْنِ شِهَابٍ، أَنَّ عُبَيْدَ اللَّهِ بْنَ أَسْوَدَ(٤) عَنْ عُرْوَةَ بْنِ الزُّبَيْرِ، **فَقَالَ**: أَنَا رَسُولُ اللَّهِ ﷺ دَخَلَ عَلَيْهَا، فَقَالَ: هَلْ طَعَامٌ؟ فَقَالَتْ: لَا وَاللَّهِ يَا رَسُولَ اللَّهِ، مَا عِنْدَنَا طَعَامٌ إِلَّا طَعَامٌ مِنْ بَادِ أَهْلِنَا(٥) فَأَلَانٍ مِنْ أَهْلِنَا، فَقَالَ: «قَرِّبِيهَا، فَقَدْ يَقْدَمُ فِيهَا خَيْرُهَا».

هَذَا حَدِيثٌ صَحِيحٌ عَلَى شَرْطِ الشَّيْخَيْنِ، وَلَمْ يُخَرِّجَاهُ.

---

(١) هو: زهير بن معاوية أبو خيثمة الجعفي، وهو أخو خليفة وهو من سعوده الهبذي.

(٢) في نسخة هذا الحديث الإرجاء.

(٣) في (ك): فأتاها تمر ناشف (أي يابس) في الحاشية إلى أن في نسخة أخرى: «تمر».

(٤) إتحاف المهرة (١٢/ ٢٩٨- ١٣٠٩٦) وانظر مزيد التخصيص.

(٥) في أخرجه مسلم (٣/ ١٦١٩) من حديث البيت وابن عيينة عن الزهري به.

ذِكْرُ أُمِّ الْمُؤْمِنِينَ صَفِيَّةَ بِنْتِ حُيَيٍّ

١٩٩٣- حَدَّثَنِي أَبُو بَكْرٍ مُحَمَّدُ بْنُ أَحْمَدَ بْنِ بَالَوَيْهِ، أَنَا إِبْرَاهِيمُ بْنُ إِسْحَاقَ الْحَرْبِيُّ، أَنَا مُصْعَبُ بْنُ عَبْدِ اللهِ الزُّبَيْرِيُّ، أَنَا عَبْدُ الْعَزِيزِ بْنُ مُحَمَّدٍ، عَنْ عَمْرِو بْنِ أَبِي عَمْرٍو، أَنَّهُ سَمِعَ أَنَسَ بْنَ مَالِكٍ ﷺ يَقُولُ: لَمَّا افْتَتَحَ رَسُولُ اللهِ ﷺ خَيْبَرَ، ذُكِرَتْ لَهُ صَفِيَّةُ بِنْتُ حُيَيِّ بْنِ أَخْطَبَ، عِنْدَ ابْنِ عَمِّ رَسُولِ اللهِ ﷺ وَزَوْجِهَا، وَكَانَتْ عَرُوسًا، فَقَتَلَ رَسُولُ اللهِ ﷺ زَوْجَهَا وَابْنَ عَمِّهَا، وَسَبَى نِسَاءَهُمْ وَذَرَارِيَّهُمْ، فَصَارَتْ صَفِيَّةُ لِدِحْيَةَ الْكَلْبِيِّ، فَقَالَ: يَا رَسُولَ اللهِ، مَا تَصْلُحُ إِلَّا لَكَ، فَذَهَبَ بِهَا إِلَى رَسُولِ اللهِ ﷺ، فَقَالَ: «خُذْ جَارِيَةً مِنَ السَّبْيِ غَيْرَهَا»، فَأَعْتَقَهَا رَسُولُ اللهِ ﷺ وَتَزَوَّجَهَا، فَقَالَ ثَابِتٌ الْبُنَانِيُّ لِأَنَسٍ: يَا أَبَا حَمْزَةَ، مَا أَصْدَقَهَا؟ قَالَ: نَفْسَهَا، أَعْتَقَهَا وَتَزَوَّجَهَا حَتَّى قَالَ لَهُ بَعْضُ أَصْحَابِهِ: لَوْ أَمَرَهَا فَحَجَبَتْهُ، فَكَانَ أَوَّلَ مَنْ رَأَى ذَلِكَ مِنْ أَزْوَاجِ النَّبِيِّ ﷺ.

قَالَ مُصْعَبٌ: وَهِيَ صَفِيَّةُ بِنْتُ حُيَيِّ بْنِ أَخْطَبَ بْنِ سَعْيَةَ بْنِ ثَعْلَبَةَ بْنِ عُبَيْدِ بْنِ الْخَزْرَجِ بْنِ عَمِّ حَبِيبِ بْنِ النَّضْرِ بْنِ النَّمَّامِ بْنِ يَشْجُبَ بْنِ يَعْرُبَ بْنِ إِسْرَائِيلَ بْنِ يَعْقُوبَ عَلَيْهِ السَّلَامُ، وَأُمُّهَا بَرَّةُ بِنْتُ السَّمَوْأَلِ، هَلَكَتْ فِي زَمَنِ مُعَاوِيَةَ.

١٩٩٤- أَخْبَرَنَا عَبْدُ اللهِ بْنُ إِسْحَاقَ الْخُرَاسَانِيُّ الْعَدْلُ، بِمَكَّةَ، ثَنَا يَحْيَى بْنُ مَنْصُورٍ، ثَنَا عَبْدُ الْوَهَّابِ بْنُ عَطَاءٍ الْخَفَّافُ[1]، عَنْ

---

(١) في (ب) زيادة: «مختصر».

(٢) أخرجه البخاري (٤٢٠٠) في الجهاد باب أين يركز الراية في النساء أخرجه: ومسلم (١٣٦٥) إتحاف المهرة (١٥٣٧-١٤٥٥) وقد أخرجه البخاري (٣٧١) (٨٤٩) و(١٣٥٠) و(٦٧٦٠) و(٧٠٨٦) من حديث قريب من أبي عمرو من طريق مالك بن سعير به.

ثم تجدد في الإسناد، وهو مما استدركه الدمشقي في النكتة (٩١٦-٣٣٠).

(٣) في (ب): الخراساني.

لِلْبَيْرِ إِلَى بَيْرِ، عَنِ الْوَلِيدِ بْنِ رَبَاحٍ، عَنْ أَبِي هُرَيْرَةَ ﷺ، قَالَ: لَمَّا دَخَلَ رَسُولُ اللهِ ﷺ مَكَّةَ، عَطِشَتْ، فَأَتَتِ الْبَيْتَ عَلَى بَابِ الْبَيْتِ، فَقَالَتْ: أَسْقِنِي، فَأَتَتْ زَمْزَمَ، فَأَتَتِ الْعَبَّاسَ، فَقَالَتْ: اسْقِنِي، فَقَالَ: يَا رَسُولَ اللهِ، قَالَتْ: جَارِيَةٌ حَدِيثَةٌ عَهْدٌ بِهَوَازِنَ، وَقَدْ قُتِلَتْ، أَبَاهَا وَأَعْمَامَهَا وَقَوْمَهَا، فَلَمْ أَسْقِهَا عَلَيْكَ. فَصَحِكَ رَسُولُ اللهِ ﷺ، وَقَالَ لَهَا خَيْرًا.

هَذَا حَدِيثٌ صَحِيحٌ الإِسْنَادِ، وَلَمْ يُخَرِّجَاهُ.

١٠٩٥- أَخْبَرَنَا عَلِيُّ بْنُ عِيسَى الزَّعْفَرَانِيُّ بِالْكُوفَةِ، ثَنَا أَحْمَدُ بْنُ حَازِمٍ الْغِفَارِيُّ، ثَنَا أَبُو نُعَيْمٍ، ثَنَا عِيسَى بْنُ طَهْمَانَ، قَالَ: سَمِعْتُ أَنَسَ بْنَ مَالِكٍ ﷺ يَقُولُ: أَهْدَتْ أُمُّ سُلَيْمٍ ﷺ عَلَى عَهْدِ نَبِيِّهِ ﷺ شَيْئًا لَهُ، وَلَمْ تُهْدِ.

هَذَا حَدِيثٌ صَحِيحُ الإِسْنَادِ، وَلَمْ يُخَرِّجَاهُ.

---

(١) في (ز): «قال» فقط.

(٢) في (ز): «وكنت قد قتلته».

(٣) ما بين معكوفتين من «الإحكام».

(٤) إسناده ضعيف: «الإحكام» (٤/١٦٤٢-١٦٤٣).

(٥) قال الذهبي في «التلخيص»: «قلت: بل فطنة، إنما هي زينب، وقول ابن حجر في «الإصابة»: «قلت: المحفوظ بهذا الإسناد: فاطمة بنت أسد، وهو خطأ، فقد ماتت أمه أسد بالمدينة، وأما عمة فاطمة وأم زوجته فماتت بمكة، ويحتمل أن تكون أم سلمة، وهو ما ذكره أصحاب الصحيح من أن من هاجر إلى مكة من حديث عمة الطفيل وعمة أبيه، وأن أبا أحمد الحافظ في هذا ممن وهم؛ لأنه ذكر أن أم سلمة لما أرادت أن تهاجر إلى بعيرها جاء الإسلام على الناس فهجرت، وقد رويناه في الحديث الآخر من حديث أبي عمرو من السنن الكبير، عن جابر، عن أم سلمة، فالله أعلم» قلت: وهو كما قال، ومن تتبع الحافظ، وقد ذكر أن أم سلمة هاجرت في الجاهلية، وهو في «الإصابة» (٨/٤٦٠) عن عطاء بن يسار، وابن سعد (٨/٧٠-٧١)، والبلاذري (٢/٢٧٩) والطبري (٣/٢٣٤) من حديث أبي أمية المخطئ عن ابن عباس، والإمام أحمد (١٩/٢١) عن عاصم بن المنذر بن الزبير عن جدته أم

٦٩٩٧- حَدَّثَنَا أَبُو عَبْدِ اللهِ الأَصْبَهَانِيُّ(١)، ثَنَا الْحُسَيْنُ بْنُ الْحَسَنِ بْنِ عَطِيَّةَ(٢)، ثَنَا الْحُسَيْنُ بْنُ زَيْدٍ(٣)، ثَنَا مُحَمَّدُ بْنُ عُمَرَ، حَدَّثَنِي مُحَمَّدُ بْنُ مُوسَى(٤)، عَنْ مُحَمَّدِ بْنِ الْمُهَاجِرِ، عَنْ أَبِيهِ بْنِ أَبِي فَرْوَةَ الْمَدَنِيِّ(٥)، قَالَتْ: أَنَا إِحْدَى النِّسْوَةِ اللَّاتِي زُفَّتْ مَيْمُونَةُ مَعَهُنَّ إِلَى رَسُولِ اللهِ ﷺ، فَسَمِعْتُهَا تَقُولُ: مَا بَلَغَتْ سِتِّينَ عَشْرَةً، أَوْ عِشْرِينَ إِلَى بَلَغَتْ سِتِّينَ عَشْرَةً، مَنَّا، لَيْلَةَ دَخَلَتْ عَلَى رَسُولِ اللهِ ﷺ، قَالَ: وَكُوِّنَتْ عِشْرِينَ سَنَةً سِتِّينَ، وَتَحْسِينِ مِنْ بَيْنِ مَغْلُوبَةٍ، وَغَلُوبَةٍ بِالْجَمْعِ(٦).

٦٩٩٨- أَخْبَرَنَا خَلَفُ بْنُ أَحْمَدَ السِّجْزِيُّ، ثَنَا عَبْدُ الْعَزِيزِ بْنُ مُعَاوِيَةَ الْبَصْرِيُّ(٧)، ثَنَا دَاوُدُ بْنُ فَرَاهِيجَ أَبُو سُلَيْمَانَ، ثَنَا هَاشِمُ بْنُ سَعِيدٍ(٨)، عَنْ كِنَانَةَ، عَنْ

---

(١) في (ق): «الأصفهاني».

(٢) هو: محمد بن موسى بن سكين، أبو فرة الأنصاري الحذاء، قال البخاري: فيه نظر. «الجرح والتعديل» (٧/ ٢٤٠).

(٣) وقال في طبقات ابن سعد (١/ ٢١٥/ ٥)، وتاريخ البخاري (٢/ ١٠٦) من الواقدي، لكن ذكر هنا ابن حجر في الإصابة في ترجمة «أبيه»، أنها سماها: كبشة، وكذا ذكرها ابن عبد البر في «الاستيعاب» (٤/ ١٨٨٠)، وهي: أنيسة، ويقال: أنيسة بنت أبي فروة، وانظر: «أسد الغابة» (٥/ ٦٠٩)، وهي: أنيسة بنت أبي فروة بن الهيثم.

(٤) في (ق): «أبو موسى».

(٥) في (ق): «أبو زيد» وأبو: «أسد بن».

(٦) في (ق): «أبو زيد» وأبو: «أسد بن».

(٧) في (ق): «الثقفي» وفي (ز): «الأسدي»، وفي «تاريخ البخاري الأوسط» (٢/ ٣٠٧)، وفي «الجرح والتعديل» (٥/ ٣٩٤): «عبد العزيز بن معاوية بن عبد الله بن عبد الله بن عبد الله بن الأسود البصري»، وهو: عبد العزيز بن معاوية بن عبد الله بن عبد الله بن عبد الله بن الأسود بن عبد يغوث الزهري، من رجال الشيخين.

(٨) هو: هاشم بن سعيد، أبو أيمن الكوفي الخراز، ضعيف، يروي عن كنانة مولى صفية، وعنه: داود بن فراهيج، ضعيف.

صَفِيَّةُ ﷺ قَالَتْ: دَخَلَ عَلَيَّ رَسُولُ اللهِ ﷺ وَأَنَا أَبْكِي، فَقَالَ: «مَا يُبْكِيكِ يَا حُمَيْرَاءُ؟» قُلْتُ: بَلَغَنِي أَنَّ حَفْصَةَ وَعَائِشَةَ يَقُولَانِ بِي، وَيَقُولَانِ: نَحْنُ خَيْرٌ مِنْهَا، نَحْنُ بَنَاتُ عَمِّ رَسُولِ اللهِ ﷺ وَأَزْوَاجُهُ. قَالَ: «أَلَا قُلْتِ لَهُمْ: كَيْفَ تَكُونُونَ خَيْرًا مِنِّي، وَأَبِي هَارُونُ، وَعَمِّي مُوسَى، وَزَوْجِي مُحَمَّدٌ صَلَوَاتُ اللهِ وَسَلَامُهُ عَلَيْهِمْ»[1].

❀❀❀

(١) لم نجد هذا الحديث في الإتحاف.

ذِكْرُ أُمِّ الْمُؤْمِنِينَ مَيْمُونَةَ بِنْتِ الْحَارِثِ

٦٩٩٨- حَدَّثَنَا بِكْرَانُ بْنُ أَحْمَدَ بْنِ سَهْلٍ الصُّوفِيُّ بِبَغْدَادَ وَكَتَبَهُ إِلَيَّ بِخَطِّهِ، ثنا الْحَسَنُ بْنُ عَلِيِّ بْنِ شَبِيبٍ الْمَعْمَرِيُّ،(١) ثنا أَبُو ثَوْرٍ إِبْرَاهِيمُ بْنُ خَالِدٍ الْكَلْبِيُّ،(٢) ثنا أَبُو نُعَيْمٍ، قَالَا: قَالَ لِي شُعْبَةُ: قَالَ لِي سِمَاكُ بْنُ يَكْدَامَ:(٣) حَدَّثَنِي زَوْجُ رَسُولِ اللهِ ﷺ بِنْتُ الْحَارِثِ - وَكَانَ الْحَرْثُ بِهَذَا أَحَدًا قَالَتْ - وَهِيَ مَيْمُونَةُ بِنْتُ الْحَارِثِ بْنِ حَزْنِ بْنِ بُجَيْرِ بْنِ الْهَزْمِ بْنِ رُوَيْبَةَ بْنِ عَبْدِ اللهِ بْنِ هِلَالِ بْنِ عَامِرِ بْنِ صَعْصَعَةَ، وَاسْمُ هِلَالٍ بِنْتُ عَوْفِ(٤) بْنِ أَهْيَبَ بْنِ الْحَارِثِ بْنِ خَاصَفَةَ بْنِ عُمَرَ بْنِ مُعَاوِيَةَ.(٥) [حديث]

٦٩٩٩- حَدَّثَنَا أَبُو عَبْدِ اللهِ الأَصْبَهَانِيُّ، ثنا الْحَسَنُ بْنُ الْجَهْمِ، ثنا الْحُسَيْنُ بْنُ الْفَرَجِ، ثنا مُحَمَّدُ بْنُ عُمَرَ، قَالَا: مَيْمُونَةُ بِنْتُ الْحَارِثِ بْنِ حَزْنِ بْنِ بُجَيْرِ بْنِ الْهَزْمِ بْنِ رُوَيْبَةَ بْنِ عَبْدِ اللهِ بْنِ هِلَالِ بْنِ عَامِرِ بْنِ صَعْصَعَةَ بْنِ خَاصَفَةَ بْنِ عَمْرِو بْنِ مُعَاوِيَةَ بْنِ عَامِرِ بْنِ صَعْصَعَةَ، وَهِيَ خَالَةُ عَبْدِ اللهِ بْنِ عَبَّاسٍ، وَأُخْتُ أُمِّ الْفَضْلِ بِنْتِ الْحَارِثِ، كَانَتْ تَزَوَّجَتْ فِي الْجَاهِلِيَّةِ مَسْعُودَ بْنَ عَمْرِو بْنِ عُمَيْرٍ الثَّقَفِيَّ،

---

(١) في (ز): «المعمري»، وفي الحاشية: «في أ: في نسخة أخرى: المعمري». وهو كذلك في (ب).

(٢) في (ز): «الكلبي»، والذي في الحاشية: «في أ: في نسخة أخرى: الكلبي». وهو كذلك في (ب).

وتقدم إبراهيم بن خالد، بن أبي اليمان، وهو أبي ثور، في أعلى صدر من الجهام البصري.

(٣) في (ب) و(ق): «عمارة».

(٤) في (ب) و(ق): «عوف».

(٥) في (ق): «وأم هبار».

(٦) لم نجده في الإصابة، وهو ما استدرك المحقق في الحاشية (٦٢٢/٨).

(٧) تولد: من هبيرة، سقطة من (ق).

ثُمَّ فَارَقَهَا، فَخَلَفَ عَلَيْهَا أَخُوهُ رُهْمٌ مِنْ عَبْدِ الْعُزَّى بْنِ أَبِي قَيْسِ بْنِ نَضْرِ بْنِ مَالِكِ بْنِ حِسْلِ بْنِ عَامِرِ بْنِ لُؤَيٍّ، فَتُوُفِّيَ عَنْهَا، فَتَزَوَّجَهَا رَسُولُ اللهِ ﷺ، زَوَّجَهَا إِيَّاهُ الْمُطَّلِبُ بْنُ عَبْدِ الْمُطَّلِبِ، وَكَانَ يَلِي أَمْرَهَا، فَتَزَوَّجَهَا رَسُولُ اللهِ ﷺ بِسَرِفَ عَلَى عَشَرَةِ أَمْيَالٍ مِنْ مَكَّةَ، وَكَانَتْ أَعْبَرَ امْرَأَةٍ تُزَوَّجَهَا رَسُولُ اللهِ ﷺ، وَكَانَ سِنَّهُ سَتَّ سِنِينَ فِي هَذِهِ الْقِصَّةِ. قَالَ ابْنُ إِسْحَاقَ: فَمَرَّ: وَتُوُفِّيَتْ بِسَرِفَ، وَدُفِنَتْ فِي السَّرِفِ، وَهِيَ آخِرُ مَنْ مَاتَ مِنْ أَزْوَاجِ النَّبِيِّ ﷺ، وَقَالَ أَبُو نَوْفَلٍ لِبَنِيهَا: أَيْ أَوْلَادِي وَلِبَنِيَّاتِ سَارَةَ وَقَالَتْ عَلَى قَبْرِ بِهَا خَلِيَّةً[1].

(١) إِلَى: الْوَرِدِ.

(٢) لَمْ يَجِدْ هَذَا الْحَدِيثَ فِي أَصْلِ الإِتْحَافِ، وَهُوَ مِمَّا اسْتَدْرَكَهُ الْمُحَقِّقُ فِي الْحَاشِيَةِ (١٤/٤١٩) عَنْ: (م).

(٣) وَفِي (و): وَأَبُو دَاوُدَ؛ وَمَا سَقَطَ.

(٤) إِتْحَافُ الْمَهَرَةِ (١٥/ ٦٣٣- ٢٠٠٨٠) وَفِيهِ مَوْقُوفَ الصَّحَابَةِ.

(٥) وَكَذَا رَوَاهُ الْبَخَارِيُّ فِي الأَدَبِ الْمُفْرَدِ مِنْ حَدِيثِ مَعْمَرٍ بِهِ، وَقَالَ: أَبُو سَلَمَةَ لَمْ يُدْرِكْ عُمَرَ. وَأَخْرَجَهُ الْبَيْهَقِيُّ فِي الْكُبْرَى مِنْ طَرِيقِ عَبْدِ الرَّزَّاقِ بِهِ نَحْوَهُ، وَقَالَ: أَبُو سَلَمَةَ لَمْ يُدْرِكْ عُمَرَ. وَأَخْرَجَهُ ابْنُ سَعْدٍ مِنْ طَرِيقِ سُلَيْمَانَ بْنِ يَسَارٍ، عَنْ عُمَرَ، بِنَحْوِهِ. وَسُلَيْمَانُ لَمْ يُدْرِكْ عُمَرَ. وَأَخْرَجَهُ ابْنُ سَعْدٍ أَيْضًا مِنْ طَرِيقِ عَبْدِ اللهِ بْنِ عَامِرٍ، عَنْ عُمَرَ، بِنَحْوِهِ. وَعَبْدُ اللهِ بْنُ عَامِرٍ

٧٠٠ - **أخبرنا** أبو العباس محمدُ بنُ أحمدَ المَحْبوبيُّ، ثنا سَعِيدُ بنُ مَنْصُورٍ، ثنا عُبَيْدُ اللهِ بنُ مُوسَى، ثنا إِسْرَائِيلُ، عَنْ مُحَمَّدِ بْنِ عَبْدِ الرَّحْمَنِ قَالَ: سَمِعْتُ كُرَيْبًا أَبَا وَهْبٍ يُحَدِّثُ عَنِ ابْنِ عَبَّاسٍ **عليه السلام** قَالَ: كَانَ اسْمُ مَيْمُونَةَ بَرَّةَ، فَسَمَّاهَا رَسُولُ اللهِ ﷺ مَيْمُونَةَ (١).

٧٠١ - **أخبرنا** إِسْمَاعِيلُ بنُ مُحَمَّدِ بْنِ الفَضْلِ بْنِ مُحَمَّدٍ الشَّعْرَانِيُّ، ثنا جَدِّي، ثنا إِبْرَاهِيمُ بنُ المُنْذِرِ الحِزَامِيُّ، ثنا مُحَمَّدُ بنُ فُلَيْحٍ، عَنْ مُوسَى بْنِ مُحَمَّدٍ، عَنِ ابْنِ شِهَابٍ، قَالَ: عَبَرَ رَسُولُ اللهِ ﷺ بِنْتَ عَمِّهِ أُمِّ هَانِئٍ، وَهِيَ فَاطِمَةُ بِنْتُ عَمْرِو بْنِ عَائِذِ بْنِ عِمْرَانَ بْنِ مَخْزُومٍ، وَاسْمُ أَبِي طَالِبٍ عَبْدُ مَنَافٍ، وَاسْمُ أُمِّ هَانِئٍ هِنْدٌ، وَقِيلَ: فَاخِتَةُ بِنْتُ عَمْرِو بْنِ عَائِذِ بْنِ عِمْرَانَ بْنِ مَخْزُومٍ، حَتَّى إِذَا بَلَغَ بِأَخِيهِ بَنِي جَعْفَرِ بْنِ أَبِي طَالِبٍ هَنَّأَهُمْ بِابْنِ عَمِّهِ إِيَّاهُمْ، فَسَأَلَهُ عَنْ اسْمِهَا، فَقَالَتْ: فَاطِمَةُ، فَقَالَ: يَا فَاطِمَةُ، أَلَا أُخْبِرُكِ بِاسْمِكِ فِي الجَاهِلِيَّةِ؟ قَالَتْ: بَلَى، فَأَخْبَرَهَا أَنَّ اسْمَهَا فِي الجَاهِلِيَّةِ بَرَّةُ، فَسَمَّاهَا رَسُولُ اللهِ ﷺ فَاطِمَةَ، وَكَانَتْ أَكْبَرَ مِنْهُ، وَكَانَتْ قَدْ قَدِمَتْ بِنَفْسِهَا، وَلَمْ يَأْتِ مَعَهَا بِبَيِّنَةٍ، فَأَبَى عَلَيْهَا عَلِيٌّ، فَحَلَفَتْ أَنَّهَا لَمْ تَزْنِ قَطُّ، فَقَالَ: يَا أَبَا الحَسَنِ، أَجِزْ شَهَادَتَهَا، فَإِنَّهَا لَا تَكْذِبُ، فَقَالَ: لَا أَفْعَلُ حَتَّى يَأْتِيَ بِبَيِّنَةٍ، حَتَّى قَدِمَتْ بِبَيِّنَةٍ، فَأَجَازَ شَهَادَتَهَا، فَقَالَ: مَا تَعْلَمُ أَنَّ يَكُونَ مِنْ مَيْمُونَةَ بِنْتِ الحَارِثِ **رضي الله عنها** بَعْدَكَ ذَلِكَ بِحَضْرَتِكَ، فَتُوُفِّيَتْ حَتَّى بَنَى بِهَا رَسُولُ اللهِ ﷺ.

٧٠٢ - **أخبرنا** أَبُو عَبْدِ اللهِ مُحَمَّدُ بْنُ يَعْقُوبَ، ثنا أَحْمَدُ بْنُ عَبْدِ الجَبَّارِ، ثنا يُونُسُ بْنُ بُكَيْرٍ، عَنِ ابْنِ إِسْحَاقَ، حَدَّثَنِي ابْنُ أَبِي نَجِيحٍ، عَنْ عَطَاءِ

---

(١) إتحاف المهرة (٧/ ٦٨٦-٨٢٥٥) وقاله عزوه للصحيحين، وقد رواه مسلم (٣/ ١٦٣٨) من حديث ابن عيينة عن محمد بن عبد الرحمن بن سيف مولى أبي سلمة به ولفظه: «كان اسم جويرية: بَرَّة، سمى النبي ﷺ: برة وهو المحفوظ».

قلت: لم يحدد في الإتحاف، وهم، استدرك الحافظ في الفتح (١٠/ ٥٨٠-٥٨١).

وَمَعَاذٍ، عَنِ ابْنِ عَبَّاسٍ ﷺ: أَنَّ رَسُولَ اللهِ ﷺ زَوَّجَ مَيْمُونَةَ بِنْتَ الْحَارِثِ ﷺ، وَأَقَامَ بِمَكَّةَ ثَلَاثًا.[1] مُتَّفِقٌ عَلَيْهِ.[2] وَعَنْ عَبْدِ الْمَلِكِ بْنِ عُمَيْرٍ قَالَ: قُرِّبَتْ فِي الْبَيْتِ الْإِبِلُ فَقَالَ لَهُ: إِنَّهُ قَدْ أَطْعَمَكَ فَأَطْعِمْ مَنْ عِنْدَكَ، فَقَالَ: «وَمَا لَهُمْ لَا تَرْتَضِعُنِي، فَإِنَّ بِهِنَّ بَرَكَةً»، ثُمَّ قَالَ: فَصَنَعْتُ لَكُمْ طَعَامًا فَحَضَرْتُمُوهُ؟» فَقَالُوا: لَا حَاجَةَ لَنَا فِي طَعَامِكَ. فَأَخْرَجَ ﷺ، فَخَرَجَ بِمَيْمُونَةَ ﷺ بِنْتِ الْحَارِثِ ﷺ حَتَّى أَمَرَ بِهِنَّ.

هَذَا حَدِيثٌ صَحِيحٌ عَلَى شَرْطِ مُسْلِمٍ، وَلَمْ يُخَرِّجَاهُ، وَهَذَا يُعَضِّدُ مَا ذَهَبَ إِلَيْهِ الْعُلَمَاءُ أَنَّ رَسُولَ اللهِ ﷺ بَنَى بِمَيْمُونَةَ بِنْتِ الْحَارِثِ بِسَرِفَ، وَزَفَّهَا إِلَى الْمَدِينَةِ عِنْدَ مُنْصَرَفِهِ مِنْ عُمْرَةِ الْقَضَاءِ، وَبَيْنَتْ مَيْمُونَةُ بِأَنْ أَخَرَ زِفَافَهَا إِلَى الْمَدِينَةِ، وَقَدْ أَخَّرَتْهَا مَعَهُ إِلَى أَنْ انْصَرَفَ، وَانْصَرَفَ رَاجِعًا إِلَى الْمَدِينَةِ، فَمَاتَتْ مَيْمُونَةُ بِسَرِفَ بِالْمَوْضِعِ الَّذِي بَنَى بِهَا رَسُولُ اللهِ ﷺ عِنْدَ زَوَاجِهَا.

٥٠٧٠ - حَدَّثَنَا يَعْقُوبُ: مَا ذَكَرَهُ أَبُو الْعَبَّاسِ مُحَمَّدُ بْنُ يَعْقُوبَ: إِنَّ مُحَمَّدَ بْنَ إِسْحَاقَ الصَّغَانِيَّ[3]، ثَنَا وَهْبُ بْنُ جَرِيرِ بْنِ حَازِمٍ: ثَنَا أَبِي، قَالَ: سَمِعْتُ أَبَا فَرَارَةَ[4]، يُحَدِّثُ عَنْ يَزِيدَ بْنِ الْأَصَمِّ، عَنِ ابْنِ عَبَّاسٍ ﷺ: أَنَّ رَسُولَ اللهِ ﷺ تَزَوَّجَهَا حَلَالًا، وَبَنَى بِهَا حَلَالًا، بِهَا بِسَرِفَ، وَمَاتَتْ بِالسَّرِفِ فِي الْبَيْتِ الَّذِي بَنَى بِهَا فِيهِ، وَمَاتَتْ مَعَانِي فَزَرْتُ فِي قَبْرِهَا أَنَا وَابْنُ

---

(١) في (ك): «ثلاثة».

(٢) صحيح البخاري (٧/ ٨٨-١٨٩) واللفظ له، ومواضع التخاريج.

(٣) في جميع النسخ: «الصنعاني» مصحف.

(٤) هو: زائدة بن قدامة الثقفي الكوفي.

عَبَّاسٍ، فَلَمَّا وَضَعْتُهَا فِي اللَّحْدِ دَالَ رَأْسُهَا، فَأَخَذْتُ وِقَايَتِي فَحَمَّمْتُهُ، فَوَضَعْتُهُ بَعْدَ رَأْسِهَا، فَأَعَدْتُ إِلَيْهِ رَأْسَهَا، فَرَدَّهُ إِلَيْهِ بِيَدِهِ وَوَضَعَ خَدَّهُ عَلَى رَأْسِهَا، وَقَالَتْ: خَلَقَ فِي الْحَيِّ، وَكَانَ رَأْسُهَا مُتَعَفِّرًا، وَبَيْنَ سُرَيٍّ: وَكَانَ أَنَا عَبْدُ سُرَيٍّ.

هَذَا حَدِيثٌ صَحِيحٌ عَلَى شَرْطِ مُسْلِمٍ، وَلَمْ يُخَرِّجَاهُ، وَقَدْ تَطَلَّقَ هَذَا الْإِسْنَادُ الصَّحِيحُ بِأَنَّ رَسُولَ اللَّهِ ﷺ تَزَوَّجَهَا حَلَالًا، فَإِنَّا أَخْبَرَنَا جَمَّوَيْهِ بْنُ عَلِيٍّ بِمَرْوَ، قَالَ: أَخْبَرَنَا إِبْرَاهِيمُ بْنُ مُحَمَّدٍ، قَالَ: أَخْبَرَنَا مُحَمَّدُ بْنُ إِسْحَاقَ قَالَ: تَزَوَّجَهَا وَهُوَ مُحْرِمٌ.

٧٠٠٥ - أَخْبَرَنِي أَبُو بَكْرِ بْنُ إِسْحَاقَ الْفَقِيهُ، وَعَلِيُّ بْنُ حَمْشَادَ الْعَدْلُ، قَالَا: ثَنَا بَكْرُ بْنُ مُوسَى، ثَنَا أَحْمَدُ بْنُ حَنْبَلٍ، عَنْ عَمْرِو بْنِ دِينَارٍ، أَخْبَرَنِي أَبُو الشَّعْثَاءِ، عَنِ ابْنِ عَبَّاسٍ **عَلَيْهُ** أَنَّ النَّبِيَّ ﷺ نَكَحَ وَهُوَ مُحْرِمٌ، قَالَ أَحْمَدُ: وَقَالَ لَنَا سُفْيَانُ، ثُمَّ قَالَ: لَا أَعْلَمُ مِنْ أَنْفُسِنَا قَالَ: شَيْئًا. مُتَّفَقٌ عَلَيْهِ[1].

هَذَا حَدِيثُ ابْنِ شِهَابٍ: أَخْبَرَنِي يَزِيدُ بْنُ الْأَصَمِّ أَنَّ النَّبِيَّ ﷺ تَزَوَّجَهَا وَهُوَ حَلَالٌ. فَقَدْ أَخْبَرَ ابْنُ شِهَابٍ بِخِلَافِ مَا أَخْبَرَ أَبُو الشَّعْثَاءِ، عَنِ ابْنِ عَبَّاسٍ، فَإِنَّا أَخْبَرَنَا ابْنُ شِهَابٍ: هِيَ خَالَتُهُ، فَقَالَ عَمْرٌو: هِيَ خَالَةُ ابْنِ عَبَّاسٍ أَيْضًا[2].

---

(١) في «ك»: «ابن».

(١) [صحيح البخاري (١٨٣٧-٢٠٤٤)، ومسلم (١٤١٠)، (١٨٨-١٨٩-١٣٣٧)] وقاله عزوه للمصنف.

(٢) [صحيح البخاري (١٨٣٧)] من حديث يزيد بن الأصم عن ابن عمر بن حازم به مختصرا.

وقوله: «فالله أعلم» موجود في «ك».

هذا حديث صحيح على شرط الشَّيْخَيْن.

٧٠٠٦ - أخبرنا عبدُ الله بنُ الحَسَنِ القاضي بِمَرْو، نا الحارثُ بنُ أبي أُسامة، نا يَعْلَى بنُ عُبَيْد، نا جَعْفَرُ بنُ بُرْقان، نا يَزِيدُ بنُ الأَصَمِّ أَنَّ أَبَا مَيْمُونَةَ، قالَتْ: تَقَدَّمَ عَلَيْنَا وَهُوَ مُحْلِمٌ مِنْ مَكَّةَ إِلَى مَاءٍ، وَنَزَلَ فَطَلَّحَهُ بَيْنَ أَيْدِي الظِّلِّ، وَهُوَ بَيْنَ أَيْدِينَا، وَقَدْ كُنَّا وَقَفْنَا عَلَى حَاجِبٍ مِنْ حَوَاجِبِ الْمَدِينَةِ، فَأَحْبَبْنَا بِهِ، فَلَمْ يَفْعَلْ، فَأَقَمْنَا عَلَيْهِ وَهُوَ نَائِمٌ، وَأَلْقَتْ عَلَيْهِ أُمُّ حَفِيدٍ ثَوْبَهَا، فَاسْتَيْقَظَ، وَرَأَى رَاحِلَتَهُ، فَأَتَاهَا، فَلَمَّا ذَهَبَ يَرْتَحِلُ عَلَى غَارِبِهَا، أَتَاهُ فَأَنَاخَ بِهِ، فَرَكِبَ وَأَرْدَفَهَا لِيُرْحِمَ.

هذا حديث صحيح على شرط مُسْلِم، ولَمْ يُخَرِّجَاهُ.

٧٠٠٧ - حدَّثَنا أبو عبد الله الأَصْبَهَانِيُّ، نا الحَسَنُ بنُ الجَهْمِ، نا الحُسَيْنُ بنُ الفَرَجِ، نا مُحَمَّدُ بنُ عُمَرَ، حَدَّثَنِي إِبْرَاهِيمُ بنُ مُحَمَّدِ بنِ عُرْوَةَ، عَنْ مُوسَى بنِ مُحَمَّدِ بنِ عُرْوَةَ، عَنْ مَيْمُونَةَ بِنْتِ الحَارِثِ، قالَتْ: خَرَجَ

---

(١) في أسد الغابة (البخاري) (٧/ ١٤٧) وسلمة (٤/ ١٧٥).

(٢) في (ك): «عبد الله».

(٣) ليرجعنه إلى الأبطح.

(٤) قال الدهني في الشخص: «الجيد» وقال عنه أبو سعدة مادة: قبل مقابلة، فعلى أولها.

قال قلت سلمة (مادة زعتري وعتري):

(٥) إبراهيم بن سعد أبو إسحاق بن أبي وقاص الزهري مدني، روى عن أبيه وعن المخضرمين، وعنه ابن أخيه محمد بن إسحاق بن سعد، توفي سنة خمس وخمسين. انظر: تهذيب الكمال (١/ ٢٧٣).

(٦) في (ك): «عن أبيه عن أخيه».

رَسُولُ اللهِ ﷺ أَنَا لَهُ مِنْ عِنْدِي، فَأَلْفَتْ دُونَهُ ثِيَابَ، فَجَاءَ يَمْشِيْ، فَأَتَتْ أَبَا أُسَيْدٍ، فَاسْتَأْذَنَهُ إِلَا نَضَحَ فِي، فَأَذِنَ لَهُ: "لَذَهَبُ إِلَى أَزْوَاجِكِ فِي ثِيَابِي فَقَالَ: مَا فَعَلْتُ، وَلَكِنِّ وَجَدْتُ حَقًّا مِنْ بَوْلِهِ".

٧٠٧٨- ﴿ح﴾ أَبُو جَعْفَرٍ مُحَمَّدُ بْنُ صَالِحِ بْنِ هَانِئٍ، ثنا يَحْيَى بْنُ مُحَمَّدِ بْنِ يَحْيَى الشَّهِيدُ، ثنا عَبْدُ اللهِ بْنُ عَبْدِ الرَّحْمَنِ الْحَجَبِيُّ، ثنا عَبْدُ الْعَزِيزِ الدَّرَاوَرْدِيُّ، أَخْبَرَنِي إِبْرَاهِيمُ بْنُ فُلَانٍ، عَنْ أَبِيهِ، عَنْ أُمِّ سَلَمَةَ قَالَتْ: قَالَ رَسُولُ اللهِ ﷺ: "الْمَوْءُودَةُ: الْمَوْءُودَةُ وَرَبِّ الْبَيْتِ ﷺ، وَأَسْمَاءُ بِنْتُ عُمَيْسٍ أُخْتُهُمْ لِأُمِّهِمْ".

هَذَا حَدِيثٌ صَحِيحٌ عَلَى شَرْطِ شَيْخَيْهِ، وَلَمْ يُخَرِّجَاهُ.

٧٠٧٩- ﴿ح﴾ أَبُو جَعْفَرٍ مُحَمَّدُ بْنُ صَالِحِ بْنِ هَانِئٍ، ثنا مُحَمَّدُ بْنُ عَبْدِ الْوَهَّابِ الْعَبْدِيُّ، أَنَا جَعْفَرُ بْنُ عَوْنٍ، أَنَا ابْنُ جُرَيْجٍ، عَنْ عَطَاءٍ، قَالَ: حَضَرْتُ ابْنَ عَبَّاسٍ جَنَازَةَ مَيْمُونَةَ بِسَرِفَ، فَقَالَ ابْنُ عَبَّاسٍ: هَذِهِ مَيْمُونَةُ، إِذَا

= (١٠/٣٠٩)، وأبو داود بالمعجمة وآخر الأحاديث، وهي المذاية التي يروث من عادته أو سلسة، ومن معانيها الجرئ في نهاب الكعك، والروثي هنها هنا. صالح بن محمد بن أسد الحافظ البغدادي الملقب بجزرة، لقب له روايةً هنها كما في الأنساب (٣/٣٦٣)، ومعرفة أصحاب التهذيب (١٩٧/٢).

(١) ليست هذه من موجودة في الإتحاف.

(٢) ليست هذه من المسندة في الإتحاف.

(٣) ليست هذه من المسندة في الإتحاف.

(٤) قوله: «فقال» هي موجودة في (ز) وأخرى.

وَقَعْتُمْ فِيمَا قَالَهُ رُكُوعُهَا، وَلَا تُرَاوِغُوهَا، فَإِنَّ رَسُولَ اللهِ ﷺ كَانَ عِنْدَهُ بَيْتُ مَيْمُونَةَ كَانَ يَقْسِمُ وَيَقُولُ: «اللَّهُمَّ هَذَا قَسْمِي فِيمَا أَمْلِكُ، فَلَا تَلُمْنِي فِيمَا تَمْلِكُ وَلَا أَمْلِكُ» قَالَ عَطَاءٌ: هِيَ صِفَتُهُ، هَذَا حَدِيثُ صَحِيحٌ عَلَى شَرْطِ الشَّيْخَيْنِ، وَلَمْ يُخَرِّجَاهُ.»(١)

٧٠١٠- حَدَّثَنَا مُحَمَّدُ بْنُ يَعْقُوبَ: ثَنَا مُحَمَّدُ بْنُ إِسْحَاقَ الثَّقَفِيُّ، ثَنَا أَحْمَدُ بْنُ الْمِقْدَامِ: ثَنَا أَبُو بَكْرِ بْنُ الْعَلَاءِ الْعَبْدِيُّ، ثَنَا سَعِيدُ بْنُ أَبِي عَرُوبَةَ، عَنْ قَتَادَةَ، عَنْ أَبِي الْخَلِيلِ، قَالَ: تَزَوَّجَ رَجُلٌ امْرَأَةً بِكْرًا سَبْعَةَ نِسْوَةٍ بَيْنَ الْحَادِرِ بْنِ قُرَيْدٍ، وَهُنَّ أَحَبُّ أَهْلِ الْقُرَى الْعَبَّاسِ بْنِ عَبْدِ الْمُطَّلِبِ، حَيْثُ افْتَرَعَ بِكْرَهُنَّ، فَأَتَى الْمَرْأَةَ وَهِيَ ثَيِّبٌ، فَقَالَ لَهَا: إِنَّكِ لَسْتِ بِبِكْرٍ، فَقَالَتْ: بَلَى، فَقَالَ:

ذِكْرُ أُمِّ الْمُؤْمِنِينَ زَيْنَبَ بِنْتِ جَحْشَةَ الْعَامِرِيَّةِ

٧٠١٠- صَحَّثَنَا أَبُو الْعَبَّاسِ مُحَمَّدُ بْنُ يَعْقُوبَ، ثَنَا أَبُو أُسَامَةَ الْحَلَبِيُّ، ثَنَا حَمَّادُ بْنُ أَبِي سَنِينٍ، عَنْ حَمَّادٍ، عَنِ الْأَعْرَجِ، قَالَ: تَزَوَّجَ رَسُولُ اللهِ ﷺ زَيْنَبَ بِنْتَ جَحْشَةَ أُخْتَ حَمْنَةَ بِنْتِ جَحْشٍ، وَقَالَتْ قَبْلَهُ عِنْدَ عَبْدِ الرَّحْمَنِ بْنِ عَوْفٍ، وَكَانَتْ قَبْلَهُ عِنْدَ طُفَيْلِ بْنِ الْحَارِثِ أَخِي عَبْدِ اللهِ بْنِ جَحْشٍ، فَطَلَّقَ هَذَا يَوْمَ أُحُدٍ.

٧٠١١- أَخْبَرَنَاهُ أَبُو سَعِيدٍ أَحْمَدُ بْنُ يَعْقُوبَ الثَّقَفِيُّ، ثَنَا مُوسَى بْنُ هَارُونَ، ثَنَا أَبُو هِشَامٍ، ثَنَا حَمَّادُ بْنُ زَيْدٍ، عَنْ يُونُسَ، عَنِ ابْنِ شِهَابٍ، قَالَ: تَزَوَّجَتْ زَيْنَبُ بِنْتُ جَحْشٍ عَبْدَ الرَّحْمَنِ بْنَ عَوْفٍ حَيًّا، قَالَ ابْنُ شِهَابٍ: وَهِيَ زَيْنَبُ بِنْتُ حَمْنَةَ بْنِ الْحَارِثِ بْنِ عَبْدِ اللهِ بْنِ غُنْمِ بْنِ عَبْدِ مَنَافِ بْنِ كَبِيرِ بْنِ غَنْمِ بْنِ صَعْصَعَةَ، وَرَسُولُ اللهِ ﷺ السَّابِعُ، قَالَتْ تُسَمِّي فِي الْجَاهِلِيَّةِ: تُؤَبِّتُ بِالْمَدِينَةِ بِدَارِ الْهِجْرَةِ فِي جِوَارِ رَسُولِ اللهِ ﷺ.

٧٠١٢- أَخْبَرَنِي أَبُو الْحَسَنِ بْنُ يَعْقُوبَ: الْحَافِظُ، ثَنَا مُحَمَّدُ بْنُ

---

(١) قوله: «أبو العباس محمد بن يعقوب» ثقة، سماعه من أبي أسامة صحيح، وقد مضى برقم (٧٠٥).

(٢) هو: حماد بن أبي زيد، الراسخي العلم.

(٣) لم تحدد في المصادر، وهو مما استدركه الحافظ ابن حجر في الإصابة (٨/ ٢٤٠-٢٤٣).

(٤) هو: الوليد بن شجاع السكوني، أبو همام بن أبي بدر الكوفي.

(٥) في (ز): «عزيزة».

(٦) في (ز): «الإصابة».

(٧) هو: محمد بن محمد بن يعقوب بن إسماعيل بن الحجاج، أبو الحسين البيساوري، وفي (ز): «ثنا أبو الحسين يعقوب» تحريف.

إِسْحَاقَ الثَّقَفِيُّ، ثَنَا أَبُو الأَشْهَبِ، ثَنَا زُهَيْرُ بْنُ الْعَلاءِ، ثَنَا سُعَيْدُ بْنُ أَبِي عَرُوبَةَ، عَنْ قَتَادَةَ قَالَ: تَمَّ تَزَوَّجَ رَسُولُ اللهِ ﷺ زَيْنَبَ بِنْتَ جَحْشٍ، وَهِيَ أُمُّ الْمَسَاكِينِ، مِنْ بَنِي عَامِرِ بْنِ صَعْصَعَةَ، وَكَانَتْ قَبْلَهُ عِنْدَ الطُّفَيْلِ بْنِ الْحَارِثِ، فَتُوُفِّيَتْ عِنْدَ النَّبِيِّ ﷺ، وَلَمْ تَلْبَثْ عِنْدَهُ إِلَّا يَسِيرًا"[1].

---

(١) لم نجده في الإتحاف، وهو مما استدركه المحقق في الحاشية (٩/ ٣٦١-٨).

ثُمَّ العَالِيَة

٧٠١٤- حدثنا أبو الطَّيِّب مُحَمَّدُ بْنُ يَعْقُوب، ثنا أبو أُسَامَة الحَلَبِيّ، ثنا حَجَّاجُ بْنُ أَبِي مَنِيع، عَنْ جَدِّهِ[1]، عَنِ الزُّهْرِيِّ قَالَ: وَتَرَكَ رَسُولُ اللهِ ﷺ العَالِيَة، ثُمَّ أَتَى بَنِي بَيَاضَةَ بِمِثْلِ ذَلِكَ.

٧٠١٥- حدثنا أبو بَكْرٍ مُحَمَّدُ بْنُ أَحْمَدَ بْنِ بَالَوَيْه، ثنا الحُسَيْنُ بْنُ عَلِيِّ بْنِ شَبِيبٍ المَعْمَرِيُّ، ثنا يَحْيَى بْنُ يُوسُفَ الزَّمِّيُّ[2]، ثنا أَبُو مُعَاوِيَةَ المَكْفُوفُ[3]، عَنْ حَبِيبٍ[4]، عَنْ زِيَادٍ[5] المَالِكِيِّ، عَنْ رَبِيعِ بْنِ عُمَيْلٍ، عَنْ عَلِيٍّ قَالَ: أَتَيْتُ رَسُولَ اللهِ ﷺ العَالِيَةَ، ثُمَّ أَتَيْتُ بَنِي غِفَارٍ، فَقَامَ فَدَخَلَتْ عَلَيْهِ

---

(١) عبد الحميد هو ابن زياد بن صالح الدامي.

(٢) ليس في الإسناد من يوصف بهذه الوصف إلا شيخ أبي الحسين في المتابعة (٧٠١٥). [٨٠-٤٥٠]

(٣) في جميع النسخ: «الرقبة» مصحف، وهو: يحيى بن يوسف بن أبي نَزِيعة الرَّقِّي، نزيل بغداد، من رجال الجماعة.

(٤) في جميع النسخ: «العمري»، وهو خطأ، وفي (ق): «حبيب».

(٥) في (ق): «ميمون».

(١) في جميع النسخ: «جده» مصحف، وقال الدمامي في التعليقة: «قال ابن معين حجاج بن أبي منيع ثقة».

(٢) وكذا رواه محمد بن منصور (٣١٤/٢) عن أبي أسامة محمد بن حازم الغبري به، ولكنه لم يُسمِّ أبا أمية، وليس كذلك، بل هو صاحبه ﷺ بين سبب زيارة، وقال ابن أبي حاتم في العلل (٣٣/١): «وقد سأل أبو زرعة أبا أسامة عن هذا الحديث قال: هو عندي ليس بمحفوظ، يقولون كعب بن مالك، وهو عندي أبو أمية، ويدعى الشيباني، فذكرت له صحبة؟ قال: يدخل في الصحبة، وقد اضطرب حجين بن زيد في هذا الحديث اضطرابا كثيرا، وجعل الحديث لجبير بن مطعم أيضا». وانظر الكمال (٤٤٧/٢٧)، ومصعب الصحابة الزبيري =

وَوَضَعَتْ إِبْهَامَهَا، رَأَى بِخِنْصَرِهَا بَيَاضًا»، فَقَالَ لَهَا النَّبِيُّ ﷺ: «أَلْبِسِي ثِيَابَكِ، وَالْحَقِي بِأَهْلِكِ، وَأَمَرَ لَهَا بِالصَّدَاقِ»(١).

هَذَا لَيْسَ بِالْحَدِيثِ، إِنَّمَا هِيَ أَسْمَاءُ بِنْتُ النُّعْمَانِ الْجَعْفَرِيَّةُ.

٧٠١٦- كَذَا حَدَّثَنَا أَبُو الْحُسَيْنِ بْنُ بَطُّوسٍ(٢)، ثنا مُحَمَّدُ بْنُ إِسْحَاقَ، ثنا أَبُو الْأَشْعَثِ، ثنا أَحْمَدُ بْنُ الْمِقْدَامِ، ثنا سَعِيدُ بْنُ أَبِي عَرُوبَةَ، عَنْ قَتَادَةَ، قَالَ: ثُمَّ تَزَوَّجَ رَسُولُ اللهِ ﷺ مِنْ أَهْلِ الْيَمَنِ أَسْمَاءَ بِنْتَ النُّعْمَانِ الْجَعْفَرِيَّةَ، وَهِيَ ابْنَةُ النُّعْمَانِ بْنِ الْحَارِثِ بْنِ شَرَاحِيلَ بْنِ النُّعْمَانِ، فَلَمَّا دَخَلَ بِهَا دَعَاهَا، فَقَالَتْ: تَعَالَ أَتَعَلَّقْ(٣).

❀❀❀

= (٦ / ٤٩٠)، و(٢٤/٣٥)، و(١٢٦/٦)، والحديث على صنعة أحمد (٢٤/ ٤٧٦).

(١) قوله «فرأيناه» غير مرجوع إن (و) و(ط) والظاهرية.

(٢) ليس هذا الحديث في الإتحاف.

(٣) هذا: محمد بن محمد بن بطوس بن إسماعيل بن الحجاج، أبو الحسين النيسابوري الحافظ، يروي عن محمد بن إسحاق بن إبراهيم الثقفي، وفي (و) و(ك): «أبو الحسن» مصحف.

(٤) لم تجد في الإتحاف، وهو هنا استفراد المحقق في المائة (٦/ ٢٩١-٣٠٠).

ذِكْرُ الأَنْصَارِيَّةِ مِنْ بَنِي النَّجَّارِ

٧٠١٧- أَخْبَرَهُ أَبُو الْحُسَيْنِ بْنُ بِشْرَانَ[1]، ثنا مُحَمَّدُ بْنُ إِسْحَاقَ، ثنا أَبُو الأَشْعَثِ، ثنا زُهَيْرُ بْنُ الْعَلاءِ، ثنا سَعِيدُ بْنُ عَرُوبَةَ، عَنْ قَتَادَةَ، قَالَ: وَتَزَوَّجَ رَسُولُ اللهِ ﷺ أُمَّ شَرِيكٍ الأَنْصَارِيَّةَ مِنْ بَنِي النَّجَّارِ، قَالَ: «إِنِّي أُحِبُّ أَنْ أَتَزَوَّجَ فِي الأَنْصَارِ، ثُمَّ قَالَ: إِنِّي أَخْشَى عَنْهَا»، فَلَمْ يَدْخُلْ بِهَا[2].

❀❀❀

---

(١) هو: محمد بن محمد بن يعقوب بن إسماعيل بن الحجاج، أبو الحسين النيسابوري الحافظ.

(٢) لم نجده في الإتحاف، وهو مما استدركه البعثقي في الحاشية (٤/ ٢٦١/ ١٠٠٣١).

ذِكْرُ سَبَاءِ(١) بِنْتِ أَسْمَاءَ بْنِ الصَّلْتِ السُّلَمِيَّةِ

٧٠١٨- أَخْبَرَهُ أَبُو النَّضْرِ الْفَقِيهُ، ثَنَا عَلِيُّ بْنُ عُبَيْدٍ الْهَرَوِيُّ، ثَنَا أَبُو عُبَيْدٍ، قَالَ: وَزَعَمَ حَفْصُ بْنُ النَّضْرِ السُّلَمِيُّ، وَعَبْدُ الْعَاهِمِ بْنُ الشَّرِيِّ السُّلَمِيُّ أَنَّ النَّبِيَّ ﷺ تَزَوَّجَ سَبَا بِنْتَ أَسْمَاءَ بْنِ الصَّلْتِ السُّلَمِيَّةَ، فَمَاتَتْ قَبْلَ أَنْ يَدْخُلَ بِهَا(٢).

❁❁❁

---

(١) كذا في جميع النسخ بالموحدة، وفيما الدارقطني (٣/١٣٢٠)، وابن ماكولا (٤/٣٧٩) بالنون، وفي الطبراني سعد (٨/١٠٦)، الصبا وبقال سناء.

(٢) لم يعده في الإتحاف، وهو مما استدركه البحقي في العالية (١٨/٣٣١)، و(١٩/٣٠١).

ذِكْرُ الكِلَابِيَّةِ أَوِ الكُلَّابِيَّةِ

قَدْ اخْتُلِفَ فِي اسْمِهَا، فَقَدْ اخْتُلِفَ فِي قَبِيلَتِهَا، وَآخِرُ قَالَ: سُمِّيَتْ بِذَلِكَ لِتَسْمِيَةِ النَّبِيِّ ﷺ، وَبِذَلِكَ جَزَمَ أَبُو مُحَمَّدٍ.

٧٠٩-٧٠٩- عِصَامٌ: أَخْبَرَ عَبْدُ اللهِ بْنُ مُحَمَّدِ بْنِ هَانِئٍ، قَالَ: الْحَسَنُ بْنُ أَحْمَدَ بْنِ مُحَمَّدِ بْنِ الْفَرَجِ، قَالَ: سَمِعْتُ عَبْدَ اللهِ بْنَ أَحْمَدَ بْنِ حَنْبَلٍ، قَالَ: وَالْكِلَابِيَّةُ هُمُ الَّذِينَ أَحْدَثُوا فِي الْإِسْلَامِ، قَالَ بَعْضُهُمْ: هِيَ فَاطِمَةُ بِنْتُ الضَّحَّاكِ بْنِ سُفْيَانَ الْكِلَابِيِّ، وَقَالَ بَعْضُهُمْ: هِيَ عَمْرَةُ بِنْتُ زَيْدٍ(١)، مِنْ قِبَلِ بَنِي رُوَاسٍ بْنِ كِلَابٍ(٢)، بْنِ عَامِرٍ، وَقَالَ بَعْضُهُمْ: هِيَ عَائِشَةُ بِنْتُ هَانِئِ بْنِ عَمْرِو بْنِ عَوْفِ بْنِ كَعْبِ بْنِ عُبَيْدِ بْنِ كِلَابٍ(٣)، وَقَالَ بَعْضُهُمْ: هِيَ بِنْتُ سُفْيَانَ بْنِ عَوْفِ بْنِ كَعْبِ بْنِ عُبَيْدِ بْنِ أَبِي بَكْرِ بْنِ كِلَابٍ، وَقَالَ بَعْضُهُمْ: وَلَمْ تَكُنْ لَا كِلَابِيَّةٌ وَلَا كُلَّابِيَّةٌ، وَإِنَّمَا اخْتَلَفَ إِلَى الْحَسَنِ، وَقَالَ بَعْضُهُمْ: بَلْ كُنَّ صَحِبْنَ(٤)، وَلَكِنْ لِكُلِّ وَاحِدَةٍمِنْهُنَّ فَضْلُ غَيْرِ فَضْلِ صَاحِبَتِهَا(٥).

---

(١) بعين الواقدي، وتصحف في جميع النسخ إلى: محمد بن عمرو!.

(٢) كذلك وفي طبقات ابن سعد (٧/٢٠١)، وتاريخ الطبري (١١/٦١٦)، الجزيرة، وهو الصواب.

(٣) في تاريخ الإسلام: بن كلاب.

(٤) من قوله: «وقال بعضهم» هي ملاحقة في هامشها ساقط من (ز) و(ك) و(م).

(٥) في الشعب: «صاحبتها».

(٦) في (ز): «وكان لكل منهن فضل صاحبتها» وكذا (ك)، وكلن لكل واحدة منهن فضة صاحبتها.

ثم استدعى الإلحاق، وهو معنا استدرك الملحق في الحاشية (٦٩٨/٤-٦٩٩).

٧٠٢٠- **حدَّثَنَا** أَبُو بَكْرٍ أَحْمَدُ بْنُ كَامِلٍ الْقَاضِي،..... أَنَا يَعْقُوبُ بْنُ إِبْرَاهِيمَ بْنِ سَعْدٍ (ح)

وَأَخْبَرَنَا أَحْمَدُ بْنُ جَعْفَرٍ الزَّاهِدُ، أَنَا عَبْدُ اللهِ بْنُ أَحْمَدَ بْنِ حَنْبَلٍ، ثَنَا أَبِي، ثَنَا يَعْقُوبُ، ثَنَا مُحَمَّدُ بْنُ عَبْدِ اللهِ بْنِ مُسْلِمِ بْنِ أَبِي شِهَابٍ، عَنْ عَمِّهِ، عَنْ مُوسَى، عَنْ عَائِشَةَ ﵂ قَالَتْ: تُوُفِّيَ رَسُولُ اللهِ ﷺ الْكَلَاعِيُّ، فَلَمَّا دَخَلَ عَلَيْهِ وَجَدَهُ يَنْزِعُ بِهَا، فَقَالَ: أَيْ أَهْلِ بَيْتٍ، قَالَ رَسُولُ اللهِ ﷺ: **«الْقَدَرُ يَغْلِبُ، الْحَيُّ يُلْقِيكَ»**[1].

٧٠٢١- **حدَّثَنَا** مُحَمَّدُ بْنُ عَبْدِ اللهِ الْحَضْرَمِيُّ، ثَنَا مُحَمَّدُ بْنُ إِسْحَاقَ الصَّغَانِيُّ، ثَنَا مُحَمَّدُ بْنُ أَبِي الْعَوْرَقِيِّ، ثَنَا أَبُو بَدْرٍ شُجَاعُ بْنُ الْوَلِيدِ، ثَنَا زَائِدَةُ، عَنْ سِمَاكٍ، عَنْ عِكْرِمَةَ، عَنِ ابْنِ عَبَّاسٍ ﵄ قَالَ: أَتَى أَعْرَابِيٌّ النَّبِيَّ ﷺ فَاسْتَفْتَاهُ، فَقَالَ: أَخْبِرْنِي عَنْ رَجُلٍ قَتَلَ أَبَاهُ أَوِ ابْنَهُ أَوِ الْحَيِّ الَّذِي عَلَيْهِ وَبَاؤُهَا، فَقَالَ: **«الْقَدَرُ يَغْلِبُ، الْحَيُّ يُلْقِيكَ»**[2].

٧٠٢٢- **أَخْبَرَنَا** أَحْمَدُ بْنُ جَعْفَرٍ، ثَنَا عَبْدُ اللهِ بْنُ أَحْمَدَ بْنِ حَنْبَلٍ، ثَنَا عَبْدُ الرَّزَّاقِ، ثَنَا

---

(١) ذكر في السبع رقمه، ونقط في هذا الموضع من الإسناد بمقدار واحد.

(٢) من قوله: «الحي الذي عليه وباؤها» في هذا الحاشية من (د) وما بعدها.

(٣) إسناده ضعيف (١٧/ ٣٣٥ - ٢٢١٧) وذكره عزوه للمصنف.

(٤) يعني: أنه لما دخل عليه النبي ﷺ وجده يغرغر، وتصعد في جسمه النَّفَس، «المصباح».

(٥) في (د): «فقال»، وكلاه بمعنى في جميع النسخ عدا (ا) فالكلام فيها متصل، وأثبت من الكبرى للبيهقي (٣/ ٣٨٩)، ومن المصنف به، وقد أشرجه البخاري (١٧/ ٦) من الحميدي عن الوليد بن مسلم به.

(٦) إسناده ضعيف (١٧/ ٣٣٥ - ٢٢١٧) وذكره عزوه للمصنف.

أَبِي، ثَنَا عُبَيْدُ اللهِ[1] بْنُ عُمَرَ، عَنْ عَبْدِ اللهِ بْنِ مُحَمَّدِ بْنِ عَقِيلٍ قَالَ: وَنَكَحَ أَبُو عَبْدِ اللهِ بْنُ عَقِيلٍ امْرَأَةً مِنْ بَنِي الْحَارِثِ، وَهِيَ الشَّيْخَةُ الَّتِي سَأَلَتْ رَسُولَ اللهِ ﷺ أَنْ يَرْفَعَ إِلَى قَوْمِهَا وَلَا يُقَارِفَهَا، فَفَعَلَ وَرَفَعَ مَعَ رَجُلٍ مِنَ الأَنْصَارِ، يُقَالُ لَهُ: ثَوْرُ أَسْوَدُ الشَّاعِرُ[2].

٧٣-٧٣- حَدَّثَنَا بِشْرُ عَبْدِ الْبَصَدِ أَبُو عَبْدِ اللهِ الأَصْبَهَانِيُّ[3]، ثَنَا الْحَسَنُ بْنُ الْجَهْمِ، ثَنَا الْحُسَيْنُ بْنُ الْفَرَجِ، ثَنَا مُحَمَّدُ بْنُ عُمَرَ، ثَنَا مُحَمَّدُ بْنُ يَعْقُوبَ بْنِ عُتْبَةَ[4]، عَنْ عَبْدِ الْوَاحِدِ بْنِ يَزِيدَ الْعَوْدِيِّ، قَالَ: قَدِمَ النُّعْمَانُ بْنُ الْمُنْذِرِ الْحَيْرَ الْكَبِيرَ، وَكَانَ يَرْبَأُ رَجُلًا مِنْ بَنِي أَسَدٍ، فَبَيْنَا هُوَ عَلَى الشُّرْفَةِ[5]، إِذْ قَدِمَ عَلَى النُّعْمَانِ بِشَيْءٍ، فَقَالَ: يَا رَسُولَ اللهِ، أَلَا أُرَكِّبُكَ أَجْمَلَ إِبِلِ فِي الْعَرَبِ كُلِّهَا ثَمَنًا مِنْ إِبِلِ اللهِ، تُؤْوِي عَلَيْهَا، فَتَأْتِيَكَ، وَقَدْ رَبِحْتَ فِيهَا وَبِيعَتْ لَكَ؟ فَرَكِبَهَا رَسُولُ اللهِ ﷺ عَلَى الْحَيِّ عِشَاءً أَوْ بُكْرَةً وَبُنْسَ، فَقَالَ: يَا رَسُولَ اللهِ لَا تَقْصُرْ بِهَا فِي الْمَرْعَى، فَإِنَّهَا رَسُولُ اللهِ ﷺ، فَإِذَا أَصَبْتَ أَحَدًا يَسْأَلُ عَنْ بَعِيرِي فَوَلِّ عَلَيْهِ، وَلَا أُحِبُّ أَحَدًا مِنْ بَنِي تَوْلَبَ هَذَا، فَقَالَ النُّعْمَانُ: فَلِيَأْتِ الأَسَدِ، فَقَالَ: يَا رَسُولَ اللهِ إِنِّي أَدُلُّكَ مِنْ إِبِلِ اللهِ مِنْ بَعْدِهَا، فَإِنَّهَا رَسُولُ اللهِ ﷺ، فَقَالَ: يَا رَسُولَ اللهِ فَمُرْنِي أَحْلُبْ لَكَ؟ فَقَالَ: مَا شِئْتَ، فَحَلَبَ، فَشَرِبَ اللهِ ﷺ، فَقَالَ: يَا رَسُولَ اللهِ فَمُرْنِي أَسْقِ لَكَ؟ فَقَالَ: مَا شِئْتَ، فَسَقَى، فَشَرِبَ

الشَّاهِدِينَ، فَلَمَّا قَوِمَا عَلَيْهَا جَلَسَ بَيْنَهَا، وَأَوْمَتْ لَهُ: "أَنْ يَشْهَدَ، فَقَالَ أَبُو أُسَيْدٍ: إِنِّي بَدَنَةٌ وَبَيْنَ يَدَيَّ مَنْ هُوَ خَيْرٌ مِنِّي، لَا يَشْهَدُ إِلَّا بِالْحَقِّ. قَالَ أَبُو أُسَيْدٍ: وَذَلِكَ بَعْدَ أَنْ نَزَلَ الْحِجَابُ، وَكَانَتْ إِلَيْهِ قَيِّمَتِي"(١) لِأَبِي. قَالَ: جَعَلَتْ بِنْتُ يَمِينٍ مِنْ مَالِ أَبِي أُسَيْدٍ، وَإِنَّمَا هُوَ(٢) لَهَا مَعْرُوفٌ بِذَلِكَ. فَعَمَدْتُ، فَقَالَ أَبُو أُسَيْدٍ: فَأَلْفَتْ ثَلَاثَةَ آلَافٍ"(٣)، ثُمَّ تَحَمَّلْتُ مَعَ الطَّبِيَّةِ عَلَى جَمَلٍ فِي هَوْدَجٍ، فَأَقَامَتْ بِهَا حَتَّى تَمَّتْ الْمُدَّةُ، فَأَتَتْهَا فِي بَنِي سَاعِدَةَ، فَدَخَلَ عَلَيْهَا بِنَاءُ الْحَيِّ فَرَحَبُوا بِهَا، وَسَهَّلُوا وَحَرَّمُوا مِنْ عِنْدِهَا، فَأَتَتْ جَمَالَهَا، وَشَاعَ ذَلِكَ بِالْمَدِينَةِ، وَتَحَدَّثُوا بِهِ، فَأَتَى أَبُو أُسَيْدٍ السَّاعِدِيُّ، وَرَحَّبَتْ لَهُ وَأَهْلَتْ فِي عِنْدِهِ مِنْ عِنْدِ هَوْدَجِهَا، وَدَعَتْ عَلَيْهَا دَاجِلَ مِنَ النِّسَاءِ لِمَا تَعْلَمُ مِنْ جَمَالِهَا، وَكَانَتْ مِنْ أَجْمَلِ النِّسَاءِ: "إِنِّي مِنَ الْمَمْلُوكِ، فَإِنْ شِئْتِ تُرِيدِينَ أَنْ تَخْطُبَ عِنْدَ رَسُولِ اللهِ ﷺ، فَأَنَا مُبَلِّغٌ عَنْكِ، فَأَوْكَلَ تَخْطُبَ عِنْدَ رَسُولِ اللهِ ﷺ، فَأَنَا مُبَلِّغٌ عَنْكِ، فَأَنَا مُبَلِّغٌ عَنْكِ، فَأَنَا مُبَلِّغٌ عَنْكِ

قَالَ: تَزَوَّجَ النَّبِيُّ ﷺ الْكِنَانِيَّةَ فِي شَهْرِ رَبِيعٍ الْأَوَّلِ سَنَةَ سَبْعٍ مِنَ الْهِجْرَةِ[1].

٧٠٢٥- قَالَ: وَحَدَّثَنِي عَبْدُ الرَّحْمَنِ بْنُ أَبِي الزِّنَادِ عَنْ هِشَامِ بْنِ عُرْوَةَ، عَنْ أَبِيهِ أَنَّ الْوَلِيدَ بْنَ عَبْدِ الْمَلِكِ كَتَبَ إِلَيْنَا[2]: هَلْ تَزَوَّجَ رَسُولُ اللهِ ﷺ أَكْثَرَ مِنْ أَرْبَعِ نِسْوَةٍ فِي الْجَنَّةِ؟ فَقَالَ: نَعَمْ تَزَوَّجَهَا رَسُولُ اللهِ ﷺ قَبْلَ، وَلَمْ تَزَوَّجْ بَعْدَهُ إِلَّا أَخَتَ بَنِي الْجَوْنِ[3]، فَمَلَكَهَا، فَلَمَّا أَنْ بَلَغَهَا رَفَعَتِ الْمِنْبَرَ، نَظَرَ إِلَيْهَا فَطَلَّقَهَا، وَلَمْ يَمَسَّهَا.

٧٠٢٦- قَالَ: وَذَكَرَ هِشَامٌ أَنَّ مُحَمَّدًا: أَنَّ ابْنَ الْمُسَيَّبِ[4] حَدَّثَهُ عَنْ حَمْزَةَ بْنِ أَبِي أُسَيْدٍ السَّاعِدِيِّ، عَنْ أَبِيهِ، وَكَانَ بَدْرِيًّا، قَالَ: تَزَوَّجَ رَسُولُ اللهِ ﷺ امْرَأَةً مِنْ بَنِي النَّعْمَانِ الْجَوْنِ[5]، أَوِ السَّوْنِ، فَجِيءَ بِهَا، فَقَالَتْ: فَقَامَتْ إِلَيْهَا، فَأَهْوَيْتُ بِيَدِي أَضَعُهَا عَلَيْهَا لِتَسْكُنَ، فَقَالَتْ: أَعُوذُ بِاللهِ مِنْكَ، فَقُلْتُ: لَقَدْ عُذْتِ بِمُعَاذٍ، الْحَقِي بِأَهْلِكِ، فَأَلْحَقَ مَعَهَا نِسَاءً مِنْ أَهْلِهَا، وَأَمَرَ بِالْمَتْعَةِ، فَقَالَ: أَعْطُوهَا، فَقَالَ: أَنَا أَعْطِيهَا، فَأَعْطَاهَا ثَلَاثَ أَوْ سَبْعَ دَرَاهِمَ، فَقَالَتْ: أَقَلَّ مِنْ هَذَا، فَقَالَ: أَعْطُوهَا عَشَرَةً، فَقَالَتْ: أَقَلَّ مِنْ هَذَا، فَقَالَ: أَعْطُوهَا خَمْسَةً

مُرَاتٍ، قَالَ أَبُو أُسَامَةَ(١): ثُمَّ خَرَجَ عَلَيْنَا، فَقَالَ: «إِنَّا أَسَّسْنَا أَفْحَصْنَا بِأَقْدَامِنَا، وَنَصَبْنَا بِرَاحِلَتِنَا»، يَعْنِي يَزْحَسُونَ، فَكَانَتْ تَقُولُ: «أَدْهَى الْمُنَّةِ»(٢).(٣)

٧٠٢٧- قَالَ ابْنُ عُمَرَ: قَالَ هِشَامٌ: قَالَ مُحَمَّدُ: فَحَدَّثَنِي زُهَيْرُ بْنُ مُعَاوِيَةَ الْجُعْفِيُّ أَنَّهَا مَاتَتْ قَدِيمًا(٤).

٧٠٢٨- قَالَ هِشَامٌ: وَحَدَّثَنِي أَبِي، عَنْ أَبِي صَالِحٍ، عَنِ ابْنِ عَبَّاسٍ، قَالَ: خَلَفَ عَلَى أُمِّنَاءِ بَنِي النَّجَّارِ، ثُمَّ خَلَفَ بَعْدَ أَبِي أُمَيَّةَ، فَأَرَادَ عُمَرُ أَنْ يُفَرِّقَ بَيْنَهُمَا، فَقَالَ: وَاللهِ مَا ضَرَبَ عَلَى الْحِجَابَ، وَلَا سُمِّيتُ بِأُمِّ الْمُؤْمِنِينَ، فَكَفَّ عَنْهَا(٥).

❁❁❁

---

(١) في (ر): ابن سعيد.

(٢) قال النضر في الشرح: المنة: سنة، وأه.

(٣) [تحفة الحبوب ٢/٨٩-٩٠، ١٦٤/٣] وقاله عروة للمصطف، وقد رواه البخاري في الطلاق (٥٣١٧) عن أبي اليمن عن عبد الرحمن بن القاسم بسياقة أخرى.

(٤) لم تحدد في الإتحاف، وهو مما استدركه المحقق في الحاشية (١٨٦/ ٥٨٢).

(٥) لم تحدد في الإتحاف.

ذِكْرُ قَيْلَةَ بِنْتِ قَيْسٍ أُخْتِ الْأَشْعَثِ بْنِ قَيْسٍ

٧٠٩٦- أَخْبَرَنِي مُحَمَّدٌ[1] بْنُ يَحْيَى بْنِ الْمُنْذِرِ، قَالَ: حَدَّثَنَا مُحَمَّدُ بْنُ عُبَيْدٍ، قَالَ: قَالَ أَبُو عُبَيْدَةَ[2]: مَعْمَرٌ عَنْ قَتَادَةَ، قَالَ: تَمَّ تَزْوِيجُ رَسُولِ اللهِ ﷺ -حِينَ قَدِمَ عَلَيْهِ وَفْدُ كِنْدَةَ- قَيْلَةَ[3] بِنْتَ قَيْسٍ، أُخْتَ الْأَشْعَثِ بْنِ قَيْسٍ، فِي سَنَةِ عَشْرٍ، ثُمَّ تُوُفِّيَ النَّبِيُّ ﷺ فِي الشَّهْرِ، ثُمَّ قُبِضَ وَلَمْ يَدْخُلْ بِهَا، وَتَزَوَّجَهَا بَعْدَهُ عِكْرِمَةُ بْنُ أَبِي جَهْلٍ، فَوَلَدَتْ لَهُ عَمْرَو بْنَ عِكْرِمَةَ، وَقُتِلَ عِكْرِمَةُ بِأَجْنَادِينَ[4]، فَأَتَى شُرَحْبِيلَ بْنَ حَسَنَةَ، فَخَطَبَهَا إِلَيْهِ، فَقَالَ: لَا أَفْعَلُ، حَتَّى تَأْتِيَ عُمَرَ بْنَ الْخَطَّابِ، هَا هُنَا فِي الْمَوْسِمِ، وَلَا دَخَلَ بِهَا إِلَّا عِكْرِمَةُ، وَلَا مَهْرَ عَلَيْهِ لِلْحِجَابِ، وَرُمْحِ بْنِ مُعَاوِيَةَ الْكِنْدِيِّ.

---

(١) في (ع): «خليفة»، وهو خطأ، وانظر ما سلف من الطبقات الكبرى (١٢/١٠٦) وتعجيل المنفعة.

(٢) في (ع): «عبيدة».

(٣) في (ع): «قيلة».

(٤) في (ع): «أجنادين».

قوله: «قال أبو عبيدة فقال قتادة» هو من قول أبي زيد، وهو أولى؛ لأن بعض قبيلته

قوله: «فإن شاءت ملكته بماض في الملك».

ثم تجدد في الإسلام، وهو ما استدركه السخاوي العلامة (١٩/١٥٤-١٥٦)

ذِكْرُ سُرِّيَّةِ رَسُولِ اللهِ ﷺ فَأَمَّهُنَّ مَارِيَةُ الْقِبْطِيَّةُ أُمُّ إِبْرَاهِيمَ ﷺ

٧٠٣٠- صحيح. ثنا أَبُو الْعَبَّاسِ مُحَمَّدُ بْنُ يَعْقُوبَ، ثنا أَبُو أُسَامَةَ الْحَلَبِيُّ، ثنا حَجَّاجُ بْنُ أَبِي مَنِيعٍ، عَنْ جَدِّهِ، عَنِ ابْنِ شِهَابٍ، قَالَ: وَاسْتَسَرَّ رَسُولُ اللهِ ﷺ مَارِيَةَ الْقِبْطِيَّةَ فَوَلَدَتْ لَهُ إِبْرَاهِيمَ(١).

٧٠٣١- صحيح. أَبُو بَكْرٍ مُحَمَّدُ بْنُ أَحْمَدَ بْنِ بَالَوَيْهِ، ثنا إِبْرَاهِيمُ بْنُ إِسْحَاقَ الْحَرْبِيُّ، ثنا مُصْعَبُ بْنُ عَبْدِ اللهِ الزُّبَيْرِيُّ قَالَا، ثُمَّ وَلَدَتْ رَسُولُ اللهِ ﷺ مَارِيَةُ بِنْتُ شَمْعُونَ، وَهِيَ أُمُّ الْمَدَائِنِ إِلَى رَسُولِ اللهِ ﷺ الْمُقَوْقِسُ صَاحِبُ الْإِسْكَنْدَرِيَّةِ، وَأَهْدَى مَعَهَا أُخْتَهَا سِيرِينَ، وَخَصِيًّا يُقَالُ لَهُ: مَابُورٌ(٢)، فَوَهَبَ رَسُولُ اللهِ ﷺ سِيرِينَ لِحَسَّانَ بْنِ ثَابِتٍ - وَالْمُقَوْقِسُ مِنَ الْقِبْطِ وَهُمْ نَصَارَى - وَوَلَدَتْ مَارِيَةُ لِرَسُولِ اللهِ ﷺ إِبْرَاهِيمَ فِي ذِي الْحِجَّةِ سَنَةَ ثَمَانٍ(٣) مِنَ الْهِجْرَةِ، وَمَاتَ إِبْرَاهِيمُ ﷺ بِالْمَدِينَةِ، وَهُوَ ابْنُ ثَمَانِيَةَ عَشَرَ شَهْرًا(٤).

٧٠٣٢- أخبرنا أَحْمَدُ بْنُ سَلْمَانَ بْنِ يَحْيَى الْبَزَّازُ(٥) بِبَغْدَادَ، ثنا مُحَمَّدُ بْنُ

---

(١) لم نجد له في الاستيعاب، وهو عما استدركه الحجاج في التكملة (٩/ ٤٠٠-٤٠٨).

(٢) في (ر): (وكان مأبورا).

في (د): (مابور).

(٣) ليست هذه الكلمة في الاستيعاب.

(٤) يعني: أبو الحسين المقرئ المعروف بالأديبي، وفي (ر،د): «البزاز».

مَاهَانَ(١): نَا عَبْدُ الرَّحْمَنِ بْنُ مَهْدِيٍّ، عَنْ شُعْبَةَ، عَنْ عَدِيِّ بْنِ ثَابِتٍ، عَنِ الْبَرَاءِ بْنِ عَازِبٍ ﷺ، قَالَ: لَمَّا تُوُفِّيَ إِبْرَاهِيمُ بْنُ النَّبِيِّ ﷺ، قَالَ رَسُولُ اللهِ ﷺ: «إِنَّ لَهُ لَمُرْضِعًا فِي الْجَنَّةِ»(٢).

٣٠٣ - حَدَّثَنِي عَبْدُ بْنُ حُمَيْدٍ: أَخْبَرَنَا أَحْمَدُ بْنُ عَلِيٍّ الأَبَّارُ(٣): نَا الْحَسَنُ بْنُ عُثْمَانَ: نَا حَمَّادُ بْنُ خَالِدٍ، يَعْنِي ابْنَ يَحْيَى بْنِ سَالِمٍ الأُجَيْحِيُّ: نَا أَبُو مُعَاذٍ سُلَيْمَانُ بْنُ الأَرْقَمِ الأَنْصَارِيُّ، عَنِ الزُّهْرِيِّ، عَنْ عُرْوَةَ، عَنْ عَائِشَةَ ﷺ، قَالَتْ: أَهْدَيْتُ مَرَّةً إِلَى رَسُولِ اللهِ ﷺ وَمَعَهَا ابْنٌ لَهَا، قَالَتْ: فَوَقَعَ عَلَيْهَا وَقَعَةً، فَاسْتَدَرَّتْ عَلَيْهِ، قَالَتْ: لَمْ تَرَهُ إِلَّا مَسَحَ عَنْ عَجُزِهَا، قَالَتْ: فَقَالَ لَهَا رَسُولُ اللهِ ﷺ: «مَا أَرَاكِ إِلَّا قَدْ حَبِلْتِ»، قَالَتْ: فَكَانَ كَمَا قَالَ، وَكَانَ: وَكَانَتْ أُمُّهُ قَابِلَةَ النَّبِيِّ، فَأَتَيْتُهُ بِهِ كَأَنَّهُ تُمْرَةٌ، وَكَانَتْ تَأْتِي بِلَبَنِهَا فَتَمْسَحُ بِهِ بَطْنَهُ، قَالَتْ: فَبَيْنَا هُوَ عِنْدَهُ، فَأَرْسَلَ بِهِ مِنَ الْغَدِ إِلَيَّ وَقَدْ دَبَّ بِهِ رِجْلَهُ، «لَعَجَّ تُمْرَةٌ»، قَالَتْ: مَنْ عَلَّلَنِي يَا نَبِيَّ اللهِ الصَّبِيَّ لِيَحْسُنَ لَحْمُهُ، قَالَ: «وَلَا فَطِيمَهُ»، قَالَتْ:

---

(١) هو: محمد بن ماهان البصري المعروف بزنبلة.

(٢) إسناده ضعيف؛ أبو عوانة - وهو الوضاح بن عبد الله اليشكري في الصحاح (٣٨٤٢) وابن الجعد في مسنده (٣٣٥٥) والطبراني (١١٤٩) من طرق عن شعبة به.

(٣) في (ب): «أحمد بن الأبار».

(٤) في (ب): «سعد».

(٥) في (أ) و(ب): «عائشة».

(٦) في (أ) و(ب): «فاستدرت عليه بلبنها».

(٧) في (ب): «عائشة ياعلي أم لا».

(٨) في (أ) و(ب): «قال».

(٩) في (أ): «يلتمسها» وفي (ب): «يلتمس».

(١٠) عبارة: «قالت» غير موجودة في (ب).

فَتَحَلَّبَ مَا يَحْمِلُ(١) النِّسَاءَ مِنَ الْعَبَرَةِ إِلَى أَنْ قَالَتْ: مَا رَأَى فِيهَا. قَالَتْ: ثُمَّ قُلْتُ لَهَا: إِنَّ رَسُولَ اللهِ ﷺ يَقُولُ: الْمَاءُ، وَلَمْ يَقُلْ: حَمْلٌ. هَذَا الْمَاءُ. فَتَطَوَّقَتْ فَاضْرِبْ عَلَيَّ أَبِي هُنَا مَا رَبِحَ وَخَلَقَهُ. قَالَتْ: فَانْطَلَقَ، فَإِذَا هِيَ مِنْ خَاتِمِ عَلِيٍّ نَحْلٌ يَخْرُجُ مِنْ أَنْفِهَا. قَالَ: فَقَالَ لِعَبْدِهِ: اذْهَبْ فَلَا يَحْمِلُ إِلَيَّ عَلَيْهِ وَعَمَّهُ الشَّيْبُ، اسْتَقْبَلَتْهُ رِعْدَةٌ قَالَ: فَسَقَطَتِ الْحِرْقَةُ. قَالَ: هُوَ ثُمَّ يَحْمِلُ اللهُ لَهُ مَا لِلرِّجَالِ. [ضعيف جدًا]

٧٠٣٤- **حدثنا** أَبُو عَبْدِ اللهِ الأَصْبَهَانِيُّ، ثنا الْحَسَنُ بْنُ الْجَهْمِ، ثنا الْحُسَيْنُ بْنُ الْفَرَجِ، ثنا مُحَمَّدُ بْنُ عُمَرَ، حَدَّثَنِي يُونُسُ بْنُ مُحَمَّدِ بْنِ إِبْرَاهِيمَ التَّيْمِيُّ، عَنْ أَبِيهِ قَالَ: قَالَ أَبُو بَكْرٍ: يُظَلُّ عَلَى مَائِدَةِ حَتَّى يُؤْتَى. ثُمَّ عُمَرُ، ثُمَّ عَلِيٌّ، يُظَلُّ عَلَيْهَا حَتَّى يُؤْتَى. [ضعيف]

٧٠٣٥- **قال** أَبُو عَبْدِ اللهِ: وَيُؤْتَى دَارِيًّا أَوْ إِبْرَاهِيمَ بْنَ رَسُولِ اللهِ ﷺ فِي الْمَخْرَجِ سَبْعُ سَبْعُ عَشَرَةَ مِنَ الْهَجِيرَةِ، فَإِنِّي عُمَرُ يُحْضِرُ الطَّعَامَ الَّذِي يُقْدِمُهَا، فَضَلَّى عَلَيْهَا عُمَرُ، وَقَرَّبَهَا بِالْبَيْعِ.

٧٠٣٦- **حدثنا** أَبُو الْعَبَّاسِ مُحَمَّدُ بْنُ يَعْقُوبَ، ثنا يُونُسُ، سَمِعْتُ الْعَبَّاسَ بْنَ مُحَمَّدٍ الدُّورِيَّ، يَقُولُ: سَمِعْتُ يَحْيَى بْنَ مَعِينٍ، يَذْكُرُ حَدِيثَ

---

(١) في (أ): «حمل».
(٢) في (أ): «وخلقه».
(٣) في (أ) زاد: «قال».
(٤) لم نجد هذا الحديث في الإحالة.
(٥) لم نجد في الإحالة، وهو مما استدركه المحقق في الحاشية (٦١٤/١٦-٦٥٠).
(٦) لم نجد في الإحالة، وهو مما استدركه المحقق في الحاشية (٦٤٦/١٦-٦٧١).

ثَابِتٍ عَنْ أَنَسٍ ﷺ، أَنَّ أُمَّ إِبْرَاهِيمَ قَالَتْ لَهُمْ يَا رَسُولَ اللهِ، وَأَمَرَ النَّبِيُّ ﷺ بِضَرْبِ هَذِهِ، فَتَطَوَّرَتْ فَإِذَا هِيَ مَجُوسِيَّةٌ. قُلْتُ لِيَحْيَى: مَنْ حَدَّثَكَ؟ قَالَ: قَتَادَةُ عَنْ حُمَيْدٍ بْنِ سَلَمَةَ.

٧٠٣٧- صَحِيحٌ عَلَى مَنْ حَسَّنَهُ الْعِجْلِيُّ، قَالَ: الْحَسَنُ بْنُ الْفَضْلِ الْبَجَلِيُّ وَمُحَمَّدُ بْنُ غَالِبٍ الضَّبِّيُّ وَهِشَامُ بْنُ عَلِيٍّ السُّدُوسِيُّ، قَالُوا: ثَنَا عَفَّانُ: ثَنَا حَمَّادُ بْنُ سَلَمَةَ: ثَنَا ثَابِتٌ، عَنْ أَنَسٍ ﷺ: أَنَّ زَيْنَبَ كَانَتْ تُهْدِي لِأُمِّ إِبْرَاهِيمَ وَلِأَهْلِ رَسُولِ اللهِ ﷺ، فَقَالَ رَسُولُ اللهِ ﷺ لِبَرِيرَةَ: «اذْهَبْ فَاشْتَرِ طَعَامًا، فَأَتَتْهُ بِطَعَامٍ، فَإِذَا هُمْ فِي دَيْرٍ يَهُودَ، فَقَالَ لَهُمْ: أَخْرِجُوا قَدَائِدَكُمْ، فَأَخْرَجَتْ فَإِذَا هُمْ مَجُوسٌ، لَيْسَ لَهُ ذَبْحٌ، فَكَانَ عَلَى عَهْدِ ثَوْرِ بْنِ زَيْدٍ، قَالَ: يَا رَسُولَ اللهِ إِنَّا لَنَطْبُخُ بِأَرْضِ مَجُوسٍ».

هَذَا حَدِيثٌ صَحِيحُ عَلَى شَرْطِ مُسْلِمٍ، وَلَمْ يُخَرِّجَاهُ.

٧٠٣٨- أَخْبَرَنِي أَبُو عَبْدِ اللهِ الْأَصْبَهَانِيُّ، ثَنَا أَحْمَدُ بْنُ مِهْرَانَ الْأَصْبَهَانِيُّ، ثَنَا عُبَيْدُ اللهِ بْنُ مُوسَى، أَنَا إِسْرَائِيلُ، عَنْ مُحَمَّدِ بْنِ عَبْدِ الرَّحْمَنِ بْنِ أَبِي

---

(١) إسناده ضعيف(١) ٤/٢٩٧-٢٩٨).

(٢) في (ب): عن.

(٣) في: «فإذا» وليست في (ط) ساقطة من (ب).

(٤) في: «فإذا» في موضعها الآتي.

(٥) إسناده ضعيف(١) ٤/٢٩٧-٢٩٨).

(٦) قال ابن حجر في الإتحاف: «قلت»، وهو في استدراكه! قال مسلما أخرجه، وفي النوع (٨/١١٩) من زهر من حرر من عفان به.

(٧) في جميع النسخ: «عبد الله»، والصواب كما في سائر أسانيد الصحيفة.

أَبِي، عَنْ عَطَاءِ بْنِ يَسَارٍ، عَنْ عَبْدِ الرَّحْمَنِ بْنِ عَوْفٍ قَالَ: أَهَلَّ النَّبِيُّ ﷺ بِحَجٍّ، فَانْطَلَقْتُ مَعَهُ إِلَى النَّبِيِّ ﷺ، فَلَمَّا رَجَعَ بِقُبَاءٍ، فَأَهْدَتْ لَهُ أُمُّ كُلْثُومٍ بِنْتُ عُقْبَةَ فِي جَفْنَةٍ، ثَمَّ خَرَجَتْ تَطْلُبُهُ، قَالَ: فَوَضَعَهُ وَرَبِّي، قَالَ: فَقُلْتُ: نَبِيٌّ يَا رَسُولَ اللَّهِ، نَبِيٌّ عَنِ النِّكَاحِ! (١) قَالَ: إِنِّي لَمْ أَلْقَ عَنِ النِّكَاحِ، وَلَكِنْ، نَهَيْتُ عَنْ ضَرْبَتَيْنِ أَضْعُفُتَيْنِ فَاجِرَتَيْنِ، ضَرْبَةٍ عِنْدَ بَعْضِ أَهْلِهِ وَلَجَبٍ وَمَزَامِيرَ شَيْطَانٍ، وَضَرْبَةٍ عِنْدَ مُصِيبَةٍ لَطْمٍ وَوَجْءِ وَجْهٍ وَشَقِّ جُيُوبٍ، وَهَذَا وَجْهُ، وَمَنْ لَا يَرْحَمْ لَا يُرْحَمْ، وَلَوْلَا أَنَّهُ وَهَلٌ صَادِقٌ وَقَوْلٌ حَقٌّ، وَأَنَّ: يَلْحَقَ أَوَلَنَا بِآخِرِنَا، لَخَبَرْنَا عَلَيْنَا حَتَّى نَعْرِفَ أَنَّهُ مِنْ هَذَا، وَلَوْلَا بِنْتُ لِي يَافِعَةٌ لَمْ تَحْتَلِمْ، تَبْكِي الدَّمْعَ وَيَخْرُجُ الْقَلْبُ، وَلَا تَقُولُ: يَا بِنْتَاهُ! (٢).

٩٠٣٠- أَخْبَرَنَا أَحْمَدُ بْنُ مُحَمَّدِ بْنِ إِسْمَاعِيلَ بْنِ مِهْرَانَ، ثنا أَبِي، ثنا مُحَمَّدُ بْنُ عُصَيْفٍ، ثنا بَقِيَّةُ عَنِ الْمُحَمَّدَيْنِ بْنِ زِيَادٍ، عَنْ أَبِي هُرَيْرَةَ، أَنَّ رَسُولَ اللَّهِ ﷺ نَهَى خُطْبَةَ الرَّجُلِ عَلَى خُطْبَةِ أَخِيهِ حَتَّى يَتْرُكَ (٣).

٩٠٣١- حَدَّثَنِي أَبُو بَكْرٍ مُحَمَّدُ بْنُ أَحْمَدَ بْنِ بَالَوَيْهِ، ثنا إِبْرَاهِيمُ بْنُ

---

(١) في (ر): «النكاح».

(٢) في (ر): «من الجلب والنكاح».

وقوله: «وأنه» غير موجود في (ح) و(ك).

(٣) قوله: «أخبرنا» ساقط من (ح) و(ك)، وعند ابن أبي شيبة والبيهقي في الكبرى: «وأن أحمد بن محمد بن إسماعيل».

وأخرجه ابن أبي شيبة (١٤٠٤٠-١٤٠٤١) وإلا، عزاه ابن حجر في «المطالب العالية» (٢٠٠٤) لابن أبي ليلى في خطبه نفسه.

(٤) إسناده ضعيف جدًا (٦٤٩٠-٦٤٩١).

إِسْحَاقَ الْحَرْبِيِّ، ثَنَا مُصْعَبُ بْنُ عَبْدِ اللهِ الزُّبَيْرِيُّ، قَالَ: بَلَغَنِي أَنَّ عَائِشَةَ أُمَّ إِبْرَاهِيمَ(١) وَلَدَ النَّبِيَّ ﷺ تُوُفِّيَتْ بِالْمَدِينَةِ سَنَةَ سَبْعَ عَشْرَةَ، وَصَلَّى عَلَيْهَا أَمِيرُ الْمُؤْمِنِينَ عُمَرُ بْنُ الْخَطَّابِ ﷺ، وَدُفِنَتْ بِالْبَقِيعِ(٢).

❁❁❁

---

(١) قوله: «إبراهيم» غير موجود في (ز) و(ك) و(م)، وفي (و): «أم ولد إبراهيم ولده».

(٢) لم نجده في الإتحاف.

ذِكْرُ سَلمَى مَوْلَاةِ رَسُولِ اللهِ ﷺ

٧٠٤١- حدثنا أبو العَبَّاسِ مُحَمَّدُ بْنُ يَعْقُوبَ: ثنا نَصْرُ بْنُ نَصْرٍ، قَالَ: قُرِئَ عَلَى ابْنِ وَهْبٍ، أَخْبَرَكَ عَبْدُ الرَّحْمَنِ بْنُ أَبِي الْمَوَالِي، عَنْ مَالِكٍ مَوْلَى عُبَيْدِ اللهِ بْنِ عَلِيِّ بْنِ أَبِي رَافِعٍ، عَنْ عُبَيْدِ اللهِ بْنِ عَلِيِّ بْنِ أَبِي رَافِعٍ(١)، عَنْ جَدَّتِهِ سَلْمَى مَوْلَاةِ رَسُولِ اللهِ ﷺ وَخَادِمَتِهِ، قَالَتْ: قَلَّمَا كَانَ يُشْتَكَى بِأَلَى رَسُولُ اللهِ ﷺ فَيَذْكُرُ إِلَيَّ وَجَعَا فِي رَأْسِهِ، إِلَّا قَالَ لِي: «احْتَجِمِي». وَلَا وَجَعَا فِي رِجْلَيْهِ، إِلَّا قَالَ لِي: «اخْضِبِيهَا بِالْحِنَّاءِ»(٢).

(١) قوله: «عن عبيد الله بن علي بن أبي رافع» ساقطة من (ز) و(ك) والتلخيص.

(٢) إسناده ضعيف (١٦١/ ٩٨٢- ٢١٤٧٩) وقاله عروه للمصنف.

ذِكْرُ مَعْوِنَةٍ بِنْتِ سَعْدٍ مَوْلَاةِ رَسُولِ اللهِ ﷺ

٧٠٤٧- أَخْبَرَنَا أَبُو عَبْدِ اللهِ الصَّفَّارُ(١)، ثَنَا أَحْمَدُ بْنُ مَنْصُورٍ ثَنَا عُبَيْدُ اللهِ(٢) بْنُ مُوسَى، أَنَا إِسْرَائِيلُ، عَنْ زِيَادِ بْنِ عِلَاقَةَ، عَنْ أَبِي يَزِيدَ الضَّبِّيِّ(٣)، عَنْ مَيْمُونَةَ بِنْتِ سَعْدٍ مَوْلَاةِ النَّبِيِّ ﷺ، قَالَتْ: سُئِلَ رَسُولُ اللهِ ﷺ عَنْ وَأْدِ الرَّبَا، قَالَ: «لَعَلَّهُ أَخْفَاهُ بِهِنَّ! أَحَبُّ إِلَيَّ مِنْ أَنْ أُعْتِقَ وَلَدَ الزِّنَا»(٤).

❁❁❁

---

(١) هو: محمد بن عبد الله بن أحمد الأصبهاني ثم النيسابوري، وتصحف في (ق) إلى: «أبو عبد الله».

(٢) في (ق): «عبد الله» مصحف.

(٣) في جميع النسخ: «الضبي» بالجر حتما، وضبطه الدارقطني وغيره الذين من عنده وابن ماكولا وغيرهم بكسر الضاد وتشديد الباء، وهو الصواب، أشرح له التسالي بإذن ماضة هذا الحديث.

(٤) في (ق): «أخفاهن».

(٥) إتحاف المهرة (١٨/ ٨٩- ٢٣٣٨١) وفائه عزوه للمصنف.

ذِكْرُ أَسْمِيَةِ مَوْلَاةِ رَسُولِ اللهِ ﷺ

٧٠٤- صَمَّمَ أَبُو الْعَبَّاسِ مُحَمَّدُ بْنُ يَعْقُوبَ، ثنا أَحْمَدُ بْنُ عَبْدِ الْجَبَّارِ، ثنا يُونُسُ بْنُ بُكَيْرٍ، عَنْ عَبْدِهِ بْنِ سِنَانٍ أَبِي فَرْوَةَ الرُّهَاوِيِّ، ثنا أَبُو يَحْيَى الْكِلَاعِيُّ(١)، عَنْ شُعَيْبِ بْنِ كَيْسَانَ، قَالَ: دَخَلْتُ عَلَى أُمَيْمَةَ مَوْلَاةِ رَسُولِ اللهِ ﷺ فَقُلْتُ: حَدِّثِينِي شَيْئًا سَمِعْتِهِ مِنْ رَسُولِ اللهِ ﷺ، قَالَتْ: كُنْتُ يَوْمًا أَعْرِضُ عَلَى يَدَيْهِ وَهُوَ يَتَوَضَّأُ، إِذْ دَخَلَ عَلَيْهِ رَجُلٌ، فَقَالَ: يَا رَسُولَ اللهِ، إِنِّي أُرِيدُ الرُّجُوعَ إِلَى أَهْلِي، الْإِسْلَامَ، يَرْضَى؟ الْإِسْلَامَ، فَقَالَ: «لَا أَتْرُكُ بَعْدِي بِهَا شَيْئًا، وَإِنْ فَعَلْتَ وَحُرِّقَتْ بِالنَّارِ، وَلَا تَعْتَرِفُ وَالِدَيْكَ، وَإِنْ»، أَرَانَا أَنَّ ذَلِكَ لَمِنْ أَكْبَرِ الْكَبَائِرِ، وَتَتْرُكُ فَحَلَّ، وَلَا تَتْرُكُ مَالَكَ لِأَحَدٍ، فَمَنْ تَرَكَهُ، فَمَاتَ وَمَالُهُ لَهُ، وَلَا صَلَاةَ وَلَا صَوْمَ لَهُ، وَلَا تَتْرُكَنَّ الْحَجَّ فَإِنَّهُ مَنْ تَرَكَهُ، فَمَاتَ وَمَالُهُ لَهُ، وَلَا صَلَاةَ وَلَا صَوْمَ لَهُ، وَلَا تَتْرُكَنَّ الصَّوْمَ فَإِنَّهُ مَنْ تَرَكَهُ، فَمَاتَ وَمَالُهُ لَهُ، وَلَا صَلَاةَ وَلَا صَوْمَ لَهُ، وَلَا تَتْرُكَنَّ الصَّلَاةَ فَإِنَّهُ مَنْ تَرَكَهَا، فَمَاتَ وَمَالُهُ لَهُ، وَلَا صَلَاةَ وَلَا صَوْمَ لَهُ، وَلَا تَتْرُكَنَّ الْوُضُوءَ فَإِنَّهُ مَنْ تَرَكَهُ، فَمَاتَ وَمَالُهُ لَهُ، وَلَا صَلَاةَ وَلَا صَوْمَ لَهُ، وَلَا تَتْرُكَنَّ الْغُسْلَ فَإِنَّهُ مَنْ تَرَكَهُ، فَمَاتَ وَمَالُهُ لَهُ، وَلَا صَلَاةَ وَلَا صَوْمَ لَهُ، وَلَا تَتْرُكَنَّ الْجُمُعَةَ فَإِنَّهُ مَنْ تَرَكَهَا، فَمَاتَ وَمَالُهُ لَهُ، وَلَا صَلَاةَ وَلَا صَوْمَ لَهُ، وَلَا تَتْرُكَنَّ الْجَمَاعَةَ فَإِنَّهُ مَنْ تَرَكَهَا، فَمَاتَ وَمَالُهُ لَهُ، وَلَا صَلَاةَ وَلَا صَوْمَ لَهُ، وَلَا تَتْرُكَنَّ الْجِهَادَ فَإِنَّهُ مَنْ تَرَكَهُ

ذِكْرُ رَيْحَانَةَ مَوْلَاةِ النَّبِيِّ ﷺ بَعْدَ السَّبْيِ

٧٠٤٤- حَدَّثَنَا أَبُو الْعَبَّاسِ، ثنا أَبُو أُسَامَةَ الْحَلَبِيُّ، ثنا حَاتِمُ بْنُ أَبِي صَغِيرَةَ، عَنْ جَدِّهِ، عَنِ الزُّهْرِيِّ، قَالَ: وَاسْتَشَارَ رَسُولُ اللهِ ﷺ رَيْحَانَةَ بِنْتَ شَمْعُونَ، لَمَّا أَظْفَرَهُ اللهُ بِبَنِي قُرَيْظَةَ، وَلَحِقَتْ بِأَهْلِهَا(١).

٧٠٤٥- قَالَ: ثنا عُثْمَانُ: مَعْمَرُ بْنُ الْمُثَنَّى، وَكَانَتْ مِنْ سَرَارِي رَسُولِ اللهِ ﷺ رَيْحَانَةُ بِنْتُ زَيْدِ بْنِ شَمْعُونَ(٢) مِنْ بَنِي النَّضِيرِ، قَالَ: يَطْهُرُهُنَّ: مِنْ بَنِي قُرَيْظَةَ، فَكَانَتْ لَهُ فِي الْمَنَامِ، وَكَانَ رَسُولُ اللهِ ﷺ يَقِيلُ عِنْدَنَا أَحْيَانًا، وَكَانَ صَاحِبَا هَى شَأْنَ سَبْيِ أَزْمَةَ، قَالَ أَبُو عُبَيْدَةَ: وَهُوَ(٣) أَزْمَةُ: دَارِيَةُ الطَّبَلَةِ(٤)، وَرَيْحَانَةُ، وَجَمِيلَةُ أَصَابَهُنَّ فِي السَّبْيِ، فَكَاتَبَهَا فَأَدَّتْ إِلَيْهِ مَالَ كِتَابَتِهَا، وَكَانَتْ لَهُ جَارِيَةٌ أُخْرَى تَعِيسَةٌ وَهَبَتْهَا لَهُ زَيْنَبُ بِنْتُ جَحْشٍ، وَلَهُ غُلَامٌ خَبَرَهَا فِي شَأْنِ صَفِيَّةَ بِنْتِ حُيَيٍّ(٥)، فَلَحِقَهُ وَالْمُسْلِمُونَ رُعْبٌ فَلَمَّا كَانَ شَهْرُ رَبِيعٍ الْأَوَّلِ الَّذِي قُبِضَ(٦) فِيهِ ﷺ، رُعِبَ عَنْ(٧) زَيْنَبَ، وَدَخَلَ عَلَيْهَا، فَقَالَتْ: مَا تُرِيدُ مِنَّا أَخَيْرَكَ، فَوَهَبْتُهَا لَكَ(٨).

---

(١) لم يحدد في الإتحاف، وهو مما استدركه الحافظ في المطالبة (٩٨/١ ٤٠٠١).

(٢) في (ق) و(ك): «أبو هبة».

(٣) في (ر) و(ط) و(ك): «صوبوه» والعبارة من أول والتصحيح.

(٤) في (ك): «وهي».

(٥) في (ق): «حيي».

(٦) قوله: «الذي قبض» سقط على في (ر).

(٧) في (ر): «عن».

(٨) لم يحدد في الإتحاف.

ذِكْرُ بَناتِ رَسُولِ اللهِ ﷺ بَعْدَ فَاطِمَةَ ﷺ

ذِكْرُ زَيْنَبَ بِنْتِ خَدِيجَةَ ﷺ

وَهِيَ أَكْبَرُ بَناتِ رَسُولِ اللهِ ﷺ

٧٠٤٦- **صحيح** مُحَمَّدُ بْنُ الْقَاسِمِ الْمُنَكِّرِيُّ، قَالَ: ثَنَا الْفَضْلُ بْنُ الْحُبَابِ الْمَعْرُوفِيُّ، قَالَ: ثَنَا أَبُو صَالِحٍ، حَدَّثَنِي اللَّيْثُ، عَنْ خُبَيْبٍ، عَنِ ابْنِ شِهَابٍ قَالَ: كَانَ أَكْبَرُ بَنَاتِ النَّبِيِّ ﷺ زَيْنَبَ بِنْتَ خَدِيجَةَ.

٧٠٤٧- **الْعُقَيْلِيُّ** مُحَمَّدُ بْنُ يَعْقُوبَ الْحَافِظُ، قَالَ: حَدَّثَنَا مُحَمَّدُ بْنُ إِسْحَاقَ الثَّقَفِيُّ، قَالَ: سَمِعْتُ عُثْمَانَ بْنَ مُحَمَّدٍ بْنِ سَنْجَانَا الْهَاشِمِيَّ يَقُولُ: وُلِدَتْ زَيْنَبُ بِنْتُ رَسُولِ اللهِ ﷺ سَنَةَ ثَلَاثِينَ مِنْ مَوْلِدِ النَّبِيِّ ﷺ، وَمَاتَتْ سَنَةَ ثَمَانٍ مِنَ الْهِجْرَةِ[1].

٧٠٤٨- **صحيح** أَبُو الْعَبَّاسِ مُحَمَّدُ بْنُ يَعْقُوبَ، ثَنَا أَحْمَدُ بْنُ عَبْدِ الْجَبَّارِ، ثَنَا يُونُسُ بْنُ بُكَيْرٍ، عَنِ ابْنِ[2] إِسْحَاقَ، حَدَّثَنِي عَبْدُ اللهِ بْنُ أَبِي بَكْرٍ بْنِ مُحَمَّدِ بْنِ عَمْرِو بْنِ حَزْمٍ، قَالَ: حَدَّثَتْ عَنْ زَيْنَبَ بِنْتِ رَسُولِ اللهِ ﷺ

---

(١) في (ر): «عن حفص بن ابي شعبة».

(٢) ليس في (ر). وهو عند استدراك الحاكم في العالية (١٩/ ١٠٤-١٠٥).

(٣) ليس في (ر). وهو عند استدراك الحاكم في العالية (١٩/ ١٠٤-١١٦).

(٤) في (ظ): «ابن» مقابلة لمن في (ر).

قَالَ: يَبْدَأُ بِأَبِيهِ ثُمَّ بِالْأَقْرَبِ فَالْأَقْرَبِ»[1] يَأْبِي، يَقُولُ: يَبْدَأُ بِنَفْسِهِ ثُمَّ بِأَبِيهِ، قَالَ: يَأْبَى مُحَمَّدٌ، أَلَمْ يَبْلُغْنِي أَنَّ نَبِيَّ اللهِ ﷺ يَبْدَأُ بِأَبِيهِ؟ قَالَ: بَلَى.

وَإِذَا ذَكَرْتَ ذَلِكَ، قَالَ: أَيْ إِذَا عَلِمْتَ، إِنْ كَانَتْ لَكَ حَاجَةٌ فِي مَتَاعٍ مِمَّا يُرْتَقَى بِهِ، فَاسْأَلْ بِهِ، وَإِنْ كَانَتْ لَكَ حَاجَةٌ فِي غَيْرِ ذَلِكَ مِمَّا يُرْتَقَى بِهِ، فَاسْأَلْ بِهِ، قَالَ: فَإِنَّ زَيْنَبَ، وَاللهِ مَا تَرَاهُ[2] كَانَتْ ذَلِكَ، إِلَّا لِتَفْعَلَ. قَالَ: وَلَكِنْ عَطَّتْهَا، فَأَنْكَرَتْ أَنْ أَدْرِيَ أَيْنَ ذَلِكَ، فَتَعَوَّذْتُ، فَأَخَذَتْ بِرِجْلِي، فَقُمْتُ بِهَا، ثُمَّ حَمَلْتُ عَلَيْهَا، ثُمَّ أَخَذْتُ بِرِجْلِهَا الْأُخْرَى

الرَّجُلُ، فَجَاءَ هَذَا بِثَلَاثِ حَتَّى كَمَّلْتَ، فَكَأَنَّ أَمْرَ سُفْيَانَ حَتَّى وَقَعَ فِي نَفْسِكَ أَنَّكَ لَمْ تُصِبْ، حَرَجْتَ بِالْمَرَّاتِ عَلَى رُءُوسِ النَّاسِ عَلَانِيَةً، وَقَدْ عَرَفْتَ مَعْنِيَّتَ وَنَكِيرَتَ، وَمَا دَخَلَ عَلَيْنَا مِنْ مُحَمَّدٍ ﷺ، فَيَأْتِي النَّاسُ فَيَرَوْنَ أَشْرَحَ بِذَلِكَ إِلَيْهِ عَلَانِيَةً عَلَى رُءُوسِ النَّاسِ بِنْ أَظْهَرُنَا، أَلَا ذَاكَ حَتَّى أَنَّ أَصْبَحْتَ؟ حَتَّى تُصِيبَنَا الَّذِي كَانَتْ، وَإِنَّا ذَاكَ ضَعُفَ بِنَا وَوَهَنَّا، حَتَّى أَنَّ لَمْ نَكُنْ نَصِيبُ إِلَيْهِ شَيْئًا

الْأَعْوَرِ مُحَمَّدُ بْنُ الْهَيْثَمِ الْقَاضِي (١)، ثَنَا سَعِيدُ بْنُ أَبِي مَرْيَمَ، ثَنَا يَحْيَى بْنُ أَيُّوبَ، ثَنَا يَحْيَى بْنُ الْهَادِ، حَدَّثَنِي عَبْدُ اللهِ بْنُ عُرْوَةَ بْنِ الزُّبَيْرِ، عَنْ عُرْوَةَ بْنِ الزُّبَيْرِ، عَنْ عَائِشَةَ زَوْجِ النَّبِيِّ ﷺ أَنَّ رُسُولَ اللهِ ﷺ لَمَّا قَدِمَ الْمَدِينَةَ، خَرَجَتْ لِبَيْتِهَا زَيْنَبُ مَرِيضَةً مَكَثَتْ مَعَهَا، أَوْ إِنِ اسْتَأْذَنَ، فَخَرَجُوا فِي غَزَاةٍ، فَأَذِنَتْهَا (٢) فَبَارَ مِنْ الْأُسْوَدِ، فَلَمْ يَزَلْ يَعْلَمُ بِعِيرَهَا (٣) بِرُحْمِيَّتِهِ، حَتَّى ضَرَبَهَا، وَأَلْقَتْ فِي بَطْنِهَا، وَأَعْرَفَتْ، فَأَخَذَتْ فِرَاشَهَا فَجَعَلَتْ بِهِ عَلَيْهِ بَيْتٌ وَأُمِّيَّةُ، فَكَانَتْ بِأُمِّ أَيُّوبَ، فَكَانَتْ تَرْحَلُ لَهَا، وَكَانَتْ تَحْتَ أَبِي حَفْصِ بْنِ عَمْرِو بْنِ الْمُغِيرَةِ الْمَخْزُومِيِّ، فَصَارَتْ عِنْدَ عَبْدِ اللهِ بْنِ عُتْبَةَ بْنِ مَسْعُودٍ، وَكَانَتْ قَبْلَهَا تَحْتَ هِنْدِ، فَمَاتَ بِنْتِ أَبِيكَ. فَقَالَ رَسُولُ اللهِ ﷺ لِزَيْدٍ بْنِ حَارِثَةَ: «أَلَا تَطْلُقُ فَتَجِيءُ بِزَيْنَبَ؟». قَالَ: بَلَى يَا رَسُولَ اللهِ، قَالَ: «فَاذْهَبْ فَطَلِّقْ». فَأَخَذَ مَعَهُ، فَأَتَاهَا فَطَلَّقَهَا، وَلَمْ يَزَلْ يَرَى بِهَا، فَلَمْ يَزَلْ يَتَلَطَّفُ حَتَّى أَتَى دَارَهَا، فَقَالَ: لِمَنْ تَرَكَ؟ قَالَ: أَبُو الْعَاصِ (٤)، قَالَ: فَأَيْنَ هُوَ؟ قَالَ: فِي الْمَدِينَةِ، قَالَ: لِزَيْنَبَ يَأْتِي مَنْ يُحَمِّلُ عَلَيْهِ مَتَاعَكِ، ثُمَّ قَالَ لَهَا: «هَلْ لَكِ؟» أَنْ أَطْعِنَكِ حَتَّى تَمُوتِي بِإِبْلٍ، وَإِلَّا تَذْكُرِي

---

(١) هو: محمد بن الهيثم بن حماد بن زياد القاضي، أبو عبد الله، الدهمي، المعروف بأبي الأعور، ثقة، حافظ.

(٢) قوله: «فأذنت» من (ر) و(ب)، وساقطة من (ر).

(٣) قوله: «فبار بعيرها» ساقط من (ر).

(٤) قوله: «أبو العاص» من (ر)، وفي (ب): «فقال: نعم، هو أبو العاص».

(٥) قال: في حاشية الشارحين: ذكر العلامة سنجر، وأبو بكر له أعلاما بعد.

(٦) قوله: «أن» زيادة من (ر) و(ب).

(٧) قوله: «إلا» من (ر) و(ب).

(٨) قوله: «إلا» غير موجودة في (ر) و(ب).

(٩) قوله: «إلا» غير موجودة في (ر) و(ب).

لِأَخُوهِ. قَالَ: نَعَمْ، فَأَعْطَاهُ الْمِحْبَرَ، فَانْطَلَقَ الرَّاعِي، فَأَذْخَلَ عَلَيْنَا وَأَعْطَانَا الْمِحْبَرَ فَمَرَّتْ عَلَيْهِ سَاعَةٌ، ثُمَّ أَعْطَاهُ الْمِحْبَرَ. قَالَ: رُجُلٌ. قَالَتْ: وَأَيْنَ تَرْكَتُمَاهُ قَالَ: بِمَكَانِ كَذَا وَكَذَا. قَالَ: فَمَكَثْتُ حَتَّى إِذَا كَانَ[1] الْآلُ، خَرَجْتُ إِلَيْهِ، فَاحْتَمَلْتُهُ، فَإِذَا رَأْسُهُ فِي حَجْرِي، قَالَتْ: فَلَمْ يَكُنْ تَرَكَتْ أَنْ بَنَى بِي، فَوَجَبَ وَرَكِبَتْ وَرَاءَهُ، حَتَّى أَتَتْ، فَقَالَ رَسُولُ اللهِ ﷺ: يَقُولُ: «مِنْ أَفْضَلِ بُيُوتِ بَنِي أَعْمِيَتِ بَنِي فُلَانٍ، فَقُلْتُ: مَا أَرَادَ بِهَذَا الْكَلَامِ؟ قَالَ: مَا حَبِيبُ بْنُ عَبْدِ اللهِ عَنْكِ بِمَسْئُولٍ، أَيْ: مَنْ حَلَفْتَهُ عَلَيْكِ، قَالَ: مُرَّةُ: وَإِنِّي إِلَى لَا أُحِبُّ أَنْ يَأْتِيَ عَلَيَّ يَوْمٌ إِلَّا مِنَ الْمَشْرِقِ وَالْمَغْرِبِ، وَإِلَى وَلَمْ يَكُنْ لِي حَاجَةٌ هُنَاكَ، قَالَ: مُرَّةُ: فَمَا بَقِيَ مِنْهُمْ أَحَدٌ إِلَّا أَحْدَثَ بِهَا».

هَذَا حَدِيثٌ صَحِيحٌ عَلَى شَرْطِ الشَّيْخَيْنِ[2]، وَلَمْ يُخَرِّجَاهُ.

٧٠٧٥- **وَقَدْ أَخْبَرَنِيهِ** أَبُو مُحَمَّدٍ بْنُ زِيَادٍ الْعَدْلُ، ثَنَا الْإِمَامُ بِشْرُ بْنُ مُحَمَّدٍ[3]، ثَنَا مُحَمَّدُ بْنُ يَحْيَى، ثَنَا ابْنُ أَبِي مَرْيَمَ[4]، ثَنَا فُلَانٌ

---

(١) في (ر) زاد: احمله.

(٢) في (ر): المنتصر.

(٣) كتب في (ر) زاد: وأبو داود، قال: في الأصل، وفي المنتخب وكتبنا هذا لقدم في الطبقات، انتهى، انتهى.

(٤) أخرجه البخاري (٣٨٧٦/١٤٦٧-٢٢٠٨)، ومسلم (٢٧٠٨/٢٤٩٧)، وقد تقدم في الطبقات (٢٨٤٤/٢٨٤)، وقال: قلت: روى البخاري في التاريخ الصغير عن ابن أبي مريم به (الوسيط ٣/٢٧٤).

(٥) في (ر): أبو عبد الله.

(٦) في (ر): أبو الحسين.

(٧) في (ر): يحيى بن أبي مريم.

(٨) في (ر): يحيى بن أبي مريم، حدثني، حدثني، حدثني، حدثني.

(٩) يعني: ابن عزيمة يروي عن محمد بن يحيى الذهلي، وفي (ر): أظنه يكن بن محمد.

(١٠) قلت: الحاكم والإسماعيلي.

الحديث.

قال الإمام أبو بكر: هو أجود الأقوال: أفضل بناتي، مختار: أي من أفضل بناتي، لأن الأخيرة ثابتة صحيحة عن النبي ﷺ أن فاطمة ﷺ سيدة نساء هذه الأمة، وكذلك ثبت عن النبي ﷺ أنه قال: «فاطمة سيدة نساء أهل الجنة، إلا مريم بنت عمران»، وقد أتيت من هذا الجنس أن فاطمة هي أفضل، ثبت: من الفضل، وقيل: «من» تأتي ما فيه المنة، والعلم إن شاء الله.

قد نص الإمام أبو بكر ﷺ في بناء هذه الفاطمة، ولا تزيد على ما يقرأ به الإمام، فاطمة فَعْلة، كذلك ثبتت هذه الكلمة عن النبي ﷺ، فأما معنى آخر غير هذا، وهو: أن أعلم مشتق من بنات، أبنت من فاطمة بنات، ولدت فلانة، ولم تلد أن يقال: إن رسول الله ﷺ أراد بقوله أفضل: أن أكثر ولادة أولادي، والله أعلم.

١٧٠٧ - حدثني أبي عبد الله الأصبهاني، نا الحسن بن الجهم[1]، نا الحسين بن واقد، نا محمد بن عبد الله بن عبيد الله بن أبي فَرْوة، عن عبد الله بن أبي فَرْوة، عن عبد الله بن أبي بكر بن حزم، قال: تُوُفِّيَتْ زينب بنت رسول الله ﷺ سنة ثمان من الهجرة[2].

---

(١) في (ر): «ابن الجهم».

(٢) في (ر): «قال فذكره».

(٣) في حديث الحسن: «إلا ومريم بنت عمران».

(٤) في حديث الحسين: «إلا مريم بنت عمران».

(٥) في جميع النسخ: «أبو الحسن بن الجهم».

(٦) لم نجد في الإتحاف، وهو مما استدركه المحقق في العالية (١٩/ ٦٤-٦٥).

٧٠٥٢- **قَالَ** مُحَمَّدٌ: بْنُ عُمَرَ: وَأَخْبَرَنِي هِشَامُ بْنُ مُحَمَّدٍ الْكَلْبِيُّ، قَالَ: أَخْبَرَنِي أَبِي، عَنِ ابْنِ عَبَّاسٍ[1]، عَنِ ابْنِ عَبَّاسٍ عِكْمَةَ، قَالَ: قَالَ أَسْمَاءُ وَلَدَ رَسُولَ اللهِ ﷺ الْقَاسِمَ ثُمَّ زَيْنَبَ، فَتَزَوَّجَ زَيْنَبَ أَبُو الْعَاصِ بْنُ الرَّبِيعِ، فَوَلَدَتْ لَهُ عَلِيًّا وَأُمَامَةَ، وَهِيَ يَقُولُ أَبُو الْعَاصِ:

وَكَرَّتْ[2] زَيْنَبُ لَمَّا وَرَدَتْ[3] وَمَا

فَلَتْ مِنْكُمْ لِمُخَضَّبِ بِنَحْرِ الْعَرَصَا

بِنْتُ الأَمِينِ جَزَاهَا اللهُ صَالِحَةً

وَكُلُّ بَعْلٍ سَيُثْنِي بِالَّذِي عَلِمَا[4]

٧٠٥٣- **مُحَمَّدٌ**: ثُمَّ بَشَّرَ مُحَمَّدُ بْنُ أَحْمَدَ بْنِ بُكَيْرٍ، قَالَ: إِبْرَاهِيمُ بْنُ دِينَارٍ الطَّرَسُوسِيُّ، قَالَ: حَفْصُ بْنُ أَبِي رَوْحٍ، قَالَ: أَخْبَرَنِي هِشَامُ بْنُ مُحَمَّدٍ الْكَلْبِيُّ، قَالَ: قَالَتْ زَيْنَبُ بِنْتُ رَسُولِ اللهِ ﷺ لِأَبِيهَا، وَقَالَتْ سَبَبٌ وَقَالَتْهَا أَيْضًا لَمَّا أُحْرِجَتْ مِنْ مَكَّةَ إِلَى الْمَدِينَةِ بَعْدَ مَوْتِ أَبِيهَا: هَجَرْتُ وَرَبِّكَ أَنَّ أَبَا الْعَاصِ وَرَبِّكَ أَنَّ أَبَا الْعَاصِ

(١) في ب: «أخبرنا ابن عباس» وأشار في الهامش إلى أن في نسخة: «عن ابن عباس».

(٢) في ب: «وكرت» بالواو.

(٣) في ب: «ورد».

(٤) في ب: «وكرت» بالواو.

(٥) في ب: «وكرت».

(٦) في ب: «وكرت».

(٧) في ب: «وكرت».

(٨) في ب: «وكرت».

(٩) في ب: «وكرت».

(١٠) في ب: «وكرت».

(١١) في ب: «وكرت».

(١٢) في ب: «وكرت».

(١٣) في ب: «وكرت».

(١٤) في ب: «وكرت».

الدَّم، فَلَم يَرُدَّ بها وَجْهَها، حتى مَاتَتْ بِمَا!».

٧٠٥٤ - وعَنْهُ: أن أبا القَاسِمِ حَدَّثَهُ بِإِسْنَادِهِ، وَبِلَفْظِهِ، قَالَ: أَخْبَرَنَا عَبْدُ الجَبَّارِ، قَالَ: نَوْسٌ مِنْ بَكْرِيٍّ، عَنِ ابْنِ إِسْحَاقَ، قَالَ: يَحْيَى بْنُ هِشَامٍ عَنْ عَبْدِ اللهِ بْنِ الزُّبَيْرِ، عَنْ أَبِيهِ، عَنْ عَائِشَةَ، قَالَتْ: لَمَّا بَعَثَ أَهْلُ مَكَّةَ فِي فِدَاءِ أَسْرَاهُمْ، بَعَثَتْ زَيْنَبُ بِنْتُ رَسُولِ اللهِ ﷺ فِي فِدَاءِ أَبِي العَاصِ بِقِلَادَةٍ، وَكَانَتْ خَدِيجَةُ أَدْخَلَتْهَا بِهَا، عَلَى رَسُولِ اللهِ ﷺ حِينَ بَنَى بِهَا، قَالَتْ: فَلَمَّا رَآهَا رَسُولُ اللهِ ﷺ رَقَّ لَهَا رِقَّةً شَدِيدَةً، وَقَالَ: «إِنْ رَأَيْتُمْ أَنْ تُطْلِقُوا لَهَا أَسِيرَهَا، وَتَرُدُّوا عَلَيْهَا الَّذِي لَهَا!».

هَذَا حَدِيثٌ صَحِيحٌ عَلَى شَرْطِ مُسْلِمٍ، وَلَمْ يُخَرِّجَاهُ.

٧٠٥٥ - وعَنْهُ عَلَى مَنْ حَمَلَهُ فَضْلٌ، قَالَ: حَدَّثَنَا مُحَمَّدُ بْنُ شَرِيكٍ المَكِّيُّ[1]، قَالَ: أَخْبَرَنِي عَبْدُ اللهِ بْنُ أَبِي نَجِيحٍ، عَنْ عَمْرِو بْنِ دِينَارٍ، عَنْ عَمْرِو بْنِ الشَّيْخِ[2]، عَنْ عَمْرِو[3] بْنِ شُعَيْبٍ، عَنْ أَبِيهِ، عَنْ جَدِّهِ، قَالَ: أَجَارَتْ زَيْنَبُ بِنْتُ النَّبِيِّ ﷺ امْرَأَةً أَبِي العَاصِ

[1] لم تحدد في الإتحاف، وهو محمد استدركه الحاكم في الجائشة (٤/٩٠٣٥-٩٠٣٦).

[2] في الجائشة: العمم!.

[3] إتحاف العمم (١٤٣/٤-١٤٤/٩٠٣٧)، وتقدم برقم (٣٤٥٠) و(٤١٠٣) و(٤٥٠١).

قال: هبد بن عبد الواحد بن شريك: أبو عمرو الحدادي البزار.

هو: عبد الله بن الشيخ بن أسامة بن زائدة بن عمرو الهلالي الشيباني.

قال: قال أبو عبد البزار: هو عبد الله بن الشيخ بن أسامة الهلالي الشيباني (٤٢٦/٢) هو رجل من الفرع والعتيرة والحج، توفي الأربعاء ١٥ من شوال سنة ٢٨٦ هـ، وهو ابن ٨٦ سنة.

الرعيني: للعلامة ابن حجر من بكر فوادها هبة بن القاسم ابن الحافظ الشيرازي، ثم ابن الحافظ عبد الله بن السبع وأخيل من عالمة.

زَوْجَهَا أَبُو الْعَاصِ بْنُ الرَّبِيعِ، فَأَجَازَ رَسُولُ اللهِ ﷺ جِوَارَهَا.

٧٠٥٦- **صحيح**[1]: أَنَا عَلِيُّ الطَّيْسَفُونِيُّ، أَنَا أَبُو مُحَمَّدٍ بْنُ صَاعِدٍ[2]، ثَنَا عَبْدُ اللهِ بْنُ شَبِيبٍ[3]، ثَنَا أَبُو سَلَمَةَ بْنُ سُلَيْمَانَ بْنِ بِلَالٍ، حَدَّثَنِي أَبُو بَكْرٍ بْنُ أَبِي الزِّنَادِ، عَنْ أَبِيهِ، قَالَ: قَالَ يَحْيَى بْنُ سَعِيدٍ، وَصَالِحُ بْنُ كَيْسَانَ، عَنِ الزُّهْرِيِّ، عَنْ أَنَسٍ، قَالَ: قَالَ أَبُو أُسَيْدٍ الْمَاضِي، قَالَتْ زَيْنَبُ: إِنِّي قَدْ أَجَرْتُ أَبَا الْعَاصِ، فَقَالَ النَّبِيُّ ﷺ: «قَدْ أَجَرْنَا مَنْ أَجَرْتِ يَا زَيْنَبُ»، إِنَّهُ يَجِيرُ عَلَى الْمُسْلِمِينَ أَدْنَاهُمْ»[4].

٧٠٥٧- **صحيح**[5]: أَخْبَرَنِي أَبُو الْعَبَّاسِ مُحَمَّدُ بْنُ يَعْقُوبَ، أَنَا مُحَمَّدُ بْنُ عَبْدِ اللهِ بْنِ عَبْدِ الْحَكَمِ، أَنَا ابْنُ وَهْبٍ، أَنَّ ابْنَ لَهِيعَةَ، عَنْ مُوسَى بْنِ جُبَيْرٍ الْأَنْصَارِيِّ، عَنْ جِرَاحِ بْنِ مَلِيحٍ الْهُذَلِيِّ، عَنْ أَبِي بَكْرِ بْنِ عَبْدِ الرَّحْمَنِ، عَنْ أُمِّ سَلَمَةَ زَوْجِ النَّبِيِّ ﷺ، أَنَّ زَيْنَبَ بِنْتَ رَسُولِ اللهِ ﷺ أَرْسَلَ إِلَيْهَا أَبُو الْعَاصِ بْنُ الرَّبِيعِ، أَنْ أَجِيرِي لِي أَبَانًا مِنْ أَبِيكِ، فَجَرَتْ، فَأَطْلَعَتْ رَأْسَهَا بَيْنَ حُجَرِهِنَّ، وَالنَّبِيُّ ﷺ فِي الصُّبْحِ[6] يُصَلِّي بِالنَّاسِ، فَقَالَتْ: أَيُّهَا النَّاسُ، إِنِّي

---

(١) إسناده ضعيف (٣٠٤١-٧٩٣٣).

(٢) في (ر) و(ظ): «محمد».

(٣) هو: يحيى بن محمد بن صاعد، أبو محمد البغدادي.

(٤) عبد الله: هو ابن شبيب بن حماد، أبو سعيد الربعي الصنعي الأعرابي، ذاهب الحديث.

(٥) لما مضى عزاه الشيخ لأحمد، كما سبق.

(٦) في (ر) و(ل): «الصبح».

(٧) زاد في المطبوع: «من» من (ر) و(ل) والظاهرية.

زَيْنَبَ بِنْتَ رَسُولِ اللهِ ﷺ، وَلِي قَدْ أَجَرْتُ أَبَا الْعَاصِ. فَقَالَ: فَمَا أَجَرْتِ إِلَّا مَا أَجَارَ ابْنُ أَبِي طَالِبٍ، فَإِنَّهُ الشَّيْخُ، إِنَّهُ لَا عِلْمَ لِي بِهَا، فَحَتَّى مَتَى سَيَتَسَوَّطُ أَلَا وَإِنَّهُ لَيُجِيرُ عَلَى الْمُسْلِمِينَ أَدْنَاهُمْ!»

٧٠٥٤- «حَدَّثَنَا أَبُو بَكْرٍ إِسْمَاعِيلُ بْنُ مُحَمَّدِ بْنِ إِسْمَاعِيلَ الْفَقِيهُ بِالرَّيِّ، ثَنَا عُبَيْدُ اللهِ بْنُ سَعْدٍ الزُّهْرِيُّ، ثَنَا عَمِّي نَصْرُ بْنُ عَبْدِ الرَّحْمَنِ، عَنِ الْأَوْزَاعِيِّ وَمَعْمَرٍ، عَنِ الزُّهْرِيِّ، عَنْ أَبِي بَكْرٍ، قَالَ: زُفَّتْ عَلَى زَيْنَبَ بِنْتِ رَسُولِ اللهِ ﷺ فَضَلَ خَبِيرٍ سَنَةً!»

هَذَا حَدِيثٌ صَحِيحٌ عَلَى شَرْطِ الشَّيْخَيْنِ.

٧٠٥٥- «أَبُو عَمْرٍو أَحْمَدُ بْنُ الْحَسَنِ الْأَصْبَهَانِيُّ: ثَنَا أَبُو جَعْفَرٍ مُحَمَّدُ بْنُ عَمْرٍو: ثَنَا يَحْيَى بْنُ أَبِي طَالِبٍ: ثَنَا إِسْحَاقُ بْنُ إِبْرَاهِيمَ بْنِ شَاذَانَ: ثَنَا سُلَيْمُ بْنُ مَنْصُورِ بْنِ عَمَّارٍ: ثَنَا الْأَعْمَشُ، عَنْ أَبِي سُفْيَانَ، عَنْ جَابِرٍ رضي الله عنه،

---

(١) لم يتعقبه في الإصابة، وهو مما استدركه الحاكم في التعالبة (٧٩٨/١).

(٢) إسناده قوي (٢٩٤/٢-٢٩٦).

(٣) في «المعرفة والتاريخ» للفسوي (١٨٦/١) عن أبي الجناب عن شعبب عن الزهري به بلفظه. أقول: أبو أبي طالب هو كُلثوم، حماد بن سَلَمة، وكذا رواية الرَّيِّ. وفي حديث شعبب سعد وغيره عن الزهري، وهو الصحيح، وسيشير إليه المصنف في آخر الحديث، أو تقدم أيضاً.

(٤) هو أحمد بن الحسن بن إسماعيل بن راشد، أبو عمرو الترمذي الأصبهاني.

(٥) في (ق): «عن».

(٦) يعني: أبا جعفر الحوري العكبري الأصبهاني، يروي عن إسحاق بن إبراهيم بن حماد الله بن عمر أبي بكر الباهلي شاذان، وعنه أبو نعيم وابن مردويه. انظر: تاريخ أصبهان (٢٦٠/٢).

(٧) في (ق): «أبو داود». مصحف، وفي (ك): «شعبة» والمثبت من الأطراف (٦٢/٦)، وهو الموافق لما تقدم.

(٨) في (ك): «عن الأعمش».

قَالَ: تُوُفِّيَتْ زَيْنَبُ بِنْتُ رَسُولِ اللهِ ﷺ، فَخَرَجَ لِجَنَازَتِهَا، وَعَرَجْنَا مَعَهُ، فَرَأَيْنَا كَبِدَ جَرِيٍّ، فَلَمَّا دَخَلَ النَّبِيُّ ﷺ قَبْرَهَا، فَخَرَجَ مُتَغَيِّرَ اللَّوْنِ، وَسَأَلْنَاهُ عَنْ ذَلِكَ، فَقَالَ: «إِنَّهَا كَانَتْ امْرَأَةً صَنَّاعَةً، فَذَكَرَتْ يُبْسَ الْعُوْدِ وَشَقَّةَ الْقَبْرِ، فَدَعَوْتُ اللهَ أَنْ يُخَفِّفَ عَنْهَا»[1].

٧٠٦٠- **صحيح** أَبُو عَبْدِ اللهِ مُحَمَّدُ بْنُ يَعْقُوبَ الشَّيْبَانِيُّ، ثنا إِبْرَاهِيمُ بْنُ عَبْدِ اللهِ السَّعْدِيُّ، ثنا يَزِيدُ بْنُ هَارُونَ، أنا مُحَمَّدُ بْنُ إِسْحَاقَ، عَدَّثَنِي دَاوُدُ بْنُ الْحُصَيْنِ، عَنْ عِكْرِمَةَ، عَنِ ابْنِ عَبَّاسٍ: «أَنَّهُ ﷺ رَدَّ ابْنَتَهُ زَيْنَبَ عَلَى زَوْجِهَا أَبِي الْعَاصِ بَعْدَ سِتِّينَ بِنِكَاحِهَا الْأَوَّلِ، وَلَمْ يُحْدِثْ صَدَاقًا»[2].

(١) إتحاف المهرة (٣٥/ ٦٠-١٢٣٣٠).

(٢) إتحاف المهرة (٣٥/ ٥٤٧-١٤٨٤٠) وذكره هذا الموضع، وقد تقدم في النكاح (٢٨٤٤)، وسيأتي في ذكر أبي العاص برقم (١٨٧٨٨).

ذِكْرُ رُقْيَةِ بِنْتِ رَسُولِ اللهِ ﷺ

٧٠٦١- أخبرنا أبو جَعْفَرٍ مُحَمَّدُ بْنُ مُحَمَّدِ بْنِ عَبْدِ اللهِ الْبَغْدَادِيُّ، نَا أَبُو عُلَاثَةَ[1]: أَحْمَدُ بْنُ عَمْرِو بْنِ خَالِدٍ، نَا أَبِي، نَا ابْنُ لَهِيعَةَ، نَا أَبُو الْأَسْوَدِ، عَنْ عُرْوَةَ[2]، فِي تَسْمِيَةِ الَّذِينَ عَرَضُوا فِي الشَّرَاءِ الْأَوَّلِ إِلَى هِجْرَةِ الْحَبَشَةِ، قَالَ: خَرَجَ جَعْفَرٌ وَأَصْحَابُهُ حُلَفَاءُ بَنُو عَبْدِ شَمْسٍ امْرَأَتُهُ رُقَيَّةُ بِنْتُ رَسُولِ اللهِ ﷺ

٧٠٦٢- **حدث** أَبُو إِسْحَاقَ إِبْرَاهِيمُ بْنُ مُحَمَّدِ بْنِ يَحْيَى بِقُولُ: سَمِعْتُ أَبَا الْعَبَّاسِ مُحَمَّدَ بْنَ إِسْحَاقَ، يَقُولُ: سَمِعْتُ أَبَا عَبْدِ اللهِ بْنَ مُحَمَّدِ بْنِ سُلَيْمَانَ بْنِ جَعْفَرِ بْنِ سُلَيْمَانَ الْهَاشِمِيَّ يَقُولُ: وُلِدَتْ رُقَيَّةُ بِنْتُ رَسُولِ اللهِ ﷺ سَنَةَ ثَلَاثٍ وَثَلَاثِينَ مِنْ مَوْلِدِ النَّبِيِّ ﷺ[3]

٧٠٦٣- **حدث** أَبُو عَبْدِ اللهِ الْأَشْبَانِيُّ[4]: نَا الْحَسَنُ بْنُ الْجَهْمِ، نَا الْحُسَيْنُ[5] بْنُ الْفَرَجِ، نَا مُحَمَّدُ بْنُ عُمَرَ، حَدَّثَنِي سَلِيطُ بْنُ مُسْلِمٍ الْعَبَرِيُّ

---

(١) في (ب) و(ك): «علاثة».

(٢) قال: «أخبرني أبو لهيعة عن عروة» وذا: أبو لهيعة عن عروة.

(٣) لم تعتمد في الإسناد، وهو مسند استدركه الدمحاق في التكملة (٤/ ١٣٠-١٣٢).

(٤) لم تجد هذا الإسناد في أصل الدمحاق، وهو مسند استدركه الدمحاق في التكملة (٤/ ٢١٦-٢١٩).

(٥) زيد هنا المرقوم في (ب): «أبنا الحسن».

(٦) في (ب): «الحسن».

مِنْ بَنِي عَامِرِ بْنِ لُؤَيٍّ"، عَنْ عَبْدِ الرَّحْمَنِ بْنِ إِسْحَاقَ، عَنْ أَبِيهِ"(١)، قَالَ: سَمِعْتُ أَبَا سَلَمَةَ، قَالَ: أَخْبَرَنِي مَنْ شَهِدَ ذَلِكَ مِنْ عُثْمَانَ بْنِ عَفَّانَ: الْمُهَرِّبِ إِلَى أَرْضِ الْحَبَشَةِ، قَالَ: لَهُ رَسُولُ اللهِ ﷺ: «اخْرُجْ بِرُقَيَّةَ مَعَكَ»، قَالَ: «أَفَعَالٌ وَأَصِلُ؟» فَكَأَنَّهُ(٢) يَضْرِبُ عَلَى صَاحِبِهِ، ثُمَّ أَرْسَلَ النَّبِيُّ ﷺ أَسْمَاءَ بِنْتَ يَكْرٍ، عَنْهُمَا، فَقَالَ: «إِنِّي بِخَيْرِهِمَا». فَرَجَعَتْ أَسْمَاءُ إِلَى النَّبِيِّ ﷺ، وَعِنْدَهُ أَبُو بَكْرٍ، فَقَالَ: يَا رَسُولَ اللهِ، أَخَرَجَ جِبْرِيلُ إِلَى النَّبِيِّ ﷺ فَحَمَلَهُ عَلَيْهِ، وَأَمَرَهُ بِهَا لِخَيْرِ الْيَمَنِ، فَقَالَ رَسُولُ اللهِ ﷺ: «يَا أَبَتِ، إِنَّهَا لَأَوَّلُ مَنْ هَاجَرَ بَعْدَ لُوطٍ وَإِبْرَاهِيمَ عليهما السلام».

٧٠٧٤- حدثنا أَبُو الْعَبَّاسِ مُحَمَّدُ بْنُ يَعْقُوبَ، ثنا أَحْمَدُ بْنُ عَبْدِ الْجَبَّارِ، ثنا يُونُسُ بْنُ بُكَيْرٍ"(٣)، عَنِ ابْنِ إِسْحَاقَ، قَالَ: خَاتَنَ رُقَيَّةَ، حَتَّى تَزَوَّجَهَا عُثْمَانُ، وَوَلَدَتْ مِنْ رُقَيَّةَ غُلَامًا يُسَمَّى عَبْدَ اللهِ، وَمَاتَ وَهُوَ صَبِيٌّ، وَكَانَ

(١) سقط من النسخ، وأثبتناه من المطبوعة، وهذا الإسناد أحسن وأعلى، لأن أبا سلمة، هو: إسحاق بن عبد الله بن الحارث بن كنانة القرشي، من رجال الطبراني، يروي عن أبي هريرة وابن عباس، وغيرهم، ويروي عن عامر بن سعد بن أبي وقاص، وأنس بن مالك، ويروي عنه جماعة، ولا يحسن أن يكون أبو سلمة، فقد مر أن يكون بينه وبين عامر بن سعد، رجلان، ويكون بينهما سقط، أو أن يكون أبو سلمة، اختصره.

(٢) في جميع النسخ: «فإنه».

(٣) في (ز): «عبد الجبار» وهو خطأ.

(٤) في (ز): «يونس».

(٥) ليوجد هذا الحديث في الإتحاف.

مُحَمَّدٌ يُكَنَّى بِعَبْدِ مَنَافٍ أَبَا[1] عَبْدِ اللهِ.[2]

٧٠٦٥- **قال** أَبُو دَاوُدَ: وَحَدَّثَنِي بَعْضُ أَهْلِ الْعِلْمِ أَنَّ بِنْتَهُ مِنَ الْحَبَشَةِ رَأَتْ رُؤْيَا بِنْتَ رَسُولِ اللهِ ﷺ وَهِيَ هُنَاكَ[3] مَعَ مُحَمَّدٍ، وَذَكَرَتْ مِنْ أَحْسَنِ الثَّيَابِ، وَذَكَرُوا يَخْتَلِفُونَ إِلَيْهَا، فَتَحَدَّثُوا عَجَبًا مِنْ هَيْئَتِهَا، إِنَّ أَنَّ قَائِمًا قَامَ فِي الْمَنْزِلِ لَهَا سِرَاجٌ الثِّيَابُ إِلَى عِنْدِهِ،[4] قَالَ: أَبُو إِسْحَاقَ: وَيُقَالُ إِنَّ هَذَا اللهِ مِنْ مُحَمَّدٍ مَاتَ هِيَ مُحَمَّدٍ فِي الْأُولَى سَنَةَ أَرْبَعٍ، وَهُوَ ابْنُ بِضْعٍ سِتِّينَ.[5]

٧٠٦٦- **حَدَّثَنَا** مُحَمَّدُ بْنُ صَالِحٍ بْنِ هَانِئٍ، نَا الشَّرِيفُ بْنُ مُزَيْنَةَ، نَا أَبُو سَلَمَةَ، نَا حَمَّادُ بْنُ سَلَمَةَ، أَنَّ هِشَامَ بْنَ عُرْوَةَ، عَنْ أَبِيهِ، قَالَ: عَلَّمَتْ أَسْمَاءُ بِنْتُ عُمَيْسٍ وَأُمَامَةُ بْنُ زَيْدٍ عَلِيَّ رَقْيَةَ مِنَ الرَّمَدِ، وَعَنْ إِلَى يَدِهِ وَهِيَ وَجِعَةٌ، فَقَالَتْ: إِنَّهُ لَمْ يَحْرُكْ عَلَيَّ شَيْءٌ مِنْهُ بِالْيَدِ، وَقَدْ مَنَتْ رُقْيَةٌ عَلَيَّ، فَسَمِعَتْ الْهَيْمَةَ، فَرَاحَ مَا حَدَثَنَا بِشَيْءٍ حَتَّى رَأَتِ الْأَسْوَدِ.[6]

٧٠٦٧- **حَدَّثَنَا** مُحَمَّدُ بْنُ دَاوُدَ، نَا الْحَسَنُ بْنُ الْفَضْلِ، نَا عَفَّانُ بْنُ مُسْلِمٍ، نَا حَمَّادُ بْنُ سَلَمَةَ، عَنْ ثَابِتٍ، عَنْ أَنَسٍ، قَالَ: لَمَّا مَاتَتْ

---

(١) في (ب) و(ك): «أبو».

(٢) لم تجد هذا الحديث في الإصلاف.

(٣) في (ب): «هو».

(٤) في (ك): «الثياب».

(٥) لم تجد هذا الحديث في الإصلاف.

(٦) لم تجد هذا الحديث في الإصلاف.

وانظر الحديث في «مسند أحمد» (٢٧٠٤٥-١١٦).

وَقِرَاءَةِ بَابٍ رُسُولِ اللهِ ﷺ، قَالَ النَّبِيُّ ﷺ: «لَا يَدْخُلِ الْقَبْرَ سِرَاجٌ فَإِذَا»[1] أَفْعَلُ، فَلَمْ يَدْخُلْ لِحَدَثِ الْبَوْلِ[2].

هَذَا حَدِيثٌ صَحِيحٌ عَلَى شَرْطِ مُسْلِمٍ، وَلَمْ يُخَرِّجَاهُ.

٧٠٧٨- حدثنا أَبُو الْعَبَّاسِ مُحَمَّدُ بْنُ يَعْقُوبَ، ثنا مُحَمَّدُ بْنُ عُبَيْدِ اللهِ الْمُنَادِيُّ، ثنا يُونُسُ بْنُ مُحَمَّدٍ، ثنا فُلَيْحٌ، عَنْ هِلَالِ بْنِ عَلِيٍّ، عَنْ عَبْدِ الرَّحْمَنِ بْنِ أَبِي عَمْرَةَ، عَنْ أَنَسِ بْنِ مَالِكٍ، قَالَ: شَهِدْتُ ابْنَةً لِرَسُولِ اللهِ ﷺ، تُدْفَنُ، فَقَالَ: هَلْ مِنْكُمْ رَجُلٌ لَمْ يُقَارِفِ اللَّيْلَةَ؟[3]، فَقَالَ أَبُو طَلْحَةَ: أَنَا يَا رَسُولَ اللهِ، قَالَ: «فَانْزِلْ فِي قَبْرِهَا»[4].

هَذَا حَدِيثٌ صَحِيحٌ عَلَى شَرْطِ الشَّيْخَيْنِ، وَلَمْ يُخَرِّجَاهُ.

---

(١) رسمت في (ز) (فإذا رأوه) فقط، وفي (ر) (فإذا رأيته)، وفي (ق): (فإذا)، وسائر في الرواية التالية على الصواب، والمقارفة ضد الطهارة، قيل في رواية ابن المبارك عند البخاري معلقا: يجامع زوجته، وقال البخاري: الظاهر أنه كناية، وقيل: أي لم يجامع أهله الليلة، وهو حسن جيد.

ابن حزم.

(٢) إسناده ضعيف (٦/ ٢٨٤) - ٦٣٠٠)، وقال في فتح الباري (٣/ ١٨٤/٣): «قال البخاري ما أدري ما هذا، وقال ابن حزم: والذي يظهر لي بعض نسخته!! قلت: وهم سمعه في نسخته فظنه: ورجع أهله إلى الدور.

(٣) في جميع النسخ: «لم يقارف أهله».

(٤) قوله: «في جميع النسخ: «لم يقارف أهله».

(٥) في جميع النسخ: «فإذا رسول الله» والسياق من الإتحاف (٢/ ٣٨٤) وغيره.

(٦) في (ق): «فيدفنه».

(٧) إسناده ضعيف (٦/ ٢٨٤) - ٦٣٠١)، أخرجه البخاري في الجنائز (٢/ ٧٩/٩١) من حديث قتادة.

٧٠٩٧ - حدثنا الشيخ أبو بكر بن إسحاق، أنا عثمان بن الحسين بن الحسن (ح).

وحدثنا محمد بن أحمد بن محمد بن سعيد الرازي[1]، إملاءً في الجامع، حدثنا أبو زرعة الرازي، قالا: ثنا العباس بن الوليد بن مزيد البيروتي، ثنا محمد بن سلمة، عن[2] أبي عبد الرحيم، عن زيد بن أبي أنيسة، عن محمد بن عبد الله بن عمرو بن عثمان[3]، عن المطلب بن عبد الله، عن أبي هريرة قال: قال: ذهبتُ على راوية يستقي رسول الله ﷺ تمراً أو طعاماً وربيئة ساقط، فاستقيت، خرج رسول الله ﷺ فرآني، فقال: إليك، ذهبتُ، أو أرسلَه، فقال لي: «كيف تجيبين أبا عبد الله؟» قلت: خيراً. قال: «أتريد فَوْلَه من أمتي أصحابي

---

(١) في (ب) و(ل): «الدارمي».

(٢) في (ب): «العباس بن».

(٣) في جميع النسخ: «عبد محمد»، ومحمد بن سلمة بن عبد الله الباهلي مولاهم البصري كثير الرواية عن محمد بن عبد الله بن عمرو بن عثمان بن عفان، ينظر: تهذيب الكمال ٢٦/ ٣٠٠.

قلنا سهو، وقد فرق البخاري في التاريخ الكبير (١/ ١٢٩/١) وتبعه أبو حاتم الرازي (٧/ ٢٠٩/٧) فقالا: محمد بن سلمة، عن محمد بن عبد الله بن عمرو بن عثمان بن عفان، قلت: فمحمد بن عبد الله الذي روى عن المطلب بن عبد الله بن حنطب وقال البخاري: «لا أراه حفظ لأن رفاعة مات أيام ابن الزبير هربوا إلى جبل أيام حرة، وإذن الأصاغر هم الذين حفظوا عن الأكابر»، فقال سعيد بن عبد العزيز: ولا أحسبه من المطلب ولا من أبيه.

ينظر تهذيب التهذيب.

(٤) في (ب): «فقال».

(٥) في (ب): «فقال لي».

(٦) في (ب): «فولد».

(٧) في (ب): «أبي عمرو بن عثمان».

(٨) لم تتحد هذه الجملة في (ب) و(ل).

هَذَا حَدِيثٌ صَحِيحُ الْإِسْنَادِ، وَأَهْلُ الْحَدِيثِ، قَالُوا: لَوْلَا رُؤْيَةُ مَائَةِ سَنَةٍ ثَلَاثِ مِنَ الْهِجْرَةِ عِنْدَنَا، لَقُمْنَا بِهِ، وَأَبُو هُرَيْرَةَ إِنَّمَا أَسْلَمَ بَعْدَ فَتْحِ خَيْبَرَ، وَاللهُ أَعْلَمُ، وَقَدْ تَقَدَّمَ بِإِسْنَادٍ آخَرَ.

٧٠٧٠- الْحُسَيْنُ بْنُ مُحَمَّدٍ بْنِ إِسْحَاقَ الْإِسْفِرَايِينِيُّ[1]، ثنا مُحَمَّدُ بْنُ أَحْمَدَ بْنِ[2] الْبَرَاءِ، ثنا عَبْدُ الْمُنْعِمِ بْنُ إِدْرِيسَ، عَنْ أَبِي[3]، عَنْ وَهْبِ بْنِ مُنَبِّهٍ، عَنْ أَبِي هُرَيْرَةَ ﷺ، قَالَ: دَخَلْتُ عَلَى رُقَيَّةَ بِنْتِ رَسُولِ اللهِ ﷺ وَبِيَدِهَا مُشْطٌ، فَقَالَتْ: خَرَجَ رَسُولُ اللهِ ﷺ مِنْ عِنْدِي آنِفًا، فَرَجَّلْتُ رَأْسَهُ، فَقَالَ لِي: «كَيْفَ تَجِدِينَ خَلِيلَكِ؟»[4]، فَقُلْتُ: كَخَيْرِ!! قَالَ: «أَكْرِمِي، فَإِنَّهُ مِنْ أَكْرَمِ أَصْحَابِي»[5]، قَالَ الْحَاسِبُ: هَكَذَا، قَوْلُهُ: «أَتَوْهَّمُ أَنِّي لَا أَشُكُّ أَنَّ أَبَا هُرَيْرَةَ ﷺ»[6] رَوَى هَذَا الْحَدِيثَ عَنْ مُقَدَّمِ مِنَ الصَّحَابَةِ[7]، أَلَهُ دَخَلَ عَلَى رُقَيَّةَ ﷺ، لَعَلِّي قَدْ

---

(١) في المطبوعتين: «منكر».

(٢) في (ز): «أبو».

(٣) في (ز): «الساعدي».

(٤) في (ز): «مع».

(٥) هذا تدريس بن سادن بن كليب ابن بشت وهب بن منبه، وحيد المعنى، وأبوه ضعيفان جدا.

(٦) في (ز): «بخير».

(٧) لم يحدد في الإتحاف، وقال ابن الملقن في كتابه مختصر استدراك الذهبي (٣٤١٤/٩): «فقال: سنده واه».

(٨) في (ز): «قال».

(٩) في (ز): «أصحابه».

طَلَبْتُهُ بِجُهْدِي، فَلَمْ أَجِدْهُ فِي الْوَقْتِ.

٧٠٧١- **أَخْبَرَنِي** أَبُو بَكْرِ بْنُ أَبِي نَصْرٍ الْمُزَنِيُّ، وَالْحَسَنُ بْنُ خَلِيعٍ(١) الْعَرْزَمِيَّانِ بِمَرْوَ، قَالَا: أَنَا أَبُو الْمُؤَيَّدِ، أَنَا عَبْدَانُ، أَنَا عَبْدُ اللهِ، أَخْبَرَنِي يُونُسُ بْنُ يَزِيدَ، قَالَ: قَالَ ابْنُ شِهَابٍ: وَبَلَغَنَا وَاللهُ أَعْلَمُ أَنَّ رَسُولَ اللهِ ﷺ قَسَمَ يَوْمَ بَدْرٍ لِفُرْسَانِ سَهْمَيْنِ، وَكَانَ قَدْ تَخَلَّفَ عَلَى امْرَأَتِهِ رُقَيَّةَ بِنْتِ رَسُولِ اللهِ ﷺ وَأَصْحَابُهَا حَضَرُوا، فَعَادَ لَهُ بْنُ حَارِثَةَ بِبِشْرَا بِفَتْحٍ وَمَعَهُ بَغَائِمُ، وَلِعُثْمَانَ عَلَى قَبْرِ رُقَيَّةَ بِنْتِهِ(٢).

(١) في (ا) و(ك): «وخليع».

(٢) لم تجدد في الإتحاف، وهو مما استدركه المحقق في الحاشية (١٩/١٠٠-١٠٤).

ذِكْرُ أَمِّ كُلْثُومٍ بِنْتِ رَسُولِ اللهِ ﷺ

٧٠٧٢- **حديثي** أَبُو بَكْرٍ مُحَمَّدُ بْنُ أَحْمَدَ بْنِ بَالَوَيْهِ، ثنا إِبْرَاهِيمُ بْنُ إِسْحَاقَ الْحَرْبِيُّ، ثنا قُتَيْبَةُ بْنُ سَعِيدٍ، ثنا اللَّيْثُ(١)، قَالَ: وَاسْمُ أُمِّ كُلْثُومٍ بِنْتِ رَسُولِ اللهِ ﷺ: زَيْنَبُ، وَلَهَا رُقَيَّةُ وَأُمُّ كُلْثُومٍ بَنَاتُ خَدِيجَةَ بِنْتِ خُوَيْلِدٍ الْأَوَّلِ، وَهِنْدٌ وَفَاطِمَةُ بَنَاتُ هِنْدِ بْنِ زُرَارَةَ بْنِ النَّبَّاشِ، وَتُوُفِّيَتْ زَيْنَبُ بِنْتُ رَسُولِ اللهِ ﷺ فِي جُمَادَى الْأُولَى سَنَةَ ثَمَانٍ، وَتُوُفِّيَتْ رُقَيَّةُ بِنْتُ رَسُولِ اللهِ ﷺ فِي شَعْبَانَ سَنَةَ تِسْعٍ، وَكَانَتْ أُمُّ كُلْثُومٍ الْأَكْبَرُ(٢) هِيَ الَّتِي: عُثْمَانُ بْنُ عَفَّانَ تَزَوَّجَ بِنْتَيْ رَسُولِ اللهِ ﷺ.

٧٠٧٣- **حدثنا** يُونُسُ بْنُ إِسْمَاعِيلَ بْنِ إِسْحَاقَ الْقَاضِي، ثنا أَبِي، ثنا عَبْدُ الْغَفَّارِ بْنُ سَعِيدٍ الْمَصَاحِفِيُّ(٣)، ثنا سُلَيْمَانُ بْنُ بِلَالٍ، عَنْ يَحْيَى بْنِ سَعِيدٍ، قَالَ: قَالَتْ: بَقِيَّةُ بَنَاتِ رَسُولِ اللهِ ﷺ: وَتَزَوَّجَ(٤) عُثْمَانُ أُمَّ كُلْثُومٍ بِنْتَ رَسُولِ اللهِ ﷺ.

هَذَا حَدِيثٌ صَحِيحٌ عَلَى شَرْطِ الشَّيْخَيْنِ، وَلَمْ يُخَرِّجَاهُ.

---

(١) في (أ): «المصري».

(٢) في (أ): «وكانت» بدون الكبرى.

(٣) ليوسف في الإتحاف، وهو مما استدركه الحافظ في العالية (٩/ ٤٣٨-٤٣٩).

(٤) هذا عند البيهقي من حديث ابن سلمان بن بلال، عن أبيه، عن أبي سعد المدني، عن يحيى بن سعيد، قال: قالت: بقية بنات رسول الله ﷺ: وتزوج عثمان أم كلثوم بنت رسول الله ﷺ.

قلت: في (أ): (وقال)، وهو تحريف، وفي (ز): فقال، وكذا في العالية، وترك عبارة (قال: يحيى، وقال الحسن: فقالت له: صحيح على شرط الشيخين بقصتي أن يكون متصلا بذكر سليمان بن بلال أيضا.

(٥) قال: «تحريف».

(٦) ليوسف في الإتحاف، وهو مما استدركه الحافظ في العالية (٩/ ٤٣٩-٤٤٠).

٧٠٧٥- حَدَّثَنَا أَبُو الْحَسَنِ مُحَمَّدُ بْنُ يَعْقُوبَ، ثَنَا مُحَمَّدُ بْنُ عُبَيْدٍ اللهِ الْمُنَادِيُّ، ثَنَا عَلِيُّ بْنُ هَاشِمٍ، ثَنَا جَمِيعُ بْنُ ثَوْبَانَ، عَنْ ثَابِتٍ الْبُنَانِيِّ، عَنْ أَنَسِ بْنِ مَالِكٍ ﷺ، قَالَ: لَمَّا مَاتَ رُقَيَّةُ بِنْتُ رَسُولِ اللهِ ﷺ، امْرَأَةُ عُثْمَانَ، مَرَّ مُمَرِّضُ الْخَطَّابِ بِعُثْمَانَ بْنِ عَفَّانَ فَسَلَّمَ عَلَيْهِ، فَلَمْ يَرُدَّ عَلَيْهِ، فَقَالَ: يَا أَمِيرَ الْمُؤْمِنِينَ، أَمَا تَرَى مَا بِعُثْمَانَ؟ هُوَ لَا يَرُدُّ عَلَيَّ السَّلَامَ، فَقَالَ رَسُولُ اللهِ ﷺ: «أَهْلُ اللهِ أَعْلَمُ بِمَا يَغْمُرُ أَنْ يَأْتِيَنِي بِهِمْ»، فَرَجَعَ مُمَرِّضُ مِنْ عُثْمَانَ، فَرَاَى رَسُولُ اللهِ ﷺ مُقْبِلًا عَلَى عُثْمَانَ، وَرَفَعَ رَسُولُ اللهِ ﷺ رَأْسَهُ عَنْ عُثْمَانَ، وَقَدْ كَانَ قَالَ لَهُ شَيْئًا خَفِيًّا لَمْ يَبْلُغْ، وَصَفَقَهَا عَلَى صَفْحَةِ عُثْمَانَ، فَقَالَ رَيَّرْتَهُ، فَقَالَ رَسُولُ اللهِ ﷺ: «غَيْرَ الْمُضَيِّعِ وَلَكِنَّ اللهَ لَا أَرْزَقُ بِكَ»، وَلَكِنَّ اللهَ تَعَالَى يَرْزُقُكَ»[1].

٧٠٧٦- أَخْبَرَنِي الْحُسَيْنُ بْنُ الْحَسَنِ بْنِ أَيُّوبَ، ثَنَا أَبُو جَعْفَرٍ الرَّازِيُّ، ثَنَا عَبْدُ اللهِ بْنُ صَالِحٍ الْمِصْرِيُّ، ثَنَا ابْنُ لَهِيعَةَ، حَدَّثَنِي فُضَيْلُ بْنُ عِيَاضٍ، عَنْ الزُّهْرِيِّ ابْنِ شِهَابٍ، عَنْ سَعِيدِ بْنِ الْمُسَيَّبِ، عَنْ أَبِي هُرَيْرَةَ ﷺ، قَالَ: لَمَّا تُوُفِّيَتْ لِعُثْمَانَ بْنِ عَفَّانَ وَهُوَ مَغْمُومٌ، فَقَالَ: مَا شَأْنُكَ يَا عُثْمَانُ؟ قَالَ: يَا رَسُولَ اللهِ أَلَمْ أَكُنْ بِأَحَبِّ النَّاسِ وَأَبَرِّهِمْ بِأَهْلِ بَيْتِكَ؟ فَلِمَ دَخَلَ عَلَيَّ أَحَدٌ مِنَ النَّاسِ؟

---

(١) في (ق) و(ك): «عنه الله».

(٢) في (ق) و(ك): «محمد».

(٣) في (ق): «عبد العزيز الدمياطي، وهو ضعيف الحديث، وتصحف في (ق) إلى: عبد العزيز بن رفاعة، وفي (ك) إلى: محمد بن عزيز بن رفاعة، وفي (ع) إلى: الحسين بن عزيز بن رفاعة، وفي الإتحاف إلى: الحسين بن رفاعة».

(٤) [إتحاف المهرة (٤٥/١٠-٤٤٧)].

مَا دَخَلَ عَلَيَّ، تُوُفِّيَتْ بِنْتُ رَسُولِ اللهِ عَلَيْهِ بَدَنِي: ارْجِعْهَا إِلَيْهِمْ، وَالْقَطِعِ الصَّوْرَ فِيهَا بَيْنَ وِسَادَتَيْنِ وَاجْبُرِ الأَبْرَصَ. فَقَالَ: وَمَا يَمْنَعُنِي أَنْ أَجْبُرَ أَخَتِي؟ أَمَا تُقْلِمُ ظُفُرَهَا عَلَى سُنَّةِ الْقَلَمِ، وَعَلَى هَذَا يَجْرِي هَذَا؟ فَقَالَ: مَنْ أَنْذَرَهُ رَسُولُ اللهِ عَلَيْهِ أَخَتَهُ؟ أَمْ تُقْلِمُ ظُفُرَهَا عَلَى سُنَّةِ صَوَابِهَا، وَعَلَى جِلْدِهَا؟ ". قَرَأْتُهُ رَسُولُ اللهِ عَلَيْهِ.

٧٠٧٦- حَمَّادُ بْنُ أَبِي الْعَبَّاسِ مُحَمَّدُ بْنُ يَعْقُوبَ، ثَنَا أَبُو عُتْبَةَ، ثَنَا بَقِيَّةُ، عَنِ الزُّبَيْدِيِّ، عَنِ الزُّهْرِيِّ (ح)

وَأَخْبَرَنَا أَبُو عَبْدِ اللهِ الصَّفَّارُ، ثَنَا أَحْمَدُ بْنُ مَهْدِيٍّ، ثَنَا حَمَّادُ بْنُ زَيْدٍ، عَنْ عُبَيْدٍ، عَنْ عَمِّهِ، عَنِ الزُّهْرِيِّ، قَالَ: عُبَيْدٌ اللهِ بْنُ أَبِي يَزِيدَ: سَأَلْتُ الزُّهْرِيَّ، عَنِ الْحَرِيرِ، هَلْ تَلْبَسُهُ النِّسَاءُ؟ قَالَ: نَعَمْ، لَقَدْ رَأَيْتُ مِنْ ذَلِكَ بِعَيْنِي، حَدَّثَنِي أَنَّهُ رَأَى عَلَى أُمِّ كُلْثُومٍ بِنْتِ رَسُولِ اللهِ عَلَيْهِ ثَوْبَ حَرِيرٍ سِيَرَاءَ.

هَذَا حَدِيثٌ صَحِيحُ الإِسْنَادِ، وَلَمْ يُخَرِّجَاهُ بِهَذَا اللَّفْظِ، إِنَّمَا أَخْرَجَاهُ مِنْ حَدِيثِ ابْنِ جُرَيْجٍ، وَلَيْسَ بِنِ يَزِيدَ عَنِ الزُّهْرِيِّ مُتَّصِلًا.

---

(١) قوله: «عبيد» هو مولى ابن عباس (ت ١٠٠ أو بعد).

(٢) قوله: «عبد الحميد» في الصحيح (٢١٠٧) و(٢١٠٩)، وأبو نعيم في معرفة الصحابة (٦٠٠٣)، وابن عساكر في تاريخ دمشق (٣٧/ ٣٩٣) «المخرمي»، وفي تصانيف الحميدية لعبد الله (٢٠٦) «الحميدي».

(٣) أبو نعيم هذا الحديث في معرفة الصحابة (٦٠٠٣)، وقد ذكر فيه أنهما من أهل المدينة، فعند القاسم بن سلام وعند أبي نعيم: «من أين الحسب عن عمامته».

(٤) هو أحمد بن الفرج بن سليمان الحجازي.

(٥) ينظر: تحفة الأشراف (٥٤٤٦ و٥٤٩٦).

(٦) أبو نعيم البغدادي في الثاني (١٥٤) دون مسلم، من حديث شعبة عن الزهري عن أنس به، لا من حديث ابن جريج وبن يزيد.

٧٠٧٧- حَدَّثَنَا أَبُو الْعَبَّاسِ إِسْمَاعِيلُ بْنُ عَبْدِ[1] اللَّهِ بْنِ مُحَمَّدِ بْنِ مِيكَالَ[2]، بِمَدِينَةِ السَّلَامِ، حَدَّثَنَا أَبُو مُحَمَّدٍ يَحْيَى بْنُ مُوسَى الْخَابِطُ بِبَغْدَادَ، قَالَ: أَنْبَأَ أَبُو بَكْرٍ يَحْيَى بْنُ مُحَمَّدِ الزَّيَّاتُ، قَالَ: أَنْبَأَ الزُّبَيْرُ بْنُ الزُّبَيْرِ[3]، قَالَ: حَدَّثَنَا عَبْدُ الرَّحْمَنِ بْنُ ثَابِتِ بْنِ ثَوْبَانَ، عَنْ بَكْرِ بْنِ عَبْدِ اللَّهِ، عَنْ أَبِيهِ[4]، عَنِ ابْنِ عَبَّاسٍ ﷺ، عَنْ أَمِّ سَلَمَةَ زَوْجِ النَّبِيِّ ﷺ، أَنَّهَا قَالَتْ: يَا رَسُولَ اللهِ، زَوْجِي خَيْرٌ أَمْ زَوْجُ فَاطِمَةَ؟ قَالَتْ: فَسَكَتَ النَّبِيُّ ﷺ، ثُمَّ قَالَ: «زَوْجُ مَنْ تُحِبُّ اللهَ وَرَسُولَهُ، وَيُحِبُّ اللهَ وَرَسُولُهُ». فَوَلَّتْ، فَقَالَ لَهَا: «تَعَالَيْ، عَلَامَ قُلْتُ؟». قَالَتْ: قُلْتَ: زَوْجِي مِمَّنْ يُحِبُّ اللهَ وَرَسُولَهُ، وَيُحِبُّهُ اللهُ وَرَسُولُهُ. قَالَ: الْحَمْدُ وَالْوَيْلُ، دَعْنِي الْجَنَّةَ فَرَأَيْتُ مَنْزِلَهُ وَلَمْ أَرَ أَحَدًا مِنْ أَصْحَابِي يَعْلُوهُ فِي مَنْزِلَةٍ»[5].

❁❁❁

---

(١) فوقه ابن عبدة ساقط من (ن).

(٢) في (ن): «ميكال».

(٣) هو الزبير بن الزبير بن زيد، أبو الحسن العسكي الفلاسي، قال الصفدي في «تذكرة النبيه»: «وعن جده أبي بكر الزبيري من الثقات ومن أثبت من روى أنساب قريش وعلومها».

(٤) كذا، وعبد الرحمن هذا هو ابن أبي عبد الله الدباغ، أبو بكر، سمع ابن عباس، وابنه لم يدرك أباه، وبينهما واسطة، وهذا زيادة وهمًا.

(٥) لم تجده في الإتحاف، وهو مما استدركه البصنطي في المطالبة (١٨/ ٣٠٦).

ذِكْرُ بَنَاتِ عَبْدِ الْمُطَّلِبِ عَمَّاتِ رَسُولِ اللهِ ﷺ وَبَنَاتِ عَمِّهِ وَأَقَارِبِهِ، فَبَنَاتُ عَمَّتِهِ صَفِيَّةُ بِنْتُ عَبْدِ الْمُطَّلِبِ أُخْتُ حَمْزَةَ وَأُمُّ الزُّبَيْرِ بْنِ الْعَوَّامِ ﷺ أَجْمَعِينَ

٧٠٧٨- أَخْبَرَنَا أَبُو جَعْفَرٍ الْبَغْدَادِيُّ، ثنا أَبُو عَلِيٍّ مُحَمَّدُ بْنُ عَمْرِو بْنِ خَالِدٍ، ثنا أَبِي، ثنا ابْنُ لَهِيعَةَ، ثنا أَبُو الأَسْوَدِ، عَنْ عُرْوَةَ بْنِ الزُّبَيْرِ، قَالَ: لَمْ يُدْرِكْ أَحَدٌ مِنْ بَنَاتِ عَبْدِ الْمُطَّلِبِ الإِسْلاَمَ(١)، إِلاَّ صَفِيَّةَ. قَالَ: وَأَسْلَمَهَا ابْنُهَا الزُّبَيْرُ ﷺ سَهْمَيْنِ، وَدَافَعَتْ أَحَدَ عَمَّاتِهِ مِنْ عَبْدِ الْمُطَّلِبِ لأَبِيهِ وَأُمِّهِ.

٧٠٧٩- حدثني مُحَمَّدُ بْنُ مُظَفَّرٍ الْحَافِظُ، ثنا أَبُو شُعَيْبٍ مُحَمَّدُ بْنُ عَبْدِ الرَّحْمَنِ بْنِ مُعَاوِيَةَ الْعُتْبِيُّ بِعِصْرَ، أَخْبَرَنِي أَبِي(٢)، ثنا سَعِيدُ بْنُ عُفَيْرٍ مُفْتِي، قَالَ: تُوُفِّيَتْ صَفِيَّةُ بِنْتُ عَبْدِ الْمُطَّلِبِ أُمُّ الزُّبَيْرِ بْنِ الْعَوَّامِ سَنَةَ عِشْرِينَ، وَهِيَ يَوْمَئِذٍ بِنْتُ ثَلاَثٍ وَسَبْعِينَ، وَصَلَّى عَلَيْهَا عُمَرُ بْنُ الْخَطَّابِ وَدَفَنَهَا بِالْبَقِيعِ.

٧٠٨٠- حدثنا أَبُو عَبْدِ اللهِ الأَصْفَهَانِيُّ، ثنا الْحَسَنُ بْنُ الْجَهْمِ، ثنا

---

(١) قوله: «الإسلام» هو موجود في جميع النسخ، والسياق يقتضيه.

(٢) في «ب»: «أخبرني أبو الحسن» وهو خطأ، وانظر ترجمة أبي المذكور في «التعالبة» (١٨٩-١٩٣).

(٣) هذا عبد الرحمن بن معاوية بن أبي عبد الرحمن بن أبي العتاب أبو العتاب المصري.
أو ابن عبد الله بن أبي العتاب، وهو ما استدركه المحقق في «التعالبة» (١٨٦-٦١٠).

الْحُسَيْنُ بْنُ الْفَرَجِ، ثنا مُحَمَّدُ بْنُ عُمَرَ، قَالَ: وَصَفِيَّةُ بِنْتُ عَبْدِ الْمُطَّلِبِ هِيَ أُمُّ الزُّبَيْرِ بْنِ الْعَوَّامِ بْنِ خُوَيْلِدِ بْنِ أَسَدِ بْنِ عَبْدِ الْعُزَّى بْنِ قُصَيٍّ وَهِيَ أُمُّ حَكِيمٍ بِنْتُ حِزَامِ بْنِ خُوَيْلِدٍ وَهِيَ أُخْتُ خَدِيجَةَ بِنْتِ خُوَيْلِدٍ لِأُمِّهِ، كَانَ تَزَوَّجَهَا فِي الْجَاهِلِيَّةِ الْحَارِثُ بْنُ حَرْبِ بْنِ أُمَيَّةَ بْنِ عَبْدِ شَمْسِ، فَوَلَدَتْ لَهُ أَبَا سُفْيَانَ، ثُمَّ خَلَفَ عَلَيْهَا الْعَوَّامُ بْنُ خُوَيْلِدٍ بْنِ أَسَدٍ، فَوَلَدَتْ لَهُ الزُّبَيْرَ، وَالسَّائِبَ، وَعَبْدَ الْكَعْبَةِ، وَأَسْلَمَتْ وَبَايَعَتْ رَسُولَ اللهِ ﷺ، وَهَاجَرَتْ إِلَى الْمَدِينَةِ، وَعَاشَتْ بَعْدَهُ إِلَى خِلَافَةِ عُمَرَ بْنِ الْخَطَّابِ، وَدُرُوعُ مِنْ رَسُولِ اللهِ ﷺ.

٧٨٠١- أَخْبَرَنَا أَبُو بَكْرٍ أَحْمَدُ بْنُ كَامِلٍ، ثنا مُحَمَّدُ بْنُ إِبْرَاهِيمَ بْنِ عَبْسٍ، ثنا عَبْدُ اللهِ بْنُ نُمَيْرٍ الْهَمْدَانِيُّ الْخَيْوَانِيُّ بِهَمْدَانَ، ثنا إِبْرَاهِيمُ بْنُ الْحُسَيْنِ، ثنا دَاوُدُ بْنُ أَبِي الْفُرَاتِ، عَنْ أَبِي حَمْزَةَ الثُّمَالِيِّ(١)، حَدَّثَنَا(٢) أَبُو إِسْحَاقَ(٣)، بِنْتُ حِزَامٍ بْنِ الزُّبَيْرِ، عَنْ أَبِيهَا، عَنْ عَمِّهَا الزُّبَيْرِ، عَنْ أُمِّهِ صَفِيَّةَ بِنْتِ عَبْدِ الْمُطَّلِبِ: أَنَّ

---

(١) في (ب): «ميسرة».

(٢) في (ب): «أسند».

(٣) لم تحدد في الإتحاف، وهو اسم استدركه الدمشقي في العالية (١٨/٦١٦-٦١٧).

(٤) في (ب): «أبو إسحاق الخيوان».

(٥) في (ب): «ميسرة».

(٦) في (ب): «أبو إسحاق بن إبراهيم الفروي».

(٧) في (ب): «حدثنا».

(٨) كذا في جميع النسخ والذهبي، وعلق عليه في موردة كما هنا عن سنده في معرفة الصحابة (٢/٩٣٣) والمعرفة والتاريخ للفسوي (٣/٢٧٤)، ولم نجد لها الحديث في الأسماء (١/٤٤٤) والمثاني للضحاك (٣/٢٤٦)، وزاد الفسوي على ما في الأسماء: عن ابن عم الحرير الفروي عن الحرير، ولم أقف على أحد يعرف بهذا الاسم، ولعل في الكلام سقطا، ولم يذكر الزبير.

(٩) في جميع النسخ: «حدثه وأخبره عليها فأبى»، وأثبتت من الدمشقي.

رَسُولِ اللهِ ﷺ لَمَّا خَرَجَ إِلَى أُحُدٍ، جَعَلَ يَدْعُو هَؤُلَاءِ، فَلَمَّا رَأَتْ ذَلِكَ، وَجَعَلَ مَنْ مَعَهَا مِنَ النِّسَاءِ يَدْعُونَ، فَجَعَلَتْ تَقُولُ: أَمَا لَكُمْ حَيَاءٌ؟ أَمَا لَكُمْ دِينٌ؟ أَمَا لَكُمْ مُرُوءَةٌ؟ وَالنَّبِيُّ ﷺ يَقُولُ: «فَتَرَكَ إِنْسَانًا مِنْ أَلْهَى عَلَيْكَ، فَقُلْتُ لَهُ: يَا خَالُ، لَمْ أَلْهِ، فَقُلْتُ: فَقَالَ: وَاللهِ مَا كَانَ بِكَ أَلْهَى، وَلَوْ كَانَ قُلْتُ مِنْ قُلْتُ مِنْ النَّبِيِّ ﷺ، فَقُلْتُ: لَهُ: ارْبِطْ هَذَا الشَّيْبَ عَلَى ذِرَاعِي، فَرَبَطَهُ، فَقُلْتُ لِأَبِي: يَقُولُ: أَنَاسٌ عَلَى فَقُلْتُ: فَقُلْتُ لَهُ: لَمْ أَبْكِكَ، فَارْمِ بِهِ عَلَيْهِمْ. فَقَالَ: وَاللهِ مَا ذَلِكَ فِي، فَأَعْمَدُ بِرَأْسِهِ، فَرَمَيْتُ بِهِ عَلَيْهِمْ، فَتَضَعْضَعُوا وَهُمْ يَقُولُونَ: قَدْ عَلِمْنَا أَنَّ مُحَمَّدًا لَنْ يُتْرَكَ لَيْسَ لَهُ أَحَدٌ، فَلَمَّا رَجَعَ إِلَى رَسُولِ اللهِ ﷺ، قَالَ: وَقَالَ رَسُولُ اللهِ ﷺ: «أَمَا عَلَى الْمُشْرِكِينَ، فَلَا، شَدَّ شَدَّ مَعَ رَسُولِ اللهِ ﷺ وَهُوَ حَذَا فِي الْحِصْنِ، فَإِذَا رَجُلٌ، رَجُعَ وَرَاءَهُ، فَقَالَ: مَا رَجَعَ إِلَى رَسُولِ اللهِ ﷺ وَهُوَ، فَمَرَّ بِهِ، فَإِذَا سَعْدٌ وَمَرَّ وَقَدْ أَخَذَ هَؤُلَاءِ وَهُوَ يَرْمِي عَلَى ذَلِكَ بِالسَّهْمِ، وَهُوَ يَتَرَجَّزُ

مَهْلًا فَلَيْكَ يَا بَعْضَ الْهَجَلِ ... لَا يَأْسِرُنِي فِيهِمْ أَحَدٌ ... إِلَّا عَلَى الْأَعْجَلِ

فَكَانَ عَلَيْنَا عَلَيْهِ، فَمَا رَأَيْتُ رَجُلًا أَحْسَنَ مِنْهُ فِي ذَلِكَ الْيَوْمِ».

هَذَا حَدِيثٌ غَرِيبٌ بِهَذَا الْإِسْنَادِ، وَقَدْ رُوِيَ بِإِسْنَادٍ صَحِيحٍ.

٧٠٨٠ - حَدَّثَنَا أَبُو الْعَبَّاسِ مُحَمَّدُ بْنُ يَعْقُوبَ، ثَنَا أَحْمَدُ[1] بْنُ عَبْدِ الْجَبَّارِ، ثَنَا يُونُسُ بْنُ بُكَيْرٍ، عَنْ هِشَامِ بْنِ عُرْوَةَ، عَنْ أَبِيهِ، عَنْ عَمَّتِهِ[2] بِنْتِ

---

(١) في جميع النسخ: «أحمد» والصواب من التلخيص.

(٢) في (أ) و(ب): «أبيه» والصواب من التلخيص.

(٣) ثم أعده هناك مختصرًا في الإصابة.

(٤) في جميع النسخ: «محمد» بحذف الصاد، والصواب من التاريخ الصغير (٢٠٨/٢) حيث ورد هو الحديث بسنده ومتنه سواء.

عَبْدِ الْمُطَّلِبِ - قَالَ عُرْوَةُ: وَسَمِعْتُهَا تَقُولُ: أَنَا أَوَّلُ امْرَأَةٍ قَالَتْهَا قُلْتُ رَجُلًا - قُسْتُ فِي فَارِسِيَّ بِعَجْلَانَ حَتَّىٰ إِذَا بَيْتِي وَبَيْنَ مَكَانِهِ فِي النِّسَاءِ إِلَّاهِيَ الْعَيْنُ مِنْ غَيْنَدَى الْبَيْتِ ﷺ، فَأَتَاهُ صَفِيرٌ، فَمَرَرْتُ بِرِجَالٍ مِنْ يَهُودَ، فَجَعَلَ يَطِيفُ بِالْحِصْنِ، فَلُمْتُ لِحَنَانَ: إِنَّ هَذَا الْيَهُودِيَّ بِالْحِصْنِ كَمَا تَرَى، وَإِنَّا آمِنَّا أَنْ يَدُلَّ عَلَيْنَا غَوْرَتَنَا، وَقَدْ شَغَلَ عَنَّا رِجَالُ اللهِ بِكُلِّ وَأَصْحَابُنَا، فَلَمْ أَبْرَحْ، فَأَخَذْتُ عَمُودَ الْفُسْطَاطِ، ثُمَّ أَخَذْتُ الْمِعْوَلَ، ثُمَّ خَرَجْتُ إِلَيْهِ، فَقَالَ: مَا لَكِ وَيْلَكِ، وَلَمْ أَرَ عِنْدَهُ شَيْئًا، فَأَخَذْتُ بِرِجْلَيْهِ، فَأَضْرِبُ بِهِ الْحِصْنَ، ثُمَّ تَرَكْتُ مِنْ الْحِصْنِ إِلَيْهِ، فَضَرَبْتُهُ بِالْمِعْوَلِ حَتَّىٰ قَتَلْتُهُ، ثُمَّ رَجَعْتُ إِلَى الْحِصْنِ، فَقُلْتُ: يَا حَنَانُ، أَنْزِلْ فَاسْلُبْهُ، فَإِنَّهُ لَمْ يَمْنَعْنِي أَنْ أَسْلُبَهُ إِلَّا أَنَّهُ رَجُلٌ، فَقَالَ: مَا لِي بِسَلْبِهِ مِنْ حَاجَةٍ".

هَذَا حَدِيثٌ صَحِيحٌ عَلَى شَرْطِ الشَّيْخَيْنِ، وَلَمْ يُخَرِّجَاهُ.

---

(١) مكان: «أنه كانت غير مقروءة».

(٢) ليرجعه هذا الحديث إلى الإسناد.

(٣) قال الذهبي في التلخيص: «قوله في بدر: كذب، وقوله: ثلاث: صفية ﷺ في سلالة عبد، فما قال أبوه سعد، وزيد عروة في أولى سلالة عبد، ويقال في غيرها: هذا من سبحة المجانين. وقوله: اليهودي هو الحاكم بسماعها أين استحلال من يحمي من عبد أو من أبيه من أبيه قال: كانت صفية سبية عند عبد المطلب، فولدت له عبد الله... ثم وزى من الحاكم بعد الإسناد، وقال: فإن قيل: أفما أمرأة قلت: رجلا من المشاركة؛ فهذا مشترك له من كلام عروة.

ذِكْرُ أَزْوَى بِنْتِ عَبْدِ الْمُطَّلِبِ عَمَّةِ رَسُولِ اللهِ ﷺ وَلَا أَجِدُ إِسْلَامَهَا إِلَّا فِي كِتَابِ أَبِي عَبْدِ اللهِ الْوَاقِدِيِّ

٧٠٨٣- كما حدَّثنا مُحَمَّدُ بْنُ أَحْمَدَ بْنِ يُعْلَى، ثنا الْحَسَنُ بْنُ الْجَهْمِ، ثنا حُسَيْنٌ الْكَرَابِيسِيُّ، ثنا أَبُو عَبْدِ اللهِ مُحَمَّدُ بْنُ عُمَرَ الْوَاقِدِيُّ، حدثني مَنْدَلُ بْنُ عَلِيٍّ، عَنْ عَبْدِ الْعَزِيزِ(١) بْنِ عُبَيْدِ اللهِ بْنِ عُتْبَةَ، عَنْ أَبُوَيْهِ(٢)، عَنْ أَزْوَى بِنْتِ أَبِي عَبْدِ اللهِ قَالَتْ: كَانَتْ قُرَيْشٌ لَا تُتْرَكُ صَلَاةَ الضُّحَى، إِنَّمَا تُتْرَكُ الْوِتْرُ، وَكَانَ رَسُولُ اللهِ ﷺ إِذَا جَاءَ وَجَدَ الْقَوْمَ، تَرَكُوهَا إِلَى الْمَغْرِبِ، فَصَلَّوْا فَرَادَى وَثُنَى، فَمَشَى طُلَيْبُ بْنُ عُمَيْرٍ، وَحَاجِبُ بْنُ عَبْدِ شَمْسٍ، يُصَلُّونَ بِبَنِي أَخِيَاءِ، يُعَلِّمُهُمْ يَنْظُرُ إِلَى الْبَعْضِ، إِذَا عَجَزَ عَلَّمَهُمْ إِلَى الْآخَرِ، وَبَنُو الْهُبَيْطِ، وَكَانَا فَاحِشَيْنِ، فَرَمَوْهُمْ بِالْحِجَارَةِ سِتَّةً، حَتَّى خَرَجَا وَتَوَضَّآ وَهُمَا يَبْتَدِئَانِ، وَإِنَّا لَهُمْ وَإِنَّا إِلَيْهِ رَاجِعُونَ، فَانْصَرَفَا وَهُمَا يَقُولَانِ: يَا لَيْتَنَا لَمْ نَخْرُجْ، فَإِنَّا نَرَى أَنَّ هَذَا مِنَّا لَعَجْزٌ، وَقَالَتْ: يَا لَيْتَنَا لَمْ نَخْرُجْ، فَإِنَّا نَرَى أَنَّ هَذَا مِنَّا لَعَجْزٌ، وَقَالَتْ: يَا لَيْتَنَا لَمْ نَخْرُجْ، فَإِنَّا نَرَى أَنَّ هَذَا مِنَّا لَعَجْزٌ، فَيَرْجِعُونَ وَيُصَلُّونَ فَيَبْنُونَ عَلَى

---

(١) في جميع النسخ: «العزيز»، وصححناه حفاظا لهذا الإسناد مما أخرى برقم (٧٠٨٥، ٧٠٨٦)، وصحيح فيه: «العزيز»، وفي المطبوعة الكبرى أنه من سنن ابن ماجه (٤٣٠٣)، «العزيز»، وكذا وسماه في أبيه عبد الله بن عتبة بن مالك (٣٦٨٧/٧) وأبوه من أقرانها بالرتبة.

(٢) كذا في جميع النسخ، والطبقات بأقبال الصحابة، وبالرجوع إليه لم نكن على ثقة من أن الرتبة سواء الطبقة التي أوردتي عبد الرحمن بن أبي عوف، فلا نذري من هما.

كذا قد تقرأ في (ق) وعليها ضبة، وفي (ب): «أبيطلحة أبوه»، وفي (ك): «أبيطلحة» أبو عبد الله.

فِي شِعْبِ، إِذْ هَمَّ عَلَيْهِمْ أَبُو جَهْلٍ وَعُصْبَةٌ وَأَبُو لَهَبٍ وَعُصْبَةٌ مِنْ مُشْهِلِهِمْ، فَحَمَلُوا بِهِمْ، فَتَأَوَّلَ مِنْهُمْ، وَأَهْمَّهُ أَصْحَابُ رَسُولِ اللهِ ﷺ الإِسْلَامِ، وَتَكَلَّمُوا بِهِ، وَدَعَوْهُمْ، وَدَلَّهَا عَنْ أَنْفُسِهِمْ، وَعَمَدَ طُلَيْبُ بْنُ عُمَيْرٍ إِلَى أَبِي جَهْلٍ، فَضَرَبَهُ، فَشَجَّهُ، فَأَعْمَدُوهُ وَأَرْثَمُوهُ، فَقَامَ دُونَهُ أَبُو لَهَبٍ حَتَّى عَلَاهُ، وَكَانَ ابْنُ أَخِيهِ، فَقِيلَ لِأَوَيْسِ بْنِ عَبْدِ الْمُطَّلِبِ: أَلَا تَرْجِنُ إِلَى ابْنِكَ طُلَيْبٍ قَدْ أَثَخَ مُحَمَّدًا، وَصَارَ فَرْعًا لَهُ، وَكَانَتْ أَوْرَى مِنْهُ أَسْلَمَتْ، فَقَالَتْ: خَيْرٌ أَيَّامِ طُلَيْبٍ يَوْمٌ يُلَاطِمُ عَنِ ابْنِ خَالِهِ، وَقَدْ جَاءَ بِالْحَقِّ مِنْ عِنْدِ اللهِ لَحَقًّا، فَقَالَ: وَاللهِ لَأَثِبَنَّ مُحَمَّدًا؟ فَالَتْ: نَعَمْ، فَخَرَجَ يَعْصِمُهُمْ إِلَى أَبِي لَهَبٍ فَأَخْبَرَتْهُ، فَأَقْبَلَ حَتَّى دَخَلَ عَلَيْهَا، فَقَالَ: فَجَاءَ لَكِ وَلَأَبِيكِ مُحَمَّدًا، وَتَرَكَنِي بَيْنَ عَبْدِ الْمُطَّلِبِ؟ قَالَتْ: قَدْ كَانَ ذَاكَ، فَلَمْ تُرْدُ أَنْ أَجَابَتْ، فَاضْمَدْتَهُ وَامْنَعْهُ، فَإِنْ ظَهَرَ أَمْرُهُ، فَأَنْتَ بِالْخِيَارِ إِنْ شِئْتَ أَنْ تَدْخُلَ مَعَهُ لَمْ تُكْرَهْ عَلَى دِينِكَ، وَإِنْ لَمْ تَكُنْ تُمْتَ قَدْ أَعْذَرْتَ إِذَا أَجَبْتَ. قَالَ: وَكَانَ طُلَيْبٌ بِالْعَرَجِ فَأَعِيدَ، ثُمَّ يُقْرَنُ، جَاءَ بِعِينِ مُحَمَّدٍ؟ قَالَ: ثُمَّ أَضْرَبُ أَبُو لَهَبٍ!"

(١) انم ترجمة في الإنجاف.

ذِكْرُ أَخٍ هَالِكٍ فَاجِعَةُ بِنْتِ أَبِي طَالِبِ بْنِ عَبْدِ الْمُطَّلِبِ ابْنَةِ عَمِّ رَسُولِ اللهِ ﷺ وَأُخْتِ عَلِيٍّ صَلَوَاتُ اللهِ عَلَى مُحَمَّدٍ وَآلِهِ.

٧٠٨٤ - أَخْبَرَنِي مُحَمَّدُ بْنُ الْمُؤَمَّلِ بْنِ الْحَسَنِ، نَا الْفَضْلُ بْنُ مُحَمَّدٍ، نَا أَحْمَدُ بْنُ عَنْبَرٍ، نَا أَبُو طَالِبٍ بِنْتُ أَبِي طَالِبٍ، اسْمُهَا هِنْدٌ، وَأُمُّهَا فَاطِمَةُ بِنْتُ أَسَدِ بْنِ هَاشِمٍ، هَالِكًا ذَكَرَ الإِمَامُ أَبُو عَبْدِ اللهِ ﷺ اسْمَ أَخٍ لَهَا، وَقَدْ تَوَارَتِ الأَخْبَارُ(١) بِأَنَّ اسْمَهَا فَاخِتَةُ.

٧٠٨٥ - أَخْبَرَنَاهُ أَبُو الْعَبَّاسِ مُحَمَّدُ بْنُ أَحْمَدَ الْمَحْبُوبِيُّ، نَا سَعِيدُ بْنُ مَسْعُودٍ، نَا نَوْبَةُ بْنُ هَارُونَ، نَا ابْنُ أَبِي ذِئْبٍ (ح)

وَأَخْبَرَنَا الْحَسَنُ بْنُ يَعْقُوبَ الْعَدْلُ، نَا يَحْيَى بْنُ أَبِي طَالِبٍ، نَا أَبُو دَاوُدَ الطَّيَالِسِيُّ، نَا ابْنُ أَبِي ذِئْبٍ، عَنْ سَعِيدِ الْمَقْبُرِيِّ، عَنْ أَبِي هُرَيْرَةَ، عَنْ فَاخِتَةَ وَهِيَ أُخْتُ عَلِيٍّ لأُمِّهِ قَالَتْ: رَأَيْتُ النَّبِيَّ ﷺ يَوْمَ الْفَتْحِ صَلَّى فِي ثَوْبٍ وَاحِدٍ، قَدْ خَالَفَ بَيْنَ طَرَفَيْهِ ثَمَانِ رَكَعَاتٍ.

---

(١) في (ر) و(ك): «الأخبار».

وَقَدْ رَوَى عَنْهُ عَبْدُ اللهِ بْنُ جَعْفَرِ بْنِ أَبِي طَالِبٍ.

٧٠٨٩- أَنْبَأَ عَبْدَانُ بْنُ يَزِيدَ الدَّقَّاقُ بِبَغْدَادَ، ثنا إِبْرَاهِيمُ بْنُ الْحُسَيْنِ، ثنا مُحَمَّدُ بْنُ إِسْمَاعِيلَ الْحَمْزِيُّ(١)، ثنا عَبْدُ اللهِ بْنُ سَلَمَةَ بْنِ أَسْلَمَ، عَنْ أَبِيهِ، عَنْ عَبْدِ اللهِ بْنِ جَعْفَرِ بْنِ أَبِي طَالِبٍ قَالَ: سَمِعْتُ أَخِي عَلِيَّ بْنَ جَعْفَرٍ يَحْدِثُ أَبَا طَالِبٍ ﷺ قَالَ: زَأَرَتْ رَسُولَ اللهِ ﷺ سِتَّةُ آلَافِ مُلَبِّيَةٍ فِي ثَوْبٍ وَاحِدٍ إِيمَانًا وَاحْتِسَابًا.

٧٠٩٠- صحيح أَخْبَرَنَا عَبْدُ اللهِ الْأَصْبَهَانِيُّ، ثنا الْحَسَنُ بْنُ الْجَهْمِ، ثنا الْحُسَيْنُ بْنُ الْفَرَجِ، ثنا مُحَمَّدُ بْنُ عُمَرَ، قَالَ: وَفِيهَا ذُبِحَ أَبُو رَسُولِ اللهِ شَعْبَانَ بْنُ عَبْدِ اللهِ بْنِ أَبِي طَالِبٍ، وَفِيهَا وُلِدَ لِجَعْفَرِ بْنِ أَبِي طَالِبٍ بِأَرْضِ الْحَبَشَةِ عَبْدُ اللهِ بْنُ جَعْفَرٍ، وَفِيهَا وُلِدَ لِعَلِيِّ بْنِ أَبِي طَالِبٍ بِالْمَدِينَةِ مُحَمَّدٌ الْأَكْبَرُ، وَفِيهَا وُلِدَ لِلْحُسَيْنِ بْنِ عَلِيٍّ بِالْمَدِينَةِ عَلِيٌّ الْأَكْبَرُ، وَفِيهَا وُلِدَ لِلْحَسَنِ بْنِ عَلِيٍّ بِالْمَدِينَةِ عَبْدُ اللهِ بْنُ الْحَسَنِ، وَفِيهَا وُلِدَ لِعُثْمَانَ بْنِ عَفَّانَ بِالْحَبَشَةِ عَمْرٌو، وَفِيهَا وُلِدَ لِعَبْدِ اللهِ بْنِ جَعْفَرٍ بِالْحَبَشَةِ عَوْنٌ، وَفِيهَا وُلِدَ لِعَبْدِ اللهِ بْنِ جَعْفَرٍ بِالْحَبَشَةِ مُحَمَّدٌ، وَفِيهَا وُلِدَ لِعَبْدِ اللهِ بْنِ جَعْفَرٍ بِالْحَبَشَةِ عَبْدُ اللهِ الْأَصْغَرُ، وَفِيهَا وُلِدَ لِعَبْدِ اللهِ بْنِ جَعْفَرٍ بِالْحَبَشَةِ أُمُّ كُلْثُومٍ، وَفِيهَا وُلِدَ لِعَبْدِ اللهِ بْنِ جَعْفَرٍ بِالْحَبَشَةِ زَيْنَبُ، وَفِيهَا وُلِدَ لِعَبْدِ اللهِ بْنِ جَعْفَرٍ بِالْحَبَشَةِ رُقَيَّةُ، وَفِيهَا وُلِدَ لِعَبْدِ اللهِ بْنِ جَعْفَرٍ بِالْحَبَشَةِ أُمُّ جَعْفَرٍ، وَفِيهَا وُلِدَ لِعَبْدِ اللهِ بْنِ جَعْفَرٍ بِالْحَبَشَةِ أُمُّ الْحَسَنِ، وَفِيهَا وُلِدَ لِعَبْدِ اللهِ بْنِ جَعْفَرٍ بِالْحَبَشَةِ أُمُّ الْقَاسِمِ، وَفِيهَا وُلِدَ لِعَبْدِ اللهِ بْنِ جَعْفَرٍ بِالْحَبَشَةِ أُمُّ سَلَمَةَ، وَفِيهَا وُلِدَ لِعَبْدِ اللهِ بْنِ جَعْفَرٍ بِالْحَبَشَةِ أُمُّ عَبْدِ اللهِ، وَفِيهَا وُلِدَ لِعَبْدِ اللهِ بْنِ جَعْفَرٍ بِالْحَبَشَةِ أُمُّ رُقَيَّةَ، وَفِيهَا وُلِدَ لِعَبْدِ اللهِ بْنِ جَعْفَرٍ بِالْحَبَشَةِ أُمُّ أَبِيهَا، وَفِيهَا وُلِدَ لِعَبْدِ اللهِ بْنِ جَعْفَرٍ بِالْحَبَشَةِ أُمُّ أُمِّهَا، وَفِيهَا وُلِدَ لِعَبْدِ اللهِ بْنِ جَعْفَرٍ بِالْحَبَشَةِ أُمُّ أُمِّ أَبِيهَا، وَفِيهَا وُلِدَ لِعَبْدِ اللهِ بْنِ جَعْفَرٍ بِالْحَبَشَةِ أُمُّ أُمِّ أُمِّهَا، وَفِيهَا وُلِدَ لِعَبْدِ اللهِ بْنِ جَعْفَرٍ بِالْحَبَشَةِ أُمُّ أُمِّ أُمِّ أُمِّهَا، وَفِيهَا وُلِدَ لِعَبْدِ اللهِ بْنِ جَعْفَرٍ بِالْحَبَشَةِ أُمُّ أُمِّ أُمِّ أُمِّ أُمِّهَا، وَفِيهَا وُلِدَ لِعَبْدِ اللهِ بْنِ جَعْفَرٍ بِالْحَبَشَةِ أُمُّ أُمِّ أُمِّ أُمِّ أُمِّ أُمِّهَا، وَفِيهَا وُلِدَ لِعَبْدِ اللهِ بْنِ جَعْفَرٍ بِالْحَبَشَةِ أُمُّ أُمِّ أُمِّ أُمِّ أُمِّ أُمِّ أُمِّهَا، وَفِيهَا وُلِدَ لِعَبْدِ اللهِ بْنِ جَعْفَرٍ بِالْحَبَشَةِ أُمُّ أُمِّ أُمِّ أُمِّ أُمِّ أُمِّ أُمِّ أُمِّهَا، وَفِيهَا وُلِدَ لِعَبْدِ اللهِ بْنِ جَعْفَرٍ بِالْحَبَشَةِ أُمُّ أُمِّ أُمِّ أُمِّ أُمِّ أُمِّ أُمِّ أُمِّ أُمِّهَا، وَفِيهَا وُلِدَ لِعَبْدِ اللهِ بْنِ جَعْفَرٍ بِالْحَبَشَةِ أُمُّ أُمِّ أُمِّ أُمِّ أُمِّ أُمِّ أُمِّ أُمِّ أُمِّ أُمِّهَا، وَفِيهَا وُلِدَ لِعَبْدِ اللهِ بْنِ جَعْفَرٍ بِالْحَبَشَةِ أُمُّ أُمِّ أُمِّ أُمِّ أُمِّ أُمِّ أُمِّ أُمِّ أُمِّ أُمِّ أُمِّهَا، وَفِيهَا وُلِدَ لِعَبْدِ اللهِ بْنِ جَعْفَرٍ بِالْحَبَشَةِ أُمُّ أُمِّ أُمِّ أُمِّ أُمِّ أُمِّ أُمِّ أُمِّ أُمِّ أُمِّ أُمِّ أُمِّهَا، وَفِيهَا وُلِدَ لِعَبْدِ اللهِ بْنِ جَعْفَرٍ بِالْحَبَشَةِ أُمُّ أُمِّ أُمِّ أُمِّ أُمِّ أُمِّ أُمِّ أُمِّ أُمِّ أُمِّ أُمِّ أُمِّ أُمِّهَا، وَفِيهَا وُلِدَ لِعَبْدِ اللهِ بْنِ جَعْفَرٍ بِالْحَبَشَةِ أُمُّ أُمِّ أُمِّ أُمِّ أُمِّ أُمِّ أُمِّ أُمِّ أُمِّ أُمِّ أُمِّ أُمِّ أُمِّ أُمِّهَا، وَفِيهَا وُلِدَ لِعَبْدِ اللهِ بْنِ جَعْفَرٍ بِالْحَبَشَةِ أُمُّ أُمِّ أُمِّ أُمِّ أُمِّ أُمِّ أُمِّ أُمِّ أُمِّ أُمِّ أُمِّ أُمِّ أُمِّ أُمِّ أُمِّهَا، وَفِيهَا وُلِدَ لِعَبْدِ اللهِ بْنِ جَعْفَرٍ بِالْحَبَشَةِ أُمُّ أُمِ

٧٠٨٨ - **أَخْبَرَنَا** أَبُو الْعَبَّاسِ الْمُحَبُوبِيُّ، ثنا سَعِيدُ بْنُ مَنْصُورٍ، ثنا عُبَيْدُ اللَّهِ بْنُ مُوسَى، عَنْ إِسْرَائِيلَ، عَنْ أَبِي إِسْحَاقَ، عَنْ أَبِي صَالِحٍ، عَنْ أُمِّ هَانِئٍ ﷺ، قَالَتْ: خَطَبَنِي رَسُولُ اللَّهِ ﷺ، فَاعْتَذَرْتُ إِلَيْهِ، فَعَذَرَنِي، ثُمَّ أَنْزَلَ اللَّهُ ﷻ: ﴿يَٰٓأَيُّهَا ٱلنَّبِيُّ إِنَّآ أَحْلَلْنَا لَكَ ٱمْرَأَتَكَ ٱلَّٰتِيٓ ءَاتَيْتَ أُجُورَهُنَّ﴾ [الأحزاب: ٥٠] إِلَى قَوْلِهِ: ﴿وَٱلَّٰتِي هَاجَرْنَ مَعَكَ﴾ [الأحزاب: ٥٠]، قَالَتْ: فَلَمْ أَحِلَّ لَهُ لَمْ أُهَاجِرْ مَعَهُ، فَكُنْتُ مِنَ الطُّلَقَاءِ.

٧٠٨٩ - **حَدَّثَنَا** أَبُو الْعَبَّاسِ مُحَمَّدُ بْنُ يَعْقُوبَ، ثنا الْفَضْلُ بْنُ يَعْقُوبَ الْعَمَّارُ، ثنا عَلِيُّ بْنُ يَحْيَى بْنِ أَبِي طَالِبٍ، ثنا عَبْدُ الْوَهَّابِ بْنُ عَطَاءٍ، ثنا سَعِيدٌ، عَنْ أَبِي عُرْوَبَةَ، عَنْ أَيُّوبَ بْنِ صُهَيْبَانَ[1]، عَنْ عَبْدِ اللَّهِ بْنِ الْحَارِثِ أَنَّ ابْنَ عَبَّاسٍ عَلَّلَ لَهُ بِحَدِيثِ الْمُسَنِّ، حَتَّى أَدْخَلَنَا عَلَى أُمِّ هَانِئٍ، فَقُلْتُ لَهَا: أَخْبِرِي ابْنَ عَبَّاسٍ بِمَا أَخْبَرْتِنَا بِهِ، فَقَالَتْ أُمُّ هَانِئٍ: دَخَلَ رَسُولُ اللَّهِ ﷺ بَيْتِي، فَصَلَّى صَلَاةَ الضُّحَى ثَمَانِيَ رَكَعَاتٍ، فَخَرَجَ ابْنُ عَبَّاسٍ وَهُوَ يَقُولُ: لَقَدْ قَرَأْتُ مَا بَيْنَ اللَّوْحَيْنِ، فَمَا عَرَفْتُ صَلَاةَ الْإِشْرَاقِ إِلَّا السَّاعَةَ، ﴿يُبَيِّنُونَ لِلَّذِي

---

(١) ثقة، انظر: «تهذيب الكمال» (٥٥).

(٢) في جميع النسخ: «الضحى»، وهو خطأ في التشخيص، وقد تقدم على الصواب في الحديث (٧٧٨٧) وتقدم برقم (٣٢١٤) وسيأتي كذلك قصيرة.

(٣) ثقة، «تهذيب الكمال» (٥٠٤).

(٤) «تهذيب الكمال» (٥٠٤).

(٥) إسناده قوي (١٨٤٠ - ١٨٤٣).

(٦) هو الحسن بن يحيى بن الجعد.

(٧) وهكذا أيوب بن أبي صفوان، مولى عبد الله بن الحارث بن نوفل القرشي.

وَالْأَشْرِبَةِ﴾ (١). ثُمَّ: قَالَ ابْنُ عَبَّاسٍ: هَذِهِ صَلَاةُ الْإِشْرَاقِ (٢).

وَقَدْ رَوَى هَذَا الْحَدِيثَ بِطُولِهِ أَبُو هُرَيْرَةَ حَدِيثاً آخَرَ:

٧٠٩٠- حَدَّثَنَاهُ أَبُو الْعَبَّاسِ مُحَمَّدُ بْنُ يَعْقُوبَ، ثنا مُحَمَّدُ بْنُ عَبْدِ اللهِ بْنِ عَبْدِ الْحَكَمِ، ثنا ابْنُ وَهْبٍ، أَخْبَرَنِي عِيَاضُ بْنُ عَبْدِ اللهِ (٣)، عَنْ مَخْرَمَةَ بْنِ سُلَيْمَانَ، عَنْ كُرَيْبٍ مَوْلَى ابْنِ عَبَّاسٍ، عَنْ عَبْدِ اللهِ بْنِ عَبَّاسٍ، أَنَّ أَبَا هُرَيْرَةَ حَدَّثَهُ أَنَّهُ سَمِعَ رَسُولَ اللهِ ﷺ قَالَ: «إِنَّ اللهَ يَرْحَمُ الْمَرْءَ أَنْ يُحْسِنَ غِيَارَهُ حَيْثُ يَنْزِلُ إِذَا نَزَلَ».

٧٠٩١- حَدَّثَنَا أَبُو الْعَبَّاسِ مُحَمَّدُ بْنُ يَعْقُوبَ، ثنا الْعَبَّاسُ بْنُ مُحَمَّدٍ الدُّورِيُّ، ثنا الْحَسَنُ بْنُ بِشْرٍ الْهَمْدَانِيُّ، ثنا (٤) سُفْيَانُ بْنُ عُيَيْنَةَ، عَنْ إِسْمَاعِيلَ بْنِ أُمَيَّةَ الْبَكْرِيِّ (٥)، عَنْ عَطَاءٍ، عَنِ ابْنِ عَبَّاسٍ، عَنْ أَبِي هُرَيْرَةَ، عَنِ النَّبِيِّ ﷺ

---

(١) [نص آية ٨٤].

(٢) قوله: «الإشراق» ساقط من «ت».

ثم ليحدد في الإتحاف.

(٣) قوله: «عياض بن عبد الله بن عبد الرحمن بن معمر الفهري، نزيل مصر» من رجال الإتحاف.

(٤) قوله: «ثنا» ساقط من «ع» و«ت».

(٥) إتحاف المهرة (٢٣٠٠-١٠٠٣٣) وقاله عنوة المتصدف.

من قوله: «أبو العباس محمد بن يعقوب» إلى هنا ساقط من (ف) و(ك).

سماعنا هذا الجزء الدوري عن أبي بشر محمد بن أحمد بن بشر بن عبد الرحمان الكوفي، وأبو العباس له نقله إلى أصوله، فأثبتت عنه حديث: «إن الله يرحم المرء أن يحسن غياره» الحديث. الحجلي: كوفي نقيل الحديث، لم يحتج بحديثه، وشيعي في الحديث. وقم (٤٠٠٣).

«سماعنا من يحيى»

قَالَتْ: فَأَتَى رَسُولُ اللهِ ﷺ، فَجَلَسَ عَلَى مَجْلِسِ الْمَلَإِ»، وَكَانَ جَانِبًا، قَالَتْ: إِنَّ جَدَّتِي لَخَيْرُ بَاسِلَةٍ، وَلَى لأَسْتَحْيِي أَنْ أَقُولَ لَهَا، قَالَ: «فَلْتَقُولِي، فَلْتَسْرُدِي وَلْتَرُثِّ عَلَيْهَا الْمَيِّتَ، قَالَتْ: مِعْلَ مَا إِنَّامَ؟، قَالَتْ: يَا رَسُولَ اللهِ، مَا جَدِيَ إِلَّا شَرٌّ مِنْ عَلٍّ، قَالَ: «فَلْتَقُولِي، فَلَمَّا جِئْتُ بِهِ، سَمَّى عَلَى طَعَامِهِ، فَأَكَلَ مِنْهُ، ثُمَّ حَمِدَ اللهَ تَعَالَى، ثُمَّ قَالَ: «نِعْمَ الإِدَامُ الْخَلُّ يَا أَهْلَ الْبَيْتِ، لَا يُقْفَرُ بَيْتٌ فِيهِ خَلٌّ»[1].

وَقَدْ رَوَى عَنْهُ ابْنُ عُمَرَ بْنِ الْخَطَّابِ ﷺ، عِنْدَ أَوْ مَعَهُ:

٧٠٩٧- أَخْبَرَنَاهُ أَبُو بَكْرٍ بْنُ عَبْدِ الرَّزَّاقِ الْبَغْدَادِيُّ بِبَغْدَادَ، ثَنَا عَلِيُّ بْنُ الْحُسَيْنِ بْنِ الْجُنَيْدِ، ثَنَا الْمُعَافَى بْنُ سُلَيْمَانَ، ثَنَا سَعِيمٌ بْنُ بَشِيرٍ، عَنْ مُوسَى بْنِ عُقْبَةَ، عَنْ أَبِيهِ، عَنِ ابْنِ عُمَرَ ﷺ، قَالَ: دَخَلَ رَسُولُ اللهِ ﷺ عَلَى أَهْلِ مَيِّتٍ، فَقَالَ: «مَا لِلْمَيِّتِ فِيكُمْ؟ فَشَرِبَ لَبَنًا»[2].

وَقَدْ رَوَى حَدِيثَ أَبِي رَافِعٍ هَذَا عَنِ ابْنِهِ عُبَيْدِ اللهِ:

٧٠٩٨- أَخْبَرَنِي أَبُو جَعْفَرٍ أَحْمَدُ بْنُ عُبَيْدٍ[3]، ثَنَا أَحْمَدُ الأَسْيُوطِيُّ بِعَمَّانَ، ثَنَا إِبْرَاهِيمُ بْنُ الْحُسَيْنِ، ثَنَا أَبُو ضَمْرَةَ، وَمُحَمَّدُ بْنُ عُبَيْدِ اللهِ بْنِ زَبَّالٍ، قَالَا:

---

[1] ثم تعمدوا إلى الطعام، وهو مما استركه المحتلق في الجاهلية (١٨٩/١ ـ ٢).

[2] يعني أنها جعلت اللبن، فصيحت الحديث، وقد استشكل عليه ابن عدي عليه هذا

[3] ثم توجد هذا الحديث في الإتحاف.

في (د): «عبيد».

[4] عن أحمد بن أبي بكر القاسم بن زبالة بن عبصب بن عبد الرحمن بن عبد الرحمن.

محمد بن عبيد الله بن زبالة ثم نقف له أخبار.

ثَنَا عُثْمَانُ: ثَنَا عَبْدُ اللهِ بْنُ أَبِي عُتَيْبٍ، حَدَّثَنِي سَعِيدُ بْنُ عُمَرَ بْنِ جَعْدَةَ بْنِ هُبَيْرَةَ، عَنْ أَبِيهِ عَنْ جَدَّتِهِ، عَنْ أُمِّ سَعِيدَةَ بِنْتِ هُبَيْرَةَ: «أَنَّ عَلِيًّا سَمَّتْ أُمُّ أَبِيهَا بِنْتَ أَبِي طَالِبٍ، قَالَتْ: قَالَ لِي رَسُولُ اللهِ ﷺ: «إِنَّ لَكِ نَسَبًا فَصْلٌ تُرِيدُهُ، يَسْتَحِقُّ بِهِ [ص:٢٥٥] مَجْدًا تَلِدُهُ، وَلَا يَمْنَعُهَا أَنْ تَجْعَلَ ابْنَهَا عَبْدَ شَمْسٍ، أَوْ نَوْفَلًا، وَلَهُمْ الْحِجَابَةُ، وَلَهُمْ السِّقَايَةُ، وَتَعْرِفُهُمْ عَلِيٌّ قَبِيلَ وَهْلَةٍ لَا يَعْتَذِرُونَ لَهُ، وَلَا يَعْتَذِرُ عَلِيٌّ عَنْ شَيْءٍ تَفْعَلُهُ، وَتَأْتِي عَلِيًّا بَعْدَهُ سُرَوَاتُ [في ت: يُدْرِكُ] قُرَيْشٍ، وَلَهُمْ الْإِيلَافُ لِقُرَيْشٍ، بِهِ»".

وَقَدْ رُوِيَ عَنْ يَحْيَى بْنِ مَعِينٍ عَنْ سَعِيدِ بْنِ عُمَرَ بْنِ جَعْدَةَ أَيْضًا.

٧٠٩٤- ثَنَا أَبُو عَبْدِ اللهِ مُحَمَّدُ بْنُ عَبْدِ اللهِ بْنِ دِينَارٍ الزَّاهِدُ الْعَدْلُ: ثَنَا أَحْمَدُ بْنُ مَنْصُورٍ بْنِ نَصْرٍ: ثَنَا عُثْمَانُ بْنُ سَعِيدٍ الدَّارِمِيُّ: ثَنَا عَبْدُ اللهِ بْنُ أَبِي عُتَيْبٍ: ثَنَا سَعِيدُ بْنُ عُمَرَ بْنِ جَعْدَةَ بْنِ هُبَيْرَةَ بْنِ سَعْدِ بْنِ ثُعَلَبَةَ بْنِ عَمْرِو بْنِ مَخْزُومٍ، عَنْ يَحْيَى بْنِ مَعِينٍ بْنِ جَعْدَةَ بْنِ هُبَيْرَةَ، عَنْ جَدَّتِهِ أُمِّ هَانِئٍ، قَالَتْ: إِنِّي لَمُتَّكِئٌ بِوِسَادَةٍ رَسُولُ اللهِ ﷺ فِي الْبَيْتِ إِذْ أَتَاهُ عَلِيٌّ بِخَبَرِ أَخِي».

---

(١) كذا، وورد في الطبراني في الزيادة الكبير (٣٠٢/٢٥) من أبي معشر، والطبراني في الكبير (٩٢/٢٤)، وابن عساكر (١٩٢/٦٩) من طريقه فقال: «عن إبراهيم بن محمد بن طلحة، عن أبي معشر، عن أبي عبد الله»، وكذا فيه في الموضع (٢٠٦) من طريق يعقوب بن محمد الزهري عن إبراهيم بن محمد، عن طلحة، وفي (٢٠٧) من طريق ابن أبي الأسبوعي حدثني سعيد، عن طلحة، عن أبي عبد الله، عن أبي جعدة، عن أم هانئ المخزومي، وهو في المعجم لابن أبي الدنيا (٢٠٧) وقال أبو عبد الله: هذا وارسلته إليه.

(٢) كذا في جميع النسخ وهو مشكل، وعند الدارمي في التاريخ الكبير والطبراني وابن عدي، وكذا في الطبقة الخامسة عند المصنف في الشعب: «سعيد بن عمرو بن جعدة بن أبي جعدة»، وصوبه ابن عساكر في ترجمة يزيد بن أبي جعدة.

(٣) إسناده ضعيف (٨/١٠-٢٣٠/٩-٢٣٢)، وفاته هنا المتوسط.

(٤) إسناده ضعيف (٨/١٠-٢٣٠/٩-٢٣٢)، وفاته المتابعة ولم يذكر استئذانه.

وَمِنْ نِسَاءِ بَنِي عَبْدِ الْمُطَّلِبِ بْنِ هَاشِمِ بْنِ عَبْدِ مَنَافٍ

أَرْوَى بِنْتُ عَبْدِ الْمُطَّلِبِ

وَهِيَ إِحْدَى عَمَّاتِ رَسُولِ اللهِ ﷺ وَهِيَ عَمَّتُهُ

٧٠٩٥- صحَّا أَبُو عَبْدِ اللهِ مُحَمَّدُ بْنُ أَحْمَدَ الأَصْبَهَانِيُّ، نَا الْحَسَنُ بْنُ الْجَهْمِ بْنِ مَيْمُونَةَ الأَصْبَهَانِيُّ، نَا الْحُسَيْنُ بْنُ الْفَرَجِ، نَا مُحَمَّدُ بْنُ عُمَرَ، قَالَ: كَانَتْ أَرْوَى بِنْتُ عَبْدِ الْمُطَّلِبِ قَدْ أَسْلَمَتْ، فَهَاجَرَتِ سَلَمَةُ بْنُ لَجَبٍ، عَنْ عَبِيدَةَ[1]: بِنْتِ عُبَيْدِ اللهِ بْنِ قَصَبٍ، مِنْ أَهْلِ دُومَةَ، مِنْ غَزَاةِ بَنِي أَنْمَارٍ[2]، قَالَتْ: كَانَتْ قُرَيْشٌ لَا تُصَلِّي الضُّحَى، إِنَّمَا تُصَلِّي الْعَصْرَ، إِلَّا تُبَّعٌ الْحِمْيَرِيُّ[3].

قُلْتُ: الْحَدِيثُ لَمْ تَمُرَّ عَلَيْهِ، وَلَهُ شَاهِدٌ مَقْبُولٌ[4].

قَالَ الْحَاكِمُ: هَذَا حَدِيثُ رُوَاتُهُ الْمَدَنِيُّونَ بِهَذَا الإِسْنَادِ، وَالْوَاحِدِيُّ مُقَدَّمٌ فِي هَذَا الْعِلْمِ قَدْ حَكَمَ بِهِ، وَقَدْ أَكْثَرَ هِشَامُ بْنُ عُرْوَةَ أَنْ يَكُونَ قَدْ أَسْنَدَ عَنْ بَنَاتِ عَبْدِ الْمُطَّلِبِ غَيْرَ صَفِيَّةَ أُمِّ الزُّبَيْرِ. ﴿ ﴿ ﴿

---

(١) في جميع النسخ: «قال» وقد تقدم حديثها (٧٠٠٣) والتعليق عليه.

(٢) في (ز): «غزاة بني دومة» وفي (ق٤): «غزاته».

(٣) لم نجد هذا الحديث في مصدر آخر.

(٤) كذا في جميع النسخ، والظاهر أنه من كلام الناسخ، وقد تقدمت ترجمتها قريبا.

وَمِنْ بَنِي قُرَيْظَ الَّذِينَ رَوَتْ عَنْ رَسُولِ اللهِ ﷺ

فَاطِمَةُ بِنْتُ قَيْسِ بْنِ وَهْبٍ(١) بْنِ ثَعْلَبَةَ بْنِ وَائِلِ

بْنِ عَمْرِو بْنِ شَيْبَانَ بْنِ مَحَارِبِ بْنِ فِهْرٍ

٧٠٩٦- حَدَّثَنَا بِصِحَّةِ هَذَا النَّسَبِ أَبُو بَكْرٍ مُحَمَّدُ بْنُ أَحْمَدَ بْنِ بَالَوَيْهِ، نَا إِبْرَاهِيمُ بْنُ إِسْحَاقَ الْحَرْبِيُّ(٢)، نَا مُحَمَّدُ بْنُ عَبْدِ اللهِ الرُّقَيِّيُّ(٣)، ...

عَنْ عَبْدِ الْعَظِيمِ(٤) أَبِي مُحَمَّدٍ، أَخْبَرَنِي ابْنُ أَبِي الزِّنَادِ، عَنْ هِشَامِ بْنِ عُرْوَةَ، عَنْ أَبِيهِ، قَالَ: دَخَلْتُ عَلَى مَرْوَانَ بْنِ الْحَكَمِ، فَقُلْتُ لَهُ: إِنَّ امْرَأَةً مِنْ آلِكَ طُلِّقَتْ، فَمَرَرْتُ عَلَيْهَا وَهِيَ تَنْقُلُ، فَجِئْتُ ذَلِكَ عَلَيْهَا، فَقَالَ: أَمَرَتْنَا فَاطِمَةُ بِنْتُ(٥) قَيْسٍ أَنْ نَأْتِيَ آلَ رَسُولِ اللهِ ﷺ إِذَا أَرَادَتْ أَنْ تَنْتَقِلَ حِينَ طُلِّقَتْ زَوْجُهَا إِلَى أَنْ أَمْرِكُمْ. فَقَالَ مَرْوَانُ: أَعَلِمَ هِيَ أَنَّ ذَلِكِ يُبْلِيكِ. قَالَ عُرْوَةُ: طُلِّقَتْ آلَ وَلَدِ فُلَانٍ فَأَتَتْ ذَلِكَ بَعْدَمَا أَفْدَتْ لِلْحَيِّ، وَقَالَتْ: إِنَّ فَاطِمَةَ كَانَتْ مَعَ زَوْجِهَا فِي مَكَانٍ وَحْشٍ، فَخِيفَ عَلَى نَاحِيَتِهَا، وَلِذَلِكَ أَرْخَصَ لَهَا

---

(١) في (ز): «وهب»، والتصويب من «مسند أحمد».

(٢) صحيفته في مسند الشيخ ابن الزنبقي.

(٣) لم نجده في الإتحاف، وهو مما استدركه البوصيري في المحاشية (٥/١٦٠-١٦١).

(٤) في (ز): «عبد».

(٥) في (ز): «بنت».

رَسُولُ اللهِ ﷺ.

هَذَا حَدِيثٌ صَحِيحُ الإِسْنَادِ، وَلَمْ يُخَرِّجَاهُ بِهَذِهِ السِّيَاقَةِ.

٧٠٩٨- أَخْبَرَنِي مُحَمَّدُ بْنُ عَلِيٍّ الصَّنْعَانِيُّ بِمَكَّةَ، ثنا إِسْحَاقُ بْنُ إِبْرَاهِيمَ، ثنا عَبْدُ الرَّزَّاقِ، عَنِ ابْنِ جُرَيْجٍ، ثنا عَطَاءٌ، أَخْبَرَنِي عَبْدُ الرَّحْمَنِ بْنُ عَاصِمٍ: "أَنَّ نَائِبَةً، أَنَّ فَاطِمَةَ بِنْتَ قَيْسٍ أُخْتَ الضَّحَّاكِ بْنِ قَيْسٍ أَخْبَرَتْهُ، وَكَانَتْ مِمَّنْ بَايَعَ تَحْتَ الشَّجَرَةِ، وَذَكَرَ الْحَدِيثَ بِطُولِهِ، وَقَالَ فِي آخِرِهِ: فَلَمَّا انْقَضَتْ عِدَّتُهَا، خَطَبَهَا أَبُو جَهْمٍ وَمُعَاوِيَةُ بْنُ أَبِي سُفْيَانَ، فَاسْتَأْمَرَتِ النَّبِيَّ ﷺ، فَقَالَ: «أَمَّا مُعَاوِيَةُ فَمُصْعْلُوكٌ لَا مَالَ لَهُ، وَأَمَّا أَبُو جَهْمٍ فَلَيْسَ أَحَدٌ عَلَيْهِ شَدِيدًا»، قَالَتْ: فَتَزَوَّجْتُ أُسَامَةَ بْنَ زَيْدٍ".

وَقَدْ رَوَى جَابِرُ بْنُ عَبْدِ اللهِ، عَنْ فَاطِمَةَ بِنْتِ قَيْسٍ

٧٠٩٩- حَدَّثَنَا إِسْمَاعِيلُ بْنُ مُحَمَّدِ بْنِ الْفَضْلِ بِبَغْدَادَ، ثنا عَبْدُ اللهِ بْنُ أَحْمَدَ بْنِ حَنْبَلٍ، وَمُحَمَّدُ بْنُ عُثْمَانَ بْنِ كَامِلٍ، قَالَا: ثنا وَهْبُ بْنُ بَقِيَّةَ، أنا خَالِدُ بْنُ عَبْدِ اللهِ، عَنْ دَاوُدَ بْنِ أَبِي هِنْدٍ، عَنِ ابْنِ جُرَيْجٍ، عَنْ أَبِي الزُّبَيْرِ، عَنْ جَابِرٍ، عَنْ فَاطِمَةَ بِنْتِ قَيْسٍ، قَالَتْ: سَأَلْتُ رَسُولَ اللهِ ﷺ عَنِ الشَّرَاسَةِ، وَقَالَ: «فَقَدْ أَتَتْ أَبْوَابَهَا، ثُمَّ تَقْتُلُ وَتُصَلَّبُ عِنْدَ بَعْضِ هَذَا».

---

(١) إسحاق المنهال (٣٤٧-٣٣٣٩)، ومن للصنف، وانظر ما بعده وإسناده.

(٢) في النكتين: «فطلقه» مصحف، آخره له السائي هذا الحديث، وأبو داود في سلم الطلاق (٢٢٨٤).

(٣) إسحاق المنهال (٣٤٧-٣٣٣٩)، ومن للصنف، وانظر ما قبله.

(٤) ترجمة في الإصابة، وهو اسم استدركه الحاكم في الذيل (٤٨٤/٨)، والمستدرك على: فاطمة بنت أبي حبيش غير من المطلب الشريف، لا فاطمة بنت قيس الهبرية. =

وَقَدْ رَوَتْ عَائِشَةُ، وَأُمُّ سَلَمَةَ عَنْهُ خِلَافَهُ بِنْتُ قَيْسٍ.

أَمَّا حَدِيثُ أُمِّ سَلَمَةَ:

٧١٠٠- فَحَدَّثَنَاهُ أَبُو الْعَبَّاسِ مُحَمَّدُ بْنُ يَعْقُوبَ، ثنا مُحَمَّدُ بْنُ إِسْحَاقَ الصَّغَانِيُّ[1]، ثنا سُرَيْجُ[2] بْنُ النُّعْمَانِ، ثنا عَبْدُ اللهِ بْنُ نُمَيْرٍ[3]، عَنْ سَالِمٍ أَبِي النَّضْرِ، عَنْ أَبِي سَلَمَةَ بْنِ عَبْدِ الرَّحْمَنِ، عَنْ أُمِّ سَلَمَةَ قَالَتْ: جَاءَتْ فَاطِمَةُ بِنْتُ قَيْسٍ[4] رَسُولَ اللهِ ﷺ فَقَالَتْ: إِنِّي أُنْكِحْتُ، قَالَ: «الْبَيْتَ، بِالْخِيَارِ، إِنَّمَا عَهْرٌ فَلَمْ أَقِرَّانِهَا ثُمَّ تَغْتَسِلُ، ثُمَّ تَسْتَيْقِنُ بِقُرْبٍ وَتُصَلِّي»[5].

وَأَمَّا حَدِيثُ عَائِشَةَ:

٧١٠١- فَأَخْبَرَنَاهُ أَحْمَدُ بْنُ يَعْقُوبَ الثَّقَفِيُّ، ثنا أَبُو جَعْفَرٍ أَحْمَدُ بْنُ سُلَيْمَانَ النَّجِّيرُدِيُّ[6]، ثنا أَبُو عَبْدِ اللهِ مُحَمَّدُ بْنُ عَبْدِ اللهِ بْنِ يَزِيدَ[7]، ثنا حَمَّادُ بْنُ

= وهذا الحديث تفرد به جعفر بن سليمان، قال البيهقي في الكبرى (٧/٤٤٣): «قال أبو بكر بن إسحاق: خبر ابن سليمان فيه نظر، وما يعرف هذا الحديث لابن جريج ولا لأبي الزبير من وجه من هذا، وجعفر بن سليمان ثقة صدوق» وانظر (١/ ٣٣٨).

(١) في (ك): «الصغاني».

(٢) في (ك): «شريح».

(٣) في (ر): «جرير» مصحف، وهو العرزمي.

(٤) رواه الإمام أحمد (٢١٤/٤٤) عن سريج به، فقال: عن فاطمة، وأم يتسبها، والصواب ما في الأصل، فاطمة بنت أبي حبيش القرشية ليست في الصحابة.

(٥) في (ك): «فتغتسل».

(٦) إتحاف المهرة (٨/ ٤٥٠ - ٤٥٣٨) عزاه للمصنف، ولم يذكر إسناده.

(٧) لم نقف له على ترجمة.

زَيْدٍ، عَنْ هِشَامِ بْنِ عُرْوَةَ، عَنْ أَبِيهِ، عَنْ عَائِشَةَ ﵂، أَنَّ فَاطِمَةَ بِنْتَ أَبِي حُبَيْشٍ اسْتَفْتَتِ النَّبِيَّ ﷺ، فَقَالَتْ: إِنِّي أُسْتَحَاضُ فَلَا أَطْهُرُ، أَفَأَدَعُ الصَّلَاةَ؟ قَالَ: «إِنَّمَا ذَلِكِ عِرْقٌ لَيْسَ بِالْحَيْضِ، وَلَكِنْ دَعِي الصَّلَاةَ قَدْرَ الْأَيَّامِ الَّتِي كُنْتِ تَحِيضُ فِيهَا»[1].

❁❁❁

(١) إتحاف المهرة (١٧/ ٢٨٦-٢٢٢٦) وقال عزوه للمصنف، وأصله في الصحيحين من حديث حماد بن زيد به، وفيه: فاطمة بنت أبي حبيش.

ذِكْرُ الشِّفَاءِ بِنْتِ عَبْدِ اللهِ الْقُرَشِيَّةِ ﷺ

٧١٠٢- حَدَّثَنَا أَبُو بَكْرٍ مُحَمَّدُ بْنُ أَحْمَدَ بْنِ بَالَوَيْهِ، ثنا إِبْرَاهِيمُ بْنُ إِسْحَاقَ الْحَرْبِيُّ، ثنا مُصْعَبُ بْنُ عَبْدِ اللهِ الزُّبَيْرِيُّ، قَالَ: ثنا سُلَيْمَانُ بْنُ أَبِي حَثْمَةَ الْعَدَوِيُّ، وَحَدَّثَنِي بِهِ أَيْضًا بَكْرُ بْنُ سَهْلٍ الدِّمْيَاطِيُّ، ثنا عَبْدُ اللهِ بْنُ يُوسُفَ التِّنِّيسِيُّ، ثنا اللَّيْثُ بْنُ سَعْدٍ، وَعَنْ أَبِي سَلَمَةَ بْنِ عَبْدِ الرَّحْمَنِ، وَسُلَيْمَانَ بْنِ أَبِي حَثْمَةَ الْعَدَوِيِّ، وَسُلَيْمَانَ بْنِ أَبِي بَكْرِ بْنِ سُلَيْمَانَ بْنِ أَبِي حَثْمَةَ[1]

٧١٠٣- ثُمَّ أَبُو عَبْدِ اللهِ الأَشْيَبَانِيُّ، ثنا الْحَسَنُ بْنُ الْهَيْثَمِ بْنِ الْفُرَيْخِ، ثنا مُحَمَّدُ بْنُ عُمَرَ، قَالَا: وَالشِّفَاءُ بِنْتُ عَبْدِ اللهِ أَسْلَمَتْ قَبْلَ الْهِجْرَةِ، وَبَايَعَتْ رَسُولَ اللهِ ﷺ[2]

٧١٠٤- ﴿ح﴾ أَبُو الْعَبَّاسِ مُحَمَّدُ بْنُ يَعْقُوبَ، ثنا الْعَبَّاسُ بْنُ مُحَمَّدٍ الدُّورِيُّ، ثنا يَعْقُوبُ بْنُ إِبْرَاهِيمَ بْنِ سَعْدٍ، ثنا أَبِي، عَنْ صَالِحِ بْنِ كَيْسَانَ، ثنا إِسْمَاعِيلُ بْنُ مُحَمَّدِ بْنِ سَعْدٍ، أَنَّ بَكْرَ بْنَ سُلَيْمَانَ بْنِ أَبِي حَثْمَةَ الْقُرَشِيَّ، حَدَّثَهُ أَنَّ رَجُلًا مِنَ الأَنْصَارِ يُقَالُ لَهُ: بُلَيْلٌ، قَالَ: أَتَى الشِّفَاءَ بِنْتَ عَبْدِ اللهِ بِمَالٍ مِنَ الْمَالِ، فَجَاءَهَا، فَسَأَلَهَا أَنْ تَرْقِيَهُ، فَقَالَتْ: وَاللهِ مَا رَقَيْتُ مُنْذُ أَسْلَمْتُ، فَلَعَبَ الأَنْصَارِيُّ إِلَى رَسُولِ اللهِ ﷺ، فَأَخْبَرَهُ بِالَّذِي قَالَتِ الشِّفَاءُ، فَدَعَا رَسُولُ اللهِ ﷺ الشِّفَاءَ، فَقَالَ: «ارْقِي هَذِهِ عَلَى»، فَرَقَتْهُ عَلَيْهِ، فَقَالَ: «ارْقِيهِ وَعَلِّمِيهِ حَفْصَةَ كَمَا عَلَّمْتِينِي الْكِتَابَةَ»[3]

---

(١) لم نجده في الإتحاف، وهو مما استدركه الحنفي في المطالب (١/ ٣٧٣-٣٧٤).

(٢) لم نجده في الإتحاف، وهو مما استدركه الحنفي في المطالب (١/ ٤٦٧-٤٦٨).

(٣) في (ز): «الرقيه وعلميه... الكتابه».

(٤) إسناده قوي (١/ ١١٨-١١٩/ ٩٤٩)، وقد تقدم برقم (٢٦٩٥).

هَذَا حَدِيثٌ صَحِيحٌ عَلَى شَرْطِ الشَّيْخَيْنِ، وَقَدْ سَمِعَهُ أَبُو بَكْرِ بْنُ سُلَيْمَانَ مِنْ جَدِّهِ.

٧٠٧٥ - **حكم الحاكم** أَنْبَأَ عَبْدُ اللَّهِ بْنُ مُحَمَّدِ بْنِ يَعْقُوبَ الْفَقِيهُ، ثَنَا مُحَمَّدُ بْنُ إِسْحَاقَ الثَّقَفِيُّ، ثَنَا الْحَارِثُ بْنُ أَبِي أُسَامَةَ الْوَاسِطِيُّ، عَنْ أَبِي بَكْرِ بْنِ سُلَيْمَانَ، الْكِنْدِيِّ، قَالَ: أَخَذَ بِيَدِي عَلِيُّ بْنُ الْحُسَيْنِ بْنِ عَلِيٍّ حَتَّى، الْطَلَقَ بِي إِلَى رَجُلٍ مِنْ قُرَيْشٍ، أَحَبَّ بِي إِلَهْزَةَ، فَقَالَ لَهُ: إِنَّ ابْنَ عَمِّكَ، حَدَّثَ يُحَدِّثُ أَبِي عَنْ جَدِّهِ أَنَّ مِنْ صَلَاتِهِ، ثُمَّ أَقْبَلَ عَلَيْنَا يُوَدِّعُهُ، فَقَالَ لَهُ عَلِيُّ بْنُ الْحُسَيْنِ: الْحَدِيثُ الَّذِي ذَكَرْتَ عَنْ أَبِيكَ فِي شَأْنِ الْوَتْرِ، فَقَالَ: نَعَمْ، حَدَّثَنِي أَبِي أَنَّهُ كَانَ تُرْفَعُ لَهُ نَارٌ فِي الْجَاهِلِيَّةِ، فَلَمَّا أَنْ جَاءَ الْإِسْلَامُ، قَالَ: لَا أَرْفَعُ حَتَّى أَسْتَأْمِرَ رَسُولَ اللَّهِ ﷺ، فَقَالَ لَهُ النَّبِيُّ ﷺ: «إِنِّي لَمْ أُبْعَثْ بِهَذَا وَلَكِنْ بُعِثْتُ بِالْحَنِيفِيَّةِ».

٧٠٧٦ - **حكم الحاكم** بِالْحَدِيثِ عَلَى وَجْهِهِ أَخْبَرَنِي مُحَمَّدُ بْنُ جَعْفَرِ بْنِ مَطَرٍ، بِمَرْوَ الرُّوذِ، ثَنَا أَبُو الْعَبَّاسِ، ثَنَا سَرِيٌّ، وَلَقَبُهُ: إِسْحَاقُ الْوَاسِطِيُّ، حَدَّثَنَا مَخْلَدُ بْنُ مُحَمَّدِ الْوَاسِطِيُّ[1]، ثَنَا إِبْرَاهِيمُ بْنُ عَبْدِ اللَّهِ الرَّمَادِيُّ الْهَرَوِيُّ،

---

(١) في (ك): «الطبري» مصحف، وهو حامد بن محمد بن خلف بن الشرقي البلخي البسطوي.

(٢) في (ب): «الحارث»، وفي حاشية الخراساني: «الحارث صالح».

(٣) في (ك): «السبع، والصواب»، والوتر: من السلم، كما سبق في أبي حاتم، وأبي حيان.

(٤) في (ك): «فقد».

(٥) الصحائف: هي الصحف (٦/١٠ و٨/٩٨٩ و١٠/٩٩٤)، وهو مذهب الحنفية.

(١) في (ك): «محمد بن سعيد بن منيع»، أبو عبد الله الواسطي، يروي عن إبراهيم بن عبد الله بن حباب الهروي.

حَدَّثَنِي عُثْمَانُ بْنُ عُمَرَ بْنِ عُثْمَانَ بْنِ سُلَيْمَانَ بْنِ أَبِي حَثْمَةَ الْقُرَشِيُّ الْعَدَوِيُّ، حَدَّثَنِي (١) عَنْ جَدِّي عُثْمَانَ بْنِ عُثْمَانَ بْنِ أَبِي حَثْمَةَ، عَنْ أَبِيهِ عُثْمَانَ بْنِ عُثْمَانَ بْنِ أَبِي حَثْمَةَ، أَنَّهُ قَالَ: كُنَّا تَرْعَى بِرُؤُسِ فِي الْجَاهِلِيَّةِ، وَإِنَّهُ قَدْ فَاتَتْ بَيْنَهُنَّ رَسُولُ اللهِ ﷺ بِحَثَّةٍ قَبْلَ الْهَجْرَةِ، فَقَدِمْتُ عَلَيْهِ مُهَاجِرًا، فَقَالَتْ: يَا رَسُولَ اللهِ إِنَّ لِي ثَمَنُ! أَرْعَى بِرُؤُسِ فِي الْجَاهِلِيَّةِ، وَقَدْ رَأَيْتُ أَنْ أَعْرِضَهَا عَلَيْكَ، فَقَالَ: وَعَرَضْتَهَا عَلَيْهِمْ؟ فَقَالَ: نَعَمْ، فَقَالَ لَهَا رَأْيُ النِّسَاءِ، فَقَالَ: «ارْعِي بِهَا وَطَيِّبِيهَا حَلْمَةً» بِسْمِ اللهِ ﷺ حِينَ يَحْمُو مِنْ أَفْوَاهِهَا، وَإِذَا نَفَرُ أَعْدَاءِ اللهِ الْأَجْدَبِ الْأَبْيَنِ ذَاتِ الْأَسْمَنِ، قَالَ: تَرْعِي بِهَا عَلَى بُعْدِ تَرْتَكِرُ سَبْعَ مِرَارٍ، وَتَنْصَدَّ مَكَانًا نَطِيًّا» ثُمَّ تُذَأْدَأُ عَلَى حَبَرٍ، وَتَطِيبُ عَلَى حَبَرٍ

٧١٠٧- أَخْبَرَنِي مُحَمَّدُ بْنُ الْحَسَنِ: أَنَا عَلِيُّ بْنُ عَبْدِ الْعَزِيزِ، أَنَا أَبُو عُبَيْدٍ، قَالَ: قَالَ الْأَصْمَعِيُّ، الثَّمَلُ: فِي جَوْفِ تَمْرَةِ تَمْرُجُ فِي جَوْفِهَا دُودَةٌ.

٧١٠٨- أَخْبَرَنِي إِسْمَاعِيلُ بْنُ مُحَمَّدِ بْنِ الْفَضْلِ بْنِ مُحَمَّدٍ الشَّعْرَانِيُّ، نَا جَدِّي، نَا إِسْمَاعِيلُ بْنُ أَبِي أُوَيْسٍ، حَدَّثَنِي سُلَيْمَانُ بْنُ بِلَالٍ، عَنْ عُرْسِ بْنِ

---

(١) حدثنا عن جدي، قال ابن حجر: لا أعرفه، وقال ابن القطان: مجهول، وأنه لم تقبل له على ترجمة.

(٢) في (ك): «فإن تبت».

(٣) كذا في (ر) وأبي داود، وفي بقية الأصول: «صلوات» وهو مقبول في (ر) وكذا.

(٤) في جميع النسخ: «فضله» بالهاء.

قال الذهبي في التلخيص: «إسناده ساقط، سليمان بن بلال من هذه الطبقة لم يدركه».

(٥) في (ر): «أخبرنا» وهو خطأ، وانظر: ٧١٠٨، ٧١٠٩، ٧١١٠، ٧١١١، ٧١١٢، ٧١١٣، ٧١١٤.

(٦) في (ر): «أخبرنا» مصحف، فهو محمد بن محمد بن الحسن، أبو الحسن الكرابزي.

قلت: لم أجده في الإسناف، وهو اسم استدركه المحقق في الحاشية (١٩/ ٢٠٧-٢٠٨).

مُسْنَدُهُ عَنْ عَبْدِ الْمَجِيدِ بْنِ سُهَيْلِ الزُّهْرِيِّ، عَنْ أَبِي سَلَمَةَ بْنِ عَبْدِ الرَّحْمَنِ، عَنِ الضَّيْفِ ابْنِ عَبْدِ اللهِ، قَالَتْ: جِئْتُ يَوْمًا حَتَّى دَخَلْتُ عَلَى النَّبِيِّ ﷺ، فَسَأَلَتْهُ وَذَكَرَتْ إِلَيْهِ، فَجَعَلَ يَخْتَارُ إِلَيَّ وَجَعَلْتُ أَرُمُّهُ. قَالَتْ: ثُمَّ جَاءَتِ الصَّلاةُ الأُولَى، فَدَخَلَتْ بِنْتُ ابْنِي، وَهِيَ عِنْدَ شُرَحْبِيلَ بْنِ حَسَنَةَ، فَوَجَدَتْ زَوْجَهَا فِي الْبَيْتِ، فَصَمَتَتْ أَرُمُّهُ، وَقُلْتُ: حَضَرَتِ الصَّلاةُ وَأَنْتَ هَهُنَا؟ فَقَالَ: يَا عَمَّةُ، لا تُؤَنِّبِينِي، كَانَ لِي تَوْبَانِ اسْتَعَارَ أَحَدَهُمَا النَّبِيُّ ﷺ، أَمَا أَرُمُّهُ، وَهَذَا شَأْنُهُ!". فَقَالَ شُرَحْبِيلُ: إِنَّمَا كَانَ فِي أَحَدِهِمَا خَرْقٌ، وَرُقْعَتَانِ!".

❁❁❁

---

(١) قوله: «أمه» في سواد (أ)، وفوقه في (أ): «صبية».

(٢) في (أ): «الصبية».

(٣) في (أ): «يرمه».

(٤) لم يحدد في الإسناف.

ذِكْرُ أُمِّ عَبْدِ اللهِ

لَيْلَى بِنْتِ أَبِي حَثْمَةَ الْقُرَشِيَّةِ الْعَدَوِيَّةِ ﷺ

٧١٠٩- **صحيح** أَبُو الْعَبَّاسِ مُحَمَّدُ بْنُ يَعْقُوبَ، ثنا أَحْمَدُ بْنُ عَبْدِ الْجَبَّارِ، ثنا يُونُسُ بْنُ بُكَيْرٍ، عَنِ ابْنِ إِسْحَاقَ قَالَ: وَحَدَّثَنِي هَاشِمُ بْنُ الْحَسَنِ[1] عَامِرُ بْنُ رَبِيعَةَ، وَنَمَتْهُ امْرَأَةُ لَيْلَى بِنْتِ أَبِي حَثْمَةَ عَنْ عَامِرِ بْنِ عَوْفِ بْنِ عُبَيْدِ بْنِ عُوَيْجِ بْنِ عَدِيِّ بْنِ كَعْبٍ[2].

٧١١٠- **صحيح** أَبُو عَبْدِ اللهِ الأَصْبَهَانِيُّ، ثنا الْحَسَنُ بْنُ الْجَهْمِ، ثنا الْحُسَيْنُ بْنُ الْفَرَجِ، ثنا مُحَمَّدُ بْنُ عُمَرَ، قَالَ: فَحَدَّثَنِي مَعْمَرُ، عَنِ الزُّهْرِيِّ، عَنْ عَبْدِ اللهِ بْنِ عَامِرِ بْنِ رَبِيعَةَ، قَالَ: «لَا قَدِمَتِ الْمَدِينَةَ مِنَ الْهِجْرَتَيْنِ أَوَّلَ مَنْ لَيْلَى بِنْتُ أَبِي حَثْمَةَ مَعَ أَبِي، وَهُوَ زَوْجُهَا عَامِرُ بْنُ رَبِيعَةَ»[3].

٧١١١- **صحيح** أَبُو الْعَبَّاسِ مُحَمَّدُ بْنُ يَعْقُوبَ، ثنا أَحْمَدُ بْنُ عَبْدِ الْجَبَّارِ، ثنا[4] يُونُسُ بْنُ بُكَيْرٍ، عَنِ ابْنِ إِسْحَاقَ، حَدَّثَنِي عَبْدُ الرَّحْمَنِ بْنُ الْحَارِثِ بْنِ عَبْدِ اللهِ بْنِ عَيَّاشٍ، عَنْ عَبْدِ الْعَزِيزِ بْنِ عَبْدِ اللهِ بْنِ عَامِرِ بْنِ رَبِيعَةَ، عَنْ أَبِيهِ، عَنْ أُمِّهِ أُمِّ عَبْدِ اللهِ بِنْتِ أَبِي حَثْمَةَ، قَالَتْ: «لَمَّا أَرَادَ إِلَّا لِتَرْحَلَ إِلَى أَرْضِ الْحَبَشَةِ، وَقَدْ[5] ذَهَبَتْ عَامِرٌ فِي بَعْضِ حَاجَتِهَا إِذْ أَقْبَلَ عُمَرُ بْنُ الْخَطَّابِ ﷺ، حَتَّى

---

(١) ليس هنا الحديث في الإتحاف.

(٢) ليس هنا الحديث في الإتحاف.

(٣) في (ز): «قال».

(٤) في (ز) وكذا (د): «فقال». وفي (ز) إشارة: «لعله من الناسخين».

وَقَفَ عَلَى وَهْرٍ عَلَى بَيْرَقِهِ، وَقُلْتُ لِعَلِيٍّ مِنْهُ أَلَاقِيهِ شَدًّا»[1] عَلَيْنَا، فَقَالَ: إِنَّهُ لَا طَاقَةَ لِي وَأَمْرُ عَلِيٍّ لَا مَحَالَةَ، نَعَمْ، وَاللهِ لَنَحْرُجَنَّ فِي أَرْضِ اللهِ، وَلَنَبْذُلَنَّ وَلْنَهْرُبَنَّ حَتَّى يَجْعَلَ اللهُ لَنَا مَخْرَجًا، فَقَالَ: صَدَقْتَ، اللهُ، وَرَأَيْتُ لَهُ رِقَّةً ثُمَّ أَقْبَلَ أَوْ أَدْبَرَ، ثُمَّ انْصَرَفَ وَقَدْ أَحْزَنَهُ فِيمَا أَرَى خُرُوجُنَا، قَالَ: فَجَاءَ عَامِرُ بْنُ رَبِيعَةَ مِنْ حَاجَتِهِ بِلَنْكَ، فَطُفْتُ بِهَا أَنَا عَبْدُ اللهِ، ثُمَّ لَا وَأَيْتُ عُمَرَ أَبَدًا وَرِقَّتَهُ[2] وَحُزْنَهُ عَلَيْنَا، قَالَ: فَتَلَطَّمَنِي[3] عُمَرُ فِيمَا أَعْلَمُ؟ قُلْتُ: نَعَمْ، قَالَ: لَا يُسَلِّمُ الَّذِي رَأَيْتَ، حَتَّى يُسَلِّمَ جَمِيلُ الْمَعْرُوفِ، قَالَ: يَابْنَ مَا كَانَ يَرَى مِنْ عَظِيمِ وَقْعِهِ عَلَى الْإِسْلَامِ[4].

(١) كذا في (ز)، وفي (ر) و(ك): «شده»، وفي سيرة ابن هشام (١/ ٣٩٣): «وكنا نقفي منه الهلاك» أي: نتبعه عليه، وهو بمعنى الطاعة، انظر: الصحاح لسيدة (ط. ١١/ ٢٢٩٦)، «تاج العروس».

(٢) قوله: «ورقته» غير موجود في (ر).

(٣) في (ز) و(ر): «فيطعم»، وفي (ك): «فطعمه».

(٤) لم تجدوا في الإصابة.

ذِكْرُ فَاطِمَةَ بِنْتِ الْخَطَّابِ بْنِ نُفَيْلٍ أُخْتِ عُمَرَ

٧١١٧- **صحيح** أَبُو بَكْرٍ مُحَمَّدُ[1] بْنُ أَحْمَدَ بْنِ بَالَوَيْهِ، ثنا إِبْرَاهِيمُ بْنُ إِسْحَاقَ الْحَرْبِيُّ، ثنا مُصْعَبُ بْنُ عَبْدِ اللَّهِ الزُّبَيْرِيُّ، قَالَ: وَوَلَدَتْ فَاطِمَةُ بِنْتُ الْخَطَّابِ بْنِ نُفَيْلٍ امْرَأَةَ سَعِيدِ بْنِ زَيْدِ بْنِ عَمْرِو بْنِ نُفَيْلٍ، وَكَانَتْ قَدْ أَسْلَمَتْ قَبْلَ عُمَرَ، وَكَانَتْ مِنْ أَوَّلِ الْمُهَاجِرَاتِ بِمَكَّةَ[2].

٧١١٨- **صحيح** أَبُو عَمْرٍو مُحَمَّدُ بْنُ صَالِحِ بْنِ هَانِئٍ، ثنا أَبُو عَمْرٍو أَحْمَدُ بْنُ الْمُبَارَكِ الْمُسْتَمْلِيُّ[3]، ثنا عَلِيُّ بْنُ حَرْبٍ، ثنا يَحْيَى بْنُ يُوسُفَ، عَنِ الْفَضْلِ بْنِ مُخْتَارِ بْنِ الْعَلَاءِ الْبَصْرِيِّ[4]، عَنْ أَنَسِ بْنِ مَالِكٍ ﷺ، أَنَّ رَجُلًا مِنْ بَنِي زُهْرَةَ أَتَى عُمَرَ فَقَالَ لَهُ: يَا بُنَيَّ مَا تَقُلْهُ بِالشِّيبِ، فَقَالَ: إِنِّي أَتَعَمَّدُهُ قَالَ: أَمَا لَوْ أَتَيْتَ مُحَمَّدًا ﷺ لَدَعَا لَزَانَكَ، قَالَ: عَلَى الْخَبَبِ يَا عُمَرُ، إِنَّ مُحَمَّدًا ﷺ دَعَا، وَأَخَذَتْ فَاهُ شَعْرًا، وَتَرَكَ بِهِمَّتِهِ الَّتِي هُمَا عَلَيْهِ. قَالَ: فَمَضَى عُمَرُ لِهِمَّتِهِ فَاسْوَدَّ[5]، حَتَّى إِذَا مَا بَانَ الشَّيْبُ. قَالَ: وَكَانَ جَدَّتُهُمَا رَجُلٌ،

---

(١) أبو بكر بن حمدان.

(٢) ثم تحدد في الإصلاح، وهو ما استدركه المحقق في الحاشية (١٤٠-٣٠٣).

(٣) هو: أحمد بن المبارك، أبو عمرو الدينوري المعروف بحمكوه.

(٤) قال العقيلي: لا يتابع على حديثه، وكره ابن حبان في الثقات، وقال: ربما أخطأ. وقال الدارقطني: ليس بالقوي.

(٥) في النسخ: «فاسْوَدَّ»، والمثبت.

يُقَالُ لَهُ: عَجَّابٌ، يُقَالُ لَهُمْ: سُورَةُ هَلْ، فَلَمَّا سَمِعَ عَجَّابٌ بِبَعْضِ شَيْءٍ، دَخَلَ تَحْتَ سَرِيرِهِ، فَدَخَلَ عَلَيْهِ، فَقَالَ: مَا هَذِهِ الْهَيْئَةُ الَّتِي رَأَيْتُهَا عَلَيْكَ؟ "قَالَ: مَا عِنْدَ عِيسَا تَحْدُثُنَّكَ بِشَيْءٍ، قَالَ: فَلَمَّاكَانَ صَبِيحَتُهَا وَتَرَكْتُهَا بِمَكَانِهَا، فَإِنِّي أَتَيْتُهَا عَلَيْكَ، فَقَالَ لَهُ: عَجَّابٌ: مَا عِنْدَ عِيسَا بْنِ زَيْدٍ، مَا عِنْدَ؟ أَرَأَيْتَ إِنْ كَانَ الْحَيُّ فِي غَيْرِ بَيْتِكَ، أَفَأَقُولُ عَلَى خَيْرٍ فَوَجَلَهُ وَطَلَّقَهَا، قَالَ: فَدَعَتْهُ أُمُّهُ عَنْ زَوْجِهِ، فَضَرَبَ وَجْهَهَا، فَأَدْمَى وَجْهَهَا، فَقَالَ: أَرَأَيْتَ إِنْ كَانَ الْحَيُّ فِي غَيْرِ بَيْتِكَ، أَشْهَدُ أَنْ لَا إِلَهَ إِلَّا اللهُ، وَأَشْهَدُ أَنَّ مُحَمَّدًا رَسُولُ اللهِ. قَالَ: فَسَكَتَ" (١) فَمَا لَهُ فَانْصَرَفَ أَوْ تَرَكَهُ".

٧١١٤ - أخبرَنِي عَبْدُ الرَّحْمَنِ بْنُ حَمَدَانَ الْجَلَّابُ بِهَمَذَانَ، قَالَ: مُحَمَّدُ بْنُ أَحْمَدَ بْنِ يُونُسَ الْأَطْنَافِيُّ، إِمْلَاءً بِدِمَشْقَ إِبْرَاهِيمُ الْمَنْبِجِيُّ، قَالَ: ثَنَا أَحْمَدُ بْنُ يُونُسَ الضَّبِّيُّ، قَالَ: ثَنَا زُهَيْرٌ، عَنْ أَبِي إِسْحَاقَ، عَنْ عَمْرِو بْنِ مَيْمُونٍ، قَالَ: لَقَدْ قَعَدْتُ فِي أَصْحَابِ مُحَمَّدٍ ﷺ، قَالَ: فَمَا قَعَدْتُ فِي مَجْلِسٍ قَطُّ، إِلَّا حَمِدْتُ نَفْسِي، أَصْبَرُهُمْ قَالَ: وَرُبَّمَا قَعَدْتُ مَعَهُمْ، فَلَمْ يَأْتِ الْخَطَّابُ، "مَا قُمْتُ حَتَّى أَسْمَعَ

---

(١) في (ب): «فجاء».

(٢) قوله: «فانه غير موجود في (ب)».

(٣) في (ب): «فمكث عمره».

(٤) إتحاف المهرة (٢/ ١٦٢-١٦٤) وقال: «الحديث موضوع، وأظن أنه إنما يسمعه من أحمد».

(٥) قال: وزيد بن أسلم إنما يروي عن أبيه أسلم عن عمر عن عمرو، وقد روى البزار (٤٠٠/٥) عن الحسن بن الصباح وحدثنا عن زياد الله، والبيهقي في دلائل النبوة (٢١٦/٦) من طريق محمد بن عبد الله بن يونس إلى يزيد الأطنافي؛ كلاهما عن الحسين بن الصباح بإسناد آخر.

(٦) في (ب): «ما عمرو».

(٧) كذا في صحيح البخاري، وعند البزار والبيهقي: «فلفظ لأوليهما: «الم» أو أحدهما».

فَاصْنَعْهُ، فَإِنِّي قَدْ أَصَبْتُ، قَالَ: فَدَخَلْتُ، فَجَلَسْتُ عَلَى السَّرِيرِ، فَإِذَا بِصَحِيفَةٍ وَسَطَ الْبَيْتِ، فَقُلْتُ: مَا هَذِهِ الصَّحِيفَةُ؟ فَقَالَتْ: دَعَا عَلَيْكَ بَنُو الْخَطَّابِ، أَنْ لَا تَخْتَبِزَ مِنَ الْحِنَّاءِ وَلَا تَطْهُرَ، وَهَذَا ﴿ لَا يَمَسُّهُۥٓ إِلَّا ٱلْمُطَهَّرُونَ ﴾[1]!!!

= بالصوب به عطر رأسها، فبكت المرأة وقالت لي: يا ابن الخطاب.

(١) (الواقعة: آية ٧٩).

(٢) لم أجد هذا الحديث في الإتحاف، وقال الذهبي في التلخيص: قلت: واه سقط منه، وهو واه سقطوه، والحديث ضعيف.

ذِكْرُ أَسْمَاءِ بَنَاتِ سَعِيدِ بْنِ زَيْدِ بْنِ عَمْرِو بْنِ نُفَيْلٍ

وَهِيَ أُمُّهُ فَاطِمَةُ بِنْتُ الْخَطَّابِ ﷺ

٧١١٥- صحَّ أَبُو الْعَبَّاسِ مُحَمَّدُ(١) بْنُ يَعْقُوبَ، ثَنَا مُحَمَّدُ اللهِ بْنُ سَعِيدِ بْنِ كَثِيرِ بْنِ عُفَيْرٍ، ثَنَا لَيْثٌ، ثَنَا سُلَيْمَانُ بْنُ بِلَالٍ، عَنْ أَبِي بَكْرِ الْعَزَمِيِّ(٢)، قَالَ: سَمِعْتُ رَبِيعَ بْنَ عَبْدِ الرَّحْمَنِ بْنِ أَبِي سُفْيَانَ يَقُولُ: حَدَّثَنِي عَمَّتِي أَسْمَاءُ بِنْتُ سَعِيدِ بْنِ زَيْدِ بْنِ عَمْرٍو، أَنَّهَا سَمِعَتْ رَسُولَ اللهِ ﷺ يَقُولُ: «لَا صَلَاةَ لِمَنْ لَا وُضُوءَ لَهُ، وَلَا وُضُوءَ لِمَنْ لَمْ يَذْكُرِ اسْمَ اللهِ عَلَيْهِ، وَلَا يُؤْمِنُ بِاللهِ مَنْ لَا يُؤْمِنُ بِي، وَيُحِبُّ الْأَنْصَارَ»(٣).

---

(١) في (ك): «أحمد».

(٢) هو: أسامة بن وائل بن عبد العزى الشامي، قال البخاري في جميله بكير: أخرج له الترمذي وابن ماجة هذا الحديث، وعندهما من مسند أسماء سعيد بن زيد.

(٣) في (ج): «ولا يحب» وهب خطأ. (٧٤/أ) ز.

(٤) تصحيح الإسناد والمتن والمخرج عن سليمان بن بلال، وفيه أبو بكر العزمي لقال عنه: روى عنه جماعة من أئمة، وانظر مسند الإمام أحمد (٤٥/١٤٢)، وعلل الدارقطني (٤/٢٣٣)، وإتحاف المهرة (٥١٩/٥-٥٨٧١).

٧١٦- وَعَنْ أُمِّ بَهْزٍ بِنْتِ الْحَجَّاجِ (١) أَمِّ عَبْدِ اللهِ بْنِ عَمْرٍو

٧١١٦- أخْصَلة الكبير بْنُ سَلْمَانَ بْنِ الْحَسَنِ الْفَقِيهُ بِمَكَّةَ، ثنا الْحَسَنُ بْنُ مُكْرَمٍ، ثنا عُثْمَانُ بْنُ هَارُونَ، ثنا عَبْدُ الْمَلِكِ بْنُ قُدَامَةَ بْنِ أَبِي بْنِ قُدَامَةَ بْنِ مَظْعُونٍ(٢)، حَدَّثَنِي عَمِّي(٣) بْنُ أَبِي الْحَجَّاجِ أَبُو عُمَرَ بْنِ شُعَيْبِ بْنِ مُحَمَّدٍ عَنْ أَبِيهِ، عَنْ جَدِّهِ، قَالَ(٤): كَانَتْ أُمُّ بَهْزٍ بِنْتُ الْحَجَّاجِ(٥) أُمُّ عَبْدِ اللهِ بْنِ عَمْرٍو مِنَ الرَّاغِبَاتِ فِي الْإِسْلَامِ، فَأَتَتْ رَسُولَ اللهِ ﷺ فَقَالَتْ: يَا رَسُولَ اللهِ، إِنِّي امْرَأَةٌ ثَيِّبٌ وَلِي بَنُونَ، فَكَيْفَ بِي إِذَا صِرْتُ عَجُوزًا؟ قَالَ: فَقَالَ لَهَا رَسُولُ اللهِ ﷺ: يَا بَهْزُ، يَا بَهْزُ، يَا بَهْزُ، وَلَا تَهْزَأْ بِهَا، وَكَانَ بَهْزٌ اسْمَهَا، وَحَرَامٌ اللَّحْمُ

---

(١) كذا سماها المصنف بناء على أبي الحجاج الأول، وهو تصحيف.

(٢) كذا نسبي في جميع نسخه، وهو خطأ، فجده المذكور لم تذكر هذا ابن إبراهيم بن محمد بن عاصم الحجبي، وهو من رجال البيهقي، ورواه ابن سعد (٨/٤٦٣) عن عثمان بن هارون فقال عن ابن أخي عبد الملك بن قدامة الجمحي.

(٣) في (ب) و(ك): «عمرو» مصحف.

(٤) في (ك): «قالت».

(٥) قال الذهبي وغيره نصحابه وصوابه: «فركانت أخت بنت بن عبد الحجاج» كما ورد ابن أبي عاصم في الآحاد والمثاني (٦/٤٠٤) وغيره، ويحتمل أن يكون اسمها بنت عبد الحجاج، وقد ذكر ابن سعد (٨/٤٦٣) أن اسم عبد الحجبي بن العاص: أبو ترجمة في الإصابة (٨/٤٠٧) و(١٢/٤٤١).

(٦) في (ك): «فقالت». وفي (ب): «قال».

(٧) قوله: «أنت» ساقط من (ب).

فَلَا يَطْعَمُ الشَّحْمَ، وَلَا يُؤَدِّي إِلَى أَهْلِهِ(١) سَهْمَهُمْ. قَالَ: «أَيْنَ هُوَ؟». قَالَ: خَرَجَ آبِقًا يُرِيدُكَ أَنْ يَرْجِعَ يَا رَسُولَ اللهِ، فَقَالَ رَسُولُ اللهِ ﷺ: «فَإِذَا جَاءَكَ، فَاحْبِسْهُ عَلَيَّ». فَلَمْ يَلْبَثْ عَبْدُ اللهِ أَنْ جَاءَ، فَقَالَ لَهُ رَسُولُ اللهِ ﷺ: «إِنَّ لِنَفْسِكَ عَلَيْكَ حَقًّا، وَإِنَّ لِأَهْلِكَ عَلَيْكَ حَقًّا»(٢).

❁❁❁

(١) في (ك): «ولا يؤدي أهله».

(٢) لم نجد هذا الحديث في الإتحاف.

ذِكْرُ سَهْلَةَ بِنْتِ سُهَيْلٍ امْرَأَةِ أَبِي حُذَيْفَةَ بْنِ عُتْبَةَ

٧١١٧- صحَّى أَبُو بَكْرٍ مُحَمَّدُ بْنُ أَحْمَدَ بْنِ بَالَوَيْهِ، إِمْلَاءً بِنَيْسَابُورَ بِإِسْنَادِ الْخَبَرِ، قَالَ: نَا مُحَمَّدُ بْنُ عَبْدِ اللهِ الْأَزْدِيُّ، قَالَ: وَمِنْ بَنِي عَامِرِ بْنِ لُؤَيٍّ سَهْلَةُ بِنْتُ سُهَيْلِ بْنِ عَمْرِو بْنِ عَبْدِ شَمْسِ بْنِ عَبْدِ وُدِّ بْنِ نَصْرِ بْنِ مَالِكِ بْنِ حِسْلٍ، وَكَانَتْ مِمَّنْ هَاجَرَتْ مَعَ زَوْجِهَا أَبِي حُذَيْفَةَ إِلَى أَرْضِ الْحَبَشَةِ، فَوَلَدَتْ لَهُ بِالْحَبَشَةِ مُحَمَّدَ بْنَ أَبِي حُذَيْفَةَ.[1]

٧١١٨- صحَّى أَبُو الْعَبَّاسِ مُحَمَّدُ بْنُ يَعْقُوبَ، نَا بَحْرُ بْنُ نَصْرٍ، نَا عَبْدُ اللهِ بْنُ وَهْبٍ، نَا اللَّيْثُ بْنُ سَعْدٍ، عَنْ يَحْيَى بْنِ سَعِيدٍ، عَنْ عَمْرَةَ[2] بِنْتِ عَبْدِ الرَّحْمَنِ، عَنْ سَهْلَةَ امْرَأَةِ أَبِي حُذَيْفَةَ أَنَّهَا أَتَتْ رَسُولَ اللهِ ﷺ سَائِلَةً مَوْلًى لِبَنِي حُذَيْفَةَ يُدْعَى سَالِمًا، فَرَحِمَتْ أَنَّ رَسُولَ اللهِ ﷺ أَمَرَهَا أَنْ تُرْضِعَهُ، فَأَرْضَعَتْهُ وَهُوَ رَجُلٌ يَعْدُدَا لَهَا بَعْدُ.[3]

٧١١٩- صحَّى أَبُو الْعَبَّاسِ مُحَمَّدُ بْنُ يَعْقُوبَ، نَا الرَّبِيعُ بْنُ سُلَيْمَانَ، نَا عَبْدُ اللهِ بْنُ وَهْبٍ أَخْبَرَنِي سُلَيْمَانُ بْنُ بِلَالٍ، عَنْ يَحْيَى بْنِ سَعِيدٍ وَرَبِيعَةَ، عَنِ الْقَاسِمِ، عَنْ عَمْرَةَ، قَالَتْ: أَتَتِ النَّبِيَّ ﷺ سَهْلَةُ امْرَأَةُ أَبِي حُذَيْفَةَ تُرْضِعُ سَالِمًا مَوْلَى أَبِي حُذَيْفَةَ، حَتَّى تَكَمَّلَ خَمْسَ[4] رَضَعَاتٍ فَأَرْضَعَتْهُ وَهُوَ

---

(١) لم يعتد في الإسناد، وهو مما استدركه الحاكم في المعرفة (١٩/ ٣٧٦-٤٠١).

(٢) في (ق): «عمرة».

(٣) [تنبيه]: «أبي» ساقط من (ق).

(٤) [تحاف المهرة (١٦/ ٩٨٦-٩٨٨)] وقال عزوه للصحابة.

رَجُلٍ. قَالَ رَبِيعَةُ: وَكَانَتْ رُخْصَةً لِبِلَالٍ»[1][2].

---

(١) قال الذهبي في التلخيص: «قلت: صحيح» وأصله في صحيح مسلم (٤/ ٢١٨)، وانظر صحيح البخاري كتاب المغازي (٥/ ٨١) والكتاب (٧/ ٧).

(٢) إتحاف المهرة (٧/ ٥٠٢ - ٢٢٩٢) وهكذا عزاه للمصنف.

ذِكْرُ أُمِّ حَبِيبَةَ وَاسْمُهَا (١) حَمْنَةُ بِنْتُ جَحْشٍ

٧١٢٠- حدثني أبو بكر بنُ إِسْحَاقَ، ثنا إِبْرَاهِيمُ بْنُ إِسْحَاقَ الْحَرْبِيُّ، ثنا مُصْعَبُ بْنُ عَبْدِ اللهِ الزُّبَيْرِيُّ، قَالَ: وَمِنْ بَنِي أَسَدٍ أُمُّ حَبِيبَةَ، وَاسْمُهَا حَمْنَةُ بِنْتُ جَحْشِ أُخْتُ زَيْنَبَ بِنْتِ جَحْشٍ زَوْجِ النَّبِيِّ ﷺ، وَهِيَ مِنْ أَسَدِ بْنِ خُزَيْمَةَ حَلِيفِ بَنِي عَبْدِ شَمْسٍ.

٧١٢١- حدثني عَلِيٌّ بْنُ حَمْشَادَ الْعَدْلُ، ثنا إِسْمَاعِيلُ بْنُ إِسْحَاقَ الْقَاضِي، ثنا أَبُو النُّعْمَانِ عَارِمٌ، ثنا حَمَّادٌ، عَنْ ثَابِتٍ الْبُنَانِيِّ، عَنْ عَبْدِ الرَّحْمَنِ بْنِ أَبِي لَيْلَى، أَنَّ أُمَّ حَبِيبَةَ زَوْجَ النَّبِيِّ ﷺ رَأَتْ فِي الْمَنَامِ حَيَّةً مَدْهُونَةً بَيْنَ سَارِيَتَيْنِ، فَقَالَ: «هَذَا هَلَاكُ الْعَرَبِ»(٢)، فَقِيلَ: يَا رَسُولَ اللهِ، حَمْنَةُ بِنْتُ جَحْشٍ تَصْلَى، فَإِذَا أَحْبَبْتَ تَعَلَّقَتْ بِالْعَنَزِ، فَقَالَ رَسُولُ اللهِ ﷺ: «لَا، الْعَسَلُ لَا أَطَالَتْ، فَإِذَا أَطَلْتَ، فَتَلَطَّخْ».

٧١٢٢- وحدثني عَلِيٌّ، ثنا إِسْمَاعِيلُ، ثنا أَبُو النُّعْمَانِ، ثنا حَمَّادُ بْنُ سَلَمَةَ، عَنْ حُمَيْدٍ، عَنْ بَكْرٍ، عَنْ أَبِي رَافِعٍ قَالَ:

---

(١) قوله: «واسمها» غير موجود في (ر).

(٢) لم تجد في الإصابة، وهو أخذ استبعاد الحافظ في الحاشية (١٩/٤٠٠-٤٠٣).

(٣) لم تجد في الإصابة، وهو أخذ استبعاد الحافظ في الحاشية (١٩/٤٠٤-٤٠٦).

(٤) [تعجيل المنفعة ٢/٤٠٧] وأخرجه أحمد (٦/٣٢٦ و٣٢٧ و٣٢٨ و٣٢٩ و٣٣٠ و٣٣٢ و٣٣٣ و٣٣٤ و٣٣٥ و٣٣٦ و٣٣٧ و٣٣٨ و٣٣٩ و٣٤٠ و٣٤١ و٣٤٢ و٣٤٣ و٣٤٤ و٣٤٥ و٣٤٦ و٣٤٧ و٣٤٨ و٣٤٩ و٣٥٠ و٣٥١ و٣٥٢ و٣٥٣ و٣٥٤ و٣٥٥ و٣٥٦ و٣٥٧ و٣٥٨ و٣٥٩ و٣٦٠ و٣٦١ و٣٦٢ و٣٦٣ و٣٦٤ و٣٦٥ و٣٦٦ و٣٦٧ و٣٦٨ و٣٦٩ و٣٧٠ و٣٧١

٧١٧٣- **أَخْبَرَنَا** أَبُو جَعْفَرٍ بْنُ مُنِيبٍ الْحَافِظُ، وَعَبْدَانُ بْنُ يَزِيدَ الدَّقَّاقُ بِبَغْدَادَ، قَالَا: ثَنَا إِبْرَاهِيمُ بْنُ الْحُسَيْنِ، ثَنَا إِسْحَاقُ بْنُ مُحَمَّدٍ بْنِ إِسْمَاعِيلَ الْفَرْوِيُّ، ثَنَا عَبْدُ اللهِ بْنُ عُمَرَ، عَنْ أَبِيهِ عُبَيْدِ اللهِ بْنِ عُمَرَ، عَنْ إِبْرَاهِيمَ بْنِ مُحَمَّدِ بْنِ عَبْدِ اللهِ بْنِ حَنْطَبٍ، عَنْ أَبِيهِ، عَنْ حَمْنَةَ بِنْتِ جَحْشٍ، أَنَّهَا قَبَّلَ لَهَا: قَبَّلَ أُخْتُ، قَالَتْ: «كَلَّا، بَلْ إِنَّهُ وَإِنَّا لَهُ رَاجِعُونَ، فَقَبَّلَ لَهَا: قَبَّلَ خَالَةُ، حَمْزَةُ، فَقَالَتْ: إِنَّهُ وَإِنَّا لَهُ رَاجِعُونَ، فَقَبَّلَ لَهَا: قَبَّلَ زَوْجُكِ، قَالَتْ: وَاحُزْنَاهُ، فَقَالَ رَسُولُ اللهِ ﷺ: **إِنَّ لِلزَّوْجِ مِنَ الْمَرْأَةِ لَشُعْبَةً**، مَا هِيَ لِشَيْءٍ»[1].

٧١٧٤- **أَخْبَرَنِي** عَبْدُ الْعَزِيزِ بْنُ عَبْدِ الرَّحْمَنِ الدَّيْنَارِيُّ[2]، بِدَمَشْقَ، ثَنَا مُحَمَّدُ بْنُ عَلِيِّ بْنِ زَيْدٍ الصَّائِغُ، ثَنَا إِبْرَاهِيمُ بْنُ الْمُنْذِرِ الْحِزَامِيُّ، ثَنَا مَعْنُ بْنُ عِيسَى، عَنْ أَبِي بَكْرِ بْنِ أَبِي سَبْرَةَ، عَنِ ابْنِ شِهَابٍ، أَخْبَرَنِي عُرْوَةُ، أَنَّ عَائِشَةَ أَخْبَرَتْهُ أَنَّ أُمَّ حَبِيبَةَ بِنْتَ جَحْشٍ وَهِيَ عِنْدَ عَبْدِ الرَّحْمَنِ بْنِ عَوْفٍ، وَهِيَ أُخْتُ زَيْنَبَ بِنْتِ جَحْشٍ زَوْجِ النَّبِيِّ ﷺ، جَاءَتْ رَسُولَ اللهِ ﷺ، فَمَشَتْ إِلَى اسْتِبْضَتِ عَبْدِ يَغُوثَ، فَاشْتَكَتْ فِي ذَلِكَ، فَقَالَ النَّبِيُّ ﷺ: **إِنَّ الْمَيِّتَ لَيُسَرُّ بِالْحَمِيمِ، لَعَلَّ هَذَا مِزَاقٌ، فَاغْتَسِلِي ثُمَّ صُلِّي**»، فَكَانَتْ تَغْتَسِلُ فِي مِرْكَنٍ ثُمَّ تَعْلُو أَنَماءَ مَسْرَةٍ ثُمَّ تُقَرِّمُ ثُمَّ تُصَلِّي»[3].

---

(١) ليوافق هذا الإسناد الإسناد الآتي.

(٢) في (ع): «الدمشقي».

(٣) هو: عبدان بن عبد الله بن موسى بن عبيد الله العتكي الجعفي.

(٤) أخرجه البخاري (١٧٦/١٧٥-٢٢٠٧) وقال: وقاله هذا الحديث. وقد أخرجه البخاري (١٧٥/٧) ومسلم (١٨٦/١) من حديث الزهري به.

ذِكْرُ فَاطِمَةَ بِنْتِ أَبِي حُبَيْشٍ

وَهِيَ بِنْتُ نَبِي أَسَدٍ(١) بْنِ عَبْدِ الْعُزَّى، وَهِيَ خَالَةُ عَبْدِ اللهِ بْنِ أَبِي عُتْبَةَ النَّمَكِيِّ الشَّامِيِّ.

٧١٢٥ - أَخْبَرَنَا أَبُو الْحُسَيْنِ مُحَمَّدُ بْنُ أَحْمَدَ بْنِ تَمِيمٍ الْحَافِظُ(٢)، بِحَرَّانَ، ثنا أَبُو هَاشِمٍ، ثنا أَبُو عَاصِمٍ عَنْ عُثْمَانَ بْنِ الأَسْوَدِ(٣)، عَنِ ابْنِ أَبِي مُلَيْكَةَ أَنَّ خَالَتَهُ فَاطِمَةَ بِنْتَ أَبِي حُبَيْشٍ أَتَتْ عَائِشَةَ، فَقَالَتْ: إِنِّي أُعَانَ أَنْ أُكْثِرَ مِنَ الدَّمِ، أَلَهُ أَصْلٌ؟ قَالَ: نَعَمْ مِنْ سَنَتَيْنِ، فَقَالَتْ لَهَا عَائِشَةُ: فَلْتَقْعُدِ الصَّلاةَ فِي قَدْرِ أَيَّامِ قُرُوئِهَا، ثُمَّ لْتَغْتَسِلْ وَلْتُصَلِّ(٤).

---

(١) في (ز) و(ك): وفي (م): «أسد».

(٢) في (م): «الحافظ».

(٣) كذا سمي هنا، «عثمان بن الأسود» وأخرا: ابن موسى بن باذان المكي الحافظ، لكن قد تقدم في الطهارة (٦٣٢) بنفس السند، وبزيادة عند البيهقي في الكبرى (١/ ٣٥٤) نقلا: «عثمان بن سعد» وقال الحنفيف هناك: «وعثمان بن سعد الكاتب متروك، لكنه توبع الحديث بجميع حديثه»، وتعقبه الحافظ بأن عثمان متفق على ضعفه، والحديث مضطرب بعلتان بن سعد.

(٤) إتحاف المهرة (٩/ ١٦٢-٢٤١٦) وقاله هذا الموضع.

ذِكْرُ فَاطِمَةَ بِنْتِ الْمُهَلَّلِ التُّرَيْكِيَّةِ أُمِّ جَمِيلٍ

٧١٢٧- صحَّ أَنَّ أَبَا الْفَضْلِ الْفَقِيهَ بِالْمَغْرِبِ وَأَبَا بَحْرٍ الْحَنَّرَ[1] الْفَقِيهَ بِبُخَارَى، قَالَا: ثَنَا صَالِحُ بْنُ مُحَمَّدٍ، ثَنَا يُوسُفُ بْنُ يَعْقُوبَ، ثَنَا سَعِيدُ بْنُ سُلَيْمَانَ الْوَاسِطِيُّ، ثَنَا عَبْدُ الرَّحْمَنِ بْنُ مُحَمَّدٍ[2] بْنِ إِبْرَاهِيمَ بْنِ مُحَمَّدٍ[3] بْنِ عَاصِمٍ بْنِ عُمَرَ بْنِ الْخَطَّابِ، حَدَّثَنِي أَبِي مُحَمَّدُ بْنُ عَبْدِ الرَّحْمَنِ بْنِ مُحَمَّدِ بْنِ عَاصِمٍ، عَنْ أَبِيهِ أُمِّ جَمِيلٍ[4]، قَالَتْ: أَقَمْتُ بِكَ حَتَّى إِذَا قُمْتُ بِيْنَ الدَّيْنَةِ وَيَلَمْلَمَ أَتَى لَيْلَى، فَجِئْتُ لَيْلَى، فَلَبِّي الْحَطَبَ، فَجَرَّتْ أَطْلُبُ الْحَطَبَ، فَتَنَاوَلَتْ الْفِدْرَ، فَانْكَفَأَتْ عَلَى ذِرَاعِكَ فَشَجَّتْكَ، فَأَتَيْتُ بِكَ النَّبِيَّ ﷺ، فَقُلْتُ: يَا رَسُولَ اللهِ، هَذَا مُحَمَّدُ بْنُ عَاصِمٍ، وَهُوَ أَوَّلُ مَنْ سُمِّيَ بِكَ، فَمَسَحَ عَلَى رَأْسِكَ وَدَعَا بِالْبَرَكَةِ، ثُمَّ تَفَلَ فِي فِيكَ، وَجَعَلَ يَقُلُّ عَلَى يَدِكَ، وَيَقُولُ: «أَذْهِبِ الْبَأْسَ رَبَّ النَّاسِ، اشْفِ أَنْتَ الشَّافِي لَا يَشْفِي إِلَّا يَشْفَاؤُكَ، شِفَاءً لَا يُغَادِرُ سَقَمًا»[5].

---

(١) في (أ): «الحنر» بدون نقط، وأبو الخير هذا: محمد بن محمد بن يوسف الخير الفقيه الشافعي، والوجيه ابن عرعرة.

(٢) في (أ): «عبدالله».

(٣) كذا: ابن محمد، غير موجود في (أ).

(٤) في (أ) زيادة: أحمد الرحمن بن عاصم بن إبراهيم بن محمد بن عاصم عن أبيه أم جميل.

(٥) في (أ): «شفاء لك الشفاء».

(٦) إسناده ضعيف؛ لجهالة أم جميل، وابن عاصم، وانظر ما سيأتي برقم (٢٣١٦٥) وما بعده.

ذِكْرُ أَمِّ أَيْمَنَ مَوْلَاةِ رَسُولِ اللهِ ﷺ وَحَاضِنَتِهِ

٧١٢٧- حَدَّثَنَا أَبُو عَبْدِ اللهِ الْأَصْبَهَانِيُّ، ثنا الْحَسَنُ بْنُ الْخَضِرِ، ثنا الْحُسَيْنُ بْنُ الْمُثَنَّى، ثنا مُحَمَّدُ بْنُ عُمَرَ، قَالَ: وَمِمَّنْ أَقَامَ بِمَكَّةَ مِنْ مَوَالِي رَسُولِ اللهِ ﷺ وَحَاضِنَاتِهِ، وَاسْمُهَا بَرَكَةُ، كَانَ رَسُولُ اللهِ ﷺ وَرِثَهَا وَخَمْسَةَ أَجْمَالٍ، وَقِطْعَةَ غَنَمٍ مِنْ أَبِيهِ، وَكَانَتْ أُمُّ أَيْمَنَ حَبَشِيَّةً، أَمَةً لِأَبِيهِ حِينَ تَزَوَّجَ خَدِيجَةَ، فَزَوَّجَهَا عُبَيْدَ بْنَ زَيْدٍ مِنْ بَنِي الْحَارِثِ بْنِ الْخَزْرَجِ، فَوَلَدَتْ لَهُ أَيْمَنَ، فَقُتِلَ وَهُوَ شَابٌّ، شَهِدَهَا، وَكَانَ لَهَا زَوْجٌ بَعْدَهُ يُقَالُ لَهُ: زَيْدُ بْنُ حَارِثَةَ فَخَلَفَهَا، فَوَلَدَتْ لَهُ أُسَامَةَ بْنَ زَيْدٍ، فَأَعْتَقَهَا رَسُولُ اللهِ ﷺ أَمَّ أَيْمَنَ بَعْدَ الْمَوْتِ، فَوَلَدَتْ لَهُ أُسَامَةَ بْنَ زَيْدٍ.

٧١٢٨- ثُمَّ حَدَّثَنِي يَحْيَى بْنُ سَعِيدٍ بْنِ فَيَّاضٍ[1]، عَنْ شَرِيحِ بْنِ يَزِيدَ بْنِ سَعْدِ بْنِ يَكْرِبَ، قَالَ: كَانَ رَسُولُ اللهِ ﷺ يَقُولُ لِأُمِّ أَيْمَنَ: «يَا أُمَّهُ»، وَكَانَ إِذَا نَظَرَ إِلَيْهَا

---

(١) كذا، وفي طبقات ابن سعد (٨: ٢١٢/ ١٠) «ابن فياض» وهما اسمان لرجلٍ.

(أ) في النسخ: «أم ايمن».

(ب) تولد: «حبيرة» مكانه بياض في (ب) و(ك)، وفي (ز) و(ط): «حبيرة» وضبب فوقه في (ز)، والمثبت من طبقات ابن سعد.

(ج) في نسخة (ط) الإضافة: «وهو اسم ترخيم المحقق في الحاشية (١٧٧- ٧٧٧).

(د) هنا يحيى بن سعيد بن فياض الحمامي، وكان الخطيب أبو الحسين المحاملي والخرقي (٣: ٣٨١)، وغلط، وقال: يروي عن أبي الحارث وجيه الوائلي. تعقبه الذهبي، وقال: ولم يترجم السمعاني هذا. يزيد بن عبيد هو من سعد بن يكرب هزارت، من رعاة القهلبيه، والظاهر أنه هو نفسه الذي لم يسمه هنا.

قَالَ: فَعَهِدَ بِهَا أَبُو بَكْرٍ بِيَدِهِ»(١).

٧١٣٠- أَخْبَرَنَا أَحْمَدُ بْنُ مُحَمَّدٍ الْمَكِّيُّ، نَا عَبْدُ اللهِ بْنُ زَيْدٍ الْمَقَابِرِيُّ، نَا سُلَيْمَانُ بْنُ أَبِي سُلَيْمٍ الْحَمْدِيُّ(٢)، عَنِ الْأَسْوَدِ بْنِ قَيْسٍ، عَنْ نُبَيْحٍ الْعَنَزِيِّ، عَنْ أَبِي لَيْلَى(٣) قَالَتْ: قَامَ النَّبِيُّ ﷺ مِنَ اللَّيْلِ إِلَى فَجِّ مِنْ فِجَاجِ الْبَيْتِ، قَالَ فِيهَا: فَقُمْتُ مِنَ اللَّيْلِ وَأَنَا مُطَيِّبٌ، فَتَرَبَّصْتُ بِهِ فِي الْمَطَرِ، وَأَنَا لَا أَعْرِفُ، فَلَمَّا أَصَابَ الْمَطَرُ ثِيَابَهُ، عَرَفْتُ أَنَّهُ لَيْسَ فَوْمِي إِلَى بَيْتِ الْفَحْرَةِ فَأَعْرِفَ بِي هُنَاكَ، فَلَمَّا رَآهُ قُمْتُ مَعَهُ فَقَالَ: فَضَحْتِنِي رَحِمَكِ اللهُ هِيَ حَتَّى بَدَتْ نَوَاجِذُهُ، ثُمَّ قَالَ: «أَمَا إِنَّكِ لَا تَفْتَحِينَ بَعْدَهَا فَاهَا»(٤).

٧١٣١- حَدَّثَنَا أَبُو بَكْرٍ بْنُ أَحْمَدَ بْنِ عَلِيٍّ، نَا إِبْرَاهِيمُ بْنُ إِسْحَاقَ الْحَرْبِيُّ، نَا مُحَمَّدُ بْنُ عَبْدِ اللهِ، قَالَ: تُوُفِّيَتْ أُمُّ أَيْمَنَ مَوْلَاةُ رَسُولِ اللهِ ﷺ، وَحَاضَنَتُهُ، وَأَوَّلُ جَلَاوَةٍ قَدِمَتْ بِهَا بَنُو عَدِيٍّ(٥).

٧١٣٢- حَدَّثَنَا أَحْمَدُ بْنُ مُحَمَّدِ بْنِ زَبْرَجٍ، نَا يَحْيَى بْنُ مُحَمَّدِ بْنِ صَاعِدٍ، حَدَّثَنِي أَبِي(٦)، قَالَ: خَاصَمَ ابْنُ أَبِي الْفُرَاتِ مَوْلَى أُسَامَةَ بْنِ زَيْدٍ

---

(١) أخرجه الإسحاقي، وهو معاً استدركه الضحاك في الشمائل (١٨٤/ ٢٤٩).

(٢) هو: عبد السلام بن المثنى. وقال: ابن أبي الحسين، ويقال: عبادة بن الحسين. متروك من رجال النهاشيين.

(٣) قال: «اشتراه مكاتبة ياسفي بن (أبي) وكاع، وعقب عليه في (ز)، وعقب الطبراني في المعجم الكبير (٢٤/ ٢٨٩): «هذا وهم، فإن أبا ليلى مات بالمدينة».

(٤) أخرجه الإسحاقي، وهو معاً استدركه الضحاك في الشمائل (١٨٤/ ٢٣٣).

(٥) أخرجه الإسحاقي، وهو معاً استدركه الضحاك في الشمائل (١٨٤/ ٢١٠-٢١١).

(٦) محمد بن صاعد البغدادي وأبو محمد وأحمد ثم ابن أبي الفرات بذرعة.

الْحَسَنَ بْنَ أُسَامَةَ، وَنَازَعَهُ، فَقَالَ لَهُ ابْنُ أَبِي "الْقُرَاتِ" فِي كَلَامِهِ: يَا ابْنَ بَرَكَةَ!". يُرِيدُ أُمَّ أَيْمَنَ. فَقَالَ الْحَسَنُ: اسْهُدُوا. وَرَفَعَهُ إِلَى أَبِي بَكْرِ بْنِ مُحَمَّدِ بْنِ عَمْرِو بْنِ حَزْمٍ، وَهُوَ يَوْمَئِذٍ قَاضِي الْمَدِينَةِ، وَشَهِدَ عَلَيْهِ الْقِصَّةَ، فَقَالَ أَبُو بَكْرٍ لِابْنِ أَبِي الْقُرَاتِ: مَا أَرَدْتَ بِقَوْلِكَ لَهُ يَا ابْنَ بَرَكَةَ؟ فَقَالَ: سَمَّيْتُهَا بِاسْمِهَا. قَالَ أَبُو بَكْرٍ: إِنَّمَا أَرَدْتَ بِهَذَا التَّصْغِيرَ بِهَا، وَتَعَالَيْ مِنَ الْإِسْلَامِ خَالُهَا، وَرَسُولُ اللهِ ﷺ يَقُولُ لَهَا: يَا أُمَّهْ، وَيَا أُمَّ أَيْمَنَ، لَا أَفَالَنِي اللهُ ﷻ إِنْ أَفْلَتَكِ. فَضَرَبَهُ ثَمَانِينَ سَوْطًا"[1].

❁❁❁

---

(١) قوله «أبي» ساقط من جميع النسخ، والحديث معدوم في دواويني في الرواية.

(٢) في أ: «فقال» بدون الباء.

(٣) ثم تعدد في الإلحاف، وهو مما استدركه المحقق في الحاشية (٩/ ٦٤٣-٩).

ذِكْرُ أُرْوَى بِنْتِ كُرَيْزٍ الْقُرَشِيَّةِ ﷺ

٧١٣٢- حَدَّثَنِي أَبُو بَكْرٍ مُحَمَّدُ بْنُ أَحْمَدَ بْنِ بَالَوَيْهِ، ثنا إِبْرَاهِيمُ بْنُ إِسْحَاقَ الْحَرْبِيُّ، ثنا مُصْعَبُ بْنُ عَبْدِ اللهِ الزُّبَيْرِيُّ، قَالَ: أَسْلَمَتْ أُرْوَى بِنْتُ كُرَيْزِ بْنِ رَبِيعَةَ بْنِ حَبِيبِ بْنِ عَبْدِ شَمْسٍ، وَهَاجَرَتْ إِلَى الْمَدِينَةِ، وَمَاتَتْ فِي خِلَافَةِ عُثْمَانَ ﷺ[1].

❁❁❁

(١) لم تجده في الإتحاف، وهو مما استدركه المحقق في الحاشية (١٩٤/ ٣٦-١٠٧).

ذِكْرُ أَسْمَاءِ بَنَاتِ أَبِي بَكْرٍ الصِّدِّيقِ

٧١٣٣- حدثنا أَبُو عَبْدِ اللهِ الأَصْبَهَانِيُّ، نَا الْحَسَنُ بْنُ الْجَهْمِ، نَا الْحُسَيْنُ بْنُ الْفَرَجِ، نَا مُحَمَّدُ بْنُ عُمَرَ، قَالَ: وَأَسْمَاءُ بِنْتُ أَبِي بَكْرٍ أُمُّهَا قُتَيْلَةُ بِنْتُ عَبْدِ الْعُزَّى بْنِ أَسْعَدَ بْنِ جَابِرِ بْنِ مَالِكِ بْنِ حِسْلِ بْنِ عَامِرِ بْنِ لُؤَيٍّ، وَهِيَ أُخْتُ عَبْدِ اللهِ بْنِ بْنِ أَبِي بَكْرٍ لأَبِيهِ وَأُمِّهِ، أَسْلَمَتْ قَدِيمًا بِمَكَّةَ، وَبَايَعَتْ رَسُولَ اللهِ ﷺ، تَزَوَّجَهَا الزُّبَيْرُ بْنُ الْعَوَّامِ، فَوَلَدَتْ لَهُ عَبْدَ اللهِ وَعُرْوَةَ وَعَاصِمًا وَالْمُهَاجِرَ وَخَدِيجَةَ الْكُبْرَى، وَأُمَّ الْحَسَنِ، وَعَائِشَةَ بِنْتَ الزُّبَيْرِ، وَمَاتَتْ.

٧١٣٤- أخبرني عَبْدُ اللهِ بْنُ الْحُسَيْنِ الْقَاضِي بِمَرْوَ، نَا الْحَارِثُ بْنُ أَبِي أُسَامَةَ، نَا دَاوُدُ بْنُ الْمُحَبَّرِ، نَا حَمَّادُ بْنُ سَلَمَةَ، عَنْ هِشَامِ بْنِ عُرْوَةَ، عَنْ أَبِيهِ، عَنْ أَسْمَاءَ بِنْتِ أَبِي بَكْرٍ ﷺ: أَنَّهَا أَخْذَتْ حِتَحْرَا فِي زَمَنِ سَعِيدِ بْنِ الْعَاصِ فِي الْبَقِيعِ، فَجَاءَتْ بِقِطْعَةٍ مِنْهُ، فَقِيلَ لَهَا: تَصْنَعِينَ بِهَذَا؟ قَالَتْ: إِنْ دَعَتْنِي عَلِيٌّ لِعِجَّتْ بِهَا، وَكَانَتْ عِجَّتْ!(١).

٧١٣٥- أخبرني أَبُو بَكْرِ بْنُ يُونُسَ، نَا إِبْرَاهِيمُ بْنُ إِسْحَاقَ، نَا مُصْعَبُ بْنُ

---

(١) لم نجده في الإصابة، وهو مما استدركه المحقق في العالية (٩) (٤/ ٦٧-٧١).

في (أ): «عوضت».

في (ب) و(ق): «برقعها»، وهو خطأ، والصواب ما أثبتناه، وانظر ما سيأتي في الحاشية (٤).

(٢) لم نجده بهذا الإسناد، وهو مما استدركه المحقق في العالية.

(٣) في (ق): «أمها».

(٤) لم نجد هذا الحديث في الإصابة.

عَبْدِ اللهِ، قَالَ: مَاتَتْ أُمُّ سَعْدٍ بِنْتُ أَبِي بَكْرٍ بَعْدَ قَتْلِ ابْنِهَا عَبْدِ اللهِ بْنِ الزُّبَيْرِ بِلَيَالٍ، وَكَانَ قَتْلُهُ يَوْمَ الثُّلَاثَاءِ لِسَبْعِ عَشْرَةَ لَيْلَةً خَلَتْ مِنْ جُمَادَى الْأُولَى سَنَةَ ثَلَاثٍ وَسَبْعِينَ"[1].

❁❁❁

(١) لم نجده في الإتحاف، وهو مما استدركه المحقق في الحاشية (١٩/ ٥٣١-١٠٨).

ذِكْرُ ضُبَاعَةَ بِنْتِ الزُّبَيْرِ ﷺ

٧١٣٦- صَحَّنَا أَبُو بَكْرٍ مُحَمَّدُ[1] بْنُ أَحْمَدَ بْنِ بَالَوَيْهِ، ثَنَا إِبْرَاهِيمُ بْنُ إِسْحَاقَ الْحَرْبِيُّ، ثَنَا مُصْعَبُ بْنُ عَبْدِ اللهِ الزُّبَيْرِيُّ قَالَ: وَضُبَاعَةُ بِنْتُ الزُّبَيْرِ بْنِ عَبْدِ الْمُطَّلِبِ بْنِ هَاشِمٍ زَوْجَةُ رَسُولِ اللهِ ﷺ بْنِ الْمِقْدَادِ بْنِ عَمْرِو بْنِ ثَعْلَبَةَ، فَوَلَدَتْ لَهُ عَبْدَ اللهِ وَكَرِيمَةَ، وَقَبْلَ عَبْدُ اللهِ يَوْمَ الْجَمَلِ مَعَ عَائِشَةَ ﷺ، فَمَرَّ بِهِ عَلِيٌّ فَبَكَاهُ، فَقَالَ: يَبْنَ ابْنَ الزُّبَيْرِ"[2].

٧١٣٧- صَحَّنَا أَبُو عَبْدِ اللهِ مُحَمَّدُ بْنُ عَبْدِ اللهِ الصَّفَّارُ، ثَنَا أَحْمَدُ بْنُ مَهْدِيِّ بْنِ رُسْتُمَ الأَصْبَهَانِيُّ، ثَنَا عَبْدُ الصَّمَدِ بْنُ عَبْدِ الْوَارِثِ، ثَنَا هَمَّامٌ بْنُ يَحْيَى، عَنْ قَتَادَةَ، عَنْ إِسْحَاقَ بْنِ عَبْدِ اللهِ بْنِ الْحَارِثِ، عَنْ عَبْدِهِ أَوْ عَمِّكَ، عَنْ[3] ضُبَاعَةَ بِنْتِ الزُّبَيْرِ أَنَّهَا ذَهَبَتْ إِلَى رَسُولِ اللهِ ﷺ لِتُحَدِّثَهُ فَنَهَضَ[4] بِهَا ثُمَّ صَلَّى وَلَمْ يَتَوَضَّأْ.

---

(١) في (ق): "أبو بكر بن محمد".

(٢) لم تتحدد في الإصابة، وهو مما استدركه المحقق في الجمع (٩/٣٣١-١٠٩).

(٣) في (ب) و(ق): "فعن".

(٤) إتحاف المهرة (١٧/١٠٠٠-١٠٥٣) وفاته عزوه للمصنف.

وَأَمَّا أُخْتُهَا أُمُّ حَكِيمٍ بِنْتُ الزُّبَيْرِ ﷺ

٧١٣٨- **نَعْمٌ** أَبُو عَبْدِ اللهِ الأَسْفِيجَابِيُّ، ثَنَا الْحَسَنُ بْنُ الْجَهْمِ[1]، ثَنَا الْحُسَيْنُ[2] بْنُ الْفَرَجِ، ثَنَا مُحَمَّدُ بْنُ عُمَرَ، قَالَ: وَأُمُّ الْحَكَمِ بِنْتُ الزُّبَيْرِ بْنِ عَبْدِ الْمُطَّلِبِ مِنَ الْمُهَاجِرَاتِ مِنْ مَكَّةَ، مِنْ نِسَاءِ بَنِي عَبْدِ الْمُطَّلِبِ، وَكَانَتْ تَحْتَ ابْنِ عَمِّهَا عُثْمَانَ بْنِ عَفَّانَ، وَهُمَا شَيْبَةُ بْنُ عُثْمَانَ بْنِ طَلْحَةَ بْنِ أَبِي طَلْحَةَ بْنِ عَبْدِ الْعُزَّى بْنِ عُثْمَانَ بْنِ عَبْدِ الدَّارِ بْنِ قُصَيٍّ، وَعُثْمَانُ بْنُ طَلْحَةَ بْنِ أَبِي طَلْحَةَ بْنِ عَبْدِ الْعُزَّى بْنِ عُثْمَانَ بْنِ عَبْدِ الدَّارِ بْنِ قُصَيٍّ، وَهُمَا حَجَبَةُ الْبَيْتِ، وَأُمُّ حَكِيمٍ بِنْتُ الزُّبَيْرِ بْنِ عَبْدِ الْمُطَّلِبِ، وَهِيَ أُخْتُ الزُّبَيْرِ بْنِ عَبْدِ الْمُطَّلِبِ، وَأُمُّهَا صَفِيَّةُ بِنْتُ عَبْدِ الْمُطَّلِبِ، وَهِيَ أُخْتُ حَمْزَةَ بْنِ عَبْدِ الْمُطَّلِبِ، وَأُمُّهَا هَالَةُ بِنْتُ وُهَيْبِ بْنِ عَبْدِ مَنَافِ بْنِ زُهْرَةَ بْنِ كِلَابٍ، وَهِيَ أُخْتُ آمِنَةَ بِنْتِ وُهَيْبٍ أُمِّ رَسُولِ اللهِ ﷺ، وَأُخْتُ هَالَةَ بِنْتِ وُهَيْبٍ أُمِّ أَبِي هَالَةَ زَوْجِ خَدِيجَةَ بِنْتِ خُوَيْلِدٍ، وَأُخْتُ فَاخِتَةَ بِنْتِ وُهَيْبٍ أُمِّ عَبْدِ اللهِ بْنِ جَحْشٍ، وَأُخْتُ بَرَّةَ بِنْتِ وُهَيْبٍ أُمِّ أَبِي سَلَمَةَ بْنِ عَبْدِ الأَسَدِ، وَأُخْتُ عَاتِكَةَ بِنْتِ وُهَيْبٍ أُمِّ يَعْلَى بْنِ أُمَيَّةَ، وَأُخْتُ أَرْوَى بِنْتِ وُهَيْبٍ أُمِّ طَلْحَةَ بْنِ عُبَيْدِ اللهِ، وَأُخْتُ بَيْضَاءَ بِنْتِ وُهَيْبٍ أُمِّ عُثْمَانَ بْنِ عَفَّانَ، وَأُخْتُ أُمِّ حَكِيمٍ بِنْتِ وُهَيْبٍ أُمِّ سَعْدِ بْنِ أَبِي وَقَّاصٍ، وَأُخْتُ عَمْرَةَ بِنْتِ وُهَيْبٍ أُمِّ عُثْمَانَ بْنِ عَفَّانَ، وَأُخْتُ دَرَّةَ بِنْتِ وُهَيْبٍ أُمِّ عَبْدِ الرَّحْمَنِ بْنِ عَوْفٍ

مُوسَى بْنُ إِسْمَاعِيلَ، ثَنَا حَمَّادُ بْنُ سَلَمَةَ، عَنْ عَمَّارٍ مَوْلَى بَنِي هَاشِمٍ[1]، عَنْ أُمِّ حَكِيمٍ ابْنَةِ عَبْدِ الْمُطَّلِبِ قَالَتْ: أَكَلَ رَسُولُ اللهِ ﷺ عِنْدِي عَظْمًا، فَجَاءَ بِلَالٌ، فَآذَنَهُ بِالصَّلَاةِ، فَصَلَّى وَلَمْ يَتَوَضَّأْ"[2].

❁❁❁

---

(١) هو: عمار بن أبي عمار مولى بني هاشم، ويقال: مولى الحارث بن نوفل.

(٢) لم تجده في الإتحاف.

ذِكْرُ أُمَامَةَ بِنْتِ حَمْزَةَ بْنِ عَبْدِ الْمُطَّلِبِ

٧١٤٧- صُ[1] أَبُو عَبْدِ اللهِ الأَصْبَهَانِيُّ، ثنا الْحَسَنُ بْنُ الْجَهْمِ، ثنا الْحُسَيْنُ[2] بْنُ الْفَرَجِ، ثنا مُحَمَّدُ بْنُ عُمَرَ، قَالُوا: وَأُمَامَةُ بِنْتُ حَمْزَةَ بْنِ عَبْدِ الْمُطَّلِبِ بْنِ هَاشِمٍ، وَأُمُّهَا سَلْمَى بِنْتُ عُمَيْسِ بْنِ مَعْدِ بْنِ تَيْمِ، أُخْتُ أَسْمَاءَ بِنْتِ عُمَيْسٍ، خَلَفَتْ بَعْدَ شَيْخٍ عَلَى[3] وَقَدْ رَوَتْ[4] عَنْهُ[5].

٧١٤٧- ك[6] أَبُو الْفَضْلِ مُحَمَّدُ بْنُ إِبْرَاهِيمَ الْعَنَزِيُّ، ثنا إِبْرَاهِيمُ بْنُ أَبِي طَالِبٍ، ثنا أَبُو تُرَابٍ، ثنا بَكْرُ بْنُ عَبْدِ الرَّحْمَنِ[7]، ثنا عِيسَى بْنُ الْمُنْذِرِ، عَنِ ابْنِ أَبِي لَيْلَى، عَنِ الْحَكَمِ، عَنْ عَبْدِ اللهِ بْنِ شَدَّادٍ وَهُمْ أَخْوَالُ أُمَامَةَ بِنْتِ حَمْزَةَ لأُمِّهَا، عَنْ أَخِيهِ أُمَامَةَ بِنْتِ حَمْزَةَ أَنَّ مَوْلَى لَهَا دُفِعَ إِلَيْهِ رَجُلٌ يَكْذِبُ إِلا آيَةً وَاحِدَةً، فَقَضَى رَسُولُ اللهِ ﷺ أَلا آيَتَهُ الضَّعْفُ، وَلا آيَةَ حَمْزَةَ الْمُضَعَّفُ[8].

---

(١) في (ق): «الأصبهاني».

(٢) في (ق): «وثنا».

(٣) لم تجده في الإصابة ومن هذا استدرك المحقق في الحاشية (١٩/ ٤٤٧-٤٤٨).

(٤) هذا يكرر عبد الرحمن بن عبد الله بن عيسى بن عبد الرحمن بن أبي ليلى الأنصاري، ويروي عن ابن عمه محمد بن عبد الرحمان، وتقدم عنه.

(٥) قوله: «الأصبغ» ساقط من (ق).

(٦) لم تجده في الإصابة من هذا الوجه، والظاهر مسند عبد الله بن شداد ت سنة (٦٩ / ١٥٥-٦٤٠٨).

(٧) في (ق): «عبد الرحمن».

(٨) في (ق): «المضعف».

ذِكْرُ رُمَيْثَة، وَقِيلَ: رُمَيْثَة

٧١٤٣- صَحَّ أَبُو بَكْرٍ مُحَمَّدُ بْنُ أَحْمَدَ بْنِ بَالَوَيْهِ، نَا إِبْرَاهِيمُ بْنُ إِسْحَاقَ(١) الْحَرْبِيُّ، نَا مُصْعَبُ بْنُ عَبْدِ اللهِ الزُّبَيْرِيُّ، قَالَ: وَأُمُّ رُمَيْثَةَ يُقَالُ: رُمَيْثَةُ بِنْتُ عُمَيْرِ بْنِ هَاشِمِ بْنِ الْمُطَّلِبِ بْنِ عَبْدِ مَنَافٍ، وَهِيَ أُمُّ حَكِيمِ أَبِي الْقَعْقَاعِ بْنِ حَكِيمٍ، وَهُوَ مِنَ الأَزْدِ حَلِيفُ بَنِي عَبْدِ الْمُطَّلِبِ مِنْ عَبْدِ مَنَافٍ، أَسْلَمَتْ وَبَايَعَتْ النَّبِيَّ رَسُولَ اللهِ ﷺ وَعَاشَتْ بَعْدَهُ وَرَوَتْ عَنْهُ(٢).

٧١٤٤- صَحَّ مُحَمَّدُ بْنُ صَالِحٍ بْنِ هَانِئٍ، نَا مُحَمَّدُ بْنُ عُمَرَ بْنِ النَّضْرِ الْعَرَبِيُّ، نَا يَحْيَى بْنُ يَحْيَى، نَا يُوسُفُ بْنُ يَعْقُوبَ النَّاجِيُّ(٣)، أَخْبَرَنِي أَبِي عَنْ عَاصِمِ بْنِ عُمَرَ بْنِ قَتَادَةَ، حَدَّثَهُ رُمَيْثَةُ(٤)، سَمِعْتُ رَسُولَ اللهِ ﷺ وَلَمْ أَسْأَلْهُ أَنْ أَقُولَ: الْحَمْدُ للهِ الَّذِي بِنِعْمَتِهِ مِنْ قُرَيْبٍ مِنْهُ لَمْعَانٌ: «وَهُوَ يَقُولُ: الْعَرْشُ عَرْشُ الرَّحْمَنِ». يُرِيدُ سَمَاءَ بَنِي مَعْنٍ يَوْمَ تُوَانٍ(٥).

❁❁❁

---

(١) في المطبوعتين: «الله رمثة».

(٢) في (ز): «إسحاق بن إبراهيم».

(٣) من قوله: «وهو من الأزد» إلى هاهنا ساقط من (ز).

(٤) لم تجد في الإصابة، وهو أحد استدركه الدمياطي في التعالبة (١١-٥٣٩/٣-١١٠).

(٥) إتحاف الخيرة (١٣-٩٢٣/٤-١٤٥٧) وفاء الوفا للسمهودي.

ذِكْرُ أُمِّ كُلْثُومِ بِنْتِ عُقْبَةَ

٧١٤٥- حدثني أبو بكر بن نافع، قال: إِبْرَاهِيمُ بْنُ إِسْحَاقَ الْحَرْبِيُّ، قَالَ: حَدَّثَنَا يَزِيدُ بْنُ هَارُونَ، قَالَ: أَنْبَأَنَا هِشَامُ بْنُ عُرْوَةَ، عَنْ أَبِيهِ، عَنْ أُمِّ كُلْثُومٍ بِنْتِ عُقْبَةَ، قَالَتْ: أَتَيْتُ أُمِّيَ أَعُودُهَا فِي مَرَضِهَا الَّذِي تُوُفِّيَتْ فِيهِ، فَقَالَتْ: أَيْ بُنَيَّةُ، أَصَابَنَا أَمْرٌ فَأَفْرَطَ عَلَيْنَا، وَإِنِّي لَأَظُنُّ أَنَّ مَنِيَّتِي قَدْ حَضَرَتْ، وَإِنِّي لَأَرْجُو أَنْ أَكُونَ مِمَّنْ يَمُوتُ فِي يَوْمِهِ أَوْ لَيْلَتِهِ، فَلَا تَلْتَمِسِي لِي كَفَنًا إِلَّا ثَوْبَيْنِ كَانَا عَلَيَّ فِي صَلَاتِي، وَخِمَارِي هَذَا، وَلَا تُغَالِي بِالْكَفَنِ، فَإِنِّي سَمِعْتُ رَسُولَ اللَّهِ ﷺ يَقُولُ: «لَا تُغَالُوا بِالْكَفَنِ، فَإِنَّهُ يُسْلَبُ سَلْبًا سَرِيعًا».

٧١٤٦- حدثنا أبو عبد الله الأصبهاني، قال: الْحَسَنُ بْنُ الْجَهْمِ، قَالَ: الْحُسَيْنُ بْنُ الْفَرَجِ، قَالَ: سَمِعْتُ مَنْ ذَكَرَ، قَالَ: لَا نَعْلَمُ تُرْمِيَةً خَرَجَتْ مِنْ بَيْتِ مَالٍ مِنْ مَكَّةَ وَحْدَهَا، وَصَاحَبَتْ رَجُلًا مِنْ أَحْرَامِهَا، حَتَّى قَدِمَتِ الْمَدِينَةَ فِي هُدْنَةِ الْحُدَيْبِيَةِ، فَخَرَجَ فِي أَوَّلِ أَهْرَامِهَا الْوَبَرُ وَعَمَارَةُ بْنُ عُقْبَةَ، فَقَدِمَا الْمَدِينَةَ يَوْمَ قَدِمَتْ، فَقَالَ: يَا مُحَمَّدُ، فِي أَيِّ بُرْجٍ هَذَا؟ فَقَالَ: «وَهِيَ ثَوْرٌ». وَهِيَ ثَوْرٌ، وَقَالَ: «أَلَيْسَتْ مُهَيْرَةَ؟» ... الآية. وَلَمْ يَكُنْ لَهَا مَنْ يَتَكَفَّلُ بِهَا، فَلَمَّا قَدِمَتِ الْمَدِينَةَ، تَزَوَّجَهَا زَيْدُ بْنُ حَارِثَةَ، فَطَلَّقَهَا، فَتَزَوَّجَهَا الزُّبَيْرُ بْنُ الْعَوَّامِ، فَوَلَدَتْ لَهُ لُبَابَةَ، فَطَلَّقَهَا، ثُمَّ تَزَوَّجَهَا عَبْدُ الرَّحْمَنِ بْنُ عَوْفٍ، فَوَلَدَتْ لَهُ إِبْرَاهِيمَ، وَحُمَيْدًا، وَمَاتَتْ عَنْهَا، فَتَزَوَّجَهَا عَمْرُو بْنُ الْعَاصِ، فَمَاتَتْ عَنْهُ.

---

(١) زيد: «عليه» ساقط من (ز).

(٢) ترجمتها في الإصابة، وهو اسمها وسيأتي في الحاشية (٩٤/٧-١١١).

(٣) في (ز): «أبو سلمة ابن».

(٤) في (ز): «أم زيد» وهو خطأ.

(٥) في (ز): «أم كلثوم».

(٦) التكملة (١٠/٢).

(٧) ترجمتها في الإصابة، وهو اسمها وسيأتي في الحاشية (٩٤/٧-٤٧٦).

ذِكْرُ أُمِّ خَالِدِ بِنْتِ خَالِدٍ

٧١٤٧- صَحَّ أَبُو بَكْرٍ مُحَمَّدُ[1] بْنُ أَحْمَدَ بْنِ بَالَوَيْهِ، نَا إِبْرَاهِيمُ بْنُ إِسْحَاقَ الْحَرْبِيُّ، نَا سُلَيْمَانُ بْنُ عَبْدِ اللهِ الرَّبَعِيُّ، نَا حَمَّادٌ، عَنْ أَيُّوبَ، عَنْ أُمِّ خَالِدٍ امْتَشَطَتْ بِنْتُ عَبْدِ اللهِ الزُّبَيْرِيُّ، قَالَ: وَأُمُّ خَالِدٍ اسْمُهَا أَمَةُ بِنْتُ خَالِدِ بْنِ سَعِيدِ بْنِ الْعَاصِ بْنِ أُمَيَّةَ، وَكَانَ خَالِدُ بْنُ سَعِيدٍ قَدْ هَاجَرَ إِلَى أَرْضِ الْحَبَشَةِ، وَمَعَهُ امْرَأَتُهُ سُهَيْلَةُ بِنْتُ عَمْرٍو، فَوَلَدَتْ لَهُ هُنَاكَ أَمَةُ بِنْتُ خَالِدٍ، فَلَمَّا قَرَّبَ بِأَرْضِ الْحَبَشَةِ حَتَّى قَدِمَ الشَّهْبَاءَ، وَقَدْ بَلَغَتْ أَمَةُ وَعَقَلَتْ، وَتَزَوَّجَهَا الزُّبَيْرُ بْنُ الْعَوَّامِ، فَوَلَدَتْ لَهُ عُمَرَ وَخَالِدًا الَّتِي الزُّبَيْرِ، وَعَاشَتْ وَعُمِّرَتْ، وَرَوَتْ عَنِ النَّبِيِّ ﷺ.

٧١٤٨- هُنَاكَ أَبُو عَبْدِ اللهِ مُحَمَّدُ بْنُ عَبْدِ اللهِ الشَّيْبَانِيُّ، نَا أَحْمَدُ بْنُ مَنِيعٍ، نَا أَبُو بَكْرٍ الْحَنَفِيُّ بْنُ الزُّبَيْرِ، نَا مُوسَى بْنُ عُقْبَةَ، قَالَ: سَمِعْتُ أُمَّ خَالِدٍ بِنْتَ خَالِدِ بْنِ سَعِيدٍ[2] بْنِ الْعَاصِ، تَقُولُ: سَمِعْتُ رَسُولَ اللهِ ﷺ يَسْتَعِيذُ مِنْ عَذَابِ الْقَبْرِ[3].

❁❁❁

---

(١) في (ر) و(ك): «أحمد».

(٢) لم تجد هذا الحديث في أصل الأصحاب، وهو مما استدركه الحافظ في الحاشية (٣/٤٣٦-٤٣٧).

(٣) أخرجت أم خالد بنت سعيد:

(٤) إتحاف المهرة (١٨/ ٢٩٣-٢٩٦) وفاته هذا الموضع، وقد أخرجه البخاري (٢/٩٩، ٧٨/٨) من حديث وهب بن منبه عن موسى بن عقبة به.

ذِكْرُ فَاطِمَةَ بِنْتِ مُحَمَّدِ بْنِ رَبِيعَةَ

٧١٤٩- أَخْبَرَنِي إِسْمَاعِيلُ بْنُ مُحَمَّدِ بْنِ الْفَضْلِ، ثَنَا جَدِّي، ثَنَا إِسْمَاعِيلُ بْنُ أَبِي أُوَيْسٍ، حَدَّثَنِي أَخِي يَحْيَى، عَنْ سُلَيْمَانَ بْنِ بِلَالٍ، عَنِ ابْنِ ضَمْلَاءَ، عَنْ أَبِيهِ(١)، عَنْ فَاطِمَةَ بِنْتِ مُحَمَّدٍ، أَنَّ أَبَا سَلَمَةَ ذَهَبَ بِهَا وَبِأُخْتِهَا هِنْدٍ سُلَيْمَانَ رَسُولُ اللهِ ﷺ، فَلَمَّا اشْتَرَطَ عَلَيْهِنَّ، قَالَتْ هِنْدٌ: أَوَ تَعْلَمُ فِي بِنَاءِ قُرَيْشٍ مِنْ هَذِهِ الْبُيُوتِ وَالْمَغَانِمِ شَيْئًا؟ فَقَالَ لَهَا أَبُو سَلَمَةَ: يَهْ فَيَاهِيهِ، فَإِنَّهُ هَكَذَا يَنْبَغِي لَهُ".

❀❀❀

---

(١) كذا وقال أبو نعيم في معرفة الصحابة (٧/ ٣٤٦٦): وروى عن محمد بن ضملاء عن أبيه عن فاطمة، وقال ابن عبد البر في الاستيعاب (ص ٩٢٩) ترجمة فاطمة بنت هند: هذا وروت عنها أم محمد بن ضملاء وهي مولاتها، وتبعه ابن حجر في الإصابة، لكن قد تقدم في التفسير (٣٨١٥) عن وهيب عن إسماعيل بن أبي أويس، وكذا رواه الطبراني (٢٤/ ٣١٨) عن أحمد بن رشدين المصري، عن عبد الرحمن بن أبي الزناد، عن سليمان بن بلال، عن يحيى بن سعيد الزهري، عن ابن ضملاء، عن أبيه، عن أمه، وروى أبو نعيم أيضا من طريق يعقوب بن محمد الزهري، عن ابن ضملاء عن أبيه، عن أمه، فالله أعلم.

(٢) إسناده لهيعي (١٨/ ٣٠- ٢٣٣٤٥)، وبقية ما مضى.

ذِكْرُ حَدَثَةِ بِنْتِ جَهْلٍ وَلَيْسَتْ بِأُخْتِ رُغَيْبٍ، هَلَدٍ غَيْرُهُ(١)

٧١٥٠- أَخْبَرَنَا أَبُو عَبْدِ اللهِ الأَصْبَهَانِيُّ، نَا الْحَسَنُ بْنُ الْخَضِرِ، نَا الْحُسَيْنُ بْنُ إِدْرِيسَ، نَا مُحَمَّدُ بْنُ عُمَرَ، قَالَ: وَحَدَثَةُ بِنْتُ جَهْلٍ، فَاتَكَ بِهَا مُصْعَبُ بْنُ عُمَيْرٍ، فَوَلَدَتْ لَهُ ابْنَهُ، وَلَمْ يُعْقِبْ، فَتَزَوَّجَهَا بَعْدَهُ ذَاتُكَ طَلْحَةُ بْنُ عُبَيْدِ اللهِ، فَوَلَدَتْ لَهُ مُحَمَّدَ بْنَ طَلْحَةَ السَّجَّادَ، وَبِهِ كَانَ يُكَنَّى، وَعَبْدَ اللهِ بْنَ طَلْحَةَ(٢).

٧١٥١- حدثنا أَبُو الْعَبَّاسِ مُحَمَّدُ بْنُ يَعْقُوبَ، نَا أَبُو عُتْبَةَ أَحْمَدُ بْنُ الْفَرَجِ، نَا بَقِيَّةُ بْنُ الْوَلِيدِ بْنِ مَزْيَدٍ، حَدَّثَنِي أَبِي، نَا سَعْدُ بْنُ سَعِيدٍ، عَنْ أَخِيهِ يَحْيَى بْنِ سَعِيدٍ الْمَقْبُرِيِّ، عَنْ حَدَثَةَ(٣) بِنْتِ جَهْلٍ أَنَّهَا سَمِعَتْ النَّبِيَّ ﷺ يَقُولُ: «أَلَا إِنَّ الْمُلُوكَ

---

(١) بل هي أخت زينب بنت حجش بن رئاب أم المؤمنين. وأم حبيبة بنت حجش العطن التي كانت تحت عبد الرحمن بن عوف. وعقيل الطفيلات الكلبي (١٢٩٩/٢) وتهذيب التهذيب (٧٥/٦). وقد استدرك عليه ابن أبي زرعة سعيد الدمشقي عليه هنا أخبرني ساعده وسيلي ما بدل على أن رواية الدمياطي عنهم وهم.

(٢) لم تعقد في الإصابة، وهو اسقاط للمحقق في الحاشية (١٤٦-١٤٧) وجملة هذه التي ذكرها الواقدي في عدة وهذا التصحيح أحب زينب.

(٣) كذا، والصواب من حديث الثيب عن سعيد عن أبي الوليد عبد ضوقا المعنى عن حديثه بنت عبد ربه - وزوجة الحسن بن عبد الرحمن الحفيد عن سعيد بن عبد الرحمن بن حديث سليمان بن خالد الزنجي عن إسماعيل بن أمية عن المغيرة عن خولة به بدون ذكر أبي الوليد سنوطرا، ورواه أيضا ابن حديث داود بن عبد الرحمن المغطر عن ـ

حَلْوَةٌ خَضِرَةٌ، تَرْبٌ تَتَعَرَّضُ فِي الدُّنْيَا بِمَالِ اللهِ وَرَسُولِهِ، لَيْسَ لَهُ يَوْمَ الْقِيَامَةِ إِلَّا النَّارُ»[1].

= إسماعيل عن المقبري عن أبي هريرة، ولكلامها وهم، وانظر في تحليل الكلام على ابن أبي حاتم (٢/ ٥٨٧).

والصواب ما رواه أحمد (١٤/ ٩٢) عن هاشم بن القاسم، والبخاري في الكبير (٥/ ٢٥١) والترمذي (٤/ ١٨٨) عن قتيبة بن سعيد، والطحاوي عن سعيد عبد الله بن الحكم وشعيب بن الليث، كلهم عن الليث عن المقبري عن أبي أثوبة عبد الله عن عوفة بعد وآخره البخاري في الصحيح (٣/ ٢١٨) من وجه آخر عن عوفة.

(١) لم نجعله هذا الحديث في الإتحاف.

٢٧ بَابُ أَيِّ نَسَبٍ يُلْحَقُ بِمَنْ

٧١٤٧- حدثني أبو بَكْرٍ مُحَمَّدُ بْنُ أَحْمَدَ بْنِ بَالَوَيْهِ، ثنا إِبْرَاهِيمُ بْنُ إِسْحَاقَ الْحَرْبِيُّ، ثنا مُصْعَبُ بْنُ عَبْدِ اللهِ الزُّبَيْرِيُّ قَالَ: رَأَمَّ أَبُو نَسَبٍ بِنْتَ مِخْيَصِ بْنِ حَيْزَانَ أُخْتُ مُحَيِّصَةَ بْنِ مِخْيَصٍ، أَسْلَمَتْ قَدِيمًا بِمَكَّةَ، وَهَاجَرَتْ إِلَى الْمَدِينَةِ مَعَ أَهْلِ بَيْتِهَا، وَعَاشَتْ بَعْدَ رَسُولِ اللهِ ﷺ، وَرُوَيْتْ عَنْهُ.

٧١٤٨- أخبرني أَبُو زَكَرِيَّا يَحْيَى بْنُ مُحَمَّدٍ الْعَنْبَرِيُّ، ثنا مُحَمَّدُ بْنُ إِسْحَاقَ، ثنا مُحَمَّدُ بْنُ عَمْرِو بْنِ حَزْمٍ، ثنا سَعْدٌ(١) أَبُو عَاصِمٍ مَوْلَى سُلَيْمَانَ بْنِ عَلِيٍّ، ثنا نَافِعٌ(٢) أَنَّ أَبُو نَسَبٍ، حَدَّثَتْهُ أَنَّ رَسُولَ اللهِ ﷺ خَرَجَ بِهَا أَعِدًّا يَعْنِي فِي سَفَرٍ إِلَى الْمَدِينَةِ، حَتَّى انْتَهَى إِلَى الْبَقِيعِ يَقِيعِ الْغَرْقَدِ، قَالَتْ: هَا أَمْ قَيْسٍ، قُلْتُ: لَبَّيْكَ وَسَعْدَيْكَ يَا رَسُولَ اللهِ، قَالَ: «أَتَرَيْنَ هَؤُلَاءِ الْمَقْبُورَةَ»، قُلْتُ: نَعَمْ يَا رَسُولَ اللهِ، قَالَ: «يُبْعَثُ مِنْهُمْ سَبْعُونَ أَلْفًا يَوْمَ الْقِيَامَةِ، بِصُورَةِ الْقَمَرِ لَيْلَةَ الْبَدْرِ، يَدْخُلُونَ الْجَنَّةَ بِغَيْرِ حِسَابٍ»، فَقَالَ: فَقُلْتُ: فَأَنَا يَا رَسُولَ اللهِ قَالَ: «لَا»، فَقَامَ أَخَرُ فَقَالَ: وَأَنَا فَقَالَ: «سَبَقَكَ بِهَا عُكَّاشَةُ»(٣).

---

(١) لم يتعقبه في الإتحاف، وهو استدراك البحقي في العالية(١٩/ ١٣٠-١٣١).

(٢) في النسخ: «عمرة» مصحف، وهو سعد بن زياد، قال أبو حاتم الرازي: كتب حديثه ولـم يحتـج، ووثقه ابن حبان.

(٣) هو في مواضع عديدة بنحـو هذا إسنادًا، وقد ذكره ابن حبان:

- في (٥٤): «فقلت».

(٤) لم يتعقبه في الإتحاف، وهو استدراك البحقي في العالية(١٩/ ١٣٨).

ذِكْرُ جُدَامَةَ بِنْتِ وَهْبٍ الأَسَدِيَّةِ

٧١٥٤- حَدَّثَنَا أَبُو بَكْرٍ مُحَمَّدُ بْنُ أَحْمَدَ بْنِ بَالَوَيْهِ، ثنا إِبْرَاهِيمُ بْنُ مُحَمَّدٍ الْحَرْبِيُّ، ثنا مُحَمَّدُ بْنُ عَبْدِ اللهِ الرُّبَيْرِيُّ، قَالَا: حَدَّثَنَا يُونُسُ بْنُ مُحَمَّدٍ بْنِ وَهْبِ الأَسَدِيُّ، أَسْلَمَتْ بِمَكَّةَ قَدِيمًا، وَبَايَعَتْ رَسُولَ اللهِ ﷺ، وَهَاجَرَتْ إِلَى الْمَدِينَةِ مَعَ أَهْلِهَا(١).

٧١٥٥- حَدَّثَنَا أَبُو عَبْدِ اللهِ الأَصْبَهَانِيُّ، ثنا الْحَسَنُ بْنُ الْجَهْمِ، ثنا الْحُسَيْنُ بْنُ الْفَرَجِ، ثنا مُحَمَّدُ بْنُ عُمَرَ، ثنا عُمَرُ بْنُ عُثْمَانَ الْحَجَبِيُّ، عَنْ أَبِيهِ، قَالَ: أَوَّلُ مَنْ تَكَلَّمَ مِنَ النِّسَاءِ فِي الْهِجْرَةِ بَعْدَ أُمِّ سَلَمَةَ فِي الْهِجْرَةِ وَهَاجَهُمْ وَسَبَاهُمْ حَتَّى مَلَكَتْ أَبَوَاتِهِمْ، فَخَرَجَ مِنَ النِّسَاءِ فِي الْهِجْرَةِ ثَمَانِيَةٌ، وَحَبِيبَةُ، وَخَمْنَةُ بِنْتُ جَحْشٍ، وَأُمُّ حَبِيبَةَ بِنْتُ أَبِي سُفْيَانَ، وَأُمُّ حَبِيبَةَ بِنْتُ جَحْشٍ، وَثَمَانَةُ جُدَامَةُ(٢)، بِنْتُ جُنْدَلٍ لَحَتَ أَبُوهَا بْنُ قَتَادَةَ بْنِ دُرَيْدَةَ مِنْ أَلْبَانِ الإِبِلِ، قَدْ شَهِدَ

---

(١) في (ز): «جدامة» بالدال المهملة، وفي سائر النسخ بتين نقط، وقال الدارقطني في المؤتلف (٢٩٩٣): «بمعجم بالدال غير معجمة، وفي الحاشية بالذال نقط معجمة»، وصحح مسلم في الصحيح الحاءين أيضا، وقال: جدامة بنت جندل، وقيل: بنت الأسدية أخت عكاشة بن محصن أ.هـ.

(٢) ليس في (ز) ما بين الحاءين، وهو أحد مسائل الخلاف في الجدامة (٢٠٩٣-١١٤).

(٣) في (ز) زاد واو (وأبو): «صرمة، والبنت من أبو وظفات ابن سعد ...» (٢٣١/٠)، ولم أجد ما يقابل هذه الزيادة.

(٤) في (ز): «بن» بدل «بنت».

(٥) ما بين المعقوفين ساقط من (ز)، وفي (ب): «أخذ» بدل «لحت» من الطبقات.

(٦) في هذا الموضع وما بعده: «جدامة» بالذال، وفي (ز) بالدال.

بِدْرٍ، وَقُتِلَ يَوْمَ أُحُدٍ شَهِيدًا، وَعَاشَتْ جُدَامَةُ بَعْدَ رَسُولِ اللهِ ﷺ وَزَوَّجَ أَبَانَ.

وَلَهُ رَوَتْ عَائِشَةُ عَنْ جُدَامَةَ:

٧١٦٥- **صَحِيحٌ** أَبُو بَكْرٍ مُحَمَّدُ بْنُ عَبْدِ اللهِ الشَّافِعِيُّ[1]، ثنا مُحَمَّدُ بْنُ إِسْمَاعِيلَ، ثنا سَعِيدُ بْنُ أَبِي مَرْيَمَ، ثنا يَحْيَى بْنُ أَيُّوبَ، وَمَالِكُ بْنُ أَنَسٍ، قَالَا: ثنا أَبُو الْأَسْوَدِ مُحَمَّدُ بْنُ عَبْدِ الرَّحْمَنِ بْنِ نَوْفَلٍ، حَدَّثَنِي عُرْوَةُ، عَنْ عَائِشَةَ زَوْجِ النَّبِيِّ ﷺ، عَنْ جُدَامَةَ بِنْتِ وَهْبٍ الْأَسَدِيَّةِ، عَنْ رَسُولِ اللهِ ﷺ أَنَّهُ مَرَّ أَنْ يَنْهَى عَنِ الْغِيلَةِ، قَالَ: فَتَذَاكَرْنَا فَارِسَ وَالرُّومَ يُغِيلُونَ، وَلَا يَضُرُّ أَوْلَادَهُمْ، قَالَتْ: وَسُئِلَ رَسُولُ اللهِ ﷺ عَنِ الْعَزْلِ، فَقَالَ: هُوَ الْوَأْدُ الْخَفِيُّ[2].

قد اتَّفَقَ الشَّيْخَانِ عَلَى إِخْرَاجِ حَدِيثِ مَالِكِ بْنِ أَنَسٍ عَنْ أَبِي الْأَسْوَدِ دُونَ الزِّيَادَةِ، فَإِنَّهَا لِيَحْيَى بْنِ أَيُّوبَ[3].

---

(١) لم تجده في المطبوعات، وهو مما استدركه المحقق في الحاشية (١٩/ ٢٢٤-٢٣٤).

(٢) في جميع النسخ: «أبو محمد بن عبد الله الشافعي» بإضافة بكر، والمثبت هنا في سائر أسانيد الحديث.

(٣) إسحاق الدبري (٤٨٠-٤٨١)، والنسائي (٦/ ١١٦، ٩١-٩٢)، وابن ماجه (٢٠١٢).

قال الدبري: «حديث مالك (٤/ ١٤٤١) دون الزيادة التي من حديث مالك، ورواه أيضا من حديث يحيى بن أيوب وحديثه من أبي أيوب عن أبي الأسود به بزيادة ذكر العزل».

٢٧- صَفِيَّةُ بِنْتُ شَيْبَةَ بْنِ عُثْمَانَ ﷺ

٧١٥٧- **صفا** أَبُو الْعَبَّاسِ مُحَمَّدُ بْنُ يَعْقُوبَ، ثنا أَحْمَدُ بْنُ عَبْدِ الْجَبَّارِ، ثنا يُونُسُ بْنُ بُكَيْرٍ، عَنِ ابْنِ إِسْحَاقَ، حَدَّثَنِي مُحَمَّدُ بْنُ جَعْفَرِ بْنِ الزُّبَيْرِ، عَنْ صَفِيَّةَ بِنْتِ شَيْبَةَ قَالَتْ: سَمِعْتُ عَبْدَ اللهِ بْنَ عَبْدِ اللهِ بْنِ أَبِي تَوْرٍ، عَنْ صَفِيَّةَ بِنْتِ شَيْبَةَ بْنِ عُثْمَانَ قَالَتْ: وَاللهِ لَكَأَنِّي أَنْظُرُ إِلَى ابْنِ عُمَرَ ﷺ تِلْكَ الْغَدَاةَ، حِينَ دَخَلَ الْكَعْبَةَ، ثُمَّ خَرَجَ مِنْهَا، وَوَقَفَ عَلَى بَابِهَا، وَإِنَّ فِي يَدِهِ لَحُمَاسَةً مِنْ عِيدَانِ كَانَتْ فِي الْكَعْبَةِ، فَكَسَّرَهَا، فَخَرَجَ بِهَا حَتَّى إِذَا كَانَ عَلَى بَابِ الْكَعْبَةِ، رَمَى بِهَا(١).

❀❀❀

(١) لم يجد هذا الحديث في الإتحاف.

ذِكْرُ فَاطِمَةَ بِنْتِ أَبِي حُبَيْشٍ ﷺ

٧١٥٨- صُحَّ أَنَّ بَكْرَ بْنَ بُكَيْرٍ، ثَنَا إِبْرَاهِيمُ بْنُ إِسْحَاقَ الْحَرْبِيُّ، ثَنَا مُصْعَبُ بْنُ عَبْدِ اللهِ الزُّبَيْرِيُّ، قَالَ: فَاطِمَةُ بِنْتُ أَبِي حُبَيْشِ بْنِ الْمُطَّلِبِ بْنِ أَسَدِ بْنِ عَبْدِ الْعُزَّى، تَزَوَّجَهَا عَبْدُ اللهِ بْنُ جَحْشِ بْنِ رِئَابٍ، فَوَلَدَتْ لَهُ مُحَمَّدَ بْنَ عَبْدِ اللهِ بْنِ جَحْشٍ، هَاجَتْ فَاطِمَةُ بَعْدَ[1] رَسُولِ اللهِ ﷺ، وَرَوَتْ عَنْهُ[2].

(١) في (ز) و(ه): «بعد».

(٢) لم نجده في الإتحاف، وهو مما استدركه المحقق في التعاليقة (٩/ ٥٣١-٥٣٢).

ذِكْرُ بُسْرَةَ بِنْتِ صَفْوَانَ ﷺ

٧١٥٩- صُمْ أَبُو بَكْرِ بْنُ بَالُوَيْهِ، ثنا إِبْرَاهِيمُ بْنُ إِسْحَاقَ الْحَرْبِيُّ، ثنا مُصْعَبُ بْنُ عَبْدِ اللهِ، قَالَ: وَبُسْرَةُ بِنْتُ صَفْوَانَ بْنِ نَوْفَلِ بْنِ أَسَدِ بْنِ عَبْدِ الْعُزَّى بْنِ قُصَيٍّ، وَهِيَ أُخْتُ عُقْبَةَ بْنِ أَبِي مُعَيْطٍ لِأُمِّهِ، وَهُوَ جَدُّ عَبْدِ الْمَلِكِ بْنِ مَرْوَانَ، وَأُمُّهَا: عَبْدُ الْعُزَّى عَاتِكَةُ بِنْتُ مُعَاوِيَةَ بْنِ الْمُغِيرَةِ بْنِ أَبِي الْعَاصِ بْنِ أُمَيَّةَ، عَاشَتْ بُسْرَةُ بَعْدَ رَسُولِ اللهِ ﷺ، وَرَوَتْ عَنْهُ الْحَبَرَ فِي الْوُضُوءِ مِنْ مَسِّ الذَّكَرِ[1].

مَشْهُورٌ.

❁❁❁

---

(١) في (ز) و(ط): «ابن».

(٢) ليس في «الإتحاف» وهو مما استدركه المحقق في الحاشية(٩٤/٨٣٦-١١٦٠).

٣ - بَابُ زُرْعَةَ بْنِ أَبِي جَرَّادَةَ

٧١٦٠- حدثنا أبو عبد الله الأصبهاني، ثنا الحَسَنُ بْنُ الْخَضِرِ، ثنا الْحُسَيْنُ بْنُ الْقَرَبِ، ثنا مُحَمَّدُ بْنُ عُمَرَ، قَالَ: وَزُرْعَةُ بْنُ أَبِي جَرَّادَةَ هُوَ جَدُّ عَبْدِ اللهِ، يَقُولُونَ: نَحْنُ مِنَ الْبَتِّ مِنَ الأَزْدِ، فَقَالَهُ ابْنُ بَيْتِهِ عَبْدُ اللهِ، وَلَهُ فِيهِمْ وِلَادَةٌ، وَلَمْ يَجْزُزْهُ إِلَى أَبِي كُهَيْلَةَ، وَاسْمُهُ يَسَارٌ، وَقَدْ رَوَيْنَ جَزْرَةً عَنْ رَسُولِ اللهِ ﷺ.

٧١٦١- **صحيح**: عَلِيُّ بْنُ مُحَمَّدِ بْنِ عُبَيْدٍ الْمُؤَدِّبُ، ثنا الْعَبَّرِيُّ، حَدَّثَنِي مَنْصُورُ بْنُ عَبْدِ الرَّحْمَنِ، عَنِ الشَّعْبِيِّ، عَنْ زُرْعَةَ بْنِ أَبِي جَرَّادَةَ، قَالَتْ: إِنَّ رَسُولَ اللهِ ﷺ حِينَ أَرَادَ اللهُ كَرَامَتَهُ، وَابْتَدَاءَهُ بِالنُّبُوَّةِ، كَانَ إِذَا خَرَجَ لِحَاجَتِهِ، أَبْعَدَ حَتَّى لَا يَرَى بَيْتًا، وَيُغَيِّبَ إِلَى الشِّعَابِ وَبُطُونِ الأَوْدِيَةِ، فَلَا يَمُرُّ بِحَجَرٍ وَلَا بِشَجَرٍ إِلَّا قَالَ: السَّلَامُ عَلَيْكَ يَا رَسُولَ اللهِ. وَكَانَ يَلْتَفِتُ عَنْ يَمِينِهِ،

---

(١) سكت عنه في مقدمته.

(٢) ترجمته في الإصابة، وهو ممن استدركه الحافظ في الخاتمة (١٩٩/٧-٢٠٧).

(٣) في ب و(ك): «العبري» وهو خطأ، ذلك هو الوادعي.

(٤) في ب و(ك): «محمد». تصحف، وهو علي بن محمد بن عبيد الله بن عبد الله بن عبيد من الخطب العبري، كما في مطلعات ابن سعد (٣/ ٢٣٧)، و(٥/ ٢٢١)، وتاريخ ابن أبي خيثمة (٢/ ٥٥٧)، وتاريخ بغداد (١٢/ ٢٥٠).

(٥) كذلك وقع عند ابن سعد في الموضعين. أخو أحمد وهو العباس: المنصور بن عبد الرحمن هو: ابن عطاء بن الحارث بن طلحة العبدري القرشي العبسي، وأمه هي صفية بنت شيبة، أكثر أحمد من الرواية عنها، وروت جزرة ويزيد أبو خالد.

وَعَنْ يَسَارِهِ، وَخَلْفَهُ، فَلَا يَرَى أَحَدًا»[1].[2]

❁❁❁

(١) قال الذهبي في التلخيص: «فقلت: أورد لها حديثا لم يصح».

(٢) لم نجد هذا الحديث في الإتحاف.

ذِكْرُ حَدِيثِ بِنْتِ أَبِي حُبَيْشٍ

٧١٩٢- أَخْبَرَنِي مُحَمَّدُ بْنُ جَعْفَرٍ، ثَنَا مُحَمَّدُ بْنُ جَرِيرٍ، حَدَّثَنِي مُحَمَّدُ بْنُ عَمْرِو بْنِ عَلِيٍّ الْمَقْدَمِيُّ(١)، ثَنَا الْخَلِيلُ بْنُ مُرَّةَ(٢)، قَالَ: سَمِعْتُ عَبْدَ اللهِ بْنَ نُبَيْهٍ(٣)، يُحَدِّثُ عَنْ عَدِيِّ صَهْبَةَ بِنْتِ شَيْبَةَ، عَنْ حَبِيبَةَ بِنْتِ أَبِي حُبَيْشٍ، قَالَتْ: كَانَتْ لَنَا صُفَّةٌ فِي الْجَاهِلِيَّةِ، قَالَتْ: فَاطَّلَعَتْ مِنْ ثَوْبِهَا ثُمَّ اسْتَحْيَتْ، فَأَدْبَرَتْ عَلَى رُسُولِ اللهِ ﷺ، وَإِذَا هُوَ يَسْفِي، وَيُقَرِّبُ لِأَصْحَابِهِ، اشْتَهَوْهُ، فَإِنْ لَا تَعَالَى عَلَيْهِ، فَلَيْتَهُ أَصَابَ مِنْهُ، فَأَتَتْهُ فَقَالَتْ: يَا رَسُولَ اللهِ، إِنَّ أَبِي شَيْخٌ كَبِيرٌ، فَأَصِبْ مِنْهُ، فَمَسَحَ بِالسَّيْفِ وَبِيَدِهِ الْأَيْسَرِ، حَوْلَ بَطْنِهِ، حَتَّى رَأَتْ بَيَاضَ إِبْطِهِ، وَفَخِذَيْهِ.

٧١٩٣- عَلِيٌّ أَبُو الْعَبَّاسِ مُحَمَّدُ بْنُ يَعْقُوبَ، ثَنَا مُحَمَّدُ بْنُ عَبْدِ اللهِ الْحَنَّاطِيُّ، ثَنَا مُحَمَّدُ بْنُ جَعْفَرٍ الْمَدَائِنِيُّ، ثَنَا عَبْدُ اللهِ بْنُ الْمُؤَمَّلِ الْمَخْزُومِيُّ، عَنْ عَبْدِ الرَّحْمَنِ بْنِ الْحَبْحَابِ، حَدَّثَتِ صُهَالَةُ بِنْتُ أَبِي رَبَّاحٍ، عَنْ حَبِيبَةَ بِنْتِ أَبِي حُبَيْشٍ، قَالَتْ: دَخَلْتُ عَلَى دَارِ أَبِي حُسَيْنٍ فِي بَنُوءٍ مِنْ

---

(١) في (ك): «المقدمي».

(٢) كذا، والصواب كما عند ابن خزيمة (٢/ ٢٤٢) والطبراني (٢٤/ ٢٧٤) من طريق المصنف: «الخليل بن مرة» وهو ضعيف، كما مر غير مرة، لكن ترجمه الكلبي وذكر العزي فيمن روى عنه المقدمي.

(٣) هو: عبد الله بن نبيه بن وهب بن عثمان بن عبد الدار القرشي العبدري، أبو وهب، ويقال: أبو نبيه، ثقة، روى عنه عثمان وأبان وصفية بنتا شيبة، من رجال الجهاليب، وقد تقدم لأبيه عبد الله على ترجمة، ذكر ذلك ابن سعد في أبيه وغيره.

(٤) إتحاف المهرة (١٢/ ٨٩٧- ٨٩٨) وفاته جزء الحباحب.

قُرْبَتِي، وَرَسُولُ اللهِ ﷺ يَطُوفُ بَيْنَ الصَّفَا وَالْمَرْوَةِ، وَهُوَ يَسْعَى يَدُورُ بِإِزَارِهِ مِنْ شِدَّةِ السَّعْيِ، وَهُوَ يَقُولُ لأَصْحَابِهِ: «اسْعَوْا، فَإِنَّ اللهَ كَتَبَ عَلَيْكُمُ السَّعْيَ»[1].[2]

❁❁❁

(١) قال الذهبي في التلخيص: «قلت: أورد لها حديث: اسعوا؛ فإن الله كتب عليكم السعي، لم يصح».

(٢) إتحاف المهرة (١١٦/ ٩٨٤- ٢١٣٧٥) وقاله عزوه للحاكم.

ذِكْرُ أُمِّ فَرْوَةَ[1]

بِنْتِ أَبِي قُحَافَةَ أُخْتِ أَبِي بَكْرٍ الصِّدِّيقِ ﷺ

٧١٦٤- صَفْوَانُ أَبُو بَكْرِ بْنُ عُثْبَةَ: ثنا إِبْرَاهِيمُ بْنُ إِسْحَاقَ الْحَرْبِيُّ: ثنا مُصْعَبُ بْنُ عَبْدِ اللهِ: قَالُوا: وَأُمُّ فَرْوَةَ بِنْتُ أَبِي قُحَافَةَ أُخْتُ أَبِي بَكْرٍ الصِّدِّيقِ عَمَّةُ عَائِشَةَ هِنْدُ، وَأُمُّهَا هِنْدُ بِنْتُ صَخْرِ بْنِ عَمْرِو بْنِ كَعْبِ بْنِ سَعْدِ بْنِ تَيْمِ بْنِ مُرَّةَ بْنِ كَعْبٍ بْنِ لُؤَيِّ بْنِ غَالِبٍ، وَهِيَ أُمُّ الْخَيْرِ بْنُ قَيْسٍ، فَوَلَدَتْ لَهُ مُحَمَّدًا وَإِسْحَاقَ، وَحَبَّةَ[2] وَقُرَيْبَةَ، وَعَائِشَةَ بَعْدَ النَّبِيِّ[3].

---

(١) في الشعب: «فروة».

(٢) كذا، وهذه ابن سعد (٨/ ٢٣٦) المفيد عن يحيى بن عبد.

(٣) كذا في (ر) وأصله، وكذا في (ب): «وعائذ» وفي الطبقات وغيرها: «وحبابة» وضبطها ابن ناصر في توضيح المشتبه (٥/ ٣٠٣): «حبَّابة» بالتنوين بعد الألف، وقال: ويروى صدر من هذه عن جماعة، وكذا هو عند ابن سعد في ترجمتي أبي قحافة والأشعث من قيس (٨/ ٢٤٨، ٢٤٣).

(٤) في (ر) زاد: «وعائشة بنت النبي».

(٥) لم نجده في الإتحاف، وهو مما استدركه المحقق في الحاشية (١٩/ ٣٧٠-٣٧١).

ذِكْرُ أُمَيْمَةَ بِنْتِ رُقَيْقَةَ

٧١١٥- حدثنا أبو العباس محمد بن يعقوب، ثنا أحمد بن عبد الجبار، ثنا يونس بن بكير، عن ابن إسحاق، حدثني محمد بن المنكدر، عن أمينة بنت رُقَيْقَة النَّبِيِّية قالت: بايعت رسول الله ﷺ في النسوة من المسلمين، فقال له: يا رسول الله نبايعك على ألا نشرك بالله شيئا، ولا نسرق، ولا نزني، ولا نقتل أولادنا، ولا تأتي بهتان نفتريه بين أيدينا وأرجلنا، ولا نعصيك في معروف، فقال رسول الله ﷺ: فيما استطعتن وأطقتن. فقلت: الله ورسوله أرحم بنا من أنفسنا، فقلت: يا نبي الله ألا تصافحنا؟ قال: «إني لا أصافح النساء، إنما قولي لواحدة أو لجماعة كقولي لمائة امرأة». وما مست يد رسول الله ﷺ يد امرأة[1].

٧١١٦- حدثنا أبو عبد الله الأصبهاني، ثنا الحسن بن الجهم، ثنا الحسين بن الفرج، ثنا محمد بن عمر، قال: أمينة بنت رُقَيْقَة، وَرُقَيْقَة أمها، وأبوها عبد الله بن يحابر بن عُمَيْر بن الحارث بن حارثة بن سعد بن تيم بن مُرَّة، وإنما يقال: بنت خويلد بن أسد بن عبد العزى، أن أسد خديجة بنت خويلد بن أسد بن عبد العزى، زوج النبي ﷺ، وهَدَرَتْ أمينة فَتَزَوَّجها حَبِيبُ بن كُعَيْب بن عمرو بن السَّقِيف، فولدت له، وغادرت أمينة بنت رُقَيْقَة بمكة رسول الله ﷺ، وزوَّدت عنه[2].

---

(١) إتحاف المهرة (١٤٠٦) ٧٧٧-(١٣٦٠) وقاله عزوه للمصنف.

(٢) لم نجده في الإتحاف، وهو معدوم استدركه المحقق في الإتحاف (٩٤٩) ٤٤٧-٤٤٨.

٧١٧ - **فَحَدَّثَنَا** بِصِحَّةِ مَا ذَكَرْنَا أَبُو عَبْدِ اللهِ الْإِرْبِلِيُّ أَبُو الْعَبَّاسِ مُحَمَّدُ بْنُ يَعْقُوبَ، ثَنَا أَحْمَدُ بْنُ عَبْدِ الْجَبَّارِ، ثَنَا يُونُسُ بْنُ بُكَيْرٍ، عَنْ عِيسَى بْنِ عَبْدِ اللهِ التَّمِيمِيِّ[1]، عَنْ مُحَمَّدِ بْنِ الْمُنْكَدِرِ، عَنْ أُمِّنَا نَائِلَةَ فَاطِمَةَ بِنْتِ رَسُولِ اللهِ ﷺ، قَالَ: سَمِعْتُهَا تَقُولُ: بَايَعْنَا رَسُولَ اللهِ ﷺ، فَأَخَذَ عَلَيْنَا أَنْ لَا نُشْرِكَ بِاللهِ شَيْئًا[2].

قَالَ: ثُمَّ ذَكَرَ لَهُ حَدِيثَ ابْنِ إِسْحَاقَ، عَنِ ابْنِ [3]الْمُنْكَدِرِ.

❁❁❁

---

(١) هو: عيسى بن عبد الله بن ماعان، ويقال: عيسى بن أبي عيسى ماعان، أبو جعفر الرازي التميمي، مشهور بكنيته، من رجال التهذيب.

(٢) إتحاف المهرة (١٧/ ٧٧- ١٣٦٠) وإقامة حجته للمصنف.

(٣) في (ك): «أبي».

ذِكْرُ بَرِيرَةَ مَوْلَاةِ عَائِشَةَ ﷺ

قَدْ(١) اتَّفَقَ الشَّيْخَانِ ﷺ عَلَى حَدِيثِ بَرِيرَةَ بْنِ رُومَانَ عَنْ عُرْوَةَ، عَنْ بَرِيرَةَ ﷺ، أَنَّهَا قَالَتْ: فِي ثَلَاثٍ مِنَ السُّنَّةِ تُصْدَقُ عَلَيَّ بِلَحْمٍ، فَأُهْدِيَ إِلَى عَائِشَةَ. الْحَدِيثَ. وَقَالَتْ عَلَى بَضْعِ أَوَاقٍ، فَقَالَتْ عَائِشَةُ: إِنْ شَاءَ مَوَالِيكِ عَدَدْتُهَا لَهُمْ، فِي ذِكْرِ الْوَلَاءِ بِطُولِهِ.(٢)

٧١٨- وَلِيُّ مَوْلَاةِ عَائِشَةَ ﷺ

٧١٦٨- أَخْبَرَنِي مُحَمَّدُ بْنُ عَمْرٍو، ثنا مُحَمَّدُ بْنُ عُبَيْدٍ، ثنا يُونُسُ بْنُ عَبْدِ الرَّحْمَنِ الْمَدَنِيُّ[1]، ثنا إِبْرَاهِيمُ بْنُ سَعْدٍ، ثنا ابْنُ إِسْحَاقَ بْنِ مُحَمَّدِ بْنِ عَمْرِو بْنِ حَزْمٍ، عَنْ نَافِعٍ، عَنْ أَبِي عَمْرَةَ[2] قَالَ: قَالَتْ عَائِشَةُ ﷺ: قَالَتْ: دَخَلَ رَسُولُ اللهِ ﷺ لِقَضَاءِ حَاجَتِهِ، فَدَخَلَتْ عَلَيَّ أُمُّ بُرَيْرَةَ، وَوَجَدَتْ رَجُلٌ رَجُلٌ مِنْ أَهْلِ بَيْتِهَا، فَقُلْتُ: يَا رَسُولَ اللهِ، إِنِّي أُمُّ بُرَيْرَةَ، قَالَ: «وَإِنْ كَانَ أَجْرُكِ أَنْ تَعْتِقِيهَا مِنْ مَغَانِمِ الْأَنْبِيَاءِ»[3].

قَالَ الطَّحَاوِيُّ رَحِمَهُ اللهُ عَلَيْهِ: فَهَذَا قَدْ يَقْتَضِي عَلَى مَا فِي أَصْحَابِكَ[4] مِنْ خَدَمَةِ مَنْ أَقَرَّهُمْ[5] إِبْدَاءَ التَّنْقِيبِ، وَكَشْفَ تَطْوِيلِ الْكِتَابِ، وَأَنْشَأَ قَائِلٌ: أَتَوْكَ يَا خَيْرَ الْبَرِيَّةِ كُلِّهَا تَرْجُو الْعَطَاءَ بِلَا حِسَابٍ وَلَا عَدَدْ

أَنْتَ الْمُصَفَّى لِلْقَضَاءِ، وَأَنْتَ أَدْرَى الْمُصْطَفَى بِمَا أَرْوَاحُ رَسُولِ اللهِ ﷺ إِلَيْهِمْ، فَاسْتَخَرْتَ اللهَ سُبْحَانَهُ وَتَعَالَى، وَجَعَلْتَ هَذَا آخِرَ الْكِتَابِ

بِمَنِّهِ وَكَرَمِهِ، وَالْحَمْدُ لِلَّهِ أَجْمَعِينَ.

---

(١) هو: يونس بن عبد الرحمن بن سعيد بن سرور بن معاذ، أبو عبد الله، مولى الأنصار.

(٢) نعمان بن عبد الله، ثم قيل له: نافع بن نعمان، وأصح حديثه عنه أبو عمرة، ذكر ذلك أبو أحمد الحاكم (١٧٠٧)، وابن حزم: إبراهيم بن عبد الرزيز بن العمشاء، عن عبد الرحمن بن وائل، عن عبد الرحمن بن عبد الرحمن بن عبد الرحمن بن الحارث، عن أبي عمرة، عن أبي نعيم، مولى رسول الله ﷺ، عن عائشة، وهو مما استدركه الدارقطني في العلل (٧٦/١٩).

(٣) في صحيح ابن حبان: أعتقيه، وليس لك من الثمن شيء.

(٤) ليست في الإحالات، وهو مما استدركه الدارقطني في العلل (٧٦/١٩).

(٥) في (ق): «في»، وفي (ب): «إلى».

(٦) في (ب): «وأقرهم».

ذِكْرُ فَضَائِلِ الْقَبَائِلِ

وَهِيَ تَرَاجِمُ لَمْ يَذْكُرْهَا الشَّيْخَانِ ﷺ فِي الْكِتَابَيْنِ فِيمَا:

ذِكْرُ فَضَائِلِ قُرَيْشٍ

٧١٦٩- صحَّ أَبُو الْعَبَّاسِ مُحَمَّدُ بْنُ يَعْقُوبَ، ثنا الْعَبَّاسُ بْنُ مُحَمَّدٍ الدُّورِيُّ، ثنا مُحَمَّدُ بْنُ عُمَرَ، ثنا ابْنُ أَبِي ذِئْبٍ، عَنِ الزُّهْرِيِّ، عَنْ طَلْحَةَ بْنِ عَبْدِ اللهِ بْنِ عَوْفٍ، عَنْ عَبْدِ الرَّحْمَنِ(١) بْنِ أَزْهَرَ، عَنْ جُبَيْرِ بْنِ مُطْعِمٍ ﷺ، أَنَّ رَسُولَ اللهِ ﷺ قَالَ: «الْوَحْيُ مِنْ قُرَيْشٍ مِنْ الْقَوْمِ ما لَمْ يَكُنْ مِنْ غَيْرِ قُرَيْشٍ». قَالَ الزُّهْرِيُّ: يَعْنِي بِذَلِكَ النُّبُوَّةَ.

هَذَا حَدِيثٌ صَحِيحٌ عَلَى شَرْطِ الشَّيْخَيْنِ(٢)، وَلَمْ يُخَرِّجَاهُ.

٧١٧٠- أَخْبَرَنَا أَبُو الْحَسَنِ عَلِيُّ بْنُ مُحَمَّدٍ بْنِ عُقْبَةَ الشَّيْبَانِيُّ بِالْكُوفَةِ، ثنا إِبْرَاهِيمُ بْنُ إِسْحَاقَ الزَّهْرَانِيُّ، ثنا فَيْضَةُ بْنُ عُقْبَةَ، ثنا سُفْيَانُ، عَنْ عَبْدِ اللهِ بْنِ عُثْمَانَ بْنِ خُثَيْمٍ، عَنْ إِسْمَاعِيلَ بْنِ رَافِعَةَ بْنِ رَافِعٍ الزُّرَقِيِّ، عَنْ أَبِيهِ، عَنْ جَدِّهِ، أَنَّ رَسُولَ اللهِ ﷺ، قَالَ لِعُمَرَ بْنِ الْخَطَّابِ: «إِنَّا مُنْذُ، اجْتَمَعَ بَنُو

---

(١) في (ي): «عن عبد الله بن عبد الرحمن».

(٢) [التعليق - من تلخيص الذهبي] ٧١٦٩- ١٤٦٤ - ٢٤٦٤.

فُوقَكَ، فَجِئْتُمَهُمْ، ثُمَّ دَخَلَ عَلَيْهِ، فَقَالَ: يَا رَسُولَ اللهِ، قَدْ جِئْتُهُمْ فَهُمْ لَمْ يَدْخُلُوا عَلَيْكَ إِلَّا بِخَيْرٍ إِلَّا رَجُلًا، قَالَ: أَخْرِجْ إِلَيْهِمْ، فَسَمِعَتْ بِذَلِكَ الْمَهَاجِرَةُ وَالْأَنْصَارُ، فَقَالُوا: لَقَدْ جَاءَ فِي قُرَيْشٍ وَحْيٌ، فَصَعِدَ النَّاسُ وَالْمُشْيَخَةُ مَا يُقَالُ لَهُمْ، فَقَامَ بَيْنَ أَظْهُرِهِمْ، فَقَالَ: هَلْ فِيكُمْ غَيْرُكُمْ؟ قَالُوا: نَعَمْ، قَالَ: فَأَنْتُمْ إِذًا أَعْوَانُ». وَرَوَايَتُهُ: [قَالَ: «أَخْلَوْتُمْ بِهِ، وَأَنْتُمْ إِذًا أَعْوَانُ» وَرَوَايَتُهُ: ١٧٩٧- هُ، قَالَ: «أَلَسْتُمْ تَسْمَعُونَ؟» هُ: أَوَلَيْسَ مِنْكُمُ الْمَعْتُونُ، لَيْسَ مِنْكُمْ أَوْلِيَاءُ اللهِ، وَإِنَّا أَوْلِيَاءُ اللهِ، وَإِنَّا لَنَرْجُو أَنْ نَكُونَ أَكْثَرَ مِنْكُمْ، وَإِنَّا لَنَرْجُو أَنْ نَكُونَ نِصْفَ أَهْلِ الْجَنَّةِ، وَإِنَّا لَنَرْجُو أَنْ نَكُونَ ثُلُثَيْ أَهْلِ الْجَنَّةِ، وَإِنَّا لَنَرْجُو أَنْ نَكُونَ ثُلُثَ أَهْلِ الْجَنَّةِ، وَإِنَّا لَنَرْجُو أَنْ نَكُونَ رُبُعَ أَهْلِ الْجَنَّةِ، وَإِنَّا لَنَرْجُو أَنْ نَكُونَ خُمُسَ أَهْلِ الْجَنَّةِ، وَإِنَّا لَنَرْجُو أَنْ نَكُونَ سُدُسَ أَهْلِ الْجَنَّةِ، وَإِنَّا لَنَرْجُو أَنْ نَكُونَ سُبُعَ أَهْلِ الْجَنَّةِ، وَإِنَّا لَنَرْجُو أَنْ نَكُونَ ثُمُنَ أَهْلِ الْجَنَّةِ، وَإِنَّا لَنَرْجُو أَنْ نَكُونَ تُسْعَ أَهْلِ الْجَنَّةِ، وَإِنَّا لَنَرْجُو أَنْ نَكُونَ عُشْرَ أَهْلِ الْجَنَّةِ، وَإِنَّا لَنَرْجُو أَنْ نَكُونَ حَادِيَ عَشَرَ أَهْلِ الْجَنَّةِ، وَإِنَّا لَنَرْجُو أَنْ نَكُونَ ثَانِيَ عَشَرَ أَهْلِ الْجَنَّةِ، وَإِنَّا لَنَرْجُو أَنْ نَكُونَ ثَالِثَ عَشَرَ أَهْلِ الْجَنَّةِ، وَإِنَّا لَنَرْجُو أَنْ نَكُونَ رَابِعَ عَشَرَ أَهْلِ الْجَنَّةِ، وَإِنَّا لَنَرْجُو أَنْ نَكُونَ خَامِسَ عَشَرَ أَهْلِ الْجَنَّةِ، وَإِنَّا لَنَرْجُو أَنْ نَكُونَ سَادِسَ عَشَرَ أَهْلِ الْجَنَّةِ، وَإِنَّا لَنَرْجُو أَنْ نَكُونَ سَابِعَ عَشَرَ أَهْلِ الْجَنَّةِ، وَإِنَّا لَنَرْجُو أَنْ نَكُونَ ثَامِنَ عَشَرَ أَهْلِ الْجَنَّةِ، وَإِنَّا لَنَرْجُو أَنْ نَكُونَ تَاسِعَ عَشَرَ أَهْلِ الْجَنَّةِ، وَإِنَّا لَنَرْجُو أَنْ نَكُونَ عِشْرِينَ أَهْلِ الْجَنَّةِ، وَإِنَّا لَنَرْجُو أَنْ نَكُونَ وَاحِدًا وَعِشْرِينَ أَهْلِ الْجَنَّةِ، وَإِنَّا لَنَرْجُو أَنْ نَكُونَ اثْنَيْنِ وَعِشْرِينَ أَهْلِ الْجَنَّةِ، وَإِنَّا لَنَرْجُو أَنْ نَكُونَ ثَلَاثَةً وَعِشْرِينَ أَهْلِ الْجَنَّةِ، وَإِنَّا لَنَرْجُو أَنْ نَكُونَ أَرْبَعَةً وَعِشْرِينَ أَهْلِ الْجَنَّةِ، وَإِنَّا لَنَرْجُو أَنْ نَكُونَ خَمْسَةً وَعِشْرِينَ أَهْلِ الْجَنَّةِ، وَإِنَّا لَنَرْجُو أَنْ نَكُونَ سِتَّةً وَعِشْرِينَ أَهْلِ الْجَنَّةِ، وَإِنَّا لَنَرْجُو أَنْ نَكُونَ سَبْعَةً وَعِشْرِينَ أَهْلِ الْجَنَّةِ، وَإِنَّا لَنَرْجُو أَنْ نَكُونَ ثَمَانِيَةً وَعِشْرِينَ أَهْلِ الْجَنَّةِ، وَإِنَّا لَنَرْجُو أَنْ نَكُونَ تِسْعَةً وَعِشْرِينَ أَهْلِ الْجَنَّةِ، وَإِنَّا لَنَرْجُو أَنْ نَكُونَ ثَلَاثِينَ أَهْلِ الْجَنَّةِ، وَإِنَّا لَنَرْجُو أَنْ نَكُونَ وَاحِدًا وَثَلَاثِينَ أَهْلِ الْجَنَّةِ، وَإِنَّا لَنَرْجُو أَنْ نَكُونَ اثْنَيْنِ وَثَلَاثِينَ أَهْلِ الْجَنَّةِ، وَإِنَّا لَنَرْجُو أَنْ نَكُونَ ثَلَاثَةً وَثَلَاثِينَ أَهْلِ الْجَنَّةِ، وَإِنَّا لَنَرْجُو أَنْ نَكُونَ أَرْبَعَةً وَثَلَاثِينَ أَهْلِ الْجَنَّةِ، وَإِنَّا لَنَرْجُو أَنْ نَكُونَ خَمْسَةً وَثَلَاثِينَ أَهْلِ الْجَنَّةِ، وَإِنَّا لَنَرْجُو أَنْ نَكُونَ سِتَّةً وَثَلَاثِينَ أَهْلِ الْجَنَّةِ، وَإِنَّا لَنَرْجُو أَنْ نَكُونَ سَبْعَةً وَثَلَاثِينَ أَهْلِ الْجَنَّةِ، وَإِنَّا لَنَرْجُو أَنْ نَكُونَ ثَمَانِيَةً وَثَلَاثِينَ أَهْلِ الْجَنَّةِ، وَإِنَّا لَنَرْجُو أَنْ نَكُونَ تِسْعَةً وَثَلَاثِينَ أَهْلِ الْجَنَّةِ، وَإِنَّا لَنَرْجُو أَنْ نَكُونَ أَرْبَعِينَ أَهْلِ الْجَنَّةِ، وَإِنَّا لَنَرْجُو أَنْ نَكُونَ وَاحِدًا وَأَرْبَعِينَ أَهْلِ الْجَنَّةِ، وَإِنَّا لَنَرْجُو أَنْ نَكُونَ اثْنَيْنِ وَأَرْبَعِينَ أَهْلِ الْجَنَّةِ، وَإِنَّا لَنَرْجُو أَنْ نَكُونَ ثَلَاثَةً وَأَرْبَعِينَ أَهْلِ الْجَنَّةِ، وَإِنَّا لَنَرْجُو أَنْ نَكُونَ أَرْبَعَةً وَأَرْبَعِينَ أَهْلِ الْجَنَّةِ، وَإِنَّا لَنَرْجُو أَنْ نَكُونَ خَمْسَةً وَأَرْبَعِينَ أَهْلِ الْجَنَّةِ، وَإِنَّا لَنَرْجُو أَنْ نَكُونَ سِتَّةً وَأَرْبَعِينَ أَهْلِ الْجَنَّةِ، وَإِنَّا لَنَرْجُو أَنْ نَكُونَ سَبْعَةً وَأَرْبَعِينَ أَهْلِ الْجَنَّةِ، وَإِنَّا لَنَرْجُو أَنْ نَكُونَ ثَمَانِيَةً وَأَرْبَعِينَ أَهْلِ الْجَنَّةِ، وَإِنَّا لَنَرْجُو أَنْ نَكُونَ تِسْعَةً وَأَرْبَعِينَ أَهْلِ الْجَنَّةِ، وَإِنَّا لَنَرْجُو أَنْ نَكُونَ خَمْسِينَ أَهْلِ الْجَنَّةِ، وَإِنَّا لَنَرْجُو أَنْ نَكُونَ وَاحِدًا وَخَمْسِينَ أَهْلِ الْجَنَّةِ، وَإِنَّا لَنَرْجُو أَنْ نَكُونَ اثْنَيْنِ وَخَمْسِينَ أَهْلِ الْجَنَّةِ، وَإِنَّا لَنَرْجُو أَنْ نَكُونَ ثَلَاثَةً وَخَمْسِينَ أَهْلِ الْجَنَّةِ، وَإِنَّا لَنَرْجُو أَنْ نَكُونَ أَرْبَعَةً وَخَمْسِينَ أَهْلِ الْجَنَّةِ، وَإِنَّا لَنَرْجُو أَنْ نَكُونَ خَمْسَةً وَخَمْسِينَ أَهْلِ الْجَنَّةِ، وَإِنَّا لَنَرْجُو أَنْ نَكُونَ سِتَّةً وَخَمْسِينَ أَهْلِ الْجَنَّةِ، وَإِنَّا لَنَرْجُو أَنْ نَكُونَ سَبْعَةً وَخَمْسِينَ أَهْلِ الْجَنَّةِ، وَإِنَّا لَنَرْجُو أَنْ نَكُونَ ثَمَانِيَةً وَخَمْسِينَ أَهْلِ الْجَنَّةِ، وَإِنَّا لَنَرْجُو أَنْ نَكُونَ تِسْعَةً وَخَمْسِينَ أَهْلِ الْجَنَّةِ، وَإِنَّا لَنَرْجُو أَنْ نَكُونَ سِتِّينَ أَهْلِ الْجَنَّةِ، وَإِنَّا لَنَرْجُو أَنْ نَكُونَ وَاحِدًا وَسِتِّينَ أَهْلِ الْجَنَّةِ، وَإِنَّا لَنَرْجُو أَنْ نَكُونَ اثْنَيْنِ وَسِتِّينَ أَهْلِ الْجَنَّةِ، وَإِنَّا لَنَرْجُو أَنْ نَكُونَ ثَلَاثَةً وَسِتِّينَ أَهْلِ الْجَنَّةِ، وَإِنَّا لَنَرْجُو أَنْ نَكُونَ أَرْبَعَةً وَسِتِّينَ أَهْلِ الْجَنَّةِ، وَإِنَّا لَنَرْجُو أَنْ نَكُونَ خَمْسَةً وَسِتِّينَ أَهْلِ الْجَنَّةِ، وَإِنَّا لَنَرْجُو أَنْ نَكُونَ سِتَّةً وَسِتِّينَ أَهْلِ الْجَنَّةِ، وَإِنَّا لَنَرْجُو أَنْ نَكُونَ سَبْعَةً وَسِتِّينَ أَهْلِ الْجَنَّةِ، وَإِنَّا لَنَرْجُو أَنْ نَكُونَ ثَمَانِيَةً وَسِتِّينَ أَهْلِ الْجَنَّةِ، وَإِنَّا لَنَرْجُو أَنْ نَكُونَ تِسْعَةً وَسِتِّينَ أَهْلِ الْجَنَّةِ، وَإِنَّا لَنَرْجُو أَنْ نَكُونَ سَبْعِينَ أَهْلِ الْجَنَّةِ، وَإِنَّا لَنَرْجُو أَنْ نَكُونَ وَاحِدًا وَسَبْعِينَ أَهْلِ الْجَنَّةِ، وَإِنَّا لَنَرْجُو أَنْ نَكُونَ اثْنَيْنِ وَسَبْعِينَ أَهْلِ الْجَنَّةِ، وَإِنَّا لَنَرْجُو أَنْ نَكُونَ ثَلَاثَةً وَسَبْعِينَ أَهْلِ الْجَنَّةِ، وَإِنَّا لَنَرْجُو أَنْ نَكُونَ أَرْبَعَةً وَسَبْعِينَ أَهْلِ الْجَنَّةِ، وَإِنَّا لَنَرْجُو أَنْ نَكُونَ خَمْسَةً وَسَبْعِينَ أَهْلِ الْجَنَّةِ، وَإِنَّا لَنَرْجُو أَنْ نَكُونَ سِتَّةً وَسَبْعِينَ أَهْلِ الْجَنَّةِ، وَإِنَّا لَنَرْجُو أَنْ نَكُونَ سَبْعَةً وَسَبْعِينَ أَهْلِ الْجَنَّةِ، وَإِنَّا لَنَرْجُو أَنْ نَكُونَ ثَمَانِيَةً وَسَبْعِينَ أَهْلِ الْجَنَّةِ، وَإِنَّا لَنَرْجُو أَنْ نَكُونَ تِسْعَةً وَسَبْعِينَ أَهْلِ الْجَنَّةِ، وَإِنَّا لَنَرْجُو أَنْ نَكُونَ ثَمَانِينَ أَهْلِ الْجَنَّةِ، وَإِنَّا لَنَرْجُو أَنْ نَكُونَ وَاحِدًا وَثَمَانِينَ أَهْلِ الْجَنَّةِ، وَإِنَّا لَنَرْجُو أَنْ نَكُونَ اثْنَيْنِ وَثَمَانِينَ أَهْلِ الْجَنَّةِ، وَإِنَّا لَنَرْجُو أَنْ نَكُونَ ثَلَاثَةً وَثَمَانِينَ أَهْلِ الْجَنَّةِ، وَإِنَّا لَنَرْجُو أَنْ نَكُونَ أَرْبَعَةً وَثَمَانِينَ أَهْلِ الْجَنَّةِ، وَإِنَّا لَنَرْجُو أَنْ نَكُونَ خَمْسَةً وَثَمَانِينَ أَهْلِ الْجَنَّةِ، وَإِنَّا لَنَرْجُو أَنْ نَكُونَ سِتَّةً وَثَمَانِينَ أَهْلِ الْجَنَّةِ، وَإِنَّا لَنَرْجُو أَنْ نَكُونَ سَبْعَةً وَثَمَانِينَ أَهْلِ الْجَنَّةِ، وَإِنَّا لَنَرْجُو أَنْ نَكُونَ ثَمَانِيَةً وَثَمَانِينَ أَهْلِ الْجَنَّةِ، وَإِنَّا لَنَرْجُو أَنْ نَكُونَ تِسْعَةً وَثَمَانِينَ أَهْلِ الْجَنَّةِ، وَإِنَّا لَنَرْجُو أَنْ نَكُونَ تِسْعِينَ أَهْلِ الْجَنَّةِ، وَإِنَّا لَنَرْجُو أَنْ نَكُونَ وَاحِدًا وَتِسْعِينَ أَهْلِ الْجَنَّةِ، وَإِنَّا لَنَرْجُو أَنْ نَكُونَ اثْنَيْنِ وَتِسْعِينَ أَهْلِ الْجَنَّةِ، وَإِنَّا لَنَرْجُو أَنْ نَكُونَ ثَلَاثَةً وَتِسْعِينَ أَهْلِ الْجَنَّةِ، وَإِنَّا لَنَرْجُو أَنْ نَكُونَ أَرْبَعَةً وَتِسْعِينَ أَهْلِ الْجَنَّةِ، وَإِنَّا لَنَرْجُو أَنْ نَكُونَ خَمْسَةً وَتِسْعِينَ أَهْلِ الْجَنَّةِ، وَإِنَّا لَنَرْجُو أَنْ نَكُونَ سِتَّةً وَتِسْعِينَ أَهْلِ الْجَنَّةِ، وَإِنَّا لَنَرْجُو أَنْ نَكُونَ سَبْعَةً وَتِسْعِينَ أَهْلِ الْجَنَّةِ، وَإِنَّا لَنَرْجُو أَنْ نَكُونَ ثَمَانِيَةً وَتِسْعِينَ أَهْلِ الْجَنَّةِ، وَإِنَّا لَنَرْجُو أَنْ نَكُونَ تِسْعَةً وَتِسْعِينَ أَهْلِ الْجَنَّةِ، وَإِنَّا لَنَرْجُو أَنْ نَكُونَ مِائَةً أَهْلِ الْجَنَّةِ، وَإِنَّا لَنَرْجُو أَنْ نَكُونَ مِائَةً وَوَاحِدًا أَهْلِ الْجَنَّةِ، وَإِنَّا لَنَرْجُو أَنْ نَكُونَ مِائَةً وَاثْنَيْنِ أَهْلِ الْجَنَّةِ، وَإِنَّا لَنَرْجُو أَنْ نَكُونَ مِائَةً وَثَلَاثَةً أَهْلِ الْجَنَّةِ، وَإِنَّا لَنَرْجُو أَنْ نَكُونَ مِائَةً وَأَرْبَعَةً أَهْلِ الْجَنَّةِ، وَإِنَّا لَنَرْجُو أَنْ نَكُونَ مِائَةً وَخَمْسَةً أَهْلِ الْجَنَّةِ، وَإِنَّا لَنَرْجُو أَنْ نَكُونَ مِائَةً وَسِتَّةً أَهْلِ الْجَنَّةِ، وَإِنَّا لَنَرْجُو أَنْ نَكُونَ مِائَةً وَسَبْعَةً أَهْلِ الْجَنَّةِ، وَإِنَّا لَنَرْجُو أَنْ نَكُونَ مِائَةً وَثَمَانِيَةً أَهْلِ الْجَنَّةِ، وَإِنَّا لَنَرْجُو أَنْ نَكُونَ مِائَةً وَتِسْعَةً أَهْلِ الْجَنَّةِ، وَإِنَّا لَنَرْجُو أَنْ نَكُونَ مِائَةً وَعَشَرَةً أَهْلِ الْجَنَّةِ، وَإِنَّا لَنَرْجُو أَنْ نَكُونَ مِائَةً وَإِحْدَى عَشَرَةَ أَهْلِ الْجَنَّةِ، وَإِنَّا لَنَرْجُو أَنْ نَكُونَ مِائَةً وَاثْنَيْ عَشَرَةَ أَهْلِ الْجَنَّةِ، وَإِنَّا لَنَرْجُو أَنْ نَكُونَ مِائَةً وَثَلَاثَةَ عَشَرَ أَهْلِ الْجَنَّةِ، وَإِنَّا لَنَرْجُو أَنْ نَكُونَ مِائَةً وَأَرْبَعَةَ عَشَرَ أَهْلِ الْجَنَّةِ، وَإِنَّا لَنَرْجُو أَنْ نَكُونَ مِائَةً وَخَمْسَةَ عَشَرَ أَهْلِ الْجَنَّةِ، وَإِنَّا لَنَرْجُو أَنْ نَكُونَ مِائَةً وَسِتَّةَ عَشَرَ أَهْلِ الْجَنَّةِ، وَإِنَّا لَنَرْجُو أَنْ نَكُونَ مِائَةً وَسَبْعَةَ عَشَرَ أَهْلِ الْجَنَّةِ، وَإِنَّا لَنَرْجُو أَنْ نَكُونَ مِائَةً وَثَمَانِيَةَ عَشَرَ أَهْلِ الْجَنَّةِ، وَإِنَّا لَنَرْجُو أَنْ نَكُونَ مِائَةً وَتِسْعَةَ عَشَرَ أَهْلِ الْجَنَّةِ، وَإِنَّا لَنَرْجُو أَنْ نَكُونَ مِائَةً وَعِشْرِينَ أَهْلِ الْجَنَّةِ، وَإِنَّا لَنَرْجُو أَنْ نَكُونَ مِائَةً وَوَاحِدًا وَعِشْرِينَ أَهْلِ الْجَنَّةِ، وَإِنَّا لَنَرْجُو أَنْ نَكُونَ مِائَةً وَاثْنَيْنِ وَعِشْرِينَ أَهْلِ الْجَنَّةِ، وَإِنَّا لَنَرْجُو أَنْ نَكُونَ مِائَةً وَثَلَاثَةً وَعِشْرِينَ أَهْلِ الْجَنَّةِ، وَإِنَّا لَنَرْجُو أَنْ نَكُونَ مِائَةً وَأَرْبَعَةً وَعِشْرِينَ أَهْلِ الْجَنَّةِ، وَإِنَّا لَنَرْجُو أَنْ نَكُونَ مِائَةً وَخَمْسَةً وَعِشْرِينَ أَهْلِ الْجَنَّةِ، وَإِنَّا لَنَرْجُو أَنْ نَكُونَ مِائَةً وَسِتَّةً وَعِشْرِينَ أَهْلِ الْجَنَّةِ، وَإِنَّا لَنَرْجُو أَنْ نَكُونَ مِائَةً وَسَبْعَةً وَعِشْرِينَ أَهْلِ الْجَنَّةِ، وَإِنَّا لَنَرْجُو أَنْ نَكُونَ مِائَةً وَثَمَانِيَةً وَعِشْرِينَ أَهْلِ الْجَنَّةِ، وَإِنَّا لَنَرْجُو أَنْ نَكُونَ مِائَةً وَتِسْعَةً وَعِشْرِينَ أَهْلِ الْجَنَّةِ، وَإِنَّا لَنَرْجُو أَنْ نَكُونَ مِائَةً وَثَلَاثِينَ أَهْلِ الْجَنَّةِ، وَإِنَّا لَنَرْجُو أَنْ نَكُونَ مِائَةً وَوَاحِدًا وَثَلَاثِينَ أَهْلِ الْجَنَّةِ، وَإِنَّا لَنَرْجُو أَنْ نَكُونَ مِائَةً وَاثْنَيْنِ وَثَلَاثِينَ أَهْلِ الْجَنَّةِ، وَإِنَّا لَنَرْجُو أَنْ نَكُونَ مِائَةً وَثَلَاثَةً وَثَلَاثِينَ أَهْلِ الْجَنَّةِ، وَإِنَّا لَنَرْجُو أَنْ نَكُونَ مِائَةً وَأَرْبَعَةً وَثَلَاثِينَ أَهْلِ الْجَنَّةِ، وَإِنَّا لَنَرْجُو أَنْ نَكُونَ مِائَةً وَخَمْسَةً وَثَلَاثِينَ أَهْلِ الْجَنَّةِ، وَإِنَّا لَنَرْجُو أَنْ نَكُونَ مِائَةً وَسِتَّةً وَثَلَاثِينَ أَهْلِ الْجَنَّةِ، وَإِنَّا لَنَرْجُو أَنْ نَكُونَ مِائَةً وَسَبْعَةً وَثَلَاثِينَ أَهْلِ الْجَنَّةِ، وَإِنَّا لَنَرْجُو أَنْ نَكُونَ مِائَةً وَثَمَانِيَةً وَثَلَاثِينَ أَهْلِ الْجَنَّةِ، وَإِنَّا لَنَرْجُو أَنْ نَكُونَ مِائَةً وَتِسْعَةً وَثَلَاثِينَ أَهْلِ الْجَنَّةِ، وَإِنَّا لَنَرْجُو أَنْ نَكُونَ مِائَةً وَأَرْبَعِينَ أَهْلِ الْجَنَّةِ، وَإِنَّا لَنَرْجُو أَنْ نَكُونَ مِائَةً وَوَاحِدًا وَأَرْبَعِينَ أَهْلِ الْجَنَّةِ، وَإِنَّا لَنَرْجُو أَنْ نَكُونَ مِائَةً وَاثْنَيْنِ وَأَرْبَعِينَ أَهْلِ الْجَنَّةِ، وَإِنَّا لَنَرْجُو أَنْ نَكُونَ مِائَةً وَثَلَاثَةً وَأَرْبَعِينَ أَهْلِ الْجَنَّةِ، وَإِنَّا لَنَرْجُو أَنْ نَكُونَ مِائَةً وَأَرْبَعَةً وَأَرْبَعِينَ أَهْلِ الْجَنَّةِ، وَإِنَّا لَنَرْجُو أَنْ نَكُونَ مِائَةً وَخَمْسَةً وَأَرْبَعِينَ أَهْلِ الْجَنَّةِ، وَإِنَّا لَنَرْجُو أَنْ نَكُونَ مِائَةً وَسِتَّةً وَأَرْبَعِينَ أَهْلِ الْجَنَّةِ، وَإِنَّا لَنَرْجُو أَنْ نَكُونَ مِائَةً وَسَبْعَةً وَأَرْبَعِينَ أَهْلِ الْجَنَّةِ، وَإِنَّا لَنَرْجُو أَنْ نَكُونَ مِائَةً وَثَمَانِيَةً وَأَرْبَعِينَ أَهْلِ الْجَنَّةِ، وَإِنَّا لَنَرْجُو أَنْ نَكُونَ مِائَةً وَتِسْعَةً وَأَرْبَعِينَ أَهْلِ الْجَنَّةِ، وَإِنَّا لَنَرْجُو أَنْ نَكُونَ مِائَةً وَخَمْسِينَ أَهْلِ الْجَنَّةِ، وَإِنَّا لَنَرْجُو أَنْ نَكُونَ مِائَةً وَوَاحِدًا وَخَمْسِينَ أَهْلِ الْجَنَّةِ، وَإِنَّا لَنَرْجُو أَنْ نَكُونَ مِائَةً وَاثْنَيْنِ وَخَمْسِينَ أَهْلِ الْجَنَّةِ، وَإِنَّا لَنَرْجُو أَنْ نَكُونَ مِائَةً وَثَلَاثَةً وَخَمْسِينَ أَهْلِ الْجَنَّةِ، وَإِنَّا لَنَرْجُو أَنْ نَكُونَ مِائَةً وَأَرْبَعَةً وَخَمْسِينَ أَهْلِ الْجَنَّةِ، وَإِنَّا لَنَرْجُو أَنْ نَكُونَ مِائَةً وَخَمْسَةً وَخَمْسِينَ أَهْلِ الْجَنَّةِ، وَإِنَّا لَنَرْجُو أَنْ نَكُونَ مِائَةً وَسِتَّةً وَخَمْسِينَ أَهْلِ الْجَنَّةِ، وَإِنَّا لَنَرْجُو أَنْ نَكُونَ مِائَةً وَسَبْعَةً وَخَمْسِينَ أَهْلِ الْجَنَّةِ، وَإِنَّا لَنَرْجُو أَنْ نَكُونَ مِائَةً وَثَمَانِيَةً وَخَمْسِينَ أَهْلِ الْجَنَّةِ، وَإِنَّا لَنَرْجُو أَنْ نَكُونَ مِائَةً وَتِسْعَةً وَخَمْسِينَ أَهْلِ الْجَنَّةِ، وَإِنَّا لَنَرْجُو أَنْ نَكُونَ مِائَةً وَسِتِّينَ أَهْلِ الْجَنَّةِ، وَإِنَّا لَنَرْجُو أَنْ نَكُونَ مِائَةً وَوَاحِدًا وَسِتِّينَ أَهْلِ الْجَنَّةِ، وَإِنَّا لَنَرْجُو أَنْ نَكُونَ مِائَةً وَاثْنَيْنِ وَسِتِّينَ أَهْلِ الْجَنَّةِ، وَإِنَّا لَنَرْجُو أَنْ نَكُونَ مِائَةً وَثَلَاثَةً وَسِتِّينَ أَهْلِ الْجَنَّةِ، وَإِنَّا لَنَرْجُو أَنْ نَكُونَ مِائَةً وَأَرْبَعَةً وَسِتِّينَ أَهْلِ الْجَنَّةِ، وَإِنَّا لَنَرْجُو أَنْ نَكُونَ مِائَةً وَخَمْسَةً وَسِتِّينَ أَهْلِ الْجَنَّةِ، وَإِنَّا لَنَرْجُو أَنْ نَكُونَ مِائَةً وَسِتَّةً وَسِتِّينَ أَهْلِ الْجَنَّةِ، وَإِنَّا لَنَرْجُو أَنْ نَكُونَ مِائَةً وَسَبْعَةً وَسِتِّينَ أَهْلِ الْجَنَّةِ، وَإِنَّا لَنَرْجُو أَنْ نَكُونَ مِائَةً وَثَمَانِيَةً وَسِتِّينَ أَهْلِ الْجَنَّةِ، وَإِنَّا لَنَرْجُو أَنْ نَكُونَ مِائَةً وَتِسْعَةً وَسِتِّينَ أَهْلِ الْجَنَّةِ، وَإِنَّا لَنَرْجُو أَنْ نَكُونَ مِائَةً وَسَبْعِينَ أَهْلِ الْجَنَّةِ، وَإِنَّا لَنَرْجُو أَنْ نَكُونَ مِائَةً وَوَاحِدًا وَسَبْعِينَ أَهْلِ الْجَنَّةِ، وَإِنَّا لَنَرْجُو أَنْ نَكُونَ مِائَةً وَاثْنَيْنِ وَسَبْعِينَ أَهْلِ الْجَنَّةِ، وَإِنَّا لَنَرْجُو أَنْ نَكُونَ مِائَةً وَثَلَاثَةً وَسَبْعِينَ أَهْلِ الْجَنَّةِ، وَإِنَّا لَنَرْجُو أَنْ نَكُونَ مِائَةً وَأَرْبَعَةً وَسَبْعِينَ أَهْلِ الْجَنَّةِ، وَإِنَّا لَنَرْجُو أَنْ نَكُونَ مِائَةً وَخَمْسَةً وَسَبْعِينَ أَهْلِ الْجَنَّةِ، وَإِنَّا لَنَرْجُو أَنْ نَكُونَ مِائَةً وَسِتَّةً وَسَبْعِينَ أَهْلِ الْجَنَّةِ، وَإِنَّا لَنَرْجُو أَنْ نَكُونَ مِائَةً وَسَبْعَةً وَسَبْعِينَ أَهْلِ الْجَنَّةِ، وَإِنَّا لَنَرْجُو أَنْ نَكُونَ مِائَةً وَثَمَانِيَةً وَسَبْعِينَ أَهْلِ الْجَنَّةِ، وَإِنَّا لَنَرْجُو أَنْ نَكُونَ مِائَةً وَتِسْعَةً وَسَبْعِينَ أَهْلِ الْجَنَّةِ، وَإِنَّا لَنَرْجُو أَنْ نَكُونَ مِائَةً وَثَمَانِينَ أَهْلِ الْجَنَّةِ، وَإِنَّا لَنَرْجُو أَنْ نَكُونَ مِائَةً وَوَاحِدًا وَثَمَانِينَ أَهْلِ الْجَنَّةِ، وَإِنَّا لَنَرْجُو أَنْ نَكُونَ مِائَةً وَاثْنَيْنِ وَثَمَانِينَ أَهْلِ الْجَنَّةِ، وَإِنَّا لَنَرْجُو أَنْ نَكُونَ مِائَةً وَثَلَاثَةً وَثَمَانِينَ أَهْلِ الْجَنَّةِ، وَإِنَّا لَنَرْجُو أَنْ نَكُونَ مِائَةً وَأَرْبَعَةً وَثَمَانِينَ أَهْلِ الْجَنَّةِ، وَإِنَّا لَنَرْجُو أَنْ نَكُونَ مِائَةً وَخَمْسَةً وَثَمَانِينَ أَهْلِ الْجَنَّةِ، وَإِنَّا لَنَرْجُو أَنْ نَكُونَ مِائَةً وَسِتَّةً وَثَمَانِينَ أَهْلِ الْجَنَّةِ، وَإِنَّا لَنَرْجُو أَنْ نَكُونَ مِائَةً وَسَبْعَةً وَثَمَانِينَ أَهْلِ الْجَنَّةِ، وَإِنَّا لَنَرْجُو أَنْ نَكُونَ مِائَةً وَثَمَانِيَةً وَثَمَانِينَ أَهْلِ الْجَنَّةِ، وَإِنَّا لَنَرْجُو أَنْ نَكُونَ مِائَةً وَتِسْعَةً وَثَمَانِينَ أَهْلِ الْجَنَّةِ، وَإِنَّا لَنَرْجُو أَنْ نَكُونَ مِائَةً وَتِسْعِينَ أَهْلِ الْجَنَّةِ، وَإِنَّا لَنَرْجُو أَنْ نَكُونَ مِائَةً وَوَاحِدًا وَتِسْعِينَ أَهْلِ الْجَنَّةِ، وَإِنَّا لَنَرْجُو أَنْ نَكُونَ مِائَةً وَاثْنَيْنِ وَتِسْعِينَ أَهْلِ الْجَنَّةِ، وَإِنَّا لَنَرْجُو أَنْ نَكُونَ مِائَةً وَثَلَاثَةً وَتِسْعِينَ أَهْلِ الْجَنَّةِ، وَإِنَّا لَنَرْجُو أَنْ نَكُونَ مِائَةً وَأَرْبَعَةً وَتِسْعِينَ أَهْلِ الْجَنَّةِ، وَإِنَّا لَنَرْجُو أَنْ نَكُونَ مِائَةً وَخَمْسَةً وَتِسْعِينَ أَهْلِ الْجَنَّةِ، وَإِنَّا لَنَرْجُو أَنْ نَكُونَ مِائَةً وَسِتَّةً وَتِسْعِينَ أَهْلِ الْجَنَّةِ، وَإِنَّا لَنَرْجُو أَنْ نَكُونَ مِائَةً وَسَبْعَةً وَتِسْعِينَ أَهْلِ الْجَنَّةِ، وَإِنَّا لَنَرْجُو أَنْ نَكُونَ مِائَةً وَثَمَانِيَةً وَتِسْعِينَ أَهْلِ الْجَنَّةِ، وَإِنَّا لَنَرْجُو أَنْ نَكُونَ مِائَةً وَتِسْعَةً وَتِسْعِينَ أَهْلِ الْجَنَّةِ، وَإِنَّا لَنَرْجُو أَنْ نَكُونَ مِائَةً أَهْلِ الْجَنَّةِ، وَإِنَّا لَنَرْجُو أَنْ نَكُونَ مِائَةً وَوَاحِدًا أَهْلِ الْجَنَّةِ، وَإِنَّا لَنَرْجُو أَنْ نَكُونَ مِائَةً وَاثْنَيْنِ أَهْلِ الْجَنَّةِ، وَإِنَّا لَنَرْجُو أَنْ نَكُونَ مِائَةً وَثَلَاثَةً أَهْلِ الْجَنَّةِ، وَإِنَّا لَنَرْجُو أَنْ نَكُونَ مِائَةً وَأَرْبَعَةً أَهْلِ الْجَنَّةِ، وَإِنَّا لَنَرْجُو أَنْ نَكُونَ مِائَةً وَخَمْسَةً أَهْلِ الْجَنَّةِ، وَإِنَّا لَنَرْجُو أَنْ نَكُونَ مِائَةً وَسِتَّةً أَهْلِ الْجَنَّةِ، وَإِنَّا لَنَرْجُو أَنْ نَكُونَ مِائَةً وَسَبْعَةً أَهْلِ الْجَنَّةِ، وَإِنَّا لَنَرْجُو أَنْ نَكُونَ مِائَةً وَثَمَانِيَةً أَهْلِ الْجَنَّةِ، وَإِنَّا لَنَرْجُو أَنْ نَكُونَ مِائَةً وَتِسْعَةً أَهْلِ الْجَنَّةِ، وَإِنَّا لَنَرْجُو أَنْ نَكُونَ مِائَةً وَعَشَرَةً أَهْلِ الْجَنَّةِ، وَإِنَّا لَنَرْجُو أَنْ نَكُونَ مِائَةً وَإِحْدَى عَشَرَةَ أَهْلِ الْجَنَّةِ، وَإِنَّا لَنَرْجُو أَنْ نَكُونَ مِائَةً وَاثْنَيْ عَشَرَةَ أَهْلِ الْجَنَّةِ، وَإِنَّا لَنَرْجُو أَنْ نَكُونَ مِائَةً وَثَلَاثَةَ عَشَرَ أَهْلِ الْجَنَّةِ، وَإِنَّا لَنَرْجُو أَنْ نَكُونَ مِائَةً وَأَرْبَعَةَ عَشَرَ أَهْلِ الْجَنَّةِ، وَإِنَّا لَنَرْجُو أَنْ نَكُونَ مِائَةً وَخَمْسَةَ عَشَرَ أَهْلِ الْجَنَّةِ، وَإِنَّا لَنَرْجُو أَنْ نَكُونَ مِائَةً وَسِتَّةَ عَشَرَ أَهْلِ الْجَنَّةِ، وَإِنَّا لَنَرْجُو أَنْ نَكُونَ مِائَةً وَسَبْعَةَ عَشَرَ أَهْلِ الْجَنَّةِ، وَإِنَّا لَنَرْجُو أَنْ نَكُونَ مِائَةً وَثَمَانِيَةَ عَشَرَ أَهْلِ الْجَنَّةِ، وَإِنَّا لَنَرْجُو أَنْ نَكُونَ مِائَةً وَتِسْعَةَ عَشَرَ أَهْلِ الْجَنَّةِ، وَإِنَّا لَنَرْجُو أَنْ نَكُونَ مِائَةً وَعِشْرِينَ أَهْلِ الْجَنَّةِ، وَإِنَّا لَنَرْجُو أَنْ نَكُونَ مِائَةً وَوَاحِدًا وَعِشْرِينَ أَهْلِ الْجَنَّةِ، وَإِنَّا لَنَرْجُو أَنْ نَكُونَ مِائَةً وَاثْنَيْنِ وَعِشْرِينَ أَهْلِ الْجَنَّةِ، وَإِنَّا لَنَرْجُو أَنْ نَكُونَ مِائَةً وَثَلَاثَةً وَعِشْرِينَ أَهْلِ الْجَنَّةِ، وَ

عَلَيْهِ ابْنُ شَيْبَةَ الْمَنْصُورِيُّ"، نَا أَبُو الْوَلِيدِ الطَّيَالِسِيُّ، نَا حَمَّادُ بْنُ وَاقِدٍ الصَّفَّارُ، نَا حَمَّادُ بْنُ دِينَارٍ أَبُو يَاسِرٍ الْخُرَاسَانِيُّ، نَا عَبْدُ الرَّحْمَنِ بْنُ زِيَادِ بْنِ أَنْعُمَ الْإِفْرِيقِيُّ، عَنْ حُيَيِّ بْنِ عَبْدِ اللهِ بْنِ عَمْرِو بْنِ الْعَاصِ، قَالَ: لَمَّا بَلَغَهُ رَسُولُ اللهِ ﷺ وَهُوَ بِالْحَبَشَةِ، قَالَ: رَحِمَ اللهُ بَنِي عَبْدِ مَنَافٍ مِنَ الْهِجْرَتَيْنِ، فَطَلَقَتِ الْمَرْأَةُ، فَأَخَذَتِ الْمَرْأَةُ مَتَاعَهَا، فَخَرَجَ النَّبِيُّ ﷺ يَمْرُقُ الْمَتَاعَ مِنْ وَجْهِهِ، فَقَالَ: هَذَا بِمَا يُقَالُ فِي الْقُرْآنِ، إِذَا لَمْ تَتَرَكَّزْ وَتَعَالَى خَلْقُ السُّنْوَاتِ، فَاخْتَارَ الْمَلَأُ مِنْهَا مَا شَاءَ مِنْ خَلْقِهِ، ثُمَّ خَلَقَ الْخَلْقَ بَعْدُ، فَاخْتَارَ الْمَلَأُ مِنَ الْخَلْقِ"، ثُمَّ اخْتَارَ مِنْهُمْ أَصْحَابَ مُحَمَّدٍ ﷺ، فَاخْتَارَ مِنْ أَصْحَابِ مُحَمَّدٍ ﷺ الْعَرَبَ، فَاخْتَارَ مِنَ الْعَرَبِ مُضَرَ، فَاخْتَارَ مِنْ مُضَرَ قُرَيْشًا، فَاخْتَارَ مِنْ قُرَيْشٍ بَنِي عَبْدِ مَنَافٍ، ثُمَّ اخْتَارَ مِنْ بَنِي عَبْدِ مَنَافٍ بَنِي هَاشِمٍ، ثُمَّ اخْتَارَ مِنْ بَنِي هَاشِمٍ بَنِي عَبْدِ الْمُطَّلِبِ، فَأَنَا الْمُخْتَارُ، فَأَنَا خِيَارٌ مِنْ خِيَارٍ، أَلَا فَمَنْ أَحَبَّ الْعَرَبَ فَبِحُبِّي أَحَبَّهُمْ، وَمَنْ أَبْغَضَ الْعَرَبَ فَبِبُغْضِي أَبْغَضَهُمْ"(١).

---

(١) في (ر): (ابن) المنصوري.

(٢) كذا، وردد الطبراني في الكبير (٢٢/ ٢٥٥)، والأوسط (٩/ ١٩٩)، وابن عدي في الكامل (٣/ ٢٨٩) من طريق أبي الوليد الطيالسي به، دون حديث أحمد بن الشماخ العجلي عن صاحبه، فقال ابن عدي بن دينار لا يحدث إلا بحديث من المناكير، وقال الطبراني: «لم يرو هذا الحديث عن عمرو بن دينار إلا محمد بن شجاع»، وكذا قال الدارقطني في «العلل» إلا محمد بن شجاع، ولا يروى عن ابن عمر إلا بهذا الإسناد، وحماد بن واقد ومحمد بن شجاع ضعيفان.

(٣) في (ر): «قال».

(٤) في (ر): «أبو».

(٥) في (ر): «أبو الوليد الطيالسي نا حماد بن واقد الصفار نا أبو ياسر»، وفي (ب): «نا الطيالسي نا حماد بن واقد نا أبو ياسر»، وهو خطأ، فأبو ياسر يروي عن حماد بن واقد، وأبو الوليد الطيالسي يروي عن حماد بن دينار أبو ياسر الخراساني.

(٦) في (ر): «أبو».

(٧) في (ر): «أبو».

(٨) في (ر): «أبو».

(٩) في (ر): «أبو».

(١٠) في (ر): «أبو».

(١١) في (ر): «أبو».

(١٢) في (ر): «أبو».

(١٣) في (ر): «أبو».

(١٤) في (ر): «أبو».

(١٥) في (ر): «أبو».

وَقَدْ قِيلَ فِي هَذَا الإِسْنَادِ عَنْ مُحَمَّدِ بْنِ ذَكْوَانَ، عَنْ عُمَرَ بْنِ دِينَارٍ، عَنْ عَبْدِ اللهِ بْنِ عُمَرَ.

٧١٧٧- **حَدَّثَنَا**[1] مُحَمَّدُ بْنُ صَالِحٍ بْنِ هَانِيٍ، ثَنَا الْحُسَيْنُ بْنُ الْفَضْلِ الْبَجَلِيُّ، وَمُحَمَّدُ بْنُ أَحْمَدَ بْنِ أَبِي الْفُرَيْذِ، قَالَا: ثَنَا عَبْدُ اللهِ بْنُ بَكْرٍ السَّهْمِيُّ، ثَنَا بُرَيْدُ بْنُ عَوَانَةَ[2]، عَنْ مُحَمَّدِ بْنِ ذَكْوَانَ، قَالَ عَبْدُ اللهِ بْنُ بَكْرٍ: وَلَا أَحْسِبُ مُحَمَّدًا إِلَّا قَدْ حَدَّثَنِيهِ، عَنْ عُمَرَ بْنِ دِينَارٍ، عَنْ عَبْدِ اللهِ بْنِ عُمَرَ رضي الله عنهما، قَالَ: بَيْنَا نَحْنُ جُلُوسٌ بِفِنَاءِ رَسُولِ اللهِ ﷺ، فَذَكَرَ الْحَدِيثَ بِمَعْنَاهِ نَحْوَهُ.

٧١٧٧- **حَدَّثَنَا** أَبُو زُرْعَةَ الْعَبْدِيُّ وَأَبُو بَكْرٍ بْنُ جَعْفَرٍ الْفَزَّانِي فِي آخَرِينَ، قَالَ: ثَنَا عَبْدُ اللهِ مُحَمَّدُ بْنُ إِبْرَاهِيمَ الْعَبْدِيُّ، ثَنَا عُبَيْدُ اللهِ بْنُ مُحَمَّدِ بْنِ حَفْصِ بْنِ عُمَرَ بْنِ الْخَطَّابِ، ثَنَا عُبَيْدُ اللهِ بْنُ عُمَرَ النُّمَيْرِيُّ، قَالَ: سَمِعْتُ أَبِي، يَقُولُ: سَمِعْتُ عَمِّي عُبَيْدَ اللهِ بْنَ حَفْصِ بْنِ عُمَرَ بْنِ مُرْسٍ، يَقُولُ: أَنَا رَبِيعَةُ بْنُ أَبِي عَبْدِ الرَّحْمَنِ، عَنِ ابْنِ الْمُسَيَّبِ، عَنْ عُمَرَ بْنِ الْخَطَّابِ رضي الله عنه، قَالَ: قَالَ لِي أَبِي: يَا بُنَيَّ، إِنِّ وَيْتُ بِيَ أَبِي النَّاسِ مَيْلًا فَالْزَمْ قُرَيْشًا

---

(١) في (ب): «حدثنا».

(٢) هو: بريد بن عوانة الكلبي، أبو رداد البصري (ت/٣٣٦)، قال الحسيني وقال: إلا أنه يخلع طبله والراوية في هذا من غير هذا الوجه إنما أبدله.

ثم ترجمه هذا الحديث في الإتحاف.

(٣) كذا: «والصواب» كما في الإتحاف، عن بريد بن عوانة، وذكره الزوائد (ت/٤٠٦) هذا الحديث من رواية عبد الله بن عمر، لا يثابع عليه أصحاب، وقال العقيلي في عبيد الله بن عمر: لا يثابع على حديثه.

(٤) في (ب): «قاله» بالهاء من (ق).

فَإِنِّي سَمِعْتُ رَسُولَ اللهِ ﷺ يَقُولُ: مَنْ أَفْضَلُ تُرْبَتِهِ أَفْعَالُهُ لَهُ [1].

٧١٧٠- أَخْبَرَنِي أَبُو بَكْرٍ بْنُ إِسْحَاقَ، ثنا بَكْرُ بْنُ الْحَارِثِ، ثنا أَبُو أُسَامَةَ، ثنا سُلَيْمَانُ بْنُ دَاوُدَ الْهَاشِمِيُّ، ثنا إِبْرَاهِيمُ بْنُ سَعْدٍ، حَدَّثَنِي صَالِحُ بْنُ كَيْسَانَ، عَنِ ابْنِ شِهَابٍ عَنْ مُحَمَّدِ بْنِ أَبِي سُفْيَانَ بْنِ الْعَلَاءِ بْنِ جَارِيَةَ الثَّقَفِيِّ، عَنْ بُوسُتَ بْنِ الْحَكَمِ أَبِي الْحَجَّاجِ بْنِ بُوسُتَ، عَنْ مُحَمَّدِ بْنِ سَعْدٍ بْنِ أَبِي وَقَّاصٍ، عَنْ أَبِيهِ ﷺ، قَالَ: قَالَ رَسُولُ اللهِ ﷺ: مَنْ يُرِدْ هَوَانَ تُرْبَتِي، أَفْعَالُهُ لَهُ [2].

وَهَذَا رَوَى هَذَا الْحَدِيثَ اثْنَانِ [3] عَنْ إِبْرَاهِيمَ، عَنْ يَزِيدَ بْنِ عَبْدِ اللهِ بْنِ أُسَامَةَ بْنِ الْهَادِ [4]، عَنْ إِبْرَاهِيمَ بْنِ سَعْدٍ، وَهُوَ مِنْ شَرْطِ الْحَدِيثِ فِيمَا رَوَاهُ الْأَئِمَّةُ عَنِ الْأَصْحَابِ.

٧١٧١- أَخْبَرَنَا أَبُو الْعَبَّاسِ الْفَقِيهُ وَأَبُو إِسْحَاقَ الْمُذَكِّيُّ، ثنا أَبُو الْعَنْبَرِيِّ، قَالُوا: ثنا مُحَمَّدُ بْنُ سَعْدٍ الدَّارِمِيُّ، ثنا عَبْدُ اللهِ بْنُ صَالِحٍ وَيَحْيَى بْنُ عَبْدِ اللهِ بْنِ بُكَيْرٍ، قَالَا: ثنا اللَّيْثُ بْنُ سَعْدٍ، حَدَّثَنِي ابْنُ الْهَادِ، عَنْ إِبْرَاهِيمَ بْنِ سَعْدٍ، عَنْ صَالِحِ بْنِ كَيْسَانَ، عَنِ ابْنِ شِهَابٍ، عَنْ مُحَمَّدِ بْنِ أَبِي سُفْيَانَ، عَنْ بُوسُتَ بْنِ أَبِي حَبِيبٍ، عَنْ سَعْدِ بْنِ أَبِي وَقَّاصٍ ﷺ، قَالَ: سَمِعْتُ رَسُولَ اللهِ

---

(١) إتحاف المهرة (١٢/ ٤٣٧-٤٣٨).

(٢) هو بوسته بن الحكيمين أبي عقيل الثقفي، والد الحجاج بن بوسته. انظر ترجمته في: الإصابة في معرفة الصحابة، لابن حجر (٦/ ٤٨٠-٤٨١).

(٣) في (ك): عن اثنين.

(٤) هو: إبراهيم بن إسماعيل بن إبراهيم الفارئ التاسوري الخشاري، يعرف بإبراهيمك.

بِقَوْلِ: «مَنْ مُرُوعَ فَإِنَّ لَهُ رَبًّا يَمْنَعُهُ»(١).

يُوسُفُ بْنُ أَبِي خَيْلٍ هُوَ ابْنُ مُحَمَّدِ بْنِ عُثْمَانَ بْنِ حَيَّانَ الْعَطَّارُ، وَقَدْ سَمِعَ الزُّبَاةَ مِنْ رَسُولِ اللهِ ﷺ أَنَّ الْوَلَدَ لَا يَجْنِي عَلَى أَبِيهِ.

٧١٧٧ - أَخْبَرَنَا أَبُو الْحَسَنِ أَحْمَدُ بْنُ عُثْمَانَ بْنِ يَحْيَى الْعَطَّرِيُّ بِبَغْدَادَ: ثنا أَبُو بَكْرٍ الزَّاهِدُ: ثنا أَبُو حَازِمٍ: ثنا أَبُو مُحَمَّدٍ: ثنا زُهَيْرُ بْنُ مُحَمَّدٍ، عَنْ عَبْدِ اللهِ بْنِ مُحَمَّدِ بْنِ عَقِيلٍ، عَنْ حَمْزَةَ بْنِ أَبِي سَعِيدٍ الْخُدْرِيِّ، عَنْ أَبِيهِ ﷺ قَالَ: سَمِعْتُ رَسُولَ اللهِ ﷺ يَقُولُ عَلَى الْمِنْبَرِ: «مَا بَالُ أَقْوَامٍ يَقُولُونَ إِنَّ رَحِمِي لَا تَنْفَعُنِي، بَلَى وَاللهِ إِنَّ رَحِمِي مَوْصُولَةٌ فِي الدُّنْيَا وَالْآخِرَةِ، وَإِنِّي أَيُّهَا النَّاسُ فَرَطُكُمْ عَلَى الْحَوْضِ، فَإِذَا جِئْتُ، قَامَ رِجَالٌ، فَقَالَ هَذَا: يَا رَسُولَ اللهِ أَنَا فُلَانٌ، وَقَالَ هَذَا: أَنَا فُلَانٌ، وَقَالَ هَذَا: أَنَا فُلَانٌ، أَلَا وَإِنِّي قَدْ عَرَفْتُكُمْ، وَلَكِنَّكُمْ أَحْدَثْتُمْ بَعْدِي، وَرَجَعْتُمُ الْقَهْقَرَى»(٢).

هَذَا حَدِيثٌ صَحِيحُ الْإِسْنَادِ، وَلَمْ يُخَرِّجَاهُ.

٧١٧٧ - أَخْبَرَنَا الشَّيْخُ أَبُو سَعْدٍ إِسْمَاعِيلُ بْنُ أَبِي صَالِحٍ: قَرَأْتُ عَلَيْهِ مِنْ أَصْلِ كِتَابِهِ، أَنَا مُحَمَّدُ بْنُ أَحْمَدَ(٣): ثنا أَبُو الْوَلِيدِ الطَّرَسُوسِيُّ بِبَغْدَادَ: ثنا إِسْحَاقُ بْنُ سَيَّارٍ أَبُو الْإِدْرِيسَ النَّصْرَانِيُّ(٤): ثنا حُمَيْدُ بْنُ دَهْلَجٍ، عَنْ عَطَاءٍ، عَنِ ابْنِ زِيَادٍ،

---

(١) إسناده ضعيف جدًا: ابن عقيل - وهو عبد الله بن محمد - ضعيف، صحيح!

قوله: «فإن له ربًا يمنعه» أي: فلا يعتدي عليه الذئب بسبب رؤيته وذكره والتفكير.

(٢) إسناده ضعيف جدًا: حمزة بن أبي سعيد - وهو الخدري - لم يوثقه أحد.

(٣) في «ت»: أحمد بن سالم بن أحمد.

(٤) قوله: أبو الإدريس النصراني: إسحاق بن سيار، أبو سلمة النهرواني، هو وشيخه حميد بن دهلج البصري ضعيفان.

عَنِ ابْنِ عَبَّاسٍ ﷺ، قَالَ: قَالَ رَسُولُ اللهِ ﷺ: «أَلَمَّا أَهْلُ الأَرْضِ مِنَ الاخْتِلَافِ الشَّوَاذُ لِقُرْبِكَ، أَوْ قَالَ: قَالَ اللهُ أَهْلُ الأَرْضِ مِنَ الاخْتِلَافِ قَبِيلَةً مِنَ الْعَرَبِ، عَلَى اللهِ»[1]. حَرْبٌ لِإِبْلِيسَ»[1].

هَذَا حَدِيثٌ صَحِيحُ الإِسْنَادِ[1]، وَلَمْ يُخَرِّجَاهُ[1].

٧٧٨٧ - أَخْبَرَنِي أَبُو جَعْفَرٍ مُحَمَّدُ بْنُ عَلِيِّ بْنِ دُحَيْمٍ الشَّيْبَانِيُّ بِالْكُوفَةِ، ثنا أَحْمَدُ بْنُ حَازِمٍ الْغِفَارِيُّ، ثنا مُحَمَّدُ بْنُ طَرِيفٍ الْبَجَلِيُّ، ثنا مُحَمَّدُ بْنُ فُضَيْلٍ، عَنِ الأَعْمَشِ، عَنْ أَبِي سَبْرَةَ النَّخَعِيِّ[1]، عَنْ مُحَمَّدِ بْنِ كَعْبٍ الْقُرَظِيِّ، عَنِ ابْنِ عَبَّاسٍ ﷺ، قَالَ: قَالَ رَسُولُ اللهِ ﷺ: «إِنَّ مِنْ أُمَّتِي قَوْمًا، وَهُمْ يَتَعَاوَنُونَ، فَيَقْطَعُونَ سَبِيلَكَ، فَلَوْلَاكَ ذَلِكَ رَسُولُ اللهِ ﷺ، قَالَ: فَإِذَا جَاءَ أَلْوَانٌ يَتَعَاوَنُونَ، فَإِذَا رَأَوْا مِرْفَقًا مِنْ مَرَافِقِ أَعْمَالِهِمْ عَبِيطًا، وَهُمْ لَا يَدْخُلُ قَلْبَ رَجُلٍ الإِيمَانُ حَتَّى يُحِبَّهُمْ لِلَّهِ»[1].

هَذَا حَدِيثٌ يُعْرَفُ مِنْ حَدِيثِ يَزِيدَ بْنِ أَبِي زِيَادٍ، عَنْ عَبْدِ اللهِ بْنِ الْحَارِثِ، عَنِ الْعَبَّاسِ، فَإِنَّهُ حَفِظَ هَذَا الشَّاهِدَ بْنَ عَنْصَرٍ، عَنِ ابْنِ فُضَيْلٍ، عَنِ الأَعْمَشِ، حَكَمْتُ لَهُ بِالصِّحَّةِ[1].

---

(١) في (ز): (رأى) مصدره.

(٢) إتحاف المهرة (٧/ ٤٢٩-٤٣٠) وفاته هذا الموضع.

(٣) قال الذهبي في التلخيص: الظاهر، وأما في إسناده الصحابة، وقد تقدم في الحاكم (٧٧٦٢) وجميع إسناده ثقات أيضًا، وقال الألباني: الذنب في موضوع.

(٤) وقال أحمد شاكر: هذا من أوهام ابن عباس، فإن الأعمش لم يسمعه من ابن سبرة، إنما أخبره: ورقاء بن أبي نجيح، وأخرج له ابن ماجة (١٤٩) هذا الحديث عن محمد بن طريف به.

(٥) إتحاف المهرة (٨/ ١٨٦-١٨٧).

وَلَا حَدِيثَ بِزِيَادَةِ بْنِ أَبِي زِيَادٍ.

٧١٧٧- أَنْبَأَنَا أَبُو الْعَبَّاسِ مُحَمَّدُ بْنُ يَعْقُوبَ، ثَنَا مُحَمَّدُ بْنُ إِسْحَاقَ الصَّغَانِيُّ[١]، ثَنَا يَعْلَى بْنُ مَنْصُورٍ، عَنْ إِسْمَاعِيلَ بْنِ أَبِي خَالِدٍ، عَنْ يَزِيدَ بْنِ أَبِي زِيَادٍ، عَنْ عَبْدِ اللهِ بْنِ الْحَارِثِ، عَنِ الْعَبَّاسِ بْنِ عَبْدِ الْمُطَّلِبِ[٢] ﷺ، قَالَ: قُلْتُ: يَا رَسُولَ اللهِ، إِنَّ قُرَيْشًا جَلَسُوا بَعْضُهُمْ إِلَى بَعْضٍ، فَقَرَأُوا بِالْبِشَارَةِ، وَإِذَا أَقْبَلْتُهُمْ، أَقْبَلُوا بِوُجُوهٍ لَمْ نَعْرِفْهَا، قَالَ: فَغَضِبَ غَضَبًا شَدِيدًا، ثُمَّ قَالَ: «وَالَّذِي نَفْسُ مُحَمَّدٍ بِيَدِهِ، لَا يَدْخُلُ قَلْبَ رَجُلٍ الْإِيمَانُ حَتَّى يُحِبَّكُمْ لِلَّهِ وَلِرَسُولِهِ»[٣].

٧١٧٨- أَنْبَأَ أَبُو مُحَمَّدٍ عَبْدُ الرَّحْمَنِ بْنُ حَمْدَانَ الْجَلَّابُ بِبَغْدَادَ، ثَنَا أَبُو حَاتِمٍ الرَّازِيُّ، ثَنَا الْفَضْلُ بْنُ الْحُبَابِ الْبَجَلِيُّ، ثَنَا مُسْلِمُ بْنُ إِبْرَاهِيمَ، عَنْ صَدَقَةَ بْنِ عَبْدِ اللهِ بْنِ أَبِي ضَبَابَةَ، عَنْ يَزِيدَ بْنِ نَابِيهٍ، عَنْ عَبْدِ اللهِ بْنِ عَبَّاسٍ طَلِيْهِ، قَالَ: قَالَ رَسُولُ اللهِ ﷺ: «الْأَبْدَالُ مِنْ قُرَيْشٍ، أَقْرَأُهُمْ أَقْرَأُهُمْ، وَأَفْقَهُهُمْ أَفْقَهُهُمْ، وَأَكْثَرُهُمْ أَكْثَرُهُمْ، وَأَشَدُّهُمْ أَشَدُّهُمْ، وَأَكْثَرُهُمْ أَكْثَرُهُمْ، حَتَّى قَالَ: أَقَرُّ قَالَ: فَيَأْتِي عَنْ عَهْدِ، وَإِنَّ قُرَيْشًا مَنْتَهُمْ مَنْتَهَا، حَتَّى يَجِدُوا، فَاسْتَعْمِلُوا أَوْ وَاهْمِلُوا، مَا لَمْ يَهْتِكُوا أَحَدُكُمْ بَيْنَ إِسْلَامِهِ وَشَرَفِهِ مُدَّةً، فَإِنْ هُمْ بَيْنَ إِسْلَامِهِ وَشَرَفِهِ هَتَكُوهُ، فَلَيْلَقَهُمْ فَلْيَلْقَهُمْ، إِلَّا لَا تَأْتُوا لَهُ وَلَا آجِرَةَ بَيْنَ إِسْلَامِهِ»[٤].

---

(١) في جميع النسخ: «الصنعاني» مصحف، والمثبت كذلك في سائر الأسانيد المصنف.

(٢) في (ب): «وقال» المؤهوم.

(٣) إتحاف المهرة (٨٤٨٦/٢٨٦-٨٤٨٧/٢٨٧).

(٤) يحيى: أبو صخر الأموي المدني، قيل: اسمه مسلم بن يزيد، وقيل: عبد الله بن يزيد، ويحيى لقبه، روى له ابن ماجه وحده.

(ب) كف عن عالمية التلخيص: «حديث منكر».

(ت) إتحاف المهرة (١١١٠/٨-١٤٢٤١).

ذِكْرُ فَضْلِ الْمُهَاجِرِينَ

٧١٨١- حَدَّثَنَا عَلِيُّ بْنُ حَمْشَاذَ الْعَدْلُ، ثنا إِسْمَاعِيلُ بْنُ إِسْحَاقَ الْقَاضِي، ثنا أَبُو الْمُثَنَّى، ثنا مُسَدَّدٌ، ثنا حَمَّادُ بْنُ زَيْدٍ، ثنا خَالِدٌ الْحَذَّاءُ، عَنْ أَبِي الْوَتِيرِ، عَنْ جَابِرِ ابْنِ الطُّفَيْلِ بْنِ عَمْرٍو، أَنَّ رَسُولَ اللَّهِ ﷺ قَالَ لِلنَّبِيِّ ﷺ: «لَكَ لَبَنٌ فِي حِصْنِي وَنَحْنُ جِيَاعٌ فِي دَوْسٍ» فَأَبَى، وَقَالَ: «بَلْ نَعَمْ، لَقَدْ دَخَرَ لِأَنْصَارِي، قَالَ: وَخَرَجَ الطُّفَيْلُ، وَخَرَجَ مَعَهُ ابْنٌ لَهُ يُقَالُ لَهُ: فَرْعَانُ، قَالَ: فَضَحِرَ أَوْ كَلِمَةً نَحْوَهَا، فَجَاءَ إِلَى قُرْبِهِ، فَأَخَذَ سِكِّينًا، فَقَطَعَ رَوَاجِبَ» أَيْ: أَنَامِلَ، قَالَ: فَرَآهُ الطُّفَيْلُ فِي الْمَنَامِ فَقَالَ: مَا فَعَلَ لَكَ رَبُّكَ؟ قَالَ: غَفَرَ لِي بِهِجْرَتِي إِلَى النَّبِيِّ ﷺ، فَقَالَ: مَا شَأْنُ يَدَيْكَ؟ قَالَ: قِيلَ لِي: إِنَّ لَنْ نُصْلِحَ بِكَ مَا أَفْسَدَتْ مِنْ نَفْسِكَ، قَالَ: فَقَصَّهَا الطُّفَيْلُ عَلَى بَعْضِ أَهْلِهِ، قَالَ: «اللَّهُمَّ وَلِيَدَيْهِ فَاغْفِرْ». وَرَفَعَ بِهِمَا.

إِسْنَادُهُ صَحِيحٌ عَلَى شَرْطِ الشَّيْخَيْنِ، وَلَمْ يُخَرِّجَاهُ.

٧١٨٢- أَخْبَرَنَا أَبُو عَبْدِ اللَّهِ مُحَمَّدُ بْنُ عَبْدِ اللَّهِ الزَّاهِدُ الأَصْبَهَانِيُّ، ثنا

---

(١) في (ز): «فأمر» وفي (ر): «فأبى».

(٢) قول: «في بطون الصلاءات، وعند مسلم: المراجعة» يعني: ظهور الصلاءات التي تنشر وترتفع إذا قصف القضيب كفه.

(٣) في (ر) و(ز): «فرعان».

(٤) في (ر): «فضحر» بالحاء المهملة.

(٥) بل أخرجه مسلم في الإيمان (١٧٦) من حديث سليمان بن حرب عن حماد بن زيد به.

أَحْمَدُ بْنُ مَنِيعٍ، ثنا عُبَيْدُ اللهِ بْنُ مُوسَى، ثنا إِسْرَائِيلُ، عَنْ سِمَاكٍ، عَنْ سَعِيدِ بْنِ جُبَيْرٍ، عَنِ ابْنِ عَبَّاسٍ، فِي قَوْلِهِ ﷻ: ﴿كُنتُمْ خَيْرَ أُمَّةٍ أُخْرِجَتْ لِلنَّاسِ﴾ [آل عمران: ١١٠]، قَالَ: هُمْ الَّذِينَ هَاجَرُوا مَعَ النَّبِيِّ ﷺ إِلَى الْمَدِينَةِ(١).

هَذَا حَدِيثٌ صَحِيحُ الإِسْنَادِ، وَلَمْ يُخَرِّجَاهُ.

٧١٨٣- أَخْبَرَنِي أَبُو مُحَمَّدٍ بْنُ زِيَادٍ الْعَدْلُ، ثنا مُحَمَّدُ بْنُ إِسْحَاقَ، ثنا أَحْمَدُ بْنُ عَبْدِ الرَّحْمَنِ بْنِ وَهْبٍ، حَدَّثَنِي عَمِّي أَخْبَرَنِي سُلَيْمَانُ بْنُ بِلَالٍ، عَنْ كَثِيرِ بْنِ زَيْدٍ، عَنْ عَبْدِ الرَّحْمَنِ بْنِ أَبِي سَعِيدٍ الْخُدْرِيِّ، عَنْ أَبِيهِ ﷺ، أَنَّ رَسُولَ اللهِ ﷺ قَالَ: «إِنَّمَا مَهْرِيُّ مَهْرِيٌّ مِنْ نَعَمِ يَعْلِبَ، وَلَوْ شِئْتُ لَأَهْدَيْتُ لَهَا أَهْدَى مِنْهَا، وَلَكِنْ لَا أَفْعَلُ أَنْ يَقُولَ أَبُو سَعِيدٍ: وَاللهِ لَوْ شِئْتُ لَهَا أَهْدَى مِنْهَا، إِنَّمَا لَهَا فُومِي».

هَذَا حَدِيثٌ صَحِيحُ الإِسْنَادِ، وَلَمْ يُخَرِّجَاهُ.

---

(١) أخرجه البخاري (ح ٤٥٥٢).

(٢) إسحاق الطبري [ت ١٤٥/٦- ٥٢٤٢] وقاله عزوه إلى هذا الموضع، وقال: هعر في البخاري من غير هذا الوجه. أراد ما أخرجه البخاري في تفسير هذه الآية (٨/ ٢٧) واستدركه الضعف أيضاً كما سبأتي برقم (٧٢٠٢). من حديث أبي هريرة؛ فعبر البخاري الناس بالكون بعد الدخول في الجاهلية حتى يدخلوا الإسلام، لكن سياقه هنا مبين جليلة أبي عاصم المستدرك هنا.

(٣) إسحاق الطبري [ت ٢٨٥/٦- ٤٤١٤].

(٤) قال الذهبي في التلخيص: «قلت: أحمد واله».

ذِكْرُ أَهْلِ بَدْرٍ

٧١٨٤- حدثنا أبو العباس محمد بن يعقوب، ثنا محمد بن سنان القزاز، ثنا محمد بن عمر، ثنا عبد الله العمري البصري، ثنا يحيى بن عثمان، ثنا أبو زرعة، قال: قال ابن عباس قال عمر بن الخطاب ﷺ: كنت خائفًا بين أبي بلتعة وكان قد قاتل، فأطلع الله تعالى عليه بأنه قد غفر له، فعند ذلك والله بن أعلم الكتاب، فأذن لزوار على بيته، فاستكثرت من زوار من قريش، فأتيت أبا بلتعة فقلت له: هل لك يا أبا بلتعة إلى بيتي، فانطلق معي، فقال: ما خاطبت إنك لتأتي هذا فتخبث له، قال: فذهبت إلى بيتي فأكثرت من زوار من قريش، فأتيت أبا بلتعة، فقلت له: هل لك يا أبا بلتعة إلى بيتي، فانطلق معي، فقال: ما خاطبت إنك لتأتي هذا فتخبث له، فأتى رسول الله ﷺ فقال: يا رسول الله، إني كنت امرأ فيّ شدة، وكنت كثير الصلاة، وكنت أعتق أهلي بين ظهرانيهم، فحدثت نفسي بأشياء، فكنت كذلك لا يطرأ عليّ ورسوله الله شيء، وعسى أن يكون قد ينقصنا لأهلي، قال عمر: فاحرنجمت نفسي، وكدت أن أقول: أنجلي، يا رسول الله، فإذا هو قد غفر، فأصرت نفسي، فقال رسول الله ﷺ: إن ابن الخطاب، وما يدريك، لعل الله اطلع على أهل هذه البصائر بعد بدر، فقال: اعملوا ما شئتم، فقد غفرت لكم.

هذا حديث صحيح على شرط مسلم، ولم يخرجاه هكذا، إنما اتفقا على حديث حاطب فإنه أبو بلتعة، عن عمرو.

١- بقي رسول الله ﷺ

---

(١) في (ز): ذكر فضائله.

(٢) في (ز): فكنت خفيفته.

(٣) إتحاف الخيرة (٦٠٢١-٦٠٤٣)، (١٥٠٥-١٥٠٨).

(٤) في (ز) زاد: عمرو.

وَالزُّبَيْرِ إِلَى رُؤْسَةِ خَوَارِجَ. يَعْنِي هَذَا اللَّفْظَ.

٧١٨٥- أَخْبَرَنِي عَبْدُ الرَّحْمَنِ بْنُ الْحَسَنِ الْقَاضِي بِهَمَذَانَ، ثنا إِبْرَاهِيمُ بْنُ الْحُسَيْنِ، ثنا آدَمُ بْنُ أَبِي إِيَاسٍ، حَدَّثَنِي مُحَمَّدُ بْنُ إِسْمَاعِيلَ بْنِ أَبِي فُدَيْكٍ التَّمِيمِيُّ، ثنا عَبْدُ الْمَلِكِ بْنُ زَيْدٍ، عَنْ مُصْعَبِ بْنِ مُصْعَبٍ(١)، عَنِ الزُّهْرِيِّ، عَنْ أَبِي سَلَمَةَ بْنِ عَبْدِ الرَّحْمَنِ بْنِ عَوْفٍ، عَنْ أَبِيهِ ﷺ، قَالَ: تَلَثَّمَ مُحَمَّدُ بْنُ عَبْدِ اللَّهِ عَامَ(٢) بْنُ فُهَيْرَةَ بِشَيْرَةٍ، فَقَالَ لَهُ رَسُولُ اللَّهِ ﷺ: «مَهْلًا يَا طَلْحَةُ، فَوَالَّذِي قَدْ شَهِدَ بِذَرَا هَذَا شُهَدَاءُ، وَهُمْ أَكْرَمُ خَلْقِ اللَّهِ وَمَوَالِيهِ».

هَذَا حَدِيثٌ صَحِيحُ الإِسْنَادِ، وَلَمْ يُخَرِّجَاهُ.

٧١٨٦- أَخْبَرَنِي أَبُو الْعَبَّاسِ مُحَمَّدُ بْنُ أَحْمَدَ الْمَحْبُوبِيُّ، ثنا مُحَمَّدُ بْنُ مَنْصُورٍ، ثنا يَزِيدُ بْنُ هَارُونَ، أنا حَمَّادُ بْنُ سَلَمَةَ، عَنْ عَاصِمٍ، عَنْ أَبِي صَالِحٍ(٣)، عَنْ أَبِي هُرَيْرَةَ ﷺ، قَالَ: قَالَ رَسُولُ اللَّهِ ﷺ: «إِنَّ لِكُلِّ نَبِيٍّ أَهْلٍ، وَإِنَّ طَلْحَةَ مِنْ أَهْلِي». فَقَالَ: اعْتَمُّوا؛ تَعْتَمُّوا، فَقَدْ فَلَحَتْ لِثَامُكُمْ(٤).

هَذَا حَدِيثٌ صَحِيحُ الإِسْنَادِ، وَلَمْ يُخَرِّجَاهُ بِهَذَا اللَّفْظِ عَلَى الَّذِي:

---

(١) هو: مصعب بن مصعب بن عبد الرحمن بن عوف الزهري، وهمه عبد الملك بن زيد بن مجدد بن زيد بن هبرون عن يزيد.

(٢) في جميع النسخ: «فلحمة بن عبد الله عن عاصم بن فهيرة» زيادة ابن بن عبيد الله وعاصم بن فهيرة، والصحيح من الإتحاف.

(٣) إتحاف المهرة (١٠/ ٣٢٤-٣٢٥).

(٤) في جميع النسخ: «عاصم بن أبي صالح» والصحيح عاصم عن أبي الصالحين، وأبو صالح هو ذكوان السمان، والحديث عند أبي داود (٤/ ٧٠-٧٦) وإتحاف المهرة (١٤/ ١٨٠-١٨١).

اطَّلَعَ عَلَيْهِمْ فَعَفَا لَهُمْ، إِنَّمَا أَخْرَجَهُ عَلَى الظَّنِّ، وَمَا يُدْرِيكَ لَعَلَّ اللهَ تَعَالَى اطَّلَعَ عَلَى أَهْلِ بَدْرٍ.

ذِكْرُ فَضَائِلِ الأَنْصَارِ

٧١٨٧- أَخْبَرَنَا أَحْمَدُ بْنُ جَعْفَرٍ الْقَطِيعِيُّ، ثنا عَبْدُ اللهِ بْنُ أَحْمَدَ بْنِ حَنْبَلٍ، حَدَّثَنِي أَبِي، ثنا عَبْدُ الرَّحْمَنِ - وَهُوَ ابْنُ مَهْدِيٍّ - ثنا زُهَيْرٌ بْنُ مُحَمَّدٍ، عَنْ عَبْدِ اللهِ بْنِ مُحَمَّدِ بْنِ عَقِيلٍ، عَنِ الطُّفَيْلِ بْنِ أُبَيِّ بْنِ كَعْبٍ، عَنْ أَبِيهِ ﷺ، قَالَ: قَالَ رَسُولُ اللهِ ﷺ: «إِنَّا كُنَّا يَوْمَ الْقِيَامَةِ تُحْشَرُ كُتْبُ إِمَامِ النَّبِيِّينَ وَخَطِيبِهِمْ، وَصَاحِبِ قَنَاتَهِمْ فَجَرَ هُمْ، ثُمَّ سَمِعْتُ رَسُولَ اللهِ ﷺ يَقُولُ: "لَوْلَا الْهِجْرَةُ لَكُنْتُ امْرَأً مِنَ الأَنْصَارِ، وَلَوْ سَلَكَ النَّاسُ شِعْبًا أَوْ وَادِيًا لَوَجَدْتُ كُنْتُ مَعَ الأَنْصَارِ»".

هَذَا حَدِيثٌ صَحِيحُ الإِسْنَادِ وَلَمْ يُخَرِّجَاهُ بِهَذِهِ السِّيَاقَةِ.

٧١٨٨- أَخْبَرَنَا عَبْدُ اللهِ بْنُ مُحَمَّدِ بْنِ إِسْمَاعِيلَ الْقَاضِي، ثنا عَبْدُ اللهِ بْنُ رَوْحٍ، ثنا يَزِيدُ بْنُ هَارُونَ، ثنا سُفْيَانُ بْنُ حُسَيْنٍ، عَنِ الزُّهْرِيِّ، عَنْ عَبْدِ اللهِ بْنِ كَعْبِ بْنِ مَالِكٍ، عَنِ ابْنِ لِكَعْبِ بْنِ مَالِكٍ، أَنَّ أَبَا تَمِيمٍ الْجُهَنِيَّ خَطَبَهُمْ إِلَيْهِ رَسُولُ اللهِ ﷺ، قَالَ: «إِنَّا مَعْشَرَ النُّهَّابِينَ، إِنَّكُمْ قَدْ أَصَبْتُمْ فَرْجًا فَلَا تَفْرُجُوهُ، وَإِنَّا الْمُهَاجِرُونَ قَدْ نَفَّهْنَا»(١)، وَإِنَّهُمْ عَيْبَتِي الَّتِي أَوَى إِلَيْهَا، فَأَكْرِمُوا مُحْسِنَهُمْ، وَتَجَاوَزُوا عَنْ

---

(١) قال: «نفهنا» غير موجودة في (ز) (ر) (م).

(٢) في (ز) (ر): «مزاحم» بدل «المطعم».

(٣) إسناده قوي: انظر ما قبله (٧١٨٧).

(٤) في (ز) (م): «الظفر» وعند عليه نسخة (ز). وفي (ق) (ر): بياض. والمثبت من التلخيص، وكذا في المعجم الكبير (٢٠/٥٩ / ٩٦).

مُسِيئِهِمْ"[1].

حَدِيثُ الإِسْنَادِ وَلَمْ يُخَرِّجَاهُ.

٧١٨٩- حدثنا أَبُو عَبْدِ اللهِ مُحَمَّدُ بْنُ يَعْقُوبَ الْحَافِظُ، ثنا يَحْيَى بْنُ مُحَمَّدِ بْنِ يَحْيَى، ثنا أَبُو الْوَلِيدِ الطَّيَالِسِيُّ، ثنا عَبْدُ الرَّحْمَنِ بْنُ سُلَيْمَانَ بْنِ الْغَسِيلِ، ثنا حَنْظَلَةُ، عَنِ ابْنِ عُمَرَ رضي الله عنهما قَالَ: خَرَجَ النَّبِيُّ ﷺ فِي عَرَصَةِ وَقَدْ غَضِبَ، رَأَيْتُ ذَلِكَ فِي وَجْهِهِ، فَقَالَ: "إِنَّ النَّاسَ يَكْثُرُونَ وَيَقِلُّ الأَنْصَارُ حَتَّى يَكُونُوا فِي النَّاسِ مِثْلَ الْمِلْحِ فِي الطَّعَامِ، فَمَنْ وَلِيَ مِنْكُمْ عَمَلًا فَيَقْبَلُ مِنْ مُحْسِنِهِمْ، وَيَتَجَاوَزُ عَنْ مُسِيئِهِمْ"[2].

هَذَا حَدِيثٌ صَحِيحُ الإِسْنَادِ وَلَمْ يُخَرِّجَاهُ"[3].

٧١٩٠- حدثنا أَبُو الْعَبَّاسِ مُحَمَّدُ بْنُ يَعْقُوبَ، ثنا يَحْيَى بْنُ مُحَمَّدِ بْنِ يَحْيَى، قَالَ: قُرِئَ عَلَى عَبْدِ اللهِ بْنِ وَهْبٍ: أَخْبَرَكَ أُسَامَةُ بْنُ زَيْدٍ، أَنَّ يَحْيَى بْنَ الْمُغِيرَةِ الْحَضْرَمِيَّ حَدَّثَهُ، أَنَّهُ سَمِعَ أَبَا [ق/٢٠٤] قَتَادَةَ يَقُولُ: سَمِعْتُ رَسُولَ اللهِ ﷺ يَقُولُ عَلَى الْمِنْبَرِ لِلأَنْصَارِ: "أَلَا إِنَّ النَّاسَ يَأْتُونِي بِأَمْوَالِ دُنْيَاهُمْ، وَتَأْتُونِي بِأَمْوَالِ دِينِكُمْ، وَلَوْ سَلَكَتِ النَّاسُ وَادِيًا وَسَلَكَتِ الأَنْصَارُ شِعْبًا لَأَخَذْتُ شِعْبَةَ الأَنْصَارِ، فَمَنْ وَلِيَ أَمْرَ الأَنْصَارِ فَلْيَحْسِنْ إِلَى مُحْسِنِهِمْ وَلْيَتَجَاوَزْ عَنْ مُسِيئِهِمْ، وَمَنْ أَرْهَبَهُمْ نَقَضَ اللهُ أَرْبَعَ وَالِدَيْ

---

(١) إتحاف المهرة (١٣٢٤-١٦٤٦٧).

(٢) إتحاف المهرة (٧٠٣٠-٧٠٣٨) وفاته عزوه للحاكم.

(٣) قال الشيخ أحمد شاكر: "إسناده صحيح، وقد أخرجه البخاري فقط في الجمعة (٩١٢) والحاكم (٣/٢٥٠) من طريق عبد الرحمن بن سليمان بن عبد الله بن حنظلة الغسيل به.

(٤) في (ك): "الأيمة".

بَيْنَ هٰذَيْنِ - وَأَشَارَ إِلَى نَفْسِهِ - لَوْلَا الْهِجْرَةُ لَكُنْتُ امْرَأَ مِنَ الْأَنْصَارِ»[1].

هٰذَا حَدِيثٌ صَحِيحُ الْإِسْنَادِ وَلَمْ يُخَرِّجَاهُ.

٧١٩٧- أَخْبَرَنَا أَبُو عَمْرِو عُثْمَانُ بْنُ أَحْمَدَ الشَّمَّاكُ بِبَغْدَادَ: ثَنَا يَحْيَى بْنُ جَعْفَرِ بْنِ الزِّبْرِقَانِ: ثَنَا أَبُو دَاوُدَ الطَّيَالِسِيُّ وَعَبْدُ الصَّمَدِ بْنُ عَبْدِ الْوَارِثِ: ثَنَا مُحَمَّدُ بْنُ ثَابِتٍ الْبُنَانِيُّ: عَنْ أَبِيهِ، عَنْ أَنَسِ بْنِ مَالِكٍ، عَنْ أَبِي طَلْحَةَ: أَنَّهُ دَخَلَ عَلَى رَسُولِ اللهِ ﷺ وَزَعِمَ أَنَاسٌ مِنْهُ، فَقَالَ: «أَقْرِئْ أُمَّ سُلَيْمٍ السَّلَامَ، فَإِنَّهُمْ مَا هَيَّضَتْ أَعْيُنَهُمْ مُنْهُ»[2].

صَحِيحُ الْإِسْنَادِ وَلَمْ يُخَرِّجَاهُ.

٧١٩٨- حَدَّثَنَا عَلِيُّ بْنُ مُحَمَّدٍ الْعَدْلُ: ثَنَا مُحَمَّدُ بْنُ غَالِبٍ: ثَنَا عَبْدُ اللهِ بْنُ عَبْدِ الْوَهَّابِ: ثَنَا عَاصِمُ بْنُ سُوَيْدٍ[3]: حَدَّثَنِي يَحْيَى بْنُ سُمَيْرَةَ، عَنْ أَنَسِ بْنِ مَالِكٍ قَالَ: جَاءَ أُسَيْدُ بْنُ حُضَيْرٍ الْأَشْهَلِيُّ إِلَى رَسُولِ اللهِ ﷺ، وَقَدْ كَانَ قَسَمَ غَنَائِمَ، فَذَكَرَ لَهُ أَنَّ نَفَرًا مِنَ الْأَنْصَارِ مِنْ بَنِي عَلِيٍّ فِيهِمْ خَاتِمٌ، قَالَ: وَعَلَيَّ أَهْلُ ذَلِكَ الْبَيْتِ، فَقَالَ لَهُ رَسُولُ اللهِ ﷺ: «اتْرُكْ لَنَا أُسَيْدُ عَلَى ذَهَبِ مَا فِي أَيْدِيهِمْ، فَإِنَّا سَبَقْتُ بِشَيْءٍ فَلَا جَنَاحَ فَاذْكُرْ فِي أَهْلِ ذَلِكَ الْبَيْتِ». قَالَ: فَخَاضَ بِهِمْ ذَلِكَ طَمَّامٌ مِنْ خَيْرٍ، خَيْرٌ وَنَمَرٌ، قَالَ: فَقَسَمَ

---

(١) إسناده لجهالة ابن ١٠/ ٤٠٨-٤٠٩.

(٢) في السنن: «صمد»، والمثبت من الإحسان وسند أحمد (٣/ ٤٩٧) وإتحاف المهرة (٥/ ٣٧٧).

(٣) إسناده ضعيف: عاصم بن سويد ٩/ ٤١٩-٤٢٠.

هو عاصم بن سويد بن عامر بن يزيد بن جابية الأعمامي، روى عنه عبد الله بن عبد الرحمن الجعيفي، وحديثه هذا عند النسائي عن علي بن حجر عن عاصم.

رَسُولُ اللهِ ﷺ مِنَ النَّاسِ، وَقَسَمَ فِي الأَنْصَارِ فَأَجْزَلَ، وَقَسَمَ فِي أَهْلِ ذَلِكَ الْبَيْتِ فَأَجْزَلَ، قَالَ: فَقَالَ لَهُ أُسَيْدُ بْنُ حُضَيْرٍ: عَزَائِمُ اللهِ عَلَيْكَ مَا كُنْتَ عَنْ أَفْضَلِ الْجَزَاءِ. أَوْ قَالَ: خَيْرَ، فَقَالَ النَّبِيُّ ﷺ: «أَوَلَسْتُمْ بِهَا مَعْشَرَ الأَنْصَارِ فَجَزَائِكُمْ هَا أَنْتُمْ الْجَزَاءَ. أَوْ قَالَ: خَيْرَ». قَالُوا: نَعَمْ. «أَمَا عِنْدَكُمْ أَهِلَّةُ عُشَرٍ، وَسَتُرْدَدُ بِعُدْبِي الْغَرُّ مِنَ الرَّأْسِ وَالْقَسِّ، فَاصْبِرُوا حَتَّى تَلْقَوْنِي عَلَى الْحَوْضِ».[1]

هَذَا حَدِيثٌ صَحِيحُ الإِسْنَادِ وَلَمْ يُخَرِّجَاهُ.

٧١٩٣- أَبُو الْعَبَّاسِ الأَصَمُّ[2] ثَنَا الْفِرْيَابِيُّ[3] ثَنَا الْحَسَنُ بْنُ سُفْيَانَ، ثَنَا عَبْدُ الْوَارِثِ بْنُ عَبْدِ الصَّمَدِ، حَدَّثَنِي أَبِي[4] ثَنَا، حُمَيْدٌ، عَنْ أَنَسٍ قَالَ: لَمَّا أَرَادَ رَسُولُ اللهِ ﷺ أَنْ يُبَايِعَ مَنْ مُوسَى بْنِ أَنَسٍ، عَنْ أَنَسٍ قَالَ: إِنَّ الأَنْصَارَ اشْتَدَّتْ عَلَيْهَا الشَّرَائِطُ، فَأَرَادَ النَّبِيُّ ﷺ أَنْ يُعْفِيَ أَنْفُسَهُمْ، أَوْ يَحْفِرَ لَهُمْ نَهْرًا، فَأَجْرَى لَهُمْ نَهْرًا، فَقَالَ: «لَا تُسَاقُونِي فَتَمُوتَ عَنْ شَرْوَى إِلَّا أَعْطَيْتُمْ». فَقَالَ سَعْدُبْنُ دُلَيْمٍ: مَا قَالَ النَّبِيُّ ﷺ قَالُوا: اللَّهُمَّ اغْفِرْ لَهُ وَلِقَوْمِهِ. قَالَ: «اللَّهُمَّ اغْفِرْ لِلأَنْصَارِ، وَلأَبْنَاءِ الأَنْصَارِ، وَلأَبْنَاءِ أَبْنَاءِ الأَنْصَارِ».

هَذَا حَدِيثٌ صَحِيحُ الإِسْنَادِ وَلَمْ يُخَرِّجَاهُ.

٧١٩٤- عُثْمَانُ[5] مُحَمَّدُ بْنُ صَالِحٍ بْنِ هَانِئٍ، ثَنَا النَّبِيُّ بْنُ مُزَيْنَةَ، ثَنَا

---

(١) [تحاف المهرة: ٢٧-٣٧-١٩٣٣].

(٢) هو: عبد الله بن أبي يزيد، أبو عبد الرحمن الأموي القارئ البصري، وكنيته ابن سنان، وأصبهان هي نسبته، ينظر: تحاف المهرة في فضائل الأنصار.

(٣) في (ر) زيادة: «الطيب».

(٤) [تحاف المهرة: ٢٧-٣٧-١٨٤١].

(٥) في (ر): «عثمان».

مُحَمَّدُ بْنُ ثَبِيتِ، ثنا حَمَّادُ بْنُ سَلَمَةَ، عَنْ ثَابِتٍ، عَنْ أَنَسٍ ﷺ، أَنَّ رَسُولَ اللهِ ﷺ اسْتَقَاءَ[1]، فَلَمَّا مَرَّ عَلَى مَنَازِلِ الأَنْصَارِ وَإِذَا وَعِيدُهَا، فَقَالَ: «لَوْلَا أَنْ يَأْجَنَّ لَأَسْقَيْتُكُمْ»[2].

هَذَا حَدِيثٌ صَحِيحٌ عَلَى شَرْطِ شَيْخَيْنِ وَلَمْ يُخَرِّجَاهُ.

٧١٩٥- أَخْبَرَنِي الْحَسَنُ بْنُ يَعْقُوبَ الْعَدْلُ، ثنا يَحْيَى بْنُ أَبِي طَالِبٍ، ثنا عَبْدُ الْوَهَّابِ بْنُ عَطَاءٍ، ثنا سَعِيدٌ بْنُ أَبِي عَرُوبَةَ، عَنْ قَتَادَةَ، عَنْ أَنَسِ بْنِ مَالِكٍ قَالَ: افْتَخَرَ الْحَيَّانِ مِنَ الأَنْصَارِ الأَوْسُ وَالْخَزْرَجُ فَقَالَتِ الأَوْسُ: مِنَّا غَسِيلُ الرَّحْمَنِ حَنْظَلَةُ بْنُ أَبِي عَامِرٍ، وَمِنَّا مَنْ حَمَتْ جُثَّتُهُ مِنَ الْمُنَافِقِينَ عَاصِمُ بْنُ ثَابِتِ بْنِ الأَقْلَحِ، وَمِنَّا مَنْ عَدَلَتْ شَهَادَتُهُ شَهَادَةَ رَجُلَيْنِ خُزَيْمَةُ بْنُ ثَابِتٍ. فَقَالَ الْخَزْرَجِيُّونَ: نَحْنُ أَرْبَعَةٌ جَمَعَ الْقُرْآنَ لَمْ يَجْمَعْهُ غَيْرُهُمْ: أُبَيُّ بْنُ كَعْبٍ، وَمُعَاذُ بْنُ جَبَلٍ، وَزَيْدُ بْنُ ثَابِتٍ، وَأَبُو زَيْدٍ[3].

هَذَا حَدِيثٌ صَحِيحٌ عَلَى شَرْطِ الشَّيْخَيْنِ وَلَمْ يُخَرِّجَاهُ[4].

٧١٩٦- حَدَّثَنَا أَبُو الْعَبَّاسِ مُحَمَّدُ بْنُ يَعْقُوبَ، ثنا مُحَمَّدُ بْنُ عَبْدِ اللهِ بْنِ عَبْدِ الْحَكَمِ، أنا ابْنُ وَهْبٍ، أَخْبَرَنِي سُفْيَانُ الثَّوْرِيُّ، عَنْ سُلَيْمَانَ الأَعْمَشِ،

---

(١) في جميع النسخ: «استعمل».

(٢) [إتحاف المهرة: (٥/٦٠٦-٦٧٨)، وأصله في الصحيحين] البخاري (٣/٣٤ و٢٤/٧)، ومسلم (٣/١٧٤) بنحوه من حديث عبد العزيز بن صهيب عن أنس.

(٣) في (ز): «أبو زيد».

[إتحاف المهرة: (٨/٢١٨-٢١٩٥)].

(٤) بل أخرجه البخاري (٣/٣٤ و٧/١٨٧)، ومسلم (٤/١٩٦) مختصرا.

عَنْ مُوسَى بْنِ عَبْدِ اللهِ بْنِ يَزِيدَ الْخَطْمِيِّ، ثَنَا عَبْدُ الرَّحْمَنِ بْنُ هِلَالٍ، عَنْ جَرِيرِ بْنِ عَبْدِ اللهِ ﷺ قَالَ: قَالَ رَسُولُ اللهِ ﷺ: «الْمُهَاجِرُونَ وَالْأَنْصَارُ بَعْضُهُمْ أَوْلِيَاءُ بَعْضٍ فِي الدُّنْيَا وَالْآخِرَةِ، وَالطُّلَقَاءُ مِنْ قُرَيْشٍ وَالْفَتْحَاءُ مِنْ ثَقِيفٍ بَعْضُهُمْ أَوْلِيَاءُ بَعْضٍ فِي الدُّنْيَا وَالْآخِرَةِ»(١).

هَذَا حَدِيثٌ صَحِيحُ الْإِسْنَادِ وَلَمْ يُخَرِّجَاهُ.

(١) [إتحاف المهرة] (٥/٥٥-٣٩٥٠).

ذِكْرُ فَضِيلَةِ أُسْرَةِ وَطَهَارَةِ وَمُرُوءَةِ وَجْهِهَا

٧١٩٧- حدَّثَنَا أَبُو الْعَبَّاسِ مُحَمَّدُ بْنُ يَعْقُوبَ، أَنَا مُحَمَّدُ بْنُ عَبْدِ اللهِ بْنِ عَبْدِ الْحَكَمِ، أَنَا ابْنُ وَهْبٍ، أَخْبَرَنِي مُعَاوِيَةُ بْنُ صَالِحٍ، عَنْ عَبْدِ الرَّحْمَنِ بْنِ جُبَيْرٍ الأَزْدِيِّ، عَنْ عُمَيْرِ بْنِ هَانِئٍ الْعَنْسِيِّ ﷺ، قَالَ: قَالَ رَسُولُ اللهِ ﷺ: يَعْرِضُ الْجَبَّارُ جَلَّ جَلَالُهُ بِيَدِهِ الْيُمْنَى عَلَى يَدِهِ الْيُسْرَى فَقَالَ: أَنَا اللهُ، أَنَا الْمَلِكُ، أَنَا الْعَزِيزُ، أَنَا الْجَبَّارُ بِذَلِكَ. قَالَ رَسُولُ اللهِ ﷺ: فَمَنْ عَجَزَ عَنْ الإِجْلاَلِ، قَالَ: وَكَانَ يَجْلِسُ مِنْهُمْ عَلَى عَوَاتِقِهِمْ وَوَاجِبَهِمْ عَلَى مَنْ يَلِيهِمْ مِنْ بَنِي آدَمَ. قَالَ رَسُولُ اللهِ ﷺ: فَقَالَتْ بِنْتُ عَبْدِ الرَّحْمَانِ بِجَلاَلِ الْهَيْبَةِ، وَالإِجْلاَلِ بِمَاذَا بِي لَحْمٌ وَعِظَامٌ، وَمَاقُولُ عَضْوٍ مِنْ أَعْيَانِهِ، وَخَصُوصُرَةُ خَيْرٍ بِنْتِ الْحَارِثِ، وَالله مَا أَبَالِي لَوْ هَلَكَ الْخَرْبَانِ جَمِيعًا، لَمَنْ هَذَا الْمُطْوِلُ الأَرْبَعَةَ جَمْعًا، وَبِيعُوتٌ، وَسُرُرَ، وَأَسْرَةً، وَأَعْنَقَهُمْ لِلْمَوْتِ، ثُمَّ قَالَ: وَأَبْرَزَنِي رَبِّي أَوْ لَقَنَ أَوْلِيَاءَ مَرْثَدِ بْنِ مَنْصُورٍ، وَأَبْرَزَنِي أَوْ أَصَابَ عَلَيْهِمْ مَرْثَدِ، فَصَلَبَتْ عَلَيْهِمْ مَرْثَدِ، ثُمَّ أَنْزَلَتْهُ، وَأَخَذَتْ مِنْهُ كَبِدَهُ، وَمِنْ فُؤَادِهِ، وَمِنْ وَفَاءِ سَيْفِهِ، وَمِنْ قَوْلِهِ الْبَيْتَيْنِ مِنْ قَبَائِلِ بَنِي تَمِيمٍ: لِمَخَاضِنِ، وَطَلاَوِيْنِ، ثُمَّ قَالَ: أَعْضِئُ عَلَيْهِ هَذَا وَرُسُولُهُ،

---

(١) في النسخ: «عمارة وسعيد» مصحف، والمثبت من الموثقة للذهبي (٤/ ٢٣٢)، وانظر (٢٠/ ٢٩٤)، والإصابة لابن حجر (٧/ ١٩٨)، (٧/ ١٩٨)، والمؤتلف والمختلف للدارقطني (٣/ ١٤٨٦)، وتهذيب الكمال (٢٠/ ٥٨٣)، وسنده الإمام أحمد (٣٩/ ٢٩٦)، وانظر تمام التخريج.

(٢) أعاد ناشر النسخة الأزهرية ٤ـ«مخرص ومرخ وحبد وأبهمة».

عَنْ قُتَيبَةَ وَجَمَاعَةٍ وَهِشَيْمٌ». ثُمَّ قَالَ: «وَالسُّنَنُ وَالْمَرَاسِيلُ وَالْمَقَاطِيعُ»[1]. ثُمَّ ذَكَرَ جَمَاعَةً مِنَ الْمَشَاهِيرِ مِنَ التَّابِعِينَ وَتَبِعِينَ وَفُقَهَائِهِمْ وَعُبَّادِهِمْ عِنْدَ بَقِيَّةِ الْقُيُودِ[2]. ثُمَّ قَالَ: «ثُمَّ فِيهِمَ الْبِكْرِيُّ فِي الْعَرَبِ كَثِيرٌ وَنَزِرٌ»[3]. انْتَهَى. وَأَكْثَرُ الْقَبَائِلِ فِي الْحِجَازِ مِنْهُمْ[4].

هَذَا حَدِيثٌ غَرِيبُ الْمَتْنِ صَحِيحُ الإِسْنَادِ وَلَمْ يُخَرِّجَاهُ.

٧١٩٨ - أَخْبَرَنَا عَبْدُ اللهِ بْنُ إِسْحَاقَ الْخُرَاسَانِيُّ الْعَدْلُ بِبَغْدَادَ، ثنا يَحْيَى بْنُ مَعْمَرٍ، ثنا بَكْرُ بْنُ خَلَفٍ، ثنا أَبُو عَاصِمٍ النَّبِيلُ، عَنْ مُوسَى بْنِ طَلْحَةَ، عَنْ أَبِي أَيُّوبَ الأَنْصَارِيِّ قَالَ: قَالَ رَسُولُ اللهِ ﷺ: «الْمَاءُ[5] وَالطِّينُ[6]». وَالْحَجُّ وَالزَّكَاةُ وَالْجُهَنِيَّةُ وَمَنْ كَانَ مِنْ بَنِي كَعْبِ بْنِ لُؤَيٍّ فَإِلَيَّ دُونَ النَّاسِ، وَهُمْ وَرَثَتُهُ مَوَالِيَّ[7].

هَذَا حَدِيثٌ صَحِيحٌ عَلَى شَرْطِ الشَّيْخَيْنِ[8].

---

(١) في (ز): «والمراسيل والمقاطيع».

(٢) في النسخ: «برئيس».

(٣) ينظر: المعجم الأوسط (٧/٢٤١-٢٤٦)، وروى الطبراني في الأوسط (٣٨٣/٣) نحوه شيخ بن عبد بن حكاية، عن صالح بن عبد الرحمن بن عاقل.

(٤) بن ابن المنظوفين، ساقط من النسخ الخطية المعتمدة والمثبت من الناشف.

(٥) قال في (ز) و(م): «في (د) زيادة: الماء».

(٦) أخرجه الإمام أحمد (٤٨٣/٣٨) من طريق بكر بن خلف، بهذا الإسناد ومتنه، وقال الترمذي: «وروى الإمام أحمد (٤٨٣/٣٨) من طريق بن عباس، وقال: حديث حسن صحيح غريب من هذا الوجه».

(٧) في (ز): «وهم ورثته وحبيبه وخاصته والله أعلم».

(٨) أخرجه الحميدي (٤٨٦/٨) من طريق بن عباس، بهذا الإسناد ومتنه، وقال: «هذا حديث صحيح».

وأخرجه مسلم (٤٨٦/٨) من طريق بن عباس، بهذا الإسناد ومتنه، بلفظ: «هذا حديث صحيح».

٧٩٩٩- أَخْبَرَنَا الْحَسَنُ بْنُ حَلِيمٍ: نَا الْمُزَنِيُّ: نَا أَبُو الْوَزِيرِ: نَا مُحَمَّدُ بْنُ عَبْدِ الْعَزِيزِ بْنِ أَبِي رِزْمَةَ: نَا الْفَضْلُ بْنُ مُوسَى، عَنْ حُسَيْنٍ بْنِ وَاقِدٍ، عَنْ أَبِيهِ، عَنْ أَبِي هُرَيْرَةَ ﷺ قَالَ: قَالَ رَسُولُ اللهِ ﷺ: «فِطْرُ الْمَرْءِ فِطْرُ لَهُ، وَأَتَمُّ سَائِلَهُ لَهُ، أَمَا إِنِّي لَمْ أَقُلْهُ وَلَكِنَّ اللهَ قَالَهُ»[1].

هَذَا حَدِيثٌ صَحِيحٌ الإِسْنَادِ وَلَمْ يُخَرِّجَاهُ بِهَذِهِ الزِّيَادَةِ، وَلِلزِّيَادَةِ شَاهِدٌ آخَرُ بِإِسْنَادٍ صَحِيحٍ:

٧٩٠٠- أَخْبَرَنَا الْحَسَنُ بْنُ مُحَمَّدِ بْنِ الْوَرْدِ: نَا مُحَمَّدُ بْنُ أَحْمَدَ بْنِ أَبِي مَسَرَّةَ[2]: نَا عَبْدُ اللهِ بْنُ إِبْرَاهِيمَ الْجُمَحِيُّ[3]: نَا عَلِيُّ بْنُ بَزِيعٍ: نَا أَبُو عَاصِمَةَ الأَنْصَارِيُّ، حَدَّثَنِي إِيَاسُ بْنُ سَلَمَةَ بْنِ الأَكْوَعِ، عَنْ أَبِيهِ ﷺ، أَنَّ النَّبِيَّ ﷺ كَانَ يَقُومُ فِي الصَّلَاةِ فَيَذْهَبُ عَلَى يَمِينِ الْمَغْرِبِ، فَيَقُولُ: الْفِرَاشُ لَهُ وَعَلَا وَتَقُولُونَ وَهْمِيَّةٌ أَبِي عَصَبَ اللهُ وَرُسُولُهُ، وَيَنِي لَحْيَانَ، وَيَقُولُ: «فِطْرُ فِطْرُ لَهُ، وَأَتَمُّ سَائِلَهُ لَهُ، لَيْسَ أَنَا قُلْتُهُ وَلَكِنَّ اللهَ ﷻ قَالَهُ»، ثُمَّ يَخِرُّ بَعْدُ لَنَّ يَرْفَعُ عَلَى مَنْ دَعَا[4].

---

(١) في صحيح ابن خزيمة: «محكوم».

(٢) كذا بالحاء والراء، أحمد بن عبد العزيز بن أبي رزمة، وأبو رزمة غير ثقة، وقد تقدم ذكره في (٧٩٩٩).

(٣) [تحاف المهرة (١٥/ ١٩٤-١٩٤)] ولم يترجم للمحاكم.

(٤) في أخرجه صحيح ابن خزيمة (٣/ ٧٧) من الحسين بن حريث عن الفضل بن موسى السيناني به بنحوه، وأخرجه الطحاوي مختصرًا.

وفي صحيح ابن خزيمة: «صيرورة» بدل «صيرة»، والمثبت من الإتحاف وهو عند الله بن أحمد بن زنجويه، أبو سعيد بن أبي سعيد السكري.

(٥) [تحاف المهرة (١٥/ ٥٧٨-٥٧٨)].

ذِكْرُ فَضِيلَةِ أُخْرَى لِلْأَوْسِ وَالْخَزْرَجِ لَمْ يُقَدِّرْ ذِكْرَهَا مِنْ فَضَائِلِ الْأَنْصَارِ

٧٢١٠- أَخْبَرَنَا الْحُسَيْنُ بْنُ الْحَسَنِ، ثَنَا عَبْدُ اللهِ بْنُ أَحْمَدَ بْنِ أَبِي شَبَّةَ(١)، ثَنَا عَبْدُ اللهِ بْنُ الزُّبَيْرِ الْحُمَيْدِيُّ، ثَنَا عَلِيُّ بْنُ سَعِيدَ بْنِ أَبِي حَكِيمَةَ(٢)، عَنْ أَبِيهِ وَغَيْرِهِ، عَنْ سَلَمَةَ بْنِ الْأَكْوَعِ، أَنَّ مُهَاجِرَ بْنَ الْمُقْدَادِ لَمْ يَشْهَدِ الْمَدِينَةَ إِلَّا بِأَمَانٍ مِنْ رَسُولِ اللهِ ﷺ، فَلَمَّا جَاءَ النَّبِيُّ ﷺ قَالَ لَهُ النَّبِيُّ ﷺ: «إِنَّا عَاهَرْنَا، مَنْ أَسْلَمَ يَسْلَمْ، قَالَ: نَعَمْ، عَلَى أَنْ لَيْ الْوَبَرَ وَلَكَ الْمَدَرَ، قَالَ: فَعَلَا لَا يَكُونُ أَسْلَمُ تَسْلَمْ يَا عَامِرُ، قَالَ: النَّبِيُّ ﷺ: «اذْهَبْ حَتَّى تَنْظُرَ فِي أَمْرِكَ يَا عَامِرُ، فَأَرْسَلَ رَسُولُ اللهِ ﷺ إِلَى الْأَنْصَارِ، فَقَالَ: «هَذَا وَبَرُكُمْ»(٣) فَهَلْ الرَّجُلُ فَأَبَى أَنْ يُسْلِمَ إِلَّا أَنْ يَكُونَ لَهُ الْوَبَرُ وَلِيَ الْمَدَرُ، فَقَالُوا: مَا نَرَى(٤) لَهُ ذَهَبَ مَالُهُ وَنَرَكَتْهُ أَهْلُهُ، فَرَجَعَ عَامِرٌ إِلَى النَّبِيِّ ﷺ فَذَكَرَ لَهُ النَّبِيُّ ﷺ: «أَسْلِمْ تَسْلَمْ» فَقَالَ: لَا إِلَّا أَنْ يَكُونَ لِي الْوَبَرُ وَلَكَ الْمَدَرُ، فَقَالَ النَّبِيُّ ﷺ: «لَيْسَ لِأَحَدٍ إِلَّا مَا جَعَلَهُ اللهُ لَهُ»، فَأَبَى أَنْ يُسْلِمَ إِلَّا أَنْ يَكُونَ لَهُ الْوَبَرُ وَلِيَ الْمَدَرُ، فَأَبَى النَّبِيُّ ﷺ، فَقَالَ

---

(١) في (ع) زيادة: «الأعرجي».

(٢) في (ك): «سعيد بن أبي حكيمة».

(٣) في الإتحاف: «لبن أبي حكيمة، وبكذلها يعني في (ع) وذكره البخاري وابن أبي حاتم بنحوه، وتركته ابن حبان».

عَامِرٍ: اللهِ» وَلَمْ يَذْكُرَا: عَلَيْكَ بِتَقْوَى اللهِ وَحْدَكَ. فَقَالَ لَهُ النَّبِيُّ ﷺ: «أَبِيكَ اللهُ عَلَيْكَ، وَإِنَّا نَجِدُهُ إِنَّهُ الْأَوَّلُ وَلَيْسَ قَبْلَهُ شَيْءٌ». وَقَالَ يَا عَامِرُ، فَقَالَ: رَسُولَ اللهِ ﷺ: «لَبَّيْكَ الطَّيِّبُ». فَرَمَاهُ اللهُ بِاللَّبِنَةِ قَبْلَ أَنْ يَأْتِيَ أَهْلَهُ، فَأَتَاهُ، فَقَالَ عَامِرٌ حِينَ رَأَتْهُ الدَّمَامِيلُ: يَا عَامِرُ، غُدَّةٌ كَغُدَّةِ الْبَكْرِ، فَهَلَكَ سَاعَةَ انْتَهَتْ دُونَ أَهْلِهِ.

٧٠٢٦- صحَّ أَنَّ عَامِرَ بْنَ طُفَيْلٍ بْنَ أَحْمَدَ بْنِ الشَّدَّادِ، ثُمَّ عَبْدَ الْمَلِكِ بْنَ مُحَمَّدٍ، أَنَّ أَبَا عَامِرٍ الْحَنَفِيَّ، ثُمَّ ثَوْرَةَ بْنَ عَابِدٍ، ثُمَّ ابْنَ الزُّبَيْرِ، عَنْ عَابِرِ بْنِ عَبْدِ اللهِ، قَالَ: قَالَ رَسُولُ اللهِ ﷺ: «مَنْ يَضْمَنْ لِيَ الْمِعْرَاضَ؟» فَإِنَّهُ يَخْطِفُ غُدَّةَ مَا خَطَّ عَنْ بَنِي إِسْرَائِيلَ، فَقَالَ أَوَّلُ مَنْ صَيَدَهَا: أَنَا يَا نَبِيَّ اللهِ، فَقَالَ: رَسُولُ اللهِ ﷺ: «لَكُمُ مَظْهُرُ الْفَمِ إِلَّا صَاحِبَ الْحَمَلِ الْأَحْمَرِ». قَالَ: وَإِذَا هُمْ أَعْرَابٌ يَتَنَازَعُ ضِبَالَةً لَهُ، قَالَ: أَتَمَا يَتَنَازَعُ لَكَ رَسُولُ اللهِ ﷺ. قَالَ: لَأَنْ أَحِدَّ ضَالَّتِي أَحَبُّ إِلَيَّ مِنْ أَنْ يَتَنَازَعَ فِيهَا مِثْلُ هَؤُلَاءِ».

هَذَا حَدِيثٌ صَحِيحٌ عَلَى شَرْطِ مُسْلِمٍ.

٧٠٢٧- صحَّ أَنَّ عَبْدَ اللهِ بْنَ مُحَمَّدِ بْنِ عَبْدِ الْمَلِكِ، ثُمَّ أَحْمَدَ بْنَ

---

(١) قوله: «أبيه» غير موجود في (ب) و(ك)، وفي (ت): «في الشخص». «أبو».

(٢) في (ر): «وأحد غدته».

(٣) إتحاف المهرة (٩٨٢-٩٨٩)، والمطالب العالية (٤١٠٥).

(٤) كذا ورد هنا، وسيأتي الخبر في الصواب.

(٥) إتحاف المهرة (٩٨٢-٩٨٩).

(٦) في المرجعه نفسه (٩٨٣): «عن محمد بن عبد الله بن عبد الملك بن الحارث عن أبيه».

(٧) قوله: «حدثنا» ملحقة بالهامش في (ر) و(ك).

مَهْرَانَ، ثنا رَوْحُ بْنُ عُبَادَةَ، عَنْ هِشَامِ بْنِ حَسَّانَ، عَنْ هِشَامِ بْنِ عُرْوَةَ، عَنْ أَبِيهِ، عَنْ عَائِشَةَ رضي الله عنها قَالَتْ: قَالَ رَسُولُ اللهِ ﷺ: «مَا ضَمَّ امْرَأَةٌ تَرَائِبَ بَيْنَ جَنَابَتَيْنِ مِنَ الْأَنْصَارِ، أَوْ أَرْبَتَيْنِ بَيْنَ أَرْبَتَيْنِ»[1].

هَذَا حَدِيثٌ صَحِيحٌ عَلَى شَرْطِ الشَّيْخَيْنِ وَلَمْ يُخَرِّجَاهُ.

(١) إتحاف المهرة (١٧/ ٢١٠-٢٢٩٩).

٧- بَابُ فَضْلِ بَنِي تَمِيمٍ

٧٠٢٤- أَخْبَرَنِي عَلِيُّ بْنُ عِيسَى الْحِيرِيُّ، ثَنَا أَحْمَدُ بْنُ مَنْصُورٍ الرَّمَادِيُّ، ثَنَا مُسَلَّمَةُ بْنُ عَلْقَمَةَ الْمَازِنِيُّ، عَنْ دَاوُدَ بْنِ أَبِي هِنْدٍ، عَنْ عَامِرٍ، عَنْ أَبِي هُرَيْرَةَ(١) قَالَ: لَمَّا دَخَلَتْ سَبْيُ بَنِي تَمِيمٍ سُبِيَ رَسُولِ اللهِ ﷺ، لَا أَبْغِضُ نَسَبًا بَعْدَمَا رَأَيْتُ، قَالَ: قَالَ عَائِشَةُ: ثُمَّ مُحَرِّرٍ مِنْ وَلَدِ إِسْمَاعِيلَ، قَسْيٍ سَبْيٍ مِنْ بَنِي الْعَرَبِ، فَقَالَ رَسُولُ اللهِ ﷺ: «إِنَّ سَرَوْهُ أَنْ يُقَوِّلُوا: أَفْضَلِ مُحَرِّرًا مِنْ هَؤُلَاءِ، فَإِنَّهُ مِنْ وَلَدِ إِسْمَاعِيلَ، وَهُمْ، وَهُمْ بِنَعْمِ مِنْ نَعَمِ صَدَقَةِ بَنِي سَعْدٍ، فَلَمَّا رَآهُ رَاعَهُ، فَقَالَ: أَهَؤُلَاءِ تَعُدُّ قُرَيْشٌ، فَخَطَبَهُمْ فَرَدَّهُمْ»، وَقَالَ: هُمْ أَشَدُّ النَّاسِ قِتَالًا فِي الْمَلَاحِمِ(٢).

هَذَا حَدِيثٌ صَحِيحٌ عَلَى شَرْطِ مُسْلِمٍ وَلَمْ يُخَرِّجَاهُ(٣).

---

(١) كذا: والصواب عزوها لمسند بن منصور، فأحمد بن نجدة الهوزي كذبه أبو زرعة هذه.

(٢) في ط دار الله والتأصيل: «بالملاحم».

(٣) في صحيح البخاري: «فجيء بهم إليه» (٤٣٦٧)، وفي صحيح مسلم (٢٥٤٠)، وانظر: إتحاف المهرة (٥٥٦٦-٥٥٧٠)، و(١٦٦٦-١٦٦٩)، و(٢٠٦٦-٢٠٧٢)، و(٢٣٠٧-٢٣٠٩)، وأشرت هناك إلى مخالفتي لما في هذا.

فِي ذِكْرِ فَضَائِلِ (١) هَذِهِ الأُمَّةِ عَلَى سَائِرِ الأُمَمِ

٧٠٧٥- **أَخْبَرَنِي** أَبُو عَبْدِ اللهِ مُحَمَّدُ بْنُ عَبْدِ اللهِ الصَّنْعَانِيُّ بِمَكَّةَ، ثنا إِسْحَاقُ بْنُ إِبْرَاهِيمَ بْنِ عَبَّادٍ، ثنا عَبْدُ الرَّزَّاقِ، أنا مَعْمَرٌ، عَنْ بَهْزِ بْنِ حَكِيمٍ بْنِ مُعَاوِيَةَ، عَنْ أَبِيهِ، عَنْ جَدِّهِ، أَنَّهُ سَمِعَ النَّبِيَّ ﷺ فِي قَوْلِ اللهِ ﷻ: ﴿كُنتُمْ خَيْرَ أُمَّةٍ أُخْرِجَتْ لِلنَّاسِ﴾ (٢)، قَالَ: «أَنْتُمْ تُوفُونَ سَبْعِينَ أُمَّةً، أَنْتُمْ خَيْرُهَا وَأَكْرَمُهَا عَلَى اللهِ ﷻ».

هَذَا حَدِيثٌ صَحِيحُ الإِسْنَادِ وَلَمْ يُخَرِّجَاهُ، وَقَدْ تَابَعَ سَعْدَ بْنَ إِيَاسٍ الثَّوْرِيَّ بِهَذَا (٣) فِي رِوَايَتِهِ عَنْ أَبِيهِ، وَأَبُو بَهْزٍ وَابْنُهُ فِي الْعَدَدِ.

٧٠٧٦- **أَخْبَرَنَاهُ** أَبُو الْعَبَّاسِ مُحَمَّدُ بْنُ أَحْمَدَ الْمَحْبُوبِيُّ، ثنا سَعِيدُ بْنُ مَنْصُورٍ،

وَأَبُو أَيُّوبَ عَبْدُ اللهِ الصَّنْعَانِيُّ، ثنا مُحَمَّدُ بْنُ مَسْلَمَةَ، قَالَا: ثنا يَزِيدُ بْنُ هَارُونَ، أنا الْمُبَارَكُ بْنُ فَضَالَةَ، عَنْ بَهْزِ بْنِ حَكِيمٍ، عَنْ أَبِي بَهْزٍ، قَالَ: قَالَ رَسُولُ اللهِ ﷺ: «أَنْتُمْ تُوفُونَ سَبْعِينَ أُمَّةً، أَنْتُمْ أَكْرَمُهَا عَلَى اللهِ ﷻ وَأَفْضَلُهَا».

٧٠٧٧- **أَخْبَرَنَا** عَلِيُّ بْنُ حَمْشَادَ الْعَدْلُ، ثنا أَبُو الْمُثَنَّى وَمُحَمَّدُ بْنُ الْبَرْ،

---

(١) في (و) زيادة: «الصلاة».

(٢) [آل عمران: آية ١١٠].

(٣) إتحاف المهرة (١٣/٣٣٨-٣٣٩) (١٧٢٩٢).

(٤) في جميع النسخ: «بهذا».

(٥) إتحاف المهرة (١٣/٣٣٨-٣٣٩) (١٧٢٩٢).

قَالَ: نَا مُحَمَّدُ بْنُ يُحْيَى، نَا سُفْيَانُ، عَنْ مَيْسَرَةَ الأَشْجَعِيِّ، عَنْ أَبِي حَازِمٍ، عَنْ أَبِي هُرَيْرَةَ ﷺ فِي قَوْلِهِ ﷻ: ﴿كُنتُمْ خَيْرَ أُمَّةٍ أُخْرِجَتْ لِلنَّاسِ﴾[1]، تَجُرُّونَهُمْ بِالسَّلاسِلِ فَتُدْخِلُونَهُمُ الإِسْلامَ[2].

هَذَا حَدِيثٌ صَحِيحُ الإِسْنَادِ وَلَمْ يُخَرِّجَاهُ[3].

(١) (آل عمران: آية ١١٠).

(٢) لم تجد هذا الحديث في الإتحاف.

(٣) قال أخرجه البخاري في التفسير (٦/ ٣٣) من محمد بن يوسف عن سفيان به.

بَابُ: فِي ذِكْرِ فَضَائِلِ التَّابِعِينَ

٧٠٢٨- **أَخْبَرَنِي** عَبْدُ الرَّحْمَنِ بْنُ الْحَسَنِ الْقَاضِي بِعِدَادَ: ثنا إِبْرَاهِيمُ بْنُ الْحُسَيْنِ: ثنا آدَمُ بْنُ أَبِي إِيَاسٍ: ثنا شُعْبَةُ: عَنْ عَمْرِو بْنِ مُرَّةَ قَالَ: سَمِعْتُ أَبَا حَمْزَةَ^(١) الْمُحَدِّثَ: عَنْ زَيْدِ بْنِ أَرْقَمَ قَالَ: قَالَتِ الْأَنْصَارُ: يَا رَسُولَ اللهِ، إِنَّ لَكَ بَنِي ثَيْبَانَ، وَإِنَّا قَدْ أَتَيْنَاكَ، فَادْعُ اللهَ أَنْ يَجْعَلَ أَتْبَاعَنَا مِنَّا. فَادَعَا لَهُمْ أَنْ يَجْعَلَ أَتْبَاعَهُمْ مِنْهُمْ. قَالَ: فَتَبِعَتْ ذَلِكَ يَدُهُ عَبْدُ الرَّحْمَنِ بْنُ أَبِي لَيْلَى، قَالَ: قَدْ رَأَيْتُ زَيْدَ بْنَ أَرْقَمَ.

الصَّحِيحُ الإِسْنَادِ وَلَمْ يُخَرِّجَاهُ^(٢).

٧٠٢٩- **أَخْبَرَنَا** أَبُو نَصْرٍ أَحْمَدُ بْنُ سَهْلٍ الْفَقِيهُ بِبُخَارَى: ثنا أَبُو عِصْمَةَ سَهْلُ بْنُ الْمُتَوَكِّلِ: ثنا عَبْدُ بْنُ حُمَيْدٍ: ثنا عَبْدُ الرَّحْمَنِ بْنُ أَبِي الزِّنَادِ: ثنا عَمْرُو بْنُ أَبِي عَمْرٍو: ثنا سُهَيْلُ بْنُ أَبِي صَالِحٍ، عَنْ أَبِيهِ، عَنْ أَبِي هُرَيْرَةَ قَالَ: قَالَ رَسُولُ اللهِ ﷺ: «إِنَّ أَلْسَنَ مَا تَكُونُ أَحَدُكُمْ بِحَدِيثٍ، عِنْدَ أَحَدِكُمْ لَهُ الْمُشْرَى يُلْغِيهِ وَيَنَامُهُ»^(٣).

---

(١) هو: طلحة بن يزيد الأنصاري الأيلي. أخرج له البخاري هذا الحديث وتفرد عنه عمرو بن مرة.

(٢) إتحاف المهرة (٤/٤٥٠-٤٥١) (٤٦٨٠).

(٣) قال ابن حجر في الإتحاف: «قلت»: في البخاري، عن أبي اليمان، عن شعيب، والمعجب أن أورده في فضل الأحاديث». (٥/٧٠) (٣٣/٥).

(٤) إتحاف المهرة (١٤/٥٥٥-٥٥٦) (١٨٢١٢) وقاله عزوه للبخاري.

هذا حديثٌ صحيحُ الإسناد ولَمْ يُخرِّجاه"، والحديثُ المُتَّفَقُ الصحيحُ في هذا البَاب قَولُهُ ﷺ: «خَيْرُ النَّاسِ قَرْنِي، ثُمَّ الَّذِينَ يَلُونَهُمْ»، قد اتَّفقَ على إخراجِه.

(١) بل أخرجه مسلم (١٤٥/٨) من حديث يعقوب بن عبد الرحمن بن سهيل به بنحوه. ورواه البخاري (١٩٦/٤) ومسلم (٩٦/٨) من وجهين آخرين عن أبي هريرة بنحوه.

ذِكْرُ فَضَائِلِ الأَرْبَعَةِ بَعْدَ الصَّحَابَةِ وَالتَّابِعِينَ

٧٢١٠- سمعتُ أبا العَبَّاسِ مُحَمَّدَ بْنَ يَعْقُوبَ: ثنا مُحَمَّدُ بْنُ عَوْفٍ: ثنا سُلَيْمَانُ الطَّائِيُّ: ثنا عَبْدُ اللَّهِ بْنُ عَبْدِ الرَّحْمَانِ الدَّارِمِيُّ: ثنا أَبُو النُّعْمَانِ: ثنا أَسْبَاطُ بْنُ نَصْرٍ الرَّاسِبِيُّ، حَدَّثَنِي صَالِحُ بْنُ مُحَمَّدٍ(١)، عَنْ أَبِي عُثْمَانَ قَالَ: سَمِعْتُ مِنْ رَسُولِ اللَّهِ ﷺ ثَلَاثًا فَمَا نَسِيتُ بَعْدُ وَلَا أَظُنُّ أَنِّي أَنْسَى: أَمَّا

أَسْلَفَ، عَنْ أَبِيهِ، عَنْ عُمَرَ ﷺ، قَالَ: كُنْتُ مَعَ النَّبِيِّ ﷺ جَالِسًا، فَقَالَ رَسُولُ اللهِ ﷺ: «الْمُذْنِبُونَ ثُمَّ أَهْلُ الإِيمَانِ أَفْضَلُ إِيمَانًا»(١). فَقَالَ رَسُولُ اللهِ: «الْمَلَائِكَةُ، قَالَ: هَمْ ثَكْلَتْكَ، وَيْحَكَ ثَكِلَتْكَ أُمُّكَ، وَمَا يَمْنَعُهُمْ وَقَدْ أَرْزَاقُهُمْ بِهِ الْبَشَرَةُ الَّتِي أَرْزَاقُهُمْ، بَلْ هُمْ أَشَدُّ، وَمَا يَمْنَعُهُمْ قَالَ: الَّذِينَ أَرْزَاقُهُمْ اللهُ تَعَالَى بِالرُّوحِ وَالرَّاحَةِ. قَالَ: هَمْ ثَكِلَتْكَ، وَحُمْ لَهُمْ ثَكِلَتْ، وَمَا يَمْنَعُهُمْ وَقَدْ أَرْزَاقُهُمْ اللهُ تَعَالَى بِالرُّوحِ وَالرَّاحَةِ بِهَا، بَلْ هُمْ أَشَدُّ. قَالَ: فَمَا رَسُولُ اللهِ ﷺ قَالَ: «أَفْرَاخٌ بِالْبُرْنُسِ مِنْ بَعْدِي فِي أَطْلَالِ الرِّحَالِ، فَيُؤْمِنُونَ بِي وَلَمْ يَرَوْنِي، وَيَجِدُونَ الْوَرَقَ الْمُلَمْلَمَ فَيُعَلِّمُونَ بِمَا فِيهِ، فَهَؤُلَاءِ أَفْضَلُ أَهْلِ الإِيمَانِ إِيمَانًا»؟

هَذَا حَدِيثٌ صَحِيحٌ الإِسْنَادِ.

٧٦١٢- حَدَّثَنَا أَبُو بَكْرٍ إِسْمَاعِيلُ بْنُ مُحَمَّدِ بْنِ إِسْمَاعِيلَ بِالرَّيِّ، قَالَ: أَبُو عَلَانِيَةَ، قَالَ يَحْيَى بْنُ صَالِحٍ: الْوَحَاظِيُّ، قَالَ: يَحْيَى بْنُ يُونُسَ، قَالَ: عَبْدُ اللهِ بْنُ يُسَيْرٍ صَاحِبُ الْبُرْنُسِ، قَالَ: قَالَ رَسُولُ اللهِ ﷺ: «طُوبَى لِمَنْ رَآنِي، وَطُوبَى

= ضعيف، من رجال الغيلانيات.

(١) إسناده ضعيف (٧٤٩٢-٧٥١٥).

(٢) قال الذهبي في التلخيص: «قلت: ما عبدالله صدوقه، وقال ابن حجر في الإصابة: الظاهر: بل محمد مترو الحديث، وقد أخرجه الترمذي، وأبو نعيم الكبير، والطبراني، وابن مندة، وابن عبد البر، وغيرهم، والمرسل هو الصحيح».

وقال ابن حجر في الإصابة (٥/٢٤٧): «وقال ابن السكن: وقال: وقال، والصواب أن يقول: يزيد بن أبي مريم، عن عبد الله بن يسير» اهـ.

وقال ابن عبد البر في الاستيعاب (٣/١٢١٧): «وروى له أبو داود في المراسيل» اهـ.

(٣) في الإصابة: «قال أبو بكر: كذا إسماعيل بن محمد بن إسماعيل بالرَّيِّ، لكذا يحيى بن صالح» اهـ.

لِمَنْ رَأَى مَنْ رَآنِي، وَلِمَنْ رَأَى مَنْ رَأَى مَنْ رَآنِي وَآمَنَ بِي»[1].

هَذَا حَدِيثٌ[2] قَدْ رُوِيَ بِأَسَانِيدَ قَرِيبَةٍ عَنْ أَنَسٍ عَنْ مَالِكٍ ﷺ بِمَا عَلَوْنَا فِي أَسَانِيدِ مِنْهَا[3]. وَأَقْرَبُ هَذِهِ الرِّوَايَاتِ إِلَى الصِّحَّةِ مَا ذَكَرْنَاهُ.

❀❀❀

---

(١) ما بين المتطرفين ساقط من جميع النسخ، والمثبت من التلخيص.

(٢) إتحاف السعود (٧٤) ٢١٤-٢١٦.

(٣) في (ز): «هذا صحيح».

(٤) زاد في التلخيص: «قال جميع رواة خالد بن مخلد: عن أبي أمامة مرفوعا بعموه» ثم قال: «قلت: صحيح ولله»

فَضْلُ كَافَّةِ الْعَرَبِ

٧١٣٣- حَدَّثَنَا أَبُو عَبْدِ اللهِ مُحَمَّدُ بْنُ عَبْدِ اللهِ الْإِمَامُ الْأَصْبَهَانِيُّ، ثَنَا أَحْمَدُ بْنُ مَهْدِيِّ بْنِ رُسْتُمَ، ثَنَا أَبُو بَكْرِ بْنُ أَبِي شُجَاعٍ بْنِ الْوَلِيدِ، ثَنَا قَاسِمُ بْنُ أَبِي طَيِّبَانَ، عَنْ أَبِيهِ، عَنْ سُلَمَانَ ﷺ قَالَ: قَالَ لِي رَسُولُ اللهِ ﷺ: «يَا سُلَمَانُ، لَا يُبْغِضُ الْعَرَبَ فِي دِينِكَ» فَقُلْتُ: يَا رَسُولَ اللهِ، وَكَيْفَ أُبْغِضُكَ وَبِكَ هَدَانِي اللهُ ﷻ؟ قَالَ: «أَبْغِضِ الْعَرَبَ فَتُبْغِضَنِي»[1].

هَذَا حَدِيثٌ صَحِيحُ الْإِسْنَادِ، وَلَمْ يُخَرِّجَاهُ.

٧١٣٤- أَخْبَرَنَا أَبُو عَبْدِ اللهِ مُحَمَّدُ الْحَسَنُ بْنُ مُحَمَّدٍ الْقُهُسْتَانِيُّ[2]، ثَنَا عَبْدُ الْعَزِيزِ بْنُ مُحَمَّوَيْهِ، ثَنَا أَبُو سُلَمَانَ زِيَادُ بْنُ سَهْلٍ الْجَارُودِيُّ، ثَنَا مُحَمَّدُ بْنُ مِهْرَانَ الْجَمَّالُ، ثَنَا عَمْرُو بْنُ يُونُسَ، عَنْ نَاصِلِ بْنِ نَوْفَلٍ، عَنِ ابْنِ عُمَرَ ﷺ قَالَ: قَالَ رَسُولُ اللهِ ﷺ: «مَا خَلَقَ اللهُ الْخَلْقَ أَعْجَمَ الْعَرَبِ، ثُمَّ اخْتَارَ مِنَ الْعَرَبِ قُرَيْشًا، ثُمَّ اخْتَارَ مِنْ قُرَيْشٍ بَنِي هَاشِمٍ، ثُمَّ اخْتَارَنِي مِنْ بَنِي هَاشِمٍ، فَأَنَا خِيَارٌ مِنْ خِيَارٍ»[3].

٧١٣٥- حَدَّثَنَا أَبُو الْعَبَّاسِ مُحَمَّدُ بْنُ يَعْقُوبَ، ثَنَا مُحَمَّدُ بْنُ إِسْحَاقَ الصَّغَانِيُّ، ثَنَا عَبْدُ اللهِ بْنُ بَكْرٍ السَّهْمِيُّ، ثَنَا يَزِيدُ بْنُ عَوَانَةَ، عَنْ مُحَمَّدِ بْنِ

---

(١) إسناده ضعيف جدًا (٥٥٥٠-٥٩٣٤).

(٢) قال اللبناني في التنكيل: «القاف»: القاموس ككتاب».

(٣) هو: الحسين بن محمد بن إسماعيل بن أبي الفرج أبو محمد الأصفراني.

(٤) ليرجع هذا الحديث إلى الإخاء.

(٥) في (ز): «أبو العباس»، مصحف.

فَكَوْنُ الْمَالِ وَلَدِ سَمَّاهُ بْنُ زُبَيْدٍ عَنْ عُمَرَ وَبْنِ دِينَارٍ، عَنِ ابْنِ عُمَرَ ﷺ، عَنِ النَّبِيِّ ﷺ شَيْءٌ.

قُلْ صَحَّفَ الْوَلِيدُ عَنْ عُمَرَ بْنِ دِينَارٍ، فَإِنَّ ذَاكَ عَنْ سَالِمٍ فَهُوَ غَرِيبٌ أَيْضًا، وَإِنْ كَانَ عَنِ ابْنِ عُمَرَ فَقَدْ سَمِعَ عَمْرُو بْنُ دِينَارٍ مِنِ ابْنِ عُمَرَ.

٧٢١٦- **صح**، عَلِيُّ بْنُ أَحْمَدَ الْمَالِكِيُّ، أَنَا أَبُو تَمِيمٍ إِبْرَاهِيمُ بْنُ عَبْدِ اللهِ، أَنَا مُقَوِّلُ بْنُ عَبْدِ اللهِ بْنِ مُقَوِّلٍ، قَالَ: أَنَا الْقَاضِي أَبُو بَكْرٍ مُحَمَّدُ بْنُ عَبْدِ اللهِ، أَنَا شَبَابٌ، عَنْ أَنَسٍ ﷺ، قَالَ: قَالَ رَسُولُ اللهِ ﷺ: «الْمُؤْمِنُ الْقَوِيُّ: الْحَرِيصُ عَلَى الْخَيْرِ، وَالْمُؤْمِنُ الضَّعِيفُ: الَّذِي هَذَا حَدِيثٌ صَحِيحُ الْإِسْنَادِ»[1] وَلَمْ يُخَرِّجُوهُ.

٧٢١٧- **صح**، أَبُو مُحَمَّدٍ الْأَصِيلِيُّ، وَأَبُو ذَرٍّ، وَجَمَاعَةٌ[2] قَالُوا: أَنَا أَبُو الْهَيْثَمِ، قَالُوا: أَنَا مُحَمَّدُ بْنُ عَبْدِ اللهِ بْنِ سُلَيْمَانَ الْحَضْرَمِيُّ، أَنَا الْعَلَاءُ بْنُ عَمْرٍو الْحَنَفِيُّ، أَنَا يَحْيَى بْنُ زُرَيْقٍ[3] الْأَشْرَسِيُّ، أَنَا ابْنُ جُرَيْجٍ، عَنْ عَطَاءٍ، عَنِ ابْنِ عَبَّاسٍ ﷺ

---

(١) لم ينفرد هذا الحديث بالإسناد، وقد تقدم برقم (٧٢١٥) فانظره والتعليق عليه.

(٢) في (ع): «جماعة صحبته»، والمثبت من الإتحاف، وهو الصحيح الذي تدل عليه السياق من الحديث.

(٣) إتحاف المهرة (٨/٦٧٥-٦٧٦).

(٤) قال الذهبي في الشجرة: «فيه: الهيثم بن كليب، وهو ثقة، ومعلل ضعف».

(٥) هو: أحمد بن عبد الله بن محمد بن العزيز العطاردي، وأحمد بن يطوت بن أحمد بن مهران الكتاني.

(٦) العبارة من خبر أبو محمد الخلال، مذكرة الحديث، استدرك عليه الظاهري [٤٤/٤٤] الحديث هنا وفاق، أخرجه أبو نعيم في أخبار أصبهان [٢/٣٤٦] ومن طريقه الرازي في الثالث من [٤٢/٤٢] الحديث كما هنا.

(٧) في (ز) زاد: «أحمد بن يزيد»، وفي (ق) [٥/٢٥]: «زيد بن يحيى» بدون نقط، وهو يحيى بن يزيد بن عبد الله بن أبي يزيد بن أبي موسى الأشرسي، فيصلح هذا التحديد.

قَالَ: قَالَ رَسُولُ اللهِ ﷺ: «أَجِيلُوا الْعَرَبَ لِثَلَاثٍ: لِأَنِّي عَرَبِيٌّ، وَالْقُرْآنُ عَرَبِيٌّ، وَكَلَامُ أَهْلِ الْجَنَّةِ عَرَبِيٌّ»[1].

تَابَعَهُ مُحَمَّدُ بْنُ الْفَضْلِ عَنِ ابْنِ جُرَيْجٍ.

٧٢١٨- **حَدَّثَنَا** أَبُو أَحْمَدَ: قَالَ: **حَدَّثَنَا** مُحَمَّدُ بْنُ عَبْدِ اللهِ الْأَسْدِيُّ: قَالَ: **حَدَّثَنَا** عَبْدُ اللهِ بْنُ مُحَمَّدِ بْنِ رُكَيْنٍ: قَالَ: **حَدَّثَنَا** إِسْمَاعِيلُ بْنُ عَمْرٍو[2]: قَالَ: **حَدَّثَنَا** مُحَمَّدُ بْنُ الْفَضْلِ[3]، عَنِ ابْنِ جُرَيْجٍ، عَنْ عَطَاءٍ، عَنِ ابْنِ عَبَّاسٍ رضي الله عنهما: قَالَ: قَالَ رَسُولُ اللهِ ﷺ: «اخْتَطَفُونِي فِي الْعَرَبِ لِثَلَاثِ خِصَالٍ: لِأَنِّي عَرَبِيٌّ، وَالْقُرْآنُ عَرَبِيٌّ، وَلِسَانُ أَهْلِ الْجَنَّةِ عَرَبِيٌّ».

قَالَ أَحْمَدُ: **حَدَّثَنَا** - حَدِيثُ يَحْيَى بْنِ يَزِيدَ[4]- عَنِ ابْنِ جُرَيْجٍ حَدِيثَ سُوءٍ[5]، وَلَيْسَا كَانَ حَدِيثُ مُحَمَّدِ بْنِ الْفَضْلِ شَبَاهًا لَهُ. وَالْمُتَوَهِّمُ يَقُولُ الْمُضْطَفَى: «كَلَامُ أَهْلِ الْجَنَّةِ عَرَبِيٌّ»[6]، مُتَوَهِّمٌ بِاللهِ وَرَسُولِهِ ﷺ، فَإِنَّ شَوَاهِدَ تُشِيرُ بِتَوْهِيدِ هَذَا ﷺ لِمَنْ يَتَكَلَّمُ الْفَارِسِيَّةَ عَلَى الْعَرَبِيَّةِ لُغَةً وَكِتَابَةً، وَقَدْ رُوِّينَا فِي ذَلِكَ أَحَادِيثَ، فِيمَا بَعْدُ.

---

(١) [بيان مجمل الحديث في الإسناد].

(٢) [بيان مجهول من هو من رجال السند إلى الأصحاب].

(٣) [هو: محمد بن الفضل بن عطية بن عمرو بن عاذ البخاري، كذبوه وهو من رجال التهذيب، وقال هنا: تابعه فلان في السند إلى الصحيح (٧/٢١٨)؛ فروى عن ذينه بن شواهد وتصور من المحدثين وأسماء وذاود بن أبي هند أحاديث موضوعة].

(٤) [بيان مجمل الحديث في الإسناد].

(٥) [أي: ذو زلل، فيه].

(٦) قال الذهبي في التلخيص: «قلت: بل يحيى ضعفه أحمد وغيره، وهو من رواية الطبقة الأولى عنه الحجاج وأريس بمحمد، وأما ابن الفضل فمنهم؛ والحق الحديث موضوعاً».

٧٦١٩- حدَّثَنِي أَبُو عَمْرِو سَعِيدُ بْنُ الْقَاسِمِ بْنِ الْعَلاءِ، الْمُطَّوِّعِيُّ، ثنا عَبْدُ اللَّهِ بْنُ أَبِي الْخَلِيلِ، ثنا إِسْحَاقُ بْنُ إِبْرَاهِيمَ الْحَرِيرِيُّ، بِبَلْخٍ، ثنا عُثْمَانُ بْنُ هَارُونَ، ثنا أَسْمَاءُ بْنُ زَيْدٍ اللَّيْثِيُّ، عَنْ نَافِعٍ، عَنِ ابْنِ عُمَرَ ﷺ قَالَ: قَالَ رَسُولُ اللَّهِ ﷺ: «مَنْ أَسْكَتَ أَنْ يَتَكَلَّمَ بِالْعَرَبِيَّةِ فَلا يَتَكَلَّمْ بِالْفَارِسِيَّةِ، فَإِنَّهُ يُوِرِّثُ النِّفَاقَ».

وَبِهَذَا مَا:

٧٦٢٠- ..... حدَّثَنِي أَبُو عَبْدِ الرَّحْمَنِ مُحَمَّدُ بْنُ عَبْدِ اللَّهِ التِّيرَمِذِيُّ، ثنا أَبُو تَوْرَةَ، حَدَّثَنِي أَبِي، حَدَّثَنِي طَلْحَةُ بْنُ زَيْدٍ، ...

(١) في (ك): «قال: أبنا عبد الله محمد»، فوق: «محمد» بن الحسن بن الحلاء، ناسخ الأصل، أبو عمرو الرازي المطوعي الحراني.

(٢) وقد تقدَّما: إسحاق الحريري، أو الحريري، وأحمد بن الخليل، وإسحاق بن إبراهيم الحريري، أو نقف فيما بينهما.

(٣) لم نجد هذا الحديث في الأحاديث، وقال الذهبي في الضعفاء: «قلت: عمر كذبه ابن معين وتركه الجماعة».

(٤) قال في الشيخ الحافظ الثقة والإتقان، وحفظ شيخ الحاكم من هذا الإسناد، فقد ابن عبد الرحمن محمد بن عبد الله بن عبد الحكم البويطي المصري، يكذب، وأبان في مسائل حماني الآجرية ٣٤٤، وهي في النسخة التي وقفنا عليها الحديث، فلا يمكن أن يحدث عنه، وقد روى الحديث عن ذلك عن أبي علي الحسين بن علي بن يزيد الصدائي، عن يحيى بن يحيى، الحافظين عنه، انظر حديث رقم (٤٥٣١)، (١٢٣٢٤).

(٥) هو: يزيد بن محمد بن يزيد بن سنان بن يزيد الخشبي الرملي، أبو الوزير الأصبغ.

(٦) طلحة بن زيد القرشي الرقي، متروك الحديث من رماة الطهلسية، استشهد الحاكم ابن أبي توبة، وقد تقدَّم، وقال الذهبي: «قال أبو داود عن أحمد بن حنبل: كان يضع الحديث، وقال ابن معين مرة: به: أفرجها الحديث، وقد الإسناد بطلها، وبيلا الحاكم أحاديث حدثه الدقاق ويجعلها أبو علي منتقاد سماعه أحاديث أبو سعدة =

الأَوْزَاعِيِّ، عَنْ يَحْيَى بْنِ أَبِي كَثِيرٍ، عَنْ أَنَسِ بْنِ مَالِكٍ ﷺ قَالَ: قَالَ رَسُولُ اللهِ ﷺ: «مَنْ تَكَلَّمَ بِالْفَارِسِيَّةِ زَنَدِقَ فِي مَحْيَايَ»[1]، وَنَقَصْتُ مِنْ مُرُوءَتِهِ»[2] [3].

---

* موضوعة كلها؟

(١) في (و) و(ك): «حيوته».

(٢) قال الذهبي في التلخيص: «قلت: ليس بصحيح وإسناده واه جدا».

(٣) إتحاف المهرة (٢/ ٣٨٢-١٩٤٤).

كِتَابُ الأَحْكَامِ

٧٧٢١- أَخْبَرَنَا عَبْدُ اللهِ بْنُ الْعَبَّاسِ الطَّيْبِيُّ[1] بِبَغْدَادَ: ثَنَا الْعَبَّاسُ بْنُ مُحَمَّدٍ الدُّورِيُّ: ثَنَا شَبَابَةُ بْنُ سَوَّارٍ: ثَنَا وَرْقَاءُ بْنُ عُمَرَ، عَنْ مُسْلِمٍ[2]، عَنْ مُجَاهِدٍ، عَنِ ابْنِ عَبَّاسٍ رضي الله عنهما قَالَ: بَعَثَ النَّبِيُّ ﷺ إِلَى الْيَمَنِ عَلِيًّا، فَقَالَ: «اللَّهُمَّ[3] الْشَرْحْ لَهُ، وَاقْضِ بَيْنَهُمْ». فَقَالَ: لَا عِلْمَ لِي بِالْقَضَاءِ، فَدَفَعَ فِي صَدْرِهِ، فَقَالَ: «اللَّهُمَّ اهْدِ قَلْبَهُ، وَثَبِّتْ لِسَانَهُ».

هَذَا حَدِيثٌ صَحِيحٌ عَلَى شَرْطِ الشَّيْخَيْنِ وَلَمْ يُخَرِّجَاهُ.

٧٧٢٢- حَدَّثَنَا الشَّيْخُ أَبُو بَحْرٍ مُحَمَّدُ بْنُ أَحْمَدَ بْنِ دَاذَانَ الْجَوْهَرِيُّ: ثَنَا عَامِرُ بْنُ إِبْرَاهِيمَ الأَنْمَاطِيُّ[4]: ثَنَا فَرَجُ بْنُ فَضَالَةَ: عَنْ مُحَمَّدِ بْنِ عَبْدِ الأَعْلَى[5]، عَنْ أَبِيهِ، عَنْ عَبْدِ اللهِ بْنِ عَمْرِو بْنِ الْعَاصِ، أَنَّ رَجُلَيْنِ اخْتَصَمَا إِلَى النَّبِيِّ ﷺ، فَقَالَ لِعَمْرٍو: «اقْضِ بَيْنَهُمَا». فَقَالَ: أَقْضِي بَيْنَهُمَا وَأَنْتَ حَاضِرٌ يَا رَسُولَ اللهِ؟ قَالَ: «نَعَمْ، عَلَى أَنَّ إِنْ أَصَبْتَ فَلَكَ عَشْرُ أُجُورٍ، وَإِنِ اجْتَهَدْتَ

---

(١) هذا هو الصواب من العباس بن محمد الدوري، أبو أحمد البغدادي الدالاني.

(٢) يعني: ابن البطاء، أبو عبد الله الحافظ الزاهد الأعور، ضعيف الحديث جدًا، من رجال البخاري، لم يخرج له الشيخان، وكان المصنف كلما ضعف الحديث قال: على شرطهما، وهو وهم.

(٣) ليرتجد هذا الحديث في الإتحاف.

(٤) في (ك) و(ز) و(م) «الأنباري» مصحف، وهو نسبة إلى الأنماط، وهو قول بعضهم بالنون بدلًا من اللام.

(٥) هو محمد بن عبد الأعلى بن عبدي الهوائي الحمصي، لم يقف له على ترجمة، ذكره الدارقطني فيمن روى عن عبد الأعلى بن عبدي.

فَأَعْطَاكَ فَلَكَ أَجْرٌ(١).

هَذَا حَدِيثٌ صَحِيحٌ الإِسْنَادِ(٢) وَلَمْ يُخَرِّجَاهُ بِهَذِهِ السِّيَاقَةِ.

٧٧٣٣- حَدَّثَنَا مُحَمَّدُ بْنُ صَالِحِ بْنِ هَانِئٍ، ثَنَا يَحْيَى بْنُ مُحَمَّدِ بْنِ يَحْيَى، ثَنَا أَبُو ضَمْرَةَ الْحِمْصِيُّ(٣)، ثَنَا هِشَامٌ، عَنْ قَتَادَةَ، حَدَّثَنِي الْعَلاَءُ بْنُ زِيَادٍ، وَحَدَّثَنِي بَرِيدُ أَخُوهُ(٤) الْعَلاَءِ، وَحَدَّثَنِي رَجُلاَنِ آخَرَانِ نَسِيَ هِشَامٌ اسْمَهُمَا، أَنَّ طَهْرَةَ حَدَّثَهُمْ، أَنَّ جِنَّانَ بْنَ جَبَلٍ جَدَّ حَدَّثَهُ، أَنَّهُ سَمِعَ النَّبِيَّ ﷺ يَقُولُ فِي خُطْبَتِهِ: «أَيُّمَا امْرَأَةٍ اخْتَلَعَتْ مِنْ سُلْطَانِ نَفْسِهَا مُعْتَدِلٌ(٥) مُوَافِقٌ، وَرَجُلٌ تَزَوَّجَ رَغْبَةً فَلَقِيَ بِهَا فِي قُرْبٍ، وَرَجُلٌ فَقِيرٌ عَفِيفٌ»(٦).

هَذَا حَدِيثٌ صَحِيحُ الإِسْنَادِ وَلَمْ يُخَرِّجَاهُ(٧).

٧٧٣٤- أَخْبَرَنِي عَبْدُ اللهِ بْنُ مُحَمَّدِ بْنِ مُوسَى، ثَنَا إِسْمَاعِيلُ بْنُ قُتَيْبَةَ، ثَنَا بَكْرُ بْنُ سَهْلٍ، ثَنَا عَبْدُ الأَعْلَى، ثَنَا مَعْمَرٌ(٨)، عَنِ الزُّهْرِيِّ(٩)، عَنْ

---

(١) [إتحاف المهرة (٣٥٧ - ١٩٦٦٠)].

(٢) قال الذهبي في التلخيص: «قلت: فيه ضعفه».

(٣) هو: جعفر بن عمرو بن الحارث بن سبيع الأزدي.

(٤) في (ك): «أخوه».

(٥) في (ز): «وإن»، وكذا: «فقد وسعها»، وفي (ب): «ثم سلطان وقطع صفة»، والمثبت من (ت).

(٦) [إتحاف المهرة (١٢٠٣ - ١٤٧٣٠)].

(٧) قال الذهبي في التلخيص: «قلت: رواه سلمة، وقال ابن حجر في الإتحاف: «قلت: هو في مسلمة» (٢٤٨/٨) من طريق قتادة عن سلمة بن وهرام، عن عبد الله بن الشخير به مطولاً.

(٨) في (ز): «حدثنا معمر»، وفي (ب): «ثنا»، والمثبت من «ت»، ومصدر ابن أبي شيبة - أسوأ رواية الصحف - (٤٤٨/٤)، وكذا رواه أحمد (٢٤/١٦) والمؤلف: عن عبد الأعلى عن معمر بن راشد به.

سَعِيد بْنِ الْمُسَيَّبِ عَنْ عَبْدِ اللهِ بْنِ عَمْرٍو ﷺ، أَنَّ رَسُولَ اللهِ ﷺ قَالَ: «إِنَّ الْمُقْسِطِينَ فِي الدُّنْيَا عَلَى مَنَابِرَ مِنْ لُؤْلُؤٍ قُدَّامَ الرَّحْمَنِ بِمَا أَقْسَطُوا بَيْنَ يَدَيِ الرَّحْمَنِ ﷻ مِنْ أَنْفُسِهِمْ فِي وُلْدِهِمْ».

هَذَا حَدِيثٌ غَرِيبٌ شَرِيدُ الشَّيْخَيْنِ، وَقَدْ أَخْرَجَهُ ..... جَمِيعًا.

٧٢٢٥- أَخْبَرَ أَبُو بَكْرٍ بْنُ إِسْحَاقَ الْفَقِيهُ، أَنَا مُحَمَّدُ بْنُ غُرَيْبٍ، أَنَا عَشَّامٌ(١)، نَا ثَابِتٌ، أَنَا عَبْدُ(٢) بْنُ عَبْدِ الرَّحْمَنِ، أَخْبَرَنِي مَوْلَاكَ بْنُ عَبْدِ اللهِ مَوْلَى صَفْوَانَ بْنِ مُحَلِّلٍ(٣)، عَنْ أَبِيهِ، عَنْ عَبْدِ اللهِ بْنِ الزُّبَيْرِ ﷺ قَالَ: قَالَ رَسُولُ اللهِ ﷺ: «الْغُلُّ الْجَوْزُ وَأَوْهَتُهُمْ فِي الدُّبُرِ».

هَذَا حَدِيثٌ صَحِيحُ الْإِسْنَادِ(٤) وَلَمْ يُخَرِّجَاهُ.

---

(١) [ضعاف الحفاظ (٣/٤٤٧-٤٤٨)، ١١٦٩].

(٢) في أحمد مسند (٣/٤) ومن البخاري من حديث ابن عيينة عن عمرو بن دينار عن عبد الرحمن بن أبي عمرة عن عبد الله بن عمرو.

وفي جمع المسند «هداية مصنف» فهرز: فسأل ابن ماكولا عن هذا أبو عبد الرحمن السلمي البصري.

(٣) تصحف في جميع النسخ والمطابع إلى «عبيد»، هو: عبيدة بن عبد الرحمن بن عبيدة بن سعيد بن العاص، مولاهم المدني.

(٤) كذا، وردّه الطيلسي (٢٥٨/٢) عن محمد بن أبو بن بن بحيى بن العنبري، عن عشام عن حميد، فقال: «لا يروى عن عبد الله بن عمرو إلا من حديث ابن عيينة، ولا يقال الطيلسي: يحيى بن بطال الحديث هو وحديث غير منصوص، ولا يعرف إلا به».

(١) ليرجح هذا الحديث في الإتحاف.

(٢) قال الذهبي في التلخيص: «فيه: منكر».

٧٧٢٦- أَخْبَرَنِي أَبُو الْفَضْلِ الْفَقِيهُ، (ثَنَا) مُحَمَّدُ بْنُ الْحُسَيْنِ الشَّامِيُّ، (ثَنَا) الْحَسَنُ بْنُ عَبْدِ الْعَزِيزِ، (ثَنَا) مُحَمَّدُ بْنُ شُعَيْبٍ الْعَدَوِيُّ، (ثَنَا) قَالَ: سَمِعْتُ عُمَرَ بْنَ عَبْدِ الْعَزِيزِ عَلَى الْمِنْبَرِ يَقُولُ: سَمِّنِي مُحَمَّدُ بْنُ عَبْدِ اللهِ بْنِ عُبَيْدَةَ، عَنْ مُجَاهِدٍ بْنِ جَبْرٍ، عَنْ أَبِي هُرَيْرَةَ، قَالَ: سَمِعْتُ رَسُولَ اللهِ ﷺ يَقُولُ: «أَيُّهَا النَّاسُ، لَا يَقْبَلُ اللهُ صَلَاةَ إِمَامٍ حَتَّى يَعْلَمَ مَنْ مَا أَنْزَلَ اللهُ تَعَالَى». وَذَكَرَ بَاقِيَ الْحَدِيثِ.

هَذَا حَدِيثٌ صَحِيحُ الْإِسْنَادِ، وَلَمْ يُخَرِّجَاهُ.

٧٧٢٧- أَخْبَرَنِي أَبُو الْعَبَّاسِ مُحَمَّدُ بْنُ يَعْقُوبَ، (ثَنَا) الرَّبِيعُ بْنُ سُلَيْمَانَ بْنِ عَبْدِ اللهِ بْنِ وَهْبٍ أَخْبَرَنِي سَعْرَةُ بْنُ بَكْرٍ، عَنْ أَبِيهِ، عَنْ بَنِي شُعَيْبٍ، عَنْ

---

(١) ما بين المعقوفين مكانه في الأصل المخطوط: «وله» والسياق من أصل الإتحاف، وهو الأقرب إلى الصواب، ولذلك أكد الحسين بن محمد عقده به بكونه يوم بدر، الصحف رؤيت لا راء واحد وذلك كما في سائر أسانيد الحديث، وانظر حديث رقم (١٨٤٦) و(٤٠٧٠) و(٧٣٣٧).

(٢) أبو النضر هو: محمد بن محمد بن يوسف الفقيه الطوسي، ومحمد بن الحسين ثم نمر من هو.

(٣) الحسن بن محمد ذكره أبو الشيخ نسبه وأبو بكر بن لؤلؤ نقله له على ترجمة جده العزيز والذهبي بن هذا وبين الذي يروي عن علي بن زيد بن جدعان وهذه الرواية بن بكر، وهو متهم، وفوق بينهما العطبي (٣٠٣) والرواية عن شيخ الكمال، وقال العطبي: لا يضبط عنه، ثم روى من طريق يونس بن موسى كتبهم عن الحسن بن محمد، وقال أبو نعيم مستقيم.

(٤) تقدم ذكر الحديث بهذا الإسناد ومتنه وتخريجه في الحديث الذي قبله برقم (٧٧٢٦).

(٥) قال الطبراني في الشامية: «قلت: سنده مظلم، وقد عده ابن حبان من الضعفاء، ومنهم

أَبِي هُرَيْرَةَ ﷺ، قَالَ: قَالَ رَسُولُ اللهِ ﷺ: «مَا مِنْ أَحَدٍ يُؤْمَرُ عَلَى عَشَرَةِ فَصَاعِدًا لَا يَضَعُ يَدَهُ بِالْعَدْلِ فِي أَمْرِهِمْ إِلَّا جَاءَ يَوْمَ الْقِيَامَةِ مَغْلُولَةً يَدُهُ إِلَى عُنُقِهِ»(١).

هَذَا حَدِيثٌ صَحِيحُ الْإِسْنَادِ وَلَمْ يُخَرِّجَاهُ.

وَلَنَا بِمَعْنَاهُ مِنْ طَرِيقِ أَنَسٍ شَوَاهِدُ صَحِيحَةٌ عَلَى شَرْطِ الشَّيْخَيْنِ.

٧٢٢٨- أَخْبَرَنِي أَحْمَدُ بْنُ سَلْمَانَ الْفَقِيهُ بِهَمْدَانَ، ثنا أَبُو دَاوُدَ سُلَيْمَانُ بْنُ الْأَشْعَثِ وَجَعْفَرُ بْنُ مُحَمَّدِ بْنِ شَاكِرٍ، قَالَا: ثنا عُثْمَانُ، ثنا حَمَّادُ بْنُ سَلَمَةَ، عَنْ عَاصِمِ بْنِ بَهْدَلَةَ، عَنْ أَبِي وَائِلٍ، قَالَ: أَتَى سَلْمَانُ الْفَارِسِيُّ عُمَرَ بْنَ الْخَطَّابِ ﷺ فَقَالَ لَهُ: مَا الرِّجْلُ - يَعْنِي الْمَلِكَ بْنَ عَلْمَانَ ﷺ - قَالَ: قَدْ تَكَلَّمْتَ مَا دُونَ أَنْ تَفْتَحَ بَابَ الْأَحْكُومِ(٢)؟ إِنَّ مِنْ قَتْلَةِ عُثْمَانَ ﷺ أَنْ تَرَاوَحُوا عِنْدَهُمْ بَعْدَ شَيْءٍ سَمِعْتُهُ مِنْ رَسُولِ اللهِ ﷺ، سَمِعْتُ رَسُولَ اللهِ ﷺ يَقُولُ: «يُؤْتَى بِالْوَالِي الَّذِي كَانَ يَلِي فِي مَعْصِيَةِ اللهِ ﷻ، فَيُؤْمَرُ بِهِ إِلَى النَّارِ، فَكُلَّمَا فُتِحَ بَابٌ، فَتَتَلَوَّى بِهِ أَبْوَابُ جَهَنَّمَ، فَيَسْتَغِيثُ فِيهَا بِمَنْ يَسْتَغِيثُ الْجُعَارُ فِي الزَّحَامِ، فَيُقَالُ عَلَيْهِ أَلَمْ تَكُنْ عَلَى مِنَ الْأَمْرِ، فَيَقُولُونَ لَهُ: أَيْنَ مَا كُنْتَ تَأْمُرُنَا؟ فَيَقُولُ: كُنْتُ آمُرُكُمْ بِأَمْرٍ وَأَخَالِفُكُمْ إِلَى غَيْرِهِ»(٣).

هَذَا حَدِيثٌ صَحِيحُ الْإِسْنَادِ وَلَمْ يُخَرِّجَاهُ.

---

(١) لم نجد هذا الحديث في الأصل.

(٢) كذا في (د) (والله وأعلم) وفي (ب): «إلا أن تكون» وفي التلخيص: «ألم يكونوا». وفي رواية البخاري: «إلا أن ترى» وفي رواية مسلم: «ألم أحب أن أكون».

(٣) إسناده ضعيف (١٨٤-١٨٥/٩).

(٤) قال ابن حجر في التلخيص: «قلت: ولم أخرجه من حديث الأعمش» البخاري (٧١٢١)، ومسلم (٤٥٨) وسيأتي (٢٢٤٦).

٧٧٢٩- حَدَّثَنَا عَبْدُ اللهِ بْنُ عِمْرَانَ الْفَارِسِيُّ، ثنا يَعْقُوبُ بْنُ سُفْيَانَ، ثنا إِسْحَاقُ بْنُ مُحَمَّدٍ الْفَرْوِيُّ، ثنا عَبْدُ الرَّحْمَنِ بْنُ أَبِي الزِّنَادِ، عَنْ عُبَيْدِ اللهِ بْنِ عُمَرَ(١)، عَنْ أَبِي بَكْرِ بْنِ مُحَمَّدِ بْنِ عَمْرِو بْنِ حَزْمٍ، عَنْ عَمْرَةَ، عَنْ عَائِشَةَ رَضِيَ اللهُ عَنْهَا قَالَتْ: قَالَ رَسُولُ اللهِ ﷺ: «مَنْ أَهَلَّ بِحَجَّةٍ أَهَلَّ بِعُمْرَةٍ مَعَهَا، ثُمَّ لَمْ يَحِلَّ حَتَّى يَحُلَّ مِنْهُمَا جَمِيعًا»، فَطَافَ لَهُمَا طَوَافًا وَاحِدًا، وَقَالَ: هَكَذَا فَعَلَ رَسُولُ اللهِ ﷺ.

تَفَرَّدَ بِهِ عَبْدُ الرَّحْمَنِ بْنُ أَبِي الزِّنَادِ، وَلَمْ يَرْوِهِ عَنْهُ إِلَّا إِسْحَاقُ بْنُ مُحَمَّدٍ الْفَرْوِيُّ، وَلَا عَنْ إِسْحَاقَ إِلَّا يَعْقُوبُ بْنُ سُفْيَانَ، تَفَرَّدَ بِهِ: عَبْدُ اللهِ بْنُ عِمْرَانَ الْفَارِسِيُّ.

٧٧٣٠- حَدَّثَنَا الشَّيْخُ أَبُو بَكْرٍ بْنُ إِسْحَاقَ، أَنَا مُحَمَّدُ بْنُ غَالِبٍ، ثنا سُلَيْمَانُ بْنُ دَاوُدَ، ثنا عَبْدُ اللهِ بْنُ نَافِعٍ، عَنِ اللَّيْثِ بْنِ سَعْدٍ، عَنْ حَكِيمِ بْنِ حَيَّانَ، عَنْ عَبْدِ اللهِ بْنِ بُرَيْدَةَ، عَنْ أَبِيهِ، عَنِ النَّبِيِّ ﷺ: «الْقُضَاةُ ثَلَاثَةٌ: فَاثْنَانِ فِي النَّارِ، وَقَاضٍ فِي الْجَنَّةِ: قَاضٍ عَرَفَ الْحَقَّ فَقَضَى بِهِ فَهُوَ فِي الْجَنَّةِ، وَقَاضٍ عَرَفَ الْحَقَّ

---

(١) هو: عبيد الله بن عبد الرحمن بن عبد الله بن موهب، أبو محمد القرشي التيمي، من رجال الجهابذة، أدبي بالنحو، وتوفي سنة ثلاث وثلاثين.

(٢) قوله: «سقاه سافه من السحاب الظلة» الظلة، والسحب من الظليم، وسما تقدم في الإسناد، والله أعلم.

(٣) في (ك): «الزهري».

(٤) إتحاف المهرة (١٧/٥٠٣-٥٠٤/٢٣٩٧٧)، وقال ذكر هذا الموضع، والطرف ما تقدم في الإسناد (١٠/٢٠٤) والله أعلم (٢٩٨٣٣).

(٥) قال الدمياطي في المتجر: «قلت: وقد ذكر البخاري هذا من شرح البخاري فإنه قال: قال لي ابن المثنى: ثنا عبد الله، وقال لي أبو بكر: راد، وراد: قال الدهقاني، وأما أبو حاتم فقال: محمد بن عبيد، فالله يقع بينهم ما أحب، والحديث متكر بمروه».

فَجَازَ تَقَدُّمُهَا فَهُوَ فِي النَّارِ، وَقَاضٍ قَضَى بِغَيْرِ عِلْمٍ فَهُوَ فِي النَّارِ»[1].

وَهَذَا حَدِيثٌ صَحِيحُ الإِسْنَادِ[2]، وَلَمْ يُخَرِّجَاهُ.

وَلَهُ شَاهِدٌ بِإِسْنَادٍ صَحِيحٍ عَلَى شَرْطِ مُسْلِمٍ:

٧٧٣٧- أَخْبَرَنَاهُ مُحَمَّدُ بْنُ عَلِيِّ بْنِ دُحَيْمٍ الشَّيْبَانِيُّ بِالْكُوفَةِ، ثنا أَحْمَدُ بْنُ حَازِمٍ الْغِفَارِيُّ، ثنا أَبُو غَسَّانَ وَعَلِيُّ بْنُ حَكِيمٍ، ثنا شَرِيكٌ، عَنِ الأَعْمَشِ، عَنْ أَبِي سُفْيَانَ، عَنْ أَنَسٍ رضي الله عنه قَالَ: قَالَ رَسُولُ اللهِ ﷺ: «الْقُضَاةُ فِي النَّارِ وَقَاضٍ فِي الْجَنَّةِ، قَاضٍ قَضَى بِالْحَقِّ فَهُوَ فِي الْجَنَّةِ، وَقَاضٍ قَضَى بِغَيْرِ فَهُوَ فِي النَّارِ، وَقَاضٍ قَضَى بِغَيْرِ عِلْمٍ فَهُوَ فِي النَّارِ، فَأَمَّا: فَذَا الَّذِي لَا عِلْمَ لَهُ، فَإِنَّهُ أَوَّلُ مَنْ يَطْعَنُ فِي بَطْنِ جَهَنَّمَ عَلَى بَطْنِهِ»[3].

٧٧٣٢- أَخْبَرَنِي أَبُو الْعَبَّاسِ مُحَمَّدُ بْنُ أَحْمَدَ التَّجْرِيبِيُّ بِمَرْوَ، ثنا سَعِيدُ بْنُ مَسْعُودٍ، ثنا عُبَيْدُ بْنُ مُوسَى، عَنْ إِسْرَائِيلَ، عَنْ عَبْدِ الأَعْلَى، عَنِ ابْنِ مَعْقِلٍ[4]، عَنْ أَبِيهَا قَالَ: قَالَ رَسُولُ اللهِ ﷺ: «مَا مِنْ أَحَدٍ يَكُونُ عَلَى

---

(١) إسناده ضعيف (٧٧٣٧ / ٨٠٨٤-٨٠٣٢).

قال الذهبي في التلخيص: «قلت: في بكر العبدي نكر الحديث». وضعفه من جبير ضعيف.

يعني أبا غسان مالك بن إسماعيل بن درهم النهدي، وعلي بن حكيم بن شيبان، أبو الحسن الأودي الكوفيين.

(٢) في التنبيه: «صحيح على شرط مسلم»، وأثبت من الأصل.

(٣) إسناده ضعيف (٧٧٣٧ / ٨٠٨٤-٨٠٣٢).

(٤) في (ز): «ابن معقل»، وهو خطأ، وابن معقل: اثنان: عبد الله بن مسعود، والمغيرة.

كذلك ورواه الترمذي في التاريخ (٣٣٩/٤) عن عبد الله بن موسى، والطبراني (٢٣/٢٠) من طريقه، عن عمار الدهني عن إسماعيل بن إبراهيم الأودي عن عبد الله

شَرِيبٍ وَلَا أَمُوهِ هَذِهِ الثَّلَاثَةُ قَدْ أَتَتْ ثُمَّ ثَارَتْ، ثُمَّ بَدَتْ لِعَيْنِهِ إِلَّا أَنَّكَ لَمْ تَرَ الثَّالِثَ".

هَذِهِ أَمُّ مَعْقِلِ بْنُ مَعْقِلٍ بْنِ سِنَانٍ الْأَشْجَعِيِّ"، وَهُوَ صَحِيحُ الْإِسْنَادِ وَرِجَالُهُ ثِقَاتٌ.

٧٧٣٣- ﴿٣﴾ أَخْبَرَ عَبْدُ اللهِ مُحَمَّدُ بْنُ عَبْدِ اللهِ بْنِ دِينَارٍ الْبَغْدَادِيُّ بِمَكَّةَ، ثَنَا الْمُغِيرَةُ بْنُ سَلَمَةَ، ثَنَا وُهَيْبٌ بْنُ خَالِدٍ، ثَنَا عَاصِمٌ بْنُ بَهْدَلَةَ، عَنْ أَبِي وَائِلٍ، عَنْ أَبِي مُوسَى الْأَشْعَرِيِّ أَنَّ النَّبِيَّ ﷺ سُئِلَ عَنْ رَجُلٍ يَعْمَلُ الشَّيْءَ مِنَ الْمَرْوَانِ مِنَ الْحَكَمِ، فَقَالَ مَرْوَانُ لِبَوَّابِهِ: انْطَلِقْ مِنْ بَابِ: ٢ قَالَ: ثُمَّ هُرَيْرَةَ، فَأَذِنَ لَهُ، فَقَالَ: يَا أَبَا هُرَيْرَةَ، حَدَّثَنَا شَيْئًا سَمِعْتَهُ مِنْ رَسُولِ اللهِ ﷺ. قَالَ: سَمِعْتُ رَسُولَ اللهِ ﷺ يَقُولُ: "الْوُضُوءُ رَجُلٌ أَنْ يَتَمَضَّى أَلَمْ عَنْ النَّارِ وَلَمْ

= معقل بن يسار. وبالساعين بن إبراهيم الأزدي وكذبه ابن حبان (٣/٩٦) وقال راوه البخاري في الكبير (١/٣٧٧) وابن حبان (٢/١٤٤) من طريق وهيب بن خالد عن إسماعيل بن إبراهيم به.

(١) [انظر: ٧٧٣٣] (٣/٩٦ - ١٨٨٨)

(٢) كذا: وهو تصحيف أو سقط من الناسخ، وصوابه اختياره عبد القدوس بن حبيب الكشي، يعني بن عبد الله الدمشقي، أبو العوام، أبو الحسن الواسطي، يعني بن عبد الله الدمشقي، لا بأس بالأخير، مكذبه، فالحديث حديث ابن يسار، وله أصل في الصحيحين من حديث الحسن عند البخاري في الأحكام (٧/٨٦) والدعوات وصلة الإيمان (٨/٧٦) وأبي هريرة عند مسلم في الإيمان (١/١٣٧).

(٣) [انظر: ٧٧٣٣] (٣/٩٦ - ١٨٨٩)

(٤) [انظر: ٧٧٣٣] (٣/٩٦ - ١٨٩٠)

(٥) [انظر: ٧٧٣٣] (٣/٩٦ - ١٨٩١)

(٦) [انظر: ٧٧٣٣] (٣/٩٦ - ١٨٩٢)

(٧) [انظر: ٧٧٣٣] (٣/٩٦ - ١٨٩٣)

(٨) [انظر: ٧٧٣٣] (٣/٩٦ - ١٨٩٤)

بَلْ مِنْ أَمْرٍ قَائِمٍ شَيْءٌ»[1].

صَحِيحٌ الإِسْنَادِ وَلَمْ يُخَرِّجَاهُ.

٧٧٣٤- حَدَّثَنَا الأَسْتَاذُ أَبُو الْوَلِيدِ، وَأَبُو بَكْرٍ بْنُ قُرَيْشٍ، قَالَا: ثَنَا الْحَسَنُ بْنُ سُفْيَانَ، ثَنَا مُحَمَّدُ بْنُ أَبِي بَكْرٍ، ثَنَا مُحَمَّدُ بْنُ مِهْدَمٍ، خَتَنُ أَبِي عَوَانَةَ، عَنْ هَنَّادِ بْنِ أَبِي عَلِيٍّ، عَنْ أَبِي حَازِمٍ[2]، عَنْ أَبِي هُرَيْرَةَ ﷺ، عَنِ النَّبِيِّ ﷺ قَالَ: «وَيْلٌ لِلأَعْرَابِ، وَيْلٌ لِلْعَرَبِ، وَيْلٌ لِلأَعْنَاقِ، لَتَكُونَنَّ أَقْوَامٌ يَوْمَ الْقِيَامَةِ أَدَقَّ تَوْبِيخِهِمْ كَذَا مُتَعَلِّقَةً بِالذَّرِّيَّةِ يَقُولُونَ مِنْ مَشَارِقِ الأَرْضِ وَأَقْصَى الأَرْضِ لَمْ يُلِمُّوا عَلَيْنَا»[3].

هَذَا حَدِيثٌ صَحِيحُ الإِسْنَادِ وَلَمْ يُخَرِّجَاهُ.

٧٧٣٥- أَخْبَرَنِي عَلِيُّ بْنُ مُحَمَّدٍ بْنِ عُبَيْدٍ بِإِسْنَادِي الْمَرْوِيِّ بِهِ[4] حَرْمَلَةُ الْمِصْرِيُّ، ثَنَا ابْنُ وَهْبٍ، أَنَّ عَمْرَو بْنَ الْحَارِثِ، وَابْنَ لَهِيعَةَ حَدَّثَاهُ، عَنْ بَكْرِ بْنِ سَوَادَةَ، عَنْ أَبِي عَبْدِ الرَّحْمَنِ الْحُبُلِيِّ، عَنْ عَبْدِ اللَّهِ بْنِ عَمْرٍو، عَنْ سَالِمٍ بْنِ أَبِي سَالِمٍ الْجَيْشَانِيِّ، عَنْ أَبِيهِ[5]، عَنْ أَبِي ذَرٍّ ﷺ قَالَ: قَالَ رَسُولُ اللَّهِ ﷺ: «إِنَّا لَقَوْلُ

---

(١) [تعاقب الحبر] (١٢/٢٧٣-٢٧٦) والبرهان والحاكم.

(٢) في «ت»: «حمدان» خطأ، والتصحيح من «ف» وهو من رجال الهذيب وكله من الحاكم.

(٣) يحتمل أن يكون أبو حازم هو: سلمان بن عيزار الأشجعي أو الشمار مولى أبي رهم الحذاري. وقد ذكر الحافظ أبو الحجاج المزي أن كلا من الرجلين روى عنهما ذلك أخبرني عثمان بن سعيد الدارمي (١٠/١٠٦) عن طريق هشام بن حسان نقال عن أبي حازم مولى أبي رهم الحذاري.

(٤) [تعاقب الحبر] (١٢/٢٦١-٢٦٦، ٢٠٣٤٩-٢٠٣٥٠) والبرهان (٥٢/٩٢- ١٨٨٨٨) وليس فيه ذكر الإسناد والمتن.

(٥) يعني: أبا سالم جيشان بن هانئ بن جبير بن نفير الجيشاني.

إِلَى أَرْكَانِ ضُعَفَاءَ، فَلَا تَأْمَنُ عَلَى النَّبِيِّ، وَلَا تُؤَلِّيَنَّ مَالَ يَتِيمٍ»[1].

هَذَا حَدِيثٌ صَحِيحٌ عَلَى شَرْطِ الشَّيْخَيْنِ وَلَمْ يُخَرِّجَاهُ[2].

٧٣٢٣- حَدَّثَنَا أَبُو عَمْرٍو عُثْمَانُ بْنُ أَحْمَدَ بْنِ السَّمَّاكِ، ثنا عَبْدُ الرَّحْمَنِ بْنُ مُحَمَّدِ بْنِ مَنْصُورٍ، ثنا يَحْيَى بْنُ سَعِيدٍ، ثنا ابْنُ أَبِي ذِئْبٍ، ثنا عُثْمَانُ بْنُ مُحَمَّدٍ الْأَخْنَسِيُّ[3]، عَنْ سَعِيدٍ الْمَقْبُرِيِّ، عَنْ أَبِي هُرَيْرَةَ ﷺ، أَنَّ رَسُولَ اللَّهِ ﷺ قَالَ: «مَنْ خَبَّبَ زَوْجَةَ امْرِئٍ فَلَيْسَ مِنَّا»[4].

هَذَا حَدِيثٌ صَحِيحُ الْإِسْنَادِ وَلَمْ يُخَرِّجَاهُ.

٧٣٢٤- حَدَّثَنَا أَبُو الْعَبَّاسِ مُحَمَّدُ بْنُ يَعْقُوبَ، ثنا مُحَمَّدُ بْنُ عَبْدِ اللَّهِ بْنِ عَبْدِ الْحَكَمِ، ثنا شُعَيْبُ بْنُ اللَّيْثِ، عَنْ جَدِّهِ، حَدَّثَنِي أَبِي، عَنْ يَحْيَى بْنِ سَعِيدٍ، عَنِ الْحَارِثِ بْنِ يَزِيدَ الْحَضْرَمِيِّ، أَنَّ أَبَا بَكْرٍ ﷺ قَالَ لِرَسُولِ اللَّهِ ﷺ: أَتَرَى، قَالَ: «إِنَّكَ ضَعِيفٌ، وَإِنَّهَا أَمَانَةٌ، وَإِنَّهَا يَوْمَ الْقِيَامَةِ خِزْيٌ وَنَدَامَةٌ، إِلَّا

---

(١) إسناده قوي: أخرجه أحمد (١٢٨/٥-١٢٩).

وقال ابن أبي حاتم في «العلل» (٢/ ٣٨٩): سألت أبي عن هذا الحديث فقال: هذا حديث منكر.

(٢) في (ق): «وقال: حدثنا محمد بن المنهال، حدثنا يزيد بن زريع، عن سعيد، عن الحارث بن يزيد الحضرمي، أن أبا بكر ﷺ قال لرسول الله ﷺ: أترى، فقال: إنك ضعيف، وإنها أمانة، وإنها يوم القيامة خزي وندامة».

(٣) إسناده ضعيف جدًا: أخرجه أحمد (١٤٨/٢-١٤٩، ٢٤١/٣-١٩١)، وانظر ما بعده للكلام على عثمان الأخنسي.

(٤) في النسخ: «قال رسول الله»، والمثبت من «المستدرك» ومصادر التخريج.

(٥) إسناده ضعيف: أخرجه أحمد (١٤٤/٢-١٤٥)، وقال: «وزوجة صفة من عبد»، ثم يحيى بن سعيد: هو سعيد بن أبي سعيد، أبو سعد المقبري، وقد روى الحديث عن أبي هريرة، وروى عنه سعيد بن أبي سعيد، عن أبي هريرة، عن ابن الحارث بن يزيد، عن ابن حجيرة، عن أبي زيد، عن العباس، وهذا الذي سمعه أبو زرعة منه مسلم (٢/ ٧٠٧) عن عبد الملك بن شعيب بن الليث به.

هَذَا حَدِيثٌ صَحِيحُ الإِسْنَادِ وَلَمْ يُخَرِّجَاهُ.

وَقَدْ قِيلَ: عَنْ يَحْيَى بْنِ سَعِيدٍ عَنْ سَعِيدِ بْنِ الْمُسَيَّبِ، عَنْ أَبِي ذَرٍّ.

٧٠٣٧ - أَخْبَرَنَاهُ أَبُو الْعَبَّاسِ الْقَصَّارُ، نَا مُحَمَّدُ بْنُ سَعِيدٍ الدَّارِمِيُّ، نَا مُسْلِمُ بْنُ إِبْرَاهِيمَ، نَا صَدَقَةُ بْنُ مُوسَى،(١) نَا يَحْيَى بْنُ سَعِيدٍ، عَنْ سَعِيدِ بْنِ الْمُسَيَّبِ، عَنْ أَبِي ذَرٍّ ﷺ، قَالَ: قُلْتُ: يَا رَسُولَ اللهِ، أُمَرِّنِي، قَالَ: «الإِمَارَةُ أَمَانَةٌ، وَهِيَ يَوْمَ الْقِيَامَةِ خِزْيٌ وَنَدَامَةٌ، إِلَّا مَنْ أَخَذَ بِحَقِّهَا وَأَدَّى وَالَّذِي عَلَيْهِ فِيهَا».

٧٠٣٨ - أَخْبَرَنَا أَبُو عَبْدِ اللهِ مُحَمَّدُ بْنُ عَلِيِّ بْنِ أَحْمَدَ الْمُقْرِئُ، نَا أَبُو الْمُثَنَّى، نَا مُحَمَّدُ بْنُ كَثِيرٍ، نَا إِسْرَائِيلُ، عَنْ عَبْدِ الأَعْلَى، عَنْ بِلَالِ بْنِ أَبِي مُوسَى،(٢) عَنْ أَبِي بُرْدَةَ، عَنْ أَبِي مُوسَى، قَالَ: أَتَى الأَشْعَرِيُّ النَّبِيَّ ﷺ وَأَنَا عِنْدَهُ، فَقَالَ: هَذَا لِقَضَاءِ عَمَلٍ قَدْ عَمِلْتُهُ، وَلَمْ يَسْأَلْنِي عَمَّا سِوَاهُ، فَقَالَ النَّبِيُّ: سَيَأْتِي بِلَالٌ، فَإِنَّ مَلَكَ الْقَضَاءِ وَكَّلَنَا عَلَيْهِ، وَكَلَّ إِلَيْهِ، وَلَمْ أَمْ بِطَلَبِهِ، وَلَمْ يَسْتَعْمِلْ عَلَيْهِ وَكِيلًا بِهِ مَلَكُ رِسَالَتِهِ.(٣)

---

(١) كذا في جادتيه الحديث: «صدقة موسى» وهو خطأ.

(٢) إتحاف المهرة (١٤/١٢٨-١٤٣) وراجعه بتمامه لتتم الفائدة.

(٣) هو: بلال بن أبي موسى، وبقية رجال السند ثقات، وهو في مسند أبي يعلى من حديث أبي موسى الأشعري.

(٤) في أبي الخطاب: بذرة هاء، والمثبت من المنتخبين.

(٥) إتحاف المهرة (٩/٤٣٧-٤٣٩) وقال: «قلت: أخرجه أبو داود من هذا الوجه، وأخرجه وابن ماجه من حديث» وأخرج من إسرائيل عن عبد الأعلى، لكن رواه الترمذي من طريق عبد الرحمن بن مهدي عن إسرائيل عن بلال بن مرداس الفزاري عن جدته وهو الصحيح عن أبي سنجوه، وقال: حسن صحيح غريب، قال: ورواه أبو حمزة السكري عن إسرائيل، عن الترمذي (٢/٤٦٤) وفيه: حسن غريب فقط، وحذفا هو: أبي أبي جدته الصحيح.

هَذَا حَدِيثٌ صَحِيحُ الإِسْنَادِ وَلَمْ يُخَرِّجَاهُ.

٧٢٤٠- أَخْبَرَنَا أَحْمَدُ بْنُ جَعْفَرٍ الْقَطِيعِيُّ، ثنا عَبْدُ اللهِ بْنُ أَحْمَدَ بْنِ حَنْبَلٍ، حَدَّثَنِي أَبِي، ثنا الْوَلِيدُ بْنُ مُسْلِمٍ، حَدَّثَنِي عَبْدُ الْعَزِيزِ(١) عَنْ إِسْمَاعِيلَ بْنِ عُبَيْدِ اللهِ(٢)، أَنَّ سُلَيْمَانَ بْنَ حَبِيبٍ حَدَّثَهُمْ، عَنْ أَبِي أُمَامَةَ الْبَاهِلِيِّ قَالَ: قَالَ رَسُولُ اللهِ ﷺ قَالَ: «لَتُنْقَضَنَّ(٣) عُرَى الإِسْلَامِ عُرْوَةً عُرْوَةً، فَكُلَّمَا انْتَقَضَتْ عُرْوَةٌ تَشَبَّثَ النَّاسُ بِالَّتِي تَلِيهَا، وَأَوَّلُهُنَّ نَقْضًا الْحُكْمُ، وَآخِرُهُنَّ الصَّلَاةُ».

قَالَ الْحَاكِمُ عَفَا اللهُ عَنْهُ: هَذَا حَدِيثٌ عَلَى شَرْطِ الشَّيْخَيْنِ، عَبْدُ الْعَزِيزِ هَذَا هُوَ ابْنُ عَبْدِ اللهِ بْنِ حَمْزَةَ بْنِ صُهَيْبٍ، وَإِسْمَاعِيلُ هُوَ ابْنُ عُبَيْدِ اللهِ بْنِ أَبِي الْمُهَاجِرِ، وَالأَسَانِيدُ كُلُّهَا صَحِيحٌ، وَلَمْ يُخَرِّجَاهُ.

٧٢٤١- أَخْبَرَنِي عَبْدُ اللهِ بْنُ مُحَمَّدِ بْنِ مُوسَى الْعَدْلُ، ثنا مُحَمَّدُ بْنُ

---

(١) في الإتحاف: أنا عبد الرحمن يعني ابن بدر، من خزيمة خطأ.

(٢) كذا، وفي الطبعتين: عبد العزيز عن عبد الله بن حمزة عن صهيب، وذلك وهم تنبه له تصحيف، فمن الطبعة (٣٦٠٤) والنسخة لعدد (٣٤٦٧) عبد العزيز بن إسماعيل بن عبد الله بن عبيد الله بن أبي المهاجر المخزومي الدمشقي، وكان ابن معاذ وقال أبو حاتم الرازي: ليس به بأس. أما عبد العزيز بن عبد الله بن حمزة الذي ذكره المصنف رحمه الله هنا فضعيف، عبد بالرواية عنه إسماعيل بن عبيد.

(٣) في التلخيص: «لتنقضن».

(٤) في (ز) زيادة: «الحكم».

(٥) كذا في (ج)، وفي (ز) زيادة: «الشيب»، وفي (ب) زيادة: «في أول»، وفي (ك): «الشيب بالذي يليها»، وفي (ح): «الشيب بالتي تليها»، وأثبتنا الشيب بالتي تليها.

(٦) إتحاف المهرة (١٢/٢١٩-٢٢٠) و(٣٧٢١).

(٧) قال الذهبي في التلخيص: «فيه: عبد العزيز عبد».

أَيُّوبَ، أَنَّا يَزِيدُ بْنُ عَبْدِ الْعَزِيزِ الطَّالَبِيُّ، نَنَا خَالِدُ بْنُ عَبْدِ اللهِ الْوَاسِطِيُّ، عَنْ حُسَيْنٍ بْنِ يَزِيدَ الرَّحَبِيِّ، عَنْ عِكْرِمَةَ، عَنِ ابْنِ عَبَّاسٍ ﷺ قَالَ: قَالَ رَسُولُ اللهِ ﷺ: «مَنِ اسْتَغْفَلَ رَجُلًا عَنْ بِضَاعَتِهِ، وَهُوَ بِتِلْكَ الْبِضَاعَةِ مِنْ هُوَ أَرْضَى لِنَفْسِهِ فَقَدْ خَانَ اللهَ، وَخَانَ رَسُولَهُ، وَخَانَ الْمُؤْمِنِينَ».

هَذَا حَدِيثٌ صَحِيحُ الإِسْنَادِ" وَلَمْ يُخَرِّجَاهُ.

٧٢٤٤ - أَخْبَرَنَا أَبُو بَكْرٍ بْنُ إِسْحَاقَ، نَنَا عَبْدُ اللهِ بْنُ الْحَسَنِ بْنِ أَحْمَدَ الْحَرَّانِيُّ، نَنَا أَحْمَدُ بْنُ نَاصِحٍ، نَنَا مُوسَى بْنُ عَبْدِ اللهِ بْنِ حَسَنٍ، عَنْ يَحْيَى بْنِ زَكَرِيَّا بْنِ زَيْدٍ، عَنْ أَبِيهِ، عَنْ زَيْدِ بْنِ أَبِي أُنَيْسَةَ، عَنْ سُلَيْمَانَ قَالَ: قَالَ لِي أَبُو بَكْرٍ الصِّدِّيقُ ﷺ: حِينَ بَعَثَنِي إِلَى الشَّامِ: يَا سُلَيْمُ، إِنَّ لَكَ قَرَابَةً عَسَيْتُ أَنْ تُؤْثِرَهُمْ بِالإِمْرَةِ، وَإِنِّي أُشْرِكُ أَمَانَةَ عُمَرَ، قَالَ: فَقَالَ رَسُولُ اللهِ ﷺ: «مَنْ وَلِيَ مِنْ أَمْرِ الْمُسْلِمِينَ شَيْئًا فَأَثَّرَ عَلَيْهِمْ أَحَدًا لِمَحَبَّةٍ فَعَلَيْهِ لَعْنَةُ اللهِ، لَا يَقْبَلُ اللهُ مِنْهُ صَرْفًا وَلَا عَدْلًا حَتَّى يُدْخِلَهُ جَهَنَّمَ».

هَذَا حَدِيثٌ صَحِيحُ الإِسْنَادِ" وَلَمْ يُخَرِّجَاهُ.

---

(١) ليوجد هذا الإسناد.

(٢) قال الذهبي في التلخيص: (قلت: حسين ضعيف).

(٣) هو: أحمد بن عبد الله بن ميمون أبو حامد الحسن بن أبي الحسب الحراني.

(٤) تصحف في النسخ إلى: عكرمة بن حنتار، وهو: الكوثي العابد، ضعيف. من رجال «التعجيل».

(٥) في (ز): (أو) والمثبت من (ك).

(٦) تصحف المهرة إلى (٧٨٠٠-٧٩٢٣)، ولم يعرفه المحاكم.

(٧) قال الذهبي في التلخيص: (قلت: بكر قال الدارقطني: متروك).

٧٣٤٣- **أَخْبَرَنِي** أَبُو عَوْنٍ مُحَمَّدُ بْنُ أَحْمَدَ بْنِ مَنْدَلٍ الْبَزَّازُ بِمَكَّةَ حَرَسَهَا اللهُ تَعَالَى، ثَنَا أَبُو بَكْرٍ مُحَمَّدُ بْنُ عَلِيِّ بْنِ زَيْدٍ، ثَنَا سَعِيدُ بْنُ مَنْصُورٍ، ثَنَا شُرَيْكٌ، عَنْ سِمَاكِ بْنِ حَرْبٍ، عَنْ حَنَشٍ(١)، عَنْ عَلِيٍّ **قَالَ**: بَعَثَنِي رَسُولُ اللهِ ﷺ إِلَى الْيَمَنِ، فَقُلْتُ: أَيْ رَسُولَ اللهِ، تَبْعَثُنِي إِلَى قَوْمٍ وَفِيهِمْ أَسِنَّاءُ، وَأَنَا حَدَثٌ؟ الشَّرْطُ قَالَ: «إِنَّهُ **سَيَثْبُتُ** لِلَّهِ **الْحَكَمُ** بِالْحَقِّ فَلَا تَقْضِ لِأَحَدِهِمَا حَتَّى تَسْمَعَ مِنَ الْآخَرِ كَمَا سَمِعْتَ مِنَ الْأَوَّلِ، قَالَ عَلِيٌّ: فَمَا زِلْتُ قَاضِيًا»(٢).

هَذَا حَدِيثٌ صَحِيحٌ الْإِسْنَادِ وَلَمْ يُخَرِّجَاهُ.

٧٣٤٤- **أَخْبَرَنِي** أَبُو عَوْنٍ، ثَنَا أَبُو بَكْرٍ، ثَنَا سَعِيدُ بْنُ مَنْصُورٍ، ثَنَا أَبُو عَوَانَةَ، عَنْ عُثْمَانَ بْنِ الْمُغِيرَةِ، ثَنَا أَبُو الْعَرَّافِ، عَنْ أَبِي إِسْحَاقَ الشَّيْبَانِيِّ، عَنِ ابْنِ أَبِي أَوْفَى **قَالَ**: قَالَ رَسُولُ اللهِ ﷺ: «إِنَّ اللهَ **قَاضِي** مَا لَمْ يَجُرْ فَإِذَا جَارَ تَبَرَّأَ اللهُ مِنْهُ وَلَزِمَهُ»(٣).

أَبُو الْعَرَّافِ هَذَا عِمْرَانُ بْنُ دَاوُرَ(٤) الْقَطَّانُ، وَالْإِسْنَادُ صَحِيحٌ وَلَمْ

---

(١) كذب في عامة الشيخين: «حنش الصنعاني ليس بعمدة». وهو: حنش بن عبد الله، ويقال: ابن المعتمر، ويقال: ابن ربيعة، الكناني، وقد فرق بينهم على الصنعاني.

(٢) إسناده ضعيف: (٧٩٦٤) (٧٩٦٥) (١٢٤٧٩).

(٣) هو: أبو بحر بن أحمد بن محمد، ويقال: حمدون، أبو غانم الخراقي. وفي (ز): «الحسين ابن أبي أبو».

(٤) إسناده ضعيف: (٧٦١٦) (٧٩٦٥).

(٥) في صحيح البخاري: «ما زال يدنيه حتى أجلسه».

أخرجه ابن أبي عاصم في الأحاد، والطبراني في الكبير، من حديث المعلى بن أسد العمي، أخبرنا عبد العزيز بن الماجشون، حدثني المطلب، يقول: لم نجد في جامع بيان الحلم والعلم، وقال الترمذي في جامعه (١٩٨٣) وما رواه من طريق المعمر بن عاصم عن عمارة بن

بِمَرْوَ.

٧٢٤٥- صحَّ أَبُو الْعَبَّاسِ مُحَمَّدُ بْنُ يَعْقُوبَ، ثَنَا أَبُو مُحَمَّدٍ أَحْمَدُ(١) بْنُ الْفَرَجِ، ثَنَا بَقِيَّةُ بْنُ الْوَلِيدِ، عَنْ بُدَيْلِ بْنِ أَبِي مَرْيَمَ، عَنِ الْقَاسِمِ بْنِ مُخَيْمِرَةَ، عَنْ أَبِي مَرْيَمَ الأَزْدِيِّ رضي الله عنه قَالَ: سَمِعْتُ رَسُولَ اللهِ ﷺ يَقُولُ: «مَنْ وَلِيَ مِنْ أَمْرِ الْمُسْلِمِينَ شَيْئًا، فَاحْتَجَبَ دُونَ ذَوِي حَاجَاتِهِمْ وَفَقْرِهِمْ وَفَاقَتِهِمُ احْتَجَبَ اللهُ ﷻ يَوْمَ الْقِيَامَةِ دُونَ حَاجَتِهِ وَفَاقَتِهِ وَحَاجَتِهِ وَفَقْرِهِ».

هَذَا حَدِيثٌ صَحِيحٌ الإِسْنَادِ بِهَذِهِ الْبَقِيَّةِ دُونَ طَلَبِهِ وَتَتَبُّعِهِ وَإِسْنَادُهُ شَامِيٌّ(٢) صَحِيحٌ، وَلَهُ شَاهِدٌ بِإِسْنَادٍ بَصْرِيٍّ صَحِيحٍ، عَنْ عُمَرَ بْنِ مُرَّةَ الْجُهَنِيِّ، عَنْ رَسُولِ اللهِ ﷺ.

٧٢٤٦- أَخْبَرَهُ أَبُو بَكْرٍ بْنُ إِسْحَاقَ، أَنَا أَبُو الْمُثَنَّى، ثَنَا مُحَمَّدُ بْنُ عَبْدِ اللهِ

= غريب لا نعرفه إلا من حديث عمارة الطفاوي، وصححه ابن حبان من هذا الوجه (٤٤٨٨/الإحسان)، وخالف عمرو بن عاصم محمدُ بنُ بكار الثقة الحافظ الحجة بن عمرة الطفاوي وأبي زرعة الشيباني، وسمى الحسين هذا عند ابن ماجة (٤٠١٨) والطبراني في المعجم الكبير (٢٥٥٣) الحسين بن عمران، وعند البزار (٢٧٤٧) الحسين بن عمرو، وقال البزار: «وهذا الحديث لا نعلمه رواه عن الشيباني إلا عمرو، فقلنا: حسين بن عمرو، فإن بن عمران بن الشيباني حسين بن عبد الله، وإنما نظن من حسين بن عمرو، فإن عمارة، وعند ابن عدي في الكامل (٣٠٤/٦) ومن طريقه البيهقي في الكبرى (٢٨٨/٨) حسين المعلم، فتنبه.

(١) في النسخة الخطية: «محمد»، والمثبت من سائر أسانيد المصنف، وقد صرح له بالتحديث كثيرا.

(٢) [صالح] ضعيف جدا (٧٤٨٦-٧٤٨٧/٧٣٤٦).

(٣) في (ر): «ذكر» خطأ.

الْخَرَائِطِيُّ"(١): ثَنَا حَمَّادُ بْنُ سَلَمَةَ، عَنْ عَلِيِّ بْنِ الْحَكَمِ، عَنِ ابْنِ خَيْرٍ(٢)، عَنْ عَمْرِو بْنِ مُرَّةَ، قَالَ: بَعَثَنَا مُعَاوِيَةُ بْنُ أَبِي سُفْيَانَ رضي الله عنه إِلَى سُلَيْمٍ، فَأَتَانَا كِتَابُهُ: "بِلَغَنِي أَنَّ رِجَالًا مِنْكُمْ يَقُولُونَ: مَنْ أَطْلَقَ بَابَهُ دُونَ ذَوِي الْحَاجَةِ وَالْخَلَّةِ وَالْمَسْكَنَةِ أَطْلَقَ اللهُ بَابَ السَّمَاءِ دُونَ عَمَلِهِ وَفَقْرِهِ وَمَسْكَنَتِهِ".

٧٢٤٧- "أَصْلِيٌّ الْحَسَنُ بْنُ عَلِيم" الْعَرَوِيُّ، أَنَا أَبُو الْمُؤَيِّدِ، أَنَا عَبْدَانُ، أَنَا أَحْمَدُ بْنُ عُبَيْدٍ الصَّفَّارُ، الْعَرَبِيُّ فَضْلَانُ بْنُ ثَابِتٍ بْنِ خَيْرٍ، عَنْ عَمْرِو بْنِ الزُّبَيْرِ، عَنْ أَبِيهِ، أَنَّ عَبْدَ اللهِ بْنَ الزُّبَيْرِ كَانَتْ بَيْنَهُ وَبَيْنَ أَبِيهِ ضَيْعَةٌ مِنَ الزُّبَيْرِ تُخْصَمُهُ، فَدَخَلَ عَبْدُ اللهِ بْنُ الزُّبَيْرِ عَلَى عُمَرَ بْنِ الْخَطَّابِ، وَعُمَرُ بْنُ الزُّبَيْرِ بَعْدَ طَلَبِ الشَّرِيمِ، فَقَالَ عُمَرُ: إِنَّهُ لَيَطْلُبُ إِلَيْهَا، قَالَ: فَقَامَ رَسُولُ اللهِ وَسُنَّةُ رَسُولِ اللهِ يَقُولُ: الْخَصْمَيْنِ يَقْعُدَانِ" بَيْنَ يَدَيِ الْحَاكِمِ".

---

(١) هذا: محمد بن عبد الله بن جعفر بن سهل بن شاكر أبو بكر الخرائطي، صاحب التصانيف، توفي سنة (٣٢٧هـ). انظر: سير أعلام النبلاء (١٣/ ٤٠٢).

(٢) هو: أبو الخير المرثدي اليزني، مجهول لا يعرف اسمه، يروي عن عمرو بن مرة أبي مريم الحجازي، وتفرد عنه علي بن الحكم البناني، وأخرج حديثه ابن ماجه والترمذي وأسنده.

[تحفة الأشراف (١٠/ ٥٦٧-٥٦٨)، (١٠/ ١٣-١٤)].

(أ) في نسخة الشيخ: «حكيم».

(ب) من الملاحظ من سياق متن البيع الخلط الكلي، والمثبت من الإسناد ومتأخر أسانيد الصفحة، وهو: عبد الله بن محمد بن عبد الصمد، وعمرو، وعبد الله عبد الله بن عمرو بن مرة، وراوه الإمام أحمد (٢٩/ ٢٦) عن علي بن الوليد، وأبو داود (٣/ ٢٤٣) عن أحمد بن منيع كلاهما عن ابن المبارك به، مختصرا.

(ج) في نسخة: «فقعدا»، والمثبت من «تحفة الأشراف».

[تحفة الأشراف (٤/ ٢١٦-٢١٧)، تنبيه: لفظ ابن أبي رواية عطاء بن الوليد وأحمد بن منيع عن أبيه، ومعجب ابن الجنيد، ورواية عن عبد عبد الله بن =

هَذَا حَدِيثٌ صَحِيحٌ الإِسْنَادِ وَلَمْ يُخَرِّجَاهُ.

٧٤٧٥ - أَخْبَرَنَا أَبُو بَكْرٍ بْنُ إِسْحَاقَ، ثنا مُحَمَّدُ بْنُ عَبْدِ اللهِ بْنِ نُمَيْرٍ، ثنا أَبُو مُعَاوِيَةَ، عَنِ الأَعْمَشِ، عَنِ الْقَاسِمِ، عَنْ أَبِي، عَنْ عَبْدِ اللهِ قَالَ: مَرَّ عُمَرُ بِمَا لَطْمَةٌ فَيُلْطَمُ بِهَا فِي كِتَابِ اللهِ ﷻ، فَإِنْ جَاءَ أَحَدٌ بِأَثْبَتَ مِنْهَا فِي كِتَابِ اللهِ ﷻ نَزَعْنَا بِهَا، فَيُلْطَمُ بِهَا فَمَنِ ابْتُلِيَ بِشَيْءٍ فَلْيَأْتِ بِهِ فِي كِتَابِ اللهِ ﷻ، فَإِنْ جَاءَ أَحَدٌ بِأَثْبَتَ مِنْهَا فِي كِتَابِ اللهِ ﷻ نَزَعْنَا بِهَا، فَيُلْطَمُ بِهَا فَلَمَّا اسْتَخْلَفَ عُثْمَانُ، فَإِنْ جَاءَهُ أَحَدٌ بِأَثْبَتَ مِنْهَا فِي كِتَابِ اللهِ ﷻ نَزَعْنَا بِهَا، فَيُلْطَمُ بِهَا فَلَمَّا اسْتَخْلَفَ عَلِيٌّ، فَإِنْ جَاءَهُ أَحَدٌ بِأَثْبَتَ مِنْهَا فِي كِتَابِ اللهِ ﷻ نَزَعْنَا بِهَا، فَيُلْطَمُ بِهَا فَلَمَّا اسْتَخْلَفَ الأَشْيَاخُ، فَإِنْ جَاءَهُ أَحَدٌ بِأَثْبَتَ مِنْهَا فِي كِتَابِ اللهِ ﷻ نَزَعْنَا بِهَا، فَيُلْطَمُ بِهَا فَلَمَّا اسْتَخْلَفَ الأَشْيَاخُ، فَإِنْ جَاءَ

هَمَّامُ بْنُ يَحْيَى سَعِيدًا: «مِنْ أَيِّ» تَوْرِيَةٍ فِي مَتْنِ هَذَا الْحَدِيثِ.

٧٣٥٠- أَخْبَرَنَا أَبُو بَكْرِ بْنُ إِسْحَاقَ، أَنَا مُحَمَّدُ بْنُ أَيُّوبَ (١): وَأَخْبَرَنِي أَبُو الْوَلِيدِ وَأَبُو بَكْرِ بْنُ قُرَيْشٍ، قَالَا: الْحَسَنُ بْنُ مُكْرَمٍ، ثَنَا هُدْبَةُ بْنُ خَالِدٍ، ثَنَا هَمَّامُ بْنُ يَحْيَى، عَنْ قَتَادَةَ، عَنْ سَعِيدِ بْنِ أَبِي عَرُوبَةَ، عَنْ أَبِيهِ، عَنْ أَبِي هُرَيْرَةَ، أَنَّ رَجُلَيْنِ ادَّعَيَا بَعِيرًا، فَأَقَامَ كُلُّ وَاحِدٍ مِنْهُمَا شَاهِدَيْنِ، فَقَسَمَ النَّبِيُّ ﷺ بَيْنَهُمَا.

وَهَذَا الْحَدِيثُ أَيْضًا صَحِيحٌ عَلَى شَرْطِ الشَّيْخَيْنِ وَلَمْ يُخَرِّجَاهُ.

٧٣٥١- أَخْبَرَنِي الْحَسَنُ بْنُ حَلِيمٍ (٢) الْمَرْوَزِيُّ، أَنَا أَبُو الْمُوَجِّهِ، أَنَا عَبْدَانُ، أَنَا عَبْدُ اللَّهِ، أَخْبَرَنِي أُسَامَةُ بْنُ زَيْدٍ، أَخْبَرَنِي (٣) مَوْلَى أُمِّ سَلَمَةَ (٤)، أَنَّ أُمَّ سَلَمَةَ قَالَتْ: أَلَى رَجُلَانِ النَّبِيَّ ﷺ يَتَدَارَءَانِ فِي مَوَارِيثَ بَيْنَهُمَا، لَيْسَ لَهُمَا بَيِّنَةٌ، فَأَبَى عَلَيْهِمَا النَّبِيُّ ﷺ أَنْ يَقْسِمَا (٥)، وَتَوَخَّيَا، ثُمَّ يَسْتَهِمَا، وَلْيُحْلِلْ كُلُّ وَاحِدٍ مِنْهُمَا صَاحِبَهُ.

---

(١) في جميع النسخ «همام بن يحيى بن سعيد» وهو خطأ.

(٢) «أبو» غير موجودة في (ف)، وضرب عليها في (ن).

(٣) إتحاف المهرة (٢/ ٦١٠-١٣٣٣).

(٤) في جميع النسخ: «حكيم».

(٥) قوله: «فأبى عليهما النبي ﷺ أن يقسما» ساقط من (ف).

صَحِيحِ الإِسْنَادِ وَلَمْ يُخَرِّجَاهُ، وَمَوْلَى أُمِّ سَلَمَةَ هُوَ عُبَيْدُ اللهِ.[1] بْنُ أَبِي رَافِعٍ الْمُخَرِّجُ لَهُ فِي الصَّحِيحَيْنِ.

٧٣٥٢- صحَّ أَبُو نَصْرٍ أَحْمَدُ بْنُ سَهْلٍ الْفَقِيهُ بِبُخَارَى، ثَنَا صَالِحُ بْنُ مُحَمَّدِ بْنِ حَبِيبٍ الْحَافِظُ، ثَنَا مُحَمَّدُ بْنُ أَبِي بَكْرٍ وَأَحْمَدُ بْنُ الْمِقْدَامِ، قَالَا: ثَنَا الْفُضَيْلُ بْنُ سُلَيْمَانَ، ثَنَا أَسَامَةُ بْنُ زَيْدٍ، حَدَّثَنِي عُبَيْدُ اللهِ بْنُ أَبِي رَافِعٍ مَوْلَى أُمِّ سَلَمَةَ،[2] قَالَ: سَمِعْتُ أُمَّ سَلَمَةَ تَقُولُ: كَانَتْ عِنْدَ النَّبِيِّ ﷺ فَجَاءَتْ رَجُلَانِ يَخْتَصِمَانِ فِي مِيرَاثٍ بَيْنَهُمَا، وَلَيْسَ لِوَاحِدٍ مِنْهُمَا بَيِّنَةٌ، وَقَالَ كُلٌّ وَاحِدٍ مِنْهُمَا إِصْبَاعِهِ: يَا رَسُولَ اللهِ، حَقِّي هَذَا الَّذِي عَلَيْكَ لِلْآخَرِ. قَالَ: «لَا، وَلَكِنِ اقْعُدَا فَتَوَخَّيَا، ثُمَّ اسْتَهِمَا، ثُمَّ لِيُحْلِلْ كُلُّ وَاحِدٍ مِنْكُمَا صَاحِبَهُ».

هَذَا حَدِيثٌ صَحِيحٌ عَلَى شَرْطِ مُسْلِمٍ وَلَمْ يُخَرِّجَاهُ.

٧٣٥٣- أَخْبَرَنَا أَبُو عَبْدِ اللهِ مُحَمَّدُ بْنُ يَعْقُوبَ الْحَافِظُ، ثَنَا يَحْيَى بْنُ مُحَمَّدِ بْنِ يَحْيَى، ثَنَا مُسَدَّدٌ، ثَنَا عَبْدُ الْوَارِثِ، عَنْ عُقْبَةَ بْنِ عَبْدٍ الْأَسَاوِرِيِّ، عَنْ أَبِي

---

(١) في (ز): «عبيد الله».

(٢) قال سمير: «عبيد الله بن أبي رافع، ولا ذنب لأبيه ولا لجده من قبل، فقد سبقه ابن المبارك وجرحه بن يونس عند أبي داود» (٢/١٢٤)، وتوثيق غير ابن أبي خيثمة (٢/٤٧٨/٢٤٧٤) والحديد (٤/٤٤/٣٠٧٤) ومضطرب في صدوق وزيه بن الجحاب عند ابن يونس (٤/١٤٤/٣٤٤٤) وابن وهب وعطاء بن مينا عن عمرو بن فارس عند الطحاوي في شرح مشكل الآثار (٢٢/٣٠٢) وغيرهم، عن أسامة بن زيد، عبيد الله بن رافع، وهو الصواب.

(٣) في (ز): «أبو إدريس الخولاني».

(٤) في (ز): «صهيب» وفي (ق): «أبي صهيب».

(٥) إتحاف المهرة (١٢/١٦٦-٢٣٤٣٦) وانظر ما قبله وتعليقنا عليه.

بِحَجٍّ»، عَنِ ابْنِ عَبَّاسٍ عِنْدَكَ، أَنَّ رَسُولَ اللَّهِ ﷺ عَنْ هَذِهِ رَجُلٌ حَجَّ فَاعْتَمَرَ فَلَمْ يَحْلِقْ، فَقَالَ: «لَا يَجْزِيهِ»، وَعَنْ عَلِيٍّ بِمِثْلِهِ، فَقَالَ: «لَا يَجْزِيهِ»، وَعَنْ عَلِيٍّ، أَنَّهُ قَالَ لِلَّذِي لَمْ يَحْلِقْ: «لَا يَجْزِيهِ»، وَعَنْ عَلِيٍّ، أَنَّهُ قَالَ لِلَّذِي لَمْ يَحْلِقْ: «لَا يَجْزِيهِ»، فَلَمَّا قَفَلَ، قَالَ: وَإِنَّمَا مَا لَهُ عَلِيٌّ شَيْءٌ، فَقَالَ رَسُولُ اللَّهِ ﷺ: «هَلْ هُوَ عِنْدَكَ، فَلَمْ يَقُلْ شَيْئًا، ثُمَّ قَالَ لَهُ رَسُولُ اللَّهِ ﷺ: «فَهَذَانِكَ إِلَّا وَلَا إِلَهَ إِلَّا اللَّهُ كَثْرَةٌ وَتَسْبِيحٌ».

هَذَا حَدِيثٌ صَحِيحٌ الْإِسْنَادِ وَلَمْ يُخَرِّجَاهُ.

٧٩٢٤ - أَخْبَرَنِي أَبُو عَبْدِ اللَّهِ مُحَمَّدُ بْنُ عَبْدِ اللَّهِ الزَّاهِدُ الْأَصْبَهَانِيُّ، ثنا مُحَمَّدُ بْنُ مُحَمَّدِ بْنِ عِيسَى الْمُقَاتِعِيُّ، ثنا أَبُو نُعَيْمٍ وَأَبُو حُذَيْفَةَ، قَالَا: ثنا سُفْيَانُ، عَنِ الْحَسَنِ بْنِ عُبَيْدِ اللَّهِ، عَنْ مُحَمَّدِ بْنِ سُلَيْمٍ بْنِ سُلَيْمٍ، عَنْ

---

(١) هو: زياد بن أبي الأحوص الكوفي، وعنه هذا عدا أبي داود والنسائي، وسماه الحافظ في الإتحاف مصنوع الأحوص العدوي، وكذا سماه ابن حجر في التهذيب، وجزم بمقابلة أيضا واحد، والظاهر أنه تصحيف. انظر: التاريخ الكبير (٣/ ٤٠٨/ ١٤٠٨)، والتاريخ الأوسط (٢/ ١٤٢-١٤٣).

(٢) في (ق): «أبي الأحوص، الأحوص».

(٣) في (ق): «أبو الحوص، عن».

(٤) أخرجه البيهقي (٧/ ١٧٤- ٩١٩٠) وقال: وفيه انقطاع.

قلت: وبعضه رواه مسلم من حديث ابن عباس المتقدم سياقه المقصورة في: «عن عبد الله بن عبيد الله بن العباس» لا بزيد بن عبيد الله الحبر بن عبيد الله العباس، والصواب أن محمد بن سليمان بن أبي الزبير المكي، كذا سماه: عبد الله بن زيد، وعبد الرحمن بن مهدي الحجازي عند الإمام أحمد (٣/ ٣٤٧) و(٣/ ٣٥٥) وغيره، وروياه أيضا بكر السهمي في الصلات (١٢٧) من طريق أبي نعيم وأبي حذيفة، وأخرجه الطبراني في الكبير به، على الصواب، وكذا أخرجه في الأوسط (٦/ ١٣٧٦) عن عبيد الله بن عبد الله البهلي في الكبرى (٤٩٥٠)، والطيب الشلمغاني (٤٠) عن الدوري، وبرواية الطحاوي أيضا من طريق أبي نعيم عن سفيان،

عَبْدِ اللهِ ﷺ قَالَ: قَالَ رَسُولُ اللهِ ﷺ: «إِذَا رَأَيْتَ أُمَّتِي تَهَابُ، فَلَا تَقُولُ لِلظَّالِمِ: يَا ظَالِمُ، فَقَدْ تُوُدِّعَ مِنْهُمْ».

هَذَا حَدِيثٌ صَحِيحُ الإِسْنَادِ وَلَمْ يُخَرِّجَاهُ.

٧٢٥٥- أَخْبَرَنِي مُحَمَّدُ بْنُ عَلِيِّ بْنِ دُحَيْمٍ، أَنْبَأَ الشَّيْبَانِيُّ، ثَنَا مُحَمَّدُ بْنُ إِدْرِيسَ الْعَبْدِيُّ، ثَنَا مَالِكُ بْنُ إِسْمَاعِيلَ النَّهْدِيُّ، ثَنَا الْأَجْلَحُ[1]، عَنِ الشَّعْبِيِّ، عَنْ عَبْدِ اللهِ بْنِ الْخَلِيلِ، عَنْ زَيْدِ بْنِ أَرْقَمَ، أَنَّ مَلِكَ هَمْدَانَ[2] بَعَثَ إِلَى النَّبِيِّ ﷺ بِإِبِلٍ لِتَبِيعَ، وَرَقِيقٍ لِيَبِيعَ لَا تَأْكُلُ بَعْضُهَا بَعْضًا، كُلُّ وَاحِدٍ يَرْعَى لَا إِلَهَ إِلَّا اللهُ، فَعَلَا بِالنَّبِيِّ، فَقَالَ: الْهَمْدَانِيُّ نَفْسُ لِهَذَا؟ الْهَمْدَانِيُّ بِالْوَلَاءِ؟ قَالَا: لَا. وَعَلَا بِالنَّبِيِّ، فَقَالَ لَهُمَا مِثْلَ ذَلِكَ، فَقَالَا: لَا. فَقَالَ: أَرَأَيْتُمَا لَوْ كَانَ لِأَحَدِكُمَا عَبْدٌ وَلَهُ مِائَةُ دِينَارٍ لَيْسَ لَهُ غَيْرُهَا، فَأَرَادَ بَيْعَ بَعْضِهَا، فَأَخَذَ بَعْضَ عَبْدِ نَفْسِهِ، أَتَرَاهُمَا[3]؟

= هارون الرشيد في الحسن بن محمد بن، فيطلع الوهم من ابن.

وأبو الزبير لم يسمع من عبد الله بن عمرو؛ فإنه يحدث عن معبد، وروى ابن عدي ومن طريقه البيهقي من حديث ابن شهاب عنه رد به ابن دقيق، فقال: من الوهم أن يظن أبو الزبير عن عمرو بن شعيب عن عبد الله بن عمرو به، والحق الحديث الآتي في الباب برقم (٧٢٥٧).

(١٠/٣٠٦) (انظر الميزان: ٦/٤٥٩) (انظر الكامل: ٦/٢٤٨٦)

(١) في النسخ: «عمي عن محمد بن دحيم» والصواب ما أثبتناه وسار أسانيد الحديث.

(٢) في (ز): «الأصبغ».

(٣) في (ك): «أيراه».

(انظر الجمع: ٤/٦٧٩-٦٨٠) (انظر الجمع: ٤/٦٨٤)

قَدْ أَعْرَضَ الشَّيْطَانُ عَلَيَّ عَنِ الأَجْلَحِ بْنِ عَبْدِ اللهِ الْكِنْدِيِّ أَصْلاً، وَلَيْسَ فِي رِوَايَتِهِ بِالْمُنْكَرِ، وَإِنْ لَمْ يَثْبُتْ عَلَيْهِ بِدْعَةٌ»(١).

٧٢٥٦- حَدَّثَنَا أَبُو الْقَاسِمُ مُحَمَّدُ بْنُ إِبْرَاهِيمَ الْبَزْرَقِيُّ، ثنا أَحْمَدُ بْنُ سَلَمَةَ، ثنا إِسْحَاقُ بْنُ إِبْرَاهِيمَ، أَنَا جَرِيرٌ، عَنْ مَنْصُورٍ، عَنْ مُجَاهِدٍ، عَنْ بُرْصُمَ مَوْلَى الزُّبَيْرِ(٢)، عَنْ عَبْدِ اللهِ بْنِ الزُّبَيْرِ قَالَ: كَانَتْ عَائِشَةُ إِذَا رَمَدَتْ بَعَثُوا، وَكَانَتْ تُطَبُّ بِرَشِّ الْمَاءِ تَتَّقِيهِ عَلَيْهَا، فَمَاتَ رَجُلٌ وَهِيَ عَلِيلَةٌ، فَوَلَدَتْ غُلاَمًا فَسَمَّتْهُ الَّذِي كَانَ يُطَبُّهَا، وَقَدْ ذَكَرْتُ سِيَرَهُ بِكِتَابِ ﷺ، قَالَ: «أَمَا الْجِبْرِيثُ فَقَدْ، وَأَمَّا هَذَا فَحَبِيبِي مِمَّا فَوْقَهُ إِلَى السَّمَاءِ وَإِلَى مَهْرَتِهِ»

هَذَا حَدِيثٌ صَحِيحٌ الإِسْنَادِ وَلَمْ يُخَرِّجَاهُ

٧٢٥٧- أَخْبَرَنِي الْحَسَنُ بْنُ سُلَيْمَانَ الْمُزَوِّنِيُّ، أَنَا أَبُو الْمُوَجِّهِ، أَنَا عَبْدَانُ، أَنَا عَبْدُ اللهِ، أَخْبَرَنِي أَبُو شِهَابٍ، أَخْبَرَنَا يُونُسُ بْنُ سُلَيْمَانَ بْنِ أُسَامَةَ(٣)، أَنَّ سُلَيْمَانَ نَاشَدَ سَهْلَ أَبَا الْمُنْذِرِ، وَهُوَ مَعَهُ، قَالَ: يَا أَبَا عَائِذٍ عَبْدَ أَبِي هُرَيْرَةَ(٤) مَاذَا سَمِعْتَ مِنْ أَبِيكَ فِي الْعِرْسِ؟ قَالَ: وَقَدْ طَلَّقَهَا زَيْدُ بْنُ أَسْلَمَ؟

---

(١) وبعد الله: من الجليل وثقه ابن حبان، وقال الدارقطني: لا بأس به، وقوى كلامه ابن حجر، وقد أطنب الزيلعي به ومن الزيدي من علي، وتعقبه بالتفصيل الكشاف لمطالعاتي (٣٣٧/٢)، وقد مر برقم (٢٨٣٣) و(٢٨٤٠).

(٢) هو: يوسف بن الزبير، من الزبير بن العوام الأسدي، أخرجه له النسائي هذا الحديث، وروى له ابن حبان.

(٣) [صحاف قبله] (١٠٣/٣-٧٠٧٩).

(٤) في النسخ: «عبيد».

(٥) هو: هلال بن أبي ميمونة عطاء بن أسامة، يروي عن أبي ميمونة الفارسي، والحديث عند الأئمة أصحاب الكتب.

يَا أَبَهْ هُرَيْرَةَ، ثُمَّ رَجَعْتُ فَقُلْتُ بِالْفَارِسِيَّةِ: زُوْمِي يُرِيدُ أَنْ يَذْهَبَ بِابْنِي. قَالَ: فَجَاءَ إِلَيَّ هُرَيْرَةَ، فَقَالَ: مَا بِحَالِي؟ فَقُلْتُ: أَيْ هُرَيْرَةَ، إِنِّي لَا أَقُولُ فِي هَذَا إِلَّا أَنْ سَمِعْتُ امْرَأَةَ عَائِشَ إِلَى رَسُولِ اللهِ ﷺ وَأَنَا قَاعِدٌ عِنْدَهُ، فَقَالَتْ: فَذَاكَ إِلَى أَبِي وَأُمِّي، وَاللهِ إِنْ زُوْمِي يُرِيدُ أَنْ يَذْهَبَ بِابْنِي، وَهُوَ يَسْقِينِي مِنْ بِئْرِ أَبِي عِنَبَةَ، وَقَدْ نَفَعَنِي. فَقَالَ: «اسْتَهِمَا عَلَيْهِ». فَقَالَ زَوْجُهَا: مَنْ يُسَاهِمُنِي؟ فَقَالَ وَلَدِي وَاسْمُهُ رَاشِدٌ: أَنَا. فَقَالَ لَهُمَا: «هَذَا لَكُمَا، وَهَذَا لَكِ، وَهَذَا لَكِ». ثُمَّ قَالَ: يَا بُنَيَّةُ، أَتَحِبِّينَ أَنْ تَذْهَبِي مَعَ أَبِيكِ، وَأَتَحِبِّينَ أَنْ تَذْهَبِي مَعَ أُمِّكِ؟ قَالَتْ: أَحِبُّ أَنْ أَذْهَبَ مَعَ أُمِّي. فَقَالَ: «اذْهَبِي مَعَ أُمِّكِ، فَمَا لَكِ عِنْدَ أَبِيكِ شَيْءٌ». فَأَخَذَ الْغُلَامُ يَبْكِي بِمُرِّ أَبِيهِ، فَانْطَلَقَتْ بِهِ.

هَذَا حَدِيثٌ صَحِيحُ الإِسْنَادِ وَلَمْ يُخَرِّجَاهُ.

٧٣٥٨- أَخْبَرَنِي أَبُو بَكْرِ بْنُ إِسْحَاقَ، ثَنَا عَبْدُ اللهِ بْنُ أَحْمَدَ بْنِ حَنْبَلٍ، ثَنَا أَبُو كَامِلٍ الْجَحْدَرِيُّ، ثَنَا فُضَيْلُ بْنُ سُلَيْمَانَ، عَنْ مُوسَى بْنِ عُقْبَةَ، عَنْ إِسْحَاقَ بْنِ يَحْيَى(١)، عَنْ عُمَارَةَ بْنِ خُزَيْمَةَ بْنِ ثَابِتٍ(٢)، قَالَ: فَعَبَ رَسُولُ اللهِ ﷺ فِي النَّخْلَةِ بِالْمِنْقَارِ وَالْأَدَاةِ، فَيَخْتَلِفُ فِي عُقُوقِ ذَلِكَ، فَلَعَلَّ أَنْ يَخْلُقَ بِذَلِكَ جَوْزَهَا عَامَهَا ذَلِكَ(٣).

هَذَا حَدِيثٌ صَحِيحُ الإِسْنَادِ(٤) وَلَمْ يُخَرِّجَاهُ.

---

(١) بعده بياض عقب ق، وفي (ب): إسحاق، وفي (د): إسحاق، وسقطت من م.

(٢) في (د) زاد: إسحاق، وفي (ب): إسحاق.

(٣) في (ب): (ذلك) والتنقيص: «وهلة».

(٤) إسحاق: تقدم في ٧٠٧٦-٧٠٧٧، وانظر ما بعده والتعاليق.
عمارة بن خزيمة: لم يرو له في هذا من الصحابة مجهول، ولم يذكر جماعة

(٤) قال ابن حجر في الإصابة: «قلت: لأنه مقطوع»

٧٦٥٩- أَخْبَرَنَا أَبُو بَكْرِ بْنُ إِسْحَاقَ، أَنَا إِسْمَاعِيلُ بْنُ قُتَيْبَةَ، ثَنَا يَحْيَى بْنُ يَحْيَى، ثَنَا إِسْرَائِيلُ بْنُ يُونُسَ، عَنْ أَبِي الزَّعْرَاءِ، عَنْ سَعِيدِ بْنِ الْمُسَيَّبِ، يَبْلُغُ بِهِ النَّبِيَّ ﷺ قَالَ: «عَرِيمُ قَلِيبِ الطَّابِقِ عَشْرُونَ ذِرَاعًا، وَعَرِيمُ قَلِيبِ الْبَدِيِّ خَمْسَةٌ وَعِشْرُونَ ذِرَاعًا».

وَسَأَلْتُ وَالِدَتَهُ عُمْرَ بْنَ قَيْسٍ الزَّعْرَاءَ.

٧٦٦٠- أَخْبَرَنَا أَبُو بَكْرِ بْنُ إِسْحَاقَ، أَنَا زَيْدُ بْنُ أَخْزَمَ الطَّيَالِسِيُّ، ثَنَا عَبْدُ الرَّحْمَنِ بْنُ سَعِيدٍ الْأَيَادِيُّ، ثَنَا عَبَّادُ بْنُ زِيَادٍ، عَنْ عُمَرَ بْنِ قَيْسٍ، ﴿عَنِ الزَّعْرَاءِ، عَنْ سَعِيدِ بْنِ الْمُسَيَّبِ، عَنْ أَبِي هُرَيْرَةَ﴾، عَنِ النَّبِيِّ ﷺ: «عَرِيمُ الْبِئْرِ الْعَادِيَةِ عِشْرُونَ ذِرَاعًا، وَعَرِيمُ الْبِئْرِ الْمُتَعَدِّدَةِ خَمْسَةٌ وَعِشْرُونَ ذِرَاعًا».

٧٦٦١- حَدَّثَنَا إِبْرَاهِيمُ بْنُ عِصْمَةَ الْعَدْلُ، ثَنَا الْمُسَيَّبُ بْنُ رُغْمٍ[1]، ثَنَا عَاصِمُ بْنُ عَلِيٍّ، ثَنَا ابْنُ لَهِيعَةَ، عَنْ أَبِي الْأَسْوَدِ، يَعْنِي: مُحَمَّدَ بْنَ عَبْدِ الرَّحْمَنِ بْنِ نَوْفَلٍ، أَخْبَرَنِي عَبْدُ اللهِ بْنُ عُمَرَ ﷺ، أَنَّهُ سَمِعَ النَّبِيَّ ﷺ يَقُولُ: «شَاهِدُ الزُّورِ لَا تَزُولُ قَدَمَاهُ حَتَّى يُوجِبَ اللهُ[2] لَهُ النَّارَ»[3].

---

(١) لم أجد هذا الحديث في الإتحاف، وهو معدود مما استدركه المحقق في المحاشية (٧/ ٣٨- ٤٠).

(٢) قوله: «يوجب» ساقط من (أ) و(د).

(٣) إسناده ضعيف، عبد الرحمن بن سعيد الأيادي، متروك، ومن دون واحد من رواة الطريق الثاني، ينظر: التعليق (٧/ ٤١٦٦، ٤١٦٧).

هَذَا حَدِيثٌ صَحِيحُ الإِسْنَادِ وَلَمْ يُخَرِّجَاهُ.

٧٢٦٢- أَخْبَرَنَا عَلِيُّ بْنُ حَمْشَادَ بِمَرْوَ، ثَنَا عَبْدُ اللَّهِ بْنُ إِبْرَاهِيمَ بْنِ إِسْحَاقَ الْغَزِيُّ[1]، ثَنَا أَبُو الْمُثَنَّى، ثَنَا بِشْرُ بْنُ سُلَيْمٍ[2]، ثَنَا الْمُؤَمَّلُ، ثَنَا سُفْيَانُ عَنِ الْحَكَمِ[3]، عَنْ طَارِقِ بْنِ شِهَابٍ قَالَ: قَالَ عَبْدُ اللَّهِ بْنُ مَسْعُودٍ ﷺ: قَالَ: قَالَ رَسُولُ اللَّهِ ﷺ: «إِنَّ بَيْنَ يَدَيِ السَّاعَةِ لَتَسْلِيمَ الْخَاصَّةِ، وَفُشُوَّ التِّجَارَةِ، حَتَّى تُعِينَ الْمَرْأَةُ زَوْجَهَا عَلَى التِّجَارَةِ، وَقَطْعَ الأَرْحَامِ، وَظُهُورَ شَهَادَةِ الزُّورِ، وَكِتْمَانَ شَهَادَةِ الْحَقِّ».

هَذَا حَدِيثٌ صَحِيحُ الإِسْنَادِ وَلَمْ يُخَرِّجَاهُ.

٧٢٦٣- حَدَّثَنَا أَبُو الْعَبَّاسِ مُحَمَّدُ بْنُ يَعْقُوبَ، أَنَا مُحَمَّدُ بْنُ عَبْدِ اللَّهِ بْنِ عَبْدِ الْحَكَمِ، أَخْبَرَنَا ابْنُ وَهْبٍ، أَخْبَرَنِي مُحَمَّدُ بْنُ مُسْلِمٍ[4]، عَنْ أَبِي

= قلت: وروى عن مجاشع بن سُلَيْم أحاديث موضوعة، يعني هذا الحديث، وقد أشرجه
ابن عدي:
(١) ابن أحمد هذا الحديث في الإسحاق.
(٢) هو بشر بن سليم بن أسلم الكندي، أبو ربيع الراوي القاضي.
(٣) في (ك) زاد: «ثنا». وليست في مصححت، ومرو، أبو إسحاق الكندي، والد الحكم بن بشير.
(٤) في الحارثي في الجزائي الكبير، ولعله أبو عاصم والي حران وسمسلي الكبي، وهو صاحب ابن أبي ليلى، وهو ثقة، وقد روى عنه ابن وهب، وهو أقدم منه، وأبي حمزة، وأبي عاصم، وأبو حمزة السكري، وهو ثقة، ورو

الشَّيْخَيْنِ، عَنْ مُحَمَّدِ بْنِ سِيرِينَ، عَنْ عَدِيٍّ ﷺ قَالَتْ: مَا كَانَ مِنْ ثَوْبٍ أَبْقَى إِلَى رَسُولِ اللهِ ﷺ مِنَ الْكَتِفِ، وَمَا جَرَّبَ رَسُولُ اللهِ ﷺ ثَوْبَ وَلَدٍ قَبْلَ، فَجِيءَ لَهُ مِنْ نَفْسِ خِبْزِهَا، إِلَّا نَوْبَةً.

هَذَا حَدِيثٌ صَحِيحُ الإِسْنَادِ وَلَمْ يُخَرِّجَاهُ.

٧٦٤٤- ﴿ حَدَّثَنَا أَبُو زَكَرِيَّا يَحْيَى بْنُ مُحَمَّدٍ الْعَنْبَرِيُّ وَأَبُو بَكْرٍ مُحَمَّدُ بْنُ جَعْفَرٍ الْمُزَكِّي، قَالَا: ثَنَا أَبُو عَبْدِ اللهِ مُحَمَّدُ بْنُ إِبْرَاهِيمَ الْعَبْدِيُّ، ثَنَا عَمْرُو بْنُ مَالِكٍ النُّكْرِيُّ[1]، ثَنَا مُحَمَّدُ بْنُ سُلَيْمَانَ بْنِ مِسْمُولٍ، ثَنَا عُبَيْدُ اللهِ بْنُ مُحَمَّدِ بْنِ عَمَّارٍ[2]، ثَنَا عَبْدُ الرَّحْمَنِ الْبَاهِلِيُّ[3]، عَنِ ابْنِ عَبَّاسٍ ﷺ قَالَ: دَخَلَ عَلَيَّ رَسُولُ اللهِ ﷺ الرَّجُلُ يَتَخَطَّى رِقَابَنَا، فَقَالَ لِي: «يَا ابْنَ عَبَّاسٍ، لَا تَفْعَلْ إِلَّا عَلَى مَا يُعْجِبُكَ، فَلَمْ يَكْفِهِمَا هَذَا الْمُشْمِرِ». وَأَوْمَأَ رَسُولُ اللهِ ﷺ بِيَدِهِ إِلَى الْمُشْمِرِ[4]﴾

هَذَا حَدِيثٌ صَحِيحُ الإِسْنَادِ[5] وَلَمْ يُخَرِّجَاهُ.

---

(١) في (ب): «يحيد».

(٢) إسناده ضعيف لضعف عبيد الله بن محمد بن عمار، وهو ابن أخي عفان بن مسلم الصفار، وقد ضعفه الدارقطني، وقال ابن عدي: «يحدث عن الثقات بالمناكير». انظر: «لسان الميزان» (٤/ ١٣٥).

(٣) في (ب): «عبد الرحمن بن الباهلي».

(٤) في (ب): «المشمر».

(٥) قال الذهبي في التلخيص: «قلت: واه، فعمرو قال ابن عدي: كان يسرق الحديث».

---

(١) في (ب): «عبيد».

(٢) إسناده ضعيف جدًا، وفيه عمرو بن مالك النكري، قال ابن عدي: «عامة ما يرويه غير محفوظ». وقال الذهبي: «ليس بحجة». وقال ابن حجر: «ضعيف». انظر: «لسان الميزان» (٤/ ٣٧٩).

(٣) في (ب): «عبد الرحمن الباهلي».

(٤) في (ب): «المشمر».

(٥) قال: وروه البيهقي في الكبرى (١٠/ ١٤٦) عن المصنف عن أبي أحمد محمد بن محمد بن الحسين القاضي عن الوشنوي، عن طالب، عن عبيد الله بن سليمان بن وهرام البكري عن أبيه، عن عطاء، فزاد: «عن أبيه». وكذا ترجم البخاري لوالد ابن حاتم الجد، ثم ساقه بإسناده، وقال: «رأى النبي ﷺ وسلمة بن وهرام أبو رمثة النكري». انظر: «التاريخ الكبير» (٦/ ٢٧٠).

(٦) ليرجع هذا الحديث إلى الأشراف.

٧٢٦٥- صحَّ: أَبُو بَكْرٍ الْحَنَفِيُّ نَا عَلِيُّ بْنُ مَعْبَدٍ نَا شُجَاعُ الْمَذَامِيُّ، نَا مُحَمَّدُ بْنُ سُوقَةَ الْعُرْنِيُّ، نَا وَرْدُ بْنُ أُدَيْدَةَ، نَا شُعْبَةُ، عَنْ يَزِيدَ بْنِ أَبِي مَرْيَمَ، عَنْ أَبِي الْعَرَنْدَسِ، عَنِ الْحَسَنِ بْنِ عَلِيٍّ ﷺ قَالَ: سَمِعْتُ رَسُولَ اللهِ ﷺ يَقُولُ: «مَنْ لَا نَبِيَّ لَهُ لَا لَا نَبِيَّ لَهُ لَا نَبِيَّ لَهُ فَإِنَّ عَلَى طُنُبَيْهِ»[1]. وَإِنَّ الْكَلِمَتَيْنِ بِهِمَا سُمِّيَ.

٧٢٦٦- صحَّ: مُحَمَّدُ بْنُ صَالِحٍ بْنِ هَارُونَ، نَا مُحَمَّدُ بْنُ أَحْمَدَ بْنِ أَبِي الْقُرَيْشِيِّ، نَا عَبْدُ اللهِ بْنُ بَكْرٍ السَّهْمِيُّ، نَا حَمَّادٌ، عَنْ يَحْيَى بْنِ أَبِي كَثِيرٍ، عَنْ زَيْدِ بْنِ سَلَّامٍ، عَنْ جَدِّهِ مُمَطِّرٍ، عَنِ الْحَارِثِ الْأَشْعَرِيِّ قَالَ: قَالَ: يَا رَسُولَ اللهِ، مَا الْإِثْمُ؟ قَالَ: «إِذَا حَاكَ فِي صَدْرِكَ شَيْءٌ فَدَعْهُ»[2].

هَذَا حَدِيثُ صَحِيحُ الْإِسْنَادِ وَلَمْ يُخَرِّجَاهُ[3].

٧٢٦٧- أَخْبَرَنِي أَبُو الْحُسَيْنِ عُبَيْدُ اللهِ[4] بْنُ مُحَمَّدٍ الْبَلْخِيُّ بِبَغْدَادَ، نَا أَبُو إِسْمَاعِيلَ مُحَمَّدُ بْنُ إِسْمَاعِيلَ، نَا سَعِيدُ بْنُ أَبِي مَرْيَمَ، نَا نَافِعُ بْنُ يَزِيدَ، عَنْ أَبِي الْهَادِ، عَنْ مُحَمَّدِ بْنِ عَمْرِو بْنِ عَطَاءٍ، عَنْ عَطَاءِ بْنِ أَبِي مَيْمُونَةَ

---

(١) وإن مسؤول نصفه غير واحد.

(٢) هو: زيد بن سلام الدمشقي، وجده (وهو أبو أمه) والد يحيى بن أبي كثير الطائي.

(٣) في (ز) و(ك): «الصحيحان».

(٤) قال الخطيب في «تاريخه» (١٠/ ٤٠٠): سمعته قريبًا.

(٥) [صحف الشعوذة (٢): ٢٩٧-٢٩٨].

(٦) [صحف الشعوذة (٢): ٢١٤-٢١٥].

(٧) في (ز) و(م): «أبو الحسين بن عبيد الله». وفي (ر) و(ك): «أبو الحسن بن عبيد الله». وهو: عبيد الله بن محمد بن أحمد بن عبد الرحمن بن محمد، أبو الحسين الدهان البلخي.

(٨) في (ز) و(م): «عن».

قَالَ: قَالَ رَسُولُ اللهِ ﷺ: «لَا تَجُوزُ شَهَادَةُ بَدَوِيٍّ عَلَى صَاحِبِ قَرْيَةٍ»[1].

٧٧٦٨- أَخْبَرَنَا عَبْدُ الرَّحْمَنِ بْنُ الْحَسَنِ الْقَاضِي بِبَغْدَادَ، ثَنَا إِبْرَاهِيمُ بْنُ الْحُسَيْنِ، ثَنَا عَبْدُ اللهِ بْنُ الزُّبَيْرِ الْحُمَيْدِيُّ، ثَنَا مُسْلِمُ بْنُ خَالِدٍ، ثَنَا الْعَلَاءُ بْنُ عَبْدِ الرَّحْمَنِ، عَنْ أَبِيهِ، عَنْ أَبِي هُرَيْرَةَ ﷺ قَالَ: قَالَ رَسُولُ اللهِ ﷺ: «لَا تَجُوزُ شَهَادَةُ بَدَوِيٍّ عَلَى الْقَرْوِيِّ، وَلَا ذِي ظِنَّةٍ»[2].

هَذَا حَدِيثٌ صَحِيحٌ عَلَى شَرْطِ مُسْلِمٍ وَلَمْ يُخْرِجَاهُ.

٧٧٦٩- أَخْبَرَنَا أَبُو عَبْدِ اللهِ الصَّفَّارُ، ثَنَا أَحْمَدُ بْنُ مَهْرَانَ، ثَنَا عُبَيْدُ اللهِ، ثَنَا عَمْرُو بْنُ أَبِي عَمْرٍو، عَنْ أَبِي الْوَلِيدِ الْمَكِّيِّ، عَنْ ابْنِ عَبَّاسٍ ﷺ فِي شَهَادَةِ الْمُتَبَرِّئِ، قَالَ: قَالَ اللهُ ﷻ: ﴿مِمَّنْ تَرْضَوْنَ مِنَ الشُّهَدَاءِ﴾[3]، وَلَسْتُمَا مِمَّنْ تَرْضَى[4].

هَذَا حَدِيثٌ صَحِيحٌ عَلَى شَرْطِ الشَّيْخَيْنِ وَلَمْ يُخْرِجَاهُ.

٧٧٧٠- أَخْبَرَنَا أَبُو الْعَبَّاسِ قَاسِمُ بْنُ الْقَاسِمِ السَّيَّارِيُّ بِمَرْوَ، ثَنَا مُحَمَّدُ بْنُ

---

(١) قال الدارمي في المُسْنَد: «قلت: لم يسمعه الموالف، وهو حديث منكر على نظافة سنده».

(٢) إسناده قوي (٤٠٧/٤ - ١٩٩٠٤)، وفيه عزوه للحاكم.

(٣) كذا في (ز) (ك) والصحة: الصادق، وفي (م) (ولو): الجليد يعني: الجبون.

(٤) ليو تجد هذا الحديث في الإصحاف.

(٥) في النسب: «فهد» تصحيف.

(٦) [البقرة: ٢٨٢].

(٧) إسناده ضعيف (٣٤٣/٧ - ٧٩٤٩) وفاته عزوه للمصنف.

مُوسَى بْنِ عَتِيقٍ، ثَنَا عَلِيُّ بْنُ الْحُسَيْنِ بْنِ شَقِيقٍ، ثَنَا أَبُو حَمْزَةَ، ثَنَا إِبْرَاهِيمُ الصَّائِغُ(١)، عَنْ عَطَاءٍ، عَنِ ابْنِ عَبَّاسٍ، عَنْ نَافِعٍ، عَنِ ابْنِ عُمَرَ ﷺ قَالَ: قَالَ رَسُولُ اللهِ ﷺ: «مَنْ أَعْتَنَ عَلَى شُطْءِ بِئْرٍ حَتَّى كَانَ فِي سُخْطِ اللهِ حَتَّى يَتُوبَ»(٢).

هَذَا حَدِيثٌ صَحِيحُ الْإِسْنَادِ وَلَمْ يُخَرِّجَاهُ.

٧٥٧٠- حَدَّثَنَا عَلِيُّ بْنُ حَمْشَادَ، ثَنَا عُثْمَانُ بْنُ نَصْرٍ الْخُلْدِيُّ، ثَنَا عَلِيُّ بْنُ عَبْدِ الْعَزِيزِ، ثَنَا عَارِمٌ أَبُو النُّعْمَانِ، ثَنَا حَمَّادُ(٣) بْنُ سَلَمَةَ، قَالَ: سَمِعْتُ أَبَا يُحَدِّثُ، عَنْ حَنَشٍ(٤)، عَنْ عِكْرِمَةَ، عَنِ ابْنِ عَبَّاسٍ ﷺ قَالَ: مَنْ أَعْتَنَ بَاطِلًا لِيُصِبَ بِبَاطِلِهِ حَقًّا فَقَدْ بَرِئَتْ مِنْهُ ذِمَّةُ اللهِ وَذِمَّةُ رَسُولِ اللهِ ﷺ.

هَذَا حَدِيثٌ صَحِيحُ الْإِسْنَادِ وَلَمْ يُخَرِّجَاهُ.

٧٥٧١- أَخْبَرَنَا أَبُو بَكْرِ بْنُ إِسْحَاقَ، ثَنَا مُحَمَّدُ بْنُ غَالِبٍ، ثَنَا حَفْصُ بْنُ مُحَمَّدِ بْنِ عِمْرَانَ الْمَذَانِيُّ، ثَنَا عَبَّادُ بْنُ الْعَوَّامِ، عَنْ سُفْيَانَ الثَّوْرِيِّ، عَنْ

---

(١) هو إبراهيم بن ميمون الصائغ، أبو إسحاق المروزي، وعنه محمد بن سيرين أبو حمزة السكري.

(٢) في (ز): «شره».

(٣) لم تحمد هذا الحديث في الإتحاف.

(٤) في (ز): «عمرو».

هق: الحسين بن علي الرصي، أبو علي الواسطي، وحنش لقب: مقرون من رجل التهذيب.

(٢) لم تحمد هذا الحديث في الإتحاف.

(٣) قال الذهبي في التلخيص: «قلت: حنش أحمى ضعيف».

هِشَامٍ بْنِ عُرْوَةَ، عَنْ أَبِيهِ، عَنْ عَائِشَةَ ﷺ قَالَتْ: قَالَ رَسُولُ اللهِ ﷺ: «هَذَا عَلَى وَلَدِ الزِّنَا»(١) مِنْ وَلَدِ أَبِيهِ، كَمَا لَوْ وَرِثَ أَوْ وَرِثَهُ(٢) أَوْ أَعْتَرَ».

هَذَا حَدِيثٌ صَحِيحُ الإِسْنَادِ وَلَمْ يُخَرِّجَاهُ. وَقَدْ صَحَّ عِيسَى بِشَوَاهِدَ صَحِيحَيْنِ.

النَّوْعُ الأَوَّلُ:

النَّوْعُ الثَّانِي: أَخْبَرَنَا أَبُو عَبْدِ اللهِ الصَّفَّارُ، ثنا أَحْمَدُ بْنُ مُحَمَّدِ بْنِ عِيسَى الْقَاضِي، ثنا عَمِّ جَدَّتِهِ، ثنا سُلَيْمَانُ الشَّاذِكُونِيُّ، ثنا سُهَيْلٌ، عَنْ أَبِيهِ، عَنْ أَبِي هُرَيْرَةَ ﷺ قَالَ: سُئِلَ النَّبِيُّ ﷺ عَنْ وَلَدِ الزِّنَا، قَالَ: «هُوَ شَرُّ الثَّلاثَةِ».

وَأَمَّا الإِسْنَادُ الثَّانِي:

٧٧٧٤- فَأَخْبَرَنَاهُ أَبُو النَّضْرِ الْفَقِيهُ، ثنا عُثْمَانُ بْنُ سَعِيدٍ الدَّارِمِيُّ، ثنا عَمْرُو بْنُ عَوْنٍ الوَاسِطِيُّ، ثنا أَبُو عَوَانَةَ، عَنْ عُمَرَ بْنِ أَبِي سَلَمَةَ، عَنْ أَبِيهِ، عَنْ أَبِي هُرَيْرَةَ ﷺ قَالَ: قَالَ رَسُولُ اللهِ ﷺ: «وَلَدُ الزِّنَا شَرُّ الثَّلاثَةِ»(٣).

٧٧٧٥- وَأَخْبَرَنَا الْحَسَنُ بْنُ يَعْقُوبَ الْعَدْلُ، ثنا يَحْيَى بْنُ أَبِي طَالِبٍ، ثنا عَبْدُ الْوَهَّابِ بْنُ عَطَاءٍ،

---

(١) كذا في (ز)، وفي الشاطبية: الميراث، وهكذا ما في (د) وباقي، والكلام متصل بدونها في (ل).

(٢) ليرجع هذا الحديث إلى الإعتاق.

(٣) إتحاف المهرة (٩/ ٦١٤-١٣٣٩) وإتحاف عزوه للحاكم.

(٤) قال الذهبي في التلخيص: «قلت: ليس بقديم الإرواء».

(٥) إتحاف المهرة (٩/ ٦١٤-١٣٤٠) وإتحاف عزوه للحاكم.

(٦) في (ز) و(ك) و(م): «عمر».

وَأَخْبَرَنَا أَبُو بَكْرِ بْنُ إِسْحَاقَ، أَنَا أَبُو الْمُثَنَّى، ثَنَا يَحْيَى بْنُ مَعِينٍ، ثَنَا عَبْدُ الْوَهَّابِ بْنُ عَطَاءٍ، ثَنَا سَعِيدٌ عَنْ قَتَادَةَ، عَنْ أَنَسٍ[1]، ﷺ قَالَ: اعْتَصَرَتِ الأَرْضُ وَالْحَرْزَبِّ، فَطَالَبِ الأَرْضُ، بِمَّا مَنْ أَجْرَتْ شَهَادَتُهُ بِشَهَادَةِ رَجُلَيْنِ، فَرُدَّتْ بِلَا يَمِينٍ[2].

هَذَا حَدِيثٌ صَحِيحٌ عَلَى شَرْطِ الشَّيْخَيْنِ وَلَمْ يُخَرِّجَاهُ.

٧٧٧٧- أَخْبَرَنَا أَحْمَدُ بْنُ مُحَمَّدِ بْنِ سَلَمَةَ الْعَنَزِيُّ[3]، ثَنَا مُحَمَّدُ بْنُ سَعِيدٍ الدَّارِمِيُّ، ثَنَا سُلَيْمَانُ بْنُ عَبْدِ الرَّحْمَنِ الدِّمَشْقِيُّ، ثَنَا مُحَمَّدُ بْنُ مُهَاجِرٍ[4]، عَنْ إِسْحَاقَ بْنِ عَبْدِ اللَّهِ بْنِ أَبِي فَرْوَةَ، عَنِ الزُّهْرِيِّ، عَنْ عُرْوَةَ، عَنِ ابْنِ عُمَرَ ﷺ قَالَ: إِنَّ النَّبِيَّ ﷺ وَأَبَا بَكْرٍ وَعُمَرَ كَانُوا يَطَأُونَ عَلَى جَنْبِ الْحَقِّ[5].

هَذَا حَدِيثٌ صَحِيحُ الإِسْنَادِ[6] وَلَمْ يُخَرِّجَاهُ.

٧٧٧٨- أَخْبَرَنَا أَبُو إِسْحَاقَ إِبْرَاهِيمُ بْنُ عَبْدِ اللَّهِ بْنِ الْفَضْلِ بْنِ مُحَمَّدٍ الْمُزَنِيُّ بِمَرْوَ، ثَنَا عَبْدُ اللَّهِ بْنُ الْوَلِيدِ بْنِ رَبَاحٍ، عَنْ أَبِي هُرَيْرَةَ ﷺ، أَنَّ رَسُولَ اللَّهِ ﷺ قَالَ: «الصُّلْحُ جَائِزٌ

---

[1] لم يخرجه على هذا الطريق في الإتحاف.

[2] إتحاف المهرة (١٣/٤٨٢-٤٨٦)، وقد تقدم مطولا برقم (٧١٩٨) فانظره.

[3] في (ك): المعنزي!

[4] هو محمد بن مسروق بن معدان بن المزرزب، أبو عبد الرحمن الكندي الغاضري البصري، وكنيته ابن مهاجر.

[5] إتحاف المهرة (١٣/٤٨٩-٤٩١)، وتقدم برقم (٧١٩٩).

[6] قال الذهبي في التلخيص: «قلت: لا أعرف محمدا، راضيا لا يكون الحديث بالطلاء والظهران الوهن والإتهام» (٢/٢٧٣).

بَيْنَ الْمُسْلِمِينَ»[1].[2]

شاهِدُهُ حَدِيثُ عَمْرِو بْنِ عَوْفٍ: «وَهُوَ بَدْرِيٌّ».

٧٧٧٧- **صَحِيحٌ** أَبُو عَبْدِ اللهِ مُحَمَّدُ بْنُ يَعْقُوبَ الشَّيْبَانِيُّ، ثَنَا مُحَمَّدُ بْنُ عَبْدِ الْوَهَّابِ بْنِ حَبِيبٍ، ثَنَا خَالِدُ بْنُ مَخْلَدٍ[3]، ثَنَا كَثِيرُ بْنُ عَبْدِ اللهِ بْنِ عَمْرِو بْنِ عَوْفٍ، عَنْ أَبِيهِ، عَنْ جَدِّهِ قَالَ: سَمِعْتُ رَسُولَ اللهِ ﷺ يَقُولُ: «**الصُّلْحُ جَائِزٌ بَيْنَ الْمُسْلِمِينَ، إِلَّا صُلْحًا حَرَّمَ حَلَالًا أَوْ أَحَلَّ حَرَامًا، وَالْمُسْلِمُونَ عَلَى شُرُوطِهِمْ، إِلَّا شَرْطًا حَرَّمَ حَلَالًا**»[4].[5]

٧٧٧٨- أَخْبَرَنَا أَبُو بَكْرِ بْنُ إِسْحَاقَ، ثَنَا مُحَمَّدُ بْنُ هَنَّادٍ، ثَنَا إِبْرَاهِيمُ بْنُ مُعَاوِيَةَ [ح] إِسْحَاقُ، أَنْبَأَ الْفَرْيَابِيُّ، ثَنَا هِشَامُ بْنُ يُوسُفَ، عَنْ مَعْمَرٍ، عَنِ الزُّهْرِيِّ، عَنِ ابْنِ كَعْبِ بْنِ مَالِكٍ، عَنْ أَبِيهِ ﷺ، أَنَّ رَسُولَ اللهِ ﷺ خَطَّ خَطًّا

---

(١) قال الذهبي في التلخيص: «قلت: منكر».

(٢) إسناده ضعيف (٧٠٤-٢٠١٤) وذكره هنا المرتضى، وقد تقدم في البيوع (٢٣٣٧) فانظره.

(٣) في النسخ: «عبد».

(٤) في (ز) وأ: «أحمد».

(٥) في النسخ: «والمسلمون».

(٦) قال الذهبي في التلخيص: «قلت: وأله».

(٧) إسناده ضعيف (٧٠٤-٢٠١٤-٢٠١٦).

(٨) في (ق): «إبراهيم بن معاوية» كذا، فهو: إبراهيم بن معاوية الحذاء البصري أبو إسحاق الفريابي، استكثر عنه الطبقي (٢٢٩/٤) ما اتصل، وقال: «لا يتابع عليه»، ثم روى من طريق يونس ومعمر عن الزهري عن ابن كعب مرسلا.

مَعَهُ مَنْ جَرَى عَلَاهُ، وَإِلَّا بِمَنْ كَانَ عَلَيْهِ"(١).

هَذَا حَدِيثٌ صَحِيحُ الإِسْنَادِ وَلَمْ يُخَرِّجَاهُ.

٧٨٥٠- صحَّح أبو العباس محمدُ بنُ يعقوب: ثنا يحيى بنُ أبي طالب، ثنا عبدُ الوهَّاب بنُ عطاء: ثنا سعيدٌ عن قتادة، عن أنس بن مالك، أنَّ رجلًا قال عند رسول الله ﷺ: يا نبيَّ الله، أخبرني عن قبيلتي، فإني امرؤ من العرب، فقال رسول الله ﷺ: "ما أسألك عن قبيلتك، وإنما أسألك عن قبيلتك، فإنما هو الله ﷻ، فتبارك من لَبَّى بحجٍّ، أو عمرةٍ، فإنَّ له ذنبه، إلى أن لا أحصرَ عن التلبية، فقال: إنَّ قُدَّامَ ظهرِ ثيابي لَتَبِيضُ فَقُلْ، هذا، ولا عليك"(٢).

وهذا حديثٌ صحيحُ الإسناد، ولم يُخرِّجاه.

٧٨٥١- أخبرنا أبو بكر محمدُ بنُ عبد الله بن أحمد بن عبد الله الغَزْنَوِيُّ بِبَغْدَادَ: ثنا عبدُ الباقي بن محمد الزَّاهِدِيُّ: ثنا عبدُ الصَّمَدِ بنُ عبد الوارث: ثنا عبدُ الرَّحمن بن عبد الله بن عبدِه، عن زيد بن أسلم، عن عبد الرَّحمن بن البَيْلَمَانِيِّ (٣)، عن عبد الله بن عمرو، أنَّ الأشعثَ بنَ قيسٍ قال له: عَرِّفْ رَسُولَكَ، فقال لي: سَلْهُ، فسألته رسول الله ﷺ، وهو أقرُّ لأعراقِ ذلك إليَّ، فقلت: يَا رَسُولَ اللهِ! قال: فَمِمَّ تَرْجِعُ مِنْ أَهْلِ البَادِيَةِ يَعْبِرُنِي، فَانْتَظِمْهَا سَبْعًا، ثُمَّ

---

(١) إتحاف المهرة (٣٢٣ / ٣٤ - ١٦٤١٠).

(٢) في (ر) والذي: «من لا حاجة».

(٣) في (ر): «البيلماني».

دَخَلْتُ بَيْتِي وَخَرَجْتُ مِنْ خَلْفِ بَيْتِهَا، فَقَضَيْتُ بِهَا حَاجَتِي، وَجِئْتُ حَتَّى جَلَسْتُ إِلَى الْعِرَاقِيِّ فَقَالَ: حَرَّرَتِ، فَالْعِرَاقِيُّ يَقُولُ: فَأَعْتَقَنِي فَذَهَبَ بِي إِلَى رَسُولِ اللهِ ﷺ، وَأَخْبَرَهُ الْخَبَرَ، فَقَالَ: مَا حَمَلَكَ عَلَى مَا صَنَعْتَ؟ ﷺ، قُلْتُ: فَعَلْتُ بِهَا" حَاجَتِي يَا رَسُولَ اللهِ. قَالَ: فَاذْهَبْ، قُلْتُ: لَيْسَ بِيَدِي. قَالَ: "أَنْتَ شَرٌّ، فَاذْهَبْ يَا عِرَاقِيُّ فَمَهْ شَعْرَ شُنَّوْقِي حَلْقًا". قَالَ: فَحَمَلَ النَّاسُ يَسْبُونَهُ فِي، وَيَلْعَنُونَ إِبْلِيسَ فَيَقُولُ: قَالَ: وَيُقَالُونَ: مَا لَهُمْ يَلْعَنُونَ إِبْلِيسَ بِلَعْنِهِ مَلَكٍ. قَالَ: وَاللهِ إِنِّي مِنْكُمْ أَعْلَمُ وَأَخْبَرُ بِاللهِ ﷻ، الْخَبَرَ فَقَدْ أَعْتَقْتُكَ.

هَذَا حَدِيثٌ صَحِيحٌ عَلَى شَرْطِ الْبُخَارِيِّ"(١) وَلَمْ يُخَرِّجَاهُ.

٨٧٧٩ - أَخْبَرَنَا أَبُو بَكْرٍ بْنُ إِسْحَاقَ بِإِمْلَاءِ مَا أَبُو مُحَمَّدٍ بْنُ حَاتِمٍ الْمُزَكِّي بِمَرْوَ، ثنا عَبْدُ اللهِ مُحَمَّدُ بْنُ عَبْدِ الصَّمَدِ الْعَنْبَرِيُّ بِمَكَّةَ، ثنا إِسْحَاقُ بْنُ إِبْرَاهِيمَ، أَنَا عَبْدُ الرَّزَّاقِ، أَنَا مَعْمَرٌ، عَنْ بَهْزِ بْنِ حَكِيمٍ، عَنْ أَبِيهِ، عَنْ جَدِّهِ قَالَ: إِنَّ النَّبِيَّ ﷺ حَبَسَ رَجُلًا فِي تُهْمَةٍ"(٢).

هَذَا حَدِيثٌ صَحِيحُ الْإِسْنَادِ وَلَمْ يُخَرِّجَاهُ.

---

(١) في (ك): «٣».

(٢) إسناده قوي: أخرجه أحمد (٣/ ٤٩٥٣-٤٩٦٩).

قال الذهبي في التلخيص: قلت: قال: وعبد الرحمن بن البيلماني ليس ثم بمحتج به.

البخاري فقال: تقدمي النهي (٣٢٨٤) من حديث محمد بن بشار عن عبد الصمد به بلفظ: «إن ابن البيلماني» وقال الصحيح حديث بهز عن أبيه الشيخان، وعبد الرحمن وثقه أبو زرعة ابن معين وغيرهما. انتهى (٧/ ٥٠٤١)

(إسناده ضعيف لجهالة الحال: ١٣/ ١٨٠-١٨٣)، وقال: فإنه شاهد من حديث عبد الله، عن أبي هريرة.

٧٨٣٣- حدثنا: أَبُو بَكْرٍ بْنُ إِسْحَاقَ، أَنَا مُحَمَّدُ بْنُ أَيُّوبَ، أَنَا عَمْرُو بْنُ هَارُونَ (ح).

وَأَخْبَرَنِي عَبْدُ اللهِ بْنُ مُحَمَّدِ بْنِ زِيَادٍ الْعَدْلُ، ثنا مُحَمَّدُ بْنُ إِسْحَاقَ، ثنا إِبْرَاهِيمُ بْنُ مُنْذِرٍ، حَدَّثَنِي أَبِي، عَنْ جَدِّي جَرِيرِ بْنِ[1] نَايِلٍ، عَنْ أَبِي هُرَيْرَةَ[2]: قَالَ: النَّبِيُّ ﷺ: «مَنْ رَكِبَ فِي جُهْدِ بَهِيمَةٍ وَإِبِلٍ سُمِّطَهَا[3] أَوْ اسْتَهَا[4]!».

٧٨٣٤- أخبرني أَبُو الْحَسَنِ مُحَمَّدُ بْنُ أَحْمَدَ بْنِ تَمِيمٍ الْقَنْطَرِيُّ بِبَرْقَانَ[5]: أَنَا أَبُو قِلَابَةَ، ثنا أَبُو عَاصِمٍ، عَنْ بَزِيعٍ[6]، عَنْ أَبِي ثُمَامَةَ، عَنْ مُحَمَّدِ بْنِ عَبْدِ اللهِ بْنِ عَمْرٍو[7]، عَنْ عَمْرِو بْنِ الشَّرِيدِ، عَنْ أَبِيهِ قَالَ: قَالَ رَسُولُ اللهِ ﷺ: «لَوْ أَنَّ الْمَوَاجِيلَ يَجِدْنَ مَوْجَعَهُنَّ وَطَعْنَهُنَّ!».

هَذَا حَدِيثٌ صَحِيحُ الإِسْنَادِ وَلَمْ يُخَرِّجَاهُ.

٧٨٣٥- أخبرني أَبُو الْعَبَّاسِ مُحَمَّدُ بْنُ أَحْمَدَ الْمَحْبُوبِيُّ، ثنا أَحْمَدُ بْنُ

---

(١) في (ز) و(ك): «حدثناه».

(٢) في (ك): «عن».

(٣) في النسخ: «عمرو بن سالك عن أبي عن أبي هريرة»، وزيادة: «عن أبيه» عطأ، وانظر كما في التعليق.

(٤) في (ز) و(ك): «سطمها» واصطناه.

قال ابن الأعرابي في «النوادر»: إذا عجم عُرْقُوبَ، ولم تجد هذا الحديث في أصول الإصلاح، وهو مما استدركه الخطابي في الحادية (٧/ ٣٦٩٤).

(٥) موضع في بغداد بسوس، قطره دينار.

(٦) في (ز) و(ك): «بزيغ»، وفي (ز) وأول: «عزرة» والمثبت من الإتحاف.

(٧) كذا، وهو: محمد بن عبد الله بن عمرو بن عثمان، أخرج له أبو داود والنسائي وابن ماجه، وانظر ما قبله، وما سيأتي برقم (٧٨٣٦)، وانظر ترجمته في «تهذيب الكمال» (٢٦/ ١٨٨-١٩٣).

سُفْيَانُ، قَالَ: ثَنَا الْقَعْنَبِيُّ وَأَحْمَدُ بْنُ يُونُسَ، قَالَا: ثَنَا ابْنُ أَبِي ذِئْبٍ، عَنِ الْحَارِثِ بْنِ عَبْدِ الرَّحْمَنِ بْنِ أَبِي سَلَمَةَ، عَنْ عَبْدِ اللهِ بْنِ عَمْرٍو ﷺ، قَالَ: لَعَنَ رَسُولُ اللهِ ﷺ الرَّاشِيَ وَالْمُرْتَشِيَ»(١).

هَذَا حَدِيثٌ صَحِيحُ الْإِسْنَادِ وَلَمْ يُخَرِّجَاهُ.

وَشَاهِدُهُ الْحَدِيثُ الْمُتَقَدِّمُ عَنْ أَبِي هُرَيْرَةَ، وَحَدِيثُ ثَوْبَانَ.

أَمَّا حَدِيثُ أَبِي هُرَيْرَةَ:

٧٧٨٦- **فَأَخْبَرَنَاهُ**(٢): أَبُو عَبْدِ اللهِ مُحَمَّدُ بْنُ يَعْقُوبَ: ثَنَا بَحْرُ بْنُ نَصْرٍ: ثَنَا ابْنُ وَهْبٍ: ثَنَا مُسْلِمُ بْنُ أَبِي عِمْرَانَ، عَنْ مُدْرِكِ بْنِ عَبْدِ اللهِ، عَنْ أَبِيهِ، عَنْ أَبِي هُرَيْرَةَ ﷺ، قَالَ: لَعَنَ رَسُولُ اللهِ ﷺ الرَّاشِيَ وَالْمُرْتَشِيَ فِي الْحُكْمِ»(٣).

وَأَمَّا حَدِيثُ ثَوْبَانَ:

٧٧٨٧- **فَحَدَّثَنَاهُ**(٤) أَبُو بَكْرٍ مُحَمَّدُ بْنُ أَحْمَدَ بْنِ مَاهَانَ الْحَرَّازُ بِمَكَّةَ حَرَسَهَا اللهُ تَعَالَى: ثَنَا عَلِيُّ بْنُ عَبْدِ الْعَزِيزِ: ثَنَا مُحَمَّدُ بْنُ سَعِيدٍ الْأَصْبَهَانِيُّ: ثَنَا يَحْيَى بْنُ زَكَرِيَّا(٥) بْنِ أَبِي زَائِدَةَ، عَنْ أَبِيهِ، عَنْ أَبِي زُرْعَةَ(٦)، عَنْ ثَوْبَانَ،

---

(١) إسناده الصحيح [٧٨٦٤-٧٨٦٥].

(٢) في (ر) و(ل): «فأخبرنا».

(٣) إسناده ضعيف [١٠٨٦٦-٢٠٧٧٣]، وقد مرَّ برقم [٧٨٦٥].

(٤) في (ر) و(ل): «أبي زكريا».

(٥) هو: يحيى بن أبي عمرو السيباني الشامي، وقد أخطأ فيه علي ابن بلبان بن أبي سليم، فزعم أنه يحيى بن أبي عمرو السيباني، وهو مجهول، عن أبي زرعة به، وذُكِرَ في ترجمة عن أبي الخطاب عن أبي زرعة عن أبي إدريس الخولاني عن ثوبان، وقال أبو زرعة الرازي: هذا هو الصحيح. ينظر علل الحديث (٣٣٦٣) ومسند أحمد (٢٧٤٥٥).

(٦) في جميع النسخ: «أبي هريرة».

﴿٧٨٤﴾ عَنِ ابْنِ عَبَّاسٍ ﷺ قَالَ: «لَعَنَ الرَّاضِيَ وَالْمُرْتَضِيَ، وَالرَّاكِبَ الَّذِي يَتْبَعُ بِيَضْبَعَا»[1].

إِسْنَادُهُ ضَعِيفٌ جِدًّا.

وَلَنَا: ذَكَرْتُ خَبَرَ ابْنِ عَبَّاسٍ وَسَنَدَهُ وَلَيْسَ بِنَا أَنْ سُلَيْمٍ فِي الْمُوَاعِيدِ بَلْ فِي الأَضْرِيَةِ.

٧٨٤ـ أَخْبَرَنَا أَبُو بَكْرِ بْنُ أَبِي دَارِمٍ الْحَافِظُ[2]: بِالْكُوفَةِ، ثنا أَحْمَدُ بْنُ مُوسَى بْنِ إِسْحَاقَ التَّيْمِيُّ، ثنا الْحَسَنُ بْنُ بِشْرٍ بْنِ سُلَيْمٍ، ثنا سَعْدَانُ بْنُ الْوَلِيدِ[3]: عَنْ عَطَاءٍ، عَنِ ابْنِ عَبَّاسٍ ﷺ، أَنَّ رَسُولَ اللهِ ﷺ قَالَ: «مَنْ ذَبَحَ أُضْحِيَتَهُ عَلَى غَيْرِ رِضَا بِحُكْمِ يَتَقَلَّدُهُ بِمَا أَتَقَلَّدُ أَوْ تَقَلَّدَ»[4] بِرِّ، يَوْمَ الْقِيَامَةِ مَغْلُولَةً يَدُهُ إِلَى عُنُقِهِ، فَإِنْ حَكَمَ بِالْحَقِّ أَنَا وَلَمْ يُرْشَنِي فِي حُكْمِهِ وَلَمْ يَحِفْ[5]، كَانَ اللهُ عَنْهُ يَوْمَ الْقِيَامَةِ يَوْمَ لَا ظِلَّ إِلَّا ظِلُّهُ، وَإِنْ حَكَمَ بِغَيْرِ مَا أَنْزَلَ اللهُ تَعَالَى وَارْتَشَى فِي حُكْمِهِ وَحَكَمَ شَدَّتْ يَدَاهُ إِلَى عُنُقِهِ، ثُمَّ يُمْنَى بِهِ فِي جَهَنَّمَ، ثُمَّ يُلْقَى فِيهَا خَصِيمًا لِلَّهِ عَلَانِيَةً.

سَعْدَانُ بْنُ الْوَلِيدِ: الْبَجَلِيُّ أَبُو قَيْلٍ الْجَدِيدِ، وَلَمْ يُخَرِّجَا عَنْهُ

---

(١) إسناده تالف جدًا (٣٠٤٧) وفيه: ٢٠٤٧ـ وبقية علل ما سبق.

(٢) قوله: «الحافظ» غير موجود في (ز) وأبو.

(٣) سعدان بن الوليد هذا ذكره العزيز فيمن روى عنه الحسن بن بشر بن سليم البجلي، ولم نقف له على ترجمة، وقد تقدم له حديث آخر برقم (٤٩٤٣)، وسمى في (ز) ٤٠٤٣: حسان بن يحيى!

(٤) في (ز): «أنا والرافضة».

(٥) في (ز): «يحف».

(٦) لم نجد هذا الحديث في الإحداث.

٧٩٨٩- أَخْبَرَنَا أَحْمَدُ بْنُ نَاصِرٍ الْفَاسِيُّ، ثنا أَبُو بَلَّادَةَ، ثنا مُحَمَّدُ بْنُ عَبْدِ اللهِ الْأَنْصَارِيُّ، ثنا مُحَمَّدُ بْنُ عَبْدِ الْعَزِيزِ الْعُمَّانُ، ثنا سَهْلُ بْنُ عُقَيْلٍ، قَالَ: قُلْتُ مَالِكُ بْنُ أَنَسٍ لِمَ تُرِكَ بِالطُّفَّ، أَخَافَ الدَّمْعُ فَتَكَ؟ إِنَّ لِأَهْلِ الطُّفِّ لَا يُؤْمَنُ الزَّلَّةُ، فَضَلَّ وَجَلَّا، مَثَلُ مَثَلِ يَقُولُونَ: فَوَجَدَ الرَّجُلَ يُطْعَنُ فِي نَسَبِهِ، فَرَجَعَ إِلَى بِلَادِ الْأَخْرَجَةِ، فَكَبَّرَ بِلَالٌ وَقَالَ: حَدَّثَنِي أَبِي، عَنْ أَبِي مُوسَى ﷺ، قَالَ: قَالَ رَسُولُ اللهِ ﷺ: «مَنْ صَفَى بِالنَّاسِ فَهُوَ لِغَيْرِ رُشْدَةٍ»(١)، أَوْ فِيهِ شَيْءٌ مِثْلُهُ(٢).

هَذَا حَدِيثٌ مَنْ بِلَادِ بْنِ أَبِي بُرْدَةَ، إِنَّهُ أَسَانِيدُ هَذَا أَسْنَادُهَا.

٧٩٩٠- أَخْبَرَنَا أَبُو بَكْرٍ بْنُ إِسْحَاقَ، ثنا مُحَمَّدُ بْنُ أَيُّوبَ، ثنا عُثْمَانُ بْنُ صَالِحٍ، ثنا عَتِيبَةُ بْنُ عَبْدِ الرَّحْمَنِ، عَنْ عَلَاءِ بْنِ أَبِي شَمَّةَ قَالَ: سَمِعْتُ جَابِرَ بْنَ عَبْدِ اللهِ يَقُولُ: قَالَ رَسُولُ اللهِ ﷺ: «مَنْ أَرْضَى سُلْطَانًا بِسَخَطِ رَبِّهِ خَرَجَ مِنْ دِينِ اللهِ تَبَارَكَ وَتَعَالَى»(٣).

---

(١) كذا في جميع النسخ والمخرجين والأنساب، وفي التاريخ الكبير (١٠/٢٠٢) عن محمد بن العلاء، وابن السمعاني في الأنساب (٤/٣٠٩) وياقوت (الإطلاع ٣/١٠٩٠) للمرغياني عن محمد بن يونس الكديمي، كلاهما عن مرجوم عن سهل: «إذا أمر الصبي عن أبي الوليد عن أبي بردة» مرفوعا: «لا يؤمن على الناس إلا ولد زنا».

(٢) [إسناد ضعيف جدا] ٢٠٨٠- وقال الشيخ في التعليق: «قلت: ما صححه ولم يصح!».

(٣) في (ع): «الأخرجة».

(٤) [إسناد ضعيف جدا] ٢٠٨١- وقال الشيخ في التعليق: «قلت: ما صححه ولم يصح!».

تَفَرَّدَ بِهِ عَلَاءُ بْنُ أَبِي مُسْلِمٍ، وَالرُّجُوعُ إِلَيْهِ كُلُّهُمْ يُقِرُّ بِذَلِكَ".

آخِرُ كِتَابِ الْاِسْتِحْكَامِ

(١) قال ابن حجر في الإتحاف: «قال الرازي عنه ضعيف جداً، وهو مجهول». نقول: قال الذهبي في الميزان في علاء: وهاه الأزدي، وتعقبه بقوله: «وما ليه القدماء، لكن ذكره ابن حبان في الصحيح» (١/١٥٥) وقال: «شيخ يروي عن أنس وأبان بن عثمان ما ليس بشبه حديث الأثبات فلما رأيناه لا يجوز الاحتجاج به إذا انفرد» ثم ذكره البخاري وغيره في الضعفاء، وابن أبي حاتم في الجرح والتعديل، ولم يذكروا فيه شيئاً، وعنه بن عبد الرحمن مأروك، وكذبه غير واحد وكلاهما من رواة التهذيب.

كمال الأصمعة

بِسْمِ اللَّهِ الرَّحْمَٰنِ الرَّحِيمِ

كِتَابُ: الْأَطْعِمَةِ

٧٢٩١- حدَّثنا أبو العَبَّاسِ مُحَمَّدُ بْنُ يَعْقُوبَ: ثنا أَبُو زُرْعَةَ الدِّمَشْقِيُّ: ثنا أَحْمَدُ بْنُ خَالِدٍ الذَّهَبِيُّ: ثنا مُحَمَّدُ بْنُ إِسْحَاقَ: عَنِ الزُّهْرِيِّ، عَنْ عُبَيْدِ اللهِ بْنِ عَبْدِ اللهِ بْنِ أَبِي ثَوْرٍ، عَنِ ابْنِ عَبَّاسٍ، عَنْ عُمَرَ بْنِ الْخَطَّابِ ﷺ قَالَ: مَنَاَّدَتُكَ عَلَيَّ عَلَى رَبِّكَ أَهْوَنُ عَلَيَّ مِنْ مَشْرَبَةِ رَبَاحٍ(١) لِتَصْطَحِبَ عَلَى صَعْبَةٍ»، زَادَ: «يَعْنِي لَعَلَى الْبُرَاقِ، وَتَحُثَّ رَأْسِي وِسَادَةً مَحْشُوَّةً لِيفًا، وَإِنَّ فَوْقَ رَأْسِهِ لأَعْلَاقَ عَطِيرٍ، وَفِي»: لَاتِجَةِ الْمَشْرَبَةِ قَرْظٌ، فَسَلَّمْتُ عَلَيْهِ ثُمَّ جَلَسْتُ، فَقُلْتُ: يَا رَسُولَ اللهِ، أَنْتَ نَبِيُّ اللهِ وَصَفْوَتُهُ وَخِيَرَتُهُ مِنْ خَلْقِهِ، وَكِسْرَى وَقَيْصَرُ عَلَى سُرُرِ الذَّهَبِ، وَفُرُشِ الْحَرِيرِ وَالدِّيبَاجِ فَقَالَ: «إِنَّا عُجِّلَ إِلَيَّ أَوْلَادُنَا، قَدْ خَشِيتُ لَهُمْ عَلَيْهِمْ»، وَهِيَ وَشِيكَةٌ بِالانْطِبَاقِ، وَإِنَّا لَهُمْ قَدْ أَخَّرْتُ لَنَا طَيِّبَاتِنَا فِي آخِرَتِنَا»(٢).

---

(١) في (و) و(ظ): «مشربة» وكتب فوقها في (ظ): «ظ» إشارة إلى أن الصواب هو هذا. والمشربة: هي الغرفة. وهي الحجرة. وقيل: أعلى البيت. وقيل: ما اتخذ فيها. انظر: «الصحاح» للجوهري (مادة: ربح).

(٢) في (و) و(ظ): «والنطع». وفي (ظ): «وإن» بدون ذكر العطف.

(٣) في (د): «الرقاد». وفي (ظ): «وسادة من أدم».

(٤) إتحاف المهرة (١٢/ ٣٣٤-١٤٨٥٠).

هَذَا حَدِيثٌ صَحِيحٌ عَلَى شَرْطِ مُسْلِمٍ وَلَمْ يُخَرِّجَاهُ».

٧٢٩٢ - أَخْبَرَنَا أَبُو الْعَبَّاسِ مُحَمَّدُ بْنُ أَحْمَدَ: الْمَحْبُوبِيُّ: ثنا سَعِيدُ بْنُ مَنْصُورٍ: ثنا سُفْيَانُ (١) بْنُ عُيَيْنَةَ (٢) بْنُ عُرْوَةَ، أَنَّ إِسْرَائِيلَ، عَنْ هِلَالٍ الْوَزَّانِ، عَنْ أَبِي بِشْرٍ (٣)، عَنْ أَبِي وَائِلٍ، عَنِ ابْنِ سَعِيدٍ الْخُدْرِيِّ ﷺ قَالَ: قَالَ رَسُولُ اللهِ ﷺ: «مَنْ أَكَلَ طَيِّبًا، وَعَمِلَ فِي سُنَّةٍ، وَأَمِنَ النَّاسُ بَوَائِقَهُ دَخَلَ الْجَنَّةَ». فَقَالُوا: يَا رَسُولَ اللهِ! إِنَّ هَذَا فِي أُمَّتِنَا لَيَوْمَ كَثِيرٌ. قَالَ: «وَسَيَكُونُ فِي قُرُونٍ بَعْدِي»(٤).

هَذَا حَدِيثٌ صَحِيحُ الإِسْنَادِ، وَلَمْ يُخَرِّجَاهُ.

٧٢٩٣ - حَدَّثَنِي مُحَمَّدُ بْنُ صَالِحٍ بْنِ هَانِئٍ: ثنا الْمُزَنِيُّ بْنُ غَزِيَّةَ: ثنا عُمَرُ بْنُ حَفْصِ بْنِ غِيَاثٍ: ثنا أَبِي: ثنا الأَعْمَشُ، حَدَّثَنِي ثَابِتُ بْنُ عُبَيْدٍ، حَدَّثَنِي الْقَاسِمُ بْنُ مُحَمَّدٍ، قَالَ: قَالَتْ عَائِشَةُ ﵂: كَانَ رَسُولُ اللهِ ﷺ يَدْخُلُ عَلَيَّ بَعْضَ أَزْوَاجِهِ وَعِنْدَهَا خَالَتِي، فَلَمَّا دَخَلَ قَبَضْتُ عِنْدَهَا، فَأَرَادَتْهُ خَالَتِي، فَقَالَتْ عَائِشَةُ لِبَعْضِهِ وَلِبَعْضِ أَزْوَاجِ النَّبِيِّ ﷺ: فَقَالَ لَهُ: إِنَّمَا تَجِدُ مِنْكَ رِيحَ الْمَغَافِيرِ (٥). فَقَالَ: «إِنِّي عَسَلٌ أَنْعَمُهَا سُلَافَةً، وَلَسْتُ

---

(١) قال ابن حجر في الإصابة: «اسم أبي العشراء الصحيح عطارد». البخاري (١/ ٢٩٤) و(٣/ ١٣٣) و(٢٨/٧)، ومسلم (٣/٧١٤) من طرق عن الزهري به.

(٢) في (أ): «أحمد بن سعيد».

(٣) في جميع النسخ: «عبد الله» مصحف.

(٤) أي بشر لا يعرف اسمه ولم يرو عنه غير هلال بن أبي حميد وقول مطلاس الوزان، ويقال: الوزاز، ويقال: الوزاع، ويقال: الوزاع بالعين المهملة.

(٥) إتحاف المهرة (٢٥/ ٥٢٥-٥٢٧).

(٦) في (ب): «المغافير».

بِمَكَانِهِ فِيهِ»[1].

٧٩٤٤- **أَخْبَرَنِي** أَبُو عَبْدِ اللهِ مُحَمَّدُ بْنُ أَحْمَدَ بْنِ الضَّحَّامِ بِبَغْدَادَ، ثنا أَحْمَدُ بْنُ إِسْحَاقَ بْنِ صَالِحٍ الْوَرَّاقُ، ثنا أَبُو النَّضْرِ مُحَمَّدُ بْنُ الْفَضْلِ، ثنا حَمَّادُ بْنُ سَلَمَةَ، قَالَ ثَابِتٌ وَيُكْنَى: ثَابِتَ بْنَ مَالِكٍ، قَالَ: كَانَ لِأُمِّ سُلَيْمٍ قَدَحٌ، فَلَمْ أَرَهَا شَرِبَتْ بِهِ الشَّرَابَ إِلَّا قَدْ سَقَتْ[2] رَسُولَ اللهِ ﷺ بِهِ الْعَسَلَ وَاللَّبَنَ وَالنَّبِيذَ وَالْمَاءَ[3].

هَذَا حَدِيثٌ صَحِيحٌ عَلَى شَرْطِ مُسْلِمٍ وَلَمْ يُخَرِّجَاهُ[4].

٧٩٤٥- **أَخْبَرَنِي** عَبْدُ اللهِ بْنُ الْحُسَيْنِ الْقَاضِي بِمَرْوَ، ثنا الْحَارِثُ بْنُ أَبِي أُسَامَةَ، ثنا رَوْحُ بْنُ عُبَادَةَ، ثنا سُلَيْمَانُ بْنُ مُسْلِمٍ، قَالَ: سَمِعْتُ مُعَاوِيَةَ بْنَ قُرَّةَ يَقُولُ: قَالَ أَبِي: لَقَدْ عَمَّرَنَا[5] مَعَ رَسُولِ اللهِ ﷺ مِنَا وَلَا طَعَامٌ إِلَّا الْأَسْوَدَانِ.

قَالَ: وَهَلْ تَدْرِي مَا الْأَسْوَدَانِ؟ قَالَ: لَا قَالَ: التَّمْرُ وَالْمَاءُ[6].

هَذَا حَدِيثٌ صَحِيحُ الْإِسْنَادِ وَلَمْ يُخَرِّجَاهُ[7].

---

(١) إتحاف المهرة (١٧/ ٢٧٣-٢٧٤).

(٢) في صحيح ابن حبان: (أم سليم والدة أنس) بزيادة: من الإضافة.

(٣) في النسخ: «سقت»، والمثبت من مصادر التخريج وهو ما يستقيم به المعنى.

(٤) إتحاف المهرة (١٧/ ٢٩١-٢٩٢).

(٥) في الحاكم سنة (١٠٤/٤) من حديث عطاء عن حماد عن ثابت عن أنس: «لقد عمرنا» بتجريد.

(٦) قال: وهي بلغة من يرى من الأعماق: عطاء بلا مقابل، وفي سنة الحارث: حفية البخاري: (٦/ ١٤٣٧)، وغيره: الظهر، ضربنا من التمر.

(٧) إتحاف المهرة (١٧/ ٧١٤-٧١٥).

٧٧٩٦- حَدَّثَنَا أَبُو الْعَبَّاسِ مُحَمَّدُ بْنُ يَعْقُوبَ، ثنا نَجْدَةُ بْنُ فَتِيَّةَ الْقَاضِي، ثنا صَفْوَانُ بْنُ عِيسَى، ثنا مُسْلِمُ بْنُ جُنْدَبٍ، عَنِ الْقَعْقَاعِ بْنِ حَكِيمٍ، عَنِ الْقَاسِمِ بْنِ مُحَمَّدٍ، عَنْ عَائِشَةَ رَضِيَ اللَّهُ عَنْهَا قَالَتْ: إِنَّ مِنْ أَبْغَضِ عَلَيَّ اللهِ تَعَالَى الْأَلَدَّ الْخَصِمَ، الَّذِي يَرْكَبُ الْفُجُورَ فِي خُصُومَتِهِ، وَإِنَّ مِنْ أَبْغَضِ النَّاسِ إِلَى اللهِ تَعَالَى الْقَيِّمَ الَّذِي يَقْتَطِعُ مَالَ أَخِيهِ بِقَطْعِ الصَّلَاةِ، وَإِنَّ مِنْ أَبْغَضِ النَّاسِ إِلَى اللهِ تَعَالَى الَّذِي يَبِيعُ دِينَهُ لِمَنْ يُعْطِيهِ وَلَا يُعْطِيهِ، فَقُلْتُ لَهَا: مَا كَانَ يُعْجِبُكُمْ؟ قَالَتْ: النَّشْرُ وَالنَّمَاءُ.

هَذَا حَدِيثٌ "عَلَى شَرْطِ مُسْلِمٍ وَلَمْ يُخَرِّجَاهُ".

٧٧٩٧- أَخْبَرَنَا أَحْمَدُ بْنُ أَحْمَدَ، الْفَقِيهُ بِبَلْخٍ، ثنا صَالِحُ بْنُ مُحَمَّدِ بْنِ حَبِيبٍ الْحَافِظُ، ثنا سَعِيدُ بْنُ مَنْصُورٍ، ثنا إِسْحَاقُ بْنُ يُوسُفَ الْأَزْرَقُ، ثنا سُفْيَانُ، عَنْ هِلَالٍ الْوَزَّانِ، عَنْ عُرْوَةَ، عَنْ عَائِشَةَ رَضِيَ اللَّهُ عَنْهَا قَالَتْ: مَا أَظُنُّ مُحَمَّدَ بْنَ يَوْمِ أَفْتَلِنِي إِلَّا أَصْطَفَانِي لِنَفْسِهِ.

هَذَا حَدِيثٌ صَحِيحُ الْإِسْنَادِ وَلَمْ يُخَرِّجَاهُ".

٧٧٩٨- أَخْبَرَنِي أَبُو عَبْدِ اللهِ مُحَمَّدُ بْنُ يَعْقُوبَ، ثنا يَحْيَى بْنُ مُحَمَّدِ بْنِ يَحْيَى، ثنا مُسَدَّدٌ، ثنا عَبْدُ الْوَاحِدِ، أَنَا سَعِيدٌ الْجُرَيْرِيُّ، عَنْ عَبْدِ اللهِ بْنِ شَقِيقٍ

(١) إسناده ليس بالقوي: ابن إسحاق ـ وهو مدلس ـ عنعن، وباقي رجاله ثقات. وأخرجه البخاري (٣٧٥٠) من حديث إسحاق الأزرق، وسيأتي (٧٩٨٨) من حديث وكيع، عن مسعر به.

(٢) رجاله ثقات رجال «الصحيح» وقد صرح عليها في الذي قبله، وأصل الحديث في الصحيحين من حديث بريد بن رومان عن عروة عن عائشة: البخاري (٣٧٣٣) و(٤٧٥٠)، ومسلم (٢٤٤٨).

(٣) في (ع): «الوليد». أحمد: مصحف.

(٤) إسناده صحيح (٣٨٨٠٨ - ٣٨٨٥٦).

(٥) في (ع): «عن أبي الإسحاق». قلت: لم أعرف سماعه لعائشة.

قَالَ: جَاوَرْتُ أَبَا هُرَيْرَةَ سَنَتَيْنِ، فَقَالَ: إِنَّ ثَمِيمَ، أَتَرَى هَذِهِ الْحَصْرَ، بِالْحَضْرِ مَوْتَ (١) فَوَاللهِ لَقَدْ رَأَيْتُنَا عِنْدَهُ، وَمَا يَأْخُذُ مِنَّا طَعَامٌ بَدَلاً بِطَعَامِهِ، حَتَّى إِنْ أَحَدَنَا لَيَأْخُذُ الْحَصْرَ فَيَمْلَأُهُ عَلَى أَضْعَافِهِ بِالْحَبِّ، أَوْ بِالْفُلْفُلِ مِنَ الْفُلْفُلِ فَوَاللهِ لَقَدْ بَقِيَ بِيَدِهِ، لَقَدْ رَأَيْتُنِي وَخَمْسَ الْيَوْمِ بَيْتًا (٢) تَمْرًا، فَأَصَبْتُ لَيْلَةً وَاحِدَةً مَسْكَ تَمْرَاتٍ، وَكَانَ فِي سَبْيِي: خَشْفَةٌ، فَلَمَّا يَمَّرَتْ تَمْرَةً عِنْدَهُ، قَالَ: قُلْتُ: لَمْ يَا أَبَا هُرَيْرَةَ؟ قَالَ: أَيْهًا شَدَدْتَ مِنْ مَنَاصِلِي (٣)، فَمَعَمْتُ أَمْعَائِهَا (٤).

هَذَا حَدِيثٌ صَحِيحٌ عَلَى شَرْطِ الشَّيْخَيْنِ وَلَمْ يُخَرِّجَاهُ.

٧٧٥٧ - أَخْبَرَنَا مُوسَى بْنُ عِيسَى، ثَنَا الْحُسَيْنُ (٥) بْنُ مُحَمَّدٍ الْقَبَّانِيُّ، ثَنَا أَبُو تُرَيْبٍ، ثَنَا ابْنُ أَبِي عَدِيٍّ (٦)، ثَنَا مُحَمَّدُ بْنُ أَبِي حُمَيْدٍ، عَنْ مُحَمَّدِ بْنِ الْمُنْكَدِرِ، عَنْ عُرْوَةَ، عَنْ عَائِشَةَ ﷺ قَالَتْ: كَانَتْ لِأَبِي «عَلَيَّ أَرْبَعُونَ لَيْلَةً وَلَمْ يَرُدَّ

---

(١) قوله: أترى هذه الحصر موضع أبي.

(٢) في الخلاصي: «سبعي».

(٣) في الخلاصي: «مناصلي».

(٤) إسناده ضعيف (١٨/ ١٢٨، ١٢٩، ٢٠٠-٢٠٢).

(٥) في أصله في جميع الطبقتين (٢٩/٤٧٧) من حديث حماد بن زيد عن هشام الحجري عن أبي عثمان النهدي عن أبي هريرة وابن عباس عامر الأحول عن أبي عثمان به مختصراً وانظر تمام أحاديثه أحد (٥٣/ ١٣).

(٦) في (ك): «عن ابن عيسى بن أبي حميد» وهو خطأ، عن عيسى هو ابن إبراهيم بن عذرة الحجري يروي عن الحسين بن محمد بن رزيق القباني.

وفي (ب): «عن».

وفي (ك) و(ف): «القبان».

فِي بَيْتِ رَسُولِ اللهِ ﷺ مِصْبَاحٌ وَلَا غَيْرُهُ. قَالَ: فَقُلْتُ: أَيْ أُمَّاهْ، فِيمَ؟ قَالَتْ: فِي بَيْتِ رَسُولِ اللهِ ﷺ بِالْأَسْوَدَيْنِ: التَّمْرِ، وَالْمَاءِ».

هَذَا حَدِيثٌ صَحِيحُ الْإِسْنَادِ[1] وَلَمْ يُخَرِّجَاهُ.

٧٣٠٥- حدثنا أَبُو الْحُسَيْنِ مُحَمَّدُ بْنُ يَعْقُوبَ: ثنا الرَّبِيعُ بْنُ سُلَيْمَانَ: ثنا الْحَبِيبُ بْنُ نَاصِحٍ: ثنا عَلْقَمَةُ بْنُ مَرْثَدٍ[2]، عَنْ مِيثَمٍ بْنِ مُوَرِّقٍ، عَنْ أَبِي عَبِيدَةَ، عَنْ عَبْدِ اللهِ قَالَ: قَالَ رَسُولُ اللهِ ﷺ: «يُمْسِي الْمَرْءُ وَالْبَيْتُ مَلْآنُ الْأَطْيَبَانِ».

هَذَا حَدِيثٌ صَحِيحُ الْإِسْنَادِ[3] وَلَمْ يُخَرِّجَاهُ.

٧٣٠٦- أَخْبَرَنِي أَبُو الْعَبَّاسِ الْمَحْبُوبِيُّ[4]: حَدَّثَنَا الْحَارِثُ بْنُ أَبِي أُسَامَةَ: ثنا مَالِكُ بْنُ إِسْمَاعِيلَ: ثنا لَيْثُ بْنُ أَبِي سُلَيْمٍ، عَنْ أَبِي الزُّبَيْرِ، عَنْ زَيْدِ بْنِ أَرْقَمَ، عَنْ سَلْمَانَ قَالَ: قَرَأْتُ فِي التَّوْرَاةِ: الْوُضُوءُ قَبْلَ الطَّعَامِ يَرُدُّ الطَّعَامَ، فَذَكَرْتُ ذَلِكَ لِنَبِيِّ اللهِ ﷺ، فَقَالَ: «الْوُضُوءُ قَبْلَ الطَّعَامِ وَبَعْدَ الطَّعَامِ بَرَكَةٌ لِلطَّعَامِ».

تَفَرَّدَ بِهِ لَيْثُ بْنُ أَبِي سُلَيْمٍ[5] عَنْ أَبِي هَاشِمٍ، وَالرُّوَاةُ عَلَى مُلُوحَةِ أَكْثَرَ مِنْ

---

(١) في (ز): «إسناد».

(٢) إتحاف المهرة (٧/٧٧٦-٧٧٧، ٧٧٣٣).

(٣) قال ابن حجر في الإصابة: «قلت: وهو على شرط الصحيح» هناه.

(٤) هو: علقمة بن مرثد الرقاشي، أبو سعيد، ويقال: أبو محمد، متروك الحديث.

(٥) إتحاف المهرة (٧/٧٧٤، ٧٧٣٣-٧٧٤٤).

(٦) قال الذهبي في التلخيص: «قلت: ضعيف».

(٧) هو: ليث بن أبي سليم -واسم أبي سليم أنس بن زنيم، ويقال: أيمن، ويقال: أنيس- الكوفي، صدوق اختلط ولم يتميز فترك، من أبي هاشم.

(٨) إتحاف المهرة (٧/٧٧٤-٧٧٥، ٧٧٣٤) وقد تقدم في رقم (٧٢٧٥).

(٩) قال الذهبي في التلخيص: «قلت: مع ضعف فيه وإرساله».

لَمْ يُمْكِنْ تَرْكُهَا فِي هَذَا الْكِتَابِ.

٧٣٠٢- أَخْبَرَنَا أَحْمَدُ بْنُ جَعْفَرٍ الْقَطِيعِيُّ، ثنا عَبْدُ اللهِ بْنُ أَحْمَدَ بْنِ حَنْبَلٍ، حَدَّثَنِي أَبِي، ثنا مُحَمَّدُ بْنُ جَعْفَرٍ، ثنا شُعْبَةُ، عَنْ عَمْرِو بْنِ مُرَّةَ قَالَ: سَمِعْتُ عَبْدَ اللهِ بْنَ سَلِمَةَ (١) قَالَ: دَخَلْتُ عَلَى عَلِيٍّ بْنِ أَبِي طَالِبٍ فَقَالَ لَهُ رَجُلٌ: يَا أَمِيرَ الْمُؤْمِنِينَ بِمَ تَرَى أَنْ أَحُجَّ - فَيَقُولُ: وَجْهَانِ، وَقَالَ: إِنَّكُمَا عِلْجَانِ" (٢) فَهَاتِيا عَنْ وِجْهَتِكُمَا، ثُمَّ عَرَى، فَأَخَذَ حَثْيَةً مِنَ الْحَصَى فَمَسَحَهَا بِهَا، ثُمَّ عَدَّهَا فَقَرَأَ الْقُرْآنَ، وَرَأَى أَنَّكَ رَأَيْتَ، فَقَالَ عَلِيٌّ: قَالَ رَسُولُ اللهِ ﷺ: يَأْتِي الْحَاجُّ فَيَقْضِي الْحَاجَةَ، ثُمَّ يَجْزِمُ فَيَأْتِيَ مَنَاخَ الْجَزْرِ وَاللَّحْمِ، وَيَأْتِي الْمُعْتَمِرُ إِذَا بَاحَتْهُ - رَوَيْتَهُ قَالَ، وَلَا يَحْبِسُهُ، عَنْ قِرَاءَةِ الْقُرْآنِ شَيْءٌ سِوَى الْحَائِضِ. وَإِلَّا الْجَنَابَةُ"

هَذَا حَدِيثٌ صَحِيحُ الإِسْنَادِ وَلَمْ يُخَرِّجَاهُ.

٧٣٠٣- أَخْبَرَنَا أَبُو الْعَبَّاسِ قَاسِمُ بْنُ الْقَاسِمِ السَّيَّارِيُّ بِمَرْوٍ، ثنا أَبُو الْمُوَجِّهِ، ثنا عَبْدَانُ، ثنا الْفَضْلُ بْنُ مُوسَى، ثنا عَبْدُ اللهِ بْنُ عُثْمَانَ، ثنا

---

(١) في جميع النسخ: أحمد الله بن أبي سلمة، والصواب ما مضى من مسند أحمد -أعني رواية عبد الله-، (٢/ ٢٠٤) ومعرفة الصحابة لأبي نعيم، وهذه هذا عند الإمام أحمد وقد تقدم في الطهارة (١٤٨).

(٢) في (ز) و(ك): انتهيتما.

(٣) في (ز) وأبو داود (٥): «فحجا»، وقال ناشر أبي داود في الحاشية: العلة، فلصاحبه، وكيت على ذلك في (ز) و(ك)، وفي (ب) و(ع): «فحجا»، انتهى. أخرجه ابن أبي شيبة في المصنف (مع والحمد لله)، وأحمد في المسند (مع والحمد لله)، والطيالسي (مع والحمد لله)، وابن الأعرابي (٢٨٤٦).

(٤) أخرجه البيهقي (١١/ ١٤٥) و(٥/ ١٤٦)، وقد تقدم في الطهارة (٤٤٨).

(٥) مرّ عبد الله بن عثمان، أو عبدان المروزي.

عِكْرِمَةَ، عَنِ ابْنِ عَبَّاسٍ ﷺ، أَنَّ النَّبِيَّ ﷺ وَلَّا يَخُرَّ وَهُمْ سُجُودٌ، أَنْ تَبِيدَ أَبِي أَلِيبَ، فَلَمْ أَدْرِ، وَيَسْوَاهَا إِلَى النَّبِيِّ ﷺ: «أَخُرُّ وَلَعَمْرُ وَلَدِكَ وَلَرَهْطِ وَلَرَهْطِ، إِذَا أَنْتَ مِنْهُمْ بِالْمَكَانِ الَّذِي يَعْلَمُ بِأَنَّهُمْ لَمْ يَعْلَمُوا بِأَنَّهُمْ لَمْ يَعْلَمُوا بِأَنَّهُمْ لَمْ يَعْلَمُوا

فَقَالَ: هَا هُنَا؟». قُلْتُ: هَيْئَةُ مَوْضِعِ يَدَهُ وَقَالَ لِأَصْحَابِهِ: «قُلُوا» بِاسْمِ اللهِ».

هَذَا حَدِيثٌ صَحِيحُ الإِسْنَادِ وَلَمْ يُخَرِّجَاهُ.

٧٣٠٦- **حَدَّثَنَا** عَلِيُّ بْنُ حَمْشَادَ الْعَدْلُ، ثنا إِبْرَاهِيمُ بْنُ الْحُسَيْنِ الْهَمَذَانِيُّ، ثنا خَلَّادُ بْنُ هِشَامٍ الدَّسْتُوَائِيُّ، عَنْ بُدَيْلِ بْنِ مَيْسَرَةَ، عَنْ عَبْدِ اللهِ بْنِ عُبَيْدِ بْنِ عُمَيْرٍ، عَنْ أُمِّ قُلَامٍ[1] عَنْ عَائِشَةَ ﵂ قَالَتْ: قَالَ رَسُولُ اللهِ ﷺ: «إِذَا أَكَلَ أَحَدُكُمْ طَعَامًا فَلْيَقُلْ: بِسْمِ اللهِ، فَإِنْ نَسِيَ فِي أَوَّلِهِ فَلْيَقُلْ: بِاسْمِ اللهِ فِي أَوَّلِهِ وَآخِرِهِ».

هَذَا حَدِيثٌ صَحِيحُ الإِسْنَادِ وَلَمْ يُخَرِّجَاهُ.

٧٣٠٧- **حَدَّثَنَا** أَبُو الْعَبَّاسِ مُحَمَّدُ بْنُ يَعْقُوبَ، ثنا هَارُونُ بْنُ سُلَيْمَانَ بْنِ الأَصْبَغِ، ثنا عَبْدُ الرَّحْمَنِ بْنُ مَهْدِيٍّ، ثنا سُفْيَانُ، عَنْ عَبْدِ اللهِ بْنِ عُثْمَانَ بْنِ خُثَيْمٍ[2]، عَنْ عَبْدِ اللهِ بْنِ أَبِي مُلَيْكَةَ، عَنْ أَبِي رَافِعٍ[3] مَوْلَى النَّبِيِّ ﷺ قَالَ: أَتَى النَّبِيَّ ﷺ بِطَعَامٍ، فَجَاءَ أَعْرَابِيٌّ فَأَكَلَهُ بِلُقْمَتَيْنِ، فَأَخَذَ الثَّالِثَةَ فَتَنَاوَلَ، فَأَخَذَ النَّبِيُّ ﷺ يَدَهُ، ثُمَّ جَاءَتْ

---

(١) في (ز) و(ك): «قلام».

(٢) إتحاف المهرة (٥١٦-٥٩٥٥).

(٣) في (ز) زاد: «مولى عطاء، فهو: إبراهيم بن الحسين بن علي بن مزيق أبو إسحاق الهمذاني، المعلف بسيقة وباء عطاء».

وفي (م) أثر تكتوم الناسخ، أخرج أبو داود والترمذي والنسائي في اليوم والليلة هذا الحديث.

(٤) إتحاف المهرة (٧٧١-٨١٠-٢٣٧٥٠).

جَارِيَةٌ لَهَا: "تُعَرِّفُ، فَأَهْدَى لَهَا"، يَعْنِي: قَالَ لَهَا: "إِنْ فَعَلْتِ فَلَكِ كَذَا"، فَأَعْطَتْهُ، فَجَاءَ بِالْجَارِيَةِ وَالْجَارِيَةُ بِمُتَمِّمٍ لَا يُعْلَمُ إِلَّا بِهِ، لَمْ يُذْكَرْ اسْمُ اللهِ عَلَيْهِ، بِاسْمِ اللهِ عَلَيْهِ، بِاسْمِ اللهِ عَلَيْهِ»!!

قَالَ الْحَاكِمُ: "كَرَّ حَدِيثُهُ عَلَى الْإِسْنَادِ: سَالِمٌ عَنْ صُهَيْبٍ، وَقَدْ رَوَى عَنْ عَائِشَةَ، وَالْحَدِيثُ صَحِيحٌ، لَمْ يُخَرِّجَاهُ"!!.

٣٥٧٠ - أَخْبَرَنَا أَبُو عَبْدِ اللهِ مُحَمَّدُ بْنُ يَعْقُوبَ: ثنا يَحْيَى بْنُ مُحَمَّدِ بْنِ يَحْيَى: ثنا مُسَدَّدٌ: ثنا يَحْيَى بْنُ سَعِيدٍ، عَنْ جَابِرِ بْنِ صُبْحٍ: "أَنَّ حَنَّاشِي الْمُتَنِّي مِنْ عُبَّادِ الرَّحْمَنِ الْحَرَامِيِّ"، وَصَحِبَتْهُ إِلَى وَاسِطَ، فَكَانَ يُسَمِّي فِي عَمَلِ ذَلِكَ، "أَرَادَتْ قَوْلَكَ فِي الْعَمَلِ، بِاسْمِ اللهِ أَوَّلَهُ وَآخِرَهُ قَالَ: أَخْبَرَتْكِ أَنَّ ذَلِكِ إِلَيَّ أَمَّا بَعْدُ: مَنْ سَخَطِيَ - وَكَانَ مِنْ أَصْحَابِ الْحَدِيثِ - سَمِعْتُهُ يَقُولُ: إِنْ رَجُلًا كَانَ يَأْكُلُ وَالشَّيْطَانُ مَعَهُ يَأْكُلُ، فَلَمْ يُسَمِّ اللهَ حَتَّى كَانَ فِي آخِرِ طَعَامِهِ، فَقَالَ: بِاسْمِ اللهِ أَوَّلَهُ وَآخِرَهُ، فَقَالَ الشَّيْطَانُ: لَوْ قَالَ هَذَا فِي أَوَّلِ طَعَامِهِ مَا أَكَلَ مَعَهُ شَيْئًا، فَمَا يَنْقَضِي فِي بَطْنِهِ شَيْءٌ حَتَّى يَذْكُرَ اسْمَ اللهِ عَلَيْهِ"!!

---

(١) في (ر) زاد: "الأصفاء، والمثبت من (ب) والذي يظهر أنه الصواب".

(٢) إتحاف المهرة (٦/ ٢٦٣-٢٦٤) وانظر ما بعده للمناقب.

(٣) في: أخرجه مسلم (٦/ ١٠٧).

(٤) في: صحيح مسلم (٦/ ١٠٧)، والمثبت: الصحيح.

(٥) في جميع النسخ: "أبو العلى بن عبد الرحمن الحرامي"، والمثبت من المقتفين والإتحاف، ومن ترجمة أبي نعيم والسياق هناك الحاشية، وأبو نعيم هنا غير مجزوم بن صحيح، وهو أولى بالصواب.

(٦) في النسخ: «فعاملت».

(٧) إتحاف المهرة (٦/ ٢٨٢-٢٨٣).

هَذَا حَدِيثٌ صَحِيحُ الإِسْنَادِ وَلَمْ يُخَرِّجَاهُ.

٧٣٠٥- حَدَّثَنَا أَبُو أَحْمَدَ بَكْرُ بْنُ مُحَمَّدِ بْنِ حَمْدُونَ بِمَرْوَ، ثَنَا أَبُو قِلَابَةَ الرَّقَاشِيُّ، ثَنَا أَبُو عَاصِمٍ سَهْلُ بْنُ حَمَّادٍ، ثَنَا عَبْدُ الْمَلِكِ بْنُ أَبِي سُلَيْمَانَ[1]، عَنْ أَبِي، عَنْ أَبِي سَعِيدٍ الْخُدْرِيِّ ﷺ، أَنَّ يَهُودِيَّةً قَدِمَتْ شَاةً إِلَى رَسُولِ اللهِ ﷺ سَمِيطًا، فَلَمَّا تَنَاوَلَ الذِّرَاعَ لِيَقْطَعَهَا قَالَ لَهُمْ: «إِنَّ هَذِهِ تُخْبِرُنِي أَنَّهَا مَسْمُومَةٌ». قَالُوا: فَأَرْسِلْ إِلَى أَصْحَابِكَ، فَقَالَ: «أَسَمَمْتُمْ هَذِهِ الشَّاةَ؟» قَالُوا: نَعَمْ، فَمَنْ أَخْبَرَكَ أَنَّ ذَلِكَ؟ قَالَ: أَخْبَرَنِي هَذَا الذِّرَاعُ، قَالُوا: أَرَدْنَا إِنْ كُنْتَ كَاذِبًا أَنْ نُرِيحَ النَّاسَ مِنْكَ، وَإِنْ كُنْتَ صَادِقًا خَشِينَا أَنْ تَطَّلِعَكَ[2] عَلَيْنَا. فَقَالَ رَسُولُ اللهِ ﷺ: «لَا تَكُونُ لِأَحَدٍ عَلَى هَؤُلَاءِ». فَأَكَلَهَا، فَمَاتَ بِشْرُ أَصْحَابِهِ مِنْ شَاتِهِ[3].

هَذَا حَدِيثٌ صَحِيحُ الإِسْنَادِ وَلَمْ يُخَرِّجَاهُ.

٧٣٠٦- حَدَّثَنَا بَكْرُ بْنُ مُحَمَّدِ بْنِ حَمْدُونَ بِمَرْوَ، ثَنَا مُحَمَّدُ بْنُ شَدَّادٍ الْمِسْمَعِيُّ، ثَنَا مُعَلَّى بْنُ مَنْصُورٍ، ثَنَا ابْنُ أَبِي زَائِدَةَ، أَنَا أَبُو الْوَبْرِ الأَنْبَارِيُّ،

---

(١) كذا في حاشية النسخة، وعند المثنى: صالح الحديث.

(٢) قوله: «فطلعه» هو من مرموز أبي قلابة الرقاشي.

(٣) في (م): «أن سيطلعك عليه». وفي (ز): «أن سيطلعك الله عليه». وموضع على لفظ الجلالة بارز.

(٤) وهذا في دلائل النبوة لأبي نعيم (٣٦٩)، وقوله: «فهذا غير موضوع» في التلخيص، وذكر في بعض هامش التلخيص.

(٥) [صحيح] شعبة (٣٧٥-٣٧٦).

(٦) عند الله بن عبيد الله، أبو أمية الأعرابي الطائفي الأزرق، قال ابن معين ليس به بأس، وليه أبو زرعة وذكره ابن حبان.

عَنْ عَاصِمِ بْنِ الْمُنْذِرِ" (١) رَأَيْتُهُ جَارِيَةً بَيْنَ وَهْبٍ الْخَرَائِطِيِّ، حَدَّثَنِي عَاصِمٌ، أَنَّ رَسُولَ اللهِ ﷺ كَانَ يَجْعَلُ يَمِينَهُ لِطَعَامِهِ وَشَرَابِهِ وَثِيَابِهِ، وَيَجْعَلُ يَسَارَهُ لِمَا سِوَى ذَلِكَ".

هَذَا حَدِيثٌ صَحِيحُ الْإِسْنَادِ" وَلَمْ يُخَرِّجَاهُ.

٧٣١٧- أَخْبَرَنَا أَبُو عَبْدِ اللهِ مُحَمَّدُ بْنُ عَبْدِ اللهِ بْنِ دِينَارٍ الْعَدْلُ، ثنا الشَّرِيفُ بْنُ مُرْتَضَى وَالْمُحْسِنُ بْنُ الْفَضْلِ، قَالَا: ثنا عَلِيُّ بْنُ عُمَرَ الْحَافِظُ، ثنا حَمَّادُ بْنُ سَلَمَةَ، عَنْ مُحَمَّدٍ، عَنْ أَبِي الْمُتَوَكِّلِ، عَنْ جَابِرٍ بْنِ عَبْدِ اللهِ ﷺ قَالَ: قَالَ إِذَا أَكَلَتْ رَسُولُ اللهِ ﷺ مَعَهُ طَعَامًا لَا تَبْدَأُ حَتَّى يَكُونَ رَسُولُ اللهِ ﷺ هُوَ يَبْدَأُ".

هَذَا حَدِيثٌ صَحِيحُ الْإِسْنَادِ وَلَمْ يُخَرِّجَاهُ.

٧٣١٨- حَدَّثَنَا عَلِيُّ بْنُ حَمْشَادَ الْعَدْلُ، ثنا مُحَمَّدُ بْنُ شَبِيبٍ، ثنا مُحَمَّدُ بْنُ عَبْدِ الْعَزِيزِ الْإِبْلِيُّ" (٢)، ثنا الْوَلِيدُ بْنُ مُسْلِمٍ، عَنْ مُحَمَّدِ بْنِ حُمْرَانَ بْنِ عَبْدِ اللهِ بْنِ سَلَامٍ"، عَنْ أَبِيهِ، عَنْ جَدِّهِ عَبْدِ اللهِ، أَنَّ النَّبِيَّ ﷺ كَانَ فِي بَعْضِ

---

(١) في النسخ: «عن ابن المنسية» خطأ، وهو ما يدل عليه رواية عن المسيب بن رافع، وتقدم سنن أبي داود (٣٧٧٠) صحيح ابن حبان (٥٢١٢).

(٢) إسناده ضعيف إلى (٦/١٤٠-٤/١٣٧٥٠-٦/١٣٧٥٠).

قال الذهبي في التلخيص: «قلت: في سنده مجهولان» كذا قال، ولعله كذلك في نسخته كذلك، فمن ابن المسيب بن رافع؟.

(٣) إسناده ضعيف إلى (٦/٢٧٨-٧/٣٨٩).

قال: محمد بن عبد العزيز بن محمد الدينوري، ومحمد بن عبد الله بن سلام الدينوري.

(٤) هو: محمد بن حمران بن عبد الله بن سلام الإسرائيلي، وقال: محمد بن حمران بن

أَصْحَابِهِ إِذْ أَقْبَلَ جَمَلٌ يَقُودُ بَعِيرًا عَلَيْهِ عِرَانَانِ، مُحْتَبِرٌ،(١) رِجْلَانِ نَاقَتِي، فَقَالَ لَهُ النَّبِيُّ ﷺ: «مَا فَعَلَكَ؟» قَالَ: قَالَ: دَعَوْتُ رَبِّي فَأَنَاخَهُ لِي، فَقَالَ لَهُ النَّبِيُّ ﷺ: «أَلَمْ، فَأَنَاخَ فَدَعَا النَّبِيُّ ﷺ بِبُرْدَةٍ عَظِيمَةٍ، فَجَعَلَ فِيهَا مِنْ ذَاكَ الدَّقِيقِ وَالسَّمْنِ وَالتَّمْرِ، ثُمَّ أَفْحَجَهُ، فَأَكَلَ الْقَوْمُ، ثُمَّ قَالَ لَهُمْ: «أَلَمْ، فَلْيَأْخُذْ كُلُّ إِنْسَانٍ فِي كِيسِهِ، فَمَلَأُوا».

هَذَا حَدِيثٌ صَحِيحُ الإِسْنَادِ وَلَمْ يُخَرِّجَاهُ.

٧٣٠٣ - أَخْبَرَنَا أَبُو عَبْدِ اللهِ مُحَمَّدُ بْنُ يَعْقُوبَ: ثنا يَحْيَى بْنُ مُحَمَّدِ بْنِ يَحْيَى: ثنا نَصْرُهُ بْنُ سُلَيْمِ الأَنْبَارِيُّ: ثنا إِسْمَاعِيلُ بْنُ كَثِيرٍ، عَنْ أَبِي صَخْرَةَ، عَنْ أَبِي لَيْلَى: قَالَتْ وَابِصَةُ بْنُ مَعْبَدٍ: أَتَيْتُ رَسُولَ اللهِ ﷺ فَقُلْتُ عَلَى رَسُولِ اللهِ ﷺ فَلَمْ أَتَصَدَّعْ فِي مَزِيدٍ، وَحَدَّثَنَا عَبِيدَةُ أُمُّ الْمُؤْمِنِينَ، فَأَمَرَتْ لَنَا بِخَزِيرَةٍ، فَصُنِعَتْ لَنَا، وَأُتِينَا بِإِنَاءٍ - وَإِنَاءُ الطَّيِّبِ فِي يَدِهِ - ثُمَّ نَادَى رَسُولُ اللهِ ﷺ فَقَالَ: «هَلْ أَصَبْتُمْ شَيْئًا؟» ثُمَّ: «أَمَرَ لَكُمْ بِشَيْءٍ؟» فَقُلْنَا: نَعَمْ، يَا رَسُولَ اللهِ، قَالَ: فَبَيْنَا نَحْنُ نَرْتَجِزُ فِي الطَّرِيقِ، قَالَ: فَرَفَعَ الرَّاعِي غَنَمَهُ إِلَى الْمِرْبَدِ، وَنَامَ سَخْلَةٌ تَيْمَرُ، فَقَالَ رَسُولُ اللهِ ﷺ: «مَا وَلَدْتَ يَا فُلَانُ؟» قَالَ: بَهْمَةٌ،(٢) قَالَ: «فَاذْبَحْ لَنَا مَكَانَهَا

---

(١) في النسخ: «محتبر»، والمثبت من «المستدرك» وهو تصحيف من «مستدرك الحاكم» بتحقيق يحيى شفيق حامد وسعد، والدقاق الحمل، وانظر المعجم الكبير للطبراني (٢٢/١٤٦)، والنهاية لابن الأثير (١/٣٧٨).

(٢) في (ب): (بهمة).

(٣) في (ب): (فاذبح).

(٤) في (ب): (بهمة).

شَاءَ، ثُمَّ أَقْبَلَ عَلَيَّ، فَقَالَ: «لَا تَخْبِسْنَّ - وَلَمْ يَقُلْ: لَا تَحْبِسَنَّ - إِلَّا مِنْ أَجِيُّكُمْ تَتَّخِمُونَ، ثُمَّ تَقُولُونَ: وَلَا أَرِيدُ أَنْ أَرِيدَ، وَلَكَ الرَّاعِي نَهْمَةٌ تُبْلِغُكَ مَكَانَهَا شَاءَكَ، قَالَ: قُلْتُ: يَا رَسُولَ اللهِ، إِنَّا لَنِي أَرْضٍ وَبَأٍ لَيِّ بِهَا رِئَالٌ، قَالَ: «فَأَمْرُهَا - يَقُولُ: عِطَفُهَا - وَإِلَّا بَدَّ لَهَا مِنْ مُتَعَشَّلٍ، لَا تَضْرِبْ طَبِيعَتَكَ، تَضْرِبُ أَعْنَاقَهُ، قَالَ: قُلْتُ: يَا رَسُولَ اللهِ، أَجْزِنِي عَنِ الْوُضُوءِ، قَالَ: «أَسْبِغِ الْوُضُوءَ، وَخَلِّلِ الْأَصَابِعَ، وَبَالِغْ فِي الِاسْتِنْشَاقِ إِلَّا أَنْ تَكُونَ صَائِمًا».

هَذَا حَدِيثٌ صَحِيحٌ الْإِسْنَادِ وَلَمْ يُخَرِّجَاهُ.

٧٣١٤ - حدَّثَنَا أَبُو الْعَبَّاسِ مُحَمَّدُ بْنُ يَعْقُوبَ، ثنا الرَّبِيعُ بْنُ سُلَيْمَانَ، ثنا أَسَدُ بْنُ مُوسَى، ثنا أَبُو عِلَاقٍ، مُحَمَّدُ بْنُ سُلَيْمٍ، ثنا إِسْحَاقُ بْنُ عَبْدِ اللهِ بْنِ أَبِي طَلْحَةَ، عَنْ جَابِرٍ ﷺ قَالَ: دَخَلَ نَبِيُّ اللهِ ﷺ فَحَزَرَهُ، فَأَتَاهُ بِهَا، فَأَكَلَ مِنْ جَوَانِبِهَا، ثُمَّ قَالَ: «ادْعُوا لِي خَبَّازًا».

هَذَا حَدِيثٌ صَحِيحُ الْإِسْنَادِ (١) كَذَا رَوَاهُ إِسْحَاقُ بْنُ أَبِي طَلْحَةَ سَمِعَ مِنْ جَابِرٍ، وَلَمْ يُخَرِّجَاهُ، وَفِيهِ الْبَيَانُ الْوَاضِحُ لِنُبُوَّةِ رَسُولِ اللهِ ﷺ اللَّهُمَّ، وَشَاهِدُهُ:

٧٣١٥ - أَخْبَرَنِي أَبُو بَكْرٍ مُحَمَّدُ بْنُ أَحْمَدَ بْنِ بَالَوَيْهِ، ثنا إِسْحَاقُ بْنُ

---

(١) في جميع النسخ: «ثنا عَلَّان هذا»، والصواب من الرواية المتقدمة في الفوائد (٢٩٤٨) من حديث ابن جريج عن إسحاق بن كثير به.

(٢) في (ت): «محمد بن بشار».

(٣) إتحاف المهرة (٧/ ١٣٧ - ١٤٤).

(٤) إتحاف المهرة (١٠/ ٦٠٩ - ٦٢٠).

(٥) في (ت): «وإنه».

الْحَسَنِ(١) بْنُ مِنْهُوبٍ وَمُحَمَّدُ بْنُ غَالِبِ بْنِ حَرْبٍ الْمَاذِرَائِيُّ، قَالَا: ثَنَا عَلِيُّ بْنُ مُسْلِمٍ، ثَنَا عَبْدُ اللَّهِ بْنُ عَبْدِ الرَّحْمَنِ بْنِ مَعْبَدِ بْنِ صُبَيْحٍ الْعَنَزِيُّ، عَنْ جَابِرِ بْنِ عَبْدِ اللَّهِ رَضِيَ اللَّهُ عَنْهُمَا، قَالَ: لَمَّا قُتِلَ أَبِي تَرَكَ عَلَيَّ دَيْنًا، فَذَكَرْتُ الْحَدِيثَ بِطُولِهِ، وَقَالَ فِي آخِرِهِ: قُلْتُ: يَا عَرَّانِي، إِلَّا رَسُولَ اللَّهِ ﷺ بِحَيْثُ الْيَوْمَ بِضْعَ أَلْفِ دِينَارٍ، فَلَا تُؤْذِنِي رَسُولَ اللَّهِ ﷺ وَلَا تُكَلِّمْهُ. قَالَ: فَذَهَبْ، وَفَرَشْتُ لَهُ فِرَاشًا وَوِسَادَةً، فَجِئْتُ وَأَنَا رَيَّانٌ(٢)، فَقُلْتُ لِبَوْلِي: ابْنِي هَذَا الْمَاءَ(٣)، وَهِيَ جَاءِيَ سَيِّئَةً، وَالْجَرَّةُ وَالْمَعْلَقُ، فَلَمَّا قَبَّلَ أَنْ يَسْتَيْقِظَ رَسُولُ اللَّهِ ﷺ، وَأَنَا مُعَلَّقٌ، فَلَمْ يَزَلْ فِيهَا حَتَّى رَآهُ عَرَّانِي، وَهُوَ نَائِمٌ، فَقَالَ: يَا عَرَّانِي، لَا تُؤْذِنِي رَسُولَ اللَّهِ ﷺ وَاسْتَيْقَظَ بِالطُّهُورِ، وَلَوْ أَسْكَاهُ إِذَا قَرَعَ أَنْ يَقُومَ، فَلَا يَقْرَعُ بِنَ مِنْهُوبٍ حَتَّى نَضَبَ الْمَاءُ عَنْ بَدَنِهِ، فَقَامَ إِلَى الطَّهُورِ، فَإِذَا جَبَابٌ الْبَيْتِ بِالطُّهُورِ، فَلَمْ يَقْرَعْ بِنَ مِنْهُوبٍ حَتَّى رَجَعَ الْمَاءُ إِلَى بَدَنِهِ، فَنَظَرَ إِلَيَّ هَذَا، فَالْتَفَتَ هَكَذَا(٤)، حَتَّى الْتَفَتَ إِلَيَّ أَيْضًا بِوَجْهِهِ، ثُمَّ ذَهَبَ إِلَى الَّذِينَ هَذَا، فَدَعَاهُمْ، فَضَرَبَ رَسُولُ اللَّهِ ﷺ بِيَدِهِ، فَإِذَا هِيَ أَلْفُ دِينَارٍ

٧٣١٦- أَخْبَرَنَا مُحَمَّدُ بْنُ يَعْقُوبَ الْبَيْهَانِيُّ، ثنا يَحْيَى بْنُ مُحَمَّدِ بْنِ يَحْيَى، ثنا سُلَيْمُ بْنُ سَيْفٍ، ثنا بَشْرٌ، عَنْ زَكَرِيَّا بْنِ فَهْمٍ -أَرَى السَّنَدَ مُحَمَّدَ بْنَ عَبْدِ الرَّحْمَنِ[1]-، عَنْ عَبْدِ اللهِ بْنِ جَعْفَرٍ ﷺ، عَنِ النَّبِيِّ ﷺ قَالَ: «الْطِّيبُ اللَّحْمُ لَحْمُ الظَّهْرِ».

وَقَدْ رَوَاهُ زَكَرِيَّا بْنُ سُلَيْمَانَ عَنْ هَذَا الْفَهْمِيِّ، وَلَمْ يُسَمِّهِ.

٧٣١٧- أَخْبَرَنَا أَبُو الْحَسَنِ عَلِيُّ بْنُ مُحَمَّدٍ الشَّرُوطِيُّ بِالْكُوفَةِ، ثنا أَحْمَدُ بْنُ عَبْدِ اللهِ الْحَضْرَمِيُّ وَالْحَسَنُ بْنُ مُصْعَبٍ الْبَجَلِيُّ، قَالَا: ثنا عَبْدُ اللهِ بْنُ عَبْدِ الْمَلِكِ، ثنا بَيْرَمُ، عَنْ زَكَرِيَّا بْنِ مُسْلِمٍ، عَنْ فَهْمِ بْنِ فَهْمٍ، عَنْ عَبْدِ اللهِ بْنِ جَعْفَرٍ ﷺ، قَالَ النَّبِيُّ ﷺ: «الْطِّيبُ اللَّحْمُ لَحْمُ الظَّهْرِ».

قَدْ صَحَّ الْحَجُّ بِالإِشْتِرَاكِ وَلَمْ يُجْزِهِ.

٧٣١٨- أَخْبَرَنِي أَبُو عَلِيٍّ الْحَافِظُ، ثنا أَبُو عَبْدِ الرَّحْمَنِ أَحْمَدُ بْنُ شُعَيْبٍ النَّسَائِيُّ وَعَبْدُ اللهِ بْنُ مُحَمَّدِ بْنِ نَاجِيَةَ، قَالَا: ثنا إِسْحَاقُ بْنُ إِبْرَاهِيمَ بْنِ حَبِيبٍ -هُوَ الشَّهِيدُ-، ثنا عَمْرُو بْنُ عَاصِمٍ، ثنا هَمَّامٌ، عَنْ قَتَادَةَ، عَنْ عَبْدِ اللهِ بْنِ عُمَيْرٍ مَوْلَى عَائِذٍ، قَالَ: أَمَرَ أَبِي بِجَزُورٍ فَعُطِّيَتْ، ثُمَّ أَمَرَنِي فَحَمَلْتُهَا إِلَى رَسُولِ اللهِ ﷺ فَإِذَا هُمْ فِي مَنْزِلِهِ، فَقَالَ: «مَا هَذَا يَا غُلَيِّمُ؟» الْحَمْ

---

(١) وقال: محمد بن عبد الله بن أبي رافع القبطي، أخرج له النسائي وابن ماجة والترمذي في الشمائل هذا الحديث.

(٢) إسناده ضعيف (٦٥٤-٦٩٧٠).

(٣) كذا بالصواب «الطيب» في جميع النسخ من محمد بن مصعب بن رزين، أبو علي البجلي الصيرفي، وسمع شريكاً كثيراً من قرن بزيد.

(٤) إسناده ضعيف (٦٥٤-٦٩٧٠).

هَذَا؟!»[1]، قُلْتُ: لَا يَا رَسُولَ اللهِ، وَلَكِنَّهَا عَبِيرَةُ أَمِّ بِهَا أَهْبِ، فَصُبَّتْ، ثُمَّ ذَرَتْ فَحَمَلَتْهُ إِلَيْكَ، ثُمَّ دَعَتْ بِأَنْ يَأْتِيَ لَهَا بِي فَقَالَ: هَلْ رَأَيْتَ رَأْسَهَا؟ قُلْتُ: نَعَمْ، قَالَ: فَمَا قَالَ لَكَ؟ قُلْتُ: قَالَ: «أَلَحْمٌ» هَذَا يَا جَابِرُ؟، قَالَ أَبِي: عَسَى أَنْ يَكُونَ رَسُولُ اللهِ ﷺ اشْتَهَى اللَّحْمَ، فَقَامَ إِلَى ناجِرٍ لَهُ فَذَبَحَهَا وَشَوَاهَا، ثُمَّ أَمَرَنِي بِحَمْلِهَا إِلَيْهِ، فَقَالَ رَسُولُ اللهِ ﷺ: «خَيْرُ هَذَا الْأَنْصَارِ هَذِهِ خَيْرًا، وَلَا سِيَّمَا عَبْدُ اللهِ بْنُ عَمْرِو بْنِ حَرَامٍ وَسَعْدُ بْنُ عُبَادَةَ»[2].

هَذَا حَدِيثٌ صَحِيحٌ الْإِسْنَادِ، وَلَمْ يُخَرِّجَاهُ.

٧٣١٩ - أَخْبَرَنَا عَبْدُ اللهِ بْنُ إِسْحَاقَ الْخُرَاسَانِيُّ الْعَدْلُ بِبَغْدَادَ، بِحَدِيثِ بْنِ جُحَيْرٍ، عَنِ الزُّبَيْرِ قَالَ: عَلِقَ بِنَا عَاصِمٌ[3]، قَالَ: فَبَعَثَ إِلَيَّ بْنُ بَكْرٍ بْنِ أَسَدٍ، قَالَ: سَمِعْتُ أَسَدًا يَقُولُ: انْتَضَحْتُ أَرْبَعَ بِالْبَقِيعِ، فَأَشَدُّ مَا أَرْتَمِكُ فَكَتَّ فِيهِ، فَمَسَّ أَسْفَلَهُ، فَمَسَّهُمْ إِلَيْنَا، فَأَعْتَقْتُهَا، فَأَتَيْتُ بِهَا أَبِي فَلَمْ تَحِلَّ، فَأَتَيْتُ بِهَا عَلِيًّا، فَلَمْ تَحِلَّ، ثُمَّ أَتَيْتُ، فَأَخَذَ عَيْرَهَا، فَأَرْسَلَ بِهِ مَعِي إِلَى النَّبِيِّ ﷺ، فَقَالَ النَّبِيُّ ﷺ: «هَا هُنَا؟»، قُلْتُ: عَمْرُ أَوْبَرَ بَعَثَ بِهَا أَبِي طَلْحَةَ إِلَيْكَ، فَقَبِلَهُ مِنِّي[4].

---

(١) ثوابه: «هديه على سبيل الرمز في الدين».

(٢) ثوابه: «فقد باشاقه من ذل وذم».

(٣) في (ز) وفي: «الكلمة».

(٤) إسناده: «ضعيف» (٧٣٠٤ - ٧٣٠٦).

(٥) كتب في حاشية الناسخين: «أخبرني صفيه» وهو: «على بن عاصم بن صهيب الواسطي».

(٦) إسناده: «ضعيف».

هَذَا حَدِيثٌ صَحِيحٌ الإِسْنَادِ وَلَمْ يُخَرِّجَاهُ[1].

٧٣٢٠- **حَدِيثٌ آخَرُ**: أَبُو الْعَبَّاسِ مُحَمَّدُ بْنُ يَعْقُوبَ: أَنَا مُحَمَّدُ بْنُ عَبْدِ اللهِ بْنِ عَبْدِ الْحَكَمِ، أَنَا ابْنُ وَهْبٍ، أَخْبَرَنِي عَمْرُو بْنُ الْحَارِثِ، حَدَّثَنِي سَعِيدُ بْنُ أَبِي هِلَالٍ، أَنَّ عَبْدَ اللهِ بْنَ عَبْدِ اللهِ الأَعْرَجَ[2] حَدَّثَهُ، عَنْ أَبِي عُطَيْفٍ، عَنْ أَبِي رَافِعٍ قَالَ: كُنْتُ أَدْعُو لِرَسُولِ اللهِ ﷺ بِطَرْحِ النَّوَى، فَأُتِيَ بِهِ، فَلَمْ يُخَرِّجْ إِلَى الصَّلاةِ[3].

٧٣٢١- **حَدِيثٌ آخَرُ**: أَبُو الْعَبَّاسِ فِي فَوَائِدِ ابْنِ عَبْدِ الْحَكَمِ، أَنَا مُحَمَّدُ بْنُ عَبْدِ اللهِ بْنِ عَبْدِ الْحَكَمِ، أَنَا ابْنُ وَهْبٍ، أَنَا يُونُسُ بْنُ الْيَسَعِ، أَنَا بَكْرُ بْنُ مُضَرَ، عَنْ سَعِيدِ بْنِ أَبِي هِلَالٍ، عَنْ عُبَيْدِ اللهِ بْنِ أَبِي رَافِعٍ، أَنَّ أَبَا عُطَيْفٍ الْهُذَلِيَّ حَدَّثَهُ، عَنْ أَبِي رَافِعٍ[4] قَالَ: كُنْتُ أَدْعُو

---

(١) قال الحاكم الجياني (١٥٥/٣) وابن الملقن (٨٨٨/٩)، وتعقبهما ابن حجر (٧١/٦) من حديث شعبة عن هشام بن زيد، عن أنس، نحوه.

(٢) عبد الله بن عبد الله بن أبي أمية المدني المقبري، وقيل: اسمه الله، وقيل: عبد الرحمن، وقيل: عبد الله بن عبد الرحمن، وقيل: اسمه كنيته، أبو بكر، ويقال: أبو الليث، ثقة، مات سنة ١٠٠هـ.

(٣) إسناده قوي [ابن وهب: صدوق، وقد توبع، وباقي رجاله ثقات]. وأخرجه ابن حبان (٢٧٦/٦) من طريق ابن وهب به.

(٤) في (ك): «حدثناه».

(٥) في (ك): «أخبرنا عبد الله بن عبد الحكم» ساقط من (ك).

(٦) في (ك): «أخبرنا».

(٧) في جميع النسخ: «يونس» مصحف، والمثبت من الإتحاف والمهرة، وهو الصحيح إلى عبد الرحمن المعافري.

(٨) وقال عبد الرزاق (٢٧١/٤) عن معمر عن يونس بن يزيد عن سالم قال: كتب زيد إلى أبي رافع مولى رسول الله ﷺ... فذكر نحوه. وأبو رافع: اسمه أسلم، أبو رافع القبطي، والصواب رواية ابن وهب: عن أبي رافع، أن أبا عطيف [ولم يسم أبا رافع] ساقط من (ر).

لِرَسُولِ اللهِ ﷺ بَعْدَ الثَّنَاءِ وَقَدْ تَوَضَّأَ لِلصَّلَاةِ، فَبَأَلَّ مِنْهُ، ثُمَّ يُمْزِجُ إِلَى الصَّلَاةِ!!

هَذَا حَدِيثٌ صَحِيحٌ عَلَى شَرْطِ الشَّيْخَيْنِ وَلَمْ يُخَرِّجَاهُ.

٧٣٢٢- أَخْبَرَنِي أَبُو عَبْدِ اللهِ مُحَمَّدُ بْنُ يَعْقُوبَ الشَّيْبَانِيُّ، ثَنَا يَحْيَى بْنُ مُحَمَّدِ بْنِ يَحْيَى، ثَنَا سَلَّمَةُ بْنُ إِسْمَاعِيلَ، ثَنَا عَبْدُ الرَّحْمَنِ بْنُ إِسْحَاقَ[1]، ثَنَا صَفْوَانُ بْنُ سُلَيْمٍ، عَنْ مُحَمَّدِ بْنِ أَبِي سُلَيْمَانَ[2]، عَنْ صَفْوَانَ بْنِ أُمَيَّةَ: قَالَ: رَأَى رَسُولُ اللهِ ﷺ رَأْسِي أَشَدَّ اللَّحْمِ مِنَ الْعِظْمِ بِيَدِي، فَقَالَ لِي: "اغْدُ"، فَغَدَوْتُ، قَالَ: "تَقَدَّمْ"، فَتَقَدَّمْتُ مِنْهُ، فَمَسَحَ رَأْسِي وَقَالَ: "بَارِكْ فِيكَ وَفِي وَلَدِكَ".

هَذَا حَدِيثٌ صَحِيحُ الإِسْنَادِ وَلَمْ يُخَرِّجَاهُ.

٧٣٢٣- أَخْبَرَنِي مُحَمَّدُ بْنُ الْمُؤَمَّلِ بْنِ الْحَسَنِ، ثَنَا الْفَضْلُ بْنُ مُحَمَّدٍ الشَّعْرَانِيُّ، ثَنَا نُعَيْمُ بْنُ حَمَّادٍ، ثَنَا ابْنُ الْمُبَارَكِ، ثَنَا مَعْمَرٌ، عَنْ أَبِي إِسْحَاقَ، عَنْ عُبَيْدَةَ، عَنْ أَبِي مُوسَى وَابْنِ عَبَّاسٍ رضي الله عنهم، عَنِ النَّبِيِّ ﷺ قَالَ: «لَا تَأْلَفُ

---

(١) إسحاق العبدي [١٤٨/ ٢٣١-١٦٥/ ١٧٦٩٠].

(٢) في الأصل: صفوان بن أمية، والتصحيح من مصادر الترجمة وغيرها.

وابن إسحاق: هو عبد الرحمن بن إسحاق بن عبد الله بن المثنى بن كنانة، يروي عن عبد الرحمن بن سعيد بن الحويرث الزرقي.

وهذا حديث ابن أبي سليمان عن جبير بن مطعم عن عبادة بن عبد الرحمن، وليس فيه ذكر لصفوان بن أمية، ولا لأبي موسى وابن عباس رضي الله عنهم.

(٣) ضعيف جدا، أخرجه ابن أبي شيبة، والبيهقي من طريق أبي إسحاق، به.

وقال: هذا حديث منكر.

(٤) ضعيف جدا، عن عبد الله بن الأسود اليماني، يكنى له ضعيف جدا، وأخرج له أبو داود هذا الحديث.

الشَّرِيطَةُ فَإِنَّهَا فِيمَا ذَكَرْتُمْ»(١). قَالَ ابْنُ الْمُنْذِرِ: وَالشَّرِيطَةُ أَنْ يَخْرُجَ الرُّوحُ مِنْهُ بِشَرْعٍ مِنْ غَيْرِ قَطْعِ الْحُلْقُومِ"(٢).

هَذَا حَدِيثٌ صَحِيحٌ الإِسْنَادِ وَلَمْ يُخَرِّجَاهُ.

٧٣٧٤- أَخْبَرَنَا أَبُو الْعَبَّاسِ مُحَمَّدُ بْنُ أَحْمَدَ الْمَحْبُوبِيُّ، ثنا سَعِيدُ بْنُ مَسْعُودٍ، ثنا عُبَيْدُ اللهِ بْنُ مُوسَى، أنا إِسْرَائِيلُ، عَنْ سِمَاكٍ، عَنْ عِكْرِمَةَ، عَنِ ابْنِ عَبَّاسٍ ﷺ قَالَ: إِنَّ الشَّيَاطِينَ لَتُوحَى إِلَى أَوْلِيَائِهِمْ، فَيَقُولُونَ: مَا تَنَحْ هَا هُنَا تَأْكُلُونَ، وَمَا يَمْنَعُكُمْ أَنْتُمْ مِمَّا تَرَوْنَ؟ قَالُوا: هَذَا رَزْقٌ وَنَعَامٌ، وَلَا بَأْسَ عَلَيْنَا مِنْهُ إِنْ شَاءَ اللهُ عَلَيْهِ»(٣).

هَذَا حَدِيثٌ صَحِيحٌ عَلَى شَرْطِ مُسْلِمٍ"(٤). لَمْ يُخَرِّجَاهُ.

٧٣٧٥- أَخْبَرَنَا أَبُو عَمْرٍو مُحَمَّدُ بْنُ أَحْمَدَ بْنِ السَّمَّاكِ بِبَغْدَادَ، ثنا الْحَسَنُ بْنُ سُلَيْمٍ، ثنا مُحَمَّدُ بْنُ عَلَّانَ، ثنا جَرِيرٌ، عَنْ عَبْدِ الْعَزِيزِ، ثنا أَبُو زُرْعَةَ بْنُ أَسَدٍ، قَالَتْ: دَخَلْتُ عَلَى عَائِشَةَ ﷺ وَهِيَ تَجُودُ بِنَفْسِهَا، فَقُلْتُ لَهَا: جَزَاكِ اللهُ خَيْرًا فَلَا أَبَا لَكِ، فَمَالَ الشِّيبُ عِنْدَ ذَلِكَ إِلَى رَأْسِهَا.

هَذَا حَدِيثٌ صَحِيحُ الإِسْنَادِ"(٥). وَلَمْ يُخَرِّجَاهُ، وَالإِسْنَادُ صَحِيحٌ عَلَى شَرْطِ

---

(١) [صحاف الحلية (١٠/٤٠٤-٤٠٦)، (١٩٦١٦-١٩٦٢٠)].

(٢) [الإجماع، لابن المنذر (ص: ١٤١)].

(٣) [صحاف الحلية (٧/٥٠٦٠-٥٠٨٥)].

(٤) [كتب في حاشية النسخة: صحيح].

(٥) [صحاف الحلية (٧/٥٠٨٥-٥٠٨٦)].

(٦) في النسخة: صحيح غريب، وقوله: «غريب» ليس في نسخ المستدرك وقد يذكرها الحافظ في الإتحاف.

الْبَيِّعَيْنِ، وَإِنَّمَا لَمْ أُحَكِّمْهُمَا بِالصَّدَقَةِ عَلَى شَرْطِهِمَا لِأَنَّ ذَلِكَ بَنْ أَنَسٍ حَمَلَهُ إِرْسَالُهُ فِي الْمَوْرُوثِ عَنْ زَيْدِ بْنِ أَسْلَمَ.

٧٣٢٦- أَخْبَرَنِي أَبُو بَكْرِ بْنُ إِسْحَاقَ، أَنَا مُحَمَّدُ بْنُ غَالِبٍ، ثَنَا سُلَيْمُ بْنُ إِبْرَاهِيمَ، أَنَا شُعْبَةُ (ح)

قَالَ: وَأَنَا عَبْدُ اللهِ بْنُ أَحْمَدَ بْنِ حَنْبَلٍ، حَدَّثَنِي أَبِي، ثَنَا مُحَمَّدُ بْنُ جَعْفَرٍ، ثَنَا شُعْبَةُ، قَالَ: سَمِعْتُ[1] خَاصِرِينَ مِنْ مُهَاجِرٍ التَّاهِلِيِّ يَقُولُ: سَمِعْتُ سُلَيْمَانَ بْنَ يَسَارٍ يُحَدِّثُ عَنْ زَيْدِ بْنِ ثَابِتٍ، أَنَّ جُثَّةَ رَجُلٍ فِي شَاطِئِ الْفُرَاتِ مَرَرُوهُ، فَرَحِمَ النَّاسُ مَوْتَى الْإِنْسَانِ وَلَمْ يُمَثِّرُوهُ.

هَذَا حَدِيثُ صَحِيحُ الْإِسْنَادِ وَلَمْ يُخَرِّجَاهُ.

٧٣٢٧- حَدَّثَنَا مُحَمَّدُ بْنُ صَالِحٍ بْنِ هَانِئٍ، ثَنَا السَّرِيُّ بْنُ خُزَيْمَةَ وَمُحَمَّدُ بْنُ الْفَضْلِ[2] (ح)

وَأَخْبَرَنَا إِسْمَاعِيلُ بْنُ عَلِيٍّ الْخُطَبِيُّ، ثَنَا إِسْمَاعِيلُ بْنُ إِسْحَاقَ الْقَاضِي، وَمُحَمَّدُ بْنُ غَالِبٍ، قَالُوا: ثَنَا الْحَسَنُ بْنُ بِشْرٍ بْنِ سَلْمٍ، ثَنَا جَرِيرٌ، عَنْ[3] أَبِي الزُّبَيْرِ، عَنْ جَابِرٍ ﷺ، قَالَ: قَالَ رَسُولُ اللهِ ﷺ: «فَكَاكُ الْعَنِينِ فَكَاكُ أَلَيَّةٍ»[4].

---

(١) في النسخ: «قال».

(٢) إتحاف المهرة ٣-٤ (٢٥٥٠-٢٥٨٤).

(٣) في جميع النسخ: «الحسن بن الفضل» مصحف، والمثبت من الإتحاف ومصادر الترجمة.

(٤) في (ق) (٤٠٧): «جرير بن الزبير».

(٥) إتحاف المهرة ٣ (٣٤٠٧-٣٤٠٨) والحسن بن بشر فيه ضعف، وروى عنه البخاري دون مسلم.

ثَنَاهُ مِنْ طَرِيقِ عُبَيْدِ اللهِ بْنِ أَبِي رَبَاحٍ فَلْيَرْجِعْ إِلَيْهِ الْمُتَكَلِّمُ.

٣٧٢٨- وَبِهِ: نَا أَحْمَدُ بْنُ عَبْدِ اللهِ: نَا يَعْقُوبُ: نَا إِسْحَاقُ: نَا أَبِي وَمُحَمَّدُ بْنُ يَحْيَى وَأَحْمَدُ بْنُ سَلَمَةَ، قَالُوا: حَدَّثَنَا إِسْحَاقُ بْنُ إِبْرَاهِيمَ، أَنَا عُثْمَانُ بْنُ عُمَرَ: نَا عُبَيْدُ اللهِ بْنُ أَبِي رَبَاحٍ الْقُرَشِيُّ، عَنْ أَبِي الزُّبَيْرِ، عَنْ جَابِرٍ بْنِ عَبْدِ اللهِ ﷺ، عَنْ رَسُولِ اللهِ ﷺ، قَالَ: «دِّعَةُ الْحَبِيبِ دِّعَةٌ أَنَّهُ».

أَخْبَرَنِيهِ الْحُسَيْنُ بْنُ عَلِيٍّ الطَّيَالِسِيُّ، نَا مُحَمَّدُ بْنُ إِسْحَاقَ، نَا مُحَمَّدُ بْنُ يَحْيَى، حَدَّثَنِي إِسْحَاقُ بْنُ إِبْرَاهِيمَ الْحَنْظَلِيُّ، فَذَكَرَهُ.

هَذَا حَدِيثٌ صَحِيحٌ عَلَى شَرْطِ مُسْلِمٍ وَلَمْ يُخَرِّجَاهُ.

وَلَنَا بِمَعْنَى هَذَا حَدِيثُ ابْنِ أَبِي لَيْلَى وَحَدَّثَنِي بِهِ شُعَيْبُ بْنُ أَبِي الْإِسْرَائِ.

وَقَدْ رُوِيَ بِإِسْنَادٍ صَحِيحٍ عَنْ ﷺ.

٣٧٢٩- وَبِهِ: أَنَا أَبُو الْفَتْحِ الْفَقِيهُ: نَا أَحْمَدُ بْنُ الْحَسَنِ بْنِ عَبْدِ الْجَبَّارِ، نَا يَحْيَى بْنُ سَعِيدٍ الْأُمَوِيُّ، حَدَّثَنِي[1]، أَبِي، عَنْ عَبْدِ اللهِ بْنِ سَعِيدٍ الْمَقْبُرِيِّ، عَنْ عَبْدِ اللهِ بْنِ أَبِي هُرَيْرَةَ ﷺ، قَالَ: قَالَ رَسُولُ اللهِ ﷺ: «دِّعَةُ الْحَبِيبِ دِّعَةٌ أَنَّهُ»[2].[3]

---

(١) إسناده الصحة: (٣٤/ ٢٨٤-٣٥٢٩).

(٢) إسناده الصحة: (٣٤/ ٢٨٤-٣٥٢٩).

قال ابن حجر في «الإصابة»: «قلت: ورواه أبو العباس بن سُرَيج من وجهٍ من صحابية عن أبي الزبير كما تقدم، وقال الأمير في «حاشية ابن أبي داود» عند قوله: «عن أبي زيد الخيل الطائي» في الكنى: زوجه من أبي الزبير، وقال: ذكره ابن هاشم وأبو عمر».

(٣) قال الذهبي في التلخيص: «قلت: عبد الله هالك».

(٤) إتحاف المهرة: (١٥/ ٤٦٣-١٩٩٨٨).

٧٣٣٠- **حُمَيْدٌ عَنْ أَبِي الزُّبَيْرِ، قَالَ الْحَسَنُ:** إِنْ شِئْتَ، قَالَ: وَمَعَ؟ إِنْ شِئْتَ، قَالَ: وَمَعَ؟ إِنْ شِئْتَ، قَالَ: مُحَمَّدُ بْنُ الْحَسَنِ الْوَاسِطِيُّ، عَنْ مُحَمَّدِ بْنِ إِسْحَاقَ، عَنْ نَافِعٍ، عَنِ ابْنِ عُمَرَ ﷺ قَالَ: قَالَ رَسُولُ اللهِ ﷺ: «أَفْلَحَ الْحَيِّنِ إِذًا أَشْعَرَ كَمَا أَشْعَرَ، وَكَمَا يُشْعِرُ بَدَنَتَهُ عَنْ بَعْضِهَا» مَا فِيهِ مِنْ دَمٍ»[1].

هَذَا بَابُ غَيْرِ مَذْكُورٍ عَلَى مَوْضُوعِ خَطِّهِ عَنْ أَبِي سَعِيدٍ لِذَلِكَ وَلَمْ يُخَرِّجْهُ.

وَرُبَّمَا[2] تَوَهَّمَ تَوَهُّمَ أَنَّ حَدِيثَ أَبِي أَيُّوبَ صَحِيحٌ، وَلَيْسَ كَذَلِكَ.

٧٣٣١- **حَمَّادُ بْنُ عَمْرٍو** أَخُو عَبْدِ الْوَهَّابِ[3] **عَنْ حُمَيْدٍ** بْنِ إِسْحَاقَ وَأَحْمَدُ بْنُ جَعْفَرٍ بْنِ نَصْرٍ الرَّازِيُّ هُوَ أَخِيرًا، قَالُوا: **نَا يُونُسُ بْنُ مُوسَى**[4]، **نَا** عَبْدُ اللهِ بْنُ الْمُبَارَكِ[5]، **نَا** عَبْدُ اللهِ بْنُ الْعَلَاءِ بْنِ مُنَبِّهٍ[6]، **نَا** مُحَمَّدُ بْنُ أَبِي أَيُّوبَ، عَنْ أَبِيهِ، عَنْ جَدِّهِ، عَنِ الرَّجُلِ يَحُجُّ عَنْ أَبِي أَيُّوبَ، عَنْ أَبِي أَيُّوبَ ﷺ قَالَ: قَالَ رَسُولُ اللهِ ﷺ: «أَفْلَحَ الْحَيِّنِ إِذًا أَشْعَرَ»[7].

---

(١) في (م): «الحسين» مصحف.

(٢) في (ق): «وربما».

(٣) تصحف في (ب) والمثبت من التقريب.

(٤) إتحاف المهرة (٩/ ٣٧٨-٣٧٩)، وأورده ابن حبان في ترجمة محمد بن الحسن الواسطي في المجروحين (٢/ ٢٨٦)، وقال: «إنما هو موقوف من قول ابن عمر».

(٥) في (ق): «ثنا».

(٦) هو: يونس بن موسى بن راشد الطفاوي، أبو يعقوب الكوفي المعروف بالزنج.

(٧) عند الطبراني (٤/ ١١١) عن الحسين بن إسحاق التستري عن يونس بن موسى، وابنا عمر عند ابن عدي في مقدمة بن يزيد البصري، قال فيه أبو حاتم الرازي: «منكر الحديث».

(٨) إتحاف المهرة (٩/ ٣٧٠-٣٧١).

وَحَدِيثُ [أَبِي] الْوَلَّادِ[1] عَنْ أَبِي سَعِيدٍ فَقَهٌ بِهِ عُلَمَاءُ[2]، وَفِيهِ إِبَاحَةُ اللُّقَطِ وَلَا نَقُولُ بِهَذَا الْبَابِ مِنْ أَهْلِ الصَّنْعَةِ فَضْلٌ فِيهِ الْمَعْنَى أَنَّ الشَّيْخَيْنِ ﷺ لَمْ يُخَرِّجَاهُ فِي الصَّحِيحِ.

٧٣٢٧- أَخْبَرَنِي مُحَمَّدُ بْنُ عَلِيِّ بْنِ دُحَيْمٍ الشَّيْبَانِيُّ بِالْكُوفَةِ، ثنا مُحَمَّدُ بْنُ هِشَامٍ الْمِقْدَامِيُّ، ثنا أَبُو لُعَيْنٍ، ثنا مُحَمَّدُ بْنُ شُرَيْكٍ الْمَكِّيُّ، عَنْ عَمْرِو بْنِ دِينَارٍ، عَنِ ابْنِ الْمُسَيَّبِ، عَنِ ابْنِ عَبَّاسٍ ﷺ قَالَ: كَانَ أَهْلُ الْجَاهِلِيَّةِ يَأْكُلُونَ الْمَيْتَةَ، وَيَتَزَكَّوْنَ أَيَّامًا، فَيَأْتِي رَجُلٌ فَيَقُولُ: قَدْ نَعَلَنِي رَبِّي ﷻ، وَأَزَرَنِي كَيْتَهُ، وَأَنَا مُنْذُ ثَلَاثٍ وَحَرُمَ عَلَيْنَا، فَمَا أَظُنُّ حَلَالًا، وَمَا حَرُمَ أَظُنُّ حَرَامًا، وَمَا مَكَثَ فِيهِ عَشْرٌ، وَنَالَهُ هَذِهِ الْآيَةُ: ﴿قُلْ لَآ أَجِدُ فِي مَآ أُوحِيَ إِلَيَّ مُحَرَّمًا﴾[3].

٧٣٢٨- حَدَّثَنِي عَلِيُّ بْنُ عِيسَى، ثنا مُحَمَّدُ بْنُ عَبْدِ الْعَزِيزِ، ثنا الْفَضْلُ، ثنا عَبْدُ اللَّهِ بْنُ شَبِيبٍ، عَنْ دَاوُدَ بْنِ أَبِي هِنْدٍ، عَنْ مَكْحُولٍ، عَنْ أَبِي ثَعْلَبَةَ الْخُشَنِيِّ ﷺ قَالَ: قَالَ رَسُولُ اللَّهِ ﷺ: «إِنَّ اللَّهَ حَدَّ حُدُودًا فَلَا

---

(١) ما بين المعقوفين غير موجود بالنسخ، وقال الدارقطني في التتبع: «يروى عن أبي الوليد الطيالسي، وهو أبو الوليد»، ينظر: الإلزامات والتتبع، يعني به شيخه الهمداني المكاتي.

(٢) قال ابن المنذر في الأوسط (٣٩٣/٩): «لم أعلم أحدًا قال به»، وانظر: الاستذكار (٢٤٥/٢٤)، المحلى بالآثار (٤٥٤/٧)، وانظر: تحفة الفقهاء (٣٠٤/٣).

(٣) [الأنعام/ آية ١٤٥].

(٤) [ضعاف الحديث (٧٥/٣-٧٦٥٢)].

لِمُحْتَلِمٍ، وَفَرَضَ لَكُمْ فَرَائِضَ فَلَا تُضَيِّعُوهَا، وَحَرَّمَ أَشْيَاءَ فَلَا تَنْتَهِكُوهَا، وَتَرَكَ أَشْيَاءَ لَمْ يَتْرُكْهَا نِسْيَانًا مِنْ رَبِّكُمْ، وَلَكِنْ رَحْمَةً بِكُمْ لَيْسَ فَتَكَلَّفُوهَا وَلَا تَبْحَثُوا فِيهَا»[1].

٧٣٧٤- صحيح عَلِيُّ بْنُ مُحَمَّدٍ الْمَدَائِنِيُّ، قَالَ: حَدَّثَنَا شَبَابَةُ الْأَنْدَلُسِيُّ، قَالَ: حَدَّثَنَا جُبَارَةُ بْنُ الْمُغَلِّسِ، قَالَ: حَدَّثَنَا كَثِيرُ بْنُ هِشَامٍ، قَالَ: حَدَّثَنَا جَعْفَرُ بْنُ بُرْقَانَ، عَنْ مَيْمُونِ بْنِ مِهْرَانَ، عَنْ سُلَيْمَانَ بْنِ عَامِرٍ الضَّبِّيِّ، قَالَ: سَمِعْتُ رَسُولَ اللهِ ﷺ عَنِ الضَّبِّ وَالْجُبْنِ[2]، وَالزِّبْرِجِ، فَقَالَ: «الْحَلَالُ مَا أَحَلَّ اللهُ فِي كِتَابِهِ، وَالْحَرَامُ مَا حَرَّمَ اللهُ فِي كِتَابِهِ، وَمَا سَكَتَ عَنْهُ فَهُوَ مِمَّا عَفَا عَنْهُ»[3].

٧٣٧٥- صحيح مُسْلِمُ بْنُ أَبِي مُسْلِمٍ، قَالَ: حَدَّثَنَا عَبْدُ الرَّحْمَنِ بْنُ مَهْدِيٍّ، قَالَ: أَخْبَرَنَا سُفْيَانُ، عَنْ مُحَمَّدِ بْنِ زِيَادٍ، قَالَ: سَمِعْتُ أَبَا هُرَيْرَةَ، قَالَ: سَمِعْتُ رَسُولَ اللهِ ﷺ يَقُولُ: «إِنَّ اللهَ فَرَضَ عَلَيْكُمُ الْحَجَّ، فَحُجُّوا»، فَقَالَ رَجُلٌ: أَكُلَّ عَامٍ يَا رَسُولَ اللهِ؟ قَالَ: فَسَكَتَ حَتَّى قَالَهَا ثَلَاثًا، فَقَالَ رَسُولُ اللهِ ﷺ: «لَوْ قُلْتُ: نَعَمْ، لَوَجَبَتْ، وَلَمَا اسْتَطَعْتُمْ، ثُمَّ قَالَ: ذَرُونِي مَا تَرَكْتُكُمْ، فَإِنَّمَا هَلَكَ مَنْ كَانَ قَبْلَكُمْ بِكَثْرَةِ سُؤَالِهِمْ، وَاخْتِلَافِهِمْ عَلَى أَنْبِيَائِهِمْ، فَإِذَا أَمَرْتُكُمْ بِشَيْءٍ فَأْتُوا مِنْهُ مَا اسْتَطَعْتُمْ، وَإِذَا نَهَيْتُكُمْ عَنْ شَيْءٍ فَدَعُوهُ»[4].

٧٣٧٦- صحيح عَبْدُ اللهِ بْنُ مُحَمَّدٍ، قَالَ: حَدَّثَنَا عَبْدُ الرَّحْمَنِ، قَالَ: حَدَّثَنَا سُفْيَانُ، عَنْ مُحَمَّدِ بْنِ زِيَادٍ، عَنْ أَبِي هُرَيْرَةَ، قَالَ: سَمِعْتُ رَسُولَ اللهِ ﷺ يَقُولُ: «أَيُّهَا النَّاسُ، قَدْ فَرَضَ اللهُ عَلَيْكُمُ الْحَجَّ، فَحُجُّوا»، فَقَالَ رَجُلٌ: أَكُلَّ عَامٍ يَا رَسُولَ اللهِ؟ فَسَكَتَ حَتَّى قَالَهَا ثَلَاثًا، فَقَالَ رَسُولُ اللهِ ﷺ: «لَوْ قُلْتُ: نَعَمْ، لَوَجَبَتْ، وَلَمَا اسْتَطَعْتُمْ، ثُمَّ قَالَ: ذَرُونِي مَا تَرَكْتُكُمْ، فَإِنَّمَا هَلَكَ مَنْ كَانَ قَبْلَكُمْ بِكَثْرَةِ سُؤَالِهِمْ، وَاخْتِلَافِهِمْ عَلَى أَنْبِيَائِهِمْ، فَإِذَا أَمَرْتُكُمْ بِشَيْءٍ فَأْتُوا مِنْهُ مَا اسْتَطَعْتُمْ، وَإِذَا نَهَيْتُكُمْ عَنْ شَيْءٍ فَدَعُوهُ»[5].

٧٣٧٧- صحيح عَبْدُ اللهِ بْنُ مُحَمَّدٍ، قَالَ: حَدَّثَنَا عَبْدُ الرَّحْمَنِ، قَالَ: حَدَّثَنَا سُفْيَانُ، عَنْ مُحَمَّدِ بْنِ زِيَادٍ، عَنْ أَبِي هُرَيْرَةَ، قَالَ: سَمِعْتُ رَسُولَ اللهِ ﷺ يَقُولُ: «أَيُّهَا النَّاسُ، قَدْ فَرَضَ اللهُ عَلَيْكُمُ الْحَجَّ، فَحُجُّوا»، فَقَالَ رَجُلٌ: أَكُلَّ عَامٍ يَا رَسُولَ اللهِ؟ فَسَكَتَ حَتَّى قَالَهَا ثَلَاثًا، فَقَالَ رَسُولُ اللهِ ﷺ: «لَوْ قُلْتُ: نَعَمْ، لَوَجَبَتْ، وَلَمَا اسْتَطَعْتُمْ، ثُمَّ قَالَ: ذَرُونِي مَا تَرَكْتُكُمْ، فَإِنَّمَا هَلَكَ مَنْ كَانَ قَبْلَكُمْ بِكَثْرَةِ سُؤَالِهِمْ، وَاخْتِلَافِهِمْ عَلَى أَنْبِيَائِهِمْ، فَإِذَا أَمَرْتُكُمْ بِشَيْءٍ فَأْتُوا مِنْهُ مَا اسْتَطَعْتُمْ، وَإِذَا نَهَيْتُكُمْ عَنْ شَيْءٍ فَدَعُوهُ»[6].

---

(١) المعجم الأوسط (٤٤٦٤).

(٢) في (ف) و(ك): «الوبر».

(٣) تقدم هذا معناه عند حديث أبي ثعلبة الخشني.

(٤) إتحاف الخيرة (٣٠٤٥) (٣٠٤٦).

(٥) في جميع النسخ: «رأس».

(٦) قال الحلبي في «الشفا» (٢/٥٤٦): «قلت: لعله مصحف».

(٧) في (ف) و(ك): «أن الصحف من شفاء» وهو تصحيف، ومن مشايخ الحصاص عبد الرحمن بن محمد بن أبي حاتم الرازي صاحب «الجرح والتعديل»، أحمد بن عبد الله بن محمد بن عبد الله أبو سعيد ←

الظُّلُّ مِنْ الرَّبِيعِ".

٧٣٦٦- وَعَنْهُ عَلِيٌّ بْنُ حَمْشَاذَ: ثنا عَلِيُّ بْنُ عَبْدِ الْعَزِيزِ: ثنا الْحَضْرِمِيُّ مُحَمَّدُ بْنُ أَبِي الْمُبَارَكِ: ثنا سُفْيَانُ بْنُ سَعِيدٍ، عَنْ عَمْرِو بْنِ سَعِيدٍ، عَنْ عِكْرِمَةَ، عَنِ ابْنِ عَبَّاسٍ ﷺ قَالَ: كَانَ أَحَبُّ الطَّعَامِ إِلَى رَسُولِ اللهِ ﷺ الثَّرِيدُ".

هَذَا حَدِيثٌ صَحِيحُ الإِسْنَادِ وَلَمْ يُخَرِّجَاهُ، فَإِنَّ عُمَرَ بْنَ سَعِيدٍ هَذَا أَخُو سُلَيْمَانَ وَالْمُبَارَكِ ابْنَا سَعِيدٍ، فَأَمَّا قَوْلُهُ ﷺ: "فَضْلُ عَائِشَةَ عَلَى النِّسَاءِ كَفَضْلِ الثَّرِيدِ عَلَى سَائِرِ الطَّعَامِ"، فَإِنَّهُ مُخَرَّجٌ فِي الصَّحِيحَيْنِ.

٧٣٦٧- حَدَّثَنَا أَبُو بَكْرٍ بْنُ إِسْحَاقَ الْفَقِيهُ وَغَيْرُهُ بْنُ حَمْشَاذَ الْعَدْلُ، قَالُوا: ثنا يُونُسُ بْنُ مُوسَى، ثنا أَبُو بَكْرٍ الْحَنَفِيُّ، عَنْ عَطَاءِ بْنِ السَّائِبِ قَالَ: ذُهِبَ إِلَى الطَّعَامِ وَمَنْ لَمْ يُدْعَ مَعَهُمْ يَوْمَ بَدْرٍ، يُقَالُ لَهُمْ: ثُمَّ لَا، ثُمَّ لَا، فَقَالَ لَهُمْ: فَقَالُوا: مَا نَجِدُ شَيْئًا هُوَ أَحْسَنُ مِنَ الثَّرِيدِ، فَقَالَ: إِنَّ أَحْسَنَ شَيْءٍ رَأَيْتُ فِي الطَّعَامِ؟ قَالَ: نَعَمْ، فَأَطْعَمَهُ، قَالَ: إِنَّ مِنْ سُرُورِ حَدِّثْ عَنْ رَسُولِ اللهِ ﷺ: إِنَّ الثَّرِيدَ

= المزني الصفاني الهروي، وعنه أبو أحمد بن سعد أبو محمد السابوري الحاجي الزاز، وعنه أبو أحمد بن محمد بن علي بن أحمد أبو محمد السابوري السناني الدونيني. [صلة تاريخ الطبري (٦/٦٦٦-٦٦٧)]

(٢) كذا وفي الإتحاف: ثنا محمد بن شجاع، وأظنه المروزي، أبو عبد الله الثلجي، نزيل بغداد، ويقول عنه أبو القاسم الطبراني: "الحديث، أبو أحمد بن محمد بن سعد بن محمد الحضرمي الذي يروي عنه البغوي، ويروي أبو داود وابن ماجه عن حسان السلمي في السنن". [المعجم الصغير (٢/٢٠٤-٨٨٨)]

(٣) في النسخ: "الصفة» وتحتها في (أ): حاد علاة (لعلها) والمثبت من التلخيص، وأحكام معرفة، وابن عساكر من القسم الرابع.

تَنْزِلُ فِي وَسَطِ الطَّعَامِ، فَكُلُوا مِنْ حَافَاتِهِ، وَلَا تَأْكُلُوا مِنْ وَسَطِهِ»[1].

هَذَا حَدِيثٌ صَحِيحُ الإِسْنَادِ وَلَمْ يُخَرِّجَاهُ.

٧٣٣٨- صَحَّ أَبُو الْعَبَّاسِ مُحَمَّدُ بْنُ يَعْقُوبَ، ثنا مُحَمَّدُ بْنُ إِسْحَاقَ الصَّغَانِيُّ[2]، ثنا عَبْدُ اللهِ بْنُ يُوسُفَ التِّنِّيسِيُّ، ثنا لَيْثٌ بْنُ سَعْدٍ عَنِ ابْنِ هَاشِمٍ[3]، عَنْ أَبِي الْوَلِيدِ عَنْ وَابِلَةَ بْنِ الأَسْقَعِ - وَكَانَ مِنْ أَهْلِ الصُّفَّةِ - قَالَ: أَقْبَلَ ثَلَاثَةُ نَفَرٍ قِبَلَ رَسُولِ اللهِ ﷺ مِنَ الْمَسْجِدِ يَأْخُذُ بِيَدِ الأَوَّلِ مِنْهُمْ وَالثَّانِي بِقَدَمِ الثَّانِي يُقَدِّمُهُمْ، قَالَ: فَكَفَّتْ أَصْحَابُهُ رَغْبَةً لِكَيْلَا تَأْخُذَ الثَّالِثَ وَإِيَّاهُمَا، قَالَ: فَأَبْصَرَتْ أَنَّ بِكْرَ بْنَ عَبْدِ اللهِ تَعَمَّدَ، فَأَتَتْهُ فَأَخَذَتْ الثَّالِثَ مِنْ شِمَالِهِ دُونَ يَمِينِهِ، فَلَمَّا رَآهُ تَرَكَهُ، فَأَخَذَ بِيَدِ الثَّانِي وَإِلَى جَانِبِهِ، فَقَالَ: فَالْتَمَسَتْ أَنْ يَكُونَ عِنْدَ الثَّانِيَةِ، فَأَتَتْهُ فَأَخَذَتْ الثَّالِثَ مِنْ شِمَالِهِ دُونَ يَمِينِهِ، فَلَمَّا رَآهُ تَرَكَهُ، وَذَهَبَتْ إِلَى طَعَامِهِ، فَقَرَّبَ عَلَيْهِ مِنْ خَلِّهِ، ثُمَّ جَعَلَ يَلْقَمُ بِهِ الثَّانِيَ وَالثَّالِثَ، ثُمَّ وَقَفَ عَلَى الْبَابِ حَتَّى قَرَأَ عَلَى الْبَيِّنَةِ، ثُمَّ دَخَلَ وَتَرَكَنِي، قَالَ: ثُمَّ تَعَرَّضْتُ لِعُمَرَ، فَصَنَعَتْ بِهِ مِثْلَ ذَلِكَ - وَكَانَ أَكْثَرُ صَنِيعٍ مِثْلَ مَا صَنَعَ أَبُو بَكْرٍ - فَمَا أَصَبْتُ عِنْدَهُ شَيْئًا مِمَّا سَمِعْتُ مِنْ رَسُولِ اللهِ ﷺ فَأَخْبَرْتُهُ، فَقَالَ لِلْجَارِيَةِ: اعْمِلِي مِنْ شَعِيرٍ»[4]، قَالَ: فَجَمَعَتْ دَقِيقًا وَخَبَزَتْهُ مِنْ شَعِيرٍ، ثُمَّ جَعَلَتْ تَلْقَمُهُ بِهِ، قَالَ: ثُمَّ قَالَ لِلْجَارِيَةِ: ائْتِنِي بِالْعُكَّةِ، فَأَتَتْهُ بِالْعُكَّةِ، قَالَ: ثُمَّ جَمَعَهُ بِيَدِهِ ثُمَّ عَصَرَهُ فَرَشَحَ، ثُمَّ قَالَ: «اقْطَعِي الْفَمَ عَشَرَةَ أَثْبَاتٍ عَلَى عَشَرَةِ أَثْبَاتٍ»، فَقَعَدَتْ تَقْطَعُ

---

(١) إسناده ضعيف (١٧٢٤-١٧٢٦).

(٢) في (ز): «الصنعاني».

(٣) هو: عبد الله بن يزيد بن عبد الرحمن بن أبي هاشم هانئ، أبو هاشم الشامي الدمشقي، صحيح من رجال الشهابين.

(٤) في (ز): «من شعير».

(٥) في (ز): «ائتني العكة». وفي (ك): «هات العكة».

عَشَرَهُمْ، ثُمَّ قَالَ: «اجْلِسُوا». وَوُضِعَ الْقَصَبَةُ، ثُمَّ قَالَ: «تَكَلَّمُوا بِاسْمِ اللهِ»(١)، فَأَقَامَ كُلُّ جَوَانِبِهِ، وَلَا يَأْتُلُونَ بِرَدِّ مِنْ قَوْلِهِمْ، فَإِنَّ الْمَرْءَ لَتَزِلُّ مِنْ قَوْلِهِ، فَأَتَتْنَا عَلَى صُدُورِنَا، فَكَلَّمْنَا خَطِيطًا فِيهَا بِأَصْوَاتِنَا، ثُمَّ أَخَذَهَا مِنَّا(٢)، وَأَصْلَحَ بِهَا وَرَدَّهَا، ثُمَّ قَالَ: «فَلْيُقِمْ فِي عَشَرَتِهِ». وَكَانَ أَلَهُ بَعْدَ ذَلِكَ بِنَا عَشَرَةَ عَشَرَةً، وَقَالَ: وَفَضَلَ فَضْلًا(٣).

هَذَا حَدِيثٌ صَحِيحُ الْإِسْنَادِ، وَلَمْ يُخَرِّجَاهُ.

٧٣٢٩- حَدَّثَنَا أَبُو الْعَبَّاسِ مُحَمَّدُ بْنُ يَعْقُوبَ: ثَنَا الْحَسَنُ بْنُ عَلِيٍّ بْنِ عَفَّانَ: ثَنَا أَبُو أُسَامَةَ: عَنْ هِشَامِ بْنِ عُرْوَةَ، عَنْ عَبْدِ الرَّحْمَنِ(٤)، عَنِ ابْنِ كَعْبِ بْنِ مَالِكٍ، عَنْ أَبِيهِ ﷺ: أَنَّ رَجُلًا مِنَ الْأَنْصَارِ ﷺ بَدَأَ أَنَّلَ طَعَامًا لَهُمْ أَصَابَهُ الْمُسْتَدِّي الَّذِي أَتَى بِهِ(٥).

٧٣٣٠- أَخْبَرَنَاهُ عَبْدُ اللهِ بْنُ الْحُسَيْنِ الْقَاضِي بِمَرْوَ: ثَنَا الْحَارِثُ بْنُ أَبِي أُسَامَةَ، ثَنَا يَزِيدُ بْنُ هَارُونَ، ثَنَا حَمَّادُ بْنُ سَلَمَةَ، عَنْ هِشَامِ بْنِ عُرْوَةَ، عَنْ أَبِيهِ، عَنْ عَبْدِ اللهِ بْنِ كَعْبِ بْنِ مَالِكٍ، عَنْ أَبِيهِ ﷺ، أَنَّ رَسُولَ اللهِ ﷺ كَانَ إِذَا أَتَاهُ

---

(١) قوله: «تكلموا باسم الله» غير موجود في (د).

(٢) في (ز): «وأخذها».

(٣) في التلخيص: «ابن عبد عشرة عشرة».

(٤) إتحاف المهرة [١٣/ ٤٣٧- ١٤٤٠٠].

(٥) قال الذهبي في التلخيص: «فيه: عبدالرحمه بمجهول، وقال النسائي: ليس بثقة».

(٦) هو: عبد الرحمن بن سعد الحذي، مولاهم الأزدي من سفيان المخزومي، يروي عن ابن كعب بن مالك، روى عنه: الحارث وقال: عبدالرحمن بن سعد، ويقال: ابن سعيد، وقال في التلخيص: «عبد الرحمن بن كعب خطأ».

(٧) إتحاف المهرة [١٣/ ٤٣٧- ١٤٤٠٠].

لِجَمْعِ أَصَابِعِهِ الثَّلَاثِ.

حَدِيثُ جَمْعِ الإِسْنَادِ وَلَفْظِهِ بِمَرَّةٍ:

٧٣٤١- أَخْبَرَنَا أَبُو عَبْدِ اللهِ مُحَمَّدُ بْنُ يَعْقُوبَ الْحَافِظُ، ثنا يَحْيَى بْنُ مُحَمَّدِ بْنِ صَاعِدٍ، ثنا مُحَمَّدُ بْنُ إِسْمَاعِيلَ بْنِ مُجَالِدٍ، ثنا مُحَمَّدُ بْنُ الْمُثَنَّى بْنِ بَرَكَةَ الْبَجَلِيُّ، عَنْ أَبِيهِ، عَنْ عَبْدَةَ رضي الله عنه قَالَ: قَالَ رَسُولُ اللهِ ﷺ: إِنَّا أَحَدُ أَهْلِهِ فَإِنَّ مِنْ أَمْرِ بَاحْسَاءِ هَضَبٍ، يُقَالُ لَهُ: رَمْلُ عَالِجٍ، وَكَانَ فِيهِ أُنَاسٌ، فَإِذَا لَيْتُورُوا عَنْ قُوَائِمِ الْمِنْبَرِ، وَسُمُوا عَنْ قُوَائِمِ الْمِنْبَرِ كَمَا تُسَوَّاءُ الْأَعْنَاقُ فَوَسَّعَ اللهُ وُجُوهَهُمْ بِالنَّدَاءِ".

حَدِيثُ جَمْعِ الإِسْنَادِ وَلَفْظِهِ بِمَرَّتَيْنِ:

٧٣٤٢- أَخْبَرَنِي الْحُسَيْنُ بْنُ عَلِيٍّ التَّمِيمِيُّ، ثنا مُحَمَّدُ بْنُ إِسْحَاقَ، ثنا أَحْمَدُ بْنُ يَحْيَى بْنِ الْجَارُودِ، ثنا إِبْرَاهِيمُ بْنُ طُهْمَانَ، عَنْ عَبْدِ الْعَزِيزِ بْنِ صُهَيْبٍ، عَنْ أَنَسٍ رضي الله عنه قَالَ: قَدْ زَيَّنُوا الْمَهَاجِرِينَ وَالْأَنْصَارَ يَجُرُّونَ الْحَدَائِقَ حَوْلَ الْمَدِينَةِ، وَيَنْقُلُونَ التُّرَابَ عَلَى ظُهُورِهِمْ يَقُولُونَ:

---

(١) إتحاف المهرة (٣: ٢٣٧-٢٣٨)، وقال: «فذلك قال صاحبه عن أصوص» من هامش ز، عزوها في هـ الرحمن بن سعد الضبي، لا عن أبيه.

(٢) إتحاف المهرة (٣: ٢٣٨-٢٣٩)، وعزاه إلى حسنك عندهم بن عزوة هـ عبد الرحمن بن سعد به كما تقدم، وعن حسنك الجوزي عن سعد بن إبراهيم عن أبيه كذا.

(٣) في (ز): «بيسوة» وفي ساقر أصبح بدون نقط.

(٤) إتحاف المهرة (١٣: ٨١٢-٨١٣)، و٢٣٢٦٥، وأخرجه الترمذي والنسائي وابن ماجة من حديث ابن عليه بإسناد قوي، حسن صحيح، وسلمي وهو (٦٧٨٣).

(٥) في (ز): «سبع» أخطاء، والمثبت من الناسخين والمكاتب، وهو أصوب بن عيص بن عبد الله بن رئاب السلمي.

نَحْنُ الَّذِينَ بَايَعُوا مُحَمَّدًا عَلَى الْإِسْلَامِ مَا بَقِينَا أَبَدًا
وَرَسُولُ اللَّهِ ﷺ يَسْمَعُهُ وَيَقُولُ:

«اللَّهُمَّ لَا خَيْرَ إِلَّا خَيْرُ الْآخِرَهْ فَبَارِكْ فِي الْأَنْصَارِ وَالْمُهَاجِرَهْ»

قَيْدَارُ: بِالضَّمِّ فِيهَا مِلْ(١)، كَمَّلَ مِنْ شَعِيرٍ مَجْشُومٍ قَدْ طُبِخَ بِإِهَالَةٍ سَنِخَةٍ، فَوَضَعَ(٢) بَيْنَ يَدَيِ الْقَوْمِ وَهُمْ جِيَاعٌ، وَلَهَا بَهْمَةٌ(٣) فِي الْحَلِّ، وَلَهَا يَدٌ(٤).

٣٧٤٣- حَدَّثَنَا حَدِيثٌ صَحِيحٌ عَلَى شَرْطِ الشَّيْخَيْنِ وَلَمْ يُخَرِّجَاهُ بِهَذِهِ الزِّيَادَةِ:

٣٧٤٣- صَحَّ أَبُو الْعَبَّاسِ مُحَمَّدُ بْنُ يَعْقُوبَ، ثنا بَكْرُ بْنُ مُحَمَّدٍ، ثنا ابْنُ وَهْبٍ، أَخْبَرَنِي فُرَيْعُ بْنُ عَبْدِ الرَّحْمَنِ، عَنِ ابْنِ شِهَابٍ، عَنْ عُرْوَةَ، عَنْ أُسَامَةَ بْنِ زَيْدٍ رَضِيَ اللَّهُ عَنْهُمْ أَنَّهَا كَانَتْ إِذَا تَرَدَّدَ* ظَطْئُهُ حَتَّى يَذْهَبَ فَوْرُهُ، تَقُولُ: إِنِّي سَمِعْتُ رَسُولَ اللهِ ﷺ يَقُولُ: «إِنَّهُ أَعْظَمُ لِبَرَكَتِهِ»(٥).

---

(١) في (و) زاد: اطعمناه.

(٢) في (و) زاد: (ك): ثم.

(٣) في (و): «مريضة».

(٤) في (و) زاد: «وهذا حديث صحيح، وفي (ط): صحيح» ولم أجد الحديث من التخريج، وعند البخاري.

* وهي بقية في الحاشية، والسقط الناشئ التكرير، والمراد أنها تريبه الهمزة المعهم ناسخ الأصل.

(٥) إتحاف المهرة (٢/ ١٠-١٣٤٠).

قال أخرجه البخاري (٥/ ١٠٨) من حديث عبد الوارث بن سعيد عن عبد العزيز به بطوله.

(٦) في (و): «فترت».

(٧) إتحاف المهرة (١١/ ٣٨٩-١٢٨٩٨).

هَذَا حَدِيثٌ صَحِيحٌ عَلَى شَرْطِ مُسْلِمٍ فِي الشَّوَاهِدِ، وَلَمْ يُخَرِّجَاهُ، وَلَهُ شَاهِدٌ مُقَدَّمٌ مِنْ حَدِيثِ مُحَمَّدِ بْنِ عُثْمَانَ الْعَرْزَمِيِّ.

٧٣٤٤- **أَخْبَرَكُمْ** أَبُو إِسْحَاقَ إِبْرَاهِيمُ بْنُ مُحَمَّدِ بْنِ خَالِدٍ[1] الْفَقِيهُ الْبَغْدَادِيُّ بِبَيْتَاوَرَ، ثَنَا صَالِحُ بْنُ مُحَمَّدِ بْنِ حَبِيبٍ الْبَغْدَادِيُّ، ثَنَا عَمَّارُ بْنُ يَعْقُوبَ الرَّوَّاجِنِيُّ، ثَنَا عَبْدُ الرَّحْمَنِ بْنُ مُحَمَّدِ بْنِ[2] عُبَيْدٍ الْمَدَنِيُّ[3]، ثَنَا الْعَرْزَمِيُّ، حَدَّثَنِي أَبِي، عَنْ عَطِيَّةَ، عَنْ جَابِرٍ ﷺ، قَالَ: قَالَ رَسُولُ اللهِ ﷺ: «**أَعْرِضُوا الْمَلَاهِيَ**[4] **الْحِدَادَ؛ فَإِنَّ الْمَلَاهِيَ الْحِدَادَ هُنَّ يَرْكُلْنَ**[5]».

٧٣٤٥- **أَخْبَرَنَا** مُحَمَّدُ بْنُ أَحْمَدَ بْنِ نَصْرٍ الْمُقْرِئُ، ثَنَا أَبُو طَالِبٍ، ثَنَا أَبُو عَاصِمٍ، ثَنَا ابْنُ جُرَيْجٍ، أَخْبَرَنِي[6] أَبُو الزُّبَيْرِ، عَنْ جَابِرٍ ﷺ، قَالَ: سَمِعَ النَّبِيُّ ﷺ يَقُولُ: «لَا يَضْرِبُ أَحَدُكُمْ بَعْدَهُ بِالْمِعْوَلِ حَتَّى يَقْعُدَ بَيْنَهُ، فَإِنَّ الرَّجُلَ لَا يَدْرِي فِي أَيِّ طَعَامِهِ يَبْرَكُ لَهُ، وَإِذَا اشْتَهَتْ نَفْسُ أَحَدِكُمْ لِمَأْكُولٍ فَلْيَأْتِهِ بِالْإِتْيَانِ»[7]، عَلَى قَدْرِ شَهْوَتِهِ حَتَّى هَدْيِ هَدْيِهِ[8].

---

(١) في الإتحاف: «جابر».

(٢) من قوله: «حبيب» إلى هاهنا سقط من (ز) و(ك).

(٣) في (ز) و(ك): «عبد الله محمد بن أبي سليمان العرزمي، وعبد الرحمن بن محمد بن أبان» وزاد الدارقطني، وأبو مشرق.

(٤) في (ر) و(ز): «بالمعاليه».

(٥) إتحاف المهرة (٣/ ٢٢٣- ٢٧٠).

(٦) في المخطوط: «أخبرنا».

(٧) في (ر) و(ز): «بالمعاليه»، «الأسنان».

(٨) إتحاف المهرة (٣/ ٢٧٥- ٣٥٠).

هَذَا حَدِيثٌ صَحِيحٌ عَلَى شَرْطِ مُسْلِمٍ وَلَمْ يُخَرِّجَاهُ بِهَذِهِ السِّيَاقَةِ.

٧٣٤٦- أَخْبَرَنَاهُ أَبُو زُرْعَةَ بِمَرْوَ ثَنَا مُحَمَّدُ بْنُ يَحْيَى الذُّهْلِيُّ ثَنَا أَحْمَدُ بْنُ حَنْبَلٍ ثَنَا سُفْيَانُ بْنُ عُيَيْنَةَ عَنِ الزُّهْرِيِّ، عَنْ سَعِيدِ بْنِ الْمُسَيَّبِ، عَنْ أَبِي هُرَيْرَةَ ﷺ قَالَ: قَالَ رَسُولُ اللهِ ﷺ: «إِنَّ الشَّيْطَانَ حَسَّسَ لِحُمَيْدٍ فَاعْلُوهُ عَلَى أَلْيَتَيْهِ، مَا بَيْنَ وَفِي يَدَيْهِ سَبْعُ أَصَابِعَ شُرُطٌ كُلُّهَا يَلْزَمُ إِلْيَتَهُ».

هَذَا حَدِيثٌ صَحِيحٌ عَلَى شَرْطِ الشَّيْخَيْنِ، وَلَمْ يُخَرِّجَاهُ بِهَذِهِ الْأَلْفَاظِ.

٧٣٤٧- حَدَّثَنَا أَبُو بَكْرِ بْنُ إِسْحَاقَ الْفَقِيهُ وَعَلِيُّ بْنُ حَمْشَاذَ الْعَدْلُ قَالَا: ثَنَا بِشْرُ بْنُ مُوسَى، ثَنَا عَبْدُ اللهِ بْنُ رَجَاءٍ، ثَنَا سُلَيْمَانُ، عَنْ مُسْلِمٍ الْكُوفِيِّ الْأَعْوَرِ السَّلَمِيِّ[1]، أَنَّهُ سَمِعَ أَنَسَ بْنَ مَالِكٍ يَقُولُ: كَانَ النَّبِيُّ ﷺ يُرْدِفُ خَلْفَهُ، وَيَضَعُ طَعَامَهُ فِي الْأَرْضِ، وَيُجِيبُ دَعْوَةَ الْمَمْلُوكِ، وَيَرْكَبُ الْجَمَارَ.

---

(١) وأصله في صحيح مسلم (٢/١١٤٦).

(٢) في صحيح البخاري (٣٤٤٩) وأطرافه، كما في سائر أسانيد الحديث.

(٣) هذا يعقوب بن إبراهيم بن أبي العلاء البصري، كذبه أحمد وغيره، وقال الصغاني في الذيل على الصحيح (١/٤٤٤): وسؤالات الحبري (ق/١٦٧) عنه: روى عن هشام بن عروة ومالك وموسى بن عقبة وغيرهم من المدنيين مناكير. اهـ صححه إذا حمل على شرط الشيخين!

(٤) [إسناد ضعيف جدًا] ابن لهيعة: ضعيف.

(٥) [قال الدارقطني: الصواب: زيد بن أبي عتاب، قال: يعقوب كذبه أحمد والناس.

(٦) هو: موسى بن إسماعيل المنقري الحافظ، أبو عبد الله الكوفي، وقد مر برجال الحاشية.

(٧) [إسناد ضعيف] ابن لهيعة: ضعيف.

مُخْتَصَرُ الإِسْنَادِ

هَذَا حَدِيثٌ صَحِيحُ الإِسْنَادِ[1] وَلَمْ يُخَرِّجَاهُ.

٧٣٤٨- حَدَّثَنِي أَبُو الْقَاسِمِ الْحَسَنُ بْنُ مُحَمَّدِ بْنِ الْحَسَنِ بْنِ عُثْمَانَ بْنِ خَالِدٍ الشَّيْبَانِيُّ بِالْكُوفَةِ، حَدَّثَنِي أَبِي، عَنْ أَبِيهِ الْحَسَنِ بْنِ عُثْمَانَ[2]، عَنْ أَبِيهِ عُثْمَانَ بْنِ خَالِدٍ، عَنْ أَبِيهِ مُحَمَّدِ بْنِ إِبْرَاهِيمَ التَّيْمِيِّ، عَنْ أَبِيهِ، عَنْ أَبِي سَلَمَةَ بْنِ عَبْدِ الرَّحْمَنِ[3]، عَنْ أَبِي هُرَيْرَةَ، أَنَّ أَبَا سُفْيَانَ بْنَ حَرْبٍ قَالَ: قَالَ رَسُولُ اللَّهِ ﷺ: «إِذَا اكْتَتَبَ فَاحْلُمْ»[4] يَعْنِي: فَإِنَّهُ أَرْوَحُ لِلْبَدَنِ[5].

هَذَا حَدِيثٌ صَحِيحُ الإِسْنَادِ[6] وَلَمْ يُخَرِّجَاهُ.

٧٣٤٩- حَدَّثَنَا أَبُو عَبْدِ اللَّهِ مُحَمَّدُ بْنُ عَبْدِ اللَّهِ الزَّاهِدُ الأَصْبَهَانِيُّ إِمْلاءً، ثَنَا أَحْمَدُ بْنُ مَهْدِيٍّ فِي رُسْتُمَ الأَصْبَهَانِيُّ، ثَنَا أَبُو أَحْمَدَ الزُّبَيْرِيُّ، ثَنَا عَمْرُو بْنُ عَبْدِ الرَّحْمَنِ[7]، عَنْ زَيْدِ بْنِ أَسْلَمَ، عَنْ أَبِيهِ، عَنْ عَلِيِّ بْنِ أَبِي طَالِبٍ قَالَ: نَهَانِي رَسُولُ اللَّهِ ﷺ أَنْ أَصُومَ وَأَفْطِرَ وَقَرَأْتُ وَرَكَعْتُ، نَهَانِي أَنْ أُصَلِّيَ بَعْدَ الصُّبْحِ حَتَّى تَرْتَفِعَ الشَّمْسُ، وَبَعْدَ الْعَصْرِ حَتَّى تَغْرُبَ الشَّمْسُ

---

(١) قال الذهبي في التلخيص: «فلت: مسلم تركه».

(٢) الحسن بن محمد أبو القاسم ضعيف، وأبوه ومحمد لم نقف لهما على ترجمة.

(٣) و (أبي): «عبدسلم».

(٤) [صحيح لغيره] (٧٠٩٦-٧٠٩٦/١٧١).

(٥) قال الذهبي في التلخيص: «فلت: أحسبه وهم، وإسناده مظلم، وعمرو تركه الدارقطني».

(٦) هو عمرو عبد الرحمن بن أسيد بن عبد الرحمن بن زيد بن العطاف القرشي العطافي، ترجم له البخاري وابن أبي حاتم ولم يجرحاه، وتابع تليين الحديث الذي أشار إليه (٧٣٤٩) الحافظ الذهبي في «ميزان الاعتدال» (٦/٢٤٩)، وفي التلخيص: «عمرو بن عبد الرحمن الأسدي، فضعفوه، وليس بين عمرو وأبي عمرو هذا الذي معه».

لِلتَّسَلُّطِ.

وَأَنْ أَقِلَّ وَأَنَا مُتَّكِئٌ عَلَى جَنْبِي مُسْلِمًا(١)، وَنَهَانِي أَنْ أُلْبِسَ الصَّمَّاءَ، وَالصَّمَّاءُ فِي ثَوْبٍ وَاحِدٍ لَيْسَ بَيْنَ فَرْجِي وَبَيْنَ السَّمَاءِ سَاتِرٌ(٢).

هَذَا حَدِيثٌ صَحِيحُ الْإِسْنَادِ(٣) وَلَمْ يُخَرِّجَاهُ بِهَذِهِ السِّيَاقَةِ.

٧٣٥٠- حَدَّثَنَا أَبُو بَكْرٍ أَحْمَدُ بْنُ سَلْمَانَ الْفَقِيهُ، ثنا يَحْيَى بْنُ مَعِينٍ بِمَرْوَ الرُّوذِ، ثنا أَبُو دَاوُدَ الطَّيَالِسِيُّ، ثنا أَبُو عَامِرٍ الْخَزَّازُ(٤)، عَنِ الْحَسَنِ، عَنْ سَمُرَةَ(٥) قَالَ: أَمَّا بَعْدُ، فَإِنَّ رَسُولَ اللَّهِ ﷺ نَهَى عَنِ الْبُزُقِ تَحْتَ الْمَجْلِسِ، وَعَنْ أَنْ يَبُولَ الرَّجُلُ فِي مَغْتَسَلِهِ، وَعَنْ أَنْ يَبُولَ فِي جُحْرٍ، وَعَنْ أَنْ يَبُولَ فِي مَاءٍ رَاكِدٍ، وَعَنْ أَنْ يَبُولَ فِي مَاءٍ جَارٍ، وَعَنْ أَنْ يَبُولَ فِي مَاءٍ مُغْتَسَلٍ، وَعَنْ أَنْ يَبُولَ فِي مَاءٍ مُسْتَحَمٍّ، وَعَنْ أَنْ يَبُولَ فِي مَاءٍ مُسْتَرَاحٍ، وَعَنْ أَنْ يَبُولَ فِي مَاءٍ مُسْتَقَرٍّ، وَعَنْ أَنْ يَبُولَ فِي مَاءٍ مُسْتَنْقَع

إِنِّي قَدْ نَسِيتُ فَاتْرُكُونِي»[1].

هَذَا حَدِيثٌ صَحِيحُ الإِسْنَادِ وَلَمْ يُخَرِّجَاهُ.

٧٣٥٢- **صَحَّ** أَبُو الْعَبَّاسِ مُحَمَّدُ بْنُ يَعْقُوبَ، ثَنَا مُحَمَّدُ بْنُ إِسْحَاقَ الصَّغَانِيُّ، ثَنَا عَبْدُ الصَّمَدِ بْنُ عَبْدِ الْوَارِثِ، ثَنَا الْمُثَنَّى[2]، عَنْ عَمْرِو بْنِ سُلَيْمٍ، عَنْ رَافِعِ بْنِ عَمْرٍو[3] الْمُزَنِيِّ ﷺ، قَالَ: قَالَ رَسُولُ اللهِ ﷺ: «الْمَجُوسُ وَالصَّعْصَعُ»[4] مِنْ الْجِنِّ»[5]. هَكَذَا حَدَّثَنَاهُ[6].

٧٣٥٣- **وَقَدْ أَخْبَرَنَاهُ** أَبُو بَكْرٍ مُحَمَّدُ بْنُ أَحْمَدَ بْنِ بَالَوَيْهِ، ثَنَا عَبْدُ اللهِ بْنُ أَحْمَدَ بْنِ حَنْبَلٍ، حَدَّثَنِي أَبِي، ثَنَا عَبْدُ الرَّحْمَنِ بْنُ مَهْدِيٍّ، ثَنَا مُثَنَّى بْنُ إِيَاسٍ، حَدَّثَنِي عَمْرُو بْنُ سُلَيْمٍ، قَالَ: سَمِعْتُ رَافِعَ بْنَ عَمْرٍو يَقُولُ:

---

(١) إتحاف المهرة (١٠٣/١٠-١٨٩٧).

(٢) في (ق) زاد: (إسماعيل) مصحف.

(٣) في (ق): العمرو.

(٤) يعني: صغار بني آدم. الصحاح (صعصع) وفي (ز): وزاد: والصعصعة.

(٥) إتحاف المهرة (١٠/ ٤٣٣-١٨٩٧)، وقد تقدمتْ في المعرفة (٦٦٦٦)، وسيأتي في الطب (٧٧٧٨،٨٨٤٨).

(٦) قال ابن حجر في النكت: «ورفيع في رواية الصغاني: عن عمرو بن سليم عن رافع بن ضمرة، فصحف شيئ، وهو كذا في الحاكم أبي رعمه»، يقول: الذي في جميع النسخ والمتخصص: رافع بن زيد، وكذلك وقفنا عليه من الحاكم، هو أن عبد الصمد بن عبد الوارث سمعه من المثنى المتخصص، وسمعه من عمرو بن سليم، وسماه الحاكم وابن مندة: الصحابي بن يايس، وانظر ما سيأتي في الطب (٧٧٧٨)، وسند الإمام أحمد (١٥٣٤٣)، والجرح والتعديل (٤١٧/٨)، وله أطراف.

سَمِعْتُ رَسُولَ اللهِ ﷺ يَقُولُ: «المَعْرُوفُ وَالصَّخْرَةُ»[1] مِنَ الْحَجِّ[2].

وَهَذَا حَدِيثٌ صَحِيحُ الإِسْنَادِ وَلَمْ يُخَرِّجَاهُ، فَإِنَّ الْمُشْمِعِلَّ هُنَا هُوَ أَبُو عَمْرٍو بْنُ إِيَاسٍ[3]، شَيْخٌ مِنْ أَهْلِ الْمَدِينَةِ قَلِيلُ الْحَدِيثِ.

٧٣٥٤- حدثنا أَبُو الْعَبَّاسِ مُحَمَّدُ بْنُ يَعْقُوبَ: ثنا مُحَمَّدُ بْنُ إِسْحَاقَ الصَّغَانِيُّ: ثنا الْعَبَّاسُ بْنُ الْفَضْلِ الأَزْرَقُ[4]: ثنا مَهْدِيُّ بْنُ مَيْمُونٍ: عَنْ شُعَيْبِ بْنِ الْحَبْحَابِ: عَنْ أَنَسٍ ﷺ، أَنَّ النَّبِيَّ ﷺ كَانَ يَأْكُلُ الرُّطَبَ وَيَلْقِي النَّوَى عَلَى الظَّهْرِ وَالْفَخِذِ الْيُمْنَى.

هَذَا حَدِيثٌ صَحِيحُ عَلَى شَرْطِ الشَّيْخَيْنِ وَلَمْ يُخَرِّجَاهُ.

٧٣٥٥- حدثنا عَلِيُّ بْنُ حَمْشَادَ الْعَدْلُ: ثنا إِسْمَاعِيلُ بْنُ إِسْحَاقَ: ثنا سُلَيْمَانُ بْنُ حَرْبٍ وَعَمْرُو بْنُ مَرْزُوقٍ، قَالَا: ثنا شُعْبَةُ بْنُ عَمَّارٍ[5]: ثنا عَمْرٌو النَّوَّافِيُّ، عَنْ قَتَادَةَ، عَنْ أَنَسِ بْنِ مَالِكٍ ﷺ، أَنَّ رَسُولَ اللهِ ﷺ كَانَ يَأْخُذُ

---

(١) في (د) زاد: «والصخرة».

(٢) إسناده ضعيف: ابن حمشاد العدل (٣٩٣-٤٨٤هـ) وعمرو بن سليم الزرقي، ولم يرو عنه غير المشمعل.

(٣) كذا في (د)، وذكر والد، وفي (ب): «عمرو بن إياس»، وسماه المزي المشمعل بن إياس، ويقال: ابن عمرو بن إياس.

(٤) هو: عباس بن الفضل، أبو حاشا الأزرق البصري، ذكره المزي تمييزاً، وهو ضعيف جداً، وكذبه ابن معين.

(٥) إسناده ضعيف (٢٤٣-٣١٢هـ).

هو: يوسف بن عطية بن زياد الصفار، متروك الحديث، وقال الصعيف في الدعاء إلى الصحيح (١/ ٢٤٣): «وهو من كذب البناني لاعتماد مناكيره».

الْأَطْبَبُ يَمِينُهُ، وَالطَّيِّبُ يَسَارُهُ، فَأَكُلُ الْأَطْيَبِ بِالطَّيِّبِ»[1]، وَكَانَ أَحَبُّ الْفَاكِهَةِ إِلَيْهِ: الْبِطِّيخُ.

هَذَا حَدِيثٌ غَرِيبٌ لَا يُوصَلُ مِنْ حَدِيثِهِ[2]، وَلَمْ نَحْتَجْ بِهِ، وَإِنَّمَا يُعْرَفُ هَذَا الْمَتْنُ بِهَذَا الْإِسْنَادِ[3] مِنْ حَدِيثِ عَائِشَةَ رضي الله عنها.

٧٣٥٦- **حَدَّثَنَا** أَبُو زُرْعَةَ[4]: يَحْيَى بْنُ مُحَمَّدِ الْعَنَزِيُّ، نَا أَبُو عَبْدِ اللهِ مُحَمَّدُ الدَّبَرِيُّ، وَأَبُو الرَّبِيعِ سُلَيْمَانُ بْنُ دَاوُدَ الْعَتَكِيُّ، وَمُحَمَّدُ بْنُ عَلِيٍّ الصَّائِغُ[5]، قَالُوا: نَا أَبُو نُعَيْمٍ[6]، نَا أَبُو بَكْرِ بْنُ عَيَّاشٍ، عَنْ أَبِي حَيَّانَ التَّيْمِيِّ[7]، عَنْ هِشَامِ بْنِ عُرْوَةَ بْنِ الزُّبَيْرِ، عَنْ أَبِيهِ، عَنْ عَائِشَةَ رضي الله عنها، قَالَتْ: قَالَ رَسُولُ اللهِ ﷺ: «لَقُوا الطَّيْرَ بِالنَّشْرِ، فَإِنَّ الشَّيْطَانَ إِذَا أَكَلَهُ ثُمَّ أَتَمَّ غَضَبَ، فَإِنْ لَمْ تَتَمَّ

---

(١) قال الدارقطني: «الصواب عن ابن أبي حيان، عن هشام بن عروة، عن أبيه، عن عائشة، قوله» «العلل» (١٥/ ٢٦٤-٢٦٥).

(٢) إتحاف الخيرة المهرة (٦/ ٢٦٤-٢٦٨).

(٣) قال الذهبي في التلخيص: «فلت: وهو واه» «التلخيص» (٤/ ١٤٩٥).

(٤) في (ك): «أبو بكر زكريا».

(٥) قال أبو الحسن الحلبية كلها، والحمد لله حلال وحرام، وذلك أن يحيى بن محمد العنزي لما سمع الدبري عن أبي الربيع العتكي وعنه بن علي الصيقل، وهو الصائغ، وهو كذلك في أبي عبد الله محمد بن أحمد الدبري أبي نشيم، وهو من سمع الدبري أبو نشيم.

وفي الأنساب: «قال أبو زرعة الدبري: نا أبو عبد الرحمن العمدي: نا نصر بن علي بن أبو الربيع العتكي وغيرهما، وهذا هو الأصح، نصر، فسماه نصر، فكتب أبو عبد الله الدبري إلى أبي عبد الرحمن العمدي.

وعلى هذا يكون صواب الرواية هكذا: «قال أبو زرعة الدبري، نا أبو عبد الله محمد الدبري، وأبو الربيع العتكي وغيره بن علي الصيقلي» ويكون الدبري قد تصحف إلى التيمي، والله أعلم.

(٦) في (ك): «أبو نعيم».

(٧) في (ك): «أبو حيان التيمي».

حَتَّى أَقُلَ الْعَبِيدِ بِالْحَتْمِ».[1]

٧٣٥٦- حدَّثَنَا ابْنُ نُمَيْرٍ، حَدَّثَنَا يَعْقُوبُ، أَنَا مُحَمَّدُ بْنُ عَبْدِ اللهِ بْنِ عَبْدِ الْحَكَمِ، أَنَا ابْنُ وَهْبٍ، قَالَ: وَأَخْبَرَنِي مُعَاوِيَةُ بْنُ صَالِحٍ، قَالَ: سَمِعْتُ يَحْيَى بْنَ جَابِرٍ يُحَدِّثُ، عَنِ الْمِقْدَامِ بْنِ مَعْدِي كَرِبَ يَقُولُ: أَنَّ النَّبِيَّ ﷺ قَالَ: «مَا وَعَى ابْنُ آدَمَ وِعَاءً شَرًّا مِنْ بَطْنٍ، حَسْبُ ابْنِ آدَمَ لُقَيْمَاتٌ يُقِمْنَ صُلْبَهُ، فَإِنْ كَانَ لَا مَحَالَةَ فَثُلُثٌ لِطَعَامِهِ، وَثُلُثٌ لِشَرَابِهِ، وَثُلُثٌ لِنَفَسِهِ».[2]

٧٣٥٧- أَخْبَرَنَا مَخْرَمُ بْنُ أَحْمَدَ الْبَلْخِيُّ بِبَلْخَ، إِنْ خَفَرَ بِنَ مُحَمَّدِ بْنِ شَاكِرٍ، أَنَا زَيْدَةُ فَهُدُ بْنُ هَارُونَ، ثَنَا نَصْرُ بْنُ أَبِي نَصْرٍ الْأَزْدِيُّ،[3] أَخْبَرَنِي عَمْرُو بْنُ مُرَّةَ،[4] أَخْبَرَنِي عَنْ يَحْيَى بْنِ أَبِي الْأَشْعَثِ، عَنْ أَبِي أُمَيَّةَ الْبَلَوِيِّ، قَالَ: أَتَى رَسُولُ اللهِ ﷺ بِرَجُلٍ سَيِّبٍ، ثُمَّ أُتِيَ النَّبِيُّ ﷺ فَحَدَّثَ أَصْحَابَهُ، قَالَ: فَقَالَ: «مَا هَذَا، كُنْتُ مِنْ جُنْدِكَ، فَإِنْ أَفْلَتَ النَّاسُ فِي الدُّنْيَا بِمَا أَفْلَتْتَهُمْ فِي الْآخِرَةِ لَجُوعًا».

---

(١) قال الذهبي في التلخيص: «قلت: حديث منكر رفعه بعضهم للوقف».

(٢) إسناده قوي: (١٧٣١٣-٢٢٤٤٣).

(٣) في (ز): «حدثنا».

(٤) هو: يحيى بن جابر بن حبتر، والمعي: صحيح، ورواية من المقدام مرسلة.

(٥) قال الذهبي في التلخيص: «قلت: صحيح».

(٦) إسناده قوي: (١٧٣١٣-١٧٠٢٥٤).

(٧) الفضل: ثابة الحارثي وبشر بن أبي أبي سلمى، وقال الخطيب: «أحد بصرية، روى عنه عمرو بن مرة وحجاج بن رشد، ثقة».

(٨) هو: نصر بن نصر بن راشد الوحيد، أبو نصر الحسن الحمصي.

(٩) إسناده قوي: (١٧٣١٣-١٧٣١٩).

هَذَا حَدِيثٌ صَحِيحٌ الإِسْنَادِ" وَلَمْ يُخَرِّجَاهُ.

٧٣٥٩- حَدَّثَنَا أَبُو الْعَبَّاسِ مُحَمَّدُ بْنُ يَعْقُوبَ، ثنا إِبْرَاهِيمُ بْنُ مَرْزُوقٍ، ثنا وَهْبُ بْنُ جَرِيرٍ، ثنا شُعْبَةُ، قَالَ: سَمِعْتُ أَبَا إِسْرَائِيلَ[1] يَقُولُ: سَمِعْتُ مُعَاذَةَ يَقُولُ: سَمِعْتُ النَّبِيَّ ﷺ يَقُولُ، وَذَاكَ رَجُلٌ عِنْدَهُ، فَقَالَ: "مَعَاذَةُ" هِيَ النَّبِيَّ ﷺ يُدْنِي بِهَذِهِ إِلَيْهِ وَيَقُولُ: "إِنَّ هَذَا هُوَ هِيَ هُوَ هِيَ" فَلَمْ يُخَرِّجَاهُ.

هَذَا حَدِيثٌ صَحِيحُ الإِسْنَادِ وَلَمْ يُخَرِّجَاهُ.

٧٣٦٠- أَخْبَرَنَا مُحَمَّدُ بْنُ عَلِيٍّ الصَّنْعَانِيُّ بِمَكَّةَ، ثنا إِسْحَاقُ بْنُ إِبْرَاهِيمَ،

---

(١) قال الذهبي في المهذب (٤/٢٠٧٦): هذا ابن السمَيْدَع، كذاب، وهو هالك». وقال ابن حجر في الإتحاف: «قلت: هذا الحديث رواه مهنا بن يحيى في مناكيره عن أحمد فقال: بلغنا أحمد فذكره. حدثني عبد العزيز بن يحيى، ثنا شرقيك، عن علي بن الأهدل... فذكره. قال: فقلنا لابن يصحبوج، قال: قلت لأحمد: يروي عن علي هذا أحد؟ فقال: لعن الله من يروي عن مجهول، ما رواه عنه إلا ابن السمَيْدَع، وهو كذاب، كان يضع الحديث، قال: وسألته عنه مرارًا فكان يقول: لا يساوي شيئًا».

(٢) هذه: سوى، وهي تحتمل ان تكون من لصحة المتنبي البصري.

(٣) كذا في (ز) و(ب) وفي (ت) و(ر): «عمرو بن شعبة. وفي (ع): «شعبة». استدرك: وهو ابن الإمام أحمد، استدرك، وسماق رقم (٨١٧٩) وفيه: يقول: يشير بيده إلى طهر رجل ميت، وهو الموافق لصنيع المؤلف في رواية أحمد، وكذا لصنيعه، والنسب من الجرح والتعديل، ومن الجرح عن النسب، وربما سمى الخطيب عمرًا ولم يسم أباه» (٤/٢٤١٦). وهذا كلام لبعض المحدثين، فالعلم الجزم بالقول الذي عليه الطائفة أو كثيرة، كما يقال للقلاة: مفازة وهي مهلكة، وكما يقال للشيخ: معاذ، ويقال صعبا هي الطهرية، من نسب بعضهم تحديد بتسعة، ويكون الثامن وسط الطهر، ولو وجدناها تستجمع في وسط الطهر لقلنا: إنها الطهرية.

(٤) إتحاف المهرة (٤/٢٩٧-٢٩٨).

أَنَا عَبْدُ الرَّزَّاقِ، أَنَا مَعْمَرٌ، عَنْ زَيْدِ بْنِ أَسْلَمَ، عَنْ أَبِيهِ، عَنْ عُمَرَ ﷺ قَالَ: قَالَ رَسُولُ اللهِ ﷺ: «لَيَأْتِيَنَّ عَلَى أُمَّتِي مَا أَتَى عَلَى بَنِي إِسْرَائِيلَ حَذْوَ النَّعْلِ بِالنَّعْلِ»(١).

هَذَا حَدِيثٌ صَحِيحٌ عَلَى شَرْطِ الشَّيْخَيْنِ وَلَمْ يُخَرِّجَاهُ.

٧٣٦٥- أَخْبَرَنَا أَبُو عَلِيٍّ الْحُسَيْنُ بْنُ عَلِيٍّ الْحَافِظُ، ثَنَا عَبْدُ اللهِ بْنُ مُحَمَّدِ بْنِ نَاجِيَةَ، ثَنَا عَبْدُ الْقُدُّوسِ بْنُ مُحَمَّدِ بْنِ عَبْدِ اللهِ الْكِنْدِيُّ بِنَهْبِ بْنِ الْمُضَبِّبِ، حَدَّثَنِي عَبْدُ السَّلَامِ بْنُ شُعَيْبِ بْنِ أَبِي حَمْزَةَ، عَنْ أَبِي عَلِيٍّ الْهَمْدَانِيِّ، عَنْ عَبْدِ اللهِ بْنِ مَسْعُودٍ ﷺ قَالَ: قَالَ رَسُولُ اللهِ ﷺ: «لَيَأْتِيَنَّ عَلَى أُمَّتِي مَا أَتَى عَلَى بَنِي إِسْرَائِيلَ حَذْوَ النَّعْلِ بِالنَّعْلِ، فَإِنْ كَانَ مِنْهُمْ مَنْ أَتَى أُمَّهُ عَلَانِيَةً لَكَانَ فِي أُمَّتِي مَنْ يَصْنَعُ ذَلِكَ، وَإِنَّ بَنِي إِسْرَائِيلَ تَفَرَّقَتْ عَلَى ثِنْتَيْنِ وَسَبْعِينَ مِلَّةً، فَتَفْتَرِقُ أُمَّتِي عَلَى ثَلَاثٍ وَسَبْعِينَ مِلَّةً، كُلُّهَا فِي النَّارِ إِلَّا مِلَّةً وَاحِدَةً، قَالُوا: وَمَنْ هِيَ يَا رَسُولَ اللهِ؟ قَالَ: مَا أَنَا عَلَيْهِ وَأَصْحَابِي»(٢).

هَذَا حَدِيثٌ صَحِيحٌ وَلَمْ يُخَرِّجَاهُ.

٧٣٦٦- حَدَّثَنَا أَبُو الْعَبَّاسِ مُحَمَّدُ بْنُ يَعْقُوبَ، ثَنَا عَبَّاسٌ(٣) بْنُ مُحَمَّدٍ، ثَنَا عَمْرُو بْنُ مُرَّةَ وَغَيْرُ وَاحِدٍ، أَخْبَرَنِي أَبُو عَبْدِ الرَّحْمَانِ(٤)، عَنْ أَبِي عَلِيٍّ الْجَنْبِيِّ - وَهُوَ عَمْرُو بْنُ مَالِكٍ - عَنْ فَضَالَةَ بْنِ عُبَيْدٍ ﷺ، أَنَّهُ سَمِعَ النَّبِيَّ ﷺ يَقُولُ: «أَلَمْ

---

(١) إسناده قوي (٢/٣١٩ - ٤-١٥٦/١٤).

(٢) قال ابن أبي العز الحنفي في شرح الطحاوية (ص ٢٤٦) والمباركفوري في تحفة (٧/ ١٧٦)، وفي (٧/ ولذلك وقوله: «فهو لمن عمل» وفي الشيخين: «فهو لمن ... من عمل»، ولعل المراد: أهم الوعيد وشمول من عمل.

(٣) إسناده قوي (٢/٣١٩ - ٣-١٢٨/٥).

(٤) قال الذهبي في التلخيص: «قلت: بل متكرم واره وساعده بن عبد الكبير بن شعيب بن الحجاب، حدثني عنه عبد الله بن أحمد بن حنبل، وأبو أحمد حميد بن الربيع، عن أبي نصيح الجهني، والبلت بن الأنعاف وجماعة، وثقوه».

(٥) هو: حميد بن هانئ، من رجال الشاميين.

مَنْ هُدِيَ إِلَى الْإِسْلَامِ، وَكَانَ عَيْشُهُ كَفَافًا وَقَنِعَ بِهِ»[1].

هَذَا حَدِيثُ صَحِيحُ الْإِسْنَادِ وَلَمْ يُخَرِّجَاهُ.

٧٣٧٣- أَخْبَرَنِي أَبُو بَكْرٍ أَحْمَدُ بْنُ مُحَمَّدِ بْنِ الْقَاسِمِ الْمُسْتَمْلِيُّ[2]، ثَنَا أَبُو عَبْدِ اللهِ مُحَمَّدُ بْنُ نَصْرٍ، ثَنَا مُحَمَّدُ بْنُ مُحَمَّدٍ بْنِ مَرْزُوقٍ الْبَاهِلِيُّ، ثَنَا بِشْرُ بْنُ الْمُفَضَّلِ الرَّقَاشِيُّ، ثَنَا، دَعْبَلُ بْنُ عَلِيٍّ بِهِ وَذَكَرَ لَهُ قِصَّةً طَوِيلَةً. قَالَ: فَجِيءَ بِالْجَوَارِي لِيُوَبِّخَ، فَأَسْنَدَ الْمُقَوِّمُ لَهُنَّهُ، فَسَمِعْتُ ثَلَاثَ الْجَوَارِي تَقُولُ: مَا لَهُمْ لَا يَأْكُلُونَ؟ قَالَ: فَقَالَ لَهُنَّ: خَلَّتْ كَرِيمَةُ بَيْنَ هَمَّامِ الطَّيْرِ، عَنْ عَيْشَةَ أَنَّ الْمَوْءِيينَ عَلَيْهِ، أَنَّ النَّبِيَّ ﷺ قَالَ: «أَطْرَحُوهُ الْمَلَائِكَةُ، وَلَا تَرْحَمُهُ الْبَشَرُ»[3]. لَا يَتَحَوَّلُونَ وَإِنَّمَا وَأَنْتُنَّ[4].

هَذَا حَدِيثُ صَحِيحُ الْإِسْنَادِ[5] وَلَمْ يُخَرِّجَاهُ.

٧٣٧٤- أَخْبَرَنَا عَلِيُّ بْنُ عَبْدِ اللهِ الطَّرَائِفِيُّ بِبَغْدَادَ، ثَنَا الْعَبَّاسُ بْنُ مُحَمَّدٍ الدُّورِيُّ، ثَنَا الْحُسَيْنُ بْنُ مُحَمَّدٍ الْمَرْوَزِيُّ، ثَنَا سُلَيْمَانُ[6] بْنُ قَرْمٍ، عَنِ الْأَعْمَشِ، عَنْ ثَبِيتٍ قَالَ: دَخَلْتُ أَنَا وَصَاحِبٌ لِي عَلَى سُلَيْمَانَ[7]، فَقَرَّبَ

---

(١) إتحاف المهرة (١٢/ ١٦٢-١٦٦)، وأطرافه تقدم في الإيمان (٥٩)، وما يأتي قريبا (٧٣٧٤).

(٢) تحرف في «ك» إلى: أحمد بن محمد بن إبراهيم بن إسحاق بن حازم السرقندي الكرابيسي.

(٣) قوله: «أطرحه» موجود بالنسخ، والمثبت من التلخيص.

(٤) إتحاف المهرة (١٢/ ١٧٤-١٧٥ و ١٢٣/ ٢٣٢-٢٣٤).

(٥) كذا في «ك» والتلخيص. وفي «ف»: «قال: أخرجه أبو يعلى الموصلي».

(٦) كذا في حاشية التلخيص. «سليمان» مختلف فيه، وقد أجيده.

إِلَيَّ شَيْئًا وَسَلَّمَاه، فَقَالَ: لَوْلَا أَنْ يَكُونَ اللهِ وَيُقَالَ هَيَّا هِيَ التَّكَلُّفَ لَتَكَلَّفْتُ لَكُمَا، فَأَتَيْتُهُ بِقَدَحٍ، ثُمَّ أَتَى فِي جَلْبَةٍ مَتْرُوكٍ[1] فَمَكَثَ بِطَهُورِهِ إِلَى الْقِبْلَةِ فَرَمَاهَا، فَجَاءَ بِسَدَرٍ[2] فَأَلْقَاهُ فِيهِ، فَقَالَ: أَفَكَّ قَالَ صَاحِبِي: الْحَمْدُ لِلهِ الَّذِي فَكَّنَا بِمَا رَزَقَنَا. فَقَالَ: مَا أَرَدْتُ بِمَا رُزِقْتَ لَمْ تَكُنْ طَهُورَيْنِ مَرْمُوزَتَيْنِ عِنْدَ الْبَارِئِ[3].

هَذَا حَدِيثٌ صَحِيحُ الإِسْنَادِ وَلَمْ يُخَرِّجَاهُ، وَلَهُ شَاهِدٌ بِمِثْلِ هَذَا الإِسْنَادِ.

٧٢٦٥- أَخْبَرَنَاهُ عَلِيُّ بْنُ عِيسَى، قَالَ: نَا الْعَبَّاسُ بْنُ مُحَمَّدٍ، نَا الْحُسَيْنُ بْنُ مُحَمَّدٍ، نَا الْحُسَيْنُ بْنُ الرَّبَاضِ، نَا عَبْدُ الرَّحْمَنِ بْنُ مَسْعُودٍ الْعَنَزِيُّ، قَالَ: سَمِعْتُ سُلَمَانَ الْفَارِسِيَّ ﷺ يَقُولُ: يَهَا: يَهَا: رَسُولَ اللهِ وَلَا تَتَكَلَّفْ لِلْمُضِيفِ"[4].

٧٢٦٦- حَدَّثَنَا أَبُو الْعَبَّاسِ مُحَمَّدُ بْنُ يَعْقُوبَ، أَنَا الرَّبِيعُ بْنُ سُلَيْمَانَ، نَا عَبْدُ اللهِ بْنُ وَهْبٍ، أَخْبَرَنِي يَحْيَى بْنُ أَيُّوبَ، عَنْ عُبَيْدِ اللهِ بْنِ زَحْرٍ، عَنْ عَلِيِّ بْنِ يَزِيدَ[5]، عَنِ الْقَاسِمِ، عَنْ أَبِي أُمَامَةَ ﷺ، أَنَّ النَّبِيَّ ﷺ قَالَ: «إِنَّ

---

(١) في (ك): «مترو».

(٢) في (ك): «بسدر».

(٣) إتحاف المهرة (٢١١٦-٩٤٤٤).

(٤) قال الذهبي في التلخيص: «انقطاع، سنده ليس».

(٥) إتحاف المهرة (٢١١٦-٩٤٤٤)، وحسين بن الوليد قال: أحمد: ما أرى به بأسا، وقال الرحمن بن مسعود أبو الجويرية العنزي ثقة ابن حبان.

(٦) في (ك): «عن علي بن يزيد الألهاني عن» وهو خطأ.

(٧) هو: القاسم بن عبد الرحمن الشامي، ابن رسول الهجانيين.

أَخْبَطُ كَأَسِي عِنْدَي لِمَوْمِسٍ خَبِيطَةِ الخَدِّ، وَخَطُّ سَيْرِ هَذَا الفَلَاةِ، أَحْسَنُ عِبَادَةِ اللهِ وَالطَّاعَةِ فِي الشِّتَاءِ، غَابَتْ فِي الشَّمْسِ، لَا يَتْدَأْ إِلَيْهِ بِالأَصَابِعِ، وَقَالَ رَدُّهُ عَلَيْكَ، فَصَبَرَ عَلَى ذَلِكَ، ثُمَّ نَقَضَ" رَسُولُ اللهِ بِيَدِهِ إِلَيْهِ، وَقَالَ: "مُحْتَلَبُ عَلَيْكَ، وَقَالَ تَوَاتِيهِ، وَقَالَ تُرَابُهُ"

هَذَا إِسْنَادٌ لَيْسَ بِصَحِيحٍ عَلَى شَرْطِهِمَا، وَلَمْ يُخَرِّجَاهُ

٧٣٧٧- أَخْبَرَنَا أَبُو الْحَسَنِ[1] بْنُ عِيسَى بْنِ عَبْدِ اللهِ بْنِ أَحْمَدَ بْنِ أَبِي مَنْدَةَ[2]، ثَنَا عَبْدُ اللهِ بْنُ يَزِيدَ الْمُقْرِئُ، ثَنَا سَعِيدُ بْنُ أَبِي أَيُّوبَ، ثَنَا شُرَحْبِيلُ بْنُ شَرِيكٍ، عَنْ أَبِي عَبْدِ الرَّحْمَنِ، عَنْ عَبْدِ اللهِ بْنِ عَمْرِو، عَنْكَ، أَنَّ رَسُولَ اللهِ ﷺ، قَالَ: أَقَلُّ مَنْ أَسْلَمَ، وَلَمْ يُخَرِّجَاهُ

هَذَا حَدِيثٌ صَحِيحٌ عَلَى شَرْطِ الشَّيْخَيْنِ وَلَمْ يُخَرِّجَاهُ[3]

٧٣٧٨- أَخْبَرَنَا أَبُو جَعْفَرٍ مُحَمَّدُ بْنُ مُحَمَّدٍ الْبَغْدَادِيُّ، ثَنَا إِسْمَاعِيلُ بْنُ إِسْحَاقَ الْقَاضِي، ثَنَا عَلِيُّ بْنُ عَبْدِ اللهِ بْنِ جَعْفَرٍ، ثَنَا أَبِي، عَنْ زَيْدِ بْنِ أَسْلَمَ، عَنْ عَطَاءِ بْنِ يَسَارٍ، عَنْ أَبِي وَاقِدٍ اللَّيْثِيِّ قَالَ: قَالَ النَّاسُ فِي الْجَاهِلِيَّةِ قَبْلَ

---

(١) في المنتخب: «عبد».

(٢) إتحاف المهرة (٦٦٦-٦٦٦٦)، (٦٤٤٤).

(٣) قال الذهبي في التلخيص: «قلت: لا، بل أبو الصعب هو» وفي مختصر الاستدراك (٢٢١٩/٥): «قلت: لا بل هو أبو الصعب أفريه».

(٤) في (ك): «بن الحسين».

(٥) في (ك): «بن».

(٦) إتحاف المهرة (٦٩٥٠-١٣٣٩٥).

(٧) وأخرجه مسلم (١٠٢/٣) من حديث المقبري به، وانظر ما تقدم في الإيمان (٩٨).

الإِسْلَامِ يَجُرُّونَ أَسْبِلَتَهُ الْإِزَارِ، وَيَلْطِمُونَ أَلْيَاتِ الْفَتَى عَلَى أَفْخَاذِهِنَّ، وَيَجْعَلُونَ بِهَذَا الْوَلَدِ، فَلَمَّا فَعَلَ فَتَاهُ الْبَرِيءُ سَأَلَهُ عَنْ ذَلِكَ، فَقَالَ: «مَا فَعَلَ؟» **مِنْ أَنَّهُمْ يَجُرُّونَ بِهِ حَتَّى فَهُمْ يَجُرُّونَ**(١).

هذا حديث صحيح الإسناد(٢) ولَمْ يُخَرِّجاه، وقد قيل عَنْ زَيْدِ بْنِ أَسْلَمَ، عَنْ عَطَاءِ بْنِ يَسَارٍ، عَنْ أَبِي سَعِيدٍ الْخُدْرِيِّ.

٧٣٦٩- **حَدَّثَنَاهُ** أَبُو الْعَبَّاسِ مُحَمَّدُ بْنُ يَعْقُوبَ، ثنا مُحَمَّدُ بْنُ عَبْدِ اللهِ بْنِ عَبْدِ الْحَكَمِ(٣)، ثنا يَحْيَى بْنُ حَسَّانَ، ثنا سُلَيْمُ بْنُ أَخْضَرَ، وَسُلَيْمَانُ بْنُ بِلَالٍ، عَنْ زَيْدِ بْنِ أَسْلَمَ، عَنْ عَطَاءِ بْنِ يَسَارٍ، عَنْ أَبِي سَعِيدٍ الْخُدْرِيِّ، قَالَ: رَسُولُ اللهِ ﷺ: «سُئِلَ عَنْ جَاسِبِ أَسْبِلَةِ الْإِزَارِ، وَأَلْيَاتِ الْفَتَى، فَقَالَ: مَا فَعَلَ؟» **مِنْ حَيْثُ فَهُمْ يَجُرُّونَ**(٤).

رَوَاهُ عَبْدُ الرَّحْمَنِ بْنُ مَهْدِيٍّ، عَنْ سُلَيْمَانَ بْنِ بِلَالٍ، عَنْ زَيْدِ بْنِ أَسْلَمَ مُرْسَلًا، وَقِيلَ: عَنْ زَيْدِ بْنِ أَسْلَمَ، عَنِ ابْنِ عُمَرَ.

٧٣٧٠- **أَخْبَرَنَا** أَبُو الطَّيِّبِ مُحَمَّدُ بْنُ أَحْمَدَ الْمَالِكِيُّ، ثنا مُحَمَّدُ بْنُ عَبْدِ الْوَهَّابِ الْفَرَّاءُ، ثنا مُوسَى بْنُ هَارُونَ الْبَرْدِيُّ، ثنا عَمْرُو بْنُ عِيسَى(٥)، ثنا

---

(١) في الظاهرية: «ما أدري».

(٢) إتحاف المهرة (١١/ ٢٣٤- ٢٣٥)، (١٣٠٨٠)، وقال: «اختلف فيه على زيد».

(٣) في الأصل، ومصورة الظاهرية: «عبد الله»، ولا تلتفت إليه، وقد عده ابن عساكر من شيوخ السمعاني.

(٤) في (ز) و(ر): «محمد بن عبد الحكم».

(٥) في (ز) و(ر): «عمرو بن عيسى».

وأخرجه ابن عساكر في «معجم شيوخه» (٣٣٩/ ٤٤٧)، وقال: «اختلف فيه على زيد بن أسلم».

(٦) في النسخ: «عمن سمع من عبد الله بن عمر»، والمثبت من «الإتحاف» وقال: «وهو أولى لمناسبة رواية الدراوردي من حديث عمرو عن العمري الكوفي إلى

هِشَامٌ بْنُ سَعْدٍ، عَنْ نُبَيْهِ بْنِ وَهْبٍ، عَنِ ابْنِ عُمَرَ ﷺ، أَنَّ النَّبِيَّ ﷺ قَالَ: «مَا لَبَّى الْمُلَبِّي إِلَّا لَبَّى عَنْ يَمِينِهِ وَعَنْ شِمَالِهِ مِنْ شَجَرٍ أَوْ مَدَرٍ».

٧٣٧٧- أَخْبَرَنِي مُحَمَّدُ بْنُ الْمُؤَمَّلِ بْنِ الْحَسَنِ، أَنَا الْفَضْلُ بْنُ مُحَمَّدٍ الشَّعْرَانِيُّ، أَنَا نُعَيْمُ بْنُ حَمَّادٍ، أَنَا أَبُو أُسَامَةَ، أَنَا حَمَّادُ بْنُ الشَّاعِرِ(١)، أَنَا إِسْحَاقُ بْنُ عَبْدِ اللهِ بْنِ الْحَارِثِ، قَالَ: سَمِعْتُ ابْنَ عَبَّاسٍ يَقُولُ: سَمِعْتُ رَسُولَ اللهِ ﷺ يَقُولُ: «مَا مِنْ مُلَبٍّ يُلَبِّي إِلَّا لَبَّى مَا عَنْ يَمِينِهِ وَشِمَالِهِ مِنْ حَجَرٍ أَوْ مَدَرٍ أَوْ شَجَرٍ حَتَّى تَنْقَطِعَ الْأَرْضُ مِنْ هَاهُنَا وَهَاهُنَا»، قَالَ: هَذَا مِنْ كَلَامِ الْأَعْرَابِ، وَمَعْنَاهُ قَدْ بُلِّغَ(٢) فِيهَا الْمَذَرُ، وَلَمْ الْحَاضِرِ: هَذَا مِنْ كَلَامِ الْأَعْرَابِ، وَمَعْنَاهُ قَدْ بُلِّغَ(٢) فِيهَا الْمَذَرُ، وَلَمْ الْحَاضِرِ: هَذَا مِنْ كَلَامِ مَنْ فَحُمَ فَاعْظُمْ فِيهَا الْمَذَاهِبَ، ثُمَّ اطْمَأْنَ، وَمَا كَانَ مِنَ الْحَاضِرِ فَاطْمَأْنَ، فَأَمَّا الْمَدَرُ فَلَا شَيْءَ(٣).

هَذَا حَدِيثٌ صَحِيحُ الْإِسْنَادِ، وَلَمْ يُخَرِّجَاهُ.

٧٣٧٨- حَدَّثَنَا أَبُو الْعَبَّاسِ مُحَمَّدُ بْنُ يَعْقُوبَ، ثَنَا مُحَمَّدُ بْنُ عَبْدِ اللهِ بْنِ عَبْدِ الْحَكَمِ، ثَنَا عَبْدُ اللهِ بْنُ عَبْدِ الْعَزِيزِ بْنِ الرَّبِيعِ بْنِ سَبْرَةَ الْجُهَنِيُّ، حَدَّثَنِي أَبِي عَبْدُ الْعَزِيزِ بْنُ الرَّبِيعِ بْنِ سَبْرَةَ(٤)، عَنْ أَبِيهِ، عَنْ جَدِّهِ ﷺ، قَالَ:

---

(١) إسناده ضعيف جدًا، حماد الشاعر: ذكره ابن حبان في «الثقات»، ولم يرو عنه إلا أبو أسامة حماد بن أسامة.

وفي: محمد بن السائب بن بشر الكلبي التميمي، ورمى عنه أبو أسامة حماد بن أسامة بالكذب.

فبقية حماد، وأخوه أحمد والراوي عنه لم أقف على تراجمهم بعد التتبع والتفتيش.

وذكر ابن الأثير في هذا الموضع: «أنه أبو إسحاق، وزيادته غلط».

(٢) إسناده ضعيف جدًا، وقد مضى برقم (٧٣٧٥-٧٣٧٦).

(٣) قال ابن حبان في «الثقات»: «قال يحيى بن معين: أبو عبد الله الكلبي، كذبه وتركوه، كان أبو أسامة يذكره».

(٤) في (ب): «سبرة».

رَسُولُ اللهِ ﷺ لِأَصْحَابِهِ حِينَ نَزَلَ الْحَجَرُ: «دَعُوا عَلِيًّا مِنْ هَذَا الْمَاءِ طَهَارَتَا»[1] فَلَيْلَتِهِمْ. قَالَ: فَيَجْمَعُ مِنْ الْحَجَرِ، وَيَجْمَعُ مِنْ حَاسِ الْحَجَرِ، وَالْحَجَرُ: صَحِيحٌ عَلَى شَرْطِ الشَّيْخَيْنِ»[2]. وَلَمْ يُخَرِّجَاهُ.

٢٧٣٧- صَحِيحٌ: حَدَّثَنَا بَكْرُ بْنُ مُحَمَّدٍ: نَا أَحْمَدُ بْنُ يُونُسَ: نَا مُحَمَّدُ بْنُ غَالِبٍ وَإِسْحَاقُ بْنُ الْحَسَنِ، قَالَا: نَا عَفَّانُ: نَا أَبُو عَوَانَةَ، عَنْ سِمَاكِ بْنِ حَرْبٍ، عَنْ جَابِرِ بْنِ سَمُرَةَ، قَالَ: «كُنْتُ مَعَ رَسُولِ اللهِ ﷺ بِفَلَاةٍ، فَأَتَى رَسُولُ اللهِ ﷺ بِمَنْشُورٍ، فَوَضَعَ خَارِجَ بُرْ سَتَانَا أَنْ رَسُولَ اللهِ ﷺ قَالَ لِأَصْحَابِهِ: «أَلَمْ تَكُنْ مَا تَتَوَضَّؤُونَ عَلَيْهِ؟» قَالَ: بَلَى. لَا قَالَ: «فَتَحَلَّبُوا»[3].

صَحِيحٌ عَلَى شَرْطِ مُسْلِمٍ وَلَمْ يُخَرِّجَاهُ.

٢٧٣٨- صَحِيحٌ: بَكْرُ بْنُ مُحَمَّدٍ الصَّيْرَفِيُّ بِمَرْوَ: نَا أَبُو الْوَلِيدِ الرَّقَاشِيُّ: نَا

---

(١) قوله: «طهارتا» هو مرجوع في جميع النسخ، والمثبت من التلخيص، وهما لفظتان في آخر الحديث (المسند ٣/ ٣١٠).

(٢) إتحاف المهرة (٣/ ٤٠٧-٤٠٨).

قال الذهبي في التلخيص: «قلت»، لا على شرط واحد منهما.

وذلك لأن مسلماً لم يخرجه له، وأبوداود، أخرج أصله مسلم دون البخاري، وقال الصحيح في أحاديث الآبار: «الصحيح الاستدلال بزمزم» اهـ.

(٣) في التلخيص والإتحاف: «فاشتد وثبت» وثبت تكون بمعنى فتحلبا أو بمعنى فاشتد وانساب، وأصل التحلب أن يجلا الرجل وعمه أخاه وولده فقال رجل: إنما تقاتل عن عيالك، فإذ وجدوا فأسبكها، فوجدها، فقال بعد صاحبها، فصارت، فقالت امرأته: اتحلبها، فقال: أتحلبها أم أسبكها، أخيلها حتى تقذف بما تحتها وأحملها وأطيل، (٣٦٤) من الغريب لأبي عبيد.

وقوله: «ما تتوضؤون عليه» أي: ماء السماء، وذلك لما روته أم داود في «سننه» (٦٣).

وقوله: «فتحلبوا» مثله في (أ) و(ب).

(٤) إتحاف المهرة (٣/ ٤٨٤-٤٨٥).

أَوْ عاصِبٍ، قَالَ: الْأَوْزاعِيُّ، ثُمَّ حَشَا بِهِ عَلَيْكَ عَنْ أَبِي وَائِلٍ الْبَكْرِيِّ قَالَ: قُلْتُ: يا رَسُولَ اللهِ، إِنَّا نَأْسِرُ الْمُخَنَّثِينَ، فَمَا يَحِلُّ لَنَا مِنَ الْمَرْأَةِ؟ قَالَ: «إِذَا لَمْ تُطِيقُوا، وَلَمْ تَقْتُلُوهُ، وَلَمْ تَجِدُوا بُدًّا فَاقْتُلُوهَا بِهِ» فَاقْتُلُوهُ»(١).

هَذَا حَدِيثٌ صَحِيحٌ عَلَى شَرْطِ الشَّيْخَيْنِ(٢). وَلَمْ يُخَرِّجَاهُ.

٧٣٧٥- حَدَّثَنَا أَبُو بَكْرِ بْنُ إِسْحَاقَ إِمْلَاءً، ثَنَا إِسْمَاعِيلُ بْنُ قُتَيْبَةَ، ثَنَا يَحْيَى بْنُ يَحْيَى، أَبُو بَكْرِ بْنُ إِسْحَاقَ إِمْلَاءً، ثَنَا إِسْمَاعِيلُ بْنُ قُتَيْبَةَ، ثَنَا يَحْيَى بْنُ يَحْيَى، ثَنَا أَحْمَدُ بْنُ مُحَمَّدٍ بْنِ صَالِحٍ الْمِسْوَرِيُّ، ثَنَا مُحَمَّدُ بْنُ عُمَرَ، ثَنَا يَحْيَى بْنُ يَحْيَى، ثَنَا عَاصِمٌ(٣)، عَنْ أَبِي بُرْدَةَ، عَنْ زَاذِبَهِ بْنِ سَعْدٍ، عَنْ سَمُرَةَ بْنِ جُنْدُبٍ قَالَ: أَنَّ النَّبِيَّ ﷺ «وَدَّ وَرَّثَتْ الْمَلِكَ مِنَ الْقُتْلِ عَوْلَى فَاجْتَبَتِ مَا تَعْنِي اللهُ عَنْهَا مِنْ نَبِيِّهِ»(٤).

هَذَا حَدِيثٌ صَحِيحُ الإِسْنَادِ(٥) وَلَمْ يُخَرِّجَاهُ، وَلَهُ أَصْلٌ بِإِسْنَادٍ صَحِيحٍ عَلَى شَرْطِ الشَّيْخَيْنِ.

٧٣٧٦- حَدَّثَنَا أَبُو بَكْرِ بْنُ إِسْحَاقَ، ثَنَا أَبُو الْمُثَنَّى، ثَنَا أَبِي، عَنْ أَبِيهِ، ثَنَا ابْنُ عَوْنٍ، قَالَ: قَرَأْتُ عِنْدَ الْحَسَنِ كِتَابَ سَمُرَةَ بْنِ جُنْدُبٍ إِلَى بَنِيهِ، وَفِيهِ أَنَّ رَسُولَ اللهِ ﷺ قَالَ: «الْجَوَارِي مِنَ الصُّرَدَاءِ وَأَنَا الصُّرَدَاءُ فَتَوَخَّ أَوْ صَرِّحْ»(٦).

---

(١) إتحاف المهرة (١٦/ ٣٢٧- ٦٤٤٢).

(٢) قال الذهبي في التلخيص: «فيه انقطاع».

(٣) هو: عاصم بن عبصم بن جارية الحضرمي، من رجال التهذيب.

(٤) إتحاف المهرة (١٦/ ٦١٠).

(٥) قال ابن حجر في الإتحاف: «في: عاصم بن عبصم ضعيف».

(٦) إتحاف المهرة (١٦/ ٦٠٢).

٧٣٧٧- حَدَّثَنَا عَلِيُّ بْنُ حَمْشَادَ الْعَدْلُ، ثنا الْحَسَنُ بْنُ عَلِيِّ بْنِ شَبِيبٍ الْمَعْمَرِيُّ(١)، ثنا الْهَيْثَمُ بْنُ خَارِجَةَ، ثنا الْمُعَافَى بْنُ عِمْرَانَ، عَنْ أَبِي بَكْرِ بْنِ عَبْدِ اللهِ بْنِ أَبِي مَرْيَمَ، عَنْ ضَمْرَةَ بْنِ حَبِيبٍ، عَنْ أُمِّ عَبْدِ اللهِ بْنِ أَحْمَدَ شَدَّادِ بْنِ أَوْسٍ، أَنَّهَا بَعَثَتْ إِلَى النَّبِيِّ ﷺ بِقَدَحِ لَبَنٍ عِنْدَ فِطْرِهِ، وَذَلِكَ فِي طُولِ الشَّهْرِ وَشِدَّةِ الْحَرِّ، فَرَدَّ إِلَيْهَا الرَّسُولَ، وَأَلْقَى لَهَا هَذِهِ الْآيَةَ: ﴿وَإِنْ تَكُ حَسَنَةً﴾، قَالَتْ: اسْتَزَدْتُهَا مِنْ مَالِي فَتَرَدَّدَ، فَلَمَّا أَنْ كَانَ مِنَ الْغَدِ أَتَتْ أُمُّ عَبْدِ اللهِ رَسُولَ اللهِ ﷺ، فَقَالَتْ: يَا رَسُولَ اللهِ، بَعَثْتُ إِلَيْكَ بِإِنَاءِ اللَّبَنِ مِنْ شِدَّةِ الْحَرِّ وَطُولِ الشَّهْرِ، وَرَدَدْتَ إِلَيَّ فِيهِ الرَّسُولَ، فَقَالَ النَّبِيُّ ﷺ: «هَلْكَتْ أُمُّ شَدَّادٍ الرَّسُولُ، أَلَا تَأْكُلُ إِلَا طَيِّبًا، وَلَا تُطْعِمُ إِلَا صَالِحًا»(٢).

هَذَا حَدِيثٌ صَحِيحُ الْإِسْنَادِ(٣) وَلَمْ يُخَرِّجَاهُ.

٧٣٧٨- حَدَّثَنَا أَبُو الْعَبَّاسِ مُحَمَّدُ بْنُ يَعْقُوبَ، ثنا الرَّبِيعُ بْنُ سُلَيْمَانَ، ثنا أَسَدُ بْنُ مُوسَى، ثنا سُلَيْمُ بْنُ خَالِدٍ، حُدِّثْتُ بْنُ بْنُ أَسْلَمَ، عَنْ سُلَيْمٍ، عَنْ أَبِي صَالِحٍ، عَنْ أَبِي هُرَيْرَةَ ﷺ، قَالَ: قَالَ رَسُولُ اللهِ ﷺ: «إِنَّ دَعْوَةَ أَحَدِكُمْ عَلَى أَخِيهِ فَالْمُطْعَمُ عِنْدَهُ فَلْيَأْكُلْ بِهِ وَلَا يَسْأَلْهُ عَنْهُ، وَإِنْ سَقَطَ مِنْهُ شَيْءٌ فَلَا يَلْتَفِتْ بِهِ وَلَا يَسْأَلْ عَنْهُ»(٤).

هَذَا حَدِيثٌ صَحِيحُ الْإِسْنَادِ وَلَمْ يُخَرِّجَاهُ.

٧٣٧٩- وَبِهِ سَمِعْتُ صَحِيحَ عَلَى شَرْطِ مُسْلِمٍ، ثنا سُلَيْمُ

---

(١) في (ك): «المصري».

(٢) أخرجه ابن عساكر في تاريخ دمشق (٦٩/ ٢٦٩- ٢٧٠) وورد في السلف.

(٣) قال الذهبي في التلخيص: «قلت: ابن أبي مريم واه».

(٤) إسناده ضعيف جدًا (١٤/ ٥٢٦- ٥٢٧).

٧٣٧٩- **حدثنا** أبو بكر بن إسحاق، أنا بشر بن موسى، أنا الحُمَيْدِيُّ، ثنا سُفْيَانُ، عن ابن عجلان، عن أبي الزناد، عن الأعرج، عن أبي هُرَيْرَةَ ﷺ وَزَادَ قَالَ: «إِذَا دَخَلْتَ عَلَى أَخِيكَ الْمُسْلِمِ فَأَطْعِمْنَا طَعَامًا وَقُلْ وَلَا تَسْأَلْهُ وَسَلَّمْ» **شرح** فَأَشَرْتَ وَلَا تَسْأَلْ.

٧٣٨٠- **أخبرنا** أبو جَعْفَرٍ مُحَمَّدُ بْنُ مُحَمَّدٍ الْبَغْدَادِيُّ، ثنا أَبُو زُرْعَةَ وَهْبُ بْنُ عُثْمَانَ الدِّمَشْقِيُّ، ثنا ..... ثنا عَبْدُ اللَّهِ بْنُ بَشِيرٍ(١)، عَنْ قَتَادَةَ، عَنِ الْحَسَنِ، عَنْ عَبْدِ الرَّحْمَنِ بْنِ سَمُرَةَ ﷺ قَالَ: قَالَ النَّبِيُّ ﷺ: «أَفْتَحُ عَلَيْهِمْ أَمْ أَمَرُّهُمْ يَكُونُونَ بِخَيْرٍ». قَالَ: وَمَا هُوَ يَا رَسُولَ اللَّهِ؟ قَالَ: «مِنْ دَخَلَ عَلَيْهِمْ فَسَلَّمَهُمْ وَأَعْانَهُمْ عَلَى جُرْمِهِمْ فَلَيْسَ مِنِّي، وَلَا يَرِدُ عَلَيَّ الْحَوْضَ. اللَّهُمَّ يَا عَبْدَ الرَّحْمَنِ أَنَا خَصْمُ جُنَّةٍ، وَالْمَسْؤُولُ تُرْهَقُ». يَا عَبْدَ الرَّحْمَنِ، إِنَّ أَبَى لَكَ أَنْ يَدْخُلَ الْجَنَّةَ لَحْمٌ نَبَتَ مِنْ سُحْتٍ، النَّارُ أَوْلَى بِهِ»(٢).

هَذَا حَدِيثٌ صَحِيحُ الْإِسْنَادِ وَلَمْ يُخَرِّجَاهُ.

---

(١) قوله: «قال» ساقط من جميع النسخ، والسند من الإسناد.

(٢) في التلخيص: «قوله: ثنا عبد الله».

(إتحاف المهرة ٤/٤١٣-٥٦٥/ ١٤٤٨٨)

(٣) ما بين المعقوفتين ساقط من النسخ الخطية، والمثبت من الإسناد، وقد ترك الناسخ ما يحاذيه لبياض في الأصل، وذلك لأن أبا زرعة الدمشقي لم يلق سعيد بن بشير، فبينهما واسطة، وقد رواه الطحاوي في شرح مشكل الآثار (٣٧٤/٣)، والطبراني في الأوسط (٢٢٢٧/ ٣) من طريق علي بن سعيد بن بشر الرملي، عن أبي زرعة بن يحيى بن عبد الله بن صفوان الجمحي به، وقال الطبراني: لم يروه عن قتادة إلا سعيد بن بشير، ولا عن سعيد إلا أبو زرعة بن يحيى، تفرد به علي بن سعيد.

(إتحاف المهرة ٤/٤١٣-٥٦٥/ ١٤٤٨٨)

وَلَعَلَّهُ حَسَنٌ لِغَيْرِهِ.

٧٣٨١- أَخْبَرَنَا أَبُو عَبْدِ اللهِ مُحَمَّدُ بْنُ عَلِيِّ الصَّنْعَانِيُّ بِمَكَّةَ، نَا إِسْحَاقُ بْنُ إِبْرَاهِيمَ، نَا عَبْدُ الرَّزَّاقِ، نَا مَعْمَرٌ، عَنِ ابْنِ خُثَيْمٍ(١)، عَنْ عَبْدِ الرَّحْمَنِ بْنِ سَابِطٍ، عَنْ جَابِرٍ بْنِ عَبْدِ اللهِ ﷺ، قَالَ: النَّبِيُّ ﷺ قَالَ: «أَفَاتِحَةُ الْخَيْرِ مُحَمَّدٌ بْنُ عَجْلَانَ وَإِمَارَةُ السُّفَهَاءِ»، قَالَ: وَمَا إِمَارَةُ السُّفَهَاءِ؟ قَالَ: «أُمَرَاءُ يَكُونُونَ بَعْدِي، لَا يَقْتَدُونَ بِهُدَايَ، وَلَا يَسْتَنُّونَ بِسُنَّتِي، فَمَنْ صَدَّقَهُمْ بِكَذِبِهِمْ وَأَعَانَهُمْ عَلَى ظُلْمِهِمْ فَأُولَئِكَ لَيْسُوا مِنِّي وَلَسْتُ مِنْهُمْ، وَلَا يَرِدُونَ عَلَيَّ حَوْضِي، وَمَنْ لَمْ يُصَدِّقْهُمْ بِكَذِبِهِمْ، وَلَمْ يُعِنْهُمْ عَلَى ظُلْمِهِمْ فَأُولَئِكَ مِنِّي وَأَنَا مِنْهُمْ، وَسَيَرِدُونَ عَلَيَّ حَوْضِي». يَا مُحَمَّدُ بْنَ عَجْلَانَ، إِنَّكَ لَا يَدْخُلُ الْجَنَّةَ لَحْمٌ نَبَتَ مِنْ سُحْتٍ، النَّارُ أَوْلَى بِهِ، يَا مُحَمَّدُ بْنَ عَجْلَانَ، اصْنَعْ جُمَّدًا، فَإِنَّ لِلْمُتَّقِينَ الْمُحَمَّدَاتِ»(٢)، أَوْ قَالَ: «الْمُجَمَّدَاتِ».

وَقَدْ رُوِيَ قَوْلُهُ: «الْجَمْعُ بَيْنَ مِنْ سُحْتٍ، عَنْ أَبِي بَكْرٍ وَعُمَرَ ﷺ».

أَمَّا حَدِيثُ أَبِي بَكْرٍ:

٧٣٨٢- فَأَخْبَرَنَاهُ أَبُو عَمْرِو ابْنُ السَّمَّاكِ(٣)، نَا جَعْفَرُ بْنُ مُحَمَّدِ بْنِ شَاكِرٍ، نَا قُرَّةُ بْنُ حَبِيبٍ، نَا عَبْدُ الْوَاحِدِ بْنُ زِيَادٍ(٤)، عَنْ أَسْلَمَ الْكُوفِيِّ، عَنْ مُرَّةَ

---

(١) هو: عبد الله بن عثمان بن خثيم القارئ، أبو عثمان المكي، من رجال الجماعة.

(٢) قلت: «فيه» غير موجود في (م) و(ك).

(٣) إسناده ضعيف جدًّا: قرة بن حبيب وشيخه أسلم الكوفي، كلاهما متروك.

(٤) هو: عبدالواحد بن زياد العبدي، أبو عبيدة البصري، من رجال الجماعة.

الطَّيِّب، عَنْ أَبِي بَكْرٍ الصِّدِّيقِ ﷺ، عَنِ النَّبِيِّ ﷺ، قَالَ: «مَنْ بَلَّ لُحْمَهُ مِنَ السُّحْتِ فَالنَّارُ أَوْلَى بِهِ».

وَأَمَّا حَدِيثُ عُمَرَ:

٧٣٨٣- فَأَخْبَرَنَاهُ عَبْدُ اللهِ بْنُ جَعْفَرٍ بْنِ دَرَسْتَوَيْهِ، ثَنَا يَعْقُوبُ بْنُ سُفْيَانَ، ثَنَا عَبْدُ الْعَزِيزِ بْنُ عَبْدِ اللهِ الْأُوَيْسِيُّ[1]، ثَنَا يَزِيدُ بْنُ عَبْدِ الْمَلِكِ[2]، عَنْ يَزِيدَ بْنِ خُصَيْفَةَ[3]، عَنِ الشَّائِبِ بْنِ يَزِيدَ، عَنْ عُمَرَ بْنِ الْخَطَّابِ ﷺ، قَالَ: لَمْ تَبْلُغْ لُحْمَةٌ مِنَ السُّحْتِ قَوْلَى النَّارِ[4].

٧٣٨٤- حَدَّثَنَا عَلِيُّ بْنُ مُحَمَّدٍ الْمُقْرِءُ، ثَنَا الْحَسَنُ بْنُ سَهْلٍ الْمَعْرُوفُ، ثَنَا أَبُو عَاصِمٍ، عَنِ ابْنِ جُرَيْجٍ قَالَ: قَالَ سُلَيْمَانُ بْنُ مُوسَى: حَدَّثَنِي وَقَّاصُ بْنُ رَبِيعَةَ، عَنِ الْمُسْتَوْرِدِ بْنِ شَدَّادٍ أَخِيهِ[5] يَقُولُ: سَمِعْتُ عُمَرَ بْنَ الْخَطَّابِ ﷺ، وَهُوَ عَلَى الْمِنْبَرِ، يَقُولُ: يَا أَيُّهَا النَّاسُ، إِنَّهُ لَا يَنْبُتُ لَحْمٌ إِلَّا كَانَ النَّارُ أَوْلَى بِهِ، فَقَالَ رَجُلٌ: يَا أَمِيرَ الْمُؤْمِنِينَ، أَلَا أَدْعُو اللهَ أَنْ يَجْعَلَنِي مُسْتَجَابَ الدَّعْوَةِ؟ فَقَالَ: يَا أَيُّهَا الرَّجُلُ، أَطِبْ مَطْعَمَكَ تَكُنْ مُسْتَجَابَ الدَّعْوَةِ، وَالَّذِي نَفْسُ عُمَرَ بِيَدِهِ، إِنَّ الرَّجُلَ لَيَقْذِفُ اللُّقْمَةَ الْحَرَامَ فِي جَوْفِهِ مَا يُتَقَبَّلُ مِنْهُ عَمَلُ أَرْبَعِينَ يَوْمًا، وَأَيُّمَا عَبْدٍ نَبَتَ لَحْمُهُ مِنْ سُحْتٍ فَالنَّارُ أَوْلَى بِهِ.

---

(١) [ضعيف جدًا] (٧/٨٦-١٠١-٤٢٩٠).

(٢) في (ر): «الأسدي»، وفي (ك): «الهوسي».

(٣) هو ابن الصعبة بن بوهل بن الحارث الذهلي الشيباني الوطبي، ضعيف. من رجال التهذيب.

(٤) في جميع النسخ: «تحلمه» بالتاء، والمثبت من الشاهدين والتالي، وسيأتي في معناه. وهو: يزيد بن عبد الله بن الصعبة. من رجال التهذيب.

(٥) كذا في (ك) و(ف) وابن الأثير، وفي (ر) والإتحاف: «أخاه». قال أبو علي: والصواب ما أثبتناه. [ينظر: التاريخ الكبير ٨/١٨٤-١٨٥].

(٦) في (ر): «أبو عمرو بن العاص، أبو أيوب، ويقال: أبو عريج، ويقال: أبو هشام» الدمشقي الأشدق. من رجال التهذيب.

(٧) كذا في النسخ!

٧٣٨٤- «مَنْ أَكَلَ بِمَسْمَعٍ: أَكَلَهُ أَعْمَشُهُمْ بِهَا، أَكَلَهُ مَنْ يَأْرِ»[1]، «وَمَنْ أَقَامَ بِمَسْمَعٍ سَمَّعَ سَمَّعَ اللهُ بِهِ، وَمَنْ أَقَامَ بِهَا سَمَّعَ سُمِّعَ وَرِيَاءٌ، وَمَنِ اكْتَسَى بِمَسْمَعٍ كُوِيَ كَيَّةً، فَلَا تَرْضَوْا مِنْ ثَارِيعِكُمْ الْقِيَامَةَ»[2].

هَذَا حَدِيثٌ صَحِيحُ الإِسْنَادِ وَلَمْ يُخَرِّجَاهُ.

٧٣٨٥- حَدَّثَنَا أَبُو الْعَبَّاسِ مُحَمَّدُ بْنُ يَعْقُوبَ، ثنا الرَّبِيعُ بْنُ سُلَيْمَانَ، ثنا شُعَيْبُ بْنُ اللَّيْثِ بْنِ سَعْدٍ، ثنا أَبِي، عَنْ جَدِّي، حَدَّثَنِي مُحَمَّدُ بْنُ عَجْلَانَ، عَنْ مُحَمَّدِ بْنِ أَبِي يَحْيَى النَّجَّارِيِّ، عَنْ أَبِي هُرَيْرَةَ ﷺ، عَنْ رَسُولِ اللهِ ﷺ، أَنَّهُ نَادَى بِطَرْقِ الْبَيْتِ: «أَحْرِّجُ عَلَى الضَّعِيفَيْنِ، الْمَرْأَةِ، وَالْمَمْلُوكِ»[3].

هَذَا حَدِيثٌ صَحِيحُ عَلَى شَرْطِ الشَّيْخَيْنِ، وَلَمْ يُخَرِّجَاهُ.

٧٣٨٦- «أَخْبَرَنِي إِسْمَاعِيلُ بْنُ مُحَمَّدِ بْنِ الْفَضْلِ بْنِ مُحَمَّدٍ الشَّعْرَانِيُّ، ثنا جَدِّي، ثنا إِبْرَاهِيمُ بْنُ حَمْزَةَ، ثنا إِسْحَاقُ بْنُ مِرْدَاسٍ، عَنْ عَبْدِ الرَّحْمَنِ بْنِ حَرْمَلَةَ، عَنْ عَبْدِ اللهِ بْنِ يَزِيدَ الأَسْلَمِيِّ، عَنْ مَوْرُودِ بْنِ الْمُزَرِّدِ قَالَ: سَمِعْتُ

---

(١) في (ك): «مسلم».

(٢) زيد في (ب): «فصم ضرب فيها»، ولم يسبق في (أ)، (ك)، والمثبت فيهن.

(٣) إسناده ضعيف جدًا [١٣/ ١٦٤-١٦٥].

(٤) إسناده ضعيف جدًا [٦/ ١٦٦-١٦٧].

(٥) كذا في جميع النسخ والأحاديث والمصوص عند التعريف بن أبي حازم نسبه من جدار ابن أبي حازم، وهو يروي عن عبد الرحمن بن حرملة الأسلمي، وعنه إبراهيم بن حمزة الزبيري، وقال أبو أحمد الحاكم في الكنى والأسماء (٣/ ٢٥٠-٢٥١): وقد سألت ابن بكار وعبد العزيز بن أبي حازم وجدت في خطه وحكاه ابن إسماعيل عن عبد الرحمن بن حرملة بذه.

عَائِشَةَ ﵂ تَقُولُ: أَهْدَتْ لَهُ أُمُّ سُلَيْمٍ لِرَسُولِ اللهِ ﷺ لَبَنًا، فَدَخَلَتْ عَلَيْهِ ﷺ بِهِ فَلَمْ يَكُنْ عِنْدَهُ لَبَنٌ، فَقَالَ لَهَا: إِنْ رَسُولَ اللهِ ﷺ قَدْ أَتَاهُ لَبَنٌ فَلْتَأْتِ الْأَعْرَابَ. فَقَالَتْ: يَا رَسُولَ اللهِ ﷺ رَكِّبْ. فَقَالَ: هَيَّا أُمَّ سُلَيْمٍ، مَا هَذَا مَعْقِلُ؟!

تَخْرِيجُهُ:

هذا حديثٌ صحيحُ الإسنادِ ولَمْ يُخَرِّجَاهُ.

٧٣٨٨- أَخْبَرَنِي الْحُسَيْنُ بْنُ عَلِيٍّ، ثنا مُحَمَّدُ بْنُ إِسْحَاقَ، ثنا بَحْرُ بْنُ نَصْرٍ، ثنا عَبْدُ اللَّهِ بْنُ وَهْبٍ، أَخْبَرَنِي أَبُو هَانِئٍ أَنَّ عَمْرَو بْنَ مُوسَى الْمَعَافِرِيَّ، عَنْ عَبْدِ الرَّحْمَنِ الْجَيْلَانِيِّ، عَنْ عَبْدِ اللَّهِ بْنِ عَمْرٍو، عَنِ النَّبِيِّ ﷺ قَالَ: لَهِيَ عَنْ طَعَامِ الْمُتَبَارِيَيْنِ أَنْ يُؤْكَلَ.

هذا حديثٌ صحيحُ الإسنادِ ولَمْ يُخَرِّجَاهُ.

٧٣٨٩- أَخْبَرَنَا عَبْدُ اللَّهِ بْنُ الْحُسَيْنِ الْقَاضِي بِمَرْوَ، ثنا الْحَارِثُ بْنُ أَبِي أُسَامَةَ، ثنا يَزِيدُ بْنُ هِشَامٍ، ثنا مَعْمَرٌ بْنُ رُوَيْدَانَ، عَنِ الزُّهْرِيِّ، عَنْ سَالِمٍ، عَنْ أَبِيهِ ﷺ قَالَ: نَهَى رَسُولُ اللَّهِ ﷺ عَنْ[1] مَطْعُومَيْنِ: الْخَلُوقِ عَلَى ذَاتِهَا يُشْرَبُ عَلَيْهَا الْخَمْرُ، أَوْ يُأْكَلُ الرِّمَّانُ وَهُوَ مَنْفُوضٌ عَلَى بَطْنِهِ.

هذا حديثٌ صحيحُ عَلَى شَرْطِ مُسْلِمٍ وَلَمْ يُخَرِّجَاهُ.

٧٣٩٠- حَدَّثَنَا أَبُو الْعَبَّاسِ مُحَمَّدُ بْنُ يَعْقُوبَ، ثنا إِبْرَاهِيمُ بْنُ مُنْقِذٍ الْخَوْلَانِيُّ بِمِصْرَ، ثنا إِدْرِيسُ بْنُ يَحْيَى الْخَوْلَانِيُّ، حَدَّثَنِي رَجُلٌ مِنْ أَبِي عِطَاءٍ، عَنْ وَاهِبِ بْنِ عَبْدِ اللَّهِ الْمَعَافِرِيِّ، عَنْ عَبْدِ اللَّهِ بْنِ عَمْرِو بْنِ الْعَاصِ ﷺ قَالَ: قَالَ رَسُولُ اللَّهِ ﷺ: «مَنْ أَطْعَمَ أَخَاهُ خُبْزًا حَتَّى الْبَيْدَ، وَسَقَاهُ مَاءً حَتَّى يَرْوَيَا،

(١) [سقط في المرجع ٨/٤٥٨، ٤٥٩-٧٧٧٠].

(٢) [سقط في المرجع ٨/٦١١-٧٩٣٠].

(٣) في صحيح البخاري «مرء» والمثبت من الشخص والاستذكار.

(٤) [سقط في المرجع ٨/٤٥٨، ٤٥٩-٧٧٦٤].

بِعَيْنِهِ فَلَا عَيْنَ الدَّارِ سَمَّتْ عَنَاقِيَ، بَعْدَ مَا بَيْنَ عَنَاقَيْنِ مَسِيرَةُ خَمْسِمِائَةِ سَنَةٍ".

[حديث ضعيف جدًّا] [انظر الإسناد] [ولم تُخرَّجا].

٧٣٩٩- أَخْبَرَنِي أَحْمَدُ بْنُ يَعْقُوبَ الثَّقَفِيُّ، ثنا مُحَمَّدُ بْنُ عَبْدِ اللهِ الْحَضْرَمِيُّ، ثنا الْعَلَاءُ بْنُ عَمْرٍو الْحَنَفِيُّ، ثنا وَهْبُ بْنُ عَبْدِ اللهِ بْنِ أَبِي حُمَيْدٍ، عَنْ أَبِي الطُّفَيْلِ، عَنْ أَبِي هُرَيْرَةَ ﷺ، قَالَ: قَالَ رَسُولُ اللهِ ﷺ: "الْعَجْوَةُ، وَطَعَامُ الطُّعْمِ، وَطَعَامُ الْوَاحِدِ، وَالصَّلَاةُ عَلَيَّ، وَالْعِلْمُ بِاللَّيْلِ وَالنَّهَارِ".

[حديث ضعيف جدًّا] [انظر الإسناد] [ولم تُخرَّجا].

٧٣٩٢- أَخْبَرَنِي أَبُو الْعَبَّاسِ مُحَمَّدُ بْنُ أَحْمَدَ التَّحْتِيُّ، ثنا سَعِيدُ بْنُ

---

(١) إتحاف المهرة (٩/ ٦٣٥-٦٣٦، ١٢٠٦٩).

(٢) قال ابن حجر في الإتحاف: «قلت: رجاله ما بين أبي العلاء ثقات، وابن حبان في الضعفاء، وأورده هذا الحديث وحكم بأنه موضوع، وتبعه ابن الجوزي فأورد هذا الحديث في الموضوعات من طريق ابن حبان، وقال: قال ابن حبان: لا أصل لهذا الحديث، عن علي بن الجعد، عن شعبة، وعبد العزيز بن صهاد، كلاهما لا يعرف من ابن وزين، وحديث عبد الله بن عروة في إحدى الروايتين، فيه الأشهر منذ دهر وأمس، واستدعاء ذلك كتابة رجاله الكذبة، وقد أعضله الحاكم أبو أحمد، وأورده الذهبي في الميزان في ترجمة وهب بن طفاء، وقال: صويلح، وأصرح منه بالكذب في المختصرات، وأعجب من ذلك أن الحافظ نقل في كتاب الضعفاء في رجاء بن صبيح، عن صاحب موضوعات، وأظنه الجوزي» (١٢/ ٣٩٧)، وتعقب الألباني (١٣/ ٤٠٥)، والمدعاة إلى التصحيح (١٦٦/).

(٣) في جميع النسخ: «الحكم»، والمثبت من الإتحاف، وصدر ترجمته.

(٤) هو أبو العلاء بن أبي الجهاد الهلالي.

(٥) إتحاف المهرة (١٣/ ٢٤٦-٢٤٧، ١٦٠٨٦).

(٦) قال الذهبي في التلخيص: «قلت: هذا قد أخذ أحمد تركوا حديثه».

مَسْعُودٍ، ثَنَا يَزِيدُ بْنُ هَارُونَ، أَنَا هِشَامُ بْنُ يُحَنِّسَ، عَنْ قَتَادَةَ، عَنْ أَبِي نَضْرَةَ(١)، عَنْ أَبِي سَعِيدٍ قَالَ: قَالَ: يَا رَسُولَ اللهِ، أَيُنَامُ أَهْلُ الْجَنَّةِ؟ قَالَ: «لَا، النَّوْمُ أَخُو الْمَوْتِ، وَأَهْلُ الْجَنَّةِ لَا يَمُوتُونَ، وَلَا يَنَامُونَ، وَلَمْ يَأْكُلُوا وَيَشْرَبُوا، وَإِنَّمَا الْجَنَّةُ سَلَامٌ»(٢).

هَذَا حَدِيثٌ صَحِيحُ الإِسْنَادِ وَلَمْ يُخَرِّجَاهُ.

٧٧٩٣- وَأَخْبَرَنِي بِهِ أَبُو الْعَبَّاسِ مُحَمَّدُ بْنُ يَعْقُوبَ، ثَنَا الْعَبَّاسُ بْنُ مُحَمَّدِ بْنِ عِمْرَانَ الْعَنْبَرِيُّ، ثَنَا زَيْدُ بْنُ الْحُبَابِ، أَخْبَرَنِي عَمْرُو بْنُ الْحَارِثِ، أَنَّ أَبَا الْمُنْذِرِ حَدَّثَهُ، أَنَّ أَبَا الْهَيْثَمِ حَدَّثَهُ، عَنْ أَبِي سَعِيدٍ الْخُدْرِيِّ، عَنْ رَسُولِ اللهِ ﷺ أَنَّهُ قَالَ: «أَلَا يَنَامُ مَنْ خَلَقَ مَا خَلَقَ، فَالْمَوْتُ نَائِمٌ وَالنَّائِمُ فَاسِقٌ مَوْلِدُهُ فِي جَهَنَّمَ، وَمَأْوَاهُ النَّارُ»(٣).

هَذَا حَدِيثٌ صَحِيحُ الإِسْنَادِ وَلَمْ يُخَرِّجَاهُ.

٧٧٩٤- حَدَّثَنَا عَلِيُّ بْنُ حَمْشَادَ الْعَدْلُ، وَعَبْدُ اللهِ بْنُ الْحُسَيْنِ الْمَكْتُومِيُّ،

---

(١) هذا: الغِفَارِيُّ العَبْدِيُّ الأَبَارِ، من رجال الشيخين.

(٢) إسناده ضعيف لجهالة (١٦/ ٢٦٨- ٢٧٧).

(٣) هو: جارٍ عن سمعان الخاضب، يروي عن أبي الهيثم سليمان بن عمرو العتواري.

(٤) قوله: المحمدية هي عبر عودي (ز) (ر) (م).

(٥) في الشخيص: الوليد.

(٦) إسناده ضعيف (٢/ ٢٥٩- ٢٦٠) و(٥/ ٢٣٤- ٢٣٨).

(٧) في (ز): ابن القاسم.

فَالَا: ثَنَا الْحَارِثُ بْنُ أَبِي أُسَامَةَ، ثَنَا أَبُو النَّضْرِ هَاشِمُ بْنُ الْقَاسِمِ، ثَنَا سُلَيْمَانُ بْنُ مُزْرِدٍ، ثَنَا عَبْدُ بْنُ ثَابِتِ بْنِ قَيْسِ بْنِ شَمَّاسٍ، عَنْ أَبِيهِ، عَنْ جَدِّهِ، عَنْ أَبِي هُرَيْرَةَ ﷺ، قَالَ: أَتَى رَجُلٌ رَسُولَ اللهِ ﷺ، فَقَالَ: يَا رَسُولَ اللهِ، إِنِّي أُرِيدُ الْجِهَادَ، فَأَرْسَلَ إِلَى نِسَائِهِ فَلَمْ يَجِدْ عِنْدَهُنَّ شَيْئًا، فَقَالَ رَسُولُ اللهِ ﷺ: «أَلَا رَجُلٌ يَضُمُّ هَذَا اللَّيْلَةَ مَعَهُ»، فَقَامَ رَجُلٌ مِنَ الْأَنْصَارِ فَقَالَ: أَنَا يَا رَسُولَ اللهِ. فَذَهَبَ إِلَى أَهْلِهِ، فَقَالَ لِامْرَأَتِهِ: هَيِّئِي رَسُولَ اللهِ ﷺ لَا تُغَيِّرِينَ شَيْئًا. قَالَتْ: وَاللهِ مَا عِنْدِي إِلَّا قُوتُ الصِّبْيَةِ. قَالَ: فَإِذَا أَرَادَ الصِّبْيَةُ الْعَشَاءَ فَنَوِّمِيهِمْ، وَتَعَالَيْ، فَأَطْفِئِي السِّرَاجَ وَتَعْلُونِي فَبَاتَ اللَّيْلَةَ. فَفَعَلَتْ، ثُمَّ غَدَا الرَّجُلُ عَلَى رَسُولِ اللهِ ﷺ، فَقَالَ رَسُولُ اللهِ ﷺ: «لَقَدْ ضَحِكَ اللهُ -أَوْ: لَقَدْ أَضْحَكَ اللهُ- مِنْ فُلَانٍ وَفُلَانَةٍ، وَأَنْزَلَ اللهُ تَبَارَكَ وَتَعَالَى: ﴿وَيُؤْثِرُونَ عَلَىٰٓ أَنفُسِهِمْ وَلَوْ كَانَ بِهِمْ خَصَاصَةٌ﴾»[1].

هَذَا حَدِيثٌ صَحِيحٌ عَلَى شَرْطِ مُسْلِمٍ، وَلَمْ يُخَرِّجَاهُ.

٧٣٩٥- حَدَّثَنِي مُحَمَّدُ بْنُ صَالِحٍ بْنِ هَانِئٍ، ثَنَا الشَّرِيفُ بْنُ مُزَيْنَةَ، ثَنَا

---

(١) في (ي): «عبد».

(٢) بياض في (ر) و(ك) والتلخيص، وعند مسلم: «فعظيم بشره» وهو من علله بالشبع.

(٣) زيد في (ر) و(ي): «وتعالى» وكذا رواية الترمذي.

(٤) في (ر) و(ي): «٥٩٢٨».

(٥) ليست في (ي).

(٦) إتحاف المهرة (٣/ ٤٤٦-٤٤٧).

(١) قال ابن حجر في الإتحاف: «قلت: أصله في مسلم» (٢٠٥٤)، وقال أخرجه البخاري (٣٧٩٨) و(١١٨٨٦) من حديث فضيل بن غزوان عن أبي حازم به نحوه.

سُلَيْمٍ بْنُ إِبْرَاهِيمَ، ثنا مُحَمَّدُ بْنُ فُضَيْلٍ(١)، حَدَّثَنِي(٢) أَبِي، عَنْ عَلْقَمَةَ بْنِ مَرْثَدٍ، عَنْ أَبِي بُرَيْدَةَ، قَالَ: قَالَ رَسُولُ اللهِ ﷺ: «إِذَا انْتَعَلَ أَحَدُكُمْ فَلْيَبْدَأْ بِالْيُمْنَى، فَإِذَا نُزِعَ فَلْيَبْدَأْ بِالْيُسْرَى، لِتَكُنِ الْيُمْنَى أَكْرَمَهُمَا، وَلْيُحْفِهِمَا جَمِيعًا، فَإِنَّمَا يُحْفَى أَحَدُهُمَا إِذَا انْتَعَلَ جَمِيعًا، وَلْيَنْعَلْهُمَا جَمِيعًا، وَلْيَحْفِهِمَا جَمِيعًا، وَلْيَنْعَلْهُمَا جَمِيعًا»

هَذَا حَدِيثٌ صَحِيحُ الْإِسْنَادِ(٣)، وَلَمْ يُخَرِّجَاهُ.

٧٣٩٦- أَخْبَرَنَا عَبْدَانُ بْنُ يَزِيدَ(٤)، ثنا يَعْقُوبُ الدَّقَّاقُ بِبَغْدَادَ، ثنا إِبْرَاهِيمُ بْنُ الْحُسَيْنِ بْنِ دِيزِيلَ(٥)، ثنا أَبُو أَيُّوبَ الْبِيَاسِرِيُّ(٦)، ثنا سُلَيْمَانُ بْنُ عَبْدِ الرَّحْمَنِ، ثنا عَبْدُ الْمَلِكِ بْنُ عُمَيْرٍ، عَنْ أَبِي سَلَمَةَ بْنِ عَبْدِ الرَّحْمَنِ، عَنْ أَبِي هُرَيْرَةَ قَالَ: خَرَجَ رَسُولُ اللهِ ﷺ فِي سَاعَةٍ لَا يَخْرُجُ فِيهَا، وَلَا يَلْقَاهُ فِيهَا أَحَدٌ، فَأَتَاهُ أَبُو بَكْرٍ فَقَالَ: «مَا جَاءَ بِكَ يَا أَبَا بَكْرٍ؟» قَالَ: خَرَجْتُ أَلْقَى فِيهِ(٧) رَسُولَ اللهِ ﷺ، وَالنَّظَرَ فِي وَجْهِهِ، وَالسَّلَامَ

---

(١) في جميع النسخ: «عطاء»، وصححت في الشيخين والإتحاف، وهو الصواب، وترجمته.

(٢) في (ب) و(ك): والشيخين: «ثنا».

(٣) في (أ): «صحيح»، وفي (ك): «صحيح، اتفقوا عليه».

(٤) إتحاف المهرة لابن حجر (٦/ ٤٠٩).

(٥) قال الذهبي في الشيخين: «قلت: محمد ضعفه ابن معين».

(٦) في جميع النسخ: «محمد بن زيد»، وهو الأصح، فهو أحد أشياخه. وقيل: الحسين بن يزيد بن بطوت بن راشد الطائي الهمذاني، وعداد أبيه.

(٧) في (أ): «إليه».

عَلَيْهِ. فَلَمْ يَلْبَثْ أَنْ جَاءَ عُمَرُ ﷺ، فَقَالَ لَهُ: هَذَا جَاءَ بِكَ يَا عُمَرُ؟. قَالَ: الْخُرُجُ يَا رَسُولَ اللهِ. وَقَالَ لَهُ وَعَدَتْ بَعْضَ ذَاكَ، فَأَعْطَوْهُ[1] إِلَى عَنْزٍ إِلَى أَبِي الْهَيْثَمِ بْنِ التَّيِّهَانِ الْأَنْصَارِيِّ، وَكَانَ رَجُلًا كَثِيرَ النَّخْلِ وَالشَّاءِ، وَلَمْ يَكُنْ لَهُ خَدَمٌ، فَقَالَ لِجَارَتِهِ، فَقَالَتْ لَا مَرَاتِبَ. أَيْنَ صَاحِبُكِ؟ فَقَالَتِ: انْطَلَقَ يَسْتَعْذِبُ لَنَا الْمَاءَ. فَلَمْ يَلْبَثْ أَنْ جَاءَ أَبُو الْهَيْثَمِ بِقِرْبَةٍ، فَوَضَعَهَا، ثُمَّ جَاءَ فَالْتَزَمَ رَسُولَ اللهِ ﷺ، وَفَدَّاهُ بِأَبِيهِ وَأُمِّهِ، فَانْطَلَقَ بِهِمْ إِلَى حَدِيقَةٍ، فَبَسَطَ لَهُمْ بِسَاطًا، ثُمَّ انْطَلَقَ إِلَى نَخْلَةٍ، فَجَاءَ بِقِنْوٍ فَوَضَعَهُ، فَقَالَ رَسُولُ اللهِ ﷺ: «أَلَا انْتَقَيْتَ لَنَا مِنْ رُطَبِهِ؟». قَالَ: يَا رَسُولَ اللهِ، إِنِّي أَرَدْتُ أَنْ تَخْتَارُوا مِنْ بُسْرِهِ وَرُطَبِهِ. فَأَكَلُوا، وَشَرِبُوا مِنْ ذَلِكَ الْمَاءِ، فَقَالَ رَسُولُ اللهِ ﷺ: «هَذَا وَهَذَا النَّعِيمُ الَّذِي تُسْأَلُونَ»[2]. فَقَالَ عُمَرُ لِأَبِي الْهَيْثَمِ: هَلْ لَكَ يَا أَبَا الْهَيْثَمِ خَادِمٌ؟ قَالَ: لَا. وَقَالَ لَهُ عُمَرُ: فَهَلْ لَكَ يَا أَبَا الْهَيْثَمِ مَمْلُوكٌ؟ فَإِنَّ النَّبِيَّ ﷺ قَدْ جَاءَهُ سَبْيٌ، فَلَيْسَ عِنْدَهُ لِي خَادِمٌ. فَقَالَ: يَا رَسُولَ اللهِ، ائْتِنَا فَلْنَدْعُ اللهَ لَكَ بِالْبَرَكَةِ فِي سَبْيِهِ. فَأَتَيَا رَسُولَ اللهِ ﷺ، فَأَسْلَمَا، فَدَعَا لَهُمَا بِالْبَرَكَةِ فِي سَبْيِهِ. فَقَالَ لَهُ رَسُولُ اللهِ ﷺ: «اخْتَرْ مِنْهُمَا». فَقَالَ: يَا رَسُولَ اللهِ، اخْتَرْ لِي. فَقَالَ رَسُولُ اللهِ ﷺ: «الْمُسْتَشَارُ مُؤْتَمَنٌ، خُذْ هَذَا فَإِنِّي رَأَيْتُهُ يُصَلِّي، وَاسْتَوْصِ بِهِ مَعْرُوفًا». فَانْطَلَقَ أَبُو الْهَيْثَمِ

---

(١) في جميع النسخ: «فانطلقوا»، والمثبت من الملحقين.

(٢) في (ب): «سألوا» بدل (ل).

(٣) كذا بإضافة الجار والمجرور.

(٤) في (ل): «وإن كان الذي رأى».

(٥) في (ل): «معها».

بِالخِدَاعِ إِلَى امْرَأَتِهِ فَأَخْبَرَهَا بِقَوْلِ رَسُولِ اللهِ ﷺ، فَقَالَتْ لَهُ امْرَأَتُهُ: مَا أَنْتَ بِبَائِعٍ إِلَّا بِقَوْلِ رَسُولِ اللهِ ﷺ، إِلَّا أَنْ تَسْتَقِيلَ، فَقَالَ: هُوَ عَبْدٌ، فَقَالَ رَسُولُ اللهِ ﷺ: «إِنَّ اللهَ تَعَالَى لَمْ يَبْعَثْ نَبِيًّا وَلَا خَلِيفَةً إِلَّا وَلَهُ بِطَانَتَانِ: بِطَانَةٌ تَأْمُرُهُ بِالْمَعْرُوفِ وَتَنْهَاهُ عَنِ الْمُنْكَرِ، وَبِطَانَةٌ لَا تَأْلُوهُ» خَبَالًا، مَنْ يُوقَ بِطَانَةَ السُّوءِ فَقَدْ وُقِيَ»[1].

هَذَا حَدِيثٌ صَحِيحُ الْإِسْنَادِ، وَهُوَ شَاهِدُ الْبَابِ.

وَقَدْ رَوَاهُ يُونُسُ بْنُ مُحَمَّدٍ وَعَبْدُ اللهِ بْنُ رَجَاءٍ الْبَصْرِيَّانِ، عَنْ عِكْرِمَةَ، عَنِ ابْنِ عَبَّاسٍ أَنَّ رَجُلًا مِنْ عَبِيدِ بَنِي عِكْرِمَةَ أَعْتَقَ.

أَمَّا حَدِيثُ يُونُسَ بْنِ مُحَمَّدٍ:

٧٣٧٩- فَأَخْبَرَنِيهِ مُحَمَّدُ بْنُ يَزِيدَ الْمُقَدَّمُ، ثنا إِبْرَاهِيمُ بْنُ أَبِي طَالِبٍ، ثنا هِلَالُ بْنُ بِشْرٍ[2]، ثنا عَبْدُ اللهِ بْنُ يُونُسَ أَبُو الْمُغِيرَةِ الْخَوْلَانِيُّ[3]، عَنْ يُونُسَ بْنِ مُحَمَّدٍ، عَنْ عِكْرِمَةَ، عَنِ ابْنِ عَبَّاسٍ ﷺ قَالَ: عَتَقَ رَسُولُ اللهِ ﷺ ذَاتَ يَوْمٍ مِنْ بَنِيهِ عَبْدًا، فَرَأَى أَنَّهُ يَنْقُصُ ذَلِكَ عَابِدًا فِي الْمَسْجِدِ، فَقَالَ: هَلْ يَنْفَعُ ذَلِكَ مَا أَعْتَقْتُهُ عَنْهُ؟ قَالَ: أَفَتَرَضَى الَّذِي أَعْتَقْتَهُ بِذَلِكَ؟ قَالَ: لَا، فَرَجَعَ إِلَى الْمَسْجِدِ، فَقَالَ: مَا أَعْتَقْتُهُ عَنْهُ؟ قَالَ: أَفَتَرَضَى الَّذِي أَعْتَقْتَهُ بِذَلِكَ؟ قَالَ: لَا،

ثُمَّ جَاءَ هُنَا، فَقَالَ: مَا أَخْرَجَكَ يَا ابْنَ الْخَطَّابِ؟، فَقَالَ: أَخْرَجَنِي الَّذِي أَخْرَجَكَتْ، ثُمَّ ذَكَرَ الْحَدِيثَ بِطُولِهِ وَزَادَ: فَقَالَ: إِنَّ خَيْرَ رِزْقِ اللهِ خُبْزٌ وَلَحْمٌ يُجَاءُ بِهِمَا إِلَى الْبَابِ وَزَرْقَا، فَقَالَ: «أَكُلَّ طَعَامِكُمُ الْيَوْمَ، وَأَنْفَقْتُمْ جَمِيعَ مَا تَمْلِكُونَ، وَصَنَعْتُمْ طَعَامَكُمْ لِلْمَلَائِكَةِ؟».

وَإِذَا حَدِيثُ عِبَادِ بْنِ لَيْثٍ نَسَّابٌ:

٩٣٧٩- أَخْبَرَنَا أَبُو الْعَبَّاسِ مُحَمَّدُ بْنُ الْقَاسِمِ الشَّارِكِيُّ بِمَرْوَ، ثنا مُحَمَّدُ بْنُ عُمَرَ بْنِ حَاتِمٍ، ثنا عَلِيُّ بْنُ الْحَسَنِ بْنِ شَقِيقٍ، ثنا أَبُو حَمْزَةَ عَبْدُ اللهِ بْنُ لَيْثَانَ، ثنا عِكْرِمَةُ، عَنِ ابْنِ عَبَّاسٍ رضي الله عنهما قَالَ: خَرَجَ أَبُو بَكْرٍ فَلَقِيَ عُمَرَ، فَقَالَ: مَا أَخْرَجَكَ مِنْ بَيْتِكَ؟، فَخَرَجَ إِلَيْكَ مَا أَخْرَجَنِي، مَا أَخْرَجَنَا، قَالَ: فَجَاءَ مَعَهُمَا إِلَى بَيْتِ أَبِي الْهَيْثَمِ، فَلَمْ يَجِدْهُ، فَقَالَ: مَا أَخْرَجَكُمَا هَذِهِ السَّاعَةَ؟ قَالَا: مَا أَخْرَجَنِي إِلَّا مَا أَخْرَجَ مَا خَلَقَ الْخَرْجِ، قَالَا: وَأَبِي أَنْتَ وَنَفْسِي يَبِيتُ وَمَا أَخْرَجَ مَا خَلَقَ الْخَرْجِ؟ فَجَاءَ هَذَا فَذَكَرَ لَهُ خَرَجَ عَلَيْهِمَا النَّبِيُّ ﷺ، فَقَالَ: مَا أَخْرَجَكُمَا هَذِهِ السَّاعَةَ؟، فَقَالَا: وَاللهِ مَا أَخْرَجَنَا إِلَّا الَّذِي نَجِدُ مِنْ بُطُونِنَا فِي بُطُونِنَا، قَالَ: وَالَّذِي نَفْسِي بِيَدِهِ مَا أَخْرَجَنِي غَيْرُهُ، فَقُومُوا فَانْطَلَقَ حَتَّى أَتَى بَيْتَ أَبِي أَيُّوبَ الْأَنْصَارِيِّ، وَكَانَ بَاخِرَ بَيْتٍ فِي الْأَنْصَارِ فَطَعَنَ عَلَى أَبِي أَيُّوبَ فَلَمْ يَأْتِ بِمَنْزِلِهِ، فَأَتَى بَيْتَ أَبِي الْهَيْثَمِ، فَأَتَى بِمَا يَأْتِي بِهِ إِلَى نَخْلِهِ يَعْمَلُ فِيهَا، فَذَكَرَ الْحَدِيثَ بِطُولِهِ وَزَادَ فِيهِ: فَلَمَّا أَدْرَكَ الطَّعَامُ وَوُضِعَ بَيْنَ يَدَيْهِ النَّبِيِّ ﷺ وَأَصْحَابِهِ أَخَذَ مِنَ الْخُبْزِ فَجَعَلَهُ فِي جَفْنَتِهِ فِي جَفْنَتِهِ، ثُمَّ قَالَ: «يَا أَبَا الْهَيْثَمِ، أَيْنَ الْخَادِمُ؟»، قَالَ: مَا اتَّخَذْتُ خَادِمًا، فَقَالَ: «إِذَا أَتَانَا سَبْيٌ فَأْتِنَا»، فَأُتِيَ بِرَأْسَيْنِ لَيْسَ مَعَهُمَا ثَالِثٌ، فَأَتَاهُ، فَسَأَلَهُ أَيُّهُمَا أَحَبُّ إِلَيْهِ؟، فَقَالَ: هَذَا أَحَبُّ إِلَيَّ مِنْ هَذَا، فَدَعَا لَهُ بِالْبَرَكَةِ، فَقَالَ: أَتَأْذَنُ لِي فَأَعْتِقَهُ؟، فَقَالَ: «ائْتِنِي بِهِ»، فَأَتَاهُ بِهِ، فَقَالَ: «مَا اسْمُكَ؟»، قَالَ: عَبْدُ اللهِ، قَالَ: «أَنْتَ مُعْتَقٌ»، فَقَالَ: يَا نَبِيَّ اللهِ، مَا لِي مَالٌ إِلَّا مَا عَلَى ظَهْرِ هَذَا، قَالَ: «فَاحْمِلْ عَلَيْهِ»، فَقَالَ: أَتَرَى أَنْ أَحْمِلَ عَلَيْهِ أَمْ لَا؟، فَقَالَ: «احْمِلْ عَلَيْهِ، فَإِنَّ الْبِرَّ لَيْسَ مِنَ الْإِثْمِ»، فَحَمَلَ عَلَيْهِ، فَأَتَى بِهِ النَّبِيَّ ﷺ، فَقَالَ: «أَتَرَى أَنْ أَعْتِقَهُ؟»، قَالَ: «نَعَمْ»، فَقَالَ: أَتَرَى أَنْ أَحْمِلَ عَلَيْهِ

وَبُسْرٌ وَرُطَبٌ، وَذَمَمْتَ هَذَا، وَقَالَ: مَوْلَايَ نَفْسُ مُحَمَّدٍ بِيَدِهِ، إِنَّ هَذَا لَهُمْ أَحْسَنُ مِنْ هَذَا يَوْمَ الْقِيَامَةِ. قَالَ فَقَالَ: وَلَمْ تُسْتَتَبْ؟ يَا بُنَيَّ مَنْ أَتَاكُمْ مِنْ هَذَا؟ قَالَ: أَتَانَا النَّاسُ فَقُلْنَا: مَنْ أَتَاكُمْ بِهَذَا؟ فَقَالَ: هَذَا كِتَابُ عَلِيٍّ. فَقَالَ: مَوْلَايَ نَفْسُ مُحَمَّدٍ بِيَدِهِ، فَكَبَّرَ ذَلِكَ عَلَى أَصْحَابِهِ، فَقَالَ: مَوْلَايَ، إِنَّا أَتَيْنَاكُمْ عَلَى هَذَا فَصَدَّرْتُمُونَا بِالْبَيْعِ فَقُولُوا: بِاسْمِ اللهِ وَبَرَكَةِ اللهِ، فَإِذَا قِيلَ لَكُمْ فَقُولُوا: الْحَمْدُ للهِ الَّذِي هَوَّنَ أَشْيَاءَ وَأَرْوَى وَأَنْعَمَ عَلَيْنَا وَأَفْضَلَ، فَإِنَّ هَذَا لَفَاتِحُ هَذَا».

وَذَكَرَ حَدِيثَ الْوَلِيمَةِ بِنَاسِ أَلْبِ أَوْبٍ، وَالْمَعَانِي قَرِيبَةٌ.

وَقَدْ رُوِيَ هَذَا الْحَدِيثُ عَنْ عَلِيٍّ مِنْ غَيْرِ هَذِهِ الطَّرِيقِ.

٩٣٩٧- أَخْبَرَنَاهُ: أَبُو قُتَيْبَةَ سَلْمُ بْنُ الْفَضْلِ الْأَدَمِيُّ بِمَكَّةَ، ثنا أَبُو مُسْلِمٍ: أَنَا بَكْرُ بْنُ مُحَمَّدٍ، ثنا عَبْدُ اللهِ بْنُ مُحَمَّدٍ بْنِ سَرِيجٍ، ثنا عَبْدُ اللهِ بْنُ عُمَرَ الْعُمَرِيُّ، عَنْ نَافِعٍ، عَنِ ابْنِ عُمَرَ: عَنِ النَّبِيِّ ﷺ: أَنَّ رَسُولَ اللهِ ﷺ خَرَجَ فِي سَفَرٍ، فَلَمَّا لَمْ يَنْكَرْ بَحْرٌ فِيهِ(١)، وَخَرَجَ أَبُو بَكْرٍ فَقَالَ: مَا أَخْرَجَكَ يَا أَبَا بَكْرٍ؟ قَالَ: أَخْرَجَنِي الْجُوعُ يَا رَسُولَ اللهِ. قَالَ: وَأَنَا أَخْرَجَنِي الَّذِي أَخْرَجَكَ يَا بَكْرٌ، فَقَالَ، فَمَا أَخْرَجَكَ؟ قَالَ: الْجُوعُ. ثُمَّ جَاءَ بَعْدَ ذَلِكَ عِدَّةُ مِنْ أَصْحَابِهِ، فَقَالَ لَهُمْ: «انْطَلِقُوا بِنَا إِلَى مَنْزِلِ أَبِي الْهَيْثَمِ بْنِ التَّيِّهَانِ»(٢). وَذَكَرَ

---

(١) (لَمْ يَنْكَرْ بَحْرٌ فِيهِ): أي لم يعرف.

(٢) [إتحاف المهرة ٦/ ٦٦٣- ٦٨٩٩].

و في (ق): «أخبرنه».

و في (ص): «عن عبد الله بن سلم الكعبي».

و في (ر): «أبو السهم».

(٣) [إتحاف المهرة ٩/ ١٧٠- ١٠٧٣].

الحديث.

٧٠٤٠- **حدثني** عَلِيُّ بْنُ عِيسَى، ثنا إِبْرَاهِيمُ بْنُ أَبِي طَالِبٍ، ثنا ابْنُ أَبِي عُمَرَ،(١) ثنا سُفْيَانُ، عَنْ أَبِي الزِّنَادِ،(٢) عَنْ عَمْرِو بْنِ الْأَشْرَسِ قَالَ: قَالَ عَبْدُ اللهِ: كُنَّا نَعُدُّ الْإِثْمَةَ فِي الْجَاهِلِيَّةِ الرَّجُلَ يَدْعُو إِلَى الطَّعَامِ، فَيَأْتِي بِآخَرَ مَعَهُ وَلَمْ يُدْعَ إِلَيْهِ، وَهُوَ الرَّجُلُ يَمْكُثُ بِفِنَاءِ الرَّجُلِ.

صَحِيحُ الْإِسْنَادِ وَلَمْ يُخَرِّجَاهُ. وَقَدْ رُوِيَ بِإِسْنَادٍ صَحِيحٍ شَاهِدٌ.

٧٠٤١- **أخبرنا** أَبُو بَكْرِ بْنُ إِسْحَاقَ، ثنا بِشْرُ بْنُ مُوسَى، ثنا عَبْدُ اللهِ بْنُ عَمْرٍو، ثنا سُلَيْمَانُ بْنُ حَرْبٍ وَعَمْرُو بْنُ مَرْزُوقٍ، قَالَا: ثنا شُعْبَةُ، عَنْ إِبْرَاهِيمَ الْهَجَرِيِّ،(٣) عَنِ ابْنِ الْأَشْرَسِ، عَنْ عَبْدِ اللهِ قَالَ: كُنَّا نَسُمِّي الْإِثْمَةَ فِي الْجَاهِلِيَّةِ الرَّجُلَ يَدْعُو إِلَى الطَّعَامِ، فَيَأْتِيهِ الرَّجُلُ، وَهُوَ الرَّجُلُ الَّذِي يَجْلِبُ النَّاسَ بِيَدِهِ، فَكُنَّا نُسَمِّي الْعَصَفَ النَّجْرَ، وَهُوَ الْيَوْمَ قِيلَ وَقَالَ.

٧٠٤٢- **حدثنا** أَبُو الْعَبَّاسِ مُحَمَّدُ بْنُ يَعْقُوبَ، ثنا مُحَمَّدُ بْنُ عَبْدِ اللهِ بْنِ عَبْدِ الْحَكَمِ، الْحَكَمِيُّ، ثنا اللَّيْثُ بْنُ سَعْدٍ، عَنْ مُعَاوِيَةَ بْنِ صَالِحٍ، عَنْ عَبْدِ اللهِ بْنِ طَلْحَةَ - وَهُوَ نُعَيْمُ بْنُ زِيَادٍ - عَنِ ابْنِ أَبِي الْهُذَيْلِ قَالَ: قَالَ عَبْدُ اللهِ: الْإِثْمَا

---

(١) هو: محمد بن يحيى بن أبي عمر العدني، وهو روى عن سفيان بن عيينة.

(٢) هو: عبد الرحمن بن هرمز، ويقال: ابن مران مولى بني عبد الله الحكميين، يروي عن الأعرج، وعنه ابن مهدي وابن عيينة والأنصاري.

(٣) إبراهيم الهجري (٤٢٠/١٠-١٣٩٨).

(٤) في (ع): (قال) الناقد.

(٥) هو: إبراهيم بن أبي مسلم العبدي، أبو إسحاق الكوفي، من رجال الشهيب.

(٦) إبراهيم الهجري (٤٢٠/١٠-١٣٩٨).

ضَيْفِ نَبِيٍّ يَقُومُ فَأَضْرِبَ الضَّيْفَ مَحْرُومًا فَلَهُ أَنْ يَأْخُذَ بِقَدْرِ قِرَاهُ وَلَا حَرَجَ عَلَيْهِ»[1].

هَذَا حَدِيثٌ صَحِيحٌ الْإِسْنَادِ وَلَمْ يُخَرِّجَاهُ.

وَلَهُ شَاهِدٌ بِإِسْنَادٍ صَحِيحٍ:

٧٠٤٣- **فَحَدَّثَنَاهُ** أَبُو عَبْدِ اللهِ مُحَمَّدُ بْنُ يَعْقُوبَ، ثَنَا مُحَمَّدُ بْنُ عَبْدِ الْوَهَّابِ الْفَرَّاءُ، ثَنَا عَبْدُ بْنُ حُمَيْدٍ الْحَبَّارُ، ثَنَا يُحَمَّدُ، عَنْ أَبِي الْعُمَرِيِّ[2]، عَنْ سَعِيدِ بْنِ أَبِي الْهِلَالِ، عَنِ الْمِقْدَامِ، عَنِ النَّبِيِّ ﷺ نَحْوَهُ، عَنِ النَّبِيِّ ﷺ قَالَ: «**أَيُّمَا مُسْلِمٍ أَضَافَ قَوْمًا، فَأَصْبَحَ الضَّيْفُ مَحْرُومًا فَإِنَّ حَقًّا عَلَى كُلِّ مُسْلِمٍ نَصَرَهُ حَتَّى يَأْخُذَ بِقِرَى لَيْلَتِهِ مِنْ زَرْعِهِ وَمَالِهِ**»[3].

٧٠٤٤- **وَحَدَّثَنَا** أَبُو الْعَبَّاسِ مُحَمَّدُ بْنُ أَحْمَدَ الْمَحْبُوبِيُّ، ثَنَا سَعِيدُ بْنُ مَسْعُودٍ، ثَنَا يَزِيدُ بْنُ هَارُونَ، أَنَا الْجُرَيْرِيُّ، عَنْ أَبِي نَضْرَةَ[4]، عَنْ أَبِي سَعِيدٍ الْخُدْرِيِّ ﷺ، عَنِ النَّبِيِّ ﷺ قَالَ: «إِذَا أَتَيْتَ عَلَى رَاعِي إِبِلِهِ فَلَاحَ ثَرْتِ، فَإِنْ أَجَابَكَ وَإِلَّا فَاضْرِبْ مِنْ خَيْرِ أَنْ تَغْبِطَ، وَإِذَا أَتَيْتَ عَلَى خَبَاطِ بُيُوتٍ فَنَادِ

---

(١) إسناده ليس قوي (٥٨٤٠-٥٨٤١).

(٢) هو أبو العمريطي الأسدي الناشبي، اسمه الحارث بن عمير، من رجال التهذيب.

(٣) كذا في جميع النسخ والمنتخبين، فلعله قد أسقط هنا عمدا بين عبد الحبار، أو من دونه، وإنما هو: المقدام عن معدي كرب بن عمرو الكندي، أو غيره، وبذلك، أو بحبي بن أبي كثير، والحديث حديثه كما في المصادر الآتية.

(٤) إسناده ضعيف (١٣٠٨٩-١٣٠٩٠)، وسعيد بن المهاجر لم يرو عنه غير أبي الجويرية، وهو ثقة من رجال الشيخين.

(٥) هو السلمي من الثالثة، وعنه سعيد بن إياس الجريري.

صَاحِبَ الْبُسْتَانِ كَانَتْ جَارِيَةً، وَإِنَّا أَعْتَقْنَاهَا وَإِنَّا لَكَمَالِ مِنْ غَيْرِ أَنْ نُطْلِبَهُ.»[1]

هَذَا حَدِيثٌ صَحِيحٌ عَلَى شَرْطِ الشَّيْخَيْنِ وَلَمْ يُخَرِّجَاهُ.

٧٤٠٥ - أَخْبَرَنَا أَبُو عَبْدِ اللهِ مُحَمَّدُ بْنُ يَعْقُوبَ: ثنا يَحْيَى بْنُ مُحَمَّدِ بْنِ يَحْيَى: ثنا سَلَمَةُ: ثنا بِشْرُ بْنُ الْمُفَضَّلِ[2]: ثنا عَبْدُ الرَّحْمَنِ بْنُ إِسْحَاقَ[3]، عَنْ أَبِيهِ إِسْحَاقَ بْنِ الْحَارِثِ، عَنْ عَمْرِو بْنِ شُعَيْبٍ، عَنْ سَعِيدِ اللهِ[4]، [وَعَنْ أَبِي بَكْرِ بْنِ زَيْدٍ][5]، عَنْ عُمَيْرٍ مَوْلَى أُمِّ الْفَضْلِ -مَوْلَى عُمَيْرٍ مَوْلَى لُبَابَةَ- قَالَ: أَقْبَلْتُ مَعَ سَادَاتِي إِلَى الْهِجْرَةِ، حَتَّى نَزَلُوا بِنَا الْمَدِينَةَ وَتُوُفِّيَ فِي طُهُورِهِمْ،

---

(١) إسناده ضعيف، انظر (٧٤٠٤-٧٤٠٥).

(٢) في (ز): «الفضل».

(٣) هو: عبد الرحمن بن إسحاق بن عبد الله بن الحارث بن كنانة القرشي العامري، من رجال الجهابذة.

(٤) كذا رواه سعيد فمن قال دخرة في الجاهلية أخطأ، فسعى هو إسحاق بن عبد الله بن الحارث، إسحاق هو الذي سمعه، وروى أحمد في مسنده (٢٠٣٣) عن وهب بن جرير: عن عبد الرحمن بن إسحاق، فقال: «حدثني أبي، عن عمه» وهو يسمعه، وأنبوذجه العمة هنا زجمة.

(٥) في جميع النسخ والتلخيص: «عن أبي بكر بن يزيد» صحفت ويدون وأو العطف، وكذا في الإتحاف عند أحمد عن عبد الصمد، وهو: أبو بكر بن زيد بن المهاجر بن قنفذ التيمي، ذكره الحنائي وابن أبي حاتم وأبو أحمد الحاكم في الكنى وذكروا أنه روى عنه عبد الرحمن بن إسحاق، وجزم الحافظ في تعجيل المنفعة أنه هو والصواب محمد بن زيد، وأطلت ـ بحمد الله ـ في ترجمته في «سير النبلاء» ـ كما في إسحاق الفروي (٣٦/٤٦٦) وكذا رواه الطبراني في الكبير (٢٤/٦٦)، وابن قانع في معجمه (٢٤٧/٢) كلاهما من طريق سعيد.

وَدَخَلُوا الْمَدِينَةَ»(١)، فَأَصَابَتْنِي مَجَاعَةٌ شَدِيدَةٌ، فَقُلْتُ لِي بَعْضُ مَنْ مَرَّ بِي مِنْ أَهْلِ الْمَدِينَةِ: لَوْ دَخَلْتَ بَعْضَ حَوَائِطِ الْمَدِينَةِ، فَأَصَبْتَ مِنْ ثَمَرِهَا، فَدَخَلْتُ حَائِطًا، فَأَتَيْتُ حَائِطًا، فَقَعَدْتُ بِبَابِهَا فَقُلْتُ: لَأَدْخُلَنَّ هَذَا الْحَائِطَ، فَلَأَصِيبَنَّ مِنْ ثَمَرِهِ، فَإِنْ كُنْتُ لَجَالِسًا بِبَابِهِ، إِذْ خَرَجَ صَاحِبُ الْحَائِطِ، فَصَرَّحَ بِي، حَتَّى أَتَى رَسُولَ اللهِ ﷺ، فَسَأَلَنِي عَنْ أَمْرِي، فَأَخْبَرْتُهُ، فَقَالَ: «لَهُمْ أَفْضَلُ»، فَأَدْبَرَ إِلَى أَحَدِهِمَا، فَأَمَرَنِي بِاتِّبَاعِهِ، وَأَمَرَ صَاحِبَ الْحَائِطِ بِاتِّبَاعِ الْآخَرِ، وَقَالَ: «سَبِيلٌ».

هَذَا حَدِيثُ صَحِيحٌ الْإِسْنَادِ وَلَمْ يُخَرِّجَاهُ.

٧١٤٠ - حَدَّثَنَا أَبُو بَكْرٍ أَحْمَدُ بْنُ سَلْمَانَ الْفَقِيهُ بِبَغْدَادَ، ثنا أَحْمَدُ بْنُ عُبَيْدٍ الصَّفَّارُ، ثنا وَهْبُ بْنُ بَقِيَّةَ، ثنا خَالِدٌ، عَنْ أَبِي بِشْرٍ(٢)، قَالَ: سَمِعْتُ عَبَّادًا(٣) بْنَ شُرَحْبِيلَ قَالَ: أَصَابَتْنَا سَنَةٌ، فَأَتَيْتُ الْمَدِينَةَ، فَدَخَلْتُ حَائِطًا مِنْ حِيطَانِهَا، فَأَخَذْتُ سُنْبُلًا، فَفَرَكْتُهُ(٤)، فَأَكَلْتُ مِنْهُ، وَجَعَلْتُ مِنْهُ فِي ثَوْبِي، فَجَاءَ صَاحِبُ الْحَائِطِ فَضَرَبَنِي وَأَخَذَ ثَوْبِي، فَأَتَيْتُ النَّبِيَّ ﷺ، فَقَالَ: «مَا أَطْعَمْتَهُ إِذْ»

---

(١) في (ك): «وهو في البيت، وبذا أشار ساقط من (ر) في الحاشية إلى أنه نسخة أخرى».

(٢) في جميع النسخ: «قيس»، والمثبت من التلخيص وغيره.

(٣) [صحابي قديم (١/٢٦٩)، وانظر ما بعده (٧١٤١)].

(٤) في (ك): «ثم فركه»، وهو: دعك بين اليد وحكه.

(٥) في (ك): «فضربه».

(٦) في (ك): «فأتى النبي ﷺ»، وفي (ر): «فجاء النبي ﷺ»، وفي (ت): «فجاء النبي ﷺ فذكره».

(٧) في (ر) و(ك): «فأما عليه إذا» وفي (ت): «فما عليه إذاه».

كَانَ جَاهِلًا، وَلَا اسْتَفْهَمَهُ إِذْ كَانَ سَاهِيًا»[1] أَوْ جَاهِلًا. قَالَ: فَرَدَّ عَلَيَّ الْكَرَبَ، وَأَمَرَنِي بِضَعْبِ رَوْحٍ وَرَسُلِهِ.

قَالَ: حَدِيثٌ صَحِيحُ الْإِسْنَادِ وَلَمْ يُخَرِّجَاهُ.

٧٠٤٧- أَخْبَرَنَا الشِّيرَازِيُّ، ثنا أَبُو الْمُرَجَّى[2] وَعَبْدُ بْنُ مُحَمَّدٍ، قَالَا: ثنا عَلِيُّ بْنُ أَحْمَدَ الْمَنْدَوِيُّ، ثنا عَاصِمُ بْنُ مُوسَى، عَنْ مُحَمَّدِ بْنِ مُوسَى بْنِ الْحَارِثِ، عَنْ أَبِيهِ، عَنْ جَابِرِ بْنِ عَبْدِ اللهِ رضي الله عنهما، عَنِ الْمُغِيرَةِ بْنِ شُعْبَةَ رضي الله عنه، قَالَ: قَالَ أُسَيْدُ بْنُ ثَعْلَبَةَ: لَمْ يَكُنْ رَبَاحٌ قَالَ: قَالَ بَنُو سَلَمَةَ عِنْدَ النَّجَاشِيِّ، فَقَالَ: «أَوَّلُ كَلْمٍ يَأْتِيكُمْ إِنْ جَاءَكُمْ هَذَا مَكْتُومٌ حَتَّى تَسْمَعُوا مِنْ قُولِهِ». قَالُوا: نَعَمْ، فَأَتَاهُمْ أَنَّ أَحْمَدَ رَسُولُ اللهِ وَأَنْهَاكُمْ. قَالَ: فَلَمَّا حَضَرُوا الْجُمُعَةَ صَلَّى بِهِمْ رَسُولُ اللهِ ﷺ الْجُمُعَةَ، ثُمَّ صَلَّى رَكْعَتَيْنِ فِي الْمَسْجِدِ، وَكَانَ يَنْصَرِفُ إِلَى بَيْتِهِ قَبْلَ ذَلِكَ الْيَوْمِ، ثُمَّ اسْتَوَى فَاسْتَقْبَلَ النَّاسَ بِوَجْهِهِ، فَتَنَبَّتَ لَهُ الْأَنْصَارُ، أَوْ مَنْ كَانَ مِنْهُمْ حَتَّى رَدَّ[3] بِهِمْ إِلَيْهِ، فَقَالَ: «يَا مَعْشَرَ الْأَنْصَارِ، أَلَمْ أَجِدْكُمْ بِأَبْيَاتٍ أَنَّ مَا أَتَيْتُكُمْ بِهِ؟» قَالُوا: بَلَى، «أَمَا فِي الْجَاهِلِيَّةِ إِذَا لَا تَتَّبِعُونَ إِلَّا مَنْ تَحْسِبُونَ الْعَقْلَ، وَتَفْضُلُونَ فِي أَمْوَالِكُمُ الْمَعْرُوفَ، وَتَفْضُلُونَ إِلَى ابْنِ السَّبِيلِ، حَتَّى إِذَا جَاءَ كُمُ اللهُ بِالْإِسْلَامِ وَمَنَّ عَلَيْكُمْ بِنَبِيِّهِ ﷺ إِذَا أَنْكُمْ

---

(١) في (ك): «ساهيًا»، والتصحيب الجميع.

(٢) إسناده الجهل: (٤١٦-٤١٦) ٧٠٤٧.

(٣) هو: محمد بن عمرو أبو الموجه الفزاري العرزمي الأعور، يروي عن عبد الله بن جعفر بن خالد بن عبد المطلب، وعنه القاسم بن القاسم السياري.

(٤) في (م): «فرد».

(٥) في (م) و(ك): «معاشر».

تَتَعَشَّوْنَ أَوَتَغَدَّوْنَ، وَفِينَا يَأْكُلُ ابْنُ أُمِّ أَخْرَ، وَفِينَا يَأْكُلُ الضَّبُّ أَخْرَ، وَفِينَا يَأْكُلُ الضَّبُّ أَخْرَ»(١).

رَجَعَ الْقَوْلُ، فَمَا مِنْهُمْ أَحَدٌ إِلَّا قَدْمَهُ مِنْ حَيْثُ تَلَاعَنَ بَنُوا(٢).

هَذَا حَدِيثٌ صَحِيحٌ الْإِسْنَادِ وَلَمْ يُخَرِّجَاهُ(٣). وَفِيهِ النَّهْيُ الْوَاضِحُ عَنْ تَخْصِيصِ الْجِعْلَانِ وَالنَّحْلِ وَالْكَرْمِ وَغَيْرِهَا مِنْ أَنْوَاعِ الشِّمَارِ عَنِ الْمُحْتَاجِينَ وَالْمَاشِينَ أَنْ يَأْكُلُوا مِنْهَا(٤). وَقَدْ حَثَّ النَّبِيُّ ﷺ حَدِيثِ ابْنِ عُمَرَ عِنْدَ عَنِ النَّبِيِّ ﷺ: «إِذَا دَخَلَ أَحَدُكُمْ حَائِطَ نَخْلٍ فَلْيَأْكُلْ مِنْهُ وَلَا يَتَّخِذْ خُبْنَةً».

٧٤٠٨- أَخْبَرَنِي أَبُو بَكْرٍ مُحَمَّدُ بْنُ إِبْرَاهِيمَ بْنِ زِيَادٍ الْمُقْرِءُ بِبَغْدَادَ، ثنا عَلِيُّ بْنُ الْمُبَارَكِ الصَّنْعَانِيُّ، ثنا زَيْدُ بْنُ الْمُبَارَكِ الصَّنْعَانِيُّ، ثنا مُحَمَّدُ بْنُ سُلَيْمَانَ بْنِ مِشْمُولٍ(٥)، ثنا الْقَاسِمُ بْنُ مَعْنُولٍ النَّهْرِيُّ(٦)، سَمِعَ أَبَاهُ يَقُولُ:

(١) قوله: «وفينا يأكل الضب أخره» ساقطة من (ز) و(م).
(٢) إتحاف الخيرة (٧٤٧٨-٧٣٩٠).
(٣) في (ك): «ولم يخرجاه».
قال الذهبي في التلخيص: «قلت: عجائب إمام منصه قد، متروك لا تساوي، ولكن من شيوخه».
قلت: محمد بن موسى وأبوه وأخوه ابن حبان، غير أن ابن أبي حاتم وثقه محمد بن موسى الزراعي، روى عن أبيه، وقال أبو حاتم: «مجهول» وقال ابن حجر في اللسان: يحتمل أن يكون هو الذي ذكره ابن حبان.
(٤) قوله: «أن يأكلوا منها» في المبارك الصنعاني ساقطة من (ز).
(٥) في جميع النسخ والإتحاف: «مشمول» والمثبت من مصادر ترجمته وسائر أسانيد الحديث.
(٦) كتب في حاشية التلخيص: «محمد واه.
قال في (ز) و(م): «النهدي».

قُلْتُ: يَا رَسُولَ اللهِ، الْإِبِلُ تَلْقَاهَا وَبِهَا اللَّبَنُ، وَهِيَ مُصَرَّاةٌ تَحْبِسُ لَحْمَ ثَدْيَيْهَا.

فَقَالَ: «إِنْ شِئْتَ فَاقْبَلْ لَبَنَهَا، فَإِنْ عَادَ لَكَ فَاحْلُبْهَا وَاشْرَبْ، وَأَعْطِ ثُمَّ مُدَّ وَبَلَّ الثَّمْرَ لِمَوَاشِيهِ»[1].

٧١٠٩- أَخْبَرَ مُحَمَّدُ بْنُ عَلِيِّ الشَّيْبَانِيُّ بِالْكُوفَةِ، ثنا أَحْمَدُ بْنُ حَازِمٍ، ثنا أَبُو نُعَيْمٍ، حَدَّثَنَا عَبْدُ السَّلَامِ بْنُ حَرْبٍ، ثنا يُونُسُ بْنُ عُبَيْدٍ، عَنِ زِيَادِ بْنِ جُبَيْرٍ، عَنْ سَمُرَةَ، قَالَ: قَالَ لَنَا نَبِيُّ اللهِ ﷺ: «إِذَا اشْتَرَى أَحَدُكُمْ لِقْحَةً فَلْيَشْتَرِ مَعَهَا بِنَاءَ مِصْرٍ». فَقُلْتُ: يَا رَسُولَ اللهِ، قَالَ: قَالَ عَلَى اللَّبَنِ وَالْبَنَاءِ وَالْزِمَارِهَا، فَمَا يَحِلُّ لَنَا مِنْ أَلْبَانِهِمْ؟ قَالَ: «الرُّهْنُ كَالْبَائِعِ وَلَهُمْ نَمَاؤُهُ، وَقَدْ رَوَاهُ سُلَيْمَانُ الثَّوْرِيُّ، عَنْ يُونُسَ بْنِ عُبَيْدٍ.

٧١١٠- صحيح أَبُو عَبْدِ اللهِ مُحَمَّدُ بْنُ عَبْدِ اللهِ الصَّفَّارُ، ثنا أَحْمَدُ بْنُ مَهْرَانَ، ثنا أَبُو نُعَيْمٍ مُحَمَّدُ بْنُ حُمَيْدٍ[2]، ثنا سُفْيَانُ، عَنْ يُونُسَ، عَنْ زِيَادِ بْنِ جُبَيْرٍ، عَنْ سَمُرَةَ بْنِ أَبِي وَذَّامٍ، قَالَ: قَالَ امْرَأَةٌ: يَا رَسُولَ اللهِ، إِنَّا نَأْتِي هَذَا الْبَادِيَةَ، فَمَا يَحِلُّ لَنَا مِنْ أَلْبَانِهِمْ؟ قَالَ: «الرُّهْنُ بِالنَّفَقَةِ وَلَهُمْ نَمَاؤُهُ».

تَفَرَّدَ بِهِ عَبْدُ السَّلَامِ بْنُ حَرْبٍ صَحِيحٌ عَلَى شَرْطِ الشَّيْخَيْنِ وَلَمْ يُخَرِّجَاهُ.

---

(١) إتحاف المهرة (٣٨٦٣/ ١١٦-١٥٣٣٣).

(٢) في (ك): «أحمد»، وهو ابن أبي وذام.

(٣) في (الشيخين): «فاشتر».

(٤) إتحاف المهرة (٣٨٦٤/ ١١٧-١٥٣٣٤).

(٥) قال في صحيح أبي حاتم والإحسان: «الصحيح» كما في مصادر ترجمته، وهو من رواية أبي نعيم، عن سفيان الثوري.

(٦) إتحاف المهرة (٣٨٦٥/ ١١٧-١٥٣٣٥).

٧٦١١ - أَخْبَرَنَا أَبُو عَبْدِ اللهِ الشَّافِعِيُّ، ثَنَا الْحَسَنُ بْنُ عَلِيٍّ بْنِ بَحْرٍ الْبَرْبَرِيُّ، ثَنَا أَبِي، ثَنَا عَبْدُ اللهِ بْنُ نَافِعٍ، ثَنَا مُحَمَّدُ بْنُ عَجْلَانَ، عَنْ سَعِيدِ بْنِ أَبِي سَعِيدٍ الْمَقْبُرِيِّ، عَنْ أَبِي هُرَيْرَةَ ﷺ، أَنَّ رَسُولَ اللهِ ﷺ قَالَ: «إِنَّ اللهَ تَعَالَى: لَيُرْسِلُ لِهَذِهِ الْحَرْبِ وَالْفِتْنَةِ الشَّرِّ وَيَبْلُو بِهَا مَنْ لَمْ يَتَّقِ الْمَعَاصِيَ لِلْحَرْبِ الْآخِرِ بِيَدِ وَالْإِرْشَادِ الْمُضْلِلَةِ، وَالْغَايِرِ الْوَفِي يَتَوَلَّى الْمُسْتَعِينَ، وَقَالَ رَسُولُ اللهِ ﷺ: الْحَمْدُ لِلَّهِ الَّذِي لَمْ يَشَأْ حَمْدَهُ»[1].

هَذَا حَدِيثٌ صَحِيحٌ عَلَى شَرْطِ مُسْلِمٍ[2] وَلَمْ يُخَرِّجَاهُ.

٧٦١٢ - أَخْبَرَنَا الْحَسَنُ بْنُ يَعْقُوبَ الْعَدْلُ، ثَنَا أَحْمَدُ بْنُ الْخَلِيلِ، ثَنَا عَبْدُ الصَّمَدِ بْنُ عَبْدِ الْوَارِثِ، ثَنَا عَبْدُ الْعَزِيزِ، عَنْ عَمْرِو بْنِ يَحْيَى الْمَازِنِيِّ، عَنْ أَبِيهِ، عَنْ جَدِّهِ أَنَّ رَسُولَ اللهِ ﷺ قَالَ: «كُلُوا وَتَمَرْتِرُوا وَتَصَدَّقُوا فَإِنِّي غَيْرُ شَرِبٍ وَلَا مُحِيلُكُمْ، إِنَّ اللهَ تَعَالَى يُحِبُّ أَنْ يَرَى"[3] أَثَرَ نِعْمَتِهِ عَلَى عَبْدِهِ»[4].

هَذَا حَدِيثٌ صَحِيحُ الْإِسْنَادِ وَلَمْ يُخَرِّجَاهُ.

٧٦١٣ - حَدَّثَنَا أَبُو الْعَبَّاسِ مُحَمَّدُ بْنُ يَعْقُوبَ، ثَنَا مُحَمَّدُ بْنُ عَبْدِ اللهِ بْنِ الْحَكَمِ، أَنَا ابْنُ وَهْبٍ، أَخْبَرَنِي عَمْرُو بْنُ الْحَارِثِ، عَنْ بَكْرِ بْنِ سَوَادَةَ،

---

(١) في (ز): «الذي».

(٢) في (ز والك): «شرائط وشرائط».

(٣) إتحاف المهرة [١٤/ ٤٧٦ - ٤٨٤٥].

قال الذهبي في التلخيص: «قلت: سنده منكر»، وقال ابن حجر في الإتحاف: «قلت: لا والله فسنده من عند آخره إلى تركك جميعه».

(٤) في (ز): «أثر نعمته على عبده».

(٥) إتحاف المهرة [١٤/ ٤٧٦ - ٤٨٤٦].

أَنَّ سُفْيَانَ بْنَ وَهْبٍ حَدَّثَهُ: عَنْ أَبِي أُيُّوبَ الْأَنْصَارِيِّ، أَنَّهُ أَرْسَلَ إِلَى رَسُولِ اللهِ ﷺ بِطَعَامٍ مِنْ خَيْبَرَ، فَبَعَثَ لَهُ بِعَضْوٍ أَوْ ثَرْثَارٍ، فَلَمَّا بَرَزَ فِي يَدِ رَسُولِ اللهِ ﷺ، فَأَى أَنْ يَأْكُلَهُ، فَقَالَ لَهُ رَسُولُ اللهِ ﷺ: «مَا لَهُمْ قَدْ أَمْسَكُوا أَنْ يَأْكُلُوا؟». قَالَ: لَمْ أَرَ أَنَّ رَسُولَ اللهِ ﷺ قَالَ: رَسُولُ اللهِ ﷺ: «أَمْسِكْهِي، مَا عَلِمْتُكَ فِي الْحَلَالِ لَهُ تَعَالَى، وَلَيْسَ بِمُحَرَّمٍ»(١).

هَذَا حَدِيثٌ صَحِيحٌ عَلَى شَرْطِ الشَّيْخَيْنِ وَلَمْ يُخَرِّجَاهُ.

٧٤١٤ - حدَّثَنَا عَلِيُّ بْنُ حَمْشَادَ الْعَدْلُ، ثنا الْعَبَّاسُ بْنُ الْفَضْلِ الْأَسْفَاطِيُّ وَمُحَمَّدُ بْنُ غَالِبٍ، قالَا: ثنا عَمْرُو بْنُ مَكَّامٍ، ثنا شُعْبَةُ، أَخْبَرَنِي عَلِيُّ بْنُ زَيْدٍ، قَالَ: سَمِعْتُ أَبَا الْمُتَوَكِّلِ (٢) يُحَدِّثُ، عَنْ أَبِي سَعِيدٍ الْخُدْرِيِّ ﷺ، قَالَ: أَهْدَى مَلِكُ أَيْلَةَ إِلَى رَسُولِ اللهِ ﷺ بَرْذَوْنًا، فَهِيَ رَاحِيلُهُ، فَأَلْهَمَ أَصْحَابَهُ قِطْعَةَ فِضَّةٍ، وَأَهْدَى مِنْهَا قِطْعَةً(٣).

قَالَ الْحَاكِمُ عَلِيٌّ: لَمْ أَكْتُبْ مِنْ أَوَّلِ هَذَا الْكِتَابِ إِلَى هَذَا لِعَلِيِّ بْنِ زَيْدِ بْنِ جُدْعَانَ الْقُرَشِيِّ، حَرْفًا وَاحِدًا(٤)، وَلَمْ أَحْفَظْ فِي أَمْرِ رَسُولِ اللهِ

---

(١) [إسناده ضعيف] (١٤٠٣-٣٧٣٤) وأصله في صحيح مسلم بن الحجاج في الأضاحي (٢/١٢٦٤).

(٢) هذا على ما ذكره، وبقال: ابن دؤاد، أبو المتوكل الناجي السابي، وجعله على بن زيد بن جدعان.

(٣) قلت: (حمزة) وكذا أشار شعبة (ق) إلى أنه في نسخة أخرى، حمزة.

(٤) [إسناده ضعيف] (٣٦٨٦-٧٦٦٦) وانظر (٧٤١٥).

قلت: كذا قال، وقد أخرج له قبل بثلاث (٧٤١٢،٧٤١٣،٧٤١٥،٧٤١٧،٧٤١٨،٧٤١٩،٧٤٠٧،٧٤٠٨،٧٤٠٥) وغيرها.

الرَّجُلِ سِوَاهُ»(١)، فَخَرَجْتُهُ.

٧١١٥ - أَخْبَرَنَا الْحَسَنُ بْنُ يَعْقُوبَ الْعَدْلُ: ثنا يَحْيَى بْنُ أَبِي طَالِبٍ: ثنا زَيْدُ بْنُ الْحُبَابِ، ثنا مُعَاوِيَةُ بْنُ صَالِحٍ، ثَنِي عَامِرٌ(٢)، عَنْ جَابِرِ بْنِ مَعْدَانَ قَالَ: شَهِدْتُ وَلِيدَةً فِي مِنْزِلِ عَبْدِ الْأَعْلَى وَمَعَنَا أَبُو أُمَامَةَ الْبَاهِلِيُّ ﷺ، فَلَمَّا أَنْ فَرَغَتْ مِنَ الطَّعَامِ قَامَ فَقَالَ: مَا أَرِيدُ أَنْ أَقُولَ خُطْبَةً، وَلَكِنْ سَمِعْتُ رَسُولَ اللهِ ﷺ مِنَ الطَّعَامِ قَالَ: «الْحَمْدُ لِلَّهِ الَّذِي مَنَّ عَلَيْنَا بِهَذَا الطَّعَامِ»(٣)، «الْحَمْدُ لِلَّهِ غَيْرَ مَكْفِيٍّ وَلَا مُوَدَّعٍ، غَيْرَ مَكْفُورٍ وَلَا مُسْتَغْنًى عَنْهُ»(٤).

هَذَا حَدِيثٌ صَحِيحُ الْإِسْنَادِ وَلَمْ يُخَرِّجَاهُ.

وَشَاهِدُهُ أَصَحُّ وَأَشْهَرُ وَرَوَاتُهُ ثِقَاتٌ.

٧١١٦ - أَخْبَرَنَاهُ أَبُو عَبْدِ اللهِ مُحَمَّدُ بْنُ يَعْقُوبَ: ثنا مُحَمَّدُ بْنُ مُحَمَّدِ بْنِ يَحْيَى، قَالَ مُسَدَّدُ بْنُ يَحْيَى: ثنا خَالِدُ بْنُ مَعْدَانَ، عَنْ أَبِي أُمَامَةَ ﷺ، قَالَ: كَانَ رَسُولُ اللهِ ﷺ إِذَا رُفِعَتِ الْمَائِدَةُ مِنْ بَيْنِهِ يَقُولُ: «الْحَمْدُ لِلَّهِ حَمْدًا كَثِيرًا طَيِّبًا مُبَارَكًا فِيهِ، غَيْرَ مَكْفِيٍّ وَلَا مُوَدَّعٍ وَلَا مُسْتَغْنًى عَنْهُ رَبُّنَا»(٥).

---

(١) قوله: «سواه» ساقط من «المستدرك»، وأثبتناه من «التلخيص».

(٢) قال الذهبي في «التلخيص»: «قلت: هذا صدوق، له مناكير» اهـ، وقد أخطأ في ذلك، فعامر هذا ثقة، وقد تقدم له عند الحديث (٧١١٣).

(٣) هو: عامر بن عبد الله بن عبد الرحمن بن معدان الحبلي، من رجال الجهاد.

(٤) كما في جميع النسخ، وفي «التلخيص»: «ولكني سمعت رسول الله ﷺ» هذه الزيادة هي الصواب.

(٥) هو: أبو زرعة بن زنجلة الخلاعي، أحد رجال الشام، وقد يعبر بن سعيد الطفاء.

(٦) إسناده ضعيف؛ لأن خالد بن معدان - وإن كان ثقة، لكنه لم يسمع من صحابة كما =

٧١٤٧- حدثنا أبو العباس محمد بن يعقوب، ثنا الربيع بن سليمان، ثنا عبد الله بن وهب، ثنا إسرائيل عن أبي إسحاق، عن أبي ميسرة[1] عن عبيدة السلماني قال: «أتت امرأة شاة فأخبرت أن ثعلبة، فطلبناه وقسمناها بيننا وبينه».

هذا حديث صحيح الإسناد ولم يخرجاه.

٧١٤٨- أخبرنا أبو عبد الله بن حامد، ثنا محمد بن أحمد بن يعقوب، ثنا زكريا بن يحيى الساجي، ثنا بشر بن هلال، ثنا عبد الوارث بن سعيد، عن عبد العزيز بن صهيب، قال: سمعت معن بن محمد يحدث، عن سعيد بن أبي سعيد المقبري قال: كنت أو حدثنا بالقبر من أمر عمرة ﷺ، فحدثنا أن عمرة ﷺ حدثت، عن رسول الله ﷺ قال: «الطاعم الشاكر مثل الصائم الصابر».

هذا حديث صحيح الإسناد ولم يخرجاه.

٧١٤٩- حدثنا أبو العباس محمد بن يعقوب، ثنا الربيع بن سليمان، ثنا عبد الله[2] بن وهب، أخبرني سليمان بن بلال، عن محمد بن عبد الله بن أبي

---

(١) قال: وإنما أخرجه البخاري في الأدب (٧ / ٨٢) من حديث الثوري وأبي عاصم الضحاك، عن أبي إسحاق به، عن علقمة بن مرثد، عن أبي الضحاء، وقد استدرك الصحيف على قول أبي الدحداح (١٩٢٦) من حديث مسدد وهو وصحيفه على شرط البخاري.

(١) هذا عمرو بن شرحبيل الهمداني، من رجال الجهابذة.

(٢) إسناده ضعيف (١٤٨ / ٢٠٧٥٢).

(٢) إسناده ضعيف (١٤٨ / ١٧٣٧٠-١٨٤٥٨) وأخطأ الحاكم في الأدب (٧ / ٨٢)، وانظر ما قدمناه هناك (١٤٨ / ٢٠٧٥٢).

(٤) في (ز): «عبيد الله».

حُرَّةً عَنْ حَكِيمِ بْنِ أَبِي حُرَّةَ»(١)، عَنْ سُلَمَانَ(٢) الْأَغَرِّ، عَنْ أَبِي هُرَيْرَةَ ﷺ قَالَ: «وَلَا أَعْلَمُهُ إِلَّا عَنِ النَّبِيِّ ﷺ قَالَ: - إِنَّ لِلطَّاعِمِ الشَّاكِرِ مِنَ الْأَجْرِ مِثْلَ مَا لِلصَّائِمِ الصَّابِرِ».

٧٤٢٠- «أَخْبَرَنِي أَبُو حَمْدُونَ الْمَنَادِي بِبَغْدَادَ(٣)، حَدَّثَنَا الْعَبَّاسُ بْنُ مُحَمَّدٍ الدُّورِيُّ، ثَنَا يُوسُفُ بْنُ مُحَمَّدٍ الْمَنْبَجِيُّ، ثَنَا الْمُفَضَّلُ بْنُ فَضَالَةَ(٤)، عَنْ حَبِيبِ بْنِ الشَّهِيدِ، عَنْ مُحَمَّدِ بْنِ الْمُنْكَدِرِ، عَنْ جَابِرٍ ﷺ قَالَ: أَخَذَ النَّبِيُّ ﷺ بِيَدِ مُعَاذٍ وَهُوَ قَاعِدٌ عِنْدَهُ فِي الْقَضَاءِ، ثُمَّ قَالَ: «يَا مُعَاذُ هَلْ تَقْعُدُ وَلَا تَوَكَّلُ عَلَيْهِ»(٥).

هَذَا حَدِيثٌ صَحِيحٌ الْإِسْنَادِ وَلَمْ يُخَرِّجَاهُ.

٧٤٢١- «حَدَّثَنَا أَبُو الْعَبَّاسِ مُحَمَّدُ بْنُ يَعْقُوبَ، ثَنَا أَبُو بَكْرٍ مُحَمَّدُ بْنُ إِسْحَاقَ الصَّاغَانِيُّ(٦)، ثَنَا أَبُو جَعْفَرٍ مُحَمَّدُ بْنُ جَعْفَرٍ الْمَدَائِنِيُّ، ثَنَا مُنْصُورُ بْنُ أَبِي الْأَسْوَدِ، عَنِ الْأَعْمَشِ، عَنْ أَبِي صَالِحٍ، عَنْ أَبِي هُرَيْرَةَ ﷺ قَالَ: قَالَ

---

(١) في جميع النسخ والتلخيص: «مرة»، والمثبت من الإسناف، والكنى للبيهقي (٤/ ٣٠٦) عن المصنف به، وسمعد ذكر في كتاب رواه عنه حكيم أمرة له البخاري وولده ابن حبان أيضا.

(٢) في جميع النسخ والتلخيص: «سليمان»، والمثبت من الإسناف والكنى للبيهقي.

(٣) إتحاف المهرة (٩/ ٣٧٣-٣٧٤).

(٤) هو: أزهر بن أحمد بن عبدالله، أبو عاصم الرقي.

(٥) كتب في حاشية التلخيص: «المفضل ضعيف».

(٦) إتحاف المهرة (٩/ ٣٧٤-٣٧٥).

(٧) في (ز): «ثنا الصاغاني».

رَسُولُ اللهِ ﷺ: «مَنْ بَاتَ وَهُوَ يَرَى بِهِ عَيْبًا، فَأَصَابَهُ شَيْءٌ؛ فَلَا يَلُومَنَّ إِلَّا نَفْسَهُ»(١).

٧٦٢٢- حدَّثَنَا أَبُو بَكْرِ بْنُ إِسْحَاقَ، أَنَا عَلِيُّ بْنُ عَبْدِ الْعَزِيزِ، نَا حَجَّاجُ بْنُ مِنْهَالٍ، نَا حَمَّادٌ، عَنْ سُهَيْلٍ، عَنْ أَبِي صَالِحٍ، عَنْ أَبِي هُرَيْرَةَ ﷺ، أَنَّ رَسُولَ اللهِ ﷺ قَالَ: «مَنْ بَاتَ وَهُوَ يَرَى بِهِ عَيْبًا، فَأَصَابَهُ عَيْبٌ؛ فَلَا يَلُومَنَّ إِلَّا نَفْسَهُ»(٢).

فَإِذَا "سُهَيْلٌ" لَمْ يَسْمَعْهُ مِنْ أَبِيهِ، إِنَّمَا سَمِعَهُ مِنَ الْأَعْمَشِ.

٧٦٢٣- أَخْبَرَكُمْ أَحْمَدُ بْنُ سَلْمَانَ الْفَقِيهُ بِبَغْدَادَ قَالَ: قُرِئَ عَلَى عَبْدِ اللهِ بْنِ مُحَمَّدٍ الْوَاسِطِيِّ وَأَنَا أَسْمَعُ، نَا أَبُو هِشَامٍ مُحَمَّدُ بْنُ حَبِيبٍ، نَا إِبْرَاهِيمُ بْنُ طَهْمَانَ، عَنْ مَنْصُورِ بْنِ أَبِي صَالِحٍ، عَنِ الْأَعْمَشِ، عَنْ أَبِي صَالِحٍ، عَنْ أَبِي هُرَيْرَةَ ﷺ، قَالَ: قَالَ رَسُولُ اللهِ ﷺ: «مَنْ بَاتَ وَفِي يَدِهِ غَمَرٌ، فَعَرَضَ لَهُ عَارِضٌ فَلَا يَلُومَنَّ إِلَّا نَفْسَهُ»(٣).

هَذِهِ الْأَسَانِيدُ كُلُّهَا صَحِيحَةٌ وَلَمْ يُخَرِّجَاهُ.

٧٦٢٤- حدَّثَنَاهُ أَبُو الْحَسَنِ أَحْمَدُ بْنُ مُحَمَّدِ بْنِ إِسْمَاعِيلَ بْنِ مِهْرَانَ، نَا أَبِي، نَا أَحْمَدُ بْنُ عِيسَى، نَا يَعْقُوبُ بْنُ الْوَلِيدِ الْمَدَنِيُّ، نَا ابْنُ أَبِي ذِئْبٍ، عَنِ

---

(١) في: (أ): (أصابه شيء، ولم يلومن إلا نفسه). (هامش لم يقارن).

(٢) [إتحاف المهرة (٥٦٨-٥٦٨/١٨١٤٦)].

[إتحاف المهرة (٥٦٨-٥٦٨/١٨١٤٦)].

(٣) [إتحاف المهرة (٥٦٨-٥٦٨/١٨١٤٦)].

(٤) في: (ت): (أحمد بن عيسى). (هامش من مخالف).

(٥) كذا في جميع النسخ الإتحاف، وصوابه: محمد بن مخلد، وهو من رجال التهذيب.

[إتحاف المهرة (٥٦٨-٥٦٨/١٨١٤٦)].

الْعَنْبَرِيُّ[1]، عَنْ أَبِي هُرَيْرَةَ ﷺ قَالَ: قَالَ رَسُولُ اللهِ ﷺ: «إِنَّ الشَّيْطَانَ خَنَسَ لِلْخَاسِ، وَالْخَنَسُ[2] الْمُتَأَخِّرُ عَلَى الْمَشْيِ، مَنْ بَاتَ بِيتًا وَفِي يَدِهِ هُمُرٌ، فَأَصَابَتْهُ هُمُرٌ فَلَا يَلُومَنَّ إِلَّا نَفْسَهُ»[3].

٧٤٢٥- أَخْبَرَنَا مُحَمَّدُ بْنُ أَيُّوبَ الْبَغْدَادِيُّ، ثنا أَبُو عَلَائِهِ، ثنا أَبُو عَاصِمٍ، عَنْ ثَوْرٍ، يَعْنِي ابْنَ يَزِيدَ، عَنْ خَالِدِ بْنِ مَعْدَانَ الْحِمْيَرِيِّ[4]، عَنْ أَبِي سَعْدٍ الْخَيْرِ، عَنْ أَبِي هُرَيْرَةَ ﷺ، أَنَّ النَّبِيَّ ﷺ قَالَ: «مَنْ أَكَلَ ثُومًا لَا يَأْتِ بِنِسَائِهِ فَلْيَتْفِلْ، وَمَنْ تَحَلَّقَ فَلْيَطْفَأْ، مَنْ فَعَلَ فَقَدْ أَحْسَنَ، وَمَنْ لَا فَلَا حَرَجَ»[5].

هَذَا حَدِيثٌ صَحِيحُ الْإِسْنَادِ وَلَمْ يُخَرِّجَاهُ.

أَبْوَابُ إِتْيَانِ الْأَهْلِ

---

(١) تقدم في (ز): «العبرى» وهو (ك): «الفبرى».

(٢) قال النعمي في التذهيب: «قلت: ما حديث يعقوب بن الوليد عن ابن أبي ذئب وثور»، مر برقم (٧٣٤٦)، وقال الذهبي هناك: «موضوع»، فإن يعقوب تلميذ أحمد وإسحاق.

(٣) إتحاف المهرة (١٤: ١٤٥-١٤٧).

(٤) هو: حمصي الحميري، ويقال: الصنعاني، وحرمان يظن من حمير، ويقال: إنه حميص بن عبد الرحمن، وكله ذو حيان، وقال الذهبي: لا يعرف، يروي عن أبي سعد الخير، وعنه ثور بن يزيد، وإسحاق الحمصيي، وآخر سماه وكله ابن حيان. انظر: الكاشف (١: ٣٥٨/٢٥٨)، وقال ابن زرعة الرازي: لا أعرفه.

(٥) إتحاف المهرة (١٦: ٢٢-٢٣٠٣).

كِتَابُ الْأَشْرِبَةِ

بِسْمِ اللَّهِ الرَّحْمَٰنِ الرَّحِيمِ

٧٤٢٦- **حدثنا** أَبُو الْعَبَّاسِ مُحَمَّدُ بْنُ يَعْقُوبَ إِمْلَاءً وَوَرَاقَةً، ثنا أَحْمَدُ بْنُ سُلَيْمَانَ الرَّمْلِيُّ، ثنا سُفْيَانُ بْنُ عُيَيْنَةَ، عَنْ مَعْمَرٍ، عَنِ الزُّهْرِيِّ، عَنْ(١) عُرْوَةَ، عَنْ عَائِشَةَ ﵂ قَالَتْ: كَانَ أَحَبُّ الشَّرَابِ إِلَى رَسُولِ اللَّهِ ﷺ الْحُلْوَ الْبَارِدَ.

هَذَا حَدِيثٌ صَحِيحٌ عَلَى شَرْطِ الشَّيْخَيْنِ وَلَمْ يُخَرِّجَاهُ، وَلَهُ شَاهِدٌ لَيْسَ عِنْدَ الْبُخَارِيِّ عَنْ مَعْمَرٍ(٢).

وَشَاهِدُهُ حَدِيثُ هِشَامِ بْنِ عُرْوَةَ أَيْضًا.

٧٤٢٧- **حدثنا** مُحَمَّدُ بْنُ صَالِحِ بْنِ هَانِئٍ، ثنا مُحَمَّدُ بْنُ مُحَمَّدِ بْنِ رَجَاءٍ، ثنا إِبْرَاهِيمُ بْنُ الْمُنْذِرِ الْحِزَامِيُّ، ثنا عَبْدُ اللَّهِ بْنُ مُحَمَّدِ بْنِ يَحْيَى بْنِ عُرْوَةَ بْنِ الزُّبَيْرِ، ثنا هِشَامُ بْنُ عُرْوَةَ، عَنْ أَبِيهِ، عَنْ عَائِشَةَ ﵂ قَالَتْ: كَانَ أَحَبُّ الشَّرَابِ إِلَى رَسُولِ اللَّهِ ﷺ الْحُلْوَ الْبَارِدَ.

٧٤٢٨- **حدثنا** أَبُو عَبْدِ اللَّهِ مُحَمَّدُ بْنُ يَعْقُوبَ الْحَافِظُ، ثنا مُحَمَّدُ بْنُ

---

(١) قوله: «عن» ساقط من (ز).

(٢) إتحاف المهرة (١٧/ ٦٦١-٢٢٢٦٦).

كتاب هذا وما شاكله حالفه التخليص، ورواه يونس وغيره عن الزهري مرسلاً.
قوله: «أحب» ساقط من (س) و(ك).
قال الحافظ في التلخيص: «قلت: عند أبي داود».
إتحاف المهرة (١٧/ ٦٦١-٢٢٢٦٦).

عَنِ الوَهَّابِ العَبْدِيِّ، ثنا عَلَّقَ بْنُ الوَلِيدِ الجَوْهَرِيُّ، ثنا هُشَيْمٌ، عَنْ: عَبْدِ الحَمِيدِ بْنِ مَيْمُونٍ بْنِ مِهْرَانَ، عَنْ أَبِيهِ، عَنْ جَدِّهِ، أَنَّ رَسُولَ اللهِ ﷺ قَالَ: «أَلَا إِنَّ سَيِّدَ الأَكْرِمِينَ فِي الدُّنْيَا وَالآخِرَةِ المُدْلِجُ»(١).

هَذَا حَدِيثٌ صَحِيحُ الإِسْنَادِ وَلَمْ يُخَرِّجَاهُ.

٧٤٧٩- حدَّثَنَا أَحْمَدُ بْنُ كَامِلٍ بْنِ خَلَفٍ القَاضِي، ثنا عَبْدُ اللهِ بْنُ رَوْحٍ المَدَائِنِيُّ، ثنا شَبَابَةُ بْنُ سَوَّارٍ، ثنا أَبُو مَرْوَانَ(٢) عَبْدُ اللهِ بْنُ العَلَاءِ بْنِ زَبْرٍ، ثنا عَبْدُ اللهِ بْنُ عَبْدِ الرَّحْمَنِ بْنِ مَنْزَلَةَ، عَنْ أَبِي هُرَيْرَةَ ﷺ، قَالَ: قَالَ رَسُولُ اللهِ ﷺ: «إِنَّ أَوَّلَ مَا يُحَاسَبُ بِهِ العَبْدُ يَوْمَ القِيَامَةِ أَنْ يُقَالَ لَهُ: أَلَمْ أُصِحَّ لَكَ جِسْمَكَ، وَأَرْوِكَ مِنَ المَاءِ البَارِدِ؟»(٣).

هَذَا حَدِيثٌ صَحِيحُ الإِسْنَادِ وَلَمْ يُخَرِّجَاهُ.

٧٤٨٠- أَخْبَرَنِي أَبُو بَكْرٍ بْنُ مِرْدَاسٍ، ثنا الحَسَنُ بْنُ عَلِيِّ بْنِ زِيَادٍ، ثنا إِسْمَاعِيلُ بْنُ أَبِي أُوَيْسٍ، ثنا عَبْدُ العَزِيزِ بْنُ مُحَمَّدٍ، أَخْبَرَنِي هِشَامُ بْنُ عُرْوَةَ، عَنْ أَبِيهِ، عَنْ عَائِشَةَ ﵂، أَنَّ رَسُولَ اللهِ ﷺ كَانَ يُسَبِّحُ(٤) لَهُ الغُدَّةُ مِنْ بَيْتِ المَاءِ(٥).

---

(١) في (ك): «مرة».

(٢) إتحاف المهرة (١٠/ ٣٢٢-٣٢٣).

(٣) في (ك): «أمر زبه».

(٤) إتحاف المهرة (١٥/ ٩٦-١٥٩٨٩).

(٥) في (ك): «فمزرته».

في (ب): «يسبحني».

(٦) إتحاف المهرة (١٧/ ٢٢٤٤٥-٢٢٤٤٦).

هَذَا حَدِيثٌ صَحِيحٌ عَلَى شَرْطِ مُسْلِمٍ، وَلَمْ يُخَرِّجَاهُ.

٧٣٢٦- صفحة ٢٥٢ أَبُو سَهْلٍ أَحْمَدُ بْنُ مُحَمَّدِ بْنِ عَبْدِ اللهِ بْنِ زِيَادٍ النَّحْوِيُّ بِبَغْدَادَ، ثنا جَعْفَرُ بْنُ مُحَمَّدِ بْنِ شَاكِرٍ، ثنا أَبُو مُعَمَّرٍ(١)، ثنا عَبْدُ الْوَارِثِ بْنُ سَعِيدٍ، ثنا أَبُو حَمْزَةَ(٢)، عَنْ أَنَسِ بْنِ مَالِكٍ ﷺ قَالَ: كَانَ رَسُولُ اللهِ ﷺ يَتَنَفَّسُ فِي الإِنَاءِ ثَلاَثًا، وَيَقُولُ: هُوَ أَرْوَى وَأَبْرَأُ وَأَمْرَأُ. قَالَ أَنَسٌ: وَأَنَا أَتَنَفَّسُ فِي الشَّرَابِ ثَلاَثًا.

هَذَا حَدِيثٌ صَحِيحٌ وَلَمْ يُخَرِّجَاهُ بِهَذِهِ الزِّيَادَةِ(٣)، وَإِنَّمَا اتَّفَقَا عَلَى حَدِيثِ أَبِي قَتَادَةَ عَنْ أَنَسٍ: كَانَ يَتَنَفَّسُ فِي الإِنَاءِ ثَلاَثًا.

٧٣٢٧- أَخْبَرَنَا أَبُو بَكْرٍ مُحَمَّدُ بْنُ عَبْدِ اللهِ الْفَقِيهُ، ثنا يَحْيَى بْنُ مُحَمَّدِ بْنِ يَحْيَى، ثنا سَلَمَةُ بْنُ شَبِيبٍ، ثنا يَزِيدُ، ثنا عَبَّادٌ(٤)، عَنْ هِشَامِ بْنِ عُرْوَةَ، عَنْ أَبِيهِ قَالَ: نَهَى رَسُولُ اللهِ ﷺ أَنْ يُتَنَفَّسَ فِي الإِنَاءِ، وَأَنْ يُشْرَبَ بِنَ فِي الثَّلْمَةِ(٥).

---

(١) هو: عبد الله بن عمرو أبو المجماع سيرة المقدمة.

(٢) هو: الثمالي، يزيد بن عبد الله الهلالي.

(٣) إسناده لين: (٦١٤-٥٨٩٩).

قال أبو محمد مصطفى في الأشربة (٦/١١١): من حديث عبد الوارث به سنده وهشام الدستوائي عن أبي عصام الغنوي، به، وأخرجه هو والبخاري (٦/١١٢) من حديث عزرة بن ثابت عن ثمامة عنه أتم مختصرا.

(٤) في (ك): «زياد».

(٥) الثلمة: هي الموضع المتكسر من زجاج الفقيه.

(٦) إتحاف المهرة: (٦/٦١٤-٥٨٩٩) و(٧/٦١٦-٨٥٩٩).

هَذَا حَدِيثٌ صَحِيحٌ عَلَى شَرْطِ الْبُخَارِيِّ[1]، وَلَهُ شَاهِدٌ عَلَى حَدِيثِ يَحْيَى[2] بْنِ أَبِي كَثِيرٍ، عَنْ عَبْدِ اللهِ بْنِ أَبِي قَتَادَةَ، عَنْ أَبِيهِ فِي النَّهْيِ عَنِ النَّفْسِ فِي الْإِنَاءِ.

٧٣٣٣- حَدَّثَنَا أَبُو الْعَبَّاسِ مُحَمَّدُ بْنُ يَعْقُوبَ: ثنا مُحَمَّدُ بْنُ عَبْدِ اللهِ بْنِ عَبْدِ الْحَكَمِ، ثنا أَنَسُ بْنُ عِيَاضٍ، عَنِ الْحَارِثِ بْنِ عَبْدِ الرَّحْمَنِ الدُّؤَلِيِّ، عَنْ عَبْدِ اللهِ[3]، عَنْ أَبِي هُرَيْرَةَ ﷺ، أَنَّ النَّبِيَّ ﷺ قَالَ: «لَا يَتَنَفَّسُ أَحَدُكُمْ فِي الْإِنَاءِ إِذَا كَانَ يَشْرَبُ مِنْهُ، وَلَكِنْ إِذَا أَرَادَ أَنْ يَتَنَفَّسَ فَلْيُبْعِدْ مِنْهُ، ثُمَّ يَتَنَفَّسُ»[4].

هَذَا حَدِيثٌ صَحِيحُ الْإِسْنَادِ وَلَمْ يُخَرِّجَاهُ.

٧٣٣٤- أَخْبَرَنَا أَبُو الْعَبَّاسِ مُحَمَّدُ بْنُ أَحْمَدَ النَّحْوِيُّ، ثنا مُحَمَّدُ بْنُ مَنْصُورٍ، ثنا يَحْيَى بْنُ مُوسَى، ثنا أَبُو أَحْمَدَ الزُّبَيْرِيُّ[5]، عَنْ يَحْيَى بْنِ أَبِي كَثِيرٍ، عَنْ إِسْحَاقَ بْنِ عَبْدِ اللهِ بْنِ أَبِي طَلْحَةَ، عَنْ عَبْدِ اللهِ بْنِ أَبِي قَتَادَةَ، عَنْ أَبِيهِ قَالَ: قَالَ رَسُولُ اللهِ ﷺ: «إِذَا شَرِبَ أَحَدُكُمْ فَلْيُمَيِّزْ يَقْضِ وَاعِيَهُ»[6].

هَذَا حَدِيثٌ صَحِيحٌ عَلَى الشَّيْخَيْنِ وَلَمْ يُخَرِّجَاهُ.

---

(١) في رواية البخاري (٥٦١٧) من مسند بدء الخلق الحديث الآتي برقم (٧٤٤٤).

(٢) في (ع) زيادة: (بن).

(٣) ذكر الحافظ في «النكت» (٢/٩٢٩-٩٣٠) أن الحارث (١٢٦-١٣٦-٩٣٠).

(٤) أخرجه أحمد (٢/٣٠٤) من طريق أنس بن عياض، به.

(٥) كذا في جميع النسخ والإتحاف، وهذا قول هذا الحديث سالم عنها، وهو: أبيّن بن يزيد العطار البصري.

(٦) إتحاف المهرة (١٤/٤٠٨-٤٠٩).

٧٣٣٥- أَخْبَرَنَا أَبُو النَّضْرِ الْفَقِيهُ: ثَنَا عُثْمَانُ بْنُ سَعِيدٍ الدَّارِمِيُّ (ح)

وَأَخْبَرَنِي عَلِيُّ بْنُ عِيسَى النَّيْرَبِيُّ، قَالَا: ثَنَا الْفَضْلُ بْنُ دُكَيْنٍ، قَالَا: أَخْبَرَنَا مُفَضَّلُ بْنُ صَدَقَةَ، عَنْ أَبِي جَنَابٍ الْكَلْبِيِّ، عَنْ عَبْدِ خَيْرٍ، عَنْ عَلِيٍّ رَضِيَ اللَّهُ عَنْهُ، قَالَ: «أَتَيْتُ النَّبِيَّ ﷺ فَقَالَ: أَيُّ الْأَمْرَيْنِ خَيْرٌ لِي أَنْ أَبُولَ قَائِمًا أَوْ قَاعِدًا؟ قَالَ: بَلْ قَاعِدًا، فَإِنَّهُ أَسْتَرُ لَكَ، وَأَحْرَزُ لِدِينِكَ، وَأَسْلَمُ لِبَدَنِكَ، وَأَطْيَبُ لِنَفْسِكَ، وَأَقَلُّ لِلْبَلَاءِ عَلَيْكَ، وَأَكْثَرُ لِلْحَسَنَاتِ لَكَ، وَأَقَلُّ لِلسَّيِّئَاتِ عَنْكَ، وَأَقَلُّ لِلْجَفَاءِ بِكَ، وَأَقَلُّ لِلْعَنَاءِ عَلَيْكَ، وَأَقَلُّ لِلْعَنَاءِ عَلَى أَهْلِكَ، وَأَقَلُّ لِلْعَنَاءِ عَلَى وَلَدِكَ، وَأَقَلُّ لِلْعَنَاءِ عَلَى مَنْ يَلِي أَمْرَ

٧٤٧٧- أَخْبَرَنَا أَحْمَدُ بْنُ سُلَمَانَ الْفَقِيهُ بِبَغْدَادَ، ثنا الْحَسَنُ بْنُ مُكْرَمٍ، ثنا عَلِيُّ بْنُ عَاصِمٍ(١)، أَخْبَرَنِي سُلَيْمَانُ الشَّيْبَانِيُّ، عَنِ الْحَسَنِ بْنِ مُسْلِمٍ، عَنْ مُجَمِّعِ بْنِ جَبِيرٍ، عَنِ ابْنِ عَبَّاسٍ ﷺ قَالَ: أُتِيَ النَّبِيُّ ﷺ بِطَسْتٍ مِنْ مَاءٍ، فَكَرَّعَ فِيهِ وَهُوَ قَائِمٌ(٢) يَعْنِي: وُضُوءَهُ.

هَذَا حَدِيثٌ صَحِيحُ الإِسْنَادِ(٣) وَلَمْ يُخَرِّجَاهُ.

٧٤٧٨- أَخْبَرَنِي مُحَمَّدُ بْنُ بِشْرَانَ الْقَاضِي، ثنا الْحَارِثُ بْنُ أَبِي أُسَامَةَ، ثنا وَرْقَاءُ بْنُ عُمَرَ، ثنا سُلَيْمَانُ، عَنْ مِقْسَمٍ مَوْلَى عَبْدِ اللَّهِ بْنِ الْحَارِثِ، عَنْ عَائِشَةَ ﷺ، أَنَّ النَّبِيَّ ﷺ كَانَ يَتَوَضَّأُ مِنْ نَحْوِ مِنْ ثَمَانِيَةِ أَرْطَالٍ وَيَشْرَبُ(٤).

هَذَا حَدِيثٌ صَحِيحُ الإِسْنَادِ وَلَمْ يُخَرِّجَاهُ.

٧٤٧٩- حَدَّثَنَا أَبُو الْعَبَّاسِ مُحَمَّدُ بْنُ يَعْقُوبَ، ثنا مُحَمَّدُ بْنُ إِسْحَاقَ الصَّغَانِيُّ(٥)، ثنا أَبُو عَاصِمٍ النَّبِيلُ(٦)، ثنا سُفْيَانُ بْنُ صَالِحٍ، عَنْ سَلَمَةَ بْنِ وَهْرَامٍ، عَنْ عِكْرِمَةَ، عَنِ ابْنِ عَبَّاسٍ ﷺ قَالَ: نَهَى رَسُولُ اللَّهِ ﷺ عَنِ الْجَنَابَةِ

---

(١) هو ابن عاصم الواسطي، من رجال الهذيب.

(٢) إسناده ضعيف لضعف (٧٨٩) و(٧٩٠).

قال الأعمى في الشاهي: الطست: نوع من الأوعية.

وله تعلق هنا المحدث في الإتحاف، وقد رواه الطبراني في شرح معاني الآثار (١/ ٢٧٦) من حديث حجاج بن محمد عن حماد به عن عروة، وكذا رواه عبد الرزاق (١/ ٢٤٩/١٠٠) عن معمر عن هشام بن أبي عروة، به، قال هشام: «فإنه يتنفس ذلك». والظاهر أنهما من حديث الأعمش.

(٣) في (ب) و(ت): «وَلَمْ يُخَرِّجَاهُ».

(٤) في (ز) و(م) و(ب): «الحارثي» وهو أبو أسامة، وهو أخو المغازي، والمثبت من الإتحاف، وعبد الصمد في تعجيل المنفعة.

الأَسْوَدِ، وَأَنَّ رَجُلًا بَعَثَنَا نَهَى عَنْهُ رَسُولُ اللهِ ﷺ قَامَ بِالْمَالِ إِلَى بِطَاعِ فَاحْتَمَلَهُ، فَخَرَجَتْ عَلَيْهِ حَيَّةٌ».

هَذَا حَدِيثٌ صَحِيحٌ عَلَى شَرْطِ الْبُخَارِيِّ[1]. وَلَمْ يُخَرِّجَاهُ.

٧٤٤٠- «أَخْبَرَنَا أَبُو عَبْدِ اللهِ مُحَمَّدُ بْنُ يَعْقُوبَ الْحَافِظُ، حَدَّثَنِي يَحْيَى بْنُ مُحَمَّدِ بْنِ يَحْيَى، ثنا مُسَدَّدٌ، ثنا إِسْمَاعِيلُ[2]، ثنا أَيُّوبُ، عَنْ عِكْرِمَةَ، عَنْ أَبِي هُرَيْرَةَ قَالَ: أَمَرَ رَسُولُ اللهِ ﷺ بِقَتْلِ ثَلَاثَةٍ مِنْ الدَّوَابِّ مِنْ الْحَيَّاتِ، قَالَ أَيُّوبُ: فَأَيْتُ أَنْ أَرْكُلَ ذَنَبَ حَيَّةٍ؛ مَرَّتِ عَلَى الشَّقِّ، فَخَرَجَتْ حَيَّةٌ».

صَحِيحٌ عَلَى شَرْطِ الْبُخَارِيِّ وَلَمْ يُخَرِّجَاهُ[3].

٧٤٤١- «أَخْبَرَنَا أَبُو جَعْفَرٍ مُحَمَّدُ بْنُ مُحَمَّدٍ الْبَغْدَادِيُّ، ثنا عَلِيُّ بْنُ الْمُبَارَكِ الصَّنْعَانِيُّ، ثنا إِسْمَاعِيلُ بْنُ عَبْدِ الْكَرِيمِ أَبُو حَمَّادٍ الصَّنْعَانِيُّ، حَدَّثَنِي إِبْرَاهِيمُ بْنُ عَقِيلِ بْنِ مَعْقِلِ بْنِ مُنَبِّهٍ، عَنْ أَبِيهِ، عَنْ وَهْبٍ قَالَ: هَذَا مَا سَأَلْتَ عَنْهُ جَابِرُ بْنُ عَبْدِ اللهِ الْأَنْصَارِيُّ، وَأَخْبَرَنِي أَنَّ النَّبِيَّ ﷺ كَانَ يَقُولُ: «أَوْكُوا الْأَسْقِيَةَ، وَخَمِّرُوا الْآنِيَةَ، وَإِذَا رَقَدْتُمْ بِاللَّيْلِ، وَعُمُّوا السُّرُجَ

---

(١) إتحاف المهرة (٧٤١٦-٧٤١٨/٩٨٩٨).

(٢) قال الذهبي في المقتنى: «قلت: هذا الإسماعيل شيخ البخاري ليس بالقوي ولا بالسقط من رجاله، وانظر المطول على حديث رقم (٧٤٤٠)، وقال ابن حجر في الإتحاف: فيه نظر؛ لأن راويه عن عكرمة هو أبو هريرة، وهو مخرج في الصحيحين، وأخرجه البخاري من هذا الوجه كما سيأتي في الحديث الثاني.

(٣) يحيى: ابن حماد، عن أبي بكر بن أبي إسحاق، عن إسحاق بن إبراهيم، عن أبي داود (ولم أقف له).

(٤) إتحاف المهرة (٧٤١٥-٧٤١٩/٩٨٩٥).

(٥) على أخرجه البخاري (١١٢/٢) من مسنده بدون قول أبي الدرداء.

وَالطَّلَاقُ فَإِنَّ الطَّلَاقَ لَا يَقَعُ إِلَّا بِمَنْ يَمْلِكُ الطَّلَاقَ وَلَا يَقَعُ إِلَّا بِمَنْ يَمْلِكُ الطَّلَاقَ فَمَنْ لَا يَمْلِكُ الطَّلَاقَ كَالْمَجْنُونِ وَالصَّبِيِّ لَا يَقَعُ طَلَاقُهُ وَإِنْ نَوَاهُ، وَلَا يَقَعُ طَلَاقُ مَنْ لَا يَمْلِكُ الطَّلَاقَ كَالْأَجْنَبِيِّ وَالْأَجْنَبِيَّةِ وَإِنْ نَوَاهُ.

هَذَا حَدِيثٌ صَحِيحُ الْإِسْنَادِ وَلَمْ يُخَرِّجَاهُ.

٧٤٤٧- **صَحِيحٌ** حَدَّثَنَا عَبْدُ اللَّهِ بْنُ سَعْدٍ الْحَافِظُ، ثَنَا مُحَمَّدُ بْنُ إِبْرَاهِيمَ بْنِ سَعِيدٍ الْعَبْدِيُّ، ثَنَا عُبَيْدُ اللَّهِ بْنُ عُمَرَ الْقَوَارِيرِيُّ، ثَنَا حَرَمِيُّ بْنُ عُمَارَةَ، ثَنَا أَبُو زُمَيْلٍ، ثَنَا عَبْدُ اللَّهِ بْنُ عَبَّاسٍ، ثَنَا أَبُو طَلْحَةَ، عَنْ عَائِشَةَ قَالَتْ: قَالَتْ لَهُ: يَا رَسُولَ اللَّهِ إِنَّ مِنَ الْمَلِكِ[1] ثَلَاثَةً لَزُومًا[2] مُشْعَرَةً[3] إِنَّهُ طَهُورٌ وَإِنَّهُ لَيُوَاتِيهِ وَإِنَّهُ لَيُؤَاتِيهِ[4].

هَذَا حَدِيثٌ صَحِيحُ الْإِسْنَادِ وَلَمْ يُخَرِّجَاهُ.

---

(١) إتحاف الخيرة (٣/ ٤٩٣ - ٣٢٤١).

(٢) في الأصل: أحمد، مصحف، وهو الوشنجي الحافظ النيسابوري، يروي عنه عبد الله بن أحمد بن حنبل، أو محمد الحافظ العباسي النيسابوري.

(٣) في (ز) و(ر): «لأحمد» بزيادة «لام» في أوله، وفي (ز): «في نسخة من الإتحاف: الحمراء». وفي «الأحوذي»: «الحمراء» المقصود: فرد زواج، ابن ماجة (١/ ٦٣٣/ ١٩٠٠)، والطبراني في الأوسط (٥/ ٢٤٥/ ٥٣٠٤) من حديث حرمي بن العريض به، وقال الطبراني: «لم يروه عن أبي طلحة إلا الحارث، والحريش بن الحريث أخو زيد» انتهى. الحارث: ضعيف.

(٤) كذا في جميع النسخ، وكتب فوقها في (ز): «صح»، وفي المقصد والإتحاف: «فمن» بدل «من».

(٥) قوله: «من الملك» غير مرسوم في (ز) و«ر».

(٦) في (ب) و«ك»: «لزوم».

(٧) في (ب) و«ك» و«ر»: «مشعرة».

(٨) إتحاف الخيرة (٣/ ٤٩٣ - ٣٢٤١).

٧٤٤٣- حدَّثَنَا مُكْرَمُ بْنُ أَحْمَدَ الْقَاضِي، ثنا إِبْرَاهِيمُ بْنُ الْهَيْثَمِ الْبَلَدِيُّ، ثنا مُحَمَّدُ بْنُ الْمُنْكَدِرِ الْهُذَلِيُّ، ثنا شُعَيْبُ بْنُ حَمْزَةَ، حَدَّثَنِي زَيْدٌ[1] بْنُ وَهْبٍ، أَنَّ خَالِدَ بْنَ عَبْدِ اللهِ بْنِ حُسَيْنٍ حَدَّثَهُ، قَالَ: حَدَّثَنِي أَبُو هُرَيْرَةَ ﷺ، أَنَّ رَسُولَ اللهِ ﷺ قَالَ: «مَنْ لَبِسَ الْحَرِيرَ فِي الدُّنْيَا لَمْ يَلْبَسْهُ فِي الْآخِرَةِ، وَمَنْ شَرِبَ الْخَمْرَ فِي الدُّنْيَا لَمْ يَشْرَبْ فِي الْآخِرَةِ، وَمَنْ شَرِبَ فِي آنِيَةِ الذَّهَبِ وَالْفِضَّةِ لَمْ يَشْرَبْ بِهَا[2] فِي الْآخِرَةِ، ثُمَّ قَالَ: الْبَاسُ أَهْلِ الْجَنَّةِ، وَشَرَابُ أَهْلِ الْجَنَّةِ، وَآنِيَةُ أَهْلِ الْجَنَّةِ»[3].

هَذَا حَدِيثٌ صَحِيحُ الْإِسْنَادِ وَلَمْ يُخَرِّجَاهُ.

٧٤٤٤- أَخْبَرَنَا[4] أَبُو عَمْرٍو عُثْمَانُ بْنُ أَحْمَدَ بْنِ السَّمَّاكِ بِبَغْدَادَ، ثنا عَبْدُ الرَّحْمَنِ بْنُ مُحَمَّدِ بْنِ مَنْصُورٍ الْحَارِثِيُّ، حَدَّثَنَا مُحَمَّدُ بْنُ هِشَامٍ، حَدَّثَنِي أَبِي، عَنْ قَتَادَةَ، عَنِ الْحَسَنِ، عَنْ جُنْدُبٍ[5] بْنِ قَتَادَةَ، عَنْ سَلَمَةَ بْنِ الْمُحَبِّقِ، أَنَّ نَبِيَّ اللهِ ﷺ فِي غَزْوَةِ تَبُوكَ دَعَا بِمَاءٍ عِنْدَ امْرَأَةٍ، فَقَالَتْ: مَا عِنْدِي مَاءٌ إِلَّا فِي قِرْبَةٍ لِي مَيْتَةٍ قَالَ: «أَلَيْسَ قَدْ دَبَغْتِهَا؟» قَالَتْ: بَلَى. قَالَ: «فَهُوَ ذَكَاتُهَا وَبَيْنَهُمَا»[6].

---

(١) في جميع النسخ: «يزيد» مصحف، والمثبت من التلخيص والأطراف، وهو الموافق لما تقدم.

(٢) زاد: «به» في جميع النسخ عدا (ب، ج، د، ر، ز، ش، ك).

(٣) إتحاف المهرة (١٤/ ٤٤٦-١٨٠٣٢).

(٤) مكانه بياض في (ز) وزاد: «الحافظ».

(٥) في (ب، ج، د، ر، ز، ش، ك): «جندب». وفي (ك): «عبد».

(٦) إتحاف المهرة (١٤/ ٦١٣-٦٠٣٢).

هَذَا حَدِيثٌ صَحِيحُ الإِسْنَادِ وَلَمْ يُخَرِّجَاهُ.

٧٤٤٥- أَخْبَرَنَا عَلِيُّ بْنُ أَحْمَدَ الْعَسْكَرِيُّ بِبَغْدَادَ، ثنا أَحْمَدُ بْنُ عَبْدَانَ الْجَلَوْدِيُّ، ثنا مُحَمَّدُ بْنُ مَرْوَانَ، أنا شَيْبَانُ، عَنِ الأَعْمَشِ، عَنْ خَيْثَمَةَ بْنِ وَثَّابٍ، عَنِ ابْنِ عَبَّاسٍ عَنِ النَّبِيِّ ﷺ، قَالَ النَّبِيُّ ﷺ: "الرَّبَا وَالْمُثْلَةُ مِنَ الْحَمْدِ" يَعْنِي الزِّنَا [٢] جَمِيعًا.

هَذَا حَدِيثٌ صَحِيحٌ عَلَى شَرْطِ الشَّيْخَيْنِ وَلَمْ يُخَرِّجَاهُ.

٧٤٤٦- أَخْبَرَنَا أَبُو بَكْرٍ مُحَمَّدُ بْنُ عَبْدِ اللهِ الشَّافِعِيُّ بِبَغْدَادَ، ثنا مُحَمَّدُ بْنُ الْفَرَجِ، ثنا سَحَّاجٌ أَبُو مُنْذِرٍ، ثنا زَيْدُ بْنُ أَبُو الزَّرْقَاءِ، عَنْ أَبِيهِ أَقْلَعَ بْنِ جَبَّارٍ، عَنْ سَعِيدِ بْنِ جُبَيْرٍ، عَنِ ابْنِ عَبَّاسٍ عَنِ النَّبِيِّ ﷺ قَالَ: "لَزِنَا لَحْرِمُ الْخَمْرِ فِي قِبَائِلِ مِنْ قَبَائِلِ الأَعْضَاءِ، شَرُّهُنَّ حَيْثُ إِنَّا لَيُطِيعُ أَعْيَنَ بَعْضُهُمْ بِبَعْضٍ، فَلَمَّا حَرَّمَهَا جَعَلَ الرَّجُلُ يَرَى الأَمْرَ يَرْجُوهُ وَيَرْهَبُهُ وَيَحْذَرُهُ، فَيَقُولُ: فَعَلَ بِي هَذَا أَبْنِي فُلَانٍ، وَفَعَلَ أَوْ كَانَ بِي وَرَوْجَةُ زَجِيبًا مَا فَعَلَ هَذَا بِي، قَالَ: وَكَانُوا أَجْوَدَ لَيْسَ فِي قُلُوبِهِمْ شَيْءٌ، فَوَثَقَتْ فِي قُلُوبِهِمُ الضَّغَائِنُ، فَأَنْزَلَ اللهُ ﷻ: ﴿إِنَّمَا الْخَمْرُ وَالْمَيْسِرُ﴾ إِلَى قَوْلِهِ: ﴿فَهَلْ أَنْتُمْ مُنْتَهُونَ﴾ [٣]، قَالَ: نَاسٌ مِنَ الْمُتَكَلِّفِينَ: مَا تَرَكَ مِنْ مَنْفَعَةٍ، وَهِيَ فِي بَعْضِ فُلَانٍ قَالَ يَوْمَ بَدْرٍ، وَقَالَ قَتَلَ يَوْمَ أُحُدٍ، فَأَنْزَلَ اللهُ

---

(١) هو: شيبان بن عبد الرحمن التميمي مولاهم النحوي، من رجال الشهاب.

(٢) في (ك): «الزنا» بدون (أل).

(٣) [سقط في المطبوع: ٢٧٣-٢٧٤] وزيادة شيخ الإسلام في الموضع من جامع الرواية، ٢/ ٢٨٨).

(٤) في (ك): «من عبد».

(٥) [الساعدة: آية ٩٠] وفي (ك): «الساعة».

﴿ قَدْ بَلَغَ أَنَّ الْبَرَاءَ بْنَ عَازِبٍ وَعَبْدَ اللَّهِ بْنَ عُمَرَ بْنِ الْخَطَّابِ، حَدَّثَا بِهِمَا طَهْمَانُ ﴾ حَتَّى بَلَغَ: ﴿ وَأَنَّهُمَا يُعَذَّبَانِ فِي الْقَبْرِ بِسَبَبٍ ﴾[1].

٧١٤٧- ﴿ حَدَّثَنَا ﴾ أَبُو عَبْدِ اللَّهِ مُحَمَّدُ بْنُ يَعْقُوبَ الْحَافِظُ، ثَنَا عَلِيُّ بْنُ الْحَسَنِ[2]، ثَنَا عَبْدُ اللَّهِ بْنُ الْمُبَارَكِ، ثَنَا سُفْيَانُ.

وَحَدَّثَنَا ﴿ أَبُو زَكَرِيَّا يَحْيَى بْنُ مُحَمَّدٍ الْعَنْبَرِيُّ، ثَنَا أَبُو عَبْدِ اللَّهِ الْوَرْشَجِيُّ[3]، ثَنَا أَحْمَدُ بْنُ حَازِمٍ، ثَنَا وَكِيعٌ، ثَنَا سُفْيَانُ، عَنْ عَطَاءِ بْنِ السَّائِبِ، عَنْ أَبِي عَبْدِ الرَّحْمَنِ السُّلَمِيِّ، عَنْ عَلِيٍّ ﷺ قَالَ: دَعَانَا رَجُلٌ مِنَ الأَنْصَارِ فَرَأَى لُحُومَ الْحُمُرِ، فَقَامَ عِنْدَ الزَّبْرِ بْنِ عَوَّامٍ فَصَلَّى، ﴿ فَهُوَ الْمَغْرِبُ، فَقَرَأَ: ﴿ فَلَمَّا ذَهَبَ عَنْهُ فَهِمَا، فَرَكَبَ، ﴿ فَلَا تَقْرَبُوا الصَّلَوٰةَ وَأَنتُمْ سُكَٰرَىٰ ﴾[4].

هَذَا حَدِيثٌ صَحِيحُ الإِسْنَادِ وَلَمْ يُخَرِّجَاهُ، وَقَدِ اخْتُلِفَ فِيهِ عَلَى عَطَاءِ بْنِ السَّائِبِ مِنْ ثَلَاثَةِ أَوْجُهٍ هَذَا أَوْلَاهَا وَأَصَحُّهَا.

---

(١) الطائفة [آية ٩٣].

(٢) انظر: التهذيب (٧/ ٤٨٧-٤٩٠)، وقال الذهبي في التلخيص: اقلت: على شرط مسلم».

(٣) هو: علي بن الحسن بن موسى الطالبي، أبو الحسن النيسابوري الدهرستاني، يروي عن عبد الله بن الوليد بن موسى الدهرتي الكوفي المعروف بالعدني، وكلاهما من رجال التهذيب.

(٤) هو: محمد بن إبراهيم بن سعيد بن عبد الرحمن، من رجال التهذيب.

(٥) في (ك): «صلى».

(٦) النساء: آية ٤٣.

(٧) إسناده ضعيف [١١/ ٤٧٢-٤٤٥٦].

وَالْوَجْهُ الثَّانِي:

٧٤٤٨- حَدَّثَنَا أَبُو زُرْعَةَ الْعَنَزِيُّ، ثنا أَبُو عَبْدِ اللهِ الْبُوشَنْجِيُّ، ثنا أَحْمَدُ بْنُ حَنْبَلٍ، حَدَّثَنَا عَبْدُ الرَّحْمَنِ بْنُ مَهْدِيٍّ، ثنا سُفْيَانُ، عَنْ عَطَاءِ بْنِ السَّائِبِ، عَنْ أَبِي(١) عَبْدِ الرَّحْمَنِ(٢)، عَنْ عَلِيٍّ عَلَيْهِ السَّلَامُ، أَنَّهُ كَانَ هُوَ وَعَبْدُ الرَّحْمَنِ وَرَجُلٌ آخَرُ يَقْرَؤُونَ الْحَمْدَ، فَصَلَّى بِهِمْ عَبْدُ الرَّحْمَنِ بْنُ عَوْفٍ، فَقَرَأَ: ﴿قُلْ يَٰٓأَيُّهَا ٱلْكَٰفِرُونَ﴾ [1]، فَخَلَطَ فِيهَا، فَتَرَكَ: ﴿لَآ أَعْبُدُ مَا تَعْبُدُونَ﴾ [2] وَالْمَكْتُوبَةُ وَاحِدٌ مَكْرُوهٌ(٣).

وَالْوَجْهُ الثَّالِثُ:

٧٤٤٩- حَدَّثَنَا أَبُو زُرْعَةَ الْعَنَزِيُّ، ثنا أَبُو عَبْدِ اللهِ الْبُوشَنْجِيُّ، ثنا مُسَدَّدٌ بْنُ مُسَرْهَدٍ(٤)، ثنا خَالِدٌ بْنُ عَبْدِ اللهِ، عَنْ عَطَاءِ بْنِ السَّائِبِ، عَنْ أَبِي عَبْدِ الرَّحْمَنِ، عَنْ عَلِيٍّ عَلَيْهِ السَّلَامُ، صَنَعَ طَعَامًا، فَدَعَا نَاسًا مِنْ أَصْحَابِ النَّبِيِّ ﷺ فِيهِمْ عَلِيٌّ بْنُ أَبِي طَالِبٍ عَلَيْهِ السَّلَامُ، فَأُقِيمَتِ الصَّلَاةُ وَتَقَدَّمَ رَجُلٌ مِنَ الْقَوْمِ، قَالَ أَبُو الْحَرْمِ، قَالَ: فَحَضَرَتِ الصَّلَاةُ عِنْدَ الْمَغْرِبِ فَتَقَدَّمَ عَلِيٌّ عَلَيْهِ السَّلَامُ، فَقَرَأَ: ﴿قُلْ يَٰٓأَيُّهَا

---

(١) في (ب): (وأبي) عند عبد الرحمن، وفي (ر): (وأبو) والمثبت من (ف) والتقييد، عن ابنه الرحمن، وكنيته قولها في التقييد: «٩٤٥»، وهو: أبو عبد الرحمن عبد الله بن عبد الحسين الفارئ، وقد تقدم في المقدمة (٣٣٦) من حديث ابنه المعيد وفيه ما عن الترزي، به على الصواب، وراجع تعليق المصنف عليه هناك.

(٢) في (ب): (عبد الرحمن).

(٣) من قوله: «فأكلوا من الطعام» إلى هنا ساقط من (ر) وثم.

(٤) في (ر): «مسرهد».

الكبرى ﴿٢﴾ ١ أَنْ أَعْبُدَ مَا تَعْبُدُونَ ٢ وَنَحْنُ عَابِدُونَ مَا عَبَدْتُمْ. فَأَنْزَلَ اللهُ ﷻ: ﴿يَا أَيُّهَا الْكَافِرُونَ﴾ إِلَى آخِرِ السُّورَةِ، وَأَمَرَ مُحَمَّدًا ﷺ أَنْ يَقْرَأَهَا عِنْدَ مَنَامِهِ، وَقَالَ: «مَنْ قَرَأَهَا فَقَدْ بَرِئَ مِنَ الشِّرْكِ»[1].

هَذِهِ الْأَسَانِيدُ كُلُّهَا صَحِيحَةٌ، وَالْحُكْمُ لِحَدِيثِ صُفَيْانَ الثَّوْرِيِّ، فَإِنَّهُ أَحْفَظُ مِنْ قَيْسِ بْنِ رَبِيعٍ[2] مِنْ عَطَاءِ بْنِ السَّائِبِ.

٧٤٥٠- أَخْبَرَنِي أَبُو جَعْفَرٍ مُحَمَّدُ بْنُ عَلِيِّ الشَّاهِدُ بِالْكُوفَةِ، ثنا أَحْمَدُ بْنُ حَازِمٍ، ثنا عُبَيْدُ اللهِ[3] بْنُ مُوسَى، أنا إِسْرَائِيلُ، عَنْ أَبِي إِسْحَاقَ، عَنْ أَبِي مَيْسَرَةَ، عَنْ عَمْرِو ﷺ قَالَ: قَالَ مَاذَا يَقُولُ رَسُولُ اللهِ ﷺ إِذَا قَامَ فِي الصَّلَاةِ قَالَ: «لَا تَقْرَأُ الْكَافِرُونَ وَلَا تَنْعَتُ»[4].

هَذَا حَدِيثٌ صَحِيحُ الْإِسْنَادِ وَلَمْ يُخَرِّجَاهُ.

٧٤٥١- أَخْبَرَنِي أَبُو بَكْرٍ مُحَمَّدُ بْنُ مُحَمَّدِ بْنِ سُلَيْمَانَ الْبَاغَنْدِيُّ، ثنا أَبُو عَبْدِ اللهِ مُحَمَّدُ بْنُ نَصْرٍ[5] الْإِمَامُ، ثنا مُحَمَّدُ بْنُ مِنْهَالٍ[6]، ثنا مُحَمَّدُ بْنُ

---

(١) الأساء: ٤ ق ٤٣.

(٢) إتحاف المهرة (١١/ ٤٧٤-١٤٤٥٦).

(٣) في (ا): «عبيد الله».

(٤) في (ا): «عبد الله».

(٥) هو: محمد بن إدريس الحنظلي.

(٦) الأساء: ٤ ق ٤٣.

(٧) إتحاف المهرة (١٢/ ٣٤٤-١٥٧٧٩)، وقد ذكره في التفسير (٣٩٣٩).

(٨) في أ: «أحمد».

(٩) هو: أبو الحسن محمد بن أحمد القيسي، أبو عبد الله البصري البحراني. من رجال التهذيب.

حَمَّادِ بْنِ أَبِي الْحَوْرَاءِ، ثَنَا عَمْرُو الزَّيَّاتُ، عَنِ ابْنِ إِسْحَاقَ، عَنْ عَائِذِ بْنِ مُضَرِّبٍ، قَالَ: قَالَ عُمَرُ ﷺ: لَيَنْقُضَنَّ الْبَيْتَ مِنْ فَوْقِ الْحَجَرِ. فَتَرَكَتْ: «يَا أَيُّهَا الَّذِينَ يَمْشُونَ لَا تَحْزَنُوا الْمُتَعَبِّدَ وَأَنْتُمْ مُتَحَزِّنُونَ حَتَّى تَمْشُوا مَا تَلُوقُونَ»[1]. إِلَى آخِرِ الْآيَةِ، فَدَعَا النَّبِيُّ ﷺ عُمَرَ فَنَاجَاهُ عَلَيْهِ، فَكَأَنَّهُ لَمْ تُوَافِقْ مِنْ عُمَرَ الَّذِي أَرَادَ، فَقَالَ: فَلَأَنْقُضَنَّ بَنْ لَنَا فِي الْحَجَرِ. فَتَرَكَتْ: «وَلْيَطَّوَّفُوا»[2] «بِالْبَيْتِ الْعَتِيقِ» قَالَ فِي الْحَجَرِ. فَتَرَكَتْ: «وَلْيَطَّوَّفُوا بِالْبَيْتِ الْعَتِيقِ»[3]. فَدَعَا النَّبِيُّ ﷺ عُمَرَ فَنَاجَاهُ عَلَيْهِ، فَكَأَنَّهَا لَمْ تُوَافِقْ مِنْ عُمَرَ الَّذِي أَرَادَ، فَقَالَ: فَلَأَنْقُضَنَّ بَنْ لَنَا فِي الْحَجَرِ. فَتَرَكَتْ: «إِنَّ الَّذِينَ يُبَايِعُونَكَ إِنَّمَا يُبَايِعُونَ اللَّهَ»[4] «يَدُ اللَّهِ فَوْقَ أَيْدِيهِمْ»[5]. فَدَعَا النَّبِيُّ ﷺ عُمَرَ فَنَاجَاهُ عَلَيْهِ، فَقَالَ: عُمَرُ: انْتَهَيْنَا يَا رَبِّ[6].

هَذَا حَدِيثٌ صَحِيحُ الْإِسْنَادِ وَلَمْ يُخَرِّجَاهُ.

٧٤٤٥- أَخْبَرَنِي أَبُو عَبْدِ اللهِ مُحَمَّدُ بْنُ عَبْدِ اللهِ الضَّبِّيُّ، ثَنَا أَحْمَدُ بْنُ مَهْرَانَ، ثَنَا عُبَيْدُ اللهِ بْنُ مُوسَى، ثَنَا إِسْرَائِيلُ، عَنْ سِمَاكٍ بْنِ حَرْبٍ، عَنْ

---

(١) في (ك): «الحجوزة» مصحف، وحجيرة قرية بين بيروى من حجرة بين حجيرة الزيتون.

(٢) في النسخ: «مصرفة» مصحف، والمثبت من التلخيص والإتحاف.

(٣) البقرة: ٢٥٨.

(٤) في (ك): «فإن» وفي (ط): «فإنما».

(٥) الفتح: ١٠.

(٦) التلخيص: ٢/ ٩٠٩، ٩٠.

(٧) إتحاف المهرة (١٢/ ١٠- ١٢٤٢).

عَبْرَمة، عَنِ ابْنِ عَبَّاسٍ ﷺ قَالَ: لَمَّا نَزَلَ تَحْرِيمُ الْخَمْرِ قَالُوا: يَا رَسُولَ اللهِ، قَدْ كَانَ يُعْرَزُ اللَّحْمُ بِالْخَمْرِ وَهُمْ يَشْرَبُونَهَا، قَالَ: فَنَزَلَتْ: ﴿لَيْسَ عَلَى الَّذِينَ ءَامَنُوا وَعَمِلُوا الصَّٰلِحَٰتِ جُنَاحٌ فِيمَا طَعِمُوٓا﴾ [المائدة: ٩٣]. "الأم".

هَذَا حَدِيثُ صَحِيحُ الإِسْنَادِ وَلَمْ يُخَرِّجَاهُ.

٧٥٨٣- حدثنا أَحْمَدُ بْنُ كَامِلٍ الْقَاضِي، ثنا مُحَمَّدُ بْنُ سَعْدِ بْنِ الْحَسَنِ الْعَوَفِيُّ، ثنا أَبِي سعد(١) بْنُ الْحَسَنِ، ثنا سُلَيْمَانُ بْنُ قَرْمٍ(٢)، عَنِ الأَعْمَشِ، عَنْ إِبْرَاهِيمَ(٣)، عَنْ عَلْقَمَةَ، عَنْ عَبْدِ اللهِ ﷺ قَالَ: لَمَّا نَزَلَ تَحْرِيمُ الْخَمْرِ قَالَ الْيَهُودُ: أَيْنَ إِخْوَانُكُمُ الَّذِينَ مَاتُوا كَانُوا يَشْرَبُونَهَا؟ فَأَنْزَلَ اللهُ ﷻ: ﴿لَيْسَ عَلَى الَّذِينَ ءَامَنُوا وَعَمِلُوا الصَّٰلِحَٰتِ جُنَاحٌ فِيمَا طَعِمُوٓا﴾ [المائدة: ٩٣]. فَقَالَ النَّبِيُّ ﷺ: "قِيلَ لِي: أَنْتَ مِنْهُمْ".

هَذَا حَدِيثُ صَحِيحُ الإِسْنَادِ وَلَمْ يُخَرِّجَاهُ، إِنَّمَا اتَّفَقَا عَلَى حَدِيثِ آخَرَ أَبِي إِسْحَاقَ عَنِ الْبَرَاءِ مُخَالِفٌ هَذَا الْمَعْنَى.

---

(١) في المطبوعة: (أبو سعد).

(٢) انظر ترجمته في "الجرح والتعديل" (٨/ ١١٧-٨٩٨).

(٣) في (ب): "عبيدة".

(٤) كذب في حاشية التلخيص، وصوابها: ليس بشيء كما نبه عليه أبو حاتم.

(٥) هو: أبو بكر بن عياش بن سالم الأسدي، أحد عظماء من تكلم فيه من عند الله.

(٦) انظر "المقدمة" (ص ٤٣).

(٧) قوله: «قيل لي» ساقط من (ب).

(٨) انظر "الجرح والتعديل" (٣/ ٣٨٠-١٧٧٠).

٧٤٥٥- أَخْبَرَنَا جَعْفَرُ بْنُ مُحَمَّدِ بْنِ نُصَيْرٍ، الْخُلْدِيُّ، ثَنَا أَحْمَدُ بْنُ بِشْرٍ الْمَرْثَدِيُّ، ثَنَا أَبُو دَاوُدَ الطَّيَالِسِيُّ، ثَنَا سُلَيْمَانُ بْنُ بِلَالٍ، ثَنَا أَبُو شِهَابٍ الْحَنَّاطُ، ثَنَا الْحَسَنُ بْنُ عَمْرٍو الْفُقَيْمِيُّ، عَنْ طَلْحَةَ بْنِ مُصَرِّفٍ، عَنْ سَعِيدِ بْنِ جُبَيْرٍ، عَنِ ابْنِ عَبَّاسٍ ﷺ قَالَ: لَمَّا نَزَلَ تَحْرِيمُ الْخَمْرِ، وَجَمَعَتْ أَصْحَابَ النَّبِيِّ ﷺ بَعْضُهُمْ إِلَى بَعْضٍ، وَقَالُوا: "حُرِّمَتِ الْخَمْرُ، وَجُعِلَتْ عِدْلًا لِلشِّرْكِ!".

هَذَا حَدِيثٌ صَحِيحٌ عَلَى شَرْطِ الشَّيْخَيْنِ، وَلَمْ يُخَرِّجَاهُ.

٧٤٥٥- أَخْبَرَنَا أَبُو الْعَبَّاسِ، ثَنَا مُحَمَّدُ بْنُ يَعْقُوبَ، ثَنَا مُحَمَّدُ بْنُ عَبْدِ اللهِ بْنِ عَبْدِ الْحَكَمِ، ثَنَا ابْنُ وَهْبٍ، أَخْبَرَنِي عَبْدُ الرَّحْمَنِ بْنُ شُرَيْحٍ الْمَعَافِرِيُّ، أَنَّ قَالَ لَهُ: عُمَرُ بْنُ الْخَطَّابِ، وَكَانَ يَخْطُبُ بِمِنًى، فَقَالَ: أَيُّهَا النَّاسُ، قَدْ

---

(١) في (ي): «جعفر بن محمد بن نصير».

(٢) في (د) و(ط) و(ص) و(ك): «محمد بن العباس»، والمثبت من (م) والإتحاف.

(٣) في جميع النسخ: «أبو شهاب»، والمثبت من الإتحاف. فهو: عبد ربه بن نافع الكناني الحناط، من رجال الجهابذ.

(٤) في (ت): «قال»، وفوق الطاء ضبب، والمثبت من التشخيص والإتحاف.

(٥) في (ت): «عن»، وفوقها ضبب.

(٦) في (ص): «عن».

(٧) في (ت): «إلى».

قوله: «الله عز وجل» في (ز) زاد قبل: في الإسناد سقط به عليه الحافظ في الإتحاف وهو: «عن عبد الرحمن بن شريح المعافري أن عمر بن الخطاب رضي الله عنه كتب له وبعث به إلى مصر، فقرأه عليهم عبد الله بن عبد الحكم»، وفي الحاشية: «قلت: رأيته في نفس ما نسخته من المستدرك، وفي الباب حديث أبي أمية الشعباني، عن عمر بن الخطاب رضي الله عنه، أخرجه الطبراني في الكبير، وفي إسناده انقطاع، فاستدركته، وإسناده ليس بقوي =

فَلَوْدَتْ الْعَجُوزَةُ، فَقَالَتْ لِبَنِيْ عَبَّاسٍ: فَسَأَلَكُمْ عَنِ الْخَمْرِ وَتُخْبِرُهُ، فَقَالَ: هِيَ حَرَامٌ، وَإِنَّمَا سَأَلَنِيْ عَنْ شَيْءٍ سَأَلَ عَنْهُ رَسُوْلَ اللهِ ﷺ، وَإِنَّهُ لَوْ كَانَ عِنْدَكُمْ مَا بَاعَكُمْ، أَوْ لَيُرِيْ شَكَّ نَبِيْكُمْ لَأَوْلَى فَيَكُمْ مَا أَخْرَى يَعْنِيْ كَانَ»[1].

«وَلَكِنْ لَأَخْبِرُكَ مَنْ أَمْرُكُمْ إِلَى يَوْمِ الْقِيَامَةِ، وَلَعَنَنِيْ فِي أَهْلِ بَيْتِهِ لَعْنَةً، قَالَ: فَأَتَيْتُ ثَمَّ أَبَيْتُ!» عَنْهُ قَالَ: قُلْتُ عُمَرَ: فَسَأَلْتُهُ عَنِ ابْنِ الْخَمْرِ، فَقَالَ: سَأَخْبِرُكَ عَنْهُ

= عند الرحمن بن شريح أيام ابن عباس أو ابن عمر وجزمت بأنه سقط من الإسناد شيء، ثم وقفي أن في المتابعة من جمع بعض هذه الأحاديث عن المرجأ الأول وعمر، فوجدت الحديث قد هكذا. قال ابن وهب: أخبرني ابن سمعة يعني: الليث، وابن لهيعة وعبد الرحمن بن شريح عن أبي عشانة عن عبد الله بن عمرو بن العاص أنه سمعه يقول: سمعت رسول الله ﷺ يقول: يخرج على حين غفلة من الناس، فيقول: أين عربها وعلمها سألت، ويقول: إنها مشهورة، وفي أيها من أهل عربية وروى عنه عمرو بن الحارث وغير واحد، ثم ذكر الحديث في حديث ابن عباس من مجمع الطبراني الصغير لم أعرجه، عن عاصم بن عمر، عن أصبغ بن الفرج، عن ابن وهب عن الليث، وابن لهيعة، وعبد الرحمن بن شريح، عن أبي عشانة، عن عبد الله بن عمرو بن العاص.

[1] أخرجه ابن أبي شيبة في «المصنف» (٢٤٩٧٣)، وعنه ابن أبي الدنيا في «ذم المسكر» (٩٠)، وابن بشران في «أماليه» (٢٤٩)، وابن عساكر في «تاريخ دمشق» (٤٤/ ٢٧٤)، وابن الجوزي في «العلل المتناهية» (٢/ ٨٤٣)، وابن حجر في «المطالب العالية» (٣٧٣٩)، والبوصيري في «إتحاف الخيرة المهرة» (٥٣٠٩)، وأبو بكر أحمد بن الحسن الحيري، وأبو الحسين بن بشران في «أماليهما» كما في «تاريخ دمشق» (٤٤/ ٢٧٤) من طريق أبي عشانة حي بن يؤمن عن عبد الله بن عمرو بن العاص به، وقال ابن بشران: هذا حديث غريب من حديث أبي عشانة، تفرد به عنه ابن لهيعة، وعبد الله بن وهب.

وأخرجه الحاكم في «المستدرك» (٨٦٣٣)، وأبو نعيم في «الحلية» (٥/ ٢٦٥)، وابن عساكر في «تاريخ دمشق» (٤٤/ ٢٧٤) من طريق أبي عشانة حي بن يؤمن عن عبد الله بن عمرو بن العاص به، وقال الحاكم: صحيح على شرط الشيخين، ولم يخرجاه، ووافقه الذهبي.

وأخرجه الحاكم (٨٦٣٤)، وأبو نعيم في «الحلية» (٥/ ٢٦٥)، وابن عساكر في «تاريخ دمشق» (٤٤/ ٢٧٤) من طريق أبي عشانة حي بن يؤمن عن عبد الله بن عمرو بن العاص به، وقال الحاكم: صحيح على شرط الشيخين، ولم يخرجاه، ووافقه الذهبي.

وأخرجه الحاكم (٨٦٣٥)، وأبو نعيم في «الحلية» (٥/ ٢٦٥)، وابن عساكر في «تاريخ دمشق» (٤٤/ ٢٧٤) من طريق أبي عشانة حي بن يؤمن عن عبد الله بن عمرو بن العاص به، وقال الحاكم: صحيح على شرط الشيخين، ولم يخرجاه، ووافقه الذهبي.

وأخرجه الحاكم (٨٦٣٦)، وأبو نعيم في «الحلية» (٥/ ٢٦٥)، وابن عساكر في «تاريخ دمشق» (٤٤/ ٢٧٤) من طريق أبي عشانة حي بن يؤمن عن عبد الله بن عمرو بن العاص به، وقال الحاكم: صحيح على شرط الشيخين، ولم يخرجاه، ووافقه الذهبي.

وأخرجه الحاكم (٨٦٣٧)، وأبو نعيم في «الحلية» (٥/ ٢٦٥)، وابن عساكر في «تاريخ دمشق» (٤٤/ ٢٧٤) من طريق أبي عشانة حي بن يؤمن عن عبد الله بن عمرو بن العاص به، وقال الحاكم: صحيح على شرط الشيخين، ولم يخرجاه، ووافقه الذهبي.

وأخرجه الحاكم (٨٦٣٨)، وأبو نعيم في «الحلية» (٥/ ٢٦٥)، وابن عساكر في «تاريخ دمشق» (٤٤/ ٢٧٤) من طريق أبي عشانة حي بن يؤمن عن عبد الله بن عمرو بن العاص به، وقال الحاكم: صحيح على شرط الشيخين، ولم يخرجاه، ووافقه الذهبي.

وأخرجه الحاكم (٨٦٣٩)، وأبو نعيم في «الحلية» (٥/ ٢٦٥)، وابن عساكر في «تاريخ دمشق» (٤٤/ ٢٧٤) من طريق أبي عشانة حي بن يؤمن عن عبد الله بن عمرو بن العاص به، وقال الحاكم: صحيح على شرط الشيخين، ولم يخرجاه، ووافقه الذهبي.

وأخرجه الحاكم (٨٦٤٠)، وأبو نعيم في «الحلية» (٥/ ٢٦٥)، وابن عساكر في «تاريخ دمشق» (٤٤/ ٢٧٤) من طريق أبي عشانة حي بن يؤمن عن عبد الله بن عمرو بن العاص به، وقال الحاكم: صحيح على شرط الشيخين، ولم يخرجاه، ووافقه الذهبي.

وأخرجه الحاكم (٨٦٤١)، وأبو نعيم في «الحلية» (٥/ ٢٦٥)، وابن عساكر في «تاريخ دمشق» (٤٤/ ٢٧٤) من طريق أبي عشانة حي بن يؤمن عن عبد الله بن عمرو بن العاص به، وقال الحاكم: صحيح على شرط الشيخين، ولم يخرجاه، ووافقه الذهبي.

وأخرجه الحاكم (٨٦٤٢)، وأبو نعيم في «الحلية» (٥/ ٢٦٥)، وابن عساكر في «تاريخ دمشق» (٤٤/ ٢٧٤) من طريق أبي عشانة حي بن يؤمن عن عبد الله بن عمرو بن العاص به، وقال الحاكم: صحيح على شرط الشيخين، ولم يخرجاه، ووافقه الذهبي.

وأخرجه الحاكم (٨٦٤٣)، وأبو نعيم في «الحلية» (٥/ ٢٦٥)، وابن عساكر في «تاريخ دمشق» (٤٤/ ٢٧٤) من طريق أبي عشانة حي بن يؤمن عن عبد الله بن عمرو بن العاص به، وقال الحاكم: صحيح على شرط الشيخين، ولم يخرجاه، ووافقه الذهبي.

وأخرجه الحاكم (٨٦٤٤)، وأبو نعيم في «الحلية» (٥/ ٢٦٥)، وابن عساكر في «تاريخ دمشق» (٤٤/ ٢٧٤) من طريق أبي عشانة حي بن يؤمن عن عبد الله بن عمرو بن العاص به، وقال الحاكم: صحيح على شرط الشيخين، ولم يخرجاه، ووافقه الذهبي.

وأخرجه الحاكم (٨٦٤٥)، وأبو نعيم في «الحلية» (٥/ ٢٦٥)، وابن عساكر في «تاريخ دمشق» (٤٤/ ٢٧٤) من طريق أبي عشانة حي بن يؤمن عن عبد الله بن عمرو بن العاص به، وقال الحاكم: صحيح على شرط الشيخين، ولم يخرجاه، ووافقه الذهبي.

وأخرجه الحاكم (٨٦٤٦)، وأبو نعيم في «الحلية» (٥/ ٢٦٥)، وابن عساكر في «تاريخ دمشق» (٤٤/ ٢٧٤) من طريق أبي عشانة حي بن يؤمن عن عبد الله بن عمرو بن العاص به، وقال الحاكم: صحيح على شرط الشيخين، ولم يخرجاه، ووافقه الذهبي.

وأخرجه الحاكم (٨٦٤٧)، وأبو نعيم في «الحلية» (٥/ ٢٦٥)، وابن عساكر في «تاريخ دمشق» (٤٤/ ٢٧٤) من طريق أبي عشانة حي بن يؤمن عن عبد الله بن عمرو بن العاص به، وقال الحاكم: صحيح على شرط الشيخين، ولم يخرجاه، ووافقه الذهبي.

وأخرجه الحاكم (٨٦٤٨)، وأبو نعيم في «الحلية» (٥/ ٢٦٥)، وابن عساكر في «تاريخ دمشق» (٤٤/ ٢٧٤) من طريق أبي عشانة حي بن يؤمن عن عبد الله بن عمرو بن العاص به، وقال الحاكم: صحيح على شرط الشيخين، ولم يخرجاه، ووافقه الذهبي.

وأخرجه الحاكم (٨٦٤٩)، وأبو نعيم في «الحلية» (٥/ ٢٦٥)، وابن عساكر في «تاريخ دمشق» (٤٤/ ٢٧٤) من طريق أبي عشانة حي بن يؤمن عن عبد الله بن عمرو بن العاص به، وقال الحاكم: صحيح على شرط الشيخين، ولم يخرجاه، ووافقه الذهبي.

وأخرجه الحاكم (٨٦٥٠)، وأبو نعيم في «الحلية» (٥/ ٢٦٥)، وابن عساكر في «تاريخ دمشق» (٤٤/ ٢٧٤) من طريق أبي عشانة حي بن يؤمن عن عبد الله بن عمرو بن العاص به، وقال الحاكم: صحيح على شرط الشيخين، ولم يخرجاه، ووافقه الذهبي.

وأخرجه الحاكم (٨٦٥١)، وأبو نعيم في «الحلية» (٥/ ٢٦٥)، وابن عساكر في «تاريخ دمشق» (٤٤/ ٢٧٤) من طريق أبي عشانة حي بن يؤمن عن عبد الله بن عمرو بن العاص به، وقال الحاكم: صحيح على شرط الشيخين، ولم يخرجاه، ووافقه الذهبي.

وأخرجه الحاكم (٨٦٥٢)، وأبو نعيم في «الحلية» (٥/ ٢٦٥)، وابن عساكر في «تاريخ دمشق» (٤٤/ ٢٧٤) من طريق أبي عشانة حي بن يؤمن عن عبد الله بن عمرو بن العاص به، وقال الحاكم: صحيح على شرط الشيخين، ولم يخرجاه، ووافقه الذهبي.

وأخرجه الحاكم (٨٦٥٣)، وأبو نعيم في «الحلية» (٥/ ٢٦٥)، وابن عساكر في «تاريخ دمشق» (٤٤/ ٢٧٤) من طريق أبي عشانة حي بن يؤمن عن عبد الله بن عمرو بن العاص به، وقال الحاكم: صحيح على شرط الشيخين، ولم يخرجاه، ووافقه الذهبي.

وأخرجه الحاكم (٨٦٥٤)، وأبو نعيم في «الحلية» (٥/ ٢٦٥)، وابن عساكر في «تاريخ دمشق» (٤٤/ ٢٧٤) من طريق أبي عشانة حي بن يؤمن عن عبد الله بن عمرو بن العاص به، وقال الحاكم: صحيح على شرط الشيخين، ولم يخرجاه، ووافقه الذهبي.

وأخرجه الحاكم (٨٦٥٥)، وأبو نعيم في «الحلية» (٥/ ٢٦٥)، وابن عساكر في «تاريخ دمشق» (٤٤/ ٢٧٤) من طريق أبي عشانة حي بن يؤمن عن عبد الله بن عمرو بن العاص به، وقال الحاكم: صحيح على شرط الشيخين، ولم يخرجاه، ووافقه الذهبي.

وأخرجه الحاكم (٨٦٥٦)، وأبو نعيم في «الحلية» (٥/ ٢٦٥)، وابن عساكر في «تاريخ دمشق» (٤٤/ ٢٧٤) من طريق أبي عشانة حي بن يؤمن عن عبد الله بن عمرو بن العاص به، وقال الحاكم: صحيح على شرط الشيخين، ولم يخرجاه، ووافقه الذهبي.

وأخرجه الحاكم (٨٦٥٧)، وأبو نعيم في «الحلية» (٥/ ٢٦٥)، وابن عساكر في «تاريخ دمشق» (٤٤/ ٢٧٤) من طريق أبي عشانة حي بن يؤمن عن عبد الله بن عمرو بن العاص به، وقال الحاكم: صحيح على شرط الشيخين، ولم يخرجاه، ووافقه الذهبي.

وأخرجه الحاكم (٨٦٥٨)، وأبو نعيم في «الحلية» (٥/ ٢٦٥)، وابن عساكر في «تاريخ دمشق» (٤٤/ ٢٧٤) من طريق أبي عشانة حي بن يؤمن عن عبد الله بن عمرو بن العاص به، وقال الحاكم: صحيح على شرط الشيخين، ولم يخرجاه، ووافقه الذهبي.

وأخرجه الحاكم (٨٦٥٩)، وأبو نعيم في «الحلية» (٥/ ٢٦٥)، وابن عساكر في «تاريخ دمشق» (٤٤/ ٢٧٤) من طريق أبي عشانة حي بن يؤمن عن عبد الله بن عمرو بن العاص به، وقال الحاكم: صحيح على شرط الشيخين، ولم يخرجاه، ووافقه الذهبي.

وأخرجه الحاكم (٨٦٦٠)، وأبو نعيم في «الحلية» (٥/ ٢٦٥)، وابن عساكر في «تاريخ دمشق» (٤٤/ ٢٧٤) من طريق أبي عشانة حي بن يؤمن عن عبد الله بن عمرو بن العاص به، وقال الحاكم: صحيح على شرط الشيخين، ولم يخرجاه، ووافقه الذهبي.

وأخرجه الحاكم (٨٦٦١)، وأبو نعيم في «الحلية» (٥/ ٢٦٥)، وابن عساكر في «تاريخ دمشق» (٤٤/ ٢٧٤) من طريق أبي عشانة حي بن يؤمن عن عبد الله بن عمرو بن العاص به، وقال الحاكم: صحيح على شرط الشيخين، ولم يخرجاه، ووافقه الذهبي.

وأخرجه الحاكم (٨٦٦٢)، وأبو نعيم في «الحلية» (٥/ ٢٦٥)، وابن عساكر في «تاريخ دمشق» (٤٤/ ٢٧٤) من طريق أبي عشانة حي بن يؤمن عن عبد الله بن عمرو بن العاص به، وقال الحاكم: صحيح على شرط الشيخين، ولم يخرجاه، ووافقه الذهبي.

وأخرجه الحاكم (٨٦٦٣)، وأبو نعيم في «الحلية» (٥/ ٢٦٥)، وابن عساكر في «تاريخ دمشق» (٤٤/ ٢٧٤) من طريق أبي عشانة حي بن يؤمن عن عبد الله بن عمرو بن العاص به، وقال الحاكم: صحيح على شرط الشيخين، ولم يخرجاه، ووافقه الذهبي.

وأخرجه الحاكم (٨٦٦٤)، وأبو نعيم في «الحلية» (٥/ ٢٦٥)، وابن عساكر في «تاريخ دمشق» (٤٤/ ٢٧٤) من طريق أبي عشانة حي بن يؤمن عن عبد الله بن عمرو بن العاص به، وقال الحاكم: صحيح على شرط الشيخين، ولم يخرجاه، ووافقه الذهبي.

وأخرجه الحاكم (٨٦٦٥)، وأبو نعيم في «الحلية» (٥/ ٢٦٥)، وابن عساكر في «تاريخ دمشق» (٤٤/ ٢٧٤) من طريق أبي عشانة حي بن يؤمن عن عبد الله بن عمرو بن العاص به، وقال الحاكم: صحيح على شرط الشيخين، ولم يخرجاه، ووافقه الذهبي.

وأخرجه الحاكم (٨٦٦٦)، وأبو نعيم في «الحلية» (٥/ ٢٦٥)، وابن عساكر في «تاريخ دمشق» (٤٤/ ٢٧٤) من طريق أبي عشانة حي بن يؤمن عن عبد الله بن عمرو بن العاص به، وقال الحاكم: صحيح على شرط الشيخين، ولم يخرجاه، ووافقه الذهبي.

وأخرجه الحاكم (٨٦٦٧)، وأبو نعيم في «الحلية» (٥/ ٢٦٥)، وابن عساكر في «تاريخ دمشق» (٤٤/ ٢٧٤) من طريق أبي عشانة حي بن يؤمن عن عبد الله بن عمرو بن العاص به، وقال الحاكم: صحيح على شرط الشيخين، ولم يخرجاه، ووافقه الذهبي.

وأخرجه الحاكم (٨٦٦٨)، وأبو نعيم في «الحلية» (٥/ ٢٦٥)، وابن عساكر في «تاريخ دمشق» (٤٤/ ٢٧٤) من طريق أبي عشانة حي بن يؤمن عن عبد الله بن عمرو بن العاص به، وقال الحاكم: صحيح على شرط الشيخين، ولم يخرجاه، ووافقه الذهبي.

وأخرجه الحاكم (٨٦٦٩)، وأبو نعيم في «الحلية» (٥/ ٢٦٥)، وابن عساكر في «تاريخ دمشق» (٤٤/ ٢٧٤) من طريق أبي عشانة حي بن يؤمن عن عبد الله بن عمرو بن العاص به، وقال الحاكم: صحيح على شرط الشيخين، ولم يخرجاه، ووافقه الذهبي.

وأخرجه الحاكم (٨٦٧٠)، وأبو نعيم في «الحلية» (٥/ ٢٦٥)، وابن عساكر في «تاريخ دمشق» (٤٤/ ٢٧٤) من طريق أبي عشانة حي بن يؤمن عن عبد الله بن عمرو بن العاص به، وقال الحاكم: صحيح على شرط الشيخين، ولم يخرجاه، ووافقه الذهبي.

وأخرجه الحاكم (٨٦٧١)، وأبو نعيم في «الحلية» (٥/ ٢٦٥)، وابن عساكر في «تاريخ دمشق» (٤٤/ ٢٧٤) من طريق أبي عشانة حي بن يؤمن عن عبد الله بن عمرو بن العاص به، وقال الحاكم: صحيح على شرط الشيخين، ولم يخرجاه، ووافقه الذهبي.

وأخرجه الحاكم (٨٦٧٢)، وأبو نعيم في «الحلية» (٥/ ٢٦٥)، وابن عساكر في «تاريخ دمشق» (٤٤/ ٢٧٤) من طريق أبي عشانة حي بن يؤمن عن عبد الله بن عمرو بن العاص به، وقال الحاكم: صحيح على شرط الشيخين، ولم يخرجاه، ووافقه الذهبي.

وأخرجه الحاكم (٨٦٧٣)، وأبو نعيم في «الحلية» (٥/ ٢٦٥)، وابن عساكر في «تاريخ دمشق» (٤٤/ ٢٧٤) من طريق أبي عشانة حي بن يؤمن عن عبد الله بن عمرو بن العاص به، وقال الحاكم: صحيح على شرط الشيخين، ولم يخرجاه، ووافقه الذهبي.

وأخرجه الحاكم (٨٦٧٤)، وأبو نعيم في «الحلية» (٥/ ٢٦٥)، وابن عساكر في «تاريخ دمشق» (٤٤/ ٢٧٤) من طريق أبي عشانة حي بن يؤمن عن عبد الله بن عمرو بن العاص به، وقال الحاكم: صحيح على شرط الشيخين، ولم يخرجاه، ووافقه الذهبي.

وأخرجه الحاكم (٨٦٧٥)، وأبو نعيم في «الحلية» (٥/ ٢٦٥)، وابن عساكر في «تاريخ دمشق» (٤٤/ ٢٧٤) من طريق أبي عشانة حي بن يؤمن عن عبد الله بن عمرو بن العاص به، وقال الحاكم: صحيح على شرط الشيخين، ولم يخرجاه، ووافقه الذهبي.

وأخرجه الحاكم (٨٦٧٦)، وأبو نعيم في «الحلية» (٥/ ٢٦٥)، وابن عساكر في «تاريخ دمشق» (٤٤/ ٢٧٤) من طريق أبي عشانة حي بن يؤمن عن عبد الله بن عمرو بن العاص به، وقال الحاكم: صحيح على شرط الشيخين، ولم يخرجاه، ووافقه الذهبي.

وأخرجه الحاكم (٨٦٧٧)، وأبو نعيم في «الحلية» (٥/ ٢٦٥)، وابن عساكر في «تاريخ دمشق» (٤٤/ ٢٧٤) من طريق أبي عشانة حي بن يؤمن عن عبد الله بن عمرو بن العاص به، وقال الحاكم: صحيح على شرط الشيخين، ولم يخرجاه، ووافقه الذهبي.

وأخرجه الحاكم (٨٦٧٨)، وأبو نعيم في «الحلية» (٥/ ٢٦٥)، وابن عساكر في «تاريخ دمشق» (٤٤/ ٢٧٤) من طريق أبي عشانة حي بن يؤمن عن عبد الله بن عمرو بن العاص به، وقال الحاكم: صحيح على شرط الشيخين، ولم يخرجاه، ووافقه الذهبي.

وأخرجه الحاكم (٨٦٧٩)، وأبو نعيم في «الحلية» (٥/ ٢٦٥)، وابن عساكر في «تاريخ دمشق» (٤٤/ ٢٧٤) من طريق أبي عشانة حي بن يؤمن عن عبد الله بن عمرو بن العاص به، وقال الحاكم: صحيح على شرط الشيخين، ولم يخرجاه، ووافقه الذهبي.

وأخرجه الحاكم (٨٦٨٠)، وأبو نعيم في «الحلية» (٥/ ٢٦٥)، وابن عساكر في «تاريخ دمشق» (٤٤/ ٢٧٤) من طريق أبي عشانة حي بن يؤمن عن عبد الله بن عمرو بن العاص به، وقال الحاكم: صحيح على شرط الشيخين، ولم يخرجاه، ووافقه الذهبي.

وأخرجه الحاكم (٨٦٨١)، وأبو نعيم في «الحلية» (٥/ ٢٦٥)، وابن عساكر في «تاريخ دمشق» (٤٤/ ٢٧٤) من طريق أبي عشانة حي بن يؤمن عن عبد الله بن عمرو بن العاص به، وقال الحاكم: صحيح على شرط الشيخين، ولم يخرجاه، ووافقه الذهبي.

وأخرجه الحاكم (٨٦٨٢)، وأبو نعيم في «الحلية» (٥/ ٢٦٥)، وابن عساكر في «تاريخ دمشق» (٤٤/ ٢٧٤) من طريق أبي عشانة حي بن يؤمن عن عبد الله بن عمرو بن العاص به، وقال الحاكم: صحيح على شرط الشيخين، ولم يخرجاه، ووافقه الذهبي.

وأخرجه الحاكم (٨٦٨٣)، وأبو نعيم في «الحلية» (٥/ ٢٦٥)، وابن عساكر في «تاريخ دمشق» (٤٤/ ٢٧٤) من طريق أبي عشانة حي بن يؤمن عن عبد الله بن عمرو بن العاص به، وقال الحاكم: صحيح على شرط الشيخين، ولم يخرجاه، ووافقه الذهبي.

وأخرجه الحاكم (٨٦٨٤)، وأبو نعيم في «الحلية» (٥/ ٢٦٥)، وابن عساكر في «تاريخ دمشق» (٤٤/ ٢٧٤) من طريق أبي عشانة حي بن يؤمن عن عبد الله بن عمرو بن العاص به، وقال الحاكم: صحيح على شرط الشيخين، ولم يخرجاه، ووافقه الذهبي.

وأخرجه الحاكم (٨٦٨٥)، وأبو نعيم في «الحلية» (٥/ ٢٦٥)، وابن عساكر في «تاريخ دمشق» (٤٤/ ٢٧٤) من طريق أبي عشانة حي بن يؤمن عن عبد الله بن عمرو بن العاص به، وقال الحاكم: صحيح على شرط الشيخين، ولم يخرجاه، ووافقه الذهبي.

وأخرجه الحاكم (٨٦٨٦)، وأبو نعيم في «الحلية» (٥/ ٢٦٥)، وابن عساكر في «تاريخ دمشق» (٤٤/ ٢٧٤) من طريق أبي عشانة حي بن يؤمن عن عبد الله بن عمرو بن العاص به، وقال الحاكم: صحيح على شرط الشيخين، ولم يخرجاه، ووافقه الذهبي.

وأخرجه الحاكم (٨٦٨٧)، وأبو نعيم في «الحلية» (٥/ ٢٦٥)، وابن عساكر في «تاريخ دمشق» (٤٤/ ٢٧٤) من طريق أبي عشانة حي بن يؤمن عن عبد الله بن عمرو بن العاص به، وقال الحاكم: صحيح على شرط الشيخين، ولم يخرجاه، ووافقه الذهبي.

وأخرجه الحاكم (٨٦٨٨)، وأبو نعيم في «الحلية» (٥/ ٢٦٥)، وابن عساكر في «تاريخ دمشق» (٤٤/ ٢٧٤) من طريق أبي عشانة حي بن يؤمن عن عبد الله بن عمرو بن العاص به، وقال الحاكم: صحيح على شرط الشيخين، ولم يخرجاه، ووافقه الذهبي.

وأخرجه الحاكم (٨٦٨٩)، وأبو نعيم في «الحلية» (٥/ ٢٦٥)، وابن عساكر في «تاريخ دمشق» (٤٤/ ٢٧٤) من طريق أبي عشانة حي بن يؤمن عن عبد الله بن عمرو بن العاص به، وقال الحاكم: صحيح على شرط الشيخين، ولم يخرجاه، ووافقه الذهبي.

وأخرجه الحاكم (٨٦٩٠)، وأبو نعيم في «الحلية» (٥/ ٢٦٥)، وابن عساكر في «تاريخ دمشق» (٤٤/ ٢٧٤) من طريق أبي عشانة حي بن يؤمن عن عبد الله بن عمرو بن العاص به، وقال الحاكم: صحيح على شرط الشيخين، ولم يخرجاه، ووافقه الذهبي.

وأخرجه الحاكم (٨٦٩١)، وأبو نعيم في «الحلية» (٥/ ٢٦٥)، وابن عساكر في «تاريخ دمشق» (٤٤/ ٢٧٤) من طريق أبي عشانة حي بن يؤمن عن عبد الله بن عمرو بن العاص به، وقال الحاكم: صحيح على شرط الشيخين، ولم يخرجاه، ووافقه الذهبي.

وأخرجه الحاكم (٨٦٩٢)، وأبو نعيم في «الحلية» (٥/ ٢٦٥)، وابن عساكر في «تاريخ دمشق» (٤٤/ ٢٧٤) من طريق أبي عشانة حي بن يؤمن عن عبد الله بن عمرو بن العاص به، وقال الحاكم: صحيح على شرط الشيخين، ولم يخرجاه، ووافقه الذهبي.

وأخرجه الحاكم (٨٦٩٣)، وأبو نعيم في «الحلية» (٥/ ٢٦٥)، وابن عساكر في «تاريخ دمشق» (٤٤/ ٢٧٤) من طريق أبي عشانة حي بن يؤمن عن عبد الله بن عمرو بن العاص به، وقال الحاكم: صحيح على شرط الشيخين، ولم يخرجاه، ووافقه الذهبي.

وأخرجه الحاكم (٨٦٩٤)، وأبو نعيم في «الحلية» (٥/ ٢٦٥)، وابن عساكر في «تاريخ دمشق» (٤٤/ ٢٧٤) من طريق أبي عشانة حي بن يؤمن عن عبد الله بن عمرو بن العاص به، وقال الحاكم: صحيح على شرط الشيخين، ولم يخرجاه، ووافقه الذهبي.

وأخرجه الحاكم (٨٦٩٥)، وأبو نعيم في «الحلية» (٥/ ٢٦٥)، وابن عساكر في «تاريخ دمشق» (٤٤/ ٢٧٤) من طريق أبي عشانة حي بن يؤمن عن عبد الله بن عمرو بن العاص به، وقال الحاكم: صحيح على شرط الشيخين، ولم يخرجاه، ووافقه الذهبي.

وأخرجه الحاكم (٨٦٩٦)، وأبو نعيم في «الحلية» (٥/ ٢٦٥)، وابن عساكر في «تاريخ دمشق» (٤٤/ ٢٧٤) من طريق أبي عشانة حي بن يؤمن عن عبد الله بن عمرو بن العاص به، وقال الحاكم: صحيح على شرط الشيخين، ولم يخرجاه، ووافقه الذهبي.

وأخرجه الحاكم (٨٦٩٧)، وأبو نعيم في «الحلية» (٥/ ٢٦٥)، وابن عساكر في «تاريخ دمشق» (٤٤/ ٢٧٤) من طريق أبي عشانة حي بن يؤمن عن عبد الله بن عمرو بن العاص به، وقال الحاكم: صحيح على شرط الشيخين، ولم يخرجاه، ووافقه الذهبي.

وأخرجه الحاكم (٨٦٩٨)، وأبو نعيم في «الحلية» (٥/ ٢٦٥)، وابن عساكر في «تاريخ دمشق» (٤٤/ ٢٧٤) من طريق أبي عشانة حي بن يؤمن عن عبد الله بن عمرو بن العاص به، وقال الحاكم: صحيح على شرط الشيخين، ولم يخرجاه، ووافقه الذهبي.

وأخرجه الحاكم (٨٦٩٩)، وأبو نعيم في «الحلية» (٥/ ٢٦٥)، وابن عساكر في «تاريخ دمشق» (٤٤/ ٢٧٤) من طريق أبي عشانة حي بن يؤمن عن عبد الله بن عمرو بن العاص به، وقال الحاكم: صحيح على شرط الشيخين، ولم يخرجاه، ووافقه الذهبي.

وأخرجه الحاكم (٨٧٠٠)، وأبو نعيم في «الحلية» (٥/ ٢٦٥)، وابن عساكر في «تاريخ دمشق» (٤٤/ ٢٧٤) من طريق أبي عشانة حي بن يؤمن عن عبد الله بن عمرو بن العاص به، وقال الحاكم: صحيح على شرط الشيخين، ولم يخرجاه، ووافقه الذهبي.

وأخرجه الحاكم (٨٧٠١)، وأبو نعيم في «الحلية» (٥/ ٢٦٥)، وابن عساكر في «تاريخ دمشق» (٤٤/ ٢٧٤) من طريق أبي عشانة حي بن يؤمن عن عبد الله بن عمرو بن العاص به، وقال الحاكم: صحيح على شرط الشيخين، ولم يخرجاه، ووافقه الذهبي.

وأخرجه الحاكم (٨٧٠٢)، وأبو نعيم في «الحلية» (٥/ ٢٦٥)، وابن عساكر في «تاريخ دمشق» (٤٤/ ٢٧٤) من طريق أبي عشانة حي بن يؤمن عن عبد الله بن عمرو بن العاص به، وقال الحاكم: صحيح على شرط الشيخين، ولم يخرجاه، ووافقه الذهبي.

وأخرجه الحاكم (٨٧٠٣)، وأبو نعيم في «الحلية» (٥/ ٢٦٥)، وابن عساكر في «تاريخ دمشق» (٤٤/ ٢٧٤) من طريق أبي عشانة حي بن يؤمن عن عبد الله بن عمرو بن العاص به، وقال الحاكم: صحيح على شرط الشيخين، ولم يخرجاه، ووافقه الذهبي.

وأخرجه الحاكم (٨٧٠٤)، وأبو نعيم في «الحلية» (٥/ ٢٦٥)، وابن عساكر في «تاريخ دمشق» (٤٤/ ٢٧٤) من طريق أبي عشانة حي بن يؤمن عن عبد الله بن عمرو بن العاص به، وقال الحاكم: صحيح على شرط الشيخين، ولم يخرجاه، ووافقه الذهبي.

وأخرجه الحاكم (٨٧٠٥)، وأبو نعيم في «الحلية» (٥/ ٢٦٥)، وابن عساكر في «تاريخ دمشق» (٤٤/ ٢٧٤) من طريق أبي عشانة حي بن يؤمن عن عبد الله بن عمرو بن العاص به، وقال الحاكم: صحيح على شرط الشيخين، ولم يخرجاه، ووافقه الذهبي.

وأخرجه الحاكم (٨٧٠٦)، وأبو نعيم في «الحلية» (٥/ ٢٦٥)، وابن عساكر في «تاريخ دمشق» (٤٤/ ٢٧٤) من طريق أبي عشانة حي بن يؤمن عن عبد الله بن عمرو بن العاص به، وقال الحاكم: صحيح على شرط الشيخين، ولم يخرجاه، ووافقه الذهبي.

وأخرجه الحاكم (٨٧٠٧)، وأبو نعيم في «الحلية» (٥/ ٢٦٥)، وابن عساكر في «تاريخ دمشق» (٤٤/ ٢٧٤) من طريق أبي عشانة حي بن يؤمن عن عبد الله بن عمرو بن العاص به، وقال الحاكم: صحيح على شرط الشيخين، ولم يخرجاه، ووافقه الذهبي.

وأخرجه الحاكم (٨٧٠٨)، وأبو نعيم في «الحلية» (٥/ ٢٦٥)، وابن عساكر في «تاريخ دمشق» (٤٤/ ٢٧٤) من طريق أبي عشانة حي بن يؤمن عن عبد الله بن عمرو بن العاص به، وقال الحاكم: صحيح على شرط الشيخين، ولم يخرجاه، ووافقه الذهبي.

وأخرجه الحاكم (٨٧٠٩)، وأبو نعيم في «الحلية» (٥/ ٢٦٥)، وابن عساكر في «تاريخ دمشق» (٤٤/ ٢٧٤) من طريق أبي عشانة حي بن يؤمن عن عبد الله بن عمرو بن العاص به، وقال الحاكم: صحيح على شرط الشيخين، ولم يخرجاه، ووافقه الذهبي.

وأخرجه الحاكم (٨٧١٠)، وأبو نعيم في «الحلية» (٥/ ٢٦٥)، وابن عساكر في «تاريخ دمشق» (٤٤/ ٢٧٤) من طريق أبي عشانة حي بن يؤمن عن عبد الله بن عمرو بن العاص به، وقال الحاكم: صحيح على شرط الشيخين، ولم يخرجاه، ووافقه الذهبي.

وأخرجه الحاكم (٨٧١١)، وأبو نعيم في «الحلية» (٥/ ٢٦٥)، وابن عساكر في «تاريخ دمشق» (٤٤/ ٢٧٤) من طريق أبي عشانة حي بن يؤمن عن عبد الله بن عمرو بن العاص به، وقال الحاكم: صحيح على شرط الشيخين، ولم يخرجاه، ووافقه الذهبي.

وأخرجه الحاكم (٨٧١٢)، وأبو نعيم في «الحلية» (٥/ ٢٦٥)، وابن عساكر في «تاريخ دمشق» (٤٤/ ٢٧٤) من طريق أبي عشانة حي بن يؤمن عن عبد الله بن عمرو بن العاص به، وقال الحاكم: صحيح على شرط الشيخين، ولم يخرجاه، ووافقه الذهبي.

وأخرجه الحاكم (٨٧١٣)، وأبو نعيم في «الحلية» (٥/ ٢٦٥)، وابن عساكر في «تاريخ دمشق» (٤٤/ ٢٧٤) من طريق أبي عشانة حي بن يؤمن عن عبد الله بن عمرو بن العاص به، وقال الحاكم: صحيح على شرط الشيخين، ولم يخرجاه، ووافقه الذهبي.

وأخرجه الحاكم (٨٧١٤)، وأبو نعيم في «الحلية» (٥/ ٢٦٥)، وابن عساكر في «تاريخ دمشق» (٤٤/ ٢٧٤) من طريق أبي عشانة حي بن يؤمن عن عبد الله بن عمرو بن العاص به، وقال الحاكم: صحيح على شرط الشيخين، ولم يخرجاه، ووافقه الذهبي.

وأخرجه الحاكم (٨٧١٥)، وأبو نعيم في «الحلية» (٥/ ٢٦٥)، وابن عساكر في «تاريخ دمشق» (٤٤/ ٢٧٤) من طريق أبي عشانة حي بن يؤمن عن عبد الله بن عمرو بن العاص به، وقال الحاكم: صحيح على شرط الشيخين، ولم يخرجاه، ووافقه الذهبي.

وأخرجه الحاكم (٨٧١٦)، وأبو نعيم في «الحلية» (٥/ ٢٦٥)، وابن عساكر في «تاريخ دمشق» (٤٤/ ٢٧٤) من طريق أبي عشانة حي بن يؤمن عن عبد الله بن عمرو بن العاص به، وقال الحاكم: صحيح على شرط الشيخين، ولم يخرجاه، ووافقه الذهبي.

وأخرجه الحاكم (٨٧١٧)، وأبو نعيم في «الحلية» (٥/ ٢٦٥)، وابن عساكر في «تاريخ دمشق» (٤٤/ ٢٧٤) من طريق أبي عشانة حي بن يؤمن عن عبد الله بن عمرو بن العاص به، وقال الحاكم: صحيح على شرط الشيخين، ولم يخرجاه، ووافقه الذهبي.

وأخرجه الحاكم (٨٧١٨)، وأبو نعيم في «الحلية» (٥/ ٢٦٥)، وابن عساكر في «تاريخ دمشق» (٤٤/ ٢٧٤) من طريق أبي عشانة حي بن يؤمن عن عبد الله بن عمرو بن العاص به، وقال الحاكم: صحيح على شرط الش

الْخَبَرِ، إِلَى ثَمَّتَ عِنْدَ رَسُولِ اللهِ ﷺ فِي الْمَسْجِدِ، فَبَيْنَمَا هُوَ مُتَّكِئٌ حَلَّ حَبْوَتَهُ، قَالَ: فَإِنَّ مِنْ عَلَامَةِ مَنْ هَذَا الْعُمْرِ مُنْ: فَلْيُؤْتِنِي بِهِ، فَجَعَلَ النَّاسُ يَلْتَمِسُونَهُ، فَقَالُوا أَحْدَثُهُمْ: عِنْدِي رَبَاحُ بْنُ عَمْرٍو، وَيَقُولُ الْأَعْرَجُ: عِنْدِي رَبَاحُ، أَوْ مَا شَاءَ اللهُ أَنْ يَكُونَ عِنْدَهُ، فَقَالَ رَسُولُ اللهِ ﷺ: «جِيءُوا بِهِ يَقِيءُ كَبِدًا وَكَذَا، ثُمَّ أُلْوِمُ». فَعَمِلُوا، ثُمَّ أُلْوِمُ، قَالَ: فَقُمْتُ فَحَدَثْتُ وَهُوَ مُتَّكِئٌ عِنْدَ، فَالْتَحَفَ ثُمَّ بَكَرَ عَلَيَّ، فَأَدْنَيْتُ رَسُولُ اللهِ ﷺ فَجَعَلَنِي عَنْ يَسَارِهِ، وَجَعَلَ أَبَا بَكْرٍ خَلْفَهُ، ثُمَّ لَطَمَنِي صُمْ، فَأَعْمَنِي وَجَعَلَنِي عَنْ يَسَارِهِ، فَمَشَى يَتَهَادَى حَتَّى إِذَا وَقَفَ عَلَى أَبِي كَبْدَ قَالَ لِنَاسٍ: «أَتَعْرِفُونَ هَذَا؟». قَالُوا: نَعَمْ يَا رَسُولَ اللهِ، هَذَا الْأَعْرَجُ. قَالَ: صَدَقْتُمْ، ثُمَّ قَالَ: اللهُمَّ لَعَنَ أَعْرَجَ، وَعَاصِرَهُ، وَقَاصِرَهُ، وَمُقْصِرَهُ، وَبَاغِيَهُ، وَبَاغِيَ بَاغِيَهُ، وَنَاصِبَهُ وَنَاصِبَ نَاصِبِهِ، وَالْمُعْتَرِفَ بِهِ، وَنَاهِقَهُ، وَنَاهِقَ نَاهِقِهِ، وَأَعْلَى نَعِيقَهُ». ثُمَّ زَعَا بِسَبَّتَيْنِ، قَالَ: «أَحْكَمُوهُمَا». فَعَمِلُوا، ثُمَّ أَمَدَهُمَا رَسُولُ اللهِ ﷺ بِرِجْلِهِ فَرَكِبَ بِهِمَا فَرَكِبَ، قَالَ النَّاسُ: إِنَّا فِي هَذِهِ الْوَقَائِعِ لَنَنْتَظِرُ قَالَ: «أَجَلْ، وَلَكِنْ إِنْ لَمْ أَفْعَلْ فَعَلَتْ بِهَا فِيهَا مِنْ سَخَطِهِ، فَإِنَّ غَضَبَ اللهِ أَكْبَتَ يَا رَسُولَ اللهِ قَالَ: «لَا».

وَبَعْضُهُمْ يَزِيدُ عَلَى بَعْضٍ فِي الْحَدِيثِ.

هَذَا حَدِيثٌ صَحِيحٌ الْإِسْنَادِ وَلَمْ يُخَرِّجَاهُ.

٧١٦٥ - أَبُو الْعَبَّاسِ، أَنَا مُحَمَّدُ بْنُ عَبْدِ اللهِ، أَخْبَرَنَا أَبُو وَهْبٍ، أَخْبَرَنِي مَالِكٌ بْنُ نَمِرٍ، الرَّبَاذِيُّ، أَنَّ مَالِكًا بْنَ نَمِرٍ السَّهْمِيَّ حَدَّثَهُ، أَنَّهُ سَمِعَ

= به الرواية: «قال: ثابت لم يذكر عبد الله بن عمرو».

(١) في (و): «أبو العباس، أنا محمد بن عبد الله».

(٢) في (و زاد): «أخبرنا عبد الله بن عبد الرحمن، أنا أبو وهب، أخبرني مالك بن نمر الرباذي، أن مالكا بن نمر السهمي حدثه، أنه سمع

عَبْدَ اللهِ بْنَ عَبَّاسٍ ﷺ يَقُولُ: إِنَّ رُسُولَ اللهِ ﷺ أَتَاهُ جِبْرِيلُ ﷺ فَقَالَ: يَا مُحَمَّدُ، إِنَّ لِكُلِّ أَهْلِ الْجَنَّةِ، وَعَامِرِيهَا، وَغَارِسِيهَا، وَالْعَامِلِينَ لَهَا، وَالْمَشْمُولَةِ لَهُمْ، وَلِبَرَاهِيمَ، وَبَنِيهِمْ، وَنِسَائِهِمْ، وَمُشَاهَدَتِهِمْ.

هَذَا حَدِيثٌ صَحِيحُ الإِسْنَادِ وَلَمْ يُخَرِّجَاهُ.

٧٥٧٥ - أَخْبَرَنَا أَبُو سَهْلٍ بْنُ زِيَادٍ الْقَطَّانُ، ثَنَا أَبُو قِلَابَةَ، ثَنَا بَدَلُ بْنُ الْمُحَبِّرِ، ثَنَا شُعْبَةُ، عَنْ أَيُّوبَ، عَنْ نَافِعٍ، عَنِ ابْنِ عُمَرَ ﷺ قَالَ: قَالَ رَسُولُ اللهِ ﷺ: «مَنْ شَرِبَ الْخَمْرَ فِي الدُّنْيَا لَمْ يَشْرَبْهَا فِي الآخِرَةِ».

هَذَا حَدِيثٌ صَحِيحُ غَرِيبُ مِنْ حَدِيثِ شُعْبَةَ.

وَقَدْ أَفْتَى الشُّيُوخَانِ عَنْ عَلِيِّ بْنِ عِيسَى، عَنْ أَبِي دَاوُدَ، وَابْنِ جُرَيْجٍ مَعَ نَافِعٍ فِي هَذَا الْبَابِ.

٧٥٧٦ - أَخْبَرَنِي أَبُو إِسْحَاقَ بْنُ مُحَمَّدِ بْنِ الْفَضْلِ بْنِ مُحَمَّدٍ الشَّعْرَانِيُّ، ثَنَا

= المزان (٦/ ٤٣٩).

(١) من هنا بياضٌ سقط في الأصل، فقط، ورقة بقدر نصف لوح، ينظر حديث رقم (٧٥٧٤).

(٢) هو: عبد الملك بن محمد بن عبد الله بن أبي سفيان الرقاشي، من رجال التهذيب.

(٣) في (د): «أخبرنا ابن زياد، وهو: أحمد بن محمد بن عبد الله بن زياد أبو سهل».

(٤) هو: عبد الملك بن محمد بن عبد الله بن محمد بن عبد الملك الرقاشي، من رجال التهذيب (٦/ ٤٠٩-٤١٠).

(٥) قال ابن حجر في الإصابة: «قال: هو صحيح مسلم من حديث ابن عمر».

(٦) قال قتادة: «أخبرنا من حديث ماعز عن نافع به بنحوه» البخاري (١٢/ ١٠٦)، ومسلم (٣/ ١٠٧)، ومسلم وحده من حديث عبيد الله عن نافع، وابن جريج عن موسى بن عقبة عن نافع.

جَدِّي، ثنا نُعَيْمُ بْنُ حَمَّادٍ، ثنا عَبْدُ الْعَزِيزِ بْنُ مُحَمَّدٍ الدَّرَاوَرْدِيُّ، عَنْ عُبَيْدِ بْنِ أَبِي عُبَيْدٍ، عَنْ عَبْدِ اللَّهِ بْنِ عَبَّاسٍ ﷺ قَالَ: قَالَ رَسُولُ اللَّهِ ﷺ: «اخْتِلَافُ أُمَّتِي فِقْهًا يَنْقُلُ عَنْ فِقْهٍ»(١).

صحيح الإسناد ولم يُخَرِّجَاهُ.

٧٦٩٥- أَخْبَرَنِي أَبُو الْعَبَّاسِ مُحَمَّدُ بْنُ أَحْمَدَ الْمَحْبُوبِيُّ، ثنا مُحَمَّدُ بْنُ مَنْصُورٍ، ثنا أَبُو عَمَّارٍ، ثنا حَمَّادُ بْنُ سَلَمَةَ، عَنْ يَعْلَى بْنِ عَطَاءٍ، عَنْ أَبِيهِ بْنِ عَاصِمٍ، عَنْ عَبْدِ اللَّهِ بْنِ عَمْرٍو ﷺ، أَنَّ رَسُولَ اللَّهِ ﷺ قَالَ: «مَنْ شَرِبَ الْخَمْرَ فَتَسَكَّرَ بِهَا أَوْ تَقْذَرَ لَمْ تُقْبَلْ لَهُ صَلَاةٌ»(٢). أَرْبَعِينَ يَوْمًا، ثُمَّ إِنْ شَرِبَهَا، ثُمَّ إِنْ شَرِبَهَا، ثُمَّ إِنْ شَرِبَهَا، ثُمَّ إِنْ سَكَرَ بِشُرْبِهَا لَمْ تُقْبَلْ لَهُ صَلَاةُ أَرْبَعِينَ يَوْمًا»(٣). ثُمَّ إِنْ شَرِبَهَا الرَّابِعَةَ سَكِرَ بِهَا كَانَ حَقًّا عَلَى اللَّهِ أَنْ يَسْقِيَهُ مِنْ طِينَةِ الْخَبَالِ». قِيلَ: وَمَا الْخَبَالُ؟ قَالَ: «صَدِيدُ أَهْلِ النَّارِ»(٤).

هَذَا حَدِيثٌ صَحِيحُ الْإِسْنَادِ وَلَمْ يُخَرِّجَاهُ.

٧٦٩٦- حَدَّثَنَا أَبُو الْعَبَّاسِ مُحَمَّدُ بْنُ يَعْقُوبَ، ثنا مُحَمَّدُ بْنُ عَبْدِ اللَّهِ بْنِ عَبْدِ الْحَكَمِ، أَنَا ابْنُ وَهْبٍ، أَنَا عَمْرُو بْنُ الْحَارِثِ، أَنَّ عَمْرَو بْنَ شُعَيْبٍ حَدَّثَهُ،

---

(١) لم تجده في الإتحاف.

(٢) الخبال: عصارة أهل النار.

(٣) في (د): «فيهما» ساقط من (ر).

(٤) في (د): «لم يقبل الله له صلاة».

(٥) في (د): «لم يقبل الله له صلاة».

(٦) في (د): «لم يقبل الله له صلاة».

(٧) إتحاف المهرة (٩٣٣٣- ١٠٤٩٠).

عَنْ أَبِيهِ، عَنْ عَبْدِ اللهِ بْنِ عَمْرِو بْنِ الْعَاصِ ﷺ، عَنْ رَسُولِ اللهِ ﷺ أَنَّهُ قَالَ: «مَنْ تَرَكَ الصَّلَاةَ مُتَعَمِّدًا فَقَدْ بَرِئَتْ مِنْهُ ذِمَّةُ اللهِ تَبَارَكَ وَتَعَالَى وَذِمَّةُ رَسُولِهِ، وَمَنْ تَرَكَ الصَّلَاةَ أَوْ نَسِيَهَا ثُمَّ ذَكَرَهَا وَلَمْ يُصَلِّهَا إِلَّا فِي وَقْتٍ غَيْرِ الْوَقْتِ الَّذِي يُصَلِّي فِيهِ النَّاسُ، وَمَنْ تَرَكَ الصَّلَاةَ كَانَ حَقًّا عَلَى اللهِ تَعَالَى أَنْ يُدْخِلَهُ مِنْ طِينَةِ الْخَبَالِ». قِيلَ: وَمَا طِينَةُ الْخَبَالِ؟ قَالَ: «عُصَارَةُ أَهْلِ جَهَنَّمَ»[1].

هَذَا حَدِيثٌ صَحِيحُ الْإِسْنَادِ[2] وَلَمْ يُخَرِّجَاهُ.

٧٦١٧- أَخْبَرَنِي أَبُو عَبْدِ اللهِ مُحَمَّدُ بْنُ يَعْقُوبَ الْمُتَيَّمِيُّ، ثَنَا يَحْيَى بْنُ مُحَمَّدِ بْنِ يَحْيَى، ثَنَا مُسَدَّدٌ، ثَنَا الْمُعْتَمِرُ بْنُ سُلَيْمَانَ، قَالَ: قَرَأْتُ عَلَى الْفُضَيْلِ، عَنْ أَبِي عَبِيرٍ[3]، أَنَّ أَبَا زُرْعَةَ حَدَّثَهُ عَنْ حُذَيْفَةَ بْنِ أَبِي مُسْعُودٍ ﷺ، قَالَ: ﷺ قَالَ: «لَا يَحِلُّ لِأَحَدٍ أَنْ يَقْعُدَ عَلَى الطَّرِيقِ، تَمْنَعُ الْمَمَرَّ، وَتَقْطَعُ الطَّرِيقَ، وَتُصَفِّرُ بِالْعَسْكَرِ، وَمَنْ مَاتَ مُدْمِنَ الْخَمْرِ سَقَاهُ اللهُ مِنْ نَهْرِ الْغُوطَةِ». قِيلَ: وَمَا نَهْرُ الْغُوطَةِ؟ قَالَ: «نَهْرٌ يَخْرُجُ مِنْ فُرُوجِ الْمُومِسَاتِ، يُؤْذِي أَهْلَ النَّارِ رِيحُ فُرُوجِهِنَّ»[4].

هَذَا حَدِيثٌ صَحِيحُ الْإِسْنَادِ وَلَمْ يُخَرِّجَاهُ.

٧٦١٨- سَمِعْتُ أَبَا بَكْرٍ بْنَ إِسْحَاقَ، أَنَا الْعَبَّاسُ بْنُ الْفَضْلِ[5] الْأَسْفَاطِيُّ،

---

(١) إتحاف المهرة (٩/ ٥٤٠-١٨٨١٨).

قال الذهبي في التلخيص: «قلت: سنده ابن وهب وهو غير حجة».

(٢) في (ر) و(ك): «الحديث»، وفي (ز): «الفضل بن أبي حبيرة صحيح»، والفضل يعني ابن ميسرة الأزدي العقيلي، أبا معاذ البصري، يروي عن أبي عبيرة عبد الله بن الحسين الأزدي، وثقه ابن معين وابن سعد وآخرون.

(٣) في (ر): «عبيرة». وانظر ما سلف (٩٣٠-١٣٣٣).

(٤) في (ر): «أبي».

لَنَا إِسْنَادِهِمَا مِنْ أَبِي أُوَيْسٍ، حَدَّثَنِي أَبِي)، عَنْ سُلَيْمَانَ بْنِ بِلَالٍ، عَنْ عَبْدِ اللهِ بْنِ دِينَارٍ الْأَنْصَارِيِّ، أَنَّهُ سَمِعَ سُلَيْمَانَ، يُحَدِّثُ عَنْ أَبِيهِ، عَنِ النَّبِيِّ ﷺ، قَالَ: «لِلْعَالِمِ إِذَا يَتَكَلَّمُ اللهُ بِالْوَحْيِ يَقُومُ الشَّيْطَانُ عَلَى أَفْوَاهِ النَّاسِ، فَيَسْمَعُ الْكَلِمَةَ، وَيَنْتَظِرُ الْكَلِمَةَ، وَيَنْتَظِرُ الْكَلِمَةَ، فَيَمْلَؤُهَا كَذِبًا وَفُجُورًا».

هَذَا حَدِيثٌ صَحِيحٌ الْإِسْنَادِ وَلَمْ يُخَرِّجَاهُ.

٧٦١٣- حَدَّثَنَا عَلِيُّ بْنُ حَمْشَاذَ الْعَدْلُ، ثنا هُبَيْلُ بْنُ شُرَيْكٍ، ثنا سَعِيدُ بْنُ أَبِي مَرْيَمَ، أنا الدَّرَاوَرْدِيُّ، حَدَّثَنِي وَهْبُ بْنُ صَالِحٍ (١)، عَنْ سَالِمِ بْنِ عَبْدِ اللهِ بْنِ عُمَرَ، عَنْ أَبِيهِ، أَنَّ أَبَا بَكْرٍ الصِّدِّيقَ وَعُمَرَ بْنَ الْخَطَّابِ جَلَسَا وَنَاسٌ مِنْ أَصْحَابِ رَسُولِ اللهِ ﷺ بَيْنَ يَدَيْهِ، فَسَأَلَهُ رَسُولُ اللهِ ﷺ، فَذَكَرُوا أَشْعَارَ الْكَذَبَةِ، ثُمَّ بَكَى عِنْدَهُمْ فِيمَا عَلِمَ يَتَكَلَّمُونَ أَيْهَا، فَأَرْسَلَنِي إِلَى عَبْدِ اللهِ بْنِ رَوَاحَةَ، فَأَتَيْتُهُ فَقَالَ: فَأَخْبَرْتُهُ أَنَّ أَعْظَمَ الْكَذِبَةِ شُرْبُ الْخَمْرِ، فَأَتَيْتُهُمْ فَأَخْبَرْتُهُمْ، فَأَنْكَرُوا ذَلِكَ، وَرَدُّوا إِلَيَّ جَمِيعًا حَتَّى أَتَوْهُ فِي دَارِهِ، فَأَخْبَرْتُهُمْ أَنَّ رَسُولَ اللهِ ﷺ قَالَ: «لَيَشْرَبَنَّ مِنْ أُمَّتِي نَاسٌ يُسَمُّونَهَا بِغَيْرِ اسْمِهَا، فَيَخْرُجُ بَيْنَ أَيْدِيهِمُ الْخَمْرُ، ثُمَّ يَقُلْنَ عَلَيْنَا، ثُمَّ يَرَى، أَوْ يَأْكُلُ لَحْمَ الْخِنْزِيرِ، ثُمَّ يَرْتَطِمُونَ فِيهِ، فَأَنْكَرَ أَنْ يَكُونَ قَالَ ذَلِكَ، وَقَالَ: وَاللهِ لَئِنْ شَرِبْتُهَا لَمْ يَمْنَعْنِي مِنْ شُرْبِهَا قَوْلُهُ وَمَنْعُهُ، وَأَنَّ رَسُولَ اللهِ ﷺ قَالَ لَنَا: لَمْ أَجِبْ!. هَذَا مِنْ أَجْلِ بَيْتِهِ، فَقَبَّلَ اللهُ

---

(١) هو: عبد الحميد بن عبد الله بن عبد الله بن أويس الأصبحي.

(٢) إتحاف المهرة (٣/ ٢٤٣-٢٤٤) (٢٩١٦).

(٣) في (ك): «عبد الله».

(٤) هو: نادر بن صالح بن عبد الرحمن النمري، وجده عبد العزيز بن محمد الدراوردي.

(٥) قوله: «سليمان» يعد وقاة رسول الله ﷺ ساقط من (ع) و(ك).

لَهُ صَلَاةُ أَرْبَعِينَ لَيْلَةً، وَلَا يَمُوتُ فِي مَثَانَتِهِ" يَعْنِي: "إِلَّا حُرِّمَتْ عَلَيْهِ بِهَا فِي الْجَنَّةِ". قَالَ: فَإِنْ مَاتَ فِي الْأَرْبَعِينَ لَيْلَةً مَاتَ مِيتَةً جَاهِلِيَّةً»[1].

هَذَا حَدِيثٌ صَحِيحٌ عَلَى شَرْطِ مُسْلِمٍ وَلَمْ يُخَرِّجَاهُ.

٧١٦٤- عِمْرَانُ: هُوَ ابْنُ مُحَمَّدِ بْنِ يَمُوتَ. ثنا يَحْيَى بْنُ مَعِينٍ: ثنا عَبْدُ اللهِ بْنُ وَهْبٍ، أَخْبَرَنِي عَمْرُو بْنُ الْحَارِثِ، عَنْ سَعِيدِ بْنِ أَبِي هِلَالٍ، عَنْ مُحَمَّدِ بْنِ عَبْدِ اللهِ بْنِ مُسْلِمٍ، أَنَّ أَبَا مُسْلِمٍ الْخَوْلَانِيَّ حَيٌّ، تَحَلَّقَ عَلَى عَاتِقِهِ رَجُلٌ وَهُوَ يُصَلِّي، فَجَعَلَ يُحَرِّكُهُ، فَلَمَّا انْصَرَفَ قَالَتْ: لَيْتَ يَمْلِكُ رَبُّ هَذَا، أَلَمْ تَسْمَعْ إِلَى قَوْلِ الْمُؤْمِنِينَ: ﴿لَهُمْ بُشْرَىٰ فِي ٱلْحَيَوٰةِ ٱلدُّنْيَا﴾ [يونس: ٦٤]، قَالَ: صَدَقَ اللهُ، وَبَلَّغَ نَبِيُّهُ ﷺ، سَمِعْتُهُ[2] يَقُولُ: «إِلَّا بُشْرَا مَنْ أَتَاهُ يُبَشِّرُكُ الْخَمْرَ يَشْرَبُهَا وَيَطَؤُهَا»[3].

هَذَا حَدِيثٌ صَحِيحٌ عَلَى شَرْطِ الشَّيْخَيْنِ[4]، وَلَمْ يُخَرِّجَاهُ.

---

(١) في (ك): «مات».

(٢) كذا في النسخ والتلخيص، والمثبت من الدر المنثور للسيوطي (٤/٢٩٣) وهو المناسب.

(٣) ما بين معكوفين ليس في الأصل.

(٤) كذا في حاشية التلخيص: «إن صح على نفي أن الخمر كان حراماً على نبي إسرائيل، أو نقول: نفوه لتمام ترجمته ﷺ وسلم».

(٥) إتحاف المهرة (٦/٥٠٥-٥١٠).

(٦) قوله: «صحيفة أخبر مرجوعها إلى الصواب، والمثبت من التلخيص.

(٧) إتحاف المهرة (٧/٥٠٠-٥١٨).

(٨) قال الذهبي في التلخيص: «قلت: كذا قال! فصحفه سهواً، وإن كان ابن أخي الزهري فهو ثقة، وكذا رواه عبد الرزاق وأحمد عن الزهري، عن عبد الله بن سلمة عن أبي سلمة عن أبي هريرة، وكذا رواه أبو داود الطيالسي في مسنده، انتهى».

سلمة الخولاني راوٍ، وله في الموطأ عن أبي سلمة، انتهى».

قلت: وهو في التلخيص: انتهى.

٧٤٢٥- **أَخْبَرَنِي** عَبْدُ اللهِ بْنُ مُحَمَّدِ بْنِ مُوسَى الْعَدْلُ، ثنا مُحَمَّدُ بْنُ أَيُّوبَ، ثنا يَحْيَى بْنُ الْمُغِيرَةِ السَّعْدِيُّ، ثنا جَرِيرٌ، عَنْ أَبِي حَيَّانَ التَّيْمِيِّ[1]، عَنْ أَبِيهِ، عَنْ مَرْثَدِ بْنِ طَرِيفٍ - اسْتَرَاحَ مِنْ قَوْمِهِ - قَالَ: قُلْتُ فِي بَنُو مِنْ بَنِيهِ الْمُهَاجِرَاتِ، حَضَنَتْ، فَطَلَّقَ عَلَيْنَا أَبُو الْمُؤَمِّلِ[2] عَلَيْهِ، قَالَ: فَجَعَلَ بَنُو بِنَاتِنَا فِي الطُّرُوبِ، فَقَالَتْ: يَا مَعْشَرَ الْمَلَإِ، لَتُكَرِّرُنَّ طُرُوقًا بَنِي كَثِيرٍ[3]، فَقَالَ عَلِيٌّ عَلَيْهِ رَسُولُ اللهِ ﷺ: «لَتَعِيرَنَّ اللهَ وَاجْتَنِبْ مَا يُسْخِطُ رَبَّكَ رَسُولُ اللهِ ﷺ قَالَ: «قُلْ شَعْرٌ حَرَامٌ، وَإِنْ أَسْتَرْهَا هَذَا شَعْهَا فَلْتَخْتَبِرْهُ»[4].

هَذَا حَدِيثٌ صَحِيحُ الْإِسْنَادِ وَلَمْ يُخَرِّجَاهُ.

٧٤٢٦- **حَدَّثَنَا** أَبُو الْعَبَّاسِ مُحَمَّدُ بْنُ يَعْقُوبَ، ثنا مُحَمَّدُ بْنُ عَبْدِ اللهِ بْنِ عَبْدِ الْحَكَمِ، أَنَا أَبِي وَشُعَيْبُ بْنُ اللَّيْثِ، قَالَا: ثنا اللَّيْثُ، عَنْ نَافِعٍ، وَيَزِيدَ بْنِ خُصَيْبٍ، أَنَّ عُبَادَةَ بْنَ الصَّامِتِ الْفَهْدَانِيَّ حَدَّثَهُ، أَنَّ السَّرِيَّ بْنَ إِسْمَاعِيلَ الْكُوفِيَّ حَدَّثَهُ، أَنَّ الشَّعْبِيَّ حَدَّثَهُ، أَنَّ رَجُلًا مِنْ بَنِي عَبْسٍ يُقَالُ لَهُ: عَلْبَاءُ بْنُ أَرْقَمَ حَدَّثَهُ، أَنَّ النَّبِيَّ ﷺ قَالَ: «إِنَّ مِنَ الْخُطُوطِ[5] لَخَطًّا، وَمِنَ الشِّعْرِ لَشِعْرًا، وَمِنَ الرَّأْيِ

---

(١) هو يحيى بن سعيد بن حيان، وأبو حيان هو يحيى بن سعيد بن حيان.

(٢) في السبع: «الْمُؤَمِّل» بالتعجيم، والمثبت من التلخيص والدر المنثور (٧/٤٧٦) عن المصنف.

(٣) [التعاقب فيه] الزهد (١٧٦) ٣٢٣/١٨٠-٣٢٤، ورواه ابن سعد في الطبقات عن يعلى ومحمد بن إسحق عن المقبري (٨/٢٤٠)، وابن أبي الدنيا عن ابن عيينة (٣٢٤/١٨٠)، كلهم عن يحيى بن سعيد القطان عن المقبري، الحلية (٨/٢٥٠) وإسناده قوي، الدرة المضية (٢/٤٥٤) وتحفة ذي الرأي عن أبيات التميمي بتمامه، مع مؤلفة على هذه الطبقة.

(٤) في (د): «الحطيئة».

(٥) في (د): «الخطيئة».

خَمْرًا، وَمِنَ الْمَاءِ خَمْرًا»[1]، وَمِنَ الْعَسَلِ خَمْرًا، وَأَلَّا أَهَبَكُمْ عِرْقَ مُخِّ لَسْكَرَةٍ[2]، هَذَا حَدِيثٌ صَحِيحُ الْإِسْنَادِ[3] وَلَمْ يُخَرِّجَاهُ.

آخِرُ كِتَابِ الْأَشْرِبَةِ

❀❀❀

---

(١) قوله: «خمرًا» ساقط من (ن) و(ل).

(٢) إتحاف المهرة ٥١٦/١٣-٥٧٠٨.

(٣) قال الذهبي في التلخيص: «قلت: الدعي تركوه وهذا السند فيأتي، وقول: وكذا رواه الإمام أحمد وابن ماجه من طريق الليث به، لكن الصحيح ما أخرجه الشيخان من حديث ابن جابر البياضي عن النبي ﷺ بلفظ: «إن من عصر عن عصر» فراجعه البخاري (٥٦٠٣) و(٦٠٦٧) ومسلم (٢٠٤٥/٨).

كتاب الصوم والصلاة

كِتَابُ: الْبِرِّ وَالصِّلَةِ

بِسْمِ اللَّهِ الرَّحْمَنِ الرَّحِيمِ

٧٤٧٦- أَخْبَرَنَا أَبُو مُحَمَّدٍ عَبْدُ اللهِ بْنُ جَعْفَرٍ بْنِ دَرَسْتُوَيْهِ الْفَارِسِيُّ (١): ثَنَا أَبُو يُوسُفَ يَعْقُوبُ بْنُ سُفْيَانَ: ثَنَا أَبُو نَوْبَةَ الرَّبِيعُ بْنُ نَافِعٍ الْحَلَبِيُّ: ثَنَا مُحَمَّدُ بْنُ الْمُهَاجِرِ، عَنِ الْعَبَّاسِ بْنِ سَالِمٍ، عَنْ أَبِي سَلَّامٍ (٢)، عَنْ أَبِي أُمَامَةَ، عَنْ عَمْرِو بْنِ عَبَسَةَ قَالَ: أَتَيْتُ رَسُولَ اللهِ ﷺ فِي أَوَّلِ مَا بُعِثَ وَهُمْ بِمَكَّةَ، وَهُوَ جَرِيءٌ مُسْتَخْفٍ، فَقُلْتُ: مَا أَنْتَ؟ قَالَ: «أَنَا نَبِيٌّ». قُلْتُ: وَمَا النَّبِيُّ؟ قَالَ: «رَسُولُ اللهِ». قُلْتُ: بِمَا أَرْسَلَكَ؟ قَالَ: «بِأَنْ يُعْبَدَ اللهُ، وَتُكْسَرَ الْأَوْثَانُ، وَتُوصَلَ الرَّحِمُ بِالْبِرِّ وَالصِّلَةِ».

هَذَا حَدِيثٌ صَحِيحٌ عَلَى شَرْطِ الشَّيْخَيْنِ وَلَمْ يُخَرِّجَاهُ.

٧٤٧٧- أَخْبَرَنَا أَبُو عَبْدِ اللهِ مُحَمَّدُ بْنُ عَبْدِ اللهِ الزَّاهِدُ الْأَصْبَهَانِيُّ: ثَنَا أَبُو

---

(١) في (ص): الفامي.

(٢) في صحيح الشيخين والتلخيص: أبي سلام، واسمه ممطور، وهو الحبشي، وقد تقدم في الطهارة (٤٩٢) وسلف في الصلاة (٢٤٩٤) والزكاة (٢٧٨٩)، وأبو سلام هو عم ممطور الأسود الحبشي.

(٣) قوله: «أبي» ساقط من (ن) وفي (ص): أخبرني.

(٤) في (ن): «أخبرنا» وفي (ق): «أخبرنا الشيخ» وهو الصواب.

(٥) إسناده ضعيف؛ لانقطاعه، وانظر تخريج الحديث عليه في كتاب الطهارة برقم (٤٩٢).

(٦) رجاله في مسلم (٢٠٤٠/٢٥) وانظر تخريج المصنف عليه في كتاب الطهارة برقم (٤٩٢).

إِسْمَاعِيلُ مُحَمَّدُ بْنُ إِسْمَاعِيلَ، قَالَ إِبْرَاهِيمُ بْنُ يَحْيَى بْنِ مُحَمَّدٍ الْمَدَنِيُّ الْمُجَرِّدِيُّ، حَدَّثَنِي أَبِي، عَنْ عُبَيْدِ اللهِ بْنِ يَحْيَى، عَنْ مُعَاذِ بْنِ رِفَاعَةَ بْنِ رَافِعٍ الزُّرَقِيِّ، عَنْ أَبِيهِ وَأَخَاهُ بْنِ رَافِعٍ - وَكَانَا قَدْ شَهِدَا بَدْرًا- عَنْ رَسُولِ اللهِ ﷺ قَالَا: مَرَّ عَلَيْنَا جِبْرِيلُ عَلَيْهِ السَّلَامُ عَشِيَّةً، فَقَالَ: مَا تَعُدُّونَ أَهْلَ الصَّلَاةِ فِيكُمْ؟ قَالَ: فَقُلْنَا: مِنْ أَفْضَلِ الْمُسْلِمِينَ، أَوْ كَلِمَةً نَحْوَ هَذَا. قَالَ: وَهَذَا قَبْلَ تُحْرِيمِ السُّنَّةِ الْأَنْصَارِيِّينَ. قَالَ: فَلَمَّا رَأَيْنَاهُ كَلِمَتُهُ قَالَ: فَكَذَلِكَ هُمْ عِنْدَنَا مَنْ صَلَّى نَحْوَ قِبْلَتِنَا. قَالَ: فَسَأَلْنَا عَلَيْنَا تَسْلِيمَ الْجَاهِلِيَّةِ، فَرَدَّ عَلَيْنَا بِسَلَامِ أَهْلِ الْإِسْلَامِ، وَقَدْ سَمِعْنَا نَاسًا يَقُولُ بِأَيْدِينَا فَقَالَ: هَكَذَا، فَقُلْنَا: فَمَا شَأْنُ هَذَا؟ قَالَ: قُلْنَا: أَيْ رَسُولَ اللهِ، يُشِيرُ بِهَا يَقُولُ: هَكَذَا، فَقُلْنَا: فَمَا شَأْنُ عَلَى. فَغَضِبَ عَلَيْنَا الْإِسْلَامِ، وَقَالَ: مَنْ أَخَذَ بِالْإِسْلَامِ وَالْإِيمَانِ وَالصَّلَاةِ، قَالَ: فَقُلْنَا: قَالَ: فَأَيْنَ هَذَا؟ قَالَ: فَقُلْنَا: هَذَا، قَالَ: فَإِنَّ هَذَا عَلَى الْإِسْلَامِ فِي الْجَنَّةِ؟ قَالَ: نَعَمْ. قَالَ: فَالْحَلَالُ كُلُّ الْحَلَالِ وَالْحَرَامُ كُلُّ الْحَرَامِ، لَا يَشْرَبُونَ، وَأَنْتُمْ عِنْدَهُمْ، وَأَنْهُ أَحَلَّ لَنَا تَعْدُّونَهُ مِنْ أَشْرِبَةٍ عِنْدَهُمْ، وَأَنْهُ أَحَلَّ لَنَا

(١) كذا في جميع النسخ بالإسناد والمتن، وأخرجه البخاري (٧٥٧)، ومسلم في آخر الحديث، عن أحمد بن أبي رافع، وهو ابن أخي أبيه رفاعة بن رافع بن مالك بن العجلان الزرقي، ورفاعة وأبوه قد شهدا بدرًا، وقد رواه أبو زرعة الرازي فأدخل النسبة كما في الرواية والنهاية لابن الأثير (٢/٣٤٩) عن رفاعة بن رافع بن مسعود عن عمه عبد الحميد بن جعفر بن رافع بن مسعود عن أبيه رفاعة بن رافع بن مسعود عن عمه عبد الله بن أبي بكر بن أبي رافع بن مسعود عن عمه عبد الله بن رافع عن أبيه عن جده به. انظر في الإسناد إلى رفاعة، ورواية ابن مالك، وفي إدخاله النسبة في الإسناد نظر. والصحيح والصواب (٧/٤٦٥) ويأتي عند البخاري (صحيح البخاري، ورقم ذلك الكتاب: الإسناد ص: رسول الله ﷺ.

(٢) في (ب) و(ص): «فالجملة».

أَدْعُو إِلَى عِبَادَةِ اللهِ، وَشَهَادَةِ أَنْ لَا إِلَهَ إِلَّا اللهُ وَأَنِّي رَسُولُ اللهِ، وَأَسْأَلُ الرَّجُلَ وَتَرُدُّ الْمُشْرِكُونَ بِعَضِّهِمْ أَنَامِلَهُمْ، قَالَ: أَوَ مَا تَعْلَمُ، لَوْ كَانَ الَّذِي تَدْعُو إِلَيْهِ بَاطِلًا لَكَانَ بَيْنَ مَعَانِي الْأَلْوَانِ، وَتَخَايُرِ الْأَصْوَاتِ، فَأَسْكُتُ وَانْحَازَتْنَا حَتَّى أَتَيْنَا الْبَيْتَ، فَجَعَلْتُ مُقْبَلَهُ مُعْتَدُّ بْنُ عَفْرَاءَ، قَالَ: فَجِئْتُ أَلْتَمِسُ مَوْضِعًا لِمَسْحَةِ أَقْدَامِ، فَجَعَلْتُ لَهُ مِنْهَا فَخِذًا، فَاسْتَقْبَلْتُ الْبَيْتَ، فَقُلْتُ: اللَّهُمَّ إِنْ كَانَ مَا يَدْعُو إِلَيْهِ مُحَمَّدٌ حَقًّا فَأَخْرِجْ مِنْهُ سَبْعَ مَرَاتٍ، فَضَرَبْتُ بِهَا الْحَجَرَ سَبْعَ مَرَّاتٍ، فَصِحْتُ: أَشْهَدُ أَنْ لَا إِلَهَ إِلَّا اللهُ أَنْ مُحَمَّدًا رَسُولُ اللهِ، فَاجْتَمَعَ النَّاسُ عَلَيَّ وَقَالُوا: مَجْنُونٌ، قَالَ: فَمَا قُمْتُ، قَالَ: ثُمَّ رَجَعْتُ لَمْ يَجِئْ إِلَيَّ أَحَدٌ بِأَذًى مُنْكَرٍ، فَلَمَّا رَأَى جِدَّةَ قَتْلِ: لَقَدْ جِئْتَ رَجُلٌ يَجُرُّ مَا دَفَبَ يَهْلِبُ، فَجِئْتُ وَنَاسٌ، وَعُلَمَاءُ يَرْجُونَ إِلَى الْمَدِينَةِ، فَلَمَّا كَانَ بِالْعَقِيقِ قَالَ مُعَتِّدٌ: إِلَى أَيْنَ أَفِرُّ؟ قَالَ: فَبِتُّ بِهَا حَتَّى أَصْبَحْتُ فَقُلْتُ: أَبِيتُ وَعِنْدِي مَا عِنْدِي مِنَ الْخَيْرِ؟ لَا يَنْبَغِي لِأَحَدٍ ذَلِكَ، وَإِنِّي إِذًا لَغَيْرُ سَدَادٍ، ثُمَّ قُمْتُ فَجِئْتُ مَا عِنْدِي مِنَ الْخَيْرِ؟ لَا يَنْبَغِي لِأَحَدٍ ذَلِكَ، فَبِتُّ بِهَا حَتَّى أَصْبَحْتُ فَقُلْتُ: أَبِيتُ وَعِنْدِي مَا عِنْدِي مِنَ الْخَيْرِ؟ لَا يَنْبَغِي لِأَحَدٍ ذَلِكَ، وَإِنِّي إِذًا لَغَيْرُ سَدَادٍ، ثُمَّ قُمْتُ فَجِئْتُ

هَذَا حَدِيثٌ صَحِيحُ الْإِسْنَادِ، وَلَمْ يُخَرِّجَاهُ.

٧٦٢٩- **سَلَّمَةُ** أَحْمَدُ بْنُ سُلَيْمَانَ الْفَقِيهُ، ثَنَا الْحَسَنُ بْنُ مُكْرَمٍ، ثَنَا يَزِيدُ بْنُ هَارُونَ،

---

(١) في (ز) و(ر): «بعضب».

(٢) في (ر) و«التلخيص»: «فقلت».

(٣) في «أعلام النبوة» و«دلائل النبوة» لأبي الأشعث (٢١٤/٣): «فجئت».

(٤) [تعليقات الدعوة (٤١٢-٤٨٤)]

(٥) قال الذهبي في «التلخيص»: «فيه: الحسن بن مكرم، حاديث منكرة».

وَثنا: أَبُو الْعَبَّاسِ مُحَمَّدُ بْنُ يَعْقُوبَ، ثنا مُحَمَّدُ بْنُ هِشَامٍ بْنِ عَلَّاسٍ الْمُنْبِجِيُّ، ثنا مَرْوَانُ بْنُ مُحَمَّدٍ الدِّمَشْقِيُّ الطَّاطَرِيُّ.

وثنا أَبُو عَبْدِ اللهِ الْمُتَيَّمِيُّ، ثنا عَلِيُّ بْنُ الْحَسَنِ، ثنا أَبُو عَاصِمٍ وَمَكِّيُّ بْنُ إِبْرَاهِيمَ، قَالُوا: ثنا بَهْزُ بْنُ حَكِيمٍ، عَنْ أَبِيهِ، عَنْ جَدِّهِ قَالَ: قُلْتُ: يَا رَسُولَ اللهِ مَنْ أَبَرُّ؟ قَالَ: «أُمَّكَ، قُلْتُ: يَا رَسُولَ اللهِ، ثُمَّ مَنْ؟ قَالَ: «ثُمَّ أُمَّكَ، قُلْتُ: يَا رَسُولَ اللهِ، ثُمَّ مَنْ؟ قَالَ: «أُمَّكَ» قُلْتُ: يَا رَسُولَ اللهِ، ثُمَّ مَنْ؟ قَالَ: «ثُمَّ أَبَاكَ، قُلْتُ: يَا رَسُولَ اللهِ، ثُمَّ مَنْ؟ قَالَ: «ثُمَّ الْأَقْرَبَ فَالْأَقْرَبَ»[1].

هَذَا حَدِيثٌ صَحِيحُ الْإِسْنَادِ وَلَمْ يُخَرِّجَاهُ عَلَى شَرْطِهِمَا فِي حَكِيمِ بْنِ مُعَاوِيَةَ لَكِنَّ لَهُ رَاوٍ غَيْرَ بَهْزٍ، وَقَدْ رَوَى عَنْهُ أَبُو نَوْفَلَةَ الْبَاهِلِيُّ.

٧٤٧٠- حَدَّثَنَاهُ: وَحَدَّثَنَا مُحَمَّدُ بْنُ أَحْمَدَ الْمُحَرِّمِيُّ، ثنا عَبْدُ الْعَزِيزِ بْنُ مَعْرُوفٍ، ثنا عَمْرُو بْنُ عَاصِمٍ الْكِلَابِيُّ، ثنا هَمَّامُ بْنُ يَحْيَى الْعَوْذِيُّ بِمَكَّةَ مِنْ لَفْظِهِ، عَنْ أَبِي قَزَعَةَ سُوَيْدِ بْنِ حُجَيْرٍ الْبَاهِلِيِّ، عَنْ حَكِيمِ بْنِ مُعَاوِيَةَ بْنِ حَيْدَةَ[2]، عَنْ أَبِيهِ قَالَ: قُلْتُ: يَا رَسُولَ اللهِ، مَنْ أَبَرُّ؟ قَالَ: «أُمَّكَ، قُلْتُ: ثُمَّ مَنْ؟ قَالَ: «ثُمَّ أُمَّكَ، قُلْتُ: ثُمَّ مَنْ؟ قَالَ: «ثُمَّ أُمَّكَ، قُلْتُ: ثُمَّ مَنْ؟ قَالَ: «ثُمَّ أَبَاكَ، قُلْتُ: ثُمَّ مَنْ؟ قَالَ: «ثُمَّ الْأَقْرَبَ فَالْأَقْرَبَ»[3].

---

(١) في (ق وأس): (ك): (ثنا).

(٢) [صحاف الحمير (١٣٦/ ٣٢٩- ١٧٨٨٦)].

(٣) [صحاف الحمير (١٣٦/ ٣٢٩- ١٧٨٨٦)].

قَالَ الْحَاكِمُ ﷺ: ثُمَّ وَجَدْنَا لِهَذَا الْحَدِيثِ شَوَاهِدَ قَبْلَهُ.

٧٦٤٧- **ما مُسْنَدُ** أَبِي بَكْرٍ أَحْمَدَ بْنِ عَلِيِّ بْنِ ثَابِتٍ، قَالَ: أَخْبَرَنَا أَحْمَدُ بْنُ الْحَسَنِ، قَالَ: حَدَّثَنَا أَبُو عَمْرٍو، وَعَبْدُ الْوَهَّابِ بْنُ عُثْمَانَ، قَالَا: حَدَّثَنَا عَبْدُ اللَّهِ بْنُ عَلِيٍّ، قَالَ: حَدَّثَنَا عَبْدُ الْعَزِيزِ بْنُ الْمُخْتَارِ، قَالَ: حَدَّثَنَا عَبْدُ الْعَزِيزِ بْنُ صُهَيْبٍ، عَنْ أَنَسٍ، قَالَ: قَالَ رَسُولُ اللَّهِ ﷺ: «أُوصِي امْرَأَ بِأُمِّهِ، أُوصِي امْرَأً بِأَبِيهِ، أُوصِي امْرَأً بِأَخِيهِ، أُوصِي امْرَأً بِمَوْلَاهُ الَّذِي يَعْلَمُ وَيُرَى أَنَّ عَلَيْهِ فِي أَبِيهِ فَيُؤْذِيهِ»[1].

وَبِهَذَا:

٧٦٤٧- **حَدَّثَنِي** أَبُو الْقَاسِمِ الْحَسَنُ بْنُ مُحَمَّدِ بْنِ السَّكُونِيِّ بِالْكُوفَةِ، قَالَ: حَدَّثَنَا عَبْدُ اللَّهِ بْنُ عَلِيٍّ الْمَذْحِجِيُّ، قَالَ: أَبُو أَحْمَدَ الزُّبَيْرِيُّ، قَالَ: سَمِعْتُ مِنْ كِتَابِهِ: عَنْ أَبِي مُعَيْدٍ[2]، عَنْ عَبْيَدَةَ بْنِ مُعَتِّبٍ، قَالَتْ: قُلْتُ: يَا رَسُولَ اللَّهِ، أَيُّ النَّاسِ أَعْظَمُ حَقًّا عَلَى الْمَرْأَةِ؟ قَالَ: «زَوْجُهَا»، قُلْتُ: فَأَيُّ النَّاسِ أَعْظَمُ حَقًّا عَلَى الرَّجُلِ؟ قَالَ: «أُمُّهُ».

وَبِهَذَا:

---

(١) - هذا حديث لا يثبت عن عرفطة الضبابي، وقيل: عبد بن علي. أبو علي الأزدي. عن رجال الطبقات، وكانه ابن حبان. وانظر ما سيرد عند غير مصنور بن المعتمر.

(٢) [تحاف المهرة (٢/١٣٣-١٣٤)].

٧٧٤٧- أخبرنا أبو عَبْد اللهِ مُحَمَّدُ بْنُ يَعْقُوبَ، ثنا مُحَمَّدُ بْنُ عَبْدِ اللهِ الْحَضْرَمِيُّ، ثنا عَمْرُو بْنُ عَوْنٍ، ثنا الْمَسْعُودِيُّ(١) عَنْ إِيَادِ بْنِ لَقِيطٍ، عَنْ أَبِي رِمْثَةَ قَالَ: انْتَهَيْتُ إِلَى رَسُولِ اللهِ ﷺ فَسَمِعْتُهُ يَقُولُ: «أُمُّكَ وَأَبُكَ، وَأُخْتُكَ وَأَخُوكَ، ثُمَّ أَدْنَاكَ أَدْنَاكَ»(٢).

وَبِهِمَا: ثنا

٧٧٤٨- ح وَثنا أَبُو الْعَبَّاسِ مُحَمَّدُ بْنُ يَعْقُوبَ، ثنا الرَّبِيعُ بْنُ سُلَيْمَانَ، ثنا أَسَدٌ(٣) بْنُ مُوسَى، ثنا إِسْمَاعِيلُ بْنُ عَيَّاشٍ(٤)، عَنْ يَحْيَى بْنِ سَعِيدٍ، عَنْ خَالِدِ بْنِ مَعْدَانَ، عَنْ أَبِي أُمَامَةَ(٥)، عَنِ الْمِقْدَادِ بْنِ الأَسْوَدِ قَالَ: قَالَ رَسُولُ اللهِ ﷺ: «إِنَّ اللهَ تَعَالَى يُوصِيكُمْ بِالأَقْرَبِ، ثُمَّ الأَقْرَبِ، ثُمَّ الأَقْرَبِ، ثُمَّ يُوصِيكُمْ بِالأَيْمَنِ، ثُمَّ الأَيْمَنِ، ثُمَّ الأَيْمَنِ»(٦).

[إسْنَادُهُ]: مِنْ عَيَّاشٍ أَحَدُ أَئِمَّةِ أَهْلِ الشَّامِ، إِنْشَاءَ اللهُ تَعَالَى عَلَيْهِ سِمَةُ الْحِفْظِ فَقَطْ.

---

(١) هو: عبد الرحمن بن عبد الله بن عتبة بن عبد الله بن مسعود، من رجال الشهابيات.

(٢) إيجاف الجهد (١٤٤)، (٢١٥-١٧٣٧).

(٣) في (أ) و(ق): «أسيد».

(٤) في (أ) و(ق): عن عياش.

(٥) في (أ): عن أبي.

(٦) في (أ): «أبي».

وَمِمَّا قَالَ:

٧٧٥٧- أَخْبَرَكُمْ أَبُو عَبْدِ اللهِ مُحَمَّدُ بْنُ عَلِيٍّ الصَّنْعَانِيُّ بِمَكَّةَ، إِمْلَاءً مِنْ إِبْرَاهِيمَ، أَنَا عَبْدُ الرَّزَّاقِ، أَنَا مَعْمَرٌ، عَنِ الزُّهْرِيِّ، عَنْ عُرْوَةَ، عَنْ عَائِشَةَ -رَضِيَ اللهُ عَنْهَا- قَالَتْ: قَالَ رَسُولُ اللهِ ﷺ: «بَيْتُ فُرَافِصَ فِي الْجَنَّةِ، فَسَمِعْتُ صَوْتَ قَارِئٍ يَقْرَأُ، فَقُلْتُ: مَنْ هَذَا؟ فَقَالُوا: عَدِيُّ بْنُ الْخِيَارِ». هَذَا حَدِيثٌ صَحِيحٌ عَلَى شَرْطِ الشَّيْخَيْنِ وَلَمْ يَحْتَجَّا بِهَذِهِ الشَّوَاهِدِ. قَالَ ابْنُ عُيَيْنَةَ وَغَيْرُهُ: (١) فَأَفَادَ بِهِ: دَخَلَ رَسُولُ اللهِ ﷺ الْجَنَّةَ، وَلَمْ يَدُلَّ وَلَا فِيهِ الْوَلَدُ بِأَنَّهُ مَاتَ.

٧٧٥٧- صَحَّا: بَكْرُ بْنُ مُحَمَّدٍ الصَّيْرَفِيُّ بِمَرْوَ، أَنَا أَبُو قِلَابَةَ (ح)

وَأَبُو عَبْدِ اللهِ مُحَمَّدُ بْنُ يَعْقُوبَ الْمُحَامِلِيُّ بِمَرْوَ، أَنَا أَبُو عَاصِمٍ، عَنِ ابْنِ جُرَيْجٍ، حَدَّثَنِي مُحَمَّدُ بْنُ طَلْحَةَ بْنِ عَبْدِ اللهِ بْنِ عَبْدِ الرَّحْمَنِ، عَنْ أَبِيهِ، عَنْ جَدَّتِهِ أُمِّ إِسْحَاقَ بْنِ طَلْحَةَ، أَنَّ رَسُولَ اللهِ ﷺ قَالَ: «إِنِّي لَأَرْجُو أَنْ أَجُرَّ، وَجُبَّتُ أُسْتَبْرِقٌ. قَالَ: «أَلَكِ وَلِابْنَتِكِ». قَالَ: نَعَمْ. قَالَ: «فَأَنْتِ فَارْتَهِنِي لِهَذِهِ الْجُبَّةِ عِنْدَ رَبِّهَا»(٢).

---

(١) وذكر في مصنف عبد الرزاق (١١/ ١٣٣٣٨)، كتاب عبد الإمام أحمد (٤٢/ ٢٠٠-٢٠٦)، وابن ماجه برقم (٤٣٨٩) وغيرهم، والسياق في الكبرى (٤/ ٣٤٧) وغيرها، من حديث: (٢) إسناده قوي: (١٧٠٦٠/ ١٦٦-٢٥٢٠٧).

(٢) قال ابن الصواف: «فإن لي ابنة فهي له».
قلت: وفي ابن عبيدة أنها: «أم حارثة بن سراقة، ولقد تقدم حديثها في الصلاة» (٢٩٨٥).
(٣) إسناده ضعيف: (٢٠٨٩٠/ ١٠٨٩٠/ ١٣٧/ ٢٧٧٧-٣٧٣).

هَذَا حَدِيثٌ صَحِيحُ الإِسْنَادِ» وَلَمْ يُخَرِّجَاهُ.

٧٧٧٧ - حَدَّثَنَا أَبُو الْعَبَّاسِ مُحَمَّدُ بْنُ يَعْقُوبَ، ثنا هَارُونُ بْنُ سُلَيْمَانَ، ثنا عَبْدُ الرَّحْمَنِ بْنُ مَهْدِيٍّ.

وَأَخْبَرَنَا أَحْمَدُ بْنُ جَعْفَرٍ، ثنا عَبْدُ اللَّهِ بْنُ أَحْمَدَ بْنِ حَنْبَلٍ، حَدَّثَنِي أَبِي، حَدَّثَنَا عَبْدُ الرَّحْمَنِ بْنُ مَهْدِيٍّ، وَحَدَّثَنَا عَبْدُ اللَّهِ بْنُ نُمَيْرٍ، حَدَّثَنَا عَمِّي، ثنا عُبَيْدُ اللَّهِ بْنُ عُمَرَ، عَنْ زَيْدِ بْنِ أَبِي أُنَيْسَةَ، عَنْ عَمْرِو بْنِ مُرَّةَ، قَالَ: قَالَ رَسُولُ اللَّهِ ﷺ: «رِضَا الرَّبِّ فِي رِضَا الْوَالِدِ، وَسَخَطُ الرَّبِّ فِي سَخَطِ الْوَالِدِ».

(١) قال ابن حجر في الإتحاف: «قلت: فيه اضطراب كثير. فقيل هكذا، وقيل: عن معاوية بن أبي سفيان، وقيل: عن علقمة بن وائل، وقيل: عن معاوية أبو هند البجلي، وقيل: عن أبي الدرداء، وقيل: عن أبي الدرداء أبو هند البجلي، وقيل: عن أبي الدرداء أبو هند البجلي، وقيل: عن أبي الدرداء أبو هند البجلي

هَذَا حَدِيثٌ صَحِيحٌ عَلَى شَرْطِ مُسْلِمٍ وَلَمْ يُخَرِّجَاهُ.

٧٤٧٧- أَخْبَرَنَا عَلِيُّ بْنُ مُحَمَّدٍ بْنِ أَحْمَدَ الْقَطَّانِيُّ، بِمَرْوَ: حَدَّثَنَا الْبَيْثُ بْنُ مُحَمَّدٍ الرُّقَاشِيُّ، حَدَّثَنَا أَبِي، حَدَّثَنَا عَاصِمٌ، عَنْ سُفْيَانَ.

وَأَخْبَرَنَا أَبُو عَبْدِ اللهِ الصَّفَّارُ، ثَنَا أَحْمَدُ بْنُ مُحَمَّدِ بْنِ عِيسَى الْقَاضِي، ثَنَا أَبُو نُعَيْمٍ وَأَبُو حُذَيْفَةَ[1]، ثَنَا سُفْيَانُ، عَنْ عَطَاءِ بْنِ السَّائِبِ، عَنْ أَبِيهِ، عَنْ عَبْدِ اللهِ بْنِ عَمْرٍو ﷺ قَالَ: جَاءَ رَجُلٌ إِلَى النَّبِيِّ ﷺ فَقَالَ: إِنِّي جِئْتُ أُبَايِعُكَ عَلَى الْهِجْرَةِ، وَتَرَكْتُ أَبَوَيَّ يَبْكِيَانِ، قَالَ: «فَارْجِعْ إِلَيْهِمَا فَأَضْحِكْهُمَا كَمَا أَبْكَيْتَهُمَا»[2].

هَذَا حَدِيثٌ صَحِيحُ الإِسْنَادِ وَلَمْ يُخَرِّجَاهُ.

٧٤٧٨- أَخْبَرَنَا الشَّيْخُ أَبُو بَكْرِ بْنُ إِسْحَاقَ، ثَنَا بِشْرُ بْنُ مُوسَى، ثَنَا الْحُمَيْدِيُّ، ثَنَا سُفْيَانُ، عَنْ عَطَاءِ بْنِ السَّائِبِ، عَنْ أَبِي عَبْدِ الرَّحْمَنِ[3]: قَالَ: تَزَوَّجَ رَجُلٌ فَكَرِهَتْ أُمُّهُ ذَلِكَ، فَجَاءَ يَسْأَلُ ابْنَ الْمُزَنِيِّ، فَقَالَ: أَلَهِيَ أَمَرَتْكَ؟ فَإِنْ قَالَ: نَعَمْ يُطَلِّقُ. فَإِنْ قَالَ: فَالْوَالِدَةُ أَوْسَطُ أَبْوَابِ الْجَنَّةِ، فَأَضِعْ ذَلِكَ أَوْ احْفَظْهُ[4].

زَوَائِدُ شُعْبَةَ عَنْ عَطَاءِ بْنِ السَّائِبِ مُفَسَّرَةٌ بِالسَّمَاعِ.

= سنن الترمذي (٥/ ٣٣٣)، وتحفة الأبناء (١٠/ ٢٤٧).

(١) في (ق) و(ك): «وابن حذيفة» مصحف، وهو من مسموعه النهدي.

(٢) إتحاف المهرة (٩/ ١١٤-١١٦) (وسيأتي برقم (٧٤٨٣).

(٣) عن عبد الله بن عبد الرحمن بن حبيب بن رفاعة، أبو الحسن السلمي.

(٤) إتحاف المهرة (٩/ ٥٨٠-٥٨١) (١١٣٢٣).

٧٤٨٠- «أَخْبَرَهُ أَبُو عَبْدِ اللهِ مُحَمَّدُ بْنُ يَعْقُوبَ: ثَنَا يَحْيَى بْنُ مُحَمَّدِ بْنِ يَحْيَى: ثَنَا سُلَيْمَانُ بْنُ دَاوُدَ: ثَنَا شُعْبَةُ: عَنْ عَطَاءِ بْنِ السَّائِبِ، عَنْ أَبِي عَبْدِ الرَّحْمَنِ، أَنَّ رَجُلًا أَمَرَ(١) امْرَأَةً أَنْ تُطَلِّقَ امْرَأَتَهُ، فَجَعَلَ أَلَّفَ مُمَرٌّ، أَوْ قَالَ: مِائَةَ مُمَرٌّ- وَمَا لَهُ مَرَّةٌ- مَا فَعَلَ، فَأَتَى أَبَا الدَّرْدَاءِ، فَذَكَرَ ذَلِكَ عَلَى الْمِنْبَرِ، ثُمَّ سَأَلَهُ فَقَالَ: أَوَلَمْ يَذْكُرْ، وَبِرَبِّ وَالدَيْكَ، فَإِنِّي سَمِعْتُ رَسُولَ اللهِ ﷺ يَقُولُ: «الْوَالِدُ أَوْسَطُ(٢) أَبْوَابِ الْجَنَّةِ، فَإِنْ شِئْتَ فَحَافِظْ عَلَى الْبَابِ أَوِ اتْرُكْ».

هَذَا حَدِيثٌ صَحِيحُ الإِسْنَادِ وَلَمْ يُخَرِّجَاهُ

٧٤٨١- «أَخْبَرَنِي الْحَسَنُ بْنُ عَلِيمٍ(٣) الْمَرْوَزِيُّ، أَنَا أَبُو الْمُوَجِّهِ، أَنَا عَبَّادُ بْنُ عَبَّادٍ هُوَ الْمُهَلَّبِيُّ، أَنَا عَبْدُ اللهِ بْنُ ذَكْوَانَ، عَنْ أَبِي عَبْدِ الرَّحْمَنِ، عَنْ حَمْزَةَ بْنِ عَبْدِ اللهِ بْنِ عُمَرَ، عَنْ أَبِيهِ قَالَ: كَانَتْ تَحْتِي امْرَأَةٌ أُحِبُّهَا، وَكَانَ عُمَرُ يَكْرَهُهَا، فَقَالَ لِي: طَلِّقْهَا، فَأَبَيْتُ، فَأَتَى عُمَرُ رَسُولَ اللهِ ﷺ فَقَالَ: يَا رَسُولَ اللهِ، إِنَّ عَبْدَ اللهِ بْنَ عُمَرَ امْرَأَةٌ قَدْ وَقَّرْتُهَا، فَأَمَرْتُهُ أَنْ يُطَلِّقَهَا، فَأَبَى. فَقَالَ لِي رَسُولُ اللهِ ﷺ: «يَا عَبْدَ اللهِ بْنَ عُمَرَ، طَلِّقِ امْرَأَتَكَ وَأَطِعْ أَبَاكَ». قَالَ عَبَّادٌ: قَالَ: طَلَّقْتُهَا».

---

(١) في الإحسان: «أن عبد الله».

(٢) في (ت): «وسط».

(٣) في السنن: «سهلان» وأثبت ما في الإحسان.

هذا حديثٌ صحيحٌ على شرطِ الشَّيخَين ولَم يُخرِّجاه!!.

٧٤٨٣ - صَ أبو سَعيد الشَّرقيُّ بنُ يَعقُوبَ الفَقيهُ، أنا أحمَدُ بنُ يَحيَى بنِ إسحاقَ الحُلوانيُّ، ثنا إبراهيمُ بنُ حَمزَةَ، ثنا عَبدُ العَزيزِ بنُ أبي حَازِمٍ، عَنِ العَلاءِ(١)، عَنْ أَبِيهِ، عَنْ هَنْبِيٍّ مَوْلَى عَتِيقٍ بْنِ أَبِي الْبَشَّاءِ قَالَ: أَتَيْتُ عَائِشَةَ، فَقَالَ: يَا يَهْنَاهُ، مَالِي يَقُولُ النَّاسُ؟ قَالَ: يَزْعُمُونَ أَنَّ عِنْدَكِ عِلْمًا عَنْ رَسُولِ اللهِ ﷺ لَا تُظْهِرُهُ؟ قَالَ: فَوَاللهِ مَا عِنْدِي عِلْمٌ عَنْ رَسُولِ اللهِ ﷺ، وَلَكِنْ عِنْدِي عِلْمٌ عَنْ أَبِي الْبَشَّاءِ، وَأَظُنُّهُ الْبَشِيرَ، فَأَخْرَجَتْ مِنْ صَبِيغَةِ فِهَا كِتَابٌ، قَالَ: هَذَا مَا نَسَخَ مِنْ رَسُولِ اللهِ ﷺ، قَالَ: قَالَ رَسُولُ اللهِ ﷺ: «مَنْ اعْتَمَّ مِنْ نَتْنٍ فَعَرَضَ لَهُ، وَمَنْ تَوَلَّى غَيْرَ أَبِيهِ، وَلَعَنَ اللهُ الْمَاشِيَ إِلَى إِبْلِهِ، وَلَعَنَ اللهُ الْمَاشِيَ إِلَى الْأَدْبَارِ»(٢) مَنَارُ الْأَدْبَارِ!!.

٧٤٨٣ - أَخْبَرَنِي أَبُو بَكْرٍ إِسْمَاعِيلُ بْنُ مُحَمَّدِ الْفَقِيهُ بِالرَّيِّ، ثنا مُحَمَّدُ بْنُ إِسْحَاقَ بْنِ مَنْدَهْ، ثنا سُلَيْمَانُ بْنُ مُحَمَّدِ بْنِ عَطَاءٍ بْنِ عَبْدِ اللهِ بْنِ عَمْرِو قَالَ: جَاءَ رَجُلٌ إِلَى النَّبِيِّ ﷺ يَسْأَلُهُ عَلَى الْهِجْرَةِ، فَقَالَ: إِنِّي جِئْتُ أُبَايِعُكَ عَلَى الْهِجْرَةِ»، وَتَرَكْتُ أَبَوَيَّ يَبْكِيَانِ، قَالَ: «ارْجِعْ إِلَيْهِمَا

---

(١) تقدم: الخبرات من عبد الرحمن بن العلاء بن اللجلاج عن أبي قلت لهم ورد عنه غير ابن أخته محمد بن عبد الرحمن بن أبي ذئب، ولم يخرج له الشيخان، وتقدم رأي حديث ابن أخته (٧٤٨٢) والعلم عند الله.

(٢) هو: العلاء بن عبد الرحمن بن يعقوب الحرقي، أبو شبل المدني.

(٣) في النسخ: «أعطيت»، والمثبت من التلخيص.

(٤) في (ع): «متظهرين».

(٥) لفظ: «لعن الله» من (ع).

(٦) لفظ: «ولعن الله الماشي إلى إبله» ليس في (ع)، والكلام محتمل بدونه لن (و) واو (أو) و(أس).

(٧) وتقدم ما تقدم (٧٤٧٨) من رواية أبي هريرة عن معلقه به.

فَأَصْحَبُهُمَا لَنَا أَيُّكُمَا؟»(١)

هَذَا حَدِيثٌ صَحِيحٌ الإِسْنَادِ وَلَمْ يُخَرِّجَاهُ.

٧٨٤٠- حَدَّثَنَا مُحَمَّدُ بْنُ صَالِحِ وَإِبْرَاهِيمُ بْنُ عِصْمَةَ، قَالَا: ثَنَا الشَّرِيُّ بْنُ خَزِيمَةَ(٢)، ثَنَا سَعِيدُ بْنُ أَبِي مَرْيَمَ، ثَنَا مُحَمَّدُ بْنُ جَعْفَرٍ، حَدَّثَنِي سَعْدُ بْنُ إِسْحَاقَ بْنِ كَعْبِ بْنِ عُجْرَةَ، عَنْ أَبِيهِ، عَنْ(٣) كَعْبِ بْنِ عُجْرَةَ، قَالَ: رَسُولُ اللهِ ﷺ: «احْضُرُوا الْمِنْبَرَ». فَحَضَرْنَا، فَلَمَّا ارْتَقَى دَرَجَةً قَالَ: «آمِينَ». فَلَمَّا ارْتَقَى الدَّرَجَةَ الثَّانِيَةَ قَالَ: «آمِينَ». فَلَمَّا ارْتَقَى الدَّرَجَةَ الثَّالِثَةَ قَالَ: «آمِينَ». قَالَ: يَا رَسُولَ اللهِ، لَقَدْ سَمِعْتُ مِنْكَ الْيَوْمَ شَيْئًا مَا كُنْتُ نَسْمَعُهُ. قَالَ: «إِنَّ جِبْرِيلَ عَلَّقَنِي عَرَضَ لِي، فَقَالَ: بَعُدَ مَنْ أَدْرَكَ رَمَضَانَ فَلَمْ يُغْفَرْ لَهُ. قُلْتُ: آمِينَ. فَلَمَّا ارْتَقَيْتُ الثَّانِيَةَ قَالَ: بَعُدَ مَنْ ذُكِرْتَ عِنْدَهُ فَلَمْ يُصَلِّ عَلَيْكَ. قُلْتُ: آمِينَ. فَلَمَّا ارْتَقَيْتُ الثَّالِثَةَ قَالَ: بَعُدَ مَنْ أَدْرَكَ أَبَوَيْهِ الْكِبَرُ عِنْدَهُ أَوْ أَحَدُهُمَا فَلَمْ يُدْخِلَاهُ الْجَنَّةَ. قُلْتُ: آمِينَ».

هَذَا حَدِيثٌ صَحِيحُ الإِسْنَادِ وَلَمْ يُخَرِّجَاهُ.

---

(١) إسناده ضعيف جدًا (٤٥/١٩-١١٦٧٦)، وأصل الحديث في الصحيحين من حديث ابن عباس في أمر النبي ﷺ لبعض الناس غير عدد لما من حوله، انظر ما خرجه البخاري في الحج، (٤/٥٩) والأدب (٨/٣٠)، ومسلم في البر والصلة (٨/٣٠).

(٢) في (ق ١٥٥): «الشريف بن خزيمة»، وفي (س): «الشريف خزيمة»، والمثبت من الإتحاف.

(٣) في (ق): «عن أبيه عن»، والمثبت من الشخيص والإتحاف، وكتب فوقها في النقاط: «صح».

(٤) في (ق) و(ك): «والتخريص». اهـ. لبابه.

(٥) إسناده ضعيف جدًا (١٣/٤٤-١٦٣٨٢).

٧٦٨٥- **حدثنا** أبو العَبَّاس مُحَمَّدُ بْنُ يَعْقُوبَ، ثنا سُرَيْجُ[1] بْنُ يُونُسَ الْخَوْلَانِيُّ، ثنا عَبْدُ اللهِ بْنُ إِدْرِيسَ، أَخْبَرَنِي يَحْيَى بْنُ أَيُّوبَ، عَنْ زَيْدِ[2] بْنِ أَبِي عَتَّابٍ، عَنْ سَهْلِ بْنِ مُعَاذٍ، عَنْ أَبِيهِ ﷺ، قَالَ: أَنَّ رَسُولَ اللهِ ﷺ قَالَ: «مَنْ مَرَّ بِقَاتِلِهِ طُولَى لَهُ، زَادَهُ اللهُ فِي عُمُرِهِ»[3].

هَذَا حَدِيثٌ صَحِيحُ الإِسْنَادِ، وَلَمْ يُخَرِّجَاهُ[4].

٧٦٨٦- **حدثنا** مُحَمَّدُ بْنُ صَالِحِ بْنِ هَانِءِ، ثنا إِبْرَاهِيمُ بْنُ أَبِي طَالِبٍ، ثنا يَحْيَى بْنُ مَعِينٍ وَإِسْحَاقُ بْنُ رَاهَوَيْهِ الصَّرْمَاءُ[5]، قَالَا: ثنا سُرَيْجُ بْنُ النُّعْمَانِ، عَنْ فُلَيْحٍ، عَنْ أَبِي رَافِعٍ[6]، عَنْ أَبِي هُرَيْرَةَ ﷺ، قَالَ: قَالَ رَسُولُ اللهِ ﷺ: «يُؤْمِنُ عَبْدٌ بِي بَعْدَ مَا أَنَا مِنْ تَحْتِ يَدَيْهِ وَتَرَوْا أَنَّهُ لَنْ يَرْكَبَ إِلَّا لِمَا أَرَادَ»[7]، أَخْبَرَهُ مُتَنَطِّفًا فَلَيْلَتَيْنِ قَبْلَ بِنَاءِ مَحَلَّةِ كَانَ أَوْ مَحَلَّاتٍ، فَإِنْ لَمْ يَفْعَلْ لَمْ يَرَهُ عَلَى الْخَوَصِ.

هَذَا حَدِيثٌ صَحِيحُ الإِسْنَادِ، وَلَمْ يُخَرِّجَاهُ.

---

(١) في جميع النسخ: «سريج» في الموضعين.

(٢) في جميع النسخ: «زيد» في الموضعين والإتحاف.

(٣) إتحاف المهرة (٣/٤٢٧-٤٢٨) (١١١٦).

(٤) قال الحافظ في الإتحاف: «قلت: بل رجاله».

(٥) في (م): «الصرما» وفي (ب): «الإتحاف: الضرباء». وفي (ن): محتمله، وهو: إسحاق بن إبراهيم بن محمد الصوفي الضرير، من رجال الجهبذ.

وينظر: تعجيل المنفعة للحنبلي.

(٦) إتحاف المهرة (٣/٤٢٥-٤٢٦) (١١١٤).

(٧) قال الذهبي في التلخيص: «قلت: بل سويد ضعيف، وقال قال الحافظ في الإتحاف: «قلت: بل سويد ضعيف، وهو سويد بن إبراهيم الحمصي، أبو حاتم الحافظ البصري.

٧٤٨٧- حَدَّثَنَا أَبُو جَعْفَرٍ أَحْمَدُ بْنُ مُحَمَّدٍ الأَسَدِيُّ الْحَافِظُ، وَعُثْمَانُ بْنُ يَزِيدَ الدَّقَّاقُ الْهَمْدَانِيُّ، بِهَمْدَانَ، قَالَا: ثَنَا إِبْرَاهِيمُ بْنُ الْحُسَيْنِ بْنِ دِيزِيلَ، قَالَ: ثَنَا عُثْمَانُ بْنُ أَبِي شَيْبَةَ الرَّاهِبِيُّ، قَالَ: ثَنَا سَيْفُ بْنُ أَسَدٍ، عَنْ أَبِي الزُّبَيْرِ، عَنْ جَابِرٍ ﷺ، قَالَ: قَالَ رَسُولُ اللهِ ﷺ: «رُؤْيَا الْمُؤْمِنِ ثُمُنُ النُّبُوَّةِ، وَتُعْطَاهَا الْمَرْأَةُ الصَّالِحَةُ، وَهَذَا أَفْضَلُ إِلَى قَلْبِ مَنْ يَشَاءُ، لَمْ يَرَهُ عَلَى الْخَلْقِ»[1].

٧٤٨٨- حَدَّثَنَا أَبُو عَبْدِ اللهِ مُحَمَّدُ بْنُ عَلِيِّ بْنِ يَعْقُوبَ الْحَافِظُ، وَأَبُو بَكْرٍ مُحَمَّدُ بْنُ عَبْدِ اللهِ الْمُقْرِءُ، قَالَا: ثَنَا أَحْمَدُ بْنُ مُحَمَّدِ بْنِ نَصْرٍ، ثَنَا أَبُو الْحَسَنِ الْفَضْلُ بْنُ دُكَيْنٍ، ثَنَا عَبْدُ الرَّحْمَنِ بْنُ عَبْدِ اللهِ بْنِ دِينَارٍ، عَنِ الْعَمْرِيِّ[2].

وَأَخْبَرَنِي الْحَسَنُ بْنُ أَحْمَدَ، الْمَوْرَزِيُّ، ثَنَا أَبُو الْمُوَجِّهِ، أَخْبَرَنَا عَبْدَانُ، أَنَا عَبْدُ اللهِ، أَنَا عَبْدُ الرَّحْمَنِ بْنُ عَبْدِ اللهِ بْنِ دِينَارٍ، عَنْ أَبِيهِ، عَنِ ابْنِ عُمَرَ، عَنِ الْعَمْرِيِّ، عَنْ أَبِي أُسَيْدٍ السَّاعِدِيِّ، قَالَ: بَيْنَمَا نَحْنُ جُلُوسٌ عِنْدَ رَسُولِ اللهِ ﷺ، إِذْ جَاءَهُ رَجُلٌ[3] مِنْ بَنِي سَلِمَةَ، فَقَالَ: يَا

---

(١) في (ك): «الصالحات».

قال الذهبي في التلخيص: «قلت: على قلة ابن عدي، روى الأهطل، واستنكره عليه هو والعقيلي والدارقطني».

(٢) إسناده ضعيف (٧/٣٠٤٣-٤٤٤٣)، فيه: العمري، لم يكتفوا عليه، إلى آخره شاهدا الحديث الذي قبله، من حديث عبد الله بن عمرو، وفي ترقيمه كلمة ابن عدي.

(٣) كذا في جميع النسخ والإتحاف، وهو: أبو بكر محمد بن عبد الله بن محمد بن عبد الله البسطامي المعروف بالمطيري، عرف بالمقرئ، له ترجمة في «تاريخ بغداد» للخطيب، فلا تدري هل القصة بتمامها من الحديث، أو أن الضمائر لشخص قصد وسقط ذكره.

(٤) في جميع النسخ: «عبد الرحمن بن عبد الله بن دينار»، وهو خطأ، وانظر التعليق السابق.

(٥) في جميع النسخ: «عن عبد الله»، والمثبت من التلخيص والإتحاف.

(٦) لفظة: «رجل» ساقطة من (ك)، وفي (ظ): «فجر موجوه في (ر) وفي»، والمثبت من (ف).

رَسُولَ اللهِ، هَلْ بَقِيَ مِنْ بِرِّ أَبَوَيَّ شَيْءٌ لَمْ أَفْعَلْهُ بِهِ مِنْ بَعْدِ مَوْتِهِمَا؟ قَالَ: «نَعَمْ، الصَّلَاةُ عَلَيْهِمَا، وَالِاسْتِغْفَارُ لَهُمَا، وَإِنْفَاذُ عُهُودِهِمَا، وَإِكْرَامُ صَدِيقِهِمَا، وَصِلَةُ الرَّحِمِ الَّتِي لَا رَحِمَ لَكَ إِلَّا مِنْ قِبَلِهِمَا»[1].

هَذَا حَدِيثٌ صَحِيحٌ الْإِسْنَادِ، وَلَمْ يُخَرِّجَاهُ.

٧٤٨٩- **صحيح** أَبُو بَكْرٍ مُحَمَّدُ بْنُ دَاوُدَ الزَّاهِدُ، ثنا عَلِيُّ بْنُ الْحُسَيْنِ[2] بْنِ عُبَيْدٍ، ثنا سَهْلُ بْنُ عُثْمَانَ الْعَسْكَرِيُّ، ثنا أَبُو مُعَاوِيَةَ[3]، ثنا مُحَمَّدُ بْنُ عَمْرِو[4] عَنْ أَبِي بَكْرِ بْنِ حَفْصٍ[5]، عَنِ ابْنِ عُمَرَ رضي الله عنهما، قَالَ: أَتَى النَّبِيَّ ﷺ رَجُلٌ، فَقَالَ: يَا رَسُولَ اللهِ، إِنِّي أَذْنَبْتُ ذَنْبًا عَظِيمًا[6]، فَهَلْ لِي مِنْ تَوْبَةٍ؟ قَالَ: «أَلَكَ وَالِدَانِ؟» قَالَ: لَا، قَالَ: «فَلَكَ خَالَةٌ؟» قَالَ: نَعَمْ، فَقَالَ رَسُولُ اللهِ ﷺ: «فَبِرَّهَا بِإِيَابِهِ».

هَذَا حَدِيثٌ صَحِيحٌ عَلَى شَرْطِ الشَّيْخَيْنِ، وَلَمْ يُخَرِّجَاهُ.

٧٤٩٠- (**صحيح**) أَبُو الْعَبَّاسِ مُحَمَّدُ بْنُ يَعْقُوبَ، ثنا الْحَوْثُ الْعَبْدِيُّ، ثنا عَبْدُ الرَّبِيعِ بْنُ سُلَيْمَانَ،

= والتلخيص، والمثنى من الأصل، وهو الموافق لما في سنن ابن ماجه وسنن أحمد ومصنف ابن أبي شيبة وغير ذلك.

(١) إتحاف المهرة (١٧٢٠٩-١٧٤٧٠).

(٢) في (ر) و(ك): «الحسين».

(٣) هو: محمد بن خازم الضرير.

(٤) هو: محمد بن عمرو بن علقمة بن وقاص الليثي الواقفي المدني، من رجال الجماعة.

(٥) كذا في (ر) و(م، ق) و(س): «أبي»، «الصواب» كما هو مثبت في (و) والتلخيص.

(٦) إتحاف المهرة (١٧٠٩٩-١١٥٦١).

حَدَّثَنَا عَبْدُ الْوَهَّابِ وَهْبًا(١) أَخْبَرَنِي عَبْدُ الرَّحْمَنِ بْنُ أَبِي الزِّنَادِ، عَنْ هِشَامِ بْنِ عُرْوَةَ، عَنْ أَبِيهِ، عَنْ عَبْدَةَ، أَنَّهَا قَالَتْ: ذَهَبْتُ مَعَ أُخْتِي سَوْدَةَ بِنْتِ زَمْعَةَ الْمُجَادِلَةِ عَلَى، جَادَتْ تَبْغِي رَسُولَ اللهِ ﷺ بَعْدَ مَوْتِ خَدَاةَ ذَلِكَ، تَسْأَلُهُ عَنْ شَيْءٍ وَعَمِلْتُ وَهِيَ أَمْرٌ الشَّجَرَةَ لَمْ تَعْمَلْ، وَقَالَتْ عَائِشَةُ لِعُرْوَةَ: إِنَّ أُخْتِي، فَرَأَيْتُهَا تَبْغِي حِينَ لَمْ تَجِدْ رَسُولَ اللهِ ﷺ فَيُخْبِرَهَا، تَبْغِي حَتَّى يَأْتِيَ لَاعْتِمَادِهَا، وَتَقُولُ: إِلَى لَأَحْمَدُ(٢) أَنْ أَكُونَ قَدْ هَلَكْتُ، قَالَتْ: ثُمَّ إِنَّ زَوْجَ فَاطِمَ عَلَى، فَاطِمَةَ عَلَى عُمَرُ، فَتَكَوَّنَ الْبَيْتَ، إِلَيْهَا، فَقَالَتْ: إِنْ فَعَلْتَ مَا أَمَرْتَ بِهِ أَمْرُ الْمُؤْمِنِينَ، فَقَالَ: قَدْ قَالَ: قَالَ: جَاءَنِي يَكْتُبُ أَمْرُ الْمُؤْمِنِينَ، فَقَالَ: قَدْ وَرَجَبَ الْأَجَلُ فَلَمْ يَكُنْ أَحَبَّ وَقَدْ يَبْلُغُ، فَإِذَا أَنَا بِرَجُلَيْنِ مُقَنَّعَيْنِ بِأَرْجُلِهِمَا، فَقَالَا: مَا جَاءَ بِكَ؟ فَقُلْتُ: أَتَعَلَّمُ الشَّعْرَ، فَقَالَا: إِنَّمَا نَحْنُ مُبْتَلَى فَلَهُ تَكْبُرَيْ وَتَرْجِعِي، فَأَتَيْتُ فَأَتَيْتُ بَابَ أَبِي، فَإِذَا، فَأَذْهَبِي إِلَى ذَلِكَ الشَّرِّ تُوَلِّينِي فِيهِ، فَذَهَبْتُ وَفَرَغْتُ، فَلَمْ أَفْعَلْ، فَرَجَعْتُ إِلَيْهِمَا، فَقَالَا لِي: فَعَلْتُ؟ قُلْتُ: نَعَمْ، قَالَا: هَلْ رَأَيْتِ شَيْئًا؟ قُلْتُ: لَمْ أَرَ شَيْئًا، فَقَالَا: لَمْ تَفْعَلِي، ارْجِعِي إِلَى

(١) ما بين المعقوفتين ساقط من جميع النسخ، ومن نسخة ابن حجر أيضا كما في الإتحاف (٧/ ٣٨٢/٣٧٩)، والمثبت من السنن الكبرى للبيهقي (٧/ ١٣٦/٨)، حيث روى عن المصنف بإسناده ومتنه سواء.

(٢) في (ق): «لأحمدن»، وفي (ك) والمنتخبين: «لي أحامد».

(٣) في (ز): «وإذا».

(٤) في جميع النسخ والمنتخبين: «فقالا» بالإفراد، والمثبت من السنن الكبرى، وهو مقتضى السياق.

(٥) في (م): «فعلت».

بِالدِّينِ، وَلَا بِالْحُرِّيِّ. فَقَالَا: أَفَتَبِيعُ إِلَى بَلَدِ الرُّومِ؟ فَقَالَ: نَعَمْ. فَقَالَا: فَمَا تَطْلُبُ؟ قَالَ: أَطْلُبُ الْعِلْمَ. فَقَالَا: فَمَا تَصْنَعُ بِهِ؟ قَالَ: أَتَعَلَّمُ. فَقَالَا: فَمَا رَأْيُكَ؟ فَقُلْتُ: لَمْ أَرَ شَيْئًا. فَقَالَا: لَتَدْخُلَنَّ لَهُ عَلَيْهِمْ، وَلَتَجِيئَنَّ إِلَى بِلَادِنَا!» [٢] وَلَا تَكْفُرِي، فَإِنَّكِ عَلَى رَأْسِ أَمْرِكِ. فَقُلْتُ: فَمَا الْعَجَبُ؟ فَقَالَ: الْعَجَبُ إِلَى دِينِ الرُّومِ، فَذَهَبْتُ فَكُنْتُ فِيهِ، فَرَأَيْتُ قَوْمًا مُتَمَسِّكِينَ بِحَدِيدٍ حَرْبٍ مِنْ، فَجِئْتُ فِي الشِّتَاءِ فَعَلَّقْتُ عَلَى حَرْبٍ مِنْ، فَلَمَّا رَأَيْتُهُمْ قُلْتُ: لَهُمْ: فَمَا رَأْيُكُمْ؟ فَقُلْتُ: لَهُمْ: فَمَا رَأْيُ؟ قُلْتُ: رَأَيْتُ قَوْمًا مُتَمَسِّكِينَ بِحَدِيدٍ حَرْبٍ مِنْ، فَذَهَبْتُ فِي الشِّتَاءِ، فَعَلَّقْتُ عَلَى حَرْبٍ مِنْ، وَإِنِّي شَيْءٌ فَاتَّقِنِي، فَكَذَلِكَ إِنَّمَاذَيْنِ حَرْبٍ مِنْ، الْعَجَبِ. فَقُلْتُ لَهُمْ: وَإِنِّي مَا أَعْلَمُ شَيْئًا، وَمَا قَالَا لِي شَيْئًا. فَقَالَا: بَلَى، إِنَّ أَرْبِينِي؟ شَيْئًا [لَا بَأْسَ، أَجِدُنِي هَذَا الْفَتَى] فَتَنَبَّرِي. فَذَرَيْتُ. فَقُلْتُ: الطَّعَامُ، فَطَلَقْتُ فَطَلَقْتُ لَهُمْ. أَجِيئُهِ، فَجِئْتُ لَهُمْ. الْمَرْضَى، وَالْمَوْتَى. فَقُلْتُ: لِيَسِي، فَتَيَسَّرْتُ. ثُمَّ قُلْتُ: اصْحَبْنِي، وَأَطْعَمْتُكِ، ثُمَّ قُلْتُ: أَخْبِرِينِي، فَأَخْبَرْتُ، فَلَمَّا رَأَيْتُ أَنِّي لَا أُرِيدُ شَيْئًا، إِلَّا كَانَ سَطْعٌ فِي بَيْتِي، وَأَنَا فِي بَيْتِي، وَأَنَا فِي الْمُؤْمِنِينَ، مَا فَعَلْتُ شَيْئًا قَطُّ، وَلَا أَفْعَلُهُ أَبَدًا. فَسَأَلْتُ أَصْحَابَ رَسُولِ اللهِ ﷺ حَدَّثَهُ وَعَنْ رَسُولِ اللهِ ﷺ، وَاللهِ مَا أَعْلَمُ مُتَوَاتِرُونَ، فَمَا نَرَوْا بِهَا يَقُولُونَ لَهُمْ، وَيُعَلِّمُونَ هَذَا وَخَافَ أَنْ يَبْتَهِيَهَا بِمَا لَا يَعْلَمُ، إِلَّا أَنَّهُمْ قَالُوا لَهَا: لَوْ كَانَ أَوَّلُهُ خَيْرٌ، أَوْ

---

(١) في ك: فهذه، في موضوع (ر).

(٢) في ك: إلى بلادنا، في موضوع (ر).

(٣) في جميع النسخ: [لا بأس، أجدني هذا والحمد من الأسس الكوري الذبيغي ٩ (١٣٧٨هـ) الصحيفة، والتفسير القطبي ٢ (٣٤٣هـ)

أَحَدُهُمَا، لَكَانَا» بِكَفَيْنِ. [١]

هَذَا حَدِيثٌ صَحِيحٌ الإِسْنَادِ، وَلَمْ يُخَرِّجَاهُ، وَالْغَرَضُ فِي إِخْرَاجِهِ فِي هَذَا النَّوْعِ إِجْمَاعُ الصَّحَابَةِ جَدَّدْنَا وَفَاةَ رَسُولِ اللهِ ﷺ أَنَّ الأَوَّلِينَ بِكَفَيْنِ.

٧٩٩٢- حَدَّثَنَا عَلِيُّ بْنُ حَمْشَادَ الْعَدْلُ، ثنا مُحَمَّدُ بْنُ يَحْيَى بْنِ الضَّرِيسِ بِالرَّيِّ، ثنا الْحَارِثُ بْنُ أَبِي أُسَامَةَ، ثنا مُحَمَّدُ بْنُ عِيسَى بْنِ الطَّبَّاعِ، ثنا بَكْرُ بْنُ عَبْدِ الْعَزِيزِ بْنِ أَبِي بَكْرَةَ، قَالَ: سَمِعْتُ أَبِي يُحَدِّثُ عَنْ أَبِي بَكْرَةَ، قَالَ: سَمِعْتُ رَسُولَ اللهِ ﷺ يَقُولُ: «إِنَّ الْمُلُوكَ يَطْرَحُونَ اللهَ نَارًا فَمَا وَقَعَتْ عَلَى بَنِي الْقِيَافَةِ إِلَّا عَفَتْ فِي الْوَقْتِ، فَإِنَّ اللهَ تَعَالَى يَجْعَلُهَا لِصَاحِبِهِ فِي الْحَيَاةِ قَبْلَ الْمَمَاتِ». [٢]

هَذَا حَدِيثٌ صَحِيحُ الإِسْنَادِ، وَلَمْ يُخَرِّجَاهُ.

٧٩٩٣- أَخْبَرَنَا أَبُو أَحْمَدَ الزَّبَيْرِيُّ، ثنا سُفْيَانُ، عَنِ الأَعْمَشِ، عَنْ جَعْفَرِ بْنِ إِيَاسٍ، عَنْ سَعِيدِ بْنِ جُبَيْرٍ، عَنِ ابْنِ عَبَّاسٍ ﷺ، قَالَ: قَالَ يَهُودُ لِنَبِيِّ اللهِ ﷺ: «أَتَسْأَلُهُمْ وَهُمْ مُشْرِكُونَ، فَتَرَكَكَ: «لَيْسَ عَلَيْكَ

---

(١) في «ك»: «كفان».

(٢) إتحاف المهرة: (٣٨٢- ٢٤٤٩).

(٣) إتحاف المهرة: (٣٨٣- ٢٤٥٠).

(٤) قال في «التلخيص»: «قلت: إسناده صحيح».

(٥) في جميع النسخ حدثنا أبو أحمد الزبيري بدون وجود ياض بين الصلتين وبينه وبين الأعمش دو الإسناد، وقد تقدم هذا الحديث في القسم (٣٨٣/ ٢٤٥٠) من حديث أبي سعيد مولى بني أسيد الزهري عن الزهري عن حميد بن عبد الرحمن بن عوف عن الأعمش ... إلخ (وانظر وفاية الرواية: أبو الحسين، وأبو أحمد، والمثنى من الأسماء، ومن الرواة بمعنى الحفظ والصداقة).

مَهْدِيٍّ»(١). حَتَّى يَبْلُغَ: «وَمَا شَطُوا مَنْ سَخِطَ عَلَيْكَ اللهُ، وَبِهِ عَلِيمٌ»(٢). وَرُخِّصَ لَهُمْ(٣).

٧٤٩٣- صحَّ أَبُو بَكْرٍ أَحْمَدُ بْنُ ... قَالَ: ثنا يَزِيدُ بْنُ هَارُونَ(٤)، أَنَا مُحَمَّدُ بْنُ عَمْرٍو، عَنْ أَبِي سَلَمَةَ، عَنْ أَبِي هُرَيْرَةَ ﷺ: أَنَّ رَسُولَ اللهِ ﷺ قَالَ: «قَالَ اللهُ ﷻ: أَنَا الرَّحْمَنُ، وَهِيَ الرَّحِمُ، فَمَنْ وَصَلَهَا وَصَلْتُهُ، وَمَنْ قَطَعَهَا قَطَعْتُهُ»(٥).

هَذَا حَدِيثٌ صَحِيحٌ عَلَى شَرْطِ مُسْلِمٍ، وَلَمْ يُخَرِّجَاهُ، وَقَدْ رَوَى بِأَسَانِيدَ وَاضِحَةٍ عَنْ عَبْدِ الرَّحْمَنِ بْنِ عَوْفٍ، وَسَعِيدِ بْنِ زَيْدِ بْنِ عَمْرِو بْنِ نُفَيْلٍ، وَعَائِشَةَ، وَعَبْدِ اللهِ بْنِ عَمْرٍو(٦).

أَمَّا حَدِيثُ سَعِيدِ بْنِ زَيْدٍ:

٧٤٩٤- فَأَخْبَرَنَاهُ أَبُو جَعْفَرٍ أَحْمَدُ بْنُ مُنِيبٍ(٧)، الْحَافِظُ، أَنَا إِبْرَاهِيمُ بْنُ الْحَسَنِ،

وَأَخْبَرَنِيهِ أَبُو مُحَمَّدٍ الْعَزِيزِيُّ، نَا عَلِيُّ بْنُ مُحَمَّدٍ الْمِصْرِيُّ(٨)، قَالَا: ثنا أَبُو

---

(١) النمل: ٢٧/ ٢٤، ٢٧/ ٢٣.

(٢) يُنظر: المعجم الأوسط (٦/ ١٦٤)، (٧/ ٢٠١-٢٠٢).

(٣) في جميع النسخ: «حمد أبو بكر أحمد بن يزيد بن هارون»، والمثبت من الإتحاف.

(٤) في جميع النسخ: «أحمد أبو بكر أحمد بن سلمان الفقيه، عن الحسن بن مكرم عن يزيد بن هارون» فلله العلي.

(٥) في جميع النسخ: «أنا عمرو بن عمرو»، والمثبت مما سبق من كلام المصنف.

(٦) في جميع النسخ: «الجعابي»، والمثبت من الإتحاف، فهو: علي بن محمد بن عيسى، =

الْبُنَانِيِّ، ثَنَا شُعَيْبُ بْنُ أَبِي حَمْزَةَ، حَدَّثَنَا: عَبْدُ اللهِ بْنُ أَبِي الْحُسَيْنِ[1]، ثَنَا نَوْفَلُ بْنُ مُسَاحِقٍ[2]، عَنْ سَعِيدِ بْنِ أَبِي زَيْدٍ بْنِ أَخْطَبَ[3]، عَنْ أَبِيكَ، قَالَ: قَالَ رَسُولُ اللهِ ﷺ: «الرَّحِمُ شُجْنَةٌ مِنَ الرَّحْمَنِ، فَمَنْ وَصَلَهَا وَصَلَهُ اللهُ، وَمَنْ قَطَعَهَا قَطَعَهُ اللهُ»[4].

أَمَّا حَدِيثُ عَبْدِ الرَّحْمَنِ بْنِ عَوْفٍ:

٧٤٩٥- ﴿﴾ أَخْبَرَنَا أَحْمَدُ بْنُ سَلْمَانَ الْفَقِيهُ، أَنْبَأَنَا مُحَمَّدُ بْنُ مَخْلَدٍ، ثَنَا يَزِيدُ بْنُ هَارُونَ، أَنَا هِشَامٌ الدَّسْتُوَائِيُّ، عَنْ يَحْيَى بْنِ أَبِي كَثِيرٍ، عَنْ إِبْرَاهِيمَ بْنِ عَبْدِ اللهِ بْنِ حُنَيْنٍ[5]، أَخْبَرَهُ أَنَّ عَبْدَ الرَّحْمَنِ بْنَ عَبْدِ الرَّحْمَنِ بْنِ عَوْفٍ وَهُوَ مَرِيضٌ، فَقَالَ لَهُ: عَبْدُ الرَّحْمَنِ: وَصَلْتُكَ رَحِمٌ، سَمِعْتُ رَسُولَ اللهِ ﷺ يَقُولُ: قَالَ اللهُ: أَنَا الرَّحْمَنُ، وَهَذِهِ الرَّحِمُ، شَقَقْتُ لَهَا مِنِ اسْمِي، فَمَنْ وَصَلْتُهُ وَصَلْتُهُ، وَمَنْ قَطَعَهَا قَطَعْتُهُ، وَمَنْ بَتَّهَا بَتَتُّهُ»[6].

---

[1] - أبو الحسين الهجري الحجّاني، وكنيته محمّد على ما ذكره يزيد بن أبي الهباء الحكمي بن تاج.

[2] - في (ق) و(ك) و(س): «مشاح».

[3] - في (ق) و(ك) و(س): «عن أبيه عن الحسين بن الحارث بن عامر بن نوفل القرشي، من رجال الهيثم».

[4] - في جميع النسخ: «وعلى بن أبي مساحق» والمثبت من التلخيص والأطراف.

[5] - في (ق) و(ك) و(س): «عن سعيد بن عبد ربي أبي زيد بن الأخطب عن عمرو».

[6] - إسناده ضعيف؛ إبراهيم بن عبد الله بن حُنين لم يسمع من جدّه.

وأخرجه الطبراني في «الكبير» (٧٤٠) من طريق أحمد بن عبد الله بن يونس، بهذا الإسناد.

وأخرجه أبو داود (١٦٩٤) من طريق أبي عاصم، عن عبد الله بن عثمان بن خثيم، عن إبراهيم بن عبد الله بن حُنين، به.

وأخرجه الحاكم في «المستدرك» (٧٢٦٥) من طريق عبد الله بن عثمان بن خثيم، عن إبراهيم بن عبد الله بن حُنين، عن أبيه، عن جدّه.

وأخرجه الحاكم في «المستدرك» (٧٢٦٦) من طريق عبد الله بن عثمان بن خثيم، عن إبراهيم بن عبد الله بن حُنين، عن أبيه، عن جدّه، عن عبد الرحمن بن عوف.

وأخرجه الحاكم في «المستدرك» (٧٢٦٧) من طريق عبد الله بن عثمان بن خثيم، عن إبراهيم بن عبد الله بن حُنين، عن أبيه، عن جدّه، عن عبد الرحمن بن عوف.

وأخرجه الحاكم في «المستدرك» (٧٢٦٨) من طريق عبد الله بن عثمان بن خثيم، عن إبراهيم بن عبد الله بن حُنين، عن أبيه، عن جدّه، عن عبد الرحمن بن عوف.

وأخرجه الحاكم في «المستدرك» (٧٢٦٩) من طريق عبد الله بن عثمان بن خثيم، عن إبراهيم بن عبد الله بن حُنين، عن أبيه، عن جدّه، عن عبد الرحمن بن عوف.

وأخرجه الحاكم في «المستدرك» (٧٢٧٠) من طريق عبد الله بن عثمان بن خثيم، عن إبراهيم بن عبد الله بن حُنين، عن أبيه، عن جدّه، عن عبد الرحمن بن عوف.

وأخرجه الحاكم في «المستدرك» (٧٢٧١) من طريق عبد الله بن عثمان بن خثيم، عن إبراهيم بن عبد الله بن حُنين، عن أبيه، عن جدّه، عن عبد الرحمن بن عوف.

وأخرجه الحاكم في «المستدرك» (٧٢٧٢) من طريق عبد الله بن عثمان بن خثيم، عن إبراهيم بن عبد الله بن حُنين، عن أبيه، عن جدّه، عن عبد الرحمن بن عوف.

وأخرجه الحاكم في «المستدرك» (٧٢٧٣) من طريق عبد الله بن عثمان بن خثيم، عن إبراهيم بن عبد الله بن حُنين، عن أبيه، عن جدّه، عن عبد الرحمن بن عوف.

وأخرجه الحاكم في «المستدرك» (٧٢٧٤) من طريق عبد الله بن عثمان بن خثيم، عن إبراهيم بن عبد الله بن حُنين، عن أبيه، عن جدّه، عن عبد الرحمن بن عوف.

وأخرجه الحاكم في «المستدرك» (٧٢٧٥) من طريق عبد الله بن عثمان بن خثيم، عن إبراهيم بن عبد الله بن حُنين، عن أبيه، عن جدّه، عن عبد الرحمن بن عوف.

وأخرجه الحاكم في «المستدرك» (٧٢٧٦) من طريق عبد الله بن عثمان بن خثيم، عن إبراهيم بن عبد الله بن حُنين، عن أبيه، عن جدّه، عن عبد الرحمن بن عوف.

وأخرجه الحاكم في «المستدرك» (٧٢٧٧) من طريق عبد الله بن عثمان بن خثيم، عن إبراهيم بن عبد الله بن حُنين، عن أبيه، عن جدّه، عن عبد الرحمن بن عوف.

وأخرجه الحاكم في «المستدرك» (٧٢٧٨) من طريق عبد الله بن عثمان بن خثيم، عن إبراهيم بن عبد الله بن حُنين، عن أبيه، عن جدّه، عن عبد الرحمن بن عوف.

وأخرجه الحاكم في «المستدرك» (٧٢٧٩) من طريق عبد الله بن عثمان بن خثيم، عن إبراهيم بن عبد الله بن حُنين، عن أبيه، عن جدّه، عن عبد الرحمن بن عوف.

وأخرجه الحاكم في «المستدرك» (٧٢٨٠) من طريق عبد الله بن عثمان بن خثيم، عن إبراهيم بن عبد الله بن حُنين، عن أبيه، عن جدّه، عن عبد الرحمن بن عوف.

وأخرجه الحاكم في «المستدرك» (٧٢٨١) من طريق عبد الله بن عثمان بن خثيم، عن إبراهيم بن عبد الله بن حُنين، عن أبيه، عن جدّه، عن عبد الرحمن بن عوف.

وأخرجه الحاكم في «المستدرك» (٧٢٨٢) من طريق عبد الله بن عثمان بن خثيم، عن إبراهيم بن عبد الله بن حُنين، عن أبيه، عن جدّه، عن عبد الرحمن بن عوف.

وأخرجه الحاكم في «المستدرك» (٧٢٨٣) من طريق عبد الله بن عثمان بن خثيم، عن إبراهيم بن عبد الله بن حُنين، عن أبيه، عن جدّه، عن عبد الرحمن بن عوف.

وأخرجه الحاكم في «المستدرك» (٧٢٨٤) من طريق عبد الله بن عثمان بن خثيم، عن إبراهيم بن عبد الله بن حُنين، عن أبيه، عن جدّه، عن عبد الرحمن بن عوف.

وأخرجه الحاكم في «المستدرك» (٧٢٨٥) من طريق عبد الله بن عثمان بن خثيم، عن إبراهيم بن عبد الله بن حُنين، عن أبيه، عن جدّه، عن عبد الرحمن بن عوف.

وأخرجه الحاكم في «المستدرك» (٧٢٨٦) من طريق عبد الله بن عثمان بن خثيم، عن إبراهيم بن عبد الله بن حُنين، عن أبيه، عن جدّه، عن عبد الرحمن بن عوف.

وأخرجه الحاكم في «المستدرك» (٧٢٨٧) من طريق عبد الله بن عثمان بن خثيم، عن إبراهيم بن عبد الله بن حُنين، عن أبيه، عن جدّه، عن عبد الرحمن بن عوف.

وأخرجه الحاكم في «المستدرك» (٧٢٨٨) من طريق عبد الله بن عثمان بن خثيم، عن إبراهيم بن عبد الله بن حُنين، عن أبيه، عن جدّه، عن عبد الرحمن بن عوف.

وأخرجه الحاكم في «المستدرك» (٧٢٨٩) من طريق عبد الله بن عثمان بن خثيم، عن إبراهيم بن عبد الله بن حُنين، عن أبيه، عن جدّه، عن عبد الرحمن بن عوف.

وأخرجه الحاكم في «المستدرك» (٧٢٩٠) من طريق عبد الله بن عثمان بن خثيم، عن إبراهيم بن عبد الله بن حُنين، عن أبيه، عن جدّه، عن عبد الرحمن بن عوف.

وأخرجه الحاكم في «المستدرك» (٧٢٩١) من طريق عبد الله بن عثمان بن خثيم، عن إبراهيم بن عبد الله بن حُنين، عن أبيه، عن جدّه، عن عبد الرحمن بن عوف.

وأخرجه الحاكم في «المستدرك» (٧٢٩٢) من طريق عبد الله بن عثمان بن خثيم، عن إبراهيم بن عبد الله بن حُنين، عن أبيه، عن جدّه، عن عبد الرحمن بن عوف.

وأخرجه الحاكم في «المستدرك» (٧٢٩٣) من طريق عبد الله بن عثمان بن خثيم، عن إبراهيم بن عبد الله بن حُنين، عن أبيه، عن جدّه، عن عبد الرحمن بن عوف.

وأخرجه الحاكم في «المستدرك» (٧٢٩٤) من طريق عبد الله بن عثمان بن خثيم، عن إبراهيم بن عبد الله بن حُنين، عن أبيه، عن جدّه، عن عبد الرحمن بن عوف.

وأخرجه الحاكم في «المستدرك» (٧٢٩٥) من طريق عبد الله بن عثمان بن خثيم، عن إبراهيم بن عبد الله بن حُنين، عن أبيه، عن جدّه، عن عبد الرحمن بن عوف.

وأخرجه الحاكم في «المستدرك» (٧٢٩٦) من طريق عبد الله بن عثمان بن خثيم، عن إبراهيم بن عبد الله بن حُنين، عن أبيه، عن جدّه، عن عبد الرحمن بن عوف.

وأخرجه الحاكم في «المستدرك» (٧٢٩٧) من طريق عبد الله بن عثمان بن خثيم، عن إبراهيم بن عبد الله بن حُنين، عن أبيه، عن جدّه، عن عبد الرحمن بن عوف.

وأخرجه الحاكم في «المستدرك» (٧٢٩٨) من طريق عبد الله بن عثمان بن خثيم، عن إبراهيم بن عبد الله بن حُنين، عن أبيه، عن جدّه، عن عبد الرحمن بن عوف.

وأخرجه الحاكم في «المستدرك» (٧٢٩٩) من طريق عبد الله بن عثمان بن خثيم، عن إبراهيم بن عبد الله بن حُنين، عن أبيه، عن جدّه، عن عبد الرحمن بن عوف.

وأخرجه الحاكم في «المستدرك» (٧٣٠٠) من طريق عبد الله بن عثمان بن خثيم، عن إبراهيم بن عبد الله بن حُنين، عن أبيه، عن جدّه، عن عبد الرحمن بن عوف.

وأخرجه الحاكم في «المستدرك» (٧٣٠١) من طريق عبد الله بن عثمان بن خثيم، عن إبراهيم بن عبد الله بن حُنين، عن أبيه، عن جدّه، عن عبد الرحمن بن عوف.

وأخرجه الحاكم في «المستدرك» (٧٣٠٢) من طريق عبد الله بن عثمان بن خثيم، عن إبراهيم بن عبد الله بن حُنين، عن أبيه، عن جدّه، عن عبد الرحمن بن عوف.

وأخرجه الحاكم في «المستدرك» (٧٣٠٣) من طريق عبد الله بن عثمان بن خثيم، عن إبراهيم بن عبد الله بن حُنين، عن أبيه، عن جدّه، عن عبد الرحمن بن عوف.

وأخرجه الحاكم في «المستدرك» (٧٣٠٤) من طريق عبد الله بن عثمان بن خثيم، عن إبراهيم بن عبد الله بن حُنين، عن أبيه، عن جدّه، عن عبد الرحمن بن عوف.

وأخرجه الحاكم في «المستدرك» (٧٣٠٥) من طريق عبد الله بن عثمان بن خثيم، عن إبراهيم بن عبد الله بن حُنين، عن أبيه، عن جدّه، عن عبد الرحمن بن عوف.

وأخرجه الحاكم في «المستدرك» (٧٣٠٦) من طريق عبد الله بن عثمان بن خثيم، عن إبراهيم بن عبد الله بن حُنين، عن أبيه، عن جدّه، عن عبد الرحمن بن عوف.

وأخرجه الحاكم في «المستدرك» (٧٣٠٧) من طريق عبد الله بن عثمان بن خثيم، عن إبراهيم بن عبد الله بن حُنين، عن أبيه، عن جدّه، عن عبد الرحمن بن عوف.

وأخرجه الحاكم في «المستدرك» (٧٣٠٨) من طريق عبد الله بن عثمان بن خثيم، عن إبراهيم بن عبد الله بن حُنين، عن أبيه، عن جدّه، عن عبد الرحمن بن عوف.

وأخرجه الحاكم في «المستدرك» (٧٣٠٩) من طريق عبد الله بن عثمان بن خثيم، عن إبراهيم بن عبد الله بن حُنين، عن أبيه، عن جدّه، عن عبد الرحمن بن عوف.

وأخرجه الحاكم في «المستدرك» (٧٣١٠) من طريق عبد الله بن عثمان بن خثيم، عن إبراهيم بن عبد الله بن حُنين، عن أبيه، عن جدّه، عن عبد الرحمن بن عوف.

وأخرجه الحاكم في «المستدرك» (٧٣١١) من طريق عبد الله بن عثمان بن خثيم، عن إبراهيم بن عبد الله بن حُنين، عن أبيه، عن جدّه، عن عبد الرحمن بن عوف.

وأخرجه الحاكم في «المستدرك» (٧٣١٢) من طريق عبد الله بن عثمان بن خثيم، عن إبراهيم بن عبد الله بن حُنين، عن أبيه، عن جدّه، عن عبد الرحمن بن عوف.

وأخرجه الحاكم في «المستدرك» (٧٣١٣) من طريق عبد الله بن عثمان بن خثيم، عن إبراهيم بن عبد الله بن حُنين، عن أبيه، عن جدّه، عن عبد الرحمن بن عوف.

وأخرجه الحاكم في «المستدرك» (٧٣١٤) من طريق عبد الله بن عثمان بن خثيم، عن إبراهيم بن عبد الله بن حُنين، عن أبيه، عن جدّه، عن عبد الرحمن بن عوف.

وأخرجه الحاكم في «المستدرك» (٧٣١٥) من طريق عبد الله بن عثمان بن خثيم، عن إبراهيم بن عبد الله بن حُنين، عن أبيه، عن جدّه، عن عبد الرحمن بن عوف.

وأخرجه الحاكم في «المستدرك» (٧٣١٦) من طريق عبد الله بن عثمان بن خثيم، عن إبراهيم بن عبد الله بن حُنين، عن أبيه، عن جدّه، عن عبد الرحمن بن عوف.

وأخرجه الحاكم في «المستدرك» (٧٣١٧) من طريق عبد الله بن عثمان بن خثيم، عن إبراهيم بن عبد الله بن حُنين، عن أبيه، عن جدّه، عن عبد الرحمن بن عوف.

وأخرجه الحاكم في «المستدرك» (٧٣١٨) من طريق عبد الله بن عثمان بن خثيم، عن إبراهيم بن عبد الله بن حُنين، عن أبيه، عن جدّه، عن عبد الرحمن بن عوف.

وأخرجه الحاكم في «المستدرك» (٧٣١٩) من طريق عبد الله بن عثمان بن خثيم، عن إبراهيم بن عبد الله بن حُنين، عن أبيه، عن جدّه، عن عبد الرحمن بن عوف.

وأخرجه الحاكم في «المستدرك» (٧٣٢٠) من طريق عبد الله بن عثمان بن خثيم، عن إبراهيم بن عبد الله بن حُنين، عن أبيه، عن جدّه، عن عبد الرحمن بن عوف.

وأخرجه الحاكم في «المستدرك» (٧٣٢١) من طريق عبد الله بن عثمان بن خثيم، عن إبراهيم بن عبد الله بن حُنين، عن أبيه، عن جدّه، عن عبد الرحمن بن عوف.

وأخرجه الحاكم في «المستدرك» (٧٣٢٢) من طريق عبد الله بن عثمان بن خثيم، عن إبراهيم بن عبد الله بن حُنين، عن أبيه، عن جدّه، عن عبد الرحمن بن عوف.

وأخرجه الحاكم في «المستدرك» (٧٣٢٣) من طريق عبد الله بن عثمان بن خثيم، عن إبراهيم بن عبد الله بن حُنين، عن أبيه، عن جدّه، عن عبد الرحمن بن عوف.

وأخرجه الحاكم في «المستدرك» (٧٣٢٤) من طريق عبد الله بن عثمان بن خثيم، عن إبراهيم بن عبد الله بن حُنين، عن أبيه، عن جدّه، عن عبد الرحمن بن عوف.

وأخرجه الحاكم في «المستدرك» (٧٣٢٥) من طريق عبد الله بن عثمان بن خثيم، عن إبراهيم بن عبد الله بن حُنين، عن أبيه، عن جدّه، عن عبد الرحمن بن عوف.

وأخرجه الحاكم في «المستدرك» (٧٣٢٦) من طريق عبد الله بن عثمان بن خثيم، عن إبراهيم بن عبد الله بن حُنين، عن أبيه، عن جدّه، عن عبد الرحمن بن عوف.

وأخرجه الحاكم في «المستدرك» (٧٣٢٧) من طريق عبد الله بن عثمان بن خثيم، عن إبراهيم بن عبد الله بن حُنين، عن أبيه، عن جدّه، عن عبد الرحمن بن عوف.

وأخرجه الحاكم في «المستدرك» (٧٣٢٨) من طريق عبد الله بن عثمان بن خثيم، عن إبراهيم بن عبد الله بن حُنين، عن أبيه، عن جدّه، عن عبد الرحمن بن عوف.

وأخرجه الحاكم في «المستدرك» (٧٣٢٩) من طريق عبد الله بن عثمان بن خثيم، عن إبراهيم بن عبد الله بن حُنين، عن أبيه، عن جدّه، عن عبد الرحمن بن عوف.

وأخرجه الحاكم في «المستدرك» (٧٣٣٠) من طريق عبد الله بن عثمان بن خثيم، عن إبراهيم بن عبد الله بن حُنين، عن أبيه، عن جدّه، عن عبد الرحمن بن عوف.

وأخرجه الحاكم في «المستدرك» (٧٣٣١) من طريق عبد الله بن عثمان بن خثيم، عن إبراهيم بن عبد الله بن حُنين، عن أبيه، عن جدّه، عن عبد الرحمن بن عوف.

وأخرجه الحاكم في «المستدرك» (٧٣٣٢) من طريق عبد الله بن عثمان بن خثيم، عن إبراهيم بن عبد الله بن حُنين، عن أبيه، عن جدّه، عن عبد الرحمن بن عوف.

وأخرجه الحاكم في «المستدرك» (٧٣٣٣) من طريق عبد الله بن عثمان بن خثيم، عن إبراهيم بن عبد الله بن حُنين، عن أبيه، عن جدّه، عن عبد الرحمن بن عوف.

وأخرجه الحاكم في «المستدرك» (٧٣٣٤) من طريق عبد الله بن عثمان بن خثيم، عن إبراهيم بن عبد الله بن حُنين، عن أبيه، عن جدّه، عن عبد الرحمن بن عوف.

وأخرجه الحاكم في «المستدرك» (٧٣٣٥) من طريق عبد الله بن عثمان بن خثيم، عن إبراهيم بن عبد الله بن حُنين، عن أبيه، عن جدّه، عن عبد الرحمن بن عوف.

وأخرجه الحاكم في «المستدرك» (٧٣٣٦) من طريق عبد الله بن عثمان بن خثيم، عن إبراهيم بن عبد الله بن حُنين، عن أبيه، عن جدّه، عن عبد الرحمن بن عوف.

وأخرجه الحاكم في «المستدرك» (٧٣٣٧) من طريق عبد الله بن عثمان بن خثيم، عن إبراهيم بن عبد الله بن حُنين، عن أبيه، عن جدّه، عن عبد الرحمن بن عوف.

وأخرجه الحاكم في «المستدرك» (٧٣٣٨) من طريق عبد الله بن عثمان بن خثيم، عن إبراهيم بن عبد الله بن حُنين، عن أبيه، عن جدّه، عن عبد الرحمن بن عوف.

وأخرجه الحاكم في «المستدرك» (٧٣٣٩) من طريق عبد الله بن عثمان بن خثيم، عن إبراهيم بن عبد الله بن حُنين، عن أبيه، عن جدّه، عن عبد الرحمن بن عوف.

وأخرجه الحاكم في «المستدرك» (٧٣٤٠) من طريق عبد الله بن عثمان بن خثيم، عن إبراهيم بن عبد الله بن حُنين، عن أبيه، عن جدّه، عن عبد الرحمن بن عوف.

وأخرجه الحاكم في «المستدرك» (٧٣٤١) من طريق عبد الله بن عثمان بن خثيم، عن إبراهيم بن عبد الله بن حُنين، عن أبيه، عن جدّه، عن عبد الرحمن بن عوف.

وأخرجه الحاكم في «المستدرك» (٧٣٤٢) من طريق عبد الله بن عثمان بن خثيم، عن إبراهيم بن عبد الله بن حُنين، عن أبيه، عن جدّه، عن عبد الرحمن بن عوف.

وأخرجه الحاكم في «المستدرك» (٧٣٤٣) من طريق عبد الله بن عثمان بن خثيم، عن إبراهيم بن عبد الله بن حُنين، عن أبيه، عن جدّه، عن عبد الرحمن بن عوف.

وأخرجه الحاكم في «المستدرك» (٧٣٤٤) من طريق عبد الله بن عثمان بن خثيم، عن إبراهيم بن عبد الله بن حُنين، عن أبيه، عن جدّه، عن عبد الرحمن بن عوف.

وأخرجه الحاكم في «المستدرك» (٧٣٤٥) من طريق عبد الله بن عثمان بن خثيم، عن إبراهيم بن عبد الله بن حُنين، عن أبيه، عن جدّه، عن عبد الرحمن بن عوف.

وأخرجه الحاكم في «المستدرك» (٧٣٤٦) من طريق عبد الله بن عثمان بن خثيم، عن إبراهيم بن عبد الله بن حُنين، عن أبيه، عن جدّه، عن عبد الرحمن بن عوف.

وأخرجه الحاكم في «المستدرك» (٧٣٤٧) من طريق عبد الله بن عثمان بن خثيم، عن إبراهيم بن عبد الله بن حُنين، عن أبيه، عن جدّه، عن عبد الرحمن بن عوف.

وأخرجه الحاكم في «المستدرك» (٧٣٤٨) من طريق عبد الله بن عثمان بن خثيم، عن إبراهيم بن عبد الله بن حُنين، عن أبيه، عن جدّه، عن عبد الرحمن بن عوف.

وأخرجه الحاكم في «المستدرك» (٧٣٤٩) من طريق عبد الله بن عثمان بن خثيم، عن إبراهيم بن عبد الله بن حُنين، عن أبيه، عن جدّه، عن عبد الرحمن بن عوف.

وأخرجه الحاكم في «المستدرك» (٧٣٥٠) من طريق عبد الله بن عثمان بن خثيم، عن إبراهيم بن عبد الله بن حُنين، عن أبيه، عن جدّه، عن عبد الرحمن بن عوف.

وأخرجه الحاكم في «المستدرك» (٧٣٥١) من طريق عبد الله بن عثمان بن خثيم، عن إبراهيم بن عبد الله بن حُنين، عن أبيه، عن جدّه، عن عبد الرحمن بن عوف.

وأخرجه الحاكم في «المستدرك» (٧٣٥٢) من طريق عبد الله بن عثمان بن خثيم، عن إبراهيم بن عبد الله بن حُنين، عن أبيه، عن جدّه، عن عبد الرحمن بن عوف.

وأخرجه الحاكم في «المستدرك» (٧٣٥٣) من طريق عبد الله بن عثمان بن خثيم، عن إبراهيم بن عبد الله بن حُنين، عن أبيه، عن جدّه، عن عبد الرحمن بن عوف.

وأخرجه الحاكم في «المستدرك» (٧٣٥٤) من طريق عبد الله بن عثمان بن خثيم، عن إبراهيم بن عبد الله بن حُنين، عن أبيه، عن جدّه، عن عبد الرحمن بن عوف.

وأخرجه الحاكم في «المستدرك» (٧٣٥٥) من طريق عبد الله بن عثمان بن خثيم، عن إبراهيم بن عبد الله بن حُنين، عن أبيه، عن جدّه، عن عبد الرحمن بن عوف.

وأخرجه الحاكم في «المستدرك» (٧٣٥٦) من طريق عبد الله بن عثمان بن خثيم، عن إبراهيم بن عبد الله بن حُنين، عن أبيه، عن جدّه، عن عبد الرحمن بن عوف.

وأخرجه الحاكم في «المستدرك» (٧٣٥٧) من طريق عبد الله بن عثمان بن خثيم، عن إبراهيم بن عبد الله بن حُنين، عن أبيه، عن جدّه، عن عبد الرحمن بن عوف.

وأخرجه الحاكم في «المستدرك» (٧٣٥٨) من طريق عبد الله بن عثمان بن خثيم، عن إبراهيم بن عبد الله بن حُنين، عن أبيه، عن جدّه، عن عبد الرحمن بن عوف.

وأخرجه الحاكم في «المستدرك» (٧٣٥٩) من طريق عبد الله بن عثمان بن خثيم، عن إبراهيم بن عبد الله بن حُنين، عن أبيه، عن جدّه، عن عبد الرحمن بن عوف.

وأخرجه الحاكم في «المستدرك» (٧٣٦٠) من طريق عبد الله بن عثمان بن خثيم، عن إبراهيم بن عبد الله بن حُنين، عن أبيه، عن جدّه، عن عبد الرحمن بن عوف.

وأخرجه الحاكم في «المستدرك» (٧٣٦١) من طريق عبد الله بن عثمان بن خثيم، عن إبراهيم بن عبد الله بن حُنين، عن أبيه، عن جدّه، عن عبد الرحمن بن عوف.

وأخرجه الحاكم في «المستدرك» (٧٣٦٢) من طريق عبد الله بن عثمان بن خثيم، عن إبراهيم بن عبد الله بن حُنين، عن أبيه، عن جدّه، عن عبد الرحمن بن عوف.

وأخرجه الحاكم في «المستدرك» (٧٣٦٣) من طريق عبد الله بن عثمان بن خثيم، عن إبراهيم بن عبد الله بن حُنين، عن أبيه، عن جدّه، عن عبد الرحمن بن عوف.

وأخرجه الحاكم في «المستدرك» (٧٣٦٤) من طريق عبد الله بن عثمان بن خثيم، عن إبراهيم بن عبد الله بن حُنين، عن أبيه، عن جدّه، عن عبد الرحمن بن عوف.

وأخرجه الحاكم في «المستدرك» (٧٣٦٥) من طريق عبد الله بن عثمان بن خثيم، عن إبراهيم بن عبد الله بن حُنين، عن أبيه، عن جدّه، عن عبد الرحمن بن عوف.

وأخرجه الحاكم في «المستدرك» (٧٣٦٦) من طريق عبد الله بن عثمان بن خثيم، عن إبراهيم بن عبد الله بن حُنين، عن أبيه، عن جدّه، عن عبد الرحمن بن عوف.

وأخرجه الحاكم في «المستدرك» (٧٣٦٧) من طريق عبد الله بن عثمان بن خثيم، عن إبراهيم بن عبد الله بن حُنين، عن أبيه، عن جدّه، عن عبد الرحمن بن عوف.

وأخرجه الحاكم في «المستدرك» (٧٣٦٨) من طريق عبد الله بن عثمان بن خثيم، عن إبراهيم بن عبد الله بن حُنين، عن أبيه، عن جدّه، عن عبد الرحمن بن عوف.

وأخرجه الحاكم في «المستدرك» (٧٣٦٩) من طريق عبد الله بن عثمان بن خثيم، عن إبراهيم بن عبد الله بن حُنين، عن أبيه، عن جدّه، عن عبد الرحمن بن عوف.

وأخرجه الحاكم في «المستدرك» (٧٣٧٠) من طريق عبد الله بن عثمان بن خثيم، عن إبراهيم بن عبد الله بن حُنين، عن أبيه، عن جدّه، عن عبد الرحمن بن عوف.

وأخرجه الحاكم في «المستدرك» (٧٣٧١) من طريق عبد الله بن عثمان بن خثيم، عن إبراهيم بن عبد الله بن حُنين، عن أبيه، عن جدّه، عن عبد الرحمن بن عوف.

وأخرجه الحاكم في «المستدرك» (٧٣٧٢) من طريق عبد الله بن عثمان بن خثيم، عن إبراهيم بن عبد الله بن حُنين، عن أبيه، عن جدّه، عن عبد الرحمن بن عوف.

وأخرجه الحاكم في «المستدرك» (٧٣٧٣) من طريق عبد الله بن عثمان بن خثيم، عن إبراهيم بن عبد الله بن حُنين، عن أبيه، عن جدّه، عن عبد الرحمن بن عوف.

وأخرجه الحاكم في «المستدرك» (٧٣٧٤) من طريق عبد الله بن عثمان بن خثيم، عن إبراهيم بن عبد الله بن حُنين، عن أبيه، عن جدّه، عن عبد الرحمن بن عوف.

وأخرجه الحاكم في «المستدرك» (٧٣٧٥) من طريق عبد الله بن عثمان بن خثيم، عن إبراهيم بن عبد الله بن حُنين، عن أبيه، عن جدّه، عن عبد الرحمن بن عوف.

وأخرجه الحاكم في «المستدرك» (٧٣٧٦) من طريق عبد الله بن عثمان بن خثيم، عن إبراهيم بن عبد الله بن حُنين، عن أبيه، عن جدّه، عن عبد الرحمن بن عوف.

وأخرجه الحاكم في «المستدرك» (٧٣٧٧) من طريق عبد الله بن عثمان بن خثيم، عن إبراهيم بن عبد الله بن حُنين، عن أبيه، عن جدّه، عن عبد الرحمن بن عوف.

وأخرجه الحاكم في «المستدرك» (٧٣٧٨) من طريق عبد الله بن عثمان بن خثيم، عن إبراهيم بن عبد الله بن حُنين، عن أبيه، عن جدّه، عن عبد الرحمن بن عوف.

وأخرجه الحاكم في «المستدرك» (٧٣٧٩) من طريق عبد الله بن عثمان بن خثيم، عن إبراهيم بن عبد الله بن حُنين، عن أبيه، عن جدّه، عن عبد الرحمن بن عوف.

وأخرجه الحاكم في «المستدرك» (٧٣٨٠) من طريق عبد الله بن عثمان بن خثيم، عن إبراهيم بن عبد الله بن حُنين، عن أبيه، عن جدّه، عن عبد الرحمن بن عوف.

وأخرجه الحاكم في «المستدرك» (٧٣٨١) من طريق عبد الله بن عثمان بن خثيم، عن إبراهيم بن عبد الله بن حُنين، عن أبيه، عن جدّه، عن عبد الرحمن بن عوف.

وأخرجه الحاكم في «المستدرك» (٧٣٨٢) من طريق عبد الله بن عثمان بن خثيم، عن إبراهيم بن عبد الله بن حُنين، عن أبيه، عن جدّه، عن عبد الرحمن بن عوف.

وأخرجه الحاكم في «المستدرك» (٧٣٨٣) من طريق عبد الله بن عثمان بن خثيم، عن إبراهيم بن عبد الله بن حُنين، عن أبيه، عن جدّه، عن عبد الرحمن بن عوف.

وأخرجه الحاكم في «المستدرك» (٧٣٨٤) من طريق عبد الله بن عثمان بن خثيم، عن إبراهيم بن عبد الله بن حُنين، عن أبيه، عن جدّه، عن عبد الرحمن بن عوف.

وأخرجه الحاكم في «المستدرك» (٧٣٨٥) من طريق عبد الله بن عثمان بن خثيم، عن إبراهيم بن عبد الله بن حُنين، عن أبيه، عن جدّه، عن عبد الرحمن بن عوف.

وأخرجه الحاكم في «المستدرك» (٧٣٨٦) من طريق عبد الله بن عثمان بن خثيم، عن إبراهيم بن عبد الله بن حُنين، عن أبيه، عن جدّه، عن عبد الرحمن بن عوف.

وأخرجه الحاكم في «المستدرك» (٧٣٨٧) من طريق عبد الله بن عثمان بن خثيم، عن إبراهيم بن عبد الله بن حُنين، عن أبيه، عن جدّه، عن عبد الرحمن بن عوف.

وأخرجه الحاكم في «المستدرك» (٧٣٨٨) من طريق عبد الله بن عثمان بن خثيم، عن إبراهيم بن عبد الله بن حُنين، عن أبيه، عن جدّه، عن عبد الرحمن بن عوف.

وأخرجه الحاكم في «المستدرك» (٧٣٨٩) من طريق عبد الله بن عثمان بن خثيم، عن إبراهيم بن عبد الله بن حُنين، عن أبيه، عن جدّه، عن عبد الرحمن بن عوف.

وأخرجه الحاكم في «المستدرك» (٧٣٩٠) من طريق عبد الله بن عثمان بن خثيم، عن إبراهيم بن عبد الله بن حُنين، عن أبيه، عن جدّه، عن عبد الرحمن بن عوف.

وأخرجه الحاكم في «المستدرك» (٧٣٩١) من طريق عبد الله بن عثمان بن خثيم، عن إبراهيم بن عبد الله بن حُنين، عن أبيه، عن جدّه، عن عبد الرحمن بن عوف.

وأخرجه الحاكم في «المستدرك» (٧٣٩٢) من طريق عبد الله بن عثمان بن خثيم، عن إبراهيم بن عبد الله بن حُنين، عن أبيه، عن جدّه، عن عبد الرحمن بن عوف.

وأخرجه الحاكم في «المستدرك» (٧٣٩٣) من طريق عبد الله بن عثمان بن خثيم، عن إبراهيم بن عبد الله بن حُنين، عن أبيه، عن جدّه، عن عبد الرحمن بن عوف.

وأخرجه الحاكم في «المستدرك» (٧٣٩٤) من طريق عبد الله بن عثمان بن خثيم، عن إبراهيم بن عبد الله بن حُنين، عن أبيه، عن جدّه، عن عبد الرحمن بن عوف.

وأخرجه الحاكم في «المستدرك» (٧٣٩٥) من طريق عبد الله بن عثمان بن خثيم، عن إبراهيم بن عبد الله بن حُنين، عن أبيه، عن جدّه، عن عبد الرحمن بن عوف.

وأخرجه الحاكم في «المستدرك» (٧٣٩٦) من طريق عبد الله بن عثمان بن خثيم، عن إبراهيم بن عبد الله بن حُنين، عن أبيه، عن جدّه، عن عبد الرحمن بن عوف.

وأخرجه الحاكم في «المستدرك» (٧٣٩٧) من طريق عبد الله بن عثمان بن خثيم، عن إبراهيم بن عبد الله بن حُنين، عن أبيه، عن جدّه، عن عبد الرحمن بن عوف.

وأخرجه الحاكم في «المستدرك» (٧٣٩٨) من طريق عبد الله بن عثمان بن خثيم، عن إبراهيم بن عبد الله بن حُنين، عن أبيه، عن جدّه، عن عبد الرحمن بن عوف.

وأخرجه الحاكم في «المستدرك» (٧٣٩٩) من طريق عبد الله بن عثمان بن خثيم، عن إبراهيم بن عبد الله بن حُنين، عن أبيه، عن جدّه، عن عبد الرحمن بن عوف.

وأخرجه الحاكم في «المستدرك» (٧٤٠٠) من طريق عبد الله بن عثمان بن خثيم، عن إبراهيم بن عبد الله بن حُنين، عن أبيه، عن جدّه، عن عبد الرحمن بن عوف.

وأخرجه الحاكم في «المستدرك» (٧٤٠١) من طريق عبد الله بن عثمان بن خثيم، عن إبراهيم بن عبد الله بن حُنين، عن أبيه، عن جدّه، عن عبد الرحمن بن عوف.

وأخرجه الحاكم في «المستدرك» (٧٤٠٢) من طريق عبد الله بن عثمان بن خثيم، عن إبراهيم بن عبد الله بن حُنين، عن أبيه، عن جدّه، عن عبد الرحمن بن عوف.

وأخرجه الحاكم في «المستدرك» (٧٤٠٣) من طريق عبد الله بن عثمان بن خثيم، عن إبراهيم بن عبد الله بن حُنين، عن أبيه، عن جدّه، عن عبد الرحمن بن عوف.

وأخرجه الحاكم في «المستدرك» (٧٤٠٤) من طريق عبد الله بن عثمان بن خثيم، عن إبراهيم بن عبد الله بن حُنين، عن أبيه، عن جدّه، عن عبد الرحمن بن عوف.

وأخرجه الحاكم في «المستدرك» (٧٤٠٥) من طريق عبد الله بن

٧٤٩٦ - **وَأَخْبَرَنِي** مُحَمَّدُ بْنُ عَلِيِّ بْنِ عَبْدِ الْحَمِيدِ الصَّنْعَانِيُّ بِمَكَّةَ: ثَنَا عَبْدُ الرَّحْمَنِ بْنُ إِبْرَاهِيمَ: ثَنَا عَبْدُ الرَّزَّاقِ، أَخْبَرَنَا مَعْمَرٌ، أَخْبَرَنِي الزُّهْرِيُّ، أَخْبَرَنِي أَبُو سَلَمَةَ بْنُ عَبْدِ الرَّحْمَنِ، أَنَّ زَيْدَ بْنَ الْخَطَّابِ، أَخْبَرَهُ عَنْ عَبْدِ الرَّحْمَنِ بْنِ عَوْفٍ رضي الله عنه، أَنَّهُ سَمِعَ رَسُولَ اللهِ ﷺ يَقُولُ: «قَالَ اللهُ تَبَارَكَ وَتَعَالَى: أَنَا الرَّحْمَنُ، خَلَقْتُ الرَّحِمَ، وَشَقَقْتُ لَهَا مِنِ اسْمِي، فَمَنْ وَصَلَهَا وَصَلْتُهُ، وَمَنْ قَطَعَهَا بَتَتُّهُ».

هَذَا لَهُ رُوَاةٌ الثِّقَاتُ.

قَدْ أَضَافَ فِيهِ سُفْيَانُ بْنُ عُيَيْنَةَ، وَمُحَمَّدُ بْنُ إِسْحَاقَ بْنِ يَسَارٍ، وَشُعَيْبُ بْنُ إِسْحَاقَ، حَمْزَةُ، وَسُلَيْمَانُ بْنُ كَثِيرٍ.

أَمَّا حَدِيثُ ابْنِ عُيَيْنَةَ:

٧٤٩٧ - **فَحَدَّثَنَاهُ** الشَّيْخُ أَبُو بَكْرِ بْنُ إِسْحَاقَ الْفَقِيهُ وَعَلِيُّ بْنُ حَمْشَادَ الْعَدْلُ، قَالَا: ثَنَا بَحْرُ بْنُ مُوسَى، وَالْحُسَيْنُ بْنُ سُفْيَانَ، عَنِ الزُّهْرِيِّ، عَنْ أَبِي سَلَمَةَ، قَالَ: أَخْبَرَنِي أَبُو الرَّدَّادِ، فَحَدَّثَنَا عَبْدُ الرَّحْمَنِ عَنْهُ، قَالَ: سَمِعْتُهُ وَأَوْعَاهُ مَا عَنْهُ أَنَا وَحْدَهُ: أَنَّ عَبْدَ الرَّحْمَنِ: سَمِعْتُ رَسُولَ اللهِ ﷺ يَقُولُ: قَالَ اللهُ عَزَّ وَجَلَّ: أَنَا اللهُ وَأَنَا الرَّحْمَنُ، خَلَقْتُ الرَّحِمَ، وَشَقَقْتُ لَهَا مِنِ

---

(١) في (ق): «قال» في موضع (ذ).

(٢) إسناد المتن: (١٠٦/١٣٣٠-١٠٧/١٣٤١).

(٣) في صحيح البخاري: «سمعت أبي وأنا صغير، وكانت مما سألني عن كلام العصفت».

(٤) كذا في (ق) وهو واضح في (ز). الخبر بعده «فأخبرها بوضع الحمل» فوق الواو، وبعب «أنه» على أنه خبر مقدم، وهو ظاهر. وفي (ذ): «أن محمدا» بدون الواو، وأنا، والتصحيح وسبة صحيح البخاري (١٣٨٦/٤).

(٥) في (ذ): «قال: محمد».

اسْمِي، فَمَنْ وَصَلَهَا وَصَلَتْهُ، وَمَنْ قَطَعَهَا قَطَعَتْهُ»[1].

وَذَكَرَ حَدِيثَ مُحَمَّدِ بْنِ أَبِي عَتِيقٍ.

٧٩٩- **فَأَمَّا مِرْفَقٌ** وَهُوَ بْنُ زَيْدِ بْنِ إِسْحَاقَ، أَبُو الْعَلَاءِ الْأَسْدَامِيُّ وَالْحَسَنُ بْنُ عَلِيِّ بْنِ زِيَادٍ، قَالَا: إِنَّا يَسْتَعِيلُ بْنُ أَبِي أُوَيْسٍ، حَدَّثَنِي أَخِي وَابْنُ بَكْرٍ[2]، عَنْ سُلَيْمَانَ بْنِ بِلَالٍ، عَنْ مُحَمَّدِ بْنِ أَبِي عَتِيقٍ، عَنِ ابْنِ شِهَابٍ، عَنْ أَبِي سَلَمَةَ، أَنَّ أَبَا زُرْعَةَ الْبَيْنِيَّ، أَخْبَرَهُ عَنْ عَبْدِ الرَّحْمَنِ بْنِ عَوْفٍ ﷺ، أَنَّهُ سَمِعَ رَسُولَ اللهِ ﷺ يَقُولُ: «قَالَ اللهُ تَبَارَكَ وَتَعَالَى: أَنَا الرَّحْمَنُ خَلَقْتُ الرَّحِمَ وَشَقَقْتُ لَهَا مِنِ اسْمِي، فَمَنْ وَصَلَهَا وَصَلْتُهُ، وَمَنْ قَطَعَهَا قَطَعْتُهُ»[3].

وَذَكَرَ حَدِيثَ شُعَيْبٍ بْنِ إِسْحَاقَ.

٧٩٩- **فَأَمَّا عَلِيُّ** بْنُ سَهْلٍ وَابْنُ وَهْبٍ وَالنُّفَيْلِيُّ يَتَقَدَّمُ، عَنْدَكَ عَبْدُ الْكَرِيمِ بْنُ الْهَيْثَمِ، أَبُو الْمُنْذِرِ، أَبُو الْيَمَانِ، أَوْ شُعَيْبٌ، [ص/٣]

وَذَكَرَ أَبُو الْعَبَّاسِ مُحَمَّدُ بْنُ يَعْقُوبَ، وَالْفَظُّ لَهُ: قَالَ مُحَمَّدُ بْنُ خَالِدِ بْنِ خَوِيٍّ، إِمْلَاءً مِنْ شُعَيْبِ بْنِ إِسْحَاقَ، عَنِ الْأَوْزَاعِيِّ، حَدَّثَنِي أَبُو سَلَمَةَ بْنُ عَبْدِ الرَّحْمَنِ، أَنَّ أَبَا زُرْعَةَ الْبَيْنِيَّ أَخْبَرَهُ، قَالَ: سَمِعْتُ عَبْدَ الرَّحْمَنِ بْنَ عَوْفٍ يُحَدِّثُ أَنَّهُ سَمِعَ رَسُولَ اللهِ ﷺ يَقُولُ: «قَالَ اللهُ تَبَارَكَ وَتَعَالَى: أَنَا الرَّحْمَنُ، خَلَقْتُ الرَّحِمَ وَشَقَقْتُ لَهَا مِنِ اسْمِي، فَمَنْ وَصَلَهَا وَصَلْتُهُ، وَمَنْ قَطَعَهَا قَطَعْتُهُ»[4].

---

(١) [إسناد الحيرة ١-٠/ ٣٣٣-٣٤٥].

(٢) هو: عبد الحميد بن عبد الله بن عبد الله بن أويس الأصبحي.

(٣) [إسناد الحيرة ١-٠/ ٣٣٣-٣٤٥].

(٤) [إسناد الحيرة ١-٠/ ٣٣٣-٣٤٥].

وَأَمَّا حَدِيثُ سُفْيَانَ بْنِ عُيَيْنَةَ:

٧٥٠٠- **فَأَخْبَرَنَاهُ** أَبُو الْعَبَّاسِ مُحَمَّدُ بْنُ أَحْمَدَ الْمَحْبُوبِيُّ، قَالَ: سَعِيدُ بْنُ مَنْصُورٍ، قَالَ: نَا يَزِيدُ بْنُ هَارُونَ، قَالَ: نَا سُفْيَانُ بْنُ حُسَيْنٍ، عَنِ الزُّهْرِيِّ، عَنْ أَبِي سَلَمَةَ بْنِ عَبْدِ الرَّحْمَنِ، قَالَ: عَادَ عَبْدُ الرَّحْمَنِ بْنُ عَوْفٍ، إِلَى الرَّحْمَنِ الَّذِي ﷺ، فَقَالَ: سَمِعْتُ رَسُولَ اللهِ ﷺ، يَقُولُ: «قَالَ اللهُ: أَنَا خَالِقُ الرَّحِمِ، خَلَقْتُ الرَّحِمَ، وَشَقَقْتُ لَهَا» (١) «شُعْبَةً مِنِ اسْمِي، فَمَنْ وَصَلَهَا وَصَلْتُهُ، وَمَنْ قَطَعَهَا قَطَعْتُهُ» (٢).

رَحِمَكَ اللهُ وَإِيَّايَ الصَّحَابَةَ رِضْوَانُ اللهِ عَلَيْهِمْ أَجْمَعِينَ.

وَأَمَّا حَدِيثُ عَائِشَةَ:

٧٥٠١- **فَأَخْبَرَنَاهُ** أَبُو نَصْرٍ أَحْمَدُ بْنُ سَهْلٍ الْفَقِيهُ، نَا أَبُو عِصْمَةَ سَهْلُ بْنُ الْمُتَوَكِّلِ، نَا إِسْمَاعِيلُ بْنُ أَبِي أُوَيْسٍ، حَدَّثَنِي سُلَيْمَانُ بْنُ بِلَالٍ، عَنْ عَمَّارِيَةَ بْنِ أَبِي عَمْرٍو، عَنْ يَزِيدَ بْنِ رُومَانَ، عَنْ عُرْوَةَ، عَنْ عَائِشَةَ، قَالَتْ: قَالَ رَسُولُ اللهِ ﷺ: «الرَّحِمُ شَجْنَةٌ مِنَ اللهِ - أَوْ: شَجْنَةٌ مِنِ اسْمِ اللهِ: الِاسْمِ الَّذِي هُوَ الرَّحْمَنُ - مَنْ وَصَلَهَا وَصَلَهُ اللهُ، وَمَنْ قَطَعَهَا قَطَعَهُ اللهُ» (٣).

وَأَمَّا حَدِيثُ عَبْدِ اللهِ بْنِ عَمْرٍو:

---

(١) في (ب): «له».

(٢) إتحاف المهرة (١٣/ ١٣٧- ١٣٤٩٤) وذكاه عزوه للمصنف من هذا الوجه.

(٣) تحفة الطالب عزوه إلى الشيخين وجميع أصحاب الصحاح عدا أبي داود.

(٤) إتحاف المهرة (١٣/ ١٣٧- ١٣٤٩٤) وذكر أنه أخرجه البخاري في الأدب (٤٧٨)، ومسلم في البر والصلة (٢٥٧٥) من حديث عطاء به أبي مرة به.

٧٥٠٢ - **فَأَخْبَرَنَاهُ** أَبُو النَّضْرِ الْفَقِيهُ وَأَبُو الْحَسَنِ الْعَتَوِيُّ،(١) قَالَا: ثنا عُثْمَانُ بْنُ سَعِيدٍ: ثنا عَلِيُّ بْنُ الْمَدِينِيِّ، ثنا سُفْيَانُ، عَنْ عَمْرِو بْنِ دِينَارٍ، عَنْ أَبِي قَابُوسَ، قَالَ: سَمِعْتُ عَبْدَ اللَّهِ بْنَ عَمْرٍو يَرْفَعُهُ إِلَى النَّبِيِّ ﷺ، قَالَ: «الرَّاحِمُونَ يَرْحَمُهُمُ اللَّهُ، ارْحَمُوا أَهْلَ الْأَرْضِ، يَرْحَمْكُمْ أَهْلُ السَّمَاءِ».

الرَّحِمُ(٢): شَجْنَةٌ مِنَ الرَّحْمَنِ، فَمَنْ وَصَلَهَا وَصَلَهُ، وَمَنْ قَطَعَهَا قَطَعَتْهُ.(٣)

قَالَ الْحَاكِمُ ﷺ: وَهَذِهِ الْأَسَانِيدُ كُلُّهَا صَحِيحَةٌ، وَلَمْ نَسْتَقْصِ فِي أَسَانِيدِهَا بِذِكْرِ الصَّحَابَةِ ﷺ، إِذْ لَا يَتَرَكَّمُ مُتَرَكِّمٌ أَنَّ الشَّيْخَيْنِ ﷺ لَمْ يَهْمِلَا الْأَسَانِيدَ الصَّحِيحَةَ.

٧٥٠٣ - أَخْبَرَنَا أَبُو عَبْدِ اللَّهِ مُحَمَّدُ بْنُ عَبْدِ اللَّهِ الزَّاهِدُ الْأَصْبَهَانِيُّ، ثنا أَحْمَدُ بْنُ مُحَمَّدِ بْنِ عِيسَى الْقَاضِي، ثنا أَبُو نُعَيْمٍ وَأَبُو حُذَيْفَةَ، قَالَا: ثنا سُفْيَانُ، عَنْ عَمْرِو بْنِ دِينَارٍ، عَنْ عَبْدِ اللَّهِ بْنِ مُحَمَّدِ بْنِ عَقِيلٍ، عَنْ أَبِيهِ ﷺ، قَالَ: انْتَهَيْتُ إِلَى النَّبِيِّ ﷺ وَهُوَ فِي قُبَّةٍ مِنْ أَدَمٍ عَشَرَةٌ فِي نَحْوٍ مِنْ أَرْبَعِينَ رَجُلًا، فَقَالَ: «مَا شَأْنُكُمْ؟ تَأْتُونَ مُتَفَرِّقِينَ، وَتَذْهَبُونَ وَتَعُودُونَ!(٤) ذَلِكَ بِتَوْزِيعِ الشَّيْطَانِ! اللَّهُ وَالْبِرُّ بِالْمَعْرُوفِ، وَتَنْهَى عَنِ الْمُنْكَرِ، وَتَصِلُونَ

---

(١) هو: محمد بن محمد بن يوسف أبو النضر، وأبو الحسن أحمد بن محمد بن عبدوس العتوي.

(٢) في (ظ): «الرحم».

(٣) تقدم: «الرحم» واقطع من الرحم.

(٤) في (ظ): «وتعودون» خطأ، (١٦/١٦٠).

(٥) في (ز وك): «فاعلم أن».

(٦) في (ز): «وتصيرون».

رَحِمَهُ، وَذَلِكَ الَّذِي يَجِبُ قَوْمَهُ عَلَى غَيْرِ الْحَقِّ فَتَذِلَّ الْبَصِيرَ بِتَرَكِّي، فَهُوَ يَمُدُّ بِيَدَيْهِ»[1].

هَذَا حَدِيثٌ صَحِيحُ الإِسْنَادِ، وَلَمْ يُخَرِّجَاهُ.

٧٠٥٤- أَخْبَرَنَا أَبُو جَعْفَرٍ مُحَمَّدُ بْنُ مُحَمَّدٍ الْمُقَاتِلِيُّ، ثنا عَلِيُّ بْنُ الْمُبَارَكِ الصَّنْعَانِيُّ، ثنا أَبُو نُعَيْمٍ الْفَضْلُ بْنُ دُكَيْنٍ، ثنا مُحَمَّدُ بْنُ سُلَيْمَانَ[2] بْنِ مِسْمُولٍ، ثنا الْقَاسِمُ[3] بْنُ مَخْوَلٍ الْهِجَيْمِيُّ، عَنْ عَلِيِّ بْنِ عَبْدِ اللهِ بْنِ عَبَّاسٍ ﷺ، عَنِ ابْنِ أَبِيهِ يَقُولُ: قَالَ: يَا رَسُولَ اللهِ، أَوْصِنِي، قَالَ: «أُقِيمِ الصَّلاةَ، وَأْتِ الزَّكَاةَ، وَصُمْ رَمَضَانَ، وَحُجَّ الْبَيْتَ وَاعْتَمِرْ، وَبُرَّ وَالِدَيْكَ، وَصِلْ رَحِمَكَ، وَأَفْشِ السَّلامَ، وَأْمُرْ بِالْمَعْرُوفِ، وَانْهَ عَنِ الْمُنْكَرِ، وَزُرِ الْحَقَّ حَيْثُ زَالَ»[4].

صَحِيحُ الإِسْنَادِ[5] بِشَيْخِ الْبَيْتِ، وَلَمْ يُخَرِّجَاهُ.

٧٠٥٥- أَخْبَرَنَا أَبُو عَمْرٍو عُثْمَانُ بْنُ أَحْمَدَ بْنِ السَّمَّاكِ بِبَغْدَادَ، ثنا عَبْدُ الرَّحْمَنِ بْنُ مُحَمَّدِ بْنِ مَنْصُورٍ الْحَارِثِيُّ[6]، ثنا يَحْيَى بْنُ سَعِيدٍ الْعُطَّافُ، عَنْ عَوْفٍ.

وَأَنَا الْحَسَنُ بْنُ يَعْقُوبَ الْعَدْلُ، ثنا يَحْيَى بْنُ أَبِي طَالِبٍ، ثنا

---

(١) إتحاف المهرة (١٠/٣٠٤-١٢٩١٨).

(٢) في (و): «محمد بن سليم».

(٣) في (ق) و(ك) و(ل): «أبو القاسم الصنعاني» من مسنده» وهذا القاسم!.

(٤) إتحاف المهرة (١٠/٦٠٠-١٢٩٨٦).

(٥) قال المعلمي في التنكيل: «فيه: ابن مسول ضعيف، ولم صح لكن صحة في وجوب الصدقة».

(٦) في (ق) و(ك): «الحارثي» بدون نقط. وفي (ب): «الحارثي».

عَبْدُ الْوَهَّابِ بْنُ عَطَاءٍ، أَنَا عَوْفٌ بْنُ أَبِي جَمِيلَةَ، عَنْ زُرَارَةَ بْنِ أَوْفَى، عَنْ عَبْدِ اللهِ بْنِ سَلَامٍ، قَالَ: لَمَّا قَدِمَ رَسُولُ اللهِ ﷺ جَعَلَ النَّاسُ إِلَيْهِ(١)، وَقِيلَ: قَدِمَ رَسُولُ اللهِ ﷺ، فَجِئْتُ فِي النَّاسِ لِأَنْظُرَ إِلَيْهِ، فَلَمَّا اسْتَبَنْتُ وَجْهَهُ رَسُولِ اللهِ ﷺ، عَرَفْتُ أَنَّ وَجْهَهُ لَيْسَ بِوَجْهِ كَذَّابٍ، فَكَانَ أَوَّلُ شَيْءٍ تَكَلَّمَ بِهِ، أَنْ قَالَ: «يَا أَيُّهَا النَّاسُ أَفْشُوا السَّلَامَ، وَأَطْعِمُوا الطَّعَامَ، وَصِلُوا الْأَرْحَامَ، وَصَلُّوا بِاللَّيْلِ(٢) وَالنَّاسُ نِيَامٌ، تَدْخُلُوا الْجَنَّةَ بِسَلَامٍ».

هَذَا حَدِيثٌ صَحِيحُ الْإِسْنَادِ، وَلَمْ يُخَرِّجَاهُ.

٧٠٦٦- أَخْبَرَنِي عَبْدُ اللهِ بْنُ الْحُسَيْنِ بْنِ مُكْرَمٍ، إِمْلَاءً بِبَغْدَادَ، ثَنَا أَبُو بَكْرٍ بْنُ دُرَيْدٍ، ثَنَا عَبْدُ الرَّحْمَنِ بْنُ أَخِي الْأَصْمَعِيِّ، ثَنَا عَمِّي، عَنْ أَبِي عُبَيْدَةَ، عَنْ أَبِي هُرَيْرَةَ رضي الله عنه، قَالَ: قُلْتُ: يَا رَسُولَ اللهِ، إِنِّي إِذَا رَأَيْتُكَ طَابَتْ نَفْسِي، وَقَرَّتْ عَيْنِي، فَأَنْبِئْنِي عَنْ كُلِّ شَيْءٍ، فَقَالَ: «كُلُّ شَيْءٍ خُلِقَ مِنْ مَاءٍ». قَالَ: قُلْتُ: أَنْبِئْنِي عَنْ أَمْرٍ إِذَا عَمِلْتُ بِهِ دَخَلْتُ الْجَنَّةَ. قَالَ: «أَفْشِ السَّلَامَ، وَأَطْعِمِ الطَّعَامَ، وَصِلِ الْأَرْحَامَ، وَقُمْ بِاللَّيْلِ وَالنَّاسُ نِيَامٌ، ثُمَّ ادْخُلِ الْجَنَّةَ بِسَلَامٍ».

هَذَا حَدِيثٌ صَحِيحُ الْإِسْنَادِ، وَلَمْ يُخَرِّجَاهُ.

---

(١) في (ز) زاد: «فجعل الناس يقدمونه إلي» وفي (ق) زاد: «فجعل الناس ... إليه» وهي مختلط الموازاة في (ص)، ومثبتٌ والصواب بعض ذلك.

(٢) قوله: «بالليل» هو من موجود جميع النسخ، والمثبت من التلخيص.

(٣) إسناده ضعيف: أبو عبيدة لم يسمع من أبي هريرة، وفيه انقطاع. التلخيص: الطعام، يحيى في الصيام (٣٣٦).

(٤) هو أبو بكر بن دريد الأزدي، من رجال الطبقات.

(٥) إسناده ضعيف: انظر ما قبله.

٧٠٥٧- **حدثنا** إِبْرَاهِيمُ بْنُ فِرَاسٍ الْمَكِّيُّ بِمَكَّةَ حَرَسَهَا اللهُ تَعَالَى، ثنا بَكْرُ بْنُ سَهْلٍ، ثنا مُحَمَّدُ بْنُ بَكَّارِ بْنِ بِلَالٍ، ثنا سَعِيدُ بْنُ بَشِيرٍ، عَنْ قَتَادَةَ، عَنْ عُقْبَةَ، عَنِ ابْنِ عَبَّاسٍ ﷺ، عَنِ النَّبِيِّ ﷺ قَالَ: «الْمَكْتُوبُ فِي الْقُرْآنِ: عِلْمٌ سُرَّةُ أَرْضِ اللهِ تَعَالَى، وَبِوَادِي فِي وَادِيهِ، فَاتَّصِلُوا رَحِمَكُمْ».

هَذَا حَدِيثٌ صَحِيحُ الإِسْنَادِ، وَلَمْ يُخَرِّجَاهُ بِهَذِهِ السِّيَاقَةِ، إِنَّمَا اتَّفَقَا عَلَى حَدِيثِ لَوْطِيٍّ بْنِ يَزِيدَ(١)، عَنِ الزُّهْرِيِّ عَنْ أَنَسٍ.

٧٠٥٨- **وحدثنا** عَبْدُ اللهِ بْنُ جَعْفَرٍ الْفَسَوِيُّ(٢)، ثنا يَعْقُوبُ بْنُ سُفْيَانَ، حَدَّثَنِي مَهْدِيُّ بْنُ أَبِي مَهْدِيٍّ النَّكَرِيُّ، ثنا هِشَامُ بْنُ بُرْسَتَ الصَّنْعَانِيُّ، عَنْ مَعْمَرٍ، عَنْ قَتَادَةَ، عَنِ ابْنِ عَبَّاسٍ ﷺ، عَنْ عَلِيٍّ ﷺ أَنَّ النَّبِيَّ ﷺ قَالَ: «مِنْ سُرَّةِ أَرْضِ اللهِ هِيَ الْحَرَمُ، وَبِوَادٍ لَهُ فِي وَادِيهِ، وَبِذَلِكَ عَلَّمَهُ إِسْمَاعِيلُ الصُّورَ، فَلْيَتَّصِلْ أَحَدُكُمْ، وَلْيَصِلْ رَحِمَهُ»(٣).

٧٠٥٩- **حدثني** مُحَمَّدُ بْنُ صَالِحِ بْنِ هَانِءٍ، ثنا الْفَضْلُ بْنُ مُحَمَّدٍ الشَّعْرَانِيُّ، ثنا عَبْدُ اللهِ بْنُ صَالِحٍ، حَدَّثَنِي اللَّيْثُ، حَدَّثَنِي ابْنُ الْهَادِ، عَنْ مُحَمَّدِ بْنِ عَبْدِ اللهِ الْمَخْرَمِيِّ، عَنْ عَبْدِ اللهِ بْنِ عَبْدِ الرَّحْمَنِ بْنِ أَبِي حُسَيْنٍ، عَنْ عَطَاءِ بْنِ أَبِي رَبَاحٍ، عَنْ أَنَسِ بْنِ مَالِكٍ ﷺ، قَالَ: قَالَ رَسُولُ اللهِ ﷺ: «سُرَّةُ أَرْضِ اللهِ

---

(١) إسناده ضعيف (٧/٥١٤-٥١٧).

(٢) في (ز): «الرَّبَذي».

(٣) في النسخ: «المسوري» بصحيحه، والمثبت كما في سائر أوائل المصنف.
وفي (ز): «وبذلك علمه الصور وحوله في وادٍ له».
إسناده ضعيف (١١/٤٤٣-١٤٣٨) ومهدي بن أبي مهدي لا يُعرى حاله.

فِي أَجَلِهِ، وَيُوَسِّعَ عَلَيْهِ فِي رِزْقِهِ فَلْيَصِلْ رَحِمَهُ»[1]. مَوْقُوفٌ.

٧٢٤٠- حَدَّثَنَاهُ أَبُو بَكْرٍ مُحَمَّدُ بْنُ عَبْدِ اللَّهِ الْفَقِيهُ، ثنا يَحْيَى بْنُ مُحَمَّدِ الْمُقْرِءُ، ثنا عِمْرَانُ بْنُ مُوسَى الرَّمْلِيُّ[2] وَهُوَ ابْنُ أَبِي عِمْرَانَ[3]، ثنا أَبُو عَاصِمٍ الضَّحَّاكُ بْنُ مَخْلَدٍ الشَّيْبَانِيُّ، ثنا عَبْدُ الْحَمِيدِ بْنُ جَعْفَرٍ، عَنِ الْمُثَنَّى، عَنِ ابْنِ عَبَّاسٍ رضي الله عنهما، قَالَ: قَالَ رَسُولُ اللَّهِ ﷺ: «إِنَّ اللَّهَ لَيُمْتِعُ بِالْقُوَّةِ الرِّجَالَ، وَيُمْتِعُ بِالْأَمْوَالِ، وَمَا نَظَرَ إِلَيْهِمْ مُنْذُ خَلَقَهُمْ نَظْرَةً يُمْتِعُ بِهَا». قَالُوا: ثُمَّ مَاذَا يَا رَسُولَ اللَّهِ؟ قَالَ: «وَيُمْتِعُهُمْ بِإِرْخَاءِ الْعَنَانِ»[4].

٧٢٤١- حَدَّثَنَا أَبُو الْعَبَّاسِ مُحَمَّدُ بْنُ يَعْقُوبَ، ثنا بَكَّارُ بْنُ قُتَيْبَةَ الْقَاضِي، ثنا أَبُو دَاوُدَ الطَّيَالِسِيُّ، ثنا إِسْمَاعِيلُ بْنُ سُمَيْعٍ[5]، عَنْ عُمَرَ بْنِ سَعِيدِ بْنِ أَبِي الْعَاصِ،

---

(١) إتحاف (١٤٢-١٤١).

(٢) في الإتحاف: «البلخي».

(٣) هو: عمران بن هارون، ويكنى: عمران بن أبي عمران، أبو موسى المقدسي الرملي الصوفي. قال ابن حجر في التعجيل (٤٧٠): «ولم أر لمن اسمه أبوه ويلقب بلقبه الرواية لجهالته، وإنما هو هارون لا موسى، فكأنه لقب جده عمران أبو موسى فوالد ليلقبه بالعقبي نقبة عقبة عليه». وانظر: المعجم الكبير (٢٥٠/٢٠) و(٨٥/٢١) و(٢٤١/٢٠)، وتعمران بن هارون ذكر أبو زرعة: «صدوق» وذكره ابن حبان في الثقات، وقال: «يخطئ ويخالف». وقال ابن يونس: «في حديثه نكرة».

(٤) في (ف): «الرجلة».

(٥) إتحاف المهرة (٣٤٣-٣٤٢/٧).

(٦) في (ف) و(ك): «عمر».

حَدَّثَنِي أَبِي، قَالَ: قُلْتُ عِنْدَ ابْنِ عَبَّاسٍ هِيْتَ، فَأَتَاهُ[1] رَجُلٌ، فَسَأَلَ إِنِّي رَجَمْتُ بِعِيدَةٍ، فَقَالَ: قَالَ رَسُولُ اللهِ ﷺ: «اهْرُمُوا أَسْنَانَكُمْ لِعِيدِكُمْ أَوْ عَنَاقِكُمْ، فَإِنَّهُ لَا فَرْضَ لِرَجْمِ إِلَّا فَلْحَتْ وَإِنْ كَانَتْ قَرِيبَةً، وَلَا[2] بُدَّ لَهَا إِذَا وَصَلَتْ وَإِنْ كَانَتْ بَعِيدَةً»[3].

هَذَا حَدِيثٌ صَحِيحٌ عَلَى شَرْطِ الشَّيْخَيْنِ، وَلَمْ يُخَرِّجَاهُ.

٧٠١٤- أَخْبَرَنَا أَبُو الْعَبَّاسِ السَّيَّارِيُّ، ثنا أَبُو الْمُوَجِّهِ، ثنا عَبْدَانُ، ثنا عَبْدُ اللهِ، ثنا عَبْدُ الْمَلِكِ بْنُ عِيسَى الثَّقَفِيُّ[4]، عَنْ يُونُسَ بْنِ أَبِي إِسْحَاقَ، عَنْ أَبِي مَيْسَرَةَ عَمْرِو، عَنِ ابْنِ عَبَّاسٍ، قَالَ: «تَعَلَّمُوا مِنْ أَسْنَانِكُمْ مَا تَعْيِرُونَ بِهِ إِخْوَانَكُمْ، فَإِنَّ صِلَةَ فَرْجِ مُحَرَّمَةٌ إِلَى الْوَلَدِ، مُتَزَائِدٌ فِي النَّارِ، مُنْتَاةٌ فِي الْبَارِّ»[5].

هَذَا حَدِيثٌ صَحِيحُ الْإِسْنَادِ، وَلَمْ يُخَرِّجَاهُ.

٧٠١٥- حَدَّثَنَا أَبُو الْعَبَّاسِ مُحَمَّدُ بْنُ يَعْقُوبَ، ثنا بَحْرُ بْنُ نَصْرٍ بْنِ سَابِقٍ الْخَوْلَانِيُّ، حَدَّثَنَا عَبْدُ اللهِ بْنُ وَهْبٍ، أَخْبَرَنِي يَحْيَى بْنُ أَيُّوبَ، عَنْ عُبَيْدِ اللهِ بْنِ زَحْرٍ[6]، عَنِ الْقَاسِمِ بْنِ عَبْدِ الرَّحْمَنِ، عَنْ عُقْبَةَ بْنِ عَامِرٍ ﷺ،

---

(١) في (ك): فأتاه.

(٢) في (ز) و(م): ١٤٠.

(٣) إسناده ضعيف جدًا، وانظر ما قبله.

(٤) عند النسائي في الصغرى: عبد الملك بن عيسى.

(٥) إسناده ضعيف جدًا، وانظر ما قبله.

(٦) في (ك): زجر.

قَالَ: فَبِتُّ رَسُولَ اللهِ ﷺ فَدَنَوْتُ، فَأَخَذْتُ بِيَدِهِ، وَيَدَرَنِي، فَأَخَذَ بِيَدِي، فَقَالَ: «يَا عُتْبَةُ، إِنَّ أَخْوَفَ الْأَخْوَفِ أَخْوَفُ الْعَالِمِ الْمُتَّبَعِ الْمُتَّهَمِ الْمُعْجَبِ بِرَأْيِهِ، يُفْصِحُ عَنْ عَوْرَتِهِ، وَتَطُولُ(١) عَنْهُ فَلَتَتُهُ، أَلَا وَمَنْ أَرَادَ(٢) أَنْ يُبْدِدَ فِي عُمْرِهِ وَيُشْمِتَ فِي رَبِّهِ، فَلْيَعْمَلْ بِمَا رَجَوْتُهُ».

٧٥٤ـ أَخْبَرَنَا أَبُو الْحَسَنِ أَحْمَدُ بْنُ عُثْمَانَ إِمْلَاءً بِبَغْدَادَ: نَا الْحَسَنُ بْنُ مُحَمَّدِ الْمُقْرِئُ: نَا أَبُو بَكْرٍ بْنُ مُحَمَّدِ اللهِ بْنِ عَبْدِ الْمَجِيدِ الْحَنَفِيُّ(٣): حَدَّثَنِي(٤) مُعَاوِيَةُ بْنُ أَبِي(٥) مُزَرِّدٍ، حَدَّثَنِي عَمِّي أَبُو الْحَبَابِ سَعِيدُ بْنُ يَسَارٍ، قَالَ: سَمِعْتُ أَبَا هُرَيْرَةَ يَقُولُ: سَمِعْتُ رَسُولَ اللهِ ﷺ يَقُولُ: «إِنَّ اللهَ لَمَّا فَرَغَ مِنَ الْخَلْقِ قَامَتِ الرَّحِمُ، فَأَخَذَتْ بِحَقْوِ الرَّحْمَنِ، فَقَالَ: مَهْ، فَقَالَتْ: هَذَا مَقَامُ الْعَائِذِ بِكَ مِنَ الْقَطِيعَةِ، قَالَ: أَلَا تَرْضَيْنَ أَنْ أَصِلَ مَنْ وَصَلَكِ وَأَقْطَعَ مَنْ قَطَعَكِ؟ قَالَتْ: بَلَى يَا رَبِّ، قَالَ: فَهُوَ عَبْدُكِ يَا رَقِيمُ، لَمْ تُغَيِّرْهُ(٦) فِي الْأَلِفِ وَتُفَهِّمُونَهُ إِنْكَارَكُمْ [ق ٤٤] أَفَلَا يَتَدَبَّرُونَ الْقُرْآنَ﴾ [محمد: ٢٤].

---

(١) في (ب) و(ص) و(ك): «وتبعد».

(٢) في (ب) و(ص) و(ك): «أراد».

(٣) إسناده ضعيف [١١٠ / ٢٠ ـ ٢٣٣٣٠].

قال في (ك): «قال في (ب): حكاه عن أبي بكر عبيد الله بن عبد المجيد الحنفي». وفي (ك): الاختلاف. وفي (ص): عبد الحكيم بن عبد المجيد بن عبد الله الحنفي.

(٤) في (ب) و(ك): «حدثه».

(٥) قوله: «أبي» ساقط من جميع النسخ، والمثبت من التخريج والإكمال.

(٦) في (ك): «ساقط من» مع التسخ، والمثبت من التخريج.

(٧) [محمد: ٢٢ و٢٤ و٢٣].

(٨) إسناده قوي [١٥ / ٤٨ ـ ١٧٧٨٨].

هَذَا حَدِيثٌ صَحِيحُ الإِسْنَادِ، عَلَى شَرْطِ الشَّيْخَيْنِ، وَلَمْ يُخَرِّجَاهُ".

٧٥١٥- حدثنا أَبُو بَكْرِ بْنُ إِسْحَاقَ، ثنا مُحَمَّدُ بْنُ شَادَانَ الْجَوْهَرِيُّ، ثنا عَمْرٌو(١) بْنُ مَرْزُوقٍ، أَخْبَرَنَا شُعْبَةُ.

ح وَحَدَّثَنَا ابْنُ مُوسَى الْفَقِيهُ، ثنا أَبُو الْعَبَّاسِ أَبُو شُعَيْبٍ، ثنا مُحَمَّدُ بْنُ الْمُثَنَّى وَمُحَمَّدُ بْنُ بَشَّارٍ، قَالَا: ثنا مُحَمَّدُ بْنُ جَعْفَرٍ، ثنا شُعْبَةُ، قَالَ: سَمِعْتُ مُحَمَّدَ بْنَ عَبْدِ الْحَمَّالِ(٢) يُحَدِّثُ عَنْ مُحَمَّدِ بْنِ كَعْبٍ، عَنْ أَبِي هُرَيْرَةَ رضي الله عنه، عَنِ النَّبِيِّ ﷺ، قَالَ: «إِنَّ الرَّحِمَ شُجْنَةٌ مِنَ الرَّحْمَنِ، فَقُولُ: يَا رَبِّ، إِنِّي قُطِعْتُ، إِنِّي أُسِيءُ إِلَيَّ يَا رَبِّ، فَيُجِيبُهَا رَبُّهَا، فَيَقُولُ: أَمَا تَرْضِينَ أَنْ أَصِلَ مَنْ وَصَلَكِ وَأَقْطَعَ مَنْ قَطَعَكِ؟»(٣).

هَذَا حَدِيثٌ صَحِيحُ الإِسْنَادِ، وَلَمْ يُخَرِّجَاهُ.

٧٥١٦- أَخْبَرَنَا عَبْدُ الرَّحْمَنِ بْنُ الْحَسَنِ الْقَاضِي بِبَغْدَادَ، ثنا إِبْرَاهِيمُ بْنُ الْحُسَيْنِ، ثنا عَفَّانُ وَسُلَيْمُ بْنُ سُلَيْمَانَ، قَالَا: ثنا حَمَّادُ بْنُ سَلَمَةَ، عَنْ قَتَادَةَ،

---

(١) قال الذهبي في التلخيص: «قلت: بل البخاري» اهـ، وكذا في (٢/ ١٣٤)، و(٨/ ٥) و(١٤٥/٨)، وهذا إن صح في الإتصاف، فقلت: هو في مسند عمرو (٣٤/ ٣٤٣)، وقد تقدم في المقدمات.

(٢) في (ز): «عبد الحمال» خطأ.

(٣) في (ز): «صحيحة».

(٤) محمد بن عبد الحبار الأهوازي لم يرو عنه غير شعبة، قال ابن معين: ليس في به حديث واحد، وقال العقيلي: مجهول، وذكره ابن حبان، وأخرج له البخاري هذا الحديث في الأدب المفرد.

(٥) في (ز): «٧٤» وفي (ن): «اثنا وأصحابنا ابن» خطأ.

(٦) إتحاف المهرة (١٨/ ٥٥٨-١٩٤٩٩).

عَنْ أَبِي أُمَامَةَ الْبَاهِلِيِّ(١)، عَنْ عَبْدِ اللهِ(٢) بْنِ عَمْرٍو ﷺ، عَنِ النَّبِيِّ ﷺ، قَالَ: «يُؤْتَى الرَّجُلُ يَوْمَ الْقِيَامَةِ لَهُ صَحِيفَةٌ صَحِيحَةٌ الْبِطَاقَةُ(٣)، فَيُقَالُ لِيَسْتَوِ فِي ظِلِّي، فَيَصِلُ مَنْ وَصَلَهَا وَيُقَطِّعُ مَنْ قَطَعَهَا»(٤).

هَذَا حَدِيثٌ صَحِيحُ الْإِسْنَادِ، وَلَمْ يُخَرِّجَاهُ.

٧٥١٧- أَخْبَرَنِي مُكْرَمُ بْنُ أَحْمَدَ الْقَاضِي(٥)، ثنا(٦) مُوسَى بْنُ سَهْلٍ بْنِ كَثِيرٍ، حَدَّثَنَا إِسْمَاعِيلُ بْنُ عَبْدِ اللهِ(٧)، ثنا(٨) عَبْدُ الرَّحْمَنِ بْنُ عَوْفٍ الْمُطَّلِبِيُّ، حَدَّثَنِي أَبِي، عَنْ أَبِي بَكْرَةَ ﷺ، قَالَ: قَالَ رَسُولُ اللهِ ﷺ: «أَلَمْ تَرَ أَنَّ أَحَدَكُمْ إِذَا يُحْمِلُ الْمَاءَ لِصَاحِبِهِ؛ الْمَطْبَخَةَ فِي الدَّنَّةِ حَتَّى مَا يَدْخُرُ لَهُ فِي الْأَجْرَةِ مِنَ الْبَيْتِ وَقُطْبَةِ الدَّنَّةِ»(٩).

وَقَدْ رَوَاهُ شُعْبَةُ عَنْ عُبَيْدِ بْنِ عَبْدِ الرَّحْمَنِ:

---

(١) عبد الله بن عبد الرحمن أبو أمامة الباهلي: عن عائشة وعنه الحسن البصري وأبو سلمة الكلعي. صحابي، وعنه أبو أمامة الباهلي في ستاوي الأعلاق (ص٢٩) ابن حبيبة الحجر بن شمال عن عبد الله بن عمرو. الجامع في الحنطي (٣/٣٨٦)، ذكره عند ابن أبي شيبة (٧/٣٧٠، ٧٣٧٤)، وابن حبان (١٢/٣٨٨-٥٤٤٩)، والطبراني في الكبير (١٢/١٤٠) ولهو أحمد الحاكم (٢/٤٦٢)، وأبو نعيم الحلية، وذكره ابن حبان في الثقات.

(٢) في جميع النسخ: «عبيد الله»، والمثبت من التلخيص، والإتحاف.

(٣) في جميع النسخ: «بطاقة»، والمثبت من التلخيص، والإتحاف.

(٤) إتحاف المهرة (٩/١٤٣-١٢١١٥).

(٥) في (ز): «ابن القاضي».

(٦) في (ع) زيادة: «ثنا».

(٧) في (ز): «ابن».

(٨) في (ز): «العباس».

(٩) إتحاف المهرة (٣/٣٤٦-١٧١٥٨).

٧٥١٨- حدَّثَنَا أَبُو عَلِيٍّ الْحَافِظُ: ثَنَا عَبْدُ الْأَعْزِيزِيُّ: ثَنَا مُعَمَّرُ بْنُ سَهْلٍ: ثَنَا عِيسَى بْنُ يُونُسَ: ثَنَا شُعْبَةُ، عَنْ عُبَيْدَةَ بْنِ عُبَيْدٍ، عَنْ أَبِيهِ، قَالَ: سَمِعْتُ أَبِي، يُحَدِّثُ عَنْ أَبِي بَكْرَةَ الثَّقَفِيِّ ﷺ أَنَّ النَّبِيَّ ﷺ قَالَ: «مَا مِنْ ذَنْبٍ أَجْدَرَ وَأَجْدَرَ أَنْ يُعَجِّلَ اللهُ تَعَالَى لِصَاحِبِهِ الْعُقُوبَةَ فِي الدُّنْيَا، مَعَ مَا يَدَّخِرُ لَهُ فِي الْآخِرَةِ، مِنْ قَطِيعَةِ الرَّحِمِ، وَالْبَغْيِ»[1].

هَذَا حَدِيثٌ صَحِيحُ الْإِسْنَادِ، وَلَمْ يُخَرِّجَاهُ[2].

٧٥١٩- حدَّثَنَا أَبُو الْعَبَّاسِ مُحَمَّدُ بْنُ يَعْقُوبَ: ثَنَا الرَّبِيعُ بْنُ سُلَيْمَانَ: ثَنَا أَسَدُ بْنُ مُوسَى: ثَنَا سُفْيَانُ بْنُ عُيَيْنَةَ، عَنِ ابْنِ جُرَيْجٍ، عَنْ أَبِي شُرَحْبِيلَ: "سَمِعَ عَبْدَ اللهِ بْنَ عَمْرٍو، يَقُولُ: قَالَ رَسُولُ اللهِ ﷺ: «لَا تَحِلُّ الْهِجْرَةُ فَوْقَ ثَلَاثِ لَيَالٍ، فَإِنِ الْتَقَيَا فَسَلَّمَ أَحَدُهُمَا عَلَى الْآخَرِ، فَرَدَّ عَلَيْهِ الْآخَرُ السَّلَامَ، فَإِنَّهُمَا فِي الْأَجْرِ، وَإِنْ لَمْ يَرُدَّ الْآخَرُ لَمْ يَرُدَّ السَّلَامَ بَرِئَ هَذَا مِنَ الْإِثْمِ، وَبَاءَ بِهِ الْآخَرُ»". وَأَسَدٌ قَالَ: مَرَّةً مَا وَهُمَا فَتَهَاجَرَانِ، إِلَّا بِخَطْمَانِ فِي الْجَبَلِ»[3].

---

(١) هو: الحسين بن علي بن يزيد بن زياد بن عبد الله بن الحافظ، أبو علي الساسري.

(٢) ينظر في ترجمته: «تاريخ بغداد» (٧/٧٤-٧٦).

(٣) في جميع النسخ والمطبوعين: «فتراسلوا» والمثبت من الإتحاف.

(٤) كذا قال المصنف، وتبعه على ذلك جماعة من المتأخرين، ولعله ذهل عما ذكره المصنف من سماع خالد من الحذاء الآتي برقم (٧٥٨٦) فقال: هذا وهم، والصحيح أنه من مسند الأنصاري، وقد أخرجه في معجمه الأوسط (٨/٣٧٨٦) ومن طريقه الخطيب في «موضح أوهام الجمع والتفريق» (١/١٤٥) في ترجمة شريك بن عبد الله النخعي.

ينظر: «تاريخ بغداد» (٧/٧٣٨-٧٧٤).

هَذَا حَدِيثٌ صَحِيحُ الإِسْنَادِ، وَلَمْ يُخَرِّجَاهُ.

٧٥٢٠- أَخْبَرَنَاهُ: الْحُسَيْنُ بْنُ الْحَسَنِ بْنِ أَيُّوبَ، ثنا أَبُو بَحْرٍ(١) بْنُ أَبِي سَبْرَةَ(٢)، ثنا عَبْدُ اللهِ بْنُ يَزِيدَ الْمَقْرِئُ، ثنا حَيْوَةُ، حَدَّثَنِي أَبُو هُمَيْدَانَ بْنُ أَبِي الزَّبِيدِ(٣)، أَنَّ جُبَيْرَ بْنَ أَبِي أُسَيْدٍ حَدَّثَهُ عَنْ أَبِي جُبَيْرٍ السُّلَمِيِّ(٤)، أَنَّهُ سَمِعَ رَسُولَ اللهِ ﷺ يَقُولُ: «مَنْ هَجَرَ أَخَاهُ سَنَةً، فَهُوَ كَسَفْكِ دَمِهِ»(٥).

هَذَا حَدِيثٌ صَحِيحُ الإِسْنَادِ، وَلَمْ يُخَرِّجَاهُ.

٧٥٢١- أَخْبَرَنَا: يَحْيَى بْنُ مَنْصُورٍ(٦)، ثنا الْحَسَنُ بْنُ مُحَمَّدِ بْنِ إِسْحَاقَ، ثنا إِبْرَاهِيمُ بْنُ سَعِيدٍ الْجَوْهَرِيُّ، ثنا سَعِيدُ بْنُ مُحَمَّدٍ، عَنْ مُحَمَّدِ بْنِ عَمْرٍو، عَنْ أَبِي سَلَمَةَ، عَنْ أَبِي هُرَيْرَةَ ﷺ، قَالَ: قَالَ رَسُولُ اللهِ ﷺ: «مَنْ سَمَّعَ سَمَّعَ اللهُ بِهِ، وَمَنْ يُرَائِي يُرَائِي اللهُ بِهِ، وَمَنْ يُشَاقِّ يَشُقَّ اللهُ عَلَيْهِ، وَمَنْ يُضَارَّ يُضَارَّ اللهُ بِهِ، وَمَنْ يَمْنُنْ يَمْنُنِ اللهُ عَلَيْهِ، وَمَنْ يَسْأَلْ يُعْطَ، وَمَنْ يَسْتَعِذْ يُعَذْ، وَمَنْ يَسْتَجِرْ يُجَرْ، وَمَنْ يَسْتَعِنْ يُعَنْ، وَمَنْ يَسْتَغِثْ يُغَثْ، وَمَنْ يَسْتَجِبْ يُجَبْ، وَمَنْ يَسْتَغْفِرْ يُغْفَرْ، وَمَنْ يَتُبْ يُتَبْ عَلَيْهِ، وَمَنْ يَسْتَقِلْ يُقَلْ، وَمَنْ يَسْتَنْظِرْ يُنْظَرْ، وَمَنْ يَسْتَكْفِ يُكْفَ، وَمَنْ يَسْتَهْدِ يُهْدَ، وَمَنْ يَسْتَرْشِدْ يُرْشَدْ، وَمَنْ يَسْتَغْنِ يُغْنِهِ اللهُ، وَمَنْ يَسْتَكْثِرْ يُكْثِرْ، وَمَنْ يَسْتَقِلَّ يُقَلَّ، وَمَنْ يَسْتَكْبِرْ يُكْبِرْ، وَمَنْ يَسْتَعْظِمْ يُعْظِمْ، وَمَنْ يَسْتَعْلِ يُعْلِهِ اللهُ، وَمَنْ يَسْتَفْتِحْ يُفْتَحْ، وَمَنْ يَسْتَنْصِرْ يُنْصَرْ، وَمَنْ يَسْتَعْتِبْ يُعْتَبْ، وَمَنْ يَسْتَغْفِرْ يُغْفَرْ».

هَذَا حَدِيثٌ صَحِيحُ الإِسْنَادِ، وَلَمْ يُخَرِّجَاهُ.

---

(١) في (ز): «أخبرنا أبو بحر» مكررة.

(٢) في (ز): «ابن سبرة».

(٣) في (ك): «عبيد» بالراء، وعند الله بن أسيد بن زبير، أو يحيى بن أبي سبرة.

(٤) هو: الوليد بن أبي الوليد مولى عبد الله بن هبيرة، وقيل مولى عثمان.

(٥) هو: حديث في أبي حذيرة. من رجال الفقيه.

(٦) إتحاف المهرة (١٤٤/١٤-١٧٤٤٦).

(٧) في (ز): «أبو الوليد» تصحيف.

(٨) في (س): «سليمان».

(٩) إتحاف المهرة (١٦٤/١٤-١٧٤٥٠).

وَسَعِيدٌ مَوْلَى مُحَمَّدٍ هُوَ الْوَرَّاقُ بِغَدَّ مَأْمُونًا، وَقَدْ كَتَبْتُهُ مِنْ شَيْبَةَ بِخَطِّهِ، وَمِنْ غَيْرِهِ، عَنْ أَبِي سُلَمَةَ.

٧٥٢٧- حَدَّثَنَا أَبُو عَبْدِ اللهِ مُحَمَّدُ بْنُ يَعْقُوبَ الْحَافِظُ، ثنا إِبْرَاهِيمُ بْنُ عَبْدِ اللهِ، حَدَّثَنَا أَبُو عَاصِمٍ، ثنا جَعْفَرُ بْنُ بُرْقَانَ، عَنْ عَمْرِو مَوْلَى بْنِ أَوْلَادِ، عَنْ أَبِي الطُّفَيْلِ ﷺ قَالَ: رَأَيْتُ رَسُولَ اللهِ ﷺ بِالْجِعِرَّانَةِ، فَجَاءَتْهُ امْرَأَةٌ، وَأَنَا يَوْمَئِذٍ غُلَامٌ، فَبَلَغَ ذَلِكَ مِنْ رَسُولِ اللهِ ﷺ سَبَبٌ لَهَا، وَنَسَبٌ، فَبَسَطَ لَهَا رِدَاءَهُ، فَجَلَسَتْ عَلَيْهِ فَقُلْتُ: مَنْ هَذِهِ؟ فَالُوا: هَذِهِ أُمُّهُ الَّتِي أَرْضَعَتْهُ.

هَذَا حَدِيثٌ صَحِيحُ الْإِسْنَادِ، وَلَمْ يُخَرِّجَاهُ.

---

(١) قال الذهبي في التلخيص: «قلت: في قال الدارقطني وغيره: متروك، وقد تقدم في الحديث (٥٠٤٤) من حديث جعفر بن برقان عن ميمون الكلبي، وتقدم» اهـ وضعيف، عمرو بن ميمون هو.

(٢) في (أ): «الثناء من حديث عمرو».

ثم لمحته في المستدرك من هذا الوجه، لكن وهم، وقد أتيتُ في الشعب (٤: ٢٩٥/ ٥٣٩٣) من الطريق عن طريق إبراهيم بن يزيد الخوزي، «وهو متروك» عن عمرو بن ميمون بن مهران، وهو أبي عن عمر بن الخطاب في حديث طويل في الصلاة على الجنازة، وفيه: «لم تخطئ صحيح من حديث أبي الزبير عن جابر» اهـ. أخرجه البخاري في الأدب المفرد (١٠٣٣).

(٣) في (ب): «أبو داود». أبو أبي سلمة، كذا في هذه الرواية، وكذا في رواية ناصح عند الطبراني في أوسط (٥٤٤٧)، وفي رواية عبد الله بن أحمد: «أبو سلمة»، وهو الصواب، وقد تقدم في الحديث (٥٠٤٤) من طريق أبي داود، وأبي سلمة، وأنها ذكرت ما ينهيها عنه، وتقدم في هذه العبارة في أبو داود (٥٠٤٤) وأبي سلمة في الحديث (٥٠٤٤)، وأنها ذكرت ما ينهيها على ذلك، وأنها في الحديث في الحديث في الحديث.

(٤) كتب على الحاشية بخطه: «هذا حديث أبي الطفيل مرفوعاً في السنائي (٧٧٧٩)، [تعالى الطبراني (٢٤٧٥-٢٤٧٩)]

٧٥٢٣- أَخْبَرَنِي الْحَسَنُ بْنُ أَحْمَدَ الْمَرْوَزِيُّ، ثنا أَبُو الْعَبَّاسِ، أَخْبَرَنَا عَبْدَانُ، ثنا عَبْدُ اللهِ، ثنا حَيْوَةُ بْنُ شُرَيْحٍ، حَدَّثَنِي شُرَحْبِيلُ ابْنُ شَرِيكٍ، عَنْ أَبِي عَبْدِ الرَّحْمَنِ الْحُبُلِيِّ، عَنْ عَبْدِ اللهِ بْنِ عَمْرٍو[1] ﷺ، قَالَ: قَالَ رَسُولُ اللهِ ﷺ: «خَيْرُ الأَصْحَابِ عِنْدَ اللهِ خَيْرُهُمْ لِصَاحِبِهِ، وَخَيْرُ الْجِيرَانِ عِنْدَ اللهِ خَيْرُهُمْ لِجَارِهِ».

هَذَا حَدِيثٌ صَحِيحٌ عَلَى شَرْطِ الشَّيْخَيْنِ، وَلَمْ يُخَرِّجَاهُ.

٧٥٢٤- حَدَّثَنَا أَبُو الْعَبَّاسِ مُحَمَّدُ بْنُ يَعْقُوبَ، ثنا مُحَمَّدُ بْنُ عَبْدِ اللهِ بْنِ عَبْدِ الْحَكَمِ، ثنا أَبُو زُهَيْرٍ، ثنا سَلَمَةُ بْنُ رَوْحٍ[2]، عَنْ أَبِيهِ، عَنْ عُقَيْلٍ.

وَأَخْبَرَنَا عَبْدُ الرَّحْمَنِ بْنُ حَمْدَانَ الْجَلَّابُ بِهَمَذَانَ، ثنا إِسْحَاقُ بْنُ أَحْمَدَ بْنِ مَهْرَانَ، ثنا إِسْحَاقُ بْنُ سُلَيْمَانَ، قَالَ: سَمِعْتُ مَالِكَ بْنَ أَنَسٍ يُحَدِّثُ عَنْ سَعِيدٍ الْمَقْبُرِيِّ، عَنِ ابْنِ شِهَابٍ الْكَعْبِيِّ، أَنَّ رَسُولَ اللهِ ﷺ، قَالَ: «مَنْ قَالَ يَوْمَ بِكْرِ بْنِ وَائِلٍ وَالْيَوْمِ الآخِرِ، فَلْيَكُرَّ عَلَيْهِ، عَارِيَّةً ثَوْبٍ وَلَيْلَةً، وَالضِّيَافَةُ ثَلاَثَةُ أَيَّامٍ، وَبَعْدَهُنَّ صَوْمٌ صَدَقَةٌ، وَلاَ يَحِلُّ لَهُ أَنْ يَثْوِيَ عِنْدَهُ حَتَّى يُحْرِجَهُ»، وَهُوَ أَنْ يَرْتَحِلَ الرَّجُلُ وَإِبِلُهُ بِالْبَابِ وَلَمْ يَجِدْ فِي بَيْتِهِ مَا يَحْمِلُهُ، فَيُحْرِجُهُ أَنْ يَلْحَقَهُ فِي الْيَوْمِ الْقَابِلِ مَا يَحْمِلُهُ، وَقَالَ: يَوْمٌ يَقْرِيهِ عِنْدَهُ[3].

---

(١) في صحيح ابن حبان «حكيم» والمثبت من الإحسان، وسند المصنف الصحيح الماضية (٢٤١٨).

(٢) في صحيح ابن حبان والطبراني: «قال: حدثنا سلمة بن روح عن عقيل» وهو خطأ، وسيأتي سند المصنف في كتاب الجهاد (٢٤١٨) من الحسن بن عليه بسنده ومتنه سواء، وذكره أيضاً في الجهاد (١٧٣٣) من طريق أحمد بن الحسن الصيرفي عن المقرئ به، وصحح الحافظ في الإتحاف رواية ابن حبان والذي هنا هو الأول، ولعله لو صح فوق.

(٣) أخرجه البخاري (٢٤٣٩)، ومسلم (٤٨-١٧٢٧).

(٤) إتحاف المهرة (١٤٤٦-١٧٧٦٠).

هَذَا حَدِيثٌ صَحِيحُ الإِسْنَادِ، وَلَمْ يُخَرِّجَاهُ»[1]. وَقَدْ صَحَّتِ الرِّوَايَةُ فِيهِ أَيْضًا عَنْ أَبِي هُرَيْرَةَ، وَالْعَجَبُ قَدْ خَرَّجَاهُ، وَالَّذِي جَدِّدِي أَنَّ الشَّيْخَيْنِ قَالَا: أَعْدَلُ حَدِيثٍ أَبِي تُرَيْرَةَ رِوَايَةُ عَبْدِ الرَّحْمَنِ بْنِ إِسْحَاقَ، عَنْ سَعِيدٍ الْمَقْبُرِيِّ، عَنْ أَبِي هُرَيْرَةَ.

٧٠٢٥ - أَخْبَرَنَاهُ أَبُو عَبْدِ اللهِ الشَّيْبَانِيُّ، ثنا يَحْيَى بْنُ مُحَمَّدِ بْنِ يَحْيَى، ثنا مُسَدَّدٌ، ثنا بِشْرُ بْنُ الْمُفَضَّلِ[2]، ثنا عَبْدُ الرَّحْمَنِ بْنُ إِسْحَاقَ، عَنْ سَعِيدٍ الْمَقْبُرِيِّ، عَنْ أَبِي هُرَيْرَةَ، قَالَ: قَالَ رَسُولُ اللهِ ﷺ: «مَنْ طَلَّقَ لِغَيْرِ عِدَّةٍ وَأَشْهَدَ عَلَى رَجْعَتِهِ وَنَكَاحِهِ»[3]. وَذَكَرَ الْحَدِيثَ إِلَى آخِرِهِ.

قَالَ الْحَاكِمُ: هَذَا: فَسَمِعْتُ عَلِيَّ بْنَ عِيسَى، يَقُولُ: سَمِعْتُ أَبَا بَكْرِ مُحَمَّدَ بْنَ إِسْحَاقَ، يَقُولُ: مَا زِلْتُ بِأَبِي أَخْطُبُ هَذَا الإِسْنَادَ بِهَذَا عَنْ مَوْضُولٍ عَبْدِ الرَّحْمَنِ بْنِ إِسْحَاقَ.

وَقَدْ تَابَعَ[4] عَبْدَ الْحَمِيدِ بْنَ جَعْفَرٍ، وَابْنَ مَاهَكَ بْنَ أَنَسٍ، فِي رِوَايَتِهِ.

٧٠٢٦ - حَدَّثَنَاهُ[5] إِمْلَاءً، ثنا أَبُو بَكْرِ الْحَنَفِيُّ، ثنا عَبْدُ الْحَمِيدِ بْنُ جَعْفَرٍ، ثنا

---

(١) قال ابن حجر في الإتحاف: ظن: أي الحرجة جميعا من حديث: أبي شريح، ورواه ملك في الحاجة: البخاري في الأدب في الرفق (٨/ ١٨، ٣٣، ١٣٠)، ومسلم في الإيمان (١/ ٥٠)، وفي باقي الصحابة (٨/ ١٣٧).

(٢) قوله: «البشر» غير موجود في (ز) و(ر).

(٣) قوله: «عن» ساقطة من (ز).

(٤) في (ر) و(س): «وتابع».

(٥) إتحاف المهرة (٨/ ٢٥٤-٢٥٦، ١٤٨٤٦).

(١) في الشعب: «وذلك لقلة».

(٢) في الإتحاف: «وابن ماهك بن أنس».

(٣) في جميع النسخ: «عبد الحميد»، والمثبت من الشعب والإتحاف.

ثَنَا سَعِيدٌ الْمَقْبُرِيُّ، أَنَّهُ سَمِعَ أَبَا شُرَيْحٍ يَقُولُ: سَمِعَتْهُ أُذُنَايَ، وَبَصُرَ عَيْنِي، وَوَعَاهُ قَلْبِي حِينَ تَكَلَّمَ بِهِ رَسُولُ اللهِ ﷺ ثُمَّ ذَكَرَ الْحَدِيثَ[1]. وَقَالَ حَدِيثٌ بِإِسْنَادِ سِنَادِهِ.

قَالَ: الْبُخَارِيُّ: فَإِنَّهُمَا قَالَا: وَاحِدٌ[2]. وَاحِدٌ[3] مِنْهُمَا بِعَبْدِ الرَّحْمَنِ بْنِ إِسْحَاقَ.

٧٥٢٧- ضعيف أَبُو الْعَبَّاسِ مُحَمَّدُ بْنُ يَعْقُوبَ، ثنا بَحْرُ بْنُ نَصْرٍ بْنِ سَابِقٍ الْخَوْلَانِيُّ، حَدَّثَنَا عَبْدُ اللهِ بْنُ وَهْبٍ، أَخْبَرَنِي ابْنُ أَبِي ذِئْبٍ، عَنْ سَعِيدٍ الْمَقْبُرِيِّ، عَنْ أَبِي هُرَيْرَةَ، أَنَّ رَسُولَ اللهِ ﷺ قَالَ: «وَاللهِ لَا أَقْضِي إِلَّا بِمَا أَنْزَلَ اللهُ عَلَيَّ، وَاللهِ لَأَقْضِيَنَّ، فَأَمَّا وَهَذَا قَالَ يَا رَسُولَ اللهِ قَالَ: «جَدْلًا لَا يَقْطَعُ جَدَلُهُ بِرَوْثَةٍ». قَالُوا: هَذَا بِرَوْثَةٍ، فَأَيْنَ هَذَا؟ قَالَ: «قَدْ». هَذَا مُنْقَطِعٌ[4].

هَذَا حَدِيثٌ صَحِيحٌ عَلَى شَرْطِ الشَّيْخَيْنِ، وَلَمْ يُخَرِّجَاهُ بِهَذِهِ السِّيَاقَةِ.

---

(١) إسناده ضعيف جدًا (١٤٤ - ٧٢٧٦)، وقد أخرجه مسلم من حديث عبد الحميد بن جعفر به.

(٢) في (ز): (وإن) وكذا: واحدة.

(٣) في (ز): (وإن) وكذا: واحدة.

(٤) إسناده ضعيف جدًا (١٤٤ - ٧٢٧٧).

قلت: لم تقدم في الإسناد (٧٢٧٦) من حديث أبي وائل، وأما حديث أبي أبيض من رواية ذئب به، وقال ابن حجر في الإصابة: قلت: قد عنعنه البخاري. (٨/ ٢٠٨) - طب- رواية: عن أبي عبد الله، عن أبي ذئب، عن سعيد، عن أبي شريح. قلت: وهذه شبه رواية وأسند بن موسى، فقال: قال حميد بن الأسود وعندنا من عمر وأبو بكر عتاق بإسناد صحيح إلى سعيد، عن أبي ذئب عن سعيد عن أبي هريرة. فهؤلاء أعتاق أبناء الأربعة. ابن أبي وائل وأسامة، وأبو سلمة الأسلمي، عن رويفع. ربيه بن هارون، والطبراني في المكارم الأخلاق، من رواية أبي كعكاعة عن أبي بكر مثل ما مثله عاصم وأسند وشبابة، ورواه الدارقطني، عن ابن أبي ذئب مثل ما قال عاصم بن عمر، وقال: =

٧٠٢٨ - **وعنه**[1] أيضاً: ثم الضَّبابي عَنْ أبيه، قال: وحَدَّثنا بَحْرٌ بْنُ نَصْرٍ، ثنا ابْنُ وَهْبٍ، أخبرني حَيْوَةُ بْنُ شُرَيْحٍ عَنْ أبي الأَسْوَدِ، عَنْ يَزِيدَ بْنِ أبي حَبِيبٍ، عَنْ سِنَانِ بْنِ سَعْدِ الْكِنْدِيِّ، عَنْ أَنَسِ بْنِ مَالِكٍ ﷺ، أَنَّ رَسُولَ اللهِ ﷺ، قَالَ: «لَيْسَ بِمُؤْمِنٍ مَنْ لَا يَأْمَنُ جَارُهُ بَوَائِقَهُ».

٧٠٢٩ - **أخبرنا** أبو الحَسَنِ عَلِيُّ بْنُ مُحَمَّدِ بْنِ عُبَيْدٍ الشَّيْبَانِيُّ بِالْكُوفَةِ، ثنا إِبْرَاهِيمُ بْنُ إِسْحَاقَ الْحَرْبِيُّ، ثنا يَعْلَى وَمُحَمَّدٌ ابْنَا عُبَيْدٍ، قَالَا: ثنا الْأَعْمَشُ، عَنِ الْمَعْرُورِ بْنِ سُوَيْدٍ الْأَسَدِيِّ، عَنْ عَبْدِ اللهِ بْنِ مَسْعُودٍ ﷺ، قَالَ: قَالَ رَسُولُ اللهِ ﷺ: «إِنَّ اللهَ قَسَمَ بَيْنَكُمْ أَخْلَاقَكُمْ، كَمَا قَسَمَ بَيْنَكُمْ أَرْزَاقَكُمْ، وَإِنَّ اللهَ يُعْطِي الدُّنْيَا مَنْ يُحِبُّ وَمَنْ لَا يُحِبُّ، وَلَا يُعْطِي الإِيمَانَ إِلَّا مَنْ يُحِبُّ، فَمَنْ أَعْطَاهُ اللهُ الإِيمَانَ فَقَدْ أَحَبَّهُ، وَالَّذِي نَفْسُ مُحَمَّدٍ

= أحمد: من سمع من ابن أبي ذئب بالمدينة، فإنه يقول: أبو هريرة، ومن سمع منه ببغداد، فإنه يقول: أبو شريح. وينظر: تهذيب الكمال في أسماء الرجال (٣٣/٤٤٤).

(١) كذا في الأصل، وهو خطأ، والصواب: عن أبيه، كما في مصادر التخريج.

كما أخرجه ابن أبي شيبة (٨/٤٧٥) والطبراني في الكبير (٧/٢٤٤) عن بحر بن نصر به.

(٢) في (ب): «وحدثناه».

(٣) إتحاف الخيرة (٧/١٤٠-١٨٧)، وسمعه من سنان أبو بردة غير بريد بن أبي حبيب.

(٤) كذا في صحيح ابن حبان، وعند ابن ماجه (٤٠٣٥) عن حبيب الحلبي، وذكر مغلطاي في إكمال تهذيب الكمال (٣٥/٢٦٠) قال: قلت: قال ابن حبان: حبيب الحلبي في مستدرك حديث أبي الدرداء، وصحيح، وقال ابن ماجه: حبيب بن أبي حبيب الحلبي، والله أعلم.

(٥) في الأصل: (٣٧٨/٤)، والصواب: ما أثبتناه، وهو ما رواه البخاري في التاريخ الكبير (٣/١٣٤) هذا الحديث في ترجمة ثور المذكور، فإن ثور الديلي من زيد من عبد الله بن رومان، والله أعلم.

يَدِيهِ، لَا يُسْلِمُ عَبْدٌ حَتَّى يُسْلِمَ قَلْبُهُ، وَلَا يُؤْمِنُ" عَبْدٌ "حَتَّى يَأْمَنَ" جَارُهُ، بَوَائِقَهُ"!!

قَالَ: حَدِيثٌ صَحِيحٌ الإِسْنَادِ، وَلَمْ يُخَرِّجَاهُ.

٧٣٥٠- صَحَّثَهُ أَبُو الْعَبَّاسِ مُحَمَّدُ بْنُ يَعْقُوبَ، إِنْ كَانَ بَكْرَوَايَةِ الْقَاضِي: "نَا صَفْوَانُ بْنُ عِيسَى الْقَاضِي، نَا ابْنُ صَفْعَانَ، عَنْ أَبِيهِ، عَنْ أَبِي هُرَيْرَةَ ﷺ، أَنَّ رَجُلًا أَتَى النَّبِيَّ ﷺ، فَشَكَا إِلَيْهِ جَارَهُ، فَقَالَ: يَا رَسُولَ اللهِ، إِنَّ جَارِي يُؤْذِينِي، فَقَالَ: "اخْرُجْ مَتَاعَكَ، فَضَعْهُ عَلَى الطَّرِيقِ"، فَأَخْرَجَ مَتَاعَهُ، فَوَضَعَهُ عَلَى الطَّرِيقِ، فَجَعَلَ كُلَّ مَنْ مَرَّ عَلَيْهِ قَالَ: مَا لَكَ؟ قَالَ: إِنِّي شَكَوْتُ جَارِي إِلَى رَسُولِ اللهِ ﷺ، فَأَمَرَنِي أَنْ أُخْرِجَ مَتَاعِي، فَأَضَعَهُ عَلَى الطَّرِيقِ، فَجَعَلُوا يَقُولُونَ: اللَّهُمَّ الْعَنْهُ، اللَّهُمَّ اخْزِهِ، قَالَ: فَبَلَغَ ذَلِكَ الرَّجُلَ، فَأَتَاهُ، فَقَالَ: ارْجِعْ، فَوَاللهِ لَا أُؤْذِيكَ أَبَدًا"!!

قَالَ: هَذَا حَدِيثٌ صَحِيحٌ عَلَى شَرْطِ مُسْلِمٍ، وَلَمْ يُخَرِّجَاهُ، وَلَهُ شَاهِدٌ آخَرُ صَحِيحٌ أَيْضًا عَلَى شَرْطِ مُسْلِمٍ.

٧٣٥١- أَخْبَرَكُمْ مُحَمَّدُ بْنُ عَلِيٍّ الشَّيْبَانِيُّ بِالْكُوفَةِ، نَا أَحْمَدُ بْنُ حَازِمٍ نَا

(ب) في: (ح): (مسلم).

(٢) قوله: «عبدة» غير مرجوعة في: (د) و(ل).

(٣) قوله: «عبد حتى يأمن» ساقط من (ب).

(٤) إسناده ضعيف: (٧٤٧٠) و(١٩٣٩٠).

(٥) هو: بكار بن قتيبة.

(٦) إسناده ضعيف: (٧٤٨٥) و(١٩٤٤٧).

أَبِي عُبَرَةَ، ذَا عَلِيٍّ بْنَ مُكَيِّبٍ، حَدَّثَنَا شَبَابٌ، عَنْ أَبِي هُبَيْرَةَ الأَزْدِيِّ[1]، عَنْ أَبِي خُمَيْدَةَ عَائِذِ بْنِ نَاعِمٍ، قَالَ: جَاءَ رَجُلٌ إِلَى النَّبِيِّ ﷺ يَشْكُو جَارَهُ، فَقَالَ لَهُ النَّبِيُّ ﷺ: «اطْرَحْ مَتَاعَكَ فِي الطَّرِيقِ»، قَالَ: فَجَعَلَ النَّاسُ يَمُرُّونَ بِهِ، وَيَلْعَنُونَهُ، فَجَاءَ إِلَى النَّبِيِّ ﷺ، فَقَالَ: يَا رَسُولَ اللهِ، مَا لَقِيتُ مِنَ النَّاسِ، قَالَ: «وَمَا لَقِيتَ مِنْهُمْ؟»، قَالَ: يَلْعَنُونِي، قَالَ: «فَقَدْ لَعَنَكَ اللهُ قَبْلَ النَّاسِ»، قَالَ: يَا رَسُولَ اللهِ، فَإِنِّي لَا أَعُودُ، قَالَ: فَجَاءَ الَّذِي شَكَا إِلَى النَّبِيِّ ﷺ، فَقَالَ لَهُ النَّبِيُّ ﷺ: «قَدْ أَبَيْتَ، ارْفَعْ فَقَدْ بَيْتُ»[2].

٧٥٣٢- **حَدَّثَنَا** أَبُو الْعَبَّاسِ مُحَمَّدُ بْنُ يَعْقُوبَ، ثَنَا أَحْمَدُ بْنُ سَيَّارٍ، ثَنَا أَبُو مُعَاوِيَةَ، عَنِ الأَعْمَشِ، عَنْ أَبِي سُفْيَانَ، عَنْ جَابِرٍ، قَالَ: سَمِعْتُ أَبَا هُرَيْرَةَ، قَالَ: يَقُولُ: يَقُولُ رَسُولُ اللهِ ﷺ: «إِذَا لَقِيتُمُ الْعِلْجَ، وَعَلَيْهِ الثِّيَابُ، وَفِي يَدِهِ السِّلَاحُ، فَلَا تَأْخُذُوا مِنْهُ شَيْئًا، فَإِنَّهُ لَا يَحِلُّ»[3].

٧٥٣٣- **أَخْبَرَنَاهُ** عَبْدُ الرَّحْمَنِ بْنُ حَمْدَانَ الْجَلَّابُ بِبَغْدَادَ، ثَنَا هِلَالُ بْنُ

---

(١) كذا في جميع النسخ والمشجر، وفي الإتحاف: «الأودي»، ونسبه الطبراني: «البجلي»، وفي حاشية الزرقاني: «النخعي»، وفي الجذري الحذاء: «الأزدي»، وهو الصواب، وانظر ترجمته عند عبد الرحمن بن أبي حاتم في الجرح والتعديل، وانظر ترجمة أبيه سلمة بن عبد الله النخعي الكوفي، وانظر ترجمة أبي سلمة.

(٢) إسناده ضعيف (١٧٦٦) (٢٨٠٠) (٧٠٨٤).

(٣) إسناده ضعيف (١٧٦٦) (٢٨٠٠) (٧٠٨٤).

الهَلَالِ الرَّقِّيُّ، ثنا عَمْرُو بْنُ عُثْمَانَ الرَّقِّيُّ، ثنا مُوسَى بْنُ أَعْيَنَ، عَنِ الأَعْمَشِ، عَنْ أَبِي يَحْيَى مَوْلَى جَعْدَةَ بْنِ (١) هُبَيْرَةَ، عَنْ أَبِي هُرَيْرَةَ ﷺ، قَالَ: قِيلَ لِبَنِي إِسْرَائِيلَ: ﴿ادْخُلُوا سُجَّدًا﴾ [البقرة: ٥٨] وَلَمْ يَدْخُلُوا سُجَّدًا، وَقِيلَ لَهُمْ: ﴿قُولُوا حِطَّةٌ﴾ [البقرة: ٥٨] وَلَمْ يَقُولُوا حِطَّةً، وَقُولُوا حِنْطَةٌ فِي شَعِيرَةٍ، وَدَخَلُوا يَزْحَفُونَ عَلَى أَسْتَاهِهِمْ، فَبَدَّلُوا، فَأَنْزَلَ اللَّهُ عَلَيْهِمْ فِي الثَّانِيَةِ رِجْزًا مِنَ السَّمَاءِ، فَقَالَ: قُولُوا نَسْأَلُ اللَّهَ التَّوْبَةَ، وَنَصُمُّ رَمَضَانَ، وَنَتَصَدَّقُ بِأَثْوَارٍ مِنْ أَبْوَالِ، وَلَا نُؤْذِي أَحَدًا بِإِسْنَادِهَا، قَالَ: **هَذِهِ مِنَ الْبِدَعِ الْمُحَالَةِ**.

٧٥٣٤- **حدثنا** أَبُو الْعَبَّاسِ مُحَمَّدُ بْنُ يَعْقُوبَ، ثنا مُحَمَّدُ بْنُ عِمْرَانَ الرَّمْلِيُّ، ثنا مُؤَمَّلُ بْنُ إِسْمَاعِيلَ، ثنا سُفْيَانُ، عَنْ (٢) حَبِيبٍ، عَنْ أَبِي ثَابِتٍ، عَنْ عَبْدِ اللَّهِ بْنِ يَزِيدَ، عَنْ حُذَيْفَةَ بْنِ أَسِيدٍ الْغِفَارِيِّ، قَالَ: قَالَ رَسُولُ اللَّهِ ﷺ: «مَنْ سَمَّعَ فَسَّرَهُ الْمُسْلِمِ فِي الْبِحَارِ الْغَمْرِ، وَالْمُجَاهِدُ بِالطَّرِيقِ، وَالْمُرَبِّي الْوَلِيدَ، وَالْمُؤَدِّبُ

هَذَا حَدِيثٌ صَحِيحُ الإِسْنَادِ، وَأَبُو حُمَيْدٍ: مَوْلَى عَبْدِ اللَّهِ بْنِ الْحَارِثِ الأَنْصَارِيِّ وَرَوَى عَنْهُ سَعِيدُ بْنُ أَبِي ثَابِتٍ خَيْرٌ حَدِيثٌ.

٧٥٣٥- **حدثنا** يَحْيَى بْنُ مَنْصُورٍ الْقَاضِي، ثنا أَحْمَدُ بْنُ سَلَمَةَ، ثنا

---

(١) في (ز) زاد: «ابن».

(٢) إتحاف المهرة (١١٠٣-٢٠٨٤٥).

(٣) في (ز) زاد: «ابن».

(٤) هو: عمير بن عبد الرحمن. لم يرو عنه غير حبيب بن أبي ثابت، ووثقه ابن حبان، وأخرج له البخاري مقرونا، والنسائي في الأسامي والكنى.

(٥) في (ز): «أبو الوليد». وهو خطأ، وهو عبد الله بن الحارث.

(٦) إتحاف المهرة (٢٦٩٦-٢٧٠٦).

(٧) (١٨٩/١٣-١٧٠) في مسند باقي مسند الحارث البخاري.

مُحَمَّدُ بْنُ الْمُثَنَّى، قَالَ أَبُو أَحْمَدَ الزُّبَيْرِيُّ، قَالَ سُفْيَانُ، عَنْ عَبْدِ الْمَلِكِ بْنِ أَبِي بَشِيرٍ، عَنْ عَبْدِ اللَّهِ بْنِ أَبِي الْمُسْتَوْرِدِ[1]، قَالَ: سَمِعْتُ ابْنَ عَبَّاسٍ، وَهُوَ يُسْأَلُ: ابْنَ الزِّنَى، وَيَقُولُ: سَمِعْتُ رَسُولَ اللهِ ﷺ يَقُولُ: «لَيْتَ الْمُؤْمِنُ الَّذِي يَجْتَنِبُ وَمَحَارِمَ اللهِ يَجْتَنِبُ الإِثْمَ».

هَذَا حَدِيثٌ صَحِيحُ الإِسْنَادِ، وَلَمْ يُخَرِّجَاهُ، وَشَاهِدُهُ حَدِيثُ عُمَرَ مَرْ فُوعًا سَمِعَ لَمَّا نَزَلَ بِالْمُؤْمِنِ الَّذِي.

٧٥٣٧- **أَخْبَرَنَاهُ** أَحْمَدُ بْنُ جَعْفَرٍ الْقَطِيعِيُّ، ثنا عَبْدُ اللهِ بْنُ أَحْمَدَ بْنِ حَنْبَلٍ، حَدَّثَنِي أَبِي، ثنا عَبْدُ الرَّحْمَنِ، ثنا سُفْيَانُ، عَنْ أَبِي بِشْرٍ، عَنْ عَبْدِ اللهِ بْنِ رَافِعٍ، قَالَ: لَمَّا قُبِضَ عُمَرُ أُتِيَ عَلِيٌّ بِنَعْشِهِ، قَالَ: فَلَقَدْ سَمِعْتُ[2] عَلِيًّا يَقُولُ: لَمَّا نَزَلَ بِالْمُؤْمِنِ الَّذِي يَجْتَنِبُ كَبَائِرَ الإِثْمِ يَحْتَذِي بِمِثَالِ صَاحِبِهِ، وَيَقْتَدِي بِهَدْيِهِ، وَيَسْلُكُ طَرِيقَهُ، وَيَسْتَنُّ بِسُنَّتِهِ، وَيَقِفُ عِنْدَ مَا وَقَفَ عَلَيْهِ، وَيَأْتَمُّ بِمَا ائْتَمَّ بِهِ، وَيَنْهَضُ فِي الأُمُورِ بِمَا نَهَضَ بِهِ، وَيَتَأَخَّرُ عَمَّا تَأَخَّرَ عَنْهُ، وَيَتَّقِي مَا اتَّقَى، وَيَرْفُضُ مَا رَفَضَ، وَيَأْتِي مَا أَتَى، وَيَدَعُ مَا تَرَكَ، وَيَعْمَلُ بِمَا عَمِلَ، وَيَكُفُّ عَمَّا كَفَّ، وَيُمْسِكُ عَمَّا أَمْسَكَ، وَيَتَثَبَّتُ فِيمَا تَثَبَّتَ، وَيَمْضِي فِيمَا أَمْضَى، وَيَتَوَقَّفُ فِيمَا تَوَقَّفَ

٧٥٣٧- أَخْبَرَنَا أَحْمَدُ بْنُ يَعْقُوبَ الثَّقَفِيُّ، ثنا مُوسَى بْنُ هَارُونَ، ثنا أَبُو الرَّبِيعِ الزَّهْرَانِيُّ، ثنا حَمَّادٌ يَعْنِي ابْنَ سَلَمَةَ، عَنِ ابْنِ عِمْرَانَ الْجَوْنِيِّ(١)، عَنْ يَزِيدَ بْنِ بَابَنُوسَ، عَنْ عَائِشَةَ ﵂ قَالَتْ: قُلْتُ: يَا رَسُولَ اللهِ، إِنَّ لِي جَارَيْنِ، يَلِجُهُمَا لَيْلًا وَنَهَارًا، فَأَيُّهُمَا بِبَابِكَ بَدَأْتَ؟!.

هَكَذَا يَرْوِيهِ عَفَّانُ بْنُ مُسْلِمَانَ، عَنْ أَبِي عِمْرَانَ الْجَوْنِيِّ، وَالصَّحِيحُ رِوَايَةُ حَمَّادٍ.

٧٥٣٨- **حَمَّادٌ** أَبُو الْعَلَاءِ، مُحَمَّدُ بْنُ يَعْقُوبَ، حَدَّثَنَا إِبْرَاهِيمُ بْنُ مَرْزُوقٍ، حَدَّثَنَا وَهْبُ بْنُ جَرِيرٍ، ثنا أَبِي(٢)، ثنا حَمَّادٌ.

وَأَخْبَرَنَا أَحْمَدُ بْنُ عُبَيْدٍ، ثنا عَبْدُ اللهِ بْنُ أَحْمَدَ بْنِ حَنْبَلٍ، حَدَّثَنِي أَبِي، ثنا عَفَّانُ بْنُ مُسْلِمٍ، عَنْ حَمَّادٍ(٣)، عَنْ أَبِي عِمْرَانَ الْجَوْنِيِّ، عَنْ طَلْحَةَ بْنِ عَبْدِ اللهِ رَجُلٍ مِنْ بَنِي أَسَدٍ، عَنْ عَائِشَةَ ﵂ قَالَتْ: قُلْتُ: يَا رَسُولَ اللهِ، إِنَّ لِي جَارَيْنِ، وَإِنِّي أُهْدِي لَهُمَا؟ قَالَ: «إِلَى أَقْرَبِهِمَا مِنْكِ بَابًا»(٤).

هَذَا حَدِيثٌ صَحِيحٌ عَلَى شَرْطِ الشَّيْخَيْنِ(٥)، فَإِنَّ طَلْحَةَ بْنَ عَبْدِ اللهِ بْنِ

---

(١) هو: سليمان بن داود الجَوْني.

(٢) هو: عبد الله بن جرير.

(٣) إتحاف المهرة (١٧/٩٠-٩٤ ح٢١٨٥٥).

(٤) قال ابن حجر في الإتحاف: «ذكره ابن أبي حاتم في العلل حديث شعبة».

في (ق): (وإني) وهو خطأ.

من أول الحديث إلى هاهنا سقط من (ر) وأثبت انتقال نظر الناسخ.

(٥) إتحاف المهرة (١٧/٩٠-٩٤ ح٢١٨٥٥).

(م): (أي الإتحاف: الواو بمعنى أو، وقال بعدها: قال أخرجه البخاري في التاريخ والبغوي والطبراني (٢٢/٨٨، ٨٩)، والباوب (٨/ ١١).

عَوْفٍ» مِمَّنْ لَفَّقَا عَلَى إِخْرَاجِهِ.

٧٥٢٩- حدثنا أَبُو الْعَبَّاسِ مُحَمَّدُ بْنُ يَعْقُوبَ، أنا مُحَمَّدُ بْنُ عَبْدِ اللهِ بْنِ عَبْدِ الْحَكَمِ، أنا ابْنُ وَهْبٍ، أَخْبَرَنِي حَيْوَةُ، عَنِ ابْنِ الْهَادِ، أَنَّ الْوَلِيدَ بْنَ أَبِي هِشَامٍ، حَدَّثَهُ: أَنَّ سَهْلَ بْنَ أَبِي الْمُنْذِرِ(١) - قَالَ: رُسُولُ اللهِ ﷺ، قَالَ لِقَوْمٍ: حَتَّى تَحْضُرُونَ أَلَقَدْ أَنْكُمُ عَلَيْهِ، فَقَالَ: بَلَى يَا رَسُولَ اللهِ، قَالَ: الْقَوْمُ: السَّلامُ يَنْكُمُ تَحْضُرُونَ أَلَقَدْ وَالَّذِي نَفْسِي بِيَدِهِ، لَا تَدْخُلُونَ الْجَنَّةَ حَتَّى تَرْحَمُوا، قَالُوا: يَا رَسُولَ اللهِ، كُلُّنَا رَحِيمٌ، قَالَ: «إِنَّهُ لَيْسَ بِرَحْمَةِ أَحَدِكُمْ، وَلَكِنْ رَحْمَةُ الْعَالَمِ رَحْمَةُ الْعَامَّةِ».

هَذَا حَدِيثٌ صَحِيحُ الإِسْنَادِ، وَلَمْ يُخْرِجَاهُ.

٧٥٣٠- حدثنا أَبُو الْعَبَّاسِ مُحَمَّدُ بْنُ يَعْقُوبَ، أنا مُحَمَّدُ بْنُ عَبْدِ اللهِ، أنا ابْنُ وَهْبٍ، أَخْبَرَنِي أَبُو هَانِئٍ حُمَيْدُ بْنُ هَانِئٍ الْخَوْلَانِيُّ، حَدَّثَنِي أَبُو عَبْدِ الرَّحْمَنِ(٢)، أَنَّهُ قَالَ: سَمِعْتُ أَبَا هُرَيْرَةَ ﷺ يَقُولُ: سَمِعْتُ رَسُولَ اللهِ ﷺ

---

(١) كذا قالا، وأبوه هو: طَلْحة بن عبد الله بن عثمان بن عبد الله بن معمر القرشي التيمي، ولم يخرج له مسلم، وأخرج له النسائي (١٣٩٩).

قوله: «حتى» هو حرف جر موجود في (ر) و(ك).

(٢) كذا رأيته في بعض نسخ «تاريخ الإسلام» لأبي العباس الطحاوي، هكذا بالنون من زياده ثم بدال بعد الميم الأنصاري، ورواه البيهقي في «شعب الإيمان» (٦١٤٤) فأدخل بينهما الحسن بن أبي الحسن البصري، والحسن لم يسمع من أبي موسى كما قال ابن المديني والدارقطني، والجمع إذا كان ليس بالكمال (٥١٨).

وانظر: الجمع (٥٠٨٠-١٠٨٠٦).

وقول ابن حجر: «أبو عبد الرحمن» لم يرد له ذكر بهذا، وقول الذهبي: «اسمه عبد الله» سبق أن قال: هو أبو هانئ الخولاني، الذي ذكر ابن يونس أن كنيته كما ذكر الطحاوي في تعجيل =

يَقُولُ: «شِيبُوهِ أَنْفِي هَذَا الْأَسْوَدَ، فَإِنَّهُ أَرْسَلَ إِلَيَّ، وَمَا هَاهُنَا أَسْوَدُ غَيْرُهُ». قَالَ: الْأَشْرُ وَالْبَطَرُ، وَالتَّكَاثُرُ وَالتَّفَاخُرُ فِي الدُّنْيَا، وَالتَّنَافُسُ وَالتَّحَاسُدُ، حَتَّى يَكُونَ الْبَغْيُ»[1].

هَذَا حَدِيثٌ صَحِيحُ الْإِسْنَادِ، وَلَمْ يُخَرِّجَاهُ.

٧٥٤٤- **أَخْبَرَنِي** عَبْدُ الرَّحْمَنِ بْنُ الْحَسَنِ الْقَاضِي[2]، بِهَمَذَانَ: ثنا إِبْرَاهِيمُ بْنُ الْحُسَيْنِ: ثنا آدَمُ بْنُ أَبِي إِيَاسٍ: ثنا شُعْبَةُ، عَنْ أَبِي يَعْفُورٍ بْنِ أَبِي سُفْيَانَ قَالَ: سَمِعْتُ عُمَيْرَ بْنَ سَعْدٍ[3] يُحَدِّثُ عَنْ أَبِي هُرَيْرَةَ[4] قَالَ: قَالَ رَسُولُ اللهِ ﷺ: «مَنْ عَرَفَ أَنَّ بَعْدَ طَعَامِ الْإِمْسَاءِ[5] جُوعًا، فَلْيُحِبَّ الْفَقْرَ، لَا يُحِبُّ إِلَّا لِلَّهِ»[6].

هَذَا حَدِيثٌ صَحِيحُ الْإِسْنَادِ، وَلَمْ يُخَرِّجَاهُ.

٧٥٤٥- **أَخْبَرَنِي** الْأُسْتَاذُ أَبُو الْوَلِيدِ، وَأَبُو بَكْرٍ بْنُ فُرَيْنٍ[7]، قَالَا: ثنا الْحَسَنُ بْنُ سُفْيَانَ: ثنا مُحَمَّدُ بْنُ يَحْيَى الْمَرْوَزِيُّ[8]: ثنا مُحَمَّدُ بْنُ أَبِي بَكْرٍ الْمُقَدَّمِيُّ[9]: ثنا فُضَيْلُ بْنُ سُلَيْمَانَ[10]: ثنا يَزِيدُ بْنُ عِطَاءٍ، عَنْ أَبِيهِ[11]، عَنْ أَبِي الْحَكَمِ، أَنَّهُ سَمِعَ عَابِدَ بْنَ عَبْدِ اللهِ الْقُشَيْرِيَّ[12]، وَهُوَ يَخْطُبُ عَلَى مِنْبَرِ الْبَصْرَةِ وَهُوَ يَقُولُ:

= ـ ابن السقطة (٢/ ٤٧٧) في ترجمة عبد الواهب وحلاله بن سليمان الحضرمي.

(١) [إسناده ضعيف] ٢٠٨٠ - ٢٠٨٤ - ٢٠٨٥ - ٢٠٨٦ - ٢٠٨٧.

(٢) بداية أبي الحسين: العبد الرحمن بن حمدان، بعض النجاب.

(٣) في صحيح البخاري: «عمير بن سعيد»، والمثبت من التقاسيم والإخوة.

(٤) [إسناده قوي] ٢٠٨٠ - ٢٠٨٤ - ٢٠٨٥ - ٢٠٨٦ - ٢٠٨٧.

(٥) في (ز): «بعد طعام من يمسك الطعام»، وأشار محمد بن عبد الله بن فريش إلى أن في (ز): «بعد طعام من يمسك».

(٦) في (و) وأبي: «للقسري» و«لي»، كذا، والقشيري، وفي (م): «القشيري».

حَدَّثَنِي أَبِي، عَنْ جَعْفَرٍ، قَالَ: قَالَ رَسُولُ اللهِ ﷺ: «إِنَّا يَزِيدُ بْنُ أَسَدٍ، الْحُبُّ لِلَّهِ»[1]. قُلْتُ: فَإِنَّ، «أَحِبُّ لِأَحِبَّاءِ اللهِ الْمُسْلِمِ مَا أُحِبُّ لِنَفْسِي»[2].

هَذَا حَدِيثٌ صَحِيحٌ الْإِسْنَادِ، وَلَمْ يُخَرِّجَاهُ، وَيَزِيدُ بْنُ أَسَدٍ بِنَ كُرْزٍ صَحَابِيٌّ سَكَنَ الْبَصْرَةَ.

٧٥٤٣- أَخْبَرَنَا أَبُو عَبْدِ اللهِ مُحَمَّدُ بْنُ يَعْقُوبَ، ثَنَا مُحَمَّدُ بْنُ أَبِي حَمِيدٍ الْمَعْقِرِيُّ.

وَأَخْبَرَنَا عَبْدُ الرَّحْمَنِ بْنُ مُحَمَّدٍ الْمُزَكِّي، ثَنَا إِسْحَاقُ بْنُ إِبْرَاهِيمَ الْحَنْظَلِيُّ، قَالَا: ثَنَا إِسْحَاقُ بْنُ مَنْصُورٍ الْكَوْسَجُ، ثَنَا عَبْدُ اللهِ بْنُ نُمَيْرٍ، بِمُحَمَّدِ بْنِ أَبِي حُمَيْدٍ عَنِ ابْنِ إِدْرِيسَ الْخَوْلَانِيِّ، قَالَا: دَخَلْتُ مَسْجِدَ دِمَشْقَ، فَإِذَا فَتًى رَائِعُ الثِّيَابِ، وَإِذَا النَّاسُ مَعَهُ إِذَا اخْتَلَفُوا فِي شَيْءٍ، أَسْنَدُوا إِلَيْهِ، وَصَدَرُوا عَنْ رَأْيِهِ، فَسَأَلْتُ عَنْهُ، فَقِيلَ: هَذَا مُعَاذُ بْنُ جَبَلٍ، فَلَمَّا كَانَ مِنَ الْغَدِ، بَكَّرْتُ فَوَجَدْتُهُ قَدْ سَبَقَنِي، وَوَجَدْتُهُ يُصَلِّي، قَالَ: فَانْتَظَرْتُهُ حَتَّى قَضَى صَلَاتَهُ، ثُمَّ جِئْتُهُ مِنْ قِبَلِ وَجْهِهِ، فَسَلَّمْتُ، وَقُلْتُ: وَاللهِ إِنِّي لَأُحِبُّكَ، فَقَالَ: آللهِ؟ قُلْتُ: آللهِ. قَالَ: فَأَخَذَ بِحُبْوَةِ رِدَائِي، وَجَذَبَنِي نَحْوَهُ، وَقَالَ: أَبْشِرْ، فَإِنِّي سَمِعْتُ رَسُولَ اللهِ ﷺ يَقُولُ: «قَالَ اللهُ تَعَالَى: وَجَبَتْ مَحَبَّتِي لِلْمُتَحَابِّينَ فِيَّ، وَالْمُتَجَالِسِينَ فِيَّ، وَالْمُتَزَاوِرِينَ فِيَّ، وَالْمُتَبَاذِلِينَ فِيَّ»[3].

---

(١) إسناده الجيد (١٣٦٠٧-١٣٦٢٩).

(٢) وذكرنا سببي في الحديث الآتي برقم (٧٧١٦)، وهو: إسحاق بن أحمد بن مهران أبو يعقوب الخراز البزاز الرازي فاعلمه نسبه أحمد له.

(٣) في الشعب: «من أجلي» بدل «في». وقد تقدم أحمد الطبعة: قلت: قد تقدم أحمد الطبعة (٢٤٨٠-٢٤٨٣)، (٦٦٦٦) وقد تقدم في الطبعة (٥٢٤٣) مختصرا.

هَذَا حَدِيثٌ صَحِيحٌ عَلَى شَرْطِ الشَّيْخَيْنِ، وَلَمْ يُخَرِّجَاهُ.

وَقَدْ جَمَعَ أَبُو إِدْرِيسَ بِإِسْنَادٍ صَحِيحٍ بَيْنَ مُعَاذٍ وَمُعَاذَةَ(١) بْنِ الصَّامِتِ فِي هَذَا الْبَيْتِ.

٧٥٤٤- حَدَّثَنَا أَبُو الْعَبَّاسِ مُحَمَّدُ بْنُ يَعْقُوبَ، أَنَا الْعَبَّاسُ بْنُ مُحَمَّدِ بْنِ مَزْيَدٍ(٢)، أَخْبَرَنِي أَبِي، حَدَّثَنِي الأَوْزَاعِيُّ، عَنِ ابْنِ جُرَيْجٍ(٣)، عَنْ أَبِي إِدْرِيسَ الْخَوْلَانِيِّ قَالَ: مَرَّ رَجُلٌ، فَقُمْتُ إِلَيْهِ فَأَخَذْتُ بِيَدِهِ حَتَّى صَافَحْتُهُ بِيَدِي، فَقَالَ لِي: سَمِعْتُهُ يَقُولُ: سَمِعْتُ، قَالَ: مَا كَانَ يُصَافِحُكَ إِلَّا حَيٌّ، فَأَخْبَرْتُهُ، قَالَ: قَدْ سَمِعْتُ هَذَا مِنْ رَسُولِ اللهِ ﷺ يَعْنِي «الْمُتَصَافِحَيْنِ فِي اللهِ، يَجْلِسُهُمْ اللهُ مِنْ قَبْلِ عَرْشِهِ يَوْمَ لَا ظِلَّ إِلَّا ظِلُّهُ»، وَهُوَ أَفْضَلُ مَا قُلْتَ، إِنِّي وَجَدْتُ اللهَ، وَمَا وَجَدْتُ عَلَى شَيْءٍ أَحَدًا قَالَ: سَمِعْتُ رَسُولَ اللهِ ﷺ -أَيْ: مِنْ اللهِ ﷻ- قَالَ: «حَقَّتْ مَحَبَّتِي لِلْمُتَحَابِّينَ فِيَّ، وَحَقَّتْ مَحَبَّتِي لِلْمُتَزَاوِرِينَ فِيَّ، وَحَقَّتْ مَحَبَّتِي لِلْمُتَبَاذِلِينَ فِيَّ، وَلَا أَدْرِي أَيُّهُمَا بَدَأَ، قَالَ: مَرَّ أَنَسٌ رَجُلًا قَالَ: أَنَا عُبَادَةُ بْنُ الصَّامِتِ».

وَهَذَا إِسْنَادٌ صَحِيحٌ عَلَى شَرْطِ الشَّيْخَيْنِ، وَلَمْ يُخَرِّجَاهُ.

٧٥٤٥- حَدَّثَنَا أَحْمَدُ بْنُ كَامِلٍ الْقَاضِي، ثَنَا مُحَمَّدُ بْنُ سَعْدٍ الْعَوْفِيُّ(٤)، ثَنَا

---

(١) في (ز) و(ص) و(س): «معاذ».

(٢) في (ز) و(م): «أحمد».

(٣) في (ز) و(ك) و(ل): «ابن».

(٤) في (ز): «العوفي»، وهو تصحيف من ناسخ، من رجال الجهابذة.

وانظر ترجمته في «الجرح والتعديل» (٧/ ٢٤٠-٢٤١).

(٥) في (ز): «المتباذلين».

سَعِيدُ بْنُ عَامِرٍ، ثنا شُعْبَةُ

أَخْبَرَنَا أَحْمَدُ بْنُ جَعْفَرٍ القَطِيعِيُّ، ثنا عَبْدُ اللهِ بْنُ أَحْمَدَ بْنِ حَنْبَلٍ، حَدَّثَنِي أَبِي، ثنا مُحَمَّدُ بْنُ جَعْفَرٍ، ثنا شُعْبَةُ، عَنْ يَعْلَى بْنِ عَطَاءٍ، عَنِ الوَلِيدِ بْنِ عَبْدِ الرَّحْمَنِ[1]، عَنْ جَدِّهِ أَوْسٍ بْنِ أَوْسٍ الثَّقَفِيِّ، قَالَ: جَلَسْتُ مَجْلِسًا فِيهِ عِشْرُونَ مِنْ أَصْحَابِ مُحَمَّدٍ ﷺ، فَإِذَا فِيهِمْ شَابٌّ حَسَنُ الوَجْهِ، حَسَنُ السَّمْتِ، أَدْمَعُ العَيْنَيْنِ، أَفَرُّ الثَّنَايَا، فَإِذَا اخْتَلَفُوا فِي شَيْءٍ فَقَالُوا قَوْلًا انْتَهَوْا إِلَى قَوْلِهِ، فَإِذَا هُوَ مُعَاذُ بْنُ جَبَلٍ ﷺ، فَلَمَّا قَامَ عَنِ المَجْلِسِ، جِئْتُ فَإِذَا هُوَ يُصَلِّي عِنْدَ سَارِيَةٍ، فَلَمَّا صَلَّى سَلَّمَ، لَبَّبَنِي فَجَبَذَنِي، فَقُلْتُ: إِلَى لِأَيْشٍ؟ مِنْ خَلَلِ الدُّورِ، فَقَالَ: أَلَهَا فُقْتُ، أَلَهَا فُقْتُ؟[2] فَإِذَا المُنَافِقُونَ فِي بَابِي، فَقَالَ: أَحْبَبْتُ أَنْ أَعْلَمَ مَا عِنْدَكَ، فَلَمْ أَرَ عِنْدَكَ شَيْئًا، فَقَالَ: إِنَّ لِي عِلْمًا، فَهَلْ يَنْفَعُنِي؟ قَالَ: نَعَمْ، يَنْفَعُكَ، قَالَ: فَمَا عِلْمُكَ؟ قَالَ: سَمِعْتُ رَسُولَ اللهِ ﷺ يَقُولُ: «لَا تَزَالُ طَائِفَةٌ مِنْ أُمَّتِي يَقُومُونَ بِأَمْرِ اللهِ، لَا يُبَالُونَ مَنْ خَذَلَهُمْ وَلَا مَنْ خَالَفَهُمْ، وَهُمْ ظَاهِرُونَ عَلَى النَّاسِ، فَسَكَتَ، فَقُلْتُ: إِلَى لِأَيْشٍ مِنْ خِلَالِ الدُّورِ، فَقَالَ: أَلَهَا فُقْتُ، أَلَهَا فُقْتُ؟

الْخُرَاسَانِيُّ عَنْ أَبِي إِدْرِيسَ الْخَوْلَانِيِّ.

٧٥٤٦- ثَنَا أَبُو الْعَبَّاسِ: ثَنَا الْعَبَّاسُ بْنُ يَعْقُوبَ: ثَنَا الرَّبِيعُ بْنُ سُلَيْمَانَ: ثَنَا بِشْرُ بْنُ بَكْرٍ، حَدَّثَنِي ثَوْرُ بْنُ يَزِيدَ(١): ثَنَا عَطَاءُ الْخُرَاسَانِيُّ، قَالَ: سَمِعْتُ أَبَا إِدْرِيسَ الْخَوْلَانِيَّ، يَقُولُ: دَخَلْتُ مَسْجِدَ حِمْصَ، فَجَلَسْتُ فِي حَلْقَةٍ، فَلَمْ يَتَحَدَّثْ عَنْ رَسُولِ اللهِ ﷺ، وَهِيبَةَ فَتَى شَابٌّ إِذَا تَكَلَّمَ أَنْصَتَ الْقَوْمُ، وَإِذَا حَدَّثَ حَدَّثَ بِهِمْ، فَتَحَدَّثَ بِهِمْ، فَتَفَرَّقُوا وَلَمْ أَحْفَظْ مِنْ ذَلِكَ الْفَتَى، ثُمَّ ذَكَرَ الْحَدِيثَ بِطُولِهِ.

٧٥٤٧- ثَنَا عَبْدُ اللهِ: ثَنَا مُحَمَّدُ بْنُ عَبْدِ اللهِ الرَّمَّاحُ الأَنْبَارِيُّ: ثَنَا أَحْمَدُ بْنُ يُونُسَ الضَّبِّيُّ بِأَصْبَهَانَ، أَنَّ عَبْدَ اللهِ بْنَ شُجَاعٍ بْنِ الْوَلِيدِ الْبَالِسِيَّ، قَالَ: سَمِعْتُ زِيَادَ بْنَ خَيْثَمَةَ يُحَدِّثُ عَنْ أَبِيهِ(٢): عَنِ ابْنِ عُمَرَ عَنْكُمْ، قَالَ: قَالَ رَسُولُ اللهِ ﷺ: «إِنَّ لِلهِ عِبَادًا لَيْسُوا بِأَنْبِيَاءَ، وَلَا شُهَدَاءَ، يَغْبِطُهُمُ الشُّهَدَاءُ وَالنَّبِيُّونَ يَوْمَ الْقِيَامَةِ بِقُرْبِهِمْ وَمَجْلِسِهِمْ مِنَ اللهِ»، فَجَاءَ أَعْرَابِيٌّ عَلَى رُكْبَتَيْهِ فَقَالَ: يَا رَسُولَ اللهِ، انْعَتْهُمْ لَنَا، لَيْسُوا بِأَنْبِيَاءَ، وَلَا شُهَدَاءَ يَغْبِطُهُمُ الأَنْبِيَاءُ وَالشُّهَدَاءُ، فَأَلْقَى بِحِرْمِلِهِ مِنْ بَعْدُ، وَتَجَمَّعَ لَهُ، وَجَثَا بِرُكْبَتَيْهِ، ثُمَّ قَالَ: أَلَا، فَقَوْمٌ مِنْ أَقْنَاءِ النَّاسِ، مِنْ

---

(١) هو: ابن الحارث بن يزيد بن جابر، من رجال الطبراني.

(٢) قوله: «إن لله عبادا» إلخ، أخرجه سالف برقم (٧٥٤٥) من (ر) و(ك).

[إتحاف المهرة ٢/١٣٥، ٣/٢٤٥-٢٤٦، ٦/١٦٦٣].

(٤) خريطة وفاء زيد الحمطي الشافعي في نقله عن ابن زبالة، وأقحم ابن زبالة بين ابن عمر وأبي إدريس، في نقله! خطأ، من عدة أوجه: خطأ ابن عمر الراوي عن أبي سدرة الصحابي الكوفي الصحيح إلى أبي الصحصحين.

(٥) قوله: «فتوفي غير موعود» إلخ، (ر) و(م).

نُزَاعِ الْقِتَالِ، تَصَارُعُوا فِي اللهِ، وَتَحَابُّوا فِيهِ، يَجْمَعُ اللهُ بَيْنَهُمْ يَوْمَ الْقِيَامَةِ مَنَابِرَ مِنْ نُورٍ، يَخَافُ النَّاسُ وَلَا يَخَافُونَ، هُمْ أَوْلِيَاءُ اللهِ ﷻ الَّذِينَ ﴿لَا خَوْفٌ عَلَيْهِمْ وَلَا هُمْ يَحْزَنُونَ﴾»[1].

هذا حديث صحيح الإسناد، ولَمْ يُخَرِّجَاهُ.

٧٥٨٥- **حَدَّثَنَا** أَبُو عَمْرٍو عُثْمَانُ بْنُ أَحْمَدَ الدَّقَّاقُ بِبَغْدَادَ، ثنا يَحْيَى بْنُ جَعْفَرِ بْنِ الزِّبْرِقَانِ، ثنا أَبُو عَاصِمٍ الْعَقَدِيُّ، ثنا زُهَيْرُ بْنُ مُحَمَّدٍ الْعَنْبَرِيُّ، حَدَّثَنِي مُوسَى بْنُ وَرْدَانَ، أَنَّهُ سَمِعَ أَبَا هُرَيْرَةَ ﷺ يَقُولُ: قَالَ رَسُولُ اللهِ ﷺ: «الْمُرْءُ عَلَى دِينِ خَلِيلِهِ، فَلْيَنْظُرْ أَحَدُكُمْ مَنْ يُخَالِلُ»[2].

وَقَدْ رَوَاهُ أَبُو الْحُبَابِ سَعِيدُ بْنُ يَسَارٍ، عَنْ أَبِي هُرَيْرَةَ.

٧٥٨٦- **حَدَّثَنَاهُ** أَبُو الْحُسَيْنِ مُحَمَّدُ بْنُ يَعْقُوبَ، ثنا أَحْمَدُ بْنُ عِيسَى اللِّخْمِيُّ، ثنا عُثْمَانُ بْنُ أَبِي سُلَيْمَانَ، ثنا صَدَقَةُ بْنُ عَبْدِ اللهِ، عَنْ إِبْرَاهِيمَ بْنِ مُحَمَّدٍ الْأَنْصَارِيِّ، عَنْ سَعِيدِ بْنِ يَسَارٍ، عَنْ أَبِي هُرَيْرَةَ ﷺ، قَالَ: قَالَ رَسُولُ اللهِ ﷺ: «الْمَرْءُ عَلَى دِينِ خَلِيلِهِ، فَلْيَنْظُرْ أَحَدُكُمْ مَنْ يُخَالِلُ»[3].

قَالَ أَبُو الْحُبَابِ: "صَحِيحٌ إِنْ شَاءَ اللهُ"، وَلَمْ يُخَرِّجَاهُ.

٧٥٨٧- **أَخْبَرَنِي** عَبْدَانُ بْنُ يَزِيدَ الدَّقَّاقُ بِعَبْدَانَ، ثنا إِبْرَاهِيمُ بْنُ الْحُسَيْنِ،

---

(١) (ترمذي ٢٥٢٤).

(٢) (إتحاف المهرة ١٨٠٣-٣/٤٨٠، ٤٩٣٣).

(٣) (إتحاف المهرة ١٨٠٤-١/٦١٨، ١٩٩٩).

(٤) (إتحاف المهرة ١٨٠٥-١/٦١٨، ١٩٧٧).

(٥) في (ز): «المرسلات».

(٦) قال ابن عبد الهادي في «المحرر»: «فيه مجهولان».

لَمْ تُوسَّدِ بِنَ دَاوُدَ الضَّبِّيُّ، ثَنَا الْمُبَارَكُ بْنُ فَضَالَةَ، عَنْ ثَابِتٍ، عَنْ أَنَسٍ ﷺ، قَالَ: بَيْنَمَا رَسُولُ اللهِ ﷺ، وَقَالَ رَجُلٌ إِلَى رَسُولِ اللهِ ﷺ، فَقَالَ لَهُ رَسُولُ اللهِ ﷺ: «أَفْلَحْتَ»، قَالَ: لَا قَالَ: «أَفَلَمْتَ»، قَالَ: فَلَمَّتِ الرَّجُلُ، فَأَعْلَمْتَهُ، قَالَ: أَسْكَتَ الَّذِي أَسْكَتَنِي لَهُ».

هَذَا حَدِيثٌ صَحِيحُ الْإِسْنَادِ، وَلَمْ يُخَرِّجَاهُ، وَشَاهِدُهُ حَدِيثُ الْمُغِيرَةِ بْنِ مُغِيرَةَ قَبْلَهُ.

٧٥٥١- أَخْبَرَنَا أَبُو عَبْدِ اللهِ مُحَمَّدُ بْنُ يَعْقُوبَ الشَّيْبَانِيُّ، ثَنَا يَحْيَى بْنُ مُحَمَّدِ بْنِ يَحْيَى، ثَنَا مُسَدَّدٌ، ثَنَا يَحْيَى بْنُ سَعِيدٍ، ثَنَا لَوْنُ بْنُ يُوسُفَ، عَنْ حَبِيبِ بْنِ مُحَمَّدٍ، عَنِ الْمُغِيرَةِ بْنِ مِقْسَمٍ، عَنْ زِيَادٍ، عَنِ ابْنِ عَبَّاسٍ ﷺ، قَالَ: «إِذَا أَحَبَّ أَحَدُكُمْ أَحَدًا فَلْيَسْأَلْهُ عَنِ اسْمِهِ وَاسْمِ».

٧٥٥٢- حَدَّثَنَا أَبُو الْعَبَّاسِ مُحَمَّدُ بْنُ يَعْقُوبَ، ثَنَا مُحَمَّدُ بْنُ سِنَانٍ الْقَزَّازُ، ثَنَا أَبُو عَاصِمٍ، ثَنَا شِبْلُ بْنُ فَضَالَةَ، عَنْ ثَابِتٍ، عَنْ أَنَسٍ ﷺ، قَالَ: قَالَ رَسُولُ اللهِ ﷺ: «مَا أَحَبَّ رَجُلًا فِي اللهِ تَعَالَى، إِلَّا كَانَ أَفْضَلَهُمَا أَشَدَّ حُبًّا لِصَاحِبِهِ»[1].

هَذَا حَدِيثٌ صَحِيحُ الْإِسْنَادِ، وَلَمْ يُخَرِّجَاهُ.

---

(١) في (ز) و(ك): «إلى أهله».

(٢) إتحاف المهرة (٧٦٨٥-٧٧٠٦)، والمعجم للمحاملي (٢٧٦).

(٣) زيد في (ز) و(ك): «الشيبة».

(٤) إتحاف المهرة (٧٦٤٥-٧٧١٦).

(٥) إتحاف المهرة (٧٦٤٦-٧٦٣٣).

٧٥٥٣- حدَّثنا عَلِيُّ بْنُ حَمْشَادَ العَدْلُ، ثنا مُحَمَّدُ بْنُ الْهَيْثَمِ السُّكَّرِيُّ، ثنا مُحَمَّدُ بْنُ الْحَكَمِ الْمَرْوِيُّ، ثنا أَبُو إِسْحَاقَ إِبْرَاهِيمُ بْنُ أَبِي سُلَيْمَانَ(١)، عَنْ يَحْيَى بْنِ أَبِي كَثِيرٍ، عَنْ أَبِي سَلَمَةَ، عَنْ أَبِي هُرَيْرَةَ ﷺ، قَالَ: جَاءَتِ امْرَأَةٌ إِلَى رَسُولِ اللهِ ﷺ، فَقَالَتْ: يَا رَسُولَ اللهِ، أَنَا فَلَانَةُ بِنْتُ فُلَانٍ، فَقَالَ رَسُولُ اللهِ ﷺ: «مَا حَاجَتُكِ؟» قَالَتْ: حَاجَتِي أَنْ ابْنَ عَمِّي فُلَانَ الْفَقِيرَ، قَالَ: رَسُولُ اللهِ ﷺ: «مَا عِنْدَكِ» قَالَتْ: يَا رَسُولَ اللهِ، أَنَا فَلَانَةُ بِنْتُ فُلَانٍ

مُعَاذُ بْنُ جَبَلٍ ﷺ، أَنَّهُ قَالَ لَهُمْ: فَرَأَى النَّصَارَى يَسْجُدُونَ لِأَسَاقِفَتِهِمْ وَقِسِّيسِهِمْ وَرُهْبَانِهِمْ، وَرَأَى الْيَهُودَ يَسْجُدُونَ لِأَحْبَارِهِمْ وَرُهْبَانِهِمْ، وَلِأَحْبَارِهِمْ وَمُعَلِّمِيهِمْ وَقِسِّيسِهِمْ، فَقَالَ: «لَا!» ثُمَّ، يَتَقَلْقَلُ هَذَا فَقَالَ: هَذِهِ تَوْبَةُ نَبِيِّ اللهِ دَاوُدَ ﷺ، أَنَّهُ قَالَ: «اللَّهُمَّ عَلَيْكَ التَّوْبَةُ، فَلَمْ تَزَلْ تَعْرِضُ عَلَيْهِ حَتَّى بَلَغَ إِلَى آخِرِهِ: «اللَّهُمَّ فَلَيْسَ عَلَى أَبِيهِمْ، أَنْ حَرَّمُوا أَبَاهُمْ، لَوْ تَرَكْتَ أَحَدًا أَنْ يَسْجُدَ لِأَحَدٍ، لَأَمَرْتَ الْمَرْأَةَ أَنْ تَسْجُدَ لِزَوْجِهَا مِنْ عِظَمِ حَقِّهِ عَلَيْهَا، وَلَا أَبْعَدَ امْرَأَةً» الْعِبَادُ الإِيمَانَ حَتَّى تُؤَدِّيَ حَقَّ زَوْجِهَا، وَلَوْ سَأَلَهَا نَفْسَهَا، وَهِيَ عَلَى ظَهْرِ قَتَبٍ»[1].

هَذَا حَدِيثٌ صَحِيحٌ عَلَى شَرْطِ الشَّيْخَيْنِ، وَلَمْ يُخَرِّجَاهُ.

٧٥٥٥- **صَحِيحٌ** مُحَمَّدُ بْنُ صَالِحٍ بِمَكَّةَ، ثنا الْحَسَنُ بْنُ عُرَيْنَةَ، ثنا عَبْدُ الْعَزِيزِ بْنُ الْخَطَّابِ، ثنا حَبَّانُ بْنُ عَلِيٍّ[2]، عَنْ صَالِحِ بْنِ نَبْهَانَ،

= الإنحناء، وهو: عبد الرحمن بن أبي ليلى، وأصاب فيه القاسم، ويروى عنه عن عبد الله بن أبي أوفى عن معاذ، ووهم الأعمش في أبي طيلسان عن رجل من الأنصار عن معاذ، قال الدارقطني (٣٧/٦).

(١) في (و): وأراد، وفي (ب): «فأصابه وقسيسهم ورهابنهم».

(٢) في (و): «ما صنعه أبو سفيان»، وزاد في (ب): «أو رأس».

(٣) في (ب): «قال».

في (س): «الحارث»، وفي (ز): «الحرث» مرتين منصوبة.

(٤) [صالح المدني المقبة (١٣/٣) ٢٠٩٠-١١٦٩٩].

في (ز): «وأما رأس». هكذا، وفي (ب): «أما الحارث» بالمثلثة من الحرث، وهو: حبل من ليف، ويروى عن صالح عن حبان الطائفي، والطائفة صحيفة.

(٥) زيادة من جميع النسخ: «صالح»، والمثبت من الإتحاف.

عَنْهُ اللهِ بْنِ دِيْنَارٍ، عَنْ أَبِيهِ، أَنَّ رَجُلًا أَتَى النَّبِيَّ ﷺ، فَقَالَ: يَا رَسُولَ اللهِ، عَلِّمْنِي شَيْئًا أَزْدَادُ بِهِ يَقِينًا، قَالَ: «قُلْ: يَا بَلَى!» الْحَدِيثَ، فَذَهَبَ بِهَا، فَجَاءَتْ حَتَّى سَلَّمَتْ عَلَى النَّبِيِّ ﷺ، ثُمَّ قَالَ لَهَا: «الْوَجْهِ، فَرَجَعَتْ، قَالَ: ثُمَّ أَوَى لَهَا، فَقَالَ رَأْسَهُ وَبِيَدَيْهِ، وَقَالَ: «لَوْ كُنْتُ آمِرُ أَحَدًا أَنْ يَسْجُدَ لِأَحَدٍ، لَأَمَرْتُ الْمَرْأَةَ أَنْ تَسْجُدَ لِزَوْجِهَا»".

هَذَا حَدِيثٌ صَحِيحُ الْإِسْنَادِ، وَلَمْ يُخَرِّجَاهُ.

٧٥٢٦- **صحيح** عَبْدُ اللهِ هُوَ ابْنُ مُحَمَّدِ بْنِ عَبْدِ اللهِ بْنِ دِينَارٍ، ثَنَا أَبُو عَبْدِ اللهِ مُحَمَّدُ بْنُ أَسَدَ الْأَسْرُوشَنِيُّ، ثَنَا أَبُو عَاصِمٍ، ثَنَا عَمْرُو بْنُ دِينَارٍ، عَنْ سُلَيْمَانَ بْنِ يَزِيدَ، عَنْ عَطَاءِ بْنِ أَبِي مَيْمُونَةَ، عَنْ ابْنِ عَبَّاسٍ رضي الله عنهما، أَنَّ النَّبِيَّ ﷺ، قَالَ: «مَنْ تَمَّمَ خَمْسَ خِصَالٍ فِي الْإِسْلَامِ»".

هَذَا حَدِيثٌ صَحِيحُ الْإِسْنَادِ، وَلَمْ يُخَرِّجَاهُ.

٧٥٢٧- **صحيح** أَبُو الْعَبَّاسِ مُحَمَّدُ بْنُ يَعْقُوبَ، ثَنَا أَحْمَدُ بْنُ عَبْدِ الْجَبَّارِ، ثَنَا مُحَمَّدُ بْنُ عُبَيْدٍ، ثَنَا حَمَّادُ بْنُ أَبِي سُلَيْمَانَ، عَنْ إِبْرَاهِيمَ النَّخَعِيِّ، ثَنَا مُسْلِمُ بْنُ عَبْدِ اللهِ الْجَدَلِيُّ، عَنْ أَبِي جُحَيْفَةَ، قَالَ: سَمِعْتُ أَبَا مُسْلِمَةَ ﷺ، يَقُولُ: سَمِعْتُ رَسُولَ اللهِ ﷺ يَقُولُ: «لَقَدْ أَتَوْا مَأْتَمًا وَزَوَّجُوهَا هَهُنَا رَاضِيَ، وَخَطَبَ الْمَلَأُ

---

(١) في (ب): «الله».

(٢) إتحاف المهرة (٢٠٧٠٣- ٢٠٨٠٣).

(٣) قال الذهبي في التلخيص: «فقلت: بل وأبو دجين في إسناده مطعون فيه، ميزان ملروك».

(٤) في (ب): «ثم».

(٥) إتحاف المهرة (٢٠٧٠٣- ٢١١٠٣)، وسعيد بن يحيى بن يزيد أبو أمية هو الراوي عنه.

(٦) إسناده ضعيف، أبو أمية هو الراوي عنه.

(٧) إتحاف المهرة (١٨٠٢٦- ٢٥٣٥٧)، وسنن الترمذي، وأحمد بلا واقعة، وهما من

هَذَا حَدِيثٌ صَحِيحُ الإِسْنَادِ، وَلَمْ يُخَرِّجَاهُ.

٧٥٥٨- أَخْبَرَنِي مُحَمَّدُ بْنُ عَلِيِّ بْنِ الْحُسَيْنِ بِالْكُوفَةِ، ثنا أَحْمَدُ بْنُ حَازِمِ بْنِ أَبِي غَرَزَةَ، ثنا قُتَيْبَةُ بْنُ سَعِيدٍ، ثنا سُلَيْمَانُ، عَنْ أَبِي الزِّنَادِ(١)، عَنْ مُوسَى بْنِ أَبِي عُثْمَانَ، عَنْ أَبِيهِ، عَنْ أَبِي هُرَيْرَةَ ﷺ، قَالَ: قَالَ رَسُولُ اللهِ ﷺ: «لَا تَصُومُ امْرَأَةٌ(٢) وَزَوْجُهَا شَاهِدٌ، إِلَّا بِإِذْنِهِ»(٣).

هَذَا حَدِيثٌ صَحِيحُ الإِسْنَادِ، وَلَمْ يُخَرِّجَاهُ.

٧٥٥٩- أَخْبَرَنَا إِسْمَاعِيلُ بْنُ مُحَمَّدٍ الْفَقِيهُ بِالرَّيِّ، ثنا مُحَمَّدُ بْنُ مَنْدَةَ الأَصْبَهَانِيُّ، ثنا بَكْرُ بْنُ سَهْلٍ(٤)، ثنا عَبْدُ اللهِ بْنُ صَالِحٍ، عَنْ إِبْرَاهِيمَ بْنِ سَعْدٍ، عَنِ ابْنِ شِهَابٍ، عَنْ عَلِيِّ بْنِ حُسَيْنٍ، قَالَ: قَالَ رَسُولُ اللهِ ﷺ: «اثْنَانِ لَا تُجَاوِزُ صَلَاتُهُمَا رُؤُوسَهُمَا: عَبْدٌ أَبَقَ مِنْ مَوَالِيهِ حَتَّى يَرْجِعَ، وَامْرَأَةٌ عَصَتْ زَوْجَهَا حَتَّى تَرْجِعَ»(٥).

٧٥٦٠- **عَمْرٌو** أَخْبَرَنِي الْعَبَّاسُ مُحَمَّدُ بْنُ يَعْقُوبَ، ثنا مُحَمَّدُ بْنُ عَبَّادِ

= وهو الدهقانيُّ.

(١) في: عبد الله بن ذكوان القرشي، وهو من موالي بني مخزوم، من صغار صحبة البيان.

(٢) قوله: امرأة، هو موجودٌ في (أ) وأداة، وفي الباقي: امرأة واحدة.

(٣) إتحاف المهرة (١٦/ ٣٢٩-٣٧٠)، وعلقه البخاري في: أبي الزناد (٥/ ٣٠٧) ورواه من حديث عبد الأعلى عن أبي هريرة، وأخرجه هو ومسلم (٣/ ٩٨) من حديث همام بن منبه عن أبي هريرة.

(٤) كذا في حاشية الشيخين: «كذا ضبطناه، وربما صحفه: عمرو بن حميد بن أبي أمية الطنافسي».

(٥) إتحاف المهرة (٩/ ٤٠٠-٤٢٤).

الزُّهْرِيِّ، ثنا مُؤَمَّلٌ بِهِ، ثنا إِسْمَاعِيلُ، ثنا سُفْيَانُ، عَنِ الْأَعْمَشِ، عَنْ سَالِمِ بْنِ أَبِي الْجَعْدِ، عَنْ أَبِي أُمَامَةَ ﷺ، قَالَ: أَبْصَرَ النَّبِيُّ ﷺ نِسَاءً مِنْ بَقَايَا سَبْيٍ، قَدْ حَمَلْنَ إِمْتِعَاضًا وَهُنَّ بَقَرْنَ الْأَخْبِرَةِ، فَقَالَ رَسُولُ اللهِ ﷺ: «لَوْلَا عَجَائِزُ رُكَّعٌ، وَشُيُوخٌ، لَوْلَا مَا يَجِنُّ إِلَى أَزْوَاجِهِنَّ»، لَدَعَلَ عَضَائِلَهُنَّ الْحُبْلَةُ»(١).

هَذَا حَدِيثٌ صَحِيحُ الْإِسْنَادِ عَلَى شَرْطِ الشَّيْخَيْنِ، وَلَمْ يُخَرِّجَاهُ وَقَدِ انْفَصَلَتْ قِصَّتُهُ.

٧٥٦١- **أَخْبَرَنَاهُ** الشَّيْخُ أَبُو بَكْرِ بْنُ إِسْحَاقَ، ثنا إِسْمَاعِيلُ بْنُ إِسْحَاقَ الْقَاضِي، ثنا أَبُو الرَّبِيعِ، ثنا مُحَمَّدُ بْنُ إِسْحَاقَ، ثنا أَبُو مُسْهِرٍ.

وَحَدَّثَنَا أَبُو بَكْرِ بْنُ بَالَوَيْهِ، ثنا عَبْدُ اللهِ بْنُ أَحْمَدَ بْنِ حَنْبَلٍ، حَدَّثَنِي أَبِي، ثنا مُحَمَّدُ بْنُ جَعْفَرٍ، ثنا مُحَمَّدُ بْنُ مَنْصُورٍ، عَنْ سَالِمِ بْنِ أَبِي الْجَعْدِ، قَالَ: ذُكِرَ لِي عَنْ أَبِي أُمَامَةَ ﷺ، أَنَّ نِسَاءً أَتَيْنَ النَّبِيَّ ﷺ وَمَعَهُنَّ وَلَدُهُ، وَأَطْعَامُ ثَلَاثِ لَيَالٍ، فَأَطْعَمَتْ قَلِيلٌ وَأَبِيَ عَلَيْهِ الطَّعَامُ، فَقَالَ رَسُولُ اللهِ ﷺ: «لَوْلَا عَجَائِزُ رُكَّعٌ، وَشُيُوخٌ رُكَّعٌ، وَأَطْفَالٌ رُضَّعٌ، لَصُبَّ عَلَيْكُمُ الْعَذَابُ صَبًّا»(٢).

وَرَوَاهُ سُفْيَانُ بْنُ عُيَيْنَةَ، عَنِ الْأَعْمَشِ، وَالْعَوَّامِ، عَنْ مُجَاهِدٍ، كَمَا سَيَأْتِي، أَوْ بِنَحْوِهَا أَتَمَّ.

---

(١) في السبع: «بأبي أنتم وأمي».

(٢) إتحاف المهرة (١/ ٢١٧- ٢٣٦).

(٣) في جميع النسخ: «عن الأعمش، والعوام»، وهو خطأ، والصواب ما أثبتناه.

(٤) في المخطوص والمطبوعة: «عن مجاهد».

(٥) هو: هشام بن عبد الملك الطيالسي.

(٦) إتحاف المهرة (١/ ٢١٧- ٢٣٦).

٧٦٥٢ - أَخْبَرَنِي أَبُو سَهْلٍ أَحْمَدُ بْنُ مُحَمَّدِ بْنِ زِيَادٍ النَّحْوِيُّ بِمَكَّةَ، ثنا الْحَسَنُ بْنُ عَرَفَةَ، ثنا عَبْدُ اللَّهِ بْنُ نُمَيْرٍ، عَنْ أَبِي زُرَيْعَةَ، عَنْ سُفْرَةَ بْنِ جُنْدَبٍ ﷺ، أَنَّ رَسُولَ اللَّهِ ﷺ قَالَ: «إِذَا أَرَادَ الْمَرْأَةُ الْحَيْضَ مِنْ صَلَاةٍ، وَلَمْ تَرَ الْمَرْأَةُ إِلَّا الطُّهْرَ فَلْتَغْتَسِلْ، فَلْتَرَاهَا الطُّهْرَ، وَإِنْ رَأَتْ الْحَيْضَ فَلْتَغْتَسِلْ عِنْدَ ذَلِكَ»[1]. هَذَا حَدِيثٌ صَحِيحُ الْإِسْنَادِ عَلَى شَرْطِ الشَّيْخَيْنِ، وَلَمْ يُخَرِّجَاهُ.

وَشَاهِدُهُ حَدِيثُ ابْنِ عَبَّاسٍ، عَنْ أَبِيهِ عَنْ أَبِي هُرَيْرَةَ ﷺ، عَنِ النَّبِيِّ ﷺ، قَالَ: «الْمَرْأَةُ تَحِيضُ عَنِ الصَّلَاةِ أَعْوَرَ، وَتَكُونُ إِذَا أَتَتْهَا عَشَرَتُهَا، وَإِذَا تَرَكَتْهَا»[2] **تَتَوَضَّأُ وَتُصَلِّي**[3]. هَذَا إِسْنَادٌ صَحِيحٌ عَلَى شَرْطِ مُسْلِمٍ، وَلَمْ يُخَرِّجَاهُ.

---

(١) ضعيف جدًا: فيه سفرة أحمد بن محمد بن زياد النحوي، ذكره ابن عدي في «الكامل» (٢/ ٢٤٤) وقال: «أحاديثه غير محفوظة». وقال الذهبي في «الميزان» (١/ ٢٤٤): «ما أعرفه». وقال ابن حجر في «اللسان» (١/ ٣٧٥): «لا يعرف». وقال الحاكم في «المدخل إلى الإكليل» (ص ٢٠٠): «ليس بالمشهور». وقال الدارقطني في «المؤتلف والمختلف» (٤/ ٢٠٣٤): «مجهول». وقال الخطيب في «تاريخ بغداد» (٤/ ٢٠٣): «كان يحدث بمكة عن الحسن بن عرفة وغيره بأحاديث مناكير». وقال الذهبي في «السير» (١٤/ ٥٣٧): «له أحاديث مناكير». وقال ابن حجر في «التلخيص الحبير» (١/ ٢٧٥): «فيه نظر». وقال الألباني في «الضعيفة» (١٣/ ٧٣٠): «منكر». وقال في «الإرواء» (١/ ٢٠٧): «ضعيف جدًا». وقال في «ضعيف الجامع» (٥٧٣٠): «ضعيف جدًا». وقال في «ضعيف أبي داود» (١/ ٧٣): «منكر». وقال في «ضعيف الترغيب والترهيب» (١/ ٢٣٠): «منكر جدًا». وقال في «ضعيف الترمذي» (ص ٢٠): «منكر». وقال في «ضعيف النسائي» (ص ٢٠): «منكر». وقال في «ضعيف أبي داود» (١/ ٧٣): «منكر». وقال في «ضعيف الجامع» (٥٧٣٠): «ضعيف جدًا

٧٥٦٣- **حدثنا** بَكْرُ بْنُ مُحَمَّدٍ بْنِ حَمْدَانَ الصَّيْرَفِيُّ بِمَرْوَ، ثنا أَبُو طَلْعَةَ الرَّقَاشِيُّ، ثنا عَبْدُ الصَّمَدِ بْنُ عَبْدِ الْوَارِثِ، ثنا عُمَرُ بْنُ إِبْرَاهِيمَ[1]، عَنْ قَتَادَةَ، عَنْ سَعِيدِ بْنِ الْمُسَيَّبِ، عَنْ عَبْدِ اللهِ بْنِ عَمْرِو ﷺ، عَنِ النَّبِيِّ ﷺ، قَالَ: «لَا يَنْظُرُ اللهُ إِلَى امْرَأَةٍ لَا تَشْكُرُ زَوْجَهَا، وَلَا تَسْتَغْنِي عَنْهُ»[2].

وَهَذَا فِيهِ كَلَامٌ عَنْ قَتَادَةَ، مُتَّصِلًا.

٧٥٦٤- **حدثنا** أَبُو عَلِيٍّ الْحَافِظُ، ثنا عَلِيُّ بْنُ الْمُثَنَّى الْجَهْنِيُّ، ثنا الْعَبَّاسُ بْنُ يَزِيدَ الْبَحْرَانِيُّ، ثنا مُعَاذُ بْنُ هِشَامٍ، ثنا أَبِي، عَنْ قَتَادَةَ، عَنْ سَعِيدِ بْنِ الْمُسَيَّبِ، عَنْ عَبْدِ اللهِ بْنِ عَمْرٍو ﷺ، عَنِ النَّبِيِّ ﷺ، قَالَ: «لَا يَنْظُرُ اللهُ إِلَى امْرَأَةٍ لَا تَشْكُرُ زَوْجَهَا، وَهِيَ لَا تَسْتَغْنِي عَنْ زَوْجِهَا»[3].

هَذَا حَدِيثٌ صَحِيحٌ عَلَى شَرْطِ الشَّيْخَيْنِ[4]، إِنْ كَانَ مُعَاذُ بْنُ هِشَامٍ

٧٥٦٥- **قال الحاكم صحت** أَبُو عَلِيٍّ يَقُولُ: الْمَحْفُوظُ مَا حَدَّثَنَاهُ بَكْرُ بْنُ مُحَمَّدٍ، ثنا إِسْحَاقُ، ثنا أَبُو عُوَانَةَ، ثنا مُحَمَّدُ بْنُ عَجْلَانَ، حَدَّثَنَا قَتَادَةُ، عَنْ سَعِيدِ بْنِ الْمُسَيَّبِ، قَالَ: سَمِعْتُ عَبْدَ اللهِ بْنَ عَمْرٍو يُحَدِّثُ عَنْ عَبْدِ اللهِ بْنِ عَمْرٍو ﷺ، أَنَّهُ قَالَ: لَا يَنْظُرُ اللهُ إِلَى امْرَأَةٍ لَا تَشْكُرُ زَوْجَهَا وَلَا تَسْتَغْنِي

---

(١) في ب: أبو حفص الجهني البصري. من رجال الجهاب. وفي حديثه عن قتادة ضعف.

(٢) إتحاف المهرة (٩/ ٤٦٨-١١٦٩١).

(٣) في السنن: ٥/ ٢٥٠.

(٤) إتحاف المهرة (٩/ ٤٦٨-١١٦٩١).

(٥) في (أ): «المصيصي».

(٦) في (أ): «عن ابن السكن».

(٧) في (أ): «ثنا: أبو سعيد».

عَنْهُ»(١).

٧٥٦٦- أَخْبَرَنَا أَبُو الْقَاسِمِ الْحَسَنُ بْنُ مُحَمَّدِ بْنِ الْحَسَنِ(٢)، نَا عُثْمَانُ بْنُ خَالِدٍ الشَّكُونِيُّ بِالْكُوفَةِ، نَا عَبْدُ اللَّهِ(٣) بْنُ غَانِمِ بْنِ حُصَيْنِ بْنِ غَانِمٍ، نَا أَبِي، عَنْ أَبِيهِ، عَنْ مِسْعَرٍ، عَنْ أَبِي عُثْمَانَ، عَنْ عَائِشَةَ ﵂، قَالَتْ: قُلْتُ: يَا رَسُولَ اللهِ، مَنْ أَعْظَمُ النَّاسِ حَقًّا عَلَى الْمَرْأَةِ؟ قَالَ: «زَوْجُهَا». قُلْتُ: مَنْ أَعْظَمُ النَّاسِ حَقًّا عَلَى الرَّجُلِ؟ قَالَ: «أُمُّهُ».

هَذَا حَدِيثٌ صَحِيحُ الإِسْنَادِ، وَلَمْ يُخَرِّجَاهُ.

٧٥٦٧- حَدَّثَنَا أَبُو الْعَبَّاسِ مُحَمَّدُ بْنُ يَعْقُوبَ، نَا الرَّبِيعُ بْنُ سُلَيْمَانَ، نَا أَسَدُ بْنُ مُوسَى، نَا لَيْثُ بْنُ سَعْدٍ، عَنْ عَيَّاشِ بْنِ عَبَّاسٍ، عَنِ أَبِي عُثْمَانَ، قَالَ: قَالَ النَّبِيُّ ﷺ: «إِذَا أَبَى بِشْرٌ، بَخِلَ، الْعَجْزُ وَالْبُخْلُ فِي قَلَاةٍ قَلَاةٌ كَانَتْ صَدِيقَةَ خَلِيجَةَ، الْعَجْزُ وَالْبُخْلُ فِي قَلَاةٍ قَلَاةٌ كَانَتْ لَحِجٌ خَلِيجَةٌ».

هَذَا حَدِيثٌ صَحِيحُ الإِسْنَادِ، وَلَمْ يُخَرِّجَاهُ.

٧٥٦٨- حَدَّثَنَا عَبْدُ اللَّهِ بْنُ غَانِمِ بْنِ حُصَيْنِ بْنِ غَانِمٍ، نَا الْفَضْلُ بْنُ مُحَمَّدٍ الشَّعْرَانِيُّ، نَا إِبْرَاهِيمُ بْنُ حَمْزَةَ، نَا عَبْدُ الْعَزِيزِ بْنُ مُحَمَّدٍ، عَنْ هِشَامِ بْنِ

---

(١) إتحاف المهرة (٢١٨/٩-١١٦٩).

(٢) في النسخ الخطية من أحمد، والمثبت كما في باقي أسانيد الصفحة.

(٣) في صحيح ابن حبان «عبد» بدون إضافة، والمثبت من الإتحاف، وهذا ما تقدم برقم (٧٥٧٢)، وبقال: لعبد بن غانم.

(٤) إتحاف المهرة (٢٥٤/٩-١٢٠٧)، وانظر ما تقدم برقم (٧٥٧٢).

أما عن أبي أحمد الزبيري عن مسعر به، فانظر (٧٥٧٣).

(٥) إتحاف المهرة (٢٥٧/٩-١٢٠٨).

عُرْوَةَ، عَنْ أَبِيهِ، عَنْ عَائِشَةَ ﵂ أَنَّ النَّبِيَّ ﷺ كَانَ يَدْخُلُ الْخَلَاءَ فَيَتَنَحَّمُ بِهَا صَدِيقٌ لِخَدِيجَةَ يُقَالُ لَهُ: سَهْلُ بْنُ سَهْلٍ.

هَذَا حَدِيثٌ صَحِيحٌ عَلَى شَرْطِ مُسْلِمٍ، وَلَمْ يُخَرِّجَاهُ.

٧٥٢٩- حَدَّثَنَا أَحْمَدُ بْنُ كَامِلٍ الْقَاضِي، ثنا أَحْمَدُ بْنُ مُنِيعٍ، ثنا [١] الْوَلِيدُ بْنُ مُسْلِمٍ، ثنا عَوْفٌ، عَنْ [٢] مُحَمَّدٍ وَخِلَاسٍ [٣]، عَنْ أَبِي هُرَيْرَةَ ﵁، قَالَ: قَالَ رَسُولُ اللَّهِ ﷺ: «لَوْلَا بَنُو [٤] إِسْرَائِيلَ [٥] لَمْ يَخْنَزِ اللَّحْمُ، وَلَوْلَا حَوَّاءُ لَمْ تَخُنْ أُنْثَى زَوْجَهَا».

هَذَا حَدِيثٌ صَحِيحٌ عَلَى شَرْطِ الشَّيْخَيْنِ، وَلَمْ يُخَرِّجَاهُ.

٧٥٣٠- حَدَّثَنَا مُحَمَّدُ بْنُ صَالِحٍ بْنِ هَانِئٍ، ثنا الْحُسَيْنُ بْنُ الْفَضْلِ الْبَجَلِيُّ، ثنا سُلَيْمَانُ بْنُ حَرْبٍ، ثنا أَبُو عَوَانَةَ، ثنا دَاوُدُ بْنُ عَبْدِ اللَّهِ الْأَوْدِيُّ، عَنِ الْحَكَمِ بْنِ عُتَيْبَةَ، عَنْ عَبْدِ اللَّهِ [٦] الْمُزَنِيِّ، عَنِ الْأَشْجَعِيِّ بْنِ شَرِيكٍ، قَالَ:

---

(١) إضافة في (ظ/٧٤١-٤٠٣/٢٢٣٣).

(٢) في (ظ): «في الصحيحين من حديث همّام به» البخاري (٣٨٥/٥ و٤٨٩/٦)، ومسلم (١٣٣٧).

(٣) في جميع النسخ: «أحمد بن كامل، ثنا أحمد بن منيع، ثنا الوليد بن مسلم، ثنا عوف بن أبي جميلة، عن محمد وخلاس»، وهو خطأ، وانظر ما قبله.

(٤) في (ظ): «لولا».

(٥) في (ط): «لولا بنو إسرائيل لم يخنز اللحم، ولولا حواء لم تخن أنثى زوجها».

وخلاس هو: ابن عمرو الهجري البصري، وعنه عوف بن أبي جميلة الأعرابي.

(٦) في جميع النسخ: «عبيد الله»، والمثبت من التلخيص.

تَضِيقُ عَنْ دُونِ الْخَطَّابِ فَلَمْ فِي بَعْضِ اللَّيْلِ، وَتَتَلَوْنَ امْرَأَتُهُ، فَضَرَبَهَا ثُمَّ نَادَانِي: يَا أُخْتَ قُدَامَةَ، تَلَوْتُ، قَالَ: احْفَظْ عَنِّي كَلِمَاتٍ، حَفِظْتُهُنَّ عَنْ رَسُولِ اللهِ ﷺ: «الاسْتِلَامُ الرَّجُلِ فِي بَعْضِ الرَّكْبَانِ، وَلَا تُسْأَلُ عَمَّنْ بَعْدَهُ مِنْ إِخْوَانِهِ وَلَا يَتَّصِفُكُمْ، وَلَا تَنْزِعُ إِلَّا عَلَى وِتْرٍ».

هَذَا حَدِيثٌ صَحِيحُ الإِسْنَادِ، وَلَمْ يُخَرِّجَاهُ.

٧٥٧٧- أَخْبَرَنَا عَلِيُّ بْنُ إِسْحَاقَ بْنِ الْحَرْسَانِيِّ الْعَدْلُ، ثنا أَحْمَدُ بْنُ عُبَيْدٍ الْبَصْرِيُّ، ثنا أَبُو عَامِرٍ الْعَقَدِيُّ، ثنا عَبْدُ الرَّحْمَنِ بْنُ أَبِي بَكْرٍ الْمُلَيْكِيُّ قَالَ: عَنْ مُحَمَّدِ بْنِ طَلْحَةَ، عَنْ زُبَيْدٍ، عَنْ مُرَّةَ بْنِ شَرَاحِيلَ الْهَمْدَانِيِّ، عَنْ أَبِي بَكْرٍ قَالَ: سَمِعْتُ رَسُولَ اللهِ ﷺ يَقُولُ: «لَا تَدْخُلُوا الْجَنَّةَ حَتَّى تُؤْمِنُوا، وَلَا تُؤْمِنُوا حَتَّى تَحَابُّوا».

هَذَا حَدِيثٌ صَحِيحُ الإِسْنَادِ، وَقَدْ رَوَاهُ بُرَيْدٌ عَنْ عَطِيَّةَ، عَنِ ابْنِ أَبِي بَكْرٍ عَنْ جَدِّهِ عَنِ النَّبِيِّ ﷺ.

= بروجه غير لازم الأدبي.

(١) إتحاف المهرة (١٠/ ٤٠٦-٤٠٨/ ١٢٨٣٠).

(٢) هذا ظاهره أن عبد الرحمن بن أبي بكر، وقد ذكرنا في الإسناد في هذا الموضع: «عن عبد الرحمن بن أبي بكر» وقال محققه: «وهذه هي الصحيحة».

(٣) ما بين المعقوفتين ساقط من النسخ الثلاث، والسياق من المنتخبي.

(٤) إتحاف المهرة (١١/ ٣٤٨-٣٤٨٠).

(٥) قال الدهني في المنتخبي: «قلت: المليكي وهو أبو بكر العتكي».

(٦) في (ز) و(ج): «عن أبي بكر عن جده أنه أبي المليكة»، وفي (ب) و(ص): «قال: عن أبي بكر عن جده أنه أبي المليكة»، وفي (ط): «عن عبد الرحمن بن أبي بكر عن جده أنه عن عبد الله بن أبي المليكة»، كما سيأتي.

٧٥٧٠ - **حَدَّثَنَا** أَبُو الْفَضْلِ مُحَمَّدُ بْنُ إِبْرَاهِيمَ الْمُزَكِّي، ثنا جَعْفَرُ بْنُ مُحَمَّدِ بْنِ الْحَسَنِ، ثنا مُحَمَّدُ بْنُ عَبْدِ اللَّهِ بْنِ نُمَيْرٍ، ثنا يُونُسُ بْنُ عَطِيَّةَ، عَنْ أَبِيهِ، عَنِ ابْنِ بُكَيْرٍ الْمَلِيكِيِّ (١)، عَنْ مُحَمَّدِ بْنِ طَلْحَةَ (٢)، عَنْ عَبْدِ اللَّهِ (٣)، عَنْ أَبِيهِ، عَنْ عَبْدِ الرَّحْمَنِ بْنِ عَوْفٍ، أَنَّهُ أَتَى بُكَيْرَ بْنَ عَبْدِ اللَّهِ بْنِ بُكَيْرٍ الْمَلِيكِيَّ وَهُوَ بِالْمَوْتِ، فَقَالَ لَهُ: يَا بُكَيْرُ، مَا تَشْتَهِي؟ قَالَ: مَا تَشْتَهِي مِنْ رُمَّانٍ أَوْ عِنَبٍ أَوْ تُفَّاحٍ؟ قَالَ: فَقَالَ: مَا أَشْتَهِي إِلَّا رُمَّانَ الْمَدِينَةِ، فَإِنَّهُ أَطْيَبُ الرُّمَّانِ (٤).

٧٥٧١ - **أَخْبَرَنِي** أَبُو بَكْرٍ أَحْمَدُ بْنُ حَمْدُونَ الْخَيَّاطُ بِبَغْدَادَ، ثنا يَحْيَى بْنُ جَعْفَرِ بْنِ الزِّبْرِقَانِ، ثنا زَيْدُ بْنُ الْحُبَابِ، ثنا مُوسَى بْنُ عَلِيِّ بْنِ رَبَاحٍ، قَالَ: سَمِعْتُ أَبِي يُخْبِرُ عَنْ شُرَاحَةَ بْنِ عَبْدِ اللَّهِ الْمَعَافِرِيِّ، قَالَ: قَالَ لِي رَسُولُ اللَّهِ ﷺ: «أَلَا أُلَقِّنُكَ عَلَى الصَّدَقَةِ، أَوْ مِنَ الْعِلْمِ الصَّدَقَةِ، لِتَكُنْ مُرْتَوِدًا؟» عِبَارَةٌ، لَيْسَ لَهَا

---

(١) في جميع النسخ والتلخيص: «عن أبي المليكي»، والمثبت من الإتحاف.

(٢) في (ب): «محمد».

(٣) في جميع النسخ والتلخيص: «عبد الله» والمثبت من الإتحاف.

(٤) قال الذهبي في التلخيص: «قلت: يوسف ضائع».

(٥) إسناده ضعيف جدًا (١٨-١٧/٧٥٧٠-١٨٤٨٠). وقال الذهبي: المليكي ضعيف جدًا، ويوسف بن عطية صعيف أيضًا، وقد رواه موسى بن داود، عن عبد الرحمن بن أبي بكر المليكي، عن محمد بن طلحة عن أبيه عن أبي بكر به. أخرجه الشافعي في المطهارات من رواية الصيدلاني عنه، ومن طريق الشافعي عن محمد بن طلحة عن أبيه عن أبي بكر رفعه: «لولا الوعدة ولؤمها وارتزاقها، وأخرجه ابن المبارك في البر والصلة عن محمد بن عبد الرحمن عن محمد بن زيد بن طلحة عن أبيه عن أبي بكر عن محمد بن قيس بن مخرمة عن رجل من أصحاب النبي ﷺ رفعه، وأخرجه الخرائطي في الأمالي من طريق ابن المبارك.

(٦) في (ب) و(ف): «الثبات ... مرتوذة». وفي التلخيص: «الثبات فإنها مرتودة».

كِتَابُ الْعِتْقِ[1]

هَذَا حَدِيثٌ صَحِيحٌ عَلَى شَرْطِ مُسْلِمٍ، وَلَمْ يُخَرِّجَاهُ.

٧٥٧٠- حَدَّثَنَا أَبُو الْعَبَّاسِ مُحَمَّدُ بْنُ يَعْقُوبَ، ثنا مُحَمَّدُ بْنُ سِنَانٍ الْقَزَّازُ، ثنا حَمَّادُ بْنُ مُحَمَّدٍ، عَنِ ابْنِ جُرَيْجٍ، عَنْ أَبِي الزُّبَيْرِ، عَنْ عُمَرَ بْنِ تَوْبَانَ[2]، عَنْ أَبِي هُرَيْرَةَ ﷺ، قَالَ: قَالَ رَسُولُ اللهِ ﷺ: «مَنْ أَعْتَقَ ثَلَاثَةَ بَنِينَ، فَصَبَرَ عَلَى الْأَوْلَادِ وَمَوْتِهِمْ، أَدْخَلَهُ اللهُ الْجَنَّةَ بِرَحْمَتِهِ إِيَّاهُمْ». قَالَ: قَالَ رَجُلٌ: وَاثْنَانِ يَا رَسُولَ اللهِ؟ قَالَ: «وَاثْنَانِ». قَالَ رَجُلٌ: يَا رَسُولَ اللهِ، وَوَاحِدٌ؟ قَالَ: «وَوَاحِدٌ».

هَذَا حَدِيثٌ صَحِيحُ الْإِسْنَادِ، وَلَمْ يُخَرِّجَاهُ.

٧٥٧١- أَخْبَرَنَا أَبُو عَبْدِ اللهِ مُحَمَّدُ بْنُ يَعْقُوبَ الْحَافِظُ، ثنا يَحْيَى بْنُ مُحَمَّدِ بْنِ يَحْيَى، ثنا سَدَّدٌ، ثنا الْمُعْتَمِرُ، قَالَ: سَمِعْتُ عُبَيْدًا، يُحَدِّثُ عَنْ أَبِي عُثْمَانَ، قَالَ: مَرَّ ابْنُ عُمَرَ بِأُنَاسٍ مِنْ أَصْحَابِهِ، وَصَبِيٌّ مِنْهُمْ يَلْعَبُ بِالْجَوْزِ، فَلَمَّا رَأَتْ أُمُّهُ الدَّوْدَاتِ، حَيْثُ عَلِمَتْ إِنَّهُ يَرَاهُنَّ فَسَعَتْ وَأَلْهَتْهُ، فَقَالَتِ: ابْنُ عُمَرَ، ابْنُ عُمَرَ، فَقَالَ الْغُلَامُ: يَا أَبَهْ، أَنَا؟ فَقَالَ: نَعَمْ، فَأَتَاهُ فَقَالَ: يَا أَبَهْ، أَنَا؟ قَالَ: لَا أَبَالِي أَيَّ شَيْءٍ هَيَّجَ بِهِ الْغُرَابُ. قَالَ: أَفَحَمْتُهُمْ يَا رَسُولَ اللهِ ﷺ.

---

(١) إتحاف المهرة (٦/٣٨٦-٤٠٣)، وإتحاف ذوي اليسر (لم يوجد من سورتك).

(٢) عمر بن تبهان الحمصي، وثقه ابن حبان، وقال أبو حاتم الرازي: لا أعرفه، وذكره المزي ضمن رواة الحاكم في إسناد هذا الحديث على الصواب.

هٰذَا حَدِيثٌ صَحِيحٌ عَلَى شَرْطِ الشَّيْخَيْنِ، وَلَمْ يُخَرِّجَاهُ.

٧٥٧٠- حدثنا أَبُو بَكْرٍ بْنُ بَالَوَيْهِ، ثنا أَبُو الْعَبَّاسِ، ثنا مُحَمَّدُ بْنُ عَبْدِ اللهِ الْمَخْرَمِيُّ، ثنا حَجَّاجُ بْنُ مِنْهَالٍ، ثنا أَبُو عَوَانَةَ الْأَشْجَعِيُّ، عَنْ زِيَادِ بْنِ عِلَاقَةَ، عَنْ عَمِّهِ مُضَرِّبٍ(١) قَالَ: قَالَ رَسُولُ اللهِ ﷺ: «مَنْ وُقِيَ شَرَّ قَبْقَبِهِ، وَشَرَّ ذِقْذِقِهِ، وَشَرَّ قُهْقُهِهِ، وَلَمْ يَلْجْ جَلَّتَهُ، وَلَمْ يَلْجْ وَلَدَهُ حَتَّى يَمُوتَ، دَخَلَ الْجَنَّةَ».

هٰذَا حَدِيثٌ صَحِيحُ الْإِسْنَادِ، وَلَمْ يُخَرِّجَاهُ.

٧٥٧١- أَخْبَرَنَا أَبُو الْحَسَنِ مُحَمَّدُ بْنُ عَلِيِّ بْنِ بَكْرٍ الْمُقْرِئُ الْمِنْبِرِيُّ(٢) إِمْلَاءً بِإِسْنَادِهِ بِهٰذِهِ، ثنا أَبُو الْعَبَّاسِ، ثنا الْمُزَنِيُّ، ثنا مُسْلِمُ بْنُ إِبْرَاهِيمَ، ثنا هِشَامٌ الدَّسْتَوَائِيُّ، ثنا يَحْيَى بْنُ أَبِي كَثِيرٍ عَنْ عَبْدِ اللهِ الدَّيْلَمِيِّ، عَنْ أَبِي مَالِكٍ الْغِفَارِيِّ، قَالَ: جَاءَتِ امْرَأَةُ أَبِي عَبَابَةَ بْنِ عَاصِمٍ بِصَبِيٍّ لَهَا، وَمَعَهَا صِبْيَانٌ، فَأَعْطَتْهُ لِتَمْرَةٍ، فَأَهْوَتْ إِلَى صَبِيٍّ لِتَمْرَةٍ، وَأَسْكَتَتْ لِيَأْتِيَهُ لِتَمْرَةٍ، فَإِنَّ الصِّبْيَانَ

---

(١) وكذا عند ابن أبي شيبة في مصنفه (٨/ ٤١٧) عن أبي معاوية عن أبي مالك به، لكن رواه الإمام أحمد (٣/ ٤٢٦) عن أبي معاوية، ورواه ابن ماجه (٢/ ١٢٠٨) عن ابن أبي شيبة عن أبي معاوية عن أبي مالك سعد بن طارق عن ابن عمير، فزاد الواسطة الصحابي. وأخرجه ابن أبي شيبة (٨/ ٤١٧) عن أبي معاوية عن يحيى بن سعيد عن أبي مالك به، ولم يذكر عن الراوي عنه. وأخرجه الطبراني في الكبير (٢٠/ ٣٣٠) عن ابن عمير الصحابي. لا يعرف.

(٢) إسناده ضعيف (٨/ ١٠٧-١١٠) وقال: «فقلت: رواه أبو داود من حديث أبي مالك الأشجعي وليس فيه ذكر ابن عباس، وليس هو بإسناد ابن عباس، ذكره ذاك أعلم».

(أ) في (ز): (المزني).

(ب) في (ز): (عن عبد الله بن عمرو بن العاص).

(ج) هو: عبد الرحمن بن عطاء بن أبي العباء، أبو أحمد الفراني، أحمد الحفاظ، وعالم الشاميين، قال فضالة الإيجي: «وقد رأيته الإمام أحمد بن حنبل وابن معين وابن شاهين.

الْمُنْذِرِ، فَعَمَدْتُ إِلَى الْمُنْذِرِ، فَذَفَّفْتُهَا بِضَرْبَتِهِ، فَأَصَبْتُ ثَمَنَ صَبِيٍّ لَهَا بِضْعَ عَشْرَةَ قَلُوصًا. [انظر: ٢٣٤٩] فَأَخَذْتُهُ، فَقَالَ: «وَمَا يُحْبِسُكَ يَا بُنَيَّ؟» فَقُلْتُ رَجِعْتُهَا هَذَا بِرَحْمَتِهَا صَبِيَّهَا»[1].

هذا حديث صحيح الإسناد، وقد تقدم برقم (٢٣٤٩).

٧٥٧٥- أَخْبَرَنَا عَلِيُّ بْنُ مُحَمَّدٍ بْنِ عُقْبَةَ الشَّيْبَانِيُّ بِالْكُوفَةِ، ثنا إِبْرَاهِيمُ بْنُ إِسْحَاقَ الْحَرْبِيُّ، ثنا مُحَمَّدُ بْنُ بَشَّارٍ الْعَبْدِيُّ، عَنْدَنِي مُحَمَّدُ بْنُ عَبْدِ الْعَزِيزِ الرِّسِبِيُّ، عَنْ أَبِي بَكْرٍ بْنِ عُبَيْدِ اللهِ بْنِ أَنَسٍ[2]، عَنْ أَنَسٍ ﷺ قَالَ: رَسُولُ اللهِ ﷺ: «مَنْ عَالَ جَارِيَتَيْنِ حَتَّى تَبْلُغَا، دَخَلْتُ أَنَا وَهُوَ كَهَاتَيْنِ، وَأَشَارَ بِإِصْبَعَيْهِ السَّبَّابَةِ وَالْوُسْطَى، وَيَنْبَغِي لِمَعْلَاقِ طَلِّيقَتَيْنِ فِي الْبَيْتِ: الْبَغْيِ، وَالطَّوْقِ»[3].

هذا حديث صحيح الإسناد، وقد ذُكِرَ بِرَمْزِهِ[4].

---

(١) [إسناده ضعيف] ثنا (٣٤٥/٠-٣٨٥) وقال: أخبره الحربي في الأصل ومحمد بن عبد العزيز الرسبي، وأخبرنا به عنه أبو بكر بن أنس (٣٤٥/٠-٣٨٥).

(٢) وكذا رواه البخاري في الأدب المفرد (٥٨٤/٣٢٣)، والترمذي (١٤٤٩) من حديث محمد بن عبد العزيز به، ثم قال: وفي الباب عن أبي هريرة، وقال الترمذي: حسن غريب، ورواه وردي محمد بن عبد العزيز به، وقال: وفي الباب عن أبي هريرة، ورواه عن أبي بكر بن عبيد الله بن أنس، والصحيح عن عبد الله بن أبي بكر بن أنس، كذا رواه يحيى بن سليم.

(٣) في (ب) و(ك): «وعلا».

(٤) [إسناده ضعيف] ثنا (٣٩٦/٠-٤٠٩).

قال ابن حجر في الإصابة: «قلت: أخرجه مسلم (٢٦٣١/١٤٠) وقوله الأول فقط، أخرجه البخاري في الأدب المفرد، وفي آخره عن أبي هريرة، ثم ذكر الترمذي أنه روى عن أبي بكر، وأخرجه أبو عوانة من طريق محمد بن عبد العزيز الرسبي كذلك. وأخرجه عن =

٧٥٧٩- حدثنا: أَبُو الطَّيِّبِ مُحَمَّدُ بْنُ عَلِيِّ بْنِ الْحَسَنِ" الْحِيرِيُّ، قَالَ: حَدَّثَنَا مُحَمَّدُ بْنُ الْحَسَنِ، قَالَ: نَا يَعْلَى بْنُ مَنْبُوذٍ، قَالَ: فَطِرٌ بْنُ خَلِيفَةَ، قَالَ: نَا شَيْبَانُ عَنْدَ رَبِّهِ بْنِ عَبْدِ اللَّهِ، بِالْمَدِينَةِ، قَدِمَ عَلَيْهِ شَيْخٌ، يُقَالُ لَهُ: شُرَحْبِيلُ أَبُو سَعْدٍ، فَقَالَ لَهُ زَيْدٌ: مِنْ أَيْنَ جِئْتَ يَا أَبَا سَعْدٍ؟ قَالَ: مِنْ هَذَا أَمِيرِ الْمَدِينَةِ، حَدَّثَنِي بِحَدِيثٍ، قَالَ: فَحَدَّثَ بِهِ الْقَوْمَ. قَالَ: سَمِعْتُ ابْنَ عَبَّاسٍ يَقُولُ: قَالَ رَسُولُ اللَّهِ ﷺ: «مَا مِنْ مُسْلِمٍ يَقْرَأُ كِتَابَ: كَهِيعَصَ، أَوْ طَهَ، أَوْ حَمَ عَسَقَ، إِلَّا أَعْطَاهُ فَجَنَّةً».

هَذَا حَدِيثٌ صَحِيحُ الْإِسْنَادِ، وَلَمْ يُخَرِّجَاهُ.

٧٥٨٠- ثُمَّ: حَدَّثَنَاهُ أَبُو بَكْرٍ مُحَمَّدُ بْنُ عَبْدِ اللَّهِ بْنِ بِشْرَانَ، وَأَبُو بَكْرٍ مُحَمَّدُ بْنُ عَبْدِ اللَّهِ الْحَنَفِيُّ، قَالَا: نَا أَحْمَدُ بْنُ مُحَمَّدِ بْنِ نَصْرٍ، قَالَ: نَا أَبُو كُرَيْبٍ، قَالَ:

= إبراهيم بن أبي الحسين فقال فيه: عن عبد الله بن أبي بكر عن أبيه عن جده، وأما رواية الحاكم فقد فيه: عبد الله بن أبي بكر عن أبيه عن جده.

(١) في (م): «الحيري».

(٢) في جميع النسخ: «الحسين»، والصواب من الإتحاف، وكذا سائر ما في حديث أبي (٧٧٨٢)، وكذلك الحسين بن أحمد بن علي بن الحسين أبو الطيب الحياني الحيري، وهو شيخ الصحابة، وعادة ما يروي عنه عن: سهل بن عثمان العسكري، ولكن يحكم على هذا الموقوف: الحيري، وكنيته يروي عنه أبو بكر بن أحمد القراء، وعادة ما يقول الدهستاني تحتمل: محمد بن أحمد بن الحسن الحيري أبو الطيب الحنائي النيسابوري، وكلا الاحتمالين محتمل. والله أعلم.

(٣) في (ر): «أبو بكر الدهستاني، الحنائي».

(٤) إتحاف المهرة (٧٧٨٢-٧٧٨٣).

(٥) قوله: «ثم» يحرر بحاشيه غير موجود في (ر).

فَطَرٌ، عَنْ شُرَحْبِيلَ بْنِ مُسْلِمٍ، عَنِ ابْنِ عَبَّاسٍ ﷺ، عَنِ النَّبِيِّ ﷺ، بِنَحْوِهِ.''

هَذَا وَهْمٌ، فَإِنَّ شُرَحْبِيلَ هَذَا هُوَ أَبُو سَعْدٍ شُرَحْبِيلُ بْنُ سَعْدٍ شَيْخٌ مِنْ أَهْلِ الْمَدِينَةِ''.

٧٥٨١- صحَّ أَبُو الْعَبَّاسِ مُحَمَّدُ بْنُ يَعْقُوبَ، ثَنَا بَيَانُ بْنُ نَصْرٍ الْحَوْلَانِيُّ، ثَنَا عَبْدُ اللهِ بْنُ وَهْبٍ، أَخْبَرَنِي أَبُو صَخْرٍ''، عَنِ ابْنِ قُسَيْطٍ، عَنْ أَبِي هُرَيْرَةَ ﷺ، أَنَّ رَسُولَ اللهِ ﷺ، قَالَ: «مَنْ لَمْ يَرْحَمْ صَغِيرَنَا، وَيَعْرِفْ حَقَّ كَبِيرِنَا، فَلَيْسَ مِنَّا»''.

هَذَا حَدِيثٌ صَحِيحُ الإِسْنَادِ، وَلَمْ يُخَرِّجَاهُ.

آخِرُ كِتَابِ الْبِرِّ وَالصِّلَةِ.

❁❁❁

---

(١) إتحاف المهرة (٧/٥٧٣-٣٣١-٧٧٢٥).

(٢) قال الدارمي في التاريخي: «الثقة» ترجيل وابه.

(٣) هو حميد بن زياد الخراط، يروي عن يزيد بن قسيط.

(٤) إتحاف المهرة (٧/٥٦٥-٣٢٤-٢٠٢٣).

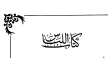

كِتَابُ اللِّبَاسِ

بِسْمِ اللَّهِ الرَّحْمَٰنِ الرَّحِيمِ

٧٠٨٢- أَخْبَرَنَا أَبُو عَبْدِ اللَّهِ مُحَمَّدُ بْنُ عَبْدِ اللَّهِ الصَّالَحَانِيُّ، نَا أَحْمَدُ بْنُ مُحَمَّدِ بْنِ عِيسَى الْمَذَهَبِيُّ.

وَحَدَّثَنَا الشَّيْخُ أَبُو بَكْرٍ بْنُ إِسْحَاقَ وَأَبُو بَكْرٍ بْنُ أَبِي نَصْرٍ الْمُزَوِّزِيُّ، قَالَا: نَا سُلَيْمَانُ بْنُ غَالِبٍ، نَا أَبُو عُلَيْمَةَ، نَا سُفْيَانُ، عَنْ أَبِي إِسْحَاقَ، عَنْ زَيْدِ بْنِ يُثَيْعٍ، عَنْ عَمْرِو بْنِ أَبِي عَاصِمٍ ﷺ أَنَّ النَّبِيَّ ﷺ بَعَثَ يَوْمَ الْحَجِّ الْأَكْبَرِ بِأَرْبَعٍ: أَنْ لَا يَطُوفَ أَحَدٌ بِالْبَيْتِ عُرْيَانًا، وَلَا يَدْخُلَ الْجَنَّةَ إِلَّا نَفْسٌ مُسْلِمَةٌ، وَلَا يَجْتَمِعُ مُشْرِكٌ بَعْدَ عَامِهِ هَذَا، وَمَنْ كَانَ بَيْنَهُ وَبَيْنَ رَسُولِ اللَّهِ ﷺ مُدَّةٌ فَأَجَلُهُ إِلَىٰ مُدَّتِهِ.

هَذَا حَدِيثٌ صَحِيحُ الْإِسْنَادِ، وَلَمْ يُخَرِّجَاهُ، وَشَاهِدُهُ حَدِيثُ أَبِي هُرَيْرَةَ.

٧٠٨٣- حَدَّثَنَاهُ أَبُو الْعَبَّاسِ مُحَمَّدُ بْنُ يَعْقُوبَ، نَا إِبْرَاهِيمُ بْنُ مَرْزُوقٍ، نَا وَهْبُ بْنُ جَرِيرٍ وَسَعِيدٌ بْنُ عَامِرٍ، قَالَا: نَا شُعْبَةُ، عَنِ الْمُغِيرَةِ، عَنِ الشَّعْبِيِّ، عَنْ حُمْرَانَ بْنِ أَبِي هُرَيْرَةَ، عَنْ أَبِيهِ، قَالَ: قُمْتُ مَعَ عَلِيِّ بْنِ أَبِي طَالِبٍ ﷺ، حِينَ بَعَثَهُ رَسُولُ اللَّهِ ﷺ بِأَيِّ أَهْلِ مَكَّةَ يُنَادَانِ، قِيلَ: مَا تُنَادِي؟ قَالَ: لَمْ أُنَادِ إِلَّا لَا يَدْخُلُ الْجَنَّةَ إِلَّا نَفْسٌ مُؤْمِنَةٌ، وَلَا يَطُوفُ بِالْبَيْتِ عُرْيَانٌ،

---

(١) إتحاف المهرة: (١١/٣٩٥-١٢٨٠٨).

وَمَنْ قَالَ بِبَيْنَةِ رَسُولِ اللهِ ﷺ عِنْدَهُ، فَأَجَلَهُ وَمَدَّهُ: عَهِدَهِ إِلَى أَرْبَعَةٍ أَشْهُرٍ، وَمَنْ قَالَ بِبَيْنَةِ الأَشْهُرِ، فَإِنَّ لَهُ تَرِيثَ مِنَ الْمُشْرِكِينَ رَسُولَهُ، وَلَا يَحُجُّ بَعْدَ الْعَامِ مُشْرِكٌ، فَكَمْتُ أَدْرِي حَتَّى صَحَّ سَمْعِي".

هَذَا حَدِيثٌ صَحِيحُ الإِسْنَادِ، وَلَمْ يُخَرِّجَاهُ.

٧٥٨٤- **حَدَّثَنَا** أَبُو الْعَبَّاسِ مُحَمَّدُ بْنُ يَعْقُوبَ: ثَنَا الْعَبَّاسُ بْنُ مُحَمَّدٍ الدُّورِيُّ: ثَنَا أَبُو يَحْيَى الْحِمَّانِيُّ: ثَنَا أَحْمَدُ بْنُ عَبْدِ الرَّحْمَنِ: ثَنَا الْمُغِيرَةُ بْنُ مُحَمَّدٍ الْمَهْرِيُّ، عَنْ هَرِمِ بْنِ هَيَّانٍ، عَنْ عَلِيٍّ رضي الله عنه، قَالَ: كُنْتُ أَرْكَبُ طِوَالَ نَهَارٍ بِرَاذِينَ، وَكَانَ النَّبِيُّ ﷺ يَمْنَعُ بِقَلَّةِ الْجِهَادِ وَقَوْمٍ يَرْتَدُّونَ عَلَيْهِ، فَأَخَذَ النَّبِيُّ ﷺ بِإِزَارِي، فَنَحَّى رِدَائِي وَأَخَذَ بِالْحَبْوَةِ، فَجَلَسَ إِلَى عَلِيٍّ، أَتُرِيدُ أَنْ تَبْتَدِئَ، فَقُلْ شَيْئًا عَلَيْهِ. فَلَمَّا أَفَاقَ النَّبِيُّ ﷺ مِنْ غَشْيَتِهِ، سَأَلَهُ أَبُو طَالِبٍ عَنْ غَشْيَتِهِ، فَقَالَ: «أَتَانِي آتٍ عَلَيْهِ ثِيَابٌ بِيضٌ، فَقَالَ لِي: اسْتَرْسِلْ». فَقَالَ: إِنَّ مَعَ مَنْ؟ فَقَالَ: مَعَ أَوَّلِ مَا رَأَتْ الشَّمْسُ مِنَ الشَّرْقِ، أَنَا قُلْ لَهُ: اسْتَرْسِلْ. فَمَا يُرْتَدُّ عَلَيْهِ" مِنْ يَوْمِئِذٍ.[1]

هَذَا حَدِيثٌ صَحِيحُ الإِسْنَادِ[2]، وَلَمْ يُخَرِّجَاهُ، وَشَاهِدُهُ حَدِيثُ أَبِي

---

(١) في (ب): «وعده».

(٢) إسناده ضعيف جداً [١١٦٠٣-١١٨٨٨].

في جميع النسخ: «أبو هبيرة» والمثبت من التلخيص والاستدراك، وكتب في حاشية التلخيص: «الصواب هرم».

في (ز): «المغيرة».

(٣) إسناده ضعيف [٧٧٨٠-٨٣٩٥].

قال الذهبي في التلخيص: «قلت: الخبر موضوع».

الطَّيْلَسَانِ.

٧٥٨٥- أَخْبَرَنَاهُ مُحَمَّدُ بْنُ عَلِيِّ بْنِ عَبْدِ الْحَمِيدِ الصَّنْعَانِيُّ، إِمْلاءً بِمَكَّةَ، مِنْ أَصْلِ كِتَابِهِ، ثَنَا عَبْدُ الرَّزَّاقِ، أَنَا مَعْمَرٌ، عَنْ عَبْدِ اللهِ بْنِ عُثْمَانَ بْنِ خُثَيْمٍ، عَنْ أَبِي الطُّفَيْلِ، قَالَ: لَمَّا بَنَى الْبَيْتَ كَانَ النَّاسُ يَنْقُلُونَ الْحِجَارَةَ وَالتُّرَابَ عَلَى رِقَابِهِمْ، فَأَخَذَ الإِزَارَ وَوَضَعَهُ عَلَى عَاتِقِهِ، فَرُمِيَ، إِلَى تَكْشِفُ عَوْرَتَكَ. فَأَلْقَى الْحِجَارَةَ، وَلَبِسَ ثَوْبَهُ.

وَهَذَا حَدِيثٌ صَحِيحُ الإِسْنَادِ، وَلَمْ يُخَرِّجَاهُ.

٧٥٨٦- حَدَّثَنَا أَبُو الْعَبَّاسِ مُحَمَّدُ بْنُ يَعْقُوبَ، ثَنَا مُحَمَّدُ بْنُ هِشَامٍ بْنِ أَبِي الدُّمَيْكِ، ثَنَا مَرْوَانُ بْنُ مُعَاوِيَةَ الْفَزَارِيُّ.

وَأَخْبَرَنَا أَحْمَدُ بْنُ سَلْمَانَ[1] - اللَّفْظُ لَهُ - ثَنَا الْحَسَنُ بْنُ مُكْرَمٍ، ثَنَا يَزِيدُ بْنُ هَارُونَ، قَالَا: ثَنَا بَهْزُ بْنُ حَكِيمٍ، عَنْ أَبِيهِ، عَنْ جَدِّهِ، قَالَ: قُلْتُ: يَا رَسُولَ اللهِ، عَوْرَاتُنَا مَا نَأْتِي مِنْهَا، وَمَا نَذَرُ؟ قَالَ: «احْفَظْ عَوْرَتَكَ إِلا مِنْ زَوْجَتِكَ، أَوْ مَا مَلَكَتْ يَمِينُكَ». قُلْتُ: أَرَأَيْتَ إِنْ كَانَ قَوْمٌ بَعْضُهُمْ فِي بَعْضٍ؟ قَالَ: «إِنِ اسْتَطَعْتَ أَنْ لا يَرَاهَا أَحَدٌ، فَلا يَرَيَنَّهَا». قُلْتُ: أَرَأَيْتَ إِنْ كَانَ أَحَدُنَا خَالِيًا؟ قَالَ: «فَاللهُ أَحَقُّ أَنْ يُسْتَحْيَى مِنْهُ». وَوَضَعَ يَدَيْهِ عَلَى فَرْجِهِ.

هَذَا حَدِيثٌ صَحِيحُ الإِسْنَادِ، وَلَمْ يُخَرِّجَاهُ.

٧٥٨٧- حَدَّثَنِي عَلِيُّ بْنُ مُحَمَّدٍ الْعَدْلُ، ثَنَا إِسْمَاعِيلُ بْنُ إِسْحَاقَ الْقَاضِي

---

(١) إسناده ليس بقوي: ابن عثمان بن خثيم ضعيف، وأبو الطفيل صحابي (٧٣٦١-٧٣٦٢).

(١) في (ز) زيادة: «الصيلماني».

(٢) إسناده ضعيف (٢٠٣٧-٢٠٣٧/١٧٩٩٦).

وَعَلَيْهِ الصَّلَاةُ السَّلَامُ، قَالَا: لَا إِبْرَاهِيمُ بْنُ حَمْزَةَ الزُّبَيْرِيُّ(١)، لَا إِبْرَاهِيمُ بْنُ سَعْدٍ الْمَدَنِيُّ، حَدَّثَنِي عَبْدُ اللهِ بْنُ مُحَمَّدِ بْنِ عَلِيِّ بْنِ أَبِي طَالِبٍ ﷺ، عَنْ أَبِيهِ، عَنْ جَدِّهِ أَنَّ النَّبِيَّ ﷺ قَالَ: «مَفْرُوحٌ الرَّحْمٰنِ عَلَى الرَّحْمٰنِ مَحْمُودَةِ النَّزَاةِ عَلَى الرَّحْمٰنِ»(٢)، وَمَحْرُوحَةِ النَّزَاةِ عَلَى الْمَرَاةِ مَحْمُودَةِ النَّزَاةِ عَلَى الرَّحْمٰنِ»(٣).

هٰذَا حَدِيثٌ صَحِيحُ الْإِسْنَادِ(٤)، وَلَمْ يُخَرِّجَاهُ.

٧٥٨٥- أَخْبَرَنَا أَحْمَدُ بْنُ سُلَيْمَانَ النَّرْسِيُّ، ثَنَا عَلِيُّ بْنُ حَرْبٍ، ثَنَا سُفْيَانُ، عَنْ سَالِمٍ أَبِي النَّضْرِ، عَنْ أَبِي سَلَمَةَ بْنِ سُلَيْمٍ بْنِ حَرْمَلَةَ، عَنْ عَائِشَةَ بِنْتِ سَعْدٍ، عَنْ أَبِيهَا قَالَتْ: وَقَدْ تَكَلَّفَتْ فَجِئْتُهُ فِي الْمَسْجِدِ، وَعَلَيَّ بُرْدَةٌ، فَقَالَ: «إِنَّ الْمَجِدَ مِنَ الْمَرْءَةِ»(٥).

هٰذَا حَدِيثٌ صَحِيحُ الْإِسْنَادِ، وَلَمْ يُخَرِّجَاهُ.

وَشَاهِدُهُ حَدِيثُ مُحَمَّدِ بْنِ عَجْلَانَ.

---

(١) في جميع النسخ «الزبرى» والمثبت من المشتبه والأنساب ومعجم ما استعجم.

(٢) في (ز) زيادة: «الرحلة».

(٣) إتحاف المهرة (١١/ ٤٨٤-١٤٧٥٥).

(٤) قال الذهبي في التلخيص: «قلت: الراوي مجهول».

يعني أنه من مرسل علي بن حمزة هذا هو: علي بن الحسين بن علي بن أبي طالب، وذلك كما ورد في رواية الحراطي المتصلة في مسانيد الأصلاق في (ص ٢٧٧)، وعلى ذلك فعبد الله: هو ابن الحسن بن الحسين بن علي بن أبي طالب.

(٥) إتحاف المهرة (١١/ ٤٨٤-١٤٣٤٠).

قال ابن حجر في النكت الظراف: قد ذكر البخاري الأحاديث الثلاثة المتعلقة بعبيد، فقول البخاري في صحيحه (٣/ ٣٠): «ويروى عن ابن عباس، وعبيد، ومحمد بن جحش، عن النبي ﷺ» انتهى.

٧٥٨٩- **حدثنا** الأُسْتَاذُ أَبُو الْوَلِيدِ، ثنا مُحَمَّدُ بْنُ أَحْمَدَ بْنِ عَبْدِ اللهِ، ثنا قُتَيْبَةُ بْنُ سَعِيدٍ وَغَيْرُهُ، ثنا حَمَّادٌ، عَنْ إِسْمَاعِيلَ بْنِ مُحَمَّدٍ(١)، عَنْ الْعَلاءِ بْنِ عَبْدِ الرَّحْمَنِ، عَنْ(٢) أَبِي تَمِيمٍ مَوْلَى مُحَمَّدِ بْنِ مُحَمَّدٍ، عَنْ مُحَمَّدِ بْنِ مُحَمَّدٍ، أَنَّهُ قَالَ: مَرَّ رَسُولُ اللهِ ﷺ، وَأَنَا مَعَهُ عَلَى مَعْنٍ، وَنَحْنُ مَنْشُومَتَانِ، فَقَالَ: «إِذَا مَعْنٌ هَلَكَ فَلْيَأْتِ الْمَعْنِيُّ عَوْرَتَهُ»(٣).

وَقَدْ رُوِيَ عَنْ عَلِيِّ بْنِ أَبِي طَالِبٍ، وَعَبْدِ اللهِ بْنِ عَبَّاسٍ ﷺ، عَنِ النَّبِيِّ ﷺ، نَحْوُهُ.

أما حديث عليٍّ

٧٥٩٠- **فأخبرناه** عَبْدُ اللهِ بْنُ الْحُسَيْنِ الْقَاضِي بِمَرْوَ، ثنا الْحَارِثُ بْنُ أَبِي أُسَامَةَ، ثنا رَوْحُ بْنُ عُبَادَةَ، ثنا ابْنُ جُرَيْجٍ، عَنْ حَبِيبِ بْنِ أَبِي ثَابِتٍ، عَنْ أَبِي عَاصِمٍ بْنِ عَمْرِو بْنِ عَلِيٍّ عَلِيٍّ، قَالَ: قَالَ النَّبِيُّ ﷺ: «لا تُبَرِّزْ فَخِذَكَ، وَلا تَنْظُرْ إِلَى فَخِذِ حَيٍّ وَلا مَيِّتٍ»(٤).

وَقَالَ حَبِيبُ بْنُ عَبْدِ اللهِ: عَنْ عَلِيٍّ.

٧٥٩١- **فأخبرناه** أَبُو عَبْدِ اللهِ الصَّالِحِيُّ، ثنا أَحْمَدُ بْنُ مِهْرَانَ، ثنا عُبَيْدُ اللهِ بْنُ مُوسَى، ثنا إِسْرَائِيلُ، عَنْ أَبِي يَحْيَى(٥)، قَالَ: سَمِعْتُ مُجَاهِدًا،

---

(١) في صحيح ابن حبان: «سليمان»، والمثبت من التقريب والإكمال، وهو إسماعيل بن محمد بن أبي ثابت الأنصاري، مولى بني عدي الأنصار، وبني عبد الله بن الزبير بن بقوت العرقي.

(٢) في صحيح ابن حبان: «عن» والمثبت من التقريب والإكمال.

(٣) إسناده ضعيف (٣٧٠٣/١٣٨٠٣-١٣٨٠٤).

(٤) إسناده ضعيف (١٤١٠/٣٧٠١-١٤٣٨٥).

(٥) هو النهاس الكوفي، فيه ضعف. من رجال التهذيب.

يُحَدِّثُ عَنِ ابْنِ عَبَّاسٍ ﷺ، قَالَ: مَرَّ رَسُولُ اللهِ ﷺ عَلَى رَجُلٍ، وَأَتَى فَجِلَةً مَنْكُوسَةً، فَقَالَ: «مَعَ فَجِلَةٍ تَأْتِي فَجِلَةً لِمَرْكِبِ مِنْ هَؤُلَاءِ»[1].

٧٥٩٥- **الْعُمَرِيُّ**: عَنْ نَافِعٍ، عَنِ **الْحَكَمِ**[2] بِهَذَا. قَالَ **الْعُمَرِيُّ**: عَنْ مُحَمَّدٍ الْعُمَرِيِّ، قَالَ: وَهُبَ بْنَ جَرِيرٍ، قَالَ: سَمِعْتُ عَنْ أَبِي إِسْحَاقَ، قَالَ: سَمِعْتُ أَبَا الْأَحْوَصِ[3]، يُحَدِّثُ عَنْ أَبِيهِ ﷺ، قَالَ: أَتَيْتُ النَّبِيَّ ﷺ، وَأَنَا قَمِيءُ الْهَيْئَةِ، قَالَ: «هَلْ لَكَ مِنْ مَالٍ؟». قُلْتُ: نَعَمْ، قَالَ: «مِنْ أَيِّ الْمَالِ؟». قُلْتُ: مِنْ كُلِّ الْمَالِ مِنَ الْإِبِلِ، وَالرَّقِيقِ، وَالْخَيْلِ، وَالنَّعَمِ، قَالَ: «فَإِذَا آتَاكَ اللهُ مَالًا، فَلْيُرَ عَلَيْكَ»، ثُمَّ قَالَ: «هَلْ تُنْتِجُ إِبِلُكَ إِلَّا وَهِيَ صَحِيحٌ آذَانُهَا، فَتَعْمِدُ إِلَى الْمُوسَى، فَتَقْطَعُ آذَانَهَا، فَتَقُولُ: هَذِهِ بَحِيرَةٌ، فَتَشُقُّ آذَانَهَا، أَوْ تَشُقُّ جُلُودَهَا، وَتَقُولُ: هَذِهِ صُرُمٌ، فَتُحَرِّمُ عَلَيْهَا مَنَافِعَهَا، وَعَلَى أَهْلِكَ؟». قَالَ: نَعَمْ، قَالَ: «فَإِنَّ مَا أَعْطَاكَ اللهُ لَكَ حِلٌّ، وَهُوَ مِنَ الْحَمْدِ، وَإِنَّمَا هَذَا: مَنَاسِكُ الْحَجِّ، فَقُمْ إِلَى شَاءِكَ، وَمُوسَى اللهِ أَحَدُّ مِنْ مُوسَاكَ». قُلْتُ: يَا رَسُولَ اللهِ، أَرَأَيْتَ رَجُلًا تَزَلَّكَ، وَلَمْ يُكَرِّمْكَ، وَلَمْ يُزَلَّ بِي، أُخَيِّرُهُ بِينَ؟ صَبْرٍ أَوْ أَجْرِهِ؟ قَالَ: «أَجْرِهِ»[4].

هَذَا حَدِيثٌ صَحِيحُ الْإِسْنَادِ، وَلَمْ يُخَرِّجَاهُ.

٧٥٩٣- **الْعُمَرِيُّ**: أَخْبَرَ بِهِ عَنْ مُحَمَّدِ بْنِ عَبْدِ اللهِ بْنِ عُتْبَةَ، عَنْ مُحَمَّدِ بْنِ

---

(١) إتحاف المهرة (١١/ ٨٨-٨٨٨).

(٢) في (ك): «الحكيم».

(٣) هو عوف بن مالك بن نضلة الجشمي.

(٤) في (ز) و(ط): «أجاب» من سأل الحديث والتخريج.

(٥) إتحاف المهرة (١٣/ ١٦٣-١٦٤).

مُحَمَّدٍ بْنِ شَاكِرٍ، ثنا يَحْيَى بْنُ حَمَّادٍ، ثنا أَبُو عَوَانَةَ، عَنْ أَبَانَ بْنِ تَغْلِبَ، عَنِ الْمِقْدَامِ بْنِ مَعْدِي كَرِبَ، عَنْ عَلِيٍّ رَضِيَ اللَّهُ عَنْهُ قَالَ: سَمِعْتُ رَسُولَ اللَّهِ ﷺ يَقُولُ: «أَلَا، إِنَّ اللهَ حَبِيبٌ يُحِبُّ الْجَمَالَ»".[1]

ثُمَّ أَخَذَ بِلِحْيَتِهِ فَحَلَقَ، فَقَالَ: هَكَذَا يُحَرِّكُ يَقُولُ.

٧٥٩٤- **صحيح** عَلِيُّ بْنُ عِيسَى الْحِيرِيُّ، ثنا الْحُسَيْنُ بْنُ مُحَمَّدٍ الْبَغَّارِيُّ، ثنا يَحْيَى بْنُ مَعِينٍ، ثنا أَبُو بَحْرٍ عَبْدُ الرَّحْمَنِ بْنُ مُغِيثِ بْنِ الْمُغِيرَةِ الْبَرْقَاوِيُّ، ثنا هِشَامُ بْنُ حَسَّانَ، عَنْ حَفْصَةَ بِنْتِ سِيرِينَ، عَنْ أُمِّ هَرِمَةَ، عَنْ أُمِّ سَلَمَةَ، أَنَّ رَجُلًا أَتَى النَّبِيَّ ﷺ فَقَالَ: يَا رَسُولَ اللهِ، إِنِّي رَجُلٌ مُحِبٌّ لِلْجَمَالِ، وَأُعْطِيتُ مِنْهُ مَا تَرَى، حَتَّى مَا أُحِبُّ أَنْ يَفُوقَنِي أَحَدٌ بِشِرَاكِ نَعْلِي -أَوْ شِسْعِ نَعْلِي- أَفَمِنَ الْكِبْرِ هَذَا؟ قَالَ: «لَا، وَلَكِنَّ مَنْ الْكِبْرِ مَنْ بَطِرَ الْحَقَّ، وَغَمَصَ النَّاسَ»".[2]

هَذَا حَدِيثٌ صَحِيحُ الْإِسْنَادِ، وَلَمْ يُخَرِّجَاهُ.

---

(١) كتب في حاشية النسخة: «وفي آخره حديث آخر».

(٢) إتحاف المهرة (٢٠٠٠٦-٣١٨٠٠)، (٢٠٠٠٧-٣١٨٠١)، (٢٠٠٠٨-٣١٨٠٢).

قلت: قد تقدم حديث أبي هريرة (٧٥٧٧) أن إدخال أبو عبد الله الحاكم للمستدرك انتهى هنا، وما بعده إلى آخر الكتاب إنما يدوره أبو بكر محمد بن عبد العزيز بن أحمد بن محمد بن خشاش العبدي عن الحسين، إجازته له، أما هذا الحديث فقد تقدم في إسناد الإسناد (٢٩٤) من حديث الأعمش عن حبيب بن أبي ثابت عن يحيى بن يعمر عن ابن عباس، وتقدم هناك تخريجه.

(٣) ضعيف الإسناد، أخطأ فيه راويه.

أخرجه ابن الأعرابي (٣٨٣/٣)، وقال: «ضعيف».

(٤) إتحاف المهرة (٢٠٥٦٥-٣٢٤٥٦)، (٢٠٥٦٦-٣٢٤٥٧).

قلت: الذي في النسخ: «عفلت» بدل «غمص» من حديث أبو بحر، قال أحمد: قال ابن حنبل:

٧٥٩٥- **قُلْتُ:** أَبُو إِسْحَاقَ إِبْرَاهِيمُ بْنُ مُحَمَّدِ بْنِ يَحْيَى، نَا أَبُو بَكْرٍ مُحَمَّدُ بْنُ يَحْيَى، نَا مُحَمَّدُ بْنُ يَحْيَى الْقَطِيعِيُّ(١)، وَمُحَمَّدُ بْنُ عَبْدِ الأَعْلَى الصَّنْعَانِيُّ، قَالَا: نَا بِشْرُ بْنُ الْمُفَضَّلِ، نَا ابْنُ عَوْنٍ، عَنْ عَمْرِو بْنِ سَعِيدٍ، عَنْ مُحَمَّدِ بْنِ عَبْدِ الرَّحْمَنِ، قَالَ: قَالَ ابْنُ مَسْعُودٍ رَضِيَ اللَّهُ عَنْهُ: قُلْتُ لَهُ أَخَبَبْتَ، قَالَ: قُلْتُ لَهُ أَخَبَبْتَ، عَنْ لَذَاتِ هَذِهِ الدُّنْيَا، وَعَنْ لَذَاتِ، وَعَنْ لَذَاتِ، قَالَ: فَأَنْبَتَهُ، وَهَشَّهُ هَشًّا بِنْ مِرْدَاةِ الرِّجَالِ، فَأَذْرَفَتْ مِنْ آخِرِ حَدِيثِهِ، وَهُوَ يَقُولُ: يَا رَبِّنَا، اللَّهُ، قَدْ أَطْعَمْتَ مِنَ الْجَنَانِ مَا تَرَى، وَمَا أَحَبُّ أَنْ أَحَدًا يَقْرَبُنِي بِشَرَابِكَ يَعْنِي، أَفْنَاهُ مِنَ الدُّنْيَا(٢) إِلَّا بِشَيْءٍ قَالَ: قَالَ يَا طَالِبَ، وَلَكِنْ الْمَرْءُ مِنْ يَطْرَحُ الْعَقْلَ، أَوْ قَالَ: عَقْلَهُ الْعَقْلَ، وَقَمَعَ الْهَوَى، وَلَمْ يُجَارِكَ، وَهَذَا حَدِيثُ صَحِيحُ الإِسْنَادِ، وَلَمْ يُخَرِّجَاهُ.

٧٥٩٦- أَخْبَرَنَا مُكْرَمُ بْنُ أَحْمَدَ الْقَاضِي بِبَغْدَادَ، نَا مُحَمَّدُ بْنُ عِيسَى الطَّنَافِسِيُّ، نَا غَنَّامُ بْنُ بُرَيْسٍ بْنِ الْقَاسِمِ الْبَغْدَادِيُّ، نَا عَجْرَمَةُ بْنُ عَمَّارٍ الْعِجْلِيُّ، حَدَّثَنِي أَبُو زُمَيْلٍ، حَدَّثَنِي عَبْدُ اللَّهِ بْنُ الدُّوَلِ(٣)، حَدَّثَنِي عَبْدُ اللَّهِ بْنُ

---

(١) في (و) زاد: «القطيعي».

(٢) بعض الحميري البصري، وهو أبو سعيد عمرو بن سعيد البصري، ولا أرى حميدا صحيح من اسم جده.

(٣) في (و) زاد: «بن الدول».

(١) إتحاف المهرة (٦/١٠٩-١٢٥٧).

(٢) في (و) زاد: «في».

(٣) قال الحافظ في الإصابة (٤/٢٥٧): «وهو تصحيف، فيما لا يشبه، وإنما هو من الشك في اسم جد عبد الله بن الدوال». فالحديث عند أبي داود في سننه (٤/٦٠٦)، =

عَبَّاسٍ ﷺ، قَالَ: لَمَّا خَرَجَتِ الْحَرُورِيَّةُ، اجْتَمَعُوا فِي دَارٍ، وَهُمْ: سِتَّةُ آلَافٍ، أَتَيْتُ عَلِيًّا ﷺ، فَقُلْتُ: يَا أَمِيرَ الْمُؤْمِنِينَ، أَبْرِدْ بِالصَّلَاةِ لَعَلِّي أُكَلِّمُ هَؤُلَاءِ الْقَوْمَ، فَأَتَيْتُهُمْ، قَالَ: فَلَمْ أَدَعْ عَلَيْكَ، قَالَ: قُلْتُ: كَلَّا، قَالَ: فَخَرَجْتُ إِلَيْهِمْ، وَلَبِسْتُ أَحْسَنَ مَا يَكُونُ مِنْ حُلَلِ الْيَمَنِ، قَالَ: ثُمَّ أَرْسَلَ - وَكَانَ ابْنُ عَبَّاسٍ جَمِيلًا جَهِيرًا - قَالَ ابْنُ عَبَّاسٍ: فَأَتَيْتُهُمْ وَهُمْ مُجْتَمِعُونَ فِي دَارٍ، وَهُمْ قَائِلُونَ، فَسَلَّمْتُ عَلَيْهِمْ، قَالُوا: مَرْحَبًا بِكَ يَا ابْنَ عَبَّاسٍ، فَمَا جَاءَ بِكَ الْعَشِيَّةَ؟ قُلْتُ: مَا تَعِيبُونَ عَلَى، لَقَدْ رَأَيْتُ عَلَى رَسُولِ اللهِ ﷺ أَحْسَنَ مَا يَكُونُ مِنْ حُلَلِ وَقَرَأْتُ: ﴿قُلْ مَنْ حَرَّمَ زِينَةَ ٱللَّهِ ٱلَّتِيٓ أَخۡرَجَ لِعِبَادِهِۦ وَٱلطَّيِّبَٰتِ مِنَ ٱلرِّزۡقِ﴾ [الأعراف: ٣٢]، ثُمَّ ذَكَرَ مُنَاظَرَةَ ابْنِ عَبَّاسٍ لِلْخَوَارِجِ وَمَعْهُمْ: هَذَا حَدِيثٌ صَحِيحٌ عَلَى شَرْطِ مُسْلِمٍ»[1]، وَلَمْ يُخَرِّجَاهُ.

= والطبراني في «معجمه الكبير» (١٠/٢٩٩) وابن عدي في «كامله» وابن العديم وغيرهم كما في «تهذيب التهذيب» (٤/٢٦٢) من طريق أبي أحمد محمد بن إسحاق بن إبراهيم الفرسوسي عن عبد بن يونس الحافي به بلفظ: عن أبي زيد، سمعك الحسن، عن عبد الله بن عباس، فذكر حلوله.

وأبو زيد هذا: سعيد بن الربيد الخزاعي المروزي الحافي النحاس. وابن العديم هناك: زيد عبد الله بن الزبير، فقد قال ورد بن سعيد: «توفيت على رسول الله ﷺ، فسألني عن أبي العباد». فهذا فيه تحديد من أحفظها؛ فإذا ثبت أن الذي في هذا عند الله بن الزبير، أن عمره كان ثمانية، فإن ذلك يكون في حدود سنة ٦٤هـ، وهو في بني حيدة، قال: صدقت، كما في الأسماء والمناسبات (ص ٣٠٣)، ومجمع الطبرانى الكبير (٢٤٤/٢٢).

(١) في (ر) زاد: (قال) وهو خطأ.

(٢) «الأوائل» (ص ٣٣٢).

(٣) إتحاف المهرة (٧/٦٠٣-٦٠٤)، و(٧/٦٠٧-٦٢٨٠).

(٤) في (ص): «صحيح الإسناد فقط».

٧٠٩٧ - سُفْيَانُ عَنْ يَزِيدَ بْنِ خُصَيْفَةَ الْعَدَنِيِّ، قَالَ: سَمِعْتُ مِنْ أَصْحَابِ الْعَرْجَرِيِّ، قَالَ: سَمِعْتُ مِنْ بَنِي الْمُنْتَشِرِ، قَالَ: الْمَيِّتُ مِنْ سَمِعَ، هِشَامُ بْنُ سَعْدٍ، عَنْ زَيْدِ بْنِ أَسْلَمَ، عَنْ عَطَاءِ بْنِ يَسَارٍ، عَنْ: جَابِرٍ ﷺ، قَالَ: جَرَحَ مَعَ رَسُولِ اللهِ ﷺ فِي بَعْضِ مَغَازِيهِ، فَجَرَحَ رَجُلٌ فِي ثَوْبَيْنِ مُتَوَرِّيَيْنِ، "يُرِيدُ أَنْ يَسْتُرَ بِهِمَا وَجْهَهُ، فَقَالَ لَهُ رَسُولُ اللهِ ﷺ: «مَا لَهُ ثَوْبَانِ غَيْرُ هَذَا؟»، قَالَ: إِلَى فِي عَيْنِهِ ثَوْبَيْنِ جَدِيدَيْنِ، قَالَ: «فَيُؤْتَى بِعَيْنِهِ»، فَتَحَمَّلَ، فَإِذَا فِيهَا ثَوْبَانِ، فَقَالَ لِلرَّجُلِ: «أَحُدَّ فِيهِمَا، فَإِنَّهُمَا وَافَى الْمُنْتَشِرِ فِي»، فَقَعَدَ، ثُمَّ سَاقَ بِالرِّجْلِ، فَقَطَعَ رَسُولُ اللهِ ﷺ مِنْ عِنْدِ الْمَرْفَقِ مِنْ يَدِهِ، ثُمَّ سَاقَ بِالرِّجْلِ، فَقَالَ: «صَرَبْتَ هَذِهِ فَقُتِلَ»، فَقَالَتِ إِلَيْهِ الرِّجْلُ، فَقَالَ: «فِي سَبِيلِ اللهِ»، فَقَالَ: فَلَوْ تَوَى الْبَدَنَةَ»[1].

هَذَا حَدِيثٌ صَحِيحٌ عَلَى شَرْطِ شَيْخَيْنِ، فَقَدِ احْتَجَّ فِي غَيْرِ مَوْضِعٍ بِهِؤُلَاءِ مِنْ جُمْلَةِ رُوَاتِهِ.

[1] أَمَّا الْحَدِيثُ عِنْدَ بَقِيَّانَ، عَنْ زَيْدِ بْنِ أَسْلَمَ، عَنْ عَابِرٍ ﷺ.

٧٠٩٨ - أَبُو الْعَبَّاسِ مُحَمَّدُ بْنُ يَعْقُوبَ: ثَنَا بَحْرُ بْنُ نَصْرٍ، قَالَ: ثَنَا ابْنُ وَهْبٍ، قَالَ: أَخْبَرَنِي سُلَيْمَانُ بْنُ أَبِي بِلَالٍ، عَنْ زَيْدِ بْنِ أَسْلَمَ، عَنْ عَطَاءِ بْنِ يَسَارٍ، عَنْ جَابِرٍ ﷺ[2].

---

(١) في (ر) و(ط): «قال».

(٢) في (س) و(الشيخ): «صرفين».

(٣) إتحاف المهرة (٧٧٥٠-٧٧٥٢).

(٤) زيادة يقتضيها السياق وباقي سنده مكرر كأمم ذكرها دون تحديد سقط من هذا الوراق فيما أرى!

(٥) إتحاف المهرة (١٣٤٣٣-١٣٤٤٦).

٧٠٩٩٩- **أَخْبَرَنَا** أَبُو الْعَبَّاسِ قَاسِمُ بْنُ الْقَاسِمِ الشَّيْبَانِيُّ بِمَرْوٍ، ثنا أَبُو الْمُوَجِّهِ، ثنا عُبَيْدُ اللَّهِ بْنُ سَعْدٍ، ثنا هِشَامُ بْنُ سَعْدٍ، عَنْ نُعَيْمِ بْنِ [1] الْمُجْمِرِ، [2] قَالَ: قَالَ لِي جَلِيسٌ لِأَبِي الدَّرْدَاءِ **ﷺ** بِدِمَشْقَ، وَكَانَ يَوْمَئِذٍ صَاحِبَ سِرِّ: أَصَبْتَ رُشْوَةً؟ قَالَ: لَا، مَا كُنْتُ لِأَبِيعَ دِينِي بِدُنْيَا. قَالَ: ثُمَّ الْخَطْلِيَّةُ، وَكَانَ قَدْ ذَكَرَهَا قَبْلَهَا [3] بِخَالِيٍّ الذَّنَبِ، إِنِّي مُوَصِّلَةٌ، فَإِذَا انْصَرَفَ، فَإِنَّنَا هُوَ تَكْبِيرٌ وَتَسْبِيحٌ وَتَهْلِيلٌ، حَتَّى يَأْتِيَ أَهْلَهُ، فَمَرَّ بِنَا يَوْمًا وَنَحْنُ عِنْدَ أَبِي الدَّرْدَاءِ، فَسَلَّمَ، فَقَالَ أَبُو الدَّرْدَاءِ: تَقَبَّلَ اللَّهُ وَلَا تُشْرِكْ. قَالَ: قَالَ رَسُولُ اللَّهِ **ﷺ**: «**أَلَكُمْ دُلُّونِي عَلَى بِضَاعَتِكُمْ، فَأَحْسِنُوا إِلَيْهَا بِتَعَاهُدِهَا، وَأَصْلِحُوهَا بِالْكَاسِ، كَيْ تَكُونَ كَالْمُدَّةِ بِالرَّجُلِ فِي الْمَاءِ، إِنَّ اللهَ لَا يُعَذِّبُ الْمَخْضَ وَالثَّقِيفَ**»[4].

هَذَا حَدِيثٌ صَحِيحُ الْإِسْنَادِ، وَلَمْ يُخَرِّجَاهُ[5]. وَابْنُ الْخَطْلِيَّةِ الَّذِي لَمْ يُسَمِّهِ الرَّاوِي[6]، هُوَ سَهْلُ بْنُ الْحَنْظَلِيَّةِ، مِنْ رُهْبَانِ الصَّحَابَةِ رِضْوَانُ اللهِ عَلَيْهِمْ أَجْمَعِينَ.

٧٠٦٠٠- **أَخْبَرَنَا** الْحُسَيْنُ بْنُ يَحْيَى، ثنا أَبُو بَحْرٍ بْنُ أَبِي

---

(١) في (ك): «النعيم» بصحف. وليس لم يروه عنه غير هشام، ووكله ابن حبان، وذكر أنه مات في آخر أيام الوليد بن يزيد، وكذا ذكره ابن خليفة.

(٢) في (ب): «قال: وحدثنا رجل بدمشق رجل».

(٣) في (ب): «قال: وحدثنا رجل من أهل دمشق».

(٤) إسناده ضعيف لجهالة الراوي عن أبي الدرداء. وقد تقدم برقم (٢٤٨٣).

(٥) قوله: «ولم يخرجاه» غير موجود في (ك)، وفي (ب): «ولم يخرجاه».

(٦) كذا في النسخ، ولم نجد له ترجمة، وهكذا: العطل الصواب: الراوي.

مَسْرُوقٌ: نَا عَبْدُ اللهِ بْنُ يَزِيدَ الْمُقْرِئُ، نَا سَعِيدُ بْنُ أَبِي: أَيُّوبَ، عَنْ أَبِي مَرْحُومٍ عَبْدِ الرَّحِيمِ بْنِ مَيْمُونٍ، عَنْ سَهْلِ بْنِ مُعَاذِ بْنِ أَنَسٍ الْجُهَنِيِّ، عَنْ أَبِيهِ، عَنِ النَّبِيِّ ﷺ، قَالَ: «مَنْ تَرَكَ اللِّبَاسَ وَهُوَ يَقْدِرُ عَلَيْهِ تَوَاضُعًا لِلهِ ﷻ، دَعَاهُ اللهُ ﷻ يَوْمَ الْقِيَامَةِ عَلَى رُءُوسِ الْخَلَائِقِ حَتَّى يُخَيِّرَهُ مِنْ حُلَلِ الْإِيمَانِ، يَلْبَسُ أَيَّهَا شَاءَ»(١).

هَذَا حَدِيثٌ صَحِيحُ الْإِسْنَادِ، وَلَمْ يُخَرِّجَاهُ.

٧٦٠١- حَدَّثَنَا أَبُو الْعَبَّاسِ مُحَمَّدُ بْنُ يَعْقُوبَ: نَا الْعَبَّاسُ بْنُ مُحَمَّدٍ الدُّورِيُّ: نَا شَبَابَةُ بْنُ سَوَّارٍ: نَا ابْنُ أَبِي ذِئْبٍ، عَنِ الْقَاسِمِ بْنِ عَبَّاسٍ، عَنْ نَاجِيَةَ بْنِ نَاجِيَةَ، عَنْ عَمْرِو بْنِ عَبَسَةَ، عَنْ أَبِيهِ، قَالَ: يَقُولُ: يَوْمَ الْبَيْنِ، وَقَدْ رَكِبَ الْعِشَارَ، وَاعْتَقَلَتِ الشَّدَّادَ، وَلَبِسَتِ الشَّمْلَةَ، وَقَدْ قَالَ رَسُولُ اللهِ ﷺ: «مَنْ فَعَلَ هَذَا فَلَيْسَ فِيهِ مِنَ الْكِبْرِ»(٢).

هَذَا حَدِيثٌ صَحِيحُ الْإِسْنَادِ، وَلَمْ يُخَرِّجَاهُ.

٧٦٠٢- حَدَّثَنَا أَبُو الْعَبَّاسِ مُحَمَّدُ بْنُ يَعْقُوبَ: نَا مُحَمَّدُ بْنُ إِسْحَاقَ السَّمَّاكُ(٣): نَا عَبْدُ اللهِ بْنُ يُوسُفَ التِّنِّيسِيُّ، نَا مُحَمَّدُ بْنُ الْمُهَاجِرِ، أَخْبَرَنِي

---

(١) في (ز): «سيرته» وهو: عبد الله بن أحمد بن زكريا الملطي، أبو يحيى بن أبي سيرة.

(٢) غوله: الغول: السعلاة، أو جنس الشيء، والمثلث من الحيوانات، أو جنس من الحيوان.

(٣) كتب به الشيخ الشنقيطي: «أحمد، الذي اسمه محمد» ا.هـ من معين.

(٤) في جميع النسخ: «هو»، والمثبت من التلخيص والإتحاف.

(٥) إتحاف المهرة (٧/٥٣٧-٥٣٨ - ٦١١١/٦) وفي نقله في الباب الآتي (٧٦٠٢) من حديث ابن عباس فقط من عمل بعد رجاله، وهو خطأ، انظره ببابه.

(٦) إتحاف المهرة (٧/٥٣٤ - ٦١١١/٤).

(٧) في (ز) و(ص): «ولد».

المستدرك

الْعَبَّاسُ بْنُ[1] سَالِمٍ الْحُبَيْبِيُّ، عَنْ أَبِي سَلَّامٍ الْأَسْوَدِ، قَالَ: بَالَغَ عُمَرُ بْنُ الْمُؤَيِّدِ[2] فِيْ إِكْمَالِ عَمَلِ ثَوْبَانَ حَبِيْبِ أَبِي الْأَحْوَصِ، قَالَ: فَبَعَثَ إِلَيْهِ، فَعَمِلَ عَلَى التَّرِيدِ، قَالَ: فَلَمَّا انْتَهَى إِلَيْهِ، فَدَخَلَ عَلَيْهِ سَلَّمَ، وَقَالَ: يَا أَمِيرَ الْمُؤْمِنِيْنَ، لَقَدْ كُنْتُ عَلَى رَحْلِيْ[3] مُرْتَحِلِي مِنْ سَاعَتِيْ، قَالَ: فَقَالَ عُمَرُ لِلْمُتَرْجِمِ[4]: مَا أَرَدْتَ الْمُسْلِمُ عَلَيْكَ يَا لَكَاعِ، وَلِمَ يَلْقَى حَبِيبُ نَحْنُكَ، عَنْ ثَوْبَانَ، عَنْ بَنِيْ عَمِّهِ الْحَوْصِ، فَأَحْبَبْتُ أَنْ تُبَلِّغَهُمْ بِي شَفَاهًا، قَالَ أَبُو سَلَّامٍ: سَمِعْتُ ثَوْبَانَ، يَقُولُ: قَالَ رَسُولُ اللهِ ﷺ: «خَوْضِي مَا بَيْنَ عَدَنٍ إِلَى صَنْعَاءَ فَلَقَدْ خُضْتُهُ، وَأَنَا مُتَوَسِّطُ الْبَحْرِ، وَأَخْلِي مِنَ الْمَتَنِ، وَإِنَّكُمْ لَتَأْتُونَ الْبُحُورَ، مَنْ شَرِبَ بِهَا شَرْبَةً لَمْ يَظْمَأْ بَعْدَهَا أَبَدًا، أَوْلُ النَّاسِ وُرُودًا عَلَيَّ فُقَرَاءُ الْمُهَاجِرِينَ، الَّذِينَ تُوَسَّدُ بِالْمَكَارِهِ رُؤُسُهُمْ، وَتُغْلَقُ بِالْمَنْعِ أَبْوَابُهُمْ، وَتُقْضَى بِالْهَمِّ حَاجَاتُهُمْ، وَلَا تُفْتَحُ لَهُمُ السُّدَدُ»، قَالَ: فَقَالَ عُمَرُ ﷺ: لَيْتَنِي لَمْ تَكُنْ لِلْمُتَنَعِّمِ فَاطِمَةُ بِنْتُ عَبْدِ الْمَلِكِ، وَلَيْتَنِي لَمْ أَكُنْ «السُّدَدَ»، وَلَا جَرَمَ أَنِّي لَا أَغْبِلُ رَأْسِيْ حَتَّى يَشْعَثَ، وَلَا ثَوْبِيَ الَّذِي يَلِي جَسَدِي، حَتَّى يَتَّسِخَ[5].

هَذَا حَدِيثٌ صَحِيحٌ الْإِسْنَادِ، وَلَمْ يُخَرِّجَاهُ.

٧٦٠٧- أَخْبَرَنَا أَبُو عَبْدِ اللهِ مُحَمَّدُ بْنُ عَلِيٍّ الشَّاهِدُ بِبَغْدَادَ، ثَنَا مُحَمَّدُ بْنُ إِبْرَاهِيمَ، ثَنَا عَبْدُ الرَّزَّاقِ، ثَنَا مَعْمَرٌ، عَنْ أَيُّوبَ، عَنِ ابْنِ أَبِي مُلَيْكَةَ، عَنِ ابْنِ الْمُفَوِّضِيَّةِ، عَنْ سَمُرَةَ بْنِ جُنْدُبٍ ﷺ، قَالَ: قَالَ رَسُولُ اللهِ ﷺ: «مَا لِلْمُؤْمِنِ

---

(١) ثوبان: هو ابن سالم، من جميع النسخ، والمثبت من التلخيص والإكمال.

(٢) في (م): «ابن مؤيد».

(٣) في (ب): «الطريق».

(٤) في (ب): «المترجم».

(٥) أخرجه ابن سعد في الطبقات (٣/ ٢٧٠) من طريق عبد الرزاق، بهذا الإسناد، ومن طريق أيوب، عن أبي قلابة، عن أبي المهلب، عن عمرو بن يحيى، عن أبيه، به.

وأخرجه ابن أبي الدنيا في الورع (٥٧) من طريق عبد الرزاق، عن معمر، عن أيوب، به.

وأخرجه أبو نعيم في الحلية (٣/ ٢٥٠-٢٥١) من طريق أبي قلابة، عن أبي المهلب، عن عمرو بن يحيى، عن أبيه، به.

بِهَذِهِ الثِّيَابِ الْبَيَاضِ، فَلْيَبِعْهَا أَخَوَاتُكِ، وَلْتَشْرَ فِيهِ مَوَانَاتُهُنَّ، فَإِنَّهُ مِنْ خَيْرِ ثِيَابِكُمْ، أَوْ قَالَ: مِنْ خَيْرِ ثِيَابِكُمْ»[1].

هَذَا حَدِيثٌ صَحِيحٌ عَلَى شَرْطِ الشَّيْخَيْنِ، وَلَمْ يُخَرِّجَاهُ، لِأَنَّ سُلَيْمَانَ بْنَ عُتْبَةَ، وَمُسْلِمَ بْنَ أَبِي عِمْرَانَ لَا تَرْسَالَ عِنْدَ الْأَئِمَّةِ.

أَمَّا حَدِيثُ ابْنِ عُتْبَةَ:

٧٠٤٤- فَأَخْبَرَنَاهُ الشَّيْخُ أَبُو بَكْرِ بْنُ إِسْحَاقَ، أَنَا إِسْمَاعِيلُ بْنُ قُتَيْبَةَ، ثَنَا يَحْيَى بْنُ يَحْيَى، أَنَا سُلَيْمَانُ بْنُ عُتْبَةَ، عَنْ أَبِيهِ، عَنْ أَبِي فَاخِتَةَ، عَنْ سَمُرَةَ بْنِ جُنْدُبٍ ﷺ، قَالَ: قَالَ رَسُولُ اللَّهِ ﷺ: «عَلَيْكُمْ بِهَذَا الْبَيَاضِ، فَلْيَبِعْهَا أَخَوَاتُكُمْ، وَلْتَلْبَسْ فِيهَا مَوَانَاتُكُنَّ»[2].

وَأَمَّا حَدِيثُ إِسْمَاعِيلَ بْنِ عُلَيَّةَ:

٧٠٤٥- فَأَخْبَرَنَاهُ أَبُو عَمْرٍو أَحْمَدُ بْنُ كَرِيمٍ بِمَرْوَ، ثَنَا مُحَمَّدُ بْنُ حَمْدَانَ الصَّيْرَفِيُّ، ثَنَا هَوْشَبُ بْنُ سَهْلٍ، ثَنَا إِسْمَاعِيلُ ابْنُ عُلَيَّةَ، عَنْ أَيُّوبَ، عَنِ ابْنِ أَبِي فَاخِتَةَ[3]، عَنْ سَمُرَةَ بْنِ جُنْدُبٍ ﷺ، قَالَ: قَالَ رَسُولُ اللَّهِ ﷺ: «عَلَيْكُمْ بِهَذَا الْبَيَاضِ، فَلْيَلْبَسْهَا أَحْيَاؤُكُمْ، وَلْتُكَفَّنْ فِيهَا مَوْتَاكُمْ، فَإِنَّهَا مِنْ خَيْرِ ثِيَابِكُمْ»[4].

وَقَدْ رُوِيَ عَنْ عَبْدِ اللهِ بْنِ عَبَّاسٍ، وَسَمُرَةَ بْنِ جُنْدُبٍ، عَنِ النَّبِيِّ ﷺ

---

(١) إتحاف المهرة (٧/ ١٧٦-١٦٥).

(٢) في (ز): «بياضا».

(٣) إتحاف المهرة (٧/ ١٧٦-١٦٥).

(٤) في (ز): «قال: قال رسول الله ﷺ: عليكم بهذا البياض».

(٥) في صحيح البخاري: «عمر ابن فاخته». وهو تصحيف. والمثبت من الأحاديث التي قبله.

(٦) هذا الطريق غير موصوف في الإتحاف.

بزيادة القَمَاطِ فيه.

أخرجه ابن عباس.

٧٠١٦- **فحدثه** أبو العباس، محمد بن يعقوب، أنا الربيع بن سليمان، أنا الشافعي، حدثه، أنا يحيى بن سُلَيم، عن عبد الله بن عثمان بن خُثَيم، عن سعيد(١) بن جُبَير، عن ابن عباس ﷺ قال: قال رسول الله ﷺ: «خيرُ ثيابكم البَيَاض، فألبِسُوها أحْيَاءَكم، وكفِّنُوا فيها مَوْتَاكم، وإنَّ من خير أكحالكم الإثمد، إنه يجلو البصر، وينبت الشعر»(٢).

هذا حديث صحيح الإسناد، ولم يُخرِّجاه.

وأما حديث سَمُرة بن جُنْدَب، فقد قدمنا الخلاف في علي حديث أبي [ثلاثة، وله رواية صحيح على شرط الشيخين.

٧٠١٧- **أخبرنا** أبو عبد الله، محمد بن يعقوب، أنا محمد بن عبد الوهّاب، أنا يحيى بن عُبَيد وفَيضة بن عُقبة، قالا: أنا سفيان، قال: وحدثنا يحيى بن محمد بن يحيى، أنا مسدَّد، أنا يزيد بن زُرَيع، عن سعيد(٣) بن أبي عَرُوبة، عن أبي تَيَّاح، عن يزيد بن أبي نُعيم، عن سَمُرة بن جُنْدُب ﷺ، قال: قال رسول الله ﷺ: «البَسُوا من الثياب البَيَاض،

---

(١) زيد ببيضها في (أ) و(ك) و(س): عن سعيد بن عثيم!!.

(٢) إسناده قوي (٧٠٧٠-٧٤١٠)، وتقدم في المختار (١٣٢٢).

(٣) في (أ) و(س): و(ك): أظنه.

(٤) تقدم ذكره بين يديه.

(٥) في نسخة: «قال ورواه يحيى» إلى هاهنا ساقط من (ز) و(م).

فَإِنَّهَا أَطْهَرُ وَأَطْيَبُ، وَكَفَّنُوا فِيهَا مَوْتَاكُمْ"[1].

هَذَا حَدِيثٌ صَحِيحٌ عَلَى شَرْطِ الشَّيْخَيْنِ، وَلَمْ يُخَرِّجَاهُ.

٧٠١٨- أَخْبَرَنَا أَبُو الْعَبَّاسِ مُحَمَّدُ بْنُ يَعْقُوبَ، ثنا الرَّبِيعُ بْنُ سُلَيْمَانَ الْمُرَادِيُّ وَبِمِصْرَ بْنُ نَصْرٍ بْنِ سَابِقٍ الْخَوْلَانِيُّ، قَالَا: ثنا بِشْرُ بْنُ بَكْرٍ، ثنا الْأَوْزَاعِيُّ، حَدَّثَنِي حَسَّانُ بْنُ عَطِيَّةَ، عَنْ مُحَمَّدِ بْنِ الْمُنْكَدِرِ، حَدَّثَنِي جَابِرُ بْنُ عَبْدِ اللهِ رضي الله عنهما، قَالَ: أَتَانَا رَسُولُ اللهِ ﷺ، فَرَأَى رَجُلًا ثَائِرَ الرَّأْسِ"، فَقَالَ: "أَمَا يَجِدُ هَذَا مَا يُسَكِّنُ بِهِ شَعْرَهُ"، وَرَأَى رَجُلًا" وَسِخَ الثِّيَابِ، فَقَالَ: "أَمَا يَجِدُ هَذَا مَا يُغْسِلُ بِهِ ثِيَابَهُ"[2].

هَذَا حَدِيثٌ صَحِيحٌ عَلَى شَرْطِ الشَّيْخَيْنِ، وَلَمْ يُخَرِّجَاهُ.

٧٠١٩- أَخْبَرَنَا أَحْمَدُ بْنُ كَامِلٍ الْقَاضِي، ثنا عَبْدُ اللهِ بْنُ رُوحٍ الْمَدَائِنِيُّ، ثنا شَبَابَةُ بْنُ سَوَّارٍ، ثنا لَيْثٌ بْنُ أَبِي إِسْحَاقَ، عَنِ الْعَيْزَارِ بْنِ حُرَيْثٍ، عَنْ ابْنِ الْحَنَفِيَّةِ، قَالَتْ: قَالَتْ أُمُّ سَلَمَةَ رضي الله عنها: وَقَدْ مَرِضَ" عَبْدٌ لَهَا فَلَمْ يَعُدْهُ، فَأَتَتْ رَسُولَ اللهِ ﷺ، فَقَالَتْ: يَا رَسُولَ اللهِ، كَانَ عَبْدُكَ فُلَانٌ يَشْهَدُ الْجُمُعَةَ، وَيَعُودُ الْمَرِيضَ، وَيَتْبَعُ الْجَنَائِزَ، فَقَالَ: "يَا أُمَّ سَلَمَةَ، أَمَا إِنَّهُ لَيْسَ مِنْ أَيَّامِكِ يَوْمٌ يَمُرُّ عَلَيْكِ إِلَّا وَأَنَا أَعْلَمُ أَنَّ لِلَّهِ فِيهِ عَلَيْكِ حَقًّا، وَإِنَّ أَحَقَّ الْحُقُوقِ عَلَى الْمَرْأَةِ حَقُّ زَوْجِهَا، وَإِنَّ أَحَقَّ الرِّجَالِ عَلَى الْمَرْأَةِ زَوْجُهَا، وَإِنَّ أَوْلَى النَّاسِ بِالرَّجُلِ أُمُّهُ، وَإِنَّ أَحَقَّ النِّسَاءِ بِالرَّجُلِ أُمُّهُ، وَإِنَّ أَحَقَّ الرِّجَالِ عَلَى الْمَرْأَةِ أَبُو

كِتَابُ الجِهَادِ[1]

بَابُ

هَذَا حَدِيثٌ صَحِيحُ الإِسْنَادِ، وَلَمْ يُخَرِّجَاهُ.

٧٦١٠- أَخْبَرَنَا الحَسَنُ بْنُ يَعْقُوبَ العَدْلُ، ثنا مُحَمَّدُ بْنُ عَبْدِ الوَهَّابِ العَبْدِيُّ، ثنا جَعْفَرُ بْنُ عَوْنٍ، ثنا سَعِيدُ بْنُ يَنَامِ الجُرَيْرِيُّ، عَنْ أَبِي السَّلِيلِ[2]، عَنْ أَبِي قَتَادَةَ الحُبَيْبِيِّ، عَنْ جَابِرِ بْنِ سَلَّامٍ الحُبَيْبِيِّ ﷺ، قَالَ: لَقِيتُ رَسُولَ اللهِ ﷺ فِي بَعْضِ طُرُقِ المَدِينَةِ، وَعَلَيْهِ إِزَارٌ مِنْ لِحَافِ شَعْرٍ مُتَلَبِّبٌ بِالحَدِيدِ، فَقُلْتُ: عَلَيْكَ السَّلَامُ يَا مُحَمَّدُ - ثَلَاثًا - يَا رَسُولَ اللهِ، فَقَالَ: «عَلَيْكَ السَّلَامُ تَحِيَّةُ المَيِّتِ، عَلَيْكَ السَّلَامُ تَحِيَّةُ المَيِّتِ، عَلَيْكَ السَّلَامُ تَحِيَّةُ المَيِّتِ، سَلَامٌ عَلَيْكُمْ، سَلَامٌ عَلَيْكُمْ، سَلَامٌ عَلَيْكُمْ، أَنَا مُحَمَّدٌ، قُلْ: هَذَا، قُلْ: هَذَا» قَالَ: فَأَسْلَمْتُ مِنْ سَاعَتِي، فَأَتَيْتُ طَهِيرَةَ وَأَحَدَّ بِمِعْوَلٍ بَيْنَهُ، فَقَالَ: «مَهْلًا، قَالَ: أَتَيْتُ، فَهَاهُنَا فَوْقَ الكَثِيبَيْنِ، فَإِنَّ ثَمَّ إِبِلًا لَا يَحِلُّ قَتْلُ فُحُولِهَا لِغَيْرِي»[3].

هَذَا حَدِيثٌ صَحِيحُ الإِسْنَادِ، وَلَمْ يُخَرِّجَاهُ.

٧٦١١- أَخْبَرَنَا[4] يَحْيَى بْنُ مَنْصُورٍ القَاضِي، ثنا أَحْمَدُ بْنُ سَلَمَةَ، ثنا إِسْحَاقُ، أَنَا المُعَارِيُّ[5]، عَنْ أَشْعَثَ، عَنْ إِبْرَاهِيمَ، عَنْ جَابِرِ بْنِ سَمُرَةَ

(١) إتحاف المهرة (٨/٢٤٦-٢٣٦/٩٦٠٦)، وأصله في صحيح مسلم في الحج (٧٩/١٢٥٩) والأدب (١٥/٢١٤٠) من حديث يحيى بن حمزة نحوه عن عبد.

(٢) هو: عبيب بن نفير أو نفير بن زياد، وقيل: اسمه ظريف بن محالد الهجيمي.

(٣) إتحاف المهرة (٨/٢٤٦-٢٣٦/٩٦٠٦).

(٤) في (م) زيادة: «أخبرنا».

(٥) هو: عبد الرحمن بن محمد بن زياد، وهو أحد من سمع زهير إسحاق بن إبراهيم بن راهويه.

وَقَالَ: زُرْتُ رَسُولَ اللهِ ﷺ فِي لَيْلَةٍ رَضِيَانِيًّا(١)، وَعَلَيْهِ حُلَّةٌ حَمْرَاءُ، فَحَمَلْتُ الطِّرْفَ بِإِلَى القَدَمِ، فَظَهَرَ أَحْسَنُ فِي عَيْنِي مِنَ القَدَمِ(٢).

هَذَا حَدِيثٌ صَحِيحٌ الإِسْنَادِ، وَلَمْ يُخَرِّجَاهُ.

٤٥٧٤ - أَخْبَرَنَا أَبُو جَعْفَرٍ مُحَمَّدُ بْنُ مُحَمَّدٍ الْعَدْلِيُّ، ثنا يَحْيَى بْنُ أَيُّوبَ الْعَلَّافُ بِمِصْرَ، ثنا سَعِيدُ بْنُ أَبِي مَرْيَمَ، أنا يَحْيَى بْنُ أَيُّوبَ، حَدَّثَنِي مُوسَى بْنُ جُبَيْرٍ، أَنَّ عَبَّاسَ بْنَ عَبْدِ اللهِ بْنِ عَبَّاسٍ(٣) بْنِ عَبْدِ الْمُطَّلِبِ، حَدَّثَهُ بْنُ عَبَّاسِ بْنِ يَزِيدَ(٤) بْنِ مُخَرِّبَةَ، عَنْ وَهْبِ بْنِ عَبِيدَةَ الْكَلَاعِيِّ ﷺ، أَنَّ رَسُولَ اللهِ ﷺ جِينَ بَدَا لَهُ بَيَاضُ إِبْطِهِ، عِنْدَ رَفْعِهِ رَأْسَهُ رَسُولُ اللهِ ﷺ فَحَيَّكَ، فَقَالَ: اجْعَلْ صَدِيقَهُ فِيمَا يَلِيكَ، وَأَخُو صَاحِبَكَ صَدِيقُهُ لِصَدِيقِهِ مِنْ بَعْدِهِ، وَلَكَ وَلِي قَالَ: مُرْهُ فَلْيَجْعَلْ تَحْتَكَ لِيكَ يَلِيهِ(٥).

هَذَا حَدِيثٌ صَحِيحٌ الإِسْنَادِ، وَلَمْ يُخَرِّجَاهُ.

---

(١) في (ب) وأس: (و) والمثبت من (ظ) والتلخيص: ضحيانيا.

(٢) إتحاف المهرة (٨٨٣٠-٨٥٣٠) وأطراف الضعف.

(٣) وقال سنة الحطيب في المشجر المستفاد (٤١٤/٢): وقال: ابن الكلبي من بطون قريه: عباس بن عبد الله بن عباس، نقرن: وقال ابن أبي حاتم في الجارحي، وقال: وهم أكثر. وهم من رجال الجهاب.

(٤) في (ب): يزيد، وهو خطأ، وبن عباس من مخارجه بن أبي سفيان: أخرج له أبو داود وابن الحديث.

(٥) في صحيح ابن حبان: بحسبون؛ والمثبت من المشجر.

(٦) في (ب): الجمع.

(٧) إتحاف المهرة (٥٤٥٠-٥٤١٢).

(٨) قال الحافظ في المشجر: «قلت: لم يتبين».

٧٦١٣- حدثنا أبو العباس محمد بن يعقوب، ثنا محمد بن عبد الله بن عبد الحكم، أنا ابن وهب، أخبرني يونس بن يزيد، عن نافع، عن ابن عمر، عن عمر بن الخطاب ﷺ، أنه كان يستحيك[1] يا رسول الله ﷺ وبأصحابه الحلق، فلما رأى شعورهم، يأمر ويأتي ويأتي بهم[2].

هذا حديث صحيح على شرط الشيخين، ولم يخرجاه.

٧٦١٤- حدثنا علي بن عيسى بن عبد الله بن عبد الله بن عبد الله

وَيَتَمَنَّوْنَ الْفِتَنَ، وَيَرْتَوُونَ الْحُمُرَ.

هَذَا حَدِيثٌ صَحِيحٌ عَلَى شَرْطِ الشَّيْخَيْنِ، وَلَمْ يُخَرِّجَاهُ.

٧٦١٦- **صحيح** أَخْبَرَنَا مُحَمَّدُ بْنُ كَامِلٍ الْمَرْوَزِيُّ، ثَنَا أَبُو قِلَابَةَ، ثَنَا يَحْيَى بْنُ حَمَّادٍ، ثَنَا أَبُو عَوَانَةَ، عَنْ قَتَادَةَ، عَنْ أَبِي بُرْدَةَ، عَنْ أَبِي مُوسَى(١)، قَالَ: قَالَ رَسُولُ اللَّهِ ﷺ وَأَصَابَتْ إِبْهَامَهُ، فَكَانَ يَمُجُّ عَلَيْهَا: "رِيحُ الضَّأْنِ".

هَذَا حَدِيثٌ صَحِيحٌ عَلَى شَرْطِ الشَّيْخَيْنِ، وَلَمْ يُخَرِّجَاهُ.

٧٦١٧- **قال الحاكم**: وَهَذَا كَتَبَ إِلَيَّ مُحَمَّدُ بْنُ عَبْدِ الرَّزَّاقِ(٢)، ثَنَا أَبُو عَوَانَةَ، بِإِمْلَاءِ أَبِي دَاوُدَ(٣)، ثَنَا سَعْدَانُ(٤)، ثَنَا أَبُو عَوَانَةَ، ثَنَا أَبُو بِشْرٍ، عَنْ أَبِي بُرْدَةَ، عَنْ أَبِي مُوسَى ﷺ، أَنَّ سَلَمَةَ مُحَمَّدُ بْنُ مُيَسَّرَةَ، عَنْ قَتَادَةَ، عَنْ أَبِي بُرْدَةَ، عَنْ أَبِي مُوسَى ﷺ، قَالَ: قَالَ رَسُولُ اللَّهِ ﷺ: "إِنَّ الْمَاءَ يَمُجُّ بِإِصْبَعِهِ الطَّاعُونَ"(٥)، لَيْسَتْ الطَّوْفُ، وَطَاعُونُ الْأَمْرَوْنَ: الْمَاءُ، وَالنَّارُ.

٧٦١٨- **صحيح** مُحَمَّدُ بْنُ صَالِحٍ بْنِ هَانِئٍ، ثَنَا يَحْيَى بْنُ مُحَمَّدِ بْنِ

---

(١) إتحاف المهرة (١٠/ ٢٢٣-٢٢٤).

(٢) زيد في (ز): (وفي رأس) من (ب)؛ وصوب فوقها في (س)، وأهملها كاتب: «من أبي».

(٣) في (ب): «داود».

(٤) في (ز): «سعد».

(٥) في التعليق: «ريحها» بدل «به».

(٦) إتحاف المهرة (١٠/ ٢٢٤-٢٢٦).

(٧) في (ز): «عبد الرزاق»، وهو خطأ، عبد الرزاق من شيوخ البخاري، لم يعقب الرزاق.

(٨) في جميع النسخ: «محمد»، والمثبت من الإتحاف، وهو الصواب الموافق لمصادر ترجمته، وأسانده سعيد، وكلاه سعدان وهو مشهور بكنيته.

(٩) في (ز): «أبو داود»، والمثبت من سائر النسخ والتعليق.

(١٠) إتحاف المهرة (١٠/ ٢٢٦-٢٢٧).

(١١) قوله: «قال»: ساقط من (ز).

يَحْيَى، ثنا مُسَدَّدٌ، ثنا يَحْيَى بْنُ زَكَرِيَّا بْنِ أَبِي زَائِدَةَ، أَخْبَرَنِي أَبِي، عَنْ مُصْعَبِ بْنِ شَيْبَةَ، عَنْ صَفِيَّةَ بِنْتِ شَيْبَةَ، عَنْ عَائِشَةَ ﷺ قَالَتْ: خَرَجَ رَسُولُ اللهِ ﷺ ذَاتَ غَدَاةٍ، وَعَلَيْهِ مِرْطٌ مُرَحَّلٌ مِنْ شَعْرٍ أَسْوَدَ»[1].

هَذَا حَدِيثٌ صَحِيحُ الإِسْنَادِ، وَلَمْ يُخَرِّجَاهُ[2].

قَالَ الْحَاكِمُ: هَذَا، الدَّلِيلُ عَلَى أَنَّ الْمُرَادَ لَمْ يَكُنْ لِرَسُولِ اللهِ ﷺ

٧٦١٩- «مِرْطٌ لِرَسُولِ اللهِ ﷺ»[3] بِمَا أَخْبَرَنَا يَحْيَى بْنُ مُحَمَّدِ الْمُزَكِّي، ثنا أَحْمَدُ بْنُ سَلَمَةَ، وَمُحَمَّدُ بْنُ إِبْرَاهِيمَ الْعَبْدُوسِيُّ، قَالَا: ثنا إِسْحَاقُ بْنُ إِبْرَاهِيمَ، ثنا مُحَمَّدُ بْنُ عُمَرَ الْحَنَّانِيُّ، ثنا عَبْدُ اللهِ بْنُ نَافِعٍ، عَنْ كَثِيرِ بْنِ أَبِي كَثِيرٍ، عَنْ أَبِي سَلَمَةَ، عَنْ أَبِي هُرَيْرَةَ ﷺ، قَالَتْ: كَانَ لِي مِرْطٌ عَلَى عَهْدِ رَسُولِ اللهِ ﷺ، لَمْ يَكُنْ بِالْمَدِينَةِ يَوْمَئِذٍ مِرْطٌ غَيْرُهُ.

هَذَا حَدِيثٌ صَحِيحُ الإِسْنَادِ، وَلَمْ يُخَرِّجَاهُ.

٧٦٢٠- أَخْبَرَنَا عَلِيُّ بْنُ عِيسَى الْوَزِيرُ[4]، بِبَغْدَادَ، ثنا الْمُبَارَكُ بْنُ مُحَمَّدٍ بْنِ جَبَّارٍ الدُّورِيُّ، ثنا الْحَسَنُ بْنُ بِشْرٍ، ثنا إِسْحَاقُ بْنُ سَعِيدِ بْنِ

---

(١) إسناده ضعيف جدًا، وهو مكرر ما قبله (٢٠٧٠-٢٠٧١-٢٣٠٨).

(٢) في أحمد بن مصعب في التاريخ (٦/ ٤١٤) وفي الضعفاء الكبير (٤/ ١٧٦) مطولًا. وقد تقدم في الصلاة قبل الذيل (٢٥٧٥).

(٣) في جميع النسخ الإضافة، فرجحت من عند الحاكم، ومع تجريده، والمثبت كما في سائر أسانيد الحديث. وقوله: «مرط لرسول الله» أي: مما يستعمل من شأنه. أو عند الله الوراق النيسابوري، خرج له الحاكم كثيرًا هي بعض العذري عنه عن ابن راهويه.

(٤) هو: عيسى بن الوزير الأندلسي، وليلة الهلال، وهو: عيسى بن أحمد بن عيسى.

(٥) إسناده ضعيف (١٧٦/ ٢٨٨٨-٢٨٩٩)، وأصله في صحيح مسلم (٢٧٦) من حديث عبيد بن عمير عن أبيه عن أبيه قال.

(٦) في (ب): (ثنا الحنيني).

عَمْرِو بْنِ سَعِيدٍ الْقُرَشِيِّ، عَنْ أَبِيهِ، عَنْ أَبِي طَالِبٍ بْنِ خَالِدٍ، قَالَ: أَبِي رَسُولُ اللهِ ﷺ بِثِيَابٍ فِيهَا خَمِيصَةٌ، فَقَالَ لِأَصْحَابِهِ: «مَنْ تَرَوْنَ أَحَقَّ بِهَذِهِ الْخَمِيصَةِ؟» فَسَكَتُوا، فَقَالَ أَمَا عَلِمْتُمْ، بِأَلْسِنَتِهَا [يَتَعَاقَدُ] ثَلَاثٌ، بِالْيَمِينِ يَتَّقِيَ وَأَشَارَ بِيَدِهِ، وَبِالْيَمِينِ وَأَشَارَ بِيَدِهِ، وَبِالْيَمِينِ وَأَشَارَ بِيَدِهِ، قَالَ: وَكَانَ فِيهَا عَلَمٌ أَحْمَرُ، فَأَخَذَ يَقُولُ: «أَمَا لَوْ طَلَبَتْ عِنَاقٌ، لَأَتَاكِ بِالْخَمِيصَةِ، الْحَسَنِ».

هَذَا حَدِيثٌ صَحِيحٌ عَلَى شَرْطِ الشَّيْخَيْنِ، وَلَمْ يُخَرِّجَاهُ.

٧٦٢٧- أَخْبَرَنِي أَبُو بَكْرِ بْنُ فُورَكَ، بِإِمْلَاءِ، ثَنَا الْحَسَنُ بْنُ سُفْيَانَ، ثَنَا أَبُو الرَّبِيعِ الزَّهْرَانِيُّ، ثَنَا عَبَّادُ الْمُهَلَّبِيُّ، ثَنَا أَيُّوبُ، ثَنَا هِشَامٌ، عَنْ أَبِيهِ، عَنْ عَائِشَةَ، عَنْ مُعَاذٍ، قَالَتْ: أَهْدَتْ لِي امْرَأَةٌ مِنَ الْأَنْصَارِ، فَأَعْجَبَنِي، فَلَمَّا جِئْتُ رَسُولَ اللهِ ﷺ مِنْ عِنْدِهَا، وَكَانَ بَيْنَهُ وَبَيْنَهَا شَيْءٌ، فَلَمَّا جِئْتُ وَجَدْتُ رِيحَ الطِّيبِ، فَتَحَلَّلْتُهُ، وَكَانَ يُعْجِبُهُ الرِّيحُ الطَّيِّبُ».

هَذَا حَدِيثٌ صَحِيحٌ عَلَى شَرْطِ الشَّيْخَيْنِ، وَلَمْ يُخَرِّجَاهُ.

٧٦٢٨- حَدَّثَنِي أَبُو الْعَبَّاسِ مُحَمَّدُ بْنُ يَعْقُوبَ، ثَنَا الرَّبِيعُ بْنُ سُلَيْمَانَ، ثَنَا عَبْدُ اللهِ بْنُ وَهْبٍ، أَنَا سُلَيْمَانُ بْنُ بِلَالٍ، عَنْ عَمْرِو بْنِ أَبِي عَمْرٍو مَوْلَى الْمُطَّلِبِ، عَنْ عِكْرِمَةَ، عَنِ ابْنِ عَبَّاسٍ ﷺ، أَنَّ رَجُلَيْنِ مِنْ أَهْلِ الْعِرَاقِ أَتَيَاهُ

---

(١) إتحاف السيد (٨٨١٠-٣٣٤٢٣).

(٢) وفي أخرجه البخاري (٤/ ٧٧٤، ٧٧٥، ٧٧٦، ٧٧٧، ٧٧٨، ١٨٤/٥، ١٨٥، ٧٧٨) وقد تقدم في الجهاد (٢٣٥٩) والهبة (٢٤٩٢)، وأطراف (٥١٧٣).

(٣) في ق: «وأنا».

(٤) إتحاف السيد (٨٨١٠-٣٣٤٢٣).

قال ابن حجر في الإتحاف: «قلت: أخطأ السائلي بالإسناد، فقد رواه هشام الدستوائي - وهو أحفظ أصحاب هشام - عند عن مطرف بن مازن». انتهى كلامه (ق ١٤٢/أ).

فَسَأَلَاهُ عَنِ الْغُسْلِ فِي يَوْمِ الْجُمُعَةِ، أَوَاجِبٌ هُوَ؟ فَقَالَ لَهُمَا ابْنُ عَبَّاسٍ: مِنِ اغْتَسَلَ فَهُوَ أَحْسَنُ وَأَطْهَرُ، وَسَأُخْبِرُكُمَا بَدْأَ الْغُسْلِ: كَانَ النَّاسُ فِي عَهْدِ رَسُولِ اللهِ ﷺ مُجَّاعِينَ(١)، يَلْبَسُونَ الصُّوفَ، وَيَمْشُونَ النَّعَالَ عَلَى ظُهُورِهِمْ، وَكَانَ الْمَسْجِدُ ضَيِّقًا يُقَارِبُ السَّقْفَ، فَخَرَجَ رَسُولُ اللهِ ﷺ يَوْمًا فِي يَوْمٍ صَائِفٍ شَدِيدِ الْحَرِّ، وَيَبْرُدُ فِيهِ، فَأَذَى هُوَ جَرَّحَانَ، فَخَطَبَ النَّاسَ، فَعَرِقَ النَّاسُ فِي الصُّوفِ، فَثَارَتْ رَوَائِحُهُمْ رِيحٌ(٢) آذَتِ الصُّوفَ، حَتَّى كَانَ(٣) يُؤْذِي بَعْضُهُمْ بَعْضًا، حَتَّى بَلَغَتْ رَوَائِحُهُمْ رَسُولَ اللهِ ﷺ وَهُوَ عَلَى الْمِنْبَرِ، فَقَالَ: «أَيُّهَا النَّاسُ، إِذَا كَانَ هَذَا الْيَوْمُ، فَاغْتَسِلُوا، وَلْيَمَسَّ أَحَدُكُمْ أَطْيَبَ مَا يَجِدُ مِنْ بَيْتِهِ، أَوْ طِيبِهِ».

٦٧٤٣- صحيح على شرط البخاري، ولم يخرجاه.

هذا حديث صحيح على شرط البخاري، ولم يخرجاه.

٦٧٤٤- حدثنا عَلِيُّ بْنُ حَمْشَادٍ الْعَدْلُ، ثنا مُوسَى بْنُ هَارُونَ، ثنا مُصْعَبُ بْنُ عَبْدِ اللهِ بْنِ مُصْعَبٍ، حَدَّثَنِي أَبِي، عَنْ إِسْمَاعِيلَ بْنِ عَبْدِ اللهِ بْنِ جَعْفَرٍ، عَنْ أَبِيهِ عَبْدِ اللهِ، قَالَ: رَأَيْتُ رَسُولَ اللهِ ﷺ وَعَلَيْهِ ثَوْبَانِ مُمَشَّقَانِ بِالْمَغْرَةِ، وَتَامُّ وَعِمَامَتُهُ(٤).

---

(١) في (س): «مجاعين».

(٢) في جميع النسخ: «الصوف» بالصاد، والمثبت من التلخيص واللسان الحبير الذيلقي من المصنف (٢٠٩٣).

(٣) في (ق) و(ك): «ريح».

(٤) في (ب) و(س) و(ق) و(ك) والتلخيص: «ثوبان».

(٥) في (ب): «العمة».

(٦) إسناده ضعيف، وقد مضى برقم (١٠٤٥) بتمامه.

(٧) إسناده ضعيف جدًا، وقد مضى برقم (٢٩٨٥).

هَذَا حَدِيثٌ صَحِيحٌ عَلَى شَرْطِ الشَّيْخَيْنِ»(١)، وَلَمْ يُخَرِّجَاهُ.

٧٧٢٤- أَخْبَرَنَا أَبُو الْفَضْلِ الْحَسَنُ بْنُ يَعْقُوبَ بْنِ يُوسُفَ الْعَدْلُ، ثنا يَحْيَى بْنُ أَبِي طَالِبٍ، ثنا يَزِيدُ بْنُ الْحُبَابِ، ثنا الْحُسَيْنُ بْنُ وَاقِدٍ، حَدَّثَنِي عَبْدُ اللهِ بْنُ بُرَيْدَةَ، عَنْ أَبِيهِ، قَالَ: كَانَ رَسُولُ اللهِ ﷺ يَخْطُبُ، فَأَقْبَلَ الْحَسَنُ وَالْحُسَيْنُ عَلَيْهِمَا قَمِيصَانِ أَحْمَرَانِ، فَجَعَلاَ يَكْبُوَانِ وَيَقُومَانِ، فَنَزَلَ، فَاحْتَمَلَهُمَا فَوَضَعَهُمَا بَيْنَ يَدَيْهِ، وَقَالَ: «صَدَقَ اللهُ وَرَسُولُهُ، ﴿إِنَّمَا أَمْوَالُكُمْ وَأَوْلَادُكُمْ فِتْنَةٌ﴾، رَأَيْتُ هَذَيْنِ فَلَمْ أَصْبِرْ، ثُمَّ أَخَذَ فِي خُطْبَتِهِ»(٢).

هَذَا حَدِيثٌ صَحِيحٌ عَلَى شَرْطِ الشَّيْخَيْنِ، وَلَمْ يُخَرِّجَاهُ.

٧٧٢٥- أَخْبَرَنَا أَبُو الْحَسَنِ مُحَمَّدُ بْنُ أَحْمَدَ الْمُقْرِئُ، ثنا أَبُو عَلِيٍّ الْحَنَفِيُّ، ثنا أَبُو عَاصِمٍ، ثنا ابْنُ جُرَيْجٍ، عَنِ ابْنِ(٣) طَاوُسٍ، عَنْ أَبِيهِ، عَنْ عَبْدِ اللهِ بْنِ عَمْرٍو بْنِ الْعَاصِ أَنَّهُ دَخَلَ عَلَى النَّبِيِّ ﷺ، وَهُوَ لَوْنٌ مُعَصْفَرٌ فَقَالَ: «مَا

---

(١) زيد في (ك): «إن شاء الله».

(٢) قال الذهبي في التلخيص: «فقلت: وإلا واحد منهما».

معصب بن عبد الله بن مصعب بن ثابت بن عبد الله، وإسماعيل بن عبد الله بن جعفر، أدرك بعض أهل الثمانين، وعبد الله بن مصعب، فمعه ابن معين، وتركه ابن حبان، وقد تقدم هذا الحديث برقم (١٩٩٤).

(٣) الثعلبي: أبو ذ ل.

[تنبيه] إسناد المصنف (٧٦٥٠-٧٦٥٢) وقد تقدم برقم (١٠٦٩) وصححه هناك على شرط مسلم فالظاهر أن الحسين بن واقد لم يسقط من إسناده.

(٣) في (ز): «أبي ابن جريج».

في (ز): «ابن»، وفي (ك): «أبي ابن». قلت: وهذا الحديث ساقط من أبي، والسياق من التلخيص والإصابة.

أَنْ لَكَ هٰذَا»، قَالَ: صَنَعَتْهُ لِي أُمِّي. قَالَ النَّبِيُّ ﷺ: «اشْرَقِي»[1].

وَالْحَدِيثُ الْمَعْرُوفُ عَلَى شَرْطِ الشَّيْخَيْنِ وَلَمْ يُخَرِّجَاهُ[2].

وَالْبَاقِي فِي فِي فِي الْحَدِيثِ الْأَوَّلِ.

٧٧٢٦- **صَحَّفَهُ** أَبُو الْعَبَّاسِ مُحَمَّدُ بْنُ يَعْقُوبَ: ثنا مُحَمَّدُ بْنُ عَبْدِ اللهِ بْنِ عَبْدِ الْحَكَمِ، ثنا أَبِي وَشُعَيْبُ بْنُ اللَّيْثِ، قَالَا: ثنا اللَّيْثُ، ثنا خَالِدُ بْنُ يَزِيدَ، عَنْ سَعِيدِ بْنِ هِلَالٍ، عَنْ عَطَاءِ بْنِ أَبِي رَبَاحٍ، وَعَنْ عَمْرِو بْنِ شُعَيْبٍ، عَنْ أَبِيهِ، عَنْ جَدِّهِ، عَنِ النَّبِيِّ ﷺ، قَالَ: قَالَ: دَخَلْتُ يَوْمًا عَلَى رَسُولِ اللهِ ﷺ، وَعَلَيَّ ثَوْبَانِ مُمَشَّقَانِ، فَقَالَ لِي رَسُولُ اللهِ ﷺ: «مَا هَذَانِ الثَّوْبَانِ؟». قَالَ: صَبَغَتْهُمَا لِي أُمِّي. قَالَ: فَقَالَ رَسُولُ اللهِ ﷺ: «أَفَلَسْتَ عَلَيْكَ كَانَ رَجَعَتْ إِلَى أُمِّ عَبْدِ اللهِ، فَإِنَّهُ أَنْ تَرُدَّ لَهَا ثَوْبَيْهَا الثَّوْبَانِ، ثُمَّ خَطَرَ بِخَاطِرِهِمَا فِيهِ، فَرَجَعْتَ إِلَيْهَا، فَفَعَلْتَ».

هَذَا حَدِيثُ صَحِيحُ الْإِسْنَادِ، وَلَمْ يُخَرِّجَاهُ وَقَدِ اتَّفَقَ الشَّيْخَانِ ﷺ مِنَ النَّهْيِ عَنْ لُبْسِ الْمُعَصْفَرِ لِلرِّجَالِ، عَلَى حَدِيثِ عَلِيٍّ ﷺ، وَفِيهِ نَهَانِي النَّبِيُّ ﷺ، وَلَا أَقُولُ نَهَاكُمْ.

٧٧٢٧- **أَخْبَرَنَا** أَبُو عَبْدِ اللهِ مُحَمَّدُ بْنُ يَعْقُوبَ: ثنا يَحْيَى بْنُ مُحَمَّدِ بْنِ يَحْيَى: ثنا مُسَدَّدٌ: ثنا يَحْيَى، عَنْ هِشَامٍ، عَنْ يَحْيَى بْنِ أَبِي كَثِيرٍ، حَدَّثَنِي

---

(١) إتحاف المهرة (٩/٥٩٣-١١٨٨).

(٢) بل أخرجه مسلم (٢١٤٤) من حديث سليمان الأحول عن طاوس به بنحوه.

(٣) إتحاف المهرة (٩/٥٩٣-١١٨٩).

(٤) بل أخرجه مسلم دون البخاري في اللباس (٢١١٤)، وفي الصلاة (٨٤٢/١٩، ٨٤٣).

مُحَمَّدُ بْنُ إِبْرَاهِيمَ، أَنَا خَالِدُ بْنُ مَخْلَدٍ، نَا أَحْمَدُ بْنُ نَصْرٍ الْخُزَاعِيُّ، نَا عَبْدُ اللَّهِ بْنُ عُمَرَ بْنِ الْخَطَّابِ قَالَ: أَخْبَرَنِي أَنَّ رَسُولَ اللَّهِ ﷺ رَأَى عَلَيْهِ ثَوْبَيْنِ مُمَصَّرَيْنِ، فَقَالَ: «إِنَّ هَذِهِ مِنْ ثِيَابِ الْكُفَّارِ، فَلَا تَلْبَسْهَا»(١).

هَذَا حَدِيثٌ صَحِيحُ عَلَى شَرْطِ الشَّيْخَيْنِ، وَلَمْ يُخَرِّجَاهُ(٢).

٧٦٢٩- وَأَخْبَرَنَا عَبْدُ بْنُ الْعَبَّاسِ الْعَقِيلِيُّ، نَا الْعَبَّاسُ بْنُ مُحَمَّدٍ الدُّورِيُّ، نَا إِسْحَاقُ بْنُ مَنْصُورٍ السَّلُولِيُّ، نَا إِسْرَائِيلُ، عَنْ أَبِي يَحْيَى الْقَتَّاتِ، عَنْ مُجَاهِدٍ، عَنْ عَبْدِ اللَّهِ بْنِ عُمَرَ ﷺ، قَالَ: مَرَّ عَلَى النَّبِيِّ ﷺ رَجُلٌ، وَعَلَيْهِ ثَوْبَانِ أَحْمَرَانِ، فَسَلَّمَ، فَلَمْ يَرُدَّ عَلَيْهِ رَسُولُ اللَّهِ ﷺ(٣).

هَذَا حَدِيثٌ صَحِيحُ الإِسْنَادِ وَلَمْ يُخَرِّجَاهُ.

٧٦٣٠- أَخْبَرَنِي عَبْدُ اللَّهِ بْنُ الْحَسَنِ الْقَاضِي، نَا الْحَارِثُ بْنُ أَبِي أُسَامَةَ، نَا رَوْحُ بْنُ عُبَادَةَ، نَا شُعْبَةُ بْنُ أَبِي عَرُوبَةَ، عَنْ قَتَادَةَ، عَنِ الْحَسَنِ، عَنْ عِمْرَانَ بْنِ حُصَيْنٍ ﷺ، أَنَّ رَسُولَ اللَّهِ ﷺ قَالَ: «لَا أَرْكَبُ الأُرْجُوَانَ، وَلَا أَلْبَسُ الْمُعَصْفَرَ، وَلَا أَلْبَسُ الْقَمِيصَ الْمُكَفَّفَ بِالْحَرِيرِ، وَأَوْمَأَ الْحَسَنُ إِلَى جَيْبِ قَمِيصِهِ، وَقَالَ رَسُولُ اللَّهِ ﷺ: «لَا وَطِئَ الرَّجُلُ بِرِجْلٍ لَا لَوْنَ لَهَا، وَطِئَتِ النِّسَاءُ لَوْنًا لَا يَحِلُّ»(٤).

---

(١) في جميع النسخ: «إن هذه والبست من الضغير».

(٢) [إتحاف الخيرة المهرة (٤/٤١٩-٤١٦) ح (١١٣٩٤)].

(٣) [إتحاف المهرة بتلخيص (٤/٤١٦) ح (١١٣٩٤)].

(٤) [إتحاف المهرة (٤/٤١٦-٤١٧) ح (١١٣٩٥)].

وفي إسناده: قتادة مدلس، وقد عنعن.

(٥) [إتحاف المهرة (٤/٤١٧-٤١٨) ح (١١٣٩٦)].

(٦) في (ز): «أبي أبو الفضل بن».

(٧) [إتحاف المهرة (٤/٤١٨-٤١٩) ح (١١٣٩٧)].

هَذَا حَدِيثٌ صَحِيحُ الإِسْنَادِ، وَلَمْ يُخَرِّجَاهُ، فَإِنَّ مَشَايِخَنَا وَإِنِ اخْتَلَفُوا فِي سَمَاعِ الْحَسَنِ، عَنْ عِمْرَانَ بْنِ حُصَيْنٍ، فَإِنَّ أَكْثَرَهُمْ يَقُولُ: قَدْ لَقِيَهُ سَمِعَ مِنْهُ.

٧٣٠٣- أَخْبَرَنِي أَبُو بَكْرٍ بْنُ عَبْدِ اللهِ بْنِ زِيَادٍ، ثنا الْحَسَنُ بْنُ سُفْيَانَ، ثنا مُحَمَّدُ بْنُ أَبِي بَكْرٍ الْمُقَدَّمِيُّ، ثنا زِيَادُ بْنُ عَبْدِ اللهِ الْبَكَّائِيُّ، ثنا أَبُو عِمْرَانَ الْجَوْنِيُّ، أَنَّ أَسَنَّ مَنْ بَقِيَ مِنْ [١] صَحَابَةِ، قَالَ: مَا خَشِيتُ الشَّيْبَ الْيَوْمَ فِي الْمَسْجِدِ، وَكَثْرَةَ الطَّالِبَةِ، إِلَّا يَهُودَ خَيْبَرَ.

هَذَا حَدِيثٌ صَحِيحُ الإِسْنَادِ، وَلَمْ يُخَرِّجَاهُ.

وَمَعْنَى الطَّالِبَةِ: الْمَسْئَلَةُ، فَإِنَّهَا لِبَاسُ الْهُوَيْنَا.

٧٣٠٤- حَدَّثَنَا أَبُو الْعَبَّاسِ مُحَمَّدُ بْنُ يَعْقُوبَ، ثنا بَحْرُ بْنُ نَصْرٍ، ثنا عَبْدُ اللهِ بْنُ وَهْبٍ، أَخْبَرَنِي عَمْرُو بْنُ الْحَارِثِ وَغَيْرُهُ، عَنْ سُلَيْمَانَ بْنِ عَبْدِ الرَّحْمَنِ، عَنِ الْقَاسِمِ [٢]، عَنْ أَبِي أُمَامَةَ الْبَاهِلِيِّ: أَنَّ رَسُولَ اللهِ ﷺ، قَالَ: «مَنْ كَانَ يُؤْمِنُ بِاللهِ وَالْيَوْمِ الْآخِرِ، فَلْيَنْسُجْ خَيْرِيًّا، وَلْيَأْتَزِرْ».

هَذَا حَدِيثٌ صَحِيحُ الإِسْنَادِ، وَلَمْ يُخَرِّجَاهُ.

٧٣٠٥- حَدَّثَنَا أَبُو الْعَبَّاسِ، ثنا بَحْرُ بْنُ نَصْرٍ، ثنا عَبْدُ اللهِ بْنُ وَهْبٍ،

---

(١) إتحاف المهرة (٦/ ١٢٨-١٣٤).

(٢) هو الدمشقي، من رجال الجهابذة.

فائدة: قول القاسم سقط من جميع النسخ، والمثبت من التلخيص والإتحاف، وهو أبو عبد الرحمن القاسم بن عبد الرحمن الشامي الدمشقي، وعنه سليمان بن عبد الرحمن بن عيسى.

(٣) إتحاف المهرة (٦/ ٢٤٣-٢٤٤).

أَخْبَرَنِي عَمْرُو بْنُ الْحَارِثِ، أَنَّ أَبَا مُشَاوِسٍ الْمَعَافِرِيَّ[1]، حَدَّثَهُ أَنَّهُ سَمِعَ عُقْبَةَ بْنَ عَبْدِ الْجُهَنِيِّ عَلَى الْمِنْبَرِ، أَنَّ رَسُولَ اللهِ ﷺ كَانَ يَمْنَعُ لَهُمُ[2] الْحِلْيَةَ، وَيَقُولُ: «إِنِّي تَصَدَّقْتُ بِحُلِيِّ حِلْيَةِ الْجَنَّةِ وَحَرِيرِهَا، فَلَا تَلْبَسُوهُ»[3].

هَذَا حَدِيثٌ صَحِيحٌ عَلَى شَرْطِ الشَّيْخَيْنِ، وَلَمْ يُخَرِّجَاهُ.

٧٧٣٣- حَدَّثَنَا أَبُو زَكَرِيَّا يَحْيَى بْنُ مُحَمَّدٍ الْعَنْبَرِيُّ، ثنا إِبْرَاهِيمُ بْنُ أَبِي طَالِبٍ وَالْحُسَيْنُ بْنُ مُحَمَّدٍ الْقَبَّانِيُّ، قَالَا: ثنا إِسْحَاقُ بْنُ إِبْرَاهِيمَ، ثَا مُحَمَّدُ بْنُ بِشْرٍ، حَدَّثَنَا أَبُو فَرْوَةَ[4]، عَنْ زَيْدِ بْنِ أَسْلَمَ، عَنْ أَبِي سَعِيدٍ الْخُدْرِيِّ، قَالَ: أَتَى نَبِيَّ اللهِ ﷺ رَجُلٌ، فَقَالَ: هَلْ لِبَنِي الْعَرِيرِ فِي الْفِضَّةِ، لَمْ يَلْبَسُوهُ فِي الْآخِرَةِ، وَلَمْ دَخَلَ أَهْلُ الْجَنَّةِ، لَبِسُوهُ أَهْلُ الْجَنَّةِ وَلَمْ يَلْبَسُوهُ؟»

هَذَا حَدِيثٌ صَحِيحٌ، وَهَذِهِ الطَّبَقَةُ تُعْلَلُ الْأَحَادِيثُ الْمُخْتَصَرَةُ أَنْ مَنْ أَيِسَهَا لَمْ يَدْخُلِ الْجَنَّةَ.

٧٧٣٤- أَخْبَرَنَا أَحْمَدُ بْنُ سَهْلٍ الْفَقِيهُ، ثنا عَبْدُ اللهِ بْنُ أَحْمَدَ بْنِ حَنْبَلٍ،

---

(١) رسمت في جميع النسخ: «عساكر المعافري»، والتعديل من التلخيص والأطراف ومصادر ترجمته.

(٢) في (ز) زيادة: «وأباها».

(٣) إتحاف المهرة (١١/٤٥٠-٤٥٢/١٣٩٤٩).

قال الذهبي في التلخيص: «إسناده صالح، وله شاهد بإسناد، وقال ابن حجر في الأطراف: «إسناده حسن».

قلت: لم يصح إلا في مشاهد شهاد، وإسناده حسن في باقيها.

(٤) في جميع النسخ: «محمد بن بشر، ثنا أبو فروة»، والتصويب من التلخيص والأطراف. وانظر: إتحاف المهرة (١١/٤٥٠-٤٥٢/١٣٩٤٩). وأبو فروة: الفقير الصدوق أبو يزيد عبد الله الهمداني الأعمى، من الهمدانيين المجهول لا أعرف روايته عن عبيد ومحمد ابنه، وأخرجه له النسائي في الكبرى.

حَدَّثَنِي أَبِي، أَنَا مُحَمَّدُ بْنُ بَكْرٍ، أَنَا ابْنُ جُرَيْجٍ، عَنْ مَجْزَأَةَ بْنِ زَاهِرٍ، عَنْ سَعِيدِ بْنِ جُبَيْرٍ، عَنِ ابْنِ عَبَّاسٍ عِنْدَهُ، قَالَ: «لَمَّا نَهَى اللَّهُ نَبِيَّهُ ﷺ عَنِ الصَّلَاةِ إِلَّا كَانَ مَحْرَمًا».

هَذَا حَدِيثٌ صَحِيحٌ عَلَى شَرْطِ الشَّيْخَيْنِ، وَلَمْ يُخَرِّجَاهُ.

٧٣٧٥- أَخْبَرَنِي الْحَسَنُ بْنُ حَلِيمٍ[1] الْمَرْوَزِيُّ، أَنَا أَبُو الْمُؤَيَّدِ[2]، أَنَا عَمَّادُ[3]، أَنَا أَبُو نُعَيْمٍ[4]، عَنْ عَبْدِ الْمُؤْمِنِ بْنِ خَالِدٍ[5]، عَنْ عَبْدِ اللهِ بْنِ بُرَيْدَةَ، عَنْ أَبِيهِ[6]، عَنْ أُمِّ سَلَمَةَ زَعِيمِ لَهُ نَدَائِي عِنْدَهُ، قَالَتْ: لَمْ يَكُنْ ثَوْبٌ أَحَبَّ إِلَى رَسُولِ اللهِ ﷺ مِنَ الْقُبَاطِيِّ.

هَذَا حَدِيثٌ صَحِيحُ الْإِسْنَادِ، وَلَمْ يُخَرِّجَاهُ.

٧٣٧٦- أَخْبَرَنَا أَبُو عَبْدِ اللهِ مُحَمَّدُ بْنُ يَعْقُوبَ الشَّيْبَانِيُّ، ثَنَا عَلِيُّ بْنُ

---

(١) في (ز): «سر».

(٢) إتحاف المهرة (١٠/٧٠٩-٧١٠).

(٣) في جميع النسخ: «محكوم» والمثبت من الحاشية وسائر أسانيد الحصلف.

(٤) في (ز): «أبو نعيم».

(٥) كتب في حاشية المطبوعة: «عبد المؤمن بن خالد».

(٦) في النسخ الخطية المعتمدة: «عن أبيه عن أمه». والمثبت من التلخيص والإتحاف، وهو الصواب، وكذا رواه أحمد (٤٤/٤٤١)، والترمذي (٢٤٤٦)، وأبو داود (٤/٣٨٩٤) وابن ماجة (٢/٢٠٥) من طريق أبي نعيمة بحيى بن واضح به، وقال الترمذي: «حسن غريب لا نعرفه إلا من حديث عبد المؤمن بن خالد». حديث ابن بريدة عن أمه عن أم سلمة أصح، وأخذا يذكر فيه أبو نعيمة عن أمه، وزيادة الفضل بن موسى عن عبد المؤمن عن ابن بريدة عن أبيه عن أم سلمة.
(٧) إتحاف المهرة (١٨/ ٢٣٣-٢٣٤).

الحَسَنِ» الهِلَالِيُّ، ثنا عَبْدُ اللهِ بْنُ الوَلِيدِ(١)، ثنا سُفْيَانُ، عَنْ سِمَاكٍ بْنِ حَرْبٍ، عَنْ سُوَيْدِ بْنِ غَفَلَةَ، قَالَ: جَاءَتْ وَصِيَّةُ(٢) المُغِيرَةِ بِرُبْعِ مِنْ عَمَرٍ، فَأَتَانَا الخَبَرُ، فَاشْتَرَى مَالَ رَجُلٍ سَرَاوِيلَ، وَرَوَّانَا يَوْمًا بِالأَحْجَارِ، فَقَالَ لِلْوَرَّانِ: «وَنِ وَأَرْجِعْ»(٣).

هَذَا حَدِيثٌ صَحِيحُ الإِسْنَادِ، وَلَمْ يُخَرِّجَاهُ.

٦٧٢٧- حدثنا أَبُو العَبَّاسِ مُحَمَّدُ بْنُ يَعْقُوبَ، ثنا الحَسَنُ(٤) بْنُ عَلِيِّ بْنِ عَفَّانَ، ثنا أَبُو أُسَامَةَ، ثنا سُلَيْمَانُ بْنُ إِيَاسٍ الجُرَيْرِيُّ، عَنِ ابْنِ نُعْمَرَةَ، عَنْ أَبِيهِ رضي الله عنه قَالَ: كَانَ رَسُولُ اللهِ ﷺ إِذَا اسْتَجَدَّ ثَوْبًا، سَمَّاهُ بِاسْمِهِ، عِمَامَةً، أَوْ قَمِيصًا، أَوْ رِدَاءً، ثُمَّ يَقُولُ: اللَّهُمَّ لَكَ الحَمْدُ، أَنْتَ كَسَوْتَنِيهِ، أَسْأَلُكَ مِنْ خَيْرِهِ وَخَيْرِ مَا صُنِعَ لَهُ، وَأَعُوذُ بِكَ مِنْ شَرِّهِ وَشَرِّ مَا صُنِعَ لَهُ(٥).

هَذَا حَدِيثٌ صَحِيحُ عَلَى شَرْطِ مُسْلِمٍ، وَلَمْ يُخَرِّجَاهُ(٦).

---

(١) في (س) و(ك): «الوليد».

(٢) هو: عبد الله بن الوليد بن صبيح، أبو محمد العكي، مولى بني سفيان بن سعيد الثوري.

(٣) كذا بالحظ من غير استفهام، وهو مستعمل بمعنى: اسعَ، احملْ، أو ما يقاربها.

(٤) إتحاف المهرة (١٠٨٨٠-١٢٩٦)، وقد تقدم في البيع (٢٢٤٧).

(٥) في (ك): «الحديث».

(٦) إتحاف المهرة (١٨٥٣٠-٧٧٢٣).

٧٣٨٠- **عَنْهُ**(١) مُحَمَّدُ بْنُ صَالِحٍ بْنِ هَانِءٍ، ثَنَا الشَّرِيُّ بْنُ مُرْثِدَةَ، ثَنَا عَبْدُ اللهِ بْنُ يَزِيدَ الْمُقْرِئُ، ثَنَا يَحْيَى بْنُ أَيُّوبَ، عَنْ يَزِيدَ أَبِي سُرَاهِيمَ، عَنْ مَسْلَمِ بْنِ مَخْمِدٍ(٢) الْأَنْصَارِيِّ، عَنْ أَبِي عُقْبَةَ، قَالَ: قَالَ رَسُولُ اللهِ ﷺ: «مَنْ أَكَلَ طَعَامًا، فَقَالَ: الْحَمْدُ لِلَّهِ الَّذِي أَطْعَمَنِي هَذَا، وَرَزَقَنِيهِ، مِنْ غَيْرِ حَوْلٍ مِنِّي وَلَا قُوَّةٍ، غُفِرَ لَهُ مَا تَقَدَّمَ مِنْ ذَنْبِهِ، وَمَنْ لَبِسَ ثَوْبًا، فَقَالَ: الْحَمْدُ لِلَّهِ الَّذِي كَسَانِي هَذَا، وَرَزَقَنِيهِ، مِنْ غَيْرِ حَوْلٍ مِنِّي وَلَا قُوَّةٍ، غُفِرَ لَهُ مَا تَقَدَّمَ مِنْ ذَنْبِهِ»(٣).

هَذَا حَدِيثٌ صَحِيحُ الْإِسْنَادِ، وَلَمْ يُخَرِّجَاهُ.

٧٣٨١- **أَخْبَرَنِي**(٤) الْحَسَنُ بْنُ مُحَمَّدِ بْنِ حَلِيمٍ، ثَنَا أَبُو الْمُوَجِّهِ، ثَنَا عَبْدَانُ، ثَنَا عَبْدُ اللهِ، قَالَ يَحْيَى بْنُ أَيُّوبَ: أَنَا حُمَيْدُ بْنُ هِلَالٍ(٥) عَنْ زَيْدِ بْنِ ثَابِتٍ عَلَى بَرِيدٍ(٦)، عَنِ الْقَاسِمِ، عَنْ أَبِي أُمَامَةَ، أَنَّ عُمَرَ بْنَ الْخَطَّابِ ﷺ، دَعَا بِقَمِيصٍ لَهُ جَدِيدٍ، فَلَبِسَهُ، ثُمَّ قَالَ: أَحْسَنَ بِكَ أَخْسَنَ بِكَ، ثُمَّ قَالَ: الْحَمْدُ لِلَّهِ الَّذِي كَسَانِي مَا أُوَارِي بِهِ عَوْرَتِي، وَأَتَجَمَّلُ بِهِ فِي حَيَاتِي»(٧). ثُمَّ قَالَ: أَلَيْسَ هَذَا

---

(١) في (ب) و(ت): «ثنا».

(٢) في (ب): «ابن مخمد» فقط.

(٣) إتحاف المهرة (١٣/٢١٩-٢١٦/١١١٧٠)، وقد تقدم في الدعاء (١٨٨٧) من حديث الأنصاري، وصححه هناك على شرط البخاري.

(٤) قال الذهبي في التجريد: «ظن». أبو موجه: هو عبد الرحيم بن ميمون.

(٥) في (ب): «الحميد».

(٦) في جميع النسخ: «بريد»، والمثبت من الأحاف وسائر أسانيد المصنف.

(٧) في (ب) و(ت): «عبد الله».

وفي الأعلام، وهو ضعيف يروي عن القاسم بن عبد الرحمن الشامي، وتصحف في (ب) إلى: «عن زيد».

(أ) في (ب) والمنتخبين: «وأتجمل به حياتي».

قُلْتُ هَذَا؟ وَأَيْنَ رُسُولُ اللهِ ﷺ وَهَذَا يَشَابُ جُثَوْهِ، فَقَالَ: أَعْتَسِلُهَا بِقَدَحٍ وَتَوَضَّأ، قَالَ: فَمَا زِلْتُ أَرَدِّدُ عَلَيْهِ، فَقَالَ: وَالَّذِي نَفْسِي بِيَدِهِ، إِنَّ هَذَا مِنْ شَيْءٍ لَمْ يُسْلِمْ لِبَنِي آدَمَ حَيًّا وَلَا مَيِّتًا، ثُمَّ يَقُولُ لِي: قُمْ فَلَمْ يَقُمْ إِلَى سَمْعِ مِنَ الْمَلَائِكَةِ الَّذِي يَحْضُرُ، فَيَتَكَلَّمُ إِنْسَانًا مَشْكُوكٍ فِيهِ إِلَّا سَمِعَتْهُ، لَا يَتَكَلَّمُ لَا لَلَّهِ وَلَا لِلنَّاسِ، إِلَّا كَانَ فِي جِوَارِ اللهِ، وَفِي ضَمَانِ اللهِ، مَا دَامَ عَلَيْهِ بَقِيَّةٌ مِنْكُلٍّ وَاحِدٍ، حَتَّى يَمُوتَ»[1].

٧٦٢٤- وَقَالَ: حَدَّثَنَا إِبْرَاهِيمُ بْنُ عَبْدِ اللهِ الْعَبْسِيُّ، حَدَّثَنَا مُحَمَّدُ بْنُ بِشْرٍ، حَدَّثَنَا مُحَمَّدُ بْنُ عَمْرٍو، حَدَّثَنَا أَبُو سَلَمَةَ، عَنْ أَبِي هُرَيْرَةَ، قَالَ: قَالَ رَسُولُ اللهِ ﷺ: «لَا يَجْتَمِعُ شُحٌّ وَإِيمَانٌ فِي قَلْبِ عَبْدٍ أَبَدًا»[2].

٧٦٢٥- وَقَالَ: حَدَّثَنَا مُحَمَّدُ بْنُ عَبْدِ اللهِ الْعَبْسِيُّ، حَدَّثَنَا مُحَمَّدُ بْنُ بِشْرٍ، حَدَّثَنَا مُحَمَّدُ بْنُ عَمْرٍو، حَدَّثَنَا أَبُو سَلَمَةَ، عَنْ أَبِي هُرَيْرَةَ، قَالَ: قَالَ رَسُولُ اللهِ ﷺ: «لَا يَجْتَمِعُ شُحٌّ وَإِيمَانٌ فِي قَلْبِ عَبْدٍ أَبَدًا»[3].

٧٦٢٦- وَقَالَ: حَدَّثَنَا مُحَمَّدُ بْنُ عَبْدِ اللهِ الْعَبْسِيُّ، حَدَّثَنَا مُحَمَّدُ بْنُ بِشْرٍ، حَدَّثَنَا مُحَمَّدُ بْنُ عَمْرٍو، حَدَّثَنَا أَبُو سَلَمَةَ، عَنْ أَبِي هُرَيْرَةَ، قَالَ: قَالَ رَسُولُ اللهِ ﷺ: «لَا يَجْتَمِعُ شُحٌّ وَإِيمَانٌ فِي قَلْبِ عَبْدٍ أَبَدًا»[4].

٧٦٢٧- وَقَالَ: حَدَّثَنَا مُحَمَّدُ بْنُ عَبْدِ اللهِ الْعَبْسِيُّ، حَدَّثَنَا مُحَمَّدُ بْنُ بِشْرٍ، حَدَّثَنَا مُحَمَّدُ بْنُ عَمْرٍو، حَدَّثَنَا أَبُو سَلَمَةَ، عَنْ أَبِي هُرَيْرَةَ، قَالَ: قَالَ رَسُولُ اللهِ ﷺ: «لَا يَجْتَمِعُ شُحٌّ وَإِيمَانٌ فِي قَلْبِ عَبْدٍ أَبَدًا»[5].

٧٦٢٨- وَقَالَ: حَدَّثَنَا مُحَمَّدُ بْنُ عَبْدِ اللهِ الْعَبْسِيُّ، حَدَّثَنَا مُحَمَّدُ بْنُ بِشْرٍ، حَدَّثَنَا مُحَمَّدُ بْنُ عَمْرٍو، حَدَّثَنَا أَبُو سَلَمَةَ، عَنْ أَبِي هُرَيْرَةَ، قَالَ: قَالَ رَسُولُ اللهِ ﷺ: «لَا يَجْتَمِعُ شُحٌّ وَإِيمَانٌ فِي قَلْبِ عَبْدٍ أَبَدًا»[6].

٧٦٢٩- وَقَالَ: حَدَّثَنَا مُحَمَّدُ بْنُ عَبْدِ اللهِ الْعَبْسِيُّ، حَدَّثَنَا مُحَمَّدُ بْنُ بِشْرٍ، حَدَّثَنَا مُحَمَّدُ بْنُ عَمْرٍو، حَدَّثَنَا أَبُو سَلَمَةَ، عَنْ أَبِي هُرَيْرَةَ، قَالَ: قَالَ رَسُولُ اللهِ ﷺ: «لَا يَجْتَمِعُ شُحٌّ وَإِيمَانٌ فِي قَلْبِ عَبْدٍ أَبَدًا»[7].

٧٦٣٠- وَقَالَ: حَدَّثَنَا مُحَمَّدُ بْنُ عَبْدِ اللهِ الْعَبْسِيُّ، حَدَّثَنَا مُحَمَّدُ بْنُ بِشْرٍ، حَدَّثَنَا مُحَمَّدُ بْنُ عَمْرٍو، حَدَّثَنَا أَبُو سَلَمَةَ، عَنْ أَبِي هُرَيْرَةَ، قَالَ: قَالَ رَسُولُ اللهِ ﷺ: «لَا يَجْتَمِعُ شُحٌّ وَإِيمَانٌ فِي قَلْبِ عَبْدٍ أَبَدًا»[8].

٧٦٣١- وَقَالَ: حَدَّثَنَا مُحَمَّدُ بْنُ عَبْدِ اللهِ الْعَبْسِيُّ، حَدَّثَنَا مُحَمَّدُ بْنُ بِشْرٍ، حَدَّثَنَا مُحَمَّدُ بْنُ عَمْرٍو، حَدَّثَنَا أَبُو سَلَمَةَ، عَنْ أَبِي هُرَيْرَةَ، قَالَ: قَالَ رَسُولُ اللهِ ﷺ: «لَا يَجْتَمِعُ شُحٌّ وَإِيمَانٌ فِي قَلْبِ عَبْدٍ أَبَدًا»[9].

٧٦٣٢- وَقَالَ: حَدَّثَنَا مُحَمَّدُ بْنُ عَبْدِ اللهِ الْعَبْسِيُّ، حَدَّثَنَا مُحَمَّدُ بْنُ بِشْرٍ، حَدَّثَنَا مُحَمَّدُ بْنُ عَمْرٍو، حَدَّثَنَا أَبُو سَلَمَةَ، عَنْ أَبِي هُرَيْرَةَ، قَالَ: قَالَ رَسُولُ اللهِ ﷺ: «لَا يَجْتَمِعُ شُحٌّ وَإِيمَانٌ فِي قَلْبِ عَبْدٍ أَبَدًا»[10].

٧٦٣٣- وَقَالَ: حَدَّثَنَا مُحَمَّدُ بْنُ عَبْدِ اللهِ الْعَبْسِيُّ، حَدَّثَنَا مُحَمَّدُ بْنُ بِشْرٍ، حَدَّثَنَا مُحَمَّدُ بْنُ عَمْرٍو، حَدَّثَنَا أَبُو سَلَمَةَ، عَنْ أَبِي هُرَيْرَةَ، قَالَ: قَالَ رَسُولُ اللهِ ﷺ: «لَا يَجْتَمِعُ شُحٌّ وَإِيمَانٌ فِي قَلْبِ عَبْدٍ أَبَدًا»[11].

٧٦٣٤- وَقَالَ: حَدَّثَنَا مُحَمَّدُ بْنُ عَبْدِ اللهِ الْعَبْسِيُّ، حَدَّثَنَا مُحَمَّدُ بْنُ بِشْرٍ، حَدَّثَنَا مُحَمَّدُ بْنُ عَمْرٍو، حَدَّثَنَا أَبُو سَلَمَةَ، عَنْ أَبِي هُرَيْرَةَ، قَالَ: قَالَ رَسُولُ اللهِ ﷺ: «لَا يَجْتَمِعُ شُحٌّ وَإِيمَانٌ فِي قَلْبِ عَبْدٍ أَبَدًا»[12].

٧٦٣٥- وَقَالَ: حَدَّثَنَا مُحَمَّدُ بْنُ عَبْدِ اللهِ الْعَبْسِيُّ، حَدَّثَنَا مُحَمَّدُ بْنُ بِشْرٍ، حَدَّثَنَا مُحَمَّدُ بْنُ عَمْرٍو، حَدَّثَنَا أَبُو سَلَمَةَ، عَنْ أَبِي هُرَيْرَةَ، قَالَ: قَالَ رَسُولُ اللهِ ﷺ: «لَا يَجْتَمِعُ شُحٌّ وَإِيمَانٌ فِي قَلْبِ عَبْدٍ أَبَدًا»[13].

٧٦٣٦- وَقَالَ: حَدَّثَنَا مُحَمَّدُ بْنُ عَبْدِ اللهِ الْعَبْسِيُّ، حَدَّثَنَا مُحَمَّدُ بْنُ بِشْرٍ، حَدَّثَنَا مُحَمَّدُ بْنُ عَمْرٍو، حَدَّثَنَا أَبُو سَلَمَةَ، عَنْ أَبِي هُرَيْرَةَ، قَالَ: قَالَ رَسُولُ اللهِ ﷺ: «لَا يَجْتَمِعُ شُحٌّ وَإِيمَانٌ فِي قَلْبِ عَبْدٍ أَبَدًا»[14].

٧٦٣٧- وَقَالَ: حَدَّثَنَا مُحَمَّدُ بْنُ عَبْدِ اللهِ الْعَبْسِيُّ، حَدَّثَنَا مُحَمَّدُ بْنُ بِشْرٍ، حَدَّثَنَا مُحَمَّدُ بْنُ عَمْرٍو، حَدَّثَنَا أَبُو سَلَمَةَ، عَنْ أَبِي هُرَيْرَةَ، قَالَ: قَالَ رَسُولُ اللهِ ﷺ: «لَا يَجْتَمِعُ شُحٌّ وَإِيمَانٌ فِي قَلْبِ عَبْدٍ أَبَدًا»[15].

٧٦٣٨- وَقَالَ: حَدَّثَنَا مُحَمَّدُ بْنُ عَبْدِ اللهِ الْعَبْسِيُّ، حَدَّثَنَا مُحَمَّدُ بْنُ بِشْرٍ، حَدَّثَنَا مُحَمَّدُ بْنُ عَمْرٍو، حَدَّثَنَا أَبُو سَلَمَةَ، عَنْ أَبِي هُرَيْرَةَ، قَالَ: قَالَ رَسُولُ اللهِ ﷺ: «لَا يَجْتَمِعُ شُحٌّ وَإِيمَانٌ فِي قَلْبِ عَبْدٍ أَبَدًا»[16].

٧٦٣٩- وَقَالَ: حَدَّثَنَا مُحَمَّدُ بْنُ عَبْدِ اللهِ الْعَبْسِيُّ، حَدَّثَنَا مُحَمَّدُ بْنُ بِشْرٍ، حَدَّثَنَا مُحَمَّدُ بْنُ عَمْرٍو، حَدَّثَنَا أَبُو سَلَمَةَ، عَنْ أَبِي هُرَيْرَةَ، قَالَ: قَالَ رَسُولُ اللهِ ﷺ: «لَا يَجْتَمِعُ شُحٌّ وَإِيمَانٌ فِي قَلْبِ عَبْدٍ أَبَدًا»[17].

٧٦٤٠- وَقَالَ: حَدَّثَنَا مُحَمَّدُ بْنُ عَبْدِ اللهِ الْعَبْسِيُّ، حَدَّثَنَا مُحَمَّدُ بْنُ بِشْرٍ، حَدَّثَنَا مُحَمَّدُ بْنُ عَمْرٍو، حَدَّثَنَا أَبُو سَلَمَةَ، عَنْ أَبِي هُرَيْرَةَ، قَالَ: قَالَ رَسُولُ اللهِ ﷺ: «لَا يَجْتَمِعُ شُحٌّ وَإِيمَانٌ فِي قَلْبِ عَبْدٍ أَبَدًا»[18].

٧٦٤١- وَقَالَ: حَدَّثَنَا مُحَمَّدُ بْنُ عَبْدِ اللهِ الْعَبْسِيُّ، حَدَّثَنَا مُحَمَّدُ بْنُ بِشْرٍ، حَدَّثَنَا مُحَمَّدُ بْنُ عَمْرٍو، حَدَّثَنَا أَبُو سَلَمَةَ، عَنْ أَبِي هُرَيْرَةَ، قَالَ: قَالَ رَسُولُ اللهِ ﷺ: «لَا يَجْتَمِعُ شُحٌّ وَإِيمَانٌ فِي قَلْبِ عَبْدٍ أَبَدًا»[19].

٧٦٤٢- وَقَالَ: حَدَّثَنَا مُحَمَّدُ بْنُ عَبْدِ اللهِ الْعَبْسِيُّ، حَدَّثَنَا مُحَمَّدُ بْنُ بِشْرٍ، حَدَّثَنَا مُحَمَّدُ بْنُ عَمْرٍو، حَدَّثَنَا أَبُو سَلَمَةَ، عَنْ أَبِي هُرَيْرَةَ، قَالَ: قَالَ رَسُولُ اللهِ ﷺ: «لَا يَجْتَمِعُ شُحٌّ وَإِيمَانٌ فِي قَلْبِ عَبْدٍ أَبَدًا»[20].

٧٦٤٣- وَقَالَ: حَدَّثَنَا مُحَمَّدُ بْنُ عَبْدِ اللهِ الْعَبْسِيُّ، حَدَّثَنَا مُحَمَّدُ بْنُ بِشْرٍ، حَدَّثَنَا مُحَمَّدُ بْنُ عَمْرٍو، حَدَّثَنَا أَبُو سَلَمَةَ، عَنْ أَبِي هُرَيْرَةَ، قَالَ: قَالَ رَسُولُ اللهِ ﷺ: «لَا يَجْتَمِعُ شُحٌّ وَإِيمَانٌ فِي قَلْبِ عَبْدٍ أَبَدًا»[21].

٧٦٤٤- وَقَالَ: حَدَّثَنَا مُحَمَّدُ بْنُ عَبْدِ اللهِ الْعَبْسِيُّ، حَدَّثَنَا مُحَمَّدُ بْنُ بِشْرٍ، حَدَّثَنَا مُحَمَّدُ بْنُ عَمْرٍو، حَدَّثَنَا أَبُو سَلَمَةَ، عَنْ أَبِي هُرَيْرَةَ، قَالَ: قَالَ رَسُولُ اللهِ ﷺ: «لَا يَجْتَمِعُ شُحٌّ وَإِيمَانٌ فِي قَلْبِ عَبْدٍ أَبَدًا»[22].

٧٦٤٥- وَقَالَ: حَدَّثَنَا مُحَمَّدُ بْنُ عَبْدِ اللهِ الْعَبْسِيُّ، حَدَّثَنَا مُحَمَّدُ بْنُ بِشْرٍ، حَدَّثَنَا مُحَمَّدُ بْنُ عَمْرٍو، حَدَّثَنَا أَبُو سَلَمَةَ، عَنْ أَبِي هُرَيْرَةَ، قَالَ: قَالَ رَسُولُ اللهِ ﷺ: «لَا يَجْتَمِعُ شُحٌّ وَإِيمَانٌ فِي قَلْبِ عَبْدٍ أَبَدًا»[23].

٧٦٤٦- وَقَالَ: حَدَّثَنَا مُحَمَّدُ بْنُ عَبْدِ اللهِ الْعَبْسِيُّ، حَدَّثَنَا مُحَمَّدُ بْنُ بِشْرٍ، حَدَّثَنَا مُحَمَّدُ بْنُ عَمْرٍو، حَدَّثَنَا أَبُو سَلَمَةَ، عَنْ أَبِي هُرَيْرَةَ، قَالَ: قَالَ رَسُولُ اللهِ ﷺ: «لَا يَجْتَمِعُ شُحٌّ وَإِيمَانٌ فِي قَلْبِ عَبْدٍ أَبَدًا»[24].

٧٦٤٧- وَقَالَ: حَدَّثَنَا مُحَمَّدُ بْنُ عَبْدِ اللهِ الْعَبْسِيُّ، حَدَّثَنَا مُحَمَّدُ بْنُ بِشْرٍ، حَدَّثَنَا مُحَمَّدُ بْنُ عَمْرٍو، حَدَّثَنَا أَبُو سَلَمَةَ، عَنْ أَبِي هُرَيْرَةَ، قَالَ: قَالَ رَسُولُ اللهِ ﷺ: «لَا يَجْتَمِعُ شُحٌّ وَإِيمَانٌ فِي قَلْبِ عَبْدٍ أَبَدًا»[25].

٧٦٤٨- وَقَالَ: حَدَّثَنَا مُحَمَّدُ بْنُ عَبْدِ اللهِ الْعَبْسِيُّ، حَدَّثَنَا مُحَمَّدُ بْنُ بِشْرٍ، حَدَّثَنَا مُحَمَّدُ بْنُ عَمْرٍو، حَدَّثَنَا أَبُو سَلَمَةَ، عَنْ أَبِي هُرَيْرَةَ، قَالَ: قَالَ رَسُولُ اللهِ ﷺ: «لَا يَجْتَمِعُ شُحٌّ وَإِيمَانٌ فِي قَلْبِ عَبْدٍ أَبَدًا»[26].

٧٦٤٩- وَقَالَ: حَدَّثَنَا مُحَمَّدُ بْنُ عَبْدِ اللهِ الْعَبْسِيُّ، حَدَّثَنَا مُحَمَّدُ بْنُ بِشْرٍ، حَدَّثَنَا مُحَمَّدُ بْنُ عَمْرٍو، حَدَّثَنَا أَبُو سَلَمَةَ، عَنْ أَبِي هُرَيْرَةَ، قَالَ: قَالَ رَسُولُ اللهِ ﷺ: «لَا يَجْتَمِعُ شُحٌّ وَإِيمَانٌ فِي قَلْبِ عَبْدٍ أَبَدًا»[27].

٧٦٥٠- وَقَالَ: حَدَّثَنَا مُحَمَّدُ بْنُ عَبْدِ اللهِ الْعَبْسِيُّ، حَدَّثَنَا مُحَمَّدُ بْنُ بِشْرٍ، حَدَّثَنَا مُحَمَّدُ بْنُ عَمْرٍو، حَدَّثَنَا أَبُو سَلَمَةَ، عَنْ أَبِي هُرَيْرَةَ، قَالَ: قَالَ رَسُولُ اللهِ ﷺ: «لَا يَجْتَمِعُ شُحٌّ وَإِيمَانٌ فِي قَلْبِ عَبْدٍ أَبَدًا»[28].

٧٦٥١- وَقَالَ: حَدَّثَنَا مُحَمَّدُ بْنُ عَبْدِ اللهِ الْعَبْسِيُّ، حَدَّثَنَا مُحَمَّدُ بْنُ بِشْرٍ، حَدَّثَنَا مُحَمَّدُ بْنُ عَمْرٍو، حَدَّثَنَا أَبُو سَلَمَةَ، عَنْ أَبِي هُرَيْرَةَ، قَالَ: قَالَ رَسُولُ اللهِ ﷺ: «لَا يَجْتَمِعُ شُحٌّ وَإِيمَانٌ فِي قَلْبِ عَبْدٍ أَبَدًا»[29].

٧٦٥٢- وَقَالَ: حَدَّثَنَا مُحَمَّدُ بْنُ عَبْدِ اللهِ الْعَبْسِيُّ، حَدَّثَنَا مُحَمَّدُ بْنُ بِشْرٍ، حَدَّثَنَا مُحَمَّدُ بْنُ عَمْرٍو، حَدَّثَنَا أَبُو سَلَمَةَ، عَنْ أَبِي هُرَيْرَةَ، قَالَ: قَالَ رَسُولُ اللهِ ﷺ: «لَا يَجْتَمِعُ شُحٌّ وَإِيمَانٌ فِي قَلْبِ عَبْدٍ أَبَدًا»[30].

٧٦٥٣- وَقَالَ: حَدَّثَنَا مُحَمَّدُ بْنُ عَبْدِ اللهِ الْعَبْسِيُّ، حَدَّثَنَا مُحَمَّدُ بْنُ بِشْرٍ، حَدَّثَنَا مُحَمَّدُ بْنُ عَمْرٍو، حَدَّثَنَا أَبُو سَلَمَةَ، عَنْ أَبِي هُرَيْرَةَ، قَالَ: قَالَ رَسُولُ اللهِ ﷺ: «لَا يَجْتَمِعُ شُحٌّ وَإِيمَانٌ فِي قَلْبِ عَبْدٍ أَبَدًا»[31].

٧٦٥٤- وَقَالَ: حَدَّثَنَا مُحَمَّدُ بْنُ عَبْدِ اللهِ الْعَبْسِيُّ، حَدَّثَنَا مُحَمَّدُ بْنُ بِشْرٍ، حَدَّثَنَا مُحَمَّدُ بْنُ عَمْرٍو، حَدَّثَنَا أَبُو سَلَمَةَ، عَنْ أَبِي هُرَيْرَةَ، قَالَ: قَالَ رَسُولُ اللهِ ﷺ: «لَا يَجْتَمِعُ شُحٌّ وَإِيمَانٌ فِي قَلْبِ عَبْدٍ أَبَدًا»[32].

٧٦٥٥- وَقَالَ: حَدَّثَنَا مُحَمَّدُ بْنُ عَبْدِ اللهِ الْعَبْسِيُّ، حَدَّثَنَا مُحَمَّدُ بْنُ بِشْرٍ، حَدَّثَنَا مُحَمَّدُ بْنُ عَمْرٍو، حَدَّثَنَا أَبُو سَلَمَةَ، عَنْ أَبِي هُرَيْرَةَ، قَالَ: قَالَ رَسُولُ اللهِ ﷺ: «لَا يَجْتَمِعُ شُحٌّ وَإِيمَانٌ فِي قَلْبِ عَبْدٍ أَبَدًا»[33].

٧٦٥٦- وَقَالَ: حَدَّثَنَا مُحَمَّدُ بْنُ عَبْدِ اللهِ الْعَبْسِيُّ، حَدَّثَنَا مُحَمَّدُ بْنُ بِشْرٍ، حَدَّثَنَا مُحَمَّدُ بْنُ عَمْرٍو، حَدَّثَنَا أَبُو سَلَمَةَ، عَنْ أَبِي هُرَيْرَةَ، قَالَ: قَالَ رَسُولُ اللهِ ﷺ: «لَا يَجْتَمِعُ شُحٌّ وَإِيمَانٌ فِي قَلْبِ عَبْدٍ أَبَدًا»[34].

٧٦٥٧- وَقَالَ: حَدَّثَنَا مُحَمَّدُ بْنُ عَبْدِ اللهِ الْعَبْسِيُّ، حَدَّثَنَا مُحَمَّدُ بْنُ بِشْرٍ، حَدَّثَنَا مُحَمَّدُ بْنُ عَمْرٍو، حَدَّثَنَا أَبُو سَلَمَةَ، عَنْ أَبِي هُرَيْرَةَ، قَالَ: قَالَ رَسُولُ اللهِ ﷺ: «لَا يَجْتَمِعُ شُحٌّ وَإِيمَانٌ فِي قَلْبِ عَبْدٍ أَبَدًا»[35].

٧٦٥٨- وَقَالَ: حَدَّثَنَا مُحَمَّدُ بْنُ عَبْدِ اللهِ الْعَبْسِيُّ، حَدَّثَنَا مُحَمَّدُ بْنُ بِشْرٍ، حَدَّثَنَا مُحَمَّدُ بْنُ عَمْرٍو، حَدَّثَنَا أَبُو سَلَمَةَ، عَنْ أَبِي هُرَيْرَةَ، قَالَ: قَالَ رَسُولُ اللهِ ﷺ: «لَا يَجْتَمِعُ شُحٌّ وَإِيمَانٌ فِي قَلْبِ عَبْدٍ أَبَدًا»[36].

٧٦٥٩- وَقَالَ: حَدَّثَنَا مُحَمَّدُ بْنُ عَبْدِ اللهِ الْعَبْسِيُّ، حَدَّثَنَا مُحَمَّدُ بْنُ بِشْرٍ، حَدَّثَنَا مُحَمَّدُ بْنُ عَمْرٍو، حَدَّثَنَا أَبُو سَلَمَةَ، عَنْ أَبِي هُرَيْرَةَ، قَالَ: قَالَ رَسُولُ اللهِ ﷺ: «لَا يَجْتَمِعُ شُحٌّ وَإِيمَانٌ فِي قَلْبِ عَبْدٍ أَبَدًا»[37].

٧٦٦٠- وَقَالَ: حَدَّثَنَا مُحَمَّدُ بْنُ عَبْدِ اللهِ الْعَبْسِيُّ، حَدَّثَنَا مُحَمَّدُ بْنُ بِشْرٍ، حَدَّثَنَا مُحَمَّدُ بْنُ عَمْرٍو، حَدَّثَنَا أَبُو سَلَمَةَ، عَنْ أَبِي هُرَيْرَةَ، قَالَ: قَالَ رَسُولُ اللهِ ﷺ: «لَا يَجْتَمِعُ شُحٌّ وَإِيمَانٌ فِي قَلْبِ عَبْدٍ أَبَدًا»[38].

٧٦٦١- وَقَالَ: حَدَّثَنَا مُحَمَّدُ بْنُ عَبْدِ اللهِ الْعَبْسِيُّ، حَدَّثَنَا مُحَمَّدُ بْنُ بِشْرٍ، حَدَّثَنَا مُحَمَّدُ بْنُ عَمْرٍو، حَدَّثَنَا أَبُو سَلَمَةَ، عَنْ أَبِي هُرَيْرَةَ، قَالَ: قَالَ رَسُولُ اللهِ ﷺ: «لَا يَجْتَمِعُ شُحٌّ وَإِيمَانٌ فِي قَلْبِ عَبْدٍ أَبَدًا»[39].

٧٦٦٢- وَقَالَ: حَدَّثَنَا مُحَمَّدُ بْنُ عَبْدِ اللهِ الْعَبْسِيُّ، حَدَّثَنَا مُحَمَّدُ بْنُ بِشْرٍ، حَدَّثَنَا مُحَمَّدُ بْنُ عَمْرٍو، حَدَّثَنَا أَبُو سَلَمَةَ، عَنْ أَبِي هُرَيْرَةَ، قَالَ: قَالَ رَسُولُ اللهِ ﷺ: «لَا يَجْتَمِعُ شُحٌّ وَإِيمَانٌ فِي قَلْبِ عَبْدٍ أَبَدًا»[40].

٧٦٦٣- وَقَالَ: حَدَّثَنَا مُحَمَّدُ بْنُ عَبْدِ اللهِ الْعَبْسِيُّ، حَدَّثَنَا مُحَمَّدُ بْنُ بِشْرٍ، حَدَّثَنَا مُحَمَّدُ بْنُ عَمْرٍو، حَدَّثَنَا أَبُو سَلَمَةَ، عَنْ أَبِي هُرَيْرَةَ، قَالَ: قَالَ رَسُولُ اللهِ ﷺ: «لَا يَجْتَمِعُ شُحٌّ وَإِيمَانٌ فِي قَلْبِ عَبْدٍ أَبَدًا»[41].

٧٦٦٤- وَقَالَ: حَدَّثَنَا مُحَمَّدُ بْنُ عَبْدِ اللهِ الْعَبْسِيُّ، حَدَّثَنَا مُحَمَّدُ بْنُ بِشْرٍ، حَدَّثَنَا مُحَمَّدُ بْنُ عَمْرٍو، حَدَّثَنَا أَبُو سَلَمَةَ، عَنْ أَبِي هُرَيْرَةَ، قَالَ: قَالَ رَسُولُ اللهِ ﷺ: «لَا يَجْتَمِعُ شُحٌّ وَإِيمَانٌ فِي قَلْبِ عَبْدٍ أَبَدًا»[42].

٧٦٦٥- وَقَالَ: حَدَّثَنَا مُحَمَّدُ بْنُ عَبْدِ اللهِ الْعَبْسِيُّ، حَدَّثَنَا مُحَمَّدُ بْنُ بِشْرٍ، حَدَّثَنَا مُحَمَّدُ بْنُ عَمْرٍو، حَدَّثَنَا أَبُو سَلَمَةَ، عَنْ أَبِي هُرَيْرَةَ، قَالَ: قَالَ رَسُولُ اللهِ ﷺ: «لَا يَجْتَمِعُ شُحٌّ وَإِيمَانٌ فِي قَلْبِ عَبْدٍ أَبَدًا»[43].

٧٦٦٦- وَقَالَ: حَدَّثَنَا مُحَمَّدُ بْنُ عَبْدِ اللهِ الْعَبْسِيُّ، حَدَّثَنَا مُحَمَّدُ بْنُ بِشْرٍ، حَدَّثَنَا مُحَمَّدُ بْنُ عَمْرٍو، حَدَّثَنَا أَبُو سَلَمَةَ، عَنْ أَبِي هُرَيْرَةَ، قَالَ: قَالَ رَسُولُ اللهِ ﷺ: «لَا يَجْتَمِعُ شُحٌّ وَإِيمَانٌ فِي قَلْبِ عَبْدٍ أَبَدًا»[44].

٧٦٦٧- وَقَالَ: حَدَّثَنَا مُحَمَّدُ بْنُ عَبْدِ اللهِ الْعَبْسِيُّ، حَدَّثَنَا مُحَمَّدُ بْنُ بِشْرٍ، حَدَّثَنَا مُحَمَّدُ بْنُ عَمْرٍو، حَدَّثَنَا أَبُو سَلَمَةَ، عَنْ أَبِي هُرَيْرَةَ، قَالَ: قَالَ رَسُولُ اللهِ ﷺ: «لَا يَجْتَمِعُ شُحٌّ وَإِيمَانٌ فِي قَلْبِ عَبْدٍ أَبَدًا»[45].

٧٦٦٨- وَقَالَ: حَدَّثَنَا مُحَمَّدُ بْنُ عَبْدِ اللهِ الْعَبْسِيُّ، حَدَّثَنَا مُحَمَّدُ بْنُ بِشْرٍ، حَدَّثَنَا مُحَمَّدُ بْنُ عَمْرٍو، حَدَّثَنَا أَبُو سَلَمَةَ، عَنْ أَبِي هُرَيْرَةَ، قَالَ: قَالَ رَسُولُ اللهِ ﷺ: «لَا يَجْتَمِعُ شُحٌّ وَإِيمَانٌ فِي قَلْبِ عَبْدٍ أَبَدًا»[46].

٧٦٦٩- وَقَالَ: حَدَّثَنَا مُحَمَّدُ بْنُ عَبْدِ اللهِ الْعَبْسِيُّ، حَدَّثَنَا مُحَمَّدُ بْنُ بِشْرٍ، حَدَّثَنَا مُحَمَّدُ بْنُ عَمْرٍو، حَدَّثَنَا أَبُو سَلَمَةَ، عَنْ أَبِي هُرَيْرَةَ، قَالَ: قَالَ رَسُولُ اللهِ ﷺ: «لَا يَجْتَمِعُ شُحٌّ وَإِيمَانٌ فِي قَلْبِ عَبْدٍ أَبَدًا»[47].

٧٦٧٠- وَقَالَ: حَدَّثَنَا مُحَمَّدُ بْنُ عَبْدِ اللهِ الْعَبْسِيُّ، حَدَّثَنَا مُحَمَّدُ بْنُ بِشْرٍ، حَدَّثَنَا مُحَمَّدُ بْنُ عَمْرٍو، حَدَّثَنَا أَبُو سَلَمَةَ، عَنْ أَبِي هُرَيْرَةَ، قَالَ: قَالَ رَسُولُ اللهِ ﷺ: «لَا يَجْتَمِعُ شُحٌّ وَإِيمَانٌ فِي قَلْبِ عَبْدٍ أَبَدًا»[48].

٧٦٧١- وَقَالَ: حَدَّثَنَا مُحَمَّدُ بْنُ عَبْدِ اللهِ الْعَبْسِيُّ، حَدَّثَنَا مُحَمَّدُ بْنُ بِشْرٍ، حَدَّثَنَا مُحَمَّدُ بْنُ عَمْرٍو، حَدَّثَنَا أَبُو سَلَمَةَ، عَنْ أَبِي هُرَيْرَةَ، قَالَ: قَالَ رَسُولُ اللهِ ﷺ: «لَا يَجْتَمِعُ شُحٌّ وَإِيمَانٌ فِي قَلْبِ عَبْدٍ أَبَدًا»[49].

٧٦٧٢- وَقَالَ: حَدَّثَنَا مُحَمَّدُ بْنُ عَبْدِ اللهِ الْعَبْسِيُّ، حَدَّثَنَا مُحَمَّدُ بْنُ بِشْرٍ، حَدَّثَنَا مُحَمَّدُ بْنُ عَمْرٍو، حَدَّثَنَا أَبُو سَلَمَةَ، عَنْ أَبِي هُرَيْرَةَ، قَالَ: قَالَ رَسُولُ اللهِ ﷺ: «لَا يَجْتَمِعُ شُحٌّ وَإِيمَانٌ فِي قَلْبِ عَبْدٍ أَبَدًا»[50].

٧٦٧٣- وَقَالَ: حَدَّثَنَا مُحَمَّدُ بْنُ عَبْدِ اللهِ الْعَبْسِيُّ، حَدَّثَنَا مُحَمَّدُ بْنُ بِشْرٍ، حَدَّثَنَا مُحَمَّدُ بْنُ عَمْرٍو، حَدَّثَنَا أَبُو سَلَمَةَ، عَنْ أَبِي هُرَيْرَةَ، قَالَ: قَالَ رَسُولُ اللهِ ﷺ: «لَا يَجْتَمِعُ شُحٌّ وَإِيمَانٌ فِي قَلْبِ عَبْدٍ أَبَدًا»[51].

٧٦٧٤- وَقَالَ: حَدَّثَنَا مُحَمَّدُ بْنُ عَبْدِ اللهِ الْعَبْسِيُّ، حَدَّثَنَا مُحَمَّدُ بْنُ بِشْرٍ، حَدَّثَنَا مُحَمَّدُ بْنُ عَمْرٍو، حَدَّثَنَا أَبُو سَلَمَةَ، عَنْ أَبِي هُرَيْرَةَ، قَالَ: قَالَ رَسُولُ اللهِ ﷺ: «لَا يَجْتَمِعُ شُحٌّ وَإِيمَانٌ فِي قَلْبِ عَبْدٍ أَبَدًا»[52].

٧٦٧٥- وَقَالَ: حَدَّثَنَا مُحَمَّدُ بْنُ عَبْدِ اللهِ الْعَبْسِيُّ، حَدَّثَنَا مُحَمَّدُ بْنُ بِشْرٍ، حَدَّثَنَا مُحَمَّدُ بْنُ عَمْرٍو، حَدَّثَنَا أَبُو سَلَمَةَ، عَنْ أَبِي هُرَيْرَةَ، قَالَ: قَالَ رَسُولُ اللهِ ﷺ: «لَا يَجْتَمِعُ شُحٌّ وَإِيمَانٌ فِي قَلْبِ عَبْدٍ أَبَدًا»[53].

٧٦٧٦- وَقَالَ: حَدَّثَنَا مُحَمَّدُ بْنُ عَبْدِ اللهِ الْعَبْسِيُّ، حَدَّثَنَا مُحَمَّدُ بْنُ بِشْرٍ، حَدَّثَنَا مُحَمَّدُ بْنُ عَمْرٍو، حَدَّثَنَا أَبُو سَلَمَةَ، عَنْ أَبِي هُرَيْرَةَ، قَالَ: قَالَ رَسُولُ اللهِ ﷺ: «لَا يَجْتَمِعُ شُحٌّ وَإِيمَانٌ فِي قَلْبِ عَبْدٍ أَبَدًا»[54].

٧٦٧٧- وَقَالَ: حَدَّثَنَا مُحَمَّدُ بْنُ عَبْدِ اللهِ الْعَبْسِيُّ، حَدَّثَنَا مُحَمَّدُ بْنُ بِشْرٍ، حَدَّثَنَا مُحَمَّدُ بْنُ عَمْرٍو، حَدَّثَنَا أَبُو سَلَمَةَ، عَنْ أَبِي هُرَيْرَةَ، قَالَ: قَالَ رَسُولُ اللهِ ﷺ: «لَا يَجْتَمِعُ شُحٌّ وَإِيمَانٌ فِي قَلْبِ عَبْدٍ أَبَدًا»[55].

٧٦٧٨- وَقَالَ: حَدَّثَنَا مُحَمَّدُ بْنُ عَبْدِ اللهِ الْعَبْسِيُّ، حَدَّثَنَا مُحَمَّدُ بْنُ بِشْرٍ، حَدَّثَنَا مُحَمَّدُ بْنُ عَمْرٍو، حَدَّثَنَا أَبُو سَلَمَةَ، عَنْ أَبِي هُرَيْرَةَ، قَالَ: قَالَ رَسُولُ اللهِ ﷺ: «لَا يَجْتَمِعُ شُحٌّ وَإِيمَانٌ فِي قَلْبِ عَبْدٍ أَبَدًا»[56].

٧٦٧٩- وَقَالَ: حَدَّثَنَا مُحَمَّدُ بْنُ عَبْدِ اللهِ الْعَبْسِيُّ، حَدَّثَنَا مُحَمَّدُ بْنُ بِشْرٍ، حَدَّثَنَا مُحَمَّدُ بْنُ عَمْرٍو، حَدَّثَنَا أَبُو سَلَمَةَ، عَنْ أَبِي هُرَيْرَةَ، قَالَ: قَالَ رَسُولُ اللهِ ﷺ: «لَا يَجْتَمِعُ شُحٌّ وَإِيمَانٌ فِي قَلْبِ عَبْدٍ أَبَدًا»[57].

٧٦٨٠- وَقَالَ: حَدَّثَنَا مُحَمَّدُ بْنُ عَبْدِ اللهِ الْعَبْسِيُّ

الْقَاضِي، ثنا أَبُو الْوَلِيدِ، ثنا حَمَّادُ اللهِ(١): ثنا أَبِي عُتْبَةُ، عَنْ أَبِي الْمَلِيحِ بْنِ أُسَامَةَ، عَنْ عَلِيٍّ رضي الله عنه: قَالَ رَسُولُ اللهِ ﷺ: «اضْرِبُوا إِمَاءَكُمْ جَلْدَتَانِ».

هَذَا حَدِيثٌ صَحِيحٌ الإِسْنَادِ(٢)، وَلَمْ يُخَرِّجَاهُ.

٧٦٤١- **صحيح** أَبُو الْعَبَّاسِ مُحَمَّدُ بْنُ يَعْقُوبَ، ثنا بَحْرُ بْنُ نَصْرِ بْنِ سَابِقٍ الْخَوْلَانِيُّ، ثنا عَبْدُ اللهِ بْنُ وَهْبٍ، أَخْبَرَنِي عَبْدُ اللهِ بْنُ عُمَرَ، عَنْ عَبْدِ الرَّحْمَنِ بْنِ الْقَاسِمِ، عَنْ أَبِيهِ، عَنْ عَائِشَةَ رضي الله عنها، قَالَتْ: رَأَتْ رَجُلاً يَرْمِي الْمُذْنِبَ عَلَى صُورَةِ مَا يَرْمِي بِهِ الْمَجْنُونُ الْكَبْشَ ﷺ، عَلَى نَاقَةٍ يُبَاعُ رَسُولَ اللهِ ﷺ، وَعَلَى رَأْسِهِ عِمَامَةٌ(٣)، قَدْ أَدْنَاهَا عَلَى، فَسَأَلْتُ رَسُولَ اللهِ ﷺ، قَالَ: «هَؤُلاَءِ مَلَكٌ جَبْرِيلُ ﷺ، أَمَرَنِي أَنْ أُخَيِّرَ إِلَى نَبِيِّ قَرْيَتِهَا».

هَذَا حَدِيثٌ صَحِيحُ الإِسْنَادِ، وَلَمْ يُخَرِّجَاهُ.

٧٦٤٢- **وقد صَحَّ** أَحْمَدُ بْنُ سُلَيْمَانَ(٤) الْفَقِيهُ، ثنا أَحْمَدُ بْنُ عُبَيْدِ اللهِ

---

(١) في (ر): «عبد الله».

(٢) في (ر): «صحيح على شرط الشيخين» وهو خطأ، ينظر: إتحاف المهرة (٨٥٦- ٩٤١٧).

(٣) قال الذهبي في التلخيص: «قلت: ترك أحمد أبا المليح، عبيد الله».

(٤) في (ك): «يزيد».

وفي (ك) و(ف) و(ب): «محمد» والمثبت من (د) و(ر) والتلخيص.

وينظر: إتحاف المهرة (١٧٦٣- ٢٢٩٤٦).

قال ابن حجر في الإتحاف: «قلت: عبد الله بن عبد الرحمن بن الأصبغ، وعبد الحليم بن عبد الرحمن».

وفي الجرح والتعديل: «سليمان» والمثبت من الأصبغ، وهو: «أحمد بن سليمان بن الحسن، أبو بكر النحاة الفقيه الحنبلي.

التُّرْسِيُّ، ثنا نُوحُ بْنُ مُعَاذَةَ، ثنا عَبْدُ اللهِ بْنُ مَنِيعٍ، أَخْبَرَنِي عَنِ الْقَاسِمِ بْنِ مُحَمَّدٍ، عَنْ عَائِشَةَ قَالَتْ: لَمَّا نَزَلَتْ آيَةُ التَّخْيِيرِ بَدَأَ بِي رَسُولُ اللهِ ﷺ فَقَالَ: «إِنِّي ذَاكِرٌ لَكِ أَمْرًا فَلَا عَلَيْكِ أَنْ لَا تَعْجَلِي حَتَّى تَسْتَأْمِرِي أَبَوَيْكِ» قَالَتْ: وَقَدْ عَلِمَ أَنَّ أَبَوَيَّ لَمْ يَكُونَا لِيَأْمُرَانِي بِفِرَاقِهِ، قَالَتْ: ثُمَّ قَالَ: «إِنَّ اللهَ تَعَالَى قَالَ: ﴿يَا أَيُّهَا النَّبِيُّ قُلْ لِأَزْوَاجِكَ إِنْ كُنْتُنَّ تُرِدْنَ الْحَيَاةَ الدُّنْيَا وَزِينَتَهَا فَتَعَالَيْنَ أُمَتِّعْكُنَّ وَأُسَرِّحْكُنَّ سَرَاحًا جَمِيلًا﴾ [الأحزاب: ٢٨] إِلَى آخِرِ الْآيَةِ» قَالَتْ: فَقُلْتُ: أَفِي هَذَا أَسْتَأْمِرُ أَبَوَيَّ؟ فَإِنِّي أُرِيدُ اللهَ وَرَسُولَهُ وَالدَّارَ الْآخِرَةَ، وَأَسْأَلُكَ أَنْ لَا تُخْبِرَ امْرَأَةً مِنْ نِسَائِكَ بِالَّذِي قُلْتُ لَكَ، قَالَ: «إِنَّ اللهَ لَمْ يَبْعَثْنِي مُعَنِّتًا وَلَا مُتَعَنِّتًا، وَلَكِنْ بَعَثَنِي مُعَلِّمًا مُيَسِّرًا، فَلَا تَسْأَلُنِي امْرَأَةٌ مِنْهُنَّ عَمَّا شَاءَتْ إِلَّا أَخْبَرْتُهَا»

هَذَا حَدِيثٌ صَحِيحُ الْإِسْنَادِ، وَلَمْ يُخَرِّجَاهُ.

٧١٤٤- حَدَّثَنَا أَبُو الْعَبَّاسِ مُحَمَّدُ بْنُ يَعْقُوبَ، ثنا أَحْمَدُ بْنُ عِيسَى بْنِ زَيْدٍ الْبَغْدَادِيُّ بِتِنِّيسَ، ثنا عَمْرُو بْنُ أَبِي سَلَمَةَ، عَنْ زُهَيْرِ بْنِ مُحَمَّدٍ، أَخْبَرَنِي

---

(١) إسناده ضعيف (١٧/ ٤٣٧٧)، وقد تقدم في المعازي (٤٧٩٦) من طريق عبد الله بن ناجية الصائغ عن عبد الله بن عمر بن حفص بن عاصم العمري -وهو ضعيف- عن أخيه عبيد الله به مطولًا

(٢) في (ي): «عبد الله

(٣) في (ز): «ابن»

(٤) في (ز): «عن عامر الدارقطني». وبياض. كذلوم من الضعفاء، وقد ابن حبان وهم من روى الطبقات

(٥) إتحاف المهرة (١٤/ ١٨٤-١٨٥)

سُهَيْلٍ بْنِ أَبِي صَالِحٍ، عَنْ أَبِيهِ، عَنْ أَبِي هُرَيْرَةَ ﷺ، أَنَّ رَسُولَ اللهِ ﷺ لَعَنَ الْوَاشِمَةَ وَالْمُسْتَوْشِمَةَ، وَالْوَاصِلَةَ وَالْمُسْتَوْصِلَةَ مِنَ الْمَرَاضِ".

هَذَا حَدِيثٌ صَحِيحٌ عَلَى شَرْطِ مُسْلِمٍ، وَلَمْ يُخَرِّجَاهُ.

٧١٤٥- "أَخْبَرَنَا مُحَمَّدُ بْنُ عَلِيِّ الشَّيْبَانِيُّ بِالْكُوفَةِ، ثنا أَحْمَدُ بْنُ سَيَّارٍ الْجَبَّارِيُّ، ثنا أَبُو نُعَيْمٍ، ثنا إِبْرَاهِيمُ بْنُ نَافِعٍ، عَنِ الْحَسَنِ بْنِ مُسْلِمٍ، عَنْ صَفِيَّةَ بِنْتِ شَيْبَةَ، أَنَّ عَائِشَةَ ﵂، قَالَتْ: نَقَبَتْ إِلَى يَدِهَا عِنْدَ الآيَةِ: ﴿وَلْيَضْرِبْنَ بِخُمُرِهِنَّ عَلَى جُيُوبِهِنَّ﴾ [النور: ٣١]، "أَخَذَتْ اثْنَتَا أَزْرُرُهَا، فَنَقَّبَتْهَا مِنْ قِبَلِ الْحَوَاجِبِ، فَأَخَذَتْ بِهَا".

هَذَا حَدِيثٌ صَحِيحٌ عَلَى شَرْطِ الشَّيْخَيْنِ، وَلَمْ يُخَرِّجَاهُ".

٧١٤٦- "أَخْبَرَنَا بَكْرُ بْنُ مُحَمَّدٍ الصَّيْرَفِيُّ بِمَرْوَ، ثنا عَبْدُ الصَّمَدِ بْنُ الْفَضْلِ، ثنا فُلَيْحُ بْنُ سُلَيْمَانَ، ثنا سُلَيْمَانُ، قَالَ: أَخْبَرَنِي شَيْخٌ بِبَابِ شَيْبَانَ، عَنْ وَهْبِ مَوْلَى أَبِي أَحْمَدَ، عَنْ أَبِي سَلَمَةَ ﷺ، أَنَّ النَّبِيَّ ﷺ دَخَلَ عَلَيْهَا وَهِيَ تَخْتَضِبُ، فَقَالَ: "إِنَّكِ"، لا أَدْرِي".

---

(١) إسناده لعبده (١٤/ ٥١٠-٥٣٣١-٥٣٣٦).

(٢) الذهبي: إبراهيم: ضعيف.

(٣) إسناده لعبده (١٤/ ٥٠٧-٥٣٢٧-٥٣٤٨).

(٤) قال ابن حجر في الإصابة: قلت: وأخرجه الطبراني، وقد أخرجه البخاري بهذا السند (١٠/٩/٦) وقد تقدم في القسم (٣٤٥٠) وصححه هناك أيضا على شرط الشيخين.

(٥) في جميع النسخ: "فإنك"، والمثبت من التخريج والإتحاف، يعني: تلوني خمارها على رأسها، وهو ما يعلو الجبين، والجبيرة من الرأس ما يواري الخمار على رأسها أعلى الجبين.

(٦) إسناده لعبده (١٤/ ٥٠٨-٥٣٢٨-٥٣٤٩)، وقوله: وأنه لمن الجنان. وقال ابن القطان: لا يعرف، والمرجو له أن لو ولده هذا الحديث.

هَذَا حَدِيثٌ صَحِيحُ الإِسْنَادِ، وَلَمْ يُخَرِّجَاهُ.

٧١٤٧- أَخْبَرَنَا أَبُو بَكْرٍ مُحَمَّدُ بْنُ يَعْقُوبَ الْحَافِظُ: نَا يَحْيَى بْنُ مُحَمَّدِ بْنِ يَحْيَى: نَا سَلَمَةُ بْنُ الْفَضْلِ: نَا مُحَمَّدُ بْنُ إِسْحَاقَ، قَالَ: سَمِعْتُ الزُّهْرِيَّ ابْنَ الرَّبِيعِ، يُحَدِّثُ عَنْ أَبِيهِمْ بْنِ عُثْمَانَ، عَنْ عَبْدِ اللَّهِ بْنِ عَبْدِ الرَّحْمَنِ بْنِ مَوْهَبَةَ، عَنِ ابْنِ مَسْعُودٍ ﷺ، أَنَّ ابْنَ ﷺ قَالَ بَقْرَةٌ عَشَرَ عِجَالًا»[1]: الصَّفْرَةُ يَعْنِي الْخَرْدَلَ، وَيُقَالُ: تَمْرٌ، وَيُقَالُ: زَجْرُ الإِبِلِ، وَالتَّنَحِّي بِالإِبِلِ، وَهُمَا الْكَلِمَتَانِ إِلَى بِالْمَنْوَتَانِ»[2]، وَالضَّرْبُ بِالْكَعْبِ، وَالتَّشْرِيحُ: الإِبِلُ إِذَا بَعُرَ جَعْلُهَا، وَعَزَلَ الْمَاءَ بَعُرَ جَعْلُهُ، وَمَاءٌ الْعَبِيرِ، مَهْرُ الْمَرْأَةِ»[3].

هَذَا حَدِيثٌ صَحِيحُ الإِسْنَادِ، وَلَمْ يُخَرِّجَاهُ.

٧١٤٨- حَدَّثَنَا أَبُو الْعَبَّاسِ مُحَمَّدُ بْنُ يَعْقُوبَ: نَا مُحَمَّدُ بْنُ إِسْحَاقَ

---

(١) في (ر) و(م): «عشرة عجالة».

(٢) في (ر) و(ك): «إلا بالمونات».

قال الخطابي في معالم السنن (٣/ ٢١٤٧): «هو أن يعلما البراءة المرتفع فإذا حملت غلة أتيتها وقالت لي فلانة خذ العبد الجيد، وقوله: (خير مدرعة) معناه أنه قد وقاك وأدى ربع في الزكاة عما تدرعه».

(٣) إسناده ضعيف (١٠/ ١٢٨٤٣-١٢٨٤٥) والقائد من حسان، وعبد الله الرحمن بن حرملة الكوفي، وكلهما ابن الربيع بن عثمان فيما هذا الحديث في صحيحه، وقال ابن المديني في عبد الرحمن بن حرملة: «لا نعرف في أصحاب عبد الله، ولوحده البخاري في التاريخ الكبير (٥/ ٢٠٩) يجعل حديثه، وقال ابن أبي حاتم في كتاب الجرح والتعديل (٥/ ٢٠٩): «روى عنه سلمة ولا يعرف إلا بهذا، ولم أجد له راويا غير سلمة بن الفضل»، ولوحده البخاري في التاريخ الكبير (٥/ ٢٠٩)، وأورده العقيلي، وقال: «فيه أحاديث لا يتابع عليها».

الضَّحَّاكِ»(١)، ثنا أَبُو الْجَوَّابِ، ثنا عَمَّارُ بْنُ رُزَيْقٍ، عَنْ أَبِي إِسْحَاقَ، عَنْ بُسْرِ بْنِ سَعِيدٍ، عَنْ حُرَيْثِ بْنِ قَبِيصَةَ، قَالَ: أَتَى النَّبِيَّ ﷺ، فَقَالَ: «إِنَّا حُرَيْثُ لَوْلَا لَحْلَحَانِ فِينَا، كُنْتَ أَنْتَ الْحُرَيْثَ»، فَقَالَ: «مَا فِينَا يَا رَسُولَ اللهِ؟ قَالَ: «إِسْلَتَانِكَ إِزَارَكَ، وَإِرْغَادُكَ شَمْرَاتِكَ».

هَذَا حَدِيثٌ صَحِيحُ الإِسْنَادِ، وَلَمْ يُخَرِّجَاهُ.

٧٦٤٩- أَخْبَرَنِي أَحْمَدُ بْنُ سَهْلٍ الْفَقِيهُ بِبُخَارَى، ثنا صَالِحُ بْنُ مُحَمَّدٍ بْنِ جَبِيرٍ الْحَافِظُ، ثنا إِبْرَاهِيمُ بْنُ زِيَادٍ سَلَّابٌ، ثنا الْمُعَافَى بْنُ عِمْرَانَ، عَنْ عَلِيِّ بْنِ صَالِحٍ بْنِ حَيٍّ، عَنْ سُلَيْمِ الْعَلَّافِ(٢)، عَنْ مُجَاهِدٍ، عَنِ ابْنِ عَبَّاسٍ رَضِيَ اللهُ عَنْهُمَا، قَالَ: لَيْسَ قَمِيصُكَ، وَلَكِنْ قُوَّةُ الْعَضَلِ، وَلَكِنْ قُمَّةُ مَعَ الأَصَابِعِ(٣).

هَذَا حَدِيثٌ صَحِيحُ الإِسْنَادِ، وَلَمْ يُخَرِّجَاهُ.

٧٦٥٠- حَدَّثَنَا أَبُو الْعَبَّاسِ مُحَمَّدُ بْنُ يَعْقُوبَ، ثنا الرَّبِيعُ بْنُ سُلَيْمَانَ، ثنا أَسَدٌ(٤)، ثنا مُوسَى، ثنا عُقْبَةُ بْنُ الْمُنْذِرِ(٥)، ثنا أَبُو سَلَمَةَ بْنُ

---

(١) في النسخ الخطية المعتمدة: «محمد»، وهو خطأ، كما في سائر أسانيد الحديث.

وهو أبو بكر الضحاك الحافظ، روى عن أبي الجواب الأحوص بن جواب الضبي.

(٢) [تعالى الجهبذ (٤٢٩-٤٤٧)، تهذيب الكمال (٢٠/٤٨٦-٤٨٨)].

(٣) قال الذهبي في التلخيص: «فقلت: مسلم ثقة».

(٤) في (م) و(س) و(ك): «أسيد».

(٥) [تعالى الجهبذ (٨٤٨-٨٥٦)].

عُبَيْدِ اللهِ(١) بْنِ عُمَرَ، عَنْ أَبِيهِ، عَنْ جَدِّهِ عُبَيْدِ اللهِ بْنِ عُمَرَ مَرْفُوعًا، قَالَ: لَيْسَ فِي الْقَمِيصِ جَيْبَانِ، إِنَّمَا هُوَ جَيْبٌ وَاحِدٌ يَأْتِي، وَالْزِقِي بِالْمَنْكِبِ أَطْرَافَ أَصَابِعِي، وَأَطْبِقِ مَا فَضَلَ عَلَيْهَا. قَالَ: فَلَطَمَتْ مِنَ الْكُمِّ، فَصَارَ فِي الْكُمِّ بَعْدَهَا(٢): بَضْعُ أَوْ بَضْعَةٌ، فَقُلْتُ: لَوْ سَوَّيْتَهُ بِالْبَضْعِ(٣) قَالَ: دَعْهُ يَا بُنَيَّ، مَعْنَا رَأْيٌ رَوْمٌ اللهِ بِكُلِّ بَضْعَةٍ، قَالَ ابْنُ عُمَرَ: فَمَا زَالَ الْقَمِيصُ عَلَى أَبِي حَتَّى تَقَطَّعَ، وَمَا زَالَ يُصَلِّي حَتَّى يَطْعُنَ الْعُوَّدُ مُتَسَاقِطًا عَلَى قَدَمَيْهِ(٤).

هَذَا حَدِيثٌ صَحِيحُ الْإِسْنَادِ(٥)، وَلَمْ يُخَرِّجَاهُ.

٥٠٥٣ - حَدَّثَنَا أَبُو عَلِيٍّ الْحَافِظُ(٦)، ثَنَا(٧) عَبْدَانُ الْأَهْوَازِيُّ، ثَنَا إِبْرَاهِيمُ بْنُ مُسْلِمٍ(٨)، بْنِ رُشَيْدٍ الْهَجَرِيُّ بِالْبَصْرَةِ، ثَنَا أَبُو أَحْمَدَ مُحَمَّدُ بْنُ عَبْدِ اللهِ بْنِ الزُّبَيْرِ الزُّبَيْرِيُّ، ثَنَا خَالِدُ بْنُ طُهْمَانَ، عَنْ حُصَيْنٍ(٩)، قَالَ: كُنْتُ عِنْدَ ابْنِ

---

(١) في (ز) و(ك): «أبو سلمة عن عبد الله». وفي التلخيص: «أبو سلمة عبد الله». وقد ذكره المزي في أسماء أبي عاصم وأبو أحمد الجرجاني والكناني.

(٢) كذا ثبت أكثر أصول النسخ، وفي (ز) والتلخيص: «كذا بها يأس». والعادي: الخطوب ونحوها. التسلي: دقائق الرمحذيري في الفتاق (٧/ ٢٧).

(٣) ليست في الإسناد.

(٤) قال الذهبي في التلخيص: «قلت: على شرطهما».

(٥) هذا الحسين بن علي بن يزيد بن عامر بن يزيد بن أبي الحلقاء أبو علي التسلولي.

(٦) في (ز): «ثنا».

(٧) كذا في جميع النسخ والإحسان، والصواب: إبراهيم بن مسلم بن رشيد، وهو أبو إسحاق الهجري البصري.

(٨) وقال: وهو وأبوه قاضيا هجر. وذكر ابن حبان في «الثقات» (٨/ ٦٧) وفاته: «إبراهيم بن حصين بن عاصم بن عمر بن الخارث الكوفي من ابن عباس. وعنه عبد الخراطيني في مشايخه» (٢٠٨/ ٢٠٩). وقال: «الحصين بن عبد الرحمن» يعني: ابن عمرو بن

عَبَّاسٍ، فَجَاءَ سَائِلٌ، فَسَأَلَ، فَقَالَ لَهُ ابْنُ عَبَّاسٍ: أَتَشْهَدُ أَنْ لَا إِلَهَ إِلَّا اللهُ؟ قَالَ: نَعَمْ، قَالَ: وَتَشْهَدُ أَنَّ مُحَمَّدًا رَسُولُ اللهِ؟ قَالَ: نَعَمْ، قَالَ: وَتُصَلِّي الْخَمْسَ؟ قَالَ: نَعَمْ، قَالَ: وَتَصُومُ رَمَضَانَ؟ قَالَ: نَعَمْ، قَالَ: أَنَا يَا أَبَتَاهُ عَلَيْنَا عَبَّاءٌ، يَا غُلَامُ اشْتُهْ لَنَا، فَإِنِّي سَمِعْتُ رَسُولَ اللهِ ﷺ يَقُولُ: «مَنْ كَفَا مِسْكِينًا لَوْنًا، لَمْ يَزَلْ فِي سِتْرِ اللهِ، مَا دَامَ عَلَيْهِ بَقِيَّةٌ لَوْنًا مِنْ أَلْوَانِ»[1].

هَذَا حَدِيثٌ صَحِيحٌ الْإِسْنَادِ، وَلَمْ يُخَرِّجَاهُ.

[ج] كِتَابُ الطِّبِّ

= معناه الصبر، وقال ابن أبي حاتم في العلل (٢/ ٢٩٤): «رأيت أبي من حديث روله عداه بن طهمان أبو الصلاء الخفاف، عن حصين ويلس بابن عبد الرحمن عن ابن عباس... ». وعداه ابن الجارود في المنتقى في الفضائل الأعمال (ص٢١٧)، وحصين المنعمي»، وأورده الهيثمي في ترجمة: حصين بن مالك، وقال: أبو يزيد وأبو عاصم، وهو كوفي يحيى ليب به كثير، ووثقه أبعاب ابن حبان. وسبب جعلها، وأورده كذلك البزي في ترجمة، فهذا أبوي، وقد أعلم.

(١) في (و وص) «وكفى» في سنن من الله.

(٢) صحيح: أخرجه ابن حبان (٥٤٤)، والحاكم (١/ ٤٧٣).

(٣) قال الذهبي في التلخيص: «قلت: هالك صنعه».

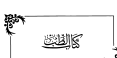

كِتَابُ الطِّبِّ

بِسْمِ اللهِ الرَّحْمَنِ الرَّحِيمِ

٧٦٥٢- **حدثنا** أبو بكر أحمد بن سلمان(١) الفقيه ببغداد، وأبو أحمد بكر بن محمد الصيرفي ببمرو، قالا: ثنا أبو طلاوة عبد الملك بن محمد الرقاشي، ثنا أبو زيد سعيد بن الربيع، ثنا شعبة، عن الأشعث بن الربيع، عن قيس بن مسلم، عن طارق بن شهاب، عن عبد الله، عن النبي ﷺ، قال: «ما نَزَلَ(٢) مِنْ دَاءٍ وَلَا وَقَدْ أَنْزَلَ لَهُ شِفَاءً، وَفِي الْحَرَامِ شِفَاءٌ مِنْ كُلِّ دَاءٍ».

هذا حديث صحيح على شرط مسلم، ولم يُخرِّجاه، وقد رواه عبد الرحمن الشَّيْبي، وطارق بن شهاب، عن عبد الله بن مسعود.

أنا حديث أبي عبد الرحمن الشيبي:

٧٦٥٣- **فحدثناه** أبو أحمد الحسين بن علي الشيباني، ثنا عبد الله بن محمد البغوي، حدثني جدي أحمد بن منيع، ثنا هُشَيْم(٣)، نا حُصَيْن، ثنا عَطاءُ بن السائب، عن أبي عبد الرحمن، عن ابن مسعود ﷺ، قال: قال رسولُ الله ﷺ: «مَا أَنْزَلَ اللهُ مِنْ دَاءٍ، إِلَّا وَقَدْ أَنْزَلَ مَعَهُ دَوَاءً، عَلِمَهُ مَنْ عَلِمَهُ،

---

(١) في جميع النسخ: «سليمان»، والمثبت من الإتحاف وتصحيح ترجمته وسائر أسانيد الكتاب.

(٢) في الطبراني: «ما أنزل».

(٣) إتحاف (١٦٠٦-١٦٥٠-١٧١٦).

(٤) في (ب) و(ك): «عبيد».

وَجَهَالَةُ حَيِّهِمْ»[1].

وَأَمَّا حَدِيثُ طَارِقِ بْنِ شِهَابٍ:

٧١٥٤- **فَأَخْبَرَهُ** الْحُسَيْنُ بْنُ مُحَمَّدِ بْنِ الْعَذَلِ، ثنا مُحَمَّدُ بْنُ عَبْدِ الْوَهَّابِ الْفَرَّاءُ، ثنا جَعْفَرُ بْنُ عَوْنٍ، ثنا الْمَسْعُودِيُّ، عَنْ قَيْسِ بْنِ مُسْلِمٍ الْجَدَلِيِّ، عَنْ طَارِقِ بْنِ شِهَابٍ، عَنْ عَبْدِ اللهِ، يَرْفَعُهُ إِلَى النَّبِيِّ ﷺ، قَالَ: «إِنَّ اللهَ تَعَالَى لَمْ يَبْرَأْ مِنْ دَاءٍ، إِلَّا أَنْزَلَ لَهُ شِفَاءً، إِلَّا الْهَرَمَ، فَعَلَيْكُمْ بِالْبَانِ الْبَقَرِ، فَإِنَّهُ لَا يَرْعَى مِنْ كُلِّ شَجَرٍ»[2].

٧١٥٥- **صحَّ** إِسْحَاقُ بْنُ مُحَمَّدِ بْنِ عَبْدِ الْعَزِيزِ الْهَاشِمِيُّ بِالْكُوفَةِ، ثنا إِبْرَاهِيمُ بْنُ إِسْحَاقَ الْقَاضِي، ثنا عُبَيْدُ اللهِ بْنُ مُوسَى، أَنَا إِسْرَائِيلُ، عَنْ هِشَامِ بْنِ عُرْوَةَ، عَنْ أَبِيهِ، قَالَ: قُلْتُ لِعَائِشَةَ ﵂: قَدْ أَعْذَبَ النَّاسُ فِي رُءُوسِ الْإِبِلِ ﷺ، وَالشَّحْمِ وَالْعَرَبِيَّةِ عَنِ الْعَرَبِ، فَمِنْ مَنْ أَعْذَبَ الطِّبُّ؟ قَالَتْ: «إِنَّ رَسُولَ اللهِ ﷺ كَانَ رَجُلًا مُشْغَلًا، وَكَانَ أَهْيَأُ أَهْلِهِ الْعَرَبِ بِالْبَيْتِ، فَأَعْلَمُ بِهِ»[3].

هَذَا حَدِيثٌ صَحِيحُ الْإِسْنَادِ[4]، وَلَمْ يُخَرِّجَاهُ.

٧١٥٦- **صحَّ** أَبُو عَلِيٍّ الْحَافِظُ، أَنَا[5] مُحَمَّدُ بْنُ الْحَسَنِ[6] بْنِ قُتَيْبَةَ، ثنا

---

(١) إسناده قوي: ابن إسحاق - وهو المدلس - عنعن، وباقي رجاله ثقات. (٨٤٤٥).

(٢) إسناده ضعيف: جعفر بن عون - وهو المدلس - عنعن. (٢٧١٦٠).

(٣) إسناده ضعيف: (٢٤٣٧٣-٢٤٣٧٤)، وقد تقدم في مقدمة الصحابة (١٩٢٩) بنحوه.

(٤) في (ف): «على شرط الشيخين». قلت: على شرط البخاري ومسلم.

(٥) قوله: «أنا» ساقط من (ز).

(٦) في (ز): «الحسين».

مُحَمَّدُ بْنُ هَاشِمٍ[1]، ثنا سُوَيْدُ بْنُ عَبْدِ الْعَزِيزِ، حَدَّثَنِي عِيسَى بْنُ عَبْدِ اللَّهِ، قَالَ: سَمِعْتُ رَجُلًا مِنْ بَنِي تَمِيمٍ، يُحَدِّثُ عَنْ سُفْيَانَ بْنِ عُيَيْنَةَ الْمُزَارِيِّ، قَالَ: قَالُوا: يَا رَسُولَ اللَّهِ، أَتُقَاتِلُونَ؟ قَالَ: «نُقَاتِلُ، إِنْ لَمْ نُقَاتِلْ لَمْ يُزَلْ»[2]، إِلَّا أَنَّ قَالَ: هَكَذَا وَهَكَذَا، فَقَالُوا: وَمَا هُوَ؟ قَالَ: «الْهُدْنَةُ»[3].

هَذَا حَدِيثٌ صَحِيحُ الإِسْنَادِ، وَلَمْ يُخَرِّجَاهُ.

٧٦٥٧- أَخْبَرَنِي إِسْمَاعِيلُ بْنُ مُحَمَّدِ بْنِ الْفَضْلِ بْنِ مُحَمَّدٍ الشَّعْرَانِيُّ، ثنا جَدِّي، ثنا يَحْيَى بْنُ سُلَيْمَانَ الْجُعْفِيُّ، حَدَّثَنِي ابْنُ وَهْبٍ، حَدَّثَنِي إِبْرَاهِيمُ بْنُ طَهْمَانَ، عَنْ عَطَاءِ بْنِ السَّائِبِ، عَنْ سَعِيدِ بْنِ جُبَيْرٍ، عَنِ ابْنِ عَبَّاسٍ ﷺ، عَنِ النَّبِيِّ ﷺ، قَالَ: «قَالَ سُلَيْمَانُ بْنُ دَاوُدَ عَلَيْهِمَا السَّلَامُ لِأَبِيهِ: يَا أَبَتِ، لَوْ قُمْتَ وَنَصَبْتَ لِي شَجَرَةً يَابِسَةً بَيْنَ يَدَيْهِ، فَقَالَ: مَا اسْمُكِ؟ فَتَقُولُ: قَالَ: فَيُقَالُ: لَأَبِيهِ: فَتَقُولُ: إِنِّكَ[4] لَوْ كُنْتَ نَبِيًّا لَمْ تَقُمْ، وَإِنْ كُنْتَ مَلِكًا لَمْ تَسْتَحِ، فَبِمَنْ هُوَ يُصَلِّي ذَاتَ يَوْمٍ، إِذْ شَجَرَةٌ يَابِسَةٌ بَيْنَ يَدَيْهِ، فَقَالَ لَهَا: مَا اسْمُكِ؟ قَالَتْ: الْحَرُّوبُ، قَالَ: لِأَيِّ شَيْءٍ أَنْتِ؟ قَالَتْ: لِخَرَابِ هَذَا الْبَيْتِ، فَقَالَ سُلَيْمَانُ لِلْمَلَكِ الْمُوَكَّلِ بِهَا: خُذْهَا، فَأَخَذَهَا، فَإِذَا هِيَ[5] قَالَتْ: الْهَرَمُ»[6].

قَوْلُهُ: الْحَرُّوبُ: اسْمُ دَاءٍ.

---

(١) هو: محمد بن هاشم بن سعيد الفريابي، أبو عبد الله البالسي، من رجال الشهاب.

(٢) في (ر) و(ح): «الجلمود».

(٣) إتحاف المهرة (١٠/ ٣٠٣-٢٤٥٦).

(٤) في (ر): «لك»، وفي الناسخية: «لك» كذا!.

(٥) في (ح): «هو موضوع في».

(٦) في (ر): «هرم».

(٧) قوله: «الحرب» ساقط من (ر).

الغَيْبَةِ، قَالَ: فَتَحَنَّفَ هُنَيْهَةً، فَتَوَكَّأَ عَلَيْهَا حَوْلًا بَيْتًا، وَلَحِرُّ تَمْشُلُ، قَالَتْ: حَرٌّ تَتَبَّتِ الأَرْضَ أَنْ لَحِرٌّ لَا يَتَلَمَّظُ إِلَيْهَا، قَالَ: فَتَكَرَّتِ الحِرُّ الأَرْضَ، فَقَالَتْ أَيُّهَا النَّاسُ، وَكَانَ ابْنُ عَبَّاسٍ، يَقُوْلُهَا هَكَذَا!!.

هَذَا حَدِيثٌ صَحِيحُ الإِسْنَادِ، وَلَمْ يُخَرِّجَاهُ.

وَهُوَ غَرِيبٌ بِهَذَا مِنْ رِوَايَةِ ابْنِ وَهْبٍ!! عَنْ إِبْرَاهِيمَ بْنِ طَهْمَانَ، فَإِنِّي لَمْ أَجِدْ هَذِهِ رِوَايَةً عَنْهُ مِنْ هَذَا الْحَدِيثِ الْوَاسِعِ!!.

وَقَدْ رَوَاهُ سَلَمَةُ بْنُ كُهَيْلٍ، عَنْ سَعِيدِ بْنِ جُبَيْرٍ، فَأَوْقَفَهُ عَلَى ابْنِ عَبَّاسٍ:

٧١٥٨- **حَدَّثَنَاهُ** أَبُو الْعَبَّاسِ مُحَمَّدُ بْنُ يَعْقُوبَ، ثنا مُحَمَّدُ بْنُ إِسْحَاقَ الصَّغَانِيُّ، ثنا أَبُو الْحَوْطَسِ، ثنا عَبْدُ اللَّهِ بْنُ دَاوُدَ بْنِ الْعَبَّاسِ الْمِنْبِجِيُّ (١)، عَنْ سَلَمَةَ بْنِ كُهَيْلٍ، عَنْ سَعِيدِ بْنِ جُبَيْرٍ، عَنِ ابْنِ عَبَّاسٍ عَلَيْكُمْ، قَالَ: كَانَ مُلَيْمَانُ بْنُ دَاوُدَ عَلَيْكُمْ، إِذَا بَنَى الصَّلَاةَ، طَلَعَتْ بَيْنَ مَنْبِتِ شَعْرَتَهُ، فَيَقُولُ

---

(١) إتحاف المهرة (٧٤٨٧-٧٦٨٠).
في جميع النسخ: «من» وزنا عبد الله بن وهب، بالتصغير، والمثبت من التلخيص والاتحاف.
في آخر الإسناد زيادة لابن وهب عن إبراهيم بن طهمان عند الطبراني.
وسألني في الطبع الثاني (٨٤٦٥) عن رواية أبي نعيمة موسى بن مسعود النهدي عن إبراهيم بن طهمان به مرفوعا، فإنها ليست رواية ابن وهب عن ابن طهمان، وقد تقدم في القسم (٣٦٦٤) من حديث محمد بن عمرو الضبي الملقب بن حبر بن عبد الحميد عن عطاء بن السائب، به موقوفا على الصحيح الذي رجحه الدارقطني في العلل (٥/ورقة ٢٤٤/الجزء المرقم ٥٠٠) وهو الذي رجحه المصنف هنا.
(٢) كذا في جميع النسخ والاتحاف، وصوابه: الشامي، وشيام جبل باليمن. وعند الحجار «من وطن الهواتيه».

كِتَابُ الْحَجِّ

لَهَا: «أَبِ أَوْ لَا؟» وَلَا فِي ثَوْبِهِ طَلْحَةٌ؟ فَقُولُ: أَنْ شَجَرَةً كَذَا وَكَذَا، طَلْحَةُ إِذَا وَكَذَا، فَلَمَّا عَلَى ذَاتِ يَوْمٍ الْغَدِ فَقَالَتْ: يَا رَسُولَ اللَّهِ، أَنْ شَجَرَةً كَذَا وَكَذَا، طَلْحَةُ إِذَا أَتَيْتَ؟ وَلَا فِي ثَوْبِهِ طَلْحَةٌ؟ قَالَتْ: أَنَا الْحَرْثُ، طَلْحَةُ بِحَرَابٍ طَلْحَةُ الْمَسْجِدِ، فَعَلِمَ سُلَيْمَانُ قَالَ: أَنْ أَعَدَّهُ قَدْ فَتَرَتْ، وَأَنْ بَيْنَ الْمَقْبُرَتَيْنِ أَنْ يُحَرِّبَ وَهُوَ حَيٌّ، فَعَدَّهَا اللهُ تَعَالَى أَنْ يَكُونَ عَلَى الشَّيْطَانِ مَؤُنَةٌ، وَكَانَتْ لِجِبْرِيلَ زَمْعَةُ الشَّيَاطِينِ يَعْلُونَ الْجَبَلَ، فَيَرْمِيهِمْ بِالْحَرْبَةِ، كَانَتْ عَلَى عَصَاهُ، فَسَلَّطَ الْأَرْوَاحَ عَلَى عَصَاهُ فَأَكَلَتْهَا، فَتَعَلَّقَ فَجَلَّ عَلَى الشَّيَاطِينِ أَنْ تَأْتِي الْأَرْضَ بِالْمَاءِ، حَتَّى كَانَتْ تَشُبُّ عَلَيْهَا، فَتَكْفَأُهَا بِمَا صَنَعَتْ بِعَصَا سُلَيْمَانَ؟!

٧٦٥٩- حَدَّثَنَا أَبُو الْعَبَّاسِ مُحَمَّدُ بْنُ يَعْقُوبَ، ثَنَا الْحَسَنُ بْنُ عَلِيِّ بْنِ عَفَّانَ، ثَنَا مُحَمَّدُ بْنُ أَبِي[1] الْعُتَيْبِيُّ[2] الْكُلَابِيُّ، ثَنَا سَعْدُ، عَنْ زِيَادِ بْنِ عِلَاقَةَ.

وَأَخْبَرَنِي أَبُو بَكْرٍ مُحَمَّدُ بْنُ عَبْدِ اللهِ الشَّافِعِيُّ، ثَنَا إِبْرَاهِيمُ بْنُ إِسْحَاقَ الْحَرْبِيُّ، ثَنَا عَفَّانُ، ثَنَا سُعْدُ وَأَبُو عَوَانَةَ، عَنْ زِيَادِ بْنِ عِلَاقَةَ.

وَأَخْبَرَنِي أَبُو بَكْرٍ الشَّافِعِيُّ، ثَنَا إِبْرَاهِيمُ بْنُ إِسْحَاقَ، ثَنَا إِسْحَاقُ[3]

---

(١) تولد: الطيب، ساقطة من (ر).

(٢) في (ر): «عتاب».

(٣) في (ر): «ابن راهويه» (٦٦٨-٧٥١هـ).

(٤) في جميع النسخ «عمالي» والمثبت من الإتحاف، وكذا سيأتي على الصواب في الطب النبي (٨٤١٤).

(٥) في (ر): «الحرث» وفي (ق) وكذا (ب): «الحرب»، والحارث هو كما سأتي أسامة الحضرمي، وسيأتي في (٨٤١٤) على الصواب.

(٦) بعده: «أن راهبة» لكن سيأتي في (٨٤١٤) بها الإسناد فقال: «أبو بكر وعثمان ابنا أبي شيبة».

وَحَدَّثَنَا بْنُ أَبِي شَيْبَةَ، قَالَا: حَدِيثُ، عَنِ الْأَعْمَشِ، عَنْ زِيَادِ بْنِ عِلَاقَةَ.

وَحَدَّثَنَا عَبْدُ اللهِ بْنُ مُحَمَّدٍ الْحَرَمِيُّ بِمَكَّةَ، ثَنَا عَبْدُ اللهِ بْنُ أَحْمَدَ بْنِ حَنْبَلٍ، ثَنَا إِبْرَاهِيمُ بْنُ الْحَجَّاجِ، ثَنَا عَبْدُ الْعَزِيزِ بْنُ مُسْلِمٍ، ثَنَا الْأَعْمَشُ، عَنْ زِيَادِ بْنِ عِلَاقَةَ.

وَحَدَّثَنَا أَبُو بَكْرٍ بْنُ إِسْحَاقَ الْفَقِيهُ، أَنَا إِسْمَاعِيلُ بْنُ قُتَيْبَةَ، ثَنَا يَحْيَى، أَنَا أَبُو خَيْثَمَةَ زُهَيْرُ بْنُ مُعَاوِيَةَ الْجُعْفِيُّ، عَنْ زِيَادِ بْنِ عِلَاقَةَ.

وَأَخْبَرَنَا أَبُو الْحَسَنِ مُحَمَّدُ بْنُ عَبْدِ اللهِ الشَّرُوطِيُّ بِمَرْوَ، ثَنَا أَبُو الْمُوَجِّهِ، ثَنَا عَبْدَانُ، أَنَا أَبُو حَمْزَةَ[1]، عَنْ زِيَادِ بْنِ عِلَاقَةَ.

وَأَخْبَرَنِي أَبُو بَكْرٍ الشَّذَبِيُّ، حَدَّثَنِي إِسْحَاقُ بْنُ الْحَسَنِ، ثَنَا عَبْدُ اللهِ بْنُ رَجَاءٍ، أَنَا إِسْرَائِيلُ، ثَنَا زِيَادُ بْنُ عِلَاقَةَ.

وَأَخْبَرَنِي أَبُو بَكْرٍ الشَّذَبِيُّ، ثَنَا مُحَمَّدُ بْنُ مُنِيرٍ أَخُو خَطَّابٍ، ثَنَا مُحَمَّدُ بْنُ الْعَبَّاسِ، ثَنَا أَشْعَثُ بْنُ نَصْرٍ، عَنْ أَبِي إِسْحَاقَ الْفَيْزَارِيِّ، عَنْ زِيَادِ بْنِ عِلَاقَةَ.

وَأَخْبَرَنَا أَبُو عَبْدِ اللهِ الصَّفَّارُ، ثَنَا أَحْمَدُ بْنُ مَهْرَانَ الْأَصْبَهَانِيُّ، ثَنَا عُبَيْدُ اللهِ بْنُ مُوسَى، ثَنَا شَيْبَانُ بْنُ عَبْدِ الرَّحْمَنِ عَنْ زِيَادِ بْنِ عِلَاقَةَ.

وَأَخْبَرَنَا أَحْمَدُ بْنُ جَعْفَرٍ الْقَطِيعِيُّ، ثَنَا عَبْدُ اللهِ بْنُ أَحْمَدَ بْنِ حَنْبَلٍ، حَدَّثَنِي أَبِي، ثَنَا الْمُطَّلِبُ بْنُ زِيَادٍ، ثَنَا زِيَادُ بْنُ عِلَاقَةَ.

وَأَخْبَرَنَا أَحْمَدُ بْنُ عَبْدِ اللهِ الْأَدِيبُ بِبَغْدَادَ، ثَنَا مُحَمَّدُ بْنُ سَلْمَةَ الْبَاوَرْدِيُّ، ثَنَا يَزِيدُ بْنُ هَارُونَ، أَنَا الْمَسْعُودِيُّ، عَنْ زِيَادِ بْنِ عِلَاقَةَ.

وَحَدَّثَنَا أَبُو الْعَبَّاسِ مُحَمَّدُ بْنُ يَعْقُوبَ، ثَنَا مُحَمَّدُ بْنُ عِيسَى الْمَدَائِنِيُّ، ثَنَا

---

(١) هو: محمد بن ميمون المروزي السكري.

سَلَّامٌ بْنُ سُلَيْمَانَ، ثنا وَرْقَاءُ بْنُ عُمَرَ، عَنْ زِيَادِ بْنِ عِلَاقَةَ.

وَحَدَّثَنَا أَبُو بَكْرٍ بْنُ إِسْحَاقَ الْفَقِيهُ وَعَلِيُّ بْنُ حَمْشَادَ الْعَدْلُ وَأَبُو بَكْرٍ الشَّافِعِيُّ، قَالُوا: ثَنَا مُحَمَّدُ بْنُ عَبْدِ السَّلَامِ، ثنا بِشْرُ بْنُ مُوسَى، ثنا الْحُمَيْدِيُّ، ثنا سُفْيَانُ، حَدَّثَنِي زِيَادُ بْنُ عِلَاقَةَ، قَالَ: سَمِعْتُ الْمُغِيرَةَ بْنَ شُعْبَةَ الْعَامِرِيَّ، يَقُولُ: شَهِدْتُ الْأَحْزَابَ يَقُولُ: رَسُولُ اللَّهِ ﷺ: «لَمْ عَلَيْنَا حَرَجٌ فِي غَدًا، وَفِي غَدًا؟ فَقَالَ: «إِيهًا، فِي الثَّالِثِ وَالرَّابِعِ إِنْ أَعَزَّ اللَّهُ الْإِسْلَامَ بِأَنْ افْتَرَضَ مِنْ مَرْضَى أُمَّتِي أَحَبَّ شِفَاءَ، فَذَلِكَ الَّذِي جَرَحَ وَقَتَلَهُ، فَأَمَّا: يَا رَسُولَ اللَّهِ نَتَدَاوَى؟ قَالَ: تَدَاوَوْا عِبَادَ اللَّهِ فَإِنَّ اللَّهَ تَعَالَى لَمْ يَضَعْ دَاءً، إِلَّا وَقَدْ أَنْزَلَ لَهُ شِفَاءً، إِلَّا هَذَا الْهَرَمَ، فَأَمَّا: يَا رَسُولَ اللَّهِ، فَمَا خَيْرُ مَا أُعْطِي الْعَبْدُ؟ الْمُسْلِمُ؟ قَالَ: خُلُقٌ حَسَنٌ»[1].

هَذَا أَسَانِيدُ صَحِيحَةٌ قَدْ أَخْرَجَ الْبُخَارِيُّ، وَلَمْ يُخَرِّجَاهُ، وَالْعِلَّةُ عِنْدَهُمْ فِيهِ: أَنَّ أُسَامَةَ بْنَ زَيْدٍ لَيْسَ لَهُ رِوَايَةٌ عَنْ زِيَادِ بْنِ عِلَاقَةَ، وَقَدْ ثَبَتَ فِي أَوَّلِ هَذَا الْكِتَابِ بِالصَّحِيحِ وَالشَّرْطِ الَّذِي وَشَرَطْنَاهُ فِيهِ: أَنَّ مَا وَجَدْنَاهُ مُسْنَدًا، وَقَدْ بَيَّنَ مِنْ طُرُقِ هَذَا الْحَدِيثِ عَنْ زِيَادٍ بْنِ عِلَاقَةَ أَكْثَرُ مِمَّا[2] ذَكَرْنَاهُ، وَإِذَا ثَبَتَ ذَلِكَ الرِّوَايَةُ عَلَى شَرْطِهَا[3].

---

(١) أبو داود: الطيالسة، غير موجود في (ع).

(٢) قال الذهبي في التلخيص: «قلت: طرق إلى شعبة والأعمش وإلى إسحاق الشيباني وجرير بن حازم وإلى عاصم وشيبان والسعودي وزهير وقرة، وبين عبيدة والمغيرة، وبين زياد وسلام بن سليمانه».

(٣) إسناده الصواب (٢٧٦-٢٣٣٣)، وقد تقدم في الحلم (٤٢٦)، وسألتي تخليج طرقه هناك في الطب (٤٤٦).

(٤) في (ع): «وإن» وكذا في (ب).

(٥) في (ب): «وإن» وكذا في (ب): «فهيه».

(٦) كتب في حاشية التلخيص: «قلت: وفي إلى هذا من حديث ابن عيينة».

٧٦٢٦- **حدثنا**: عَبْدُ الرَّحْمٰنِ بْنُ حَمْدَانَ الْجَلَّابُ بِبَغْدَادَ، ثنا إِسْحٰقُ بْنُ إِبْرَاهِيمَ الْحَرَّانِيُّ، ثنا مُحَمَّدُ بْنُ سُلَيْمَانَ[1]، ثنا صَالِحُ بْنُ أَبِي الْأَخْضَرِ[2]، عَنِ الزُّهْرِيِّ، عَنْ عُرْوَةَ، عَنْ حَكِيمِ بْنِ حِزَامٍ، قَالَ: قُلْتُ: يَا رَسُولَ اللهِ، أَرَأَيْتَ أُمُورًا كُنْتُ أَتَحَنَّثُ بِهَا، وَنُذُورٍ نَذَرْتُهَا فِي الْجَاهِلِيَّةِ، أَلِيَ فِيهَا أَجْرٌ؟ قَالَ: «أَنْتَ مِنْ قَدْمِ الْخَيْرِ»[3].

هٰذا حديثٌ صحيحُ الإسْنادِ، ولَمْ يُخَرِّجَاهُ.

وَقَدْ رَوَاهُ يُونُسُ بْنُ يَزِيدَ، وَعَمْرُو بْنُ الْحَارِثِ بِإِسْنَادِ الزُّهْرِيِّ، وَهُوَ الْمَحْفُوظُ[4].

٧٦٢٧- **حدثنا**: أَبُو الْعَبَّاسِ مُحَمَّدُ بْنُ يَعْقُوبَ، ثنا بَحْرُ بْنُ نَصْرٍ، ثنا عَبْدُ اللهِ بْنُ وَهْبٍ، أَخْبَرَنِي عَمْرُو بْنُ الْحَارِثِ، وَيُونُسُ بْنُ يَزِيدَ، عَنِ ابْنِ شِهَابٍ، أَنَّ أَبَا عَزَّةَ بْنَ سُفْيَانَ بْنِ عَبْدِ اللهِ بْنِ الْحَارِثِ بْنِ سَهْمٍ- حَدَّثَهُ أَنَّ أَبَاهُ- حَدَّثَهُ أَنَّهُ قَالَ لِرَسُولِ اللهِ ﷺ: يَا رَسُولَ اللهِ، أَرَأَيْتَ نَوْدَةَ بَقَدَانِي بِهَا، وَنُذُرٍ

---

(١) في (ع) و(ك) و(س): «أخبرنا».

(٢) وقال مسلم في الجمع الصحيح بين الصحيحين (٧٥٤٣): وهو إسحاق بن أحمد بن مهران أبو يعقوب الخبري الرازي، فاعلم ذلك فإنه مما يلتبس.

وأبي: الزاي، وفتحه هو الأفصح في اللغة. [إسحاق بن سليم].

(٣) في جميع النسخ: «صالح بن الأخضر»، والمثبت من التلخيص والأطراف، وقد تقدم في الإيمان (١٨٨)، وسيأتي في الطب (٥٤٦٦) من حديث إبراهيم بن حمزة الخبري عن صالح بن أبي الأخضر به.

(٤) في إتحاف المهرة (١٣/ ٤٣٣-٤٣٤):

عامر بن قدامة بدلا من قدامة في الإسناد (٨٧).

(٥) زاد في (ع) و(ك): «صحيح».

تَسْتَرْفِدُهُ، وَتَأْتِي تَسْأَلُهُ، هَلْ بَقِيَ لَكَ مِنْ قَدْرِ اللهِ مِنْ شَيْءٍ؟ فَتَأْبَى رُسُلُ اللهِ إِلَّا مُضِيَّ قَدَرِ اللهِ»[1].

٧٦٧٦- «أَخْبَرَنِي أَبُو عَبْدِ الرَّحْمَنِ مُحَمَّدُ بْنُ عَبْدِ اللهِ النَّيْسَابُورِيُّ، ثَنَا أَبُو حَاتِمٍ الرَّازِيُّ، ثَنَا مُحَمَّدُ بْنُ عَبْدِ اللهِ الْأَنْصَارِيُّ، ثَنَا مُحَمَّدُ بْنُ عَمْرٍو، عَنْ أَبِي سَلَمَةَ، عَنْ أَبِي هُرَيْرَةَ ﷺ، قَالَ: قَالَ رَسُولُ اللهِ ﷺ: «إِنَّ الْقَوْمَ أَنْزَلَ اللهُ أَنْزَلَ الشَّفَاءَ»[2].

هَذَا حَدِيثٌ صَحِيحٌ عَلَى شَرْطِ مُسْلِمٍ، وَلَمْ يُخَرِّجَاهُ.

٧٦٧٧- «حَدَّثَنَا أَبُو الْعَبَّاسِ مُحَمَّدُ بْنُ يَعْقُوبَ، ثَنَا بَحْرُ بْنُ نَصْرٍ، ثَنَا عَبْدُ اللهِ بْنُ وَهْبٍ، أَخْبَرَنِي عَمْرٌو بْنُ الْحَارِثِ، عَنْ بَكْرِ بْنِ سَوَادَةَ، عَنْ أَبِي الْهَيْثَمِ، عَنْ عُتْبَةَ بْنِ عَبْدٍ اللهِ ﷺ، عَنْ رَسُولِ اللهِ ﷺ، أَنَّهُ قَالَ: الْحُمَّى دَاءُ دَوَاءٍ، فَإِذَا أُصِيبَ دَوَاءُ الدَّاءِ "بَرَئَ بِإِذْنِ اللهِ"»[3].

هَذَا حَدِيثٌ صَحِيحٌ عَلَى شَرْطِ مُسْلِمٍ، وَلَمْ يُخَرِّجَاهُ»[4].

---

(١) إسناده ضعيف (١٣٦/١-١٣٧٠/٣).

(٢) إسناده ضعيف (١٧٨/١٠-٥٩٤٩/٩).

(٣) في (ك): «عن بن سعيد».

(٤) في (ر وأس وأو): «هذا الدواء». وفي (ك): «الداء الدواء». والمثبت من رواية البيهقي في الصغرى (١٠/١٠) والكبرى (٩/٣٤٣) حيث رواه عن المصنف بسنده ومتنه.

(٥) قال الذهبي في التلخيص: «قلت: قد أخرجه (٧/٧) عن هارون بن معروف وأبي الطاهر وأحمد بن عيسى عن ابن وهب به».

٧٦٦٤- **حَدَّثَنَا** أَبُو عَلِيٍّ الْحَسَّانِيُّ[1] بِمَرْو **وَأَبُو مُحَمَّدٍ عَبْدُ اللهِ بْنُ سَعْدٍ**[2] الْحَافِظُ، قَالَا: ثَنَا أَبُو بَكْرٍ مُحَمَّدُ بْنُ إِسْحَاقَ بْنِ خُزَيْمَةَ، ثَنَا عَلِيُّ بْنُ سَلَمَةَ[3]، -لَفْظُهُ-، ثَنَا زَيْدُ بْنُ الْحُبَابِ، ثَنَا مُعَاوِيَةُ، عَنْ أَبِي إِسْحَاقَ، عَنْ أَبِي الْأَحْوَصِ، عَنْ عَبْدِ اللهِ، قَالَ: قَالَ رَسُولُ اللهِ ﷺ: «عَلَيْكُمْ بِالْمُقَاطِّ: الْعَسَلِ، وَالْقُرْآنِ»[4].

هَذَا إِسْنَادٌ صَحِيحٌ عَلَى شَرْطِ الشَّيْخَيْنِ، وَلَمْ يُخَرِّجَاهُ.

وَقَدْ أَوْقَفَهُ زُهَيْرُ بْنُ الْحَرَّاثِ، عَنْ سُفْيَانَ.

٧٦٦٥- **حَدَّثَنَاهُ** عَبْدُ اللهِ بْنُ مُحَمَّدِ بْنِ مُوسَى بْنِ الْعَنَزِيُّ، ثَنَا إِسْمَاعِيلُ بْنُ قُتَيْبَةَ، ثَنَا أَبُو بَكْرِ بْنُ أَبِي شَيْبَةَ، ثَنَا وَكِيعٌ، عَنْ سُفْيَانَ، عَنْ أَبِي إِسْحَاقَ، عَنْ أَبِي الْأَحْوَصِ[5]، قَالَ: قَالَ عَبْدُ اللهِ: الشِّفَاءُ بِثَلَاثٍ[6]: قِرَاءَةِ الْقُرْآنِ، وَشُرْبِ الْعَسَلِ[7].

٧٦٦٦- **وَحَدَّثَنَاهُ** أَبُو الْعَبَّاسِ مُحَمَّدُ بْنُ يَعْقُوبَ: ثَنَا الْحَسَنُ بْنُ عَلِيِّ بْنِ

---

(١) في (ب): «أبو علي الحسين علي». وهو: الحسين بن علي بن يزيد بن داود بن يزيد بن أبي الحسان، أبو علي النيسابوري.

(٢) في (ل): «سعيد».

(٣) هو: علي بن سلمة أبو الحسن اللبقي، ويكنه ابن حبان، وأخرج له ابن ماجة هذا الحديث وغيره، وترجم الخصاف في تاريخه بابًا للبخاري ومسلم وروى عنه.

(٤) إتحاف المهرة (١٠/ ٤٢٩-٤٣٠)، وسيأتي في الطب، الثاني (٥٨٤٨) من حديث عبد الله بن محمد بن أسماء الضبعي عن زيد بن الحباب به موقوفا.

(٥) هو: عوف بن مالك بن نضلة الجشمي.

(٦) في (ب): «ثلاث».

(٧) إتحاف المهرة (١٠/ ٤٣٠-٤٣١).

عَلَيْنَا، قَدْ سَمَّتْهُ بَيْنَ أَعْيُنِنَا، عَنْ عَرْنَمَةَ وَالأَسْوَدِ، فَلاَ". قَالَ عَبْدُ اللهِ: «فَأَتَكَلَّمُ بِالْفَمِ الَّذِي: الْقُرْآنِ، وَالصَّلاَةِ».

٧٦٧٧- حَدَّثَنِي مُحَمَّدُ بْنُ صَالِحِ بْنِ هَانِئٍ، ثَنَا الْفَضْلُ بْنُ مُحَمَّدٍ الشَّعْرَانِيُّ، ثَنَا عُبَيْدُ اللهِ بْنُ مُحَمَّدِ بْنِ عَائِشَةَ، ثَنَا حَمَّادُ بْنُ سَلَمَةَ، عَنْ حُمَيْدٍ، عَنْ أَنَسِ بْنِ مَالِكٍ ﷺ، أَنَّ النَّبِيَّ ﷺ، قَالَ: «إِنَّهُ عَلَى أَحَدِكُمْ، فَلْيَنْضُ الثَّوْبَ الْبِيرَةَ ثَلاَثَ لَيَالٍ مِنَ الشَّهْرِ».

هَذَا حَدِيثٌ صَحِيحٌ عَلَى شَرْطِ شَيْخَيْهِ، وَلَمْ يُخَرِّجَاهُ، وَلَيْسَا الثِّقَةَ عَنِ الأَسَانِيدِ فِي: «أَنَّ الْحُمَّى مِنْ فَيْحِ جَهَنَّمَ، فَأَطْفِئُوهَا بِالْمَاءِ».

٧٦٧٨- حَدَّثَنَا بِهِ عَلِيُّ بْنُ عِيسَى الْمَدَائِنِيُّ، ثَنَا إِبْرَاهِيمُ بْنُ الْحُسَيْنِ الْهَمَذَانِيُّ، وَهِشَامُ بْنُ عَلِيٍّ السَّرْخَسِيُّ، قَالاَ: ثَنَا عَبْدُ اللهِ بْنُ رَجَاءٍ، ثَنَا هِشَامُ بْنُ يَحْيَى، عَنْ أَبِي جَمْرَةَ الضُّبَعِيِّ(١)، قَالَ: كُنْتُ أَجْلِسُ إِلَى ابْنِ عَبَّاسٍ بِمَكَّةَ، فَتَقْبِضُنِي إِلَيْهَا، فَلَمَّا جِئْتُ، قَالَ: «ابْتَغِنَّا»، قَالَ: فَقُلْتُ: مَا أَرَى هَذَا بِشَيْءٍ، وَمَرَّةً: (أَقَالَ رَسُولُ اللهِ ﷺ: «الْحُمَّى مِنْ فَيْحِ جَهَنَّمَ، فَأَبْرِدُوهَا

---

(١) وكذا عطاء النيهاني في سننه الصغرى (٩/ ٣٤٨)، لكن رواه ابن أبي شيبة (١٠/ ١٤٢) و(١٤/ ٤٤٦) عن أبي معاوية عن الأعمش فقال: عمن حدثه عن الأسود، وحديثه عن ابن عبد الرحمن الجعفي.

[إتحاف المهرة (١٠/ ١٨٢-١٩٣)].

[إتحاف المهرة (١٠/ ٩٤١-٩٤٦)].

(٢) في جميع النسخ: «الصبر»، والمثبت كما في سائر النسخ المعتمدة، وهو إبراهيم بن الحسين بن عبد الرحمن بن أبي الحماطة الحافظ المعروف بابن ديزيل.

(٣) هو نصر بن داود، وصحفه في (ق) والزين إلى: «أبي حمزة».

بِعِلَّةٍ وَغَرَرُهَا!!(١).

هَذَا حَدِيثٌ صَحِيحٌ عَلَى شَرْطِ الشَّيْخَيْنِ، وَلَمْ يُخَرِّجَاهُ بِهَذِهِ السِّيَاقَةِ.

٧٦٩٦- أَخْبَرَنَا أَبُو جَعْفَرٍ مُحَمَّدُ بْنُ مُحَمَّدٍ الْبَغْدَادِيُّ، ثَنَا يُحَنَّسُ بْنُ مُحَمَّدٍ، ثَنَا صَالِحُ بْنُ مُحَمَّدٍ، ثَنَا سَعِيدُ بْنُ أَبِي مَرْيَمَ، أَنَا عَبْدُ اللهِ بْنُ فُرُوخٍ(٢)، حَدَّثَنِي ابْنُ لَهِيعَةَ، عَنْ سَعِيدِ بْنِ هُبَيْرَةَ الْأَزْدِيِّ، عَنْ زَيْدَةَ بْنِ عَبْدِ اللهِ بْنِ يَعْلَا(٣)، أَنَّ عُمَرَ بْنَ الْخَطَّابِ قَالَ، حَدَّثَهُ عَنْ أَسْمَاءَ بِنْتِ عُمَيْسٍ قَالَتْ: أَتَى رَسُولَ اللهِ ﷺ خَلِيٌّ عَلَيَّ ذَاتَ يَوْمٍ، وَعِنْدَنَا شَيْءٌ تَرَكْتُهُ، قَالَ: «أَعَلَصْتِينَ يَا أَسْمَاءُ؟»، قَالَتْ: نَعَمْ، فَقَالَ: «أَصَبْتِ وَأَحْسَنْتِ»، قَالَ: وَذَكَرَ لَهَا شَيْئًا، قَالَ: «لَا يَدْفَعُ الْمَوْتَ، أَوْ لَا يَقْمَعُ بِهِ الْمَوْتَ، نَفَعَ الْمَشْيُ».

هَذَا حَدِيثٌ صَحِيحٌ الْإِسْنَادِ، وَلَهُ شَاهِدٌ بِإِسْنَادٍ صَحِيحٍ

---

(١) ما بين المتعقوفين غير موجود في جميع النسخ، والمثبت من التلخيص.

(٢) في (ب): «فروخ»، وهو خطأ، وانظر ما سيأتي (٧٧٠٩-٧٧١٠) وهذا هو الصواب.

(٣) وذكرَ قال الصفدي في الطبقات الكبرى (٧٥٧/٢)، وأخطأ الحافظ ابن الجارود في أحمد، وهي في بداية (ق/ ١٠٠) من النسخة التي عاد المقدسي عن سماعه.

(٤) في (ز): «عبيد».

(٥) وهذا خطأ من الشيخ الحراساني قال البخاري: «يعرف منه وينكر» من رجال التهذيب.

(٦) هو: زيدة بن عبد الله الياسيني الأعمارى، الذي سماه أبو بكر الحنفي في الرواية التالية: «عبيد بن عبد الله الياسيني»، أخرج له الترمذي برواية عنه عطاء الخفاجي، وهو مجهول، ويصحح حديثه الحاكم الذي انفرد به، ثم تبعه الذهبي على توثيقه!

(٧) في أبو داود(٥٠٣): «بلال».

(٨) إتحاف المهرة (١٣/ ٦٠-٦٣٣٩)، وانظر إتحاف الأشراف (١١/ ٢٦٦).

الْبَصْرِيُّ عَنْ أَسْمَاءَ بِنْتِ عُمَيْسٍ.

٧٦٧٠- حَدَّثَهُ أَبُو مُحَمَّدٍ الْحَسَنُ بْنُ مُحَمَّدٍ الإِصْفِهَانِيُّ، ثنا أَبُو جَعْفَرٍ مُحَمَّدُ بْنُ مُحَمَّدِ بْنِ رَجَاءٍ بْنِ السِّنْدِيِّ، ثنا الْحَسَنُ بْنُ عَبْدِ الْعَزِيزِ الْجَرَوِيُّ، ثنا أَبُو بَكْرِ الْحَنَفِيُّ، ثنا عَبْدُ الْحَمِيدِ بْنُ جَعْفَرٍ، حَدَّثَنِي عَبْدُ اللَّهِ بْنُ عَلِيٍّ النَّوْفِيُّ، عَنْ أَسْمَاءَ بِنْتِ عُمَيْسٍ رَضِيَ اللَّهُ عَنْهَا، أَنَّ رَسُولَ اللَّهِ ﷺ سَأَلَهَا: «بِمَاذَا تَسْتَنْشِطِينَ؟» قَالَتْ: كُنْتُ أَسْتَنْشِطُ بِالشَّبْرِمِ، قَالَ: «حَارٌّ، قَالَتْ: ثُمَّ اسْتَنْشَطْتُ بِالسُّنَا، فَقَالَ رَسُولُ اللَّهِ ﷺ: «لَوْ أَنَّ شَيْئًا كَانَ فِيهِ الشِّفَاءُ مِنَ الْمَوْتِ، لَكَانَ السَّنَا»[1].

٧٦٧١- حَدَّثَهُ أَبُو الْعَبَّاسِ مُحَمَّدُ بْنُ يَعْقُوبَ، ثنا بَكْرُ بْنُ سَهْلٍ الدِّمْيَاطِيُّ، ثنا عَمْرُو بْنُ بَكْرٍ السَّكْسَكِيُّ، ثنا إِبْرَاهِيمُ بْنُ أَبِي عَبْلَةَ[2]، قَالَ: سَمِعْتُ أَبَا أُمِّ كُلْثُومٍ وَاسْمُهُ: قَيْسٌ قَدْ صَلَّى مَعَ رَسُولِ اللَّهِ ﷺ الصَّلَاتَيْنِ، يَقُولُ: سَمِعْتُ رَسُولَ اللَّهِ ﷺ يَقُولُ: «عَلَيْكُمْ بِالسُّنَا، وَالسُّوتُوِ، فَإِنَّ فِيهِمَا شِفَاءً مِنْ كُلِّ دَاءٍ إِلَّا السَّامَ»، قِيلَ: يَا رَسُولَ اللَّهِ، وَمَا السُّوتُوُ؟ قَالَ: «الْعُنْصُلُ»، قَالَ إِبْرَاهِيمُ بْنُ أَبِي عَبْلَةَ: وَالسُّوتُ: الثَّبِيتُ، قَالَ: قَالَ عَمْرُو بْنُ بَكْرٍ: وَعَبَّرَهُ، يَقُولُ: السُّوتُ:

---

(١) إسناده ضعيف جدًا، فيه عبد الله بن علي النوفي، وهو مجهول، انظر الحديث (٧٤٧٦)، ورواه الترمذي واستغربه، ورواه ابن أبي شيبة (٢٤/٧) وعنه ابن ماجه (٣٤٦٠) وابن حبان (١٣٤٥)، وابن ماجه في الطب (٣٤٦٠) عن أبي أسامة عن عبد الحميد بن جعفر عن رجل من بني عبد الله بن رافع عن عمته بنحو من أسماء.

(٢) في (ظ): «عبلة».

(٣) كذا في (ع) وأحد (والدت: بالدال)، هو الكحول، وهي نبات الشبرم، انظر: التبيين، والمستنشط: بالشاذلة، قال أبو حنيفة: ليت وزعم أنه الدست بالسين معرب عندنا، وزعم بعض الرواة =

هُوَ الْعَسَلُ الَّذِي يَخْرُجُ فِي الرِّئَةِ، وَهُوَ قَوْلُ الشَّاعِرِ:

هُمُ الْمُسْعِلُ بِالسُّوطِ لَا خَيْرَ فِيهِمْ[1]

وَهُمُ يَمْتَرُونَ الْجُلَّ أَنْ يَتَحَرَّمُوا[2]

هَذَا حَدِيثٌ صَحِيحُ الإِسْنَادِ، وَلَمْ يُخَرِّجَاهُ.

٧٦٧٧- أَخْبَرَنِي أَحْمَدُ بْنُ كَامِلٍ الْقَاضِي، ثنا مُحَمَّدُ بْنُ سَهْلٍ الْعُرَيْفِيُّ، ثنا عَمْرُو بْنُ مُحَمَّدِ بْنِ أَبِي زَيْدٍ، ثنا مُحَمَّدُ بْنُ عَبْدِ الْحَمِيدِ، عَنْ مَنْصُورِ بْنِ أَبِي عَبْدِ اللهِ[3]، عَنْ زَيْدِ بْنِ أَرْقَمَ ﷺ، قَالَ: «أَثَرَتْنَا رَسُولُ اللهِ ﷺ أَنْ نَتَقَدَّمَ فِي دَارِ الْحَيِّ بِالْفَحْصِ الْبَحْرِيِّ، وَالْإِبِلِ»[4].

هَذَا حَدِيثٌ صَحِيحُ الإِسْنَادِ، وَلَمْ يُخَرِّجَاهُ، وَقَدْ رَوَاهُ قَتَادَةُ، عَنْ مَنْصُورِ أَبِي عَبْدِ اللهِ.

٧٦٧٨- حَدَّثَنَاهُ أَبُو عَبْدِ اللهِ مُحَمَّدُ بْنُ يَعْقُوبَ، ثنا يَحْيَى بْنُ مُحَمَّدِ بْنِ يَحْيَى، ثنا سَلَمَةُ بْنُ شَبِيبٍ، ثنا عَبْدُ الرَّزَّاقِ، ثنا مَعْمَرٌ، عَنْ أَبِي عَبْدِ اللهِ،

= له السنوات، وأصابه شيخوخة فذهبت إليه ثبوت، ثم أعرضت إلى سنت، والنظر إلى الرسم (٢/ ٢٧٢).

(١) في (ز): (رأس)، وفي (ولا): (الهيصام)، وكذا في (و) لكنها كتبت فوقها: (رأس).

(٢) إتحاف المهرة (١٠/ ٤٣٣-١١٦١).

(٣) قال الذهبي في المشتبه: «قلت: عمرو ابنه ابن حبان، وقال ابن عدي: له مناكير».

(٤) في الإتحاف: «سعيد».

(٥) في (و): «زيد» وهو خطأ.

(٦) في (ص) والكندي: «بلال». القراءة على مولى عبد الرحمن بن سمرة، فصحف. من رجال الطيالسة.

(٧) إتحاف المهرة (٨/ ٨٨٩-١٠٩٩).

عَنْ زَيْدِ بْنِ أَرْقَمَ ﷺ، قَالَ: سَمِعْتُ رَسُولَ اللهِ ﷺ يَنْعَتُ الزِّيتَ وَالزَّيْتَ مِنَ الشَّجَرَةِ، قَالَ قَتَادَةُ: ثُمَّلُهُ مِنَ الشَّجَرَةِ الَّتِي يُنْتَحَتُ.(١)

وَقَدْ رَوَاهُ عَبْدُ الرَّحْمَنِ بْنُ مَهْدِيٍّ، عَنْ أَبِيهِ:

٧١٧٧- أَخْبَرَنَاهُ عَبْدُ اللهِ بْنُ إِسْحَاقَ الْخَرَسَانِيُّ، ثنا عَبْدُ الْمَلِكِ بْنُ مُحَمَّدٍ الرَّقَاشِيُّ، ثنا يَعْقُوبُ بْنُ إِسْحَاقَ الْحَضْرَمِيُّ، ثنا عَبْدُ الرَّحْمَنِ بْنُ مَهْدِيٍّ، ثنا أَبِي، عَنْ زَيْدِ بْنِ أَرْقَمَ ﷺ، قَالَ: سَمِعْتُ رَسُولَ اللهِ ﷺ يَنْعَتُ الزَّيْتَ وَوَرَدَ زَيْتُهَا وَثُمَّلُهَا.(٢)

٧١٧٨- أَخْبَرَنَا أَبُو عَبْدِ اللهِ مُحَمَّدُ بْنُ عَلِيٍّ الصَّنْعَانِيُّ بِمَكَّةَ، ثنا إِسْحَاقُ بْنُ إِبْرَاهِيمَ، ثنا عَبْدُ الرَّزَّاقِ، ثنا أَبُو هُرَيْرَةَ، أَخْبَرَنِي أَبُو بَكْرِ بْنُ عَبْدِ الرَّحْمَنِ بْنِ الْحَارِثِ بْنِ هِشَامٍ، عَنْ أُمِّ سَلَمَةَ بِنْتِ صُهَيْبٍ ﷺ، قَالَتْ: أَوَّلُ مَا تَكَلَّمَ رَسُولُ اللهِ ﷺ بِنْتُ صُهَيْبٍ، فَلَمَّتْ وَجْعَةٌ، حَتَّى أَغْمِيَ عَلَيْهِ. قَالَ: فَتَنَازَعَ نِسَاءُ فِي لَدِّهِ، فَلَمُوهُ، فَلَمَّا أَفَاقَ، قَالَ: «مَا هَذَا؟ وَلَمْ يَسْلَمْ جِنْسٌ مِنَ الْحَبَشِ»، وَأَشَارَ إِلَى أَرْضِ الْحَبَشَةِ. وَكَانَتْ فِيهِنَّ أُمُّ سَلَمَةَ بِنْتُ صُهَيْبٍ، فَقَالَتْ: كُنَّا نَلُمُّهُ بِكِ يَا بِنْتَ الْحَبَشِ يَا رَسُولَ اللهِ. قَالَ: «لَيْسَ لَكُمْ مَا كَانَ اللهُ لِيُعَذِّبَنِي، لَا يَمُوتُ فِي الْبَيْتِ أَحَدٌ إِلَّا اللَّدُّ، إِلَّا عَمَّ رَسُولِ اللهِ، يَعْنِي عَبَّاسًا. قَالَ: فَلَقَدْ أَنْشَدَتْ مَيْمُونَةُ يَرْثِيهِ، وَإِنَّهَا لَصَاحِبَةُ جَزُورِهِ رَسُولُ اللهِ

---

(١) إتحاف (٤٥٤٤)، المقصد (٤٥٤٤-٤٥٤٩).

(٢) قال المعلمي في التنكيل: «قلت: سقط من».

(٣) إتحاف (٤٥٤٤)، المقصد (٤٥٤٤-٤٥٤٩).

(٤) في (ب): «ولم يسلم».

(٥) في (ب): «أن».

هَذَا حَدِيثٌ صَحِيحٌ عَلَى شَرْطِ الشَّيْخَيْنِ، وَلَمْ يُخَرِّجَاهُ.

٧٦٧٧- صَحَّ عَلَى مَنْ حَتَمَتْهُ الْعَدْلُ، إِنْ يَسْتَعْفِيَ مِنْ إِمْضَاءِ الْقَاضِي وَعَلَى بْنُ عَبْدِ الْعَزِيزِ الْعُرَوِيُّ، قَالَا: نَا سُلَيْمَانُ بْنُ دَاوُدَ الْهَاشِمِيُّ، حَدَّثَنَا عَبْدُ الرَّحْمَنِ بْنُ أَبِي الزِّنَادِ، عَنْ هِشَامِ بْنِ عُرْوَةَ، أَخْبَرَنِي أَبِي، أَنَّ عَائِشَةَ زَوْجَ النَّبِيِّ ﷺ أَخْبَرَتْهُ، قَالَتْ: قَدِمَ زَائِبٌ مِنْ لَخْمٍ بِرَسُولِ اللهِ ﷺ عَلَيْهِ أَمْرٌ عَجِيبٌ"، وَكَانَ أَنْ رَسُولَ اللهِ ﷺ كَانَتْ لَأَحَدِهِمَا الْخَاصِرَةُ، فَتَشْتُرُ بِهِمَا، وَكَانَ لِأَحَدِهِمَا الْحَاجِب

الزُّنَادُ: وَإِذَا أَعْلَمُهَا إِلَّا مُتَيَمِّنَةً- قَالَ: وَقَالَ النَّاسُ: أَمْ سَلَمَةَ. فَقَالَتْ: إِنِّي وَاللهِ لَصَانِعَةٌ فَقُلْتُ: وَاللهِ مَا عَلَّمْتُكِ أَنْ تُرَكِّبِي، وَقَدْ أَقْسَمَ رَسُولُ اللهِ ﷺ فَلْتَذْهَبْ!(١).

هَذَا حَدِيثٌ صَحِيحُ الإِسْنَادِ، وَلَمْ يُخَرِّجَاهُ(٢).

٧٧٧٧- حدثنا أَبُو الْعَبَّاسِ مُحَمَّدُ بْنُ يَعْقُوبَ، ثنا الرَّبِيعُ بْنُ سُلَيْمَانَ، ثنا يَحْيَى بْنُ حَسَّانَ، ثنا وُهَيْبُ بْنُ خَالِدٍ، ثنا عَبْدُ اللهِ بْنُ طَاوُسٍ، عَنْ أَبِيهِ، عَنِ ابْنِ عَبَّاسٍ، ﷺ أَنَّ النَّبِيَّ ﷺ اسْتَسْقَاهُ(٣).

هَذَا حَدِيثٌ صَحِيحٌ عَلَى شَرْطِ الشَّيْخَيْنِ، وَلَمْ يُخَرِّجَاهُ(٤).

٧٧٧٨- حدثنا مُحَمَّدُ بْنُ إِبْرَاهِيمَ بْنِ الْمُقْرِئُ الْمِصْرِيُّ، ثنا إِبْرَاهِيمُ بْنُ أَبِي طَالِبٍ، ثنا عَبْدُ الْوَارِثِ بْنُ عَبْدِ الصَّمَدِ، حَدَّثَنِي أَبِي(٥)، ثنا الْمُشْمِلُ بْنُ عَمْرٍو، عَنْ عَبْدِ اللهِ بْنِ سُلَيْمٍ(٦)، أَحَدِ رَافِعِ بْنِ عَمْرٍو(٧)، ﷺ، قَالَ: قَالَ

---

(١) إتحاف المهرة (٧٤٧٦/٧٤٧٦-٢٢٨٣٠).

(٢) قال الحافظ في الإتحاف: فقلت: قد أخرج البخاري بعضه تعليقاً، أي في البخاري (١٤/٦).

(٣) إتحاف المهرة (٧٤٧٦/٧٤٧٦-٢٢٨٣٠).

(٤) كتب في حاشية النسخة: «قال أحمد: وقال ابن حجر في الإتحاف: «قلت: أخرجه البخاري في ومحمد أبو أحمد بن رجب» وسبأتي في الطبقات (٤٨٤٨) وأخرجه البخاري (١٤/٦) وسلمويه في الإجازة (٢٩/٦) والطبراني في «الأوسط» (٢٢/٧).

قلت: وحديث أبي سلمة بن الحكم.

(٥) في (ز): وأبو (ك): وأبي. «المشمل بن عمرو بن سليم وفي (س): «المشمل بن عمرو بن رزين» وفي (ك): «المشمل بن الحكم».

(٦) قوله: «عن رافع بن عمرو» ساقط من النسخة الخطية كلها، والمثبت من المشمل بن

رَسُولُ اللهِ ﷺ: «المَجْوَةُ والصَّحْرَةُ والنُّجْرَةُ مِنَ الجَنَّةِ»(١).

هَذَا حَدِيثٌ صَحِيحٌ الإِسْنَادِ، وَلَمْ يُخَرِّجَاهُ.

٧٦٧٧ - أَخْبَرَنِي أَبُو سَعْدٍ أَحْمَدُ بْنُ مُحَمَّدِ بْنِ عَبْدِ اللهِ بْنِ زِيَادٍ الفَقَّالُ: ثنا يَحْيَى بْنُ مَعْمَرٍ بْنِ الزَّرْقَانِ: ثنا عُبَيْدُ بْنُ وَاقِدٍ بْنِ عَبْدِ اللهِ بْنِ القَدِيسِيُّ(٢): ثنا مُحَمَّدُ بْنُ عَبْدِ الرَّحْمَنِ العَرْزَمِيُّ(٣): عَنْ مُحَمَّدِ، عَنْ أَنَسِ بْنِ مَالِكٍ، قَالَ: أَقْبَلَ وَفْدُ القَيْسِ - مِنْ أَهْلِ حَجَرَ - فَوَفَدَ عَلَى رَسُولِ اللهِ ﷺ، فَبَيْنَمَا هُمْ يُعْرَضُ عَلَيْهِ، وَأَنَا أَنْظُرُ عَلَيْهِمْ، قَالَ لَهُمْ: «أَفِيكُمْ نَفَرٌ مِنْ غَيْرِكُمْ؟» قَالُوا: نَعَمْ، حَيٌّ مِنْ خَلْفِنَا يُقَالُ لَهُمْ: بَنُو عَمْرِو بْنِ عَوْفٍ، قَالَ: «فَأَيْنَ هُمْ؟» قَالُوا: هُمْ بِالْحَرَّةِ

٧٦٨٠- **أخبرنا** الحَسَنُ بنُ يَعْقُوبَ العَدْلُ، ثنا يَحْيَى بنُ أيُّوبَ الطَّابِيُّ، ثنا زَيْدُ بنُ الحُبَابِ، ثنا عَبْدُ اللهِ بنُ سَعِيدٍ المَقْبُرِيُّ، ثنا خَالِدُ بنُ زِيَادٍ الصَّدَفِيُّ(١)، عَنْ ابنِ الهَادِي المَدَنِيِّ، عَنْ أبي سَعِيدٍ ﷺ قَالَ: قَالَ رَسُولُ اللهِ ﷺ: «مَنْ أَعْتَمَ لَمْ تُعْتَمْ»، يُخْرِجُ هَذَا، وَلَا مَآبَ لَهُ(٢).

٧٦٨١- **حدثنا** أَبُو بَكْرِ بنُ إِسْحَاقَ الفَقِيهُ، وَأَبُو مُحَمَّدٍ بنُ مَرْوَانَ المَدَنِيُّ، قَالَا: ثَنَا عَلِيُّ بنُ الحُسَيْنِ بنِ الجُنَيْدِ، ثنا عَبْدُ اللهِ بنُ مَسْلَمَةَ بنِ قَعْنَبٍ، ثنا سُلَيْمَانُ، عَنْ أَبِيهِ بنِ عَبْدِ الرَّحْمَنِ بنِ صَخْصَخَةَ، عَنْ يَعْقُوبَ بنِ أَبِي يَعْقُوبَ، عَنْ أَبِي مُحَمَّدٍ الأَنْصَارِيِّ ﷺ، وَكَانَتْ إِحْدَى خَالَاتِ النَّبِيِّ ﷺ، قَالَتْ: دَخَلَ عَلَيَّ رَسُولُ اللهِ ﷺ وَأَنَا مَرِيضَةٌ، فَقَالَ: «كَيْفَ مَرَضُ بِي يَا عِنْدَ مُحَلِّقٍ، فَلَمْ أَعْقِلْ»، فَتَنَاوَلَ مِنْهُ، وَأَقْبَلَ عَلَيَّ يَتَنَاوَلُ مِنِّي، فَقَالَ: «هَذِهِ، وَلَكَ لَا يَوْلَهُلَكِ، إِنَّكِ لَعَلَّهُ، فَمَسَحَ عَلَى شَعْرِ رَسِّي، فَطَمَّتْ، فَجِئْتُ

---

(١) كذا: بدون أبي الحجاج الهادي الصدفي، لكن رواه الطبراني في الأوسط ٧ (٢٤٧٧) من طريق عبد الله بن أبي سعيد المقبري عن صخصخة بن صعيد عن سعيد المقبري فذكر بإسناده نحوه، وقال: صاحب الترجمة هو: خالد بن زياد بن جبر الأزدي، من رجال التهذيب، ذكره الدولابي أيضا فيمن روى عن أبي سعيد المقبري الواقدي، وتلقه الهيثمي في مجمع الزوائد (٧٠/٧) هكذا أيضا، ولكن السيوطي في ذيل الموضوعات له (٢٠٥/٢) نقله عن الطبراني في الأوسط، فقال: عن سعيد بن سعيد المقبري عن خالد بن زياد بن صاحب الشرطة، فلا أدري هل اختلط عنده عند الطبراني سند الحاكم أم أنه نسخ من الأوسط ناقصة عند الحاكم وتمام الحديث:

أو إلى (ولم) المعجم الهادي الصدفي، لكن رواه الطبراني في الأوسط ٧ (٢٤٧٧) من طريق عبد الله بن أبي سعيد المقبري عن صخصخة بن صعيد عن سعيد المقبري فذكر بإسناده نحوه، وقال: صاحب الترجمة هو: خالد بن زياد بن جبر الأزدي، من رجال التهذيب، ذكره الدولابي أيضا فيمن روى عن أبي سعيد المقبري الواقدي، وتلقه الهيثمي في مجمع الزوائد (٧٠/٧) هكذا أيضا، ولكن السيوطي في ذيل الموضوعات له (٢٠٥/٢) نقله عن الطبراني في الأوسط، فقال: عن سعيد بن سعيد المقبري عن خالد بن زياد بن صاحب الشرطة، فلا أدري هل اختلط عنده عند الطبراني سند الحاكم أم أنه نسخ من الأوسط ناقصة عند الحاكم وتمام الحديث:

(٢) في (ولم): المعرفة.

(٣) في (ص): «مولاه».

(٤) تحفة المهرة ١٣ (٥١٦٠-٥١٦٦).

(٥) من قوله: «وعنه علي» إلى هنا ساقط من (ز) و(م).

بِهِ إِلَى رَسُولِ اللهِ ﷺ، فَقَالَ رَسُولُ اللهِ ﷺ: «إِنَّا عَفْوٌ، كُلُّ» مِنْ هَذَا فَهُوَ أَوْكَلُ لَكَ»(١).

رَوَاهُ زَيْدُ بْنُ الْحُبَابِ عَنْ فُلَيْحِ بْنِ سُلَيْمَانَ، وَقَالَ: عَنْ أَبِي مُنْشِرٍ الْأَنْصَارِيِّ.

٧٦٨٣- أَخْبَرَنَا أَبُو بَكْرِ بْنُ إِسْحَاقَ، أَنَا أَحْمَدُ بْنُ سَلَمَةَ، ثَنَا إِسْحَاقُ، أَنَا زَيْدُ بْنُ الْحُبَابِ، حَدَّثَنِي فُلَيْحُ بْنُ سُلَيْمَانَ الْمَدَنِيُّ، الْعَبْرِيُّ أَبُو يَحْيَى عَبْدُ الرَّحْمَنِ الْأَنْصَارِيُّ، الْعَبْرِيُّ يَعْقُوبُ بْنُ أَبِي يَعْقُوبَ، عَنْ أَبِي مُنْشِرٍ الْأَنْصَارِيِّ ﷺ، وَكَانَتْ بَعْضُ خَلَايَا النَّبِيِّ ﷺ، قَالَ: دَخَلَ عَلَيَّ رَسُولُ اللهِ ﷺ، وَنَحْنُ نَعْلِفُ بَعِيرًا لَهُ مِنْ عِرْسِي، فَذَكَرَ الْحَدِيثَ بِنَحْوِهِ.

هَذَا حَدِيثٌ صَحِيحُ الْإِسْنَادِ، وَلَمْ يُخَرِّجَاهُ.

٧٦٨٤- أَخْبَرَنَا أَبُو عَبْدِ اللهِ مُحَمَّدُ بْنُ يَعْقُوبَ، ثَنَا يَحْيَى بْنُ مُحَمَّدِ بْنِ يَحْيَى، ثَنَا مُسَدَّدٌ، ثَنَا إِسْمَاعِيلُ ابْنُ عُلَيَّةَ، ثَنَا مُحَمَّدُ بْنُ السَّائِبِ بْنِ بَرَكَةَ(٢)، عَنْ أَبِي عَبْدِ اللهِ، عَنْ عَائِشَةَ ﵂، قَالَتْ: كَانَ رَسُولُ اللهِ ﷺ إِذَا أَحَلَّهُ الْوَعْكُ، أَمَرَ بِالْحَسَاءِ، فَصُنِعَ، ثُمَّ أَمَرَهُمْ، فَحَسَوْا مِنْهُ، وَيَقُولُ: «إِنَّهُ لَيُرَدِّدُ

---

(١) قوله: «كل» غير موجود في النسخ، والمثبت من التلخيص.

(٢) إسناده ضعيف، ابن السائب بن بركة مجهول، وبريرة يشبه وهمه، إتحاف المهرة (١٨/ ٣١٧-٣١٨)، وسيأتي في الطب الثاني (٨٤٨٧).

(٣) في (ر): فزيد بن يعقوب الحباب!.

(٤) إتحاف المهرة (١٨/ ٣١٧-٣١٨)، (٢٣/ ٢٦٢-٢٦٣).

(٥) في (ر) و«م»: «ثنا».

(٦) كذا في مختلفة التلخيص، ابن السائب صالح.

(٧) في (ر) و«م»: «البريرة» والذي أثبتناه من النسخ هو الصواب، وبريرة يشبه وهمه.

فُؤَادَ الْحَزِينِ، وَيَسْرُوا عَنْ فُؤَادِ السَّقِيمِ، كَمَا تَسْرُوا الْحَدِيدَ بِالْمِبْرَدِ عَنْ صَدَإِ الْحَدِيدِ وَخَبَثِهَا»(١).

٧٠٨٤ - وَأَخْبَرَ أَبُو عَبْدِ اللهِ، ثنا يَحْيَى بْنُ مَنْصُورٍ، ثنا سَلَّامٌ(٢)، ثنا الْمُعْتَمِرُ، قَالَ: سَمِعْتُ أَبِي نُعَيْمَ بْنَ بَكْرٍ، حَدَّثَنِي فَاطِمَةُ بِنْتُ الْمُنْذِرِ، عَنْ أَسْمَاءَ بِنْتِ أَبِي بَكْرٍ، عَنْ عَائِشَةَ رضي الله عنها، قَالَتْ: سَمِعْتُ رَسُولَ اللهِ ﷺ، يَقُولُ: «عَلَيْكُمْ بِالشِّفَاءَيْنِ: الْعَسَلِ، وَالْقُرْآنِ، فَمَا رَأَيْتُ مَيِّتًا يُعَالِجُ بِهِمَا، إِلَّا يُمْكِنُ يَقُولُ أَحْيَوْكُمْ، كَمَا يَقُولُ الرَّجُلُ لِلرَّجُلِ الْمَيِّتِ»، قَالَتْ: وَكَانَ النَّبِيُّ ﷺ إِذَا اشْتَكَى أَحَدٌ مِنْ أَهْلِهِ، لَمْ يَزَلْ أُنْمُلَتَهُ عَلَى دَائِهِ، حَتَّى يَضَعَ عَلَى أَحَدٍ طَرَفَيْهِ، ثُمَّ يَرْفَعُ أَوْ يَمُرُّ إِلَيْهِ(٣).

هَذَا حَدِيثٌ صَحِيحٌ عَلَى شَرْطِ الشَّيْخَيْنِ، فَقَدْ احْتَجَّ الشَّيْخَانِ بِالْمُعْتَمِرِ(٤)

---

(١) في (ز): (والنص): الصبوة، وفي السبع غير منقوطة.

(٢) قوله: «سلام» ليس في الموطن.

(٣) أخرجه أحمد (٢٤٢٠٧-٢٤٢٧١)، وعلقه البخاري في الأطعمة (٥٣٤٦)، وقال: «صحيح الإسناد ولم يخرجاه».

(٤) في (ز): «ثنا» وهو خطأ، هو محمد بن يعقوب الأخرم الحافظ، يروي عن يحيى بن منصور بن يحيى.

(٥) قوله: «ثنا سلمة» ساقط من جميع النسخ، والمثبت من الإتحاف.

(٦) في (ز): «والشيخين». والذي في نسخ: «و».

(٧) إتحاف المهرة (٢٤٢٠٧-٢٤٢٧١).

(٨) الشيخين: الصحيح: فقط. وقد روى البخاري حديث عن أبي نعيم أن امرأة من قريش، يقال لها: أم قيس قالت لها: عائشة: ارفعيه فإن رسول الله ﷺ، وعلى بن أبي نعيم ذكره عند عائشة، وروايته الأدب المفرد (٢٤٢، ٦٣٢) عن رجل من عشائر بني أبي نعيم، فقالت: عائشة: ارفعيه فإن رسول الله ﷺ، أمر أم كلثوم بنت أبي بكر أن ترقيه به، وعبد الرحمن في العلل (٤٠٤، ٤١٣٣)، وقال: سمعت النسائي في الكنى (ز/٧٧، ٨٥) فاطمة: بنت أبي أيمن. =

الشَّابِّ»، وَأَخْرَجَهُ الْبُخَارِيُّ بِأَلْفَاظٍ مِنْ نَوَابِلِ الْحَدِيثِ، ثُمَّ لَمْ يُخَرِّجَاهُ.

٧٦٨٥- أَخْبَرَنَا أَبُو الْحَسَنِ عَلِيُّ بْنُ مُحَمَّدِ بْنِ عُبَيْدٍ الْبَجَلِيُّ بِالْكُوفَةِ، ثنا إِبْرَاهِيمُ بْنُ إِسْحَاقَ الْحَرْبِيُّ، ثنا مُحَمَّدٌ وَيَعْلَى ابْنَا عُبَيْدٍ، قَالَا: ثنا الأَعْمَشُ، عَنْ أَبِي سُفْيَانَ(١)، عَنْ جَابِرِ بْنِ عَبْدِ اللَّهِ، قَالَ: كَانَ(٢) عِنْدَ أُمِّ عَبْدِ اللَّهِ عَائِشَةَ خَمْسَةٌ جَرِيضٌ يَطْحَنُ شَعِيرًا، فَدَخَلَ رَسُولُ اللَّهِ ﷺ، فَقَالَ: «مَا تَحْلُبُ هَذِهِ الْعَنْزُ؟»، قَالَتْ: يَا الْمَذْرَةُ، قَالَ: «وَتَحْلُبُ؟ يَا مَعْشَرَ النِّسَاءِ، لَا تَحْلُبْنَ لَوَلَدَانِكُنَّ، وَأَيُّ امْرَأَةٍ أَوْجَبَتْ عَلَيْهَا أَنْ وَجَبَ زَوْجٌ، فَلْتَأْتِهِ فَلْتَمْسَحْ فَمَهُ! فَلْيَأْتِ، وَإِنْ عَاتَبَتْهُ، فَلْتَقُلْ: ذَبَابٌ».

هَذَا حَدِيثٌ صَحِيحٌ عَلَى شَرْطِ مُسْلِمٍ، وَلَمْ يُخَرِّجَاهُ، وَقَدْ أَخْرَجَ الْبُخَارِيُّ أَلْفَاظَ حَدِيثِ الزُّهْرِيِّ، عَنْ عُبَيْدِ اللَّهِ بْنِ عَبْدِ اللَّهِ، عَنْ أُمِّ قَيْسٍ بِنْتِ مِحْصَنٍ، وَبِهَذَا مُخْتَصَرًا.

= وأم كلثوم: بنت عمرو بن أبي عقرب. وهذه عائشة وأم كلثوم مجهولتان، قال ابن حبان في المجروحين (٣/٦٠) ترجمة ليس من شأن: «وليست لدى عائشة هذه من الأمر شيء تذكر بعدالة، ولا مجانبة من جانب الجرح» اهـ. وانظر الحديث رقم (٢٨٨٨). وقد أخرج البخاري (٥/ ٢١٤) عن عائشة في قصة طويلة مرفوعة عليها: «من البيض الطيبة»، وروى نحوها مرفوعا: «إن الشيبة تخمر فإياك الصبغ وتشبه بنحلي الجزة».

(١) لا يلتبس به مسلم، وهو عكاذ، أخرج له الترمذي والنسائي وابن ماجه وأبو داود والبخاري في الأدب المفرد.

(٢) في (ب): «كانت».

(٣) في (ب): «ليس لي الفرس معها من رجال الخيل».

(٤) في (ز) وأس، و(ط): «فلت»، وفي (ب): «فلت». والمثبت من التلخيص.

(٥) إتحاف المهرة (٨/٣٨٣-٣٨٤، ٣٧٧٢).

٧٦٨٦- **أخبرني** مُحَمَّدُ بْنُ عَلِيِّ بْنِ دُحَيْمٍ الشَّيْبَانِيُّ، ثنا أَحْمَدُ بْنُ مَنْصُورٍ بْنِ أَبِي مَزْرَدَةَ، ثنا أَبُو مُعَيْنٍ، ثنا مُحَمَّدُ بْنُ أَبِي الْأَشْعَثِ، قَالَ: سَمِعْتُ أَبَا الزُّبَيْرِ، يَذْكُرُ عَنْ جَابِرٍ **قَالَ**: أَمَرَ النَّاسَ جَاحِتٌ بِضَمِّ لَهَا إِلَى النَّبِيِّ ﷺ فَقَالَتْ: اقْلِ مِنْهُ الشَّعَرَ، فَقَالَ: **اللَّهُمَّ** ارْحَمِ الْمُحَلِّقِينَ" **ثَلَاثًا**، وَقَالَ: "وَلِلْمُقَصِّرِينَ" **وَاحِدَةً**، **قَالَ**: وَلَمْ يُحَرِّمْهُ.

٧٦٨٧- **صَحَّفَ** أَبُو حَفْصٍ عُمَرُ بْنُ حَمَّدٍ الْفَقِيهُ بِبُخَارَى، ثنا صَالِحُ بْنُ مُحَمَّدِ بْنِ حَبِيبٍ الْحَافِظُ، ثنا مُحَمَّدُ بْنُ أَبَانٍ، ثنا أَبُو عَاصِمٍ عَنْ ابْنِ جُرَيْجٍ، عَنْ عَبْدِ اللَّهِ بْنِ عُبَيْدٍ، عَنْ عَبْدِ الرَّحْمَنِ بْنِ أَبِي الْعَوَّامِ، حَدَّثَنِي أَيُّوبُ بْنُ الْحَسَنِ" بْنِ

---

(١) في (ز): "المصر".

(٢) في (ز): "مخلوق".

(٣) أخرجه البخاري (١٧٢٨/ ٥٤٢)، ومسلم في الحج، باب النهي (٨٨٤) من حديث حماد بن سلمة، عن أبي الزبير عن جابر بنحوه.

(٤) في حاشية المنتخب، وأشرف به ابن المقلن في مختصر استدراك الذهبي: (٢/ ٢٢٦٤): فقلت: إن صوابه: لا شرط البخاري ولا شرط مسلم، لأن نصيرا ليس له في البخاري حديث، ومحمد راوي أمر من أمره مسلم. قلت: نصير أخرجه البخاري حديثا واحدا متابعة، وأمر الزبير كما مضى من أقوال مسلم على شرط البخاري في كما قال الحاكم، انظر: الجرح والتعديل بعقاله في صحيح البخاري الجلد السادس (٢/ ٢٣٧ و ٢٣٨ و ٢١٧).

(٥) وهذا الاستدراك أيضا، فقلت: تشريح الإمام ﷺ لأصحابه يدعو إلى عدم الأخذ إلا بأصح حديث دليل، وتعليله لأصحابه وأهل أزمانه خاص بظاهرهم وأزمنتهم إلا أن يأتي دليل على التصحيح لأن تعليله من باب العارف بحقائق الرجال وأشرف الشروط.

(٦) في الإتحاف: "الحسين".

عَلِيِّ بْنِ أَبِي رَافِعٍ[1]، عَنْ عَلِيٍّ عليه السلام، قَالَ: مَا سَمِعْتُ أَحَدًا يَذْكُرُ إِلَى رَسُولِ اللهِ ﷺ وَجَدَ فِي رَأْسِهِ إِلَّا قَالَ: احْتَجَمَ، وَلَا وَجَعَ فِي رِجْلَيْهِ إِلَّا قَالَ: اخْضِبْهُمَا[2] بِالْحِنَّاءِ.

هَذَا حَدِيثٌ صَحِيحُ الْإِسْنَادِ، وَلَمْ يُخَرِّجَاهُ، وَقَدِ احْتَجَّ الْبُخَارِيُّ عليه السلام بِعَبْدِ الرَّحْمَنِ بْنِ أَبِي الْمَوَالِي.

٧٧٨٨- ﴿ صَالِحُ عَلِيُّ بْنُ حَمْشَادَ الْعَدْلُ، ثنا الْحَسَنُ بْنُ عَلِيِّ بْنِ شَبِيبٍ الْمَعْمَرِيُّ، ثنا عَلِيُّ بْنُ سَهْلٍ الرَّمْلِيُّ، ثنا الْوَلِيدُ بْنُ مُسْلِمٍ، ثنا هِشَامُ بْنُ الْغَازِ، عَنْ نَافِعٍ، عَنِ ابْنِ سِيرِينَ[3]، عَنْ أَنَسِ بْنِ مَالِكٍ عليه السلام، قَالَ: قَالَ رَسُولُ اللهِ ﷺ: «مَا مِنْ عَبْدٍ مُؤْمِنٍ فِي فَرْشِهِ فَأَتَاهُ غَرِيبٌ، فَأَبَتْ نَفْسُهُ أَنْ تَطْعَمَ إِلَّا أَجْزَاءً، فَلْتُؤْجَرْ فِي ثَلَاثِ لُقَمٍ»[4].

هَذَا حَدِيثٌ صَحِيحُ عَلَى شَرْطِ الشَّيْخَيْنِ، وَلَمْ يُخَرِّجَاهُ.

وَقَدْ رَوَاهُ الْمُعْتَمِرُ بْنُ سُلَيْمَانَ، عَنْ هِشَامِ بْنِ حَسَّانَ، بِهَذَا وَفِي الْمَتْنِ:

٧٧٨٩- ﴿ ثنا مُحَمَّدُ بْنُ عَبْدِ اللهِ الْعَدْلُ، ثنا أَبُو الْعَبَّاسِ الْعَنَزِيُّ، ثنا سَلَمَةُ، ثنا الْمُعْتَمِرُ، قَالَ: سَمِعْتُ هِشَامَ بْنَ حَسَّانَ، يُحَدِّثُ عَنْ أَنَسِ بْنِ سِيرِينَ، عَنْ

---

(١) في (ب): «ابن أبي رافع».

(٢) في (ب): «اخضبوه».

(٣) إتحاف المهرة (٦/ ٢١٤-٢١٦)، وأطراف ابن طاهر (٢/ ٢٣٧)، وسيأتي في الطب (٥٨٨٤).

وانظر ما قدمناه في المهرة (١/ ٢٣٧).

(٤) في (ب): «أنس بن مالك بن سيرين».

أَنَسِ بْنِ مَالِكٍ، ذَكَرَ أَنَّ النَّبِيَّ ﷺ وَصَفَ(١) مِنْ عِرْقِ الْمَيِّتِ أَلِيَّةَ شَاةٍ عَرِيضٌ(٢) لَيِّنٌ بِعَصَبِهِ، وَلَا يَكْبِيهِ ثِقَلٌ(٣) ثُمَّ يُدْفَنُ ثُمَّ تُقْسَمُ بِعَاقِلَتِهِ(٤) عَلَى ثَلَاثِ آجَالٍ، فَتُدْرَكُ ثُلُثٌ يَوْمَ جَرَّهُ عَلَى رَبِّ الْمَيِّتِ. قَالَ أَنَسٌ: وَقَدْ وَصَفْتُ ذَلِكَ لِبَعْضِ مَالِيٍّ فَلَمْ يُعَانِهِ اهـ نَقَالَ اهـ.

وَقَدْ رَوَيْنَا خَبَرَ بْنِ الشَّهِيدِ عَنْ أَنَسٍ بْنِ سِيرِينَ.

٧١٩٧ - أَخْبَرَنَا أَبُو عَلِيٍّ الْحَافِظُ، ثَنَا مُحَمَّدُ بْنُ الْحُسَيْنِ بْنِ مَنْصُورٍ، ثَنَا الْعَبَّاسُ بْنُ يَزِيدَ الْبَحْرَانِيُّ، ثَنَا عَبْدُ الْعَالِي بْنُ أَبِي الْمُخَارِقِ الْأَنْصَارِيُّ(٥)، ثَنَا عَبِيبُ بْنُ الشَّهِيدِ، عَنْ أَنَسِ بْنِ سِيرِينَ، عَنْ أَنَسِ بْنِ مَالِكٍ، قَالَ: ذَكَرَ رَسُولُ اللَّهِ ﷺ عِرْقَ الْمَيِّتِ، فَقَالَ: "مِثْلُ أَلِيَّةِ كَبْشٍ عَرِيضٍ، وَلَيْسَ بِالضَّعِيفِ وَلَا بِالْكَبِيرِ، فَلَمَّا، فَتُدْرَكُ ثُلُثَ أَيَّامٍ". قَالَ أَنَسٌ بْنُ مَالِكٍ: لَقَدْ أَلَمَّا لِأَهْلِهِ"(٦) مِنْ لَا تَجْدِيلَاتٍ، فَلَمْ يُعَانِهِ مِنْ دُونٍ"(٧) بِهِ"(٨).

هَذِهِ الْأَسَانِيدُ كُلُّهَا صَحِيحَةٌ عَلَى شَرْطِ الشَّيْخَيْنِ"(٩).

---

(١) في (ب) وص) زاد: «له وصفه».

(٢) في جميع النسخ عدا (ك): «عريض».

(٣) في (ب): «ثقلت».

(٤) في (ب): «بعاقلة».

(٥) في (ك): «الأنصاري».

(٦) تحرفت في (ب) إلى: «لأهلها».

(٧) في (ك): «دون».

(٨) في (ب): «به».

(٩) إسناده ضعيف جدًا، العباس بن يزيد البحراني متروك، وعبد العالي بن أبي المخارق الأنصاري ضعيف، وعبيب بن الشهيد ضعيف، وانظر ما سلف برقم (٧١٩٦).

(١٠) في الشيخين: «الصحيح» فقط.

وَقَدْ أَخْطَأَهُ حَمَّادُ بْنُ سَلَمَةَ، عَنْ أَنَسِ بْنِ سِيرِينَ، فَقَالَ: عَنْ أَبِيهِ مَعْبَدٍ، عَنْ رَجُلٍ مِنَ الأَنْصَارِ، عَنْ أَبِيهِ، وَالْقَوْلُ عِنْدَنَا فِيهِ قَوْلُ الْمُعْتَمِرِ بْنِ سُلَيْمَانَ، وَالدَّلِيلُ بِيَدِ مُسْلِمٍ.

٧٦٩٧- أَخْبَرَنِي أَبُو الْحُسَيْنِ مُحَمَّدُ بْنُ أَحْمَدَ بْنِ تَمِيمٍ الْحَنْظَلِيُّ بِبَغْدَادَ، ثَنَا أَبُو طَالِبٍ: ثَنَا أَبُو عَبْدِ اللَّهِ مُحَمَّدُ بْنُ عَبْدِ الْمَلِكِ(١)، عَنْ سَالِمِ بْنِ عَبْدِ اللهِ، عَنْ عَبْدِ اللهِ بْنِ عُمَرَ ﷺ، قَالَ: قَالَ رَسُولُ اللهِ ﷺ: «عَلَيْكُمْ بِالأَبْيَضِ فَإِنَّهُ يَشُبُّ الشَّعْرَ، وَيَجْلُو الْبَصَرَ».

هَذَا حَدِيثٌ صَحِيحُ الإِسْنَادِ، وَلَمْ يُخَرِّجَاهُ.

٧٦٩٨- صَفَّارٌ: ثَنَا عَبْدُ الرَّحْمَنِ(٢) بْنُ مُحَمَّدِ بْنِ إِسْمَاعِيلَ -إِمْلاَءً- الْفَقِيهُ، ثَنَا أَبُو بَكْرٍ مُحَمَّدُ بْنُ الْفَرَجِ الأَزْرَقُ بِبَغْدَادَ: ثَنَا سَحَّاجٌ بْنُ مُحَمَّدٍ الْمِصِّيصِيُّ، عَنِ ابْنِ جُرَيْجٍ، أَخْبَرَنِي مُحَمَّدُ بْنُ يَحْيَى بْنِ حُمَازَةَ بْنِ أَبِي عَمْرٍو، حَدَّثَنِي مَرْيَمُ بِنْتُ إِيَاسِ بْنِ الْبُكَيْرِ صَاحِبِ النَّبِيِّ ﷺ، عَنْ بَعْضِ أَزْوَاجِ النَّبِيِّ ﷺ، وَلَمْ أَفْهَمْ اسْمَهَا -أَنَّ النَّبِيَّ ﷺ كَانَ يَقُولُ لِعَائِشَةَ، قَالَ لَهَا: «مِثْلِي فِيرَةٌ(٣)، فَاتَّقِي». تَعَمَّدَ، فَدَعَا بِهَا، وَدَوَّمَهَا عَلَى بَيْرَةٍ لِئَلَّا يُشْمِتَ بِي أَصْحَابُ رَجُلِهِ.

---

(١) كتب في حاشية الشخص: «اختصار صوابه: ومحمد الحلبي المولد، يقال له: مسلم». قال أحمد: ليس بذاك، وقال أبو حاتم: ليس به بأس، وقال أبو حاتم: مكر الحديث، وروى له ابن ماجه.

ينظر: الجرح والتعديل (٨/ ٢٤٥-٢٤٦).

(٢) في (ي): عبد الرحمن بن أحمد بن إسماعيل.

(٣) فيرة: الفيرة: مقايسة من الرأي، وهو من صوت في سائر النسخ والمطبوعة.

وفي (ي): فرجله.

فَقَالَ: «اللَّهُمَّ أَطْعِمْ الْكَبِيرَ»، وَكَبِّرْ الصَّغِيرَ، أَطْعِمْهُ عَنِّي، فَطَعَّمَنِي»[1].

هَذَا حَدِيثٌ صَحِيحُ الإِسْنَادِ، وَلَمْ يُخَرِّجَاهُ.

٧٦٩٣- أَخْبَرَنَا وَعْلَمُ بْنُ أَحْمَدَ الشَّجَرِيُّ، ثنا عَبْدُ الْعَزِيزِ بْنُ مُعَاوِيَةَ النَّصْرِيُّ، ثنا مُحَمَّدُ بْنُ جُحَيْشٍ، ثنا إِسْمَاعِيلُ بْنُ جَعْفَرٍ، عَنْ مُحَمَّدِ بْنِ عَجْلَانَ، عَنْ عَاصِمِ بْنِ عُمَرَ بْنِ قَتَادَةَ، عَنْ مَحْمُودِ بْنِ لَبِيدٍ، عَنْ قَتَادَةَ بْنِ النُّعْمَانِ ﷺ، أَنَّ رَسُولَ اللهِ ﷺ قَالَ: «إِنَّا أَعَنَّا هَذَا، حَمَلْنَا الْمُنَّةَ، كَمَا يَظُلُّ أَحَدُكُمْ بَعِيرَيْ سَفِينَةِ الْمَاءِ»[2].

صَحِيحُ الإِسْنَادِ، وَلَمْ يُخَرِّجَاهُ.

وَشَرَحَ هَذَا الْحَدِيثَ وَتَبِيَّنَهُ فِيمَا أَمَرَ بِهِ عُمَرُ بْنُ الْخَطَّابِ ﷺ.

٧٦٩٤- حَدَّثَنَاهُ[3] أَبُو بَكْرٍ بْنُ إِسْحَاقَ، ثنا[4] مُحَمَّدُ بْنُ شَاذَانَ الْجَوْهَرِيُّ، ثنا سَعِيدُ بْنُ سُلَيْمَانَ الْوَاسِطِيُّ، ثنا سُلَيْمُ بْنُ أَخْضَرَ، عَنْ ابْنِ عَوْنٍ، عَنْ أَبِي رَجَاءٍ، قَالَ: عَرَّسْتُ فِي زَمَانِ[5] عُمَرَ بْنِ الْخَطَّابِ مَرَّتَيْنِ شَهِدَا، فَدَخَلَ فِي عُمُرِ عَلِيٍّ، فَحَسَابِي عَلَى كَمْتُ أَفْضَلُ النَّوَاةِ مِنْ بِدَاةِ الْجَنَّةِ»[6].

---

(١) في (ز): «فطعمني».

(٢) إتحاف المهرة (١٨/ ٢٥٤-٢٥٥)، ومريم بنت ليلى ثم يرد خبرها غير مخرج في شيء من الكتب الستة.

(٣) إتحاف المهرة (١٢/ ١٩٩-١٩٦/ ١٦٣١٠).

(٤) في (ز): «وثنا» خطأ.

(٥) في (ز): «زمان» خطأ من الناسخ.

(٦) في (ب): «أ»: (ك) والتلخيص: «زمن».

(٧) لم تجد في الإسناد، وقال الذهبي في التلخيص: «قلت: صحيح».

وَقَدْ قَسَمْتُ عَمْرَو بْنَ أَبِي عَمْرٍو وَلِوَلَدِ الْمُطَّلِبِ فِي رِوَايَتِهِ، عَنْ عَاصِمِ بْنِ عُمَرَ(١) بْنِ قَتَادَةَ.

٧٠٩٥- **عَاصِمٌ**(٢): عَلِيُّ بْنُ عِيسَى الْحِيرِيُّ، ثَنَا جَعْفَرُ بْنُ مُحَمَّدِ بْنِ الْمُرْتَّلِ(٣)، وَمُحَمَّدُ بْنُ عُمَرَ بْنِ الْبَخْتَرِيِّ(٤)، قَالَا: ثَنَا يَحْيَى بْنُ أَيُّوبَ، ثَنَا إِسْمَاعِيلُ بْنُ جَعْفَرٍ، عَنْ عَمْرِو بْنِ أَبِي عَمْرٍو، عَنْ عَاصِمِ بْنِ عُمَرَ بْنِ قَتَادَةَ، عَنْ مَحْمُودِ بْنِ لَبِيدٍ، عَنْ أَبِي سَعِيدٍ الْخُدْرِيِّ، قَالَ: قَالَ النَّبِيُّ ﷺ: «**إِنَّ اللهَ تَعَالَى يُحِبُّ عَبْدَهُ الْمُؤْمِنَ الْفَقِيرَ، وَهُوَ يُحِبُّهُ، كَمَا تُحِبُّونَ مَرِيضَكُمْ الطَّعَامَ وَالشَّرَابَ، تَخَافُونَ عَلَيْهِ**».

كَذَا قَالَ عَنْ أَبِي سَعِيدٍ، وَفِي حَدِيثِ مُحَمَّدِ بْنِ عُمَرَ: قَالَ قَتَادَةُ بْنُ النُّعْمَانِ، وَالْإِسْنَادُ إِلَى حَدِيثِهِمَا، وَاللهُ أَعْلَمُ.

٧٠٩٦- **عَاصِمٌ**(٥): أَبُو الْعَاصِ مُحَمَّدُ بْنُ عَبْدِ اللهِ بْنِ مُحَمَّدٍ، نَا نَصْرُ بْنُ عَلِيٍّ الْجَهْضَمِيُّ، نَا عَبْدُ اللهِ بْنُ وَهْبٍ، أَخْبَرَنِي عَمْرُو بْنُ الْحَارِثِ، أَنَّ بُكَيْرَ بْنَ عَبْدِ اللهِ، حَدَّثَهُ أَنَّ عَاصِمَ بْنَ عُمَرَ بْنِ قَتَادَةَ، حَدَّثَهُ أَنَّ جَابِرَ بْنَ عَبْدِ اللهِ، حَدَّثَهُ، قَالَ: لَا أَتْرُكُ حَتَّى تَحْكُمَ، فَإِنِّي سَمِعْتُ رَسُولَ اللهِ ﷺ يَقُولُ: «**إِنَّ فِيهِ لَمَلَكًا**»

---

(١) في (ق) و(م): «عمرو».

(٢) في (ق) و(م): «حديثه» خطأ.

(٣) في (ق) و(م): «المرتل» وهو خطأ، وانظر ما سيأتي في ترجمة (أبي الحسن) بن محمد بن عبد الله بن المرتل.

(٤) في (ق) و(م): «البختري» بن النصر.

(٥) إتحاف المهرة (٤٠٥/١٠-٤١٤/١٠).

(٦) إتحاف المهرة (٣٧٩/١٠-٣٨٢/١٠).

هَذَا حَدِيثٌ صَحِيحٌ عَلَى شَرْطِ الشَّيْخَيْنِ، وَلَمْ يُخَرِّجَاهُ.

٧٨٧٧ - أَخْبَرَنَا أَبُو الْعَبَّاسِ مُحَمَّدُ بْنُ يَعْقُوبَ الْمُحَمِّدِيُّ[1] بِمَرْوٍ، ثنا سَعِيدُ بْنُ مَسْعُودٍ، ثنا عُبَيْدُ اللهِ بْنُ مُوسَى، ثنا شَيْبَانُ بْنُ عَبْدِ الرَّحْمَنِ، عَنْ عَبْدِ الْمَلِكِ بْنِ عُمَيْرٍ، عَنْ حُصَيْنِ بْنِ أَبِي الْحُرِّ[2]، عَنْ سَمُرَةَ ﷺ، قَالَ: دَخَلَ أَعْرَابِيٌّ مِنْ بَنِي قُزَارَةَ مِنْ بَنِي أَبِي ذُبْيَانَ عَلَى رَسُولِ اللهِ ﷺ، فَإِذَا حُكَّامُ الْعَرَبِ يَتَحَاكَمُونَ[3] إِلَيْهِ مِنْ نَوْرٍ[4]، يَنْفُرُ بِالنَّوْرِ، فَقَالَ: مَا هَذَا يَا رَسُولَ اللهِ، لَمْ تَنَحَّ هَذَا بِقُطْعَةِ عِلْبَاءَ جَلَمَدٍ[5]؟ قَالَ: «هَذَا الْحَيْضُ، وَهُوَ خَيْرٌ هَذَا لِنَاقَتِكَ مِنْ

هَذَا حَدِيثٌ صَحِيحٌ عَلَى شَرْطِ الشَّيْخَيْنِ، وَلَمْ يُخَرِّجَاهُ.

وَقَدْ رَوَاهُ شَيْبَانُ بْنُ الصَّحَّاكِ الْحَنَفِيُّ، وَأَبُو بَكْرٍ بْنُ مُعَاوِيَةَ الْجُمَحِيُّ، عَنْ عَبْدِ الْمَلِكِ بْنِ عُمَيْرٍ.

أَمَّا حَدِيثُ شَيْبَانَ:

---

(١) في حاشية النسخة الخطية: «أخرجه ابن عساكر في تاريخه من طريق المؤلف بهذا الإسناد».

(٢) في (ز): «الحر».

(٣) في (ز): «يتحاكمون».

(٤) النور: القطيع من البقر الوحشية. ينظر: تاج العروس، مادة: (نور).

(٥) في (ز): «جلمد».

(٦) في (ز): «جلمد».

(٧) في (ز): «جلمد».

(١) هو: عبد الله بن محمد بن أحمد بن عبد الرحمن بن سليمان بن الفضل بن عاصم، يعرف بابن المحمدي، توفي سنة (٣٤٢هـ). ينظر: تاريخ بغداد (١٠/٣٤٢)، وسير أعلام النبلاء (١٥/٥٥٣).

(٢) هو: حصين بن عبد الله الشامي، ويقال: حصين بن أبي الحر، أبو ساسان الرقاشي، وقيل: العنبري، روى له البخاري (٤/٢٣٥)، ومسلم (٢/٧٠١) من حديث ابن وهب، ينظر: ترجمته في تهذيب الكمال (٧/٢٥٠).

(٣) في (ز): «يتحاكمون».

(٤) النور: القطيع من البقر الوحشية. ينظر: تاج العروس، مادة: (نور).

(٥) في (ز): «جلمد».

(٦) في (ز): «جلمد».

(٧) في (ز): «جلمد».

(١) هو: حصين بن عبد الله الشامي، ويقال: حصين بن أبي الحر، أبو ساسان الرقاشي، وقيل: العنبري، روى له البخاري (٤/٢٣٥)، ومسلم (٢/٧٠١) من حديث ابن وهب، ينظر: ترجمته في تهذيب الكمال (٧/٢٥٠).

(٢) هو: عبد الله بن محمد بن أحمد بن عبد الرحمن بن سليمان بن الفضل بن عاصم، يعرف بابن المحمدي، توفي سنة (٣٤٢هـ). ينظر: تاريخ بغداد (١٠/٣٤٢)، وسير أعلام النبلاء (١٥/٥٥٣).

(٣) في (ز): «يتحاكمون».

(٤) النور: القطيع من البقر الوحشية. ينظر: تاج العروس، مادة: (نور).

(٥) في (ز): «جلمد».

(٦) في (ز): «جلمد».

(٧) في (ز): «جلمد».

(١) في حاشية النسخة الخطية: «أخرجه ابن عساكر في تاريخه من طريق المؤلف بهذا الإسناد».

(٢) في (ز): «الحر».

(٣) في (ز): «يتحاكمون».

(٤) النور: القطيع من البقر الوحشية. ينظر: تاج العروس، مادة: (نور).

(٥) في (ز): «جلمد».

(٦) في (ز): «جلمد».

(٧) في (ز): «جلمد».

(١) هو: حصين بن عبد الله الشامي، ويقال: حصين بن أبي الحر، أبو ساسان الرقاشي، وقيل: العنبري، روى له البخاري (٤/٢٣٥)، ومسلم (٢/٧٠١) من حديث ابن وهب، ينظر: ترجمته في تهذيب الكمال (٧/٢٥٠).

(٢) هو: عبد الله بن محمد بن أحمد بن عبد الرحمن بن سليمان بن الفضل بن عاصم، يعرف بابن المحمدي، توفي سنة (٣٤٢هـ). ينظر: تاريخ بغداد (١٠/٣٤٢)، وسير أعلام النبلاء (١٥/٥٥٣).

(٣) في (ز): «يتحاكمون».

(٤) النور: القطيع من البقر الوحشية. ينظر: تاج العروس، مادة: (نور).

(٥) في (ز): «جلمد».

(٦) في (ز): «جلمد».

(٧) في (ز): «جلمد».

٧٦٩٨٠- **فَحَدَّثَنَاهُ** أَبُو عَلِيٍّ الْحَافِظُ، ثَنَا زَكَرِيَّا بْنُ يَحْيَى السَّاجِيُّ، ثَنَا عَبْدُ الْمَلِكِ بْنُ الصَّبَّاحِ الْمِسْمَعِيُّ، ثَنَا شُعْبَةُ، عَنْ عَبْدِ الْمَلِكِ بْنِ عُمَيْرٍ، قَالَ: سَمِعْتُ حُصَيْنَ بْنَ أَبِي الْحُرِّ(١) يُحَدِّثُ عَنْ سَمُرَةَ: أَنَّ رَسُولَ اللهِ ﷺ قَالَ: «مَنْ هَذَا تَقُولُونَ يَا أَبَا الْحُرِّ؟»، يَعْنِي: عَبْدَ الْمَلِكِ بْنَ عُمَيْرٍ، وَذَكَرَ حَدِيثَ الْعُرْسِ.

٧٦٩٩٠- **فَحَدَّثَنَاهُ** مُحَمَّدُ بْنُ عِثْمَانَ بْنِ أَبِي شَيْبَةَ، قَالَ أَحْمَدُ بْنُ مُحَمَّدِ بْنِ نَصْرٍ: قَالَ أَبُو أُسَيْدٍ: قَالَ زُهَيْرٌ: عَنْ عَبْدِ الْمَلِكِ بْنِ عُمَيْرٍ، حَدَّثَنِي حُصَيْنُ بْنُ أَبِي الْحُرِّ، عَنْ سَمُرَةَ، عَنِ النَّبِيِّ ﷺ: بِنَحْوِهِ.

وَقَدْ رَوَاهُ دَاوُدُ بْنُ أَبِي هِنْدٍ، عَنْ حُصَيْنِ بْنِ عُمَيْرٍ:

٧٧٠٠- **أَخْبَرَكَاهُ** مُحَمَّدُ بْنُ يَعْقُوبَ الْأَدِيبُ، ثَنَا يَحْيَى بْنُ مُحَمَّدِ بْنِ يَحْيَى، ثَنَا إِسْمَاعِيلُ بْنُ عُلَيَّةَ، ثَنَا دَاوُدُ بْنُ أَبِي هِنْدٍ، عَنْ عَبْدِ الْمَلِكِ بْنِ عُمَيْرٍ، عَنْ حُصَيْنِ بْنِ أَبِي الْحُرِّ، عَنْ سَمُرَةَ ﷺ، قَالَ: دَخَلَ أَعْرَابِيٌّ مِنْ بَنِي فَزَارَةَ مِنْ بَنِي أَبِي مُرَّةَ عَلَى رَسُولِ اللهِ ﷺ، فَإِذَا حَمَّامٌ يَحْمَمُهُ بِمَحَاجِمَ لَهُ مِنْ نُورٍ، فَقَالَ: يَا مُحَمَّدُ - فَقَالَ: مَا هَذَا يَا رَسُولَ اللهِ، لَمْ تَدَعْ بِشَفَتِكَ عَلَيْكَ بَلَدًا؟ ﷺ قَالَ: «هَذَا الْحَمَّامُ». قَالَ: وَمَا الْحَمَّامُ؟ قَالَ: «الْحَمَّامُ

---

(١) في (و): «الحر»، وكذلك هي في (ر) في الحديثين التاليين.

(٢) إسناده ضعيف لجهالة حصين بن أبي الحر. ٢٠/٦٠٠-٦٠٣

(٣) إسناده ضعيف لجهالة حصين بن أبي الحر. ٢٠/٦٠٠-٦٠٣

(٤) هذا ينقص السطر الواقع في (س).

(٥) تولد: «عملته» هنا غير موجود في (و).

مَا تَنَاوَبَ بِهِ النَّاسُ»[1].

٧٠٧٠- **أَخْبَرَنَا** نَصْرُ بْنُ مُحَمَّدِ بْنِ عَطَّابٍ، بِبَغْدَادَ، ثَنَا مُحَمَّدُ بْنُ غَالِبِ بْنِ حَرْبٍ، ثَنَا زَكَرِيَّا بْنُ عَدِيٍّ، ثَنَا عُبَيْدُ اللهِ بْنُ عَمْرٍو[2]، الرَّقِّيُّ، عَنْ زَيْدِ بْنِ أَبِي أُنَيْسَةَ، عَنْ مُحَمَّدِ بْنِ قَيْسٍ، عَنْ أَبِي الْحَكَمِ الْبَجَلِيِّ، وَهُوَ عَبْدُ الرَّحْمَنِ بْنُ أَبِي لَيْلَى[3]، قَالَ: دَخَلْتُ عَلَى أَبِي هُرَيْرَةَ ﷺ، وَهُمْ يَحْتَجِمُ، فَقَالَ لِي: يَا أَبَا الْحَكَمِ، احْتَجِمْ، فَإِنِّي سَمِعْتُ أَبَا الْقَاسِمِ ﷺ يَقُولُ: «إِنَّ جِبْرِيلَ ﷺ أَمَرَهُ، أَنِ الْحَجَمَ أَنْفَعُ» مَا تَدَاوَى بِهِ النَّاسُ»[4].

هَذَا حَدِيثٌ صَحِيحٌ عَلَى شَرْطِ الشَّيْخَيْنِ، وَلَمْ يُخَرِّجَاهُ.

٧٠٧١- **أَخْبَرَنَا** أَبُو عَبْدِ اللهِ الشَّافِعِيُّ، ثَنَا أَبُو إِسْمَاعِيلَ مُحَمَّدُ بْنُ إِسْمَاعِيلَ[5]، ثَنَا أَبِي[6]، ثَنَا يُوسُفُ بْنُ يَعْقُوبَ الْمَاجِشُونُ، ثَنَا أَبُو حَازِمٍ، عَنْ مُعَاوِيَةَ، عَنْ عُبَيْدِ اللهِ، عَنْ نَافِعٍ، عَنِ ابْنِ عُمَرَ ﷺ، قَالَ: قَالَ رَسُولُ اللهِ ﷺ: «إِنَّ اللهَ فِي شَهْرِ مِنَ السَّنَةِ لَتَدَاوَيْنَ بِهِ بِلِقَاءٍ، فَتَمْرَضُ عَشَرَةٌ أَوْ عِشْرَةٌ مِنْهُنَّ، أَوْ تِسْعٌ، أَوْ ثَمَانٍ، وَمَا أَعْلَمُ إِلَّا[7] الْقَتْلَ»

---

(١) إسناده ضعيف (٦/ ٦٠-٩٠٣).

(٢) كذا في الأصل، وصوابه: «نصر بن أحمد الخطاب، أبو الخطاب».

(٣) في (ي): «صدوق».

(٤) في (ز): «أبو داود والنسائي» وكذا: «مسلم».

(٥) في (ز): «أبو داود».

(٦) إسناده ضعيف (٦/ ١٠٧-١٠٩).

(٧) في (ز): «أبي إسماعيل بن محمد بن إسماعيل».

(٨) إسناده ضعيف (٦/ ٣٣٩-٩٨٤).

هَذَا حَدِيثٌ صَحِيحٌ عَلَى شَرْطِ الشَّيْخَيْنِ»، وَلَمْ يُخَرِّجَاهُ.

٧٠٧٣- أَخْبَرَنَا مُحَمَّدُ بْنُ أَحْمَدَ بْنِ الْحَسَنِ، حَدَّثَنَا مُحَمَّدُ بْنُ أَحْمَدَ بْنِ أَسَدٍ الْمُزَنِيُّ، ثنا أَبُو عَاصِمٍ، ثنا عَبَّادُ بْنُ مَنْصُورٍ، عَنْ عِكْرِمَةَ، عَنِ ابْنِ عَبَّاسٍ ﷺ، قَالَ: قَالَ رَسُولُ اللهِ ﷺ: «خَيْرُ مَا تَدَاوَيْتُمْ بِهِ السُّعُوطُ، وَاللَّدُودُ، وَالْحِجَامَةُ، وَالْمَشْيُ»(١).

هَذَا حَدِيثٌ صَحِيحُ الإِسْنَادِ، وَلَمْ يُخَرِّجَاهُ.

٧٠٧٤- أَخْبَرَنَا مُكْرَمُ بْنُ أَحْمَدَ الْقَاضِي، ثنا الْحَسَنُ بْنُ مُكْرَمٍ، ثنا يَزِيدُ بْنُ هَارُونَ، ثنا عَبَّادُ بْنُ مَنْصُورٍ، عَنْ عِكْرِمَةَ(٢)، عَنِ ابْنِ عَبَّاسٍ ﷺ، قَالَ: قَالَ رَسُولُ اللهِ ﷺ: «مَا مَرَرْتُ بِمَلَإٍ مِنَ الْمَلَائِكَةِ لَيْلَةَ أُسْرِيَ بِي، إِلَّا قَالُوا: عَلَيْكَ بِالْحِجَامَةِ يَا مُحَمَّدُ»(٣).

هَذَا حَدِيثٌ صَحِيحُ الإِسْنَادِ، وَلَمْ يُخَرِّجَاهُ.

٧٠٧٥- حَدَّثَنَا أَبُو الْعَبَّاسِ مُحَمَّدُ بْنُ يَعْقُوبَ، ثنا الرَّبِيعُ بْنُ سُلَيْمَانَ، ثنا

---

(١) قال الذهبي في التلخيص: «فيه»، أسد متروك.

(٢) في (ت): عن ابن القاسم، وهو: محمد بن القاسم بن عبد الرحمن، أبو عصفور المكي.

(٣) قوله: «والمشي» ملحقه بياض في (ب) و(ك).

(٤) إسناده ضعيف لما قبله: ٧٠٧٣.

(٥) قال الذهبي في التلخيص: «فيه»: عباد ضعفوه.

(٦) قوله: «عن عكرمة» ساقط من (ت) وأبدلها بـ(إلى)، وأثبته (ب) و(ك) على طريقة السرد، والمثبت من التلخيص والإتحاف، وهذا مبنى في الطب النبوي (٥٨٢/٤) من حديث ابن عباس ﷺ.

(٧) إسناده ضعيف جدًا: ٧٠٧٣-٨٠١٣.

شُعْبَةُ بْنُ الْحَبَّاجِ، (عَنْ أَبِيهِ)[1]: عَنْ أَبِي الزُّبَيْرِ، عَنْ جَابِرٍ ﷺ، (أَنَّ أُمَّ سَلَمَةَ زَوْجَ رَسُولِ اللَّهِ ﷺ)[2]: اسْتَأْذَنَتْ رَسُولَ اللَّهِ ﷺ فِي الْحِجَامَةِ، فَأَمَرَ أَبَا طَيْبَةَ ﷺ أَنْ يَحْجُمَهَا، قَالَ: حَسِبْتُ أَنَّهُ قَالَ: وَكَانَ أَخُوهَا مِنَ الرَّضَاعَةِ أَوْ مُلَاعِبًا لَهَا، لَمْ يَحْتَلِمْ[3].

هَذَا حَدِيثٌ صَحِيحٌ عَلَى شَرْطِ مُسْلِمٍ، وَلَمْ يُخَرِّجَاهُ"[4].

٧٠٧٦- "أَخْبَرَنَا الْحُسَيْنُ بْنُ الْحَسَنِ بْنِ أَيُّوبَ: ثَنَا أَبُو خَيْثَمَةَ الزُّهَيْرُ[5] بْنُ نَوْبَةَ الزُّهَيْرِيُّ بِالْكُوفَةِ: ثَنَا سَعِيدُ بْنُ عَبْدِ الرَّحْمَنِ الْمَخْزُومِيُّ: عَنْ سُهَيْلِ بْنِ أَبِي صَالِحٍ، عَنْ أَبِيهِ، عَنْ أَبِي هُرَيْرَةَ ﷺ، قَالَ: قَالَ رَسُولُ اللَّهِ ﷺ: «مَنِ احْتَجَمَ يَسْتَيْقِنُ بِالْبُرْءِ، وَكَانَ لَهُ شِفَاءً مِنْ كُلِّ دَاءٍ».

هَذَا حَدِيثٌ صَحِيحٌ عَلَى شَرْطِ مُسْلِمٍ، وَلَمْ يُخَرِّجَاهُ.

٧٠٧٧- "أَخْبَرَنَا مُكْرَمُ بْنُ أَحْمَدَ الْقَاضِي: ثَنَا الْحَسَنُ بْنُ مُكْرَمٍ: ثَنَا يَزِيدُ بْنُ هَارُونَ: أَنَا عَبْدُ بْنُ مَنْصُورٍ، عَنْ عِكْرِمَةَ، عَنِ ابْنِ عَبَّاسٍ ﷺ، قَالَ: قَالَ رَسُولُ اللَّهِ ﷺ: «خَيْرُ مَا تَحْتَجِمُونَ فِيهِ يَوْمُ سَبْعَةَ عَشَرَ، وَيَوْمُ تِسْعَةَ عَشَرَ، وَيَوْمُ أَحَدٍ وَعِشْرِينَ»"[6].

---

(١) ثوقه: هنا أبيه ساقط من جميع النسخ، والمثبت من التخريج والإتحاف.

(٢) ما بين القوسين مكانه ساقط في (د) و(ك)، والمثبت أكمل بقدره في (ز) و(ف)، وفي (ب) إلى (استأذنت).

(٣) إسناده الصواب (٣٧٤٧-٣٧٥٠).

(٤) في (ز) أخرجه مسلم (٢٢٠٦) وهو من أفراده.

(٥) إسناده الصواب (١٤٤٦-١٤٤٧).

(٦) إسناده الصواب (١٤٤٣-١٤٤٥).

(٧) قال ابن رجب في شرح علل الترمذي: «اليوم سبع عشرة، ويوم تسع عشرة».

(٨) إسناده الصواب (٣١٨-٣١٩)، ولم يعزه للحاكم.

هَذَا حَدِيثٌ صَحِيحُ الْإِسْنَادِ، وَلَمْ يُخَرِّجَاهُ.

٧٠٨٧- حَدَّثَنَا أَبُو الْعَبَّاسِ مُحَمَّدُ بْنُ يَعْقُوبَ، ثَنَا مُحَمَّدُ بْنُ إِسْحَاقَ الصَّغَانِيُّ[1]، ثَنَا عَمْرُو بْنُ عَاصِمٍ الْكِلَابِيُّ[2]، ثَنَا هَمَّامُ بْنُ يَحْيَى وَجَرِيرُ بْنُ حَازِمٍ، قَالَا: ثَنَاقَدَةُ، عَنْ أَنَسِ بْنِ مَالِكٍ ﷺ، قَالَ: كَانَ رَسُولُ اللهِ ﷺ يَخْتِمُ عَلَى الْأَعْنَاقِ، وَكَانَ يَخْتِمُ إِسْنَخَ عَشْرَةَ، وَإِسْنَخَ عَشْرَةَ، وَإِحْدَى وَعِشْرِينَ[3].

هَذَا حَدِيثٌ صَحِيحٌ عَلَى شَرْطِ الشَّيْخَيْنِ، وَلَمْ يُخَرِّجَاهُ.

٧٠٨٨- أَخْبَرَنَا أَبُو بَكْرٍ بْنُ إِسْحَاقَ، ثَنَا أَبُو إِسْمَاعِيلَ الْمُلَيْحِيُّ، وَأَخْبَرَنِي الشَّيْخُ أَبُو بَكْرٍ بْنُ إِسْحَاقَ فِيمَا قَرَأَ عَلَيْهِ مِنْ أَصْلِ كِتَابِهِ، أَنَا الْحُسَيْنُ بْنُ عَلِيٍّ بْنِ زِيَادٍ، قَالَا: ثَنَا عَبْدُ الْعَزِيزِ بْنُ عَبْدِ اللهِ الْأُوَيْسِيُّ، حَدَّثَنِي أَبُو مُوسَى عِيسَى بْنُ عَبْدِ اللهِ الْحَنَّاطُ، عَنْ مُحَمَّدِ بْنِ كَعْبٍ الْقُرَظِيِّ، عَنْ أَبِي سَعِيدٍ الْخُدْرِيِّ ﷺ، أَنَّ رَسُولَ اللهِ ﷺ، قَالَ: «الْمَخْتُومُ الَّذِي فِي وَسَطِ الرَّأْسِ مِنَ الْجُمُّوزِ، وَالْخِلْدِمِ، وَالْقَاسِ، وَالْأَعْرَاضِ». وَكَانَ نِسْبُهَا مُتَّفِقًا[4].

هَذَا حَدِيثٌ صَحِيحُ الْإِسْنَادِ، وَلَمْ يُخَرِّجَاهُ.

---

(١) في (ف) وحاشية (ظ): «الصغاني».

(٢) في جميع النسخ: «الكلابي» مصحف.

(٣) إسناده ضعيف: قتادة لم يسمع من أنس. ينظر: (٧٠٧٦-٧٠٧٧).

(٤) كذا في (ف) وفي (ظ): «والخلدم، والقاس، والاعراض». وفي (س): «في الجمزون». وفي مختصر الاستدلال لابن الملقن (١٦/ ٢٢٧٩): «الجمازون».

إسناده ضعيف: قال الذهبي في الميزان (٣/ ٢٤٥-٢٤٦): «عيسى الحناط، عن حبان ولا عن هبان، وعنه: =

٧٧١٠ - **حدثنا** أبو بَحْرٍ مُحَمَّدُ بْنُ سُلَيْمَانَ[1] الْوَاسِطِيُّ، ثنا عَلِيُّ بْنُ الْحُسَيْنِ بْنِ الْجُنَيْدِ الرَّازِيُّ وَمُحَمَّدُ بْنُ عَبْدِ اللهِ الْمَرْوَزِيُّ[2] وَمُحَمَّدُ بْنُ يَحْيَى السِّلْمِيُّ، قَالُوا: ثنا أَبُو الْعَطَّافِ زِيَادُ بْنُ يَحْيَى الْحَسَّانِيُّ، ثنا عَبَّادُ بْنُ الْعَوَّامِ عَنْ حُمَيْدٍ، عَنْ أَنَسٍ رضي الله عنه، قَالَ: **دَخَلَ** رَسُولُ اللهِ ﷺ عَلَى ابْنِ عَمِّهِ عُثْمَانَ بْنِ مَظْعُونٍ[3] وَهُوَ مَرِيضٌ، فَلَمَّا رَآهُ بَكَى، فَقَالَ: يَا ابْنَ عَمِّ، تَبْكِي عَلَيَّ؟ فَقَالَ: لَا يَبْكِي عَلَيْكَ إِلَّا كَافِرٌ، ثُمَّ قَالَ: يَا ابْنَ عَمِّ، أَلَا أُبَشِّرُكَ؟ قَالَ: بَلَى، فَقَالَ: إِنَّ اللهَ قَدْ بَنَى لَكَ بَيْتًا فِي الْجَنَّةِ، فَقَالَ: أَمِنْ لَبِنٍ أَمْ مِنْ قَصَبٍ؟ فَقَالَ: لَا، بَلْ مِنْ لَبِنٍ مِنْ فِضَّةٍ وَقَصَبٍ مِنْ ذَهَبٍ، وَلَكَ فِيهِ أَلْفُ أَلْفِ قَصْرٍ، وَفِي كُلِّ قَصْرٍ أَلْفُ أَلْفِ بَيْتٍ، وَلَكَ فِيهِ أَلْفُ أَلْفِ سَرِيرٍ، وَلَكَ فِيهِ أَلْفُ أَلْفِ زَوْجَةٍ، وَلَكَ فِيهِ أَلْفُ أَلْفِ وَصِيفٍ، وَلَكَ فِيهِ أَلْفُ أَلْفِ نَهْرٍ، وَلَكَ فِيهِ أَلْفُ أَلْفِ عَيْنٍ، وَلَكَ فِيهِ أَلْفُ أَلْفِ مَائِدَةٍ، وَلَكَ فِيهِ أَلْفُ أَلْفِ طَيْرٍ، وَلَكَ فِيهِ أَلْفُ أَلْفِ حُلَّةٍ، وَلَكَ فِيهِ أَلْفُ أَلْفِ رُمَّانَةٍ، وَلَكَ فِيهِ أَلْفُ أَلْفِ فَاكِهَةٍ، وَلَكَ فِيهِ أَلْفُ أَلْفِ رَيْحَانَةٍ، وَلَكَ فِيهِ أَلْفُ أَلْفِ حَوْرَاءَ عِينٍ، وَلَكَ فِيهِ أَلْفُ أَلْفِ وَلِيدٍ وَوَصِيفٍ، وَلَكَ فِيهِ أَلْفُ أَلْفِ مَلَكٍ يُسَبِّحُونَ اللهَ وَيُقَدِّسُونَهُ، وَلَكَ فِيهِ أَلْفُ أَلْفِ مَلَكٍ يَسْتَغْفِرُونَ لَكَ، وَلَكَ فِيهِ أَلْفُ أَلْفِ مَلَكٍ يَدْعُونَ اللهَ لَكَ، وَلَكَ فِيهِ أَلْفُ أَلْفِ مَلَكٍ يَكْتُبُونَ حَسَنَاتِكَ، وَلَكَ فِيهِ أَلْفُ أَلْفِ مَلَكٍ يَذُبُّونَ عَنْكَ، وَلَكَ فِيهِ أَلْفُ أَلْفِ مَلَكٍ يَحْرُسُونَكَ، وَلَكَ فِيهِ أَلْفُ أَلْفِ مَلَكٍ يَدْفَعُونَ عَنْكَ، وَلَكَ فِيهِ أَلْفُ أَلْفِ مَلَكٍ يَشْهَدُونَ لَكَ، وَلَكَ فِيهِ أَلْفُ أَلْفِ مَلَكٍ يَشْفَعُون

وَقَدْ صَحَّ الحَدِيثُ عَنِ ابْنِ عُمَرَ عَلَيْكَ، مِنْ قَوْلِهِ مِنْ[1] غَيْرِ شَكٍّ، فَسَمَّى، وَلَا تُسَمِّيلِ.

٧٧١١- **حَدَّثَنَا** أَبُو عَلِيٍّ الحَافِظُ، ثَنَا عُثْمَانُ الأَهْوَازِيُّ، ثَنَا مُحَمَّدُ بْنُ عُمَرَ بْنِ عَلِيٍّ المُقَدَّمِيُّ، ثَنَا عَبْدُ اللهِ بْنُ هِشَامٍ السَّخْتِيَانِيُّ، حَدَّثَنِي أَبِي، ثَنَا أَيُّوبُ، عَنْ نَافِعٍ، قَالَ: قَالَ لِي ابْنُ عُمَرَ: يَا نَافِعُ، ادْهَبْ لِتُلَبِّيَ بِحَجِّكَ، وَلَا تُلَبِّيَنَّ بِشَيْخٍ فَيِّرٍ وَلَا غُلَامٍ صَغِيرٍ. وَقَالَ: احْتَجَمُوا يَوْمَ الخَمِيسِ عَلَى بَرَكَةِ اللهِ وَاحْتَجِمُوا يَوْمَ الجُمُعَةِ[2]، وَلَا تَحْتَجِمُوا يَوْمَ السَّبْتِ، وَاحْتَجِمُوا يَوْمَ الأَحَدِ وَالاثْنَيْنِ وَالثُّلَاثَاءِ، وَلَا تَحْتَجِمُوا يَوْمَ الأَرْبِعَاءِ، فَإِنَّهُ يَوْمُ نَحْسٍ[3]، تَحْذَامُ لَهُ يَرْسُلُ إِلَيْهِ الأَرْبَعَاءِ وَيَوْمَ الأَرْبِعَاءِ[4]».

وَقَدْ أَسْنَدَ هَذَا الحَدِيثَ عَطَّافُ بْنُ خَالِدٍ المَخْزُومِيُّ، عَنْ نَافِعٍ.

٧٧١٢- **حَدَّثَنَا** أَبُو الحَسَنِ الفَقِيهُ وَأَبُو الحَسَنِ العَنَزِيُّ، قَالَا: ثَنَا مُحَمَّدُ بْنُ سَعِيدٍ الدَّارِمِيُّ، ثَنَا عَبْدُ اللهِ بْنُ صَالِحٍ العِجْلِيُّ، ثَنَا عَطَّافُ بْنُ خَالِدٍ[5]، عَنْ

---

(١) الحاكم كما ترى.

(٢) كذا في الأصل، ولعله: «يوم» مما سقط من (و) وأثبتناه بما حلل.

(٣) قوله: «وانحسوا فيه الحجامة» سقط من (و) وأثبتناه بما حلل.

(٤) في (و): «وفيه الريح».

(٥) قال الذهبي في التلخيص: «قلت: عبد الله متروك، تفرد». قلت: أبو حاتم، وقال الساجي: «فيه ضعف، ليس بحكم صاحب حديث» ذكره ابن عدي في ترجمة أبي صالح العجلي.

(٦) لم يجعله ابن عدي في الإتحاف، وسيأتي في الطب (٨٤٩٤) من وجه آخر عن عطاف بن خالد عن محمد بن عجلان به مرفوعاً بلفظ: «احتجموا يوم الثلاثاء».

كتب في حاشية التلخيص: «عطاف وقد أخذ عنه ورقاء، وقال أبو حاتم: ليس بذاك».

نَافِعٍ، أَنَّ عَبْدَ اللهِ بْنَ عُمَرَ ﷺ، قَالَ: لَمَّا نَافِعٌ، تَبَيَّعَ بِهِ: اللَّهُمَّ، فَأَتَيْتُ بِهِ وَلَمْ يَشِبَّ، فَجَعَلَ يَمْسَحُ رَأْسَهُ وَيَقُولُ: «هُوَ يَعِيشُ». «الْجُمُعَةُ»: فَقَالَ: هِيَ الرَّبُّ، وَفِيهَا سَاعَةٌ وَبَرَكَةٌ، وَهِيَ لَزِيدَ فِي الْعَقْلِ، وَلَزِيدُ فِي الْجَلَدِ، وَلَزِيدُ الْحَافِظَ حِفْظًا، فَمَنْ كَانَ مُحْتَجِبًا عَلَى اسْمِ اللهِ، فَلْيَحْتَجِمْ يَوْمَ الْجُمُعَةِ، وَاخْتَارُوا الْجُمُعَاتِ يَوْمَ الْجُمُعَةِ، وَيَوْمَ الثَّلَاثِ، وَيَوْمَ الْأَحَدِ، وَاحْتَجِمُوا يَوْمَ الْاثْنَيْنِ، وَيَوْمَ الثَّلَاثَاءِ، فَإِنَّهُ الْيَوْمُ الَّذِي هَزَمَ اللهُ عَزَّ وَجَلَّ فِيهِ الْمَلَاءَ، وَاخْتَيِرُوا الْجُمُعَاتِ يَوْمَ الْأَرْبِعَاءِ، فَإِنَّهُ الْيَوْمُ الَّذِي نَزَلَ اللهُ الْكُتُبَ عَلَى آدَمَ فِيهِ بِالْمَاءِ، وَمَا يَنْدُبُ شَاهِدٌ وَلَا يَرْتَجِزُ إِلَّا فِي يَوْمِ الْأَرْبِعَاءِ، أَوْ فِي لَيْلَةِ الْأَرْبِعَاءِ»[1].

٧٧١٣- ضعيف جدًا: أخرجه ابن عساكر في «معجم المشيخة» ثنا إِبْرَاهِيمُ بْنُ عَبْدِ اللهِ السَّعْدِيُّ، ثنا مُحَمَّدُ بْنُ الْقَاسِمِ الْأَسَدِيُّ، ثنا الرَّبِيعُ بْنُ صُبَيْحٍ، عَنِ الْحَسَنِ، عَنْ أَنَسٍ ﷺ، قَالَ: قَالَ رَسُولُ اللهِ ﷺ: «إِذَا اشْتَدَّ الْحَرُّ، فَانْتَظِرُوا بِالْجُمُعَاتِ، لَا يَنْتَهِكُ فِيهَا رَأْسُ أَحَدِكُمْ فَيُقْتَلَهُ»[2].

هَذَا حَدِيثٌ صَحِيحُ الْإِسْنَادِ[3]، وَلَمْ يُخَرِّجَاهُ.

---

(١) في (ب): «مني».

(٢) كذا في جميع النسخ، وفي «التاريخ»: «يحتجامُ لا يكون شيخا».

(٣) أخرجه البخاري (٥٦٩) (٢٤٦٥-١١٠٠)، ومسلم (١٢٠١) من حديث ابن عباس ﷺ.

والمختطف: مختلف عقد، وزنزره عقد الله عز وجل من صالح العمر، والصعود على نصبه: وعاء الجنازة، حسن الرأي فيه، [لا أنه كان تقبر الشخصية، والبخاري يصرح بصرف الحديث عن سفيه، فقال: وقال غيره، ولم يقل: عن الطاهر أنه وعيني وقلبي].

(٤) أخرجه النسائي (١/٢٨١-٢٨٢).

(٥) محمد بن إبراهيم بن أحمد الأموي الحلبي، كذبه، من رجال الهلباب، يروي أحاديث موضوعة، وانظر عليه ابن حنا الحلبي في المعجم من.

٧٧١٤- حدثنا أبو بكر بْنُ مُحَمَّدُ بْنِ عَبْدِ اللهِ الحَنِيدُ، ثنا الحُسَيْنُ بْنُ الفَضْلِ، ثنا أَبُو اليَمَانِ هَاشِمُ بْنُ القَاسِمِ، ثنا المُعْتَمِرُ بْنُ رَجَاءَ البَصْرِيُّ، حَدَّثَنِي عَبَّادُ بْنُ مَنْصُورٍ، عَنْ عِكْرِمَةَ، عَنِ ابْنِ عَبَّاسٍ ﷺ، قَالَ: رَسُولُ اللهِ ﷺ: «إِنَّمَا الحَمْدُ الحَيَاءُ، يُحِبُّ العَبْدَ، وَيُحِلُّهُ الجَنَّةَ».

هذا حديثٌ صحيحُ الإسناد، ولَمْ يُخَرِّجَاهُ.

٧٧١٥- حدثنا أَبُو زَكَرِيَّا العَنْبَرِيُّ وَأَبُو بَكْرِ بْنُ عِصَامٍ العَنْزِيُّ[1] وَعَبْدُ اللهِ بْنُ سَهْلٍ الخَبَّازُ وَغَيْرُ بْنُ عِيسَى الجَرِيرِيُّ، قَالُوا: ثَنَا أَبُو عَلِيٍّ مُحَمَّدُ بْنُ إِبْرَاهِيمَ العَنَزِيُّ، ثنا سُلَيْمَانُ بْنُ عَبْدِ الرَّحْمَنِ الدِّمَشْقِيُّ، ثنا الوَلِيدُ بْنُ مُسْلِمٍ، ثنا ابْنُ جُرَيْجٍ، عَنْ عَمْرِو بْنِ شُعَيْبٍ، عَنْ أَبِيهِ، عَنْ جَدِّهِ، قَالَ: قَالَ رَسُولُ اللهِ ﷺ: «مَنْ لَطَّبَ وَلَمْ يُعْرَفْ بِذَلِكَ بِطِبٍّ، فَهُوَ ضَامِنٌ»[2].

هذا حديثٌ صحيحُ الإسناد، ولَمْ يُخَرِّجَاهُ.

٧٧١٦- حدثنا أَبُو الحَسَنِ مُحَمَّدُ بْنُ يَعْقُوبَ، أنا مُحَمَّدُ بْنُ عَبْدِ اللهِ بْنِ عَبْدِ الحَكَمِ[3]، أنا ابْنُ وَهْبٍ، أَخْبَرَنِي مُعَاوِيَةُ بْنُ صَالِحٍ، عَنْ عَبْدِ الرَّحْمَنِ بْنِ

---

(١) في الأصل: «العنبر».

(٢) إتحاف المهرة (٦/٢١٧-٢١٨).

(٣) يعني: أبا زكريا يحيى بن عبد الله العنبري، وأبا بكر محمد بن عبد الله بن أحمد بن موسى العنزي.

(٤) في (ز): (وأبو). وهو خطأ، وفي (ع): «ولم يعرف منطب»، والمثبت من (ز) والتلخيص.

(٥) إتحاف المهرة (١١/٥١١-١١٦٥٠).

(٦) في (ز): «أحمد بن عبد الحكم».

حُيَيِّ بْنِ نُمَيْرٍ، عَنْ أَبِيهِ، عَنْ عَلِيٍّ بْنِ أَبِي طَالِبٍ الْأَشْجَعِيِّ، قَالَ: كُنَّا نَرْقِي فِي الْجَاهِلِيَّةِ، فَقُلْنَا: يَا رَسُولَ اللهِ، كَيْفَ تَرَى فِي ذَلِكَ؟ فَقَالَ: «اعْرِضُوا عَلَيَّ رُقَاكُمْ، لَا بَأْسَ بِالرُّقَى مَا لَمْ يَكُنْ شِرْكًا».

هَذَا حَدِيثُ صَحِيحُ الْإِسْنَادِ، وَلَمْ يُخَرِّجَاهُ.

٧٧١٧- أَخْبَرَنِي عَبْدُ اللهِ بْنُ مُحَمَّدِ الْبَلْخِيُّ، قَالَ: ثَنَا إِسْمَاعِيلُ بْنُ مُحَمَّدِ بْنِ إِسْمَاعِيلَ، قَالَ: ثَنَا مُحَمَّدُ بْنُ مَرْوَانَ بْنِ عَبْدِ اللهِ الْعُذْرِيُّ، قَالَ: ثَنَا مُحَمَّدُ بْنُ عُمَرَ بْنِ أَبَانَ، عَنْ مُحَمَّدِ بْنِ الْوَلِيدِ الزُّبَيْدِيِّ، قَالَ: الْأَوْزَاعِيُّ، عَنْ عُرْوَةَ بْنِ الزُّبَيْرِ، عَنْ زَيْنَبَ بِنْتِ أَبِي سَلَمَةَ، عَنْ أُمِّ سَلَمَةَ ﵂، أَنَّ النَّبِيَّ ﷺ رَأَى فِي بَيْتِهَا جَارِيَةً فِي وَجْهِهَا سَفْعَةٌ، فَقَالَ: «اسْتَرْقُوا لَهَا، فَإِنَّ بِهَا النَّظْرَةَ».

هَذَا حَدِيثٌ صَحِيحٌ عَلَى شَرْطِ الشَّيْخَيْنِ، وَلَمْ يُخَرِّجَاهُ.

٧٧١٨- حَدَّثَنَا عَبْدُ اللهِ بْنُ مُحَمَّدِ بْنِ يَعْقُوبَ، ثَنَا بَحْرُ بْنُ نَصْرٍ، ثَنَا عَبْدُ اللهِ بْنُ وَهْبٍ، أَخْبَرَنِي عَمْرُو بْنُ الْحَارِثِ، عَنْ عَبْدِ رَبِّهِ بْنِ سَعِيدٍ، عَنْ مُحَمَّدِ بْنِ قَارِظٍ، عَنْ عُمَرَ، أَنَّ النَّبِيَّ ﷺ سُئِلَ: هَلْ يُبَاعُ الرَّقِيقُ، جَلَسَ عِنْدَ زَاوِيَةِ

(١) إتحاف المهرة (١٤٠٥٤-١٦٠٤٥).

(٢) في أخره عند أحمد (١٩٠٩) عن أبي العلاء عن ابن وهب به.

(٣) إتحاف المهرة (١٨٠٦٠-٢٣٥٧٥).

(٤) قال الذهبي في تلخيصه: فيه راجعه الحاكم وقال ابن حجر في الإتحاف: قلت: في إسناده من لم يسم، وقد ضعف سند ابن حزيمة وقال: ذكر شيخ لنا في الحديث (٢٠٧٤)، ومسلم في الصحيح (٢١٩٧) بسياقه كما تقدم في الطب الثاني (٥٨٢٣)، وسعد أخر من العراق، (٧٠٨).

ثُمَّ قَالَ سَبْعَ مَرَّاتٍ: «أَسْأَلُكَ اللهَ الْعَظِيمَ رَبَّ الْعَرْشِ الْعَظِيمِ، أَنْ يَشْفِيَكَ»، فَإِنْ كَانَ فِي أَجَلِهِ تَأْخِيرٌ، عُوفِيَ مِنْ وَجَعِهِ ذَلِكَ.

هَذَا حَدِيثٌ صَحِيحٌ عَلَى شَرْطِ الشَّيْخَيْنِ، وَلَمْ يُخَرِّجَاهُ.

وَلَهُ شَاهِدٌ عَمْرُو بْنُ الْحَارِثِ عَلَى وَفْقِ حَدِيثِ عَبْدِ اللهِ بْنِ الْحَارِثِ(١) بْنِ سَعِيدٍ وَابْنِ عَبَّاسٍ مَعًا، إِلَّا أَنَّ فِيهِ زِيَادَةَ الْحَجَّاجِ بْنِ أَرْطَاةَ، عَنِ الْبِهْقَانِ، عَنْ عَبْدِ اللهِ بْنِ الْحَارِثِ، وَلَمْ يَذْكُرْ بَيْنَهُمَا سَعِيدَ بْنَ جُبَيْرٍ.

٧٩١٧ - أَخْبَرَنَا الْحَسَنُ بْنُ يَعْقُوبَ الْعَدْلُ، ثنا يَحْيَى بْنُ أَبِي طَالِبٍ، ثنا يَزِيدُ بْنُ هَارُونَ، أنا الْحَجَّاجُ بْنُ أَرْطَاةَ، عَنِ الْبِهْقَانِ بْنِ عَمْرٍو، عَنْ عَبْدِ اللهِ بْنِ الْحَارِثِ، عَنْ عَمْرِو بْنِ الْحَارِثِ ﷺ، عَنْ رَسُولِ اللهِ ﷺ، قَالَ: «مَنْ عَادَ مَرِيضًا، فَقَالَ: أَسْأَلُ اللهَ الْعَظِيمَ، رَبَّ الْعَرْشِ الْعَظِيمِ، أَنْ يَشْفِيَكَ، سَبْعًا، فَهُوَ فِي إِمَّا لَمْ يَكُنْ أَجَلُهُ حَضَرَ»(٢).

وَقَدْ رَوَاهُ أَبُو عَاصِمٍ الضَّحَّاكُ، وَسُوَيْدٌ بْنُ نَصْرٍ النَّهْدِيُّ، عَنِ الْبِهْقَانِ بْنِ عَمْرٍو، عَنْ سَعِيدِ بْنِ جُبَيْرٍ، عَنِ ابْنِ عَبَّاسٍ.

---

(١) إسناده ضعيف لجهالة البهقان (٧٩١٧ - ٧٩٢٠)، وكذا رواه ابن حبان من حديث عمرو بن الحارث وهو به، وقال الحافظ في الإتحاف: «وزيد في السياق ابن سعيد بن جبير عن ابن عباس بلا واسطة، وهو المحفوظ، وقد مضى» اهـ. تقدم في الحديث (١٢٨٣) من حديث ابن عبد الحكم عن ابن وهب به بدون ذكر عبد الله بن الحارث، وانظر الحديث الذي قبله هناك.

(٢) قوله: «على وفق حديث أبي عبد الله بن الحارث» سقط من (ز) و(ولو).

(٣) في (س): «عوفي إن لم يحضر أجله».

(٤) إتحاف المهرة (٧٩١٧ - ٧٩٢٠).

أنا خديجُ [أبي] عتابٌ:

٧٧٢٠ - **فأخبرَكه** عَبْدُ الرَّحمٰنِ بْنُ الْحَسَنِ[1] الْقاضي، ثنا إِبْرَاهِيمُ بْنُ الْحُسَيْنِ، ثنا آدَمُ بْنُ أَبِي إِيَاسٍ[2]، ثنا شُعْبَةُ،

ثنا سُلَيْمٌ أَبُو بَكْرٍ مُحَمَّدُ بْنُ أَحْمَدَ بْنِ بَالَوَيْهِ، ثنا عَبْدُ اللهِ بْنُ أَحْمَدَ بْنِ حَنْبَلٍ، حَدَّثَنِي أَبِي، ثنا مُحَمَّدُ بْنُ جَعْفَرٍ، عَنْ شُعْبَةَ، عَنْ يَزِيدَ أَبِي خَالِدٍ[3] الدَّالَانِيِّ، عَنْ عَبْدِ اللهِ بْنِ مُعَقِّلٍ الْمُزَنِيِّ، عَنْ عَبْدِ اللهِ بْنِ مُغَفَّلٍ بْنِ عَمْرِو بْنِ حَبِيبِ بْنِ عَدِيِّ بْنِ جُشَمَ بْنِ مُعَاوِيَةَ بْنِ ثَوْرِ بْنِ مُرْتِعِ بْنِ هَنْدِ بْنِ بَلِيٍّ، قَالَ: قَالَ رَسُولُ اللهِ ﷺ: «مَا مِنْ مُسْلِمٍ يَعُودُ مَرِيضًا، ثُمَّ يَحْضُرُ أَجَلَهُ، فَيَقُولُ سَبْعَ مَرَّاتٍ: أَسْأَلُ اللهَ الْعَظِيمَ، رَبَّ الْعَرْشِ الْعَظِيمِ، أَنْ يَشْفِيَكَ، إِلَّا عُوفِيَ»[4].

وأنا خديجُ مُنْذِرُ بنُ حبيبٍ:

٧٧٢١ - **فحدَّثَه** أَبُو بَكْرٍ بْنُ أَبِي إِيَاسٍ الْخَيَّاطُ بِالْكُوفَةِ، ثنا أَحْمَدُ بْنُ مُوسَى النَّيْسَابُورِيُّ، ثنا أَحْمَدُ بْنُ مُنِيعٍ، ثنا عَبْدُ اللهِ بْنُ مُوسَى[5]،

---

(١) ما بين المعقوفين ساقط من جميع النسخ، ومثبت من السياق.

(٢) في جميع النسخ: «الحسين» والمثبت من الإتحاف، وكذا تقدم على الصواب في الحديث (١٢٤٣).

(٣) في (ك): «آدم بن أبي إياس».

(٤) في جميع النسخ: «يزيد بن أبي خالد»، وفي الإتحاف وما تقدم في الحديث (١٢٤٥) بالإسناد الأول، ومن مسند الإمام أحمد (٤/ ٤٠) وهو أصل رواية الصفحة.

(٥) إتحاف الخيرة المهرة (١٣/ ١٢٩-١٧٧).

(٦) في (ك): «الحسين» ليس في (ز) و(ف) وهو: أحمد بن موسى بن إسحاق، أبو عبد الله النيسابوري.

(٧) في (ز) والإتحاف: «أحمد بن جميل عن عبد الله بن موسى»، وفي (ك): «أحمد بن =

الْأَشْجَعِيِّ، عَنْ كُمَيْلٍ، عَنْ مُنِيرَةَ الْهُدَبِيِّ، عَنِ الْبَهْلَانِيِّ بْنِ عُتْوَدٍ، عَنْ سَعِيدِ بْنِ جُبَيْرٍ(١)، عَنِ ابْنِ عَبَّاسٍ، قَالَ: قَالَ رَسُولُ اللهِ ﷺ: «مَنْ دَخَلَ عَلَى عَرَفِيٍّ، ثُمَّ يَحْضُرُ أَجَلَهُ، فَقَالَ: أَمَالَ اللهُ الْعَظِيمَ، رَبُّ الْعَرْشِ الْعَظِيمِ، أَنْ يُطِيلَ عُمُرَهُ، إِلَّا عُوفِيَ»(٢).

٧٧٢٦- ضعيف جدًا أبو القاسم مُحَمَّدُ بْنُ يَعْقُوبَ: ثنا مُحَمَّدُ بْنُ إِسْحَاقَ الصَّغَانِيُّ(٣): ثنا أَبُو النَّضْرِ(٤): وَأَبُو زَيْدٍ سَعِيدُ بْنُ الرَّبِيعِ، قَالَا: ثنا شُعْبَةُ، عَنْ قَتَادَةَ، عَنِ الْحَسَنِ، عَنْ عِمْرَانَ بْنِ حُصَيْنٍ ﷺ، قَالَ: نَهَى رَسُولُ اللهِ ﷺ عَنِ الثَّنِّي، فَأَثْنَيْنَا، فَمَا أَفْلَحْنَا وَلَا أَنْجَحْنَا(٥).

هذا حديث صحيح الإسناد، ولم يُخَرِّجاه.

٧٧٢٧- أخبرنا أَبُو عَمْرٍو عُثْمَانُ بْنُ أَحْمَدَ الدَّقَّاقُ: ثنا الْحَسَنُ بْنُ سَلَّامٍ

= جميل عن عبيده، في (ز): «أحمد بن جميل عن عبيدة وغيره بن» وزيد بن أبي زياد، ترجمته من رواية ابنه الدولابي في الكنى (٢/٥٧٠) من طريق أبي بكر الأعين أحمد بن محمد بن المعلى، والطبراني في الكبير (٢٤/٤١٦) في الدعاء للطبراني (٢/١٣٣٧) من طريق البخاري، وابن الأعرابي في معجمه (٢/١٤٧) عن أحمد بن محمد بن صالح الأعرابي المعروف بابن الأعين، أحمد بن جميد عن عبيدة بن حميد عن موسى بن عبيدة عن الأعين، وأحمد بن حميد الطويلي عن عبيد الله بن موسى الأعين، يروي أحمد عن عبد الله بن عبيد الله بن موسى.

(١) في (ز) و(ك): «عن عبيد عن سعيد بن جبير» بإسقاط ما بعد عبيد الله بن موسى!

(٢) إسناده ضعيف جدًا: ٧٧٢٦-٧٧٢٧.

(٣) في (ب) و(ز) و(ك): «الصغاني».

(٤) هو: هاشم بن القاسم الخراساني.

(٥) إسناده ضعيف: (٢/١٤٧-١٤٨).

السُّرَيْنِ، ثنا أبو عاصم، عَنْ سُلَيْمَانَ، عَنْ أَبِي إِسْحَاقَ، عَنْ أَبِي الأَحْوَصِ، عَنْ عَبْدِ اللهِ، قَالَ: أَصَابَ رَجُلًا مِنَ الأَنْصَارِ مَرَضٌ شَدِيدٌ، فَوُصِفَ لَهُ الْبَانُ، فَأَتَوْا النَّبِيَّ ﷺ، فَأَمَرَهُمْ عَلَيْهِ، ثُمَّ أَتَوْهُ فَأَمَرَهُمْ عَنْهُمْ، ثُمَّ قَالَ فِي الْإِبِلِ: فِي كُلِّ خَمْسٍ: الْإِبِلُ شِقْصٌ فَارْضَوْهُمْ وَرَضُوا[1].

هَذَا حَدِيثٌ صَحِيحٌ عَلَى شَرْطِ الشَّيْخَيْنِ، وَلَمْ يُخَرِّجَاهُ.

٧٧٢٤- حدثنا أَبُو زَكَرِيَّا الْعَنْبَرِيُّ، ثنا إِبْرَاهِيمُ بْنُ أَبِي طَالِبٍ، حَدَّثَنِي عَبْدُ الْقُدُّوسِ بْنُ مُحَمَّدٍ الْحَنَفِيُّ، حَدَّثَنِي عَمْرُو بْنُ عَاصِمٍ، ثنا هَمَّامٌ، ثنا قَتَادَةُ، عَنْ طَلْقِ بْنِ حَبِيبٍ العنزي[2]، عَنِ ابْنِ عَبَّاسٍ: أَنَّهُ قَالَ: لَمْ يُسَلِّمْ عَلَى عَلِيٍّ ذَهَبٌ بَلْ أَثَرُ النَّارِ[3].

هَذَا حَدِيثٌ صَحِيحٌ عَلَى شَرْطِ الشَّيْخَيْنِ، وَلَمْ يُخَرِّجَاهُ.

٧٧٢٥- حدثنا أَبُو الْعَبَّاسِ مُحَمَّدُ بْنُ يَعْقُوبَ، ثنا أَحْمَدُ بْنُ عَبْدِ الْجَبَّارِ، ثنا أَبُو مُعَاوِيَةَ، ثنا الْأَعْمَشُ.

وَحَدَّثَنَا أَبُو عَبْدِ اللهِ الْمَحْمَلِيُّ، ثنا مُحَمَّدُ بْنُ عَبْدِ الْوَهَّابِ، ثنا يَعْلَى بْنُ عُبَيْدٍ، ثنا الْأَعْمَشُ، عَنْ أَبِي سُفْيَانَ[4]، عَنْ جَابِرٍ ﷺ، قَالَ: عَفَى أَبُو بَنِي

---

(١) إتحاف المهرة (٦-١٠٦٤٤-١٠٦٨٩)، وسيأتي في كتاب الزكاة (٨٥٢٧).

(٢) في (ب): العنبري.

(٣) إتحاف المهرة (٦-١٠٦٨٩-١٠٧٠٨).

(٤) أخذه في مسلم في الصلح (٥/ ٤٧) من حديث حسين بن علي بن عفرقد به، وقوله: ثنا الأعمش عطف على التحديث فكأنه ثنا ترك ذكرهما لتقدم ذكرهما.

(أ) في (ب): ثنا الأعمش.

(ب) في (أ) و(م): أبي إسحاق.

كَعْبٍ ﷺ، فَعَبْدُ النَّبِيِّ ﷺ إِلَهٌ طَيِّبٌ، فَقَطْعٌ بِلَهُ عَزَّ، فَلَمْ تَرْفَعْهُ عَلَيْهِ.

هَذَا حَدِيثٌ صَحِيحٌ عَلَى شَرْطِ الشَّيْخَيْنِ، وَلَمْ يُخَرِّجَاهُ.

٧٧٢٦ - حَدَّثَنَا أَبُو الْعَبَّاسِ مُحَمَّدُ بْنُ يَعْقُوبَ، ثنا بَكْرُ بْنُ مُحَمَّدٍ، ثنا عَبْدُ اللهِ بْنُ وَهْبٍ، أَخْبَرَنِي يُونُسُ، عَنِ ابْنِ شِهَابٍ، عَنْ أَبِي أُمَامَةَ بْنِ سَهْلِ بْنِ حُنَيْفٍ ﷺ أَنَّ رَسُولَ اللهِ ﷺ عَادَ أَسْعَدَ(١) بْنَ زُرَارَةَ، فَوَجَدَهُ الْمَوْتُ، فَقَالَ: دَاعِيَ عَلَيْهِ، قَالَ: «يَقُولُ هَذَا، فَيَقُولُ: لَوْلَا عَلَقَةُ هَذَا، وَلَا أَخِيذَةُ كَذَا، وَلَا بَلِيَّتِي(٢) شَيْءٌ، وَلَا وَلَدٌ لِي أُخَلِّفُهُ، فَأَمَرَ بِهِ، فَنُزِعَ، فَمَاتَ».

هَذَا حَدِيثٌ صَحِيحٌ عَلَى شَرْطِ الشَّيْخَيْنِ، إِلَّا كَانَ أَبُو أُمَامَةَ مِمَّنْ عَدَّدَهُمْ مِنَ الصَّحَابَةِ، وَلَمْ يُخَرِّجَاهُ.

٧٧٢٧ - أَخْبَرَنَا أَبُو سَهْلٍ بْنُ زِيَادٍ، ثنا يَحْيَى بْنُ جَعْفَرٍ، ثنا الْفِرْيَابِيُّ، ثنا أَبُو دَاوُدَ، ثنا شُعْبَةُ، عَنْ مُحَمَّدِ بْنِ عَبْدِ الرَّحْمَنِ بْنِ زُرَارَةَ، قَالَ: سَمِعْتُ عَمِّي(٣) وَمَا رَأَيْتُ أَحَدًا هَيَّابًا بِهِ يَقُولُ: سَمِعْتُ أَبَا سَعْدِ بْنَ زُرَارَةَ أَنَّهُ وَجَعَ، وَأَسْمَعُ

---

(١) [صحابي] انظر ما قبله (٣/ ١٣٤ - ١٣٧).

(٢) في (ب): «بي».

(٣) في (ب) زيادة: «سمعه».

(٤) تقدم في (الإيمان) (ب) وفي (الجهاد) (ب).

(٥) في (ج): «أحد أشك أنني».

(٦) [صحابي] انظر (٣/ ١٣٤ - ١٣٧).

(٧) [مجهول] انظر (٣/ ١٣٤ - ١٣٧).

(٨) هو يحيى بن أبي أمامة أسعد بن زرارة الأنصاري، من رجال الجهاد.

أَهْلُ الْمَدِينَةِ النَّبْذَ"، فَكَوَّدَ رَسُولُ اللهِ ﷺ فَمَاتَ، فَقَالَ رَسُولُ اللهِ ﷺ: "مَيِّتٌ شَرٌّ إِيهِمْ؟ لَيُقَوِّلُونَ: لَوْلَا دُفِنَ عِنْدَ صَاحِبِهِ، وَلَا أَنْبَلَكَ لَكَ، وَلَا يُقْضِي فِيهِ"(١).

وَهَذَا حَدِيثٌ صَحِيحٌ عَلَى شَرْطِ الشَّيْخَيْنِ، وَلَمْ يُخَرِّجَاهُ.

٧٧٢٨ - أَخْبَرَنَا إِسْمَاعِيلُ بْنُ مُحَمَّدِ بْنِ إِسْمَاعِيلَ الْفَقِيهُ بِالرَّيِّ، ثنا أَبُو حَاتِمٍ، ثنا أَحْمَدُ بْنُ إِسْحَاقَ الْحَضْرَمِيُّ، ثنا وُهَيْبٌ، ثنا أَبُو وَائِلٍ الْقَيْنِيُّ، قَالَ: سَمِعْتُ أَبَا سَلَمَةَ بْنَ عَبْدِ الرَّحْمَنِ يَقُولُ: سَمِعْتُ عَائِشَةَ تَقُولُ: قَالَ رَسُولُ اللهِ ﷺ: "الْمُسْتَبَّانِ مَا قَالَا فَعَلَى الْبَادِئِ مِنْهُمَا، وَلَمْ يَعْتَدِ الْمَظْلُومُ"(٢).

هَذَا حَدِيثٌ صَحِيحٌ عَلَى شَرْطِ الشَّيْخَيْنِ، وَلَمْ يُخَرِّجَاهُ بِهَذِهِ السِّيَاقَةِ، إِنَّمَا اتَّفَقَا عَلَى حَدِيثِ بْنِ عَبَّاسٍ: "الْعَيْرُ حَرٌّ".

---

(١) قال ابن الأثير في النهاية (٥/١٠٣): "أصله بقية الرأس، وجمعه برءوس، ثم سمي الرأس به، وقيل هي مؤخر الظهر، فيه قصة معها ومختلط الفعل، فتأمله".

(٢) في جميع النسخ: "الهجواء"، والمثبت من الإحسان، وهو الصواب.

وإسناده ضعيف (١٣/٣٠٦-٣٠٧ - ٥٧٦٣).

قال ابن الملقن في حاشية التلخيص: "قاطع هذا، قال أحمد بن إسحاق ماتت سنة إحدى عشرة ومائتين بالبصرة قبل رحلة أبي حاتم بنحو العشرين، يعني أن أبا حاتم الرازي أسقط أحمد بن إسحاق الحضرمي".

وإسناده ضعيف (١٣/٣٠٧-٣٠٨ - ٥٧٦٤).

(١) قال ابن حجر في الإصابة: "قلت: كلاهما، لم يسمع واحد منهما بلالي، ولكنه أدرك وسمع صالح من محمد بن إسحاق، ثم من ضمرة، وأظنه أكثر عنهما، فالحديث على هذين صالح" (٨/٩٧).

وإسناده ضعيف (١٣/٣٠٨ - ٥٧٦٥)، وتقدم عند حديث رقم (٥٠٨٦)، وأخرج عند الطبراني (٦/١٧٦ - ١٧٧) مختصراً من حديث أبي هريرة.

٧٧٢٩ - أَخْبَرَنَا أَحْمَدُ بْنُ مُحَمَّدٍ الْعَنَزِيُّ، ثنا مُحَمَّدُ بْنُ سَعِيدٍ الدَّارِمِيُّ، ثنا عَلِيُّ بْنُ الْحَسَنِ، ثنا الْحُسَيْنُ بْنُ مُهَدِّيٍ، ثنا سُفْيَانُ، عَنْ مُوسَى(١)، عَنْ إِسْمَاعِيلَ بْنِ رَبَّاحٍ، عَنْ عَطَاءِ بْنِ أَبِي رَبَاحٍ، عَنِ ابْنِ عَبَّاسٍ ﷺ، قَالَ: قَالَ رَسُولُ اللهِ ﷺ: «الْعَيْنُ حَقٌّ تَسْتَنْزِلُ الْحَالِقَ»(٢).

هَذَا حَدِيثٌ صَحِيحُ الإِسْنَادِ، وَلَمْ يُخْرِجَاهُ بِهَذِهِ الزِّيَادَةِ.

٧٧٣٠ - ثُمَّ أَبُو الْعَبَّاسِ مُحَمَّدُ بْنُ يَعْقُوبَ، ثنا مُحَمَّدُ بْنُ إِسْحَاقَ الصَّغَانِيُّ(٣)، ثنا أَبُو النَّضْرِ(٤)، ثنا عَبَّادُ بْنُ رُزَيْقٍ، عَنْ عَبْدِ اللهِ بْنِ عِيسَى، عَنْ أُمِّهِ بُنَيْ بِنْتِ عَبْدِ اللهِ بْنِ عَامِرِ بْنِ رَبِيعَةَ، عَنْ أَبِيهِ عَامِرِ بْنِ رَبِيعَةَ، قَالَ: قَالَ رَسُولُ اللهِ ﷺ: «رَأَى أَحَدُكُمْ مِنْ نَفْسِهِ أَوْ أَخِيهِ(٥) مَا يُعْجِبُهُ، فَلْيَدْعُ بِالْبَرَكَةِ، فَإِنَّ الْعَيْنَ حَقٌّ»(٦).

هَذَا حَدِيثٌ صَحِيحُ الإِسْنَادِ، وَلَمْ يُخْرِجَاهُ بِذِكْرِ الْبَرَكَةِ.

---

(١) في جميع النسخ والمطبوعة: «موسى»، والمثبت من الإتحاف، فهو: «موسى أبو أزهر» له البخاري هذا الحديث وقال أبو حاتم: «ليس هذا بذيبه بن نافع، هو شيخ أبو الصديث» وذكره الأزدي في الضعفاء، وقال: «لا يصح حديثه» وساقه له.

(٢) قوله: «تستنزل الحالق» يأتي في (ز) وغاية، والحالق: الحبل الذي تشد الشاة، ولا يكون إلا مع عدم وجود ثياب.

(٣) إتحاف المهرة (١٤/٢٤٠-٢٤٥٠).

(٤) في (ز) وأبو (ر) و(ك): «الصحاني».

(٥) هو الأصوب من جميع النسخ، من رجال الظهابت.

(٦) في (ز) وأبو (ر) و(ك): «فليدع».

(٧) إتحاف المهرة (١٤/٢٩١-٢٩٦).

(٨) من قوله: «قال العين حق» إلى هنا ساقط من (ر).

٧٧٣١ - أَخْبَرَنَا عَلِيُّ بْنُ مُحَمَّدِ الْمِصْرِيُّ، ثَنَا مُحَمَّدُ بْنُ عَمْرِو بْنِ النَّضْرِ الْعَزِيزِيُّ، ثَنَا يَحْيَى بْنُ بُكَيْرٍ، ثَنَا اللَّيْثُ بْنُ سَعْدٍ، عَنْ يَحْيَى بْنِ سُلَيْمٍ، [ح] ثَنَا أَبُو عَبْدِ اللهِ بْنُ عِيسَى، عَنْ أَبِيهِ بْنِ هِنْدِ بْنِ سَعْدِ بْنِ سُهَيْلِ بْنِ عُتَيْبَةَ، عَنْ عَبْدِ اللهِ بْنِ عَامِرِ بْنِ رَبِيعَةَ، قَالَ: خَرَجَ عَلَيْنَا عُمَرُ بْنُ الْخَطَّابِ، وَعَمَّهُ عَامِرُ بْنُ رَبِيعَةَ يُرِيدَانِ الْمُصَلَّى، فَأُتِيَهَا بِأَبِي عُبَيْدٍ، فَخَرَجَ سَهْلٌ يُرِيدُ الْحُمُرَ. قَالَ: وَكَيْفَ سَعْدٌ يَا أَبَا السَّرْحِ - عَنْ إِبِلِهِ؟ أَمَا قَدْ تَرَكَ خَلْفَهُ عَلَيْهِ مِنْ صُوفِهِ، فَوَضَعَهَا ثُمَّ دَخَلَ الْبَيْتَ، قَالَ: فَتَعَرَّتْ إِلَيْهِ، فَأَصَبْتُهُ بِعَيْنِي، فَسَمِعْتُ لَهُ قَرْقَعَةً فِي الْبَيْتِ، فَأَتَيْتُ فَدَاءَتْهُ لِكَذَا، فَقَالَ: وَمَا يُدْرِيكَ يَا عَبْدَ اللهِ؟ فَقُلْتُ: فَعَاذ بِاللهِ مِنْكَ، فَخَاصَ الْبَيْتَ، فَمَاتَ. قَالَ: فَأَتَى اللَّيْثَ بِهَذَا، فَقَالَ: أَتَانِي اللَّيْثُ بِأَبِي نَاسَانَوْ، فَضَرَبَ صَدْرَهُ، ثُمَّ قَالَ: اللَّهُمَّ اغْفِرْ لَهُ، وَارْحَمْهُ، وَتَوَفَّهُ، وَعَافِهِ، وَاعْفُ عَنْهُ، قَالَ: قَالَ اللَّيْثُ: فَهَذَا رَأْيُ أَعْلَمِ مَنْ نَلْقَى، أَوْ نَرَى، أَوْ نَعْرِفُ مِنَّا بِطِبِّ، فَلْيُتْرَكْ، فَإِنَّ فِيمَا تَرَى مَا يَكْفِيهِ.

هَذَا حَدِيثٌ صَحِيحُ الإِسْنَادِ، وَلَمْ يُخَرِّجَاهُ.

٧٧٣٢ - حَدَّثَنَا أَبُو الْعَبَّاسِ مُحَمَّدُ بْنُ يَعْقُوبَ، ثَنَا يَحْيَى بْنُ نَصْرٍ، ثَنَا عَبْدُ اللهِ بْنُ وَهْبٍ، أَخْبَرَنِي حَيْوَةُ، عَنْ خَالِدِ بْنِ عُبَيْدٍ الْمَعَافِرِيِّ، عَنْ بِشْرِ بْنِ عَبْدِ اللهِ، أَنَّهُ سَمِعَ عَبْدَ اللهِ بْنَ عَمْرٍو يَقُولُ: سَمِعْتُ رَسُولَ اللهِ ﷺ يَقُولُ: «مَنْ عُلِّقَ تَمِيمَةً، فَلَا أَتَمَّ اللهُ لَهُ، وَمَنْ عُلِّقَ وَدَعَةً، فَلَا وَدَعَ اللهُ

---

(١) يدعمها بفي في (ق) والكاف، وما معنى له.

(٢) قوله: «مثل» غير موجود في (ق) و(ب) و(ت) والمثبت من (ف) و(ك) والمختصر.

(٣) في (ق): «مرجوة».

(٤) إسناده قال: ثنا يحيى (٧٨٦٤-٧٨٦٥): وأبيه من غير واقف، ولكن الذي ساقه من عبد الله بن عامر، وقال ابن معين: «لا أعرفه».

لَهُ»(١).

هَذَا حَدِيثٌ صَحِيحُ الإِسْنَادِ، وَلَمْ يُخَرِّجَاهُ.

٧٧٣٣- أَخْبَرَنَا أَحْمَدُ بْنُ سَلْمَانَ: الْفَقِيهُ، ثنا الْحَسَنُ بْنُ مُكْرَمٍ، ثنا عُثْمَانُ بْنُ عُمَرَ، ثنا أَبُو عَامِرٍ صَالِحُ بْنُ رُسْتُمَ، عَنِ الْحَسَنِ(٢)، عَنْ عِمْرَانَ بْنِ حُصَيْنٍ ﷺ، قَالَ: دَعَتْنَا عَلَى عَهْدِ النَّبِيِّ ﷺ وَعَلَى عَضُدِي خَلْقَةٌ مُنْكَرٌ، فَقَالَ: «مَا هَذِهِ؟» فَقُلْتُ: مِنَ الرَّامِحَةِ، فَقَالَ: «لِيُلْحِقَا»(٣).

هَذَا حَدِيثٌ صَحِيحُ الإِسْنَادِ، وَلَمْ يُخَرِّجَاهُ.

٧٧٣٤- أَخْبَرَنِي أَبُو الْعَبَّاسِ مُحَمَّدُ بْنُ أَحْمَدَ الْمَحْبُوبِيُّ، ثنا سَعِيدُ بْنُ مَسْعُودٍ، ثنا عَبْدُ الْوَهَّابِ بْنُ عَطَاءٍ، ثنا ابْنُ أَبِي لَيْلَى، عَنْ أَبِيهِ، قَالَ: دَعَتْنَا عَلَى أَبِي مَعْبَدٍ الْجُهَنِيِّ وَهُوَ عَبْدُ اللهِ بْنُ كُعَيْبٍ، وَبِهِ خُرَّاجٌ، فَقُلْتُ: أَلَا نُحَلِّلُ شَيْئًا؟ فَقَالَ: الْمَوْتُ أَعْزَبُ مِنْ ذَلِكَ، قَالَ رَسُولُ اللهِ ﷺ: «مَنْ تَعَلَّقَ شَيْئًا، وُكِلَ إِلَيْهِ»(٤).

---

(١) إتحاف المهرة (١٠/١٠٦-٢٢١-١٢٩٨٠)، وسيأتي برقم (٨٣٣٤) من غير قوله: «وَلَمْ يُخَرِّجَاهُ».

(٢) في الأصل: «سليمان»، والتصحيح من الإتحاف، ومصادر ترجمته.

(٣) في (ق): «الحسن».

(٤) إتحاف المهرة (١٣/١٣-١٥٥٠)، وسيأتي برقم (٨٣٣٥).

(٥) في جميع النسخ والتاريخين: «حمرة» هنا (وما بعدها: «حمرة» بالإعجام)، والمثبت من الإتحاف.

٧٧٣٥- حدثنا بَكْرُ بْنُ مُحَمَّدٍ الصَّيْرَفِيُّ بِمِرْوَ، حَدَّثَنَا عَبْدُ الصَّمَدِ بْنُ الْفَضْلِ، نَا مُحَمَّدُ بْنُ إِسْحَاقَ، نَا سَلَمَةُ بْنُ رَجَاءٍ، نَا الْبَرَاءُ بْنُ عَبْدِ اللَّهِ الْغَنَوِيُّ، عَنْ أَبِي نَاجِيَةَ، قَالَ: دَخَلْتُ عَلَى نَبِيِّ اللَّهِ ﷺ فَقُلْتُ: يَا نَبِيَّ اللَّهِ ﷺ[1] مَنْ جَعَلَ مَقْبَرَتَ بِوَجْهِهَا وَهِيَ مُمْلَقَةٌ بِرَاحِلَتِهَا، وَلَمْ يُحَالِبْهَا؟ دَخَلَ عَبْدٌ فِي الْمَقْبَرَةِ، فَلَمْ تَجِرْ إِلَى الْحَرَمِ، أَنْ جَاءَهَا مُعَارِضُهَا فِي الْبَيْتِ، فَوَضَعَ عَلَيْهِ وِقَاءَهُ، ثُمَّ عَمَدَ عَبْدٌ مِنْ وَرَائِهِ، فَأَخَذَ بِالْحَرَمِ فَاسْتَعَاذَ، حَتَّى قَدَّ وَجْهَهَا أَنْ يَقَعَ بِالْأَرْضِ، فَتَطْلُعَ، ثُمَّ تَحُرَ مِنْ ثَنِيَّتِهَا، فَقَالَ: لَقَدْ أَشْبَعْتُ أَنَّ عَبْدَ اللَّهِ أَغْيَرُ عَلَى الْمَرْأَةِ، ثُمَّ تَحُرَ فَرَسِي هَذَا لِطَعَامِ الْجِيَادِ[2]، ثُمَّ قَالَ: يَا نَبِيَّ اللَّهِ، أَفَيُجْزِئُ شَيْءٌ؟ قَالَ: يَا سَعْدُ! يُجْزِئُ عَنْ الرَّقَبَةِ وَالشَّاةِ وَالْبَقَرَةِ، فَقَالَ: يَا نَبِيَّ اللَّهِ ﷺ! يَا عَبْدَ الرَّحْمَنِ، أَمَا الرَّقَبَةُ وَالشَّاةُ فَقَدْ عَرَفْنَا، فَمَا الْبَقَرَةُ؟ قَالَ: مِائَةٌ مِنَ الْإِبِلِ[3].

٧٧٣٦- حدثنا أَبُو عَبْدِ اللَّهِ مُحَمَّدُ بْنُ عَبْدِ اللَّهِ الْإِمَامُ الْأَصْبَهَانِيُّ، نَا أَحْمَدُ بْنُ مِهْرَانَ، نَا عُبَيْدُ اللَّهِ بْنُ مُوسَى، نَا إِسْرَائِيلُ، عَنْ مَيْسَرَةَ بْنِ حَبِيبٍ، عَنِ الْمِنْهَالِ بْنِ عَمْرٍو، عَنْ عَبْدِ اللَّهِ بْنِ مُرَّةَ، عَنْ عَبْدِ اللَّهِ بْنِ مَسْعُودٍ ﷺ، عَلَى النَّبِيِّ ﷺ، قَالَ: عَلَيْهِ جَرَّارٌ[4] مِنَ الْحَدِيدِ، فَتَقَطَّعَهُ قِطْعَةً قِطْعَةً،

= من النبي ﷺ، وكذا في رسم الخط، بخلاف كتب الباء وسوء الرسول ﷺ.

(١) في (ب) و(ج): «الرجعة» بالجيم المعجمة.

(٢) في (ج): «الجرار» بإهمال الحاء، وفي سائر النسخ غير منقوطة، وهي محمودة في التلخيص.

(٣) في (ب) و(ج): «الجرار» وبإهمال الحاء، وفي سائر النسخ غير منقوطة، وهي محمودة في التلخيص.

(١) أخطأ الحفرة (١٠/٥٤٣-٥٤٤، ٥٤٩) في وصل إسناده إلى نبيط بن شريط، وفي بعض نسخ الكتاب سقط من سياق الحديث، وانظر الحديث التالي، والتالي برقم (٧٧٣٧).

(٢) في (ب) و(ج): «الجرار» بالحاء المهملة، وفي سائر النسخ غير منقوطة، وهي محمودة في التلخيص.

تُؤْذِنُ، إِنَّ أَبَا عَبْدِ اللهِ هِيَ الْمُرَّةُ الْبَهْزِيُّ، وَقَالَ: قَالَ مِمَّا خَطَبَنَا بِهِ النَّبِيُّ ﷺ أَنْ ارْفَعِي، وَانْظُرِي، وَالْمَرْأَةُ مِنَ الْمُرَّةِ»(١).

هَذَا حَدِيثٌ صَحِيحُ الإِسْنَادِ، وَلَمْ يُخَرِّجَاهُ.

٧٧٧٧- **أَخْبَرَنَاهُ** أَبُو الْعَبَّاسِ السَّيَّارِيُّ، ثنا أَبُو الْمُوَجِّهِ، ثنا عَبْدَانُ، ثنا عَبْدُ اللهِ، أَخْبَرَنِي طَلْحَةُ بْنُ أَبِي سعيد، عَنْ نَكْثِرِ بْنِ عَبْدِ اللهِ بْنِ الأَشَجِّ، عَنِ الْقَاسِمِ بْنِ مُحَمَّدٍ، عَنْ عَائِشَةَ ﷺ، قَالَتْ: لَيْسَتِ الشَّيْبَةُ مَا تُعَلَّقُ بِهِ بَعْدَ الْبَكَارَةِ، إِلَّا الثَّيِّبَةُ مَا تُعَلَّقُ بِهِ قَبْلَ الْبَكَارَةِ.

هَذَا حَدِيثٌ صَحِيحٌ عَلَى شَرْطِ الشَّيْخَيْنِ، وَلَمْ يُخَرِّجَاهُ.

٧٧٧٨- **وَحَدَّثَنَاهُ** أَبُو الْعَبَّاسِ مُحَمَّدُ بْنُ يَعْقُوبَ، ثنا بَحْرُ بْنُ نَصْرٍ، ثنا عَبْدُ اللهِ بْنُ وَهْبٍ، أَخْبَرَنِي عَمْرُو بْنُ الْحَارِثِ، عَنْ نَكْثِرِ بْنِ عَبْدِ اللهِ، عَنِ الْقَاسِمِ بْنِ مُحَمَّدٍ، عَنْ عَائِشَةَ ﷺ، أَنَّهَا قَالَتْ: لَيْسَتِ الثَّيِّبُوبَةُ مَا تُعَلَّقُ بَعْدَ أَنْ يَقَعَ الْبَكَارُ».

صَحِيحٌ عَلَى شَرْطِ الشَّيْخَيْنِ، وَلَمْ يُخَرِّجَاهُ.

وَلَعَلَّ مُتَوَهَّمًا يَتَوَهَّمُ أَنَّهُمَا مِنَ الْمُوَافَقَاتِ عَلَى عَائِشَةَ ﷺ، وَلَيْسَ كَذَلِكَ، فَإِنَّ رَسُولَ اللهِ ﷺ قَدْ ذَكَرَ النَّدَامَةَ فِي أَخْبَارٍ كَثِيرَةٍ، فَإِذَا ثَبَتَتْ عَائِشَةُ

---

(١) [صحيح لغيره] أخرجه أحمد (٢٤٠٦٠) (٤٠/١٦٣-١٦٤).

[صحيح لغيره] انظر الحديث (١٧٤٩) (٢٦٧٧٧).

(٢) قال ابن حجر في الإصابة: «وأخذوا في موضع آخر (٨٨٣٥) من الحسن بن حليم المروزي، قال أبو الموجه: وذكر مجمع الإسناد عنه، ولم يخرجه أحد من البخاري ولا مسلم».

[صحيح لغيره] انظر الحديث (١٧٤٩) (٢٦٧٧٧).

عَلَيْهِ الصَّدَقَةُ، فَإِنَّهُ خَبِيثٌ مُنْتِنٌ.

٧٧٣٩- حدَّثَنَا أَبُو الْعَبَّاسِ مُحَمَّدُ بْنُ يَعْقُوبَ، ثنا بَحْرُ بْنُ نَصْرٍ، ثنا عَبْدُ اللهِ بْنُ وَهْبٍ، أَخْبَرَنِي عَمْرُو بْنُ الْحَارِثِ، أَنَّ بُكَيْرًا حَدَّثَهُ أَنَّ أَبَا مُحَمَّدٍ الَّذِي أَرْسَلَتْ إِلَى عَبْدِ اللهِ بِابْنَيْهِ فَحَرَّمَتْهُ(١)، وَكَانَتْ تُدَاوِي مِنْ قُرْحَةٍ تَكُونُ بِالصِّبْيَانِ، فَكَانَ دَاوَتْهُ عَابِدَةُ وَعَرَّفَتْ بِذَلِكَ، وَأَنَّ فِي رِجْلَيْهِ خُطَّمَانَيْنِ حَمِيرِ، فَقَالَ عَابِدَةُ: أَتَتْهُمُ أَنْ هَذَيْنِ الْخُطَّمَانَيْنِ يَذْهَبَانِ عَنْهُ شَيْئًا كَتَبَهُ اللهُ عَلَيْهِ، وَأَيُّهُمَا مَا تَدَاوَى عَبْدٌ وَمَا عَبْدٌ وَحُرٌّ، لَعَمْرِي لَلْخُطَّمَانَيْنِ مِنْ فِضَّةٍ أَطْهَرُ مِنْ مَذَرَيْنِ.

هَذَا حَدِيثٌ صَحِيحُ الإِسْنَادِ، وَلَمْ يُخَرِّجَاهُ.

٧٧٤٠- أَخْبَرَنَا الشَّيْخُ أَبُو بَكْرِ بْنُ إِسْحَاقَ، أنا إِسْمَاعِيلُ بْنُ قُتَيْبَةَ، ثنا يَحْيَى بْنُ يَحْيَى، أنا أَبُو مُعَاوِيَةَ، عَنِ الأَعْمَشِ، عَنْ شَقِيقٍ، قَالَ: اشْتَكَى رَجُلٌ عَبْدَ بْنَ الْمُغِيرَةِ، فَبَعَثَ إِلَيْهِ أَنِ اشْتَكَرِ، فَذَكَرَ ذَلِكَ لِعَبْدِ اللهِ، فَقَالَ: إِنَّا لَهُ تَعَالَى لَمْ يَجْعَلْ شِفَاءَكُمْ فِيمَا حَرَّمَ عَلَيْكُمْ.

٧٧٤١- أَخْبَرَنِي أَبُو الْعَبَّاسِ مُحَمَّدُ بْنُ يَعْقُوبَ، ثنا بَحْرُ بْنُ نَصْرٍ، ثنا عَبْدُ اللهِ بْنُ وَهْبٍ، أَخْبَرَنِي عَمْرُو بْنُ الْحَارِثِ، أَنَّ عَبْدَ رَبِّهِ بْنَ سَعِيدٍ، حَدَّثَهُ

---

(١) في (ز): «أتمة محرمة»، وفي (ع): «أتمة محرمة»، وفي سائر النسخ غير مقروءة، والمعنى والسياق يقتضيان ما أثبتناه.

وأبو محمد المذكور: هو عبد الله بن يزيد بن عبد الله بن الأشج لم نقف لهما على ترجمة.

(٢) إسناده ضعيف: فيه ابن لهيعة (٧٩٤/١٠-٢٣٢٤)، وأبو بكير بن عبد الله بن الأشج (٢١٨/١٠-٢١٩٣).

أَنْ سَمِعَ نَاعِيَهُ، يَقُولُ: لَمْ أَرَ مِنْهُ، إِلَّا وَفَاءً جَمِيلًا بِجَمِيعِ بَعْضِ أَهْلِهِ،(١) فَشَرَطَ عَلَيَّ أَنْ لَا يُؤْذِيَنِي بِشَيْءٍ مِمَّا عَرَّضَ لَهُ.(٢)

٧٧٤٢- أَخْبَرَنِي عَبْدُ الرَّحْمَنِ بْنُ حَمْدَانَ الْجَلَّابُ بِبَغْدَادَ، ثنا إِبْرَاهِيمُ بْنُ نَصْرٍ، ثنا عَبْرِيُّ بْنُ خَضْرٍ،(٣) ثنا عَبْدُ الْعَزِيزِ بْنُ سَلْمٍ،(٤) ثنا مُحَمَّدُ بْنُ عُمَرَ، عَنْ(٥) أَبِي سَلَمَةَ، عَنْ أَبِي هُرَيْرَةَ ﷺ، قَالَ: أَتَتِ النَّارُ النَّبِيَّ ﷺ، فَالْتَزَقَتْ إِلَّا بِهَا عَلَيْهَا مِنَ الثِّيَابِ، قَالَ: رَسُولُ اللهِ ﷺ: «إِنَّ بِهَذِهِ دَعْوَتُ اللهِ فَتُرَاقُ، وَإِنَّ شِبْتِ لَكِ جَنَّتِ وَلَكِ عَذَابٌ». قَالَتْ: بَلْ رَسُولَ اللهِ، فَدَعِي إِذًا.(٦)

هَذَا حَدِيثٌ صَحِيحُ عَلَى شَرْطِ مُسْلِمٍ، وَلَمْ يُخَرِّجَاهُ.

٧٧٤٣- صَدَّثَنَا عَامِرُ بْنُ مُحَمَّدِ بْنِ الْحُسَيْنِ الْبَيْهَقِيُّ بِمَيْهَانَا،(٧) ثنا خَالِدُ الْفَضْلُ بْنُ مُحَمَّدٍ بْنِ الْمُسَيَّبِ، ثنا سَعِيدُ بْنُ أَبِي مَرْيَمَ، ثنا اللَّيْثُ بْنُ

---

(١) في (ز) و(ع): «عمل أصحابه»، والمثبت من سائر النسخ والطبقات والإحالات.

(٢) إسناده ضعيف لضعف (٩٤ - ١٠١٩-١٠).

(٣) في (ز) و(ط): «حمزي بن خضر» وفي (ع): «حمزي»، والمثبت من الإحالات، فهو: حمزي بن خضر بن عمر الفسائي، يروي عن عبد العزيز بن سلم الفسائي المروزي، وعنه ابن رستا الفارسي.

(٤) في جميع النسخ: «سلمة»، والمثبت من الطبقات والإحالات.

(٥) في جميع النسخ: «بن»، والمثبت من الطبقات والإحالات.

(٦) إسناده ضعيف لضعف (١٠٩ - ١٠٩٤-١٠٩٣) وانظر ما سلف برقم (٧٧٤١).

(٧) في جميع النسخ: «بميهانا»، والمثبت هنا مستفاد، ولعله كتب له وهم وظنه من أحدث من عند أهل الظهر البيهقي القديم، وأحيانا يسميه المصنف: ظاهر بن يحيى، ويرى عنه المصنف عن خاله الفضل بن محمد الشعراني.

سَعِيدٍ، حَدَّثَنِي زِيَادَةُ: بْنُ مُحَمَّدٍ الْأَنْصَارِيُّ، عَنْ مُحَمَّدِ بْنِ كَعْبٍ الْقُرَظِيِّ، عَنْ فَضَالَةَ بْنِ عُبَيْدٍ، أَنَّهُ قَالَ: سَمِعْتُ رَسُولَ اللَّهِ ﷺ يَقُولُ: لَقَدْ رَأَيْتُنِي آنِفًا بَيْنَ رَوْنَقِ، فَذَكَرَ الْحَدِيثَ بِطُولِهِ، وَفِيهِ: فَقَالَ فَضَالَةُ: سَمِعْتُ رَسُولَ اللَّهِ ﷺ يَقُولُ: مَنِ اشْتَكَى مِنْكُمْ شَيْئًا، أَوِ اشْتَكَى أَخٌ لَهُ، فَلْيَقُلْ: رَبُّنَا اللَّهِي فِي السَّمَاءِ تَقَدَّسَ اسْمُكَ، أَمْرُكَ فِي السَّمَاءِ وَالْأَرْضِ، كَمَا رَحْمَتُكَ فِي السَّمَاءِ وَالْأَرْضِ، اغْفِرْ لَنَا حَوْبَنَا وَخَطَايَانَا، يَا رَبَّ الطَّيِّبِينَ، أَنْزِلْ شِفَاءً مِنْ شِفَائِكَ وَرَحْمَةً مِنْ رَحْمَتِكَ عَلَى هَذَا الْوَجَعِ فَيَبْرَأُ".

هَذَا حَدِيثٌ صَحِيحُ الْإِسْنَادِ، وَلَمْ يُخَرِّجَاهُ.

٧٧٤٤- **صَحَّتْ** أَبُو إِسْحَاقَ إِبْرَاهِيمُ بْنُ مُحَمَّدِ بْنِ يَحْيَى، ثنا بِشْرُ بْنُ مُحَمَّدٍ السُّكَّرِيُّ بِمَكَّةَ شَرَّفَهَا اللَّهُ، ثنا مُحَمَّدُ بْنُ مُوسَى الْحَرَشِيُّ، ثنا سَهْلُ بْنُ أَسْلَمَ الْعَدَوِيُّ[1]، ثنا يَزِيدُ بْنُ أَبِي مَنْصُورٍ، عَنِ الضَّحَّاكِ[2]، عَنْ عَطِيَّةَ بْنِ عَامِرٍ الْجُهَنِيِّ[3]، أَنَّهُ عَادَ فِي رَكْبٍ فَجَعَلَهُمْ إِذَا الْتَقَى

---

(١) في جميع النسخ والتلخيص: «زياد»، والمثبت من «المستدرك» وتقدم ذكره في الإسناد (٧٧٤٤).

(٢) في جميع النسخ والتلخيص: «الضحاك»، وكانت كذلك في (ج) غير أنه ضرب على الهاء، وأراد أنها زائدة وأنه وهم فيها.

(٣) إتحاف المهرة (١٢/٤٧٦-٤٧٧/١٦٢١٦).

(٤) قال الذهبي في التلخيص: «فقلت: في الدعاء من حديث يحيى بن يكبر عن الليث بن سعد، فحذفه من عنده بين عبد العزيز والمدراء، وإسناده ظلمات بعضها فوق بعض».

(٥) كتب في التلخيص فوق سهل: «كذا».

(٦) في (ج) وفي «التلخيص»: «الدجير»، وهو سقوط في سائر النسخ، والمثبت من «

فَقَالَ: فَتَابَ بِتَمَامِهِ، وَأَسْلَمَ عِنْدَ رَحْلِ مِنْهُمْ، فَقَالَ: مَا ثَمَّ أَحَدٌ هَا الرَّجُلُ إِلَّا لَبَّاهُ فَقَالَ: إِلَيَّ فِي خَطْبِهِ لِيَقْضِيَهُ، فَقَطَعَ الرَّجُلُ الْمَسَافَةَ، فَإِذَا بِهِ مَيِّتٌ، فَقَالَ: مَا لَهُ قَالَ: مَرَّ عَلَيَّ فَقَدْ أَمَرْتُهُ.[1]

٧٧٤٥- أَخْبَرَنَا أَبُو الْحَسَنِ الْمُحَمِّرِيُّ، ثنا عَبْدُ اللَّهِ بْنُ مَسْعُودٍ، ثنا يَزِيدُ بْنُ هَارُونَ، ثنا الْجُرَيْرِيُّ[2]، عَنْ أَبِي الْعَلَاءِ، عَنْ عُثْمَانَ بْنِ أَبِي الْعَاصِ رَضِيَ اللَّهُ عَنْهُ، قَالَ: رَأَيْتُ أَبِي الْعَاصَ فِي حَالٍ سَيِّئٍ بَيْنَ يَدَيْنِ عَلَيْهِ سَلَاحٌ وَثِيَابٌ، فَقَالَ: إِنِّي أَظُنُّ شَيْطَانًا يَطْلُبُنِي لَهُ مَنْزِلَةٌ، فَإِذَا أَحْسَسْتَهُ، فَعَجِّلْ بِإِعْلَامِي بِهِ، وَاظْلُبْ عَنْ يَسَارِكَ، قَالَ: فَلَمَحْتُ، فَأَلْفَيْتُ الْأَلَمَ عَنْ.[3]

هَذَا حَدِيثٌ صَحِيحُ الْإِسْنَادِ، وَلَمْ يُخَرِّجَاهُ.

٧٧٤٦- حَدَّثَنَاهُ عَلِيُّ بْنُ حَمْشَادَ الْعَدْلُ، ثنا عُثْمَانُ بْنُ دَاوُدَ، ثنا عَبْدُ الْوَارِثِ بْنُ عَبْدِ الصَّمَدِ، حَدَّثَنِي أَبِي، ثنا أَبُو مِطَرٍ مُحَمَّدُ بْنُ سَالِمٍ[4]، ثنا ثَابِتٌ الْبُنَانِيُّ، قَالَ: لَمَّا حَضَرَتْ عُثْمَانَ بْنَ أَبِي الْعَاصِ الْوَفَاةُ جَعَلَ يَتَغَشَّى، فَأَفَاقَ، فَأَشْرَفَ وَجْهُهُ فَقَالَ: مَرَّ عَلَيَّ آتٍ حَسَنٌ وَجْهُهُ، فَقَالَ: أَنَا رَسُولُ اللَّهِ وَأَمَرَنِي بِهَذَا، ثُمَّ أَخَذَ بِنَفْسِهِ.[5]

= الإتحاف، فهو: دمين بن عامر الحميري، أبو ليلى المصري. من رجال الطبقات.

(١) إتحاف الخيرة المهرة (١١ / ٢٣٢ - ٢٣٩/٥٤٠٠).

(٢) هو: سعيد بن إياس، وروى عن أبي العلاء يزيد بن عبد الله بن الشخير العامري.

(٣) إتحاف المهرة (١٠ / ٤٧٠ - ٤٧٦/٥٣٦٣).

(٤) قال ابن حجر: مجهول من السادسة. اهـ. أما شيخه سنة ٢٠٧ - ٢٢٠ هـ، فلعدم ذكر الجماعة له.

(٥) قال ابن حجر: صدوق من السابعة. اهـ. أما شيخه سنة ١٧٠ - ١٧٩ هـ، فلعدم ذكر الجماعة له.

(٦) إتحاف المهرة (١٠ / ٤٧٦ - ٤٧٧/٥٣٦٤).

(١) الإتحاف، فهو: دمين بن عامر الحميري، أبو ليلى المصري. من رجال الطبقات.

(٢) هو: سعيد بن إياس، وروى عن أبي العلاء يزيد بن عبد الله بن الشخير العامري.

(٣) إتحاف المهرة (١٠ / ٤٧٠ - ٤٧٦/٥٣٦٣).

(٤) قال ابن حجر: صدوق من السابعة. اهـ. أما شيخه سنة ٢٠٧ - ٢٢٠ هـ، فلعدم ذكر الجماعة له.

(٥) قال ابن حجر: مجهول من السادسة. اهـ. أما شيخه سنة ١٧٠ - ١٧٩ هـ، فلعدم ذكر الجماعة له.

(٦) إتحاف المهرة (١٠ / ٤٧٦ - ٤٧٧/٥٣٦٤).

(١) الإتحاف، فهو: دمين بن عامر الحميري، أبو ليلى المصري. من رجال الطبقات.

(٢) هو: سعيد بن إياس، وروى عن أبي العلاء يزيد بن عبد الله بن الشخير العامري.

(٣) إتحاف المهرة (١٠ / ٤٧٠ - ٤٧٦/٥٣٦٣).

(٤) قال ابن حجر: صدوق من السابعة. اهـ. أما شيخه سنة ٢٠٧ - ٢٢٠ هـ، فلعدم ذكر الجماعة له.

(٥) قال ابن حجر: مجهول من السادسة. اهـ. أما شيخه سنة ١٧٠ - ١٧٩ هـ، فلعدم ذكر الجماعة له.

(٦) إتحاف المهرة (١٠ / ٤٧٦ - ٤٧٧/٥٣٦٤).

(١) الإتحاف، فهو: دمين بن عامر الحميري، أبو ليلى المصري. من رجال الطبقات.

(٢) هو: سعيد بن إياس، وروى عن أبي العلاء يزيد بن عبد الله بن الشخير العامري.

(٣) إتحاف المهرة (١٠ / ٤٧٠ - ٤٧٦/٥٣٦٣).

(٤) قال ابن حجر: صدوق من السابعة. اهـ. أما شيخه سنة ٢٠٧ - ٢٢٠ هـ، فلعدم ذكر الجماعة له.

(٥) قال ابن حجر: مجهول من السادسة. اهـ. أما شيخه سنة ١٧٠ - ١٧٩ هـ، فلعدم ذكر الجماعة له.

(٦) إتحاف المهرة (١٠ / ٤٧٦ - ٤٧٧/٥٣٦٤).

ذَلِكَ وَتَرَكَ، فَإِنَّ أَسَنَّ بْنَ مَالِكٍ حَدَّثَنِي، أَنَّ رَسُولَ اللهِ ﷺ حَدَّثَهُ بِذَلِكَ»[1].

قَالَ أَبُو عِيسَى حَدِيثُ الإِسْنَادِ، وَلَمْ يُخَرِّجَاهُ.

٧٧٤٧- أَخْبَرَنِي أَبُو عَبْدِ اللهِ مُحَمَّدُ بْنُ يَعْقُوبَ بْنِ يُوسُفَ الْحَافِظُ، حَدَّثَنِي أَبِي، ثنا قُتَيْبَةُ بْنُ سَعِيدٍ، حَدَّثَنَا عَبْدُ الْوَهَّابِ بْنُ عَبْدِ الْمَجِيدِ، ثنا دَاوُدُ، ثنا سُفْيَانُ بْنُ عُيَيْنَةَ، عَنْ يَحْيَى بْنِ سَعِيدٍ، يَقُولُ: أَخْبَرَنِي مُحَمَّدُ بْنُ عَبْدِ الرَّحْمَنِ بْنِ عَرَادَةَ، عَنْ عَمِّهِ، أَنَّ عَائِشَةَ عَلَّقَتْ أَصْنَافًا مِنْ تَمْرٍ، وَأَنَّ بَعْضَ بَنِي أَبِيهَا ذَكَرُوا شَيْئًا مِنْهَا لِرَجُلٍ مِنَ الرُّمَاةِ، يُقَالُ: وَلَّاهُ قَالَ لَهُمْ: لَهُمْ لَيْسَ لَهُمْ إِلَّا تَمْرٌ مَسْحُورٌ، سَحَرَتْهُ يَهُودُ فِي جِبْرِهَا عِنْدَ صَرْمِ، فِي جِبْرِ الْجَارِيَةِ الأَنْ صَرْمٌ قَدْ بَادَ فِي جِبْرِهَا، فَقَالَ: يَنْبَغِي بِهَا فَأَتَى بِهَا، فَقَالَتْ عَائِشَةُ سَحَرَتْنِي أَنَا، تَعَمَّدْ، قَالَتْ: نَعَمْ[2] قَالَتْ: أَوَدَتْ أَنَّ اللهَ شَفَانِي، وَكَانَتْ عَائِشَةُ عَلَّقَتْ أَصْنَافًا مِنْ تَمْرٍ مِنْهَا، قَالَتْ: إِنَّ لِلَّهِ عَلَى أَنَّ اللهَ لَئِنْ شَفَانِي لَأَدْعُوَنَّ أَنَاسًا، لَأَطْرُدَنَّ أَجْرَ الْبُيُوتِ طَائِفَةً فَيَجْرِهَا بِهِمْ، ثُمَّ أَشْتُرُوا بِنَفْسِهَا وَلَهُ فَأَطْرُدُهَا»[3].

هَذَا حَدِيثٌ صَحِيحٌ عَلَى شَرْطِ الشَّيْخَيْنِ، وَلَمْ يُخَرِّجَاهُ.

آخِرُ كِتَابِ الطِّبِّ

---

(١) [إتحاف المهرة: ١٠/٥٨٨-٥٨٩].

(٢) في جميع النسخ: «أن»، والمثبت من التلخيص.

(٣) [إتحاف المهرة: ١٠/٥٨٩] وفيه: «فأطرد».

(٤) في (ز) و(ع): «الرماة» وفي سائر النسخ والتلخيص بها: الشك.

(٥) [إتحاف المهرة: ١٠/٧٨٨-٧٨٩].

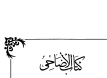

بَابُ: الأَضَاحِي[1]

بِسْمِ اللَّهِ الرَّحْمَنِ الرَّحِيمِ

٧٧٤٨ - أَخْبَرَنَا أَبُو الْحَسَنِ عَلِيُّ بْنُ مُحَمَّدِ بْنِ عُبَيْدٍ الْعَرْسِيُّ بِالْكُوفَةِ، ثَنَا الْحَسَنُ بْنُ عَلِيِّ بْنِ عَفَّانَ الْعَامِرِيُّ، حَدَّثَنَا زَيْدُ بْنُ الْحُبَابِ، ثَنَا عَبَّاسُ بْنُ فَضَالَةَ الشَّعْرَانِيُّ، حَدَّثَنِي عَمِّي[2]، عَنْ أَبِيهِ، عَنِ الزُّبَيْرِ، عَنْ جَابِرٍ ﷺ، قَالَ: قَالَ رَسُولُ اللَّهِ ﷺ: «الْعَقِيقَةُ[3] وَاجِبَةٌ[4] وَلَيْسَ عَلَيْهِ»، قَالَ: «الْعَقِيقَةُ عَنْ الأُنْثَى»[5]، «وَالذَّكَرِ»[6] «يَوْمَ سُبُوعِهِ، وَالْحَلْقُ عَنْهُ»[7] «يَوْمَ الشَّعْرِ»[8].

٧٧٤٩ - أَخْبَرَنَا أَحْمَدُ بْنُ سَلْمَانَ الْفَقِيهُ بِبَغْدَادَ وَبِمَرْوَ مِنْ مَحْفَلِهِ الصَّيْفِيِّ بِمَرْوَ، قَالَا: ثَنَا أَبُو بَكْرٍ الْوَاسِطِيُّ[9]، ثَنَا يَحْيَى بْنُ مَيْمُونٍ بْنِ بَرْذَعِيٍّ، ثَنَا شُعْبَةُ، وَأَخْبَرَنَا أَحْمَدُ بْنُ مَعْمَرٍ، ثَنَا عَبْدُ اللَّهِ بْنُ أَحْمَدَ بْنِ حَنْبَلٍ حَدَّثَنِي أَبِي، ثَنَا

---

(١) في (س): «الأضحية».

(٢) في جميع النسخ والمطبوعة: «العباس»، والمثبت من الإصابة، ومن نصب الراية (٤/ ٢٤٤)، وتعجيل الإفادة (ص: ٢٣٠) لتبيقن صحة رواية عباس الشعراني عن الضحاك بسنده ومتنه سواء.

(٣) في (ر) و(م): «الأضحية».

(٤) في (ر): «هي الواجبة».

(٥) [ضعف جدا] (٣/ ٣٥٤-٣٥٥، ٣٥٨).

(٦) في جميع النسخ: «أو» ولعله من الرقاشي، والمثبت من الإصابة، فهو: عبد الملك بن محمد بن عبد الله الرقاشي البصري.

مُحَمَّدُ بْنُ بَكْرٍ، ثنا شُعْبَةُ، عَنْ مَالِكِ بْنِ أَنَسٍ(١)، قَالَ: سَمِعْتُ هِشَامَ(٢) بْنَ عُرْوَةَ يَقُولُ: سَمِعْتُ سَعِيدَ بْنَ الْمُسَيَّبِ يَقُولُ: قَالَتْ أُمُّ سَلَمَةَ ﷺ: قَالَ رَسُولُ اللهِ ﷺ: «مَنْ رَأَى هِلَالَ ذِي الْحِجَّةِ، فَأَرَادَ أَنْ يُضَحِّيَ، فَلَا يَأْخُذْ مِنْ شَعْرِهِ، وَلَا مِنْ ظُفُرِهِ، وَلَا مِنْ جِلْدِهِ، حَتَّى يُضَحِّيَ»(٣).

هَذَا حَدِيثٌ عَلَى شَرْطِ الشَّيْخَيْنِ(٤).

٧٧٥٠ - أَخْبَرَنَا عَبْدَانُ بْنُ يَزِيدَ الدَّقَّاقُ بِبَغْدَادَ، ثنا إِبْرَاهِيمُ بْنُ الْحُسَيْنِ، ثنا آدَمُ بْنُ أَبِي إِيَاسٍ، ثنا ابْنُ أَبِي ذِئْبٍ، عَنِ الْحَارِثِ بْنِ عَبْدِ الرَّحْمَنِ، عَنْ أَبِي سَلَمَةَ، عَنْ أُمِّ سَلَمَةَ ﷺ، قَالَتْ: قَالَ رَسُولُ اللهِ ﷺ: «مَنْ رَأَى هِلَالَ ذِي الْحِجَّةِ، فَلَا يَأْخُذَنَّ مِنْ شَعْرِهِ، وَلَا مِنْ أَظْفَارِهِ، حَتَّى يُضَحِّيَ»(٥) أَضْحِيَّتَهُ(٦).

هَذَا شَاهِدٌ صَحِيحٌ لِحَدِيثِ مَالِكٍ، وَإِنْ كَانَ مَوْقُوفًا.

٧٧٥١ - أَخْبَرَنِي أَحْمَدُ بْنُ مُحَمَّدِ بْنِ سَلَمَةَ الْعَنَزِيُّ، ثنا قَحْطَانُ بْنُ سَعِيدٍ الدَّارِمِيُّ، ثنا بَرِيدُ بْنُ عَبْدِ اللهِ، ثنا الْوَلِيدُ بْنُ مُسْلِمٍ، قَالَ: سَأَلْتُ مُحَمَّدَ بْنَ عَجْلَانَ عَنْ أَحَدِ الصَّمَدِ فِي الْأَيَّامِ الْعَشْرِ، فَقَالَ حَدَّثَنِي نَافِعٌ، أَنَّ ابْنَ عُمَرَ مَرَّ

---

(١) في (ز): «مالك بن نصر».

(٢) في (ز) و(م): «هبيرة».

من قوله: «قال محمد بن بكر» إلى هنا ساقط من (س).

(٣) إتحاف المهرة (١٨/ ٣٤٠-٣٤١)، و(٢٠/ ٤٥٥)، وقلت: هو في مسلم (٥/ ٨٣).

(٤) كتب في حاشية المخطوطة: «خبر من سلم من الشيعة الغالي ليوم يخرج له الحديري».

(٥) في (ز): «هلال ذي».

(٦) في (ز) و(س) و(ك): «تضحيه».

(٧) إتحاف المهرة (١٨/ ٣٤٤-٣٤٥).

بِإِنَارَةٍ لَأَحْمَدُ مِنْ شَعْرِ أَيِّهِمَا هِيَ لِأَيِّهِمَا الْعَمْرُ، فَقَالَ: لَوْ أَعْرِفُ إِلَيَّ يَؤُمُّ الشَّعْرِ، كَانَ أَحْسَنَ»[1].

٧٧٥٢- «أَخْبَرَنَا أَبُو الْحُسَيْنِ أَحْمَدُ بْنُ مُحَمَّدِ بْنِ الْأَمِينِ، ثنا مُحَمَّدُ بْنُ مَاهَانَ، ثنا عَبْدُ الرَّحْمَنِ بْنُ مَهْدِيٍّ، ثنا شُعْبَةُ، قَالَ: سَمِعْتُ قَتَادَةَ يُحَدِّثُ قَالَ: عَادَ رَجُلٌ مِنَ الْحَيِّ، فَحَدَّثَ سَعِيدُ بْنُ الْمُسَيِّبِ أَنَّ بَنِي أَنْ يَعْبُرَ يَقُولُ: مِنَ الشَّرَى أَضْبَطُ فِي الْعُمْرِ، فَلَا يَأْخُذُ مِنْ شَعْرِهِ وَأَظْفَارِهِ. قَالَ سَعِيدٌ: لَعَلَّ قَتَادَةَ، عَنْ مَرَّ بِنَا أَنَّهُ شَعْرُهُ أَوْ ظُفْرُهُ، أَنَّ عَنْ أَصْحَابِ رَسُولِ اللَّهِ ﷺ»[2].

٧٧٥٣- «أَخْبَرَنَا أَبُو عَبْدِ اللَّهِ مُحَمَّدُ بْنُ يَعْقُوبَ الشَّيْبَانِيُّ، ثنا يَحْيَى بْنُ مُحَمَّدِ بْنِ يَحْيَى، ثنا مُسَدَّدٌ، ثنا يَحْيَى، عَنْ عَوْنِ بْنِ يُونُسَ، عَنْ زَائِدَةَ بْنِ مَعْبَدٍ، عَنْ عَبْدِ اللَّهِ بْنِ عُتْبَةَ، عَنْ عَبْدِ اللَّهِ بْنِ عُمَرَ، قَالَ: قَالَ رَسُولُ اللَّهِ ﷺ: «أَعْظَمُ الْإِثْمِ عِنْدَ اللَّهِ يَوْمَ الْحَشْرِ، ثُمَّ يَوْمَ الْقِيَامَةِ»[3]، وَذَهَبَ إِلَى الثَّانِي ﷺ بِدَنَاتٍ خَمْسٍ، أَوْ سِتٍّ، فَطَفِقْنَ يَزْدَلِفْنَ إِلَيْهِنَّ، بِأَيَّتِهِنَّ بَدَأَ، فَلَمَّا وَجَبَتْ جُنُوبُهَا، قَالَ

---

(١) [إسناد الجهل ٢٠٤/٣-٣٤٤، ٣٤٥-١٣٣٥/٣]

(٢) في (ب) و(ف): (ثنا) والمثبت من (ص) وهو الصواب بحسب سنده.

[إسناد الجهل ٢٠٤/٣-٣٤٤، ٣٤٥-٩٢٩/٤]

(٣) في جميع النسخ: «يحيى» وهو في الشيخين: «حيى» والمثبت من الأنساب، فهو: عبد الله بن أبي الحسين، أبو عبد الرحمن الشيباني.

(٤) في (ب) و(ف): «يوم الحشر يوم القر». وفي (ف) أيضًا: «يوم الحشر يوم القر».

والمثبت من الشيخين.

(٥) في (ب): «الجهل» وفي (ص): «ذلك» والمثبت.

كَلِمَةً خَفِيفَةً ثَمَّ أَفْهَمَهَا»(١)، فَسَأَلْتُ مَنْ يَلِيهِ: «مَا قَالَ؟ قَالَ: «مَنْ شَاءَ اقْتَطَعَ»(٢).

هَذَا حَدِيثٌ صَحِيحُ الإِسْنَادِ، وَلَمْ يُخَرِّجَاهُ.

٧٧٥٥- حَدَّثَنَا أَبُو نَصْرٍ أَحْمَدُ بْنُ سَهْلٍ الْفَقِيهُ بِبُخَارَى، ثَنَا صَالِحُ بْنُ مُحَمَّدِ بْنِ حَبِيبٍ الْحَافِظُ، ثَنَا أَبُو سَلَمَةَ يَحْيَى بْنُ الْمُغِيرَةِ الْجَبِيئِيُّ، ثَنَا عَبْدُ اللهِ بْنُ نُمَيْرٍ، حَدَّثَنِي أَبُو الْمَلِيحِ مُنَاسَبَاتُ بْنُ رَبِيعَةَ، عَنْ هِشَامِ بْنِ عُرْوَةَ، عَنْ أَبِيهِ، عَنْ عَائِشَةَ عَلِيْهَا، قَالَتْ: قَالَ رَسُولُ اللهِ ﷺ: «مَا لِعُرْوَتِي إِلَى اللهِ تَعَالَى يَوْمَ الْقِيَامَةِ بِقَرِيبٍ، هُوَ أَحَبُّ إِلَى اللهِ تَعَالَى: بِنْ إِعْرَاقِي الدَّمِ، وَإِنَّهُ لَتَأْتِي يَوْمَ الْقِيَامَةِ بِقُرُونِهَا وَأَشْعَارِهَا وَأَظْلَافِهَا، وَإِنَّ الدَّمَ لَيَقَعُ مِنَ اللهِ تَعَالَى بِمَكَانٍ قَبْلَ أَنْ يَقَعَ إِلَى الأَرْضِ، فَطِيبُوا بِهَا نَفْسًا»(٣).

هَذَا حَدِيثٌ صَحِيحُ الإِسْنَادِ، وَلَمْ يُخَرِّجَاهُ.

٧٧٥٥- أَخْبَرَنَا أَبُو نَصْرٍ بْنُ قَتَادَةَ، ثَنَا إِسْمَاعِيلُ بْنُ قُتَيْبَةَ، ثَنَا أَبُو بَكْرِ بْنُ أَبِي عَتِيقٍ، ثَنَا الْقَعْنَبِيُّ [٢/٥٠٠] وَإِسْمَاعِيلُ الْبَجَلِيُّ، ثَنَا أَبُو حَمْزَةَ الثُّمَالِيُّ،

---

(١) في (ب) و(ك) و(س) والتلخيص: «أفهمها».

(٢) في (ب) و(س) و(ك): «فاتت بعض من يليه».

(٣) إتحاف المهرة (٩٨٦٦-١٢١٤٥).

(٤) في (س): «المناسبي».

(٥) في (ب) و(ك) و(س) والتلخيص: «عن أبي زيد».

(٦) في (ب) و(ك) و(س) والتلخيص: «وإنه لتأتي».

(٧) في (ب): «دم».

(٨) إتحاف المهرة (٩٨٦٧-٩٨٦٧-١٢٢٧٩).

(٩) قال الذهبي في التلخيص: «قلت: سليمان واه، ومحمد تركه».

(١٠) في (ب): «البهاني»، وأسقط ثابت بن أبي صفية الثمالي الكوفي، وهو ضعيف.

عَنْ سَعِيدِ بْنِ جُبَيْرٍ، عَنْ عِمْرَانَ بْنِ حُصَيْنٍ ﷺ، أَنَّ رَسُولَ اللهِ ﷺ، قَالَ: «يَا فَاطِمَةُ، قُومِي إِلَى أُضْحِيَتِكِ [1] فَاشْهَدِيهَا، فَإِنَّهُ يُغْفَرُ لَكِ عِنْدَ أَوَّلِ قَطْرَةٍ تَقْطُرُ مِنْ دَمِهَا كُلُّ ذَنْبٍ عَمِلْتِيهِ، وَقُولِي: [2] إِنَّ صَلَاتِي وَنُسُكِي وَمَحْيَايَ وَمَمَاتِي لِلَّهِ رَبِّ الْعَالَمِينَ [3] لَا شَرِيكَ لَهُ وَبِذَلِكَ أُمِرْتُ وَأَنَا أَوَّلُ الْمُسْلِمِينَ» [4]. قَالَ عِمْرَانُ: قُلْتُ: يَا رَسُولَ اللهِ، هَذَا لَكِ وَلِأَهْلِ بَيْتِكِ خَاصَّةً، فَأَهْلُ ذَاكِ أَنْتُمْ أَوْ لِلْمُسْلِمِينَ عَامَّةً؟ قَالَ: «لَا، بَلْ لِلْمُسْلِمِينَ عَامَّةً».

هَذَا حَدِيثٌ صَحِيحُ الْإِسْنَادِ، وَلَمْ يُخَرِّجَاهُ.

وَشَاهِدُهُ حَدِيثُ عَطِيَّةَ، عَنِ ابْنِ عَبَّاسٍ قَبْلَهُ.

٧٧٥٦- **حدثناه** أَبُو بَكْرٍ مُحَمَّدُ بْنُ أَحْمَدَ بْنِ بَالَوَيْهِ، نَا الْحَسَنُ بْنُ عَلِيِّ بْنِ شَبِيبٍ الْمَعْمَرِيُّ، نَا دَاوُدُ بْنُ عَبْدِ الْحَمِيدِ، نَا عُثْمَانُ بْنُ فَيْدِ الْحَلَبِيُّ، عَنْ أَبِي الْمَلِيحِ الْهُذَلِيِّ، عَنْ أَبِيهِ بِهَذِهِ الْحُرُوفِ سَوَاءً، قَالَ: قَالَ رَسُولُ اللهِ ﷺ لِفَاطِمَةَ: «قُومِي فَاشْهَدِي أُضْحِيَتَكِ، فَإِنَّهُ يُغْفَرُ لَكِ عِنْدَ أَوَّلِ قَطْرَةٍ مِنْ دَمِهَا كُلُّ ذَنْبٍ عَمِلْتِيهِ، قُولِي: إِنَّ صَلَاتِي وَنُسُكِي وَمَحْيَايَ وَمَمَاتِي لِلَّهِ رَبِّ الْعَالَمِينَ لَا شَرِيكَ لَهُ وَبِذَلِكَ أُمِرْتُ وَأَنَا أَوَّلُ الْمُسْلِمِينَ».

---

(١) في (ب): «ضحيتك».

(٢) في صحيح ابن حبان: «و».

(٣) الأنعام (٦): ١٦٢، ١٦٣.

(٤) إتحاف المهرة (١٠): ٣٤٣-٣٤٤ (١٠٤٥٣).

قال الذهبي في التلخيص: «فيه: أبو بحر الحذري، قال عنه: قال رسول الله ﷺ لفاطمة...».

قال: ذكره ابن عبد الحميد الكوي الموصلي فصحف أبو حاتم والأزدي، وقال العقيلي: «في حديثه نظر، ولا يتابع على حديثه إلا بنحو هذا، ثم لم أعرف ما هذا الحديث وقال: «وإنه ربما أخبرني عن غير هذا الوجه بأشياء».

(٥) قوله: «عن فاطمة» غير موجود في (ت) و(ط).

فَطَرَحَ فَلَفَّمْ بِرِجْلِهِ، يُطَرِّحُ لَهُنَّ مَا سَلَفَ مِنْ ذُنُوبِهِنَّ». قَالَتْ: يَا رَسُولَ اللهِ، هَذَا لِمَنْ أَهْلُ البَيْتِ خَاصَّةً، أَوْ لَنَا وَلِلْمُسْلِمِينَ عَامَّةً؟ قَالَ: «بَلْ لَنَا وَلِلْمُسْلِمِينَ عَامَّةً»(١).

٧٧٥٧ - حَدَّثَنَا أَبُو مُحَمَّدٍ عَبْدُ الرَّحْمَنِ بْنُ مُحَمَّدِ بْنِ الحَكَمِ بِمِصْرَ، ثنا أَبُو الرَّبِيعِ سُلَيْمَانُ بْنُ دَاوُدَ بْنِ يَزِيدَ الأَهْقَانِيُّ، ثنا إِسْحَاقُ بْنُ إِبْرَاهِيمَ الحُنَيْنِيُّ(٢)، ثنا هِشَامُ بْنُ سَعْدٍ، عَنْ زَيْدِ بْنِ أَسْلَمَ، عَنْ عَطَاءِ بْنِ يَسَارٍ، عَنْ أَبِي هُرَيْرَةَ ﷺ، قَالَ: زَارَ جِبْرِيلُ ﷺ عَلَى ۩ النَّبِيَّ ﷺ، فَقَالَ لَهُ النَّبِيُّ ﷺ: «يَا جِبْرِيلُ، كَيْفَ رَأَيْتَ وَلَدَ هِنْدَاءَ؟». فَقَالَ: لَقَدْ نَاهَبَ بِهِ أَهْلَ السَّمَاءِ، اطَّلَعَ إِلَيْنَا مُحَمَّدٌ أَنْ الجَمْعَ مِنَ السَّمَاءِ، اطَّلَعَ مِنَ السَّمَاءِ، وَأَنَّ الجَمْعَ مِنَ السَّمَاءِ، اطَّلَعَ مِنَ السَّمَاءِ، عَنْ يَمِينِ عَرْشِ اللهِ، وَأَنَّ الجَمْعَ مِنَ الدُّنْيَا، عَنْ يَمِينِ عَرْشِ اللهِ، وَأَنَّ الجَمْعَ مِنَ الأَرْضِ، وَلَمْ يَطْمَعْ أَحَدٌ أَنْ يَلْحَقَ خَبَرَهُ مَا، فَذَى بِرَأْسِهِ وَنَفْسِهِ، وَلَمْ يُرَخِّرْهُ.

هَذَا حَدِيثٌ صَحِيحُ الإِسْنَادِ، وَلَمْ يُخَرِّجَاهُ.

٧٧٥٨ - **حَدَّثَنَاهُ** أَبُو العَبَّاسِ مُحَمَّدُ بْنُ يَعْقُوبَ، ثنا الرَّبِيعُ بْنُ سُلَيْمَانَ، ثنا

---

(١) قوله: «قال: هذا لي ولنساء المسلمين عامة» ساقط من (ف) و(ك).

(٢) إسحاق الحنيني (ت٢٣٨/٢٣٩-٥٥٥٥هـ)، وقال الذهبي في التلخيص: «فيه: عطية وناه».

(٣) في (ف): «ذكر».

(٤) في (ف): «ذكر».

(٥) في (ص) و(ك): «أن».

(٦) في (ص) و(ك): «أن».

(٧) قال الذهبي في التلخيص: «قلت: إسحاق هالك، وعطاء ليس بحجة». قال ابن عدي: مع ضعفه يكتب حديثه، وانظر الحديث الآتي برقم (٧٧٧٦).

أَيُّوبُ بْنُ سُوَيْدٍ، عَنِ الأَوْزَاعِيِّ، عَنْ عَبْدِ اللهِ بْنِ عَامِرٍ(١)، عَنْ يَزِيدَ بْنِ أَبِي حَبِيبٍ، عَنِ الزِّبْرِقَانِ بْنِ عَامِرٍ، قَالَ: رَجُلٌ قَالَ لَهُ: إِنِّي(٢) مَرَرْتُ بِالْقَصْرِ فِي الْقُرَى وَالأَدَانِ، فَقَالَ لَهُ الزِّبْرِقَانُ: الزِّبْرِقَانُ مَا بِتُّ، وَلَا نُحَرِّمُهُ عَلَى النَّاسِ.

قَالَ الزِّبْرِقَانُ: قَالَ رَسُولُ اللهِ ﷺ: «أَرْبَعٌ لَا تُحَرِّمُ فِي الضِّحَايَا: الْعَوْرَاءُ الْبَيِّنُ عَوَرُهَا، وَالْمَكْسُورَةُ بَعْضُ قَوَائِمِهَا بَيِّنٌ كَسْرُهَا، وَالْمَرِيضَةُ بَيِّنٌ مَرَضُهَا، وَالْمُعْتَقَةُ الَّتِي لَا تُنْقِي»(٣).

٧٧٩٧- وحدَّثَنا أَبُو الْعَبَّاسِ عَبْدَةُ(٤)، ثنا الرَّبِيعُ، ثنا أَيُّوبُ بْنُ سُوَيْدٍ، ثنا الأَوْزَاعِيُّ، عَنْ يَحْيَى بْنِ أَبِي كَثِيرٍ، عَنْ أَبِي سَلَمَةَ بْنِ عَبْدِ الرَّحْمَنِ، عَنْ عَبْدِ الزِّبْرِقَانِ بْنِ عَامِرٍ بِهَذَا، عَنْ رَسُولِ اللهِ ﷺ بِمِثْلِهِ.

قَالَ الزِّبْرِقَانُ فِي كِتَابِهِ بِالأَوْدَانِ، قَالَ: قَالَ الأَوْزَاعِيُّ:

حَدِيثُ أَبِي سَلَمَةَ، عَنِ الزِّبْرِقَانِ بْنِ عَامِرٍ، صَحِيحُ الإِسْنَادِ، وَلَمْ يُخَرِّجُوهُ.

٧٧٩٨- وحدَّثَنا أَبُو مُحَمَّدٍ مُسْلِمٌ(٥)، ثنا عَبْدُ الرَّحْمَنِ، ثنا عَبْدُ اللهِ بْنُ عُمَرَ(٦)، عَنِ الزِّبْرِقَانِ، وَهُوَ مِمَّا أَجْمَعَ عَلَى تَسْمِيَتِهِ شُيُوخُ الأَصْحَابِ الْمُتَقَدِّمِينَ بِهِ.

---

(١) هو: عبد الله بن عامر الأسلمي، أبو عامر الذماري، ضعيف، من رجال الهيذبب.

(٢) قوله: «إني» غير موجود في (ف).

(٣) إسناده ضعيف جدًا. (٧٠٤٣- ٢٢١٣).

(٤) في (ب): «قال: ثنا عبدة»، وفي (ز): «قال: عبدة».

(٥) في (ب): «قال: ثنا مسلم». (٢٢١٣).

(٦) قال الدارقطني في «المؤتلف»: «قلت: أبوه ضعفه أحمد».

أقول: لم يخرجه مسلم أصلًا؛ فكيف يترجم له؟! وقد نقل الحافظ كلام العقيلي في الذكر =

وَأَحْسَنُهُ حَدِيثًا يَحْيَى بْنُ أَبِي كَثِيرٍ، عَنْ أَبِي سَلَمَةَ بْنِ سُلَيْمٍ مِنْ أَهْلِ بَيْتِ بَنِي مُرَيْدٍ.

٧٧٠٧- حَدَّثَنَا أَبُو الْعَبَّاسِ مُحَمَّدُ بْنُ يَعْقُوبَ، أَنَا مُحَمَّدُ بْنُ عَبْدِ اللهِ بْنِ عَبْدِ الْحَكَمِ، أَنَا ابْنُ وَهْبٍ، أَخْبَرَنِي عَمْرٌو بْنُ الْحَارِثِ، وَسَعِيدُ بْنُ أَبِي أَيُّوبَ، وَعَبْدُ اللهِ بْنُ عَيَّاشٍ، أَنَّ عَيَّاشَ بْنَ عَبَّاسٍ(١)، حَدَّثَهُمْ عَنْ حُيَيِّ بْنِ هِلَالٍ الصَّدَفِيِّ، عَنْ عَبْدِ اللهِ بْنِ عَمْرِو بْنِ الْعَاصِ، أَنَّ رَجُلًا أَتَى رَسُولَ اللهِ ﷺ فَقَالَ: يَا رَسُولَ اللهِ ﷺ، مَاتَرَكْتَ بِيَثْرِبَ الْأَوْضَعَ جِيدًا، عَمَلُهُ اللهِ وَلِمَنْ أَدْنَيْتَهُ، قَالَ: فَإِنِّي أَقُولُ: قَلَمَ أَجِدْ إِلَّا سَبِيلًا أَنْتَ أَوْ شَاةً قَاطِيَةً(٢)، أَوْ صَيْحَتُهُمْ فَلَمْ يَجِدْ، قَالَ: وَأَنَا، وَلَكِنِّي أَقْلَمُ أَظْفَارَكَ، وَقُصُّ شَارِبَكَ، وَأَحْلِقُ عَانَتَكَ، فَذَلِكَ(٣) تَمَامُ أُضْحِيَتِكَ عِنْدَ اللهِ ﷻ(٤).

هَذَا حَدِيثٌ صَحِيحُ الْإِسْنَادِ، وَلَمْ يُخَرِّجَاهُ.

= الطراف وتحفة بقوله: «وهو تحد له في صحيح مسلم أثرا»، وانظر تحفة الأشراف (٣/ ٣٤٩)، ثم إن الحصلف قد أخرجه قبل ذلك في المناسك (١٧٣٣) وقال: «صحيح، وهو بهذا»!

(١) قال الذهبي في «المقتنى»: «ثقة»، وقال ابن حجر: «مقبول».

(٢) في (أ) و(م) و(س): «جيدة إلى من تعلمه أنت أو شاة قاطية»، أي: «جيدتهم عملا»، وفي (ن): «جيدة إلى أهلي من جيرانه».

(٣) في (ك): «فجعلها له».

(٤) في (ن) و(ع): «صيحة أنت أو شاة وأهلي»، وفي (ع) و(ك) و(س): «صيحة أنت أو شاة وأهلي أو»، والمثبت من المنتخبين.

(٥) في (ك): «فذلك».

(٦) إتحاف الخيرة المهرة (٩/ ٤٦٠-٤٦١)، وقد تقدم طرف من التفسير (٤٠٠٦).

٧٧٦١ - **أَخْبَرَنَا** عَبْدُ اللهِ بْنُ إِسْحَاقَ الْبَزَّازُ الْمَحْدُّثُ بِبَغْدَادَ، ثنا أَحْمَدُ بْنُ حَنْبَلٍ بِهَا، ثنا يَحْيَى بْنُ سَلَامٍ، ثنا أَبُو بَكْرِ بْنُ هَارُونَ، ثنا شُعْبَةُ وَسَعِيدٌ عَنْ قَتَادَةَ قَالَ: سَمِعْتُ حُرَّةً(١) بْنَ كَلْيَبٍ -رَجُلًا مِنْهُمْ- عَنْ عَلِيِّ بْنِ أَبِي طَالِبٍ ﷺ أَنَّ النَّبِيَّ ﷺ نَهَى أَنْ يُضَحَّى بِأَعْضَبِ الْقَرْنِ وَالْأُذُنِ. قَالَ قَتَادَةُ: وَذَكَرْتُ ذَلِكَ لِسَعِيدِ بْنِ الْمُسَيَّبِ، قَالَ: الْعَضْبُ: النِّصْفُ فَمَا فَوْقَ ذَلِكَ.

هَذَا حَدِيثٌ صَحِيحٌ الْإِسْنَادِ، وَلَمْ يُخَرِّجَاهُ.

٧٧٦٢ - **حَدَّثَنَا**(٢) أَبُو الْعَبَّاسِ مُحَمَّدُ بْنُ يَعْقُوبَ، ثنا أَحْمَدُ بْنُ عَبْدِ الْجَبَّارِ، ثنا أَبُو بَكْرِ بْنُ عَيَّاشٍ، ثنا أَبُو إِسْحَاقَ، عَنْ أَبِي يَحْيَى بْنِ النَّعْمَانِ، عَنْ عَلِيِّ بْنِ أَبِي طَالِبٍ ﷺ قَالَ: نَهَى رَسُولُ اللهِ ﷺ أَنْ يُضَحَّى بِمُقَابَلَةٍ، وَمُدَابَرَةٍ، أَوْ شَرْقَاءَ، أَوْ خَرْقَاءَ، أَوْ جَدْعَاءَ.

هَذَا حَدِيثٌ صَحِيحُ الْإِسْنَادِ، وَلَمْ يُخَرِّجَاهُ.

٧٧٦٣ - **أَخْبَرَنَا** أَبُو الْعَبَّاسِ مُحَمَّدُ بْنُ أَحْمَدَ التَّحْتِيُّ، ثنا سَعِيدُ بْنُ

---

(١) في (ا): «محمد بن إسحاق الصاغاني».

(٢) في (ز) زاد: «حرة»، وفي (ط) و(س) و(ك): «عبد» والمثبت من التلخيص والإتحاف.

(٣) في (ز) و(ك): «العضب».

(٤) في (س): «فذكرت».

(٥) في (ز) و(ك): «العضب».

(٦) إتحاف المهرة (١١/٤٨٠-٤٨١)، وقد تقدم في الصلاة (١٧٣٣).

(٧) في (ا): «المقابلة».

(٨) في (ز) و(ك): «والمقابلة».

(٩) إتحاف المهرة (١١/٤١٨-٤١٩).

مَنْصُورٍ، ثَنَا عُبَيْدُ اللهِ بْنُ مُوسَى، أَنْبَأَ إِسْرَائِيلُ، عَنْ أَبِي إِسْحَاقَ، عَنْ شُرَحْبِيلَ بْنِ الْعِنْدَانِ الضَّبِّيِّ(١) ﷺ، قَالَ: أَمَرَنَا رَسُولُ اللهِ ﷺ أَنْ نَسْتَشْرِفَ الْعَيْنَ، وَالْأُذُنَ، وَلَا نُضَحِّيَ بِمُقَابَلَةٍ، وَلَا مُدَابَرَةٍ، وَلَا شَرْقَاءَ، وَلَا خَرْقَاءَ. قَالَ أَبُو إِسْحَاقَ: الْمُقَابَلَةُ: أَنْ يُقْطَعَ طَرَفُ أُذُنِهَا، وَالْمُدَابَرَةُ: مَا قُطِعَ مِنْ جَانِبِ الْأُذُنِ، وَالشَّرْقَاءُ: الْمَشْقُوقَةُ، وَالْخَرْقَاءُ: الْمُثَقَّبَةُ(٢).

هَذَا حَدِيثٌ صَحِيحٌ أَسَانِيدُهُ كُلُّهَا، وَلَمْ يُخَرِّجَاهُ.

وَلَهُمَا شَاهِدٌ ذَكَرَهَا قُتَيْبَةُ بْنُ الرَّبِيعِ، عَنْ أَبِي إِسْحَاقَ، عَلَى أَنَّهُمَا لَمْ يَحْتَجَّا بِأَبِي إِسْحَاقَ.

٧٧٦٤ - **حَدَّثَنَا**(٣) أَحْمَدُ بْنُ عَلِيِّ الْمُقَامِيُّ، ثَنَا أَحْمَدُ بْنُ عُبَيْدٍ الْبَرْسِيُّ(٤)، ثَنَا أَبُو كَامِلٍ فُضَيْلُ بْنُ حُسَيْنٍ الْجَحْدَرِيُّ، ثَنَا أَبُو إِسْحَاقَ، عَنْ شُرَيْحٍ، عَنْ عَلِيٍّ ﷺ، قَالَ: نَهَانَا رَسُولُ اللهِ ﷺ أَنْ نُضَحِّيَ بِأَعْضَبِ الْقَرْنِ وَالْأُذُنِ. فَقُلْتُ لِأَبِي إِسْحَاقَ: سَمِعْتَهُ مِنْ شُرَيْحٍ؟ قَالَ: حَدَّثَنِي ابْنُ أَشْوَعَ(٥) عَنْهُ.

٧٧٦٥ - **أَخْبَرَنَا** أَبُو بَكْرِ بْنُ مَنْصُورٍ، ثَنَا يَحْيَى بْنُ جَعْفَرٍ بْنِ الزِّبْرِقَانِ(٦)، ثَنَا

---

(١) قوله: «الضبي» هكذا بدون «أل» في «ف»، وهو موجود في سائر النسخ، وشريح وكنيته ابن حيان، وقال البخاري في ترجمته: «لم يثبت رفعه».

(٢) إتحاف المهرة (١١/١١٧-١٢٣٩٩).

(٣) في (ز): «حدثنا».

(٤) في (ز) زاد: «الكرخي».

(٥) في (ز) زاد: «أبو زرعة»، وفي «ر»: «وعبد بن حميد بن أبي الجعد الكوفي».

(٦) إتحاف المهرة (١١/١١٧-١٢٣٩٩).

وَهْبُ بْنُ جَرِيرٍ[1]: نَا أَبِي، عَنْ أَبِي إِسْحَاقَ، عَنْ سَلَمَةَ بْنِ كُهَيْلٍ، عَنْ حُجَيَّةَ بْنِ عَدِيٍّ، أَنَّ رَجُلًا سَأَلَ عَلِيًّا عِنْدَ الْجَمْرَةِ فَقَالَ: حَجَّ عَبْدُ اللهِ بْنُ مَسْعُودٍ، فَلَمَّا رَمَى الْجَمْرَةَ قَالَ: قَدْ قَضَى تَفَثَهُ، قَالَ: لَا وَلَكِنْ[2]، قَالَ: الْمَرْءَاةُ، قَالَ: إِذَا يَلْتَبِسُ الْمُتَنَسِّكُ. قَالَ: وَكَانَ رَسُولُ اللهِ ﷺ أَسْرَعَ[3] لَا تَسْتُبُّوا الْعَنَزَ وَالْأَتَانَ[4].

رَوَاهُ مُعَاوِيَةُ الْفَزَارِيُّ، وَشُعْبَةُ، عَنْ سَلَمَةَ بْنِ كُهَيْلٍ.

أَمَّا حَدِيثُ الْفَزَارِيِّ:

٧٧٦٦- **فَحَدَّثَنَاهُ** أَبُو عَبْدِ اللهِ مُحَمَّدُ بْنُ عَبْدِ اللهِ الضَّبِّيُّ: نَا أَسِيدُ بْنُ عَاصِمٍ: نَا الْحُسَيْنُ بْنُ عَلِيٍّ: عَنْ مُعَاوِيَةَ، عَنْ سَلَمَةَ بْنِ كُهَيْلٍ[5]: عَنْ حُجَيَّةَ بْنِ عَدِيٍّ، قَالَ: سَأَلَ رَجُلٌ عَلِيًّا عِنْدَ الْجَمْرَةِ، فَقَالَ: حَجَّ عَبْدُ اللهِ بْنُ مَسْعُودٍ الْفَزَارَةَ قَالَ: لَا بَأْسَ، قَالَ: الْمَرْءَاةُ، قَالَ: إِذَا يَلْتَبِسُ الْمُتَنَسِّكُ. وَقَالَ: أَمَا رَأَيْتَ رَسُولَ اللهِ ﷺ أَسْرَعَ لَا تَسُبُّوا الْعَنَزَ وَالْأَتَانَ.

وَأَمَّا حَدِيثُ شُعْبَةَ:

٧٧٦٧- **فَحَدَّثَنَاهُ** عَلِيُّ بْنُ حَمَّادٍ الْعَدْلُ، نَا إِسْمَاعِيلُ بْنُ إِسْحَاقَ الْقَاضِي، نَا أَبُو الْوَلِيدِ الطَّيَالِسِيُّ، وَأَبُو عُمَرَ الْحَوْضِيُّ[6]، قَالَا: نَا شُعْبَةُ، عَنْ

---

(١) في (ر) و(م): «جرير».

(٢) قوله: «قال المرءاة سألط من (ر) و(م)، وفي (ص): «قال مكسورة المرءاة، والصحيح من سياق السند والتخريج.

(٣) في (ر): «أمر».

(٤) إسناده ضعيف (١٤٠٥-٣٣٥٠-١٤١٤٥).

من قوله: «أما سمعت» ليست في (ر)، وهذا سقط من (ر) و(م)، انتقال نظر.

(٥) في (ر): «عن سلمة بن كهيل» خطأ.

(٦) في (ر): «أبو عمر الحوضي» وهو: حفص بن عمر بن الحارث بن سخبرة، أبو

سَلَمَةَ بْنِ كُهَيْلٍ، قَالَ: سَمِعْتُ حُجَيَّةَ بْنَ عَدِيٍّ، يَقُولُ: سَمِعْتُ عَلِيًّا، وَسَأَلَهُ رَجُلٌ عَنِ الْمَنِيِّ، فَقَالَ عَنْ مَنِيِّهِ: قَالَ: وَسَأَلَهُ عَنِ الْمَذْيِ؟ قَالَ: لا يَغْتَسِلُ، قَالَ: وَسَأَلَهُ عَنِ الْمَرْءِ؟ قَالَ: إِنْ لَمْ يُنْشِطْ، أَمَرْنَا رَسُولُ اللهِ ﷺ أَنْ يَتَنَشَّرَ الْمَاءَ وَالأُذُنَا(١).

هَذِهِ الأَسَانِيدُ كُلُّهَا صَحِيحَةٌ، وَلَمْ يَحْتَجَّا بِحُجَيَّةَ بْنِ عَدِيٍّ، وَهُوَ مِنْ كِبَارِ أَصْحَابِ أَمِيرِ الْمُؤْمِنِينَ عَلِيٍّ.

٧٧٦- أَخْبَرَنِي أَبُو عَبْدِ اللهِ مُحَمَّدُ بْنُ عَبْدِ اللهِ الإِمَامُ، ثَنَا الْحَسَنُ بْنُ عَلِيٍّ بْنِ عَفَّانَ الْعِجْلِيُّ، ثَنَا عِيسَى بْنُ يُونُسَ، ثَنَا لَيْثٌ(٢) بْنُ أَبِي سُلَيْمٍ، حَدَّثَنِي أَبُو عُثْمَانَ الرَّهَاوِيُّ، حَدَّثَنِي يَزِيدُ بْنُ حَازِمٍ الْعَبْدِيُّ، قَالَ: أَتَيْتُ مَنْزِلَ عَبْدِ اللهِ بْنِ مَسْعُودٍ، فَقُلْتُ: لأَرْمُقَنَّ الْيَوْمَ إِلَيْهِ، فَلأَعْلَمَنَّ مَا عَمَلُهُ؟ فَلَمْ أَجِدْ عَمَلَهُ يُضَيِّعُ عَنِ الزِّيَادَةِ، وَكَرِهْتُهَا، فَمَا تَقُولُ؟ قَالَ: أَلا جِئْتَنِي بِهَا؟ فَقُلْتُ: سُبْحَانَ اللهِ، أَحْرُجُ عَلَيْكَ وَلا تَحْرُجُ؟! مَعْ، قَالَ: نَعَمْ، إِنَّكَ لَتَأْكُلُ وَلا الشِّبْعَةَ، وَالْكَسْرَةَ، وَالتَّمْرَةَ(٣)، أَلَيْسَ تُتَأَمَّلُ أَنَّهَا شِبْعَةٌ حَتَّى يَبْدُوَ صِمَاخُهَا، وَالتَّمْسَاحَةُ، فَرَاهَا، وَالْحَفَاةُ، التِي تُبْخَلُ عَنْهَا، وَالشَّمْلَةُ، أَلَيْسَ لا تَتَّخِذُ

= عبد الأعلى.

(١) في (ب) وفي (ر) و(ك): عن الأعرج.

(٢) إتحاف المهرة (١١٤٣-١١٤٥)، وقد تقدم في الحديث (١٧٣٤-١٧٣٥).

(٣) في (ب): الصرة.

في (ر) و(ك): الصرة.

في (ف): الكرة، بحمزة.

الْعَيْنِ عَمْدًا وَصَمْدًا، وَالْكَسْرُ[1]: الْكَسْرُ.

هَذَا حَدِيثٌ صَحِيحٌ الإِسْنَادِ، وَلَمْ يُخَرِّجَاهُ.

٧٧٦٩- صم[2] أَبُو الْعَبَّاسِ مُحَمَّدُ بْنُ يَعْقُوبَ، ثنا مُحَمَّدُ بْنُ إِسْحَاقَ الصَّغَانِيُّ[3]، ثنا عَلِيُّ بْنُ عَاصِمٍ، حَدَّثَنِي الْبَيْ عَلِيُّ بْنُ عَاصِمٍ، عَنِ ابْنِ عَبَّاسٍ، قَالَ: قَالَ رَسُولُ اللهِ ﷺ: «لَا تُحَرِّمُ فِي الْمَنِّ[4]: الْعَرْزَلَ، وَالْمَعْدَلَ، وَالْحَرْتَ، وَالْمَعْطَنَ[5] أَخْبَارُهَا عِنْدَهُمْ».

هَذَا حَدِيثٌ صَحِيحُ الإِسْنَادِ، وَلَمْ يُخَرِّجَاهُ.

٧٧٧٠- أَخْبَرَنَا الشَّيْخُ أَبُو بَكْرِ بْنُ إِسْحَاقَ، أنا مُوسَى بْنُ إِسْحَاقَ الأَنْصَارِيُّ، ثنا أَبُو خَيْثَمَةَ، ثنا يَحْيَى بْنُ سَعِيدٍ، ثنا مُحَمَّدُ بْنُ إِدْرِيسَ، ثنا عَاصِمُ بْنُ كُلَيْبٍ عَنْ أَبِيهِ، قَالَ: قَالَ لَنَا عُمَرُ[6]: عَلَيْنَا فِي الْمَغَازِي أَصْحَابُ مُحَمَّدٍ ﷺ، وَنَحْنُ بِفَارِسَ، فَقُتِلَ يَوْمَ النَّهْرِ النَّسَاءُ، فَكَتَبَ إِلَيَّ الْمَبِيتُ بِالْجَدَرَيْنِ، فَقَامَ

---

(١) في (ل): «الكسر».

(٢) إتحاف المهرة (١٠: ٧٧- ٣٩٤٣)، ومن طريقه برقم (١٧٣٤).

(٣) في (ل): «الصغاني». والصواب ما في «ط».

(٤) في (ل): «المن». والمثبت في «ط» وهو الذي في «ط» من كيسان.

(٥) في (ل): «المعدن». والمثبت من سائر النسخ والتخريج والإتحاف.

(٦) يعني: المنطوقة الصريح. النهاية (٣: ٢٤٩)، (٤: ١١٥). وتصحفت في (ع) إلى: «الطوفاء».

وفي (ل): «الطرفاء».

(٧) إتحاف المهرة (١٠: ٧٧- ٣٩٤٣).

(٨) في (ل): «الشيخ». والمثبت من «ط». وهو أبو خيثمة، وفي مختصر الاستدراك (٢: ٢٨١٣): «فقال: يوعلي بن عاصم وهو ضعيف».

(٩) قال في الشرح: وفي جميع النسخ: «عاذ» بإعراء، وهو لا يناسب. «كان» كذا.

فيهَا؟ رَجُلٌ مِنْ مُزَيْنَة، فَقَالَ: كَمْ مَعَ رَسُولِ اللهِ ﷺ؟ فَأَمْسَكَ بِثَلَاثِ هَذِهِ الْيَوْمِ، فَكَمْ تَأْتُلُ الْمُسْلِمِينَ وَالْكَافِرَ، فَقَالَ رَسُولُ اللهِ ﷺ: «إِنَّ الْجَنَّةَ يَوْمَئِذٍ يَعْلُو بِهَا بَعْضُ بَنِي الدُّنْيَا»[1].

رَوَاهُ الثَّوْرِيُّ، عَنْ عَاصِمِ بْنِ كُلَيْبٍ، وَسَمَّى الصَّحَابِيَّ فِيهِ.

٧٧٧٧- حدثنا مُحَمَّدُ بْنُ صَالِحٍ بْنِ هَانِئٍ، ثنا الشَّرِيُّ بْنُ مُزَيْنَةَ، ثنا أَبُو حَنْبَلَةَ، ثنا سُفْيَانُ، عَنْ عَاصِمِ بْنِ كُلَيْبٍ، عَنْ أَبِيهِ، قَالَ: كُنَّا مَعَ مُجَاشِعِ بْنِ مَسْعُودٍ السُّلَمِيِّ فِي غَزَاةٍ، فَغَزَتِ الصَّحَابَةُ، فَقَالَ: سَمِعْتُ رَسُولَ اللهِ ﷺ يَقُولُ: «إِنَّ الْجَنَّةَ لَيَعْلُو بِهَا بَعْضُ بَنِي الدُّنْيَا»[2].

رَوَاهُ شُعْبَةُ، عَنْ عَاصِمِ بْنِ كُلَيْبٍ، وَلَمْ يُسَمِّ الصَّحَابِيَّ.

٧٧٧٧- حدثنا أَبُو بَكْرِ بْنُ نَافِعٍ، ثنا عَبْدُ اللهِ بْنُ أَحْمَدَ بْنِ حَنْبَلٍ، حَدَّثَنِي[3] أَبِي، ثنا مُحَمَّدُ بْنُ جَعْفَرٍ، ثنا شُعْبَةُ، عَنْ عَاصِمِ بْنِ كُلَيْبٍ، عَنْ أَبِيهِ، عَنْ رَجُلٍ مِنْ مُزَيْنَةَ، أَوْ جُهَيْنَةَ، قَالَ: كَانَ أَصْحَابُ رَسُولِ اللهِ ﷺ إِذَا كَانَ قِتَالُ الأَضْحَى يَبِيعُ أَرْبَعُونَ أَعْطَوْا جَمِيعًا، وَأَعْطَوْا ثَلَاثِينَ، فَقَالَ رَسُولُ اللهِ ﷺ: «إِنَّ الْجَنَّةَ لَتَعْلُو بِمِائَةٍ مِنْ بَنِي الدُّنْيَا»[4].

---

(١) في (ق وأ) و(ر): «فيها».

(٢) إتحاف المهرة (١٤/٦٤٧-٦٤٨).

(٣) في (ق وأ): «فيما» وفي (ر): «فيما».

(٤) في (ر وأ): «قال: قال سفيان» وهو سقط وقع في سائر النسخ.

(٥) إتحاف المهرة (١٤/٦٤٨-٦٤٩).

(٦) في (ق وأ): «قال: حدثني».

(٧) إتحاف المهرة (١٤/٦٤٩-٦٥٠).

هَذَا حَدِيثٌ تَفَرَّدَ بِهِ عَلِيُّ عَاصِمِ بْنِ كُلَيْبٍ، وَهُوَ سُنَّةٌ[1] لَمْ يُخْرِجْهُ الشَّيْخَانِ عَلِمْتُهُ، وَقَدِ اشْتَرَكَ[2] بِنَفْسِي الِاسْتِخَارَةُ بِ"، وَالْحَدِيثُ جَيِّدٌ صَحِيحٌ، يَعْنِي أَنْ أَحْضُرَ عَلَى وَفْقِ الصَّحَابَةِ فِيهِ، ثُمَّ سُنَّةُ إِتْمَامِ الصَّلَاةِ سُلَيْمَانُ بْنُ سَعِيدٍ الدَّارِمِيُّ.

٧٧٧٣- حَدَّثَنَا أَبُو الْعَبَّاسِ مُحَمَّدُ بْنُ يَعْقُوبَ، أَنَا مُحَمَّدُ بْنُ عَبْدِ اللهِ بْنِ عَبْدِ الْحَكَمِ، أَنَا ابْنُ وَهْبٍ، أَخْبَرَنِي عَبْدُ الرَّحْمَنِ بْنُ سَلْمَانَ، عَنْ مُعَاذٍ[3]، عَنِ ابْنِ شُمَاسَةَ، عَنْ سَعِيدِ بْنِ الْمُسَيَّبِ، عَنْ بَعْضِ أَزْوَاجِ النَّبِيِّ ﷺ قَالَتْ: كَانَ أَصْغَرُ بِجَدْعٍ مِنَ الصَّلَاةِ، أَوْ كَانَ أَصْغَرُ بِشَيْءٍ مِنَ الْمَعْزِ[4].

رَوَاهُ مُحَمَّدُ بْنُ إِسْحَاقَ الْقُرَشِيُّ، عَنْ يَزِيدَ بْنِ عَبْدِ اللهِ بْنِ قُسَيْطٍ، وَمُسْلِمِ الْمَكِّيِّ[5] أَوْ سُلَمَةَ.

٧٧٧٤- حَدَّثَنَاهُ أَبُو بَكْرِ بْنُ إِسْحَاقَ، أَنَا أَبُو الْمَلِيحِ، أَنَا مُسَدَّدٌ، أَنَا عَبْدُ الْأَعْلَى، أَنَا مُحَمَّدُ بْنُ إِسْحَاقَ، أَنَا يَزِيدُ بْنُ عَبْدِ اللهِ بْنِ قُسَيْطٍ، عَنْ

---

(١) في (ب): «سواء».

(٢) في (ب): «اشترطت».

(٣) بل عاصم بن كليب أخرج له مسلم، واستشهد به البخاري، وأخرج الحديث المتقدم برقم (٩١٨،٩٠٧،٨٩٦،٨٩٥).

(٤) في (ب): «عبد الرحمن بن سلمان بن حليل» وفي الإتحاف: «عبد الرحمن بن سلمان بن حليل بن وعلة الرعيني عن سعد» وعبد الرحمن الرعيني المصري، يروي عن حليل بن عبّاد الأيلي.

(٥) في (ز): «جدع».

(٦) في (ز،وم): «مسلم».

(٧) إتحاف المهرة (١٨٠٤٠/١٠٤٠٤).

(٨) عند ابن وهب من عند الأصل القرشي المصري. من رجال الشهيب.

(٩) في (ز،وك): «زيد بن عبد الله وقسيط».

سَعِيدِ بْنِ الْمُسَيَّبِ، عَنْ أُمِّ سَلَمَةَ زَوْجِ النَّبِيِّ ﷺ، قَالَتْ: لَأَنْ أَحْلِفَ بِمَوْضِعِ مِنَ الْمَطَرِ، أَحَبُّ إِلَيَّ مِنْ أَنْ أَحْلِفَ بِمَوْضِعٍ يُسْتَرَقُ مِنَ الْمَطَرِ.

وَقَدْ أَسْنَدَ هَذَا الْحَدِيثَ عَنْ أَبِي هُرَيْرَةَ:

٧٧٧٥- حَدَّثَنَا الشَّيْخُ أَبُو بَكْرٍ، أَنَا عَبْدُ الْمَلِكِ بْنُ شَبِيبٍ الْبَزَّارُ، ثَنَا أَبُو الْجَمَاهِرِ مُحَمَّدُ بْنُ عُثْمَانَ النَّرْسِيُّ، ثَنَا عَبْدُ الْعَزِيزِ بْنُ مُحَمَّدٍ الدَّرَاوَرْدِيُّ، عَنْ أَبِي قِلَابَةَ، عَنْ زَيْدِ بْنِ خَالِدٍ الْجُهَنِيِّ، عَنْ أَبِي هُرَيْرَةَ ﷺ: أَنَّ رَسُولَ اللَّهِ ﷺ، قَالَ: «لَمْ تَمْطُرِ السَّمَاءُ بِأَحَبَّ إِلَى عِبَادِ اللَّهِ مِنْ مَوْضِعِ».

٧٧٧٦- حَدَّثَنَا أَبُو بَكْرِ بْنُ عُثْمَانَ، ثَنَا عَلِيُّ بْنُ زِيَادٍ الْفَرْهَمِيُّ، ثَنَا إِسْحَاقُ بْنُ إِبْرَاهِيمَ الدَّبَرِيُّ، عَنْ دَاوُدَ بْنِ قَيْسٍ، عَنْ أَبِي قِلَابَةَ، عَنْ أَبِي هُرَيْرَةَ ﷺ، قَالَ: قَالَ رَسُولُ اللَّهِ ﷺ: «الْجَالِسُ مِنَ الطَّعَامِ خَيْرٌ مِنَ الْمُتَّكِئِ مِنَ الْمَطَرِ».

---

(١) إسناده ضعيف [٨٤٨/ ١١١-١١٢].

(٢) في (ع): (بكر). البزاز، وهو: عبد بن عبد الواحد بن شبيك البزاز.

(٣) هو: أحمد بن يزيد بن حسين الدبري، قال الحافظ: قال البخاري في حديثه نظر. وقال أبو زرعة وأبو حاتم: منهم متهم، وتركه ابن معين، وقال النسائي: متروك.

(٤) في جميع النسخ: «عبد الله»، والمثبت من الإتحاف، فهو: زياد بن عبد الله بن مسلم بن أبي سفيان أبو بكر الحميري، والد رزين، راو عن حماد بن سلمة في الشمائل، وقال الحافظ في تهذيب التهذيب: «في حديثه عن أبي هريرة عندي نظر، والظاهر أنه مقطوع».

(٥) إسناده ضعيف [٨٤٨/ ١١٢-١١٣].

(٦) في (ع): «عبد الله». وهو: عبد الحميد بن سعيد بن الحسن التغلبي الإسكندراني.

(٧) إسناده ضعيف [٨٤٨/ ١١٣-١١٤].

(٨) في (ع): «عن أبي هريرة». وهو خطأ، والحديث من مسند أبي سعيد الخدري كما تقدم في الإتحاف [٨٤٨/ ١١٤-١١٥].

(٩) إسناده ضعيف جدًا [٨٤٨/ ١١٥-١١٦].

(١٠) إسناده ضعيف [٨٤٨/ ١١٦-١١٧].

(١١) إسناده ضعيف جدًا [٨٤٨/ ١١٧-١١٨].

(١٢) إسناده ضعيف [٨٤٨/ ١١٨-١١٩].

(١٣) إسناده ضعيف [٨٤٨/ ١١٩-١٢٠].

(١٤) إسناده ضعيف [٨٤٨/ ١٢٠-١٢١].

(١٥) إسناده ضعيف [٨٤٨/ ١٢١-١٢٢].

(١٦) إسناده ضعيف [٨٤٨/ ١٢٢-١٢٣].

(١٧) إسناده ضعيف [٨٤٨/ ١٢٣-١٢٤].

(١٨) إسناده ضعيف [٨٤٨/ ١٢٤-١٢٥].

(١٩) إسناده ضعيف [٨٤٨/

٧٧٧٧- حدثنا أبو العباس محمد بن يعقوب: ثنا الربيع بن سليمان: ثنا أسد بن موسى: ثنا قرة بن خالد السدوسي: حدثني الضحاك بن الحكيم(١)، عن سلمة بن نُهَيْلة، عن حنش بن الحارث(٢)، حدثني أبو هريرة رضي الله عنه أن رسول الله ﷺ يضحي عن الصبي والمولود، فجيء بكبش عظيم أقرن أملح، فأتي به ليضحي به، فقال: يا رسول الله، هو عن جزمنا أو أضحى يوم؟ فقال: «ضح به؛ فهو عن أهل بيتك»(٣).

هذا حديث صحيح الإسناد، ولم يخرجاه.

٧٧٧٨- حدثنا أبو عبد الله محمد بن يعقوب الشيباني: ثنا عليّ بن الحسن الهلالي: ثنا محمد بن جُحَيش: ثنا إبراهيم بن إسماعيل بن أبي حبيبة الأشهلي، عن داود بن الحصين، عن أبي سفيان مولى ابن أبي أحمد، عن عبد الله ﷺ أن رسول الله ﷺ بعث إلى سفين بن أبي وَدَاعة بقطيع من غنم، فقسمها بين أصحابه، فبقي منها تَيْسٌ، فضحى به هو لنفسه(٤).

هذا حديث صحيح الإسناد، ولم يخرجاه.

---

(١) في جميع النسخ: «الضحاك بن الحكيم»، والمثبت من التقريب والأنساب، فهو الصواب، وهو من مجاهيل الأحوال الطبقة السابعة من التقريب.

(٢) كذا في (أ) وابن زبر، والتقريب والأنساب. وفي (ع) و(ك): «قيس بن الحارث». وانظر ما سيأتي برقم (٧٧٧٩)، وقد أشار ابن أبي حاتم، وتبعه ابن حجر، وغيرهما إلى أن الصواب حنش بن الحارث الصنعاني.

(٣) إسناده ضعيف (١٤٦٤-١٤٦٨).

قال الذهبي في التلخيص: «قلت: فيه ضعف، ولم يذكر الفرق». انظر: الكلام على الحديث بطوله.

(٤) إسناده ضعيف (٥٠٧٠-٢٢٩٤).

قال الذهبي في التلخيص: «قلت: إبراهيم ضعفه ابن معين».

٧٧٧٩ - أَخْبَرَنَا مُحَمَّدُ بْنُ جَعْفَرٍ الْفَقِيهِيُّ، ثنا عَبْدُ اللهِ بْنُ أَحْمَدَ بْنِ حَنْبَلٍ، حَدَّثَنِي أَبِي، ثنا وَكِيعٌ، عَنْ شَيْبَانَ، عَنْ عَبْدِ اللهِ بْنِ مُحَمَّدِ بْنِ عَقِيلٍ، عَنْ أَبِي سَلَمَةَ بْنِ عَبْدِ الرَّحْمَنِ، عَنْ عَائِشَةَ وَأَبِي هُرَيْرَةَ رضي الله عنهما، أَنَّ رَسُولَ اللهِ ﷺ خَطَبَ فَحَثَّ بِكِتْبَيْنِ سَمِينَيْنِ»، أَحَدُهُمَا لِلْعَامَّةِ، وَالْآخَرُ لِلْخَاصَّةِ، فَقَالَ: «اللَّهُمَّ مَنْ مَحْمُودٌ وَأَهْلُ بَيْتِهِ، وَذَنْبُ الْآخَرِ، فَقَالَ: «اللَّهُمَّ مَنْ مَحْمُودٌ وَأَهْلُ بَيْتِهِ، وَنَعُوذُ بِكَ مِنْ بَلَايَا هَؤُلَاءِ».

٧٧٨٠ - حَدَّثَنَا مُحَمَّدُ بْنُ صَالِحٍ بْنِ هَانِءٍ وَالْحَسَنُ[1] بْنُ يَعْقُوبَ الْعَدْلُ، قَالَا: ثنا الشَّرِيفُ بْنُ مُرَّةَ، ثنا يَحْيَى بْنُ حَمْزَةَ، ثنا عَبْدُ الرَّحْمَنِ بْنُ جَعْفَرِ بْنِ مُحَمَّدٍ، عَنْ أَبِيهِ، عَنْ أَبِي سَعِيدٍ رضي الله عنه، قَالَ: صَعِدَ رَسُولُ اللهِ ﷺ يَكْتِبُ أَوْلَادَ فَجِيلٍ[2]، يَخْتِبِي فِي شَوَاءٍ، وَيَأْكُلُ فِي شَوَاءٍ، وَيَنْظُرُ فِي شَوَاءٍ.

هَذَا حَدِيثٌ صَحِيحٌ عَلَى شَرْطِ الشَّيْخَيْنِ، وَلَمْ يُخَرِّجَاهُ.

٧٧٨١ - حَدَّثَنَا أَبُو الْعَبَّاسِ مُحَمَّدُ بْنُ يَعْقُوبَ، ثنا بَحْرُ بْنُ نَصْرٍ، ثنا عَبْدُ اللهِ بْنُ وَهْبٍ، قَالَ: وَأَخْبَرَنِي الْمُزَنِيُّ[3]، عَنْ زَيْدِ بْنِ عَبْدِ الرَّحْمَنِ

---

(١) في (ط): «الحسين»، غير موجود في (س).

(٢) كذا، وفي الملخص: «موجوه»، وفي لسان العرب (٩/ ٢٤٢): «موجوهين: أي عصبين، وجمعهم موجوهون، وموجوهون، وهو مقلوب منه، وهو خطأ، وهو جمع من غريب». [الموجيين: بقر صغار عظام الجثة، ويكون سمينا، وهو غريب، وجمعه موجي]

(٣) [إسناده ضعيف لجهالة المزني، وباقي رجاله ثقات: صحيح]

(٤) في (ط): «المزني».

(٥) في (س): «محمد»، وفي (ق): «صحيح».

(٦) [إسناده ضعيف: ٧٧٨٠ - ٧٧٨١]

(٧) عبد العزيز بن محمد، وتصحف في (ق) إلى: «عبد الرزق»، «الدارمي».

ابْنِ أَبِي سعيدٍ الْخُدْرِيِّ)، عَنْ أَبِيهِ، يَعْنِي عَنْهُ(١): أَنَّ رَسُولَ اللهِ ﷺ، فَتَحَ كَذَا، أَوْرَدَ بِالْمُضَلِّعِ، ثُمَّ قَالَ: اللَّهُمَّ هَذَا عَنِّي، وَعَنْ مَنْ لَمْ يُضَحِّ مِنْ أُمَّتِي(٢).

هَذَا حَدِيثٌ صَحِيحُ الإِسْنَادِ، وَلَمْ يُخَرِّجَاهُ.

٧٧٨٢- أَخْبَرَنَا الشَّيْخُ أَبُو بَكْرٍ بْنُ إِسْحَاقَ، ثنا مُحَمَّدُ بْنُ أَحْمَدَ بْنِ النَّضْرِ، ثنا مُعَاوِيَةُ بْنُ عَمْرٍو، ثنا زَائِدَةُ، عَنْ يَزِيدَ النَّحْوِيِّ، عَنْ عِكْرِمَةَ، أَبِي سَرِيحَةَ(٣)، قَالَ: جَادَلَنِي أَهْلِي عَلَى الْغَدَاءِ بِغَدَدَا عَلَيْكُمْ، فَأَبَيْتُ أَنْ أَطْعَمَنِي بِالشَّاةِ وَالثَّانِيَ عَنْ أَهْلِ الْبَيْتِ، فَقَالَ أَهْلِي: إِنْ جِيرَانَنَا يَرْعَوْنَ إِبِلَنَا بِالْحَلْلِ(٤).

هَذَا حَدِيثٌ صَحِيحُ الإِسْنَادِ، وَلَمْ يُخَرِّجَاهُ.

٧٧٨٣- حَدَّثَنَا أَبُو الْعَبَّاسِ مُحَمَّدُ بْنُ يَعْقُوبَ، ثنا مُحَمَّدُ بْنُ عَبْدِ اللهِ بْنِ عَبْدِ الْحَكَمِ، أنا ابْنُ وَهْبٍ، أَخْبَرَنِي هِشَامُ بْنُ سَعْدٍ، عَنْ خَارِجَةَ بْنِ أَبِي زَيْدٍ،

---

(١) كتب في حاشية الشخص: «ربيع سويلم».

(٢) في (ر): «غير رسول بن عبد الخارجي عن أبيه عن جده عن أبي سعيد الخدري»، وكذا في الحاشية في (ق). وفي أبي داود: «عن عبد الأعلى».

وإسناده ضعيف (٢٨١٠-٢٨٥٥-٢٨٥٦).

(٣) في جميع النسخ والشخص: «ابن»، والمثبت من «الإصابة»، وهو من شرط الشيخ يروي عن أبي سريحة حذيفة بن أسيد الغفاري، وأظنه أخطأ الأشراف (٢١٣).

(٤) في (ق): «أبي الرجبة».

وإسناده ضعيف (٢٨١٠-٢٨٥٥-٢٨٥٦).

(٥) حاشم بن عبد القدوس الشخص أخرج له أبو داود وابن ماجه هذا الحديث ووقفه ابن حبان، ووجهه ابن القطان.

عَنْ عُبَادَةَ بْنِ نُسَيٍّ، عَنْ أَبِيهِ، عَنْ عُبَادَةَ بْنِ الصَّامِتِ ﷺ: أَنَّ رَسُولَ اللهِ ﷺ قَالَ: «خُمْسٌ كَتَبَهُنَّ اللهُ عَلَى الْعِبَادِ، فَمَنْ جَاءَ بِهِنَّ لَمْ يُضَيِّعْ مِنْهُنَّ»

هَذَا حَدِيثٌ صَحِيحُ الإِسْنَادِ، وَلَمْ يُخَرِّجَاهُ.

٧٧٩٤ - أَخْبَرَنِي أَبُو عَلِيٍّ الْحَافِظُ، ثنا إِبْرَاهِيمُ بْنُ يُوسُفَ الزَّيْنِيُّ، ثنا هِشَامُ بْنُ عَمَّارٍ، ثنا الْوَلِيدُ بْنُ مُسْلِمٍ، ثنا سَعِيدُ بْنُ عَبْدِ الْعَزِيزِ، عَنْ يُونُسَ بْنِ مَيْسَرَةَ بْنِ حَلْبَسٍ، عَنْ أَبِي إِدْرِيسَ الْخَوْلَانِيِّ، عَنْ سَعْدِ الزَّرَقِيِّ: وَقَالَتْ لَهُ صُحْبَتُهُ: يَا سَعْدُ! أَتَسْمَعُ، فَأَشَارَ إِلَى لِثَتِهِ الْعُلْيَا: الرَّأْسِ الْوَتِدِ، لَيْسَ بِأَرْفَعِ لِكَيَانِي، فَقَالَ: ثَلَاثٌ لَكُنَّ الَّذِي ضَحِكَ بِهِ رَسُولُ اللهِ ﷺ.

---

(١) إسناده قوي: ابن لهيعة - وهو صدوق - حسن الحديث، وباقي رجاله ثقات رجال الشيخين.

(٢) في ق (٥٦): «عن يونس بن ميسرة حلبس» وأشار إلى أن في نسخة: «حلبس» وفي ط: «حلبس».

(٣) كذا في جميع النسخ، ورواه الطبراني في الكبير (٣٠/٤٦٢) وابن عساكر (١٨/١٨١) من طريق هشام بن عمار الرواية عن مسلم عن سعيد بن عبد العزيز التنوخي عن يونس بن ميسرة عن أبي إدريس الخولاني عن رويفع بن ثابت في الكبير، وقال الطبراني: «لم يروه عن رويفع إلا أبو إدريس تفرد به عنه شيخه» اهـ. ومن حديث ابن ميسرة عن أبي إدريس عن رويفع بن ثابت أخرجه ابن عساكر (١٨/١٨٠) من طريق سليمان بن عبد الحميد البهراني عن محمد بن شعيب بن شابور عن التنوخي به. وقال: «من أبي سعيد الطبراني» ورواه الطبراني في الكبير (ج ٣٠ ص ٤٦٢) من طريق سليمان بن عبد الحميد البهراني عن أحمد بن المعلى الدمشقي عن محمد بن شعيب به. قلنا: أحمد هو شيخ الطبراني، فلم يذكر أحد منهم واقفاً ويونس بن ميسرة، فإنه لم يرو عنه إلا أبو سعيد الزرقي الأنصاري، فإن كان هذا الإسناد محفوظاً عنه من حديث رويفع، فالعلة من ابن لهيعة.

وفي ط (و): (وأس) بالسين، وهو تحريف.

(٤) الوتد: الخشبة المغروسة في الحائط. وانظر: «تاج العروس» (وتد).

(٥) في ق (٥٦): «لكن» بدون ألف.

(٦) في ط (و): «أتسمع» بالهمزة.

(٧) في ق (٥٦): «لكن» بدون ألف.

(٨) في ق (٥٦): «الذي» بدون ألف.

هَذَا حَدِيثٌ صَحِيحُ الإِسْنَادِ، وَلَمْ يُخَرِّجَاهُ.

٧٧٨٥ - حَدَّثَنَا أَبُو الْعَبَّاسِ مُحَمَّدُ بْنُ يَعْقُوبَ: ثَنَا مُحَمَّدُ بْنُ عَبْدِ اللهِ بْنِ عَبْدِ الْحَكَمِ، أَنَا ابْنُ وَهْبٍ، أَخْبَرَنِي يَحْيَى بْنُ عَبْدِ اللهِ بْنِ سَالِمٍ وَيَعْقُوبُ بْنُ عَبْدِ الرَّحْمَنِ(١)، عَنْ عَمْرِو بْنِ أَبِي عَمْرٍو، عَنِ الْمَطَّلِبِ بْنِ عَبْدِ اللهِ بْنِ حَنْطَبٍ(٢)، عَنْ رَجُلٍ مِنْ بَنِي سَلِيطٍ، حَلَّفَتْهُ أُمُّ خَالِدٍ بِنْتُ خَالِدِ بْنِ عَبْدِ اللهِ، أَخْبَرَتْهُ أَنَّ رَسُولَ اللهِ ﷺ صَلَّى لِلنَّاسِ بِهِمْ الرَّحْبَةِ، فَلَمَّا فَرَغَ مِنْ خُطْبَتِهِ وَصَلَاتِهِ دَعَا(٣) بِكُثْبَانٍ فَاجْتَمَعَ مَا بَقِيَ وَقَالَ: «مِنْهُ هَذَا أَقَلُّ، الْمُقْعَدُ هَذَا عَلَى وَعْدِ مَنْ لَمْ يُخْلِفْ مِنْ أَجَلِهِ».

٧٧٨٦ - وَحَدَّثَنَاهُ أَبُو الْحَسَنِ مُحَمَّدُ بْنُ عَلِيِّ بْنِ بَحْرٍ الْعَدْلُ، ثَنَا الْفَضْلُ بْنُ مُحَمَّدٍ بْنِ الْمُسَيَّبِ، ثَنَا سَعِيدُ بْنُ أَبِي مَرْيَمَ، أَنَا يَحْيَى بْنُ أَيُّوبَ، عَنْ عُمَارَةَ بْنِ غَزِيَّةَ، حَدَّثَنِي ابْنُ أَبِي رَافِعٍ(٤)، عَنْ أَبِيهِ، عَنْ جَدِّهِ(٥)، قَالَ: فَبَيْنَ

---

(١) هو الإسكندراني، من رجال الشهابيات.

(٢) مطلب من (وداعة) الحجاز، وفي المطلب: «وفي الشجرة»، انظر: «معجم ما استعجم» (٤/ ١٢٧٠).

(٣) في جميع النسخ عدا (د): «فدعا».

(٤) في (ب): «أبي».

(٥) [تعليق الطبعة الأولى ٢/ ٣٧٦-٣٧٧]: وتقدم من وجه آخر بسياق أتم وأطول (١٣٣٠).

(٦) هو المغيرة بن أبي رافع.

(٧) وكذا رواه الربيع بن سليمان (٢٧٢) من طريق محمد بن إسماعيل العطار، والطبراني في «الأوسط» (٢٧٤٤) من طريق محمد بن يزيد بن رفاعة كلاهما عن ابن أبي مريم، به. لكن قال البخاري في «التاريخ الكبير» (٨/ ٢٠٨) في ترجمة المغيرة: «ويقال: عن أبي رافع، عن أبيه، عن جده». وتبعه ابن أبي حاتم في «الجرح والتعديل» (٨/ ٢٥٠)، وزاد محمد، وروى عنه ابن عيينة، =

رَسُولُ اللهِ ﷺ أُضْحِيَتَهُ، ثُمَّ قَالَ: «اللَّهُمَّ هَذَا عَنِّي وَعَنْ أُمَّتِي».

٣٥٠٣ - حَدَّثَنَاهُ مُحَمَّدُ بْنُ صَالِحٍ بْنِ هَانِئٍ، ثنا الْمُزَنِيُّ بْنُ مُزَيْنَةَ، ثنا عَبْدُ اللهِ بْنُ يَزِيدَ الْمُقْرِئُ، ثنا سَعِيدُ بْنُ أَبِي أَيُّوبَ، حَدَّثَنِي أَبُو هَانِئٍ أَنَّهُ سَمِعَ أَبَا عَبْدِ الرَّحْمَنِ، يَقُولُ: سَمِعْتُ عُقْبَةَ بْنَ عَامِرٍ، يَقُولُ: سَمِعْتُ رَسُولَ اللهِ ﷺ يَقُولُ: «مَنْ عَدَّ لِأَهْلِهِ مِنْ هَدْمٍ وَكَانَ قَدْ أَنْذَرَ الْيَوْمَ، فَعَجَّتْ بِهِ أُمُّهُ زَيْنَبُ بِنْتُ حُمَيْدٍ» إِلَى رَسُولِ اللهِ ﷺ وَهُوَ صَبِيٌّ، فَصَبَرَ، فَسَمِعَ رَأْسَهُ وَهَذَا لَهُ، قَالَ: فَرَأَيْتُهُ يَقُولُ بِإِصْبَعِهِ بِالشَّهَادَةِ الْوَسْطَى عَلَى جَبْهَتِهِ أَوْ عَلَى هَذِهِ الْأَحْدَبِ، قُلْتُ: صَحِيحٌ الْأَسَانِيدِ، وَالْحَدِيثُ فِي الْأَضَاحِيِّ بِالشَّاةِ الْوَاحِدَةِ عَنِ الْجَمَاعَةِ الَّتِي لَا يُنْضَحُ: عَنْدَقَهُمْ، بِلَاقَ مِنْ يَوْمِهِمْ أَنَّهَا لَا تُجْزِئُ إِلَّا وَاحِدَةً، وَقَدْ رَوَيْنَا أَحَادِيثَ فِي الْأَضَاحِيِّ فِيهَا مَا

فِيهَا مَا

٣٥٠٤ - حَدَّثَنَاهُ الشَّيْخُ أَبُو بَكْرٍ بْنُ إِسْحَاقَ، ثنا يُشْرُ بْنُ مُوسَى الْأَسَدِيُّ وَعَلِيُّ بْنُ عَبْدِ الْعَزِيزِ الْبَغَوِيُّ، قَالَا: ثنا مُحَمَّدُ بْنُ سَعِيدٍ الْأَصْبَهَانِيُّ، ثنا

= وروه الطبراني في الأوسط (٨٨/١) من طريق أحمد بن رشدين عن ابن أبي مريم به. قلت: ابن رشدين ليس في رتبة أبيه، وقد تقدم في التفسير (٣٤٨٩) من حديث علي بن الحسين عن أبي رافع بنحوه، فلعله أبو رافع هو الشعثي نفيع بن الحارث.

(١) إسناده ضعيف (١٤/٤ - ٢٧٧/٥).

(٢) في (ك): «سعيد» وفي (ط): «أبو عبيد».

(٣) في (ز): «سعد».

(٤) إسناده ضعيف جداً (٧٠/١ - ٢٧٧/٥). وقال: «هذه أحرجه الحاكم وهو ذهل عنه» كذا قال، وليس كما قال، فإنه لم يخرجه بإسناده كما تقدم (٧٩/١)، وانظر حديث رقم (٣٥٠٣).

(٥) في (ز): «الحسين» وهو خطأ من الناسخ، وفي (ر) و(ك): «أبو».

شَرِيكٌ، عَنْ أَبِي الْحَسْنَاءِ، عَنِ الْحَكَمِ، عَنْ حَنَشٍ قَالَ: ضَحَّى عَلِيٌّ بِكَبْشَيْنِ، فَسُئِلَ عَنِ الَّذِي؟ فَقَالَ: إِنَّ رَسُولَ اللهِ ﷺ أَوْصَانِي أَنْ أُضَحِّيَ عَنْهُ، فَأَنَا أُضَحِّي عَنْهُ[1].

هَذَا حَدِيثٌ صَحِيحُ الإِسْنَادِ وَلَمْ يُخَرِّجَاهُ.

وَأَمَّا الْحَسَنُ؛ هُوَ ابْنُ الْحَسَنِ بْنِ الْحَكَمِ النَّخَعِيُّ:

٧٧٨٩- أَخْبَرَنَا الْحَسَنُ بْنُ يَعْقُوبَ الْعَدْلُ، ثنا يَحْيَى بْنُ أَبِي طَالِبٍ، ثنا زَيْدُ بْنُ الْحُبَابِ، عَنْ مُعَاوِيَةَ بْنِ صَالِحٍ، حَدَّثَنِي أَبُو الزَّعْرَاءِ[2]، عَنْ جُبَيْرِ بْنِ نُفَيْرٍ، عَنْ ثَوْبَانَ مَوْلَى رَسُولِ اللهِ قَالَ: لَمَّا نَزَلَ رَسُولُ اللهِ ﷺ أَضْحِيَّتُهُ فِي الْمَنْزِلِ، قَالَ: هَا لَوْنَانِ، أَطْعِمْ لَحْمَهَا، فَلَمْ أَزَلْ أُطْعِمُهُ مِنْهَا حَتَّى قَدِمَ الْمَدِينَةَ[3].

هَذَا حَدِيثٌ صَحِيحُ الإِسْنَادِ، وَلَمْ يُخَرِّجَاهُ.

٧٧٩٠- أَخْبَرَنِي عَلِيُّ بْنُ مُحَمَّدٍ الْجِيرِيُّ، ثنا إِبْرَاهِيمُ بْنُ أَبِي طَالِبٍ، ثنا

---

(١) إسناده ضعيف؛ لضعف الحكم بن عتيبة، وهو مدلس، وقد عنعن. [٢٤١٣-٢٤١٧].

(٢) كذا قال، وتابعه أبو أحمد الحاكم وأحمد العجلي، وقال الحسيني: قال الذهبي: لا يعرف، كذا في «تعجيل المنفعة» لابن حجر، وقال أبو داود والنسائي في سننه عقب هذا الحديث، والترمذي في «العلل» من حديث ثوبان عن عبد الله القاضي: أبو الحسن بن الحكم الخيفي، وكان أبو الحكم، وقيل: أبو الحسن، وقيل: أبو أحمد.

(٣) هو حديث صحيح، وسبق ذكر بعض شواهده.

(١) إسناده ضعيف؛ لضعف الحسن بن عمارة، وقد عنعن. [٢٤١٣-٢٤١٧].

(٢) كذا في «تعجيل المنفعة» لابن حجر، وقال الحسيني: قال الذهبي: لا يعرف، كذا في «تعجيل المنفعة» لابن حجر، وقال أبو داود والنسائي في سننه عقب هذا الحديث، والترمذي في «العلل» من حديث ثوبان عن عبد الله القاضي: أبو الحسن بن الحكم الخيفي، وكان أبو الحكم، وقيل: أبو الحسن، وقيل: أبو أحمد.

(٣) هو حديث صحيح، وسبق ذكر بعض شواهده.

مُحَمَّدُ بْنُ أَيُّوبَ، وَمُحَمَّدُ بْنُ بَشَّارٍ، قَالَا: ثنا عَبْدُ الرَّحْمَنِ، عَنْ شُعْبَةَ، عَنْ أَبِي الزُّبَيْرِ، عَنْ عَابِدٍ، قَالَ: تَحَرَّنَا يَوْمَ النَّحْرِيَّةِ سَبْعِينَ بَدَنَةً، قَالَ: عَشَرَةٌ، وَقَالَ رَسُولُ اللهِ ﷺ: «الْمُشْتَرِكُ الشَّرُّ فِي الْهَدْيِ»[1].

هَذَا حَدِيثٌ صَحِيحٌ عَلَى شَرْطِ مُسْلِمٍ[2]، وَلَمْ يُخَرِّجَاهُ.

وَقَدْ رُوِيَ الْبَدَنَةُ عَنْ عَشَرَةٍ، عَنْ عَبْدِ اللهِ بْنِ عَبَّاسٍ أَيْضًا:

٧٧٩٥- أَخْبَرَنِي أَبُو الْعَبَّاسِ الشَّيْبَانِيُّ، ثنا إِبْرَاهِيمُ بْنُ هَانِئٍ، ثنا عَلِيُّ بْنُ الْحَسَنِ بْنِ شَقِيقٍ، ثنا الْحُسَيْنُ بْنُ وَاقِدٍ، عَنْ مُجَاهِدٍ[3]، عَنِ ابْنِ عَبَّاسٍ، قَالَ: قَالَ مَعَ رَسُولِ اللهِ ﷺ فِي سَفَرٍ، فَحَضَرَ النَّحْرُ، فَاشْتَرَكْنَا فِي الْبَقَرَةِ عَنْ سَبْعَةٍ، وَفِي الْجَزُورِ عَنْ عَشَرَةٍ[4].

هَذَا حَدِيثٌ صَحِيحٌ عَلَى شَرْطِ الْبُخَارِيِّ وَلَمْ يُخَرِّجَاهُ.

٧٧٩٦- أَخْبَرَنِي أَبُو بَكْرٍ مُحَمَّدُ بْنُ عَبْدِ اللهِ بْنِ عَبَّانٍ الْعَبْدِيُّ بِبَغْدَادَ، ثنا أَبُو الْأَحْوَصِ مُحَمَّدُ بْنُ الْهَيْثَمِ الْقَاضِي، ثنا أَبُو صَالِحٍ عَبْدُ اللهِ بْنُ صَالِحٍ،

---

(١) إسناده الصواب[٣/ ٤٠٠-٤٣١٩].

(٢) قال الذهبي في التلخيص: «وعكله ابن جريج وسالم وزهير عن أبي الزبير». فقالوا: البدنة عن سبعة، وهذا من صيانة البخاري!!

(٣) كذا ورد في الأصل (٧٨٧٥)، والمرتقى (٣/ ٢٤٦)، وابن حزيمة، والنسائي (٧/ ٢٢٢)، وابن ماجة (٢/ ١٤٠٧)، وابن خزيمة (٤/ ٢٩٦)، وابن حبان (٩/ ٢١٨)، وغيرهم عن طريق الحسين بن واقد، وفي رواية عن الحسين بن واقد، عن عبد الله بن بريدة، عن أبيه، عن النبي ﷺ. أخرجه ابن حبان في صحيحه، وابن خزيمة، والحاكم، وعلقه ابن أحمر أخرجه له مسلم معلقا واعتمد رواية مرثد بن عبد الله اليزني، والبخاري.

(٤) إسناده الصواب[٣/ ٤٠٠-٤٣١٩].

حَدَّثَنِي الْبَتَّتُ بْنُ سَهْلٍ، عَنْ إِسْحَاقَ بْنِ يُزِيْدَ: ، عَنْ يَزِيْدَ بْنِ الْحَسَنِ بْنِ عَلِيٍّ، عَنْ أَبِيْهِ: قَالَ: أَمَرَنَا رَسُوْلُ اللهِ ﷺ بِالْمَشْيِ فِي الْعِيْنَيْنِ إِذَا نَحْنُ أَجَدْنَا مَا نَجِدُ، وَإِلَّا تَطَلَّبَ بِأَحَدِنَا مَا نَجِدُ، وَأَنْ نُضْحِيَ بِالْمُسِنِّ مَا نَجِدُ، الْبَقَرَةَ عَنْ سَبْعَةٍ، وَالْجُزُوْرَ عَنْ عَشَرَةٍ، وَأَنْ نُظْهِرَ التَّلْبِيَةَ وَعَلَيْنَا السَّكِيْنَةُ وَالْوَقَارُ".

لَوْلَا حَدِيْثُهَا لَاسْتَحَبَّ مَنْ يُزِيْدُ "اسْتَحَبَّتْ لِلْحَدِيْثِ بِالضَّوْءِ".

٧٠٧٣ - حَدَّثَنِي أَبُو الْعَبَّاسِ مُحَمَّدُ بْنُ يَعْقُوْبَ، قَالَ: أَبُو جَعْفَرٍ أَحْمَدُ بْنُ الْفَرَجِ، قَالَ: يَحْيَى بْنُ الْوَلِيْدِ، قَالَ: حَدَّثَنَا بُرْدُ بْنُ أَبِيْ الْجَهْمِ، حَدَّثَنِي أَبُو الْأَشْعَثِ الشَّمَّامُ: "عَنْ أَبِيْهِ، عَنْ جَدِّهِ قَالَ: قُمْتُ سَنَةَ سَبْعٍ مَعَ النَّبِيِّ ﷺ رَاشِدُ اللهِ الْهَجَرِيُّ

(١) في (ز) زاد: (قال). ومرزوم: هو أبو مرزوم، وهو أبو يزيد. والحديث من أفراده. وقد تقدم بعضه آنفاً، وقال ابن حجر في لسان الميزان (٦/ ٤٤٤): هو مجهول الحال. وقال الدارقطني: لا يعرف إلا بهذا الحديث. وقال الذهبي في الميزان (٤/ ٤٨٠): لا يعرف. وقال ابن القطان: لا يعرف له حال. وقال الحافظ: لم أقف على ترجمته.

(٢) كذا، وبنحوه في الفقيه (٢/ ٢٨٦) عن عبد الله بن سعيد، وقد يذكر الشيء بعض أوصافه، وكذا ذكره ابن حزم (٧/ ٣٠٩) والبيهقي في السنن (٥/ ٢٨٩) وغيرهم من طريق أبي سعيد المؤدب به، وسيأتي وقد ابن حزم، وفيه الأمر بهذا الحديث.

(٣) إسناده ضعيف (١/ ٤٦٥-٤٦٦).

(٤) في (ز) زاد: (عن أبيه). وبرد: هو بُرْد.

(٥) جمع السبع والضحايا. والمراد الأسنان. وفي السنن الكبرى للبيهقي (٩/ ٢٨٩): فأمرنا بالمسنة. وفي بكر أحمد بن الحسن القاضي من الأصبوح: والمراد الأسنان، والسنة من الإبل: ما دخل في السنة السادسة، وقيل: ما دخل في السنة الخامسة، وأوجب ذلك في جزاء الصيد، وهذا هو الذي يجزئ في الضحايا. وقيل: هو الثني من كل شيء.

(٦) ثوب: هو اسم جبل من أجبل مكة. وفي السنن الكبرى للبيهقي (٩/ ٢٨٩): هو الصفا.

عَنْ سَفَرٍ»(١). فَأَذِنَ الْأَضْحَى، فَقَالَ رَسُولُ اللهِ ﷺ فَخَمِعَ كُلَّ رَجُلٍ مِنَّا بِالْعَصَا وَبِالسَّوْطِ، فَأَصَابَتْ يَدُهُ سَيْفَهُ فَانْتَضَاهُ، فَقَالَ: يَا رَسُولَ اللهِ، لَقَدْ غَلِبَنَا هَذَا، فَقَالَ: «إِنَّ الْفَضْلَ اضْحَاتُنَا أَلْقَاهَا وَأَسْمَتُهَا». قَالَ: ثُمَّ أَتَوْا رَسُولَ اللهِ ﷺ فَأَخَذَ رَجُلٌ بِرِجْلِي، وَدَخَلَ بِرِجْلِي، وَدَخَلَ بِيَدِهِ، وَدَخَلَ رَجُلٌ بِرِجْلِهِ، وَدَخَلَ بِقَرْنِهِ، وَدَخَلَ بِقَرْنِ، وَدَخَلَ الشَّابُّ، وَكَبَّرُوا عَلَيْهَا جَمِيعًا»(٢).

٧٩٧٩- أَخْبَرَنَا أَبُو عَبْدِ اللهِ مُحَمَّدُ بْنُ يَعْقُوبَ: ثنا يَحْيَى بْنُ مُحَمَّدِ بْنِ يَحْيَى، ثنا سُلَيْمَانُ بْنُ إِسْمَاعِيلَ بْنِ مُجَالِدٍ: ثنا رَوْحُ بْنُ عُبَادَةَ، عَنْ مُعَاوِيَةَ بْنِ قُرَّةَ(٣)، عَنْ أَبِيهِ، أَنَّ رَجُلًا قَالَ: يَا رَسُولَ اللهِ، إِنِّي لَأَرْحَمُ الشَّاةَ أَنْ أَذْبَحَهَا. قَالَ: رَسُولُ اللهِ ﷺ: «إِنْ رَحِمْتَهَا رَحِمَكَ اللهُ»(٤).

هَذَا حَدِيثٌ صَحِيحُ الْإِسْنَادِ وَلَمْ يُخَرِّجَاهُ.

٧٩٨٠- حَدَّثَنَا مُحَمَّدُ بْنُ يَحْيَى بْنِ مَنْدَهْ، ثنا يَحْيَى بْنُ مُحَمَّدِ بْنِ يَحْيَى الشَّهِيدُ، ثنا عَبْدُ الرَّحْمَنِ بْنُ الْمُبَارَكِ الْعَيْشِيُّ(٥)، ثنا حَمَّادُ بْنُ زَيْدٍ، عَنْ

---

(١) في (ز) زيادة: «سفره».

(٢) تقدم: «روحل بقرنه» غير موجود في (ز) وأدرجوا ومكانه في (ك) ياهن، وفي (ز): «ورحل ويضع يخذه» والمثبت من النسخ الخطية.

قال الذهبي في التلخيص: «قلت: هذان ثقات».

(٣) إسناده ضعيف / ١٠٨٦٦ - ٢٢٤٠٤/٤، وقال الهيثمي: فيه بكلام عليه، وأبو الأحوص، وعاصم، وبقية رجاله ثقات. وهو أبو الصلتان، الهلالي، الكوفي.

(٤) تقدم: «أخبرناه» مكانه ياهن في (ز) وأدرجوا.

(٥) في (ك): «قرأت على سفرجل بن قرة».

(٦) إسناده ضعيف / ١٠٨٦٧ - ٢٢٤٠٤/٤.

(٧) في جميع النسخ الخطية: «والمثنى» من الإضعاف، فهو من نبي عليش نزيل العمرة وصارت نسبته لحب ليهم.

عَاصِمٍ»(١)، عَنْ عِكْرِمَةَ، عَنِ ابْنِ عَبَّاسٍ ﷺ، أَنَّ رَجُلًا أَضْجَعَ شَاةً يَذْبَحُهَا وَهُوَ يَحِدُّ شَفْرَتَهُ، فَقَالَ النَّبِيُّ ﷺ: «أَتُرِيدُ أَنْ تُمِيتَهَا مَوْتَاتٍ، هَلَّا حَدَدْتَ شَفْرَتَكَ قَبْلَ أَنْ تُضْجِعَهَا»"(٢).

هَذَا حَدِيثٌ صَحِيحٌ عَلَى شَرْطِ الْبُخَارِيِّ وَلَمْ يُخْرِجَاهُ.

٧٩٦٧- أَخْبَرَنَا أَبُو عَبْدِ اللهِ الصَّفَّارُ، ثَنَا أَحْمَدُ بْنُ مَهْرَانَ، ثَنَا عُبَيْدُ اللهِ"(٣) بْنُ مُوسَى، عَنْ إِسْرَائِيلَ، عَنْ سِمَاكٍ، عَنْ عِكْرِمَةَ، عَنِ ابْنِ عَبَّاسٍ ﷺ: ﴿وَإِذْ أَخَذْنَا مِيثَاقَكُمْ لَا تَسْفِكُونَ دِمَاءَكُمْ﴾ [البقرة: ٨٤]، قَالَ: يَقُولُونَ: لَا يَسْفِكُ أَحَدٌ مِنْكُمْ دَمَ عَلِيٍّ فَلَا تُقَاتِلُونَ، وَمَا زَالَ يَذْكُرُ سَمَاعَ اللهِ فَلَا عَلِمْتُ، فَقَالَ ﷺ: ﴿وَلَا تُخْرِجُونَ أَنْفُسَكُمْ﴾ بِأَنْ لَا تُقَاتِلُوا أَحَدًا مِنْ غَيْرِكُمْ"(٤).

هَذَا حَدِيثٌ صَحِيحٌ عَلَى شَرْطِ مُسْلِمٍ وَلَمْ يُخْرِجَاهُ.

٧٩٦٨- أَخْبَرَنَا الْحُسَيْنُ بْنُ الْحَسَنِ بْنِ أَيُّوبَ، ثَنَا أَبُو جَعْفَرٍ الرَّازِيُّ، ثَنَا عَبْدُ اللهِ بْنُ يَزِيدَ الْمَقْبُرِيُّ، ثَنَا عَبْدُ اللهِ بْنُ عَيَّاشٍ"(٥)، ثَنَا عَبْدُ الرَّحْمَنِ الْأَعْرَجُ،

---

(١) هو: عاصم بن سليمان الأحول.

(٢) إسناده قوي: ابن عياش - وهو إسماعيل - وشيخه عبد الله بن عبد الرحمن الأعرج: صدوقان. وقد تقدم في الأضحية (٧٣٢١) عن العوام.

(٣) في (الأصل): (٦١٩).

(٤) في (الأصل): (٦١٩).

(٥) إسناده ضعيف: ابن عياش - وهو إسماعيل - ضعيف.

(٦) كذا في جميع النسخ والإتحاف، وكذا رواه الإمام أحمد (٢١/٤٥) عن العوام بن حمزة عن عبد الله بن عياش القتباني، ولكنه الصحيف عليه بقلبي ذلك، لكن في الصحيحين - عبد الله بن عبد الرحمن الأعرج عن عبد الله بن بحينة.

عَنْ أَبِي هُرَيْرَةَ ﷺ قَالَ: قَالَ النَّبِيُّ ﷺ: «مَنْ كَانَ لَهُ مَالٌ فَلَمْ يُصَلِّ»[1] فَلَا يَقْرَبَنَّ صَلَاتَنَا، وَقَالَ مَرَّةً: «مَنْ وَجَدَ سَعَةً ... فَلَمْ يُصَلِّ فَلَا يَقْرَبَنَّ صَلَاتَنَا»[2]. هَذَا حَدِيثٌ صَحِيحُ الإِسْنَادِ وَلَمْ يُخَرِّجَاهُ.

٧٩٧٥- **قُلْتُ:** أَبُو الْعَبَّاسِ مُحَمَّدُ بْنُ يَعْقُوبَ: ثنا مُحَمَّدُ بْنُ عَبْدِ اللهِ بْنِ عَبْدِ الْحَكَمِ: أنا ابْنُ وَهْبٍ، أَخْبَرَنِي عَبْدُ اللهِ بْنُ عَيَّاشٍ، أَنَّ ابْنَ الرَّحْمَنِ الأَعْرَجَ حَدَّثَهُ، عَنْ أَبِي هُرَيْرَةَ ﷺ قَالَ: مَنْ وَجَدَ سَعَةً فَلَمْ يُصَلِّ فَلَا يَقْرَبَنَّ صَلَاتَنَا.

أَوْقَفَهُ ثِقَةٌ مِثْلُهُ بِنْ وَهْبٍ إِلَّا أَنَّ الزِّيَادَةَ مِنَ الثِّقَةِ مَقْبُولَةٌ، وَأَبُو عَبْدِ الرَّحْمَنِ الْمَقْرَئِيُّ ثِقَةٌ أَيْضًا.

٧٩٧٦- **أَخْبَرَنِي** أَبُو الْحَسَنِ وَأَبُو بَكْرٍ بْنُ عَبْدِ اللهِ[3]، قَالَا: ثنا الْحَسَنُ بْنُ سُفْيَانَ: ثنا مُحَمَّدُ بْنُ أَبِي بَكْرٍ الْمُقَدَّمِيُّ: ثنا عَبْدُ الصَّمَدِ بْنُ عَبْدِ الْوَارِثِ، حَدَّثَنِي أَبِي: ثنا مُحَمَّدُ بْنُ عَبْدِ الْمَلِكِ الْمَهْدِيُّ، أَنَّ زِيَادَ بْنَ

= أحمد عن عبد الله بن عياش»، وروه البيهقي في الشعب (٤٤٩/٩) من طريق المقرئي عن حيوة بن شريح عن عبد الله بن عياش.

(١) في (و): «لا» والمثبت منه.

(٢) في (ز) والأصل: «فليصل».

(٣) إسناده صحيح إلى ابن وهب.

(٤) إتحاف المهرة (٢٥٨/٨-١٩٧٤٠)، وقد تقدم في التفسير (٣٥٠) من حديث ابن وهب عن عبد الله بن عياش.

(٥) في (ز): «أبي».

(٦) إتحاف المهرة (١٦٥/٨-١٨٧٤٠).

(٧) هو: حسان بن محمد الفقيه، ومحمد بن عبد الله بن الرقاش.

كَرِيمٍ بْنِ الْحَارِثِ بْنِ عَمْرِو حَدَّثَهُ، أَنَّ الْحَارِثَ بْنَ عَمْرٍو حَدَّثَهُ، عَنِ النَّبِيِّ ﷺ قَالَ: «مَنْ شَاءَ فَرَّعَ وَمَنْ شَاءَ لَمْ يُفَرِّعْ، وَمَنْ شَاءَ عَتَرَ وَمَنْ شَاءَ لَمْ يَعْتِرْ، وَفِي الْغَنَمِ أُضْحِيَتُهَا»[1].

هَذَا حَدِيثٌ صَحِيحُ الإِسْنَادِ وَلَمْ يُخَرِّجَاهُ.

٧٨٠٧- أَخْبَرَنِي أَبُو الْعَبَّاسِ مُحَمَّدُ بْنُ أَحْمَدَ الْمَحْبُوبِيُّ، ثنا سَعِيدُ بْنُ مَنْصُورٍ، ثنا يَزِيدُ بْنُ هَارُونَ، ثنا سُلَيْمُ بْنُ بِشْرٍ الْحِمْيَرِيُّ، عَنْ أَبِي نُصْرَةَ، عَنْ أَبِي سَعِيدٍ الْخُدْرِيِّ قَالَ: قَالَ رَسُولُ اللهِ ﷺ: «يَا أَهْلَ الْمَدِينَةِ، لَا تَأْكُلُوا لَحْمَ الأَضَاحِي فَوْقَ ثَلَاثٍ إِلَّا جَهْدًا»، فَذَكَرْنَا ذَلِكَ إِلَى النَّبِيِّ ﷺ أَنَّ لَهُمْ حِيَالًا وَحَشَمًا وَخَدَمًا، فَقَالَ: «كُلُوا وَأَطْعِمُوا وَادَّخِرُوا»[2].

هَذَا حَدِيثٌ صَحِيحُ الإِسْنَادِ وَلَمْ يُخَرِّجَاهُ[3].

٧٨٠٨- صَحَّفَ أَبُو الْعَبَّاسِ مُحَمَّدُ بْنُ يَعْقُوبَ: ثنا مُحَمَّدُ بْنُ إِسْحَاقَ الصَّغَانِيُّ[4]، ثنا أَبُو عَاصِمٍ الْخَفَّارُ، ثنا أَجْرَدُ بْنُ مُحَمَّدٍ، عَنْ شَرِيكِ بْنِ عَبْدِ اللهِ بْنِ أَبِي نَمِرٍ[5]، عَنْ عَبْدِ الرَّحْمَنِ بْنِ أَبِي سَعِيدٍ الْخُدْرِيِّ، عَنْ أَبِيهِ رَضِيَ اللهُ عَنْهُمَا فِي الْمُسْنَدِ، أَنَّ النَّبِيَّ ﷺ قَالَ: «كُلُوا الأَضَاحِيَ وَادَّخِرُوا»[6].

---

(١) إتحاف المهرة (٤٤٧٠-٤٤١٠)، وسيأتي في الطب (٧٨٨٨).

(٢) إتحاف المهرة (٤١٤٠-٥٣٧٢).

(٣) قال ابن حجر في الإتحاف: «قلت: بل أخرجه مسلم» (٨٦).

(٤) في (ر) و(ز): «الصغاني».

(٥) في (ر) و(ز): «أبي نمر»، ذكر شريك بن عبد الله بن أبي نمر، وابن أبي نمر: إتحاف المهرة (٥٤٤٩-٥٤٩٣)، و(١٢/ ١٩٧-١٩٩).

هَذا حَدِيثٌ صَحِيحٌ عَلَى شَرْطِ الشَّيْخَيْنِ وَلَمْ يُخَرِّجَاهُ[1].

آخِرُ كِتَابِ الْقَضَاءِ.

❁❁❁

---

(١) قال ابن حجر في الإتحاف: «قلت: قد أخرجاه، أما البخاري فرواه من حديث أبي سعيد عن أخيه قتادة بن النعمان، وأما مسلم فأخرجه من طريق أبي نضرة عن أبي سعيد. والتحرير: أن أبا سعيد سمع السموع وهو الناسيء، فإنما سمعه من أخيه قتادة بن النعمان، وقال في الموضع الثاني: «فلت» كذا فإنها لم تجتمع وأخبر عن سعيد، وهو ذلك فهذا الحديث قد أخرجه البخاري - في المغازي (٧/ ٤٨١) والأحكام (١٣/ ٧)- من طريق عبد الله بن جناب عن أبي سعيد الخدري عن قتادة بن النعمان. وأخرجه مسلم (٦/ ٨١) حديث أبي سعيد الخدري من رواية أبي نضرة عنه».

كِتَابُ الذَّبَائِحِ

بِسْمِ اللَّهِ الرَّحْمَنِ الرَّحِيمِ

٧٨٠٢- صحَّ الشَّيْخُ أَبُو بَكْرٍ بْنُ إِسْحَاقَ، أَنَا زِيَادُ بْنُ أَيُّوبَ الْبَغْدَادِيُّ، أَنَا عَبْدُ الرَّحْمَنِ بْنُ الْمُبَارَكِ، أَنَا حَمَّادُ بْنُ زَيْدٍ، عَنْ عَاصِمٍ، عَنْ عِكْرِمَةَ، عَنِ ابْنِ عَبَّاسٍ، أَنَّ رَجُلًا أَضْجَعَ شَاةً لِيَذْبَحَهَا وَهُوَ يَحُدُّ شَفْرَتَهُ، فَقَالَ النَّبِيُّ ﷺ: «أَتُرِيدُ أَنْ تُمِيتَهَا مَوْتَاتٍ؟ هَلَّا حَدَدْتَ شَفْرَتَكَ قَبْلَ أَنْ تُضْجِعَهَا»[1].

هَذَا حَدِيثٌ صَحِيحٌ عَلَى شَرْطِ الشَّيْخَيْنِ وَلَمْ يُخَرِّجَاهُ.

٧٨٠٣- صحَّ عَمْرو بْنُ مُحَمَّدِ بْنِ مَنْصُورٍ الْعَدْلُ، أَنَا النَّضْرُ بْنُ مُزَاحِمٍ، أَنَا سُلَيْمُ بْنُ إِبْرَاهِيمَ، عَنْ سُلَيْمَانَ، عَنْ أَبِي طَبْيَانَ[2]، عَنِ ابْنِ عَبَّاسٍ ﷺ قَالَ: يَقُولُ اللَّهُ تَبَارَكَ وَتَعَالَى: ﴿ فَاذْكُرُوا اسْمَ اللَّهِ عَلَيْهَا صَوَآفَّ ﴾[3]. قَالَ: قِيَامًا عَلَى ثَلَاثِ قَوَائِمَ مَعْقُولَةٍ[4]. يَا اسْمِ اللَّهِ، وَاللَّهُ أَكْبَرُ، اللَّهُمَّ بِكَ وَإِلَيْكَ.

هَذَا حَدِيثٌ صَحِيحٌ عَلَى شَرْطِ الشَّيْخَيْنِ وَلَمْ يُخَرِّجَاهُ.

---

(١) إتحاف المهرة (٧/ ٤١٤-٤٣٦).

(٢) هو: حصين بن خارجة، من رجال التهذيب.

(٣) في جميع النسخ والتلخيص: «اذكروا».

(٤) في الأصل: «على».

(٥) في المطبوعة: «معدى بفتحها على ثلاث قوائم» تاج العروس (٣٢/ ٣١٢).

(٦) إتحاف المهرة (٧/ ٤٤-٧٧٩٤)، وهذا تقدم في التفسير (٣٥٠٥).

٧٨٠٤ - أَخْبَرَنَا مُحَمَّدُ بْنُ أَحْمَدَ بْنِ نُعَيمٍ[1] الْقَنْطَرِيُّ، ثنا أَبُو بَكْرَةَ، ثنا أَبُو عَاصِمٍ، ثنا ابْنُ جُرَيْجٍ، عَنْ عَمْرِو بْنِ دِينَارٍ، عَنْ جَابِرِ بْنِ زَيْدٍ وَعِكْرِمَةَ، عَنِ ابْنِ عَبَّاسٍ ﷺ فِي رَجُلٍ تُوُفِّيَ وَلَمْ يُسَمِّ، قَالَ: يَأْكُلُ وَفِي الْمَجُوسِيِّ يَذْبَحُ وَيُسَمِّي قَالَ: لَا يَأْكُلُ[2].

هَذَا حَدِيثٌ صَحِيحٌ عَلَى شَرْطِ الشَّيْخَيْنِ وَلَمْ يُخَرِّجَاهُ.

٧٨٠٥ - أَخْبَرَنَا أَبُو الْعَبَّاسِ مُحَمَّدُ بْنُ يَعْقُوبَ، ثنا مُحَمَّدُ بْنُ إِسْحَاقَ الْقُرَشِيُّ، ثنا قَيْسٌ[3] بْنُ مُضَارِبٍ، ثنا سُفْيَانُ، عَنْ هَارُونَ بْنِ أَبِي وَكِيعٍ - وَهُوَ هَارُونُ بْنُ عَنْتَرَةَ - عَنْ أَبِيهِ، عَنِ ابْنِ عَبَّاسٍ ﷺ فِي قَوْلِ اللهِ ﷻ: ﴿وَلَا تَأْكُلُوا مِمَّا لَمْ يُذْكَرِ اسْمُ اللهِ عَلَيْهِ﴾[4] قَالَ: عَامَّةُ الْمُشْرِكِينَ، فَقَالُوا: مَا لَنَا أَنْ نَأْكُلَ وَمَا قَتَلَ اللهُ فَلَا نَأْكُلُ[5]!.

هَذَا حَدِيثٌ صَحِيحٌ الْإِسْنَادِ وَلَمْ يُخَرِّجَاهُ.

٧٨٠٦ - أَخْبَرَنَا عَلِيُّ بْنُ عِيسَى الْجِيرِيُّ، ثنا إِبْرَاهِيمُ بْنُ أَبِي طَالِبٍ، ثنا

---

(١) في (ز): «وأحمد»، وفي (ب): «أبو أحمد»، وفي (ت): «أحمد بن نعيم». وينظر: «تاريخ بغداد» للخطيب (٢/ ٢٣٢-٢٣٣)، و«تاريخ الإسلام» (٧/ ٨٤٦-٨٤٧).

(٢) تقدم نحو هذا الحديث برقم (٧٥٤٣) من طريق أبي الوليد الطيالسي، عن ابن جريج، به.

(٣) في (ت): «قيس» بالقاف، وهو تصحيف.

(٤) الأنعام: آية (١٢١).

(٥) أخرجه البيهقي في «السنن» (٩/ ٢٤٤-٢٤٥).

(٦) في (ب): «وأن لا تأكل». الحاشية.

نَزَلَ أَبِي عِنْدَهُ، "أَنَا شُعَيْبٌ، أَنَا عَمْرُو بْنُ دِينَارٍ، قَالَ: سَمِعْتُ عُبَيْدَ بْنَ أَبِي عُمَيْرٍ يَقُولُ: أَنَا عِنْدَ ابْنِ عُمَرَ، عَنِ ابْنِ عُمَرَ، عَنِ النَّبِيِّ ﷺ قَالَ: «مَا مِنْ إِنْسَانٍ يَقْتُلُ عُصْفُورًا فَمَا فَوْقَهَا بِغَيْرِ حَقِّهَا إِلَّا سَأَلَهُ اللَّهُ ﷻ عَنْهَا» قِيلَ: وَمَا حَقُّهَا؟ قَالَ: «حَقُّهَا أَنْ يَذْبَحَهَا فَيَأْكُلَهَا"، وَلَا يَقْطَعَ رَأْسَهَا فَيَرْمِيَ بِهِ"[1].

هَذَا حَدِيثٌ صَحِيحُ الإِسْنَادِ وَلَمْ يُخَرِّجَاهُ

٧٨٠٧- أَخْبَرَنَا أَحْمَدُ بْنُ جَعْفَرٍ الْقَطِيعِيُّ، ثَنَا عَبْدُ اللَّهِ بْنُ أَحْمَدَ بْنِ حَنْبَلٍ، حَدَّثَنِي أَبِي، ثَنَا مُحَمَّدُ بْنُ جَعْفَرٍ، ثَنَا شُعْبَةُ، عَنِ الْهَيْثَمِ بْنِ عُمَيْرٍ، قَالَ: سَمِعْتُ سُعَيْدَ بْنَ جُبَيْرٍ يَقُولُ: مَرَرْتُ بِابْنِ عُمَرَ فِي طَرِيقِ مِنْ طُرُقِ الْمَدِينَةِ، وَإِذَا فِتْيَةٌ قَدْ نَصَبُوا دَجَاجَةً يَرْمُونَهَا، قَالَ: فَجَعَلَ وَقَالَ: مَنْ فَعَلَ هَذَا؟ فَتَفَرَّقُوا، فَقَالَ ابْنُ عُمَرَ: لَعَنَ رَسُولُ اللَّهِ ﷺ مَنْ فَعَلَ بِذَا بِالْحَيَوَانِ"[2].

هَذَا حَدِيثٌ صَحِيحٌ عَلَى شَرْطِ الشَّيْخَيْنِ، وَلَمْ يُخَرِّجَاهُ بِهَذِهِ السِّيَاقَةِ.

---

(١) هذا: محمد: بن يحيى بن أبي عمرو العدني.

هذا: عبيد الله: ابن عمر العمري، مولى آل الخطاب، ووثقه ابن معين، وقال ابن المنقلط: لا بأس.

(٢) في جميع النسخ: «قال: أنا أبو الهيثم»، والمثبت من التلخيص.

(٣) إتحاف المهرة (٥/٢٨- ١١٨٧٠).

(٤) إتحاف المهرة (٥/٢٨٤- ٦٠٩٤).

(٥) في حاشية التلخيص: «لعلها عليه من طريق أبي بشر، وقال ابن معين في الأسماء والكنى: إن أصرحه الشيخان، قلت: أخرجه البخاري (٤٨٨٩) ومسلم (٢٠٧٦) من طريق أبي عوانة عن أبي بشر عن سعيد بن جبير عن ابن عمر، وقال البخاري: «اتفقه عليه أبو عوانة عن أبي بشر»، وأخرجه مسلم (٢٠٧٦) من طريق ابن عيينة عن أبي بشر عن سعيد بن جبير عن ابن عمر به مرفوعا».

بالجملة، وقال عبد الله بن عمرو عن ابن معين عن ابن عيينة:

٧٠٨٥- **أَخْبَرَنِي** مُحَمَّدٌ بْنُ يَزِيدَ الْمُذَلِّ، ثنا إِبْرَاهِيمُ بْنُ أَبِي طَالِبٍ، ثنا هِلَالُ بْنُ بِشْرٍ، ثنا أَبُو عَلْقَمَةَ عَبْدُ اللَّهِ بْنُ عَبْدِ الْعَزِيزِ، عَنْ يُونُسَ بْنِ عُبَيْدٍ، عَنْ عَكْرَمَةَ، عَنِ ابْنِ عَبَّاسٍ ﷺ قَالَ: قَالَ رَسُولُ اللهِ ﷺ لِأَبِي الْهَيْثَمِ بْنِ التَّيِّهَانِ: «إِيهًا وَاللَّهِ». قَالَ أَبُو الْهَيْثَمِ: فَأَتَتِ امْرَأَتُهُ فَحَدَّثَتْ أَنَّهُ عَجِبَ!، وَقَطَعَ أَبُو الْهَيْثَمِ النَّخْلَ وَطَبَخَ وَسَوَّى، فَقَالَ: هَذَا خَبِيثٌ صَحِيحُ الْإِسْنَادِ وَلَمْ يُخَرِّجَاهُ.

٧٠٨٦- **أَخْبَرَنِي** أَبُو الْعَبَّاسِ مُحَمَّدُ بْنُ أَحْمَدَ الْمَحْبُوبِيُّ، ثنا سَعِيدُ بْنُ مَنْصُورٍ، ثنا عَبْدُ اللَّهِ بْنُ مُوسَى، ثنا الرَّبِيعُ بْنُ صَبِيحٍ، عَنْ ثَوْبَانَ بْنِ عَبْدِ الْمَلِكِ(١)، عَنْ أَبِيهِ، عَنْ عَلِيٍّ ﷺ، عَنِ النَّبِيِّ ﷺ أَنَّهُ: «نَهَى عَنْ وَشْرِ الظَّهْرِ، وَعَنِ الْوَشْمِ بِالشَّفْرَةِ فِي طُرُقِ الشِّفَاهِ».

٧٠٨٧- **أَخْبَرَنِي** عَبْدُ اللَّهِ بْنُ الْعَبَّاسِ بْنِ مُحَمَّدٍ بِمَكَّةَ، ثنا أَبُو سُلَيْمَانَ بْنُ زَبْرٍ، ثنا بِشْرُ بْنُ الْحَارِثِ الْأَزْدِيُّ، حَدَّثَنِي حَسَّانُ بْنُ عَطِيَّةَ، حَدَّثَنِي أَبُو كَبْشَةَ السَّلُولِيُّ، قَالَ: سَمِعْتُ عَبْدَ اللَّهِ بْنَ عَمْرِو بْنِ الْعَاصِ ﷺ يَقُولُ: قَالَ

---

(١) في (ز): «عبيد».

(٢) إسناده ضعيف جدًا (٧/ ٢٠٠-٢٣٧)، و(٨/ ١١١-٥٥٨٨) وفيه: عبد الله بن عبيد الحراز ضعيف، وقد تقدم حديث ثوبان برقم (٣٣٣٥)، و(٣٩٧٦).

(٣) في (ز): «الملك»، وهو وهم، وهو ابن عبد الملك بن المغيرة بن نوفل القواسمي، قال ابن معين: ليس بشيء، وقال أبو حاتم: ضعيف، وقد تقدم حديثه.

(٤) في (ز): «عن عبد الله بن عمرو بن العاص».

(٥) إسناده ضعيف جدًا (١١/ ١٤٦-١٤٩)، وقال: حسان: لم يكتلم عليه بشيء، والربيع بن صبيح: أيضا منكر الحديث، وعنبسة هذا عند ابن ماجة.

رَسُولُ اللهِ ﷺ: «لَزِمْنَ ضَعْفَةُ أَهْلِهِنَّ بِنْحَةٍ أَوْلَبَنٍ، لَا يَفْعَلُ عَبْدٌ بِنْحَطَاةٍ بَيْنَهُ زَجَاءَ إِلَّا وَهُوَ يَرَاهَا وَيَعْلَمُ مَوْضِعَهَا إِلَّا أَخَذَهُ اللهُ بِهَا الْجَنَّةَ»[1].

هَذَا حَدِيثٌ صَحِيحُ الإِسْنَادِ وَلَمْ يُخَرِّجَاهُ»[2].

٧٨١٤ - أَخْبَرَنَا أَبُو عَلِيٍّ مُحَمَّدُ بْنُ أَحْمَدَ بْنِ عَاصِمٍ الْمُقْرِءُ بِبَغْدَادَ، ثنا عَبْدُ اللهِ بْنُ عَلِيٍّ بْنِ عَبْدِ الْعَزِيزِ، ثنا حَجَّاجٌ بْنُ مِنْهَالٍ، ثنا حَمَّادُ بْنُ سَلَمَةَ، عَنْ حُمَيْدٍ، عَنْ أَبِي الْمُتَوَكِّلِ، عَنْ جَابِرٍ ﷺ، أَنَّ النَّبِيَّ ﷺ وَأَصْحَابَهُ مَرُّوا بِامْرَأَةٍ، فَلَمَسَتْ لَهُمْ شَاةً، وَالْتَمَسَتْ لَهُمْ طَعَامًا، فَقَالَ: زَجَعَ فَالَتْ: يَا رَسُولَ اللهِ، إِنَّا الْتَمَسْنَا لَكُمْ طَعَامًا، فَاخْتُرْ أَهْلَ الشَّاةِ وَأَصْحَابَكَ، فَكَانُوا أَهْلَ الشَّاةِ وَيَدْعُونَ عَلَى بِنْيَانِ الْقَرْيَةِ، فَقَالَ النَّبِيُّ ﷺ: "لَقَدْ لَمَسْتُمْ لَحْمَ أَبْيَضَ، فَقَالَ الْمَرْأَةُ: «فَهَلْ شَاةٌ ذُبِحَتْ بِغَيْرِ إِذْنِ أَهْلِهَا». فَقَالَ الْمَرْأَةُ: يَا نَبِيَّ اللهِ، إِنَّا لَا نَحْتَمِلُ مِنْ أَلِ شَاءٍ، وَلَا يَحْتَشِمُونَ، بَلْ أَنَا أَذْهَبُ بِهَا، وَيَأْخُذُونَ»[3].

هَذَا حَدِيثٌ صَحِيحٌ عَلَى شَرْطِ الشَّيْخَيْنِ وَلَمْ يُخَرِّجَاهُ.

٧٨١٥ - أَخْبَرَنَا أَبُو عَبْدِ اللهِ مُحَمَّدُ بْنُ عَبْدِ اللهِ الزَّاهِدُ الأَصْبَهَانِيُّ، بِمَكَّةَ، ثنا عَبْدُ اللهِ بْنُ مُحَمَّدٍ الْوَاسِطِيُّ، ثنا يُونُسُ بْنُ مُحَمَّدٍ، ثنا حَمَّادُ بْنُ سَلَمَةَ، عَنْ أَبِي الزُّبَيْرِ وَحُمَيْدٍ بْنِ مِهْرَانَ، عَنْ عَبْدِ اللهِ بْنِ عَبَّاسٍ ﷺ، أَنَّهُمْ شَهِدُوا بَوْعَ ضَبَّةَ

---

(١) أخرجه العقيلي (٣/٦٦٤-٦٦٥).

(٢) وفي أصحه البخاري في الهبة (٢/١٦٦) من حديث عيسى بن يونس عن الأوزاعي به.

(٣) قوله: «فاحتمل لنا» ليس في «ط» مرجوعًا إلى (و).

(٤) قوله: «فهل شاة ذبحت بغير إذن أهلها» ليس في «ط» مرجوعًا إلى (و).

(٥) أخرجه العقيلي (٣/٧٧٨-٧٧٩).

الْخُمُرَ وَالْبِغَالَ وَالْحَمِيرَ، فَهَلْهُمْ إِلَيْهَا؟ قَالَ: هُمْ الْخُمُرُ وَالْبِغَالُ، وَلَمْ يَنْهَهُمْ عَنْ الْحُمُرِ!».

هَذَا حَدِيثٌ صَحِيحٌ عَلَى شَرْطِ مُسْلِمٍ وَلَمْ يُخَرِّجَاهُ[1].

٧٨٤٣- أَخْبَرَنَا الْحَسَنُ بْنُ يَعْقُوبَ الْعَدْلُ، ثنا يَحْيَى بْنُ أَبِي طَالِبٍ، أنا عَبْدُ الْوَهَّابِ بْنُ عَطَاءٍ، ثنا دَاوُدُ بْنُ أَبِي هِنْدٍ، عَنِ الشَّعْبِيِّ، عَنْ مُحَمَّدِ بْنِ صُفْوَانَ: أَنَّهُ أَصَابَ ثُؤْبَانَ فَلَمْ يَجِدْ حَدِيدَةً يَذْبَحُهَا بِهَا فَلَبَحَهَا بِوَتِدٍ، فَأَتَوْا النَّبِيَّ ﷺ فَقَالَ: يَا رَسُولَ اللهِ، إِنِّي اصْطَدْتُ أَرْنَبَيْنِ، فَلَمْ أَجِدْ حَدِيدَةً أَذْبَحُهُمَا، فَذَبَحْتُهُمَا بِوَتِدٍ، أَفَيَحِلُّ ذَلِكَ؟ قَالَ: «كُلْ».

هَذَا حَدِيثٌ صَحِيحٌ عَلَى شَرْطِ مُسْلِمٍ مَعَ الِاخْتِلَافِ يَسِيرٍ عَلَى الشَّعْبِيِّ، وَلَمْ يُخَرِّجَاهُ.

٧٨٤٤- أَخْبَرَنَا الْحَسَنُ بْنُ يَعْقُوبَ، ثنا يَحْيَى بْنُ أَبِي طَالِبٍ، أنا

---

(١) إسناده ضعيف [٣/ ٢٧٣- ٢٣٣٤].

(٢) كذب في عامية الشافعيين- كما علمه- فقول: روزه حدد بن سلمة وابن عيينة وغيرهما عن عمرو بن دينار عن جابر، وأحالهم حماد بن زيد فرواه عن عمرو بن دينار عن محمد بن علي ابن محمد الباقر عن جابر به دون ذكر أبيه كما رواه أحمد (٣/ ٣٠٤) والبخاري (١٣٥/٥) و(٤٥٨/٩) ومسلم (١٣٥/٥) و(١٥٨/٨). وراجع الحاطط في الفتح (٤٥٨/٩) أن رواية حماد هي أرجح من حيث الصناعة الحديثية، وما تعلم الحديث إلا في الصحيحين ليكن بدون ذكر الخلاف.

(٣) في (ز) و(ك): أفتذكية هذيحتها، وفي (ب): أفتذكيها فذبحتها، وفي الشافعيين: أفتلم أجد حديدة أذكيها فذكيتها، والمثبت من (ر) و(ط).

في الشافعي: أفتذبحها.

(٤) إسناده ضعيف [٣/ ١٣٥- ٢٣٤٥].

عَنْ أَبُوهُرَيْرَةَ، أَنَّ خَالِدٌ، عَنْ: أَبِي الْمَلِيحِ، عَنْ بُسْرَةَ: ﷺ قَالَ: سَأَلَ رَجُلٌ رَسُولَ اللَّهِ ﷺ، فَقَالَ: يَا رَسُولَ اللهِ، إِنَّا كُنَّا نُجَرِّ عِبَرَةً فِي الْجَاهِلِيَّةِ فِي رَجَبٍ، فَمَا تَأْمُرُنَا؟ فَقَالَ رَسُولُ اللهِ ﷺ: «انْتَهِرُوا إِلَى فِي أَيِّ شَهْرٍ مَا كَانَ، وَبُرُّوا اللهَ وَأَطْعِمُوا».

هَذَا حَدِيثٌ صَحِيحُ الإِسْنَادِ، وَلَمْ يُخَرِّجَاهُ.

٧٨١٥- أَخْبَرَنَا أَبُو بَكْرٍ مُحَمَّدُ بْنُ عَبْدِ اللهِ الشَّافِعِيُّ، ثنا مُحَمَّدُ بْنُ الْفَرَجِ، ثنا خَلَّادُ بْنُ مُحَمَّدٍ، ثنا ابْنُ جُرَيْجٍ، عَنِ ابْنِ جُرَيْجٍ: عَنْ يُوسُفَ بْنِ مَاهَكَ، عَنْ حَفْصَةَ بِنْتِ عَبْدِ الرَّحْمَنِ، عَنْ عَائِشَةَ ﷺ، أَنَّ النَّبِيَّ ﷺ أَمَرَ فِي الْفَرَعِ فِي كُلِّ خَمْسَةٍ وَاحِدَةً[1].

هَذَا حَدِيثٌ صَحِيحُ الإِسْنَادِ، وَلَمْ يُخَرِّجَاهُ.

٧٨١٦- أَخْبَرَنِي إِسْمَاعِيلُ بْنُ عَبْدِ اللهِ بْنِ إِسْمَاعِيلَ الْمُقْرِئُ، ثنا جَدِّي، ثنا أَبُو بَكْرٍ بْنُ نُبَيْهٍ الْحَرَّانِيُّ[2]، ثنا دَاوُدُ بْنُ أَبِي الْفُرَاتِ، قَالَ: سَمِعْتُ عَمْرَو بْنَ شُعَيْبٍ يُحَدِّثُ، عَنْ أَبِيهِ، عَنْ جَدِّهِ عَبْدِ اللهِ بْنِ عَمْرٍو قَالَ: سُئِلَ رَسُولُ اللهِ

---

(١) في (أ): «عبرة».

(٢) من: نبيئة من ابنه الله بن عمير بن عباب، رجعه أبو السليل بن أسامة الهلالي.

(٣) إتحاف المهرة (١٣/ ٤٢٣-٤٢٤).

(٤) في ب حاشية التلخيص: «قلت هذه، كأنه على أن عادة بن مهران الحمالة، راوه عن أبي نضرة البحرين عن أبي السليل، لكن الحديث من طريق هذا على شرط مسلم» ص (١٥٣).

(٥) في ب: «عبد الله بن عثمان بن حثيم بن رجل النهايب».

(٦) إتحاف المهرة (١٣/ ٤٢٣-٤٢٤).

(٧) في ب: «عبد الرحمن بن عبد الملك بن شيبة الحزامي مولاهم أبو بكر المذيب، صدوق».

عَنِ الْفَرْعِ، فَقَالَ: الْفَرْعُ حَقٌّ، وَأَنْ تَتْرُكَهُ حَتَّى يَكُونَ ابْنَ مَخَاضٍ أَوِ ابْنَ لَبُونٍ يَتَحَمَّلُ عَلَيْهِ فِي سَبِيلِ اللهِ أَوْ نُعْطِيَهُ أَرْمَلَةً تَحْتَ ظِلِّ بَيْتِهَا، أَوْ مِسْكِينًا يَقْطَعُ لَحْمَهُ بِبَرْدٍ، وَلَوْلَا ذَاكَ؛

٧٨١٧ - وَأَخْبَرَنَا الشَّيْخُ أَبُو بَكْرِ بْنُ إِسْحَاقَ، أَنَا عَبْدُ اللهِ بْنُ أَحْمَدَ بْنِ حَنْبَلٍ، حَدَّثَنِي أَبِي، أَنَا عَبْدُ الرَّزَّاقِ، أَنَا ابْنُ جُرَيْجٍ، أَخْبَرَنِي عَمْرُو بْنُ دِينَارٍ، أَنَّ ابْنَ أَبِي عَمَّارٍ - هُوَ عَبْدُ اللهِ بْنُ عَمَّارٍ - قَالَ لِأَبِي هُرَيْرَةَ: يَا أَبَا هُرَيْرَةَ، مَا حَقُّ الْفَرْعِ؟ مِنْ حَقِّ الْإِبِلِ؟ وَلَا تَأْتِينَهَا وَهِيَ عِرَارًا مِنْ الْفَرْعِ تَلْتَمِسُ فِي يَدَيْكَ، وَلَكِنْ ائْتِهَا مِنْ الْبَيْتِ حَتَّى إِذَا قَامَتْ مِنْ نِتَاجِ قَائِمِهَا؛

هَذَا حَدِيثٌ صَحِيحٌ بِهَذَا الْإِسْنَادِ، وَالْحَدِيثُ الْمُسْنَدُ قَبْلَ هَذَا صَحِيحٌ عَلَى مَا شَرَطْتُ لَهُ فِي الْكِتَابِ.

٧٨١٨ - حَدَّثَنَا أَبُو بَكْرِ مُحَمَّدُ بْنُ أَحْمَدَ بْنِ بَالَوَيْهِ، نَا الْحُسَيْنُ بْنُ الْفَضْلِ الْبَجَلِيُّ، وَإِسْحَاقُ بْنُ الْحَسَنِ* الْحَرْبِيُّ، قَالَا: نَا عَفَّانُ بْنُ مُسْلِمٍ، نَا يَحْيَى بْنُ زُرَارَةَ بْنِ نَبِيحٍ الشَّيْبَانِيُّ، حَدَّثَنِي أَبِي، عَنْ عَبْدِ الْعَزِيزِ بْنِ عُمَرَ

---

(١) إسناده ضعيف لما تقدم (٧٨٦٩-٧٨٦٩).

(٢) ذكر الحافظ في الإتحاف في مسند عمار بن أبي عمار المكي، وهو من الرواة عن أبي هريرة؛ إلا أنه عمرو بن عمار بزيادي من عمرو الدمشي بن عبد الله بن أبي عمار، عن أبي هريرة، وليس لعمار بن أبي عمار المكي راو غير عمرو، ينظر عبد الغني الدراي (٢/٣٣٨) عقب هذا الحديث، قال عمرو: رجل أعمى، أنه سمعه من أبي هريرة، فالله أعلم.

(٣) قوله: «عن عمار بن أبي عمار» من (ر).

(٤) إسناده ضعيف جدًا؛ عفان بن مسلم (ر).

(*) في جميع النسخ والإتحاف: «الحسين» وهو: إسحاق بن الحسن بن حويت، أبو يعقوب الحربي، خرج له المصنف كثيرًا.

السُّهْمِيِّ ﷺ قَالَ: رَكِبْتُ رَسُولَ اللهِ ﷺ، فَلُمْتُ: اسْتَغْفِرْ لِي قَالَ: «فَغَفَرَ اللهُ لَكَ»، قُلْتُ لَهُ ثَلَاثًا مِرَارًا أَوْ مَرَّتَيْنِ، قَالَ رَجُلٌ: يَا رَسُولَ اللهِ، مَا تَرَى فِي الْخَيْلِ وَالْقِرْبِيعِ؟ قَالَ: رَسُولُ اللهِ ﷺ: «مَنْ شَاءَ خَيْرَ دُنْيَا فَلْيَأْتِ ثَمَّ يَجُوزُ، وَمَنْ شَاءَ دُنْيَا وَمَنْ شَاءَ ثَمَّ يَمُرُّ، وَفِي الْمَاءِ أَجْنِحَةٌ»[1].

هَذَا حَدِيثٌ صَحِيحُ الْإِسْنَادِ، فَإِنَّ الْحَارِثَ بْنَ عُمَيْرٍ السُّهْمِيَّ صَحَابِيٌّ مَشْهُورٌ، وَوَالِدُهُ بِالْبَصْرَةِ مَشْهُورُونَ.

وَقَدْ حَدَّثَ عَبْدُ الرَّحْمَنِ بْنُ مَهْدِيٍّ وَمُسْلِمُ بْنُ قُتَيْبَةَ وَغَيْرُهُمْ عَنْ يَحْيَى بْنِ زُرَارَةَ، وَقَدْ اتَّفَقَ الشَّيْخَانِ ﷺ عَلَى حَدِيثِ الزُّهْرِيِّ[2]: عَنْ سَعِيدِ بْنِ الْمُسَيَّبِ، عَنْ أَبِي هُرَيْرَةَ ﷺ، أَنَّ رَسُولَ اللهِ ﷺ قَالَ: «لَا فَرَعَ وَلَا عَتِيرَةَ».

٧٨١٩ - أَخْبَرَنَا الْحَسَنُ بْنُ يَعْقُوبَ الْعَدْلُ، نَا يَحْيَى بْنُ أَبِي طَالِبٍ، نَا عَبْدُ الْوَهَّابِ بْنُ عَطَاءٍ، أَنَا سَعِيدٌ، عَنْ قَتَادَةَ، عَنِ الْحَسَنِ، عَنْ سَمُرَةَ بْنِ جُنْدُبٍ ﷺ، أَنَّ رَسُولَ اللهِ ﷺ قَالَ: «الْغُلَامُ مُرْتَهَنٌ بِعَقِيقَتِهِ تُذْبَحُ عَنْهُ يَوْمَ سَابِعِهِ، وَيُحْلَقُ رَأْسُهُ وَيُسَمَّى»[3].

هَذَا حَدِيثٌ صَحِيحُ الْإِسْنَادِ[4] وَلَمْ يُخَرِّجَاهُ، وَقَدْ رَوَاهُ مِنْ طُهْمَانَ، عَنِ الْحَسَنِ:

---

(١) إتحاف المهرة (٣/ ١٧٧-١٧٨)، وقد تقدم قريبا (٧٧٩٩) من حديث حنة بن عبد السلك الحضرمي عن زرارة بن أوفى به بنحوه.

(٢) في (ز): (أن سعيد الزهري).

(٣) إتحاف المهرة (٣/ ٣٠٣-٣٠٤).

(٤) كذا في حاشية النسخة، فقال صححه ابن حزم. وانظر (٣/ ٣٤٥-٣٤٦).

٧٨٢٠- «أخبرنا»(١) أَبُو الْحَسَنِ عَلِيُّ بْنُ مُحَمَّدِ بْنِ عُقْبَةَ الشَّيْبَانِيُّ بِالْكُوفَةِ، ثنا إِبْرَاهِيمُ بْنُ إِسْحَاقَ الْحَرْبِيُّ، ثنا قَبِيصَةُ بْنُ عُقْبَةَ، ثنا سُفْيَانُ، عَنْ أَبِي إِسْحَاقَ، عَنْ عَمْرِو الْوَزَّانِيِّ، عَنِ الْحَسَنِ، عَنْ سَمُرَةَ بْنِ جُنْدُبٍ ﷺ، قَالَ: قَالَ رَسُولُ اللهِ ﷺ: «كُلُّ مَوْلُودٍ مُرْتَهَنٌ بِعَقِيقَتِهِ، يُسْمَّى يَوْمَ السَّابِعِ وَيُحْلَقُ».

٧٨٢١- «وَ»(٢) أَبُو الْعَبَّاسِ مُحَمَّدُ بْنُ يَعْقُوبَ، ثنا الرَّبِيعُ بْنُ سُلَيْمَانَ وَمُحَمَّدُ بْنُ عَبْدِ اللهِ بْنِ عَبْدِ الْحَكَمِ، قَالَا: ثنا عَبْدُ اللهِ بْنُ وَهْبٍ، أَخْبَرَنِي مُحَمَّدُ بْنُ عَمْرٍو، عَنِ ابْنِ جُرَيْجٍ، عَنْ يَحْيَى بْنِ سَعِيدٍ، عَنْ عَمْرَةَ، عَنْ عَائِشَةَ ﵂، قَالَتْ: قَالَ رَسُولُ اللهِ ﷺ: «عَنِ الْحَسَنِ وَالْحُسَيْنِ يَوْمَ السَّابِعِ، وَسَمُّوهُمَا، وَأَمِيطُوا عَنْ رُءُوسِهِمَا الْأَذَى».

هَذَا حَدِيثٌ صَحِيحُ الْإِسْنَادِ وَلَمْ يُخَرِّجَاهُ بِهَذِهِ السِّيَاقَةِ.

وَمُحَمَّدُ بْنُ عَمْرٍو هَذَا هُوَ الْيَافِعِيُّ، وَلَيْسَا خَمْسَتُ بْنُ الرَّبِيعِ وَابْنُ عَبْدِ الْحَكَمِ.

٧٨٢٢- «وَ»(٣) أَبُو الطَّيِّبِ مُحَمَّدُ بْنُ عَلِيِّ بْنِ الْحَسَنِ(٤) الْعِجْلِيُّ مِنْ أَصْلِ

---

(١) قوله: «أخبرناه» هو موجود في (ر)، وحذفه الحديث يتمشى مع ما بعده.

(٢) يتصل السند في (ر) (٣/ ٢٠٩-٢١٠).

(٣) في (ر): «وأبو» المستدرك.

(٤) إسناده ضعيف، فيه عبد الله بن لهيعة، ومحمد بن عبد الرحيم قال ابن عدي (٦/ ٤٤٩٧): في حديثه مناكير، وخبره في هذا الحديث وقال: وهذا لا أعلم يرويه عن ابن لهيعة إلا الإسناد الذي ذكرناه، وعبد الرحيم هو البرقي (ت ٢٣٧هـ).

وأخرجه أبو داود (٢٨٣٧)، والترمذي في جامعه (٤/ ٩٣ رقم ١٥٢٢)، وقالوا: الأشج هو أبو سعيد بن عمرو بن المعلى، أبو الطيب الخياط البصري، وهو ثبت الحديث، وقال: وهذا ما يروى عن عائشة من غير هذا الطريق، ولكن يعكر على هذا قوله: البريء =

كِتَابِهِ: ثَنَا مُحَمَّدُ بْنُ عَبْدِ الْأَعْلَى الْقُرَشِيُّ، ثَنَا يَعْلَى بْنُ عُبَيْدٍ، ثَنَا مُحَمَّدُ بْنُ إِسْحَاقَ، عَنْ عَبْدِ اللَّهِ بْنِ عُثْمَانَ بْنِ خُثَيْمٍ، عَنْ عَبْدِ اللَّهِ بْنِ عُبَيْدِ اللَّهِ بْنِ الْحُسَيْنِ، عَنْ أَبِيهِ، عَنْ جَدِّهِ، عَنْ عَلِيِّ بْنِ أَبِي طَالِبٍ ﷺ قَالَ: قَالَ رَسُولُ اللَّهِ ﷺ عَنِ الْحَسَنِ بْنِ عَلِيٍّ: «إِذَا فَاطِمَةُ الْحَيْضِ رَأَتْ، وَتَصَلَّتْنِي بِرَأْسِهِ رَوْعَ ضَرْمِهِ، فَوَزَنْتُهُ فَكَانَ وَزْنُهُ وَزْمَتَا».

٧٨٢٣- أَخْبَرَنِي أَبُو أَحْمَدَ بْنُ إِبْرَاهِيمَ الْمُزَكِّي بِمَرْوَ، ثَنَا أَبُو قِلَابَةَ، ثَنَا أَبُو عَتَّابٍ سَهْلُ بْنُ حَمَّادٍ، ثَنَا سُرَيْجُ أَبُو حَنْزَلَةَ، عَنْ عُمَرَ بْنِ عُبَيْدٍ، عَنْ عَبْدِ بْنِ عُبَيْدٍ، عَنْ أَبِي الطُّفَيْلِ قَالَ: عَنِ الْحَسَنِ وَالْحُسَيْنِ عَنْ كُلِّ وَاحِدٍ مِنْهُمَا كَبْشَيْنِ أَقْرَنَيْنِ.

٧٨٢٤- حَدَّثَنَا عَلِيُّ بْنُ مُحَمَّدٍ الْمُقَدَّمِيُّ، ثَنَا بِشْرُ بْنُ مُوسَى، ثَنَا الْحُمَيْدِيُّ،

= وكذبه يروي عن: محمد بن عبد الرحمان القراء وعكاش الحمصاني ليضعان: الحديث، وعنه: أبو بكر محمد بن أحمد بن الحسن الصباغي البيلماني، وكذا الأمين محتمل، وما بعده.

(١) عن: ابن محمد بن عمرو بن جوه الأصبحي، من رجال الطهابيب.

(٢) إسناده ضعيف جدا (١١٠-٢٤٤/١٠-٤٧٤). وأبو يعلى يكثر عنهما، وقد روى الترمذي (٣٧٧٠) عن جارية عبد الأعلى بن عبد الأعلى عن ابن إسحاق به بدون علي الحسين وأبيه، وقال الترمذي: حسن غريب، وإسناده ليس بمتصل، ولم يسمع محمد بن علي بن الحسين لم يدرك جده أبا طالب. وقال البيهقي في الكبرى (٣٠٤/٩): وروينا لمحمد بن علي رواية عن محمد بن علي بن الحسين عن أبيه عن جده عن علي، ولا أدري سمعها من أبيه، والمنقطع حديث رجل (٨٨٨٦).

(٣) قال الذهبي في المقتنى: سنده ضعيف، وهو: سريج أبو حنزلة المروزي.

(٤) إسناده ضعيف جدا (٩٤٧-١١٧٥/٩).

ثنا شُعْبَانُ عَنْ مُحَمَّدِ اللهِ بْنِ يَزِيدَ خَطْمِيِّ أَبِي، عَنْ سَمَّاحٍ بْنِ ثَابِتٍ، عَنْ أُمِّ كُرْزٍ الْكَعْبِيَّةِ قَالَتْ: سَمِعْتُ رَسُولَ اللهِ ﷺ يَقُولُ: «أَقِرُّوا الطَّيْرَ عَلَى مَكْنَاتِهَا»[1].

وَسَمَّاحٌ يُقَالُ: «عَبْدُ الْعَلِيمِ بْنُ مَكَانٍ، وَعَنْ الْجَارِيَةِ شَيْءٌ لَا يَحْضُرُنَا ذِكْرُنَا فَإِنَّ أَوَّلَ إِنَاءٍ»[2].

هَذَا حَدِيثٌ صَحِيحٌ الْإِسْنَادِ وَلَمْ يُخَرِّجَاهُ.

٧٨٢٥- أَخْبَرَنِي إِسْمَاعِيلُ بْنُ مُحَمَّدِ بْنِ الْفَضْلِ، ثنا عَتِيقُ بْنُ أَحْمَدَ بْنِ عَتِيقٍ الْجَارُودِيُّ[3]، ثنا دَاوُدُ بْنُ قَيْسٍ، عَنْ عَمْرِو بْنِ شُعَيْبٍ، عَنْ أَبِيهِ، عَنْ جَدِّهِ، قَالَ: قَالَ رَسُولُ اللهِ ﷺ: «لَقِيتُ فُلَانًا، فَلَا أُحِبُّ الْخُلُقَ فِي وَلَدِهِ لَمْ يَكُنْ مَوْلُودٌ فَأَحَبَّ أَنْ يَمُوتَ فَلَا يَقْتَضِي»، قَالَ الْمُغِيرَةُ: فَلَا أَدْرِي مَا الْجَارِيَةُ شَأْنُهَا.

هَذَا حَدِيثٌ صَحِيحُ الْإِسْنَادِ وَلَمْ يُخَرِّجَاهُ.

٧٨٢٦- حَدَّثَنَا أَبُو الْعَبَّاسِ مُحَمَّدُ بْنُ يَعْقُوبَ، أنا مُحَمَّدُ بْنُ عَبْدِ اللهِ بْنِ عَبْدِ الْحَكَمِ، أنا ابْنُ وَهْبٍ، أَخْبَرَنِي عَمْرُو بْنُ الْحَارِثِ، عَنْ عَبْدِ اللهِ بْنِ

---

(١) في (ب) و(ز) و(ص): «مكانها».

(٢) إسناده ضعيف (٧٨١٤)، وقال أبو داود (٣٩١٦) بعد أن روى من حديث حماد بن زيد بدون ذكر أبيه بنحوه: فهذا غير الحديث وحديث سفيان وهما، وهذا أصح في الحديث (ح) (٤١١٤) في سماع بن ثابت، ولا يكاد يعرف رواية ولا حديثه، فانظره، والمعلق نسي الزيادة من (ح) (٣٣٧٦).

(٣) هنا عند الدارقطني في السنن في شرح الحديث من طريق أبي موسى العنزي.

(٤) في (ب) و(ص): «عن».

(٥) إسناده ضعيف (٧٨١٤-٧٨١٥-٧٨٢٥).

(٦) كتب في حاشية النسخة: «وردي سماعه» هذا أبي داود (٣٨١٦).

الْمُخْتَارِ(١)، عَنْ مُحَمَّدِ بْنِ سِيرِينَ، عَنْ أَبِي هُرَيْرَةَ ﷺ قَالَ: سَمِعْتُ رَسُولَ اللهِ ﷺ يَقُولُ: «إِنَّ الْكَلَامَ عَقِيلَةٌ، فَالْعِيلَةُ فِي عَقِلَةِ لِسَانِهِ، وَلْيَطُولَا عَقْلَةُ الْأَذَى». قَالَ جَرِيرٌ: سُئِلَ الْحَسَنُ عَنِ الْأَذَى، فَقَالَ: «هُوَ الشَّرُّ».

هَذَا حَدِيثُ الْحَسَنِ لَا الإِسْنَادِ وَلَا الْمَتْنِ.

٧٨٧٥- أَخْبَرَنَا أَبُو الْعَبَّاسِ السَّيَّارِيُّ، ثَنَا إِبْرَاهِيمُ بْنُ هَلَّالٍ، ثَنَا عَلِيُّ بْنُ قَتَادَةَ، ثَنَا عَبْدُ اللهِ بْنُ بُرَيْدَةَ(٢)، عَنْ أَبِيهِ قَالَ: كَانَ فِي الْجَاهِلِيَّةِ إِذَا وَلَدَتْ لَهُ امْرَأَةٌ لَيْسَ لَهُ لَبَنٌ حَلَبَ عَنْزًا، وَحَلَقَ رَأْسَهُ، وَلَطَّخَ رَأْسَهُ بِدَمِهَا، فَلَمَّا كَانَ الْإِسْلَامُ كَانَ إِذَا وَلَدَتْ لَهُ امْرَأَةٌ حَلَبَ عَنْزًا كَذَلِكَ، وَحَلَقَ رَأْسَهُ، وَلَطَّخَ رَأْسَهُ بِزَعْفَرَانٍ».

هَذَا حَدِيثٌ مَوْضُوعٌ عَلَى شَرْطِ الشَّيْخَيْنِ وَلَمْ يُخَرِّجَاهُ.

٧٨٧٦- أَخْبَرَنَا أَبُو عَبْدِ اللهِ مُحَمَّدُ بْنُ يَعْقُوبَ الشَّيْبَانِيُّ، ثَنَا إِبْرَاهِيمُ بْنُ عَبْدِ اللهِ، ثَنَا يَزِيدُ بْنُ هَارُونَ، أَنَا عَبْدُ الْمَلِكِ بْنُ أَبِي سُلَيْمَانَ(٣)، عَنْ عَطَاءٍ، عَنِ

---

(١) في (ر) زاد: «عبدالله» بعد «المختار» وهو خطأ.

(٢) في (ر) زاد: «عن أبيه» وهو خطأ، وانظر ترجمة عبدالله بن بريدة الأسلمي في «الجرح والتعديل» ٥/ ٥٠ وما بعدها، و«تهذيب الكمال» ١٥/ ٤٩٣ وما بعدها.

(٣) في (ر) زاد: «عن مالورد، أنا عبد الملك بن أبي سليمان» وهو خطأ، والصواب ما في (ص) و(ن)، وانظر ترجمة عبدالملك بن سليمان في «تهذيب الكمال» ١٨/ ٤٤١-٤٤٦، و«سير أعلام النبلاء» ٧/ ٢٦٩-٢٧٠.

(٣) في (ر) زاد: «عبد الملك بن سليمان، وفي أخ: العبد الملك عن سليمان» ووجد طمس في (ن)، والمثبت من الشيخين والأنساب، وانظر: «المؤتلف والمختلف» للدارقطني.

أَمْ تُذَرُّ وَأَبِي ثُذَرُّ»، فَقَالَ: تَذْرِي الرِّيَاحُ مِنْ أَيِّ هَذِهِ الرَّحْمَنِ بْنِ أَبِي بَكْرٍ إِنْ
أَفْضَلَ مِنَ الْعَالَمِ ثَمَانِينَ دَرَجَةً جُزْوِيٍّ، فَقَالَتْ عَائِشَةُ ﷺ: لَا، بَلِ الْعَالِمُ
يَجْتَرُّ إِلَيْهِ عَظِيمٌ، فَيَأْكُلُ وَيَعْظُمُ وَيَتَضَخَّمُ»، وَإِنَّكُنَّ لَأَنْتُنَّ «يَا نِسَاءُ، فَإِنَّ لَمْ
يَكُنْ فِيهِ أَرْبَعَةٌ عَشَرَ، فَإِنْ لَمْ يَكُنْ فِي إِحْدَى وَعِشْرِينَ».

هَذَا حَدِيثٌ صَحِيحُ الْإِسْنَادِ وَلَمْ يُخَرِّجَاهُ.

٧٨٢٩ - سَمِعْتُ الْحَسَنَ بْنَ يَعْقُوبَ، حَدَّثَنَا مُحَمَّدُ بْنُ إِسْحَاقَ[1]، قَالَ أَبُو عَاصِمٍ: إِذَا شَهِدَتْ عَلَى الْأَعْمَشِ، عَنْ عَبْدِ اللَّهِ، عَنِ الْأَعْمَشِ بْنِ قَيْسٍ قَالَ: وَلَدَ لِي غُلَامٌ فَتَبَرَّكْتُ بِهِ رَجُلٌ مِنْ آلِ بَنِي تَيْمٍ ﷺ، فَقُلْتُ: وَجَدْتُ لَكُمْ مَكَانَهُ فَضَحَكَ مِنْ شَيْخٍ وَلَحْمٍ، فَقَالَ رَسُولُ اللَّهِ ﷺ: «إِنْ قُلْتَ ذَلِكَ وَلَهُمْ لَمَضْغَةٌ مُخْبِرَةٌ، وَإِنَّهُمْ لَقَدِيرُ الْقُلُوبِ، وَلَوْ أَشَاءُ[2]

---

(١) كذا وقع فيه ذكر أبي عاصم الرازي، وسقط منه ذكر عبد الرحمن كما في مسنده (٣/ ١٩٣) من طريق يحيى بن عبد الله بن عبد الملك عن عطاء بن أبي رباح عن أم ذرة.

قال: هذا يشهي الجزء الخامس من المسند (ز)، وبهامشه تلفيق هذه السنة.

(٢) في (ز): «وإنهن»، وساقط من (ك).

(٣) في (ز): «ذلك».

(٤) إتحاف المهرة (٩/ ٦٥٨-٦٦٠).

(٥) في جميع النسخ: «الحسين بن محمد بن إسحاق»، والمثبت من الإتحاف. فهو الحسين بن يعقوب بن إسحاق بن محمد، عن محمد بن إسحاق الصغاني.

(٦) في (ز): «عن عبد الله بن الحسن الجعفي».

(٧) في (ز): «أبي»، والمثبت من الإتحاف، والمثبت من التاريخين.

(٨) إتحاف المهرة (١٤/ ٣٨٦-٣٨٧).

هَذَا حَدِيثٌ صَحِيحٌ عَلَى شَرْطِ الشَّيْخَيْنِ وَلَمْ يُخَرِّجَاهُ.

٧٣٨٠- حدثنا أَبُو الْعَبَّاسِ مُحَمَّدُ بْنُ يَعْقُوبَ، ثنا بَكْرُ بْنُ قُتَيْبَةَ، ثنا أَبُو دَاوُدَ(١)، ثنا عَبْدُ الرَّحْمَنِ بْنُ عَبْدِ اللهِ بْنِ دِينَارٍ، عَنْ زَيْدِ بْنِ أَسْلَمَ، عَنْ عَطَاءِ بْنِ يَسَارٍ، عَنْ أَبِي وَاقِدٍ اللَّيْثِيِّ ﷺ، عَنِ النَّبِيِّ ﷺ قَالَ: «مَا قُطِعَ مِنَ الْبَهِيمَةِ وَهِيَ حَيَّةٌ فَهُوَ مَيْتٌ»(٢).

هَذَا حَدِيثٌ صَحِيحٌ عَلَى شَرْطِ الْبُخَارِيِّ وَلَمْ يُخَرِّجَاهُ.

٧٣٨١- أخبرنا أَبُو عَبْدِ اللهِ الصَّفَّارُ، ثنا أَبُو إِسْمَاعِيلَ مُحَمَّدُ بْنُ إِسْمَاعِيلَ السُّلَمِيُّ، ثنا عَبْدُ الْعَزِيزِ بْنُ عَبْدِ اللهِ الأُوَيْسِيُّ، ثنا سُلَيْمَانُ بْنُ بِلَالٍ، عَنْ زَيْدِ بْنِ أَسْلَمَ، عَنْ عَطَاءِ بْنِ يَسَارٍ، عَنْ أَبِي سَعِيدٍ الْخُدْرِيِّ ﷺ، أَنَّ رَسُولَ اللهِ ﷺ سُئِلَ عَنْ جَابٍ: أَسْنَمَةُ الإِبِلِ، وَأَلْيَاتُ الْغَنَمِ، فَقَالَ: «مَا قُطِعَ مِنْ حَيٍّ فَهُوَ مَيْتٌ».

هَذَا حَدِيثٌ صَحِيحٌ عَلَى شَرْطِ الشَّيْخَيْنِ وَلَمْ يُخَرِّجَاهُ.

٧٣٨٢- أخبرني أَبُو عَلِيٍّ الْحَافِظُ، ثنا عَبْدُ اللهِ بْنُ مُحَمَّدِ بْنِ نَاجِيَةَ، ثنا سُلَيْمَانُ بْنُ أَيُّوبَ، ثنا عَبْدُ الْغَنِيِّ بْنُ أَبِي عَقِيلٍ، ثنا إِسْحَاقُ الشَّيْبَانِيُّ، ثنا الْحَسَنُ بْنُ سَعْدٍ، عَنْ عَبْدِ الرَّحْمَنِ بْنِ عَبْدِ اللهِ بْنِ مَسْعُودٍ، عَنْ أَبِيهِ ﷺ، قَالَ: قَالَ مَعَ

---

(١) هو: سليمان بن داود بن حماد الهاشمي، أبو داود الطيالسي، من رجال الجماعة.

(٢) إتحاف المهرة (١٠٢١٠-٣٣٤٤-٤٠٩)، وانظر حديث (رقم ٧٣٨٦).

(٣) في (ك): «جاب».

رَسُولِ اللهِ ﷺ فِي سَفَرٍ، وَمَزَرْنَا بِشَيْءٍ فِيهَا فَرَعًا خُبْزَةٍ، فَأَخَذْنَاهُمَا، قَالَ: فَجَاءَتِ الْجَدَّةُ إِلَى رَسُولِ اللهِ ﷺ وَهِيَ تَصِيحُ، فَقَالَ النَّبِيُّ ﷺ: «مَنْ فَجَعَ هَذِهِ بِفَرْخَيْهَا؟»، قَالَ: فَقُلْنَا: نَحْنُ، قَالَ: «فَرُدُّوهُمَا»[1].

هَذَا حَدِيثٌ صَحِيحٌ الإِسْنَادِ وَلَمْ يُخَرِّجَاهُ.

٧٨٣٣- أَخْبَرَنَا أَبُو عَبْدِ اللهِ الصَّفَّارُ، ثَنَا أَحْمَدُ بْنُ مَهْرَانَ، ثَنَا أَبُو نُعَيْمٍ، ثَنَا سُفْيَانُ، عَنْ سِمَاكٍ بْنِ حَرْبٍ، عَنْ مُرَّةَ بْنِ قَطَنِيٍّ، عَنْ عَدِيِّ بْنِ حَاتِمٍ ﷺ قَالَ: قُلْتُ: يَا رَسُولَ اللهِ، إِلَى نَصِيدِ الْحَبَلَةِ آخُذُ لَحْمَ سَكِّينِيٍّ إِلَّا الظُّرَّانَ، وَشَفْرَةَ الْعَصَا، فَقَالَ: «أَهُمُ الدَّمُ بِمَا شِئْتَ، وَذَكِّرِ اسْمَ اللهِ»[2].

هَذَا حَدِيثٌ صَحِيحٌ عَلَى شَرْطِ مُسْلِمٍ وَلَمْ يُخَرِّجَاهُ.

﴿ ﴿ ﴿

آخِرُ كِتَابِ الْبُيُوعِ

---

(١) إتحاف المهرة (٦/ ٣١٤- ٦٤٣٤)، والمسند ط. الرسالة، باقي مخطوم المسند.

(٢) إتحاف المهرة (١١/ ١٤٢- ١٢٧٩٧)، وسيأتي ابن قطني آبو برد عند غير مسلم، وورقته ابن حبان وصححه له.

كتاب التوحيد الأول

كِتَابُ التَّوْبَةِ وَالْإِنَابَةِ

بِسْمِ اللَّهِ الرَّحْمَٰنِ الرَّحِيمِ

٧٨٣٤- حدثنا أبو العَبَّاسِ مُحَمَّدُ بْنُ يَعْقُوبَ: ثنا هَارُونُ بْنُ سُلَيْمَانَ: ثنا عَبْدُ الرَّحْمَنِ بْنُ مَهْدِيٍّ.

وَأَخْبَرَنَا أَحْمَدُ بْنُ جَعْفَرٍ القَطِيعِيُّ: ثنا عَبْدُ اللهِ بْنُ أَحْمَدَ بْنِ حَنْبَلٍ، حَدَّثَنِي أَبِي: ثنا عَبْدُ الرَّحْمَنِ: عَنْ سُفْيَانَ، عَنْ سُلَيْمَانَ بْنِ قُيْسٍ، عَنْ عِمْرَانَ بْنِ الحَكَمِ السُّلَمِيِّ: عَنِ ابْنِ عَبَّاسٍ ﷺ قَالَ: قَالَتْ قُرَيْشٌ لِلنَّبِيِّ ﷺ: إِنَّ رَبَّكَ أَنَّ يَجْعَلَ لَنَا الصَّفَا ذَهَبًا، وَلَهُ رَبٌّ، قَالَ: «لَقَدْ سَأَلْتُمُونِي أَمْرًا عَظِيمًا، أَمَا وَاللهِ لَوْ شِئْتُ لَفَعَلَ، إِنَّ اللهَ يَقُولُ: ﴿إِن نَّشَأْ نُنَزِّلْ عَلَيْهِم مِّنَ السَّمَاءِ آيَةً فَظَلَّتْ أَعْنَاقُهُمْ لَهَا خَاضِعِينَ﴾ [الشعراء: ٤]، وَلَكِنْ قَالَ: فَإِنْ فَعَلْتُ أَتُؤْمِنُونَ؟ قَالُوا: لَا، وَيَقُولُ: إِنْ شِئْتَ أَسْتَبِقُ الصَّفَا ذَهَبًا، فَمَنْ كَفَرَ بَعْدَ ذَلِكَ عَذَّبْتُهُ عَذَابًا لَا أُعَذِّبُهُ أَحَدًا مِنَ العَالَمِينَ، وَإِنْ شِئْتَ فَتَحْتُ لَهُمْ بَابَ التَّوْبَةِ وَالرَّحْمَةِ. قَالَ: بَلْ بَابَ التَّوْبَةِ وَالرَّحْمَةِ»[1].

---

(١) وكذا نقله في الطبراني (٢٧٧٥) والقضيعي (٣٢٤٦) باختلاف يسير. الأول، وكذا عند الإمام أحمد عن ابن مهدي (٤/ ٤٤٥)، ذكر ذلك البيهقي في الكبرى (٨/ ٩) من طريق الإمام أحمد. وعمران ابن الحكم السلمي: وثقه ابن حبان، وذكره الحافظ في تعجيل المنفعة (٢/ ٨٦٢). وعمران بن الحكم السلمي عن ابن عباس كما وقع، والصواب عمران بن الحارث أخو الحكم، وعمران بن الحارث أخرج له مسلم.

(٢) هذا الجواب لو صح في الاستحباب.

(٣) في (ن): «التوبة والرحمة».

(٤) إتحاف المهرة (٧/ ٦١٩-٦٢٠).

هَذَا حَدِيثٌ صَحِيحُ الإِسْنَادِ[1] وَلَمْ يُخَرِّجَاهُ.

٧٣٨٥- صَحَّحَ عَلِيٌّ بْنُ حَشْرَمٍ الْعَدْلُ، قَالَ: حَدَّثَنَا بْنُ إِسْمَاعِيلَ السَّلَمِيُّ، ثَنَا إِسْحَاقُ بْنُ مُحَمَّدٍ الْفَرْوِيُّ، ثَنَا كَثِيرُ بْنُ زَيْدٍ، ثَنَا الْحَارِثُ بْنُ أَبِي يَزِيدَ[2]، عَنْ سَعِيدِ بْنِ عَبْدِ اللهِ الأَعْنَقِ، سَمِعْتُ رَسُولَ اللهِ ﷺ يَقُولُ: «إِنَّ مِنْ سَعَادَةِ الْمَرْءِ أَنْ يَطُولَ عُمُرُهُ، وَيَرْزُقَهُ اللهُ الإِنَابَةَ»[3].

هَذَا حَدِيثٌ صَحِيحُ الإِسْنَادِ وَلَمْ يُخَرِّجَاهُ.

٧٣٨٦- أَخْبَرَنِي الْحَسَنُ بْنُ حَلِيمٍ[4]، الْمَرْوَزِيُّ، أَنَا أَبُو الْمُوَجِّهِ، أَنَا عَبْدَانُ، أَنَا عَبْدُ اللهِ، أَنَا هِشَامُ بْنُ الْغَازِ، عَنْ جَبَلِ أَبِي الطُّفَيْلِ، أَنَّهُ حَدَّثَهُ، قَالَ: سَمِعْتُ وَائِلَةَ بْنَ الأَسْقَعِ يَقُولُ: سَمِعْتُ رَسُولَ اللهِ ﷺ يَقُولُ: «قَالَ اللهُ تَبَارَكَ وَتَعَالَى: إِذَا عَفَتْ عَيْنِي بِي، فَتَطَهَّرْ بِي مَا شِئْتَ»[5].

هَذَا حَدِيثٌ صَحِيحُ الإِسْنَادِ وَلَمْ يُخَرِّجَاهُ.

٧٣٨٧- صَحَّحَ عَلِيُّ بْنُ حَشْرَمٍ الْعَدْلُ، ثَنَا عَلِيُّ بْنُ عَبْدِ الْعَزِيزِ الْعَرَوِيُّ وَبِكْرُ مُنِيرٍ[6]، قَالَا: ثَنَا حَجَّاجٌ بْنُ مِنْهَالٍ، ثَنَا حَمَّادُ بْنُ سَلَمَةَ، عَنْ مُحَمَّدِ بْنِ

---

(١) كتب في حاشية التلخيص: «على شرط مسلم».

(٢) في (ك): «الحارث بن أبي زيد»، وهو سهو من الناسخ من أبي الخاص، وتابعه ابن حبان.

(٣) تقدم: «سمعت رسول الله ﷺ غير مرة ومرتين» في (ك) و(ن)، والمثبت من التلخيص والأذكار.

(٤) إتحاف المهرة (٣/ ١١٣-٢٦٨/١٠).

(٥) في (ك) و(ن): «وأبي»، والتصويب من التلخيص والإتحاف.

(٦) إتحاف المهرة (٣/ ٢٦٨-١٢٧٤٤).

(٧) هو: إبراهيم بن عبد الله بن مسلم الهلالي.

وَاسِعٍ، عَنْ بُشَيْرِ بْنِ نَهِيكٍ[1]، عَنْ أَبِي هُرَيْرَةَ ﷺ، عَنِ النَّبِيِّ ﷺ قَالَ: «إِنَّ اللهَ تَعَالَى اخْتَارَ مِنْ خَلْقِهِ مَا شَاءَ»[2].

هَذَا حَدِيثٌ صَحِيحٌ عَلَى شَرْطِ مُسْلِمٍ، وَلَمْ يُخَرِّجَاهُ.

٧٣٩٣- أَخْبَرَنَا عَلِيُّ بْنُ مُحَمَّدٍ الْمِصْرِيُّ بِمَكَّةَ، ثنا إِسْحَاقُ بْنُ إِبْرَاهِيمَ بْنِ سُلَيْمَانَ بِمَكَّةَ حَرَسَهَا اللهُ تَعَالَى، ثنا أَبُو نُعَيْمٍ[3]، ثنا سُفْيَانُ[4]، عَنْ أَبِي حَصِينٍ[5]، عَنْ عَامِرِ بْنِ سَعْدٍ، عَنِ الْمُغِيرَةِ بْنِ شُعْبَةَ، أَنَّ أَبَا بَكْرٍ قَالَ: حَدَّثَنَا الصَّادِقُ الْمَصْدُوقُ ﷺ يَقُولُ: «إِنَّ بَيْنَ يَدَيِ السَّاعَةِ ثَلَاثِينَ دَجَّالًا كَذَّابًا، أَخِرُهُمُ الْأَعْوَرُ الدَّجَّالُ، أَعْظَمُهُمْ فِتْنَةً، وَأَشَدُّهُمْ بَلَاءً، وَأَشَدُّهُمْ عَذَابًا، مَعَهُ جَنَّةٌ وَنَارٌ، فَنَارُهُ جَنَّةٌ، وَجَنَّتُهُ نَارٌ، فَمَنِ ابْتُلِيَ بِنَارِهِ فَلْيُغْمِضْ وَلْيَقَعْ فِي جَنَّتِهِ، فَإِنَّهُ يَحْسَبُهَا نَارًا، وَلَيْسَتْ بِنَارٍ، وَلْيَقُلْ: اللَّهُمَّ إِنِّي أَعُوذُ بِكَ مِنْ شَرِّهِ، فَإِنَّهُ يَجْعَلُ بَيْنَ عَيْنَيْهِ مَكْتُوبًا كَافِرٌ، يَقْرَؤُهُ كُلُّ مُؤْمِنٍ كَاتِبٍ وَغَيْرِ كَاتِبٍ، وَإِنَّهُ يَطَأُ الْأَرْضَ كُلَّهَا إِلَّا مَكَّةَ وَالْمَدِينَةَ، وَإِنَّهُ يَأْتِي الْبَحْرَ فَيَضْرِبُهُ بِعَصَاهُ فَيَنْضَبُ مَاؤُهُ

عَبْدُ الْأَعْلَى بْنُ مُسْهِرٍ، ثَنَا سَعِيدُ بْنُ عَبْدِ الْعَزِيزِ، عَنْ رَبِيعَةَ بْنِ يَزِيدَ، عَنْ أَبِي إِدْرِيسَ الْخَوْلَانِيِّ، عَنْ أَبِي ذَرٍّ، عَنْ رَسُولِ اللَّهِ ﷺ، أَنَّهُ قَالَ: وَيُنَادِي إِلَهُ قَالَ: «يَا عِبَادِي، إِنِّي كُلُّكُمْ قَدْ ضَلَّتْهُمْ بِالْإِلَهِ وَالظَّهَارِ، وَإِنِّي قَدْ أَهْدِ طَلَّبْتُ وَلَا أَبَالِي، فَاسْتَطْعِمُونِي أُطْعِمْكُمْ، يَا عِبَادِي، كُلُّكُمْ عَارٍ إِلَّا مَنْ كَسَوْتُ، فَاسْتَكْسُونِي أَكْسُكُمْ، يَا عِبَادِي، كُلُّكُمْ جَائِعٌ إِلَّا مَنْ أَشْبَعْتُ، فَاسْتَطْعِمُونِي أُطْعِمْكُمْ، يَا عِبَادِي، كُلُّكُمْ عَارٍ إِلَّا مَنْ كَسَوْتُ، فَاسْتَكْسُونِي أَكْسُكُمْ، يَا عِبَادِي، إِنَّ لَوْ أَوَّلَكُمْ وَآخِرَكُمْ وَإِنْسَكُمْ وَجِنَّكُمْ كَانُوا عَلَى أَتْقَى قَلْبِ رَجُلٍ مِنْكُمْ لَمْ يَزِدْ ذَلِكَ فِي مُلْكِي شَيْئًا، يَا عِبَادِي، لَوْ أَنَّ أَوَّلَكُمْ وَآخِرَكُمْ وَإِنْسَكُمْ وَجِنَّكُمْ كَانُوا عَلَى أَفْجَرِ رَجُلٍ مِنْكُمْ لَمْ يَنْقُصْ ذَلِكَ مِنْ مُلْكِي شَيْئًا، يَا عِبَادِي، لَوْ أَنَّ أَوَّلَكُمْ وَآخِرَكُمْ وَإِنْسَكُمْ وَجِنَّكُمْ اجْتَمَعُوا فِي صَعِيدٍ وَاحِدٍ، فَسَأَلُونِي أَعْطَيْتُ كُلَّ إِنْسَانٍ مِنْهُمْ مَا سَأَلَ لَمْ يَنْقُصْ ذَلِكَ مِنْ مُلْكِي شَيْئًا إِلَّا كَمَا يَنْقُصُ الْبَحْرُ إِذَا غُمِسَ فِيهِ الْمِخْيَطُ غَمْسَةً وَاحِدَةً، يَا عِبَادِي، إِنَّمَا هِيَ أَعْمَالُكُمْ أُحْصِيهَا لَكُمْ، فَمَنْ وَجَدَ خَيْرًا فَلْيَحْمَدِ اللَّهَ تَعَالَى، وَمَنْ وَجَدَ غَيْرَ ذَلِكَ فَلَا يَلُومَنَّ إِلَّا نَفْسَهُ»".

هَذَا حَدِيثٌ صَحِيحٌ عَلَى شَرْطِ الشَّيْخَيْنِ وَلَمْ يُخَرِّجَاهُ بِهَذِهِ السِّيَاقَةِ".

٧٨٤٠- أَخْبَرَنِي أَبُو بَكْرٍ مُحَمَّدُ بْنُ أَحْمَدَ بْنِ بَالَوَيْهِ، ثَنَا مُحَمَّدُ بْنُ يَعْقُوبَ، ثَنَا مُحَمَّدُ بْنُ إِسْحَاقَ بْنِ مَنْدَهْ، ثَنَا عَبْدُ الرَّحْمَنِ، ثَنَا بُشْرُ بْنُ الْحَكَمِ، عَنْ ثَابِتِ بْنِ عُمَارَةَ، عَنْ أَنَسِ بْنِ مَالِكٍ قَالَ: أَذَّنَ الْجَارُودِيُّ بِالْمَدِينَةِ بِأَذَانِ الْبَصْرَةِ، فَانْتَهَى مِنْ بَوْلِهِ عَلَى

---

(٢) إسناده ضعيف: أبو إدريس الخولاني لم يسمع من أبي ذر. ينظر تحفة التحصيل (١٤٧-١٤٨).

(٣) قال الذهبي في التلخيص: «قلت: هذا حديث لا صحيح ولا حسن في مسلم». وقال ابن حجر في الإتحاف: «قلت: إنما أخرجه مسلم من حديث أبي ذر نحوه» (٦/١٧٨) بمعناه.

سَاقُوه وَقَدَّمَه، فَقَالَ لَه رَجُلٌ: إِنَّهُ قَدْ أَصَابَ مِنْ بِرْكَتِك قَدَحَك وَسَاقَوْكَ، فَلَمْ يَرُدَّ عَلَيْه شَيْئًا، حَتَّى انْتَهَى إلَى الشَّيْخِ الَّذِي عَلَى الرَّحْلِ فَقَالَ: مَاذَا تَقُولُ؟ فَقَالَ: إنَّا لَا نَقُولُ فَعَلْتُ. فَقَالَ أَبُو عَبْدِ اللَّهِ: هَذَا مِمَّا وَهَوْا!" انْتَهَى. وَاللَّهُ أَعْلَمُ.

تَنْبِيهٌ هُوَ ﷺ:

هَذَا وَإِنْ كَانَ مَوْقُوفًا فَإِنَّ إِسْنَادَهُ صَحِيحٌ" عَنْ أَنَسٍ فِي أَمْرِ مَنْ وَهَمَا مَوْصُولًا

٧٨٤٤- أَخْبَرَنَا أَبُو عَبْدِ اللهِ مُحَمَّدُ بْنُ يَعْقُوبَ الْحَافِظُ، ثَنَا إِبْرَاهِيمُ بْنُ عَبْدِ اللهِ، ثَنَا يَزِيدُ بْنُ هَارُونَ، أَنَا هَمَّامٌ، ثَنَا مُحَمَّدُ بْنُ جُحَادَةَ، عَنْ إِسْحَاقَ بْنِ عَبْدِ اللهِ بْنِ أَبِي طَلْحَةَ قَالَ: كَانَ هَمَّامٌ، بِالْعَبْدِيَّةِ يُقَالُ لَهُ: عَبْدُ الرَّحْمَنِ بْنُ أَبِي عَمْرَةَ، فَسَمِعْتُهُ يَقُولُ: سَمِعْتُ أَبَا هُرَيْرَةَ ﷺ، يَقُولُ: سَمِعْتُ رَسُولَ اللهِ ﷺ يَقُولُ: إِنَّ عَبْدًا أَصَابَ ذَنْبًا، فَقَالَ: يَا رَبِّ، أَذْنَبْتُ ذَنْبًا فَاغْفِرْ لِي، فَقَالَ لَهُ رَبُّهُ: عَبْدِي إِنَّ لَهُ رَبًّا يَغْفِرُ الذَّنْبَ وَيُؤَاخِذُ بِهِ، فَغَفَرَ لَهُ ثُمَّ مَكَثَ مَا شَاءَ اللهُ، ثُمَّ أَذْنَبَ ذَنْبًا آخَرَ، فَقَالَ: يَا رَبِّ، أَذْنَبْتُ ذَنْبًا فَاغْفِرْ لِي. فَقَالَ لَهُ رَبُّهُ: عَبْدِي عَبْدِي إِنَّ لَهُ رَبًّا يَغْفِرُ الذَّنْبَ وَيُؤَاخِذُ بِهِ، فَقَدْ غَفَرْتُ لِعَبْدِي، فَلْيَعْمَلْ مَا شَاءَ. ثُمَّ عَادَ فَأَذْنَبَ ذَنْبًا، فَقَالَ: رَبِّ اغْفِرْ لِي ذَنْبِي. فَقَالَ اللهُ تَبَارَكَ وَتَعَالَى: أَذْنَبَ عَبْدِي ذَنْبًا، فَعَلِمَ

---

(١) في (ز): (ثقات) انظر: مصنف ابن أبي شيبة (٢٦).

(٢) انظر: العلل (٤٤٤/١٠-٤٤٦/١٠).

(٣) قال الدارمي في التحرير: «قلت: يشار منكر الحديث» راجع: التحرير (٢٤٨٤).

أَنْ لَا يَرْفَعُ الدَّلْوَ بِالْحَبْلِ، وَلْيَأْخُذْ بِالدَّلْوِ، افْعَلْ مَا بَدَا لَكَ». وَلَمْ يَرْخِّصْ.

هَذَا حَدِيثٌ صَحِيحٌ عَلَى شَرْطِ الشَّيْخَيْنِ، وَلَمْ يُخَرِّجَاهُ.

٧٨٤٢- صَحِيحٌ عَلِيُّ بْنُ حَمْشَادَ الْعَدْلُ، ثَنَا أَبُو عَمْرٍو أَحْمَدُ بْنُ الْمُبَارَكِ، ثَنَا قُتَيْبَةُ بْنُ سَعِيدٍ، ثَنَا جَرِيرٌ بْنُ مَرْزُوقٍ الْعَتَكِيُّ(١)، عَنْ عَبْدِ اللَّهِ بْنِ عَبْدِ الْعَزِيزِ بْنِ عَبْدِ اللَّهِ بْنِ عُمَرَ بْنِ الْخَطَّابِ، عَنْ أَبِي طُوَالَةَ(٢)، عَنْ أَنَسِ بْنِ مَالِكٍ رضي الله عنه قَالَ: قَالَ رَسُولُ اللَّهِ ﷺ: «مَنْ أَكَلَتْ لَثَاتُهُ، فَلْيَعْلَمْ أَنَّ لَهُ وِتْرًا إِنْ شَاءَ أَنْ يَعْفُوَ لَهُ عَفَا لَهُ»(٣). وَإِنْ شَاءَ عَاقَبَهُ، كَانَ حَقًّا عَلَى اللَّهِ أَنْ يَغْفِرَ لَهُ»(٤).

هَذَا حَدِيثٌ صَحِيحُ الْإِسْنَادِ(٥)، وَلَمْ يُخَرِّجَاهُ.

٧٨٤٣- أَخْبَرَنِي أَبُو الْعَبَّاسِ مُحَمَّدُ بْنُ أَحْمَدَ الْمَحْبُوبِيُّ، ثَنَا الْفَضْلُ بْنُ عَبْدِ الْجَبَّارِ، ثَنَا الْفَضْلُ بْنُ دُكَيْنٍ بِن حَرْفَةَ بْنِ يَزِيدَ، ثَنَا حَمَّادُ بْنُ سَلَمَةَ، عَنْ

---

(١) في (ك): والشيخين، تحريف.

(٢) إتحاف المهرة (١٤٥/١٠-١٩٦/١٠).

(٣) قال الذهبي في التلخيص: «قلت: قد أعرضنا، وسلم أيضا من طريق حماد بن سلمة عن إسحاق به، وقد أخرجه البخاري في الأدب المفرد (٤٩٩) عن عبد الله بن محمد الجعفي، عن النضر بن شميل، وأبي الوليد الطيالسي (٩٩٩) عن حديث حماد بها الإسناد».

(٤) هو: جابر بن مرزوق العجلي العتكي سكن مكة، قال أبو حاتم الرازي: «صدوق»، وقال ابن حبان: «يروي عما لا يتبينه حديثه للقلة من الأثبات، لا يجوز الاحتجاج به».

(٥) هو: عبد الله بن عبد الرحمن بن معمر الأنصاري.

(٦) في (ك): «ثنا» بدل «أن».

(٧) إتحاف المهرة (١٤٥/١٠-١٩٦/١٠).

(٨) قال الذهبي في التلخيص: «قلت: لا والله، ومن جاور حتى يكون خمسة؟! هو تكرر، وحديثه منكر والعبدي هو عبد الله بن عبد الرحمن».

بِسِمَاكٍ بْنِ حَرْبٍ، عَنِ النُّعْمَانِ بْنِ بَشِيرٍ أَنَّهُ سَمِعَهُ يَقُولُ: قَالَ رَسُولُ اللهِ ﷺ: «مَثَلُ الْمُؤْمِنِ وَمَثَلُ أَهْلِ الْجَزَعِ الْمُؤْمِنِ، كَمَثَلِ نَخْلَةٍ شَجَرَةٍ وَمَثَلُ وَاحِدَةٍ مِنْهَا»، قَالَ: وَظَنَنْتُهُ، قَالَ: فَأَكَلَتْ رَاحِلَتُكَ، فَلَمَّا ثَمَرَهَا بَثَرَ عَلَيْهَا، قَالَ: ثُمَّ عَلَا ثَمَرَهَا فَلَمْ يَرَ شَيْئًا، فَأَكَلَتْ أَوَّلَهُ هَا هُنَا ثَمَرٌ وَهَا هُنَا ثَمَرٌ وَهَا هُنَا ثَمَرٌ، هَذَا مَعَ بَأْسِهِ، ثُمَّ بَلَغَ الْعَذْقَ الَّذِي فِيهِ الْبَاسُ، فَأَخَذَ بِهِ، فَأَكَلَ مَرَّةً بِهَا مِنْ بَأْسِهِ ثُمَّ بَلَغ

بِرِحْلَتِهِ»[1].

٧٤٤٥- حدثنا أَبُو الْعَبَّاسِ مُحَمَّدُ بْنُ يَعْقُوبَ، ثنا أَحْمَدُ بْنُ شَيْبَانَ الرَّمْلِيُّ، ثنا شَبَابَةُ بْنُ سَوَّارٍ، عَنْ عَبْدِ الْكَرِيمِ الْجَزَرِيِّ، عَنْ زِيَادِ بْنِ أَبِي مَرْيَمَ، عَنْ عَبْدِ اللهِ بْنِ مُغَفَّلٍ قَالَ: دَخَلْتُ أَنَا وَأَبِي عَلَى عَبْدِ اللهِ بْنِ مَسْعُودٍ بِالسُّوقِ، فَقَالَ لَهُ أَبِي: أَسَمِعْتَ النَّبِيَّ ﷺ يَقُولُ: «اللَّهُمَّ لَوْلَدَةٍ»؟، قَالَ: نَعَمْ، أَنَا سَمِعْتُهُ يَقُولُ: «اللَّهُمَّ لَوْلَدَةٍ»[2].

٧٤٤٦- حدثنا الشَّيْخُ أَبُو بَكْرٍ بْنُ إِسْحَاقَ، أنا بِشْرُ بْنُ مُوسَى، ثنا الْخُمَيْدِيُّ، ثنا سُفْيَانُ، قَالَ: سَمِعْتُهُ مِنْ عَبْدِ الْكَرِيمِ الْجَزَرِيِّ، يَقُولُ: أَخْبَرَنَا زِيَادُ بْنُ أَبِي مَرْيَمَ قَالَ: إِنِّي كُنْتُ سَمِيدَ مَنْ حَيْثُ لَيْتَنِي أَنِّي كُنْتُ بِحَيْثُ يَبِيدُ وَلَا خَائِبٌ، زِيَادٌ يَقُولُهُ، عَنْ عَبْدِ اللهِ بْنِ مُغَفَّلٍ قَالَ: دَخَلْتُ مَعَ أَبِي عَلَى عَبْدِ اللهِ[3]، فَقَالَ أَبِي: سَمِعْتَ رَسُولَ اللهِ ﷺ يَقُولُ: «اللَّهُمَّ لَوْلَدَةٍ»؟، قَالَ: نَعَمْ، أَنَا سَمِعْتُ رَسُولَ اللهِ ﷺ يَقُولُ: «اللَّهُمَّ لَوْلَدَةٍ»[4].

هَذَا حَدِيثٌ صَحِيحُ الْإِسْنَادِ وَلَمْ يُخَرِّجَاهُ بِهَذِهِ اللَّفْظَةِ.

---

(١) قال الذهبي في التلخيص: «قلت: هو مرسل بأسوأ». وقول ابن كثير في تفسيره (٨/ ٩٣) عن يحيى بن يحيى وجعفر بن حميد عن عبد الله بن إدريس به.

(٢) إتحاف المهرة (٤/ ٥٢٢-٥٢٣).

(٣) إتحاف المهرة (١٠/ ٢٧٩-٢٧٩).

(٤) في (ك): «قال: نعم، أنا قد سمعته».

(٥) إتحاف المهرة (١٠/ ٢٧٩-٢٧٩). وقول ابن أبي الدنيا، وهو في إسناده اختلاف كثير، انظر في التاريخ الكبير (٣/ ٣٣٣)، وعلل ابن أبي حاتم (٥٦٩/ ٥٦٨، ٥٦٩)، وعلل الدارقطني (٥/ ١٩٠)، وترتيب الكمال (٩/ ٤١٠).

إِنَّمَا تَقُلْهُ عَلَى حَدِيثِ الأَوَّلِينَ، وَقَوْلُ رَسُولِ اللهِ ﷺ إِعَادَتُهُ ﷺ: إِنْ كُنْتَ قُلْتَهُ لَيُسَيِّرَنَّكَ اللهُ، وَإِنْ كُنْتَ أَنْصَتَّ يَكْفِرُ اللهُ مَاتَسْقُطِينَ اللهُ وَلَمْ يَبِنْ إِلَّا فَوْلُهُ: إِنْ اقْتَرَفْتَ

اللَّهُمَّ فَلْيَسْتَعِذْ بِسِرِّهِ وَلْيُلِحَّ إِلَى اللهِ، فَإِنَّهُ مَنْ يُلِحَّ لَنَا صَحَّحْنَا لَهُمْ عَلَيْهِ كِتَابَ اللهِ ﷻ.

هَذَا حَدِيثٌ صَحِيحٌ عَلَى شَرْطِ الشَّيْخَيْنِ، وَلَمْ يُخَرِّجَاهُ.

٧٨٥٠- حَدَّثَنِي مُحَمَّدُ بْنُ صَالِحِ بْنِ هَانِئٍ، ثَنَا الْفَضْلُ بْنُ مُحَمَّدٍ الشِّعْرَانِيُّ وَبِشْرُ بْنُ سُهَيْلٍ الدَّلَّالُ، قَالَا: حَدَّثَنَا عَبْدُ اللهِ بْنُ صَالِحٍ[1]، ثَنَا حَرْمَلَةُ بْنُ يَحْيَى التُّجِيبِيُّ، أَنَّ ابْنَ شِهَابٍ[2] حَدَّثَهُ سَعِيدُ بْنُ سَعِيدٍ الْمَهْرِيُّ أَنَّهُ سَمِعَ أَبَا هُرَيْرَةَ، عَنْ أَبِي بَصْرَةَ الْغِفَارِيِّ، عَنْ عَبْدِ اللهِ بْنِ عَمْرٍو، أَنَّ أَعْمَالَ بْنَ جَبَلٍ أَرَادَ سَفَرًا، فَقَالَ: يَا رَسُولَ اللهِ أَوْصِنِي. قَالَ: «اعْبُدِ اللهَ وَلَا تُشْرِكْ بِهِ شَيْئًا». قَالَ: زِدْنِي. قَالَ: «صَلِّ لِوَقْتِهَا». قَالَ: زِدْنِي. قَالَ: «اسْتَقِمْ، وَلْيَحْسُنْ خُلُقُكَ».

هَذَا حَدِيثٌ صَحِيحٌ الْإِسْنَادِ وَلَمْ يُخَرِّجَاهُ.

٧٨٥١- أَخْبَرَنَا الْحَسَنُ بْنُ يَعْقُوبَ الْعَدْلُ، ثَنَا يَحْيَى بْنُ أَبِي طَالِبٍ، ثَنَا يَزِيدُ بْنُ الْهَيْثَمِ، ثَنَا عَلِيُّ بْنُ مُسْهِرٍ[3] الْإِيَادِيُّ، عَنْ قَتَادَةَ، عَنْ أَنَسِ بْنِ مَالِكٍ

---

(١) إسناده ضعيف لضعف عبد الله بن صالح، وهو كاتب الليث، وقد مضى في أول الكتاب (٢٠٧) وصححه الضياء (٢١٤٤/٦٢٣).

(٢) كذا في (ز) و(ق)، وفي (ب): «ابن شهاب»، وقد تقدم في الإسناد (٧٨٥٠) عن يونس بن عبد الأعلى عن ابن وهب عن حرملة، وقال: «ثنا السنة» وكذا في (ب) وزيادة الواو في الثاني أحسن، وسيأتي في الإسناد التالي: «قال السنة» وكذا عند البخاري (في مسلم والترمذي والنسائي والخطيب وابن حبان كما أشرنا إليه هنا بالتصغير.

(٣) إسناده ضعيف جدًا (٥١١٠/٥٠٩-٥١٢٦/٥٢٥).

﴿٧٨٩٥﴾ قال: قال رَسُولُ اللهِ ﷺ: «قَالَ لِي آدَمُ خَطْمَةٌ، وَخَيْرُ الْخَطَّائِينَ التَّوَّابُونَ»[1].

هَذَا حَدِيثٌ صَحِيحُ الإِسْنَادِ[2] وَلَمْ يُخَرِّجَاهُ.

﴿٧٨٩٦﴾ حَدَّثَنَا أَبُو بَكْرٍ مُحَمَّدُ بْنُ دَاوُدَ بْنِ سُلَيْمَانَ الزَّاهِدُ، ثنا عَلِيُّ بْنُ الْحُسَيْنِ بْنِ الْجُنَيْدِ الرَّازِيُّ، ثنا مُحَمَّدُ بْنُ عِيسَى[3]، ثنا سَلَمَةُ بْنُ الْفَضْلِ، حَدَّثَنِي مُحَمَّدُ بْنُ إِسْحَاقَ، عَنْ يَحْيَى بْنِ سَعِيدٍ الأَنْصَارِيِّ، عَنْ سَعِيدِ بْنِ الْمُسَيَّبِ، حَدَّثَنِي عَمْرُو بْنُ الْعَاصِ، قَالَ: سَمِعْتُ رَسُولَ اللهِ ﷺ، يَقُولُ: «إِنَّ آلَ بَنِي فُلَانٍ لَيْسُوا لِي بِأَوْلِيَاءَ وَلَكِنَّ لَهُمْ رَحِمًا سَأَبُلُّهَا بِبِلَالِهَا»[4].

هَذَا حَدِيثٌ صَحِيحٌ عَلَى شَرْطِ مُسْلِمٍ وَلَمْ يُخَرِّجَاهُ.

﴿٧٨٩٧﴾ أَبُو الْعَبَّاسِ مُحَمَّدُ بْنُ يَعْقُوبَ، ثنا أَحْمَدُ بْنُ عَبْدِ الْجَبَّارِ، ثنا يُونُسُ بْنُ بُكَيْرٍ، عَنِ ابْنِ إِسْحَاقَ، حَدَّثَنِي مُحَمَّدُ بْنُ عَبْدِ اللهِ بْنِ قَيْسِ بْنِ

---

(١) في (ز) وأحد (أ): «التوابين» ط، والمثبت من التلخيص.

(٢) إتحاف المهرة (٢٠٤/٢-١٥٥٧).

(٣) قال الذهبي في التلخيص: «قلت: هو ابن أبي».

(٤) هو: محمد بن عيسى بن زياد الدامغاني، من رجال الهذيب.

(٥) إتحاف المهرة (٢٠٤/٢-١٥٥٧).

(٦) إتحاف المهرة (١٦٩/٦-١٩٦٦٠). وقد تقدم في القسم (٣٤٤٩) من حديث يونس بن بكير عن ابن إسحاق به.

مُحَرِّمَةَ، عَنِ الْحُسَيْنِ بْنِ مُحَمَّدِ بْنِ عَلِيٍّ، [عَنْ] أَبِيهِ(١)، عَنْ جَدِّهِ عَلِيِّ بْنِ أَبِي طَالِبٍ ﷺ، قَالَ: سَمِعْتُ رَسُولَ اللهِ ﷺ يَقُولُ: «مَا هَمَمْتُ بِشَيْءٍ مِمَّا كَانَ أَهْلُ الْجَاهِلِيَّةِ يَهْمُّونَ بِهِ إِلَّا مَرَّتَيْنِ مِنْ قَبْلِي، كِلَاهُمَا يَعْصِمُنِي اللهُ تَعَالَى مِنْهُمَا: قُلْتُ لَيْلَةً لِبَعْضِ مَنْ كَانَ مَعِي مِنْ قُرَيْشٍ فِي بَعْضِ شِعَابِ مَكَّةَ فِي أَغْنَامِ أَهْلِنَا تَرْعَى: أَبْصِرْ لِي غَنَمِي حَتَّى أَسْمُرَ هَذِهِ اللَّيْلَةَ بِمَكَّةَ كَمَا يَسْمُرُ الفِتْيَانُ. قَالَ: نَعَمْ. فَخَرَجْتُ، فَلَمَّا جِئْتُ أَدْنَى دَارٍ مِنْ دُورِ مَكَّةَ سَمِعْتُ غِنَاءً وَصَوْتَ دُفُوفٍ وَمَزَامِيرَ، فَقُلْتُ: مَا هَذَا؟ فَقَالُوا: فُلَانٌ تَزَوَّجَ فُلَانَةً. تَزَوَّجَ هِيَ مِنْ قُرَيْشٍ تَزَوَّجَ امْرَأَةً فَلَهَوْتُ بِذَلِكَ الغِنَاءِ وَالصَّوْتِ، حَتَّى غَلَبَتْنِي عَيْنِي فَنِمْتُ، فَلَمْ أَجِدْ أَلَمَ الشَّمْسِ، فَرَجَعْتُ، فَسَمَرْتُ مِثْلَ لَيْلَتِي، فَقُبِلَ فِي مِثْلٍ مَا قُبِلَ لِي، فَلَهَوْتُ بِمَا سَمِعْتُ، فَنِمْتُ، فَمَا أَيْقَظَنِي إِلَّا مَسُّ الشَّمْسِ، ثُمَّ رَجَعْتُ إِلَى صَاحِبِي فَقَالَ: مَا فَعَلْتَ؟ فَقُلْتُ: مَا فَعَلْتُ شَيْئًا. قَالَ: وَرَسُولُ اللهِ ﷺ: «فَوَاللهِ مَا هَمَمْتُ بَعْدَهُنَّ بِسُوءٍ مِمَّا يَعْمَلُ أَهْلُ الجَاهِلِيَّةِ، حَتَّى أَكْرَمَنِي اللهُ تَعَالَى بِنُبُوَّتِهِ».

هذا حديث صحيح عالي، فَنَرجو نُجُوْمَهُ.

٧٨٥٣- أَخْبَرَنِي أَبُو عَبْدِ اللهِ بْنُ الْحُسَيْنِ الْقَاضِي، نَا الْحَارِثُ بْنُ أَبِي أُسَامَةَ، نَا رَوْحُ بْنُ عُبَادَةَ، نَا زَكَرِيَّا بْنُ إِسْحَاقَ، نَا عَمْرُو بْنُ دِينَارٍ، عَنْ عَطَاءِ، عَنِ

---

(١) قوله: «عن أبيه» ساقط من النسخ المعتمدة كلها والشعيبي، والمثبت من والكلبي النوية (البيهقي ٣٣٢/٣) حيث ورد عن الحسين بن محمد بن علي، وبه سماه، وكذا ورد في ميزان من اعتدال ٥٤٠/١ وغيره، وهو الذي عليه أهل التراجم.

(ق) جميع النسخ: «فلهوت بذلك الصوت وذلك الصوت»، والمثبت من الشعيبي.

(٢) إسناده قوي ٢٠٨/١٣ - ٢٠٩).

ابْنَ عَبَّاسٍ عِنْدَكَ فِي قَوْلِ اللهِ تَعَالَى: ﴿ الَّذِينَ يَجْتَنِبُونَ كَبَائِرَ الْإِثْمِ وَالْفَوَاحِشَ إِلَّا اللَّمَمَ ﴾ [٣٢]، قَالَ: هُوَ الرَّجُلُ يُصِيبُ الْفَاحِشَةَ ثُمَّ يَأْتِيهَا، ثُمَّ يُذْنِبُ بَعْدُ، فَقَالَ: كَذَا كَانَ يَقُولُ.

إِنْ تَغْفِرِ اللَّهُمَّ تَغْفِرْ جَمًّا ... وَأَيُّ عَبْدٍ لَكَ لَا أَلَمَّا[1]

هَذَا حَدِيثٌ صَحِيحٌ عَلَى شَرْطِ الشَّيْخَيْنِ وَلَمْ يُخَرِّجَاهُ.

٧٥٤٥- حدثنا أَبُو الْعَبَّاسِ مُحَمَّدُ بْنُ يَعْقُوبَ، ثنا مُحَمَّدُ بْنُ سِنَانٍ الْقَزَّازُ، ثنا أَبُو عَامِرٍ عَبْدُ الْمَلِكِ بْنُ عَمْرٍو الْعَقَدِيُّ، ثنا عَبْدُ الْحَمِيدِ بْنُ عَبْدِ اللهِ بْنِ الزُّبَيْرِ الْمَكِّيُّ، ثنا سَعِيدُ بْنُ مِينَاءَ، قَالَ: كُنْتُ عِنْدَ أَبِي هُرَيْرَةَ، فَقُلْتُ: يَا أَبَا هُرَيْرَةَ، ﴿ وَالَّذِينَ يَجْتَنِبُونَ كَبَائِرَ الْإِثْمِ وَالْفَوَاحِشَ ﴾ [٣٧]، قَالَ: فَمَا اللَّمَمُ؟ قَالَ: كُلُّ شَيْءٍ مَا لَمْ يَدْخُلْ فِي الْحَدِّ فِي الدُّنْيَا، فَإِذَا دَخَلَ ذَلِكَ فَإِنَّ[2] ...

هَذَا حَدِيثٌ صَحِيحُ الْإِسْنَادِ وَلَمْ يُخَرِّجَاهُ.

٧٥٤٥- حدثنا أَبُو الْعَبَّاسِ مُحَمَّدُ بْنُ يَعْقُوبَ، ثنا الرَّبِيعُ بْنُ سُلَيْمَانَ، ثنا

---

(١) (النسخ: ط ٣٣).

ما بين المعقوفتين غير موجود في النسخ، والسياق من التاريخ، وقد تقدم في التفسير بهذا الإسناد ٣٠٧٠، فقال ابن عباس: ذاك اللمم يلمّ بالذنب ثم يتوب، وأخرجه ابن جرير في التفسير (٢٢/ ٤٨٦)، وابن أبي حاتم (١٠/ ٣٢٤٨).

(٢) (النسخ: ط ٣٣).

في حاشية الظاهرية: «بياض»، وقال: رواه أبو نعيم في ذكر أخبار أصبهان (٢/ ٣٥٤) من طريق يحيى بن محمد أبي بن الزبرقي عن أبي عامر به، ومحمد الحميد بن عبد الله بن الزبير المكي ضعيف، وابن أبي حاتم في التفسير وذكر أنه مرسل. اهـ.

إسناد المصنف ضعيف جدًّا (١٤/ ٧٦٢٦-٠٠).

عَبْدُ اللهِ بْنُ وَهْبٍ، أَخْبَرَنِي عَمْرُو بْنُ الْحَارِثِ، أَنَّ دَرَّاجًا حَدَّثَهُ، عَنِ ابْنِ حُجَيْرَةَ(١)، عَنْ أَبِي هُرَيْرَةَ، عَنِ النَّبِيِّ ﷺ قَالَ: «لَوْ أَنَّكُمْ لَا تُخْطِئُونَ لَأَتَى اللهُ بِقَوْمٍ يُخْطِئُونَ يَغْفِرُ لَهُمْ»(٢).

هَذَا حَدِيثٌ صَحِيحٌ لِإِسْنَادِهِ، وَلَمْ يُخَرِّجَاهُ(٣).

وَشَاهِدُهُ حَدِيثُ عَبْدِ اللهِ بْنِ عَمْرٍو:

٧٨٥٦- **صحيح**: أَنَا عَمْرُو عُثْمَانُ بْنُ عَبْدِ اللهِ بْنِ الشَّنَّاءِ، ثَنَا أَبُو عَلَّابَةَ، ثَنَا أَبُو عَاصِمٍ يَحْيَى بْنُ عَاصِمٍ وَيَحْيَى بْنُ يَحْيَى بْنِ بَرْقَانَ، ثَنَا دُحَيْمٌ، عَنْ أَبِي يَحْيَى بْنِ أَبِي سُلَيْمٍ، عَنْ عَمْرِو بْنِ شُعَيْبٍ، عَنْ عَبْدِ اللهِ بْنِ عَمْرٍو: أَنَّ النَّبِيَّ ﷺ قَالَ: «لَوْ أَنَّ الْعِبَادَ لَمْ يُذْنِبُوا لَخَلَقَ اللهُ خَلْقًا يُذْنِبُونَ ثُمَّ يَغْفِرُ لَهُمْ، وَهُوَ الْغَفُورُ الرَّحِيمُ»(٤).

٧٨٥٧- **صحيح**: عَلِيُّ بْنُ حَمْشَاذَ الْعَدْلُ، ثَنَا إِسْمَاعِيلُ بْنُ إِسْحَاقَ وَمُحَمَّدُ بْنُ غَالِبٍ، قَالَا: ثَنَا أَبُو عَاصِمٍ مُحَمَّدُ بْنُ مُنْجِبٍ، ثَنَا إِبْرَاهِيمُ بْنُ طُهْمَانَ، عَنْ مُنْصُورٍ، عَنْ رِبْعِيٍّ، عَنْ حُذَيْفَةَ، عَنِ النَّعْمَانِ بْنِ مُقَرِّنٍ، عَنْ رَسُولِ اللهِ ﷺ قَالَ: قَالَ رَسُولُ اللهِ ﷺ: «يُقَالُ لِلْعَبْدِ الَّذِي لَا يَزَالُ مُذْنِبًا إِذَا

---

(١) في جميع النسخ والتاريخين: «حجير»، والمثبت من الإتحاف، فهذا عبد الرحمن بن حجيرة الخولاني المصري، وعنه دراج بن سمعان أبو السمح المصري.

(٢) إتحاف المهرة (١٥/١٧٤-١٧٥-١٧٦).

(٣) وفي أحد عشر سطرًا في النسخة (أ): «وشاهده حديث ابن الأصم عن أبي هريرة بنحوه».

(٤) إتحاف المهرة (٩/٣٠٣-٣٠٤).

(٥) في جميع النسخ: «٣٠٣»، والمثبت من التلخيص والإتحاف.

(٦) إتحاف المهرة (٩/٣٠٤-٣٠٦-١٠٣٠١).

شِرَارٌ تَتْرُكُ بِنَاكَ وَرَاءَهَا، وَإِنْ تَتْرُكْ بِنَاءً تَتْرُكْ بِنَاكَ بَنَاءَهَا، ابْنُ آدَمَ إِنَّمَا هُنَّ حَسَنَاتٌ لَمْ تَعْمَلْ بِهِنَّ لَمْ تَعْمَلْ بِهِنَّ لَمْ تَعْمَلْ بِهِنَّ

رَسُولُ اللهِ ﷺ: التَّسْلِيمُ الْجَنَّةَ إِلَّا مَنْ أَبَى، وَشَرَدَ عَلَى اللهِ كَشَرَدِ الْبَعِيرِ»[1].

هَذَا حَدِيثٌ صَحِيحٌ عَلَى شَرْطِ الشَّيْخَيْنِ وَلَمْ يُخَرِّجَاهُ، وَقَدْ أَخْرَجَهُ الْبُخَارِيُّ تَعْلِيقًا عَنْ مُحَمَّدِ بْنِ سِنَانٍ الْعَوَقِيِّ، عَنْ فُلَيْحِ بْنِ سُلَيْمَانَ، عَنْ هِلَالِ بْنِ عَلِيٍّ، عَنْ عَطَاءِ بْنِ يَسَارٍ، عَنْ أَبِي هُرَيْرَةَ قَالَ: أَتَدْرُونَ مَا أَبَى؟ قَالُوا: بَلَى، أَنْ يَدْخُلَ الْجَنَّةَ إِلَّا مَنْ أَبَى. قَالَ: يَا رَسُولَ اللهِ، وَمَنْ يَأْبَى؟ قَالَ: «مَنْ عَصَانِي فَقَدْ أَبَى»[2].

وَقَدْ رُوِيَ الشَّطْرُ الْأَوَّلُ عَنْ أَبِي أُمَامَةَ الْبَاهِلِيِّ:

٧٨٢٦- «الْمِسْوَرُ» بْنُ الْعَبَّاسِ الْقَيْسِيُّ: ثَنَا مُحَمَّدُ بْنُ سَعِيدٍ الدَّارِمِيُّ، ثَنَا أَصْبَغُ بْنُ الْفَرَجِ، أَخْبَرَنِي ابْنُ وَهْبٍ، عَنْ عَمْرِو بْنِ الْحَارِثِ، عَنْ سَعِيدِ بْنِ أَبِي هِلَالٍ، عَنْ خَالِدِ بْنِ يَزِيدَ[3] قَالَ: سَمِعْتُ أَبَا أُمَامَةَ الْبَاهِلِيَّ عَلَى خَالِدِ بْنِ يَزِيدَ بْنِ مُعَاوِيَةَ، فَسَأَلَهُ عَنِ الَّتِي تَلِدُ سِقْطًا هَلْ رَسُولُ اللهِ ﷺ قَالَ: سَمِعْتُ رَسُولَ اللهِ ﷺ يَقُولُ: «لَكُمُّ يَدْخُلُ الْجَنَّةَ إِلَّا مَنْ شَرَدَ عَلَى اللهِ

---

(١) إتحاف المهرة (١٥٨/ ٢٣٥- ١٩٢١٧).

(٢) البخاري في الاعتصام (٧/ ٢٩٢)، وانظر ما قدمناه في كتاب الإيمان حديث رقم (٤٨٦، ٤٨٧).

وقوله البخاري وابن أبي حاتم في علل ابنه عن أبي أمامة وعنه سعيد بن أبي هلال، دون علي بن خالد الذي عن أبيه وعنه وأشعر بن سفيان، وجمع بينهما ابن حبان في الثقات (٤/ ٢٢٦) في موضع هلال، عن خالد الذي عن أبيه عن أبي أمامة، وكذا سكت عنه الحافظ المزي في ذلك الموضع، والظاهر أنه تعدد حديث رقم (٧٨٤٦).

(٣) ما بين المعقوفين غير موجود بالنسخة الخطية لهذا، والسياق من التلخيص.

شِرَاءُ الْأَصْلِ عَلَى الْعَبْدِ(١)

٢٥٢٦ - أَخْبَرَنَا أَبُو عَبْدِ اللهِ مُحَمَّدُ بْنُ يَعْقُوبَ الْحَافِظُ، ثَنَا يَحْيَى بْنُ مُحَمَّدِ بْنِ يَحْيَى، ثَنَا مُسْلِمُ بْنُ إِبْرَاهِيمَ، ثَنَا حَمَّادُ بْنُ أَبِي حَنِيفَةَ، ثَنَا أَبُو سُلَيْمَانَ النَّهْدِيُّ، عَنْ سُلَيْمَانَ الْفَارِسِيِّ، قَالَ: أَرَادَ رَسُولُ اللهِ ﷺ قَالَ: «إِنَّ اللهَ خَلَقَ يَوْمَ خَلَقَ السَّمَاوَاتِ وَالْأَرْضَ مِائَةَ رَحْمَةٍ، كُلُّ رَحْمَةٍ مِلْءُ مَا بَيْنَ السَّمَاءِ وَالْأَرْضِ، فَقَسَّمَ مِنْهَا رَحْمَةً بَيْنَ الْخَلَائِقِ، بِهَا تُعْطِفُ الْوَالِدَةُ عَلَى وَلَدِهَا، وَبِهَا يَرْحَمُ الْوَحْشُ وَالطَّيْرُ الْمَاءَ، وَبِهَا يَتَرَاحَمُ الْخَلَائِقُ، فَإِذَا كَانَ يَوْمُ الْقِيَامَةِ قَصَرَهَا عَلَى الْمُتَّقِينَ، وَزَادَهُمْ بِهَذِهِ وَتِسْعِينَ»(٢)

هَذَا حَدِيثٌ صَحِيحٌ عَلَى شَرْطِ مُسْلِمٍ، وَلَمْ يُخَرِّجَاهُ(٣) بِهَذِهِ السِّيَاقَةِ.

إِنَّمَا اتَّفَقَا عَلَى حَدِيثِ سُلَيْمَانَ التَّيْمِيِّ، عَنْ أَبِي عُثْمَانَ، عَنْ سَلْمَانَ

مُخْتَصَرًا(٤) مِثْلَ حَدِيثِ الزُّهْرِيِّ عَنْ سَعِيدٍ الْبَرِّ، أَبِي هُرَيْرَةَ(٥)

---

(١) في جميع النسخ: «شراء» والمثبت من التلخيص، وسنة ٣٥٣، ٥٦٠) وفقد ر

(٢) أخرجه ابن ماجه (٤٢٩٣) من طريق المصنف بهذا الإسناد، وفي آخر الحديث: «وَبِهَا يَرْحَمُ الْوَحْشُ وَالطَّيْرُ الْمَاءَ، وَبِهَا يَتَرَاحَمُ الْخَلَائِقُ، فَإِذَا كَانَ يَوْمُ الْقِيَامَةِ قَصَرَهَا عَلَى الْمُتَّقِينَ، وَزَادَهُمْ بِهَذِهِ وَتِسْعِينَ» وانظر (٢٤٨٥) ذكره العيني والعلائي وابن حجر، وذكروا كلهم وقصره، وذكروا كلهم وقصره، بالكسر، بكثرة، غير شاذة وشروده.

(٣) في نسخة المعرفة (٢٤١٦-٢٣٩٩-٢٤١٦)

(٤) في التلخيص: «أحاديث».

(٥) في نسخة المعرفة (٢٤١٦-٢٤١٥)

(٦) قال ابن حجر في الإتحاف: «قلت: قد أخرجه مسلم (٩٦/٨) وقال ذكر المصنف في كتاب الإيمان عقب حديث رقم (٢٨٤) أنه أخرجه مختصرا.

(٧) في جميع النسخ: «سعيد بن أبي مريم» وقال المصنف في كتاب الإيمان (رقم ٢٨٤): «إنما اتفقا على حديث الزهري، عن سعيد بن أبي مريم، عن أبي هريرة» ثنكت: عن أبي هريرة، وسليمان التيمي عن أبي عثمان عن سلمان». فقول: حديث سعيد بن المسيب عن

٧٨٩٢- **حدثني** عَلِيُّ بْنُ حَمْشَةَ الْعَدَنِيُّ، ثنا الْعَبَّاسُ بْنُ الْفَضْلِ وَمُحَمَّدُ بْنُ غَالِبٍ، قالا: ثنا مُحَمَّدُ بْنُ سِنَانٍ الْعَوَقِيُّ[1]، ثنا هُوَيْنُ بْنُ أَبِي جَمِيلَةَ[2]، عَنْ مُحَمَّدِ بْنِ سِيرِينَ، عَنْ أَبِي هُرَيْرَةَ ﷺ قَالَ: قَالَ رَسُولُ اللهِ ﷺ: «إِنَّ لِلَّهِ مِائَةَ رَحْمَةٍ، قَسَمَ رَحْمَةً بَيْنَ الْجِنِّ وَالْإِنْسِ وَبَهَائِمِهِمْ، فَبِهَا يَتَرَاحَمُونَ، وَادَّخَرَ مِائَتَهَا رَحْمَةٍ، فَإِذَا كَانَ يَوْمُ الْقِيَامَةِ أَكْمَلَ بِهَا رَحْمَتَهُ وَأَتَمَّ بِهَا نِعْمَتَهُ عَلَى عِبَادِهِ»[3].

هَذَا حَدِيثٌ صَحِيحٌ عَلَى شَرْطِ الشَّيْخَيْنِ[4]، وَلَمْ يُخَرِّجَاهُ بِهَذَا السِّيَاقِ.

٧٨٩٣- **أَخْبَرَنِي** أَبُو بَكْرٍ مُحَمَّدُ بْنُ عَبْدِ اللهِ الشَّافِعِيُّ، ثنا مُحَمَّدُ بْنُ مَسْلَمَةَ الْوَاسِطِيُّ، وَمُحَمَّدُ بْنُ يُونُسَ السَّلَمِيُّ، قالا: ثنا يَزِيدُ بْنُ هَارُونَ، ثنا سَعِيدُ بْنُ إِيَاسٍ الْجُرَيْرِيُّ، عَنْ أَبِي عُثْمَانَ النَّهْدِيِّ[5]، قَالَ: شَهِدْتُ[6]

(أ) في (ز): «العدني».

(ب) في (ز): «الأنصاري» وهذه من أوهام الناسخ، والصواب ما في (ك): «الشيخين والأنصاف» وهو: الأكثر من ستة أشخاص، وهو أن يقال: ثنا عبد الله بن محمد بن سنين السيرتي، ومثله الحاكم.

(ج) في جميع النسخ: «عن بن أبي جميلة»، والصواب من الشيخين والأنصاف.

(د) إتحاف المهرة (١٤/ ٢٤٧- ١٨٣٠٤).

(هـ) قال الذهبي في تلخيص الحبير: «قلت: بكر ضعفه الجماعة، فلله أبو زرعة، وقد تقدم في الحديث (١٨٥٨) من رواية أبي هريرة».

(و) واسط: معروف بين نشتر البصري البصرة.

(ز) هوذة: بضم بن عبد الله بن سنبان الخزرجي، من رجال الهيثمي.

---

[1] في غير المرجعة: «العوقي» بالعين المهملة، وهو خطأ، وحديث سلمان الفارسي عند مسلم.

[2] في (ز): «هوذة»، وهذه من أوهام الناسخ، والصواب ما في (ك): «هوين» بالتصغير، وهو: الأكثر من ستة أشخاص، وهو أن يقال: ثنا عبد الله بن محمد بن سنين السيرتي، ومثله الحاكم.

[3] في جميع النسخ: «عن بن أبي جميلة»، والصواب من الشيخين والأنصاف.

[4] إتحاف المهرة (١٤/ ٢٤٧- ١٨٣٠٤).

[5] قال الذهبي في تلخيص الحبير: «قلت: بكر ضعفه الجماعة، فلله أبو زرعة، وقد تقدم في الحديث (١٨٥٨) من رواية أبي هريرة».

[6] واسط: معروف بين نشتر البصري البصرة.

[7] هوذة: بضم بن عبد الله بن سنبان الخزرجي، من رجال الهيثمي.

جَاءَ أَعْرَابِيٌّ فَأَنَاخَ رَاحِلَتَهُ، ثُمَّ عَقَلَهَا، فَصَلَّى خَلْفَ رَسُولِ اللهِ ﷺ، فَلَمَّا سَلَّمَ أَخَذَ عِقَالَ نَاقَتِهِ، ثُمَّ رَاحِلَتَهُ فَأَطْلَقَ عِقَالَهَا، ثُمَّ رَكِبَهَا، ثُمَّ نَادَى: اللَّهُمَّ ارْحَمْنِي وَمُحَمَّدًا، وَلَا تُشْرِكْ فِي رَحْمَتِنَا أَحَدًا، فَقَالَ النَّبِيُّ ﷺ: «أَتُقَبِّلُونَ هَذَا أَضَلُّ أَمْ بَعِيرُهُ؟» أَيْ تَقْبِلُونَ هَذَا؟ قَالَ: نَعَمْ، قَالَ: «فَأَنْتُمْ عِنْدَ رَسُولِ اللهِ ﷺ وَاسِطَةٌ، إِنَّ هُوَ عَلَّقَ بِالنَّارِ رَجْلَهُ، لَأَقْرَبُ رَحْمَةً لِمَاخَلَّفَ بِهَا الْعَلَائِقُ عِنْدَ أَوْلَادِهَا وَنِهَايَاتِهَا، وَعِنْدَهُ يَسْبِقُ وَيَسْتَوْثِقُ رَحْمَةً، تَقُولُونَ هُوَ أَضَلُّ أَمْ بَعِيرُهُ؟»[1].

هَذَا حَدِيثٌ صَحِيحُ الإِسْنَادِ وَلَمْ يُخَرِّجَاهُ.

٧٨٤٦- **حدثنا** أَبُو عَبْدِ اللهِ مُحَمَّدُ بْنُ يَعْقُوبَ بْنِ يُوسُفَ الشَّيْبَانِيُّ، بِمَرْوَ، بِرَأْسِ الْحَيْرِ الْعَتِيقِ[2]، حَدَّثَنَا عَبْدُ الْمَلِكِ بْنُ إِبْرَاهِيمَ، ثَنَا شُعْبَةُ، عَنْ أَبِي إِسْحَاقَ، عَنْ أَبِي عُبَيْدَةَ، عَنْ عَبْدِ اللهِ قَالَ: قَالَ رَسُولُ اللهِ ﷺ: «الرَّحِمُ مِنَ الرَّحْمَنِ بِرَحْمَتِكَ مَنْ وَصَلَكِ، وَمَنْ قَطَعَكِ».

هَذَا حَدِيثٌ صَحِيحُ الإِسْنَادِ وَلَمْ يُخَرِّجَاهُ.

٧٨٤٧- **أَخْبَرَنِي** إِبْرَاهِيمُ بْنُ عِصْمَةَ بْنِ إِبْرَاهِيمَ الْمَدَنِيُّ، ثَنَا أَبِي، ثَنَا يَحْيَى بْنُ يَحْيَى، أَنَا جَرِيرٌ، عَنْ مَنْصُورٍ، عَنْ أَبِي صُحَارٍ[3]، عَنْ أَبِي هُرَيْرَةَ رضي الله عنه، قَالَ: قَالَ عِيسَى وَصَيْفٌ صَاحِبُ هَذِهِ الْحُجْرَةِ: «نَوَافِرُ الرَّحِمِ

---

(١) في (ز) و(م): «قال: ومحمد بن إبراهيم».

(٢) [تحاف المهرة: ١٧٠٧٠- ٢٣٩٤٩]، وقد تقدم في الإسناد (١٨٨٧).

(٣) في (ز): «الطائفي».

[تحاف المهرة: ١٧٠٦٥- ٢٣٩٤٤].

(٤) في «ز»: «فدعا الناس والله مرسى، ومولى العشيرة من شعبة، من رجال الهيلمية.

إِلا مِنْ شَفَوِهِ»[1].

هَذَا حَدِيثٌ صَحِيحُ الإِسْنَادِ[2] وَلَمْ يُخَرِّجَاهُ.

وَأَمَّا حُكْمُنَا هَذَا هُوَ مِنْ الْمَعْنَوِيِّ، وَلَيْسَ بِاللَّفْظِيِّ، وَلَوْ كَانَ اللَّفْظِيُّ لَحَكَمْتُ بِصِحَّتِهِ عَلَى شَرْطِ الشَّيْخَيْنِ.

٧٨٦٧ - أَخْبَرَنِي الْحُسَيْنُ بْنُ عَلِيٍّ الدَّارِمِيُّ، نَا مُحَمَّدُ بْنُ إِسْحَاقَ، نَا بُكَيْرُ بْنُ مُحَمَّدٍ الشَّيْبَانِيُّ، نَا أَبُو عَبْدِ اللَّهِ الْمَدِينِيُّ بِمَرْوَ[3] نَا عَبْدُ الرَّحْمَنِ بْنُ أَبَانَ ابْنُ عَمِّ عُثْمَانَ، عَنْ زَيْدِ بْنِ أَسْلَمَ، عَنْ عَطَاءِ بْنِ يَسَارٍ، عَنْ أَبِي سَعِيدٍ الْخُدْرِيِّ قَالَ: قَالَ رَسُولُ اللَّهِ ﷺ: «مَا خَلَقَ اللَّهُ مِنْ شَيْءٍ إِلَّا وَقَدْ خَلَقَ لَهُ مَا يَفْلِقُهُ، وَخَلَقَ رَحْمَتَهُ لِتَفْلِقَ غَضَبَهُ»[4].

هَذَا حَدِيثٌ صَحِيحُ الإِسْنَادِ[5] وَلَمْ يُخَرِّجَاهُ هَكَذَا.

٧٨٦٨ - أَخْبَرَنِي الْحَاكِمُ أَبُو عَبْدِ اللَّهِ مُحَمَّدُ بْنُ عَبْدِ اللَّهِ بْنِ مُحَمَّدٍ بْنِ حَمْدَوَيْهِ الْحَافِظُ، أَنَا أَبُو عَلِيٍّ الْحَافِظُ، أَنَا عَلِيُّ بْنُ الْمُثَنَّى الْبَغْدَادِيُّ، نَا

---

(١) إتحاف المهرة (١٢/ ٦٤٢-٦٧١-ف).

قال ابن حجر في الإصابة: ذكره البخاري في الأوسط والصغير وأبو داود والترمذي من رواية: شعبة عن منصور به. قال الترمذي (٢١٥٠): حسن وأبو عثمان لا يعرف اسمه. وقال: هو والد منصور بن أبي عثمان، وكذا شكى عند البخاري في الأدب المفرد (رقم ٢٣٦) وصححه ابن حبان (٣٣٠٥).

(٢) إتحاف المهرة (١٢/ ٦٤٢-٦٧٢-ف).

(٣) قال الذهبي في التلخيص: المقدمي، هذا ساقط، وابن كرمة وإن كان غير مضعف فليس بمعروف، ولعلها: أبو أحمد المقدمي، وهو ثقة، والله أعلم.

قلت: وقد تابعه أبو أحمد الزبيري عند الطبراني في الأوسط (٢٣٥٠) وفي الكبير (٥٩٧٠) بنحوه، وأبو أحمد الحافظ، لا يأتي على حديثه، وكذب في حكاية التلخيص: آخر المسند الخامس.

يَحْيَى بْنُ مَكِّيٍ، قَالَ: حَدَّثَنَا بْنُ الْحَارِثِ، قَالَ: حَدَّثَنَا، أَخْبَرَنِي عَبْدُ الْوَاحِدِ بْنُ ثَابِتٍ وَعَطَاءُ بْنُ السَّائِبِ، عَنْ سَعِيدِ بْنِ جُبَيْرٍ، عَنِ ابْنِ عَبَّاسٍ ﷺ، قَالَ: قَالَ لِيَ النَّبِيُّ ﷺ: قَدْ أَعْطَاهُنَّ عَنْ رَسُولِ اللهِ ﷺ، قَالَ: «إِلَّا جِبْرِيلَ ﷺ جَاءَنِي يَوْمًا فِي يَوْمٍ فَرَعُونَ الْعَنَتُ عَنْهُ أَنْ يَقُولَ: لَا إِلَهَ إِلَّا اللهُ فَتَرَحَمَهُ اللهُ ﷻ»[1].

هَذَا حَدِيثٌ صَحِيحُ الإِسْنَادِ، وَلَمْ يُخَرِّجَاهُ.

وَلَهُ شَاهِدٌ مِنْ حَدِيثِ عَلِيٍّ ﷺ.

٧٠٨٨- **أَخْبَرَنَا** الْحُسَيْنُ بْنُ الْحَسَنِ بْنِ أَيُّوبَ، ثنا عَلِيُّ بْنُ عَبْدِ الْعَزِيزِ، ثنا حَجَّاجٌ بْنُ مِنْهَالٍ، ثنا حَمَّادُ بْنُ سَلَمَةَ، عَنْ عَلِيِّ بْنِ زَيْدٍ، عَنْ يُوسُفَ بْنِ مِهْرَانَ، عَنِ ابْنِ عَبَّاسٍ ﷺ، قَالَ: إِنْ جِبْرِيلَ ﷺ قَالَ لِنَبِيِّ ﷺ: مَا رَأَيْتُ أَحَدًا أَشَدَّ مِنَ الْمَلِكِ الَّذِي دَاسَكَ فِي يَوْمِ كَذَا.

٧٠٨٩- **أَخْبَرَنَا** أَبُو الْعَبَّاسِ مُحَمَّدُ بْنُ يَعْقُوبَ، ثنا أَبُو زُرْعَةَ الدِّمَشْقِيُّ، ثنا أَحْمَدُ بْنُ خَالِدٍ الْوَهْبِيُّ[2]، ثنا مُحَمَّدُ بْنُ إِسْحَاقَ، حَدَّثَنِي عَبْدُ الْوَاحِدِ بْنُ حَمْزَةَ بْنِ عَبْدِ اللهِ بْنِ الزُّبَيْرِ، عَنْ عَائِشَةَ ﷺ، قَالَتْ: سَمِعْتُ رَسُولَ اللهِ ﷺ يَقُولُ فِي بَعْضِ صَلَاتِهِ: «اللَّهُمَّ عَلَيْكَ بِيسَارٍ». قَالَتْ فَقُلْتُ: يَا رَسُولَ اللهِ، مَا الْجَنَابُ الْيَسِيرُ؟ قَالَ:

---

(١) إتحاف المهرة (٥/٤٠٢-٤٠٣٥)، وقد تقدم في الإيمان (١٨٨/ ١٨٩)، والتفسير (٣٢٤٠).

(٢) تحرف في المطبوع (٥/٤١٣-٩٠٩٦) ويوسف بن مهران ليس فيه غير ابن جدعان.

(٣) الكلمة ياضي في (ق).

(٤) في (ق): «ابن».

(٥) في (ق): «م».

بِالْظَّنِّ فِي كِتَابِهِ وَيَتَجَاوَزُ لَهُ عَنْهُ، إِلَّا مَنْ تُوبِقُ الْجَحَدَاتُ بِهِ عَائِلَةَ هَالِكَةَ، وَكُلُّ مَا يُصِيبُ الْمَرْءَ عَثْرٌ مِنْهُ عَلَى الْمَوْتِ تَشْرُفُهُ»[1].

هَذَا حَدِيثٌ صَحِيحٌ عَلَى شَرْطِ مُسْلِمٍ وَلَمْ يُخَرِّجَاهُ بِهَذِهِ السِّيَاقَةِ.

٧٠٧٠ - أَخْبَرَنَا أَحْمَدُ بْنُ كَامِلٍ الْقَاضِي، ثَنَا سَلَمَةُ الْعَتَزِيُّ، ثَنَا مُحَمَّدُ بْنُ سَعِيدٍ الدَّارِمِيُّ، ثَنَا عَبْدُ اللهِ بْنُ صَالِحٍ الْعِجْلِيُّ، ثَنَا سُلَيْمَانُ بْنُ عَرْهٍ الْقُرَشِيُّ، وَحَدَّثَنَا عَبْدُ اللهِ بْنُ مُحَمَّدِ بْنِ إِسْحَاقَ، ثَنَا عُبَيْدُ بْنُ شَرِيفٍ، ثَنَا سَعِيدُ بْنُ الْحَكَمِ، ثَنَا اللَّيْثُ بْنُ سَعْدٍ، عَنْ سُلَيْمَانَ بْنِ عَرْهٍ، عَنْ مُحَمَّدِ بْنِ الْمُنْكَدِرِ، عَنْ جَابِرِ بْنِ عَبْدِ اللهِ رَضِيَ اللهُ عَنْهُمَا قَالَ: خَرَجَ عَلَيْنَا النَّبِيُّ ﷺ فَقَالَ: «خَرَجَ بَيْنَ عِنْدِي خَلِيلِي جِبْرِيلُ آنِفًا، قَالَ: يَا مُحَمَّدُ، وَاللهِ يَتَكَلَّمُ بِالْحَقِّ، إِنَّ لِلَّهِ عِبَادًا مِنْ عِبَادِهِ عَبَدُوا اللهَ تَعَالَى خَمْسَمِائَةِ سَنَةٍ عَلَى رَأْسِ جَبَلٍ فِي الْبَحْرِ، عَرْضُهُ وَطُولُهُ ثَلَاثُونَ ذِرَاعًا فِي ثَلَاثِينَ ذِرَاعًا، وَتَحْتَ صَخْرَةٍ بِهِ أَرْبَعَةُ أَنْهَارٍ، فَرَسَخَ مِنْ كُلِّ نَاحِيَةٍ، وَأَخْرَجَ اللهُ تَعَالَى عَيْنًا عَذْبَةً بِمَرْضِ الْأَصْبَعِ، يَنْبُعُ بِمَاءٍ عَذْبٍ، فَتَسْتَنْقِعُ فِي أَسْفَلِ الْجَبَلِ، وَيَغْرِسُ هَؤُلَاءِ الْعِبَادُ مِنْ قَبْلِ أَنْ يَنْزِلَ شَجَرَةَ رُمَّانٍ وَتِينٍ، فَأَتَاهُمْ مَلَكٌ فَقَالَ: إِنَّا أُمِرْنَا أَنْ نَغْرِسَ مَا تَرَوْنَ، وَأَنْ نَبْلُغَ بِكُمْ مَكَانَكُمْ هَذَا، وَلَا يَحْمِلُ هَذَا الْجَبَلُ وَلَا يُقِرُّ بِهِمْ، فَلَمَّا عَلِمَ سَيِّدُهُ حَتَّى يَبْلُغَ وَهُوَ سَاجِدٌ. قَالَ: فَلَمْ يَحْمِلْ فَتَحَرَّكَ تَحْتَ ظِلِّهِ وَلَا هَتَكَهُ وَلَا عَرَّجَتْ، فَتَجِدُ الذِّي فِي الْبَحْرِ أَنْ يُنْبِتَ ذَوْقَ الْفَوَاكِهِ، فَيُوقِفُ بَيْنَ يَدَيِ اللهِ تَعَالَى، فَيَقُولُ لَهُ الرَّبُّ: أَدْخِلُوا عَبْدِي الْجَنَّةَ بِرَحْمَتِي،

---

(١) أخرجه ابن عدي (١٢/٢٧٤-١٣٤) وقد تقدم في الإسناد.

فَيَقُولُ: رَبِّ بَلْ بَعْدَنِي. فَيَقُولُ الرَّبُّ: أَدْخِلُوا عَبْدِي الْجَنَّةَ بِرَحْمَتِي. فَيَقُولُ: رَبِّ بَلْ بَعْدَنِي. فَيَقُولُ الرَّبُّ: أَدْخِلُوا عَبْدِي الْجَنَّةَ بِرَحْمَتِي. فَيَقُولُ: رَبِّ بَلْ بَعْدَنِي. فَيَقُولُ اللهُ لِمَلَائِكَتِهِ: قَايِسُوا عَبْدِي بِنِعْمَتِي عَلَيْهِ وَبِعَمَلِهِ. فَتُوجَدُ نِعْمَةُ الْبَصَرِ قَدْ أَحَاطَتْ بِعَمَلِهِ جَمِيعِهِ سِتَّةَ، وَبَقِيَتْ بِعْمَةُ الْجَسَدِ فَضْلًا عَلَيْهِ، فَيَقُولُ: أَدْخِلُوا عَبْدِي النَّارَ. قَالَ: فَجَرٌّ إِلَى النَّارِ، فَنَادَى: يَا رَبِّ رَحِمْتَنِي فَأَدْخَلْتَنِي الْجَنَّةَ. فَيَقُولُ: قَدْ تَبَيَّنَ لِي. فَيَقُولُ: يَا عَبْدِي، مَنْ عَلَّمَكَ وَمَنْ لَكَ مَنَّا؟ فَيَقُولُ: أَنْتَ يَا رَبِّ. فَيَقُولُ: فَلَمْ تَكُنْ مِنْ قِبَلِكَ أَوْ بِرَحْمَتِي؟ فَيَقُولُ: بَلْ بِرَحْمَتِكَ. فَيَقُولُ: مَنْ أَوْلَاكَ نِعْمَةَ خَمْسِمِائَةِ عَامٍ؟ فَيَقُولُ: أَنْتَ يَا رَبِّ. فَيَقُولُ: مَنْ أَنْزَلَكَ فِي جَوْفِ بَطْنِ أُمِّكَ، وَأَخْرَجَكَ إِلَى الدُّنْيَا، وَمَنْ مِنَ الْمَاءِ الْمَهِينِ، وَأَخْرَجَكَ لَمْ تَكُ تُلَبِّهُ وَتُمَلَّهُ، وَلَمْ تُخْرِجْ مِنْ فِيكَ شَيْئًا، وَسَأَلْتُكَ أَنْ أَقْبِضَكَ سَاجِدًا فَفَعَلْتُ ذَلِكَ بِكَ؟ فَيَقُولُ: أَنْتَ يَا رَبِّ. فَقَالَ اللهُ: فَذَلِكَ بِرَحْمَتِي، وَبِرَحْمَتِي أَدْخَلْتُكَ الْجَنَّةَ. أَدْخِلُوا عَبْدِي الْجَنَّةَ. فَهُمْ يَتَسَابَقُونَ إِلَيْهِ، فَيَدْخُلُهُ اللهُ الْجَنَّةَ. قَالَ جَرِيلُ عَلَيْهِ السَّلَامُ: إِنَّمَا الْأَشْيَاءُ بِرَحْمَةِ اللهِ تَعَالَى يَا مُحَمَّدُ»[1].

هَذَا حَدِيثٌ صَحِيحٌ الْإِسْنَادِ»[2] وَقَدْ سُئِلْتَ أَنْ عَرِيمِ الْعَابِدِيِّ بْنِ دُهْمٍ

---

(١) الفتح: «الرب» هو مربوط ذي (أ) (ر).

(٢) إتحاف المهرة (٣/ ٤٨٩-٤٩٠) - (٣٦٤٠).

(٣) قال الشيخ في التعليق: «قلت: وإسناده ضعيف جداً، قال الطبراني: «تفرد به الوزير واحديه عبد محفوظاً ثم شرح له هذا الحديث، وقال الأزدي: لا يصح حديثه.

أَهْلِ الشَّامِ، وَالْبَيْتُ بَيْتُ سَمْعٍ لَا يَرْوِي عَنِ الْمَجْهُولِينَ.

٥٧٨٣ - حَدَّثَنَا أَبُو بَكْرٍ مُحَمَّدُ بْنُ دَاوُدَ بْنِ سُلَيْمَانَ الْوَاسِطِيُّ، ثنا الْحَسَنُ بْنُ أَحْمَدَ بْنِ الْبَنَّا، ثنا أَحْمَدُ بْنُ أَبِي سُرَيْجٍ، ثنا أَحْمَدُ ضَمْرَةُ بْنُ يُوسُفَ الْبَنَاءِيُّ، ثنا يَحْيَى بْنُ سَعِيدٍ الْبَنَاءِيُّ، ثنا سُفْيَانُ بْنُ عُيَيْنَةَ، عَنْ أَبِي إِسْحَاقَ الشَّيْبَانِيِّ، عَنِ الْأَصْبَغِ بْنِ نُبَاتَةَ، عَنْ عَلِيٍّ ﷺ قَالَ: قَالَ رَسُولُ اللَّهِ ﷺ: «مَنْ قَالَ: لَا إِلَهَ إِلَّا اللَّهُ دَخَلَ الْجَنَّةَ». أَوْ: وَجَبَتْ لَهُ الْجَنَّةُ. وَمَنْ قَالَ: سُبْحَانَ اللَّهِ وَبِحَمْدِهِ مِائَةَ مَرَّةٍ، أَلَفَ حَسَنَةٍ وَأَرْبَعَةَ وَعِشْرِينَ أَلْفَ حَسَنَةٍ». قَالُوا: يَا رَسُولَ اللَّهِ، إِنَّا لَا يَهْلِكُ إِلَّا أَحَدٌ. قَالَ: «يَأْتِي أَحَدَكُمُ الشَّيْطَانُ فَيَقُولُ: مَنْ خَلَقَ كَذَا وَكَذَا؟ حَتَّى يَقُولَ: مَنْ خَلَقَ رَبَّكَ؟ فَإِذَا بَلَغَهُ فَلْيَتْفُلْ عَلَى يَسَارِهِ ثَلَاثًا، وَلْيَسْتَعِذْ مِنَ الشَّيْطَانِ».

هَذَا حَدِيثٌ صَحِيحُ الْإِسْنَادِ شَاهِدٌ بِصِحَّةِ حَدِيثِ سُلَيْمَانَ بْنِ مِهْرَانَ، وَلَمْ يُخَرِّجَاهُ.

٥٧٨٤ - أَخْبَرَنَا أَبُو الْعَبَّاسِ الْمَحْبُوبِيُّ، ثنا أَبُو الْمُوَجِّهِ، ثنا عُبَيْدُ اللَّهِ بْنُ عَبْدِ اللَّهِ، ثنا أَبُو بَكْرِ بْنُ أَبِي مَرْيَمَ الْغَسَّانِيُّ، عَنْ ضَمْرَةَ بْنِ حَبِيبٍ، عَنْ

---

(١) في جميع النسخ: «أحمد بن سريج»، والمثبت من الأنساب وجامعة ترجمته، وهو أحمد بن الحسين الهيثلي، أبو حفص ابن أبي سريج الرازي الشرقي، وقول أحمد بن ضمرة بن أبي سريج: من زلات القلم!فليحرر.

(٢) في جميع النسخ المطبوعة: «محمد»، والمثبت من الأنساب.

(٣) في (ز): «وأربعة وعشرين»، ومعنى من شفع بين اثنين: ضم إليه ثالثا. (انظر: النهاية في غريب الحديث والأثر ٢/٤٩٠).

(٤) كذا في (ز)، وفي (ظ): «وقد ذكر أبو الشرف»، وفي (ف): «وقد ذكر أبو الشرف»، والمثبت من (ب)، وهو الصواب، وهو أبو الشرف أحمد بن أبي الحسن بن أحمد بن عبد الله بن أحمد بن عبد الله بن أحمد بن عبد الله

شَدَّادِ بْنِ أَوْسٍ ﷺ قَالَ: قَالَ رَسُولُ اللهِ ﷺ: «أَتَجْعَلُ مَنْ قَالَ لَقَدْ وَعَمِلَ بِمَا يُبَاعِدُ النَّارَ، وَالنَّارُ مِنْ أَنْ تَقُولَ لَقَدْ عَرَفَهَا وَتَمَنَّى اللهَ فِي النَّارِ»[1].

هَذَا حَدِيثٌ صَحِيحُ الإِسْنَادِ[2] وَلَمْ يُخَرِّجَاهُ.

٧٨٧٣- أَخْبَرَنَا أَحْمَدُ بْنُ كَامِلٍ بْنِ خَلَفٍ الْقَاضِي: ثَنَا مُحَمَّدُ بْنُ سَعْدٍ الْعَوْفِيُّ: ثَنَا رَوْحُ بْنُ عُبَادَةَ: ثَنَا مُحَمَّدُ بْنُ عَبْدِ الْعَزِيزِ بْنِ عُمَرَ بْنِ عَبْدِ الرَّحْمَنِ بْنِ عَوْفٍ: ثَنَا مُحَمَّدُ بْنُ عُثْمَانَ بْنِ عَبْدِ الرَّحْمَنِ بْنِ عَوْفٍ، وَعَبْدُ الرَّحْمَنِ بْنُ مُحَمَّدٍ: أَنَّ عَبْدَ الرَّحْمَنِ بْنَ عَوْفٍ، عَنْ عَامِرِ بْنِ سَعْدٍ، عَنْ أَبِيهِ، أَنَّ رَسُولَ اللهِ ﷺ قَالَ: «الْمُؤْمِنُ مُحَكَّمٌ»[3].

هَذَا حَدِيثٌ صَحِيحُ الإِسْنَادِ وَلَمْ يُخَرِّجَاهُ.

٧٨٧٤- أَخْبَرَنَا أَبُو عَبْدِ اللهِ مُحَمَّدُ بْنُ يَعْقُوبَ الشَّيْبَانِيُّ: ثَنَا يَحْيَى بْنُ مُحَمَّدِ بْنِ يَحْيَى[4]: الذُّهْلِيُّ: ثَنَا مُسَدَّدٌ: ثَنَا الْمُعْتَمِرُ، قَالَ: سَمِعْتُ الْحَكَمَ يُحَدِّثُ، عَنِ الطُّفَيْلِ، عَنْ جَابِرِ بْنِ زَيْدٍ، عَنِ ابْنِ عَبَّاسٍ ﷺ، عَنِ النَّبِيِّ

---

(١) في (ك): «والنار».

(٢) إسناده ضعيف (٧/ ١٧٧- ٣٣٦).

(٣) حسن لغيره لاختلاف في الاسم، الأول: عاصم، والثاني: عبد الله، وهو ابن أخيه، وقد صرح بسماعه من عمه في الرواية الثانية، وهذا الحديث صححه ابن حبان (٥٩٠٣)، وقال الحاكم: «هذا حديث صحيح الإسناد، ولم يخرجاه»، ووافقه الذهبي، وقال الهيثمي في «المجمع» (١٠/ ٢٧٩): «رواه الطبراني في «الأوسط» و«الكبير» باختصار، ورجال الكبير رجال الصحيح، غير عبد الله بن عامر بن سعد بن أبي وقاص، وهو ثقة».

(٤) في (ك): «يحيى بن محمد».

﴿ عَنِ الزُّرْعِ الأَبْيَضِ، قَالَ: قَالَ الرَّبُّ قَلْبُ يَؤُلِي بِحَسَنَاتِ الْعَبْدِ وَسَيِّئَاتِهِ، فَيَقْطَعُ بِهَذَا بِبَعْضٍ، فَيَبْقَى مِنْهُ أَحْسَنُ مَا تَرَكَ وَمَنَعَ اللهُ فِي الْجَنَّةِ، قَالَ: فَدَخَلْتُ عَلَى يَزِيدَ(١) فَحَدَّثْتُ بِهِمَا الْحَبِيبَ، فَقُلْتُ لَهُ: إِنَّ ذَهَبَ الْحَسَنَاتُ فَلَا، ﴿ أَوْلَئِكَ الَّذِينَ نَتَقَبَّلُ عَنْهُمْ أَحْسَنَ مَا عَمِلُوا ﴾ [الأحقاف: ١٦]، ﴿ وَيُعْفُوا عَن سَيِّئَاتِهِمْ ﴾ [الأحقاف: ١٦]، قُلْتُ لَهُ: أَرَأَيْتَ قَوْلَهُ تَعَالَى: ﴿ وَلَا تَعْلَمُ نَفْسٌ مَّا أُخْفِيَ لَهُم مِّن قُرَّةِ أَعْيُنٍ ﴾ [السجدة: ١٧]، قَالَ: الْعَمَلُ يَعْمَلُ سِرًّا أَعْرِفُ هَذَا لَهُ؟ قَالَ: فَلَا يَعْلَمُ بِهِ النَّاسُ، فَأَسَرَّ هَذَا لَهُ يَزِيدُ الْفَيَاضُ فَرَّحَ بِهِ(٢).

هذا حديث صحيح لا يصح الإسناد إليه، ولم يُخرِّجاه، وأظنُّه دخل

هذا الحديث في حديث الإسناد، ولم يُخرِّجاه، وأظنُّه دخل حديث عَبْدِ الْعَظِيمِ بْنِ سُلَيْمَانَ هُوَ الْحَنَّانِيُّ مِنْ أَبْنَاءِ الْعَرَبِ(٣)، وَالْعَطِيفُ هُوَ أَبُو هَارُونَ الْعَطِيفُ بْنُ عُبَيْدٍ الْهَمْدَانِيُّ.

٧٧٨٧- حَدَّثَهُ بِصِحَّةِ مَا ذَكَرْنَاهُ أَبُو أَحْمَدَ بْنُ مُحَمَّدِ بْنِ حَمْدَانَ الصَّيْدَلَانِيُّ بِمَرْوَ، ثنا عَبْدُ الصَّمَدِ بْنُ الْفَضْلِ الْبَلْخِيُّ(٤)، ثنا حَفْصُ بْنُ عُمَرَ

---

(١) في الشعب: «الوليد» وفي (ز): «علي ... الوليد» وهو الوليد بن مسلم القرشي الدمشقي، أبو العباس، روى عن الأوزاعي وابن جريج وطبقتهما، وعنه أحمد بن حنبل وإسحاق بن راهويه وأبو زرعة وخلق كثير، توفي سنة ١٩٤هـ. ينظر: تهذيب الكمال (٣١/ ٥٢٢).

(٢) [الأحقاف آية ١٦].

(٣) [السجدة آية ١٧].

(٤) [محمد آية ٣٧].

(٥) [الأحقاف آية ١٦].

(٦) في (ز): «الصيدلي».

(٧) في النسخ: «البجلي» وأثبتُّ ما ذكرته في الإسناد، وهو: عبد الصمد بن الفضل بن موسى بن هارون أبو يحيى البلخي، من أصحاب الحديث كثيرًا.

الْعَنْبَرِيُّ: ثنا الْحَكَمُ بْنُ أَبَانٍ، حَدَّثَنِي أَبُو هُرَيْرَةَ الْعَطِيفُ بْنُ عُبَيْدٍ، قَالَ: سَمِعْتُ أَبَا أُمَامَةَ بْنَ سَهْلٍ يَقُولُ: سَمِعْتُ أَبَا رُسُولِ اللهِ ﷺ، أَنَّ الرُّوحَ الأَمِينَ جَاءَهُ، أَنَّ اللهَ تَعَالَى قَضَى أَنْ يُؤْتَى يَعْمَلُ الْعَمَلَ يَوْمَ الْقِيَامَةِ حَسَنَاتِهِ وَسَيِّئَاتِهِ، فَيُقَصَّ بِبَعْضِهَا بِبَعْضٍ، فَإِنْ بَقِيَتْ لَهُ حَسَنَةٌ وَاحِدَةٌ وَسَّعَ اللهُ لَهُ فِي الْجَنَّةِ مَا شَاءَ. قَالَ الْحَكَمُ بْنُ أَبَانٍ: فَأَتَيْتُ أَبَا سَلَمَةَ بْنَ زِيَادٍ، فَقُلْتُ لَهُ: فَإِنْ ذَهَبَتْ حَسَنَةُ كُلِّ عَبْدٍ مِنْ عِبَادِ اللهِ؟ فَقَالَ: ﴿أُولَئِكَ الَّذِينَ نَتَقَبَّلُ عَنْهُمْ أَحْسَنَ مَا عَمِلُوا﴾ إِلَى قَوْلِهِ: ﴿الَّذِي كَانُوا يُوعَدُونَ﴾»[1].

٧٨٧٧- **عِمْرَانُ** أَبُو الْعَنَّاسِ الشَّيْزَرِيُّ: أَنَا أَبُو الْمُوَجِّهِ، ثنا عَبْدَانُ، قَالَ: وَأَخْبَرَنِي الْفَضْلُ بْنُ مُوسَى، عَنِ ابْنِ الْمُبَارَكِ، عَنْ أَبِيهِ، عَنْ أَبِي هُرَيْرَةَ ﷺ، قَالَ: قَالَ رَسُولُ اللهِ ﷺ: «لَتُسَوُّنَّ الصُّفُوفَ أَوْ لَتُطْمِسَنَّ اللهُ وُجُوهًا مِنَ الْمُشَاةِ». قَالُوا: يَا رَسُولَ اللهِ! قَالَ: «الْبَهَائِمُ يَقْتُلُ اللهُ بَعْضَهَا بِبَعْضٍ»[2].

٧٨٧٨- **الْحَسَنُ** بْنُ سَعِيدٍ بْنِ ثَابِتٍ، وَيُنَادَى صَبِيحٌ وَلَمْ يُخْرِجْهُ.

٧٨٧٩- **عَلِيُّ** بْنُ حَمَّادِ بْنِ الْعَبَّاسِ، ثنا مُحَمَّدُ بْنُ مَنْصُورٍ، ثنا عَبْدُ اللهِ بْنُ عُمَرَ الْغَوَارِيرِيُّ، ثنا حَرَمِيُّ بْنُ عُمَارَةَ بْنِ أَبِي حَفْصَةَ، ثنا

---

(١) في (ل): «العبدي».

(٢) عزاه جابر بن زيد.

(٣) الأحقاف: (١٦) إلى (١٨).

(٤) ينظر: الجرح والتعديل (٧/٧٦-٧٧).

(٥) في الأصل: «الأسدي» والمثبت من الإكمال عن عثمان الدوري.

(٦) عزاه ابن كثير إلى ابن عبد البر النمري القرطبي.

(٧) ينظر: الجرح والتعديل (٦/٢٥٦-٢٥٧)، (١٩/٦٨٤).

شَدَّادُ بْنُ سَعِيدٍ أَبُو طَلْحَةَ الرَّاسِبِيُّ، عَنْ غَيْلَانَ بْنِ جَرِيرٍ، عَنْ أَبِي بُرْدَةَ، عَنْ أَبِي مُوسَى ﷺ قَالَ: قَالَ رَسُولُ اللهِ ﷺ: «لَيَجِيئَنَّ أَقْوَامٌ مِنْ أُمَّتِي يَطْلُبُونَ الْعِلْمَ، فَيَأْتُونَ هَؤُلَاءِ فَيَقُولُونَ: مَا لَكُمْ لَا تَعْلَمُونَ كَمَا عَلِمَ هَؤُلَاءِ؟ فَيَقُولُونَ: لَا، وَلَكِنَّا قَدْ عَلِمْنَا كَذَا وَكَذَا

سُلَيْمَانَ»[1] عَنْ هِشَامِ بْنِ زِيَادٍ[2]، عَنْ أَبِي الزِّنَادِ، عَنِ الْقَاسِمِ بْنِ مُحَمَّدٍ، عَنْ عَائِشَةَ ﵂، عَنِ النَّبِيِّ ﷺ، «أَنَا فَرَطُ هَذِهِ الْأُمَّةِ مِنْ بَيْنِ يَدَيْهَا عَلَى الْحَوْضِ لَا يُقَالُ لِأَحَدٍ مِنْهُمْ: مَنْ أَنْتَ؟ وَلَا مِمَّنْ؟ وَلَا مِنْ أَيْنَ؟ وَلَا أَيْنَ؟ وَلَا كَيْفَ؟ وَلَا لِمَ؟ وَلَا عَلَامَ؟ وَلَا مَتَى؟ وَلَا مَا شَأْنُكَ؟ وَلَا مَا بَالُكَ؟ وَلَا مَا أَمْرُكَ؟ وَلَا مَا خَبَرُكَ؟ وَلَا مَا نَبَؤُكَ؟ وَلَا مَا نَبَأُكَ؟ وَلَا مَا قِصَّتُكَ؟ وَلَا مَا قِصَّةُ أَبِيكَ؟ وَلَا مَا قِصَّةُ أُمِّكَ؟ وَلَا مَا قِصَّةُ أَخِيكَ؟ وَلَا مَا قِصَّةُ أُخْتِكَ؟ وَلَا مَا قِصَّةُ عَمِّكَ؟ وَلَا مَا قِصَّةُ خَالِكَ؟ وَلَا مَا قِصَّةُ أَهْلِكَ؟ وَلَا مَا قِصَّةُ وَلَدِكَ؟ وَلَا مَا قِصَّةُ جَارِكَ؟ وَلَا مَا قِصَّةُ صَاحِبِكَ؟ وَلَا مَا قِصَّةُ مَوْلَاكَ؟ وَلَا مَا قِصَّةُ مَوْلَاتِكَ؟ وَلَا مَا قِصَّةُ مَوْلَى أَبِيكَ؟ وَلَا مَا قِصَّةُ مَوْلَى أُمِّكَ؟ وَلَا مَا قِصَّةُ مَوْلَى أَخِيكَ؟ وَلَا مَا قِصَّةُ مَوْلَى أُخْتِكَ؟ وَلَا مَا قِصَّةُ مَوْلَى عَمِّكَ؟ وَلَا مَا قِصَّةُ مَوْلَى خَالِكَ؟ وَلَا مَا قِصَّةُ مَوْلَى أَهْلِكَ؟ وَلَا مَا قِصَّةُ مَوْلَى وَلَدِكَ؟ وَلَا مَا قِصَّةُ مَوْلَى جَارِكَ؟ وَلَا مَا قِصَّةُ مَوْلَى صَاحِبِكَ؟ وَلَا مَا قِصَّةُ مَوْلَى مَوْلَاكَ؟ وَلَا مَا قِصَّةُ مَوْلَى مَوْلَاتِكَ؟ وَلَا مَا قِصَّةُ مَوْلَى مَوْلَى أَبِيكَ؟ وَلَا مَا قِصَّةُ مَوْلَى مَوْلَى أُمِّكَ؟ وَلَا مَا قِصَّةُ مَوْلَى مَوْلَى أَخِيكَ؟ وَلَا مَا قِصَّةُ مَوْلَى مَوْلَى أُخْتِكَ؟ وَلَا مَا قِصَّةُ مَوْلَى مَوْلَى عَمِّكَ؟ وَلَا مَا قِصَّةُ مَوْلَى مَوْلَى خَالِكَ؟ وَلَا مَا قِصَّةُ مَوْلَى مَوْلَى أَهْلِكَ؟ وَلَا مَا قِصَّةُ مَوْلَى مَوْلَى وَلَدِكَ؟ وَلَا مَا قِصَّةُ مَوْلَى مَوْلَى جَارِكَ؟ وَلَا مَا قِصَّةُ مَوْلَى مَوْلَى صَاحِبِكَ؟ وَلَا مَا قِصَّةُ مَوْلَى مَوْلَى مَوْلَاكَ؟ وَلَا مَا قِصَّةُ مَوْلَى مَوْلَى مَوْلَاتِكَ؟ وَلَا مَا قِصَّةُ مَوْلَى مَوْلَى مَوْلَى أَبِيكَ؟ وَلَا مَا قِصَّةُ مَوْلَى مَوْلَى مَوْلَى أُمِّكَ؟ وَلَا مَا قِصَّةُ مَوْلَى مَوْلَى مَوْلَى أَخِيكَ؟ وَلَا مَا قِصَّةُ مَوْلَى مَوْلَى مَوْلَى أُخْتِكَ؟ وَلَا مَا قِصَّةُ مَوْلَى مَوْلَى مَوْلَى عَمِّكَ؟ وَلَا مَا قِصَّةُ مَوْلَى مَوْلَى مَوْلَى خَالِكَ؟ وَلَا مَا قِصَّةُ مَوْلَى مَوْلَى مَوْلَى أَهْلِكَ؟ وَلَا مَا قِصَّةُ مَوْلَى مَوْلَى مَوْلَى وَلَدِكَ؟ وَلَا مَا قِصَّةُ مَوْلَى مَوْلَى مَوْلَى جَارِكَ؟ وَلَا مَا قِصَّةُ مَوْلَى مَوْلَى مَوْلَى صَاحِبِكَ؟ وَلَا مَا قِصَّةُ مَوْلَى مَوْلَى مَوْلَى مَوْلَاكَ؟ وَلَا مَا قِصَّةُ مَوْلَى مَوْلَى مَوْلَى مَوْلَاتِكَ؟ وَلَا مَا قِصَّةُ مَوْلَى مَوْلَى مَوْلَى مَوْلَى أَبِيكَ؟ وَلَا مَا قِصَّةُ مَوْلَى مَوْلَى مَوْلَى مَوْلَى أُمِّكَ؟ وَلَا مَا قِصَّةُ مَوْلَى مَوْلَى مَوْلَى مَوْلَى أَخِيكَ؟ وَلَا مَا قِصَّةُ مَوْلَى مَوْلَى مَوْلَى مَوْلَى أُخْتِكَ؟ وَلَا مَا قِصَّةُ مَوْلَى مَوْلَى مَوْلَى مَوْلَى عَمِّكَ؟ وَلَا مَا قِصَّةُ مَوْلَى مَوْلَى مَوْلَى مَوْلَى خَالِكَ؟ وَلَا مَا قِصَّةُ مَوْلَى مَوْلَى مَوْلَى مَوْلَى أَهْلِكَ؟ وَلَا مَا قِصَّةُ مَوْلَى مَوْلَى مَوْلَى مَوْلَى وَلَدِكَ؟ وَلَا مَا قِصَّةُ مَوْلَى مَوْلَى مَوْلَى مَوْلَى جَارِكَ؟ وَلَا مَا قِصَّةُ مَوْلَى مَوْلَى مَوْلَى مَوْلَى صَاحِبِكَ؟ وَلَا مَا قِصَّةُ مَوْلَى مَوْلَى مَوْلَى مَوْلَى مَوْلَاكَ؟ وَلَا مَا قِصَّةُ مَوْلَى مَوْلَى مَوْلَى مَوْلَى مَوْلَاتِكَ؟ وَلَا مَا قِصَّةُ مَوْلَى مَوْلَى مَوْلَى مَوْلَى مَوْلَى أَبِيكَ؟ وَلَا مَا قِصَّةُ مَوْلَى مَوْلَى مَوْلَى مَوْلَى مَوْلَى أُمِّكَ؟ وَلَا مَا قِصَّةُ مَوْلَى مَوْلَى مَوْلَى مَوْلَى مَوْلَى أَخِيكَ؟ وَلَا مَا قِصَّةُ مَوْلَى مَوْلَى مَوْلَى مَوْلَى مَوْلَى أُخْتِكَ؟ وَلَا مَا قِصَّةُ مَوْلَى مَوْلَى مَوْلَى مَوْلَى مَوْلَى عَمِّكَ؟ وَلَا مَا قِصَّةُ مَوْلَى مَوْلَى مَوْلَى مَوْلَى مَوْلَى خَالِكَ؟ وَلَا مَا قِصَّةُ مَوْلَى مَوْلَى مَوْلَى مَوْلَى مَوْلَى أَهْلِكَ؟ وَلَا مَا قِصَّةُ مَوْلَى مَوْلَى مَوْلَى مَوْلَى مَوْلَى وَلَدِكَ؟ وَلَا مَا قِصَّةُ مَوْلَى مَوْلَى مَوْلَى مَوْلَى مَوْلَى جَارِكَ؟ وَلَا مَا قِصَّةُ مَوْلَى مَوْلَى مَوْلَى مَوْلَى مَوْلَى صَاحِبِكَ؟ وَلَا مَا قِصَّةُ مَوْلَى مَوْلَى مَوْلَى مَوْلَى مَوْلَى مَوْلَاكَ؟ وَلَا مَا قِصَّةُ مَوْلَى مَوْلَى مَوْلَى مَوْلَى مَوْلَى مَوْلَاتِكَ؟ وَلَا مَا قِصَّةُ مَوْلَى مَوْلَى مَوْلَى مَوْلَى مَوْلَى مَوْلَى أَبِيكَ؟ وَلَا مَا قِصَّةُ مَوْلَى مَوْلَى مَوْلَى مَوْلَى مَوْلَى مَوْلَى أُمِّكَ؟ وَلَا مَا قِصَّةُ مَوْلَى مَوْلَى مَوْلَى مَوْلَى مَوْلَى مَوْلَى أَخِيكَ؟ وَلَا مَا قِصَّةُ مَوْلَى مَوْلَى مَوْلَى مَوْلَى مَوْلَى مَوْلَى أُخْتِكَ؟ وَلَا مَا قِصَّةُ مَوْلَى مَوْلَى مَوْلَى مَوْلَى مَوْلَى مَوْلَى عَمِّكَ؟ وَلَا مَا قِصَّةُ مَوْلَى مَوْلَى مَوْلَى مَوْلَى مَوْلَى مَوْلَى خَالِكَ؟ وَلَا مَا قِصَّةُ مَوْلَى مَوْلَى مَوْلَى مَوْلَى مَوْلَى مَوْلَى أَهْلِكَ؟ وَلَا مَا قِصَّةُ مَوْلَى مَوْلَى مَوْلَى مَوْلَى مَوْلَى مَوْلَى وَلَدِكَ؟ وَلَا مَا قِصَّةُ مَوْلَى مَوْلَى مَوْلَى مَوْلَى مَوْلَى مَوْلَى جَارِكَ؟ وَلَا مَا قِصَّةُ مَوْلَى مَوْلَى مَوْلَى مَوْلَى مَوْلَى مَوْلَى صَاحِبِكَ؟ وَلَا مَا قِصَّةُ مَوْلَى مَوْلَى مَوْلَى مَوْلَى مَوْلَى مَوْلَى مَوْلَاكَ؟ وَلَا مَا قِصَّةُ مَوْلَى مَوْلَى مَوْلَى مَوْلَى مَوْلَى مَوْلَى مَوْلَاتِكَ؟ وَلَا مَا قِصَّةُ مَوْلَى مَوْلَى مَوْلَى مَوْلَى مَوْلَى مَوْلَى مَوْلَى أَبِيكَ؟ وَلَا مَا قِصَّةُ مَوْلَى مَوْلَى مَوْلَى مَوْلَى مَوْلَى مَوْلَى مَوْلَى أُمِّكَ؟ وَلَا مَا قِصَّةُ مَوْلَى مَوْلَى مَوْلَى مَوْلَى مَوْلَى مَوْلَى مَوْلَى أَخِيكَ؟ وَلَا مَا قِصَّةُ مَوْلَى مَوْلَى مَوْلَى مَوْلَى مَوْلَى مَوْلَى مَوْلَى أُخْتِكَ؟ وَلَا مَا قِصَّةُ مَوْلَى مَوْلَى مَوْلَى مَوْلَى مَوْلَى مَوْلَى مَوْلَى عَمِّكَ؟ وَلَا مَا قِصَّةُ مَوْلَى مَوْلَى مَوْلَى مَوْلَى مَوْلَى مَوْلَى مَوْلَى خَالِكَ؟ وَلَا مَا قِصَّةُ مَوْلَى مَوْلَى مَوْلَى مَوْلَى مَوْلَى مَوْلَى مَوْلَى أَهْلِكَ؟ وَلَا مَا قِصَّةُ مَوْلَى مَوْلَى مَوْلَى مَوْلَى مَوْلَى مَوْلَى مَوْلَى وَلَدِكَ؟ وَلَا مَا قِصَّةُ مَوْلَى مَوْلَى مَوْلَى مَوْلَى مَوْلَى مَوْلَى مَوْلَى جَارِكَ؟ وَلَا مَا قِصَّةُ مَوْلَى

هَذَا حَدِيثٌ صَحِيحٌ عَلَى شَرْطِ الشَّيْخَيْنِ وَلَمْ يُخَرِّجَاهُ.

٧٨٨٣- حَدَّثَنَا مُحَمَّدُ بْنُ يَعْقُوبَ، ثَنَا أَحْمَدُ بْنُ عَبْدِ الْجَبَّارِ، ثَنَا مُحَمَّدُ بْنُ فُضَيْلٍ عَنْ عُرْوَانَ، ثَنَا صَدَقَةُ بْنُ الْمُثَنَّى(١)، ثَنَا زِيَادُ بْنُ الْحَارِثِ(٢)، عَنْ أَبِي بُرْدَةَ قَالَ: لَمَّا أَنَاخَتْ فِي الْمُرَبَّدِ فِي إِمَارَةِ زِيَادٍ لَمْ ضَرَبْتُ بِإِحْدَى يَدَيَّ عَلَى الْأُخْرَى تَضَجُّرًا، فَقَالَ رَجُلٌ مِنَ الْأَنْصَارِ قَدْ كَانَتْ لِوَالِدِهِ صُحْبَةٌ مَعَ رَسُولِ اللهِ ﷺ: مَا لَحَبَّتْ بِنَا لَا أَبَرَّهَا اللهُ! أَخْبَبْتَ مِنْ قَوْمٍ بِطُهْرِ وَاحِدٍ، وَبَيْنَهُمْ وِتْرَةٌ، وَغَنَائِمُهُمْ وَاحِدَةٌ، وَحُكْمُهُمْ وَاحِدٌ، وَقَوْمُهُمْ وَاحِدٌ، وَأَنْتَ بِالْمَشْرِقِ قَالَ بِيَدِهِ هَكَذَا. قَالَ: فَلَا تَحْبَبْ، وَإِنَّ قَوْمِي سَمَّتْ وَالِدِي الْعُزَّى، أَلَمْ تَسْمَعْ رَسُولَ اللهِ ﷺ يَقُولُ: «إِنَّ أَكْبَى أَلْفَاظٍ تُؤْخَذُ لَيْسَ عَلَيْهَا فِي الْآخِرَةِ جِسَابٌ، وَلَا عِقَابٌ، لَثْمُ فَاطِمَةَ بِفِي الْفَتَى وَالْوَلَايَةِ وَالْفِتْيَانِ»؟

هَذَا حَدِيثٌ صَحِيحُ الْإِسْنَادِ وَلَمْ يُخَرِّجَاهُ.

٧٨٨٤- حَدَّثَنَا أَبُو الْعَبَّاسِ، أَنَا أَحْمَدُ بْنُ عَبْدِ الْجَبَّارِ، أَنَا أَبُو بَكْرِ بْنُ عَيَّاشٍ، عَنْ أَبِي حَصِينٍ(٣)، عَنْ أَبِي بُرْدَةَ قَالَ: قُتِلَ عَبْدُ اللهِ بْنُ يَزِيدَ

---

(١) قال ابن حجر في الإصابة: «قلت: في أبي مسلم، نقول: أخرجه البخاري (٥٨٧٩/١١٦٦)، ومسلم (٨/١٠٠) من حديث همام بن يحيى عن إسحاق به.

(٢) في هامش النسخة الخطية: «قال الحافظ: وهو صدقة بن المثنى بن زياد بن الحارث النخعي الكوفي».

(٣) في جميع النسخ: «يزيد بن السَّمَط» فقط، وسقط من الإسناد، والمثبت من «المعرفة» و«تاريخ دمشق» و«أطراف المزي».

(إتحاف المهرة (٨١٦/١١-١٢٤٣٥).

(٤) هو: هلال بن عامر بن حصين الأسدي الكوفي.

فَأُتِيَ بِطَسْتٍ خَوَارِيَ، فَكُلَّمَا مَرُّوا عَلَيْهِ بِرَأْسٍ قَالَ: إِلَى النَّارِ، فَقَالَ لَهُ عَبْدُ اللهِ بْنُ بُرَيْدَةَ: أَوَلَا تَدْرِي؟ سَمِعْتُ رَسُولَ اللهِ ﷺ يَقُولُ: «فَعَاجِلٌ هَذِهِ الْأُمَّةِ أَنْ يَجْعَلَ بَأْسَهُمْ فِي أَنْفُسِهَا»[1].

هذا حديثٌ صحيحٌ على شرط مُسْلِمٍ وشيخِه يَحْيَى، ولم يُخَرِّجاه.

إِنَّمَا أَخْرَجَ مُسْلِمٌ وَحْدَهُ حديثَ طَلْحَةَ بْنِ يَحْيَى، عَنْ أَبِي بُرْدَةَ، عَنْ أَبِي مُوسَى، «أَمِنَ أُمَّتِي أَمْ بَرَجَمَةٍ؟»[2].

٧٨٨٤- **أَخْبَرَنَا** أَبُو الْعَبَّاسِ مُحَمَّدُ بْنُ أَحْمَدَ الْمَحْبُوبِيُّ، ثنا حَمِيدُ بْنُ مَسْعُودٍ، ثنا عُبَيْدُ اللهِ بْنُ مُوسَى، ثنا شَيْبَانُ بْنُ عَبْدِ الرَّحْمَنِ، عَنِ الْأَعْمَشِ، عَنْ عَبْدِ اللهِ بْنِ مُرَّةَ، عَنْ مَسْرُوقٍ، قَالَ: سَمِعْتُ ابْنَ مَسْعُودٍ يَقُولُ: سَمِعْتُ رَسُولَ اللهِ ﷺ حَدِيثًا لَوْ لَمْ أَسْمَعْهُ إِلَّا مَرَّةً أَوْ مَرَّتَيْنِ - حَتَّى عَدَّ سَبْعًا - وَلَكِنِّي سَمِعْتُهُ أَكْثَرَ مِنْ ذَلِكَ، قَالَ: «كَانَ الْعُجْلُ مِنْ بَنِي إِسْرَائِيلَ لَا يَتَوَرَّعُ عَنْ ذَنْبٍ عَمِلَهُ، فَأَتَاهُ مَرَّةً فَأَعْطَاهُ مِائَتَيْ عِنَانٍ عَلَى أَنْ يَعْلَاهُ، فَلَمَّا قَعَدَ عَلَيْهِ نَظَرَ مِنْ أَثَرِهِ أَرْعَدَتْ، فَكَتَبَ ذَلِكَ، فَأَتَى بِكِتَابٍ أَقْرَحَنِيهِ» قَالَ: لَا، وَلَكِنْ هَذَا عَمَلٌ لَمْ أَعْمَلْهُ قَطُّ، وَإِنَّمَا عَمَلِي عَمَلُ الْحَائِكِ، قَالَ: فَتَعَلَّمِينَ هَذَا وَلَمْ تَعْلَمِيهِ قَطُّ؟ قَالَ: لَمْ تَرَنِي، قَالَ: انْظُرِي

---

(١) لم يخرجه مسلم هذا اللفظ، وإنما أخرج نحوه. (إتحاف المهرة: ١٤٤٤٩) (إتحاف ذوي المسانيد: ١٤٤٤٩)

(٢) في الحديث السابق: «هذه من بوائق أمتك» وهي بمعنى: فجائع.

وَالتَّقْدِيرُ لَهُ». قَالَ: «أَمُّ لَهُ». وَاحِدٌ لَا يَعْصِبُ الْخَلَلَ رَبُّهُ إِلَيْهِ، فَعَاتَ مِنْ لَيْلَتِهِ وَأَصْبَحَ مَكْتُوبًا عَلَى بَابِهِ: قَدْ قَضَى لِكُلِّهِ[1].

هَذَا حَدِيثٌ صَحِيحٌ الإِسْنَادِ وَلَمْ يُخَرِّجَاهُ.

٧٨٨٤- أَخْبَرَنَا حَمْزَةُ بْنُ الْعَبَّاسِ الْعَقِبِيُّ، ثنا مُحَمَّدُ بْنُ عِيسَى بْنِ جَبَّانَ، ثنا سُفْيَانُ، عَنْ مُحَمَّدِ بْنِ أَبِي لَيْلَى، عَنِ ابْنِ أَبِي مُلَيْكَةَ، عَنِ ابْنِ عَبَّاسٍ: «فِي قَوْلِهِ ﷻ: ﴿قَدْ عَلِمْنَا مَا فَرَضْنَا عَلَيْهِمْ فِي أَزْوَاجِهِمْ﴾[2]». قَالَ: هَؤُلَاءِ جَلَسَ مِنْهُنَّ الرَّجُلُ مِنَ الْمَرْأَةِ، فَيَرَوْنَ: إِذَا ابْنُ يَعْقُوبَ، أَوْ أَبُو يَعْقُوبَ، أَوْ أَنَّهُ كَانَ فَاطِمَةُ بِنْتُ يَعْقُوبَ، لَيْسَ بِهِ بَأْسٌ وَلَا يَرَيْنَ لَهُ بَأْسًا[3].

هَذَا حَدِيثٌ صَحِيحُ الإِسْنَادِ وَلَمْ يُخَرِّجَاهُ.

٧٨٨٥- أَخْبَرَنِي عَلِيُّ بْنُ حَمْدِ اللهِ الدَّمَشْقِيُّ بِبَغْدَادَ، ثنا الْعَبَّاسُ بْنُ مُحَمَّدٍ الدُّورِيُّ، ثنا خَلَفُ بْنُ مُوسَى عَنْ أَبِيهِ، عَنْ قَتَادَةَ، عَنْ أَنَسِ بْنِ مَالِكٍ ﷺ، أَنَّ رَسُولَ اللهِ ﷺ بَعَثَ أَصْحَابَهُ، فَإِذَا لَاحَتْهُ نَاقَةٌ يَمُرُّونَ، فَجَاءَ أَحَدُهُمْ فَأَخَذَ بِزِمَامِ النَّاقَةِ، وَأَنَاخَهَا، وَنَادَى فَلَمْ تُجِبْ، وَلَمْ تَتَحَرَّكْ، فَجَاءَ فَضَرَبَ عُنُقَ رَاعِيهَا، فَقَالَ النَّبِيُّ ﷺ: «أَمَا هَذَا الَّذِي جَاءَ فَضَرَبَ إِلَيْنَا فَإِنَّهُ تَابَ

---

(١) إسناده ضعيف جدًا: (٣٤٩٤-٣٤٩٦).

(٢) قوله: «من ابن عباس» ساقط من (ز) و(ر)، وثبت في (ك) والطبراني والأحناف، وكذا ورد عند الدارقطني في التفسير (٤/ ٢١٢) وابن أبي حاتم في التفسير (٧/ ٢١٢٣) من حديث ابن عيينة به موصولًا بذكر ابن عباس.

(٣) [ز/ ٢٤٤].

(٤) إسناده ضعيف جدًا: (٧٤٤-٧٩١٦).

(٥) كتب في حاشية النسخة: «موضوع».

قَالَ عَلِيٌّ: وَأَمَّا الَّذِي ذَهَبَ إِلَيْهِ فَبَيِّنٌ فَإِنَّهُ اسْتَحْيَا فَاسْتَثْبَتَ فَاسْتَثْبَتَ إِذْ بَيَّنَ، وَأَمَّا الَّذِي ذَهَبَ عَلَى وَجْهِهِ فَبَيِّنٌ فَاسْتَحْيَى فَاسْتَثْبَتَ عَلَّهُ عَلَّهُ.

هَذَا حَدِيثُ صَحِيحُ الْإِسْنَادِ وَلَمْ يُخَرِّجَاهُ.

٧٨٨٥- أَخْبَرَنَا أَبُو جَعْفَرٍ عَبْدُ اللهِ بْنُ إِبْرَاهِيمَ الْفَرْسِيُّ[1] بِبَغْدَادَ، ثنا مُوسَى بْنُ الْحَسَنِ بْنِ عَبَّادٍ، ثنا مُحَمَّدُ بْنُ مُصْعَبٍ الْقُرْقُسَانِيُّ، ثنا سَلَّامُ بْنُ مِسْكِينٍ وَالْمُبَارَكُ بْنُ فَضَالَةَ، عَنِ الْحَسَنِ، عَنِ الْأَحْنَفِ بْنِ سَرِيعٍ ﷺ قَالَ: أَتَى النَّبِيَّ ﷺ بِأَعْرَابِيٍّ أَسِيرٍ، فَقَالَ: أَتُرَبِّي أَنِّي لَا أَنُوبُ إِلَى مُحَمَّدٍ، فَقَالَ رَسُولُ اللهِ ﷺ: «عَرَفَ الْحَقَّ وَأَهْلَهُ».

هَذَا حَدِيثٌ صَحِيحُ الْإِسْنَادِ، وَلَمْ يُخَرِّجَاهُ.

٧٨٨٦- حَدَّثَنَا أَبُو الْعَبَّاسِ مُحَمَّدُ بْنُ يَعْقُوبَ، ثنا الْعَبَّاسُ بْنُ الْوَلِيدِ بْنِ مَزْيَدٍ الْبَيْرُوتِيُّ، ثنا مُحَمَّدُ بْنُ شُعَيْبٍ بْنِ شَابُورَ، ثنا سَعِيدُ بْنُ أَبِي[2] عَبْدِ اللهِ، عَنْ أَبِيهِ[3]، عَنْ عَطَاءِ بْنِ أَبِي رَبَاحٍ، عَنْ أَبِي هُرَيْرَةَ ﷺ، أَنَّ طَلْقَ بْنَ أَبِي الْمُهَاجِرِينَ أَتَى رَسُولَ اللهِ ﷺ فَقَالَ: يَا رَسُولَ اللهِ، اسْتَغْفِرْ لِي، فَتَلَاطَفَ عَنْهُ

---

(١) إتحاف المهرة (٣/ ٣٢٨-٣٢٩) (٣٤٩٤-٣٤٩٦).

(٢) هو: عبد الله بن إسماعيل بن إبراهيم بن عيسى، أبو جعفر بن بربه الهاشمي.

(٣) إتحاف المهرة (٣/ ٣٤٦-٣٤٧).

(٤) قال الذهبي في التجريد: «قلت: ابن مصعب ضعيف».

(٥) في صحيح البخاري: «محمد بن سنجر عن عطاء». والحديث من الثنائيات والأحاد والغرائبية الشاذة، وقال ابن حجر في لسان الميزان (٧/ ٥٠٧): «وما أراه يثبت بهذا، بل سنتأمله أيرده الطعن أو في المستدرك في كتاب التوبة من طريق ابن عيينة، ولم تقف عليه إلى ترجمة.

رَسُولُ اللهِ ﷺ، فَرَدَّ ذَلِكَ عَلَى رَسُولِهِ ﷺ ثَلَاثَ مَرَّاتٍ، فَلَمَّا رَأَى أَنَّ رَسُولَ اللهِ ﷺ لَا يَسْتَطْرِفُ لَهُ ذَلِكَ انْتَبَذَ إِلَى جَنْبِ رَسُولِ اللهِ ﷺ ثَلَاثَ مَرَّاتٍ: اللَّهُمَّ اطْرُدْ لِي، اللَّهُمَّ اطْرُدْ لِي، اللَّهُمَّ اطْرُدْ لِي، فَإِنَّ رَسُولَكَ لَمْ يَسْتَطْرِدْ لِي. فَلَمَّا انْصَرَفَ النَّفَرُ الَّذِي جَاءَ جَبْرِيلُ ﷺ إِلَى رَسُولِ اللهِ ﷺ، فَقَالَ: يَا رَسُولَ اللهِ، هَلْ اسْتَطْرَدَ لِلنَّفَرِ؟ فَإِنَّ اللهَ قَدْ عَلِمَ أَنَّكَ فَاطِمَةُ حَتَّى تُطْمِئِنَّ أَنَّ اللهَ قَدْ عَلِمَ أَنَّكَ لَا يَسْتَطْرِدُ لَكَ. فَأَخْبَرَ رَسُولُ اللهِ ﷺ بِمَا أَتَى حَتَّى لَحِقَهُ، فَلَمَّا لَحِقَهُ قَالَ: خُذْ إِلَيْكَ، إِنَّ اللهَ ﷻ قَدْ عَلِمَ أَنَّكَ فَاسْتَطْرَدْتَ لِي. فَقَالَ جَبْرِيلُ ﷺ: اسْتَطْرَدْتُ لِرَسُولِكَ، فَلَمْ يَسْتَطْرِدْ لِرَسُولِكَ! وَتَبَكَّكَ لَهُ فَقَرَنَ بِهِ إِلَيْكَ وَأَسِخَ الْمَنْقُورَةِ وَأَنْتَ أَرْحَمُ الرَّاحِمِينَ!»[1].

٧٨٨٩- **صَحَّاك** أَبُو الْحَسَنِ أَحْمَدُ بْنُ مُحَمَّدِ بْنِ إِسْمَاعِيلَ بْنِ مِهْرَانَ، حَدَّثَنِي أَبِي، قَالَ: ثَنَا مُحَمَّدُ بْنُ عَبْدِ اللهِ الْمُنَادِي، قَالَ: ثَنَا مُحَمَّدُ بْنُ يَزِيدَ، قَالَ: ثَنَا مُحَمَّدُ بْنُ أَبِي السَّرِيِّ، عَنْ أَبِي، عَنْ عَطَاءِ بْنِ أَبِي رَبَاحٍ، عَنْ أَبِي هُرَيْرَةَ ﷺ، قَالَ: قَالَ رَسُولُ اللهِ ﷺ بِنَحْوِهِ.

هَذَا حَدِيثٌ غَرِيبُ الإِسْنَادِ وَالْمَتْنِ، وَرُوَاةُ هَذَا الْحَدِيثِ عَنْ آخِرِهِمْ يَقِفُ ثَبَتٌ أَنَّ مُحَمَّدَ بْنَ أَبِي السَّرِيِّ مَجْهُولٌ، وَاللهُ أَعْلَمُ.

٧٨٩٠- **أَخْبَرَنِي** عَبْدُ الرَّحْمَنِ بْنُ حَمْدَانَ الْجَلَّابُ بِهَمَذَانَ، ثَنَا مُحَمَّدُ بْنُ الْهَيْثَمِ بْنِ هَارُونَ السُّنِّيُّ، ثَنَا أَبُو دَاوُدَ، ثَنَا صَدَقَةُ بْنُ مُوسَى، ثَنَا مُحَمَّدُ بْنُ

---

(١) قوله: «واسخ المنقورة» ساقط من (ك).

(إتحاف المهرة/٥/٣٨٣-٣٨٣٣).

(إتحاف المهرة/٥/٣٨٣-٣٨٣٤).

وَأَبِيهِ، عَنْ جَدِّهِ بِنَحْوِ ذَا. ﴿عَنْ أَبِي هُرَيْرَةَ ﷺ قَالَ: قَالَ رَسُولُ اللهِ ﷺ: «قَالَ رَبُّكُمْ ﷻ: لَوْ أَنَّ عِبَادِي أَطَاعُونِي لَأَسْقَيْتُهُمُ الْمَطَرَ بِاللَّيْلِ، وَلَأَطَلْتُ عَلَيْهِمُ الشَّمْسَ بِالنَّهَارِ، وَلَمَا أَسْمَعْتُهُمْ صَوْتَ الرَّعْدِ». وَقَالَ رَسُولُ اللهِ ﷺ: «مُسْتَحِلُّ الْخَمْرِ مِنْ أُمَّتِي مُعَذَّبٌ». وَقَالَ رَسُولُ اللهِ ﷺ: «تَعَدُّدُوا لِمَعَاقِلِكُمْ. فَإِنَّ يَا رَسُولَ اللهِ، وَكَيْفَ تَعَدُّدُ لِمَعَاقِلِنَا؟ قَالَ: «أَكْثِرُوا مِنْ قَوْلِ: لَا إِلَهَ إِلَّا اللهُ».

هَذَا حَدِيثٌ صَحِيحُ الْإِسْنَادِ﴾ وَلَمْ يُخَرِّجَاهُ.

٧٨٩١- أَخْبَرَنِي أَحْمَدُ بْنُ مُحَمَّدِ بْنِ سَلَمَةَ الْفَقِيهُ، نَا عَبْدَانُ بْنُ مُحَمَّدٍ، نَا عَبْدُ اللهِ بْنُ سَعِيدٍ الدَّارِمِيُّ، نَا عَبْدُ اللهِ بْنُ دَاوُدَ الْخُرَيْبِيُّ، عَنْ يَزِيدَ بْنِ أَبِي حَبِيبٍ، عَنْ أَبِي الْخَيْرِ، عَنْ عُقْبَةَ بْنِ عَامِرٍ ﷺ، أَنَّ رَجُلًا أَتَى رَسُولَ اللهِ ﷺ فَقَالَ: يَا رَسُولَ اللهِ، أَحَدُنَا يُذْنِبُ؟ قَالَ: «يُكْتَبُ عَلَيْهِ». قَالَ: ثُمَّ يَسْتَغْفِرُ مِنْهُ وَيَتُوبُ؟ قَالَ: «يُغْفَرُ لَهُ وَيُتَابُ عَلَيْهِ». قَالَ: فَيَعُودُ فَيُذْنِبُ؟ قَالَ: «يُكْتَبُ عَلَيْهِ، وَلَا يَمَلُّ اللهُ حَتَّى تَمَلُّوا﴾.

هَذَا حَدِيثٌ صَحِيحُ الْإِسْنَادِ وَلَمْ يُخَرِّجَاهُ

---

(١) هو سعيد بن عبد العزيز، أخرج له أبو داود والترمذي هذا الحديث واستشهد به، وكتب في حاشية النسخة الخطية: «المشرع» كما سماه شيوخ هذا، حماد بن سلمة يعني هو محمد بن واسع بن جابر بن الأحنف.

(٢) إسناده قوي: (٧١٨٥-١٩٨٠٨).

(٣) قال الشيخ الألباني: «المشكاة» (٥٥٤٥) صحيح لغيره.

(٤) إسناده الصحيح: (١٧٤٠٦-١٩٣٢٥). وقد تقدم في الأحاديث (١٩٥) وصححه هناك على شرط البخاري.

٧٩٤٩- صَدُوقٌ أَبُو سَعِيدٍ أَحْمَدُ بْنُ يَعْقُوبَ الثَّقَفِيُّ، ثنا عُمَرُ بْنُ حَفْصٍ السَّدُوسِيُّ، ثنا عَاصِمُ بْنُ عَلِيٍّ، ثنا عَبْدُ اللَّهِ بْنُ ثَابِتٍ بْنِ ثَوْبَانَ، عَنْ أَبِيهِ، عَنْ مَكْحُولٍ، عَنْ عَنْبَسَةَ بْنِ أَبِي سُفْيَانَ، عَنْ أُمِّ حَبِيبَةَ، قَالَتْ: قَالَ رَسُولُ اللهِ ﷺ: «إِنَّ اللهَ تَعَالَى يَغْفِرُ لِعَبْدِهِ، أَوْ: يَتَجَاوَزُ لِعَبْدِهِ، مَا لَمْ يَقْرَعْ بَابَ»(١).

هَذَا حَدِيثٌ صَحِيحُ الإِسْنَادِ وَلَمْ يُخَرِّجَاهُ.

٧٩٥٠- ثنا أَبُو الْعَبَّاسِ أَحْمَدُ بْنُ هَارُونَ الْفَقِيهُ إِمْلاءً، ثنا بِشْرُ بْنُ مُوسَى بْنِ صَيْحِ بْنِ عَبِيدَةَ الأَسَدِيُّ، ثنا عَبْدُ اللهِ بْنُ صَالِحٍ بْنِ مُسْلِمٍ الْعِجْلِيُّ، ثنا عَبْدُ اللهِ بْنُ سُلَيْمَانَ أَبُو بَكْرٍ بْنُ أَبِي دَاوُدَ، عَنْ أَبِيهِ، عَنْ مَكْحُولٍ، عَنْ عُمَرَ بْنِ نُعَيْمٍ، عَنْ أُسَامَةَ بْنِ شَرِيكٍ(٢) أَنَّ أَبَا الْغَادِيَةِ(٣) حَدَّثَهُمْ: أَنَّ رَسُولَ اللهِ ﷺ قَالَ: «إِنَّ اللهَ يَغْفِرُ لِعَبْدِهِ مَا لَمْ يَقْرَعِ الْحِجَابَ». قِيلَ: يَا رَسُولَ اللهِ، وَمَا الْحِجَابُ؟ قَالَ: «إِنْ مُوتَ الشَّيْءِ مُشْرَكٌ»(٤).

هَذَا حَدِيثٌ صَحِيحُ الإِسْنَادِ وَلَمْ يُخَرِّجَاهُ.

٧٩٥١- أَخْبَرَنِي أَبُو عَبْدِ اللهِ مُحَمَّدُ بْنُ يَعْقُوبَ الشَّيْبَانِيُّ، ثنا مُحَمَّدُ بْنُ عَبْدِ الْوَهَّابِ، ثنا جَعْفَرُ بْنُ عَوْنٍ، أَنا هِشَامُ بْنُ سَعْدٍ، ثنا زَيْدُ بْنُ أَسْلَمَ، عَنْ عَطَاءِ بْنِ يَسَارٍ، عَنِ ابْنِ الْبَيْلَمَانِيِّ قَالَ: سَمِعْتُ رَجُلاً مِنْ أَصْحَابِ النَّبِيِّ ﷺ يَقُولُ: سَمِعْتُ رَسُولَ اللهِ ﷺ يَقُولُ: «مَنْ تَابَ إِلَى اللهِ قَبْلَ أَنْ يُمُوتَ بِيَوْمٍ

---

(١) في (ك): «تجربه جيده».

(٢) إتحاف المهرة (٢٨٨/٨-٢٩١٦).

(٣) في (ك): «الغدية».

(٤) إتحاف المهرة (٤١٣/٨-٢٧٧٧)، والأسامة من أسماء الحية، وأما الأسامة من أسماء الأسد فبالهمز.
قوله: «يموت» هو موجود في جميع النسخ، والصحيح من الناشخين.

قِيلَ لِعَلِيٍّ ﷺ: قَالَ: فَحَدَّثَنَا بِذَلِكَ رَجُلٌ آخَرُ مِمَّنْ أَصْحَابِ رَسُولِ اللهِ ﷺ، قَالَ: قُلْتُ: سَمِعْتَ ذَلِكَ؟ قَالَ: نَعَمْ. قَالَ: فَقُلْتُ لِسَعِيدٍ: رَسُولُ اللهِ ﷺ يَقُولُ: مَنْ كَانَ لَهُ إِلَى عَلِيٍّ قَبْلَ أَنْ يَمُوتَ يَنْصَبُ يَمُوتُ قَبْلَ اللهِ مِنْهُ. قَالَ: فَحَدَّثَنَا بِذَلِكَ رَجُلٌ آخَرُ؟ مِنْ أَصْحَابِ رَسُولِ اللهِ ﷺ. قَالَ: أَسَمِعْتَهُ؟ قَالَ: قُلْتُ: نَعَمْ. قَالَ: أَنَّهُمَا لَسَمِعَتْ رَسُولَ اللهِ ﷺ يَقُولُ: مَنْ كَانَ لِي قِبَلَهُ أَنْ يَمُوتَ قَبْلَ أَنْ يَمُوتَ عَلِيٌّ يَمُوتُ قَبْلَ اللهِ مِنْهُ، فَأَنَّهُمَا لَسَمِعَتْ رَسُولَ اللهِ ﷺ يَقُولُ: مَنْ كَانَ لِي قِبَلَهُ أَنْ يُبْغِضَ عَلِيًّا يَمُوتُ قَبْلَ اللهِ مِنْهُ. قَالَ:

٧٥٩٧- **حَدَّثَنَا** أَبُو جَعْفَرٍ مُحَمَّدُ بْنُ خُزَيْمَةَ بْنِ قُتَيْبَةَ الْحَنْظَلِيُّ مِنْ أَصْلِ كِتَابِهِ، قَالَ: ثَنَا عَبْدُ الْعَزِيزِ، أَنَا الدَّرَاوَرْدِيُّ، عَنِ الْعَلَاءِ بْنِ عَبْدِ الرَّحْمَنِ، عَنْ أَبِيهِ، عَنْ أَبِي هُرَيْرَةَ، قَالَ: كُنْتُ بِالرَّبَذَةِ، فَلَقِيتُ رَجُلًا مِنْ بَنِي سُلَيْمٍ، فَقَالَ: أَخْبَرَنِي أَنَّهُ أَتَاهُ مُتَذَلِّلًا، أَنَّهُ سَلَّمَ، فَلَمْ يَرُدَّ عَلَيْهِ السَّلَامَ، فَقَالَ: أَتَحْلِفُ؟ سَمِعْتُ رَسُولَ اللَّهِ ﷺ يَقُولُ: «مَنْ كَانَ لَهُ قَوْلٌ مِنْ قَوْلِهِ يَسْتَوْجِبُ اللَّعْنَةَ عَلَيْهِ»، فَقَالَ: لَا أَعْلَمُ، أَنْتَ سَمِعْتَهُ مِنْ رَسُولِ اللَّهِ ﷺ؟ قَالَ: نَعَمْ، قَالَ: وَأَنَا قَدْ سَمِعْتُهُ، قَالَ آخَرُ: سَمِعْتُ رَسُولَ اللَّهِ ﷺ يَقُولُ: مَنْ كَانَ لَهُ قَوْلٌ مِنْ قَوْلِهِ يَسْتَوْجِبُ اللَّعْنَةَ عَلَيْهِ، قَالَ: لَا أَعْلَمُ، أَنْتَ سَمِعْتَهُ مِنْ رَسُولِ اللَّهِ ﷺ؟ قَالَ: نَعَمْ، قَالَ: وَأَنَا قَدْ سَمِعْتُهُ، قَالَ آخَرُ: سَمِعْتُ رَسُولَ اللَّهِ ﷺ يَقُولُ: مَنْ كَانَ لَهُ قَوْلٌ مِنْ قَوْلِهِ يَسْتَوْجِبُ اللَّعْنَةَ عَلَيْهِ، قَالَ: لَا أَعْلَمُ، أَنْتَ سَمِعْتَهُ مِنْ رَسُولِ اللَّهِ ﷺ؟ قَالَ: نَعَمْ، قَالَ: وَأَنَا قَدْ سَمِعْتُهُ، قَالَ آخَرُ: سَمِعْتُ رَسُولَ اللَّهِ ﷺ يَقُولُ: مَنْ كَانَ لَهُ قَوْلٌ مِنْ قَوْلِهِ يَسْتَوْجِبُ اللَّعْنَةَ عَلَيْهِ»(١).

(١) في (ق): «أنا»، وهو خطأ، كما في (ع) والإحسان. ومن أعلقه إلى «قال»، ويسقط أن تقرأ في (ز). ومن أعلقه إلى «قال» بدون نقط، ومحمد بن خزيمة بن عبد الله بن قتيبة أبو جعفر الحنظلي البصري، نزيل نيسابور، ثم سكن هراة، وهو جد أبي بكر محمد بن محمد الكسي، وأبو عبد الله محمد بن أحمد بن محمد بن حامد بعد والدتهما لأمّ بنت جدهما، وكذا كتبه الصحف، والعلة الظاهر أنه سقط من نسخة الناسخ من جزمه بالاسم، وتصحف الجزم في الإحسان إلى «الفتح».

(٢) كذا، ورواه أبو نعيم الحافظ في معرفة الصحابة (٦/ ٣٤١٨) من طريق محمد بن أنس عن الدراوردي. كذب لبي من جزم من الناسخين من البيلماني وزعم أن أبا عبيدة، وهو أبو عبيدة بن سلمة بن عبد الله الحافظ ابن حجر.

(٣) في (ك): «فقال».

(٤) إتحاف المهرة (١٤/ ٢٧٣-٢٧٤).

سُفْيَانُ بْنُ سَعِيدٍ ﴿وَإِنْ كَانَ أَخْطَأَ عَنْ الدَّرَاوَرْدِيِّ وَهِشَامِ بْنِ سَعْدٍ فَإِنَّهُ لَمْ يَدْرُكْ سَمَاعَهُ فِي هَذَا الْحَدِيثِ عَنْ ابْنِ الْمُنْكَدِرِ وَلَا زَيْدِ بْنِ أَسْلَمَ، إِنَّمَا ذَكَرَ﴾ إِجَازَةً وَمُكَاتَبَةً، فَالْمُتَّصِلُ فِيهِ قَوْلُ مَنْ قَالَ: عَنْ زَيْدِ بْنِ أَسْلَمَ، عَنْ ابْنِ الْمُنْكَدِرِ، عَنْ رَسُولِ مَنْ أَصْحَابِ النَّبِيِّ ﷺ. وَقَدْ شَفَى هَذَا الْمَتْنَ، فَبَيَّنَ فِي رِوَايَتِهِ عَنْ هِشَامِ بْنِ سَعْدٍ أَنَّ الصَّحَابِيَّ عَنْدٌ بْنُ عَمْرِو بْنِ الْعَاصِ.

وَبِجُمْلَةِ ذَلِكَ

٧٨٧٧- ﴿ثُمَّ﴾ أَبُو جَعْفَرٍ أَحْمَدُ بْنُ مُحَمَّدِ بْنِ إِسْمَاعِيلَ الْأَنْصَارِيُّ الْحَافِظُ بِبَغْدَادَ، ثَنَا مُحَمَّدُ بْنُ مَرْزُوقٍ، ثَنَا عَبْدُ اللهِ بْنُ رَافِعٍ، ثَنَا هِشَامُ بْنُ سَعْدٍ، عَنْ زَيْدِ بْنِ أَسْلَمَ، عَنْ عَبْدِ الرَّحْمَنِ بْنِ الْمُنْكَدِرِ قَالَ: سَمِعْتُ عَبْدَ اللهِ بْنَ عَمْرٍو يَقُولُ: قَالَ رَسُولُ اللهِ ﷺ: «مَنْ قَتَلَ قَتِيلًا فَهُوَ لِمَنْ سَلَبَهُ» حَتَّى تَقَلَ قَالَ: فَبَيْنَهُمْ، حَتَّى قَالَ: فَجُمْلَتُهُمْ، حَتَّى قَالَ: فَبِيَوْمٍ، حَتَّى قَالَ: فَبِإِسْنَادِهِ، حَتَّى قَالَ: فَبِقَوْلِهِ، قَالَ: فَبِمَعْنَاهُ، قَالَ: لَمْ أَرَ بَيْنَ هَذِهِ الْأَلْفَاظِ ﴿وَلَيْسَتِ الْكَثْرَةُ بِالْمُرَجِّحِ بِمُجَرَّدِ الْكَثْرَةِ﴾ بَلْ إِذَا حَضَرَ أَحَدُهُمُ الْمَجْلِسَ قَالَ: قَالَ رَسُولُ اللهِ ﷺ، فَإِذَا سَأَلَ غَيْرَهُ قَالَ: سَمِعْتُ مِنْ رَسُولِ اللهِ ﷺ

---

(١) في (ك) والإتحاف: «ذكره».

(٢) قال ابن حجر في الإتحاف: «قلت: الذي جزم به الدارقطني في هذا أن رواية سفيان إنما هي عن ابن عبد الرحمن ابن المنكدر، عن أبيه»، فالكون رواية محمد بن عبد الرحمن ابن المنكدر مرسلة لا يمنع سماعه له لمعاصرته له، ولما يكون هذا الحديث عند محمد بن عبد الرحمن عن صحابي، فلعله تلقاه تارة عن أبيه وتارة عن الصحابي نفسه رواية وإجازة، والله أعلم.

(٣) إتحاف المهرة (٩/٤٥٦-٤٦٠-١١٩٦٩).

٧٩٨٩- **أخبرني** عَمْرُو بْنُ مُحَمَّدِ بْنِ مَنْصُورٍ الْعَدْلُ، أنا الْمُزَكِّي بْنُ حُرَيْمَةَ، نا عَمْرُو بْنُ عَلِيٍّ، نا إِسْحَاقُ بْنُ يُوسُفَ، نا الْهَوَّامُ بْنُ خَوْشَبٍ، عَنْ عَبْدِ اللهِ بْنِ السَّائِبِ عَنْ أَبِي فَرْوَةَ ﷺ، عَنِ النَّبِيِّ ﷺ أَنَّهُ قَالَ: «الصَّلاةُ الْمَكْتُوبَةُ إِلَى الصَّلاةِ الَّتِي بَعْدَهَا كِتَابًا لَهَا بِيَنِّتِهَا، وَالْجُمُعَةُ إِلَى الْجُمُعَةِ، وَالشَّهْرُ إِلَى الشَّهْرِ بَيْنَهُمَا كِتَابًا لَهَا بِيَنِّتِهَا، وَالْجُمُعَةُ إِلَى الْجُمُعَةِ، وَالشَّهْرُ إِلَى الشَّهْرِ بَيْنَهُمَا كِتَابًا لَهَا بِيَنِّتِهَا، إِلَّا مَنْ كَبَائِرَ. قَالَ: ثُمَّ قَالَ بِهَذَا يَدَيْكَ. إِلَّا مَنْ كَبَائِرَ. الإِشْرَاكُ بِاللهِ، وَتَرْكُ الصَّلاةِ، وَتَرْكُ السُّنَّةِ. ثُمَّ تَرَكْتُ الصَّلاةَ فَالإِسْلامُ تَفْعَلُهُ بِيَنِّتِهَا، ثُمَّ تَقْبِلُ عَلَيْهِ تَفْتَلُهُ بِيَنِّتِهَا، وَلَمْ تَرْكُ السُّنَّةَ فَالْخُرُوجُ مِنَ الْجَمَاعَةِ»[1].

هَذَا حَدِيثٌ صَحِيحُ الإِسْنَادِ[2]، وَلَمْ يُخَرِّجَاهُ.

٧٩٩٠- **حدثنا** أَبُو بَحْرٍ بْنُ إِسْحَاقَ، أنا هِشَامُ بْنُ عَمَّارٍ، نا عَبْدُ اللهِ بْنُ زِيَادٍ، نا حَرْمَلُ بْنُ عِمْرَانَ، نا يَحْيَى بْنُ أَبِي سُلَيْمٍ، عَنْ هَانِئِ الْحُمَيْدِيِّ بْنِ يَسَارٍ[3]، عَنْ عُبَيْدِ بْنِ عُمَيْرٍ، عَنْ أَبِيهِ[4]، أَنَّهُ حَدَّثَهُ - وَكَانَتْ لَهُ صُحْبَةٌ - أَنَّ رَسُولَ اللهِ ﷺ قَالَ فِي حَجَّةِ الْوَدَاعِ: «إِنَّ أَوَّلَهُنَّ الصَّلَوَاتُ الْخَمْسُ الَّتِي كُتِبْنَ عَلَى عِبَادِ اللهِ، وَالصَّوْمُ رَمَضَانَ يُحْسَبُ صَوْمُهُ،

---

(١) من قوله: والجمعة إلى الجمعة إلى هنا ساقط من (ز) و(ف).

(٢) إسحاق: ليس فيه إلا زياد. ينظر: ١٢٦/١٠-١٤٠.

(٣) قال ابن حجر في الإصابة: ٦٥٠/٦: أما أبو حيد ابن عبد الله بن السائب ليسمه من أبي فروة، ذكر ذلك البخاري في تاريخه، والطبراني في المعجم الكبير (ح: ٢٠٣/٢٠) وعلي الدارقطني (ح: ٤٤٦/١٤).

(٤) في (ف): عن عبيد بن عمير عن أبيه. وهو خطأ، وانظر ما قبله والسائي هذا الحديث، وقوله ابن حبان، وقال الطبراني عن البخاري: في حديثه نظر.

(٥) هو: عبيد بن عمير بن سعد بن عامر الليثي.

يُرِيدُ أَنَّهُ عَلِيمٌ حَيٌّ، وَيُعْطِي زَكَاةَ مَالِهِ بِنَفْسِهِ، وَيَجْتَنِبُ الْكَبَائِرَ (١) الَّتِي نَهَى اللهُ عَنْهَا، كَمَا قَالَ: ﴿إِن تَجْتَنِبُوا كَبَآئِرَ مَا تُنْهَوْنَ عَنْهُ﴾ [النساء/٣١]. قَالَ: «مِنْ بَيْنِ الشَّرْكِ بِاللهِ وَالْقَتْلِ بِغَيْرِ الْحَقِّ وَالْفِرَارِ يَوْمَ الزَّحْفِ، وَأَكْلِ مَالِ الْيَتِيمِ، وَأَكْلِ الرِّبَا، وَقَذْفِ الْمُحْصَنَةِ، وَعُقُوقِ الْوَالِدَيْنِ الْمُسْلِمَيْنِ، وَاسْتِحْلَالِ الْبَيْتِ الْحَرَامِ قِبْلَتُكُمْ أَحْيَاءً وَأَمْوَاتًا». ثُمَّ قَالَ: «لَا يَمْلِكُ رَجُلٌ فِي هَذِهِ الْمَدِينَةِ عَبْدًا فَيُعْتِقُهُ عَنْ دُبُرٍ إِلَّا كَانَ مَنْ أَعْتَقَ اللهُ مِنَ النَّارِ بِعَدَدِ أَنْفُسِهِمْ إِنْ شَاءَ اللهُ».

هَذَا حَدِيثٌ صَحِيحٌ الإِسْنَادِ وَلَمْ يُخَرِّجَاهُ.

٧٩٠٠- أَخْبَرَنِي الْحَسَنُ بْنُ يَعْقُوبَ الْعَدْلُ، ثنا مُحَمَّدُ بْنُ عَبْدِ الْوَهَّابِ، ثنا جَعْفَرُ بْنُ عَوْنٍ، ثنا الْمَسْعُودِيُّ، عَنْ مُحَمَّدِ بْنِ عَبْدِ الرَّحْمَنِ مَوْلَى آلِ طَلْحَةَ، عَنْ عَبْدِ اللهِ بْنِ طَلْحَةَ، عَنْ أَبِي هُرَيْرَةَ (٢)، رَفَعَهُ إِلَى النَّبِيِّ ﷺ: «لَا يَبْنِ أَحَدٌ بَيْتَ شَرَفٍ مِنْ مَالِهِ عَنْ غَيْرِ طِيبَةٍ مِنْ نَفْسِهِ إِلَّا بَنَى بِقَدْرِهِ فِي الْمَحْشَرِ، وَلَا يَجْتَنِبُ رَجُلٌ مِنْ مَالِهِ عَنْ غَيْرِ طِيبَةٍ مِنْ نَفْسِهِ إِلَّا طَوَّقَهُ جَهَنَّمَ فِي عُنُقِهِ مِنْ سَبْعِ أَرَضِينَ».

هَذَا حَدِيثٌ صَحِيحُ الإِسْنَادِ وَلَمْ يُخَرِّجَاهُ.

---

(١) من المخطوطين. سأقف من الحسن، وذلك لاكتمال نظم الجملة، والمثبت من التلخيص.

وبعدها تقدم في الجهاد (١٩٧).

(٢) في الأصل: «عمر» والمثبت من التلخيص.

[إسناده ضعيف] (١٠٤٤٠-٥٣٦٠-٥٣٦١)، وتقدم في الإيمان (١٩٧) من طريق ابن عون عن المسعودي، بنحوه.

وفيه: محمد بن عبد الرحمن بن عبد الغفر، وهو عبد الرحمن بن عبد الله بن عبد الرحمن بن عبد الله بن مسعود المسعودي.

[صحيح] (٤٤٨٠-٤٤٨٦-٤٤٨٧).

٧٩٠٧- أَخْبَرَنَا بِكْرُ بْنُ مُحَمَّدٍ الصَّيْرَفِيُّ بِبَرْوَ، ثنا عَبْدُ الصَّمَدِ بْنُ الْفَضْلِ، ثنا حَنْبَلُ بْنُ إِسْحَاقَ، ثنا أَبُو جَعْفَرٍ الرَّازِيُّ، عَنِ الرَّبِيعِ بْنِ أَنَسٍ، عَنْ أَنَسِ بْنِ مَالِكٍ ﷺ، أَنَّ النَّبِيَّ ﷺ قَالَ: «مَنْ ذَكَرَ اللهَ فَأَضَاعَ عِنْدَهُ مِنْ عَشْرَةٍ اللهُ حَتَّى يُعِيبَ الْأَرْضَ مِنْ أَجْلِهِ لَمْ يَشُمَّ رِيحَ الْجَنَّةِ» اللهُ تَعَالَى يَوْمَ الْقِيَامَةِ(١).

هَذَا حَدِيثٌ صَحِيحُ الْإِسْنَادِ وَلَمْ يُخَرِّجَاهُ.

٧٩٠٨- أَبُو الْعَبَّاسِ مُحَمَّدُ بْنُ يَعْقُوبَ، ثنا بَحْرُ بْنُ نَصْرٍ، ثنا عَبْدُ اللهِ بْنُ وَهْبٍ، أَخْبَرَنِي عَمْرُو بْنُ الْحَارِثِ، عَنْ بُكَيْرِ بْنِ أَبِي حَبِيبٍ، عَنْ أَبِي الْخَيْرِ، عَنْ عُقْبَةَ بْنِ عَامِرٍ ﷺ، أَنَّ رَسُولَ اللهِ ﷺ قَالَ: «مَا مِنْ يَوْمٍ إِلَّا وَيَوْمٌ يُخْتَمُ عَلَيْهِ، وَلَا لَيْلَةٌ إِلَّا وَهُوَ يُخْتَمُ عَلَيْهَا، مَا مِنْ يَوْمٍ جَاءَ بَيْنَ الْعَبْدِ وَبَيْنَ الْعَمَلِ، فَكَانَ الْحَفَظَةُ، يَرْتَاحُ، هَذَا عِنْدَ هَذَا فَيَقُولُ أَيْ يَحْفَظُ بَيْنَهُ وَبَيْنَ الْعَمَلِ، وَكَانَ أَطْهَرَ، وَ

قَالَ عَمْرٌو: حَدَّثَنِي عَبْدُ الْكَرِيمِ(٢)، عَنْ بُكَيْرِ بْنِ أَبِي حَبِيبٍ، عَنْ أَبِي الْخَيْرِ، عَنْ عُقْبَةَ بْنِ عَامِرٍ ﷺ، قَالَ: مَنْ لَمْ يَعْلَمْ بِمَوْتِ الْعَبْدِ الْحَادِّ(٣)، لَا يَأْتِهِ بِمَوْتٍ يَحْمِلُهُ وَيُثْنِي بِرِيحِهِ، فَإِنَّ لَهُ بِمَوْتِ رِزْقٍ عِنْدَ اللهِ مَيِّتٌ(٤).

هَذَا حَدِيثٌ صَحِيحُ عَلَى شَرْطِ الشَّيْخَيْنِ وَلَمْ يُخَرِّجَاهُ.

---

(١) هذا إسناد ضعيف من أجل الربيع بن أنس، وهو الذي يروي عنه عبد الصمد بن الفضل الطيالسي، كما في مجرد علوم الحديث للصمد الحسن (ص٥٣).
وأخرجه (إتحاف الخيرة المهرة ٥/ ٣٣٠).

(٢) في (ت): عبد الكريم بن الحارث بن بريه الحضرمي البصري.

(٣) يعني: الحاطط والحاني، وفي الإتحاف: «الحارث».

(٤) [إتحاف الخيرة المهرة (١١/ ٢١٠-١٣٩٦٠)].

٧٩٤-٣- **حدثنا** أبو عبد الله محمدُ بنُ يَعْقُوبَ الشَّيْبَانِيُّ الحَافِظُ: ثنا إِبْرَاهِيمُ بنُ عبد الله العَبْسِيُّ: ثنا عُثْمَانُ بْنُ عُمَرَ الزَّهْرَانِيُّ: ثنا عبدُ العَزِيزِ بنُ سُلَيْمَانَ[1]: عَنْ مُحَمَّدِ بْنِ المُنْكَدِرِ، قَالَ: قَالَتْ عَبْدُ اللهِ بْنُ عَبَّاسٍ وَعَبْدُ اللهِ بْنُ عُمَرَ بْنِ الخَطَّابِ: فَقَالَ عبدُ اللهِ بنُ عُمَرَ: «يُعَاتِبُهَا ابْنُ عَبَّاسٍ فِي كِتَابِ اللهِ فَلَعَلَّ أَرْعَى عَلَيْهَا»؟ فَقَالَ عبدُ اللهِ بنُ عُمَرَ: «يُعَاتِبُهَا ابْنُ عَبَّاسٍ أَنْ تَتَزَوَّجَ عَلَى أَهْلِهَا، لَا تَسْتَطِيعُ بِهِنَّ تَتَزَوَّجُ عَلَيْهِنَّ»[2]؟ قَالَتْ: لَكِنْ قَوْلُ رَسُولِ اللهِ ﷺ لَهُمْ لَأَوْجَعَ: «إِنَّا مَعْشَرَ الأَنْبِيَاءِ لَا نُوَرِّثُ، مَا تَرَكْنَاهُ فَهُوَ صَدَقَةٌ»[3]؟ قَالَتْ: نَعَمْ. قَالَتْ: فَإِنَّ لِبَنِي الشَّدُّورِ وَمُوَسَّرِي رَسُولِ اللهِ ﷺ مِنْهُ مَنْعَةً، فَرَضِيَ اللهُ تَعَالَى عَنْ قَوْلِ إِبْرَاهِيمَ بِنْتِ طَلْحَةَ: أَوَلَمْ تَؤْمِنْ، يُرِيدُ: بَلَى. قَالَتْ: بَلَى[4].

هَذَا حَدِيثٌ صَحِيحٌ الإِسْنَادِ[5]، وَلَمْ يُخَرِّجَاهُ.

٧٩٤-٤- **حدثني** عَلِيُّ بْنُ عِيسَى: ثنا مُحَمَّدُ بْنُ عَلِيِّ: ثنا عُثْمَانُ بْنُ شَيْبَةَ: ثنا مُعَاوِيَةُ بْنُ هِشَامٍ: حَدَّثَنِي شَرِيكٌ بْنُ عَبْدِ اللهِ، عَنْ عُثْمَانَ بْنِ أَبِي

---

(١) هو: عبد العزيز بن عبد الله بن أبي سلمة الماجشون.

(٢) قوله: «لا تستطيع به وهو ذو (ن) زوج».

(٣) «ولم ترث» (ن).

(٤) «قالت: بلى» (ن).

(٥) من قوله: «قال علي وكان راوي هذا ساقط من (ن) و(م)» انتقال نظر.

(٦) إتحاف المهرة (٨/ ٥٨١-٥٨٢)، (٨/ ٦٣٧-٦٥٥).

قال الذهبي في المختصر: «فيه إنقطاع». قلت: بل إنقطاع، وقال ابن حجر في الإتحاف: «قال الذهبي في مختصره: فيه انقطاع، يعني بين ابن الحنفية وعلي، وابن عباس رأى عمر وشهد الدار فكذا رواية ابن ابن عباس، وأما عن ابن عمر فلم أر ذلك». وقد تقدم في الإيمان (١٩٨).

زُرْعَةَ»[1] عَنْ أَبِي صَادِقٍ[2]، عَنْ عَبْدِ الرَّحْمَنِ بْنِ يَزِيدَ، عَنْ عَبْدِ اللهِ بْنِ عَمْرٍو قَالَ: قَالَ رَسُولُ اللهِ ﷺ: «يَخْرُجُ دَجَّالُونَ كَذَّابُونَ أَنْوَابٌ، سِتَّةٌ مِنْهُمْ قَدْ سَمِعْتُ وَيَأْتِي مُقَفِّيهِ الْمَدِينَةَ حَتَّى تَطْلُعَ الشَّمْسُ»[3].

وَعَنْهُ: أَخْبَرَنِي أَحْمَدُ بْنُ مُحَمَّدِ بْنِ إِسْمَاعِيلَ بْنِ مِهْرَانَ، ثَنَا أَبِي، ثَنَا عَمْرُو بْنُ سَوَّادٍ السَّرْحِيُّ، ثَنَا ابْنُ وَهْبٍ، أَخْبَرَنِي عَمْرُو بْنُ الْحَارِثِ، عَنْ أَبِي الْهَيْثَمِ، عَنْ أَبِي سَعِيدٍ ﷺ، أَنَّ رَسُولَ اللهِ ﷺ قَالَ: «إِنَّ الشَّيْطَانَ قَالَ: وَعِزَّتِكَ يَا رَبِّ لَا أَبْرَحُ أُغْوِي عِبَادَكَ مَا دَامَتْ أَرْوَاحُهُمْ فِي أَجْسَادِهِمْ، قَالَ: الرَّبُّ تَبَارَكَ وَتَعَالَى: وَعِزَّتِي وَجَلَالِي لَا أَزَالُ أَغْفِرُ لَهُمْ مَا اسْتَغْفَرُونِي»[4].

هَذَا حَدِيثٌ صَحِيحٌ الْإِسْنَادِ وَلَمْ يُخَرِّجَاهُ.

٧٩٤٠- حَدَّثَنَا أَبُو عَبْدِ اللهِ مُحَمَّدُ بْنُ يَعْقُوبَ الشَّيْبَانِيُّ الْحَافِظُ، ثَنَا أَبُو زَكَرِيَّا يَحْيَى بْنُ مُحَمَّدِ بْنِ يَحْيَى الذُّهْلِيُّ الشَّهِيدُ، ثَنَا عَبْدُ الرَّحْمَنِ بْنُ الْمُبَارَكِ الْعَيْشِيُّ[5]، ثَنَا قُطْبَةُ بْنُ سُلَيْمَانَ، ثَنَا دَاوُدُ بْنُ عَبْدِ اللهِ الْأَوْدِيُّ، عَنْ حُمَيْدِ بْنِ عَبْدِ

---

(١) هو: عثمان بن العمرد، أبو العمرد الخطمي الكوفي.

(٢) في (ا): «صادق»، وهو خطأ، وهو: عبد الرحمن بن ناعط الأودي.

(٣) إسناده ضعيف: «ابن زبر» ١/ ٣١٦-٣١٧ - ١٨٨٠).

(٤) غريب: الحديث مكذب بما في آخره.

(٥) إسناده ضعيف: «ابن زبر» ٢/ ٣٢٨ - ٢٩٨٩).

(٦) في (د) و(م): «العيسي»، وهو خطأ، وسبق ذكره في (ك).

سَنَدَيْنِ! الأَوَّلُ: عَنْ أَبِيهِ، عَنْ أَبِي الدَّرْدَاءِ: «... جَاءَ رَسُولُ اللهِ ﷺ، قَالَ: قُلْ: شَرَّ مَا يَجْلِبُ الْمَرْءُ إِلَى أَمْرِ نَفْسِهِ وَمَالِهِ مَوْتُهُ، فَإِنَّهُ أَخَطَأَ خَطِيئَةً فَأَحَبَّ أَنْ يُتُوبَ إِلَى اللهِ ﷻ فَلَمْ يَقْدِرْ، فَلْيَدْعُ بِهَذِهِ إِلَى اللهِ ﷻ ثُمَّ يَقُولُ: اللَّهُمَّ إِنِّي أَسْأَلُكَ بِإِيمَانِي بِكَ، أَنْ لَا أَرْجِعَ إِلَيْهَا، فَإِنَّهُ يُغْفَرُ لَهُ مَا لَمْ يَرْجِعْ فِي عَمَلِهِ ذَلِكَ».

هَذَا حَدِيثٌ صَحِيحٌ عَلَى شَرْطِ الشَّيْخَيْنِ، وَلَمْ يُخَرِّجَاهُ.

٧٩٠٧- أَخْبَرَنِي الْحَسَنُ بْنُ عَلِيمٍ[1] الْعَرُوضِيُّ، إِمْلَاءً، أَنَا أَبُو الْمُرَجَّى، أَنَا عَبْدَانُ، أَخْبَرَنَا سُلَيْمَانُ بْنُ الْمُغِيرَةِ، عَنْ حُمَيْدِ بْنِ هِلَالٍ، عَنْ عَبْدِ اللهِ بْنِ الصَّامِتِ، عَنْ أَبِي ذَرٍّ قَالَ[2]: قَالَ: قَالَ رَسُولُ اللهِ ﷺ: «يَعْقِدُ الشَّيْطَانُ عَلَى قَافِيَةِ رَأْسِ أَحَدِكُمْ ثَلَاثَ عُقَدٍ إِذَا نَامَ، يَقُولُ: عَلَيْكَ لَيْلٌ طَوِيلٌ فَارْقُدْ، فَإِنْ اسْتَيْقَظَ فَذَكَرَ اللهَ ﷻ انْحَلَّتْ عُقْدَةٌ، فَإِنْ تَوَضَّأَ انْحَلَّتْ عُقْدَتَانِ، فَإِنْ صَلَّى انْحَلَّتِ الْعُقَدُ كُلُّهَا، فَأَصْبَحَ نَشِيطًا طَيِّبَ النَّفْسِ، وَإِلَّا أَصْبَحَ خَبِيثَ النَّفْسِ كَسْلَانَ».

(١) في جميع النسخ: «سليمان» محمد، والمثبت من «الإحسان» (٢٩/١٥)، وهو: أبو عبد الله الحسن بن علي بن محمد بن عبد الله بن عليم، وقد تقدم في «المعجم» برقم (٢٩٦) عن العباس.

(٢) يرويه عن أبي ذر: عبد الله بن الصامت، وأبو سلمة بن عبد الرحمن، وأبو إدريس الخولاني، وأبو مراوح الغفاري، وأبو الأسود الدؤلي، وأبو العالية البراء، وأبو عبد الله الجدلي، وأبو عبد الله الجسري، وأبو الأحوص الجشمي، وأبو الدرداء، وأبو أمامة، وأبو ذر نفسه، وأبو هريرة، وأبو سعيد، وأبو رافع، وأبو ليلى، وأبو عمرة، وأبو عمرو، وأبو مسلم، وأبو مرثد، وأبو مليح، وأبو نضرة، وأبو الوليد، وأبو يعلى، وأبو يعلى الخراساني، وأبو يعلى الهمداني، وأبو يعلى الهلالي، وأبو يعلى الأنصاري، وأبو يعلى الأزدي، وأبو يعلى الأسلمي، وأبو يعلى الأشجعي، وأبو يعلى الأشعري، وأبو يعلى الأعرابي، وأبو يعلى الأعرج، وأبو يعلى الأغر، وأبو يعلى الأنصاري، وأبو يعلى البجلي، وأبو يعلى البراء، وأبو يعلى البكري، وأبو يعلى البلوي، وأبو يعلى البياضي، وأبو يعلى التميمي، وأبو يعلى الثقفي، وأبو يعلى الجرمي، وأبو يعلى الجعفي، وأبو يعلى الجهني، وأبو يعلى الحارثي، وأبو يعلى الحبشي، وأبو يعلى الحرشي، وأبو يعلى الحضرمي، وأبو يعلى الخزاعي، وأبو يعلى الخطمي، وأبو يعلى الخولاني، وأبو يعلى الدارمي، وأبو يعلى الدوسي، وأبو يعلى الديلمي، وأبو يعلى الرعيني، وأبو يعلى الزرقي، وأبو يعلى السعدي، وأبو يعلى السلمي، وأبو يعلى الشامي، وأبو يعلى الشيباني، وأبو يعلى الصدائي، وأبو يعلى الصنابحي، وأبو يعلى الضبي، وأبو يعلى الطائي، وأبو يعلى العامري، وأبو يعلى العبدي، وأبو يعلى العجلي، وأبو يعلى العدوي، وأبو يعلى العكي، وأبو يعلى العنبري، وأبو يعلى الغافقي، وأبو يعلى الغفاري، وأبو يعلى الفارسي، وأبو يعلى القرشي، وأبو يعلى القيسي، وأبو يعلى الكلبي، وأبو يعلى الكندي، وأبو يعلى اللخمي، وأبو يعلى المازني، وأبو يعلى المحاربي، وأبو يعلى المدني، وأبو يعلى المرادي، وأبو يعلى المزني، وأبو يعلى المعافري، وأبو يعلى المكي، وأبو يعلى النخعي، وأبو يعلى النصري، وأبو يعلى النهدي، وأبو يعلى الهاشمي، وأبو يعلى الهلالي، وأبو يعلى الهمداني، وأبو يعلى الوالبي، وأبو يعلى اليحمدي، وأبو يعلى اليشكري، وأبو يعلى اليعمري، وأبو يعلى اليماني، وأبو يعلى اليمامي، وأبو يعلى اليمني، وأبو يعلى اليهودي

أَفْضَلُ؟ هِيَ أَوْ هِيَ أَمْ أَيُّكُمْ؟ إِنْ قُلْتَ: هِيَ أَوْ هِيَ فَقَدْ عَلِمَ رَسُولُ اللهِ ﷺ مَنِ الْمُعِيذَاتِ. قَالَ: قُلْتُ: إِنِّي قَائِلَةٌ: فَكَيْفَ لَوْ أَقُولُ: رَمَانَا هَذَا قَالَ: هُوَ ذَاكَ، كَذَلِكَ أَقُولُ».

هَذَا حَدِيثٌ صَحِيحٌ الإِسْنَادِ وَلَمْ يُخَرِّجَاهُ.

٧٩٠٨- ﴿ حَدَّثَنَا أَبُو الْعَبَّاسِ مُحَمَّدُ بْنُ يَعْقُوبَ، ثَنَا مُحَمَّدُ بْنُ عَوْفٍ، الطَّائِيُّ، ثَنَا أَبُو الْمُصْعَبِ، ثَنَا سَعِيدُ بْنُ سِنَانٍ، حَدَّثَنِي أَبُو أُمَيَّةَ[1]، عَنْ أُمِّ عِصْمَةَ الْعَوْصِيَّةِ، وَكَانَتْ قَدْ أَدْرَكَتْ رَسُولَ اللهِ ﷺ، قَالَتْ: قَالَ رَسُولُ اللهِ ﷺ: «مَا مِنْ مُسْلِمٍ يَعْمَلُ كُلَّ يَوْمٍ بِاللَّيْلِ وَقْتَ الْمَنَامِ ثَمَرَةَ[2] وَاحِدَةً لَمْ يَقُمِ السَّاعَةَ، فَإِنِ اسْتَطَعْتِ أَنْ مَا مِنْ ثَمَرٍ إِلَّى ثَمَرٍ بِي ثَمَرٌ، مَنْ يَأْتِكِ الشَّاعَاتِ ثَمَرٍ لَمْ يُوقِظْهُ عَلَيْهِ، وَلَمْ يُعَذِّبْ يَوْمَ الْقِيَامَةِ».

هَذَا حَدِيثٌ صَحِيحُ الإِسْنَادِ وَلَمْ يُخَرِّجَاهُ.

٧٩٠٩- ﴿ أَخْبَرَنِي بَكْرُ بْنُ مُحَمَّدٍ بْنِ حَمْدَانَ الصَّيْرَفِيُّ بِمَرْوَ، ثَنَا

= الشاميين: عمياته بن قرعوم، فقول: ويقال: ابن قرط، والأول أصح. انتهى فمثله المعارج بالأحوال.

(١) في (ك): «فأدركته».

(٢) في (ك): «ثمانة».

(٣) إتحاف المهرة (٧٤١٦-٧٤٨٥).

(١) في (ز) زاد: «فرقد»، وهو: محمد بن عوف بن سفيان الحمصي الطائي الحافظ، مترجم في أبي الحسن: أحمد الحمصي من الصحائح والحسان التي الثاني.

(٢) أم الثمرة: لم تقف لها على ترجمة، والراوي عنها سعيد بن سنان أبو مهدي الشامي متروك.

(٣) إتحاف المهرة (١٨٠٨٦-٢٦٥٦٩).

عَبْدُ الصَّمَدِ بْنُ عَبْدِ الْوَارِثِ التَّنُّورِيُّ، ثنا حَفْصُ بْنُ عُمَرَ الْعَدَنِيُّ، ثنا الْحَكَمُ بْنُ أَبَانٍ، عَنْ عِكْرِمَةَ، عَنِ ابْنِ عَبَّاسٍ ﷺ، عَنِ النَّبِيِّ ﷺ قَالَ: «إِنَّ اللهَ تَبَارَكَ وَتَعَالَى يَقُولُ: مَنْ عَلِمَ مِنْكُمْ أَنِّي لَمْ أُقَدِّرْ عَلَى مَغْفِرَةِ الذَّنْبِ غَفَرْتُ لَهُ وَلَا أُبَالِي مَا لَمْ يُشْرِكْ بِي شَيْئًا»[1].

هَذَا حَدِيثٌ صَحِيحُ الْإِسْنَادِ[2] وَلَمْ يُخَرِّجَاهُ.

٧٩١٠- **صَحَّ** أَبُو بَكْرٍ بْنُ إِسْحَاقَ الْفَقِيهُ، ثنا عَلِيُّ بْنُ الْحُسَيْنِ بْنِ الْجُنَيْدِ، ثنا سُفْيَانُ بْنُ صَالِحٍ، ثنا الْوَلِيدُ بْنُ مُسْلِمٍ، حَدَّثَنِي الْحَكَمُ بْنُ مُصْعَبٍ[3]، عَنْ مُحَمَّدِ بْنِ عَلِيِّ بْنِ عَبْدِ اللهِ بْنِ عَبَّاسٍ[4]، عَنْ أَبِيهِ، عَنْ جَدِّهِ، عَنِ ابْنِ عَبَّاسٍ ﷺ قَالَ: مَنْ أَكْثَرَ الِاسْتِغْفَارَ جَعَلَ اللهُ لَهُ مِنْ كُلِّ هَمٍّ فَرَجًا، وَمِنْ كُلِّ ضِيقٍ مَخْرَجًا، وَرَزَقَهُ مِنْ حَيْثُ لَا يَحْتَسِبُ[5].

هَذَا حَدِيثٌ صَحِيحُ الْإِسْنَادِ[6] وَلَمْ يُخَرِّجَاهُ.

٧٩١١- **صَحَّ** أَبُو بَكْرٍ بْنُ إِسْحَاقَ، ثنا أَبُو الْعَبَّاسِ مُحَمَّدُ بْنُ يَعْقُوبَ، ثنا مُحَمَّدُ بْنُ الْفَرَجِ الْأَزْرَقُ، ثنا حَمَّادُ بْنُ مُحَمَّدٍ الْمِصِّيصِيُّ، ثنا لُوَيْنٌ مِنْ أَبِي إِسْحَاقَ،

---

(١) إتحاف المهرة (٧/ ٥٦٤- ٥٤٢٥).

(٢) قال الذهبي في التلخيص: «فيه: العدني وابنه».

(٣) الحكم بن مصعب القرشي، أخرج له أبو داود والنسائي وابن ماجة هذا الحديث، وقال أبو حاتم الرازي: لا أعلم روى عنه غير الوليد، وقال ابن عدي في الكامل: يخطيء، ويتابع في أحاديثه، وهو ممن يكتب حديثه.

(٤) في (ك): «عن عباس» هو سهو في الراوي.

(٥) إتحاف المهرة (٧/ ٥٤٣- ٥٦٣٣).

(٦) قال الذهبي في التلخيص: «قلت: الحكم فيه جهالة».

عَنْ أَبِيهِ عَنْ أَبِي جُحَيْفَةَ، عَنْ عَلِيِّ بْنِ أَبِي طَالِبٍ ﷺ قَالَ: قَالَ رَسُولُ اللهِ ﷺ: «مَنْ أَصَابَ فِي(١) الدُّنْيَا ذَنْبًا فَعُوقِبَ بِهِ فَاللهُ أَعْدَلُ مِنْ أَنْ يُثَنِّيَ عُقُوبَتَهُ عَلَى عَبْدِهِ، وَمَنْ أَذْنَبَ ذَنْبًا فِي الدُّنْيَا فَسَتَرَ اللهُ عَلَيْهِ فَاللهُ أَكْرَمُ مِنْ أَنْ يَعُودَ فِي شَيْءٍ قَدْ عَفَا عَنْهُ»(٢).

آخِرُ كِتَابِ التَّوْبَةِ وَالْإِنَابَةِ.

❀❀❀

---

(١) في (ك): «من».

(٢) إتحاف السيد (١١/ ٦٤٧-١٤٨٢).

كِتَابُ الأَدَبِ

بِسْمِ اللَّهِ الرَّحْمَنِ الرَّحِيمِ

٧٩١٢- **حدثنا** أَبُو الْعَبَّاسِ مُحَمَّدُ بْنُ يَعْقُوبَ الأُمَوِيُّ، ثنا أَبُو الْحَسَنِ مُحَمَّدُ بْنُ بَنَانٍ الْمُقْرِئُ، ثنا عَاصِمُ بْنُ سَالِمٍ بْنِ يُسْتُمَ الْحَزَّازُ، ثنا لَيْثُ بْنُ مُوسَى بْنِ عُمَرَ بْنِ سَعِيدِ بْنِ الْعَاصِ، عَنْ أَبِيهِ، عَنْ جَدِّهِ ﷺ قَالَ: قَالَ رَسُولُ اللَّهِ ﷺ: «مَا نَحَلَ وَالِدٌ وَلَدَهُ أَفْضَلَ مِنْ أَدَبٍ حَسَنٍ»[1].

هَذَا حَدِيثٌ صَحِيحُ الإِسْنَادِ[2] وَلَمْ يُخَرِّجَاهُ.

٧٩١٣- **أخبرنا** أَبُو الْحَسَنِ عَلِيُّ بْنُ عَبْدِ الرَّحْمَنِ بْنِ عِيسَى الشَّيْبِيُّ بِالْكُوفَةِ، ثنا أَحْمَدُ بْنُ حَازِمٍ الْغِفَارِيُّ، ثنا خَالِدُ بْنُ إِسْمَاعِيلَ، ثنا لَيْثُ بْنُ أَبِي سُلَيْمٍ[3]، عَنْ سِمَاكِ بْنِ حَرْبٍ، عَنْ جَابِرِ بْنِ سَمُرَةَ ﷺ قَالَ: قَالَ رَسُولُ اللَّهِ ﷺ: «مَا لأَحَدٍ أَنْ يُؤَدِّبَ أَحَدَهُمْ وَلَدَهُ خَيْرٌ لَهُ مِنْ أَنْ يَتَصَدَّقَ كُلَّ يَوْمٍ بِصَاعٍ»[4].[5]

---

(١) لم نجد هذا الحديث في الأصحاف، وصرير بن سعيد من العاشرة، ليست له صحبة.

(٢) قال الذهبي في التلخيص: بل مرسل ضعيف، فيه إسناده عاصر بن سالم الحزاز، واه.

(٣) هو: ليث بن أبي سليم بن زنيم، ابن عبد الرحمن، أبو عبد الملك الخلط الكوفي المعروف بابن أبي ليلى، صدوق، ووثقه ابن سعد.

(٤) قال الذهبي في التلخيص: «قلت: ناصبي هالك».

(٥) إتحاف المهرة (٣/ ٨٥-٢٤٦٨).

٧٩١٤ - حَدَّثَنَا أَبُو الْعَبَّاسِ مُحَمَّدُ بْنُ يَعْقُوبَ، ثَنَا بَكَّارُ بْنُ قُتَيْبَةَ الْقَاضِي بِمِصْرَ، ثَنَا مُحَمَّدُ بْنُ عِيسَى، ثَنَا الْمُبَارَكُ بْنُ عَبْدِ الرَّحْمَنِ بْنِ أَبِي ذِئْبٍ، عَنْ سَعِيدٍ الْمَقْبُرِيِّ، عَنْ أَبِي هُرَيْرَةَ ﷺ قَالَ: قَالَ رَسُولُ اللهِ ﷺ: «إِنَّ خَلْقَ اللهِ كُلَّهُمْ آدَمُ، وَخَلَقَ اللهُ آدَمَ مِنْ قَبْضَةٍ قَبَضَهَا مِنْ جَمِيعِ الْأَرْضِ، فَجَاءَ آدَمُ عَلَى قَدْرِ الْأَرْضِ، فَجَاءَ بَنُو آدَمَ عَلَى قَدْرِ الْأَرْضِ، فَجَاءَ مِنْهُمُ الْأَحْمَرُ، وَالْأَبْيَضُ، وَالْأَسْوَدُ، وَبَيْنَ ذَلِكَ، وَالسَّهْلُ، وَالْحَزْنُ، وَالطَّيِّبُ، وَالْخَبِيثُ، وَبَيْنَ ذَلِكَ» هَذَا لَفْظُ حَدِيثِ أَبِي الْعَبَّاسِ، وَلَفْظُ حَدِيثِ أَبِي الْحَسَنِ الْعَلَوِيِّ: «إِنَّ اللهَ خَلَقَ آدَمَ مِنْ قَبْضَةٍ قَبَضَهَا مِنْ جَمِيعِ الْأَرْضِ، فَجَاءَ بَنُو آدَمَ عَلَى قَدْرِ الْأَرْضِ، فَجَاءَ مِنْهُمُ الْأَحْمَرُ، وَالْأَبْيَضُ، وَالْأَسْوَدُ، وَبَيْنَ ذَلِكَ، وَالسَّهْلُ، وَالْحَزْنُ، وَالطَّيِّبُ، وَالْخَبِيثُ، وَبَيْنَ ذَلِكَ» هَذَا حَدِيثٌ صَحِيحُ الْإِسْنَادِ وَلَمْ يُخَرِّجَاهُ.

٧٩١٥ - حَدَّثَنَا عَلِيُّ بْنُ حَمْشَادَ الْعَدْلُ، ثَنَا مُحَمَّدُ بْنُ غَالِبٍ الضَّبِّيُّ وَهِشَامُ بْنُ عَلِيٍّ السُّدُوسِيُّ، قَالَا: ثَنَا مُوسَى بْنُ إِسْمَاعِيلَ أَبُو سَلَمَةَ، ثَنَا حَمَّادُ بْنُ سَلَمَةَ، عَنْ ثَابِتٍ، عَنْ أَنَسٍ ﷺ قَالَ: «أَتَتِ الْمَلَائِكَةُ فِي آدَمَ فَأَوْحَى اللهُ إِلَيْهِمْ: غَضَبُ، فَقَالَ: الْحَمْدُ لِلَّهِ رَبِّ الْعَالَمِينَ. فَقَالَ تَبَارَكَ وَتَعَالَى، يَرْحَمُكَ اللهُ».

هَذَا حَدِيثٌ صَحِيحُ الْإِسْنَادِ عَلَى شَرْطِ مُسْلِمٍ.

وَإِنْ كَانَ مَوْقُوفًا فَإِنَّ إِسْنَادَهُ: صَحِيحٌ بِمَرَّةٍ.

٧٩١٦ - أَخْبَرَنَا أَبُو الْحُسَيْنِ مُحَمَّدُ بْنُ أَحْمَدَ الْمَحْلَبِيُّ (١) بِطَبَرَسْتَانَ، ثَنَا أَبُو بَكْرَةَ الرَّقَاشِيُّ، ثَنَا أَبُو عَاصِمٍ، ثَنَا ابْنُ جُرَيْجٍ، عَنْ سَعِيدٍ الْمَقْبُرِيِّ، عَنْ

---

(١) في (م): «الله».

(٢) إتحاف المهرة (٦٥/١٦ - ٦٨٤٧)، وإتقاء حزوه للمصنف.

(٣) في (ك): «محمد».

(٤) إتحاف المهرة (٤٨١/١٠ - ١٢٥٤٧).

(٥) في (ز) وم): «بإسناده».

(٦) هو: محمد بن أحمد بن نصير أبو الحسين الطبري المحلبي الأصم.

أَبِي هُرَيْرَةَ ﷺ، عَنِ النَّبِيِّ ﷺ قَالَ: «إِذَا قَالَ تَعَالَى يُحِبُّ الْعُطَاسَ، وَيَكْرَهُ التَّثَاؤُبَ، فَإِنَّ عَطَسَ، أَحَدُكُمْ فَقَالَ: الْحَمْدُ لِلَّهِ، كَحِقٍّ عَلَى كُلِّ مَنْ سَمِعَ أَنْ يُشَمِّتَهُ، يَقُولُ: يَرْحَمُكَ اللهُ، وَالتَّثَاؤُبُ مِنَ الشَّيْطَانِ، فَإِذَا تَثَاءَبَ أَحَدُكُمْ فَلْيَرُدَّهُ مَا اسْتَطَاعَ، فَإِنَّ أَحَدَكُمْ إِذَا تَثَاءَبَ ضَحِكَ مِنْهُ الشَّيْطَانُ»[1].

هَذَا حَدِيثٌ صَحِيحُ الإِسْنَادِ وَلَمْ يُخَرِّجَاهُ[2].

٧٩١٧- ﴿وَ﴾ أَبُو الْعَبَّاسِ مُحَمَّدُ بْنُ يَعْقُوبَ، ثنا بَحْرُ بْنُ نَصْرٍ، ثنا عَبْدُ اللهِ بْنُ وَهْبٍ، أَخْبَرَنِي عَبْدُ اللهِ بْنُ عَيَّاشٍ، عَنِ الأَعْرَجِ، عَنْ أَبِي هُرَيْرَةَ ﷺ، أَنَّ رَسُولَ اللهِ ﷺ قَالَ: «إِذَا عَطَسَ أَحَدُكُمْ فَلْيَضَعْ كَفَّيْهِ عَلَى وَجْهِهِ، وَلْيَخْفِضْ صَوْتَهُ»[3].

هَذَا حَدِيثٌ صَحِيحُ الإِسْنَادِ وَلَمْ يُخَرِّجَاهُ.

٧٩١٨- أَخْبَرَنَا أَبُو بَكْرِ بْنُ إِسْحَاقَ، ثنا أَبُو الْمُثَنَّى، ثنا مُسَدَّدٌ، ثنا يَحْيَى بْنُ سَعِيدٍ، ثنا عَبْدُ الْحَمِيدِ بْنُ جَعْفَرٍ، ﴿أَخْبَرَنِي أَبِي﴾[4]، عَنْ حَكِيمِ بْنِ أَفْلَحَ، عَنِ

---

(١) في (ك): «عطاء».

(٢) في (ر) و(م): «قاله».

(٣) إتحاف المهرة (١٤/ ٢٠٧-٢٠٨، ١٨٤٥٣).

(٤) في آخر حديث الباب الذي قبله من كتاب الدعوات من هذا الجزء: «قال: ثنا عبد الله بن محمد بن عبد العزيز، ثنا أبو بكر بن أبي الدنيا، ثنا عبد الله بن عياش القتباني فيه ضعف، وتابعه ما سيأتي في الأحاديث (٧٩٢٠-٧٩٢١)».

وما بين القوسين مطموس في النسخ المعتمدة، والمثبت من المطبوع، وسند هذا المتن في الحديث (١٢٠٣) من هذا الوجه ومن طريق الإمام أحمد كلاهما عن يحيى بن سعيد، به، ومن الإتحاف.

وأبوه هو: عبد الحميد بن جعفر بن أبي أفلح بن رافع بن سنان.

أبي»[1] مَنْثُورٌ عَلَيْهِ»، عَنِ النَّبِيِّ ﷺ قَالَ: «لِلْمُتَحَابِّينَ عَلَى الْمِنْبَرِ أَرْبَعُ خِلَالٍ: يُجِيبُهُ إِذَا دَعَاهُ، وَيُعْطِيهِ إِذَا سَأَلَهُ، وَيَشْفَعُ إِذَا طَمَحَ، وَيُبَشِّرُهُمْ إِذَا خَافَ»[2].

هَذَا حَدِيثٌ صَحِيحٌ عَلَى شَرْطِ الشَّيْخَيْنِ، وَلَمْ يُخَرِّجَاهُ.[3]

٧٩١٩- أَخْبَرَنَا عَلِيُّ بْنُ أَحْمَدَ بْنِ عَبْدَانَ، أَخْبَرَنَا أَحْمَدُ بْنُ عُبَيْدٍ الصَّفَّارُ، ثنا إِبْرَاهِيمُ بْنُ الْحُسَيْنِ، ثنا آدَمُ بْنُ أَبِي إِيَاسٍ، ثنا ابْنُ أَبِي ذِئْبٍ، عَنْ سَعِيدٍ الْمَقْبُرِيِّ، عَنْ أَبِيهِ، عَنْ أَبِي هُرَيْرَةَ قَالَ: قَالَ رَسُولُ اللَّهِ ﷺ: «إِنَّ اللَّهَ تَعَالَى يَحِنُّ إِلَى الْمُتَحَابِّينَ، فَإِذَا عَطَسَ أَحَدُهُمْ فَحَمِدَ اللَّهَ عَلَى قَدْرِ مِنْ سَبْعِمِائَةِ أَلْفِ ذَنْبٍ، يَرْجُونَ غَفْرَانَهَا»[4].

هَذَا حَدِيثٌ صَحِيحٌ عَلَى شَرْطِ الشَّيْخَيْنِ، وَلَمْ يُخَرِّجَاهُ.

وَهَذَا تَرْغِيبٌ لَهُمْ لِيَحِلَّ لَهُ مَا عِنْدَهُ الَّذِي أَرَادَ بِهِمْ كَمَا الْحَدِيثُ بَيَّنَهُ.

٧٩٢٠- وَقَدْ حَدَّثَنَاهُ أَبُو زَكَرِيَّا الْعَنْبَرِيُّ، ثنا الْحُسَيْنُ بْنُ مُحَمَّدِ الْقَبَّانِيُّ، ثنا عَمْرُو بْنُ عَلِيٍّ، ثنا أَبُو عَاصِمٍ الضَّحَّاكُ، ثنا ابْنُ أَبِي ذِئْبٍ، عَنِ الْمَقْبُرِيِّ، عَنْ أَبِيهِ، عَنْ أَبِي هُرَيْرَةَ قَالَ: قَالَ رَسُولُ اللَّهِ ﷺ قَالَ: «الْعَاطِسُ[5] مِنَ اللهِ، وَالتَّثَاؤُبُ

---

(١) في (ق): «أبيه».

(٢) إتحاف المهرة (١٠/ ٢٦٣-١٤٠٠).

وفي مكتوم أبي لهم ويجرحانه في الحسب نبيذ، وعبارته في الأدب المفرد (ص ٣٦٣) هذا الحديث، وفيه ورد ذم الرجل في حسب عن عبد الله بإسناد حسب الحديث، وحجر أعلم أن مسلمون الصحيح دون البخاري.

(٣) في (ق): «الحديث فإذا عطس».

(٤) إتحاف المهرة (١١/ ٤٠٥-١٤٨٥٣) وفاته هذا الموضع.

(٥) في البخاري في الأدب (٦٢٢٣) من آدم به، وفي (ق): «العطاس» والأدب المفرد (ص ٣٦٣) عن عاصم من طريق، كلاهما من ابن أبي ذئب به.

مِنَ الْبُيُوتَاتِ، وَحَقٌّ عَلَى مَنْ سَمِعَهُ أَنْ يُقَبِّلَ. يَرْحَمُكُمُ اللهُ»[1].

٧٩٢١- أَخْبَرَنَا أَبُو عَبْدِ اللهِ مُحَمَّدُ بْنُ يَعْقُوبَ: ثنا يَحْيَى بْنُ مُحَمَّدٍ[2]: ثنا مُسَدَّدٌ: ثنا بِشْرُ بْنُ الْمُفَضَّلِ: ثنا عَبْدُ الرَّحْمَنِ بْنُ إِسْحَاقَ، عَنْ سَعِيدٍ الْمَقْبُرِيِّ، عَنْ أَبِي هُرَيْرَةَ ﷺ قَالَ: لَمَّا نَهَضَ رَسُولُ اللهِ ﷺ النَّاسَ أَنْ يَجْلِسُوا بِأَثَرِ الصُّدَّاتِ، قَالُوا: إِنَّا لَا نَسْتَطِيعُ ذَلِكَ، وَلَا نَطْمَئِنُّ يَا رَسُولَ اللهِ. قَالَ: «أَمَا لَا! فَأَلَوْا حَقَّهَا». قَالُوا: وَمَا حَقُّهَا يَا رَسُولَ اللهِ؟ قَالَ: «وَإِقَامُ الصَّلَاةِ، وَإِعْطَاءُ الْمَاخِضِ»[3]، إِذَا جَدَبَ اللهُ، وَقَحُلَ الْبَصَرُ، وَإِرْذَالُ الْمَالِ»[4].

هَذَا حَدِيثٌ صَحِيحُ الإِسْنَادِ، وَلَمْ يُخَرِّجَاهُ.

٧٩٢٢- أَخْبَرَنَا مُحَمَّدُ بْنُ يَعْقُوبَ: الْحَافِظُ: ثنا يَحْيَى بْنُ مُحَمَّدٍ بْنِ يَحْيَى: ثنا مُسَدَّدٌ: ثنا بِشْرُ بْنُ الْمُفَضَّلِ[5]: ثنا عَبْدُ الرَّحْمَنِ بْنُ إِسْحَاقَ، عَنْ سَعِيدٍ الْمَقْبُرِيِّ، عَنْ أَبِي هُرَيْرَةَ ﷺ قَالَ: جَلَسَ عِنْدَ الشَّرِيفِ بْنِ رِجَالٍ أَحَدُهُمَا أَشْرَفُ مِنَ الآخَرِ، فَعَطَسَ الشَّرِيفُ فَلَمْ يَحْمَدِ اللهَ، فَلَمْ يُشَمِّتْهُ النَّبِيُّ ﷺ، ثُمَّ عَطَسَ الآخَرُ فَحَمِدَ اللهَ، فَشَمَّتَهُ النَّبِيُّ ﷺ، فَقَالَ الشَّرِيفُ: عَطَسْتُ، فَلَمْ تُشَمِّتْنِي، وَعَطَسَ هَذَا فَشَمَّتْهُ! قَالَ: «إِنَّكَ لَسِيتَ اللهَ فَنَسِيَكَ»، وَإِنَّ هَذَا

---

(١) إتحاف المهرة (١٤/ ٧٧-١٨٥٣).

(٢) زاد في (ك): ثنا يحيى بن أبي بكير، عن فليح بن سليمان.

(٣) في (ك): قال: هي.

(٤) في (ك): «الحامل».

(٥) إتحاف المهرة (١٤/ ٧٧-١٨٤٤).

(٦) في (ك): «من الفضل».

(٧) في (ك): «مطشته».

(٨) في (ك): «مطر».

(٩) في (ك): «فلم يسأله».

وَقَدْ قَالَ فُلَانٌ[1].

صَحِيحُ الإِسْنَادِ وَلَمْ يُخَرِّجَاهُ.

٧٩٢٣- حَدَّثَنَا أَبُو زَكَرِيَّا يَحْيَى بْنُ مُحَمَّدٍ الْعَنْبَرِيُّ، ثنا أَحْمَدُ بْنُ مُحَمَّدِ بْنِ يَزِيدَ، ثنا يَعْقُوبُ بْنُ إِبْرَاهِيمَ الدَّوْرَقِيُّ، ثنا الْقَاسِمُ بْنُ مَالِكٍ الْمُزَنِيُّ، ثنا عَاصِمُ بْنُ ضَمْرَةَ، عَنْ أَبِي تُرَابٍ أَنَّ أَبَا مُوسَى قَالَ: شَهِدْتُ أَبَا مُوسَى وَهُوَ بِمَرْوَ، يَأْمُرُ النَّاسَ[2]، فَصَلَّتْ[3] الْمَرْأَةُ فَصَلَّتْ، وَصَلَّتْ فَصَلَّتْ، فَلَمَّا جَعَلَتْ إِلَى أَنْ أَخَرَّتْهَا، فَلَمَّا جَاءَهَا أَبُو مُوسَى قَالَتْ لَهُ: عَطَسَ عِنْدَكَ أَحَدٌ، ثُمَّ قَالَتْ لَهُ: عَطَسَ عِنْدَكَ أَحَدٌ، ثُمَّ قَالَتْ لَهُ: عَطَسَ عِنْدَكَ أَحَدٌ، فَلَمْ يُشَمِّتْهَا، فَقَالَ: إِنَّ ابْنَكِ عَطَسَ فَلَمْ يَحْمَدِ اللَّهَ فَلَمْ أُشَمِّتْهُ، وَإِنَّكِ عَطَسْتِ فَحَمِدْتِ اللَّهَ فَشَمَّتُّهَا، سَمِعْتُ رَسُولَ اللَّهِ ﷺ يَقُولُ: «إِذَا عَطَسَ أَحَدُكُمْ فَحَمِدَ اللَّهَ فَشَمِّتُوهُ»[4]، وَإِذَا لَمْ يَحْمَدِ اللَّهَ فَلَا تُشَمِّتُوهُ»[5]. قَالَتْ: أَحْسَنْتَ أَحْسَنْتَ[6].

هَذَا حَدِيثٌ صَحِيحُ الإِسْنَادِ وَلَمْ يُخَرِّجَاهُ[7].

٧٩٢٤- أَخْبَرَنِي أَبُو بَكْرٍ مُحَمَّدُ بْنُ أَحْمَدَ بْنِ بَالَوَيْهِ، ثنا أَبُو مُسْلِمٍ

---

(١) إتحاف المهرة (٦/٦١٦-١٨٤٥٤).

(٢) كذا في النسخ والمقصد أن وعاظ مصر؛ الى بيت الفضل بن عباس، يعني: أم كلثوم بنت الفضل بن العباس من آل الطلب.

(٣) في (ق): في جميع المواضع هنا بالنون.

(٤) في (ز): فصلوه.

(٥) في (ق): فصلوه.

(٦) إتحاف المهرة (٦/٦١٧-١٨٤٥٤).

(٧) قال ابن حجر في الإتحاف: «قلت أخرجه مسلم» (٢٤٥/م) نحن زهير بن حرب وابن نمير عن القاسم به.

هَارُونَ: نَا أَبُو الرَّبِيعِ الْحَارِثِيُّ[1] وَمُحَمَّدُ بْنُ يَحْيَى الظَّفَرِيُّ[2]، قَالَا: نَا زِيَادُ بْنُ الرَّبِيعِ[3]، نَا الْحَضْرَمِيُّ[4] بْنُ لَاحِقٍ، أَنَّ رَجُلًا حَضَرَ مَجْلِسَ عَبْدِ اللهِ بْنِ عُمَرَ ﷺ، فَقَالَ: الْحَمْدُ لِلهِ، وَالسَّلَامُ عَلَى رَسُولِ اللهِ ﷺ، فَقَالَ ابْنُ عُمَرَ: وَأَنَا أَقُولُ: الْحَمْدُ لِلهِ، وَالسَّلَامُ عَلَى رَسُولِ اللهِ، وَلَكِنْ لَيْسَ هَكَذَا عُلِّمْنَا، عُلِّمْنَا رَسُولُ اللهِ ﷺ إِذَا عَطَسَ أَحَدُنَا أَنْ يَقُولَ: "الْحَمْدُ لِلهِ عَلَى كُلِّ حَالٍ".

هَذَا حَدِيثٌ صَحِيحٌ الْإِسْنَادِ، غَرِيبٌ، مِنْ تَرْجَمَةِ شُيُوخِ نَافِعٍ، وَلَمْ يُخَرِّجَاهُ.

وَقَدْ رُوِّينَا عَنْ أَبِي الْمُؤَمَّلِ عَنْ عَلِيِّ بْنِ أَبِي طَالِبٍ ﷺ فِي الْبَابِ حَدِيثَانِ تَفَرَّدَ بِرِوَايَتِهِمَا مُحَمَّدُ بْنُ عَبْدِ الرَّحْمَنِ بْنِ أَبِي لَيْلَى عَنْ أَبَانَ؛ أَمَّا الْحَدِيثُ الْأَوَّلُ فَهُوَ:

٩٧٢٥- فَحَدَّثَنَاهُ أَبُو الْعَبَّاسِ مُحَمَّدُ بْنُ يَعْقُوبَ، نَا إِبْرَاهِيمُ بْنُ مَرْزُوقٍ

---

(١) هو: عبد الله بن محمد بن يحيى الأهوازي، وأبو ترب لموسى بن طوران الحمال، روى عن أبي الربيع الحارثي، قيد عنه، [تاريخ بغداد ٩/ ٣٤٣].

(٢) في (ك): «الظفر»، والتصويب من «المختلف» و«مختصره»، وهو: محمد بن يحيى بن أبي حزم الظفري العسري.

(٣) كذا في حاشية الشيخ، وأراد صدوق.

(٤) كذا، والصواب: «حضرمي بن صعلاة» بعامي، مولى الحارث، ويقال مولى بني جليد، أخرج له الترمذي هذا الحديث وأشباهه، وهو عند الحضرميين عن الحال الماضي.

(أ) في (ك): «تقول»، وفي (ك): «وأنا» والتصويب غير منقوط.

(ب-ب) ليست في (ك).

(٥) في النسخ: «عن»، والمثبت من «المختلف».

الْبَصْرِيُّ بِمِصْرَ، نَنَا سَعِيدُ بْنُ عَامِرٍ، نَنَا شُعْبَةُ، عَنْ مُحَمَّدِ بْنِ عَبْدِ الرَّحْمَنِ بْنِ أَبِي لَيْلَى، عَنْ أَحَدِ ابْنَيْ عَبْدِ الرَّحْمَنِ بْنِ أَبِي لَيْلَى، عَنْ أَبِيهِ، أَنَّ أَبَاهُ أَبَا لَيْلَى الْأَنْصَارِيَّ ﷺ، أَنَّ رَسُولَ اللهِ ﷺ قَالَ: «الْمَلَاهِيُ يَقُولُ: تَعَجَّلْ يَا لَهْوُ عَلَى كُلِّ حَالٍ، وَيَقُولُ الْفِي يُسَبِّتُهُ: يَتَعَجَّلُ اللهُ وَيَرُدُّ عَلَيْهِ، يَقْبِضُكَ اللهُ وَيُصْلِحُ بَالَكَ»!!

٧٩٢٥- هذا مِنْ أَوْهَامِ مُحَمَّدِ بْنِ عَبْدِ الرَّحْمَنِ بْنِ أَبِي لَيْلَى الْأَنْصَارِيِّ الْفَقِيهِ الْقَاضِي عَلَيْكَ، فَلَوْلَا مَا عُلِمَ مِنْ هَذِهِ الْأَوْهَامِ لَمَا نَسَبْنَا أَبْنَاءَ الْحَدِيثِ إِلَى سُوءِ الْحِفْظِ، وَإِنَّمَا هِيَ مَذَاكِيرُنَا!!

٧٩٢٦- أَخْبَرَهُمْ أَبُو بَكْرِ بْنُ إِسْحَاقَ، نَا أَبُو الْمُثَنَّى، نَا مُسَدَّدٌ، نَا يَحْيَى بْنُ سَعِيدٍ، نَا ابْنُ أَبِي لَيْلَى، حَدَّثَنِي أَبِي، عَنْ أَبِي، عَنْ عَلِيٍّ بْنِ أَبِي طَالِبٍ عَلَيْكَ، عَنِ النَّبِيِّ ﷺ، قَالَ: «إِذَا عَطَسَ أَحَدُكُمْ فَلْيَقُلِ: الْحَمْدُ لِلهِ عَلَى كُلِّ حَالٍ، وَلْيَقُلْ لَهُ: يَرْحَمُكَ اللهُ، وَلْيَقُلْ: يَهْدِيكُمُ اللهُ وَيُصْلِحُ بَالَكُمْ».

قَالَ: فَلَقَّنَهُ أَبِي اخْتِبَارًا فَلَقَّنَهُ أَهْلَ الْكُوفَةِ لِمُخَالِفِ الْعِرَاقِ فِي الْجَوَابِ فِي هَذِهِ النَّجْوَةِ.

٧٩٢٧- قُلْتُ: لَمْ يَقُلْ أَحَدٌ مِنْ أَئِمَّةِ بَنِي أَبِي لَيْلَى، الْقَاضِي، أَنَّهُ أَبُو لَيْلَى عَبْدُ الْمَلِكِ بْنُ مُحَمَّدِ بْنِ عَبْدِ اللهِ الرُّغَاشِيُّ، حَدَّثَنِي أَبِي، أَنَّ جَعْفَرَ بْنَ سُلَيْمَانَ، نَا عَطَاءُ بْنُ السَّائِبِ!!

---

(١) في النسخ: «أبي أخبر عن أبي».

(٢) إتحاف المهرة (١٤: ٥٥٣-٥٥٤) وانظر ما تعالجه الأسانيد وأم يذكر لبابه.

(٣) إتحاف المهرة (١١١: ٤٥٧-٤٥٨).

(٤) جميع ابن حجر في الإتحاف بين طريق أبي لهلاب، وطريق علي بن عبد العزيز ـ

وَحَدَّثَنَا أَبُو الْعَبَّاسِ أَحْمَدُ بْنُ هَارُونَ الْفَقِيهُ، ثَنَا عَلِيُّ بْنُ عَبْدِ الْعَزِيزِ الْمَكِّيُّ، وَمُحَمَّدُ بْنُ أَيُّوبَ الرَّقِّيُّ، قَالَا: ثَنَا حَجَّاجٌ، ثَنَا عَبْدُ اللهِ بْنُ يُونُسَ، ثَنَا أَبُو شَيْبَةَ الْوَزِيرِيُّ، عَنْ عَطَاءِ بْنِ السَّائِبِ، عَنْ أَبِي عَبْدِ الرَّحْمَنِ السُّلَمِيِّ، عَنْ عَبْدِ اللهِ بْنِ مَسْعُودٍ ﷺ، قَالَ: قَالَ رَسُولُ اللهِ ﷺ: «إِنَّا عَطَسَ أَحَدُكُمْ فَلْيَقُلِ: الْحَمْدُ لِلَّهِ رَبِّ الْعَالَمِينَ، وَلْيَقُلْ لَهُ: يَرْحَمُكَ اللهُ، وَلْيَقُلْ: يَغْفِرُ اللهُ لَنَا وَلَكُمْ».

هَذَا حَدِيثٌ لَمْ يَرْوِهِ عَنْ أَبِي إِسْحَاقَ الأَرْحَبِيِّ(١) عَنْ عَبْدِ اللهِ بْنِ مَسْعُودٍ غَيْرُ عَطَاءِ بْنِ السَّائِبِ، تَفَرَّدَ بِرِوَايَتِهِ عَنْهُ جَمَّاعَةٌ مِنْ سُلَيْمَانَ الشَّيْبِيِّ، وَأَيُّوبَ بْنِ عَائِذٍ الطَّائِيِّ، وَالصَّحِيحُ فِي رِوَايَةِ الإِمَامِ الْحَافِظِ الْمُتْقِنِ سُفْيَانَ بْنِ سَعِيدٍ الثَّوْرِيِّ عَنْ عَطَاءِ بْنِ السَّائِبِ:

٧٩١٨- حَدَّثَنَاهُ أَبُو الْعَبَّاسِ مُحَمَّدُ بْنُ يَعْقُوبَ، ثَنَا مُحَمَّدُ بْنُ عَبَّادٍ الرَّمْلِيُّ، ثَنَا مَرْوَانُ بْنُ إِسْمَاعِيلَ، ثَنَا سُفْيَانُ.

وَأَخْبَرَنَاهُ أَبُو عَبْدِ اللهِ الصَّفَّارُ، حَدَّثَنَا أَحْمَدُ بْنُ مُحَمَّدِ بْنِ عِيسَى الْجَلُودِيُّ، ثَنَا أَبُو نُعَيْمٍ، ثَنَا سُفْيَانُ.

وَأَخْبَرَنَا أَبُو الْعَبَّاسِ الْمَحْبُوبِيُّ، ثَنَا أَحْمَدُ بْنُ سِنَانٍ، ثَنَا مُحَمَّدُ بْنُ جَعْفَرٍ، ثَنَا سُفْيَانُ.

وَحَدَّثَنَا أَبُو بَكْرِ بْنُ إِسْحَاقَ، ثَنَا مُحَمَّدُ بْنُ غَالِبٍ، ثَنَا أَبُو خَلِيفَةَ، ثَنَا

= ومحمد بن أبو بسر، على ولاية الأهواز!

(١) إتحاف المهرة (٦/ ٢٨٠-٢٨١) (٦٢٦٢).

(٢) في النسخ: «أبو بردعة عن عبد الرحمن»!

شُعَيْبٌ، عَنْ عَطَاءِ بْنِ السَّائِبِ، عَنْ أَبِي عَبْدِ الرَّحْمَنِ السُّلَمِيِّ، عَنْ عَبْدِ اللهِ قَالَ: إِذَا سَمِعْتَ ﴿يَٰٓأَيُّهَا ٱلَّذِينَ ءَامَنُواْ﴾ الْحَدِيثَ، فَأَرْعِهَا سَمْعَكَ، فَإِنَّهُ خَيْرٌ يَأْمُرُ بِهِ، أَوْ شَرٌّ يَنْهَى عَنْهُ.

هَذَا الْمَحْفُوظُ مِنْ قَوْلِهِ مَوْقُوفًا، وَقَدْ رُوِيَ مَرْفُوعًا مِنْ حَدِيثِ أَبِي هُرَيْرَةَ، وَلَا يَصِحُّ.

وَقَالَ حَبِيبُ بْنُ سَالِمٍ عَنِ النُّعْمَانِ: فِي هَذَا الْبَابِ:

٧٩٢٩- **قُلْتُ**: أَبُو عَبْدِ اللهِ النُّعْمَانُ بْنُ عَبْدِ اللهِ الرَّامِهُرْمُزِيُّ الْأَهْتِيُّ، قَالَ أَبُو نُعَيْمٍ الْأَصْبَهَانِيُّ: ثَنَا الْحَسَنُ بْنُ مُضَرٍ، عَنْ مُضَارِبٍ.

وَأَخْبَرَنَا إِبْرَاهِيمُ بْنُ مُحَمَّدٍ بْنِ خَالِدٍ الْحِيرِيُّ، ثَنَا مُحَمَّدُ بْنُ إِسْحَاقَ الصَّنْعَانِيُّ، بِصَنْعَاءَ، ثَنَا مُحَمَّدُ بْنُ مُحَمَّدٍ الصَّنْعَانِيُّ، ثَنَا مُحَمَّدُ بْنُ عَبْدِ اللهِ بْنِ نُمَيْرٍ، ثَنَا إِسْمَاعِيلُ بْنُ أَبَانٍ، عَنْ أَبِي الْمُثَنَّى، ثَنَا مُسَدَّدٌ، ثَنَا يَحْيَى، عَنْ هِلَالٍ، قَالَ: حَدَّثَنِي مُضَارِبُ بْنُ هِلَالٍ بْنِ يَسَافٍ، عَنْ رَجُلٍ آخَرَ[1]، قَالَ: قَالَ سَالِمُ بْنُ عُبَيْدٍ فِي سَفَرٍ، فَصَلَّى رَكْعَتَيْنِ، ثُمَّ قَالَ: السَّلَامُ

---

(١) في (ك): «مضار».

(٢) [ضعاف العقيلي ٤/ ٢٠٨-٢٠٩].

(٣) في (ك): «عبد الله بن أبي رواد».

(٤) هو سالم بن عبد الأشجعي، كان من أهل الصفة، وبعدي أهل الكوفة، وليس من نسبه شيء؛ فيما ذكر المصنف.

(٥) هو: محمد بن إسحاق بن الصباح الصنعاني، أبو نعلم، له على ترجمته، يروي عن محمد بن إسحاق بن خزيمة، وعنه أبو نعيم الأصبهاني.

(٦) في (ك): «عن أبي هريرة»، وفي الحديث اضطراب، انظر: الدعاء في السنن الكبرى للبيهقي (٩٤/ ٩٩) وما بعدها.

(٧) في (ك): «مضار».

عَلَيْكُمْ [قَالَ] سَلَامٌ. السَّلَامُ عَلَيْكَ وَعَلَى أُمِّكَ، ثُمَّ سَأَلَهُ فَقَالَ: لَعَلَّكَ وَجَدْتَ أَبَاكَ [قَالَ]: قَدْ كُنْتُ أُحِبُّ أَنْ تَلْقَاهُ، أَيْنَ قَبْلَكَ سَائِمٌ. ثُمَّ مَنِّ النَّبِيِّ ﷺ، فَعَطَسَ رَجُلٌ مِنْ الْقَوْمِ، فَقَالَ: السَّلَامُ عَلَيْكُمْ! فَقَالَ لَهُ النَّبِيُّ ﷺ: «السَّلَامُ عَلَيْكَ وَعَلَى أُمِّكَ»، ثُمَّ قَالَ: «إِذَا عَطَسَ أَحَدُكُمْ فَلْيَقُلِ: الْحَمْدُ لِلَّهِ رَبِّ الْعَالَمِينَ، أَوِ الْحَمْدُ لِلَّهِ عَلَى كُلِّ حَالٍ، وَلْيَقُلْ لَهُ: يَرْحَمُكَ اللَّهُ، وَلْيَقُلْ: يَغْفِرُ اللَّهُ لِي وَلَكُمْ».

وَلَهُذَا تَبَعْتُ زِيَادَةَ بْنَ أَفْدَمَةَ سُفْيَانُ الثَّوْرِيُّ عَلَى رِوَايَةِ بْنِ مَنْصُورٍ.

٧٣٢٠- **حَدَّثَنَا** أَبُو بَكْرٍ مُحَمَّدُ بْنُ أَحْمَدَ بْنِ بَالَوَيْهِ، بِمَا كَتَبَهُ إِلَيَّ، وَأَخْبَرَنِي بِهِ عَنْهُ أَبُو النَّضْرِ، قَالَ حَدَّثَنَا عَبْدُ الرَّحْمَنِ بْنُ مَنْدَهْ، حَدَّثَنَا عَبْدُ اللَّهِ بْنُ أَحْمَدَ بْنِ زَنْجُلَوَيْهِ، حَدَّثَنَا عَبْدُ الرَّحْمَنِ بْنُ مَهْدِيٍّ، حَدَّثَنَا سُفْيَانُ الثَّوْرِيُّ، عَنْ هِلَالِ بْنِ يَسَافٍ، عَنْ سَالِمِ بْنِ عُبَيْدٍ، فَذَكَرَ الْحَدِيثَ بِطُولِهِ بِمِثْلِ حَدِيثِ الْأَشْجَعِيِّ.

زَوَّدَهُ جَرِيرٌ بْنُ عَبْدِ الْحَمِيدِ عَنْ عُثْمَانَ عَنِ الْوَهْمِ، فَأَسْقَطَ الرَّجُلَ الْمَجْهُولَ الدَّاخِلَ بَيْنَ هِلَالِ بْنِ يَسَافٍ وَسَالِمِ بْنِ عُبَيْدٍ.

٧٣٢١- **حَدَّثَنَاهُ** أَبُو الْوَلِيدِ، أَنَا إِبْرَاهِيمُ بْنُ عَلِيٍّ[1]، أَنَا يَحْيَى بْنُ يَحْيَى، قَالَ قَرَأْتُ عَلَى سُلَيْمَانَ بْنِ بِلَالٍ، حَدَّثَنَا يَزِيدُ بْنُ إِبْرَاهِيمَ، قَالَا: أَنَا جَرِيرٌ، عَنْ مَنْصُورٍ، عَنْ هِلَالِ بْنِ يَسَافٍ، قَالَ: قَالَ سَالِمُ بْنُ عُبَيْدٍ فِي سَفَرٍ، فَعَطَسَ

---

(١) ما بين المعقوفين غير موجود بالأصل، والمثبت من الناشرين.

(٢) أخرجه البغوي (٣٤٧٦-٣٤٧٧).

(٣) أخرجه البغوي (٣٤٧٦-٣٤٧٧).

(٤) هو: إبراهيم بن علي بن محمد بن أيوب، أبو إسحاق الذهلي البيساوري.

رَجُلٌ مِنَ القَوْمِ، فَقَالَ: السَّلَامُ عَلَيْكُمْ، فَقَالَ: سَالِمٌ: السَّلَامُ عَلَيْكَ وَعَلَى أُمِّكَ. ثُمَّ قَالَ: سَمِعْتُ رَسُولَ اللهِ ﷺ يَقُولُ: «إِذَا عَطَسَ أَحَدُكُمْ فَلْيَحْمَدِ اللهَ، وَلْيَقُلْ مِنْ عِنْدَهُ: يَرْحَمُكَ اللهُ، وَلْيَرُدَّ عَلَيْهِمْ يَقُولُ اللهُ لَهُمْ، وَلَكُمْ»[1].

الرَّحْمُ في رِوَايَةِ عَبْدِ خَيْرٍ عِنْدَ طَاهِرٍ: فَإِنَّ هَذَا بَيْنَ يَدَيْهِ أَمْرٌ يُشْرِكُ سَائِرَ مَنْ حُيِّيَ وَلَمْ يَرُدَّ، وَبَيْنَهُمَا رُجْحَانٌ مَجْهُولٌ، فَأَمَّا الْمُقَلِّدُ الَّذِي وَقَفَ وَلَمْ يَبْحَثِ الْفُقَهَاءَ لِمَا لَا يُمْكِنُ بَيْنَ صَحِيحِ الْأَخْبَارِ وَسَقِيمِهَا فِي أَمْرِ النَّبِيِّ ﷺ الْعَاطِسُ: أَنْ يَقُولَ لِلْمُشَمِّتِ: يَهْدِيكُمُ اللهُ وَيُصْلِحُ بَالَكُمْ، فَهُوَ مِمَّنْ أَلْقَى هَذَا الشَّبَهَ بِالْعَوَامِّ إِلَى الْكِتَابِ دُونَ الْمُسْلِمِينَ!

٧٧٥- فَائِدَتَانِ مُحَمَّدُ بْنُ عَلِيِّ بْنِ دُحَيْمٍ الشَّيْبَانِيُّ بِالْكُوفَةِ، قَدْ أَخَذَ عَنْ: حَازِمِ بْنِ أَبِي غَرَزَةَ، أَوْ أَبِي لُبَيْدٍ وَقِيصَةُ، قَالَا: نَا سُفْيَانُ، نَا حُمَيْدٌ بْنُ عَبْدِ اللهِ، نَا أَبُو بُرْدَةَ، أَنَّ أَبَا مُوسَى قَالَ: كَانَتِ الْيَهُودُ يَتَعَاطَسُونَ[2] عِنْدَ النَّبِيِّ ﷺ، رَجَاءَ أَنْ يَقُولَ لَهُمْ: يَرْحَمُكُمُ اللهُ، وَكَانَ يَقُولُ لَهُمْ: «يَهْدِيكُمُ اللهُ وَيُصْلِحُ بَالَكُمْ»[3].

هَذَا حَدِيثٌ مُتَّصِلُ الْإِسْنَادِ، وَهَذَا الْحَرْفُ لَيْسَ بِخِلَافِ الْأَخْبَارِ الْمُتَوَاتِرَةِ الصَّحِيحَةِ الْمُتَّفَقِ عَلَيْهَا فِي الْجَامِعَيْنِ الصَّحِيحَيْنِ وَغَيْرِهِمَا: مِنْ حَدِيثِ إِسْمَاعِيلَ، وَهُشَيْمٍ فِي تَخْصِيصِ الْإِمَامِ لِأَنَّ مِنَ السُّنَّةِ الصَّحِيحَةِ أَنْ يَقُولَ الْمُسْلِمُ لِأَخِيهِ الْعَاطِسِ: يَرْحَمُكَ اللهُ، كَمَا أَنَّ مِنَ السُّنَّةِ الصَّحِيحَةِ أَنْ يَقُولَ: يَهْدِيكُمُ اللهُ وَيُصْلِحُ بَالَكُمْ،

---

(١) [إتحاف المهرة ٣/٤٣٠-٤٣٧].

(٢) في (ق): «يتعاطسون».

(٣) [إتحاف المهرة ١٠/١٣٦-١٣٦].

وَكَانَ ﷺ يَقُولُ إِذَا نَظَمَهُمْ: «يُهْدِيكُمُ اللهُ وَيُصْلِحُ بَالَكُمْ». يَدُلُّ مَا أَمَرَ بِهِ ﷺ أَنْ يُقَالَ لِلْمُسْلِمِ إِذَا عَطَسَ: «يَرْحَمُكَ اللهُ». فَالْحَمْدُ بِذَلِكَ لَهُ، بِمَنِّ مِنَ الْعَاطِسِ وَالْعُطُوسِ، وَقَدْ هَدَى النَّبِيُّ ﷺ لِطُرُقِ وَالْمُسْلِمِينَ بِالْهِدَايَةِ فِي أَخْبَارٍ كَثِيرَةٍ يَطُولُ ذِكْرُهَا فِي هَذَا الْمَوْضِعِ، وَقَدْ أَمَرَ النَّبِيُّ ﷺ عَلِيًّا وَضَمِنَهُ لَهُ بِذَلِكَ عَلَى ابْنِ أَبِي طَالِبٍ ﷺ أَنْ يَسْأَلَ اللهَ الْهِدَايَةَ.

٧٣٤٤- أَمَّا أَخْبَرَهُمْ أَبُو الْعَبَّاسِ مُحَمَّدُ بْنُ أَحْمَدَ الْمَحْبُوبِيُّ بِمَرْوَ، ثَنَا سَعِيدُ بْنُ مَسْعُودٍ، ثَنَا الْفَضْلُ بْنُ مُوسَى، أَنَا شَرِيكٌ، عَنْ عَاصِمٍ، عَنْ زِرٍّ، عَنْ عَلِيٍّ ﷺ، قَالَ: قَالَ رَسُولُ اللهِ ﷺ: «قُلِ: اللَّهُمَّ سَدِّدْنِي وَأَلْهِمْنِي رُشْدِي، وَأَعُوذُ بِاللهِ مِنْ شَرِّ نَفْسِي». أَخْرَجَاهُ فِي «الصَّحِيحَيْنِ» مِنْ حَدِيثِ شَرِيكٍ.

٧٣٤٥- أَمَّا أَخْبَرَنَا أَبُو عَبْدِ اللهِ مُحَمَّدُ بْنُ يَعْقُوبَ الْحَسَنَابَاذِيُّ، ثَنَا إِبْرَاهِيمُ بْنُ عَبْدِ اللهِ، ثَنَا يَزِيدُ بْنُ هَارُونَ، أَخْبَرَنَا حَمَّادُ بْنُ سَلَمَةَ، عَنْ أَبِي الْمُهَزِّمِ، عَنْ أَبِي هُرَيْرَةَ ﷺ، أَنَّ رَسُولَ اللهِ ﷺ نَهَى أَنْ يَمْشِيَ الرَّجُلُ وَحْدَهُ، وَعَنْ أَنْ يَنَامَ الرَّجُلُ وَحْدَهُ، وَعَنْ أَنْ يُسَافِرَ وَحْدَهُ.

---

(١) إتحاف المهرة (١٠٦٦٣/٩٣٨) بنحوه، وأخرجه أحمد (٨٣/٣) من حديث عبد الله بن إدريس عن هاصم بن كليب عن أبي بردة عن علي، وهو الصواب، وانظر إتحاف المهرة (١٠٦٦٣/٩٣٨-١٤٨٤٠).

وَهُوَ مُضْطَرِبٌ.

هٰذَا حَدِيثٌ صَحِيحٌ عَلَى شَرْطِ مُسْلِمٍ وَلَمْ يُخَرِّجَاهُ»[1].

٧٣٤٥- «أَخْبَرَنَا أَحْمَدُ بْنُ مُحَمَّدِ بْنِ سَلَمَةَ الْعَنَزِيُّ، ثنا مُحَمَّدُ بْنُ صُبَيحٍ الدَّارِمِيُّ، ثنا عَبْدُ اللهِ بْنُ صَالِحٍ، حَدَّثَنِي اللَّيْثُ بْنُ سَعْدٍ، حَدَّثَنِي أَبُو الزُّبَيْرِ، عَنْ جَابِرٍ ﷺ، قَالَ: رَسُولُ اللهِ ﷺ: أَنَّهُ نَهَى عَنِ الْمِنْدِيلِ الصَّمَّاءِ، وَأَنْ يَرْفَعَ الرَّجُلُ إِحْدَى رِجْلَيْهِ عَلَى الأُخْرَى وَهُوَ مُسْتَلْقٍ عَلَى ظَهْرِهِ»[2].

٧٣٤٦- «حَدَّثَنِي عَلِيُّ بْنُ حَمْشَادَ الْعَدْلُ، ثنا عُبَيْدُ بْنُ شَرِيكٍ الْبَزَّارُ، ثنا عَمْرُو بْنُ خَالِدٍ الْحَرَّانِيُّ، ثنا عِيسَى بْنُ يُونُسَ، عَنِ ابْنِ جُرَيْجٍ، عَنْ إِبْرَاهِيمَ بْنِ مَيْسَرَةَ، عَنْ عَمْرِو بْنِ الشَّرِيدِ، عَنْ أَبِيهِ ﷺ، أَنَّ ابْنَيْ عَمٍّ لَهُ رَهْنٌ تَنَكَّحَ أَحَدُهُمَا عَلَى عَهْدِ ظَهْرِهِ، فَقَالَ: فَقَدْ فَعَلَ الْمَغْضُوبَ عَلَيْهِمْ»[3].

هٰذَا حَدِيثٌ صَحِيحُ الإِسْنَادِ وَلَمْ يُخَرِّجَاهُ.

٧٣٤٧- «حَدَّثَنِي عَلِيُّ بْنُ حَمْشَادَ، ثنا عُبَيْدُ بْنُ شَرِيكٍ الْبَزَّارُ، ثنا أَبُو الْجَمَاهِرِ مُحَمَّدُ بْنُ عُثْمَانَ النَّاجِرِيُّ، ثنا عَبْدُ الْعَزِيزِ بْنُ أَبِي حَازِمٍ، عَنْ مُصْعَبِ بْنِ ثَابِتٍ، عَنْ عَبْدِ اللهِ بْنِ أَبِي طَلْحَةَ، عَنْ أَنَسٍ ﷺ، أَنَّ رَسُولَ اللهِ

---

(١) إتحاف المهرة (٣/ ٢٧٧-٢٢٤٩).

(٢) في أخرجه مسلم (٢/ ١٤٤) من حديث الليث -كما سيأتي- وابن جريج وعبيد الله بن أبي الأخنس عن أبي الزبير به بنحوه.

(٣) كتب في حاشية النسخة: «أخرجه مسلم».

(٤) إتحاف المهرة (٣/ ٢٧٧-٢٢٥٠).

(٥) إتحاف المهرة (٣/ ١٨٧-١٣٣٠).

(٦) في (ك): عمرو.

﴿ قَالَ: «هُمْ أَصْحَابُ أَرْصَفَتِهَا»[١].

هَذَا حَدِيثٌ صَحِيحٌ عَلَى شَرْطِ مُسْلِمٍ، وَلَمْ يُخَرِّجَاهُ.

٧٩٣٨- **صَحِيحٌ** عَلِيُّ بْنُ حَمْشَاذَ: ثنا مُحَمَّدُ بْنُ شَاذَانَ الْجَوْهَرِيُّ: ثنا مُعَلَّى بْنُ مَنْصُورٍ الرَّازِيُّ: ثنا عَبْدُ الرَّحْمَنِ بْنُ أَبِي الْمَوَالِ، عَنْ عَبْدِ الرَّحْمَنِ بْنِ أَبِي عَمْرَةَ، أَنَّ أَبَا سَعِيدٍ الْخُدْرِيَّ ﷺ أَرْدَفَ رَجُلًا فِي غَزْوَةٍ، فَجَاءَ وَقَدْ أَعَدَّ اثْنَيْنِ مِنْهُمْ، فَسَبَقَ أَحَدُهُمَا، فَقَالَ رَسُولُ اللهِ ﷺ: «لَيْسَ هَذَا بِسَبْقٍ»، فَجَاءَ الَّذِي سَبَقَ فَقَالَ: يَا رَسُولَ اللهِ ﷺ، قَالَ: «هُمْ أَصْحَابُ أَرْصِفَتِهَا»[٢].

هَذَا حَدِيثٌ صَحِيحٌ عَلَى شَرْطِ الْبُخَارِيِّ وَلَمْ يُخَرِّجَاهُ.

٧٩٣٩- **صحيح** أَبُو عَبْدِ اللهِ مُحَمَّدُ بْنُ يَعْقُوبَ بْنِ يُوسُفَ: ثنا مُحَمَّدُ بْنُ إِسْحَاقَ: ثنا يَحْيَى بْنُ مُحَمَّدِ بْنِ يَحْيَى: ثنا مُحَمَّدُ بْنُ مُعَاوِيَةَ: ثنا مُصْعَبُ بْنُ زِيَادٍ الْمَدِينِيُّ: - قَالَ: وَأَثْنَى عَلَيْهِ خَيْرًا - قَالَ: سَمِعْتُ عَبْدَ اللهِ بْنَ ذَكْوَانَ يُحَدِّثُ بِقَوْلِ: لَقِيتُ عُمَرَ بْنَ عَبْدِ الْعَزِيزِ بِالْمَدِينَةِ فِي شَبَابِهِ وَجَمَالِهِ وَعُطُرِهِ. - قَالَ: فَلَمَّا انْتَشَيْتُ قُمْتُ عَلَى: فَاسْتَأْذَنْتُ عَلَيْهِ فَأَذِنَ لِي، فَجَعَلْتُ أَتَمَيَّلُ مِنَ الْعُطْرِ، فَقَالَ لِي: يَا ابْنَ ذَكْوَانَ، مَا لِي أَرَاكَ تَجِدُ الْعُطْرَ؟ قُلْتُ: يَا أَمِيرَ الْمُؤْمِنِينَ، لَقَدْ أَرَى مِنْ نَفْلِ ثَوْبِكَ، وَطُهْرِ جِسْمِكَ، وَنَعَمِ شَعْرِكَ. فَقَالَ: يَا ابْنَ ذَكْوَانَ

---

(١) إسناده ليس بقوي (٢/ ١٢٧-١٢٧).

(٢) علول: مصعب بن ثابت بن عبد الله بن الزبير: ابن الحديث ولم يخرج له مسلم.

(٣) إسناده ضعيف (٥/ ٣٠٠-٣٠٤/ ٤٢٦٣).

قال محمد: جهله أبو حاتم الرازي، وقال الدارقطني: في ترجمة تمام بن نجيح: متروك، وقد ضعفه من لا يعلم به من أهل البصرة، وهو متروك أيضا.

(٤) الطبقة: الحادية والسبعة.

فَكَيْفَ لَوْ رَأَيْتنِي بَعْدَ ثَلَاثٍ فِي قَبْرِي وَقَدِ انْتَزَعَ النَّسْلُ مُقْلَتِي، وَسَالَتْ عَلَى خَدَّيَّ، وَانْتَنَ مَنْخِرَايَ فِيهِمَا يَسِيلُ صَدِيدٌ، وَقَدْ أَكَلَتِ الدِّيدَانُ لَحْمِي إِلَى أَنْ قَالَ: أَعِدْ عَلَيَّ حَدِيثَ ابْنِ عَبَّاسٍ عَنْ رَسُولِ اللهِ ﷺ. فَقُلْتُ: قَالَ ابْنُ عَبَّاسٍ ﷺ: قَالَ رَسُولُ اللهِ ﷺ: «إِنَّ لِكُلِّ شَيْءٍ شَرَفًا، وَإِنَّ أَشْرَفَ الْمَجَالِسِ مَا اسْتُقْبِلَ بِهِ الْقِبْلَةُ، وَإِنَّكُمْ لَجَالِسُونَ يَنْتَظِرُ بِكُمُ الْمَلَائِكَةُ، وَالْمَلَكُ الْمَوْتُ، وَإِنَّ مِنْ صَلَاحِكُمْ، وَلَا تَسْتُرُونَ جُدُرَكُمْ، وَلَا يَظْرُفُ أَحَدٌ مِنْكُمْ فِي كِتَابِ أَخِيهِ إِلَّا بِإِذْنِهِ، وَلَا يَضْرِبُ أَحَدٌ مِنْكُمْ وَزَرَةَ ثَوْبِهِ وَلَا مُحْدِثُونَ. قَالَ: وَسُئِلَ رَسُولُ اللهِ ﷺ عَنْ أَفْضَلِ الْأَعْمَالِ إِلَى اللهِ تَعَالَى. قَالَ: مَرْءٌ أَدْخَلَ عَلَى مُؤْمِنٍ سُرُورًا، إِمَّا أَطْعَمَهُ مِنْ جُوعٍ، وَإِمَّا كَفَنَهُ عَنْهُ مَوْتٌ، وَإِمَّا يَقْضِي عَنْهُ دَيْنَهُ مِنْ غَيْرِ مَطْلٍ أَنْظَلَهُ مِنْ غَيْرِ أَنْ يَقْضِيَهُ، وَإِمَّا يَسْتُرُ عَلَيْهِ زَلَّةً، وَإِمَّا يُفَرِّجُ عَنْهُ كُرْبَةً مِنْ كُرَبِ الدُّنْيَا مِنْ أَجْلِ ذَلِكَ فَلَهُ وَمَنْ مَشَى مَعَ أَخِيهِ فِي نَاجِيَةِ الْمَدِينَةِ بِقَضِيَّةِ حَاجَتِهِ كَتَبَ اللهُ لَهُ بِكُلِّ قَدَمَةٍ مِنْ مَشْيِهِ ثَوَابَ الْأَقْدَامِ، وَلَأَنْ يَمْشِيَ أَحَدُكُمْ مَعَ أَخِيهِ فِي قَضَاءِ حَاجَتِهِ - وَأَشَارَ بِأُصْبُعِهِ - أَفْضَلُ مِنْ أَنْ يَعْتَكِفَ فِي مَسْجِدِي هَذَا شَهْرَيْنِ. فَقَالَ لَهُ بَعْضُ مَوَالِيهِ: فَدَاكَ أَبِي يَا رَسُولَ اللهِ. قَالَ: «الْوَلِيُّ يَبْرُدُ وَيَشْفِي، وَيُنْجِحُ وَقَدْ وَيَخِيبُ عَلَيْهِ»[1].

وَلِهَذَا الْحَدِيثِ إِسْنَادٌ آخَرُ رِيَادَةٌ أَحْرُفٍ فِيهِ.

٥٧٩٤ - تُوُفِّيَ الْمُحَدِّثُ بْنُ أَحْمَدَ الْمُقْرِئُ فِي ذَارِ الْأَمِيرِ الشَّدِيدِ إِلَى جَانِبِ مَنْصُورِ بْنِ تُرْجِ بِحَضْرَتِهِ يَصِيحُ وَيُنَادِي هَذَا الْحَدِيثَ.

---

(١) في (ز): «الوجه» وفي (ب): «عن منصور».

(٢) [صحاف ضعيف جدًا ٨٥٨/٨-٨٩٠].

فَقَالَ: حَدَّثَنَا أَبُو الْقَاسِمِ عَبْدُ اللَّهِ بْنُ مُحَمَّدِ بْنِ الْعَبَّاسِ، قَالَ: حَدَّثَنَا اللَّهِ بْنُ مُحَمَّدِ الْبَغَوِيُّ، قَالَ: حَدَّثَنَا عَبْدُ اللَّهِ بْنُ مُحَمَّدِ بْنِ رَبِيعَةَ، قَالَ: حَدَّثَنَا عَبْدُ الْعَزِيزِ بْنُ أَبِي رِزْمَةَ، قَالَ: حَدَّثَنَا عَبْدُ الْوَهَّابِ بْنُ عَبْدِ الْمَجِيدِ، عَنْ مُحَمَّدِ بْنِ عَمْرٍو، عَنْ أَبِي سَلَمَةَ، عَنْ أَبِي هُرَيْرَةَ، قَالَ: سَمِعْتُ رَسُولَ اللَّهِ ﷺ يَقُولُ: «إِنَّ اللَّهَ الْمُهَيْمِنَ مِنْ زَيْنِهِ، قَالَ: فَمَا اسْتَطَعْتُ أَنْتَظِرَ بِهِ أَحَدًا مِنْ الْمَجْلِسِ، فَدَخَلْتُ عَلَيْهِ، فَإِذَا هُوَ قَائِمٌ مَا قَاعِدٌ، فَإِذَا هُوَ قَدْ نَفَرَتْ عِنَانُهُ عَمَّا كَانَ، ثُمَّ ذَكَرَ الْحَدِيثَ وَزَادَ فِيهِ: «وَهُنَّ تَظْهَرُ فِي كِتَابِ أَحَدِهِمْ يَعْنِي إِنْيَهُ فَكَأَنَّمَا يَنْظُرُ فِي النَّارِ، وَمَنْ أَحَبَّ أَنْ يَكُونَ أَكْرَمَ النَّاسِ فَلْيَتَّقِ اللَّهَ عَزَّ وَجَلَّ، وَمَنْ أَحَبَّ أَنْ يَكُونَ أَقْوَى النَّاسِ فَلْيَتَوَكَّلْ عَلَى اللَّهِ عَزَّ وَجَلَّ، وَمَنْ أَحَبَّ أَنْ يَكُونَ أَغْنَى النَّاسِ فَلْيَكُنْ بِمَا فِي يَدِ اللَّهِ أَوْثَقَ بِمَا فِي يَدِهِ، وَقَالَ: اللَّهُمَّ إِنِّي أَسْأَلُكَ بِالْمَحَبَّةِ الَّتِي لَا تَنْقَطِعُ، وَالْعِصْمَةِ الَّتِي لَا تَنْفَدُ، أَنْ تَعْصِمَنِي مِنْ الْمَعَاصِي كُلِّهَا، وَمِنْ الْمَعَاصِي الَّتِي تُبَاعِدُ مِنْ مَحَبَّتِكَ، وَمِنْ الْمَعَاصِي الَّتِي تُبَاعِدُ مِنْ رِضْوَانِكَ، وَمِنْ الْمَعَاصِي الَّتِي تُبَاعِدُ مِنْ جَنَّتِكَ، وَمِنْ الْمَعَاصِي الَّتِي تُبَاعِدُ مِنْ رُؤْيَ

هَذَا حَدِيثٌ صَحِيحٌ. قَدْ اتَّفَقَ مَالِكٌ وَابْنُ إِدْرِيسَ وَغَيْرُهُمَا وَتَصَاوَلَ بْنُ زِيَادٍ التَّمِيمِيُّ عَلَى رِوَايَةِ عَنْ مُحَمَّدِ بْنِ عَجْلَانَ، وَاللهُ أَعْلَمُ. وَلَمْ أَسْتَبْرِ إِخْلَاءَ هَذَا الْمُتَرْجَمِ مِنْهُ فَقَدْ جَمَعَ أَشْيَاءَ كَثِيرَةً.

٧٩٤٧- وَحَدَّثَنِي أَبُو الطَّيِّبِ مُحَمَّدُ بْنُ يُعْقُوبَ: ثَنَا الْمُنْذِرُ(١) بْنُ قَابُوسَ بْنِ الْمُنْذِرِ الْبَيْرُوتِيُّ، حَدَّثَنِي أَبِي، ثَنَا الأَوْزَاعِيُّ، الْحَبَرَنِي يَحْيَى بْنُ أَبِي كَثِيرٍ، عَنْ مُحَمَّدِ بْنِ عَجْلَانَ، عَنِ الْمَقْبُرِيِّ، عَنْ أَبِي هُرَيْرَةَ، عَنِ النَّبِيِّ ﷺ قَالَ: «لَا يَحِلُّ لِامْرَأَةٍ تُؤْمِنُ بِاللهِ وَالْيَوْمِ الآخِرِ وَتَحُجُّ أَنْ تُسَافِرَ بَعْدَ الْمَغْرِبِ، قَالَ: هَذَا لَفْظُ الطَّلَاقِ مَعَ لَفْظِ: وَلَا يَحِلُّ لِامْرَأَةٍ تُؤْمِنُ بِاللهِ وَالْيَوْمِ الآخِرِ أَنْ تَبِيتَ ثَلَاثَ لَيَالٍ إِلَّا وَمَعَهَا ذُو مَحْرَمٍ، فَقَالَ: أَوْ مَعَهَا زَوْجُهَا، فَفَعَلَتْ، فَدَخَلَتْ عَلَى عَائِشَةَ ﷺ، وَذَكَرَ قَبْلَ أَنْ يَدْخُلَ الْحَجَابُ، فَقَالَ: مَا

---

(١) قال الذهبي في المشتبه: «قلت: المنذر منكرٌ، ومحمد بن معاوية كذبه الدارقطني». فقال الحاكم:

[إسناده ضعيف جداً (٨٩-٨٩٠٨)].

قال: ابن حجر في الإصابة: «قلت: لا أدري من صحفه، وإنما وقع التحديث عنهما، فلا يغتر برؤيته، وهو والصواب المشهور بهذا الحديث ضعيف، والضعف».

كما أن عثمان بن زياد قد روى أصلاً عن يحيى بن عجلان عن محمد بن كعب، ثم صار يهذا يقول: حدثنا محمد بن كعب، وأظنه تحايل لحفظه عليه في الشك الطرأ في على المحدثين، انظر: الإصابة (٥/ ٢٣٤)، وبقية ترجمة مسلم (١/ ٤١٤).

(٢) قوله: «لا يحل لامرأة» في موطأ مالك (٢/ ٤٩٨).

(٣) قال الحافظ: «يحيى المقابري، وهو تابعي، وفي الحاكم عنه». والصواب يحيى بن عبيد الله المقابري، وروى السائي في الكبرى (٦/ ٢٤١) عن العباس بن يزيد بن مزيد، به، فقال: «أن ابن أبي يحيى بن عجلان».

عَائِشَةُ الْحُمَيْرَاءُ، فَقَرَنَ حَبِيبَتَهُ، ثُمَّ قَالَ: "يَا عَائِشَةُ الْحُمَيْرَاءُ، تَقَرَّبَتْ عِنْدَ رَبِّي بِالْعَفَافِ، ثُمَّ قَالَ: "يَا عَائِشَةُ الصِّدِّيقَةُ، حَدَّاكِ بِعُمَرَ، ثُمَّ قَالَ: إِنَّ سَيُسْلِمُ بَعْدَهُ عُثْمَانُ، وَإِنَّ سَيُسْلِمُ الْمَلَائِكَةُ إِلَى الْمَسْجِدِ فَيُسْلِمُ فِيهِ، قَالَ: فَبَاتَ فِي الْمَسْجِدِ، فَأَتَانِي النَّبِيُّ ﷺ بِالْخَبَرِ الْيَقِينِ، فَأَصَابَنِي بَلَلُهُ عَلَى بَطْنِي، فَرَكَضَنِي بِرِجْلِهِ وَقَالَ: مَا لَكَ وَلِهَذِهِ الثَّوْمَةِ، هَذِهِ ثَوْمَةٌ يَحْرُمُهَا اللهُ، إِنَّ تَبْعَثُ اللهُ!"

هَذَا حَدِيثٌ مُنْكَرٌ فِي إِسْنَادِهِ عَلَى يَحْيَى بْنِ أَبِي كَثِيرٍ، وَأَعِيرَةُ أَبُو الضَّرَاطِ قَيْسُ بْنُ طَخْفَةَ الْعِفَارِيُّ.

وَذَاهِبَةُ الْحَيِّ بْنُ مُرَيْرَةَ.

٧٩٤٢- حَدَّثَنَا أَبُو زُكَرِيَّا الْعَنْبَرِيُّ، ثَنَا مُحَمَّدُ بْنُ عَبْدِ السَّلَامِ، ثَنَا إِسْحَاقُ بْنُ إِبْرَاهِيمَ، أَنَا عِيسَى بْنُ يُونُسَ، عَنْ مُحَمَّدِ بْنِ عَمْرٍو، عَنْ أَبِي سَلَمَةَ، عَنْ أَبِي هُرَيْرَةَ ﷺ، أَنَّ النَّبِيَّ ﷺ مَرَّ بِرَجُلٍ مُضْطَجِعٍ عَلَى بَطْنِهِ، فَضَرَبَهُ بِرِجْلِهِ وَقَالَ: "إِنَّهَا ضَجْعَةٌ لَا يُحِبُّهَا اللهُ"[1].

هَذَا حَدِيثٌ صَحِيحٌ عَلَى شَرْطِ مُسْلِمٍ وَلَمْ يُخَرِّجَاهُ.

٧٩٤٣- حَدَّثَنَا عَلِيُّ بْنُ مُحَمَّدٍ الْعَدْلُ، ثَنَا هَدَّامُ بْنُ عَلِيٍّ، ثَنَا عَبْدُ اللهِ بْنُ

---

(١) قوله: «إن» مثاثة الحاء، فقرأت حينئذ: إن ثاء ثوابة ساقطة من (ق).

(٢) إسناده ضعيف جدًا: (٧/٦٧٩-٦٨٠)، (١١/١٠٦).

(٣) قوله: «أن» ليست في (ق)، وفي (ف): «من أبي بكر».

(٤) قوله: «ابن» ساقطة من (ق).

(٥) إسناده ضعيف جدًا: (١٢/١٩٦-١٩٧)، (٢٠/٦٣).

رَجَاءَ أَنْ هَدَاهُ، عَنْ قَتَادَةَ، عَنْ كَثِيرِ بْنِ أَبِي كَثِيرٍ، عَنْ أَبِي عِيَاضٍ: (٢) عَنْ أَبِي هُرَيْرَةَ قَالَ: قَالَ رَسُولُ اللهِ ﷺ: «لَا يَجْلِسُ الرَّجُلُ بَيْنَ الشَّمْسِ وَالظِّلِّ». هَذَا حَدِيثٌ صَحِيحُ الإِسْنَادِ وَلَمْ يُخَرِّجَاهُ.

٧٩٤٤- **حَدَّثَنَا** (٣) أَبُو بَكْرِ بْنُ أَبِي غَرَزٍ، الْحَافِظُ بِالْكُوفَةِ، ثنا أَحْمَدُ بْنُ مُوسَى بْنِ إِسْحَاقَ التَّنِّيسِيُّ، ثنا سُلَيْمَانُ بْنُ دَاوُدَ الْعَتَكِيُّ، ثنا حَفْصُ بْنُ مَيْسَرَةَ، عَنْ إِسْمَاعِيلَ بْنِ أَبِي خَالِدٍ، عَنْ قَيْسِ بْنِ أَبِي حَازِمٍ، عَنْ أَبِي بَكْرَةَ قَالَ: رَأَى النَّبِيُّ ﷺ رَجُلًا قَائِمًا فِي الشَّمْسِ، فَقَالَ: «تَحَوَّلْ إِلَى الظِّلِّ فَإِنَّهُ مُبَارَكٌ».

٧٩٤٥- **حَدَّثَنَا** أَبُو الْعَبَّاسِ مُحَمَّدُ بْنُ يَعْقُوبَ، ثنا إِبْرَاهِيمُ بْنُ مَرْزُوقٍ الْبَصْرِيُّ بِمِصْرَ، ثنا أَبُو دَاوُدَ، حَدَّثَنَا حَفْصُ بْنُ مَيْسَرَةَ، عَنْ إِسْمَاعِيلَ بْنِ أَبِي خَالِدٍ، عَنْ قَيْسِ بْنِ أَبِي حَازِمٍ ﷺ قَالَ: رَأَى النَّبِيُّ ﷺ رَجُلًا وَهُوَ قَائِمٌ فِي الشَّمْسِ، فَقَالَ: «تَحَوَّلْ إِلَى الظِّلِّ فَإِنَّهُ مُبَارَكٌ».

هَذَا حَدِيثٌ صَحِيحُ الإِسْنَادِ وَإِنْ أَرْسَلَهُ شُعْبَةُ، فَإِنَّ سُفْيَانَ بْنَ الْحَارِثِ وَعَلِيَّ بْنَ مُسْهِرٍ يَقْتَضِيَانِ.

٧٩٤٦- **أَخْبَرَنِي** عَبْدُ الصَّمَدِ بْنُ عَلِيٍّ الزَّرْعِ بِبَغْدَادَ، ثنا حَامِدُ بْنُ سَهْلٍ، (٤)

---

(١) هذا: عبدو بن الأسود الحمصي الشامي، وابنه حامد، وابن حكيم بن عمير.

(٢) [صحاف الهمم: ٢٤٩/١٦ - ٢٤٧٧٠].

(٣) في (ولم): «أخبرنا»، وأثبت في (ز): «أخبرنا» وصلحها إلى: «حدثنا».

[صحاف الهمم: ٢٤٩/١٦ - ٢٤٧٧٠].

(٤) [صحاف الهمم: ٢٤٩/١٦ - ٢٤٧٧٠].

قلت: «الكبير» بالباء.

ثَنَا عَمْرُو بْنُ مَرْزُوقٍ، ثَنَا شُعْبَةُ، عَنْ عَبْدِ رَبِّهِ بْنِ سَعِيدٍ، عَنْ أَبِي عَبْدِ اللهِ مَوْلَى أَبِي مُوسَى الْأَشْعَرِيِّ، أَنَّ رَجُلًا مِنَ الْيَمَنِ قَالَ: قُمْتُ بِهِ بِبَابِ هَذَا الْمَسْجِدِ، فَدَخَلَ عَلَيْنَا أَبُو بَكْرَةَ، فَقَامَ إِلَيْهِ رَجُلٌ مِنْ مَجْلِسِهِ، فَقَالَ أَبُو بَكْرَةَ: قَالَ رَسُولُ اللهِ ﷺ: «لَا يُقِيمُ الرَّجُلُ الرَّجُلَ مِنْ مَجْلِسِهِ ثُمَّ يَقْعُدُ فِيهِ، وَلَا لِتَسْعَ يَقُمْ بِثَوْبِ مَنْ لَا لِتَقْبَلُ»".

قُلْ: لَقَنَّ الشَّيْءَ عَلَى حَدِيثِ الْقِيَامِ"، وَلَمْ يُخَرِّجْا حَدِيثَ الثَّوْبِ، وَهُوَ صَحِيحُ الْإِسْنَادِ.

٧٩٤٧- أَخْبَرَنَا أَبُو الْعَبَّاسِ الْمُحَمَّدُ بْنُ أَحْمَدَ بْنِ مَحْبُوبٍ الْمَرْوَزِيُّ بِمَرْوَ، ثَنَا عَبْدُ الْعَزِيزِ بْنُ خَالِدٍ، ثَنَا عَلِيُّ بْنُ الْحَسَنِ بْنِ شَقِيقٍ، ثَنَا أَبُو تُمَيْلَةَ، حَدَّثَنِي أَبُو الْمُهَيْبِ عَبْدُ اللهِ"، بْنُ عَبْدِ اللهِ الْخَتْكِيُّ، حَدَّثَنِي عَبْدُ اللهِ بْنُ بُرَيْدَةَ، عَنْ أَبِيهِ الْأَسْلَمِيِّ، قَالَ: قَالَ رَسُولُ اللهِ ﷺ: «أَلَا أُخْبِرُكُمْ بِخَيْرِ وَشَيْرِ»، قَالُوا: الْمُنْجِمُونَ

= على، كما في ترجمة عبد الحميد في تاريخ بغداد (١٠/ ٣٠٧) وغيره، وانظر الفتح، والمقدمة، والمختلف (٢٩٧/ ٢)، وليس هو: حامد بن سهل الخباري كما ظنه بعض الأفاضل.

(١) في عبد الله مولى أبي بردة بن أبي موسى الحرف له أبو داود هذا الحديث، عن سعيد بن أبي العنبس أحد العنبس البصري، ولم يرو عنه غير عبد ربه بن سعيد الأشعري.

(٢) إتحاف المهرة (٣٥٦/ ٨٨٤-٧٧٧٥٨)، وقال: قلت: له أخرجه أبو داود في مسنده من إتحاف، هو شعبة، بإسقاط آخره.

(٣) يعني: حديث ابن عمر، الآتي برقم (٧٩٥٨)، و(٧٩٥٩)، ومسلم (٧/ ٩٠-١٠)، وحديث عبد الله بن أبي أوفى الآتي برقم (٧٩٦٠).

(٤) في النسبة إلى: الطاء المضمومة، والمثناة من التحتها، ويروى عنه أبو نعيم بإسناد يحيى بن واضح

فَخُذْرُسُ بْنُ الطِّلْ، وَالنَّفْسُ، وَالْمَنْخِلُ الْآخَرُ أَنْ تَحْنِيَنِي فِي ثَوْبٍ يُقْصِي إِلَى عَوْرَتِكَ، وَالْمِئْزَرُ: الْإِزَارُ الَّذِي تَشُدُّ فِي ثَوْبٍ وَلَا تُرْخِيَ بِهِ، وَالْأَخِرُ أَنْ تُصَلِّيَ فِي مِرْطِيٍّ لَيْسَ عَلَيْكَ بِهِ[1].(ر:٥٧٦)

٧٩٢٤- صَحَّ بِهِ الْحَسَنُ مُحَمَّدُ بْنُ يَعْقُوبَ، ثنا الْعَبَّاسُ بْنُ مُحَمَّدٍ الدُّورِيُّ، ثنا عُثْمَانُ بْنُ عُمَرَ، ثنا إِسْرَائِيلُ، عَنْ مَيْسَرَةَ بْنِ حَبِيبٍ، عَنِ الْمِنْهَالِ بْنِ عَمْرٍو، عَنْ عَائِشَةَ بِنْتِ طَلْحَةَ، عَنْ عَائِشَةَ أُمِّ الْمُؤْمِنِينَ ﷺ قَالَتْ: مَا رَأَيْتُ أَحَدًا أَشَدَّ سَخَاءً وَلَا وَهَبًا لِرَسُولِ اللهِ ﷺ مِنْ فَاطِمَةَ ﷺ وَقُدُومِهَا مِنْ فَاطِمَةَ إِلَى رَسُولِ اللهِ ﷺ وَرَضِيَ اللهُ عَنْهَا، وَكَانَتْ إِذَا دَخَلَتْ عَلَى النَّبِيِّ ﷺ قَامَ إِلَيْهَا فَقَبَّلَهَا وَأَجْلَسَهَا فِي مَجْلِسِهِ، وَكَانَ النَّبِيُّ ﷺ إِذَا دَخَلَ عَلَيْهَا قَامَتْ مِنْ مَجْلِسِهَا فَقَبَّلَتْهُ وَأَجْلَسَتْهُ فِي مَجْلِسِهَا، فَلَمَّا مَرِضَ النَّبِيُّ ﷺ دَخَلَتْ عَلَيْهِ فَأَخَذَتْ بِكَفِّهِ ثُمَّ رَفَعَتْ رَأْسَهَا فَضَحِكَتْ، فَقُلْتُ: كُنْتُ أَظُنُّ أَنَّ هَذِهِ مِنْ أَجْوَدِ بَنَاتِكَ، فَإِذَا هِيَ مِنَ النِّسَاءِ، فَقَالَ لَوْلَمْ تَضْحَكْ إِلَى رَبِّهَا لَقُلْتُ لَهَا: رَأَيْتُ مِنْ أَشْبَهِ خَلْقِ اللهِ بِي ﷺ فَرَفَعَتْ رَأْسَهَا فَضَحِكَتْ، ثُمَّ أَكَبَّتْ عَلَيْهِ فَرَفَعَتْ رَأْسَهَا فَضَحِكَتْ، ثُمَّ أَكَبَّتْ عَلَيْهِ فَرَفَعَتْ رَأْسَهَا فَضَحِكَتْ، ثُمَّ أَكَبَّتْ عَلَيْهِ فَرَفَعَتْ رَأْسَهَا فَضَحِكَتْ، فَقَالَ: إِنِّي إِذًا لَبَذِرَةٌ[2]، أَخْبَرَنِي أَنَّ مَيْتٌ وَمَيِّتٌ هَذَا فَكَيْفَ؟ ثُمَّ أَخْبَرَنِي أَنَّي أَسْرَعُ

---

(١) قال الذهبي في التلخيص: «قلت: أبو الخير: عبيد الله الوراق لم يأت، واسنح به السكن».

(٢) إتحاف المهرة (١٤: ٢٤٥-٢٤٦)، وقد تقدم في الطبقات (٨: ٣٨٠).

(٣) في (ق): «فإنها لمن من».

(٤) قال ابن الأثير في النهاية في غريب الحديث (١: ١١٠): «البذرة: الذي يفشي السر ويظهر ما يسمعه ... يقال: بذرت الكلام من الناس: أي أفشيته وعرفته».

أَعْرِفُ بِهِ لُحُوقًا، فَإِذَا جِئْنَ حَبَسْتُ[1].

هَذَا حَدِيثٌ صَحِيحٌ عَلَى شَرْطِ الشَّيْخَيْنِ، وَلَمْ يُخَرِّجَاهُ بِهَذِهِ السِّيَاقَةِ، وَلَهُ الْفَظُ هَذَا حَدِيث الشَّيْخَيْنِ، عَنْ مَنْصُورٍ، عَنْ عَبِيدَةَ[2].

٧٩٤٩- صفًا أَبُو بَكْرٍ إِسْمَاعِيلُ بْنُ مُحَمَّدٍ بْنِ إِسْمَاعِيلَ بِالرَّيِّ، ثنا أَبُو عَامِرٍ، ثنا مُحَمَّدُ بْنُ عَبْدِ اللهِ[3] بْنِ الْعَلَاءِ الْأَنْصَارِيُّ، حَدَّثَنِي أَبِي، ثنا إِسْمَاعِيلُ عَنْ أَنَسِ بْنِ مَالِكٍ ﷺ، أَنَّ رَسُولَ اللهِ ﷺ كَانَ إِذَا تَكَلَّمَ بِكَلِمَةٍ أَعَادَهَا ثَلَاثًا لِيُفْهَمَ عَنْهُ[4].

هَذَا حَدِيثٌ صَحِيحٌ عَلَى شَرْطِ الشَّيْخَيْنِ، وَلَمْ يُخَرِّجَاهُ.

٧٩٥٠- أَخْبَرَنِي أَبُو بَكْرٍ بْنُ إِسْحَاقَ، ثنا مُحَمَّدُ بْنُ خَالَدٍ الْجَوْهَرِيُّ، ثنا الْمُعَلَّى بْنُ مَنْصُورٍ، ثنا هُشَيْمٌ، أَنَا مَنْصُورُ بْنُ زَاذَانَ، عَنِ ابْنِ سِيرِينَ، عَنِ ابْنِ أَبِي بَكْرَةَ، عَنِ الْحَضْرَمِيِّ، عَنْ أَبِيهِ بَكْرَةَ، قَالَ: قَالَ لِي النَّبِيُّ ﷺ: هَذَا بَعْلُهُ[5].

هَذَا حَدِيثٌ صَحِيحٌ عَلَى شَرْطِ الشَّيْخَيْنِ، وَلَمْ يُخَرِّجَاهُ.

---

(١) إسناده ضعيف (٧/٧٨-٧٩/١٣٩٠٠).

(٢) في جميع النسخ: «عبد العزيز»، والمثبت من الأطراف ومصادر ترجمته.

(٣) في (ز): «عبد الله» وهو خطأ.

(٤) إسناده ضعيف (٧/٧٩-٧٩٧٣).

قال الذهبي في التلخيص: «قلت: أخرجه البخاري دون قوله: لعلل عندنا». وقال ابن حجر في الأطراف: «قال أخرج البخاري هذه دون قوله لعلل عندنا». البخاري في العلل (١/٣٠)، وفيه: «حتى تفهم عنه»، والاستئذان (٥٤٤).

(٥) قوله: «قال» ساقط من النسخ، والمثبت من التلخيص، وسيأتي تمام الكلام في تخريج الحديث في (٧/٨٤٢).

وإسناده ضعيف (١١/٢٠٦-٢٠٨/١٢٠٧٣).

(٦) ابن العلاء: أخرج له أبو داود هذا الحديث (٤٠٩/٤٦) وقال الذهبي في الميزان: لا =

٧٩٥٤- صحيح أَبُو الْعَبَّاسِ مُحَمَّدُ بْنُ يَعْقُوبَ، ثنا مُحَمَّدُ بْنُ عَبْدِ اللهِ بْنِ عَبْدِ الْحَكَمِ، ثنا أَبِي وَشُعَيْبُ بْنُ اللَّيْثِ، قَالَا: ثنا اللَّيْثُ، عَنْ خَالِدِ بْنِ يَزِيدَ، عَنِ ابْنِ أَبِي هِلَالٍ، عَنْ مُحَمَّدِ بْنِ مُسْلِمٍ، عَنْ نَافِعٍ بْنِ جُبَيْرٍ، أَنَّهُ دَخَلَ عَلَى عَبْدِ الْمَلِكِ بْنِ مَرْوَانَ، فَقَالَ: الْمَعْهُودُ أَنَّ أَمَامَنَا رَسُولَ اللهِ ﷺ النَّبِيَّ كَانَ جُبَيْرُ بْنُ مُطْعِمٍ يَقْدُمُهُمْ قَالَ: نَعَمْ، هُنَّ سِتٌّ: مُحَمَّدٌ، وَأَحْمَدُ، وَحَاشِرٌ، وَعَاقِبٌ، وَمَاحٍ، وَقَثَمٌ فَأَمَّا مُحَمَّدٌ فَبِمَكَّةَ، وَأَمَّا أَحْمَدُ فَبِالشَّامِ، وَأَمَّا الْحَاشِرُ فَإِنَّ بَنِي عَامِرٍ شُيِّعُوا، وَأَمَّا عَاقِبٌ فَإِنَّهُ عَقِبُ الْأَنْبِيَاءِ، وَأَمَّا مَاحٍ فَإِنَّ اللهَ مَاحٍ بِهِ سَيِّئَاتِ مَنِ اتَّبَعَهُ.

هَذَا حَدِيثٌ صَحِيحٌ عَلَى شَرْطِ الشَّيْخَيْنِ، وَلَمْ يُخَرِّجَاهُ.

٧٩٥٥- صحيح أَبُو بَكْرٍ بْنُ إِسْحَاقَ الْفَقِيهُ، أنا عَلِيُّ بْنُ عَبْدِ الْعَزِيزِ وَمُحَمَّدُ بْنُ غَالِبٍ وَعَلِيُّ بْنُ الْمُنْذِرِ الطَّرِيقِيُّ، قَالُوا: ثنا إِبْرَاهِيمُ بْنُ سَلَّامٍ، ثنا عَبْدُ اللهِ بْنُ عُثْمَانَ الْهُبَيْلِيُّ، ثنا عُبَيْدُ اللهِ[1] بْنُ عَمْرٍو بِالْمَدِينَةِ وَأُخْتُهُ عَبْدَةُ بِمَكَّةَ سَنَةَ أَرْبَعٍ وَأَرْبَعِينَ وَمِائَةٍ، عَنْ نَافِعٍ، عَنِ ابْنِ عُمَرَ رضي الله عنهما، قَالَ:

= بعرف، وقد روى حديثه هذا: أحمد (٢/ ٣٣٢) عن هشيم، فقال: «ثنا» بدلاً من «عن ابن العلاء». وعن أحمد رجع أبو بطين؛ يعني: ذكر ابن العلاء. «ابن سيرين لا يعرف له سماع من ابن عمر».

(١) [إضافة مطبوع الدعوة (٢/ ٣٤٠-٣٤١)].

(٢) كتب في حاشية النسخة: «حرب سلمويه» (٧/ ٤٠٨)، وهناك البخاري (٤/ ١٨٥) و(٧/ ١٤٦) عن حديث ابن العزيز بن محمد بن سبرين عن مطعم عن أبيه. وانظر: «الفتح». وانظر: «التعليق الحثيث» للعلامة ابن باز (٢٢٩).

(٣) في النسخ: «عبيد الله».

رَسُولُ اللهِ ﷺ: «إِنَّ أَحَبَّ أَسْمَائِكُمْ إِلَى اللهِ تَعَالَى عَبْدُ اللهِ وَعَبْدُ الرَّحْمَنِ»[1].

وَهَذَا حَدِيثٌ صَحِيحٌ عَلَى شَرْطِ الشَّيْخَيْنِ وَلَمْ يُخَرِّجَاهُ.

٧٧٥٣- أَخْبَرَنِي أَبُو عَبْدِ اللهِ مُحَمَّدُ بْنُ يَعْقُوبَ الْحَافِظُ، ثنا يَحْيَى بْنُ مُحَمَّدِ بْنِ يَحْيَى، ثنا مُسَدَّدٌ، ثنا يَحْيَى بْنُ سُلَيْمَانَ، عَنْ عَلِيِّ بْنِ صَالِحٍ الْمَكِّيِّ، عَنْ عَبْدِ اللهِ بْنِ عُثْمَانَ بْنِ خُثَيْمٍ، عَنْ نَافِعٍ، عَنِ ابْنِ عُمَرَ ﷺ قَالَ: قَالَ رَسُولُ اللهِ ﷺ: «إِنَّ أَحَبَّ أَسْمَائِكُمْ إِلَى اللهِ تَعَالَى عَبْدُ اللهِ وَعَبْدُ الرَّحْمَنِ».

٧٧٥٤- أَخْبَرَنِي عَبْدُ اللهِ بْنُ سَعْدٍ الْحَافِظُ، ثنا إِبْرَاهِيمُ بْنُ أَبِي طَالِبٍ، ثنا مُحَمَّدُ بْنُ الْمُثَنَّى وَمُحَمَّدُ بْنُ بَشَّارٍ، قَالَا: ثنا أَبُو أَحْمَدَ، ثنا سُفْيَانُ، عَنْ أَبِي الزِّبْرِقَانِ، عَنْ جَابِرٍ، عَنْ عُمَرَ[2] ﷺ قَالَ: قَالَ رَسُولُ اللهِ ﷺ: «لَوْلَا هِجْرَتِي لَكُنْتُ امْرَأً مِنَ الْأَنْصَارِ»[3]، وَرَوَاهُ: وَالْقَيْظِ، وَتَجِيبُ، وَيَسَارٌ، وَلَوْلَا هِجْرَتِي لَكُنْتُ امْرَأً مِنَ الْأَنْصَارِ»[4]

هَذَا حَدِيثٌ صَحِيحٌ عَلَى شَرْطِ مُسْلِمٍ[5] وَلَمْ يُخَرِّجَاهُ، وَاللهُ أَعْلَمُ أَحَدًا

---

(١) إسناده قوي: (٢٢٩٠٠٠٠٠).

(٢) قال ابن حجر في الإصابة: «قلت: أخرجه مسلم في الأدب» (١٢/٦) عن إبراهيم بن [illegible]

(٣) في (ز): «هجرتي».

(٤) إسناده ضعيف: (١١٢٠٠٠٠٠).

(٥) في (ز) زاد: «ابن عمر».

(٦) في (ز): «ويسير».

(٧) إسناده ضعيف: (١١٢٠٠٠٠٠).

(٨) كتب في حاشية النسخة: «أخرجه مسلم» يعني: أصله (٧/٢٦) من حديث ابن جريج عن أبي الزبير عن جابر؛ أما قوله: «لو لا هجرتي» فقد ذكره ابن سعد بسنده ومتنه =

رَوَاهُ مِنَ الثَّوْرِيِّ بِذِكْرِ عُمَرَ فِي إِسْنَادِهِ فَهُوَ أَبِي أَحْمَدَ.

٧٩٤٥- **عُثْمَانُ** أَبُو الْعَبَّاسِ مُحَمَّدُ بْنُ يَعْقُوبَ، ثَنَا حُمَيْدُ بْنُ عَبَّاسٍ الرَّمْلِيُّ، ثَنَا مُؤَمَّلُ بْنُ إِسْمَاعِيلَ، ثَنَا سُفْيَانُ.

وَأَخْبَرَنَا أَبُو عَبْدِ اللهِ الصَّفَّارُ، ثَنَا أَحْمَدُ بْنُ مُحَمَّدِ بْنِ عِيسَى الْقَاضِي، ثَنَا أَبُو نُعَيْمٍ (١)، ثَنَا سُفْيَانُ.

وَأَخْبَرَنَا أَبُو الْعَبَّاسِ الْمُحَبُوبِيُّ، ثَنَا أَحْمَدُ بْنُ سَيَّارٍ، ثَنَا مُحَمَّدُ بْنُ كَثِيرٍ، ثَنَا سُفْيَانُ.

وَحَدَّثَنَا عَلِيُّ بْنُ إِسْمَاعِيلَ، ثَنَا أَحْمَدُ بْنُ مَنِيعٍ، ثَنَا أَبُو خَيْثَمَةَ، ثَنَا سُفْيَانُ، عَنْ أَبِي الزُّبَيْرِ، عَنْ جَابِرٍ ﷺ قَالَ: قَالَ رَسُولُ اللهِ ﷺ: «لَيْتَ هَؤُلَاءِ الْأَعْيِيَاءَ لَمْ يُسَلِّمُوا عَلَيَّ، وَلَيْتَهُمْ، فَمَاتَ وَلَمْ يَبْنِ بِهَا».

رَوَاهُ الثَّوْرِيُّ وَابْنُ عُيَيْنَةَ فِي حَدِيثِهِ، وَلَا أَدْرِي قَالَ: وَلَيْتَهُ أَمْ لَا.

٧٩٤٦- **أَخْبَرَنَا** أَبُو بَكْرٍ بْنُ إِسْحَاقَ الْفَقِيهُ، أَنَا بَحْرُ بْنُ نَصْرٍ، ثَنَا الْعُمَيْدِيُّ، ثَنَا سُفْيَانُ، أَنَا إِسْمَاعِيلُ، عَنِ الْأَعْرَجِ، عَنْ أَبِي هُرَيْرَةَ ﷺ قَالَ: قَالَ رَسُولُ اللهِ ﷺ: «إِنَّ أَحَقَّ الْأَسْمَاءِ عِنْدَ اللهِ يَوْمَ الْقِيَامَةِ رَجُلٌ تَسَمَّى مَلِكَ

= وأبطله ومعه ابن ثوبان، وضعفه ابن معين، وقال أبو حاتم: ليس بقوي، وقال النسائي: ليس بالقوي، وقال الدارقطني: ضعيف، وقال ابن عدي: عامة ما يرويه غير محفوظ، وقال ابن حبان: كان ممن يخطئ حتى خرج عن حد الاحتجاج به، وقال الحاكم: روى عن الثقات أحاديث موضوعة، وقال ابن القطان: ضعيف، وقال الذهبي: ضعفه النسائي وغيره، وقال ابن حجر: ضعيف، وقال في التقريب: صدوق يخطئ كثيرا، وقال في التلخيص الحبير: ضعيف، وقال في الدراية: ضعيف، وقال في التنقيح: ضعيف، وقال في تنقيح التحقيق: ضعيف، وقال في البدر المنير: ضعيف، وقال في الخلاصة: ضعيف، وقال في الإرشاد: ضعيف، وقال في الإمام: ضعيف، وقال في المغني: ضعيف، وقال في الكاشف: ضعيف، وقال في الميزان: ضعيف، وقال في المهذب: ضعيف، وقال في الكواكب النيرات: ضعيف، وقال في الجوهر النقي: ضعيف، وقال في الأحكام الوسطى: ضعيف، وقال في الأحكام الكبرى: ضعيف، وقال في الأحكام الصغرى: ضعيف، وقال في الأحكام الشرعية: ضعيف، وقال في الأحكام الشرعية الكبرى: ضعيف، وقال في الأحكام الشرعية الصغرى: ضعيف، وقال في الأحكام الشرعية الوسطى

الأَنْعَامُ شَافِعَانِ لِصَاحِبِهِمَا، قَالَ سُفْيَانُ: إِنَّ الْعَجَمَ إِنَّمَا عَظَّمُوا دِيَكَتَهُمْ بِقَوْلِكَ.

شَافِعَانِ لِصَاحِبِهِمَا، إِنَّمَا يَدْخُلُ الْجَنَّةَ.

هَذَا حَدِيثٌ صَحِيحٌ عَلَى شَرْطِ الشَّيْخَيْنِ وَلَمْ يُخَرِّجَاهُ.

٧٥٥٧- أَخْبَرَنَا أَبُو بَكْرِ بْنُ بَكُوَيْهِ، ثَنَا مُوسَى بْنُ الْحَسَنِ، ثَنَا هُدْبَةُ بْنُ خَلِيفَةَ، ثَنَا عَوْفٌ، عَنْ خِلَاسٍ وَمُحَمَّدٍ، عَنْ أَبِي هُرَيْرَةَ ﷺ، قَالَ: رُسُولُ اللهِ ﷺ قَالَ: «**الْتَقَتْ فَخِذَا عَبْدٍ مُؤْمِنٍ بِرَجُلٍ فَقَالَ رَسُولُ اللهِ ﷺ، وَالْتَقَتْ فَخِذَا عَبْدٍ مُؤْمِنٍ بِرَجُلٍ فَقَالَ الْأَنْعَامُ، وَالْتَقَتْ فَخِذَا عَبْدٍ مُؤْمِنٍ بِرَجُلٍ فَقَالَ الْأَنْعَامُ، وَالْتَقَتْ فَخِذَا عَبْدٍ مُؤْمِنٍ بِرَجُلٍ فَقَالَ الْأَنْعَامُ**».

هَذَا حَدِيثٌ صَحِيحٌ عَلَى شَرْطِ الشَّيْخَيْنِ وَلَمْ يُخَرِّجَاهُ.

٧٥٥٨- أَخْبَرَنَا عَبْدُ الرَّحْمَنِ بْنُ حَمْدَانَ الْعَرْزَمِيُّ بِبَغْدَادَ، ثَنَا أَبُو حَاتِمٍ الرَّازِيُّ، ثَنَا سَعِيدُ بْنُ مَرْوَانَ الْإِفْرِيقِيُّ، ثَنَا عَاصِمُ بْنُ بَهْدَلَةَ، عَنْ أَبِي وَائِلٍ، وَعَنْ زِرٍّ، عَنْ عَبْدِ اللهِ بْنِ مَسْعُودٍ، عَنْ خَبَّابٍ رَفَعَهُ إِلَى النَّبِيِّ ﷺ، قَالَ: «**إِنَّكَ قَالَ لِي، فَمَرَّ، فَإِنْ شِئْتَ، فَمُرَّ**».

هَذَا حَدِيثٌ صَحِيحٌ عَلَى شَرْطِ الشَّيْخَيْنِ وَلَمْ يُخَرِّجَاهُ.

---

(١) إسناده ضعيف: (١٨٣/٢٦، ٢١٤-٢١٥، ١٨٢٨٥).

قال الدارقطني: فيه اضطراب. انظر: أحاديثه، وقال ابن حجر في أحاديثه: فقلت: قد أخرجه البخاري (٤٤٨٥)، ومسلم (١٧٨٦).

(٢) حم موسى بن الحسن بن عباد أبو العباس البغدادي الحناط.

(٣) إسناده ضعيف: (١٨٣/٦، ٢٥٦-٢٥٧، ٣٩٤٩).

(٤) في السنح الأعرابي، وهكذا في الأنعام عباس، وهو: سهيد بن مروان بن سعد، أبو عثمان الأزدي الإفريقي، والراوي عنه: أبو حاتم الرازي، وهو ليس من شرط الكتاب، وفي الميزان: ضعفه الدارقطني وغيره، وقال ابن أبي حاتم: صدوق منه أبي بأبرهة.

(٥) إسناده ضعيف: (١٨٣/٦، ٢٥٦-٢٥٧، ٣٩٤٩).

(٦) إسناده ضعيف: (٢٤١/٣٧، ٢٢٤٧٦).

هَذَا حَدِيثٌ صَحِيحٌ الإِسْنَادِ وَلَمْ يُخَرِّجَاهُ.

٧٩٥٩- أَخْبَرَنَا أَبُو عَبْدِ اللهِ بْنُ يَعْقُوبَ الْحَافِظُ، ثَنَا يَحْيَى بْنُ مُحَمَّدِ بْنِ يَحْيَى، ثَنَا سُلَيْمٌ(١)، ثَنَا يَحْيَى - وَهُوَ ابْنُ سَعِيدٍ - عَنْ زُرَيْقِ بْنِ أَبِي سُلَيْمٍ(٢)، عَنْ عَامِرٍ، عَنْ عَبْدِ اللهِ بْنِ مُطِيعٍ بْنِ الأَسْوَدِ، عَنْ أَبِيهِ قَالَ: سَمِعْتُ رَسُولَ اللهِ ﷺ يَوْمَ الْفَتْحِ يَقُولُ: «لاَ يُقْتَلُ قُرَشِيٌّ بَعْدَ هَذَا الْيَوْمِ صَبْرًا إِلَى يَوْمِ الْقِيَامَةِ». قَالَ: وَقَدْ بَلَغَنِي أَحَدُ مَنْ قَصَدَ قُرَيْشًا فِي الإِسْلاَمِ عَبْرٌ إِلَيَّ. قَالَ: وَكَانَ اسْمُهُ الْمَاصِ، فَسَمَّاهُ رَسُولُ اللهِ ﷺ سُلَيْمًا(٣).

هَذَا حَدِيثٌ صَحِيحُ الإِسْنَادِ وَلَمْ يُخَرِّجَاهُ(٤).

٧٩٦٠- حَدَّثَنَاهُ عَلِيُّ بْنُ مُحَمَّدٍ الْمِصْرِيُّ، ثَنَا هِشَامُ بْنُ عَلِيٍّ السُّوسِيُّ، ثَنَا مُحَمَّدُ بْنُ هَانِئٍ، ثَنَا عَبْدُ اللهِ بْنُ الْحَارِثِ بْنِ أَبْزَى النَّخَعِيُّ، حَدَّثَتْنِي بُحَيْنَةُ بِنْتُ سُلَيْمٍ(٥)، عَنْ أَبِيهَا، أَنَّهُ شَهِدَ مَعَ رَسُولِ اللهِ ﷺ حُنَيْنًا، فَلَمَّا اسْتَقَلَّ ﷺ قَالَ: غُرَابٌ، قَالَ: اسْتَقَلَ سُلَيْمٌ(٦).

هَذَا حَدِيثٌ صَحِيحُ الإِسْنَادِ وَلَمْ يُخَرِّجَاهُ.

٧٩٦١- أَخْبَرَنِي عَبْدُ الرَّحْمَنِ بْنُ الْحَسَنِ الْقَاضِي، ثَنَا إِبْرَاهِيمُ بْنُ الْحُسَيْنِ، ثَنَا آدَمُ بْنُ أَبِي إِيَاسٍ، ثَنَا شُعْبَةُ،

---

(١) قال: هذا مسدده حافظ من البصرة، والحديث من الإتحاف.

(٢) [إتحاف المهرة/١٣/ ١١٤-١١٨/٢٠].

(٣) بل أخرجه مسلم في الجهاد (١٧٨٠).

(٤) وأخرجه ابن حبان بنحوه مختصرًا (٥٩٣٤)، وحديثها عند البخاري في الأحب العفوه من حديث عبد الله بن الحارث بن أبزى.

(٥) [إتحاف المهرة/١٣/ ١٤٤-١٤٥/٢٠].

وَأَخْبَرَنِي أَبُو عَمْرٍو[1] بِنُ مَطَرٍ الْعَدْلُ: ثنا يَحْيَى بْنُ مُحَمَّدٍ الْبَحْرَانِيُّ: ثنا مُحَمَّدُ بْنُ عَبْدِ اللَّهِ بْنِ أَبِي: ثنا شُعْبَةُ قَالَ: سَمِعْتُ أَبَا يَعْلَى يُحَدِّثُ، عَنْ عَبْدِ اللَّهِ بْنِ أَبِي عُتْبَةَ[2]، أَنَّ عَبْدًا سَعَى إِلَيْهِ عُمَرُ[3]، فَأَمَرَ بِلَالَ بْنَ أَبِي بُرْدَةَ[4] فَسَمَّاهُ عِنْدَ الرُّجْمِ[5].

صحيح الإسناد ولم يُخرِّجاه.

٧٩٤٧- أَخْبَرَنَا مُحَمَّدُ بْنُ يَعْقُوبَ الشَّيْبَانِيُّ: ثنا يَحْيَى بْنُ مُحَمَّدِ بْنِ يَحْيَى: ثنا مُسْلِمُ بْنُ إِبْرَاهِيمَ الْمَقْطُرِيُّ: ثنا بَشَّارُ بْنُ مُوسَى يَعْنِي: عَنْ هِلَالٍ أَسْنَدَهُ إِلَى أَعْرَابِيٍّ، أَنَّ رَجُلًا مِنْ بَنِي تَمِيمٍ يُقَالُ لَهُ: أَصْرَدُ، قَالَ فِي الْمَلَإِ: لَبَّيْكَ اللَّهُمَّ أَنَوًّا يُقَالُ: فَأَتَاهُ بِالْمَلَإِ لَهُ حَبْوَتِي، فَشَرَّدَ بِإِبِلِكَ فَقَالَ: يَا رَسُولَ اللَّهِ، إِنِّي أَشْرَبُكَ هَذَا، فَأَعْجَبَكَ[6] أَنْ تَشْرَبَهُ، وَتَدَعُونِي لَهُ يَا بُرَيْدُ، قَالَ: هَذَا اسْتَمْلَكَ[7]، قَالَ: أَصْرَدُ، قَالَ: أَلَيْسَ أَرْمَدَ؟ قَالَ: بَلَى، قَالَ: اسْمُ هَذَا الْمَلَإِ، قَالَ: فَهُمْ عَاصِمٌ، وَقَيْسُ عَيْلَانَ[8].

صحيح الإسناد ولم يُخرِّجاه.

٧٩٤٨- أَخْبَرَنَا أَبُو بَكْرِ بْنُ فُرَيْشٍ: ثنا الْحَسَنُ بْنُ سُفْيَانَ: ثنا أَبُو الرَّبِيعِ الزَّهْرَانِيُّ: ثنا أَبُو قُتَيْبَةَ سَلْمٌ بْنُ قُتَيْبَةَ: ثنا حَنْظَلُ بْنُ بَشِيرٍ بْنِ أَبِي حَنْظَلَةَ

---

(١) في المستدرك: مصعب، والمثبت من الإصحاف، وهو: محمد بن جعفر بن محمد بن مطر النيسابوري.

(٢) هو: عبيد بن عبد الرحمن بن أبي سروءة بن ماك بن عبد الحجفي الكوفي.

(٣) أخرجه البخاري (٦٧٤٧-٦٧٤٨)، ومسلم (١٦٩١).

(٤) في (ك): «قاصب».

(٥) إسناده ضعيف (١٠/ ٢٠٣).

الأسْلَمِيِّ، حَدَّثَنِي عَمِّي"، عَنْ أَبِي حَنْظَلَةَ ﷺ، أَنَّ النَّبِيَّ ﷺ قَالَ: «مَنْ يَتَشَهَّدُ، ثُمَّ قَامَ، فَقَامَ رَجُلٌ فَقَالَ: اللهُ أَكْبَرُ، اللهُ أَكْبَرُ، فَقَالَ: «اجْلِسْ، ثُمَّ قَامَ آخَرُ فَقَالَ: اللهُ أَكْبَرُ، اللهُ أَكْبَرُ، فَقَالَ: «اجْلِسْ، ثُمَّ قَامَ آخَرُ فَقَالَ: أَلَا تَقُولُ: اللهُ أَكْبَرُ، اللهُ أَكْبَرُ، فَقَالَ: «اجْلِسْ، ثُمَّ قَامَ آخَرُ فَقَالَ

قَالَ: شِهَابٌ. قَالَ: أَظُنُّ هِشَامٌ(١).

هَذَا حَدِيثُ حَجِيجٍ الإِسْنَادِ وَلَمْ يُخَرِّجَاهُ.

وَإِيَّاهُ الرَّجُلُ هِشَامُ بْنُ عَمَّارٍ الأَنْصَارِيُّ.

٧٧٦٦- أَخْبَرَنَا عَبْدُ الرَّحْمَنِ بْنُ حَمْدَانَ الْجَلَّابُ، قَالَ أَبُو حَاتِمٍ الرَّازِيُّ، قَالَ لَمُحَمَّدِ بْنِ أَسْلَمَ(٢)، قَالَا: حَدَّثَنَا الْعَبَّاسُ بْنُ الْمُغِيرَةِ، قَالَ: قَالَ عَمْرُو بْنُ زُرَارَةَ، عَنْ هِشَامِ بْنِ عَمَّارٍ، قَالَ: أَتَيْتُ النَّبِيَّ ﷺ فَقَالَ: مَا اسْتَفْتَاكَ؟ قُلْتُ: شَهِدْتُ. قَالَ: حَقٌّ أَلَمْ هِشَامٌ(٣).

٧٧٦٧- أَخْبَرَنَا أَبُو بَكْرٍ أَحْمَدُ بْنُ سَلْمَانَ الْفَقِيهُ بِبَغْدَادَ، قَالَ: حَدَّثَنَا أَبُو الْعَبَّاسِ الرَّقَّاشِيُّ، قَالَ: أَبِي، قَالَ: حَدَّثَنَا(٤) عَمْرُو، عَنْ عَبْدِ اللهِ بْنِ مُحَمَّدِ بْنِ عَقِيلٍ، عَنْ أَبِيهِ، عَنْ عَلِيٍّ ﷺ، قَالَ: بَيْنَا الأَحْزَابُ يَأْتُونَ بِأَسْهُمِ عَمِّهِ حَمْزَةَ، وَسَمَّى لَنَا حُسَيْنٌ(٥) بَعْضَهَا، فَدَعَا رَسُولُ اللهِ ﷺ بِأَسْهُمِ عَمِّهِ، فَقَالَ: هِيَ قَدْ أُعِيدَتْ إِلَيْكُمْ سَهْمٌ سَهْمٌ، فَدَعَا رَسُولُ اللهِ ﷺ أَعْلَمُ. فَسَمَّاهَا مَا حَسُنَ وَسَمَّتْ(٦).

هَذَا حَدِيثُ صَحِيحُ الإِسْنَادِ وَلَمْ يُخَرِّجَاهُ.

---

(١) إسناده ضعيف (١١/ ١٠٩-٢١٩٣).

(٢) في النسخ: «عمرو»، وسيأتي على الصواب.

(٣) في النسخ: «أراشه خطأ»، والمثبت من الأصل.

(٤) زيد في (م): «الأحزاب».

(٥) إسناده ضعيف (١٣/ ٢٣٣-١٧٢٣).

(٦) في النسخ: «محمد بن أسلم»، فهو الراوي، والمثبت من المتفق والمفترق.

(٧) في (ب): «أحسنت».

(٨) إسناده ضعيف (١١/ ٦٠-٢١٧٦).

(٩) قال الذهبي في التشهير: «قلت: قال أبو عاصم: العلاء منكر الحديث».

٧٩٢٨ - أَخْبَرَنِي أَبُو الْعَبَّاسِ مُحَمَّدُ بْنُ أَحْمَدَ الْمَحْبُوبِيُّ، ثَنَا مُحَمَّدُ بْنُ مَنْصُورٍ، ثَنَا أَبُو نُعَيْمٍ، ثَنَا شَرِيكٌ، عَنْ قَتَادَةَ وَمَنْصُورٍ وَأَبِي حُصَيْنٍ عَنْ عَبْدِ الرَّحْمَنِ، قَالُوا: سَمِعْنَا سَالِمَ بْنَ أَبِي الْجَعْدِ يُحَدِّثُ عَنْ جَابِرِ بْنِ عَبْدِ اللهِ قَالَ: وُلِدَ لِأَنْصَارِيٍّ وَلَدٌ، فَأَرَادُوا أَنْ يُسَمُّوهُ مُحَمَّدًا، فَأَتَوْا رَسُولَ اللهِ ﷺ فَقَالَ: "سَمُّوهُ الْأَنْصَارَ، تَسَمَّوْا بِاسْمِي وَلَا تَكْتَنُوا بِكُنْيَتِي، فَإِنَّمَا بُعِثْتُ قَاسِمًا أُقَسِّمُ بَيْنَكُمْ".

هَذَا حَدِيثٌ صَحِيحٌ عَلَى شَرْطِ الشَّيْخَيْنِ"، وَلَهُ أَلْفَاظٌ فِيهِ عَلَى حَدِيثِ جَرِيرٍ عَنْ مَنْصُورٍ بِغَيْرِ هَذِهِ الْأَلْفَاظِ.

وَقَدْ جَمَعَ بِشْرُ بْنُ عُمَرَ الزَّهْرَانِيُّ وَأَبُو الْوَلِيدِ الطَّيَالِسِيُّ عَنْ شُعْبَةَ بَيْنَ الْإِسْنَادَيْنِ كَمَا جَمَعَ بَيْنَهُمَا النَّضْرُ بْنُ شُمَيْلٍ.

٧٩٢٩ - حَدَّثَنَا أَبُو عَبْدِ اللهِ مُحَمَّدُ بْنُ يَعْقُوبَ، ثَنَا إِبْرَاهِيمُ بْنُ عَبْدِ اللهِ الْهَرَوِيُّ، ثَنَا بِشْرُ بْنُ عُمَرَ الزَّهْرَانِيُّ قَالَ، وَحَدَّثَنَا يَحْيَى بْنُ مُحَمَّدِ بْنِ يَحْيَى، ثَنَا أَبُو الْوَلِيدِ، قَالَا: حَدَّثَنَا شُعْبَةُ، عَنْ سُلَيْمَانَ وَمَنْصُورٍ وَمُغِيرَةَ وَقَتَادَةَ، سَمِعُوا سَالِمَ بْنَ أَبِي الْجَعْدِ يُحَدِّثُ، عَنْ جَابِرِ بْنِ عَبْدِ اللهِ ﷺ، عَنِ النَّبِيِّ ﷺ بِنَحْوِهِ.

٧٩٣٠ - حَدَّثَنَا مُحَمَّدُ بْنُ صَالِحٍ بْنِ هَانِئٍ، ثَنَا أَحْمَدُ بْنُ مُحَمَّدِ بْنِ نَصْرٍ،

---

(١) قوله: «فقاله» ساقط من (ظ) وملكه ياض بمقدار أربع كلمات.

(٢) إتحاف المهرة (٣: ٢٦٦-٢٦٧).

(٣) بل أخرجه البخاري (٥٨١٦، ٥٨٤٤) ومسلم (٢١٠٦).

(٤) إتحاف المهرة (٣: ٢٦٦-٢٦٧).

كَانَ أَبُو نُعَيْمٍ وَأَبُو عَامِرٍ، قَالَا: ثَنَا قُطْنٌ بْنُ نُسَيْرٍ، حَدَّثَنِي مُنْذِرٌ الثَّوْرِيُّ، قَالَ: سَمِعْتُ مُحَمَّدَ بْنَ الْحَنَفِيَّةِ يَقُولُ: قُلْتُ لِعَلِيٍّ: يَا رَسُولَ اللهِ، أَرَأَيْتَ إِنْ وُلِدَ لِي بَعْدَكَ وَلَدٌ، أُسَمِّيهِ بِاسْمِكَ، وَأَكْنِيهِ بِكُنْيَتِكَ؟ قَالَ: فَهَبَّ قَالَ عَلِيٌّ: فَهَبَّ: فَكَانَتْ هَذِهِ رُخْصَةً لِي.

هَذَا حَدِيثٌ صَحِيحٌ عَلَى شَرْطِ الشَّيْخَيْنِ وَلَمْ يُخَرِّجَاهُ.

وَلَعَلَّ تَوَقُّفَهُمَا إِنَّمَا هُوَ لِكَوْنِ قُطْنٍ لَمْ يُخَرِّجَا عَنْ غَيْرِ رَاوٍ وَاحِدٍ سِوَى تَلْذِيذِ وَهُمَا فِي هَذَا الْمَوْضِعِ قَدْ تَابَعَا نُوحَ بْنَ أَبِي مَرْيَمَ، وَهُوَ ثِقَةٌ مَأْمُونٌ، بِخِلَافِ قُطْنٍ فَإِنَّهُ لَمْ يَرْوِ عَنْهُ غَيْرُ عَبَّادٍ، وَأَبُو زُرْعَةَ فِيهِ أَشْيَاءُ كَثِيرَةٌ فِي قَوْلِ النَّبِيِّ ﷺ: «لَا عَائِشَةُ، وَ: «يَا عَائِشَةُ، وَ: «مَا لِعَائِشَةَ، وَتَرْتِيبُهُ لِأَحَادِيثِهِ عَلَى أَبْوَابِ.

١٧٩٧١- حَدَّثَنَاهُ أَبُو الْعَبَّاسِ مُحَمَّدُ بْنُ يَعْقُوبَ: ثَنَا بَحْرُ بْنُ نَصْرٍ: ثَنَا بِشْرٌ الْعَوَّابِيُّ: ثَنَا عَبَّادُ بْنُ رَكْبٍ: ثَنَا نُعَيْمُ بْنُ حَمَّادٍ: ثَنَا عَبْدُ اللهِ بْنُ سَالِمٍ وَمُحَمَّدُ بْنُ عَبْدِ الرَّحْمَنِ، عَنْ هِشَامِ بْنِ عُرْوَةَ، عَنْ أَبِيهِ، عَنْ جَدَّتِهِ، عَنْ عَائِشَةَ، قَالَتْ: يَا رَسُولَ اللهِ، مَا أَكْنِيهِ؟ قَالَ: «أَكْنِي بِأَبِي عَبْدِ اللهِ» فَكَانَتْ كُنْيَتُهُ أَبَا عَبْدِ اللهِ.

---

(١) إسناده لعبد الله: (١٤٠٧٠-١٤٠٧١).

(٢) في أحمر له البخاري ومن طريقه مسلم حديث عائشة رضي الله عنها في الإفك (٤/٨) مقرونًا بالأحاديث بين عمرو، وقد ذكره الصنعاني هنا بين الصواب في الدخان إلى الصحيح (٣/٢٧٤ و٢٧٥) وانظر (٣/٢٧٥-٢٧٦).

(٣) في (ز): (أبو عبد الرحمن).

(٤) في (ز): (عبد الرحمن بن عبد الله بن دينار)، والسند من أفراد علي بن الجعد.

(٥) هو: سعيد بن عبد الرحمن بن عبد الله بن دينار، أبو عبد الله المدني.

(٦) إسناده لعبد الله: (١٤٠٧٠-١٤٠٧١).

هَذَا حَدِيثٌ صَحِيحٌ الإِسْنَادِ وَلَمْ يُخَرِّجَاهُ.

٧٩٧٠- أَخْبَرَنَا عَلِيُّ بْنُ حَمْشَاذَ الْعَدْلُ بِهَمَذَانَ، ثنا هِلَالُ بْنُ الْعَلاءِ الرَّقِّيُّ، ثنا أَبِي، ثنا عُبَيْدُ اللهِ بْنُ عُمَرَ(١)، عَنْ عَبْدِ اللهِ بْنِ مُحَمَّدِ بْنِ عَقِيلٍ، عَنْ حَمْزَةَ بْنِ مُحَمَّدِ بْنِ عَلِيٍّ، عَنْ أَبِيهِ، عَنْ جَدِّهِ، عَنْ عَلِيٍّ بْنِ أَبِي طَالِبٍ رضي الله عنه قَالَ: قُلْتُ: يَا رَسُولَ اللهِ، إِنَّكَ تُرْسِلُنِي وَأَنَا حَدِيثُ السِّنِّ، وَلَيْسَ مَعِي عِلْمٌ بِالْقَضَاءِ، فَقَالَ: «إِنَّ اللهَ سَيَهْدِي قَلْبَكَ، وَيُثَبِّتُ لِسَانَكَ». قَالَ: فَمَا زِلْتُ قَاعِدًا فِي الْقَضَاءِ بَيْنَ اثْنَيْنِ حَتَّى السَّاعَةِ، وَمَا أَحْتَاجُ إِلَى قَضَاءٍ بَعْدَ قَضَاءِ رَسُولِ اللهِ صلى الله عليه وسلم.

هَذَا حَدِيثٌ صَحِيحُ الإِسْنَادِ وَلَمْ يُخَرِّجَاهُ.

٧٩٧١- أَخْبَرَنَا أَبُو الْحَسَنِ أَحْمَدُ بْنُ الْحَسَنِ الْقَاضِي بِبَغْدَادَ، ثنا يَحْيَى بْنُ مَعِينٍ، ثنا عَبْدُ الْوَهَّابِ بْنُ عَطَاءٍ، حَدَّثَنَا أَبُو الْمُنْهَالِ عَبْدُ الرَّحْمَنِ بْنُ مُعَاوِيَةَ الْبَزَّازُونِيُّ(٢)، ثنا أَبُو بَكْرَةَ عَنْ أَبِيهِ بَكَّارٍ، عَنْ أَبِيهِ أَبِي بَكْرَةَ، عَنْ أَبِي بَكْرَةَ، عَنِ النَّبِيِّ صلى الله عليه وسلم قَالَ: «لَا يَقْضِي الْقَاضِي بَيْنَ اثْنَيْنِ وَهُوَ غَضْبَانُ».

---

(١) في (ك): «عبد الله بن عمر» مصحف، فهو الراوي.

(٢) كتب في حاشية النسخة: «البزاز» بالزاي.

فُلَانٌ، تَذَاكَرْنَا بِبَكْرَةَ، فَقَالَ: «قُلْتُ أَبُو بَكْرَةَ».

[٢٠٤٠] حَدَّثَنَا حُسَيْنٌ وَإِسْحَاقُ قَالَا: أَنْبَأَنَا عَبْدُ الرَّزَّاقِ.

٧٧٥٧- **أَخْبَرَنِي** مُحَمَّدُ بْنُ عَلِيِّ الشَّيْبَانِيُّ بِالْكُوفَةِ، ثَنَا أَحْمَدُ بْنُ حَازِمٍ الْغِفَارِيُّ، ثَنَا أَبُو نُعَيْمٍ، ثَنَا قَيْسٌ بْنُ الرَّبِيعِ(١)، عَنِ الْمِقْدَامِ بْنِ شُرَيْحٍ، عَنْ أَبِيهِ، قَالَ: سَأَلْتُ عَائِشَةَ قُلْتُ: قَالَ لِي رَسُولُ اللَّهِ ﷺ: «أَلَمْ أَقُلْ أَلَمْ أَقُلْ»؟ قَالَتْ: نَعَمْ.

قُلْتُ: شُرَيْحٌ قَالَ: «قُلْتُ لَمْ شُرَيْحٌ»؟

تَفَرَّدَ بِهِ قَيْسٌ عَنِ الْمِقْدَامِ، وَإِنَّمَا أَخْرَجْنَا هَذَا حَدِيثَ تَفَرَّدَ بِهِ مُحَمَّدُ بْنُ عَبْدِ اللَّهِ الشَّيْبَانِيُّ بِهِ، وَلَيْسَ مِنْ شَرْطِ هَذَا الْكِتَابِ.

٧٧٥٨- **حَدَّثَنَا** عَبْدُ اللَّهِ الْعَبَّاسِيُّ مُحَمَّدُ بْنُ يَعْقُوبَ، ثَنَا الْحَسَنُ بْنُ عَلِيِّ بْنِ عَفَّانَ الْعَامِرِيُّ، ثَنَا أَبُو أُسَامَةَ، عَنْ مُجَالِدٍ، عَنْ عَامِرٍ، عَنْ مَسْرُوقٍ، قَالَتْ عَائِشَةُ: إِنَّ فِي جَهَنَّمَ لَوَادِيًا، قَالَ: اسْمُهُ لَهَبٌ، قَالَتْ: مَسْرُوقٌ(٢)، قَالَ: ابْنُ مَاذَا قُلْتُ: ابْنُ الْأَجْدَعِ، قَالَ: أَنْتَ مَسْرُوقُ بْنُ عَبْدِ الرَّحْمَنِ، حَدَّثَنَا رَسُولُ اللَّهِ ﷺ أَنَّ الْأَجْدَعَ شَيْطَانٌ، قَالَ: وَكَانَ اسْمُهُ فِي الْجَاهِلِيَّةِ مَسْرُوقَ بْنَ عَبْدِ الرَّحْمَنِ(٣).

---

(١) في «ت»: «قيس بن الربيع».

(٢) في «ت»: «قال: اسمه لهب، قالت: مسروق».

(٣) قلت: هذا حديث غريب جدًا، وفيه علل:

الأولى: عنعنة أبي أسامة، وهو حماد بن أسامة الكوفي، وهو ثقة ثبت، إلا أنه مدلس.

الثانية: مجالد بن سعيد الهمداني، وهو ضعيف، وقد تقدم بيان حاله في الحديث (٢٠٤٠).

الثالثة: عامر، وهو الشعبي، لم يسمع من عائشة رضي الله عنها.

الرابعة: مسروق، لم يسمع من عائشة رضي الله عنها.

وقد أخرجه ابن أبي شيبة في «المصنف» (١٢/ ٢٠٦ رقم ١٢٦٣٦) من طريق أبي أسامة، به.

وأخرجه ابن أبي الدنيا في «صفة النار» (رقم ٢٠٠) من طريق مجالد، به.

وأخرجه ابن أبي الدنيا في «صفة النار» (رقم ٢٠١) من طريق الشعبي، به.

وأخرجه ابن أبي الدنيا في «صفة النار» (رقم ٢٠٢) من طريق مسروق، به.

(٤) في «ت»: «عن أبي الضحى».

(٥) في «ت»: «عن أبيه».

(٦) في «ت»: «عن أبي الضحى».

(٧) في «ت»: «عن أبيه».

(٨) في «ت»: «عن أبي الضحى».

(٩) في «ت»: «عن أبيه».

٧٧٨٧- ﴿ مُحَمَّدٌ أَحْمَدُ بْنُ يَعْقُوبَ الثَّقَفِيُّ، ثنا أَحْمَدُ بْنُ يَحْيَى بْنِ إِسْحَاقَ الْحَنْظَلِيُّ، ثنا عِيسَى بْنُ يُونُسَ الطَّبَّاعُ(١)، ثنا يَحْيَى بْنُ أَبِي بُكَيْرٍ، ثنا عَبْدِيُّ بْنُ الْفُضَيْلِ، عَنْ إِسْحَاقَ بْنِ سُوَيْدٍ، عَنْ يَحْيَى بْنِ يَعْمَرَ، عَنِ ابْنِ عُمَرَ ﷺ، أَنَّ رَجُلًا قَالَ: يَا رَسُولَ اللهِ، قَالَ: فَذَكَرَهُ(٢)». هَذَا حَدِيثٌ صَحِيحٌ(٣) وَلَمْ يُخَرِّجَاهُ.

٧٧٨٨- أَخْبَرَنِي أَبُو نَصْرٍ أَحْمَدُ بْنُ سَهْلٍ الْفَقِيهُ بِبُخَارَى، ثنا صَالِحُ بْنُ مُحَمَّدٍ الْحَافِظُ، ثنا شَيْبَانُ، ثنا سُلَيْمَانُ بْنُ الْمُغِيرَةِ، ثنا ثَابِتٌ الْبُنَانِيُّ، عَنْ شُعَيْبِ بْنِ مُحَمَّدِ بْنِ عَبْدِ اللهِ بْنِ عَمْرِو، عَنْ عَبْدِ اللهِ بْنِ عَمْرٍو ﷺ، قَالَ: كَانَ رَسُولُ اللهِ ﷺ يَكْرَهُ أَنْ يَسْمَعَ عَيْبَهُ، وَلَكِنْ يَسْمَعُ وَيُسَدِّدُ(٤)».

٧٧٨٩- ﴿ أَخْبَرَنِي أَبُو نَصْرٍ، ثنا صَالِحٌ، ثنا عَلِيُّ بْنُ الْحُسَيْنِ الدَّرْهَمِيُّ، حَدَّثَنَا أَبُوثَوْرٍ عَنْ أَبِيهِ، ثنا سُلَيْمَانُ بْنُ الْمُغِيرَةِ، عَنْ ثَابِتٍ، عَنْ عَمْرِو بْنِ شُعَيْبٍ، عَنْ أَبِيهِ، عَنْ عَبْدِ اللهِ بْنِ عَمْرٍو ﷺ، عَنْ رَسُولِ اللهِ ﷺ نَحْوَهُ». حَدِيثُ سُلَيْمَانَ بْنِ الْمُغِيرَةِ صَحِيحٌ عَلَى شَرْطِ مُسْلِمٍ وَلَمْ يُخَرِّجَاهُ.

٧٧٩٠- ﴿ أَخْبَرَنِي عَبْدُ اللهِ بْنُ مُحَمَّدِ بْنِ عَبْدِ الرَّحْمَنِ الأَنْصَارِيُّ، ثنا الْحَسَنُ بْنُ عَلِيِّ بْنِ يَحْمَ بْنِ بَرْزِيٍّ، حَدَّثَنِي أَبِي، ثنا سَعِيدُ بْنُ مَسْلَمَةَ بْنِ

---

(١) هو: عيسى بن موسى بن أبي رباح العصفاري، أبو موسى البصري.

(٢) إتحاف الخيرة المهرة (١٠-١٠٥-١١٤٤٦).

(٣) قال الذهبي في التلخيص: «فقلت: عندي تركوه». وقال ابن حجر في الإتحاف: «فقلت: بل عندي من الضعيف سرقوه».

(٤) إتحاف الخيرة المهرة (٨-٢٩٣-١٧٧٠٠).

هِشَامِ بْنِ عُبَيْدِ اللهِ الأَمْوِيُّ، قَالَ إِسْمَاعِيلُ بْنُ أُمَيَّةَ، عَنْ نَافِعٍ، عَنِ ابْنِ عُمَرَ رضي الله عنهما قَالَ: دَخَلَ رَسُولُ اللهِ ﷺ الْكَعْبَةَ، فَأَتَى كُلَّ رُكْنٍ مِنْ بَيْتِهِ وَكَبَّرَ فِي نَوَاحِيهِ(١).

أخرجه البخاري، فقال: «فَمَكَثَ لَيْسَ يُكَبِّرُ يُكَبِّرُ الْقِبْلَةَ»(٢).

حَدِيثٌ صَحِيحٌ الإِسْنَادِ، وَلَمْ يُخَرِّجَاهُ.

٧٩٨٠ - **حدثنا** يَحْيَى بْنُ مَنْصُورٍ الْقَاضِي، ثنا أَبُو عُمَرَ أَحْمَدُ بْنُ الْمُبَارَكِ الْمُسْتَمْلِيُّ، ثنا إِسْحَاقُ بْنُ إِبْرَاهِيمَ، ثنا سَلَّمُ بْنُ قُتَيْبَةَ، ثنا وَكِيعٌ، عَنْ سُفْيَانَ، عَنْ أَبِي إِسْحَاقَ، عَنْ نَافِعِ بْنِ عُمَرَ رضي الله عنهما قَالَ: لَمْ يَدْخُلِ النَّبِيُّ ﷺ الْكَعْبَةَ، بَلْ دَخَلَهَا بَعْضُ أَزْوَاجِهِ.

حَدِيثٌ صَحِيحُ الإِسْنَادِ، وَلَمْ يُخَرِّجَاهُ.

٧٩٨١ - **أخبرنا** الْحَسَنُ بْنُ يَعْقُوبَ الْعَدْلُ، ثنا الشَّرِيُّ بْنُ خُزَيْمَةَ، ثنا مُطَهَّرُ بْنُ الْهَيْثَمِ، ثنا مُحَمَّدُ بْنُ ثَابِتٍ الْبُنَانِيُّ، عَنْ أَبِيهِ، عَنْ أَنَسِ بْنِ مَالِكٍ

---

(١) إسناده ضعيف: أخرجه البخاري (٤٠٢-١٢٠٢).

(٢) بل الذي في التلخيص: «فكبر» سبعة صفحه.

(٣) كذا في النسخ والتلخيص: «فوت» بالواو، والإضافات، والصواب: «فاوت» من أي صالح؛ وهو الظبي، لا يرعى إلا بناحية الحديث، أحمد له: أي أبعد، وقال البخاري: لا يتابع عليه، وقال أبو حاتم: هو منكر جدًا، وحديثه منكر، وقال عنه ذلك أبو زرعة، والنسائي، وقال عنه ابن عدي: وقال ابن حبان: البرري الصواريخ من الثقات لكن قلبت أسانيد لقوم، ولعله اشتبه على الضعفاء بأبيه، أو بغيره من الأصباغ، فقلبه، أخرجه الإسناد وقال أعلم.

(٤) إسناده ضعيف جدًا (٤-١٢٠٢-٤٥٨).

(٥) قال الشعبي في التلخيص: «قلت: وذوب أبي صالح قال ابن حبان: يروي الموضوعات، وقال ابن حجر في الإصابة: «قلت: ذوب لبنه: ابن حبان.

﴿ أَنَّ النَّبِيَّ ﷺ نَهَى أَنْ يَمْشِيَ الرَّجُلُ بَيْنَ الْعَنَزَيْنِ: يَعْنُوهُمَا»

صحيح الإسناد(١) ولم يخرجاه(٢)

٧٩٨٣- ﴿ حَدَّثَنَا أَبُو بَكْرٍ مُحَمَّدُ بْنُ عَبْدِ اللهِ بْنِ عَتَّابٍ الْعَبْدِيُّ، ثنا أَبُو عَلَاثَةَ عَبْدُ الْمَلِكِ بْنُ مُحَمَّدٍ، ثنا سَعِيدُ بْنُ عَامِرٍ، ثنا سُلَيْمُ بْنُ عَرْوَةَ، قَالَ: انْطَلَقْتُ بِفَتَاةٍ مِنْهُمْ إِلَى أَبِي، وَبَعْضُ عِلْمَتِهَا فَاعْتَلَّتْ عِلَّةً، قَالَ: مَا أَحْسَنَ هَذَا، ثُمَّ تَكَلَّمَ بِكَلَامٍ فَغَضِبَ عَلَيْهِ أَبِي فَقَالَ: أَمَا سَمِعْتَ رَسُولَ اللهِ ﷺ قَالَ: «لَقَدْ أَفْصَحَ الضَّاحِكُ بِنَفْسِهِ غَيْرَ فَحْلٍ، إِنْ لَمْ يُمْشِطْ بِنَ عِطْوِهِ - أَوْ قَالَ: إِنْ لَمْ يُحْسِنْ بِنَ عِطْوِهِ- أَصَابَتْكَ بِنَ وَجِيعًا»

هَذَا حَدِيثٌ صَحِيحُ الْإِسْنَادِ وَلَمْ يُخَرِّجَاهُ(٣)

٧٩٨٣- ﴿ حَدَّثَنَا عَمْرُو بْنُ مُحَمَّدِ بْنِ لُحَيِّ الْعَنْقَزِيُّ، ثنا يَحْيَى بْنُ أَيُّوبَ

---

(١) كذا في النسخ والملخص ونسخة من الملخص الاستدراك لابن الملقن، والصواب: حسار الرحلان، وفيه برد به الحديث تشبيها له بحسر الرحلان، والعنقاء الدابة في غرب الحديث (٣/ ٣١٨،٣١٩)، وفي الإتحاف ونسخة أخرى من الملخص الاستدراك والجامع الصغير للسيوطي: «الحسرى».

(٢) إتحاف المهرة (١٣/ ٤٧٧-٤٧٨).

(٣) قال الذهبي في الملخص: «قلت: محمد ضعفه الدارقطني»، كذا، ومعظم من القيام من الصحاح متروك.

في (ق) زيادة: «عمرو»، وهي (ق5): «عمرو»، والمثبت من الملخص والإتحاف، فهو: أبو لحي بن عمرو بن عمير الضبعي، أو أبو لحي العنقزي، حدث فداء بن دعامة، وعنه يقال عمد أبو داود.

(٥) في (ق): «فقال».

(٦) إتحاف المهرة (١٣/ ٤٧٨-٤٧٩).

الْمَلَأُ بِبَعْضٍ، قَالَ سَعِيدٌ: مِنْ أَبِي مَرْيَمَ، قَالَ يَحْيَى بْنُ أَيُّوبَ: حَدَّثَنِي حُمَيْدٌ الطَّوِيلُ، قَالَ: سَمِعْتُ أَنَسَ بْنَ مَالِكٍ ﷺ يَقُولُ: قَالَ رَسُولُ اللهِ ﷺ: إِذَا مَشَى كَأَنَّهُ يَتَوَكَّأُ. قَالَ ابْنُ أَبِي مَرْيَمَ: وَحَدَّثَنَا يَحْيَى بْنُ أَيُّوبَ، حَدَّثَنِي حُمَيْدٌ الطَّوِيلُ، قَالَ: سَمِعْتُ أَنَسَ بْنَ مَالِكٍ ﷺ يَقُولُ: قَالَ رَسُولُ اللهِ ﷺ: إِذَا مَشَى كَأَنَّهُ يَتَوَكَّأُ. قَالَ ابْنُ أَبِي مَرْيَمَ: وَأَخْبَرَنَا عَمْرُو عَنِ ابْنِ أَبِي بِالْحَدِيثِ، فَقَالَ: كَأَنَّهُ يَتَقَلَّأُ.

هَذَا حَدِيثٌ صَحِيحٌ عَلَى شَرْطِ الشَّيْخَيْنِ وَلَمْ يُخَرِّجَاهُ.

٧٩٨٤- **صَوَابٌ** بَكْرُ بْنُ مُحَمَّدٍ الصَّيْرَفِيُّ بِمَرْوَ، ثَنَا أَبُو قِلَابَةَ، ثَنَا قُرَيْشُ بْنُ أَنَسٍ، ثَنَا أَنَسُ بْنُ الْحَسَنِ، عَنْ سُرَيَّةَ، عَنِ النَّبِيِّ ﷺ، قَالَ: «إِنَّهُ نَهَى أَنْ يَبُدَّ شَعْرَ بَيْنَ أُمْشَاطٍ»(١).

هَذَا حَدِيثٌ صَحِيحُ الْإِسْنَادِ وَلَمْ يُخَرِّجَاهُ.

٧٩٨٥- **صَوَابٌ** عَلِيُّ بْنُ حَمْشَادَ بْنِ عُقْبَةَ الشَّيْبَانِيُّ، حَدَّثَنَا مُحَمَّدُ بْنُ إِسْحَاقَ الثَّقَفِيُّ، ثَنَا قُتَيْبَةُ بْنُ سَعِيدٍ، ثَنَا حَاتِمُ بْنُ إِسْمَاعِيلَ، عَنِ الْأَسْوَدِ بْنِ شَيْبَانَ، عَنْ أَبِي الْخَيْرِ(٢)، عَنْ جَابِرِ بْنِ عَبْدِ اللهِ، قَالَ: قَالَ رَسُولُ اللهِ ﷺ: إِذَا خَرَجَ مِنْ

---

(١) إسناده ضعيف / ن (٦) ٦٦٧-٦٨٠.

(٢) إسناده ضعيف / ت (٥) ١١١٤-١١٥٤، وقد التقى: والسند: الحجة، أي: من أن يطعن النسر بمنقاره، ثم يمص الدم بعد الحديدة بعد، وهذا شبه بالسم من تعاطي الفيد. سلوك: ثابت العربي (٢٠٠٨).

(٣) إسناده ضعيف / ابن عقيل: وهو ابن أبي طالب، وابن عقيل: هو ابن أبي سليمان، والبنت: من الشخوص والأجساد، وهو: نبيز بن عبد الله الحبشي، أبو ضرار الكوفي، وقد تقدم في الحديث (٣٨٤٢).

بِيَدِهِ مِنْهَا قُدَّامَهُ، وَتَرَكَنَا خَلْفَهُ لِمَلَاحِيْهِ.

٧٩٨٦- **حكم الإسناد** أَبُو عَبْدِ اللهِ مُحَمَّدُ بْنُ يَعْقُوبَ: ثَنَا يَحْيَى بْنُ مُحَمَّدِ بْنِ يَحْيَى: ثَنَا مُسَدَّدٌ: ثَنَا حَمَّادُ بْنُ الْحَارِثِ، ثَنَا مُحَمَّدٌ، هُوَ الْأَسْوَدُ بْنُ قَيْسٍ، عَنْ شُيُخِ الْعَزِيْزِ(١)، عَنْ جَابِرِ بْنِ عَبْدِ اللهِ رضي الله عنهما، قَالَ: قَالَ رَسُوْلُ اللهِ ﷺ: لَمَشْوَايَ بَيْنَ يَدَيْ وَلَا لِخَلْفِي، أَوَّلُ هَذَا مَشْوَايَ لِمَلَاحِيْهِ. قَالَ جَابِرٌ: جِئْتُ أَنْسَى إِلَى النَّبِيِّ ﷺ بِأَكْلٍ شَرِيْرٍ(٢).

هَذَا حَدِيْثٌ صَحِيْحُ الْإِسْنَادِ وَلَمْ يُخْرِجَاهُ.

٧٩٨٧- **حكم الإسناد** أَبُو عَبْدِ اللهِ الشَّيْبَانِيُّ: ثَنَا يَحْيَى بْنُ مُحَمَّدِ بْنِ الْعَنْبَسِ: ثَنَا مُسَدَّدٌ: ثَنَا حَمَّادُ بْنُ الْحَارِثِ، ثَنَا مُحَمَّدٌ، هُوَ الْأَسْوَدُ بْنُ قَيْسٍ، عَنْ أَبِي مِجْلَزٍ(٣) قَالَ: رَأَى حُذَيْفَةُ ﷺ رَجُلًا قَاعِدًا وَسْطَ حَلْقَةٍ، فَقَالَ: لَعَنَ رَسُوْلُ اللهِ ﷺ مَنْ قَعَدَ وَسْطَ حَلْقَةٍ(٤).

هَذَا حَدِيْثٌ صَحِيْحٌ عَلَى شَرْطِ الشَّيْخَيْنِ وَلَمْ يُخْرِجَاهُ.

٧٩٨٨- **حكم الإسناد** أَبُو عَبْدِ اللهِ مُحَمَّدُ بْنُ يَعْقُوبَ: ثَنَا يَحْيَى بْنُ مُحَمَّدِ بْنِ يَحْيَى: ثَنَا مُسَدَّدٌ: ثَنَا إِسْمَاعِيلُ ابْنُ عُلَيَّةَ، عَنْ دَاوُدَ بْنِ أَبِي هِنْدٍ، عَنِ الشَّعْبِيِّ، أَنَّ عُبَيْدَةَ بْنَ الصَّمَّاتِ، قَالَ: هِيَا نَرْتَكُ فِي بَنِي سَلَمَةَ! **فَإِنَّكَ تَدْرِيْنَا**

---

(١) إسناده ضعيف / ٢٨٦٣ - ٢٧٩٨٥.

(٢) في (ك): «الأسود بن قيس عن أبيه» وهو خطأ.

(٣) إسناده ضعيف / ٢٨٦٣ - ٢٧٩٨٥.

(٤) هو: لاحق بن حميد البصري الأعور، قال شعبة: لم يدرك حذيفة.

(٥) إسناده ضعيف / ٢١٢ - ٤٢٣٦.

بِالْأَقْتِلَةِ»[1]. قال: فهو رجلٌ هو ﷺ وليس بنا رَجُلٌ إلا وله استنان أو لاثنان. قال: فكان يأتي الرَّجُلَ فيقولون: مَه مَه، إنه لا يَفْعَلُ مِن هذا. قتادة: «وَلَا تَنَابَزُوا بِالْأَلْقَابِ»[2].

صحيح الإسناد، ولم يخرجاه.

٧٩٨٩ - **صحَّ** أن الناس تحدَّثوا بمَوْت، قال: فكان رجلٌ من أصحاب النَّبي ﷺ يُقال له: أبو عبد الله، أو أبو سعيد الخُدْرِيُّ ﷺ قال: تخرج إليَّ رسولُ الله ﷺ في مَرَضِه الذي مات فيه ونحن مُعَسْكِرُ الزُّبير. قال: فأتيتُه حتى ضربتُ البيتَ. قال: فقال: «إني سألتُ اللهَ أمرًا، فأعطاني، وسألتُ حتى ضربتُ البيتَ. قال: فقال: «إني سألتُ اللهَ لأمتي العافيةَ، فأعطاني، وسألتُ اللهَ أن لا يُهلِكَ أمتي بالغَرَقِ، فأعطاني، وسألتُ اللهَ أن لا يُهلِكَ أمتي بالاستئصالِ

٧٩٩٠ - **حَدَّثَنَا** أَبُو الْعَبَّاسِ السَّرَّاجُ، ثنا مُحَمَّدُ بْنُ مُوسَى بْنِ حَاتِمٍ الْبَاهِلِيُّ، ثنا عَبْدُ اللَّهِ بْنُ الْحَسَنِ بْنِ شَبِيبٍ، ثنا الْحُسَيْنُ بْنُ وَاقِدٍ، حَدَّثَنِي عَبْدُ اللَّهِ بْنُ بُرَيْدَةَ، قَالَ: سَمِعْتُ أَبِي بُرَيْدَةَ[1] يَقُولُ: قُمْتُ فِي الْمَسْجِدِ وَأَبُو مُوسَى الأَشْعَرِيُّ يَقْرَأُ عَلَى رَسُولِ اللَّهِ ﷺ فَقَالَ: «مَنْ هَذَا؟» فَقُلْتُ: أَنَا بُرَيْدَةُ، جِئْتُ لِكَ الْهِدَاءَ يَا نَبِيَّ اللَّهِ، قَالَ: «لَقَدْ أُعْطِيَ هَذَا مِنْ مَزَامِيرِ آلِ دَاوُدَ»[2].

هَذَا حَدِيثٌ صَحِيحٌ عَلَى شَرْطِ الشَّيْخَيْنِ، وَلَمْ يُخَرِّجَاهُ بِهَذِهِ السِّيَاقَةِ[3].

وَبِهِ ذَلِكَ:

٧٩٩١ - **حَدَّثَنَا** أَبُو عَبْدِ اللَّهِ الصَّفَّارُ، ثنا أَحْمَدُ بْنُ يُوسُفَ السُّلَمِيُّ، ثنا مُحَمَّدُ بْنُ عُبَيْدٍ الطَّنَافِسِيُّ، ثنا الْحُسَيْنُ بْنُ وَاقِدٍ بِهِ إِسْنَادِهِ، غَيْرَ هِلَالِ بْنِ خَبَّابٍ، عَنْ عِكْرِمَةَ، عَنْ عَبْدِ اللَّهِ بْنِ عُمَرَ، فَقَالَ: قَالَ: لَمَّرَّ رَسُولُ اللَّهِ ﷺ بِأَبِي مُوسَى وَهُوَ يَقْرَأُ، فَوَقَفَ يَسْتَمِعُ لِقِرَاءَتِهِ، فَقَالَ: «لَقَدْ أُوتِيَ هَذَا مِزْمَارًا مِنْ مَزَامِيرِ آلِ دَاوُدَ»، فَلَمَّا دَنَا مِنْهُ قَالَ: «مَنْ هَذَا؟» قَالَ: أَنَا عَبْدُ اللَّهِ، قَالَ: «بَلْ أَنْتَ أَبُو عَبْدِ اللَّهِ، جَعَلَنِي اللَّهُ فِدَاءَكَ»[4].

[1] في الأصل: «أبي بريدة».

[2] (تحفة المهرة [٢٠٩٧]: ٥١٤-٢٢٩٦)

[3] قال عمر في «سؤالاته»: «سألت» يعني: أبا الحسن الدارقطني عن علي بن الجعد، عن شعبة، عن سماك، عن علقمة بن وائل، عن أبيه، عن عبد الجبار بن وائل، عن علقمة بن وائل، عن أبيه (٢/ ١٩٢) من حديث طارق بن سويد عن عبد الله بن بريدة، وعن ابن بريدة، عن أبيه.

[4] (تحفة المهرة [٥٤٩٩]: ٢٠١-١٠٠) وسيأتي في الفتن [٨٤٨٥] من حديث =

هَذَا حَدِيثٌ صَحِيحُ الإِسْنَادِ وَلَمْ يُخَرِّجَاهُ.

٧٩٩٢- أَخْبَرَنَا أَبُو عَمْرٍو بْنُ حَمْدَانَ: ثنا يَحْيَى بْنُ مَعْمَرٍ: ثنا عَلِيُّ بْنُ عَاصِمٍ: ثنا خَالِدٌ الْحَذَّاءُ، عَنِ الْحَكَمِ بْنِ الأَعْرَجِ(١)، عَنْ عَبْدِ اللهِ بْنِ مُغَفَّلٍ قَالَ: قَالَ: نَهَى رَسُولُ اللهِ عَنِ الْخَذْفِ(٢)، قَالَ: فَخَذَفَ رَجُلٌ جَلَدَهُ، فَقَالَ: أَتَحْذِفُنِي عَنْ رَسُولِ اللهِ وَتَخْذِفُهُ؟ وَلَهُ لا أُكَلِّمُكَ أَبَدًا.

هَذَا لَفْظُ حَدِيثِ خَالِدٍ، وَفِي إِخْرَاجِ حَدِيثِ عَلِيِّ بْنِ عَاصِمٍ عَنْ عَبْدِ اللهِ بْنِ مُغَفَّلٍ فِي النَّهْيِ عَنِ الْخَذْفِ، وَلَمْ يَتَعَرَّضْ بِهَذِهِ الْقِصَّةِ(٣)، وَهُوَ صَحِيحُ الإِسْنَادِ.

وَقَدْ رُوِيَ بِقِلَّةٍ عَنِ ابْنِ عُمَرَ.

٧٩٩٣- **عَبْدَانُ**: ثنا أَبُو الْعَبَّاسِ مُحَمَّدُ بْنُ يَعْقُوبَ: ثنا الرَّبِيعُ بْنُ سُلَيْمَانَ: ثنا عَبْدُ بْنُ عَبْدِ الرَّحْمَنِ(٤): ثنا حَبِيبُ بْنُ سُلَيْمٍ(٥)، عَنْ عُمَرَ بْنِ سُلَيْمٍ(٦) قَالَ:

= عبد الله بن موسى بن بونس، وما بين القوسين ساقط من «ف».

وأخرجه ابن ماجه (٣٠٢٧)، وابن أبي الدنيا في الصمت (٢٧٦)، وسيأتي (٨٨٨٣) من حديث عمارة بن عمير عن عمر بن حمزة، عن عبد الله بن عمرو بنحوه.

(١) في «ف»: الحكم بن عبد الله بن إسحاق الأعرج البصري.

(٢) الخذف: الرمي بالحصى المدور بأطراف الأصابع، والخذف بالحجر الرمي بالسبابة والإبهام. [تاج العروس ٢٠/٢٦٨-٢٦٩، ١٣/٣٨٣].

(٣) أخرجه ابن حبان في «صحيحه» (٥٨٨٧) من طريق عبد الله بن مغفل بهذه القصة، ومن حديث عبد الله بن مغفل رواه البخاري (٦١٨٧) و(٦٢٠٤)، ومسلم (٧١/١٩٥٤).

(٤) هذا سقط من عند ابن حبان، والصواب إثباته في الموضع الذي ذكرناه هناك.

(٥) في «ف»: حبيب بن سليم، وهو خطأ، وهو أبو عبد الرحمن، ويقال: أبو عبد الله، عبد الرحمن الدارستي، قال في معرفة الصحابة لأبي نعيم (١٤٥٠/٣): وهو من رجال الشهابة.

(٦) يغلب على الظن أنها: أبو عمر بن أبي طريف البكري، الذي قيل اسمه: مسلم، وقيل: =

خَلْفَ رَجُلٍ عِنْدَ ابْنِ عُمَرَ عِنْدَهُ، فَقَالَ: لَا تَحْلِفْ فَإِنِّي سَمِعْتُ رَسُولَ اللهِ ﷺ يَنْهَى عَنِ الْحَلِفِ، ثُمَّ رَأَتْ ابْنَ عُمَرَ عِنْدَهُ ذَلِكَ يَحْلِفُ، فَقَالَ: أَتَأْتِكَ أَنَّ النَّبِيَّ ﷺ يَنْهَى عَنِ الْحَلِفِ، ثُمَّ تَحْلِفُ؟ وَاللهِ لَا أُكَلِّمُكَ كَلِمَةً، أَبَدًا.

٧٩٩٤- صحيح: حدثنا أَبُو الْحَسَنِ مُحَمَّدُ بْنُ أَحْمَدَ بْنِ بَالَوَيْهِ، نَا عَبْدُ اللهِ بْنُ بَكْرٍ السَّهْمِيُّ، نَا أَبُو عِيسَى خَالِدُ بْنُ إِلْيَاسَ شَيْخٌ لَنَا، شَيْخٌ، عَنْ يَمَانٍ بْنِ عَرْعَرَةَ، عَنْ أَبِي صَالِحٍ السَّمَّانِ، عَنْ أَبِي هُرَيْرَةَ، قَالَ: قَالَ رَسُولُ اللهِ ﷺ: «إِيَّاكُمْ وَالْحَلِفَ»، قَالَ: قُلْتُ: يَا رَسُولَ اللهِ، أَرَأَيْتَ قَوْلًا هُوَ تَبَارَكَ وَتَعَالَىٰ: وَإِنَّكَ لَمِنْ دَابَّتِكُمُ الْمَكْرَ، مَا هُوَ؟ قَالَ: الْمَكْرُ الَّذِي قَالَ: يَأْتِونَهُ؟ قَالَ: «قَالُوا: يَشْعُرُونَ بِأَهْلِ الطَّرِيقِ وَيَخْدَعُونَهُمْ».

هَذَا حَدِيثٌ صَحِيحُ الْإِسْنَادِ، وَلَمْ يُخَرِّجَاهُ.

= عصبور عن مسلم، وقال: معاوية بن مسلم، وهو وهم، وعن ابن عمر، وهو من رجال الجهابذ.

(١) من قوله: «قال رأى أن عمر» إلى هنا، ساقط من (ت).

(٢) قوله: «فلبثنا» في نور حديث (د).

(٣) زيادة: «عبد الله» في نور حديث (د).

(٤) في (ق) و(ك): «وأما» بدل «ثم»، وهو خطأ، والمثبت من (ت) و(ف) و(ن).

الإتحاف: أبو الحسن محمد بن أحمد بن بالويه، عن عبد الله بن بكر السهمي، به، وهو ظاهر الإتحاف في أنه أبهمه، فأضمحل ما يروى عن عبد الله بن بكر السهمي إلا بواسطة الشيخ عنه. وشيخ المصنف أبو الحسن مجهول حال، والإتحاف لا يحتاج إلى مزيد من عمل.

(٥) في (ق) و(ك): «أبو عيسى» بدل «أبو صالح»، وهو خطأ.

(٦) تحرف الشيخ إلى (ك) و(ن) إلى «عرعرة»، وقد تقدم في الحديث (٧٧٧٠) من حديث أبي أسامة عن أبي بريدة، وبرسمه هناك على نسخة شيخ مسلم!.

(٧) قال ابن حجر في الإتحاف: «هذا إسناد ضعيف، أبو صالح مدلس».

٧٩٨٥- أَخْبَرَنَا أَبُو بَكْرِ مُحَمَّدُ بْنُ عَبْدِ اللهِ الْفَقِيهُ، ثنا مُحَمَّدُ بْنُ سَهْلَةَ السَّمَرْقَنْدِيُّ، ثنا يَزِيدُ بْنُ هَارُونَ، ثنا مُحَمَّدُ بْنُ إِسْحَاقَ، عَنْ مُحَمَّدِ بْنِ إِبْرَاهِيمَ، عَنْ عَطَاءِ بْنِ يَسَارٍ، عَنْ جَابِرِ بْنِ عَبْدِ اللهِ رَضِيَ اللهُ عَنْهُمَا قَالَ: قَالَ رَسُولُ اللهِ ﷺ: «إِذَا سَمِعْتُمْ لِبَاسَ الْكِلَابِ، أَوْ نُبَاحَ الْكِلَابِ مِنَ اللَّيْلِ فَتَعَوَّذُوا بِاللهِ مِنَ الشَّيْطَانِ الرَّجِيمِ؛ فَإِنَّهَا تَرَى مَا لَا تَرَوْنَ، وَأَطْفِئُوا الْمَصَابِيحَ إِذَا هَدَأَتْ، فَإِنَّ اللهَ تَعَالَى يَبْعَثُ فِي لَيْلِهِ مَا يَشَاءُ أَجِيفُ وَذُرُّوا حُسُّكَ اللهِ عَلَيْهِ، وَأَوْكُوا الْأَسْقِيَةَ، وَخَمِّرُوا الْجِرَارَ، وَأَجِيفُوا الْأَبْوَابَ»[1].

هَذَا حَدِيثٌ صَحِيحٌ عَلَى شَرْطِ مُسْلِمٍ وَلَمْ يُخَرِّجَاهُ بِهَذِهِ السِّيَاقَةِ.

٧٩٨٦- أَخْبَرَنِي أَبُو عَمْرٍو مُحَمَّدُ بْنُ أَحْمَدَ الْقَاضِي[2] عَلَى الْمِنْبَرِ، ثنا عَبْدُ الْعَزِيزِ، ثنا حَمَّادٌ، ثنا مُحَمَّدُ بْنُ عَمْرٍو، عَنْ جَابِرٍ، عَنِ النَّبِيِّ ﷺ قَالَ: «خَمِّرُوا صِحَافَكُمْ حَتَّى[3] تُلْقِمُوا فُوقَهَا[4] الْعِيدَانَ، فَإِنَّهَا سَاعَةٌ تَخْرُجُ فِيهَا الشَّيَاطِينُ»[5].

هَذَا حَدِيثٌ صَحِيحٌ عَلَى شَرْطِ مُسْلِمٍ وَلَمْ يُخَرِّجَاهُ

---

(١) في (ك): «الكلب».

(٢) في (ك): «أبو بكر الفقيه ثنا محمد بن سهلة».

(٣) إسناده ضعيف. انظر (٧٢٧٤-٧٢٧٥)، وقد تقدم في الحج حديث صحيح (١٦٤٥).

(٤) في (ز): «إلى» وفوقها: «إلى» وفي (ك): «حتى».

(٥) في (ز): «فوقها» وفوقها: «إلى» وفي (ك): «فوقه».

(٦) ضعيف. الأوله شواهد، وقوله: «فإنها ساعة خبث» ورد مرفوعا بإسناد ضعيف أخرجه الطبراني في «الأوسط» (٢٠٤٤)، وفي «الدعاء» (١٢٥٠)، وقد تقدم في الحج حديث صحيح (١٦٤٥).

(٧) إسناده: ضعيف. انظر (٧٢٧٤-٧٢٧٥)، وقد تقدم في الحج حديث صحيح (١٦٤٥).

٧٩٩٧- أَخْبَرَنِي أَبُو الْحُسَيْنِ مُحَمَّدُ بْنُ أَحْمَدَ الْقَصْرِيُّ، ثنا أَبُو طَاهِرٍ، ثنا أَبُو عَاصِمٍ، عَنْ مُحَمَّدِ بْنِ عَجْلَانَ، عَنِ الْقَعْقَاعِ بْنِ حَكِيمٍ، عَنْ جَابِرٍ بْنِ عَبْدِ اللهِ ﷺ قَالَ: قَالَ رَسُولُ اللهِ ﷺ: «إِيَّاكَ وَالسَّبْعَ بِمَنْ قَالَ: لَا إِلَهَ إِلَّا اللهُ، فَإِنَّكُمْ لَا تُدْرُونَ مَا يَلْقَى اللهُ عَزَّ وَجَلَّ مِنْهُمْ»[1].

هَذَا حَدِيثٌ صَحِيحٌ عَلَى شَرْطِ مُسْلِمٍ وَلَمْ يُخَرِّجَاهُ.

٧٩٩٨- أَخْبَرَنَا عَبْدُ اللهِ بْنُ إِسْحَاقَ الْخَرَاعِيُّ بِمَكَّةَ حَرَسَهَا اللهُ، ثنا أَبُو يَحْيَى أَبُو مُسْرَّةَ[2]، ثنا نَافِعُ بْنُ يَزِيدَ[3]، حَدَّثَنِي ابْنُ الْهَادِ، أَنَّ عَبْدَ اللهِ بْنَ عَبْدِ اللهِ بْنِ قُسَيْطٍ[4]، أَنَّهُ سَمِعَ رَسُولَ اللهِ ﷺ يَقُولُ: «لَا تَبِيدُ الدُّنْيَا عَلَى أَحَدٍ إِلَّا فَجْأَةً، فَأَهْلُهُ غَارُّونَ، وَهُمْ كَذَلِكَ إِذْ أَمْرُ رَبِّكَ جَاءَ، لَا يَدْرِي مَا بَدَا فِي الْبَيْتِ لِلرَّاعِي أَطْعَامًا، وَكَانَ آخِرُ أَهْلِ الْبَيْتِ ذَهَابًا، كَانَ يُصْلِحُ، فَإِذَا فَرَغَ لَمْ يَتْمَّ حَتَّى يُطْوَى»

الشرح[5]:

هَذَا حَدِيثٌ صَحِيحٌ عَلَى شَرْطِ الشَّيْخَيْنِ وَلَمْ يُخَرِّجَاهُ[6].

---

(١) إسناده ليس به بأس (٦/ ٢١١-٢١٢، ٣٠٨-٣٠٩).

(٢) في (ك): «مسرة» بدون ضبط، وهو عند ابن أحمد بن زكريا من رجال الحاكم.

(٣) كذا، ونافع هذا ليس من رجال الكتاب، أبو يزيد المدني العطوي، مات ١٦٨، ولا يحتمل أن يروي عنه ابن قسيط الذي مات ١٢٩ بنحو واحد، وقد روى الصحيفة عن نافع ذلك حديث أبي هريرة (١٠٥)، من طريق ابن أبي سمرة عن سعيد بن أبي مريم عن نافع به.

(٤) إسناده ليس به بأس (٦/ ٣٧٨-٣٧٩).

(٥) أصل الموقوف عند ابن أبي الدنيا في «الهواتف» (٥٤) وسنده (٢/ ١٠٧) من حديث الزهري عن سالم عن ابن عمر.

٧٩٩٩ - أَخْبَرَنَا مُحَمَّدُ بْنُ إِسْحَاقَ الصَّغَانِيُّ، ثنا أَحْمَدُ بْنُ مَنْصُورٍ، ثنا رَوْحُ بْنُ عُبَادَةَ، ثنا شُعْبَةُ، عَنْ أَبِي إِسْحَاقَ، عَنْ سَعْدِ بْنِ عُبَيْدَةَ، عَنِ ابْنِ عُمَرَ، عَنِ النَّبِيِّ ﷺ قَالَ: جَاءَتْ قُرَّةُ أَحْسَبُ نُجُمُ الْقِيَامَةِ، فَقَالَتِ الْحَدِيثَةُ إِنَّ شَرَّهُمْ، قَالَ: شَرُّ الْعِبَادِ، «شَرُّهُمْ»(١)، فَجَاءَتْ بَعْدُ فَالْتَقَتْ بِالْكَلِمَةِ، فَقَالَ رَسُولُ اللهِ ﷺ عَلَى الْخَبَرِ(٢): «أَلَيْسَ قَدْ قَاعِدًا عَلَيْهَا، فَأَحْرَقَتْ بِهَا مَوْضِعَ قَدَمَيْهِ فَقَالَ رَسُولُ اللهِ ﷺ: «إِنَّهُ يَسْلَمُ فَأَطْيَلُوا شَرْحَهُمْ، لَوْلَا الشَّيْطَانُ يَدُلُّ عَلَى عَوْرَةِ هَذَا لَفَعَلَهُمْ»(٣).

هَذَا حَدِيثٌ صَحِيحٌ الإِسْنَادِ، وَلَمْ يُخَرِّجَاهُ.

٨٠٠٠ - أَخْبَرَنَا عَبْدُ اللهِ بْنُ إِسْحَاقَ الْخُرَاسَانِيُّ الْعَدْلُ، ثنا أَحْمَدُ بْنُ رَوْحِ بْنِ عُبَادَةَ، ثنا أَبِي، عَنْ أَبِي إِسْحَاقَ، عَنْ سَعْدِ بْنِ عُبَيْدَةَ، عَنِ ابْنِ عُمَرَ، عَنِ النَّبِيِّ ﷺ قَالَ: اللَّهُمَّ أَعِنْهُ عَلَيْهِ بِالدِّينِ، وَالإِيمَانِ، وَالسَّلَامَةِ وَالإِسْلَامِ، رَبِّي وَرَبُّكَ اللهُ»(٤).

---

(١) في جميع النسخ والإتحاف: «أو محمد بن إسحاق الصغاني، ورواية «أو» خطأ، والصواب كما في «المعجم الكبير» لابن عساكر، وهو أحمد بن محمد بن إسحاق بن النعمان الصغاني، أحد البيانيين، كناه الصغاني بأبي أحمد، وكناه ابن عدي بأبي بكر، وهو أحمد بن محمد بن عبد الله بن عمر البيلماني.

(٢) في (ك): «ابن عمر».

(٣) في (ز): «أو رأى» والتصحيح: «فعلها».

(٤) قوله: «في الخبر» ساقط من «المعجم الكبير» والإتحاف، ومن التلخيص.

(٥) في (ك): «ابن عمر» والتصحيح: «ابن سعد».

(٦) في (ك): «ثنا» والتصحيح: «أبانا».

(٧) [٨٠٠٠] [٨٠٠١] [٨٠٠٢] [٨٠٠٣] [٨٠٠٤] [٨٠٠٥] [٨٠٠٦] [٨٠٠٧] [٨٠٠٨] [٨٠٠٩] [٨٠١٠] [٨٠١١] [٨٠١٢] [٨٠١٣] [٨٠١٤] [٨٠١٥] [٨٠١٦] [٨٠١٧] [٨٠١٨] [٨٠١٩] [٨٠٢٠] [٨٠٢١] [٨٠٢٢] [٨٠٢٣] [٨٠٢٤] [٨٠٢٥] [٨٠٢٦] [٨٠٢٧] [٨٠٢٨] [٨٠٢٩] [٨٠٣٠] [٨٠٣١] [٨٠٣٢] [٨٠٣٣] [٨٠٣٤] [٨٠٣٥] [٨٠٣٦] [٨٠٣٧] [٨٠٣٨] [٨٠٣٩]

٨٠٠٠- حَدَّثَنَا أَبُو الْعَبَّاسِ مُحَمَّدُ بْنُ يَعْقُوبَ، ثنا مُحَمَّدُ بْنُ إِسْحَاقَ الصَّغَانِيُّ، ثنا حَجَّاجُ بْنُ مِنْهَالٍ، ثنا مُعْتَمِرُ بْنُ سُلَيْمَانَ، ثنا لَيْثٌ، عَنْ أَبِي نَجِيحٍ الْمَكِّيِّ، قَالَ: أَرْسَلَ إِلَيَّ رَسُولُ اللهِ ﷺ قَالَ: إِذَا اطْمَأَنَّتِ السَّمَاءُ حَسِبْتُ كَوْكَبًا مِنْ كَوْكَبٍ حَتَّى يَصِيبَ الْمَغْفِلَ فَصَلِّ [ثم] ارْمِ، فَإِنَّهُ قَالَ: «إِنَّهُ خَيْبَةُ هَذِهِ بِرَمْيِهِ هَذِهِ»(١).

هَذَا حَدِيثٌ صَحِيحٌ عَلَى شَرْطِ مُسْلِمٍ، وَلَمْ يُخَرِّجَاهُ(٢).

٨٠٠٢- حَدَّثَنَا أَبُو الْعَبَّاسِ مُحَمَّدُ بْنُ يَعْقُوبَ، ثنا بَحْرُ بْنُ نَصْرٍ، ثنا بَكْرُ بْنُ مُضَرَ، حَدَّثَنِي ابْنُ أَبِي شِهَابٍ، عَنْ نَافِعِ بْنِ أَبِي نُعَيْمٍ الْأَزْدِيِّ، أَنَّ أَبَا هُرَيْرَةَ ﷺ قَالَ: أَحْدَثَ النَّاسُ بِيَعٍ يَطْرِيهَا عَلَيْهِمْ عُثْمَانُ، وَعُمَرُ بْنُ الْخَطَّابِ ﷺ حَيٌّ، فَاسْتَشَارَ عَلَيْهِمْ، فَقَالَ عُمَرُ بْنُ الْخَطَّابِ ﷺ: لَمِنْ مَوْلَاهُ: مَا الرِّبْحُ؟ فَلَمْ يُرْجِعْ إِلَيْهِ شَيْئًا، فَقَالَ: لَيْسَ بِأَسٍ بِمَا عَلَيْهِ عُثْمَانُ، فَاسْتَشَارَ رَأْيَهُمْ حَتَّى أَتَوْهُ عَلَيْهِ، فَقَالَ: يَا أَمِيرَ الْمُؤْمِنِينَ، أَحْدَثَ النَّاسُ بِيَعٍ مِنَ الرِّبْحِ، وَإِنِّي سَمِعْتُ رَسُولَ اللهِ ﷺ يَقُولُ: «مَنْ وَلِيَ رَعِيَّةً مِنْ نَعَمٍ فَلْيَأْتِهَا، لَيْلَهَا بِالْمَحَلَّةِ، وَنَهَارَهَا بِالظَّاهِرَةِ، فَلَمْ تُشْرِفْ، وَتَسْلَمْ لَهُ عَشْرَةٌ، وَتَسْلَمْ لَهَا عَشْرَةٌ، وَتَسْلَمْ لَهُمَا بِالْمَنِ شُرَفَاءُ»(٣).

---

(١) في جميع النسخ: «الصمان»، والصواب من الإكمال، وسائر أسانيد القصف.

(٢) إتحاف المهرة (١٤/ ١٤٧-١٤٨).

قال الذهبي في المختصر: «ليث: ما في صدوق»(٣/ ٣٤٥).

(٣) في جميع النسخ: «الشرف»، والمثبت من الإكمال، وهو أحد ألفاظ الحديث.

هو: لثت بن عبد الأعلى الزرقي، الخزرجي، أخرجه البخاري في الأدب المفرد، وأبو داود، والنسائي في الوليد والنكاح، وابن ماجة مختصرًا، وابن حبان، وأبو نعيم عن أبي الزعراء.

(٤) إتحاف المهرة (١٤/ ١٤٣-١٤٤، ١٩٧/١٨).

هَذَا إِسْنَادٌ صَحِيحٌ عَلَى شَرْطِ الشَّيْخَيْنِ وَلَمْ يُخْرِجَاهُ.

٨٠٣٠ - أَخْبَرَنَا إِسْمَاعِيلُ بْنُ مُحَمَّدِ بْنِ الْفَضْلِ، ثنا حُمَيْدٌ، ثنا إِسْمَاعِيلُ بْنُ أَبِي أُوَيْسٍ، ثنا الْمُغِيرَةُ بْنُ عَبْدِ الرَّحْمَنِ، عَنْ نَوْفَلِ بْنِ أَبِي عَقْرَبَ، عَنْ سَلَمَةَ بْنِ الْأَكْوَعِ رَضِيَ اللَّهُ عَنْهُ، أَنَّهُ كَانَ إِذَا اسْتَفْتَحَ التَّوْبَةَ يَقُولُ: «اللَّهُمَّ لَقِّحْنَا لَا عَقِيمًا»[1].

هَذَا إِسْنَادٌ صَحِيحٌ عَلَى شَرْطِ الشَّيْخَيْنِ وَلَمْ يُخْرِجَاهُ.

٨٠٣١ - أَخْبَرَنِي أَبُو بَكْرٍ مُحَمَّدُ بْنُ أَحْمَدَ بْنِ بَالَوَيْهِ، ثنا إِسْحَاقُ بْنُ الْحَسَنِ الْحَرْبِيُّ، ثنا عَفَّانُ، ثنا حَمَّادُ بْنُ سَلَمَةَ، عَنْ عَبْدِ الْمَلِكِ بْنِ عُمَيْرٍ، عَنْ مُوسَى بْنِ طَلْحَةَ، عَنْ عَائِشَةَ رَضِيَ اللَّهُ عَنْهَا، أَنَّ رَسُولَ اللَّهِ ﷺ كَانَ يُكَبِّرُ وَلَدٌ خَدِيجَةَ ﷺ فَيَقُولُ: أَفَدَّا أَفَدَّا أَمْ لَا - وَرُبَّمَا قَالَ حَمَّادٌ: أَعْتَقَا أَمْ لَا - مِنْ جَمْعِهِمْ بَيْنَ جَمَائِرَ قُرَيْشٍ حَمَائِرِ الشَّدَائِدِ، فَلَمَّا جَاءَ الْإِسْلَامُ، فَلَكَ فِي الدَّهْرِ الْأَوَّلِ. قَالَ: فَجَمَعَ وَجْهَهُ لَمَمًا، ثُمَّ قَدَّمَ أَوَّلَ لِوَاءٍ عَلَى أَوَّلِ الرُّمْحِ، وَإِذَا رَأَى خَيْلَهُ انْهَزَمَ وَالْتَوَى عَلَى بَعْضِ أَرْسَغَةِ مِنْ أَعْلَاهُ"[2].

هَذَا حَدِيثٌ صَحِيحٌ عَلَى شَرْطِ مُسْلِمٍ وَلَمْ يُخْرِجَاهُ.

٨٠٣٢ - أَخْبَرَنِي أَبُو بَكْرٍ بْنُ إِسْحَاقَ، ثنا إِسْحَاقُ بْنُ الْحَسَنِ، ثنا عَفَّانُ، ثنا عَبْدُ الْوَاحِدِ بْنُ زِيَادٍ، ثنا أَبُو عَمْرٍو[3]، عَنْ نَافِعٍ، عَنِ ابْنِ عُمَرَ ﷺ قَالَ: قَالَ

---

(١) إسناده ضعيف (٦٥/٨٠٨٨-٨٠٩٨).

(٢) إسناده ضعيف (٦٥/٨٠٣٧-٨٠٤٠).

(٣) كذا رواه الساجي في الكبرى (٣٣٩/٩) من طريق سيار بن حاتم عن عبد الواحد بن أبي عمرو، والصواب أن بين عبد الواحد وأبي عمرو سقط، المحمودي بن أرطاة، كما رواه =

رَسُولُ اللهِ ﷺ إِذَا سَمِعَ الرَّعْدَ وَالصَّوَاعِقَ قَالَ: «اللَّهُمَّ لَا تَقْتُلْنَا بِغَضَبِكَ، وَلَا تُهْلِكْنَا بِعَذَابِكَ، وَعَافِنَا قَبْلَ ذَلِكَ»[1].

هَذَا حَدِيثٌ صَحِيحٌ الإِسْنَادِ[2] وَلَمْ يُخَرِّجَاهُ.

٨٠٠٦- أَخْبَرَنَا مُحَمَّدُ بْنُ عَلِيِّ الشَّاشِيُّ بِمَكَّةَ: ثنا إِسْحَاقُ بْنُ إِبْرَاهِيمَ: ثنا عَبْدُ الرَّزَّاقِ: أنا مَعْمَرٌ، عَنْ أَيُّوبَ، عَنِ ابْنِ سِيرِينَ قَالَ: تَمَتَّعْتُ مَعَ أَبِي قَتَادَةَ فَوَلَدَ طَلْحَةُ بْنُ نَافِعٍ، فَالْتَقَطَ سَبْعِينَ[3] أَلْفَ[4] أَعْطَاهَا، فَقَالَ: لَا تُبْشِرُهُ؛ أَبْشِرُكَ؟[5]، فَإِنَّا كُنَّا نُعَدِّ عَنْ ذَلِكَ[6].

هَذَا حَدِيثٌ صَحِيحٌ عَلَى شَرْطِ الشَّيْخَيْنِ، وَلَمْ يُخَرِّجَاهُ.

٨٠٠٧- حَدَّثَنَا أَبُو عَبْدِ اللهِ مُحَمَّدُ بْنُ عَبْدِ اللهِ الصَّفَّارُ: ثنا الرَّبِيعُ بْنُ سُلَيْمَانَ: ثنا

= أحمد (٢٠٠٧٠) عن هشام بن عبد الملك، والبخاري في الأدب المفرد (رقم ٧٤٢) عن معلى بن أسد، عن عبد الواحد بن زياد، أربعتهم (هشام، وابن المبارك في الزهد (٤٤٦) والبخاري في التاريخ (٣٤/٨) عن قتيبة بن سعيد عن عبد الواحد به، وانظر تحفة الأشراف (٤١١٨٠).

وأبو معشر ليس بموصوف، وقد أخرج له البخاري في التاريخ (٣٤/٨) وابن أبي حاتم في الجرح والتعديل (٢٨٧/٨) من طريق أبي سهل أحمد بن محمد بن عبد الله بن زياد القطان عن إسحاق بن إبراهيم الحنيني عن عطاء به.

[1] إسناده ضعيف (١٠٣٣٣-٩٠٧٤).

قال ابن حجر في الإصابة: «قلت: سقط بين عبد الواحد وأبي هنيد: حجاج بن أرطاة، كذا أخرجه في الأدب المفرد، وأخرجه من طريقه بالتحديث بين الحجاج وبين أبي معشر سالم، وأبو معشر لا يعرف اسمه، وقد ذكره ابن حبان في الثقات، وكذا أخرجه الترمذي والنسائي وابن السني، فيرد قول أبي الوليد أحمد: لا علة عندنا لهذا عبد الواحد بن زياد، انتهى كلامه، معناه».

[2] في (ف): «الإسناد».

[3] في (ف): «سبعين».

[4] إسناده قال: (٤٨٣-٤٨٥).

عَبْدُ اللهِ بْنُ وَهْبٍ، أَخْبَرَنِي أَبُو هَانِئٍ، عَنْ عَمْرِو بْنِ مَالِكٍ الْجَنْبِيِّ، عَنْ فَضَالَةَ بْنِ عُبَيْدٍ، عَنْ عُبَادَةَ بْنِ الصَّامِتِ ﷺ، أَنَّ رَسُولَ اللهِ ﷺ خَرَجَ إِذَا يَوْمِ طَلَعَ رَاحِلَتُهُ وَأَصْحَابُهُ مَعَهُ بَيْنَ يَدَيْهِ، فَقَالَ مُعَاذٌ بْنُ جَبَلٍ: يَا نَبِيَّ اللهِ قَالَتْ(١) لِي أُمِّي أَنْ أَتَقَدَّمَ إِلَيْكَ إِذَا طَلَعَتْ نَاقَتُهُ، قَالَ: فَتَعَمَّمَ، فَأَخَّرَتْ مُعَاذاً إِلَيْهِ، فَسَارَا جَمِيعاً، فَقَالَ مُعَاذٌ: بِأَبِي أَنْتَ يَا رَسُولَ اللهِ، أَسْأَلُ اللهَ أَنْ يَجْعَلَ مِنْ أُمَّتِكَ مَنْ يَؤُمُّكَ، أَرَأَيْتَ إِنْ كَانَ بَيْنَ يَدَيْكَ - يَوْمَ تَرَى شَيْئاً إِنْ كَانَ لَكَ - فَأَيُّ الْأَعْمَالِ تَعْمَلُهَا بَعْدَهُ؟ فَصَمَتَ رَسُولُ اللهِ ﷺ، فَقَالَ: «الْجِهَادُ فِي سَبِيلِ اللهِ»، قَالَ: يَا رَسُولَ اللهِ، إِنَّ اللهَ يَقُولُ: ﴿وَمَا أُوتِيتُم مِّنَ الْعِلْمِ إِلَّا قَلِيلًا﴾ [الإسراء: ٨٥]، فَأَعْلِمْنِي مَا الْجِهَادُ وَالْعِلْمُ مِنْ ذَلِكَ، فَأَعْلِمْنِي وَاقْصُدْ قَالَ: «الْجِهَادُ الصِّيَامُ وَالصَّدَقَةُ»، فَذَكَرَ الْعِلْمَ وَالْجِهَادَ، فَق

هَذَا حَدِيثٌ صَحِيحٌ عَلَى شَرْطِ الشَّيْخَيْنِ وَلَمْ يُخَرِّجَاهُ، وَالْقَرْضُ هُوَ إِخْرَاجُهِ مِنَ الْمَالِ لِلْغَيْرِ لِيَتَّجِرَ فِيهِ، وَالْمَالُ لِغَيْرِهِ إِنَّمَا يَكُونُ مِنْهُ إِذَا يَجْعَلُ اللهُ مَيْتَهُ قَبْلَ غَالِبِهِ، وَإِلَى قَلَّتِ قَلَّ هَذَا أَخْبَارٌ صَحِيحَةٌ فِي إِبَاحَةِ قَوْلِ اللهِ، تَعَالَى اللهُ عَنْ ذَلِكَ.

٨٠٠٨- **حَدَّثَنَا** مُحَمَّدُ بْنُ صَالِحٍ بْنِ هَانِءٍ، ثَنَا الشَّرِيُّ بْنُ عُرْيَفٍ، ثَنَا سُلَيْمَانُ بْنُ دَاوُدَ الْهَاشِمِيُّ، حَدَّثَنَا عَبْدُ الرَّحْمَنِ بْنُ أَبِي الزِّنَادِ عَنْ مُوسَى بْنِ طَلْحَةَ، عَنْ أَبِي الدَّرْدَاءِ، عَنْ جَابِرٍ ﷺ قَالَ: سَمِعْتُ رَسُولَ اللهِ ﷺ يَقُولُ: «لَيْسَتْ الزَّجُلُ الْقَرْضُ مِنَ الْمَالِ وَالْمَرْأَةُ الْمَرْأَةُ فِي ثَوْبِ وَاحِدٍ»[1].

هَذَا حَدِيثٌ صَحِيحٌ عَلَى شَرْطِ مُسْلِمٍ وَلَمْ يُخَرِّجَاهُ.

٨٠٠٩- **أَخْبَرَنَا** أَحْمَدُ بْنُ يُوسُفَ الْقَطَّانِ، ثَنَا مُحَمَّدُ بْنُ عَبْدِ اللهِ الْحَضْرَمِيِّ، ثَنَا أَبِي، ثَنَا أَبُو شِهَابٍ، عَنِ ابْنِ أَبِي لَيْلَى، عَنِ الْحَكَمِ، عَنِ الزُّبَيْرِ، عَنْ جَابِرٍ ﷺ قَالَ: نَهَى رَسُولُ اللهِ ﷺ أَنْ يَبْعَثَ الْمَرْأَةُ الدِّرْهَمَ، وَالرَّجُلُ الدِّرْهَمَ قَالَ: ابْنُ أَبِي لَيْلَى: لَمْ أَرَ فِيهِ غَيْرَهُ»[2].

مُحَمَّدُ بْنُ عَبْدِ الرَّحْمَنِ بْنِ أَبِي لَيْلَى: مِنْ أَجَلِّ بُيُوتِ الْمَدِينَةِ مِنَ الْأَنْصَارِ، وَمُحَمَّدٌ وَلِيَ بِالْكُوفَةِ، إِذَا رَأَى فِيهِ التَّغْيِيرَ عَنْهُ فَتَوَلَّ.

٨٠١٠- **وَقَدْ حَدَّثَنَا** أَبُو الْعَبَّاسِ مُحَمَّدُ بْنُ يَعْقُوبَ، ثَنَا أَحْمَدُ بْنُ عَبْدِ الْجَبَّارِ، ثَنَا أَبُو مُعَاوِيَةَ، عَنِ الْوَلِيدِ بْنِ إِسْحَاقَ الشَّيْبَانِيِّ، عَنْ بَكْرِ بْنِ عَبْدِ

= مسلم من البخاري، ولم يخرجا العمرة من ميقات المدينة.

(١) إتحاف المهرة (٢٢٤٢-٢٣٤٧).

(٢) إتحاف المهرة (٢٢٤٢-٢٣٤٧).

عَبَّاسٍ رضي الله عنهما قَالَ: قَالَ رَسُولُ اللهِ ﷺ: «لَا يَبِيتَنَّ الرَّجُلُ وَلَا الْمَرْأَةُ غَيْرَ الْمُتَوَضِّئِ».

هَذَا حَدِيثٌ صَحِيحٌ عَلَى شَرْطِ الْبُخَارِيِّ، فَقَدْ أَخْرَجَا عَلَى صِحَّةِ الْحَدِيثِ.

٨٠١١- أَخْبَرَنَا أَبُو بَكْرٍ مُحَمَّدُ بْنُ مُحَمَّدِ بْنِ الْحَارِثِ الْمُزَكِّي الْقَاضِي، ثنا أَبُو شُعَيْبٍ عَبْدُ اللهِ بْنُ الْحَسَنِ(١)، ثنا مُحَمَّدُ الْمِهْرَانِيُّ بْنُ يَحْيَى، ثنا أَبُو سَلَمَةَ، عَنْ مُحَمَّدِ بْنِ إِسْحَاقَ، عَنِ ابْنِ مِينَاءَ، عَنْ أَبِيهِ، وَكَانَ لَهُ صُحْبَةٌ مَعَ طَارِقٍ، عَنِ ابْنِ عَبَّاسٍ رضي الله عنهما قَالَ: قَالَ رَسُولُ اللهِ ﷺ: «الْوُضُوءُ بِنِيَّةٍ يَقْتُلُ لَهُ الْحَمَامَ». قَالُوا: يَا رَسُولَ اللهِ، إِنَّا لَنَدَّهِنُ الدَّرَنَ، وَنَتَمَشَّطُ لِلْجُمُعَةِ. قَالَ: «فَمَنْ دَهَنَهُ فَلْيَتَمَشَّطْ».

هَذَا حَدِيثٌ صَحِيحٌ عَلَى شَرْطِ مُسْلِمٍ.

٨٠١٢- **حَدَّثَنَا** أَبُو زَكَرِيَّا يَحْيَى بْنُ مُحَمَّدِ الْعَنْبَرِيُّ، ثنا مُحَمَّدُ بْنُ الْحَسَنِ بْنِ مُحَمَّدِ بْنِ زِيَادٍ الْأَصْبَهَانِيُّ، بِإِرْدَبِيلَ بْنُ أَبِي طَالِبٍ، قَالُوا: حَدَّثَنَا إِسْحَاقُ بْنُ إِبْرَاهِيمَ، ثنا مُحَمَّدُ بْنُ مِهْرَانَ، حَدَّثَنِي أَبِي، عَنْ عَطَاءِ بْنِ

---

(١) إتحاف المهرة (٩/٦٠٠-٦٥٢٤).

(٢) في (ك): «وهذا».

(٣) هو: عبد الله بن الحسن بن أحمد بن أبي شعيب، أبو شعيب الأموي الحراني، من أهل الجزيرة، ابن بنت ابن بن بوصة، ابن الأصبغ الحنفي الحراني.

انظر: الجرح والتعديل (٥/٧٠)، وتاريخ الإسلام (٧/٧٠٣).

(٤) قال الحربي: أن عطاء بن أبي رباح روى عن أبي الزبير محمد بن مسلم، وعطاء بن شبوه، وقال الطبراني في الأوسط (٢/١٩٤٢) و(٨/١٤١): يقال: إن عطاء الذي =

أَبِي الزُّبَيْرِ، عَنْ جَابِرٍ ﷺ قَالَ: قَالَ رَسُولُ اللهِ ﷺ: «مَنْ كَانَ يُؤْمِنُ بِاللهِ وَالْيَوْمِ الْآخِرِ فَلَا يَجْلِسْ عَلَى مَائِدَةٍ يُدَارُ عَلَيْهَا الْخَمْرُ، وَمَنْ كَانَ يُؤْمِنُ بِاللهِ وَالْيَوْمِ الْآخِرِ فَلَا يَدْخُلِ الْحَمَّامَ إِلَّا بِمِئْزَرٍ، وَمَنْ كَانَ يُؤْمِنُ بِاللهِ وَالْيَوْمِ الْآخِرِ فَلَا يَجْلِسْ عَلَى مَائِدَةٍ يُدَارُ عَلَيْهَا الْخَمْرُ»[1].

هَذَا حَدِيثٌ صَحِيحٌ عَلَى شَرْطِ مُسْلِمٍ وَلَمْ يُخَرِّجَاهُ.

٨٠٣٠ - أَخْبَرَنَا مُحَمَّدُ بْنُ عَبْدِ الصَّمَدِ، ثنا إِسْمَاعِيلُ بْنُ إِبْرَاهِيمَ، ثنا عَبْدُ الرَّزَّاقِ، ثنا سُفْيَانُ الثَّوْرِيُّ، عَنْ مَنْصُورٍ، عَنْ سَالِمِ بْنِ أَبِي الْجَعْدِ، عَنْ أَبِي الْمَلِيحِ الْهُذَلِيِّ، قَالَ: دَخَلَ نِسْوَةٌ مِنْ أَهْلِ الشَّامِ عَلَى عَائِشَةَ ﷺ، فَقَالَتْ: لَعَلَّكُنَّ مِنَ الْكُورَةِ الَّتِي تَدْخُلُ نِسَاؤُهَا الْحَمَّامَ، سَمِعْتُ رَسُولَ اللهِ ﷺ يَقُولُ: «أَيُّمَا امْرَأَةٍ وَضَعَتْ ثِيَابَهَا فِي غَيْرِ بَيْتِ زَوْجِهَا فَقَدْ هَتَكَتْ سِتْرَهَا فِيمَا بَيْنَهَا وَبَيْنَ اللهِ عَزَّ وَجَلَّ»[2].

وَقَدْ رَوَاهُ شُعْبَةُ عَنْ مَنْصُورٍ.

٨٠٣١ - أَخْبَرَنَاهُ عَبْدُ الرَّحْمَنِ بْنُ الْحَسَنِ الْقَاضِي، ثنا إِبْرَاهِيمُ بْنُ الْحُسَيْنِ، ثنا آدَمُ بْنُ أَبِي إِيَاسٍ، ثنا شُعْبَةُ، عَنْ مَنْصُورٍ، عَنْ سَالِمِ بْنِ أَبِي الْجَعْدِ، عَنِ أَبِي الْمَلِيحِ قَالَ: دَخَلَ نِسْوَةٌ مِنْ أَهْلِ الشَّامِ عَلَى عَائِشَةَ ﷺ...

= روى عنه المدائني هذا الحديث هو عطاء بن السائب، ولم يرو عنه إلا الحديث هذه الإضافة من عند الشارح إذا بينه فأشره به لصاحبه.

(١) إسناده حسن، وأخرجه ابن ماجه (٣٣٧٤) بتحقيقي.

(٢) إسناده قوي (٢٤٨٨٨-٢٤٨٩٣).

قال الذهبي في التلخيص: «قلت: على شرط البخاري ومسلم».

(٣) إسناده قوي (١٤٧٥٦-١٤٩٩١).

فَقَالَتْ: "أَلَسْتُ الَّذِي تَدْخُلُ الْخَمَّامَاتِ؟ قَالَ رَسُولُ اللهِ ﷺ: «مَا مِنِ امْرَأَةٍ تَنْتَابُهَا فِي بَيْتِهَا إِلَّا هَتَكَتْ السِّتْرَ فِيمَا بَيْنَهَا وَبَيْنَ الرَّحْمَنِ».

وَقَدْ رَوَتْ أُمُّ سَلَمَةَ ﷺ مِثْلَ هَذَا عَنْ رَسُولِ اللهِ ﷺ.

٨٠١٥- ضعيف: قال ابْنُ أَبِي حَاتِمٍ: سَمِعْتُ مِنْ يَعْقُوبَ: أَنَا مُحَمَّدُ بْنُ عَبْدِ اللهِ بْنِ عَبْدِ الْحَكَمِ، أَنَا عَبْدُ اللهِ بْنُ وَهْبٍ، أَخْبَرَنِي عَمْرٌو بْنُ الْحَارِثِ، عَنْ دَرَّاجٍ أَبِي السَّمْحِ، عَنْ بَكْرِ بْنِ سَوَادَةَ، عَنْ عَبْدِ اللهِ بْنِ عَمْرٍو، عَنْ أُمِّ سَلَمَةَ رَضِيَ اللهُ عَنْهَا، قَالَتْ: سَأَلْتُهَا: مَنْ أَصْحَابُ الْخَمَّامَاتِ؟ قَالَتْ: نِسَاءٌ يَأْتِينَ. قُلْتُ: مَنْ أَهْلُ حِمْصَ. قَالَتْ: مَنْ أَصْحَابُ الْخَمَّامَاتِ؟ قُلْتُ: نِسَاءٌ يَأْتِينَ. قَالَتْ: سَمِعْتُ رَسُولَ اللهِ ﷺ يَقُولُ: «أَيُّمَا امْرَأَةٍ تَنْتَابُهَا فِي بَيْتِهَا فِي غَيْرِ بَيْتِهَا خَرَقَتْ مَا بَيْنَهَا وَبَيْنَ اللهِ عَزَّ وَجَلَّ سِتْرَهُ».

٨٠١٦- أَخْبَرَنِي أَبُو بَكْرٍ مُحَمَّدُ بْنُ عَبْدِ اللهِ الشَّافِعِيُّ، نَا مُحَمَّدُ بْنُ إِسْمَاعِيلَ السُّلَمِيُّ، نَا سَهْلُ بْنُ عُثْمَانَ، حَدَّثَنِي الثِّقَةُ، عَنْ يَعْقُوبَ بْنِ إِبْرَاهِيمَ -

---

(١) في (ر): «وَقَالَ: حَدَّثَنَا».

(٢) أخرجه البيهقي (٧/٧٠١-٢١٦٩٩).

(٣) الثابت: موالي أم سلمة وقد ابن حبان، وقال ابن خزيمة في صحيحه (٣/٩٣): «في أحرفها مقال وإن صح».

(٤) في (ل): «سواه».

(٥) أخرجه البيهقي (٧/٧٠١-٢١٦٩٩).

(٦) وقال في الشعب (٤/٣٦٠)، ثنى روح الطبراني في الكبير (٢٤/١٩٤) والأوسط (٥/٢٧٧) عن أحمد بن يحيى بن زهير التستري، نا أحمد بن الفرج، نا بقية، نا عمرو بن الحارث، عن دراج أبي السمح، عن بكر بن سوادة، عن عبد الله بن عمرو، عن أم سلمة، عن النبي ﷺ بنحوه، عن يعقوب بن إبراهيم، به، قرأنا أحمد بن أبو سعيد بحمص أحد الحفاظ المعتبرين، وكذا روحه الله في وجه، وصدر من الزبير بن طارق عن ابن

عَنْ عَبْدِ الرَّحْمَنِ بْنِ يُحَيِّهِ، عَنْ مُحَمَّدِ بْنِ ثَابِتٍ بْنِ شُرَحْبِيلَ الْمِصْرِيِّ -
بْنِ بِنْتِ عَبْدِ اللَّهِ بْنِ عَمْرِو بْنِ الْعَاصِ[1] الْمِصْرِيِّ[2]، حَدَّثَهُ، عَنْ أَبِي الْوَلِيدِ
الْأَصْبَحِيِّ[3]، أَنَّ رَسُولَ اللَّهِ ﷺ قَالَ: «مَنْ كَانَ يُؤْمِنُ بِاللَّهِ وَالْيَوْمِ الْآخِرِ
فَلْيُكْرِمْ ضَيْفَهُ، وَمَنْ كَانَ يُؤْمِنُ بِاللَّهِ وَالْيَوْمِ الْآخِرِ فَلْيَقُلْ خَيْرًا أَوْ لِيَصْمُتْ»[4]، وَمَنْ كَانَ
يُؤْمِنُ بِاللَّهِ وَالْيَوْمِ الْآخِرِ فَلَا يَدْخُلِ الْحَمَّامَ إِلَّا بِمِئْزَرٍ، وَمَنْ كَانَ يُؤْمِنُ بِاللَّهِ
وَالْيَوْمِ الْآخِرِ مَنْ يَتَأَتَّى فَلَا يَدْخُلِ الْحَمَّامَ»[5].

فَرَفَعَ الْحَدِيثَ إِلَى مُثَنَّى بْنِ عَبْدِ الْعَزِيزِ، فَكَتَبَ إِلَيَّ أَبِي يَنْهَى بْنُ مُحَمَّدِ بْنِ

= ابن حيي بن أبوبه، وأسقطا: عمرو بن حيي، وقال عمرو بن الحارث: عبد الله بن مرثد بن الحطيب، كما أفاد ابن يونس، وبزيادة عمرو بن الربيع بعد ابن يونس كما في الطلاق الثالث (٢٢٧/٢)، وابن عساكر (٤٠٩/٦٩)، والبيهقي في الكبرى (٧/٣٧٦)، والشعب، وابن ماجة، وقال رزين في طلاق الحديث الآتي: وفي رواية.

وفي الكتب وحمال ابن أبي حاتم: «بعضهم بن إبراهيم بن عبد الله بن حنين» يعني: الذي يروي عن أبيه، وقوله: وهم رباح بن عبد الله بن عبد الرحمن بن أبي حسين بن نافع المكي، وقد ذكرنا الحطيب بن الحارث بن محمد بن فضالة بن عبيد الله الفهري، وابنه الصحصب: هو أبو يوسف القاضي، وقال ابن أبي حاتم: الحطوب بن إبراهيم الأصبحي المصري، والصواب: الوليد بن أبي الوليد الأصبحي.

[1] هذا: عند الله بن يزيد بن ثابت، أبو حسين الخولاني، وكذا سمي عند الطبراني والحاكم، وسماه ابن أبي أويس: عبد الله بن يزيد، أما عمرو بن الربيع، فسماه: عبد الله بن ثابت، وكذا سماه ابن عساكر، وسمي عند ابن يونس في الطلاق الثالث (٢٢٧/٢) وابن نجيح الحلاق أن جد جد محمد: ثابت.

[2] في (ز): زاد: «المصري»، وفوقه: «ومن كان يؤمن بالله واليوم الآخر فلا يؤذ جاره» كذا هو موجود في (ق) والملحقين.

[3] إسناده قوي (٢٠٤٧) والمتن صحيح.

عُمَرُو": بْنُ حَزْمٍ أَنَّ سَلْمَ مُحَمَّدُ بْنُ تَابِتٍ عَنْ هَذَا الْحَدِيثِ، وَكَيْفَ بِهَذَا قَالَ، فَقَالَ: فَكَتَبَ عُمَرُ بْنُ عَبْدِ الْعَزِيزِ أَنْ تُسْأَلَ السُّنَّةُ الْعُلَمَاءَ»(١).

هَذَا حَدِيثٌ صَحِيحٌ الْإِسْنَادِ"، وَابْنُ بَحْرَانَ: وَيَعْقُوبُ بْنُ إِبْرَاهِيمَ هُمَا الَّذِينَ رَوَى عَنْهُمَا الْبُخَارِيُّ بِوَسْطِ هُوَ ثِقَةٌ وَالنَّسَائِيُّ.

وَبِهِمْدَانَ مَا ذَكَرْنَاهُ.

٨١٧ـ أَخْبَرَنَا أَبُو جَعْفَرٍ مُحَمَّدُ بْنُ مُحَمَّدٍ الْمَذَادِيُّ، ثَنَا يَحْيَى بْنُ مُحَمَّدِ بْنِ صَالِحٍ الشَّهْمِيُّ، ثَنَا مَنْصُورُ بْنُ إِبْرَاهِيمَ بْنِ طَرِيفٍ، ثَنَا يَحْيَى بْنُ أَبُوبَ، حَدَّثَنِي أَبُو يُوسُفَ يَعْقُوبُ بْنُ إِبْرَاهِيمَ، عَنْ مُحَمَّدِ بْنِ ثَابِتٍ بْنِ ثَوْذَجِيلَ الْقُرَشِيِّ، فَذَكَرَ الْحَدِيثَ(٢).

٨١٨ـ أَخْبَرَنَا إِسْمَاعِيلُ بْنُ مُحَمَّدِ بْنِ الْفَضْلِ بْنِ مُحَمَّدٍ الشِّعْرَانِيُّ، ثَنَا عَبْدِي، ثَنَا مُحَمَّدُ بْنُ عَبْدِ اللَّهِ بْنِ نُمَيْرٍ، حَدَّثَنِي يَحْيَى بْنُ أَبِي أُنَيْسٍ، عَنْ مُبَشِّرِ بْنِ أَبِي سَيَّارٍ(٣)، أَنَّ سَمِعَ مُبَشِّرَةَ الْأَسْلَمِيَّةَ تَقُولُ: دَخَلَ عَلَى عَائِشَةَ

---

(١) في (ك): «بن عمرو».

(٢) «عن» الحديث.

(٣) قال ابن حجر في الإصابة: ذكرت أبي أبي حاتمي في العلل: أن الذيب رواه في الإسناد وقال: وابنة أبي سيار، ولم يختلف بن إبراهيم بن عبد الله بن حنين، قال: ورواه ابن وهب عن يحيى بن أيوب، مثل خبر مرو بن الربيع. انتهى. قلت: قد قال ابن عبد البر في الاستيعاب بعد سوق الحديث، قال: سمعت أبي يقول: عبد الله بن سويد أصح. قال ابن أبي حاتم: وكذلك حدثنا أبو زرعة إبراهيم بن أبي يحيى. انتهى. قلت قاله.

وانظر: «الإصابة» (٨/٤٤٠-٤٤١).

(٤) هذا عبد بن سويد بن أبي سويد الأنصاري مولاهم، أبو سويد، ويقال: أبو سويد المصري.

يَسْوَدُّ مِنْ أَهْلِ الشَّامِ، فَقَالَتْ عَائِشَةُ: مِمَّنْ أَنْتُمْ؟ فَقُلْنَ: مِنْ أَهْلِ حِمْصَ، فَقَالَتْ: صَوَاحِبُ الْحَمَّامَاتِ! فَقُلْنَ: نَعَمْ، قَالَتْ عَائِشَةُ ﷺ: سَمِعْتُ رَسُولَ اللهِ ﷺ يَقُولُ: «مَا امْتَشَطَتْ امْرَأَةٌ عَلَى بَيْتِ أَخِيهَا، فَتَمْتَشِطَ حَتَّى تَدْخُلَ الْحَمَّامَ، فَتَغْتَسِلَ بِهِ»، فَقَالَتْ: فَقَدْ نَزَلْنَا مَنْزِلًا يُقَالُ لَهُ: حِمْصُ، فَقَالَتْ عَائِشَةُ ﷺ: أَتَكْتُبُ عَلَيَّ الشَّامَ أَنْ تَمْتَشِطَ بِدُمِّ سَخِيمٍ؟ قَالَ: لَا، قَالَتْ: وَلَكِنْ بِالدَّمِ!

هَذَا حَدِيثٌ صَحِيحٌ الإِسْنَادِ وَلَمْ يُخَرِّجَاهُ.

٨٠١٩ - وَعَلَى إِثْرِ حَدِيثِ الْعِدْلِ: نَا إِسْمَاعِيلُ بْنُ إِسْحَاقَ، وَعَلِيُّ بْنُ عَبْدِ الْعَزِيزِ، قَالَا: نَا مُسْلِمُ بْنُ إِبْرَاهِيمَ: نَا حَمَّادُ بْنُ سَلَمَةَ: نَا ثَابِتٌ الْبُنَانِيُّ، عَنْ جَابِرِ بْنِ عَبْدِ اللهِ، قَالَ: لَهِنْ رَسُولُ اللهِ ﷺ أَنْ يُتَخَلَّفَ الشَّيْخُ مَعَ الْمَرْأَةِ!

هَذَا حَدِيثٌ صَحِيحٌ عَلَى شَرْطِ مُسْلِمٍ وَلَمْ يُخَرِّجَاهُ.

٨٠٢٠ - وَعَلَى أَثَرِ الْحَدِيثِ: مُحَمَّدُ بْنُ يَعْقُوبَ: نَا الرَّبِيعُ بْنُ سُلَيْمَانَ: نَا الْحُمَيْدِيُّ: نَا سُفْيَانُ: نَا عَمْرٌو، قَالَ: سَمِعْتُ عَبْدَ اللهِ بْنَ الْحَسَنِ، عَنْ أُمِّهِ، قَالَتْ: قَالَ: مَرَّ رَسُولُ اللهِ ﷺ عَلَى قَوْمٍ يَتَعَاوَرُونَ سِقَاءً مَسْلُولًا، فَقَالَ: «اشْرَبُوا»، أَفَمَا لَهُ مِنْ فَمٍ؟ قَالَ عَمْرٌو: فَقُلْتُ لَهُ: أَوَلَيْسَ قَدْ نَهَيْتَ عَنْهُ؟ قَالَ: إِنَّمَا سُئِلَ أَحَدُهُمْ مِنْهُ بِفَمِ رَاوِيَةٍ، فَأَرَادَ أَنْ يُبَاوِلَهُ إِيَّاهُ فَيُلَوِّثَهُمْ، ثُمَّ يُعَاوِلُهُ إِيَّاهُ!!

---

(١) [سقط الترقيم ١٤٩/٧ - ١٥٠].

(٢) [سقط الترقيم ٣٧٥/٧ - ٣٧٦].

(٣) في (ش): «عن الحسن بن أبي بكرة».

(٤) [سقط الترقيم ١٧٣/٧ - ١٧٤].

هَذَا حَدِيثٌ صَحِيحُ الإِسْنَادِ، وَلَمْ يُخَرِّجَاهُ.

٨٠٢١- أَخْبَرَنِي أَبُو عَبْدِ اللهِ: مُحَمَّدُ بْنُ عَلِيِّ بْنِ أَحْمَدَ بْنِ عَلِيٍّ الصَّفَّارُ بِبَغْدَادَ: ثَنَا مُحَمَّدُ بْنُ إِسْحَاقَ الصَّغَانِيُّ: ثَنَا وَهْبُ بْنُ جَرِيرٍ: ثَنَا أَبِي، قَالَ: سَمِعْتُ مَنْصُورَ بْنَ زَاذَانَ يُحَدِّثُ، عَنْ مَيْمُونِ بْنِ أَبِي شَبِيبٍ، عَنْ قَيْسِ بْنِ سَعْدٍ بْنِ عُبَادَةَ، أَنَّهُ دَفَعَهُ إِلَى النَّبِيِّ ﷺ بِمُحَمَّدٍ قَالَ: فَأَتَى عَلَيْهِ النَّبِيُّ ﷺ وَقَالَ: مَا لَنَا وَلِهَذَا؟ فَقَبَّلَ بَيْنَ يَدَيْهِ، فَقَالَ: «أَلَا أُنَبِّئُكَ عَلَى بَابِهِمَا أَبْوَابَ الْجَنَّةِ؟» قُلْتُ: بَلَى يَا رَسُولَ اللهِ. قَالَ: «لَا حَوْلَ وَلَا قُوَّةَ إِلَّا بِاللهِ».

هَذَا حَدِيثٌ صَحِيحُ عَلَى شَرْطِ الشَّيْخَيْنِ وَلَمْ يُخَرِّجَاهُ.

وَكَانَ الْقَصْدُ فِي وَلَدِهِ مِنْ فَاطِمَةَ رضي الله عنها أَنْ الْوَلَدَ إِنَّمَا يُنْسَبُ إِلَى أَبِيهِ وَلَدُهُ، لِمَا لِلْوَالِدِ مِنَ الْحَدَاثَةِ أَنْ يَتَشَوَّفَ، ثُمَّ يُعْرَفَ مِنْ فَضْلِ قَيْسِ بْنِ سَعْدٍ عَلَى أَنَّهُ خَادِمُ النَّبِيِّ ﷺ حَتَّى مَاتَ بِمَدِينَةِ السَّلَامِ بِأَحْسَنِ حَالٍ، وَمِنْ أَيْنَ لَهُ يَدْخُلُ أَمِيرُ الْمُؤْمِنِينَ عَلِيُّ بْنُ أَبِي طَالِبٍ عَلَى السُّرَاةِ وَالْعُظَمَاءِ إِلَى أَنْ تَشْفَعَ بِنْتُ أَحَدِهِمْ بِيَدَيْهِ يَعْنِي مَيْمُونَ.

٨٠٢٢- أَخْبَرَنِي أَبُو جَعْفَرٍ مُحَمَّدُ بْنُ عَلِيٍّ الشَّيْبَانِيُّ بِالْكُوفَةِ، ثَنَا أَحْمَدُ بْنُ الْحَارِثِ الْغَيْدَانِيُّ: ثَنَا أَبُو نُعَيْمٍ وَأَبُو غَسَّانَ، قَالَا: ثَنَا شَرِيكٌ، عَنْ عَبْدِ اللهِ بْنِ

---

(١) كذا رواه الغيدانى، وكذا رواه عنه ابن على العمرانى، وعمر أبو عبد الله محمد بن عبد الله بن عمرية العمرانى البغدادى، الصيرفى، يأتى عليه طهر بروى عن محمد بن إسحاق الصاغانى وأحمد بن أبى سعيد، فالظاهر أن النسخ فيه تصحيف، ويحتمل أن يكون أحمد بن الحارث الغيدانى إلى آخره.

(٢) فى (ز): (ز): «الصحابى» والمثبت من (ك) والإتحاف.

(٣) إتحاف المهرة (١٢/٦٧٤-١٣٦١).

عيسى، عَنْ عَبْدِ اللهِ بْنِ عَبْدِ اللهِ بْنِ أَبِي بْنِ مَالِكٍ ﷺ قَالَ: كَانَ غُلَامٌ يَهُودِيٌّ يَخْدُمُ النَّبِيَّ ﷺ، فَمَرِضَ الغُلَامُ، فَأَتَاهُ النَّبِيُّ ﷺ يَعُودُهُ، فَقَالَ: أَسْلِمْ غُلَامُ، أَسْلِمْ، فَلَا إِلَهَ إِلَّا اللهُ، فَنَظَرَ الغُلَامُ بِطَرْفِ إِلَى أَبِيهِ، فَقَالَ لَهُ أَبُوهُ: قُلْ مَا يَقُولُ لَكَ مُحَمَّدٌ ﷺ، فَقَالَ: لَا إِلَهَ إِلَّا اللهُ، وَأَسْلَمَ، فَمَاتَ، فَقَالَ رَسُولُ اللهِ ﷺ لِأَصْحَابِهِ: «صَلُّوا عَلَيْهِ». وَصَلَّى عَلَيْهِ النَّبِيُّ ﷺ.

٣٠٨٤ - حَدَّثَنَا أَبُو عَبْدِ اللهِ بْنُ الْحُسَيْنِ القَاضِي بِمَرْوَ، ثنا الْحَارِثُ بْنُ أُسَامَةَ، ثنا مُحَمَّدُ بْنُ عِيسَى بْنِ الطَّبَّاعِ، ثنا نَكَّادُ بْنُ عَبْدِ الْعَزِيزِ بْنِ أَبِي نَجِيحٍ، عَنْ أَبِيهِ، عَنْ أَبِي نَجِيحٍ، عَنْ أَبِي بَكْرَةَ ﷺ، أَنَّ النَّبِيَّ ﷺ أَتَاهُ بِشِيرٌ يُبَشِّرُهُ بِظَفَرِ جَيْشٍ لَهُ وَزَلَّتِهِ فِي جَرْعِ غَيْبَةِ فَارِسَ، فَقَامَ وَهُوَ يَرُدُّ رِدَاءَهُ حَتَّى سَقَطَ فَقَالَ: «أَصْبَحَ أَشَدَّ بِكُمْ أَزْلَ الرُّسُلِ، فَحَدَّثَنَا، فَكَانَ» فِيمَا حَدَّثَهُ أَنَّ الْعَدُوَّ، وَكَانَتْ لَهُمْ امْرَأَةٌ فَقَالَ النَّبِيُّ ﷺ: «فَقَتَلَتِ الرِّجَالَ حَتَّى أَطْفَأَتِ النَّائِرَةَ»(١).

هَذَا حَدِيثٌ صَحِيحُ الْإِسْنَادِ وَلَمْ يُخَرِّجَاهُ.

وَشَاهِدُهُ صَحِيحٌ عَلَى شَرْطِ الشَّيْخَيْنِ.

٣٠٨٤ - أَخْبَرَنِي أَبُو عَبْدِ اللهِ مُحَمَّدُ بْنُ يَعْقُوبَ، ثنا يَحْيَى بْنُ مُحَمَّدِ بْنِ

---

(١) في (ز): (ك) (د) (ف): «جرير». والمثبت من الصحيحين والأطراف. فهو: عبد الله بن عبد الله بن جبر، وقيل: عبد الله بن أبي شريك.

[تحفة الأشراف ١٢/ ٨٨، ٨٩ - ١٢٨٤٠]، وقد تقدم في الحديث (٦٣٥٦) من حديث ثابت عن أنس ﷺ.

وعبد الله القاضي، وأصل الحديث في صحيح البخاري (٢٩٤٤) من حديث ثابت عن أنس ﷺ نحوه.

وفي (ز) زيادة (ك) و«ك»: «الحارث» والمثبت من الشيخين.

[تحفة الأشراف ١٢/ ٣٤٣ - ١٧٣٤٩].

يَحْيَى، ثَنَا مُسَدَّدٌ، ثَنَا خَالِدٌ بْنُ الْحَارِثِ، عَنْ حُمَيْدٍ، عَنْ أَنَسٍ، عَنْ أَبِي بَكْرَةَ قَالَ: قَالَ عَمِّي: قَالَ عَمِّي سَمِعْتُهُ مِنَ النَّبِيِّ ﷺ: «لَنْ يُفْلِحَ أَبَدًا مَنْ وَلِيَ بَنِي تُوَيْلٍ، فَوَلَّوْا أَمْرَهُمُ امْرَأَةً». قَالَ النَّبِيُّ ﷺ: ﴿لَن يُفْلِحَ قَوْمٌ تَمَلَّكُهُمُ امْرَأَةٌ﴾

هَذَا حَدِيثٌ صَحِيحٌ عَلَى شَرْطِ الشَّيْخَيْنِ وَلَمْ يُخَرِّجَاهُ.

٨٠٢٥- أَخْبَرَنَا الْحَسَنُ بْنُ يَعْقُوبَ الْعَدْلُ، ثَنَا السَّرِيُّ بْنُ خُزَيْمَةَ، ثَنَا مُسَدَّدٌ، ثَنَا عَبْدُ الْوَاحِدِ بْنُ غِيَاثٍ، حَدَّثَنِي أَبِي، ثَنَا أَبُو عُثْمَانَ الْأَنْصَارِيُّ[1]، عَنْ أَبِيهِ، عَنْ جَابِرٍ[2]: أَنَّ عَبْدَ اللهِ[3] قَالَ: قَالَ رَسُولُ

(١) إسناده ضعيف (١٧٣-٥٤٢-١٧١٧).

(٢) بل أعرجه الطيالسي في المسند (٨٦٤)، والطحاوي في مشكل الآثار (٥٥٩) عن هشام بن عروة عن الحسن به، وقال الطحاوي: «هذا حديث صحيح، ورجاله ثقات».

(٣) في (ز): «ذكر» وهو خطأ، والصواب ما أثبتناه وأشرنا إليه.

(٤) في صحيح ابن حبان (٤٤٦٢) من طريق عبد الله بن وهب، عن أبي عثمان الأنصاري، عن أبيه، عن جابر، عن عبد الله بن عمرو بن العاص قال: ذكر النبي ﷺ الفتن، فقال: «إذا رأيتم الناس قد مرجت عهودهم، وخفت أماناتهم، وكانوا هكذا - وشبك بين أنامله - فالزم بيتك، واملك عليك لسانك، وخذ ما تعرف، ودع ما تنكر، وعليك بأمر خاصة، وإياك وأمر العامة».

وأخرجه البخاري في التاريخ الكبير (٥/٢٠٩)، والطبراني في مكارم الأخلاق (ص٢٣٣)، والطحاوي في مشكل الآثار (٥٥٣)، والبيهقي في الشعب (٧/٣٩٧) من طريق الفضيل بن غزوان أبي غزوان قال: ثنا عبد الرحمن بن عبد الله بن أبي عمرة، عن أبيه، عن جده، عن النبي ﷺ فذكره. قلت: وهذا سند رجاله ثقات، غير أبي عمرة، واسمه عبد الله، ويقال: عبد الرحمن، ذكره ابن حبان في الثقات، وقال: «يروي عن أنس بن مالك، روى عنه ابنه عبد الله بن عبد الرحمن بن أبي عمرة، وابن أخيه محمد بن عبد الله بن أبي عمرة، وقال: «من أنس بن مالك»، ولم أر من أخرجه أنه أضافه إلا بحبان.

جَرِيرٌ بْنُ عَبْدِ اللهِ»[1]: «عَلَى رَسُولِ اللهِ ﷺ وَعِنْدَهُ أَصْحَابُهُ، فَضَرَبَ قُلَّ رَجُلٍ بِمِخْضَبِهِ، فَأَخَذَ رَسُولُ اللهِ ﷺ وَدَاءَهُ فَأَلْقَمَهُ إِلَيْهِ، فَتَلَمَّظَ[2] بِمَنْعِرِهِ وَوَجْهِهِ، فَتَلَمَّظَ وَوَضَعَهُ عَلَى عَيْنِهِ، وَقَالَ: تَرَكْتُ اللهَ عِنْدَكَ أَعْرَبْتَنِي، ثُمَّ وَلَّيْتُ عَلَى ظَهْرِ رَسُولِ اللهِ ﷺ، فَقَالَ رَسُولُ اللهِ ﷺ: «مَنْ كَانَ يُؤْمِنُ بِاللهِ وَالْيَوْمِ الْآخِرِ فَإِذَا أَتَاهُ كَرِيمُ قَوْمٍ فَأَكْرِمْهُ»»[3].

هَذَا حَدِيثٌ صَحِيحٌ الْإِسْنَادِ وَلَمْ يُخَرِّجَاهُ بِهَذِهِ السِّيَاقَةِ.

٨٠٢٦ - حَدَّثَنَا عَلِيُّ بْنُ حَمْشَادَ الْعَدْلُ، ثنا أَبُو الْمُثَنَّى، ثنا مُسَدَّدٌ، ثنا يَزِيدُ بْنُ زُرَيْعٍ، ثنا خَالِدٌ عَنْ أَبِي تَمِيمَةَ[4]، عَنْ رَجُلٍ رَضِيَ رَسُولُ اللهِ ﷺ أَنَّهُ عَثَرَتْ بِهِ دَابَّتُهُ فَقَالَ: تَعِسَ الشَّيْطَانُ، فَقَالَ رَسُولُ اللهِ ﷺ: «لَا تَقُلْ: تَعِسَ الشَّيْطَانُ، فَإِنَّكَ إِذَا قُلْتَ: تَعِسَ الشَّيْطَانُ تَعَاظَمَ وَقَالَ: بِقُوَّتِي صَرَعْتُهُ، وَإِذَا قِيلَ: بِاسْمِ اللهِ اخْتَفَى حَتَّى يَصِيرَ مِثْلَ الذُّبَابِ».

هَذَا حَدِيثٌ صَحِيحُ الْإِسْنَادِ وَلَمْ يُخَرِّجَاهُ.

---

(١) في (ز) و(ط): «مجمعة».

(٢) في (ز): «فتلمظه، وفي (ط): «فلاكه».

(٣) من (ك) والتلخيص، وكتابه في الرياض، وغير موجودة في (ع).

إسناده حسن (٢٣٦٥٣/١٩/١٩).

(٤) من (ع) والإتحاف، وفي التلخيص: «عن خالد الحذاء، عن أبي تميمة»، وأضحف في (ز) إلى: «خالد، عن أبي تميمة».

إسناده ضعيف (٢٣٦٥٣/١٩/١٩)، وقال: «قال».

وَرَدِيفُ رَسُولِ اللهِ ﷺ الَّذِي لَمْ يَسْتُهُ بَرِيدٌ وَلَا رُبَيِّلٌ عَنْ نَافِعٍ سَالِمٌ فَهُوَ أَسْدَادُ مِنْ رُبَيِّلٍ وَأَسْدَادُ مِنْ بَرِيدٍ.

٨٠٧٠- **حَسَّانٌ** مَوْلَى بَنِي سَيْبَانَ أَحَدُ الْعَشَرَةِ الْمَرْوِيِّ، تَابِعِيٌّ كَبِيرٌ، مَشْهُورٌ، مِنْ أَصْحَابِ ابْنِ عُمَرَ، سَكَنَ الْبَصْرَةَ، رَوَى عَنْهُ أَبُو نَعِيمَةَ، عَنْ أَبِي الْخَلِيلِ بْنِ أَسْدَادَ، عَنْ أَبِي هِلَالٍ قَالَ: قُلْتُ: رَدِيفُ رَسُولِ اللهِ ﷺ، فَعَنْ يَمِينِهِ، قَالَتْ: نَعَمْ، فَقُلْتُ: لَيْسَ الشَّيْطَانُ، فَقَالَ فِي الثَّوْبِ ﷺ، قُلْتُ: نَعَمْ، لَيْسَ الشَّيْطَانُ، فَإِنَّهُ يَسْتَنْطِقُ حَتَّى يَكُونَ مِثْلَ الثَّوْبِ، وَلَكِنْ قُلْ: بِاسْمِ اللهِ، فَإِنَّهُ قُلْتُ: بِسْمِ اللهِ، فَتَصَاغَرَ حَتَّى يَصِيرَ مِثْلَ الْقُرَادِ.

٨٠٧١- أَخْبَرَنَا الْأُسْتَاذُ أَبُو الْوَلِيدِ وَأَبُو عَمْرٍو الْحِيرِيُّ وَأَبُو بَكْرٍ بْنُ قُرَيْشٍ[1]، قَالُوا: ثَنَا الْحَسَنُ بْنُ سُفْيَانَ، ثَنَا عُمَرُ[2] بْنُ حَفْصٍ الشَّيْبَانِيُّ، ثَنَا أَبُو نَعِيمَةَ، عَنْ أَبِي خَلِيلٍ، أَحْسِبُهُ عَبْدَ الْجَبَّارِ بْنَ عُمَرَ الْأَيْلِيَّ، عَنْ مُحَمَّدِ بْنِ الْمُنْكَدِرِ، عَنْ جَابِرٍ قَالَ: كَانَ رَسُولُ اللهِ ﷺ إِذَا مَشَى لَمْ يُلْتَفَتْ[3].

---

(١) كذا سماه، وقد سماه أسماء بن عمرو، فطب حديث رقم (٥١٤)، وفي ترجمة (١٧٣٣) وهو الصواب.

(٢) إتحاف المهرة (١٠/٤٠٣-٤١١).

(٣) أبو الوليد هو: حسان بن محمد بن أحمد بن هارون، وأبو عمرو الحيري: هو محمد بن أحمد بن عبد الرحمن بن وصعلة، وتقدم في الإتحاف: (أبو الحيري)، وأبو بكر بن قريش هو: محمد بن عبد الله بن قريش البزوخي.

وعمر بن حفص بن أبان بن صالح بن عمير بن عبيد الله بن عمر بن خطاب بن سبيع البيلماني، أبو الوليد البيلماني ثم العسكري، نزيل بغداد.

(٤) قال الدهني في المشيخة: الثقات: عبد الجبار الأيلي.

(٥) إتحاف المهرة (١٠/٥٦٠-٥٦٢).

قَالَ الْحَاكِمُ: لَا أَعْلَمُ أَحَدًا رَوَاهُ عَنْ مُحَمَّدِ بْنِ الْمُنْكَدِرِ غَيْرَ عَبْدِ الْجَبَّارِ.

٣٨٣٠- حَدَّثَنَاهُ أَحْمَدُ بْنُ سَهْلٍ الْبَزَرِيُّ، ثَنَا صَالِحُ بْنُ مُحَمَّدٍ الْحَافِظُ، ثَنَا مَحْمُودُ بْنُ غَيْلَانَ، ثَنَا أَبُو دَاوُدَ، ثَنَا الْحَكَمُ بْنُ عَطِيَّةَ، عَنْ ثَابِتٍ الْبُنَانِيِّ، عَنْ أَنَسِ بْنِ مَالِكٍ ﷺ، قَالَ رَسُولُ اللهِ ﷺ قَالَ: «لَتُسَوُّنَّ أَوْلَادَكُمْ مُحَمَّدًا فَلَمْ تَفْعَلُوهُ»[1]!!

تَفَرَّدَ الْحَكَمُ بْنُ عَطِيَّةَ عَنْ ثَابِتٍ.

٣٨٣١- حَدَّثَنَاهُ أَبُو عَبْدِ اللهِ مُحَمَّدُ بْنُ يَعْقُوبَ، ثَنَا يَحْيَى بْنُ مُحَمَّدِ بْنِ يَحْيَى، ثَنَا مُسَدَّدٌ، ثَنَا يَحْيَى بْنُ سَعِيدٍ، عَنِ ابْنِ عَجْلَانَ، عَنْ سَمِيٍّ، عَنْ أَبِي صَالِحٍ، عَنْ أَبِي هُرَيْرَةَ ﷺ، أَنَّ النَّبِيَّ ﷺ كَانَ إِذَا عَطَسَ: «لَطَمَ وَجْهَهُ بِيَدِهِ أَوْ بِثَوْبِهِ، وَغَضَّ بِهَا صَوْتَهُ»[2].

هَذَا حَدِيثٌ صَحِيحُ الْإِسْنَادِ وَلَمْ يُخَرِّجَاهُ[3].

٣٨٣٢- حَدَّثَنَا أَبُو الْعَبَّاسِ مُحَمَّدُ بْنُ يَعْقُوبَ، ثَنَا مُحَمَّدُ بْنُ سِنَانٍ الْقَزَّازُ، ثَنَا يَزِيدُ بْنُ هَارُونَ، أَنَا سُفْيَانُ عَنْ ثَابِتِ بْنِ عُبَيْدٍ، عَنْ عَبْدِ الرَّحْمَنِ بْنِ

---

(١) قال الذهبي في التلخيص: «فيه: الحكم بن عطية، يعتضد بغيره، ولم أره».

(٢) إسناده قوي: انظر ما قبله (٧٤٥٣-٧٤٥٤).

(٣) قال ابن حجر في الإصابة: «قلت: وقال الزبير في مسنده (٣٠٣-٣٠٤)، وبقية شيوخه: وهو وهم من أحمد الصغير؛ لأنه رأى بعد ذلك من كتاب يحيى، وغرته يقين الصحيحين، وهللي العقيلي (٤/ ٢٥٤)»: لا يثبته هنا.

(٤) في (ك): «عطاء».

(٥) إسناده ضعيف (١٨٤٦-١٨٤٨) وهو ما تقدم برقم (٧٩١٧).

لَيْلِي، عَنْ عُمَرَانَ بْنِ حُصَيْنٍ قَالَ: نَوْمٌ أَوَّلَ النَّهَارِ خُرْقٌ، وَأَوْسَطَهُ خُلُقٌ، وَآخِرُهُ عُدْمٌ(١).

٨٠٣٢- **أَخْبَرَنِي** مُحَمَّدُ بْنُ مُوسَى الْفَقِيهُ، ثَنَا إِبْرَاهِيمُ بْنُ أَبِي طَالِبٍ، ثَنَا مُحَمَّدُ بْنُ الْمُثَنَّى، ثَنَا مُحَمَّدُ بْنُ بَشَّارٍ، قَالَا: ثَنَا عَبْدُ الرَّحْمَنِ، ثَنَا سُفْيَانُ، عَنْ حُمَيْدٍ الْأَعْرَجِ، عَنْ مُحَمَّدِ بْنِ إِبْرَاهِيمَ، عَنْ أَبِي سَلَمَةَ، عَنْ عَبْدِ اللهِ بْنِ رَوَاحَةَ الْبَرَاءِ، قَالَ: كُنَّا فِي سَفَرٍ، فَنَزَلَ بِنَا مَنْزِلًا، فَقَالَ لَيْلَةً: فَوَاللهِ لَيْلَةً، لَئِنْ نَمْنَا لَمْ نَسْتَيْقِظْ إِلَّا بِحَرِّ الشَّمْسِ، فَأَنَى النَّبِيَّ ﷺ فَذَكَرَ لَهُ ذَلِكَ، فَقَالَ رَسُولُ اللهِ ﷺ: «لَا تَطْرُقُوا النِّسَاءَ لَيْلًا»(٢).

هَذَا حَدِيثٌ صَحِيحٌ عَلَى شَرْطِ الشَّيْخَيْنِ(٣) وَلَمْ يُخَرِّجَاهُ.

٨٠٣٣- **حَدَّثَنَا** أَبُو الْعَبَّاسِ الْفَقِيهُ، وَأَبُو الْحَسَنِ الْمَتَوَلِّي(٤)، قَالَا: ثَنَا مُحَمَّدُ بْنُ يَعْقُوبَ الْمُقْرِءُ، ثَنَا يَزِيدُ بْنُ خَالِدٍ الرَّمْلِيُّ، ثَنَا عَبْدُ اللهِ بْنُ وَهْبٍ، أَخْبَرَنِي عَمْرُو بْنُ الْحَارِثِ، عَنْ دَرَّاجٍ أَبِي السَّمْحِ، عَنْ أَبِي الْهَيْثَمِ، عَنْ أَبِي سَعِيدٍ الْخُدْرِيِّ، قَالَ: قَالَ رَسُولُ اللهِ ﷺ: «لَا حَلِيمَ إِلَّا ذُو عَثْرَةٍ، وَلَا كَحِيمَ إِلَّا ذُو تَجْرِبَةٍ»(٥).

---

(١) أخرجه البيهقي (٤/٤٤٦-٤٤٧) موقوف.

(٢) أخرجه البيهقي (٧/٧٣-٧٣٠٤).

(٣) قال الذهبي في التلخيص: «قلت: ما سمعا، وقال ابن حبان في الضعفاء: «قلت: لم يسمع من أبي سلمة شيئًا، وروايته المرسلة، قال: وهذا خبر منكر، لا أصل له عند أبي سلمة، ولا عند غيره، بل هو من رواية عبد الله بن رواحة» انتهى، فتعصبه فيما ذكرناه سدًى. هـ.

(٤) (ك): «المتحبر».

(٥) أخرجه البيهقي (٦/٣٢٩-٣٤٠٣) وقال: «وقال ابن عدي: هذا الحديث لا يرويه ...

هَذا حديثٌ صَحيحُ الإسْنادِ ولَمْ يُخَرِّجاهُ.

آخِرُ كِتابِ الأدَبِ

❁❁❁

= مصري عن ابن وهب، إلا سمعه منه الغرباء بمكة وهو: موهب -يعني ابن يزيد بن خالد الرملي- وأبو دحية ويحيى بن يحيى وهارون بن معروف ورواه عنه أيضا ابن الضحاك، سلمان بن داود، وسليمان بن محمد الطرابلسي، لا أعلم رواه عنه غير هؤلاء. السيماء. الكامل (١/ ٢٩٨).

كتاب الإقرار المذموم

كِتَابُ الأَيْمَانِ وَالنُّذُورِ

٨٠٣٤- حدثنا أَبُو الْعَبَّاسِ مُحَمَّدُ بْنُ يَعْقُوبَ: ثنا مُحَمَّدُ بْنُ سِنَانٍ الْعَوَّارُ: ثنا عَبَّادُ بْنُ عَبَّادٍ: ثنا عُبَيْدُ اللهِ بْنُ عُمَرَ: عَنْ نَافِعٍ: عَنِ ابْنِ عُمَرَ؛ أَنَّهُ أَتَى عَبْدَ الرَّحْمَنِ بْنَ كَعْبِ بْنِ مَالِكٍ وَهُوَ فِي إِبِلٍ لَهُ جَرْبَى وَهُنَاكَ نَافِعٌ، فَقَالَ: أَتَبِيعُهَا؟ قَالَ: نَعَمْ، فَاسْتَامَ بِهَا رَجُلٌ، فَأَتَى عَبْدَ اللهِ بْنَ عُمَرَ، فَقَالَ: هَلْ لَكَ أَنْ أَبِيعَكَ إِبِلَ عَبْدِ الرَّحْمَنِ؟ قَالَ: نَعَمْ، وَكَرِهَ نَافِعٌ، فَقَالَ: نَعَمْ، قَالَ: هَلْ سَمِعْتَ أَبَاكَ يُحَدِّثُ بِحَدِيثٍ عَنْ رَسُولِ اللهِ ﷺ؟ قَالَ: لَا، أَدْرِي، قَالَ: سَمِعْتُ أَبَاكَ يَقُولُ: سَمِعْتُ رَسُولَ اللهِ ﷺ يَقُولُ: «مَنِ اقْتَطَعَ حَقَّ امْرِئٍ مُسْلِمٍ بِيَمِينٍ كَاذِبَةٍ كَانَتْ كَفَّارَةً سَوْدَاءَ فِي قَلْبِهِ، لَا يُعَيِّرُهَا شَيْءٌ إِلَى يَوْمِ الْقِيَامَةِ»؟ قَالَ: لَا.

هَذَا حَدِيثٌ صَحِيحٌ الإِسْنَادِ وَلَمْ يُخَرِّجَاهُ بِهَذِهِ السِّيَاقَةِ.

[١] أَيْنَا فَتَقَا عَلَى خَدِيثِ الأَعْمَشِ وَتَصْوِيرِ، عَنْ أَبِي رِشْدِينَ، عَنْ عَبْدِ اللهِ بِلَفْظِهِ.

٨٠٣٥- حدثنا أَحْمَدُ بْنُ كَامِلٍ الْقَاضِي: ثنا مُحَمَّدُ بْنُ سَعْدٍ الْعَوْفِيُّ: ثنا

---

(١) جزء عبد الله بن أبي أمامة بن سهل بن حنيف الأنصاري، وابنه أبي أمامة إياس بن عبلة، وقيل: أبو أمامة بن سهل، وقيل: عبد الله بن ثعلبة، وقيل: ثعلبة بن عبد الله الحارثي الأنصاري.

(٢) ينظر: الجوهر النقي (١٠/ ٣٣٤-٣٣٥)، وقال: «قلت: هو عبد الله بن إياس بن عبلة، والذي يظهر أن أبا أمامة راوٍ عن أبيه، فالله أعلم» في الحاشية، أيست أحدهم هو هذه الرواية.

(٣) أصل حديث أبي أمامة أخرجه مسلم في الأيمان (١/ ٨٥) من حديث عبد الله بن كعب عنه.

وَرُوحٌ بْنُ عُبَادَةَ، ثنا شُعْبَةُ، قَالَ: سَمِعْتُ عِبَاضَ أَبَا عَابِدٍ(١) يَقُولُ: رَأَيْتُ رَجُلَيْنِ يَخْتَصِمَانِ(٢) عِنْدَ مَنْقِلِي بِنِّي مِنًى، فَقَالَ صَاحِبُ رَسُولِ اللهِ ﷺ يَقُولُ: «مَنْ حَلَفَ عَلَى يَمِينٍ لِيَقْتَطِعَ بِهَا مَالَ رَجُلٍ لَقِيَ اللهَ تَعَالَى وَهُوَ عَلَيْهِ غَضْبَانُ».

هَذَا حَدِيثٌ صَحِيحٌ الإِسْنَادِ وَلَمْ يُخَرِّجَاهُ بِهَذَا الإِسْنَادِ.

٨٠٣٦- حَدَّثَنَاهُ أَحْمَدُ بْنُ كَامِلٍ، ثنا أَحْمَدُ بْنُ مُنِيعٍ، ثنا هُدْبَةُ بْنُ خَالِدٍ، ثنا هَمَّامُ بْنُ يَحْيَى، عَنْ قَتَادَةَ، عَنْ أَبِي الْمَلِيحِ، عَنْ عِمْرَانَ بْنِ حُصَيْنٍ، قَالَ: قَالَ رَسُولُ اللهِ ﷺ: «مَنْ حَلَفَ عَلَى يَمِينٍ يَغْتَصِبُ فِيهَا مَالَ امْرِئٍ مُسْلِمٍ لَقِيَ اللهَ وَهُوَ عَلَيْهِ غَضْبَانُ».

هَذَا حَدِيثٌ صَحِيحٌ عَلَى شَرْطِ الشَّيْخَيْنِ وَلَمْ يُخَرِّجَاهُ بِهَذَا اللَّفْظِ.

٨٠٣٧- حَدَّثَنِي مُحَمَّدُ بْنُ صَالِحِ بْنِ هَانِئٍ، ثنا أَبُو سَعِيدٍ الْحَسَنُ بْنُ عَبْدِ الصَّمَدِ الْهَمْدَانِيُّ، ثنا عَبْدُ اللهِ بْنُ يَحْيَى وَهُوَ ابْنُ زِيَادٍ، ثنا زِيَادٌ، قَالَا: ثنا مُحَمَّدُ بْنُ مُسْلِمَةَ(٣)، ثنا إِسْمَاعِيلُ بْنُ أُمَيَّةَ، عَنْ عُمَرَ(٤) بْنِ عَطَاءِ بْنِ أَبِي

---

(١) هو: عباس أبو عابد الدمشي، وثقه ابن حبان. وقال ابن المديني: شيخ مجهول، لم يرو عنه غير شعبة، وحديثه عند أهل الشام منكر. ينظر: الثقات (٥/ ٢٧٠).

(٢) من المختصين والاختصام. وفي (ق): «أخصمان رجلان ... » وفي (ز): «رأيت رجلان يختصمان» وفوق بخاصمان في (ز) علامة (صح).

(٣) إتحاف المهرة (١٢/ ٢٠٣-٢٠٤) و(١٦/ ٦٠١-٦٠٢).

(٤) إتحاف المهرة (١٢/ ٢١٦-٢١٥).

وفي النسب واللإكمال: أبو عمر بن مسلمة، والمثبت من التقييد، فهو: محمد بن مسلمة بن هشام بن عبد الملك، وقال: أبو زيد عمر الهلالي، فيحرر. فيحرر الحديث، وهو في رواية ابن أمية عن عمرو بن سعيد بن العاص الأموي الدمشقي.

(ق): «عمرو» مصحف.

الْحُرَاءِ، عَنْ عُبَيْدِ بْنِ جُرَيْجٍ، عَنِ الْحَارِثِ بْنِ الرَّمَّاحِ ﷺ قَالَ: سَمِعْتُ رَسُولَ اللَّهِ ﷺ فِي الْحَجِّ يَقُولُ: «أَيُّ يَوْمٍ هَذَا؟» قَالَ: «فَانْتَفَخَ هَوْلُ الْمُسْلِمِ يَعْنِي فَاعِجَةً فَظَنَنَّا فَظَنَنَّا مَعْنَاهُ مَنْ أَنَّهُ لَيُطْعِمُ طَعَامَهُمْ فَيُعْلِمُهُمْ، مَرَّتَيْنِ أَوْ ثَلَاثًا».

هذا حديث صحيح لإسناده ولم يُخرّجاه بهذه السّياقة.

٨٠٢٨ - حدثنا أبو إسحاق إبراهيم بن إسماعيل القاريّ(١)، ثنا محمّدُ بنُ سعيد الدّارميّ، ثنا سعيدُ بنُ أبي عروبة، ثنا قتادةُ بن دِعامة، حدّثني أبو مُسلم البَجَليّ بن عبد الله، عن رَجُلٍ من أصحاب النّبيّ ﷺ قال: «بينما أنا أطوفُ مع رسول الله ﷺ إذ سمعتُه يقول: «مَنْ أَطْعَمَ طعامَ رجلٍ مؤمنٍ فقد طَعِمَ الجنّةَ، وانْطَلَقَ الرَّوْعُ». قالوا: يا رسولَ الله، وَمَا ذَلِكَ الرَّوْعُ؟» قال: «مِرْوَدٌ لَكَ مِنْ سُكَّرٍ»(٢).

هذا حديث صحيح لإسناده ولم يُخرّجاه بهذه السّياقة.

٨٠٢٩ - أخبرنا أبو بكر بن إسحاق بن محمّد الفقيه بالرّي، ثنا سَعيدُ بنُ يزيد بن عَطيّة(٣)، ثنا وَكيعُ بنُ الجَرّاح، ثنا الحارثُ بن سُلَيمان الجَذَليّ، عن

---

(١) إسناده ضعيف، وقد تقدم (٤/٤٠٠-٤٠٦).

(٢) هو إبراهيم بن إسماعيل بن إبراهيم أبو إسحاق القاري البيهقي، المعروف بالقاري، وتقدم (٤/٤٠٠).

(٣) في النسخ والإتحاف: «سعيد بن يزيد عن عطية»، والمثبت من الكمال لجامع الكمال لمعلمي (٥/ ٢٧٥٩) ت: شكر، وتقدم (٤/٤٠٠)، وهو أبو عبد الله الدارمي، وروى له البخاري في الأدب المفرد، وتقدم في الحديث (٣٤٩٤)، وهذا راوية ابن عيينة في ترجمة (٢٢٦) وكذا يأتي عثمان البتي، وله حديث آخرا في شعب الإيمان (٨/ ٢١٥٨).

تُرْفَعُ الشُّفْعَةُ»، عَنِ الأَشْعَثِ بْنِ قَيْسٍ ﷺ، عَنِ النَّبِيِّ ﷺ أَنَّهُ قَالَ: «مَنْ حَلَفَ عَلَىٰ يَمِينٍ لِيَقْتَطِعَ بِهَا مَالَ امْرِئٍ مُسْلِمٍ وَهُوَ فَاجِرٌ لَقِيَ اللَّهَ وَهُوَ أَجْذَمُ»(١). هَذَا حَدِيثٌ صَحِيحٌ الإِسْنَادِ وَلَمْ يُخَرِّجَاهُ بِهٰذِهِ الزِّيَادَةِ.

٨٠٤٠ - أَخْبَرَنَا أَبُو بَكْرِ بْنُ بَالَوَيْهِ، ثَنَا يَحْيَى بْنُ أَبِي طَالِبٍ، ثَنَا عَبْدُ الْوَهَّابِ بْنُ عَطَاءٍ، ثَنَا عَبَّادُ اللهِ بْنُ عَوْنٍ، عَنِ الْمُثَنَّىٰ، عَنِ الأَشْعَثِ بْنِ قَيْسٍ، قَالَ: خَاصَمْتُ رَجُلًا إِلَىٰ رَسُولِ اللهِ ﷺ فِي أَرْضٍ، فَجَحَدَنِي الْبَيِّنَةَ عَلَىٰ أَخِيهِ، فَقَالَ: يَا رَسُولَ اللهِ، إِنَّ حَلَفَ فَعَلَىٰ إِيَّايَ أَنْ يَحْلِفَ، فَقَالَ رَسُولُ اللهِ ﷺ: «لَا يُرْفَعُ لَهُ مِنْ حَلَفٍ عَلَىٰ يَمِينٍ صَبْرٍ يَقْتَطِعُ بِهَا مَالَ امْرِئٍ مُسْلِمٍ لَقِيَ اللهَ تَعَالَىٰ وَهُوَ أَقْطَعُ الْيَدِ»(٢). وَقَالَ: «مَنْ حَلَفَ عَلَىٰ يَمِينٍ صَبْرٍ فَاجِرَةٍ عَلَىٰ مَالٍ لِيَقْتَطِعَهُ بِهَا لَقِيَ اللهَ وَهُوَ أَجْذَمُ»(٣). هَذَا حَدِيثٌ صَحِيحُ الإِسْنَادِ وَلَمْ يُخَرِّجَاهُ بِهٰذِهِ السِّيَاقَةِ.

٨٠٤١ - حَدَّثَنَا أَبُو عُمَرَ، ثَنَا ابْنُ أَبِي دَنِيبٍ، عَنِ الْحَارِثِ بْنِ عَبْدِ الرَّحْمٰنِ(٤)، عَنْ أَبِي سَلَمَةَ قَالَ: كَانَ بَيْنَ سَعِيدِ بْنِ زَيْدٍ وَبَيْنَ أَرْوَىٰ خُصُومَةٌ، فَقَالَ مَرْوَانُ: أَصْلِحُوا بَيْنَ هٰذَيْنِ، فَقَالَ لَهُ فِي ذٰلِكَ، حَتَّىٰ قُلْتَ:

---

(١) في (ز): «الزخرف». وانظر: «المغني» لمقبلة في «ك»، وغير مقروءة في (ز) و(ك)، وفي التلخيص: «ثنا عبد الله بن عون». وانظر: «الثقات» لابن حبان، و«الكنى» لمسلم، وغير ذكرهم من عباد، وهلال، ابن عمير، وهلال: ابن هلال الكوفي، من رجال الجهلمية.

(٢) [صحيح لغيره: ٧٠٤٧-٧٠٤٨].

(٣) [صحيح لغيره: ٧٠٤٧-٧٠٤٨].

(٤) في (ك): «الحارث بن عبد الرحمن»، وهو: الحارث بن عبد الرحمن القرظي، خال محمد بن عبد الرحمن بن المغيرة، أبو أبي ذئب.

أَبِيهِ عَنِ النَّبِيِّ ﷺ، قَالَ: تَرَوْنِي؟! أَيْنَقْصُنِي مِنْهَا شَيْءٌ وَقَدْ سَمِعْتُ رَسُولَ اللهِ ﷺ يَقُولُ: «مَنِ انْتَقَصَ مِنَ الأَرْضِ طَوْقَهُ اللهُ نَقْلَهَا يَوْمَ الْقِيَامَةِ مِنْ سَبْعِ أَرَضِينَ، وَمَنِ انْتَقَصَ مِالًا يَبْسِيهِ لَقَهُ بُورِكَ لَهُ فِيهِ، وَمَنْ نَقَلَ قَوْمًا بِغَيْرِ إِذْنِهِمْ فَمَاتَ قَبْلَ أَنْ يَبْلُغَهُمْ وَلَمْ يَعْلَمُوا بِمَوْتِهِ أَجْمَعُوا»(١).

قَالَ: هَذِيتُ صَحِيحُ الإِسْنَادِ وَلَمْ يُخَرِّجَاهُ بِهَذِهِ السِّيَاقَةِ.

٨٠٢٤- أَخْبَرَنِي عَلِيُّ بْنُ الْحُسَيْنِ الْقَاضِي، ثَنَا الْحَارِثُ بْنُ أَبِي أُسَامَةَ، ثَنَا يُونُسُ بْنُ مُحَمَّدٍ، ثَنَا اللَّيْثُ بْنُ سَعْدٍ، عَنْ هِشَامِ بْنِ سَعْدٍ، عَنْ مُحَمَّدِ بْنِ يَحْيَى بْنِ حَبَّانَ، عَنِ الأَعْرَجِ، عَنْ عَبْدِ اللهِ بْنِ أَبِي أَنِيسٍ الْجُهَنِيِّ ﷺ، أَنَّ رَسُولَ اللهِ ﷺ قَالَ: «مِنْ أَكْبَرِ الْكَبَائِرِ الإِشْرَاكُ بِاللهِ، وَعُقُوقُ الْوَالِدَيْنِ، وَالْيَمِينُ الْغَمُوسُ، وَمَا حَلَفَ حَالِفٌ بِاللهِ يَمِينًا صَبْرٍ، فَأَدْخَلَ فِيهَا مِثْلَ جَنَاحِ الْبَعُوضَةِ إِلَّا جَعَلَهَا نُكْتَةً فِي قَلْبِهِ إِلَى يَوْمِ الْقِيَامَةِ»(٢).

قَالَ: هَذِيتُ صَحِيحُ الإِسْنَادِ وَلَمْ يُخَرِّجَاهُ.

٨٠٢٥- أَخْبَرَنَا أَبُو بَكْرٍ بْنُ إِسْحَاقَ، ثَنَا إِسْمَاعِيلُ بْنُ إِسْحَاقَ، ثَنَا سُلَيْمَانُ بْنُ حَرْبٍ وَمُسْلِمٌ بْنُ إِبْرَاهِيمَ، قَالَا: ثَنَا شُعْبَةُ، حَدَّثَنِي أَبُو التَّيَّاحِ، عَنْ أَبِي الْعَالِيَةِ، عَنْ عَبْدِ اللهِ بْنِ مَسْعُودٍ ﷺ، قَالَ: ثَنَا نَبِيٌّ مِنَ الأَنْبِيَاءِ الَّذِي لَيْسَ

---

(١) إسناده ضعيف لضعف: عاصم بن بهدلة، والحارثي، فيه: أسماء بن زيد، وفيه: ابن زيد، ليس بالقوي، وفيه: عبد الله بن محمد، وأخرج له الترمذي هذا الحديث، وقال: حسن غريب.

(٢) إسناده ضعيف لضعف: ابن لهيعة، وأخرج له الترمذي هذا الحديث، وقال: حسن غريب.

لَهُ كَفَّارَةُ الْيَمِينِ الْمَعْلُومَةِ. قِيلَ: وَمَا الْيَمِينُ الْمَعْلُومَةُ؟ قَالَ: الرَّجُلُ يَقْتَطِعُ بِيَمِينِهِ مَالَ الرَّجُلِ»[1].

هَذَا حَدِيثٌ صَحِيحٌ عَلَى شَرْطِ الشَّيْخَيْنِ، وَلَمْ يُخَرِّجَاهُ، فَقَدِ اتَّفَقَا عَلَى سَتْرِ قُولِ الصَّحَابِيِّ.

٨٠٤٤- ﴿حَدَّثَنَا﴾ بَكْرُ بْنُ مُحَمَّدٍ بِمَرْوَ، عَنْ عَبْدَانَ الْمَرْوَزِيِّ، ثَنَا عَبْدُ الصَّمَدِ بْنُ الْفَضْلِ، ثَنَا حَمَّادُ بْنُ زَيْدٍ، أَنْبَأَنَا هَاشِمُ بْنُ هَاشِمِ بْنِ عُتْبَةَ، عَنْ عَبْدِ اللهِ بْنِ يَسَافٍ، مَوْلَى كَثِيرِ بْنِ الصَّلْتِ، عَنْ جَابِرِ بْنِ عَبْدِ اللهِ ﷺ قَالَ: قَالَ رَسُولُ اللهِ ﷺ: «مَنْ حَلَفَ عَلَى يَمِينٍ فَرَأَى غَيْرَهَا خَيْرًا مِنْهَا يَمِينُ إِثْمٍ فَلْيَتْرُكْهَا فَلْيَأْتِ الَّذِي هُوَ خَيْرٌ، وَلْيُكَفِّرْ عَنْ يَمِينِهِ»[2].

هَذَا حَدِيثٌ صَحِيحُ الْإِسْنَادِ وَلَمْ يُخَرِّجَاهُ.

وَقَدْ رَوَاهُ مُسْلِمٌ عَنِ ابْنِ أَبِي عُمَرَ عَنْ هَاشِمٍ.

٨٠٤٥- ﴿حَدَّثَنَا﴾ أَبُو الْعَبَّاسِ مُحَمَّدُ بْنُ يَعْقُوبَ، أَنَا مُحَمَّدُ بْنُ عَبْدِ اللهِ بْنِ عَبْدِ الْحَكَمِ، أَنَا ابْنُ وَهْبٍ، أَخْبَرَنِي مَالِكٌ يَعْنِي بْنَ أَنَسٍ، عَنْ هَاشِمِ بْنِ هَاشِمِ بْنِ عُتْبَةَ بْنِ أَبِي وَقَّاصٍ، عَنْ عَبْدِ اللهِ بْنِ يَسَافٍ، عَنْ جَابِرِ بْنِ عَبْدِ اللهِ السُّلَمِيِّ قَالَ: قَالَ رَسُولُ اللهِ ﷺ: «مَنْ حَلَفَ عَلَى يَمِينٍ فَرَأَى غَيْرَهَا خَيْرًا مِنْهَا يَمِينِي فَلْيَأْتِ الَّذِي هُوَ خَيْرٌ مِنْهَا وَلْيُكَفِّرْ»[3].

---

(١) إتحاف المهرة (١٠/٥٩١-٥٩٢/١٣٣٣٩).

(٢) إتحاف المهرة (١٣/٢٣٦-٢٣٧/١٦٢٩٤).

(٣) إتحاف المهرة (١٣/٢٣٦-٢٣٧/١٦٢٩٤).

(٤) [نقل عليه الشارح (ابن) بالحاشية ما بعد «هاشم» من طباعة الزوائد في تحقيق الصعصاعة، ليس هنا].

(٥) إتحاف المهرة (١٣/٢٣٦-٢٣٧/١٦٢٩٤).

٨٠١٦- مسألة: أبو الحسن مُحَمَّدُ بْنُ أَحْمَدَ الْمُقَدَّمِيُّ بِبَغْدَادَ، ثنا أبو طَالِبٍ زَيْدُ بْنُ أَخْزَمَ الطَّائِيُّ، ثنا أبو عَبْدِ اللهِ مُحَمَّدُ بْنُ إِسْحَاقَ، ثنا أبو عَبْدِ اللهِ مُحَمَّدُ بْنُ عَبْدِ الرَّحْمَنِ بِقُولِ: أَشْهَدُ لَسَمِعْتُ أَبَا هُرَيْرَةَ ﷺ يَقُولُ: قَالَ رَسُولُ اللهِ ﷺ: «لَا يَحْلِفُ عَبْدٌ وَلَا أَمَةٌ عِنْدَ هَذَا الْمِنْبَرِ عَلَى يَمِينٍ إِثْمٍ، وَلَوْ عَلَى سِوَاكٍ رَطْبٍ إِلَّا وَجَبَتْ لَهُ النَّارُ».

هذا حديث صحيح على شرط الشيخين، رواه أبو الحسن بن بِرْيد هكذا مع أبي عُرُوبَةَ الحَرَّانِيِّ [ت٣١٨] وابن مَخْرَمَةَ.

٨٠١٧- أخبرنا أبو عبد الله الصَّفَّار، ثنا أَحْمَدُ بْنُ مَهْرَانَ، ثنا عُبَيْدُ اللهِ بْنُ مُوسَى، أنا إِسْرَائِيلُ، عن المُغِيرَةِ بن إِسْحَاقَ، عن سَعِيدِ بن أبي سَعِيدٍ، عن أبي هُرَيْرَةَ ﷺ، عن النَّبِيِّ ﷺ قال: «إِنَّ اللهَ تَعَالَى أَنْ أَحْدَثَ لِأَحَدٍ فِي الْمَسْجِدِ، نظر: يريد أن يتخذ مكانًا للحديث فيه، الصحيح: فعله، وعليه يبوب البخاري، داود.

(٣) في النسخ: عبد الله، مصحف، والمثبت من الإسناد.

(٤) أبو عبد الله الصفار: هو محمد بن عبد الله الفرغاني، ولي عاشرة التلخيص: «معاجم الصحابة».

(١) إتحاف المهرة (١٦/ ٦١٦-٥٢٩).

(٢) الحسن بن بِرْيد أبو أبي عروبة الحراني، وابن أبي عروبة: الحسين بن محمد بن أبي معشر، تقدم.

(٣) إتحاف المهرة (١٦/ ٦١٧-٥٢٩).

(٤) أبو عبد الله الصفار: هو محمد بن عبد الله الفرغاني، ولي عاشرة التلخيص: «معاجم الصحابة».

٨٠٤٨- حدَّثنا عَلِيُّ بْنُ حَمْشَادَ العَدْلُ، ثنا عَلِيُّ بْنُ الْحُسَيْنِ بْنِ الْجُنَيْدِ، ثنا سَهْلُ بْنُ عُثْمَانَ العَسْكَرِيُّ، ثنا أَبُو خَالِدٍ الأَحْمَرُ، حَدَّثَنَا الْحَسَنُ بْنُ عُبَيْدٍ، عَنْ أَبِي الضُّحَى، عَنْ مَسْرُوقٍ قَالَ: سَبَبْتُ ابْنَ عُمَرَ عِنْدَ عَائِشَةَ رَجُلًا يَخْلِفُ بِالْكَعْبَةِ، فَقَالَ: لَا تَحْلِفْ بِالْكَعْبَةِ، فَإِنِّي سَمِعْتُ رَسُولَ اللهِ ﷺ يَقُولُ: «مَنْ حَلَفَ بِغَيْرِ اللهِ فَقَدْ كَفَرَ أَوْ أَشْرَكَ».

هَذَا حَدِيثٌ صَحِيحُ عَلَى شَرْطِ الشَّيْخَيْنِ وَلَمْ يُخَرِّجَاهُ.

٨٠٤٩- أَخْبَرَنَا عَلِيُّ بْنُ الْحُسَيْنِ الصَّيْرَفِيُّ بِالْكُوفَةِ، ثنا أَحْمَدُ بْنُ حَازِمٍ الْغِفَارِيُّ، ثنا مُحَمَّدُ بْنُ عُبَيْدٍ (ح) [١] الْمَسْعُودِيُّ، عَنْ مَعْبَدِ بْنِ خَالِدٍ، عَنْ عَبْدِ اللهِ بْنِ يَسَارٍ، عَنْ قُتَيْلَةَ بِنْتِ صَيْفِيٍّ، أَنَّ يَهُودَ جَاءَتْ إِلَى النَّبِيِّ ﷺ فَقَالَ: إِنَّكُمْ تُشْرِكُونَ، تَقُولُونَ: مَا شَاءَ اللهُ وَشَاءَ مُحَمَّدٌ، وَتَقُولُونَ: وَالْكَعْبَةِ، فَقَالَ رَسُولُ اللهِ ﷺ: «فَقُولُوا: مَا شَاءَ اللهُ ثُمَّ شِئْتَ. وَقُولُوا: وَرَبِّ الْكَعْبَةِ».

هَذَا حَدِيثٌ صَحِيحُ الإِسْنَادِ وَلَمْ يُخَرِّجَاهُ.

---

(١) كذا، ومعطوفٌ على ما قبله، وهو: ثنا عَلِيُّ بْنُ الْحُسَيْنِ الصَّيْرَفِيُّ، وثنا أَبُو زُرْعَةَ الدِّمَشْقِيُّ، إسناده: (ضعيف) [٨٤ ١٣٣-٨٤٠٨]، وقد تقدم في الإسناد (٤٤٠٨، ١١٩٩).

في جميع النسخ: ثنا أحمد بن عبيد المسعودي، وهو: أبو أحمد بن أبي الطيب بن عبيد المسعودي، والمثبت من الإتحاف، فمحمد بن عبيد: هو: ابن أبي أحمد الطنافسي، أبو عبد الله الكوفي الأحدب، وهو من شيوخ: عبد الرحمن بن عبد الله بن عبد بن عتبة بن مسعود.

أبي (ز) [٨٤: عن عائذة مصحف، وهو الصحيح القديمي، أبو القاسم الكوفي الناسخ، إسناده: (ضعيف) [٨٤ ١٣٣-٨٤٠٨].

٨٥٠٥- أَخْبَرَنَا أَبُو سَهْلٍ أَحْمَدُ بْنُ مُحَمَّدٍ النَّحْوِيُّ بِبَغْدَادَ، ثَنَا جَعْفَرُ بْنُ مُحَمَّدٍ بْنِ شَاهٍ، ثَنَا عَبْدُ اللَّهِ بْنُ أَحْمَدَ بْنِ حَنْبَلٍ، ثَنَا إِسْمَاعِيلُ بْنُ إِبْرَاهِيمَ الطَّالَبِيُّ، عَنْ عَبْدِ اللَّهِ بْنِ بُرَيْدَةَ، عَنْ أَبِيهِ قَالَ: أَنَّ رَسُولَ اللَّهِ ﷺ قَالَ: «لَيْسَ مِنَّا مَنْ لَطَمَ بِالْأَسْدَادِ، وَلَيْسَ مِنَّا مَنْ عَبَّبَ زَوْجَةً مَمْلُوكِهِ».

هَذَا حَدِيثٌ صَحِيحُ الْإِسْنَادِ وَلَمْ يُخَرِّجَاهُ.

٨٥٠٦- حَدَّثَنِي عَلِيُّ بْنُ حَمْشَادَ الْعَدْلُ، ثَنَا إِسْمَاعِيلُ بْنُ إِسْحَاقَ الْقَاضِي، ثَنَا سُلَيْمَانُ بْنُ إِبْرَاهِيمَ، ثَنَا عُبَيْدٌ، ح وَثَنَا بَحْرُ بْنُ أَبِي نَصْرٍ، ثَنَا عَبْدُ اللَّهِ بْنُ أَبِي جَعْفَرٍ، ثَنَا أَبُو جَعْفَرٍ، ثَنَا عَمِّي، ثَنَا رَسُولُ اللَّهِ ﷺ: «أَخْرَجَ عَلَى يَمِينِ فَهُوَ كَمَا حَلَفَ، قَالَ: فَهُوَ يَقُولُ، فَهُوَ يَقُولُ، وَقَالَ: فَهُوَ أَخْرَانِي، قَالَ: فَهُوَ أَخْرَانِي، قَالَ: فَهُوَ يَرَى، فَهُوَ يَرَى، وَق

عَبْدُ اللهِ بْنُ بُرَيْدَةَ، عَنْ أَبِيهِ ﷺ قَالَ: قَالَ رَسُولُ اللهِ ﷺ: «مَنْ قَالَ: أَنَا يَهُودِيٌّ مِنَ الإِسْلَامِ، فَإِنْ كَانَ كَمَا قَالَ، وَإِلَّا لَمْ يَرْجِعْ إِلَى الإِسْلَامِ سَالِمًا»[1].

هَذَا حَدِيثٌ صَحِيحٌ عَلَى شَرْطِ الشَّيْخَيْنِ وَلَمْ يُخَرِّجَاهُ.

٨٠٩٣- أَخْبَرَنَا مُحَمَّدُ بْنُ عَلِيِّ الشَّيْبَانِيُّ بِالْكُوفَةِ، ثنا أَحْمَدُ بْنُ حَازِمٍ الْغِفَارِيُّ، ثنا أَبُو نُعَيْمٍ وَأَبُو حُذَيْفَةَ، قَالَا: ثنا شَرِيكٌ، عَنْ مَنْصُورٍ، عَنْ رِبْعِيِّ بْنِ حِرَاشٍ، قَالَ: عَلِيٌّ بْنُ أَبِي طَالِبٍ رَضِيَ اللهُ عَنْهُ[2]: «قَالَ: قَدْ افْتَتَحَ رَسُولُ اللهِ ﷺ أَوَّلَ سُورَةِ الْبَقَرَةِ»[3] قَالَ: لَقَدْ لَجَجْتَ بِنَا، ثُمَّ مَوَالِيكَ وَأَوْلَادَنَا، لَيْسَ لَهُمْ رَغْبَةٌ فِي الْمَالِ، إِلَّا مَرَّاتٍ مِنْ مَوَاشِينَا وَزَرْعِنَا، فَقَالَ رَسُولُ اللهِ ﷺ: «وَلَهُ مَا مَشَوْا إِلَيْهِ مِنْ رَغْبَةٍ، لَيُصَلِّيَنَّ الصَّلَاةَ وَلَيُؤْتِيَنَّ الزَّكَاةَ أَوْ لَأَبْعَثَنَّ عَلَيْكُمْ رَجُلًا كَبَعْضِ أَعْنَاقِكُمْ عَلَى الدِّينِ، ثُمَّ قَالَ: أَلَا وَإِنَّ أَخَاصِفُ هَذَا» قَالَ عَلِيٌّ: وَإِنَّا لَنَصِفُ نَعْلَ النَّبِيِّ ﷺ، ثُمَّ قَالَ عَلِيٌّ: سَمِعْتُ النَّبِيَّ ﷺ يَقُولُ: «مَنْ كَذَبَ عَلَيَّ يَلِجُ النَّارَ»[4].

هَذَا حَدِيثٌ صَحِيحٌ عَلَى شَرْطِ الشَّيْخَيْنِ وَلَمْ يُخَرِّجَاهُ.

---

(١) إسناده ضعيف (٢٣/ ٥٧٥-٢٢٩٤).

(٢) في (ز) و(ط): «عن رسول الله ﷺ، وفي (ك): «عليٌّ رضي الله عنه»، وفي الناقصين: «قال: عليٌّ» فقط، وهذه الزيادة (٧٨٧) معدومة عن أبي الطفيل بالرحلة، فأسقطناها هناك.

(٣) في الناقصين فقط: «افتتاح».

(٤) إسناده ضعيف جدًّا (١١/ ٤٢٣-٤٢٧)، وقاله هذا الموضع، وقد تقدم في الشهاد (٤٦٠٦)، وسلف برقم (٤٦٤٤).

٨٠٥٤ - أَخْبَرَنَا أَبُو عَبْدِ اللهِ مُحَمَّدُ بْنُ عَبْدِ اللهِ بْنِ يَعْقُوبَ الزَّاهِدُ، ثنا أَحْمَدُ بْنُ مُحَمَّدِ بْنِ نَصْرٍ، ثنا أَبُو نُعَيْمٍ، حَدَّثَنَا إِسْمَاعِيلُ بْنُ قَيْسِ بْنِ سَعْدِ بْنِ زَيْدِ بْنِ ثَابِتٍ الْأَنْصَارِيُّ، حَدَّثَنِي أَبِي(١)، عَنْ خَارِجَةَ بْنِ زَيْدٍ، عَنْ أَبِيهِ، قَالَ: نَهَانَا رَسُولُ اللهِ ﷺ سَبْعَ أَصْحَابُ يَحْلُمُهُمْ إِلَى قَدَحَهُ، فَقَامَ زَيْدٌ فَحَلَبَ فِي مَحْلَبِ النَّبِيِّ ﷺ، وَجَعَلَ يَحْلُبُهُمْ مِنْ اللَّبَنِ ﷺ إِذْ مَرَّ بِالْحَقِّ الْخَرْبِ أَوِ الْخَرِبِ، فَأَخَذَ الْحَقَّ لِيَشْرَبَ وَكَانَ أَصْغَرَهُمْ سِنًّا، يَا أَبَا سَعِيدٍ، لَوْ قُمْتَ إِلَى النَّبِيِّ ﷺ فَأَقْرَأْتَهُ بِالسَّلَامِ، وَتَقُولُ لَهُ: يَقُولُ لَكَ أَصْحَابُكَ: إِنَّ رَأَيْتَ أَنْ تَبْدَأَ بِنَا مِنْ هَذَا اللَّبَنِ ﷺ فَقُمْتُ إِلَيْهِ فَقُلْتُ أَقْلَعَ الْحَقُّ بَعْدُ، فَجَاءَ زَيْدٌ فَقَالَ: قَدْ نَلْتُ مِنَ اللَّبَنِ ﷺ الَّذِي أَرَدْتَ أَنْ تَنَالَهُ مِنِّي، فَلَا أَعْلَمُ أَحَدًا أَعْظَمَ أَجْرًا مِنِّي، هَذَا لَبَنٌ لَمْ يَمَسَّهُ إِنْسٌ وَلَا جَانٌّ، فَأَعْطَانِي رَبِّي رَسُولَ اللهِ ﷺ نَبِيًّا، فَأَخَذَ الْحَقَّ لِيَشْرَبَ،

٨٠٥٥- أَخْبَرَنَا أَبُو الْعَبَّاسِ مُحَمَّدُ بْنُ أَحْمَدَ الْمَحْبُوبِيُّ، ثنا سَعِيدُ بْنُ مَسْعُودٍ، ثنا عَبْدُ اللَّهِ بْنُ مُوسَى، ثنا إِسْرَائِيلُ، عَنْ إِبْرَاهِيمَ بْنِ عَبْدِ الْأَعْلَى، عَنْ جَدِّهِ(١)، عَنْ أَبِيهَا سُوَيْدِ بْنِ مَنْجُوفٍ قَالَ: حَضَرْتُ أَبِيدُ رَسُولَ اللهِ ﷺ، وَمَنَا وَبَيْنَ مَنْ شَهِدَ وَأَعْدَدْنَا عَدُوًّا لَهُ، فَحَضَرَتِ الْقِتَالُ أَنْ يَحْضُرَ، وَخَلَفْتُ أَبَا أَبِي، فَمَلَّنِي سَيْفًا، فَأَتَيْتُ رَسُولَ اللهِ ﷺ، فَأَخْبَرْتُهُ أَنَّ الْقَوْمَ تَحَرَّضُوا، وَخَلَفْتُ أَبَا أَبِي فَقَالَ: «صَدَقْتَ، فَتَحَرَّضُوا الْمُسْلِمُ أَخُو الْمُسْلِمِ»(٢).

هَذَا حَدِيثٌ صَحِيحُ الْإِسْنَادِ وَلَمْ يُخَرِّجَاهُ.

٨٠٥٦- أَخْبَرَنَا أَبُو الْعَبَّاسِ مُحَمَّدُ بْنُ يَعْقُوبَ، ثنا الْحَسَنُ بْنُ عَلِيِّ بْنِ عَفَّانَ الْعَامِرِيُّ، ثنا أَبُو أُسَامَةَ، ثنا الْوَلِيدُ بْنُ كَثِيرٍ، حَدَّثَنِي عَبْدُ الرَّحْمَنِ بْنُ الْحَارِثِ(٣)، عَنْ عَمْرِو بْنِ شُعَيْبٍ، عَنْ أَبِيهِ، عَنْ جَدِّهِ عَبْدِ اللهِ بْنِ عَمْرٍو، قَالَ: رَسُولُ اللهِ ﷺ: «إِنَّ طَلَّقَ ثَمَّ قَالَ: إِنْ شَاءَ اللهُ فَلَا طَلَاقَ لَهُ، وَمَنْ أَعْتَقَ ثَمَّ لَا يَمْلِكُ فَلَا عَتَاقَ لَهُ، وَمَنْ نَذَرَ فِيمَا لَا يَمْلِكُ فَلَا نَذْرَ لَهُ، وَمَنْ حَلَفَ عَلَى مَعْصِيَةٍ ثَمَّ حَلَفَ عَلَى طَاعَةٍ فَلْيَدَعْ يَمِينَهُ وَلْيَفِ بِطَاعَةِ اللهِ»(٤).

هَذَا حَدِيثٌ صَحِيحُ الْإِسْنَادِ، وَلَمْ يُخَرِّجَاهُ، وَهُوَ عِنْدَهُمْ مِنْ شُعَيْبٍ بِهِ

---

(١) ابن نسبه، وجدها هذا عند أبي داود وابن ماجة.

(٢) إسناده ضعيف، لجهالة حال سويد بن منجوف.

(٣) هو: عبد الرحمن بن الحارث بن عبد الله بن عياش بن أبي ربيعة المخزومي، وليس الزهري المشهور.

(٤) إسناده ضعيف جدًا (١٧٤٦-١٧٤٧).

قال الذهبي في التلخيص: «قلت: عبد الرحمن، قال أحمد: متروك. وقال أبو حاتم: شيخ».

إِسْنَادُهُ آخَرُ.

٨٠٥٧ - **حَدَّثَنَا** أَبُو بَكْرٍ بْنُ إِسْحَاقَ، نَا أَبُو الْمُثَنَّى، نَا مُسَدَّدٌ، نَا بَزِيعٌ، نَا رَوْحٌ، نَا حَبِيبٌ الْمُعَلِّمُ(١)، عَنْ عَمْرِو بْنِ شُعَيْبٍ، عَنْ سَعِيدِ بْنِ الْمُسَيَّبِ، أَنَّ أَعْرَابِيًّا مِنَ الأَنْصَارِ كَانَ يَتَعَهَّدُ مِرْبَدَ، فَمَالَ أَعْلاَهُ عَلَى أَسْفَلِهِ فَجَاءَ فَبَنَاهُ، فَقَالَ: لَيْنَ هُدَّتْ سَاقِيَتِي الْبَتَّةَ لَمْ أَتَّخِذْ أَبَدًا، وَلَمْ أَبْنِ عَلَى رِيَاحٍ أَبَدًا، فَقَالَ لَهُ أَصْحَابُهُ: يَا أَبَا فُلاَنٍ، قَدْ حَلَفْتَ بِيَمِينٍ، فَقَالَ: مَا أَدْرِي، وَلاَ فِي يَمِينِي، فَأَتَى رَسُولَ اللَّهِ ﷺ فَسَأَلَهُ، فَقَالَ: «لاَ يَمِينَ عَلَيْكَ وَلاَ فِي مَعْصِيَةٍ الرَّبِّ، وَلاَ فِي قَطِيعَةِ الرَّحِمِ، وَلاَ فِيمَا لاَ تَمْلِكُ»(٢).

هَذَا حَدِيثٌ صَحِيحُ الإِسْنَادِ وَلَمْ يُخَرِّجَاهُ.

٨٠٥٨ - **حَدَّثَنَا** أَبُو الْعَبَّاسِ مُحَمَّدُ بْنُ يَعْقُوبَ، ثَنَا أَبُو جَعْفَرٍ مُحَمَّدُ بْنُ سُلَيْمَانَ بْنِ الْبَاغَنْدِيِّ، ثَنَا سُلَيْمَانُ بْنُ دَاوُدَ الْمِنْقَرِيُّ، ثَنَا حَمَّادُ بْنُ زَيْدٍ، عَنْ عَبْدِ الْعَزِيزِ بْنِ رُفَيْعٍ، عَنْ تَمِيمٍ الطَّائِيِّ قَالَ: جَاءَ رَجُلٌ إِلَى عَلِيٍّ بْنِ حَاتِمٍ فَقَالَ: إِنِّي جَرَّبْتُ أَمْرِي فَلَمْ أَرَ شَيْئًا أَنْجَحَ لِي مِنْ بِرِّ وَالِدَيَّ، وَإِنَّ وَالِدَيَّ أَمَرَانِي بِأَمْرٍ فَأَبَيْتُ أَنْ أَفْعَلَ، فَتَحَلَّفَا الرَّجُلُ، فَحَلَفَ عَلَيَّ أَنْ لاَ يُصَلِّيَهَا إِلاَّ فِي مَقَامِ الرَّجُلِ، قُمْتُ أَرْجُو أَنْ يُعْطِيَنِي خَيْرًا، فَقَالَ: وَهَذَا أَحَبُّ إِلَيَّ مِنْ دُرُوسِي، فَقَالَ: أَمَا إِنِّي قَائِمٌ فِي مَقَامِ الرَّجُلِ عَلَيَّ يَمِينٌ فَإِنْ أَرَادَ أَنْ يَسْبِقَنَا رَسُولُ اللَّهِ ﷺ يَقُولُ: «إِذَا حَلَفَ أَحَدُكُمْ عَلَى يَمِينٍ فَرَأَى غَيْرَهَا فَلْيَأْتِ الَّذِي هُوَ خَيْرٌ»، مَا تَبِعْتُ لَكَ

---

(١) في (ق): «حبيب المعلم».

(٢) إسناده ضعيف (١٤٠٧/١٣ - ١٤٠٨/١٥).

وهذا يخص الحلف في الرضا والغضب، وقد تقدم أيضاً حديث رقم (٧٨٢٦).

بِهِمَا، قَالَ: فَكَتَبَ لَهُ بِهِمَا(١).

هَذَا حَدِيثٌ صَحِيحٌ الإِسْنَادِ وَلَمْ يُخَرِّجَاهُ بِهَذِهِ السِّيَاقَةِ.

٨٩٥٩ - حَدَّثَنَا مُحَمَّدُ بْنُ صَالِحٍ بْنِ هَانِئٍ، ثنا يَحْيَى بْنُ مُحَمَّدِ بْنِ يَحْيَى، ثنا الْحَسَنُ بْنُ مُوسَى، ثنا الْهَيْثَمُ بْنُ حُمَيْدٍ، عَنْ ثَوْرِ بْنِ يَزِيدَ، عَنْ رَجَاءِ بْنِ حَيْوَةَ، عَنْ أَبِي عُبَيْدَةَ بْنِ الْجَرَّاحِ، عَنْ أَبِي الدَّرْدَاءِ، عَنِ النَّبِيِّ ﷺ، عَنِ النَّبِيِّ ﷺ قَالَ: «أَلَا مَنْ عَقَلَ رَسُولَ اللهِ ﷺ، تَعَرَّفَهُ، فَقَالَ: أَنَا ابْنُ مُوسَى الْأَشْعَرِيِّ ﷺ، يَا رَسُولَ اللهِ، أَحَلَّتْنِي؟»، قَالَ: «أَلَا، فَقَالَ لَهُ ثَانِيَةً، فَقَالَ رَسُولُ اللهِ ﷺ: «لَا أَحِلُّكَ»، قَالَ: وَيُقَالُ أَيْنَ كَانَ؟ قَالَ: «كَانَ فِي الْأَعْرَافِ»، قَالَ: فَقَالَ: يَا رَسُولَ اللهِ، أَيْنَ أَسْتَحِبُّ مَنْزِلِي»، وَخَلَفَتْ، فَالْتَفَتَ إِلَيْهَا رَسُولُ اللهِ ﷺ، فَقَالَ: «أَسْتَحِبُّ

---

(١) [بياض اللوحة (١٠٤/١٢) إلى (١٠٧/١٢)].

(٢) في (ق) و(أ): «أبيه» بدلاته، وهو الصحيح الذي أثبتناه.

(٣) وكذا عند أبي عوانة في مستخرجه (٤/٤٠٠) من أبي أحمد الفرضي ومحمد بن إسحاق الصغاني، والبيهقي في «الدلائل» (٦/٢٧٠) من طريق عبد بن حميد الدوري، كلاهما عن الحكم به، مقتصراً على ذكر الإسراء، وزاد أبو نعيم الفضل في «صفة الشاهد» (٢٠٦) عن علي بن عبد العزيز الدوري، وعبد الله بن أحمد بن حنبل عن الحكم به، وقال: «عن بن عبد الله عن أبي يزيد»، وقد يزيد بن هارون عند الله عند الله الحكم.

(٤) من (ق) وأثبتها ومحمد بن الشخبوب، من حاله منوا إذا أعطاه والسداد: العطاء.

(٥) في (ق) و(أ): «ابن عبد الله بن أبي يزيد»، وكذا ياقوت في (ق) وداود بن سليمان الشخبوب (٢٩٢/٣)، «البداية».

(٦) كذا في جميع النسخ، وفي الشخبوب: «أن أسجد ... فمتعني»، وعند أبي عوانة والبيهقي: «إلى استحسنت فتعني»، وعند أبي نعيم: «إلى استحبت فمتعني».

٨٠٣٠ - وَعَنْهُ، قَالَ: رَأَيْتُ رَسُولَ اللهِ ﷺ: «إِنِّي إِذَا حَلَفْتُ فَرَأَيْتُ أَنَّ غَيْرَ ذَلِكَ أَفْضَلُ كَفَّرْتُ عَنْ يَمِينِي وَأَتَيْتُ الَّذِي هُوَ أَفْضَلُ».

هَذَا حَدِيثٌ صَحِيحٌ عَلَى شَرْطِ الشَّيْخَيْنِ وَلَمْ يُخَرِّجَاهُ.

٨٠٣١ - **صَحَّ** أَبُو الْوَلِيدِ الْإِمَامُ، ثَنَا مُحَمَّدُ بْنُ إِسْحَاقَ وَمُحَمَّدُ بْنُ يَعْقُوبَ، قَالَا: ثَنَا أَبُو الْأَشْعَثِ، ثَنَا مُحَمَّدُ بْنُ عَبْدِ الرَّحْمَنِ الطُّفَاوِيُّ، ثَنَا هِشَامُ بْنُ عُرْوَةَ، عَنْ أَبِيهِ، عَنْ عَائِشَةَ رَضِيَ اللهُ عَنْهَا، قَالَتْ: كَانَ رَسُولُ اللهِ ﷺ إِذَا حَلَفَ عَلَى يَمِينٍ لَا يَحْنَثُ، حَتَّى أَنْزَلَ اللهُ تَعَالَى كَفَّارَةَ الْيَمِينِ، فَقَالَ: «لَا أُحْلِفُ عَلَى يَمِينٍ إِلَّا رَأَيْتُ غَيْرَهَا خَيْرًا مِنْهَا إِلَّا فَعَلْتُ غَيْرَ يَمِينِي، ثُمَّ أَتَيْتُ الَّذِي هُوَ خَيْرٌ».

هَذَا حَدِيثٌ صَحِيحٌ عَلَى شَرْطِ الشَّيْخَيْنِ وَلَمْ يُخَرِّجَاهُ.

٨٠٣٢ - **أَخْبَرَنِي** إِبْرَاهِيمُ بْنُ إِسْمَاعِيلَ الْقَارِئُ، ثَنَا مُحَمَّدُ بْنُ سَعِيدٍ الدَّارِمِيُّ، ثَنَا يَحْيَى بْنُ الْيَمَانِ، ثَنَا سُفْيَانُ الثَّوْرِيُّ، عَنْ سُلَيْمٍ، عَنْ يَحْيَى بْنِ أَبِي كَثِيرٍ، عَنْ عِكْرِمَةَ، عَنْ أَبِي هُرَيْرَةَ ﷺ، قَالَ: قَالَ رَسُولُ اللهِ ﷺ: «مَنِ اسْتَثْنَى فِي أَهْلِهِ يَمِينٍ **فَهُوَ أَطْلَقُ لِثُنْيَاهُ**».

هَذَا حَدِيثٌ صَحِيحٌ عَلَى شَرْطِ الْبُخَارِيِّ.

٨٠٣٣ - **وَقَدْ أَخْبَرَنَاهُ** أَحْمَدُ بْنُ عَبْدِ اللهِ بْنِ أَحْمَدَ بْنِ

---

(١) إتحاف المهرة (١٠/٦٧٩-٦٨٠).
(٢) هو أحمد بن العباس المقانعي بن سليمان الحجلي البصري.
(٣) إتحاف المهرة (١٠/٦٧٩-٦٨٠)، والطفاوي أخرجه له البخاري ومسلم.
(٤) إتحاف المهرة (١٠/٦٨٥-٦٨٦).
(٥) وقد أخرجه (٢١٨٨) عن إسحاق بن إبراهيم عن يحيى بن صالح به.

حَنَشٍ، حَدَّثَنِي(١)، ثنا عَبْدُ الرَّزَّاقِ، ثنا مَعْمَرٌ، عَنْ هَمَّامِ بْنِ مُنَبِّهٍ، عَنْ أَبِي هُرَيْرَةَ ﷺ، أَنَّ رَسُولَ اللهِ ﷺ قَالَ: «إِذَا اسْتَلَجَّ أَحَدُكُمْ بِالْيَمِينِ فِي أَهْلِهِ فَلْيَلُجَّ الْإِثْمَ عِنْدَ اللهِ مِنْ أَنْ يُعْطِيَ اللهَ كَفَّارَتَهُ الَّتِي أَمَرَ بِهَا»(٢).

هَذَا حَدِيثٌ صَحِيحٌ عَلَى شَرْطِ الشَّيْخَيْنِ(٣).

٨٠٣٠ - حَدَّثَنَا أَبُو الْعَبَّاسِ مُحَمَّدُ بْنُ يَعْقُوبَ، ثنا مُحَمَّدُ بْنُ إِسْحَاقَ الصَّغَانِيُّ(٤)، ثنا يَحْيَى بْنُ أَيُّوبَ، ثنا أَبُو سَعْدٍ الْمَدَنِيُّ(٥)، عَنْ عَجْلَانَ، عَنِ ابْنِ عَبَّاسٍ ﷺ قَالَ: جَاءَ رَجُلٌ إِلَى النَّبِيِّ ﷺ، فَقَالَ: إِنِّي أَخَذَتْ حَلَفْتُ أَنْ لَا تَدْخُلِي بَيْتَ أَبِيكِ، وَإِنَّهُ يَمْنَعُنِي عَلَيْهَا الْحَيَاءُ، قَالَ: «فَمُرِيهِ فَلْتَزُرْكِ، إِنْ لَمْ تَسْتَطِعْ أَنْ تَمْنَعِي، فَمَا أَظُنُّ اللهَ إِلَّا لَمْ يَحْنَثْ عَلَى أَحَدٍ»(٦).

هَذَا حَدِيثٌ صَحِيحُ الْإِسْنَادِ وَلَمْ يُخَرِّجَاهُ.

٨٠٣١ - أَخْبَرَنَاهُ أَبُو الْحَسَنِ بْنُ عَلِيبَانَ(٧)، ثنا أَبُو الْعَوَّجِيِّ، ثنا الْحُسَيْنُ بْنُ عُرَيْجٍ، ثنا الْفَضْلُ بْنُ مُوسَى، عَنْ شَرِيكٍ، عَنْ أَبِي إِسْحَاقَ فِي الرَّجُلِ يَحْلِفُ بِالْمَشْيِ، فَيَعْجِزُ، قَالَ: قَالَ ابْنُ عَبَّاسٍ: يَحُجُّ مِنْ قَابِلٍ، فَيَمْشِي مَشْيًا، وَيَمْشِي مَا رَكِبَ. قَالَ شَرِيكٌ: وَحَدَّثَنَا مُحَمَّدُ بْنُ عَبْدِ الرَّحْمَنِ مَوْلَى

---

(١) في (ك): «حدثني».

(٢) إتحاف المهرة (١٨/ ١٤٧-١٤٨/ ٢٠٤٠).

(٣) وقد أخرجه البخاري (٦٦٢٥) ومسلم (١٦٥٥/ ٩٨) من حديث عبد الرزاق به.

(٤) في (ك): «الصغاني» وفي (ز): «الصنعاني» والصواب ما أثبتناه.

(٥) هو سعيد بن المرزبان العبسي الكوفي الأعور، وهو ضعيف.

(٦) إتحاف المهرة (١٨/ ٤٨١-٤٨٢/ ٢٣٧٠).

(٧) في جميع النسخ: «عليان» والمثبت من الإتحاف.

أَبُو طَلْحَةَ، عَنْ قُرَيْبٍ، عَنِ ابْنِ عَبَّاسٍ ﷺ، أَنَّ رَجُلًا جَاءَ إِلَى النَّبِيِّ ﷺ، فَقَالَ: إِنَّ أُخْتِي جَعَلَتْ عَلَيْهَا نَذْرًا، وَإِنَّهَا مَاتَتْ، قَالَ: «إِنْ لَهَا تَعَالَى لَا يَصْنَعُ بِنَذْرِهَا أَحْبَبْتَ شَيْئًا، قُلْ لَهَا لِتَصْنَعْ رَاكِبًا، وَلْتَكْفُرْ بِيَمِينِهَا»[1].

هَذَا حَدِيثٌ صَحِيحٌ عَلَى شَرْطِ مُسْلِمٍ وَلَمْ يُخَرِّجَاهُ.

٨٠١٥- أَخْبَرَنَا عَبْدُ اللهِ بْنُ جَعْفَرٍ بْنِ دَرَسْتُوَيْهِ، ثنا يَعْقُوبُ بْنُ سُفْيَانَ، ثنا عَبْدُ اللهِ بْنُ أَبِي بَكْرٍ، ثنا أَبُو عَاصِمٍ، ثنا عَبْدُ الرَّحْمَنِ بْنُ ابْنِ الزِّنَادِ، عَنْ أَبِيهِ[2]، عَنْ عُرْوَةَ[3]، عَنْ عَائِشَةَ ﵂ قَالَتْ: أَتَوَى لِي أُمِّهِ، فَأَمَرَنِي رَسُولُ اللهِ ﷺ أَنْ أَعْتِقَ عَنْهَا، وَلَمْ يَذْكُرْ، فَأَعْتَقْتُ لَهَا[4] عَبْدًا يُقَالُ: «بِرْمِيشَةَ» فَأَعْتَقْتُهُ، فَوَلَاؤُهُ لَهَا، فَقَالَ: أَتَعْتِقُ عَلَيْكِ إِلَّا رَقِيقَهُ، فَوَلَاؤُهُ لَهَا، فَأَخَذْتُنِي غَيْرَةٌ فَقُلْتُ: لَقَدْ أَعْتَقْتُ عَلَيْكِ، فَقَالَ: «أَمَا عَلِمْتِ أَنَّ الْوَلَاءَ مَنْ أَعْطَى الْوَرِقَ»[5]، فَأَخَذْتُنِي غَيْرَةٌ، فَقُلْتُ: أَعْتَقْتُ عَلَيْكِ، فَقَالَ: «أَمَا عَلِمْتِ أَنَّ الْوَلَاءَ مَنْ أَعْطَى الْوَرِقَ»، ثُمَّ دَخَلَ عَلَيْنَا، فَقَالَ: أَلَسْتُمْ تَعْلَمُونَ

٨٠٩٦- حَدَّثَنَا أَبُو الْقَاسِمِ مُحَمَّدُ بْنُ يَعْقُوبَ، أَنَا مُحَمَّدُ بْنُ عَبْدِ اللهِ بْنِ عَبْدِ الْحَكَمِ، أَنَا ابْنُ وَهْبٍ، أَنَا عَمْرٌو وَابْنُ الْحَارِثِ، أَنَّ بُكَيْرَ بْنَ فُلَانٍ حَدَّثَهُ، أَنَّ نَافِعًا حَدَّثَهُمْ، عَنْ عَبْدِ اللهِ بْنِ عُمَرَ، عَنْ عَلِيٍّ، عَنْ(١) رَسُولِ اللهِ ﷺ قَالَ: «مَنْ حَلَفَ عَلَى يَمِينٍ فَرَأَى غَيْرَهَا خَيْرًا مِنْهَا فَلْيَأْتِ الَّذِي هُوَ خَيْرٌ»(٢).

هَذَا حَدِيثٌ صَحِيحٌ الإِسْنَادِ وَلَمْ يُخَرِّجَاهُ هَكَذَا.

٨٠٩٧- حَدَّثَنَا أَبُو بَكْرِ بْنُ إِسْحَاقَ، أَنَا الْحَسَنُ بْنُ عَلِيِّ بْنِ زِيَادٍ(٣)، ثنا سُلَيْمَانُ بْنُ أَبِي شِهَابٍ، ثنا عَلِيُّ بْنُ مُسْهِرٍ، عَنِ الأَعْمَشِ، عَنْ مُجَاهِدٍ، عَنِ ابْنِ عَبَّاسٍ ﷺ قَالَ: إِذَا حَلَفَ الرَّجُلُ عَلَى يَمِينٍ فَلَمْ يَسْتَثْنِ وَلَمْ يَأْتِ الَّذِي هُوَ خَيْرٌ مِنْهَا فَإِنَّهُ مِنْ مُسْهِرٍ: «وَلَمْ يَأْتِ الَّذِي هُوَ خَيْرٌ مِنْهَا»(٤).

وَإِذَا ل

الْوَاسِطِيُّ، ثَنَا عَمْرٌو[1] بْنُ عَوْنٍ، ثَنَا خُشَيْمٌ، أَنَا عَبْدُ اللهِ بْنُ أَبِي صَالِحٍ، عَنْ أَبِيهِ، عَنِ ابْنِ عَبَّاسٍ قَالَ: قَالَ رَسُولُ اللهِ ﷺ: «لِيَمُتْ هَذَا عَلَى يَا صَدَقَةٍ بَعْدَ يَا صَدَقَةٍ»[2].

هَذَا حَدِيثٌ صَحِيحٌ[3] [الإِسْنَادِ إِنْ شَاءَ اللهُ]، قَالَ الْبُخَارِيُّ: لَمْ يَحْتَجَّا بِعَبْدِ اللهِ بْنِ أَبِي صَالِحٍ، عَنْ أَبِي أَنَّهُ شَاهِدٌ[4] بْنُ حَبِيبٍ عَبْدُ اللهِ بْنُ حَبِيبٍ الْمَنْقَرِيُّ، [وَقَدْ يَقْرَنُ بِهِ ابْنَ عَبْدِ اللهِ بْنِ أَبِي صَالِحٍ].

٨٠٩٦- أَخْبَرَنَاهُ أَبُو عَبْدِ اللهِ مُحَمَّدُ بْنُ يَعْقُوبَ، ثَنَا يَحْيَى بْنُ مُحَمَّدِ بْنِ يَحْيَى، ثَنَا مُسَدَّدٌ، حَدَّثَنَا عَبْدُ اللهِ بْنُ عَلِيٍّ، عَنْ عَبْدِ اللهِ بْنِ حَبِيبٍ أَبِي حَبِيبٍ الْمَنْقَرِيِّ، عَنْ عَبْدِ اللهِ بْنِ أَبِي صَالِحٍ، عَنْ أَبِيهِ، عَنِ ابْنِ عَبَّاسٍ قَالَ: قَالَ رَسُولُ اللهِ ﷺ: «لِيَمُتْ هَذَا عَلَى يَا صَدَقَةٍ بَعْدَ يَا صَدَقَةٍ»[5].

٨٠٩٧- حَدَّثَنَا أَبُو الْعَبَّاسِ مُحَمَّدُ بْنُ يَعْقُوبَ، ثَنَا أَحْمَدُ بْنُ عَبْدِ الْجَبَّارِ،

---

(١) في النسخ: «عمرو» مصحفه، والمثبت من الإتحاف فيه: عمرو بن عون بن أوس النصري، أبو عثمان الواسطي.

(٢) إتحاف المهرة (١٤/٦١٩-٦٢٠، ١٨٣٩٨).

(٣) قال ابن حجر في الإتحاف: «قلت: وهو في الحاكم، وقال مسلما أخرجه (٩٧/٨) بعض من يحسن وهمه الذاهل كلاهما عن هشيم».

(٤) قال الدمياطي في المتجر: «أي: أن أبا صالح شاهد بن حبيب على أبي صالح».

(٥) [زيادة] «الإسناد».

(٦) [زيادة] «عن أبيه» وهو الذي يقال له: عبد بن أبي صالح ذكوان السمان، وقد ذكره المصنف في الحادي إلى [صحيح] (ج ١٢/ ١٣٧) فيمن أخرج له مسلم، ثم قال في (ج ١٥/ ٤٠٥): «ورى له مسلم مستشهدا». قلت: كما ترى.

(٧) إتحاف المهرة (١٤/ ٦٢٠-٦٢١، ١٨٣٩٩).

قَالَ أَبُو مُعَاوِيَةَ: ثنا بُشْرٌ: ثنا كَهْمَانُ السُّلَمِيُّ، عَنْ مُحَمَّدِ بْنِ زَيْدٍ، عَنِ ابْنِ عُمَرَ عَلَيْكَ قَالَ: قَالَ رَسُولُ اللهِ ﷺ: «الْخَيْلُ مَعْقُودٌ فِي نَوَاصِيهَا».

قَالَ الْحَاكِمُ: قَدْ تَكَلَّمَ أَحْمَدُ بْنُ حَنْبَلٍ فِي بُشْرٍ هَذَا، أَحُبُّ مِنْهُ بِسَبَبِ ذَلِكَ، فَلَمْ أَجِدْ لِلْكَلَامِ فِيهِ سَبَبًا مِنْ قِبَلِ ابْنِ عُمَرَ.

٨٠٧١- **حَدِيثٌ** مُحَمَّدُ بْنُ سَهْلٍ الْبَنْدَنِيجِيُّ، ثنا سَهْلُ بْنُ الْمُتَوَكِّلِ، ثنا إِبْرَاهِيمُ بْنُ الْمُنْذِرِ، ثنا أَبُو ضَمْرَةَ، عَنْ عَاصِمِ بْنِ مُحَمَّدِ بْنِ زَيْدِ بْنِ عَبْدِ اللهِ بْنِ عُمَرَ بْنِ الْخَطَّابِ، عَنْ أَبِيهِ، عَنِ ابْنِ عُمَرَ عَلَيْكَ قَالَ: «إِنَّمَا الْبَيْضُ عَائِشَةُ وَلَا مُنَدَّمَةُ»(١).

آخِرُ كِتَابِ الْإِيمَانِ

(١) من أبيا: والاستعاب. وفي (ر) وأي كل هذا الموضع والذي بعده: الصواب موقوفة. قلت: وكذا علقه البخاري، وفي (ص) أي في هذا الموضع والذي بعده، والتنكيت: الصواب، وعليه جرى هذا عند ابن حجر.

(٢) إتحاف المهرة (٦: ٢١٣- ٢١٨).

(٣) قال البخاري في التاريخ الكبير (٢/ ٢٠٨): أحمر صعر الهامة الكوفي، وتبعه الدارقطني فقال: وليس بحمد شيئا. قال: وقال ابن أبي الحواس سمعه: جرير بن عبد الحميد الحافظ: أحمر يأتينا بنسخ صالحة، هو من بني سليم وسمعت من بني هلال. وانظر ترجمته في: تهذيب الكمال (١/ ٢٨٥).

(٤) إتحاف المهرة (٦: ٢١٣- ٢١٨).

(٥) إتحاف المهرة (٦: ٢١٣- ٢١٨) موقوف.

كتاب الذبح

كِتَابُ الدُّعْوَى

بِسْمِ اللهِ الرَّحْمَنِ الرَّحِيمِ

٨٠٧٢- صحَّ: الشَّيْخُ أَبُو بَكْرٍ بْنُ رَبَّاحٍ، نَا عَلِيُّ بْنُ الْحُسَيْنِ بْنِ حَبِيبٍ، نَا الْمُعَافَى بْنُ زَكَرِيَّا الْجَرِيرِيُّ، نَا قُتَيْبَةُ بْنُ سَعِيدٍ، نَا سُفْيَانُ بْنُ عُيَيْنَةَ، عَنْ سَعِيدِ بْنِ أَبِي الْجَارُودِ، أَنَّهُ سَمِعَ عَبْدَ اللهِ بْنَ عُمَرَ رَضِيَ اللهُ عَنْهُمَا رَجُلٌ مِنْ بَنِي تَغْلِبَ يُقَالُ لَهُ: مَنْصُورُ بْنُ عُمَرَ، أَوْ: ابْنُ عُمَرَ الرَّحْمَنِ، إِنَّ بَنِي تَغْلِبَ بِأَرْضِ فَارِسَ فَبَيْنَ كَانَ عِنْدَ عُمَرَ بْنِ حُبَيْشٍ فَقَالَ، وَإِلَهُ وَهُوَ بِالْمَوْتِ طَاعُونٌ شَدِيدٌ، فَلَمَّا بَلَغَ ذَلِكَ ابْنَ لَهُ إِلَى اللهِ جَاءَ بِأَبِيهِ إِلَى أُمِّ أَبِيهِ إِلَى الْمَدِينَةِ، فَجَاءَ بِهِ فَمَاتَ، فَمَاتَ ابْنُ أَخِيهِ، فَقَالَ ابْنُ عُمَرَ: أَوَلَمْ تُنْهَوْا عَنِ النَّذْرِ؟ إِنَّ رَسُولَ اللهِ ﷺ قَالَ: «إِنَّ النَّذْرَ لَا يُقَدِّمُ شَيْئًا، وَلَا يُؤَخِّرُهُ، وَلَكِنَّمَا يُسْتَخْرَجُ بِهِ مِنَ الْبَخِيلِ، أَوْ مِنَ الْبَخِيلِ، أَوْ نَحْوِ بِذَا رَدَّدَ»[1].

هَذَا حَدِيثٌ صَحِيحٌ عَلَى شَرْطِ الشَّيْخَيْنِ وَلَمْ يُخَرِّجَاهُ بِهَذِهِ السِّيَاقَةِ[2].

٨٠٧٣- صحَّ: عَبْدُ اللهِ بْنُ أَحْمَدَ الْفَقِيهُ، نَا أَبُو عَمْرٍو أَحْمَدُ بْنُ الْعَبَّاسِ بْنِ مُحَمَّدٍ، نَا مُحَمَّدُ بْنُ دَاوُدَ، نَا أَبُو دَاوُدَ، نَا قُتَيْبَةُ بْنُ سَعِيدٍ، نَا إِسْمَاعِيلُ بْنُ جَعْفَرٍ، نَا عَمْرُو بْنُ أَبِي عَمْرٍو مَوْلَى ابْنِ الْمُطَّلِبِ[3]، عَنْ عَبْدِ الرَّحْمَنِ الْأَعْرَجِ، عَنْ

---

(١) في (ف): «عند صاحب ابن أبي».

(٢) إتحاف المهرة (١٨-٤٥٣٠-٧٧٥٥).

(٣) قال ابن حجر في الإصابة: «قلت: لم أجد لعبد البَرِّي من طريق طويق بن سليمانه ولا لابن أبي عمرو مولى ابن المطلب، وأخرجه من حديث عبد الله بن مرة عن ابن عمر».

قلت: وعمرو هو مولى المطلب بن عبد الله بن حنطب المخزومي.

أَبِي هُرَيْرَةَ قَالَ، أَنَّ النَّبِيَّ ﷺ قَالَ: «إِنَّ الْعَبْدَ لَمْ يَقْرَبْ مِنِ ابْنِ آدَمَ شَيْءٌ لَمْ يَقْرَبْ مِنَ الْجَبَلِ مَا لَمْ يَقْرَبْ مِنْهُ، وَلَكِنَّ الْعَبْدَ يَرْتَفِعُ الْقَدَمُ، يَضَعُ هَذَا بِذَلِكَ مِنَ الْجَبَلِ مَا لَمْ يَكُنِ الْجَبَلُ يَرْبُو أَنْ يَضَعَ هَذَا».

هَذَا حَدِيثٌ صَحِيحٌ عَلَى شَرْطِ مُسْلِمٍ وَلَمْ يُخَرِّجَاهُ بِهَذِهِ السِّيَاقَةِ.[1]

٨٠٧٤- أَخْبَرَنَا أَبُو يَحْيَى بْنُ الْمُقْرِئِ، الْإِمَامُ بِمَكَّةَ، ثنا عَلِيُّ بْنُ عَبْدِ الْعَزِيزِ، ثنا سُلَيْمُ بْنُ إِبْرَاهِيمَ وَسَمَّاكُ بْنُ بِهْلَانَ، قَالَا: ثنا حَمَّادُ بْنُ سَلَمَةَ، عَنْ حَبِيبٍ الْمُعَلِّمِ، عَنْ عَطَاءٍ، عَنْ جَابِرٍ قَالَ: أَخَذَ رَجُلٌ لِحْيَةَ رَجُلٍ فَقَبَضَ فِي يَدِهِ الْمُقَبِّضِ فَمَالَ عَنْ لِحْيَتِهِ، فَقَالَ لَهُ رَسُولُ اللَّهِ ﷺ: «مَهْلًا هَهْنَا» يَعْنِي فِي الْمَسْجِدِ الْحَرَامِ. فَقَالَ: يَا رَسُولَ اللَّهِ، إِنَّنَا نَلْتَزِمُ أَنْ أُصَلِّيَ فِي بَيْتِ الْمُقَبِّضِ فَقَالَ: «مَهْلًا هَهْنَا».

هَذَا حَدِيثٌ صَحِيحٌ عَلَى شَرْطِ مُسْلِمٍ وَلَمْ يُخَرِّجَاهُ.

٨٠٧٥- أَخْبَرَنَا أَبُو عَبْدِ اللَّهِ مُحَمَّدُ بْنُ عَبْدِ اللَّهِ الزَّاهِدُ، ثنا أَحْمَدُ بْنُ مُحَمَّدِ بْنِ عِيسَى الْقَاضِي، ثنا أَبُو نُعَيْمٍ وَأَبُو خَيْثَمَةَ، قَالَا: ثنا سُفْيَانُ، عَنْ

---

(١) في أحرجه مسلم (٧/٧٧) من قتيبة بن سعيد وعيسى بن يونس بن إسماعيل بن عبد الله بن عبد الرحمن بن أبي فروة، وأخرجه البخاري أيضاً (٨/١٤٤) (٦٠٢١) من إسماعيل بن أبي أويس عن أخيه الأصبغ به، وعند مسلم عصر عن هشام بن عروة عن أبي هريرة (٧/٧٨).

(٢) كذا ورد، محمد بن عبد الرحمن بن عبد الله بن محمد بن عبد الله، أبو يحيى المقرئ المكي، فهو الصواب بالمران والله أعلم.

(٣) إتحاف المهرة (٣/٥٣٠-٥٥٢).

مُحَمَّدِ بْنِ الزُّبَيْرِ(١)، عَنِ الْحَسَنِ، عَنْ عِمْرَانَ بْنِ حُصَيْنٍ ﷺ قَالَ: قَالَ رَسُولُ اللهِ ﷺ: «لَا نَذْرَ فِي غَضَبٍ، وَكَفَّارَتُهُ كَفَّارَةُ يَمِينٍ»(٢).

٨٠٧٦- **أخبرنا** الْحَسَنُ بْنُ يَعْقُوبَ الْعَدْلُ، ثنا يَحْيَى بْنُ أَبِي طَالِبٍ، ثنا عَبْدُ الْوَهَّابِ بْنُ عَطَاءٍ، ثنا مُحَمَّدُ بْنُ الزُّبَيْرِ الْحَنْظَلِيُّ، عَنْ أَبِيهِ، عَنْ زِمَامٍ، عَنْ عِمْرَانَ بْنِ حُصَيْنٍ ﷺ، أَنَّ النَّبِيَّ ﷺ قَالَ: «لَا نَذْرَ فِي غَضَبٍ، وَكَفَّارَتُهُ كَفَّارَةُ يَمِينٍ»(٣).

٨٠٧٧- **حدثنا** عَبْدُ اللهِ بْنُ إِسْحَاقَ الْخُرَاسَانِيُّ، ثنا إِبْرَاهِيمُ بْنُ الْهَيْثَمِ الْبَلَدِيُّ، ثنا مُحَمَّدُ بْنُ كَثِيرٍ الْمِصِّيصِيُّ، ثنا الْأَوْزَاعِيُّ، حَدَّثَنِي يَحْيَى، عَنْ مُحَمَّدِ بْنِ الزُّبَيْرِ الْحَنْظَلِيِّ، عَنْ أَبِيهِ، عَنْ عِمْرَانَ بْنِ حُصَيْنٍ ﷺ، أَنَّ النَّبِيَّ ﷺ قَالَ: «لَا نَذْرَ فِي غَضَبٍ، وَكَفَّارَتُهُ كَفَّارَةُ يَمِينٍ»(٤).

٨٠٧٨- **حدثنا** أَبُو بَكْرِ بْنُ إِسْحَاقَ، ثنا الْحَسَنُ بْنُ عَلِيِّ بْنِ زِيَادٍ، ثنا عَبْدُ الرَّحْمَانِ بْنُ مُوسَى، ثنا هِشَامُ بْنُ كَثِيرٍ، عَنْ مَعْمَرٍ، عَنْ يَحْيَى بْنِ أَبِي كَثِيرٍ قَالَ: حَدَّثَنِي رَجُلٌ مِنْ بَنِي عَبْسٍ، عَنْ عِمْرَانَ بْنِ حُصَيْنٍ ﷺ، أَنَّ رَسُولَ اللهِ

---

(١) هو: محمد بن الزبير الذمبي الحنظلي البصري، متروك، من رجال التهذيب، واختلف على هذا الحديث.

(٢) إسناده ضعيف جدًا، وانظر ما قبله.

(٣) إسناده ضعيف جدًا، وانظر ما قبله.

(٤) إسناده ضعيف جدًا، وانظر ما قبله.

(أ) في (ب): «أحمد».

قَالَ: «لَا تُطِرْ فِي مَعْصِيَةٍ»[1].

الرَّجُلُ الَّذِي لَمْ يُسَمِّهِ مُرَادٌ: هُوَ بَحِيرُ بْنُ أَبِي بَحِيرٍ، وَقِيلَ: بُجَيْرُ بْنُ أَبِي بُجَيْرٍ. كَمَا فِي «الْإِصَابَةِ»[2].

فَإِنَّهُ رَوَاهُ ابْنُ مَنْدَهْ، عَنِ ابْنِ حَنْظَلَةَ، ثَنَا بَحِيرُ بْنُ أَبِي بَحِيرَةَ.

فَأَتَى عُمَرَ[3]، فَقَالَ: «لَا تُطِرْ فِي مَعْصِيَةٍ». فَقَدْ أَتَتْ عَلَيْهِ الشُّهُورُ[4].

وَمُرَادٌ الْخَيْبَرِيُّ الْآخَرُ هُوَ: مُحَمَّدُ بْنُ الزُّبَيْرِ الْحَنْظَلِيُّ، وَلَيْسَ بِمَجْهُولٍ.

٧٥٠٨ - أَخْبَرَنَا أَبُو عَبْدِ الرَّحْمَنِ مُحَمَّدُ بْنُ عَبْدِ اللهِ بْنِ أَبِي الْوَزِيرِ، ثَنَا أَبُو حَاتِمٍ الرَّازِيُّ، ثَنَا مُحَمَّدُ بْنُ عَبْدِ اللهِ الْأَنْصَارِيُّ، ثَنَا أَبُو عَبْدِ اللهِ الْحَرَّانِيُّ[5]، عَنْ ثَعْلَبَةَ بْنِ مَيْمُونٍ، عَنِ الْحَسَنِ بْنِ عِمْرَانَ بْنِ حُصَيْنٍ[6] قَالَ: مَا سَمِعْنَا رَسُولَ اللهِ ﷺ نَصَّتَ إِلَّا أَنَّهُ يَرَانَا بِالصَّدَقَةِ، وَنَهَانَا عَنِ الْمُثْلَةِ. قَالَ: وَقَالَ: «إِيَّايَ مِنْ بَعْدِكُمْ أَنْ يَخْرُجَ أَوْ يَظْهَرَ، وَلَوْ بِشَاةٍ». فَمَنْ نَظَرَ أَنْ يَخْرُجَ عَلَيْنَا، فَلْيَقْعُدْ هُنَاكَ، وَلْيَرْتَدِعْ[7].

هَذَا حَدِيثٌ صَحِيحٌ الْإِسْنَادِ وَلَمْ يُخَرِّجَاهُ.

أَخْرَجَ كِتَابَ الطَّلَاقِ

---

(١) [إسناده ضعيف](١٧/١٢٥-١٥٢٠٢).

(٢) في «الإصابة» ٤/٢٧٤.

(٣) بل اعتبره به مسلم (١٤٧٩) من حديث أبي قلابة عن أبي المهلب عن عمران بن حصين.

(٤) هو صالح بن رستم المزني البصري.

(٥) قوله: «فمن نظر أن يخرج مالبثه غير يسير» في مسوى و(ر) و(ب).

(٦) [إسناده ضعيف](١٧/١٢٥-١٥٢٠٩).

فهرس الموضوعات

الموضوع	الصفحة
نسبة أزواج رسول الله ﷺ في الجاهلية والإسلام	٧
ذكر المختلف من أزواج رسول الله ﷺ وغيرهن	١٠
فضائله رضي الله عنها وشيء من خبرها	١٥
وذكر أم المؤمنين حفصة بنت عمر بن الخطاب	٢٤
وذكر أم المؤمنين أم سلمة بنت أبي أمية	٣٩
وذكر أم حبيبة بنت أبي سفيان	٤٩
وذكر زينب بنت جحش	٥٦
وذكر ميمونة بنت الحارث أم المؤمنين	٦١
وذكر أم المؤمنين صفية	٦٦
وذكر أم المؤمنين جويرية بنت الحارث	٧٠
وذكر أم المؤمنين زينب بنت خزيمة الهلالية	٧٤
وذكر الموالي	٨٠
وذكر الأنصار من بني النجار	٨٢
وذكر بنا النساء من العشائر الأنصار	٨٤
وذكر أبي بكر الصديق	٨٥
وذكر أمه أم الخير سلمى بنت صخر بن عمرو	٨٨
وذكر أبي قحافة عثمان بن عامر بن عمرو	٨٩
وذكر سراري رسول الله ﷺ	٩٠
مارية القبطية أم إبراهيم ابن رسول الله ﷺ	٩٠
وذكر مقسم مولاه رسول الله ﷺ	٩٣
وذكر سفينة مولى رسول الله ﷺ	٩٤
وذكر أبيدة مولاه رسول الله ﷺ	٩٥
وذكر رباح مولاه رسول الله ﷺ	٩٥
وذكر رسول الله ﷺ	٩٦

وَلَدُ بَنَاتِ رَسُولِ اللهِ ﷺ بَعْدَ فَاطِمَةَ ﷺ ١٠٠
وَلَدُ زَيْنَبَ بِنْتِ خَدِيجَةَ ﷺ ١٠٠
وَلَدُ رُقَيَّةَ بِنْتِ رَسُولِ اللهِ ﷺ ١٠٢
وَلَدُ أُمِّ كُلْثُومٍ بِنْتِ رَسُولِ اللهِ ﷺ ١٠٣
وَلَدُ بَنَاتِ عَلِيِّ الْمُطَّلِبِ عَمَّاتِ رَسُولِ اللهِ ﷺ ١٣٧
وَلَدُ أُرْوَى بِنْتِ عَبْدِ الْمُطَّلِبِ عَمَّةِ رَسُولِ اللهِ ﷺ ١٣٨
وَلَدُ أُمِّ حَكِيمٍ وَعَاتِكَةَ بِنْتَيْ عَبْدِ الْمُطَّلِبِ ١٣٩
وَلَدُ أُمِّ هَانِئٍ وَجُمَانَةَ بِنْتَيْ عَبْدِ الْمُطَّلِبِ ١٤٠
أُرْوَى بِنْتُ عَبْدِ الْمُطَّلِبِ ١٤٠
فَاطِمَةُ بِنْتُ أَسَدِ بْنِ وَهْبِ بْنِ عَبْدِ مَنَافٍ ١٣٤
وَلَدُ فَاطِمَةَ بِنْتِ عَمْرِو عَمَّةِ النَّبِيِّ ﷺ ١٣٥
وَلَدُ أُمِّ فَرْوَةَ عَمَّةِ ١٣٦
وَلَدُ أُمِّ عَمَّةِ ١٣٦
أَبْنَاءُ بِنْتِ عَمَّةِ الْقُرَشِيَّةِ الْمَدَنِيَّةِ ١٣٦
وَلَدُ فَاطِمَةَ بِنْتِ الْخَطَّابِ بْنِ نُفَيْلٍ أُخْتِ عُمَرَ ١٣٦
أَوْلَادُ بِنْتِ عَمْرِو بْنِ نُفَيْلٍ ١٣٦
أَوْلَادُ أُمِّ كُلْثُومٍ بِنْتِ الْخَطَّابِ أُمِّ عَبْدِ اللهِ بْنِ عُمَرَ ١٣٦
وَلَدُ سُهَيْلَةَ بِنْتِ سُهَيْلٍ شَرِيكَةِ أَبِي حُذَيْفَةَ بْنِ عُتْبَةَ ١٣٦
وَلَدُ أُمِّ حَبِيبَةَ وَاسْمُهَا حَمْنَةُ بِنْتُ جَحْشٍ ﷺ ١٣٦
وَلَدُ فَاطِمَةَ بِنْتِ أَبِي حُبَيْشٍ ١٣٦
وَلَدُ فَاطِمَةَ بِنْتِ الْمِسْوَرِ الْقُرَشِيَّةِ أُمِّ أَبِيهِ ١٣٦
وَلَدُ أُمِّ كُلْثُومٍ وَاسْمُهَا رُقَيَّةُ وَحَاجِبَةُ ١٣٦
أَوْلَادُ زَيْنَبَ أُمِّ الْوَرْدِ الْقُرَشِيَّةِ ١٣٦
وَلَدُ أُسَيْدَةَ، وَأَبِي بَكْرٍ الْمُتَمِّمِ ١٣٦
وَلَدُ صَاحِبَةِ بَنِي الزَّبَّنِ ١٣٦

الموضوع الصفحة

وَلَدُ أَبِي أُمَامَةَ مِنْ بَنِي وَائِلٍ ﷺ ١٦٥
وَلَدُ أَبِي أُمَامَةَ بْنِ حَيْزَانَ بْنِ عَبْدِ الشَّعْلَبِ ﷺ ١٦٧
وَلَدُ زَيْدَةَ وَفَرْوَةَ ابْنَيْ عَمْرٍو ﷺ ١٦٨
وَلَدُ أَبِي الْقَاسِمِ بْنِ عَبْدِ اللهِ ﷺ ١٦٩
وَلَدُ أَبِي الْحَارِثِ بْنِ عَبْدِ اللهِ ﷺ ١٧٠
وَلَدُ فَاطِمَةَ بِنْتِ عَبْدِ اللهِ بْنِ زَيْدَةَ ١٧١
وَلَدُ عَمَّةِ بَنِي جَحْشٍ وَاسْمُهَا أُمَيْمَةُ بِنْتُ عَمْرٍو ١٧٤
وَلَدُ أَبِي الْقَاسِمِ بْنِ مَخْشِيِّ ﷺ ١٧٤
وَلَدُ عَبْدَةَ بِنْتِ وَهْبٍ الأَسَدِيَّةِ ﷺ ١٧٥
وَلَدُ سَعِيدَ بْنِ عَبْدِ اللهِ بْنِ قُنْفُذٍ ﷺ ١٧٦
وَلَدُ فَاطِمَةَ بِنْتِ أَبِي حُبَيْشٍ ﷺ ١٧٨
وَلَدُ إِسْرَةَ بِنْتِ صَفْوَانَ ﷺ ١٨٠
وَلَدُ بَرَّةَ بِنْتِ أَبِي تِجْرَاةَ ﷺ ١٨٠
وَلَدُ مَيْمُونَةَ بِنْتِ أَبِي تِجْرَاةَ ﷺ ١٨٢
وَلَدُ أَبِي الْحَمْرَاءِ ﷺ ١٨٣
بَنِي أَبِي لُحَيْفَةَ أَحَدِ أَبِي بَكْرٍ الْعَتِيقِ ﷺ ١٨٤
وَلَدُ أُمَيْمَةَ بِنْتِ رُقَيْقَةَ ﷺ ١٨٤
وَلَدُ بُرَيْرَةَ مَوْلَاةِ عَائِشَةَ ﷺ ١٨٥
وَلَدُ رَبَاحٍ مَوْلَاةِ عَائِشَةَ ﷺ ١٨٨
وَلَدُ شَمَّاسٍ الْمَكِّيِّ ١٨٨
وَلَدُ أَبِي رَافِعٍ وَاسْمُهُ أَسْلَمُ، هُوَ فِي الْكَلَامِ عَلَى مَوْلَاهُ ١٨٩
وَلَدُ هِنْدَ أُمِّ كُرْزٍ ١٩٠
وَلَدُ عَمْرِو بْنِ أُمَيَّةَ الضَّمْرِيِّ ١٩٠
وَلَدُ أَهْلِ بَيْتٍ ١٩٠

الموضوع الصفحة

ذكر فضائل الأصحاب عليه ٢٠٩
ذكر فضيلة أنصاره وعدد رؤسائه وعرفائه ٢١٠
ذكر فضيلة أمرائه على الأمراء وأعتزازه ٢١١
ذكر فضيلة بني تميم ٢١٢
في ذكر فضائل هذه الأمّة على سائر الأمم ٢١٥
باب: في ذكر فضائل التابعين ٢١٦
ذكر فضل الأمّة بعد الصحابة والتابعين ٢١٧
فضل أهل الشام ٢٢٠
كتاب: الأحكام ٢٢٦
كتاب: الأطعمة ٢٦١
كتاب: الآنية ٣٤٩
كتاب: البرّ والصلة ٣٧٧
كتاب: البيوع ٤٤٧
كتاب: الجهاد ٤٨٩
كتاب: الحدود ٥٤٧
كتاب: الذبائح ٥٧٩
كتاب: التوبة والإنابة ٥٩٧
كتاب: الأدب ٦٤٧
كتاب: الأيمان والنذور ٧١٥
كتاب: الشعر ٧٣٧

المستدرك على الصحيحين

تصنيف

الإمام الحافظ أبي عبد الله محمد بن عبد الله بن محمد بن حمدويه بن نُعيم بن الحكم الضبي الطهماني النيسابوري

رحمه الله تعالى

٣٢١ - ٤٠٥ هـ

تحقيق وتعليق

الدكتور أحمد محمد شاكر

تخريج

الشيخ أبي الأشبال حسين أحمد صقر

خدمة للسنة النبوية

إشراف

أبو إسحاق الحويني الأثري

المجلد التاسع

٨٠٨٠ - ٩٠٦٠

دار الكتب العلمية
بيروت - لبنان

الطبعة الأولى
١٤٣٩هـ-٢٠١٨م
جميع الحقوق محفوظة

الجمهورية العربية السورية
دمشق - حلبوني - جادة ابن سينا - بناء الشلاح
هاتف - 2235402 - فاكس - 2242340 - ص.ب - 31446
جوال - 00963944272501 - العلاقات العامة - 00963947320948
Email : darminhagkawem@hotmail.com
Email : darminhagkawem@gmail.com
ISBN : 978-9933-9257-1-0

بسم الله الرحمن الرحيم

كِتَابُ الرِّقَاقِ

بِسْمِ اللَّهِ الرَّحْمَٰنِ الرَّحِيمِ

٨٠٨٨- **حدثنا** أَبُو الْعَبَّاسِ مُحَمَّدُ بْنُ يَعْقُوبَ، ثنا نَجْمُ بْنُ نَصْرٍ، حَدَّثَنَا عَبْدُ اللَّهِ بْنُ وَهْبٍ، أَخْبَرَنِي يَحْيَى بْنُ أَيُّوبَ، عَنْ عُبَيْدِ اللَّهِ بْنِ زَحْرٍ(١)، عَنِ الْوَلِيدِ بْنِ عِمْرَانَ(٢)، عَنْ عُمَيْرٍ(٣) بْنِ هَانِئٍ الْخَوْلَانِيِّ، عَنْ مُعَاذِ بْنِ جَبَلٍ ﷺ أَنَّهُ قَالَ: قَالَ لِي رَسُولُ اللَّهِ ﷺ حِينَ بَعَثَنِي إِلَى الْيَمَنِ: يَا رَسُولَ اللَّهِ، أَوْصِنِي، قَالَ: «أَخْلِصْ دِينَكَ يَكْفِكَ الْعَمَلُ الْقَلِيلُ».

قَالَ: هَذَا صَحِيحُ الْإِسْنَادِ(٤) وَلَمْ يُخَرِّجَاهُ.

٨٠٨٩- **حدثنا** بَكْرُ بْنُ مُحَمَّدٍ الصَّيْرَفِيُّ بِمَرْوَ، ثنا عَبْدُ اللَّهِ بْنُ الْفَضْلِ

---

(١) في النسخ: «عن حمزة بن زحر» وأراه، والصواب من التقريب والإكمال، وهو الأفريقي، وقد سلف.

(٢) قال ابن أبي حاتم والشيخين والإكمال (٨/٤٩٩) والبيهقي في السنن: وهو خطأ، والصواب: «عمار بن أبي عمار» يعني الحبشي الداعي لوليمة، كما عند ابن أبي عاصم في الجهاد (٢/١٠٩٤)، وأبي نعيم في الحلية (٤/٢٤٤) والبيهقي في الشعب (٥/١٩٤)، وفي القاسم الحبشي في الترغيب والترهيب (١/١٣٨).

(٣) في «ك»: «عمير».

(٤) في «ب»: «صحيح».

(٥) إسناده ضعيف: فيه عبد الله بن زحر الأفريقي، وهو ضعيف.

الْبُخَارِيُّ، ثنا مَكِّيُّ بْنُ إِبْرَاهِيمَ، ثنا عَبْدُ اللهِ بْنُ سَعِيدٍ بْنِ أَبِي هِنْدٍ، عَنْ أَبِيهِ، عَنِ الْمُغِيرَةِ بْنِ شُعْبَةَ، قَالَ: رَسُولُ اللهِ ﷺ: «لَمْ يَمْتَحِنْ مَكْرُوهٌ فِيهَا قَطُّ مِنَ النَّاسِ: الصَّحَابَةُ، وَالتَّابِعُونَ».

هَذَا حَدِيثٌ صَحِيحٌ عَلَى شَرْطِ الشَّيْخَيْنِ، وَلَمْ يُخَرِّجَاهُ.

٨٢٠٨ - أَخْبَرَنِي الْحَسَنُ بْنُ حَلِيمٍ، الْمُزَوِّزِيُّ، أنا أَبُو الْمُوَجِّهِ، أنا عَبْدَانُ، أنا عَبْدُ اللهِ، أنا يُونُسُ، عَنِ الزُّهْرِيِّ، عَنْ أَبِي بَكْرٍ، عَنِ ابْنِ عَبَّاسٍ، قَالَ: قَالَ رَسُولُ اللهِ ﷺ لِرَجُلٍ وَهُوَ يَعِظُهُ: «اغْتَنِمْ خَمْسًا قَبْلَ خَمْسٍ: شَبَابَكَ قَبْلَ هَرَمِكَ، وَصِحَّتَكَ قَبْلَ سَقَمِكَ، وَغِنَاكَ قَبْلَ فَقْرِكَ، وَفَرَاغَكَ قَبْلَ شُغْلِكَ، وَحَيَاتَكَ قَبْلَ مَوْتِكَ».

(١) إسناده ضعيف (٧: ٢٢٧ - ٧٧).

في حاشية (ن): الظاهر أنه يخرجاه وهو كذا، قد أخرجه البخاري ﷺ في الوفاق عن مكي بن إبراهيم نفسه، وهذا الحكم أغربه ناسخ (ص) في الباب، وقال الحاكم في الشيخين: فقلت: بل في البخاري، وهل أخرجه في الاعتصام. فقلت: قد أخرجه الحاكمي في مكي بن إبراهيم في الوفاق.

(٢) في النسخ: «مكروه» والمثبت من الإتحاف.

(٣) من الصحفوني سقط من النسخ، والمثبت من المذهبين والإتحاف، وقاله وإذا أخرج بكر بن أبي الهيثم في تفسير الآية (٣٩٨) ومن طريقه البيهقي في شعب الإيمان (٧٧٤٧/٧) عن يونس به، وليس فيه ذكر ابن عباس في السند.

(٤) في النسخ: «عن» والمثبت من المذهبين. وهو خطأ، وإنما المعروف رواية الإسناد عند الحاكم السابق، فحذفنا «عن» بعد «عن» عند ابن الدبثي ـ من اختصار الدبثي لسند ابن عساكر ـ في ابن عساكر عن ابن عبد الله، وقال: أراد أحمد المثنى الآتي فعبد الله بن المبارك إنما يروي في كتاب الزهاد (ص ٣) عن جعفر بن برقان عن ميمون الجزائري عن عمرو بن ميمون الأودي، قال: قال رسول الله ﷺ لرجل وهو يعظه: «اغتنم خمسًا قبل خمس: شبابك قبل هرمك، وصحتك قبل سقمك، وغناك قبل فقرك، وفراغك قبل شغلك، وحياتك قبل موتك».

هَذَا حَدِيثٌ صَحِيحٌ عَلَى شَرْطِ الشَّيْخَيْنِ وَلَمْ يُخَرِّجَاهُ.

٨٠٨٣ - **حَدَّثَنِي** مُحَمَّدُ بْنُ صَالِحٍ بْنِ هَانِءٍ، ثنا النَّسَوِيُّ بْنُ حُرَيْمَةَ، ثنا سَعِيدُ بْنُ سُلَيْمَانَ الْوَاسِطِيُّ سَحْدُوَيْهِ، ثنا زُكَرِيَّا بْنُ مَنْظُورٍ بْنِ أَعْلَمَ بْنِ أَبِي مَالِكٍ، ثنا أَبُو حَازِمٍ، عَنْ سَهْلِ بْنِ سَعْدٍ السَّاعِدِيِّ، قَالَ: مَرَّ رَسُولُ اللهِ ﷺ بِذِي الْحُلَيْفَةِ، فَرَأَى نَاسًا نَاسِلَةً بِرِجْلِهَا، فَقَالَ: "أَتُرَوْنَ هَذِهِ النَّاقَةَ هَيِّنًا عَلَى صَاحِبِهَا"، أَنَّهُ تَعَرَّ، قَالَ: "وَالَّذِي نَفْسِي بِيَدِهِ لَلَدُنْيَا أَهْوَنُ عَلَى اللهِ مِنْ هَذِهِ عَلَى صَاحِبِهَا، وَلَوْ كَانَتِ الدُّنْيَا تَعْدِلُ عِنْدَ اللهِ جَنَاحَ بَعُوضَةٍ مَا سَقَى كَافِرًا مِنْهَا شَرْبَةَ مَاءٍ".

هَذَا حَدِيثٌ صَحِيحُ الْإِسْنَادِ؛ وَلَمْ يُخَرِّجَاهُ.

٨٠٨٤ - **حَدَّثَنِي** أَبُو بَكْرٍ مُحَمَّدُ بْنُ أَحْمَدَ بْنِ بَالَوَيْهِ، بِمَرْوَ، ثنا بِشْرُ بْنُ مُوسَى، ثنا خَالِدُ بْنُ يَزِيدَ بْنِ صُبَيْحٍ بْنِ خَلَفٍ الْمُرِّيُّ، ثنا أَبُو حَازِمٍ، عَنْ هِشَامِ بْنِ سَعْدٍ، عَنْ زَيْدِ بْنِ أَسْلَمَ، عَنْ عَطَاءِ بْنِ يَسَارٍ، عَنْ أَبِي سَعِيدٍ الْخُدْرِيِّ، قَالَ: أَتَى رَسُولَ اللهِ ﷺ وَهُوَ مُتَغَيِّرٌ، فَوَضَعَتْ يَدِي بَيْنَ مَنْوَيِ الْقَطِيفَةِ فَوَجَدْتُ حَرَارَةَ الْحُمَّى، فَقُلْتُ: مَا لِمَسَّكَ مُذْ يَا رَسُولَ اللهِ، قَالَ: فَقَالَ: "مَا مِنْ عَبْدٍ الْآيَاتِ، يَبْتَلِيهِ اللهُ عَلَى قَدْرِ إِيمَانِهِ، فَإِنْ كَانَ صَلْبَ الدِّينِ اشْتَدَّ بَلَاؤُهُ"، قَالَ: قُلْتُ: يَا رَسُولَ اللهِ، أَيُّ الْأَنْبِيَاءِ أَشَدُّ بَلَاءً؟ قَالَ: "الْأَنْبِيَاءُ، ثُمَّ الْأَمْثَلُ، ثُمَّ مَنْ؟

---

(١) أثبتت نسبة قبل حجى ... ؛ يعني برسولا.

(٢) إسناده ضعيف. انظر الحديث السابق.

(٣) قال الذهبي في التلخيص: الخطيب: زكريا مصلوب.

(٤) في ك: «فالأمثل».

قال: «ثُمَّ الصَّالِحُونَ، إِنْ كَانَ الرَّجُلُ لَيُبْتَلَى (فَلْتَقْعُ حَتَّى مَا يَجِدُ إِلَّا الْعَبَاءَ فَيُجَوِّفها بالسكين، وإن كان الرجل ليُبتلى) بالقُمَّل حَتَّى يَقْتُلَهُ القُمَّلُ، وَكَانَ ذلك أحبَّ إليهم من العَطاء وإليكم»(١).

هذا حديثٌ صحيحٌ على شَرْطِ ومُسْلِمٍ وشَرْطِهِمَا.

٨٥٠٨ - أخبرنا أبو القاسم الفَقيه وإبْرَاهِيمُ بنُ إسْمَاعِيلَ القَارِئ، قالا: ثنا عُثْمَانُ بْنُ سَعِيدٍ الدَّارِمِيُّ، ثنا عَبْدُ اللهِ بْنُ صَالِحٍ الْمَرْوَذِيُّ، ثنا أَبُو إِسْمَاعِيلَ السَّكُونِيُّ، قَالَ: سَمِعْتُ مَالِكَ بْنَ أَنَسٍ يَقُولُ: سَمِعْتُ الْمُنْهَالَ بْنَ عَمْرٍو يَقُولُ وَهُوَ فِي السِّجْنِ: وَاللهِ مَا أَدْرِي عَلَامَ يَقْتُلُونَنِي، «أَلَا إِنَّهُ لَمْ يَمُتْ مَيِّتٌ إِلَّا بِأَجَلٍ الْمُنَجِّمُونَ لَمْ يُصِبُوهُ فِي عِلْمِهِ، فَاللهَ اللهَ فِي أَعْوَانِكُمْ مِنْ أَهْلِ الثُّغُورِ؛ إِنَّ أَعْمَالَكُمْ تُرْفَعُ عَلَيْهِمْ»(٢).

هذا حديثٌ صحيحٌ الإسْنَادِ(٣) ولَمْ يُخَرِّجَاهُ.

٨٥٠٩ - أخبرنا أبو عبد الله الصَّفَّار، ثنا أبو بَكْرِ بْنُ أَبِي الدُّنْيَا، حَدَّثَنِي سُوَيْدُ بْنُ سَعِيدٍ (ح) وأخبرنا أبو عبد الله الفَقِيهُ، عَنْ يَحْيَى بْنِ مَنْصُورٍ، ثنا عَبْدُ اللهِ بْنُ مَعْدَانَ، عَنْ أَبِي عُبَيْدَةَ بْنِ الْجَرَّاحِ قَالَ: إِنَّ رُسُولَ اللهِ ﷺ قَالَ: «إِنَّ قُلُبَ

---

(١) هذا من المطولقين غير مرجوعة بالسند، والكلام من الشخص.

(٢) أخرجه ابن الدنيا (٢٤٩/٢٢٩-٢٥٠) وفيه: «ولقد ذهبت في الإسناد» (١٠٦) فراجعه.

(٣) في (ز) و(ك): «وهو» وكتبت فوقها في (ز): «أي الحديث». والمنهال بن عمرو الأسدي من رجال الشيخين، وهو مجهول الحال، وقد ذكره ابن أبي حاتم في «الجرح والتعديل» (٨/١٧٤) ولم يذكر راويًا ولا مرويًا عنه، وذكره ابن حبان في «الثقات» (٧/٥٤٧) وقال: «يروي عن أنس بن مالك، روى عنه أهل الشام» وذكره المزي في «تهذيب الكمال» (٢٨/٢٧٤-٢٧٥) ولم يذكر فيه جرحًا ولا تعديلًا، وذكر أن البخاري روى له في «الأدب المفرد» (٦٠٠) وأبو داود في «المراسيل» (٥٠٠) والنسائي في «اليوم والليلة» (٦٠٠) وابن ماجه (٤٠٠٩) وذكر أن ابن حبان ذكره في «الثقات» وقال: «يروي عن أنس بن مالك، روى عنه أهل الشام» وذكر أن ابن أبي حاتم ذكره في «الجرح والتعديل» وقال: «روى

أَنِ الْمَغْرِبُ بَعْدَ صَلَاةِ الْعِشَاءِ، وَيُقَالُ: هِيَ الْعَتَمَةُ. وَاللهُ أَعْلَمُ.

بَابُ النَّهْيِ عَنْ تَسْمِيَةِ الْعِشَاءِ الْعَتَمَةَ

٨٠٨٧ - أَخْبَرَنِي عَبْدُ اللهِ بْنُ الْحُسَيْنِ الْمَاسَرْجِسِيُّ بِمَرْوَ، نَا أَبُو الْحَارِثِ بْنُ أَبِي أُسَامَةَ، نَا أَبُو النَّضْرِ هَاشِمُ بْنُ الْقَاسِمِ، نَا أَبُو خَيْثَمَةَ، نَا زُهَيْرُ بْنُ مُعَاوِيَةَ، عَنْ سِمَاكٍ، عَنْ عَلْقَمَةَ بْنِ وَائِلٍ، عَنْ أَبِيهِ، قَالَ: سَمِعْتُ أَبَا هُرَيْرَةَ ﷺ، يَقُولُ: قَالَ رَسُولُ اللهِ ﷺ: «لَوْ عَلِمَ أَهْلُ الْعَتَمَةِ مَا فِي الصُّبْحِ لَأَتَوْهُمَا وَلَوْ حَبْوًا».

(١) إسناده ضعيف؛ لضعف سماك بن حرب، وقد اختلط. (٧١٧٩)

(٢) قال الدمياطي في التنبيهات: «قلت: هو [يقصد به] يحيى بن عثمان بن صالح، وقال ابن حجر في الإصابة: أخرج أبو نعيم في المعجم عن الحاكم، وابنه، وعثمان بن سعيد، وقال: ولعل أبعدهم إدراكا، وهو الحديثي في معجمه الصحابة من حديث أبي عبيد عنه سنوسه، وقال ما أظن أبي عبيد سمع منه إلا بعد ٢٦٠ هـ، وقد مات أبو عبيد سنة ٢٧٠ هـ، وقال: وقد رواه عن يحيى بن عثمان جماعة ممن هلك بعد أبي عبيد، ابن الجوزي سوقوه، وبحر لم يسم بحر، ولا في المصحح شيئا.

ج: هذا خطأ في تعليل مولانا عثمان بن صالح المذكور، وإنما هو يحيى بن عثمان بن صالح.

(٣) قوله: «مروة سابعة من أبي» [ذكره، وكذا وكذا أبو سابعة في أم].

(٤) زيد في [ب]: «فقلت

عَلَيْهِ، أَلَا إِنَّ بِطْنَهُ لَهُ عَلَيْهِ»[1].

هَذَا حَدِيثٌ صَحِيحٌ، وَلَمْ يُخَرِّجَاهُ.

٨٠٨٨- **حَدَّثَنَاهُ** أَبُو عَبْدِ اللهِ مُحَمَّدُ بْنُ يَعْقُوبَ: ثَنَا عَلِيُّ بْنُ الْحَسَنِ الْهِلَالِيُّ: ثَنَا عَبْدُ اللهِ بْنُ الْوَزِيرِ الْمَدَنِيُّ: ثَنَا سُلَيْمُ، عَنْ عَبْدِ اللهِ بْنِ مُحَمَّدِ بْنِ عَقِيلٍ، عَنِ الطُّفَيْلِ بْنِ أُبَيٍّ[2]: بْنِ كَعْبٍ، عَنْ أُبَيٍّ، قَالَ: قَالَ رَسُولُ اللهِ ﷺ: «مَنْ أَعَانَ ظَالِمًا، وَمَنْ أَدْلَجَ بَلَغَ الْمَنْزِلَ، أَلَا إِنَّ بِطْنَةً لَهُ عَلَيْهِ، أَلَا إِنَّ بِطْنَةً لَهُ عَلَيْهِ الْمَحْشَرَ! عَاذَنِي الرَّاصِلَةُ تَتْبَعُهُ الرَّاصِلَةُ! عَاذَنِي الشَّرَرُ يَنْفُو بِهِ»[3].

٨٠٨٩- أَخْبَرَنِي أَبُو الْحَسَنِ مُحَمَّدُ بْنُ عَلِيِّ بْنِ بَكْرٍ الْعَدْلُ: ثَنَا الْفَضْلُ بْنُ مُحَمَّدٍ بْنِ الْمُسَيَّبِ الشَّعْرَانِيُّ: ثَنَا إِسْحَاقُ بْنُ الْمُنْذِرِ: ثَنَا عَبْدُ الْعَزِيزِ بْنُ مُحَمَّدٍ: ثَنَا عَمْرُو بْنُ أَبِي عَمْرٍو، عَنِ الْمُطَّلِبِ بْنِ عَبْدِ اللهِ بْنِ حَنْطَبٍ، عَنْ أَبِي مُوسَى الْأَشْعَرِيِّ[4]: أَنَّ رَسُولَ اللهِ ﷺ، قَالَ: «مَنْ أَحَبَّ دُنْيَاهُ أَضَرَّ بِآخِرَتِهِ، وَمَنْ أَحَبَّ آخِرَتَهُ أَضَرَّ بِدُنْيَاهُ، فَآثِرُوا مَا يَبْقَى، عَلَى مَا يَفْنَى»[5].

هَذَا حَدِيثٌ صَحِيحُ الْإِسْنَادِ، وَلَمْ يُخَرِّجَاهُ.

---

(١) إتحاف المهرة (٤/ ٤٦٣-١٧٩١)، وفي حاشية التلخيص: « حسنه شاه: يعني الزرندي».

(٢) في (ب): «الحسين».

(٣) في (ز) و(ن): «الطفيل عن أبي»، وفي (ك): «الطفيل عن أبي بن كعب»، والمثبت من التلخيص والإتحاف، وقد تقدم في الحديث (٨٠١٨) و(٨٠٣٧) من حديث فيعلى بن عطاء عن الوزير بن عبد الله.

(٤) إتحاف المهرة (٤/ ٤٦٤-١٧٩٢).

(٥) إتحاف المهرة (٤/ ٤٦٥-١٧٩٣).

(١) في حاشية التلخيص: «كذبه عبد الرحمن بن مهدي وقال ذلك ابن المقلن في مختصر استدراك =

٨٩٠٩- ـ مالكٌ لم يترك من إسناده، قال أبو المُثنى: كان مُسْلِمُ بْنُ يَنَّاقَ بن كيسان، عن إسحاق بن عبد الله بن كنانة، عن يَزِيدَ بْنِ عَبْدٍ، عن أبي سعيد الخُدْرِيِّ ﷺ، قال رَجُلٌ: يا رَسُولَ الله، أَرَأَيْتَ هذِهِ الْغَرَامَاتِ التي نُصِيبُ، مَاذَا لَنَا فِيهَا؟ قال: «لَكَ مَرْكَبُ». فَقَالَ أَبُو بَكْرٍ: يا رَسُولَ اللهِ!، وَرَوَّضَ لَكَ؟، قَالَ: «مَرْكَبُكَ فَمَا فَوْقَهُ»، قال: فَمَا أَبْرَحُ أَنْ نَفِيءَ أَنَّ لا يُغْزَوْ الرَّوْمُ حَتَّى يَمُوتَ بَعْدُ، وَلا أَنْ يَشْفَعَ مَرْكَبٌ، وَلا عَبْدَوَيْهِ، وَلا جَهَازٍ فِي سَبِيلِ اللهِ ﷻ، وَلا سَلاحٍ مَجْرُورٍ فِي جِمَاعَةٍ، قال: فَمَا سَمِعْ رَجُلٌ بَعْدَهُ قَالَ: وَلا بَعْدَ حَرْفِهَا. ذكره.

قلت: حديثٌ صحيحٌ على شَرْطِ الشَّيْخَيْنِ، وَلَمْ يُخَرِّجَاهُ.

٨٩١٠- أَبُو الْحَسَنِ بْنُ خَيْرُونَ: الْعَزَرْوِيُّ، أَبُو أَبُو الْمُثَنَّى: أَنَا عَبْدُاللهِ أَنَا عَبْدُ الرَّحْمَنِ، أَنَا مُسْلِمُ بْنُ عَمْرِو بْنِ الْحَارِثِ، أَخْبَرَنِي يَزِيدُ بْنُ أَبِي حَبِيبٍ، أَنَّ أَبَا الْخَيْرِ حَدَّثَهُ أَنَّهُ سَمِعَ عُقْبَةَ بْنَ عَامِرٍ الْجُهَنِيَّ ﷺ، يَحْدُثُ

- اللفظي (٣ /٢٩٤٣)، واللفظانية: من الطب، وفي الحلي: من الحلي بحركة في الوصل، أو الصحيح: ثلاثة. ينظر (٨٣١٤). وقال: الصحيح أصح.

(١) في النسخ: الصحيحة، والمثبت من التلخيص والإتحاف، وهو من رجال الجهابذ، وهو أحد الأربعة، ينظر ما ذكره ثمة.

(٢) من المعلوم، ساقط من جميع النسخ، والمثبت من التلخيص.

(٣) في النسخ: الإتحاف، والمثبت من التلخيص، وستأتي أسانيد الخصائص.

(٤) تولك: هكذا بدء الطبعة، ساقط من (ك).

(٥) في (ك): «فرده مصطفى».

عَنِ النَّبِيِّ ﷺ قَالَ: «لَيْسَ مِنْ عَمَلٍ يَوْمٌ» [١] إِلَّا وَهُوَ يَجْلِسُ عَلَيْهِ، فَإِذَا مَرِضَ الْمُؤْمِنُ، قَالَتِ الْمَلَائِكَةُ: يَا رَبِّنَا، فُلَانٌ قَدْ حَبَسْتَهُ، فَيَقُولُ اللهُ تَعَالَى: الْحِبُوهُ الَّذِي بِلَغَ عَلَيْهِ، حَتَّى يَبْرَأَ، أَوْ يَمُوتَ» [٢].

هَذَا حَدِيثٌ صَحِيحُ الْإِسْنَادِ، وَلَمْ يُخَرِّجَاهُ.

٩٠٢٩- أَخْبَرَنَا أَحْمَدُ بْنُ عَبْدِ اللهِ الْمُزَنِيُّ [٣]، حَدَّثَنَا عَبْدُ اللهِ بْنُ مُحَمَّدِ بْنِ عَبْدِ الْعَزِيزِ [٤]، ثَنَا عَمِّي [٥]، ثَنَا عَبْدُ الصَّمَدِ بْنُ عَبْدِ الْوَارِثِ، ثَنَا عَبْدُ الْوَاحِدِ بْنُ زَيْدٍ [٦]، حَدَّثَنِي أَصْبَغُ الْمُكْرِمِيُّ [٧]، عَنْ مُرَّةَ الطَّيِّبِ [٨]، عَنْ عَبْدِ اللهِ بْنِ مَسْعُودٍ [٩] رَضِيَ اللهُ عَنْهُ، قَالَ: «كُنَّا مَعَ رَسُولِ اللهِ ﷺ فَأَتَيْنَا شَجَرَةً، فَنَامَ فِي ظِلِّهَا، فَلَمَّا اسْتَيْقَظَ، قَالَ: يَا عَبْدَ اللهِ، انْظُرْ مَا تَرَى؟ قُلْتُ: أَرَى بَقَرًا، قَالَ: فَم

فَقَالَ: فَرَأَيْتُهُ يَدْفَعُ عَنْ نَفْسِهِ شَيْئًا، وَلَمْ أَرَ مَعَهُ أَحَدًا، فَلُمْتُ، يَا رَسُولَ اللهِ، مَا الَّذِي تَدْفَعُ عَنْ نَفْسِكَ؟ قَالَ: «هَذِهِ الدُّنْيَا تَقُولُ لِي، فَلُمْتُ لَهَا: إِلَيْكِ عَنِّي، ثُمَّ رَجَعْتُ، فَقَالَتْ: إِنْ أَفْلَتَّ مِنِّي، فَلَنْ يُفْلِتَ مِنِّي مَنْ بَعْدَكَ»(١).

قَالَ عَبْدُ اللهِ: حَدِيثٌ صَحِيحٌ، وَلَمْ يُخَرِّجَاهُ.

٨٠٩٣ - حَدَّثَنَا أَبُو عَبْدِ اللهِ مُحَمَّدُ بْنُ يَعْقُوبَ الشَّيْبَانِيُّ، ثَنَا عَلِيُّ بْنُ الْحَسَنِ الْهِلَالِيُّ، ثَنَا مُحَمَّدُ بْنُ جَعْفَرٍ، ثَنَا إِسْمَاعِيلُ بْنُ عَمْرٍو، عَنْ عُمَارَةَ بْنِ غَزِيَّةَ، عَنْ عَاصِمِ بْنِ عُمَرَ(٢) بْنِ قَتَادَةَ، عَنْ مَحْمُودِ بْنِ لَبِيدٍ، عَنْ قَتَادَةَ بْنِ النُّعْمَانِ، قَالَ: قَالَ رَسُولُ اللهِ ﷺ: «إِنَّا أَعَبْتُ هَذِهِ الْمَرَّةَ، حَتَّى الدُّنْيَا قَدْ بَخَسَنِي أَحَدُكُمْ بِرَوْضَةٍ أَنَا بِهَا»(٣).

هَذَا حَدِيثٌ صَحِيحُ عَلَى شَرْطِ الشَّيْخَيْنِ، وَلَمْ يُخَرِّجَاهُ.

٨٠٩٤ - حَدَّثَنَا عَبْدُ الْمَلِكِ بْنُ الْحَسَنِ، ثَنَا مُحَمَّدُ بْنُ إِبْرَاهِيمَ بْنِ أَبِي سُوَيْدٍ، ثَنَا إِسْمَاعِيلُ، ثَنَا ثَابِتُ بْنُ يَزِيدَ، ثَنَا هِلَالُ بْنُ عَبَّابٍ، عَنْ عِكْرِمَةَ، عَنِ ابْنِ عَبَّاسٍ

---

(١) إتحاف المهرة (١٠/ ٢٠٤-٢١٤).

(٢) قال الذهبي في التلخيص: «قلت: عبد الله راجع له كتاب الرجال وغيره».

(٣) قال: «إعاب من عمرو بن يزيد». وقال: «إعاب: من عمرو». وكذا بالأصلين.

قال ابن رشيق وابن الأعرابي: «الإعاب: والبلية من الدلاء، والناضحين».

حديث ابن عباس: أخرجه البخاري تعليقًا، وأخرجه مسنده ومطولًا: وقد أشار المصنف في المستدرك إلى الصحيح (٧٢٧٥) فيمن أخرج لهم مسلم وحده، وتقدم حديث هلال في الجلد الأول (٧٦٨٣) وقال: «صحيح الإسناد ولم يخرجاه». وأشار في الجلد الثاني (٢٩٤٥) وقال: «على شرط البخاري». انظر تعليق أبي قيد، وهو على شرط مسلم.

ﷺ، قَالَ: وَقَالَ عُمَرُ بْنُ الْخَطَّابِ ﷺ عَلَى النَّبِيِّ ﷺ، وَهُوَ عَلَى حَصِيرٍ فَجَلَسَ وَعَلَيْهِ إِزَارٌ، فَقَالَ: يَا رَسُولَ اللهِ لَوِ اتَّخَذْتَ وِطَاءً لَوْثِرْتَ"(١) مِنْ هَذَا، فَقَالَ: «مَا لِي وَلِلدُّنْيَا، وَمَا لِلدُّنْيَا وَمَا لِي، وَالَّذِي نَفْسِي بِيَدِهِ مَا تَعَلَّقِي وَتَعَلَّقَ الدُّنْيَا، إِلَّا كَرَاكِبٍ سَارَ فِي يَوْمٍ صَائِفٍ، فَاسْتَظَلَّ تَحْتَ شَجَرَةٍ سَاعَةً مِنْ نَهَارٍ، ثُمَّ رَاحَ وَتَرَكَهَا»".

هَذَا حَدِيثٌ صَحِيحٌ عَلَى شَرْطِ الْبُخَارِيِّ، وَلَمْ يُخَرِّجَاهُ.

وَشَاهِدُهُ حَدِيثُ عَبْدِ اللهِ بْنِ مَسْعُودٍ:

٨٠٩٥- أَخْبَرَنَاهُ أَبُو بَكْرِ بْنُ بَالَوَيْهِ: ثنا مُحَمَّدُ بْنُ عَبْدِ الْوَهَّابِ بْنِ خُبَيْشٍ: ثنا جَعْفَرُ بْنُ عَوْنٍ: ثنا الْمَسْعُودِيُّ، عَنْ عَمْرِو بْنِ مُرَّةَ، عَنْ إِبْرَاهِيمَ، عَنْ عَلْقَمَةَ، عَنْ عَبْدِ اللهِ ﷺ، قَالَ: قَالَ رَسُولُ اللهِ ﷺ: «مَا لِي وَلِلدُّنْيَا، مَثَلِي وَمَثَلُ الدُّنْيَا، كَمَثَلِ رَاكِبٍ، قَالَ فِي شَجَرَةٍ» ثُمَّ ذَهَبَ فِي يَوْمٍ صَائِفٍ، فَرَاحَ وَتَرَكَهَا"(٢).

٨٠٩٦- حَدَّثَنَا أَبُو عَلِيٍّ: الْحُسَيْنُ بْنُ عَلِيٍّ الْحَافِظُ، وَأَبُو الْحَسَنِ عَلِيُّ بْنُ إِبْنَادٍ الْقَاضِي، قَالَا: أَبُو الْعَبَّاسِ مُحَمَّدُ بْنُ الْحَسَنِ الْقَصَّارُ(٣)، ثنا

---

(١) من (ن) فقط، والمعنى: لوطأ وأوثر، من وثر وثارة فهو وثير بيِّن. وهكذا ثبت وتصحف في (د) والمراجع إلى: الوثر، وهو نقطع ما مثار النسج.

(٢) أخرجه البخاري (٦٤٢٧) ومسلم (٢٧٧٩) وابن حبان (٦٤٠٨) من طريق أبي نعيم به البخاري.

(٣) كذا، وهو: محمد بن عبد الوهاب بن حبيب، أبو أحمد القزاز النيسابوري الأديب الحافظ.

كذا، وانظر ما قدمناه في المقدمة في طبقات شيوخ الحاكم.

(٤) زيادة من (ن).

إِبْرَاهِيمُ بْنُ مُهَرَوَيْهِ السَّكْسَكِيُّ، ثنا أَبِي(١)، ثنا عَبْدُ الْعَزِيزِ بْنُ أَبِي رَوَّادٍ، عَنْ نَافِعٍ، عَنِ ابْنِ عُمَرَ، قَالَ: قَالَ رَسُولُ اللهِ ﷺ: «مَنْ طَلَّقَ مَا عَدَا فُلَانٍ، فَإِنَّ ثَلَاثًا، ثَلَاثًا، وَالْأَرْضُ وَمَا بَيْنَهُمَا، ثُمَّ يَقَعُ بَيْنَهُمَا بَيْنُونَةٌ مِنْ أَجْلِ فُلَانٍ، فَهُوَ لَا يَزْدَادُ إِلَّا خَيْرًا، وَهُوَ بِأَدْنَى الْخَيْرَيْنِ، وَهُوَ لَا يَفْرَحُ الْمُخَيِّرَ، وَبِأَدْنَى الْخَيْرَيْنِ تَوَكَّلَا عَلَى اللهِ تَعَالَى، وَطَلَّبَ مَرْضَاتَهُ، فَضَمِنَ اللهُ السَّمَاوَاتِ السَّبْعَ، وَالْأَرْضِينَ السَّبْعَ وَرِزْقَهُ، فَهُمْ يَضْمَنُونَ فِيهِ، وَيَرْزُقُونَ بِهِ حَلَالًا، وَيَسْتَوْفِي هُوَ رِزْقَهُ بِغَيْرِ جِسَابٍ عِنْدَ اللهِ تَعَالَى، حَتَّى تَأْتِيَ الْبَيْنُونَةُ».

هَذَا حَدِيثٌ مُنْكَرٌ بِهَذَا الْإِسْنَادِ، لَمْ يَسْمَعْهُ، وَلَمْ يُحَدِّثْ بِهِ.

٩٠٧- أَخْبَرَنَا أَحْمَدُ بْنُ جَعْفَرٍ الْقَطِيعِيُّ(٢)، ثنا عَبْدُ اللهِ بْنُ أَحْمَدَ بْنِ حَنْبَلٍ، حَدَّثَنِي أَبِي(٣)، ثنا سُفْيَانُ بْنُ عُيَيْنَةَ، عَنْ عَمْرِو، عَنْ شُرَيْحِ بْنِ

---

(١) في الأصل: «أحمد»، والمثبت من التخريج.

(٢) هو: حمزي بن يكن بن أحمد التكتكي الشافعي، مؤلف من أعيان الطبقات، وعالم بالحديث، توفي سنة (٤٠٣هـ).

(٣) في (ز): «هو لا يأكل»، وفي (ر): «وهو لا يأكل».

[تخريجه]: إتحاف المهرة (٦/ ١٤٥-١٤٦/ ٦٠٣٣).

قال الدَّمري في التعليق: «قلت: بل منكر أو موضوع؛ إذ حمزي بن يكن هو متهد ابن مهروية، وراويه ابنه قال الدارقطني: متروك، أخرج ابن عساكر في المعجم من (١/ ٢٠٩) هذا الحديث مطولًا في ترجمة إبراهيم وقال: الذي أعرفه في أصحاب هذا أنه لو أقدم الذي يتخذه وجه الله لأقدم، والله أعلم». اهـ. وهو: حمد صدقه، وعلى بعض إبراهيم -وهو ابن مهروية-، وقد أخطأ في أسماء شيوخه، وفي سنده إلى رسول الله ﷺ، ولا أبي عبد الله، وإنما هو: عن أبي عبد الله، عن رسول الله ﷺ.

(٢) في النسخ: «الخطيب»، والزيادة منا، هو: أحمد بن جعفر بن حمدان بن مالك، وتقدمت ترجمته في الحديث (٣٨/١٢٥) المطبوع من المصنف، وبه والحديث في مسند أحمد (٣/ ٢٣٣).

(٣) جاء عند البيهقي من الصحائح الواحد الذي أشرنا إليه.

عُبَيْد، أَوْ أَبَا بَاتِلِ الأَنْصَارِيَّ، لَمَّا حَضَرَتْهُ الوَفَاةُ، قَالَ: يَا مَعْشَرَ الأَنْصَارِ، يَبْقَى شَاهِدٌ بِمَكَّةَ لِلْعَرَبِ، إِنِّي سَمِعْتُ رَسُولَ اللهِ ﷺ يَقُولُ: «مَنْ وَفَّى مِنْ مُزْمِنٍ أَوْ مُزْمِنَةٍ وَمَرَّةُ الْمُزْمِنِ وَمَرَّةُ الْمُزْمِنَةِ عَلَى الأَجِيرِ»(١).

حَسِيحٌ الإِسْنَادِ، وَلَمْ يُخَرِّجَاهُ.

٨٠٩٨- سَمِعْتُ أَبَا الْعَبَّاسِ مُحَمَّدَ بْنَ يَعْقُوبَ، ثنا الْحَسَنُ بْنُ عَلِيِّ بْنِ عَفَّانَ، ثنا زَيْدُ بْنُ الْحُبَابِ، ثنا سُفْيَانُ الثَّوْرِيُّ، عَنِ الْمُغِيرَةِ الْخُرَاسَانِيِّ(٢)، عَنِ الرَّبِيعِ بْنِ أَنَسٍ، عَنْ أَبِي الْعَالِيَةِ، عَنْ أُبَيِّ بْنِ كَعْبٍ ﷺ، أَنَّ رَسُولَ اللهِ ﷺ، قَالَ: «تَبَّرَ اللهُ الْعَمَلَ، وَأَحْبَطَهُ، وَأَوْهَنَهُ، وَأَضْعَرَ»(٣)، وَالْمُتَكَبِّرِ فِي الأَرْضِ، وَمَنْ عَمِلَ بِعَمَلِ عَمَلَ الأَجِيرِ الْمُشْتَرَكِ، ثُمَّ تَرَكَ لَهُ الأَجِيرُ نَصِيبَهُ»(٤).

هَذَا حَدِيثٌ صَحِيحُ الإِسْنَادِ، وَلَمْ يُخَرِّجَاهُ.

٨٠٩٩- سَمِعْتُ أَبَا بَكْرٍ مُحَمَّدَ بْنَ أَحْمَدَ بْنِ بَالَوَيْهِ، ثنا مُحَمَّدُ بْنُ يُونُسَ بْنِ مُوسَى، ثنا مُحَمَّدُ بْنُ أَحْمَدَ بْنِ بَالَوَيْهِ، ثنا مُحَمَّدُ بْنُ الْفَضْلِ، ثنا عَبْدُ الرَّحْمَنِ بْنُ عَبْدِ اللهِ الدَّسْتُوَائِيُّ، عَنِ الْقَاسِمِ بْنِ بَهْرَامَ، عَنْ أَبِيهِ، عَنِ ابْنِ مَسْعُودٍ ﷺ، قَالَ: لَأَنْ يَرْضَى اللهُ عَنِّي بِقَدْرِ كُبَّةِ لَبَنٍ يَقْبِضُهُ

---

(١) إتحاف المهرة (٣٤٩٦-٣٤٩٦/٧).

(٢) هو: المغيرة بن سلم القسملي، أو البصري، أبو سلمة الخراساني السراج.

(٣) أضعر: أي: خبث في الإسلام. النهاية.

(٤) إتحاف المهرة (١٨٧٠٦-٢٠٩/١١)، وسيأتي في (٨٣٢٦).

(٥) في النسخ: «الهيثم»، والمثبت من التلخيص والإتحاف، وراوية الهيثمي في الزهد (٢٠٣) عن الحسن به مع وهم آخر من حيث متعمد من جعفر الوركاني

يَتَبَرَّعَ سَمُرَةُ بِإِعْتَاقِهِ ﷺ". فَقَالَ رَسُولُ اللهِ ﷺ: "إِنَّ الْمُرَّ إِذَا دَخَلَ الصَّدْرَ، انْفَتَحَ". فَقِيلَ: يَا رَسُولَ اللهِ، مَا يُذْهِبُ بِمُرِّهِ؟ قَالَ: "الْعَسَلُ". الْحَدِيثَ عَنْ ثَوْرٍ، وَالإِنْفَاقِ إِلَى بَارِّ الْحَلْوَى، وَالاسْتِدْلَالِ بِالْحَلْوَى عَلَى أَرْوَاحِ".(١)

٨١٠٠- أَخْبَرَنَا أَبُو عَبْدِ اللهِ الْحَافِظُ، ثَنَا أَبُو إِسْحَاقَ إِبْرَاهِيمُ الْعَدْلُ، ثَنَا أَبُو بَكْرٍ يَحْيَى بْنُ يَحْيَى، ثَنَا أَبُو مُعَاوِيَةَ، عَنِ الْعَوَّامِ بْنِ حَوْشَبٍ(٢)، عَنِ الْحَسَنِ، عَنْ سَمُرَةَ بْنِ جُنْدُبٍ، أَنَّ رَجُلاً قَالَ لِرَسُولِ اللهِ ﷺ: "أَتْرُكُ لا يَصِيرُ إِلا بِمَضَرَّةٍ، وَهُوَ أَوَّلُ الْهِبَاتِ، وَالْوَاضِحُ، وَوَلَدُ الرَّجُلِ، وَلَدُهُ الْمُرُّ".(٣)

هَذَا حَدِيثٌ صَحِيحُ الإِسْنَادِ، وَلَمْ يُخَرِّجَاهُ.

٨١٠١- حدثنا أَبُو بَكْرٍ أَحْمَدُ بْنُ سُلَيْمَانَ الْفَقِيهُ بِبَغْدَادَ، حَدَّثَنَا عَبْدُ اللهِ بْنُ مُحَمَّدٍ الزَّعْفَرَانِيُّ، ثَنَا أَبُو رَبِيعَةَ فَهْدُ بْنُ عَوْفٍ، ثَنَا عُمَرُ بْنُ الْقَطَّانِ، ثَنَا أَبُو مَعْشَرٍ، عَنْ نَافِعٍ بْنِ عُتْبَةَ، عَنِ ابْنِ الأَكْوَعِ، عَنْ أَبِي خُبَيْشَةَ الْغِفَارِيِّ، قَالَ: أَتَيْتُ لِحْمًا نِيئًا وَنَبِيذًا، ثُمَّ جِئْتُ، فَقَعَدْتُ جِيَالَ النَّبِيِّ ﷺ فَمَعَدْتُ أَتَجَشَّأُ، فَقَالَ: "اطْعِمْ عَنْ جُشَائِكَ، فَإِنَّ أَكْثَرَ النَّاسِ شِبَعًا فِي الدُّنْيَا،

---

(١) (الأعلام ٤/ ٢٤٥).

(٢) قال الذهبي في التلخيص: (ثقة، عدي سافله).

(٣) [إتحاف المهرة ٥/ ٢٨٨-٢٨٩].

قال عوام بن حوشب لصحابه عن نعمان بن بشير: أوروا موضوعات عن الثقات، ولا تحدثوا بها الحديث.

إِكْرَامُ جُوعَانِ فِي الآخِرَةِ!

هَذَا حَدِيثٌ صَحِيحُ الإِسْنَادِ[1]، وَلَمْ يُخَرِّجَاهُ.

٨١٠٢- أَخْبَرَنِي أَبُو عَبْدِ اللهِ مُحَمَّدُ بْنُ عَبْدِ اللهِ بْنِ مَنْدَوَيْهِ الدَّرَّاجُ بِبَغْدَادَ، ثَنَا مُحَمَّدُ بْنُ إِسْحَاقَ، ثَنَا الْحَسَنُ بْنُ مُوسَى الأَشْيَبُ، ثَنَا حَفْصُ بْنُ عَبْدِ اللهِ الأَسَدِيُّ، عَنْ عَبَّادِ بْنِ زِيَادٍ، عَنْ أَبِيهِ، قَالَ: قَالَ رَسُولُ اللهِ ﷺ: «إِنَّا قَالَ الرَّجُلُ لِلْمُنَافِقِ يَا سَيِّدُ، فَقَدْ أَسْخَطَ رَبَّهُ تَبَارَكَ وَتَعَالَى».

هَذَا حَدِيثٌ صَحِيحُ الإِسْنَادِ، وَلَمْ يُخَرِّجَاهُ.

٨١٠٣- **صحيح** أَخْبَرَنَا أَبُو بَكْرٍ أَحْمَدُ بْنُ عَلِيِّ بْنِ الْمُثَنَّى الرَّامَهُرْمُزِيُّ، ثَنَا إِبْرَهِيمُ بْنُ أَبِي طَالِبٍ، ثَنَا عَبْدُ الرَّزَّاقِ بْنُ عَبْدِ الْمَجِيدِ بْنِ عَبْدِ الرَّزَّاقِ، حَدَّثَنِي أَبِي، ثَنَا عُثْمَانُ بْنُ السَّاجِ[2]، عَنِ الْحَسَنِ، عَنْ حُصَيْنِ بْنِ أَبِي الْحُرِّ، عَنْ عُثْمَانَ بْنِ عَفَّانَ، قَالَ: قَالَ رَسُولُ اللهِ ﷺ: «لَيْسَ لِلْإِنْسَانِ أَمْرٌ عَلَى مَا يَمْلِكُ سِوَى هَذِهِ الْخِصَالِ: يَبِيعُ يَشْتَرِي، وَلَوْ شَاءَ لِوَارِثِهِ هَوَانًا، وَجُلُوسٌ مِنَ الْحَرِّ وَالْعَنَاءِ».

هَذَا حَدِيثٌ صَحِيحُ الإِسْنَادِ، وَلَمْ يُخَرِّجَاهُ.

---

(١) إسناده ضعيف: (٣/٢٤٦) (٢/٩٤-١٣٦٩).

(٢) قال الذهبي في التلخيص: «قلت: هذا كذبه ابن المديني، وهجره الطب، وأدمنه وزيد».

(٣) إسناده ضعيف: (٣/٢٧٨-٢٧٩) (٢/٢٤٣-٢٤٣٠).

(٤) قال الذهبي في التلخيص: «قلت: عفير ضعيف».

(٥) إسناده ضعيف: فيه من سخط من إسماعيل بن سعيد، أبو الحسن بن أبي عفان الحربي البزاز.

وفي حاشية التلخيص: «حرب: صدوق».

(٦) إسناده ضعيف: (٣/٣٠٦-٣٠٧) (٢/١٣٥٢٥).

(٧) وقال صعصعة الزهراني، واستشكره الإمام أحمد على حربٍ بن الحسن، وقال: «

٨٠١٤ - **مُسْنَدٌ** حَفِظَ بْنُ مُحَمَّدٍ الْحُلْوَانِيُّ، ثنا أَبُو الْعَبَّاسِ بْنُ مَسْرُوقٍ[1]، ثنا سُرَيْجُ بْنُ يُونُسَ، ثنا مُحَمَّدُ بْنُ بِشْرٍ الْعَبْدِيُّ، ثنا مِسْعَرٌ، عَنْ سِمَاكٍ، عَنْ هُزَيْلِ بْنِ شُرَحْبِيلَ، عَنْ عَائِشَةَ، قَالَتْ: قَالَ لِي رَسُولُ اللهِ ﷺ: «يَا عَائِشَةُ، إِنَّ أَرَدْتِ الطُّهُرَ، فَتَطَهَّرِي بِنَّ فَإِنَّهُنَّ مِنْ أَطْهَرِ الزَّادِ، لَا تَسْتَطْهِرِي بِرَوْثٍ حَتَّى تُرَطِّبِيهِ، وَإِيَّاكِ وَالْجُلَّةَ الْأَثْبِيَةَ»[2].

هَذَا حَدِيثٌ صَحِيحُ الْإِسْنَادِ، وَلَمْ يُخَرِّجَاهُ.

٨٠١٥ - **أَخْبَرَكُمْ** حَمْزَةُ بْنُ الْعَبَّاسِ الْعَلَوِيُّ، ثنا أَبُو غَالِبٍ، ثنا إِسْحَاقُ بْنُ نَاجِيَةَ، ثنا قَبِيصُ بْنُ الرَّبِيعِ[3]، عَنْ عَنْصَرٍ، عَنْ[4] رَجُلٍ مِنْ جَرَاشِيعَ: مِنْ

= نهايته. الطبقات (٣/٣٤٧)، والمنتخب من علل الخلال (ص/ ١٤٣). وكذا استكثره الخطيب (١٢/ ١٦٣) وضعيف أحمد بن حنبل وتعديل الرجال (٣/ ٢٦٣) أي: عن الحسن من صبرة، عن عمر، فذكر الحديث.

(١) هو: أحمد بن محمد بن مسروق البغدادي، المعروف بالطوسي.

(٢) إتحاف المهرة (٧/ ١٢٥-١٢٦/ ٦٩٣٧).

(٣) قال الذهبي في التلخيص: «فيه: الوراق عنه».

وأشبعه عنصر بن سماك أبو الحجاز العبدي مترك.

(٤) في النسخ والأصل: «أن» فأثبته هكذا، والبيت من نصب الأعين (٣/ ٢٣٤) الطيبي حيث روى عن الصحاب، وكذا رواه الطبراني في الأوسط (٢/ ٣١٤) وأبي نعيم (٣/ ٢٣٤)، والطبراني في الكبير (١٨/ ٨٨) وغيرهم من حديث إسحاق بن ناجية عن قبيصة بن الربيع، ولم أقف على حاكم في المنبع والمصب، وقد أخرجه (٣/ ٢٣٤) الحسن في وفاة حديثه رواه إسحاق بن ناجية نفسه فمن بين قبيصة فقال: كتبت على ظهر بن الربيع، وقال الطيبي: «في هذا الحديث محطوط ما حديث قيس بلا خبره» إلا بتعليق فقد اشتبه الحال أهـ.

وفي (ب): «عن».

طَرِيقِ بْنِ عُيَيْنَةَ بِهَذَا الْإِسْنَادِ» (١). قَالَ: قَالَ رَسُولُ اللهِ ﷺ: «إِنَّ طُرُقِي أَشَدُّ اتِّصَالًا مِنْ طُرُقِ أَبِي دَاوُدَ الطَّيَالِسِيِّ».

هَذَا حَدِيثٌ صَحِيحٌ لِإِسْنَادِهِ، وَلَمْ يُخَرِّجَاهُ.

٨١٠٦- أَخْبَرَنَا أَبُو بَكْرٍ أَحْمَدُ بْنُ كَامِلٍ الْقَاضِي بِبَغْدَادَ، قَالَ: ثَنَا الْحَسَنُ بْنُ سُفْيَانَ، ثَنَا عَبْدُ بْنُ زُرَيْقٍ (٢)، ثَنَا بِشْرُ بْنُ مَنْصُورٍ، عَنْ شُعْبَةَ بْنِ الْحَجَّاجِ، عَنْ أَبِي إِسْحَاقَ، عَنْ عَمْرِو بْنِ مَيْمُونٍ، عَنِ ابْنِ عَبَّاسٍ، قَالَ: قَالَ رَسُولُ اللهِ ﷺ: «الْوِتْرُ وَاجِبٌ عَلَى مَنْ لَمْ يُوتِرْ، فَلَيْسَ مِنَّا مَنْ لَمْ يُوتِرْ، وَالْوِتْرُ وَاجِبٌ عَلَى مَنْ لَمْ يُوتِرْ، فَلَيْسَ مِنَّا مَنْ لَمْ يُوتِرْ».

هَذَا حَدِيثٌ صَحِيحُ الْإِسْنَادِ، وَلَمْ يُخَرِّجَاهُ.

٨١٠٧- حَدَّثَنَا أَحْمَدُ بْنُ كَامِلٍ الْقَاضِي، ثَنَا حَفْصُ بْنُ عُثْمَانَ الْعَبْدِيُّ، ثَنَا يَحْيَى بْنُ الْيَمَانِ، ثَنَا حَمَّادُ بْنُ وَهْبٍ (٣)، أَنَّا مُحَمَّدُ بْنُ عَمْرٍو، عَنْ أَبِي سَلَمَةَ، قَالَ: قَالَ رَسُولُ اللهِ ﷺ: «مَنْ صَلَّى هَذِهِ الْمَكْتُوبَةَ فَلْيُصَلِّ بَعْدَ الْمَكْتُوبَةِ رَكْعَةً لِأَجْلِ مَنْ يُوتِرُ مِنْ أُمَّتِي، وَلْيُصَلِّ هَذَا الْوِتْرَ لِمَنْ صَلَّتْهُ مِنْ أُخْرِيَاتِ، وَلْيَقْنُتْ بِهِ عَنْ رِضَاءِ رَبِّهِ، وَإِبَاءِ قَالَ مُحَمَّدٌ: لَمْ يَقُلْ: اللَّهُمَّ، قَالَتِ اللَّهُمَّ».

---

(١) في (ك): «الحديث».

(٢) إتحاف المهرة (٢/٤١٦-٤١٧/٢١٦٥).

(٣) هو: حماد بن وهب، أبو الحسن الحنفي المدني، كذبه أبو حاتم الرازي وغيره، وانظر ما ذكره الحافظ في رأس هذه الحديث.

بَابُ مَا أَفْطَرَ فِيهِ[1]

بَابُ مَا أَفْطَرَ فِيهِ[1]

٨٠١٨- هُوَ حَدِيثُ صَحِيحُ الْإِسْنَادِ، وَلَمْ يُخَرِّجَاهُ.

٨٠١٨- **صحَّاه** أَبُو جَعْفَرٍ أَحْمَدُ بْنُ مُحَمَّدٍ الْبَغْدَادِيُّ بِبَغْدَادَ: ثنا إِبْرَاهِيمُ بْنُ الْحُسَيْنِ: ثنا أَبُو الْيَمَانِ: ثنا صَفْوَانُ بْنُ عَمْرٍو: عَنْ سُلَيْمِ بْنِ عَامِرٍ: عَنْ أَبِي أُمَامَةَ ﷺ، قَالَ: قَالَ رَسُولُ اللهِ ﷺ: «إِنَّ اللهَ تَبَارَكَ وَتَعَالَى يَقُولُ: أَوْحَى اللهُ إِلَى عِبَادِي: مَا تَقَرَّبَ عَبْدٌ إِلَيَّ بِشَيْءٍ مِنْ تُجُوبِي، فَإِنَّ أَفْيَضَهُ أَفْيَرُهُ، فَإِنَّ وَرْدَ أَفْيَضَهُ فَبِيَدِي يَقْبِضُ، لَا تَنْتَبِ لَهُ»[2].

هَذَا حَدِيثُ صَحِيحُ الْإِسْنَادِ، وَلَمْ يُخَرِّجَاهُ.

٨٠١٩- هُوَ أَبُو الْعَبَّاسِ مُحَمَّدُ بْنُ يَعْقُوبَ بْنِ يُوسُفَ: ثنا أَحْمَدُ بْنُ عَبْدِ الْجَبَّارِ: ثنا أَبُو مُعَاوِيَةَ، عَنِ الْأَعْمَشِ، عَنْ أَبِي سُفْيَانَ، عَنْ جَابِرٍ ﷺ، قَالَ: قَالَ رَسُولُ اللهِ ﷺ: «مَنْ عَادَ عَلِيلًا عَلَى شَرَجٍ، بَعَثَهُ اللهُ شَافِيًا».

هَذَا حَدِيثُ صَحِيحُ الْإِسْنَادِ عَلَى شَرْطِ مُسْلِمٍ، وَلَمْ يُخَرِّجَاهُ[3].

---

(١) إتحاف المهرة (٣/ ٣٣٩-٣٤٠).

(٢) قال الذهبي في التلخيص: «فقلت: بل ساكره عبدة الحجارة لا يعرف، روى عنه ابن لهيعة».

(٣) إتحاف المهرة (٣/ ٣٤١-٣٤٢).

(٤) قال الذهبي في التلخيص: «قلت: علي ساه، وقال ابن حجر في الإتحاف: قلت: علي ضعيف».

(٥) إتحاف المهرة (٣/ ٣٤٢-٣٥٠).

(٦) قال الذهبي في التلخيص: «قلت: ليست كل عدة على ما مات عليه، وقد تقدم الخبر» (١٥٢٢) وفي نصب الحبالة (٣٧٩٦) والتعليق (٣٨٤٥).

٨١١٥- **حدثنا** أبو جَعْفَرٍ مُحَمَّدُ بْنُ جَعْفَرٍ الأَنْدَرِيُّ (١) بِبَغْدَادَ، قَالَ: أَبُو جَعْفَرٍ مُحَمَّدُ بْنُ عُبَيْدٍ، قَالَ: حَدَّثَنِي أَبُو خَالِدٍ يَزِيدُ بْنُ عَبْدِ الرَّحْمَنِ (٢)، قَالَ: سُفْيَانُ الثَّوْرِيُّ، عَنْ أَبِي حَازِمٍ، عَنْ سَهْلِ بْنِ سَعْدٍ، قَالَ: **"لَا الَّذِي وَلَا وَجْهَ رَجُلٍ**، قَالَ: **«الْمَجْدُ فِي الدُّنْيَا لِمَجِيءِ كَلِمَةٍ»**، وَقَالَ: **«وَمَا فِيهِمَا فِي الْمِيزَانِ»**، **"أَبْدِي الدَّانِي يُحِبُّكَ النَّاسُ"**.

هذا حديثٌ صحيحٌ بهذا الإسناد، ولَمْ يُخَرِّجاهُ.

٨١١٦- **أَخْبَرَنِي** إِبْرَاهِيمُ بْنُ عِصْمَةَ بْنِ إِبْرَاهِيمَ الْعَدْلُ، بِمَرْوَ، إِمْلَاءً مِنْ لَفْظِهِ، أَنَّ أَبَا الْعَبَّاسِ بْنَ يَحْيَى، أَنَا إِبْرَاهِيمُ بْنُ عَبْدِ اللهِ بْنِ أَبِي شِهَابٍ، عَنْ مُحَمَّدِ بْنِ عَبْدِ الرَّحْمَنِ بْنِ مَخْرَمَةَ الْعَامِرِيِّ (٣)، عَنْ سُفْيَانَ بْنِ عُيَيْنَةَ عَنْ عَبْدِ اللهِ الدَّانَاجِ، قَالَ: سَأَلْتُ عَبْدَ اللهِ بْنَ عُمَرَ، فَقُلْتُ: يَا أَبَا عَبْدِ الرَّحْمَنِ، مَا تَقُولُ فِي الْمُتْعَةِ؟ قَالَ: قَدْ فَعَلْتُهَا، وَأَنَا يَوْمَئِذٍ مُوسِرٌ، ثُمَّ قَالَ: قَدْ فَعَلْتُهَا، وَأَنَا يَوْمَئِذٍ مُتَوَسِّطُ الْحَالِ، ثُمَّ قَالَ: قَدْ فَعَلْتُهَا، وَأَنَا يَوْمَئِذٍ مُعْسِرٌ، ثُمَّ قَالَ: فَأَعَدْتُ عَلَيْهِ الْقَوْلَ، فَأَعَادَ عَلَيَّ الْقَوْلَ، ثُمَّ

---

(١) نسبة إلى الأندر، وهي الري وقزوين. ينظر: الأنساب، وهو: محمد بن جعفر بن محمد بن عبد الله بن الأندراني.

(٢) هو: خالد بن عمرو بن محمد بن عبد الله بن سعيد الأموي، مكي الحديث، وكذبه ابن معين، وحديثه هذا عند ابن ماجه والبيهقي في سننه، وقال: الذهبي في الديوان: ليس له سر حديث صحيح. ينظر: الميزان (١/ ٦٣٩)، واللسان (٢/ ٣٥٩).

(٣) ترجمته في: ميزان الاعتدال (٣/ ٥٤٣)، واللسان (٥/ ١٢٥).

قَالَ: هٰذَا!»

هٰذَا عِنْدِيْ صَحِيْحٌ الإِسْنَادِ، وَلَمْ يُخَرِّجَاهُ.

٨١١٢ - صُمَّانَا أَبُو بَكْرِ بْنُ إِسْحَاقَ، أَنَا مُحَمَّدُ بْنُ غَالِبٍ، ثَنَا إِسْحَاقُ بْنُ عَبْدِ الْوَاحِدِ الْبُرْجُمِيُّ، ثَنَا مُحَيَّشُ بْنُ عَبْدِ الرَّحْمٰنِ بْنِ إِسْحَاقَ(١)، عَنْ مُضَارِبِ بْنِ دِثَارٍ، عَنْ صَالِحِ بْنِ زُغَرَ، عَنْ عُبَيْدَةَ(٢)، قَالَ: قَالَ رَسُوْلُ اللهِ ﷺ: «الظُّرَّاءُ(٣) مِنْهُمْ مَنْ يَسْهُو فَيُتِمُّ مُتَعَمِّدًا، فَمَنْ تَرَكَهَا مِنْ خَوْفٍ(٤)، أَثَابَهُ اللهُ، إِنَّمَا يَحِقُّ ثَوَابُ صَلَاتِهِ لِمَنْ أَتَمَّهَا».

هٰذَا عِنْدِيْ صَحِيْحُ الإِسْنَادِ، وَلَمْ يُخَرِّجَاهُ.

٨١١٣ - صُمَّانَا أَبُو الْعَبَّاسِ مُحَمَّدُ بْنُ يَعْقُوبَ، ثَنَا بَكْرُ بْنُ سَهْلٍ الدِّمْيَاطِيُّ، ثَنَا شُعَيْبُ بْنُ يَحْيَى، ثَنَا ابْنُ لَهِيعَةَ، عَنِ الْحَارِثِ بْنِ يَزِيدَ، عَنْ عَبْدِ اللهِ بْنِ عُمَرَ(٥)، قَالَ: عَنِ النَّبِيِّ ﷺ، قَالَ: «أَرْبَعٌ إِذَا لَمْ تَكُنْ فِيكَ فَلَا يَضُرُّكَ مَا فَاتَكَ مِنَ

---

(١) إسناده ضعيف جدًّا، وأخرجه مسلم (٧/١١) عقبه الإمام من حديث عائشة من بريرة به، ليس عليه من عمل، فانظر.

(٢) هو: أبو الحسن بن إسحاق بن صالح، أبو عبيدة الواسطي، ضعيف، من رجال الهذيب.

(٣) في (ب): «الظرف».

(٤) في المختصر فقط: «من عوف الله».

(٥) قال: «عمر».

(١) إسناده لعنه (٢/٢٦٦-٢٤٤).

(٢) قال الذهبي في المختصر: «قلت: إسناده رأس، وعبيد الله بن عمر بن الوليد، ضعفوه».

قال: قال ابن حجر في التلخيص الحبير: «وأخرج ابن أبي شيبة من عمر بن عبد الله بن عبيد الله بن عمر بن الوليد بن عبد الله بن المغيرة بن الأخنس بن شريق الثقفي، عن أبيه، عن جده، عن عبيد الله بن عمر، عن نافع، عن ابن عمر، عن النبي ﷺ: «من ترك الصلاة في السفر خوفًا أثابه الله، إنما يحق ثواب صلاته لمن أتمها» وهذا إسناد ضعيف».

(٣) إسناده ضعيف، وأخرجه الطبراني في «الأوسط» (٢/٢٤٤) من طريق ابن لهيعة به، وقال: «لم يروه عن الحارث إلا ابن لهيعة، تفرد به شعيب بن يحيى».

الثَّانِيَ: خَطَأٌ أَوْ خَطَأَيْنِ، وَصِدْقٌ حَدِيثُهُ، وَعَقْلُهُ وَفَهْمُهُ"[1].

٤٩- أَخْبَرَنَا أَبُو عَمْرٍو عُثْمَانُ بْنُ أَحْمَدَ[2]: الدَّقَّاقُ إِمْلَاءً إِنْ السَّمَّاكِ بِبَغْدَادَ،

= ثقات - أحمد بن علي بن عمرو»، وعلى أن قائم بسبع الحارثان بن يزيد الحضرمي مهملا، وروته البيهقي أيضا عن حديث سعيد بن يحيى عن ابن لهيعة عن الحارث بن يزيد فقال: عن ابن حجيرة «يعني عبد الرحمن المعافري الأكبر- عن عبد الله بن عمرو به، وقال: «هذا أصح وأسوم».

(١) أخرجه أحمد (٢/١٩٢، ٢٠٤-٢٠٥). قوله: ولكن يكتب عليه، وليس هو من شرط الصحابة.

(٢) في جميع الأصول: «أبو عمرو عثمان بن أحمد»، والصواب ما أثبتناه من الإتحاف (٢٠٩/٩).

(٣) قوله: «أن عبد الله بن عمرو» ساقط من جميع النسخ، والمثبت من الإتحاف وتغليق التعليق (٢٠٨/٩)، وأسانيد أحمد (٢/١٧٩) من حديث هشام بن حسّان عن ابن وهب به.

(٤) إسناده ضعيف جدًا (٢٤/١-٢٥، ٥٣٠-٥٣١).

(٥) في (ل): «أحمد»، وهو: عثمان بن أحمد بن عبد الله بن يزيد أبو عمرو السماك الدقاق.

أَنَا إِبْرَاهِيمُ بْنُ مُحَمَّدٍ الْبَلَدِيُّ، ثنا الْحَكَمُ بْنُ نَافِعٍ، ثنا حُمَيْدُ بْنُ مَهْدِيٍّ، عَنْ سُلَيْمِ بْنِ عَامِرٍ، عَنْ أَبِي أُمَامَةَ ﷺ، قَالَ: رَسُولُ اللهِ ﷺ: «إِنَّ اللهَ لَيُحَرِّمُ أَجْسَادَكُمْ بِالنَّارِ، وَهُمْ أَطْهَرُ بِهِ، فَمَا يُحَرِّمُ أَحَدُكُمْ وَجْهَهُ بِالنَّارِ، فَيُطْعِمُ مِنْ يُحَرِّمُ كَالْكَلْبِ الْوَبِرِ، فَذَلِكَ الَّذِي يَحْمِلُهُ اللهُ ﷻ مِنَ الشَّيْبَةِ، وَيُطْعِمُ مِنْ يُحَرِّمُ كَالْكَلْبِ دُونَ ذَلِكَ، فَذَلِكَ الَّذِي يَشُدُّ بِبَعْضِ الشَّيْبَةِ، وَيُطْعِمُ مِنْ يُحَرِّمُ كَالْكَلْبِ الْأَسْوَدِ، فَذَلِكَ الَّذِي لَهُ الْمَثَلُ»(١).

هَذَا حَدِيثٌ صَحِيحُ الْإِسْنَادِ(٢)، وَلَمْ يُخَرِّجَاهُ.

٨١١٦ - أَخْبَرَنَاهُ عَلِيُّ بْنُ عِيسَى الْمُزَكِّي، ثنا أَبُو بَكْرٍ بْنُ أَبِي دَاسَةَ الْقُرَشِيُّ، إِمْلَاءً مِنْ أَصْلِهِ(٣)، ثنا عَبَّادُ بْنُ الْوَلِيدِ(٤)، عَنْ مُحَمَّدِ بْنِ عَمْرٍو، عَنْ أَبِي سَلَمَةَ، عَنْ أَبِي هُرَيْرَةَ ﷺ، قَالَ: قَالَ رَسُولُ اللهِ ﷺ: «إِنَّ بَيْنَ الْجَنَّةِ وَالْمَغْرِبِ لَبَابًا مَسِيرَةَ رَاكِبٍ، حَتَّى يَطْلُعَ لَهُ الشَّمْسُ، وَلَمْ يُخَرِّجَاهُ.

هَذَا حَدِيثٌ صَحِيحٌ عَلَى شَرْطِ مُسْلِمٍ، وَلَمْ يُخَرِّجَاهُ.

---

(١) وأخرجه: ابن حبان (٧٤٤٤) من طريق المصنف به.

(٢) قال الشيخ: إسناده ضعيف، والعلة من الشيخين والانقطاع.

(٣) في الأصل: «أصله»، وأثبتنا ما في «إتحاف المهرة» (٢٢٤٠٠).

(٤) في حاشية الشيخين: «عبد ربه»، وقال ابن حجر في الإتحاف: «لفظ: عباد جده».

٨١١٧- حدثنا أَبُو بَكْرٍ مُحَمَّدُ بْنُ أَحْمَدَ بْنِ بَالَوَيْهِ، ثنا عَبْدُ اللهِ بْنُ أَحْمَدَ بْنِ حَنْبَلٍ، حَدَّثَنِي أَبِي، ثنا أَبُو مُعَاوِيَةَ، عَنِ الأَعْمَشِ، عَنْ شَمَّارِ بْنِ شُعَيْرٍ، عَنْ عَبْدِ الرَّحْمَنِ بْنِ يَزِيدَ، قَالَ: قَالَ عَبْدُ اللهِ: "لَتَرَكْنَ طَبَقًا وَلَتَرْكَبُنَّ طَبَقًا مِنْ أَصْحَابِ مُحَمَّدٍ ﷺ، وَهَذَا كَائِنٌ لاَ مَحَالَةَ، فَإِنْ يَكُنْ ذَلِكَ، فَإِنَّا، وَيْحَ أُمِّكَ! كَائِنُونَ أَهْدَاهُ بِمَكَّةَ فِي الدُّنْيَا، وَأَرْغَبُ بِمَكَّةَ فِي الآخِرَةِ".

هذا حديثٌ صحيحٌ على شرط الشَّيْخَيْنِ، ولَمْ يُخَرِّجَاهُ.

٨١١٨- أَخْبَرَنِي أَبُو الْفَضْلِ الْفَقِيهُ وَأَبُو الْحَسَنِ الْعَنَزِيُّ، قَالاَ: ثنا عُثْمَانُ بْنُ سَعِيدٍ الدَّارِمِيُّ، ثنا عَبْدُ اللهِ بْنُ صَالِحٍ، ثنا اللَّيْثُ، حَدَّثَنِي يَزِيدُ بْنُ أَبِي حَبِيبٍ، أَنَّ عَلِيَّ بْنَ رَبَاحٍ، أَخْبَرَهُ أَنَّهُ سَمِعَ عَمْرَو بْنَ الْعَاصِ (١) يَقُولُ عَلَى الْمِنْبَرِ: إِنَّهُ مَا رَأَيْتُ قَوْمًا أَشْبَهَ فِيمَا كَانَ رَسُولُ اللهِ ﷺ يَزْهَدُ فِيهِ مِنْهُمْ، تَرْغَبُ فِي الدُّنْيَا، وَكَانَ رَسُولُ اللهِ ﷺ يَزْهَدُ فِيهَا، وَإِنَّهُ مَا مِنْ رَسُولٍ فِي الأَرْضِ إِلاَّ وَلَهُ وِزَارٌ مِنْ أُمَّتِهِ عَلَى أَهْلِ الرِّبَا (٢).

هذا حديثٌ صحيحٌ على شرط البُخَارِيِّ، ولَمْ يُخَرِّجَاهُ.

---

(١) ما بين المعقوفين غير موجود بالسبع، والمثبت من الظاهرية.

(٢) إتحاف المهرة: (٨٣٨٠-١٢٨٩٩).

(٣) قوله: في (ز) (ك) (ز ط ق): (الدنيا)، وأثبتنا لفظ في (س) موصلة، والمثبت من الإتحاف، وهو أحمد بن سعيد بن عبد الرحمن العنزي الطرائفي السلمي.

(٤) إتحاف المهرة: (٨٣٨١-١٢٨٩٩).

قال الذهبي في التلخيص: قلت: صحيح وليس على شرط واحد منهما. تنبيه: قوله أراه أي على من لا يعرف الحرف أو على الأصح من السبعة وفي البخاري: وقال أبو عبيد: وهذا الحرف عندي على نحو ما قال الصحابي فقد قال البخاري تكره أو أحرف له بصيغة. حذاء، وقال في الصحاح: الحذاء: ما يلبس في الرجل، وقال في شرح الشافية: وقد حذوته حذوا ومثله حذو القذة بالقذة. قلت: وفي الباب عن أبي هريرة (٣٤٥).

٨١١٩ - أَخْبَرَنَا إِسْمَاعِيلُ بْنُ مُحَمَّدِ بْنِ الْفَضْلِ الشَّعْرَانِيُّ، نَا[1] عَبْدُ اللَّهِ بْنُ سَعِيدٍ أَبُو سَعِيدٍ، نَا يَحْيَى بْنُ آدَمَ، نَا[2] عَبْدُ اللَّهِ بْنُ إِدْرِيسَ، عَنْ عَبْدِ الْمَلِكِ بْنِ جُرَيْجٍ، عَنْ عَبْدِ اللَّهِ بْنِ عُثْمَانَ بْنِ خُثَيْمٍ، عَنْ عَبْدِ اللَّهِ بْنِ بَابَاهُ، عَنْ أَبِي أَيُّوبَ الْأَنْصَارِيِّ الْمَدَنِيِّ، حَدَّثَهُ عَنْ عَبْدِ اللَّهِ بْنِ عَمْرٍو، عَنِ النَّبِيِّ ﷺ، قَالَ: «الْمُلْكُ يَبْقَى سِتِّينَ سَنَةً، وَلَكِنْ هَيْهَاتَ هَيْهَاتَ، فَإِذَا خَرَجَ مِنْ سِتِّينَ، فَارْقُبِ السُّخْطَ وَالْمَلَاحِمَ»[3].

٨١٢٠ - حَدَّثَنَا مُحَمَّدُ بْنُ عَلِيٍّ بْنِ دِحْيَةَ، حَدَّثَنِي أَبُو الْفَضْلِ أَحْمَدُ بْنُ الْحُسَيْنِ الْمُسْتَمْلِيُّ[4]، نَا مُحَمَّدُ بْنُ الْمُثَنَّى الْمَرْوَزِيُّ، نَا عَبْدُ الصَّمَدِ بْنُ عَبْدِ الْوَهَّابِ، نَا عَبْدُ الْعَزِيزِ بْنُ الْمُخْتَارِ، عَنْ ثَابِتٍ، عَنْ أَنَسٍ ﷺ، قَالَ: قَالَ رَسُولُ اللَّهِ ﷺ:

= لكن رواه الإمام أحمد (٢٩/ ٣٥١) عن يحيى بن إسحاق السيلحيني عن القيت بن سعد عن شرحبيل بن سعد عن رجاله غير مدعو عن أنس به (٨١٦٤).

(١) في (ك): «حدثني».

(٢) في (ك): «أبو الحسين بن الفضل، نا عبد الله بن أحمد بن حنبل، نا».

(٣) إسناده ضعيف؛ لضعف عبد الله بن بابا، وجهالة حال أبي أيوب الأنصاري المدني. وقد اختلف فيه على عبد الله بن عثمان بن خثيم، فرواه ابن جريج عنه عن عبد الله بن بابا عن أبي أيوب عن عبد الله بن عمرو به. وخالفه عبد العزيز بن المختار فرواه عن عبد الله بن عثمان بن خثيم عن عبد الله بن بابا عن أبي أيوب عن عبد الله بن عمرو به. وخالفهما عبد الصمد بن عبد الوهاب فرواه عن عبد العزيز بن المختار عن ثابت عن أنس به. أخرجه الطبراني في الأوسط (٧/ ٢٦١) من طريق أحمد بن المنصف عن أبي الجهم اليشكري عن عبد الصمد به. وقال: «لم يرو هذا الحديث عن ثابت إلا عبد العزيز، تفرد به عبد الصمد». وأخرجه أبو نعيم في أخبار أصبهان (١/ ٢٧٤) من طريق أحمد بن منصور بن سيار الرمادي عن عبد الصمد به. وقال: «غريب من حديث ثابت، تفرد به عبد الصمد». وأخرجه الخطيب في تاريخ بغداد (١٠/ ٢٤٩) من طريق أحمد بن منصور الرمادي عن عبد الصمد به. وقال: «غريب من حديث ثابت، تفرد به عبد الصمد». وأخرجه الخطيب في تاريخ بغداد (١٠/ ٢٤٩) من طريق أحمد بن منصور الرمادي عن عبد الصمد به. وقال: «غريب من حديث ثابت، تفرد به عبد الصمد». وأخرجه الخطيب في تاريخ بغداد (١٠/ ٢٤٩) من طريق أحمد بن منصور الرمادي عن عبد الصمد به. وقال: «غريب من حديث ثابت، تفرد به عبد الصمد».

(٤) في (ك): «المستملي».

«يُجْزِئُ فِي الْعِيرِ الرَّمَدُ وَلَبَنُ مُحَلَّلٌ، وَوَلَدُ مُسْلِمَةٍ»(١).

٨١٢٢- حَدَّثَنَا عَلِيُّ بْنُ أَحْمَدَ، وَأَبُو بَكْرٍ قَالَا: ثَنَا مُحَمَّدُ بْنُ عَبْدِ الْعَزِيزِ، ثَنَا أَبِي الْمُغِيرَةِ، ثَنَا أَبُو بَكْرِ بْنُ أَبِي مَرْيَمَ، أَنَّ ضَمْرَةَ بْنَ حَبِيبٍ، عَنْ أَبِي الدَّرْدَاءِ قَالَ، عَنْ رَسُولِ اللهِ ﷺ قَالَ: «إِنَّ اللهَ يُحِبُّ كُلَّ قَلْبٍ حَزِينٍ»(٢).

قَالَ: حَدِيثٌ صَحِيحُ الإِسْنَادِ، وَلَمْ يُخَرِّجَاهُ.

٨١٢٣- حَدَّثَنَا عَلِيُّ بْنُ بِشْرَانَ الزَّاهِدُ، حَدَّثَنِي أَبُو بَكْرٍ مُحَمَّدُ بْنُ سُلَيْمَانَ بْنِ بُرْمُسَ الْبَاوَرْدِيُّ، ثَنَا سُلَيْمُ بْنُ مَنْصُورٍ الْبَاوَرْدِيُّ، ثَنَا عَبْدُ الصَّمَدِ بْنُ عَبْدِ الْوَارِثِ، ثَنَا هَدِيَّةُ بْنُ سَعِيدٍ الْكُوفِيُّ، ثَنَا زَيْدُ بْنُ عَبْدِ اللهِ الْجُعْفِيُّ(٣)، عَنْ أَسْمَاءَ بِنْتِ عُمَيْسٍ الْخَثْعَمِيَّةِ قَالَتْ: سَمِعْتُ

---

(١) [ضعاف الحديث (٢/٥١٩-٥٢٠)] وقال: «قلت: ليس لأبيطالب عليه، ويبعد متروك» وقال الذهبي في التلخيص: «قلت: ليس لأبيطالب عليه».

(٢) [ضعاف الحديث (٢/٥٢٠)] وقال: «قلت: ثابت عن أبي الدرداء موقوفاً، وفي سنده من لا يعرف» وقال الذهبي في التلخيص: «قلت: ليس في الحديث ذكر الحزين».

(٣) [ضعاف الحديث (٢/٥٢١-٥٢٢)] وقال: «قلت: ليس في سنده من يعرف» وقال الذهبي في التلخيص: «قلت: ليس في الحديث ذكر الحزين».

(١) [ضعاف الحديث (٢/٥١٩-٥٢٠)] وقال: «قلت: ليس لأبيطالب عليه، ويبعد متروك» وقال الذهبي في التلخيص: «قلت: ليس لأبيطالب عليه».

(٢) [ضعاف الحديث (٢/٥٢٠)] وقال: «قلت: ثابت عن أبي الدرداء موقوفاً، وفي سنده من لا يعرف» وقال الذهبي في التلخيص: «قلت: ليس في الحديث ذكر الحزين».

(٣) [ضعاف الحديث (٢/٥٢١-٥٢٢)] وقال: «قلت: ليس في سنده من يعرف» وقال الذهبي في التلخيص: «قلت: ليس في الحديث ذكر الحزين».

رَسُولُ اللهِ ﷺ: بِئْسَ الْعَبْدُ عَبْدٌ تَخَيَّلَ وَاخْتَالَ، وَنَسِيَ الْكَبِيرَ الْمُتَعَالِ، بِئْسَ الْعَبْدُ عَبْدٌ سَهَا وَلَهَا، وَنَسِيَ الْمَبْدَأَ وَالْمُنْتَهَى، بِئْسَ الْعَبْدُ عَبْدٌ يَلْهُو بِدُنْيَاهُ، وَنَسِيَ الْمَعَادَ وَالْبِلَى، بِئْسَ الْعَبْدُ عَبْدٌ يَخْبِلُ الدُّنْيَا بِالدِّينِ، بِئْسَ الْعَبْدُ عَبْدٌ يَخْبِلُ الدِّينَ بِالدُّنْيَا، بِئْسَ الْعَبْدُ عَبْدٌ يَضُرُّ الدِّينَ لِمَنْفَعَةِ الدُّنْيَا، بِئْسَ الْعَبْدُ عَبْدٌ هَوًى يُضِلُّهُ»[1].

هَذَا حَدِيثٌ صَحِيحٌ لَيْسَ فِي إِسْنَادِهِ أَحَدٌ مَتْرُوكٌ وَلَا مُتَّهَمٌ بِالْكَذِبِ، وَإِبْرَاهِيمُ بْنُ أَبِي عَبْلَةَ: فَإِنَّهُ صَدُوقٌ، وَلَمْ يُخَرِّجَاهُ.

٥١٢٣ - حَدَّثَنَا أَحْمَدُ بْنُ كَامِلٍ الْقَاضِي، حَدَّثَنَا مُحَمَّدُ بْنُ عَبْدِ اللهِ بْنِ نُمَيْرٍ، حَدَّثَنَا أَبِي، حَدَّثَنَا إِسْمَاعِيلُ بْنُ أَبِي أُوَيْسٍ، حَدَّثَنِي سُلَيْمَانُ بْنُ بِلَالٍ، عَنْ يَزِيدَ بْنِ خُصَيْفَةَ، عَنِ ابْنِ شِهَابٍ، عَنْ أَبِي حُمَيْدٍ[2] أَنَّهُ سَمِعَ رَأْسَ

---

(١) إسناده ضعيف[٢٠٠٣/٤٦٣٦].

(٢) قال الذهبي في التلخيص: «قلت: إسناده مظلم، وأحمد: الظاهري، والراوي: مجهول، وقال: ليست بالقوي».

قال ابن حجر في الإتحاف: «قلت: لا وجه لقول الذهبي إنه مجهول؛ فمحمد صدوق، ونسبته كذلك».

(٢) كذا وقع هنا، أبو حميد الساعدي، وسبق بعد رقم (٨٨٨) عن علي بن محمد، وأحمد بن إسماعيل بن سليمان الكاهلي والعباس بن الفضل الأسفاطي والحسن بن علي بن زياد عن إسماعيل به، فقال: عن أبي حميد، وبه زيادة الصفات الثلاثي، ثم رواه من طريق عثمان بن عمر بن فارس، عن يونس بن محمد المؤدب، عن أبي حميد عبد الرحمن بن عمرو بن سعد (٢٠/٣٥) عن أبي أسيد عن طلحة بن عبد الله بن عوف الزهري، فهذان هو عند الدارقطني من مسند الطلحة، يعني: أبي حميد الساعدي الأوسي، وذلك جزم الدارقطني في العلل (٧/١٩٩)، لكن ابن قتيبة، أبو حميد هو الطلحي، فأحسن أن يكون ذلك منه على نحبة الطلحي سيرة، ربما، وعليه الأكثر، =

هُرَيْرَةَ ﷺ، يَقُولُ: قَالَ رَسُولُ اللهِ ﷺ: «اللَّهُمَّ لَكَ الْحَمْدُ مِلْءُ السَّمَاوَاتِ وَمِلْءُ الْأَرْضِ وَمِلْءُ مَا شِئْتَ مِنْ شَيْءٍ بَعْدُ، أَهْلَ الثَّنَاءِ وَالْمَجْدِ، لَا مَانِعَ لِمَا أَعْطَيْتَ، وَلَا مُعْطِيَ لِمَا مَنَعْتَ، وَلَا يَنْفَعُ ذَا الْجَدِّ مِنْكَ الْجَدُّ»[1].

٨١٢٤- حَدَّثَنَا عَلِيٌّ، نَا عَبْدُ اللهِ بْنُ الْحُسَيْنِ بْنِ عَلِيٍّ الْحَافِظُ، نَا أَبُو عَبْدِ اللهِ الْحُسَيْنُ بْنُ مُوسَى بْنِ خَلَفٍ الْخُرَاسَانِيُّ[2]، نَا أَبُو فَرْوَةَ يَزِيدُ بْنُ مُحَمَّدٍ الرُّهَاوِيُّ[3]، نَا أَبِي[4]، عَنْ أَبِيهِ، عَنْ عَطَاءِ بْنِ أَبِي رَبَاحٍ، عَنْ أَبِي سَعِيدٍ الْخُدْرِيِّ، عَنْ بِلَالٍ ﷺ، قَالَ: قَالَ رَسُولُ اللهِ ﷺ: «يَا بِلَالُ، اتَّقِ اللهَ كَأَنَّكَ تَرَاهُ، وَلَا تَقُلْ مَا لَا تَعْلَمُ، قَالَ: قُلْتُ: يَا رَسُولَ اللهِ، وَكَيْفَ لِي بِذَلِكَ يَا رَسُولَ اللهِ؟ فَقَالَ لِحَاجَةٍ، وَإِنْ سَبَقَكَ فَلَا تَعْجَلْ»، قَالَ: قُلْتُ: وَكَيْفَ لِي بِذَلِكَ يَا رَسُولَ اللهِ؟ قَالَ: «فَوَكَّاكَ، وَإِلَّا فَطَالَمَا»[5].

هَذَا حَدِيثٌ صَحِيحُ الْإِسْنَادِ، وَلَمْ يُخَرِّجَاهُ.

٨١٢٥- أَخْبَرَنِي[6] وَالِدِي بْنُ أَحْمَدَ الشِّرْوِيُّ بِبَغْدَادَ، نَا أَحْمَدُ بْنُ عَلِيِّ

= ساقط في: «ط» أحمد الشيرازي، وهو الذي اعتمد عليه في موضعه، وقد أسقط.

(١) إسناده قوي: (١/١١٦-٢٠٣٧).

(٢) كذا، وفي الإحسان: «العاقولي».

(٣) نسبة لرأس العين، وفي «ك»: «الرصعني».

(٤) يعني: أبا عبد الله محمد بن أبي فروة الأكبر يزيد بن سنان بزيد الصنعي، وهو والده وجده.

(٥) في (ز): «وإن إلا»، وفي (ك): «وإلا».

(٦) إسناده ضعيف جدًا: (٢/٦٥-٢٤٣٧).

قال الذهبي في التلخيص: «انقطاعه ظاهر».

(٦) في (ز): «أخبرنا».

الْأَيْمَنِ، ثُمَّ عَنْ أَبِي يَحْيَى الْمُقَدَّمِيِّ، ثُمَّ عَنْ مُحَمَّدِ بْنِ عَبَّادٍ، عَنْ نَائِبٍ، عَنْ أَبِي مَالِكٍ الْأَشْجَعِيِّ، عَنْ رِبْعِيٍّ، عَنْ حُذَيْفَةَ وَذَكَرَهُ عَلِيٌّ، رَفَعَ بِذَلِكَ حَدِيثَهُ.

هَذَا حَدِيثٌ صَحِيحٌ عَلَى شَرْطِ مُسْلِمٍ، وَلَمْ يُخَرِّجَاهُ.

٨١٢٦- حَدَّثَنَا عَطَّانٌ بْنُ مُحَمَّدٍ الْحَلَبِيُّ، ثنا الْحَسَنُ بْنُ عَلِيٍّ الْفَطْحَانِيُّ، ثنا إِسْمَاعِيلُ بْنُ عِيسَى الْعَطَّارُ، ثنا إِسْحَاقُ بْنُ بِشْرٍ، ثنا سُفْيَانُ الثَّوْرِيُّ، عَنْ أَبِي إِسْحَاقَ، عَنْ ثَبِيطِ بْنِ سَلَمَةَ، عَنْ خَبَّابٍ قَالَ: «عَنِ النَّبِيِّ ﷺ، قَالَ: «مَنْ أَصْبَحَ وَالْأَمَانَةُ أَكْبَرُ هَمِّهِ فَلَيْسَ مِنَ اللهِ فِي شَيْءٍ، وَمَنْ لَمْ يَهْتَمَّ لِهَذَا فَلَيْسَ مِنَّا وَمَنْ لَمْ يَهْتَمَّ لِلْمُسْلِمِينَ فَلَيْسَ مِنْهُمْ، وَمَنْ لَمْ يَهْتَمَّ لِلْمُسْلِمِينَ فَلَيْسَ مِنَّا».

٨١٢٧- حَدَّثَنَا أَبُو الْعَبَّاسِ مُحَمَّدُ بْنُ يَعْقُوبَ، ثنا الْعَبَّاسُ بْنُ مُحَمَّدٍ الدُّورِيُّ، ثنا عُبَيْدُ بْنُ سَوَّارٍ، ثنا أَبُو عَوَانَةَ، عَنْ أَبِي إِسْرَائِيلَ، عَنْ حَمَّادَةَ الْحَشْمِيِّ، عَنْ قَارِبٍ، قَالَ: رَأَيْتُ النَّبِيَّ ﷺ يَمْسَحُ يَدِهِ إِلَى بَطْنِ رَجُلٍ نَحْوِهِ، وَيَقُولُ: «لَوْ كَانَ هَذَا فِي غَيْرِ هَذَا، كَانَ خَيْرًا لَكَ».

---

(١) في (ك): «عبدالله». وهو: عبد الله بن أبي بكر بن عياش، أبو محمد، وعبد الله هو: ابن عياش المكتب، ليس بمرضع له صنيع ولا أصحاب الحسن.

وإسحاق الدبري: (٤٤٤٥-٤٤٤٦)، وقد تقدم برقم (٤٤١١) وأشبعنا ترجمته.

(٢) هو: الحسن بن علي بن محمد بن يزيد بن خنيس أبو محمد بن أبي عبد الله الطحان.

هو: إسحاق بن عيسى بن نجيح أبو محمد الطباع البغدادي، صدوق.

قال الذهبي في التلخيص: إسناده ضعيف، إسحاق هذه، وأحمد الحسن مرضوعة.

(٣) إسحاق الدبري: (٤٤٤٧-٤٤٤٨)، وقال: قال بشكل خطأ، وسياقه مشوش، وإسناده ضعيف.

(٤) هو: أبو إسرائيل الملائي، إسحاق بن أبي إسحاق الحنيني، زوجه ابنه حبان، وتقدم في الإسناد السابق.

الحسن على طرحه من هذا الحديث.

وإسحاق الدبري: (٤٤٤٩-٤٤٥٠)، وقد تقدم في الأضحية (٣٥٣٩).

هَذَا حَدِيثٌ صَحِيحٌ الْإِسْنَادِ، وَلَمْ يُخَرِّجَاهُ.

٨٠٣ - أَخْبَرَنَاهُ أَبُو عُثْمَانَ بْنُ إِبْرَاهِيمَ الْمُقْرِئُ، نَا أَبِي، نَا يَحْيَى بْنُ يَحْيَى، أَنَا أَبُو خَيْثَمَةَ، عَنِ الْأَعْمَشِ، عَنْ أَبِي سُفْيَانَ، عَنْ أَبِي نَضْرَةَ، قَالَ: دَخَلَ سَعْدٌ عَلَى ابْنِ عَامِرٍ يَعُودُهُ، قَالَ: فَبَكَى، فَقَالَ لَهُ سَعْدٌ: مَا يُبْكِيكَ يَا أَبَا عَبْدِ اللهِ؟ لَعَلَّ رَسُولَ اللهِ ﷺ رَهَّبَ عَلَيْكَ رَأْيِي، وَلَا رَغَّبَ الْحَرْصَ، وَتَلَقَّى أَصْحَابَكَ. قَالَ: فَقَالَ سُفْيَانُ: أَبَانَ لَهُ أَنَّهُ يَحْرِمُ مِنَ الْمَدِينَةِ، وَلَا يَرْجِعُ عَلَى الدُّنْيَا، وَكَانَ رَسُولُ اللهِ ﷺ عَهِدَ إِلَيْنَا عَهْدًا، ﷺ حَتَّى وَجَّهْتُ، قَالَ: لَيْتَنِي بُلِّغْتُ مَا أُحِبُّ، اللَّهُمَّ إِنِّي قَدْ وَجَّهْتُ، وَحَرَصَ عَلَى الْمَوْتِ، وَلَا جَزِعَ مِنْهُ، وَلَا هَلَعَ، وَعَظَّمْتُ قَتْلَهُ لَهُ سَعْدٌ: يَا أَبَا عَبْدِ اللهِ، أَعَهِدَ إِلَيْكَ بِهَذَا؟ قَالَ: لَا، وَلَكِنَّا نَرَى، وَنَسْمَعُ، وَنَحْسَبُ، قَالَ: فَأَيُّ الْأَرْضِ أَحَبُّ إِلَيْكَ؟ قَالَ: أَرْضُ الْمُهَاجَرِ، قَالَ: فَأَيُّ الْأَرْضِ أَبْغَضُ إِلَيْكَ؟ قَالَ: أَرْضُ الْمُهَاجَرِ

﴿مُرْسَلاً﴾[1]: «عَنِ الزُّهْرِيِّ بْنِ الزُّبَيْرِ»[2]: بْنِ عُبَيْدَةَ، عَنْ أَبِيهِ، عَنِ ابْنِ مَسْعُودٍ، عَنِ النَّبِيِّ ﷺ، قَالَ: «مَا أَظُنُّ أَحَدَ مِنْ الرِّبَا إِلَّا كَانَ عَاقِبَةُ أَمْرِهِ إِلَى قُلٍّ»[3].

هَذَا حَدِيثٌ صَحِيحٌ الإِسْنَادِ، وَلَمْ يُخَرِّجَاهُ.

١٨٣٠- **مَحْمُودٌ**[4]: ثَنَا بَكْرُ بْنُ مُحَمَّدٍ[5]: ثَنَا عَبْدُ اللَّهِ بْنُ الدِّينَوَرِيِّ، ثَنَا مُحَمَّدُ بْنُ أَحْمَدَ بْنِ بَرْدٍ الأَهْوَازِيُّ[6]: ثَنَا[7] مُحَمَّدُ بْنُ عِيسَى بْنِ الطَّبَّاعِ، ثَنَا أَبُو عُمَارَةَ، ثَنَا عَبْدُ اللَّهِ بْنُ نُمَيْرٍ، عَنْ مِسْعَرٍ، عَنْ سَعْدِ بْنِ إِبْرَاهِيمَ[8]، عَنْ أَبِي بَكْرَةَ، قَالَ: قَالَ رَسُولُ اللَّهِ ﷺ: «مَنْ شَافَى عَلَى مُسْلِمٍ كَشَفَهُ بِتَعْيِيرِهِ بِهَا يَعْتَبِرُ عَلَى أَنْ تَمُوتَ»[9].

هَذَا حَدِيثٌ صَحِيحُ الإِسْنَادِ، وَلَمْ يُخَرِّجَاهُ.

١٨٣١- **أَخْبَرَنِي** أَحْمَدُ بْنُ مُحَمَّدٍ بْنِ مَحْمُودٍ الصَّيْرَفِيُّ بِمَرْوَ، ثَنَا

= يحيى، أبو عثمان العبري الحافظ، وقد تقدم حديثه هذا في البيوع (٢٢٨٩) من طريق عثمان بن عبد العزيز عنه به.

(١) في (ك): «في أبي الزبير».

(٢) (ك) وأبي: «الزهري بن أبي الزبير».

(٣) إتحاف المهرة (٥: ١٨٥-١٨٦/٤٩٤٥).

(٤) هو: محمد بن أحمد بن الوليد بن برد، أبو الوليد الأهوازي.

(٥) بن الوليد: محمد بن عبد الله الشافعي (أبو حامد) نسبة إلى جده.

(٦) عبد الله بن موسى وشيخه موسى بن سلمويه لم يكتف أحدهما على ترجمة، وذكر الخطيب في تخريج أحاديث الأحياء (ص٤٨٠) - الورعة عبد الله بن موسى فإن بكن الخطاف فهو مذروك الحديث.

(٧) إتحاف المهرة (٥: ١٨٦-١٨٧/٤٩٤٦).

(٨) قال الشيخ في التعليق: «فيه: سعد مطلم».

(٩) أخرجه ابن ماجه (٢٥٤٠) - ومن طريقه ابن عساكر في تاريخ دمشق (٥٠: ٣٧٣) - من طريق أبي كريب، عن أبي معاوية، عن الأعمش، عن سعد بن إبراهيم، عن أبي بكرة، عن النبي ﷺ، قال: «من شافى على مسلم كشفه بتعييره بها يعتبر على أن تموت».

عَنْ الصَّمَدِ بْنِ عَبْدِ الْوَهَّابِ، قَالَ: ثنا عَبْدُ اللهِ بْنُ يَزِيدَ الْمُقْرِئُ، ثنا حَيْوَةُ، ح: وَبِكْرُ بْنُ سَهْلٍ، عَنْ عَبْدِ اللهِ بْنِ هُبَيْرَةَ، عَنْ أَبِي تَمِيمٍ^(١) الْجَيْشَانِيِّ، عَنْ عُمَرَ بْنِ الْخَطَّابِ ﷺ، أَنَّ رَسُولَ اللهِ ﷺ، قَالَ: «أَوَّلُ لُقْمَةٍ تُلْقَمُ عَلَى اللهِ حَقٌّ تَوَكُّلِهِ، فَإِنَّ لُقْمَةً كَذَا يَزْدَلِفُ عَنْهَا، تَقْنَعُ عِبَادَهُ، وَتَرْوِحُ بِطَانَهُ»^(٢).

هَذَا حَدِيثٌ صَحِيحٌ الإِسْنَادِ، وَلَمْ يُخَرِّجَاهُ.

٨٣٣٠- حَدَّثَنَا أَبُو الْعَبَّاسِ^(٣) مُحَمَّدُ بْنُ يَعْقُوبَ بْنِ الْعَبَّاسِ^(٤) الْقَارِئُ^(٥)، حَدَّثَنِي عَلِيُّ، مُحَمَّدُ بْنُ أَشْرَسَ السُّلَمِيُّ، ثنا عَبْدُ الصَّمَدِ بْنُ حَسَّانٍ، ثنا سُلَيْمُ الْمُرَادِيُّ، أَبُو سَلَمَةَ الْحُبْرَانِيُّ^(٦)، عَنْ الرَّبِيعِ بْنِ أَنَسٍ، عَنْ أَبِي الْعَالِيَةِ، عَنْ أُبَيِّ بْنِ كَعْبٍ ﷺ، قَالَ: قَالَ رَسُولُ اللهِ ﷺ: «مُرَّ أُبَيٌّ بِشَاءٍ وَالرُّعَاةُ، وَالشَّجَعِيُّ فِي الْبِلَادِ، مَا لَمْ يَطْلُبْهَا الإِنْسَانُ بِمَنْعٍ الإِجَارَةِ، فَمَنْ أَطَابَ

---

(١) في (ب): «تميم».

(٢) في النسخ: «تميمة»، والمثبت من التقريب والإتحاف، وأسد. عبد الله بن مالك بن أبي الأسحم الجيشاني المصري.

(٣) في (ب): «وغيره».

(٤) إتحاف المهرة (٣/٤٣٤-٤٣٦-١٨٤٤).

(٥) في (ب): «الحسن بن محمد بن الحسن».

(٦) كذا، وسماه في تاريخه كما في تلخيص تاريخ بيسابور للخليفة البيسابوري (ص٨٥)، وتاريخ الإسلام للذهبي (٦/٨٨٧) الحسن بن الحسين بن محمد أبو العلاء البيسابوري، وقال الذهبي: «سمع عبد الصمد بن أشرس وأحمد بن سلمة، وعنه الحاكم»، ولا يذري هل القائل أصبه هناك، أو أن المصنف نسبه في تاريخه إلى جده وأطلقه هنا، والله أعلم.

(٧) هو: العنزي من سدوس الرباع القيسي.

الدُّنْيَا بِمَثَلِ الْإِبِرَةِ، لَمْ يَكُنْ لَهُ فِي الْآخِرَةِ مِنْ»(١) نَصِيبٌ.

هَذَا حَدِيثٌ صَحِيحُ الْإِسْنَادِ(٢)، تَفَرَّدَ بِهِ:

٨١٣٣- أَخْبَرَنَاهُ عُبَيْدُ اللهِ بْنُ مُحَمَّدٍ الْبَيِّعِيُّ الْمُقْرِءُ بِبَغْدَادَ، ثنا أَبُو إِسْمَاعِيلَ مُحَمَّدُ بْنُ إِسْمَاعِيلَ، ثنا أَبُو صَالِحٍ، ثنا مُعَاوِيَةُ بْنُ صَالِحٍ، أَنَّ عَبْدَ الرَّحْمَنِ بْنَ جُبَيْرِ بْنِ نُفَيْرٍ، حَدَّثَهُ عَنْ أَبِيهِ، عَنْ كَعْبِ بْنِ عِيَاضٍ، قَالَ: سَمِعْتُ رَسُولَ اللهِ ﷺ، يَقُولُ: «إِنَّ لِكُلِّ أُمَّةٍ فِتْنَةً، وَإِنَّ فِتْنَةَ أُمَّتِي الْمَالُ».

هَذَا حَدِيثٌ صَحِيحُ الْإِسْنَادِ(٣)، تَفَرَّدَ بِهِ:

٨١٣٤- حَدَّثَنَا عَلِيُّ بْنُ حَمْشَادَ الْعَدْلُ، ثنا عَلِيُّ بْنُ الْحُسَيْنِ بْنِ الْجُنَيْدِ، ثنا أَبُو عُمَرَ، ثنا إِسْمَاعِيلُ بْنُ جَعْفَرٍ، عَنْ عَمْرِو مَوْلَى الْمُطَّلِبِ، عَنِ الْمُطَّلِبِ بْنِ أَبِي وَدَاعَةَ، عَنْ أَبِي مُوسَى الْأَشْعَرِيِّ ﷺ، أَنَّ النَّبِيَّ ﷺ، قَالَ: «مَنْ أَحَبَّ دُنْيَاهُ أَضَرَّ بِآخِرَتِهِ، وَمَنْ أَحَبَّ آخِرَتَهُ أَضَرَّ بِدُنْيَاهُ، فَآثِرُوا مَا يَبْقَى عَلَى مَا يَفْنَى».

---

(١) هذا من المعقولين سافط من جميع النسخ، والمثبت من التلخيص.

(٢) إسناده ضعيف (١/٧٠٠-٧٠١).

(٣) قال الذهبي في التلخيص: «قلت: فيه من الضعفاء معاوية بن أبي صالح الشامي وغيره».

قلت: تقدم في «الكبرى» (٢٠٩٩٨) من طريق أبي صالح به.

إسناده ضعيف (١/٣٣٤-٣٣٥).

قلت: في «علل» الدارقطني (٥/٢٤٠): «سئل عن حديث كعب بن عياض: إن لكل أمة فتنة، وفتنة أمتي المال، فقال: حدث بحديث غريب، إنما يعرف من حديث معاوية بن صالح».

(٤) إسناده ضعيف جدًا (١/٥٤٠-١١٢٩١).

هَذَا حَدِيثٌ صَحِيحٌ.

٨١٣٥- حَدَّثَنَا أَبُو عَبْدِ اللهِ مُحَمَّدُ بْنُ يَعْقُوبَ الْحَافِظُ، ثَنَا حَامِدُ بْنُ مُحَمَّدٍ الْمَقْبُرِيُّ، ثَنَا عَبْدُ الرَّحْمَنِ بْنُ هِنْدٍ أَبُو نُعَيْمٍ، ثَنَا عَمْرُو بْنُ أَبِي قَيْسٍ(١)، عَنْ أَبِي إِسْحَاقَ، عَنْ هُبَيْرَةَ، عَنْ قَيْسِ بْنِ أَبِي حَازِمٍ، عَنِ الْمُسْتَوْرِدِ ﷺ، قَالَ: قَالَ عَبْدُ اللهِ ﷺ: فَتَذَاكَرُوا الْمَلِكَ وَالْآخِرَةَ، فَقَالَ بَعْضُهُمْ: إِنَّمَا الْمَلِكُ بَعْدَ الْآخِرَةِ، وَفِيهَا الْحِسَابُ، وَفِيهَا الصِّرَاطُ، وَفِيهَا الرَّكْبَةُ، وَقَالَتْ طَائِفَةٌ مِنْهُمْ: الْآخِرَةُ، فِيهَا الْجَنَّةُ وَالنَّارُ مَا شَاءَ اللهُ، فَقَالَ رَسُولُ اللهِ ﷺ: «مَا الدُّنْيَا فِي الْآخِرَةِ، إِلَّا كَمَا يَنْتَهِي أَحَدُكُمْ إِلَى الْبَحْرِ، فَلْيَنْظُرْ بِإِصْبَعِهِ فِيهِ، فَمَا خَرَجَ مِنْهُ، فَهِيَ الدُّنْيَا».

هَذَا حَدِيثٌ صَحِيحُ الْإِسْنَادِ، وَلَمْ يُخَرِّجَاهُ(٢).

٨١٣٦- أَخْبَرَنَا عَبْدُ اللهِ بْنُ الْحُسَيْنِ الْقَاضِي بِمَرْوَ، ثَنَا الْحَارِثُ بْنُ أَبِي أُسَامَةَ، ثَنَا هَاشِمُ بْنُ الْقَاسِمِ، ثَنَا أَبُو عُبَيْدٍ الْقَاسِمُ بْنُ مَعْنٍ، عَنْ أَبِي زَبِيدَةَ بْنِ سَلَّامٍ(٣)، وَخُلَيْدِ بْنِ قَيْسٍ، عَنْ عُبَيْدَةَ بْنِ سُفْيَانَ الْحَضْرَمِيِّ، وَكَانَ مِنْ

---

(١) في حاشية التلخيص: «قلت: هو في مسند ابن عبد الحميد الدربندي»، برقم (٥٠٩) فراجعه.

(٢) في المنتخب والتلخيص: «صحيح من قيس»، والحديث من الإتحاف، وهو الرازي الأذرمي، وقد عبد الحسن المنتخبي.

(٣) في نسخة: «الأشعري» هو مرجوح (ز) و(م).

وانظر ترجمته في «تهذيب الكمال» (٩/ ٣٧٤-٣٧٥).

(٤) بل الصواب ما أخرجه مسلم (٢٨٦٥) من حديث إسماعيل بن أبي خالد عن قيس به، وانظر تحفة الأشراف (٧٨٩٥).

(٥) قوله: «وإنه» ملكه ساقط في (ك)، وقوله: ضبة في (ز)، وهو أبو ضبيب الإيادي -

أَصْحَابِ رَسُولِ اللهِ ﷺ، قَالَ: قَالَ رَسُولُ اللهِ ﷺ: «إِنَّ الرَّجُلَ لَا يَكُونُ مِنَ الْمُتَّقِينَ حَتَّى يَدَعَ مَا لَا بَأْسَ بِهِ، حَذَرًا لِمَا بِهِ بَأْسٌ».

هَذَا حَدِيثٌ صَحِيحُ الْإِسْنَادِ، وَلَمْ يُخَرِّجَاهُ.

١٨٣٧- «أَخْبَرَنَا الْحَسَنُ بْنُ عَلِيٍّ الْجَوْزَجَانِيُّ، إِمْلَاءً، ثَنَا أَبُو الْمُوَجِّهِ، أَنَا عَبْدَانُ، أَنَا عَبْدُ اللهِ، أَخْبَرَنِي يَحْيَى بْنُ أَيُّوبَ، عَنْ بَكْرِ بْنِ مُضَرَ، وَعَمْرِو عَنِ الْحَرْثِ بْنِ يَعْقُوبَ، عَنْ عَبْدِ اللهِ بْنِ الْحَسَنِ الْمُثَنَّى، عَنْ عَبْدِ اللهِ بْنِ عُمَرَ، قَالَ: سَمِعْتُ رَسُولَ اللهِ ﷺ، قَالَ: «الْحَلَالُ مُتَوَسِّطٌ بَيْنَ الْمُحَرَّمِ».

هَذَا حَدِيثٌ صَحِيحُ الْإِسْنَادِ، وَلَمْ يُخَرِّجَاهُ.

١٨٣٨- «أَخْبَرَنِي أَبُو بَكْرِ بْنُ إِسْحَاقَ، أَنَا مُحَمَّدُ بْنُ عَبْدِ اللهِ الْحَضْرَمِيُّ، ثَنَا يَحْيَى بْنُ بِلَالٍ الْحَرِيرِيُّ، ثَنَا مُعَاوِيَةُ بْنُ سَلَّامٍ، عَنْ يَحْيَى بْنِ أَبِي كَثِيرٍ، أَخْبَرَنِي عَبْدُ اللهِ بْنُ رَافِعٍ، عَنْ أُمِّ سَلَمَةَ زَوْجِ النَّبِيِّ ﷺ، أَنَّهَا سَمِعَتْ أُمَّ الْمُؤْمِنِينَ عَائِشَةَ تُخْبِرُ أَنَّ النَّبِيَّ ﷺ، قَالَ: «إِنَّ الصَّالِحِينَ لَيُقَدَّمُ عَلَيْهِمْ».

هَذَا حَدِيثٌ صَحِيحُ الْإِسْنَادِ، وَلَمْ يُخَرِّجَاهُ.

- المدعثي، تولاه هكذا في جميع النسخ والتخريص والإلحاق، عبد الله بن عقيل من ربيعة بن يزيد، وعقيل، ليس ينهما أحد، والصواب: أن ينهما عبد الله بن يزيد المدعثي، كما ذكره الدولابي (٤٤٤) وابن ماجة (٢١٩٩) وغيرهما من أصحاب أبي الخطاب عن ابن القاسم، وعبد الله بن يزيد من رجال عمرو بن شعيب على طريق ابن ماجة.

(١) في (ز) وأبو داود، وابن أبي حاتم، والبيهقي: من أبي الإلحاق.

(٢) [تعجيل المنفعة: (٥٦٠-١٩٨٩)].

(٣) قال الذهبي في التلخيص: «قلت: في رواة عمرو بالرفع ضعيف».

(٤) [تعجيل المنفعة: (٥٦١-١٩٨٩)].

٨٣٢٩- حَدَّثَنَا عَبْدُ النَّبِيِّ بْنُ فَالِجٍ الطَّالَقَانِيُّ بِبَغْدَادَ، ثنا عَبْدُ اللهِ بْنُ أَحْمَدَ بْنِ الْحُسَيْنِ الْبَرْبَرِيُّ، ثنا مُحَمَّدُ بْنُ زِيَادٍ، ثنا مُفَضَّلُ بْنُ سُلَيْمَانَ، عَنْ خَبَّابٍ عَبْدِ إِبْرَاهِيمَ، عَنْ عَبْدِ الرَّحْمَنِ بْنِ يَزِيدَ، عَنِ ابْنِ مَسْعُودٍ قَالَ: «مَنْ أَصْبَحَ وَهُمُّهُ غَيْرُ اللهِ فَلَيْسَ مِنَ اللهِ فِي شَيْءٍ، وَمَنْ لَمْ يَهْتَمَّ لِلْمُسْلِمِينَ فَلَيْسَ مِنْهُمْ»[1].

٨٣٣٠- حَدَّثَنَا عَبْدُ اللهِ بْنُ أَحْمَدَ بْنِ حَنْبَلٍ، ثنا الْحَسَنُ بْنُ عَلِيٍّ بْنِ زِيَادٍ، ثنا عَبْدُ الْعَزِيزِ بْنُ عَبْدِ اللهِ الْأُوَيْسِيُّ، حَدَّثَنِي سُلَيْمَانُ بْنُ بِلَالٍ، وَغَيْرُ وَاحِدٍ، عَنْ عَبْدِ اللهِ بْنِ مُسْلِمٍ بْنِ عَبَّاسٍ، عَنْ أَخِيهِ إِبْرَاهِيمَ[2]، عَنِ ابْنِ عَبَّاسٍ قَالَ:

---

(١) يعني: أبا خبابة البادي، وهو متهم.

في (ر) و(ب): (فليس من الله في شيء).

قال الذهبي في المقتنى (٢٠٨٦): إسناده واهٍ، وقال في المهذب: (قلت: فيه سليمان بن أحمد الواسطي [٣٩٦/٤] عن طريق ابن عباس للحافظ أبي سعيد النقاش، أبو خبابة البادي، فقال: عن الزبير بن الأحمر، عن شقيق، عن خبابة، به نحوه، إلى قوله: فليس منك. انتهى. وأحسب الخبر موضوعاً، لم يرو الخطيب البغدادي ترجمة أحد له، ولم أحمد بن الحسين الزبير (٢٠٩٧) فقال: هو بغداد وعنه أبو بكر بن عبد الباقي؛ إسحاق بن بشر البادي، روى عنه أبو بكر بن عبد الباقي، أبو أحمد بن الزبير، عن الأعمش بالإسناد المتقدم) فأظن ما فعل إسحاق.

إسحاق البدوي (٢٠٩٧)، وقال: (قلت: وقال) فقلت: أبو خبابة، وسليمان وقال بالإسناد ومتنا ليس فيه أن أبا بكر الحنفي أخطأ فيه في الإسناد، فلعل الصحيح من جميع طرق هذا.

(٢) من (ظ) و(ب) والواسطي، وليس الذكرى الظهرية في الصحف، وفي (ر) وط٢: «إبراهيم» وهو من المطبوع سالفاً من الصحف، والسند من الشطر والصحف، وابن الشطر، والإسناد إلى الذكرى الظهرية (ق ٢٣٣/ب) به، وقال: هذا حديث غريب، وقد ذكره أبو نعيم في (٨٣٢٩) وهو

رَسُولُ اللهِ ﷺ: قَالَ: «هَكَذَا الْإِخْلَاصُ -يُشِيرُ بِإِصْبَعِهِ إِلَى نَحْرِهِ إِلَى الْإِتْمَامِ- وَهَذَا الْأَشَارَةُ -وَرَفَعَ يَدَيْهِ حَذْوَ مَنْكِبَيْهِ- إِلَى الْإِكْمَالِ، وَرَفَعَ يَدَيْهِ مِنْهُ!!.

هَذَا حَدِيثٌ صَحِيحُ الْإِسْنَادِ، وَلَمْ يُخَرِّجَاهُ.

٤٤٨٤- أَخْبَرَنَا عَلِيُّ بْنُ عِيسَى بْنِ إِبْرَاهِيمَ الْمُسْتَمْلِيُّ بِمَرْوَ الرُّوذِ[1]، ثَنَا الْفَضْلُ بْنُ مُحَمَّدٍ الشَّعْرَانِيُّ، ثَنَا عُبَيْدُ اللهِ[2] بْنُ مُحَمَّدٍ الْعَيْشِيُّ، ثَنَا حَمَّادُ بْنُ سَلَمَةَ، عَنْ عَاصِمٍ، عَنْ زِرٍّ، عَنْ عَبْدِ اللهِ بْنِ مَسْعُودٍ، قَالَ: قَالَ رَسُولُ اللهِ ﷺ: «إِنَّ اللهَ تَعَالَى جَعَلَ الْمَنُّ كَلَامًا قَلِيلًا، وَمَا يَعْنِي بِهَا إِلَّا الْقَلِيلَ مِنَ الْقَلِيلِ، وَذَلِكَ مَا يَعْنِي بِهَا كَالْمَلَكِ»[3].

هَذَا حَدِيثٌ صَحِيحُ الْإِسْنَادِ، وَلَمْ يُخَرِّجَاهُ.

---

(١) طَرِيقُ الرُّوذِ: مِنَ الْجِبَالِ، بِهِ نَاسٌ يَرْدُونَ إِلَى الْإِتْجَادِ: أَصْبَهَانَ، وَإِلَيْهِ تَنْسَبُ عِدَّةُ عُلَمَاءَ مِنْهُمْ: يَاسِرُ بْنُ عَبْدِ اللهِ بْنِ مُحَمَّدٍ بْنِ عِمْرَانَ الرُّوذِيُّ.

(٢) انْظُرْ: الْمُعْجَمَ (٣٤٥-٣٤٦).

(٣) قَالَ الْمُنَاوِيُّ فِي التَّيْسِيرِ: «الْمَنُّ: ذِكْرُ الْمَعْرُوفِ».

(٤) هُوَ: الْحَافِظُ الْإِمَامُ أَحْمَدُ بْنُ مُحَمَّدِ بْنِ إِسْحَاقَ أَبُو أَحْمَدَ الْوَرَّاقُ السِّنْجَارِيُّ، الْمَكِّيُّ، يَرْوِي عَنِ الْفَضْلِ وَغَيْرِهِ، وَذَكَرَ الْحَاكِمُ فِي شُيُوخِهِ وَضَعَّفَهُ كَمَا فِي تَهْذِيبِ التَّهْذِيبِ، تُوُفِّيَ سَنَةَ (٣٠٨) هـ، نَدْرِي هَلْ هُنَا إِلَى أَيِّهِمَا أَحْدَثَ؟ أَمْ هُوَ تَحْرِيفٌ فِي أَحَدِ الْإِسْنَادَيْنِ.

(٥) قَالَ: أَبُو عَبْدِ اللهِ مُصْعَبٌ، وَحَدَّثَ جَعْفَرُ بْنُ عَمْرِو بْنِ حُرَيْثٍ الْمَخْزُومِيُّ الْكُوفِيُّ، عَنْ أَبِيهِ، عَنْ جَدِّهِ، عَنْ مُعَاذِ بْنِ جَبَلٍ، قَالَ: قَالَ رَسُولُ اللهِ ﷺ: «إِنَّ اللهَ يُحِبُّ الْإِخْلَاصَ وَلَوْ فِي نَغْمَةِ الْمَزَامِيرِ»، وَهُوَ مُنْكَرٌ بِهَذَا الْإِسْنَادِ، وَلَا يَصِحُّ عَنْ مُعَاذٍ، وَجَعْفَرٌ وَأَبُوهُ مَجْهُولَانِ، وَهُوَ مِنْ مَنَاكِيرِ جَعْفَرٍ، وَلَا يَصِحُّ عَنْ مُعَاذٍ، وَلَا عَنْ غَيْرِهِ، وَلَا يَصِحُّ فِي الْبَابِ شَيْءٌ، وَانْظُرْ: الْمِيزَانَ (١/٤٠٣)، وَاللِّسَانَ (٢/١٠٦-١٠٧).

(٦) انْظُرْ: الْمُعْجَمَ (٢/٢٥٣-٢٥٤).

(٧) أَخْرَجَهُ الْبَيْهَقِيُّ فِي الزُّهْدِ (٢٠٨) مَوْقُوفًا، وَرَوَاهُ عَبْدُ الرَّزَّاقِ فِي الْمُصَنَّفِ (١١/٣٦٣)، وَأَحْمَدُ فِي الزُّهْدِ (٢٠٨)، وَهَنَّادٌ فِي الزُّهْدِ (٢٠٨)، وَابْنُ الْمُبَارَكِ فِي الزُّهْدِ (٢٠٨)، وَابْنُ أَبِي شَيْبَةَ فِي الْمُصَنَّفِ (١٣/٢٤٣)، وَابْنُ أَبِي الدُّنْيَا فِي الْإِخْلَاصِ (٢٠٨)، وَالْبَيْهَقِيُّ فِي الزُّهْدِ (٢٠٨)، وَالْبَيْهَقِيُّ فِي الشُّعَبِ (٦٩٤٤

٨١٤٢- **أخبرني** أبو النضر مُحَمَّدُ بْنُ مُحَمَّدِ بْنِ يُوسُفَ الْفَقِيهُ، ثنا عَلِيُّ بْنُ عُمَرَ الْحَافِظُ، ثنا شُيُوخٌ لَهُ، ثنا مُحَمَّدُ بْنُ عَبْدِ رَبِّهِ بْنِ نُجَيْحٍ، عَنْ سُلَيْمَانَ بْنِ مُرَّةَ، عَنْ أَبِي الدَّرْدَاءِ، عَنِ النَّبِيِّ ﷺ، قَالَ: «لَوْ لَمْ تُذْنِبُوا مَا أَخَافُ، لَكُنْتُمْ تُذْنِبُونَ وَتَسْتَغْفِرُونَ فَيَغْفِرُ، وَلَغَيْرُ هَؤُلَاءِ يَا أُمَّةَ مُحَمَّدٍ أَخَافُ أَنْ تُذْنِبُوا فَلَا تَسْتَغْفِرُوا وَلَا تَغْفِرُ، وَلَغَيْرُ هَؤُلَاءِ أَنْ لَا تُذْنِبُوا وَلَا تَسْتَغْفِرُوا فَتَغْفِرُ، وَلَغَيْرُ هَؤُلَاءِ أَنْ لَا تُذْنِبُوا وَلَا تَسْتَغْفِرُوا وَلَا تَغْفِرُ».

هذا حديث صحيح الإسناد(١)، ولم يُخَرِّجاه بهذه السِّيَاقَةِ.

٨١٤٣- **أخبرني** الْحَسَنُ بْنُ حَلِيمٍ الْمُزَنِيُّ، أَنَا أَبُو الْمُوَجِّهِ، أَنَا عَبْدَانُ، أَنَا عَبْدُ اللهِ، عَنْ مَعْمَرٍ، عَنْ سَعِيدٍ الْمَقْبُرِيِّ، عَنْ أَبِي هُرَيْرَةَ، عَنِ النَّبِيِّ ﷺ، قَالَ: «مَا يَنْقُصُ أَحَدُكُمْ إِنْ هُوَ عَلَّمَ خَيْرًا»، أَوْ قَالَ: «عَلَّمَ»، أَوْ مَرَّضَ مُصِيبًا، أَوْ مَرِيضًا، فَمَثَلُهُ، أَوْ مَرَّةً فَمَثَلُهُ، أَوْ الْحَدِيثَ، وَالشَّكُّ مِنْ غَيْرِ شُعْبَةَ يَنْتَشِرُ أَوْ أَنَّهُ يَنْشَرُ، وَالسَّلَامُ أَوْ الْإِسْلَامُ».

---

(١) إسناده ضعيف (١٠٧٢-١١٦١).

في حاشية الظاهرية: «قوله: لو لم يخبرها أنه، كذا، ولعل بلغت له سماعاً من أبي الدرداء، وإرساله يحمى من أبي بكر عن عبد الله بن عمرو بن العاص، أبي الدرداء، وفقيه الحديث» اهـ. وما أثبتناه من نسخة «ك».

(٢) في (ك): «الحسين بن حكيم»، وفي سائر النسخ والاتحاف: «الحسن بن حكيم»، والمثبت كما في سائر أسانيد المصنف، وهو الحسين بن محمد بن حليم المروزي أبو أحمد، وأحمد بن حليم أبو عبد الرحمن الخليعي.

وفي الجميع: «عبد ربه»، والمثبت من الاتحاف والزهد لابن المبارك (٣٠٣).

وفي بعض مجاميع الحديث، وتخريجات في الظاهرية إلى: «مطهاد».

(٣) قوله: «مصيبة أو مريضاً» ساقط من (ك).

(٤) إسناده ضعيف (١٠٧٢-١١٨٣٣٠).

قَالَ الْحَاكِمُ: إِنْ كَانَ مَعْمَرٌ سَمِعَ زَيْدَ بْنَ أَسْلَمَ؛ فَالْحَدِيثُ صَحِيحٌ عَلَى شَرْطِ الشَّيْخَيْنِ، وَلَمْ يُخَرِّجَاهُ.

٨٩١٤ - صَحَّحَ أَبُو الْعَبَّاسِ مُحَمَّدُ بْنُ يَعْقُوبَ، أَنَا مُحَمَّدُ بْنُ عَبْدِ اللهِ بْنِ عَبْدِ الْحَكَمِ، أَنَا بِشْرُ بْنُ بَكْرٍ، أَنَا عَبْدُ الرَّحْمَنِ بْنُ يَزِيدَ بْنِ جَابِرٍ، قَالَ: سَمِعْتُ سُلَيْمَ بْنَ عَبْدِ اللهِ، يَقُولُ: سَمِعْتُ أَبَا إِدْرِيسَ الْخَوْلَانِيَّ، يَقُولُ: سَمِعْتُ النَّوَّاسَ بْنَ سَمْعَانَ الْأَنْصَارِيَّ، يَقُولُ: سَمِعْتُ رَسُولَ اللهِ ﷺ، يَقُولُ: «مَا مِنْ قَلْبٍ إِلَّا بَيْنَ أُصْبُعَيْنِ مِنْ أَصَابِعِ الرَّحْمَنِ إِنْ شَاءَ أَقَامَهُ، وَإِنْ شَاءَ أَزَاغَهُ، وَكَانَ رَسُولُ اللهِ ﷺ، يَقُولُ: اللَّهُمَّ يَا مُقَلِّبَ الْقُلُوبِ ثَبِّتْ قُلُوبَنَا عَلَى دِينِكَ، وَأَصْلِحْ بَيْنَ عِبَادِكَ، يَرْفَعُ أَقْوَامًا، وَيَضَعُ آخَرِينَ، إِلَى يَوْمِ الْقِيَامَةِ»(١).

هَذَا حَدِيثٌ صَحِيحٌ عَلَى شَرْطِ مُسْلِمٍ.

---

(١) رواه أبو يعلى في «مسنده» (٧٤١٤/١١) عن محمد بن عبد الرحمن بن سهم الأنطاكي عن ابن المبارك عن معمر عن سعيد بن أبي سعيد المقبري عن أبيه عن أبي هريرة، وذكر الحافظ في «النكت الظراف» على «تحفة الأشراف» (١٣٠/١٠) حديث النواس، وقال: وهو (٣٤٨٨) من طريق سعيد بن أبي أيوب عن أبي الخير عن أبي الهيثم عن أبي هريرة، فهو في الجامع في الجامع الصحيح بين مسند أبي هريرة، وكذا في «مسند» أبي يعلى (٦٣٧٨/١٢) ورواه الطبراني بحذف من أبي هريرة، وكذا في «مسند» ابن الجعد (٣٤٨٨/٢٤٥) ورواه الطبراني في «الدعاء» (١٤٨٤/٣) عن عبد الله بن أحمد بن حنبل عن أبيه عن عبد الرحمن الأنطاكي، وقال أحمد:

(أ) ثقات أصبهان (٢٠٠/١-١٢٧) وقد تقدم في الدعاء، (١٤٤٣) وسيأتي برقم (٨٩٢٠) في الرقاق.

(ب) وأخرجه ابن أبي عاصم في «السنة» (٢٧٥) بتمامه.

٨١٤٥ - حَدَّثَنَا مُحَمَّدُ بْنُ صَالِحٍ بْنِ هَانِئٍ، ثَنَا مُحَمَّدُ بْنُ مُحَمَّدِ بْنِ سَوَّارٍ، ثَنَا عَبْدُ الرَّحْمَنِ بْنُ الْقَاسِمِ الْأَشْجَعِيُّ، ثَنَا سُفْيَانُ، ثَنَا جَابِرٌ، عَنْ عَلِيٍّ، عَنْ سَعْدِ بْنِ طَرِيفٍ، عَنِ الْأَصْبَغِ بْنِ نُبَاتَةَ، عَنْ عَلِيٍّ ﷺ، قَالَ: قَالَ لِي: رَسُولُ اللهِ ﷺ: «عَلِيٌّ، اطَّلَعْتُ الْمَغْرِبَ بِنْ رُخَامٍ أَنْهُرٍ، تَجْرِي أَنْهَارُهَا مِنْ تَحْتِهَا، وَلَا تَطْلُبُ" إِنَّ الْقَاسِمَ تَجْرِي أَنْهَارُهُمْ، فَإِنَّ اللهَ تَبَارَكَ اسْمُهُ: يَا عَلِيٌّ، إِنَّ اللهَ تَعَالَى خَلَقَ الْمَغْرِبَ، فَجَعَلَ فِيهَا أُمَّةً، أَهْلُهَا، تَحْتَهُ الْقَاسِمُ وَخَلَقَ بِهَائِمَ، وَزَوَّجَهُ الْبَهَائِمَ طَلَاقًا، كَمَا وَجَّهَ الْمَاءَ فِي الْأَرْضِ الْحَرِيرَ"، لِتَحْيَى بِهِ، وَيَحْيَى" بِهَا أَهْلُهَا، يَا عَلِيُّ، إِنَّ أَهْلَ الْمَغْرِبِ فِي الدُّنْيَا، هُمْ أَهْلُ الْمَغْرُورِ فِي الْآخِرَةِ".

هَذَا حَدِيثٌ صَحِيحُ الْإِسْنَادِ، وَلَمْ يُخَرِّجَاهُ.

(١) هذا حديث لا أصل له، وهو من أوابد سفيان الثوري، وقد ساقه ابن عدي وعطَّله.

(٢) في (د) وأهم (أ) ومن: «حياته»، وغير مفهوم في (ك) والمثبت من المخطوطين والإتحاف، فهو أحد معاني الحرى، الحري، وهو ضعيف.

(٣) في المنتخب: «سعد»، والمثبت من المخطوطين والإتحاف، وهو الأسكاف الحنظلي، متروك.

(٤) كذا في (ك)، وفي غيره موجود في (ك).

(٥) في المخطوطين: «ولا تطلبوه».

(٦) في (ب): «لها».

(٧) من: (ز) و(د) و(ك)، وغير مفهوم، وسقط من (أ) و(م)، وفي (ن): «الماء»، وفي المخطوطين: «الحديث».

(٨) في (ب): «وتحيى».

(٩) إتحاف السادة (١٠/ ١١٣-١١٤، ٤٢٥٠).

(١٠) قال الدهن في المخطوطين: «الملك: الأصبغ بن ونباتة، وهو سخاء ضعيف».

٤١٤٦- أَخْبَرَنَا أَبُو بَكْرٍ مُحَمَّدُ بْنُ عَبْدِ اللهِ بْنِ عَبْدِ الْعَزِيزِ، ثنا أَحْمَدُ بْنُ زِيَادٍ بْنِ مِهْرَانَ، ثنا يَحْيَى بْنُ مَعْرُوفٍ، ثنا مُحَمَّدُ بْنُ عُبَيْدٍ، ثنا مُحَمَّدُ بْنُ عَمْرٍو، عَنْ أَبِي سَلَمَةَ، عَنْ أَبِي هُرَيْرَةَ ﷺ، قَالَ: قَالَ رَسُولُ اللهِ ﷺ: «أَكْثِرُوا ذِكْرَ هَادِمِ اللَّذَّاتِ الْمَوْتِ»(١).

هَذَا حَدِيثٌ صَحِيحٌ عَلَى شَرْطِ مُسْلِمٍ، وَلَمْ يُخَرِّجَاهُ.

٤١٤٧- أَخْبَرَنَا مُحَمَّدُ بْنُ إِسْحَاقَ بْنِ إِبْرَاهِيمَ الْحَنْظَلِيُّ، ثنا يَحْيَى بْنُ حَكِيمٍ -بِمِرْوَ-، ثنا أَبُو عَاصِمٍ الضَّحَّاكُ بْنُ مَخْلَدٍ، عَنِ الأَفْرِيقِيِّ، عَنْ أَبِي الزُّبَيْرِ، عَنْ جَابِرٍ، عَنِ النَّبِيِّ ﷺ، قَالَ: «لاَ تَجْلِسُوا عِنْدَهُنَّ، تَتَرَوَّحُونَ فَتَلِدْنَ»(٢).

هَذَا حَدِيثٌ صَحِيحُ الإِسْنَادِ.

---

(١) مكانه بياض في (أ) و(م).

(٢) من (ز) وأدخل من الهامش بعض الكلمة، وفي (ك) (راس) والتشديد والإلحاق: اعداد» بالمهملة.

(٣) إسناده ضعيف (١٤٠٩٤) (٢٠٠٣٣).

(٤) لفظه: «تجلس» مكانه بياض في (ز) و(م). وهو: يحبن بن أبي طالب مجهول من الثالثة، أو يحيى بن عبد الله بن أبي طالب مقبول من الثالثة، أو يحيى بن أبي طالب لين الحديث.

(٥) في النسخة الخطية والمشجر: «الدهرية» من جملة الأخرة، والمثبت من الإتحاف، وهو خطأ، ولولا أخره أو المراوزة، وأبو زرعة الدهرية، أي: ينزلون الصواب أن الصغرية وردوه من أبيه بمعنى الأخرة عن ابن مسعود كما زاده الطبراني (٩٤٧٧)، والطيالسي من حديث أحمد شاكر (٣٧٠٤)، وأبو يعلى (٥٢٩٠)، وابن حبان (٢٩٩٢) من طريق عن عبيد الله بن موسى، فقط بمنسابه، ورواه الترمذي (٢٤٦٠) من طريق أبي نعيم، عن الأعمش عن شمر عن الحارث عن ابن مسعود، عن الأخرة ولم أجد من ابن مسعود.

(٦) إسناده ضعيف (١٤٠٩٤) (٢٠٠٣٣).

٤١٤٨- حَدَّثَنِي إِبْرَاهِيمُ بْنُ إِسْمَاعِيلَ الْفَقِيهُ، ثَنَا عُثْمَانُ بْنُ سَعِيدٍ الدَّارِمِيُّ، ثَنَا أَبُو الْيَمَانِ، أَنْبَأَ شُعَيْبُ بْنُ إِسْحَاقَ الدِّمَشْقِيُّ، ثَنَا خَالِدُ بْنُ يَزِيدَ بْنِ أَبِي مَالِكٍ، عَنْ أَبِي: عَنْ عَطَاءِ بْنِ أَبِي رَبَاحٍ، عَنْ أَبِي سَعِيدٍ: «أَنَّ نِسَاءً مِنْ نِسَاءِ الْمُؤْمِنِينَ، جِئْنَ النَّبِيَّ ﷺ يَقُولُ: الْأَقْطُ أَخِينَ بِنَكِيَّةٍ، وَتَوَفِّي بِنَكِيَّةٍ، وَاعْتَرِضِي فِي رُوَاةِ الْمَنَاكِيرِ، وَإِنْ أَشُقَّ الْأَكْيَاسَ فِي الْتِمَاسِ مَا يَجْتَمِعُ عَلَيْهِ فُقَرَاءُ الْمَدِينَةِ، وَغُلَامُ الْأَعْرَابِ»

هَذَا حَدِيثٌ صَحِيحُ الْإِسْنَادِ، وَلَمْ يُخَرِّجَاهُ.

٤١٤٩- حَدَّثَنَا أَبُو الْعَبَّاسِ مُحَمَّدُ بْنُ يَعْقُوبَ، ثَنَا الْعَبَّاسُ بْنُ الْوَلِيدِ بْنِ مَزْيَدٍ الْبَيْرُوتِيُّ، ثَنَا مُحَمَّدُ بْنُ شُعَيْبٍ، بْنِ شَابُورَ، ثَنَا هِشَامُ بْنُ أَبِي حَكِيمٍ[1]، عَنْ عُمَيْرِ بْنِ هَانِئٍ[2]، عَنْ أَبِي أُمَيَّةَ الشَّعْبَانِيِّ[3]، قَالَ: سَأَلْتُ أَبَا ثَعْلَبَةَ، عَنْ قَوْلِهِ ﷻ ﴿يَٰٓأَيُّهَا ٱلَّذِينَ ءَامَنُواْ عَلَيْكُمْ أَنفُسَكُمْ لَا يَضُرُّكُم مَّن ضَلَّ إِذَا ٱهْتَدَيْتُمْ﴾[4]، فَقَالَ: أَمَا لَقَدْ سَأَلْتَ عَنْهَا خَبِيرًا، «أَنَّ سَأَلْتُ عَنْهَا

---

(١) هو: هِشام بن عبد الرحمن بن أبي حكيم هانئ الهمداني الدمشقي الطبيب، وليه خالد بن يزيد بن أبي مالك.

(٢) في (ك): «سعد».

(٣) زياد الحبة، (ت٢٠٦-٥٤٢٥).

(٤) في حاشية الشيخين: «هذا سهو، وهو الهمداني، أبو العباس الدمشقي».

(٥) في (ك): «أبو» خطأ، وهو تصحيف، وهو الشعبي الدمشقي، وقد أخرج حديثه في صحيح ابن خزيمة، ينظر: «الإكمال» (٧/ ٢٥٠).

(٦) في (ك): «أبو» خطأ، وهو أبو العباس، وهو الأصم.

(٧) في (ك): «أبو» خطأ، وهو أبو ثعلبة الخشني، وقد أخرج حديثه في صحيح ابن خزيمة.

(٨) في (ك): «أبو» خطأ، وهو أبو عامر الخزاز.

(٩) في (ك): «أبو» خطأ، وهو أبو عامر الخزاز.

(١٠) في (ك): «أبو» خطأ، وهو أبو ثعلبة الخشني، وقد أخرج حديثه في صحيح ابن خزيمة.

(١١) في (ك): «أبو» خطأ، وهو أبو عامر الخزاز.

(١٢) في (ك): «أبو» خطأ، وهو أبو ثعلبة الخشني، وقد أخرج حديثه في صحيح ابن خزيمة.

(١٣) في (ك): «أبو» خطأ، وهو أبو عامر الخزاز.

(١٤) في (ك): «أبو» خطأ، وهو أبو ثعلبة الخشني، وقد أخرج حديثه في صحيح ابن خزيمة.

رَسُولَ اللهِ ﷺ، فَقَالَ: «يَا أَبَا ثَعْلَبَةَ، عَرْوا بِالْمَعْرُوفِ، وَتَنَاهَوْا عَنِ الْمُنْكَرِ، فَإِذَا رَأَيْتَ شُحًّا مُطَاعًا، وَهَوًى مُتَّبَعًا، وَدُنْيَا مُؤْثَرَةً، وَرَأْيَ امْرِئٍ رَأْيَ لَا يَدَ لَكَ بِرَدِّهِ، فَعَلَيْكَ نَفْسَكَ، وَدَعْهُمْ وَعَوَامَّهُمْ، فَإِنَّ وَرَاءَكُمْ أَيَّامَ الصَّبْرِ، صَبْرٌ فِيهِنَّ كَقَبْضٍ عَلَى الْجَمْرِ، لِلْعَامِلِ فِيهِنَّ مِثْلُ أَجْرِ خَمْسِينَ يَعْمَلُ مِثْلَ عَمَلِهِ».

هَذَا حَدِيثٌ صَحِيحُ الْإِسْنَادِ، وَلَمْ يُخَرِّجَاهُ.

٨١٥٠- ثُمَّ مِنْ آلِ عَبْدِ اللهِ مُحَمَّدُ بْنُ يَعْقُوبَ الشَّيْبَانِيُّ، ثَنَا عَلِيُّ بْنُ الْحَسَنِ بْنِ أَبِي عِيسَى الْهِلَالِيُّ، ثَنَا عَمْرُو بْنُ عَاصِمٍ الْكِلَابِيُّ، ثَنَا هَمَّامٌ بْنُ يَحْيَى، ثَنَا قَتَادَةُ، عَنْ مُطَرِّفٍ بْنِ عَبْدِ اللهِ بْنِ أَبِي الشِّخِّيرِ، عَنْ أَبِيهِ، قَالَ: قَالَ: انْتَهَيْتُ إِلَى النَّبِيِّ ﷺ وَهُوَ يَقْرَأُ: ﴿أَلْهَىٰكُمُ التَّكَاثُرُ﴾ [التكاثر: ١] حَتَّى يُرَدِّدُ الْآيَةَ»(١)، قَالَ: أَيْ: يُكَرِّرُهَا، قَالَ: يَقُولُ اللهُ عَزَّ وَجَلَّ: مَالَ ابْنُ آدَمَ مَالِي مَالِي، وَهَلْ لَكَ مِنْ مَالِكَ إِلَّا مَا لَبِسْتَ فَأَبْلَيْتَ، أَوْ أَكَلْتَ فَأَفْنَيْتَ، أَوْ تَصَدَّقْتَ فَأَمْضَيْتَ؟»

هَذَا حَدِيثٌ صَحِيحُ الْإِسْنَادِ، وَلَمْ يُخَرِّجَاهُ.

٨١٥١- ثُمَّ مِنْ آلِ عَبْدِ اللهِ بْنِ الْحَسَنِ الْقَاضِي، ثَنَا الْحَارِثُ بْنُ أَبِي أُسَامَةَ،

---

(١) بحثي عقلياً وعقباً فلم أرى سؤالي له لأحد آخر، وكذلك بياض في (ز)، وسألحقه من (ص).

(٢) إتحاف المهرة (٤٤٨٤-٤٥١٠-٤٩٤٢).

(٣) إتحاف المهرة (٤٤٨٤-٤٥١٠-٤٩٤٢)، وقد مضى ذكر هذا الموضوع، وقد تقدم في الحديث (٤٠١٤).

(٤) في حاشية الشيخين: «قلت هو في صحيح مسلم من طريق قتادة وغيره، عن مطرف، عن أبيه، وليس فيه ذكر الترديد، ورواه أبو داود والنسائي من طريق أبي المنهال، عن مطرف، عن أبيه، ليس فيه ذكر الترديد، وفي هذه الطرق: فقلت: إنه ليقول ذلك؟ قال: نعم، فقلت: أشهد أنك سمعته من أبيك؟ قال: نعم، فعدَّ إسناده إلى أبيه، ورواه من طريق عن قتادة، به، وعنه عبد بن الشرقي وزاد فيه أبضاً: فقال هذا ابني وزيد».

ثَنَا أَبُو الطُّفَيْلِ، ثَنَا حُذَيْفَةُ بْنُ عُثْمَانَ، ثَنَا عَبْدُ الرَّحْمَنِ بْنُ بُشَيْرٍ[1]، عَنْ أَبِي الطُّفَيْلِ، عَنْ حُذَيْفَةَ بْنِ عُثْمَانَ بْنِ حَنْظَلَةَ الْغَطَفَانِيِّ، قَالَ: إِنْ رَسُولَ اللهِ ﷺ بَرَزَ فِي غَدَاةٍ، ثُمَّ وَقَفَ عَلَيْهَا وَسَمَّاهَا، ثُمَّ قَالَ: «لَوْلَيْلُ اللهُ تَعَالَى وَتَعَالَى: إِنَّا بَنِي آدَمَ نُعَيِّرُ بِي، وَنَقُولُ عَلَيْهِ مَا لَيْسَ فِيهِ، لَعَاجَلْتُهُمْ بِالْعُقُوبَةِ، مَا يَسُبُّنِي أَحَدٌ مِنْكُمْ، وَلَا يَتَّهِمُنِي، وَلَا يَنْسُبُنِي إِلَى شَيْءٍ هُوَ مِنْهُ بَرِيءٌ، وَلَا يَسْتَبْطِئُ رِزْقِي، وَلَا يَتَّهِمُنِي فِيهِ

لَتَسْتَحْيِي، قَالَ: إِنَّمَا ذَلِكَ، وَلَكِنْ مَنِ اسْتَحْيَى مِنَ اللهِ حَقَّ الْحَيَاءِ، فَلْيَحْفَظِ الرَّأْسَ وَمَا وَعَى، وَلْيَحْفَظِ الْبَطْنَ وَمَا حَوَى، وَلْيُكْثِرْ ذِكْرَ الْمَوْتِ وَالْبِلَى، وَمَنْ أَرَادَ الْآخِرَةَ تَرَكَ زِينَةَ الدُّنْيَا، وَمَنْ فَعَلَ ذَلِكَ فَقَدِ اسْتَحْيَى مِنَ اللهِ حَقَّ الْحَيَاءِ».

هَذَا حَدِيثٌ صَحِيحُ الْإِسْنَادِ، وَلَمْ يُخَرِّجَاهُ.

٨١٥٣- حَ ثَنَا عَلِيُّ بْنُ حَمْشَادٍ الْعَدْلُ، ثنا مُحَمَّدُ بْنُ الْمُسَيَّبِ، حَدَّثَنِي أَحْمَدُ بْنُ مَنِيعٍ الْبَغَوِيُّ (١)، ثنا زَيْدُ بْنُ الْحُبَابِ، ثنا سُفْيَانُ الثَّوْرِيُّ، عَنْ هَرُونَ، عَنِ الْحَسَنِ بْنِ أَبِي الْحَسَنِ، عَنْ أَنَسِ بْنِ مَالِكٍ ﷺ، قَالَ: قَالَ رَسُولُ اللهِ ﷺ: «إِنَّ أَهْلَ الْجَنَّةِ الَّذِينَ زَيَّنَ اللهُ وُجُوهَهُمْ فِي مَسَاجِدِهِمْ، وَلَيْسَ هُمُ الَّذِينَ لَيْسَ لَهُمْ فِيهَا حَاجَةٌ، فَلَا تُجَالِسُوهُمْ».

هَذَا حَدِيثٌ صَحِيحُ الْإِسْنَادِ، وَلَمْ يُخَرِّجَاهُ.

٨١٥٤- أَخْبَرَنِي مُحَمَّدُ بْنُ الْمُؤَمَّلِ بْنِ الْحَسَنِ (٢)، ثنا الْفَضْلُ بْنُ مُحَمَّدٍ الشَّعْرَانِيُّ، ثنا النُّفَيْلِيُّ (٣)، ثنا مُحَمَّدُ بْنُ يَزِيدَ، يَعْنِي بْنَ رُفَاعَةَ (٤)، عَنْ سَيَّارٍ

---

(١) يُنظر: الجرح والتعديل (٨/٢٥٩-٢٦٠).

(٢) هو الذهلي، يقال له: أحمد بن يكروبه، وأحمد بن يحيى بن أبي فضيل الباليسي، روى عنه الدارقطني.

(٣) يُنظر: الجرح والتعديل (٥/٨٥-٨٦).

(٤) في صحيح ابن حبان: «محمد»، والمثبت من الإتحاف، وهو أثبر بكر بن محمد بن حبان.

هو: أبو عبد الله محمد بن علي بن بَحْر، أبو جعفر الكاغدي العَبْرَاني.

كذا ضبطه ابن رافع، وقيده بالكاغدي: ابن عساكر في تاريخ دمشق (٥٣/١٠)، والسَّلَفي (١٩٤/٢) من طريق عَبْران بن موهوب، وأبي أمية عامر بن الحسن (ص١٤٠) من طريق موسى بن أيوب كلاهما عن محمد بن مقلاص: «قدم بشير بن سلمان»، وعند =

أَبِي الْحَكَمِ": عَنْ طَارِقِ بْنِ شِهَابٍ، عَنْ عَبْدِ اللهِ بْنِ مَسْعُودٍ؛ قَالَ: قَالَ رَسُولُ اللهِ ﷺ: «أَكْبَرُ الْكَبَائِرِ الشِّرْكُ بِاللهِ، وَلَا يَدْخُلُ النَّارَ مَنْ قَالَ: مَا شَاءَ اللهُ وَشِئْتَ، وَلَا يَدْخُلُ الْجَنَّةَ مَنْ قَالَ: مَا شَاءَ اللهُ وَشِئْتَ».

هَذَا حَدِيثٌ صَحِيحُ الْإِسْنَادِ، وَلَمْ يُخَرِّجَاهُ.

٨١٥٥- أَخْبَرَنِي عَطَّارُ بْنُ مُحَمَّدِ بْنِ نَصْرٍ الْخُلْدِيُّ، ثنا مُوسَى بْنُ هَارُونَ، ثنا أَبُو سَعِيدٍ الْأَشَجُّ، ثنا يُونُسُ بْنُ بُكَيْرٍ، ثنا أَبُو أُسَامَةَ، ثنا قُثَمُ بْنُ سَهْلٍ الْهِلَالِيُّ، ثنا سُلَيْمَانُ بْنُ حَبِيبٍ الْمُحَارِبِيُّ، قَالَ: سَمِعْتُ أَبَا أُمَامَةَ الْبَاهِلِيَّ يَقُولُ: لَمَّا نَصَبَ إِبْلِيسُ جُنُودَهُ، بَعَثَهُمْ؛ قَالَ: ثُمَّ بَعَثَ إِبْلِيسُ

= الدولابي في الكنى (٢/ ١٤٠) من طريق عبد الحميد بن صالح الحراني عن محفد الفضل، حدثني أبو إسحاق، وهو بشر بن مسلمان الكندي، أبو إسحاق الطبراني، وأبو سعيد الأشج، به.

(١) قال الدارقطني في العلل (٥/ ٢١٥): «ورواه بشر بن مسلمان، عن جار واخطف عنه، فرفعه حماد». فحماد بن سلمة، ومن تابعه، ووقفه وسيعي بن أبي وهب عنه، أولى منه. والذي يظهر لي أن الراجح هو الوقف، فقال الطبراني: «لم يرفعه إلا أبو أسامة، وتوقفوه، تبعاً لمسلم وهو إمام، وأما هو سيء الحفظ، كثير الخطأ، وقد عده الأزدي في الضعفاء، عن عبد الله بن أبي الحرث، وهو الصواب، ويؤيد أبو الحكم أبو إسحق بن مسلمان بن شهاب الكندي والسري بن عاصم، وأظنه أخذه عن الحديث (ت: ٦٢٢٢).

(٢) في (ظ) و(ن): «عن أسعود».

(٣) في (ظ) و(ن): «عن أسعود».

(٤) قال الذهبي في التلخيص: «قلت: هالك، وشيخه محمد الدارقطني واهيه ابن العجوزي». وقال ابن حجر في الإصابة: «قلت: بين محمد الدارقطني لكن رويناه في الجزء الرابع من حديث الحسن بن عرفة، عن أبي عمر الضرير، عن محفد بن يزيد؛ لم يقيد من أسلمان أو إسماعيل».

وَخَرَجَتْ أُمُّكَ، فَقَالَ إِبْلِيسُ: أَيُجْبُونَ الدُّنْيَا؟ فَأَلْوَا: نَعَمْ. قَالَ: لَيْنَ كَانُوا يُحِبُّونَهَا، يَا أَبَتِي أَنَا لَا يَمْتَنِعُ الْإِنْزَالُ، إِنْهُمْ لَنْ يَطْلُبُوا إِبْنِي، وَأَنَا أَطْلُبُ عَلَيْهِمْ، وَأَرْتَحُ بِلَذَاتِ. أَخَذَ الشَّيْطَانُ مِنْ غَيْرِ حَقِّهِ، وَلِلْغَازِي فِي غَيْرِ حَقِّهِ، وَلِمَسَاكِنِهِ مِنْ غَيْرِ حَقِّهِ، وَالشَّرُّ لَهُمْ نَتِيجٌ".

هَذَا حَدِيثٌ صَحِيحُ الْإِسْنَادِ، وَلَمْ يُخَرِّجَاهُ.

٨١٥٩- حدثنا أَبُو بَكْرٍ مُحَمَّدُ بْنُ أَحْمَدَ بْنِ بَالَوَيْهِ، ثَنَا عَلِيُّ بْنُ الْحَسَنِ بْنِ الْجُنَيْدِ، ثَنَا سَهْلُ بْنُ عُثْمَانَ، ثَنَا عَبْدُ اللهِ بْنُ إِدْرِيسَ، عَنْ أَبِيهِ، عَنْ عَطَاءِ بْنِ أَبِي مَيْمُونَةَ، عَنْ أَبِي هُرَيْرَةَ رضي الله عنه، قَالَ: قَالَ رَسُولُ اللهِ ﷺ: «مَنْ أَكْثَرَ مِنْ لَا يَدْخُلُ النَّاسُ مِنْ الْجَنَّةِ، قَالَ: «الْفَقْرُ، وَشَمَاتَةُ الْعَدُوِّ». وَسُئِلَ عَنْ أَكْثَرَ مَا يُدْخِلُ النَّاسَ النَّارَ، فَقَالَ: «الْأَجْوَفَانِ: الْفَمُ، وَالْفَرْجُ».

هَذَا حَدِيثٌ صَحِيحُ الْإِسْنَادِ، وَلَمْ يُخَرِّجَاهُ.

٨١٦٠- حدثنا أَحْمَدُ بْنُ سَهْلٍ الْفَقِيهُ بِبُخَارَى، ثَنَا قَيْسُ بْنُ أَنْيُبَ، ثَنَا

---

(١) ليث: لاه غير موجودي (ز) و(ب).

(٢) انظر التعليق على الحديث (٢٠٢٠-٢٠٢٢).

(٣) قال الذهبي في التلخيص: «قلت: كذبوه جميعه، وهو أو محمد وبقال: أبو عبيد البصري، وكذبه أحمد ابن حنبل وابن معين وابن وارة والحجلي، وقال السائي: ليس بالقوي».

وقال: وهو ابن عبد الرحمن بن الأسود الأزدي الزنجاني، أبو داود الطيالسي.

(٤) في (ز): «أبي هريرة رضي الله عنه».

(٥) الإتحاف (٤٤٠٩-٤٤١٠-٤٤١١-٤٤١٢-٤٤١٣).

(٦) الإتحاف: «قيل»، فصحف. قيد: نسب ابن أنيب: بن منصور، أبو عمرو الوزوفاني الحنظلي.

قُتَيْبَةُ: ثنا أَبُو عَوَانَةَ، عَنْ سِمَاكٍ، عَنِ النُّعْمَانِ بْنِ بَشِيرٍ، قَالَ سِمَاكٌ: سَمِعْتُ النُّعْمَانَ، وَهُوَ عَلَى الْمِنْبَرِ يَقُولُ: قَالَ رَسُولُ اللهِ ﷺ: لَا يَحِلُّ مَا يَلِجُ أَحَدُهُ مِنَ الْمَاءِ، وَهُوَ جُنُبٌ.

هَذَا حَدِيثٌ صَحِيحٌ عَلَى شَرْطِ مُسْلِمٍ، وَلَمْ يُخَرِّجَاهُ.

٨١٥٨- **صَحَّ** مُحَمَّدُ بْنُ سَعِيدٍ الْمُذَكِّرُ الرَّبَعِيُّ، ثنا أَبُو زُرْعَةَ عُبَيْدُ اللهِ بْنُ عَبْدِ الْكَرِيمِ، ثنا عِيسَى بْنُ مُسَيَّبٍ، عَنْ نَافِعٍ، عَنِ ابْنِ سَابِطَانَ، عَنْ مُحَمَّدِ بْنِ عُبَيْدَةَ، عَنْ أَبِي خِرَاشٍ - قَالَ عَبْدٌ: عَنِ ابْنِ عُمَرَ، وَقَالَ عِيسَى: - عَنْ سَهْلِ بْنِ الْحَنْظَلِيَّةِ، قَالَ: قَالَ رَسُولُ اللهِ ﷺ: فَقَالَ: يَا مُحَمَّدُ، مَنْ مَاتَ لَمْ يُقَاتِلْ مَاتَ، وَأَنْتَ مِنْ أُمَّتِ قَاتِلْ مَعَهُ، وَإِلَّا وَهُنَا مَا مَاتَ قَاتَلَ مَعَهُ، وَإِلَّا وَهُنَا مَا مَاتَ لَمْ يُقَاتِلْ، وَأَنْتَ مِنْ أُمَّتِ قَاتِلْ مَعَهُ، وَإِلَّا وَهُنَا مَا مَاتَ قَاتَلَ مَعَهُ، وَإِلَّا وَهُنَا مَا مَاتَ لَمْ يُقَاتِلْ، يَا مُحَمَّدُ، مَنْ مَاتَ لَمْ يُقَاتِلْ مَاتَ

الْحَسَنِ، عَنْ سَمُرَةَ ﷺ، قَالَ: قَالَ رَسُولُ اللهِ ﷺ: «الْحَسَبُ الْمَالُ، وَالْكَرَمُ التَّقْوَى».

٩٦٦٠- حَدِيثٌ صَحِيحٌ الإِسْنَادِ، وَلَمْ يُخَرِّجَاهُ.

٩٦٦٠- حَدَّثَنِي عَلِيُّ بْنُ إِبْرَاهِيمَ، ثنا أَبُو جَعْفَرٍ مُحَمَّدُ بْنُ أَبِي عَمْرٍو السَّوَّاقُ، ثنا مُحَمَّدُ بْنُ بَكْرٍ، ثنا أَبُو دَاوُدَ(١)، ثنا أَبُو بَكْرِ بْنُ عَيَّاشٍ، عَنْ أَبِي إِسْحَاقَ، عَنِ ابْنِ أَبِي مُلَيْكَةَ، عَنْ عَلِيِّ بْنِ أَبِي طَالِبٍ ﷺ، قَالَ: قَالَ رَسُولُ اللهِ ﷺ: «إِذَا أَنْعَمَ اللهُ عَلَى الْمُسْلِمِينَ فَقَلَّمُوهُمْ، وَأَظْفِرُوا جَارَةَ الإِسْنَانِ»، وَتَنَاكَحُوا عَلَى جَمْعِ الْمَالِ، وَنَاهَكُمْ اللهُ ﷻ بِالرَّجْمِ حِصَارِ بِالْقَطْعِ مِنَ الزِّنَادِ، وَالْحُرُوجِ مِنَ الْمُسْلِمِينَ، وَالْجِهَادِ بِلَا الْأَمْتِعَةِ، وَالصُّوَّانِ مِنَ الْخُدُودِ».

هَذَا حَدِيثٌ صَحِيحُ الإِسْنَادِ، وَإِنْ كَانَ عَبْدُ اللهِ بْنُ أَبِي مُلَيْكَةَ سَمِعَ مِنْ

(١) إسناده تالف (٩٦٦٠/٤-٨٤٠٠). وقد مر برقم (٢٧٢١)، وقال هناك: أصحبح على شرط البخاري.

أبو جعفر: محمد بن أحمد بن عمرو بن عبد الله بن أبي عمرو، أبو جعفر السوّاق.

ومحمد بن بكر: هو محمد بن بكر بن عبد الرحمن، كاتد ابن حزم، البصري، نزيل بغداد، وكان ابن أبي حاتم قد أدرك أبا بكر هذا وسماه: محمد بن أبي السمح، قاله عنه ابن سماعة، وأبي عروبة، وأبي حاتم، وقال عنه أبو زرعة: محمد بن أبي السمح، واسمه القاسم بن دينار، وقال عنه ابن سماعة: وكان أفضل منهم، وقال عنه ابن حبان في الثقات: يخطئ ويخالف، وقال عنه الدارقطني: ليس هو بالمتروك ولا بالمأمون، قلنا: محمد بن بكر بنا ابن أبي السمح، وقال عنه ابن سعد: كان ثقة، وقال عنه ابن عدي: أرجو أنه لا بأس به.

وأما ابن المنهال فهو عبد الرحمن بن محمد بن المنهال، أبو سعيد، الضرير، البغدادي، النحوي، نزيل مكة، وثقه غير واحد، وقال عنه ابن عدي: أرجو أنه لا بأس به.

وأما ابن المنهال فهو عبد الرحمن بن محمد بن المنهال، أبو سعيد، الضرير، البغدادي، النحوي، نزيل مكة، وثقه غير واحد، وقال عنه ابن عدي: أرجو أنه لا بأس به.

(١) إسناده تالف (٩٦٦٠/٤-٨٤٠٠). وقد مر برقم (٢٧٢١)، وقال هناك: أصحبح على شرط البخاري.

أبو جعفر: محمد بن أحمد بن عمرو بن عبد الله بن أبي عمرو، أبو جعفر السوّاق.

ومحمد بن بكر: هو محمد بن بكر بن عبد الرحمن، كاتد ابن حزم، البصري، نزيل بغداد، وكان ابن أبي حاتم قد أدرك أبا بكر هذا وسماه: محمد بن أبي السمح، واسمه القاسم بن دينار، وقال عنه ابن سماعة: وكان أفضل منهم، وقال عنه ابن حبان في الثقات: يخطئ ويخالف، وقال عنه الدارقطني: ليس هو بالمتروك ولا بالمأمون، قلنا: محمد بن بكر بنا ابن أبي السمح، وقال عنه ابن سعد: كان ثقة

أمير المُؤْمِنِينَ عَلِيٌّ

٨١٦١- «عَلِيٌّ» أَخْبَرَنَا عَبْدُ اللهِ مُحَمَّدُ بْنُ يَعْقُوبَ: ثَنَا عَلِيُّ بْنُ الْحَسَنِ الْهِلَالِيُّ، ثَنَا خَلَّدُ الْمُسَيَّبِيُّ بْنُ عَبْدِ الْعَزِيزِ بْنِ^(١) أَبِي رَوَّادٍ: ثَنَا ابْنُ جُرَيْجٍ، عَنْ أَبِي الزُّبَيْرِ، عَنْ جَابِرٍ بْنِ عَبْدِ اللهِ، قَالَ: قَالَ رَسُولُ اللهِ ﷺ: «أَيُّهَا النَّاسُ، إِنَّ أَحَدَكُمْ لَنْ يَمُوتَ حَتَّى يَسْتَكْمِلَ رِزْقَهُ، فَلَا تَسْتَبْطِئُوا الرِّزْقَ، وَاتَّقُوا اللهَ أَيُّهَا النَّاسُ، وَأَجْمِلُوا فِي الطَّلَبِ، فَإِنَّهُ رُبَّمَا تَأَخَّرَ عَنْكُمُ الرِّزْقُ»^(٢).

هَذَا حَدِيثٌ صَحِيحُ الإِسْنَادِ، وَلَمْ يُخَرِّجَاهُ.

٨١٦٢- «أَخْبَرَنَا» مُحَمَّدُ بْنُ أَحْمَدَ بْنِ مَحْبُوبٍ: ثَنَا مُحَمَّدُ بْنُ إِسْمَاعِيلَ السُّلَمِيُّ، ثَنَا حَيْوَةُ بْنُ شُرَيْحٍ الْحَضْرَمِيُّ، ثَنَا بَقِيَّةُ بْنُ الْوَلِيدِ، حَدَّثَنِي يُوسُفُ بْنُ أَبِي ثَابِتٍ، وَعَنْ نُوحِ بْنِ ذَرَّاذَةَ^(٣)، عَنِ الْحَسَنِ، عَنْ أَبِي بَكْرَةَ،

---

(١) فوقه: «ابن» سقطت من (ز).

(٢) أخرجه البيهقي في «الشعب» (٩٩٤٦) وفاته هذا المواضع، وقد تقدم في الحديث قبله (٨٠٦٢) من حديث محمد بن بكر عن ابن جريج به، وبرقم (٨٠٦٣) من حديث ابن المنكدر عن جابر.

(٣) ما بين المعقوفتين سقط من النسخ الخطية وأثبتناه بالإسناد والمتن من حاشية التلخيص وكتب بعده: «صح»، وكذا وجد في نسخة (٥٦٠/١٩٠) وابن حبان في «المجروحين» (٣/٣٨٩)، وأبو نعيم في أخلاق النبي (٣٩٦/٢) من طريق يحيى بن عثمان بن سعيد، كلاهما عن خلد به، وفي الكامل (٢٩٨/٨) من طريق الزعفراني يعقوب بن إبراهيم بن سعد الزهري، كلاهما عن بقية به، وتقل العزي في ترجمة نوح بن ذراذة عن الدارقطني قوله: الغريب من حديث الحسن عن أبي بكرة ثلاثة، ثم ذكر هذا الحديث، ولم يزد، فلعله في الكلام على حديث ابن أبي بكرة، وقد سلف في الوليد عنه.

النَّبِيِّ ﷺ أَقَلَّ عَمَلًا، وَلَيْسَ عَمَلُ لَيْسَ الطَّوْفَ، وَاخْتَلَى النَّخْلَتَيْنِ. قَبِلَ الْمُحَدِّثُ: نَا الْحَضْرَمِيُّ ثَنَا. غَيْلَةُ الْمَاءِ: نَا. كَانَ النَّبِيُّ ﷺ يُسِيلُهُ إِلَى بُسْتَانِهِ لِأَنَّ مَاءَهُ.

قَالَ: حَدِيثٌ صَحِيحُ الْإِسْنَادِ، وَلَمْ يُخَرِّجَاهُ.

٨١٣٠ - **صَ**: أَخْبَرَنَا مُحَمَّدُ بْنُ صَالِحٍ بْنِ هَانِئٍ، ثَنَا يَحْيَى بْنُ مُحَمَّدِ بْنِ يَحْيَى، ثَنَا مُحَمَّدُ بْنُ عُمَرَ الْحَوْضِيُّ، ثَنَا سَلَّامُ بْنُ أَبِي مُطِيعٍ، ثَنَا مُعَاوِيَةُ[1] بْنُ قُرَّةَ، عَنْ مَعْقِلِ بْنِ يَسَارٍ ﷺ، قَالَ: قَالَ رَسُولُ اللَّهِ ﷺ: «تَجُولُ رُكْنَ تَبَارَكَ وَتَعَالَى، فَإِنَّ لَهُ أَرْبَعَةَ أَرْكَانٍ، أَعْطَاهُ لِمُحَمَّدٍ ﷺ، وَأَعْطَاهُ لِإِبْرَاهِيمَ، وَأَعْطَاهُ لِإِسْحَاقَ، وَأَعْطَاهُ لِيَعْقُوبَ، وَرَكَّبَ بِهِ أَنْ تَقُومَ، لَا يَأْتِيهِ مَلَكٌ مُقَرَّبٌ، وَلَا نَبِيٌّ مُرْسَلٌ، وَلَا عَبْدٌ مُؤْمِنٌ قَدْ امْتَحَنَ اللَّهُ قَلْبَهُ لِلْإِيمَانِ، إِلَّا قَالَ: مَنْ هَذَا؟ إِلَّا قَالَ: هَذَا مَعْقِلُ بْنُ يَسَارٍ».

قَالَ: حَدِيثٌ صَحِيحُ الْإِسْنَادِ، وَلَمْ يُخَرِّجَاهُ.

---

(١) بياض النسخ، والتصويب من «التاريخ الكبير» (٧/٤٠٢-٣٣٧).

(٢) في حاشية التخريص: «قلت: لم يوجد: ابن قرة، ويوسف بجهول».

(٣) كذا بالنسخ والمثبت من «تاريخ بغداد» (٣/٣٠٧)، ومعناه: ثنا زيد العمي، تقول: العمي أن سلام هو: ابن سلم أو سليم الطويل المنقري، وثنا يونس هو: زيد العمي، أخبرنا عبد الوهاب بن نجدة الحوطي (٢/٦١٦)، وهو أخو حيوة بن شريح (ت ٢٠٣هـ) عن عثمان بن عمر الحوضي، وعبد الصمد الطيالسي، وعلي بن نصر (٢/٩٤) عن سلام الطويل، عن علي الرازي أبي الربيع الحوضي، كلاهما عن سلام الطويل عن زيد به، وأيضا قال: فحدثت عباد بن العوام عن سلام الطويل عن زيد العمي، وأسلم العجلي، وأسلم الطويل هو الذي يروي عنه عثمان بن عمر الحوضي، أما سلام بن أبي مطيع أو أبو حمزة الخراساني الضبعي فيروي عنه عثمان بن عمر الحوضي، كما سلام بن أبي مطيع بالرواية عن الحسن وابن سيرين، فيروي عنه عثمان بن عمر، وأما عمر بن حفص بالرواية عن الحسن وابن سيرين، فيروي عنه عثمان بن عمر، وأما عمر

(٤) بياض النسخ «ت»: (٢٨٤-٢١٨٨٥).

(٥) في حاشية التخريص: «قلت: شرط مسلم».

٨١٦٤- أَخْبَرَنَا عَبْدُ اللهِ بْنُ مُحَمَّدِ بْنِ إِسْحَاقَ الْمَرَاغِيُّ بِمَكَّةَ حَرَسَهَا اللهُ تَعَالَى، ثَنَا أَبُو يَحْيَى بْنُ أَبِي مَسَرَّةَ(١)، ثَنَا عَبْدُ اللهِ بْنُ يَزِيدَ(٢) الْمُقْرِئُ، ثَنَا مُوسَى بْنُ عَلِيِّ بْنِ رَبَاحٍ، قَالَ: سَمِعْتُ أَبِي يَقُولُ: سَمِعْتُ عَمْرَو بْنَ الْعَاصِ ﷺ، يَقُولُ: وَهُوَ يَجُودُ بِنَفْسِهِ: كَانَ بِعِصْرَ: مَا أَبْعَدَ هَذَا مِنْ هَذِي يَقُولُ: يَعْنِي: أَنَا هُوَ، فَكَانَ أَوَّلَ هَذَا النَّاسِ فِي الدُّنْيَا، وَآخِرَ النَّاسِ فِيهَا(٣).

هَذَا حَدِيثٌ صَحِيحُ الإِسْنَادِ وَلَمْ يُخَرِّجَاهُ.

٨١٦٥- حَدَّثَنَا أَبُو بَكْرٍ مُحَمَّدُ بْنُ دَوْدَانَ بْنِ سُلَيْمَانَ الزَّاهِدُ، ثَنَا الْحَسَنُ بْنُ أَحْمَدَ بْنِ الْبَنَّا، ثَنَا أَحْمَدُ بْنُ سَلَمَةَ(٤)، ثَنَا أَبُو عَامِرٍ الْعَقَدِيُّ، ثَنَا مُحَمَّدُ بْنُ أَبِي حُمَيْدٍ، عَنْ إِسْمَاعِيلَ بْنِ مُحَمَّدِ بْنِ سَعْدِ بْنِ أَبِي وَقَّاصٍ، عَنْ أَبِيهِ، عَنْ جَدِّهِ ﷺ، قَالَ: جَاءَ رَجُلٌ إِلَى النَّبِيِّ ﷺ، فَقَالَ: يَا رَسُولَ اللهِ، أَرَأَيْتَ رَجُلًا قَالَ لَهُ النَّاسُ: مَلْعُونٌ بِالإِسْلَامِ، مِمَّا فِي أَيْدِي النَّاسِ، وَيَشْتِمُ وَيَطْعُنُ، فَإِنَّهُ لَلْمَوْتُ الْعَاجِلُ، وَمَالٌ صَالِحٌ وَأَنَّكَ لَتَوَثَّقُ، وَإِنَّكَ وَمَا يَعْتَذِرُ بِهِ؟!(٥).

هَذَا حَدِيثٌ صَحِيحُ الإِسْنَادِ، وَلَمْ يُخَرِّجَاهُ.

٨١٦٦- أَخْبَرَنَا أَبُو الْحَسَنِ مُحَمَّدُ بْنُ عَلِيِّ بْنِ إِبْرَاهِيمَ الْعَنَزِيُّ، ثَنَا الْفَضْلُ بْنُ

---

(١) في (ك) و(س): «عبسرة».

(٢) في (س): «عبد الله بن أبي يزيد».

(٣) إتحاف المهرة (٩/٢٤٧ و٢٤٨-١٠٩٤٥)، وانظر ما قبله رقم (٨١١٨).

(٤) هو: أحمد بن سلمان بن رشد، أبو بكر النجاد البغدادي الفقيه، وهو على خزينة.

(٥) في حاشية النسخ: «محمد صعيفه».

(٦) إتحاف المهرة (١٠/١٠٣-٩٤٠٤).

مُحَمَّدٍ الْبَصْرِيُّ، ثنا عَبْدُ اللهِ بْنُ سِنَانٍ الْبَصْرِيُّ، حَدَّثَنِي(١) مُعَاوِيَةُ بْنُ صَالِحٍ، أَنَّ عَبْدَ الرَّحْمَنِ بْنَ جُبَيْرٍ، حَدَّثَهُ أَنَّ عَبْدَ اللهِ بْنَ عَمْرٍو، قَالَ: سَمِعْتُ رَسُولَ اللهِ ﷺ، قَالَ: «إِنَّ اللهَ قَالَ: مَا لِي أُقْرِي كُرَاعَ النَّمْلِ هُوَ الْجَنَّةُ». قُلْتُ: تَعْنِي يَا رَسُولَ اللهِ مَوْ

مُخْتَصَرًا"[1].

٨١١٥- أَخْبَرَنَا عَبْدَانُ بْنُ يَزِيدَ الدَّقَّاقُ بِبَغْدَادَ، ثنا إِبْرَاهِيمُ بْنُ الْحُسَيْنِ، ثنا أَبُو شُعَيْبٍ، حَدَّثَنِي عَبْدَةُ بْنُ عَبْدِ اللَّهِ، حَدَّثَنِي عَبْدُ الرَّحْمَنِ بْنُ يَزِيدَ بْنِ جَابِرٍ، حَدَّثَنِي عَبْدُ اللَّهِ بْنُ مُحَمَّدِ بْنِ عَبْدِ اللَّهِ بْنِ أَبِي: أَنَّ أَبَا أُمَيَّةَ، قَالَ: قَعَدْتُ عَلَى رَسُولِ اللَّهِ ﷺ فِي أُنَاسٍ مِنْ بَنِي سَعْدِ بْنِ بَكْرٍ، وَكُنْتُ أَحْمَرَ الْقَوْبِ، فَنَظَّفُونِي مِنْ رِحَالِهِمْ، ثُمَّ أَتَوْا رَسُولَ اللَّهِ ﷺ فَنَقَضَ مِنْ حَوَائِجِهِمْ، ثُمَّ قَالَ: «هَلْ بَقِيَ مِنْكُمْ مِنْ أَحَدٌ». قَالُوا: نَعَمْ، غُلَامٌ مِنَّا خَلَّفْنَاهُ فِي رِحَالِنَا. قَالَ: «فَلْيَأْتِنَا وَلْيَأْتِ، فَأَتَانِي، فَقَالَ: أَجِبْ رَسُولَ اللَّهِ ﷺ فَأَتَيْتُهُ، فَإِذَا رَأْسِي قَمْلٌ، فَدَنَا أَفْعَدَنِي بَيْنَ فَخِذَيْهِ، فَأَدْخَلَ رَأْسِي، فَلَمْ أَجِدْ أَهْيَبَ مِنْهُ مَجْلِسًا، فَقَالَ: «هَلْ فِيكَ قَمْلٌ؟» قُلْتُ: نَعَمْ، فَدَعَا بِمَاءٍ فَتَمَسَّحَ وَتَمَضْمَضَ، قَالَ: فَكَلَّمَنِي رَسُولُ اللَّهِ ﷺ"[2].

هَذَا حَدِيثٌ صَحِيحُ الإِسْنَادِ، وَلَمْ يُخَرِّجَاهُ.

٨١١٦- أَخْبَرَنِي أَبُو عَمْرٍو إِسْمَاعِيلُ بْنُ نُجَيْدٍ السُّلَمِيُّ، ثنا عَلِيُّ بْنُ الْحُسَيْنِ"[3] بْنِ الْجُنَيْدِ، ثنا الْمَعَافِي بْنُ سُلَيْمَانَ، ثنا مُحَمَّدُ بْنُ سَلَمَةَ، عَنْ أَبِي عَبْدِ الرَّحِيمِ، عَنْ أَبِي عَبْدِ الرَّحْمَنِ بْنِ يَمْنٍ، عَنْ عَبْدِ اللَّهِ بْنِ هُبَيْرَةَ الأَشْعَرِيِّ، عَنْ أَبِي هُرَيْرَةَ ﷺ، قَالَ: قَالَ رَسُولُ اللَّهِ ﷺ: «لَقَلَّ الشَّيْخُ شَابٌّ

---

(١) لعله يشير إلى حديث ابن المنكدر مع المطوعين يوم القيامة. ٥٠٠٠.

(٢) إسناده قوي (١٩٨/١١ - ١٩٨٤٣).

(٣) في النسخ: «عن الحسين» مصحف، والمثبت من الأنساب.

عَلَى شَيْءٍ كَتَيْنِ: طُولِ الْعِمَامَةِ، وَفَتْرَةِ الْمَنَارِ».

هَذَا حَدِيثٌ صَحِيحٌ عَلَى شَرْطِ الشَّيْخَيْنِ.

٨١٦٩ - أَخْبَرَنَا أَبُو بَكْرٍ، ثَنَا الْحَسَنُ بْنُ عَلِيِّ بْنِ زِيَادٍ، ثَنَا إِبْرَاهِيمُ بْنُ حَمْزَةَ، ثَنَا عَبْدُ الْعَزِيزِ بْنُ أَبِي حَازِمٍ، عَنْ قُتَيْبِ بْنِ دَلَهْمٍ(١)، عَنِ الْمُطَّلِبِ بْنِ عَبْدِ اللهِ، عَنْ أَبِي هُرَيْرَةَ ﷺ، أَنَّ رَسُولَ اللهِ ﷺ قَالَ: «أَرَبَّ أَفْحَشَ الْهَرْجِ هَرْجَيْنِ، الْهَرْجُ الْأَسْوَدُ، الْهَرْجُ الْأَسْوَدُ، الْهَرْجُ الْأَسْوَدُ

أَنَّ عُمَرَ بْنَ الْخَطَّابِ ﷺ حَجَرَ إِلَى مَسْجِدِ رَسُولِ اللهِ ﷺ، فَإِذَا هُوَ بِمُعَاذِ بْنِ جَبَلٍ ﷺ عِنْدَ قَبْرِ رَسُولِ اللهِ ﷺ يَبْكِي، فَقَالَ: مَا يُبْكِيكَ يَا مُعَاذُ؟ قَالَ: يُبْكِينِي شَيْءٌ سَمِعْتُهُ مِنْ حَبِيبِ هَذَا(١) الْقَبْرِ، قَالَ: وَمَا سَمِعْتَهُ؟ قَالَ: سَمِعْتُهُ يَقُولُ: «إِنَّ الْيَسِيرَ مِنَ الرِّيَاءِ شِرْكٌ، وَإِنَّ مِنَ الرِّيَاءِ عَدَاوَةَ الْأَوْلِيَاءِ، وَإِنَّ اللهَ يُحِبُّ الْأَخْفِيَاءَ الْأَتْقِيَاءَ الَّذِينَ إِنْ غَابُوا لَمْ يُفْتَقَدُوا، وَإِنْ حَضَرُوا لَمْ يُدْعَوْا وَلَمْ يُعْرَفُوا، قُلُوبُهُمْ مَصَابِيحُ الْهُدَى، يَخْرُجُونَ مِنْ كُلِّ غَبْرَاءَ مُظْلِمَةٍ»(٢).

هَذَا حَدِيثٌ صَحِيحُ الْإِسْنَادِ(٣)، وَلَمْ يُخَرِّجَاهُ.

٨١٧٠- أَخْبَرَنِي أَبُو الْعَبَّاسِ الْفَقِيهُ وَأَبُو عَمْرٍو بْنُ حَمْدَانَ الْبَحَّارِيُّ(٤)، قَالَا: ثَنَا صَالِحُ بْنُ مُحَمَّدِ بْنِ حَبِيبٍ الْحَافِظُ، ثَنَا مُحَمَّدُ بْنُ سُلَيْمَانَ، ثَنَا أَبُو عَقِيلٍ يَحْيَى بْنُ الْمُتَوَكِّلِ، ثَنَا عُمَرُ بْنُ مُحَمَّدِ الْعُمَرِيُّ، عَنْ نَافِعٍ، عَنِ ابْنِ عُمَرَ ﷺ، قَالَ: قَالَ رَسُولُ اللهِ ﷺ: «مَنْ جَمَعَ الْقُرْآنَ فَقَدِ احْتَوَتْ نُبُوَّةٌ مَا بَيْنَ جَنْبَيْهِ، غَيْرَ أَنَّهُ لَا يُوحَى إِلَيْهِ، مَنْ أَحَلَّ الْقُرْآنَ فَقَدْ أَحَلَّ الْجَنَّةَ وَالْأَعْرَاءَ، وَمَنْ تَعَاهَدَهُ(٥) بِهِ الْهُمُومُ، فَهُوَ يَقْرَأُ الْقُرْآنَ فَهُوَ أَرْبَعَةُ الْمِائَةِ

---

(١) في (ك): «هذا» غير موجود في (ك).

(٢) إسناده ضعيف: عمر بن محمد العمري: ضعيف جدًا. انظر: تهذيب التهذيب (٢٢٣/٧-٢٢٤)، التقريب (١١٤٢).

(٣) في حاشية الأصل: «قلت: عيسى بن عبد الرحمن بن قرة الوراق ترك، كما قال ابن أبي حاتم، فليحرر». وقال ابن أبي الفتح عن عيسى بن عبد الرحمن: «متن ابن عدي» (٤/١٤٩٥).

(٤) هو: محمد بن محمد بن عبد الله البحاري.

(٥) في (ك): «تعاهده».

(٦) إسناده ضعيف: عمر بن محمد العمري: ضعيف جدًا. انظر: تهذيب التهذيب (٢٢٣/٧-٢٢٤)، التقريب (١١٤٢). وذكره في تفسير سورة الشورى (٣٩٦٩).

هَذَا حَدِيثٌ صَحِيحُ الإِسْنَادِ، وَلَمْ يُخَرِّجَاهُ.

٨١٢٧- أَخْبَرَنَا أَبُو عَبْدِ اللهِ مُحَمَّدُ بْنُ يَعْقُوبَ: ثَنَا بَكْرُ بْنُ أَبِي الْهَيْثَمِ الْمُقْرِئُ، حَدَّثَنِي سُوَيْدُ بْنُ سَعِيدٍ حَدَّثَنِي بَقِيَّةُ بْنُ الْوَلِيدِ، عَنْ نَجِيحٍ بْنِ سَعْوَا، عَنْ خَالِدِ بْنِ مَعْدَانَ، عَنْ عَبْدِ الرَّحْمَنِ بْنِ الْجَرَشِيِّ ﷺ، قَالَ رَسُولُ اللهِ ﷺ: «إِنَّ قُلُوبَ ابْنِ آدَمَ بَيْنَ إِصْبَعَيْنِ مِنْ أَصَابِعِ الرَّحْمَنِ، يُقَلِّبُ فِي الْيَوْمِ سِتِّينَ مَرَّةً».

هَذَا حَدِيثٌ صَحِيحُ الإِسْنَادِ، وَلَمْ يُخَرِّجَاهُ.

٨١٢٨- حَدَّثَنَا أَبُو عَبْدِ اللهِ مُحَمَّدُ بْنُ يَعْقُوبَ: ثَنَا يَحْيَى بْنُ مُحَمَّدِ بْنِ يَحْيَى: ثَنَا خَالِدُ بْنُ مَخْلَدٍ (الْقَرْسِيُّ)[1]: ثَنَا عَبْدُ اللهِ بْنُ وَهْبٍ، أَخْبَرَنِي عَمْرٌو بْنُ الْحَارِثِ، عَنْ دَرَّاجٍ أَبِي السَّمْحِ، عَنْ أَبِي الْهَيْثَمِ، عَنْ سَهْلِ بْنِ حَنْظَلِيَّةَ الْخُدْرِيِّ ﷺ، قَالَ: قَالَ رَسُولُ اللهِ ﷺ: «لَوْ أَنَّ أَحَدَكُمْ عَمِلَ فِي صَخْرَةٍ صَمَّاءَ لَا بَابَ لَهَا وَلَا كُوَّةَ لَأَخْرَجَ اللهُ عَمَلَهُ كَائِنًا مَا كَانَ»[2].

هَذَا حَدِيثٌ صَحِيحُ الإِسْنَادِ، وَلَمْ يُخَرِّجَاهُ.

---

(١) قال الذهبي في التلخيص: «فيه: يحيى مجهول».

(٢) قوله: «حدثني خالد بن الوليد» هو من سبق سقوط «عن» من الراوي (أ و ك).

(٣) إتحاف المهرة (٣/ ٥٤٤) (٣٦١٧/٧٠٤).

(٤) قال ابن حجر في الإتحاف: «وزرع: الميطي في الشجب من المعالف، والساسم: ملطخ، ونعم وهو معنون أبطاه: رماه الدبر في مجمع العصابة من حديث أبي هريرة غير مشروب، وقال: لا أدري أصحبه أم لا» (٣/ ٥٤٤) (٣٦١٨/٧٠٤)، وانظر ما سيأتي برقم (٨١٢٩).

(٥) في النسخ الخطية كلها: «الزهري»، فصححناه، وأثبتت كنيته أبا عثمان، وانظر ترجمته في فهرة أبي نعيم، والرجال نسبة أبي زرعة، ابن أسماء رجال الصحيحين، وتهذيب الكمال في أسماء الرجال، والجمع الإصلاح لابن ماكولا (٢/ ١٠٦).

(٦) إتحاف المهرة (٣/ ٥٤٤) (٣٦١٩/٧٠٤)، وتقدم برقم (٨١٢٦).

٨١٧٤- أَنْبَأَنِي أَبُو بَحْرٍ بِمَكَّةَ الْعَدْلُ، ثنا الشَّرِيفُ بْنُ مُنِيْبَةَ، ثنا عَبْدُ الْعَزِيزِ بْنُ عَبْدِ اللَّهِ، ثنا لَيْثٌ عَنْ زَيْدٍ، عَنْ رَبِيعٍ عَنْ عَبْدِ الرَّحْمَنِ بْنِ أَبِي سَعِيدٍ الْخُدْرِيِّ، عَنْ أَبِيهِ، عَنْ عَنْهُ ﷺ، قَالَ: رَسُولُ اللَّهِ: «الْمُؤْمِنُ الْخَفِيُّ، أَنْ يَعْمَلَ الرَّجُلُ لِنَفْسِهِ الرَّجُلُ»(١).

هَذَا حَدِيثٌ صَحِيحُ الإِسْنَادِ، وَلَمْ يُخَرِّجَاهُ.

٨١٧٥- سَمِعْتُ عَلِيَّ بْنَ أَحْمَدَ الْعَدْلَ، ثنا مُحَمَّدُ بْنُ شِبْلٍ، ثنا سَعِيدُ بْنُ أَبِي مَرْيَمَ، أَخْبَرَنِي يَحْيَى بْنُ أَيُّوبَ، حَدَّثَنِي عُمَارَةُ بْنُ غَزِيَّةَ، حَدَّثَنِي يَعْلَى بْنُ شَدَّادِ بْنِ أَوْسٍ، عَنْ أَبِيهِ ﷺ، قَالَ: قَالَ لَنَا: قَالَ عَلَى عَهْدِ رَسُولِ اللَّهِ ﷺ: قَالَ النَّبِيُّ: «الْمُرَائِي الأَصْغَرُ»(٢).

هَذَا حَدِيثٌ صَحِيحُ الإِسْنَادِ، وَلَمْ يُخَرِّجَاهُ.

٨١٧٦- وَقَدْ حَدَّثَنَا بِالْحَدِيثِ عَلِيٌّ وَجْهِهِ أَبُو بَكْرٍ إِسْمَاعِيلُ بْنُ مُحَمَّدٍ الْفَقِيهِ بِالرَّيِّ، ثنا أَبُو حَاتِمٍ مُحَمَّدُ بْنُ إِدْرِيسَ، ثنا عَلِيُّ بْنُ شِبْلٍ، حَدَّثَنَا عَبْدُ الْحَمِيدِ بْنُ بَهْرَامَ، ثنا شَهْرُ بْنُ حَوْشَبٍ، ثنا عَبْدُ الرَّحْمَنِ بْنُ غَنْمٍ، قَالَ: سَمِعْتُ شَدَّادَ بْنَ أَوْسٍ، قَالَ: سَمِعْتُ رَسُولَ اللَّهِ ﷺ، يَقُولُ: «مَنْ صَلَّى وَهُوَ يُرَائِي فَقَدْ أَشْرَكَ، وَمَنْ صَامَ وَهُوَ يُرَائِي فَقَدْ أَشْرَكَ»(٣)، وَمَنْ تَصَدَّقَ يُرَائِي فَقَدْ أَشْرَكَ»(٤).

---

(١) إسناده ضعيف: أخرجه ابن ماجه (٤٢٠٤).

(٢) إسناده ضعيف: انظر ما قبله (١٩٦/١٩٦-١٣٠).

(٣) في النسخ: «من صلى وهو يرائي فقد أشرك، ومن صام وهو يرائي فقد أشرك»، وفي التخريج: «من صلى وهو يرائي أو صام وهو يرائي فقد أشرك»، والمثبت من الإتحاف.

(٤) إسناده ضعيف: انظر ما قبله (١٩٦/١٩٦-١٣٠).

٨١٧٧ - أَخْبَرَنِي الْحَسَنُ بْنُ عَلِيٍّ (١) الْعَزَوْزِيُّ، ثنا أَبُو الْعَبَّاسِ، ثنا مُحَمَّدُ بْنُ إِسْحَاقَ، ثنا أَحْمَدُ بْنُ مَنْصُورٍ، ثنا عَبْدُ الْكَرِيمِ، عَنْ طَاوُسٍ، قَالَ: قَالَ رَجُلٌ: يَا نَبِيَّ اللهِ، إِنِّي أُحِبُّ الْمَرْأَةَ لِحُسْنِ وَجْهِهَا، وَأُحِبُّ أَنْ يَرَى مَوَاشِيَ، قَالَ: فَلَمْ يَرُدَّ عَلَيْهِ شَيْئًا، حَتَّى نَزَلَتْ: ﴿فَمَن كَانَ يَرْجُواْ لِقَآءَ رَبِّهِۦ فَلْيَعْمَلْ عَمَلًا صَٰلِحًا﴾ [الكهف: ١١٠].

٨١٧٨ - صَحَّ (٢) إِسْنَادُهُ: ثنا مُحَمَّدُ بْنُ أَحْمَدَ، ثنا مُحَمَّدُ بْنُ الْفَضْلِ، ثنا مَكِّيُّ بْنُ إِبْرَاهِيمَ، ثنا عَبْدُ الرَّحْمَنِ بْنُ زِيَادٍ (٣)، عَنْ عَبْدِ اللهِ بْنِ يَزِيدَ، عَنْ أَبِي عَبْدِ الرَّحْمَنِ، عَنْ أَبِي أَيُّوبَ، قَالَ: حَدِيثٌ سَمِعْتُهُ مِنْ رَسُولِ اللهِ ﷺ، قَالَ: وَهُوَ قَالَ: بَيْنَمَا أَنَا عِنْدَ رَسُولِ اللهِ ﷺ، إِذْ رَأَيْتُ بِوَجْهِهِ أَمْرًا سَاءَنِي، فَقُلْتُ: يَا رَسُولَ اللهِ، مَا الَّذِي أَرَى فِي وَجْهِكَ؟ قَالَ: **أَمْرٌ أَحْدَثْتُ عَلَى كَبِرِ سِنِّي بَعْدِي**، قُلْتُ: وَمَا هُوَ؟ قَالَ: **الشَّرْكُ، وَشَهَوَاتٌ خَفِيَّةٌ**. قَالَ: فَقُلْتُ: يَا رَسُولَ اللهِ، وَتُشْرِكُ (٤) أُمَّتُكَ بَعْدَكَ؟ قَالَ: **إِيْ وَالَّذِي نَفْسِي بِيَدِهِ! قَالَ: إِيْ وَاللهِ، إِنَّهُمْ لَيَعْبُدُونَ شَمْسًا وَلَا وَثَنًا وَلَا حَجَرًا، وَلَكِنْ يُرَاؤُنَ النَّاسَ بِأَعْمَالِهِمْ**، قُلْتُ: يَا

---

(١) في النسخ: «محمد»، والمثبت من الإتحاف.

(٢) الإتحاف: (٤٠١٠).

(٣) إسناده ضعيف (٧٠٣٠-٧٠٣١)، وانظر ما سيأتي برقم (٨٢٥٦) من حديث عبد الله بن يزيد الخطمي عن أبي الدرداء به موقوفاً بذكر ابن عباس، وذكر هناك: «صحيح» خلافاً لما هنا.

(٤) يعني: أن عبدة الشمس والحجر والصنم المراتعة، ترجع.

(٥) في (ز): «يرتكب».

رَسُولَ اللهِ، إِنَّهَا، يَبْرَأُ؟ قَالَ: «نَعَمْ». قَالَتْ: فَمَا لِمَنْ أَصَابَهُ الْجُهَيْدُ؟ قَالَ: «يُشْبِعُ الْجَائِعَ، فَتَشْرَقَ، أَوْ يُطْعِمُ مِنْ شَهَوَاتِ الدُّنْيَا، كُلِّهَا»(١).

هَذَا حَدِيثٌ صَحِيحُ الْإِسْنَادِ، وَلَمْ يُخَرِّجَاهُ.

٨١٧٩ - أَخْبَرَنَا أَبُو بَكْرٍ مُحَمَّدُ بْنُ عَلِيٍّ الشَّيْبَانِيُّ بِالْكُوفَةِ، ثَنَا أَحْمَدُ بْنُ عَبْدِ الْجَبَّارِ الْعُطَارِدِيُّ، ثَنَا يُونُسُ بْنُ بُكَيْرٍ الشَّيْبَانِيُّ، ثَنَا يَعْقُوبُ بْنُ إِبْرَاهِيمَ، عَنْ جَدِّهِ سَعْدٍ، عَنِ ابْنِ شِهَابٍ، عَنْ عَبْدِ اللهِ بْنِ ثَعْلَبَةَ، قَالَ: قَالَ لِي رَسُولُ اللهِ ﷺ: «الْقُبُورُ تَتَقَلَّبُ رَاتِبِهَا الْأَجْوَرَ». وَأَهْلِي يَتَوَقَّبُنِي، فَإِنْ صَاحَتْ حَتَّى مَوْعِظَةٌ بَلِيغَةٌ، وَنَصْرٌ عَلَى الْجَبَابِرَةِ، لَعَلَّ ذَلِكَ أَنْ يُعْرِبَكَ، فَإِنَّ الْحَرِيصَ فِي هَلَاكِ دِينِهِ وَالْقِيَامَةِ»(٢).

هَذَا حَدِيثٌ صَحِيحُ الْإِسْنَادِ، وَلَمْ يُخَرِّجَاهُ.

---

(١) إتحاف المهرة (١٠/١٩٩-٢٠٠).

قال الذهبي في التلخيص: فيه الواسط متروك.

(٢) في التلخيص ومختصر الأزدي (٣/٢٤٠-٢٤٣): في القبور تتقلب راتبها الأجور.

وفي الإتحاف: في موضع في ذات، والتلخيص.

(٣) إتحاف المهرة (١٠/١٧٤-١٧٦).

(٤) في حاشية التلخيص: «يعقوب» وقد يحرف إلى يحلل أو سيلمة، وقال ابن الملقن في مختصر استدراك الذهبي (٣/٢٤٠): «قلت: فيه يعقوب بن إبراهيم، وهو وأبوه سعد بن سعيد أبو يوسف الأنصاري، وثقا، وذكرهما ابن حبان في الثقات، ويعقوب يحدث عن سعد أبيه وعن بكر بن عبد الله المزني، وعنه ابن سعيد الطائفي، ومحمد هو مخطط به، وفي نسخة من الأصل: «يحلل» وهو تحريف، وفي ابن البرقي الواسط، وقال ابن أبي حاتم: عن أبيه: لا يعرف، وذكره ابن حبان في الثقات (٦/٤٥٦) وقال الذهبي هناك: «يعقوب هو الطائفي» أي بوسف حسن الحديث، فراجع التعليق عليها ثمة.

٨١٨٠ - **حدثني** أبو بكر مُحَمَّدُ بْنُ أَحْمَدَ بْنِ بَالَوَيْهِ، ثنا أَحْمَدُ بْنُ بِشْرِ بْنِ سَعْدٍ الْمَرْوَزِيُّ، ثنا يَحْيَى بْنُ مَعِينٍ، ثنا هِشَامُ بْنُ يُوسُفَ، ثنا عَبْدُ اللَّهِ بْنُ بَحِيرٍ، قَالَ: سَمِعْتُ هَبَّارَ مَوْلَى عُثْمَانَ بْنِ عَفَّانَ ﷺ، يَقُولُ: رَأَيْتُ عُثْمَانَ(١)، وَإِفْطَارُ غَدٍ فِي بَطْنِي، حَتَّى يُحِلَّهُ، فَقِيلَ لَهُ: تَذْكُرُ الْحَدَّ وَلَسْتَ بِهِ، وَلَا يَحِلُّ، وَنَبِيُّ مِنْ هَذَا قَالَ: إِنِّي سَمِعْتُ رَسُولَ اللَّهِ ﷺ يَقُولُ: «الْمُؤْمِنُ أَوَّلُ نَاظِرٍ لِأَخِيهِ، فَإِنْ أَحَلَّهُ بِمَا يَعْذِرُهُ فِيهِ، وَإِلَّا لَمْ يَنْتَهِ بِهِ حَتَّى أَحَلَّهُ بِمَا أَشَدُّ مِنْهُ، وَسَمِعْتُ رَسُولَ اللَّهِ ﷺ يَقُولُ: «مَا رُئِيَتْ مَظْلُومًا»(٢)، إِلَّا وَظَلَمَتْ أَفْطَنُ بِهِ»(٣).

هَذَا حَدِيثٌ صَحِيحُ الإِسْنَادِ، وَلَمْ يُخَرِّجَاهُ.

٨١٨١ - **حدثني** أَبُو بَكْرٍ مُحَمَّدُ بْنُ جَعْفَرِ بْنِ مَطَرٍ بِهَرَاةَ، ثنا أَبُو الْعَبَّاسِ مُحَمَّدُ بْنُ يَعْقُوبَ، ثنا أَبُو جَعْفَرٍ أَحْمَدُ بْنُ مُنِيعٍ بْنِ نَاجِيحٍ(٤) الْبَغَوِيُّ، ثنا مُحَمَّدُ بْنُ مُصْعَبٍ الْقُرْقَسَانِيُّ، ثنا أَبُو عَبْدِ الرَّحْمَنِ بْنُ عَمْرٍو الأَوْزَاعِيُّ، ثنا أَبِي مَكْحُولٌ، ثنا أَبُو إِدْرِيسَ بْنُ عَائِذٍ، قَالَ: رَسُولُ اللَّهِ ﷺ ذَاتَ يَوْمٍ الْقِصَاصَ مِنْ نَفْسِهِ، فِي خَدِّهَا خَدْشَهَا الْعُرَيْضُ لَهُمْ بِشَيْءٍ، فَأَتَاهُ جِبْرِيلُ عليه السلام، فَقَالَ لَهُ: إِنَّ اللَّهَ لَمْ يَبْعَثْكَ جَبَّارًا وَلَا مُتَكَبِّرًا، فَدَعَا النَّاسَ إِلَى الْقِصَاصِ

---

(١) ما بين المعقوفين غير موجود بالأصل، والمثبت من التلخيص.

(٢) في (ب): «لا».

(٣) في (ب): «لك» مكرر.

(٤) تصحف اسمه في (١١٠ - ٣٧٩٤٦٠) وتقدم في المختار (١٣٨٧).

في (ق): «حدثنا أبو بكر» إلى هنا ساقط من (ق).

في (ق): «أحمد بن ناصح بن حبيد».

فَقَالَ: «فَقُمْ مَعِي»، فَقَالَ الأَعْرَابِيُّ: قَدْ أَخَذْتَنِي بِأَلِيَّةِ أَبِي وَأُمِّي، وَمَا قُلْتُ وَلَا أَفْعَلُ إِلَّا بِإِذْنِهِمَا، فَأَذِنَ أَبُو طَالِبٍ لِابْنِ أَخِيهِ. فَذَهَبَا لَهُ بِحَرْبٍ.

قَالَ الْحَاكِمُ: تَفَرَّدَ بِهِ أَحْمَدُ بْنُ عُبَيْدٍ، عَنْ مُحَمَّدِ بْنِ مُصَعَّبٍ، وَمُحَمَّدٌ مِنْ مُصَنِّفِيهِ بِثِقَةٍ.

٨١٨٣- حَدَّثَنَا عَلِيُّ بْنُ حَمْشَادَ الْعَدْلُ، ثَنَا مُحَمَّدُ بْنُ غَالِبٍ، ثَنَا عَفَّانُ، ثَنَا هَمَّامٌ، حَدَّثَنِي إِسْحَاقُ بْنُ عَبْدِ اللهِ بْنِ طَلْحَةَ، عَنْ أَبِيهِ، عَنْ أَبِي بَكْرٍ ﷺ: أَنَّهُ أَتَى النَّبِيَّ ﷺ، فَقَالَ: إِنِّي أُحِبُّكَ أَعْمَى أَتِيتُ. فَقَالَ لَهُ النَّبِيُّ ﷺ: «لَهُ». قَالَ: ثَنَا غَالِبٌ، ثَنَا أَحْمَدُ بْنُ عُبَيْدٍ، ثَنَا مُحَمَّدُ بْنُ مُصَعَّبٍ، فَذَكَرَ نَحْوَهُ.

٨١٨٤- حَدَّثَنَا أَبُو الْعَبَّاسِ مُحَمَّدُ بْنُ يَعْقُوبَ، ثَنَا مُحَمَّدُ بْنُ عَوْفٍ، ثَنَا الْحُمَيْدِيُّ، ثَنَا سُلَيْمَانُ بْنُ بِلَالٍ، ثَنَا سَعْدُ الْمَكِّيُّ، حَدَّثَنِي يَحْيَى بْنُ عَلِيٍّ الطَّائِيُّ، قَالَ: سَمِعْتُ الْمِقْدَامَ بْنَ مَعْدِي كَرِبَ الْكِنْدِيَّ ﷺ، يَقُولُ: سَمِعْتُ

---

(١) إسناده قوي (١٨٠٦/٤-١٣٦١/٦).

قال الذهبي في التلخيص: «قلت: قال ابن عدي: أحمد بن عبيد صدوق له مناكير، ومحمد المصعبي الكذاب (٢٠٤/٥)، وقال الدارقطني (ت ٣٨٥): هو متروك، قلت: هو عند ابن وضاح (ص ٢٤٥) بسند صالح، فالله أعلم».

قال ابن الملقن في البدر المنير (٢٨٤/٨): «اختلف ما يحتمل به القرص من ساقٍ وآلة تقله الجراد، وقرص جمع الإسناد».

(٢) إسناده قوي (١٨٠٦/٤-١٧٤٥/٦).

(٣) الإسناد: فوقاني. صحيح الإسناد.

رَسُولَ اللهِ ﷺ، يَقُولُ: «مَا نَالَ أَحَدٌ قَطُّ مِنْهُ وَلَا شَمَّ رِيحَهُ، يَعْنِي: عَسَلَ النَّبِيِّ ﷺ، أَكْثَرَ مِنْ أَبِي ثَعْلَبَةَ، وَلَقَدْ كَانَ يَأْتِينَا فَيَمْكُثُ عِنْدَنَا الشَّهْرَ مَا يَشْرَبُ عِنْدَنَا قَطْرَةً مِنْ عَسَلٍ، وَلَكِنَّهُ يَأْتِي أَبَا ثَعْلَبَةَ فَيَشْرَبُ عِنْدَهُ».

هَذَا حَدِيثُ صَحِيحُ الْإِسْنَادِ، وَلَمْ يُخَرِّجَاهُ.

٨٨١٤- **صَمَّ** أَبُو بَكْرٍ مُحَمَّدُ بْنُ دَاوُدَ الْأَصْبَهَانِيُّ بِمَكَّةَ، ثَنَا فَضْلُ بْنُ الْحُبَابِ - إِمْلَاءً مِنْ أَصْلِهِ الْعَتِيقِ، وَثَنَا أَسْلَمُ - ثَنَا عَبْدُ اللهِ بْنُ جَعْفَرٍ الْمَدِينِيُّ، ثَنَا يَزِيدُ بْنُ هَارُونَ، أَنَا أَزْهَرُ بْنُ سِنَانٍ أَبُو خَالِدٍ مَوْلَى الْبَرْبَرِ، قَالَ: حَدَّثَنِي مُحَمَّدُ بْنُ جُحَادَةَ الْأَوْدِيُّ، قَالَ: حَدَّثَنِي عَلْبَاءُ بْنُ أَحْمَرَ الْيَشْكُرِيُّ، قَالَ: قَالَ لِي عَمْرُو بْنُ مُرَّةَ: أَيْ بُنَيَّ، إِنْ أَرَدْتَ حَاجَتِي مِنْ عَبْدِكَ، عِنْدَ رَسُولِ اللهِ ﷺ، أَنْ تَعْلَمَ مَا فِي جَهَّامٍ وَأَدَاوَتِهِ، وَفِي الْوَدِيِّ بِكُرٍ بُقَالُ لَهُ: عَبْدُ اللهِ، حَقٌّ عَلَى اللهِ أَنْ يُسْكِنَهُ الْجَنَّةَ، فَإِنَّهُ، أَيْ: وَاللهِ، لَا تَسْكُنُهَا».

هَذَا حَدِيثُ صَحِيحُ الْإِسْنَادِ، وَلَمْ يُخَرِّجَاهُ.

٨٨١٥- **أَخْبَرَنِي** أَبُو بَكْرٍ بْنُ أَبِي نَصْرٍ الْمُزَوِّنِيُّ، ثَنَا مُحَمَّدُ بْنُ غَالِبٍ، ثَنَا عُمَرُ بْنُ شَبَّةَ الْوَهَّابُ الْبَاهِلِيُّ، عَنِ الْحَجَّاجِ الْأَسْوَدِ[1]، عَنْ مُحَمَّدِ بْنِ وَاسِعٍ،

---

(١) إسناده قوي: انظر (٧٢٤٣-٧٢٤٧).

قلت: كذا في جميع النسخ الخطية، فوراء محمد بن صالح وحجبه بن صالح عن يحيى، وقد روى عنه أيضًا، من رجمه أكثر من ثلاثين ترجمة، ليست بين يدي منها سوى (٧٥) من حديث محمد بن يحيى الذهلي، فلم أقف له على اسم الشيخ.

(٢) في (ب) و(ج): «عن».

(٣) إسناده قوي: انظر (٨٨١٣-٨٨١٤).

(٤) في (ب) و(ج): «الوهاب»، والوهاب بن سلم ضعيف، وتصحف عليه ابن عدي بعد الحديث (٢/ ٤٤٦).

(٥) هو: الحجاج بن أبي زياد الأسود الصفي البصري، يعرف بزق الخمار، مات سنة ...

عَنْ أَبِي صَالِحٍ، عَنْ أَبِي هُرَيْرَةَ ﷺ، قَالَ: قَالَ رَسُولُ اللهِ ﷺ: «أَحِبَّ الطَّهَارَةَ وَحَبَاسُرِهِمْ، وَأَحِبَّ الْعَرَبَ مِنْ كُلِّ قَلْبِكَ، وَلْيُرْبِكَ عَنِ النَّاسِ مَا تَعْلَمُ مِنْ قَلْبِكَ»[1].

هَذَا حَدِيثٌ صَحِيحُ الإِسْنَادِ»، إِنَّ[2] كَانَ عُمَرُ الرَّبَعِيُّ سَمِعَ مِنْ حَجَّاجٍ الأَسْوَدِ.

آخِرُ كِتَابِ الرِّقَاقِ

= يقبح والرجين ومماك، ولا أحسب عمر بن عبد الوهاب الرباحي سمع منه فإنه مات سنة ٢١٤هـ.

(١) [إتحاف السعدة (٥/ ٢٤٦-٢٤٨)، المقاصد الحسنة (٣٨١-٣٨٦)].

(٢) قال الشعبي في التلخيص: «قلت: حجاج لقه».

(٣) في (س): «وإنه».

كتاب الفرائض

كِتَابُ الْفَرَائِضِ

بِسْمِ اللَّهِ الرَّحْمَنِ الرَّحِيمِ

٨١٨٦- **صحَّ**: أَبُو بَكْرٍ أَحْمَدُ بْنُ سَلْمَانَ، ثنا يُونُسُ بْنُ مُوسَى الأَسْوَدِيُّ، ثنا إِسْمَاعِيلُ بْنُ أَبِي أُوَيْسٍ، حَدَّثَنِي سُلَيْمَانُ بْنُ بِلَالٍ، عَنْ أَبِي النَّضْرِ مَوْلَى ابْنِ سَهْمٍ، عَنْ أَبِي النَّضْرِ، عَنِ الأَعْرَجِ، عَنْ أَبِي هُرَيْرَةَ، قَالَ: قَالَ رَسُولُ اللهِ ﷺ: «إِنَّا هُرَيْرَةَ، تَعَلَّمُوا الْفَرَائِضَ وَعَلِّمُوهَا، فَإِنَّهُ نِصْفُ الْعِلْمِ، وَإِنَّهُ يُنْسَى، وَهُوَ أَوَّلُ شَيْءٍ يُنْزَعُ مِنْ أُمَّتِي»[1].

٨١٨٧- **صحَّ**: أَبُو الْعَبَّاسِ مُحَمَّدُ بْنُ يَعْقُوبَ، ثنا بَحْرُ بْنُ نَصْرٍ، ثنا عَبْدُ اللهِ بْنُ وَهْبٍ، أَخْبَرَنِي عَبْدُ الرَّحْمَنِ بْنُ زِيَادِ بْنِ أَنْعُمَ الْمَعَافِرِيُّ، عَنْ عَبْدِ الرَّحْمَنِ بْنِ رَافِعٍ التَّنُوخِيِّ، عَنْ عَبْدِ اللهِ بْنِ عَمْرِو بْنِ الْعَاصِ ﷺ، أَنَّ رَسُولَ اللهِ ﷺ، قَالَ: «الْعِلْمُ ثَلَاثَةٌ، فَمَا سِوَى ذَلِكَ فَهُوَ فَضْلٌ: آيَةٌ مُحْكَمَةٌ، أَوْ

---

(١) قوله: «عن أبي هريرة» ثبت من (ل) و«مكانه» في (ب) وكتب بعدها: «صح» والإتحاف.
وسقط من (ل) و«مكانه» في (ب): «أبو هريرة». وهو خطأ، وانظر ما قبله.
وقوله: «وإنه ينسى» أي: ينسى من (ل) و«مكانه» في (ب): «وإنه لينسى».

(٢) قوله: «أحمد بن عبيد» ثبت من (ل) و«مكانه» في (ب): «وأحمد» والإتحاف.
وقوله: «وإن (ل) و«إذا» في (ب): «فإن».
وقوله: «فهو فضل» أي: فهو مستحب. وفوق الأخير في (ل): «ز» أي: والشيخين. هـ.

(٣) في حاشية المحقق: «عن عبد الله بن عمرو» بدل «عن ابن العاص». وهو وإن صح في نفسه، فإن المثبت هو الموافق لما في المطبوع من «المستدرك» (٤/ ٣٣٧)، وكذا في «الإتحاف» (٢/ ٣٠٧).
وقوله: «عن عبد الرحمن بن زياد» كذا في المطبوع من «المستدرك» (٤/ ٣٣٧)، وكذا في «الإتحاف» (٢/ ٣٠٧).
وقوله: «عن عبد الله بن عمرو» كذا في المطبوع من «المستدرك» (٤/ ٣٣٧)، وكذا في «الإتحاف» (٢/ ٣٠٧).
وقوله: «وسنة مقامة» كذا في المطبوع من «المستدرك» (٤/ ٣٣٧)، وكذا في «الإتحاف» (٢/ ٣٠٧).
وقوله: «أو فريضة عادلة» كذا في المطبوع من «المستدرك» (٤/ ٣٣٧)، وكذا في «الإتحاف» (٢/ ٣٠٧).
وقوله: «وما خلاهن فهو فضل» كذا في المطبوع من «المستدرك» (٤/ ٣٣٧)، وكذا في «الإتحاف» (٢/ ٣٠٧).
والحديث صححه الحاكم على شرط الشيخين، ووافقه الذهبي في «التلخيص» (٤/ ٣٣٧)، وصححه الحافظ في «الإتحاف» (٢/ ٣٠٧).

(٤) قوله: «أبو العباس» ثبت من (ل) و«مكانه» في (ب): «وأبو العباس» والإتحاف.
وقوله: «بحر بن نصر» ثبت من (ل) و«مكانه» في (ب): «وبحر بن نصر» والإتحاف.
وقوله: «عبد الله بن وهب» ثبت من (ل) و«مكانه» في (ب): «وعبد الله بن وهب» والإتحاف.
وقوله: «عبد الرحمن بن زياد بن أنعم المعافري» ثبت من (ل) و«مكانه» في (ب): «وعبد الرحمن بن زياد بن أنعم المعافري» والإتحاف.
وقوله: «عن عبد الرحمن بن رافع التنوخي» ثبت من (ل) و«مكانه» في (ب): «وعن عبد الرحمن بن رافع التنوخي» والإتحاف.
وقوله: «عن عبد الله بن عمرو بن العاص ﷺ» ثبت من (ل) و«مكانه» في (ب): «وعن عبد الله بن عمرو بن العاص ﷺ» والإتحاف.
وقوله: «أن رسول الله ﷺ» ثبت من (ل) و«مكانه» في (ب): «وأن رسول الله ﷺ» والإتحاف.
وقوله: «العلم ثلاثة، فما سوى ذلك فهو فضل: آية محكمة، أو سنة مقامة، أو فريضة عادلة، وما خلاهن فهو فضل» كذا في المطبوع من «المستدرك» (٤/ ٣٣٧)، وكذا في «الإتحاف» (٢/ ٣٠٧).
والحديث صححه الحاكم على شرط الشيخين، ووافقه الذهبي في «التلخيص» (٤/ ٣٣٧)، وصححه الحافظ في «الإتحاف» (٢/ ٣٠٧).

(١) إسناده ضعيف (١٤/ ٢٥٨/ ١٤٩٧٣).

سَنَةً قَتَادَةُ، أَوْ نَحْوَهُ حَدِيثًا»(١).

٨١٨٨- أَخْبَرَنَا أَبُو الْعَبَّاسِ مُحَمَّدُ بْنُ أَحْمَدَ الْمَحْبُوبِيُّ بِمَرْوَ، ثنا الْفَضْلُ بْنُ عَبْدِ الْجَبَّارِ، ثنا النَّضْرُ بْنُ شُمَيْلٍ، ثنا عَوْفٌ بْنُ أَبِي جَمِيلَةَ، عَنْ سُلَيْمَانَ بْنِ عَلِيٍّ الْهُجَيْمِيِّ(٢)، عَنْ عَبْدِ اللهِ بْنِ مَسْعُودٍ ﷺ، قَالَ: قَالَ رَسُولُ اللهِ ﷺ: «تَعَلَّمُوا الْقُرْآنَ، وَعَلِّمُوهُ النَّاسَ، وَتَعَلَّمُوا الْفَرَائِضَ، وَعَلِّمُوهُ النَّاسَ، فَإِنِّي امْرُؤٌ مَقْبُوضٌ، وَإِنَّ الْعِلْمَ سَيُقْبَضُ، وَتَظْهَرُ الْفِتَنُ حَتَّى يَخْتَلِفَ الاثْنَانِ فِي الْفَرِيضَةِ، لا يَجِدَانِ مَنْ يَقْضِي بَيْنَهُمَا»(٣).

هَذَا حَدِيثٌ صَحِيحُ الإِسْنَادِ، وَلَمْ يُخَرِّجَاهُ وَلَهُ عِلَّةٌ عَنْ أَبِي بَكْرٍ بْنِ إِسْحَاقَ، عَنْ بِشْرِ بْنِ مُوسَى، ثنا أَبُو عَاصِمٍ، فَذَكَرَهُ بِمَعْنَاهُ.

٨١٨٩- سَمِعْتُ أَبَا بَكْرٍ بْنَ إِسْحَاقَ، أَنَا بِشْرُ بْنُ مُوسَى، أَخْبَرَنَا هَوْذَةُ بْنُ خَلِيفَةَ، حَدَّثَنَا عَوْفٌ، عَنْ رَجُلٍ، عَنْ عَبْدِ اللهِ بْنِ سُلَيْمَانَ بْنِ جَابِرٍ، عَنِ ابْنِ مَسْعُودٍ ﷺ، عَنِ النَّبِيِّ ﷺ، قَالَ: «تَعَلَّمُوا الْفَرَائِضَ، وَعَلِّمُوهُ النَّاسَ، فَإِنِّي امْرُؤٌ مَقْبُوضٌ،

---

(١) [صحيح] الحديث (٨٩٤/ ٨٠-١١٩٤)، وقال الذهبي في التلخيص: «قلت: الحديثان صحيحان، عند الرجمن بن زياد، وابن أبي صفية».

(٢) سليمان مجهول، أخرج له الترمذي والنسائي هذا الحديث، وكذا رواه شريك الماضي وعمرو بن حماد عن عوف عن سليمان، وقال هوذة وأبو عاصم والنضر: عن عوف عن رجل عن سليمان، وانظر سنن الدارقطني (٤/ ١٤٣،٥٣)، وتقريب التهذيب (٢٥٠٧، ٣٧٨٨).

(٣) في التلخيص: «سليم».

[إسناده ضعيف (١٨٩/١٠-٢١٦١٨)، وقال الذهبي في التلخيص: «قلت: الحديثان صحيحان، عند الرحمن بن زياد، وابن أبي صفية».

في إسناده: هوذة بن خليفة].

وَإِنْ أَطْعَمَ سِتِّينَ، حَتَّى يَخْتَلِفَ الإِنَاءَانِ فِي الفَرِيضَةِ»، فَلا يَجُوزُ أَحَدُهُمَا بِفَضْلِ سِتِّينَ»[1].

قَالَ الحَاكِمُ: وَإِنَّمَا اخْتَلَفَ، فَالْحُكْمُ يَلْزَمُ مَنْ سُئِلَ.

٨١٩٠- حَدَّثَنِي مُحَمَّدُ بْنُ صَالِحٍ بْنِ هَانِئٍ، ثَنَا يَحْيَى بْنُ مُحَمَّدِ بْنِ يَحْيَى الذُّهْلِيُّ، وَالْحُسَيْنُ بْنُ الْفَضْلِ الْبَجَلِيُّ، قَالَا: ثَنَا أَبُو الْوَلِيدِ الطَّيَالِسِيُّ، ثَنَا أَبُو هِلَالٍ الرَّاسِبِيُّ[2]، عَنْ قَتَادَةَ، عَنْ مُحَمَّدِ بْنِ سِيرِينَ، قَالَ: قَالَ عُمَرُ بْنُ الْخَطَّابِ ﷺ لِأَبِي مُوسَى الأَشْعَرِيِّ: إِذَا أَفْتَوْكُمْ، فَأَفْتُوا بِالرَّأْيِ، وَإِذَا تَحَدَّثْتُمْ، فَتَحَدَّثُوا بِالْفَرَائِضِ[3].

هَذَا وَإِنْ كَانَ مَوْقُوفًا فَإِنَّهُ صَحِيحُ الإِسْنَادِ.

وَيُؤَيِّدُهُ: قَوْلُهُ تَعَالَى: ﴿قُتِلَ الْخَرَّاصُونَ﴾ [الذاريات: ١٠]، أَيْ: يُكْذَبُ، وَيُعْذَرُ.

٨١٩١- حَدَّثَنَا أَبُو الْعَبَّاسِ مُحَمَّدُ بْنُ يَعْقُوبَ، ثَنَا إِبْرَاهِيمُ بْنُ مَرْزُوقٍ، ثَنَا وَهْبُ بْنُ جَرِيرٍ، ثَنَا شُعْبَةُ، عَنْ أَبِي إِسْحَاقَ.

وَحَدَّثَنَا أَبُو الْعَبَّاسِ الْمَحْبُوبِيُّ، ثَنَا أَحْمَدُ بْنُ سَيَّارٍ، ثَنَا مُحَمَّدُ بْنُ عُبَيْدٍ، ثَنَا سُفْيَانُ الثَّوْرِيُّ، عَنْ أَبِي إِسْحَاقَ، عَنْ أَبِي عُبَيْدَةَ، عَنْ عَبْدِ اللهِ بْنِ مَسْعُودٍ ﷺ، قَالَ: مَنْ قَرَأَ عِلْمَ الْقُرْآنِ، فَلْيَتَعَلَّمِ الْفَرَائِضَ، فَإِنَّ لَهَا آخِرِينَ، قَالَ: يَا

---

(١) في (ب): «سبعين».

(٢) [تحفة المهرة: ٢٠١٩-٢٠١٩، ٢٠١٩-٢٠١٩]

(٣) [تحفة المهرة: ٢٠١٩-٢٠١٩، ٢٠١٩-٢٠١٩]

(٤) [تحفة المهرة: ٢٠١٩-٢٠١٩، ٢٠١٩-٢٠١٩] ورواه البيهقي (٦/٢٤٩) من طريق وكيع عن أبي هلال عن قتادة قال: كتب عمر به بدون ذكر ابن سيرين.

(٥) في (ك) و(س): «وسنة».

مُهَاجِرٍ، أَقْرَأَ الْقُرْآنَ فَيَقُولُ: نَعَمْ. فَيَقُولُ: وَأَنَا أَقْرَأُ الْقُرْآنَ. فَيَقُولُ الْآخَرُ: أَفَتَرْضَى بِأَنْ مُهَاجِرًا فَوْقَ ثَلَاثٍ؟ قَالَ: نَعَمْ. قَالَ: فَحَسْبُ. وَإِنْ قَالَ: لَا. حَسِبْتُهُ قَالَ: فَمَا فَضْلُكَ عَلَى يَا مُهَاجِرُ؟

قَالَ الْحَاكِمُ: هَذَا مُتَوَاتِرٌ صَحِيحٌ عَلَى شَرْطِ الشَّيْخَيْنِ"(١). شَاهِدُ الْمُؤَسِّسِ الَّذِي قُلْتُ.

٨١٩٢- أَخْبَرَنَا أَحْمَدُ بْنُ سَلْمَانَ الْفَقِيهُ، إِمْلَاءً بِنَيْسَابُورَ، ثنا أَبُو الْعَبَّاسِ الْأَصَمُّ، ثنا عَبْدُ اللهِ بْنُ عَمْرٍو الرَّقِّيُّ، ثنا عَبْدُ اللهِ بْنُ مُحَمَّدِ بْنِ عَقِيلٍ، عَنْ عَامِرِ بْنِ سَعْدٍ، قَالَ: جَاءَتِ امْرَأَةُ سَعْدٍ"بْنِ أَبِي وَقَّاصٍ، فَقَالَتْ: يَا رَسُولَ اللهِ، هَذَانِ ابْنَا سَعْدٍ"بْنِ أَبِي وَقَّاصٍ قَدْ غَلَبَا عَلَى مَالِ أَبِيهِمَا، وَلَا يَدَعَانِ لِأَحَدٍ شَيْئًا، وَلَا يُعْطِيَانِ أَحَدًا عَطِيَّةً، فَلَمْ يَدَعْ لَهُمَا مَالًا. قَالَ: فَلَعَلَّ"مَعْنَى اللهِ فِي ذَلِكَ. فَتَرَكَ أَبُو الْعِيزَارِ، وَهُوَ رَجُلٌ مِنْ بَنِي عَبْدِ الدَّارِ، فِي عِيَالِهِمَا". قَالَ: "فَلَمْ يَنْتَهِ حَتَّى مَاتَ الْكَلْبُ، وَأَلْهَمَهُمَا اللهُ أَنْ يَأْكُلَاهُ"(٢). وَهَذَا يَجِيءُ فِيهِمْ لَمَّا قُلْتُ.

هَذَا حَدِيثٌ صَحِيحُ الْإِسْنَادِ"، وَلَمْ يُخَرِّجَاهُ.

---

(١) إتحاف المهرة: (٢/٤٢٩-٤٣٠، ١٣٣٤٩).

[ز] لم يخرجا لأبي عبيدة بن عبد الله بن أبي وقاص، ولم يسمع منه، وعليه فلم يخرجه على شرط الشيخين فوق. وأبي عبيدة إنما لا إطلاعه.

(٢) في السنن الصغير، والبيهقي، والطبراني من الشعب.

(٣) عوالي المهرة.

[ز] عوالي: [قال] عبيدهما ساقط من الأصل.

(٤) إتحاف المهرة: (٢/٤١٣-٤١٤، ٢٨٥٥، وسيأتي برقم (٨٢٣٣).

[ز] في حاشية الشعبي: الطبراني. انتهى. [ثم بياضة].

٨١٩٣- **مسألة** أبو العباس مُحَمَّدُ بْنُ يَعْقُوبَ: ثنا نَحْرُ بْنُ نَصْرِ بْنِ سَابِقٍ الْخَوْلَانِيُّ: ثنا عَبْدُ اللهِ بْنُ وَهْبٍ، أَخْبَرَنِي ابْنُ أَبِي الزِّنَادِ، عَنْ أَبِيهِ، عَنْ خَارِجَةَ بْنِ زَيْدِ بْنِ ثَابِتٍ، عَنْ أَبِيهِ، قَالَ: إِنَّ السُّنَّةَ فِي الْمِيرَاثِ: أَنَّ الْمَرْأَةَ وَالْمَرْأَتَيْنِ إِذَا لَمْ يَكُنْ لَهُنَّ وَلَدٌ أَوْ وَلَدُ ابْنٍ فَإِنَّ لَهُنَّ الثُّلُثَيْنِ، وَإِنْ كَانَ مَعَهُنَّ وَلَدٌ، فَلَا فَرِيضَةَ لَا يَأْخُذْ مِنْهُنَّ، وَيَبْدَأُ أَوَّلًا بِمَنْ يَسْتَغْرِقُ فَرِيضَتَهُ، أَوْ يُعْطِي فَرِيضَتَهُ، فَإِنْ بَقِيَ بَعْدَ ذَلِكَ فَهُمْ لِلْوَلَدِ، يَبْتَهُمْ لِلذَّكَرِ مِثْلُ حَظِّ الْأُنْثَيَيْنِ، فَإِنْ كَانَتِ الثُّنْتَيْنِ فَمَا فَوْقَ ذَلِكَ مِنَ الْإِنَاثِ، فَإِنَّ لَهُنَّ الثُّلُثَيْنِ".

هَذَا حَدِيثٌ صَحِيحُ عَلَى شَرْطِ الشَّيْخَيْنِ، وَلَمْ يُخَرِّجَاهُ.

قَالَ الْخَاطِبُ: أَقْرَأَنِي زَيْدُ بْنُ ثَابِتٍ خَطَّ جَدِّهِ ثَابِتٍ فِي الصَّحِيفَةِ.

٨١٩٤- **مسألة** أَبُو الْحَسَنِ عَلِيُّ بْنُ أَبِي الْفَرَجِ الْمُقْرِئُ: ثنا أَبُو حَاتِمٍ الْمُزَنِيُّ: ثنا الْأَصْمَعِيُّ: ثنا عَبْدُ اللهِ بْنُ عَوْنٍ، عَنْ أَبِي سَلَمَةَ، قَالَ: أَتَى عُثْمَانَ ﷺ آتٍ بِرَكَابِ زَيْدِ بْنِ ثَابِتٍ، فَقَالَ لَهُ: تَمْنَعُ يَا ابْنَ عَمِّ رَسُولِ اللهِ ﷺ رَكْبَهُ، إِنَّ هَذَا لَمِنْ أَعْظَمِ بَطَرِ الْمَرْءِ وَغَيْرَتِهِ.

٨١٩٥- **مسألة** أَبُو بَكْرٍ بْنُ إِسْحَاقَ الْفَقِيهُ: ثنا مُحَمَّدُ بْنُ أَيُّوبَ: أنا

---

(١) في (ر) و(ط): «المرء والمرأة».

(٢) في النسخ: «فإن لم تكن فريضة».

(٣) إسناده ضعيف (١٤/ ٦٢٠-٦٧٧).

(٤) إسناده ضعيف (١٤/ ٦٢٠-٦٧٧).

(٥) أورده ابن حجر في «المطالب العالية» (٢٤٣٥)، وقد تقدم في المسألة (٨٩١٠) و(٨٩٣٠).

(٦) في (ر): «الله».

مُوسَى بْنُ إِسْمَاعِيلَ، ثنا الرَّبِيعُ بْنُ بَدْرٍ[1]، عَنْ أَبِيهِ عَنْ جَدِّهِ، عَنْ أَبِي مُوسَى الأَشْعَرِيِّ ﷺ قَالَ: قَالَ رَسُولُ اللَّهِ ﷺ: «الإِنَاءُ لَمْ يُوَكِّهِ جَافِظَهُ».

٨١٩٦- أَخْبَرَنَا أَبُو عَبْدِ اللَّهِ مُحَمَّدُ بْنُ عَبْدِ اللَّهِ الزَّاهِدُ الأَصْبَهَانِيُّ، ثنا أَسِيدُ بْنُ عَاصِمٍ، ثنا الْحُسَيْنُ بْنُ حَفْصٍ، ثنا سُفْيَانُ، عَنْ أَبِي قَيْسٍ الأَوْدِيِّ[2]، عَنْ هُزَيْلِ بْنِ شُرَحْبِيلَ، قَالَ: أَتَيْتُ أَبَا مُوسَى، وَسَلْمَانَ بْنَ رَبِيعَةَ، فِي الْبَيْتِ، وَإِنَاءُ الْبَيْتِ، لَا يُغَطَّى، وَلَا يُوكَأُ، فَقَالَا: لَوْلَا أَنَّ الصُّبْحَ، وَإِيَّاكَ الصُّبْحَ، وَقَالَا: أَتَيْنَا ابْنَ مَسْعُودٍ، فَإِذَا سَيَّابَةٌ، فَأَتَيْنَا ابْنَ مَسْعُودٍ فَأَخْبَرْتُهُ بِمَا قَالَا، فَقَالَ: قَالَ رَسُولُ اللَّهِ ﷺ: «لَقَدْ ضَلَلْتُمْ إِذًا، وَلَا يَنَالُ أَبُو مُوسَى، وَلَكِنِّي أُغَطِّي بِمَا قَضَى بِهِ رَسُولُ اللَّهِ ﷺ: إِنَاءَكَ الصُّبْحَ، وَإِنَاءَ الزِّنَى الشَّمْسُ، وَمَا بَيْنَ فَلَأْحَبَيْنِ».

هَذَا حَدِيثٌ صَحِيحٌ عَلَى شَرْطِ الشَّيْخَيْنِ.

٨١٩٧- أَخْبَرَنَا أَبُو بَكْرِ بْنُ مِهْرَانَ، ثنا عُثْمَانُ بْنُ يَعْقُوبَ، ثنا أَبُو نُعَيْمٍ، ثنا

---

(١) هو: الربيع بن بدر بن عمرو بن جراد الفقيمي، السعدي بطبقة، متروك، أخرج له ابن ماجه هذا الحديث. وقال الصغير في سؤالات الحبري (ص٨٣): هو: أحمد يكذب الأحاديث، ويروي عن أبيه أحاديث موضوعة عن الصحابة، الضعفاء، والمتروكين، وأبوه وجده مجهولان.

(٢) إتحاف المهرة (١٠/٥٠٧-١٢٤٧٠) وهذا الرقاش، وقال: الم يكتفو عليه وهم ضعيف، الضعفاء الربعي.

(٣) هو: عبد الرحمن بن أبي الرقاش.

(٤) إتحاف المهرة (١٠/٥٠٧-١٢٤٧٠).

(٥) في حاشية الضعفاء: تعقبه: عرجه (أي المعجم الأوسط)، وقال ابن المنقن في كتابه مختصر استدراك الذهبي: قلت: قد أخرجه البخاري، وقال ابن حجر في الإتحاف: فيه: هو البخاري(٨/١٥٦،١٥٧).

عَبْدُ اللهِ بْنُ وَهْبٍ، أَخْبَرَنِي ابْنُ أَبِي الزِّنَادِ، عَنْ أَبِيهِ، عَنْ خَارِجَةَ بْنِ زَيْدِ بْنِ ثَابِتٍ، عَنْ أَبِيهِ قَالَ: «يَرِثُ الإِخْوَةُ مَعَ الأَبِ، وَالأَبُ، وَاللهُ أَعْلَمُ، أَوْلَى مِنْ الوَلَدِ وَلَدِ الذَّكَرِ، وَلَا مَعَ وَلَدِ الأَبِ، وَلَا مَعَ الأَبِ شَيْئًا».

هَذَا حَدِيثٌ صَحِيحٌ عَلَى شَرْطِ الشَّيْخَيْنِ، وَلَمْ يُخَرِّجَاهُ.

وَلَهُ الْعَلَّةُ عَلَى غَيْرِ حَدِيثِ مَتْنِ هَذَا، مِنْ قِبَلِ وَلَدِ زَيْدِ بْنِ ثَابِتٍ عليه السلام.

٨٩٩٠ - أَخْبَرَنَا أَحْمَدُ بْنُ سَلْمَانَ الفَقِيهُ، ثنا عَبْدُ اللهِ بْنُ زَرْعٍ الْمَدَائِنِيُّ، ثنا شَبَابَةُ بْنُ سَوَّارٍ، ثنا ابْنُ أَبِي ذِئْبٍ، عَنْ شُعْبَةَ مَوْلَى ابْنِ عَبَّاسٍ، عَنِ ابْنِ عَبَّاسٍ، قَالَ: دَخَلَ عَلَيَّ عُثْمَانُ بْنُ عَفَّانَ رضي الله عنه، فَقَالَ: إِنَّ الأَمِيرَيْنِ لَا يَرْثَانِ الأَمَّ عَنِ الثُّلُثِ، قَالَ اللهُ ﷻ: ﴿فَإِن كَانَ لَهُۥٓ إِخۡوَةٞ فَلِأُمِّهِ ٱلسُّدُسُۚ﴾ [النساء: ١١] فَالأَخَوَانِ يَنَالَانِ فَوْقَ ثُلُثِ الْمَالِ، فَقَالَ عُثْمَانُ بْنُ عَفَّانَ: لَا أَسْتَطِيعُ أَنْ أَرُدَّ مَا كَانَ قَبْلِي، وَمَضَى فِي الأَمْصَارِ وَتَوَارَثَ بِهِ النَّاسُ.

هَذَا حَدِيثٌ صَحِيحُ الإِسْنَادِ، وَلَمْ يُخَرِّجَاهُ.

٨٩٩١ - ضحـ أَبُو الْعَبَّاسِ مُحَمَّدُ بْنُ يَعْقُوبَ، ثنا بَحْرُ بْنُ نَصْرٍ، ثنا عَبْدُ اللهِ بْنُ وَهْبٍ، أَخْبَرَنِي عَبْدُ الرَّحْمَنِ بْنُ أَبِي الزِّنَادِ، (عَنْ أَبِيهِ)[1]، عَنْ خَارِجَةَ بْنِ زَيْدِ بْنِ ثَابِتٍ، عَنْ أَبِيهِ، أَنَّهُ كَانَ يَقُولُ: الإِخْوَةُ فِي كَلَامِ الْعَرَبِ، أَعْيَانٌ[2]، فَصاعِدًا[3].

---

(١) ليست في (ت) و(ف) و(ق) ٢٠/٦٤.

(٢) [النساء: آية ١١].

(٣) إسناده ضعيف [١٠٩٦٦-١٣٩٢٣].

(٤) في (ت) و(ف) و(ق) ٢٠/٦٤: «الأب» بدل «الأم».

(٥) في (ت) و(ف): «الأمين» و«الأمين» بدل «الأمينين».

(٦) إسناده ضعيف [٢٠/٦٤-١٠٦٤٧].

هَذَا حَدِيثٌ صَحِيحٌ عَلَى شَرْطِ الشَّيْخَيْنِ، وَلَمْ يُخَرِّجَاهُ.

٨٢٠٠- حَدَّثَنَا أَبُو عَبْدِ اللهِ مُحَمَّدُ بْنُ يَعْقُوبَ الْأَدِيبُ، وَأَبُو بَكْرِ بْنُ أَحْمَدَ بْنِ مُحَمَّدٍ السَّرَّاجُ[1] قَالَا: ثنا أَبُو عَبْدِ اللهِ مُحَمَّدُ بْنُ نَصْرٍ الإِمَامُ، ثنا أَبُو بَكْرٍ مُحَمَّدُ بْنُ عُثْمَانَ[2] الْبَاهِلِيُّ، ثنا عَبْدُ الْوَهَّابِ بْنُ عَبْدِ الْمَجِيدِ، ثنا حَمَّادُ الْحَدَّادُ، عَنْ أَبِي طَالِبٍ، عَنْ أُنَيْسِ بْنِ مَالِكٍ ﷺ، قَالَ: قَالَ رَسُولُ اللهِ ﷺ: «أَقْرَضَ أُنَيْسِ زَيْدٌ ثَوْبَيْنِ»[3].

هَذَا حَدِيثٌ صَحِيحٌ عَلَى شَرْطِ الشَّيْخَيْنِ، وَلَمْ يُخَرِّجَاهُ.

٨٢٠١- أَخْبَرَنِي عَبْدُ الرَّحْمَنِ بْنُ الْحَسَنِ الْقَاضِي، ثنا إِبْرَاهِيمُ بْنُ الْحُسَيْنِ، ثنا آدَمُ بْنُ أَبِي إِيَاسٍ، ثنا شُعْبَةُ، عَنْ مَنْصُورٍ، عَنْ هِلَالِ بْنِ يَسَافٍ، عَنْ عَلْقَمَةَ، عَنْ عَبْدِ اللهِ ﷺ، قَالَ: أَبِي عُمَرُ ﷺ فِي امْرَأَةٍ وَأَبَوَيْنِ: فَجَعَلَ لِلْمَرْأَةِ الرُّبُعَ، وَلِلأُمِّ ثُلُثَ مَا بَقِيَ[4].

هَذَا حَدِيثٌ صَحِيحٌ عَلَى شَرْطِ الشَّيْخَيْنِ، وَلَمْ يُخَرِّجَاهُ.

٨٢٠٢- حَدَّثَنِي أَبُو إِسْحَاقَ إِبْرَاهِيمُ بْنُ مُحَمَّدِ بْنِ بَالَوَيْهِ، ثنا مُحَمَّدُ بْنُ

---

(١) هو: أحمد بن محمد بن إسحاق بن السراج، أبو بكر بن أبي سهل السرخسي الكرابيسي.

(٢) في النسخ: «أبو بكر محمد بن محمد بن خلاد» خطأ، والصواب: «أبو بكر بن محمد بن عثمان بن خلاد» وهو ابن سليمان الباهلي.

(٣) إسناده ضعيف؛ أبو طالب: لم يرو له غير مطر الوراق في المناقب (٤٠٩-٤٩٠)، وقال عنه: «إسناده صحيح على شرط البخاري، ولم يخرجاه بهذه السياقة، إنما اتفقا إسناده عند على ذكر أبي حنيفة فقط، وقد ذكرت طرقه في كتاب المناقب».

(٤) إسناده ضعيف (٦٤٦٩-٦٤٧١-٦٤٧٦) وهو للتذكير بما مر، وهكذا مع الصحيح.

أَحْمَدُ بْنُ الْمُقْرِءِ، نَا مُعَاوِيَةُ بْنُ عَمْرٍو، نَا زَائِدَةُ، عَنْ مَنْصُورٍ، عَنْ أَبِي وَائِلٍ، عَنْ مَسْرُوقٍ، عَنِ الْمُسَيَّبِ بْنِ نَجَبَةَ، عَنْ عَلِيٍّ، عَنِ النَّبِيِّ ﷺ، قَالَ: مَا كَانَ اللهُ تَعَالَى لِيُبْتَلِيَ أُمَّتَيْنِ أَبَدًا عَلَى جَدٍّ».

هَذَا حَدِيثٌ صَحِيحٌ عَلَى شَرْطِ الشَّيْخَيْنِ، وَلَمْ يُخَرِّجَاهُ.

٨٣٠٣- أَخْبَرَنَا أَبُو عَبْدِ اللهِ مُحَمَّدُ بْنُ عَلِيِّ الصَّنْعَانِيُّ بِمَكَّةَ حَرَسَهَا اللهُ تَعَالَى، نَا إِسْحَاقُ بْنُ إِبْرَاهِيمَ، نَا عَبْدُ الرَّزَّاقِ، أَنَا ابْنُ جُرَيْجٍ، أَخْبَرَنِي ابْنُ طَاوُسٍ، عَنْ أَبِيهِ، عَنِ ابْنِ عَبَّاسٍ: أَنَّ عُمَرَ بْنَ الْخَطَّابِ ﷺ أَوْصَى عِنْدَ الْمَوْتِ، فَقَالَ: أَكْثِرُوا مَا قُتِلَ، قَالَ ابْنُ عَبَّاسٍ: وَمَا قُتِلَ؟ قَالَ: مَا لَا زَكَاةَ فِيهِ[1].

هَذَا حَدِيثٌ صَحِيحٌ عَلَى شَرْطِ الشَّيْخَيْنِ، وَلَمْ يُخَرِّجَاهُ، وَهُوَ فِي الْأَصْلِ مُسْنَدٌ، فَإِنَّ فِي الْمُقْلِ- وَهِيَ النَّخْلُ الَّتِي لَا تَحْمِلُ- فِي شَرْعِ مَا احْتَجَّ بِهِ.

٨٣٠٤- أَخْبَرَنَا أَبُو الْعَبَّاسِ الْقَصَّارُ، نَا أَحْمَدُ بْنُ نَجْدَةَ، نَا يَحْيَى بْنُ إِسْحَاقَ، نَا حَمَّادُ بْنُ سَلَمَةَ، نَا ثَابِتٌ، عَنْ أَبِي رَافِعٍ، عَنْ أَبِي هُرَيْرَةَ ﷺ، أَنَّ رَجُلًا، قَالَ: يَا رَسُولَ اللهِ، مَا

---

(١) إسناده ضعيف: ابن لهيعة- وهو سيئ الحفظ- ضعيف، وأبو الأسود- وهو محمد بن عبد الرحمن بن نوفل- لم يسمع من عمر، وانظر ما سلف برقم (٨٢٩٥).

(٢) أخرجه الحميدي (٤٩١) (١٠٠٢)، والبيهقي في الكبرى (٧٥٣٧)، وفي الصغرى (١٤٥٨)، وفي المعرفة (١٨٤٥٤)، وفي الآداب (٤٨٣)، وابن عساكر في تاريخ دمشق (٤٤/ ٣٤٥ و٤٤٦) من طريق سفيان بن عيينة، عن عمرو بن دينار، عن ابن عباس، عن عمر ﷺ به.

وأخرجه ابن أبي شيبة (١٢/ ٢٢٠)، وابن زنجويه في الأموال (٢٠٣)، والبيهقي في الكبرى (٧٥٣٦)، وفي الصغرى (١٤٥٧)، وفي المعرفة (١٨٤٥٣)، وفي الآداب (٤٨٢)، وابن عساكر في تاريخ دمشق (٤٤/ ٣٤٥) من طريق سفيان الثوري، عن عمرو بن دينار، عن ابن عباس، عن عمر ﷺ به.

وأخرجه ابن أبي شيبة (١٢/ ٢٢٠)، وابن زنجويه في الأموال (٢٠٣)، والبيهقي في الكبرى (٧٥٣٥)، وفي الصغرى (١٤٥٦)، وفي المعرفة (١٨٤٥٢)، وفي الآداب (٤٨١)، وابن عساكر في تاريخ دمشق (٤٤/ ٣٤٥) من طريق ابن جريج، عن ابن طاوس، عن أبيه، عن ابن عباس، عن عمر ﷺ به.

وأخرجه ابن أبي شيبة (١٢/ ٢٢٠)، والبيهقي في الكبرى (٧٥٣٤)، وفي الصغرى (١٤٥٥)، وفي المعرفة (١٨٤٥١)، وفي الآداب (٤٨٠)، وابن عساكر في تاريخ دمشق (٤٤/ ٣٤٥) من طريق معمر، عن ابن طاوس، عن أبيه، عن ابن عباس، عن عمر ﷺ به.

وأخرجه ابن أبي شيبة (١٢/ ٢٢٠)، وابن زنجويه في الأموال (٢٠٣)، والبيهقي في الكبرى (٧٥٣٣)، وفي الصغرى (١٤٥٤)، وفي المعرفة (١٨٤٥٠)، وفي الآداب (٤٧٩)، وابن عساكر في تاريخ دمشق (٤٤/ ٣٤٥) من طريق عبد الرزاق، عن ابن جريج، عن ابن طاوس، عن أبيه، عن ابن عباس، عن عمر ﷺ به.

وأخرجه ابن أبي شيبة (١٢/ ٢٢٠)، والبيهقي في الكبرى (٧٥٣٢)، وفي الصغرى (١٤٥٣)، وفي المعرفة (١٨٤٤٩)، وفي الآداب (٤٧٨)، وابن عساكر في تاريخ دمشق (٤٤/ ٣٤٥) من طريق وكيع، عن سفيان، عن عمرو بن دينار، عن ابن عباس، عن عمر ﷺ به.

وأخرجه ابن أبي شيبة (١٢/ ٢٢٠)، والبيهقي في الكبرى (٧٥٣١)، وفي الصغرى (١٤٥٢)، وفي المعرفة (١٨٤٤٨)، وفي الآداب (٤٧٧)، وابن عساكر في تاريخ دمشق (٤٤/ ٣٤٥) من طريق ابن عيينة، عن ابن جريج، عن ابن طاوس، عن أبيه، عن ابن عباس، عن عمر ﷺ به.

وأخرجه ابن أبي شيبة (١٢/ ٢٢٠)، والبيهقي في الكبرى (٧٥٣٠)، وفي الصغرى (١٤٥١)، وفي المعرفة (١٨٤٤٧)، وفي الآداب (٤٧٦)، وابن عساكر في تاريخ دمشق (٤٤/ ٣٤٥) من طريق ابن عيينة، عن عمرو بن دينار، عن ابن عباس، عن عمر ﷺ به.

النَّخَلاتُ؟ قَالَ: أَمَا سَمِعْتَ اللهَ الَّتِي تَزَنَّتَ فِي الصَّبِّيَّةِ: «يَسْتَفْتُونَكَ قُلِ اللهُ يُفْتِيكُمْ فِي الْكَلَالَةِ»[1]، وَالْكَلَالَةُ لَمْ يُوَرِّثْهُ وَلَدٌ، وَلَا وَالِدٌ»[2].

هَذَا حَدِيثٌ صَحِيحٌ الْإِسْنَادِ عَلَى شَرْطِ مُسْلِمٍ[3]، وَلَمْ يُخَرِّجَاهُ.

٥٥٣٥ - حَدَّثَنَا عَبْدُ اللهِ بْنُ مُحَمَّدِ بْنِ إِسْحَاقَ، الْمُقْرِئُ بِبَغْدَادَ: ثَنَا عَبْدُ اللهِ بْنُ جَعْفَرِ بْنِ الْوَرْقَاءِ، ثَنَا أَبُو نَوْبَةَ الْحَلَبِيُّ[4]: ثَنَا شَيْبَانُ، عَنْ أَبِي إِسْحَاقَ، عَنِ الْحَارِثِ، عَنْ عَلِيٍّ ﷺ، قَالَ: قَضَى رَسُولُ اللهِ ﷺ بِالدَّيْنِ قَبْلَ الْوَصِيَّةِ، وَأَنْتُمْ تَقْرَأُونَهَا: «وَصِيَّةٍ يُوصَى بِهَا أَوْ دَيْنٍ» بِهَا أَوْ دَيْنٍ ﴿ أَنَّ أَقْرَبَ بَنِي الْأَخِ لِأَبٍ وَالْأُمِّ أَقْرَبُ مِنَ الْأُخْوَةِ مِنَ الْأَبِ»[5].

هَذَا حَدِيثُ رُوَاتِهِ كُلُّهُمْ ثِقَاتٌ عَنْ أَبِي إِسْحَاقَ، وَالْحَدِيثُ عَنْ عَبْدِ اللهِ عَلَى الْمَقْبُرِيِّ، لِذَلِكَ لَمْ يُخَرِّجَاهُ الشَّيْخَانِ.

---

(١) النساء: [آية ١٧٦].

(٢) إسناده ضعيف: ٥٥٣٥-٢٠٠٧٠-٢٠٠٧١.

(٣) قال الذهبي في التلخيص: «قلت: الحسان ضعيف» يعني: يحيى بن عبد الحميد بن عبد الرحمن، ورواه أبو داود في المراسيل، ومن طريقه البيهقي (٦/ ٢٢٤) عن الحسين بن علي بن الوليد، وهو بن ثابت بن مرمك، قال أبو داود: وروى عمار عن أبي إسحاق عن الحارث الأعور عن علي، وهو الصحيح. انتهى. وكذا أبو حاتم، فقال: هذا هو المشهور، وحديث أبي إسحاق عن أبي سلمة مقطع، وليس بمرسوله.

(٤) هو: بن سعد أبي زيد، من أهل الحديث الكوفي، روى عنه: مسلم الثنوي.

(٥) إسناده: [٥٥٣٥].

(٦) إتحاف المهرة (١١/ ٤١٨-٤٥٣) وذكر هذا الموضع، وسأل طرفه عنه قريبا (٥٣٣٣).

وَقَدْ صَحَّ هذا[1] الْقَوْلُ عَنْ زَيْدِ بْنِ ثَابِتٍ.

٩٢٠٦- **صحيح** ثُمَّ الْمَخْرَمِيُّ: حَدَّثَنَا يَعْقُوبُ: قَالَ: نَا مُحَمَّدُ بْنُ صَالِحٍ، نَا أَبُو عَبْدِ اللهِ بْنُ وَهْبٍ، أَخْبَرَنِي ابْنُ أَبِي الزِّنَادِ، عَنْ أَبِيهِ، عَنْ خَارِجَةَ بْنِ زَيْدِ بْنِ ثَابِتٍ، عَنْ أَبِيهِ، قَالَ: «يَرِثُ الْإِخْوَةُ مِنَ الْأَبِ إِذَا لَمْ يَكُنْ مَعَهُمْ أَحَدٌ مِنْ بَنِي الْأَبِ وَالْأُمِّ، كَيْفَمَا كَانَ الْإِخْوَةُ مِنَ الْأَبِ وَالْأُمِّ سَوَاءً، كَذَلِكَ كَانُوا هُمْ مِنَ الْأَبِ، يَتَقَاسَمُونَ تِلْكَ الْمِيرَاثَ، وَيَحْجُبُ الْإِخْوَةُ مِنَ الْأَبِ وَالْأُمِّ وَالْإِخْوَةُ مِنَ الْأَبِ، وَكَذَلِكَ فِي بَنِي الْإِخْوَةِ وَالْأَخَوَاتِ، فَلَا مِيرَاثَ لِمَنْ هُوَ دُونَ الْإِخْوَةِ مِنَ الْأَبِ».

٩٢٠٧- **صحيح** ثُمَّ الْمَخْرَمِيُّ: حَدَّثَنَا يَعْقُوبُ: نَا يَحْيَى بْنُ أَبِي طَالِبٍ، حَدَّثَنَا يَزِيدُ بْنُ هَارُونَ: نَا أَبُو أُسَيْدٍ بْنُ عَبْدِ اللهِ بْنِ الْمُغِيرَةِ[2]: أَنَّ عُمَرَ بْنَ الْخَطَّابِ، عَنْ زَيْدِ بْنِ وَهْبٍ[3]: عَنْ أَبِيهِ، عَنْ زَيْدِ بْنِ ثَابِتٍ، فِي الْمُشْتَرَكَةِ[4]، قَالَ: هُوَ أَنْ يُتَأَمَّنَ كُلُّ جَدَادٍ: مَا دَامَعَهُمُ الْأَبُ لِأُمِّهِمْ، وَأَشْرَكَ بَيْنَهُمْ فِي الثُّلُثِ».

---

(١) كذا في الأصل.

(٢) إسناده ضعيف؛ أبو أسيد، ويقال: عبد الله الحجبي الحرسي، وهو ضعيف.

(٣) وهذا لم أجد له أثرًا في «الجرح والتعديل» (٩/ ١٣٢)، ولا في السنن الكبرى للبيهقي (٦/ ٢٥٦) من المصنف، وه وضعفاء العقيلي (٤/ ٢٨٩)، فضعيف، وربما وقع عند ابن وهب، وليه عنه أحد الرواية على الإسناد (٤/ ٢٨٩)، وهو ضعيف، فقد روى العقيلي عن عمرو بن علي، قال: يقول: عقيب هذا الحديث: لا يتابع عليه، ولا يعرف إلا به، وقد ضعف عمرو بن علي، وقد كان أبو زرعة يحدث به، ويرى أن بنت لا يأخذ الأخوات الثلثين، وأبوه أيضًا ليس به بأس.

(٤) في «الزكاة» من «المصنف»: «الشركة».

هَذَا حَدِيثٌ صَحِيحٌ الإِسْنَادِ، وَلَمْ يُخَرِّجَاهُ، وَشَرْعَةُ الجَنِيبِ الذِّيبِ.

٣٨٠٨- حَدَّثَنَاهُ مُحَمَّدُ بْنُ الحَسَنِ بْنِ أَلُوبَ، ثَنَا أَبُو حَاتِمٍ الرَّازِيُّ، ثَنَا مُحَمَّدُ بْنُ مِهْرَانَ بْنِ أَبِي لَيْلَى، ثَنَا أَبِي، عَنِ ابْنِ أَبِي لَيْلَى، عَنِ الشَّعْبِيِّ، عَنْ عَبْدِ اللهِ بْنِ عُتْبَةَ، عَنْ عَلِيٍّ، قَالَ: قَالَ لِي: وَزِّرْنِي، وَلَسْتُ بِأَبٍ، وَأَنْكِحْ وَلَسْتُ بِأَبٍ، أَنْ لَا تَزَوَّجَ مِنَ الأَبِ، وَالأُمِّ شَيْئًا إِلَّاخْتَرْتَ مِنَ الأَبِ فِي أَيِّهِمَا، وَإِذَا اتَّهَمَتْ قَالُوا: هُمْ بَنُو أُمٍّ وَاحِدَةٍ، وَلَمْ يَرْفَعْهُ قَالَ: وَقَدْ رَفَعَهُ، فَهُمْ شُرَكَاءُ فِي الثُّلُثِ.

٣٨٠٩- أَخْبَرَنِي أَبُو بَكْرٍ أَحْمَدُ بْنُ مُحَمَّدٍ السُّنْبُوذِيُّ، ثَنَا أَبُو عَبْدِ اللهِ مُحَمَّدُ بْنُ نَصْرٍ الإِمَامُ، ثَنَا يَحْيَى بْنُ يَحْيَى، وَمَحْمُودُ بْنُ آدَمَ، قَالَا: ثَنَا سُفْيَانُ بْنُ عُيَيْنَةَ، ثَنَا مُحَمَّدُ بْنُ أَبِي لَيْلَى، عَنِ ابْنِ أَبِي مُلَيْكَةَ، عَنِ ابْنِ عَبَّاسٍ، قَالَ: كُنْتُ لَا تَجِدُونَهُ فِي كِتَابِ اللهِ تَعَالَى، وَلَا فِي قَضَاءِ رَسُولِ اللهِ ﷺ، وَتَجِدُونَهُ فِي النَّاسِ كُلِّهِمْ: لِلابْنَةِ النِّصْفُ، وَلِلأُخْتِ النِّصْفُ.

هَذَا حَدِيثٌ صَحِيحُ الإِسْنَادِ، وَلَمْ يُخَرِّجَاهُ.

٣٨١٠- حَدَّثَنَاهُ أَبُو بَكْرٍ السُّنْبُوذِيُّ[1]، ثَنَا مُحَمَّدُ بْنُ نَصْرٍ، ثَنَا يَحْيَى بْنُ يَحْيَى، ثَنَا أَبُو مُعَاوِيَةَ، عَنِ الأَعْمَشِ، عَنْ إِبْرَاهِيمَ، عَنِ الأَسْوَدِ بْنِ يَزِيدَ[2]، أَنَّهُ قَالَ: كَانَ ابْنُ أَبِزَى يَقُولُ فِي ابْنَةٍ وَأُخْتٍ، لِلابْنَةِ النِّصْفُ، فَلِلأُخْتِ النِّصْفُ.

---

(١) [الحديث السابق ٣٨٠٩] [إسناده صحيح] (٢٠٤٠٤-١٤-١٤-١

مُعَاذًا قَصَّ فِيمَا يَلِيَانِ لِوِلَايَةِ الْقَصَصِ، وَلِأَحْسَبُ الْقَصَصَ قَالَ: فَأَتَتْ رَسُولِي إِلَى الْوَلِيدِ بْنِ عُقْبَةَ - وَكَانَ عَلَى الْكُوفَةِ - تَقُولُ لَهُ: أَنْفِذْ لِذَلِكَ.

فَمَا حَدِيثُ جَمِيعِ الْإِسْنَادِ، وَلَمْ تَحْرُجَا؟!.

٨٢١١ - أَخْبَرَنَا أَبُو عَمْرٍو عُثْمَانُ بْنُ أَحْمَدَ الدَّقَّاقُ بِبَغْدَادَ، إِمْلَاءً أَحْمَدُ بْنُ حَبَّانَ بْنِ لَفَّاحِبٍ، قَالَ: عَلِيُّ بْنُ عَاصِمٍ، - قَالَ عَبْدُ اللهِ: وَأَظُنُّهُ عَنْ أَبِيهِ، عَنْ عَاصِمٍ -، قَالَ: قَالَ النَّبِيُّ ﷺ: «الْحُوَّرُ الْعَيْنُ يَتَرَافَصْنَ، فَمَا بَيْنَ تَرَافُضِ رَكْضَةٍ».

---

(١) إتحاف المهرة (٣/٢٤٤-٢٤٥/١١٩٤٢).

(٢) أحمد في المسند (٥/١٨٥، ٢٣٧) من حديث أشعث بن أبي الشعثاء، وإبراهيم عن الأسود بن يزيد به بنحوه وسيأتي برقم (٨٢١٣).

(٣) قلت: لكن على الطريق الثاني في الرواية الأولى (٣/٤٥٣) في ترجمة أحمد بن عاصم: «وفي حديثه اضطراب في غير مكان» حدث عنه أحمد بن عاصم هذا. حدثنا علي بن عاصم وصوابه عاصم بن علي، نقول: احتمال على قول المحافظ الثاني: ذكره ليبين أن الراوية أوهمت أحمد بن عاصم بالرواية عن عاصم بن علي بن عاصم الواسطي، والصحيح أنه يروي عن أحمد بن عاصم الواسطي، وليس عن عاصم بن علي الواسطي، وذلك لأن علي بن عاصم مات سنة (١٩٩) وستين، وأحمد بن عاصم مات سنة إحدى وستين ومائة أي أنه كان أكبر من أحمد بمرحلة، فلن يروي عن عاصم مثل سنيه.

وأما قول الدارقطني: وفي حديثه اضطراب في غير مكان، فلم يذكر لنا أحمد بن عاصم عن علي بن عاصم وحديثها لكلا الراويين، هذا أحمد بن عاصم، وأحمد بن عاصم، وقد ذكرت في (٨٢٠٥) في هذا الحديث يروي عن علي بن عاصم عن الحسن بن عثمان بن طَرَيف، وأبو الموجهين الأزدي يروي عن: سعيد الجريري، وعوف الأعرابي، ولاشك في ضبط أبي الموجهين محمد بن السري بن يحيى بن إياس، وهذا يحتاج إلى تأمل، وقد روى عن أبي الموجهين أيضًا: محمد بن إسحاق في كتاب السير، فهذا يحتاج إلى تأمل، وقد روى عن علي بن عاصم وهو ابن حنش سيرين، وقد أخطأ.

(٤) إتحاف المهرة (٣/٦٤٣-٦٤٤/١٢٧٣٠).

هَذَا حَدِيثٌ صَحِيحُ الْإِسْنَادِ، قَالَ عَلِيٌّ بْنُ عَاصِمٍ صَدُوقٌ(١)، وَلَمْ يُخَرِّجَاهُ(٢).

وَقَدْ أَرْسَلَهُ سُفْيَانُ الثَّوْرِيُّ، وَسُفْيَانُ بْنُ عُيَيْنَةَ، وَابْنُ عُيَيْنَةَ، وَمَعْمَرٌ(٣) بْنُ رَاشِدٍ، عَنْ عَبْدِ اللهِ بْنِ طَاوُسٍ.

أَمَّا حَدِيثُ الثَّوْرِيِّ:

٨٢٧٢- فَ**حَدَّثَنَاهُ** أَبُو مُحَمَّدٍ: يَحْيَى بْنُ مَنْصُورٍ، قَالَ: يَحْيَى بْنُ أَبِي طَالِبٍ، قَالَ نَبَوِيَّةُ بْنُ هَارُونَ، قَالَ سُفْيَانُ الثَّوْرِيُّ.

وَأَمَّا حَدِيثُ ابْنِ عُيَيْنَةَ:

٨٢٧٣- فَ**حَدَّثَنِيهِمْ** أَبُو يَحْيَى السَّمَرْقَنْدِيُّ(٤)، قَالَ: حَدَّثَنَا بْنُ نُصَيْرٍ، قَالَ يَحْيَى بْنُ يَحْيَى(٥)، قَالَ سُفْيَانُ بْنُ عُيَيْنَةَ.

وَأَمَّا حَدِيثُ ابْنِ جُرَيْجٍ:

٨٢٧٤- فَ**حَدَّثَنِيهِمْ** أَبُو يَحْيَى، قَالَ: حَدَّثَنَا مُحَمَّدُ بْنُ نُصَيْرٍ، قَالَ: أَنَا عَبْدُ الرَّزَّاقِ، عَنِ ابْنِ

---

(١) قال الذهبي في التلخيص: «قلت: بل أخطأ فعلي صدوق، وهو الواسطي».

(٢) بل أخرجه البخاري (٥٨٨/١٢٥،١٢٦،١٤٠،١٤١) ومسلم (٥٣٩/٨٥) من حديث وهيب بن خالد، ويزيد بن الهاد، وسياتي قريبا من حديث عبد العزيز بن محمد، وحديث يحيى بن أيوب، جميعهم عن عبد الله بن طاوس به، وانظر العلل لابن أبي حاتم (١١/١٢).

(٣) في صلب النسخ: «وعمر» مصحف.

(٤) قوله: «السمرقندي» هو ابن منده كما في (ك). وهو: أحمد بن محمد بن إبراهيم بن يحيى بن مردويه بن عبد الرحمن بن يزيد بن محمد بن عمر الأسدي السمرقندي.

(٥) قوله: «قال يحيى بن يحيى» هو موصول (ك).

(٦) من قوله: «أما حديث ابن جريج» ساقط من (ص) والمثبت من (ك) والإتحاف.

جَرِيحٌ.

وَإِسْنَادُ حَدِيثِ مُغِيرَةَ:

٨٢١٥- **فَأَخْبَرَنَاهُ** أَبُو الْعَبَّاسِ الشَّيْبَانِيُّ، أَنَا أَبُو الْمُوَجِّهِ، أَنَا عَبْدَانُ، أَنَا عَبْدُ اللَّهِ، أَنَا سُفْيَانُ، عَنْ عَبْدِ اللَّهِ بْنِ طَاوُسٍ، عَنْ أَبِيهِ[1]، قَالَ: قَالَ رَسُولُ اللَّهِ ﷺ: «**الْحِقُوا الْخَيْلَ بِالْفَرَانِقِ، فَمَا لَكُمْ فَرَانِقُ، فَهُوَ لِأَوَّلِ رَجُلٍ يَذْكُرُهَا**»[2].

٨٢١٦- **أَخْبَرَنَا** أَبُو بَكْرِ بْنُ إِسْحَاقَ وَعَلِيُّ بْنُ حَمْشَادَ الْعَدْلُ قَالَا: أَنَا بِشْرُ بْنُ مُوسَى، أَنَا الْحُمَيْدِيُّ، أَنَا سُفْيَانُ،

وَأَخْبَرَنَا أَبُو الْحَسَنِ مُحَمَّدُ بْنُ يَعْقُوبَ، أَنَا الرَّبِيعُ بْنُ سُلَيْمَانَ، أَنَا الشَّافِعِيُّ، أَنَا سُفْيَانُ،

وَأَخْبَرَنَا أَبُو بَكْرِ بْنُ إِسْحَاقَ، أَنَا قُتَيْبَةُ، أَنَا سُفْيَانُ، عَنِ الزُّهْرِيِّ، عَنْ قَبِيصَةَ بْنِ ذُؤَيْبٍ، قَالَ: جَاءَتِ الْجَدَّةُ إِلَى أَبِي بَكْرٍ ﷺ بَعْدَ وَفَاةِ رَسُولِ اللَّهِ ﷺ، فَقَالَ: إِنْ لِي حَقًّا، إِنْ ابْنِي، أَوْ ابْنَ ابْنِي قَدْ مَاتَ، فَقَالَ: مَا عَلِمْتُ لَكِ فِي الْكِتَابِ حَقًّا، وَلَا سَمِعْتُ مِنْ[3] رَسُولِ اللَّهِ ﷺ فِيهِ شَيْئًا، وَسَأَسْأَلُ، فَسَأَلَ الْمُغِيرَةُ بْنُ شُعْبَةَ ﷺ، أَنَّ رَسُولَ اللَّهِ ﷺ أَطْعَمَ السُّدُسَ، قَالَ: مَنْ سَمِعَ ذَلِكَ مَعَكَ؟ فَشَهِدَ مُحَمَّدُ بْنُ مَسْلَمَةَ، فَأَعْطَاهَا أَبُو بَكْرٍ ﷺ السُّدُسَ.

---

(١) زيادة (ن) و(م) ٣٠٠.

(٢) أخرجه أحمد في المسند (٤/ ٢٥٠- ٢٥٤٨٣).

(٣) في (ق): «من» غير موجود في (ن) و(م).

هَذَا حَدِيثٌ صَحِيحٌ عَلَى شَرْطِ الشَّيْخَيْنِ.

٨٢١٧- أَخْبَرَنِي أَبُو بَكْرٍ بْنُ إِسْحَاقَ الْفَقِيهُ، ثَنَا مُحَمَّدُ بْنُ نَصْرٍ الْإِمَامُ، ثَنَا إِسْحَاقُ، أَنَا عَبْدُ الرَّزَّاقِ، أَنَا مَعْمَرٌ، عَنِ الزُّهْرِيِّ، عَنْ أَبِي سَلَمَةَ، قَالَ: جَاءَ ابْنُ عَبَّاسٍ عَلَقَمَةَ رَجُلٌ، فَقَالَ: رَجُلٌ تُوُفِّيَ وَتَرَكَ ابْنَتَهُ وَأُخْتَهُ لِأَبِيهِ وَأُمِّهِ، قَالَ: لِابْنَتِهِ النِّصْفُ، وَلَيْسَ لِأُخْتِهِ شَيْءٌ. قَالَ الزُّهْرِيُّ: فَإِنَّ عُمَرَ عَلَقَمَةَ قَضَى بِغَيْرِ ذَلِكَ، جَعَلَ لِابْنَتِهِ النِّصْفَ، وَلِأُخْتِهِ النِّصْفَ. قَالَ ابْنُ عَبَّاسٍ: أَلَا تَعْجَبُ مِنْ هَذَا؟ قَدْمَ أَمْرٍ مَا وَجَدَهُ هَذَا، حَتَّى لَقِيَتِ ابْنَ طَاوُسٍ، فَذَكَرْتُ لَهُ حَدِيثَ أَبِيهِ، فَقَالَ: أَخْبَرَنِي أَبِي أَنَّهُ سَمِعَ ابْنَ عَبَّاسٍ يَقُولُ: قَالَ اللهُ عَلَقَمَةَ: ﴿إِنِ امْرُؤٌا هَلَكَ لَيْسَ لَهُ وَلَدٌ وَلَهُ أُخْتٌ فَلَهَا نِصْفُ مَا تَرَكَ﴾[1]، وَهُوَ يَرَاهَا تَرِثُ فَلَمْ تُشْرِكْ أُمُّ الْأَبِ أَحَدًا، وَلَمْ تَرِثْ. وَلَمْ يُشْرِكْهَا.

هَذَا حَدِيثٌ صَحِيحٌ عَلَى شَرْطِ الشَّيْخَيْنِ، وَلَمْ يُخَرِّجَاهُ.

٨٢١٨- أَخْبَرَنِي أَبُو بَكْرٍ عَبْدُ اللهِ بْنُ مُحَمَّدُ بْنُ يَعْقُوبَ، ثَنَا عَلِيُّ بْنُ الْحَسَنِ

(١٦٩٠٩/٦٩٠٨) أخرجه ابن أبي عمر العدني من ابن عيينة عن الزهري، فقال: مرة عن قبيصة، ومرة عن رجل، ومرة لم يسم قبيصة ولا رجلا. ثم ذكره من حديث مالك عن الزهري عن عثمان بن محمد أن رجلا من قبيصة بن ذؤيب. ثم ذكره من حديث مالك عن محمد، وهو أصح من حديث ابن عيينة. هذا مع أن الظاهر من صورته الإرسال؛ فقبيصة لم يسمع من عثمان رضي الله عنه، والله أعلم.

(أ) و(ب): «حدثنا».

(ب) زيادة: «قال» وهي مزيدة في مرجوعي (ت).

(ت) من قوله: «وليس أحد يشير إلى هذا» ساقط من (ب).

(١) البقرة: آية (١٧٦).

(٢) إتحاف المهرة (١٦٢٢٠/١٦٢٢٢).

الْهِلَالِيِّ، أَنَّ أَبَا مُعَيْطٍ(١) أَنَا وُهَيْبٌ، عَنْ يُونُسَ بْنِ عُبَيْدٍ، عَنِ الْحَسَنِ، عَنْ مَعْقِلِ بْنِ يَسَارٍ، قَالَ: قَالَ عُمَرُ: مَنْ بَاعَ بَيْعًا فَلَمْ يَقُلْ: لَا خِلَابَةَ، فَهُوَ بِالْخِيَارِ ثَلَاثًا. قَالَ: فَكَانَ مَعْقِلٌ يَقُولُ لِلرَّجُلِ: إِذَا بَايَعْتَ فَقُلْ: لَا خِلَابَةَ، ثُمَّ أَنْتَ فِي كُلِّ سِلْعَةٍ ابْتَعْتَهَا بِالْخِيَارِ ثَلَاثًا.

هَذَا حَدِيثٌ صَحِيحٌ عَلَى شَرْطِ الشَّيْخَيْنِ، وَلَمْ يُخَرِّجَاهُ.

٨٢١٩- وَأَخْبَرَنَا أَبُو عَبْدِ اللهِ، ثَنَا عَلِيُّ بْنُ الْحَسَنِ، ثَنَا أَبُو مُعَيْطٍ، عَنْ أَيُّوبَ، عَنْ عِكْرِمَةَ، عَنِ ابْنِ عَبَّاسٍ: «أَنَّ أَبَا بَكْرٍ جَعَلَهُ أَبُو بَكْرٍ»(٢).

هَذَا حَدِيثٌ صَحِيحٌ عَلَى شَرْطِ الشَّيْخَيْنِ، وَلَمْ يُخَرِّجَاهُ.

٨٢٢٠- حَدَّثَنَا أَبُو الْعَبَّاسِ مُحَمَّدُ بْنُ يَعْقُوبَ، ثَنَا بَحْرُ بْنُ نَصْرٍ، ثَنَا عَبْدُ اللهِ بْنُ وَهْبٍ، أَخْبَرَنِي أَبُو صَخْرٍ، عَنْ أَبِيهِ، عَنْ خَارِجَةَ بْنِ زَيْدِ بْنِ ثَابِتٍ، عَنْ أَبِيهِ، أَنَّ عُمَرَ بْنَ الْخَطَّابِ ﷺ لَمَّا اسْتَدْبَرَهُمْ فِي بِيَارَاتِ الْحَمْدِ الْأَمِيرِ، قَالَ زَيْدٌ: وَكَانَ زَيْدٌ يَبِيعُ مِنْ مَالِهِ بِالْبَيَارَاتِ بِالْبَيَاتِ مِنْ أَبِيهِ مِنْ أَبِيهِ، قَالَ زَيْدٌ: فَخَاوَرْتُ أَنَا عُمَرَ، فَصَرَبْتُ بِعُمَرَ فِي ذَلِكَ مَالًا، وَضَرَبَ عُمَرُ إِلَى أَبِي طَالِبٍ وَعَبْدِ اللهِ بْنِ عَبَّاسٍ بِعُمَرَ مَالًا وَبَيْنَ سِلْعًا، بِضَرْبَيْنِ بِضَرْبَيْنِ فَأَبَى عَلَيْهِ

---

(١) هو: عبد الله بن عمرو بن أبي المجالد العتكي الحافظ البصري.

(٢) إتحاف المهرة (٣/٤٩٣-٤٩٤).

(٣) إتحاف المهرة (٣/٤٩٤-٤٩٥).

(٤) في جميع النسخ وكذا ابن المنذر (ت/ ٢٦٣): «السيد»، والمثبت من التلخيص والأمير (ت/ ٢٢٦٧)، وانظر السنن الكبرى للبيهقي (٥/ ١٤٩، ١٤٨).

نَحْوَ تَصْرِيفِ زَيْدٍ".

هَذَا حَدِيثٌ صَحِيحٌ عَلَى شَرْطِ الشَّيْخَيْنِ، وَلَمْ يُخَرِّجَاهُ.

٨٢٢٤- وَعَنْ بَكْرِ بْنِ إِسْحَاقَ، أَنَا الْحَسَنُ بْنُ عَلِيٍّ بْنِ زِيَادٍ، ثَنَا إِسْمَاعِيلُ بْنُ أَبِي أُوَيْسٍ، ثَنَا إِسْمَاعِيلُ بْنُ إِبْرَاهِيمَ بْنِ عُقْبَةَ، عَنْ عَمِّهِ مُوسَى بْنِ عُقْبَةَ، قَالَ: قَدِمَ عُرْوَةُ بْنُ الزُّبَيْرِ الْمَدِينَةَ إِلَى الْمَسْجِدِ، فَذَكَرَ أَنَّ عُمَرَ حِينَ طُعِنَ، قَالَ: إِنِّي رَأَيْتُ فِي الْمَنَامِ دِيكًا، قَالَ: وَلَا أَرَى أَنَّ ذَلِكَ إِلَّا مِنْ عَجَلِي، فَقَالَ مُحَدِّثٌ: إِنْ تَشَأْ رَأَيْتَ فِيهِ نَقْرَتَيْنِ، وَإِنْ تَشَأْ رَأَى الشَّيْخُ قَتْلَكَ، فَلَمْ يَمْضِ هُوَ الرَّأْيَ قَالَ: (١)

هَذَا حَدِيثٌ صَحِيحٌ عَلَى شَرْطِ الشَّيْخَيْنِ، وَلَمْ يُخَرِّجَاهُ.

٨٢٢٥- وَعَنْ بَكْرِ بْنِ إِسْحَاقَ، أَنَا عَبْدُ اللهِ بْنُ أَحْمَدَ بْنِ حَنْبَلٍ، أَنَا أَبُو كَامِلٍ الْجَحْدَرِيُّ، ثَنَا الْفُضَيْلُ بْنُ سُلَيْمَانَ، ثَنَا مُوسَى بْنُ عُقْبَةَ، عَنْ إِسْحَاقَ بْنِ يَحْيَى بْنِ الْوَلِيدِ بْنِ عُبَادَةَ، عَنْ عُبَادَةَ بْنِ الصَّامِتِ قَالَ: (٢) مَنْ فَحَصَ وَتَرَكَ فَقَدْ [لَحِقَ بِي فِيمَا] (٣) بَيْنَ الْجَرَاحِ. الْفَحْصُ بَيْنَهُمَا بِالسَّوِيَّةِ".

هَذَا حَدِيثٌ صَحِيحٌ عَلَى شَرْطِ الشَّيْخَيْنِ، وَلَمْ يُخَرِّجَاهُ.

٨٢٢٦- أَخْبَرَنَا أَبُو جَعْفَرٍ مُحَمَّدُ بْنُ مُحَمَّدٍ الْعَدْلِيُّ، ثَنَا إِسْمَاعِيلُ بْنُ

---

(١) إسناده لين، وهو مرسل. (٢٠٤ - ٧٧٩١)

(٢) إسناده ضعيف. (٣٧٤ - ٧٧٨٦)

(٣) في (ظ): «لحق بي فيما».

قال الدارقطني في «العلل»: مضطرب، والصحيح من الإرسال، وهو أبو سلمان التميمي البصري.

(٤) إسناده لين. (٢٠٤ - ٧٧٩٥)

(٥) إسناده لين، يحيى مجهول لم يوثقه غير مؤمن بن علي، وروايته عن عبادة مرسلة.

إِسْحَاقَ الْقَاضِي، ثنا عَلِيُّ بْنُ عَبْدِ اللهِ الْمَدِينِيُّ، ثنا يَعْقُوبُ بْنُ إِبْرَاهِيمَ بْنِ سَعْدٍ، ثنا أَبِي، ثنا مُحَمَّدُ بْنُ إِسْحَاقَ، قَالَ: ثنا إِسْمَاعِيلُ بْنُ مُسْلِمٍ بْنِ عُبَيْدِ اللهِ بْنِ شِهَابٍ(١)، عَنْ مُحَمَّدِ بْنِ عَبْدِ اللهِ، عَنِ ابْنِ عَبَّاسٍ عَلَيْكَ، قَالَ: قَالَ: أَوَّلُ مَنْ اتَّخَذَ الْمَرَاثِيَ عَمْرُو بْنُ هِنْدٍ عَلَيْكَ، وَإِنَّهُ أَمَرَ، ثُمَّ قَدَّمَ مَنْ قَدَّمَ مِنْ هِنْدٍ، وَأَخَّرَ مَنْ أَخَّرَ مِنْهَا، مَا عَاتَبَ فِرِيضَةً فَهِيَ لَهُ، وَأَيُّهَا قَدَّمَ اللهُ، وَأَيُّهَا أَخَّرَ اللهُ. قَالَ: فَرِيضَةُ اللهِ مَنْ عَبَدَ اللهَ مِنْ عَرَبٍ وَعَجَمٍ، وَإِنَّ اللهَ قَدَّمَ مِنْ هِنْدٍ مُحَمَّدًا ﷺ، وَقَالَ فَرِيضَةُ اللهِ إِذَا أَتَتْ عَنْ فَرِيضَتِهَا، ثُمَّ تَكُنْ لَهَا إِلَّا مَا يَتْبَعِي، فَبِذَلِكَ أَتَى اللهُ أَمْرَ اللهِ يَقُولُ: ﴿فَإِذَا جَآءَ أَمْرُنَا﴾، وَالَّذِي أَوْلَجَ فِي الْجَوْفِ الرُّوحَ وَالنَّاتِ، فَإِذَا اخْتَمَنَ مِنْ فَمِ اللهِ عَلَيْكَ وَأَمَرَ، وَبَدَى بِمَنْ قَدَّمَ فَأَخَّرَ حَقًّا كَانَ(٢)، فَإِنْ يَقُلْ شَيْءٌ كَانَ بَعْدَ إِذْنِ أَمْرٍ، وَإِنْ يَقُلْ لَمْ يَقُلْ شَيْءٌ، فَلَا شَيْءَ إِذًا.

هَذَا حَدِيثٌ صَحِيحٌ عَلَى شَرْطِ مُسْلِمٍ، وَلَمْ يُخَرِّجَاهُ.

٨٢٢٤- **صَحَّ** أَبُو الْعَبَّاسِ مُحَمَّدُ بْنُ يَعْقُوبَ، ثنا أَبُو عَبْدِ اللهِ أَحْمَدُ بْنُ الْفَرَجِ، ثنا عَلِيُّ بْنُ الْجَعْدِ، حَدَّثَنِي أَبُو سَلَمَةَ الْخُزَيْمِيُّ سُلَيْمَانُ بْنُ سُلَيْمٍ، عَنْ عُمَرَ بْنِ ذَرٍّ(٣)، عَنْ عَبْدِ الْعَزِيزِ بْنِ صُهَيْبٍ الْبَصْرِيِّ(٤)، عَنْ وَائِلَةَ بْنِ

---

(١) في النسخ: «ثنا مسلم بن عبد الله بن شهاب»، والمثبت من التقييد، والإتحاف.

(٢) في (س) و(ك): «كان» وفي الناسخين: «كانا».

(٣) إسناده ضعيف جدًا، سليمان بن سلم متروك.

(٤) في (ز) و(ك): «سليمان بن صخر» وفي (ك) وأخرى: «سليمان بن سلم» وكلاهما خطأ، والمثبت من الإتحاف.

وعبد الله بن صهيب البصري: ذكره ابن أبي حاتم في الجرح والتعديل ٥/ ٢٠٤ عن أبي زرعة، والدارقطني: عن رؤية عبد الواحد بن عبد الله النصري، كما رواه الإمام أحمد (٣/ ٤٩٠) والنسائي في الكبرى (٦/ ١٧٦) وغيرهما عن حديث بقية بن =

٣٨٢٥- أَخْبَرَنِي أَبُو عَبْدِ اللهِ بْنُ يَعْقُوبَ الْحَافِظُ، وَأَبُو يَحْيَى السَّمَرْقَنْدِيُّ، قَالَا: ثَنَا مُحَمَّدُ بْنُ نَصْرٍ الْإِمَامُ، ثَنَا يَحْيَى بْنُ يَحْيَى، ثَنَا خَالِدُ بْنُ الْحَارِثِ، عَنْ مُحَمَّدِ بْنِ عَامِرٍ، عَنْ عَبْدِ اللهِ بْنِ إِدْرِيسَ، عَنِ ابْنِ مَسْعُودٍ ﷺ، أَنَّهُ قَالَ فِي مِيرَاثِ ابْنِ الْمُلَاعَنَةِ: «يَرِثُ أُمَّهُ لِأُمِّهِ».
هَذَا حَدِيثٌ رُوَاتُهُ ثِقَاتٌ، وَهُوَ مُرْسَلٌ.
وَلَهُ شَاهِدٌ.

٣٨٢٦- أَخْبَرَنِي أَبُو يَحْيَى وَحَمْدَانُ، ثَنَا مُحَمَّدُ بْنُ نَصْرٍ، ثَنَا عَبْدُ الْأَعْلَى بْنُ

= الوليد عن أبي سلمة السجستاني عن عمرو به، ورواه الإمام أحمد (٦٦٥٠) و(٦٦٥١) و(٦٨٥٨) والبزار (٢٤١٤) والترمذي (٢/ ١٤٢) وابن ماجة (٢/ ٢٩٨٤) والنسائي في الكبرى (٣/ ٤٩٠٣) وغيرهم من حديث محمد بن جحادة عن عمرو بن يثيع به، وهو من رواية قال فيه البخاري: فيه نظر. وقال أبو حاتم: صالح الحديث. ولا يصح ما ذهب إليه الحاكم، إنما ذكروه لمتابعة أخاديث عن عبد الواحد المنصوري، وليست بصحيحة، وبيان ذلك:

(١) في (ك) و(س): «والمطاعة».

(٢) في (ك): «لا عنته».

(٣) إسناده ضعيف لجهالة أبي عبد الله.

(٤) في (ك): «عن أبي عبد الله».

(٥) في (ك): «عن عبد الواحد المنصوري».

(٦) يعني: أبا يحيى الساجي الضعيف البصري، من رجال مسلم.

(٧) إسناده ضعيف لجهالة أبي عبد الله.

حَمَّاد، ثنا حَمَّادُ بْنُ سَلَمَة، عَنْ دَاوُدَ بْنِ أَبِي هِنْد، عَنْ عَبْدِ اللهِ بْنِ عُبَيْد بْنِ عُمَيْر، عَنْ رَجُلٍ مِنْ أَهْلِ الطَّائِفِ، أَنَّ رَسُولَ اللهِ ﷺ قَالَ: «اللَّهُمَّ اهْدِ ثَقِيفًا».

٨٢٧٧- وَأَنَا أَبُو يَحْيَى، ثنا مُحَمَّدُ بْنُ نُصَيْر، ثنا مُحَمَّدُ بْنُ إِسْحَاقَ، ثنا يَحْيَى بْنُ أَيُّوبَ(١)، عَنْ إِبْرَاهِيمَ بْنِ طَهْمَانَ، عَنْ سِمَاكٍ، عَنْ عِكْرِمَةَ، عَنِ ابْنِ عَبَّاسٍ ﷺ، قَالَ: اسْتَعْمَلَ النَّبِيُّ ﷺ عَلِيَّ بْنَ أَبِي طَالِبٍ ﷺ عَلَى وَادِي الطَّائِفِ، فَأَصْلَحَ مِنْ سِيَاقَةِ أَمْلَاكِهِ وَحِيطَانِهَا مَسْجِدًا، حَدِيثٌ صَحِيحُ الإِسْنَادِ، وَلَمْ يُخَرِّجَاهُ.

وَمُحَمَّدُ بْنُ إِسْحَاقَ هَذَا هُوَ الصَّغَانِيُّ(٢)، إِلَّا ذِكْرَ فِيهِ.

٨٢٧٨- عَمَّرٌ أَبُو الْعَبَّاسِ مُحَمَّدُ بْنُ يَعْقُوبَ فِيمَا عَلَيَّ قِرَاءَةً، ثنا الرَّبِيعُ بْنُ سُلَيْمَانَ(٣)، ثنا مُحَمَّدُ بْنُ إِدْرِيسَ، ثنا أَبِي، ثنا يُونُسُ(٤)، عَنْ عَبْدِ اللهِ بْنِ دِينَارٍ، عَنِ ابْنِ عُمَرَ ﷺ، قَالَ: النَّبِيُّ ﷺ: «الْوَلَاءُ لُحْمَةٌ

---

(١) إسناده ضعيف (١٠/٤٢١-٤٢٦-٢١٠) وفاته مزيد التصحيف، وأخرجه أبو داود في المراسيل، وعنه ابن كثير في تفسيره (١٠/١٤٧).

(٢) ذكرنا أنه ضعيف.

(٣) إسناده ضعيف (١٠/٤٢١-٤٢٦-٢١٠) و(١١/٤٣٦-٤٣٧-١٤٣٤)، ورسالتي فيه (٨٢٥٤).

من حديث عبد الرحمن بن مهدي عن إبراهيم بن طهمان به بنحوه.

(٤) وأخرجه ابن حبان في صحيحه وابن خزيمة في كبيره، ومن طريقه أبو بكر الفقيه الحراساني وأحمد، وصححه ابن حبان في (٤٩٥٧) والبيهقي في «السنن الصغير».

(٥) هو: يعقوب بن إبراهيم بن حبيب القاضي، وعنه محمد بن الحسن بن فرقد الشيباني، صاحبا أبي حنيفة.

فَلْمَحْمَدُ النَّسَبِ، لَا لِتَرْكٍ وَلَا لِوَهْبٍ!!

هَذَا حَدِيثٌ صَحِيحٌ (الإِسْنَاد)، وَلَمْ يُخَرِّجَاهُ.

٨٢٢٩- **وَقَدْ حَدَّثَنَاهُ** عَبْدُ الرَّحْمَنِ بْنُ حَمْدَانَ: ثَنَا أَبُو حَاتِمٍ الرَّازِيُّ: ثَنَا مُحَمَّدُ بْنُ مِهْرَانَ: ثَنَا مُحَمَّدُ بْنُ مُسْلِمٍ الطَّائِفِيُّ (١): عَنْ إِسْمَاعِيلَ بْنِ أُمَيَّةَ، عَنْ نَافِعٍ، عَنِ ابْنِ عُمَرَ ﷺ، عَنِ النَّبِيِّ ﷺ، قَالَ: «**لَوْلَا أَنْ مُحَمَّدَ بْنَ عَبْدِ اللهِ، لَا تَرَكَ وَلَا وَهْبَ!!**».

٨٢٣٠- **وَحَدَّثَنَا** أَبُو بَكْرٍ بْنُ إِسْحَاقَ وَغَيْرُهُ: ثَنَا أَبُو مُحَمَّدٍ بْنُ مُوسَى الْعَدْلُ، قَالَا: ثَنَا مُحَمَّدُ بْنُ الْجَهْمِ: ثَنَا عَمْرُو بْنُ عُثْمَانَ الْعُثْمَانِيُّ: ثَنَا مُغِيرَةُ بْنُ سَلَمَةَ: ثَنَا أَبُو سَلَمَةَ بْنُ عَبْدِ الرَّحْمَنِ: عَنْ مُحَمَّدِ بْنِ عَمْرٍو، عَنِ ابْنِ عَبَّاسٍ ﷺ، قَالَ: قَالَ رَسُولُ اللهِ ﷺ: «**لَا أَسْقَاطَ فِي الْإِسْلَامِ مِنْ حُمْسٍ**» (٢)!!

---

(١) إسناده ضعيف جدًا (٨-٨٢٤٥).

قال الذهبي في المقتفين: «الطائفي، بالتصريح، وكذا في تشخيص الاشتراك لابن الملقن (٦/ ٣٠٨٠)، والدميري، وابن الديبلمي، ومن تبعهم في ضبط الحديث فقد الزبيدي، وهو اسم لمكان لا يستخدم في عصر الذهبي، وهي عبارة تعني أنه دون تصحيح هذا الحديث قرع السيف وظهر الفساد في البر والبحر (٢/ ٤٧٥)، وقد تكلم على الحديث، وأشار إلى قول الشافعي فيه.

(٢) هو: محمد بن مسلم بن مينا بن المطلق، ويقال له:

(٣) إسناده ضعيف جدًا (٢/ ١٠٣٠-١٠٣١).

في (ز) زيادة واقعة، وتقدمت، ٣٥ شاهدًا في الإسلام من شعرها، والشعراء المخلاف، والمخلاف الجند، وهي خطأ، والصواب ما أثبتناه من (ب)، وهو الموافق لما يأتي بعد، فلفظ «الشعراء» ليس في شيء من الروايات، وقد تقدم في مقدمة ابن إسحاق (٢/ ١٣٧)، «الشعراء الذين كانوا الأعمى يجعل الحسامة في الإسلام من الحرام، وذلك لأنهم يمنعون الجاهلين فكانت لهم بضرات كانت عليهم، الطفيل الغنوي الحسامة في الإسلام وثم ٣٥

فَقَدْ أَلْحَقْتَهُ بِعَصَبِيَّةٍ، وَنَبِيٌّ فِي دُنْيَا مِنْ غَيْرِ رُشْدَةٍ، ثُمَّ يَرِثُ وَلَدُ يَهُودَ!!»

هَذَا حَدِيثٌ صَحِيحٌ عَلَى شَرْطِ الْبُخَارِيِّ، وَلَمْ يُخَرِّجَاهُ.

وَشَوَاهِدُهُ:

٣٩٢٤ - أَخْبَرَكُمْ أَبُو عَبْدِ اللهِ الصَّفَّارُ، ثَنَا مُحَمَّدُ بْنُ إِسْمَاعِيلَ السُّلَمِيُّ، ثَنَا مُحَمَّدُ بْنُ بَكَّارِ بْنِ بِلَالٍ، ثَنَا مُحَمَّدُ بْنُ زِيَادٍ[1]، عَنْ سُلَيْمَانَ بْنِ مُوسَى، عَنْ عَمْرِو بْنِ شُعَيْبٍ، عَنْ أَبِيهِ، عَنْ جَدِّهِ، أَنَّ النَّبِيَّ ﷺ قَالَ: «مَنِ ادَّعَى وَلَدًا مِنْ أَمَةٍ لَا يَمْلِكُهَا، أَوْ مِنْ حُرَّةٍ عَاهَرَ بِهَا، فَإِنَّهُ لَا يَلْحَقُ بِهِ وَلَا يَرِثُ، وَهُوَ وَلَدُ زِنًا لِأَهْلِ أُمِّهِ مَنْ كَانُوا»[2].

٣٩٢٥ - حَدَّثَنَا أَبُو بَكْرِ بْنُ إِسْحَاقَ وَعَلِيُّ بْنُ حَمْشَاذَ، قَالَا: ثَنَا بِشْرُ بْنُ مُوسَى، ثَنَا الْحُمَيْدِيُّ، ثَنَا سُفْيَانُ، ثَنَا أَبُو إِسْحَاقَ، عَنِ الْحَارِثِ، عَنْ عَلِيٍّ

= بلفظ النسب أيها وعاهرا هنا كأنه معنى الجاهلية وأخش النسب به.

(١) إسناده ضعيف جدا (٧/٤٨٠-٧٦٠٣).

(٢) قال الذهبي في التلخيص: «قلت: لعله موضوع؛ فإن ابن الجنيد تركوه، وقال ابن معين في الإسناد: ضعيف. قلت: هذه محاولة كبيرة، فإن عمرو بن شعيب الأديب، وهو راوي الأدب المفرد (ح ٢٩١)، وحديث: إن الرجل ليرفع درجته في الجنة (ح ١٢٣٧) وغير ذلك من الصحيح، فلماذا عن مثلهم من بعض أصحابه عن جدهم بن جديه به.

(٣) قال الذهبي في التلخيص: «قلت: أحمد، وداود، وقال السلفي: إن يهوديا، يعني محمدا بن زياد الجزائي الدمشقي، الصوف، بالكوفيين؛ فهو الذي رواه أحمد، وداود، وقال ابن حبان: روى أحمد، وداود، وغيرهما عن رجل يقال له: محمد بن زياد، كان يحدث بالكوفة، ولا يدرى من هو، ولا يعرف اسم أبيه، ولا اسم جده، ولا يعرف له نسب، فالحكم بالمجهول أولى، وقال ابن عدي: لا يعرف له نسب، ولا يعرف إلا بهذا الحديث، وقال ابن حبان: روى عن سليمان بن موسى، روى عنه: بكر بن بكار، وقال السلفي: إن يهوديا».

(٤) إسناده ضعيف (٧/٤١٥-٧٦٠٤).

فَقَالَ: أَلَا رَسُولَ اللهِ، فَقَالَ: «إِنَّ أَفْجَلَ بَنِي الأُمِّ يَتَوَلَّونَ، ثُمَّ بَنِي الْعَلَّاتِ».[1]

٨٣٢٣- حدثنا أبو بكر مُحَمَّدُ بْنُ أَحْمَدَ بْنِ بَالُويَهْ، ثنا حُسَيْنُ بْنُ الْحَسَنِ بْنِ حَرْبٍ، ثنا زَكَرِيَّا بْنُ عَدِيٍّ، ثنا عُبَيْدُ اللهِ بْنُ عَمْرٍو، عَنْ عَبْدِ اللهِ بْنِ مُحَمَّدِ بْنِ عَقِيلٍ، عَنْ جَابِرِ بْنِ عَبْدِ اللهِ ﷺ، قَالَ: جَاءَتِ امْرَأَةُ سَعْدِ بْنِ الرَّبِيعِ، فَقَالَتْ: يَا رَسُولَ اللهِ، هَاتَانِ ابْنَتَا سَعْدِ بْنِ الرَّبِيعِ، قُتِلَ أَبُوهُمَا مَعَكَ يَوْمَ أُحُدٍ شَهِيدًا، وَإِنَّ عَمَّهُمَا أَخَذَ مَالَهُمَا، فَلَمْ يَدَعْ لَهُمَا مَالًا، فَقَالَ: «يَقْضِي اللهُ فِي ذَلِكَ». قَالَ: فَنَزَلَتْ آيَةُ الْمِيرَاثِ، فَأَرْسَلَ رَسُولُ اللهِ ﷺ إِلَى عَمِّهِمَا،[2] فَقَالَ: «أَعْطِ ابْنَتَيْ سَعْدٍ الثُّلُثَيْنِ، وَأُمَّهُمَا الثُّمُنَ، وَمَا بَقِيَ فَهُوَ لَكَ».[3]

هَذَا حَدِيثٌ صَحِيحُ الإِسْنَادِ، وَلَمْ يُخَرِّجَاهُ.

٨٣٢٤- حدثنا أبو بكر أَحْمَدُ بْنُ إِسْحَاقَ بْنِ أَيُّوبَ الإِمَامُ، ثنا مُحَمَّدُ بْنُ غَالِبٍ، ثنا زَكَرِيَّا بْنُ يَحْيَى،[4] ثنا عُبَيْدُ اللهِ بْنُ عَمْرٍو، عَنْ عَبْدِ اللهِ بْنِ مُحَمَّدِ بْنِ عَقِيلٍ، عَنْ جَابِرٍ ﷺ، قَالَ: أَقْبَلَ رَسُولُ اللهِ ﷺ عَلَى جِنَازَةِ فَقِيلَ رَجُلٌ: فَقَالَ: يَا رَسُولَ اللهِ، مَنْ تَرَكَ مَنَعَتَهُ وَعَائِلَةً لَا وَارِثَ لَهُ فَعَيَّمَنَا. قَالَ: فَرَفَعَ رَأْسَهُ إِلَى السَّمَاءِ، فَقَالَ: «اللَّهُمَّ رَجُلٌ تَرَكَ مَنَعَتَهُ وَعَائِلَةً لَا وَارِثَ لَهُ فَعَيَّمْنَاهُ، ثُمَّ قَالَ:

---

(١) إسناده قوي [١١٦٠ / ١٤٤-١٤٥٠] وقد تقدم نحوه [٨٢٠٧].

(٢) في (ز) زيادة: «معه».

(٣) إسناده ضعيف [٨٢٠٧ / ٨٢٠٨]، وقد تقدم [٨١٩٦].

(٤) هو: زكريا بن يحيى بن صبيح، أبو محمد الواسطي، زحموه، يروي عن عبد الله بن جعفر بن نجيح المديني، وأبي عاصم.

أَنَّ الشَّرْطَ لَا قَبْلَ، هَا أَنَا ذَا، قَالَ: لَا أَبِيرَاثَ لِمَنْ لَا!»[1].

هَذَا حَدِيثٌ صَحِيحُ الْإِسْنَادِ، فَإِنَّ عَبْدَ اللهِ بْنَ مَعْقِلٍ الْمُزَنِيَّ، وَإِنْ كَانَ عَلَيْهِ لَهُ بُسْرٌ الْحَطَبُ فَلَيْسَ مِمَّنْ يُتْرَكُ حَدِيثُهُ.

وَلَهُ شَاهِدٌ هُنَا:

٨٣٢٥- **حَدَّثَنَاهُ** أَبُو بَحْرٍ بْنُ إِسْحَاقَ، أَنَا مُحَمَّدُ بْنُ أَحْمَدَ بْنِ هَارُونَ الْبَرْدِيجِيُّ، أَنَا سُلَيْمَانُ بْنُ دَاوُدَ الشَّاذَكُونِيُّ، أَنَا إِسْمَاعِيلُ بْنُ إِبْرَاهِيمَ، أَنَا مُحَمَّدُ بْنُ عَمْرِو بْنِ عَلْقَمَةَ، عَنْ شَرِيكِ بْنِ أَبِي نَمِرٍ، أَنَّ الْحَارِثَ بْنَ حَزْنٍ الْمُزَنِيَّ أَتَى رَسُولَ اللهِ ﷺ فَقَالَ: عَلَى مِيرَاثِ الْعَمَّةِ وَالْخَالَةِ، فَسَكَتَ، فَنَزَلَ عَلَيْهِ جِبْرِيلُ ﷺ، فَقَالَ: «أَعَلَى جِبْرِيلُ، أَنَا عَلَى الْحَارِثِ لَهُمَا»[2].

٨٣٢٦- **أَخْبَرَكَاهُ** أَبُو بَحْرٍ بْنُ أَبِي دَارِمٍ الْحَافِظُ بِالْكُوفَةِ، أَنَا أَحْمَدُ بْنُ مُوسَى بْنِ إِسْحَاقَ التَّنِّيسِيُّ، ثَنَا أَبُو نُعَيْمٍ ضِرَارُ بْنُ صُرَدٍ، عَنْ عَبْدِ الْعَزِيزِ بْنِ مُحَمَّدٍ، عَنْ زَيْدِ بْنِ أَسْلَمَ، عَنْ عَطَاءِ بْنِ يَسَارٍ، عَنْ أَبِي سَعِيدٍ الْخُدْرِيِّ ﷺ، أَنَّ النَّبِيَّ ﷺ قَالَ فِي قُبَاءَ: وَعَلَى الْحَارِثِ إِثْمُ، فَقَالَ: «الْمُتَعَبِّدُ لله فِي مِيرَاثِ الْعَمَّةِ وَالْخَالَةِ». فَأَوْحَى اللهُ تَعَالَى إِلَيْهِ: لَا أَبِيرَاثَ لَهُمَا[3].

---

(١) إسناده لين: (٨٣١٥-٨٩٠٨).

وفي الباب عن أبي الدرداء، أخرجه ابن ماجه في «سننه».

(٢) سماه عبدان: الحارث بن عبد الله، وهو الذهبي: (٨٩٠٨). ضعيف فيه مرسلاً، ذكر ذلك ابن حجر في «الإصابة» (٧/ ٣٣٧)، وسيأتي كلام الذهبي على الحديث التالي.

(٣) إسناده لين: (٨٣١٥-٨٩٠٨).

(٤) إسناده لين: (٨٣٢٥-٨٩٠٨).

فَقَدْ صَحَّ حَدِيثُ عَبْدِ اللهِ بْنِ جَعْفَرٍ بِهَذِهِ الزِّيَادَةِ، وَلَمْ يُخَرِّجَاهُ.

٣٢٣٧- أَخْبَرَنَا أَبُو الْحُسَيْنِ بْنُ الْفَضْلِ بْنِ الْقَطَّانُ، إِمْلاءً عَلَيَّ مِنْ حِفْظِهِ بِمَرْوَ، ثَنَا عَبْدُ اللهِ بْنُ سُلَيْمَانَ، حَدَّثَنِي سَعِيدُ بْنُ مُعَلَّى، حَدَّثَنِي عُثْمَانُ بْنُ مَرْزُوقٍ، عَنْ صَالِحِ بْنِ كَيْسَانَ، عَنْ مُحَمَّدِ بْنِ عَبْدِ الرَّحْمَنِ بْنِ عَوْفٍ، عَنْ أَبِيهِ، قَالَ: دَعَتْنَا عَلَى إِلَى بَيْتِ الصَّبْيَانِ فَأَتَى فِي خَرِيفٍ الَّذِي دَبَّ فِيهِ أَهْوِيَتُهُ، فَسَمِعْتُهُ يَقُولُ: وَدِدْتُ أَنِّي سَأَلْتُ رَبِّي مَا سَأَلَ سُلَيْمَانُ، فَإِذَا أَنَا بِهِ فِي نَفْسِي شَيْءٌ مَا خَتَمَهُ(١).

٣٢٣٨- حَدَّثَنَا أَبُو الْعَبَّاسِ مُحَمَّدُ بْنُ يَعْقُوبَ: ثَنَا بَكْرُ بْنُ مُضَرَ، ثَنَا عَبْدُ اللهِ بْنُ وَهْبٍ، أَخْبَرَنِي ابْنُ أَبِي الزِّنَادِ، عَنْ أَبِيهِ، عَنْ خَارِجَةَ بْنِ زَيْدٍ، عَنْ أَبِيهِ: أَنَّ ثَابِتَ الْمَدْحُ أَتَى إِلَى الزَّنَادِ عَنْ أَبِيهِ، عَنْ خَارِجَةَ بْنِ زَيْدٍ، عَنْ أَبِيهِ: أَنَّ ثَابِتَ

---

(١) قال الذهبي في التلخيص: «قلت: الأول له الشافعي وهو مرسل، والثاني هو ضرار وهو هالك».

(٢) هو: القاسم بن سلام الغافقي الأندلسي.

(٣) في (ت): «مرة».

(٤) قال الذهبي في التلخيص: «ضرار متهم». وقال ابن أبي حاتم في الجرح والتعديل (٤/ ٤٧٨): «ضرار بن صرد التميمي، روى عنه عثمان بن سعيد الدارمي». وقال البخاري: «منكر الحديث». وقال العقيلي (٢/ ٢٤٥): «لا يتابع على حديثه ولا يعرف إلا به». ثم روى له هذا الحديث عن يحيى بن آدم. الحاصل أن ضرار هو الذي تفرد عن عثمان بن صالح به عند الرحمن بن صرد عند الرحمن بن عوف عن صالح به. وليس كذلك، بل قد تابعه عثمان بن مرزوق عند الرحمن بن صرد عند الرحمن بن عوف عن صالح به. وبهذه المتابعة يرتقي الحديث إلى الحسن لغيره. فقد ضرار، وإنما يعلى بما: ابن الزبالة، وهو متروك الحديث. في تاريخ أسماء الصحابة (١٣٠) عن أحمد بن حاتم الصيرفي، هذا حديث موضوع لكنه لا يشبه أن يكون ولا أراه يحدث به.

(٥) في (ت): «٢٢٦١٦».

مَنْ هُوَ أَبْعَدُ نَسَبًا مِنَ الْمَتْرُوكِ!!

هَذَا حَدِيثٌ صَحِيحٌ عَلَى شَرْطِ الشَّيْخَيْنِ، وَلَمْ يُخَرِّجَاهُ.

٨٣٢٩- صلًا أَبُو الْعَبَّاسِ، ثَنَا الْحَسَنُ بْنُ عُثْمَانَ[1]، ثَنَا يَحْيَى بْنُ أَيُّوبَ، ثَنَا الْحَسَنُ بْنُ صَالِحٍ، عَنْ سَعِيدِ بْنِ جُبَيْرٍ، عَنِ ابْنِ عَبَّاسٍ ﷺ، قَالَ: قَالَ رَسُولُ اللَّهِ ﷺ: «إِنَّ أَسْرَعَ شُعُوبِ، إِنَّمَا كَانَ الْمَهْلِبِيُّونَ يَتَوَارَثُونَ دُونَ الْأَعْرَابِ فَتَأْتِيَ: «وَأُولُوا الْأَرْحَامِ بَعْضُهُمْ أَوْلَىٰ بِبَعْضٍ»[2].

هَذَا حَدِيثٌ صَحِيحٌ عَلَى شَرْطِ الشَّيْخَيْنِ، وَلَمْ يُخَرِّجَاهُ.

٨٣٤٠- أَخْبَرَنَا أَبُو عَلِيٍّ الرُّوذْبَارِيُّ بِطُوسٍ الثَّيَّانِيُّ، ثَنَا الشَّيْخُ الشَّهِيدُ الْإِمَامُ بْنُ الْإِمَامِ أَبُو زُكَرِيَّا يَحْيَى بْنُ مُحَمَّدِ بْنِ يَحْيَى الْعَنْبَرِيُّ، ثَنَا مُسَدَّدٌ، ثَنَا حَمَّادُ بْنُ زَيْدٍ، عَنْ دَاوُدَ بْنِ شَبْرَمَةَ، عَنْ عَلِيِّ بْنِ أَبِي طَالِبٍ، عَنْ زَيْدِ بْنِ أَرْقَمَ ﷺ، عَنِ النَّبِيِّ ﷺ، أَنَّهُ قَالَ: «مَنْ أَحَبَّ أَهْلَ الْبَيْتِ»، عَنِ الْعِمْرَانِ الْكِنْدِيِّ، قَالَ: قَالَ رَسُولُ اللَّهِ ﷺ: «أَنَا مَوْلَى مَنْ لَا مَوْلَى لَهُ، لِأَرِثُ مَالَهُ، وَأَفُكُّ عَانَهُ». وَالْحَقُّ لِوَارِثٍ مَنْ لَا وَارِثَ لَهُ، يَرِثُ مَالَهُ وَيَفُكُّ عَانَهُ»[3].

---

(١) إتحاف المهرة (٤/ ٦٢١-٦٧٢).

(٢) هو: الحسن بن علي بن عفان العامري، أبو محمد الكوفي.

(٣) الأنفال: آية ٧٥.

(١) إتحاف المهرة (٩/ ١٩٣-٢٠٧).

(٢) أخرجه الطبراني في المعجم الصغير في الجزء الثاني.

(٣) أي عاقلته، فحذف المبتدأ، والعائل: الأسير، وكل من ذل واستكان وخضع فقد صار عونًا، وهو عان وأسيرٌ فادها وحملها عنه. انظر: النهاية (٣/ ٣١٤).

(٤) إتحاف المهرة (٩/ ٢٠٧-٢٠٧).

هَذَا حَدِيثٌ صَحِيحٌ، عَلَى شَرْطِ الشَّيْخَيْنِ، وَلَمْ يُخَرِّجَاهُ.

٨٢٤٤- حَدَّثَنَا أَبُو الْعَبَّاسِ مُحَمَّدُ بْنُ يَعْقُوبَ: ثَنَا مُحَمَّدُ بْنُ عَلِيِّ بْنِ حَمَّادٍ الْعَامِرِيُّ: ثَنَا يَحْيَى بْنُ آدَمَ: ثَنَا إِسْرَائِيلُ، عَنْ أَبِي إِسْحَاقَ، عَنْ هَانِءِ وَهُبَيْرَةَ بْنِ يَرِيمَ، عَنْ عَلِيٍّ قَالَ: قَالَ رَسُولُ اللهِ ﷺ: «فَوْقَ الْجَارِيَةِ مِنْ غَلَائِلِهَا، فَإِنَّ الْغَلَائِلَ أَلْيَنُ».

هَذَا حَدِيثٌ صَحِيحٌ عَلَى شَرْطِ الشَّيْخَيْنِ، وَلَمْ يُخَرِّجَاهُ بِهَذِهِ السِّيَاقَةِ.

٨٢٤٣- أَخْبَرَنِي أَبُو عَبْدِ اللهِ الشَّيْبَانِيُّ وَأَبُو بَكْرِ بْنُ مِهْرَانَ، قَالَا: ثَنَا مُحَمَّدُ بْنُ نَصْرٍ الْإِمَامُ، ثَنَا إِسْحَاقُ بْنُ إِبْرَاهِيمَ، ثَنَا مُحَمَّدُ بْنُ يَزِيدَ الْخُزَاعِيُّ، عَنِ ابْنِ جُرَيْجٍ، عَنْ عَطَاءٍ، عَنْ عَائِشَةَ، عَنِ طَاوُسٍ، عَنْ عَائِشَةَ قَالَتْ:

(١) قال ابن حجر في الإصابة: «قلت: وقد أسناق من حديث حماد بن زيد، به. وأخرجه ابن الطلاء، وابن منده، والطبراني، كل منهما في ترجمة من صاحب اسمه، وأخرجه الحاكم أيضا فيهما، فجعلهما اثنين من رواية بن سعد عنه، فقال الدارقطني وتبعه أبو نعيم: هما واحد، وهو الصواب، وسيأتي بن مبرة».

قال الذهبي في التلخيص: «قلت: على قال أحمد: لا أراه، ماتركت شيئا، ليس فيه ترك البخاري، وقال أبو حاتم: لم يكن بالحافظ، ليس في حديثه ما يدل على ترك».

(٢) في (ز) وفي (ع) «وهبيرة بن مريم» وهو خطأ، وسيأتي على الصواب في رواية ابن آدم.

«هانئ هبيرة بن يريم»، وقد تقدم على الصواب بالعطف بينهما برقم (٤٦٧٦) من طريق عبد الله بن عون بن أرطبان، وذكرنا أحمد (٧٦٠/١) عن يحيى بن آدم، والنسائي في الكبرى (٦٨٣٣) من طريقه، وفي رواية (٦٨٣٤) من طريق الفضل بن دكين، وفي رواية (١١٣٣) من طريق إسماعيل بن سالم، ثلاثتهم عن إسرائيل، به. وانظر الحديث السابق.

(٣) إسناده ضعيف [٨٢١٦، ٨٢٤٥].

(٤) يحيى الحماني: ليس بشيء.

رَسُولُ اللهِ ﷺ: قَالَ: «اللهُ يَرْزُقُهُ مَوْلَى مَنْ لَا مَوْلَى لَهُ، وَالْخَالُ وَارِثُ مَنْ لَا وَارِثَ لَهُ»[1].

هَذَا حَدِيثٌ صَحِيحٌ عَلَى شَرْطِ الشَّيْخَيْنِ"[2]، وَلَمْ يُخَرِّجَاهُ.

٧٢٣٨- أَخْبَرَنَا أَبُو بَكْرِ بْنُ إِسْحَاقَ، أَخْبَرَنَا الْحَسَنُ بْنُ عَلِيِّ بْنِ زِيَادٍ، ثَنَا إِبْرَاهِيمُ بْنُ الْمُنْذِرِ الْحِزَامِيُّ، ثَنَا مُحَمَّدُ بْنُ صَدَقَةَ الْفَدَكِيُّ، ثَنَا ابْنُ أَبِي الزِّنَادِ، عَنْ هِشَامِ بْنِ عُرْوَةَ، عَنْ أَبِيهِ، قَالَ: قَالَ الزُّبَيْرُ بْنُ الْعَوَّامِ ﷺ: فِيَّ نَزَلَتْ هَذِهِ الْآيَةُ: ﴿وَأُولُوا الْأَرْحَامِ بَعْضُهُمْ أَوْلَىٰ بِبَعْضٍ فِي كِتَابِ اللَّهِ﴾ [الأنفال: ٧٥]، قَالَ: لَمَّا هَاجَرَ رَسُولُ اللهِ ﷺ تَأَخَّرَ عَنِّي رِجَالٌ مِنَ الْمُهَاجِرِينَ، وَرَجُلٌ مِنَ الْأَنْصَارِ، فَلَمْ أَشُكَّ أَنَّ تَتَوَارَثَ لِمَا عَرَفَ مِنْ نَسَبِي، ثُمَّ لَمْ نَرِثْ، فَعَلِمْتُ أَنِّي أُرِثُ، وَلَمْ هَلَكَتْ خَدِيجَةُ بِرِثُنِي، حَتَّى نَزَلَتْ هَذِهِ الْآيَةُ: ﴿وَأُولُوا الْأَرْحَامِ بَعْضُهُمْ أَوْلَىٰ بِبَعْضٍ﴾[3].

---

(١) إسناده ضعيف: (١٠٢٠٠-١٠٢٠٧).

(٢) قال ابن أبي حاتم في العلل (رقم ٢٩٩٩): «أخبرنا عبد الله بن أحمد فيما كتب إلي، قال: قلت لأبي: من هو؟ يعني: سيف؟ فقال: ما أعرفه». وقال الذهبي في الميزان (٢/ ٢٥٤): «لا يعرف، وما أتى بخبر منكر». وقال ابن الملقن في البدر المنير (٧/ ٦٨١): «قال الترمذي (٢/ ٣٤٤) عن سيف: إنه مجهول، وقال ابن حبان: لا يجوز الاحتجاج به». وقال ابن القطان في بيان الوهم والإيهام (٥/ ٤٥٣): «لا يعرف حاله، ولا روى عنه غير واحد، وقال ابن حبان: لا يجوز الاحتجاج به». وقال ابن حجر في التقريب (رقم ٢٥٤٥): «مجهول».

(٣) الآيات: (٧٥).

(٤) إسناده ضعيف: (٤٦٥٣-٤٦٥٦).

هَذَا حَدِيثٌ صَحِيحُ الإِسْنَادِ، وَلَمْ يُخَرِّجَاهُ.

٨٢٤٤- أَخْبَرَنَا مُحَمَّدُ بْنُ يَعْقُوبَ الْحَافِظُ، ثنا يَحْيَى بْنُ مُحَمَّدِ بْنِ صَاعِدٍ، ثنا مُسَدَّدٌ، ثنا يَحْيَى، عَنْ شُعْبَةَ، عَنْ عَمْرِو بْنِ أَبِي عَمْرٍو، عَنِ ابْنِ بُرَيْدَةَ(١)، عَنْ يَحْيَى بْنِ يَعْمَرَ، عَنِ ابْنِ عَبَّاسٍ، عَنْ عَمَّارٍ، عَنِ النَّبِيِّ ﷺ، أَنَّهُ أَتَى عَلَى مِيزَابٍ يَهُودِيٍّ وَلَهُ وَارِثٌ مُسْلِمٌ، فَقَالَ: سَمِعْتُ رَسُولَ اللهِ ﷺ يَقُولُ: «الإِسْلامُ يَزِيدُ وَلا يَنْقُصُ».

هَذَا حَدِيثٌ صَحِيحُ الإِسْنَادِ، وَلَمْ يُخَرِّجَاهُ.

٨٢٤٥- حدثنا أَبُو الْعَبَّاسِ مُحَمَّدُ بْنُ يَعْقُوبَ، ثنا نَجْمُ بْنُ نَصْرٍ، ثنا عَبْدُ اللهِ بْنُ وَهْبٍ، أَخْبَرَنِي حَمْلَةُ بْنُ يَحْيَى، عَنِ ابْنِ لَهِيعَةَ، عَنِ الزُّبَيْرِ، عَنْ عَمْرِو بْنِ عَبْدِ اللهِ هُنَيٍّ، أَنَّ رَسُولَ اللهِ ﷺ، قَالَ: «لا تَرِثُ الْمُسْلِمُ النَّصْرَانِيَّ، وَلا أَنْ يَكُونَ عَبْدَهُ، أَوْ أَمَتَهُ»(٢).

يَحْيَى بْنُ عَمْرِو هَذَا هُوَ التَّابِعِيُّ، مِنْ أَهْلِ مِصْرَ، صَدُوقٌ الْحَدِيثِ صَحِيحٌ، فَإِنَّ الأَصْلَ فِي حَدِيثِ عَمْرِو بْنِ شُعَيْبٍ الْبَدِيِّ.

---

(١) في النسخ الخطية: «عن عمرو بن أبي عمرو، والمثبت من الإتحاف، وهو أكبر سنًا، وبذلك أبو سهل الواسطي، ورواي عن عبد الله بن بريدة، وحديثه هذا عند أبي داود.

(٢) أخرجه أبو داود في الفرائض (٢٩١٤) والنسائي في الفرائض (٦٣٤١-٦٣٤٢).

(٣) إتحاف المهرة (٢٤٤٥-١١٦٨٦).

(٤) يحيى: الذماري الرعيني، أبو زرعة عبد الله بن وهب، أخرج له النسائي هذا الحديث، وله عند مسلم آخر.

(٥) إتحاف المهرة (٢٤٤٥-١١٦٨٦).

٨٢٦٤- **حدثنا** أبو العَبَّاس، ثنا مُحَمَّدُ بْنُ عَبْدِ اللهِ بْنِ عَبْدِ الْحَكَمِ، أَخْبَرَنِي ابْنُ وَهْبٍ، أَخْبَرَنِي الْمُغِيرَةُ بْنُ عَبْدِ اللهِ، عَنْ قَتَادَةَ، عَنْ عَمْرِو بْنِ شُعَيْبٍ، عَنْ أَبِيهِ، عَنْ عَبْدِ اللهِ بْنِ عَمْرٍو ﷺ، عَنْ رَسُولِ اللهِ ﷺ، قَالَ: «لَا يَرِثُ الْمُسْلِمُ الْكَافِرَ، وَلَا الْكَافِرُ الْمُسْلِمَ».

٨٢٦٥- **أخبرنا** أَبُو عَبْدِ اللهِ مُحَمَّدُ بْنُ يَعْقُوبَ، وَأَبُو يَحْيَى أَحْمَدُ بْنُ مُحَمَّدٍ السُّرَّمَّارِيُّ، قَالَا: ثنا مُحَمَّدُ بْنُ إِسْمَاعِيلَ، ثنا يَحْيَى بْنُ يَحْيَى، أَنَا عَبْدُ الْعَزِيزِ بْنُ مُحَمَّدٍ، عَنْ عَمْرِو بْنِ شُعَيْبٍ، عَنْ أَبِيهِ، أَنَّ أُمَّ كُلْثُومٍ بِنْتَ عُقْبَةَ هَلَكَتْ وَهِيَ تَحْتَ عُمَرَ، وَابْنُهَا زَيْدٌ(١)، وَأَنَّ عُمَرَ بْنَ الْخَطَّابِ يَوْمَ الْفَتْحِ قَامَ يُدْخِلُ أَيْدِيَهُنَّ تَحْتَ ثِيَابِهِ، فَلَمْ تَرُعْهُ إِلَّا بِيَدِ امْرَأَةٍ، فَإِذَا هِيَ بِيَدِ أُمِّ كُلْثُومٍ، فَقَالَ: أَيْ بُنَيَّةُ، مَنْ هَذِهِ؟ قَالَتْ: أَنَا أُمُّ كُلْثُومٍ بِنْتُ عُقْبَةَ، قَالَ: أَيْ بُنَيَّةُ، أَلَمْ تَكُنْ أَنْتِ وَأُخْتُكِ تَكْرَهَانِ هَذَا؟ قَالَتْ: بَلَى، وَلَكِنَّ اللهَ قَدْ حَرَّمَ هَذَا، أَوْ نَهَى عَنْ هَذَا، فَلَا تَرُدُّنِي، فَإِنِّي أَسْلَمُ، وَأَنَا أُحِبُّ أَنْ أَكُونَ مَعَكَ، فَلَمْ تَزَلْ بِهِ حَتَّى أَسْلَمَتْ، وَأَسْلَمَ مَعَهَا ابْنُهَا زَيْدٌ، وَأَسْلَمَ مَعَهُمَا أَخُوهُ عَبْدُ اللهِ بْنُ عُمَرَ، وَأَسْلَمَ مَعَهُمْ أَخُوهُ عَاصِمُ بْنُ عُمَرَ، وَأَسْلَمَ مَعَهُمْ أَخُوهُ عَبْدُ اللهِ

عَنِ ابْنِ عَبَّاسٍ ﷺ، قَالَ: كَانَا لَا يُوَرِّثُ الْبَيْتَ مِنَ الْبَيْتِ إِلَّا لِمَنْ يُحْرِزُ أَنَّهُمَا مَاتَا قَبْلَ صَاحِبِهِ.(١)

٨٢٤٤- (ضعيف) أَبُو الْعَبَّاسِ الْقَاسِمُ بْنُ الْقَاسِمِ السَّيَّارِيُّ بِمَرْوَ، ثنا مُحَمَّدُ بْنُ مُوسَى بْنِ حَاتِمٍ، ثنا عَلِيُّ بْنُ الْحَسَنِ بْنِ شَقِيقٍ، ثنا الْحُسَيْنُ بْنُ وَاقِدٍ، عَنْ يَزِيدَ النَّحْوِيِّ، عَنْ عِكْرِمَةَ، عَنِ ابْنِ عَبَّاسٍ: ﴿وَالَّذِينَ عَاقَدَتْ أَيْمَانُكُمْ فَاتُوهُمْ نَصِيبَهُمْ﴾(٢)، قَالَ: كَانَ الرَّجُلُ يُحَالِفُ الرَّجُلَ لَيْسَ بَيْنَهُمَا نَسَبٌ، لِيَرِثَ أَحَدُهُمَا الْآخَرَ، فَنَسَخَ ذَلِكَ بِالْأَنْفَالِ: ﴿وَأُولُوا الْأَرْحَامِ بَعْضُهُمْ أَوْلَى بِبَعْضٍ فِي كِتَابِ اللَّهِ﴾(٣).

٨٢٥٠- (ضعيف) أَبُو الْعَبَّاسِ بْنُ السَّرَّاجِ بِنَيْسَابُورَ، ثنا مُحَمَّدُ بْنُ نَصْرٍ الْهِلَالِيُّ، ثنا يُسْحَاقُ بْنُ إِبْرَاهِيمَ، أَخْبَرَنَا عَبْدُ الرَّزَّاقِ، عَنْ مَعْمَرٍ، عَنْ أَيُّوبَ، عَنْ عِكْرِمَةَ، عَنِ ابْنِ عَبَّاسٍ، عَنِ الأَسْوَدِ بْنِ هِلَالٍ(٤)، أَنَّهُ سَمِعَ مُعَاذَ بْنَ جَبَلٍ ﷺ، يَقُولُ - وَهُوَ

---

(١) إسناده ضعيف (١) ٢٢/٣٧٠-٣٧٤).

(٢) [النساء: ٣٣].

(٣) [الأنفال: ٧٥].

(٤) إسناده ضعيف جدًا (٢٢/٣٧٠-٣٧١)، وأصله عند البخاري (٢٥/٣) و(١٤/١١) و(١٨/٣) من حديث عطاء بن السائب به، ضعيف من جهة سعيد بن جبير عن ابن عباس، وقد سبق أن استدرك الحفص على هذا الوجه آنفًا (٣٣٣).

وكذا رواه أبو حيان عن مسعود عن عبد الله الأعرج، وقتادة الأزدي البصري، يروي عن الأسود بن يزيد، والصحيح حديث الأسود بن يزيد النخعي، لا الأسود بن هلال المحاربي، كذا رواه أبو زرعة (٢/٤٣٩) عن عثمان بن أبي شيبة، عن أبي أبي حيان عن مسعود عن الأسود، وكذا عفان (٣٨٢/١٠) من حديث الأعرج وقتادة، عن الأسود بن يزيد، وأخرجه البخاري (٨/١٥١،١٥٣) من حديث أشعث بن أبي الشعثاء، وإبراهيم عن الأسود بن يزيد.

عَلَى الْمَيِّتِ: وَرَثَتُ؟ مَالٌ وَمَالٌ وَرَثَةُ إِنَّمَا وَأَنْتَمْ، فَجُعِلَ لِابْنَتِهِ النِّصْفُ، وَلِأُخْتِهِ النِّصْفُ، وَرَسُولُ اللهِ ﷺ حَيٌّ بَيْنَ أَظْهُرِهِمْ.(١)

هَذَا حَدِيثٌ صَحِيحٌ عَلَى شَرْطِ الشَّيْخَيْنِ، وَلَمْ يُخَرِّجَاهُ.

٨٢٤٠ - أَخْبَرَنِي أَبُو الْحُسَيْنِ مُحَمَّدُ بْنُ أَحْمَدَ الْمُحَامِلُ بِقَطْرَبُّلَ، ثَنَا أَبُو قِلَابَةَ، ثَنَا أَبُو عَاصِمٍ، أَنَا ابْنُ جُرَيْجٍ، أَخْبَرَنِي عَمْرُو بْنُ دِينَارٍ، عَنْ عَوْسَجَةَ، عَنِ ابْنِ عَبَّاسٍ ﷺ: أَنَّ رَجُلًا مَاتَ، فَتَرَكَ ابْنَتَهُ وَأُخْتَهُ، فَقَسَّمَهَا وَارِثَاهُ، فَلَمْ يَرْجَاهُ، إِلَّا مَزْلَى لَهُ فِي الدُّنْيَا أَفْتَتَهُ، فَقَالَ رَسُولُ اللهِ ﷺ: «أَعْطُوهُ الثُّلُثَيْنِ».(٢)

هَذَا حَدِيثٌ صَحِيحٌ عَلَى شَرْطِ الشَّيْخَيْنِ، وَلَمْ يُخَرِّجَاهُ، وَلَا أَنَّ أَحَدًا مِنْ سَلَفَنَا وَمَشَايِخِنَا مِنْ جُمْلَةِ رُوَاتِهِ، عَنْ عَمْرِو بْنِ دِينَارٍ، عَنْ عَوْسَجَةَ غَيْرُ ابْنِ عَبَّاسٍ، عَنِ ابْنِ عَبَّاسٍ.

أَنَّا حَدِيثُ عُثْمَانَ.

٨٢٤١ - فَأَخْبَرَنَاهُ أَبُو عَبْدِ اللهِ الصَّفَّارُ، ثَنَا مُحَمَّدُ بْنُ مَسْلَمَةَ، ثَنَا يَزِيدُ بْنُ

---

(١) في (ك): فجعل، وهو خطأ.

(٢) إتحاف المهرة (٢٤/ ١٢٣-١٢٣٧).

(٣) في (ك): فجعلوه.

(٤) إتحاف المهرة (٨/ ٥٣٠-٥٣٦) وفاق في (١٦٦٨): «الصواب عن عوسجة، يعني بذلك عكرمة». كذا قال، والذي في طريق أبي عاصم من ابن جريج: «يعني» في الخبر (٢٣٣٦) من أن عكرمة سأل سليمان بن يسار، وسأل أبو عاصم عنه، وموسى بن داود، وأبو نعيم، وجميع جلسائه، وقال أبو حاتم: والسائل ابن يحنس، وروايته أبو زرعة وابن حبان.

(٥) هو: محمد بن مسلمة بن عبد الواحد، أبو الحسن الواسطي الطيالسي.

هَارُونَ، أَنَا حَمَّادُ بْنُ سَلَمَةَ(١).

وَأَنَا حَبِيبُ بْنُ مُحَمَّدٍ.

٨٢٤٣- **حَدَّثَنَا** عَلِيُّ بْنُ مُسْلِمٍ الْعَدْلُ، أَنَا بِشْرُ بْنُ مُوسَى، ثَنَا الْحُمَيْدِيُّ، ثَنَا سُفْيَانُ، عَنْ عَمْرِو بْنِ دِينَارٍ، قَالَ: أَخْبَرَنِي عَوْسَجَةُ مَوْلَى ابْنِ عَبَّاسٍ، قَالَ: سَمِعْتُ ابْنَ عَبَّاسٍ ﷺ يَقُولُ: ثَنَا رُكَانَةُ عَلَى عَهْدِ رَسُولِ اللهِ ﷺ، وَلَمْ يَتَرَكْ وَلَدًا وَلَا قَرَابَةً، إِلَّا هَذَا الْمَعْتَقَ، فَأَعْطَاهُ النَّبِيُّ ﷺ الْمِيرَاثَ(٢).

٨٢٤٤- **أَخْبَرَنَا** أَحْمَدُ بْنُ جَعْفَرٍ الْقَطِيعِيُّ، ثَنَا عَبْدُ اللهِ بْنُ أَحْمَدَ بْنِ حَنْبَلٍ، حَدَّثَنِي أَبِي، ثَنَا عَبْدُ الرَّحْمَنِ بْنُ مَهْدِيٍّ(٣)، عَنْ إِبْرَاهِيمَ بْنِ طَهْمَانَ، عَنْ بَسَّامٍ، عَنْ عُرْوَةَ، عَنِ ابْنِ عَبَّاسٍ ﷺ، قَالَ: أَحْصَنُوا إِلَيَّ عَلِيًّا، فَإِنَّ اللهَ أَعْلَمُ بِهِ وَبِالْحَلَالِ وَالْحَرَامِ، فَجَاءَ فَصَبَّ أَيْ يَطْلُونَ بِبَرَكَةٍ، فَقَالَ: إِنَّا أُمِّةٌ قَدْ نَزَلَ بِنَا أَمْرٌ، وَلَسْتُ أَدْرِي كَيْفَ تَرِثُونَ، وَجَعَلَهَا عَصَبَةً، يَعْنِي: يَرِثُهُمْ جَمِيعًا(٤).

هَذَا حَدِيثٌ صَحِيحُ الْإِسْنَادِ، وَإِنَّمَا كَانَ مَوْقُوفًا عَلَى عَلِيٍّ عَلَيْهِ أَمِيرِ الْمُؤْمِنِينَ، فَإِنَّهُ غَرِيبٌ مِنْ حَدِيثِ عُرْوَةَ وَأَحَادِيثِهِ.

٨٢٤٥- **حَدَّثَنَا** أَبُو الْعَبَّاسِ مُحَمَّدُ بْنُ يَعْقُوبَ، ثَنَا أَحْمَدُ بْنُ عَبْدِ الْجَبَّارِ، ثَنَا أَبُو مُعَاوِيَةَ، ثَنَا عَبْدُ الْمَلِكِ بْنُ عَبْدِ اللهِ بْنِ يَزِيدَ، عَنْ أَبِيهِ

---

(١) إسناده ضعيف (٧/٦٤-٧٨/١٩٥٩).

(٢) إسناده ضعيف (٧/٦٤-٧٨/١٩٥٩).

(٣) في (ق) زيادة: «المهدي».

(٤) إسناده ضعيف (٧/١١٣-١٤٣/٢٨٥٠)، وقد تقدم (٨٢٢٧) من حديث يحيى بن آدم بكثير من ألفاظه.

قَالَ: أَتَتِ ابْنَيْ عَفْرَاءَ: مُعَاذًا، وَإِلَى تَصَدُّقِ عَلَى أُمِّي بِصَدَقَةٍ، فَمَاتَتْ، وَوَرِثَتِ الصَّدَقَةَ إِلَيَّ. فَقَالَ رَسُولُ اللهِ ﷺ: «وَجَبَ أَجْرُكِ، وَرَجَعَ إِلَيْكِ الْمِيرَاثُ»(١).

وَرَوَاهُ سُلَيْمَانُ الثَّوْرِيُّ، عَنْ عَبْدِ اللهِ بْنِ عَطَاءٍ.

٨٢٥٦ - **حَدَّثَنَا** أَبُو الْعَبَّاسِ مُحَمَّدُ بْنُ أَحْمَدَ الْمَحْبُوبِيُّ، ثَنَا سَعِيدُ بْنُ مَنْصُورٍ، ثَنَا جُوَيْرِيَةُ بْنُ مُوسَى، ثَنَا ابْنُ أَبِي لَيْلَى، وَسُلَيْمَانُ الثَّوْرِيُّ، عَنْ عَبْدِ اللهِ بْنِ عَطَاءٍ، عَنِ ابْنِ بُرَيْدَةَ، عَنْ أَبِيهِ، قَالَ: أَتَتِ امْرَأَةٌ النَّبِيَّ ﷺ، فَقَالَتْ: إِنَّ أُمِّي تُوُفِّيَتْ وَعَلَيْهَا صَوْمُ شَهْرٍ، أَفَيَجْزِي عَنْهَا، فَقَالَ: «أَرَأَيْتِ إِنْ عَلَيْهَا حَجَّةً، قَالَ: أَفَيُجْزِي عَنْهَا، قَالَ: فَأَنِي تَصَدَّقْتِ عَنْهَا بِجَارِيَةٍ، قَالَ: فَإِنَّ أَجْرَكِ قَدْ وَقَعَ، وَرَدَّهَا عَلَيْكِ الْمِيرَاثُ»(٢).

هَذَا حَدِيثٌ صَحِيحُ الإِسْنَادِ، وَلَمْ يُخَرِّجَاهُ(٣).

٨٢٥٧ - **حَدَّثَنَا** أَبُو الْعَبَّاسِ مُحَمَّدُ بْنُ يَعْقُوبَ، ثَنَا مُحَمَّدُ بْنُ عَبْدِ اللهِ بْنِ عَبْدِ الْحَكَمِ، ثَنَا ابْنُ وَهْبٍ، أَخْبَرَنِي عَمْرُو بْنُ الْحَارِثِ، عَنْ سَعِيدِ بْنِ أَبِي هِلَالٍ، عَنْ نُبَيْطِ بْنِ شَرِيطٍ، وَعَنْ بُكَيْرِ بْنِ عَبْدِ اللهِ بْنِ الأَشَجِّ، عَنْ عَبْدِ اللهِ بْنِ زَيْدِ بْنِ عَبْدِ رَبِّهِ(٤)، وَهُوَ الَّذِي أُرِيَ الأَذَانَ، أَنَّهُ أَتَى تَصَدَّقَ عَلَى أُمِّهِ، ثُمَّ تُوُفِّيَ، فَرَدَّهُ

---

(١) إسناده ضعيف: أخرجه النسائي (٣٦٥٤ - ٣٦٥٥) وابن ماجه (٢٤٠٠) من طريق عبد الله بن عطاء به.

وانظر ما سيأتي برقم (٨٢٥٧).

(٢) إسناده ضعيف: أخرجه النسائي (٣٦٥٤ - ٣٦٥٥) وابن ماجه (٢٤٠٠) من طريق علي بن مسهر وعبد الله بن نمير وأبي نعيم ثلاثتهم عن عبد الله بن عطاء المكي، به. وورد من حديث عبد الله المكي بن أبي سليمان عند عبد الله بن عطاء، فقال: عن سليمان بن بريدة عن أبيه.

(٣) في (ز) (والذي) وأصل: عبد الله بن زيد بن عبد ربه، وهي وهم. انظر ما سيأتي برقم (٨٢٥٧).

(٤) ليست في (ز) (والذي) وأصل: عبد الله بن زيد بن عبد ربه، وهي وهم.

رَسُولُ اللهِ ﷺ إِلَيْهِ بِبَرَاءَةٍ»(١).

هَذَا حَدِيثٌ صَحِيحٌ عَلَى شَرْطِ الشَّيْخَيْنِ، وَإِنْ كَانَ أَبُو بَكْرِ بْنُ عَمْرِو بْنِ حَزْمٍ سَمِعَهُ مِنْ عَبْدِ اللهِ بْنِ زَيْدٍ، وَلَمْ يُشَرْكَاهُ.

٨٢٥٨ - **حَدَّثَنَاهُ** عَلِيُّ بْنُ حَمْشَادَ الْعَدْلُ، ثنا بِشْرُ بْنُ مُوسَى، ثنا الْحُمَيْدِيُّ، ثنا سُفْيَانُ، عَنْ مُحَمَّدِ بْنِ عَمْرِو، عَنْ أَبِي بَكْرِ بْنِ مُحَمَّدِ بْنِ حَزْمٍ، عَنْ أَبِي بَكْرِ بْنِ حَزْمٍ، أَنَّ عَبْدَ اللهِ بْنَ زَيْدٍ بْنِ عَبْدِ رَبِّهِ جَاءَ إِلَى رَسُولِ اللهِ ﷺ، فَقَالَ: يَا رَسُولَ اللهِ، إِنَّ خَلِيلِي هَذَا صَدَّقَهُ، وَهُوَ وَلَّيْتَنِيهِ، فَجَاءَ أَنْوَاهُ، يَا رَسُولَ اللهِ، لَكَ أَنْ تَقُومَ عَنِّيَتَا، فَرُدَّ وَلَدَهَا إِلَيْهِمَا، قَالَ: فَرَدَّهُ إِلَيْهِمَا وَمَضَى(٢).

وَهَذَا حَدِيثٌ صَحِيحٌ عَلَى شَرْطِ الشَّيْخَيْنِ كَذَلِكَ.

وَأَصْحَابُ مَالِكٍ رَوَوْهُ فِي طُرُقِ هَذَا الْحَدِيثِ مِنْ

٨٢٥٩ - **حَدَّثَهُ** أَبُو عَبْدِ اللهِ مُحَمَّدُ بْنُ يَعْقُوبَ الشَّيْبَانِيُّ، ثنا يَحْيَى بْنُ مُحَمَّدِ بْنِ يَحْيَى، ثنا مُسَدَّدٌ، ثنا عَبْدُ الْوَهَّابِ بْنُ عَبْدِ الْمَجِيدِ، ثنا

= عند رواية: والبيت مما تقدم في حاشية حديث عبد الله بن زيد عند رقم (٨٥٤٣) من حديث عمرو بن دينار وعبد الله بن أبي بكر عن أبيه به.

(١) إسناده ضعيف، وهو مكرر ما قبله.

قال الدارقطني في السنن (٤/ ٣٣٨٥): «لا أعلم من زيد بن عبد ربه غير أبي بكر بن محمد بن عمرو بن حزم، تفرد به أبو بكر». قال: وقال البيهقي في الكبرى (٧/ ٣٢٢): «أبو بكر بن محمد لم يدرك عبد الله بن زيد، ورواه عن أبيه أخبر عن عبد الله بن زيد، كذلك مرسلا».

(٢) إسناده ضعيف (١٠/ ٦٥٢-٦٥٣).

عُبَيْدٌ اللَّهِ»[1] عَنْ عَمْرِو بْنِ يَحْيَى بْنِ عُمَارَةَ بْنِ حَبَّانَ بْنِ وَاسِعٍ، عَنْ جَدِّهِ وَاسِعِ بْنِ حَبَّانَ أَنَّهُ سَأَلَ رَسُولَ اللَّهِ ﷺ فَقَالَ: يَا رَسُولَ اللَّهِ، إِنَّهَا كَانَتْ قِيَمُ ثَرْوَتِي، وَلَمْ يَكُنْ لَهُ[2] ثَمَرٌ، فَدَعَا عَبْدَ اللَّهِ، فَقَالَ: «إِنَّ اللَّهَ تَعَالَى قَدْ قَبِلَ صَدَقَتَكَ وَرَدَّهَا عَلَى ثَرْوَتِكَ». قَالَ يَحْيَى: فَتَرَوَّتُهَا بَعْدَ ذَلِكَ[3].

وَهَذَا الْحَدِيثُ وَإِنْ كَانَ إِسْنَادُهُ صَحِيحًا عَلَى شَرْطِ الشَّيْخَيْنِ، فَإِنِّي لَا أَرَى يَحْيَى بْنَ مُحَمَّدٍ الْأَنْصَارِيَّ، سَمِعَ مِنْ جَدِّهِ عَبْدِ اللَّهِ بْنِ يَزِيدَ، وَإِنَّمَا تَرَوَّلَ الشَّيْخَانِ حَدِيثَ يَحْيَى بْنِ يَزِيدَ الْأَنْبَارِيِّ، الَّذِي أَفْحَمَهُ عَلِيُّ رَسُولِ اللَّهِ ﷺ بِهَذَا الْإِسْنَادِ، إِنْقَاذًا مِنْ عَبْدِ اللَّهِ بْنِ يَزِيدَ، فَلَمْ قِيلَ لَهُ: اسْتَشْهِدْ بِأَحَدٍ، وَقَدْ بَعَدَ قَبْلَ يَسِيرٍ[4]، وَاللَّهُ أَعْلَمُ.

٨٢٦٠- أَخْبَرَنِي أَبُو بَكْرِ بْنُ أَبِي الْخَيْرِ الْمَرْثَدِيُّ بِمَرْوَ، ثَنَا عَبْدُ اللَّهِ بْنُ رَوْحٍ الْمَدَائِنِيُّ، ثَنَا سَهْلُ بْنُ سَوَّارٍ، ثَنَا الْمُعْتَمِرُ بْنُ سُلَيْمٍ، عَنْ أَبِي الْخَيْرِ، عَنْ عَابِرٍ رضي الله عنه، أَنَّ النَّبِيَّ ﷺ قَالَ: «مَا اسْتَغَلَّ فَفِيهِ الْعُشْرُ، وَمَا سُقِيَ فَفِيهِ نِصْفُ الْعُشْرِ»[5].

(١) في (ب): «عبد الله» مضطرب.

(٢) في (ب): «لها».

(٣) إسناده ضعيف[3] (٦٤٢٠-٦٤٢١)، وقال الدارقطني (٢/ ٣٥٧): «هذا مرسل، يتفرد به يحيى بن عمارة بن حبان عن أبيه عن جده، ولا يثبت هذا عن عبد الله بن يزيد» اهـ. وانظر ما تقدم في مسألة عبد حديث رقم (٨٢٥٩).

(٤) قال الذهبي في «المهذب»: «قلت: فحمل أن حديث أبي بكر بن حزم عنه منقطع».

(٥) إسناده ضعيف[3] (٦٤٢٠-٦٤٢١).

وَغَيْرُهُ»..

وَقَدْ قَتَلَتْهُ بِنْ حَدِيدٍ بِمُقَدَّمِ النَّوْرِيِّ، عَنْ أَبِي الزُّبَيْرِ مَرْفُوعًا:

٣٨٢٦- **صحيح**: أَخْبَرَ عَبْدُ الْخَالِقِ، أَخْبَرَنَا أَبُو عَبْدِ الرَّحْمَنِ أَحْمَدُ بْنُ شُعَيْبٍ النَّسَائِيُّ بِمِصْرَ وَعَهْدُهُ بِهَا مِنْ زَمَانٍ لِلْمَجْلِسِ بِالْكُوفَةِ، قَالَ: ثنا عَبْدُ اللهِ بْنُ سَعِيدٍ الْكِنْدِيُّ، ثنا إِسْحَاقُ بْنُ يُوسُفَ الأَزْرَقُ، ثنا سُفْيَانُ، عَنْ أَبِي الزُّبَيْرِ، عَنْ جَابِرٍ ﷺ، أَنَّ النَّبِيَّ ﷺ قَالَ: «إِذَا اسْتَهَلَّ الصَّبِيُّ وَرِثَ وَصُلِّيَ عَلَيْهِ»(١).

هَذَا إِسْنَادٌ صَحِيحٌ عَلَى شَرْطِ الشَّيْخَيْنِ، وَلَمْ يُخَرِّجَاهُ.

وَلَمْ أَجِدْهُ مِنْ حَدِيثِ النَّوْرِيِّ، عَنْ أَبِي الزُّبَيْرِ مَوْقُوفًا، فَتَحَرَّرَ أَحْكُمُ بِهِ.

آخِرُ كِتَابِ الْفَرَائِضِ

---

(١) وقال النسائي في الكبرى ٦/ ١١٧: «وهذا أولى بالصواب من حديث المغيرة من مسلم، وعامة الحديث من المغيرة غير حديث منكر، وابن جريج ثقة، من الحفظ، إن ابن الصلت كذبه أراد نفي رؤيته صحيح من غير رواية المغيرة، والله أعلم» هـ في المجتبى ٤/ ١٩٥) من حديث إسماعيل بن مسلم المكي «ضعيف» عن أبي الزبير به مرفوعا، وموقوفا (٤/ ٣٨٣/ ٦٥٤٠، ٦٥٤١، ٦٥٤٢) من حديث أبي الزبير به نحو مذكور، ومن أبي الزبير به.

(٢) إتحاف المهرة (٢/ ٤٠٣- ٣٣٢٤)، وأبو الزبير أحد المكثرين عنه، والحديث واحد في البيوع مقرونة بعطاء، وفي طائفة عند عدة أصحاب، واختلف فيه على سفيان.

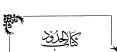

بِسْمِ اللَّهِ الرَّحْمَنِ الرَّحِيمِ

كِتَابُ الْحُدُودِ

٨٢٦٢- أَخْبَرَنَا أَبُو عَمْرِو عُثْمَانُ بْنُ أَحْمَدَ الدَّقَّاقُ بِبَغْدَادَ، ثنا عَبْدُ الْكَرِيمِ بْنُ الْهَيْثَمِ، ثنا أَبُو الْيَمَانِ الْحَكَمُ بْنُ نَافِعٍ، ثنا شُعَيْبُ بْنُ أَبِي عَبْدِ الرَّحْمَنِ بْنِ مَغْرَاءَ، قَالَ: سَمِعْتُ مَالِكَ بْنَ مُحَمَّدِ بْنِ عَبْدِ الرَّحْمَنِ(١) يُحَدِّثُ، عَنْ عَمْرَةَ بِنْتِ عَبْدِ الرَّحْمَنِ، عَنْ عَائِشَةَ -رَضِيَ اللَّهُ عَنْهَا- قَالَتْ: وُجِدَ فِي قَائِمِ سَيْفِ رَسُولِ اللَّهِ ﷺ كِتَابًا: «إِنَّ أَشَدَّ النَّاسِ عَذَابًا: رَجُلٌ ضَرَبَ غَيْرَ ضَارِبِهِ، وَرَجُلٌ قَتَلَ غَيْرَ قَاتِلِهِ، وَرَجُلٌ تَوَلَّى غَيْرَ أَهْلِ وَلَايَتِهِ، فَمَنْ فَعَلَ ذَلِكَ، فَقَدْ كَفَرَ بِاللهِ وَرَسُولِهِ، لَا يُقْبَلُ مِنْهُ صَرْفٌ، وَلَا عَدْلٌ»(٢).

هَذَا حَدِيثٌ صَحِيحُ الْإِسْنَادِ، وَلَمْ يُخَرِّجَاهُ.

وَشَاهِدُهُ: حَدِيثُ أَبِي شُرَيْحٍ الْخُزَاعِيِّ الْآتِي.

٨٢٦٣- حَدَّثَنَاهُ أَبُو عَبْدِ اللهِ مُحَمَّدُ بْنُ يَعْقُوبَ الشَّيْبَانِيُّ، ثنا يَحْيَى بْنُ مُحَمَّدِ بْنِ يَحْيَى، ثنا مُسَدَّدُ بْنُ يَشْرٍ أَبُو الْمُغَلِّسِ، ثنا عَبْدُ الرَّحْمَنِ بْنُ

---

(١) في حاشية النسخة: «عبد الله صالح».

(٢) وهو: مالك بن أبي الرجال الأعرجي الحجازي، قال الدارقطني: صالح.
انظر: «تهذيب الكمال» (٢٧/ ٢٧٥-٢٧٦).

(١) إتحاف المهرة (١٧/ ٧٥١-٢٢٣٧٠) وانظر ما بعده للمصنف.

(٢) في (ك): الشاهدة بدون الواو.

إِسْحَاقَ»، عَنِ الزُّهْرِيِّ، عَنْ عَطَاءِ بْنِ يَزِيدَ اللَّيْثِيِّ(١)، عَنْ أَبِي شُرَيْحٍ الْعَدَوِيِّ قَالَ: قَالَ رَسُولُ اللهِ ﷺ: «مَنْ أَعْتَى النَّاسِ عَلَى اللهِ تَعَالَى: رَجُلٌ قَتَلَ غَيْرَ قَاتِلِهِ، أَوْ طَلَبَ بِدَمِ فِي الْجَاهِلِيَّةِ مِنْ أَهْلِ الإِسْلَامِ، وَمَنْ بَطَّرَ مَعِيشَتِهِ فِي الْمَوْتِ مَا لَمْ يُصِبْ»(٢).

هَذَا حَدِيثٌ صَحِيحٌ لإِسْنَادِهِ، وَلَمْ يُخَرِّجَاهُ.

[أَلَا أَنْبِئُكُمْ بِمَا يَرْفَعُ اللهُ بِهِ الدَّرَجَاتِ وَيُكَفِّرُ بِهِ الْخَطَايَا وَيَنْشُرُ الرَّحْمَةَ]

٨٢٦٤- حَدَّثَنَاهُ أَبُو الْعَبَّاسِ مُحَمَّدُ بْنُ يَعْقُوبَ، ثنا مُحَمَّدُ بْنُ عَبْدِ اللهِ بْنِ عَبْدِ الْحَكَمِ، ثنا أَبُو وَهْبٍ، أَنَا يُونُسُ بْنُ يَزِيدَ، عَنِ الزُّهْرِيِّ، عَنْ مُسْلِمِ بْنِ يَزِيدَ، عَنْ أَبِي شُرَيْحٍ الْعَدَوِيِّ، عَنِ النَّبِيِّ ﷺ نَحْوَهُ.

٨٢٦٥- وَأَخْبَرَنِي أَبُو زَكَرِيَّا يَحْيَى بْنُ مُحَمَّدٍ الْعَنْبَرِيُّ، ثنا إِبْرَاهِيمُ بْنُ أَبِي طَالِبٍ، ثنا أَبُو كُرَيْبٍ، ثنا مُحَمَّدُ بْنُ بِشْرٍ، ثنا أَبُو أَحْمَدَ الزُّبَيْرِيُّ، ثنا سُفْيَانُ، عَنْ عَطَاءِ بْنِ السَّائِبِ، عَنْ أَبِي عَبْدِ الرَّحْمَنِ، عَنْ أَبِي مُوسَى الأَشْعَرِيِّ، عَنِ

---

(١) هو: عبد الرحمن بن إسحاق بن عبد الله بن الحارث القرشي العامري، يقال له: عباد.

(٢) كذا قال عبد الرحمن بن إسحاق عن الزهري، وقال يونس بن يزيد وعقيل عند: «عن مسلم بن يزيد» يعني الحارثي سمعه من بكر بن فيروز وكنه أبو سلمان، وذكره الدولابي تميزاً وقال البخاري في ترجمة مسلم هذا (٧/٢٧٧): «وسمع منه عبد الرحمن بن عطاء بن يزيد، ولا يصح»، ثم أخرج رواية يونس، وأخطأ رواية عبد الرحمن في قوله: «عن عطاء بن السائب»، كما وقال أبو حاتم في العلل (٢/١٧٧): «أخطأ عبد الرحمن بن إسحاق».

(٣) إتحاف النبلة (٣/٧-١٦: ٢٧٧٣).

(٤) إتحاف النبلة (٣/٧-١٦: ٢٧٧٤).

عَنِ النَّبِيِّ ﷺ، قَالَ: «إِذَا أَصْبَحَ إِبْلِيسُ، بَثَّ جُنُودَهُ، فَيَقُولُ: مَنْ أَضَلَّ الْيَوْمَ مُسْلِمًا أَلْبَسْتُهُ التَّاجَ فَيَقُولُ: أَنَا أَضْلَلْتُ فُلَانًا، فَيَقُولُ: لَمْ أَزَلْ بِهِ حَتَّى طَلَّقَ امْرَأَتَهُ، فَيَقُولُ: يُوشِكُ أَنْ يَتَزَوَّجَ وَيَجِيءَ أَحَدُهُمْ، فَيَقُولُ: لَمْ أَزَلْ بِهِ حَتَّى أَخْبَرَهُ، فَيَقُولُ: أَنْتَ أَنْتَ، وَيَجِيءُ أَحَدُهُمْ، فَيَقُولُ: لَمْ أَزَلْ بِهِ حَتَّى عَقَّ وَالِدَيْهِ، فَيَقُولُ: أَنْتَ أَنْتَ، وَيَجِيءُ أَحَدُهُمْ، فَيَقُولُ: لَمْ أَزَلْ بِهِ حَتَّى أَشْرَكَ، فَيَقُولُ: أَنْتَ أَنْتَ، وَيَجِيءُ أَحَدُهُمْ، فَيَقُولُ: لَمْ أَزَلْ بِهِ حَتَّى قَتَلَ، فَيَقُولُ: أَنْتَ أَنْتَ»[1]. [٢٠٣٧٤]

حَدَّثَنَا حَجَّاجٌ، حَدَّثَنَا عَبْدُ الْعَزِيزِ، وَلَمْ يَذْكُرْ عَمَّارًا.

حَدَّثَنَا عَبْدُ الْعَزِيزِ، حَدَّثَنَا سُلَيْمَانُ بْنُ إِسْمَاعِيلَ الْفَاسِيُّ، قَالَ سُلَيْمَانُ بْنُ حَرْبٍ: قَالَ حَمَّادُ بْنُ زَيْدٍ: هُوَ بَيْنِي وَبَيْنَ حَبِيبٍ، هُوَ أَبُو أُمَامَةَ بْنُ سَهْلِ بْنِ حُنَيْفٍ، أَوْ هُمَا ثَنَا عَنْ عَمَّارٍ ﷺ، أَشْرَفَ يَوْمَ الدَّارِ، فَقَالَ: أَنْشُدُكُمُ اللَّهَ، أَتَعْلَمُونَ أَنَّ مُسْلِمًا لَا يَحِلُّ دَمُهُ إِلَّا فِي ثَلَاثٍ: رَجُلٌ زَنَى بَعْدَ إِحْصَانٍ، أَوْ قَتَلَ نَفْسًا بِغَيْرِ نَفْسٍ، أَوْ رَجُلٌ خَلَعَ رِبْقَةَ الْإِسْلَامِ مِنْ عُنُقِهِ، فَإِنَّهُ مَنْ يَأْتِ بِوَاحِدَةٍ مِنْهُنَّ لَا أَدْرِي، وَلَا أَرْتَدَّتْ مِنْكُمْ بَعْدَ إِيمَانِهِ رَسُولُ اللَّهِ ﷺ إِلَّا لَقَتْلِ النَّفْسِ الَّتِي حَرَّمَ اللَّهُ، فَمِنْ قَتَلَكُمْ بِي[2]. [٢٠٣٧٥]

حَدَّثَنَا حَجَّاجٌ، حَدَّثَنَا شُعْبَةُ الْمَعْنِيُّ، وَلَمْ يَرْفَعْهُ.

---

(١) ياض في (أ): (وأبو داود والنسائي)، وبعده هذه الجملة في (ق): وحده ابن ماجه (١/٢٨٤) [٨٥٢] فقول البوصيري له حق، ولم يقولوا: أبو داود.

(٢) قوله: (فمن قتلكم لعصمه الإسلام) ليست في (ق) وأثبته، وهو موجود في (أ) وأبي داود والنسائي.

(٣) إسناده لين: (٣٧/١٠-٢٣٣٣٨).

(٤) إسناده لين: (١٥/١٠-٢٣٣٣٩).

٨٢٧٧- أَخْبَرَنَا عَبْدُ الرَّحْمَنِ بْنُ مُحَمَّدُ الْحَلَّابُ بِمَنْدَانَ: ثَنَا أَبُو حَاتِمٍ الرَّازِيُّ: ثَنَا عَبْدُ اللهِ بْنُ مَسْلَمَةَ بْنِ قَعْنَبٍ عَنْ أَبِي عَلْقَمَةَ عَبْدِ اللهِ بْنِ مُحَمَّدٍ الْحَجَبِيِّ، عَنْ عَبْدِ الْعَزِيزِ بْنِ مُحَمَّدٍ الدَّرَاوَرْدِيِّ، عَنْ عَبْدِ اللهِ بْنِ عُمَرَ، عَنْ نَافِعٍ، عَنِ ابْنِ عُمَرَ، قَالَ: قَالَ رَسُولُ اللهِ ﷺ: «لَا يَحِلُّ لِلْمَرْأَةِ فِي مُحْتَبِهِ مِنْ بَيْتِهِ، مَا لَمْ يُصِبْ ذَلِكَ حَرَامًا»(١).

هَذَا حَدِيثٌ صَحِيحٌ الْإِسْنَادِ عَلَى شَرْطِ الشَّيْخَيْنِ، وَلَمْ يُخَرِّجَاهُ، وَلَهُ شَوَاهِدُ يُعْضُدُ بِهَا فِي إِقَامَةِ حُجَّتِهِ بِنَ يَحْيَى الْأَهْلِيِّ، عَنْ مُحَمَّدِ بْنِ يَحْيَى الْكِنَانِيِّ.

وَلَهُ إِسْنَادٌ آخَرُ صَحِيحٌ.

٨٢٧٨- وَحَدَّثَنَاهُ أَبُو الْعَبَّاسِ عَبْدُ اللهِ بْنُ الْحَسَنِ الْقَاضِي، ثَنَا الْحَارِثُ بْنُ أَبِي أُسَامَةَ: ثَنَا أَبُو النَّضْرِ: ثَنَا إِسْمَاعِيلُ بْنُ سَعِيدٍ بْنِ عُمَرَ(٢)، بْنِ سَعِيدِ بْنِ الْعَاصِ، عَنْ أَبِيهِ، عَنِ ابْنِ عُمَرَ، قَالَ: قَالَ رَسُولُ اللهِ ﷺ: «لَا يَرْتَفِعُ الْمَرْأَةُ فِي مُحْتَبِهِ مِنْ بَيْتِهِ، مَا لَمْ يُصِبْ ذَلِكَ حَرَامًا»(٣).

٨٢٧٩- وَحَدَّثَنَا أَبُو الْعَبَّاسِ مُحَمَّدُ بْنُ يَعْقُوبَ: ثَنَا بَكْرُ بْنُ قُتَيْبَةَ الْقَاضِي: ثَنَا عُثْمَانُ بْنُ عِيسَى(٤)، ثَنَا عَمْرُو بْنُ يَزِيدَ، عَنْ أَبِي عَوَانَةَ(٥)، عَنْ أَبِي إِدْرِيسَ

---

(١) إسناده ضعيف (م) (٣٢٤١-٩٨٣٠).

قال ابن حجر في الإصابة: فقد ابن عبد الله أبو حاتم.

وفي الباقي: ابن عمرو بن عبد العزيز.

(٢) إسناده ضعيف (م) (٣٢٤٥-٩٨٣٧)، وقال: قلت: أخرجه البخاري (٢/ ٢٤) من طريق ابن وهب عن سعيد به.

(٣) قوله: (ما استأمرت من بيتي) هو مرعى الشيخ، والمثبت من المذهبين والإتحاف.

(٤) بعين: أي عن أبي عبد الله الشامي الأصابعي الأعور، قيل اسمه: عبد الله، انظر: =

الْحَوْلَانِيِّ، قَالَ: سَمِعْتُ شُعَيْبَ بْنَ أَبِي شُعَيْبٍ، وَذَكَرَ قَبْلَ الْحَدِيثِ عَنْ رَسُولِ اللهِ ﷺ: «مَا مِنْ مُسْلِمٍ يَمُوتُ فَيَقُومُ إِلَى جَنَازَتِهِ ثَلَاثَةُ صُفُوفٍ مِنَ الْمُسْلِمِينَ إِلَّا أَوْجَبَ»، قَالَ رَسُولُ اللهِ ﷺ: «فَكُلُّ نَفْسٍ عَلَى اللهِ أَنْ يَغْفِرَ، إِلَّا الرَّجُلَ يَمُوتُ كَافِرًا، أَوِ الرَّجُلَ يَقْتُلُ مُؤْمِنًا مُتَعَمِّدًا»[1]، وَلَمْ يُخَرِّجَاهُ.

٨٧٠٠- **أَخْبَرَنِي** عُبَيْدُ اللهِ[2] بْنُ أَحْمَدَ بْنِ النَّحَّاسِ التَّاجِرُ بِبَغْدَادَ، ثَنَا أَبُو إِسْمَاعِيلَ مُحَمَّدُ بْنُ إِسْمَاعِيلَ[3]، ثَنَا مُحَمَّدُ بْنُ الْمُبَارَكِ الصُّورِيُّ، ثَنَا صَدَقَةُ بْنُ خَالِدٍ[4]، ثَنَا أَبُو زُرْعَةَ[5]، ثَنَا أَبُو زُرْعَةَ[6]، قَالَ: سَمِعْتُ أَبَا الدَّرْدَاءِ، يَقُولُ: سَمِعْتُ أَبَا الدَّرْدَاءِ، يَقُولُ: سَمِعْتُ رَسُولَ اللهِ ﷺ، يَقُولُ: «كُلُّ ذَنْبٍ عَسَى اللهُ أَنْ يَغْفِرَهُ، إِلَّا الرَّجُلَ يَمُوتُ كَافِرًا، أَوْ يَقْتُلُ مُؤْمِنًا مُتَعَمِّدًا»[7].

هَذَا حَدِيثٌ صَحِيحُ الْإِسْنَادِ، وَلَمْ يُخَرِّجَاهُ.

٨٧٠١- **أَخْبَرَنَا** أَحْمَدُ بْنُ جَعْفَرٍ الْقَطِيعِيُّ، ثَنَا عَبْدُ اللهِ بْنُ أَحْمَدَ بْنِ حَنْبَلٍ،

= له السماع هذا الحديث، وذكره ابن أبي شيبة، وقال أبو زرعة: لا أعرف اسمه.

(١) إسناده ضعيف (٨٧٠٠) (٢١٨٥٣).

(٢) في (ز) زيادة: (بن أحمد) والإضافة: (عبد الله)، والحديث سيأتي عند ابن أبي داود، والطبراني في معجمه، وغيرهما، عن عبد الله بن أحمد بن عبد الرحمن بن محمد، أبو الحسين الخفاف البغدادي.

(٣) في النسخ: «أحمد» خطأ، والمثبت من الإتحاف.

(٤) (ز) زيادة: «بن خالد بن يزيد»، وصدقة بن خالد الدمشقي يروي عن خالد بن يزيد العمري، وعبد الرحمن بن يزيد بن جابر الدمشقي، عن أبي الدرداء، البغدادي صدوق، وقال: جهينة بنت عبد الله الأسدية، وحديثه هذا عند أبي داود.

(٥) إسناده ضعيف (١٢/٢١٧-١١٢-١٢٠).

حَدَّثَنِي أَبِي، ثنا عَبْدُ الرَّحْمَنِ، ثنا شُعْبَةُ، عَنْ مَنْصُورٍ، عَنْ هِلَالِ بْنِ يِسَافٍ، عَنْ رَبِيعِ بْنِ عُمَيْلَةَ الْفَزَارِيِّ، قَالَ: "لَا! إِنْ هُوَ لَأَيْنَعَ، فَمَا كَانَ الْيَوْمَ بِأَشَدَّ"، مِنْ يَوْمٍ سَمِعْتُهُمْ مِنْ رَسُولِ اللهِ ﷺ: سَمِعْتُ رَسُولَ اللهِ ﷺ يَقُولُ فِي خُطْبَةِ الْوَدَاعِ: "أَلَا تَعْرِفُونَ بِلَدًا حُرْمَةً؟ بِلَدُكُمْ؟ أَلَيْسَ الْبَلَدَ الَّذِي حَرَّمَ اللهُ، وَلَا تَسْرِقُوا، وَلَا تَزْنُوا"(١).

هذا حديثٌ صحيحٌ على شَرْطِ الشَّيْخَيْنِ، ولَمْ يُخَرِّجَاهُ.

٣٨٢٧٠ - أَنَا أَبُو عَمْرٍو عُثْمَانُ بْنُ أَحْمَدَ الدَّقَّاقُ بِبَغْدَادَ، ثنا الْحُسَيْنُ(٢) بْنُ أَبِي مَعْشَرٍ، ثنا أَبُو عَلِيٍّ الْحَنَفِيُّ، ثنا إِسْمَاعِيلُ بْنُ عَيَّاشٍ، عَنْ عَبْدِ الرَّحْمَنِ بْنِ عَايِذٍ، عَنْ عُتْبَةَ بْنِ عَبْدٍ السُّلَمِيِّ ﷺ، قَالَ: قَالَ رَسُولُ اللهِ ﷺ: "مَنْ لَقِيَ اللهَ تَعَالَى لَا يُشْرِكُ بِهِ شَيْئًا، ثُمَّ يُقِيمُ بِهِمِ الصَّلَاةَ، وَيُؤْتِي الزَّكَاةَ، وَيُؤَدِّي أَمْوَالَ الْفَيْءِ طَيِّبَةً"(٣).

وَقَدْ قِيلَ عَنْ إِسْمَاعِيلَ، عَنْ قَيْسٍ"(٤) بْنِ أَبِي حَازِمٍ، عَنْ جَرِيرٍ.

٣٨٢٧١ - حَدَّثَنَاهُ أَبُو عَلِيٍّ الْحَافِظُ، ثنا الْحَسَنُ بْنُ سُفْيَانَ، ثنا مُحَمَّدُ بْنُ

---

(١) قوله: «ألا» ساقط من «ب».

(٢) في (د) و(ص): «ناصح» بالنون، وهو تصحيف.

(٣) إسناده ضعيف جدًا لانقطاعه، وضعف ابن عايذ، والحنفي، وهو: عبد الله بن عبيد الله بن عبد الرحمن بن عايذ. ينظر: تهذيب الكمال (١٥/ ٢٠٩-٢١٠)، وتهذيب التهذيب (٥/ ٣٠٤-٣٠٥).

(٤) في (ق): «عن قيس» مقحمة، فهو: الحسين بن محمد بن أبي معشر نجيح، أبو بكر البلخي السلمي.

(٥) إسناده ضعيف جدًا، وهو كسابقه.

عَبْدِ اللهِ بْنِ ثَمْبُرٍ، حَدَّثَنَا القَاسِمُ بْنُ أَبِي الهَذَيْلِ(١)، نَا إِسْمَاعِيلُ بْنُ أَبِي خَالِدٍ، عَنْ عَبْدِ اللهِ بْنِ أَبِي الهُذَيْلِ، عَنْ جَرِيرِ بْنِ عَبْدِ اللهِ، قَالَ: قَالَ رَسُولُ اللهِ ﷺ: «مَنْ مَاتَ لَا يُشْرِكُ بِاللهِ شَيْئًا، وَلَمْ يَمُتْ(٢) بِهِمْ حَدَثٍ، دَخَلَ مِنْ أَيِّ أَبْوَابِ الجَنَّةِ شَاءَ»(٣).

وَقَدْ رُوِيَ فِي هَذَا البَابِ: عَنْ عَطِيَّةَ العَوْفِيِّ حَدِيثٌ لَمْ أَتَعَمَّدْ(٤) مِنْ إِخْرَاجِهِ شَيْئًا، وَقَدْ عَلَّلْتُ بِهِ أَحَادِيثَ.

٨٧٤ـ **أَخْبَرَنَا** أَبُو بَكْرٍ أَحْمَدُ بْنُ إِسْحَاقَ الإِمَامُ، نَا عُثْمَانُ بْنُ خَالِدٍ الخَالِدِيُّ بِالعَبَّادِيِّ، نَا بَكْرُ بْنُ الهَيْثَمِ، نَا مُحَمَّدُ بْنُ عَبْدِ اللهِ الرَّقَاشِيُّ، نَا عُمَرُ بْنُ قَيْسٍ المَاصِرُ، عَنْ عَطِيَّةَ العَوْفِيِّ، عَنْ أَبِي سَعِيدٍ الخُدْرِيِّ ﷺ، قَالَ: قَبَّلَ فَبِيلٌ عَلَى عَهْدِ رَسُولِ اللهِ ﷺ بِالمَدِينَةِ، فَصَعِدَ المِنْبَرَ خَطِيبٌ، فَقَالَ: «لَا تَقُومُنَّ مِنْ قَبْلِ هَذَا القَبِيلِ حَتَّى أَعْلَمَكُمْ»(٥)، ثُمَّ قَالَ: وَإِنَّهُ مَا عَلِمَنَا لَهُ قَبِيلًا، فَقَالَ: يَقُولُ

---

(١) قال في جميع النسخ والأحداث: «القاسم بن الوليد الهمداني» بعد أن عد الحر الكوفي الحماني القاسم، ثم لم يذكروا له شيخاً من إسماعيل، والصواب أن المحذوف: «بن أبي الهذيل» بن القاسم بن الوليد الهذلي، يروي عن إسماعيل بن أبي خالد، وكذا رواه الطبراني في الكبير (٢/٣٠٩) من طريق محمد بن إسماعيل الأحمسي عن الوليد بن القاسم به، والوليد يكنى بأبي الهذيل، وابن حبان ضم باقي في المجروحين في ترجمته، وكذا صححه ابن حجر، وقد عرفتم في هذا المخطوط كما سبق.

(٢) في (ب): «يشرك».

(٣) قال الهيثمي في المنتخب: «فقلت: الأول أصح».

(٤) إتحاف المهرة (٤/٣٤٥-٣٤٥٥).

(٥) في (ب، وأ): «له».

«وَالَّذِي نَفْسِي بِيَدِهِ، لَوْ اجْتَمَعَ عَلَى قَتْلِ مُؤْمِنٍ أَهْلُ[1] السَّمَاءِ وَأَهْلُ الْأَرْضِ، وَرَضُوا بِهِ، لَأَكَبَّهُمُ اللَّهُ جَمِيعًا جَهَنَّمَ». وَالَّذِي نَفْسِي بِيَدِهِ، لَا يُثْبِتُ أَهْلُ الزَّيْغِ أَحَدًا، إِلَّا أَثْبَتَهُ اللَّهُ فِي النَّارِ»[2].

٨٢٧٥- أَخْبَرَنَا عَلِيُّ بْنُ مُحَمَّدِ بْنِ عُقْبَةَ الشَّيْبَانِيُّ بِالْكُوفَةِ، ثنا إِبْرَاهِيمُ بْنُ إِسْحَاقَ الْحَرْبِيُّ، ثنا أَسَدُ بْنُ نَصْرٍ الْهِنْدَانِيُّ، ثنا إِسْمَاعِيلُ بْنُ عَبْدِ الرَّحْمَنِ السُّدِّيُّ، عَنْ أَبِيهِ[3]، عَنْ أَبِي هُرَيْرَةَ[4] قَالَ: قَالَ رَسُولُ اللَّهِ ﷺ: «لَا يَطْبَعُ[5] الْمُؤْمِنُ الْقَتْلَ»[6].

هَذَا حَدِيثٌ صَحِيحٌ عَلَى شَرْطِ مُسْلِمٍ، وَلَمْ يُخَرِّجَاهُ.

٨٢٧٦- أَخْبَرَنَا أَبُو بَكْرٍ مُحَمَّدُ بْنُ عَبْدِ اللَّهِ بْنِ عَتَّابٍ الْعَبْدِيُّ بِبَغْدَادَ، ثنا أَحْمَدُ بْنُ عُبَيْدٍ الْبَصْرِيُّ، ثنا عَمْرُو بْنُ عَاصِمٍ الْكِلَابِيُّ، ثنا حَمَّادُ بْنُ سَلَمَةَ، عَنْ عَلِيِّ بْنِ زَيْدٍ، عَنْ سَعِيدِ بْنِ الْمُسَيَّبِ، عَنْ مَرْوَانَ بْنِ الْحَكَمِ، قَالَ: دَخَلْتُ عَلَى مُعَاوِيَةَ، عِنْدَ أُمِّ الْمُؤْمِنِينَ عَائِشَةَ رضي الله عنها، فَقَالَتْ: يَا مُعَاوِيَةُ، قَتَلْتَ حُجْرًا

---

(١) في (ز) زيادة: «من أهل».

(٢) إسناده فيه الشيخان: المقبري، عمرو بن عاصم.

داود: هو سليمان أبو سالم الزراني الطيالسي والأزدي، وحفيد بن سعد العوفي شيعي ينكر، وفيه ضعف.

(٣) إسناده ضعيف. انظر ما قبله.

(٤) أخرجه ابن ماجه (٢٦٢٠) بنحوه.

(٥) هو: عبد الرحمن بن أبي كريمة السدي، مولى ثعلبة بن مخرمة، أبو يوسد، قيم البيت، ومحدث هذا عصره في الري، وهو ضعيف.

(٦) في (ب) و(ز): «لا يطبع».

(٧) في (ز): «القتيلة».

(٨) إسناده ضعيف جدًا: ١/٤٠٤-٤٠٩-٩٠٨.

وأصْحَابَهُ، وَفَعَلَتْ الَّذِي فَعَلَتْ، أَمَا نَخْشَى أَنْ تَمُرَّ بِنَا رَكْبٌ، فَيَقْتُلَنَا؟ قَالَ: لَا، إِنِّي قَدْ أَجَرْتُهَا، سَمِعْتُ رَسُولَ اللهِ ﷺ يَقُولُ: "الإِيمَانُ قَيَّدَ الفَتْكَ، لَا يَفْتِكُ مُؤْمِنٌ"[1].

٨٢٧٧- أَخْبَرَنَا أَبُو الْعَبَّاسِ مُحَمَّدُ بْنُ أَحْمَدَ الْمَحْبُوبِيُّ، ثنا سَعِيدُ بْنُ مَنْصُورٍ، ثنا مُحَمَّدُ بْنُ فُلَيْحٍ، ثنا مُوسَى، ثنا إِسْرَائِيلُ، عَنْ أَبِي إِسْحَاقَ، عَنْ عَمْرِو بْنِ غَالِبٍ، قَالَ: دَخَلَ عَمَّارٌ عَلَى عَائِشَةَ فَاسْتَأْذَنَتْ عَلَيْهِ بَعْدَ الْحِجَابِ، فَقَالَ: السَّلَامُ عَلَيْكِ يَا أُمَّهْ، قَالَتْ: لَسْتُ لَكَ بِأُمٍّ، قَالَ: بَلَى، وَلَئِنْ أُمِّي وَإِنْ كَرِهْتِ. قَالَتْ: مَرْ بَا الَّذِي أَسْمَعُ صَوْتَهُ مَعَكَ؟ قَالَ: الأَشْتَرُ. قَالَتْ: "يَا أَشْتَرُ، أَلَمْ أَكُنْ أَجَرْتُ بَيْنَكَ وَبَيْنَ مَنْ أَحْبَبْتَ؟ قَالَ: قَدْ أَجَرْتِ، قَالَتْ: "إِنَّ قَدْ سَرَحْتُ عَلَى قَتْلِهِ، وَحَرَمْتُ عَلَى قَتْلِهِ، فَلَمْ يَقْدِرْ. فَقَالَتْ: أَمَا وَقَدْ لَزَقَتْهُ مَا أَلْحَقَتْ، فَأَنَا ابْنُ بَنَا عَمَّانَ، فَقَدْ عَلِمَتْ أَنَّ رَسُولَ اللهِ ﷺ قَالَ: لَا يَحِلُّ لِأَحَدٍ لَحْلُ دَمٍ، إِلَّا رَجُلٌ كَفَرَ بَعْدَ إِيمَانِهِ، وَزَنَى بَعْدَ مَا أَحْصَنَ، وَرَجُلٌ قَتَلَ بِغَيْرِ دَمٍ الإِسْلَامِ"[2].

هَذَا حَدِيثٌ صَحِيحٌ الإِسْنَادِ، وَلَمْ يُخَرِّجَاهُ.

٨٢٧٨- أَخْبَرَنَا أَبُو عَبْدِ اللهِ مُحَمَّدُ بْنُ عَبْدِ اللهِ الزَّاهِدُ الأَصْبَهَانِيُّ، ثنا أَحْمَدُ بْنُ عُبَيْدٍ بْنِ رُسْتُمَ الأَصْبَهَانِيُّ، ثنا أَبُو عَاصِمٍ الْعَبَّادِيُّ، ثنا قُرَّةُ بْنُ خَالِدٍ،

---

(١) في (ز) و(ط): "لا يقتل".

(٢) إسناده ضعيف؛ عمرو بن غالب -وهو ابن برقع- مختلف فيه (١١١٨).

وأخرجه أحمد (٢٤٠٧٠) من طريق أبي إسحاق، به.

وفي (ز) و(ط): "فقال".

(٣) في (ط): "ابن أبي".

(٤) إسناده ضعيف جدًا (١٧٤٠) و(٢٤٥٧٣).

عَنْ(١) عَبْدِ الْمَلِكِ بْنِ مُحَمَّدٍ، قَالَ: ثَنَا عَامِرُ بْنُ سَيَّارٍ(٢)، قَالَ: ثَنَا أَبُو الْحُسَيْنِ بِالْكُوفَةِ، أَدْخُلُ عَلَيْهِ وَيُحَدِّثُنِي فَدَخَلْتُ عَلَيْهِ ذَاتَ يَوْمٍ، فَقَالَ: حَدَّثَنِي وَالِدِي، وَقَدْ قَامَ جَرِيحًا عَنْ هَذَا الْكُرْسِيِّ، وَأَهْوَيْتُ إِلَى قَائِمِ سَيْفِي، فَقُلْتُ: مَا انْتَظَرَ أَنْ أَمْشِيَ بِهِ إِلَيْهِ وَحْدِي، حَتَّى ذَكَرْتُ حَدِيثًا حَدَّثَنَاهُ عَمْرُو بْنُ الْحَمِيقِ الْخُزَاعِيُّ، قَالَ: سَمِعْتُ رَسُولَ اللَّهِ ﷺ يَقُولُ: «إِيَّاكَ أَنْ تَحْمِلَ إِلَى الْإِمَامِ إِلَّا الْحَقَّ، ثُمَّ قَدْ بَقِيَتْ هَذِهِ الْأُمَّةُ لَكَ، لَعِبَتْ لَكَ وَعَبِثَتْ بِهَا الْإِمَارَةُ بَعْدَ قَدْرٍ»(٣)

هَذَا حَدِيثٌ صَحِيحُ الْإِسْنَادِ، وَلَمْ يُخَرِّجَاهُ.

٨٢٧٩- وَحَدَّثَنَا أَحْمَدُ بْنُ كَامِلٍ الْقَاضِي، ثَنَا مُحَمَّدُ بْنُ مُحَمَّدٍ بْنِ عِيسَى الْقَاضِي، ثَنَا أَبُو عَامِرٍ(٤)، ثَنَا إِبْرَاهِيمُ بْنُ طُهْمَانَ، عَنْ عَبْدِ الْعَزِيزِ بْنِ رُفَيْعٍ، عَنْ عَبْدِ اللَّهِ بْنِ عُمَرَ، عَنْ عَبْدِ اللَّهِ بْنِ عَمْرٍو، قَالَ: قَالَ رَسُولُ اللَّهِ ﷺ: «قَالَ: لَا أَحِلُّ مَالًا مُؤَمَّرًا إِلَّا لِمَنْ أَطْلَقَهُ، وَلَا يَحْمِلُ لَاحِدٍ، قَبَّلَ فَيُقَبَّلُ، وَالثَّيِّبُ الزَّانِي وَالْمُفَارِقُ لِلْجَمَاعَةِ، أَوْ قَالَ: الْخَارِجُ مِنَ الْجَمَاعَةِ»(٥).

هَذَا حَدِيثٌ صَحِيحُ الْإِسْنَادِ عَلَى شَرْطِ الشَّيْخَيْنِ، وَلَمْ يُخَرِّجَاهُ بِهَذِهِ السِّيَاقَةِ.

---

(١) في (ك): «و».

(٢) قال أبو حاتم بن حبان عن عبد الملك: «عامر بن شيار وأشرحه السلمي في الكوفي ضعيف جدًا، لا حديث له، وهو خطأ، والصحيح ما رواه أبو عوانة وصاحبه عن عبد الملك بن محمد بن أيمن عن عبد الله بن عامر بن ربيعة، أما عامر الشعبي الكوفي الفقيه، والمحدث، والحافظ، فلم يدرك أحدًا من الصحابة إلا أنس بن مالك، وعبد الله بن أبي أوفى، وجابر بن سمرة» انظر: المجروحين (٢/ ٢٣٣)، وتهذيب الكمال (١٤/ ٤٠٥)، والثقات (٧/ ٢٧٦)، وتهذيب التهذيب (٥/ ٧٦)، والإكمال (٧/ ٢٠٩-٢١٠).

(٣) في جميع النسخ: «قد بقيت»، والمثبت من الإتحاف، وفيه أبو الحسين هو سوار بن عبد الله، وفي رواية عند أبي العباس أحمد بن محمد بن سعيد بن الأزهر القاضي المروزي [ت٣٤٥] في أماليه (ق١٧٤/ ١-٢) «قد بقي».

(٤) في (ك): «أبو».

(٥) أخرجه أبو عوانة في مسنده من الإتحاف، وفيه أبو الحسين هو سوار بن عبد الله، وفي رواية عند أبي العباس أحمد بن محمد بن سعيد بن الأزهر القاضي المروزي [ت٣٤٥] في أماليه (ق١٧٤/ ١-٢) «قد بقي».

٨٢٨٠- **وَقَالَ أَبُو بَكْرٍ**: مُحَمَّدُ بْنُ عَبْدِ اللهِ بْنِ مُحَمَّدِ بْنِ أَسْمَاءَ بْنِ عُبَيْدٍ(١)، **حَدَّثَنَا** أَبُو الْحَسَنِ مُحَمَّدُ بْنُ الْحُسَيْنِ بْنِ بَاذَوَا الْعَلَوِيُّ، **قَالَ**: أَحْمَدُ بْنُ مُحَمَّدِ بْنِ الْحَسَنِ الْحَافِظُ(٢)، **قَالَ**: أَحْمَدُ بْنُ حَفْصٍ، حَدَّثَنِي أَبِي، **قَالَ**: إِبْرَاهِيمُ بْنُ طَهْمَانَ، عَنْ مَنْصُورٍ بْنِ الْمُعْتَمِرِ، عَنْ إِبْرَاهِيمَ، عَنْ أَبِي مَعْمَرٍ(٣)، عَنْ سُرَيْرِيٍّ، عَنْ عَبْدَةَ أَوْ الْمُؤَمِّلِ عَلَيْهِ، أَنَّهَا قَالَتْ: لَا يَحِلُّ دَمُ أَحَدٍ مِنْ أَهْلِ الْقِبْلَةِ إِلَّا بِإِحْدَى ثَلَاثٍ: رَجُلٌ قَتَلَ فَيُقْتَلُ بِهِ، وَالثَّيِّبُ الزَّانِي، وَالْمُفَارِقُ لِلْجَمَاعَةِ(٤).

٨٢٨١- **حَدَّثَنَا** أَحْمَدُ بْنُ قَاسِمٍ الطَّبَرِيُّ، **قَالَ**: أَحْمَدُ بْنُ مُحَمَّدِ بْنِ عِيسَى الْقَاضِي، **قَالَ**: أَبُو خَلِيفَةَ، **قَالَ**: إِبْرَاهِيمُ بْنُ طَهْمَانَ، عَنْ مَنْصُورٍ، عَنْ إِبْرَاهِيمَ، عَنْ

---

(١) **قال** في السبع والإتحاف: وشيخ المصنف هو: أبو الطيب محمد بن محمد بن عبد الله بن البحتار الرحباني الشعبي التميمي البصري، يروي عن جماعة، حتى عن المصنف، توفي عصر البصرة سنة (٣٤٩هـ) وانظر معجم شيوخ ابن عساكر (٢/٩٩٦).

(٢) **قال** في السبع: هو عبد الله بن زياد الشعبي البصري.

(٣) **قال** في السبع: هو عبد الله بن سخبرة الكوفي.

(٤) **قال** الذهبي في التلخيص: قلت: وهذا أصح، يعني: البزوفري، وقد أخرج منها (٤١٠/٢) عن أبي معمر عبد الله بن نوبرة بن سرير عن عبدة أو عن المؤمل به موقوفاً ومرفوعاً بنحوه، قال الأعشى: فحدثت به إبراهيم فحدثني عن الأعمش، عن عباية بمثله.

[ز] إتحاف المهرة (١٧/٥٥٦-٥٥٧، ٢٢٧٨٦).

أَبِي مَعْشَرٍ، عَنْ مَسْرُوقٍ، عَنْ عَائِشَةَ ﷺ عَنِ النَّبِيِّ ﷺ، مِثْلَهُ.

٨٢٨٢ - حَدَّثَنَا عَلِيُّ بْنُ حَمْشَادَ الْعَدْلُ، ثنا مُحَمَّدُ بْنُ عِيسَى بْنِ السَّكَنِ بِوَاسِطَ، ثَنَا أَبُو مُضَرٍ الْخَارِثُ بْنُ مُضَرٍ، ثنا إِسْرَائِيلُ، ثنا سِمَاكُ الشَّمَّامُ، عَنْ عِكْرِمَةَ، عَنْ عَبْدِ اللهِ بْنِ عَبَّاسٍ ﷺ، قَالَ: كَانَتْ أُمُّ وَلَدٍ لِرَجُلٍ كَانَ لَهُ مِنْهَا ابْنَانِ، مِثْلُ الْقُرْأَتَيْنِ، وَكَانَتْ تَسْتُمُّ النَّبِيَّ ﷺ، فَنَهَاهَا وَلَا تَنْتَهِي، وَيَزْجُرُهَا وَلَا تَزْجِرُ، فَلَمَّا كَانَ ذَاتَ لَيْلَةٍ، ذَكَرَتِ النَّبِيَّ ﷺ، فَنَالَ مِنْ آخِرِ مَا نَالَ مِنْهُ، فَوَضَعَهَا فِي بَطْنِهَا، ثُمَّ اتَّكَأَ عَلَيْهَا حَتَّى أَثْقَلَهَا، فَقَالَ رَسُولُ اللهِ ﷺ: «أَنْشُدُ اللهَ رَجُلًا فَعَلَ هَذَا»!

هَذَا حَدِيثٌ صَحِيحُ الإِسْنَادِ عَلَى شَرْطِ مُسْلِمٍ، وَلَمْ يُخَرِّجَاهُ.

٨٢٨٣ - أَخْبَرَنَا أَبُو الْعَبَّاسِ مُحَمَّدُ بْنُ يَعْقُوبَ، ثنا أَحْمَدُ بْنُ سِنَانٍ الْوَاسِطِيُّ، ثنا أَبُو مُعَاوِيَةَ، حَدَّثَنَا الْأَعْمَشُ، عَنْ عَمْرِو بْنِ مُرَّةَ، عَنْ سَالِمِ بْنِ أَبِي الْجَعْدِ، عَنْ ابْنِ بُرَيْدَةَ، قَالَ: نَظَرَتْ إِلَى عَلِيٍّ عَلَى بَابِ زَيْنَبَ، فَجَاءَتِ الْقِبْلَةُ رَسُولَ اللهِ ﷺ، قَالَ: فَهَوَتْ لِتَقُمَّ، قَالَ: فَأَخَّرَتْ عَنْهُ، ثُمَّ أَرْخَتْ يَدَيْهَا، قَالَ: فَقَبَضَ عَلَى يَدَيْهَا، قَالَ: فَأَخَّرَتْ، قَالَ: ثُمَّ هَوَتْ

٨٢٨٤- **أخبرنا** مُحَمَّدُ بْنُ الْحَسَنِ الْمُقْرِءُ إِمْلاءً، ثنا يَحْيَى بْنُ مُحَمَّدٍ الْعَنْبَرِيُّ، ثنا عَبْدُ اللهِ بْنُ مُعَاذٍ، ثنا أَبِي، ثنا سُفْيَانُ، عَنْ زِيَادٍ النَّهْدِيِّ، قَالَ: سَمِعْتُ أَبَا الدَّرْدَاءِ عَبْدَ اللهِ بْنَ قُدَامَةَ بْنِ عَبْدِ اللهِ بْنِ عَامِرٍ الْقَاضِيَ يُحَدِّثُ عَنْ أَبِي بَرْزَةَ الأَسْلَمِيِّ، قَالَ: قَالَ: الْمَلأُ: رَجُلٌ يَأْخُذُ الشَّيْءَ الْحَقِيرَ، قُلْتُ: يَا خَيْبَةَ رَسُولِ اللهِ، لأَقْتُلَنَّهُ، فَقَالَ: لَيْسَ هَذَا لِأَحَدٍ غَيْرِكَ النَّبِيِّ ﷺ.

٨٢٨٥- **صحَّ** أَبُو الْعَبَّاسِ مُحَمَّدُ بْنُ يَعْقُوبَ، ثنا الرَّبِيعُ بْنُ سُلَيْمَانَ، ثنا عَبْدُ اللهِ بْنُ وَهْبٍ، أَخْبَرَنِي سُلَيْمَانُ بْنُ بِلاَلٍ، عَنْ عَمْرِو بْنِ أَبِي سُفْيَانَ الْمَخْزُومِيِّ، عَنْ عَبْدِ اللهِ بْنِ عَامِرٍ هُوَ ابْنُ كُرَيْزٍ، عَنْ عَبْدِ اللهِ بْنِ قُدَامَةَ بْنِ عَبْدِ اللهِ بْنِ عَامِرٍ، عَنْ أَبِي بَرْزَةَ الأَسْلَمِيِّ، قَالَ: قَالَ رَسُولُ اللهِ ﷺ: «مَنْ وَجَدْتُمُوهُ يَعْمَلُ عَمَلَ قَوْمِ لُوطٍ، فَاقْتُلُوا الْفَاعِلَ وَالْمَفْعُولَ بِهِ». قَالَ سُلَيْمَانُ بْنُ بِلاَلٍ: سَمِعْتُ يَحْيَى بْنَ سَعِيدٍ وَرَبِيعَةَ، يَقُولاَنِ: مَنْ عَمِلَ عَمَلَ قَوْمِ لُوطٍ، فَعَلَيْهِ الرَّجْمُ، أَحْصَنَ، أَوْ لَمْ يُحْصِنْ.

هَذَا حَدِيثٌ صَحِيحُ الإِسْنَادِ، وَلَمْ يُخَرِّجَاهُ.

وَذَا شَاهِدٌ:

٨٢٨٦- **صحَّ** أَحْمَدُ بْنُ سَهْلٍ الْفَقِيهُ بِبُخَارَى، أَنَا أَبُو عَبْدِ اللهِ مُحَمَّدُ بْنُ عَبْدِ اللهِ بْنِ مُحَمَّدِ بْنِ خَمِيسٍ بْنِ عَامِرٍ بْنِ عُمَرَ بْنِ الْخَطَّابِ، عَنْ سُهَيْلِ[1] بْنِ أَبِي صَالِحٍ، عَنْ أَبِيهِ، عَنْ أَبِي

---

(١) في (ز) و(م): (قال: ثنت أحفظه)!.

(٢) إسناده ضعيف (٨٢٨٥-٨٢٨٦/٩٢٢٦).

(٣) عبد الله بن عمرو بن أبي عمرو القرشي، مولى المطلب بن عبد الله بن حنطب.

(٤) إسناده ضعيف (٨٢٨٥-٨٢٨٦/٩٢٢٦).

(٥) في (ك) و(س): (سهيل) مصحف.

هُرَيْرَةَ ﷺ، قَالَ: قَالَ رَسُولُ اللهِ ﷺ: «مَنْ عَمِلَ عَمَلَ قَوْمِ لُوطٍ، فَارْجُمُوا الْفَاعِلَ وَالْمَفْعُولَ بِهِ»[1].

٨٧٨٧- **أَخْبَرَنَا** أَبُو عَبْدِ اللهِ مُحَمَّدُ بْنُ عَبْدِ اللهِ الزَّاهِدُ، ثَنَا مُحَمَّدُ بْنُ مُسْلِمَةَ، ثَنَا يَزِيدُ بْنُ هَارُونَ، ثَنَا عَبْدُ اللهِ بْنُ جَعْفَرٍ الْمَخْرَمِيُّ، عَنْ عَمْرِو بْنِ أَبِي عَمْرٍو، عَنْ عِكْرِمَةَ، عَنِ ابْنِ عَبَّاسٍ ﷺ، عَنِ النَّبِيِّ ﷺ، قَالَ: «مَنْ وَجَدْتُمُوهُ يَعْمَلُ عَمَلَ قَوْمِ لُوطٍ، فَاقْتُلُوا الْفَاعِلَ وَالْمَفْعُولَ بِهِ، وَمَنْ وَقَعَ بَهِيمَةً فَاقْتُلُوهُ وَاقْتُلُوا الْبَهِيمَةَ مَعَهُ».

هَذَا حَدِيثٌ صَحِيحُ الْإِسْنَادِ، وَلَمْ يُخَرِّجَاهُ.

وَلِلْحَدِيثِ ذِكْرُ الْبَهِيمَةِ شَاهِدٌ.

٨٧٨٨- **أَخْبَرَنَا** الْحَسَنُ بْنُ يَعْقُوبَ الْعَدْلُ، ثَنَا يَحْيَى بْنُ أَبِي طَالِبٍ، ثَنَا عَبْدُ الْوَهَّابِ بْنُ عَطَاءٍ، أَخْبَرَنِي عَبْدُ اللهِ بْنُ مَنْصُورٍ، عَنْ عِكْرِمَةَ، عَنِ ابْنِ عَبَّاسٍ ﷺ، أَنَّ النَّبِيَّ ﷺ أَتَاهُ فِي الَّذِي يَأْتِي الْبَهِيمَةَ: «اقْتُلُوا الْفَاعِلَ وَالْمَفْعُولَ بِهِ»[2].

٨٧٨٩- **فَحَدَّثَنَا** أَبُو الْوَلِيدِ[3]، ثَنَا مُحَمَّدُ بْنُ إِسْحَاقَ، ثَنَا مُحَمَّدُ بْنُ

---

(١) قال الذهبي في التلخيص: «قلت: هو الحسن سالطة».

(٢) [إسناد ضعيف جدًا] (٧٤١٦-٨٣٥٣): وقال: «قلت: لم يكلم عليه، وهو حديث منكر، عبد الوهاب أحد الضعفاء».

(٣) [إسناد قوي] (٨٣٥٢-٨٤٢٧).

(٤) [إسناد قوي] (٨٤٢٧-٨٤٥١).

(٥) [إسناد قوي] (٨٤٥١-٨٤٧٩).

(٦) هو: حسان بن محمد بن أحمد بن هارون الفقيه البسطامي.

عيسى: «أَنَا أَبُو بَكْرٍ بْنُ عَيَّاشٍ، عَنْ عَاصِمٍ، عَنْ أَبِي وَائِلٍ»(١)، عَنِ ابْنِ عَبَّاسٍ ﷺ، قَالَ: مَنْ أَتَى بَهِيمَةً فَلَيْسَ عَلَيْهِ حَدٌّ»(٢).

٨٢٩٠- صحيح أَبُو بَكْرٍ مُحَمَّدُ بْنُ أَحْمَدَ بْنِ بَالَوَيْهِ، ثنا أَبُو الْعَبَّاسِ الْبَحْرِيُّ(٣)، ثنا عَبْدُ اللهِ بْنُ مَسْلَمَةَ، ثنا أَفْلَحُ(٤)، عَنْ عُمَرَ بْنِ أَبِي عَمْرٍو، عَنْ عِكْرِمَةَ، عَنِ ابْنِ عَبَّاسٍ أَنَّ رَسُولَ اللهِ ﷺ، قَالَ: «لَعَنَ اللهُ مَنْ ذَبَحَ لِغَيْرِ اللهِ، لَعَنَ اللهُ مَنْ غَيَّرَ تُخُومَ الْأَرْضِ، لَعَنَ اللهُ مَنْ لَعَنَ الْأَشْيَاخَ عَنِ الشَّيْبِ، لَعَنَ اللهُ مَنْ سَبَّ وَالِدَهُ، لَعَنَ اللهُ مَنْ تَوَلَّى غَيْرَ مَوَالِيهِ، لَعَنَ اللهُ مَنْ عَمِلَ عَمَلَ قَوْمِ لُوطٍ»(٥).

٨٢٩١- صحيح وَحَدَّثَنَا عَبْدُ اللهِ بْنُ مَسْلَمَةَ، ثنا عَبْدُ الْعَزِيزِ بْنُ مُحَمَّدٍ، عَنْ عَمْرِو بْنِ أَبِي عَمْرٍو، عَنْ عِكْرِمَةَ، عَنِ ابْنِ عَبَّاسٍ ﷺ، عَنِ النَّبِيِّ ﷺ، وَزَادَ فِيهِ: «لَعَنَ اللهُ مَنْ وَقَعَ عَلَى بَهِيمَةٍ»(٦).

هَذَا(٧) حَدِيثُ صَحِيحُ الْإِسْنَادِ، وَلَمْ يُخَرِّجَاهُ.

---

(١) في (ط): «حدثنا عبد الله الدامغاني، أنا أبو الحسين ابن الربي، ثنا محمد بن عيسى بن زياد الدامغاني، ثنا أبو بكر بن عياش الكوفي».

(٢) إتحاف المهرة (٨٠٣٨-٨٠٣٩)، وهو صحيح لمجيء عمرو بن أبي عمرو وحياه بن منصور.

(٣) هو: محمد بن أحمد بن بالويه بن حمدان بن علي بن عيسى، أبو العباس البحري، المعروف بابن البحر السنائي.

(٤) إتحاف المهرة (٨٠٣٩-٨٠٤٠).

(٥) في (ط): «وهذا».

٨٢٩٢- حَدَّثَنَا أَبُو الْعَبَّاسِ مُحَمَّدُ بْنُ يَعْقُوبَ، ثَنَا أَبُو عُتْبَةَ أَحْمَدُ بْنُ الْفَرَجِ، ثَنَا بَقِيَّةُ بْنُ الْوَلِيدِ، ثَنَا هَارُونُ بْنُ هَارُونَ الدِّمَشْقِيُّ(١)، عَنِ الْأَعْمَشِ، عَنْ إِبْرَاهِيمَ التَّيْمِيِّ، عَنْ أَبِيهِ، قَالَ: قَالَ رَسُولُ اللهِ ﷺ: «مَنْ أَهَلَّ بِحَجَّةٍ مِنْ طَيْلَسَةٍ، فَرَدَّ رَسُولُ اللهِ ﷺ عَلَى كُلِّ وَاحِدٍ ثَلَاثَ مِرَارٍ، ثُمَّ قَالَ: «لَعَلَّهُمْ لَعَلَّهُمْ لَعَلَّهُمْ أَنْ يَصِلَ فَصَلَ قَوْمٌ أَرْحَامَهُمْ، لَعَلَّهُمْ أَنْ تَضِعَ بَيْنَ الْعِرَاقِ وَالْبَادِيَةِ، لَعَلَّهُمْ أَنْ سَبَّ شَيْئًا بَيْنَ وَالِدَيْهِ، لَعَلَّهُمْ أَنْ أَتَى شَيْئًا بَيْنَ الْجُمُعَتَيْنِ، لَعَلَّهُمْ أَنْ عَقَّ عُقُوقًا لَا الْوَالِدَيْنِ، لَعَلَّهُمْ أَنْ يَجْمَعَ لَهُمْ، لَعَلَّهُمْ أَنْ تَوَلَّى غَيْرَ مَوَالِيهِ»»(٢).

٨٢٩٣- حَدَّثَنَا عَلِيُّ بْنُ حَمْشَادَ الْعَدْلُ، ثَنَا عُبَيْدُ بْنُ شَرِيكٍ، ثَنَا أَبُو أُسَيْدٍ، ثَنَا إِبْرَاهِيمُ بْنُ إِسْمَاعِيلَ ابْنِ مُجَمِّعٍ، ثَنَا أَبِي، حَدَّثَنِي دَاوُدُ بْنُ أَبِي هِنْدٍ، عَنْ عِكْرِمَةَ، عَنِ ابْنِ عَبَّاسٍ ﷺ، قَالَ: قَالَ رَسُولُ اللهِ ﷺ: «مَنْ وَفَّى عَلَى ذَاتِ عِخْرِمٍ، فَاقْتُلُوهُ»(٣).

هَذَا حَدِيثٌ صَحِيحُ الْإِسْنَادِ، وَلَمْ يُخَرِّجَاهُ.

٨٢٩٤- أَخْبَرَنَا عَلِيُّ بْنُ مُحَمَّدِ بْنِ عُقْبَةَ الشَّيْبَانِيُّ بِالْكُوفَةِ، ثَنَا أَبُو الْحُسَيْنِ عَلِيُّ بْنُ عَطَاءٍ الْعِمْرَانِيُّ، ثَنَا أَسْبَاطُ بْنُ مُحَمَّدٍ الْقُرَشِيُّ، ثَنَا مُطَرِّفُ بْنُ طَرِيفٍ

---

(١) هو: هارون بن هارون بن عبد الله بن سحبر القرشي الدمشقي، ضعيف من رجال الهيلمية.
وقد سحبه بن إسماعيل بن أبي فديك.
(٢) قال الذهبي في التلخيص: قلت: هارون ضعفوه.
(٣) إسناده: ضعيف جدًا / ٥٥٤٠- ٩٦٢٦- وقال: قلت: إن كذلك عليه، وإسناده واهٍ.
إسناده: ضعيف جدًا / ٥٤٧٦- ٨٤٤٤.
(٥) قال الذهبي في التلخيص: قلت: لأبي حنيفة: ليس له أبي حنيفة.

الْحَارِثِيُّ، ثنا أَبُو الْجَهْمِ[1]، عَنِ الْبَرَاءِ بْنِ عَازِبٍ ﷺ، قَالَ: إِنِّي لأَطُوفُ عَلَى إِبِلٍ لِي ضَالَّةٍ، قَالَ أَجُولُ فِي الْفَلَاةِ، قَالَ إِذْ مَرَّ بِكَ[2] رَاعِيَانِ، وَاسْتَعْرَضَ رَجُلاً مِنْهُمَا بِالسَّيْفِ، فَمَا تَقْدِرُ وَلاَ تَمْلِكُ مِنْ شِدَّةِ خَوْفِهِ حَتَّى صَرَعَهُ فَقَتَلَهُ، فَلَمَّا رَآنِي قَدْ أَقْبَلْتُ نَحْوَهُ، فَقَالَ: مَرْحَى بِتَارِكٍ لِلَّهِ!".

هَذَا حَدِيثٌ صَحِيحُ الإِسْنَادِ، وَلَمْ يُخَرِّجَاهُ.

وَشَاهِدُهُ حَدِيثُ يُونُسَ بْنِ الْبَرَاءِ بْنِ عَازِبٍ الْمَدَنِيِّ.

٨٢٩٥- **حَدَّثَنَا** أَبُو بَكْرٍ أَحْمَدُ بْنُ سَلْمَانَ الْفَقِيهُ بِبَغْدَادَ، ثنا هِلَالُ بْنُ الْعَلاَءِ الرَّقِّيُّ، ثنا حَفْصُ بْنُ غِيَاثٍ الرَّقِّيُّ، ثنا عُبَيْدُ اللَّهِ[3] بْنُ عُمَرَ، عَنْ زَيْدِ بْنِ أَبِي أُنَيْسَةَ، عَنْ عَدِيِّ بْنِ ثَابِتٍ، عَنْ يَزِيدَ بْنِ الْبَرَاءِ، عَنْ أَبِيهِ، قَالَ: قُلْتُ عَنِّي وَعَمَّةَ الإِيمَانِ، فَقُلْتُ: أَيْنَ أَبِيكَ؟ قَالَ: يَعْتَبِ النَّبِيُّ ﷺ إِلَى رَجُلٍ تَعْتِبُ امْرَأَتُهُ، فَانْصَرَفَ إِلَى أَعْرَبِ مَنْزِلٍ، وَنَحَرَ مَالَهُ.

٨٢٩٦- **حَدَّثَنَا** أَبُو عَبْدِ اللَّهِ مُحَمَّدُ بْنُ يَعْقُوبَ، ثنا مُحَمَّدُ بْنُ عَبْدِ الْوَهَّابِ،

---

(١) هو: سليمان بن الجهم بن أبي الجهم الحارثي، مولى البراء بن عازب.

(٢) في (أ): (استعرض). المراكب، وفي (ب): (ها). خطط عليها. هذه قولة: ما أعرف من سنده شيئاً.

(٣) ضعيف جداً (٨٢٩٦)، والمثبت من (ك) وأما (ب) فبياض في الموضعين، وفي (أ): (الله).

(٤) في (ب): (ثنا).

(٥) في (أ): (عبد الله) مضطرب.

(٦) إتحاف المهرة (١٦/ ٣١٤-٣١٥)، (٢٠٩٨٠).

ثَنَا عَمْرُو بْنُ عَاصِمٍ الكِلَابِيُّ، ثَنَا هَمَّامٌ، عَنِ القَاسِمِ بْنِ عَبْدِ الوَاحِدِ(١)، عَنْ أُمَامَةَ بْنِ سَهْلِ بْنِ حُنَيْفٍ، عَنْ جَدِّهِ سَهْلٍ، قَالَ: قَالَ رَسُولُ اللهِ ﷺ: «إِنْ أَعْرُفَ مَا أَنْعَالُ عَلَى أَثَرِي، فَعَلَ قَوْمٍ لُوطٍ»(٢).

هَذَا حَدِيثٌ صَحِيحُ الإِسْنَادِ، وَلَمْ يُخَرِّجَاهُ.

٨٢٩٧- حَمَّادٌ: إِبْرَاهِيمُ بْنُ عِصْمَةَ بْنِ إِبْرَاهِيمَ العَدْلُ، ثَنَا السَّرِيُّ بْنُ مُرَّبِّهِ، ثَنَا مُحَمَّدُ بْنُ ثَابِتٍ، ثَنَا وُهَيْبٌ، عَنْ أَبِي وَائِلٍ، عَنْ إِسْحَاقَ مَوْلَى زَائِدَةَ، عَنْ مُحَمَّدِ بْنِ عَبْدِ الرَّحْمَنِ بْنِ ثَوْبَانَ(٣)، عَنْ أَبِي هُرَيْرَةَ ﷺ، عَنِ النَّبِيِّ ﷺ، قَالَ: «مَنْ خَطَبَ عَلَى خِطْبَةِ أَخِيهِ وَهُوَ يَرَى وَيَعْلَمُ أَنَّهُ قَدْ رَكَنَ إِلَيْهِ، فَقَدْ أَتَى بَابًا عَظِيمًا مِنَ الكَبَائِرِ».

هَذَا حَدِيثٌ صَحِيحُ الإِسْنَادِ، وَأَبُو وَائِلٍ هَذَا اسْمُهُ شَاذَانُ صَالِحٌ مِنْ مُحَمَّدِ بْنِ زَائِدَةَ(٤)، وَلَمْ يُخَرِّجَاهُ.

---

(١) هو القاسم بن عبد الواحد بن أبي المخارق، وهو همام بن يحيى، أخرج له الترمذي وابن ماجة هذا الحديث.

(٢) ضعيف جدًا (٢١١-٢٢٧).

(٣) كذا، وأسحاق أبو عبد الله مولى زائدة، ومحمد بن عبد الرحمن بن ثوبان الغدانيان يرويان عن أبي هريرة، وقد روته الجماعة في الكتب الآتية: عن أبي هريرة في أحاديث الأمم عن محمد بن عبد الرحمن بن ثوبان به، وفي أحاديث الجنائز عن وهيب، فقال: عن أبي وائل عن إسحاق ومحمد بن عبد الرحمن -فحفظهما- عن أبي هريرة، ورواه أبو أسيد الساعدي (ص٩٧٣) عن أبي هريرة أحمد بن يزيد الحضرمي عن وهيب فقال: عن أبي وائل عن إسحاق عن أبي هريرة، ولم يذكر ابن ثوبان.

(٤) إسحاق لقبه (٦٥٤-٧٠٣).

وَشَاهِدُهُ حَدِيثُ تُحْمُد بن خَلَفَانَ الذِّبي.

٨٩٩ - حدثنا أبو بكر بن إسحاق، قَالَ الحَسَنُ بْنُ عَلِيِّ بْنِ زِيَادٍ، قَالَ إِبْرَاهِيمُ بْنُ مُوسَى: (ح) وَأَنَا عَبْدُ الْبَاقِي الأَنْصَارِيُّ، عن ابْنِ عَطَاءٍ، عَنْ أَبِي جَارُودٍ، عَنْ أَبِي هُرَيْرَةَ، قَالَ: قَالَ رَسُولُ اللهِ ﷺ: مَنْ وَلَدَهُ اللهُ شُكْرًا مَنَحَ لَحْيَيْهِ وَمَا بَيْنَ رِجْلَيْهِ دَخَلَ الْجَنَّةَ[1].

٩٠٠ - أخبرنا أبو عبد الله الصَّفَّار، قال: أحمد بن مَهْرَان، قال: عُبَيْدُ اللهِ بْنُ مُوسَى، قال: إِسْرَائِيلُ، عن عُثْمَانَ بْنِ عُمَيْرٍ، عَنْ مَوْلًى لِلْمُغِيرَةِ[2] بْنِ شُعْبَةَ، عَنِ الْمُغِيرَةِ[3]، قَالَ: جَرَّ إِنْسَانٌ بْنُ عَبَّادَةَ رَجُلًا بِأَبِي الْمُغِيرَةِ أَبِيهِ، فَقَالَ: أَوْ أَخْرَجَتْكَ[4] أُمُّ سَلَمَةَ، فَانْطَلَقَ فَذَكَرَتْ ذَلِكَ لِنَبِيِّ اللهِ ﷺ، فَقَالَ: مَا أَظُنُّ مِنْ أَحَدٍ سَمِعَهُ، وَلَا أَظُنُّ بِأَبِي وَمَا مِنْ أَحَدٍ أَحَبُّ إِلَيْهِ الْمَدْحُ مِنَ اللهِ ﷻ، مِنْ أَجْلِ ذَلِكَ مَدَحَ الْمُرْسَلِينَ، وَمَا أَحَدٌ أَحَبُّ إِلَيْهِ الْمَدْحُ مِنَ اللهِ ﷻ، مِنْ أَجْلِ ذَلِكَ وَعَدَ الْجَنَّةَ[5].

هَذَا حَدِيثٌ صَحِيحٌ الإِسْنَادِ.

= له رجل صحيح، وصالح: لم يحتج به.

(١) عبد: إبراهيم بن موسى بن يزيد، أبو إسحاق الفراء الضبي، عن أبي عطاء سليمان بن عطاء الأسدي.

(٢) إسحاق الشهيد (١٥٦ - ٢٣٥هـ).

(٣) إسحاق: الأنصاري، راوي الأم عن يوسف القاضي.

(٤) قوله: أو أخرجته، ساقط من (ز) والذي في (ب): والمثبت من الملخص والأطراف.

(٥) في (ز) والذي: هكذا، وأثره أحمد.

(٦) إسحاق الشهيد (١٣٧ - ٢٤٤/ ٦٦٨٦).

فَإِنَّ أَبَا عَوَانَةَ سَمَّى عَبْدَ الرَّحْمَنِ هَذَا فِي رِوَايَتِهِ، وَأَبَى بِالنِّسْبَةِ عَلَى وَجْهِهِ.

٨٣٠٠- **٥ عَبْدُ اللهِ**: حَدَّثَنِي مُحَمَّدُ الْعَمَّارُ، ثنا إِسْمَاعِيلُ بْنُ إِسْحَاقَ الْقَاضِي، ثنا أَبُو الْوَلِيدِ الطَّيَالِسِيُّ، ثنا أَبُو عَوَانَةَ، عَنْ عَبْدِ الْمَلِكِ بْنِ عُمَيْرٍ، عَنْ وَرَّادٍ أَبِي الْمُغِيرَةِ، عَنِ الْمُغِيرَةِ بْنِ شُعْبَةَ، قَالَ: قَالَ سَعْدُ بْنُ عُبَادَةَ: لَوْ رَأَيْتُ رَجُلاً مَعَ امْرَأَتِي لَضَرَبْتُهُ بِالسَّيْفِ غَيْرَ مُصْفَحٍ. فَبَلَغَ ذَلِكَ رَسُولَ اللهِ ﷺ، فَقَالَ: «أَتَعْجَبُونَ مِنْ غَيْرَةِ سَعْدٍ، فَوَاللهِ لَأَنَا أَغْيَرُ مِنْهُ، وَاللهُ أَغْيَرُ مِنِّي، وَمِنْ أَجْلِ غَيْرَةِ اللهِ حَرَّمَ الْفَوَاحِشَ مَا ظَهَرَ مِنْهَا وَمَا بَطَنَ، وَلَا شَخْصَ أَغْيَرُ مِنَ اللهِ، وَلَا شَخْصَ أَحَبُّ إِلَيْهِ الْعُذْرُ، مِنْ أَجْلِ ذَلِكَ بَعَثَ اللهُ الْمُبَشِّرِينَ وَالْمُنْذِرِينَ، وَلَا شَخْصَ أَحَبُّ إِلَيْهِ بِدَاعَةً مِنَ اللهِ، مِنْ أَجْلِ ذَلِكَ وَعَدَ اللهُ الْجَنَّةَ».

٨٣٠١- **٥ عَبْدُ اللهِ**: ثنا الْعَبَّاسُ بْنُ يَعْقُوبَ، ثنا إِسْحَاقُ بْنُ إِبْرَاهِيمَ الْحَنْظَلِيُّ[١]، ثنا سُلَيْمُ بْنُ إِبْرَاهِيمَ، ثنا شَدَّادُ بْنُ سَعِيدٍ[٢]، ثنا حُمَيْدُ بْنُ إِيَاسٍ أَبُو

---

(١) بياض في (ق) و(ك) و(ط)، وسقط في (ص)، والمثبت يوافقه ما في رواية إسرائيل عن عبد الملك السابقة وغيرها. هذا لسنة رجل باسم أبيه، ولكن في الصحيحين من حديث أبي هريرة: «لو رأيت رجلا مع امرأتي».

(٢) قوله: «أحب منه في ص».

(٣) إسناده ضعيف لعنعنة الأعمش وتدليسه، وقد اختلف. وبعضه الحاكم في المستدرك (٤/ ٢٧٣-٢٧٤) والبخاري أخرجه بتمامه في التوحيد وكذا أخرجه مسلم كلاهما من طريق أبي عوانة عن عبد الملك، وأخرجه مسلم أيضا من طريق زائدة بن قدامة عن عبد الملك، البخاري (٧/ ١٣٨)، و(٨/ ٢١٣)، ومسلم (١٤٩٩).

(٤) في غالب النسخ: «العسكاني»، والمثبت من «المؤتلف والمختلف».

مَسْعُودٍ" الْحُرَيْبِيُّ، عَنْ أَبِي نَضْرَةَ، عَنِ ابْنِ عَبَّاسٍ ﷺ، قَالَ: قَالَ رَسُولُ اللهِ ﷺ: «يَا شَبَابَ قُرَيْشٍ، لَا تَزُولُوا، أَوْ لَا تَزُولُ قَدَمُ عَبْدٍ حَتَّى يُسْأَلَ»[1].

هَذَا حَدِيثٌ صَحِيحٌ عَلَى شَرْطِ مُسْلِمٍ، وَلَمْ يُخَرِّجَاهُ.

٨٣٠٢ - **حَدَّثَنِي** أَبُو بَكْرِ بْنُ إِسْحَاقَ مِنْ أَصْلِ كِتَابِهِ، أَنَا عَلِيُّ بْنُ الْحَسَنِ بْنِ الْجُنَيْدِ، أَنَا الْعَبَّاسُ بْنُ سُلَيْمَانَ الْحَرَّانِيُّ، ثَنَا مُوسَى بْنُ أَعْيَنَ، عَنْ عَبْدِ اللهِ بْنِ مُحَمَّدِ بْنِ عَقِيلٍ، عَنْ سُلَيْمَانَ بْنِ يَسَارٍ، عَنْ عَقِيلِ بْنِ أَبِي عَبَّاسٍ"، عَنْ أَبِي مُوسَى، قَالَ: كُنْتُ أَنَا وَأَخُو الزُّبَيْرِ عِنْدَ النَّبِيِّ ﷺ، فَسَمِعْتُهُ يَقُولُ: «مَنْ خَفِظَ مِائَتَيْ فَقْرَةٍ مِنْ وَحْيِ اللهِ، دَخَلَ الْجَنَّةَ»[2].

٨٣٠٣ - **حَدَّثَنَا** أَبُو بَكْرٍ، ثَنَا مُحَمَّدُ بْنُ شَادَانَ الْحَرَّانِيُّ، ثَنَا مُعَلَّى بْنُ مَنْصُورٍ، ثَنَا مُوسَى بْنُ أَعْيَنَ بِهَذَا الْإِسْنَادِ وَبِهَذَا الْمَتْنِ، غَيْرَ أَنَّهُ قَالَ: عَنْ عَقِيلٍ[3].

٨٣٠٤ - **حَدَّثَنَا** أَبُو بَكْرٍ، أَنَا مُحَمَّدُ بْنُ أَيُّوبَ، أَنَا أَبُو الرَّبِيعِ"، ثَنَا عُمَرُ بْنُ عَلِيٍّ، عَنِ ابْنِ جُرَيْجٍ، عَنْ سَعِيدِ بْنِ سَمْعٍ"، قَالَ: قَالَ رَسُولُ اللهِ

---

(١) (ك): «أو سئل».

(٢) إتحاف المهرة (٣/٥٠٨-٥٠٩).

(٣) عقيل هذا ذكره البخاري في التاريخ الكبير (٦/٤٨٧) وسكت عن الجرح والتعديل.

(٤) إتحاف المهرة (١٤/٦٠٠-٦٠١).

(٥) كذا، وفي جميع النسخ التي ذكرها المصنف، ورواية الحاكم عن منصور الجراري عند البخاري في التاريخ (٥/٤٧) وابن يعلى (٣/٢٥٨) والبغوي في الجعديات (٣/٣٠٦)، والحاكم في الأماني (ص٣٣٥) من طرق عن سعد بن سمع، وذكره المزي في مصادر أطرافه.

(٦) ليست هذا الطريق في الإتحاف.

(٧) هو: سليمان بن داود الرماني الحنكي، رواه محمد بن أيوب بن يحيى بن الضريس.

٥٠٣ - قول: قَالَ: «في ما بين فَخِذِهِ وبين رِجْلِهِ، فَوْقَ ذلك لِلْحَدِّ»(١).

هذا حديثُ صحيحُ الإسناد، وهو مُتَّفَقٌ عليه(٢)، ولفظه: «وَلَمْ يُجَرِّحْهُ».

٥٠٣٥ - حدثنا عَلِيُّ بْنُ عِيسَى الحِيريُّ، ثنا الحُسَيْنُ بْنُ فَهْمٍ الغَدَانِيُّ، ثنا مُحَمَّدُ بْنُ عَلِيٍّ، ثنا إِسْمَاعِيلُ بْنُ جَعْفَرٍ، ثنا عَمْرو(٣) بْنُ أَبِي عَمْرو، عن الْمُطَّلِبِ بن عبد الله، عن عُبَادَةَ بن الصامت ﷺ، أَنَّ نبي الله ﷺ قَالَ: «اشْتَرُوا لي مِنْ أَنْفُسِكُمْ أَحْسَنَ كُمْ أَعْمَلْ، اشْتَرُوا إِلَيَّ خَاتَمًا، وَأَلْوُوا إِلَيَّ وَفَاتِلَةً، وَأَلْوُوا إِلَيَّ الإِبْرَيْسَمَ، واحْفَظُوا لِي وَرِحِكُمْ، وَقُصُّوا أَظْفَارَكُمْ، وَقُلِّمُوا أَبْهِيكُمْ»(٤).

هذا حديثٌ صحيحُ الإسناد، وَلَمْ يُجَرِّحُوهُ.

وَشَاهِدُهُ حديثُ سَعْدِ بن أَبِي وَقَّاصٍ.

٥٠٣٦ - حدثنا أَبُو الْعَبَّاسِ مُحَمَّدُ بْنُ يَعْقُوبَ، ثنا الرَّبِيعُ بْنُ سُلَيْمَانَ، ثنا شُعَيْبُ بْنُ اللَّيْثِ بن سَعْدٍ، ثنا اللَّيْثُ، عَنْ يَزِيدَ بن أَبِي حَبِيبٍ، عَنْ سَعْدِ بن سِنَانٍ(٥)، عَنْ أَبِي سَنَانٍ عَبْدِ اللهِ بن سِنَانٍ، عَنْ رَسُولِ اللهِ ﷺ أَنَّهُ قَالَ: «الْقَتْلُ فِي

---

(١) في الناشر: «أول».

(٢) أخرجه البخاري (٣٧٤٤)، ومسلم (٢٤٧٦).

(٣) قال الذهبي في التلخيص: «قلت: قال في البخاري: (٣٨٧٠/١١٤٤): عن محمد بن أبي بكر المقدمي، وطبقته عن عمرو بن علي المقدمي».

(٤) في الناشر: «وصحصحه، والحديث من التلخيص والإتحاف».

وأخرجه البخاري (٣٤٤٣/٦٣٤)، ومسلم (٢١٠١).

(٥) قال الذهبي في التلخيص: «قلت: فيه إرسال». وقال ابن الجوزي في الإتحاف: «وما أظن التطليب سمع من عبادة».

وسعد بن سنان، ويقال: سنان بن سعد الكندي الحمصي، أبو يوسف عبد الرب يزيد، ت ١٠٠هـ

بِسِتٍّ، أَتَقِيُّ كُلُّكُمْ لِحُجَّتِهِ، فَأَدْلُوا، وَمَا هِيَ؟ قَالَ: إِذَا حَدَّثَ أَحَدُكُمْ فَلَا يَكْذِبْ، وَإِذَا وَعَدَ فَلَا يُخْلِفْ، وَإِذَا ائْتُمِنَ فَلَا يَخُنْ، وَغُضُّوا أَبْصَارَكُمْ، وَكُفُّوا أَيْدِيَكُمْ، وَاحْفَظُوا فُرُوجَكُمْ(١).

٨٣٧- حَدَّثَنَا أَحْمَدُ بْنُ كَامِلٍ الْقَاضِي، ثَنَا مُحَمَّدُ بْنُ سَعْدٍ الْعَوْفِيُّ، ثَنَا رَوْحُ بْنُ عُبَادَةَ، ثَنَا شُعْبَةُ.

قَالَ: وَحَدَّثَنَا أَحْمَدُ بْنُ مُحَمَّدِ بْنِ عِيسَى الْقَاضِي، ثَنَا أَبُو النُّعْمَانِ مُحَمَّدُ بْنُ الْفَضْلِ، ثَنَا حَمَّادُ بْنُ زَيْدٍ، جَمِيعًا عَنْ عَاصِمٍ، عَنْ زِرٍّ، قَالَ: قَالَ أُبَيُّ بْنُ كَعْبٍ: يَقْرَأُ سُورَةَ الْأَحْزَابِ أَوْ ثَلَاثِينَ آيَةً؟ قَالَ: قُلْتُ: ثَلَاثًا وَسَبْعِينَ آيَةً، قَالَ: فَقَدْ قَطَّ، فَقَدْ قَطَّ، قَالَ: ثُمَّ إِنَّهُ وَإِيَّانَا نَتَعَاوَلُ الْمِقْرَدَ، وَلَقَدْ قَرَأْنَا فِيهَا بِقَدْرِ أَرْبَعِينَ: الشَّيْخُ وَالشَّيْخَةُ إِذَا زَنَيَا(٢) فَارْجُمُوهُمَا الْبَتَّةَ نَكَالًا مِنَ اللهِ وَاللهُ عَزِيزٌ حَكِيمٌ.

هَذَا حَدِيثٌ صَحِيحُ الْإِسْنَادِ، وَلَمْ يُخْرِجَاهُ.

٨٣٨- أَخْبَرَنَا أَبُو الْعَبَّاسِ مُحَمَّدُ بْنُ يَعْقُوبَ الْمُقْرِءُ الْمَاسَرْجِسِيُّ، ثَنَا مُحَمَّدُ بْنُ مُوسَى الْبَغْدَادِيُّ، ثَنَا عَلِيُّ بْنُ الْحَسَنِ بْنِ شَقِيقٍ، ثَنَا الْحُسَيْنُ بْنُ وَاقِدٍ، ثَنَا يَزِيدُ النَّحْوِيُّ، عَنْ عِكْرِمَةَ، عَنِ ابْنِ عَبَّاسٍ رضي الله عنهما، قَالَ: مَنْ ظَهَرَ بِالرَّجْمِ، فَقَدْ ظَهَرَ

= ضعيف.

(١) [إتحاف المهرة (٢/٤٩٣-١١٦٢)]

(٢) في (ب): «كذا».

(٣) [إتحاف المهرة: زيادة بين (ن) والشيخين، وغير موجود في (ز) وكذا (ب/ص)، وفي حاشية (ز): الظاهر: إذا زنيا].

(٤) [إتحاف المهرة (١/٦٩٨-٣٥٠)]

بِالْقُرْآنِ مِنْ حَيْثُ لَا يَحْتَسِبُ، فَإِنَّهُ لَيْسَ عَبْدٌ وَلَا أَمَةٌ مِنْ أُمَّتِي يَقْرَأُ كِتَابَ اللَّهِ تَعَالَى عَلَى وَجْهِ الْأَرْضِ إِلَّا كَتَبَ اللَّهُ لَهُ بِكُلِّ حَرْفٍ مِنْهُ عَشْرَ حَسَنَاتٍ، وَمَحَا عَنْهُ عَشْرَ سَيِّئَاتٍ، وَرَفَعَ لَهُ عَشْرَ دَرَجَاتٍ، وَكَانَ لَهُ بِكُلِّ حَرْفٍ مِنْهُ عَشْرُ حَسَنَاتٍ، وَمَنْ خَتَمَ الْقُرْآنَ فَدَعَا اسْتُجِيبَ لَهُ، فَإِنْ خَتَمَهُ عِنْدَ اللَّيْلِ صَلَّتْ عَلَيْهِ الْمَلَائِكَةُ حَتَّى يُصْبِحَ، وَإِنْ خَتَمَهُ عِنْدَ النَّهَارِ صَلَّتْ عَلَيْهِ الْمَلَائِكَةُ حَتَّى يُمْسِيَ، وَمَا مِنْ عَبْدٍ وَلَا أَمَةٍ

الْعَاصِ وَرَسُولُ اللَّهِ ﷺ يَأْتِيهِ بِكِتَابِ الْمَصَاحِفِ، فَمَزَّا عَلَى هَذِهِ الآيَةِ، فَقَالَ زَيْدٌ: سَمِعْتُ رَسُولَ اللَّهِ ﷺ يَقُولُ: «الشَّيْخُ وَالشَّيْخَةُ فَارْجُمُوهُمَا أَلْبَتَّةَ». قَالَ عُمَرُ: لَمَّا أَتَرَكُ أَنَا الشَّيْخَ إِذَا زَنَى وَقَدْ أَحْصَنَ، جَلَدْتُهُ بِكَرِّ دَبَاتٍ، فَقَالَ لَهُ عُمَرُ: أَلَا تَرَى أَنَّ الشَّيْخَ إِذَا زَنَى وَقَدْ أَحْصَنَ، جَلَدْتُهُ بِكَرِّ دَبَاتٍ، فَقَالَ لَهُ أُبَيٌّ: بَلَى إِذَا زَنَى وَقَدْ أَحْصَنَ، رُجِمَ.

هَذَا حَدِيثٌ صَحِيحُ الإِسْنَادِ، وَلَمْ يُخَرِّجَاهُ.

٨٣١١- **حَدَّثَنَا** أَبُو بَكْرٍ مُحَمَّدُ بْنُ أَحْمَدَ بْنِ بَالَوَيْهِ، ثَنَا مُحَمَّدُ بْنُ غَالِبٍ، ثَنَا عَبْدُ اللَّهِ بْنُ صَالِحٍ، ثَنَا مُعَاوِيَةُ بْنُ صَالِحٍ، عَنْ أَبِي الزَّاهِرِيَّةِ، عَنْ كَثِيرِ بْنِ مُرَّةَ، عَنْ عَبْدِ اللَّهِ بْنِ عَمْرٍو، عَنْ قَيْسِ بْنِ الْمُطَأْطِئِ، عَنْ زَيْدِ بْنِ ثَابِتٍ، قَالَ: سَمِعْتُ رَسُولَ اللَّهِ ﷺ يَقُولُ: «الشَّيْخُ وَالشَّيْخَةُ فَارْجُمُوهُمَا أَلْبَتَّةَ».

٨٣١٢- **حَدَّثَنَا** عَلِيُّ بْنُ حَمْشَادَ الْعَدْلُ، ثَنَا إِسْمَاعِيلُ بْنُ قُتَيْبَةَ وَالْحَسَنُ بْنُ عَبْدِ الصَّمَدِ[1]، قَالَا: حَدَّثَنَا يَحْيَى بْنُ يَحْيَى، أَنَا كُلُّ مَوْدُودٍ، ثَنَا إِسْمَاعِيلُ بْنُ مُسْلِمٍ[2]، عَنِ الْحَسَنِ، عَنْ حُمْرَانَ بْنِ أَبَانَ، قَالَ رَسُولُ اللَّهِ ﷺ: «حَلُّ الشَّاعِرِ شِعْرُهُ بِالسَّيْفِ»[3].

---

(١) في (ك): «الحسن والصمد».

(٢) إتحاف المهرة (٦٤٨-٦٤٨٥).

(٣) في (ز): زاد: «حدثنا» مصححه، وعبد الله بن حمران بن عبد الله بن حمران الدهقاني، أبو عبد الرحمن العنبري.

(٤) إتحاف المهرة (٦٤٨-٦٤٨٥).

(٥) هو الحسين بن عبد الصمد بن يزيد، أبو علي، ويعرف بابن عبد الصمد البصري.

(٦) هو إسماعيل بن مسلم المكي، أبو إسحاق العنبري، ضعيف من رجال الجهلمية.

(٧) إتحاف المهرة (٦٤٨-٦٤٨٥).

هَذَا حَدِيثٌ صَحِيحُ الْإِسْنَادِ»، وَإِنَّ ذَلِكَ الشَّيْخَانِ تَرَكَا حَدِيثَ إِسْمَاعِيلَ بْنِ مُسْلِمٍ، فَلَا غَرْبَ صَحِيحٌ.

وَلَهُ شَاهِدٌ صَحِيحٌ عَلَى شَرْطِهِمَا جَمِيعًا فِي جِدِّ هَذَا:

٨٣٧٣- «الْمُسْتَدْرَكُ» أَبُو الْوَلِيدِ: ثنا أَبُو عَبْدِ اللهِ مُحَمَّدُ بْنُ يَعْقُوبَ: ثنا أَحْمَدُ بْنُ حَنْبَلٍ: ثنا جَرِيرٌ، عَنِ الْأَشْعَثِ، عَنْ ثُمَامَةَ بْنِ عُقْبَةَ الْمُحَمَّلِيِّ، عَنْ ثَابِتِ بْنِ أَرْقَمَ، قَالَ: كَانَ رَجُلٌ مِنَ الْأَنْصَارِ عَلَى عَهْدِ النَّبِيِّ ﷺ، يُقَالُ لَهُ: رِئْلٌ، فَطَلَّقَ لَهُ، فَوَضَعَهُ وَخَرَجَهُ فِي بَرِّ رَجُلٍ مِنَ الْأَنْصَارِ، فَأَتَاهُ مُلَاعِبًا بِهُوَيْنَاتٍ، فَقَدَّمَ أَحَدُهُمَا فَقَالَ: أَسَبَقْتُ؟ أَسَبَقْتُ؟ حَتَّى سَبَقَهُ، فَأَخَذَ بِرِجْلِهِ، فَقَالَ: أَسَبَقْتُ؟ أَلَدِيَ؟ ثَلَاثًا، فَلَامَ الْأَنْصَارِيَّ فَلَمْ يَفْعَلْ، فَأَتَاهُ فَقَالَ: مَا لَكَ لَا تَلُومُنِي؟ فَلَرُبَّ رَجُلٍ لَامَنِي فِي رَجُلٍ الْأَنْصَارِيِّ، فَأَبَرَّ رَجُلٌ إِلَيْهِ رَجُلًا

فَمَا سَاحِرًا يَلْعَبُ بِيَدَيْ النَّاسِ، فَأَلْعَ جُثْتُ فَأَقْبَلَ بِسَيْفِهِ وَالْتَمَسْتُ عَلَيْهِ، فَأَخَذَ بِسَيْفِهِ وَسَيْفِي، فَتَنَاوَلَ السَّيْفَ مِنْهُ، فَقَالَ: أَيُّهَا النَّاسُ، إِنْ أَرَدْتُمْ إِلَهَنَا أَرْدَتْ السَّاحِرَ، فَأَصَابَهُ الأَبِيرُ، فَحَسَبَهُ، فَقَالَ ذَلِكَ سُلَمَانُ، فَقَالَ: بِئْسَ مَا صَنَعْتَ، لَمْ يَكُنْ يَنْبَغِي لِهَذَا وَهُوَ إِمَامٌ يَؤْتَمُّ بِهِ، يَدَعُ سَاحِرًا يَلْعَبُ بِيَدَيْ النَّاسِ، وَلا يَنْبَغِي لِهَذَا أَنْ يَقْتُلَ أَسِيرًا وَلا شَيْخًا كَبِيرًا.

٨٣١٣- حَدَّثَنَا عَبْدُ اللَّهِ، حَدَّثَنِي أَبِي، ثنا عَبْدُ الرَّحْمَنِ بْنُ مَهْدِيٍّ، ثنا إِبْرَاهِيمُ بْنُ عَبْدِ اللهِ[1]، ثنا وَهْبُ بْنُ جَرِيرٍ، ثنا أَبِي، قَالَ: سَمِعْتُ يُونُسَ بْنَ يَزِيدَ يُحَدِّثُ عَنْ عَوْفِ بْنِ عَبْدِ اللَّهِ بْنِ عَبَّاسٍ عَنْ عَبْدِ اللَّهِ[2]، أَنَّ النَّبِيَّ ﷺ قَالَ لِعَلِيٍّ بْنِ طَالِبٍ: «يَا عَلِيُّ، لَقَدْ لَقِيتُ فِيكَ أَوْ لَمْسْتُ، أَوْ هَمَزْتُ أَوْ نَظَرْتُ». قَالَ: لَا. قَالَ: «أَفَلَقِيتَ»[3]، قَالَ: نَعَمْ. قَالَ: فَعَلَا ذَلِكَ أَمْرٌ بِرَحِيمٍ[4].

أَخْرَجَهُ ضِحْنٌ عَلَى شَرْطِ الشَّيْخَيْنِ، وَهُوَ عِنْدَ مُسْلِمٍ[5].

وَقَدْ رَوَاهُ الْحَكَمُ بْنُ أَبَانَ، عَنْ عِكْرِمَةَ، بِإِيَاتٍ أَطْوَلَ.

٨٣١٤- حَدَّثَنَا عَبْدُ اللَّهِ بْنُ مُحَمَّدِ بْنِ حُمَيْدَانَ الْعَرْوَزِيُّ، ثنا

---

(١) إبراهيم بن عبد الله بن سليمان بن يزيد، أبو إسحاق السعدي الخصيب البصاوري. (تاريخ بغداد: ٦/٢٠٠-٢٠٣)

(٢) عبد الرحمن بن مهدي بن حسان العنبري، أبو سعيد البصري. (تهذيب الكمال: ١٧/٥٥٠-٥٨٣)

(٣) قال الذهبي: «قال في الحكري»، قال ابن حجر في الإتحاف: «قلت: لم أجد الحكري في الرواة، وإنما وهب بن جرير». (٢/٤١٧) ثم ذكر ما تحت الحجر في وهب، به، مصرحاً بالكبر، وقد سبق في كتاب الطهارة عقب حديث رقم (٤٧١) أن عزاه الصحف للبخاري!

(٤) [بياض].

(٥) [بياض].

عَبْدُ الصَّمَدِ بْنُ الْفَضْلِ، ثنا حَفْصُ بْنُ عُمَرَ الْعَدَنِيُّ، ثنا الْحَكَمُ بْنُ أَبَانَ، عَنْ عِكْرِمَةَ، عَنِ ابْنِ عَبَّاسٍ، قَالَ: كُنَّا جُلُوسًا عِنْدَ بَابِ رَسُولِ اللهِ ﷺ مِنَ الْمُسْلِمِينَ، فَقَالَ: إِنِّي جِئْتُ حَاجَتَهُ، فَمَا تَأْذَنُونَ؟ فَقَالَ لَهُ الرَّجُلُ: ادْخُلْ إِلَى رَسُولِ اللهِ ﷺ يَسْتَظْهِرُ لَكَ، فَلَمَّا أَنْ عَلِمَ رَسُولُ اللهِ ﷺ بِمَكَانِهِ، قَالَ: عَرَفَ رَسُولُ اللهِ ﷺ كَلَامَهُ أَوْ قَالَ قَوْلَهُ: ثُمَّ قَالَ رَسُولُ اللهِ ﷺ بِئْسَ لَعَمْرُ اللهِ مَثَلُ، «لَهِيَ بِحَيْثُ عَلِمْتُمْ مِنْ»(١)، قَالَ: ثُمَّ مَاتَ، فَتَطَرَّتْ إِلَى الْقَبْرِ وَأَصْبَحَ عَلَيْهِ، فَلَمْ يَلْتَفِتْ إِلَيْهِ مِنْهُمْ أَحَدٌ، فَقَالَ لَهُ رَسُولُ اللهِ ﷺ: «أَفَلَا قُلْتُمْ؟» قَالَ: لَا. قَالَ: «أَفَلَا ﷺ» «فَاسْتَغْفَرْتُمْ» قَالَ: لَا. قَالَ: «أَفَلَا ﷺ» «فَتَصَدَّقْتُمْ» قَالَ: لَا. قَالَ: «أَفَلَا ﷺ» «فَتَابَ عَلَيْهِ» قَالَ: لَا. قَالَ: «أَفَلَا ﷺ» «فَتَرَحَّمْتُمْ» قَالَ: لَا. قَالَ: «أَفَلَا ﷺ» «فَتَجَاوَزَ عَنْهُ» قَالَ: لَا. قَالَ: «أَفَلَا ﷺ» «فَتَشَفَّعْتُمْ» قَالَ: لَا. قَالَ: «أَفَلَا ﷺ» «فَتَرَحَّمَ عَلَيْهِ» قَالَ: لَا. قَالَ: «أَفَلَا ﷺ» «فَتَشَفَّعَ فِيهِ» قَالَ: لَا. قَالَ: «أَفَلَا ﷺ» «فَتَجَاوَزَ عَنْهُ» قَالَ: لَا. قَالَ: «أَفَلَا ﷺ» «فَتَشَفَّعَ فِيهِ» قَالَ: لَا. قَالَ: «أَفَلَا ﷺ» «فَتَرَحَّمَ عَلَيْهِ

عَلَيْهِ فَرْضَهُ، فَبَالَهُمْ، فَأَحْسَنُوا عَلَيْهِ الثَّنَاءَ، فَقَالَ: «كَيْفَ فَعَلْتُمْ؟ هَلْ بِهِ جُنُونٌ؟»[1].

قَالُوا: لَا وَاللهِ، وَلَكِنَّا رَأَيْنَاهُ يَفْعَلُ أَشْيَاءَ، وَيَتْرُكُ أَشْيَاءَ، وَإِنَّا الرِّيبَةُ لَتَأْخُذُهُ مِنْهُ، فَقَالَ: إِنَّا مِثْلُ ذَلِكَ. فَأَرْشِدْهُمْ فَخَيِّرْهُ أَنْ تَعْتَزِلَ أَوْ تُقِيمَ، وَلَمْ يَرْجِعْهُ.

هَذَا حَدِيثٌ صَحِيحُ الْإِسْنَادِ عَلَى شَرْطِ مُسْلِمٍ[2]، فَقَدِ احْتَجَّ بِجَمِيعِ مَنْ فِيهِ.

٨٣٧٨ - أَخْبَرَنَا مُحَمَّدُ بْنُ يَعْقُوبَ الْحَافِظُ، ثَنَا يَحْيَى بْنُ مُحَمَّدِ بْنِ يَحْيَى الذُّهْلِيُّ، ثَنَا مُسَدَّدٌ، ثَنَا يَزِيدُ بْنُ زُرَيْعٍ، ثَنَا رَوْحُ بْنُ أَبِي عَبْدٍ، عَنْ أَبِي نَضْرَةَ، عَنْ أَبِي سَعِيدٍ الْخُدْرِيِّ ﷺ: أَنَّ مَاعِزَ بْنَ مَالِكٍ أَتَى النَّبِيَّ ﷺ، فَقَالَ: إِنَّهُ أَصَبْتُ فَاحِشَةً، فَرُدَّهُ النَّبِيُّ ﷺ مَرَّتَيْنِ، فَقَالَ: «أَبِهِ جُنُونٌ؟» فَقَالُوا: مَا بِهِ بَأْسٌ، إِلَّا أَنَّهُ أَتَى أَمْرًا لَا يَرَى أَنْ يَسْرَحَهُ مِنْهُ إِلَّا أَنْ يُقَامَ الْحَدُّ عَلَيْهِ. قَالَ: فَأَمَرَ بِهِ فَرُجِمَ، فَلَمَّا وَجَدَ مَسَّ الْحِجَارَةِ جَزِعَ، فَخَرَجَ يَشْتَدُّ، فَاسْتَقْبَلَهُ رَجُلٌ، فَضَرَبَهُ بِلَحْيِ بَعِيرٍ، فَشَجَّهُ، فَسَقَطَ، فَمَرَّ بِهِ عَلَى رَسُولِ اللهِ ﷺ، فَأَخْبَرَهُ، فَقَالَ: «فَهَلَّا تَرَكْتُمُوهُ؟ لَعَلَّهُ يَتُوبُ فَيَتُوبُ اللهُ عَلَيْهِ»[3].

وَقَدْ أَخْرَجَاهُ مِنْ وُجُوهٍ أُخَرَ[4].

(١) إسناده قوي: أخرجه أحمد (٣/ ٢٥ - ٢٧٨).

(٢) في الأصل: «صحيح الإسناد على شرط مسلم»، والمثبت من «ط» و«ب».

(٣) أخرجه مسلم (٣/ ١١٩٠/١٢٠) من حديث عبد الله بن نجيد عن عليّ بن عبد الله بن جعفر به.

(٤) أخرجه البخاري، وأخرجه أيضاً من حديث سليمان بن بريدة عن أبيه بنحوه وسيأتي بعضها برقم (٨٣٧٦).

(٥) في (ز): «أبو الحسن الحافظ».

(٦) زاد: «العلي» في حاشية (س).

بِأَعْبُدٍ»[1] فَعَلَ فُلَانٌ، إِلَّا كَلِمَةٌ بِهِ، قَالَ: لَمْ تُرَبَّ، قَالَ: فَلَمْ يَسْتَطِعْ يَسْتَطِعْ لَهُ»[2].

هَذَا حَدِيثٌ صَحِيحٌ عَلَى شَرْطِ مُسْلِمٍ، وَلَمْ يُخَرِّجَاهُ[3].

٨٣٢٩- حَدَّثَنَا أَبُو الْعَبَّاسِ مُحَمَّدُ بْنُ يَعْقُوبَ، ثنا إِبْرَاهِيمُ بْنُ مَرْزُوقٍ، ثنا أَبُو دَاوُدَ الطَّيَالِسِيُّ، ثنا شُعْبَةُ، عَنْ يَحْيَى بْنِ سَعِيدٍ، عَنْ مُحَمَّدِ بْنِ الْمُنْكَدِرِ، عَنِ ابْنِ إِيَاسٍ[4]، عَنْ أَبِيهِ، أَنَّ رَسُولَ اللهِ ﷺ، قَالَ: «يَا هِرَقْلُ، لَوْ سَرَقَتْ بَقِيقَكَ كَانَ عَيْبًا فِيكَ». قَالَ شُعْبَةُ: قَالَ يَحْيَى: فَذَكَرْتُ هَذَا الْحَدِيثَ بِمَنْجِلَيْنِ عِنْدَ يَزِيدَ بْنِ ثُمَيْرٍ بْنِ هِرَاقٍ، فَقَالَ يَزِيدُ: هَذَا الْحَدِيثُ حَقٌّ، وَهُوَ حَدِيثُ جَدِّي[5].

هَذَا حَدِيثٌ صَحِيحُ الْإِسْنَادِ، وَلَمْ يُخَرِّجَاهُ وَقَدْ تَقَرَّدَ بِهِذِهِ الرِّوَايَةِ أَبُو دَاوُدَ، عَنْ شُعْبَةَ.

٨٣٣٠- أَخْبَرَنَا أَبُو مُحَمَّدٍ أَحْمَدُ بْنُ عَبْدِ الْعَزِيزِ، ثنا مُحَمَّدُ بْنُ عَبْدِ اللهِ بْنِ سُلَيْمَانَ الْحَضْرَمِيُّ، ثنا عَلِيُّ بْنُ سَعِيدٍ بْنِ مَسْرُوقٍ الْكِنْدِيُّ، ثنا

---

(١) زيد في (ز): «سوء» وهو خطأ واضح.

(٢) إتحاف المهرة: (٣/٤٣-٤٥٩٦).

(٣) وفي أخرجه مسلم: (٢/١١٨٥) من طرق عن داود به.

(٤) في (ص): «عن أبيه»، وهو خطأ، وهو ابن إياس بن عبد الله بن عبد الله بن أبي ذباب الأسلمي والد الحجر بن إياس، وهو من مشاهير عامر من طالب، وعنه عبد الله الشيباني عن حليف أبي داود الطيالسي به.

(٥) في النسخ: «الحرث» والتصحيح من الإتحاف.

(٦) إتحاف المهرة: (٣/١٣٥-١٢٢٦٤).

يَحْيَى بْنُ زَكَرِيَّا بْنِ أَبِي زَائِدَةَ، عَنْ مُحَمَّدِ بْنِ عَمْرٍو، عَنْ أَبِي سَلَمَةَ، عَنْ أَبِي هُرَيْرَةَ، قَالَ: قَالَ رَسُولُ اللَّهِ ﷺ: «إِنْ مَاتَ هَؤُلَاءِ حَتَّى يَجِدَ مَسَّ الْحَرِّ وَالْحِجَارَةِ فَلَا تَقْتُلُوهُمْ»[1].

هَذَا حَدِيثٌ صَحِيحٌ عَلَى شَرْطِ مُسْلِمٍ، وَلَمْ يُخَرِّجَاهُ.

٨٣٢١- **أَخْبَرَنَا** أَبُو عَبْدِ اللَّهِ الصَّنْدَلِيُّ، ثنا أَحْمَدُ بْنُ مُحَمَّدِ بْنِ عِيسَى الْقَاضِي، ثنا أَبُو كُرَيْبٍ، ثنا شَبَابَةُ، عَنْ زَيْدِ بْنِ أَسْلَمَ، عَنْ عَبْدِ اللَّهِ بْنِ مُحَيْرِيزٍ، عَنْ رَجُلٍ مِنْ بَنِي سُلَيْمٍ، قَالَ: جَاءَ عَاصِمُ بْنُ عَدِيٍّ بِالِي النَّبِيِّ ﷺ، فَقَالَ: يَا رَسُولَ اللَّهِ، إِنَّ زَيْنَبَ، فَأَقْبَلَ فِي[2] كِتَابِ اللَّهِ، فَأَعْرَضَ عَنْهُ، حَتَّى جَاءَ أَرْبَعَ مَرَّاتٍ، قَالَ: «أَتَعْرِفُ بِهَا بَأْسًا؟» قَالَ: نَعَمْ، مَائَةُ الْجِجَارَةِ غَيْرِ، فَاسْتَتَرَ، قَالَ: فَخَرَجَ عَدُوٌّ مِنْ بَنِي أُبَيٍّ مِنْ بَادِيَتِهِ، فَرَمَاهُ بِرَجْمِهِ حِمَارٍ، فَصَرَعَهُ، وَرَمَاهُ النَّاسُ حَتَّى مَاتَ، فَأَتَى رَسُولَ اللَّهِ ﷺ فَذَكَرَ ذَلِكَ لَهُ، فَقَالَ: «لَا تَقْتُلُوهُ، لَعَلَّهُ يَتُوبُ، وَيُتُوبُ اللَّهُ عَلَيْهِ»[3].

هَذَا حَدِيثٌ صَحِيحُ الْإِسْنَادِ، وَلَمْ يُخَرِّجَاهُ.

٨٣٢٢- **حَدَّثَنَا** أَبُو الطَّيِّبِ الْفَقِيهُ، ثنا مُحَمَّدُ بْنُ إِسْحَاقَ الْمُؤَدِّبُ، ثنا عَلَّانٌ، ثنا أَحْمَدُ بْنُ عَبْدِ الرَّحْمَنِ، ثنا عَمِّي، ثنا عَبْدُ اللَّهِ بْنُ لَهِيعَةَ، عَنْ أَبِيهِ، قَالَ: أَنَزَلَ مِنْ غَادِيَةِ النَّبِيِّ ﷺ، فَقَالَتْ: قَدْ فَجَرَتْ، فَقَالَ: «اذْهَبِي، فَلَعَلَّهَ»، فَذَهَبَتْ، ثُمَّ

---

(١) لم يحتج هذا الحديث إلى الاستدلال.

(٢) في ج: «عن» من هوامش الأصلي.

(٣) في (ك): «فالنبي»، والمثبت من الأصل.

(٤) إتحاف المهرة (٣/٥٥٥-٥٥٦/١٧٣٧)، وقال: «قلت: روى عن يحيى بن سعيد عن يزيد بن عبد الله بن الهاد عن جده».

وَنَحْنُ، فَقَالَتْ: لَمْلَكِ تُرِيدُ أَنْ تَضَعِي بِي كَمَا صَنَعْتِ بِعَاتِمِ بْنِ مَالِكٍ، وَأَهْلِ بَيْتِهِ لِمَجِيئِي إِلَيْكِ، فَقَالَ: «اللَّهُمَّ حَيِّي عَاتِمًا» يَعْنِي: بِمَا يَحْيَى بِهِ جَرْوَةُ، فَقَالَتْ: قَدْ وَلَدْتُ، فَهُوَيِّي، قَالَ: «اللَّهُمَّ حَيِّي تَطْهِيمِ» فَلَعَتَتْ، ثُمَّ عَاتَتْ بِهِ فِي يَدِهِ يُسَرْعَانِ، فَقَالَتْ: قَدْ فَطَمْتُهُ، فَأَمَرَ بِرَجْمِهَا[1].

وَقَدْ رَوَاهُ يَزِيدُ بْنُ إِبْرَاهِيمَ بْنِ مَيْسَرَةَ الطَّائِفِيُّ، عَنْ أَبِي الزُّبَيْرِ، عَنْ جَابِرٍ:

٣٣٧ - أَخْبَرَنَاهُ أَبُو الْحَسَنِ مُحَمَّدُ بْنُ أَبِي الْحَسَنِ بِمَرْوَ، أَنَا أَبُو الْمُؤَيَّدِ، أَنَا عَتَّابٌ، أَنَا أَبُو حَمْزَةَ، ثَنَا إِبْرَاهِيمُ الطَّائِفِيُّ، عَنْ أَبِي الزُّبَيْرِ، عَنْ جَابِرٍ، أَنَّ امْرَأَةً أَتَتِ النَّبِيَّ ﷺ فَقَالَتْ: إِنِّي قَدْ وَلَدْتُ، وَلَهُ مِنِّي الْعَدَدُ، فَقَالَ: «الطَّيِّبِي، فَطَهِّرِي مِنْ بَطْنِكِ» فَقَالَتْ: وَضَعْتُ مَا فِي بَطْنِهَا أَتَتْنِي عَاتِمَةُ إِلَى يَزِيدَ، فَأَمَرَ بِرَجْمِ الْعَدَدِ، فَقَالَ: «اللَّهُمَّ حَيِّي تَطْهِيمِ تَطْهِيمِ تَطْهِيمِ» فَلَعَتْ، فَقَالَتْ: وَلَدْتُ غُلَامًا، فَقَالَ: يَا رَسُولَ اللَّهِ، إِلَى يَزِيدَ، فَأَمَرَ بِرَجْمِ الْعَدَدِ، فَقَالَ: «اللَّهُمَّ حَيِّي تَطْهِيمِ» فَلَعَتْ، ثُمَّ عَاتَتْ بِهِ يَحْبُو، فَقَالَتْ: قَدْ فَطَمْتُهُ، فَأَمَرَ بِرَجْمِهَا[2].

هَذَا حَدِيثٌ صَحِيحٌ عَلَى شَرْطِ مُسْلِمٍ، وَلَمْ يُخَرِّجَاهُ.

وَقَدْ رَوَى مَالِكٌ بْنُ أَنَسٍ فِي الْمُوَطَّأِ حَدِيثَ الْمَرْجُومَةِ، بِإِسْنَادٍ آخَرَ، عَلَيْهِ الإِرْسَالُ:

---

(١) [إسناده ضعيف] (م ٥/٧٣-٧٤-٢٢٨٠) (د ٤/٧٤-٧٥-٤٤٠٢) وأخرجه مسلم (م ٥/١١٩، ١٢٠) من طريق عبد الله بن بريدة عن أبيه بنحو من معناه به مطولًا، وقد تقدم الكلام طرف منه قبل (٣٣٦).

(٢) قوله: «فأمر برجمها» في (س).

(٣) [إسناده ضعيف] (م ٥/٧٣-٢٢٨٠)

٨٣٢٤- **حَدَّثَنَا** أَبُو الْعَبَّاسِ مُحَمَّدُ بْنُ يَعْقُوبَ، أَنَا مُحَمَّدُ بْنُ عَبْدِ اللهِ بْنِ عَبْدِ الْحَكَمِ، أَنَا أَبِي وَشُعَيْبُ بْنُ اللَّيْثِ، عَنِ اللَّيْثِ، عَنْ يَعْقُوبَ بْنِ زَيْدٍ(١) بْنِ طَلْحَةَ التَّيْمِيِّ، عَنْ أَبِيهِ، أَنَّ عُثْمَانَ أَتَتْ رَسُولَ اللهِ ﷺ فَقَالَتْ إِنَّهَا زَنَتْ وهِيَ عُشَارٌ، فَقَالَ لَهَا رَسُولُ اللهِ ﷺ: «أَحَيْضَى هِيَ لَعَلَّهَا»، فَقَالَتْ: نَعَمْ، فَأَمَرَ بِهَا عُثْمَانُ، فَلَمَّا رَجَمُوهَا، فَلَمَّا أَرْصَدَتْهَا حِجَارَتُهُمْ، فَقَالَ: «الْحَيْضَى حَتَّى تُرْضِعَهَا»، فَلَمَّا أَرْضَعَتْهُ حَتَّاهُمْ، فَقَالَ: «الْحَيْضَى حَتَّى تَسْتَوْفِيَهَا»، فَلَمَّا اسْتَوْفَتْهُ حَتَّاهُمْ، فَأَقَامَ عَلَيْهَا الْحَدَّ.

هَذَا حَدِيثٌ صَحِيحٌ عَلَى شَرْطِ الشَّيْخَيْنِ، إِنْ كَانَ زَيْدٌ(٢) بْنُ طَلْحَةَ التَّيْمِيُّ سَمِعَ أَبَاهُ، فَإِنَّا مَا وَجَدْنَا لَهُ إِلَى الْيَوْمِ غَيْرَهُ.

٨٣٢٥- **أَخْبَرَنَا** أَبُو بَكْرٍ أَحْمَدُ بْنُ سَلْمَانَ بْنِ الْحَسَنِ الْفَقِيهُ بِبَغْدَادَ، ثَنَا أَبُو الْعُبَّاسِ مُحَمَّدُ بْنُ الْهَيْثَمِ الْقَاضِي، ثَنَا عَبْدُ الْعَظِيمِ بْنُ مُنْذِرٍ الْحَزَامِيُّ، ثَنَا أَبُو مُوسَى بْنُ أَعْيَنَ، عَنِ الأَعْمَشِ، عَنْ عَبْدِ الرَّحْمَنِ، عَنْ عَبْدِ اللهِ، عَنْ عَلِيٍّ، قَالَ: مَا رَأَيْتُ رَجُلاً فَطُّ أَشَدَّ رَجْمًا مِنْ عَلِيِّ بْنِ أَبِي طَالِبٍ، كَانَتْ إِلَى جَارِيَةٍ مِنْ فَسَادِنَ يُقَالُ لَهَا: نُوَاسَةُ، فَجَلَدَهَا مِائَةً، ثُمَّ أَتَى بِرَجُلٍ، فَأَخَذَ

---

(١) في (ز) (ع) زيادة: (بن) والتصحيح من المطبوع، والمثبت من (ك)، والصواب، وهو ما ذكره ابن ماكولا بعن بن يحيى (٣٨٤/٦) فهو: يعقوب بن زيد بن طلحة بن عبد الله بن أبي سفيانة القرشي، من رجال الهيثم، وأبوه زيد يروي عن ابن عباس، وذكره ابن حبان في ثقات التابعين، وروايته عن عمر من ابن عمير، فقد، وقال أبو حاتم الرازي: لا بأس به.

(٢) انظر الجرح والتعديل (٥٩٠/٣-٥٩١)، والتاريخ الكبير لابن عدي الرقم (٢٤/٧٤).

(٣) في جميع النسخ والمطبوع: (ومحمد والشيخ من الأبعاد)، والمثبت من (ك).

(٤) قال ابن عبد الله: ساقط من (ك).

(٥) قوله: عبد الله ساقط من (ك).

عَلَيْهِ الْخَبَرُ، فَرَاعَنِا بِهَا، فَنَا أَحَطْنَا أَنْهَا بِهَا، فَضَرَبْتُهَا، فَرَجَعَتِ النَّاسُ حَتَّى قَتَلُوهَا، ثُمَّ قَالَ: فَحَمِدَ اللَّهَ تَعَالَى، وَرَحَمَنَا بِالسُّنَّةِ.

هَذَا حَدِيثٌ صَحِيحٌ الإِسْنَادِ، وَلَمْ يُخَرِّجَاهُ.

وَكَانَ الشَّيْخُ يَذْكُرُ ثُمَّ يَقُولُ: رَجَعَ شَرُّهَا، وَيَقُولُ: إِنَّهُ لَا يَحْفَظُ مِنْ أَسْمَاءِ الْمُؤَنِّثِ غَيْرَ ذَلِكَ.

٨٣٢٦- حَدَّثَنَا أَبُو عَبْدِ اللَّهِ مُحَمَّدُ بْنُ عَبْدِ اللَّهِ الزَّاهِدُ الأَصْبَهَانِيُّ، ثَنَا أَحْمَدُ بْنُ يُونُسَ الضَّبِّيُّ، ثَنَا مَعْمَرُ بْنُ عَبَّادِ بْنِ إِسْمَاعِيلَ بْنِ أَبِي عَبَّادٍ، قَالَ: سَمِعْتُ الشَّيْخَ وَسُئِلَ: هَلْ رَأَيْتَ أَحَدًا مِنَ الصَّحَابَةِ مِمَّنْ بَنِي أَنَّهُ رَآهُ؟ قَالَ: رَأَيْتُ أَبَيْنَ الزُّبَيْرِ وَالْمُغِيرَةَ، قِيلَ: فَهَلْ تَذْكُرُ مِنْهُ شَيْئًا؟ قَالَ: نَعَمْ، أَذْكُرُ أَنَّهُ كَفَّ شَرَّهُ بِرُمْحِ الْحَبِيبِ، وَرَحَمَنَا بِهِ يَوْمَ الْجُمُعَةِ. فَقَالَ: جَادَلْتُهُ بِكِتَابِ اللَّهِ، وَرَجَعْتُهُ بِسُنَّةِ رَسُولِ اللَّهِ.

وَهَذَا إِسْنَادٌ صَحِيحٌ، وَإِنْ كَانَ فِي مُتُونِ الإِسْنَادِ الأَوَّلِ الْخِلَافُ فِي سَمَاعِ عَبْدِ الرَّحْمَنِ بْنِ عَبْدِ اللَّهِ بْنِ مَسْعُودٍ لِذَلِكَ.

٨٣٢٧- حَدَّثَنَا أَبُو الْعَبَّاسِ مُحَمَّدُ بْنُ يَعْقُوبَ، ثَنَا أَحْمَدُ بْنُ عَبْدِ الْجَبَّارِ، ثَنَا يُونُسُ بْنُ بُكَيْرٍ، عَنْ مُحَمَّدِ بْنِ إِسْحَاقَ، قَالَ: حَدَّثَنِي مُحَمَّدُ بْنُ طَلْحَةَ بْنِ

---

(١) [التعليق: (٨٣٢٦) - (٨٣٢٧)]

قال ابن حجر في «الإصابة» (٤/٢٤٥): وقال الحاكم في «المستدرك»: ذكر الشيخ أبو إسحاق الضبي في «المنتخب» عن أحمد بن يونس الضبي، عن معمر بن عباد بن إسماعيل بن أبي عباد، قال: سمعت الشيخ وسئل: هل رأيت أحدًا من الصحابة ممن بنى أنه رآه؟ قال: رأيت أبين الزبير والمغيرة، قيل: فهل تذكر منه شيئًا؟ قال: نعم، أذكر أنه كف شره برمح الحبيب، ورحمنا به يوم الجمعة. قال: جادلته بكتاب الله، ورجعته بسنة رسول الله.

وهذا إسناد صحيح، وإن كان في متون الإسناد الأول الخلاف في سماع عبد الرحمن بن عبد الله بن مسعود لذلك.

(٢) [التعليق: (٨٣٢٧)] أخرجه ابن عساكر في «تاريخ دمشق» (٥/١٤٦) من طريق سلمة بن الفضل عن محمد بن إسحاق بهذا الإسناد ومثله سواء.

وأخرجه الحاكم في «المستدرك» (٣/٥٥٠) من طريق أحمد بن عبد الجبار به.

وأخرجه البيهقي في «الدلائل» (٦/٤٧٥) من طريق يونس بن بكير به.

وقال الحاكم: هذا حديث صحيح الإسناد ولم يخرجاه.

وقال الذهبي في «التلخيص»: على شرط الشيخين.

وقال ابن حجر في «الإصابة» (٤/٢٤٥): وأخرجه البيهقي في «الدلائل» من طريق يونس بن بكير، عن محمد بن إسحاق، حدثني محمد بن طلحة بن عبد الله بن عوف الزهري، عن أبيه، عن جده، عن عبد الرحمن بن عبد الله بن مسعود، عن أبيه، قال: كنا عند رسول الله ﷺ فذكر نحوه.

وقال: وهذا إسناد حسن، وقد صححه الحاكم.

وقال الهيثمي في «المجمع» (٦/١٥٤): رواه الطبراني في «الكبير» وفيه محمد بن إسحاق، وهو ثقة مدلس.

يَزِيدَ بْنِ رُقَيْشٍ، عَنْ إِسْمَاعِيلَ بْنِ إِبْرَاهِيمَ الشَّيْبَانِيِّ(١)، عَنِ ابْنِ عَبَّاسٍ رضي الله عنهما قَالَ: لَمَّا رَجَعَ رَسُولُ اللَّهِ ﷺ يَهُودِيٌّ فَسَلَّمَ إِلَيْهِ رَبَّهُ، وَبَقِيَ أُخْتَهَا، فَأَمَرُوهُ أَنْ يَحْكُمَ فِيهِمَا، فَحَكَمَ فِيهِمَا بِالرَّجْمِ، فَرَجَمَهُمَا فِي فِنَاءِ الْمَسْجِدِ فِي بَنِي عَمْرِو بْنِ عَوْفٍ مِنْ قُبَاءَ، فَكَانَ مِمَّا صَنَعَ اللَّهُ لِرَسُولِهِ ﷺ قَائِمًا يُقِيمُ الصَّلَاةَ"(٢).

هَذَا حَدِيثٌ صَحِيحٌ عَلَى شَرْطِ مُسْلِمٍ، وَلَمْ يُخَرِّجَاهُ.

وَأَهْلُ تِهَامَةَ مِنْ عَنْبِرٍ أَهْلُ الصَّلَاةِ يَرْجُمُ أَبُو إِسْمَاعِيلَ الشَّيْبَانِيُّ هَذَا وَمُجَمِّعٌ، وَلَيْسَ كَذَلِكَ أَهْلُ مَدِينَةِ عَمْرِو بْنِ يَزِيدَ الْأَنْمَرِيِّ.

٨٣٧٨ - حَدَّثَنَاهُ أَبُو زَكَرِيَّا الْعَنْبَرِيُّ، ثنا مُحَمَّدُ بْنُ عَبْدِ السَّلَامِ، ثنا يَحْيَى بْنُ يَحْيَى، أنا سُفْيَانُ بْنُ عُيَيْنَةَ، عَنْ عَمْرِو بْنِ دِينَارٍ، عَنْ إِسْمَاعِيلَ الشَّيْبَانِيِّ، قَالَ: بِمَكَّةَ مَنْ يُرْضِي لَحْيَي بَعِيرٍ بِدِينَارٍ، وَإِذَا قَوْلُهُمْ: وَإِنْ نَفْضَ أَهْلُهُمْ، فَسَأَلْتُ ابْنَ عُمَرَ عَنْهُ، فَقَالَ: لَهُمْ رَسُولُ اللَّهِ ﷺ عَنْ ذَلِكَ، وَإِلَّا لَهُ

---

(١) هو: إسماعيل بن إبراهيم الشيباني. ويقال: إسماعيل بن إبراهيم، بن رقيش، بن يزيد، أبو أحمد الزبيري. وقيل أبو أحمد الزبيري بن هذا الذي يروي عن عباس، وعنه محمد بن فضاء وغيرهم. من ساكن بن الصحابة، وبين الزبيري وبين الزبير بن العوام، وبين راوي بن حديبة وعنه عمرو بن دينار، فروى الثلاثي، فقال: بعد في المكيين، وذكر في الثالث، بعد في المدنيين، ويروي إبراهيم بن إسماعيل الذي روى عن أبي هريرة، وعنه حماد بن عيسى، وقال: مجهول، وأظن الجرح والتعديل (٢/٢٠٥/١٥٢٣)، ووجع بن أبي حاتم (٢/١/٢٤٠) والذهبي، والصحيح: هذا الحديث.

(٢) في (ب): «أبو أحمد».

(٣) في (ب): «عن الحجارة».

(٤) إتحاف المهرة (٦/٧٧٠-٧٧٩).

رُخْصَ فِي الْعَزَائِمِ»[1].

٨٣٧٦- «الْمِنْهَالُ بْنُ الْحَسَنِ الْعَاصِمِيُّ بِهَمَذَانَ»، ثنا إِبْرَاهِيمُ بْنُ الْحُسَيْنِ، ثنا آدَمُ بْنُ إِيَاسٍ، ثنا شُعْبَةُ، عَنْ أَبِي بِشْرٍ، عَنْ خَالِدِ بْنِ عُرْطُمَةَ[2]، عَنْ خَبَّبِ بْنِ عَبْدِ الرَّحْمَنِ، عَنْ النُّعْمَانِ بْنِ بَشِيرٍ ﷺ، عَنِ النَّبِيِّ ﷺ، فِي الرَّجُلِ يَأْتِي جَارِيَةَ امْرَأَتِهِ، قَالَ: «إِنْ كَانَتْ حَلَّلَتْهَا لَهُ جَلَدْتُهُ مِائَةً، وَإِنْ لَمْ تُحَلِّلْ حَلَّلْتُهَا لَهُ رَجَمْتُهُ»[3].

هَذَا حَدِيثٌ صَحِيحُ الإِسْنَادِ، وَلَمْ يُخَرِّجَاهُ.

٨٣٧٧- «أَخْبَرَنَا بَكْرُ بْنُ مُحَمَّدٍ بِمَرْوَ»، ثنا عَبْدُ الصَّمَدِ بْنُ الْفَضْلِ، ثنا حَفْصُ بْنُ غِيَاثٍ، ثنا دَاوُدُ بْنُ أَبِي هِنْدٍ، عَنْ عِكْرِمَةَ، عَنِ ابْنِ عَبَّاسٍ ﷺ، أَنَّ رُسُولَ اللهِ ﷺ، قَالَ: «مَنْ يُخَالِفُ دِينَنَا مِنَ الْمُشْبِهِينَ، فَاقْتُلُوهُ، وَإِيَّاكُمْ قَالَ: قَتْلَهُ، أَنْفَعُ لَهُ أَنْ لَا إِلَهَ إِلَّا اللهُ وَأَنَّ مُحَمَّدًا عَبْدُهُ وَرَسُولُهُ، فَلَا سَبِيلَ إِلَيْهِ إِلَّا بِحَقِّهِ إِلَّا أَصَابَتْ إِلَيْهِ إِلَّا بِمَا عَلَيْهِ مَا عَوَاقِبُهُ»[4].

---

(١) إسناده ضعيف (٨/ ٢٢٧-٨٢٤٧).

(٢) في (ك): «عُرْطُمة».

وهذا من مرفقة. انظر ما ذكره والدساقي هذا الحديث، من رواية أبي بشر بعضهم عن أبي رجاء، هنا، وقال أبو حاتم: مجهول.

(٣) كذا في هذا الموضع ومرة بعدد بدون نقطة بالباء أو بالخاء، وفي الموضع الآتي: «خبب» بالباء والخاء، وكل ذلك تصحيف.

(٤) إسناده ضعيف (٨/ ٢٨٤-٨٢٥٨، ٨٢٦٠).

(٥) في النسخ: «العدل»، والمثبت من التلخيص، فهو: حفص بن عمرو بن ميسرة، أبو إسماعيل العدني الصباغ، ضعيف من رواية ابن جريج، وحال التهذيب.

(٦) إسناده ضعيف (٨/ ٢٥٥-٨٢٦٥).

هَذَا حَدِيثٌ صَحِيحُ الإِسْنَادِ، وَلَمْ يُخَرِّجَاهُ.

٤٣٦ - أَخْبَرَنِي مُحَمَّدُ بْنُ عَلِيِّ بْنِ دُحَيْمٍ الشَّيْبَانِيُّ بِالْكُوفَةِ، ثنا أَحْمَدُ بْنُ حَازِمٍ، ثنا أَبُو غَزِيَّةَ، ثنا مُحَمَّدُ بْنُ مُحْصَنٍ بْنِ عَبَّادِ بْنِ جَبَلٍ، ثنا أَبِي، عَنْ دَاوُدَ بْنِ أَبِي هِنْدٍ، عَنْ عِكْرِمَةَ، عَنِ ابْنِ عَبَّاسٍ، قَالَ: قَالَتْ رَجُلٌ مِنَ الأَنْصَارِ أَتَيْتُ النَّبِيَّ وَأَنَا رَاكِبٌ بِالنَّزْوَانِ، ثُمَّ أَتَيْتُ فَأَرْسَلَ إِلَيَّ قَوْمِهِ أَنِ ائْتِ رَسُولَ اللهِ ﷺ، فَأَتَاهُ بِنِ بْنُ يَزِيدَ، قَالَ: فَزَلَّتْ: «لَا يَجِدُ فِيهِمَا اللهُ فَوْقَ مَعْصُومًا بَعْدَ إِسْبُوعٍ» [٢] وَمُهْدِدُهُمَا [٣] إِلَّا مَا يَأْكُلُ الْمَرْءُ مِنْهُمَا

٣٣٢٢- حَدَّثَنَا: أَبُو بَكْرٍ بْنُ إِسْحَاقَ الإِمَامُ، وَأَبُو الْحَسَنِ عَلِيُّ بْنُ أَحْمَدَ بْنِ الْعَبْدِ، قَالَا: أَنَا مُحَمَّدُ بْنُ يَعْقُوبَ بْنِ حَرْبَوَيْهِ، أَنَا أَبُو هِشَامٍ مُحَمَّدُ بْنُ مُحَبَّبٍ، أَنَا سُلَيْمَانُ التَّيْمِيُّ، ثَنَا أَبُو إِسْحَاقَ، عَنْ حَارِثَةَ بْنِ مُضَرِّبٍ، عَنِ الْمُغِيرَةِ بْنِ شُعْبَةَ، وَكَانَ عَنْ يَمِينِ عُثْمَانَ وَخَلِيفَةٍ، وَكَانَ رَسُولُ اللَّهِ ﷺ قَدْ أَمَرَ بِقَتْلِهِ، فَمَرَّ عَلَى حَلْقَةٍ مِنَ الأَنْصَارِ فَقَالَ: إِنِّي مُسْلِمٌ. فَقَالَ رَسُولُ اللَّهِ ﷺ: «إِنْ كُنْتُمْ وَجَدْتُمُوهُ إِلَى إِيمَانِهِمْ، فَقَدْ أَقْرَرْتُ مِنْ عِنْدِكَ»[1].

هَذَا حَدِيثٌ صَحِيحٌ الإِسْنَادِ، وَلَمْ يُخَرِّجَاهُ.

٣٣٢٣- أَخْبَرَنَا: أَبُو الْعَبَّاسِ مُحَمَّدُ بْنُ أَحْمَدَ الْمَحْبُوبِيُّ، ثَنَا سَعِيدُ بْنُ مَسْعُودٍ، ثَنَا سُلَيْمُ بْنُ نُوسٍ، ثَنَا عَلِيُّ بْنُ صَالِحٍ[2]، عَنْ سِمَاكِ بْنِ حَرْبٍ، عَنْ عَلْقَمَةَ، عَنِ ابْنِ عَبَّاسٍ عَلَيْهِ، قَالَ: كُنْتُ رَدِيفَ رَسُولِ اللَّهِ ﷺ، وَكَانَ أَقْرَأَ رَجُلٍ فَجَعَلَ فَاكَ إِذَا قَرَأَ رَجُلٌ مِنْ فُرْجَةٍ رَجُلًا مِنَ الْعَسَرِ فَطَلَّ بِهِ، وَإِذَا قَرَأَ رَجُلٌ مِنَ الْعَسَرِ رَجُلًا مِنْ فُرْجَةٍ طَلَّ بِهِ، فَقَالَ: اقْعُدْهُ، وَإِذَا قَرَأَ رَجُلٌ مِنَ الْيُسْرِ رَجُلًا مِنَ الْيُسْرِ فَطَلَّ بِهِ، فَقَالَ: اقْعُدْهُ، وَإِذَا قَرَأَ رَجُلٌ مِنَ الْفُرْجَةِ رَجُلًا مِنَ الْفُرْجَةِ فَطَلَّ بِهِ، فَقَالَ: اقْعُدْهُ، وَإِذَا قَرَأَ رَجُلٌ مِنَ الْفُرْجَةِ رَجُلًا مِنَ الْعَسَرِ فَطَلَّ بِهِ، فَقَالَ: اقْعُدْهُ، وَإِذَا قَرَأَ رَجُلٌ مِنَ الْعَسَرِ رَجُلًا مِنَ الْفُرْجَةِ فَطَلَّ بِهِ، فَقَالَ: اقْعُدْهُ، وَإِذَا قَرَأَ رَجُلٌ مِنَ الْيُسْرِ رَجُلًا مِنَ الْيُسْرِ فَطَلَّ بِهِ، فَقَالَ: اقْعُدْهُ، وَإِذَا قَرَأَ رَجُلٌ مِنَ الْفُرْجَةِ رَجُلًا مِنَ الْيُسْرِ فَطَلَّ بِهِ، فَقَالَ: اقْعُدْهُ، وَإِذَا قَرَأَ رَجُلٌ مِنَ الْيُسْر

هَذَا حَدِيثٌ صَحِيحٌ الإِسْنَادِ، وَلَمْ يُخَرِّجَاهُ.

٨٣٧٤ - أَخْبَرَنَا أَبُو عَمْرٍو مُحَمَّدُ بْنُ أَحْمَدَ بْنِ عَبْدِ اللهِ الدَّقَّاقُ بِبَغْدَادَ: ثنا أَحْمَدُ بْنُ سَيَّارٍ: ثنا أَبُو الْعَبَّاسِ الْعَنْبَرِيُّ: ثنا إِبْرَاهِيمُ بْنُ طَهْمَانَ: ثنا عَبْدُ الْعَزِيزِ بْنُ رُفَيْعٍ، عَنْ عُبَيْدِ بْنِ عُمَيْرٍ(١)، عَنْ عَائِشَةَ رضي الله عنها، عَنِ النَّبِيِّ ﷺ، قَالَ: «لَا يَحِلُّ لِامْرَأَةٍ مُسْلِمَةٍ أَنْ فِي ثَلَاثِ عِضَاهٍ: زَانٍ مُعْلِنٌ بِالزِّنَى، وَتَارِكٌ عِقْدَ نِكَاحِهِ، وَتَارِكٌ غُسْلَهُ مِنَ الْجَنَابَةِ وَلَمْ يَغْسِلْ، أَوْ يَتَيَمَّمْ مِنَ الأَرْضِ».

هَذَا حَدِيثٌ صَحِيحُ الإِسْنَادِ عَلَى شَرْطِ الشَّيْخَيْنِ، وَلَمْ يُخَرِّجَاهُ.

٨٣٧٥ - حدثنا عَلِيُّ بْنُ حَمْشَادَ الْعَدْلُ، قَالَ: حَدَّثَنَا عَلِيُّ بْنُ عِيسَى الشَّرُوسِيُّ: ثنا يَحْيَى بْنُ أَيُّوبَ(٢)، قَالَ: ثنا يَزِيدُ بْنُ أَبِي حَبِيبٍ، عَنْ سُلَيْمَانَ التَّيْمِيِّ، عَنْ أَبِي بَنِي مَالِكٍ(٣)، قَالَ: أَتَى ﷺ إِنَاءَ سَمِعَ أَهْلَ الْعَرَبِيَّةِ يُلَقِّبُونَهُ سَلَهْمًا، أَحْسَبُ الرَّاوِيَ.

٨٣٧٦ - حدثنا عَبْدُ اللهِ بْنُ مُحَمَّدِ بْنِ الْحَسَنِ: ثنا مُحَمَّدُ بْنُ إِسْحَاقَ الإِمَامُ، حَدَّثَنِي أَبُو بَكْرِ مُحَمَّدُ بْنُ النَّضْرِ الْجَارُودِيُّ(٤): ثنا الْفَضْلُ بْنُ سَهْلٍ

---

(١) في النسخ والتاريخين: «عبيد الله بن عمير» خطأ، والصواب ما أثبتناه، وقد تقدم قريبا (٨٣٧٤) من حديث أبي خيثمة موسى بن سعود النهدي عن ابن طهمان به على الصواب.

(٢) في النسخ: «ابن أيوب» خطأ، والصواب ما أثبتناه.

(٣) هو: يحيى بن فلان بن عبد الله بن أسماء بن حارثة، أبو الفضل البغدادي، ويقال: يحيى بن عبد الله بن عبد الله بن فلان.

(٤) في النسخ: «أبو بكر بن محمد بن النضر بن الجارود» والزيادة: «بن» خطأ، والتصحيح كما في سائر أسانيد المصنف، وهو: محمد بن النضر بن سلمة الأزدي النيسابوري، أبو بكر الجارودي، ويقال له: أبو بكر بن النضر.

الْأَعْرَجُ»(١)، كَذَا يَحْيَى بْنُ عَبْدِ اللهِ، فَذَكَرَ بِإِسْنَادِهِ نَحْوَهُ(٢).

هَذَا حَدِيثٌ صَحِيحٌ بِهَذَا الْإِسْنَادِ، وَلَمْ يُخَرِّجَاهُ(٣).

٨٣٣٧- أَخْبَرَنِي أَبُو الْعَبَّاسِ مُحَمَّدُ بْنُ أَحْمَدَ الْمَحْبُوبِيُّ، ثَنَا سَعِيدُ بْنُ مَسْعُودٍ، ثَنَا يَزِيدُ بْنُ هَارُونَ، أَنَا هِشَامُ بْنُ حَسَّانَ، عَنِ الْحَسَنِ(٤)، عَنْ سَمُرَةَ بْنِ جُنْدُبٍ ﷺ، قَالَ: قَالَ رَسُولُ اللهِ ﷺ: «مَنْ قَتَلَ عَبْدَهُ قَتَلْنَاهُ، وَمَنْ جَدَعَ عَبْدَهُ جَدَعْنَاهُ»(٥).

هَذَا حَدِيثٌ صَحِيحٌ عَلَى شَرْطِ الْبُخَارِيِّ، وَلَمْ يُخَرِّجَاهُ.

وَلَهُ شَاهِدٌ مِنْ حَدِيثِ أَبِي هُرَيْرَةَ:

٨٣٣٨- أَخْبَرَنَاهُ عَبْدُ الْبَاقِي بْنُ قَانِعٍ الْحَافِظُ بِبَغْدَادَ، ثَنَا مُحَمَّدُ بْنُ يَحْيَى بْنِ الْمُنْذِرِ، وَمُحَمَّدُ بْنُ غَالِبِ بْنِ حَرْبٍ، قَالَا: ثَنَا سُلَيْمَانُ بْنُ الْهَيْثَمِ الْبَغْدَادِيُّ، ثَنَا عَبْدُ اللهِ بْنُ نَافِعٍ(٦)، عَنْ مَالِكٍ(٧)، عَنْ مُحَمَّدِ بْنِ سِيرِينَ، عَنْ أَبِي هُرَيْرَةَ ﷺ، قَالَ: قَالَ رَسُولُ اللهِ ﷺ: «مَنْ قَتَلَ عَبْدَهُ قَتَلْنَاهُ، وَمَنْ جَدَعَ عَبْدَهُ جَدَعْنَاهُ»(٨).

---

(١) في «ب»: «ابن عباس بن سهل الأعرج» سقط من الإسناد.

(٢) إتحاف المهرة (٣/٤٩٠-٤٩١).

(٣) قال الذهبي في التلخيص: «قلت: ثنا في سماعه، وقال ابن حجر في الإتحاف: «قلت: هو عند مسلم بلا عنعنة في الإسناد»، قلت: كذا قال، وعند (٣/ ٣٠) فيه التصريح بسماع بن سهل بن يحيى من عطاء بن، وقد رواه الإسماعيلي من إسحاق بن منصور بذلك.

(٤) في «ب»: «الحسن البصري».

(٥) إتحاف المهرة (٣/٤٨٩).

(٦) في المنتخ: «نافع» مصحف البصري!!

(٧) في «ب»: «عن مالك» سقط من الإسناد.

(٨) إتحاف المهرة (٣/٤٩٢-٤٩٣).

قال العَباديُّ: أنا أحْمَدُ أنْ عُثمانَ بْنَ الهَيْثَم أزادَ الإسْنادَ إلَى الأوْزَاعيِّ، قالَ: وَزَادَ يَزيدُ بْنُ صَالِح: وَالنَّاسُ، وَاللهُ أعْلَمُ.

٣٨٣٩- ثُمَّ قَالَ: أمَّا زُفَرُ بْنُ الهُذَيْلِ بْنِ قَيْسٍ العَنْبَرِيُّ: ثنا إبْرَاهِيمُ بْنُ أبِي طَالِب: ثنا نُنْدَارٌ: ثنا مُحَمَّدُ بْنُ هِشَام، حَدَّثَنِي أبِي، عَنْ قَتَادَةَ، عَنِ الحَسَنِ، عَنْ سَمُرَةَ ﷺ، قَالَ: قَالَ رَسُولُ اللهِ ﷺ: «مَنْ أحْصَى فَقَدْ أحْصَيْتُهُ»(١).

هَذَا حَدِيثٌ صَحِيحٌ الإسْنَادِ، وَلَمْ يُخَرِّجَاهُ.

٣٨٤٠- أخْبَرَنَا أبُو الحَسَنِ مُحَمَّدُ بْنُ مُحَمَّدٍ الفَقِيهُ وَأبُو إسْحَاقَ إبْرَاهِيمُ بْنُ إسْمَاعِيلَ القَارِئُ، قَالا: ثنا عُثْمَانُ بْنُ سَعِيدٍ الدَّارِمِيُّ، ثنا عَبْدُ اللهِ بْنُ صَالِح، حَدَّثَنِي اللَّيْثُ بْنُ سَعْدٍ، عَنْ عُمَرَ بْنِ عِيسَى القُرَشِيِّ ثُمَّ الأسْوَدِيِّ، عَنِ ابْنِ شِهَابٍ، عَنْ عَطَاءِ بْنِ أبِي رَبَاحٍ، عَنِ ابْنِ عَبَّاسٍ ﷺ، قَالَ: جَاءَتْ جَارِيَةٌ إلَى عُمَرَ بْنِ الخَطَّابِ ﷺ، فَقَالَتْ: إنَّ سَيِّدِي الْمَيِّتَ، وَالْقَدَرَ عَلَى الدَّارِ حَتَّى اسْتَرَقَّ فَرْجِي. فَقَالَ عُمَرُ ﷺ: هَلْ رَأَى ذَلِكَ أحَدٌ مِنْ أصْحَابِ مُحَمَّدٍ ﷺ؟ قَالَ: فَاسْتَرْقَبَ أبُو طَلْحَةَ، قَالَ: فَقَالَ عُمَرُ ﷺ: عَلَيَّ بِهِ. فَلَمَّا رَآهُ عُمَرُ ﷺ، قَالَ: أكُنْتَ بِمَغَابِ قَالَ: قَالَ الرَّجُلُ، لا. قَالَ: الْمُؤْمِنِينَ، تُهْمَتُهُ فِي نَصِيبَةِ، قَالَ: زَلَّتْ قَائِمَةُ عَلَيْهَا قَالَ الرَّجُلُ، لا. قَالَ:

---

(١) قال ابن حجر في الإتحاف: «قلت: ما أظن الحفاظ» إلا من عند الله»، ورواه الطبراني في الكبير (٧/٢٧٤) عن عمر بن علي بن عبد العزيز مأنى، حدثنا القاسم أبو اليمان، عن أحمد بن راشد، عن هشام بن الكلبي (٧/٢٧٤)، وبعد الفلي في تاج العروس (٥/٣٠٤) عن أبي عبيدة الإخباري عن علماء، فقال: عن سمرة!.

[تعليق المنهج] (٦/٤٨٩-٤٩٠).

فَاعْتَرَفَتْ لَكَ بِذَلِكَ؟»[1] قَالَ: لَا. قَالَ: وَالَّذِي نَفْسِي بِيَدِهِ، لَوْ لَمْ أَسْمَعْ رَسُولَ اللهِ ﷺ يَقُولُ: «لَا يُقْتَلُ مُسْلِمٌ بِكَافِرٍ، وَلَا ذُو عَهْدٍ فِي عَهْدِهِ» لَقَتَلْتُكَ بِهِ، فَأَنْتَ أَعْلَمُ بِشَأْنِكَ، فَمَرَّةً، وَمَرَّتَيْنِ وَثَلَاثَ مَرَّاتٍ، ثُمَّ قَالَ: اللَّهُمَّ، إِنِّي أَقَمْتُ حُجَّةَ رَبِّي عَلَيْهِ، وَأَنَا مَوْلَاهُ اللهِ وَمَوْلَاهُ. قَالَ ثُمَّ صَالِحٌ: قَالَ: فَأَنْتَ هَذَا أَمْرُ مَعْمُولٌ بِهِ.

هَذَا حَدِيثٌ صَحِيحُ الْإِسْنَادِ، وَلَمْ يُخَرِّجَاهُ.

وَلَهُ شَاهِدَانِ:

٨٣٤٤ - أَخْبَرَنَاهُ[2] أَبُو جَعْفَرٍ بْنُ حَمْدَانَ، ثَنَا أَحْمَدُ بْنُ حَازِمٍ، ثَنَا عَاصِمُ بْنُ عَلِيٍّ، ثَنَا مَالِكُ بْنُ إِسْمَاعِيلَ، ثَنَا أَبُو شِهَابٍ عَبْدُ رَبِّهِ بْنُ نَافِعٍ، عَنْ حَمْزَةَ الزَّيَّاتِ، عَنْ عَمْرِو بْنِ مُرَّةَ، عَنْ عَبْدِ اللهِ بْنِ عَمْرِو بْنِ الْعَاصِ، قَالَ: قَالَ رَسُولُ اللهِ ﷺ: «مَنْ قَتَلَ مُعَاهَدًا، فَلَهُ حُرٌّ، وَهُوَ مَوْلَى اللهِ وَرَسُولِهِ»[3].

٨٣٤٥ - وَأَخْبَرَنَاهُ أَبُو جَعْفَرٍ بْنُ دُحَيْمٍ، ثَنَا أَحْمَدُ بْنُ حَازِمٍ، ثَنَا عَاصِمُ بْنُ

---

(١) في (ك) زيادة: والمشهور: أخذت منك به.

(٢) زيادة المثبتة في (ك) (٢/ ١٤٧-١٤٨).

(٣) في حاشية الشيخين: حمزة بن حبيب، قال البخاري: منكر الحديث، واستنكر هذا الحديث وابن عدي هذا الحديث من عبيس، وقال العقيلي: المعروف بالقتل حديث غير محفوظ، ولا يعرف إلا به، وقد تقدم حديث هذا في الحدّ (٢٨٠٦) فراجعه.

(٤) في (ك): الزيات.

(٥) هو: عبد الله بن أبي حمزة مولى الحجاج الحزري الخصيب، متروك، من رجال الفهلسة.

(٦) قال الذهبي في الضعفاء: «قلت: عبد الله بن عمرو الخصيب، قال ابن عدي: يضع الحديث».

(٧) زيادة المثبتة في (ك) (٢/ ١٤٨-١٤٩)، والصحيح ما سلف برقم (٨٠٢٩) من حديث عراك عن ذكوان عن رافع بن ابن عمرو عراك عن أبيه، وهو ما ذكره الذهبي في ترجمة عبد الله بن عمرو

يُوسُفُ التِّرْمِذِيُّ، ثنا عَبْدُ بْنُ الْمُقَدَّمِ، ثنا مُعَمَّرُ بْنُ هَمَّامِ بْنِ [1] مُنَبِّهٍ، قَالَ: قَالَ أَبُو هُرَيْرَةَ: فِي إِمْرَةِ مَرْوَانَ بْنِ الْحَكَمِ، وَشَيْخٌ حَدِيثٌ عَهْدٌ بِعِرْسٍ، فَلَا أَدْرِي مَا قَالَتْ لَهُ أَمُّ مُرَيْمٍ، فَلَطَمَتْهَا، فَطَفِقَتْ مِرْبَدُ فَتَمْلَأُ خَمْرًا مَا غَضِبَ بَيْتُهُ قَطُّ، قَالَ: عَمَرَ عَلَيْكَ إِلَّا مَرَّ وُجُهِهَا، قَالَ: فَقَدْ رَأَيْتُنِي سَابِعَ سَبْعَةٍ بَيْنَ مَغْرُورٍ، مَا لَنَا إِلَّا خَادِمٌ وَاحِدٌ، فَلَطَمَهَا أَصْغَرُنَا، فَقَالَ رَسُولُ اللهِ ﷺ: لَنُعَيِّنَهَا"[2].

٣٨٣٣- أَخْبَرَنَا أَبُو بَكْرٍ بْنُ إِسْحَاقَ، ثنا أَبُو شُعَيْبٍ حَنَّانُ بْنُ الْهَيْثَمِ، ثنا مُحَمَّدُ بْنُ عُثْمَانَ، ثنا عَبْدُ اللهِ بْنُ نُمَيْرٍ [3]، ثنا عَمْرُو بْنُ دِينَارٍ، عَنْ طَاوُسٍ، عَنِ ابْنِ عَبَّاسٍ ﷺ، قَالَ: قَالَ رَسُولُ اللهِ ﷺ: "لَا تَقْعُدُوا إِلَّا عِنْدَ مُؤَدِّبٍ، وَلَا تُعَلِّمُوا [4] الْحُمُرَ فِي الْمَسْجِدِ"[5].

---

(١) في (ب): «عبيد» مصحف، وهو أبو زيد الكوفي، يروي عن حميد بن عبد الرحمن الحميري.

(٢) في (ب): «هرة».

(٣) قال الذهبي في «المقنى»: «ثقة، حجة».

(٤) إتحاف المهرة (١٠/ ٢٩٩-٣٠٠)، وقال: قلت: قد أخرجه مسلم (٩/ ١٨) من الوجهين، فلا يستدرك، وقد سبق أن استدرك الضياء المصنف في الدانف (٣٦٦٦) من حديث مجاهد به سوى ابن أبي.

(٥) وهذا إسناد ضعيف، وفيه: عبد الله بن أحمد بن حنبل، أبو سلمة التنيسي، ضعيف، من رجال الهيثمي، وفي رواية عنه هذا الدانقيني (٢/ ٢٩٠-٢٩١) من طريق أبي الحجاج عبد الصمد بن الحسين الحلواني عنه، فالله عن أحمد من دون ذلك.

وفي (ب): «يأتم».

(٦) إتحاف المهرة (٧/ ٢٨٦-٢٨٧).

٣٨٤٤- **صحيح** أَبُو بَكْرِ بْنُ إِسْحَاقَ، ثنا عَبْدُ اللهِ بْنُ أَحْمَدَ بْنِ حَنْبَلٍ وَمُحَمَّدُ بْنُ أَيُّوبَ وَأَبُو عَبْدِ اللهِ بْنُ مَخْلَدٍ الصَّرِيرُونَ، قَالُوا: ثنا أَبُو كُرَيْبٍ، ثنا عَبْدُ اللهِ بْنُ إِدْرِيسَ، عَنْ حُمَيْدِ الطَّوِيلِ، [عَنْ ثَابِتٍ]، عَنْ أَبِي هُرَيْرَةَ ﷺ، عَنِ النَّبِيِّ ﷺ أَنَّ النَّبِيَّ ﷺ ضَرَبَ وَعَرَّبَ، وَأَنَّ عُمَرَ ﷺ ضَرَبَ وَعَرَّبَ.

هَذَا حَدِيثٌ صَحِيحٌ عَلَى شَرْطِ الشَّيْخَيْنِ.(١) وَلَمْ يُخَرِّجَاهُ.

٣٨٤٥- **صحيح** أَبُو بَكْرٍ مُحَمَّدُ بْنُ أَحْمَدَ بْنِ بَالَوَيْهِ، ثنا مُحَمَّدُ بْنُ أَحْمَدَ بْنِ الْمُثَنَّى الْأَزْدِيُّ، ثنا مُعَاوِيَةُ بْنُ عَمْرٍو، ثنا زَائِدَةُ، عَنِ الشَّيْبَانِيِّ، عَنْ سَعْدِ بْنِ عُبَيْدَةَ، عَنْ أَبِي عَبْدِ الرَّحْمَنِ السُّلَمِيِّ، قَالَ: خَطَبَ عَلِيٌّ ﷺ، فَقَالَ: يَا أَيُّهَا النَّاسُ، أَقِيمُوا الْحُدُودَ عَلَى مَا مَلَكَتْ أَيْمَانُكُمْ، مَنْ أَحْصَنَ مِنْهُمْ، وَمَنْ لَمْ يُحْصَنْ، فَإِنَّ أَمَةً رَسُولِ اللهِ ﷺ زَنَتْ، فَأَمَرَنِي رَسُولُ اللهِ ﷺ أَنْ أَجْلِدَهَا، فَأَتَيْتُهَا، فَإِذَا هِيَ حَدِيثُ عَهْدٍ بِنِفَاسٍ، فَخَشِيتُ إِنْ أَنَا جَلَدْتُهَا أَنْ أَقْتُلَهَا، وَإِنْ نَفِرَتْ، فَأَتَيْتُ رَسُولَ اللهِ ﷺ، فَذَكَرْتُ ذَلِكَ لَهُ، فَقَالَ: «أَحْسَنْتَ».

---

(١) هو: محمد بن عبد الله بن سليمان الكوفي الحافظ، الطنافسي، يعرف بابن بنت منيع.

وما بين المعقوفتين سقط من النسخ الخطية، واستدركناه من المتفق والمفترق.

[و] إسناده قوي، وقد تقدم برقم (٣٨٣٤-١٠٨٩٨).

(٢) لكن أورده أبو نعيم، وهو سياق الأصح عن عبد الله بن إدريس عن حميد الطويل عن بعض أهل العلم عن أبي هريرة أنه ﷺ ضرب وغرب، وأن عمر ضرب وغرب، موقوف، يدري ذاك أبي ﷺ، هكذا رواه أصحاب حميد الثلاثة عن عمر غير عبد الله بن إدريس عن عمر موقوف، وانظر سنن الترمذي (٢١٦٧)، وعلله (ص٢٤٣)، وعلل الدارقطني (٣٢٠/٢).

[و] إسناده ضعيف لانقطاعه ٤/١١٥-١٤٤٧٨).

حَدِيثُ صَحِيحٌ عَلَى شَرْطِ مُسْلِمٍ(١)، وَلَمْ يُخَرِّجَاهُ.

٨٣٦٤- حَدَّثَنِي صَحِيحٌ عَلَى شَرْطِ مُسْلِمٍ(١)، وَلَمْ يُخَرِّجَاهُ.

٨٣٦٤- حَدَّثَنِي أَبُو بَكْرٍ بْنُ أَبِي دَارِمٍ الْحَافِظُ بِالْكُوفَةِ، ثنا أَحْمَدُ بْنُ مُوسَى الْجَمَّازِيُّ(٢)، ثنا يَحْيَى بْنُ الْحَارِثِ، ثنا عَبْدُ الْمَلِكِ بْنُ هَارُونَ بْنِ عَنْتَرَةَ(٣)، عَنْ أَبِيهِ، عَنْ جَدِّهِ، عَنْ عَمْرِو بْنِ الْعَاصِ ﷺ، أَنَّهُ رَأَى رَجُلًا قَدْ فَدَعَتْ لَهُ بِطْعَامٍ، فَأَبَطَأَتِ الْجَارِيَةُ، فَقَالَتْ: أَلَا تَسْتَعْجِلِي يَا زَانِيَةُ. فَقَالَ

---

(١) بل أخرجه مسلم (٥/ ١٢٥) من حديث السدي به.

(٢) هو: عبد الرحمن بن جابر بن عبد الله بن عمرو بن حرام الأنصاري.

(٣) ليست (أبيها) (١٠/ ٢٤٠-٢٤١)، وليست (جده) (١٠/ ٢٤١).

وفي ترجمته الطبراني (٢٤/ ٣٠٣)، وابن عساكر (٣٧/ ٢٢٦).

وفي ترجمة عبد الملك: ابن أبجر، وابن عنترة، وابن عنتر.

وفي ترجمة أحمد: ابن موسى بن إسحاق، أبو جعفر الشيعي الكوفي، المعروف بالحمار.

وفي جد الملك بن هارون بن عنترة: عن عبد الرحمن الشيباني، مكي الحديث، وكذبه ابن معين، وقال البخاري: جهله، وقال أبو حاتم: ليس بقوي. [تعليق الدارقطني (٣/ ٢٤٣)]، روى عنه الحاكم موضوعًا، وفي سؤالات السجزي (ص٢٠٣): «لأهب الحديث جداه، أي صحح له هذا».

عَمْرٍو: شُبْحَانَ اللهِ، لَقَدْ قُلْتَ أَمْرًا عَظِيمًا، هَلِ اطَّلَعْتَ مِنْهَا عَلَى رَبِّي؟ قَالَتْ: نَعَمْ، قَالَ فَقَالَ عَمْرٌو: قَالَتْ: إِنِّي سَمِعْتُ رَسُولَ اللهِ ﷺ يَقُولُ: «أَمَّا عَبْدٌ لَمْ يُرِدِ اللهُ فَإِنَّ اللهَ، أَنَّ قَالَ لِرِيحَانَةَ: يَا رَيْحَانَةُ، وَلَمْ تُطَيِّبْ مِنْهَا عَلَى رَبِّنَا، عِنْدَهَا وَيَدَعُهَا يَوْمَ الْقِيَامَةِ، لِأَنَّهُ لَا حَدَّ لَهُ فِي الدُّنْيَا»(١).

هَذَا حَدِيثٌ صَحِيحٌ الْإِسْنَادِ، وَلَمْ يُخَرِّجَاهُ.

إِنَّمَا اتَّفَقَا فِي هَذَا الْبَابِ عَلَى حَدِيثِ عَبْدِ الرَّحْمَنِ بْنِ أَبِي بَكْرَةَ، عَنْ أَبِيهِ عَنِ النَّبِيِّ ﷺ: «مَنْ قَذَفَ مَمْلُوكَهُ بِالزِّنَا أُقِيمَ عَلَيْهِ الْحَدُّ يَوْمَ الْقِيَامَةِ».

٨٣٤٨ - حَدَّثَنَاهُ أَبُو الْعَبَّاسِ مُحَمَّدُ بْنُ يَعْقُوبَ، ثَنَا الرَّبِيعُ بْنُ سُلَيْمَانَ، ثَنَا أَسَدُ بْنُ مُوسَى، ثَنَا سُلَيْمُ بْنُ حَيَّانَ(٢)، ثَنَا أَبُو جَرِيرٍ، حَدَّثَنِي سَهْلُ بْنُ سَعْدٍ السَّاعِدِيُّ رَضِيَ اللهُ عَنْهُ ﷺ: أَنَّ رَجُلًا مِنْ أَسْلَمَ جَاءَ النَّبِيَّ ﷺ، فَقَالَ: إِنِّي زَنَيْتُ فَطَهِّرْنِي، وَأَنْكَرَتْ عَلَيْهِ وَتَرَكَهَا»(٣).

هَذَا حَدِيثٌ(٤) صَحِيحٌ وَلَمْ يُخَرِّجَاهُ.

وَشَاهِدُهُ مَا:

٨٣٤٩ - حَدَّثَنَاهُ مُحَمَّدُ بْنُ صَالِحٍ بْنِ هَانِئٍ، ثَنَا يَحْيَى بْنُ مُحَمَّدِ بْنِ

---

(١) [إسناده ضعيف] (١٢٨٦٤) - (١٤٩٧٣).

(٢) قال الذهبي في التلخيص: «قلت: في عبد الملك متروك بالنفاق حتى قيل فيه دجال» وقال ابن حجر في الإصابة: «قلت: كلا والله».

(٣) في (ك) زيادة: «مرتين».

(٤) ليس في أحاديث الباب حديث صحيح، وإنما هو ضعيف.

[إسناده ضعيف] (١٢٨٦٥) - (١٤٩٧٤).

(ز) في (م): «إسناده».

يَنْجِبِ، لَمْ تُوَسِّ مِنْ هَارُونَ الثَّبِّ"، كَذَا هِشَامُ بْنُ يُوسُفَ، لَمْ أَفْهَمْهُ مِنْ قِرَاءَتِي الْأَخِيرَةِ، عَنْ عَلَّوَيْهِ بْنِ عَبْدِ الرَّحْمَنِ، عَنْ مُحَمَّدِ بْنِ الْمُنَبِّهِ، عَنِ ابْنِ عَبَّاسٍ ﷺ، أَنَّ رَجُلًا مِنْ بَنِي بَكْرِ بْنِ لَيْثٍ أَتَى النَّبِيَّ ﷺ، فَأَتَاهُ أَنَّ ابْنَ ابْنَتِهِ مَاتَ، فَمَا لَهُ مِنْ تَرِكَةِ جَدِّهِ؟ قَالَ: «لَهُ السُّدُسُ»، فَلَمَّا أَدْبَرَ دَعَاهُ، فَقَالَ: «لَعَلَّكَ تَرَى أَنَّ لَهُ شَيْئًا؟ لَيْسَ لَهُ شَيْءٌ»

٣٥٢٥- **حَدَّثَنَا** أَبُو بَكْرٍ بْنُ إِسْحَاقَ، أَنَا أَبُو الْمُثَنَّى، ثَنَا الْقَعْنَبِيُّ، ثَنَا ابْنُ أَبِي ذِئْبٍ، عَنِ ابْنِ الْحَارِثِ بْنِ عَبْدِ الرَّحْمَنِ، أَنَّ عَبْدَ اللَّهِ بْنَ سَلَمَةَ، عَنْ أَبِي هُرَيْرَةَ، أَنَّ النَّبِيَّ ﷺ، قَالَ فِي الْخَمْرِ: «إِنْ شَرِبُوهَا فَاجْلِدُوهُمْ، ثُمَّ إِنْ عَادُوا فَاجْلِدُوهُمْ، ثُمَّ إِنْ عَادُوا فَاجْلِدُوهُمْ، ثُمَّ إِنْ عَادُوا فِي الرَّابِعَةِ فَاقْتُلُوهُمْ».

هَذَا حَدِيثٌ صَحِيحُ الإِسْنَادِ عَلَى شَرْطِ مُسْلِمٍ، وَلَمْ يُخَرِّجَاهُ.

وَفِي الْبَابِ عَنْ جَرِيرِ بْنِ عَبْدِ اللَّهِ الْبَجَلِيِّ، وَعَبْدِ اللَّهِ بْنِ عَمْرٍو، وَأَبِي هُرَيْرَةَ، وَمُعَاوِيَةَ بْنِ أَبِي سُفْيَانَ، وَالشَّرِيدِ بْنِ سُوَيْدٍ، وَعَبْدِ اللَّهِ بْنِ عُمَرَ، وَشُرَحْبِيلَ بْنِ أَوْسٍ وَهُمْ مِنَ الصَّحَابَةِ.

أَمَّا حَدِيثُ جَرِيرِ بْنِ عَبْدِ اللَّهِ:

٣٥٢٦- **فَأَخْبَرَنَاهُ** بَكْرُ بْنُ مُحَمَّدٍ الصَّيْرَفِيُّ بِمَرْوَ، ثَنَا عَبْدُ الصَّمَدِ بْنُ الْفَضْلِ، ثَنَا حَمَّادٌ، ثَنَا إِبْرَاهِيمُ بْنُ دَاوُدَ بْنِ يَزِيدَ[1]، عَنْ سِمَاكِ بْنِ حَرْبٍ، عَنْ خَالِدِ بْنِ جَرِيرٍ، عَنْ جَرِيرٍ، قَالَ: قَالَ رَسُولُ اللَّهِ ﷺ: «إِنْ شَرِبَ الْخَمْرَ فَاجْلِدُوهُ، ثُمَّ إِنْ شَرِبَ فَاجْلِدُوهُ، ثُمَّ إِنْ شَرِبَ فَاجْلِدُوهُ، ثُمَّ إِنْ شَرِبَ فِي الرَّابِعَةِ فَاقْتُلُوهُ».

= به، وله شاهد آخر أخرجه مسلم عقب حديث عمرو بن حكرة مختصرًا به.

(١) هو العنزيّ، من رجال مسلم في الشواهد، وهو ابن أخي إبراهيم الماضي، ثم يخرج له مسلم ولا غيره عند غير ابن أخيه عبد الرحمن بن داود.

(٢) إسناده ضعيف جدًا [١١٧٠٤-٢٠٤٥٠].

(٣) هذا داود بن يزيد بن عبد الرحمن الأودي الزعافري، ضعيف، من رجال الهداية.

(٤) وسبق الجمع بالتخيير، والترتيب، وعدمه في [باب ما يوجب القود والقصاص والدية من الجنايات] فليراجعه هناك. وقال بن حزم في عبد الله الجعفي، وداود الساذري، وابن أبي حماد ونوح: ليس بحجة.

(٥) إسناده ضعيف [٢٤/٤-٢٩٣٧٥]. وقال: فقلت: أخرجه الطبراني (٢٣٥٢٥) من هذا =

وَأَمَّا حَدِيثُ عَبْدِ اللهِ بْنِ عُمَرَ عَلَيْهِ:

٣٥٣- **فَحَدَّثَنَا** إِبْرَاهِيمُ بْنُ عِصْمَةَ بْنِ إِبْرَاهِيمَ، قَالَ أَبِي، قَالَ: يَحْيَى بْنُ يَحْيَى، قَالَ: أَخْبَرَ، عَنْ مُمَيْدٍ، عَنْ عَبْدِ الرَّحْمَنِ بْنِ أَبِي لَيْلَى، عَنِ ابْنِ عُمَرَ عَلَيْهِ، قَالَ: قَالَ رَسُولُ اللهِ ﷺ: «مَنْ شَرِبَ الْخَمْرَ فَاجْلِدُوهُ، فَإِنْ شَرِبَ فَاجْلِدُوهُ، فَإِنْ شَرِبَ فَاقْتُلُوهُ»(١).

هَذَا حَدِيثٌ صَحِيحٌ عَلَى شَرْطِ الشَّيْخَيْنِ، وَلَمْ يُخَرِّجَاهُ.

وَأَمَّا حَدِيثُ أَبِي هُرَيْرَةَ عَلَيْهِ:

٣٥٤- **فَحَدَّثَنَا** الْحَسَنُ بْنُ يَعْقُوبَ الْعَدْلُ، ثنا يَحْيَى بْنُ أَبِي طَالِبٍ، ثنا عَبْدُ الْوَهَّابِ بْنُ عَطَاءٍ، ثنا سَعِيدٌ، عَنْ سُهَيْلِ بْنِ أَبِي صَالِحٍ، عَنْ أَبِيهِ، عَنْ أَبِي هُرَيْرَةَ عَلَيْهِ، قَالَ: قَالَ النَّبِيُّ ﷺ: «مَنْ شَرِبَ الْخَمْرَ فَاجْلِدُوهُ، ثُمَّ إِنْ شَرِبَ

= الواقدي ومن فوقه الصنعاني من محارب عن طارد، وباقيه ضعيف. وقد أخرجه الدارقطني في «الأفراد» (٤٠٠٧) من طريق أبي عاصم، عن إبراهيم بن عيينة، عن عبد الله بن عمر، مسندًا دون ذكر عبيد الله، وهو محمد بن عمر الواقدي أحد متهمي الحديث، وقد أخرجه ابن شاهين في «ناسخ الحديث ومنسوخه» (٥٠٦) من طريق أبي عاصم، عن إبراهيم بن عيينة، عن عبيد الله، عن نافع، عن ابن عمر، مسندًا دون ذكر عبد الله بن عمر، وهو الصواب.

(١) ليس فيه هذا الحديث في أصل الإتحاف، وهو مما استدركه الحافظ في الخاتمة (٣٨٣)، وسكت عليه، وفي «المطالب» (٤٠٧٥): من حديث محمد بن أبي عدي، عن يحيى بن سعيد، عن ابن عمر، وقال: هذا حديث حسن. قلت: فيحتمل التقوي في الرابعة، وأما رواية السنائي في «الصغرى» (٨/ ٣٢٣)، والكبرى (٤/ ٢٩٥) عن إسحاق بن إبراهيم عن جرير به، فلم أر نسخة السنائي في «الكبرى» (٤/ ١٤٢٧) عن إسحاق بن إبراهيم أيضًا، بعد. فقال: هو إسحاق بن راهويه، وقد رواه عن جرير به، وقد تقدم تخريجه تحت الحديث (٣٤٧/٤٥) عند الرحمن بن إبراهيم هذا لم يذكر النسائي له تابعه.

(٢) هو سعيد بن أبي عروبة مهران، أما الظهر البيلماني الضعيف.

فَاجْلِدُوهُ، ثُمَّ إِذَا شَرِبَ فَاجْلِدُوهُ، ثُمَّ إِذَا شَرِبَ فِي الرَّابِعَةِ فَاقْتُلُوهُ»[1].

وَهَذَا الإِسْنَادُ صَحِيحٌ عَلَى شَرْطِ مُسْلِمٍ، وَلَمْ يُخَرِّجَاهُ.

٨٣٥٥- فَحَدَّثَنَاهُ أَبُو زَكَرِيَّا الْعَنْبَرِيُّ، ثنا أَبُو عَبْدِ اللهِ الدَّوْنَقِيُّ، ثنا أَحْمَدُ بْنُ حَنْبَلٍ، ثنا عَبْدُ الرَّزَّاقِ، ثنا مَعْمَرٌ، عَنْ سُهَيْلِ[2] بْنِ أَبِي صَالِحٍ، عَنْ أَبِيهِ، عَنْ أَبِي هُرَيْرَةَ ﷺ، أَنَّ النَّبِيَّ ﷺ قَالَ: «إِنْ شَرِبَ الْخَمْرَ فَاجْلِدُوهُ، ثُمَّ إِنْ شَرِبَ فَاجْلِدُوهُ، ثُمَّ إِنْ شَرِبَ فَاجْلِدُوهُ، ثُمَّ إِنْ شَرِبَ فِي الرَّابِعَةِ فَاقْتُلُوهُ»[3].

هَذَا مُعْتَمَدُ صَاحِبَيْهِ، وَبِهِ نَحْتَجُّ، فَقَالَ: فَإِذَا شَرِبَ الثَّالِثَ بَعْدَ أَنْ أُتِيَ النَّبِيُّ ﷺ بِالثَّانِي، فَجَلَدَهُ ثُمَّ أُتِيَ بِهِ فَجَلَدَهُ، ثُمَّ أُتِيَ بِهِ فَجَلَدَهُ، ثُمَّ أُتِيَ بِهِ فِي الرَّابِعَةِ فَجَلَدَهُ وَلَمْ يَزِدْ عَلَى ذَلِكَ[4].

فَإِنْ حَدِيثَ شُعْبَةَ[5]:

٨٣٥٦- فَحَدَّثَنَاهُ مُحَمَّدُ بْنُ يَعْقُوبَ الْعَدْلُ، ثنا يَحْيَى بْنُ أَبِي طَالِبٍ، ثنا عَبْدُ الْوَهَّابِ بْنُ عَطَاءٍ، أنا سَعِيدٌ، عَنْ[6] عَاصِمِ بْنِ بَهْدَلَةَ، عَنْ أَبُوَائِلٍ أَنَّ

---

(١) [ضعاف الحديث (١٤٤٣-١٤٣٤)].

(٢) في (ك): «سهيل».

عن أبوه وأبوصالح، كما في مصنف عبد الرزاق وغيره، ورواه عنه أيضًا ابن المبارك ثم يزيد على الشرب فوق أربع مرات، وفي سائر النسخ: «عن أبيه عن أبي هريرة» وهو خطأ، وقد صحف عبد الرزاق في الحدود (٧/ ٢٨٠) فجعله من مسند أبي سعيد بدل أبي هريرة، وهو خطأ أيضًا، وانظر ما سيأتي برقم (٢٤٦٩)، فإن أبا سعيد الرابعة فقط، أو أخرجه بعض أبي أكثر من الرابعة، ويؤيد معجم هذا ابن في المسند (١٤٣/٢) وابن أبي الدنيا في الأشربة (٤١٦) حيث رووه عن محمد بن بكر وعن أحمد بن حنبل.

(٣) [ضعاف الحديث (١٤٤٣-١٤٣٤)].

(٤) في جميع النسخ: «ولم»، والمثبت من التلخيص والاستذكار، فصحة هو ابن أبي حرة.

(٥) [ضعاف الحديث (١٤٤٣-١٤٣٤)].

(٦) في جميع النسخ: «بن»، والمثبت من التلخيص والاستذكار، فصحة هو ابن أبي حرة.

صَالِحٍ -وَأَتَى عَلَيْهِ خَيْرًا- عَنْ مُعَاوِيَةَ ﷺ، عَنِ النَّبِيِّ ﷺ، قَالَ: «إِنْ شَرِبُوا الْخَمْرَ فَاجْلِدُوهُمْ، ثُمَّ إِنْ شَرِبُوا فَاجْلِدُوهُمْ، ثُمَّ إِنْ شَرِبُوا فَاجْلِدُوهُمْ، ثُمَّ إِنْ شَرِبُوا الرَّابِعَةَ فَاقْتُلُوهُمْ»[1].

هَذَا حَدِيثٌ صَحِيحٌ عَلَى شَرْطِ مُسْلِمٍ.

وَلَنَا حَدِيثُ الشَّرِيدِ بْنِ سُوَيْدٍ:

٨٣٥٧- **فَحَدَّثَنَاهُ** أَبُو عَبْدِ اللهِ الصَّفَّارُ، نَا مُحَمَّدُ بْنُ مَسْلَمَةَ، نَا يَزِيدُ بْنُ هَارُونَ، أَنَا مُحَمَّدُ بْنُ إِسْحَاقَ، عَنِ الزُّهْرِيِّ، عَنْ عَمْرِو بْنِ الشَّرِيدِ، عَنْ أَبِيهِ عَنِ النَّبِيِّ ﷺ، قَالَ: «إِذَا شَرِبَتِ الْخَامِسَةُ فَاضْرِبُوا الْعَنَقَ فَاجْلِدُوهُ، ثُمَّ إِنْ عَادَ فَاجْلِدُوهُ، فَإِنْ عَادَ فَاجْلِدُوهُ، فَإِنْ عَادَ الرَّابِعَةَ فَاقْتُلُوهُ»[2].

هَذَا حَدِيثٌ صَحِيحٌ عَلَى شَرْطِ مُسْلِمٍ، وَلَمْ يُخَرِّجَاهُ.

وَلَنَا حَدِيثُ عَبْدِ اللهِ بْنِ عَمْرٍو:

٨٣٥٨- **فَحَدَّثَنَاهُ** أَبُو زَكَرِيَّا يَحْيَى بْنُ مُحَمَّدٍ الْعَنْبَرِيُّ، نَا مُحَمَّدُ بْنُ يَحْيَى، نَا إِسْمَاعِيلُ بْنُ إِبْرَاهِيمَ، أَنَا أَحْمَدُ بْنُ عَبْدِ الْجَبَّارِ، حَدَّثَنِي أَبِي، عَنْ قَتَادَةَ، عَنْ لَهِيعَةَ بْنِ حَوْشَبٍ، عَنْ عَبْدِ اللهِ بْنِ عَمْرٍو ﷺ، أَنَّ النَّبِيَّ ﷺ، قَالَ: «الْعَنَقُ إِذَا شَرِبُوهَا فَاجْلِدُوهُمْ، ثُمَّ إِنْ شَرِبُوهَا فَاجْلِدُوهُمْ، ثُمَّ إِنْ شَرِبُوهَا

= به أبو الخير الأردني، يروي عن الضعفاء عن بينة.

(أ) في ألف: السبع. فتقلبوه، والمثبت من (س) والتلخيص، وهب الجلوق في (ز).

(١) أخرجه أحمد (١٦٩٣٠، ١٦٩٣١)، وابن الجارود في المنتقى (٨٢٠)، وابن حبان في التلخيص (٤٤٤٠)، وصححه.

(٢) سقط من الأصل، واستدركناه على هامش النسخة من (ب) و(س).

(٣) في (ب): «فإن عاد في الرابعة».

(٤) إتحاف المهرة (٦/ ١٨٧-١٨٨).

فَاجْلِدُوهُمْ»[1]، ثُمَّ إِنَّا[2] نَرَاهُمْ فَاظْلُومُونَ هَتَّ الإِرْمِدَهْ[3].

وَإِنَّا حديث شَرْحَبِيلَ بْنِ أَوْسٍ.

٨٣٥٩- (أصلي) أَبُو بَكْرٍ مُحَمَّدُ بْنُ أَحْمَدَ بْنِ بَالُوَيْهِ، ثنا مُحَمَّدُ بْنُ غَالِبٍ، ثنا خَلَفُ[4] بْنُ سَالِمٍ وَمُحَمَّدُ بْنُ عَوْفٍ الْحِمْصِيُّ[5]، قَالَا: ثنا مُحَمَّدُ بْنُ حِمْيَرٍ، ثنا مُحَمَّدُ بْنُ شُعَيْبٍ، عَنْ[6] أَبِي بِشْرٍ، قَالَ: سَمِعْتُ يَزِيدَ بْنَ أَبِي كَبْشَةَ يَخْطُبُ بِالشَّامِ، قَالَ: سَمِعْتُ رَسُولَ اللَّهِ ﷺ يَحُثُّ عَلَى الْجِهَادِ وَيَقُولُ: عَبَدَ اللَّهَ بْنَ مَرْوَانَ فِي الْحَرْمِ، أَمَا رَسُولُ اللَّهِ ﷺ، قَالَ فِي الْحَرَمِ: «إِنْ تَجِدُوا فَاجْلِدُوهُمْ، وَإِنْ عَادُوا فَاجْلِدُوهُمْ، وَإِنْ عَادُوا فَاجْلِدُوهُمْ»[7]، قَالَ: فَإِنَّا نَرَاهُمْ فَاظْلُومُونَ[8].

فَتَبِعْتُ أَبَا عَلِيٍّ الْحَافِظَ، يُحَدِّثُ بِهَذَا الْحَدِيثِ، قَالَ فِي آخِرِهِ: هَذَا الْحَدِيثُ مِنْ أَفْرَادِ أَبِي الشَّامِ، هُوَ شَرْحَبِيلُ بْنُ أَوْسٍ.

---

(١) قوله: «فاجلدوهم» ساقط من (أ) و(س).

(٢) في (ب): «فإنا».

(٣) إتحاف المهرة (٣٧٧-٣٧٨).

(٤) في (ك): «خليفة» مصحف، فهو: خلف بن سالم المخرمي، أبو محمد الدهقي البغدادي.

(٥) كذا وفي الإتحاف: «محمد الله بن عوف» وهو خطأ، قال الذهبي: عبد الله بن عمرو بن أبي الحجاج، أبو عمر الحمد البصري الحمصي، قال محمد بن عائذ تمام بن نجيح عنه: ثقة، وكتب إليه بكتوبا له روايه عن عشر، وقال ابن عائذ: ما رأيت أحفظ منه، وقال ابن عساكر: عبد الله بن عمرو بن محمد بن أبان الحمصي، يحدث عنه أبو محمد بن عائذ، وروى عنه أيضا كما في «تاريخ دمشق» (٣٦/٢٧٤)، وترجمه الإمام أحمد في «العلل» (٣/٤٩٣) عن خلف به.

(٦) في النسخ المطبوعة: «عن»، والمثبت من المخطوطين والإتحاف، وأبو بشر هو: جعفر بن إياس بن أبي وحشية.

(٧) إتحاف المهرة (١٨/٣٢٦-٣٢٧).

٣٨٢٠- **أخبرنا** بصحته ما ذكره أبو علي الحسن بن إسحاق الخزاعي، ثنا محمد بن أحمد بن ثروة الأنماطي، ثنا محمد بن أيوب الرقي، ثنا عبيد الله بن موسى، ثنا أبو جعفر، عن أبي الحسن بمدرك بن محمد، عن شرحبيل بن أوس، وكان من أصحاب النبي ﷺ، عن النبي ﷺ، قال: «إذا شربت الخمر فاجلدوه، ثم إن شربت فاجلدوه، ثم إن شربت فاجلدوه، ثم إن شربت الرابعة فاقتلوه».

وكان حديث القرن من أصحاب رسول الله ﷺ:

٣٨٢١- **فأخبرنا** عقيد بن محمد العكبري[1]، ثنا أبو محمد بن أبي الورد، ثنا يحيى بن الحميرة الصنوي، ثنا جرير، عن الحميرة، عن عبد الرحمن بن أبي ليلى، عن ابن عمر رفعه وقفه من أصحاب النبي ﷺ قالوا: قال رسول الله ﷺ: «إن شربت الخمر فاجلدوه، فإن شربت فاجلدوه، فإن شربت فاجلدوه، ثم إن شربت الرابعة فاقتلوه».

٣٨٢٢- **أخبرني** الحسين بن علي التميمي، ثنا محمد بن إسحاق الإمام،

---

(١) في (ب) و(ج) و(ر): «عبيد»، وهو خطأ، وفي (أ) و(ك): «محمد» وهو الصواب، انظر التخريج.

(٢) كذا في جميع النسخ والتلخيص والإتحاف، والصواب: «ابن» انظر من مخرجه.

(٣) إتحاف المهرة (٦/ ١٨٢- ٣٣٦٦).

(١) في (أ): «الكتبي» وفي (ب): «الكتبي»، والحديث سقط من (أ)، والحديث من (ك) وهو عنده في محمد بن محمد بن بن أحمد، أحمد الحسن العبدلي الصابوني، وهذا خطأ، والصواب ما أثبته، وهو من محمد بن أحمد، وقد تقدم قبل (٣٨٢٣) من حديث يحيى بن يحيى النيسابوري، وعند ابن الحافظ ذكر في الإتحاف.

(٢) إتحاف المهرة (٨/ ٥٥٩- ٩٩٦٠).

ثَنَا مُحَمَّدُ بْنُ عُرْسٍ الْعَرْنِيُّ، ثَنَا زِيَادُ بْنُ عَبْدِ اللهِ، ثَنَا مُحَمَّدُ بْنُ إِسْحَاقَ، عَنْ مُحَمَّدِ بْنِ الْمُنْكَدِرِ، عَنْ جَابِرِ بْنِ عَبْدِ اللهِ ﷺ، قَالَ: قَالَ رَسُولُ اللهِ ﷺ: «إِنْ شَرِبَ الْخَمْرَ فَاجْلِدُوهُ، ثُمَّ عَادَ فَاجْلِدُوهُ، ثُمَّ عَادَ فَاجْلِدُوهُ، ثُمَّ عَادَ الرَّابِعَةَ فَاقْتُلُوهُ». قَالَ: فَضَرَبَ رَسُولُ اللهِ ﷺ الثَّمَانِينَ ثُمَّ مَرَّاتٍ".

٣٨٢٣- أَخْبَرَنَا مُحَمَّدُ بْنُ أَحْمَدَ بْنِ تَمِيمٍ الْقَنْطَرِيُّ بِمِصْرَ، ثَنَا أَبُو طَالِبٍ، ثَنَا أَبُو عَاصِمٍ، ثَنَا ابْنُ جُرَيْجٍ، أَخْبَرَنِي مُحَمَّدُ بْنُ عَلِيِّ بْنِ رُكَانَةَ(١)، أَخْبَرَنِي بَكْرُ بْنُ عَبَّاسٍ مَوْلَى عَبْدِ اللهِ أَنَّ رُكَيْنَةَ بْنَ عَبْدِ يَغُوثَ فِي الْخَمْرِ حَدَّا، قَالَ ابْنُ عَبَّاسٍ: شَرِبَ رُكَيْنَةُ الْخَمْرَ، فَأَتَى رَسُولَ اللهِ ﷺ، فَاعْتَلَفَ بِهِ إِلَى النَّبِيِّ ﷺ، فَلَمَّا حَاذَى بِدَارِ الْعَبَّاسِ الْقُدَّسِ، فَدَخَلَ عَلَى الْعَبَّاسِ فَأَنْزَمَتْهُ، فَذَكَرَ ذَلِكَ لِلنَّبِيِّ ﷺ، فَضَحِكَ وَقَالَ: «أَفَعَلَهَا» وَلَمْ يَأْمُرْ فِيهِ بِشَيْءٍ(٢).

هَذَا حَدِيثٌ صَحِيحٌ الإِسْنَادِ، وَلَمْ يُخَرِّجَاهُ.

٣٨٢٤- أَخْبَرَنَا أَبُو عَبْدِ اللهِ مُحَمَّدُ بْنُ يَعْقُوبَ الشَّيْبَانِيُّ، ثَنَا يَحْيَى بْنُ مُحَمَّدِ بْنِ يَحْيَى الذُّهْلِيُّ، ثَنَا مُسَدَّدٌ، ثَنَا عَبْدُ الْوَهَّابِ، ثَنَا أَيُّوبُ، عَنْ عَبْدِ اللهِ بْنِ أَبِي مُلَيْكَةَ، عَنْ عُقْبَةَ بْنِ الْحَارِثِ قَالَ: جِيءَ بِالنُّعْمَانِ - أَوْ بِابْنِ النُّعْمَانِ - شَارِبًا، فَأَمَرَ رَسُولُ اللهِ ﷺ مَنْ كَانَ فِي الْبَيْتِ أَنْ يَضْرِبَهُ. قَالَ:

---

(١) إسناده ضعيف: تقدم في (٣٨٢٢).

(٢) محمد بن علي بن ركانة: هو ركانة الأكبر المطلبي الحجازي، وفد إلى معاوية، وله اتصال بالنبي ﷺ، له أخوة وقرابة والنبي ﷺ من هذا الحديث.

(٣) في (د) و(م): «فعلم فضل في الفم».

(٤) إسناده قوي: (٣٨٢٣، ٨٤٤٠).

وَقُلْتُ لَا يَمِينٌ فَضَرَبْتُهُ بِالسَّيْفِ وَالْحَدِيدِ»[1].

هَذَا حَدِيثٌ صَحِيحٌ الْإِسْنَادِ، وَلَمْ يُخَرِّجَاهُ[2].

وَقَدْ نَابَتْ عَنْهُ الْوَاوُ بْنُ سُعَيْدِ بْنِ الْوَهَّابِ الثَّقَفِيُّ، عَلَى وَصْلِهِ، بِذِكْرِ عُقْبَةَ بْنِ عَامِرٍ فِيهِ.

٨٣٢٥- **فَحَدَّثَنَا** أَبُو سَعِيدٍ أَحْمَدُ بْنُ يَعْقُوبَ الثَّقَفِيُّ، ثَنَا يُوسُفُ بْنُ يَعْقُوبَ الْقَاضِي، ثَنَا مُحَمَّدُ بْنُ أَبِي بَكْرٍ، ثَنَا عَبْدُ الْوَارِثِ، ثَنَا أَبُو أَيُّوبَ، عَنِ ابْنِ أَبِي مُلَيْكَةَ، قَالَ: أَخْبَرَنِي عُقْبَةُ بْنُ الْحَارِثِ، قَالَ: جِيءَ بِالنُّعْمَانِ فِي عَهْدِ رَسُولِ اللَّهِ ﷺ مِنْ فِي الْبَيْتِ، فَضَرَبُوهُ بِالْأَيْدِي وَالنِّعَالِ، وَقُلْتُ فِيمَنْ ضَرَبَهُ[3].

٨٣٢٦- **أَخْبَرَنَا** أَبُو أَحْمَدَ بْنُ مُحَمَّدِ بْنِ حَمْدَانَ الصَّيْدَلَانِيُّ بِمَرْوَ، ثَنَا عَبْدُ الصَّمَدِ بْنُ الْفَضْلِ الْبَلْخِيُّ، ثَنَا حَكَّى بْنُ إِبْرَاهِيمَ، ثَنَا الْحُمَيْدُ بْنُ عَبْدِ الرَّحْمَنِ، عَنْ يَزِيدَ بْنِ خُصَيْفَةَ، عَنِ السَّائِبِ بْنِ يَزِيدَ، قَالَ: كَانَ يُؤْتَى بِالشَّارِبِ فِي عَهْدِ رَسُولِ اللَّهِ ﷺ، وَفِي إِمْرَةِ أَبِي بَكْرٍ، وَصَدْرًا مِنْ إِمْرَةِ عُمَرَ

---

(١) إسناده لينه (١٤٦/١٠-١٧٩٧٠)، (١٨٤٨٠).

(٢) ورد أصرحه الطبراني في الكبير (١٠٤/٢٣)، والحديث (١٥٨/٨) من حديث عبد الوهاب ووهب بن أبيه.

(٣) في (ك): «حديثه».

(٤) في الأصل: في الشاهدين، المثبت: على شرط البخاري ومسلم.

(٥) إسناده لينه (١٤٦/١٠-١٧٩٧٠)، (١٨٤٨٠).

(٦) في (س): (ك): (ع): «الحميدي»، وضرب في (ع) على الياء.

(٧) في (س): «أبو».

فَجَاءَ، فَقَامُوا إِلَيْهِ فَقَبَّلُوهُ بِأَيْدِيهِمْ، وَبَكَيْنَا وَأَرْجَيْنَا حَتَّى كَانَ صَدْرُهُ مِنْ إِنَاءَةِ شَعْرِ، فَحَلَقَهُ فِيهِ أَرْبَعِينَ، حَتَّى إِذَا مَثَّلُوا فِيهِ وَقَسَّمُوهُ، جَلَسَ فِيهِمْ لَمَانِينَ"[1].

هَذَا حَدِيثٌ صَحِيحٌ عَلَى شَرْطِ الشَّيْخَيْنِ".

٣٨٦٧- أَخْبَرَنِي عَبْدُ اللهِ بْنُ الْحُسَيْنِ الْقَاضِي بِمَرْوَ، نَا الْحَارِثُ بْنُ أَبِي أُسَامَةَ، نَا يَزِيدُ بْنُ هَارُونَ، نَا مُحَمَّدُ بْنُ عَمْرٍو، عَنْ أَبِي سَلَمَةَ وَيَحْيَى بْنِ عَبْدِ الرَّحْمَنِ بْنِ عَاصِمٍ، عَنْ عَبْدِ الرَّحْمَنِ بْنِ أَزْهَرَ ﷺ، قَالَ: أُتِيَ النَّبِيُّ ﷺ بِدَابَّةٍ، فَقَالَ: "قُومُوا إِلَى إِلَهِكُمْ فَاحْمِلُوهُ"، فَتَدَامَرَ الْإِبِلُ فَاحْمِلُوهُ بِمَنَاهِيمِ"[2].

هَذَا حَدِيثٌ صَحِيحُ الْإِسْنَادِ، وَلَمْ يُخَرِّجَاهُ.

٣٨٦٨- حَدَّثَنَا أَبُو الْعَبَّاسِ مُحَمَّدُ بْنُ يَعْقُوبَ، نَا إِبْرَاهِيمُ بْنُ مَرْزُوقٍ، نَا وَهْبُ بْنُ جَرِيرٍ، نَا شُعْبَةُ، عَنْ أَبِي التَّيَّاحِ، عَنْ أَبِي الْوَدَّاكِ، عَنْ أَبِي سَعِيدٍ الْخُدْرِيِّ ﷺ، قَالَ: لَا أَفْرَتُ نَبِيذَ الْجَرِّ بَعْدَ أَنْ أَتَى النَّبِيُّ ﷺ بِتَنُوفَةٍ، فَقَالَ: يَا رَسُولَ اللهِ، مَا شَرِبْتُ شَرَابًا، لَحْيِي شَرِبْتُ نَبِيذَ زَبِيبٍ وَنَقِيعِ فِي عُلَبَةٍ، فَأَمَرَ بِهِ فَهُرِيقَ" بِالْأَوْدِيَةِ، وَجَعَلَ بِالْمَاءِ، وَنَهَى عَنِ الزَّبِيبِ وَالتَّمْرِ، وَعَنِ الْمُقَيَّرِ"[3].

---

(١) إسناده ضعيف [٥٤٥٠-٥٤٩٣].

(٢) قال الذهبي في التلخيص: «فيه: نا أبي البخاري» قلت: ما [١٥٨/٨].

(٣) إسناده ضعيف [٥٤٥٠-٥٤٩٣]، وسيأتي [٣٨٧٠] برقم [٣٨٧٠].

(٤) كذا في التلخيص، وفي ابن الأثير [١١٧/١]: «الجر: الدفع الضعيف». وفي (ز) (وابن وهب): «جرة، وهو مفعولة ثان». وفي (ز) أيضاً: «وسمي الجر جرة؛ لأنهم كانوا يجرون فيها». وفي (ظ): «ثم أتيته بجرة فيها نبيذ». انظر: غريب الحديث لابن الأثير [٢٣٨/١].

في (س): «فأريقت».

(٥) إسناده ضعيف [٥٤٥٠-٥٤٩٣].

٨٣٩٠ - هَذَا حَدِيثٌ صَحِيحُ الإِسْنَادِ، وَلَمْ يُخَرِّجَاهُ.

٨٣٩١ - حَدَّثَنَا أَبُو بَكْرٍ مُحَمَّدُ بْنُ بَكْرٍ بِطُوسَ: ثنا بَكَّارُ بْنُ قُتَيْبَةَ الْقَاضِي: ثنا سُلَيْمَانُ بْنُ عِيسَى الْقَاضِي: ثنا أَسْمَاءُ بْنُ زَيْدٍ، عَنِ الزُّهْرِيِّ، قَالَ: حَدَّثَنِي عَبْدُ الرَّحْمَنِ بْنُ أَزْهَرَ، قَالَ: رَأَيْتُ رَسُولَ اللهِ ﷺ يَوْمَ حُنَيْنٍ، وَهُوَ يَتَحَلَّلُ النَّاسَ، يَبْتَاعُ مِنْ مَزْنِ غَنَائِمِ بْنِ الْوَلِيدِ فَأَبَى بَتْكَرَانِ، فَأَمَرَ رَسُولُ اللهِ ﷺ مَنْ كَانَ عِنْدَهُ أَنْ يُضَرِّبَهُ بِمَا كَانَ فِي أَيْدِيهِمْ. قَالَ: وَحَدَّثَ رَسُولُ اللهِ ﷺ الثَّرَاتِ فِي وَجْهِهِ. قَالَ: ثُمَّ أَتَى إِلَى رَجُلٍ مِنَ الأَنْصَارِ بِبَتْكَرَانِ. قَالَ: فَتَرَكَ الَّذِي كَانَ مِنْ ضَرْبِهِمْ بِتَوَبَيْنِ، فَطُرِبَتْ أُذُنَيْنِ، وَضَرَبَ عُمَرُ مِائَتَيْنِ!

قَالَ: الزُّهْرِيُّ: فَحَدَّثَنِي حُمَيْدُ بْنُ عَبْدِ الرَّحْمَنِ، عَنْ دُرَيْدِ الْخَثْعَمِيِّ، قَالَ: أَرْسَلَنِي غَنَائِمُ بْنُ الْوَلِيدِ إِلَى عُمَرَ بِمَزْنٍ، فَأَتَيْتُهُ وَهُوَ فِي قُسْطِيطِهِ عَلَى بَابِ الْمَسْجِدِ، فَقُلْتُ: إِنَّ غَنَائِمَ بْنَ الْوَلِيدِ أَرْسَلَنِي إِلَيْكَ، وَهُوَ يَقُرُّ عَلَيْكَ السَّلَامَ، وَيَقُولُ: إِنَّ النَّاسَ قَدِ اشْتَهَكُوا فِي الْحُمْرِ وَتَحَارَبُوا الْعُيُونَ فَقَالَ عُمَرُ: هَمْ هَؤُلَاءِ جَدَدْنَا، فَسَلَّمْهُ. فَقَالَ عُمَرُ

---

(١) إسناده ضعيف (٨٤٦٠-٨٤٦١).

(٢) وبرد: جهاز من خرز كما في لسان العرب (٨/ ٣٣٣)، وحدد الدارقطني (٤/ ١٩٦) وزن مقرقه الصيقلي في الذكرى بـ (٥٠٠ رطل بالعراقي وهو ما يساوي ٢٥٠ كيلو غرام تقريبًا من جمي: ر. ابن درويد الكتيبة ورقة ترجمة ابن عساكر في تاريخ دمشق ٥٤/ ٣٣٣ ومعجم البلدان لياقوت الحموي الأعلاق النفيسة ٢٠٧ ومعجم ما استعجم للبكري ٢٠٧).

(٣) من (آ) والمصادر السابقة، وفي سائر النسخ والتجريد: «البيوك».

تَرَكَهُ إِذَا سَكِرَ هَذَى، وَإِذَا هَذَى افْتَرَى، وَعَلَى الْمُفْتَرِي ثَمَانُونَ"[1]. فَقَالَ عُمَرُ: أَنْتَ صَاحِبُهَا. فَأَمَرَ جَلْدَهُ. فَجَلَدَهُ. جَلَدَهُ ثَمَانِينَ. فَكَانَ عُمَرُ إِذَا أُتِيَ بِالرَّجُلِ الْقَوِيِّ الْمُتَهَوِّرِ فِي الشُّرْبِ"[2]، جَلَدَهُ ثَمَانِينَ، وَإِذَا أُتِيَ بِالرَّجُلِ الضَّعِيفِ الَّتِي تَبَاتُ بِهِ الرِّجْلُ، جَلَدَهُ أَرْبَعِينَ، ثُمَّ جَلَدَ عُثْمَانُ ثَمَانِينَ وَأَرْبَعِينَ"[3].

هَذَا حَدِيثٌ صَحِيحٌ الْإِسْنَادِ.

٨٣٧٧- أَخْبَرَنَا أَبُو جَعْفَرٍ مُحَمَّدُ بْنُ أَحْمَدَ بْنِ عَبْدِ اللهِ الْبَغْدَادِيُّ، ثنا يَحْيَى بْنُ مُحَمَّدِ بْنِ صَاعِدٍ، ثنا سَعِيدُ بْنُ كَثِيرِ بْنِ عُفَيْرٍ، ثنا يَحْيَى بْنُ أَيُّوبَ أَبُو الْعَبَّاسِ الْمِصْرِيُّ، ثنا لَيْثٌ بْنُ سَعْدٍ الْفَهْمِيُّ، عَنْ عُقَيْلٍ، عَنِ ابْنِ شِهَابٍ، عَنِ ابْنِ عَبَّاسٍ رَضِيَ اللهُ عَنْهُمَا، قَالَ: إِنَّ الشُّرْبَ كَانَا يُضْرَبُونَ عَلَى عَهْدِ رَسُولِ اللهِ ﷺ بِالْأَيْدِي وَالنِّعَالِ وَالْعِصَاءِ حَتَّى تُوُفِّيَ رَسُولُ اللهِ ﷺ، فَلَمْ يُجْلَدْ فِي جَلْدَةٍ أَبُو بَكْرٍ ﷺ أَكْثَرَ مِنْهُمْ فِي عَهْدِ رَسُولِ اللهِ ﷺ، فَلَمَّا أَنْ بُويِعَ أَبُو بَكْرٍ ﷺ، أَرْخَصَ لَهُمْ جِدًّا، فَرَخَّصَ لَهُمْ مَا شَاءَ لَمْ يُضْرَبُوا فِي عَهْدِ رَسُولِ اللهِ ﷺ، فَكَانَ أَبُو بَكْرٍ ﷺ

---

(١) في (ك): «وعبد».

(٢) في جميع النسخ والتلخيص: «الحامل»، والمثبت من الإتحاف وخلاصة التخريج.

(٣) في (ك): «الشراب».

(٤) إسناده قوي: أخرجه ابن أبي شيبة (٢٨/١٠-٢٩).

(٥) إسناده ضعيف جدًا.

(٦) كذب في عقابة الشيخين، فيحتمل أنه أخره وتحت عقابه. وقول: هو يحتمل من قلبي من الصحابة، وحديث هذه عند المسلمين في الذكرى (٢٤/١ و ١٣٨-١٣٩) أخرجه أبو داود في الطيالسة، والترمذي وحسنه، وابن ماجه في الحدود، وأحمد في المسند، وأبو يعلى في الكبير، وأورده الهيثمي في مجمع الزوائد، وقال: رواه أبو يعلى في الكبير، ورجاله رجال الصحيح، غير عبد الرحمن بن عبد الله بن عبد الله بن عتبة، وهو ثقة. وقال: رواه البزار، ورجاله رجال الصحيح، غير عبد الرحمن بن عبد الله بن عتبة، وهو ثقة. وقال: رواه الطبراني في الكبير، ورجاله رجال الصحيح، غير عبد الرحمن بن عبد الله بن عتبة، وهو ثقة. وقال: رواه الطبراني في الأوسط

يَجْلِدُهُمْ أَرْبَعِينَ حَتَّى تُوُفِّيَ، ثُمَّ قَامَ مِنْ بَعْدِهِ عُمَرُ، فَجَلَدَهُمْ ثَمَانِينَ أَرْبَعِينَ، حَتَّى أُتِيَ بِرَجُلٍ مِنَ الْمُهَاجِرِينَ الْأَوَّلِينَ، وَقَدْ كَانَ شَرِبَ، فَأَمَرَ بِهِ أَنْ يُجْلَدَ. فَقَالَ: لَمْ تَجْلِدُنِي بِيْنِي وَبَيْنَكَ كِتَابُ اللهِ. فَقَالَ عُمَرُ ﷺ: فِي أَيِّ كِتَابِ اللهِ تَجِدُ أَلَّا أَجْلِدَكَ؟ فَقَالَ: إِنَّ اللهَ تَعَالَى يَقُولُ فِي كِتَابِهِ: ﴿لَيْسَ عَلَى الَّذِينَ ءَامَنُوا وَعَمِلُوا الصَّٰلِحَٰتِ جُنَاحٌ فِيمَا طَعِمُوٓا﴾ [٩٣]. الْآيَةَ، فَأَنَا مِنَ الَّذِينَ آمَنُوا وَعَمِلُوا الصَّالِحَاتِ، ثُمَّ اتَّقَوْا وَآمَنُوا، ثُمَّ اتَّقَوْا وَأَحْسَنُوا، شَهِدْتُ مَعَ رَسُولِ اللهِ ﷺ بَدْرًا، وَالْخُنْدَقَ، وَالْحُدَيْبِيَةَ، وَالْمَشَاهِدَ. فَقَالَ عُمَرُ ﷺ: أَلَا تَرُدُّونَ عَلَيْهِ مَا يَقُولُ؟ فَقَالَ ابْنُ عَبَّاسٍ ﷺ: إِنْ هَؤُلَاءِ الْآيَاتِ أُنْزِلَتْ عُذْرًا لِلْمَاضِينَ، وَحُجَّةً عَلَى الْبَاقِينَ، فَأَمَّا الْمَاضُونَ: ﴿فَلَوْ لَمْ يَجِدُوا۟ مَآءً فَقَدْ أَمَّمُوا۟ صَعِيدًا طَيِّبًا﴾ [٩٤]. فَلَوْ أَخَذَ اللهُ أَنْ لَا نَحْرُمَ عَلَيْهِمُ الْخَمْرَ، وَحَرَّمَهَا عَلَى الْبَاقِينَ، لَأَخَذَ اللهُ الْبَاقِينَ بِقَوْلِ: ﴿فَلَمْ تَجِدُوا۟ مَآءً فَتَيَمَّمُوا۟ صَعِيدًا طَيِّبًا﴾ [٩٥]. وَلَكِنَّهُ حَرَّمَهَا عَلَى الْبَاقِينَ، وَعَذَرَ الْمَاضِينَ. فَقَالَ عُمَرُ ﷺ: أَصَبْتَ يَا ابْنَ عَبَّاسٍ.

وَهَذَا حَدِيثٌ صَحِيحُ الْإِسْنَادِ، وَلَمْ يُخَرِّجَاهُ.

---

(١) تقدم في الحديث (٩٣).

(٢) في (ت): «المائدة».

(٣) تقدم في الحديث (٩٤).

(٤) أخرجه البيهقي (٧/ ٣٣٣-٨٢٩٣).

٣٨٧٢- حَدَّثَنَا مُحَمَّدُ بْنُ عَبَّانٍ، ثنا الْحُسَيْنُ بْنُ الْفَضْلِ الْبَجَلِيُّ، ثنا عَفَّانُ بْنُ مُسْلِمٍ، ثنا حَمَّادُ بْنُ سَلَمَةَ، عَنْ يُونُسَ بْنِ عُبَيْدٍ، عَنِ الْحَسَنِ، عَنْ عَبْدِ اللهِ بْنِ مُغَفَّلٍ، أَنَّ نَاقَةً كَانَتْ بَيْنَ يَدَيِ الْجَاهِلِيَّةِ، مَرَّ بِهَا رَجُلٌ، فَعَقَرَهَا، فَلَمَّا جَاءَ الْإِسْلَامُ، فَقَالَتْ: مَنْ رَبُّكِ؟ قَالَ: اللهُ تَعَالَى ذِكْرُهُ، قَالَتْ: وَمَا دِينُكَ؟ قَالَ: الْإِسْلَامُ، فَرَكِبَهَا وَلَهَزَهَا، فَقَالَتْ: مَنْ نَبِيُّكَ؟ قَالَ: مُحَمَّدٌ، قَالَتْ: أَتَرَاهُ بَعَثَ بِشَرٍّ، وَتَعَاهَدَ بِالْإِسْلَامِ، فَتَرَكَهَا وَوَفَى، فَعَجَلَ بِتَفْكِ بَطْنِهَا إِنْهَا حَيٌّ أَصَابَ وَجْهَهُ الْحَائِطُ، قَالَ: فَأَتَى النَّبِيَّ ﷺ، فَذَكَرَ ذَلِكَ لَهُ، قَالَ: «أَنْتَ عَبْدٌ، أَرَادَ اللهُ بِكَ خَيْرًا، إِنَّ اللهَ إِذَا أَرَادَ بِعَبْدٍ خَيْرًا خَجَلَ لَهُ عُقُوبَةَ ذَنْبِهِ، وَإِذَا أَرَادَ بِعَبْدٍ شَرًّا أَمْسَكَ عَلَيْهِ الْعُقُوبَةَ بِذَنْبِهِ حَتَّى يُوَافِيَ بِهِ يَوْمَ الْقِيَامَةِ، فَأَلَمُّ عَبْدٌ»[1].

هَذَا حَدِيثٌ صَحِيحٌ الْإِسْنَادِ، وَلَمْ يُخَرِّجَاهُ.

٣٨٧٣- حَدَّثَنَا أَبُو الْعَبَّاسِ مُحَمَّدُ بْنُ يَعْقُوبَ، ثنا الْعَبَّاسُ بْنُ مُحَمَّدٍ الدُّورِيُّ، ثنا الْأَسْوَدُ بْنُ عَامِرٍ شَاذَانُ، حَدَّثَنَا عَبْدُ الْمُؤْمِنِ[2] بْنُ مَيْمُونٍ الْبَجَلِيُّ، عَنْ يُونُسَ بْنِ عُبَيْدٍ، عَنِ الْحَسَنِ بْنِ عَلِيٍّ رضي الله عنهما، عَنِ النَّبِيِّ ﷺ، قَالَ: «مَنْ أَصَابَ بِالْمَدِينَةِ، فَمَرَّتْ بِجَارِيَةٍ، فَأَخَذَتْ بِخِطَامِهَا، ثُمَّ أَتَتْ النَّبِيَّ ﷺ وَهُوَ يُبَايِعُ النَّاسَ، فَقَالَتْ: أَلَكَ صَاحِبَ الْعِضْبَانِ[3] بِالْأَمْسِ؟ قُلْتُ: لَا أَمْرُهُ يَا رَسُولَ اللهِ، فَبَايَعَتْنِي»[4].

---

(١) في (ز) زيادة: «عبده».

(٢) إتحاف المهرة ٤/٦١٤-١٣٣٣٩)، وقد تقدم ترجمته (٣٠٤٠).

(٣) في (ز) زيادة: «أم لا» والمراد: هل رأى أحدا؟ وهو: «لا» فلا حاجة لتحريف، والتبت من المطبوعي والإتحاف.

(٤) قال أحمد بريد بن عباس البجلي: وحديثه هذا أخرجه النسائي في الكبرى.

(١) في (ز) زيادة: «الجبلة».

(٢) إتحاف المهرة ٤/٦١٤-١٣٣٤٠).

هَذَا حَدِيثٌ صَحِيحُ الإِسْنَادِ عَلَى شَرْطِ الشَّيْخَيْنِ، وَلَمْ يُخَرِّجَاهُ.

٨٣٧٤- حَدَّثَنَا أَبُو بَكْرٍ مُحَمَّدُ بْنُ عَلِيٍّ الشَّيْبَانِيُّ بِالْكُوفَةِ، ثنا مُحَمَّدُ بْنُ عَلِيِّ بْنِ عَطَاءٍ الْعَنَزِيُّ، ثنا أَسْبَاطُ بْنُ مُحَمَّدٍ الْقُرَشِيُّ، عَنِ الأَعْمَشِ، عَنْ زَيْدِ بْنِ وَهْبٍ، قَالَ: أَتَى رَجُلٌ عَبْدَ اللهِ بْنَ مَسْعُودٍ (ح) فَقَالَ: مَا أَلَكَ فِي الرَّبِيذِ بْنِ مُخَيْشٍ، وَلِحَدِيثِ نُقَطَةَ تُحَرِّمُ؟ فَقَالَ: إِنَّ رَسُولَ اللهِ ﷺ نَهَانَا عَنِ النَّهْبَى، وَإِنْ يَطْلُبْ لَنَا نَأْتِهِ.

هَذَا حَدِيثٌ صَحِيحُ الإِسْنَادِ، وَلَمْ يُخَرِّجَاهُ.

٨٣٧٥- أَخْبَرَنِي أَبُو عَبْدِ اللهِ مُحَمَّدُ بْنُ عَلِيٍّ الصَّنْعَانِيُّ بِمَكَّةَ حَرَسَهَا اللهُ، ثنا إِسْحَاقُ بْنُ إِبْرَاهِيمَ الدَّبَرِيُّ، ثنا عَبْدُ الرَّزَّاقِ، أَنا مَعْمَرٌ، عَنِ الزُّهْرِيِّ، عَنْ زُرَارَةَ بْنِ مُصْعَبِ بْنِ عَبْدِ الرَّحْمَنِ بْنِ عَوْفٍ، عَنِ السُّلَمِيِّ بْنِ حَرْمَلَةَ، عَنْ عَبْدِ الرَّحْمَنِ بْنِ عَوْفٍ أَنَّهُ سَمِعَ عُمَرَ بْنَ الْخَطَّابِ ﷺ بِالْجَابِيَةِ، فَبَيْنَمَا هُمْ يَمْشُونَ، ثَمَّ لَهُمْ سِرَاعٌ فِي ثِيَابٍ، فَاطَّلَعُوا بِرُؤُسِهِمْ، حَتَّى إِذَا دَنَوْا مِنْهُمْ رَأَى أَنَّهُمْ عَلَى قَوْمٍ لَهُمْ أَحْدَاثٌ مُرْتَهِقَةٌ، فَقَالَ: يَا عَبْدَ الرَّحْمَنِ، أَتَرَى بِئْسَ مَنْ هَذَا قَالَ: لا، قَالَ: هَذَا بِئْسَ رَبِيعَةُ بْنُ أُمَيَّةَ بْنِ خَلَفٍ، وَهُمْ الآنَ شَرَفٌ، قَالَ: فَقَالَ عَبْدُ الرَّحْمَنِ: أَرَى أَنَّ قَدْ أَتَيْنَا مَا نَهَى اللهُ عَنْهُ، يَقُولُ اللهُ: ﴿وَلَا تَجَسَّسُوا﴾ [١] قَدْ

---

(١) في (ك) والسير: «أحمر».

(٢) في جميع النسخ: «عبيد» مصحفة، والمثبت من الإصابة.

(٣) زاد: «هذا هو المعروف في جميع النسخ، والمثبت من الشعر».

(٤) أخبار الحمقى (١٠٤-١٠٥).

(٥) الحجرات: (١٢).

بَحْتَتْ: فَاخْتَرِطَ عُثْمَانُ سَيْفَهُ، وَتَرَكَهُمْ»[1].

هَذَا حَدِيثٌ صَحِيحُ الإِسْنَادِ، وَلَمْ يُخَرِّجَاهُ.

٨٣٧٧- حَدَّثَنَا أَبُو إِسْحَاقَ إِبْرَاهِيمُ بْنُ مُوسَى[2] الْفَقِيهُ الصَّالِحِيُّ بِمَكَّةَ - حَرَسَهَا اللهُ تَعَالَى - ثَنَا بَكْرُ بْنُ سَهْلٍ الدِّمْيَاطِيُّ، ثَنَا مُحَمَّدُ بْنُ عَبْدِ الْعَزِيزِ الرَّمْلِيُّ، ثَنَا إِسْمَاعِيلُ بْنُ عَيَّاشٍ، ثَنَا صَفْصَعَةُ بْنُ زَيْدٍ، عَنْ شُرَيْحِ بْنِ عُبَيْدٍ، عَنْ خُمَيْرِ بْنِ نُعَيْمٍ، وَكَثِيرِ بْنِ مُرَّةَ، وَالْمِقْدَامِ بْنِ مَعْدِي كَرِبَ، وَأَبِي أُمَامَةَ الْبَاهِلِيِّ[3]، عَنِ النَّبِيِّ ﷺ، قَالَ: «إِنَّ الأَمِيرَ إِذَا ابْتَغَى الرِّيبَةَ فِي النَّاسِ، أَفْسَدَهُمْ»[4].

٨٣٧٨- أَخْبَرَنَا الْحُسَيْنُ بْنُ عَلِيٍّ التَّمِيمِيُّ، ثَنَا مُحَمَّدُ بْنُ إِسْحَاقَ الثَّقَفِيُّ، ثَنَا أَحْمَدُ بْنُ عَبْدِ اللهِ الْجُوَيْنِيُّ[5]، ثَنَا أَبُو عَلِيٍّ الْحَنَفِيُّ، ثَنَا عَبْدُ اللهِ بْنُ الْمُثَنَّى[6]، عَنْ مُحَمَّدِ بْنِ عَبْدِ اللهِ الْخُزَيْمِيِّ[7]، عَنْ أَبِيهِ، عَنْ ثُمَامَةَ بْنِ حَزْنٍ، عَنْ حَكِيمِ بْنِ جِزَامٍ ﷺ، قَالَ: رَسُولُ اللهِ ﷺ، قَالَ: «لاَ

---

(١) إسناده ضعيف جدًا (١٠/٩٠-٣٤٣٣٣).

(٢) في النسخ: حدثنا أبو إسحاق بن موسى، خطأ، والصحيح كما في سائر أسانيد الصحيحين، والإضافة، وهو إبراهيم بن أحمد بن علي بن أحمد بن موسى، أبو إسحاق العيلمي الحنفي الفقيه.

(٣) إسناده ضعيف جدًا (١٠/٧٦-٤٤٤٠٦)، وقال: فقيه: لم يكثر عنه، خبير بن نفير وكثير بن مرة الحضرميان.

(٤) كذا في جميع النسخ والإتحاف، وهو: زهير بن الهيثم العدوي، أبو الهيثم البصري، وكذا من أسماء شيوخه في رحال الجهابذة، وروى عنه محمد بن عبد الله الحضرمي.

(٥) كذا في (د) وكذا (ز) و«الإتحاف»، وغير منقوطة في (س)، وهو: محمد بن عبد الله بن المهاجر الحضرمي البصري -بالنون- المدني.

تَقَدَّمُوا الأَشْعَارَ فِي الْمَسَاجِدِ، وَلَا نُقَامُ الْحُدُودُ فِيهَا»[1].

٨٣٧٨- حَدَّثَنَا عَلِيُّ بْنُ عِيسَى الْحِيرِيُّ، ثنا إِبْرَاهِيمُ بْنُ أَبِي طَالِبٍ، ثنا أَبُو قُرَيْبٍ، ثنا مُحَمَّدُ بْنُ عَبْدِ اللَّهِ الرُّوَاسِيُّ، ثنا هِشَامُ بْنُ عُرْوَةَ، عَنْ أَبِيهِ، عَنْ عَائِشَةَ ﵂: أَنَّ رَسُولَ اللَّهِ ﷺ لَمْ يُقْطَعْ فِي أَقَلَّ مِنْ ثَمَنِ مِجَنٍّ؛ حَجَفَةٍ، أَوْ تُرْسٍ، وَكِلَاهُمَا يَوْمَئِذٍ ذُو ثَمَنٍ»[2].

هَذَا حَدِيثٌ صَحِيحٌ عَلَى شَرْطِ الشَّيْخَيْنِ، وَلَمْ يُخَرِّجَاهُ[3].

٨٣٧٩- حَدَّثَنَا أَبُو الْعَبَّاسِ مُحَمَّدُ بْنُ يَعْقُوبَ، ثنا أَحْمَدُ بْنُ عَبْدِ الْجَبَّارِ، ثنا أَبُو مُعَاوِيَةَ، ثنا الْأَعْمَشُ، عَنْ أَبِي صَالِحٍ، عَنْ أَبِي هُرَيْرَةَ ﵁، قَالَ: قَالَ رَسُولُ اللَّهِ ﷺ: «لَعَنَ اللَّهُ السَّارِقَ إِذَا[4]: يَسْرِقُ بَيْضَةً فَتُقْطَعُ يَدُهُ، وَيَأْتِي سَرِقَ حَبْلًا فَتُقْطَعُ يَدُهُ»[5].

هَذَا حَدِيثٌ صَحِيحٌ عَلَى شَرْطِ الشَّيْخَيْنِ، وَلَمْ يُخَرِّجَاهُ[6].

٨٣٨٠- حَدَّثَنَا أَحْمَدُ بْنُ كَامِلِ بْنِ خَلَفٍ الْقَاضِي، ثنا عَبْدُ الْمَلِكِ بْنُ مُحَمَّدِ بْنِ عَبْدِ اللَّهِ الرَّقَاشِيُّ، ثنا أَبُو عَامِرٍ سَهْلُ بْنُ عَسَّالٍ، ثنا الْمُعْتَمِرُ بْنُ

---

(١) إتحاف المهرة (٥/٢٤٦-٢٤٧).

(٢) إتحاف المهرة (٥/٢٤٧) (٢٤٨٦-٢٤٨٧).

(٣) في الحرجاني عن حديث حميد بن عبد الرحمن وغيره عن هشام به (٥/٢٤٨) (٢٤٨٨).

وصححه ابن حبان (١٤/٤٤٨).

(٤) ما بين المعكوفين ساقط من النسخ المطبوعة، والمثبت من المخطوطين.

(٥) إتحاف المهرة (٥/٢٤٨) (٢٤٨٩-٢٤٩٠).

(٦) وفي أصحاب البخاري (٥/٢٤٨) (٢٤٩١) ومسلم (٥/٢٤٨).

نَافِعٍ، عَنْ يَحْيَى بْنِ سَعِيدٍ بْنِ عَبَّادٍ، عَنْ أَبِيهِ، عَنْ عَلِيٍّ ﷺ: أَنَّ النَّبِيَّ ﷺ قَطَعَ فِي ثَمَنِ مِجَنٍّ ثَمَنَهُ عَشَرَةُ[1] دَرَاهِمَ[2].

هَذَا حَدِيثٌ صَحِيحُ الإِسْنَادِ[3]، وَلَمْ يُخَرِّجَاهُ.

٨٢٨١- حَدَّثَنَا[4] أَبُو الْعَبَّاسِ مُحَمَّدُ بْنُ يَعْقُوبَ، ثنا أَبُو زُرْعَةَ الدِّمَشْقِيُّ، ثنا أَحْمَدُ بْنُ خَالِدٍ الْوَهْبِيُّ، ثنا مُحَمَّدُ بْنُ إِسْحَاقَ، عَنْ أَيُّوبَ بْنِ مُوسَى، عَنْ عَطَاءٍ، عَنِ ابْنِ عَبَّاسٍ ﷺ، قَالَ: كَانَ ثَمَنُ الْمِجَنِّ فِي عَهْدِ رَسُولِ اللهِ ﷺ عَشَرَةَ دَرَاهِمَ.

هَذَا حَدِيثٌ صَحِيحٌ عَلَى شَرْطِ مُسْلِمٍ، وَلَمْ يُخَرِّجَاهُ.

وَشَاهِدُهُ حَدِيثُ أَيْمَنَ:

٨٢٨٢- حَدَّثَنَاهُ[5] عَلِيُّ بْنُ حَمْشَادٍ الْعَدْلُ، ثنا عُبَيْدُ بْنُ الْهَيْثَمِ، ثنا إِبْرَاهِيمُ بْنُ أَبِي الْهَيْثَمِ، ثنا الأَنْصَارِيُّ، عَنْ مُفَضَّلٍ، عَنْ مَنْصُورٍ، عَنِ الْحَكَمِ، عَنْ مُجَاهِدٍ، عَنْ أَيْمَنَ: قَالَ: لَمْ تُقْطَعِ الْيَدُ فِي عَهْدِ رَسُولِ اللهِ ﷺ إِلَّا فِي

---

(١) في جميع النسخ: «عشر» بحذف التاء من العدد، والمثبت من التلخيص، والصواب: «عشرة» بتاء التأنيث، يعني: ألا ترى أنه قال: «ثمنه عشرة دراهم»؟ وانظر «معاني القرآن» للفراء (٣/٢٠٨)، و«الدراهم» (٢٦٤) من طريق سهل بن حماد عن المحاربي عن أبي حنيفة به.

(٢) كذا وهذه الزيادة وأبي هذه والتي قبلها، فهيئتها أحمد وضمرتوه!

(٣) إسناده ضعيف جدًا (٨١١٦-٨١٢٥).

(٤) قال الذهبي في التلخيص: «قلت: الحجاج قال النسائي وغيره: ليس بثقة». وقال البخاري في «تاريخه الصغير»: منكر الحديث، واستنكره عامة من ذكره.

(٥) في (ب): «حدثناه».

(٦) هو: أيمن الحبشي المكي مولى ابن أبي عمرة، وقيل: مولى ابن الزبير، ووالد =

ثَمَنِ الْبَحْرِ، وَلَمْ يَرْوِهِ بِزِيَادَةٍ»[1].

قَالَ: سَمِعْتُ أَبَا الْعَبَّاسِ، يَقُولُ: سَمِعْتُ الرَّبِيعَ، يَقُولُ: سَمِعْتُ الشَّافِعِيَّ، يَقُولُ: أَيْشَ هَذَا هُوَ ابْنُ مَرْزُوقٍ أَعْجَبُ، وَلَيْسَ بِشَيْءٍ أَوْ أَيْشَ، وَلَمْ يُدْرِكْ ابْنَ عُيَيْنَةَ.

قَالَ الْحَاكِمُ: وَالدَّلِيلُ عَلَى صِحَّةِ قَوْلِ الإِمَامِ الشَّافِعِيِّ ﷺ قَالَ:

٨٣٨٣- **صَحَّحَهُ** ﷺ لَمْ يَكُنْ بَيْنَ إِسْحَاقَ، قَالَ إِسْمَاعِيلُ بْنُ قُتَيْبَةَ: إِنَّا يَحْيَى بْنَ يَحْيَى، أَنَا جَرِيرٌ، عَنْ مَنْصُورٍ، عَنْ عَطَاءٍ، وَمُجَاهِدٍ، عَنِ ابْنِ عَبَّاسٍ، قَالَ: وَكَانَ ثَمَنُ رَحْلِهِ إِذْخِرًا بِثَلاثِ مِائَةِ دِرْهَمٍ، قَالَ: لَمْ تُقْطَعْ يَدُ السَّارِقِ فِي أَقَلَّ مِنْ ثَمَنِ الْمِجَنِّ، وَكَانَ ثَمَنُ الْمِجَنِّ يَوْمَئِذٍ دِينَارًا»[2].

قَالَ: فَإِنْ أَرَادَ أَنَّ ابْنَ أَبِي الضَّحَّاكِ، أَخْرَجَ أَسَانِيدَ لأَنَّهُ بِهَا أَجَلُّ وَأَنَّنَا لَمْ نَبْتَ إِلَى الْجَهَالَةِ، فَيُقَالُ: قَالَ رَحْلُهُ بِثَلاثِ مِائَةِ صَحِيحٌ، إِنَّمَا يُقَالُ بِثَلاثِ مِائَةٍ عَلَى اللَّفْظِ بِتَحْقِيقِ لاَ يُعْرِفُ بِالْخَبَرَةِ، عَلَى أَنَّ جَرِيرًا قَدْ أَوْقَفَهُ عَلَى ابْنِ عَبَّاسٍ، وَلَمْ يُسْنِدْهُ.

= عند الواحد بن أيمن، أخرجه النسائي هذا الحديث، وهو ثابتي وحديثه هذا مرسل على الصحيح، أما ابن أبي الضحاك فمتروك، وقد ذكر هذا وقد مرّ بنحوه.

[1] (ضعيف) انظر ما قبله.

[2] (ضعيف جدًا) إسناده ضعيف جدًا، وهو كسابقه، وأبو بكر إسناده.

قلت: من «ع»، وفي سائر النسخ: «بكر»، وصوابه ما أثبتناه، وفي «ك»: «أبو بكر».

تنبيه: عبدالرزاق، وفي «ك»: «ابن عبدالرزاق»، وهو خطأ، وهو ابن الصنعاني، وقد مرّ غير مرة.

قلت: أخذه الحاكم من عطاء، وقد سمعه منه، وقد أخرجه الحاكم نفسه من طريق ابن جريج، عن عطاء، وهو ابن أبي رباح، وهو ثقة، وقد مرّ غير مرة.

قلت: أخرجه البيهقي (٥/٢٧٠-٢٧١) من طريق ابن جريج، عن عطاء، وهو ابن أبي رباح، وهو ثقة، وقد مرّ غير مرة.

قلت: أخرجه البيهقي (٥/٢٧٠-٢٧١) من طريق ابن جريج، عن عطاء، وهو ابن أبي رباح، وهو ثقة، وقد مرّ غير مرة.

٣٨٤٨- صَدُوقٌ عَلِيُّ بْنُ حَسَّانَةَ الْعَدَنِيُّ. كَذَا إِسْنَادُهُ بِإِسْنَادِ الْقَاضِي، لَمْ يُذْكَرْ فِي الإِسْنَادِ أَحَدٌ. عَنْ عَبْدِ الرَّحْمَنِ بْنِ عَبْدِ اللهِ بْنِ مُوسَى بْنِ طَلْحَةَ، عَنْ أَبِي الزُّبَيْرِ، عَنْ جَابِرٍ ﷺ، قَالَ: أُتِيَ النَّبِيُّ ﷺ بِتَمْرٍ فَأَقَامَ مَرَضَهُ، فَعَادَتْ بَرَنِيٌّ رَسُولُ اللهِ ﷺ، قَالَ النَّبِيُّ ﷺ: «لَوْ كَانَتْ فَاطِمَةُ لَتَفَطَّتْ لِبَذْهِ، فَلَطَمَهَا».

٣٨٤٩- قَالَ مُحَمَّدٌ: حَدَّثَنِي مُحَمَّدُ بْنُ الإِسْمَاعِيلِيِّ، قَالَ: حَدَّثَنَا مُحَمَّدُ بْنُ أَحْمَدَ بْنِ الْبَرَّاءِ، قَالَ: عَلِيُّ بْنُ الْمَدِينِيِّ، قَالَ: كَانَ زَيْدُ رَسُولِ اللهِ ﷺ سَلَمَةَ بْنَ سَلَمَةَ، وَهُمَيْمٌ، قَالَ: يُسَمَّاةُ عَائِذَ الْمُطَوِّسِيُّ إِلَيْهِ سَرَقَتْ بَعْضَ مَتَاعِهِ.

قُلْتُ: الشَّيْطَانُ عَلَى إِخْرَاجِ سَلَمَةَ بْنِ هُرْمُزَ، عَنْ هُرْمُزَ، عَنْ عَائِشَةَ بِالْحَدِيثِ الَّذِي إِنَّمَا عَادَتْ بِأُسْنَادِ بْنِ زَيْدٍ، وَهُوَ الصَّحِيحُ.

٣٨٥٠- حَدَّثَنَا أَبُو الْعَبَّاسِ مُحَمَّدُ بْنُ يَعْقُوبَ، ثَنَا أَبُو زُرْعَةَ الدِّمَشْقِيُّ، ثَنَا أَبُو مُسْهِرٍ الْغَسَّانِيُّ، ثَنَا مُحَمَّدُ بْنُ إِسْحَاقَ، عَنْ مُحَمَّدِ بْنِ طَلْحَةَ بْنِ يَزِيدَ بْنِ رُكَانَةَ: «عَنْ أُمِّ عَائِشَةَ بِنْتِ سَعْدٍ، عَنْ أَبِيهَا» سَعْدٍ، قَالَ: لَمَّا

(١) إسناده ضعيف لجهالة ابن حسان، وأخرجه ابن سعد في «الطبقات» (٨/ ١١٥) من حديث الحسن ابن عمر مختصراً عن أبي الزبير به دونه. فعادت: بالمعجمة والمهملة وزن الحسن.

(٢) لم أجد لعلي ابن حسانة ذكراً في «التاريخ الكبير» للبخاري ولا في «الجرح والتعديل» لابن أبي حاتم ولا في «الثقات» للعجلي فالله أعلم بحاله. وانظر حديث «الإفك» الآتي أحمد (٢٤٠٢٠).

(٣) تصحف الحسن إلى الإسناد، الحسين، في طبعة ابن عثمان من «المسند» (٢/ ٤٠٥)، والحديث من الحسن لشاهده (٢٤٠٢٠)، وهو مرسل لكن رواه ابن سعد في «الطبقات» (١/ ١٤٣) عن رواة وثقوا من الصحف بسنده ومتنه سواء.

(أ) في (ر) زيادة: «ابنها». وكذا في (ق) وزاد بعدها بياض، وغير مقروءة في (م).

سَرَقَتْ ثَلَاثَ الْمَرْأَةِ الْفَطِنَةِ مِنْ بَيْتِ رَسُولِ اللهِ ﷺ أَطْعَمْتَ ذَلِكَ، وَكَانَتِ امْرَأَةٌ مِنْ قُرَيْشٍ، فَجَاءَ رَسُولُ اللهِ ﷺ فَكَلَّمَتْهُ، فَقَالَ: يَا رَسُولَ اللهِ، لَحَنَّ نَفْسِهَا بِالزَّبِيبِ؟ فَرَوَاهُ. قَالَ: فَظَهَرَ لِحَنِّ لَهَا، فَلَمَّا سَمِعَتْ مِنْ قَوْلِ رَسُولِ اللهِ ﷺ: إِنَّهُ أَسْمَاهُ مِنْ زَيْبٍ، فَجَاءَ، فَقَالَ: اللَّهُمَّ إِنَّ رَسُولَ اللهِ ﷺ مِنْ شَأْنِ هَذِهِ الْمَرْأَةِ، لَحَنَّ نَفْسِهَا بِالزَّبِيبِ أَوْ لَوْلَا، قَالَ رَأْيُ رَسُولُ اللهِ ﷺ بَعْدَ النَّاسِ مِنْ ذَلِكَ، فَلَمْ تَعِبْ، قَالَ: مَا إِنَّهَا النَّاسُ، مَا إِنَّهَا الْمَرْءُ فِي حَدٍّ مِنْ حُدُودِ اللهِ وَقَعَ عَلَى أَمْرٍ إِمَاءِ اللهِ، وَأَبِي نَفْسِ مُحَمَّدٍ بِيَدِهِ، لَوْ فَاطِمَةُ بِنْتُ مُحَمَّدٍ سَرَقَتْ لَقَطَعْتُ يَدَهَا، ثُمَّ وَلَّى يَدَيْنِ يَدَ امْرَأَةٍ لَقَطَعْتُ يَدَهَا، قَالَ: فَأَبَى النَّاسُ، وَقَطَعَ رَسُولُ اللهِ ﷺ يَدَهَا. قَالَ مُحَمَّدُ بْنُ إِسْحَاقَ: فَحَدَّثَنِي عَبْدُ اللهِ بْنُ أَبِي بَكْرٍ، أَنَّ رَسُولَ اللهِ ﷺ بَعْدَ ذَلِكَ، كَانَ تَرْسَمُهَا وَيَصِلُهَا[1].

٣٨٠٤ - حَدِيثُ حَسَنٌ صَحِيحُ الإِسْنَادِ، وَلَمْ يَخْرُجَاهُ بِهَذِهِ السِّيَاقَةِ.

٣٨٠٥ - أَخْبَرَنَا أَبُو عَبْدِ اللهِ مُحَمَّدُ بْنُ يَعْقُوبَ الْبَيْنَوِيُّ، ثنا إِبْرَاهِيمُ بْنُ عَبْدِ اللهِ الْبَيْنَوِيُّ وَمُحَمَّدُ بْنُ أَحْمَدَ بْنِ أَبِي الْعَوَّامِ، قَالَا: ثنا أَبُو عَاصِمٍ الضَّحَّاكُ بْنُ مَخْلَدٍ الشَّيْبَانِيُّ، عَنْ أَبِي بُرْدَةَ بْنِ عَبْدِ اللهِ بْنِ أَبِي بُرْدَةَ، عَنْ جَدِّهِ، عَنْ أَبِي مُوسَى الأَشْعَرِيِّ، عَنْ أَبِيهِ أَبِي مُوسَى ﷺ، عَنِ النَّبِيِّ ﷺ، أَنَّ مَرْضَى مِنْ أَصْحَابِهِ مَرِضُوا، فَقَالَ: مَا أَرَى هَؤُلَاءِ إِلَّا سَيَمُوتُونَ، فَمَرِضُوا، فَمَاتَ، فَقَالَ رَسُولُ اللهِ ﷺ: مَا أَظُنُّ هَؤُلَاءِ إِلَّا

= والسند من المتابعين والناس الكبرى، وهو قد أسند وأقام الحجة، اعتمده ابن الأعرابي، وابن حزام الطرفي، وهو من أعلم الناس بحديث وحديثه، فهذا حد ابن ماشة.

(١) إتحاف المهرة (١٧٠٢/ ١٨٠-١٧٥٣/).

(٢) إتحاف المهرة (٧٠٩٧/ ٢٧٣-٧٠٩٨/).

هَذَا حَدِيثٌ صَحِيحٌ لِإِسْنَادِهِ، وَلَمْ يُخَرِّجَاهُ.

وَالْحَدِيثُ الْمَشْهُورُ فِيهِ:

٣٨٨٨- أَخْبَرَكُمْ أَبُو بَكْرٌ مُحَمَّدُ بْنُ عَبْدِ اللهِ الْحَنِيفِيُّ، ثنا أَحْمَدُ بْنُ مَحْمُودٍ بْنِ نَصْرٍ، ثنا عَمْرٌو[1] بْنُ طَلْحَةَ الْقَنَّادُ، ثنا أَسْبَاطُ بْنُ نَصْرٍ الْهَمْدَانِيُّ، عَنْ سِمَاكِ بْنِ حَرْبٍ، عَنْ مُحَمَّدِ بْنِ أَحْمَدَ صَفْوَانَ[2]، عَنْ صَفْوَانَ بْنِ أُمَيَّةَ قَالَ: قُمْتُ لَيْلَةً فِي الْمَسْجِدِ وَعَلَيَّ خَمِيصَةٌ لِي ثَمَنُ ثَلَاثِينَ دِرْهَمًا، فَجَاءَ رَسُولُ اللهِ ﷺ مِنْ بَيْتِي، فَأَخَذَ الرَّجُلُ فِخِذِي بِهِ لِيَنْبِهَنِي، فَأَدَّبَهُ بِهِ أَنْ يَفْعَلَ، فَأَخَذَ الرَّجُلُ الْخَمِيصَةَ مِنْ تَحْتِ إِلْيَتَيْ رِجْلَيْهِ[3] أَيْ إِلْيَةِ رِجْلَيْهِ، فَقَالَ: فَقُلْتُ لَئِنْ هَذَا قَبْلَ أَنْ تَأْتِيَنِي بِهَا!!.

٣٨٨٩- حدثنا مُحَمَّدُ بْنُ صَالِحِ بْنِ هَانِئٍ، ثنا الْفَضْلُ بْنُ مُحَمَّدٍ الشَّعْرَانِيُّ، ثنا إِبْرَاهِيمُ بْنُ حَمْزَةَ، ثنا عَبْدُ الْعَزِيزِ بْنُ مُحَمَّدٍ، أَخْبَرَنِي يَزِيدُ بْنُ خُصَيْفَةَ، عَنْ مُحَمَّدِ بْنِ عَبْدِ الرَّحْمَنِ بْنِ ثَوْبَانَ، عَنْ أَبِي هُرَيْرَةَ ﷺ: أَنَّ رَسُولَ اللهِ ﷺ أَتَى بِبَابِ بَنِي فُلَانٍ فَسَلَّمَ، فَلَمْ يُؤْذَنْ لَهُ، فَقَالَ لِبِلَالٍ: إِنِّي أَتَيْتُ بَنِي فُلَانٍ فَسَلَّمْتُ، فَلَمْ يُؤْذَنْ لِي، فَقَالَ: ائْذَنْ لِي إِذَا، فَقَالَ: يَا رَسُولَ اللهِ ﷺ، مَا بِهَا مِنْ بَوَّابٍ، فَقَالَ الشَّارِفُ: يَعْنِي رَسُولَ اللهِ ﷺ، فَقَالَ رَسُولُ اللهِ ﷺ: «لَكِنَّهُمْ لَا يَعْلَمُونَ، فَلْيَطَّلِعْ مَنْ أَحَبَّهُمْ، ثُمَّ لِيُؤْنِبِ بِهِ». فَطَلَعَ ثُمَّ أَذِنَ بِهِ، فَقَالَ: ادْنُ إِلَيَّ إِذَا، فَقَالَ: ثُمَّ إِلَى إِذَا، فَقَالَ:

---

(١) في النسخ: «عمر» مصحف، والمثبت من الإتحاف.

(٢) حميد هذا لم يوثقه غير سماك، وحديثه عند أبي داود والنسائي، وتكلم ابن حبان.

(٣) في (س): «رجليه».

(٤) إتحاف المهرة (٧/ ٦٥٣-٦٥٤).

«بَابُ طَهَارَةِ الْأَرْضِ»

هَذَا حَدِيثٌ صَحِيحٌ الْإِسْنَادِ[1] عَلَى شَرْطِ مُسْلِمٍ، وَلَمْ يُخَرِّجَاهُ.

٨٣٩٠- صفحة أَبُو الْعَبَّاسِ مُحَمَّدُ بْنُ يَعْقُوبَ، ثنا مُحَمَّدُ بْنُ عَبْدِ اللهِ بْنِ عَبْدِ الْحَكَمِ، ثنا ابْنُ وَهْبٍ، أَخْبَرَنِي عَمْرٌو عَنْ أَبِي الْحَارِثِ وَهِشَامِ بْنِ سَعْدٍ، عَنْ عَمْرِو بْنِ شُعَيْبٍ، عَنْ أَبِيهِ، عَنْ عَبْدِ اللهِ بْنِ[2] عَمْرِو بْنِ الْعَاصِ ﷺ: أَنَّ رَجُلًا مِنْ دَوْسٍ أَتَى النَّبِيَّ ﷺ فَقَالَ: يَا رَسُولَ اللهِ، إِنَّكَ تَرَى فِي حَرِيمَةِ الْحَيِّ[3] الْغَنَمَ، أَفَيَ[4] تُوَظِّفُنَا[5]؟ وَالْكَلَأُ لَيْسَ فِي شَيْءٍ مِنْ الْمَنَاشِطِ قَطُّ إِلَّا هُوَ[6] أَرْفَعُ بِقُلَّتِهِ كَثَلَاثِ[7] إِبِلٍ، أَوْ رُبَّمَا قَالَ: فَيْتَ تَرَى فِي الْغَنَمِ[8] الْمُتَمَلِّيَةِ؟ قَالَ: «هُوَ وَثَلَّتُهُ مَعَهُ وَالْكَلَأُ، وَلَبَنِي فِي شَيْءٍ مِنْ الْغَنَمِ»[9] الْمُتَمَلِّيَةِ.

---

(١) إسناده ضعيف، وقد تقدم برقم (١٨٤-١٨٣٩).

(٢) لفظ: «الإسناد» غير موجود في (س) و(ط).

(٣) لفظ: قد روى عن الدارقطني، وعبد الله بن عبد الله بن عبيدة مرسلا بنحوه، ذكر ذلك الهيثمي، ورجح الدارقطني الإرسال. وانظر علل الدارقطني (٦/٢٥٠) والسنن للبيهقي (٢/٣٧٩).

(٤) سقط من (أ) و(ب) و(ط) و(ع) و(ف) و(ق) و(ك) و(ل) و(م) و(ن) و(هـ).

(٥) في جميع النسخ والتلخيص: «في سائمة»، بدون عطف، والمثبت من رواية البيهقي في الكبرى (٩/١٣٥) و(١٠/٢٨٤) عن أبي بكر أحمد بن إسحاق الفقيه، وأبي زكريا بن أبي إسحاق المزكي، وأبي عبد الرحمن محمد بن الحسين السلمي عن أبي العباس الأصم، به، وكذا رواه النسائي (٨/٨٨) عن الحارث بن مسكين عن ابن وهب به.

(٦) في (ك): «فيه».

(٧) في (س): «الثلث».

(٨) من قوله: «فإن هو إلى هذا ساقط من (ن).

(٩) من قوله: «فإن هو إلى هذا ساقط من (ن).

فَلْيُلَبِّ، إِلَّا مَا ذَا الْحَرِيرُ، فَمَا أَحِدُ مِنَ الْحَرِيرِ شَيْئًا فَمَا لَمْ تَجِدْ فَلْيُلَبِّ، وَمَا لَمْ يَبْلُغِ الْمِسْحُ قَبْلَ الْعَرَاقِبِ فَلْيُلَبِّ، وَمَا لَمْ يَبْلُغِ الْمِسْحُ قَبْلَ الْعَرَاقِبِ فَلْيُلَبِّ، وَمَا لَمْ يَبْلُغِ الْمِسْحُ قَبْلَ الْعَرَاقِبِ فَلْيُلَبِّ»، وَتَفَكَّرْ كَذَلِكَ(١).

هَذِهِ سُنَّةٌ نَقَلَهَا بِهَا عَمْرُو بْنُ دِينَارٍ بْنِ مُحَمَّدِ بْنِ عَبْدِ اللهِ بْنِ عَمْرِو، وَقَدْ رَوَيْتُ فِي هَذَا الْكِتَابِ عَنْ إِمَامَيْنَا إِسْحَاقَ بْنِ إِبْرَاهِيمَ الْحَنْظَلِيِّ أَنَّهُ قَالَ: إِذَا كَانَ الْإِزَارُ عَنْ عَمْرِو بْنِ دِينَارٍ بْنِ مُحَمَّدِ بْنِ عَبْدِ اللهِ بْنِ عَمْرِو فَالْكُوبَ عَنْ نَافِعٍ عَنِ ابْنِ عُمَرَ.

٣٨٩٦- أَخْبَرَنَا عَبْدُ اللهِ بْنُ مُحَمَّدِ بْنِ إِسْحَاقَ الْمُزَارِعِيُّ بِمَكَّةَ مِنْ حِفْظِهِ ثَنَا إِسْحَاقُ بْنُ إِبْرَاهِيمَ بْنِ رَاهَوَيْهِ ثَنَا أَبِي ثَنَا سَرَّارٌ(٢) ثَنَا عَبْدُ اللهِ بْنُ يَزِيدَ الْمَقْبُرِيُّ، قَالَ إِسْمَاعِيلُ بْنُ أَبِي أُوَيْسٍ: حَدَّثَنِي يَزِيدُ أَبُو أَبِي حَبِيبٍ، عَنْ بُكَيْرِ بْنِ عَبْدِ اللهِ بْنِ الْأَشَجِّ، عَنْ سُلَيْمَانَ بْنِ يَسَارٍ، عَنْ عَبْدِ الرَّحْمَنِ بْنِ جَابِرِ بْنِ عَبْدِ اللهِ، عَنْ أَبِي بُرْدَةَ بْنِ نِيَارٍ ﷺ، قَالَ: سَمِعْتُ رَسُولَ اللهِ ﷺ يَقُولُ: «لَا يُجْلَدُ فَوْقَ عَشَرَةِ أَسْوَاطٍ إِلَّا فِي حَدٍّ مِنْ حُدُودِ اللهِ ﷻ»(٣).

هَذَا حَدِيثٌ صَحِيحٌ عَلَى شَرْطِ الشَّيْخَيْنِ، وَلَمْ يُخَرِّجَاهُ(٤).

٣٨٩٧- حَدَّثَنِي أَبُو بَكْرٍ مُحَمَّدُ بْنُ أَحْمَدَ بْنِ بَالَوَيْهِ، ثَنَا إِسْحَاقُ بْنُ

---

(١) في جميع النسخ والطباعات: «فلبه» والمثبت من رواية البيهقي والسياقي.

(٢) [تحاف المهرة ٤/٤٩٣-٤٩٤] (١٧٤٤٦).

(٣) في (س): «حرة».

(٤) في (ك): «سرة».

(٥) [تحاف المهرة ٤/٤٩٤] (١٧٤٤٧).

(٦) في أحرجاه البخاري (٨/ ١٧٨)، ومسلم (٥/ ١٢٦)، وقد استدرك الصنعاني فيما ذكره (ص٣٤٤).

الْحَسَنِ الْعَبْرِيِّ، قَالَ عَطَاءٌ مَنْ شَمِلَهُ: قَالَ سَمُرَةُ: قَالَ رَسُولُ اللَّهِ ﷺ، سَمِعْتُ: عَنْ جَابِرِ بْنِ عَبْدِ اللَّهِ، أَنَّ رَجُلًا سَرَقَ عَلَى عَهْدِ رَسُولِ اللَّهِ ﷺ، فَأُتِيَ بِهِ النَّبِيَّ ﷺ، فَقَالَ: قَطَعْتُمُوهُ، قَالُوا: إِنَّمَا سَرَقَ، قَالَ: اقْطَعُوهُ، ثُمَّ سَرَقَ أَيْضًا فَقُطِعَ، ثُمَّ سَرَقَ عَلَى عَهْدِ أَبِي بَكْرٍ فَقُطِعَ، ثُمَّ سَرَقَ فَقُطِعَ حَتَّى قُطِعَتْ قَوَائِمُهُ، ثُمَّ سَرَقَ الْخَامِسَةَ، فَقَالَ أَبُو بَكْرٍ ﷺ: كَانَ رَسُولُ اللَّهِ ﷺ أَعْلَمَ بِهَذَا حِينَ أَتَوْهُ بِفُلَانٍ، اذْهَبُوا بِهِ فَاقْتُلُوهُ، فَذَهَبَ إِلَى قَتْلِهِ مِنْ قُرَيْشٍ مِنْهُمْ عَبْدُ اللَّهِ بْنُ الزُّبَيْرِ، فَقَالَ عَبْدُ اللَّهِ بْنُ الزُّبَيْرِ: أَمْرُوبِي عَلَيْكُمْ، فَأَمَرُوهُ، فَكَانَ إِذَا ضَرَبَهُ ضَرَبَهُ كَرَجُلٍ قَائِمٍ».

هَذَا حَدِيثٌ صَحِيحُ الإِسْنَادِ، وَلَمْ يُخَرِّجَاهُ.

٨٣٩٣- أَخْبَرَنِي أَبُو جَعْفَرٍ مُحَمَّدُ بْنُ مُحَمَّدٍ الْبَغْدَادِيُّ، ثنا أَبُو مُحَمَّدٍ يَحْيَى بْنُ صَاعِدٍ، ثنا عَبْدُ السَّلَامِ بْنُ مُطَهَّرٍ، ثنا أَبُو جَعْفَرٍ مُحَمَّدُ بْنُ عَلِيٍّ الْبَاقِرُ[1]، عَنْ عَمْرِو بْنِ شُعَيْبٍ، عَنْ مُجَاهِدٍ، عَنِ ابْنِ عَبَّاسٍ ﷺ، قَالَ: قَالَ رَسُولُ اللَّهِ ﷺ: «لَيْسَ عَلَى الْمُقِرِّ الْعَبْدِ الآبِقِ وَلَا سَارِقٍ قَطْعٌ، وَلَا عَلَى الْمُقِرِّ

---

(١) هو: محمد بن محمد الحسني، أبو جعفر، ويقال: أبو محمد العبري، وعليه هذا عند البخاري في التاريخ.

(٢) زاد في (ز) و(س): الشرعي فقطع!

(٣) إتحاف المهرة (١٠/٤٠٣-٤٠٤).

(٤) قال الذهبي في التلخيص: «فيه: ابن عاصم، ضعفه أبو حاتم».

(٥) أخرجه البيهقي (٨/٢٧٠) من طريق عبد الرزاق به.

(٦) أخرجه البيهقي (٨/٢٧٠) من طريق عبد الرزاق به.

(٧) قال الدارقطني في «سننه» (٤/١٩٨): «لم يرفعه غير فهد، والصواب موقوف» ثم روى من طريق عبد الرزاق عن الثوري، ومعمر عن عمرو به موقوفا.

هَذَا حَدِيثٌ إِسْنَادُهُ صَحِيحٌ عَلَى شَرْطِ الشَّيْخَيْنِ، وَقَدْ تَقَدَّمَ بِسَنَدِهِ وَمَتْنِ بَيْنَ دَاوُدَ، وَهُوَ أَحَدُ الثَّلَاثَةِ، وَلَمْ يُخَرِّجَاهُ.

٣٨٩٤- وَحَدَّثَنَاهُ أَبُو الْعَبَّاسِ مُحَمَّدُ بْنُ يَعْقُوبَ، ثَنَا إِبْرَاهِيمُ بْنُ مَرْزُوقٍ، ثَنَا وَهْبُ بْنُ جَرِيرٍ وَسُلَيْمُ بْنُ عَامِرٍ، (١) عَنْ شُعْبَةَ.

وَأَخْبَرَنَا أَحْمَدُ بْنُ جَعْفَرٍ الْقَطِيعِيُّ، ثَنَا عَبْدُ اللهِ بْنُ أَحْمَدَ بْنِ حَنْبَلٍ، حَدَّثَنِي أَبِي، ثَنَا مُحَمَّدُ بْنُ جَعْفَرٍ، عَنْ شُعْبَةَ قَالَ: سَمِعْتُ يَحْيَى الْجَزَّارَ(٢) يَقُولُ: سَمِعْتُ أَبَا جَاحِيَةَ يَقُولُ: كُنْتُ قَاعِدًا مَعَ عَبْدِ اللهِ بْنِ مَسْعُودٍ عِنْدَ بَابِهِ، فَقَالَ: قَالَ رَسُولُ اللهِ ﷺ: «كَيْفَ بِكُمْ إِذَا لَبَّسَتْكُمْ فِتْنَةٌ يَهْرَمُ فِيهَا الْكَبِيرُ، وَيَنْشَأُ فِيهَا الصَّغِيرُ، وَيَتَّخِذُهَا النَّاسُ سُنَّةً، فَإِذَا غُيِّرَتْ قِيلَ: غُيِّرَتْ سُنَّةٌ»، قَالَ: فَقُلْنَا: أَيُسِفُّ ذَا يَا رَسُولَ اللهِ، فَقَالَ: لَا، وَلَكِنْ غُيِّرَتْ فَعُلِمَتْ، قَالَ: وَمَا يَمْنَعُنِي، لَا تَكُونُوا أَغْوَانَ الشَّيْطَانِ عَلَى أَخِيكُمْ، إِنَّهُ لَا يَمْنَعُنِي الْإِيمَانُ إِنْ يَنْهَانِي عَنْ إِلَّا أَنْ يُصِيبَهُ، إِنَّ مِنْ وَرَائِكُمْ بَلَاءً يَضِيقُ الْعَقْلُ، وَيَذْهَبُ الْمَعْرُوفُ إِلَّا الْيَسِيرَ، أَنْ يَظْهَرَ الْكَذِبُ وَتَأْلَفَ عَلَيْهِ نَفْسٌ، لَا يَأْلَفُ عَلَيْهِ نَفْسٌ»(٣).

هَذَا حَدِيثٌ صَحِيحُ الْإِسْنَادِ، وَلَمْ يُخَرِّجَاهُ.

٣٨٩٥- حَدَّثَنَا أَبُو الْعَبَّاسِ مُحَمَّدُ بْنُ يَعْقُوبَ، ثَنَا بَحْرُ بْنُ نَصْرٍ، ثَنَا عَبْدُ اللهِ بْنُ وَهْبٍ، قَالَ: قَالَ لِي مُحَمَّدُ بْنُ عَمْرِو بْنِ حَلْحَلَةَ، عَنْ شُعَيْبِ بْنِ أَبِيهِ، عَنْ جَدِّهِ، أَنَّ رَسُولَ اللهِ ﷺ قَالَ: «الْمَأْثُومُ الْعُهْدَةُ بِشَيْءٍ، فَمَا تَقَدَّمَ مِنْ

---

(١) قوله: «وسعيد بن عامر» ساقط من (ق) و(م).

(٢) هو: يحيى بن عبد الله بن أبي الجزار، وقال أبو حاتم: لم يسمع من عبد الله بن مسعود. ينظر: تهذيب الكمال في أسماء الرجال للمزي، وهو مجهول حكماً وعيناً، وكلاهما من رجال الطيالسي.

(٣) [النور: ١٢ و ٢٤].

(٤) [سلف في المسند ٦/١٠٦-٣٣٨٩].

حَقٌّ فَقَدْ وَجَبَ»[1].

هَذَا حَدِيثٌ صَحِيحُ الإِسْنَادِ وَلَمْ يُخَرِّجَاهُ.

٨٣٩٦- حَدَّثَنَا أَبُو بَكْرِ بْنُ إِسْحَاقَ، أَنَا أَحْمَدُ بْنُ بِشْرٍ الْمَرْثَدِيُّ، ثَنَا بِشْرُ بْنُ مُعَاذٍ، ثَنَا عَبْدُ اللهِ بْنُ جَعْفَرٍ[2]، حَدَّثَنِي مُسْلِمُ بْنُ أَبِي مَرْيَمَ، عَنْ عَبْدِ اللهِ بْنِ عَامِرِ بْنِ رَبِيعَةَ، عَنِ ابْنِ عُمَرَ ﷺ قَالَ: قَالَ رَسُولُ اللهِ ﷺ: «مَا حَالَتْ شَفَاعَةُ نَبِيٍّ مُرْسَلٍ دُونَ جُحُودِ قَوْمِهِ فَضْلاً عَمَّا تَعَالَى فِي أَمْرِهِ»[3].

٨٣٩٧- حَدَّثَنَا أَبُو الْعَبَّاسِ مُحَمَّدُ بْنُ يَعْقُوبَ، ثَنَا الرَّبِيعُ بْنُ سُلَيْمَانَ[4]، ثَنَا أَسَدُ بْنُ مُوسَى، ثَنَا أَسَدُ بْنُ عَامِرٍ، عَنْ يَحْيَى بْنِ سَعِيدٍ، حَدَّثَنِي عَبْدُ اللهِ بْنُ دِينَارٍ، عَنْ عَبْدِ اللهِ بْنِ عُمَرَ ﷺ: أَنَّ رَجُلاً مِنَ الأَنْصَارِ قَامَ بَعْدَ أَنْ قَامَ الأَنْصَارِيُّ الَّذِي «اخْتَلَعَ[5] الْقَارُورَةَ» فَقَالَ: يَا رَسُولَ اللهِ ﷺ، فَمَنْ أَحَقُّ بِهَذِهِ الْقَارُورَةِ؟ قَالَ: «مَنْ أَرَادَ أَنْ يَتَزَوَّجَ امْرَأَةً فَلْيَتَزَوَّجْ بِسِنِّ أَحَدِ أَبَوَيْهَا، فَإِنَّهُ لَمْ يَبْقَ لَهَا عِنْدَهُمَا كُتْمٌ عَلَيْهِ كِتَابٌ عَلَيْهِ وَلَمْ»[6].

---

(١) إتحاف المهرة (٩/٥٠٠-١٧٧٨٥/٥).

(٢) عبد الله بن جعفر بن نجيح بن سنجر، مات في أول سنة إحدى عشرة ومائتين. وهو ضعيف.

(٣) ليس فيه ذكر الاختلاف، وقد تقدم مطولاً من وجه آخر برقم (٢٤١٦).

(٤) قال: وقد تقدم في الحديث قبله (٨٣٩٦) عن أبي العباس، محمد بن يعقوب: «قال: نحن نعد من سماع الحديثين لنا أنه أملاهما محمد بن يعقوب لأنه يحدث بهما عن بحر». فالله أعلم! ثم رأيته في النسخة الرباطية ذكر أنه أملاهما محمد بن يعقوب لأنه يحدث بهما عن بحر، فأخطأ بحمد بن الحسن.

(٥) في (ف): «خلع» غير موجود في (ب).

(٦) قال الذهبي في التلخيص: «قلت: شك شعبة البخاري وسلموه، ثوبان: استدركه الحاكم، ولم يذكره (٨٣٩٨) عن شرط الشيخين، قلت: الذهبي هكذا، فعجب جداً، ولم يذكر عن عبد الله بن دينار سماعاً».

(٧) إتحاف المهرة (٩/٥١١-٨٩٣٣).

٣٨٩٨- أَخْبَرَنَا أَبُو الْعَبَّاسِ مُحَمَّدُ بْنُ أَحْمَدَ الْمَحْبُوبِيُّ، ثنا مُحَمَّدُ بْنُ مَنْصُورٍ، ثنا يَزِيدُ بْنُ هَارُونَ، ثنا هَاشِمُ بْنُ حَيَّانَ، عَنْ مُحَمَّدِ بْنِ وَاسِعٍ، عَنْ أَبِي صَالِحٍ، عَنْ أَبِي هُرَيْرَةَ ﷺ قَالَ: قَالَ رَسُولُ اللهِ ﷺ: «مَنْ سَتَرَ أَحَدًا فَلْيَسْتُرْهُ» أَبُو الْعَبَّاسِ سَتَرَ اللهُ مِنَ الدُّنْيَا وَالْآخِرَةِ، وَمَنْ نَفَّسَ عَنْ أَخِيهِ كُرْبَةً مِنْ كُرَبِ الدُّنْيَا نَفَّسَ اللهُ عَنْهُ كُرْبَةً مِنْ كُرَبِ يَوْمِ الْقِيَامَةِ، وَاللهُ فِي عَوْنِ الْعَبْدِ، مَا كَانَ الْعَبْدُ فِي عَوْنِ أَخِيهِ".

هَذَا إِسْنَادٌ صَحِيحٌ عَلَى شَرْطِ الشَّيْخَيْنِ، وَلَمْ يُخَرِّجَاهُ.

٣٨٩٩- أَخْبَرَنَا أَبُو زَكَرِيَّا يَحْيَى بْنُ مُحَمَّدٍ الْعَنْبَرِيُّ، ثنا مُحَمَّدُ بْنُ عَبْدِ السَّلَامِ، ثنا إِسْحَاقُ بْنُ إِبْرَاهِيمَ، أنا جَابِرُ بْنُ مِلَالٍ، ثنا وَهْبُ بْنُ سُهَيْلٍ، عَنْ أَبِيهِ، عَنْ أَبِي هُرَيْرَةَ ﷺ، عَنِ النَّبِيِّ ﷺ قَالَ: «لَا يَسْتُرُ عَبْدٌ عَبْدًا فِي الدُّنْيَا إِلَّا سَتَرَهُ اللهُ يَوْمَ الْقِيَامَةِ».

هَذَا حَدِيثٌ صَحِيحٌ عَلَى شَرْطِ الشَّيْخَيْنِ وَلَمْ يُخَرِّجَاهُ، وَهَذَا يُصَحِّحُ حَدِيثَ الْأَعْمَشِ عَنْ أَبِي صَالِحٍ فِي أَبِي هُرَيْرَةَ، وَحَدِيثَ مُحَمَّدِ بْنِ وَاسِعٍ عَنْ أَبِي صَالِحٍ عَنْ أَبِي هُرَيْرَةَ ﷺ، وَذَلِكَ أَنَّ أَسْبَاطَ بْنَ مُحَمَّدٍ الْقُرَشِيَّ رَوَاهُ

(١) قوله: «المسلم» غير موجود في (ر).

(٢) يُنظر في الميزان (٤/٤٤٦-٤٤٨).

(٣) كتب في هامش الشخين: «ظ»: ورواه سعد بن زيد عن محمد بن واسع عن رجل عن أبي صالح.

(٤) في الحرجة سبق برقم (٧٢/٨) من حديث الأعمش عن أبي صالح به.

(٥) في الحرجة سبق برقم (١٤٤/٨) من حديث أبي صالح به.

(٦) في الحرجة سبق برقم (٨٥/١) من حديث هشام عن وهب به.

(٧) قوله: «وحديث محمد بن واسع عن أبي صالح عن أبي هريرة ﷺ» غير موجود في

عَنِ الأَعْمَشِ عَنْ بَعْضِ أَصْحَابِهِ عَنْ أَبِي صَالِحٍ، وَرَوَاهُ حَمَّادُ بْنُ زَيْدٍ عَنِ الأَعْمَشِ عَنْ عَمْرِو عَنْ رَجُلٍ عَنْ أَبِي صَالِحٍ.

٨٤٠٠- أَخْبَرَنَا أَبُو الْعَبَّاسِ الْبَحْتَرِيُّ، ثنا سَعِيدُ بْنُ مَسْعُودٍ، ثنا يَزِيدُ بْنُ هَارُونَ، أنا هَمَّامُ بْنُ يَحْيَى، عَنْ إِسْحَاقَ بْنِ عَبْدِ اللَّهِ بْنِ أَبِي طَلْحَةَ (ثنا) حَنْظَلِيٌّ شَيْخٌ لِلْحَضْرِيِّ(١)، عَنْ عُرْوَةَ، عَنْ عَائِشَةَ، قَالَتْ: قَالَ رَسُولُ اللَّهِ ﷺ: قَالَ: «لَوْلَا أَنْ أَشُقَّ عَلَيْهِمْ، وَلَوْلَا أَنْ أَشُقَّ عَلَى أُمَّتِي عَلَيْهِ لَرَخَّصْتُ لَهُمْ أَنْ لَا يَتَوَضَّأَ أَحَدٌ إِلَّا عِنْدَ كُلِّ صَلَاةٍ، وَلَا يَتَسَوَّكَ أَحَدٌ إِلَّا عِنْدَ كُلِّ صَلَاةٍ، وَلَا يَقُومُ أَحَدٌ إِلَى الصَّلَاةِ وَلَيْسَ بَيْنَهُ وَبَيْنَ الْقِبْلَةِ غَيْرُهُ يَقُومُ قِيَامَهُ، وَلَا يَجِبُ رَجُلٌ يَقُولُ إِلَّا كَانَ مَعَهُ مَلَكٌ يَقُولُ مِثْلَهُ، وَالرَّبُّ فَوْقَ ذَلِكَ» فَلَمْ يَرْفَعْ أَنَّهُ النَّبِيُّ ﷺ إِلَّا بِشَيْءٍ لَا عَلَى عَهْدِ النَّبِيِّ ﷺ إِلَّا سَتَرَهُ اللَّهُ عَلَيْهِ فِي الْآخِرَةِ. قَالَ: فَحَدَّثْتُ بِهِ عُمَرَ بْنَ عَبْدِ الْعَزِيزِ، فَقَالَ

= (ز) (ولد).

(١) رواه عبد الرزاق عن سفيان عن محمد بن واسع، قال: عن الأعمش عن أبي صالح به، وإنكاره البخاري بن ابتهال عن الأعمش قال: قال الدارقطني: غريب حسن، حدث محمد بن واسع إلى الأعمش، وهو مخطوط عن الأصبغ، وأما ترك الملائكة عليه فيأتي، وانظر التلخيص الحبير (١/ ٤٤٦) والعلل للدارقطني (٧/ ١٨١).

(٢) كذا في جميع النسخ والتلخيص، وفيه كذا ثلاثة وعشرون (١٤٩)، ذكره الحضرمي، وقال الحضرمي: قال: الهيثم بن خلف الدوري، قال: عرضه البخاري على: حنظلة، قال: وقال في التاريخ: وقيل: الحضرمي، وقال الحافظي في التاريخ الكبير (٣/ ٢٤٣): عروة، قال: عروة، قال الأصبغ: الحضرمي، وقال أبو الحضرمي: وكذا وقع في الطلاق لابن خداش وسنة من الجرح والتعديل، لكن ضعف عبد الغني بن سعيد الأزدي والدارقطني وابن مالكا وغيرهم، وقال أبو الحضرمي: وقد روى عن عائشة من غير طريق، وذكره عبد الرحمن، وأخرج له النسائي هذا الحديث.

(٣) في (س): الجوزي.

عُمَرُ، إِنَّا سَيِّدُهُمْ مِثْلَى هَذَا الْحَدِيثِ عَنْ عُرْوَةَ عَنْ عَائِشَةَ عَنْ رَسُولِ اللهِ ﷺ فَاحْفَظْ وَاسْتَيْقِنْ بِهِ»(١).

٨٤٠٤- ﴿ حَدَّثَنَا أَبُو الْعَبَّاسِ مُحَمَّدُ بْنُ يَعْقُوبَ: ثَنَا نَاصِرُ بْنُ نَصْرٍ الْحَوْلَانِيُّ: ثَنَا عَبْدُ اللهِ بْنُ وَهْبٍ: أَخْبَرَنِي إِبْرَاهِيمُ بْنُ نُشَيطٍ: عَنْ كَعْبِ بْنِ عَلْقَمَةَ: عَنْ كَثِيرٍ(٢) مَوْلَى عُقْبَةَ بْنِ عَامِرٍ، [عَنْ] عُقْبَةَ بْنِ عَامِرٍ(٣) ﷺ: أَنَّ رَسُولَ اللهِ ﷺ قَالَ: «مَنْ كَانَ عِنْدَهُ قُرْآنٌ فَلَمْ يَعْمَلْ بِهِ، فَهُوَ كَمَثَلِ الْجِرَابِ مَمْلُوءًا مِنْ قُرْبَانٍ»(٤).

هَذَا حَدِيثٌ صَحِيحُ الإِسْنَادِ وَلَمْ يُخَرِّجَاهُ.

٨٤٠٥- ﴿ أَخْبَرَنِي الْقَاسِمُ(٥) بْنُ الْقَاسِمِ الشَّيْبَانِيُّ: ثَنَا أَبُو الْمُوَرِّعِ، ثَنَا عَبَّادُ، ثَنَا الْفُضَيْلُ بْنُ عِيَاضٍ، عَنْ يَزِيدَ بْنِ زِيَادٍ الْمَخْزُومِيِّ(٦)، عَنِ الزُّهْرِيِّ،

(١) إسناده ضعيف؛ ابن لهيعة، وشيخه أبو الأسود، وأخرجه ابن حبان في صحيحه (١٧٤/١) من طريق العباس بن الوليد بن مزيد، عن أبيه، عن ابن لهيعة، به. وفيه: «فإنه سيدهم» بدل «فإنا سيدهم». وقد أخطأ ابن لهيعة في إسناده، فقد أخرجه عبد الله بن وهب في «الجامع» (ص٢٧٤) من طريق الليث، عن إبراهيم بن نشيط، عن كعب بن علقمة، عن كثير مولى عقبة بن عامر، عن عقبة بن عامر، به. فجعل ابن لهيعة الحديث من مسند عبد الله بن عمرو بن العاص، وجعله الليث من مسند عقبة بن عامر، وصحح الإسناد الأول الحافظ ابن حجر في «النكت الظراف» (٣٧٤/٧)، وأقره المعلمي في «التنكيل» (٧٤٤/٢)، وأقره الشيخ بكر حماد في «التعالم» (ص٢٤٧)، وهو الصواب.

(٢) في نسخة الظاهرية: «كثير»، وهو خطأ.

(٣) ما بين المعقوفتين من «صحيح ابن حبان» و«الجامع» للمروزي، وفي «التاريخ الكبير» لابن عساكر، والمثبت من «الإصابة»، وقد رواه النسائي في الكبرى عن يونس بن عبد الأعلى، وأحمد بن عبيد بن أبي عبيد عن ابن وهب به مختصراً بلا ذكر لعقبة، وصحح المصنف إسناده هكذا، ولم يأتِ هناك بما يدل على خطأ ما هنا.

(٤) إسناده ضعيف؛ ابن لهيعة، وشيخه أبو الأسود، وانظر ما قبله.

(٥) قال تسبب: وصحح المصنف إسناده، وكأنه عنده: يزيد بن زياد بن أبي الجعد الأسدي، الحجازي المولى، فهو يروي عن الزهري، والفضيل بن عياض السياق =

عَنْ عُرْوَةَ، عَنْ عَائِشَةَ -رضي الله عنها-: أَنَّ رَسُولَ اللهِ ﷺ قَالَ: «تَقْرُوا الْحُدُودَ عَنِ الْمُسْلِمِينَ مَا اسْتَطَعْتُمْ، فَإِنْ وَجَدْتُمْ لِمُسْلِمٍ مَخْرَجًا فَخَلُّوا سَبِيلَهُ، فَإِنَّ الْإِمَامَ أَنْ يُخْطِئَ فِي الْعَفْوِ خَيْرٌ مِنْ أَنْ يُخْطِئَ فِي الْعُقُوبَةِ»[٣].

هَذَا حَدِيثٌ صَحِيحُ الْإِسْنَادِ[٤] وَلَمْ يُخَرِّجَاهُ[٥].

= معروف بالرواية عنه. ذكره البيهقي في الكبرى (٨/٢٣٨) من طريق عبد العزيز بن أبي رزمة عن الفضل بن موسى عن يزيد بن زياد عنه. والحديث معروف يزيد بن زياد الشامي الدمشقي الدمشقي، وله نسخة انتقاها عنه الحديث وانظر: سنن الدارقطني (٣/٢٤٣) والكبرى البيهقي. وقد سمع يزيد هذا من عبد الله بن أبي مليكة (ت ١١٧/ ١١٨) فقد أخرج عنه. ابن ماجه (رقم ٢٤٢٥). وقاله أعلم.

(١) قوله: «في العفو خير من أن يخطيء» ساقطة من (ز) و(ط) و(أس). والمثبت من حاشية الأدمي والمعنى.

(٢) ينظر: الأم (٧/٢٥٠-٢٥١، ٢١٩-٢٢٠).

(٣) قال الشافعي في المختصر: «قلت: قال الشافعي: يزيد بن زياد شامي متروك، وإنما ذكرت عن جرح الإخفاء. قلت: فإن كان يزيد متروك الحديث، وهو ممن يحدث، أيحرم أن يروى؟ وكيف عن يزيد، وهو متروك. وقال: لا يحرم إلا من رواية يزيد عن زياد، وقد صحبهما الحديث، ورواية ولم يرفع أحد».

(٤) وفي الحديث الماضي في هذا الموضع حديث أبي سعيد، قال: «الإسناد به يحسن، إذا يتبين فيه الهوادم حتى لم يرد عنه أبو قلابة. كذا أصحاب محمد تحدث أن أبو مسلم راوه، فإنه لم يجيء إلى الرواية في طلبتهما بسماك». صحيح، وقد تقدم وقلت هو مرفوع (٨٧١٧) من أبي الحسن الفقيه وأبي الحسن العزيزي. وفي (٨٢٢٤) من أبي الطيب الطبري وعبد الله، كلاهما عن عمر بن محمد الفرائضي، كلاهما عن الأصم، عن العباس بن محمد الدوري، عن أبي عاصم النبيل، عن عبد الحميد بن جعفر الأنصاري، عن سعيد بن أبي عروبة، عن قتادة، عن أبي المليح الهذلي، عن عبد الله بن عمرو بن العاص به بنحوه. وقاله أعلم.

(٥) قال الحاكم في المستدرك (٤/٤٢٦): «هذا حديث صحيح الإسناد، ولم يخرجاه، وله شاهد من حديث أبي هريرة».

٨١٠٣ - حَمَّاد أَبُو الْحَسَن مُحَمَّدُ بْنُ يَعْقُوب، قَالَ أَحْمَدُ بْنُ عَبْد الْجَبَّار، قَالَ لِي يُونُسُ بْنُ بُكَيْر: وَكَانَ مِنْ أَعْلَمِ النَّاسِ، عَلَّمَنِي عَاصِمُ بْنُ عُمَرَ بْنِ قَتَادَةَ عَنْ أَبِيهِ، عَنْ جَدِّهِ قَتَادَةَ بْنِ النُّعْمَانِ قَالَ: كَانَ بَنُو أُبَيْرِقٍ[1] رَهْطاً مِنْ بَنِي ظَفَرٍ، وَكَانُوا ثَلَاثَةً: بِشْرٌ وَبُشَيْرٌ وَمُبَشِّرٌ، وَكَانَ بُشَيْرٌ يُكَنَّى أَبَا طُعْمَةَ، وَكَانَ فَاجِراً، وَكَانَ مُنَافِقاً، وَكَانَ يَقُولُ الشِّعْرَ يَهْجُو بِهِ أَصْحَابَ رَسُولِ اللهِ ﷺ، ثُمَّ يَنْحَلُهُ بَعْضَ الْعَرَبِ قَالَهُ لَمَّا: قَالَ: وَلَا يَلْقَمُهُ إِلَّا رَجُلٌ قَالَ: قَدْ عَلِمَ قَوْمِي، مَا قَالَهُ إِلَّا رَجُلٌ هَذَا:

أَفَلَمْ تَقُلْ الرِّجَالُ قَصِيدَةً ... ضَلُّوا إِلَى أَنْ أَتْرَكَ قَالَهَا

مُتَخَطِّيينَ كَأَنَّنِي أَخْشَاهُمُ ... جَدَعَ الْإِلَهُ أُنُوفَهَا فَأَبَانَهَا

وَكَانَ أَهْلُ بَيْتٍ لَهُمْ حَاجَةٌ إِلَى الْإِسْلَامِ، وَكَانَ لَهُمْ جَارٌ يُقَالُ لَهُ رِفَاعَةُ بْنُ زَيْدٍ، وَكَانَ مُوسِراً أَدْرَكَ الْإِسْلَامَ، فَوَافَى فِي أَوَّلِ لَيْلَةٍ أَرَادَ أَنْ يُغِيرَ فِي إِسْلَامِهِ، فَنَقَبَ، فَكَانَ الرَّجُلُ إِذَا نَقَبَ لَهُ يَسْأَلُ، فَقَدِمَتْ عَلَيْهِ الطَّعَامُ مِنَ الشَّامِ[2]، تَحْمِلُ الدَّرْمَكَ

---

(١) في (أ): (أبيرق)، وهو وهم.

(٢) كذا في النسبة، وقد رواه الطبري في تفسيره (٤/٤٨٧) بإسناد ابن عساكر في تاريخه (٥٩/٤٧٦)، وابن أبي شيبة في مصنفه (١٥/٢٧٦) كلاهما من طريق محمد بن إسحاق، وفيه: «فقدمت عير من مصر بن إسحاق به فطارا». أصبحا وقال: ابن الأثير: الظاهر وهو الصواب.

(٣) في (ب): (الأربي) وتحريف.

(٤) كذا في النسخ والتفسير، وفي المصادر الثلاثة السابقة: «فقدمت عير من الشام».

قلت: في الأثر في البداية (٣/ ٢٩٤) عن حديث قتادة بن النعمان: «قدم طعام من الشام، فنزل به أهل أبيات في الحاضرة، فأصاب الحي حاجة والناس في رخاء وسعة، والمدينة، والبقيع، يقول الأحداث، وكانوا يوعدون قومنا من الأيام بحمولة أن الطعام النقي والزيت والعرصة، والدرمك: الدقيق الذي الحواري.

إِذَا لَقِيهِ مَا يَحِلُّ بِهِ، فَأَتَاهُ الْهِلَالِيُّ فَكَانَ يُهَوِّنُهُمْ الْأَمْرَ، فَتَوَسَّدَ طَائِفَةٌ وَهُمْ الْأَكْثَرُ أَسْيَافَهُمْ لِيَنَامُوا فَتَنَاوَلَ فَارِسٌ وَافِدٌ جَلَنْزِيٌّ سَيْفَ بَعْضِهِمْ فَضَعْضَعَهُمْ فِي طَيْلَةِ لَهُ، وَكَانَ فِي طَيْلَتِهِ رِجْلَانِ لَوْ وَضَعَ يُصْبَحُهُمَا مِنْ أَنِيمِهَا، فَيَلْزَقُ بِبَاطِنِهِ مِنْ الْأَلَمِ، فَيَصْرُخُ الْمَلِكُ مِنْ طُهْرِهَا، فَأَخَذَ الْمَلِكُ ثُمَّ أَخَذَ السُّلَاحَ، فَلَمَّا أَصْبَحَ غَنِيَ بِخَبَرِ إِلَى فَأَتَيْتُهُ، فَقَالَ: أَخْبِرْ عَلِيَّ هَذِهِ الْأَلِيَّةَ، فَأَخَذَ بِطَعَامٍ وَسِلَاحٍ، فَقَالَ: يَشْبَعُ وَأَخْرُجُ، فَإِذَا هُوَ بِاسْتِ مَاشِيَةٍ، فَإِذَا أَلِيَةٌ بَيْنَ رِجْلَيْ شَاةٍ، فَقَالَ: لَا وَصَلَاتِي، فَقَالَ: لَا وَالشَّيْبِ، ثُمَّ قَالَ: أَيْنَ هِيَ الْأَلِيَةُ، أَيْنَ أَسْيَرُ؟ فَقَالَ: وَاللَّهِ مَا أَدْرِي مَا أَسْيَرُ لَوْ أَسْيَرُ مِنْ صَاحِبِ هَذِهِ السَّرْقِ، فَقَالُوا: انْصَرِفْ عَنَّا، فَوَاللَّهِ لَئِنْ لَمْ يَرْجِعْ صَاحِبُهَا لَيَرْجِعَنَّ، ثُمَّ قَالَ: وَقَدْ رَجَعْتُ، ثُمَّ سَأَلَنِي عَنِ الدَّارِ، وَأَخْبَرْتُهُ حَتَّى قِيلَ لَهُ: وَاللَّهِ لَتَرْتَفِعَنَّ ثُمَّ لَتُخْرِبَنَّ الْمَلِكَةَ، وَنَارُهُ لَا إِلَهَ عَلَى هَذَيْنِ، فَمَا زَالَ حَتَّى مَضَتْ سَنَتَيْنِ أَلَمْ تَرَ أَصْحَابَ الْفِيلِ، فَجَاءَ رَسُولُ اللَّهِ ﷺ، فَكَلَّمَتْهُ فِيهِمْ، فَقَالَ: يَا رَسُولَ اللَّهِ، إِنَّ أَهْلَ يَثْرِبَ يَأْخُذُونَ مِنْ أَهْلِ هَذِهِ الْأَرْضِ، فَإِنْ أَنْتَ أَمَرْتَ أَهْلَ الْأَرْضِ لَا مِنْ طَيْلَةٍ، فَعَدَوْا عَلَى طَعَامٍ وَسِلَاحٍ، فَإِنَّا لَطَعَامُ لَا نَاخَذُ إِلَّا بِهِ، وَإِنَّا لَسِلَاحٌ مَقْرُوفٌ عَلَيْنَا، فَقَالَ رَسُولُ اللَّهِ ﷺ: «مَالَكُمْ فِي طَيْلَةٍ»، وَكَانَ أَهْلُ يَثْرِبَ مِنْ مُعْتَلِلٍ لَهُ: أَسِيرٌ، "مَنْ عُرِفَ، فَجَعَلَ رَجُلٌ قَوْمِهِ، ثُمَّ أَتَى رَسُولَ اللَّهِ ﷺ، فَقَالَ: يَا رَاعِيَةَ بْنَ يَثْرِبَ وَبَنِي أَخِيهِ قَادَةَ بْنَ النُّعْمَانِ قَدْ عَدَوْا إِلَى طَيْلَةٍ، فَإِنَّا نَأْخُذُ مِنْ أَهْلِ حَرْبِ وَضَرْبِهِ، وَصَلَاحٍ، يَأْتِيهِمْ بِالْخَيْرِ، وَيَأْتِيهِمْ بِالشَّرِّ فَيَرْجِعُ بِالْأَلِيَةِ، فَوَضَعَ عِنْدَ رَسُولِ اللَّهِ ﷺ

(١) في (ب): «وكذا».

(٢) في (ب): «سيرة» وفي الشخيص: «أسيرة».

بِلِسَانِهِ مَا شَاءَ، ثُمَّ انْصَرَفَ. وَجِئْتُ رَسُولَ اللهِ ﷺ وَأَنَا مُتَغَيِّرٌ، فَجَعَلَنِي بَيْنَهُ وَبَيْنَهَا، وَقَالَ: «إِنَّهُ مَا صَنَعَ، وَلَمْ مَا صَنَعَ، إِنَّهُ يَعِدُنِي فَلَا يُخْلِفُنِي إِلَّا أَنْ يَرَى مِنِّي مَا يَكْرَهُ أَنْ يَرَاهُ، فَأَخْلِفَهُ». وَأَمَّا الْحَيُّ الْحَيُّ وَصَالِحٌ، تَرَبَّهُمْ بِالسَّرْقَةِ وَتَأْتِيهِمْ فِيهَا بِغَيْرِ يَقِينٍ وَلَا تَثَبُّتٍ.

فَبَعَثَ مِنْ رَسُولِ اللهِ ﷺ مَا أَتَوْا، فَانْصَرَفَتْ عَنْهُ، وَلَوَدِدْتُ أَنِّي خَرَجْتُ مِنْ مَالِي وَلَمْ أُقْتَلْهُ، فَلَمَّا أَنْ رَحَلْتُ وَإِنِّي الدَّارُ أَرْسَلَ إِلَيَّ عَمْرُو بْنُ أُمَيَّةَ، مَا صَنَعْتَ؟ فَقُلْتُ: وَاللهِ لَوَدِدْتُ أَنِّي خَرَجْتُ مِنْ مَالِي وَلَمْ أَقْتُلْهُ رَسُولَ اللهِ ﷺ فِيهِ، وَاللهِ مَا لَهُ أَهْوِلُ إِلَيْنَا، فَقَالَ: اللهُ الْمُسْتَعَانُ، فَنَزَلَ الْقُرْآنُ: ﴿يَا أَيُّهَا الَّذِينَ آمَنُوا إِذَا جَاءَكُمْ فَاسِقٌ بِنَبَإٍ فَتَبَيَّنُوا﴾ [الحجرات: ٦] الْآيَةَ. وَقَالَ: ﴿يَا أَيُّهَا الَّذِينَ آمَنُوا لَا تَدْخُلُوا بُيُوتًا غَيْرَ بُيُوتِكُمْ حَتَّى تَسْتَأْنِسُوا﴾ [النور: ٢٧] الْآيَةَ. أَنْ طُعْمَةَ بْنَ أُبَيْرِقٍ. وَإِنَّمَا سُمِّيَ طُعْمَةَ؛ لِأَنَّهُ قَالَ: «فَقَرَأَ حَتَّى بَلَغَ: ﴿وَيَرْمِ بِهِ بَرِيئًا﴾ [النساء: ١١٢]. إِنَّمَا يَرْمِي عَلَيْهِ غَيْرُهُ». وَإِنَّمَا سُمِّيَ قَتَادَةَ؛ لِأَنَّهُ قَتَدَ عَلَيْهِ عَلَى عِلِّيَّتِهِ مِنْهُمْ فِي بُيُوتِهِمْ. وَإِنَّمَا سُمِّيَ أُسَيْرَ بْنَ عُرْوَةَ؛ لِأَنَّهُ أَسَرَ بِنَاءَ أَصْحَابِهِ. ثُمَّ قَالَ. يَعْنِي بِذَلِكَ أُسَيْرَ بْنَ عُرْوَةَ وَأَصْحَابَهُ. ﴿وَلَا تَجِدْ فِي حَقِّيرِينَ خَصِيمًا﴾ [النساء: ١٠٥]. إِلَى قَوْلِهِ: ﴿وَيَتَّبِعْ غَيْرَ سَبِيلِ الْمُؤْمِنِينَ نُوَلِّهِ مَا تَوَلَّى﴾ [النساء: ١١٥]. أَنَّ ذَلِكَ دُونَ

---

(١) كذا، وأصل الجيّ: الجمع، وبحه بالصبح: به إلى جراض، انظر لسان العرب (٢/ ٢١٠)، وفي الدر المنثور للسيوطي (٢/ ١٨٦) وفوائد ابن سعدان: فصبحه رسول الله ﷺ جيا فتبدد معكرا.

(٢) (النساء: ٤ و ١٠٥).

(٣) (النساء: ١٠٦).

(٤) (النساء: ١٠٧).

(٥) (النساء: ١١٢).

(٦) (النساء: ١١٤).

(٧) (النساء: ١١٥).

الشِّرْكِ، فَلَمَّا نَزَلَ الْقُرْآنُ هَرَبَ، فَلَحِقَ بِمَكَّةَ، وَبَعَثَ رَسُولُ اللهِ ﷺ إِلَى الْمُرْتَدِّينَ وَأَنْتَهِمَا، فَأَخَذَهُمَا، فَأَمَّا قَتَادَةُ: فَلَمَّا جِيءَ بِهِمَا وَمَا مَعَهُمَا قَالَ: يَا ابْنَ أَخِي، هَذَا مِنِّي لِلنَّبِيِّ ﷺ فَكَّ فَرَجُلٌ أَنْ عَمِّي حَبَسَ إِسْلَامَهُ، وَكَانَ طَلَبَ بِهِ غَيْرَ ذَلِكَ، وَخَرَجَ ابْنُ أَبْزَى(١) حَتَّى نَزَلَ عَلَى سَلَامَةَ بْنِ سَعْدِ بْنِ سُهَيْلٍ(٢) أَحَدِ بَنِي عَمْرِو بْنِ عَوْفٍ، وَكَانَتْ عِنْدَ طَلْحَةَ بْنِ أَبِي طَلْحَةَ بِمَكَّةَ، فَوَقَعَ رَسُولُ اللهِ ﷺ وَأَصْحَابُهُ بِبَنِي سُلَيْمٍ، فَرَمَاهُ حَسَّانُ بْنُ ثَابِتٍ بِأَبْيَاتٍ، فَقَالَ:

أَبَا سَلَامَةَ دُرْدُمَانَ إِنْ كُنْتَ دَائِرًا
بِدِي قَسَمِ الرَّحْمَانِ(٣) أَوَّلُ مَوْئِلِ
وَقَدْ أَرْتَقِي إِلَيْكَ سَعْدُ فَأَصْبَحَتْ
بُنَادِمُهَا جِلْدٌ الْمُشَهَّرِ(٤) وَنَازِلُهُ
فَهَلَّا أَمَرَّتْ جَدَّ جَارَكَ رَأْيُهَا
إِلَيْهِ وَلَمْ تَحْمِلْ لَهُ كُرَّاعِلَى

---

(١) في (ب): (ابن أبزى).

(٢) من (أ)، (د)، (ق)، (ك) و(س)، ها: (بن سهيل)، والصواب: «سلامة بنت سعد بن سُهيد بن الأسلت» وهي زوج طلحة بن أبي طلحة، وقد ماتت عند طلحة، وانظرها في حديث (رقم: ٤٩٤٣).

(٣) في (أ)، (س): (برسول).

(٤) في (أ)، (س): (بزاد).

(٥) في الملحمي: (حتى لا يرين الرجالا).

(٦) كذا في الشيخ والملحمي، وفي ديوانه حسان: (جلد اسمها).

عَلَيْنَمْ بِأَنْ يَلْقَى الَّذِي قَدْ فَعَلْتُمْ
وَيُجْمَعُ شَرٌّ بَعْدَهُ الرَّخِيُّ وَاهِصُهْ(١)

فَلَوْلَا رِجَالٌ مِنْكُمْ لَمْ تَنْصُرُوهُمُ
بِدَالًا لَقَدْ حَلَّتْ عَلَيْكُمْ حَلَائِلُهْ

فَإِنْ تَذْكُرُوا كَعْبًا (إِذَا مَا) تُسِبُّهُمْ
فَهَلْ لَكُمُ فِيهِمْ إِلَى اليَوْمِ نَاصِرُهْ

وَعَدْتُمُوهُمْ ثُمَّ غَرَّكُمْ قَدْ خَلَفْتُمُ
كَمَا خَلَفَ الرِّيحُ السَّرِيعُ وَنَيْرُهْ(٢)

فَلَمَّا بَلَغَهَا بِمَرُّ حَسَّانَ، أَخَذَتْ رَحْلَ أَبِيهَا، فَوَضَعَتْهُ عَلَى رَأْسِهَا حَتَّى قَدِمَتْهُ بِالْخَيْفِ، ثُمَّ حَلَقَتْ وَسَلَقَتْ وَعَوَّلَتْ وَنَاحَتْ، إِلَى أَنْ بَلَغَ نَبِيَّ اللهِ ﷺ سَوْءَاتُ أَفْعَلَتْ فِي بِمَرِّ حَسَّانَ بْنِ ثَابِتٍ، مَا كُنْتُ لِتَبْرُكَ عَلَى بَحْرٍ، فَلَمَّا أَمْرَجَتْهُ لَجَجَ بِالطَّافِيهِ، فَدَعَتْ بِنَاقَتِي وَهِيَ (أَعْدَلُ)، فَوَقَعَ خَلْفَ فَقَتَلَهُ، فَجَعَلَتْ تُرَبِّثُ نَوْبَهَا، وَاللهِ لَا يُقَارِفُ مُحَمَّدًا أَحَدٌ مِنْ أَصْحَابِهِ وَهُوَ حَيٌّ»(٣).

هَذَا حَدِيثٌ صَحِيحٌ عَلَى شَرْطِ مُسْلِمٍ، وَلَمْ يُخَرِّجَاهُ.

---

(١) كذا في الديوان والتكملة، وفي ديوان حسان: «واهصه» بدون واو، وفي ديوان ما قد هدم: «هادم».

(٢) في (ز): «وهي» وفي (ر): «عليهم».

(٣) ما بين القوسين غير موجود في (ز) وأدرجنا، وفي (ر): «كما» فقط، وفي التكملة: «إن» بدل «إذا»، وفي حاشية حسان من ديوان حسان.

(٤) ما بين القوسين غير موجود في (ز) وأدرجنا، وفي (ر): «كما».

(٥) إتحاف المهرة (١٤٦٣-١٤٦٩) (١٣٦١-١٣٦٩).

(٦) عمر بن قتادة بن النعمان الظفري ابو بردة عم خير ابنه عاصم، وولده ابن حبان =

٨٤٠٤ - **أَخْبَرَنِي** إِسْمَاعِيلُ بْنُ مُحَمَّدِ بْنِ إِسْمَاعِيلَ الْفَقِيهُ بِالرَّيِّ، ثَنَا مُحَمَّدُ بْنُ الْقَرَّبِ، ثَنَا صَالِحُ بْنُ مُحَمَّدٍ، ثَنَا يُونُسُ بْنُ أَبِي إِسْحَاقَ، عَنْ أَبِيهِ، عَنْ أَبِي جُحَيْفَةَ، عَنْ عَلِيٍّ ﷺ قَالَ: قَالَ رَسُولُ اللهِ ﷺ: «مَنْ أَقْلَبَ لَيْلَهُ فِي الْبَيْتِ لَمْ يَزَلْ فِي طَلَبِ وَعَفَا عَنْهُ مَا أَقْلَبَ لَيْلَهُ فِي الْبَيْتِ، وَمَنْ أَقْلَبَ لَيْلَهُ فِي الْمَسْجِدِ كَانَ لَهُ مِثْلُ أَجْرِ مَنْ حَجَّ وَاعْتَمَرَ، وَمَنْ أَقْلَبَ لَيْلَهُ فِي الْمَالِ تُضْرَبُ عَلَيْهِ فَاقَةٌ أَفْقَرُ مِنْ أَنْ يَقْلِبَ عَلَيْهِ تِرْكَتَيْنِ»[1].

وَهَذَا حَدِيثٌ جَمِيعُ عَلَى شَرْطِ الشَّيْخَيْنِ[2]، وَلَمْ يُخَرِّجَاهُ.

وَلَهُ شَاهِدٌ بِإِسْنَادِ هَذِهِ الطَّبَقَةِ وَالرِّوَايَةِ مِنَ الْقُرْآنِ بِهِ.

٨٤٠٥ - **حَدَّثَنَا** الْحُسَيْنُ بْنُ عَلِيٍّ الشَّيْبِيُّ، ثَنَا عَفَّانُ بْنُ مُحَمَّدٍ الْبَغَوِيُّ، ثَنَا عَدِيُّ، ثَنَا مَرْوَانُ[3] بْنُ مُعَاوِيَةَ، عَنْ أَبِي الْعَرِيفِ زَيْدٍ، الْكَاهِلِيِّ، عَنْ أَبِي سُلَيْمَانَ[4]، قَالَ: قَالَ لِي أَمِيرُ الْمُؤْمِنِينَ عَلِيُّ بْنُ أَبِي طَالِبٍ ﷺ: «إِذَا

= وأخرجه أبو نعيم في «حلية الأولياء» وقال: «هذا حديث غريب لا نعلم أحدًا أسنده عن محمد بن سلمة الحراني، ويروى من وجوه أخر، وروى هذا الحديث عن محمد بن إسحاق عن عاصم بن عمر بن قتادة مرسلًا لم يذكروا فيه عن أبيه عن جده، وقد رواه محمد بن إسحاق عن عدة من طريق بن شكل مطولًا».

(١) إسناده ضعيف (١٠/٢٦٦-٢٦٧) (١٨٤٨٠).

(٢) وقال: قلت في «التلخيص»: (٤٠٣٦): الكن قال في الإسناد: «صحيح الإسناد» فيحتمل أن يريد بالصحيح ما يحتج بمثله من أجل إسناده.

(٣) في (ك): «مسلم».

(٤) في (ز) و(ع): «عبد الله» وهو خطأ، ويروي عنه أحمد بن منيع عن عبد الصمد أبي جعفر الحراني، وهو في مسنده من حديث عبد الصمد به.

(٥) كذا، وزاد الإمام أحمد (٧٥٧/٢) والبخاري في التاريخ الكبير (٣٩٤/٢)، وأبو يعلى (٣٥١،٤٥٣/١)، والروياني في الكبير (٥٦٤/٢) والبزي في غرائب الكلال =

أَخْبَرَكُمْ بِأَفْضَلِ أَيَّامِ نَبِيِّهِ إِلَى نَبِيِّهِ ﷺ؟ ﴿ وَمَا مَنَعَكَ أَنْ تُصَلِّيَ ثَمَّ فَيُصَبِّحَ نَبِيُّكَ ﷺ وَيَتَمَوَّدَ مِنْ تَحْتِهِ ﴾؟، فَلَمْ أَعْرِفْ مِنْ أَيْنَ يَأْتِيَنِي عِلْمُهُمُ الْمَغْرِبَةُ. وَذَا عِلْمُ اللهِ عِنْدَ فِي الْمَلَإِ عَلَيْهِ فَلَمْ أَعْرِفْ مِنْ أَيْنَ يَجُوزُ فِي عُقُولِهِمْ!

٨٤٠٦- حَدَّثَنَا أَبُو الْعَبَّاسِ مُحَمَّدُ بْنُ يَعْقُوبَ، ثنا الرَّبِيعُ بْنُ سُلَيْمَانَ، ثنا عَبْدُ اللهِ بْنُ وَهْبٍ، أَخْبَرَنِي أُسَامَةُ بْنُ زَيْدٍ، أَنَّ مُحَمَّدَ بْنَ الْمُنْكَدِرِ حَدَّثَهُ، أَنَّ ابْنَ الْزُبَيْرِ[1] بْنَ ثَابِتٍ حَدَّثَهُ، عَنْ أَبِيهِ خَزِيمَةَ بْنِ ثَابِتٍ ﷺ: أَنَّ رَسُولَ اللهِ ﷺ قَالَ: «أَلَيْسَ فِيهِ أَصْحَابُ شِمَالِهِ مَا لَقِيَ هَذَا لَقِيَ هَذَا لَمْ أَقُمْ فِيهِ عَلَيْهِ حَتَّى عُرِفَ عَلَيْهِ ذَلِكَ الْفَتَى»[2].

هَذَا حَدِيثٌ صَحِيحُ الإِسْنَادِ، وَلَمْ يُخَرِّجَاهُ.

٨٤٠٧- أَخْبَرَنَا أَبُو بَكْرٍ مُحَمَّدُ بْنُ يَعْقُوبَ الشَّيْبَانِيُّ، ثنا مُحَمَّدُ بْنُ

= (٢٢٢/٥) وعزاه للنسائي في سنده علي، من طرق عن مروان فراديس الأزرق بن رباط وأبي سباعة: «الحضين بن الغرابي الجبلي، وأزهر ضعيف، والحضين وأبو سباعة مجهولان».

(١) (الزبير) ليست في (م ٣).

(٢) إتحاف المهرة (١١٦/١٠ - ١٤٨٦٠).

ثم يسوقه إلا في رواية عبد الله بن نمير في معرفة الصحابة (٩١٧/٢): «خمارة بن خزيمة بن ثابت» وخرجه من رجال الطيالسي، وعزاه في الترغيب الكبير للبخاري (٢٠٣/٣) وابن خزيمة في صحيحه من ثابت، وعزاه في مختصر ابن عساكر لابن خزيمة (٢٧٦/٦) وعبد بن حميد، وعند الطبراني في الكبير للبخاري في الأوسط، وفيه حديث لا تقوم به حجة، وقال الترمذي في العلل (ص ٣٢٣): «هذا حديث غريب عند الطبراني، وضعف عنده».

(٣) إتحاف المهرة (٤٢٣/١٠ - ٤٨٩٨).

عَبْدِ الْوَهَّابِ، أَنَا جَعْفَرٌ بْنُ عَوْنٍ، أَنَا الْأَعْمَشُ، عَنْ أَبِي ظَبْيَانَ، عَنِ ابْنِ عَبَّاسٍ ﷺ، قَالَ: أُتِيَ عُمَرُ ﷺ بِسُكْرَانٍ قَدْ فَحَرَتْ، فَأَمَرَ بِرَجْمِهَا، فَمُرَّ بِهَا عَلَى عَلِيٍّ بْنِ أَبِي طَالِبٍ ﷺ، وَعِنْدَهُ الصِّبْيَانُ يَتْبَعُونَهَا، فَقَالَ: مَا هَذِهِ؟، قَالُوا: أَمَرَ بِهَا عُمَرُ أَنْ تُرْجَمَ، قَالَ: فَرَدَّهَا، وَذَهَبَ مَعَهَا إِلَى عُمَرَ ﷺ، وَقَالَ: أَلَمْ تَعْلَمْ أَنَّ الْقَلَمَ رُفِعَ عَنْ ثَلَاثٍ: عَنِ الْمَجْنُونِ حَتَّى يَفِيقَ، وَعَنِ الْمُبْتَلَى حَتَّى يُفِيقَ، وَعَنِ الْبَائِمِ حَتَّى يَسْتَيْقِظَ، وَعَنِ الصَّبِيِّ حَتَّى يَحْتَلِمَ؟!".

هَذَا حَدِيثٌ صَحِيحٌ عَلَى شَرْطِ الشَّيْخَيْنِ وَلَمْ يُخَرِّجَاهُ.

وَرَوَاهُ شُعْبَةُ، عَنِ الْأَعْمَشِ بِإِسْنَادِهِ.

٨٠١٨- **حَدَّثَنَاهُ** عَلِيُّ بْنُ حَمْشَادَ الْعَدْلُ، وَعَبْدُ اللهِ بْنُ الْحَسَنِ الْقَاضِي، قَالَا: ثَنَا الْحَارِثُ بْنُ أَبِي أُسَامَةَ، ثَنَا أَبُو النَّضْرِ، ثَنَا شُعْبَةُ، عَنِ الْأَعْمَشِ، عَنْ أَبِي ظَبْيَانَ، عَنِ ابْنِ عَبَّاسٍ ﷺ، قَالَ: أُتِيَ عُمَرُ ﷺ بِامْرَأَةٍ مَجْنُونَةِ بَغِيٍّ، فَأَرَادَ أَنْ يَرْجُمَهَا، فَقَالَ لَهُ عَلِيٌّ: أَوَمَا عَلِمْتَ أَنَّ الْقَلَمَ قَدْ رُفِعَ عَنْ[1] ثَلَاثٍ: عَنِ الْمَجْنُونِ حَتَّى يَعْقِلَ، وَعَنِ الصَّبِيِّ حَتَّى يَحْتَلِمَ، وَعَنِ النَّائِمِ حَتَّى يَسْتَيْقِظَ؟ فَخَلَّى عَنْهَا[2].

وَقَدْ رُوِيَ هَذَا الْحَدِيثُ بِإِسْنَادٍ صَحِيحٍ الرُّوَاةُ مُرْسِلٌ عَنْ عَلِيٍّ، عَنِ النَّبِيِّ ﷺ[3]، فَتَنَبَّهْ.

---

(١) في (ز): «في» خطأ.

(٢) أخرجه البيهقي (٧/ ٣٥٦) (١٤٢٤٠) من طريق شعبة به.

(٣) (٢٣٧٩٧).

(٤) في (ز): «عن».

(٥) أخرجه البيهقي (٧/ ٣٥٦) (١٤٢٤١).

٨١٠٩ - أَخْبَرَنَاهُ الشَّيْخُ أَبُو بَكْرٍ بْنُ إِسْحَاقَ، ثَنَا عَلِيُّ بْنُ عَبْدِ الْعَزِيزِ، ثَنَا عَفَّانُ، ثَنَا هَمَّامٌ، ثَنَا قَتَادَةُ، عَنِ الْحَسَنِ، عَنْ عَلِيٍّ ﷺ، أَنَّ رَسُولَ اللهِ ﷺ قَالَ: «رُفِعَ الْقَلَمُ عَنْ ثَلَاثَةٍ: عَنِ النَّائِمِ حَتَّى يَسْتَيْقِظَ، وَعَنِ الْمُعْتُوهِ حَتَّى يَعْقِلَ، وَعَنِ الصَّبِيِّ حَتَّى يَحْتَلِمَ»[1].

٨١١٠ - أَخْبَرَنَا أَبُو جَعْفَرٍ مُحَمَّدُ بْنُ مُحَمَّدٍ الْبَغْدَادِيُّ، ثَنَا هَاشِمُ بْنُ مَرْثَدٍ الطَّبَرَانِيُّ، ثَنَا عَمْرُو بْنُ الرَّبِيعِ بْنِ طَارِقٍ، ثَنَا بَكْرُ بْنُ إِبْرَاهِيمَ[2]، حَدَّثَنِي سَعِيدُ بْنُ أَبِي عَرُوبَةَ، عَنْ قَتَادَةَ، عَنْ عَبْدِ اللهِ بْنِ رَبَاحٍ[3]، عَنْ أَبِي قَتَادَةَ ﷺ، أَنَّهُ كَانَ مِنْ آخِرِ مَا تَكَلَّمَ بِهِ مِنَ الدُّنْيَا، فَأَدْلَجَ فَقَطَعَ الْمَشْيَ عَلَيْهِ، قَالَ: فَقَالَ: ابْنُ بُجَيْدٍ، وَلَمْ يَرْفَعْ فَقَطَعَ الْمَشْيَ عَلَيْهِ، عَنِ النَّائِمِ حَتَّى يَسْتَيْقِظَ، وَعَنِ الْمُعْتُوهِ حَتَّى يَعْقِلَ، وَعَنِ الصَّبِيِّ حَتَّى يَحْتَلِمَ»[4].

هَذَا حَدِيثٌ صَحِيحُ الْإِسْنَادِ[5]، وَلَمْ يُخَرِّجَاهُ.

٨١١١ - حَدَّثَنَا أَبُو الْعَبَّاسِ مُحَمَّدُ بْنُ يَعْقُوبَ، ثَنَا بَحْرُ بْنُ نَصْرٍ الْخَوْلَانِيُّ، ثَنَا ابْنُ وَهْبٍ، أَنَا ابْنُ جُرَيْجٍ، عَنِ ابْنِ أَبِي نَجِيحٍ، عَنْ مُجَاهِدٍ، عَنْ عَطِيَّةَ -

---

(١) في (ك): «احتلام».

(٢) في (ك): «بن».

(٣) في (ك): «رياح».

(٤) أخرجه النسائي في «المجتبى» (٦/١٥٦)، و«الكبرى» (٣/٤٤٠-١٤٤٥).

(٥) هو كما قال، وأخرجه الإمام أحمد (٥/٢٠١)، وابن ماجه (٢٠٤١)، وابن خزيمة (٢٠٠٤)، وابن حبان (١٤٣)، وغيرهم.

(١) في (ك): «عبد الله».

(٢) في (ك): «بكير».

(٣) في (ك): «رياح».

(٤) أخرجه النسائي في «المجتبى» (٦/١٥٦)، و«الكبرى» (٣/٤٤٠-١٤٤٥).

(٥) هو كما قال، وأخرجه الإمام أحمد (٥/٢٠١)، وابن ماجه (٢٠٤١)، وابن خزيمة (٢٠٠٤)، وابن حبان (١٤٣)، وغيرهم.

(١) في (ك): «احتلام».

(٢) في (ك): «بن».

(٣) في (ك): «رياح».

(٤) أخرجه النسائي في «المجتبى» (٦/١٥٦)، و«الكبرى» (٣/٤٤٠-١٤٤٥).

(٥) هو كما قال، وأخرجه الإمام أحمد (٥/٢٠١)، وابن ماجه (٢٠٤١)، وابن خزيمة (٢٠٠٤)، وابن حبان (١٤٣)، وغيرهم.

رَجُلٍ مِنْ بَنِي قُرَيْظَةَ - أَحْبَرَهُ: أَنَّ أَصْحَابَ رَسُولِ اللهِ ﷺ حَرَثُوهُ يَوْمَ قُرَيْظَةَ، فَلَمْ يُبْرِدِ النَّوَاسِيَ حَرْثَ عَلَى شَعْرِهِ - يَعْنِي عَانَتَهُ - فَتَرَكُوهُ إِلَى الْغَدِ(١).

هَذَا حَدِيثٌ غَرِيبٌ صَحِيحٌ، وَاللهُ يُعْرَبُ بِهِ.

وَإِنَّمَا يُعْرَفُ مِنْ حَدِيثِ عَبْدِ الْمَلِكِ بْنِ عُمَيْرٍ، عَنْ عَطِيَّةَ الْقُرَظِيِّ.

٨٤١٢ - **كَمَا هُوَ**(٢) **أَكْبَرُ** يَكْبَرُ بْنُ إِسْحَاقَ، أَنَا بِشْرُ بْنُ مُوسَى، أَنَا الْحُمَيْدِيُّ، وَسَمَّاهُ أَكْبَرَ يَكْبَرُ، أَنَا أَكْبَرُ شُمَيْلٌ(٣)، أَنَا عَلِيُّ بْنُ الْمُبَارَكِ، جَمِيعًا عَنْ سُفْيَانَ، عَنْ عَبْدِ الْمَلِكِ بْنِ عُمَيْرٍ، قَالَ: سَمِعْتُ عَطِيَّةَ الْقُرَظِيَّ يَقُولُ: كُنَّا غِلْمَانًا يَوْمَ حُكِّمَ سَعْدٌ مِنْ قِبَلِ بَنِي قُرَيْظَةَ أَنْ نُقْتَلَ؛ مَنْ نَظَرُوا إِلَيْهِ، وَنُسَمِّي ذَرَارِيَّهُمْ فَسُبِّيَ، فَلَمْ يَجِدُونِي أُنْبِتُ الشَّعْرَ، فَهَا أَنَا ذَا بَيْنَ أَظْهُرِكُمْ(٤).

آخِرُ كِتَابِ الْحُدُودِ

❀❀❀

---

(١) [إسناد الحمد (١١/ ١٧٠-١٣٨٤٧)]

(٢) عن إبراهيم بن عبد الله بن مسلم بن هاجر الكسي البصري.

(٣) في (ز): «وأبو شميل».

(٤) [إسناد الحمد (١١/ ١٧٠-١٣٨٤٧)]

كلمة الغلاف

كِتَابُ: تَعْبِيرُ الرُّؤْيَا

بِسْمِ اللَّهِ الرَّحْمَٰنِ الرَّحِيمِ

٤١١٣- صحيح: أَبُو عَبْدِ اللهِ مُحَمَّدُ بْنُ عَلِيٍّ الصَّنْعَانِيُّ بِمَكَّةَ مِنْ أَصْلِ كِتَابِهِ، إِمْلَاءً، مِنْ إِمْلَاءِ الدَّبَرِيِّ، أَنَا عَبْدُ الرَّزَّاقِ، أَنَا مَعْمَرٌ، عَنِ الزُّهْرِيِّ، عَنِ ابْنِ سِيرِينَ، عَنْ أَبِي هُرَيْرَةَ ﷺ، عَنِ النَّبِيِّ ﷺ قَالَ: «مَعَ الْخَيْرِ الرُّؤْيَا لَا تَكَادُ رُؤْيَا الْمُؤْمِنِ تَكْذِبُ، وَأَصْدَقُهُمْ رُؤْيَا أَصْدَقُهُمْ حَدِيثًا، وَالرُّؤْيَا ثَلَاثٌ: فَالرُّؤْيَا الصَّالِحَةُ بُشْرَى مِنَ اللهِ تَعَالَى، وَالرُّؤْيَا يُحَدِّثُ بِهَا الرَّجُلُ نَفْسَهُ، وَالرُّؤْيَا تَحْزِينٌ مِنَ الشَّيْطَانِ، فَإِذَا رَأَى أَحَدُكُمْ رُؤْيَا يَكْرَهُهَا فَلْيَقُمْ فَلْيُصَلِّ، وَلَا يُحَدِّثْ بِهَا النَّاسَ» قَالَ: وَكَانَ يُحِبُّ الْقَيْدَ، وَلَا يُحِبُّ الْغُلَّ، وَيَقُولُ: الْقَيْدُ ثَبَاتٌ فِي الدِّينِ.

هَذَا حَدِيثٌ صَحِيحٌ عَلَى شَرْطِ الشَّيْخَيْنِ، وَلَمْ يَخْرُجَاهُ بِهَذِهِ السِّيَاقَةِ(١).

٤١١٤- صحيح: أَبُو عَبْدِ اللهِ مُحَمَّدُ بْنُ يَعْقُوبَ الشَّيْبَانِيُّ، ثَنَا إِبْرَاهِيمُ بْنُ عَبْدِ اللهِ الْهَرَوِيُّ، ثَنَا يَزِيدُ بْنُ هَارُونَ، أَنَا شَرِيكٌ، عَنْ أَبِي إِسْحَاقَ، عَنِ ابْنِ عَطَاءٍ، عَنْ وَدِيعِ بْنِ حُمَيْسٍ(٢)، عَنْ عَبْدِ اللهِ بْنِ زَيْدٍ الْمَعْنِيِّ، عَنِ النَّبِيِّ ﷺ قَالَ: «رُؤْيَا

---

(١) [تحاف المهرة (٢٠٨٠٥-٢٠٨٤٠)].

(٢) وفي أحمد مسند (٢٧ ٢٧) من محمد بن رافع عن عبد الرزاق، وعن أبي أحمد الحربي عن ابن سيرين، والبخاري (٧٠٢٩) من حميد، وعبد الأعلى عن ابن سيرين، ومسلم (٢٢٦٣) من ابن عون، كلهم أربعتهم عن ابن سيرين، وقال البخاري: وحديث عبد الأعلى أجود، وأما مصنف الحافظ الضياء، وحجتهم ابن عون عند غير رجل من عطاء.

الْمَؤُونِ»[1] حَرْزَهُ مِنْ بَيْتٍ وَالزَّبِيبَ حِرْزُهُ مِنَ الشَّرُّوطِ»[2]، وَهِيَ عَلَى رِجْلٍ طَائِرٍ[3] لَمْ يُحْدَثْ بِهَا، فَإِذَا حَدَثَ بِهَا حَدَثَ بِهَا مَعْنًى[4].

هَذَا حَدِيثٌ صَحِيحٌ الإِسْنَادِ وَلَمْ يُخَرِّجَاهُ بِالزِّيَادَةِ.

٨٤١٥- أَخْبَرَنَا عَبْدُ الرَّحْمَنِ بْنُ مُحَمَّدِ بْنِ الْحَلَّابِ بِبَغْدَادَ، ثنا إِسْحَاقُ بْنُ أَحْمَدَ بْنِ مَهْرَانَ الْخَرَّازُ، ثنا إِسْحَاقُ بْنُ سُلَيْمَانَ الرَّازِيُّ، قَالَ: سَمِعْتُ مَالِكَ بْنَ أَنَسٍ يُحَدِّثُ عَنْ سُلَيْمَانَ بْنِ عَبْدِ اللهِ بْنِ أَبِي طَلْحَةَ[5]، عَنْ رُؤْبَةَ بْنِ صَخْصَخَةَ بْنِ مَالِكٍ[6]، عَنْ أَبِيهِ، عَنْ أَبِي هُرَيْرَةَ[7] ﷺ: أَنَّ رَسُولَ اللهِ ﷺ كَانَ إِذَا انْصَرَفَ مِنْ صَلَاةِ الْغَدَاةِ يَقُولُ: «هَلْ رَأَى أَحَدٌ مِنْكُمُ اللَّيْلَةَ رُؤْيَا؟» إِلَّا إِنَّهُ لَا يَبْقَى بَعْدِي مِنَ النُّبُوَّةِ إِلَّا الرُّؤْيَا الصَّالِحَةُ»[8].

هَذَا حَدِيثٌ صَحِيحُ الإِسْنَادِ وَلَمْ يُخَرِّجَاهُ.

٨٤١٦- أَخْبَرَنَا أَبُو عَمْرٍو عُثْمَانُ بْنُ أَحْمَدَ[9] الْفَقِيهُ بِبُخَارَى، ثنا

---

(١) في (ك) و(س): «السلم».

(٢) من قوله: «قال أبو عمرو» يحتمل تقييده أن هذا من كلام أبي داود.

(٣) في (س): «رجل الطائر».

(٤) يُنظر: التمهيد (٢/ ٢٤٠-٢٤١).

(٥) في (د) و(ف): «إسحاق بن عبد الله بن طلحة بن أبي طلحة».

(٦) كذا جميع النسخ، وهو خطأ، والصواب: رؤبة بن صعصعة بن معاوية بن بكر العنبري، وهو من رجال التهذيب، وحديثه في الموطأ (٤٤٦/٢) رواية يحيى بن يحيى وغيره، ورواه أبو داود (٣٩٨/٤) وغيره في الكبرى (١٠٣/٧) من طريق مالك به.

(٧) إسناده ضعيف لانقطاعه (٢/ ٢٤٢-٢٤٤)، وقد مرت الصفحات.

(٨) في (ز) و(ك) و(س): «الصالحة» وفي (ب): «الصبر» وكلاهما تصحيف، وفي الإسناد: «أبو جعفر أحمد الخطابي» تصحيف، كذلك سائر أسانيد الصفحات، وهو: أحمد بن =

إِسْحَاقُ بْنُ أَحْمَدَ بْنِ صَفْوَانَ الْبُخَارِيُّ»[1]: ثَنَا يَحْيَى بْنُ مَعْمَرٍ الْبُخَارِيُّ، ثَنَا عَبْدُ الرَّزَّاقِ، ثَنَا مَعْمَرٌ عَنِ الزُّهْرِيِّ، عَنِ ابْنِ أَبِي طَلْحَةَ، عَنْ أَنَسٍ ﷺ قَالَ: قَالَ رَسُولُ اللهِ ﷺ: «إِنَّ الرُّؤْيَا تَطِيرُ عَلَى مَا تُعْبَرُ، وَتَقَعُ، فَلَمْ يَقُلْ مَثَلٌ رَجُلٌ رَمَى رَجُلًا فَهُوَ يَتَطَوَّرُ مِنْ يَمِينِهَا، فَإِذَا: رَأَى أَحَدُكُمْ رُؤْيَا فَلَا يُحَدِّثْ بِهَا إِلَّا نَاصِحًا أَوْ عَالِمًا».

هَذَا حَدِيثٌ صَحِيحُ الإِسْنَادِ وَلَمْ يُخَرِّجَاهُ.

٨٨١٧- **صحيح** أَبُو الْحَسَنِ مُحَمَّدُ بْنُ عَلِيِّ بْنِ بِشْرٍ الْعَدْلُ، ثَنَا الْحُسَيْنُ بْنُ الْفَضْلِ، ثَنَا عَفَّانُ بْنُ مُسْلِمٍ، ثَنَا حَمَّادُ بْنُ زَيْدٍ، ثَنَا ثَابِتٌ الْبُنَانِيُّ[2] قَالَ: قَالَ أَنَسُ بْنُ مَالِكٍ ﷺ: قَالَ: قَالَ رَسُولُ اللهِ ﷺ: «إِنَّ الرِّسَالَةَ وَالنُّبُوَّةَ قَدِ انْقَطَعَتْ، فَلَا رَسُولَ بَعْدِي وَلَا نَبِيَّ». قَالَ: فَشَقَّ ذَلِكَ عَلَى النَّاسِ، فَقَالَ: «لَكِنِ الْمُبَشِّرَاتُ». قَالُوا: يَا رَسُولَ اللهِ، مَا الْمُبَشِّرَاتُ؟ قَالَ: «رُؤْيَا الْعَبْدِ الصَّالِحِ، وَهِيَ جُزْءٌ مِنْ أَجْزَاءِ النُّبُوَّةِ»[3].

= أحمد بن حنبل، أبو عبد الله صاحب المذهب الفقه الكبير.

(٤) في النسخ الخطية والإتحاف، والصواب: «إسحاق بن أحمد أبو عوانة البخاري»، فهو إسحاق بن أحمد بن إسحاق بن حبيب بن جابر السلمي، أبو عوانة البزاز البخاري، يروي عن أبي عاصم النبيل وعكي بن إبراهيم والبخاري، وعنه الطبراني، وقال عنه النسائي في تاريخه: ثقة مأمون.

(١) في (ز): «الطلاق»، والحديث غير موجود في (ط).

(٢) ينظر: تهذيب الكمال (٤/ ١٢١٩-١٢٢٩).

(٣) في هذه الطبعة: «ثنا عبد الرزاق (١/ ٢١٤)» وليست ذكر أنس.

(١) في (ز): «ثنا السلمي».

(٢) في (ز): «عمر».

(٣) ينظر: تهذيب الكمال (٢/ ٣٦٩-٣٧٦).

هَذَا حَدِيثٌ صَحِيحٌ الإِسْنَادِ عَلَى شَرْطِ مُسْلِمٍ وَلَمْ يُخَرِّجَاهُ.

٨٢١٨- صَحَّحَهُ أَبُو بَكْرٍ بْنُ إِسْحَاقَ، نَا عَلِيُّ بْنُ الْحَسَنِ بْنِ سُلَيْمَانَ الْمَعْنِيُّ، نَا عَمْرُو بْنُ عَوْنٍ، نَا خَالِدُ بْنُ عَبْدِ اللَّهِ، عَنْ سُلَيْمَانَ بْنِ أَبِي كَثِيرٍ، عَنْ أَبِي سَلَمَةَ قَالَ: كُنْتُ جَرِيئًا بِأَنْ يَنْتَابَ الصَّلَاةَ، قَالَ: سَأَلْتُ رَسُولَ اللَّهِ ﷺ عَنْ قَوْلِهِ تَعَالَى: ﴿لَهُمْ الْبُشْرَى فِي الْحَيَوةِ الدُّنْيَا﴾ [يونس: ٦٤]. قَالَ: هِيَ الرُّؤْيَا الصَّالِحَةُ يَرَاهَا الْمُؤْمِنُ أَوْ تُرَى لَهُ[1].

هَذَا حَدِيثٌ صَحِيحٌ عَلَى شَرْطِ الشَّيْخَيْنِ وَلَمْ يُخَرِّجَاهُ.

وَشَاهِدُهُ حَدِيثُ أَبِي الدَّرْدَاءِ الْمُتَقَدِّمُ.

٨٢١٩- صَحَّحَهُ عَلِيُّ بْنُ عِيسَى الْحِيرِيُّ، نَا إِبْرَاهِيمُ بْنُ أَبِي طَالِبٍ، نَا ابْنُ أَبِي عُمَرَ، نَا سُفْيَانُ، عَنْ عَبْدِ الْعَزِيزِ بْنِ رُفَيْعٍ، عَنْ أَبِي صَالِحٍ الشَّمَّاخِ، عَنْ عَطَاءِ بْنِ يَسَارٍ، قَالَ: سَأَلْتُ أَبَا الدَّرْدَاءِ[2]، عَنْ قَوْلِ اللَّهِ ﷻ: ﴿لَهُمْ الْبُشْرَى فِي الْحَيَوةِ الدُّنْيَا﴾ [يونس: ٦٤]. قَالَ: مَا سَأَلَنِي عَنْهَا أَحَدٌ مُنْذُ سَأَلْتُ

---

(١) [يونس: ٦٤].

(٢) [يضاف إلى ج١ ص١٣٤ - ٧١٤٠]، وهو خطأ من الناظر، وقد تقدم في التفسير (٣٣٢٩).

وقال: الصحيح الإسناد فحسب.

(٣) كذا بالصواب، عن عطاء عن رجل، قال: سألت أبا الدرداء، كذا رواه الترمذي في التفسير (٣٢٨٩)، والنسائي في الكبرى (١١٤٢٢)، عن أبي عمر الضرير عن سفيان عن عبد العزيز بن رفيع عن أبي صالح عن عطاء عن رجل من أهل مصر، قال: سألت أبا الدرداء، ورواه موصولا أيضا عن ابن عيينة عن عبد العزيز عن عطاء، سمعت رجلا من أهل مصر، سأل أبا الدرداء، فهو من حديث ابن عيينة عنهما، ومن حديث الأعمش عن أبي صالح به كذلك.

(٤) [يونس: ٦٤].

رَسُولَ اللهِ ﷺ عَنْهَا، سَأَلَتْ رَسُولَ اللهِ ﷺ عَنْهَا فَقَالَ: «مَا سَأَلَنِي عَنْهَا أَحَدٌ غَيْرُكِ مُنْذُ أَنْزِلَتْ، هِيَ امْرَأَةٌ صَالِحَةٌ وَإِنَّهَا مِنْ شُسُومِ [1] أُمَّتِي».

٨٤٢٠- **أَخْبَرَنِي** أَبُو الْعَبَّاسِ مُحَمَّدُ بْنُ أَحْمَدَ التَّمِيمِيُّ، ثنا أَبُو عِيسَى مُحَمَّدُ بْنُ عِيسَى [2]، ثنا قُتَيْبَةُ بْنُ سَعِيدٍ، ثنا بَكْرُ بْنُ مُضَرَ، عَنِ ابْنِ الْهَادِ، عَنْ عَبْدِ اللهِ بْنِ خَبَّابٍ، عَنْ أَبِي سَعِيدٍ الْمَقْبُرِيِّ ﷺ، أَنَّهُ سَمِعَ رَسُولَ اللهِ ﷺ يَقُولُ: «إِذَا رَأَى أَحَدُكُمُ الرُّؤْيَا يُحِبُّهَا فَإِنَّمَا هِيَ مِنَ اللهِ تَعَالَى، فَلْيَحْمَدِ اللهَ عَلَيْهَا وَلْيُحَدِّثْ بِهَا، وَإِذَا رَأَى غَيْرَ ذَلِكَ مِمَّا يَكْرَهُ فَإِنَّمَا هِيَ مِنَ الشَّيْطَانِ، فَلْيَسْتَعِذْ بِاللهِ مِنْ شَرِّهَا وَلَا يَذْكُرْهَا لِأَحَدٍ، فَإِنَّهَا لَا تَضُرُّهُ».

هَذَا حَدِيثٌ صَحِيحٌ عَلَى شَرْطِ الشَّيْخَيْنِ، وَلَمْ يُخَرِّجَاهُ [3].

٨٤٢١- **أَخْبَرَنَا** أَبُو النَّضْرِ الْفَقِيهُ، ثنا عُثْمَانُ بْنُ سَعِيدٍ الدَّارِمِيُّ، ثنا سَعِيدُ بْنُ عُفَيْرٍ وَغَيْرُهُ، ثنا بَكْرُ بْنُ صَالِحٍ الصَّيْرَفِيُّ، قَالَا: ثنا اللَّيْثُ بْنُ سَعْدٍ، عَنِ ابْنِ الْرَّبِيرِ، عَنْ عَامِرٍ ﷺ، أَنَّ أَعْرَابِيًّا جَاءَ إِلَى النَّبِيِّ ﷺ، فَقَالَ: يَا رَسُولَ اللهِ إِنِّي عَلَمْتُ أَنَّ رَأْسِي قَطِعَ قَبْلَ أَنْ تُعْلَمَ، وَتَعْرِفَ النَّبِيَّ ﷺ، وَقَالَ: «لَا تُخَبِّرْ بِتَلَعُّبِ الشَّيْطَانِ بِكَ فِي الْمَنَامِ».

هَذَا حَدِيثٌ صَحِيحٌ عَلَى شَرْطِ مُسْلِمٍ، وَلَمْ يُخَرِّجَاهُ [4].

---

(١) إتحاف المهرة (١٦٤٦-٢٥٨٦-١٢٤٤٥).

(٢) بعي: الإمام الفارئ صاحب السنن، وهو في جـ (٦/ ٢٧٦).

(٣) إتحاف المهرة (٢٥٨٦-٢٦٧٠-٢٣٧٦٥).

(٤) إتحاف ضمن فوائد الإتحاف، أخرجه البخاري: (٣٨٠٣-٤٣٩٠).

(٥) إتحاف المهرة (٢٥٨٦-٢٦٧٠-٢٣٧٦٥).

(٦) وفي أخرجه مسلم: (٤٤٨٧).

٨٤٢٤- أَخْبَرَنَا أَبُو النَّضْرِ الْفَقِيهُ، ثَنَا عُثْمَانُ بْنُ سَعِيدٍ الدَّارِمِيُّ، ثَنَا سَعِيدُ بْنُ أَبِي مَرْيَمَ، أَنْبَأَنَا نَافِعُ بْنُ يَزِيدَ، ثَنَا اللَّيْثُ بْنُ سَعْدٍ، عَنِ ابْنِ الْهَادِ، عَنْ جَابِرٍ ﷺ، عَنْ رَسُولِ اللهِ ﷺ أَنَّهُ قَالَ: «إِذَا رَأَى أَحَدُكُمُ الْمَرْأَةَ يَعْرُضُهَا فَلْيَأْتِ مَنْ يَشَاوِرُ وَلْيَتَوَدَّدْ مَنْ خَبَّبَ فَلَهُ مَا أَصَابَ مِنْهَا»[1].

هَذَا حَدِيثٌ صَحِيحٌ عَلَى شَرْطِ مُسْلِمٍ وَلَمْ يُخَرِّجَاهُ[2].

٨٤٢٥- حَدَّثَنَا أَبُو عَمْرٍو أَحْمَدُ بْنُ مُحَمَّدِ بْنِ إِسْمَاعِيلَ بْنِ مِهْرَانَ، ثَنَا أَبِي، ثَنَا عَمْرُو بْنُ سَوَّادٍ السَّرْحِيُّ، ثَنَا عَبْدُ اللهِ بْنُ وَهْبٍ، أَخْبَرَنِي عَمْرُو بْنُ الْحَارِثِ، أَنَّ أَبَا السَّمْحِ مَوْلَاهُ، عَنْ أَبِي الْهَيْثَمِ، عَنْ أَبِي سَعِيدٍ الْخُدْرِيِّ ﷺ، أَنَّ النَّبِيَّ ﷺ قَالَ: «أَصْدِقُ الْمَرْأَةِ بِالْأَسْخَاءِ»[3].

هَذَا حَدِيثٌ صَحِيحٌ الْإِسْنَادِ وَلَمْ يُخَرِّجَاهُ.

٨٤٢٦- أَخْبَرَنَا أَبُو عَمْرٍو عُثْمَانُ بْنُ أَحْمَدَ بْنِ السَّمَّاكِ، ثَنَا جَعْفَرُ بْنُ مُحَمَّدِ بْنِ شَاكِرٍ، ثَنَا قَبِيصَةُ بْنُ عُقْبَةَ، ثَنَا سُفْيَانُ، عَنْ عَبْدِ الْأَعْلَى بْنِ عَامِرٍ، عَنْ أَبِي عَبْدِ الرَّحْمَنِ الْجُهَنِيِّ، عَنْ عَلِيِّ بْنِ أَبِي طَالِبٍ ﷺ: أَنَّ النَّبِيَّ ﷺ قَالَ: «مَنْ كَذَبَ فِي حُلْمِهِ كُلِّفَ يَوْمَ الْقِيَامَةِ عَقْدَ شَعِيرَةٍ»[4].

٨٤٢٥- حَدَّثَنَاهُ أَبُو عَبْدِ اللهِ مُحَمَّدُ بْنُ يَعْقُوبَ، ثَنَا يَحْيَى بْنُ مُحَمَّدِ بْنِ

---

(١) [إتحاف المهرة: ٢/(٢٩٩٣-٣٥٧٠)].

(٢) [قال ابن حجر في الإصابة: «قلت: أخرجه مسلم بطوله في «صحيحه»»: ٧/ (٤٩٧)].

(٣) [إتحاف المهرة: ٢/(٣٥٧٠-٣٥٧٤)].

(٤) [ضعفوا راويها في (ك)، وفي (ص): «ضعيف»].

(٥) [إتحاف المهرة: ٢/(١١٦٠-١١٤٦)].

يَحْيَى، ثنا مُسَدَّدٌ، ثنا أَبُو عَوَانَةَ، عَنْ عَبْدِ الْأَعْلَى، عَنْ أَبِي عَبْدِ الرَّحْمَنِ، السُّلَمِيِّ، عَنْ عَلِيٍّ ﷺ، أَنَّ النَّبِيَّ ﷺ قَالَ: «مَنْ كَذَبَ عَلَيَّ مُتَعَمِّدًا فَلْيَتَّخِذْ مَقْعَدَهُ مِنَ النَّارِ فَلْيَتَبَوَّأْ بَيْتًا فِي جَهَنَّمَ».

حَدِيثُ الإِسْنَادِ وَلَمْ يُخَرِّجَاهُ.

٨٤٢٦- **أَخْبَرَنِي** أَبُو عَبْدِ اللَّهِ مُحَمَّدُ بْنُ يَعْقُوبَ الْحَافِظُ، ثنا يَحْيَى بْنُ مُحَمَّدِ بْنِ يَحْيَى، ثنا مُسَدَّدٌ، ثنا عَبْدُ الْوَاحِدِ بْنُ زِيَادٍ، عَنْ عَاصِمِ بْنِ كُلَيْبٍ قَالَ: حَدَّثَنِي أَبِي، أَنَّهُ سَمِعَ أَبَا هُرَيْرَةَ ﷺ يَقُولُ: قَالَ رَسُولُ اللَّهِ ﷺ: «مَنْ رَآنِي فِي الْمَنَامِ فَقَدْ رَآنِي، فَإِنَّ الشَّيْطَانَ لَا يَتَمَثَّلُ بِي». قَالَ أَبُي: فَحَدَّثْتُ بِهِ ابْنَ عَبَّاسٍ، وَقُلْتُ: هَذَا أَبُو هُرَيْرَةَ حَدَّثَنِي أَنَّ النَّبِيَّ ﷺ قَالَ كَذَا وَكَذَا، فَقَالَ ابْنُ عَبَّاسٍ: إِنْ كَانَ لَيَجْلِسُ إِلَى النَّبِيِّ ﷺ فَمَا يَزِيدُ عَلَى أَنْ يَقُولَ: قَالَ النَّبِيُّ ﷺ كَذَا وَكَذَا.

هَذَا حَدِيثٌ صَحِيحُ الإِسْنَادِ وَلَمْ يُخَرِّجَاهُ بِهَذَا السِّيَاقِ.

٨٤٢٧- **حَدَّثَنَا** أَبُو الْعَبَّاسِ مُحَمَّدُ بْنُ يَعْقُوبَ، ثنا أَحْمَدُ بْنُ عَبْدِ الْجَبَّارِ، ثنا يُونُسُ بْنُ بُكَيْرٍ، ثنا مُحَمَّدُ بْنُ إِسْحَاقَ، عَنْ عَبْدِ الرَّحْمَنِ[1] بْنِ هُرْمُزَ، عَنْ عَائِشَةَ ﷺ، قَالَتْ: سُئِلَ رَسُولُ اللَّهِ ﷺ عَنْ وَرَقَةَ، فَقَالَتْ: لَهُ

---

(١) (لم أر(أس): «عن عبد الرحمن»).

(٢) راجع التعليق(٨٤٢٤)-(٨٤٢٦).

(٣) قال الذهبي في التلخيص: «قلت: عبد الأعلى ضعفه أبو زرعة وأبو حاتم عبد، وقال ابن معين في نهايته التعليق»(٨٤٢٤)-(٨٤٢٦).

(٤) هو: عبد الرحمن بن عبد الله بن عبد الرحمن بن كليب الزهري، متروك.

خَبِيصَةٌ ﷺ، إِنَّهُ كَانَ مَدَّتْ وَلَكِنَّهُ مَاتَ قَبْلَ أَنْ تَطْعَمَ، فَقَالَ رَسُولُ اللهِ ﷺ: «أَيُّكُمْ لَهُ فِي الدَّنْيَا وَهُوَ يَلِيقُ بِهِ»، وَقَدْ كَانَ مِنْ أَهْلِ هَذَا الْمَكَانِ عَلَيْهِ إِبَاسٌ غَيْرُ ذَلِكَ (١).

هَذَا حَدِيثٌ صَحِيحٌ الإِسْنَادِ (٢) وَلَمْ يُخَرِّجَاهُ.

٨٨٢٨ - أَخْبَرَنِي [مُحَاسِنُ] بْنُ مُحَمَّدِ بْنِ الْقَاسِمِ الْمُقْرِءُ، ثنا جَعْفَرُ، ثنا عَبْدُ اللهِ بْنُ صَالِحٍ، حَدَّثَنِي اللَّيْثُ، عَنْ خَالِدِ بْنِ يَزِيدَ، عَنْ سَعِيدِ بْنِ أَبِي هِلَالٍ، عَنْ عَطَاءٍ: أَنَّ عَبْدَ اللهِ بْنَ عَبَّاسٍ وَعَبْدَ اللهِ بْنَ الأَسْوَدِ حَدَّثَهُ قَالَ: جَرَحَ إِبْنَ رَسُولِ اللهِ ﷺ يَوْمَ قُتِلَ، فَلَمَّا رَأَى الدَّمَ عَلَى وَجْهِهِ قَالَ جِبْرِيلُ ﷺ: هَذَا الَّذِي يَفْعَلُ بِهِ، وَيَكْتَحِلُ عِنْدَ رَوْحِهِ، يَقُولُ أَحَدُهُمَا لِصَاحِبِهِ: اصْرِبْ لَهُ مَثَلاً، فَقَالَ: اسْمَعْ سَمِعَتْ أُذُنَكَ، وَاعْقِلْ عَقِلَ قَلْبُكَ، مَثَلُكَ وَمَثَلُ أُمَّتِكَ كَمَثَلِ عِيسَى ابْنِ آدَمَ، مَرَّ بِنَبِيٍّ فِيهَا فَقَتَلُوهُ، ثُمَّ مَرَّ بِنَبِيٍّ فِيهَا فَنَشَرُوهُ، ثُمَّ بَعَثَ رَسُولاً يَأْتِيهِ فَأَتَى إِلَى طَعَامِهِ، فَبَيْنَهُمْ مَنْ أَجَابَ الرَّسُولَ، وَبَيْنَهُمْ مَنْ تَرَكَهُ، وَاللهُ هُوَ الْمُسْتَعَانُ، وَاللهُ

---

(١) [بياض النسخة ١٧٤/٢ - ١٧٥/٢].

(٢) قال الذهبي في التلخيص: «قلت: هذان هو الذهبي مرزوقان، وقال ابن حجر في الإتحاف: «قلت: هذان هو الذهبي صحيف جدا».

قد تقدم في الحديث (٣٣٣٦) عن أبي الطيب طاهر البيهقي عن الفضل بن محمد بن المسيب الشعراني به فقال: عن جعفر بن محمد بن علي بن الحسين «بدل عبد الله» وابنه البخاري في الأدب المفرد (٩٢٩) فقال: «ثنا» يحيى بن أبي بكير عن عبد الله بن صالح عن الليث به، وكذا رواه الترمذي (١٣٣٩) في جمع من الحفاظ عن أبي الطيب به وقال: «هذا حديث مرسل سمعت أبا أبي عطاء لم يدرك جابرا».

(٢) في التلخيص: «ملفق».

الْإِسْلَامِ، وَلَيْتَ الْحَقَّ، وَأَنَّ يَا مُحَمَّدُ رَسُولٌ، مَنْ أَعْتَقَكِ دَخَلَ الْجَنَّةَ وَمَنْ دَخَلَ الْجَنَّةَ أَمِنَ مِمَّا فِيهَا»[1].

هَذَا حَدِيثُ صَحِيحُ الْإِسْنَادِ[2] وَلَمْ يُخَرِّجَاهُ.

٨٢٩٩- أَخْبَرَنَا أَبُو عَبْدِ الرَّحْمَنِ مُحَمَّدُ بْنُ عَبْدِ اللهِ بْنِ أَبِي الْوَزِيرِ، ثَنَا أَبُو حَاتِمٍ مُحَمَّدُ بْنُ إِدْرِيسَ الرَّازِيُّ، ثَنَا مُحَمَّدُ بْنُ عَبْدِ اللهِ الْأَنْصَارِيُّ، ثَنَا الْأَشْعَثُ بْنُ الْمُحَمَّرِ، عَنِ الْحَسَنِ، عَنْ أَبِي بَكْرَةَ قَالَ: قَالَ رَسُولُ اللهِ ﷺ: «مَنْ رَأَى مِنْكُمْ رُؤْيَا»[3]، قَالَ رَجُلٌ: أَنَا رَأَيْتُ كَأَنَّ مِيزَانًا نَزَلَ مِنَ السَّمَاءِ، فَوُزِنْتُ أَنَا وَأَبُو بَكْرٍ فَرَجَحْتُ أَنَا بِأَبِي بَكْرٍ، وَوُزِنَ أَبُو بَكْرٍ بِعُمَرَ فَرَجَحَ أَبُو بَكْرٍ، وَوُزِنَ عُمَرُ بِعُثْمَانَ فَرَجَحَ عُمَرُ، ثُمَّ رُفِعَ الْمِيزَانُ، فَرَأَيْتُ الْكَرَاهِيَةَ فِي وَجْهِ رَسُولِ اللهِ ﷺ.

هَذَا حَدِيثٌ صَحِيحُ الْإِسْنَادِ وَلَمْ يُخَرِّجَاهُ.

٨٣٠٠- **حدثني** عَلِيُّ بْنُ عِيسَى الْحِيرِيُّ، ثَنَا الْحُسَيْنُ[4] بْنُ مُحَمَّدِ بْنِ زِيَادٍ، ثَنَا أَبُو الْخَطَّابِ زِيَادُ بْنُ يَحْيَى الْحَسَّانِيُّ، ثَنَا سَلَمَةُ بْنُ الْفَضْلِ[5]، عَنِ

---

(١) إتحاف المهرة (١٣-٢٤٠، ٢٩٢٣).

(٢) قال ابن حجر في الإتحاف: قلت: هذا الحديث أخرجه الترمذي عن قتيبة عن الليث فلم يذكر في الإسناد عطاء، وقال: إنه مضطرب بين سعيد بن أبي هلال وأجود. وذكره الدارقطني في كتاب الاختلاف لمعلقا عن قتيبة عليه طريق سعيد من هذا من جرير.

(٣) إتحاف المهرة (١٣-٢٨٨، ٢٩٢٣٠)، وتقدم في الصلاة (١٤٤٨).

(٤) في (ر): الحسن بن الحسين.

(٥) في (ر،م): «الحيداني» وقال رسمت في (ك) وأس كأن بدون نقط.

وهو: سعيد بن الربيع بن أبي الربيع الحافظي، مولاهم، مولى الحمديين.

ابْنِ عُتْبَةَ، عَنِ ابْنِ سِيرِينَ، عَنْ قَيْسِ بْنِ عُبَادٍ: قَالَ: كُنْتُ جَالِسًا فِي حَلْقَةٍ فِي الْمَسْجِدِ، فَدَخَلَ رَجُلٌ، فَجَلَسَ إِلَى رَجُلٍ إِلَى جَنْبِهِ، فَقَالَ لَهُ: أَلَا أُحَدِّثُكَ بِمَا فَتَحَتْهُ عَلَيَّ؟ إِنَّ الْقُرْءَ فَقَالَ: فَقَالَ: مَا يَنْبَغِي لِأَحَدٍ أَنْ يَكْذِبَ إِنَّ عَلَيَّ يَقُولُ: مَا لَا يَعْلَمُ، وَسَأُحَدِّثُكَ لِمَ ذَاكَ؟ إِنَّ رَسُولَ اللَّهِ ﷺ إِنِّي رَأَيْتُ زَوْجَهَا قَضَتْهَا مِنْ رَجُلٍ، وَإِنَّ ثَلَاثَ فِي رَوْضَةٍ خَضْرَاءَ - فَذَكَرَ مِنْ سَعَتِهَا وَخُضْرَتِهَا، فِي وَسَطِ الرَّوْضَةِ عَمُودٌ مِنْ حَدِيدٍ، فَيَنْزِعُ إِلَيْهَا رَجُلٌ فَقَالَ لِي: اصْعَدْ، فَقُلْتُ: لَا أَسْتَطِيعُ أَنْ أَصْعَدَ. قَالَ: فَأَتَى بِي بِشَيْءٍ مِنْ خَلَبٍ، فَقَالَ لِي: فَصَعَّدَنِي مَعَ ثَلَاثٍ، فَقَالَ: انْتَهَيْتُ إِلَى أَعْلَى الْعَمُودِ وَإِذَا بِهِ عُرْوَةٌ، وَأَدْخَلَنِي بَيْنَهُ فِي الْعُرْوَةِ، فَقَدَّ بِيَدِي، فَقَالَ: اسْتَمْسِكْ بِالْإِسْلَامِ، فَإِنِّي مُرْتَاحٌ، فَأَخَذْتُ بِالْعُرْوَةِ الْوُثْقَى، فَلَا أَزَالُ ثَابِتًا عَلَى الْإِسْلَامِ حَتَّى تَمُوتَ»[1].

هَذَا حَدِيثٌ صَحِيحٌ عَلَى شَرْطِ الشَّيْخَيْنِ[2]، وَلَوْ كَانَ الرَّجُلُ فِيهِ مُسَمًّى لَصَحَّ عَلَى شَرْطِهِمَا[3].

---

(١) في صحيح ابن حبان: «مالك» والصواب ما في المطبوعين. انظر: أبو محمد ابن الأخضر المصري.

(٢) في «ك»: «وإنه».

(٣) كذا في جميع النسخ، والصواب كما في الصحيحين: «فأتى منصف» و«فجاني منصف» و«منصف» بالتعريف. انظر: المصدر السابق.

(٤) إسناده ضعيف، وقد تقدم برقم (٧٤٨٦).

قال ابن الملقن في التحفة: «قلت: على شرط البخاري ومسلم».

وقال ابن الجارود في المنتقى (٩٠٧)، والبيهقي (٧/ ٣٩٧): من حديث أبي بكر محمد الوراق وعمار بن محمد عن ابن عون به، وسيأتي في المطالب (١٦٠٧): من حديث محمد ابن ابن عون، وعن حديث قرة عن هشام عن ابن سيرين به مختصرا. قلت: هذا ابن ابن

٨٤٣١- أَخْبَرَنَا أَبُو الْعَبَّاسِ مُحَمَّدُ بْنُ أَحْمَدَ النَّحْوِيُّ، نَا أَبُو عِيسَى مُحَمَّدُ بْنُ عِيسَى التِّرْمِذِيُّ، نَا مُحَمَّدُ بْنُ إِسْمَاعِيلَ الْبُخَارِيُّ، نَا مُحَمَّدُ بْنُ الْبَسَّامِ، عَنْ مُحَمَّدِ بْنِ عُمَرَ بْنِ عَلْقَمَةَ، عَنْ يَحْيَى بْنِ عَبْدِ الرَّحْمَنِ بْنِ حَاطِبٍ، قَالَ: اجْتَمَعَ بَنُونَا مِنْ بَنَاءِ الْمَعَالِي مِنْ عَبْدِيَةَ أَوْ الْمُؤْمِنِينَ فَقَالُوا: مَا نَرَاكُمْ تَهْلِكُ، وَقَالَ لَا يَهْلِكُنِي اللَّهُ أَبَدًا، وَلِمَا سَمِعْتُ[1] رَسُولَ اللَّهِ ﷺ أَنْ لَا أَتْرُكَ بَابًا مِنَ الْخَيْرِ إِلَّا دَخَلْتُ، وَلَا شَرٍّ، وَلَا أَتْرُكُ وَادِيًا، وَلَا أَرَى بِهِمَانَ الْقَرْيَةِ بِبَنِي دَوْحَلِي، وَلَا الْمَعِيزِ فِي مَعْزُوفٍ، وَقَدْ وَشَّكَ. قَالَ: فَرَحَلَ إِلَى بَنِيهَا، فَأَبَتْ فِي شَامِهَا، فَقِيلَ لَهَا: أَيْنَ التَّحَالُفُ عَلَى اللَّهِ تَعَالَى أَنْ لَا يُهْلِكَهُمْ؟ فَكَيْفَ بِمَلَائِكِ اللَّهِ، فَقَالَتْ: وَاللَّهِ مَا أَرَاهُمْ إِلَّا لَا يُهْلِكُونَ. قَالَ: فَرَحَلَتْ إِلَى عَادِيَةَ فَكَذَلِكَ، فَقَالَتْ لَهَا: إِلَى أَيْتٍ فِي شَامِي، فَقِيلَ لِي قَالَ وَكَذَا، وَقَالَ وَكَذَا، فَاللَّهُ أَعْلَمُ وَإِلَيْهِ الْمَآبُ.

٨٤٣٢- أَخْبَرَنَا أَبُو الْعَبَّاسِ مُحَمَّدُ بْنُ أَحْمَدَ بْنِ مَحْبُوبٍ بْنِ فَضْلٍ النَّاسِرُ النَّحْوِيُّ بِمَرْوَ، نَا أَبُو عِيسَى مُحَمَّدُ بْنُ عِيسَى بْنِ سَوْرَةَ التِّرْمِذِيُّ الْحَافِظُ بِتِرْمِذَ،

= سلام عليك، وأسارعك الصلاة في الصلوات الخمس» (٥٨٧٧) من حديث عرفطة بن عبد الله عن سلامان وقد أخرجه مسلم من هذا الوجه أتم.

(١) قال في الحديث الذي تقدم: «مهلا بن إبراهيم البخاري». وسمه ابن حبان في الثقات (٩/٢٤٨، ٨/٣٠٣). فسهل بن إبراهيم واه، وأبي الحكم والد، ابنهما مجهول، ومخالف، وبقية الرجال ثقات. ينظر ترجمة وهشام بن عمار في جامع التحريش.

(٢) في نسخة: «فيه الإصلاح» وفي سائر النسخ والمطبوعين: «فيما بينهما».

(٣) ينظر: الهداية في موضوع الزنا (١٠٨).

(٤) إتحاف الخيرة (١٠/٣٣٥-٣٣٦/٩٢٩٧).

سَهْلٍ بْنُ إِبْرَاهِيْمَ الْحَرُوْرِيُّ[1]، ثَنَا سُلَيْمَانُ بْنُ أَيُّوْبَ، عَنْ مَالِكِ بْنِ أَنَسٍ، عَنْ نَافِعٍ، عَنِ ابْنِ عُمَرَ الْأَنْصَارِيِّ، عَنْ عَمْرَةَ، عَنْ عَائِشَةَ ﷺ، قَالَتْ: لَمَّا نَزَلَتْ آيَةُ التَّيَمُّمِ قَالَ أُسَيْدُ بْنُ حُضَيْرٍ، فَصَعِقْتُ وَنَزَلْتُ عَلَى أَبِي بَكْرٍ ﷺ، فَقَالَ: مَا شَأْنُ الْبَيْتِ؟ فَذَكَرَ فِي بَيْتِ قَالَ أَبُو بَكْرٍ ﷺ: هَذَا أَحَدُ أَفْنَادِكَ وَهُوَ خَيْرٌ مِنْهُ[2].

هَذَا حَدِيْثٌ صَحِيْحٌ الْإِسْنَادِ[3] وَلَمْ يُخَرِّجَاهُ[4].

٨٨٤٣ - حَدَّثَنَا أَبُو الْعَبَّاسِ مُحَمَّدُ بْنُ يَعْقُوْبَ، ثَنَا الْحَسَنُ بْنُ عَلِيِّ بْنِ عَفَّانَ الْعَامِرِيُّ، ثَنَا مُحَمَّدُ بْنُ فُضَيْلٍ، عَنْ حُصَيْنٍ، عَنْ عَبْدِ الرَّحْمَنِ ابْنِ أَبْزَى، عَنْ عَمَّارٍ ﷺ، قَالَ: بَعَثَنِي النَّبِيُّ ﷺ لِحَاجَةٍ، فَأَجْنَبْتُ فَتَمَعَّكْتُ فِي التُّرَابِ، فَأَتَيْتُ النَّبِيَّ ﷺ فَأَخْبَرْتُهُ، فَقَالَ: إِنَّمَا كَانَ يَكْفِيْكَ هَكَذَا، فَضَرَبَ بِكَفَّيْهِ الْأَرْضَ، وَنَفَخَ فِيْهِمَا، ثُمَّ مَسَحَ بِهِمَا وَجْهَهُ وَكَفَّيْهِ[5].

هَذَا حَدِيْثٌ صَحِيْحُ الْإِسْنَادِ[6] وَلَمْ يُخَرِّجَاهُ[7].

---

(١) الخبر المتقدم هنا في الحديث السابق.

(٢) إسناده قوي [١٧٩/١ - ٢٣٨/٧٠٧]، وقد تقدم في العارية (٢٤٤٤).

(٣) قال الدمياطي في التلخيص: «قلت: صحيح» وفي ما كتبه عليه: «لا».

قلت: هو في الصحة والقوة يحتج به [٢٣٨/٧٠٧] من طائفة عن يحيى بن سعيد عن طائفة قالت: ... سمعنا بذي ذكر عمرة، وقال ابن عبد البر في التمهيد (٢٤٧/٢٤): «هكذا هذا الحديث في الموطأ عند جميع رواته يحيى وابن وهب وأكثر رواته، وروى قتيبة بن سعيد عن مالك عن يحيى بن سعيد عن عمرة عن عائشة، أنها سمعت رجلا ذكر، وليست بالقائمة فيما نحسب، وسنذكره من وجه صحيح إن شاء الله تعالى».

قلت: وأما ما أخرجه البخاري في صحيحه (٣٣٧٠) من طريق أبي أسامة عن هشام بن عروة عن أبيه عن عائشة أنها قالت: «ألا رجل يحملني على بعيره فإن وجعي قد اشتد علي» فهذا ليس بقائمة أيضا، وإنما أخرجه البخاري من أجل الصحبة فقط.

(٤) قوله: «ولم يخرجاه» يتجهان به فقط من (ز) و(م).

(٥) إسناده قوي [٢٤٤/٧٦٠ - ٢٤٨/٧٦٣].

٨٣٢٤- أَخْبَرَنَا أَبُو الْحُسَيْنِ أَحْمَدُ بْنُ عُثْمَانَ بْنِ يَحْيَى الْبِرِّيُّ بِبَغْدَادَ، ثنا الْقَاسِمُ بْنُ مُحَمَّدٍ الدَّوْرِيُّ، ثنا هَاشِمُ بْنُ الْقَاسِمِ، ثنا عَبْدُ الرَّحْمَنِ بْنُ عَبْدِ اللهِ بْنِ دِينَارٍ، عَنْ زَيْدِ بْنِ أَسْلَمَ، عَنِ ابْنِ عُمَرَ قَالَتْ قَالَ: قَالَ رَسُولُ اللهِ ﷺ: «رَأَيْتُ فِيمَا نُصِرْتُ وَفُتِحَتْ فِيهَا عَلَيَّ فَتْحٌ مَا رَأَيْتُ». قَالُوا: فَمَا أَوَّلُهُ يَا رَسُولَ اللهِ؟ قَالَ: «الْخَمْرُ يَشْرَبُهَا رِجَالٌ مِنْ أُمَّتِي فِي دِينِكُمْ وَأَسْلِحَتِكُمْ». قَالُوا: الْخَمْرُ مَا يُعْمَلُ بِهِ النَّاسُ؟ قَالَ: «قَدْ كَانَ مِنَ الزِّنَا مَا كَانَ، فَلَمَّا أَوَّلُ الزِّنَا وَلَيْسَ قَالَ: ثُمَّ لَمْ تُلْبَثْ، قَالَ يُرْمَسُ». ﴿ هَذَا حَدِيثٌ صَحِيحٌ عَلَى شَرْطِ الشَّيْخَيْنِ، وَلَمْ يُخَرِّجَاهُ.

٨٣٢٥- حَدَّثَنَا الشَّيْخُ أَبُو بَكْرٍ بْنُ إِسْحَاقَ، ثنا مُوسَى بْنُ إِسْحَاقَ الْخَطْمِيُّ، ثنا مُحَمَّدُ بْنُ عَبْدِ الْأَعْلَى، ثنا مُحَمَّدُ بْنُ فُضَيْلٍ، عَنْ عُمَارَةَ بْنِ الْقَعْقَاعِ، عَنْ إِبْرَاهِيمَ، عَنْ عَلْقَمَةَ، عَنْ عَبْدِ اللهِ قَالَ: الْفِتَانَانِ الْقَاتِلُ أَيُّ شَيْءٍ يَصْنَعُ هُوَ الرَّاوِيَةُ إِنَّمَا كَانَا، فَلَمَّا أَوَّلُ الزِّنَا وَلَيْسَ قَالَ: ثُمَّ لَمْ تُلْبَثْ، قَالَ يُرْمَسُ. ﴿ هَذَا صَحِيحٌ عَلَى شَرْطِ الشَّيْخَيْنِ، وَلَمْ يُخَرِّجَاهُ.

٨٣٢٦- أَخْبَرَنَا مُحَمَّدُ بْنُ إِسْحَاقَ الصَّبَّاغُ الْعَدْلُ، ثنا أَحْمَدُ بْنُ

---

(١) في جميع النسخ: «عبد مصعنة»، والمثبت من التلخيص والأنساب.

(٢) ما بين المعقوفين سقط من جميع النسخ، والمثبت من التلخيص.

(٣) إتحاف المهرة (٣٨٤٨-٤٧٤١).

(٤) إتحاف المهرة (٣٨٤٩-٤٧٤٢).

(٥) إتحاف المهرة (٣٨٥٠-٤٧٤٣)، وقد تقدم في القسم (٣٣٤٩) من حديث الزبير، فقال: عن عمارة بن إبراهيم هو الأسود عن عبد الله، بنحوه.

مُحَمَّدُ بْنُ نَصْرٍ، ثنا عَمْرُو بْنُ حَمَّادٍ بْنِ نَبْرٍ[1] حَدَّثَنَا أَسْبَاطُ بْنُ نَصْرٍ، عَنِ السُّدِّيِّ، عَنْ عَبْدِ خَيْرٍ، عَنِ ابْنِ عَبَّاسٍ ﷺ، قَالَ: جَاءَ حُيَيُّ بْنُ أَخْطَبَ، وَأَبُو يَاسِرٍ[2] إِلَى رَسُولِ اللَّهِ ﷺ، فَقَالَا: يَا مُحَمَّدُ، هَلْ تَعْرِفُ الْعُجُومَ الَّتِي زَعَمَ يُوحَنَّسُ بْنُ نَوْذَا[3] أَنَّهُ نَسَخَ عَلَيْهَا النَّبِيَّ ﷺ، حَتَّى أَتَاهُ جَبْرِيلُ ﷺ، فَأَخْبَرَهُ بِمُدَّةِ أُمَّتِهِ لِلْيَهُودِيِّ، فَلَقِيَ النَّبِيُّ الْيَهُودِيَّ، فَقَالَ: «هَا يَهُودِيُّ، إِنَّهُ عَلَيْكَ إِنْ أَنَا أَخْبَرْتُكَ لَتُسْلِمَنَّ»[4]، فَقَالَ: نَعَمْ، فَقَالَ رَسُولُ اللَّهِ ﷺ: «الْجُمَّلُ: حَمْدَانُ[5]، وَالطَّرِيقُ وَالْمَلَلُ[6]، وَقَابِسٌ[7] وَالْمَوْنَةُ[8]

(١) في (ت): عمرو بن الإسناد. قلت: والمثبت تصحيف، والمثبت من التاريخين، فمحمد بن نصر يحدث عن أبي الحسن الصغار عمرو أو الصحف الذين أخذ عنهم، ومحمد بن نصر الفقد عن عمرو بن حماد بن طلحة القناد عن أسباط بن نصر المروزي إسماعيل بن عبد الرحمن.

(٢) وقول عبد الرحمن بن عبد الله بن سابط: سر رجال اليهوديين وبرؤيه عن جابر عبد الله الأنصاري.

(٣) في (ك): ميسان، وفي (ز) وأبو الشيخ: ابسبان، والمثبت من (ص) والأصفاف.

(٤) في (ز) و(م) والأصل: «إياه به».

(٥) في (ص): المسلمة، وفي (ع): المسلمون.

(٦) كذا، وعند أبي نعيم: «جبريل» بالجيم بدل «ميكائيل» الذي أتى الجمل، وكذا في (ت) و(ك) «جبريل» وقال عن الميهودي: «جبريل وكبير الملائكة، وينشئ السحاب، فإما رعد فصوت الملك، وإما البرق وسمعه من صوت والبيهقي، وإما مخرقة وهذه البيهقي» وعند الطبري وسعيد بن منصور والبيهقي: «حركات رعده البيهقي» وفي (ز) و(م) والأصل: في أيدي الملائكة (٢/ ٤٠٤).

«حركات بيهقية مخرجة من ملائكة».

(٧) قال السهيلي: والمثل من ذوات الأجنحة.

(٨) قال السهيلي: «وكلس بالمثلثة وهو الصحيح».

(٩) كذا، وعند الطبري وابن أبي حاتم وسعيد بن منصور والبيهقي وابن كثير (٤/ ٣٧٠): «الجمل» قال السهيلي والصحيح «الجمل» الذكر، «الجمل» الأنثى، «الجمل» الصغير.

وَالْمَثْلَةُ» وَالنَّصِيحَةُ، وَالْمُرُوءَةُ، وَلَوْ الْمُكَاتَبَ» وَلَوْ الْقِرَدَ» وَالْوَلَيْنِ، وَأَفَاضَ فِيهِ، فَقَالَ لَهُ أَبُوهُ: «إِنْ هَذَا أَمْرٌ لَمْتَدَّبَّرْ» وَيَنْبَغِيَ فِقْهَ بِهِ»[1].

هَذَا حَدِيثٌ صَحِيحٌ عَلَى شَرْطِ الشَّيْخَيْنِ، وَلَمْ يُخَرِّجَاهُ[2].

---

(١) قال الذهبي: «الفقيه سمع سفيد».

(٢) زيادة من المطبوع، وفي أبي حاتم: عن ابن منصور والطبراني، وفي ابن عبد الرحمن: «ابن منصور» وأشار إلى أنه في نسخة أخرى، وفي الطبراني: «عن ابن منصور وابن أبي الجعد» وهو موجود مثله في مسهلة، وقال الطبراني: «والصحيح» وما بعلمي قبل الجزء.

(٣) وكذا عند الطبراني وسعيد بن منصور، وعند ابن أبي حاتم والبيهقي وأبي نعيم: «والمرة»، وقال الصالحي: «المروءة جامعة لأخلاق الخير، والمحافظة عليها وتأمره عليه».

(٤) في الطبراني: «وفي لا» وكذا في ابن أبي حاتم، وفي ابن عبد الرحمن: «ولا تقتلوا»، وعند أبي حاتم: «ولو المكاتب» قال الصيقلي: «لفظة المكاتب تعجبني كثيرة، وعند الطبراني وابن حبان في الضعفاء: «ولو الكتابة» وعند سعيد بن منصور والطبراني والبيهقي: «ولو الكتابات» قال الصالحي: «لم يرد عليه واحد منها».

(٥) عند البيهقي: «ولو القرد»، قال الصيقلي: «الواضح بقاء ياء» وعليه حاشية بأن في (ر) و(ق): «القرد»، وفي (ك): «قتلت»، وفي (ب): «ابن»، وفي الطبراني: «القرد» قال الصيقلي: «لكن يتردد نقط ما بعد الدال، وكذا في نسخة قلت»، والمثبت من جل المصادر السابقة.

(٦) إتحاف المهرة (٣/٢٢٤-٢٢٥، ٢٨٤٤).

(٧) لكن أخرجه سعيد من منصور (٢٧٧/٥)، والطبراني (١٠٤/١٩) وابن أبي حاتم (٢١١/٩) في العلل، وابن عبد الرحمن في الجرح والتعديل (٣٠/٥) وغيرهم من طرق الحكم بن عتيبة، به، وكذا أخرجه البيهقي (٣٩/٨) من طريق الحكم، والطبراني في الصغير (٢٤٦/١) فقال: «تفرد بسنده وأغلب متنه»، وهو مناسب حيث تجمع بوسنده، والطبراني في الضعفاء (٥٧/٣) وابن حبان في المجروحين (٣٠٥/١) =

٨٣٧٩- **فَحَدَّثَنَا** أَبُو الْفَضْلِ الْفَقِيهُ وَأَبُو الْحَسَنِ الْقَزْوِينِيُّ،[1] قَالَا: ثنا مُحَمَّدُ بْنُ نَجْدَةَ الْقَزْوِينِيُّ، ثنا قُتَيْبَةُ بْنُ سَعِيدٍ، ثنا حَمَّادُ بْنُ زَيْدٍ، عَنْ سِمَاكِ بْنِ حَرْبٍ، عَنْ سَعِيدِ بْنِ جُبَيْرٍ، عَنِ ابْنِ عَبَّاسٍ ﷺ: ﴿إِنِ يَكُنْ أَحَدٌ مِنْكُمْ كَذَا﴾،[2] قَالَ: كَانَ لُقْمَانُ الْحَبَشِيُّ وَجَبْرٌ.

هَذَا حَدِيثٌ صَحِيحٌ عَلَى شَرْطِ مُسْلِمٍ، وَلَمْ يُخَرِّجَاهُ.

٨٣٨٠- **أَخْبَرَنَا** أَبُو الْعَبَّاسِ مُحَمَّدُ بْنُ أَحْمَدَ الْمَحْبُوبِيُّ، ثنا أَبُو عِيسَى التِّرْمِذِيُّ، ثنا عَلِيُّ بْنُ خَشْرَمٍ، ثنا عِيسَى بْنُ يُونُسَ، عَنْ سُلَيْمَانَ التَّيْمِيِّ، عَنْ أَبِي عُثْمَانَ النَّهْدِيِّ، عَنْ سَلْمَانَ ﷺ، قَالَ: قَالَ نَبِيُّ يُوسُفَ وَنَبِيُّهِمْ: أَيُرْهِمُونَنِي؟![3]

٨٣٨١- **أَخْبَرَنَا** أَبُو الْحَسَنِ بْنُ الْحَسَنِ الْمُقْرِءُ بِقَدِيدَ، ثنا يَحْيَى بْنُ عَبْدِ اللَّهِ بْنِ دِينَارٍ، ثنا مُحَمَّدُ بْنُ مِهْرَانَ الْجَمَّالُ،[4] ثنا عَبْدُ الرَّحْمَنِ بْنُ مَغْرَاءَ،[5] الدَّوْسِيُّ، ثنا الْأَعْمَشُ[6] عَنْ عَبْدِ اللَّهِ بْنِ مُرَّةَ الْأَوْدِيِّ،[7] عَنْ مُحَمَّدِ بْنِ خَلَّادٍ،

= والبزار كما في كشف الأستار (٣٤٠٧)، وعند الطبراني (٧٠٨٤) إلا بعضه يروى عن النبي ﷺ بهذا الإسناد، وليس بمرفوع.

(١) في النسخ: «القزويني»، والتصويب من الإصلاح.

(٢) [يوسف: ٦٤].

(٣) إسناده ضعيف؛ لضعف علي بن خشرم، وهو في الشمائل (٣٦٥) على شرطهما.

(٤) قال الذهبي في المقتنى (٣٩٤٣): لم يصح في الدنيا جمال ولا في الآخرة.

(٥) إسناده ضعيف جدًا (٥٨٤/ ٥٩٢٧).

(٦) في النسخ: «الأعمش»، وأصلحت المحاباة في جميع النسخ والإلحاق إلى: المحباة.

(٧) في (س): «معمر».

٨) وكذا عند الطبراني في الأوسط (٢٤٧٥)، وعند الطيالسي (١٠٨٧/٢)، وفي لسان =

عَنْ سَالِمِ بْنِ عَبْدِ اللهِ بْنِ عُمَرَ، عَنْ أَبِيهِ قَالَ: لَقِيَ عُمَرُ بْنُ الْخَطَّابِ عُبَيْدَ بْنَ أَبِي طُبَيْبٍ بِمَكَّةَ، فَقَالَ: مَا اسْتَخْلَفْتَ الرَّجُلَ يَرَى الرَّأْيَ فِيهَا مَا تَصْدُقُ وَمِنْهَا مَا تَكْذِبُ، قَالَ: تَعَمَّدَ مَسْجِدَ رَسُولِ اللهِ ﷺ بِقُبَاءَ، فَإِنَّ مِنْ عِنْدِ وِلَاةِ أَمْرِ اللهِ فَيَنْكَبُّ نَوْعًا إِلَّا عُرِجَ بِرُوحِهِ، فَالَّذِي لَا يَسْتَيْقِظُ دُونَ الْعَرْشِ فَيُلْقَى الْأَرْضَ إِلَى تَحْتُهَا، وَالَّذِي يَسْتَيْقِظُ دُونَ الْعَرْشِ فَيُلْقَى الْأَرْضَ إِلَى تَحْتُهَا[1].

٨٤٤٠- أَخْبَرَنَا أَبُو عَبْدِ اللهِ مُحَمَّدُ بْنُ يَعْقُوبَ الْمُنَيْنِيُّ، ثنا يَحْيَى بْنُ مُحَمَّدِ بْنِ صَاعِدٍ، ثنا مُسَدَّدٌ، ثنا عَبْدُ الْوَارِثِ، عَنْ عَوْفٍ، ثنا أَبُو رَجَاءٍ، عَنْ سَمُرَةَ بْنِ جُنْدُبٍ قَالَ: قَالَ رَسُولُ اللهِ ﷺ بِقُبَاءَ: «هَلْ رَأَى أَحَدٌ مِنْكُمْ رُؤْيَا؟» قَالَ: فَيُقْصُّ عَلَيْهِ مَنْ شَاءَ، قَالَ: قَالَ ذَاتَ غَدَاةٍ: «إِنَّهُ أَتَانِي اللَّيْلَةَ آتِيَانِ فَابْتَعَثَانِي فَقَعَدَ أَحَدُهُمَا عِنْدَ رَأْسِي، وَالْآخَرُ عِنْدَ رِجْلَيَّ، فَقَالَ الَّذِي عِنْدَ رِجْلَيَّ لِلَّذِي عِنْدَ رَأْسِي: اضْرِبْ مَثَلَ هَذَا وَمَثَلَ أَهْلِهِ، فَقَالَ: إِنَّ مَثَلَهُ وَمَثَلَ أَهْلِهِ كَمَثَلِ قَوْمٍ سَافَرُوا، فَنَزَلُوا بِمَفَازَةٍ لَيْسَ بِهَا مَاءٌ وَلَا زَرْعٌ، فَبَيْنَمَا هُمْ كَذَلِكَ إِذْ أَتَاهُمْ رَجُلٌ مُرَحَّلٌ فِي حُلَّةٍ

= البيزنار» (٢/١٢) نقلا عن كتاب الصفدي «الإيفاء». وقال الطهطاوي: «وبرنار» هذا هو أسقف مرسيليا في أواخر هذه المائة الحادية عشرة، وقد أخذت يعرف من حينئذ إسرائيل من أن إسقاق من التجارات عن على توليه.

(١) قال الذهبي في التلخيص: «فيه: متنكر، لم يصححه الحاكم، ولكن الأمثال لا تُعارَض».

(٢) [التعليق: (٩١٤٠-١٤٣٥)]

(٣) قال ابن الأثير (٢/ ٢٧٦): «المُرحَّل: جمع ساعد كصحب وصاحب، والساعدون جمع ساعد، والسعد والسعدان بمعنى».

جَرِيرٌ، فَقَالَ: أَرَأَيْتُمْ إِنْ وَرَدْتُ بِكُمْ رِيَاضًا مُمْتِعَةً وَجِبَاضًا وِرَادًا، أَتُقِيمُونِي؟ فَقَالُوا: نَعَمْ، فَانْطَلَقَ بِهِمْ، فَأَوْرَدَهُمْ رِيَاضًا مُمْتِعَةً وَجِبَاضًا وِرَادًا، فَأَكَلُوا وَشَرِبُوا وَسَمِنُوا، فَقَالَ لَهُمْ: أَلَمْ أَكُنْ عَلَى بَثِّكُمْ بِالْحَاجِ؟ فَقُلْتُمْ لَكُمْ: إِنْ وَرَدْتُ بِكُمْ رِيَاضًا مُمْتِعَةً وَجِبَاضًا وِرَادًا تُقِيمُونِي؟ فَقَالُوا: بَلَى، فَقَالَ: إِنِّي أُبَيِّنُكُمْ رِيَاضًا أَعْذَبَ مِنْ هَذَا وَجِبَاضًا أَرْوَى مِنْ هَذِهِ، فَأَتَيْهِمْ، فَقَالَتْ طَائِفَةٌ: صَدَقَ وَاللَّهِ لَنَتْبَعَنَّ، وَقَالَتْ طَائِفَةٌ: قَدْ رَضِينَا بِهَذَا فَلَيْسَ عَلَيْهِ!

هَذَا حَدِيثٌ صَحِيحٌ عَلَى شَرْطِ الشَّيْخَيْنِ، وَلَمْ يُخَرِّجَاهُ.

٨٤٤٤- حَدَّثَنِي أَبُو بَكْرٍ مُحَمَّدُ بْنُ أَحْمَدَ بْنِ بَالَوَيْهِ، ثنا بِشْرُ بْنُ مُوسَى الأَسَدِيُّ، ثنا الْحُمَيْدِيُّ وَعَبْدُ اللَّهِ بْنُ الزُّبَيْرِ، ثنا سُفْيَانُ بْنُ عُيَيْنَةَ، عَنْ عَمْرِو بْنِ أَبِي عَمْرٍو[1]، عَنِ ابْنِ عَبَّاسٍ رضي الله عنهما قَالَ: رَأَيْتُ النَّبِيَّ ﷺ فِيمَا يَرَى النَّائِمُ بِنِصْفِ النَّهَارِ أَشَدَّ أَمْرِهِ، وَهُمْ عِنْدَهُ قَارُورَةُ لَبَنٍ، فَأَخَذْتُ رَأْسَهَا، فَمَا زِلْتُ بِهِ حَتَّى أَرْوَيْتُ هَذَا مِنْ هَذَا[2] قَالَ: مَا دَعَا الْحُمَيْدِيُّ وَأَصْحَابِي، لَمْ أَزَلْ أَتَتَبَّعُهُ مُنْذُ الْيَوْمِ، فَإِذَا: فَأَخْصِبِي ذَكِكِ

---

(١) في (د) وابن وهبان: «ابن أبي عمرو».

(٢) من قوله: «أشدّ أمره» إلى هنا، هكذا ساقط من (س).

وانظر: إتحاف المهرة (٢/ ٦٠٩-٦١٠).

قال ابن حجر في الإتحاف: «قلت: قد أخرجاه بغير ألفاظه، وأخرجه مسلم مختصراً ولم يخرجا عنه الرؤيا» اهـ. البخاري (١٢٩٨/٣) و(٥٣٠٠/٥) و(٥٦٥٢/٥) و(٥٦٥٣/٥) و(٥٦٥٤/٥) و(٥٦٥٥/٥) و(٥٦٥٦/٥) و(٥٦٥٧/٥) و(٥٦٥٨/٥) و(٥٦٥٩/٥) و(٥٦٦٠/٥) و(٥٦٦١/٥) و(٥٦٦٢/٥) و(٥٦٦٣/٥) و(٥٦٦٤/٥) و(٥٦٦٥/٥) و(٥٦٦٦/٥) و(٥٦٦٧/٥) و(٥٦٦٨/٥) و(٥٦٦٩/٥) و(٥٦٧٠/٥) و(٥٦٧١/٥) و(٥٦٧٢/٥) و(٥٦٧٣/٥) و(٥٦٧٤/٥) و(٥٦٧٥/٥) و(٥٦٧٦/٥) و(٥٦٧٧/٥) و(٥٦٧٨/٥) و(٥٦٧٩/٥) و(٥٦٨٠/٥) و(٥٦٨١/٥) و(٥٦٨٢/٥) و(٥٦٨٣/٥) و(٥٦٨٤/٥) و(٥٦٨٥/٥) و(٥٦٨٦/٥) و(٥٦٨٧/٥) و(٥٦٨٨/٥) و(٥٦٨٩/٥) و(٥٦٩٠/٥) و(٥٦٩١/٥)

الْبَرْدُ، فَوَجَدَهُ قَدْ قَتَلَ ذَلِكَ الدَّبُّ»(١).

هَذَا حَدِيثٌ صَحِيحٌ عَلَى شَرْطِ مُسْلِمٍ، وَلَمْ يُخَرِّجَاهُ.

٨٨٤٤ - أَخْبَرَنَاهُ أَبُو الْحُسَيْنِ عَلِيُّ بْنُ عَبْدِ الرَّحْمَنِ الشَّيْبَانِيُّ بِالْكُوفَةِ، ثنا أَحْمَدُ بْنُ حَازِمٍ الْغِفَارِيُّ، ثنا خَالِدُ بْنُ مَخْلَدٍ الْقَطَوَانِيُّ، قَالَ: حَدَّثَنِي مُوسَى بْنُ يَعْقُوبَ الزَّمْعِيُّ، أَخْبَرَنِي هَاشِمُ بْنُ هَاشِمِ بْنِ عُتْبَةَ بْنِ أَبِي وَقَّاصٍ، عَنْ عَبْدِ اللهِ بْنِ وَهْبٍ بْنِ زَمْعَةَ قَالَ: أَخْبَرَتْنِي أُمُّ سَلَمَةَ ﷺ: أَنَّ رَسُولَ اللهِ ﷺ اسْتَيْقَظَ ذَاتَ لَيْلَةٍ وَهُوَ يَقُولُ: سُبْحَانَ اللهِ، مَاذَا اضْطُجِعَ فُرِّقَ، ثُمَّ اسْتَيْقَظَ فَجَلَسَ فَدَرَّ، ثُمَّ اسْتَيْقَظَ فَجَلَسَ فَدَرَّ، ثُمَّ اسْتَيْقَظَ فَاضْطَجَعَ وَاسْتَيْقَظَ وَهُوَ يَقُولُ: تَرَكْتُ عَشَرَاتٍ يَقْتُلُهُنَّ فَقُلْتُ: مَا عِنْدَ التَّرْكِ؟ يَا رَسُولَ اللهِ قَالَ: «الْخَيْرَ» فَيُوشِكُ أَنْ قَالَ يَقْتُلُ بِأَرْضِ الْعِرَاقِ. «بِالْحُسَيْنِ» فَقُلْتُ لِجِبْرِيلَ: أَفِي تُرْبَةِ الأَرْضِ الَّتِي يُقْتَلُ بِهَا، فَهَذِهِ تُرْبَتُهَا؟»(٢).

---

(١) في النسخ والتلخيص: «قبل ذلك يوم» كما في أطرافه غير منقوطة في (س) وهامش والتلخيص، و«قد قتلت» في (ت)، وما أثبتناه من (ك) فتكتب قبل السطر بين قوسين وعليها: «ظ» إشارة لصوابه، غير مقروءة، قال في «ك»: «ظ يوم»، والمثبت من رواية عبد بن حميد (٣٢٧/١) عن الحسن بن موسى الأشيب، وعند البيهقي في الدلائل (٨٨/٧) من طريق أحمد بن عبيد الصفار عن عبد بن حميد به: «فوجد قد قتل ذلك اليوم»، ومعناه أخرجه الإمام أحمد (٤٩/٣٣٤).

(٢) إتحاف المهرة (٦٧/١٧-٦٨/١٧).

قال ابن الأثير (٦٠/٤): الصريح وهو خالص الشحم، أي: تقبل الغنم غير طيب ولا نقي.

(٣) إتحاف المهرة (١٨٨/١٨-١٨٩/١٨).

هَذَا حَدِيثٌ صَحِيحٌ عَلَى شَرْطِ الشَّيْخَيْنِ، (١) وَلَمْ يُخَرِّجَاهُ.

٨٤٤٣ - أَخْبَرَنَا أَبُو سَهْلٍ الْإِسْمَاعِيلِيُّ بِمَرْوَ حَدَّثَنِي بِهِ مِنْ لَفْظِهِ أَبُو بَكْرٍ مُحَمَّدُ بْنُ الْهَيْثَمِ الْأَزْهَرِيُّ بِمَرْوَ، ثنا أَبُو النَّضْرِ، ثنا شُعَيْبُ بْنُ حَمْزَةَ، عَنِ ابْنِ أَبِي ذِئْبٍ، عَنِ الزُّهْرِيِّ، عَنْ سَعِيدِ بْنِ جُبَيْرٍ، عَنِ ابْنِ عَبَّاسٍ، عَنْ أَبِي هُرَيْرَةَ (٢) قَالَ: قَالَ رَسُولُ اللهِ ﷺ: «رَأَيْتُ فِي الْمَنَامِ كَأَنَّ فِي يَدَيَّ سِوَارَيْنِ مِنْ ذَهَبٍ، فَهَمَّنِي شَأْنُهُمَا، فَأُوحِيَ إِلَيَّ أَنِ انْفُخْهُمَا فَنَفَخْتُهُمَا فَطَارَا، فَأَوَّلْتُهُمَا كَذَّابَيْنِ يَخْرُجَانِ مِنْ بَعْدِي، يَقُالُ: لِأَحَدِهِمَا: مُسَيْلِمَةُ صَاحِبُ الْيَمَامَةِ، وَالْآخَرُ صَاحِبُ صَنْعَاءَ». (٣)

هَذَا حَدِيثٌ صَحِيحٌ عَلَى شَرْطِ الشَّيْخَيْنِ، وَلَمْ يُخَرِّجَاهُ.

---

(١) قال الذهبي في التلخيص: «قلت: هو هناك. فقول: بل أبو بحر، وموسى بن يعقوب به عند ابن أبي وهب، بن زمعة فيه، وابن سعيد بن أبي مريم».

(٢) هو: عبد الله بن عبد الرحمن بن أبي سعيد بن المعلى النجاري المازني. الكنى للدولابي (١/٢٠٤)، تهذيب التهذيب (٥/٣٠٨)، تعجيل المنفعة (٢/٤٤٥)، الكنى والأسماء للدولابي (٢/١١٦)، وصحيح ابن حبان (١/٨٩).

(٣) إسناده ليس فيه إشكال. (٢/١٣٥ - ١٩٠/١٩).

قال ابن حجر في الإصابة: «قلت: المحفوظ من قولي في اليمن بهذا الإسناد، ليس فيه أبو هريرة».

قلت: وإنما هو عرفطة الأزدي، حديث: عن أحمد بن أبي الحواري، ثنا عبد الله بن إدريس، عن ليث، عن طاوس، عن عرفطة الأزدي، وهو والد ذي الكلاع الذي أتيت عمر بن الخطاب، فقال: من أنت؟ فقال: أنا ذو كلاع. فقال: أيها الرجل ما رأيت؟ فأخبره، فقال: رأيت رؤيا عظيمة، رأيت كأن في يدي سوارين من ذهب، فكبرا عليّ، فأوحي إليّ أن انفخهما، فنفختهما فطارا، فأولتهما كذابين يخرجان من بعدي، فقال: أخبرك أحدهما: مسيلمة صاحب اليمامة، والآخر: الأسود العنسي صاحب صنعاء. أخرجه ابن منده في معرفة الصحابة، وأبو نعيم في الصحابة، وابن عساكر في تاريخه، وابن عبد البر في الاستيعاب.

وأخرجه أحمد (٤/٢٣٣)، وابن سعد في الطبقات (٤/٣٠٤)، والبخاري (٧/٢٠٥) ومسلم (٤/١٧٦٣) من طريق أبي سلمة، وعبيد، ومسلم في الكنى (ص ٢٠٥) من طريق محمد بن سيرين كلهم عن أبي هريرة، وأخرجه البخاري أيضا من حديث معمر عن همام بن منبه عن أبي هريرة، وهذه كلها ليست في المستدرك.

٨٤٤٤ - أَخْبَرَنَا أَحْمَدُ بْنُ جَعْفَرٍ الْقَطِيعِيُّ، ثنا عَبْدُ اللهِ بْنُ أَحْمَدَ بْنِ حَنْبَلٍ، ثَنَا أَبِي، ثنا عَبْدُ الرَّحْمَنِ بْنُ مَهْدِيٍّ، عَنْ مُعَاوِيَةَ بْنِ صَالِحٍ، عَنْ رَبِيعَةَ بْنِ يَزِيدَ، عَنْ وَابِلَةَ بْنِ الْأَسْقَعِ ﷺ قَالَ: قَالَ رَسُولُ اللهِ ﷺ: «إِنَّ أَعْظَمَ الْفِرَى أَنْ يَفْرِيَ الرَّجُلُ عَلَى عَيْنَيْهِ يَقُولُ: رَأَيْتُ وَلَمْ يَرَ، أَوْ يَفْرِيَ عَلَى وَالِدَيْهِ، أَوْ يَقُولُ: سَمِعْتُ وَلَمْ يَسْمَعْ»[1].

هَذَا حَدِيثٌ صَحِيحٌ عَلَى شَرْطِ الشَّيْخَيْنِ، وَلَمْ يُخَرِّجَاهُ[2].

❀❀❀

---

(١) [إسناده صحيح] (٣/١٣٥-٢٧٥٢٥).

(٢) بل أخرجه البخاري في التاريخ (١٨٥/٨) من طريق حريز بن عثمان عن عبد الواحد بن عبد الله النصري عن وابلة به بنحوه.

كتاب الطهارة

كِتَابُ: الطِّبِّ(١)

بِسْمِ اللَّهِ الرَّحْمَنِ الرَّحِيمِ

٤٢١٥- **صحَّ** أَبُو عَبْدِ اللَّهِ مُحَمَّدُ بْنُ عَبْدِ اللَّهِ الْإِمَامُ الْأَصْبَهَانِيُّ، نَا أَحْمَدُ بْنُ مُوسَى الطَّيْلَسِيُّ، نَا مُحَمَّدُ بْنُ الْمِقْدَامِ، نَا سُفْيَانُ.

وَأَخْبَرَنَا أَبُو الْعَبَّاسِ مُحَمَّدُ بْنُ أَحْمَدَ الْمَحْبُوبِيُّ، نَا أَحْمَدُ بْنُ سَيَّارٍ، نَا مُحَمَّدُ بْنُ كَثِيرٍ، حَدَّثَنِي عَنْ عَطَاءِ بْنِ السَّائِبِ، عَنْ أَبِي عَبْدِ الرَّحْمَنِ السُّلَمِيِّ، عَنْ عَبْدِ اللَّهِ بْنِ مَسْعُودٍ ﷺ قَالَ: قَالَ رَسُولُ اللَّهِ ﷺ: «إِنَّ اللَّهَ ﷻ لَمْ يُنْزِلْ دَاءً وَلَا دَوَاءً لَهُ بِدَاءٍ، عَلِمَهُ مَنْ عَلِمَهُ، وَجَهِلَهُ مَنْ جَهِلَهُ».

هَذَا حَدِيثٌ صَحِيحُ الْإِسْنَادِ وَلَمْ يُخَرِّجَاهُ.

وَالْأَصْلُ فِي هَذَا الْبَابِ حَدِيثُ أُسَامَةَ بْنِ شَرِيكٍ الَّذِي عَلَّمَهُ(٢) الْأَعْرَابُ(٣) فَقَالُوا: يَا رَسُولَ اللَّهِ! هَلْ عَلَيْنَا مِنْ جُنَاحٍ أَنْ نَتَدَاوَى؟ فَقَالَ: «تَدَاوَوْا عِبَادَ اللَّهِ! فَإِنَّ اللَّهَ ﷻ لَمْ يَضَعْ دَاءً إِلَّا وَضَعَ مَعَهُ شِفَاءً، إِلَّا الْهَرَمَ».

وَقَدْ أَخْرَجَ الْبُخَارِيُّ وَمُسْلِمٌ هَذَا الْحَدِيثَ مِنْ حَدِيثِ زُهَيْرِ بْنِ مُعَاوِيَةَ، وَهُوَ مِنْ أَفْرَادِ أَبِي حَنِيفَةَ رَحِمَهُ اللَّهُ.

٤٢١٦- **صحَّ** أَبُو الْعَبَّاسِ مُحَمَّدُ بْنُ يَعْقُوبَ، نَا الْحَسَنُ بْنُ عَلِيِّ بْنِ

---

(١) قال الحافظ في التلخيص: «قلت: وقد مر كتاب الطب لجحدمك»، وهذا هو الطب الثاني، وقد تقدم كتاب الطب الأول طب حديث رقم (٧٠٦٧).

(٢) إتحاف المهرة (١٠/٢٧٩-٢٧٦٠٦)، وقد تقدم في الطب الأول (٧٠٦٢، ٧٠٦٣، ٧٠٦٤).

(٣) كذا.

(٤) في (س): «الثيبخين».

وَعَنْدَا الْعَامِرِيِّ، لَا: مُحَمَّدُ بْنُ عُبَيْدٍ الطَّنَافِسِيُّ، ثَنَا: بِشْرٌ،

وَحَدَّثَنَا أَبُو بَكْرٍ بْنُ إِسْحَاقَ الْفَقِيهُ، ثَنَا: عَبْدَانُ بْنُ عَبْدِ الرَّحْمَنِ الْعَدَنِيُّ وَمُحَمَّدُ بْنُ عَبْدِ اللهِ الشَّافِعِيُّ وَعَبْدُ اللهِ بْنُ مُحَمَّدِ بْنِ مُوسَى: "سَيَأْتِيكُمْ رِجَالٌ"، قَالُوا: ثَنَا مُحَمَّدُ بْنُ سُلَيْمَانَ بْنِ حَبِيبٍ: "إِذَا تَخَلَّوْا بِرَبِّي نَطَقُوا".

وَأَخْبَرَنِي مُحَمَّدُ بْنُ عَبْدِ الْوَارِثِ: بِمَكَّةَ، ثَنَا: مُحَمَّدُ بْنُ مُوسَى الْفَرْغَانِيُّ، ثَنَا: أَبُو بَكْرٍ الْحُمَيْدِيُّ: "كُنَّا بِمِصْرَ عِنْدَ عَبْدِ اللهِ بْنِ وَهْبٍ، فَجَاءَ أُنَاسٌ مِنْ شُيُوخِ الشَّامِ، قَالَ: فَجَاءَتْ رَاحِلَةُ رَجُلٍ مِنْهُمْ، فَبَرَكَ بِبَابِ عَبْدِ اللهِ بْنِ وَهْبٍ، فَقَالَ: يَا أَبَا مُحَمَّدٍ، إِنِّي جِئْتُكَ مِنْ مَسِيرَةِ ثَلَاثٍ لِأَسْأَلَكَ عَنْ كَلِمَةٍ وَاحِدَةٍ، فَقَالَ: هِيهْ، فَقَدْ وَضَعَ اللهُ الْحَرَجَ إِلَّا وَأَنْتَ الْقَائِلُ مِنْ بِمِرْصِ الْبَرْبَرِ مُسْلِمٍ طَلَّقَتْ فَلَهُ ذَلِكَ؟ فَقَالَ: أَجَلْ، فَقَالَ: أَرَأَيْتَ يَا رَسُولَ اللهِ، قَالَ: الْمَوْلَى تَقَدَّمَ إِلَيْهِ عَبْدُ اللهِ، فَقَالَ اللهُ تَعَالَى لَمْ يَضَعْ ﷺ إِلَّا وَضَعَ لَهُ فَوْقَهُ، غَيْرَ وَاحِدٍ، أَرَأَيْتَ يَا رَسُولَ اللهِ، وَمَا هُوَ؟ قَالَ: الْهِجْرَةُ، فَقَالَ: أَرَأَيْتَ يَا رَسُولَ اللهِ، مَا خَيْرُ مَا يُعْطِي الْإِنْسَانُ؟ قَالَ: الْخُلُقُ حَسَنٌ".

---

(١) قوله: «ابن موسى» هو موسى بن أيوب.

(٢) يعني: أبا بكر الدقاق، وأبا الحسن، وأبا محمد الخلال من محمد.

(٣) في جميع النسخ: «وأخبرني أبو بكر محمد بن عبد العزيز»، والمثبت من الإتحاف.

فهو: أبو محمد عبدالعزيز بن أحمد بن عبدالعزيز بن عبدالرزاق بن أبي الدقاق.

(٤) هو: محمد بن يونس بن موسى الفرغاني الكديمي، نسبة إلى جده إلى الإتحاف.

محمد بن يونس.

(٥) هو: عبد الله بن محمد الحميدي، من شيوخ البخاري.

(٦) قوله: «فجاءه سائلٌ من الشام».

(٧) إتحاف المهرة (٣٢٣/١٠-٢٤٠)، وقد تقدم في العلم (٤٢٠)، والطب الأول (٦٦٩٩).

هَذَا حَدِيثٌ صَحِيحٌ الإِسْنَادِ فَقَدْ" رَوَاهُ عَمْرُو بْنُ أَبِي الْمُسْلِمِينَ وَغَيْرُهُمْ عَنْ زِيَادِ بْنِ فَيَّاضٍ فَهُمْ مِمَّنْ لَا يُمْكِنُ مَعَهُ كَمَا تَقَدَّمَ وَذَكَرَهُ لَهُ، وَمِثْلُهُ ذَلِكَ مِنْ طُرُقِ الْحَدِيثِ.

٨٤٤٧- **حَدَّثَنِي** أَبُو أَحْمَدَ بْنُ مُحَمَّدٍ الْحَافِظُ، ثَنَا يَحْيَى بْنُ مُحَمَّدِ بْنِ صَاعِدٍ، ثَنَا أَحْمَدُ بْنُ مُحَمَّدِ بْنِ أَبِي الْخَنَاجِرِ" بِالْمَوْصِلِ- وَكَانَ ثِقَةً مَأْمُونًا- ثَنَا مُحَمَّدُ بْنُ مُصْعَبٍ الْقُرْقُسَانِيُّ، عَنْ مَالِكِ بْنِ مِغْوَلٍ، عَنْ زِيَادِ بْنِ عِلَاقَةَ".

وَمِنْهُمْ عَمْرُو بْنُ قَيْسٍ الْمُلَائِيُّ.

٨٤٤٨- **أَخْبَرَهُ** أَبُو بَكْرٍ الشَّافِعِيُّ، ثَنَا إِبْرَاهِيمُ بْنُ إِسْحَاقَ الْحَرْبِيُّ، ثَنَا مُحَمَّدُ بْنُ حَرْبٍ النَّشَائِيُّ" (٢)، حَدَّثَنَا عَمْرُو بْنُ عُيَيْبٍ، عَنْ عَمْرِو بْنِ قَيْسٍ

---

(١) في (ك): فرقه.

(٢) في (ز): «قال: حدثنا يحيى بن محمد الحافظ، ثنا أبو أحمد بن محمد بن صاعد»، وهما واحد؛ فإنه أحمد الحاكم الكبير محمد بن محمد بن أحمد بن إسحاق النيسابوري، وروى عنه الحافظ يحيى بن محمد بن صاعد الجذامي.

(٣) في (ز): «أبو أحمد الخناجر»، وتحتها في (ك): «قاله الإصلاح»، وهو: أحمد بن محمد بن يزيد بن مسلم بن أبي الخناجر.

(٤) زيادة المهرة (٢-٣٣٢-٤٠٤).

(٥) في (ز): «النشائي»، وفي (ب): «الشاء»، والصحيح: ما أثبتناه، وهو أبو عبد الله محمد بن حرب النشائي، من أقران أحمد بن حنبل، وبقية الشيخين: أبو يحيى بن محمد بن العلاء الأسدي الكوفي، المعروف بابن كنداج (٢٨٩هـ)، وأبو زرعة وحماك الهلباني، عمرو بن عمر بن شيبب بن عمر الملائي الخزاعي، وعمر ضعيف.

الْمُغِيرَةِ، عَنْ زِيَادٍ بْنِ عِلَاقَةَ.

وَيَوْمَ سُلَيْمَانُ بْنُ مِهْرَانَ الْأَعْمَشَ.

٨٤٤٩- أَخْبَرَنَاهُ أَبُو بَكْرٍ الشَّافِعِيُّ، ثنا إِبْرَاهِيمُ بْنُ إِسْحَاقَ الْحَرْبِيُّ، ثنا أَبُو بَكْرٍ وَهْشَامُ بْنُ أَبِي شَيْبَةَ، قَالَا: ثنا جَرِيرٌ، عَنِ الْأَعْمَشِ.(١)

وَيَوْمَ شُعْبَةُ بْنُ الْحَجَّاجِ.

٨٤٥٠- صح؛ أَبُو الْعَبَّاسِ مُحَمَّدُ بْنُ يَعْقُوبَ، ثنا إِبْرَاهِيمُ بْنُ مَرْزُوقٍ الْبَصْرِيُّ بِمِصْرَ،(٢) ثنا سَعِيدُ بْنُ عَامِرٍ، ثنا شُعْبَةُ.

ح، وَحَدَّثَنَا الشَّيْخُ أَبُو بَكْرِ بْنُ إِسْحَاقَ، ثنا مُحَمَّدُ بْنُ غَالِبٍ، ثنا سُلَيْمَانُ بْنُ إِبْرَاهِيمَ، ثنا شُعْبَةُ.

وَحَدَّثَنِي أَبُو بَكْرٍ مُحَمَّدُ بْنُ عَلِيٍّ الْمُقْرِءُ،(٣) ثنا أَبُو خَلِيفَةَ، ثنا أَبُو الْوَلِيدِ الطَّيَالِسِيُّ، ثنا شُعْبَةُ.

وَأَخْبَرَنِي أَبُو عَمْرٍو مُحَمَّدُ بْنُ جَعْفَرٍ الزَّاهِدُ الْعَدْلُ:(٤) ثنا يَحْيَى بْنُ مُحَمَّدٍ الْبَجَلِيُّ، ثنا عُبَيْدُ اللهِ بْنُ مُعَاذٍ الْعَنْبَرِيُّ، ثنا أَبِي، ثنا شُعْبَةُ، عَنْ زِيَادِ بْنِ عِلَاقَةَ.

(١) إتحاف المهرة (١/ ٣٢٣-٢٠٤).

(٢) إتحاف المهرة (١/ ٣٢٣-٢٠٤).

(٣) تولد: «بحصر» هو موجود (ك).

(٤) في جميع النسخ: «سلمة» مصحف، والمثبت من الإتحاف.

هو: محمد بن علي بن إسماعيل، أبو بكر الشاشي المعروف بالقفال الكبير، من أهل خلية القاضي المحاملي، من الحنفية. انظر: تاريخ بغداد (٢/ ٢٠٤).

هو: محمد بن جعفر بن محمد بن سهل، أبو عمرو البسيطي، الزاهد.

(٤) إتحاف المهرة (١/ ٣٢٣-٢٠٤).

وَمِنْهُمْ مُحَمَّدُ بْنُ مُحَمَّدٍ الإِيَادِيُّ[1].

٨٥٥١- **ش**أَبُو الْحَسَنِ مُحَمَّدُ بْنُ عَلِيٍّ الْحَافِظُ، نَا سَهْلُ بْنُ أَحْمَدَ الْوَاسِطِيُّ، نَا عَبْدُ الْمُقْتَدِرِ بْنُ مُحَمَّدِ بْنِ عَبْدِ الْكَبِيرِ بْنِ شُعَيْبِ بْنِ الْحَجَّاجِ، نَا عَمْرُو بْنُ عَاصِمٍ الْكِلَابِيُّ، نَا عِمْرَانُ الْقَطَّانُ، نَا مُحَمَّدُ بْنُ جُحَادَةَ[2].

وَمِنْهُمْ أَحْمَدُ مُحَمَّدُ بْنُ مَنْصُورٍ السَّكُونِيُّ.

٨٥٥٢- **ش**أَبُو الْحَسَنِ مُحَمَّدُ بْنُ عَبْدِ اللهِ الْبَاهِلِيُّ بِمَرْوَ، نَا أَبُو الْمُوَجِّهِ[3]، نَا عَفَّانُ، نَا أَبُو حَمْزَةَ، عَنْ زِيَادِ بْنِ عَلَاقَةَ[4].

وَمِنْهُمْ أَبُو عَوَانَةَ الْوَضَّاحُ[5].

٨٥٥٣- **أَخْبَرَنِي** أَبُو بَكْرٍ الشَّافِعِيُّ، نَا إِبْرَاهِيمُ بْنُ إِسْحَاقَ الْحَرْبِيُّ، نَا عَفَّانُ بْنُ مُسْلِمٍ، نَا شُعْبَةُ وَأَبُو عَوَانَةَ، عَنْ زِيَادِ بْنِ عَلَاقَةَ[6].

وَمِنْهُمْ مُعَاوِيَةُ بْنُ هِشَامٍ الْهِلَالِيُّ.

٨٥٥٤- **ش**أَبُو بَكْرٍ بْنُ إِسْحَاقَ وَعَلِيُّ بْنُ عَشْمَةَ وَأَبُو بَكْرٍ الشَّافِعِيُّ، قَالُوا: نَا بِشْرُ بْنُ مُوسَى، نَا الْحُمَيْدِيُّ، نَا سُفْيَانُ، عَنْ زِيَادِ بْنِ عَلَاقَةَ[7].

---

(١) كذا في الصواب الإيامي والياسي، وفي ظ: أبو أيدي.

(٢) إتحاف المهرة (٨/ ٣٣٢-٢٠٤).

(٣) في (ز) (ك) (و): أبو الموجه!!.

(٤) إتحاف المهرة (٨/ ٣٣٢-٢٠٤).

(٥) إتحاف المهرة (٨/ ٣٣٢-٢٠٤).

(٦) إتحاف المهرة (٨/ ٣٣٢-٢٠٤).

وَسَمِعْتُ عُثْمَانَ بْنَ حَكِيمٍ الأَوْدِيَّ.

٨١٥٥- **حَدِيثٌ**: ثُمْ حَدَّثَنِي مُحَمَّدُ بْنُ أَحْمَدَ بْنِ سَعِيدٍ الْمَدَنِيُّ، قَالَ: أَبُو زُرْعَةَ عُبَيْدُ اللهِ بْنُ عَبْدِ الْكَرِيمِ الرَّازِيُّ، قَالَ إِبْرَاهِيمُ بْنُ مُوسَى، قَالَ عِيسَى بْنُ يُونُسَ، قَالَ عُثْمَانُ بْنُ حَكِيمٍ: (١)، عَنْ زَيْدِ بْنِ عِلَاقَةَ. وَالْلَّفْظُ لِحَدِيثِ أَبِي زُرْعَةَ الإِمَامِ. قَالَ عُثْمَانُ بْنُ حَكِيمٍ: كُنَّا زَيْدُ بْنُ عِلَاقَةَ، قَالَ أَسْأَلُهُ مَنْ شَرِيفٌ، قَالَ: قَالَ لِي: شُعْبَةُ بْنُ مَالِكٍ، فَأَتَيْنَا عَلَى رُؤُوسِ الطَّيْرِ، لَا يَتَكَلَّمُ إِلَّا رَجُلٌ، فَسَأَلَ عَنْ أَشْرَافِ الْعَرَبِ، فَقَالَ: يَا رَسُولَ اللهِ، أَبَتِي فِي قَتَادَةَ، أَبَتِي فِي قَتَادَةَ، قَالَ: فَقَالَ: «مَنْ قَتَادَةُ؟» قَالَ: أَبِي، إِنْ افْتَرَضَكَ لَمْ يَعْرِفْكَ، فَلَمَّا جَاءَ عَرَفَكَ، قَالَ: فَسَكَتَ، قَالَ: فَانْتَدَبَنِي يَا رَسُولَ اللهِ، قَالَ: «انْتَدِبْ إِلَى اللهِ، فَلَمَّا قَدِمَ عَرَفَكَ، قَالَ: فَقَالَ: «أَتَعْرِفُونَ يَا رَسُولَ اللهِ؟» قَالَ: «أَتَعْرِفُونَ مُحَمَّدًا

وَمِنْهُمْ وَرْقَاءُ بْنُ عُمَرَ[1] الْيَشْكُرِيُّ:

٤٨٥٧ـ[2] أَبُو الْعَبَّاسِ مُحَمَّدُ بْنُ يَعْقُوبَ، ثنا مُحَمَّدُ بْنُ عِيسَى بْنِ حَيَّانَ الْمَدَائِنِيُّ، ثنا سَلَّامُ بْنُ سُلَيْمَانَ الْمَدَائِنِيُّ، ثنا وَرْقَاءُ، عَنْ زِيَادِ بْنِ عِلَاقَةَ.

وَمِنْهُمْ [عُمَرُ بْنُ] مُعَاوِيَةَ الْجُعْفِيُّ:

٤٨٥٨ـ أَخْبَرَنَا الشَّيْخُ أَبُو بَكْرٍ بْنُ إِسْحَاقَ، أنا إِسْمَاعِيلُ بْنُ قُتَيْبَةَ، بِبَخْسٍ بْنِ بَخْسٍ، أنا أَبُو عُتْبَةَ [أَحْمَدُ بْنُ] مُعَاوِيَةَ، عَنْ زِيَادِ بْنِ عِلَاقَةَ، عَنْ أُسَامَةَ بْنِ شَرِيكٍ[3].

وَمِنْهُمْ: عَمْرُو بْنُ أَبِي قَيْسٍ الرَّازِيُّ:

٤٨٥٩ـ أَخْبَرَنَا عَبْدُ الصَّمَدِ بْنُ عَلِيِّ بْنِ مَكْرَمٍ الْبَزَّازُ بِبَغْدَادَ، ثنا يَعْقُوبُ بْنُ يُوسُفَ الْقَزْوِينِيُّ، حَدَّثَنِي مُحَمَّدُ بْنُ سَعِيدٍ بْنِ سَابِقٍ، ثنا عَمْرُو بْنُ أَبِي قَيْسٍ، عَنْ سِمَاكِ بْنِ حَرْبٍ.

وَمِنْهُمْ مُحَمَّدُ بْنُ يُونُسَ بْنِ نَصْرٍ الأَسْلَمِيُّ، وَهُوَ مِنْ أَهْلِ الْكُفَّاتِ حَدِيثًا:

٤٨٦٠ـ حَدَّثَنَاهُ أَبُو الْحَسَنِ مُحَمَّدُ بْنُ الْحَسَنِ الْمُقْرِءُ[4]، ثنا أَبُو

---

(١) في (ب) زيادة والصواب ما أثبتناه، وانظر ترجمته في: الجرح والتعديل (٩/ ٥٠٠)، والثقات لابن حبان (٧/ ٦٠٣).

(٢) إتحاف المهرة (١/ ٣٣٢-٣٤٠).

(٣) إتحاف المهرة (١/ ٣٣٢-٣٤٠).

(٤) إتحاف المهرة (١/ ٣٣٢-٣٤٠).

(١) قوله: «حدثناه» غير موجود في (ب).

(٢) في جميع النسخ: «المقرئ»، وهو خطأ، فهو: محمد بن الحسين بن الحسن بن منصور، أبو الحسن الصيرفي، نسبة إلى محلتين الأولى بنيسابور، والثانية بالري. =

مُحَمَّدُ عَبْدُ اللهِ بْنُ إِسْحَاقَ الدُّورِيُّ(١)، ثنا أَبُو بَحْرٍ الْبَصْرِيُّ(٢)، ثنا أَبُو عَاصِمٍ.

قَالَ الْحَاكِمُ ﷺ: وَقَدْ أَخْبَرَنَا عَنْ سُلَيْمَانَ بْنِ سَبَلٍ(٣) الْحَرَّانِيِّ، عَنْ أَبِي عَاصِمٍ، ثنا مُحَمَّدُ بْنُ يُونُسَ بْنِ مُوسَى الْأَسْفَعِيُّ، عَنْ زِيَادِ بْنِ عَلَاقَةَ، وَمُنْعِمِ بْنِ إِدْرِيسَ الْبَصْرِيِّ.

٨٨٤٦- وَأَمَّا حَدِيثُ أَبِي بَكْرٍ الشَّافِعِيِّ، حَدَّثَنِي إِسْحَاقُ بْنُ الْحَسَنِ الْحَرْبِيُّ، ثنا عَبْدُ اللهِ بْنُ رَجَاءٍ، ثنا إِسْرَائِيلُ، عَنْ أَبِي إِسْحَاقَ، فَذَكَرَ الْحَدِيثَ(٤).

قَالَ الْحَاكِمُ ﷺ: فَقَدْ ذَكَرْتُ سِرَّ طُرُقِ هَذَا الْحَدِيثِ الَّتِي مِنَ الصَّفِّ الْأَوَّلِ يَتَبَدَّدُ مِنْ أَنْقَى الشَّيْخَانِ عَلَى الصَّفِّ الْمُؤَخَّرِ بِهِ فِي الصَّحِيحَيْنِ، وَمِنْ غَيْرِ كِتَابِ أَحَدٍ مِنَ الْمُصَنِّفِينَ إِلَّا بِحَرْفٍ هَذَا الْحَدِيثَ الْمُفْرَدَ، وَلَا بِإِسْنَادٍ هَذَا الْحَدِيثَ الْمُفْرَدَ مِنْ هَذَا الْحَدِيثِ عَلَى الْمُجَوِّدِ وَغَيْرِهِ فِي كِتَابِ الْمَنَاهِيِّ

أَخْرَجَ الْبُخَارِيُّ حَدِيثَ عَمْرِو بْنِ شُعَيْبٍ، عَنْ أَبِيهِ، عَنْ جَدِّهِ، أَنَّ النَّبِيَّ ﷺ قَالَ: مَنْ قَتَلَ لَهُ قَتِيلٌ فَهُوَ بِخَيْرِ النَّظَرَيْنِ: إِمَّا أَنْ يَفْدِيَ، وَإِمَّا أَنْ يَقْتُلَ. وَأَخْرَجَ الْبُخَارِيُّ حَدِيثَ عَمْرِو بْنِ شُعَيْبٍ، عَنْ أَبِيهِ، عَنْ جَدِّهِ، أَنَّ النَّبِيَّ ﷺ قَالَ: مَنْ أُصِيبَ بِدَمٍ أَوْ خَبْلٍ، فَإِنَّهُ يُخَيَّرُ بَيْنَ إِحْدَى ثَلَاثٍ: إِمَّا أَنْ يَقْتَصَّ، أَوْ يَأْخُذَ الْعَقْلَ، أَوْ يَعْفُوَ، فَإِنْ أَخَذَ الرَّابِعَةَ فَلَهُ عَلَيْكُمْ وَعَلَى مَنْ أَجَارَهُ، فَلَا يَحِلُّ لَكُمْ إِلَّا ذَلِكَ. وَأَخْرَجَ الْبُخَارِيُّ حَدِيثَ أَبِي شُرَيْحٍ الْعَدَوِيِّ، أَنَّ النَّبِيَّ ﷺ قَالَ: إِنَّ اللَّهَ حَبَسَ عَنْ مَكَّةَ الْفِيلَ، وَسَلَّطَ عَلَيْهَا رَسُولَهُ وَالْمُؤْمِنِينَ، وَإِنَّهَا لَمْ تَحِلَّ لِأَحَدٍ قَبْلِي، وَإِنَّمَا أُحِلَّتْ لِي سَاعَةً مِنْ نَهَارٍ، وَإِنَّهَا لَنْ تَحِلَّ لِأَحَدٍ بَعْدِي، فَلَا يُنَفَّرُ صَيْدُهَا، وَلَا يُعْضَدُ شَوْكُهَا، وَلَا يَلْتَقِطُ سَاقِطَتَهَا إِلَّا مَنْ عَرَّفَهَا، وَلَا يُخْتَلَى خَلَاهَا. فَقَالَ الْعَبَّاسُ: إِلَّا الْإِذْخِرَ، فَإِنَّهُ لِقُبُورِنَا وَبُيُوتِنَا. فَقَالَ: إِلَّا الْإِذْخِرَ. وَأَخْرَجَ الْبُخَارِيُّ حَدِيثَ الْحَسَنِ، عَنْ عَمْرِو بْنِ تَغْلِبَ، وَلَيْسَ لِعَمْرٍو وَلَا لِأَبِيهِ وَلَا لِجَدِّهِ صُحْبَةٌ، وَأَخْرَجَ أَيْضًا حَدِيثَ الْحَسَنِ، عَنْ عَمْرِو بْنِ تَغْلِبَ، وَلَيْسَ لَهُ وَلَا لِأَبِيهِ الْحَسَنِ[1]. وَأَخْرَجَ أَيْضًا حَدِيثَ الْحَسَنِ، عَنْ عَمْرِو بْنِ تَغْلِبَ، وَلَيْسَ لَهُ وَلَا لِأَبِيهِ الْحَسَنِ[2]. وَأَخْرَجَ مُسْلِمٌ حَدِيثَ أَبِي شُرَيْحٍ الْعَدَوِيِّ، أَنَّ النَّبِيَّ ﷺ قَالَ: إِنَّ اللَّهَ حَبَسَ عَنْ مَكَّةَ الْفِيلَ، وَسَلَّطَ عَلَيْهَا رَسُولَهُ وَالْمُؤْمِنِينَ، وَإِنَّهَا لَمْ تَحِلَّ لِأَحَدٍ قَبْلِي، وَإِنَّمَا أُحِلَّتْ لِي سَاعَةً مِنْ نَهَارٍ، وَإِنَّهَا لَنْ تَحِلَّ لِأَحَدٍ بَعْدِي، فَلَا يُنَفَّرُ صَيْدُهَا، وَلَا يُعْضَدُ شَوْكُهَا، وَلَا يَلْتَقِطُ سَاقِطَتَهَا إِلَّا مَنْ عَرَّفَهَا، وَلَا يُخْتَلَى خَلَاهَا. فَقَالَ الْعَبَّاسُ: إِلَّا الْإِذْخِرَ، فَإِنَّهُ لِقُبُورِنَا وَبُيُوتِنَا. فَقَالَ: إِلَّا الْإِذْخِرَ

عَنْ أَسَدَةَ بْنِ شَرِيكٍ، حَتَّى وَأَظُنُّهُ وَثَّقَهُ رُوَاةُ بْنِ هَدِيهِ الْأَحَادِيثِ، قَالَ أَبُو الْحَسَنِ: وَقَدْ رَوَى هَذَا الْحَدِيثَ (٢) وَكِيعٌ عَنْ أَسَدَةَ بْنِ شَرِيكٍ، (٣) وَقَدْ رَوَى هَذَا الْحَدِيثَ عَنْ جَابِرٍ بْنِ عَبْدِ اللهِ وَأَبِي سَعِيدٍ الْخُدْرِيِّ ﷺ عَنْ رَسُولِ اللهِ ﷺ.

أنا حَدِيثُ جَابِرٍ:

٨٢٤٦- فَأَخْبَرَنَاهُ الشَّيْخُ أَبُو بَكْرٍ بْنُ إِسْحَاقَ، أنا مُحَمَّدُ بْنُ أَيُّوبَ، أنا أَحْمَدُ بْنُ عِيسَى، أنا عَبْدُ اللهِ بْنُ وَهْبٍ، أَخْبَرَنِي عَمْرُو بْنُ الْحَارِثِ، عَنْ عَبْدِ رَبِّهِ بْنِ سَعِيدٍ، عَنْ أَبِي الزُّبَيْرِ، عَنْ جَابِرٍ ﷺ، عَنْ رَسُولِ اللهِ ﷺ قَالَ: «إِذَقَالَ الرَّجُلُ وَهُوَ قَوْلُ اللهِ تَعَالَى: ﴿وَإِن يَكُ كَاذِبًا فَعَلَيْهِ كَذِبُهُۥ﴾ [غافر: ٢٨] هَذَا حَدِيثٌ صَحِيحٌ عَلَى شَرْطِ مُسْلِمٍ وَلَمْ يُخَرِّجَاهُ».

وأما حَدِيثُ أَبِي سَعِيدٍ الْخُدْرِيِّ:

٨٢٤٧- فَأَخْبَرَنَاهُ أَبُو الْعَبَّاسِ مُحَمَّدُ بْنُ يَعْقُوبَ، أنا الْعَبَّاسُ بْنُ مُحَمَّدٍ الدُّورِيُّ، أنا أَبُو النَّضْرِ هَاشِمُ بْنُ الْقَاسِمِ، أنا شَيْبُ بْنُ شَيْبَةَ: (٤) أَنَا عَطَاءُ بْنُ

---

(١) في «ك»: «لأبيه».

(٢) زاد الدارقطني في الإزامات (ص ٤١٤) «وفي روايتهما عنه نظر».

(٣) أخرجه البخاري (٣٤٠٥) والبيهقي من طريق الشيخين والإسماعيلي، وذكر لفظه في الطب (٩/٣٧٢) عن أبي العباس، وهو أبو يعقب بن سعيد الأصباري.

(٤) إسناده ضعيف جدًا (٣٨٥-٣٨٣).

وفي أخبره عيسى والد أحمد بن عيسى بن أبي الطاهر وهذين من معروف عن ابن وهب به.

(٤) في حاشية الشيخين: «شيب ضعيف، وهو شيب بن شيبة بن عبد الله بن عمرو العبسي الشيباني، أبو عمر البصري الخطيب، من رجال التهذيب، وهذا الحديث منا =

أَبِي زَيْنَبَ، قَالَ أَبُو سَعِيدٍ الْخُدْرِيُّ: قَالَ النَّبِيُّ ﷺ قَالَ: «إِنَّ اللهَ لَمْ يُقَبِّلْ[1] مِنْ قَوْمٍ لَمْ يُصَلِّقْ بِالنَّارِ»[2]، إِنَّمَا أَرَادَ أَنَّ الْحَرْبَ لَمْ تَزَلْ قَائِمَةً، فَلَمَّا جَاءَ الْإِسْلَامُ وَكَثُرَ عَدَدُ الْمُسْلِمِينَ وَعَظُمَتْ شَوْكَتُهُمْ وَاسْتَغْنَوْا عَنِ الْغَنَائِمِ، فَأَبَاحَ لَهُمْ أَكْلَهَا، وَأَمَرَهُمْ بِالْجِهَادِ، وَأَنْ يَكُونَ الدِّينُ كُلُّهُ لِلَّهِ، وَالْكَلِمَةُ وَاحِدَةً، وَالْأَمْرُ وَاحِدًا، وَالْجِهَادُ فِي سَبِيلِ اللهِ، وَإِعْلَاءُ كَلِمَةِ اللهِ، وَإِظْهَارُ دِينِهِ، وَإِعْزَازُ أَهْلِهِ، وَإِذْلَالُ الشِّرْكِ وَأَهْلِهِ، وَقَمْعُهُمْ، وَقَطْعُ دَابِرِهِمْ، وَاسْتِئْصَالُ شَأْفَتِهِمْ، وَاللهُ أَعْلَمُ.

٤٦٤٤- أَخْبَرَنَا أَبُو عَبْدِ اللهِ مُحَمَّدُ بْنُ يَعْقُوبَ الشَّيْبَانِيُّ، ثَنَا يَحْيَى بْنُ مُحَمَّدِ بْنِ يَحْيَى، ثَنَا مُسَدَّدٌ، ثَنَا يَحْيَى، عَنْ شُعْبَةَ، عَنْ أَبِي التَّيَّاحِ، عَنْ أَبِي مُطَرِّفٍ، عَنْ أَبِي سَعِيدٍ الْخُدْرِيِّ، قَالَ: أَرْسَلَا جَدِّي إِلَى رَسُولِ اللهِ ﷺ فَقَالَ: إِنَّ رَبِيطَةَ الْمِنْبَرِ لِي، أَفَلَا يَنْكِئُنِي عَلَيْهِ، فَقَالَ: «إِنْ شِئْتَ فَتَنَكَّأْ، فَقَالَ: قَدْ سَمِعْتُهُ عَلَيْهِ يَقُولُ: إِذَا اسْتَطَعْتُمَا، فَقَالَ رَسُولُ اللهِ ﷺ: إِنَّ التَّيَّاحَ أَبُو الزَّبِيعِ»[3]، «صَدَقَ فَلَمْ يَزَلْ يَنْكَأُ بِطُحُولِ أَهْلِيَّةٍ، فَقَدْ فَسَدَتْ فَسَادًا شَدِيدًا»[4].

هَذَا حَدِيثٌ صَحِيحٌ عَلَى شَرْطِ مُسْلِمٍ، وَلَمْ يُخَرِّجَاهُ[5].

٤٦٤٥- أَخْبَرَنَا الشَّيْخُ أَبُو بَكْرٍ بْنُ إِسْحَاقَ، أَنَا عَلِيُّ بْنُ عَبْدِ الْعَزِيزِ، ثَنَا أَبُو خَلِيفَةَ مُوسَى بْنُ سَهْلٍ، ثَنَا إِبْرَاهِيمُ بْنُ مُقَاتِلٍ، عَنْ عَطَاءِ بْنِ السَّائِبِ، عَنْ سَعِيدِ بْنِ جُبَيْرٍ، عَنِ ابْنِ عَبَّاسٍ، عَنِ النَّبِيِّ ﷺ قَالَ: «كَانَ سُلَيْمَانُ

= استنكه، عدا ابن عساكر (٥٠/٥).

(١) في (ز) زاد: «عليهم».

(٢) قوله: «أو لم يصلقن بالنار» ساقط من (س).

(٣) إتحاف المهرة (٣٤٠/٦-٣٤٥٣).

(٤) في (ك): «فقد».

(٥) إتحاف المهرة (٣٤٠/٦-٣٤٥٣).

(١) قال ابن حجر في الإتحاف: نقلت: لم أخرجه مسلم (٢٠٧/٧)، وكذا أخرجه البخاري (١٣٣،١٣٨/٨).

نَبِيٌّ اللهِ عَلَيْهِ إِذَا قَامَ فِي الصَّلَاةِ رَأَى كَتِفَهُ رَأْسَهُ تَبْدُو بَيْنَهُ، فَيُقَوِّلُ: مَا اسْتَقَلَّ؟ فَيُقَوِّلُ: قَالَ: يُقَوِّلُ: أَيْ يَقُولُ: أَيْ يَقُولُ: لِكَذَا وَكَذَا، قَالَ: فَأَتَتْ لِعَوَامٍ كُتِبَتْ، وَإِنَّ كَتِفَ لِعَرَبٍ هُرِسَتْ، فَتَنَبَّأَ هُوَ بِمَكَانِي بِهَوَاءِ [1] رَأَى شَجَرَةً تَبْدُو بَيْنَهُ، فَقَالَ لَهَا: مَا اسْتَقَلَّ؟ قَالَتْ: أَتَتْ لِعَوَامٍ كُتِبَتْ، قَالَ: [بِعَرَابٍ هَذَا الْبَيْتِ، قَالَ سُلَيْمَانُ ﷺ: اللَّهُمَّ عَمِّ] عَلَيَّ الْجِنَّ مِثْلَ حَتَّى يَعْلَمَ الْإِنْسُ أَنَّ الْجِنَّ لَا تَعْلَمُ الْغَيْبَ، قَالَ: فَاتَّخَذَتْهَا عَصًا، فَتَوَكَّأَ عَلَيْهَا، قَالَ: فَأَكَلَتْهَا الْأَرَضَةُ فَسَقَطَ فَخَرَّ، وَإِنَّمَا أَكَلَتْهَا الْأَرَضَةُ فَوَجَدُوا حَوْلَهَا أَلْفَ [2] سَنَةٍ، قَالَ: أَنَّ الْجِنَّ لَوْ عَلِمَتْ مَا يَلْبَثُونَ فِي الْعَذَابِ الْمُهِينِ، وَكَانَ ابْنُ عَبَّاسٍ يَقْرَؤُهَا بِنَصْبِ الْجِنِّ، فَتَذَكَّرَتِ الْجِنُّ الْأَرْضَةَ فَكَانَتْ تَأْتِيهَا بِالْمَاءِ حَتَّى كَانَ".

هَذَا حَدِيثٌ صَحِيحٌ الْإِسْنَادِ وَلَمْ يُخَرِّجَاهُ.

٨٨٤٦- "أَخْبَرَنِي أَبُو بَكْرِ بْنُ إِسْحَاقَ، أَنَا أَبُو مُسْلِمٍ، ثَنَا إِبْرَاهِيمُ بْنُ مُنْذِرٍ الْحِزَامِيُّ، ثَنَا صَالِحُ بْنُ أَبِي الْأَخْضَرِ، عَنِ الزُّهْرِيِّ، عَنْ حُمْرَةَ، عَنْ حَكِيمِ بْنِ

---

(١) في [س]: «بهواء».

(٢) في [س]: «ألفا».

(٣) في [ك]: «عم».

(٤) إسناده ضعيف جدًا ١٧٧٠٧-١٧٧٠٨، وكذا المتن في الطبقة الأولى (٧٦٧٧) من حديث وعن إبراهيم عن عطاء بن مرة عن أبيه، وانظر ما قدمناه هناك من حديث ابن وهب، وذكره في التفسير [٣٤٢٤] من حديث ابن وهب عن عبد الحميد عن عطاء عن النبي، وذكره في الطبقة [٧٦٧٨] من حديث سلمة بن الفيل، ولعلهما من حديث ابن جريج عن عباس فوقه.

(٥) إبراهيم بن حميد بن تيريه الحِزامي الطويل، وعبد الرحمن إبراهيم بن عبد الله =

جِزَامٍ، فَقَالَ: لَا تُدَانُوا. يَا رَسُولَ اللهِ، وَمَنْ لَنَا تُسْرَقُ بِهِ وَأَدْنِيَةُ لَنَا تُتَدَاوَى بِهَا؟ قَالَ: لَا، هُنَّ مِنْ قَدَرِ اللهِ، قَالَ: فَهُنَّ مِنْ قَدَرِ اللهِ.

٨٤١٧- أَخْبَرَنَا أَبُو الْعَبَّاسِ مُحَمَّدُ بْنُ أَحْمَدَ الْمَحْبُوبِيُّ، ثنا سَعِيدُ بْنُ مَسْعُودٍ، ثنا عُبَيْدُ اللهِ بْنُ مُوسَى، أنا إِسْرَائِيلُ، عَنِ الْأَزْهَرِ بْنِ الْهِزْيَرِ، عَنْ قَيْسِ بْنِ مُسْلِمٍ، عَنْ طَارِقِ بْنِ شِهَابٍ، عَنْ عَبْدِ اللهِ بْنِ مَسْعُودٍ، قَالَ: قَالَ رَسُولُ اللهِ ﷺ: «عَلَيْكُمْ بِالْبَانِ الْبَقَرِ، وَإِنَّهَا تَرُمُّ مِنْ كُلِّ شَجَرٍ، وَهُوَ شِفَاءٌ مِنْ كُلِّ دَاءٍ».

هَذَا حَدِيثٌ صَحِيحُ الْإِسْنَادِ وَلَمْ يُخَرِّجَاهُ.

٨٤١٨- أَخْبَرَنَا أَبُو بَكْرٍ بْنُ إِسْحَاقَ الْفَقِيهُ، أنا عَبْدُ اللهِ بْنُ أَحْمَدَ بْنِ حَنْبَلٍ، ثنا عَبْدُ اللهِ بْنُ مُحَمَّدِ بْنِ سُلَيْمَانَ(١)، عَنْ زَيْدِ بْنِ الْحُبَابِ، عَنْ سُفْيَانَ، عَنْ أَبِي إِسْحَاقَ، عَنْ أَبِي(٢) الْأَحْوَصِ، عَنْ عَبْدِ اللهِ، قَالَ: قَالَ

= الكبير.

(١) إتحاف المهرة (٦/ ٣٣٠-٤٣٦)، وقد تقدم في الإيمان (٨٧) من حديث محمد بن الهزيز، وهو ثقة، فصححه من حديثه هنا، وقد أخطأ محمد بالمرة، وإنما هو من حديث أبيه، وقد ذكرت هناك، فقال: رواه عنه ثقة، فقد تصلح من أجل أحاديث وصالح بن بيشلبه، ثم ذكرت خلاف ذلك فيما يعاد رواه في الطب الأوسط من حديث صالح (٢٧٦٦)، فوقع وهو يومئذ وزير وقصور ابن الحارث عن الهزيز هي التي غرته فيه، وهذا مع المخطوطة قد انقلب، فوقع قال: وقد ذكر ناسخ ابن الهزيز، وهذا خطأ، والله أعلم.

(٢) إتحاف المهرة (٦/ ٤٣٦).

(٣) هو عبد الله بن محمد بن إسماعيل الحريري. أبو عبد الرحمن الأدمي الوحظي.

(٤) مابين المعقوفتين ساقط من النسخ، والمثبت من التلخيص والإتحاف.

النَّبِيِّ ﷺ، عَائِشَةُ بِالْفَضَائِلِ: الْعَدْلِ وَالْقُرْآنِ»(١).

هَذَا حَدِيثٌ صَحِيحُ الْإِسْنَادِ، وَلَمْ يُخَرِّجَاهُ.

٨٢٤٩- «وَأَخْبَرَنِي أَبُو بَحْرٍ بْنُ إِسْحَاقَ، أَنَا مُحَمَّدُ بْنُ غَالِبٍ بْنِ حَرْبٍ وَالْحُسَيْنُ بْنُ بِشْرٍ(٢) بِمِصْرَ، قَالَا: ثَنَا عُبَيْدُ اللهِ بْنُ مُحَمَّدِ بْنِ عَائِشَةَ(٣)، ثَنَا حَمَّادُ بْنُ سَلَمَةَ عَنْ حُمَيْدٍ، عَنْ أَنَسٍ بْنِ مَالِكٍ ﷺ أَنَّ رَسُولَ اللهِ ﷺ قَالَ: فِي عَائِشَةَ: صَحِيحُ عَلَى شَرْطِ الشَّيْخَيْنِ، وَلَمْ يُخَرِّجَاهُ، وَشَاهِدُهُ:

٨٢٥٠- «حَدِيثٌ آخَرُ» عَنْ هِلَالِ بْنِ مُحَمَّدِ بْنِ يُطَوِّبَ الْحَافِظُ، ثَنَا حَامِدُ بْنُ أَبِي حَامِدٍ الْبَلْخِيُّ، ثَنَا إِسْحَاقُ بْنُ إِسْمَاعِيلَ الرَّمْلِيُّ، ثَنَا(٤) الْحَرْثُ بْنُ عُبَيْدٍ الْإِيَادِيُّ، عَنْ كُرَيْبٍ بْنِ سُلَيْمٍ(٥)، عَنْ أَبِي مُوسَى الْأَشْعَرِيِّ قَالَ: قَالَ النَّبِيُّ ﷺ إِنَّا

---

(١) إتحاف المهرة (١٠/ ٤١٦-٤٣٠)، وقد تقدم في الطبب الأول (٧٦٦٤) وما بعده.

(٢) في (ك) و(ف): «بشار»، وهو تصحيف من بشار بن موسى، أبو علي الخباط البغدادي.

(٣) هو: عبيد الله بن محمد بن حفص بن عمر التيمي، من ولد عائشة بنت طلحة.

(٤) في نسخة: «أن رسول الله ﷺ» هو موضوع (ك) و(ف).

(٥) في التبصير (٩٤٥): «كريب بن سليم»، والصواب ما أثبتناه، وقد تقدم في الطب الأول (٧٦١١) من حديث الفضل بن عباس، وتقدم التعليق عن ابن عائشة به، وقوله: «الشيخان»، أبو بكر النعمان والد ابن أبي عائشة، وأحمد بن عمر، وهذا يمنع قول الذهبي في «المهذب» (٤/ ٢٠٣٥) أنه لم يخرج له شيء.

وقوله: «عائشة» هو موضوع (ك) و(ف).

(٦) هو: كريب بن سليم الكناني، ويروي عن أم حاتم أنه بنت حاتم بن سعد بن الحاتم =

مَعَ الزَّيْعِ بِالْمَدِينَةِ»[1]، أَنْ تُمِرَّ الْمَاءَ، ثُمَّ تُحْرِزَهُ عَلَيْهِ»[2].

٤٧٤٧- حَدَّثَنَا[3] مُحَمَّدُ[4] بْنُ صَالِحٍ، ثنا الْحُسَيْنُ[5] بْنُ عَلِيٍّ التَّمِيمِيُّ، ثنا عَفَّانُ، ثنا هَمَّامٌ، ثنا أَبُو جَمْرَةَ[6]، قَالَ: قُلْتُ لِابْنِ عَبَّاسٍ: إِنَّ لِي جَرَّةً[7]، قَالَ: فَتُلْقِي أَنْقَعَ الزِّعَاعِ فِي جَرَّتِكِ، قَالَ: قُلْتُ: كَمْ أَشْرَبُ؟ قَالَ: مَا سَبَقَكِ فَلَا تَشْرَبِيهِ، قَالَ: قُلْتُ: الْحَمْدُ لِلَّهِ، قَالَ: يَا رَسُولَ اللَّهِ ﷺ قَالَ: «الْحَمْدُ مِنْ فَمِ جَهَنَّمَ، فَاقْرُوهُ بِهَذِهِ الْبَلَايَا»[8].

هَذَا حَدِيثٌ صَحِيحٌ عَلَى شَرْطِ الشَّيْخَيْنِ، وَلَمْ يُخَرِّجَاهُ بِهَذِهِ الزِّيَادَةِ.

٤٧٤٨- أَخْبَرَنِي أَبُو عَبْدِ الرَّحْمَنِ بْنُ الْوَزِيرِ، ثنا أَبُو عَتَّابٍ الدَّوْرَقِيُّ، ثنا مُحَمَّدُ بْنُ عَبْدِ اللَّهِ الْأَنْصَارِيُّ، ثنا إِسْمَاعِيلُ بْنُ مُسْلِمٍ، عَنِ الْحَسَنِ، عَنْ سَمُرَةَ بْنِ جُنْدُبٍ، قَالَ: قَالَ النَّبِيُّ ﷺ: «إِنَّ الْحُمَّى فَطْمَةُ مِنَ النَّارِ، فَاقْرُوهَا عَنْكُمْ بِالْمَاءِ»، قَالَ: وَكَانَ رَسُولُ اللَّهِ ﷺ إِذَا شَمَّ مَاءً بَارِدًا مِنْ مَاءٍ، تَوَقَّرَهَا عَلَى قَرْبِهِ فَاسْتَنْشَقَ[9].

هَذَا حَدِيثٌ صَحِيحُ الْإِسْنَادِ وَلَمْ يُخَرِّجَاهُ بِهَذِهِ الزِّيَادَةِ.

= ـ ترك الزبير بن العوام ﷺ.

(١) في (ز): «بالزبر».

(٢) إتحاف المهرة (١٨٠٨- ٢٣٠-٢٢٩٣).

(٣) في (ب): «حدثنا».

(٤) في (ز) و(ع): «أبو حمزة».

(٥) إتحاف المهرة (١٨٠٨- ٢٣٠-٢٢٩٣).

(٦) قال ابن حجر في الإتحاف: «قلت: أخرجه البخاري من هذا الوجه، بنحو الثلث (٥٦٨٠)، ومن حديث أبي جمرة الضبعي هو بمعناه».

(٧) من «المستدرك» إلى هنا ليس في أصل أبي إسحاق الحبري فيما يظهر من رجال الظهيرية.

(٨) إتحاف المهرة (١٨٠٨- ٢٣٠-٢٢٩٣).

٨٥٧٣- حَدَّثَنَا الشَّيْخُ أَبُو بَكْرٍ بْنُ إِسْحَاقَ، ثَنَا مُحَمَّدُ بْنُ أَيُّوبَ، ثَنَا عَبْدُ الرَّحْمَنِ بْنُ سَلْمَةَ الرَّازِيُّ(١)، ثَنَا مُحَمَّدُ بْنُ مُحَمَّدِ بْنِ أَبَانَ، عَنْ سُفْيَانَ الثَّوْرِيِّ، عَنْ مَنْصُورٍ، عَنْ أَبِي زُرْعَةَ، عَنْ مُحَمَّدِ بْنِ سِيرِينَ، عَنْ أَبِي هُرَيْرَةَ ﷺ، قَالَ: قَالَ رَسُولُ اللَّهِ ﷺ: «عَلَيْكُمْ بِالْهِلْيَلِجِ الْأَسْوَدِ فَاطْرَحُوهُ، فَإِنَّهُ شَجَرَةُ مِنِ شَجَرِ الْجَنَّةِ، فَمَنْ أَكَلَ وَجَدَ فِيهِ مِنْ كُلِّ دَاءٍ»(٢).

٨٥٧٤- حَدَّثَنَا أَبُو بَكْرٍ مُحَمَّدُ بْنُ بَكْرٍ، ثَنَا إِبْرَاهِيمُ بْنُ مَرْزُوقٍ، ثَنَا أَبُو عَامِرٍ الْعَقَدِيُّ، ثَنَا شَرِيكٌ، عَنْ مَنْصُورٍ، قَالَ: سَبَحْتُ أَنَا خَيْثَمَةُ عَنْ سُلَيْمَةَ(٣)، يُحَدِّثُ عَنْ عَبْدِ فَاطِمَةَ، قَالَتْ: قَدِمْتُ رَسُولَ اللَّهِ ﷺ بِقِدْرٍ مِنْ لَحْمٍ، فَأَكَلَ مِنْهُ، وَمَسَحَ يَدَهُ بِرَأْسِي، وَبَرَّكَ عَلَيَّ مِنْ بَرَكَاتِهِ، ثُمَّ مَسَحَ بِرَأْسِ نَفْسِهِ، ثُمَّ قَالَ: يَا رَسُولَ اللَّهِ، إِنَّ دُعَوْتَ اللَّهَ فَأَذْهَبَ عَنِّي، فَقَالَ: «إِنِّي أَخَافُ النَّاسَ بِلَاءَ الْآخِرَةِ، ثُمَّ أَقْبَلَ بِوَجْهِهِ»(٤).

٨٥٧٥- حَدَّثَنَا أَبُو بَكْرٍ مُحَمَّدُ بْنُ أَحْمَدَ بْنِ بَالَوَيْهِ، ثَنَا مُعَاذُ بْنُ الْمُثَنَّى الْعَنَزِيُّ، ثَنَا مُسَدَّدٌ بْنُ مُسَرْهَدٍ، ثَنَا عَبْدُ الرَّحْمَنِ بْنُ عَبْدِ اللَّهِ الْمَسْعُودِيُّ، عَنِ الْحَسَنِ بْنِ سَعْدٍ، عَنْ عَبْدِ الرَّحْمَنِ بْنِ عَبْدِ اللَّهِ بْنِ مَسْعُودٍ، عَنْ أَبِيهِ: عَنِ

---

(١) في الإتحاف: أحمد الله بن سلم الرازي؛ مصحف، وعبد الرحمن بن سلمة بن عمر، أبو محمد الرازي.

(٢) قال الذهبي في المنتخب: «قلت: قال أحمد وغيره: ليست كتابه».

إتحاف المهرة (١٨/ ٢٧٠- ٢٩١٩).

(٣) هو: أبو عبيدة بن حذيفة بن اليمان العبسي، وعبد حسن بن عبد الرحمن المذحجي، وحديثه هذا عند النسائي.

إتحاف المهرة (١٨/ ٢٧٣- ٢٣٣٣).

(٤) غوله: «من أبيه؛ ساقط من (د) (ب) (و).

النَّبِيِّ ﷺ قَالَ: «عَلَيْكُمْ بِالْبَانِ الْقِطِّ وَشَحْمَتِهَا، وَإِيَّاكُمْ وَلَحْمَهَا، فَإِنَّ أَلْبَانَهَا وَشَحْمَتَهَا دَوَاءٌ وَلَحْمَهَا دَاءٌ».

حَدَّثَنَا حَدِيثَ صَحِيحَ الإِسْنَادِ، وَلَمْ يُخَرِّجَاهُ.

٨٧٤٦ - حدثنا أبو بكر أحمد بن سَلْمَانَ الْفَقِيهُ بِبَغْدَادَ، ثنا يَحْيَى بْنُ جَعْفَرٍ، ثنا ابْنُ نُمَيْرٍ، ثنا أَبُو بَكْرِ بْنُ عَبْدِ الْحَمِيدِ بْنِ جَعْفَرِ بْنِ عَبْدِ اللَّهِ الْحَكَمِيُّ[1]، ثنا عَبْدُ الْمَلِكِ بْنُ حُمَيْدٍ، عَنْ عَمْرِو بْنِ عَبْدِ اللَّهِ التَّيْمِيِّ، عَنْ أَسْمَاءَ بِنْتِ عُمَيْسٍ قَالَتْ: سَأَلَ رَسُولُ اللَّهِ ﷺ عَلِيًّا: «مَا تَسْتَحِيضُ؟» قُلْتُ: بِأَبِي أَنْتَ وَأُمِّي، «خُذِي حِيَاضًا»، قَالَتْ: لَمْ تُغْنِ: «تَسْتَحِيضُ بِالدَّمِ»، قَالَ: «فَإِنْ كَانَ فِي شَهْرِهِ فَبِمَا فِي الْعُشْرِ الْكَانِي فِي شَهْرِهِ».

حَدَّثَنَاهُ حَدِيثَ صَحِيحَ الإِسْنَادِ وَلَمْ يُخَرِّجَاهُ.

---

(١) إتحاف المهرة (٢١٤٠٦-٢١٤٨٠).

(٢) قال الذهبي في التلخيص: الحكم: سيء الحفظ من جداء، وقال ابن حجر في الإتحاف: الحكمي: بل سند ضعيف، والموسوعي الحديث.

(٣) في جميع النسخ: «عمرو» صححناه، والتصحيح من الإتحاف، فهو: يحيى بن أبي طالب، عمرو بن عبد الله الزبرقان، أو بكر الهاشمي الحدادي.

(٤) في (أ) زاد: «أبو بكر بن عبد الله بن عبد الحميد الحكمي» مقلوب ونقله في (ك) وأسى لكن بدون ابن، ثم إلى بكر، وعبد الله، وقد تقدم في الطبقة الأولى (٧٠٧٠) من حديث الحكمي عن عبد الحفظ العزيزي عن أبي بكر الحكمي به، وأبو بكر اسمه: عبد الكبير بن عبد الحميد بن عبد الله بن عبد الحميد الحكمي العزيزي.

(٥) في (ك): «قالت: بأبي وأمي أنت، وفي (أ) زاد: «قالت: بأبي وأمي أنت» فقالت: قالت: فقالت: قالت: فقالت: قالت:

٨٨٧٧- **أَخْبَرَنِي** عَبْدُ الرَّحْمَنِ بْنُ الْحَسَنِ الْقَاضِي، ثنا إِبْرَاهِيمُ بْنُ الْحُسَيْنِ، ثنا آدَمُ بْنُ أَبِي إِيَاسٍ، ثنا شُعْبَةُ، عَنْ عَبْدِ الْمَلِكِ الْعَدَنِيِّ، عَنْ شُيُوخِهِ أَبِي عَبْدِ اللهِ(١)، عَنْ نُبَيْحٍ بْنِ أَرْطَاةَ ﷺ قَالَ: قَالَ رَسُولُ اللهِ ﷺ: «تَعَاوَدُوا مِنْ ذَاتِ الْحَبِّ بِالْقَسْطِ الْبَحْرِيِّ وَالزَّيْتِ»(٢).

هَذَا حَدِيثٌ صَحِيحٌ الإِسْنَادِ وَلَمْ يُخَرِّجَاهُ.

٨٨٧٨- **أَخْبَرَنِي** مُحَمَّدُ بْنُ الْمُؤَمَّلِ بْنِ الْحَسَنِ، ثنا الْفَضْلُ بْنُ مُحَمَّدٍ الشَّعْرَانِيُّ، ثنا عَبْدُ اللهِ بْنُ مَسْلَمَةَ الْقَعْنَبِيُّ، ثنا مُحَمَّدُ بْنُ سَلَمَةَ، عَنْ مُحَمَّدِ بْنِ إِسْحَاقَ، حَدَّثَنِي مُحَمَّدُ بْنُ جَعْفَرِ بْنِ الزُّبَيْرِ، عَنْ عُرْوَةَ، عَنْ عَائِشَةَ ﵂ أَنَّهَا حَدَّثَتْهُ أَنَّ رَسُولَ اللهِ ﷺ قَالَ لَهَا حِينَ قَرَأَتْ: حَدِيثَا أَنَّ أَبِي رَسُولُ اللهِ ﷺ أَخْبَرَنِي، قَالَ: «إِلَهِيَّ مِنَ الشَّيْطَانِ، وَمَا نَالَ اللهُ بِشَيْطَانٍ عَلَيَّ»(٣).

هَذَا حَدِيثٌ(٤) عَلَى شَرْطِ الشَّيْخَيْنِ، وَلَمْ يُخَرِّجَاهُ.

وَقَدْ رُوِيَ عَنْ عَائِشَةَ ﵂ عِدَّةُ هَذِهِ الرِّوَايَةِ بِإِسْنَادٍ وَاهٍ.

٨٨٧٩- **حَدَّثَنَاهُ** أَبُو بَكْرٍ مُحَمَّدُ بْنُ أَحْمَدَ بْنِ بَالَوَيْهِ، ثنا بِشْرُ بْنُ مُوسَى الأَسَدِيُّ، ثنا أَبُو زُكَيْرٍ يَحْيَى بْنُ إِسْحَاقَ، ثنا ابْنُ لَهِيعَةَ، عَنْ أَبِي الأَسْوَدِ،

---

(١) بعده: البصري الكندي، ويقال: القرشي، مولى عبد الرحمن بن سمرة، فيصحف. من رجال الهيثمي.

(٢) إتحاف المهرة (٥٨٤/٩- ٦٩٩٩) وقاله هذا الحديث. وقد تقدم في الطب الأول (٧٢٧٦) وبعده.

(٣) إتحاف المهرة (١٥٦/١٠- ٢٢٠٧).

(٤) زيد في (س): فهذا: صحيح.
في: محمد بن عبد الرحمن بن نوفل، بتقديم نون وتحتية، وهذا لقب لهيعة فصحيف.

عَنْ عُرْوَةَ، عَنْ عَائِشَةَ ﵂ قَالَتْ: مَاتَ رَسُولُ اللهِ ﷺ بَيْنَ نَحْرِي وَسَحْرِي.

٤٨٨٠- **حدثنا** مُحَمَّدُ بْنُ صَالِحٍ بْنِ هَانِئٍ، ثنا الشَّرِيفُ بْنُ عُرْوَةَ، ثنا أَحْمَدُ بْنُ يُونُسَ، ثنا سُلَيْمُ بْنُ أَخْضَرَ، عَنِ ابْنِ عَوْنٍ، عَنِ الزُّهْرِيِّ، عَنْ سَعِيدِ بْنِ الْمُسَيَّبِ، عَنْ عُرْوَةَ، عَنِ ابْنِ عَبَّاسٍ ﵄ قَالَ: قَالَ رَسُولُ اللهِ ﷺ: «إِنَّ الْخَاصِرَةَ عِرْقٌ الْكَلِيَةِ، إِذَا تَحَرَّكَ أَذَى صَاحِبَهَا، فَتَدَاوَوْهَا» بِالْبَاهِ، فَلْيَحْرِقِ النَّاسُ وَالْعَسَلِ.

هَذَا حَدِيثٌ صَحِيحُ الإِسْنَادِ، وَلَمْ يُخَرِّجَاهُ.

٤٨٨١- **حدثنا** أَبُو الْحَسَنِ مُحَمَّدُ بْنُ عَلِيِّ بْنِ عِيسَى الْعَدْلُ، ثنا الْحُسَيْنُ بْنُ الْفَضْلِ، ثنا عَفَّانُ بْنُ مُسْلِمٍ، ثنا وُهَيْبٌ، عَنْ خَالِدٍ الْحَذَّاءِ، عَنْ أَبِي الْمَلِيحِ، عَنْ عَائِشَةَ ﵂ قَالَتْ: دَخَلَ عَلَيَّ رَسُولُ اللهِ ﷺ وَأَنَا أَبْكِي، فَقَالَ: مَا يُبْكِيكِ؟ قُلْتُ: إِنَّ بِهَا بَعِيرًا وَأَنَا عَلَيْهِ، فَأَصَابَنِي مَا يُصِيبُ النِّسَاءَ، فَقَالَ: «لَعَلَّكِ نُفِسْتِ؟» قُلْتُ: وَمَا النِّفَاسُ؟ قَالَ: «أَنْ تَحِيضِي».

(١) قال الذهبي في التلخيص: «قلت: لم يصح».

وأخرجه ابن ماجه (٣٤٥٩)، وابن أبي شيبة في المصنف (٢٤٠٠٧)، وأحمد (٢٤٠٠٧)، والدارمي (٢٢٥٧)، وابن حبان (٥٢٠٩)، والطبراني في الأوسط (٤٠٤٧) من طريق أحمد بن عبد الله بن يونس.

وقال الطبراني: «لم يرو هذا الحديث عن الزهري إلا عبد الرحمن بن محمد الحنبلي، تفرد به سليمان بن عبد الرحمن، والرشحي، ويروى عن ابن أبي ذئب عبد الرحمن بن محمد بن المنهال الحنبلي، لكن رواه الطبراني في الأوسط أيضا (٤٢٦٥) من طريق يحيى بن بكير عن الرشحي، فقال: عبد الله بن محمد بن عبيد، وقال الطبراني أيضا: لم يروه عن الزهري إلا عبد الرحمن، ورواه الحنبلي في المعجم» (٣٠٧)، من طريق أحمد بن محمد بن عون الله الغزي عن الرشحي فقال: «عن عبد الرحيم بن عبيد» وما وقال الطبراني فيه: «حديث عبد الرحمن بن محمد بن عبيد الله الحنبلي، تفرد به الرشحي، لم يروه إلا عبد الله».

(٢) في (ب) و(ج) والتلخيص: «وثنا سليم بن أخضر» فتدبر!

(٣) إسناده ضعيف، وأخرجه ابن ماجه (٣٤٥٩)، وابن أبي شيبة في المصنف (٢٤٠٠٧)، وأحمد (٢٤٠٠٧)، والدارمي (٢٢٥٧)، وابن حبان (٥٢٠٩)، والطبراني في الأوسط (٤٠٤٧) من طريق أحمد بن عبد الله بن يونس.

وقال الطبراني: «لم يرو هذا الحديث عن الزهري إلا عبد الرحمن بن محمد الحنبلي، تفرد به سليمان بن عبد الرحمن، والرشحي، ويروى عن ابن أبي ذئب عبد الرحمن بن محمد بن المنهال الحنبلي، لكن رواه الطبراني في الأوسط أيضا (٤٢٦٥) من طريق يحيى بن بكير عن الرشحي، فقال: عبد الله بن محمد بن عبيد، وقال الطبراني أيضا: لم يروه عن الزهري إلا عبد الرحمن، ورواه الحنبلي في المعجم» (٣٠٧)، من طريق أحمد بن محمد بن عون الله الغزي عن الرشحي فقال: «عن عبد الرحيم بن عبيد» وما وقال الطبراني فيه: «حديث عبد الرحمن بن محمد بن عبيد الله الحنبلي، تفرد به الرشحي، لم يروه إلا عبد الله».

عَنْ أَبِيهِ، عَنِ ابْنِ عَبَّاسٍ ﷺ: أَنَّ رَسُولَ اللهِ ﷺ احْتَجَمَ وَأَعْطَى الْحَجَّامَ»[1].

أَخْرَجَهُ وَالْبَيْهَقِيُّ[2].

هَذَا حَدِيثٌ صَحِيحٌ عَلَى شَرْطِ الشَّيْخَيْنِ، وَلَمْ يُخَرِّجَاهُ بِهَذِهِ الزِّيَادَةِ[3].

٤٣٦٣ - أَخْبَرَنَا أَبُو بَكْرِ بْنُ إِسْحَاقَ، أَنَا مُحَمَّدُ بْنُ أَيُّوبَ، حَدَّثَنِي يَحْيَى بْنُ عَبْدِ الْحَمِيدِ، حَدَّثَنَا مَنْدَلُ بْنُ عَلِيٍّ[4]، عَنْ أَبِي الزُّبَيْرِ، عَنْ جَابِرٍ ﷺ قَالَ: عَادَتِ امْرَأَةٌ إِلَى رَسُولِ اللهِ ﷺ، فَقَالَتْ: يَا رَسُولَ اللهِ، إِنَّ ابْنِي هَذَا بِهِ الْمُدَّرِ، قَالَ: «لَا تُحَرِّكِي حُلُوقَ أَوْلَادِكِ، عَلَيْكِ بِشَقِّ جِلْدِ جَوْزَةٍ مُرَّةٍ»[5].

فَلْيَسْعُطْ إِيلَاءً»[6].

٤٣٦٤ - أَخْبَرَنَا أَبُو عَمْرٍو عُثْمَانُ بْنُ عَبْدِ اللهِ بْنِ الشَّاكِرِ بِبَغْدَادَ، ثنا عَبْدُ الرَّحْمَنِ بْنُ مُحَمَّدِ بْنِ مَنْصُورٍ الْحَارِثِيُّ، ثنا مَنْدَلُ بْنُ عَلِيٍّ، عَنْ عَبْدِ اللهِ بْنِ عَقِيلٍ، عَنْ أَبِي عَبْدِ اللهِ الْبَرَاثِيِّ[7]، عَنْ زَيْدِ بْنِ أَرْقَمَ ﷺ قَالَ: سَمِعْتُ

---

(١) في (ك): «الحاجم».

(٢) إتحاف المهرة (٧/ ٧٧-٧٨)، قال بعد أن عزاه إلى عوانة في مستخرجه على مسلم: «فذكر نحوه بتمامه».

وقال أبو عوانة الحافظي (٣/ ٤٦٤)، وابن خزيمة (٣/ ٢٤٧) من حديث وهب به: «قوا: حماد بن شعيب، أتى شعبة الحماني الكوفي، فحدث الحديث».

(٣) في النسخ المطبوعة: «وقد»، والمثبت من المخطوطة، وكذا نقله ابن الملقن في الطبقة الأولى من وجوه أخر عن أبي الزبير.

(٤) قال الذهبي في الضعفاء: «قلت: حماد يحيى ضعيف»، تقدم في الطب الأول من الطبقة الأولى من وجوه أخر عن أبي الزبير.

(٥) في (ك): «بالسعوط من أنف الأشعث عن أبي الزبير».

(٦) إتحاف المهرة (٣/ ٣٧٨-٣٧٩).

(٧) هو: عمرو العبدي البَرَاثي، ويقال: القرشي، مولى عبد الرحمن بن سمرة، =

نَبِيِّ اللهِ ﷺ يَنْهَكُ الزِّنَا وَالزُّنَوْنَ مِنْ دَاخِلِ الْحَجَبِ. قَالَ فَذَلِكَ يُذِلُّ" مِنْ جَانِبِهِ الَّذِي يَنْتَكِيهِ.

هَذَا حَدِيثٌ عَالِي الإِسْنَادِ وَلَمْ يُخَرِّجَاهُ.

٨٨٤٩- صَمَّمَ أَبُو نَصْرٍ مُحَمَّدُ بْنُ أَحْمَدَ بْنِ مُحَمَّدٍ: ثنا مُحَمَّدُ بْنُ عَمْرِو بْنِ النَّضْرِ الْحَرَشِيُّ، ثنا يَحْيَى بْنُ يَحْيَى، أنا عِيسَى بْنُ يُونُسَ، عَنِ الأَعْمَشِ، عَنْ أَبِي سُفْيَانَ، عَنْ جَابِرٍ ﷺ قَالَ: دَخَلَ النَّبِيُّ ﷺ عَلَى عَائِشَةَ وَعِنْدَهَا امْرَأَةٌ مَعَهَا صَبِيٌّ لَهَا يَمِيلُ مَرَّتَيْنِ وَهُنَا، فَقَالَ النَّبِيُّ ﷺ "مَا شَأْنُ هَذَا؟". قَالَتْ: يَا رَسُولَ اللهِ، إِنَّا لَا نَقْدِرُ لَهُ عَلَى طَعَامٍ إِلَّا مَرَّةً بَعْدَ مَرَّةٍ، وَلَنَا هَذَا فَطَعَامُهُ فَأَطْعَمْنَاهُ فَمَالَ هَهُنَا، فَتَمَسَّكَ بِالْغِذَاءِ فِي ثَمْ يُتَمْسِكْهُ" إِلَيْهِ. ثُمَّ قَالَ: يَا عَائِشَةُ فَعَلَيْكِ بِالصَّبِرِ، فَبَرِّ".

هَذَا حَدِيثٌ صَحِيحٌ عَلَى شَرْطِ مُسْلِمٍ وَلَمْ يُخَرِّجَاهُ.

٨٨٥٠- أَخْبَرَنَا أَبُو عَبْدِ اللهِ مُحَمَّدُ بْنُ يَعْقُوبَ الشَّيْبَانِيُّ، ثنا يَحْيَى بْنُ مُحَمَّدِ بْنِ صَاعِدٍ، ثنا الْحُسَيْنُ بْنُ الْحَسَنِ، ثنا عَبْدُ اللهِ بْنُ نُمَيْرٍ، ثنا سُفْيَانُ، عَنْ عَبْدِ اللهِ بْنِ عُثْمَانَ بْنِ خُثَيْمٍ، عَنْ سَعِيدِ بْنِ جُبَيْرٍ، عَنِ ابْنِ عَبَّاسٍ رضي الله عنهما قَالَ: سَمِعْتُ رَافِعَ بْنَ عَمْرٍو الْمُزَنِيَّ ﷺ

= ضعيف، من رجال الجهابذ.

(١) في (ز) و(ك): "ذكلها".

(٢) إتحاف المهرة (٦٤٥٠-٦٤٨٥) وإتحاف الخيرة (٦٨٧٧)، وفي الطب الآتي (٧٧٧٢).

(٣) هو محمد بن أحمد بن محمد بن موسى بن جعفر، أبو نصر بن أبو الطحان.

(٤) في (ز) و(ك): "محمد".

(٥) إتحاف المهرة (٦٣٧٤-٦٣٧٦).

(٦) في (ز) و(س) و(ر): "عمرو بن مسلم" وفي (ك): "عمر بن مسلم" وقد تقدم =

يَقُولُ: سَمِعْتُ رَسُولَ اللهِ ﷺ - وَأَنَا وَصِيفٌ - يَقُولُ: «اتَّخِذُوا الْحَجَرَ» مِنَ الْحَجَرِ»[1].

هَذَا حَدِيثٌ صَحِيحٌ الإِسْنَادِ عَلَى شَرْطِ مُسْلِمٍ[2]، وَلَمْ يُخَرِّجَاهُ.

١٤٨٥ - حَدَّثَنَا الشَّيْخُ أَبُو بَكْرٍ بْنُ إِسْحَاقَ، أَنَا الْحُسَيْنُ بْنُ مُحَمَّدِ بْنِ زِيَادٍ، أَنَا مُحَمَّدُ بْنُ إِسْمَاعِيلَ الْحُمَّانِيُّ[3]، ثَنَا عُثْمَانُ بْنُ مُحَمَّدٍ الدَّارِمِيُّ، ثَنَا طَالِبُ بْنُ حُجَيْرٍ، حَدَّثَنِي هِلَالُ بْنُ عَامِرٍ[4]، عَنْ جَدِّهِ بَرِيدَةَ قَالَ: لَمَّا قَدِمَتْ عَلَى النَّبِيِّ ﷺ أَمْرُهَا إِلَى النَّبِيِّ ﷺ لِتَمْرٍ مِنْ تَمْرَانِهِمْ، فَجَعَلُوا يَأْكُلُونَهُ، فَسَمَّى ذَلِكَ التَّمْرَانِ بِأَسْمَائِهِمْ، فَقَالُوا: مَا نَحْنُ بِأَعْلَمَ يَا رَسُولَ اللهِ مِنْ أَسْمَائِنَا[5]! مِنْكَ،

= (٦٦٦٦) من هذا الوجه على الصواب، وعمرو بن سليم ثقة، وقيس: تقرر عند المشمعل بن يأس، وقال: ابن عمر بن يأس، وخبطه هذا عادته في ذلك.

(١) كذا في النسخ والتلخيص، وقد تقدم: «الشجر» والصواب ما أثبتناه من الحلية، والشجرة بعضهن أن تكون: شجرة العود، والحجر عرب من الجوز اسم النبوة، وأثبته، ويحتمل أن تكون شجرة بعينها أو نوعها.

(٢) إتحاف المهرة (٣/ ٤٣٣-٤٣٤)، وتقدم في الصلاة (١١٦٦) والأطعمة (٥٣٥٣) و(٥٧٥٣)، والطب (٦٧٧٨).

(٣) لم يخرج مسلم للمشمعل بن يأس إلا بحديث بن سليم، وقال المصنف في الأطعمة والطب: (الإسناد صحيح على شرط مسلم).

في (ب): «الحمصي» مصحف، فهو الواقع عند ابن الجارود.

(٤) كذا في النسخ والتلخيص، وقال في معجمي الأدباء (٢/ ١٩٢٢): وفي كتاب الصريفيني: هلال هوذة، وترجم الحاكم عليه مصححا له، وهو: هلوذ بن عبد الله بن عامر بن سعد الحميري، وروى عن جده بريدة، وعنه طالب بن حجير، وذكره ابن حبان في الثقات (ت: ٥٠) والأسامي الطبراني (٣/ ٣٠) فوافق الترمذي عند أحد.

في (ب): «أسامهم».

(٥) في (ب): «أسامهم».

ثُمَّ قَالَ لِرَجُلٍ: أَطْعِمْنَا مِنْ بَيْتِ الْمَقْرُورِ، فَقَالَ النَّبِيُّ ﷺ: «هَذَا الْبَرْمِيُّ، وَهُوَ لَمْ يَكُنْ قَبْلَ ذَلِكَ، فَلَمْ يَزَلْ هُوَ ذَا بَاقِيًا بِهِ»[1].

٨٨٨٧- حَدَّثَنَا أَبُو الْعَبَّاسِ مُحَمَّدُ بْنُ يَعْقُوبَ وَعَلِيُّ بْنُ حَمَّدٍ، قَالَا: حَدَّثَنَا بَكْرُ بْنُ مُحَمَّدٍ الْمُزَنِيُّ، ثنا أَبُو مُسْلِمٍ، ثنا مُحَمَّدُ الْمَوْصِلِيُّ، ثنا فُلَيْحُ بْنُ سُلَيْمَانَ، عَنْ أَبِي بَكْرِ بْنِ عَبْدِ الرَّحْمَنِ بْنِ حَمَدِ اللهِ بْنِ أَبِي صَعْصَعَةَ[2]، عَنْ يَعْقُوبَ بْنِ أَبِي يَعْقُوبَ، عَنْ أُمِّ الْمُنْذِرِ الْمَدَنِيَّةِ[3] قَالَتْ: دَخَلَ عَلَيَّ رَسُولُ اللهِ ﷺ وَأَنَا مَرِيضَةٌ، فَقَالَ: «إِنَّكِ لَمَرِيضَةٌ»، قَالَتْ: وَقَالَ رَسُولُ اللهِ ﷺ لِأَبِي: «مَعَهُ فَلْيَأْكُلْ، وَكُلْ مَعَهُ فَإِنَّهُ لَكَ»، ثُمَّ قَالَ: «لِكُلِّ دَاءٍ دَوَاءٌ، فَإِذَا أَصَابَ دَوَاءُ الدَّاءِ الدَّاءَ بَرَأَ بِإِذْنِ اللهِ عَزَّ وَجَلَّ»، وَقَامَ مَعَهُ فَأَكَلَ، فَقَالَ النَّبِيُّ ﷺ: «مَهْمَا[4] لَا عَلِيٍّ، فَإِنَّكَ نَاقِهٌ»، قَالَتْ: فَجَعَلَ عَلِيٌّ يَأْكُلُ، فَقَالَ النَّبِيُّ ﷺ: «أَصَبْتَ الصَّحْفَةَ، ثُمَّ سَلَقُوا وَشَعِيرًا، فَقَالَ النَّبِيُّ ﷺ: «مِنْ هَذَا أَصِبْ أَلَا تَا عَلِيٍّ»[5].

هَذَا حَدِيثٌ صَحِيحُ الْإِسْنَادِ وَلَمْ يُخَرِّجَاهُ.

٨٨٨٨- أَخْبَرَنَا أَحْمَدُ بْنُ يَعْقُوبَ الثَّقَفِيُّ، ثنا مُحَمَّدُ بْنُ يَعْقُوبَ الْفَاسِوِيُّ، ثنا مُحَمَّدُ بْنُ أَبِي بَكْرٍ الْمُقَدَّمِيُّ، ثنا مُعْتَمِرُ بْنُ سُلَيْمَانَ، عَنْ أَيُّوبَ بْنِ نَابِلٍ،

---

(١) إتحاف المهرة (١٧٣/١٣-١٩٤٤٠).

(٢) عن عباد بن حمد بن عبد الله بن صعصعة بن معاوية العامري.

وقيل: أيوب بن عبد الرحمن بن صعصعة، وحديثه عند عبد الله بن فائد والدارقطني وابن مندة.

(٣) في (ق) (ر) (ب): «دوس».

في ب: «أم المنذر» فقط.

(٤) من قوله: «مهما» إلى هنا ساقط من (ر) (ب).

(٥) في ب: «فإنك ناقه» دون ما بعده.

(٦) إتحاف المهرة (١٨/٣٨٧-٢٣٩٨٥)، وتقدم الطب الأول (٦/٦٨٣-٦٧٨١).

مَنْ فَاطِمَةُ بِنْتُ الْمُنْذِرِ، عَنْ عَائِشَةَ ﷺ، عَنِ النَّبِيِّ ﷺ قَالَ: «فَلْتَأْخُذِ الْبَيْضَاءُ الْمَاءَ الْبَيْضَاءَ، فَلْتَأْخُذِ السَّوْدَاءُ الْمَاءَ السَّوْدَاءَ، وَلْتَغْسِلْ بِذَلِكَ يَدَيْهَا، وَلْتَغْسِلْ بِذَلِكَ مَا تَحْتَ ثِيَابِهَا، فَلْتَدْلُكْ بِهِ تَحْتَ إِبْطَيْهَا، وَلْتَدْلُكْ بِهِ تَحْتَ ثَدْيَيْهَا، وَلْتَدْلُكْ بِهِ تَحْتَ رُكْبَتَيْهَا، وَلْتَدْلُكْ بِهِ تَحْتَ سُرَّتِهَا، وَلْتَدْلُكْ بِهِ تَحْتَ ثِيَابِهَا، وَلْتَدْلُكْ بِهِ تَحْتَ مَرَاقِّ بَطْنِهَا، وَلْتَدْلُكْ بِهِ تَحْتَ مَرَاقِّ فَرْجِهَا، وَلْتَدْلُكْ بِهِ تَحْتَ ثِيَاب

مَا كَانَ رَجُلٌ يَشْتَكِي إِلَى رَسُولِ اللهِ ﷺ وَجَعًا فِي رَأْسِهِ إِلَّا قَالَ: «احْتَجِمْ، وَلَا وَجَعًا فِي رِجْلَيْهِ إِلَّا قَالَ: «اخْضِبْهُمَا».

هَذَا حَدِيثٌ صَحِيحُ الْإِسْنَادِ، وَلَمْ يُخَرِّجَاهُ.

٨٤٩٠ - أَخْبَرَنِي أَحْمَدُ بْنُ يَعْقُوبَ الثَّقَفِيُّ، ثَنَا يُوسُفُ بْنُ يَعْقُوبَ الْقَاضِي، ثَنَا أَبُو الرَّبِيعِ الزَّهْرَانِيُّ، ثَنَا حَمَّادُ بْنُ زَيْدٍ، ثَنَا هِشَامُ بْنُ حَسَّانَ، عَنْ أُنَيْسِ بْنِ سِيرِينَ، عَنْ أَنَسِ بْنِ مَالِكٍ ﷺ، أَنَّ النَّبِيَّ ﷺ أَهْدَتْ لَهُ بَعْضُ نِسَائِهِ قِمْرَةً النِّسْبَاذِ (١)، أَيْ: أُهْدِيَ إِلَيْهِ نَبِيُّ اللهِ ﷺ لَبَنٌ بِعَظِيمٍ وَلَا صَغِيرٍ فَيُذَافُ (٢)، ثُمَّ تُخَرَّزُ ثَلَاثَ ثَلَاثَةَ أَخْرَازٍ، فَلْيَشْرَبْ ثُلُثَ ثُمَّ جَرْعَةً».

هَذَا حَدِيثٌ صَحِيحٌ عَلَى شَرْطِ الشَّيْخَيْنِ، وَلَمْ يُخَرِّجَاهُ.

٨٤٩١ - أَخْبَرَنَا أَبُو عَبْدِ اللهِ الصَّفَّارُ، ثَنَا أَحْمَدُ بْنُ حَمْدَانَ بْنِ عِيسَى الْبَرْبَرِيُّ، ثَنَا أَبُو نُعَيْمٍ وَابْنُ كَثِيرٍ، قَالَا: ثَنَا سُفْيَانُ، عَنِ ابْنِ عَجْلَانَ، عَنْ

---

(١) قال الفاسي في التلخيص: «نِسْبَاذ»: هو هذا، في الطب الأول (٧/٧٨٧) من حديث أنس بن مالك، وفي الطب الآخر من أبي العوام، به، وفي الطب الآخر من حديث ابن عباس، وكذا عند البيهقي والأزدي، وذكره أبو العباس في المعرفة (٢٠٤١) من حديث ابن وهب، فقال: عن ابن أبي الموالي عن غالد عن عطاء عن ابن عباس عن أبي بن كعب، عن عبد الله عن جده سلمى، وجده أبو سلمى، قال أبو العباس: وهو ابن وهب، وأخرجه الترمذي من هذا الوجه.

[تنبيه] في نسخة (ب) (٢/٢٩٢): «نِسْبَاذ» هذا هو الصواب.

[تنبيه] قوله: «بالنسباذ» سقط من (ق).

(٢) في (ز): «فيذاف» والمثبت من سائر النسخ، وهو من ذاف الشيء: مذقه وأذابه بقوة، وفي الطب الآخر: «فيذاف عليها بالماء» لكن تقدم في الطب الأول (٧/٧٨٧، ٧٨٨، ٧٨٩، ٧٩٠) (٧/٧٨٦، ٧٨٧، ٧٨٨، ٧٨٩) أيضًا.

(٣) [تحفة المهرة (٢/٣١٤-٣١٥)]

(٤) هو: عبد الله بن عثمان بن خثيم، وعبد الله الثقفي.

مُحَمَّدِ بْنِ جُبَيْرٍ، عَنِ ابْنِ عَبَّاسٍ ﷺ قَالَ: قَالَ رَسُولُ اللهِ ﷺ: «إِنَّ خَيْرَ أَهْلِ الأَرْضِ أَهْلُ الْبَقِيعِ يُبْعَثُونَ أُمَّةً وَاحِدَةً، وَيُبْعَثُ أَهْلُ مَكَّةَ».

هَذَا حَدِيثٌ صَحِيحُ الإِسْنَادِ وَلَمْ يُخَرِّجَاهُ.

٨١٤٩ - أَخْبَرَنِي أَبُو عَبْدِ مُحَمَّدُ بْنُ أَحْمَدَ بْنِ مَاهَانَ الْقَاضِي بِمَكَّةَ عَلَى الْمَقَامِ، عَرَضًا، إِنْ لَمْ تَعَالَى: ثَنَا عَلِيُّ بْنُ عَبْدِ الْعَزِيزِ، ثَنَا حَجَّاجٌ بْنُ يُوسُفَ، ثَنَا إِسْرَائِيلُ، عَنْ عَاصِمٍ بْنِ سُلَيْمٍ، عَنْ عِكْرِمَةَ، عَنِ ابْنِ عَبَّاسٍ ﷺ، قَالَ: قَالَ رَسُولُ اللهِ ﷺ يَكْتَمِلُ بِالإِثْمِدِ ثَلاَثًا قَبْلَ أَنْ يَنَامَ فِي كُلِّ لَيْلَةٍ.

هَذَا حَدِيثٌ صَحِيحُ الإِسْنَادِ وَلَمْ يُخَرِّجَاهُ، وَعَاصِمُ بْنُ سُلَيْمٍ لَمْ يُخَرَّجْ لَهُ.

٨١٤٩ - حَدَّثَنَا أَبُو الْحَسَنِ أَحْمَدُ بْنُ إِبْرَاهِيمَ بْنِ أَيُّوبَ الْبَغْدَادِيُّ، ثَنَا إِسْمَاعِيلُ بْنُ إِسْحَاقَ الْخَافِظُ، ثَنَا عَبْدُ الرَّحْمَنِ بْنُ مَغْرَاءَ بْنِ جَبَلَةَ، ثَنَا عَمْرُو بْنُ الْهَيْثَمِ،

---

(١) إسناده ضعيف: انظر (٧٠٧ - ٧١١).

(٢) انظر (٨٠٩٤ - ٨٠٩٩).

(٣) قال الذهبي في التلخيص: «قلت: ولا صحبة ولقي أبو حاتم: فرى أبي أحمد هذا الأحاديث عن ابن أبي يحيى عن داود بن الحصين عن عكرمة عن ابن عباس، وروى الحاكم عن ابن الحديدي عن أبي حاتم عن عمرو، قال: فقلت لعمرو: ابن الحديدي، سمعت؟ مرة، مرتين يسكت من الملاكة، وأبو النضر ﷺ كان يكتمل ثلاثًا». قلت: حكاني أبو أبي يحيى عن داود بن الحصين عن عكرمة عن ابن عباس وانظر تهذيب الكمال (١٤٩/١٤).

في جميع النسخ: «أحمد» مصحف، والمثبت من الإتحاف، وهو: أحمد بن أحمد بن عبدالله البغدادي الصوفي.

(٤) في (ك): «ثنا أبو الحسن»، والمثبت من (ص) والإتحاف، وهو أبو الإتحاف.

(٥) في (ك): «ثنا عمرو بن الحمام»، والمثبت من (ص) والإتحاف، وهو أبو الإتحاف، الرحال، وهو بالمعلى، صحيفة الحديث عندك، وكذلك أبو حاتم، يروي عن عمرو بن

ثَنَا مَنْصُورُ بْنُ عَبْدِ الرَّحْمَنِ الْحَجَبِيُّ)[1]، عَنْ أَبِيهِ، عَنْ أُسَامَةَ بْنِ زَيْدٍ، أَبِي بَكْرٍ الصَّنْدَلِيِّ قَالَ: خَرَجَ عَلَى مُعَلَّى خُرَّاجٍ)[2]، فَاذْبَحْ ذَلِكَ الشَّيْءَ)[3]، فَقَالَ: «اتَّجِيمِ، فَلَا تَقْتُلْهُ بِأَقَلَّ اللَّحْمِ وَيَنْضُبُ الدَّمُ»[4].

تَفَرَّدَ بِهِ حُسَيْنٌ الإِسْنَادِ وَلَمْ يَرْوِهِ إِلَّا حُسَيْنٌ.

٨٤٩٤- أَخْبَرَهُ عَبْدُ اللهِ بْنُ جَعْفَرٍ الفَارِسِيُّ، ثَنَا يَعْقُوبُ بْنُ سُفْيَانَ، ثَنَا إِسْحَاقُ بْنُ مُحَمَّدٍ الفَرْوِيُّ)[5]، ثَنَا عَبْدُ اللهِ بْنُ نَافِعٍ)[6]، عَنْ عُبَادَةَ بْنِ نُسَيٍّ، عَنْ عَاصِمِ بْنِ عُمَرَ)[7]، عَنْ قَتَادَةَ بْنِ النُّعْمَانِ، عَنْ مَعْمُورِ بْنِ سُوَيْدٍ، عَنِ ابْنِ مَسْعُودٍ، عَنِ النَّبِيِّ ﷺ: أَنَّ رَسُولَ اللهِ ﷺ قَالَ: «إِوَاللهِ أَحَبُّ إِلَيَّ هَذَا هَذَا هَذَا»[8]، قُلْتُ: كَمَا يَظُنُّ أَحَدُكُمْ يَخْصِي شَيْئَةَ الشَّاةِ»[9].

هَذَا حَدِيثٌ صَحِيحٌ عَلَى شَرْطِ البُخَارِيِّ)[10]، وَلَمْ يُخَرِّجَاهُ.

١- الحجبي الباهلي البصري.

(١) في المطبوعين: «منصور بن عبيدة ذكره، والصحيح ما أثبته، وهو عن: عبيدة بنت شيبة بن عثمان الحجبي».

(٢) في النسخ الخطية: «خرج»، وفي المنتخب: «خرج بي في غنمي خرج»، والمثبت من الإحسان، والجراح، والمُلَّى.

(٣) إتحاف المهرة (١٨١٦)، (٢١٤٩٢).

(٤) في (ك): «الشريم».

(٥) في (ر) و(ك): «الفروي» بدون ياء، وهو مصحف، وسقط هذا الحديث من (م)، وقد تقدم حديثه هذا في الطب الآتي (٧٧٥٢)، (٧٧٥٥).

(٦) في (ر) و(ك): «نافع» بدون ألف.

(٧) إتحاف المهرة (٢١٤٩٢)، (٢١٩٠٤).

(٨) في طبق شرح السنة: «قال عبادة: قال عبد الرحمن: قال أبو عبد الله: سمعت أبا عبد الله يقول: هذا حديث في الرقاق» (٨٠٣٩).

٨٤٩٥- أَخْبَرَنَا أَحْمَدُ بْنُ يَعْقُوبَ الثَّقَفِيُّ، ثنا يُوسُفُ بْنُ يَعْقُوبَ الْقَاضِي، ثنا مُحَمَّدُ بْنُ بَشَّارٍ الْمُقَدَّمِيُّ، ثنا مُحَمَّدُ بْنُ مُسْلِمٍ[1]، عَنْ يَحْيَى بْنِ أَيُّوبَ، عَنْ هِشَامِ بْنِ عُرْوَةَ، عَنْ أَبِيهِ، عَنْ عَائِشَةَ رضي الله عنها قَالَتْ: فَرَضَتْ فَحَنَانَكِ أَهْلِي شَيْءٌ شَيْءٌ حَتَّى الْمَاءُ، فَعَطِشْتُ لَيْلَةً وَلَيْسَ عِنْدِي أَحَدٌ، فَنَزَلْتُ مِنْ غُرْزَةِ مُطَلِّقٍ، فَشَرِبْتُ مِنْهَا شَرْبَةً، وَقُمْتُ وَأَنَا صَحِيحَةٌ، فَجَعَلْتُ أَعُوفُ مِنْهَا بَعْدُ بِمَلْءِ الْحَرْبَةِ فِي عَسَلٍ، قَالَ: وَكَانَتْ عَائِشَةُ رضي الله عنها تَقُولُ: لَا تَحْمُوا الْمَرِيضَ شَيْئًا.

هَذَا حَدِيثٌ صَحِيحٌ الْإِسْنَادِ وَلَمْ يُخَرِّجَاهُ.

٨٤٩٦- حَدَّثَنَا الشَّيْخُ أَبُو بَكْرٍ بْنُ إِسْحَاقَ، ثنا مُحَمَّدُ بْنُ أَيُّوبَ، أَنَا مُحَمَّدُ بْنُ عِيسَى، ثنا عَبْدُ الْعَزِيزِ بْنُ وَهْبٍ، أَخْبَرَنِي عَمْرُو بْنُ الْحَارِثِ أَنَّ بُكَيْرًا حَدَّثَهُ، أَنَّ عَاصِمَ بْنَ عُمَرَ بْنِ قَتَادَةَ حَدَّثَهُ، أَنَّ جَابِرَ بْنَ عَبْدِ اللهِ حَدَّثَهُ عَائِذُ الثَّقَفِيُّ، أَنَّهُ دَخَلَ عَلَى سَعْدٍ يَعُودُهُ فَإِنِّي سَمِعْتُ رَسُولَ اللهِ ﷺ يَقُولُ: «إِنَّ فِيهِ شِفَاءً»[2].

هَذَا حَدِيثٌ صَحِيحٌ عَلَى شَرْطِ الشَّيْخَيْنِ وَلَمْ يُخَرِّجَاهُ.

٨٤٩٧- حَدَّثَنَا بَكْرُ بْنُ مُحَمَّدٍ الصَّيْرَفِيُّ بِمَرْوَ وَمُحَمَّدُ بْنُ أَحْمَدَ الْقَطِرَانِيُّ

---

(١) محمد بن أبي السري المقدمي، يروي عن محمد بن مسلم الطحان نزيل الدورقية الدورقي له التهذيب.

(٢) إتحاف المهرة (٣/١٧٩-٣١٥٠/٣٢٣٧٧).

(٣) إتحاف المهرة (٣/١٨٦-٣١٥٠/٣٢٣٧٧).

(٤) قال الحاكم: الحديث (٧/ ١٢٥٠) وسلف (٧/ ٦١٧٠) وكفلا عليه أيضا من حديث عبد الرحمن بن سليمان بن الغسيل عن عاصم به مطولا.

بِبَغْدَادَ، قَالَا: ثَنَا أَبُو فَرْوَةَ عَبْدُ اللَّهِ بْنُ مُحَمَّدِ الرَّقَاشِيُّ.

وَحَدَّثَنَا أَحْمَدُ بْنُ إِسْحَاقَ الْفَقِيهُ وَإِسْمَاعِيلُ بْنُ مُحَمَّدٍ الشَّيْبِيُّ، قَالَا: ثَنَا أَبُو مُسْلِمٍ(١)، قَالَا(٢): ثَنَا أَبُو عَاصِمٍ، ثَنَا عَبَّادُ بْنُ مَنْصُورٍ، عَنْ عِكْرِمَةَ، عَنِ ابْنِ عَبَّاسٍ ﷺ، قَالَ: إِنَّ النَّبِيَّ ﷺ قَالَ: «لَا مَرُوءَةَ لِبَطَّالٍ إِلَّا لِلْمُرْسِلِ بِالْجِجَازَةِ»".

هَذَا حَدِيثٌ صَحِيحُ الْإِسْنَادِ وَلَمْ يُخَرِّجَاهُ.

٨٤٩٨- **صحف** أَحْمَدُ بْنُ يَعْقُوبَ الثَّقَفِيُّ، ثَنَا يُوسُفُ بْنُ يَعْقُوبَ، ثَنَا مُحَمَّدُ بْنُ أَبِي بَكْرٍ، ثَنَا سُلَيْمَانُ بْنُ دَاوُدَ(٣)، ثَنَا عَبَّادُ بْنُ مَنْصُورٍ، عَنْ عِكْرِمَةَ، عَنِ ابْنِ عَبَّاسٍ ﷺ، قَالَ: إِنَّ النَّبِيَّ ﷺ كَانَ يَسْتَعِيذُ بِسَبْعِ عَشَرَةَ، وَبِسَبْعِ عَشَرَةَ، وَأَعْدَى وَجَدِيرٍ(٤)".

هَذَا حَدِيثٌ صَحِيحُ الْإِسْنَادِ" وَلَمْ يُخَرِّجَاهُ.

٨٤٩٩- **صحف** الشَّيْخُ أَبُو بَكْرٍ بْنُ إِسْحَاقَ، ثَنَا أَبُو جَعْفَرٍ حَفْصُ بْنُ عُمَرَ السَّمْسُومِيُّ، ثَنَا عَبْدُ الْمَلِكِ بْنُ عَبْدِ رَبِّهِ الطَّائِيُّ، ثَنَا أَبُو عَوْنٍ مُحَمَّدُ(٥) بْنُ

---

(١) هو إبراهيم بن عبد الله بن مسلم الكجي البصري.

(٢) من (ب): «قال»، خطأ، وهي من سوقط في بعض نسخ (د) و(م).

(٣) إسناده ضعيف جدًا، ٢١٧/٣-٢١٨، وانظر قول الذهبي في الحديث الذي بعده.

(٤) يعني: أي: أدواء الجاهلية البعيرى المخاطط.

(٥) إسناده ضعيف جدًا، ٢١٨/٣-٢١٩.

قال الذهبي في التلخيص: «قلت: ١٨٠ والكلام العلاء على عباد في الحديث على حديث رقم (٨٤٩٢)».

(٦) تحرفت: «محمد» في سائر النسخ إلى (ن) و(م).

جَعْفَرٍ): "نَا مُحَمَّدُ بْنُ سَخْتَوَيْهِ، عَنْ نَاجِمٍ قَالَ: قَالَ لِي ابْنُ عُمَرَ: يَا نَاجِمُ، إِنَّهُ" قَدْ نُبِّئَ بِي قَوْمٌ، فَأَنْصِفْ بِي مِنْ نَفْسِكَ، وَاحْذَرْ رَفِيقًا يَرْكَبُ بِي رَسُولَ اللهِ ﷺ يَقُولُ: «الْجِبْتَةُ عَلَى الزِّنَى لَيْلًا، وَفِيهِ شِفَاءٌ وَبَرَكَةٌ، نَارِيٌّ فِي الْحَلْقِ وَتُرِيدُ الْحَائِطَ خَلْفَهَا، الْمُتَعَلِّقُ عَلَى بِرَكَةِ اللهِ لَعَلَى يَوْمِ الْخَمِيسِ، وَاخْتِيَارُهَا يَوْمُ الْخَمْسَةِ وَيَوْمُ الشَّبْتِ وَيَوْمُ الْأَحَدِ، وَاجْتَنِبْهُ يَوْمَ الْأَرْبِعَاءِ الْأَنْكَاءِ، قَوْلُهُ الْمُتَعَلِّقُ عَلَى بِرَكَةِ اللهِ تَعَالَى فِيهِ أَيْ فِيهِ الْبَرَكَةُ، وَلَيْسَ بِهَا أَرَضٌ وَلَا جُدُرٌ إِلَّا يَوْمَ الْأَرْبِعَاءِ، وَلَيْلَةَ الْأَرْبِعَاءِ، وَلَيْلَةُ الْبُؤَبِ وَهُوَ الْأَرْبِعَاءُ".

(١٥) كذا: وفي هذا السند: حدثنا ابن جعفر بالإسناد نحوه. بالألف بعد الحاء، وبعدها واو، وبعدها الباء الموحدة، وزاده الحافظ في النسبان (٣٧٥/٥) وقال: الصحيح عن جعفر وعنه عبد الملك بن عبد ربه الطائفي، يخبر بخبر، والحديث مشهور عن ابن عمر، وليس فيه ذكر جعفر، وإنما هو عن عبد الملك بن عبد ربه الطائفي، عن ابن عمر. انتهى. وقال الشيخ الفاضل الحسني المعلمي في الحاشيين: ابن أبي جعفر الذي أشار إليه الحافظ، وهو أحمد بن الحسين العوفي كما عند الطبلة بن عمر به الطائفي، إلا أنه على الشك بين الطائفي وعبد الملك بن الحسين بن أبي جعفر، عن محمد بن عبد الله مخلد، عنه. وعبد الملك الطائفي ساقط من حفظ والحسين بن أبي جعفر لم أقف على تلاقهم بعضهم.

(٢) تنبيه: الإتيه غير موجود في (ب).

في (ب) زيادة: «الشيطان».

(٣) قوله: «الجبتة» تقدم في الحديث (٧٢١٠) من مسند أبي هريرة.

وقوله: «نارِيٌّ في الحلق» كذا في (أ)، وفي (ب): «نار في الحلق»، وفي (ج): «نارية في الحلق».

وقوله: «تريد الحائط خلفها» كذا في (أ)، وفي (ب): «تريد الحائط خلفها»، وفي (ج): «تريد الحائط خلفه».

وقوله: «المتعلق على بركة الله لعلى يوم الخميس» كذا في (أ)، وفي (ب): «المتعلق على بركة الله تعالى يوم الخميس»، وفي (ج): «المتعلق على بركة الله تعالى فيه يوم الخميس».

وقوله: «واختيارها يوم الخمسة ويوم الشبت ويوم الأحد» كذا في (أ)، وفي (ب): «واختيارها يوم الخمسة ويوم السبت ويوم الأحد»، وفي (ج): «واختيارها يوم الخمسة ويوم السبت ويوم الأحد».

وقوله: «واجتنبه يوم الأربعاء الأنكاء» كذا في (أ)، وفي (ب): «واجتنبه يوم الأربعاء الأنكاء»، وفي (ج): «واجتنبه يوم الأربعاء الأنكاء».

وقوله: «قوله المتعلق على بركة الله تعالى فيه أي فيه البركة» كذا في (أ)، وفي (ب): «قوله المتعلق على بركة الله تعالى أي فيه البركة»، وفي (ج): «قوله المتعلق على بركة الله تعالى فيه أي فيه البركة».

وقوله: «وليس بها أرض ولا جدر إلا يوم الأربعاء، وليلة الأربعاء، وليلة البؤب وهو الأربعاء» كذا في (أ)، وفي (ب): «وليس بها أرض ولا جدر إلا يوم الأربعاء، وليلة الأربعاء، وليلة البؤب وهو الأربعاء»، وفي (ج): «وليس بها أرض ولا جدر إلا يوم الأربعاء، وليلة الأربعاء، وليلة البؤب وهو الأربعاء».

رُوَاةُ هَذَا الْحَدِيثِ كُلُّهُمْ ثِقَاتٌ، غَيْرَ عُثْمَانَ بْنِ جَعْفَرٍ هَذَا، فَإِنِّي لَا أَعْرِفُهُ بِعَدَالَةٍ وَلَا جَرْحٍ.

٨٥٠٠- حَدَّثَنَا أَبُو بَكْرِ بْنُ إِسْحَاقَ، ثنا أَبُو مُسْلِمٍ، ثنا سُلَيْمَانُ بْنُ بِلَالٍ، ثنا حَمَّادُ بْنُ سَلَمَةَ، عَنْ سُلَيْمَانَ بْنِ أَرْقَمَ، عَنِ الزُّهْرِيِّ(١)، عَنْ سَعِيدِ بْنِ الْمُسَيَّبِ، عَنْ أَبِي هُرَيْرَةَ ﷺ، أَنَّ رَسُولَ اللهِ ﷺ قَالَ: «مَنِ اخْتَضَبَ فَلْيَخْتَضِبْ الْأَرْبَعَاءَ وَيَوْمَ السَّبْتِ فَرَأَى وَضَحًا فَلَا يَلُومَنَّ إِلَّا نَفْسَهُ»(٢).

٨٥٠١- أَخْبَرَنَا أَبُو عَبْدِ اللهِ الشَّافِعِيُّ، ثنا عَبْدُ اللهِ بْنُ يَزِيدَ الْعَدَنِيُّ، ثنا الثَّوْرِيُّ(٣)، عَنْ حُرَيْزِ بْنِ عُثْمَانَ، ثنا أَحْمَدُ بْنُ يُونُسَ، ثنا حَمَّادُ بْنُ سَلَمَةَ، عَنْ مُحَمَّدِ بْنِ عَجْلَانَ، عَنْ سَعِيدِ بْنِ أَبِي سَعِيدٍ، عَنْ أَبِي هُرَيْرَةَ، أَنَّ النَّبِيَّ ﷺ مَرَّ بِرَجُلٍ قَدْ اخْتَضَبَ بِالْحِنَّاءِ فَقَالَ: «مَا أَحْسَنَ هَذَا» ثُمَّ مَرَّ بِآخَرَ قَدْ اخْتَضَبَ بِالْحِنَّاءِ وَالْكَتَمِ فَقَالَ: «هَذَا أَحْسَنُ مِنْ هَذَا» ثُمَّ مَرَّ بِآخَرَ قَدْ اخْتَضَبَ بِالصُّفْرَةِ فَقَالَ: «هَذَا أَحْسَنُ مِنْ هَذَا كُلِّهِ»(٤).

---

(١) في السبع المثاني للآجري: «عن الدستوائي» والدستوائي لا يروي عن ابن المسيب، ولا قاله سليمان بن أرقم، والصحيح ما في المتن، وكذا رواه زياد الزهراني (٤٣٣/١٢) عن محمد بن معمر، والبيهقي في الكبرى (٣٤٠/٩) من طريق أبي مسلم الكجي، كلاهما عن حجاج بن منهال، به، وقال البيهقي: «سليمان بن أرقم ضعيف، وروي عن ابن سعيد، وليس في حرير عن الزهري كذلك، إنما هو سعيد لا وهم فيه، فقد صححه، وروي عن الحسن عن المغيرة عن ابن المسيب عن أبي هريرة ﷺ مرفوعا وهو أيضا ضعيف».

والمحفوظ عن الزهري عن النبي ﷺ مقطعا: فقول كذا وروه عند الرزق في مصنفه (١٩٩/١١) عن معمر، ومن طريقه أبو داود في المراسيل (ص٣٤) عن الزهري مرسلا.

وأخرج الشطر الأول (٢٠٣/٣) وحده (٤٠٤/٥) من طريق حماد بن سلمة، به.

(٢) في الأصل: «فليخضب»، والمثبت من المطبوع، وكذا سليمان مرفوعا.

أخرجه أحمد (٤١٤/١٤ - ٧٧٠٠/١٨٦٧٧).

(٣) في السبع المثاني: «البدعة» والصواب من المطبوع.

(٤) أخرجه أحمد (٧٧٠٠/١٨٦٧٧) عن عبد الرحمن بن مهدي، عن حماد بن سلمة، به.

فَلْيَحتَجِمْ»"[1].

هذا حديثٌ صحيحٌ على شَرْطِ مُسْلِمٍ وَلَمْ يُخَرِّجَاهُ.

٨٥٠٢ - **حدثني** أبو عبد الله مُحَمَّدُ بْنُ يَعْقُوبَ الْمُقْرِئُ، ثنا يَحْيَى بْنُ مُحَمَّدِ بْنِ يَحْيَى، ثنا مُسَدَّدٌ، ثنا يَزِيدُ بْنُ زُرَيْعٍ، ثنا عَاصِمٌ بْنُ سُلَيْمٍ، عَنْ عِكْرِمَةَ، عَنِ ابْنِ عَبَّاسٍ **قَالَ**: قَالَ رَسُولُ اللهِ ﷺ: «**ثَمَنُ الدَّوَاةِ الْمُحْتَاجُ إِلَيْهَا، فِي الْحَجِّ، وَالْحَجِّ الْمَبْرُورِ، وَأَحَبُّ الْمَالِ**»"[2].

هذا حديثٌ صحيحُ الإِسْنَادِ" وَلَمْ يُخَرِّجَاهُ.

٨٥٠٣ - **حدثني** مُحَمَّدُ بْنُ عَلِيِّ بْنِ عَابِدٍ، ثنا الْفَضْلُ بْنُ مُحَمَّدٍ الشَّعْرَانِيُّ بِمَكَّةَ، ثنا مُحَمَّدُ بْنُ رَجَاءٍ الأَنْطَاكِيُّ، ثنا إِبْرَاهِيمُ بْنُ الْمُنْذِرِ الْحِزَامِيُّ، ثنا مُحَمَّدُ بْنُ أَبِي فُدَيْكٍ، أخْبَرَنِي ضَالِحُ بْنُ رُزَيْقٍ مَوْلَى عُرْوَةَ، عَنْ أَبِيهِ، عَنْ عُرْوَةَ، عَنْ عَائِشَةَ **قَالَتْ**: قَالَ رَسُولُ اللهِ ﷺ: «**لا**

---

(١) في (س): «والحجامة».

(٢) إتحاف المهرة (١٦٦٦-١٦٦٣).

(٣) إتحاف المهرة (١٦٦٧-١٦٦٦).

(٤) قال الذهبي في المهذب: «قلت: لا».

(٥) كذا نسب في النسخ الخطية المتوفرة والإتحاف، والصواب: «الليثي»! فهو: محمد بن عمرو بن علقمة، ومحمد بن إبراهيم بن الحارث التيمي هو شيخه في هذا الحديث، ذكر الأثرم وابن حاتم أنه يروي عن محمد المولد بن إبراهيم بن عبد الرحمن بن عوف.

وقد روى محمد المولد بن إبراهيم بن عبد الرحمن بن عوف -الزهري- أخا المقدام- وأم سلمة، وأخرج حديثه هذا البزار (٣٢٤٢/٤٥) من طريق محمد بن العلاء، سمعه =

ذَكَّرُوهُم مَرَاتِبَكُمْ عَلَى الطَّعَامِ وَالشَّرَابِ، فَإِنَّ اللهَ تَعَالَى يُطْعِمُهُمْ وَيَسْقِيهِمْ»[1].

هَذَا حَدِيثٌ صَحِيحُ الإِسْنَادِ، وَلَمْ يُخَرِّجَاهُ بِهَذَا السِّيَاقِ[2]، وَلَهُ شَوَاهِدُ[3].

وَعِنْدَنَا فِيهِ حَدِيثُ مَالِكٍ، عَنْ نَافِعٍ الَّذِي عَلَّقَهُ بِهِ مُحَمَّدُ بْنُ الْوَلِيدِ الْبَسْكَرِيُّ[4] عَنْهُ.

٨٥٠٤ - أَخْبَرَنَا أَبُو عَبْدِ اللهِ الصَّفَّارُ، ثنا أَحْمَدُ بْنُ يَهْزَاذَ، ثنا أَبُو يَعْلَى، ثنا إِسْحَاقُ بْنُ إِسْمَاعِيلَ، عَنْ أَبِي مُعَاوِيَةَ، عَنْ أَبِي هُرَيْرَةَ ﷺ قَالَ: قَالَ رَسُولُ اللهِ ﷺ: «الْوَلَدُ الْبَيْتِيُّ»[5].

هَذَا حَدِيثٌ صَحِيحُ عَلَى شَرْطِ الشَّيْخَيْنِ وَلَمْ يُخَرِّجَاهُ.

الْوُدَانُ[6]: الْبَيْتِيُّ هُوَ الْحَمْرُ بِعَيْنِهِ بِلَا شَكٍّ فِيهِ، وَقَدْ أَتَتْنَا الْأَخْبَارُ عَلَى تَحْرِيمِ الْخَمْرِ وَتَنْجِيسِهَا، وَأَمَّا الْخَبَرُ الَّذِي رَوَاهُ عَبْدُ اللهِ بْنُ عَلِيِّ بْنِ مُحَمَّدٍ الْبُوشَنْجِيُّ، عَنْ مَنْصُورٍ، عَنْ أَبِي وَائِلٍ، عَنْ عَبْدِ اللهِ: إِنَّ اللهَ تَعَالَى لَمْ يَجْعَلْ شِفَاءَكُمْ فِيمَا حَرَّمَ عَلَيْكُمْ[7]، وَأَخْرَجَ مُسْلِمٌ وَغَيْرُهُ حَدِيثَ

---

(١) تقدَّمَ الوليد بن إبراهيم، ثم أخرجه له الطبراني آخرين بهذا الإسناد، وفاتَ في الثلاثة: لا يعلمه يروي عن عبد الرحمن بن حرملة عن النبي ﷺ إلا بهذا الإسناد.

(٢) إسحاق المبهم (١٠٦٠، ١٣٧٠-١٣٤٢٧).

(٣) قوله: «وله شواهد مذكورة» ساقط من (ك) (ولس).

(٤) في (ب): «البشكرة» وهو: محمد بن حسن بن الوليد بن لاحق التميمي، ذكره الدارقطني، وقال الخطيب في المتفق: كان يقيم بالبسكرة (ت ٣٣٢هـ). وروى عن مالك بن أنس حديثاً منكراً، انظر: لسان الميزان (٥/ ٣٠٥ ترجمة ٩٣٠٠).

(٥) قوله: «قال» ساقط من (ز) (ك) (ولس)، والسند من حادثة أبو يعلى، والتذييل والاعتراض، ويونس الخطيء ما سقطت من نسخة دون الجادي.

(٦) إسحاق المبهم (١٠٦٠، ١٣٧٠-١٣٤٢٧).

(٧) في (ك) (ولس): «الوسواد».

(٨) كذا قال مع ثبوته استدركه في الطبعة الأولى (٧/ ٧٧٠٢)، وإسناد عقله الدارقطني في العلل -

شُعْبَةَ، عَنْ سِمَاكِ بْنِ حَرْبٍ، عَنْ عَلْقَمَةَ بْنِ وَائِلٍ، عَنْ أَبِيهِ، عَنِ النَّبِيِّ ﷺ: «أَنَّهُ لَبَّسَتْ بِهَؤُلَاءِ وَبِهَؤُلَاءِ»[1].

٨٥٠٥- أَخْبَرَنَا عَمْرُو بْنُ مُحَمَّدِ بْنِ مَنْصُورٍ الْعَدْلُ، ثنا عُمَرُ[2] بْنُ حَفْصٍ السَّدُوسِيُّ، ثنا عَاصِمُ بْنُ عَلِيٍّ، ثنا ابْنُ أَبِي ذِئْبٍ، عَنْ سَعِيدِ بْنِ خَالِدٍ[3]، عَنْ سَعِيدِ بْنِ الْمُسَيَّبِ، عَنْ عَبْدِ الرَّحْمَنِ بْنِ عُثْمَانَ التَّيْمِيِّ قَالَ: ذَكَرَ طَلْحَةُ[4] عِنْدَ رَسُولِ اللهِ ﷺ، فَذَكَرَ الصَّدَقَةَ يَكْثُرُ فِي الْمَوَالِ، فَهَمَّ النَّبِيُّ ﷺ عَلَيْهِ.

هَذَا حَدِيثٌ صَحِيحُ الْإِسْنَادِ، وَلَمْ يُخَرِّجَاهُ.

فَقَدْ أَثْبَتَ الضَّرُورَةَ إِلَى إِخْرَاجِ حَدِيثِ ابْنِ أَبِي سُلَيْمٍ عَنْهُمَا، وَلَمْ يَنْهَضِ بِهَذَا نَقْدُهُ.

٨٥٠٦- **عَطَاءٌ** الشَّيْخُ أَبُو بَكْرٍ بْنُ إِسْحَاقَ، ثنا مُحَمَّدُ بْنُ يُونُسَ الْقُرَشِيُّ، ثنا بَشْرُ بْنُ شُعَيْبِ بْنِ أَبِي حَمْزَةَ، ثنا أَبُو شُعَيْبٍ، عَنْ أَبِيهِ، عَنْ مُجَاهِدٍ، عَنِ

= (١٠٧/٦)، ولم يرجه مسلم.

(١) في جميع النسخ: «صورة صحيحة»، والمثبت من الإتحاف، وهو: عمر بن حفص بن عمر أبو بكر الدوسي البصري.

(٢) هو: سعيد بن خالد بن عبد الله بن قارظ المدني، وسعيد هذا صدوق له أوهام وقد توبع في (٥) و(٦) وفي (ب): «ذكرت عليه الموالاة، وهو وهم»، وفي (م): «ذكرت عليه الموالاة، والمثبت من المنتخبين.

(٣) في (ب): «طلحة» [٤] (١٦٠٩) و(٢٥٠٩)، وقد تقدم في البقرة (٢٠١٣).

(٤) كذا في جميع النسخ، وفي الإتحاف: «ولا في الإسلام»، وفي (ب): «ولا في الإسلام»، وهو: بشر بن حجر بن الحصين السلمي، وهو محمد بن يونس بن موسى الكديمي السلمي، وقال أبو حاتم: اليس به بأس، قد كتبت عنه وكان صدوقا».

ابْنِ عَبَّاسٍ، عَنْ عَائِشَةَ ﷺ قَالَتْ: قَالَ رَسُولُ ﷺ ﷺ: «مَا مِنْ أَحَدٍ إِلَّا وَفِي رَأْسِهِ هُزُوفٌ مِنَ الْجُذَامِ إِلَّا مَا كَانَ مِنْ أَصْحَابِ مُحَمَّدٍ ﷺ فَإِنَّهُ قَالَ لَهُمْ تَقَدَّمُوا فَلَا تَدَانَوْا أَبَدًا»[٢٦٧].

٨٥٠٧- أَخْبَرَنَا أَبُو الْحَسَنِ الْقَاسِمُ بْنُ الْقَاسِمِ السَّيَّارِيُّ بِمَرْوَ، أَنَا أَبُو الْمُؤَرِّجِ، أَنَا عَبْدَانُ، أَنَا عَبْدُ اللهِ، أَخْبَرَنِي عَبْدُ الْحَمِيدِ بْنُ صَيْفِيِّ بْنِ عَبْدِ اللهِ بْنِ صُهَيْبٍ[٢٦٨]، عَنْ أَبِيهِ، عَنْ جَدِّهِ، أَنَّ صُهَيْبًا ﷺ قَالَ: قَدِمْتُ عَلَى النَّبِيِّ ﷺ وَبَيْنَ يَدَيْهِ تَمْرٌ وَزُبْدٌ، فَقَالَ: «هَلُمَّ فَكُلْ». فَأَكَلْتُ أَكْلًا مِنَ التَّمْرِ، فَقَالَ: «أَتَأْكُلُ تَمْرًا وَبِكَ رَمَدٌ؟». فَقُلْتُ: يَا رَسُولَ اللهِ، إِنِّي أَمْضَغُ مِنَ النَّاحِيَةِ الْأُخْرَى، فَتَبَسَّمَ ﷺ.

هَذَا حَدِيثٌ صَحِيحُ الْإِسْنَادِ وَلَمْ يُخَرِّجَاهُ.

٨٥٠٨- فَأَمَّا الشَّيْخُ أَبُو بَكْرٍ بْنُ إِسْحَاقَ، أَنَا مُحَمَّدُ بْنُ أَيُّوبَ، أَنَا عَمْرُو بْنُ هَارُونَ[٢٦٩]، أَنَا مُحَمَّدُ بْنُ إِيَاسٍ الْبَلْخِيُّ[٢٧٠]، أَنَا مَيْمُونُ بْنُ مِهْرَانَ، عَنِ

(١) يعني: نسأل. يقال: بحر ندٍ، وقد ندِ بحر ندوا، والظر تصحيفات المحدثين للعسكري (١/ ٢٣٠).

(٢) قال الذهبي في التلخيص: «قلت: فيه مرضي، فالكبسي متهم».

(٣) إتحاف المهرة (١٧/ ٣٩٧-١٨٤٦٠).

(٤) قلت: وقد تقدم في الحديث (٨٢٩٦) من طريق سعيد بن سليمان الواسطي عن ابن المبارك فساده. فعبد الحميد بن صيفي من وثاقه. فالحق الشيخ عليه مالك، وهو من رجال الهقيد. وأخرج له ابن ماجة هذا الحديث.

(٥) في (ز) زيادة: (وأبو داود، فرمذة).

(٦) في (ف): «ابن عمرو».

(٧) في الأنساب المرزي: كذا، ضحف بكره المرزي نصرة.

(٨) هو: محمد بن زياد اليشكري البزاز البلخي الأعور، المعروف بالميموني، كذبوه.

ابْنِ مَسْعُودٍ عَلَيْهِ قَالَ: قَالَ رَسُولُ اللهِ ﷺ: «إِيَّاكُمْ وَالْجُلُوسَ فِي الشِّمْسِ، فَإِنَّهَا تُنْتِنُ الثَّوْبَ، وَتُنْتِنُ الرِّيحَ، وَتُطْهِرُ لَكُمْ هَذَا الدَّفِينَ»[1].

٨٥٠٩ - حَمَّادٌ أَنْبَأَ بِشْرُ بْنُ إِسْحَاقَ، أَنَا مُحَمَّدُ بْنُ دَاذَانَ الْجَرْمَقِيُّ، ثَنَا عُبَيْدُ اللهِ بْنُ مُحَمَّدٍ الْقُرَشِيُّ[2]، ثَنَا عَبْدُ الرَّحْمَنِ بْنُ حَمَّادٍ بْنِ عِمْرَانَ بْنِ مُوسَى بْنِ طَلْحَةَ، ثَنَا طَلْحَةُ بْنُ يَحْيَى بْنِ طَلْحَةَ، عَنْ أَبِيهِ، عَنْ طَلْحَةَ بْنِ عُبَيْدِ اللهِ ﷺ قَالَ: دَخَلْتُ عَلَى رَسُولِ اللهِ ﷺ وَفِي يَدِهِ سَرْجَانَةٌ، فَأَلْقَاهَا إِلَيَّ، وَقَالَ: «تَرَكْتُهَا أَبَا مُحَمَّدٍ، فَإِنَّهَا تُحِبُّ الثَّوْبَانَ»[3].

❀❀❀

= وقال الضعفاء في المدخل إلى التعديل» (٢١٣/٢)، «وري عن ميمون بن مهران وغيره الموضوعات». لم أخرج له هذا!

(١) قال الذهبي في التلخيص: «قلت: ذا من وضع الطحاوية».

(٢) إتحاف المهرة (٣٨١/٩ - ٤١٠/٩)، وقال: «قلت: لم يتكلم عليه، والظاهر كذاب».

(٣) هو: عبيد الله بن محمد بن حفص بن عمر التيمي القرشي العيشي.

(٤) إتحاف المهرة (٣٦٨/٦ - ٦٦٨/٦)، وعبد الرحمن بن حماد سبق الحديث، والظن غلبة الحديث (٤٢٦/٤)، والمجروحين (٢٥٠/٢)، ولسان الميزان (٩٧/٥).

بَابُ: الرُّقَى وَالتَّمَائِمِ

بِسْمِ اللَّهِ الرَّحْمَنِ الرَّحِيمِ

٨٥١٠- حدثنا الشَّيْخُ أَبُو بَكْرٍ بْنُ إِسْحَاقَ الْفَقِيهُ، وَالشَّيْخُ أَبُو الْحَسَنِ عَلِيُّ بْنُ حَمْشَادَ الْعَدْلُ، قَالَا: ثنا بِشْرُ بْنُ مُوسَى الأَسَدِيُّ، ثنا الْحُمَيْدِيُّ، ثنا سُفْيَانُ، ثنا عَبْدُ رَبِّهِ بْنُ سَعِيدٍ، عَنْ عَمْرَةَ بِنْتِ عَبْدِ الرَّحْمَنِ، عَنْ عَائِشَةَ -رضي الله عنها-: أَنَّ رَسُولَ اللَّهِ ﷺ كَانَ إِذَا اشْتَكَى الإِنْسَانُ الشَّيْءَ مِنْهُ، أَوْ كَانَتْ بِهِ قَرْحَةٌ، أَوْ جُرْحٌ، قَالَ النَّبِيُّ ﷺ بِإِصْبَعِهِ هَكَذَا -وَوَضَعَ أَبُو بَكْرٍ سُفْيَانُ بْنُ عُيَيْنَةَ إِبْهَامَهُ الْيُمْنَى بِالأَرْضِ، ثُمَّ رَفَعَهَا-: «بِاسْمِ اللَّهِ تُرْبَةُ أَرْضِنَا، بِرِيقَةِ بَعْضِنَا، يُشْفَى سَقِيمُنَا، بِإِذْنِ رَبِّنَا»(١).

هَذَا حَدِيثٌ صَحِيحٌ عَلَى شَرْطِ الشَّيْخَيْنِ، وَلَمْ يُخَرِّجَاهُ(٢).

٨٥١١- حدثنا أَبُو الْعَبَّاسِ مُحَمَّدُ بْنُ يَعْقُوبَ: ثنا أَبُو سَعِيدٍ: ثنا الْحُسَيْنُ بْنُ حَفْصٍ، عَنْ سُفْيَانَ، عَنْ سُلَيْمَانَ مَعْبَدٍ بْنِ نُعَايِمٍ، قَالَ: سَمِعْتُ عَبْدَ اللهِ بْنَ شَدَّادٍ يُحَدِّثُ عَنْ عَائِشَةَ ﵂، قَالَتْ: أَمَرَنِي رَسُولُ اللهِ ﷺ أَنْ أَسْتَرْقِيَ مِنَ الْعَيْنِ(٣).

---

(١) إتحاف المهرة (١٧/ ٢٦٦-٢٦٧) (٢٣٤٦٠).

(٢) قال ابن حجر في الإتحاف: «قلت: أخرجاه. البخاري (٧/ ١٣٣)، ومسلم (١٧/ ٧) من حديث ابن عيينة به».

(٣) إتحاف المهرة (١٧/ ٢٠٦-٢٠٧) (٢٣٤٩٩).

هَذَا حَدِيثٌ صَحِيحٌ عَلَى شَرْطِ الشَّيْخَيْنِ، وَلَمْ يُخَرِّجَاهُ.

٨٥١٢ - **أَخْبَرَنِي** أَبُو الْفَضْلِ الْحَسَنُ بْنُ يَعْقُوبَ بْنِ يُوسُفَ الْعَدْلُ، ثنا يَحْيَى بْنُ أَبِي طَالِبٍ، ثنا يَزِيدُ بْنُ الْحُبَابِ.

وَحَدَّثَنَا أَبُو بَكْرٍ بْنُ إِسْحَاقَ، وَأَبُو بَكْرِ بْنُ مِحْمَدٍ الْفَقِيهَانِ، قَالَا: ثنا عَبْدُ اللهِ بْنُ أَحْمَدَ بْنِ حَنْبَلٍ، حَدَّثَنِي أَبِي، ثنا يَزِيدُ بْنُ الْحُبَابِ، ثنا عَبْدُ الرَّحْمَنِ بْنُ أَبِي ذِئْبٍ، عَنْ مُحَمَّدِ بْنِ عَمْرِو بْنِ عَطَاءٍ، أَنَّهُ سَمِعَ مُحَمَّدَ بْنَ أَبِي أُمَيَّةَ الْمُؤَذِّنَ، يَقُولُ: سَمِعْتُ مُحَمَّدَ بْنَ عَمْرِو بْنِ عَطَاءٍ، **يُحَدِّثُ عَنْ رَسُولِ اللهِ** ﷺ، أَنَّ جِبْرِيلَ **عَلَّمَهُ** الْأَذَانَ وَهُوَ يُرِيدُهُ، فَقَالَ: بِاسْمِ اللهِ أَوْكَدُ، مَرَّتَيْنِ، مَرَّتَيْنِ، أَشْهَدُ أَنْ لَا إِلَهَ إِلَّا اللهُ، مَرَّتَيْنِ، أَشْهَدُ أَنَّ مُحَمَّدًا رَسُولُ اللهِ، مَرَّتَيْنِ، حَيَّ عَلَى الصَّلَاةِ، حَيَّ عَلَى الصَّلَاةِ، حَيَّ عَلَى الْفَلَاحِ، حَيَّ عَلَى الْفَلَاحِ، اللهُ أَكْبَرُ اللهُ أَكْبَرُ، لَا إِلَهَ إِلَّا اللهُ، هَذَا حَدِيثٌ صَحِيحٌ عَلَى شَرْطِ الشَّيْخَيْنِ، وَلَمْ يُخَرِّجَاهُ.

٨٥١٣ - **أَخْبَرَنِي** مُحَمَّدُ بْنُ يَعْقُوبَ الْفَقِيهُ، ثنا يُوسُفُ بْنُ يَعْقُوبَ الْقَاضِي، ثنا مُحَمَّدُ بْنُ يَحْيَى الْمُقَدَّمِيُّ، حَدَّثَنِي عُمَرُ(١) بْنُ عَلِيٍّ الْمُقَدَّمِيُّ،

---

(١) قال ابن حجر في الإتحاف: «قلت: هو في مسلم». (٢٠٤٠) من حديث الثوري وحسر عن معه به.

(٢) في (ز) زيادة: «وكل سواء» وهذه زيادة في (ز) وفي التلخيص: «وكل فيه» وهذه الجملة ليست في (ز) ولا في (ب)، والحديث من مسند الإمام أحمد (٣٧/ ٤٠٢) وهو أصل رواية الحسن.

(٣) [تعليق المحرر] (٤٤٦/ ٧٨٨٧).

(٤) قال ابن حجر في الإتحاف: «قلت: ليس بخرج البخاري لزيد، ولا أخرج مسلم احتجاجا لعمرو».

(٥) في جميع النسخ: «عمرو» مصحف، والمثبت من التلخيص والإتحاف.

عَنْ أَبِي جَنَابٍ(١) عَنْ عَبْدِ اللهِ بْنِ عِيسَى، عَنْ عَبْدِ الرَّحْمَنِ بْنِ أَبِي لَيْلَى، عَنْتَمِيمٍ الْمُرِّيِّ عَنْ أَبِي بَكْرٍ ﷺ قَالَ: قُمْتُ خَلْفَ النَّبِيِّ ﷺ، فَجَاءَ الْمُشْرِكُونَ فَقَالَ: يَا نَبِيَّ اللهِ، إِنَّ لِي أَهْلًا وَمَعِيَ مَالٌ، فَرُدَّهُ وَجَمْجِمُوا(٢)، قَالَ: يَا أَبَا بَكْرٍ، قَالَ: فَأَتَيْتُ بِهِ، فَأَتَاهُ بِهِ، فَوَضَعَهُ بَيْنَ يَدَيْهِ، فَعَوَّذَهُ الثَّلَاثَ ﷺ بِفَاتِحَةِ الْكِتَابِ، وَآيَتَيْ آيَاتِ سُورَةِ الْبَقَرَةِ، وَهَاتَيْنِ الْآيَتَيْنِ: ﴿وَإِلَٰهُكُمْ إِلَٰهٌ وَاحِدٌ﴾ وَآيَةِ الْكُرْسِيِّ، وَثَلَاثَ آيَاتٍ مِنْ آخِرِ سُورَةِ الْبَقَرَةِ وَثَلَاثِ آيَاتٍ مِنْ أَوَّلِ سُورَةِ آلِ عِمْرَانَ: ﴿شَهِدَ اللَّهُ أَنَّهُ لَا إِلَٰهَ إِلَّا هُوَ﴾(٣)، وَآيَةِ مِنَ الْأَعْرَافِ: ﴿إِنَّ رَبَّكُمُ اللَّهُ﴾(٤)، وَآيَةِ: ﴿قُلِ اللَّهُمَّ مَالِكَ الْمُلْكِ﴾(٥)، وَآخِرِ سُورَةِ الْمُؤْمِنِينَ: ﴿فَتَعَالَى اللَّهُ الْمَلِكُ الْحَقُّ﴾(٦)، وَآيَةِ مِنْ سُورَةِ الْجِنِّ: ﴿وَأَنَّهُ تَعَالَىٰ جَدُّ رَبِّنَا﴾(٧)، وَآيَةِ: ﴿قُلْ هُوَ اللَّهُ أَحَدٌ﴾(٨)، وَثَلَاثِ آيَاتٍ مِنْ آخِرِ سُورَةِ الْحَشْرِ، وَقُلْ هُوَ اللهُ أَحَدٌ، وَالْمُعَوِّذَتَيْنِ، فَلَمْ أَرَ الرَّجُلَ قَالَهُ لِشَيْءٍ قَطُّ(٩).

قُلْتُ: فَحَدَّثَ الشَّيْخَانِ بِهَؤُلَاءِ الْحَدِيثِ ثُمَّهُمْ كَمْ أَعْرِفُهُمْ، عَنْ أَبِي بَحْرٍ الْكَلْبِيِّ، وَالْحَدِيثُ مَعْلُومٌ(١٠) صَحِيحٌ وَلَمْ يُخَرِّجَاهُ.

---

(١) في (ك): (وأبي) وهو تصحيف، وهو الكلبي يعرف بأبي بحر الكلبي، ضعيف جدًا.

(٢) في (ك): (فجمجموا).

(٣) عجزه: (هو وهو في الأصل: (هو) وهو خطأ.

(٤) في هذه الآية: (إن ربكم الله) وهو خطأ.

(٥) في هذه الآية: (قل اللهم مالك الملك) وهو خطأ.

(٦) المؤمنون: الآية (١١٦).

(٧) الجن: الآية (٣).

(٨) في هذه الآية: (قل هو الله أحد) وهو خطأ.

(٩) قال الذهبي في المنتخب: (هذا أجر سائب الكلبي صححه الدارقطني، والحديث منكر.

٨٩١٤- أَخْبَرَنَا أَبُو عَبْدِ اللهِ مُحَمَّدُ بْنُ يَعْقُوبَ الشَّيْبَانِيُّ، نَا يَحْيَى بْنُ مُحَمَّدِ بْنِ يَحْيَى الذُّهْلِيُّ، نَا عَبْدُ الْوَاحِدِ بْنُ زِيَادٍ، نَا يُونُسُ بْنُ عُبَيْدٍ، عَنْ مُحَمَّدِ بْنِ سِيرِينَ، عَنْ عَبْدِ اللهِ بْنِ الزُّبَيْرِ(١)، قَالَ: سَبَبْتُ سَهْلَ بْنَ حُنَيْفٍ يَقُولُ: مَرْيَمُ بِنْتُ عِمْرَانَ فَدَخَلْتُ، فَدَخَلْتُ فِيهِ، فَخَرَجْتُ مِنْهُمْ، فَنَبِّئْ ذَلِكَ إِلَى رَسُولِ اللهِ ﷺ، فَقَالَ: «مُرُوا أَبَا أُمَامَةَ يَتَعَوَّذْ». قَالَ: فَقُمْتُ، يَا سِيبَوَيْ، وَالرَّكْنِ صَالِحًا، فَقَالَ: «لَا وَلَى الْأَمْرِ إِلَّا مَنْ نَصَبَ، أَوْ عُشُوٌّ أَوْ لَدْغَةٌ»(٢).

هَذَا حَدِيثٌ صَحِيحُ الْإِسْنَادِ، وَلَمْ يُخَرِّجَاهُ.

٨٩١٥- حَدَّثَنَا أَبُو بَكْرٍ بِشْرُ بْنُ إِسْمَاعِيلَ، نَا بِشْرُ بْنُ مُوسَى، نَا مُحَمَّدُ بْنُ سَهْلٍ الْعَسْكَرِيُّ، نَا عَبْدُ الْعَزِيزِ(٣)، عَنِ الْمَاجِشُونِ، عَنْ أَبِي حَازِمٍ، عَنْ أَبِي سَلَمَةَ، قَالَ: وَلَقَدْ إِلَيْهِ(٤) عَيْنِ، أَوْ أَحْدَثَ فِي مَرْوَانَ(٥).

هَذَا حَدِيثٌ صَحِيحُ عَلَى شَرْطِ مُسْلِمٍ، وَلَمْ يُخَرِّجَاهُ.

---

(١) في: جدة عبدان بن عثمان بن جداد بن حزب الأعصاري، وابو بريد جعفا لجبره وعضلها هذا عند أبي داود والنسائي في اليوم والليلة.

(٢) في (س): «أو على الأبد».

(٣) إتحاف (٤/٢٤٦) (١٧٠٩-١٧٠٩) وهذا هو الموضع، وقد تقدم في المناقب.

(٤) يحيى: ابن سعيد القطان القاضي الكوفي، وعنه محمد بن سعيد بن سليمان الكوفي، أبو سعيد ابن الأصبهاني.

(٥) في (ز) و(ب): «عامر بن أبي».

(٦) في (ك): «في».

(٧) إتحاف (٤/٢٤٧) (١٧٠٩-١٧٠٩).

(٨) عبدان: هو محمد الكوفي، قال ابن شاهين: «ما سمعت وشيوخ الكوفي إلى الصحيفة في الصلاة إلى الصحيح (٣/ ٣٣٣) من سنته أخرج له في الشواهد، ثم إن أصل الحديث صحيح عند (١٨/٨) من حديث عامر الأحول عن يوسف بن عبد الله عن أنس -

٨٥١٦- **صحيح** أَبُو بَكْرٍ بْنُ إِسْحَاقَ، أَنَا إِسْمَاعِيلُ بْنُ قُتَيْبَةَ، حَدَّثَنَا يَحْيَى بْنُ يَحْيَى، أَنَا مَالِكٌ بْنُ أَنَسٍ ح وَحَدَّثَنَا أَبُو زُرْعَةَ الدِّمَشْقِيُّ، وَمُحَمَّدُ بْنُ عَوْفٍ، قَالَا: نَا أَنَسُ بْنُ عِيَاضٍ ح، قَالَ: نَا سُلَيْمَانُ بْنُ بِلَالٍ ح، قَالَ: أَنَا رَوْحُ بْنُ الْقَاسِمِ ح، قَالَ: نَا أَسَامَةُ بْنُ زَيْدٍ ح، قَالَ: أَنَا عَبْدُ اللَّهِ بْنُ عُمَرَ ح وَحَدَّثَنَا أَبُو أُمَيَّةَ، نَا أَحْمَدُ بْنُ أَخِي ابْنِ وَهْبٍ، نَا عَمِّي، نَا سُلَيْمَانُ بْنُ بِلَالٍ ح وَحَدَّثَنَا أَبُو عَلِيٍّ الْحَافِظُ، نَا عَبْدُ اللَّهِ بْنُ أَحْمَدَ بْنِ حَنْبَلٍ، حَدَّثَنِي أَبِي، نَا إِسْمَاعِيلُ بْنُ عُلَيَّةَ، نَا أَيُّوبُ ح وَحَدَّثَنَا أَبُو عَلِيٍّ، نَا عَبْدُ اللَّهِ، حَدَّثَنِي أَبِي، نَا عَبْدُ الْوَهَّابِ، نَا أَيُّوبُ ح وَحَدَّثَنَا أَبُو عَلِيٍّ، نَا عَبْدُ اللَّهِ، حَدَّثَنِي أَبِي، نَا عَبْدُ الرَّحْمَنِ، نَا حَمَّادُ بْنُ سَلَمَةَ ح وَحَدَّثَنَا أَبُو عَلِيٍّ، نَا عَبْدُ اللَّهِ، حَدَّثَنِي أَبِي، نَا عَفَّانُ، نَا وُهَيْبٌ ح وَحَدَّثَنَا أَبُو عَلِيٍّ، نَا عَبْدُ اللَّهِ، حَدَّثَنِي أَبِي، نَا يَحْيَى، نَا عَبْدُ اللَّهِ بْنُ عُمَرَ ح وَحَدَّثَنَا أَبُو عَلِيٍّ، نَا عَبْدُ اللَّهِ، حَدَّثَنِي أَبِي، نَا يَحْيَى، نَا عُبَي

وَالْفَضْلُ بْنُ دُكَيْنٍ، قَالَا: ثنا إِسْمَاعِيلُ بْنُ أَبَانَ، ثنا إِبْرَاهِيمُ بْنُ إِسْمَاعِيلَ بْنِ أَبِي حَبِيبَةَ، عَنْ دَاوُدَ بْنِ الْحُصَيْنِ، عَنْ عِكْرِمَةَ، عَنِ ابْنِ عَبَّاسٍ ﷺ: أَنَّ رُسُولَ اللهِ ﷺ كَانَ يُطْعِمُهُمْ مِنَ الأَرْجَاءِ، وَيَمِيلُ بِبَعْضِ أَنْ يَقُولَ: «بِسْمِ اللهِ الْكَبِيرِ نَعُوذُ بِاللهِ الْعَظِيمِ، مِنْ شَرِّ مَرْئِيٍّ نَعُوذُ، شَرِّ كُلِّ شَيْطَانٍ»(١).

هَذَا حَدِيثٌ صَحِيحُ الإِسْنَادِ، وَلَمْ يُخَرِّجَاهُ.

٨٩١٩ - أَخْبَرَنَا أَبُو عَبْدِ اللهِ مُحَمَّدُ بْنُ يَعْقُوبَ الشَّيْبَانِيُّ، ثنا يَحْيَى بْنُ مُحَمَّدِ بْنِ يَحْيَى الذُّهْلِيُّ، ثنا مُسَدَّدٌ، ثنا يَحْيَى بْنُ سَعِيدٍ، عَنْ مُلَيْحٍ(٢)

وَأَخْبَرَنَا أَبُو عَبْدِ اللهِ مُحَمَّدُ بْنُ عَبْدِ اللهِ الْإِمَامُ، ثنا أَحْمَدُ بْنُ مُحَمَّدِ بْنِ عَبْدَانَ، ثنا مُحَمَّدُ بْنُ يَحْيَى، ثنا عُثْمَانُ بْنُ عُمَرَ، قَالَا: ثنا شُعْبَةُ، عَنِ الْحَكَمِ، عَنْ مُلَيْحٍ الْهُذَلِيِّ: أَنَّ رَجُلًا مِنْ مُحَمَّدِ بْنِ أَبِي بَكْرٍ مِنْ سُلَيْمَانَ بْنِ يَسَارٍ عَنْ عَائِشَةَ: أَنَّ امْرَأَةً مِنْ قُرَيْشٍ يُقَالُ لَهَا: الْفَتَاةُ كَانَتْ تَرْقِي مِنَ النَّمْلَةِ، فَقَالَ النَّبِيُّ ﷺ: «عَلِّمِيهَا حَفْصَةَ»(٣).

هَذَا حَدِيثٌ صَحِيحُ الإِسْنَادِ، وَلَمْ يُخَرِّجَاهُ.

٨٩٢٠ - حَدَّثَنَا أَبُو بَكْرِ بْنُ إِسْحَاقَ الْفَقِيهُ، أنا أَحْمَدُ بْنُ سَلَمَةَ، ثنا مُلَيْحٌ، ثنا يَحْيَى بْنُ بُكَيْرٍ، ثنا مَالِكٌ، عَنْ هِشَامِ بْنِ عُرْوَةَ، عَنِ ابْنِ شِهَابٍ قَالَ: أَخْبَرَنِي عُرْوَةُ، عَنْ عَائِشَةَ ﷺ: أَنَّ رُسُولَ اللهِ ﷺ رَأَى فِي بَيْتِ أُمِّ سَلَمَةَ رُقْيَةً الْبَيِّ

---

(١) إسناده ضعيف؛ داود بن الحصين: ضعيف في روايته عن عكرمة.

(٢) قال الذهبي في التلخيص: الظاهر أن بينهما ساقطًا.

وصححه هنا واستدرك عليه الزيلعي والعيني وابن عبدالهادي، وابن عبدالهادي هنا الحديث.

(٣) إسناده ضعيف؛ ابن أبي ليلى: ١٦٥٨٣/٨٠٩٠، وانظر علل الدارقطني (٥/٣٠٩/٩٤٦).

﴿٥٥٨﴾ عَنْ أَبِي جُحَيْفَةَ صَمَّمَهُ، قَالَ: رَأَيْتُ النَّبِيَّ ﷺ: «يَا نَهْرَةُ، فَاسْتَوَى فَاتِحًا»[1] هَذَا حَدِيثٌ[2] عَلَى شَرْطِ الشَّيْخَيْنِ وَلَمْ يُخَرِّجَاهُ[3].

﴿٥٥٩﴾ أَخْبَرَنَا عَلِيُّ بْنُ مُحَمَّدٍ بْنِ عُبَيْدٍ الْقَنَّانِيُّ بِالْكُوفَةِ، ثَنَا إِبْرَاهِيمُ بْنُ إِسْحَاقَ الْحَرْبِيُّ، ثَنَا مُحَاضِرُ بْنُ الْمُوَرِّعِ، ثَنَا الْأَعْمَشُ، عَنْ أَبِي سُفْيَانَ[4]، عَنْ جَابِرِ بْنِ عَبْدِ اللهِ ﷺ قَالَ: جَاءَ رَجُلٌ مِنَ الْأَنْصَارِ يُقَالُ لَهُ: غَطَرِّفٌ مِنْ غَرَارٍ[5] - وَكَانَ يَرْعَى بِنَاحِيَةِ الْحَرَّةِ - فَقَالَ: يَا رَسُولَ اللهِ، إِنَّكَ تَهْبِطُ عَنِ الْوَادِي، وَأَنَا أَرْعَى بِنَاحِيَةِ الْحَرَّةِ، فَإِنْ[6] أَعْطَانِي اللهُ خَيْرًا، فَقَالَ: «لَا بَأْسَ بِهِمْ، هَذِهِ مَوَاثِيلُ»، قَالَ: وَجَاءَ بَعْلَايَ مِنَ الْأَنْصَارِ، وَكَانَا يَرْعَيَانِ بِنَاحِيَةِ الْحَرَّةِ، فَقَالَ: يَا رَسُولَ اللهِ، إِنَّكَ تَهْبِطُ عَنِ الرَّكْبِ، وَأَنَا أَرْعَى مِنَ الْعَرَبِ، فَإِنْ: «فَإِنْ اسْتَطَاعَ أَنْ لَا يَتْبَعَ أَحَدٌ فَلْيَفْعَلْ»[7].

---

(١) إتحاف المهرة (١٧٠٦-٢٣٧-٢٣٨/٩).

(٢) زيد في (ز): «صحيح».

(٣) قال ابن حجر في الإتحاف: «قلت: أخرجه البخاري (٣٧٧٠) من حديث: الزبيدي عن الزهري عن حميد بن عبد الرحمن بن عوف بنحو سياقه. وكذا مسلم (٨١٨/٢٥٠)، وقد سأل أبو أسامة الصحف في الطب الآتي (٣٧٧٠) من حديث الزبيدي بذلك، ثم إن الحديث في كلا طريقي: عن الزهري، أعني: عروة عن أبي جحيفة، وعن حميد، وقد أخطأ المحاملي في الجزء الذي (٢٤/٢٦٠) فرواه في مستدرك الصحابة من حديث عوف خطأ، لكن رأيته في طبقة بنحو عشرة، وهو وهم فيما أحسب».

(٤) في (ز) زاد (واو).

(٥) في (ز): «غرار»، وفي (ب): «غرر» بغير نقط. وفي (ط): «غطرف بن الشخير الأزدي»، وهو خطأ، وهو ملتبس به بأبي المطرف.

(٦) في (ز): «فإن» بدون واو. وفي (ب): «فإن» بإسقاط الفاء في صدر من نحوه.

(٧) إتحاف المهرة (٣١٣-٢٧٢-٢٧٣/٩).

هَذَا حَدِيثٌ صَحِيحٌ عَلَى شَرْطِ مُسْلِمٍ، وَلَمْ يُخَرِّجَاهُ(١).

٨٠٢٤- حَدَّثَنَا أَبُو بَكْرٍ أَحْمَدُ بْنُ سَلْمَانَ الْفَقِيهُ بِبَغْدَادَ، ثَنَا أَحْمَدُ بْنُ زُهَيْرِ بْنِ حَرْبٍ، ثَنَا مُوسَى بْنُ إِسْمَاعِيلَ، ثَنَا حَمَّادُ بْنُ سَلَمَةَ، ثَنَا عَاصِمُ بْنُ بَهْدَلَةَ، عَنْ زِرِّ بْنِ حُبَيْشٍ، عَنِ ابْنِ مَسْعُودٍ ﷺ قَالَ: قَالَ رَسُولُ اللهِ ﷺ: «عُرِضَتْ عَلَيَّ الْأُمَمُ بِالْمَوْسِمِ، فَرَأَيْتُ جَمْعَهُمْ، فَأَعْجَبَنِي كَثْرَتُهُمْ وَهَيْئَتُهُمْ، فَلَا مَظْهَرَ الشَّهْلِ وَالْعَجَلِ، فِيهِمْ، قِيلَ لِي: مُحَمَّدٌ، رَجِيبُهَا، قُلْتُ: أَنْعَمْ لِي رَبِّ، فَقِيلَ: إِنَّكَ غَيْرُ مَوْلُودٍ مِنْهُمْ»(٢) أَلَّفَ بِهَؤُلَاءِ مِنْهُمْ بِمَنْ حِسَابِ، وَمِنْهُمْ الْمِائَةُ أَلْفٍ(٣) يَدْخُلُونَ وَلَا يَحْتُونَ وَعَلَى رَبِّهِمْ يَتَوَكَّلُونَ، فَقَامَ عُكَّاشَةُ بْنُ مِحْصَنٍ، فَقَالَ: يَا رَسُولَ اللهِ، ادْعُ اللهَ أَنْ يَجْعَلَنِي مِنْهُمْ، فَقَالَ: أَنْتَ مِنْهُمْ، ثُمَّ قَامَ آخَرُ، فَقَالَ: يَا رَسُولَ اللهِ، ادْعُ اللهَ أَنْ يَجْعَلَنِي مِنْهُمْ، فَقَالَ: سَبَقَكَ بِهَا عُكَّاشَةُ»(٤).

هَذَا حَدِيثٌ صَحِيحُ الْإِسْنَادِ مِنْ أَوَّلِهِ، وَلَمْ يُخَرِّجَاهُ.

وَلَيْسَ فِيهِ لَهْفٌ عَلَى الْفَائِتِ لَمْ يُدْرَكْ.

وَالتَّوَكُّلُ عَلَى اللهِ، وَالتَّذَلُّلُ عَلَى ذَلِكَ.

٨٠٢٥- حَدَّثَنَاهُ أَبُو بَكْرٍ بْنُ إِسْحَاقَ وَعُثْمَانُ بْنُ جَعْشَمَةَ، قَالَا: ثَنَا زَكَرِيَّا، وَقَالَ عُثْمَانُ: ثَنَا بِشْرُ بْنُ مُوسَى، ثَنَا الْحُمَيْدِيُّ، عَنْ سُفْيَانَ، ثَنَا ابْنُ

---

(١) قال ابن حجر في الإتحاف: «قلت: هو في مسلم» (١٨٦/٩) من حديث الأعمش عن أبي سفيان عن جابر، وعن عمر بن الخطاب عن أبي الزبير عن جابر به.

(٢) في النسخ: «سوداء»، والمثبت من التلخيص.

(٣) في ك: «٧٠ ألفاً» سقط من (ن).

(٤) [صحيح] الصواب: (٦٠٢٠-٦٠٢١) وأخرجه البخاري (٥٧٠٥) ومسلم (٢٨٧٦) من رواية أبي هريرة وابن عباس.

قال الشيخ: والحمد لله، والصلاة على رسوله، وهو يقصد أن الراوي ليس فيه اتهام، إنما لم تو الراوي على التوثيق

أَبِي، أَنْبَأَنِي، عَنْ مُجَاهِدٍ، عَنِ الْعَلَاءِ بْنِ الْحَضْرَمِيِّ بْنُ شُعْبَةَ، عَنِ أَبِيهِ ﷺ: أَنَّ رَسُولَ اللهِ ﷺ قَالَ: «لَمْ يَقُلْ فِي مَسْرَقِي أَوْ مَغْرِبِي».

هَذَا حَدِيثُ صَحِيحُ الإِسْنَادِ، وَلَمْ يُخَرِّجَاهُ.

٨٥٢٤- صحيح أَبُو بَكْرٍ بْنُ إِسْحَاقَ، أَنَا مُحَمَّدُ بْنُ أَيُّوبَ، أَنَا سُلَيْمَانُ الأَشْنَانِيُّ(١)، أَنَا حَيْوَةُ بْنُ شُرَيْحٍ، عَنْ شُعَيْلِ بْنِ أَبِي صَالِحٍ، عَنْ أَبِيهِ، عَنْ أَبِي هُرَيْرَةَ ﷺ، قَالَ: قَالَ رَسُولُ اللهِ ﷺ: «قَالَ اللهُ جَلَّ وَعَزَّ يُعْجِبُنِي أَهْلُ بَطَالَيْنِ فِي الثَّلَاثَةِ مِنْ شُرَفِهَا عَلَى أَهْلِ مَرْوَانَ لَمْ تَطْمَحْ عَيْنٌ بِشَيْءٍ مِنْهَا دُونَ عُلْيَائِهَا، قَالَ: وَكَانَ إِذَا أَبْغَى جَرَّ أَخُوهُ إِسْنَادًا قَالَ مَا قَالَ الْكِتَابَانِ».

هَذَا حَدِيثُ صَحِيحُ عَلَى شَرْطِ الشَّيْخَيْنِ، وَلَمْ يُخَرِّجَاهُ بِهَذِهِ السِّيَاقَةِ.

٨٥٢٥- صحيح أَبُو عَبْدِ اللهِ مُحَمَّدُ بْنُ يَعْقُوبَ النَّيْسَابُورِيُّ، ثَنَا يَحْيَى بْنُ مُحَمَّدِ بْنِ يَحْيَى، ثَنَا سَلَمَةُ بْنُ سُلَيْمَانَ، ثَنَا هُرَيْمُ بْنُ سُفْيَانَ.

وَحَدَّثَنَا أَحْمَدُ بْنُ إِسْحَاقَ الْفَقِيهُ وَأَحْمَدُ بْنُ جَعْفَرٍ الْقَطِيعِيُّ، قَالَا: ثَنَا عَبْدُ اللهِ بْنُ أَحْمَدَ بْنِ حَنْبَلٍ، حَدَّثَنِي أَبِي، ثَنَا عَلِيُّ بْنُ الْمَدِينِيِّ، قَالَا: ثَنَا هُرَيْمٌ، ثَنَا عَبْدُ اللهِ بْنُ بُرَيْدٍ، عَنْ أَبِي بُرْدَةَ، عَنْ أَبِي مُوسَى، عَنِ النَّبِيِّ ﷺ: أَنَّهُ تَدَلَّهَ عَفَرَبٌ عِنْدَ النَّبِيِّ ﷺ، فَرُقِّيَ النَّبِيُّ ﷺ وَضَعَ يَدَيْهِ(٢).

---

(١) الوَلوة: «أَلِفٌ» ساقطة من «ك» (ب، س).

(٢) إتحاف المهرة (٢٤٦٠-١٤٩٧).

(٣) هو: شيبان بن فروخ الحبطي الدبسي.

(٤) إتحاف المهرة (٢٤٦٠-١٤٩٧).

(٥) أخرجه مسلم (٢٢٨٦) من حديث القعقاع بن حكيم عن أبي صالح ذكوان به بنحوه.

(٦) إتحاف المهرة (٢٤٦٠-١٤٩٧).

هَذَا حَدِيثٌ صَحِيحُ الإِسْنَادِ، وَلَمْ يُخَرِّجَاهُ.

٨٠٢٤ - حَدَّثَنَا أَبُو الْعَبَّاسِ مُحَمَّدُ بْنُ يَعْقُوبَ: ثَنَا الْحَسَنُ بْنُ عَلِيِّ بْنِ عَفَّانَ الْعَامِرِيُّ: ثَنَا عَبْدُ اللهِ بْنُ نُمَيْرٍ: ثَنَا أَبُو خَالِدٍ يَزِيدُ بْنُ عَبْدِ الرَّحْمَنِ الدَّالَانِيُّ.

وَحَدَّثَنَا عَبْدُ الرَّحْمَنِ بْنُ الْحَسَنِ الْقَاضِي: حَدَّثَنَا إِبْرَاهِيمُ بْنُ الْحُسَيْنِ، ثَنَا آدَمُ بْنُ أَبِي إِيَاسٍ: ثَنَا يَزِيدُ أَبُو خَالِدٍ: عَنِ الْعَلَاءِ بْنِ عَمْرٍو، عَنْ سَعِيدِ بْنِ جُبَيْرٍ، عَنِ ابْنِ عَبَّاسٍ، عَنِ النَّبِيِّ ﷺ قَالَ: «مَنْ قَالَ فِي يَوْمٍ: لَمْ يَحْضُرْنِي إِلَّا هَذِهِ قُلْتُهَا، غَفَرَ اللهُ لَهُ ذُنُوبَ سَبْعِ سِنِينَ: أَمَّا اللهُ الْمُعْتَمِدُ فِي الْعَزْمِ الْمُحْكَمِ إِلَى يُقْبِيَتِكَ إِلَا طَاقَةَ لِأَحَدٍ فِي إِطَاقَةِ أَمْرِكَ».

هَذَا حَدِيثٌ صَحِيحٌ عَلَى شَرْطِ الشَّيْخَيْنِ، وَلَمْ يُخَرِّجَاهُ بَعْدَ أَنْ أَتْقَنَا عَلَى حَدِيثِ الْبَهْمَانِ فِي هَذِهِ وِلَايَتِهِ: عَنْ يَزِيدَ أَبِي خَالِدٍ وَالْحَسَنِ(١).

٨٠٢٥ - أَخْبَرَنِي أَبُو الْعَبَّاسِ مُحَمَّدُ بْنُ أَحْمَدَ الْمَحْبُوبِيُّ: ثَنَا سَعِيدُ بْنُ مَنْصُورٍ: ثَنَا أَبُو مُعَاوِيَةَ: ثَنَا إِسْرَائِيلُ: عَنْ أَبِي إِسْحَاقَ، عَنْ أَبِي الأَحْوَصِ، عَنْ عَبْدِ اللهِ ﷺ: أَنَّ ثَلَاثَةَ نَفَرٍ أَتَوُا النَّبِيَّ ﷺ، فَقَالُوا: إِنَّ صَاحِبَ

---

(١) في النسخ الخطية: «عن يزيد بن أبي خالد» وزيادة «أبي» خطأ، وفي الطبراني: «عن أبي خالد الدالاني» وقد تقدم في الحديث (٧٨٣) وانظر الأول (٧٧٢٠) من هذا الوجه.

[إتحاف المهرة ٢٠: ٣٩٩، ٣٠٠ - ٧٦٧٠، ٧٦٧١] وذكره ابنا الموصلي وابنا حاتم.

وبعض ظروف الأحاديث التي قيل فيها: «لم يخرجاه» وأخواتها وما في معناها، انظر ما تقدم في الحديث (٧٧٤٢) من حديث جرير عن منصور عن إبراهيم، به وقد سبق أن استدركه الصنف في الحديث (٤٣٤٤) وذكرنا هناك: «صحيح على شرط الشيخين ولم يخرجاه».

لَا عَرِيضٌ فَوُصِفَ لَهُ النَّوْمُ فَكَرِهَهُ، فَسَأَلَ ثُمَّ عَادَهُ، فَسَأَلَ ثُمَّ قَالَ فِي الثَّالِثَةِ: «النَّوْمُ يَأْخُذُ مِنِّي، وَإِنْ يَشَأْ اللَّهُ فَإِنَّ قُوَّتَهُ فِيَّ».

هَذَا حَدِيثٌ صَحِيحُ الإِسْنَادِ عَلَى شَرْطِ الشَّيْخَيْنِ، وَلَمْ يُخَرِّجَاهُ.

٨٥٢٨- **صم** عَلِيُّ بْنُ حَمْشَادَ الْعَدْلُ، ثنا إِسْمَاعِيلُ بْنُ إِسْحَاقَ الْقَاضِي وَعَلِيُّ بْنُ عَبْدِ الْعَزِيزِ الْبَغَوِيُّ، [قَالَا]: ثنا حَجَّاجٌ بْنُ مِنْهَالٍ، ثنا حَمَّادُ بْنُ سَلَمَةَ، ثنا أَبُو الْمُهَزِّمِ، عَنْ مِينَاءَ بْنِ عَاصِمٍ، عَنْ أَبِي هُرَيْرَةَ ﷺ قَالَ: قِيلَ رَسُولُ اللَّهِ ﷺ عَنِ النَّوْمِ فَاكْتَرَى، فَقَالَ: «لَا تَنَامُ، وَلَا أَنَامُ».

هَذَا حَدِيثٌ صَحِيحُ الإِسْنَادِ عَلَى شَرْطِ مُسْلِمٍ، وَلَمْ يُخَرِّجَاهُ.

٨٥٢٩- **صم** أَبُو بَكْرٍ مُحَمَّدُ بْنُ أَحْمَدَ بْنِ بَالَوَيْهِ، ثنا مُحَمَّدُ بْنُ أَحْمَدَ بْنِ الْمُظَفَّرِ الأَزْدِيُّ، ثنا مُعَاوِيَةُ بْنُ عَمْرٍو، ثنا أَبُو إِسْحَاقَ الْفَزَارِيُّ، عَنِ الأَعْمَشِ، عَنْ أَبِي سُفْيَانَ، عَنْ جَابِرٍ ﷺ قَالَ: رُمِيَ أُبَيُّ بْنُ كَعْبٍ فِي أَكْحَلِهِ، فَدَعَتْ لَهُ رَسُولُ اللَّهِ ﷺ فَبَرَأَ، فَكَوَاهُ.

هَذَا حَدِيثٌ صَحِيحُ الإِسْنَادِ عَلَى شَرْطِ مُسْلِمٍ، وَلَمْ يُخَرِّجَاهُ.

٨٥٣٠- **أخبرنا** أَبُو عَبْدِ اللهِ مُحَمَّدُ بْنُ يَعْقُوبَ الْحَافِظُ، ثنا يَحْيَى بْنُ مُحَمَّدِ بْنِ يَحْيَى، ثنا سَدَّدٌ

---

(١) إتحاف المهرة (١٠/٢٤٥-٢٤٦-١٣٠٨١) وقد أخرجه الطيب وقد تقدم في الطب الأول (٧٧٣٣) من حديث الثوري عن أبي إسحاق.

(٢) أخرجه «٧٤١٨» عن موسى بن إسماعيل، والبخاري من رواية حماد بن سلمة.

(٣) إتحاف المهرة (١٠/٢٤٥-٢٤٦-١٣٠٨٠) وانظر ما تقدم برقم (٧٧٣٣) و(٧٧٤٦).

(٤) إتحاف المهرة (١٠/٢٤٦-١٣٠٨٢) وقد تقدم في الطب (٧٧٢٥).

(٥) وأخرجه عن سدد بن (٢٢/٧) وقد تقدم في الطب (٧٧٢٥).

وَحَدَّثَنَا عَلِيٌّ بْنُ حُشْرَمٍ، نَا أَبُو الْمُثَنَّى، نَا مُحَمَّدُ بْنُ الْمُبَارَكِ، قَالَ: نَا يَزِيدُ بْنُ زُرَيْعٍ، نَا مَعْمَرٌ، عَنِ الزُّهْرِيِّ، عَنْ سَالِمٍ بْنِ عَبْدِ اللَّهِ، أَنَّ رَسُولَ اللَّهِ ﷺ كَانَ يُسْمَعُ مِنْ زِيَارَةِ مِنَ الشَّرَفِ".(١)

هَذَا حَدِيثٌ صَحِيحٌ عَلَى شَرْطِ الشَّيْخَيْنِ، وَلَمْ يُخَرِّجَاهُ.

٨٥٣١- **عَلِيُّ** مُحَمَّدُ بْنُ صَالِحٍ بْنِ ذَرِيحٍ، نَا الشَّرِيُّ بْنُ خُزَيْمَةَ وَمُحَمَّدُ بْنُ عَمْرٍو الْحَرَمِيُّ، قَالَا: نَا أَحْمَدُ بْنُ يُونُسَ، نَا زُهَيْرٌ، نَا أَبُو الزُّبَيْرِ، عَنْ جَابِرٍ ﷺ، قَالَ: رُمِيَ سَعْدُ بْنُ مُعَاذٍ فِي أَكْحَلِهِ، فَحَسَمَهُ النَّبِيُّ ﷺ بِيَدِهِ بِمِشْقَصٍ، قَالَ: ثُمَّ وَرِمَتْ، فَحَسَمَهُ الثَّانِيَةَ".(٢)

هَذَا حَدِيثٌ صَحِيحٌ عَلَى شَرْطِ مُسْلِمٍ، وَلَمْ يُخَرِّجَاهُ.

٨٥٣٢- **أَخْبَرَنِي** أَحْمَدُ بْنُ يُوسُفَ الثَّقَفِيُّ، نَا يُوسُفُ بْنُ يَعْقُوبَ الْقَاضِي، نَا مُحَمَّدُ بْنُ مَرْزُوقٍ، نَا عِمْرَانُ الْقَطَّانُ، عَنْ قَتَادَةَ، عَنْ أَنَسِ بْنِ مَالِكٍ ﷺ، قَالَ: تَوَاتَى أَبُو طَلْحَةَ وَرَسُولُ اللَّهِ ﷺ بَيْنَ أَظْهُرِنَا، فَمَا لَهِثَتْ

---

(١) من (ظ) وما قدمه في الصفحة (٤٢٩-٤٣٠) وفي (ز) (ذاس) والتصحيف: «من التنوء» والحديث سقط ساقط من.

(٢) إتحاف المهرة (٢/ ٣٠٦-٣٧٧)، وقال ابن حبان: «تفرد به يزيد بن زريع، قال الحافظ في الإطراف»: قلت: وكرر فيه على ابن السكن في الصحابة أن معمرا حدث به بالبصرة فحدث به أصبغ، والصواب عن الزهري عن أبي أمامة بن سهل عن النبي ﷺ.

(٣) إتحاف المهرة (٣/ ٣٨٩-٣٩٠).

(٤) في أحمر به صفر مسلم (٢٢/٧) عن أحمد بن عبد الله بن يونس وبحرجي عن يعقوب بن عبد الرحمن به أطول منه.

عَنْهُ».

هَذَا حَدِيثٌ صَحِيحٌ الإِسْنَادِ، وَلَمْ يُخَرِّجَاهُ.

٨٥٣٣- **أَخْبَرَنِي** أَبُو عَمْرٍو إِسْمَاعِيلُ بْنُ نُجَيْدٍ السُّلَمِيُّ وَأَبُو سَعِيدٍ أَحْمَدُ بْنُ يَعْقُوبَ الثَّقَفِيُّ، قَالَا: أَنَا أَبُو مُسْلِمٍ، ثَنَا أَبُو عَاصِمٍ عَنْ حَيْوَةَ بْنِ شُرَيْحٍ، عَنْ خَالِدِ بْنِ مَعْدَانَ، عَنْ مُشْرِحِ بْنِ هَاعَانَ، عَنْ عُقْبَةَ بْنِ عَامِرٍ ﷺ قَالَ: قَالَ رَسُولُ اللهِ ﷺ: «مَنْ قَرَعَ بَابًا وَقَرَعَ لَهُ وَقَرَعَ لَهُ لَهُ، وَمَنْ طَرَقَ بَابًا طَرَقَ لَهُ لَهُ لَهُ».

هَذَا حَدِيثٌ صَحِيحُ الإِسْنَادِ، وَلَمْ يُخَرِّجَاهُ.

٨٥٣٤- **صَحَّفَ** الشَّيْخُ أَبُو بَكْرٍ بْنُ إِسْحَاقَ، أَنَا: عَبْدُ اللهِ بْنُ الْحَسَنِ بْنِ أَحْمَدَ، ثَنَا جَدِّي أَحْمَدُ بْنُ أَبِي شُعَيْبٍ، ثَنَا قُوسِي بْنُ أَعْيَنَ، عَنْ مُحَمَّدِ بْنِ سَلَمَةَ الْحَرَّانِيِّ، عَنِ الأَعْمَشِ، عَنْ إِبْرَاهِيمَ بْنِ مُزَاحِمٍ، عَنْ يَحْيَى بْنِ الْجَزَّارِ، عَنْ عَبْدِ اللهِ بْنِ عُتْبَةَ بْنِ مَسْعُودٍ، عَنْ زَيْدِ بْنِ أَرْقَمَ عَبْدِ اللهِ أَنَّهَا أَصَابَتْهُ خَنْزَةٌ فِي

---

(١) إسناده ضعيف: أبو حيوة بن شريح (ت ١٢٨/٥٨) ، وأصابه عند البخاري (٥٩٧٧) من حديث أبي هريرة في قصة طويلة من أدب.

(٢) حكم رواية ابن حيوة عنه غير صحيح، وقد تابعه عبد الله بن لهيعة عند البخاري (٥٩٧٧) ، وبشر بن بكر عند الطبراني في مسند الشاميين من طريق ابن هاعان (٨٠٤/٢٣٦).

(٣) إسناده ضعيف: أبو حيوة (١١/٢١١-٢١٢) ، ومشرح (٢٩/٤٦٥).

(٤) في (ك): «عقبة».

(٥) في: أحمد: ابن عبد الله بن سلمة، أو الحسن بن أبي شعيب الحراني.

(٦) في النبلي صاحب الأعمش، قال: أبو عاصم الراوي: هو شيخ لا أعرفه وحديثه ليس بمستقيم، وقال ابن حبان: «يروي عن الثقات ما ليس من حديثهم، لا يجوز الرواية عنه إلا على سبيل الاعتبار، ولا الاحتجاج به بحال، وهو الذي وقع في هذا الحديث».

(٧) كذا قال عبد الله بن سلمة عن الأعمش، ورواه الإمام أحمد (١/١١٠) ، وأبو داود =

وَجْهِهَا، فَدَخَلَتْ عَلَيْهَا عَجُوزٌ، فَوَلَّتْ هي حَيْهَا، فَمَلَّتْهُ عَلَيْهَا، فَدَخَلَ ابْنُ مَسْعُودٍ عَلَيْهَا، فَرَأَتْ عَلَيْهَا مَلَلًا، فَقَالَ: مَا لَهَا؟ قَالَتْ: اسْتَرْقَيْتُ مِنَ الْحُمْرَةِ، فَقَالَ: بِئْسَ مَا فَعَلْتِ، إِنْ كُنْتُ لَأَرْقِي، وَتَفْسُدُهُ وَالْمَرْقَاةُ" مُرْتَقًى. قَالَ: قُلْتُ: مَا الْمَرْقَاةُ؟ قَالَ: الْمَرْقَاةُ هِيَ" الْمَنْزِلُ الَّذِي يَهْبِطُ إِلَيْهِ الرِّجَالُ".

هذا حديث صحيح الإسناد على شرط الشيخين، ولم يخرجاه.

٨٥٣٥- أَخْبَرَنَا الْحَسَنُ بْنُ عَلِيٍّ الْعَزَوَزِيُّ، أَنَا أَبُو الْعَبَّاسِ بْنُ عَبْدَانَ، أَنَا عَبْدُ اللهِ، أَخْبَرَنِي عَلْقَمَةُ بْنُ عَبْدِ اللهِ، حَدَّثَنَا مُعَاوِيَةُ بْنُ هِشَامٍ، عَنْ سُفْيَانَ، عَنِ الْقَاسِمِ بْنِ مُخَيْمِرَةَ، عَنْ عَائِشَةَ عَلَيْهَا السَّلَامُ قَالَتْ: التَّمْشِيطُ مَا خَلَّقَ قَرْنَ الرَّأْسِ الْأَيْمَنِ وَمَا خَلَّقَ بَعْدَ قَرْنِ الرَّأْسِ الْأَيْسَرِ" أَفْضَلُ بِنَصِيبَةٍ".

= (٢٣٨٨/٥) من طريق أبي معاوية عن هشام به. وأخرجه البخاري (في آخر كتاب الطب) عن أبي نعيم، وأبو داود (في أول كتاب الترجل) عن مسدد، كلاهما عن سفيان به. وانظر ما سيأتي برقم (٨٥٣٧).

الأصل، وما أثبتناه من (ب) و(ر).

(أ) قال ابن الأثير في النهاية في غريب الحديث (٢/٣٠١): «الحمرة: الماء وطين الغرة، ما يطلي الرجل زوجها من الحمر وغيره، يعني من الترك لاعتقادهم أن ذلك يؤثر بعملها علانيه بقدره الله تعالى».

(أ) في (ب): «تفسده».

(أ) قوله: «هو» غير موجود في (ب).

(أ) إتحاف المهرة (٢/٤٠٦-٤٠٧)، وانظر ما تقدم برقم (٧٧٢٥) و(٧٧٣١).

(أ) في جميع النسخ: «حكيم» والتصويب من الأحماد وأسانيد الصحيحين.

(أ) قال ابن العربي في عارضة الأحوذي (١٠/٢٣٧): «قال البخاري: قول مسلم: فوقها، وهما خطأ، عند رواة البلاد». اهـ (ولم أر ذلك في البخاري).

(أ) إتحاف المهرة (٢/٤١٧-٤١٨)، وقد استدرك على شرطهما في الطبعة الأولى =

هَذَا حَدِيثٌ صَحِيحُ الإِسْنَادِ، وَلَمْ يُخَرِّجَاهُ.

٥٨٣٦ - حَدَّثَنِي أَبُو بَكْرٍ مُحَمَّدُ بْنُ أَحْمَدَ بْنِ بَالَوَيْهِ[1]، ثنا مُحَمَّدُ بْنُ غَالِبٍ، ثنا أَبُو الْمُسَلَّمِ بْنُ أَبِي شُعَيْبٍ الْحَرَّانِيُّ[2]، ثنا[3] مُسَيَّنُ بْنُ بَكْرٍ، عَنْ ثَوْبَةَ، عَنْ أَبِي زَكَّارٍ[4]، عَنِ الْحَسَنِ قَالَ: سَأَلْتُ أَنَسَ بْنَ مَالِكٍ عَنِ الثُّنْرَةِ، فَقَالَ: ذَكَّرُوا عَنِ[5] النَّبِيِّ ﷺ أَنَّهُ نَهَا عَنِ[6] الشَّيْطَانِ.

هَذَا حَدِيثٌ صَحِيحٌ، وَأَبُو زَكَّارٍ هُوَ مِنْ ثِقَاتِ الْبَصْرِيِّينَ، وَلَمْ يُخَرِّجَاهُ.

◆◆

= (١٠٢٧٧).

(١) في (ز): أحمد بن أحمد بن بالويه.

(٢) هو: الحسين بن أحمد بن أبي شعيب عبد الله بن مسلم.

(٣) من قوله: «ثنا» إلى بالويه هكذا استظهار من أحمد.

(٤) سماه المصنف بعد: «محمد الورتاني» يعني: بطن من طوخارستان، وهذا يروي عن الحسن، وقد شبه ابن المديني الراوي عنه الزبار (٣٠/ ٢٢٤)، وأبو نعيم في الحلية (١٠/ ١٦٧) بأبي زكار راوية هو: محمد بن سيف البصري الأزدي، موضعف، عند أبي نعيم إلى محمد بن يونس، فقد أعلاه، وقال أبو نعيم: وروته قتادة وغيره عن شعبة مرسلا، انتهى. من قول المصنف: وقال الحاكم في المستدرك (٤/ ٢٩٦)، والدارقطني في العلل (٥/ ٢٣٩).

(٥) في (ز): «رفعه».

(٦) أشار إليه في الإتحاف في مسند الحسن بن أبي (٥٩/ ٥٠- ٨٤)، وقال: في التهذيب: في ترجمة أبي زكار: هو بصري، وقيل: واسطي، ولم يذكر سنده.

بِسْمِ اللَّهِ الرَّحْمَنِ الرَّحِيمِ

بَابُ الْفِتَنِ

٤٢٥٧- حدثنا أَبُو بَكْرِ أَحْمَدُ بْنُ عَمْرِو بْنِ عَبْدِ الْخَالِقِ الْمَقَامِيُّ بِبَغْدَادَ، ثنا أَبُو إِسْمَاعِيلَ مُحَمَّدُ بْنُ إِسْمَاعِيلَ السُّلَمِيُّ، ثنا سُلَيْمَانُ بْنُ عَبْدِ الرَّحْمَنِ الدِّمَشْقِيُّ، ثنا الْوَلِيدُ بْنُ مُسْلِمٍ، ثنا يَزِيدُ بْنُ سَعِيدٍ بْنِ ذِي يَعْمُرَ(١)، عَنْ يَزِيدَ بْنِ عَطَاءٍ، عَنْ مُعَاذِ بْنِ جَبَلٍ السَّكْسَكِيِّ(٢)، عَنْ عُبَادَةَ بْنِ ثَابِتٍ أَبِي أُمَيَّةَ، عَنْ عُبَادَةَ بْنِ الصَّامِتِ ﷺ قَالَ: بَيْنَا(٣) نَحْنُ مَعَ رَسُولِ اللهِ ﷺ وَنَحْنُ إِذْ أَقْبَلَ رَجُلٌ، فَقَالَ: يَا رَسُولَ اللهِ، مَا مَدَّ وَغَارَ أَدِيمُ أَحَدٍ إِلَّا غَارَ. فَسَكَتَ عَنْهُ رَسُولُ اللهِ ﷺ حَتَّى سَكَتَ فَلَمَّا سَكَتَ مَرَّتَيْنِ، ثُمَّ زَلَّ الرَّجُلُ، فَقَالَ رَسُولُ اللهِ ﷺ: «هَلُمَّ بِالرَّجُلِ» فَدُوِيدَ الرَّجُلُ الرَّجُلُ فَقَالَ لَهُ رَسُولُ اللهِ ﷺ: «لَقَدْ سَأَلْتَنِي عَنْ شَيْءٍ مَا سَأَلَنِي عَنْهُ أَحَدٌ مِنْ أُمَّتِي، وَغَارَ أَدِيمُ بِمَكَّةَ وَغَارَ أَدِيمُ بِالْمَدِينَةِ وَغَارَ أَدِيمُ بِالشَّامِ». قَالَ: قَالَ يَا رَسُولَ اللهِ، فَهَلْ لِمَنْ مَدَّ أَدِيمَ أَوْ لِمَنْ

---

(١) في (ب) وأم: «عمليمر». من حمد الله هفاف هفيد: سليمان بن عبد الرحمن بن عيسى بن ميمون، أبو أيوب الدمشقي ابن بنت شرحبيل بن مسلم.

(٢) ذكره البخاري وابن أبي حاتم ولم يذكرا فيه جرحا، وذكره ابن حبان، وقال: ربما أخطأ. يروي عن يزيد بن عطاء، أبي عطاء السكسكي، ويقال: يزيد بن أبي عطاء، وذكره ابن حبان، وقال: ويقال: الدمشقي، ينظر: الجرح والتعديل: (٩/ ٢٥٢)، الثقات: (٧/ ٦٤٥)، تاريخ الإسلام: (٣/ ٩٤٧)، تهذيب التهذيب: (١١/ ٣٠٨).

(٣) في (ب) وأم: «بينما».

(٤) في (ب): «فقال له رسول الله».

أَوْ عَلَانِيَةٍ، قَالَ: «تَمْنَعُ: الْقَلَقَ، وَالْعَسَلَمَ، وَالرَّجَفَ، وَيُزِيلُ الشَّيْطَانِ الْمُلْجِئَةَ عَلَى الْأَمْرِ».

هَذَا حَدِيثٌ صَحِيحُ الْإِسْنَادِ، وَلَمْ يُخَرِّجَاهُ.

٥٨٣٧- أَخْبَرَنَا أَبُو عَبْدِ اللهِ مُحَمَّدُ بْنُ عَبْدِ اللهِ الزَّاهِدُ الْأَصْبَهَانِيُّ، أَنَا أَبُو عَبْدِ اللهِ، مُحَمَّدُ بْنُ إِبْرَاهِيمَ بْنِ أَرْدَشَةَ الْأَصْبَهَانِيُّ، أَنَا أَبُو مُحَمَّدٍ الْمُثَنَّى بْنُ عَلِيٍّ الْهَدَّادُ إِمْلَاءً، ثَنَا سُلَيْمَانُ بْنُ سَيْفٍ الْبُرْدِيُّ، عَنِ الْأَوْزَاعِيِّ، عَنْ يَحْيَى بْنِ أَبِي عَمْرٍو السَّيْبَانِيِّ، عَنِ ابْنِ الدَّيْلَمِيِّ، عَنْ عَبْلَةَ بْنِ الْبَنَاءِ، قَالَ: إِنِّي لَأَعْلَمُ أَهْلَ بَيْتٍ مِنْ أَهْلِ مُحَمَّدٍ ﷺ فِي الدَّارِ، فَمَا يَفْرُغُونَ إِلَّا إِذَا قَالُوا ثَلَاثًا، يَقُولُونَ: «إِنَّا لِلَّهِ نَحْنُ مِنْ أَنْفُسِنَا وَالْبَلِيَّةِ، إِنَّمَا هُوَ صَلَاتَانِ: الْعَصْرُ وَالْفَجْرُ، وَقَوْمٌ يَقُولُونَ: إِنَّمَا الْإِيمَانُ كَلَامٌ، وَإِنَّ لِي وَإِنَّ قَالَ».

هَذَا حَدِيثٌ صَحِيحٌ عَلَى شَرْطِ الشَّيْخَيْنِ، وَلَمْ يُخَرِّجَاهُ.

٥٨٣٨- حَدَّثَنَا أَبُو بَكْرٍ أَحْمَدُ بْنُ كَامِلٍ الْقَاضِي، ثَنَا مُحَمَّدُ بْنُ إِسْمَاعِيلَ السُّلَمِيُّ، ثَنَا أَبُو أَيُّوبَ الْمَخْرَمِيُّ[1]، ثَنَا الْوَلِيدُ بْنُ مُسْلِمٍ، ثَنَا عَبْدُ اللهِ بْنُ

---

(١) في السنن: «هرم». والمثبت من التخريج.

(٢) إسناده ضعيف: ابن الديلمي [٧٦٧٦-٧٦٧٧].

(٣) قال الذهبي في التلخيص: «المثنى: إسناده مظلم».

(٤) في (س): «أبو عبد الله محمد بن عبد الله الصفار».

(٥) سقطت كلمة من (س).

(٦) في (ق) و(ك): «أبو أيوب». مصحف وسيأتي على من حمير، يروي عن عبد الله بن عبد الرحمن، وما بعده أخطأ فيه الطبقات.

(٧) إسناده ضعيف جدا [٥٨٣٨-٤٤١١].

(٨) هو: سليمان بن عبد الرحمن بن عيسى بن ميسرة، أبو أيوب الدمشقي، ابن بنت

الْعَلاءِ بْنُ زَبْرٍ الرَّبَعِيُّ، قَالَ: سَمِعْتُ[1] بْنَ عُبَيْدٍ الْحَضْرَمِيَّ يُحَدِّثُ، أَنَّهُ سَمِعَ أَبَا إِدْرِيسَ الْخَوْلَانِيَّ يَقُولُ: سَمِعْتُ عَوْفَ بْنَ مَالِكٍ الأَشْجَعِيَّ يَقُولُ: أَتَيْتُ رَسُولَ اللهِ ﷺ فِي غَزْوَةِ تَبُوكَ وَهُوَ فِي قُبَّةٍ مِنْ أَدَمٍ، فَقَالَ لِي: «يَا عَوْفُ، اعْدُدْ سِتًّا بَيْنَ يَدَيِ السَّاعَةِ»، يَقُولُ: مَوْتِي، ثُمَّ فَتْحُ بَيْتِ الْمَقْدِسِ، ثُمَّ مُوتَانٌ يَأْخُذُ فِيكُمْ كَقُعَاصِ الْغَنَمِ[2]، ثُمَّ اسْتِفَاضَةُ الْمَالِ، حَتَّى يُعْطَى الرَّجُلُ مِائَةَ دِينَارٍ فَيَظَلُّ سَاخِطًا، ثُمَّ فِتْنَةٌ لَا يَبْقَى بَيْتٌ مِنَ الْعَرَبِ إِلَّا دَخَلَتْهُ، ثُمَّ هُدْنَةٌ تَكُونُ بَيْنَكُمْ وَبَيْنَ بَنِي الأَصْفَرِ، فَيَغْدُرُونَ فَيَأْتُونَكُمْ تَحْتَ ثَمَانِينَ غَايَةً، تَحْتَ كُلِّ غَايَةٍ اثْنَا عَشَرَ أَلْفًا». قَالَ الْوَلِيدُ بْنُ مُسْلِمٍ: فَذَكَرَنَا هَذَا الْحَدِيثَ شَيْخٌ مِنْ شُيُوخِ أَهْلِ الْمَدِينَةِ فَقَالَ: ثُمَّ فَتْحُ بَيْتِ الْمَقْدِسِ، قَالَ الشَّيْخُ: أَخْبَرَنِي سَعِيدُ الْمَغَازِلِيُّ عَنْ خَالِدِ بْنِ مَعْدَانَ، قَالَ: قَالَ مُعَاذُ بْنُ جَبَلٍ عَهِدَهُ السَّاعَةَ عَنْ رَسُولِ اللهِ ﷺ وَيَقُولُ هَذَا، فَتْحُ بَيْتِ الْمَقْدِسِ، «فَمَنْ أَرَادَ مِنْكُمْ بُحْبُوحَةَ جِهَةِ الْبَيْتِ»[3]

هَذَا حَدِيثٌ صَحِيحٌ عَلَى شَرْطِ الشَّيْخَيْنِ، وَلَمْ يُخَرِّجَاهُ بِهَذِهِ السِّيَاقَةِ[4].

٨٥٤٠- أَخْبَرَنَاهُ أَبُو بَكْرٍ مُحَمَّدُ بْنُ عَبْدِ اللهِ الْفَقِيهُ، بِمَرْوَ، ثَنَا مُحَمَّدُ بْنُ مُحَمَّدٍ الشِّعْرَانِيُّ، ثَنَا عُثْمَانُ بْنُ سَعِيدٍ الدَّارِمِيُّ، ثَنَا عَبْدُ اللهِ بْنُ صَالِحٍ، ثَنَا اللَّيْثُ بْنُ سَعْدٍ، عَنْ يَزِيدَ بْنِ عَبْدِ اللهِ بْنِ الْهَادِ، عَنْ مُحَمَّدِ بْنِ إِبْرَاهِيمَ، عَنْ بُسْرِ بْنِ سَعِيدٍ، عَنْ أَبِي مُسْلِمٍ الْخَوْلَانِيِّ، عَنْ أَبِي عُبَيْدَةَ بْنِ الْجَرَّاحِ، قَالَ: قَالَ رَسُولُ اللهِ ﷺ: «لَا تَزَالُ طَائِفَةٌ مِنْ أُمَّتِي عَلَى الْحَقِّ ظَاهِرِينَ عَلَى مَنْ نَاوَأَهُمْ، حَتَّى تَقُومَ السَّاعَةُ»[5].

---

[1] في (ب): «أنه سمع».

[2] في (ب): «كقعاص الغنم». والقعاص: داء من الأدواء. انظر: «النهاية في غريب الحديث والأثر» (٤/٩٨).

[3] ما بين القوسين ساقط من (ب).

[4] أخرجه البخاري في الجزية (٣/ ١١٠٧) عن الحميدي عن الوليد به، دون حديث أبي هريرة.

[5] أخرجه البخاري في الاعتصام (١٣/ ٢٤٥-٢٤٦) ومسلم في الإمارة (٣/ ١٥٢٣-١٥٢٤).

= شرحبيل بن مسلم.

الشَّامِيُّ»[1]، عَنْ عَبْدِ رَبِّهِ بْنِ نَبِيرَةَ قَالَ: قَعَدْتُ مَعَ الشَّامِ إِلَى النَّدِيبَةِ فِي طَلَبِ العِلْمِ، فَسَمِعْتُ مُعَاذَ بْنَ جَبَلٍ ﷺ يَقُولُ: سَمِعْتُ رَسُولَ اللهِ ﷺ يَقُولُ: «المُتَعَلِّمُ فِي العِلْمِ لَهُمْ مَكْرُمٌ مَا لَمْ يُؤْمِ بِهِمُ الطُّغَاةُ، يَعْنِيهِمُ الْمُلُوكُ»، فَأَحْبَبْتُ قَعَدْتُ إِلَيْهِ الشَّامَ وَأَهْلَهَا وَاسْتَعَدْتُهَا، فَتَجَهَّزْتُ إِلَى الشَّامِ، فَخَرَجْتُ حَتَّى قَدِمْتُهَا، فَسَمِعْتُهُ يَقُولُ لِعَمْرِو بْنِ العَاصِ ﷺ: لَقَدْ صَحِبْتُ النَّبِيَّ ﷺ وَأَنَا أَحْمِلُ مِنْ حِجَارَةِ أَهْلِيَّ، فَأَصَبْتُ إِذَنَهُ الطَّاهِرَ وَاسْتَرَاحَ، فَمَاذَا جِيءَكَ، حَضَرَ لَهُمَا فَرَدَّ وَاجِبًا فَقَالَ: ثُمَّ رَجَعْتَ إِلَى مَا هُنَاكَ وَهُوَ قَبْلَ، فَكَيْفَ تَقُولُ؟ قَالَ: لَمْ تَكُنْ تَكُونُ عَلَى الْعِلْمِ، فَقَالَ: إِنَّ مِنْ أَهْلِ الْعِلْمِ مَنْ فَاتَهُمْ، وَإِنَّ لَكُمْ مِنْ تَغْيِيرِ شَرِّ، مِنْ تَغْيِيرِ فَعَلَيْكُمْ بِهَؤُلَاءِ الثَّلَاثَةِ: عُمَيْرِ أَبِي الدَّرْدَاءِ، وَسَلْمَانَ الفَارِسِيِّ، وَشُفَيٍّ ذِي الكَلَاعِ الحِمْيَرِيِّ، فَأَتَيْتُ وَعَدَلَ الْمَكَانَ، فَكَانَتْ شُهْرًا، ثُمَّ خَرَجْتُ إِلَى العِرَاقِ، فَأَتَيْتُ ابْنَ مَسْعُودٍ ﷺ فَكَانَتْ عِنْدَهُ شُهْرًا، ثُمَّ خَرَجْتُ إِلَى الْمَدِينَةِ، فَأَتَيْتُ عَلِيًّا ﷺ فَكَانَتْ عِنْدَهُ شُهْرًا، ثُمَّ خَرَجْتُ إِلَى الشَّامِ، فَأَتَيْتُ أَبَا الدَّرْدَاءِ ﷺ فَقُلْتُ: أَوْصَانِي بِكَ رَهْبَنِيُّ ابْنُ رَهْبَنِيٍّ أَبِي الدَّرْدَاءِ، وَسَلْمَانَ الفَارِسِيِّ، وَقَالَ: وَإِيَّايْكُمْ؛ وَإِيَّاكَ العَالِمِ وَجَدَلَ المُنَافِقِ، ثُمَّ تَجَهَّزْتُ فَقَالَ لِي: يَا ابْنَ أَخِي، إِنَّكَ لَمْ تَكُنْ بِي، فَأَتَيْتُ عِنْدَهُ شُهْرًا، ثُمَّ أَتَيْتُ سَلْمَانَ الفَارِسِيِّ، فَسَمِعْتُهُ يَقُولُ: يَا رَسُولَ اللهِ ﷺ: «إِنَّ الأَرْوَاحَ جُنُودٌ مُجَنَّدَةٌ، فَمَا تَعَارَفَ مِنْهَا ائْتَلَفَ، وَمَا تَنَاكَرَ مِنْهَا اخْتَلَفَ»، فَأَتَيْتُ عِنْدَهُ شَهْرًا

---

(١) يعني: أبا سعيد العبرار الحوراني «شيوخ» حمر، وحال الجهابذ، وكذبه ابن معين.

(٢) في (ز) و(ع): «حمار إبلي»، والمثبت من (ب) و(ص) والمطبوعتين.

(٣) في (ز) و(ع) و(ص): «الملائكة».

(٤) في (ب): «الجهابذ يدون الفرد».

يُدْسِمُ اللَّيْلَ، وَيُدْسِمُ النَّهَارَ بِيَاضٍ وَبِيَضٍ عَوَامِيهِ.

وَهُوَ مَذْكُورٌ حَدِيثُ الإِسْنَادِ(١) وَبِيَضٍ عَوَامِيهِ.

٨٥٤٤- **وَمِنْهَا** أَبُو الْعَبَّاسِ مُحَمَّدُ بْنُ يَعْقُوبَ، أَنَا الْعَبَّاسُ بْنُ الْوَلِيدِ بْنِ مَزْيَدٍ الْبَيْرُوتِيُّ، ثَنَا مُحَمَّدُ بْنُ شُعَيْبِ بْنِ شَابُورَ، ثَنَا عَبْدُ الرَّحْمَنِ بْنُ يَزِيدَ بْنِ جَابِرٍ، عَنْ مَكْحُولٍ، عَنْ عَبْدِ اللهِ بْنِ مُحَيْرِيزٍ، أَنَّ مُعَاذَ بْنَ جَبَلٍ كَانَ يَقُولُ: مُمَارَاةُ ثَلَاثٍ الْمُلَاحَاةُ فِي الْمَسْجِدِ، وَالْمُمَارَاةُ فِي الطَّرِيقِ، وَالْمُمَارَاةُ فِي الطَّعَامِ.

وَمُمَارَاةُ ثَلَاثٍ تَقْطَعُ الصَّلَاةَ، وَتَمْلَأُ الصَّدْرَ، الْمُمَارَاةُ فِي الْغَائِطِ، فَإِنَّ مِنْهُ الْبَوْلَ، وَالْمُمَارَاةُ فِي الْمَطَرِ، وَالْمُمَارَاةُ فِي الْمَاءِ.

ثُمَّ مَرَّ بِنَا مُعَاذٌ فَلَمْ نُكَلِّمْهُ، فَقَالَ: وَاللهِ إِنَّ ذَلِكَ لَحَقٌّ عَلَى الْمُسْلِمِ.

هَذَا الْحَدِيثُ وَإِنْ كَانَ مَوْقُوفًا فَإِنَّ إِسْنَادَهُ صَحِيحٌ عَلَى شَرْطِ الرِّجَالِ، وَهُوَ الْمَذْهَبُ بِالْمُسْنَدِ الَّذِي تَقَدَّمَ.

٨٥٤٥- **وَمِنْهَا** أَبُو أَحْمَدَ بْنُ بَكْرٍ مُحَمَّدُ بْنُ الْعَبَّاسِ الضَّبِّيُّ بِمَرْوَ، ثَنَا أَبُو الأَحْوَصِ سَلَّامُ بْنُ الْقَاضِي الْقَاضِي، ثَنَا مُحَمَّدُ بْنُ كَثِيرٍ الْبَصْرِيُّ، عَنْدَلٌ الأَوْزَاعِيُّ، عَنْ حَسَّانَ بْنِ عَطِيَّةَ، عَنْ أَبِي مُحَيْرِيزٍ(٢) رَجُلٍ مِنْ أَصْحَابِ النَّبِيِّ ﷺ وَهُوَ أَنَّ

---

(١) إتحاف المهرة (١٣/٣٣٠-١٦٣٠)، وانظر ما تقدم برقم (٣٣٧٠، ٨٥٤٤).

(٢) في (ب): محمد بن يزيد عن أبي محيريز، وهو تصحيف، وانظر ما تقدم برقم (٨٥٤٤) من رواية محمد بن يزيد عن أبي محيريز في أواخر الحوالي من هذا الجزء بن ربيعة عن معاذ.

(أ) قال الدارقطني في التتبع: «فائدة: عبد الأعلى ليّنه أبو زرعة».

(ب) قال الخطيب القاضي: (٢٤٨-٢٤٩/٦-١٦٧٦).

(أ) في (أ) زيادة: «عبد».

(ب) كذا، وعبد الصمد في التتبع: فوق. «معلية إشارة لاحتقاقه بين صدأ وذي ».

أَبِي الْخَيْرِ، أَنَّهُ سَمِعَ رَسُولَ اللهِ ﷺ يَقُولُ: "الْمَصَاحِفُ"[1] الْوَرَقُ حَلَالٌ إِذَا حَكَّ لِمُؤْمِنٍ أَوْ لِمُؤْمِنَةٍ وَرَقًا مِنْ وَرَقِهِمَا، لِيَتَعَلَّمُونَ وَيَتَفَقَّهُونَ وَيَتَصَرَّفُونَ، حَتَّى تَتَرَكُونَ بَعْضَ بَنِي آدَمَ، فَيَقُولُ قَائِلٌ مِنَ الرُّوم: قَدْ ضَيَّعْتُمْ، وَيَقُولُ قَائِلٌ مِنَ الْمُسْلِمِينَ: بَلْ أَنْتُمْ، فَيَقُولُونَ: بِمَاذَا؟ فَيَقُولُ: لِتَرْكِكُمْ أَنْ تَتَعَلَّمُوا فِي كِتَابِ صَبِيِّكُمْ وَكِتَابِ صَبِيَّتِكُمْ، وَكِتَابِ عَبْدِكُمْ وَكِتَابِ أَمَتِكُمْ، فَيَقُولُ الرُّومُ إِلَى كِتَابِ صَبِيِّهِمْ وَكِتَابِ صَبِيَّتِهِمْ وَكِتَابِ عَبْدِهِمْ وَكِتَابِ أَمَتِهِمْ، فَيَتَعَلَّمُونَ، فَيَكُونُ الْمُلْكُ فِيهِمْ إِلَى يَوْمِ الْقِيَامَةِ، وَيَكُونُ الْمُسْلِمُونَ"[2] إِلَى أَسْبَابِهِمْ فَيَقْتُلُونَ، فَتَكُونُ الْمُلْكُ فِي الصَّبِيَّةِ مِنَ الْمُسْلِمِينَ بِالشَّهَادَةِ، فَتَقُولُ الرُّومُ: لِصَاحِبِ الرُّومِ: قَدْ تَرَكْنَاكُمْ أَنْ تَتَعَلَّمُوا الْقُرْآنَ، فَيَتَعَلَّمُونَ فَيَتَفَقَّهُونَ، فَيَكُونُ الْمُلْكُ فِيهِمْ إِلَى يَوْمِ الْقِيَامَةِ، فَتَرَكْتُمُوهُمْ تَحْتَ تِلْكَ نَتَنَاتِ غَايَةٍ، لَعَنَ اللهُ غَايَةَ غَايَةٍ أَلَمْ"[3].

هَذَا حَدِيثٌ صَحِيحٌ الْإِسْنَادِ[4] وَلَمْ يُخَرِّجَاهُ.

---

* مضبب، وكتب في الأصل فوقه: «صح»، وذلك في الحاشية الأولى من الإلحاق. قوله: «لم يذكر بين حماد وأبي مخمر أحدا» ورواه الإمام أحمد (٤/ ٣١٨، ٣٢٠، ٣٢١، ٣٢٤، ٣٢٥، ٣٢٦) من طريق عبد الله بن المبارك عن حماد، عن حماد بن سلمة، عن أبي مخمر، به. ورواه الطبراني في «الكبير» (٢٢/ ٤٠٥) من حديث عبد الله بن المبارك، عن حماد بن سلمة، عن أبي مخمر، به. ورواه الإمام أحمد من حديث عبد الصمد، عن حماد، عن القرشي، وهو من الأوهام، فقد ذكرا بين حماد بن سلمة، عن أبي مخمر، غير من ذكر مخمر، وذلك الصقعب. وهو أولى.

(١) في الملخص: «المصاحف»، وفي (ز): «والمصاحف»، والمثبت من (ق).

(٢) في النسخ المسلمين»، والمثبت من الملخص.

(٣) في (ق): «لعنة غير مؤولة».

(٤) في (ز): «وإسناده صحيح».

(٥) إتحاف المهرة (٨/ ٤٤٦-٤٤٧).

(٦) ذكرت الملخص: «قلت: متفق».

٨٥٤٣- **حدَّثَنَا** أبو العَبَّاس مُحَمَّدُ بْنُ يَعْقُوبَ، نَا نَصْرُ بْنُ نَصْرٍ بْنِ سَيَّارٍ الْخَوْلَانِيُّ، نَا زَيْدُ بْنُ يَحْيَى، نَا أَبُو الْوَلِيدِ الطَّيَالِسِيُّ، حَدَّثَنِي سَلَّامُ بْنُ مِسْكِينٍ، قَالَ: قَامَ مَكْحُولٌ وَنَحْنُ أَرْبَعٌ إِلَى جَنْبِهِ إِلَى جَنْبِ مَكْحُولٍ، وَكُنَّا سَبْعَتُهُمْ، فَقَالَ: سَمِعْتُ عَبْدَ اللَّهِ بْنَ بُسْرٍ الْمَازِنِيَّ يَقُولُ: سَمِعْتُ رَسُولَ اللَّهِ ﷺ يَقُولُ: **سَتُصَالِحُكُمُ الرُّومُ صُلْحًا آمِنًا، ثُمَّ تَغْزُونَ أَنْتُمْ وَهُمْ مِنْ وَرَاءِ عَدُوٍّ، فَتَغْنَمُونَ وَتَسْلَمُونَ وَتَغْنَمُونَ، ثُمَّ تَنْصَرِفُونَ بِمَرْجٍ، فَتَرْفَعُ لَهُمْ رَجُلٌ مِنَ النَّصْرَانِيَّةِ الصَّلِيبَ، فَيَقْصِفُ رَجُلٌ مِنَ الْمُسْلِمِينَ، فَهُمْ أَيُّهُمْ فَاعْلُ الصَّلِيبِ، فَعِنْدَ ذَلِكَ تَغْضَبُ الرُّومُ، فَيَجْتَمِعُونَ لِلْمَلْحَمَةِ**.

هَذَا حَدِيثٌ صَحِيحُ الإِسْنَادِ، وَهُوَ أَوَّلُ مِنَ الأَوَّلِ.

٨٥٤٤- **أَخْبَرَنِي** عَبْدُ اللَّهِ بْنُ مُحَمَّدٍ الدَّرْبَنْدِيُّ، نَا مُحَمَّدُ بْنُ إِسْحَاقَ الإِمَامُ، نَا عَبْدَةُ بْنُ عَبْدِ اللَّهِ الْخُزَاعِيُّ، حَدَّثَنِي الْوَلِيدُ بْنُ الْمُغِيرَةِ، حَدَّثَنِي

---

(١) في النسخ: «ابن» محرف، فحالد ابن أخي مخلد، والبلت من التلخيص والإصابة.

(٢) في النسخ: «هدبة» محرفة، والتصويب من الحديث الذي قبله، وكذا من مصادر التخريج، وانظر ترجمة أنس في «الإصابة» (٢٨٥).

(٣) ثوران: الهيعة غير مرجوعة (ذك) (س).

(٤) إسحاق الحنيني (٢٤٣-٣٤٤).

(٥) في حاشية التلخيص: «نظر» بدون.

(٦) هو عبد الله بن محمد بن أبي سعيد بن زياد، السجستاني البنبادوري الدوري.

(٧) كذا، وزاد المطالع في الإصابة: الذي توفي في الجمعة الثالثة من شعبان من عبد الله الخزاعي، أن الوليد بن المغيرة المعافري، ولا نعلم عبدة الخزاعي الصدري الدوري سنة ٢٨٨هـ، فالوليد بن المغيرة المعافري الحجري الدوري سنة ١٧٢هـ، وقد روياه

عَبْدُ اللهِ بْنُ بِشْرٍ الْغَنَوِيُّ"، حَدَّثَنِي أَبِي، قَالَ: سَمِعْتُ رَسُولَ اللهِ ﷺ يَقُولُ: "لَتُفْتَحَنَّ الْقُسْطَنْطِينِيَّةُ"، فَلَنِعْمَ الْأَمِيرُ، وَلَنِعْمَ الْجَيْشُ ذَلِكَ الْجَيْشُ! قَالَ عَبْدُ اللهِ: فَدَعَانِي مَسْلَمَةُ بْنُ عَبْدِ الْمَلِكِ، فَسَأَلَنِي عَنْ هَذَا الْحَدِيثِ، فَحَدَّثْتُهُ، فَغَزَا الْقُسْطَنْطِينِيَّةَ.

هَذَا حَدِيثٌ صَحِيحُ الْإِسْنَادِ، وَلَمْ يُخَرِّجَاهُ.

٨٤٤٥ - أَخْبَرَنَا أَبُو جَعْفَرٍ مُحَمَّدُ بْنُ مُحَمَّدٍ الْبَغْدَادِيُّ، ثنا هَاشِمُ بْنُ مَرْثَدٍ، ثنا سَعِيدُ بْنُ عُفَيْرٍ، ثنا سَعِيدُ بْنُ أَبِي أَيُّوبَ، عَنْ أَبِي قَبِيلٍ (ح) أَنَا عُثْمَانُ، أَنَا سَعِيدُ بْنُ عُفَيْرٍ، ثنا سَعِيدُ بْنُ أَبِي أَيُّوبَ، عَنْ أَبِي قَبِيلٍ، عَنْ عَبْدِ اللهِ بْنِ عَمْرِو بْنِ الْعَاصِ، قَالَ: أَخْرَجَ لَنَا رَسُولُ اللهِ ﷺ كِتَابًا فَقَالَ: أَتَدْرُونَ مَا هَذَا؟ فَقُلْنَا: اللهُ وَرَسُولُهُ أَعْلَمُ، فَقَالَ: هَذَا كِتَابٌ كَتَبَهُ اللهُ لِأَهْلِ الْجَنَّةِ بِأَسْمَاءِ آبَائِهِمْ وَقَبَائِلِهِمْ، وَأَسْمَاءِ مَنْ يَدْخُلُهَا مِنْ أَهْلِ النَّارِ إِلَى يَوْمِ الْقِيَامَةِ، فَقَالَ: أَيُّ الْفَرِيقَيْنِ تُحِبُّ قَبْلَ؟ يَا رَسُولَ اللهِ! قَالَ:

= البخاري في التاريخ الكبير (٥/ ٢٨) والإسناد (٣/ ٢٣٠) عن عبدان عن عبد الله بن زيد بن الحباب به. وقال الترمذي: هذا حديث غريب من هذا الوجه، وأبو قبيل اسمه حيي بن هانئ المعافري، وعبد الله بن عمرو الطائفي لم نتبحر الحديث (٣/ ٢٤٦٨). الخزرجي: وثقه ابن الحباب. وقال الحاكم في تاريخه: ذكر أبو أحمد بن الحباب أن عبد الله بن عمرو الطائفي حدث عنه. فلعل الخزرجي عن الحباب: سقط من صحيح ابن خزيمة، والله أعلم.

(١) في (ك) والتلخيص: «عبيد الله». وقد اختلف في أسمه فقيل: عبد الله، وقيل: عبيد الله، وقيل: عبيد. وبالأخير ترجمه البخاري في تاريخه الكبير وأبو حاتم وأبو زرعة عن غير الوليد، وقاله ابن حبان، وهو غير عبد الله بن بشر الخثعمي المترجم في نهاية الكتاب.

(٢) إتحاف المهرة (١٢/ ٢٦٣-٢٦٦).

(٣) في التلخيص الحبير: «الغنوي».

(٤) في (ز) زائدة (وأبو). ظهرت في (ق): «عبيد». والمثبت من التلخيص والأطراف، وباسناد حيي بن هانئ عند الترمذي.

«المَدِينَةُ حَرَمٌ»، يُرِيدُ مَدِينَةَ الْمُصْطَفَى(١).

وَاللهُ تَعَالَى سُبْحَانَهُ عَلَى شَرْطِ الْبُخَارِيِّ(٢)، وَلَمْ يُخَرِّجَاهُ.

٨٥٤٦ - أَخْبَرَنِي أَبُو عَبْدِ اللهِ مُحَمَّدُ بْنُ عَلِيِّ بْنِ عَبْدِ الْحَمِيدِ الصَّنْعَانِيُّ بِمَكَّةَ حَرَسَهَا اللهُ تَعَالَى، ثنا إِسْحَاقُ بْنُ إِبْرَاهِيمَ الدَّبَرِيُّ، ثنا عَبْدُ الرَّزَّاقِ، أنا مَعْمَرٌ، عَنْ أَيُّوبَ(٣)، عَنْ عَبْدِ الرَّحْمَنِ بْنِ سَابِطٍ، عَنْ جَابِرِ بْنِ عَبْدِ اللهِ(٤) أَنَّ النَّبِيَّ ﷺ قَالَ لِكَعْبِ بْنِ عُجْرَةَ: «أَعَاذَكَ اللهُ يَا كَعْبُ مِنْ إِمَارَةِ السُّفَهَاءِ»، قَالَ: وَمَا إِمَارَةُ السُّفَهَاءِ؟ يَا رَسُولَ اللهِ! قَالَ: «أُمَرَاءُ يَكُونُونَ بَعْدِي، لَا يَهْتَدُونَ(٥) بِهَدْيِي، وَلَا يَسْتَنُّونَ بِسُنَّتِي، فَمَنْ(٦) صَدَّقَهُمْ بِكَذِبِهِمْ وَأَعَانَهُمْ عَلَى ظُلْمِهِمْ فَأُولَئِكَ لَيْسُوا مِنِّي وَلَسْتُ مِنْهُمْ، وَلَا يَرِدُونَ عَلَيَّ حَوْضِي، وَمَنْ لَمْ يُصَدِّقْهُمْ بِكَذِبِهِمْ وَلَمْ يُعِنْهُمْ عَلَى ظُلْمِهِمْ فَأُولَئِكَ مِنِّي وَأَنَا مِنْهُمْ، وَسَيَرِدُونَ عَلَيَّ حَوْضِي، يَا كَعْبُ بْنَ عُجْرَةَ، الصَّلَاةُ قُرْبَانٌ، وَالصَّدَقَةُ تُطْفِئُ الْخَطِيئَةَ،

---

(١) ثم قوله حتى هي هاهنا لم يخرجه البخاري، وسيأتي هذا الحديث بعد الحديث رقم (٨٥٩٦) و(٨٥٩٧) من حديث ابن وهب عن يحيى بن أيوب به، وقال في الموضعين: «صحيح الإسناد» انتهى.

(٢) زيادة من (ق) (٤٤٨-٤٤٩) و(١٦٥٦١).

(٣) في (ب): «عن أبي عثمان»، وفي (ق) و(ك): «أبي عثمان»، والمثبت من التلخيص وصحيح عبد الرزاق (٢٠٤٧٤) وأبي داود الطيالسي، وتقدم من طريق الأخير في الإصابة (٧٣٨١) بهذا الإسناد، وتقدم أيضًا في المسند (٢١٧٧) والمناقب (٦١١٤) من حديث عبد الله بن عثمان بن خثيم.

(٤) قال يحيى بن أبي أكثم: عبد الرحمن بن سابط عن جابر، مرسل.

(٥) في (ق) فقط: «لا يهتدون».

(٦) في (ب): «فهم».

وَالصَّلَاةُ قُرْبَانٌ». أَوْ قَالَ: «تُرْهِقُنَا، يَا كَعْبُ بْنَ عُجْرَةَ، لَا يَدْخُلُ الْجَنَّةَ لَحْمٌ نَبَتَ مِنْ سُحْتٍ أَبَدًا، النَّارُ أَوْلَى بِهِ، يَا كَعْبُ بْنَ عُجْرَةَ، النَّاسُ غَادِيَانِ، فَمُبْتَاعٌ نَفْسَهُ فَمُعْتِقُهَا أَوْ بَائِعُهَا، فَمُوبِقُهَا»(١).

هَذَا حَدِيثٌ صَحِيحٌ الْإِسْنَادِ، وَلَمْ يُخَرِّجَاهُ.

٨٥٤٧- صَحِيحٌ أَبُو الْعَبَّاسِ مُحَمَّدُ بْنُ يَعْقُوبَ، ثنا بَحْرُ بْنُ نَصْرٍ الْخَوْلَانِيُّ، ثنا ابْنُ وَهْبٍ، أَخْبَرَنِي عَمْرُو بْنُ الْحَارِثِ، عَنْ سَعِيدِ بْنِ أَبِي هِلَالٍ(٢)، عَنْ أَبَانَ بْنِ صَالِحٍ، عَنْ عُبَيْدِ بْنِ عُمَيْرٍ، عَنْ عَائِشَةَ(٣) قَالَتْ: بَيْنَا نَحْنُ مَعَ رَسُولِ اللهِ ﷺ غَزْوَةَ تَبُوكَ(٤)، رَسُولُ اللهِ ﷺ فِي قُبَّةٍ مِنْ أَدَمٍ، إِذْ مَرَرْتُ بِعَيْنٍ تَبُضُّ مِنْ مَاءٍ، فَإِذَا عُوقٌ بْنُ عَائِلَةَ، فَدَخَلْتُ، فَقُلْتُ: يَا رَسُولَ اللهِ، أَلَكَ أَمْ لِغَيْرِكَ؟ قَالَ: «بَلْ لِي». قَالَ: فَدَخَلْتُ، فَقَالَ: «يَا عُوقُ، اهْدُدْ عَنَّا بِئْرَكَ حَتَّى نَسْتَقِيَ مِنْهَا». قَالَتْ: مَا مَرَّ بِنَا رَسُولُ اللهِ ﷺ قَالَ: «مَرَّتْ رَسُولُ اللهِ ﷺ، فَبَكَى عُوقٌ، ثُمَّ قَالَ رَسُولُ اللهِ ﷺ: «هَلْ إِحْدَى»، قُلْتُ:

---

(١) غريب: (بائعها» مقلوب من (قرن)، وفي (ح): «أو) أو ظاهر.

(٢) [إسناده قوي]: (٢٤٢٠-٢٢٤٣).

(٣) قال الذهبي في التلخيص: «فيه» ثم، وقد ذكرنا مواضعه في الكتاب كلها.

(٤) في صحيح البخاري: «عبيد الله»، والصواب ما في التلخيص والإتحاف.

(٥) في صحيح البخاري: «عبيد بن هلال»، والصواب من التلخيص والإتحاف.

(٦) قال ابن أبي حاتم الرازي في المراسيل (ص: ١٦٠) عن أبيه في ترجمة الشعبي: «ما يمكن أن يكون سمع من عوف بن مالك الأشجعي».

(٧) في التلخيص: «في غزوة تبوك».

(٨) من قوله: «فجزوه تبوك» إلى هاهنا ساقط من (ب).

إِحْدَى». ثُمَّ قَالَ: «ثُمَّ بِتُّ الْمَقْعَدِ». قَالَ: «ثُمَّ بِتُّ الْمَقْعَدِ». قَالَ: «ثُمَّ بِتُّ الْمَقْعَدِ». ثُمَّ قَالَ: «ثُمَّ بِتُّ الْمَقْعَدِ».

وَيُغْمِضُ عَنْهُ عَلَى الْكَذِبِ وَالْبُهْتَانِ»، وَسَفْكِ الدِّمَاءِ بِغَيْرِ حَقٍّ، وَقَطْعِ الْأَرْحَامِ، وَيُصِيبُ الْمَيْتَ أَوْ يُصِيبُ أَهْلَ مَوْتَاهُمْ»[1].

هَذَا حَدِيثٌ صَحِيحٌ عَلَى شَرْطِ الشَّيْخَيْنِ، وَلَمْ يُخَرِّجَاهُ بِهَذِهِ السِّيَاقَةِ.

٨٠٤٨- أَخْبَرَنَا مُحَمَّدُ بْنُ عَلِيٍّ الصَّنْعَانِيُّ بِمَكَّةَ حَرَسَهَا اللهُ تَعَالَى، قَالَ: إِسْحَاقُ بْنُ إِبْرَاهِيمَ، أَنَا عَبْدُ الرَّزَّاقِ، عَنْ مَعْمَرٍ، عَنْ أَبِي عِمْرَانَ الْجَوْنِيِّ[2]، عَنْ أَبِي بَكْرِ بْنِ حَفْصِ بْنِ عُبَيْدِ اللهِ بْنِ أَنَسِ بْنِ مَالِكٍ[3]، قَالَ: كَتَبَ إِلَيَّ أَبِي يَذْكُرُ أَنَّ عُمَرَ بْنَ عَبْدِ الْعَزِيزِ[4] حَدَّثَهُ عَنْ سَالِمٍ، عَنْ أَبِيهِ، عَنِ ابْنِ عُمَرَ، قَالَ: قَالَ رَسُولُ اللهِ ﷺ: «إِنَّا أَنَاسٌ كُتِبَ لَصَنَائِعُ إِيَّاعٍ[5]، النَّاسُ حَتَّى لَا تَسْتَطِيعُ أَنْ تَقُومَ مِنْ مَسْجِدِكَ إِلَى فِرَاشِكَ، وَلَا مِنْ فِرَاشِكَ إِلَى مَسْجِدِكَ[6]». قَالَ: قُلْتُ: اللهُ وَرَسُولُهُ أَعْلَمُ، قَالَ: «لَكِنْ، أَنَا أَقُولُ: إِنَّهُ لَصَنَائِعُ إِيَّاعٍ[7]، النَّاسُ حَتَّى يَكُونَ الْبَيْتُ بِالْوَصِيفِ»[8]. قَالَ: قُلْتُ: اللهُ وَرَسُولُهُ أَعْلَمُ، قَالَ:

---

(١) الحديث من (ك)، وفي سائر النسخ والمطبوعة: «الباسلة».

(٢) [إسحاق بن راهويه ٢٤٢٣/٣ و١٧٤٥/٤].

(٣) [إسحاق بن راهويه ١٧٤٦/٤].

(٤) في (س): «أن] و«كتب» والمثبت كما في سائر النسخ الخطية، وهو الصحيح عن محمد بن عبد العزيز بن عمير الموزني.

(٥) في (ز) و(ع): «لمسوس»، وهو: أحمد بن إبراهيم البغدادي الموزني الذي يروي عن محمد بن عبد العزيز بن عمير بن خالد الموزني الملك النسب، وهو وهلة في غير مكانها؛ انظر ترجمته في «تاريخ بغداد» (٥/٢٠٤).

(٦) في جميع النسخ: «جاء» والمثبت من المطبوعة.

(٧) في (ك): «الوطية»، والوصيد: الحائط، والمراد بالبيت: القبر.

الْعَصْرِ، ثُمَّ قَالَ: كَيْفَ تَصْنَعُ إِذَا فَقَدْتَ؟ النَّاسُ، حَتَّى لَعَرَفَ أَحَدُنَا؟ فَأَتَيْتُ بِالْغَدَاةِ، فَقَالَ: قُلْتُ: مَا رَأَيْتُهُ، قَالَ: أَمَّا إِنِّي مَا أَتَيْتُ بِهِ، قُلْتُ: فَإِنَّ أَبِي عَلِيٌّ؟ قَالَ: قُلْتُ: إِنْ جِئْتَ أَنْ يَقْعُدَ تَحْتَ شُعَبِ السَّيْفِ، فَأَبَى طَائِفَةٌ وَنَاحِيَةٌ عَلَى وَجْهِهَا، يَعْنِي: يَقْعُدُ وَيَأْبَى، فَيَكُونُ؟ مَنْ أَصْحَابِ الرَّأْيِ؟ قُلْتُ: أَنَا! أَحْمِلُ السِّلَاحَ؟ قَالَ: فَلَا تَنْبَغِي!(١).

هَذَا حَدِيثٌ صَحِيحٌ عَلَى شَرْطِ الشَّيْخَيْنِ.

وَقَدْ خَرَّجَاهُ(٢) الْبُخَارِيُّ مِنْ حَدِيثِ هِشَامٍ، عَنْ أَبِي عِمْرَانَا(٣)، وَقَدْ زَادَ هِشَامٌ بْنُ زَيْدٍ فِي إِسْنَادِهِ بَيْنَ أَبِي عِمْرَانَ وَبَيْنَ أَنَسٍ رَجُلًا، وَفِي مَتْنِهِ قَوْلَ الصَّحَابِيِّ: مَا رَأَيْتُهُ، وَلَيْسَ فِي مَتْنِهِ ذِكْرُ الْعَصْرِ وَلَا غَيْرِهِ، وَقَوْلَ الصَّحَابِيِّ: مَا أَتَيْتُ بِهِ، وَلَا: أَنَا أَحْمِلُ السِّلَاحَ، وَلَا: فَلَا تَنْبَغِي، وَلَا: فَيَكُونُ؟ مَنْ أَصْحَابِ الرَّأْيِ، وَلَا: فَأَبَى طَائِفَةٌ وَنَاحِيَةٌ عَلَى وَجْهِهَا، يَعْنِي: يَقْعُدُ وَيَأْبَى، وَلَا: فَيَكُونُ؟ مَنْ أَصْحَابِ الرَّأْيِ، وَلَا: أَنَا أَحْمِلُ السِّلَاحَ، وَلَا: فَلَا تَنْبَغِي

٨٥٢٩ - أَخْبَرَنَا الْحَسَنُ بْنُ حَلِيمٍ[1]، ثَنَا أَحْمَدُ بْنُ إِبْرَاهِيمَ الدَّسْتُوَائِيُّ[2]، ثَنَا سَعِيدُ بْنُ مُنْصُورٍ، ثَنَا إِسْمَاعِيلُ بْنُ زَكَرِيَّا، عَنْ خَالِدٍ الْحَذَّاءِ، عَنِ الْعَوَّامِ بْنِ مُرَاجِمٍ[3]، عَنْ أَبِي طُرَيْفٍ، عَنْ عَبْدِ اللهِ بْنِ الطُّفَيْلِ، عَنْ أَبِي ذَرٍّ قَالَ: قَالَ رَسُولُ اللهِ ﷺ: «يَا أَبَا ذَرٍّ، قُلْتُ: لَبَّيْكَ يَا رَسُولَ اللهِ وَسَعْدَيْكَ، قَالَ: «كَيْفَ أَنْتَ إِذَا أَصَابَتِ النَّاسَ جُوعٌ، يَأْتِي مَسْجِدَكَ فَلَا تَسْتَطِيعُ أَنْ تَرْجِعَ إِلَى فِرَاشِكَ، وَتَأْتِي فِرَاشَكَ فَلَا تَسْتَطِيعُ أَنْ تَنْهَضَ إِلَى مَسْجِدِكَ، قُلْتُ: اللهُ وَرَسُولُهُ أَعْلَمُ، أَوْ: مَا اللهُ بِهِ وَرَسُولُهُ؟ قَالَ: «فَعَلَيْكَ بِالصَّوْمِ»، ثُمَّ قَالَ: «يَا أَبَا ذَرٍّ، قُلْتُ: لَبَّيْكَ يَا رَسُولَ اللهِ وَسَعْدَيْكَ، قَالَ: «كَيْفَ أَنْتَ إِذَا أَصَابَتِ النَّاسَ مَوْتَةٌ، تَأْتِي الْمَيِّتُ بِالْبَابِ يَقُولُ: بِي فَاقْبُرْنِي، أَوْ قَالَ: فَتَقُولُ: أَنَا فَاقْبُرْنِي؟»، قُلْتُ: اللهُ وَرَسُولُهُ أَعْلَمُ، أَوْ: مَا اللهُ بِهِ وَرَسُولُهُ؟ قَالَ: «فَعَلَيْكَ بِالصَّبْرِ»، أَوْ قَالَ: «فَاصْبِرْ»، ثُمَّ قَالَ: «يَا أَبَا

---

(١) في جميع النسخ: «حكيم» والتصويب من الإتحاف، ومسانيد أبي أحمد الحسن.

(٢) في (ز) زاد: «الدستوري» وهو: أحمد بن إبراهيم الدستوائي.

(٣) في (ز) زاد: «الكندي»، وفي (ب): «العوام»، وهو مقلوب في (ط)، وفي الإتحاف: «المنصف» وهو مناسب من طريقه، فأهمى هراد، ويقال: منصف، وتقدم حديثه برقم (١١٧٠) والصواب ما أثبت في (ز) وباقي النسخ.

وقوله: «بالراء غير معجمة في آخره».

ما بين المعقوفين غير موجودة في (ط)، وأثبت، واختصاصه بالمقطعة من (ز) وأم، والمثبت لاستقامة المعنى.

(٤) كذا في (ب)، والعبارة مضطربة، وصوابها: «يكون أثبت فيه بالوصف» يعني الفارسي، كما في (ز) وأم، وفي (ط): «أن يكون أثبت فيه»، وفي (ب): «أن يكون أثبت فيه»، قال ابن الصلاح في المقدمة (ص: ٢٨٦): «وقد يوصف بالوصف المذكور الثقة، فإذا قال: الثقة الحافظ، أو أراد أن يوافق الثقة الحافظ، أو يقاربه، أتى بأفعل من هذه العبارات، والوصف الذي ذكرناه أن يوافقه الثقة، تقديم فيما اختلفا من أجل توصيفه».

(٥) في (ز) زاد: «والعلم وباء».

قُوَّةَ. قُلْتُ: لَبَّيْكَ يَا رَسُولَ اللهِ وَسَعْدَيْكَ، فِدًى. قَالَ: «لَيْتَ أَنَّكَ» إِذَا رَأَيْتَ الْحَجَرَ الْأَبْيَضَ قَدْ فَرَّقَتْ بَيْنَهُمْ، وَلَمْ يَلْتَقِمْ. قُلْتُ: يَا رَسُولَ اللهِ، أَتَحْثُو بَعْدَ ذَلِكَ بَيْنَ يَدَيْهِ؟ أَوْ قَالَ: عَلَيْهِ؟ قَالَ: «لَا». قُلْتُ: أَفَتَحُدُّ لِي؟ قَالَ: «لَا». قُلْتُ: أَفَتَأْمُرُنِي؟ قَالَ: «لَا». قُلْتُ: أَفَتَنْهَانِي؟ قَالَ: «لَا». قُلْتُ: فَمَا تَأْمُرُنِي؟ قَالَ: «تَلْزَمُ بَيْتَكَ». قُلْتُ: أَرَأَيْتَ إِنْ دَخَلَ عَلَيَّ بَيْتِي؟ قَالَ: «فَإِنْ خَشِيتَ أَنْ يَبْهَرَكَ شُعَاعُ السَّيْفِ فَأَلْقِ رِدَاءَكَ عَلَى وَجْهِكَ، يَبُؤْ بِإِثْمِهِ وَإِثْمِكَ»".

٨٥٥٠- صَحَّنَا أَبُو الْعَبَّاسِ مُحَمَّدُ بْنُ يَعْقُوبَ: ثَنَا بَحْرُ بْنُ نَصْرِ بْنِ سَابِقٍ: ثَنَا عَبْدُ اللهِ بْنُ وَهْبٍ: أَخْبَرَنِي مُعَاوِيَةُ بْنُ صَالِحٍ، عَنْ عَبْدِ الرَّحْمَنِ بْنِ جُبَيْرِ بْنِ نُفَيْرٍ، عَنْ أَبِيهِ، أَنَّهُ سَمِعَ أَبَا فَاخِتَةَ الْأَنْمَارِيَّ -وَكَانَ يُقَالُ: سَعِيدُ رَسُولِ اللهِ ﷺ يَقُولُ: «لَمْ يُهْجَرْ هَذَا هَذِهِ الْأُمَّةَ مِنْ بَعْضِ بِلَادِهِ»(١).

هَذَا حَدِيثٌ صَحِيحٌ عَلَى شَرْطِ الشَّيْخَيْنِ، وَلَمْ يُخَرِّجَاهُ.

وَشَاهِدُهُ مَا:

٨٥٥١- أَخْبَرَنَا أَبُو النَّضْرِ الْفَقِيهُ: ثَنَا عُثْمَانُ بْنُ سَعِيدٍ الدَّارِمِيُّ: ثَنَا مُحَمَّدُ بْنُ الْمُنْذِرِ الشَّعْرَانِيُّ: ثَنَا الْوَلِيدُ بْنُ مُسْلِمٍ: ثَنَا أَبُو بَكْرِ بْنُ عَبْدِ اللهِ بْنِ أَبِي مَرْيَمَ، عَنْ رَاشِدِ بْنِ سَعْدٍ، عَنْ سَعْدِ بْنِ أَبِي وَقَّاصٍ، قَالَ:

---

(١) من قوله: «إذا أصاب الناس موت» إلى هنا ساقط من (ز) و(ط).
في صحيح ابن حبان: «وأنبطت من حضارم البحر».
وإسناده ضعيف، وانظر ما سلف برقم (٨٤٤٠).

(٢) إسناده ضعيف جدًا: عبد الرحمن بن جبير وأبوه لم يسمع أبو الدرداء.
يحتج بحديثه ابن حبان، وقد =

رَسُولَ اللهِ ﷺ قَالَ: «إِنَّ!» لِيُعَرِّضَ بِهِنَّ دَنِيٌّ أَنْ يَؤْخَلَ أَنْفُسَ بِضْعَ بُضْعٍ، فَيَا بِضْعَ بُضْعٍ! قَالَ: حَشْبَتُهَا شَيْءٌ.

هَذَا حَدِيثٌ صَحِيحٌ عَلَى شَرْطِ الشَّيْخَيْنِ، وَلَمْ يُخَرِّجَاهُ.

٨٥٥٣- أَخْبَرَنَا أَبُو عَبْدِ اللهِ مُحَمَّدُ بْنُ عَبْدِ اللهِ الصَّفَّارُ، ثنا مُحَمَّدُ بْنُ إِبْرَاهِيمَ بْنِ أَبُو عَبْدَةَ: ثنا الْحُسَيْنُ بْنُ حَفْصٍ، عَنْ سُفْيَانَ الثَّوْرِيِّ، عَنِ الْأَعْمَشِ، عَنْ عُمَارَةَ بْنِ عُمَيْرٍ، عَنْ عَبْدِ اللهِ بْنِ مَسْعُودٍ، قَالَ: قَالَ رَسُولُ اللهِ ﷺ: «لَيْسَ عَلَيْكُمْ جُنَاحٌ، أَنْ يَنْصَرِفَ بِهِ إِلَّا مَنْ دَفَعَهَا فَقَرَّحَ».

هَذَا إِسْنَادٌ صَحِيحٌ عَلَى شَرْطِ الشَّيْخَيْنِ، وَلَمْ يُخَرِّجَاهُ.

٨٥٥٤- حَدَّثَنَا أَبُو عَبْدِ اللهِ الْمَحْمَلِيُّ بِمَرْوَ، حَدَّثَنَا هَارُونُ بْنُ سُلَيْمَانَ الْأَصْبَهَانِيُّ، ثنا عَبْدُ الرَّحْمَنِ بْنُ مُهْدِيٍّ، عَنْ عُمَارَةَ بْنِ صَالِحٍ، عَنْ عُمَيْرَةَ بْنِ

(١) ما بين المعقوفتين ساقط من النسخ الخطية، والسياق من المتابعين والإتحاف.

(٢) إتحاف المهرة (٤: ٥٢٣-٥٢٤).

(٣) قال الذهبي في المنتخب: «قلت: لا وهاه ابن أبي سريح ضعيف ولم يروا له شيئاً، وكذا لم يوجد له ذكر بين الرجال». وقال أبو زرعة الرازي في مراسيل ابن أبي حاتم (ص: ٢٩) عن أبي زرعة: «لم يسمع عبد ربه من أبي وقاص مرسلاً».

(٤) في (ز) زيادة: «الرواة».

(٥) كذا في النسخ والمتابعين. وقد تقدم في الحادية (١٨٨٦) من حديث الحسين بن الحكم الحبري، عن فيصل بن الزبير، به نزيادة: «أبي عمارة بن حيان عمارة عن عمرو وحذيفة». وأبو عمار هو: عريب بن حميد الهمداني الحبري. وأعاد الحافظ في الإتحاف هذا الإسناد على الصواب في الموضع الذي ذكرته في الترجمة.

(٦) إتحاف المهرة (٤: ٥٢٤-٥٢٣).

(٧) كذا قال في الدعاء، وأبو عمار لقبه كنى به شريح كما في الشيخان.

حَبِيبِ إِلَّا ابْنَ أُمِّ بَكْرٍ»[1] الإِيذَايَ حَتَّى قَالَ: تَرَكْتُ عَلِيَّ عِنْدَ النَّبِيِّ ﷺ عَوَاتَهُ فَأَتَى فَقَالَ لِي: «رَكِّبْ إِلَيَّ فَإِنِّي قَدْ بَعَثْتُ إِلَيْهِمْ، لَا أَنَّكَ أَنْتَ، أَمَا يَكْفِي أَنِّي حَوَالَةٌ بِأَنْ تُجْرِيَ عَلَيَّ فِي قَبْرِي مَا أَكْرَهُ»[2]، ثُمَّ قَالَ: بَعَثَنَا رَسُولُ اللهِ ﷺ نَحْوَ الْمَدِينَةِ عَلَى أَقْدَامِنَا لِيَنْفُذَ، فَرَجَعْنَا وَلَمْ نُغْنِمْ، وَعَرَفَ النَّصْرَ فِي وُجُوهِنَا، فَقَامَ رَسُولُ اللهِ ﷺ فَقَالَ: «أَلَمْ لَا تَكْلَمُوهُ إِلَيَّ فَأَخَذْتُ عَنْهُمْ، وَلَا تَكْلَمُوهُ إِلَى أَنْفُسِهِمْ فَيُجْبِرُوا عَنْهَا، وَلَا تَكْلَمُوهُ إِلَى النَّاسِ فَيَتَأَثَّرُوا عَلَيْهِمْ». ثُمَّ قَالَ: تَتَفَتَّحُ أَنْهَارُ الشَّامِ وَفَارِسَ - أَوِ الرُّومِ وَفَارِسَ - حَتَّى يَكُونَ لِأَحَدِكُمْ مِنَ الإِبِلِ عَلَدُ مَا كَانَ وَخَدَمُ، وَمِنَ الْبَقَرِ عَلَدُ مَا كَانَ وَخَدَمُ، وَمِنَ الْغَنَمِ عَلَدُ مَا كَانَ وَخَدَمُ، ثُمَّ وَضَعَ يَدَهُ عَلَى رَأْسِي وَعَلَى عَاتِقِي، فَقَالَ: «إِذَا نَزَعَ حَوَالَتَهُ، إِذَا رَأَيْتَ الْحَوَالَةَ قَدْ نَزَعَتْ فَالْحَقْ بِقَوْمِكَ»، قَالَ: فَنَزَعَ فَأَتَيْتُ وَالَّذِي لَا إِلَهَ غَيْرُهُ الْبَطْنَ لَمَّاعَةً»[3] يَرْتَمِيَ فَرَكِبْتُ بِأَبِي هُوَ وَأُمِّي هُوَ مِنْ رَأْسِكَ»[4].

هَذَا حَدِيثٌ صَحِيحُ الإِسْنَادِ وَلَمْ يُخَرِّجَاهُ.

---

(١) في (ك): «ابن دغنة»، وفي البخاري: أبي الدغنة. ابن الدغنة هو اسم ربيعة بن رفيع السلمي، وهو ابن خال (ك) (٢٧٦٧). راجع: ابن عبد الله الله، وقال: «غريب»، وسنده ضعيف جداً. عبد الرحمن بن زياد، وسنده أو ربيعة السلمي، وهو المزني.

(٢) عند الله بن زمعة، وكذا سماه أبو نعيم (٣) (١٦٤٦) وأورده له حديثاً آخر ذكره في ترجمته. ولم يرد سوى هذا الحديث، فهو مجهول، بعد أن ذكرتُ أبي الحسن، وحديثه هذا عند أبي نعيم.

(٣) قال في الصحاح: وهذه الحجة تعارض التي قبلها، وأظن ذلك لم يذكر الذهبي الحديث الثاني في التلخيص، والصواب ما في مسند الإمام أحمد (٢٧٦٧) عن عبد الرحمن بن مهدي، عن أبي زياد، عن عبد الله بن حوالة.

(٤) [صحيح] الحديث (٢٧٦٧) وانظر (٢٧٦٧).

(٥) [إسناده] الحديث (٢٧٦٧) وانظر (٢٧٦٧).

وَعَبْدُ الرَّحْمَنِ بْنُ رُفَيْعٍ الإِيَادِيُّ مَتْرُوكٌ فِي نَاْيِيهِ أَهْلُ مِصْرَ.

٨٥٥٤- أَخْبَرَنِي أَبُو الْحُسَيْنِ مُحَمَّدُ بْنُ أَحْمَدَ بْنِ تَمِيمٍ الْقَنْطَرِيُّ، ثنا أَبُو يَعْلَى، ثنا أَبُو عَاصِمٍ(١)، ثنا عَبْدُ الْحَمِيدِ بْنُ جَعْفَرٍ، عَنْ صَالِحِ بْنِ أَبِي عَرِيبٍ(٢)، عَنْ كَثِيرِ بْنِ مُرَّةَ، عَنْ عَوْفِ بْنِ مَالِكٍ الأَشْجَعِيِّ ﷺ: أَنَّ رَسُولَ اللهِ ﷺ خَرَجَ عَلَيْهِمْ، وَأَنْتُمْ مُعْلِقُونَ، وَفِيهِ مِنْهَا الْحَشَفُ، وَمِنْهَا عَصًا، فَطَعَنَ بِالْعَصَا فِي الْبَيْدَرِ، فَقَالَ: «لَوْ شَاءَ رَبُّ هَذَا الصَّدَقَةِ تَصَدَّقَ بِالطَّيِّبِ مِنْهَا، إِنَّ مِنْ أَحْسَنِ هَذِهِ الصَّدَقَةِ بِأَكْثَرِ! أَلَصْحَابِ يَوْمِ الْقِيَامَةِ، يُقَالُ لَهُمْ: تَزَوَّدُوا عَلَيْنَا، فَقَالَ: أَنَا وَأَهْلُ بَيْتِي، لَقَدْ تَزَوَّدْنَا مُنْذُ ثَلَاثِينَ أَرْبَعِينَ لَيْلَةً لِلْعَرَبَاتِ»(٣). فَقُلْنَا: اللهُ وَرَسُولُهُ أَعْلَمُ، ثُمَّ قَالَ رَسُولُ اللهِ ﷺ: «الْقَذُوحُ»، «الْعَوَرَابِي»(٤). قَالَ: لَا، قَالَ: «الطُّرُقُ وَالسِّكَكُ»(٥).

هَذَا حَدِيثٌ صَحِيحٌ الإِسْنَادِ وَلَمْ يُخَرِّجَاهُ.

٨٥٥٥- أَخْبَرَنَا عَبْدُ اللهِ بْنُ أَحْمَدَ بْنِ مُحَمَّدٍ الْقَاضِي بِمَرْوَ، ثنا أَحْمَدُ بْنُ مُحَمَّدٍ الْبَرْنِيُّ(٦)، ثنا عَبْدُ اللهِ بْنُ مَسْلَمَةَ(٧)، عَنْ مَالِكٍ، عَنْ يُوسُفَ بْنِ يَعْقُوبَ بْنِ

---

(١) في (ك): «أبو عاصم».

(٢) في (س): «عريب».

(٣) في (ز) و(م): «إلى الحشد».

(٤) في (س): «الغوابي».

(٥) في (س): «الطرق».

(٦) أحمد بن محمد بن عيسى بن الأزهر، أبو العباس القاضي البرني.

(٧) في (م): «عبد الله بن مرة بن مسلمة» خطأ، فهو القعنبي.

جِمَامُ»(١) عَنْ مَعْمَرٍ، عَنْ أَبِي هُرَيْرَةَ ﷺ، أَنَّ النَّبِيَّ ﷺ قَالَ: «لَتُتْرَكُنَّ الْمَدِينَةُ عَلَى خَيْرِ مَا كَانَتْ، لَا يَغْشَاهَا إِلَّا الْعَوَافِي تُرِيدُ الْبَهَائِمَ وَالسِّبَاعَ»(٢).

٨٥٨ حَدِيثُ حَسَنٌ صَحِيحٌ الإِسْنَادِ عَلَى شَرْطِ مُسْلِمٍ، وَلَمْ يُخَرِّجَاهُ.

فَلْيَعْلَمْ طَالِبُ هَذَا الْعِلْمِ أَنَّ حَدِيثَهُ بْنَ ثَبَّانَ صَاحِبُ بِرٍّ رُسُولِ اللهِ ﷺ، وَكَانَ يَقُولُ: كَانَ النَّبِيُّ يَتَأَلَّفُ رُسُولُ اللهِ ﷺ مِنَ الْخَيْرِ، وَكَانَ أَتَاهُ مِنْ الشَّرِّ مَخَافَةَ أَنْ أَلْقَى فِيهِ، وَقَدْ يُخَيَّرُ عَلَى الأَمْلَاكِ مُخَيَّرٌ، مِنْ أَجْلِهِمْ يَعْمَلُ هَذَا ذَلِكَ الْخَيْرَ، وَقَدْ نَهَى عَلَى حَدِيثَهُ الْمَدِينَةَ الَّذِي يَخْرُجُ أَهْلُ الْمَدِينَةِ مِنَ الْمَدِينَةِ وَتَبْقَى، عَنْ عَبْدِ اللهِ بْنِ يَزِيدَ، عَنْ حَدِيثَهُ اللهِ قَالَ: أَخْبَرَنِي رَسُولُ اللهِ ﷺ، بِمَا هُوَ كَائِنٌ إِلَى يَوْمِ الْقِيَامَةِ، فَمَا مِنْهُ شَيْءٌ إِلَّا وَقَدْ سَأَلْتُهُ عَنْهُ، إِلَّا أَنِّي لَمْ

---

(١) قول: وهمه بن يزيد، من رجال الموطأ، وقد اختلف على مالك في تسميته، واظهر مذهب أهل الحجاز والمدينة (٢٠٠٧) والصحيح (٢٠٠٨) أنه زيد بن أسلم، وهو الصحيح في سنة شيوخ الموطأ (١٠٠٧)، والمرفوع في الموطأ (٢٤١٧) وفي غيره كذلك، وذكره أبو الحسن القابسي فائدة من مالك: «أنه يقف على أبي هريرة، وهم يرفعه عن علي الأفضل أبو عمرو عن حماس القاضي، وذكر أيضا قول الدارقطني (٣٤٥-٤٠٥) في ترجمة يوسف بن يعقوب بن حماد، الذي حدث بذلك في المعجم من تصنيفه.

(٢) قوله: لتتركن: «التروك» هو ضد المفروض والمتحتم، وفي الصحيحة رواية يدعن، في بعض (٢١٥٥) فيدعن، وهو الصحيح، وفي رواية أخرى: «لا يدعن أحد بالمدينة إلا أذلت» فداوى بحبي بها، على بعض سواري المسجد، أو على المنبر، فأتاها، يا رسول الله فقلت لكن الذئاب، وذئاب الإنس، والله أعلم. الموطأ، الجهاد، والسير.

(٣) أخطأ الحفوظ (٢٠٠٧) (٢٠٠٨) (٢٠٠٨) والصواب في حديث الترجمة عن ابن المسيب عن أبي هريرة، فيما يأتي (٣٤٣) و(٣٤٤) و(٣٤٥).

(٤) كذا في الأصل، والظاهر: أخبرني، عن: أخبرنيه، حتى يستقيم معنى العبارة.

أَسْأَلُهُ مَا يُخْرِجُ أَهْلَ الْمَدِينَةِ مِنَ الْمَدِينَةِ»(١).

٨٥٥٦- حَدَّثَنَا مُحَمَّدُ بْنُ أَحْمَدَ الْمَأْمُونِيُّ، ثنا الْحَسَنُ بْنُ مُكْرَمٍ، ثنا عُثْمَانُ بْنُ عُمَرَ، ثنا الْمَسْعُودِيُّ، عَنْ عَمْرِو الْمَلِكِيِّ بْنِ عُمَيْرٍ(٢)، عَنْ جَابِرِ بْنِ سَمُرَةَ، عَنْ نَافِعِ بْنِ عُتْبَةَ قَالَ: قَالَ: سَمِعْتُ رَسُولَ اللهِ ﷺ يَقُولُ: «تُقَاتِلُونَ جَزِيرَةَ الْعَرَبِ فَيَفْتَحُهُمُ اللهُ، ثُمَّ تُقَاتِلُونَ الرُّومَ فَيَفْتَحُهُمُ اللهُ، ثُمَّ تُقَاتِلُونَ فَارِسَ فَيَفْتَحُهُمُ اللهُ، ثُمَّ تُقَاتِلُونَ الدَّجَّالَ فَيَفْتَحُهُ اللهُ».

هَذَا حَدِيثٌ صَحِيحٌ الإِسْنَادِ عَلَى شَرْطِ مُسْلِمٍ، وَلَمْ يُخَرِّجَاهُ(٣).

٨٥٥٧- حَدَّثَنَا أَبُو الْوَلِيدِ، ثنا الْهَيْثَمُ بْنُ خَارِجَةَ، ثنا ضَمْرَةُ، عَنْ عَبْدِ اللهِ بْنِ شَوْذَبٍ، عَنْ مَطَرٍ الْوَرَّاقِ، عَنْ أَبِي بَكْرَةَ، عَنِ النَّبِيِّ ﷺ قَالَ: «لَتَغْزُوَنَّ جَزِيرَةَ الْعَرَبِ، ثُمَّ لَتَغْزُوَنَّ فَارِسَ، ثُمَّ لَتَغْزُوَنَّ الرُّومَ، ثُمَّ لَتَغْزُوَنَّ الدَّجَّالَ»(٤).

٨٥٥٨- حَدَّثَنَا عَبْدُ اللهِ بْنُ مُحَمَّدِ بْنِ سَلْمٍ الْحَافِظُ، ثنا عَبْدُ الْعَزِيزِ بْنُ مُحَمَّدٍ الدَّرَاوَرْدِيُّ، عَنْ عَمْرِو بْنِ أَبِي عَمْرٍو، عَنْ سَعِيدِ بْنِ الْمُسَيَّبِ، عَنْ أَبِي هُرَيْرَةَ، عَنِ النَّبِيِّ ﷺ قَالَ: «لَتَغْزُوَنَّ جَزِيرَةَ الْعَرَبِ، ثُمَّ لَتَغْزُوَنَّ فَارِسَ، ثُمَّ لَتَغْزُوَنَّ الرُّومَ، ثُمَّ لَتَغْزُوَنَّ الدَّجَّالَ»(٥).

(١) بل أخرجه مسلم (٧/١٧٨) من هذا الوجه.

(٢) في (ز) و(م): «المسعودي عن عمرو الملكي بن عمير»، وهو خطأ.

(٣) إتحاف المهرة (٣/٤٦٣-٤٦٧).

(٤) قال ابن حجر في الإصابة: «ثلثت هذه الترجمة» بسند واه (٧/١٩٨)، وقد تقدم في معرفة الصحابة برقم (٥٩٤٥)، وانظر (٨/٤٠٣).

(٥) هو الوليد بن سفيان بن أبي حرمة الحجازي، أبو يزيد عمه لأبيه أخو عمه أبي بكر بن عبد الله بن أبي حرمة، وأبو بكر صغيرهما، وحديث عبد الله ذو وهاء وإسناده واه والمتن منكر، والمشهور:

أ) في (ق): «أبو بكر بن محمد» مصحف، وهو عبد الله بن أبي بكر الكذاب الزاهي.

ب) إتحاف المهرة (٣/١٣٤-١٣٦٢)، وقال: «الوليد يكذب عليه، وفيه ضعف».

٨٥٥٨ - **أَخْبَرَنِي** أَبُو عَبْدِ اللهِ مُحَمَّدُ بْنُ عَلِيٍّ الصَّنْعَانِيُّ بِمَكَّةَ حَرَسَهَا اللهُ، إِنْ لَمْ يُحَدِّثْنِي بِهِ أَبُو إِسْحَاقَ بْنُ حَمْزَةَ الرَّازِيُّ، أَنَا مُعَمَّرُ بْنُ إِسْحَاقَ بْنِ زَاشِدٍ، عَنْ عَمْرِو بْنِ وَاصِلٍ الأَحْدَبِيِّ، عَنْ أَبِي فِدَاءٍ، أَنَّ بِلاَلَ بْنَ دَارِمٍ إِذَا سَمِعَ بِلاَلاً عِنْدَ بَابِ الدَّارِ: السَّلاَمُ عَلَيْكُمْ، أَلِجٌّ؟ قَالَتْ: عَلَيْكَ السَّلاَمُ، وَلَجٍّ، فَلَمَّا دَخَلَ، قَالَ: هَذَا عَبْدُ اللهِ بْنُ مَسْعُودٍ هَاهُنَا، قَالَتْ: يَا أَبَا عَبْدِ الرَّحْمَنِ، قَدْ سَاءَنِي هَذَا إِيلاَزُّ؟ وَذَلِكَ فِي نَحْرِ الظَّهِيرَةِ، قَالَ: طَالَ عَلَيَّ النَّهَارُ، فَتَذَرَّتْ مِنْ أَنْصَافِ بِلاَلٍ، فَضَحِكَ بِلاَلٌ حَتَّى بَدَتْ نَوَاجِذُهُ، قَالَ: إِنَّ أَمَتِكَ تُحَدِّثُنِي، فَحَدَّثَنِي بِحَدِيثٍ مَا سَمِعْتُ بِهِ، وَأَحْدَثُكَ، قَالَ: إِنْ أَمَتِكَ تُحَدِّثُنِي، قَالَ: سَمِعْتُ رَسُولَ اللهِ ﷺ يَقُولُ: «لِكُلِّ نَبِيٍّ فِتْنَةٌ، وَفِتْنَةُ أُمَّتِي» فِيمَا عَهِدَ مِنْ مُنْصَلِتٍ، وَالْمُنْصَلِتُ هُوَ الَّذِي يَرَى أَنَّهُ عَلَى الْحَقِّ، وَالنَّاسُ عَلَى غَيْرِ مَا هُمْ عَلَيْهِ، وَالْقَائِمُ فِيهَا خَيْرٌ مِنَ الْقَاعِدِ، وَالْقَاعِدُ فِيهَا خَيْرٌ مِنَ الْمَاشِي، وَالْمَاشِي فِيهَا خَيْرٌ مِنَ الرَّاكِبِ، وَالرَّاكِبُ فِيهَا خَيْرٌ مِنَ الْمُضْرِبِ»، قَالَ: يَا رَسُولَ اللهِ، فَمَا تَأْمُرُنِي إِنْ أَدْرَكْتُ ذَلِكَ الزَّمَانَ؟ قَالَ: «كُنْ حِلْسَ بَيْتِكَ»، قَالَ: فَمَا تَأْمُرُنِي إِنْ أَدْرَكْتُ ذَلِكَ الزَّمَانَ؟ قَالَ: «الْزَمْ قَعْرَ بَيْتِكَ، وَأَغْلِقْ عَلَيْكَ بَابَكَ»، قَالَ: فَإِنْ أُكْرِهْتُ؟ قَالَ: «فَانْطَلِقْ مُتَعَبِّدًا وَاضِعًا مِكْلاَ، وَكُفَّ يَدَيْكَ وَقَدَمَيْكَ، وَكُفَّ بَصَرَكَ، وَلاَ تَرْفَعْ رَأْسَكَ، وَلاَ تَنْظُرْ فِي وَجْهِ أَحَدٍ»[1]

هَذَا حَدِيثٌ صَحِيحُ الإِسْنَادِ، وَلَمْ يُخَرِّجَاهُ.

---

(١) التعليق من ذ ف ١ والمسند المذكور (٢٤٨٨٥) من هذا الطريق، وزاد في آخره: «وكان إذا سمع بلالا عند باب الدار: السلام عليكم، ألِجٌّ؟ قالت: وعليك السلام، ولِجٍّ» وكذا في المطبوع (٢٣٧٧٠) من طريق أبي داود الطيالسي. وفي سائر النسخ والمطبوع: «فقال».
وأخرجه أحمد (٢٣٧٧٠، ٢٤٨٨٥) من طريق أبي داود الطيالسي، وفي إسناده: «عن أبي فداء».

٨٥٥٩ - أخبرنا أبو العَبَّاس مُحَمَّدُ بْنُ أَحْمَدَ الْمَحْبُوبِيُّ، نا سَعِيدُ بْنُ مَنْصُورٍ، نا يَزِيدُ بْنُ هَارُونَ، نا شَرِيكٌ بْنُ أَبِي نَمِرٍ، عَنْ عَبْدِ اللهِ بْنِ الْحَكَمِ الْفِتْيَانِ، عَنْ مِخْنَفِ بْنِ الأَزْدِيِّ قَالَ: بَعَثَنِي رَسُولُ اللهِ ﷺ بِجَائِزَةٍ، ثُمَّ ذَهَبَ عَاذِرِضِي فِي بَعْضِ طُرُقِ الْمَدِينَةِ، ثُمَّ عَدَلَ عَنِّي أَحْيَانًا، وَصَعِدْتُ مَعَهُ، فَالْتَفَتَ بِوَجْهِهِ نَحْوَ الْقِبْلَةِ، فَقَالَ لَهُ: قُلْ. قَالَ: وَقَالَ أَيْضًا: "وَرَبِّ الْكَعْبَةِ" ثَلَاثًا، "قُلْ: بَدَنَتِهِ" أَلْفَيْنِ أَوْ نَاقَتَيْنِ، "أَلْفَيْنِ أَوْ نَاقَتَيْنِ، أَلْفَيْنِ عَنِيفَةٍ" الظَّبْيِ رَاكِبُهَا، "بِأَلْفِ تُمْرَةٍ، قَالَ: بَدَنَتِهِ" الدَّجَّالُ إِنْ شَاءَ اللهُ. "قُلْ: أَرَى دُهُولَهُ تَظَلُّ بِظُهُورِ بَنِي بَقِيلَةَ بِكُلِّ ظَهْرٍ بَنِي بَقِيلَةَ هَلَكَ عُصْبَةٌ، بِمَكَّةَ هَلَكَا"[1].

هَذَا حَدِيثٌ صَحِيحُ الإِسْنَادِ، وَلَمْ يُخَرِّجَاهُ.

٨٥٦٠ - أخبرنا أَبُو سَهْلٍ أَحْمَدُ بْنُ مُحَمَّدِ بْنِ عَبْدِ اللهِ النَّحْوِيُّ بِبَغْدَادَ، نا أَحْمَدُ بْنُ زِيَادِ بْنِ مِهْرَانَ، نا شَبَابَةُ الأَسْوَدُ بْنُ عَامِرٍ، نا شُعْبَةُ، عَنْ قَتَادَةَ، عَنْ عَزْرَةَ[2]،

---

(١) في (ك): "ابن الحسن".

(٢) في (ب): "الحارث".

(٣) في (ز) زاد: «الفيفاء، وفي (س): «الفيفاء، وهو خطأ»، والمثبت من التلخيص الحبير، والحاشية.

(٤) [بياض المصورة ١٧٥/ ١٧٦-١٦٤].

(٥) ورجعه الصحاف في المعجم الصغير (ح ١٨٠٣)، وجزم أبو نعيم بأن محمد بن زياد صحيح الحديث، وقال: ليخرج له الطبراني في كتاب الكنى، ينظر: ميزان الاعتدال في نقد الرجال، للذهبي، وهو الأشبه، وقاعدة يروي عن اثنين يروي عنهما: عزرة، عزرة بن عبد الرحمن، يروي عنه أبو زكير الشامي، ومحمد بن عبد الرحمن بن أبزى، ويروي عنهما عبد الرحمن بن أبزى، وعزرة بن عبد الرحمن بن أبزى، ويروي عنه أبو عزرة، انظر: الجرح والتعديل، وابن أبي حاتم، وعزرة هو الذي ينسب إلى الشجاعي، وذكر الخطابي وعبد الغني في المؤتلف والمختلف، بعد روايته لحديث عزرة عن محمد بن جبير قال: العزرة هذا =

عَنِ الْحَسَنِ الْعُرَنِيِّ، عَنِ يَحْيَى بْنِ الْجَزَّارِ، عَنْ عَبْدِ الرَّحْمَنِ بْنِ أَبِي لَيْلَى، عَنْ أَبِي بْنِ كَعْبٍ قَالَ: قَالَ فِي هَذِهِ الْآيَةِ: ﴿وَلَيْلَةُ الْقَدْرِ بَيْنَ الْقَدْرِ الْأَدْنَى وَبَيْنَ الْقَدْرِ الْأَكْبَرِ﴾ [٩٧]، قَالَ: «فَيُصِيبُ الْمُنَبِّهُ، الرُّوحُ، وَالنَّطْفَةُ، وَالْمَوْلُودُ، وَالدَّمَاءُ، مَلَكٌ شُغِلَ»[1]، قَالَ: ثُمَّ انْقَطَعَ نَفَسُهُ، قَالَ: هَذَا حَدِيثٌ صَحِيحُ الْإِسْنَادِ، وَلَمْ يُخَرِّجَاهُ.

سَأَلْتُ أَبَا عَلِيٍّ الْحَافِظَ، عَنْ عَزْرَةَ هَذَا، فَقَالَ: عَزْرَةُ بْنُ يَحْيَى، وَقَدْ رَوَى عَنْهُ، عَنْ قَتَادَةَ، عَنْ عَزْرَةَ بْنِ نَجِيحٍ.

٣٩٠٤ - أَخْبَرَنِي أَبُو زُكَرِيَّا يَحْيَى بْنُ مُحَمَّدٍ الْعَنْبَرِيُّ، ثنا أَبُو عَبْدِ اللهِ مُحَمَّدُ بْنُ إِبْرَاهِيمَ الْعَبْدَرِيُّ، ثنا عِمْرَانُ بْنُ أَبِي عِمْرَانَ الْمِصْرِيُّ، ثنا صَدَقَةُ بْنُ الْمُنْتَصِرِ الْمُنْتَبِي، حَدَّثَنِي يَحْيَى بْنُ أَبِي عَمْرٍو السَّيْبَانِيُّ[2]، عَنْ عَمْرِو بْنِ عَبْدِ اللهِ الْحَضْرَمِيِّ، حَدَّثَنِي وَاثِلَةُ بْنُ الْأَسْقَعِ قَالَ: قَالَ: سَمِعْتُ

= عزرة بن نجيح، أخبرنا أبو عبد الله الحافظ قال: سمعت أبا علي الحافظ يقول وذكر ذلك. وقد روى قتادة أيضا عن عزرة بن تميم وعن عزرة بن عبد الرحمن، وقيل: ابن أبي ليلى» اهـ (٧/٩٨).

(١) أخرجه البزار (٩).

(٢) في النسخ: «الروم» والمثبت من الإكمال، والمشتبه، والمشتبه من المشيخين.

(٣) إتحاف المهرة (١٠/٤٢١-٤٢٢).

(٤) في إتحاف مسلم (٨/١٣٦) من حديث شعبة به.

(٥) في هذا الموضع من هذه الرواية، ومن هذا الوجه في الموضعين.

(٦) قوله: «عن يحيى بن أبي عمرو السيباني» ساقط من جميع النسخ والإتحاف، والمثبت من المشتبه، وكذا عند عبد الغني في المجمع الكبير (٢٦/٢٧٤) ومن المشتبه (٣/٣٣٤) من الطبقتين من شعب الأزدي عن عمران بن هارون به.

رَسُولَ اللهِ ﷺ يَقُولُ: «لَا تَقُومُ السَّاعَةُ حَتَّى تَكُونَ عَشْرُ آيَاتٍ: خَسْفٌ بِالْمَشْرِقِ، وَخَسْفٌ بِالْمَغْرِبِ، وَخَسْفٌ فِي جَزِيرَةِ الْعَرَبِ، وَالدَّجَّالُ، وَدُخَّانٌ، وَعِيسَى بْنُ مَرْيَمَ، وَيَأْجُوجُ، وَمَأْجُوجُ، وَالدَّابَّةُ، وَطُلُوعُ الشَّمْسِ مِنْ مَغْرِبِهَا، وَنَارٌ تَخْرُجُ مِنْ قَعْرِ عَدَنَ تَسُوقُ النَّاسَ إِلَى الْمَحْشَرِ، تَحْشُرُ النَّاسَ وَتَقِيلُ». هَذَا حَدِيثٌ صَحِيحُ الْإِسْنَادِ، وَلَمْ يُخَرِّجَاهُ.

٨٤٠٤ - أَخْبَرَنَا أَبُو عَبْدِ اللهِ مُحَمَّدُ بْنُ عَبْدِ اللهِ الصَّفَّارُ، ثنا مُحَمَّدُ بْنُ إِبْرَاهِيمَ الْأَصْبَهَانِيُّ، ثنا الْحُسَيْنُ بْنُ حَفْصٍ، عَنْ سُفْيَانَ، عَنْ ثَوِيبِ بْنِ عُرْفُدَةَ، عَنِ الْمُسْتَظِلِّ بْنِ الْحُصَيْنِ[1]، قَالَ: سَمِعْتُ عُمَرَ بْنَ الْخَطَّابِ ﷺ، قَالَ: قَدْ عَلِمْتُ بِزَوَالِ مُلْكِ الْحَبَشَةِ عَنْ بِلَادِ الْعَرَبِ، إِلَّا وَلَنِي أَحْرَمُهُمْ مِنْ أَلَمِ بِقَضْبِ الرُّسْلِ[2] ﷺ، وَالنِّسَاءِ إِلَّا ذَاتَ الْمَحَارِمِ[3].

هَذَا حَدِيثٌ صَحِيحُ الْإِسْنَادِ، وَلَمْ يُخَرِّجَاهُ.

---

(١) في (ب): «وزر».

(٢) إتحاف المهرة (١٢/ ٢٧٤ - ١٧٢٦١).

(٣) في المطبوع: «أحد من الجيش والأركان». والمثبت من «المعجم» من حديث أبي الحسين الخفاف، وهو في «المعجم الكبير» لابن قانع، كلاهما من طريق محمد بن عبد الله بن أحمد بن عبد الله الصفار الأصبهاني، عن أبي عبد الله محمد بن إبراهيم بن أيوب الأصبهاني عن الحسين، كما سبق برقم (٨٤٢٣) و(٨٤٢٦) وكما سيأتي برقم (٨٥٥٨) و(٨٥٦٤) و(٨٥٦٥) و(٨٥٦٦) وغيرها.

في (ب): «ذات».

(٤) في (ب): «عبد الله البزاز الأزدي». ولم يرد عنه غير شيبة بن عروفة، ويروي عن حماد الجحدبي.

(٥) إتحاف المهرة (١٧/ ٤٥ - ١٧٥٨٦).

٨٥١٣- صحَّ أنَّ عَبْدَ اللهِ مُحَمَّدُ بْنَ يَعْقُوبَ الشَّيْبَانِيَّ، ثنا إِبْرَاهِيمُ بْنُ عَبْدِ اللهِ بْنِ مُسْلِمٍ الْمَخْرَمِيُّ، ثنا عَبْدُ بْنُ حُمَيْدٍ الْكَشِّيُّ، ثنا عَبْدُ اللهِ بْنُ الْمُبَارَكِ، عَنْ جَعْفَرِ بْنِ بُرْقَانَ، عَنْ أَبِي بَيَانٍ، عَنْ أَبِي قَتَادَةَ رضي الله عنه، عَنِ النَّبِيِّ ﷺ، «الآيَاتُ بَعْدَ الْمِئِينَ».

هَذَا حَدِيثٌ صَحِيحُ الإِسْنَادِ عَلَى شَرْطِ الشَّيْخَيْنِ، وَلَمْ يُخَرِّجَاهُ.

٨٥١٤- أخبرنا الحسن بن محمد بن المَرْزُبَانِيُّ، أنا أَحْمَدُ بْنُ إِبْرَاهِيمَ الشَّيْرَزِيُّ، ثنا سَعِيدُ بْنُ عُثْمَانَ، ثنا مُحَمَّدُ بْنُ سَلَمَةَ، ثنا يَحْيَى بْنُ حَبِيبٍ، عَنِ ابْنِ الزُّبَيْرِ، عَنِ ابْنِ الطُّفَيْلِ قَالَ: قَالَ حُذَيْفَةُ: كَيْفَ أَنْتَ وَقِتَالُ شِيَرَ أَهْلِهَا

(١) في السند: «عبد» من صحابته، والصحيح من المطبوعة والإتحاف، وقوله: «العزيزي» كذا بالراء في (ز) وغيرها، الدَّبيري: وفي سائر النسخ: العزيزي، وهو من جمادة هذه البصرة، ينسب جدُّه الخليب، وحديثه هذا عند ابن ماجة (١١٥/١)، واستدركه عليه الحافظ في «إتحاف المهرة» بالخليب من الحاري، فقد سقط منه ما بين «من» و«الخليب» من سبط، وقال الحافظ في «التعجيل»: «قال ابن ماكولا: هذا خطأ، وإنما هو من حبيب الحاري، وقال الصفدي في «الوافي»: «الدبيري» بالدال المهملة والباء الموحدة، وقال ابن حجر: الصواب الحاري بالحاء المهملة والراء، وقال ابن ماكولا:

فِيهَا قُلْ غَيْرَ حَمُولٍ قَالَ: قُلْتُ: وَمَا هُوَ؟ إِلَّا عِظَامٌ أَحْنَذُ، ثُمَّ تُطْرَحُ فِيهَا الْعِظَامُ، وَتُرْمَى قُلْ مُرْمِي. قَالَ: فَهَلْ تَكُونُ ذَاتَ الثَّوْبِ؟ لَا رَكُوبٌ فَتُرْكَبَ، وَلَا حَلُوبَةٌ فَتُحْلَبَ.

هذا حديث صحيح الإسناد، ولَمْ يُخَرِّجَاهُ.

٨٥٢٥- **حَدَّثَنِي** عَلِيُّ بْنُ عِيسَى، ثَنَا مُسَدَّدُ بْنُ قُطْنٍ الْقَيْسَرَانِيُّ، ثَنَا مُحَمَّدُ بْنُ أَبِي عَتَّابٍ، ثَنَا جَرِيرٌ، عَنْ عَبْدِ الْعَزِيزِ بْنِ رُفَيْعٍ، عَنْ عُبَيْدِ اللهِ الْقِبْطِيَّةِ قَالَ: دَخَلَ الْحَارِثُ بْنُ أَبِي رَبِيعَةَ وَعَبْدُ اللهِ بْنُ صَفْوَانَ وَأُنَاسٌ مَعَهُمْ، وَأَنَا جَالِسٌ عِنْدَهُ، فَسَأَلُوهُ عَنْ الْوَضُوءِ الَّذِي يُحْدِثُ بِهِ، وَسَأَلُوهُ ذَلِكَ فِي أَيَّامِ ابْنِ الزُّبَيْرِ، فَقَالَ: لَا سَمِعْتُ خَلِيلِي - سَيِّدَ رَسُولِ اللهِ ﷺ يَقُولُ: يَعْهُودٌ عَلَيْهِ بِالْحَرَجِ، فَيُحْدِثُ إِلَيْهِ بِحَدِيثٍ، فَإِذَا قَامُوا سَمِعْتُهُ مِنَ الأَمْرِ يُحْدِثُ بِهِمْ. قُلْتُ: يَا رَسُولَ اللهِ، كَيْفَ يَعْلَمُ أَنَّ بِحَرَجٍ قَالَ: فَإِنَّهُ يَعْلَمُ وَيَعْلَمُهُ، وَلَكِنَّهُ يُحْدِثُ عَلَى بَيْنِ يَدَيْهِ الْقِيَامَةِ. ثُمَّ قَالَتْ: قَالَ رَسُولُ اللهِ ﷺ: يَعْهُودٌ عَلَيْهِ بِالْبَيِّنَةِ.

هذا حديث صحيح الإسناد على شرط الشيخين، ولَمْ يُخَرِّجَاهُ.

٨٥٢٦- **أَخْبَرَنِي** أَبُو الْعَبَّاسِ مُحَمَّدُ بْنُ يَعْقُوبَ، ثَنَا أَحْمَدُ بْنُ سَيَّارٍ الْمَرْوَزِيُّ، ثَنَا سُلَيْمَانُ بْنُ بِيلَالٍ، عَنْ أَبِي صَفْوَانَ بْنِ عَبْدِ اللهِ بْنِ صَفْوَانَ،

---

(١) [صحيح] التعليق (٢٤/٢٥ - ٢٤٨٩/٢٥)

(٢) [صحيح] التعليق (١٤٤/١ - ٢٤٤١/١٤٤)

(٣) قال ابن حجر في الإصابة: «قلت: قد أخرجه مسلم» (١٦٦/٥) من حديث جرير بن عبد الحميد به، وعبيد الله القبطية ليس بصحبي ولا الحارث.

سَمِعَ عَبْدَ اللهِ بْنَ صَفْوَانَ يَقُولُ: حَدَّثَنِي صَفْصَعَةُ ﷺ: أَنَّ رَسُولَ اللهِ ﷺ قَالَ: «لَوْلَمْ تَعُدُّوا مِائَةَ آيَةٍ سَمِعْتُمُوهَا مِنْ فِي، إِذَا قَالُوا بِبَيْنَاهُ مِنَ الأَرْضِ خُسِفَ بِأَوَّلِهِمْ، فَيَنْتَهُوا»[1] أَوْ «لَتَهُوا وَلَأَرْمِيَنَّ لَتَحْسَفَنَّ بِهِمْ خَسْفًا»، لا يَنْجُو إِلَّا الْمِلْدَمُ الَّذِي يُحْبِرُ عَنْهُمْ». فَقَالَ لَهُ رَجُلٌ: أَتَعْلَمُ عَلَيْكَ مَا تَكَلَّمْتَ عَلَى عَدَدٍ، وَأَنْتَهُ عَلَى عَدَدٍ، فَمَا أَدْرِي عَلَى خَمْسَةٍ، وَأَنْتَهُ عَلَى خَمْسَةٍ أَوْ سِتَّةٍ؟ ثُمَّ تَكَلَّمَتْ عَلَى الْبَيْتِ ﷺ.

هَذَا حَدِيثُ صَحِيحُ الإِسْنَادِ، وَلَمْ يُخَرِّجَاهُ.

٨٥١٧- **صَحِيحٌ** أَبُو مُحَمَّدٍ عَبْدُ الرَّحْمَنِ بْنُ حَمْدَانَ الْجَلَّابُ بِهَمَذَانَ - وَأَنَا سَأَلْتُهُ- ثَنَا أَبُو حَاتِمٍ مُحَمَّدُ بْنُ إِدْرِيسَ- ثَنَا مُحَمَّدُ بْنُ حَفْصِ بْنِ عِيَاثٍ النَّخَعِيُّ- ثَنَا أَبِي، عَنْ مِسْعَرٍ، عَنْ طَلْحَةَ بْنِ مُصَرِّفٍ، عَنْ أَبِي مُسْلِمٍ الأَغَرِّ، عَنْ أَبِي هُرَيْرَةَ ﷺ، عَنِ النَّبِيِّ ﷺ قَالَ: «لا تَنْتَهِي النُّهُوضُ عَنْ هَرْوِيِّ بِيَدِ اللهِ تَعَالَى حَتَّى يُخْسَفَ بِخَيْلٍ بِفِيهَا»[2].

هَذَا حَدِيثُ قَدْ صَحَّ، وَلَمْ يُخَرِّجَاهُ[3]. «أَنَا»[4] أَعْلَمُ أَحَدًا حَدَّثَ بِهِ غَيْرَ

---

(١) في (ز) زيادة: «فتناسوه».

(٢) كذا في (ب) والمستدرك، وفي (ز): «صعصعة» وهو وهم، وفي (س): «فيها» وهو خطأ، وفي (ك) لكن بدون بند.

(٣) قوله: «أنه» غير موجود في (س).

(٤) إتحاف المهرة (١٦٦٦-٩١٩٠-٢٣٣٥٠).

(٥) كذا في (ب) وهو الموافق لإتحاف المهرة، وفي (ز): «عن أبي مسلم»، وفي (س): «عن أبي مسلم عن أبي هريرة» وهو خطأ.

(٦) في (ك): «ولم».

عُمَرَ»(١) بْنِ خَطَّابٍ بِهَذَا، فَقَرَنَهُ بِهِ عَنْهُ «الإِمَامُ أَوْ خَلِيفَةٌ».

٨٥٢٨- حَدَّثَنَاهُ أَبُو الْعَبَّاسِ مُحَمَّدُ بْنُ يَعْقُوبَ: ثنا الْعَبَّاسُ بْنُ الْوَلِيدِ بْنِ مَزْيَدٍ الْبَيْرُوتِيُّ: ثنا مُحَمَّدُ بْنُ شُعَيْبِ بْنِ شَابُورَ: ثنا عَبْدُ الرَّحْمَنِ بْنُ يَزِيدَ(٢) بْنِ جَابِرٍ: أَنَّهُ سَمِعَ سُلَيْمَ بْنَ عَامِرٍ يَقُولُ: سَمِعْتُ الْمِقْدَادَ بْنَ الأَسْوَدِ الْكِنْدِيَّ ﷺ يَقُولُ: سَمِعْتُ رَسُولَ اللهِ ﷺ يَقُولُ: «لاَ يَبْقَى عَلَى ظَهْرِ الأَرْضِ مِنْ بَيْتِ مَدَرٍ وَلاَ وَبَرٍ إِلاَّ أَدْخَلَ اللهُ عَلَيْهِ كَلِمَةَ الإِسْلاَمِ، بِعِزِّ عَزِيزٍ أَوْ ذُلِّ ذَلِيلٍ، يُعِزُّهُمْ اللهُ فَيَجْعَلُهُمْ مِنْ أَهْلِهَا، أَوْ يُذِلُّهُمْ فَيَدِينُونَ لَهَا»(٣).

هَذَا حَدِيثٌ صَحِيحٌ عَلَى شَرْطِ الشَّيْخَيْنِ، وَلَمْ يُخَرِّجَاهُ.

٨٥٢٩- أَخْبَرَنَاهُ أَبُو الْعَبَّاسِ مُحَمَّدُ بْنُ الْحَسَنِ: ثنا الْفَضْلُ بْنُ مُحَمَّدِ بْنِ الْمُسَيَّبِ: ثنا الْحَجَّاجُ بْنُ مِنْهَالٍ: ثنا عَبْدِي بْنُ عُرْسٍ، عَنْ جَرِيرِ بْنِ عُثْمَانَ، عَنْ

---

(١) في (ك): «عمرو».

(٢) في (ز) و(ك): «زيد» خطأ، وهو ما أثبتناه، وانظر ترجمة عبد الرحمن بن يزيد في «تهذيب الكمال» (١٧/ ٣٩٠).

(٣) أخرجه ابن حبان في «صحيحه» (٦٧٠٦) من طريق المصنف به.

وقال: رواه الطبراني في «الكبير» (٢٠/ ٢٧٠) من طريق إسماعيل بن عياش، عن عبد الرحمن بن يزيد بن جابر، عن أبي أمامة الباهلي، قال: سمعت رسول الله ﷺ يقول: «لا يبقى على ظهر الأرض بيت مدر ولا وبر إلا أدخله الله كلمة الإسلام، بعز عزيز أو بذل ذليل، عزا يعز الله به الإسلام وأهله، وذلا يذل الله به الكفر وأهله».

وقال الهيثمي في «مجمع الزوائد» (٦/ ٣٢): رواه الطبراني، وإسناده حسن.

وقال الألباني في «السلسلة الصحيحة» (٣/ ٢٧٠): وهذا إسناد حسن، رجاله ثقات رجال الشيخين غير عبد الرحمن بن يزيد بن جابر، وهو ثقة كما قال أبو زرعة الدمشقي وغيره، وقال أبو حاتم: «صالح».

وأخرجه أحمد (٦/ ٤) من طريق عبد الرحمن بن يزيد بن جابر، عن عبد الله بن عمرو، عن المقداد بن الأسود، به.

وأخرجه أحمد (٦/ ٤) من طريق عبد الرحمن بن يزيد بن جابر، عن أبي أمامة الباهلي، به.

وأخرجه أحمد (٦/ ٤) من طريق عبد الرحمن بن يزيد بن جابر، عن تميم الداري، به.

وأخرجه أحمد (٦/ ٤) من طريق عبد الرحمن بن يزيد بن جابر، عن عبد الله بن عمرو

عَبْدُ الرَّحْمَنِ بْنُ خِيَرٍ بْنِ نُفَيْرٍ، عَنْ أَبِيهِ، عَنْ عَوْفِ بْنِ مَالِكٍ ﷺ قَالَ: قَالَ رَسُولُ اللَّهِ ﷺ: «سَتَفْتَرِقُ أُمَّتِي عَلَى بِضْعٍ وَسَبْعِينَ فِرْقَةً، أَعْظَمُهَا فِرْقَةً قَوْمٌ يَقِيسُونَ الْأُمُورَ بِرَأْيِهِمْ، فَيُحَرِّمُونَ الْحَلَالَ، وَيُحَلِّلُونَ الْحَرَامَ».

هَذَا حَدِيثٌ صَحِيحٌ عَلَى شَرْطِ الشَّيْخَيْنِ، وَلَمْ يُخَرِّجَاهُ.

٥٨٧٠- أَخْبَرَنِي أَحْمَدُ بْنُ مُحَمَّدِ بْنِ سَلَمَةَ الْعَنَزِيُّ، ثَنَا مُحَمَّدُ بْنُ سَعِيدٍ الدَّارِمِيُّ، ثَنَا أَبُو الْأَشْهَبِ، عَنْ أَبِي الْعَالِيَةِ، عَنْ سُلَيْمَانَ بْنِ عُمَرٍو، أَنَّ سَالِمَ بْنَ عُبَيْدٍ، عَنْ نَبِيِّ اللَّهِ ﷺ قَالَ: سَمِعْتُ رَسُولَ اللَّهِ ﷺ يَقُولُ: «لَيَنْفَعَنَّ اللَّهُ الْأُمَرَاءَ بِنَكَالِ عَلِيٍّ وَعُثْمَانَ، وَلَا يَنْفَعُ اللَّهُ بِنَكَالِهِمَا أَحَدًا مِنْ بَعْدِهِمَا وَلَا يَرْزَأُ اللَّهُ بِنَكَالِهِمَا أَحَدًا مِنْ بَعْدِهِمَا إِلَّا جَعَلَ اللَّهُ بَيْنَ كَتِفَيْهِ وَبَيْنَ رَحْمَتِهِ مِيلًا، وَلَا يَرْزَأُ اللَّهُ بِنَكَالِهِمَا أَحَدًا مِنْ بَعْدِهِمَا إِلَّا جَعَلَ اللَّهُ بَيْنَ كَتِفَيْهِ وَبَيْنَ رَحْمَتِهِ مِيلًا، يَعْنِي بِرَحْمَتِهِ الْإِسْلَامَ، وَيُذِلُّ بِهِ وَالْكُفْرَ». وَكَانَ نَبِيُّ اللَّهِ ﷺ يَقُولُ: قَدْ عَرَفْتُ ذَنْبَ فُلَانٍ فِي أَهْلِ بَيْتِي، لَقَدْ أَصَابَ مِنْ أَمْلَاحِ الْخَيْرِ وَالشَّرِّ، وَأَوْلَى، وَلَقَدْ أَصَابَ مِنْ كَانَ قَائِمًا الْيَوْمَ، وَالْعَهْدُ بِالْحَرْبَةِ».

هَذَا حَدِيثٌ صَحِيحٌ عَلَى شَرْطِ الشَّيْخَيْنِ، وَلَمْ يُخَرِّجَاهُ.

٥٨٧١- أَخْبَرَنِي أَحْمَدُ بْنُ مُحَمَّدِ بْنِ عَبْدِ اللَّهِ الصَّنَّاعُ، ثَنَا مُحَمَّدُ بْنُ إِبْرَاهِيمَ بْنِ (١) أَوْزَمَةَ، حَدَّثَنَا الْحُسَيْنُ بْنُ حَفْصٍ، عَنْ سُفْيَانَ، عَنِ الْأَعْمَشِ،

---

(١) إتحاف المهرة (١٦٤٠-٥٤٨-١٦٠٤).

قال ابن الملقن في المقنع: فيه: عن مالك وأحسب موضوعاً. تقدم في مقدمة الصحابة (٢٤٣٣)، وقال ابن حجر في الإتحاف: قلت: هو أحد ما أنكر على نعيم بن حماد.

وراجع سنده في سعيد بن منصور، وكذا عزاه عليه الهادي والكتاني، والموضوع سبب ذلك.

(٢) في (ك): «بكلمة».

(٣) إتحاف المهرة (٢٠٧٠-٤٢٠-١٦٠٧)، وانظر (٥٨٦٨).

(٤) في (ك) و(ب): «أن».

عَنْ سُلَيْمَانَ بْنِ بُسْرٍ(١)، عَنْ طَرِيفِ بْنِ شِهَابٍ(٢) قَالَ: قَالَ جَدِّي أَبُو مَسْعُودٍ عُقْبَةُ: [بِكَسْرِ فِي (ذَكَرَ)، الظَّاءِ] فِيهِ بِالْحَقِّ خَيْرٌ مِنِّي بِالْبَاطِلِ، وَالْفَاجِرُ فِيهِ خَيْرٌ مِنَ الْفَاجِرِ، وَلَمْ يَزَلْ ذَلِكَ دَأْبَهُ وَدَأْبَهُمْ، وَإِنَّ بَعْدَكُمْ زَمَانًا، الصَّابِرُ فِيهِ خَيْرٌ مِنَ الْمُتَأَنِّي، وَالْمُتَأَنِّي فِيهِ خَيْرٌ مِنَ الْفَاجِرِ، قَالَ: وَقَالَ رَجُلٌ: يَا أَبَا عَبْدِ الرَّحْمَنِ، كَيْفَ يَكُونُ أَمْرُ مَنْ أَحَدُ الْيَوْمَ كَانَ هَمُّهُ، وَمَنْ أَحَدُ بَعْدَ الْيَوْمِ كَانَ شَاغِلَهُ؟ قَالَ: قَدْ أَعْلَمْتُمُوهُ، اعْتَبِرُوا ذَلِكَ بِرَجُلَيْنِ مِمَّنْ يَقْرَءُونَ بِالْمَغَانِي، فَأَكْثَرُ إِلْمَامُهُمَا، وَصَنَعَتْ أَحَدُهُمَا قَسْلِيَ، وَتَكَلَّمَ الآخَرُ فَقَالَ: [يَكُفُّ نَفْسَكَ وَتَقْعُدُ، وَأَحْدُوهُ وَتَعُوهَا بِهِ إِلَى فِي سُلْطَانِهِمْ، فَلَمْ يَزَلْ ٢/ ٢٠٣] بِهِ، حَتَّى أَجَدَ بِأَحَدِهِمَا وَعُولٌ بِعُنُقِهِ(٣).

هَذَا حَدِيثٌ صَحِيحٌ عَلَى شَرْطِ الشَّيْخَيْنِ، وَلَمْ يُخَرِّجَاهُ.

٨٥٧٠- عَنْ عَلِيِّ بْنِ مُحَمَّدٍ(٤)، ثَنَا إِبْرَاهِيمُ بْنُ الْحُسَيْنِ الْهَمْدَانِيُّ، ثَنَا عَمْرٌو(٥)، عَنْ عَاصِمٍ الأَحْوَلِ، ثَنَا أَبُو الْعَوَّامِ الْقَطَّانُ(٦)، ثَنَا قَتَادَةُ، عَنْ أَبِي الْخَلِيلِ(٧)، عَنْ عَبْدِ اللهِ بْنِ الْحَارِثِ(٨)، عَنْ أَبِي سَلَمَةَ(٩) قَالَتْ: قَالَ

---

(١) هو سليمان بن بسر الأحمسي وكانه ابن معين وابن حبان، وقال يحيى القطان والنسائي: ليس برجل قوي.

(٢) في (أ) (٢/١٤): عمر طارق بن ابن شهاب، وفي (س): عمر طارق عن شهاب!

(٣) تُوله: الميه سقطت من (س).

(٤) إتحاف المهرة (٢/ ٢١٨-٢٢٧٤).

(٥) في التحبير: أحمد بن الحسين بن الأحماف.

(٦) هو عبد الرحمن بن غزوان الضبي النحوي.

(٧) هو صالح بن أبي مريم الخولاني المصري.

(٨) هو: عبد الله بن الحارث بن نوفل القرشي، كما قال عنه الطبراني من قتادة، وخالفه =

رَسُولُ اللهِ ﷺ: «يَتْبَعُ رَجُلٌ» مِنْ أُمَّتِي بَنِي الرُّقَيِّ وَالْمَقْدَمِ فَجْعَةً أَهْلَ بَدْرٍ، فَيَسْلُبُ عَنْهُمْ الْمَرَاقِيَ وَالْمَذَلَّ الْعَمَلِ، ثُمَّ يَنْتَهِي جَيْشُ مِنَ الشَّامِ، حَتَّى إِذَا كَانُوا بِالْبَيْدَاءِ خُسِفَ بِهِمْ، ثُمَّ سَيَرِدُ إِلَيْهِ رَجُلٌ مِنْ قُرَيْشٍ أَخْوَالُهُ كَلْبٌ، فَيُهْمُّهُمْ إِلَيْهِ، فَلَا. وَكَانَ يُقَالُ: إِنَّ الْخَائِبَ يَوْمَئِذٍ مَنْ خَابَ مِنْ غَنِيمَةِ كَلْبٍ». (٣٠٣)

٥٧١٤- صحَّ أَبُو الْعَبَّاسِ مُحَمَّدُ بْنُ يَعْقُوبَ، ثنا الرَّبِيعُ بْنُ سُلَيْمَانَ، ثنا عَبْدُ اللهِ بْنُ وَهْبٍ، أَخْبَرَنِي سُلَيْمَانُ بْنُ بِلَالٍ، عَنْ كَثِيرِ بْنِ زَيْدٍ، عَنِ الْوَلِيدِ بْنِ رَبَاحٍ، عَنْ أَبِي هُرَيْرَةَ ﷺ، أَنَّ رَسُولَ اللهِ ﷺ قَالَ: «الْمُحْرِمُونَ هُمْ غُبْرُ هَيْئَةً، شُعْثٌ رُؤُسًا، وَلَهُمِي لَفْسِي بِيَدِهِ لَيُحَجَّنَّ» بِسُكُونِهِمْ عَلَى قَرْنِ رَجُلٍ، حَتَّى تُرَدَّ الْمَرَاقِيُّ ثَمَّ فَيُمْ يُوجَدُ بِبِيَاقِهَا!».

هَذَا حَدِيثٌ صَحِيحُ الإِسْنَادِ، وَلَمْ يُخَرِّجَاهُ.

٥٧١٤- صحَّ خَبَرُ أَبِي الْعَبَّاسِ بْنِ الْفَضْلِ بْنِ الْخَارِثِ الْعَقِيلِ بِبَغْدَادَ،

= هشام بن أبي عبد الله الدستوائي وهمام بن يحيى عن قتادة عن أبي الخليل، فقالا: عن رجل من أصحاب رسول الله ﷺ. ورواه (٣٣/ ٢٧٣ وسنده أحمد (٢٤/ ٤٦٤) وعلق الدارقطني (١٥/ ٢٢٨).

(١) في النسخ: «الرجل». والمثبت من الشخيص والأنساب.

(٢) قال الذهبي في الشخيص: «القلت: أبو الهوام لعله عمرو بن عبد الواحد، وكان عابراً».

(٣) إتحاف الجهبة (١٨/ ١٤٤ - ٢٣٤/٢٣٤).

(٤) قال: والحديث ضعيف. قال الدارقطني (١٥/ ٢٢٨): في الصحيحين.

(٥) من (ز) و(ك) و(ف). وفي مطبوعة الرياض: «أبو العباس الشيباني». بالباء الموحدة.

(٦) إتحاف الجهبة (١٨/ ٧٠ - ٢٠٩/٢٠٩)، وكان بن زيد الأصلي في آلو زرعة الرازي: صدوق فيه لين.

١٠١ قَالَ الْعَبَّاسُ بْنُ مُحَمَّدٍ الدُّورِيُّ، قَالَ سَعِيدُ بْنُ عَامِرٍ، قَالَ أَبُو عَامِرٍ صَالِحُ بْنُ رُسْتُمَ، عَنْ خُمَيْدٍ، عَنِ الْحَسَنِ، عَنْ عَبْدِ الرَّحْمَنِ بْنِ سَمُرَةَ، قَالَ: دَخَلْتُ الْمَسْجِدَ فَإِذَا حَلْقَةٌ، فَأَتَيْتُ حَلْقَةً فَجَلَسْتُ مَعَهُمْ، وَإِذَا فِيهِمْ رَجُلٌ يُحَدِّثُ فَإِذَا حَدِيثُهُ عَلَيَّ غَلَبَ، فَأَتَوْا بِسَائِلٍ، فَسَأَلَهُمْ عَنْ الْخَيْرِ، وَقُلْتُ أَنَا: مَنْ سُئِلَ فَلْيَسْأَلْ عَنِ الْخَيْرِ، فَإِنَّ خَيْرَ الْخَيْرِ الْجَنَّةُ، وَشَرَّ الشَّرِّ النَّارُ، فَإِنَّ الْخَيْرَ لَا يُقَرِّبُ، قَالَ: فَقَالَ رَسُولُ اللهِ ﷺ: «مَنْ هَذَا؟» قَالَ: هَذَا الْخَيْرُ الَّذِي يُخْبِرُ عَنْ شَرِّ؟ قَالَ: «بَلْ حَلْقَةٌ تَعَلَّمُ خَيْرَ مَا عَلِمَ اللهُ وَتَعَلَّمُ مَا بِهِ، ثُمَّ قُلْتُ: يَا رَسُولَ اللهِ، هَلْ بَعْدَ هَذَا؟» قَالَ: «الْخَيْرُ الَّذِي يُخْبِرُ عَنْ شَرٍّ؟»

بِشْهَابٍ[1].

هَذَا حَدِيثٌ صَحِيحٌ الإِسْنَادِ، وَلَمْ يُخَرِّجَاهُ.

٨٥٧٥ - حدثنا[2] مُحَمَّدُ بْنُ عَلِيٍّ الشَّيْبَانِيُّ بِبَغْدَادَ حَدَّثَنَا: إِسْحَاقُ بْنُ إِبْرَاهِيمَ بْنِ حَبَّانَ[3]، إِذْ غَيْرُ الزِّيَادِيِّ، أَنَا مَعْمَرٌ، عَنْ عَبْدِ اللهِ بْنِ عُثْمَانَ بْنِ خُثَيْمٍ، عَنْ نَافِعٍ بْنِ جُبَيْرِ بْنِ مُطْعِمٍ[4]، عَنْ أَبِي هُرَيْرَةَ[5] قَالَ: قَالَ النَّاسُ: أَطْعَمْتُمْ وَلَمْ تَأْكُلْ فَمَعَ مَنْ أَكَلَ؟ فَقَالَ: النَّبِيُّ ﷺ: النَّاسُ جِيعٌ، أَوَّلُ مَنْهُمْ: صَاحِبُ طَالُوتَ لَمَّا بُعِثَ مِنْ أَرْضِنَا[6] عَلَيْهِ، وَنَزَحَلَ مِنْ وَرَاءِ الْمَزْبِ أَجِيلٌ بِعِبَانٍ فَرَبَطَ، بِأَكْلٍ مِنْ شَيْءٍ[7].

= العزيز حلاه»، وتصحفت في نسخة الزيادي إلى: «حلة»!!.

(١) أخطأ الحفظ (٢١٤-٢١٦-٢٤١).

أ في (ك): «ابن».

ب في (ك): «أبو».

(٢) في جميع النسخ: «فحدثه» مصحف، والمثبت من سائر أسانيد المصنف، فهو زيادة من الناسخ.

(٣) هو: إسحاق بن حبان بن موسى بن سيار، أبو يوسف مولى بني سنان، ابو بردعه عبد الله بن عامر بن جابر، وقيل الإمام أحمد: ما أعلم إلا خيرا، وقيله ابن حبان.

(٤) في جميع النسخ: «المطعم»، وصوابه ما أثبتناه، وهو (٨٢٨٨)، وفي جميع هناك: «المطعم»!!.

والمثبت من مصنف عبد الرزاق (١١/٢٤٠-٢٤٣)، أصل رواية المصنف، وقد مر في (٨٢٨٨) مختصرا، وسيأتي برقم (٨٥٧٦)، وفيه: «عن نافع بن المطعم»، «فقتل النبي الظالم فلما رأوه يرجعون إليه» فإنها لم توجد بتمامها في المجلة.

(٥) في جميع النسخ: «رافع»، والمثبت من مصنف عبد الرزاق (١١/٢٤٠-٢٤٣)، أصل رواية المصنف، وسبأتي برقم (٨٥٧٦)، وفي (٨٢٨٨) مختصرا، وقال: «وأبي».

(٦) أخطأ الحفظ (٢١٤-٢٣٠-٢٤١)، وسيأتي بها الإحالة (٨٢٨٨)، وقد ذكرنا في (٨٢٨٨) أن الصواب ما أثبت، وهو أن طالوت (٨٢٨٨) وأبى من حديث أجيل، كما في (٨٥٧٣) كلاهما مرفوع.

مَوْقُوفٌ صَحِيحُ الإِسْنَادِ، وَلَمْ يُخَرِّجَاهُ.

٨٥٠٧ - حَدَّثَنِي مُحَمَّدُ بْنُ يَعْقُوبَ: ثنا مُحَمَّدُ بْنُ إِسْحَاقَ: ثنا يَحْيَى بْنُ مُحَمَّدِ بْنِ يَحْيَى: ثنا أَبُو الرَّبِيعِ الْعَتَكِيُّ: ثنا أَبُو عَوَانَةَ، عَنْ قَتَادَةَ، عَنْ نَضْرِ بْنِ عَاصِمٍ، عَنْ عِمْرَانَ بْنِ حُصَيْنٍ ﷺ، قَالَ: عَرَّسْتُ بِالنَّبِيِّ ﷺ وَنَحْنُ قُفُولٌ، فَنَامَ فَلَمْ نُوقِظْهُ إِلَّا بِحَرِّ الشَّمْسِ (بِمَالَانَا)، فَاسْتَيْقَظَ الْمَسْجِدُ فَإِذَا هُمْ مِنَ الرِّجَالِ نُعَرِّفُ إِذَا رَأَيْنَاهُمْ أَنَّهُمْ مِنْ رِجَالِ الْحِجَازِ. قَالَ: ثُمَّ هَذَا؟ قَالَ: فَتَحَلَّفَ الْقَوْمُ لِمَضَارِعِهِمْ، وَقَالَ: يَا نَبِيَّ اللَّهِ هَذَا مَنْزِلٌ حَضَرَنَا الشَّيْطَانُ، قَالَ: فَقَالَ لِطَهْفَةَ ﷺ: إِنَّ اللَّهَ تَبَارَكَ وَتَعَالَى يَكْلَؤُنَا مِنَ الشَّيْطَانِ، قَالَ: فَقَالَ: قُمْ يَا رَسُولَ اللَّهِ فَأَذِّنْ، قَالَ: فَقَالَ: أَتَأْذَنُ أَنْتَ؟ قَالَ: فَقَالَ: لَا

هَذَا حَدِيثٌ صَحِيحُ الإِسْنَادِ، وَلَمْ يُخَرِّجَاهُ.

٥٨٧٧- أَخْبَرَنِي أَبُو عَبْدِ اللهِ مُحَمَّدُ بْنُ عَبْدِ اللهِ الضَّبِّيُّ، ثنا مُحَمَّدُ بْنُ إِبْرَاهِيمَ بْنِ أَيُّوبَ، ثنا الْحَسَنُ بْنُ حَفْصٍ، عَنْ شَيْبَانَ، عَنِ الأَعْمَشِ، عَنْ زَيْدِ بْنِ وَهْبٍ، عَنْ حُذَيْفَةَ ﷺ قَالَ: «لَا يُلْبَثُ وَثَنٌ وَثَنَيْنِ، فَمَنِ اسْتَطَاعَ مِنْكُمْ أَنْ يَمُوتَ فِي وَقْتِهَا فَلْيَفْعَلْ»[1].

هَذَا حَدِيثٌ صَحِيحُ الإِسْنَادِ[2] عَلَى شَرْطِ الشَّيْخَيْنِ، وَلَمْ يُخَرِّجَاهُ.

٥٨٧٨- أَخْبَرَنِي الْحَسَنُ بْنُ حَلِيمٍ[3] الْمَرْوَزِيُّ، ثنا أَحْمَدُ بْنُ إِبْرَاهِيمَ الدَّوْرَقِيُّ، ثنا سُهَيْلُ بْنُ بَكَّارٍ، ثنا عَبْدُ الْعَزِيزِ بْنُ سَلَّامٍ[4]، ثنا قَتَادَةُ، عَنْ عَبْدِ اللهِ بْنِ ذُبْيَانَ الْغَنَوِيِّ، عَنْ مُرَّةَ الْبَهْزِيِّ[5] قَالَ: قَالَ رَسُولُ اللهِ ﷺ: «عَلَى هَذَا الأَمْرِ قَبْلَ أَنْ تَعْبُدُوا الْقَمَرَ، وَقَبْلَ أَنْ تَعْبُدُوا الشَّمْسَ، وَقَبْلَ أَنْ تَعْبُدُوا الْعُزَّى»، فَقُلْتُ: إِنَّكَ لَأَحْدَثُ يَوْمِ بَعْثٍ، قَالَ: هَذَا مُرَّةُ يَرْعُمُ أَنَّكَ قُلْتَ: هَذَا، قَالَ: فَإِذَا هُوَ مُحْتَلِمٌ[6].

---

(١) إسناده ضعيف | ابن أبي شيبة (١٤/ ٢٤٥-٤٢٢)، وعنه ابن ماجه (٣٩٨٠) بأطول منه مختصرًا، وبرقم (٤٠٧٧).

(٢) قوله: «الإسناد» غير موجود في (ك).

(٣) في (ت): «حكيم»، والمثبت من الأنساب ومراجع أسانيد المصنف.

(٤) في (ت): «عبد العزيز».

(٥) في (ت): «أبو هلال الراسبي»، وفي سائر نسخ الكتاب: «أبو هلال الراسبي البهزي»، والمثبت من كتب ابن عبد الله بن سلام، وهو من الصحابة، وأسماء بن عبيد من الرواة عنه، وروايته للصحابة أخص وأدق، وكان أبو هلال الراسبي البهزي من رواة أبي عبيد.

(٦) إسناده ضعيف | ابن ماجه (٣٩٨٠)، وعنه ابن أبي عاصم في السنة (٨٢٥)، وابن خزيمة في التوحيد (١٩٤)، وابن حبان (٦٧٣٠)، والطبراني في الكبير (١٩/ ٤٠٥)، وفي الدعاء (١٣٠٨)، والحاكم (٤/ ٤٤٠) من طرق عن سهيل بن بكار، به.

وأخرجه أحمد (٥/ ٦٠)، والطبراني في الكبير (١٩/ ٤٠٥)، وفي الدعاء (١٣٠٧) من طريق عبد العزيز بن سلام، عن قتادة، به.

وأخرجه الطبراني في الكبير (١٩/ ٤٠٥)، وفي الدعاء (١٣٠٩) من طريق سعيد بن بشير، عن قتادة، به.

وأخرجه الطبراني في الكبير (١٩/ ٤٠٥)، وفي الدعاء (١٣١٠) من طريق أبي عوانة، عن قتادة، به.

وأخرجه الطبراني في الكبير (١٩/ ٤٠٥)، وفي الدعاء (١٣١١) من طريق أبي الأشهب، عن قتادة، به.

وأخرجه الطبراني في الكبير (١٩/ ٤٠٥)، وفي الدعاء (١٣١٢) من طريق أبي عوانة، عن أبي الأشهب، عن قتادة، به.

وأخرجه الطبراني في الكبير (١٩/ ٤٠٥)، وفي الدعاء (١٣١٣) من طريق أبي الأشهب، عن قتادة، عن عبد الله بن ذبيان، عن مرة البهزي، به.

وأخرجه الطبراني في الكبير (١٩/ ٤٠٥)، وفي الدعاء (١٣١٤) من طريق أبي عوانة، عن قتادة، عن عبد الله بن ذبيان، عن مرة البهزي، به.

وأخرجه الطبراني في الكبير (١٩/ ٤٠٥)، وفي الدعاء (١٣١٥) من طريق أبي الأشهب، عن قتادة، عن عبد الله بن ذبيان، عن مرة البهزي، به.

وأخرجه الطبراني في الكبير (١٩/ ٤٠٥)، وفي الدعاء (١٣١٦) من طريق أبي عوانة، عن أبي الأشهب، عن قتادة، عن عبد الله بن ذبيان، عن مرة البهزي، به.

وأخرجه الطبراني في الكبير (١٩/ ٤٠٥)، وفي الدعاء (١٣١٧) من طريق أبي الأشهب، عن قتادة، عن عبد الله بن ذبيان، عن مرة البهزي، به.

وأخرجه الطبراني في الكبير (١٩/ ٤٠٥)، وفي الدعاء (١٣١٨) من طريق أبي عوانة، عن أبي الأشهب، عن قتادة، عن عبد الله بن ذبيان، عن مرة البهزي، به.

وأخرجه الطبراني في الكبير (١٩/ ٤٠٥)، وفي الدعاء (١٣١٩) من طريق أبي الأشهب، عن قتادة، عن عبد الله بن ذبيان، عن مرة البهزي، به.

وأخرجه الطبراني في الكبير (١٩/ ٤٠٥)، وفي الدعاء (١٣٢٠) من طريق أبي عوانة، عن أبي الأشهب، عن قتادة، عن عبد الله بن ذبيان، عن مرة البهزي، به.

وأخرجه الطبراني في الكبير (١٩/ ٤٠٥)، وفي الدعاء (١٣٢١) من طريق أبي الأشهب، عن قتادة، عن عبد الله بن ذبيان، عن مرة البهزي، به.

وأخرجه الطبراني في الكبير (١٩/ ٤٠٥)، وفي الدعاء (١٣٢٢) من طريق أبي عوانة، عن أبي الأشهب، عن قتادة، عن عبد الله بن ذبيان، عن مرة البهزي، به.

وأخرجه الطبراني في الكبير (١٩/ ٤٠٥)، وفي الدعاء (١٣٢٣) من طريق أبي الأشهب، عن قتادة، عن عبد الله بن ذبيان، عن مرة البهزي، به.

وأخرجه الطبراني في الكبير (١٩/ ٤٠٥)، وفي الدعاء (١٣٢٤) من طريق أبي عوانة، عن أبي الأشهب، عن قتادة، عن عبد الله بن ذبيان، عن مرة البهزي، به.

وأخرجه الطبراني في الكبير (١٩/ ٤٠٥)، وفي الدعاء (١٣٢٥) من طريق أبي الأشهب، عن قتادة، عن عبد الله بن ذبيان، عن مرة البهزي، به.

وأخرجه الطبراني في الكبير (١٩/ ٤٠٥)، وفي الدعاء (١٣٢٦) من طريق أبي عوانة، عن أبي الأشهب، عن قتادة، عن عبد الله بن ذبيان، عن مرة البهزي، به.

وأخرجه الطبراني في الكبير (١٩/ ٤٠٥)، وفي الدعاء (١٣٢٧) من طريق أبي الأشهب، عن قتادة، عن عبد الله بن ذبيان، عن مرة البهزي، به.

وأخرجه الطبراني في الكبير (١٩/ ٤٠٥)، وفي الدعاء (١٣٢٨) من طريق أبي عوانة، عن أبي الأشهب، عن قتادة، عن عبد الله بن ذبيان، عن مرة البهزي، به.

وأخرجه الطبراني في الكبير (١٩/ ٤٠٥)، وفي الدعاء (١٣٢٩) من طريق أبي الأشهب، عن قتادة، عن عبد الله بن ذبيان، عن مرة البهزي، به.

وأخرجه الطبراني في الكبير (١٩/ ٤٠٥)، وفي الدعاء (١٣٣٠) من طريق أبي عوانة، عن أبي الأشهب، عن قتادة، عن عبد الله بن ذبيان، عن مرة البهزي، به.

وأخرجه الطبراني في الكبير (١٩/ ٤٠٥)، وفي الدعاء (١٣٣١) من طريق أبي الأشهب، عن قتادة، عن عبد الله بن ذبيان، عن مرة البهزي، به.

وأخرجه الطبراني في الكبير (١٩/ ٤٠٥)، وفي الدعاء (١٣٣٢) من طريق أبي عوانة، عن أبي الأشهب، عن قتادة، عن عبد الله بن ذبيان، عن مرة البهزي، به.

وأخرجه الطبراني في الكبير (١٩/ ٤٠٥)، وفي الدعاء (١٣٣٣) من طريق أبي الأشهب، عن قتادة، عن عبد الله بن ذبيان، عن مرة البهزي، به.

وأخرجه الطبراني في الكبير (١٩/ ٤٠٥)، وفي الدعاء (١٣٣٤) من طريق أبي عوانة، عن أبي الأشهب، عن قتادة، عن عبد الله بن ذبيان، عن مرة البهزي، به.

وأخرجه الطبراني في الكبير (١٩/ ٤٠٥)، وفي الدعاء (١٣٣٥) من طريق أبي الأشهب، عن قتادة، عن عبد الله بن ذبيان، عن مرة البهزي، به.

وأخرجه الطبراني في الكبير (١٩/ ٤٠٥)، وفي الدعاء (١٣٣٦) من طريق أبي عوانة، عن أبي الأشهب، عن قتادة، عن عبد الله بن ذبيان، عن مرة البهزي، به.

وأخرجه الطبراني في الكبير (١٩/ ٤٠٥)، وفي الدعاء (١٣٣٧) من طريق أبي الأشهب، عن قتادة، عن عبد الله بن ذبيان، عن مرة البهزي، به.

وأخرجه الطبراني في الكبير (١٩/ ٤٠٥)، وفي الدعاء (١٣٣٨) من طريق أبي عوانة، عن أبي الأشهب، عن قتادة، عن عبد الله بن ذبيان، عن مرة البهزي، به.

وأخرجه الطبراني في الكبير (١٩/ ٤٠٥)، وفي الدعاء (١٣٣٩) من طريق أبي الأشهب، عن قتادة، عن عبد الله بن ذبيان، عن مرة البهزي، به.

وأخرجه الطبراني في الكبير (١٩/ ٤٠٥)، وفي الدعاء (١٣٤٠) من طريق أبي عوانة، عن أبي الأشهب، عن قتادة، عن عبد الله بن ذبيان، عن مرة البهزي، به.

وأخرجه الطبراني في الكبير (١٩/ ٤٠٥)، وفي الدعاء (١٣٤١) من طريق أبي الأشهب، عن قتادة، عن عبد الله بن ذبيان، عن مرة البهزي، به.

هَذَا حَدِيثٌ صَحِيحُ الإِسْنَادِ، وَلَمْ يُخَرِّجَاهُ.

٨٥٧٩ - حَدَّثَنَا الشَّيْخُ أَبُو بَكْرٍ بْنُ إِسْحَاقَ، أَنَا مُحَمَّدُ بْنُ عِيسَى بْنِ السَّكَنِ، ثَنَا مُوسَى بْنُ إِسْمَاعِيلَ، ثَنَا وُهَيْبٌ بْنُ خَالِدٍ، ثَنَا مُوسَى بْنُ عُقْبَةَ، أَخْبَرَنِي جُمَيْعُ بْنُ أَبِي أُمَيَّةَ، أَنَّهُ دَخَلَ الدَّارَ وَعُثْمَانُ ﷺ مَحْصُورٌ فِيهَا، وَإِذَا نَاسٌ فِيهَا مُتَوَافِرُونَ، فَسَأَلَ عَنْهُمْ فَإِذَا هُمْ أَصْحَابُ رَسُولِ اللَّهِ ﷺ، فَقَامَ، فَحَمِدَ اللَّهَ تَعَالَى وَأَثْنَى عَلَيْهِ، ثُمَّ قَالَ: إِنِّي سَمِعْتُ رَسُولَ اللَّهِ ﷺ يَقُولُ: «سَتَكُونُ بَعْدِي فِتْنَةٌ وَاخْتِلَافٌ»، أَوْ قَالَ: «اخْتِلَافٌ وَفِتْنَةٌ»، فَقَالَ لَهُ قَائِلٌ: يَا رَسُولَ اللَّهِ، فَأَيْنَا نَأْتَمِرُ؟ قَالَ: «عَلَيْكُمْ بِالأَمِيرِ وَأَصْحَابِهِ»، وَضَرَبَ بِيَدِهِ يَدْنُو إِلَى عُثْمَانَ ﷺ.

هَذَا حَدِيثٌ صَحِيحُ الإِسْنَادِ، وَلَمْ يُخَرِّجَاهُ.

٨٥٨٠ - حَدَّثَنَا أَبُو الْعَبَّاسِ مُحَمَّدُ بْنُ يَعْقُوبَ، أَنَا أَحْمَدُ بْنُ عَبْدِ اللهِ بْنِ عَمَّارٍ، ثَنَا أَبُو بَكْرٍ، الْحَنَفِيُّ، ثَنَا عَبْدُ الْعَزِيزِ بْنُ الْمُخْتَارِ، أَنَا بَكْرُ بْنُ خَلَفٍ، أَبُو الصَّلْتِ حَدَّثَنِي، أَنَّ شُعَيْبًا(١) حَدَّثَهُ، عَنْ زَيْدِ بْنِ ثَابِتٍ الأَنْصَارِيِّ ﷺ، أَنَّهُ

---

(١) قال الذهبي في التلخيص: (قلت: سعيد ابنه ابن خالته. قلت: لم يقرنه بأحد فلعله الراوي أحمد (٢١٦/٥) عن يحيى بن سعيد القطان عن عبد الرحمن بن عبد الرزاق بن أبي طلال الرواسي، به وأخرجه عبد بن حميد (٢٤٤) من حديث يحيى بن سعيد عن عبد الله بن شقيق قلت: حدثني عمرو بن الحارث وأسامة بن حفص بن عبد الله الحبشي عند الترمذي من وجه آخر، والله أعلم.

(قلت) كذا رسمت في (م) دون نقط، وهو موافق للزبير بن العوام وفي (ز) وأبي (ك): (أبو الصلت) وهو خطأ، وهو أبو الصلت الهروي مولاة أبي حنيفة، وتقدم في الحديث (٢٤٨٥): (أبو الصلت).

[إتحاف المهرة (٢٨/١٨ ـ ٢٠٣٧٠)]

(٢) صحيح المعجم، وذكره البخاري وابن أبي حاتم ولم يذكرا فيه الجرح، وصححه ابن حبان

قَالَ: قُرِّبَ لِرَسُولِ اللهِ ﷺ قِدْرٌ وَثُفَلٌ، فَأَكَلَ مِنَ الثُّفَلِ وَلَمْ يَتَوَضَّأْ، وَأَكَلَ مِنَ الْقِدْرِ وَلَمْ يَتَوَضَّأْ، ثُمَّ صَلَّى بِنَا، فَقَالَ رَسُولُ اللهِ ﷺ: «تَوَضَّؤُوا مِنْ هَذَا»، ثُمَّ قَالَ: «لَا تَوَضَّؤُوا مِنْ هَذَا، وَلَا تَوَضَّؤُوا مِنْ هَذَا»، ثُمَّ قَالَ: «

يَقِيَنٌ، فَلْيَنْظُرْ كَمْ بَقِيَ مِنَ الشَّكِّ، فَلْيَبْنِ عَلَيْهِ، وَلْيَتَيَقَّنْ بِرَدِّ ذَلِكَ، فَلْيَتَوَخَّ حَتَّى يَكُونَ مِنْ ذَلِكَ فِي يَقِينٍ، فَلْيَسْجُدْ سَجْدَتَيْنِ، ف

حَرْمَلَةَ الْهَلَالِيِّ الْمِصْرِيُّ قَالَا إِمْلَاءً: ثنا أَبُو عَبْدِ اللهِ مُحَمَّدُ بْنُ عَلِيِّ بْنِ زَيْدٍ الصَّائِغُ بِمَكَّةَ: ثنا سَعِيدُ بْنُ مَنْصُورٍ الْخُرَاسَانِيُّ: ثنا عَبْدُ الْعَزِيزِ بْنُ عَبْدِ الرَّحْمَنِ، عَنْ رَجُلٍ، عَنْ عُمَارَةَ بْنِ عُمَيْرٍ، عَنْ عَبْدِ اللهِ بْنِ عُمَيْرٍ، أَنَّ رَسُولَ اللهِ ﷺ قَالَ: «يُوشِكُ أَنْ يَأْتِيَ زَمَانٌ يَغْرِبُلُ النَّاسُ فِيهِ غَرْبَلَةً، وَتَبْقَى خُلَالَةٌ مِنَ النَّاسِ، قَدْ مَرِجَتْ أَعْهُودُهُمْ وَأَمَانَاتُهُمْ، وَاخْتَلَفُوا فَكَانُوا هَكَذَا، وَشَبَّكَ بَيْنَ أَصَابِعِهِ». فَقَالُوا: كَيْفَ نَأْتِيَنَّا يَا رَسُولَ اللهِ؟ قَالَ: «تَأْخُذُونَ مَا تَعْرِفُونَ، وَتَذَرُونَ مَا تُنْكِرُونَ، وَتُقْبِلُونَ عَلَى أَمْرِ خَاصَّتِكُمْ، وَتَذَرُونَ أَمْرَ عَامَّتِكُمْ». هَذَا حَدِيثٌ صَحِيحُ الإِسْنَادِ، سَعِيدُ بْنُ مَنْصُورٍ: ثِقَةٌ مَأْمُونٌ، وَرُفَقَاؤُهُ، وَمَعْنَى قَوْلِهِ: «غَرْبَلَةً»: فَتَرْجِعُ أَعْهُودُهُمْ إِلَى أَنْ يَقِلَّ وَفَاؤُهُمْ.

هَذَا حَدِيثٌ صَحِيحُ الإِسْنَادِ، وَلَمْ يُخَرِّجَاهُ.

٨٥٤٥ - أَخْبَرَنَا أَبُو الْحَسَنِ بْنُ عِيسَى بْنِ غَيْلَانَ بِبَغْدَادَ: ثنا أَبُو بَكْرَةَ بَكْرُ الْمُنْذِرُ بْنُ مُحَمَّدِ الرَّقَاشِيُّ: ثنا عَبْدُ الصَّمَدِ بْنُ عَبْدِ الْوَارِثِ: ثنا هِشَامُ بْنُ أَبَانَ، عَنِ الْحَسَنِ، عَنْ عَبْدِ اللهِ بْنِ عُمَيْرٍ، قَالَ: قَالَ رَسُولُ اللهِ ﷺ: «لَا تَقُومُ السَّاعَةُ حَتَّى يُكْثِرَ اللهُ الْقَتْلَ فِيمَا بَيْنَ مَنْ أَهْلِ الأَرْضِ، فَيُقَالُ: فَصَحَائِحُ لَا يَعْرِفُونَ مَعْرُوفًا، وَلَا يُنْكِرُونَ مُنْكَرًا».

(١) في جميع النسخ: «ابن» مصحفة، والمثبت من التلخيص والأطراف، فيطرب من عبد الرحمن بن يحيى، ابن محمد بن عبد الله بن عبد العزيز الإسكندراني يروي عن ابن حارسة سنة ٣٠٠ وروى عنه الطبراني.

(٢) يعني: الحلقات، يقال: أحرنجم، وأحرنطم، وأحرنبط.

(٣) إسناده ضعيف؛ هشام بن أبان ضعيف، وقد تقدم في أحاديث الفتن من حديث عبد الله بن عمرو برقم (٨٤٧٥، ٨٤٧٦، ٨٤٧٧) وقد تقدم في أحاديث الفتن من حديث أنس برقم (٨٤٨٩).

(٤) إسناده ضعيف؛ عبد الصمد بن عبد الوارث، أبو قلابة هو الجرمي ليس لتلميذه الوفاة =

هَذَا حَدِيثٌ صَحِيحُ الإِسْنَادِ عَلَى شَرْطِ الشَّيْخَيْنِ، وَإِنْ كَانَا لَمْ يُخَرِّجَا سَمِعَهُ مِنْ عَبْدِ اللهِ بْنِ عُبَيْدٍ»(١).

٨٥٨٥ - أَخْبَرَنِي أَبُو عَبْدِ اللهِ مُحَمَّدُ بْنُ عَبْدِ اللهِ الصَّفَّارُ، ثنا مُحَمَّدُ بْنُ إِبْرَاهِيمَ الأَصْفَهَانِيُّ، ثنا الْحُسَيْنُ بْنُ مُصْعَبٍ، ثنا شَيْبَانُ، عَنْ عَاصِمٍ الأَحْمَسِيِّ، عَنْ عُمَارَةَ بْنِ عُمَيْرٍ(٢)، عَنْ أَبِي عَمْرٍو، عَنْ حُذَيْفَةَ قَالَ: «يَجْمَعُ اللهُ الْعَرَبَ بِعَامِلِهِمْ، وَيُطْعِمُهُمْ بِعَامِهِمْ»(٣).

٨٥٨٦ - وَعَنِ الأَحْمَسِيِّ، عَنْ عُمَارَةَ بْنِ عُمَيْرٍ، عَنْ أَبِي عَمْرٍو، عَنْ حُذَيْفَةَ، عَنْ رَسُولِ اللهِ ﷺ قَالَ: «لَا تَرَاهُ إِلَّا بَعْدَ مَا لَمْ يَكُنْ عَلَيْكُمْ أَمْرَاءُ لَا يَرَوْنَ لَكُمْ حَقًّا إِلَّا بِمَا شَاءُوا»(٤).

= والمراد بالشريعة: أهل الخير والدين، والأشراط من الأعداء، يقع على الأشراف والأراذل، والمجاز: الطعن والرمي بما لا خير فيه. النهاية في الأعضاء، فيه: الحديث والأثر ٢/٤٤٠).

(١) زاد في الصافي ٥٢٩٨/٣: «قوله أراه بالبصرة بلا شك». ذكر أكثر مترجمه ممن ألف المتصل في طلبه، وابن حبان في الثقات، ذكرا مطلقاً». وانظر التعليق علقه في المذهب.

(٢) زاد في الإتحاف في قوله الصواب: «عن أبي عمرو بن عمير». وهذا هو في سنخة الأزهرية، وسألي ٧٨٧٩ عن عمرو بن عمار عن عمرو بن عمار عن إسماعيل عن الفزاري، به، وزاد فيه أيضاً «عن أبي عمرو». وقال الزيلعي: «هذا ما في الجمع بين هذا الحديث في موضعين وبين الحديث الذي له عن الأعمش عن عمارة بن عمير، عن أبي عمير بن عمرو بن شرحبيل عن حذيفة، فظن أن هذا من الحديثين على أبي عمير، وعمارة بن عمير النهدي الكوفي، ويروي عن أبي عمار الهمداني عمرو بن حميد، وهو يروي عن حذيفة أيضاً».

(٣) إتحاف المهرة (٢٤٤/٤ - ٢٤٥).

(٤) إتحاف المهرة (٢٤٤/٤ - ٢٤٥).

هَذَا حَدِيثٌ صَحِيحٌ عَلَى شَرْطِ الشَّيْخَيْنِ بِالإِسْنَادَيْنِ جَمِيعًا.

٨٥٨٧- حَدَّثَنَا أَبُو الْعَبَّاسِ مُحَمَّدُ بْنُ يَعْقُوبَ، ثَنَا مُحَمَّدُ بْنُ إِسْحَاقَ الصَّغَانِيُّ(١)، ثَنَا(٢) أَبُو عَاصِمٍ الْعَبَّادِيُّ(٣)، ثَنَا أَبُو نَصْرٍ شَيْخٌ مِنْ أَهْلِ بَلْخٍ، حَدَّثَنِي عَبْدُ اللهِ بْنُ دِينَارٍ مَوْلَى أَبِي سَلَمَةَ قَالَ: سَمِعْتُ أَبَا هُرَيْرَةَ ﷺ يَقُولُ: سَمِعْتُ رَسُولَ اللهِ ﷺ يَقُولُ: إِنَّ طَائِفَةً مِنْ هَذِهِ الْأُمَّةِ يَرِدُونَ الْحَوْضَ فَيَذُودُ عَنْ فِي سَخَطِ اللهِ، وَيَرْفَعُونَ الرَّايَاتِ فِي أَيْدِيهِمْ يَقُولُ أَنْتَ الْغَادِرُ(٤)!

هَذَا حَدِيثٌ صَحِيحُ الإِسْنَادِ عَلَى شَرْطِ الشَّيْخَيْنِ، وَلَمْ يُخَرِّجَاهُ.

٨٥٨٨- أَخْبَرَنِي أَبُو الْعَبَّاسِ قَاسِمُ بْنُ الْقَاسِمِ السَّيَّارِيُّ بِمَرْوَ، ثَنَا أَبُو الْمُوَجِّهِ، ثَنَا عَبْدَانُ، ثَنَا عَبْدُ اللهِ، ثَنَا يُونُسُ بْنُ عُتْبَةَ الْجُمَحِيُّ، عَنْ أَبِيهِ بْنِ صُفْوَانَ، عَنِ ابْنِ بُكَيْرٍ(٥) أَبِي أُخْتِ نُمَيْلَةَ(٦)، عَنْ أَبِيهِ ﷺ قَالَ: سَمِعْتُ رَسُولَ اللهِ ﷺ يَقُولُ فِي خُطْبَتِهِ: «يَا أَيُّهَا النَّاسُ، لَوْ يَعْلَمُ أَهْلُ الْحَجِّ مَنْ أَهَلَّ الْيَوْمَ؟ مَا أَهَلَّ... إِجْتَرَحُوا مِنْ جَرَائِرِهِمْ، هَلْ قَائِلٌ رَجُلٌ مِنَ النَّاسِ: بِمَا يَا رَسُولَ اللهِ؟ قَالَ: «بِالْكَذِبِ وَالْحَسَدِ، وَالْكَذِبِ هِيَ الْمَجْرَمَةُ» أَلَمْ تَشْهَدُوهُ

---

(١) في (ق) و(س): «الصنعاني» مصحف، والمثبت من الإتحاف.

(٢) من (ق) إلى الإسناد في هامشه، وفي (ب) و(س): «عن».

(٣) في (ق): «العبادي».

(٤) إتحاف المهرة (١٤/ ١٣٢- ١٣٣/ ١٨٩٩٠).

(٥) في أخبرنه عند مسلم (٢٨٥٨) من حديث زينب بن العجاب وأبي عامر العقدي عند أحمد (٦/ ٣٠٩) وأبي داود (٤٧٢٠) وغيرهم: عن أبي بكير، وهو خطأ من بعض الرواة لا يعرف أحد، وصحيح هذا عند أبي داود: عن ابن بكير، والله سبحانه أعلم.

(٦) في (ق): «نميلة» وهو خطأ، والمثبت من (ب) و(س) وهو الصواب، وهي أم عبد الله بن نميلة الجمحي، وهو من رجال الحديث، ينظر: تهذيب الكمال (٣٢/ ٥٠٧).

بِعَطْشَةٍ عَلَى يَعْبُوبٍ»[1].

هَذَا حَدِيثٌ صَحِيحٌ الإِسْنَادِ، وَلَمْ يُخَرِّجَاهُ.

٨٥٨٩- حَدَّثَنَا أَبُو الْفَضْلِ الْحَسَنُ بْنُ يَعْقُوبَ بْنِ يُوسُفَ الْعَدْلُ، ثَنَا الْحُسَيْنُ بْنُ مُحَمَّدِ بْنِ زِيَادٍ، ثَنَا هَارُونُ بْنُ مَعْرُوفٍ، ثَنَا عَبْدُ اللهِ بْنُ وَهْبٍ، أَخْبَرَنِي عَبْدُ اللهِ بْنُ عَيَّاشٍ الْقِتْبَانِيُّ، عَنْ أَبِيهِ[2]، عَنْ عِيسَى بْنِ هِلَالٍ الصَّدَفِيِّ، عَنْ عَبْدِ اللهِ بْنِ عَمْرٍو ﷺ، أَنَّ رَسُولَ اللهِ ﷺ قَالَ: «سَيَخْرُجُ فِي آخِرِ هَذِهِ الأُمَّةِ رِعَالٌ يَرْكَبُونَ عَلَى الْمَنَابِرِ، عَلَى بِأَيْدِيهِمْ أَسْيَافٌ مَسَاوِيهِمْ، يَسْأَلُونَ الْحَاجَةَ قَبْلَ أَنْ يَسْأَلُوهَا، يَقْضُونَ بِالْحَقِّ وَلَا يَعْلَمُونَ، فَأُولَئِكَ حَطَبُ النَّارِ، هُمْ شَرُّ الْخَلْقِ، أَوْ مِنْ شَرِّ الْخَلْقِ»[3].

هَذَا حَدِيثٌ صَحِيحُ الإِسْنَادِ، وَلَمْ يُخَرِّجَاهُ.

٨٥٩٠- أَخْبَرَنَا أَبُو عَبْدِ اللهِ مُحَمَّدُ بْنُ يَعْقُوبَ الشَّيْبَانِيُّ، ثَنَا يَحْيَى بْنُ مُحَمَّدِ بْنِ يَحْيَى الذُّهْلِيُّ، ثَنَا بِشْرُ بْنُ الْمُفَضَّلِ، ثَنَا عَبْدُ اللهِ بْنُ

---

(١) إتحاف المهرة (١٤: ١٧٤٢٦-١٧٤٢٧) وقاله هذا الوصفير، وقد تقدم في الجامع برقم (٤٤٧٠).

(٢) هو: عياش بن عباس القتباني المصري. انظر: تهذيب الكمال (٢٠: ٤٠٩).

(٣) في (س): «كذبة».

(٤) إتحاف المهرة (١٩: ٢٤٠٠٦-٢٤٠٠٧).

بِمِثْلِهِ، ثُمَّ سَارُوا مِنْ سَاعَتِهِمْ»(١). عَنْ أَبِي أُمَامَةَ قَالَ: قَالَ رَسُولُ اللهِ ﷺ: «يُخْرِجُ فِي آخِرِ الزَّمَانِ فِي الْجَزِيرَةِ رِجَالٌ مِنْهُمْ أَمْثَالُ: كَأَنَّهُمُ الْقِطَعُ، يَلْثَمُونَ فِي سَحْفٍ لَهُمْ، وَيَرْكَبُونَ فِي خُصُلِهِ»(٢).

هَذَا حَدِيثٌ صَحِيحٌ الإِسْنَادِ، وَلَمْ يُخَرِّجَاهُ.

٨٥٩٦- أَخْبَرَنَا أَبُو عَبْدِ اللهِ مُحَمَّدُ بْنُ عَبْدِ اللهِ الزَّاهِدُ، ثنا مُحَمَّدُ بْنُ إِبْرَاهِيمَ بْنِ أَيُّوبَ(٣)، ثنا الْحَسَنُ بْنُ عَلْقَمٍ، ثنا سُفْيَانُ، عَنْ لَيْثٍ بْنِ سُلَيْمٍ، عَنْ طَارِقِ بْنِ شِهَابٍ(٤)، عَنْ عَبْدِ اللهِ بْنِ مَسْعُودٍ قَالَ: قَالَ ذَكْوَانُ، قَالَ: إِنَّ الرَّجُلَ لَيَدَعُ بَعْدَهُ مَا لَوْ لَمْ يَدَعْ مِنْهُ إِلَّا مِقْدَارَ مَا يَدَعُ الرَّجُلُ لَا وَلَدَ لَهُ غَيْرُهُ لَا وَلَدَ لَهُ، وَقَدْ سَمَّى لَهُ بِاهْلِ لَيْتَ وَلَيْتَ: يَتَرَبَّعُ مَا خَلَى مِنْ خَاجَتِهِ يَشْبَعُ، وَقَدْ أَسْخَطَ عَلَى اللهِ بِمَعْرَاتِهِ.

هَذَا حَدِيثٌ صَحِيحٌ عَلَى شَرْطِ الشَّيْخَيْنِ، وَلَمْ يُخَرِّجَاهُ.

٨٥٩٧- **صحيح** عَلِيُّ بْنُ حَمْشَادَ الْعَدْلُ(٥)، ثنا مُحَمَّدُ بْنُ الْمُغِيرَةِ

---

(١) قلت: وبقية: سيار بن سلامة أبو المنهال الرياحي، والصواب أنه: سيار سوقي بن أبية الشامي، والحديث صحيح، وهو الذي يروي عن أبي أمامة، وعنه عبد الله بن بحير، وهو من رجال التهذيب.

(٢) إسناده ضعيف (٦/ ٢٦٧- ٣٦٤) وفاته هوزه للمصنف.

قال في (نهاية): الرمثة.

(٣) أحمد المتقدم في الإسناد، إسناد هذا الحديث على الحديث المتقدم برقم (٨٥٧٤).

وقال في: «الحديث عن حذيفة من حذاء من الأعضاء عن سلمان بن مهران عن طارق بن شهاب، وهو والد يليه أو يلي الذي قبله بينهما.

(٤) من طارق وأبيه وأخيه، يعني يليه.

(٥) الحسن بن أبي الربيع (٦/ ٢١٨- ٢٧٢٣).

(٦) في التلخيص: «المعدل».

فَهَذَانِي، قَالَ: فَقَدِمْتُ مَرْوَ، فَسَأَلْتُ عَنْ أَبِي سُلَيْمَانَ، قَالُوا: بِحَضْرَةِ بَابِ أَبِي عَلِيٍّ، فَجِئْتُ إِلَى بَابِ أَبِي سُلَيْمَانَ، فَإِذَا هُوَ عَلَى بَابِ أَبِي عَلِيٍّ، فَقَالَ: وَقَدْ أَبْطَأَ عَلَيْنَا بِالْخَبَرِ، لَا تَنْقَضِي هَذِهِ الْمِائَةُ حَتَّى يَقُومَ بِهَذَا الْأَمْرِ، وَلَتَمْلِكَنَّ الْمَشْرِقَ وَالْمَغْرِبَ. فَقُلْتُ: وَكَيْفَ بَلَدُ نَيْرَوْ؟ قَالَ: بِلَادُ أَمْنٍ، لَا تَسْأَلُ عَنْ شَيْءٍ، قَدْ أَمِنَتْ فِيهَا الشَّرُورَ، وَقُرِّبَتْ فِيهَا الْفِتْنَةُ، وَكَثُرَتْ فِيهَا خَيْرَاتُ الْأَرْضِ، وَشَرُفَتْ فِيهَا الْعُلُومُ، إِنَّ فِيهَا أَهْلَ الْفَضْلِ، الْعِلْمِ، وَالْعَمَلِ، وَمُنْتَظِرِي الرِّجَالِ بِالْعِلْمِ، وَمُتَرَبِّصِينَ بِالْأَشْيَاءِ، فَاسْتَوْطِنُوهَا، وَتَمَلَّكُوهَا. وَقَالَ: هَكَذَا بِيَدِهِ، وَنَشَرَ وَجْهَهُ!!!.

٨٩٤٣- الْحَكِيمُ: مُحَمَّدُ بْنُ عَلِيِّ بْنِ عَبْدِ الْحَمِيدِ الصَّنْعَانِيُّ بِمَكَّةَ: قَالَ إِسْحَاقُ بْنُ إِبْرَاهِيمَ: أَنَا عَبْدُ الرَّزَّاقِ، أَنَا مَعْمَرٌ عَنْ طَاوُسٍ بْنِ شِهَابٍ، عَنْ

(٨) هذا سليمان بن داود أبو الجعيل الباهلي المَرْوَزي، وقد استذكر هذا من عدّ من (٨) و(٢٧) هذا الحديث إلا أنه فرق هو والبخاري وابن أبي حاتم وابن حبان بين سليمان بن داود أبي سليمان المروزي وبين مرثد الطبخي أبي الجعيل (١٨/١٠) بأبسط وأجود، وقول البخاري وابن حبان الحديث بهذا يريد أبو الجعيل، والله أعلم.

(٢٧) من الطبخيين، وفي النسخ: «الحضارمي».

(٣٧) محمود بن الخليل، أبو العباس الخليلي الدالاني، الدالاني: لقب لجده عامر، وعطف له كما في أنساب السمعاني (٣٧/١٠).

قال الذهبي في المشجر: «الثقة، سليمان هو الباهلي صغيره، والكبير متروك».

(٣٨) إتحاف (١٢٣/١٠)، وإتحاف (٢٧٩/١٠)، وفي إتحاف بكم.

(٤) كذا، وفي الطبخي: «معمر عن رجل سماه من مشايخ، وكتب في الحاشية: «كذا في الطبخي، طاوس بن شهاب»، وفي الحكيمي: «معمر عن طاوس»، كذا قال: عن مشايخ، وفي الطبخي: «عن رجل سماه»، ولعل الصواب: «عن طاوس عن رجل سماه» فقد ذكر الذهبي في ترجمة طاوس (٣٨٦/٥) أن معمر عن طاوس عن رجل سماه، فلم يسم أحد، وأنه سمع لطاوس هذا ترجمة، وقوله: «ابن شهاب» ليرد أن الأصحي الكوفي فيه خطأ سمعه، فإن الأصحي ليس له رؤية، وأنه يذكره معمر بن راشد =

مُنْذِرٍ الثَّوْرِيُّ، عَنْ عَاصِمِ بْنِ ضَمْرَةَ، عَنْ عَلِيٍّ ﷺ قَالَ: «مُحِقَتْ فِي هَذِهِ الْأُمَّةِ الْمَنِيَّةُ»[1] الشَّيْءُ الْمُمْحَقُ: الَّذِي يَصِيرُ الْمَاءُ فِيهِ كَالدُّخَانِ.

هَذَا حَدِيثٌ صَحِيحُ الْإِسْنَادِ، وَلَمْ يُخَرِّجَاهُ.

٨٥٩٤- **فَمِنْ** ثُمَّ بِشْرٌ مُحَمَّدُ بْنُ أَحْمَدَ بْنِ بَالَوَيْهِ بِنَا، قَالَ: مُحَمَّدُ بْنُ أَحْمَدَ[2] بْنِ النَّضْرِ، قَالَ: ثَنَا مُعَاوِيَةُ بْنُ عَمْرٍو، قَالَ: ثَنَا أَبُو إِسْحَاقَ الْفَزَارِيُّ، عَنِ الْأَصْبَغِ، عَنْ عَمْرِو بْنِ مُرَّةَ، عَنْ أَبِي عُبَيْدَةَ، عَنْ أَبِي ثَوْرٍ: أَنَّ عَلِيًّا، قَالَ: ذَهَبَتْ إِلَى خَلِيفَةٍ وَأَبِي مُوسَى، وَهُمَا يَتَحَدَّثَانِ فِي الْمَسْجِدِ، فَأَدْرَوا الْمِيَتَةَ، فَقَالَ أَبُو مُوسَى: مَا كُنَّا نَرَى تَرْكَ هَذِهِ إِلَّا لِمُحْرِمٍ، فَقَالَ عَلِيٌّ: هِيَ مَحْمُومٌ مِنْ دَوَاءِ الرِّجْلِ لِيُصْبِحَ مُؤْمِنًا وَيُمْسِيَ كَافِرًا، وَيُمْسِيَ كَافِرًا وَيُصْبِحَ مُؤْمِنًا، لَقَدْ أَتَى عَلَيْنَا الْيَوْمَ، وَمَا نَقُولُ هَذَا، لِنَكْذِبَ

هَذَا حَدِيثٌ صَحِيحٌ الإِسْنَادِ وَلَمْ يُخَرِّجَاهُ.

وَأَبُو ثَوْرٍ هَذَا مِنْ بَنِي الدَّيْصَانِ، وَأَبُو الْجَهْمِ الَّذِي قَدْ أَنْزَلَ صَدَقَتَهُ.

٨٩٥٥- أَخْبَرَنِي أَبُو عَبْدِ اللهِ الْمَحْمَلِيُّ، ثنا مُحَمَّدُ بْنُ إِبْرَاهِيمَ بْنِ أَيُّوبَ، ثنا الْحُسَيْنُ بْنُ مَنْصُورٍ، ثنا سُفْيَانُ، عَنْ مَاذَوْهِ بْنِ أَبِي جَهْمٍ قَالَ: أَخْبَرَنِي شَيْخٌ سَمِعَ أَبَا هُرَيْرَةَ ﷺ يَقُولُ: قَالَ رَسُولُ اللهِ ﷺ: «مَنْ أَبَى عَلَى الْمَلَكِ زَعَاتَّ يُخَيِّرُ بَيْنَ الْعَجَزِ وَالْقُصُورِ، فَمَنْ أَنْزَلَ ذَلِكَ الزَّعَاتَّ فَلْيَخْتَرِ الْعَجَزَ عَنِ الْقُصُورِ»[1].

هَذَا حَدِيثٌ صَحِيحُ الإِسْنَادِ وَلَمْ يُخَرِّجَاهُ.

وَإِنَّ الشَّيْخَ الَّذِي أَبْهَمَ اسْمَهُ سُفْيَانُ الثَّوْرِيُّ عَنْ مَاذَوْهِ بْنِ أَبِي جَهْمٍ، هُوَ سَعِيدُ بْنُ أَبِي عَرُوبَةَ[2].

٨٩٥٦- حَدَّثَنَاهُ أَبُو بَكْرٍ الشَّافِعِيُّ، ثنا إِسْحَاقُ بْنُ الْحَسَنِ بْنِ مَيْمُونٍ، ثنا سَعِيدُ بْنُ سُلَيْمَانَ، ثنا عَبَّادُ بْنُ الْعَوَّامِ، عَنْ مَاذَوْهِ بْنِ أَبِي جَهْمٍ، عَنْ سَعِيدِ بْنِ أَبِي عَرُوبَةَ، عَنْ أَبِي هُرَيْرَةَ ﷺ قَالَ: قَالَ رَسُولُ اللهِ ﷺ: «مَنْ أَبَى عَلَى الْمَلَكِ زَعَاتَّ يُخَيِّرُ بَيْنَ الْعَجَزِ وَالْقُصُورِ، فَمَنْ أَنْزَلَ بِهِ ذَلِكَ فَلْيَخْتَرِ الْعَجَزَ عَنِ الْقُصُورِ»[3].

---

(١) إسناده ضعيف: أبو الجهم لم يرو عنه غير ماذوه، وهو مجهول الحال.

(٢) في (ز) و(ل) و(م): «عمرو»، وفي (س): «عمر» وفي الإتحاف: «عمرو».

(٣) في (ز) و(م) و(س): «زعاتّ»، وفي (ل) والإتحاف: «زعاتّ»، والمثبت من التلخيص، وهو من رواية الجهابذ، وإنم وقفه سعيد، وهو أعلم منك، وبحسب روايه عن أبي هريرة رضي الله عنه، وهو في الموطن العربي.

إسناده ضعيف: انظر ما قبله.

٨٥٩٧- **أخبرني** أحمدُ بنُ مُحمَّدِ بنِ سَلَمَةَ العَنزيُّ، ثنا مُحَمَّدُ بنُ سَعِيدٍ الأَصْبَهانيُّ، ثنا عَبْدُ اللهِ بنُ صالِحٍ، أخبرني مُعاوِيَةُ بنُ صالِحٍ، حدَّثني أَبُو الزَّاهِرِيَّةِ، عَنْ كَثِيرِ بنِ مُرَّةَ، عَنِ ابنِ عَمْرٍو ﷺ قالَ: قالَ رَسُولُ اللهِ ﷺ: «لَا تَقُومُ السَّاعَةُ حَتَّى يَمْشِيَ قَيْسٌ قَيْطًا، قَيْسٌ الشَّرِّ، وَقَيْطٌ الْخَيْرِ، يَمْشِي الرَّجُلُ فِيهَا مُؤْتَى وَيُمْشَى كَالدَّابَّةِ، وَيُمْشَى مُؤْتَى وَيُضْرَبُ كَالدَّابَّةِ، يَبِيعُ أَقْوَامٌ دِينَهُمْ بِعَرَضٍ مِنَ الدُّنْيَا قَلِيلٍ».

هَذَا حَدِيثٌ صَحِيحُ الإِسْنَادِ، وَلَمْ يُخَرِّجَاهُ

وَشَاهِدُهُ الصَّحِيحُ الَّذِي يُعْرَفُ هَذَا الْمَتْنُ:

٨٥٩٨- حَدِيثُ الصَّحِيحَيْنِ الَّذِي يُعْرَفُ بِهَذَا الْمَتْنِ:

وَقَدْ حَدَّثَنَاهُ أَبُو الْعَبَّاسِ مُحَمَّدُ بنُ يَعْقُوبَ، ثنا بَحْرُ بنُ نَصْرٍ، ثنا عَبْدُ اللهِ بنُ وَهْبٍ، أخبرني عَمْرُو بنُ الْحَارِثِ، وَابنُ لَهِيعَةَ، عَنْ يَزِيدَ بنِ أَبِي حَبِيبٍ، عَنْ سِنَانِ بنِ سَنَّارٍ، عَنْ أَنَسِ بنِ مَالِكٍ ﷺ، عَنْ رَسُولِ اللهِ ﷺ أَنَّهُ قَالَ: «لَا تَقُومُ السَّاعَةُ حَتَّى يَمْشِيَ قَيْسٌ قَيْطًا، قَيْسٌ الشَّرِّ، وَقَيْطٌ الْخَيْرِ، يَمْشِي الرَّجُلُ فِيهَا مُؤْتَى وَيُمْشَى كَالدَّابَّةِ، وَيُمْشَى مُؤْتَى وَيُضْرَبُ كَالدَّابَّةِ، يَبِيعُ أَقْوَامٌ دِينَهُمْ بِعَرَضٍ مِنَ الدُّنْيَا قَلِيلٍ».

٨٥٩٩- **أخبرنا** أَبُو الْعَبَّاسِ الشَّيْبَانِيُّ بِمَرْوَ، ثنا أَبُو الْمُوَجِّهِ، ثنا عَبْدَانُ،

---

(١) إتحاف المهرة (٢٨٦- ٢٨٧- ٤٠٠٨).

(٢) في «تاريخ بغداد» (٤: ٣٥٩) من سماك الحنفي العصري، ومن دخل الشهاب، وأبو زيد هذه غير يزيد بن أبي حبيب.

(٣) إتحاف المهرة (٢: ٤٠٠- ٤٠٠٨).

(٤) في جميع النسخ: «عبد الرزاق» خطأ، والتصويب من الإتحاف، وسائر أسانيد الحديث

(١) عَنْ عَبْدِ اللهِ، أَنَّا سَعِيدُ بْنُ يَسَارٍ الْجَرْبِيُّ، عَنْ أَبِي نَضْرَةَ، عَنْ أَبِي فِرَاسٍ[١] النَّهْدِيِّ، قَالَ: قُمْتُ بِبَابِ عُمَرَ، فَقَالَ: إِنَّا لَهُ، إِنَّا لَهُ، إِنَّا لَهُ رَاجِعُونَ، إِنَّا قَدْ سَمِعْنَا رَسُولَ اللهِ ﷺ يَقُولُ: «وَإِنَّ أَوَّلَ مَنْ يَدْخُلُ الْجَنَّةَ مِنْ أُمَّتِي رَجُلٌ مِنْ أَهْلِ الْبَيْتِ»، فَلَمْ يَزَلْ يَقُولُ ذَلِكَ مِرَارًا، وَإِنَّ أَوَّلَ مَنْ يَدْخُلُ الْجَنَّةَ مِنْ أُمَّتِي رَجُلٌ مِنْ أَهْلِ الْبَيْتِ

هَذَا حَدِيثٌ صَحِيحٌ عَلَى شَرْطِ مُسْلِمٍ، وَلَمْ يُخَرِّجَاهُ.

٨٦٠٠- أَخْبَرَنَا أَبُو الْعَبَّاسِ: أَنْبَأَ أَحْمَدُ الْمَحْبُوبِيُّ بِمَرْوَ، ثَنَا الْفَضْلُ بْنُ عَبْدِ الْجَبَّارِ، ثَنَا الْمُقْرِئُ بْنُ مُسْلِمٍ، أَنَا سُلَيْمُ بْنُ عَنْبَرٍ، عَنْ أَبِي سَلَمَةَ: عَنْ أَبِي هُرَيْرَةَ، قَالَ: قَالَ رَسُولُ اللَّهِ ﷺ: «وَيْلٌ لِلْعَرَبِ مِنْ شَرٍّ قَدِ اقْتَرَبَ، فُتِحَ الْيَوْمَ إِلَيْهِ اسْتَطْلَقُ»[1].

هَذَا حَدِيثٌ صَحِيحٌ عَلَى شَرْطِ مُسْلِمٍ، وَلَمْ يُخَرِّجَاهُ.

٨٦٠١- أَخْبَرَنِي مُحَمَّدُ بْنُ عَلِيِّ الصَّنْعَانِيُّ بِمَكَّةَ: حَدَّثَهُ هِلَالُ بْنُ إِبْرَاهِيمَ، أَخْبَرَنَا عَبْدُ الرَّزَّاقِ، ثَنَا مَعْمَرٌ، عَنْ أَيُّوبَ، عَنِ ابْنِ سِيرِينَ قَالَ: ذَابَ الْأَلَهُ وَأَصْحَابُ رَسُولِ اللَّهِ ﷺ عَشَرَةُ آلَافٍ، ثُمَّ يَجِفُّ فِيهَا مِثْلُهُمْ أَرْبَعِينَ رَجُلًا، وَقَدْ مَرَّ عَلَيْ مِائَتَانِ[2] وَبَقِيَ مِنْهُمْ رَجُلٌ مِنْ أَهْلِ بَيْتِ أَبِي لَهَبٍ، وَمِثْلُ مَنْ شَهِدَ وَغَابَ عَنْ بَيْتِهِ»[3]!!

٨٦٠٢- صِفْرٌ أَبُو زَكَرِيَّا بْنُ يَحْيَى بْنِ مُحَمَّدٍ الْعَنْزِيُّ، ثَنَا الْفَضْلُ بْنُ مُحَمَّدٍ الْمُقْرِئُ، ثَنَا أَبُو بَكْرٍ بْنُ عَيَّاشٍ، حَدَّثَنِي عُقَيْلٌ بْنُ صَالِحٍ، عَنِ الْعَلَاءِ بْنِ الْحَارِثِ الدِّمَشْقِيِّ، عَنِ الْقَاسِمِ، عَنْ أَبِي أُمَامَةَ قَالَ: سَمِعْتُ رَسُولَ اللَّهِ

---

(١) إتحاف المهرة (١٤/ ١٨٤-٢١٦/١٦٤).

(٢) قال في النسج والتلخيص: وفي حديث عبد الرزاق (١١/ ٣٥٧/٢٠١): «لم يخلف منهم أربعون رجلا» قال معمر: وقال فيه: غير هذه، معه يحيى عليّا متابانا، به فهو صريح أنه ليس في الرواية من سيرين.

قلت: في الرواية من سيرين (المعلق). كذا قال، ولم يكن على من الثلاثين عشرون أو الأربعون نقصا في العدة؟

(٣) لم تجد لي أصل الإتحاف، وهو اسد استدراك المحقق في الحاشية (١٤/ ١٣٩-١٤٠).

ﷺ يَقُولُ: «لَا يَزْدَادُ الْأَمْرُ إِلَّا شِدَّةً، وَلَا الْمَالُ إِلَّا إِفَاضَةً، وَلَا تَقُومُ السَّاعَةُ إِلَّا عَلَى شِرَارِ مِنْ خَلْقِهِ»[1].

هذا حديثٌ صحيحٌ الإسناد، ولم يُخرِّجاه.

٨٠٩٣- أخبرَنا أحمدُ بنُ سَلْمانَ الفَقيهُ، ثنا أبو داوُدَ السِّجِسْتانيُّ، ثنا سُلَيمانُ بنُ حَرْبٍ، ثنا عَبْدُ الواحِدِ بنُ زِيادٍ، ثنا عاصِمٌ الأحْوَلُ، عنْ أبي عُثمانَ، قالَ: سمِعتُ أبا مُوسَى الأشْعَرِيَّ ﷺ يَقُولُ: قالَ رَسُولُ اللهِ ﷺ: «إنَّ بَيْنَ يَدَيِ السَّاعَةِ مِنَ الهَرْجِ فَالْقَتْلَ فَالْقَتْلَ، يُصْبِحُ الرَّجُلُ فِيهَا مُؤْمِنًا وَيُمْسِي كَافِرًا، وَيُمْسِي مُؤْمِنًا وَيُصْبِحُ كَافِرًا، الْقَاعِدُ فِيهَا خَيْرٌ مِنَ الْقَائِمِ، وَالْقَائِمُ فِيهَا خَيْرٌ مِنَ السَّاعِي، وَالسَّاعِي فِيهَا خَيْرٌ مِنَ الرَّاكِبِ، أَلَا وَإِنَّ ذَلِكَ يَوْمٌ لَا يَنْجُو فِيهِ إِلَّا مَنْ أَنْجَاهُ اللهُ بِدَعْوَةٍ»[2].

هذا حديثٌ صحيحُ الإسناد، ولم يُخرِّجاه.

وَهَكَذا رَوَاهُ أبو بَكْرَةَ الأنْصارِيُّ، وسَمُرَةُ بنُ مالِكٍ، عنْ رَسُولِ اللهِ ﷺ أيضًا حديثُ أبي بَكْرَةَ الأنْصارِيِّ.

٨٠٩٤- فأخبرَهُ أحمدُ بنُ سَلْمانَ الفَقيهُ، ثنا أبو داوُدَ السِّجِسْتانيُّ، ثنا سُلَيمانُ بنُ حَرْبٍ، ثنا حَمّادُ بنُ زَيْدٍ.

---

(١) [تحفة المسلم (٢/٢١٦-٢١٧-١٤٣٩)].

(٢) أبو أسْمَاءَ الرَّحَبِيُّ الدمشقي، اسمه عمرو بن مرثد، وقيل: ابن مرة. (٥/٥٠) لكن في «صحيح ابن حبان» بتحقيق الأرناؤوط عن مسلم عن عبد الواحد بن.

[تحفة المسلم (٢/١٣٣-١٣٤-١٣٩٤)].

(٣) قال الذهبي في التلخيص: «قلت: مرة» كذا قال، ولم يقيده.

وَأَخْبَرَنَا أَحْمَدُ بْنُ سُلَيْمَانَ: نَا أَبُو دَاوُدَ: نَا سُلَيْمُ بْنُ بَكْرٍ، نَا حَمَّادُ بْنُ سَلَمَةَ: حَدَّثَنِي أَبُو سِنَانٍ عَنِ الضَّحَّاكِ(١) عَنْ مُسْلِمِ بْنِ يَسَارٍ قَالَ: سَمِعْتُ أَبَا بَكْرَةَ قَالَ: قَالَ رَسُولُ اللهِ ﷺ: «أَلَا سَتَعْلَمُونَ غَيْرَ، أَلَا تَكُونُونَ بَيْنَ الْقَائِمِ فِيهَا خَيْرٌ مِنَ الْقَائِمِ، وَالْقَائِمِ فِيهَا خَيْرٌ مِنَ الْمَاشِي، وَالْمَاشِي فِيهَا خَيْرٌ مِنَ السَّاعِي إِلَيْهَا، فَإِذَا نَزَلَتْ، أَلَا مَنْ كَانَ لَهُ إِبِلٌ فَلْيَلْحَقْ بِإِبِلِهِ، وَمَنْ كَانَ لَهُ غَنَمٌ فَلْيَلْحَقْ بِغَنَمِهِ، وَمَنْ كَانَتْ لَهُ أَرْضٌ فَلْيَلْحَقْ بِأَرْضِهِ». فَقَالَ لَهُ رَجُلٌ: يَا رَسُولَ اللهِ، أَرَأَيْتَ إِنْ لَمْ يَكُنْ لَهُ إِبِلٌ، وَلَا غَنَمٌ، وَلَا أَرْضٌ؟ قَالَ: «فَلْيَأْتِ حَدَّهُ، فَلْيَضْرِبْ فِي عَلَى حَدِّ سَيْفِهِ، ثُمَّ لْيَتِحْ إِنِ اسْتَطَاعَ التَّحْلَةَ». ثُمَّ قَالَ: «اللَّهُمَّ هَلْ بَلَّغْتُ، ثَلَاثًا». فَقَالَ رَجُلٌ: يَا رَسُولَ اللهِ، أَرَأَيْتَ إِنْ أُكْرِهْتُ حَتَّى يُنْطَلَقَ بِي إِلَى أَحَدِ الصَّفَّيْنِ، أَوْ إِلَى أَحَدِ الْفِئَتَيْنِ، فَرُمِيتِي رَجُلٌ بِسَهْمٍ، أَوْ يَضْرِبُنِي بِسَيْفٍ فَيَقْتُلُنِي، قَالَ: «يَبُوءُ بِإِثْمِهِ وَبِإِثْمِكَ، فَيَكُونُ مِنْ أَصْحَابِ النَّارِ». قَالَهَا ثَلَاثًا(٢).

أخا حديث بمعنى ما قبله:

(١) في النسخ: «سنان» مصحف، وهو الضحاك النهدي، يروي عن أبي داود سليمان بن الأحنف الحجاجي.

(٢) في (ز) زيادة: «النسخ» وهي في (ب) «الشرح»، والمثبت من الشخيص والإلحاف.

قال الذهبي في الشخيص: «فقلت: صحيح».

[تخريجه] أخرجه (النسائي) (٧/ ١٢٤-١٢٥) وقال: «قلت: هو في سننه» (٤/ ١١٩) من حديث حماد بن سلمة به، وأخرجه أبو داود (٤/ ١٧٦) عن حماد بن أبي شيبة عن وكيع عن حماد، كلاهما به.

٩٨٥ - **فَائِدَةٌ** أَخْرَجَهُ أَحْمَدُ بْنُ حَنْبَلٍ، وَابْنُ خُزَيْمَةَ، كَمَا أَبُو دَاوُدَ، عَنْ عَمْرِو بْنِ عُثْمَانَ، عَنْ أَبِيهِ، عَنْ جَدِّهِ، عَنْ أَبِي سُفْيَانَ الْمُغِيرَةِ بْنِ الْحَارِثِ، عَنْ سَعْدِ بْنِ مَالِكٍ بِلَفْظِ: قَالَ: قَالَ رَسُولُ اللهِ ﷺ: «أَيُّهَا نِكَاحٍ وَقَعَتْ فِيهِ الْمُفَاضَلَةُ فَهِيَ لِمَنْ حَرَّ مِنَ الْقَبِيلِ، وَالْمُفَاضَلَةُ هِيَ مِنَ الْمَبَاذِي، وَالْمَبَاذِي هِيَ: الْمَهْرُ مِنَ الْمَاشِي، وَالْمَاشِي خَيْرٌ مِنَ الرَّقِيقِ، وَالرَّقِيقُ خَيْرٌ مِنَ الْمَوْضِعِ»[1].

وَهَذَا الْحَدِيثُ صَحِيحٌ عَلَى شَرْطِ مُسْلِمٍ[2]، وَلَمْ يُخَرِّجَاهُ[3].

قُلْتُ: عَبَّادٌ هَذَا بَابِيٌّ غَيْرُ وَلَدِ يُخَرِّجَانِهِ، وَإِنَّمَا خَرَّجَهُ أَبُو دَاوُدَ وَالنَّسَائِيُّ مِنْ طَرِيقِ ابْنِ الْمُبَارَكِ[4]، الَّذِي هُوَ صَحِيحٌ عَلَى شَرْطِهِمَا، وَأَثَرُ هَذَا أَحَدُ أَبْنَاءِ هَذَا الْعِلْمِ.

٩٨٦ - عَنْ عِيسَى بْنِ يُونُسَ بْنِ عَبْدِ اللهِ بْنِ مُسْلِمِ بْنِ عَبْدِ اللهِ بْنِ مُحَمَّدِ بْنِ عَقِيلٍ بْنِ أَبِي طَالِبٍ[5]: إِذَا يُؤَسُّ مِنَ الْبَيْتِ الْأَطْلَى

---

(١) قوله: «فهذا أجر موجود في الذكر».

(٢) إسناده ضعيف (١٤٨/١٣٨-١٤٩).

(٣) وقال الذهبي في التلخيص (كما): «قلت: على شرط مسلم، فإن نوفاً الحمالي والدغفي فقال لصحبته على شرط مسلم».

(٤) في (ك): «وابن المبارك».

(٥) في (ك): «أبي سعد».

(٦) لم تجد هذا الحديث في سنن أبي داود أصلاً، وعندنا في باب النهي عن النجش في الفتن (٤/٧٥) حديث آخر تحت رقم (٤٩٥٦) بنفس الإسناد، ولفظه: «لا يحل لمسلم أن يروع مسلماً»، وفي مسند الحميدي من غير مصدر زائدة على ما في رواية أبي داود التي في المتن، وكذلك في رواية أحمد.

قال: فقد اتضحت كما في الأسباب لابن السمعاني (٤/ ٢١٩٨) سمع بمكة الكتب من علي بن عبد العزيز، وروى عنه أقرانه فلم يتخير عليهم، وإن كان يرفع إلى قوم =

الصَّنْعَانِيُّ، ثَنَا مُحَمَّدُ بْنُ إِدْرِيسَ الشَّافِعِيُّ ﷺ، ثَنَا مُحَمَّدُ بْنُ عَبْدِ اللهِ بْنِ الْحَنَفِيَّةِ(١)، عَنْ أَبَانَ بْنِ صَالِحٍ، عَنِ الْحَسَنِ، عَنِ ابْنِ عَبَّاسٍ ﷺ قَالَ: قَالَ رَسُولُ اللهِ ﷺ: «لَا يَزْهَدُ(٢) الرَّجُلُ لَا يَعْدَمُ، وَلَا الدَّنِيُّ لَا يَتَعَزَّزُ، وَلَا النَّاسُ لَا يُحِبُّ، وَلَا يُقِرُّ الشَّافِعُ لَا عَلَى جَبْرِ الْعَظْمِ، وَلَا عَلَى إِدْخَالِ الْجَنَّةِ»(٣).

هَذَا حَدِيثٌ يُعَدُّ فِي أَفْرَادِ الشَّافِعِيِّ ﷺ، وَلَيْسَ كَذَلِكَ، فَقَدْ حَدَّثَ بِهِ غَيْرُهُ.

٨٠٩٧- **عُمَرُ** بْنُ أَحْمَدَ عَبْدُ الرَّحْمَنِ بْنُ عَبْدِ اللهِ بْنِ يَزْدَادَ الزَّرَنْجِيُّ الْمُقْرِئُ بِبَغْدَادَ مِنْ أَصْلِ كِتَابِهِ الْعَتِيقِ، ثَنَا أَبُو مُحَمَّدٍ عَبْدُ الرَّحْمَنِ بْنُ أَحْمَدَ بْنِ مُحَمَّدٍ الْجَهْبَذِيُّ بِالْبَصْرَةِ بِمَنْزِلِهِ، ثَنَا أَبُو مُحَمَّدٍ عَبْدُ اللهِ بْنُ سَعْدٍ النَّهْدِيُّ بِعَيْنِ تَمْرٍ، ثَنَا سَعِيدٌ الْمَقْصُلُ بْنُ مُحَمَّدٍ الْحَدَّادِيُّ، ثَنَا حَاتِمُ بْنُ مَعْرُوفٍ، ثَنَا يَحْيَى بْنُ مُحَمَّدٍ، ثَنَا مُحَمَّدُ بْنُ إِسْحَاقَ الْجَنَدِيُّ، عَنْ أَبَانَ بْنِ صَالِحٍ، عَنِ الْحَسَنِ، عَنِ ابْنِ عَبَّاسٍ ﷺ قَالَ: «لَا يَزْهَدُ الْمَرْءُ لَا يَعْدَمُ، وَلَا الدَّنِيُّ لَا يُحِبُّ، وَلَا النَّاسُ لَا يُحِبُّ، وَلَا يُقِرُّ الشَّافِعُ لَا عَلَى جَبْرِ الْعَظْمِ، وَلَا عَلَى إِدْخَالِ الْجَنَّةِ بِمَنْزِلَتِهِ».

---

(١) فعل بعضهم خلاف ذلك أي ليقرب، وقال: فهل له على صدقته، قال: نعم أي بعشر سنة ٢٧٢. وذكر ماذكر ليس في سنة الأعلى الصدقة سنة ٦٢٦، فهم لم يسبح بيوتهم فقط، بل كان قد روى هذا الحديث في سنة ٥٢٥ وغيره هو ينوس به.

(١) في النسخ الخطية: والسنت من الشخص بالإسكان والحنك، بفتح الحاء وكسرها، وتحتمل وجهاً ثالثاً محذوفاً، وتحتمل من كلام مجهول.

(٢) في (ب): أوزاد.

(٣) إتحاف السيوطي (١٠/٤٨٠-٤٩٧).

(٤) هذا حديث ما يعلم بن أحد من طبقة، أبو محمد الحدادي، فقال ابن حبان في الثقات: «مجهول الحال».

(٥) من أولى أبدا: «هذا حديث يعد في أفراد الشافعي» إلى هنا ساقط من (أ) و(ب).

قَالَ: ضَاعَتْ بُرْمَةُ: عَدَلْتُ إِلَى الْحَدِيدِ فَبِيعَهَا بِثَلَاثِينَ مِنْ صَنْعَائِهَا، فَدَخَلْتُ عَلَى أَبِي الْحُسَيْنِ، فَقَالَ لِي: هَذَا الْحَدِيدُ، فَوَعَدَهُ عِدَّةً، عَنْ مُحَمَّدِ بْنِ عَبَّادٍ الْمَخْزُومِيِّ، عَنْ أَبَانَ بْنِ أَبِي عَيَّاشٍ، عَنِ الْحَسَنِ، عَنِ النَّبِيِّ ﷺ.

وَقَدْ رُوِيَ بِنَحْوِ هَذَا اللَّفْظِ عَنْ عَبْدِ الْعَزِيزِ بْنِ صُهَيْبٍ، عَنْ أَنَسِ بْنِ مَالِكٍ، عَنِ النَّبِيِّ ﷺ.

قَالَ: أَنَا حَدِيثُ عَبْدِ الْعَزِيزِ، عَنْ أَنَسِ بْنِ مَالِكٍ:

٨٠٨- [٨٠٨] أَخْبَرَنَا أَبُو عَبْدِ اللَّهِ، وَأَبُو عَلِيٍّ النَّيْسَابُورِيَّانِ ﷺ، قَالَا: ثَنَا مُحَمَّدُ بْنُ إِسْحَاقَ الإِمَامُ، ثَنَا عَلِيُّ بْنُ الْحُسَيْنِ الدِّرْهَمِيُّ، ثَنَا عَبْدُ الْوَهَّابِ أَبُو سُهَيْلٍ[1]، ثَنَا عَبْدُ الْعَزِيزِ بْنُ صُهَيْبٍ، عَنْ أَنَسِ بْنِ مَالِكٍ ﷺ، عَنِ النَّبِيِّ ﷺ أَنَّهُ قَالَ: «إِنَّ يَزِيدَ الرَّجُلَ لَا يَمْدُدُ، وَلَا يَزْدَادُ النَّاسُ إِلَّا شُحًّا، وَلَا تَقُومُ السَّاعَةُ إِلَّا عَلَى شِرَارِ النَّاسِ»[2].

فَذَكَرْتُ مَا انْتَهَى إِلَيَّ مِنْ عِلَّةِ هَذَا الْحَدِيثِ تَعَنُّتًا، لَا مُحْتَجًّا بِهِ لِصِحَّةِ

---

(١) يروي مرسلا، وقال الذهبي في التلخيص: «قلت: يحيى بن السكن صدوق صالح جزره».
وقال أبو حاتم الرازي: «ليس بالقوي، بلغ محمد بن صهيب الفرغاني».
(تاريخ الإسلام ٥/ ٨٨١-٧٧٠)

(٢) في جميع النسخ: «الصبر»، والسياق من الإسناد، وسائر أسانيد الحديث، فهو الحسين بن علي بن محمد بن يحيى أبو أحمد بن أبي عبد الرحمن النيسابوري القاضي، المعروف بالدرهمي، روى عن الإمام أبي بكر محمد بن إسحاق بن خزيمة.
(سؤالات مسعود السجزي للحاكم: ٢٠٠، تاريخ بغداد ٨/ ٣٠٠)
صهيب، وهو من رجال الجهاب.
(٣) [إتحاف المهرة ٩/ ٣٢١-٣٢٢]

الْمُسْتَدْرَكِ عَلَى الشَّيْخَيْنِ (١)، فَإِنَّ لَوْلَى مِنْ هَذَا الْحَدِيثِ وَلَوْلَا: ﴿ فَإِنَّ هَذَا الْمَوْضِعَ مَزِيدٌ، بِمَنْزِلَةِ: بِسْمِ اللَّهِ الرَّحْمَنِ الرَّحِيمِ مِنْ أَيِّ سُورَةٍ وَخُرِجَ مِنْ أَيِّ أَبْوَابِ الْمُسْلِمِينَ، عَنْ عَاصِمِ بْنِ بَهْدَلَةَ، عَنْ زِرِّ بْنِ حُبَيْشٍ، عَنْ عَبْدِ اللهِ بْنِ مَسْعُودٍ ﷺ، عَنِ النَّبِيِّ ﷺ أَنَّهُ قَالَ: «لَا تَذْهَبُ الْأَيَّامُ وَاللَّيَالِي حَتَّى يَمْلِكَ رَجُلٌ مِنْ أَهْلِ بَيْتِي يُوَاطِئُ اسْمُهُ اسْمِي، وَاسْمُ أَبِيهِ اسْمَ أَبِي، فَيَمْلَأُ الْأَرْضَ قِسْطًا وَعَدْلًا، كَمَا مُلِئَتْ جَوْرًا وَظُلْمًا».

٨٦٠٩- أَخْبَرَنَا أَبُو عَبْدِ اللهِ الشَّيْبَانِيُّ، ثَنَا مُحَمَّدُ بْنُ إِبْرَاهِيمَ بْنِ أَيُّوبَ، ثَنَا الْحُسَيْنُ بْنُ حَفْصٍ، ثَنَا سُفْيَانُ، عَنِ الْأَعْمَشِ، عَنْ خَيْثَمَةَ (٢)، عَنْ عَبْدِ اللهِ ﷺ، عَنِ النَّبِيِّ ﷺ قَالَ: «لَا تَقُومُ السَّاعَةُ حَتَّى يَكُونَ رِجَالٌ يَتَحَدَّثُونَ فِي الْمَسْجِدِ لَيْسَ فِيهِمْ مُؤْمِنٌ».

هَذَا حَدِيثٌ صَحِيحُ الْإِسْنَادِ عَلَى شَرْطِ الشَّيْخَيْنِ، وَلَمْ يُخَرِّجَاهُ.

٨٦١٠- حَدَّثَنَا أَبُو الْعَبَّاسِ مُحَمَّدُ بْنُ يَعْقُوبَ، ثَنَا الْحَسَنُ بْنُ عَلِيٍّ الْعَامِرِيُّ، ثَنَا أَبُو أُسَامَةَ، حَدَّثَنِي زَائِدَةُ، قَالَ: سَمِعْتُ الْأَعْمَشَ يُحَدِّثُ عَنْ عُمَرَ بْنِ مُرَّةَ، عَنْ عَبْدِ اللهِ بْنِ الْحَارِثِ، عَنْ حَبِيبِ بْنِ جَمَازٍ (٣)، عَنْ أَبِي ثُمَّ

---

(١) كذا في النسخ، وكتب فوقها في (ك): «بالرجم».

(٢) إتحاف المهرة (١٠/ ١٩٤-١٩٦/ ١٢٦٠٩)، وفيه الإسناد، وذكره الذهبي في التلخيص، وقال بعده: «صحيح» وسكت عنه الحافظ ابن حجر في الفتح (١٣/ ٩٣).

(٣) هو حبيب بن عبد الرحمن بن أبي سبرة بن جمّاز الحجازي الكوفي.

(٤) في النسخ: «عن أبي عمر»، والصواب عن عمرو، كما في التلخيص، والإتحاف، والحافظ عبد الغني (٢٨٨٨).

(٥) إتحاف المهرة (٩/ ٤٥٢-٤٥٣/ ١١٥٨٥).

(٦) في (ر) و(س): «أبي» خطأ، وهو عمارة، وهو ابن أبي حبيبة. وانظر ما قبله، وتعليق ص ٣٠٠.

قَالَ: قَالَ ﷺ النَّبِيُّ ﷺ مَا سَبَّ، فَلَمَّا رَجَعْنَا تَعَجَّلَ نَاسٌ، فَتَعَجَّلَ النَّبِيُّ، فَسَأَلَ عَنْهُمْ، فَقَالَ: أَتُحِبُّ أَنْ تَقُومَ تَعَجَّلُوا إِلَى النَّبِيِّ، فَقَالَ: «لَوْ شِئْتُ أَنْ يَذْهَبَ أَحْسَنَ مَا كَانَتْ، لَبَثَ بِهَرْمِي عَنِ تَعَجُّلِ نَاسٍ مِنْ جَبَلِ الْوَرَّادِ، يُعْيِي لَهَا أَعْنَاقُ الْإِبِلِ بِالْمَسْرَى تَرَوْكًا تَضُوعُ النَّهَارَ»[1].

هَذَا حَدِيثٌ صَحِيحُ الْإِسْنَادِ، وَلَمْ يُخَرِّجَاهُ.

وَشَاهِدُ حَدِيثِ رَافِعٍ الْأَنْدِيِّ.

٨١١٦- أَخْبَرَهُ أَحْمَدُ بْنُ كَامِلٍ الْقَاضِي، ثنا مُحَمَّدُ بْنُ سَعْدٍ بْنِ الْحَسَنِ الْعَوْفِيُّ، ثنا مُحَمَّدُ بْنُ عَلِيِّ بْنِ الْحُسَيْنِ[2]، ثنا جَدِّي الْحسين بْنُ عَلِيٍّ، عَنْ أَبِي جَعْفَرٍ مُحَمَّدِ بْنِ عَلِيِّ بْنِ الْحُسَيْنِ ﷺ[3]، عَنْ رَافِعٍ بْنِ يَثْرِبَ الشَّمَّاخِ، عَنْ أَبِيهِ[4]: أَنَّا رُسُولَ اللهِ ﷺ الْمَبْعُوثَ إِلَى بَنِي سُلَيْمٍ[5]، لَيْسَ بِسَيِّطَةٍ

= الإتحاف، وهو قاعده، والدرقطني والأزدي بإن وبالواو وغيرهم

[1] إتحاف الخيرة المهرة (١١/ ١١٦- ١٧٤٥٧).

[2] قال في التلخيص ص ٣٤٩: وفي إسناده الواقدي. وقال: (٤٤/ ٤٤٥٢) والدارقطني في التتبع (ص ٣٤٩) ثم ذكر عن عثمان بن عمر عن محمد بن عبد الله بن عمر العمري، قال: حدثني أبي عن جعفر، فظنه أبو بسيط وجده، وقال البغوي في معجم الصحابة (١/ ٣٠٤): الصواب إسقاط رافع، وهو أبو أبي يزيد، ورفاعة بن رافع عند الحميدي في جعفر، وفي رواية أبي الحسن الخصاف: عن جعفر، عن محمد، عن عبد الحميد عن عيسى بن علي الأنصاري، وقال ابنه الحافظ: عن عيسى عن عبد الحميد عن عيسى عن علي عن الخطمي الأنصاري عن رافع، وقال: البغوي إلى جعفر محمد بن علي في هذا الحديث خطأ، وقد رواه علي بن ثابت الجزري عن عبد الحميد عن عيسى عن علي عن رافع عن سويد، وعيسى عن علي بن الحسين عن رافع بن يزيد بن الشماخ، وذكره ابن حبان، وقد رواه عن عيسى عن عبد الحميد عن عيسى الأنصاري.

قلت: اختلف في إسناده، فقيل: شيخ، وقيل: ابنه، وقيل: رجل.

[3] في (أ، أس): عليه.

[4] ليست في (أ، أس).

تَكْمُنُ بِالنَّاسِ، وَلَسِيرُ بِالنَّهَارِ، وَنَنْمُو وَنَرُوحُ بِغَدَاةٍ. فَقَدِ الْتَقَتْ أَيُّهَا النَّاسُ، فَاتَّقُوا اللَّهَ أَيُّهَا النَّاسُ، فَيُقَالُ: وَمَنْ أَيُّهَا النَّاسُ؟ قَالَ: أَنْتُمْ هَذَا النَّاسُ، فَوَصَفَهَا، ثُمَّ أَنْزَعَكُمْ لَأَنْتُمْ»[1].

وَقَدْ رَوَى عَنِ النَّبِيِّ ﷺ فِي ذِكْرِ الْمَوْقِفِ الشَّاهِدِ خُرُوجُ النَّارِ مِنْ أَرْضِ الْحِجَازِ: عَاصِمُ بْنُ عُبَيْدٍ الْأَنْصَارِيُّ وَأَبُو هُرَيْرَةَ وَأَبُو ذَرٍّ الْغِفَارِيُّ، وَقَدْ تَقَدَّمَ ذِكْرُهُ.

أَمَّا حَدِيثُ عَاصِمِ بْنِ عُبَيْدٍ:

١٣٩٥ - فَأَخْبَرَنَا الشَّيْخُ أَبُو بَكْرِ بْنُ إِسْحَاقَ، أَنَا الْعَبَّاسُ بْنُ الْفَضْلِ الْأَسْفَاطِيُّ، ثنا إِسْمَاعِيلُ بْنُ أَبِي أُوَيْسٍ، حَدَّثَنِي عَبْدُ اللَّهِ بْنُ بَكْرِ بْنِ أَبِي الْبَرْبَرِيِّ، عَنْ إِبْرَاهِيمَ بْنِ إِسْمَاعِيلَ بْنِ مُجَبِّرٍ، عَنْ عَبْدِ اللَّهِ بْنِ بَكْرِ بْنِ عَمْرِو بْنِ حَزْمٍ، عَنْ أَبِيهِ قَالَ: حَدَّثَنِي أَبُو الْمَلَّاحِ بْنُ عَاصِمٍ الْأَنْصَارِيُّ، عَنْ أَبِيهِ[2] أَنَّهُ قَالَ: سَأَلَ رَسُولَ اللَّهِ ﷺ جِدَّانَا[3] فِي قَبْرِ، فَقَالَ: «الْمَرْءُ مَعَ مَنْ أَحَبَّ». قَالَ: يَا نَبِيَّ، فَمَنْ بَقِيَ مِنْ بَعْدِي مِنْ أُمَّتِكَ؟ قَالَ: «مَنْ عَمِلَ عَمَلَ قَوْمِ لُوطٍ». فَدَعَوْتُ بِعَنَزٍ، فَأَخَذْتُ بِقَرْنِهَا، وَأَخَذْتُ بِزِمَامِ نَاقَةِ رَسُولِ اللَّهِ ﷺ، فَقُلْتُ:

---

(١) في حاشية الشيخين: «كذا». راجع مجهولا، وذكر ذلك ابن المنقى في مختصر استدراك الذهبي (٧/ ٣٩٨٧).

(٢) إسناده ضعيف جدا: أبو الملاح - راوي حديث عاصم بن عبيد - لم يسم، قال: «روى أبو الملاح عن عاصم الأنصاري، عن أبيه» كما في الجرح والتعديل (٩/ ٤٠٠)، وتعجب بأبي الملاح، والمتن من الشيخين والإسناد.

(٣) في النسخ: «عن حنش بن...» والمتن من الشيخين والإسناد.

يَا رَسُولَ اللهِ، إِنَّكَ سَأَلْتَنَا عَنْ خَمْسِ سِنِينَ، وَإِبِلُ لَمْ يَحُلَّ لَهَا بَعْدُ، وَإِنَّهُ جَرَى بِهَا الْفَحْلُ، فَأَخَذْتُ مِنْ وَبَرِهَا، فَسَأَلَهُ رَسُولُ اللهِ ﷺ، فَقَالَ: «أَيْنَ أَهْلُكَ؟» قَالَ: بِخَيْبَرَ سَيْرٌ، فَقَالَ: «أَظُنُّ أَهْلَكَ»(١)، فَإِنَّهُ يَوْمُئِذٍ أَنْ تَحْلُبَ مِنْهُ لَا تُعْجِبُ أَهْلَكَ إِلَّا الْإِبِلُ يَعْنِي»(٢).

وَلَا تَعْجِبُ أَهْلَكَ إِلَّا الْإِبِلُ يَعْنِي»(٣).

هَذَا حَدِيثٌ صَحِيحُ الْإِسْنَادِ، وَلَمْ يُخَرِّجَاهُ.

وَلَهُ حَدِيثٌ آخَرُ بِهَذَا.

٨١٦٣- فَأَخْبَرَنَاهُ أَبُو عَمْرٍو مُحَمَّدُ بْنُ مُحَمَّدٍ بْنِ مَنْدَةَ الْعَبْدِيُّ، نَا أَحْمَدُ بْنُ مُحَمَّدِ بْنِ الْحَجَّاجِ بْنِ رُشَيْدٍ، حَدَّثَنِي أَبِي، عَنْ أَبِيهِ، عَنْ جَدِّهِ، عَنِ ابْنِ شِهَابٍ، عَنِ ابْنِ شِهَابٍ، أَنَّ سَعِيدَ بْنَ الْمُسَيَّبِ أَخْبَرَهُ، أَنَّ أَبَا هُرَيْرَةَ قَالَ: أَخْبَرَهُ أَنَّ رَسُولَ اللهِ ﷺ قَالَ: «لَا تُقُومُ السَّاعَةُ حَتَّى تَخْرُجَ نَارٌ بِأَرْضِ الْحِجَازِ، تُضِيءُ مِنْهَا أَعْنَاقُ الْإِبِلِ بِبُصْرَى»(٤).

---

(١) عند غير إبراهيم: «أهل أهلك»، والمثبت لدى أبي الشيخ/جب، وعند ابن قانع والطبراني: «أهل أهلك».

(٢) في (ب) و(ن): «بصرى».

(٣) إتحاف المهرة (٧/ ٣٨٥-٣٨٦).

(٤) قال الذهبي في التلخيص: «فيه: منكر، وإبراهيم ضعيف، وإسماعيل متكلم فيه».

(٥) في النسخ: «في»، والمثبت من التلخيص والإتحاف.

(٦) في ت: «ابن عمر بن عوف بن زيد».

(٧) في (ت): «حدثني به بالمدينة».

(٨) في حاشية التلخيص: «قلت: رشدين وإبراهيم، وقال ابن حجر في الإتحاف: «هو في الصحيحين» الحديث (٨٤٩)، ومسلم (٨/ ١٨٠) من حديث الزهري به.

(٩) إتحاف المهرة (٧/ ٣٨٦-١٨٦٠).

٨٦١٤ - **أَخْبَرَنِي** مُحَمَّدُ بْنُ عَلِيِّ بْنِ عَبْدِ الْحَمِيدِ الصَّنْعَانِيُّ بِمَكَّةَ: ثنا سَهْلُ بْنُ مُتَوَيْهٍ: ثنا عَبْدُ الرَّزَّاقِ: ثنا مَعْمَرٌ، عَنْ أَيُّوبَ، عَنِ ابْنِ سِيرِينَ قَالَ: قِيلَ لِسَعْدٍ بْنِ أَبِي وَقَّاصٍ: لَا تُقَاتِلُ؟ فَإِنَّكَ مِنْ أَهْلِ الشُّورَى، أَحَدُ أَهْلِ بَهْذَا الأَمْرِ مِنْ غَيْرِكَ، فَقَالَ: لَا أُقَاتِلُ حَتَّى تَأْتُونِي بِسَيْفٍ لَهُ عَيْنَانِ، وَلِسَانٌ وَشَفَتَانِ، يَعْرِفُ الْكَافِرَ مِنَ الْمُؤْمِنِ، فَإِذَا جِئْتُمُونِي بِذَلِكَ أَعْرِفُ الْكَافِرَ وَلَا أَبْخَعُ بِنَفْسِي إِنْ كَانَ رَجُلًا خَيْرًا مِنِّي.

هَذَا حَدِيثٌ صَحِيحٌ عَلَى شَرْطِ الشَّيْخَيْنِ، وَلَمْ يُخَرِّجَاهُ.

٨٦١٥ - **صحَّ** أَبُو الْعَبَّاسِ مُحَمَّدُ بْنُ يَعْقُوبَ: ثنا مُحَمَّدُ بْنُ عَبْدِ اللَّهِ بْنِ نُمَيْرٍ: ثنا أَبِي: ثنا عُبَيْدُ اللَّهِ: أَخْبَرَنِي نَافِعٌ، عَنِ ابْنِ عُمَرَ، عَنْ زَيْدِ بْنِ ثَابِتٍ(١)، عَنْ سَهْلِ بْنِ مُعَاذِ بْنِ(٢) أَنَسٍ، عَنْ أَبِيهِ: أَنَّ رَسُولَ اللَّهِ ﷺ قَالَ: «لَا تَزَالُ الأُمَّةُ عَلَى شَرِيعَةٍ مَا لَمْ تَظْهَرْ فِيهِمْ ثَلَاثٌ: مَا لَمْ يُظْهِرُوا بِهِمْ(٣) الْجَهْلَ، وَيَكْثُرِ فِيهِمْ وُلْدُ الْحَبَنَّةِ، وَيَظْهَرْ فِيهِمُ الْمُسْتَهْزُونَ، قَالُوا: وَمَا الْمُسْتَهْزُونَ يَا رَسُولَ اللَّهِ؟ قَالَ: الْقَوْمُ يَكُونُونَ فِي آخِرِ الزَّمَانِ، يَكْتَفِي أَحَدُهُمْ بِنَفْسِهِ إِذَا تَفَاوَتَ الْأَمْرُ»!

---

(١) إسناده لغيره (١٠٤٨٦-٢٠٤٨٥).

(٢) قال ابن حجر في الإصابة: (ظنت: بل هو مطبعة).

(٣) في النسخ: (وإذا ظهر فيه)، والمثبت من الشعب والإصابة، فهو أجود من الحديث المعجمي، فصيف الحديث من خرّجاه عنده.

(٤) في (ك): (وفي أولاد) فحرف.

(٥) في (ب): (وكان) بالجر.

(٦) في (ك): (وإذا رأى) فتصحف.

(٧) إسناده لغيره (١٣٠٨٦-١٣٠٢٠).

هَذَا حَدِيثٌ صَحِيحٌ عَلَى شَرْطِ الشَّيْخَيْنِ». وَلَمْ يُخَرِّجَاهُ.

٨٦١٦- أَخْبَرَنَا أَحْمَدُ بْنُ سَلْمَانَ الْفَقِيهُ بِبَغْدَادَ: ثَنَا الْحَسَنُ بْنُ مُكْرَمٍ: ثَنَا يَزِيدُ بْنُ هَارُونَ، ثَنَا عَبْدُ الرَّحْمَنِ بْنُ عَبْدِ اللهِ الْمَسْعُودِيُّ، عَنْ سَعِيدِ بْنِ أَبِي بُرْدَةَ، عَنْ أَبِيهِ، عَنْ أَبِي مُوسَى ﷺ قَالَ: قَالَ رَسُولُ اللهِ ﷺ: «أَلَمْ تَرَوْا مَرْعُومَتَهُ، لَا عَادَتْ عَلَيْهَا فِي الْآجِرَةِ، جَعَلَ اللهُ عَذَابَهَا فِي الدُّنْيَا: الطَّلَنُ، وَالزَّلَازِلُ، وَالْفِتَنُ».

هَذَا حَدِيثٌ صَحِيحُ الْإِسْنَادِ، وَلَمْ يُخَرِّجَاهُ(١).

٨٦١٧- حَدَّثَنَا عَلِيُّ بْنُ عِيسَى: ثَنَا الْحَسَنُ وَمُحَمَّدُ بْنُ أَحْمَدَ بْنِ بَالَوَيْهِ، قَالَا: ثَنَا مُوسَى بْنُ إِسْحَاقَ بْنِ عِيسَى: ثَنَا سَهْلُ بْنُ مُعْجِبٍ الْقُرَشِيُّ: ثَنَا عُمَارَةُ الْمَهْرِيُّ(٢)، عَنْ أَبِي نُضْرَةَ، عَنْ أَبِي سَعِيدٍ الْخُدْرِيِّ ﷺ قَالَ: قَالَ رَسُولُ اللهِ ﷺ: «تَتَكَرَّرُ الْمَوَاضِعُ عِنْدَ اقْتِرَابِ السَّاعَةِ، فَيُعْطِي الْقَوْمَ، فَيُقَوِّلُونَ: مِنْ صُبْحِ الْبَرِّ حَتَّاهُ فَيُقَوِّلُونَ: صُبْحِ لَأَوْلَا وَلَأَوْلَا»(٣).

---

(١) قال الذهبي في التلخيص: «قلت: سكتر، وزياد ثم يخرجا له»، وقال ابن حجر في الإتحاف: «قلت: زياد ضعيف، وقد سهل من سماه ضعفه ولم يجرحاه له.

(٢) إسناده ضعيف: ٢٠٨/٦-٢٠٩، ٢٣٣٩-٢٣٣٩).

قال ابن حجر في الإتحاف: «قلت: هو في مسلم من هذا الوجه من أبي نضرة، بلفظ: وكأنه عواله المصنف لصلبه طلب حديث أبي نضرة (٧٨٨٣)، وإنما أخرج حديث (١٠٤/٨) حديث: «إذا كان يوم القيامة دعي الله ﷺ إلى كل مسلم يهودياً أو نصرانياً فيقول هذا فكاكك من النار» فلعله أخذ الحديث من هذا.

قلت: هذا من الأول، فقد أخرجه البخاري في الأحكام من الأحاديث، ولم يخرج له مسلم أو صاحباه شيئاً.

(٣) إسناده ضعيف: ٢٠٨/٦-٢٠٩، ٢٣٣٩-٢٣٣٩).

هَذَا حَدِيثٌ صَحِيحٌ عَلَى شَرْطِ مُسْلِمٍ»[1]، وَلَمْ يُخَرِّجَاهُ.

٨٢١٨- «أَخْبَرَنِي أَبُو عَبْدِ اللهِ الصَّفَّارُ، بِمَكَّةَ: حَدَّثَنَا مُحَمَّدُ بْنُ إِبْرَاهِيمَ بْنِ أَوْرَمَةَ، قَالَ: الْحُسَيْنُ بْنُ حَفْصٍ، قَالَ: سُفْيَانُ، عَنْ مَنْصُورٍ، عَنْ رِبْعِيِّ بْنِ حِرَاشٍ، عَنْ حُذَيْفَةَ ﷺ، قَالَ: قِيلَ: يَا أَبَا عَبْدِ اللهِ، مَا تَأْمُرُنَا إِذَا اقْتَتَلَ الْمُصَلُّونَ؟»[2] قَالَ: اتْرُكْ أَنْ تَقْتُلَ أَقْصَى نَبْتِ فِي الْأَرْضِ، فَلَيْحِ فِيهِ، فَإِنْ دَخَلَ عَلَيْكَ فَقُلْ: هَا بِإِثْمِي وَإِثْمِكَ، فَتَكُونُ كَابْنِ آدَمَ"[3].

هَذَا حَدِيثٌ صَحِيحٌ عَلَى شَرْطِ الشَّيْخَيْنِ، وَلَمْ يُخَرِّجَاهُ.

٨٢١٩- «أَبُو الْعَبَّاسِ مُحَمَّدُ بْنُ أَحْمَدَ الْمَحْبُوبِيُّ، ثنا سَعِيدُ بْنُ مَسْعُودٍ، ثنا يَزِيدُ بْنُ هَارُونَ، ثنا سُلَيْمَانُ بْنُ أَبِي الْمُغِيرَةِ، عَنْ أَبِي الْعَلَاءِ بْنِ الشِّخِّيرِ، عَنْ عَبْدِ الرَّحْمَنِ بْنِ صَخْرٍ الدَّئِلِيِّ، عَنِ أَبِي قَتَادَةَ ﷺ، قَالَ: رَسُولُ اللهِ ﷺ: «لَا تَقُومُ السَّاعَةُ حَتَّى يُحْدِثَ بِقِتَالٍ بَيْنَ عَرَبٍ، فَقَالَ: مِنْ بَيْنِ مَنْ؟ قَالَ: فَعَرَفْتُ حِينَ قَالَ: "قِتَالٌ"، أَنَّهَا الْعَرَبُ، لِأَنَّ الْعَجَمَ تُنْسَبُ إِلَى قُرَاهَا»[4].

هَذَا حَدِيثٌ صَحِيحُ الْإِسْنَادِ، وَلَمْ يُخَرِّجَاهُ.

٨٢٢٠- «أَبُو الْعَبَّاسِ مُحَمَّدُ بْنُ يَعْقُوبَ: ثنا الْحَسَنُ بْنُ عَلِيِّ بْنِ عَفَّانَ الْعَامِرِيُّ، ثنا عَبْدُ اللهِ بْنُ نُمَيْرٍ، ثنا الْحُسَيْنُ بْنُ عَبْدِ الرَّحْمَنِ»[5] عَنْ أَبِي

---

(١) قال الذهبي في التلخيص: «قلت: عمارة قال فيه يحيى: ليس».

(٢) في (ك) زيادة: «أتعملونه».

(٣) إتحاف المهرة (٤٤٨٦-١٣٩٤-١٤٨٦).

(٤) إتحاف المهرة (١٧٠٦-٢٠-١٣٤١٥).

(٥) كتب في حاشية التلخيص: «الحسن لقلة».

الزُّبَيْرِ، عَنْ عَبْدِ اللهِ بْنِ عَمْرٍو: «قَالَ: قَالَ رَسُولُ اللهِ ﷺ: هَلْ أُنْبِئُ بِأَخَسِّ، وَأَنْبَهَ، وَأَلْأَمَ؟».

إِنْ كَانَ أَبُو الزُّبَيْرِ سَمِعَ مِنْ عَبْدِ اللهِ بْنِ عَمْرٍو؛ فَإِنَّهُ صَحِيحٌ عَلَى شَرْطِ مُسْلِمٍ، وَلَمْ يُخَرِّجَاهُ.

٨٦٢٤ - أَخْبَرَنِي أَبُو عَبْدِ اللهِ الصَّنْدَلِيُّ، ثنا مُحَمَّدُ بْنُ إِبْرَاهِيمَ بْنِ زِيَادٍ، ثنا الْحُسَيْنُ بْنُ حَفْصٍ، عَنْ سُفْيَانَ، عَنِ الأَعْمَشِ وَابْنِ أَبْجَرَ(١)، عَنْ عَبْدِ الرَّحْمَنِ بْنِ سَعِيدِ بْنِ وَهْبٍ، عَنْ أَبِيهِ، عَنْ سُلَيْمَانَ ﷺ، قَالَ: لَمَّرَّ بِهِ قَوْمٌ، يَنْتَابُونَ أَطْعِمَةً لَهُمْ، حَالَ بَيْنَ الْبَيْنَاتِ وَالأَزْمِلَةِ وَبَيْنَ مَا أَتَوْهُ عَامِدِينَ إِلَيْهِمْ، فَقَالَ: الْمَثَلُ!».

هَذَا حَدِيثٌ صَحِيحٌ عَلَى شَرْطِ الشَّيْخَيْنِ(٢)، وَلَمْ يُخَرِّجَاهُ.

---

(١) في إتحاف المهرة: عن ابن مرة من الشيخين والأعمش، وكذا وراه الإمام أحمد (٢١/ ٢٧٦) وابن أبي ليلى (٢٧/ ٢٤٢) عن ابن مرة به، وورد ابن مرة في إسناد (٢٧/ ٢٤٥) من حديث ابن عباس وسعد بن عبادة ﷺ.

(٢) إتحاف المهرة (٢٧/ ٢٤٦ - ٢٤٧).

في جميع النسخ: «عبد الله بن عمرو»، وهو خطأ، والصواب من ابن معين: «أبو الزبير لم يسمع من عبد الله بن عمرو بن العاص»، وقال أبو حاتم الرازي في المراسيل (ص١٣٣): «هو مرسل لم يرو أبو الزبير عن عبد الله بن عمرو، وأظنه التقى على عليت» ينظر: رقم (٧٢٥٥).

في (ب): «الأحمش بن أبي ليلى» بدل: «وابن أبجر»، والأحمش وأبجر، وهو خطأ، والتصويب من «الأعمش» فقط، وابن أبجر هو: عبد الملك بن سعيد بن حيان بن أبجر الهمداني الكوفي، يروي عن أبيه وعن عبد الرحمن بن سعيد بن وهب الهمداني الكوفي، ينظر: تهذيب الكمال (١٨/ ٤٧٠).

(٢) سعيد بن وهب وابنه عبد الرحمن أخرج لهما مسلم وأخرج لهما البخاري في الأدب المفرد.

٨٩٢٢- أَخْبَرَنَا أَبُو عَبْدِ الرَّحْمَنِ مُحَمَّدُ بْنُ عَبْدِ اللهِ الشَّيْبَانِيُّ (١) بِمَرْوَ، نَا مُحَمَّدُ بْنُ إِسْحَاقَ بْنِ خُزَيْمَةَ، نَا يُوسُفُ بْنُ عِيسَى، نَا سَيَّارٌ أَبُو الْحَكَمِ(٢)، عَنْ طَارِقِ بْنِ شِهَابٍ قَالَ: قَالَ عَبْدُ اللهِ بْنُ مَسْعُودٍ ﷺ: جُلُوسًا، فَجَاءَ ابْنُهُ، فَقَالَ: قَدْ قَامَتِ الصَّلَاةُ، فَقَامَ وَقُمْنَا مَعَهُ، فَدَخَلَنَا الْمَسْجِدَ، فَرَأَى الْمَاءَ وَثُومًا فِي مَقَامِ الْمَسْجِدِ، فَكَبَّرَ وَرَكَعَ وَسَجَدَ، وَفَعَلْنَا مِثْلَ مَا فَعَلَ، قَالَ: فَمَرَّ رَجُلٌ شَرِسُ الْخُلُقِ، قَالَ: السَّلَامُ عَلَيْكَ يَا عَبْدَ الرَّحْمَنِ، قَالَ: صَدَقَ اللهُ وَبَلَّغَ رَسُولُهُ ﷺ، فَلَمَّا صَلَّيْنَا رَكَعَ، فَوَاللهِ انْقَلَبَ فِي مَكَانِهِ تَنَطُّوْرَ حَتَّى يَخْرُجَ، فَقَالَ: سَمِعْتُ رَسُولَ اللهِ ﷺ يَقُولُ: أَنَا أَسْأَلُهُ، فَأَتَاهُ فَقَالَ: يَا نَبِيَّ اللهِ، الرَّجُلُ وَرَدَتْ عَلَيْهِ، صَدَقَ اللهُ وَبَلَّغَ رَسُولُهُ ﷺ، عَنْهُ اللهُ، سَمِعْتُ رَسُولَ اللهِ ﷺ يَقُولُ: إِنَّ مِنْ أَشْرَاطِ السَّاعَةِ أَنْ يَتَّخِذَ الْمَسَاجِدَ طُرُقًا، وَثُمُّ الْمَاءُ كَثُرَ عَلَى الْمَحَارِثِ، وَحَتَّى يَخْرُجَ الرَّجُلُ بِصَلَاتِهِ إِلَى الْمَحْرَابِ الْآخَرِ فَيَقُولُ: لَمْ أُرَبْحْ شَيْئًا(٣).

بَابُ الرَّجُلِ الَّذِي تَزَوَّجَ امْرَأَةً وَلَمْ يَفْرِضْ لَهَا

٨٩٢٣- أَخْبَرَنَا أَبُو عَبْدِ اللهِ مُحَمَّدُ بْنُ عَبْدِ اللهِ الْحَافِظُ، نَا إِسْمَاعِيلُ بْنُ إِسْحَاقَ الْقَاضِي، نَا عَمْرُو بْنُ مَرْزُوقٍ، نَا شُعْبَةُ، عَنْ مُحَمَّدِ بْنِ عَبْدِ الْأَعْلَى بْنِ

---

(١) في (ك) و(ب): الشيباني، مصحف، فهو أبو إسماعيل الترجمان، والد المحمدين بن منيره.

قال الإمام أحمد: هو سيار أبو الحكم، وسيار أبو حمزة رجلان، هو أبو الحكم ثقة، وأبو حمزة رجل من الشيعة، إنما هو سيار أبو حمزة كما في ثقات العجلي (١٧٤/١)، وانظر ما تقدم برقم (٣٠٦٤) في ترجمة سيار أبي حمزة، وتعليقنا عليه.

(٢) في (ب): إسماعيل.

(٣) أخرجه أحمد (٣٧٠٧-١٣٧٠٢).

(١) في (ك): «محمد».

الحَكَم»(١) رَجُلٌ مِنْ بَنِي عامِرٍ، عَنْ خارِجَةَ بْنِ الصَّلْتِ التَّمِيمِيِّ قالَ: أَقْبَلْتُ مِنْ عِنْدِ هٰؤُلاءِ الرَّجُلِ -يَعْنِي: النَّبِيَّ ﷺ- فَمَرَرْتُ بِحَيٍّ فِيهِمْ رَجُلٌ مَعْلُولٌ، فَقِيلَ: عِنْدَ هٰذَا الرَّجُلِ هٰذَا، فَلَوْ ذَهَبْتَ إِلَيْهِ لَعَلَّ عِنْدَهُ شِفَاءً، فَأَتَيْتُهُ فَقُلْتُ: إِنَّ لَنَا نَقُومُ السَّاعَةَ حَتَّى نَحْدُثَ الْمَسْجِدَ، وَإِنَّا الْقَوْمُ نُكْثِرُ رُجْلَ، فَقَالَ: مَا لَكَ يَا أَخَا بَنِي عامِرٍ؟ وَكَانَ سَيِّدَ الْقَوْمِ، فَقُلْتُ: مَا لِي إِلَّا خَيْرٌ، فَقَالَ: أَلَا أُخْبِرُكَ؟ قُلْتُ: بَلَى، فَقَالَ: إِنَّ لَنَا نَقُومُ وَنَحْنُ نُكْثِرُ رُجْلَ، فَقَالَ: مَا لَكَ يَا أَخَا بَنِي عامِرٍ؟ ق

يُجِيزُهُ»[1]، وَرَجُلٌ مُتَرَدِّدٌ فِي شَرْطِ يُجِيزُهُ، يُؤْذِي عَلَى الْعَاقِلِ الْفَهِمِ عَلَيْهِ.

هَذَا حَدِيثٌ صَحِيحٌ عَلَى شَرْطِ الشَّيْخَيْنِ، وَلَمْ يُخَرِّجَاهُ.

٨٢٢٥- أَخْبَرَنِي مُحَمَّدُ بْنُ أَحْمَدَ الْقَطَّانِيُّ بِبَغْدَادَ، ثنا أَبُو طَالِبٍ، ثنا عَبْدُ الْحَمِيدِ بْنُ جَعْفَرٍ، (ثنا سُوَيْدُ بْنُ الْعَلَاءِ، عَنْ أَبِي سَلَمَةَ)[2]، عَنْ عَائِشَةَ رضي الله عنها، أَنَّ رَسُولَ اللهِ ﷺ قَالَ: «لَا يَتَطَهَّرُ الطُّلَّقُ وَالطُّهَّارُ حَتَّى تَطْهُرَ الْمَلَاثُ وَالْمَلَاثِرُ»، فَقَالَتْ عَائِشَةُ: فَقُلْتُ: يَا رَسُولَ اللهِ، إِنِّي قَدْ أَطَرُّ أَنِّي أَرَى اللهَ تَبَارَكَ وَتَعَالَى: ﴿وَإِذْ أَخَذَ رَبُّكَ رَسُولَهُ بِالْهُدَى وَدِينِ الْحَقِّ﴾ [التوبة: ٣٣] أَنَّ ذَلِكَ بِكَ، فَقَالَ: «إِنَّهُ سَيَكُونُ مِنْ ذُرِّيَّتِي مَنْ شَاءَ اللهُ ثُمَّ يَكُونُ مِنْ ذُرِّيَّتِهِ قَوْمٌ يَقْرَءُونَ الْقُرْآنَ لَا يُجَاوِزُ تَرَاقِيَهُمْ، يَمْرُقُونَ مِنَ الدِّينِ كَمَا يَمْرُقُ السَّهْمُ مِنَ الرَّمِيَّةِ، سِيمَاهُمُ التَّحْلِيقُ»[3].

هَذَا حَدِيثٌ صَحِيحٌ عَلَى شَرْطِ مُسْلِمٍ، وَلَمْ يُخَرِّجَاهُ.[4]

---

(١) في النكت: «صحيح إسحاقيهم وبغاياهم»، وكذا في مقدمة ابن الصلاح بحذف بين حرفي عين هنا. الرزاق.

(٢) إسناده ضعيف (٧/٣٧٠ - ٧٨٧٠)، ولكنه قطعة من حديث طويل، وسيأتي برقم (٨٢٢٨).

(٣) بين المعقوفتين ساقط من الأصل المطبوع، ومكانه بياض في الناسخية، والمثبت مما سيأتي برقم (٨٢٢٨) بنفس الإسناد، وقال أبو عاصم: سويد بن العلاء، وابنه هو أبو الوليد بن العلاء.

(٤) [التوبة: ٣٣] (الوضعة: ٩٤).

(٥) في (م): «يكونه».

(٦) في (ب): «عن أبي سلمة»، وهو خطأ، فالحديث سيأتي من حديث فاطمة.

(٧) إسناده ضعيف (١٧/١٣٠ - ٢٢٩٣٣).

(٨) قال ابن حجر في الإتحاف: «قلت: ليس في سنده راوية، بل فيه راويه بضمه =

٨٢٦٦ - أَخْبَرَنِي أَبُو عَبْدِ اللهِ الشَّافِعِيُّ، ثنا مُحَمَّدُ بْنُ إِبْرَاهِيمَ الأَصْبَهَانِيُّ، ثنا الْحُسَيْنُ بْنُ حَفْصٍ، عَنْ سُفْيَانَ، عَنْ يُونُسَ بْنِ عُبَيْدٍ، عَنْ مُحَمَّدِ بْنِ هِلَالٍ، عَنْ عَبْدِ اللهِ بْنِ الصَّامِتِ قَالَ: وَدَدْتُ أَنَّ أَهْلِي حِينَ نَمْشِي هَاهُنَا، وَهَاهُنَا، وَتَطَّلِعُ شُعُوبُهُمْ أَصْبَحُوا مَوْتَى عَلَى فُرُشِهِمْ، قِيلَ لَهُ: أَبَا لَهَّابٍ، أَلَسْتَ عَلَى خَيْرٍ؟ قَالَ: بَلَى، وَلَكِنِّي سَمِعْتُ أَبَا ذَرٍّ يَقُولُ: يُوشِكُ يَا ابْنَ أَخِي إِنْ بَقِيتَ إِلَى قُرْبِ أَنْ تَرَى الرَّجُلَ يَطْلُبُ بِحُجَّةِ الْأَمْسِ، كَمَا يَطْلُبُ الْيَوْمَ الْيَوْمَ الْمُتَرَدِّدَ الرِّجَالِ، وَيُوشِكُ إِنْ عِشْتَ إِلَى قُرْبِ أَنْ تَرَى الرَّجُلَ "الْقَوِيَّ" لا يَعْرِفُ السُّلْطَانَ، وَلا يَعْرِفُهُ السُّلْطَانُ، كَمَا يَطْلُبُ الرَّجُلُ الذَّلِيلَ يَعْرِفُهُ السُّلْطَانُ، وَلا يَعْرِفُهُ، يُوشِكُ "يَا ابْنَ أَخِي إِنْ عِشْتَ إِلَى قُرْبِ أَنْ تَرَى" بِالْجَائِرِ فِي السُّوقِ، الْمُوَلِّي الرَّأْسَ، وَالْبَيْعَ، لا يَشْتَرِي عَلَى أَقْوَامِهَا، قَالَ: قُلْتُ: تَدْرِي يَا عَمِّ؟ قَالَ: عَلَى مَا قَالَ. قَالَ: قُلْتُ: إِذًا تُبْلَى بَيْنَ يَدَيَّ أَمْرٌ عَظِيمٌ، قَالَ: أَجَلْ، عَظِيمٌ عَظِيمٌ[1].

هَذَا حَدِيثٌ صَحِيحٌ عَلَى شَرْطِ الشَّيْخَيْنِ[2]، وَلَمْ يُخَرِّجَاهُ.

---

(١) - (٨٢٦٦) من حديث عطاء بن السائب وأبي عبد الرحمن بن جعفر عن الأسود بن العامر به مثله.

(٢) - ابن الصامتي، ساقط من الأصل، واستدركناه من المطبوع.

(٣) - ساقط من (ق) وقد أورد الإمام بعده لا يكرهه، يعطيه كما يعطيه اليوم الذي يعرفه السلطان، ومن أجل أنه، فأعطيه كما يعطيه اليوم الذي يعرفه السلطان ويكرمه ويكرمه.

(٤) في (ق): «وكذبه».

(٥) في (ص) و(ق): «ضرة».

(٦) - ساقط من (ق)، وهو من الأصل، والمثبت من المطبوع.

(٧) [تحاف المهرة ٥/١٨٧-١٨٨، ٧٧٥٥].

٨٢٦٧ - حَدَّثَنِي أَبُو الْحَسَنِ الْعَنَزِيُّ، ثنا أَبُو بَكْرٍ أَحْمَدُ بْنُ سَلْمٍ دُونَ الْبَحْرَيْنِ، ثنا

٨٢٧٦- **عَنْهُ** أَيْ عَنْ جَعْفَرٍ **مُحَمَّدٌ**: بْنُ صَالِحِ بْنِ هَانِئٍ، **ثَنَا مُحَمَّدُ** بْنُ سُلَيْمَانَ **مُهَنَّدٌ** الْوَاسِطِيُّ، **ثَنَا** سُلَيْمَانُ بْنُ حَاتِمٍ الدَّمَشْقِيُّ، **وَمُحَمَّدُ** بْنُ الْفَضْلِ الْجُشَمِيُّ، قَالَا: ثَنَا مُبَشِّرُ بْنُ إِسْمَاعِيلَ الْحَلَبِيُّ، ثَنَا أَوْطَأُ بْنُ الْمُنْذِرِ، قَالَ: سَمِعْتُ ضَمْرَةَ بْنَ حَبِيبٍ يَقُولُ: سَمِعْتُ سَلَمَةَ بْنَ نُفَيْلٍ السَّكُونِيَّ يَقُولُ: وَكَانَ مِنْ أَصْحَابِ النَّبِيِّ ﷺ: "يَا نَصْرَ بْنَ نُصْرٍ عِنْدَ النَّبِيِّ ﷺ فَحَدَا"، فَقَالَ: "يَا نَصْرُ، قَالَ: إِنِّي لَمَعَ بَعْلَهُمْ مِنَ الشَّامِ"، فَقَالَ: "أَيُّكُمْ بَعْلَهُمْ مُحَمَّدٌ"، قَالَ: فَهَلْ كَانَ فِيهِمْ فَضْلٌ عَلَيْكَ؟ قَالَ: فَتَمَّمَهُ، قَالَ: فَمَا فَعَلَ بِهِمْ؟ قَالَ: "رُفِعَ إِلَى السَّمَاءِ وَهُوَ يَرْجِعُ إِلَيَّ أَلِمِّي عَنْهُمْ كَرَبِيبِ فَرْجِكِ أَوْ قَلِيلًا"، وَلَسْتُمْ بِالْأَعْلَوْنَ بَعْدِي إِلَّا قَلِيلًا"، قَالَ: "يَا نَصْرُ، لَا تَقُولَنَّ شَيْئًا حَتَّى تَعْلَمَ، أَتَمَّ تَقُولُ أَنَّكَ"، وَتَنْفِي بَعْضَكُمْ بَعْضًا، وَيَنْبِي بَعْضُكُمْ فَوْقَ ذَهِيبَةٍ وَسُوَادُ الرِّوَايَاتِ"

هَذَا حَدِيثٌ صَحِيحٌ عَلَى شَرْطِ الشَّيْخَيْنِ، وَلَمْ يُخَرِّجَاهُ.

= وأخبرنا أحمد الحداد، نا أبو عبد الله محمد بن الفرات، نا أبو بكر الدينوري، نا أبو عبد الله محمد بن عبد الرحمن بن مردويه، نا أبو الحسن محمد بن أحمد بن المظفر، نا أبو العباس محمد بن يعقوب، نا الربيع بن سليمان، نا عبد الله بن وهب، أخبرني عمرو بن الحارث، عن بكير بن عبد الله بن الأشج، عن سليمان بن عتيق، عن أبي هريرة، عن النبي ﷺ، قال: «من صلى على جنازة فله قيراط من الأجر، ومن تبعها حتى تدفن فله قيراطان، والقيراط مثل أحد».

(١) في (ب): «أبو زرارة الحلبي».

(٢) ذكره ابن أبي الدنيا في «الأهوال» (٣٤٢).

(٣) قال: وحدثني أحمد (١٦٣٧٣)، والدارمي (٢٠٠٠)، وأبي بن عاصم (٤١٢)، والطبراني (٦٩٠٣)، وعبد بن حميد، وأبو يعلى (٧٤٠٤)، وابن أبي عاصم (٥٩٤)، وابن خزيمة (٢٥٤٦)، وابن حبان (٣٠٤٦).

(٤) قال الدمامي في التلخيص: «قلت: لم يخرجا لأبي الأعلاء وهو ثبت، وأخرج عن المرأتين الصحابيتين، وقال: لم يخرجا لأحدهما ضرة بن حبيب».

٨٣٢٨- أَخْبَرَنَا أَبُو عَبْدِ اللهِ مُحَمَّدُ بْنُ عَبْدِ اللهِ الزَّاهِدُ، ثنا إِسْمَاعِيلُ بْنُ إِسْحَاقَ الْقَاضِي، ثنا سُلَيْمَانُ بْنُ حَرْبٍ، ثنا زُهَيْرُ بْنُ مُحَمَّدٍ، عَنْ سُهَيْلِ بْنِ مَنْصُورٍ، عَنْ أَبِيهِ، عَنْ أَبِي قِلَابَةَ، حَدَّثَنِي أَبُو أَسْمَاءَ، عَنْ ثَوْبَانَ ﷺ، أَنَّهُ سَمِعَ رَسُولَ اللهِ ﷺ يَقُولُ: «إِنَّ لِكُلِّ شَاكِلَةٍ عَلَى أَلِفٍ، حَتَّى تَلْحَقَ قَبَائِلُ بِهَا بِالْمُشْرِكِينَ، وَحَتَّى تَعْبُدَ قَبَائِلُ بِهَا الْأَوْثَانَ»(١).

٨٣٢٩- أَخْبَرَنِي مُحَمَّدُ بْنُ عَبْدِ اللهِ الْفَقِيهُ بِمَكَّةَ، ثنا حَنَشُ بْنُ إِسْحَاقَ بْنِ إِبْرَاهِيمَ، ثنا عَبْدُ الرَّزَّاقِ، أَنَا مَعْمَرٌ، عَنْ أَيُّوبَ بْنِ أَبِي إِسْحَاقَ، عَنْ عُمَارَةَ بْنِ عَبْدٍ(٢)، عَنْ عُبَيْدَةَ قَالَ: إِيَّاكُمْ وَالْبِدَعَ، لَا يَلْبِسُنَّهَا لَهُ أَحَدٌ، فَوَاللهِ مَا شَخَصَ بِهَا أَحَدٌ إِلَّا نُسِفَتْ نَسْفَ الشَّيْءِ الدَّسِمِ، إِلَّا مَشَيْتُمْ مُثَقَّلَةً، حَتَّى يُطْبِقَ الْجَمَاعُ، عَلَيْهِ كُنْتُمْ رُتَّجًا مُدَرَّجَةً، فَإِذَا رَأَيْتُمُوهَا خَاشِعَةً فِي بَيْتِكُمْ، وَالدِّيَارُ مُشْرِكُونَ، فَاطْعُمُوا أَوْتَارَكُمْ، وَعَطِّلُوا أَوْجُرَكُمْ»(٣).

هَذَا حَدِيثٌ صَحِيحُ الْإِسْنَادِ، وَلَمْ يُخَرِّجَاهُ.

٨٣٣٠- أَخْبَرَنِي أَبُو عَبْدِ اللهِ الضَّبِّيُّ، ثنا إِسْحَاقُ، أَنَا عَبْدُ الرَّزَّاقِ، عَنِ

---

(١) إسناده قوي: أبو أسماء: هو عمرو بن مرثد الرحبي.

(٢) في الإتحاف: «عمارة بن عمير» مصحف، وهو عمارة بن عبد الله الهذلي، أدرك عمر، ثم عبد الله بن أبي إسحاق السبيعي، وعن رجال آخرين.

قال ابن الأثير (٤/ ٢٤٧): «وسمه حديث حذيفة وذكر فتنة هذا: تلبسه طلبة ولبس مذمرة، أي: لها أعوان، شبهت هذه الفتنة في ظلمتها وأنها لا تعلق بأحد إلا أهلكته، بما يعلق بالثوب الذي يلبسه إذا جرى، فإنه لا يجري ولا يقدر على أن يرحل فلعلم من وعل فيها كما لزق على الحطاة».

(٣) إسناده قوي: أيوب بن أبي إسحاق: صدوق.

مَعْمَرٍ، عَنْ يَحْيَى بْنِ سَعِيدٍ، عَنْ سَعِيدِ بْنِ الْمُسَيَّبِ قَالَ: "إِذَا رَاثَتِ الْفَيْئَةُ الْأَرْنَبَ، فَلَمْ يَرُعْهَا بَعْدَ ذَلِكَ بَدْءًا أَحَدٌ، ثُمَّ كَانَتِ الْفَيْئَةُ الثَّانِيَةُ فَلَمْ يَرُعْهَا بَعْدَ ذَلِكَ بَدْءًا أَحَدٌ، وَأَطْرَدَ أَوْ كَانَتْ بَقَرَةً ثَالِثَةً لَمْ تُرَعْ"(١). وَهُوَ "النَّاسِ طَبَّاخٌ"(٢).

٨٣٢٣- صحَّ أَبُو النَّاسِ مُحَمَّدُ بْنُ يَعْقُوبَ، ثنا بَحْرُ بْنُ نَصْرٍ، ثنا عَبْدُ اللهِ بْنُ وَهْبٍ، أَخْبَرَنِي أَبُو شُرَيْحٍ، عَنْ مُحَمَّدِ بْنِ عَبْدِ اللهِ الْمَعَافِرِيِّ(٣)، عَنْ أَبِيهِ(٤)، عَنْ عُثْمَانَ بْنِ الْحَكَمِ(٥) قَالَ: رَسُولُ اللهِ ﷺ قَالَ: "مَنْكُرُونَ لَا أَعْلَمُ عَالِمَ فِيهِمْ أَعْلَمَ مِنْ عَالِمِهِمْ، فَإِيَّاهُ فَإِيَّاهُ فَإِيَّاهُ"(٦). فَلِذَلِكَ قِيلَ مِصْرُ(٧).

هَذَا حَدِيثٌ صَحِيحُ الْإِسْنَادِ، وَلَمْ يُخَرِّجَاهُ.

٨٣٢٤- أَخْبَرَ أَبُو النَّاسِ مُحَمَّدُ بْنُ أَحْمَدَ النَّحْوِيُّ، ثنا سَعِيدُ بْنُ

---

(١) في الشبع المطبعة: "فلم ترعها" والمثبت من المخطوط وعند الدارقطني (١١/ ٣٥٨) أصل رواية الحديث.

(٢) في المطبوع: "طباخ" من (ب).

(٣) ليست في أصول الإتحاف، وهو معدود استدراك المحقق في الحاشية (١٩/ ١٧٠-١٧٣).

(٤) كذا في الشبع والإتحاف، وفي رواية البزار (٧/ ٢٨٧)، وابن قانع (٢/ ٢٠٢) والطبراني في الأوسط (٣/ ٢١٥٨)، وابن حبان في الصحيح (١٥/ ٢٨٥)، والدارقطني في المؤتلف والمختلف (٤/ ٢٠٣٥)، وابن عساكر في تاريخ دمشق (٥٣/ ٢٠٣) عن عبد الله بن صالح، كاتب الليث عن أبي شريح عبد الرحمن بن شريح أنه سمع عبيدة بن عبد الله المعافري، وعند ابن عساكر المعافري، أخبره بن عبد الله المعافري مصري لا يدري من هو.

(٥) أبو عبد الله بن عثمان بن الحكم الليثي، وابن عساكر قيس بن عزرة بن عمرو بن الحصين، وعند أحمد الله بن عثمان الحكم.

(٦) ابن أبي حاتم: الجرح والتعديل (٦/ ١٤٧-١٤٩).

(٧) إتحاف المهرة (١٢/ ٤٧٢-١٩٤٩).

مَنْصُورٍ، ثنا عُبَيْدُ اللهِ بْنُ مُوسَى[1]، ثنا إِسْرَائِيلُ، وَالْحَسَنُ بْنُ صَالِحٍ، عَنْ سِمَاكِ بْنِ حَرْبٍ، عَنْ جَابِرِ بْنِ سَمُرَةَ قَالَ: قَالَ رَسُولُ اللهِ ﷺ: "لَا يَزَالُ هَذَا الدِّينُ قَائِمًا، يُقَاتِلُ عَلَيْهِ الْمُسْلِمُونَ حَتَّى تَقُومَ السَّاعَةُ"[2].

هَذَا حَدِيثٌ صَحِيحٌ عَلَى شَرْطِ مُسْلِمٍ، وَلَمْ يُخَرِّجَاهُ[3].

٨٣٧٣- وَحَدَّثَنَا مُحَمَّدُ بْنُ صَالِحٍ بْنِ هَانِئٍ، ثنا يَحْيَى بْنُ مُحَمَّدِ بْنِ يَحْيَى، ثنا أَبُو الْوَلِيدِ، ثنا هِشَامُ بْنُ عَبْدِ الْمَلِكِ، عَنِ ابْنِ لَهِيعَةَ، عَنْ سُلَيْمَانَ بْنِ الرَّبِيعِ[4]، عَنْ مُنْذِرِ بْنِ الْمُغِيرَةِ، عَنْ عَبْدِ اللهِ بْنِ الْحَكَمِ، عَنْ عُمَرَ بْنِ الْخَطَّابِ قَالَ: قَالَ رَسُولُ اللهِ ﷺ: "لَا تَزَالُ طَائِفَةٌ مِنْ أُمَّتِي ظَاهِرِينَ عَلَى الْحَقِّ، حَتَّى تَقُومَ السَّاعَةُ"[5].

هَذَا حَدِيثٌ صَحِيحُ الْإِسْنَادِ، وَلَمْ يُخَرِّجَاهُ.

وَقَدْ رَوَاهُ لَيْثُ[6] بْنُ رُمَيْحٍ[7]، وَعَمْرُو بْنُ خُمَيْرٍ، عَنْ رَسُولِ اللهِ ﷺ، أَنَّا حَدِيثَ لَيْثٍ:

٨٣٧٤- فَحَدَّثَنَاهُ أَبُو الْعَبَّاسِ مُحَمَّدُ بْنُ يَعْقُوبَ، ثنا مُحَمَّدُ بْنُ سِنَانٍ الْقَزَّازُ، ثنا إِسْحَاقُ بْنُ إِدْرِيسَ[8]، ثنا أَبُانُ بْنُ يَزِيدَ، ثنا يَحْيَى بْنُ أَبِي كَثِيرٍ، ثنا

---

(١) في (ز): «عبيد بن موسى».

(٢) إسناده قوي: (٣٧٦٠ - ٨٤٣٧).

(٣) قال ابن حجر في الإتحاف: «قلت: هو في مسلم» (٣٤٩) من حديث سماك به.

(٤) هو: سليمان بن الربيع العدني الدباغ، ويقال له: الوالبي. روى له الحاكم وتوفي ابن حبان، وعده عبد الله بن يزيد بن الحبحاب، وقال البخاري: لا يعرف سماع قتادة من ابن بريدة ولا ابن بريدة من صاحبه.

انظر: الجرح والتعديل (٤/ ١٨٤ - ١٨٥٣).

(٥) في (ك): «أمر ثوبانه».

(٦) هو: إسماعيل بن أبي ليث أبو يعقوب الأسواري العسري، متروك، وكذبه ابن معين

أَبُو فَاخِتَةَ عَنْ عَبْدِ اللهِ بْنِ زُبَيْدٍ الْحَرَمِيِّ، حَدَّثَنِي أَبُو أُسَامَةَ، الرَّحْبِيُّ، أَنَّ ثَوْبَانَ حَدَّثَهُ، أَنَّهُ سَمِعَ رَسُولَ اللهِ ﷺ، يَقُولُ: «إِنَّ رَبِّي زَوَى لِي الْأَرْضَ، حَتَّى رَأَيْتُ مَشَارِقَهَا وَمَغَارِبَهَا، وَأُعْطِيَ الْكَنْزَيْنِ: الْأَحْمَرَ، وَالْأَبْيَضَ، وَإِنِّي أُعْطِي سَبْعَةً مُلُوكًا مَا زَوَى لِي، وَإِنِّي سَأَلْتُ رَبِّي لِأُمَّتِي أَنْ لَا يُهْلِكَهَا بِسَنَةٍ عَامَّةٍ، فَأَعْطَانِيهَا، وَسَأَلْتُهُ أَنْ لَا يُسَلِّطَ عَلَيْهِمْ عَدُوًّا مِنْ غَيْرِهِمْ فَأَعْطَانِيهَا، وَسَأَلْتُهُ أَنْ لَا يَلْبِسَ بَعْضَهُمْ بَأْسَ بَعْضٍ فَمَنَعَنِيهَا، وَقَالَ لِي رَبِّي: يَا مُحَمَّدُ، إِنِّي إِذَا قَضَيْتُ قَضَاءً لَمْ يُرَدَّ، إِنِّي أَعْطَيْتُكَ لِأُمَّتِكَ أَنْ لَا أُهْلِكَهَا بِسَنَةٍ عَامَّةٍ، وَلَا أُظْهِرَ عَلَيْهِمْ عَدُوًّا مِنْ غَيْرِهِمْ، فَيَسْتَبِيحَ بَيْضَتَهُمْ، وَلَوِ اجْتَمَعَ مَنْ بِأَقْطَارِهَا حَتَّى يَكُونَ بَعْضُهُمْ هُمْ يُهْلِكُ بَعْضًا، وَيَسْبِي بَعْضُهُمْ هُمْ بَعْضًا، وَإِنِّي لَا أَخَافُ عَلَى أُمَّتِي إِلَّا الْأَئِمَّةَ الْمُضِلِّينَ، وَإِذَا وَقَعَ السَّيْفُ فِي أُمَّتِي لَمْ يُرْفَعْ عَنْهَا إِلَى يَوْمِ الْقِيَامَةِ، وَلَا تَقُومُ السَّاعَةُ حَتَّى تَلْحَقَ قَبَائِلُ مِنْ أُمَّتِي بِالْمُشْرِكِينَ، وَحَتَّى تَعْبُدَ قَبَائِلُ مِنْ أُمَّتِي الْأَوْثَانَ، وَإِنَّهُ سَيَكُونُ فِي أُمَّتِي ثَلَاثُونَ كَذَّابُونَ كُلُّهُمْ يَزْعُمُ أَنَّهُ نَبِيٌّ، وَأَنَا خَاتَمُ الْأَنْبِيَاءِ، لَا نَبِيَّ بَعْدِي، وَلَنْ تَزَالَ فِي أُمَّتِي عِصَابَةٌ يُقَاتِلُونَ عَلَى الْحَقِّ ظَاهِرِينَ، لَا يَضُرُّهُمْ مَنْ خَذَلَهُمْ حَتَّى يَأْتِيَ أَمْرُ اللهِ، قَالَ: وَزَعَمَ لِي أَنَّهُ لَا يَبْرَحُ دُونَ أَهْلِ الْجَنَّةِ

---

(١) في (م): «إلى بيته».

(٢) في (ع): «أحاديث مختلفة من أبي» والمثبت: أشبه بسياقه.

(٣) في (ع): «أحاديث مختلفة من أبي» وكذلك ياتي في (د).

(٤) من قوله: «فحدثني» إلى هنا، ساقط من (ع) بسبب انتقال النظر.

(٥) كذا في النسخ والتلخيص: «أحاديث».

(٦) في (د): «يزعمه».

مِنْ شَعْرِهَا شَيْئًا إِلَّا أَخَذَتْ اللهُ" شَاذَانُهَا جَبَلَهَا، وَأَلَّهَ قَالَ: "فَلَيْسَ وِشَاحٌ يُقْطَعُ رَسُولٌ يُقْطَعُ إِلَّا أَخَذَتْ اللهُ" عَنْ مِيَنَاءٍ يُقْطَعُ إِلَّا مِيَنَاءٌ يُقْطَعُ عَلَى قَرْيَةٍ فِي سَبِيلِ اللهِ، ثُمَّ مِيَنَاءٌ يُقْطَعُ عَلَى أَصْحَابِهِ فِي سَبِيلِ اللهِ، قَالَ: وَزَعَمَ أَنَّ اللهَ عَظَّمَ ذَلِكَ أَمْرَ الْمُنَاذَلَةِ، وَإِنَّهُ كَانَ بَيْنَ يَدَيْهِ مَدِينَةٌ عَنَاءٌ أَهْلُ الْحَامِيَةِ يَتَحَدَّوْنَ أَوْثَانَهُمْ عَلَى عُقُوبِهِمْ، فَيَأْتِيهِمْ يُقْطَعُ: مَنْ تَقْتُلُونَ؟ فَيَقُولُونَ: رَبَّنَا لَمْ يُرْسِلْ إِلَيْنَا رَسُولًا، وَلَمْ يَأْتِنَا أَمْرٌ، وَلَمْ أَرْسَلْتَ إِلَيْنَا رَسُولًا كَذَلِكَ أَطْرَحُ عَلَيْنَا لَكَ، فَيَقُولُ لَهُمْ يُقْطَعُ: أَرَأَيْتُمْ إِنْ أَمَرْتُكُمْ بِأَمْرٍ، أَلْهُيَصْنَعُونَ؟ قَالَ: فَيَقُولُونَ: نَعَمْ، قَالَ: فَإِنَّ رَبَّكُمْ يَأْمُرُكُمْ عَلَى ذَلِكَ، فَأَمَرَهُمْ أَنْ يَقْتُلُوا بَعْضَهُمْ بَعْضًا، قَالَ: فَيَقْتُلُونَ حَتَّى إِذَا جَاءُوهَا رَأَوْا أَنَّهَا تَتَقَلَّبُ وَرَاءَهَا، فَهَابُوا أَجْرَهُ وَإِنَّهُ، فَقَالُوا: رَبَّنَا لَمْ تُرْسِلْ إِلَيْنَا رَسُولًا، فَيَقُولُ: إِنَّهُ يَجْعَلُونَ لِلْمَوْلَى أَجْرَهُمْ، فَيَقُولُونَ حَتَّى إِذَا رَأَوْهَا قَرِيبًا وَرَجَوْهَا، قَالُوا: رَبَّنَا لَا نَسْتَطِيعُ أَنْ نَدْخُلَهَا، فَيَقُولُ: أَفَأَنْتُمْ دَاخِرُونَ، قَالَ: فَقَالَ: "نَبِّ اللهِ" "فَلَمْ دَخَلُوهَا إِلَّا لِيَرَوْا قُدْرَتَ عَلَيْهِمْ وَرَدَّتَ وَلَمَاءَهَا".

هَذَا حَدِيثٌ صَحِيحٌ عَلَى شَرْطِ الشَّيْخَيْنِ"، وَلَمْ يُخَرِّجَاهُ بِهَذِهِ السِّيَاقَةِ لِمَا أَخْبَرَنَا أَحْمَدُ بْنُ سَلْمَانَ، نَا عُبَيْدُ اللهِ بْنُ إِسْحَاقَ هِشَامٌ، عَنْ قَتَادَةَ"، عَنْ أَبِي طَلْحَةَ،

(١) لفظ الحلاقة غير موجود في (ب).

(٢) في (ج): «فيقول».

(٣) إسناده ضعيف (٣٧٤٨-٣٧٤٩)، وسيأتي طرف من هذا الحديث برقم (٨٦٢٨).

(٤) في (ب): «الصحيح».

(٥) في (ب): «إلا أخبر صاحبي عن أحمد بن سلمان، نا عبيد الله بن إسحاق هشام، عن قتادة»، والحديث: «أخبرنا أحمد بن سلمان صاحبنا، نا عبيد الله بن إسحاق هشام الدستوائي عن يحيى [كذا، وإنما أخبر به صاحبي الشافعي عنه] (٨٠ / ١٧١) من حديث هشام عن أبيه عن قتادة عن أبي طلحة». وعن حديث =

عَنْ أَبِي أُسَامَةَ الرَّاسِبِيِّ، عَنْ نُوَيْدَانَ خُنَيْسَرَةَ.

٨٢٣٦- حَدَّثَنَا أَبُو عَبْدِ اللهِ مُحَمَّدُ بْنُ عَبْدِ اللهِ بْنِ مِبْرَامٍ الْعَنَزِيُّ، ثنا الشَّرِيفُ بْنُ عُرَيْدَةَ، ثنا مُوسَى بْنُ إِسْمَاعِيلَ وَسُلَيْمَانُ بْنُ دَاوُدَ الْهَاشِمِيُّ، قَالَا: ثنا حَمَّادُ بْنُ سَلَمَةَ، ثنا قَتَادَةُ، عَنْ نُعَيْمِ، عَنْ عِمْرَانَ بْنِ حُصَيْنٍ ﷺ: أَنَّ رَسُولَ اللهِ ﷺ قَالَ: «لَا تَزَالُ طَائِفَةٌ مِنْ أُمَّتِي يُقَاتِلُونَ عَلَى الْحَقِّ ظَاهِرِينَ عَلَى مَنْ نَاوَأَهُمْ حَتَّى يُقَاتِلَ آخِرُهُمُ الدَّجَّالَ».

هَذَا حَدِيثٌ صَحِيحٌ عَلَى شَرْطِ مُسْلِمٍ، وَلَمْ يُخَرِّجَاهُ.

٨٢٣٧- أَخْبَرَنِي مُحَمَّدُ بْنُ عَلِيٍّ الصَّنْعَانِيُّ بِمَكَّةَ حَرَسَهَا اللهُ تَعَالَى، ثنا أَحْمَدُ بْنُ إِبْرَاهِيمَ بْنِ عِيسَى، ثنا عَبْدُ الرَّزَّاقِ، أَنَا مَعْمَرٌ، عَنِ ابْنِ، عَنْ سُلَيْمِ بْنِ قَيْسٍ الْحَنَظْلِيِّ: قَالَ: خَطَبَنَا عُمَرُ بْنُ الْخَطَّابِ ﷺ، فَقَالَ: إِنِّي أَعْرِفُ مَا أَتَخَلَّفُ بَعْدِي أَنْ يُؤْخَذَ الرَّجُلُ بِكَظَمِ الرَّجُلِ بِكَظَمِ الرَّجُلِ، فَيُؤْخَذَ لَهُ يَوْمُ الْيَرْمُوكِ، وَيُشَدَّ لَحْمُهُ كَمَا يُشَدُّ لَحْمُهَا، وَيُقَاتِلَ عَاصِمٌ، وَلَيْسَ بِعَاصِمٍ، قَالَ: فَقَالَ عَلِيُّ بْنُ أَبِي طَالِبٍ ﷺ: وَهُوَ تَحْتَ الْمِنْبَرِ: وَحَتَى ذَلِكَ يَا

= أبيه، أبي أسامة بالكنية، وقد توبع، وهو ثقة، وقد صرح بالتحديث، فانتفت شبهة تدليسه.

وأخرجه البزار في «مسنده» (٣٤٧٠) من طريق أبي أسامة، به.

وانظر ما سيأتي برقم (٨٢٣٦).

(١) ليست في (ب)، وهي في (ف) و(ت).

(٢) أخرجه أحمد (٢٠٠٧٣)، ومسلم (١٩٢٠) من طريق المصنف، به.

(٣) وكذا في مصنف عبد الرزاق (١٠٨٠٦)، وسنن البيهقي (٩٥٣٧)، وابن أبي شيبة وابن نعامة.

وفي «مسند الحميدي» وابن أبي عاصم: أبي أسامة، وكذا في أكثر نسخ «المسند» من أبي عاصم مراة أخرى للصواب، وانظر ما سيأتي برقم (٨٢٣٧).

وفي «المعجم الكبير» لابن قانع: أبو أسامة الراسبي، وهو تصحيف، وانظر «المعجم» (٣٤٧).

(٤) قوله: «أحمد بن محمد بن إسحاق» ليست في (ب)، وهي في (ف) و(ت).

أَمِيرُ الْمُؤْمِنِينَ؟ وَإِنَّمَا تَنْتَطِحُ الْبَهْمُ، وَتَعْقِرُ الْحَمِيرُ، وَتُنْسَى الدِّيَةُ، وَتَقْوُمُ الْبَيِّنَةُ عَلَى الْمَقْتُولِ بِأَنَّهُ مَاتَ، وَإِنَّمَا تَدُقُّ الْمَاءَ الْخَطَبُ؟ قَالَ: وَإِنَّ ذَلِكَ لَكَمَا تَقُولُ». قَالَ: إِذَا عَفَّفَ الْمُتَعَفِّفُ بِتَرْكِ الشَّيْبِ، وَتَعَلَّمَ الْمُتَعَفِّفُ بِتَرْكِ الْعَمَلِ وَالتَّسَبُّبِ الْمَذْمُومِ بِالْآخِرَةِ.

٨٣٧٣- قَالَ: أَبَانُ: وَحَدَّثَنَا الْحَسَنُ، عَنْ أَبِي مُوسَى الْأَشْعَرِيِّ ﷺ قَالَ: قَالَ النَّبِيُّ ﷺ: «أَخْلَاقُ الْمُؤْمِنِ: الْفَهْمُ». قَالَ: وَإِنَّ الْفَهْمَ لَا يَرْسُلُ إِلَّا قَالَ: «الْفَقْهُ». قَالَ: وَالْبَرُّ مِنَ الْمَالِ الْبَرُّ لَا تَقْتُلُ فِي الْبَرِّ مِنَ الْمُشْرِكِينَ قَتْلًا وَقَالَ: قَالَ النَّبِيُّ ﷺ: «لَا تَقْتُلُوا الْمُشْرِكِينَ، وَلَكِنْ قَتْلُ الْمُشْرِكِينَ أَنْ تَأْخُذُوا أَمْوَالَهُمْ وَإِنَّ بِحَسْبِ امْرِئٍ مِنَ الشَّرِّ أَنْ يَأْخُذَ مَالَ أَخِيهِ». قَالَ: وَإِنَّ الْمَالَ الْبَرَّ لَا يَقْتُلُ مِنَ الْمُشْرِكِينَ قَتْلًا. قَالَ: وَمَا مَثَلُ ذَلِكَ؟ قَالَ: «مَثَلُ مُشْرِكٍ مَثَلُ هَذَا، كَذَلِكَ الْمَالُ، وَهَذَا لَهَا هَيْئَةٌ مِنَ الْمَالِ يَحْسُنُ لِلْمَالِ شَيْءٌ، وَلَيْسُوا هُمْ مِنَ الْمَالِ فِي شَيْءٍ».

---

(١) من (ع) وضبب عند الراء، والكلمة: الدفق، وفي (س): الدفقين، أطبقتها، وغير مقروءة في (ك).

(٢) إتحاف الخيرة (١٣/ ٤٨- ٣٤٨٣).

(٣) قوله: «أخلاق عليكم» مثبت من الحديث وضبب عند الراء في (ع) (٣١١/ ٩)، وغير موجود في باقي النسخ.

(٤) في (ع) في الشيخين: فقلت: أبان هذا أحمد ترك؟ حديثه، وكان قد ضبب فوق الحديث علامة لإزالته.

(٥) إتحاف الخيرة (١٠/ ٤- ٩١٩٣)، وقال: فقلت: أبان متروك، والحسن بن أبي موسى صدوق، وباقي رجاله ثقات. من حديث محمد بن سليمان عن عبد العظيم بن عبد الله الحسني عن الحسن بن علي عن أبي موسى مرفوعا، وصححه ابن حبان (٥٧٦٠) من حديث حماد بن سلمة عن عاصم الأحول وثابت وحميد وغيرهم عن الحسن عن معقل به مرفوعا، ورواه ابن ماجه (٤١٩٤) من حديث عوف الأعرابي عن الحسن عن ابن

٨٣٣٨ - **أَخْبَرَنَا** أَبُو بَكْرٍ أَحْمَدُ بْنُ كَامِلِ بْنِ خَلَفٍ الْقَاضِي، ثنا عَبْدُ الْمَلِكِ بْنُ مُحَمَّدِ بْنِ عَبْدِ اللهِ الرَّقَاشِيُّ، ثنا أَبُو دَاوُدَ سُلَيْمَانُ بْنُ دَاوُدَ بْنِ حَمَّادٍ، عَنْ عَمْرِو بْنِ سَعِيدٍ، عَنْ أَبِي زُرْعَةَ بْنِ عَمْرِو بْنِ جَرِيرٍ(١)، عَنْ عَبَّادِ بْنِ زِيَادٍ، عَنْ عَمْرَةَ قَالَتْ(٢): دَخَلَ عَلَيَّ رَسُولُ اللهِ ﷺ فَقُمْتُ، إِذَا عَبَّادٌ هَذَا حَاضِنُكِ؟ قَالَ: فَأَقْبَلْتُ وَصَاحِبٌ لِي يَمْشُوا إِلَيَّ إِنَّا، فَدَعَتْنَا بِشَرَابٍ مِنْ نَبِيذٍ، فَأَمَرَتْ بِالْمَاءِ فَأُفْرِغَ فِي الشَّرَابِ، فَلَمْ يَزَلْ فِي شِيَّةٍ حَاضِرَةٍ، وَتُرِيَّةٍ حَاضِرَةٍ، فَمَدَّتْ يَدَهَا وَتَرَشَّتْ(٣) فَقُلْتُ: يَا عَبَّادُ، هَذِهِ مِنْ أَثَرِ؟ قَالَ: أَمَا أَبِي بَكْرٌ(٤) صَاحِبُ رَسُولِ اللهِ ﷺ الَّذِي سَمِعْتَ بِهِ، فَإِنَّهُ تَذَكَّرَتْ مَعْشَرًا، وَقَدْ رَأَيْتُهُمْ بِعَيْنَيَّ هَاتَيْنِ فِي الْجَاهِلِيَّةِ، وَهَذَا عَبَّادٌ هَذَا مِنَ الْأُلَّفِ وَالْأَلِبِ الْمُتَطَيِّبِ هَذَا، وَتَرَكَتْ بَيْنَ أَصْلِهِمَا، قَالَتْ: فَقُلْتُ: يَا عَبَّادُ هَذِهِ، حَتَّى مَتَى أَمْرُ النَّاسِ هَكَذَا؟ قَالَ: مَا اسْتَقَامَتِ الْأَئِمَّةُ قَالَتْ:

= أسيد بن حضير مرفوعًا، وقال الدارقطني في العلل (٧/٢٤٧): يعتمد ذلك الخلاف فيه على الحسن: الوحسطوط قول من قال: عن الحسن، عن أسيد بن الحضير، وهذا أشبه بالصواب عن حفاظه، فقاده هو المعوّل، يحتمل أن يكون الحسن أخذه عنهما جميعًا، وعن قال: عن الحسن عن أبي سعيد، فإنه لم يكن الحسن فقاده سماعًا له إلا منه، والله أعلم. وانظر الحديث السابق (٨٣٣٧).

(١) في جميع النسخ: «أبو عبد الله، وعبد الله بن الضحيك» بالإضافة، وهو خطأ، وعبد الله بن عمرو بن أبي عمرو البصري، مشهور بالنسبة إلى أبيه.

(٢) في (أ): «عن أبي زرعة عن عمرو بن جرير».

(٣) في جميع الطبعات، والمثبت من النسخ.

(٤) يعني به طلحة. وفي (أ): «أبو بكر».

وفي (ك): «أبو بكر» مرتين.

(أ): قال الشيخ رحمه الله تعالى: والمراد: أبو بكر الصديق ﷺ.

(ح): في النسخ الطبعات، والمثبت من النسخ.

قُلْتُ: وَمَا الإِشْكَالُ؟ قَالَ: أَمْ تَرَىٰ إِلَى الْعَجُوزِ، يَكُونُ فِيهِ السَّبُّ يُثْبِرُهُ، وَيُعْبِرُهُ، مَا اسْتَقَامَ أَوَّلُهَا؟!

هَذَا حَدِيثٌ صَحِيحٌ وَلَمْ يُخَرِّجَاهُ.

٨٣٣٩- أَخْبَرَنَا الْحَسَنُ بْنُ عَلِيِّ بْنِ خَلِيعٍ(١) بِنْ إِبْرَاهِيمَ بْنِ مَنْصُورٍ الضَّبِّيُّ، أَنَا أَحْمَدُ بْنُ إِبْرَاهِيمَ الشَّمُوئِيُّ، ثَنَا سَعِيدُ بْنُ مَنْصُورٍ، ثَنَا عَبْدُ الْوَارِثِ بْنُ سَعِيدٍ، ثَنَا مُحَمَّدُ بْنُ مُحَادِمٍ، عَنْ لُبْنَىٰ بِنْ أَبِي هِنْدٍ، عَنْ سَعْدِ بْنِ طَارِقٍ(٢)، عَنِ الْحُسَيْنِ بْنِ خَارِجَةَ قَالَ: لَمَّا كَانَتِ الْفِتْنَةُ الأُولَىٰ أَشْرَفَتْ عَلَيَّ، فَقُلْتُ: لأَنْظُرَنَّ إِلَىٰ أَمْرِ أَهْلِ أُحُدٍ، فَإِذَا: فَالَّذِي أَنْظُرُ مِنْهُ أَنْ صَبَرْتُ، وَبَيْنَهَا حَائِطٌ عَرْضُهُ طُولِي، وَإِذَا أَنَا بِحَائِطٍ فَقُلْتُ: لَوْ تَنَحَّيْتُ بِهَذَا الْحَائِطِ، لَعَلِّي أَعْرِفُ إِلَى قَالَ الْقَوْمُ لِيُمْرَىٰ فِي، فَإِذَا: فَهُمْ يَقُولُونَ: قَالَ: مَنْ؟ إِذَا بِرَجُلٍ جُلُوسٍ، فَقُلْتُ: أَتُسَلِّمُ عَلَيْنَا؟ فَإِذَا: لَا، لَسْتُ أَعْلَمُكَ فَلَسْتُ فَإِنِّي

---

(١) إسناده لينه ﴿٢٢٤-٣٥٨-٩٢٤٠﴾ وأخرجه الدارمي (١/ ٢٩٢) من حديث معاذ بن هشام عن أبي عن ابن عون به. وأخرجه أبو داود في صحيح الجامع (٤٢٥٣) من حديث عبد الله بن عمرو نحوه من أبي حازم، قال: سمعت أبا هريرة يقول على أمراء من أمتي يقال لهم: ليست الحديث.

(٢) في النسخ «محمد»، والمثبت من الإتحاف، وسائر أسانيد المصنف.

هو: سلمان الأحمسي الكوفي.

تنبيه: قال (ك) والذهبي: في الموضعين: «رجل تحلها الجماعة» ولعلها تحريف لا محالة، والصواب ما في الأصل، والمراد: الحائط، والله أعلم. وقد تقدم هذا الحديث في الاستاذ (٧٢٧٥) وفيه: «إذا رأيته يصلها على غير طهر وإذا أتاه تحفه فقلت: لم تسلفت هذا الحائط حتى أنظر إلى قدمي أشجع».

(٥) في (س): «شجر، وتقدم» المهملات بأرض تأتي منها.

الشَّهَادَةَ؟ قَالَ: تَقْتُلُهُ فِي الدَّرَجَاتِ الْعُلَى، إِلَى مُحَمَّدٍ ﷺ. فَقَدَّمْتُ، فَإِذَا أَنَا بِإِبْرَاهِيمَ ﷺ أَمَامَ مِنِّي مِنْ هِيَ الْمَسْجِدِ وَالْمَسْجِدُ، فَإِذَا أَنَا بِمُحَمَّدٍ ﷺ وَإِبْرَاهِيمَ ﷺ، وَهُوَ يَقُولُ لِإِبْرَاهِيمَ عَلَيْهِ الصَّلَاةُ وَالسَّلَامُ: اسْتَغْفِرْ لِأَبِيكَ، فَقَالَ لَهُ إِبْرَاهِيمُ ﷺ: لَمْ لَا تَدْرِي مَا آخَذُ بِعَنَدَتِكَ؟ أَوْ أَوْ دَعَائِهِمْ وَقَوْلُ إِبْرَاهِيمَ: أَمَا فَعَلُوا فَعَلَ فَعَلَ خَلِيلِي مُحَمَّدٌ، قُلْتُ: أَرْضِي قَدْ لَيْتُ، أَذْهَبُ إِلَى سَعْدٍ، فَأَنْظُرُ مَعَ مَنْ هُوَ، فَأَدْرِي مَعَدَ، فَأَتَيْتُهُ، فَقَصَصْتُ عَلَيْهِ الرُّؤْيَا، فَقَالَ: هَذَا أَكْثَرُ بِهَا تَرَجَا، وَقَالَ: قَدْ عَنِي مِنْ لَمْ يَكُنْ لَهُ إِبْرَاهِيمُ خَلِيلٌ، قُلْتُ: فِي أَيِّ الطَّائِفَتَيْنِ أَنَا؟ قَالَ: أَنْتَ مَعَ وَاحِدٍ مِنْهُمَا، قَالَ: فَإِنِّي أَرَى فِيهِمَا خَيْرٌ كَثِيرًا، قَالَ: فَأَتَى عَلَيْهِ؟ قُلْتُ: لَا، قَالَ: فَأَتَى عَلَيْهِ، وَاخْتَرْ فِيهَا، خَيْرٌ تَخْتَارُ.

هَذَا حَدِيثٌ صَحِيحُ الْإِسْنَادِ وَلَمْ يُخَرِّجَاهُ.

٨٦٢٤- فَأَمَّا حَدِيثُ أَبِي الْعَبَّاسِ مُحَمَّدُ بْنُ يَعْقُوبَ: ثنا الرَّبِيعُ بْنُ سُلَيْمَانَ: ثنا أَسَدُ بْنُ مُوسَى: ثنا ابْنُ لَهِيعَةَ، إِلَى قَوْلِهِ: وَبِمَنْ هُوَ مِنْهُمْ، ثنا أَبُو عَبْدِ اللَّهِ مُحَمَّدُ بْنُ عَبْدِ اللَّهِ بْنِ مُحَمَّدِ بْنِ عَبْدِ اللَّهِ الْحَضْرَمِيُّ، ثنا إِسْحَاقُ بْنُ سُلَيْمَانَ الرَّازِيُّ، قَالَ: سَمِعْتُ ابْنَ أَبِي ذِئْبٍ يُحَدِّثُ عَنْ سَعِيدِ بْنِ سَمْعَانَ، قَالَ: سَمِعْتُ أَبَا هُرَيْرَةَ ﷺ يُحَدِّثُ أَنَّ قَائِدًا، أَوْ شَيْءٌ يُقَالُ: إِنَّ الْبَيْتَ رُحِلَ بَيْنَ الرُّكْنِ وَالْمَقَامِ، وَلَوْ يَسْتَطِيعُ مَالَ الْبَيْتُ إِلَى أَهْلِهِ، فَإِذَا اسْتَطَاعُوا فَلَا تَسْأَلْ هَلْ تَسْأَلُ عَنْ هَيْئَتِهِمْ، ثُمَّ أَجِيءُ الْحَبَشَةُ فَيَهْدِمُونَهُ حَرْبًا، لَا يَعْبُدُ بَعْدَهُ أَبَدًا، وَهُمْ الَّذِينَ يَسْتَخْرِجُونَ كَنْزَهُ.

---

(١) إسناده لين: (٨٦٢٤-٨٦٢٥) وقد تقدم في المطالب: (٤٢٧٦) فراجعه.

(٢) إسناده: ضعيف جدًا: (٧١٨٠-٨٦٢٥).

هَذَا حَدِيثٌ صَحِيحٌ عَلَى شَرْطِ الشَّيْخَيْنِ، وَلَمْ يُخَرِّجَاهُ.

٨٢٤٤ - أَخْبَرَنِي عَلِيُّ بْنُ إِسْحَاقَ بْنِ الْخَرَّسَانِيِّ الْعَدْلُ بِبَغْدَادَ: ثنا أَحْمَدُ بْنُ حَنْبَلٍ بْنِ نُفَيْلٍ: ثنا أَبُو عَامِرٍ الْعَقَدِيُّ: ثنا زُهَيْرُ بْنُ مُحَمَّدٍ: عَنْ مُوسَى بْنِ عُبَيْدَةَ، عَنْ أَبِي أُمَامَةَ بْنِ سَهْلِ بْنِ حُنَيْفٍ: عَنْ عَبْدِ اللهِ بْنِ عَمْرٍو(١) ﷺ: أَنَّ النَّبِيَّ ﷺ قَالَ: «تَرَكْتُ الْجَنَّةَ مِنْ تَرَكَهُمْ، فَلَهُ لَا يَسْتَطِيعُ عَنْ الْكَعْبَةِ الْأَحْمَرَ الْمُوسُوقَيْنِ»(٢) مِنَ الْحَبَشَةِ»(٣).

هَذَا حَدِيثٌ صَحِيحٌ الْإِسْنَادِ وَلَمْ يُخَرِّجَاهُ.

وَقَدْ تَفَقَّدَ هَذَا الْحَدِيثَ عَلَى إِخْرَاجِ الشَّيْخَيْنِ، عَنْ وُهَّابِ بْنِ نَجْدَةَ(٤): عَنِ الزُّهْرِيِّ: عَنْ سَعِيدِ بْنِ الْمُسَيَّبِ: عَنْ أَبِي هُرَيْرَةَ: عَنِ النَّبِيِّ ﷺ قَالَ: «يُخَرِّبُ(٥) الْكَعْبَةَ ذُو السُّوَيْقَتَيْنِ مِنَ الْحَبَشَةِ».

---

(١) قال العلامي في المشجب: «ذكرا به صرحا بأن سماعة شيخا، ولا وجه عنه هنا غير أبي ذئب، وقد تكلم فيه هنيئا، ذكرا ابن حنبل (ت/ ٢٣٣) والدوري أن سماعة بن عبد الله أبو سعيد الدوري، قرشي، روى عن أبي ذئب، وابن دأب، وابنه النسائي، وابن دأب والدارقطني، وقال ابن أبي حاتم (ت/ ٢٧٧): الشيخ مروزي، روى عنه والده، وقال ابن عدي: روى عنه الحافظ في التقريب: ١٨٤، وأبو يعلى الأزدي في تضعيفاته وصحيح حديثه، ابن حبان (ت/ ٣٥٤)، ١٢٩).

(٢) في المسند: «عن عبد الله بن عمرو» البلدي من التلخيص والأطراف.

(٣) في (أ): «الحبشان».

(٤) إسناده ضعيف، وهو (ت/ ١١١٤).

(٥) كذا في صحيح المسند، والصواب: «يرفع» بدليل ما بعده. ابن عبد الرحمن الخراساني، وهو ثقة، وأخرج له البخاري (ت/ ٢٨٤٨) ومسلم (٢٩٠٩) وأصحاب السنن الأربعة، ليس بين من روى عنه الزهري به، والظاهر سقوط من حديث أبي بن زيد الليثي عن أبي هريرة، وهو ثقة، وأخرج له البخاري (ت/ ٢٨٤٨).

٨٦٤٢- حدثنا عَبْدُ الرَّحْمنِ بْنُ الْحَسَنِ الْقَاضِي، ثنا إِبْرَاهِيمُ بْنُ الْحُسَيْنِ، ثنا آدَمُ بْنُ إِيَاسٍ، ثنا شُعْبَةُ.

وَأَخْبَرَنِي أَحْمَدُ بْنُ جَعْفَرٍ الْقَطِيعِيُّ، ثنا عَبْدُ اللهِ بْنُ أَحْمَدَ بْنِ حَنْبَلٍ، حَدَّثَنِي(١) أَبِي، ثنا عَبْدُ الرَّحْمنِ، عَنْ(٢) شُعْبَةَ، عَنْ قَتَادَةَ قَالَ: سَمِعْتُ عَبْدَ اللهِ بْنَ أَبِي عُتْبَةَ يُحَدِّثُ، عَنْ أَبِي سَعِيدٍ ﷺ، عَنِ النَّبِيِّ ﷺ قَالَ: «لَا تُقُومُ السَّاعَةُ حَتَّى لَا يُحَجَّ الْبَيْتُ»(٣).

هَذَا حَدِيثٌ صَحِيحٌ عَلَى شَرْطِ الشَّيْخَيْنِ وَلَمْ يُخْرِجَاهُ.

وَقَدْ أَوْقَفَهُ أَبُو دَاوُدَ عَنْ شُعْبَةَ.

٨٦٤٣- أَخْبَرَنَاهُ أَبُو زَكَرِيَّا الْعَنْبَرِيُّ، ثنا إِبْرَاهِيمُ بْنُ أَبِي طَالِبٍ، ثنا مُحَمَّدُ بْنُ الْمُثَنَّى، ثنا دَاوُدُ(٤)، ـ وَابْنُ أَبِي عَدِيٍّ ـ

وَقَدْ صَحَّ وَثَبَتَ عَنْ رَسُولِ اللهِ ﷺ: «أَنَّ الْبَيْتَ يُحَجُّ وَيُعْتَمَرُ» بَعْدَ خُرُوجِ يَأْجُوجَ وَمَأْجُوجَ.

٨٦٤٤- أَخْبَرَنَاهُ أَبُو زَكَرِيَّا يَحْيَى بْنُ مُحَمَّدٍ الْعَنْبَرِيُّ، ثنا إِبْرَاهِيمُ بْنُ أَبِي طَالِبٍ، ثنا مُحَمَّدُ بْنُ الْمُثَنَّى، ثنا عَبْدُ الرَّحْمنِ بْنُ مَهْدِيٍّ، ثنا لَيْثُ بْنُ بَرِيدٍ الْعَطَّارُ، عَنْ قَتَادَةَ، عَنْ عَبْدِ اللهِ بْنِ أَبِي عُتْبَةَ، عَنْ أَبِي سَعِيدٍ الْخُدْرِيِّ ﷺ، أَنَّ

---

(١) في (ك): «ثنا».

(٢) في (ك): «عن».

(٣) إتحاف المهرة (٥/ ٥٣٨-٥٣٩).

(٤) إتحاف المهرة (٥/ ٥٣٨-٥٣٩). وسيرد البخاري قبل الحديث التالي.

الثَّنِيَّ فَقَالَ: الْجَحْفَلُ الْيُمْنَى وَلَكِنَّهُمْ ذَهَبُوا عَنْهُ بِأَجْوَفَ وَأَجْوَفَ!. وَقَالَ: فَإِنْ يَمْنَحُوا الْيُمْنَى يَمْنَحُوا الْيُسْرَى، ثُمَّ يَتْفُلُوا الْمَنْحُ بَعْدُ رِيًّا!.

٨٢٤٥- أَخْبَرَنَا الْحَسَنُ بْنُ يَعْقُوبَ بْنِ يُوسُفَ الْعَدْلُ، ثنا يَحْيَى بْنُ أَبِي طَالِبٍ، ثنا عَبْدُ الْوَهَّابِ بْنُ عَطَاءٍ، أنا سَعِيدٌ بْنُ إِيَاسٍ الْجُرَيْرِيُّ، عَنْ أَبِي نَضْرَةَ، عَنْ جَابِرِ بْنِ عَبْدِ اللهِ ﷺ قَالَ: لَمَّا بُشِّكَ أَهْلُ الْعِرَاقِ أَنْ لَا يَجْبِي إِلَيْهِمْ دِرْهَمٌ وَلَا قَفِيزٌ، بَعَثُوا إِلَى بَابِ اللهِ أَنْ عَبْدَ اللهِ قَالَ: مِنْ قِبَلِ الْعَجَمِ، يَمْنَعُونَ ذَاكَ ثُمَّ سَكَتَ عَنْهُمْ!. ثُمَّ قَالَ: يُوشِكُ أَهْلُ الشَّامِ أَنْ لَا يَجْبِيَ إِلَيْهِمْ دِينَارٌ، وَلَا مُدٌّ، قَالُوا: مِنْ أَيْنَا؟ قَالَ: مِنْ قِبَلِ الرُّومِ، يَمْنَعُونَ ذَلِكَ، ثُمَّ قَالَ: يُوشِكُ رَسُولُ اللهِ ﷺ: يَكُونُ فِي أُمَّتِي خَلِيفَةٌ يَحْثِي ثَلَاثًا حَثْيًا، لَا يَعُدُّ عَدَدًا، ثُمَّ قَالَ: فَأَتَى شَيْخَيْنِ يَبْنِيَانِ، لِيُعْرَفَ الْأَثَرُ كَمَا بَنَيَا لِيُعْرَفَ فَلَمْ يُبْنَيَا!. ثُمَّ قَالَ: فَتَمِيمِيَّةٌ تَمَّا بِهَا، حَتَّى يَكُونَ!. ثُمَّ يَبْنِي بِالْفَدِينَةِ!. ثُمَّ قَالَ: فَإِنْ

---

(١) إسناده ضعيف جدًا (٧٥٠٧- ٧٥٣٨)، وقد أخرجه البخاري (٢/ ١٤٩٦) من حديث سعيد بن جمهان السلمي عن سفينة به، وزاد فيه: «ثلاثين كذابين أو ثلاثة»، وقال عبد الرحمن بن أبي حماد: قال: لا تقوم الساعة حتى لا يجبى إليك. والأول أكثر وأجاب الحافظ في الفتح بجواب حسن يراجع هناك.

(٢) قوله: «فجعة» في موجودي (أس) و(ظ): .

(٣) إسناده ضعيف (٨٢٤٥- ٨٢٤٦)، وقد مضى برقم (٨٢٤٥).

(٤) في السنج: «عبد الوهاب بن عطاء»، والمثبت من الأنساب، فهو أبو نصر الحفاف العطاء.

(٥) في (أس): «فجيء».

(٦) في (أس): «ثم قال» وأعيد بعدها.

(٧) في (ع): «فجاء».

فقال: أيكونه؟ فقلنا: غير موجودي أين يكون؟.

رَسُولُ اللهِ ﷺ: «لَا يَخْرُجُ رَجُلٌ مِنَ الْمَدِينَةِ رَغْبَةً عَنْهَا إِلَّا أَبْدَلَ اللهُ خَيْرًا مِنْهُ»، وَلَيْسَعَنَّ رَجُلٌ مِنْ جُشُوعِ مِنْ أَعْنَاءِ وَرِيفِ[1]، فَيُشْرِطُهَا، وَلَمَدِينَةُ خَيْرٌ لَهُمْ لَوْ كَانُوا يَعْلَمُونَ»[2].

هَذَا حَدِيثٌ صَحِيحٌ عَلَى شَرْطِ مُسْلِمٍ، وَلَمْ يُخَرِّجَاهُ بِهَذِهِ السِّيَاقَةِ.

إِنَّمَا أَخْرَجَ مُسْلِمٌ حَدِيثَ دَاوُدَ بْنِ أَبِي هِنْدٍ[3]، عَنْ أَبِي نَضْرَةَ، عَنْ أَبِي سَعِيدٍ، عَنِ النَّبِيِّ ﷺ: «تَكُونُ فِي آخِرِ الزَّمَانِ خَلِيفَةٌ يُحْثِي الْمَالَ، لَا يَعُدُّهُ عَدًّا»[4]، وَهَذَا لَهُ طُرُقٌ أُخَرُ.

٨٦٤٦ - وَحَدَّثَنَاهُ عَلِيُّ بْنُ عِيسَى، ثَنَا الْحَسَنُ بْنُ مُحَمَّدِ بْنِ زِيَادٍ، ثَنَا أَبُو مُوسَى وَمُحَمَّدُ بْنُ بَشَّارٍ، قَالَا: ثَنَا عَبْدُ الْوَهَّابِ بْنُ عَبْدِ الْمَجِيدِ[5]، ثَنَا دَاوُدُ بْنُ أَبِي هِنْدٍ، عَنْ أَبِي نَضْرَةَ، عَنْ جَابِرٍ - أَوْ أَبِي - سَعِيدٍ - أَوْ بِهِمَا -

---

(١) في (ك): «الدينة».

(٢) في (م): «الله الله لهما خيراته».

(٣) الريف: هو كل أرض فيها زرع ونخل، وقيل: هو ما انحدر النماء من أرض العرب وجهرها.

(٤) إتحاف المهرة (٧٦٧٦-٧٧٩٧).

(٥) ك: «داود بن هند».

(٦) في الحديث عند أبي الفتن (٨) (١٨٥) حديث جابر أيضا فيوشك أهل العراق ألا يجبى... إلى قوله: «لا يعده عدده من حيث لم يعلم» وعبد الوهاب بن عبد المجيد الثقفي، به ثم أخرجه عقبه حديث أبي سعيد وأخرج رواية عبد الوارث بن سعيد عن داود عن أبي نضرة وحده عن أبي سعيد وجابر بن عبد الله، فتحفظوا.

(٧) في السند: عبد الوهاب بن عبد المجيد، والمثبت من الإتحاف، وفي (ك): «عبد الوهاب الثقفي».

(٨) في (ك): فقط: «وأبي».

قَالَ: «يَكُونُ فِي آخِرِ هَذِهِ الأُمَّةِ خَلِيفَةٌ يَقْسِمُ الْمَالَ، لَا يَعُدُّهُ عَدًّا»(١).

٨٢٤٧- أَخْبَرَنَا أَبُو عَبْدِ اللهِ مُحَمَّدُ بْنُ أَحْمَدَ بْنِ مَنْدَهْ: ثَنَا سُلَيْمَانُ بْنُ إِبْرَاهِيمَ بْنِ أَيُّوبَ: ثَنَا الْحُسَيْنُ بْنُ مَخْلَدٍ: ثَنَا سُلَيْمَانُ، عَنِ الأَفْلَحِ، عَنْ إِبْرَاهِيمَ بْنِ مُحَمَّدِ بْنِ عُقْبَةَ، عَنْ أَبِي الزِّنَادِ(٢)، عَنِ ابْنِ سَمْعُونٍ قَالَ: قَالَ رَسُولُ اللهِ ﷺ: «أَلَا يَأْتِي عَلَى النَّاسِ زَمَانٌ؛ لَا يَبْقَى إِلَّا الْفَقِيرُ، فَيَطْمَحُ عَيْنَهُ، فَيَقُولُ: يَا لَيْتَنِي مَكَانَ صَاحِبِهِ، يَا بِهِ حُبُّ لِقَاءِ اللهِ، إِلَّا لِمُجَازِيَ بَنِي مُنْتَهَى الْبَلَاءِ»(٣).

هَذَا حَدِيثٌ صَحِيحٌ عَلَى شَرْطِ الشَّيْخَيْنِ، وَلَمْ يُخَرِّجَاهُ.

٨٢٤٨- أَخْبَرَنِي مُحَمَّدُ بْنُ مُوسَى الصَّنْدَلِيُّ بِمَكَّةَ: سَمَّاهُ اللهُ تَعَالَى، بِإِسْنَادٍ لَهُ إِلَى إِبْرَاهِيمَ: أَنَّ عَبْدَ اللهِ بْنَ عَمْرٍو، عَنِ الْعَرْبِيِّ، عَنْ مُرَّةَ بْنِ الزُّبَيْرِ، عَنْ كَبْرِ بْنِ عَلْقَمَةَ الْحَرَامِيِّ قَالَ: قَالَ أَعْرَابِيٌّ: يَا رَسُولَ اللهِ، هَلْ لِلإِسْلَامِ مُنْتَهَى؟ قَالَ: «نَعَمْ، أَيُّمَا أَهْلِ بَيْتٍ مِنَ الْعَرَبِ وَالْعَجَمِ أَرَادَ اللهُ بِهِمْ خَيْرًا أَدْخَلَ عَلَيْهِمُ الإِسْلَامَ». قَالُوا: ثُمَّ مَاذَا يَا رَسُولَ اللهِ؟ قَالَ: «ثُمَّ تَقَعُ

---

(١) إسناده ضعيف (٥٥٠-٤٤-٥٧٢٨)، وقال: «فإذا قال» وهو في مسلم من حديث جابر (وفي سنده ضعف).

(٢) هو: عبد الله بن ذكوان القرشي المدني الزيادي، وقد ذكر ابن المديني وسفيان وأبي زرعة وغيرهم أنه سماعه من كبير علقمة بالرواية عنه، وهذا خطأ، فقد سمعه من سلمة وإبراهيم، =فلا تدري المرة به، إن يزيد النبي أم ابن قيس الماضي، أم غيرهما، ثم رأيت لما ذكرته في ترجمة أبي الزناد من كتاب الأسماء أنه لا يتابع في حديثه، لكن وقفه ابن سعد والعجلي وغيرهما.

(٣) في (ق) و(ب): «بأي من قال ذلك زمان».

(٤) إسناده ضعيف (٥١١/١٠-٤٣٢٠).

فَتَرَكَ، يَقُولُ الطَّلَاقُ. قَالَ: فَقَالَ أَعْرِبْ. قَالَ: مَا زَيْدٌ؟ قَالَ: قَائِمٌ الزَّيْدَانِ قَائِمَانِ وَالزَّيْدُونَ قَائِمُونَ يَقُولُ تَعْرِفُ عَلَامَةَ الرَّفْعِ وَالنَّصْبِ وَالْخَفْضِ وَالرَّفْعِ بِضَمِّ الْأَسْمَاءِ وَالنَّصْبِ بِفَتْحِهَا وَالْخَفْضِ بِكَسْرِهَا وَالرَّفْعِ بِالْوَاوِ وَالنَّصْبِ بِالْأَلِفِ وَالْخَفْضِ بِالْيَاءِ.

هَذَا حَدِيثٌ صَحِيحُ الْإِسْنَادِ وَلَمْ يُخَرِّجَاهُ.

٨٢٤٩ - أَخْبَرَنَا عَلِيُّ بْنُ عَبْدِ الرَّحْمَنِ بْنِ عِيسَى الشَّيْبِيُّ بِالْكُوفَةِ، ثنا أَحْمَدُ بْنُ عَبَّادٍ الْهَذَلِيُّ، ثنا إِسْمَاعِيلُ بْنُ أَبَانَ، ثنا أَبُو أُسَيْدٍ الْمَدِينِيُّ[1] عَنْ سُفْيَانَ بْنِ سَعِيدٍ الثَّوْرِيِّ[2] عَنْ مَنْصُورٍ، عَنْ عِكْرِمَةَ، عَنِ ابْنِ عَبَّاسٍ قَالَ: قَالَ رَسُولُ اللهِ ﷺ: الْمُتَوَفَّى عَنْهَا زَوْجُهَا[3] مَنْ كَانَ تَتَبَّعَ[4] شَيْءٍ، وَوَرَاءَهَا بِدِرَاعِهِ، حَتَّى إِنْ أَحَدَهُمْ لَوْ خَطَّ بِحَجَرٍ خَطًّا لَمْ تَخْلُصْ، وَحَتَّى لَوْ أَنَّ أَحَدَهُمْ جَاءَ تَرَاتُهُ بِالطِّينِ لَمْ تَفْعَلْ[5].

هَذَا حَدِيثٌ صَحِيحُ الْإِسْنَادِ، وَلَمْ يُخَرِّجَاهُ بِهَذِهِ السِّيَاقَةِ.

٨٢٥٠ - أَخْبَرَنَا مُحَمَّدُ بْنُ عَلِيِّ بْنِ عَبْدِ الْحَمِيدِ الصَّنْعَانِيُّ، ثنا إِسْحَاقُ بْنُ

---

(١) في (ب): «٥٢٤» وهو موضوعة في (م).

(٢) في النسخ: «الدوري» والمثبت من التقييد، ومصنف عبد الرزاق (١٠/ ٣٢٢٧)، والأسامي جميعها مذكورة، وهو أحسن الطرق وأضبطها، وهنا جمع صورتي عطف أحسن، أصله عطف ابن الطبعي، إلا أن الأوسط لا أراه يهتدي لرفع المعطف على المعطوف!.

(٣) في (أ): «زوجها».

(٤) إتحاف المهرة (١٣/ ١٧٣-١٧٤)، وقد تقدم في الإيمان برقم (٩٢٠٧).

(٥) هذا حديث قال فيه ابن أبي حاتم في العلل (٥/ ٣٠٧): «وقد رواه إسماعيل بن أبان عن سفيان، فقصر به، ورفعه، وهو غير ثبت، وهو غلط، والصحيح عن سفيان من قول ابن عباس».

وقال ابن عدي في الكامل (٧/ ٢٥٠٧-٢٥١٢): «وهذا الحديث لا يرويه عن سفيان الثوري غير إسماعيل بن أبان، وهو غير ثبت، وهو غلط، والصحيح عن سفيان من قول ابن عباس».

وانظر: إتحاف المهرة (٧/ ٥٦٣٧-٥٦٤٢).

إِبْرَاهِيمَ، أَنَا عَبْدُ الرَّزَّاقِ، أَنَا مَعْمَرٌ، عَنْ أَيُّوبَ، عَنْ نَافِعٍ، عَنْ عُبَيْدِ بْنِ أَبِي مَرْيَمَ، عَنِ ابْنِ عُمَرَ، أَنَّ النَّبِيَّ ﷺ يَقُولُ: «يَجِيءُ يَوْمَ الْقِيَامَةِ رَجُلٌ بَيْنَ يَدَيِ السَّاعَةِ، كَالْفَحْلِ فِيهَا رُوحٌ قَالَ مُؤَمِّلٌ»".[1]

إِنْ كَانَ نَافِعٌ سَمِعَ مِنْ عُبَيْدِ بْنِ أَبِي مَرْيَمَ، فَهُوَ صَحِيحٌ[2] عَلَى شَرْطِ الشَّيْخَيْنِ، وَلَمْ يُخَرِّجَاهُ.[3]

٢٤٥٨ - أَخْبَرَنِي إِسْمَاعِيلُ بْنُ الْفَضْلِ بْنِ مُحَمَّدٍ الشِّعْرَانِيُّ، ثَنَا حَمْدُ بْنُ إِبْرَاهِيمَ بْنِ الْمُنْذِرِ الْحِزَامِيُّ، ثَنَا عَمُّ إِبْرَاهِيمَ بْنُ مُنْذِرٍ، وَأَبُو سَلَمَةَ الْمَاجِشُونِيُّ[4]، قَالَا: ثَنَا صَفْوَانُ بْنُ سُلَيْمٍ، عَنْ عَبْدِ اللهِ بْنِ سَلَمَةَ الْآغَرِّ، عَنْ أَبِيهِ، عَنْ أَبِي

---

(١) قال المعلمي في التنكيل: «قلت: فيه إشكال».

(٢) [٢٤٥٨] أخرجه ابن ماجه (٤٠٧٧)، وأحمد (٥/ ٢٥٧).

(٣) قال ابن حجر في النكت الظراف: «قد صححوا هذا، قد ذكر الحاكم هذه، وأورده في ترجمة: عبيد الله بن عبد الله بن أبي مريم من كتاب الصحابة، ولم يذكر فيه البخاري في ترجمة عبيد الله في التاريخ (٥/ ٢٧٩) ولا في ترجمة أبيه (٥/ ٢٧٨) سماعاً من عمر من عبد العزيز وعثمان بن عفان، وهو الذي ذكر أن أبيه رآه الشيخ، قلت: قال: مات في خلافة عمر بالشام، وقيل: يوم الجابية، وقال محمد بن عمر (ت ٢٠٧): قتل بالشام، وأرى أن قائم بوجوده وقد ذكره (٥/ ٢٨٠) فروايته إنما هي عن أبيه، وكذا ذكر البخاري عقبه في الموضع الأخير (٥/ ٢٨٠) ترجمة أبيه عبد الله بن عبيد الله بن أبي ربيعة، فروى عن مالك بن دينار، قلت: سمعت من عبد الله بن عبيد الله بن أبي ربيعة حديثاً لا أدري عمن حدث به، قال: فعبيد الله رواية له، ... ثم روى من الصحيحة بن عثمان عن ناقع عن عبد الله بن عبيد الله بن أبي مريم، قال: قلنا: لا أدري ما هذا؟ فقال: عبيد الله بن عبيد الله بن أبي مريم، ليس بشيء، ثم روى عن عبيد الله بن عبيد الله بن أبي مريم، قال: سمعت عثمان، ... فالحاصل أن عبيد الله بن عبيد الله بن أبي مريم ليس بشيء».

(٤) سقط من (ص) بداية حديث رقم (٢٤٥٨) إلى هاهنا.

هُرَيْرَةَ ﷺ قَالَ: قَالَ رَسُولُ اللهِ ﷺ: «إِنَّ اللهَ يَبْعَثُ رِيحًا مِنَ الْيَمَنِ أَلْيَنَ مِنَ الْحَرِيرِ، فَلَا تَدَعُ أَحَدًا فِي قَلْبِهِ مِثْقَالُ حَبَّةِ مِنْ إِيمَانٍ إِلَّا قَبَضَتْهُ»[1].

هَذَا حَدِيثٌ صَحِيحُ الإِسْنَادِ وَلَمْ يُخَرِّجَاهُ.

وَلَهُ شَاهِدٌ مَوْقُوفٌ عَلَى عَبْدِ اللهِ بْنِ عَمْرٍو.

٨٦٥٢- **حَدَّثَنَاهُ** عَلِيُّ بْنُ حَمْشَادَ الْعَدْلُ، ثنا هِشَامُ بْنُ عَلِيٍّ، ثنا عَبْدُ اللهِ بْنُ خُرَيْبٍ، ثنا مِهْرَانُ الْغَطَّانُ، عَنْ أَبِي عِمْرَانَ عَنْ عَبْدِ الرَّحْمَنِ بْنِ آدَمَ، عَنْ عَبْدِ اللهِ بْنِ عَمْرٍو ﷺ قَالَ: «لَا تَقُومُ السَّاعَةُ حَتَّى يَبْعَثَ اللهُ رِيحًا بَارِدَةً تَدَعُ أَحَدًا فِي قَلْبِهِ مِثْقَالُ ذَرَّةٍ مِنْ لُطْفٍ، أَوْ لُطْفٍ إِلَّا قَبَضَتْهُ، وَيَنْطَلِقُ كُلُّ قَوْمٍ بِمَا كَانَ يَعْبُدُ أَوْ يُؤْمِنُ فِي الْجَاهِلِيَّةِ، وَيَبْقَى خَمَاعِيُّ مِنَ النَّاسِ لَا يَأْمُرُونَ بِمَعْرُوفٍ، وَلَا يَنْهَوْنَ عَنْ مُنْكَرٍ، يَتَكَدَّمُونَ فِي الطُّرُقِ، فَبِئْسَ تَكَادُحُ الْبَهَائِمِ، فَإِذَا كَانَ ذَلِكَ أَمَتَّ اللهُ تَعَالَى مَنْ شَاءَ، فَإِذَا أَمَاتَ الْأَرْضَ، فَإِذَا قَدْمَةُ السَّاعَةِ»[2].

٨٦٥٣- **أَخْبَرَنِي** مُحَمَّدُ بْنُ الْمُؤَمَّلِ بْنِ الْحَسَنِ[3]، ثنا الْفَضْلُ بْنُ مُحَمَّدٍ الشَّعْرَانِيُّ، ثنا نُعَيْمُ بْنُ حَمَّادٍ، ثنا عَبْدُ اللهِ بْنُ وَهْبٍ، أَخْبَرَنِي مُعَاوِيَةُ بْنُ صَالِحٍ، عَنْ عِيسَى بْنِ هَاصِمٍ، عَنْ بُرْدِ بْنِ سِنَانٍ، عَنْ أَنَسِ بْنِ مَالِكٍ قَالَ: بَيْنَمَا أَنَا

---

(١) إسناده لم يصح (٤/٣٧٣-٣٨٤).

(٢) في «المعجم الصغير» لابن الإعرابي (٧/٧٦) عن أحمد بن عبيد الفقيه عن الدوراوردي وفيه عطاف بدله.

(٣) في (ز): (الحسين)، خطأ.

يُصَلِّي ذَاتَ لَيْلَةٍ صَلَاةً، مَدَّ يَدَهُ ثُمَّ (١) أَخَّرَهَا، فَقُلْتُ: يَا رَسُولَ اللهِ، رَأَيْتُكَ صَنَعْتَ فِي هَذِهِ الصَّلَاةِ شَيْئًا لَمْ تَكُنْ تَصْنَعُهُ فِيمَا قَبْلُهُ، قَالَ: أَجَلْ، إِنِّي عُرِضَتْ عَلَيَّ الْجَنَّةُ، فَرَأَيْتُ فِيهَا بَهْلَةً، فَطُولِبْتُ بِكَفِّهَا، فَأَرَدْتُ أَنْ أَتَنَاوَلَ مِنْهَا شَيْئًا، فَأُوحِيَ إِلَيَّ أَنِ اسْتَأْخِرْ، فَاسْتَأْخَرْتُ، وَعُرِضَتْ عَلَيَّ النَّارُ فِيمَا بَيْنِي وَبَيْنَكُمْ، حَتَّى رَأَيْتُ طِلِّي وَطِلَّكُمْ فِيهَا، فَأَوْمَأْتُ إِلَيْكُمْ أَنِ اسْتَأْخِرُوا، فَأُوحِيَ إِلَيَّ أَنِ اسْتَأْخِرْ، فَإِنَّكَ أَسْكَنْتَ وَأُسْكِنُوا، وَعَاجَرْتَ وَعُوجِرُوا، وَعُوفِيتَ وَعُوفُوا، فَلَمْ أَرَ لَكَ فِعْلًا عَلِيمًا وَلَا بِالشَّرِّ كَلِيمًا، فَأَوْكَلَكَ ذَلِكَ مَا تَلْقَى أُمَّتِي بَعْدِي مِنَ الْفِتَنِ".

هَذَا حَدِيثٌ صَحِيحٌ الْإِسْنَادِ، وَلَمْ يُخَرِّجَاهُ (٢).

٨٦٥٤- حَدَّثَنَا أَبُو الْعَبَّاسِ مُحَمَّدُ بْنُ يَعْقُوبَ: ثَنَا يَحْيَ بْنُ نَصْرٍ الْخَوْلَانِيُّ،

---

(١) في (س): «ثم».

(٢) أخرجه البخاري (١٤٨٢، ٧٠٤٩).

(٣) إسناده ضعيف لإنقطاعه. فقد أخرجه مسلم قال أبو عوانة: هذا الحديث يشبه أن يكون حديث وحكى عن ابن أبي رجاء أنه قال: أرجحني هذا الحديث إلى معرفة. ثقول: لم يسمع سعد مسلم والذي قد تحققناه أن أبا عوانة رواه ومستخرجه على مسلم، فعرفه أنه وقع بخرج مسلم لعيس بن عاصم الأسدي الكوفي ثقيل، وقال الدارقطني في العلل (٥/ ٢٧٠): عيسى بن عاصم الأسدي الكوفي، لم يحدث عنه إلا زهير، والصحيح عن عيسى بن عاصم عمن لم يسمه، عن أشره، وأشره أخو الشعبي وسمعت حبيب الزيوي وكان ثقة ومعرفة بحديث ابن أبي عمرو، يقول: حرفت على الحمة والدي في هذا الحديث، فقال: الحديث في أبي الحمراء وأشره هكذا عند ابن قانع، والذي في «تاريخ البخاري» عن أبي الحمراء، وأشره هكذا عند ابن قانع. وأبو الحمراء اسمه عبد الله بن حذاق الضبعي، وانظر صحيح البخاري (٣٠٤/١٠) (٤٤/١٠)، (٧٩/١٠)، (٩٤/١٠)، (٣٩،٩٤/١٠)، ومسلم في الفضائل (٩٢/٧).

ثَنَا عَبْدُ اللهِ بْنُ وَهْبٍ، أَخْبَرَنِي عَمْرٌو: (ح) وَثَنَا ابْنُ الْحَارِثِ، أَنَّ بُدَيْلَ بْنَ أَبِي خَيْرٍ حَدَّثَهُ، أَنَّهُ سَمِعَ ابْنَ رُزَيْنٍ مِنْ بَنِي سَكْسَكَةَ، أَنَّهُ كَانَ عِنْدَ مُعَاوِيَةَ بْنِ حُدَيْجٍ، وَعِنْدَهُ عَبْدُ اللهِ بْنُ عَمْرِو بْنِ الْعَاصِ، فَقَالَ عَبْدُ اللهِ: لَا تَقُومُ السَّاعَةُ إِلَّا وَعَلَى شِرَارِ الْخَلْقِ، هُمْ شَرُّ مِنْ أَهْلِ الْجَاهِلِيَّةِ، لَا يَدْعُونَ اللهَ بِشَيْءٍ إِلَّا رَدَّهُ عَلَيْهِمْ، فَبَيْنَمَا هُمْ عَلَى ذَلِكَ انْزَلَ عَلَيْهِمْ مَلَكٌ مِنَ السَّمَاءِ، فَقَالَ سَلَامَةُ: يَا عُبَيْدَةُ، اسْمَعْ مَا يَقُولُ عَبْدُ اللهِ، فَقَالَ عُبَيْدَةُ: هُمْ أَحْلَامًا، أَنَا، أَشْهَدُ، لَسَمِعْتُ رَسُولَ اللهِ ﷺ يَقُولُ: «لَا تَزَالُ عِصَابَةٌ مِنْ أُمَّتِي يُقَاتِلُونَ عَلَى أَمْرِ اللهِ، قَاهِرِينَ عَلَى عَدُوِّهِمْ، لَا يَضُرُّهُمْ مَنْ خَالَفَهُمْ إِلَّا مَا يَنَالُهُمْ مِنْ شِدَّةٍ، لَا يَزَالُونَ كَذَلِكَ حَتَّى يَأْتِيَ أَمْرُ اللهِ تَبَارَكَ وَتَعَالَى، قَالَ: فَقَالَ عَبْدُ اللهِ: أَجَلْ، أَلَمْ يَنْدُبْ اللهُ رِيحًا طَيِّبَةً، رِيحَ الْمِسْكِ، وَمَسَّهَا مِثْلُ الْحَرِيرِ، فَلَا تَتْرُكُ نَفْسًا فِي قَلْبِهِ مِثْقَالُ حَبَّةِ مِنَ الْإِيمَانِ إِلَّا قَبَضَتْهُ، ثُمَّ يَبْقَى شِرَارُ النَّاسِ، عَلَيْهِمْ تَقُومُ السَّاعَةُ»[1].

هَذَا حَدِيثُ صَحِيحُ الْإِسْنَادِ، وَلَمْ يُخَرِّجَاهُ[2].

٨٢٥٥- حَدَّثَنَاهُ أَبُو زَكَرِيَّا بْنُ يَحْيَى الْمُزَكِّي[3]، ثَنَا إِبْرَاهِيمُ بْنُ أَبِي طَالِبٍ، ثَنَا مُحَمَّدُ بْنُ الْمُثَنَّى، ثَنَا مُحَمَّدُ بْنُ جَعْفَرٍ، وَحَدَّثَنِي[4]: أَبِي، عَنْ قَتَادَةَ، عَنْ أَبِي مِجْلَزٍ، عَنْ قَيْسِ بْنِ عُبَادٍ، عَنْ عَبْدِ اللهِ بْنِ عَمْرِو قَالَ: إِنَّ[5] مِنْ أَشَرِّ

---

(١) في (ك): «أن سمره».

(٢) تقدم، وإبراهيم هو موسوي ذو.

(٣) إتحاف المهرة (٢٥٩٧-٢٥٩٨) (١٧/٤٩٤) (٢٣٧٧-٢٣٧٨).

(٤) في (ك): «حدثني» وهو خطأ.

(٥) في (ك): «أن».

أَمْ الْكَعْبَةَ أَنْ تُحْبَسَ بِدُونِ الْبَيْتِ، فَوَجْهُهُ الْمُسْتَمْلِينَ تَحْرُمُهُمْ، فَيُبَاحُ لَهُ عَلَيْهِمْ بِمَا يُبِيحُ لَهُ الرُّقَادَ شَرْعًا، وَعِنْدَ قَوْلِ مَنْ يَقُولُ: إِنَّهُ يَقْتُلُ دُونَ نَفْسِ إِلَّا فَتَعَلَّقَهُ، حَتَّى إِذَا قَرُبُوا مِنْ جَوَامِعِهِمْ يَعْنِي جَمَاعَةَ مِنَ النَّاسِ، أَوْ يَأْتُونَ بِمَعْرُوفٍ، وَلَا يَتَهَوَّنَ مِنْ عَنْهُ، وَعِنْدَهُ قَتْلُ حَتَّى إِنْ مَا كَانَ بَعْدُ إِذَا وَهُمْ مِنَ الأَوْثَانِ يُحْمِلُهُ، حَتَّى يَتَمَاكَوْنَ فِي الْقِتَالِ كَذَا تَسَاءَلُوا الْمُهَاجِمُ، فَلَمْ عَلَيْهِمْ السَّاعَةَ، فَمَنْ أَتَاكَ عَنْ غَيْرِهِ بَعْدَ هَذَا فَلَا عِلْمَ لَهُ.

صَحِيحٌ الإِسْنَادِ عَلَى شَرْطِهِمَا، مَوْقُوفٌ.

٨٢٥٦- (صحيح) أَخْبَرَنَا أَبُو الْعَبَّاسِ بْنُ الْوَلِيدِ، ثَنَا أَبُو جَعْفَرٍ الرَّازِيُّ، ثَنَا مُحَمَّدُ بْنُ عَوْفٍ، أَنَا يَحْيَى بْنُ الْمُغِيرَةِ، عَنْ جَرِيرٍ عَنْ عَبْدِ اللهِ بْنِ يَزِيدَ، عَنْ أَبِي عَبْدِ الرَّحْمَنِ، قَالَ: قَالَ رَسُولُ اللهِ ﷺ: «إِنَّ اللهَ يَبْغَضُ بِهَا عَنْ أَبِي سَلَمَةَ» سَنَدٌ، نَفْسُ وَجْهُ كُلِّ مُؤْمِنٍ.

هَذَا حَدِيثٌ صَحِيحُ الإِسْنَادِ، وَلَمْ يُخَرِّجَاهُ.

٨٢٥٧- (صحيح) أَخْبَرَنِي أَبُو الْعَبَّاسِ مُحَمَّدُ بْنُ يَعْقُوبَ، ثَنَا بَحْرُ بْنُ نَصْرٍ، ثَنَا عَبْدُ اللهِ بْنُ وَهْبٍ، أَخْبَرَنِي عَمْرُو بْنُ الْحَارِثِ، عَنْ دَرَّاجٍ، عَنِ ابْنِ حُجَيْرَةَ، عَنْ أَبِي هُرَيْرَةَ، عَنْ رَسُولِ اللهِ ﷺ قَالَ: «مَنْتَهَى الظِّلِّ فِي الْمَرَاتِبِ تَكْلُمُ

---

(١) في (ب) و(ج): السلفة.

(٢) [إتحاف المهرة (٢٠٦٣-١٦٠٠)، وانظر حديث رقم (٨٢٦٣).

(٣) في (ظ): العمل. وأثبت ما في (ك).

(٤) [إتحاف المهرة (٣٣٨٣-٢٠٠٠)].

(٥) في (س): «قال أبو حميد» مصحف، وهو عبد الرحمن بن حميد الأكبر الحولاني المصري.

الْقُرْآنَ، وَيَقِلُّ الْفِقْهُ، وَيَفْشُو الْعِلْمُ، وَيَكْثُرُ الْهَرْجُ». قَالُوا: وَمَا الْهَرْجُ يَا رَسُولَ اللهِ؟ قَالَ: «الْقَتْلُ بِيَنْكُمْ، إِنَّهُ يَأْتِي بَعْدَ ذَلِكَ زَمَانٌ يَقْرَأُ الْقُرْآنَ رِجَالٌ لَا يُجَاوِزُ تَرَاقِيَهُمْ، ثُمَّ يَأْتِي مِنْ بَعْدِ ذَلِكَ زَمَانٌ يُجَادِلُ الْمُنَافِقُ الْكَافِرَ الْمُشْرِكَ وَلَا يَدْرِي الْمُؤْمِنُ، يَقْتُلُ هَا هُنَا يَقْتُلُ».

هذا حديثٌ صحيحُ الإسْنادِ، ولَمْ يُخَرِّجاهُ.

٨٥٢٨- أَخْبَرَنَا أَبُو عَبْدِ اللهِ الصَّفَّارُ، ثَنَا مُحَمَّدُ بْنُ إِبْرَاهِيمَ الأَصْبَهَانِيُّ، ثَنَا الْحُسَيْنُ بْنُ مَعْصَبٍ، عَنْ سُفْيَانَ، عَنِ الأَعْمَشِ، عَنْ مُجَاهِدٍ: عَنْ عَبْدِ اللهِ بْنِ عَمْرٍو، قَالَ: يَأْتِي عَلَى النَّاسِ زَمَانٌ لَا يَبْقَى مِنَ الإِسْلَامِ إِلَّا اسْمُهُ، وَلَا يُعْرَفُ إِلَّا الْخَطُّ بِالشَّامِ».

هذا حديثٌ صحيحٌ عَلى شَرْطِ الشَّيْخَيْنِ، ولَمْ يُخَرِّجاهُ.

٨٥٢٩- حدَّثَنا عَلِيُّ بْنُ حَمْشَادَ العَدْلُ، ثنا هِشَامُ بْنُ عَلِيٍّ السِّرْمَارِيُّ، ثنا مُحَمَّدُ بْنُ إِسْحَاقَ الصَّاغَانِيُّ (١)، ثنا هَشَامٌ، عَنْ قَتَادَةَ، عَنِ الْمُهَلَّبِ بْنِ أَبِي صُفْرَةَ، عَنْ عَبْدِ اللهِ بْنِ عَمْرٍو رضي الله عنهما قَالَ: يُحْدِثُ أُنَاسٌ مِنْ أُمَّتِي مِنْ مَشَارِقِ الْأَرْضِ إِلَى مَغَارِبِهَا، كَمَا يُسْأَلُ الْمَجْدُ الْكَبِيرُ، أَنَهَا مَا خَلَقَتْ؟ مِنْهُمْ، إِذَا قَالُوا قَالَتْ، وَإِذَا بَنَوْا بَاتَتْ».

(١) أخطأ الصاغاني (ت٦٥٠هـ) في اسم شيخه، وإنما هو محمد بن إسحاق الكوفي.

(٢) هو: عبد الله بن أحمد بن عبد الرحمن بن أبي سبرة الحنفي القاضي.

(٣) في (ك): «العوالي»، وفي (س) و(ع): «العراق»، وكلاهما تحريف، والمثبت من الإتحاف.

(٤) في المطبوعة: «ابن أبي الدنيا»، وهو تحريف، وابن أبي الدنيا (ت٢٨١هـ) لم يدرك شيخه.

(٥) أخطأ المهوع (٩/١٣١-١٣٢) في ترجمة هذا الراوي، وسيأتي برقم (٨٥٨٠) مع تحرير ذلك مع الحاشية، فانظره.

هَذَا حَدِيثٌ صَحِيحٌ عَلَى شَرْطِ الشَّيْخَيْنِ، وَلَمْ يُخَرِّجَاهُ.

٨٢٦٦- أَخْبَرَنَا عَلِيُّ بْنُ حَمْشَادَ الْعَدْلُ بِبَغْدَادَ: ثَنَا إِبْرَاهِيمُ بْنُ الْحُسَيْنِ، ثَنَا آدَمُ بْنُ أَبِي إِيَاسٍ: ثَنَا ابْنُ أَبِي ذِئْبٍ، عَنْ فَرْوَةَ بْنِ نُبَيْكٍ، عَنْ أَبِي عُطَيْفٍ الْهُذَلِيِّ، قَالَ: سَمِعْتُ عَمْرَو بْنَ عَمْرِو -أَظُنُّهُ يَقُولُ: لَخَرَجَ مَاءٌ مِنْ مَخْلَبَةِ- مَعْبُوبٌ مِنْهَا قَرِيبٌ مِنَ الْحَجَازِ، يَأْتِيهِ بُرَرَاءُ النَّاسِ، يَقُولُ لَهُ: ارْعَوْنَ، فَيَرْتَعُونَ، فَيَمْتَلِئُونَ وَهُمْ لَا خَيْرَ فِي أَحَدٍ مِنْهُمْ، فَأَحْسَبُهُ مُمْتَلِئًا إِنْ شَاءَ اللَّهُ.

هَذَا حَدِيثٌ صَحِيحُ الإِسْنَادِ، وَلَمْ يُخَرِّجَاهُ.

٨٢٦٧- أَخْبَرَنَا الْحَسَنُ بْنُ عَلِيٍّ الْجَوْهَرِيُّ: ثَنَا عَبْدُ اللَّهِ بْنُ إِسْحَاقَ: ثَنَا أَبُو الْمَلِيحِ: ثَنَا إِبْرَاهِيمُ الدَّسُّوقِيُّ، قَالَ: سَعِيدُ بْنُ مُسْرُوقٍ: ثَنَا عَبَّادُ بْنُ زِيَادٍ، أَنَّ أَبَا الْمَلِيحِ، قَالَ: سَمِعْتُ الْحُكَمَاءَ، فَالْعَمْرُ الأَطْوَلُ بِعَمْرِهِمْ أَنْ يَنْصَرِفَ، حَتَّى كَأَنَّهُ لَمْ يَكُنْ! حَوْلَ أَبِي زِيَادٍ الْمَوْتُ، فَجَاءَ أَبُو الْمَلِيحِ، فَقَالَ: عَادَ رِجَالُ بَنِي الْمَلِيحِ الْمَرْضَى، فَقَالُوا: مَا تَشْتَهِي؟ قَالَ: عَادَ رِجَالُ بَنِي الْمَلِيحِ الْمَرْضَى، فَقَالُوا: مَا تَشْتَهِي؟ قَالَ: أَشْتَهِي أَنْ أَعُودَ مَرِيضًا، فَقَالُوا: لَا، إِنَّ الْمَاضِيَ، تَحِيَّةُ الْحَدِيثِ الَّذِي حَدَّثْتُكَ، قَالَ: نَعَمْ. سَمِعْتُ رَسُولَ اللَّهِ ﷺ يَقُولُ: «لَيَمُوتَنَّ لَا يَبْكِي عَلَيْهِ أَحَدٌ، فَيَبْكِي إِذَا مَاتَ بَكَتْ عَلَيْهِ وَلَدِيهِ»[1]، إِنَّ غَرْفَ رُؤُوسِ الطَّرَائِبِ، كَأَنَّهُنَّ مِنْ قُرَى الْقُنَانِ

---

(١) لم يخرجا للمعلى، وهو من كتاب الأمراء، وسيأتي برقم (٨٩٠٣) وقال المصنف هناك: «صحيح الإسناد» فتنبه.

(٢) في جميع النسخ «الإنجاد» بالإعجام، وفي طرة خرج له المصنف كثيرا.

(٣) زيادة المهملة (٤: ٢١١-٢١٤).

(٤) في النسخ «حكيم» والتصحيح من الأصل وسائر النسخ المعتمدة.

(٥) في جميع النسخ «حي» بالياء، والمثبت من «المستدرك» وهو الصحيح بالواو في أحاديث، والواو للجمع العظيم بعض، وبدونه بعض، انظر «النهاية» و«الإصابة».

(٦) في الجمع الحطبة الثانية «الثالثة» سقط ونحوه، والمثبت من الإتحاف، ومن كثر =

وَالنِّدَاءِ، وَيَأْخُذُ أَهْلُهُ مِنْ لُحْدَتِهِ، وَيَضْرِبُونَ مِنْ أَلْبَتِهِ، وَجَرَاجِيمُ الْعَرَبِ تَرْتَهِشُ فِيهَا الْفِتَنُ، يَقْرَعُ لَهَا بَابَكَ، ثُمَّ قَالَ: وَالَّذِي نَفْسِي بِيَدِهِ، لَأَنْ يَأْخُذَ بِأَحَدِ ثَدْيَيْ لَقَاحٍ بِالِ شَاةٍ، يَأْخُذُ مِنْ لُحْدَتِهَا، وَيَضْرِبُ مِنْ أَلْبَتِهَا، أَحَبُّ إِلَيْهِ مِنْ سَوَارِيكُمْ هَذِهِ وَهَذَا وَهَذَا.

هَذَا حَدِيثُ صَحِيحُ الإِسْنَادِ، وَلَمْ يُخَرِّجَاهُ.

٨٢٧٦ - أَخْبَرَنَا أَبُو عَبْدِ اللهِ الصَّفَّارُ، ثَنَا مُحَمَّدُ بْنُ إِبْرَاهِيمَ بْنِ أَوْرَمَةَ، ثَنَا الْحُسَيْنُ بْنُ حَفْصٍ، عَنْ سُفْيَانَ، عَنْ عَبَّادَةَ بْنِ مُحَمَّدٍ، عَنْ عَامِرِ بْنِ سَعْدٍ قَالَ: سَمِعْتُ مُعَاوِيَةَ (١) يَقُولُ: لَقَدْ أَتَتْنَا رِدَّةٌ الْعَرَبُ مِنْ دِينِهَا الْخَرَاجُ الْمَرَاوِحُ عَنْ قُرَيْشٍ (٢).

٨٢٧٧ - أَخْبَرَنَا أَبُو عَبْدِ اللهِ الصَّفَّارُ، ثَنَا مُحَمَّدُ بْنُ إِبْرَاهِيمَ، ثَنَا الْحُسَيْنُ بْنُ حَفْصٍ، ثَنَا سُفْيَانُ، عَنِ الصَّلْتِ بْنِ بَهْرَامَ، عَنْ شُفَيِّ بْنِ مَاتِعٍ، عَنْ عَرْفَجَةَ بْنِ الْبَارِقِ قَالَ: قَالَ حُذَيْفَةُ (٣): كَيْفَ أَنْتُمْ إِذَا الْتَقَمَتْ هَذِهِ الْخَرَاجُ الْمَرَاوِحُ مِنْ قُرَيْشٍ مِنْ دِينِكُمْ، فَلَا تَنْتَهِي حَتَّى يَأْتِيَهَا الْمَلَكُ؟ قَالَ: فَقَالَ رَجُلٌ: فَتْحُ الْجَزِيرَةِ؟ قَالَ: بَلْ دِينُكُمْ أَتَتْ.

= العمال (١٤٢٦) من طريقه.

(١) في (ب): «لا يكون لا محالة». وفي (م): «لا يكون لا بكون لا محالة».

(٢) عبادة: في (ب): «عن عباد». والصلت: في (ب): «عن بهرام». وشفي: في (ب): «عن هوذة». عن عرفجة بن البارق: في (ب): «عن عرفجة عن البارق». وفي (م): «عن البارق عن عرفجة». وهو خطأ، والتصحيح: أن عرفجة هو البارقي، والبارقي نسبة إلى بارق، والضم والفتح مع حذف الياء.

(٣) إتحاف المهرة (٢٠٤-١٦٧٦).

(٤) إتحاف المهرة (٢٠٤-١٦٧٧).

(٥) إتحاف المهرة (٢٠٤-١٦٧٨).

(٦) في (ع): «أخبرنا» بدون تعليقه.

(٧) في (ب): «ثنا أبو».

(٨) إتحاف المهرة (٢٠٤-١٦٧٩).

هَذَانِ الحَدِيثَانِ صَحِيحَا الإِسْنَادَيْنِ وَلَمْ يُخَرِّجَاهُ.

٨٢١٦- أَخْبَرَنَا حَمْزَةُ بْنُ العَبَّاسِ العَقِيلِيُّ، ثنا العَبَّاسُ بْنُ مُحَمَّدٍ الدُّورِيُّ، ثنا عُثْمَانُ بْنُ عُمَرَ،(١) ثنا ابْنُ عُيَيْنَةَ، عَنِ ابْنِ أَبِي مُلَيْكَةَ قَالَ: عَدَوْتُ عَلَى ابْنِ عَبَّاسٍ حِينَطَعَنَ ذَلِكَ يَوْمَ، فَقَالَ: مَا بَيْنَ أُذُنِي جَرْحَةٌ حَتَّى أَصْبَحْتُ، فَقُلْتُ: لِمَهْ؟ قَالُوا: طَلَعَ الكَوْكَبُ ذُو الذَّنَبِ،(٢) فَخَشِيتُ أَنْ يَكُونَ الدَّمَارُ قَدْ طَرَقَ.(٣)

هَذَا حَدِيثٌ صَحِيحُ عَلَى شَرْطِ الشَّيْخَيْنِ وَلَمْ يُخَرِّجَاهُ.

٨٢١٧- أَخْبَرَنَا مُحَمَّدُ بْنُ صَالِحِ بْنِ هَانِئٍ، ثنا الفَضْلُ بْنُ مُحَمَّدٍ الشَّعْرَانِيُّ، ثنا عَبْدُ اللهِ بْنُ صَالِحٍ، ثنا اللَّيْثُ بْنُ سَعْدٍ، عَنْ عُقَيْلٍ، عَنِ ابْنِ شِهَابٍ، عَنْ عَبْدِ اللهِ بْنِ عُتْبَةَ بْنِ عَبْدٍ المَاجِصُونِ، عَنْ عَبْدِ اللهِ بْنِ عَبَّاسٍ رَضِيَ اللهُ عَنْهُمَا قَالَ: لَمَّنْ أَتَانَا مِنْ مَعْوَمَاتٍ: إِذَا غَارَبَ الكَوْكَبُ، وَزَنَ الأَنْوَاءِ، وَاصْرِفْ الرِّيَاحَ، وَانْتَظِرْ مَا يَكُونُ: مَاجِجْ وَهَمْدَانُ مِنَ العِرَاقِ، فَزَنَاتُ فَسْرِينَ، فَالنَّوْءُ الثَّالِثُ، غَادِيَا أَوْ رَائِحًا.(٤)

---

(١) في (ز): «صحيحان».

(٢) في (ح): «طلعان من حمرة» مضبب، والمثبت من الإتحاف. ظهر: ابن فارس الحميري.

(٣) قوله: «فزت» ساقط من (ح)، والمثبت من المخطوطين والإتحاف.

(٤) في (ص): «الأنواء».

(٥) إسناده ضعيف جدًا، ٧٣٨/٢-٧٤٤.

(٦) إسناده ضعيف جدًا، ٧٣٨/٢-٧٤٤.

(٧) في (ز): «أبو عامر بن عبد الرحمن الشعافري الحميري».

(٨) في (ح): «وانظف».

(٩) في (ك): «فانظروا الدعاة غاديا ورائحا».

هَذَا حَدِيثٌ صَحِيحُ الإِسْنَادِ، وَلَمْ يُخَرِّجَاهُ[1].

٨٢٦٦ - أَخْبَرَنَا أَبُو بَكْرٍ بْنُ إِسْحَاقَ، أَنْبَأَ بِشْرُ بْنُ شُرَيْكٍ الزَّرَّادُ، ثنا أَبُو الْجَمَّاهِرِ[2]، ثنا سَعِيدُ بْنُ بَشِيرٍ، عَنْ قَتَادَةَ، عَنْ أَنَسٍ عَنِ عَمْرِو بْنِ أُمَيَّةَ الضَّمْرِيِّ[3] قَالَ: أَتَيْتُ عَبْدَ اللهِ بْنَ عَمْرٍو بْنِ الْعَاصِ ﷺ، وَعَلَيْهِ ثَوْبَانِ قِطْرِيَّانِ، وَعِنْدَهُ عِمَامَةٌ، وَلَيْسَ عَلَيْهِ سِرْوَالٌ. يَعْنِي الْقِمِيصَ. فَقُلْتُ لَهُ: إِنَّكَ قَدْ رَوَيْتَ عَنْ رَسُولِ اللهِ ﷺ وَرَوَيْتَ الْكَثِيرَ، فَقَالَ: مَا[4] أَتَزَوَّدُ لِمَا أَرْتَحِلُ. فَقَالَ: فَلَعَلَّ مِنَ الْعَرَبِ قَدْمًا. لَعَلَّكَ إِنَّمَا أَخَذْتَ الْعِلْمَ عَنْ أَقْوَامٍ تَحْدِيثُهُمْ وَتَحْلِيثُهُمْ، وَتَسْمَرُونَ. قَالَ: فَقُلْتُ لَا وَاللهِ، لَا أَحْلِثُكَ، وَلَا أَكْذِبُ عَلَيْكَ، وَلَا تَسْمُرُ مَكَّةُ. قَالَ: فَإِنِّي لَهُمْ لَمَعْرُوفٌ، وَقَرَابَتِي لَا تَمْنَعُهُمْ مِنْ شَيْءٍ أَرَادُوهُ. سَمِعْتُ رَسُولَ اللهِ ﷺ يَقُولُ: «لَا يَدْخُلُ الْجَنَّةَ لَحْمٌ نَبَتَ عَلَى سُحْتٍ». فَرَدَّ الصَّدَقَةَ. قَالَ: فَقُلْتُ: أَرَبِحَ فَرَسِيٌّ. قَالَ: فَإِنْ يَجْعَلْ أَنْ أَحْمِلَ عَلَيْهِ فِي سَبِيلِ اللهِ. قَالَ: فَقُلْتُ: أَرَبِحَ غُلَامِيٌّ. قَالَ: فَإِنْ يَجْعَلْ أَنْ أُعْتِقَهُ. قَالَ: فَبَاعَ مِنْ بَعْضِ وَلَدِهِ بِثَمَنٍ، وَقُلْتُ: بِالْأَعْرَابِ لَمْ يُعْرَفْ

---

(١) إسناده ضعيف جدًا، وقد تقدم برقم (٨٢٦٥).

(٢) هو: محمد بن عثمان، أبو عبد الرحمن الشيخي الدمشقي.

(٣) قال ابن حبان في الثقات: في أسماء من ينسب إلى آبائه من رجال الطبقات: ذكر عن أبي عبد الله محمد بن بشر، جمع عبد الله، فروة الصحف، أنبأ سلمان (٨٢٦٧) عن طريق محمد بن الحكم عن معاذ بن هشام عن أبيه عن قتادة، فذكر الحديث. وقد ذكر في رواية ابن سلمان بن ريهان عن عبد الله بن عمرو به، وقد روى (٨٢٦٣) عن طريق الحسين بن ذكوان عن ابن بريدة، وقال البخاري في التاريخ الكبير: ٧/ ١ يعرف سماع قتادة من ابن بريدة، ولا ابن بريدة من سليمان، والظاهر أيضًا ما يأتي برقم (٨٢٦٨) والذي بعده.

(٤) في (ب): «لا».

(٥) في (ب): «ما أحتى تراها حديثكم».

(٦) في جميع النسخ: «الأبله» بالباء، والمثبت من المصادر.

فِي أَهْلِ الكُوفَةِ؟ أَنْ عُثْمَانَ بْنَ وَسَّابٍ، فَيَلْحَقُ بِهِمْ؟ ثُمَّتَ، وَثُمَّتَ بِالْأَعْرَابِ، وَثُمَّتَ بِالشَّامِ. قَالَ: فَقُلْتُ: إِنَّا سَمِعْنَاهُ ذَلِكَ؟ قَالَ: إِذَا طَلَّقَتِ الْأَعْرَابِيَّ إِمْرَأَةُ الْأَعْرَابِيِّ.

هَذَا حَدِيثٌ صَحِيحٌ الْإِسْنَادِ، وَلَمْ يُخَرِّجَاهُ.

٨٢٦٧ - أَخْبَرَنِي مُحَمَّدُ بْنُ عَلِيِّ بْنِ عَبْدِ الْحَمِيدِ الصَّنْعَانِيُّ بِمَكَّةَ حَرَسَهَا اللهُ تَعَالَى، ثنا إِسْحَاقُ بْنُ إِبْرَاهِيمَ بْنِ عَبَّادٍ، ثنا عَبْدُ الرَّزَّاقِ، ثنا مَعْمَرٌ، عَنِ الزُّهْرِيِّ، عَنْ أَبِي إِدْرِيسَ الْخَوْلَانِيِّ قَالَ: أَدْرَكْتُ أَبَا الدَّرْدَاءِ ﷺ وَعُبَادَةَ بْنَ الصَّامِتِ ﷺ وَشَدَّادَ بْنَ أَوْسٍ ﷺ وَعَوْفَ بْنَ مَالِكٍ ﷺ وَأَبَا أُمَامَةَ ﷺ وَوَاثِلَةَ بْنَ الْأَسْقَعِ ﷺ وَمُعَاذَ بْنَ جَبَلٍ ﷺ، وَالْخَيْرَ يَرِيدُ بِهِ كُلَّ مَنْ أَدْرَكْتُ أَنَّهُ كَانَ يَقُولُ فِي كُلِّ مَجْلِسٍ يَجْلِسُهُ: أَنَا عَبْدٌ مَمْلُوكٌ لِرَبِّكَ اسْمُهُ، هَلَكَ الْمُتَزَيِّدُونَ، إِنْ مِنْ وَرَائِكُمْ فِتَنًا يَكْثُرُ فِيهَا الْمَالُ، وَيُفْتَحُ فِيهَا الْقُرْآنُ، حَتَّى يَأْخُذَهُ الرَّجُلُ وَالْمَرْأَةُ، وَالْبَرُّ وَالْفَاجِرُ، وَالصَّغِيرُ وَالْكَبِيرُ، فَيُوشِكُ الرَّجُلُ أَنْ يَقُولَ: الْقُرْآنَ، فَيَقُولَ: قَدْ قَرَأْتُ الْقُرْآنَ، فَمَا لِنَاسٍ لَا يَتَّبِعُونِي وَقَدْ قَرَأْتُ الْقُرْآنَ؟ ثُمَّ يَقُولُ: مَا هُمْ بِمُتَّبِعِيَّ، حَتَّى

---

(١) في (أ): «أن الكوفة».

(٢) قوله: «بيعة غير موجودة في (م)».

(٣) إسحاق ذكره ابن أبي حاتم (١/١/٢٠٨).

(٤) في الشعب: «وإدريس عائذ»، وفي مصنف عبد الرزاق (٣/٣١١) زيادة جملة قبل هذه: «وأدركت شداد بن أوس ووعوف بن مالك».

(٥) ما بين القوسين ساقط من الشعب، والمثبت من التلخيص ومن أصل الرواية من مصنف عبد الرزاق (١١/٣١٠).

(٦) في (ك): «وأبي»، تصحيف.

[أَتْبَعَ لَهُمْ عُمَرُ، فَإِنَّكَ وَمَا اتَّبَعْتَ»[1] فَإِنَّ مَا اتَّبَعَ صَلَاتُهُ، فَإِنَّهَا زَكَاةُ الْحَبِيبِ، أَوْ قَالَ: الْبَيْضَانُ يَبْقَى عَلَى الْحَبِّ الصَّلَاةُ، وَيَبْقَى لِلْمُتَابَعَةِ لِلْحَبِّ.

قَالَ: قُلْتُ: وَمَا يُدْرِيكَ؟ يَرْحَمُكَ اللهُ أَنَّ الْمُتَابَعَ يَبْقَى لِلْحَبِّ، وَأَنَّ الْبَيْضَانَ يَبْقَى عَلَى الْحَبِّ؟ الْحَكِيمُ الْعَلِيمُ الصَّلَاةُ[2] قَالَ: اجْتَهِدْ! مِنْ كَلَامِ الْحَكِيمِ قَبْلَ مُنْتَهَى، الَّذِي إِذَا سَبَقَتْهُ قَالَ: مَا هَذَا؟ وَلَا يُرِيكَ ذَلِكَ مَوْتًا، فَإِنَّهُ لَعَمْرُ أَنْ يُرَاجِعَ وَيَبْقَى الْحَبُّ، فَاسْمَعْهُ، فَإِنَّ: عَلَى الْحَقِّ نُورٌ!»[3].

هَذَا حَدِيثُ صَحِيحٌ عَلَى شَرْطِ الشَّيْخَيْنِ، وَلَمْ يُخَرِّجَاهُ[4].

٧٨٦٤ - أَخْبَرَنَا أَبُو مَنْصُورٍ مُحَمَّدُ بْنُ الْقَاسِمِ بْنِ عَبْدِ الرَّحْمَنِ الْعَتَكِيُّ، ثنا أَبُو سَهْلٍ بِشْرُ بْنُ سَهْلٍ الدَّلَّالُ، ثنا عَبْدُ اللهِ بْنُ صَالِحٍ، حَدَّثَنِي اللَّيْثُ[5]، عَنْ

---

(١) في النسخ: «وما ابتدعته»، والمثبت من التخريج والمصنف.

(٢) كذا، وفي المصنف: «هو يدريك» وهذا أقرب لما قبله: «وما يدريك».

(٣) في (ج): «فاسمعه».

(٤) في (ب): «لا يبقى عليه» وكذا في (ك) لكن بتقديم الهاء، وهو الذي يوافق ما بعده.

(٥) قول: «لا يبقى عليه» وقول: «وفي الحديث: «لا يبقى ذلك عليه» من نبا عبد يصيبه في نجاق أو في أمر» كذا في الأصل، وفي المسند عند ابن الزنجي عن ابن مفرغ: وربما أبو داود في سننه (١٥٨٥) من طريق عطيل عن ابن شهاب به وفيه: «ولا يُبقيان ذلك عليه» وفاه عطيل الله، معجم عن الزهري في الحديث لا يُبقيان ذلك عليه مكان يبقيان.

(٦) في (ب): «فإنه».

(٧) إسناده ضعيف: (١٩٣-٢٩٦-١٧٨٤).

ابن لهيعة: هو عبد الله بن لهيعة الحضرمي ثم يخرج له الشيخان، وهو من أثبت الناس في حديث أبيه، وقال البخاري: الذي يثبت عليه يعتبر بحديث واحد، وسائر قريبا (٨٢٨٥) من حديث أبيوب عن أبي الخير عن زبان بن عمير به بنحوه.

سَعْدٍ، حَدَّثَنِي أَبُو قَبِيلٍ(١)، عَنْ عَبْدِ اللهِ بْنِ عَمْرِو بْنِ الْعَاصِ ﷺ: أَنَّ رَجُلًا مِنْ أَهْدَاءِ الْأَنْدَلُسِ بِالْأَنْدَلُسِ يُقَالُ لَهُ: ذُو الْمُرَهِ(٢)، يَجْمَعُ مِنْ قِبَائِلِ الْبَرْبَرِ عَشَرَةَ عَشَرَةَ، يَعْرِضُ(٣) بِرَأْيِ الْأَنْدَلُسِ أَنْ طَاعَةَ لَهُمْ، فَيُهَيِّجُ أَهْلَ الْقُوَّةِ مِنَ الْمُسْلِمِينَ عَلَى الْمُلْكِ، فَيُجِيبُونَ(٤)، إِلَى طَبْعَتِهِ(٥)، بَعْضُ ضَعَفَةِ النَّاسِ وَجَاهَلِيَّتِهِمْ، لِيُرِيَ لَهُمْ مَنْ مَعَهُ فَيُجِيبُونَ عِنْدَهُ، فَيَبْعَثُ مَنْ مَعَهُ، وَيَنْتَشِرُ لَهُمْ فِي الْبَحْرِ، فَيُجِيزُ النَّاسَ لِيَحْظَى لَدَيْهِ الْمُلْكُ الْعَاجِلُ، فَيَرَاهُ النَّاسُ، وَهُمْ أَوَّلُ الْوَهْلِ، الْبُعْدُ، فَيُجِيزُ النَّاسَ عَلَى أَيِّ وَجْهٍ، ثُمَّ يُصِيرُ الْبَرْبَرَ عَلَى مَا كَانَ عَلَيْهِ، وَيُجِيزُ الْعَرَبَ فِي الْمَرَاتِبِ، فَإِنْ حَشَمَهُ أَهْلُ إِفْرِيقِيَةَ وَطَرَدُوهُ، إِلَى إِفْرِيقِيَةَ، وَمَعَهُمْ مَنْ كَانَ بِالْأَنْدَلُسِ مِنَ الْمُسْلِمِينَ(٦)، حَتَّى يَدْخُلُوا الْقُسْطَاطَ، وَيَقْتُلُ ذَلِكَ الْعَدُوَّ، حَتَّى يَقْرَأَ بِهَا بَيْنَ تُرُوكِ(٧) إِلَى الْأَهْرَامِ شَبِيهَةً عَلَى غَيْرِ قِتَالٍ وَلَا قِتَالَ هُنَاكَ شَدِيدٌ، فَلَمَّا رَجَعَ إِلَيْهِمْ رَؤَاهُ الْمُسْلِمُونَ عَلَى الْجَيْشِ، فَتَبَسَّمَ اللهُ عَلَيْهِمْ، فَهَزَمُوهُمْ(٨)، وَتَتَلَمْذَهُمْ إِلَى أُورِبَا(٩) شَبِيهَةً(١٠) عَشْرَ

---

(١) هو: حيي بن هانئ بن ناشب المعافري المصري.

(٢) في (ز): «ذو المرة».

(٣) في (ز): «عرض».

(٤) في (ب): «فيجيبوا»، وفي (ت): «فيجيبون».

(٥) في (ب): «طبعة»، وفي (ت): «طبع»، والمثبت من الشخيص.

(٦) ما بين المعقوفتين ليس في الشخيص، والمثبت من التنقيح.

قال ياقوت في معجم البلدان (٢: ٢٧٦): «إفريقية: من جهة الإسكندرية كانت كلها بربرية وهي الآن أكثرها عمرت من العساكر والروم وأهل المغرب، وهي قرية كبيرة عامرة على النيل».

(٧) في (ز): «تروك»، وهو تصحيف.

(٨) في (ز): «فهزمهم»، وفي (ت): «فهزموهم».

(٩) في (ز): «أوربة»، وفي (ت): «أوربا».

(١٠) في (ت): «شبيه».

لَيَالٍ، وَيَسْتَوْفِدُ أَهْلَ الْمُصْطَافِ بِحَمِيْمِهِ،(١) وَأَنَاخَهِمْ مَنْ سِنِيْنَ، وَيَقْذِفُ ذُو الْقَرْنَيْنِ مِنَ الْقِبْلِ، وَيَنْقُبُ يَأْجُوْجُ لَا يَنْظُرُ فِيْهِ إِلَّا رَجُلٌ مُتَهَوِّدٌ، فَيَحِدُ وَيَرْجِعُ الْإِسْلَامِ، وَالْأَرْضُ يَوْمَئِذٍ بِيَدِ الْمُسْلِمِيْنَ، فَيَطَأُ الْأَعْدَاءَ عَلَى نَفْسِهِ، وَعَلَى مَنْ أَجَابَهُ إِلَى الْإِسْلَامِ مِنْ أَصْحَابِهِ الَّذِيْنَ أَقَامُوا مَعَهُ، فَيُسْلِمُ وَيُسْلِمُ مَنْ الْمُسْلِمِيْنَ ثُمَّ يُلْقِي الْعَادُ الثَّانِي رَحْلَ مِنَ الْحَيْنَةِ، فَقَالَ لَهُ: لَيْسَ، وَقَدْ جَمَعَ مَعَهُ عَطِيَّةَ، فَيَقُرُّ الْمُسْلِمُوْنَ مِنْهُمْ مِنْ أَمْوَاتٍ حَتَّى لَا يَبْقَى بِهَا وَلَا فِيْهَا دَوَابُّهَا أَحَدٌ مِنَ الْمُسْلِمِيْنَ إِلَّا دَخَلَ الْمُصْطَافَ، فَيَنْزِلُ أَبِيضُ بِجَنْبِهِ عَيْنٌ، فَيَرْجِعُ حَتَّى يَأْتِي بَرِيْدٍ مِنَ الْمُصْطَافِ، فَيَنْزِلُ الْيَهُوْدِ زِيَادَةُ الْمُسْلِمِيْنَ عَلَى الْحِسْرِ،(٢) فَيَنْصُرُهُمُ اللهُ عَلَيْهِمْ، فَيَقْتُلُهُمْ وَيَأْسِرُهُمْ، حَتَّى يَبْنِيَ الْأَسْوَدُ بِيَدَاوَدَا.

هَذَا حَدِيْثُ صَحِيْحٌ مَوْقُوفٌ الْإِسْنَادِ عَلَى شَرْطِ الشَّيْخَيْنِ"، وَهُوَ أَصْلٌ فِي مَعْرِفَةِ وُقُوعِ الْفِتَنِ بِبَصْرَةَ، وَلَمْ يُخَرِّجَاهُ. وَعَنْكَ: هُوَ الَّذِي يَقُولُ تَنْصُرُ الْقِبْلَةَ عَلَيْهِ.

سَأَلْتُ أَبَي الْفَضْلِ أَحْمَدَ بْنَ سَلَمَةَ عَنْ أَفْعَلَ أَيْنَ جَاءَ؟ فَلَمْ يُجِبْنِي بِحَرْفٍ.

---

(١) في (ك): الحمام أيضا.

(٢) في (ب): فانزل اليهود السلموه، وفي (ع): فإذا هم قد ... .

٨٩٦٩ - أَخْبَرَنِي أَبُو عَبْدِ اللهِ الصَّفَّارُ، ثنا مُحَمَّدُ بْنُ إِبْرَاهِيمَ الأَصْبَهَانِيُّ، ثنا الْحُسَيْنُ بْنُ حَفْصٍ، عَنْ عَبْدِ الرَّحْمَنِ بْنِ عَبْدِ اللهِ بْنِ عُتْبَةَ بْنِ عَبْدِ اللهِ بْنِ عُتْبَةَ، عَنْ بَشِيرٍ^(١) الأَنْصَارِيِّ قَالَ: أَتَى رَجُلٌ رَسُولَ اللهِ ﷺ إِذْنِي مَسْؤُولٌ فَكَيْفَ^(٢) عَلَيَّ، قَالَ: يَا أَبَا عَبْدِ الرَّحْمَنِ، حَتَّى أُصِيلَ، وَإِنَّا أَهْلُهُ؟ قَالَ: إِذَا كَانَتْ عَلَيْكَ أَمَرَةٌ وَإِنَّا أَطْعَمْتَهُمْ فَأَطْرَدْتَ الذِّئَارَ، وَإِنَّا عَصَبْتَهُمْ فَتَلَوْدَ^(٣).

وَهَذَا مَوْقُوفٌ صَحِيحُ الإِسْنَادِ وَلَمْ يُخَرِّجَاهُ.

قَالَ الْحَاكِمُ: فَقَدْ هَذَا أَحَادِيثُ ذَكَرَهَا عَبْدُ اللهِ بْنُ وَهْبٍ فِي الْمَلَاحِمِ، وَهَذَا مِمَّا لَمْ أَجِدْ مُخْرَجَهُ، وَإِنْ كَانَتْ عِنْدَ مَنْ نَصَبَ.

٨٩٧٠ - حَدَّثَنِي أَبُو الْعَبَّاسِ مُحَمَّدُ بْنُ يَعْقُوبَ، ثنا بَحْرُ بْنُ نَصْرٍ، ثنا عَبْدُ اللهِ بْنُ وَهْبٍ، أَخْبَرَنِي مُعَاوِيَةُ بْنُ صَالِحٍ، عَنْ عَبْدِ الرَّحْمَنِ بْنِ جُبَيْرٍ، عَنْ أَبِيهِ، عَنْ أَبِي ثَعْلَبَةَ الْخُشَنِيِّ قَالَ: إِذَا رَأَيْتَ الشَّامَ مُتَمَاسِكًا^(٤) رَحْبًا^(٥) وَأَهْلُ دِينِهِ

---

(١) تقدم «أبو عبد الله» من (ب).

(٢) كذا، وفي مصادر التخريج: «من عبد الرحمن الأنصاري المدني» وهو أحد ثلاثين خادمًا من خادمين صحبوا رسول الله ﷺ، وروى أحد عشر من بشير بن أبي عبد الرحمن الأنصاري، ذكره البخاري في تاريخه، وروى عن عمرو بن عبد الله، وليس هو المراد هنا.

(٣) في النسخ الخطية: «فكيف» بدون واو، والمثبت من التخريج.

(٤) من (ق) والتخريج، وفي (ك): «فاكتب» وتصحف في (ص) إلى: «فاكتف».

(٥) إتحاف المهرة (١٠/ ٣٠٠-١٢٥٠٨).

(٤) في النسخ الخطية: «وفي رواية» بدون واو، والإثبات: أظهر؛ إذ رأيت سنده بنسخة رحلة، والمثبت من رواية نعيم بن حماد في الفتن (٢/ ٤٨١) عن عبد الله بن وهب، وكذا رواه الإمام أحمد (٤/ ١٣٠) والحاكم في «المستدرك» (٤/ ٤٦٩) من طريق ابن وهب.

(٥) ٧٨٨/ب من طريق الطبراني بن سعد عن عبيدة بن صالح به، إذا رأيت الشام متماسكة =

فَصْلٌ: فِتَنُ فَتْحِ الْقُسْطُنْطِينِيَّةِ

٨٦٧٧ - حَدَّثَنَا مُحَمَّدُ بْنُ بَحْرٍ، ثنا ابْنُ وَهْبٍ، أَخْبَرَنِي مُعَاوِيَةُ، عَنِ الْحَسَنِ بْنِ جَابِرٍ وَأَبِي الزَّاهِرِيَّةِ[1]، عَنْ كَعْبٍ، قَالَ: إِنَّ الْمَقَاطِلَ ثَلَاثٌ، فَمَقْطَلٌ النَّاسِ يَوْمَ الْمَلَاحِمِ يَدِقُّنَّ، وَمَقْتَلُ النَّاسِ يَوْمَ الدَّجَّالِ[2] يَقْرُبُ أَبِي طُوَيْسٍ[3] يَمْرُقُ مِنَ النَّاسِ مِنْ بَقُولٍ، ثُمَّ يَقْتُلُهُمْ، وَمَقْتَلُهُمْ يَوْمَ يَأْجُوجَ وَمَأْجُوجَ يَطَؤُنَ سَبَلَتَهُ[4]»[5].

٨٦٧٨ - حَدَّثَنَا مُحَمَّدُ بْنُ بَحْرٍ، ثنا ابْنُ وَهْبٍ، أَخْبَرَنِي مُعَاوِيَةُ بْنُ صَالِحٍ، عَنْ أَبِي الزَّاهِرِيَّةِ، عَنْ عُبَيْرِ بْنِ نُفَيْرٍ، عَنْ أَبِي الدَّرْدَاءِ[6]، ﷺ، قَالَ: إِذَا هُزِمْتُمُ بِالْأَرْمِينِ فَلَا تَخْتَارُوا الرِّسْتَ؛ فَإِنَّ بِهَا قَطْعَةً مِنْ عَذَابِ اللهِ تَعَالَى[7].

= رجال البهنسا (١٤٢-٥٣٠٤)، وذكر تقدمه طرف آخره مرفوعا برقم (٨٥٥٠).

(أ) فوات: ابن نصر؛ هو موجود في (ق) و(ب) وحدهما. الزاهرية: قرية عند ابن يعقوب بن يوسف الأعسم.

(ق) هوا: حذف بين ترتيب الحميضي، من كعب الأحبار من ماء الحميري.

(ق) في أبي: «أبي زاهرية».

(ق) في أبي: «عن أبي الطويس»، وهو ساقط في (ق) و(ب) والمثبتين، وقال بالوت في معجم البلدان (٥/ ٣١٥): «بضم الطاء... موضع قرب الرملة من أرض فلسطين».

(ق) قال الحميري في المثنيين: القلت: مقطوع. وكعب: هو كعب بن ماتع الحميري، المعروف بكعب الأحبار.

(ق) في أبي: «عن الإسكندر»، وهو سبط استدركه المحقق في الحاشية (٢/ ٣٠٨-٣٠٩).

(ق) في (ق): «عن الدرداء».

(ق) بحاشية البهنسا (١٤٢/ ٥٢٢-٥٢٣).

٨٧٧٣- مَسْأَلَةٌ: مُحَمَّدُ: لَمْ يَحُجَّ، ثُمَّ ابْنُ وَهْبٍ، قَالَ، وَأَخْبَرَنِي مُعَاوِيَةُ، عَنْ صَفْوَانَ بْنِ عَمْرٍو، عَنْ أَبِي الزَّاهِرِيَّةِ، عَنْ جُبَيْرِ بْنِ نُفَيْرٍ، عَنِ ابْنِ الْخَرَشِيَّةِ، الْخَرَشِيَّةُ أُمُّهُ مِنَ الْخَرَشِ عَنْ حُذَيْفَةَ أَنَّهُ سَمِعَ رَسُولَ اللَّهِ ﷺ يَقُولُ: «يَدْرُسُ الْإِسْلَامُ كَمَا يَدْرُسُ وَشْيُ الثَّوْبِ، وَكَمَا تَدْرُسُ كِتَابَةُ الرَّقِّ، حَتَّى لَا يُدْرَى مَا صِيَامٌ وَلَا صَلَاةٌ وَلَا نُسُكٌ وَلَا صَدَقَةٌ، وَلَيُسْرَى عَلَى كِتَابِ اللَّهِ فِي لَيْلَةٍ فَلَا يَبْقَى مِنْهُ فِي الْأَرْضِ آيَةٌ، وَتَبْقَى طَوَائِفُ مِنَ النَّاسِ الشَّيْخُ الْكَبِيرُ وَالْعَجُوزُ، يَقُولُونَ: أَدْرَكْنَا آبَاءَنَا عَلَى هَذِهِ الْكَلِمَةِ: لَا إِلَهَ إِلَّا اللَّهُ، فَنَحْنُ نَقُولُهَا»، فَقَالَ لَهُ صِلَةُ: مَا تُغْنِي عَنْهُمْ لَا إِلَهَ إِلَّا اللَّهُ وَهُمْ لَا يَدْرُونَ مَا صَلَاةٌ وَلَا صِيَامٌ وَلَا نُسُكٌ وَلَا صَدَقَةٌ؟ فَأَعْرَضَ عَنْهُ حُذَيْفَةُ، ثُمَّ رَدَّدَهَا عَلَيْهِ ثَلَاثًا، كُلُّ ذَلِكَ يُعْرِضُ عَنْهُ حُذَيْفَةُ، ثُمَّ أَقْبَلَ عَلَيْهِ فِي الثَّالِثَةِ فَقَالَ: يَا صِلَةُ، تُنْجِيهِمْ مِنَ النَّارِ ثَلَاثًا.

٨٧٧٤- مَسْأَلَةٌ: أَبُو الْأَسْوَدِ، قَالَ: حَدَّثَنَا ابْنُ لَهِيعَةَ، عَنْ أَبِي قَبِيلٍ، عَنْ عَبْدِ اللَّهِ بْنِ عَمْرٍو، أَنَّ رَسُولَ اللَّهِ ﷺ قَالَ: «لَا تَقُومُ السَّاعَةُ حَتَّى يُقْبَضَ الْعِلْمُ، وَتَكْثُرَ الزَّلَازِلُ، وَتَتَقَارَبَ الْأَزْمِنَةُ، وَتَظْهَرَ الْفِتَنُ، وَيَكْثُرَ الْهَرْجُ، وَهُوَ الْقَتْلُ، حَتَّى يَكْثُرَ فِيكُمُ الْمَالُ فَيَفِيضَ».

٨٧٧٥- مَسْأَلَةٌ: مُحَمَّدُ: لَمْ يَحُجَّ، ثُمَّ ابْنُ لَهِيعَةَ، عَنْ أَبِي قَبِيلٍ، عَنْ عَبْدِ اللَّهِ بْنِ عَمْرٍو، عَنِ النَّبِيِّ ﷺ قَالَ: «لَا تَقُومُ السَّاعَةُ حَتَّى يُقْبَضَ الْعِلْمُ، وَتَكْثُرَ الزَّلَازِلُ، وَتَتَقَارَبَ الْأَزْمِنَةُ، وَتَظْهَرَ الْفِتَنُ، وَيَكْثُرَ الْهَرْجُ، وَهُوَ الْقَتْلُ، حَتَّى يَكْثُرَ فِيكُمُ الْمَالُ فَيَفِيضَ».

---

(١) ق/٥٥: «أبو الزاهرية» ثم سود عليها، وفي (م): «أبو الزاهرية».

(٢) سقط من (م) من قوله: «وهو حديث أمثلة» إلى هنا.

(٣) قال الذهبي في التلخيص: «منقطع، وفيه رواية».

(٤) لم يحدد في (ط) الحديث، وهو مما استدرك الحفظ في الحاشية (٤/ ٣٥٨-١٠).

(٥) لم يحدد في (ط) الحديث، وهو مما استدرك الحفظ في الحاشية (٤/ ٣٥٩-١١).

(٦) كذا في (ب) والتلخيص، وهو مقتولة في (ق/٥٥، ق/٥٦)، (ط/١٥٥).

(٧) لم تجد هذا الحديث في أصل الإتحاف، وهو مما استدركه المحقق في الحاشية =

٨١٧٦ - حدثنا مُحَمَّدُ بْنُ بَكَّارٍ نَا ابْنُ وَهْبٍ أَخْبَرَنِي دُحَيْمٌ يَعْنِي أَبُو صَالِحٍ، عَنْ عُثْمَانَ بْنِ عَبْدِ الرَّحْمَنِ التَّيْمِيِّ، عَنْ أَبِيهِ، عَنْ أَبِي هُرَيْرَةَ، قَالَ: سَمِعْتُ أَبَا هُرَيْرَةَ وَهُوَ يَقُولُ: لَا تَقُومُ السَّاعَةُ حَتَّى يَظْهَرَ الْفَدَّادُونَ أَهْلُ الْوَبَرِ، وَتَذْهَبَ الْإِبِلُ بِأَهْلِهَا وَأَمْوَالِهَا، وَتَتْرُكَ الْقُرَى وَالْمُدُنَ، فَلَا تُرَى إِلَّا خَرَابًا، وَالْمَالُ إِبِلًا، وَالنَّاسُ أَهْلَ الْوَبَرِ، وَأَهْلَ الْمَدَرِ، فَقَالَ مَرْوَانُ: إِنَّ أَبَا هُرَيْرَةَ لَتُحَدِّثُ الْعَجَائِبَ، فَمَاذَا يَقُولُ لَهُمْ؟ إِنَّا هُرَيْرَةَ إِلَّا قَالَ: قُلْتُ: الشَّاءُ الشَّاءُ، وَالْإِبِلُ الْإِبِلُ، وَهُوَ أَوْفَى بِهِ[1].

٨١٧٧ - حدثنا مُحَمَّدُ بْنُ بَكَّارٍ نَا مَعْشَرٌ قَرِيبٌ - يَلْعَبُ تُرَابٍ - اذْكُرْ الْأَمْثَلَ فَالْأَمْثَلَ أَسْلَمَ، وَكَيْفَ أَصْبَحْتُمْ أَيُّهَا الْمُؤْمِنُونَ؟ أَرَاكُمْ فَارِسَ وَالرُّومَ، قَدْ أَظَلَّكُمْ فِي الْبَرِّ وَالْبَحْرِ، فَلَا تَزَالُونَ بِمَكَانِكُمْ حَتَّى يَأْتِيَكُمْ بِالْفَتْحِ، وَلَا تَنْكَفِئُونَ[2] كَالْمُنَافِقِينَ، وَتَكُونُوا أَهْوَنَ الرُّوَّادِ صِغَارًا تَكْبُرُوا، هَذَا كِتَابُ وَاللهِ لَا يَرْتَفِعُ بِكُمْ رَعْلٌ دُونَ دَرَجَةٍ إِلَّا وَضَعَهُ اللهُ يَوْمَ الْقِيَامَةِ[3].

---

(١٨٦) - (٨٦-١٢٠٣).

(١) في الشعب: «أخبرا مصعب، فهو: مصعبان بن عبد ربه الدمشقي».

(٢) أبو مريم مولى أبي بريده بالولاء المعجمي. والإمام أحمد: «رأيت أهل مصعب يحسنون الثناء عليه، ويزعمون أنه كان يقدأ بالنار مستجمعة». وقرن الحديثي بين مولى أبي بريدة وعامه مستجمعة. وقال ابن حجر: «الراوي يطلق بعضاً، ولا يتكاذبون»! تكاذبوا الترابين. وقولهم: الرواة صغاراً تكبروا، هذا كبّارة، والله لا يرتفع بكم رعل دون درجة إلا وضعه الله يوم القيامة!

---

(١) في الشعب: «أخبرا مصعب، فهو: صفوان بن عبد ربه الدمشقي».

(٢) أبو مريم مولى أبي بريده بالولاء المعجمي. والإمام أحمد: «رأيت أهل مصعب يحسنون الثناء عليه، ويزعمون أنه كان يقدأ بالنار مستجمعة». وقرن الحديثي بين مولى أبي بريدة وعامه مستجمعة. وقال ابن حجر: «الراوي يطلق بعضاً، ولا يتكاذبون»! تكاذبوا الترابين. وقولهم: الرواة صغاراً تكبروا، هذا كبّارة، والله لا يرتفع بكم رعل دون درجة إلا وضعه الله يوم القيامة!

(٣) سقط من (م) من قوله: «قال مروان» إلى هنا.

(٤) قوله: «اذكروه ما ذكركم» ساقط من (ت).

(٥) في النسخ: «تخدعونه» والمثبت من التلخيص.

(٦) في (ت): «والموت».

(٧) في (م): «إلى القيامة» وفي (ت): «القيامة» وصححت في (ر) بعد قوله: «ولم يكن ولكنه مر بها الأعراب». والكذا: الغبي، والبرادين: الحمر.

(٨) إتحاف الخيرة المهرة (٨/٢١٤ - ٢١٥-٧٠٥٣).

٨٧٧٧- أَخْبَرَنِي أَبُو عَبْدِ اللهِ الْمَاسَرْخَسِيُّ، ثنا مُحَمَّدُ بْنُ يَزِيدَ بْنِ إِبْرَاهِيمَ الْوَرْكَانِيُّ، ثنا الْحُسَيْنُ بْنُ حَفْصٍ، ثنا سُفْيَانُ، عَنْ عَبْدِ الْمَلِكِ الْحَذَّاءِ، عَنْ أَبِي فَاخِتَةَ، عَنْ أَبِي أَسْمَاءَ، عَنْ ثَوْبَانَ ﷺ قَالَ: قَالَ رَسُولُ اللهِ ﷺ: «يَطْلُعُ عَلَيْكُمْ عَلَى خَيْرِ مِمَّا أَنْتُمْ عَلَيْهِ؛ لَأَهْلِكُمْ، أَلَمْ تَكُونُوا مِنْ خَيْرِهِ، ثُمَّ لَا يَصِيرُ إِلَى وَجْهٍ يَهْتَمُّ لَهُ تَطْلُعُ الرَّايَاتُ السُّودُ مِنْ قِبَلِ الْمَشْرِقِ، فَيَقْتُلُونَكُمْ قِتَالًا لَمْ يُقَاتِلْهُ قَوْمٌ، ثُمَّ ذَكَرَ شَيْئًا، فَقَالَ: إِنِّهَا رَأَيْتُمُوهُ فَبَايِعُوهُ، وَلَوْ حَبْوًا عَلَى الثَّلْجِ، فَإِنَّهُ خَلِيفَةُ اللهِ الْمَهْدِيُّ»[1].

هَذَا حَدِيثٌ صَحِيحٌ عَلَى شَرْطِ الشَّيْخَيْنِ[2].

٨٧٧٨- أَخْبَرَنِي أَبُو أَحْمَدَ بْنُ أَحْمَدَ[3]، ثنا مُحَمَّدُ بْنُ إِسْمَاعِيلَ الْفَقِيهُ بِبُخَارَى، ثنا أَبُو بَكْرٍ مُحَمَّدُ بْنُ سُلَيْمَانَ[4]، ثنا يَحْيَى بْنُ حَمْزَةَ، ثنا عَبْدُ الرَّحْمَنِ، أَنَا مُحَمَّدُ بْنُ عَبْدِ اللهِ بْنِ مُسْلِمٍ، عَنْ أَبِيهِ، عَنِ ابْنِ عَبَّاسٍ ﷺ قَالَ: قَالَ رَسُولُ اللهِ ﷺ: «خَيْرُ فُرْسَانِ هَذَا فِي الْفِتَنِ رَجُلٌ أَعْجَلَ بِعِتْرَتِهِ أَوْ قَالَ: عِتْرَتِهِ، فَوَلَّتْهُ عَلَيْهَا

---

(١) في (ج): «يقبل عند كرتيه».

(٢) إسناده ضعيف [سبق في ٣٧٣٣ - ٣٤٥٣].

وذكره وأبو ابن ماجة (٤٠٨٤) من حديث عبد الرزاق عن الثوري به. لكن سيأتي (٨٧٨١) من حديث عبد الوهاب بن نجدة عن حماد به موقوفا.

(٣) في (ج): «محمد».

(٤) في جميع النسخ: «ابن حنبل» وكذا في (ب) بعد الضرب، وهو خطأ، والمثبت هو الصواب كما في سائر أسانيد المصنف، وهو أحمد بن أحمد بن سليمان، أبو الحسن الفقيه الشافعي.

قال: وكان يقال له: «ابن أبي سليمان بن شاذبه»، وبشاذبه أصبهان. سمع من الوزير بن حاذم بن حفاظة بن نصر الهجائي البخاري الهناي الأصل، يروي عن يحيى بن حمزة عن ابن الأزرق.

أَعْدَاءِ اللهِ، لِيَحْلُمْهُمْ وَلْيَحْبُرْنَهُ، أَوْ رَجُلٌ مُحْتَزِلٌ بِنَاحِيَتِهِ، يُؤْذِي حَقَّ اللهِ الَّذِي" عَلَيْهِ"(١).

هَذَا حَدِيثٌ صَحِيحٌ" عَلَى شَرْطِ الشَّيْخَيْنِ، وَلَمْ يُخَرِّجَاهُ.

٨٧٦٥ - أَخْبَرَنِي" أَبُو بَكْرٍ بْنُ" أَبِي عَبْدِ اللهِ الْحَافِظُ بِالْكُوفَةِ، ثَنَا مُحَمَّدُ بْنُ عُثْمَانَ بْنِ سَعِيدٍ الْمَرْوَزِيُّ، ثَنَا يَزِيدُ بْنُ مُحَمَّدٍ الثَّقَفِيُّ"(٢)، ثَنَا خَالِدُ بْنُ سَدِيرٍ"(٣)، عَنْ عُمَرَ بْنِ قَيْسٍ، عَنِ الْحَكَمِ، عَنْ إِبْرَاهِيمَ، عَنْ عَلْقَمَةَ بْنِ قَيْسٍ وَعَبِيدَةَ السَّلْمَانِيِّ، عَنْ عَبْدِ اللهِ بْنِ مَسْعُودٍ" ﷺ" قَالَ: أَتَيْنَا رَسُولَ اللهِ ﷺ، فَخَرَجَ إِلَيْنَا مُسْتَبْشِرًا يُعْرَفُ" السُّرُورُ فِي وَجْهِهِ، فَمَا سَأَلْنَاهُ عَنْ شَيْءٍ وَلَا أَخْبَرَنَا بِهِ، وَلَا سَكَتَ إِلَّا ابْتَدَأَنَا حَتَّى مَرَّتْ بِنَا سَبَبِ عَظِيمٌ، فَسَأَلْنَاهُ، فَقَالَ: "هَلْ أَتَاكُمْ" خَبَرُ فُلَانٍ وَفُلَانٍ؟" وَفُلَيْتَةَ عَلَيْنَا، فَقُلْنَا: يَا رَسُولَ اللهِ، مَا نَرَاهُ،

---

(١) ثوبه: «الذي» هو موجود بالنسخ، والسياق من الملخص.

(٢) إتحاف المهرة (٣٠٣-٧/٧٨٧٠)، وتقدم برقم (٨٢٤٤) من حديث إسحاق الدبري عن عبد الرزاق به.

(٣) ثوبه: صحيح هو موجود في (س) وأخواتها.

يزيد بن محمد هذا شيخ ذكره الطوسي في الجعديات، يروي عن حماد بن سدير بن حنظلة بن صفيه الكوفي، وعنه شيخي أيضا، ومحمد بن عثمان الراوي عنه لم نقف على حاله.

وفي (ع): «خالد بن بزيد».

وفي (ف): «خالد بن سدوة» هو موجود في (ر).

وفي (ب) و(ل): «خيرة».

وفي (ت): «قلت: وقلت عند مروجم جزا عليهم، وتصحفت في (ع) إلى: «عمر بلدعوه».

تَرَى فِي وَجْهِكَ شَيْئًا تَكْرَهُهُ ؟ فَقَالَ: «إِنَّهُ أَهْلٌ بَيْتٍ أَخْتَارَ اللهُ لَنَا الآخِرَةَ عَلَى الدُّنْيَا، وَإِنَّهُ سَيَلْقَى أَهْلُ بَيْتِي مِنْ بَعْدِي تَطْرِيدًا وَتَشْرِيدًا فِي الْبِلَادِ، حَتَّى تَأْتِيَ رَايَاتٌ سُودٌ مِنَ الْمَشْرِقِ، فَيَسْأَلُونَ الْحَقَّ فَلَا يُعْطَوْنَهُ ثُمَّ يَسْأَلُونَهُ فَلَا يُعْطَوْنَهُ، ثُمَّ يَسْأَلُونَهُ فَلَا يُعْطَوْنَهُ، فَيُقَاتِلُونَ فَيُنْصَرُونَ، فَمَنْ أَدْرَكَهُ مِنْكُمْ أَوْ مِنْ أَعْقَابِكُمْ فَلْيَأْتِ إِمَامَ أَهْلِ بَيْتِي، وَلَوْ حَبْوًا عَلَى الثَّلْجِ؛ فَإِنَّهَا رَايَاتُ هُدًى يَدْفَعُونَهَا إِلَى رَجُلٍ مِنْ أَهْلِ بَيْتِي، يُوَاطِئُ اسْمُهُ اسْمِي، وَاسْمُ أَبِيهِ اسْمَ أَبِي، فَيَمْلَأُ الأَرْضَ قِسْطًا كَمَا مُلِئَتْ ظُلْمًا وَعَدْلًا، كَمَا مَلَكَتْ جَوْرًا وَظُلْمًا»[1].

٨٨٠- أَخْبَرَنَا أَبُو عَبْدِ اللهِ الصَّفَّارُ، ثنا مُحَمَّدُ بْنُ إِبْرَاهِيمَ بْنِ سُلَيْمَانَ الْحُسَيْنِيُّ بْنُ حَفْصٍ، ثنا أَحْمَدُ بْنُ عَبْدِ الْحَمِيدِ، عَنْ زَيْدِ بْنِ عَلِيٍّ، عَنْ عَلْقَمَةَ قَالَ: أَتَكْتُمُ الْبَيِّنَةَ بَيْنَ بِالرَّصَفِ؟ أَتَكْتُمُ الْبَيِّنَةَ السَّوْدَاءَ الْمُقْبِلَةَ، إِنْ

---

(١) كذا بالنسخ وعليها وعلى وجهك . . . بدون أل التعريف، والصواب: أم قالوا ما رسول الله ما الذي تراه، فإنا نرى في وجهك شيئا تكرهه، وهذا من أساءة: «فقلت: ما تراك ترى في وجهك شيئا تكرهه»

(أ) في (ف) فقط: «حتى تأتيهم».

(أ) في (ف): «يسألونه».

(ز) قوله: «فيسألونه فلا يعطونه» ألحقه غير موجود في (ك) و(ص).

(ك) و(ص): «راياته».

(ك) فلان الذي لا تستطيع أن تكتم عنه شيئا: هو الذي لا يكتم أحد أسرته من محمد بن السري قال هو المنصف: «راقصني في عقله» وزيره وحدث شيعيات، ورواه ابن عساكر (٥٤/ ٣٠٥) عن طريق يزيد بن أبي زياد الكوفي. ينظر في ترجمته: ابن حجر العسقلاني في «تعجيل المنفعة بزوائد رجال الأئمة الأربعة» (ص: ٤٤٩).

(ب) المنتخب: «الرصف». الحجارة المحماة على النار، واحدها رصفة، وتصحفت في

لِفِتْنَةٍ وَقِتَالٍ وَبَغْيٍ»[1]، فَمَنِ اسْتَطَاعَ مِنْكُمْ أَنْ يَمُوتَ فِي وِقَائِهَا فَلْيَفْعَلْ[2]».

هَذَا حَدِيثٌ صَحِيحٌ عَلَى شَرْطِ الشَّيْخَيْنِ، وَلَمْ يُخْرِجَاهُ.

٨٧٨١- أَخْبَرَنِي أَحْمَدُ بْنُ سُلَيْمَانَ الْفَقِيهُ، ثنا هِلَالُ بْنُ الْعَلَاءِ الرَّقِّيُّ، ثنا عَمْرُو بْنُ عُثْمَانَ الْكِلَابِيُّ، ثنا عَبْدُ اللَّهِ بْنُ عُمَرَ[3]، ثنا[4] مَعْمَرٌ، عَنِ الزُّهْرِيِّ، عَنْ أَبِي سَلَمَةَ، عَنْ أَبِي هُرَيْرَةَ عَلَيْهِ، عَنِ النَّبِيِّ ﷺ قَالَ: «تَكُونُ فِتْنَةٌ يَسْتَيْقِظُونَ عَلَيْهَا عَلَى سَوْءَى جَاهِلِيَّةٍ، فَلَا هُدًى فِي[5]».

هَذَا حَدِيثٌ صَحِيحٌ عَلَى شَرْطِ الشَّيْخَيْنِ، وَلَمْ يُخْرِجَاهُ.

٨٧٨٢- أَخْبَرَنِي مُحَمَّدُ بْنُ عَلِيِّ الشَّاهِدُ بِبَغْدَادَ، ثنا إِسْحَاقُ بْنُ إِبْرَاهِيمَ، ثنا عَبْدُ الرَّزَّاقِ، ثنا مَعْمَرٌ، عَنِ الزُّهْرِيِّ، عَنْ نَافِعٍ بْنِ جُبَيْرٍ[6]، عَنْ أَبِي هُرَيْرَةَ عَلَيْهِ قَالَ: أَلَهَا النَّاسُ، أَظَلَّتْكُمْ فِتْنَةٌ كَقِطَعِ اللَّيْلِ الْمُظْلِمِ، أَلَتَجِئُ

= النسخ إلى: «إن شاء».

(أ) في (س): «وعبادته».

(٢) أخرجه الحميدي (١٤٥٩-١٤٦٠)، وتقدم في رقم (٨٧٧٧) بهذا الإسناد مختصرًا، ومسلم (٢٩٠٧).

(٣) كذا في جميع النسخ والإتحاف، عدا نسخة «ك» فسقط منها: عبد الله بن عمرو بن أبي الوزير. أبو عمرو الرقي الأسدي.

(٤) في (ك): «عن».

(٥) أخرجه الحميدي (١٤٦٠-١٧٥٩-٢٠٨٨).

(٦) في (د): «أبي سلمة» مصحف، وهو عند ابن عساكر من طريق ابن عيينة.

(٧) في (ب): «عن»، وقد تقدم بهذا الإسناد ومتنه (٨٧٧٩) عن المصنف.

(٨) في (ب): «إسناد»، وتقدم مثل الإسناد، وكان في النسخ هناك: «الهاء»، والمثبت من مصنف عبد الرزاق (١١/ ٣٤٠-٣٤٣)، أصل رواية المصنف.

الْمَرْءِ فِيهَا - أَوْ قَالَ: بِهَا - صَاحِبُ شَأْنٍ، مَنْ رَسَلِ غَنَمِهِ، أَوْ رَسَلِ وَرَاءَ الذَّرَبِ أَحَبَّ بِهَا بَدْوَهُ، يَبْتَغِي بِهَا رَسَلَ رَسُولِهِ، فَهَلْ

هَذَا حَدِيثٌ صَحِيحٌ الإِسْنَادِ وَلَمْ يُخَرِّجَاهُ.

٨٠٨٣- أَخْبَرَنِي الْحُسَيْنُ بْنُ عَلِيِّ بْنِ مُحَمَّدٍ بْنِ يَحْيَى الْبَيْهَقِيُّ، ثنا أَبُو مُحَمَّدٍ الْحَسَنُ بْنُ إِبْرَاهِيمَ بْنِ جَيْدَرٍ الْجَيْدَرِيُّ(١) بِالْكُوفَةِ، ثنا الْقَاسِمُ بْنُ عَلِيدَةَ(٢)، ثنا أَبُو يَحْيَى عَبْدُ الْحَمِيدِ بْنُ عَبْدِ الرَّحْمَنِ الْحِمَّانِيُّ(٣)، ثنا عَمْرُو بْنُ عُبَيْدٍ الْمُعْتَزِلِيُّ(٤)، عَنْ عَمَّارِيَةَ بْنِ زَاذَانَ، عَنْ أَبِي الْعَشْرَاءِ الدَّارِمِيِّ، عَنْ أَبِي سَعِيدٍ الْخُدْرِيِّ قَالَ: قَالَ رَسُولُ اللَّهِ ﷺ: «إِنَّ رَجُلًا يُأْتِي فِي آخِرِ الزَّمَانِ بِلَالًا شَدِيدَ مِنْ طَعْلَتِهِمْ، ثُمَّ يَسْمَعُ بِلَالًا أَشَدَّ مِنْهُ، حَتَّى تَضِيقَ عَلَيْهِمُ الأَرْضُ الرَّحْبَةُ، وَحَتَّى يَظُنُّوا أَنَّ الأَرْضَ جَوَّزَ بِلَالَيْنِ جَوْزًا، فَيَبْعَثُ اللَّهُ إِلَيْهِمْ بِلَالًا فَيُفَرِّجُ عَنِ الأَرْضِ، فَيَبْعَثُ اللَّهُ مَلَكًا رَجُلًا فَيَقُولُ: يَرْتَفِعُ عَنَّا سَمَاكُ السَّمَاءِ، وَسَمَاكُ الأَرْضِ، لَا يَنْجُرُ الأَرْضَ مِنْ بَلَالِهِ شَيْئًا إِلَّا أَعْشَرَتْهُ، وَلَا السَّمَاءُ مِنْ قَطْرِهَا شَيْئًا إِلَّا مَنَتْهُ اللَّهُ

---

(١) [صالح النبوة (١٤٥/ ٣٠٤-٣٠٥)، وتاريخ بغداد (٧/ ٣٠٤)].

(٢) في (ظ): أبو محمد عبيدالله بن إبراهيم بن عبد الحميد، وأشار فوق محمدين: ثا، أبو في نسخة أخرى. والمثبت من (ص)، ومنه ترجم.

(٣) هو القاسم بن عليدة الكوفي، ترجم له ابن حبان الأعلام (٧/ ١٠٩)، وسمعت علي بن الحسين - يعني ابن الجنيد - يقول: كنت عند سبع جرير، وكان شيخا من أصحاب الحسن بن صالح.

(٤) في (ظ): الحجاجي بن عبد الحميد.

(٥) هو عمر بن عبيد الله بن عبد الله بن عمر بن الخطاب القدري ذي سابق، ووثقه ابن حبان.

عَلَيْهِمْ بِمَدَرَاتِهِ، يَجِيئُ فِيهِمْ سَبْعُ سِنِينَ، ثُمَّ تَمَادَى، ثُمَّ يَمْنَعُ، تَتَمَشَّى(١) الأَحْيَاءُ الأَمْوَاتَ بِهَذَا الرَّجُلِ ﷺ يَأْتِي الأَرْضَ مِنْ غَيْرِهِ(٢).

هَذَا حَدِيثٌ صَحِيحُ الإِسْنَادِ، وَلَمْ يُخَرِّجَاهُ.

٨٦٩٤ - أَخْبَرَنَا أَبُو الْعَبَّاسِ مُحَمَّدُ بْنُ أَحْمَدَ الْمَحْبُوبِيُّ بِمَرْوَ، ثنا سَعِيدُ بْنُ مَسْعُودٍ، ثنا يَزِيدُ بْنُ هَارُونَ، ثنا عَبْدُ الْمَلِكِ بْنُ قُدَامَةَ الْجُمَحِيُّ، عَنْ إِسْحَاقَ بْنِ بَكْرِ بْنِ الْفُرَاتِ(٣)، عَنْ سَعِيدِ بْنِ أَبِي سَعِيدٍ الْمَقْبُرِيِّ، عَنْ أَبِيهِ، عَنْ أَبِي هُرَيْرَةَ ﷺ، عَنِ النَّبِيِّ ﷺ: «أَلَّفِي عَلَى النَّاسِ سَنَوَاتٌ خَدَّاعَاتٌ، يُصَدَّقُ فِيهِنَّ الْكَاذِبُ، وَيُكَذَّبُ فِيهِنَّ الصَّادِقُ، وَيُؤْتَمَنُ فِيهِنَّ الْخَائِنُ، وَيُخَوَّنُ فِيهِنَّ الأَمِينُ، وَيَنْطِقُ فِيهِنَّ الرُّوَيْبِضَةُ». قِيلَ: يَا رَسُولَ اللهِ، وَمَا الرُّوَيْبِضَةُ؟ قَالَ: «الرَّجُلُ التَّافِهُ يَتَكَلَّمُ فِي أَمْرِ الْعَامَّةِ»(٤).

هَذَا حَدِيثٌ صَحِيحُ الإِسْنَادِ، وَلَمْ يُخَرِّجَاهُ.

---

(١) في (ب): «يتمشى».

(٢) إتحاف المهرة (٢٥٨-١٧٨٩٥)، وانظر ما يأتي برقم (٨٩٣٣) وما بعده.

(٣) قال الذهبي في «المشتبه»: «قلت: سلمه مطهر».

(٤) قال في السنج: «ورد اسمه في السند وحده مصدرا، إسحاق بن بكر بن أبي الفرات، وهو راوي الاسم، إسحاق بن أبي الفرات، وأن أبو الفرات اسمه، بكر المدني.

وفي المتن: «خداعات» أو «خدعات»، والمثبت من التلخيص والإتحاف.

(٥) في (ب): «فيها».

(٦) إتحاف المهرة (٢٤٦٧-٢٧٢٥٠)، وانظر ما يأتي برقم (٨٨٧٦).

(٧) إسحاق بن بكر مجهول أبو بر عند غير عبد الملك بن قدامة، وعبد الملك ضعيف، وبقية هذا عند ابن ماجه (٤٠٦٥).

٨٨٥ـ **الْحَمِيلِيُّ** الْحَسَنُ بْنُ عَلِيٍّ التِّمْرْتَوْرِيُّ، قَالَ: أَنَا أَبُو نَصْرٍ أَحْمَدُ بْنُ إِبْرَاهِيمَ الْحَمِيلِيُّ، قَالَ: سَمِعْتُ أَبَا عَبْدِ اللهِ مُحَمَّدَ بْنَ سَلَمَةَ، قَالَ: أَنْبَأَ أَبُو عُمَرَ، عَنْ أَبِي فُلَانَةَ، عَنْ زَيْدِ بْنِ عُبَيْدَةَ، عَنْ مُعَاذِ بْنِ جَبَلٍ ﷺ، قَالَ: تَكُونُ فِتْنَةٌ يَكْثُرُ فِيهَا الْقَالُ، يَقُلُّ فِيهَا الْمَالُ، فَيَهُمُّ الرَّجُلُ حَتَّى يَظُنَّ الْمَوْتَ وَالشَّفَاءَ، وَالصَّبْرُ وَالْجَزَعَ، وَالْمَرَضَ، يَقُولُ الرَّجُلُ: مَالِ لَمْ يَنْبُتْ عَلَيْهَا، فَيَقُولُ: وَاهِ لِلْفَرَائِضِ مَاذَا عِنْدَكَ؟ فَلَا يَنْبُتُ عَلَيْهَا، فَيَقُولُ: مَسْجِدٌ، فَيَسْجُدُ، فَيَتَوَضَّأُ فَلَا مَاءَ لَهُ، فَيَقُولُ: مَاءٌ، فَلَا يَجِدُ، فَيَقُولُ: فَإِنَّا لِلَّهِ وَإِنَّا إِلَيْهِ رَاجِعُونَ، فَإِذَا رَأَيْتُمْ ذَلِكَ فَالْحَقُوا بِالْجِبَالِ، وَلَا تَرْضَوْا بِالْمَدَرِ، وَلَا بِالْحَجَرِ، وَلَا بِالْمَاءِ، فَإِنَّ مَنْ لَمْ يَفْعَلْ ذَلِكَ فَإِنَّ اللهَ قَدْ قَضَى، ثُمَّ أَقْبَلَ وَأَنَا مُقْبِلٌ إِلَيْهِ، فَقَالَ: مَا يُبْكِيكَ يَا مُعَاذُ؟ قُلْتُ: وَمَا لِي لَا أَبْكِي هَذَا الَّذِي ذَكَرْتَ، فَقَالَ: لَا وَلَكِنْ نَبِّهْ بِهِ نَبِيُّ اللهِ، وَلَا أَبَا لِي نَبِيُّ اللهِ، فَقَالَ: لَا وَلَكِنْ أَبْكِي عَلَى الْعِلْمِ وَالْحِلْمِ الَّذِي أَرَاهُمَا مِنْكَ يَذْهَبَانِ، قَالَ: فَلَا تَبْكِ، فَإِنَّ الْعِلْمَ وَالْإِيمَانَ مَكَانَهُمَا، مَنِ ابْتَغَاهُمَا وَجَدَهُمَا، فَابْتَغِ ذَلِكَ عِنْدَ مُحَمَّدِ بْنِ إِدْرِيسَ الْقُرَشِيِّ، فَإِنَّهُ سَأَلَ اللهَ تَعَالَى وَهُوَ لَا يَسْأَلُ إِلَّا خَيْرًا، فَإِنَّهُ دَاعٍ لِكُلِّ مَنْ لَقِيَهُ بِسَيْبِهِ يَ(١) وَانْتَهَى بِهَذَيْ عِنْدَ أَرْبَعَةِ نَفَرٍ، وَإِنَّا لَمْ نَجِدْهُ عِنْدَ أَحَدٍ بَعْدَهُمْ إِلَّا عِنْدَ أَبِي عَبْدِ اللهِ هَذَا مِنْ مُسْنَدِهِ، وَعِنْدَ أَبِي عَبْدِ اللهِ الْحَمِيلِيِّ، وَسَلَمَةَ، وَهُبَيْرَةَ أَبِي الْمُزَادِ، وَزِيَادَةُ زَيْدَةَ الْحَكِيمِ، وَحَكَمِ الْمُنَافِقِ، قَالَ: قُلْتُ: وَكَيْفَ لِي أَنْ أَعْلَمَ زِيَادَةَ زَيْدَةَ الْحَكِيمِ وَحَكَمَ الْمُنَافِقِ؟(٢) قَالَ: فَلَمَّا صَلَاةُ

---

(١) في النسخ: «حكيم»، والتصحيح من التقييد، وسماع أبي السعيد.

(٢) التعليقات: (ق ٩٩).

(٣) قوله «وحكم المنافق» غير موجود في (م).

بِأَيِّهِمَا ٱلشَّيْطَانُ عَلَى بَنِي آدَمَ، فَلَا يَجِدُ لِأَحَدِهِمَا وَلَا وَالْتَلْمُ بِهِ، فَإِنَّ الْمُنَافِقَ قَدْ يَقُولُ الْحَقَّ، الْحَلْمُ أَحَقُّ أَنْ عَادَكَ، فَإِنَّ عَلَى الْحَقِّ نُورًا، وَإِيَّاكَ وَالْمَضَارِبَ الْأُخَرِ»[1].

هَذَا حَدِيثٌ صَحِيحٌ عَلَى شَرْطِ الشَّيْخَيْنِ، وَلَمْ يُخَرِّجَاهُ.

٨٨٨٩- **صحيح** أَبُو الْعَبَّاسِ مُحَمَّدُ بْنُ يَعْقُوبَ: ثنا أَبُو عَطِيَّةَ مُحَمَّدُ بْنُ عَبْدِ الْمَلِكِ الْحَضْرَمِيُّ: ثنا عَبْدُ اللهِ بْنُ سَالِمٍ الْبَطَائِحِيُّ، عَنِ الْعَلَاءِ بْنِ هِلَالٍ الْبَاهِلِيِّ، عَنْ عُتْبَةَ بْنِ أَبِي حَكِيمٍ، عَنْ عَمْرِو بْنِ هَانِئٍ الْجَمَلِيِّ، قَالَ: سَمِعْتُ عَبْدَ اللهِ بْنَ عَمْرِو[2] يَقُولُ: ثنا عَبْدُ رَسُولِ اللهِ ﷺ قَالَ: «إِنَّ الْجَبَّارَ، وَأَكْثَرَ مَنْ يَدْخُلُ مِنْ خَلْقِهِ حَتَّى ذَكَرَ هَذَا الْأَحْلَافَ، فَقَالَ قَائِلٌ: وَمَا بَقِيَ الْأَحْلَافُ؟ قَالَ: «هِيَ بَقِيَّةُ عَرَبٍ وَجُرْهُمٍ، ثُمَّ بَقِيَّةُ أَسْوَدَ أَوِ السُّودَانِ»[3]، ثُمَّ يَصْطَبِحُ خَلْقٌ عَلَى رَجُلٍ كَوَرِكِ عَلَى ضِلَعٍ، ثُمَّ يَبْقَى الْمَلَكَانِ، أَوْ تَدْعُ مِنْ هَهُنَا الْأَيْدِي وَلَا الْفَضَّةُ لِفَضَّةٍ، فَإِذَا هِيَ الْفَضَّتَانِ تَفَاتَتَا: يَصْبَحُ الرَّجُلُ فِيهِمَا مُؤْمِنًا وَيُمْسِي كَافِرًا، يَصْبَحُ كَافِرًا بِالشَّامِ، ثُمَّ فِلَسْطِينَ، فَيُمْسِي إِيمَانُ لَا يَقْبَلُ فِيهِ، وَيُصْطَبَحُ بَقِيَّةُ لَا إِيمَانَ فِيهِ، فَإِذَا كَانَ ذَاكَ فَانْتَظِرُوا الدَّجَّالَ مِنْ

---

(١) إتحاف الجهة (٣٦٠/٢٩٤-١٧٦٥٠) وزيد به عميرة السكسكي. ثم يخرج له الشيخان. وقد ذكره ابن حجر في «المطالب العالية» (٤٢٣٥) وأحمد، وقوى طرقه منه في الإيمان (٣٣٦) والطبراني (٦٤٩٤/٦٤٩٥).

(٢) في النسخ الخطية (والإتحاف: عمرو)، والمثبت من سائر أسانيد الحديث.

(٣) في (ب، وأ): «السودان»، وغير منقوطة في (ق)، والمثبت من التلخيص، فهو أتم الوجه.

اليَوْمِ أَوْ غَدِهِ»(١).

هَذَا حَدِيثٌ صَحِيحٌ الإِسْنَادِ، وَلَمْ يُخَرِّجَاهُ.

٨٨٨٧ - أَخْبَرَنَا أَحْمَدُ بْنُ جَعْفَرٍ الْقَطِيعِيُّ، ثنا عَبْدُ اللهِ بْنُ أَحْمَدَ بْنِ حَنْبَلٍ، حَدَّثَنِي أَبِي، ثنا وَكِيعٌ، ثنا الْقَاسِمُ بْنُ الْفَضْلِ الْحُدَّانِيُّ، عَنْ أَبِي نَضْرَةَ الْعَبْدِيِّ، عَنْ أَبِي سَعِيدٍ الْخُدْرِيِّ ﷺ قَالَ: قَالَ رَسُولُ اللهِ ﷺ: «وَالَّذِي نَفْسِي بِيَدِهِ لَا تَقُومُ السَّاعَةُ حَتَّى تُكَلِّمَ السِّبَاعُ الْإِنْسَانَ»(٢)، وَحَتَّى تُكَلِّمَ الرَّجُلَ عَذَبَةُ سَوْطِهِ، وَشِرَاكُ نَعْلِهِ، وَتُخْبِرُهُ بِمَا أَحْدَثَ أَهْلُهُ بَعْدَهُ»(٣).

هَذَا حَدِيثٌ صَحِيحٌ عَلَى شَرْطِ مُسْلِمٍ، وَلَمْ يُخَرِّجَاهُ.

٨٨٨٨ - أَخْبَرَنَا أَبُو عَبْدِ اللهِ الصَّنْدَلِيُّ، ثنا مُحَمَّدُ بْنُ إِبْرَاهِيمَ بْنِ أُورُمَةَ(٤)، ثنا الْحُسَيْنُ بْنُ حَفْصٍ، ثنا سُفْيَانُ، عَنِ الْأَعْمَشِ، عَنْ عُمَارَةَ بْنِ عُمَيْرٍ، عَنْ أَبِي عَمْرٍو، عَنْ حُذَيْفَةَ ﷺ قَالَ: «لَا تَحْسِبَنَّ أَحَدُكُمْ أَنَّ يَعْلَمَ أَمَانَتَهُ لَيْلَتَهُ أَمْ لَا فَيُنَامُ، فَإِنْ كَانَ رَأْيُ(٥) حَاجَةً بَرَزَ حَوَائِجَهُ فَقَدْ أَمَانَتَهُ لَيْلَتَهُ، وَإِنْ كَانَ يَرَى حَوَائِجَهُ بَرَزَ بَعْدَ صَلَاةِ الْعِشَاءِ فَقَدْ أَمَانَتَهُ»(٦).

هَذَا حَدِيثٌ صَحِيحُ الإِسْنَادِ عَلَى شَرْطِ الشَّيْخَيْنِ، وَلَمْ يُخَرِّجَاهُ.

---

(١) [إتحاف المهرة (٢): ٢١٦/ ١٨٠٠-١٨٠٧].

(٢) في (م): «الإنسان السباع».

(٣) [إتحاف المهرة (٢): ٢٣٧/ ٢٠٧٤-٢٠٧٥] وسيأتي عقب الحديث التالي بطوله.

(٤) في (س): «أورمة».

(٥) من (س) من جديد المهداني الكوفي، ولم يخرج له البخاري.

(٦) في (س): «ترى».

٨٨٩٨- **حدثنا** أَبُو زَكَرِيَّا يَحْيَى بْنُ مُحَمَّدِ الْعَنْبَرِيُّ، ثنا مُحَمَّدُ بْنُ عَبْدِ السَّلَامِ، ثنا يَحْيَى بْنُ يَحْيَى، ثنا الْقَاسِمُ بْنُ مَعْنٍ، قَالَ: أَبُو نَضْرَةَ عَنْ أَبِي سَعِيدٍ الْخُدْرِيِّ ﷺ قَالَ: بَيْنَا رَاعٍ يَرْعَى بِالْحَرَّةِ إِذْ عَدَا الذِّئْبُ عَلَى شَاةٍ مِنْ الشَّاءِ، فَحَالَ(١) الرَّاعِي بَيْنَ الذِّئْبِ وَبَيْنَ الشَّاةِ فَأَقْعَى الذِّئْبُ عَلَى ذَنَبِهِ، فَقَالَ: يَا عَبْدَ اللهِ تَحُولُ بَيْنِي وَبَيْنَ رِزْقٍ سَاقَهُ اللهُ إِلَيَّ؟ فَقَالَ الرَّجُلُ: يَا عَجَبَاهُ، ذِئْبٌ يَتَكَلَّمُ بِكَلَامِ الْإِنْسَانِ، فَقَالَ الذِّئْبُ: أَلَا أُبَشِّرُكَ بِأَعْجَبَ مِنِّي، رَسُولُ اللهِ ﷺ بَيْنَ الْحَرَّتَيْنِ(٢) يُحَدِّثُ النَّاسَ بِأَنْبَاءِ مَا قَدْ سَبَقَ فِي قَرْنِي الْأَوَّلِ مِنْ بَقِيَّةِ(٣) بَنِي إِسْرَائِيلَ، ثُمَّ أَوْلَجَ إِبْهَامَيْهِ ثُمَّ أَلَى الْبَقِيَّةَ، فَخَرَجَ رَسُولُ اللهِ ﷺ إِلَى النَّاسِ، فَقَالَ رَسُولُ اللهِ ﷺ: «صَدَقَ وَالَّذِي نَفْسِي بِيَدِهِ»

هَذَا حَدِيثٌ صَحِيحٌ عَلَى شَرْطِ مُسْلِمٍ، وَلَمْ يُخَرِّجَاهُ.

٨٨٩٩- **الْحَسَنُ** أَبُو عَبْدِ اللهِ مُحَمَّدُ بْنُ عَلِيِّ بْنِ عَبْدِ الْحَمِيدِ الصَّنْعَانِيُّ بِمَكَّةَ- حَرَسَهَا اللهُ تَعَالَى- ثنا إِسْحَاقُ بْنُ إِبْرَاهِيمَ بْنِ عَبَّادٍ، ثنا عَبْدُ الرَّزَّاقِ، أَنَا مَعْمَرٌ عَنْ أَيُّوبَ، عَنِ ابْنِ سِيرِينَ، عَنْ عُقْبَةَ بْنِ أَوْسٍ(٤)، عَنْ عَبْدِ اللهِ بْنِ عَمْرِو بْنِ الْعَاصِ ﷺ، قَالَ: تَقْتُلُ فِئَتَانِ عَلَى دَعْوَى جَاهِلِيَّةٍ عِنْدَ خُرُوجِ

---

(١) في (س) و(ك): «فحال»، وفي (م): «فحاء»، والمثبت من الملخص.

(٢) في النسخ: «الحرمين»، والمثبت من الملخص.

(٣) في (ك): «بقي»، وفي (س) و(م): «الجزيرة»، المثبت: «بقية» من الملخص.

(٤) [صحابي الطبقة ٢٤٦٧-٢٤٦٨]

ع: عقبة بن أوس الرستمي العبري، ويقال: يعقوب بن أوس، ويقال: ابن الكلبي لم يخرج له البخاري.

أَمِيرٌ (١) قِيَامُهُ، فَتَقُومُ الطَّائِفَةُ الَّتِي تَظُنُّ تَقْوِيمَ وَلِيدَتِهَا، فَتَرْكَبُ (٢) فِيمَا مِنْ بَيْنِهَا مِنْ مَدْرَهَاتِ، فَتَقْتَحِمُ فِي النَّارِ»(٣).

هَذَا حَدِيثٌ صَحِيحٌ عَلَى شَرْطِ الشَّيْخَيْنِ، وَلَمْ يُخَرِّجَاهُ.

٨٣٩٦ - أَخْبَرَنَا أَبُو بَكْرِ بْنُ أَبِي نُعَيْمٍ الْمُقْرِئُ بِمَرْوَ، ثنا أَحْمَدُ بْنُ مُحَمَّدِ بْنِ عِيسَى الْقَاضِي، ثنا أَبُو نُعَيْمٍ وَأَبُو عَاصِمٍ، قَالَا: ثنا سُفْيَانُ، عَنْ مَنْصُورٍ، عَنْ سَالِمِ بْنِ أَبِي الْجَعْدِ، عَنِ ابْنِ أَخِي ابْنِ شِهَابٍ (٤)، عَنْ عُبَيْدَةَ (٥)، قَالَ: تُعْرَضُ فِتْنَةُ عَلَى الْقُلُوبِ، فَأَيُّ قَلْبٍ أَنْكَرَهَا نُكِتَتْ (٦) فِي قَلْبِهِ نُكْتَةٌ بَيْضَاءُ، وَأَيُّ قَلْبٍ لَمْ يُنْكِرْهَا نُكِتَتْ (٧) فِي قَلْبِهِ نُكْتَةٌ سَوْدَاءُ، ثُمَّ تُعْرَضُ فِتْنَةٌ أُخْرَى عَلَى الْقُلُوبِ، فَأَيُّ الْقَلْبَيْنِ أَنْكَرَ الْفِتْنَةَ الْأُولَى أَنْكَرَهَا فِي الْمَرَّةِ الْأُولَى نُكِتَتْ نُكْتَةٌ بَيْضَاءُ، وَإِنْ لَمْ يُنْكِرْهَا نُكِتَتْ

وَلَا يُنْكِرُ مُنْكَرًا".

هَذَا حَدِيثٌ صَحِيحٌ عَلَى شَرْطِ الشَّيْخَيْنِ، وَلَمْ يُخَرِّجَاهُ.

٨٩٩٢- أَخْبَرَنِي مُحَمَّدُ بْنُ الْمُؤَمَّلِ بْنِ الْحَسَنِ: ثنا الْفَضْلُ بْنُ مُحَمَّدِ بْنِ الْمُسَيَّبِ: ثنا نُعَيْمُ بْنُ حَمَّادٍ: ثنا يَحْيَى بْنُ سُلَيْمٍ[1]، ثنا أَبُو بَدْرٍ بْنُ عَبَّادِ بْنِ أَخِي بَكْرِ بْنِ عَبَّاسٍ[2]، عَنْ إِبْرَاهِيمَ، عَنْ عَلْقَمَةَ، قَالَ: قَالَ ابْنُ مَسْعُودٍ رضي الله عنه: قَالَ رَسُولُ اللهِ ﷺ: "أَعْطُوكُمْ سَبْعَ خِلَالٍ مَعَ نَكْبَةٍ وَبَلِيَّةٍ، وَبَقِيَّةُ الْقِبْلَةِ بَيْنَ الْمَدِينَةِ، وَبَقِيَّةُ بِمَكَّةَ، وَبَقِيَّةُ قُبَيْلَ الْيَمَنِ، وَبَقِيَّةُ قُبَيْلَ الشَّامِ"، وَبَقِيَّةُ قُبَيْلَ بَنِي الْمَشْرِقِ، وَبَقِيَّةُ قُبَيْلَ الْمَغْرِبِ، وَبَقِيَّةٌ مِنْ بَطْنِ الشَّامِ: وَهِيَ الشَّمْنَاةُ"[3].

قَالَ: فَقَالَ لَهُ أَوْلَادُهُ: مَتَى هَذَا يَا أَبَانَا؟ وَمِنْ هَذِهِ الْأُمَّةِ مَنْ؟ يَذْرُدُ أَجْرَهَا. قَالَ: الْوَلَدُ بْنُ عَبَّاسٍ، فَكَانَتْ بَقِيَّةُ الْمَدِينَةِ مِنْ قِبَلِ طَلْحَةَ وَالزُّبَيْرِ، فَكَانَا: حَدَّثَنَا يَحْيَى بْنُ سُلَيْمٍ الطَّائِفِيُّ، نَحْنُ هَذَا حَدِيثُ ابْنِ مَسْعُودٍ، وَهَذَا حَدِيثُ ابْنِ عَبَّاسٍ، قَالَ: قَدْ عَدَّ اللهُ عَدَدَهُ إِلَّا الزُّبَيْرَ، وَبَقِيَّةُ الشَّامِ مِنْ قِبَلِ بَنِي أُمَيَّةَ، وَبَقِيَّةُ الْمَشْرِقِ مِنْ قِبَلِ هَؤُلَاءِ"[4].

---

(١) إسناده الصواب (٤٨٢-٢٣٨هـ).

(٢) هو: يحيى بن سليم الطائفي أبو زكرياالمكي، ضعيف، ذكره العزي تميزا.

(٣) الوارد بن عباس لم نجد له ترجمة ثم إن إسناده فيه انقطاع بين الراوي عن حماد (٤٥٥هـ) فكيف بالراوي عن حماد، حماد: اسناده ضعيف، حماد: اسناده ضعيف، حماد: اسناده ضعيف

٨١٩٣- صحيح. أبو عبد الله محمد بن أحمد[1]: بن يالويه، نا عَبْدُ اللهِ بْنُ أَحْمَدَ بْنِ حَنْبَلٍ، حَدَّثَنِي أَبِي، نَا عَبْدُ الرَّحْمَنِ بْنُ مَهْدِيٍّ[2]، نَا حَمَّادُ بْنُ عَمْرٍو، عَنْ حُمَيْدٍ أَبِي عَبْدِ اللهِ الْبَصْرِيِّ، حَدَّثَنِي عَبْدُ الْعَزِيزِ بْنُ أَبِي حَازِمٍ[3]، عَنْ نُعَيْمِ بْنِ عَبْدِ اللهِ، قَالَ: أَوَّلُ مَا تَفْقِدُونَ مِنْ دِينِكُمُ الْخُشُوعُ، وَأَخِرُ مَا تَفْقِدُونَ مِنْ دِينِكُمُ الصَّلَاةُ، وَلَتُفْقَدَنَّ مِنْ دِينِكُمُ الْإِسْلَامُ عُرْوَةً عُرْوَةً، وَلَتُصَلِّيَنَّ أُمَّةٌ وَهُمْ عُصَبٌ، وَلَتُتْرَكُنَّ طَرِيقٌ مِنْ كَانَ تَمَسَّكَ بِهَا لَمْ يَتَمَسَّكْ بِدِينِ اللهِ إِلَّا بِالْمَشَقَّةِ، وَحُمِلَ عَلَيْهَا بِالذُّلِّ، لَا يَجِدُونَ عَنْهَا مَحِيصًا، وَلَا يَجِدُونَ إِلَى غَيْرِهَا سَبِيلًا، حَتَّى تَعُمَّ فَرَقَانَا مِنْ قِلَّةِ الْعَدَدِ، فَتَظُلَّ إِخْوَانُنَا مِنَّا بِأَقْصَى الْمَشْرِقِ وَالْمَغْرِبِ، لَقَدْ ضَلَّ مَنْ كَانَ قَبْلَنَا إِنَّا لَهُ الْمَلِكُ الْمَتَارَكُ وَتَعَالَى، وَلَيُغَيِّرَنَّ اللهُ مَا بِهِ الْعَشِيرَةُ عَنْهُ الْعَشِيرَةَ، وَلَيُذِلَّنَّ اللهُ مَنْ أَذَلَّ بِهِ[4]. [٢٠٠]

[١] وهكذا هو، وقول أبيه حنبل: من رجال الطبراني، وعبد حميد أبو عبد الله الضعفي، وبسنده إلى حنان والبزي: حميد بن زنجا الرماني.

[٢] صحيح إسناده، وَلَهُ شَوَاهِدُ.

[٣] قال الذهبي في التلخيص: «قلت: هذا من أوهامه نعيم».

[٤] في (ك): محمد بن يحيى، وكتب في الحاشية: «محمد بن».

[٥] في (ك): «بن عبد».

[٦] ويقال: عبد العزيز أبو حازم، وقيل: عبد الله بن دينار، وقيل: فيروز المدني الأعرج، وقيل: سلمان الأشجعي، وقيل: سلمان الأحول، وقيل: سلمان بن أبي سلمان، وقيل: سلمان بن دينار، وقيل: سلمان بن عبد الله، وقيل: سلمان بن عبد الرحمن، وقيل: سلمان بن عبد العزيز، وقيل: سلمان بن عبد الله، وقيل: سلمان بن عبد الله، وقيل: سلمان بن عبد الله

٨٩٦٤ - صَ٣ حَدَّثَنَا عَلِيُّ بْنُ مُحَمَّدٍ الطَّنَافِسِيُّ، ثنا مُحَمَّدُ بْنُ غَالِبٍ، ثنا مُوسَى بْنُ إِسْمَاعِيلَ(١)، ثنا هَمَّامٌ بْنُ عَبْدِ اللهِ بْنِ هَمَّامٍ، عَنْ أَبِي الطُّفَيْلِ، قَالَ: الطُّفَيْلُ أَنَا، وَعَمْرُو بْنُ صُلَيْعٍ(٢)، إِلَى الْجَارُودِ بْنِ الْمُعَلَّى وَعِنْدَهُ شَيَاطِينُ مِنَ الْأَنْسِ طُلَّقٌ: يَا جَارُودُ، أَتَرَانَا مِنْ أَمْرِ تُدْرِكُ؟! وَعَلِمْتَ مَا لَمْ نَعْلَمْ؟! وَسَمِعْتَ مَا لَمْ نَسْمَعْ؟! فَحَدَّثَنَا بِشَيْءٍ لَعَلَّ اللهَ أَنْ يَنْفَعَنَا بِهِ. فَقَالَ: لَوْ حَدَّثْتُكُمْ بِكُلِّ مَا سَمِعْتُ، أَوْ لَعَلَّكُمْ مِنَ الْيَوْمِ الْقَرِيبِ. قَالَ: فَلَمْ نَبْرَحْ حَتَّى قُمْنَا لَنَأْتِكَ، وَلَكِنْ حَدِّثْنَا بِأَمْرٍ، لَعَلَّ اللهَ أَنْ يَنْفَعَنَا بِهِ. قَالَ: لَوْ حَدَّثْتُكُمْ أَنَّا لَمْ أَحْدَثْ شَيْئًا فِي غَيْبَتِهِ، حَتَّى نَضَرَبَ بِالشَّيْبِ، مَا صَدَّقْتُمُونِي. قَالَ: إِنِّي عَنْ شَأْنِكَ وَلَكِنْ حَدِّثْنَا بِشَيْءٍ لَعَلَّ اللهَ أَنْ يَنْفَعَنَا بِهِ. قَالَ: هَذَا عَهْدُ اللهِ: سَمِعْتُ رَسُولَ اللهِ ﷺ يَقُولُ: «إِنَّ هَذَا الْحَيَّ مِنْ مُضَرَ، لَا يَزَالُ يَخْلُو عَلَيْهِ ضَائِعٌ يَفْتَلُهُ وَيَهْلِكُهُ وَيُفْرِقُهُ، حَتَّى يَبْعَثَهُ»(٣) اللهُ يَحْشُرُ مِنْ جَيْشِهِ،

---

(١) في (ل): «موسى بن هلال» وفي (ب): «موسى بن إسماعيل» خطأ، وهو أبو سلمة التبوذكي.

(٢) في (ب) و(ل): «الضبي» مصحف، وهو الحنظلي، من مخضرمي الجاهلية، قيل: له صحبة، ولم يخرج له الشيخان.

(٣) في (ع): «يبعثه».

(٤) في (ب): «يعاد».

(٥) في (ع): «نسمع».

(٦) في (ل): «لو حدثتكم ما سمعت» وفي (ع): «لو حدثكم بكل ما علمت».

(٧) في (ع): «لعله» غير موجود في أصل والتذهيب.

(٨) في (ع) فقط: «أحدث».

(٩) في (ل): «أن نبرح» حتى يأتيه» وفي (ع): «حتى يأتوهم» وفي التذهيب: «حتى برتهما».

فَيَقُلْهُمْ»، حَتَّى لَا يَجْتَمِعَ ثَلَاثٌ لِمَعْنًى»، قَالَ عَمْرٌو: قَالَ سُلَيْمٌ: وَأَكْثَرُ ظَنِّي، قَالَ: لِمَعْنًى، قَالَ: أَنْتَ مِنْ مُجَارِبِ خَصَفَةَ؟» قَالَ: بَلَى، قَالَ: فَهَلْ رَأَيْتَ فِيهَا قَدَّ بَيْتِ الشَّامِ، فَلْدٌ جَدَرْنَا.

هَذَا حَدِيثٌ صَحِيحٌ عَلَى شَرْطِ الشَّيْخَيْنِ، وَلَمْ يُخَرِّجَاهُ.

٨٩٩٥- أَخْبَرَنَا أَبُو عَبْدِ اللهِ الشَّيْبَانِيُّ، ثنا مُحَمَّدُ بْنُ إِبْرَاهِيمَ بْنِ أَوْرَمَةَ، ثنا الْحُسَيْنُ بْنُ عَلِيٍّ، ثنا عَبْدُ اللهِ بْنُ نُمَيْرٍ، عَنْ سِمَاكِ بْنِ حَرْبٍ، عَنْ عَبْدِ اللهِ بْنِ ظَالِمٍ، قَالَ: سَمِعْتُ أَبَا هُرَيْرَةَ ﷺ، يَقُولُ لِنِزَارَ بْنِ الْحَكَمِ: أَخْبِرْنِي حَيٌّ، أَيُّ الْقَبَائِلِ الصَّادِيُّ الْمَصْدُوقُ ﷺ، قَالَ: «إِنَّ فَسَادَ أُمَّتِي عَلَى يَدَيْ غِلْمَةٍ سُفَهَاءَ مِنْ قُرَيْشٍ»[1].

---

(١) في (س): «فيقلهم» وهو خطأ، وانظر ما سيأتي في (ك) والتعليق.

(٢) في (ع): «سنت» فهمزه بدون نقط.

(٣) في (ع): «فعلوا».

(٤) في (المطبعة): «أم كثر ظني».

(٥) في (ك): «خصفة».

(٦) أخرجه البيهقي (٩٢٤٢-٩٢٤٣) وانظر حديث رقم (٨٩٦٩) و(٨٩٩٩).

(٧) قوله: «من سفاء» غير موجود في (ك).

(٨) كذا سماه سماك الذهلي، وكذا سماه في (٨٨٩٩) من حديث شعبة عن سماك، وورد المخضرم (٥٠٠٣) من طريق عن عبد الله بن نمير عن سفيان، فقال: «عبد الله بن ظالم» ثم قال عن الفلاس قوله: «الصواب ما قال ابن ظالم». وبه ترجم البخاري وغيره، وقد ذكره ابن حبان في الثقات بهذا الاسم، وقال الأزدي: لا يأتي عليه. ويوافق ابن عبد الله بن ظالم المازني الوحاظي.

(٩) في (س): «أخبرني».

(١٠) أخرجه البخاري (١٤٥٤-١٤٧٣).

هَذَا حَدِيثٌ صَحِيحٌ الإِسْنَادِ، وَلَمْ يُخَرِّجَاهُ.»

وَقَدْ شَهِدَ خَدِيجَةُ لِأَبِي لُبَيْنَةَ بِمَا سَمِعَتْ هَذَا الْحَدِيثَ.

٨٩٦٩- **حَدَّثَنَاهُ** أَحْمَدُ بْنُ كَامِلٍ الْقَاضِي، ثَنَا أَبُو قِلَابَةَ الرَّقَاشِيُّ، ثَنَا يَحْيَى بْنُ حَمَّادٍ، ثَنَا أَبُو عَوَانَةَ، عَنِ الأَعْمَشِ، عَنْ عَبْدِ الرَّحْمَنِ بْنِ دُرَّاكٍ، عَنْ عَمْرِو بْنِ مَيْمُونَةَ، قَالَ: لَمَّا قُتِلَ عُثْمَانُ، دَخَلْنَا عَلَى عَلِيٍّ فَقُلْنَا: وَقَدْ قُتِلَ عُثْمَانُ، فَمَا تَعْهَدُ إِلَيْنَا؟ قَالَ: مَا أَعْهَدُ إِلَيْكُمْ فِيهِ شَيْئًا، وَلَكِنْ إِنْ أَعْهَدْ إِلَيْكُمْ فِي شَيْءٍ فَإِنَّ عَهْدَ رَسُولِ اللَّهِ ﷺ إِلَيَّ أَنَّهُ قَالَ: «لَا تُقِيمُ الْمَرْأَةُ وَحْدَهَا ثَلَاثًا إِلَّا وَمَعَهَا ذُو مَحْرَمٍ مِنْهَا».

هَذَا حَدِيثٌ صَحِيحُ عَلَى شَرْطِ الشَّيْخَيْنِ، وَلَمْ يُخَرِّجَاهُ.

٨٩٧٠- **أَخْبَرَنِي** الْحَسَنُ بْنُ سُفْيَانَ، ثَنَا الْمُرَوَّزِيُّ، ثَنَا أَبُو الْمُوَجِّهِ، ثَنَا

---

(١) هنا بعض السقط الواقع في النسخة (ز) والذي أثبتناه: حدثنا عمرو بن ... (٨٢٢٤).

(٢) في أحمد البحاري (١٩٤/٤) و(٢٤٩/٥) من حديث عمرو بن يحيى بن سعيد بن عمرو بن سعيد الأموي عن جده عن أبيه: «لا تقيم المرأة».

(٣) في (ز): «ثنا» بدل «عن»، وهو خطأ، والحديث أخرجه البخاري في «الأدب المفرد» (١٩٤)، ومسلم (١٣٣٩/٤٢٥)، وأبو داود (١٧٢٤)، والترمذي (١١٦٩)، وابن ماجه (٢٩٠٠) من طريق أبي عوانة به.

(٤) في (ز): «يحدثون».

(٥) في أبي داود: «ليست بدون ثلاث ولا ثلاث، العرف» والثلاث واحدة الثلاثي، وهي صلبة الرحل، وقالا لا يجوز دون ثلاث، وكل جائب الرحل الشرق الجنوب الشمال الأمر (١٩٤/٤).

(٦) إسناده ضعيف (٢٤٧-٤٠)، وانظر (٨٩٨٥) و(٨٩٨٦) من حديث ابن العقيلي عن حديثه، وبأتي (٨٩٩١) من حديث عبيدة بن عبد الرحمن عن حديثه.

(٧) في النسخ: «الحكم»، والمثبت من الأحكام وأسانيد أسلافه الضعف.

عُبَادَانَ، أَنَا عَبْدُ اللهِ، أَنَا عَوْفٌ، عَنْ أَبِي الْمِنْهَالِ، عَنْ أَبِي بَرْزَةَ الأَسْلَمِيِّ ﷺ قَالَ: إِنَّ ذَلِكَ الَّذِي يَدَّعُونَهُ - يَعْنِي: بَنِي مَرْوَانَ - وَإِنَّ يَقْتُلُنَا إِلَّا عَلَى الْمُلْكِ، وَإِنَّ ذَلِكَ الَّذِي يَبْتَغُونَهُ - يَعْنِي: الْمُلْكَ - وَإِنَّهُ لَيُقْتَلُ إِلَّا عَلَى الْمُلْكِ».

قَالَ: فَلَمَّا قَدِمَ عَلَيْنَا ابْنُ الزُّبَيْرِ - وَإِنَّهُ لَيُقْتَلُ إِلَّا عَلَى الْمُلْكِ» قَالَ: قُلْتُ لأَبِي: أَيْ تَعْهُدُهُ؟ قَالَ: كُنَّا نَعُدُّ هَذَا وَإِنَّهُ لَيُقْتَلُ إِلَّا عَلَى الْمُلْكِ» فَقَالَ لَهُ أَبِي: إِنَّا قَدْ كُنَّا نَعُدُّ هَذَا، لَا أَرَى عَبْدَ اللهِ بْنَ الزُّبَيْرِ إِلَّا مَعْصُومًا مُكْلَمًا، وَقَالَ يَنْبَغِي خِصَامُ الْمُلُوكِ مِنْ بَعْدِ انْقِضَاءِ النَّاسِ، خِصَامُ الْمُلُوكِ مِنْ بَعْدِ انْقِضَاءِ النَّاسِ.

٨١٩٨- قَالَ: عَبْدُ اللهِ: وَأَخْبَرَنِي مَالِكُ بْنُ مِغْوَلٍ، عَنْ نَافِعٍ، عَنِ ابْنِ عُمَرَ ﷺ قَالَ: قَالَ لِي رَسُولُ اللهِ ﷺ: «أَنْ لَا تَمُوتَ إِلَّا وَأَنْتَ أَمِيرٌ، أَوْ وَزِيرٌ، أَوْ شَرِيكٌ» فَقُلْتُ: لَا أَمِيرٌ، مَنَعَ أَبِي الْخَيْرَ، وَلَا وَزِيرٌ، فَإِنَّ أَبِي كَانَ يَقُولُ: لَا تَكُونُ وَزِيرًا، وَلَا تَكُونُ عَرِيفًا، وَلَا تَكُونُ بَرِيدًا، وَلَا تَكُونُ صَاحِبَ شُرْطَةٍ، وَلَا تَكُونُ جَابِيًا، وَلَا تَكُونُ قَاضِيًا، وَلَا تَكُونُ صَاحِبَ مَكْسٍ، وَلَا تَكُونُ صَاحِبَ سُوقٍ، وَلَا تَكُونُ صَاحِبَ شُرْطَةٍ

﴿قَالَ، قَالَ بَعْضُنَا: حَدَّثَنَا يَا أَبَا عَبْدِ اللهِ مَا سَمِعْتَ مِنْ رَسُولِ اللهِ ﷺ. قَالَ: لَمْ تَعْمَلْ لَرُخْصَتِهِ، قَالَ: فَمَا لِعَزِيمَتِهِ؟ قَالَ: تَتَعَلَّمُ الْعِلْمَ، ثُمَّ تَعْمَلُ بِهِ﴾ [ق] أي: أَرَأَيْتَكَ لَوْ حَدَّثْتُكَ أَنْ بَعْضَ أَهْلِكَ تَأْبِيْكَ فِي شَيْءٍ كَبِيرٍ عَلَيْكَ، شَدِيدٍ بِأَنْفُسِكَ، صَدَّقْتَنِي؟ قَالَ: نَعَمْ، قَالَ: وَمَنْ يُصَدِّقُنِي بِهَذَا؟ ثُمَّ قَالَ عَلَيْهِ: أَتَكْتُمُ الْحَدِيثَ؟ هِيَ كَبِيرَةٌ وَهِيَ أَهْلَكَتْهُمْ، حَيْثُ تَدْرِي وَتُوجِعُكُمْ، ثُمَّ قَامَ فَدَخَلَ حُجْرَتَهُ[1].

هَذَا حَدِيثٌ صَحِيحٌ عَلَى شَرْطِ الشَّيْخَيْنِ، وَلَمْ يُخَرِّجَاهُ.

٨٧٠٠ - حَدَّثَنَا أَبُو الْعَبَّاسِ مُحَمَّدُ بْنُ يَعْقُوبَ، ثَنَا الْعَبَّاسُ بْنُ مُحَمَّدٍ الدُّورِيُّ، ثَنَا يَعْقُوبُ بْنُ إِبْرَاهِيمَ بْنِ سَعْدٍ، ثَنَا أَبِي، عَنْ صَالِحٍ، عَنِ ابْنِ شِهَابٍ، قَالَ: قَالَ أَبُو إِدْرِيسَ عَائِذُ اللهِ الْخَوْلَانِيُّ: سَمِعْتُ عُبَادَةَ

= الطبراني في الأوسط (٧/ ٣٢٣) عن أحمد بن إسحاق الحذاب الرملي، عن أحمد بن محمد الزبرقي، عن عبيد الله به، فقال: هذا فقدة الجعبي -سؤال عجلة-. قال: كذا عند عبيد الله، وفقدة من الصحابة في الطبراني، عن رجال الشهاب يروي عن ابن سعد وعبيد الله، ولم يوثقه غير ابن حبان.

[1] تفقد بقدر، وتعرف بقدر، بضم الحرف الأول في الموضعين، وفي الأول (١/ ٤٠) «تعرف الحديث بالإسناد، لأنه أعطى الناس من سؤاله أيه، وأكره وجود أهل الجهل عليه، بالتعريض، أو لأن شعارهم كان الزيادة في الخير الزيادات الصحابة ونقلتها، ثم نقلت ذلا عنه من الأحاديث.

[2] في ابن الأثير (٣/ ٤٦٥): «الخليع: إخفاء الشين، وبه سمي المخلوع، وهو الصبر الذي يكون لأجل الدين الكبير، وهو الذي يصبر ويقتل». وقد ضبط في التلخيص بضم الصبر.

[3] أخطأ الحمد (٢٤/ ٤٧٤-٤٧٥)، وقد تقدم برقم (٨٩٩٤) من حديث أبي العطيل عن عبادة، (٨٩٩٤) من حديث ضمرة بن حبيب عن عبادة، وانظر (٨٩٩٥).

يَقُولُ: وَاللهِ إِنِّي لَأَعْلَمُ النَّاسِ بِكُلِّ وَلِيَّةٍ هِيَ بَيْنَهُ فِيمَا بَيْنِي وَبَيْنَ السَّمَاءِ، وَمَا كَانَ لِأَبِي بَكْرٍ، لَكِنَّ رَسُولَ اللهِ ﷺ بَهَا مِنْ غَيْرِهِ إِلَيْهِ بِهَا مِنْ غَيْرِهِ إِلَيَّ بِهَا غَيْرِي، وَلَكِنْ رَسُولَ اللهِ ﷺ قَالَ وَهُوَ يَتَحَدَّثُ مَحْدِيثًا لَهُ فِيهِ مِنِّي، وَهُوَ يَعُدُّ نَفْسَهُ: «لَوْكُنْتُ لَا تَدْرِينَ لَعَلَّهُ»، يَقُولُ: فَرَيَاحُ الطِّيبِ، يَقُولُ: جَاءَ وَجَاءَ وَجَاءَ كَبَاءٌ، فَذَهَبَ أَوْلَادُ الرَّجُلِ كُلُّهُمْ غَيْرِي.

هَذَا حَدِيثٌ صَحِيحٌ عَلَى شَرْطِ الشَّيْخَيْنِ، وَلَمْ يُخَرِّجَاهُ.

٨٠٧٠ - أَخْبَرَنَا أَبُو عَبْدِ اللهِ مُحَمَّدُ بْنُ عَلِيِّ بْنِ عَبْدِ الْحَمِيدِ الصَّنْعَانِيُّ بِمَكَّةَ - حَرَسَهَا اللهُ تَعَالَى -: ثَنَا سُلَيْمَانُ بْنُ إِبْرَاهِيمَ بْنِ مَنْدَوَيْهِ: ثَنَا عَبْدُ الرَّزَّاقِ: أَنَا مَعْمَرٌ، عَنْ يَحْيَى بْنِ أَبِي كَثِيرٍ، عَنْ أَبِي سَلَمَةَ، عَنْ أَبِي هُرَيْرَةَ ﷺ، قَالَ: إِنْ لَأَعْلَمُ بِلُدْغَةٍ لُدِغَتْ أَبَا بَكْرٍ أَلَدِيغَةٍ هِيَ فَتَمَّتْ لَيْلَتَهَا؟ أَمْ لَا؟ وَمَا الْمَدْخَرُ بِهَا؟ قَالَ: أَمْسَكَ يَدَيْهِ إِلَى عَجِيزِهِ، ثُمَّ يَتَثَلَّى.

٨٠٧١ - أَخْبَرَنَا مَعْمَرٌ، وَحَدَّثَنِي شَيْخٌ لَنَا، أَنَّ امْرَأَةً جَاءَتْ إِلَى بَعْضِ أَزْوَاجِ النَّبِيِّ ﷺ، فَقَالَتْ لَهَا: اذْعِي اللهَ أَنْ يُطْلِقَ لِي بَوْلِي، قَالَتْ: وَمَا ذَاكِ؟ يَا أَمَةُ! قَالَتْ: كَانَ لِي زَوْجٌ، فَكَانَ إِذَا جَاءَ مِنْ عِنْدِ النَّبِيِّ ﷺ، تَبِعَهُ الْمَرْءُوسُ، فَيَبْرُزُ الْفَضْلُ، فَيَرُدُّ الصَّدَقَةَ، وَلَمْ يَكُنْ عِنْدَ أَحَدٍ مِنْ ذَلِكَ شَيْءٌ، ثُمَّ أَرَاهَا تَصَدَّقَتْ بِبَوْلِهَا فَطَلُقَ

---

(١) [إسناده ضعيف] أخرجه البخاري (٤٤٤٧-٤٤٥٠)، ومسلم (٢٤٠٩)، وأحمد (٧٠٣٨) واللفظ لأحمد.

وفي رواية لمسلم: «لَوْ كُنْتُ مُتَّخِذًا خَلِيلًا مِنْ أَهْلِ الْأَرْضِ».

قال ابن الأثير (٤/٨): «أي لو كنت من مخلصيه، بل لتخللت مودته».

(٢) لم نجد هذا الحديث في الإتحاف، وهو في مصنف عبد الرزاق (١١/ ٣٧٠).

غَيرَ أَنَّ نَجْرَانَ بَقِيَ، فَأَعْطَتْ مِسْكِيَّةً سَمَّتْهُ فِي يَدِهِ، وَأَلْبَسَتْهُ مِرْقَةً، فَمَاتَتْ وَمَاتَ، وَلَبِسَ ابْنُ فَرَّاتٍ أَبِي عَلَى نَهْرِ بَيْضَى الْمِرْقَةَ، وَبَلَغَتْ إِلَيْنَا: يَا أَبَتَاهُ هَلْ رَأَيْتَ أَشْوَمَ قَالَ: لَا، أَوْمَاتَكَ؟ قُلْتُ: بَلَى، قَالَ: فَلَهَجَتْ أَلْسِنَتُهَا، فَوَجَدْتُهَا قَدْ فَتَحَتْ عَيْنَيْهَا وَلَيْسَ عَلَيْهَا إِلَّا الْمِرْقَةُ، وَبَلَغَتِ السُّخْنَةُ فِي يَدِهِ، وَهِيَ تَضْرِبُ بِهَا فِي يَدِهَا الْأُخْرَى، ثُمَّ تَقُولُ أَتُرِهَا!، وَتَقُولُ: وَاعَطَشَاهُ، فَقُلْتُ: يَا أُمَّاهُ، أَلَسْتِ بِمُسْلِمَةٍ؟ قَالَ: بَلَى، فَدَعَتْ إِلَيَّ أَبِي، فَلَمْ تَزَلْ تُقَبِّلُ ذَلِكَ، وَأَخَذَ مِنْ عِنْدِهِمْ إِنَاءً، فَمَلَأَتْهُ فِيهِ، فَبَدَا بِي يَعْصِرُ مِنْ فَمِ عَنْدَهَا فِيهَا، فَإِذَا: سَلَفَا أَنْفُلُ فِعْلَهُ، فَمَاتَتْ، وَقَدْ قَتَلَتْ بَنِيَّ.

هَذَا حَدِيثٌ صَحِيحٌ عَلَى شَرْطِ الشَّيْخَيْنِ"، وَلَمْ يُخَرِّجَاهُ.

٨٧٠٣- أَخْبَرَنِي الشَّيْخُ أَبُو بَكْرِ بْنُ إِسْحَاقَ، وَحَدَّثَنِي أَبُو بَكْرِ بْنُ بَالُوَيْهِ، قَالَا: ثَنَا مُحَمَّدُ بْنُ أَحْمَدَ بْنِ الْحَسَنِ بْنِ الْجُنَيْدِ، ثَنَا حَفْصُ بْنُ عُمَرَ، حَدَّثَنَا زُهَيْلُ بْنُ عَبَّادٍ، عَنْ أَبِي جَعْفَرٍ عَلَيْهِ السَّلَامُ، قَالَ: قَالَ لِي: قَالَ رَسُولُ اللهِ ﷺ: مَثَلُ هَذِهِ الْأُمَّةِ مَثَلُ الْمَطَرِ لَا يُدْرَى أَوَّلُهُ خَيْرٌ أَمْ آخِرُهُ، وَفِيهَا أُمَّةٌ مِنْ عُبَّادِ بَنِي إِسْرَائِيلَ.

هَذَا حَدِيثٌ صَحِيحُ الْإِسْنَادِ، وَلَمْ يُخَرِّجَاهُ.

---

(١) في (ز): «وقال».

(٢) قال في الشرح والتلخيص: «في مصنف عبد الرزاق: أخبرنا معمر».

(٣) في (ز): «أن» وفي (م): «أخبرنا محمد».

(٤) في (ز): «بعض الأصحاب».

(٥) قال المعلمي في التنكيل: «قلت: يعني عن أبي هريرة وأما التمام فمنقطع».

(٦) إتحاف المهرة (١٠/ ٢٥٥-٢٤١٦).

وَقَدْ رَوَاهُ أَبُو عَوَانَةَ، وَأَبُوَانِ بْنُ يَزِيدَ الْعَطَّارُ، عَنْ عَاصِمٍ، وَعَاصِمُ بْنُ أَبِي النَّجُودِ إِمَامٌ ثِقَةٌ، عَالِمٌ بِمَعَانِيهِ فِي الْقُرْآنِ وَبِرِوَايَةِ الْحَدِيثِ، إِلَّا أَنَّهُ رُبَّمَا يَهِمُ بِالْحَدِيثِ لِرَدَاءَةِ حِفْظِهِ.

أَمَّا حَدِيثُ أَبِي عَوَانَةَ:

٨٧٠٤- **فَحَدَّثَنَاهُ** أَبُو عَبْدِ اللهِ مُحَمَّدُ بْنُ مَخْلَدٍ، وَمُحَمَّدُ بْنُ صَالِحٍ بِنِ هَانِئٍ، قَالَا: ثنا يَحْيَى بْنُ مُحَمَّدِ بْنِ يَحْيَى الذُّهْلِيُّ، ثنا أَبُو الْوَلِيدِ الطَّيَالِسِيُّ، ثنا أَبُو عَوَانَةَ، عَنْ عَاصِمٍ، عَنْ زِرٍّ، عَنْ حُذَيْفَةَ ﷺ، قَالَ: قَامَ رَسُولُ اللهِ ﷺ مَقَامًا، أَحْسَبُ إِنَّمَا يَكُونُ بَعْدَ مَقَامِهِ ذَلِكَ إِلَى أَنْ تَقُومَ السَّاعَةُ، عَهِدَ مِنْ عَهْدِهِ، وَنَسِيَهُ مَنْ نَسِيَهُ(١).

وَأَمَّا حَدِيثُ أَبَانَ بْنِ يَزِيدَ الْعَطَّارِ:

٨٧٠٥- **فَحَدَّثَنَاهُ** الْحَسَنُ بْنُ يَعْقُوبَ الْعَدْلُ، ثنا السَّرِيُّ بْنُ خُزَيْمَةَ، ثنا مُوسَى بْنُ إِسْمَاعِيلَ، ثنا أَبَانُ بْنُ يَزِيدَ الْعَطَّارُ، ثنا عَاصِمٌ، عَنْ زِرٍّ، عَنْ حُذَيْفَةَ، قَالَ: قَامَ فِينَا رَسُولُ اللهِ ﷺ مَقَامًا، فَلَمْ يَدَعْ شَيْئًا إِلَّا ذَكَرَهُ، إِلَى أَنْ تَقُومَ السَّاعَةُ، عَهِدَهُ مَنْ عَهِدَهُ، وَنَسِيَهُ مَنْ نَسِيَهُ.

٨٧٠٦- **أَخْبَرَنَا** أَبُو عَبْدِ اللهِ مُحَمَّدُ بْنُ يَعْقُوبَ، ثنا يَحْيَى بْنُ مُحَمَّدِ بْنِ

---

(١) إتحاف المهرة (٢/٤٥٥-٤١٦).

(٢) من قوله: «العدل» إلى هنا ساقط من الإتحاف، وسقطه يأباه.

(٣) من قوله: «ثنا أبو عوانة» إلى هنا ساقط من «ت»، وفي هامشها: «ن» (نسخة).

(٤) أخرجه (٢/٢٩٤-٢٩٦) ومسلم (٢٨٩٢) من حديث الدجال في الأعمش عن أبي وائل عن حذيفة به، وقد أخرجاه في الصحيحين عن هذا الوجه: البخاري (٣/ ١٣٨)، ومسلم (٨/ ١٧٢)، وانظر ما تقدم برقم (٨٧٠٠).

بَخْتِي، قَالَ: فَسَمِعْتُ ذَلِكَ ثَمَانِيَةَ مِنَ الْحَارِثِ، قَالَ ابْنُ عَوْنٍ: أَنَا عَبْدُ الْمُحْسِنِ بْنُ مُحَمَّدٍ، قَالَ: لَمَّا دَخَلَ ابْنُ زِيَادٍ الْبَصْرَةَ، قَالَ: مَا تَعُدُّونَ؟ قَالُوا: نَعُدُّ يَوْمَ الْجُمُعَةِ، قَالَ: وَيْحَكُمْ، وَاللَّهِ لَهُوَ أَهْوَنُ وَمَا! قَالَ رَجُلٌ: كَلَّا وَاللَّهِ، قَالَ: قُلْتُ: بَلَى وَاللَّهِ، قَالَ: كَلَّا وَاللَّهِ، إِنَّهُ لَحَدِيثُ رَسُولِ اللَّهِ ﷺ حَدَّثَنِيهِ، قَالَ: قُلْتُ: أَيُّ ذَلِكَ الْيَوْمِ حَدَّثَ رَسُولُ اللَّهِ ﷺ؟ قَالَ: سَمِعْتُهُ: مَنْ رَسُولِ اللَّهِ ﷺ، فَلَا تَهَاوَنِي، فَقَالَ: مَا لِذَا وَمَا لِلْمَقْصَبِ! قَالَ: فَأَقْبَلَتْ أَتَأَلَّفُ، فَإِذَا هُوَ مُلْتَفٌّ بِالثَّوْبِ عَلَى الْبَابِ.

هَذَا حَدِيثٌ صَحِيحٌ عَلَى شَرْطِ الشَّيْخَيْنِ، وَلَمْ يُخَرِّجَاهُ.

٨٧٠٧- **أَخْبَرَنِي** الْحَسَنُ بْنُ خَلِيلٍ: الْعُزَيْزِيُّ، قَالَ: أَنَا أَحْمَدُ بْنُ إِبْرَاهِيمَ الشَّيْرَوِيُّ، قَالَ: سَمِعْتُ عَبْدَ الْمُحْسِنِ بْنَ مُحَمَّدٍ، قَالَ: سَمِعْتُ أَبَا عَبْدِ الْعَزِيزِ بْنَ عُبَيْدِ اللَّهِ (١) بْنِ حَمْزَةَ بْنِ صُهَيْبٍ، قَالَ: سَمِعْتُ سَالِمَ بْنَ عَبْدِ اللَّهِ بْنِ عُمَرَ

(أ) في جميع النسخ: "أبو عوانة" والمثبت من الشخيص والاتحاف، وهو عبد الله بن عون بن أرطبان أبو عون المزني.

(ب) في (ك): "أما ابن ثابت يرويه" وفيها: "الصرفة" كتب عليه و(ك) و(التلخيص والصرفة بقاف بالنون ثم معجمة البلدان ٣ (٢٧٢). «التكريت»: وقرية الصدى: سكون الراء وهمز موضع قرب الكوفة. ... ويأتيه بقدوته هو الحرة الحاذري كان كاتبه مسلم، وهو يومئذ عزله أبو العباس الكوفة إلى مدينة ابن العاص وقدم عليه والي من قبل هشام كان قرية ورواية أبو نعيم: "ما ذكرتك حتى أخبر عليهم".

(ج) في النسخ الخطية: «عبادة» بالتحتية، والمثبت من الشخيص.

(د) في (ب): «سمعه».

(ه) إتحاف المهرة (٦ (٦٤٠- ٦٨٦).

(و) في (أ): «عبد مسلم» (ت ١٧٤) من صغير معاذ الحنبري عن ابن عون به.

(ز) في النسخ الخطية والمثبت من الاتحاف.

(ح) في النسخ والتلخيص: «عبد المحسن» والمثبت من الاتحاف، وعبد العزيز من

يُحَدِّثُ عَنْ أَبِيهِ أَنَّ عُمَرَ بْنَ الْخَطَّابِ ﷺ، قَالَ بَقُولُ: إِنَّ بَعْدَ غَدًا الْأَمْرَ وَالنَّهْيَ، وَالْحُدُودَ وَالْأَحْكَامَ، وَالْجَزَاءَ بِالْحَسَنَاتِ وَالسَّيِّئَاتِ، إِنَّ بَعْدَ غَدًا يَوْمًا تَكُونُ فِيهِ الْأُمُورُ مُلْتَبِسَةً، وَالنَّاسُ مُخْتَلِطِينَ، فَلَا يَكَادُ أَحَدٌ يَقْدِرُ عَلَى صَلَاحِ نَفْسِهِ، وَلَا يَكَادُ يَجِدُ أَحَدٌ أَحَدًا يَأْمُرُهُ بِأَمْرٍ، وَلَا يَنْهَاهُ عَنْ شَيْءٍ، وَلَا يَكَادُ يَجِدُ أَحَدٌ أَحَدًا يَقْبَلُ مِنْهُ شَيْئًا

يُعْرَضُ عَلَيْهِ عَلَانِيَةً، ثُمَّ أَقْبَلَ عَلَيَّ فِي الثَّالِثَةِ، فَقَالَ: يَا صِلَةُ، تُنْجِيهِمْ مِنَ النَّارِ، تُنْجِيهِمْ مِنَ النَّارِ، تُنْجِيهِمْ مِنَ النَّارِ[1].

هَذَا حَدِيثٌ صَحِيحٌ عَلَى شَرْطِ مُسْلِمٍ، وَلَمْ يُخَرِّجَاهُ.

٨٧٠٩ - أَخْبَرَنَا أَبُو الْعَبَّاسِ مُحَمَّدُ بْنُ يَعْقُوبَ، ثنا سُهَيْلُ بْنُ مَنْصُورٍ، ثنا يَزِيدُ بْنُ هَارُونَ، أنا ابْنُ عَوْنٍ، عَنْ خَالِدٍ بْنِ الْحُوَيْرِثِ، عَنْ عَبْدِ اللَّهِ، عَنِ النَّبِيِّ ﷺ، عَنِ النَّبِيِّ ﷺ، قَالَ: «الْأَئِمَّةُ غُرٌّ مُقَوْطَرَاتٌ سِلَمٌ، يُقْطَعُ السُّلَّمُ فَيُتْبَعُ بَعْضُهَا بَعْضًا». قَالَ خَالِدٌ بْنُ الْحُوَيْرِثِ: كَانَتْ يَمِينُ الصَّابِرِ، وَكَانَ عَبْدُ اللَّهِ بْنُ عُمَرَ، وَكَانَتْ غُرًّا مِنْ بَنِي الْمُغِيرَةِ يُقَالُ لَهُمْ: فَاطِمَةُ، فَسَمِعْتُ عَبْدَ اللَّهِ بْنَ عُمَرَ، يَقُولُ: ذَاكَ يَزِيدُ بْنُ مُعَاوِيَةَ. فَقَالَتْ: أَكَذَاكَ يَا عَبْدَ اللهِ بْنَ عُمَرَ؟ أَتَجِدُهُ مَكْتُوبًا فِي الْكِتَابِ؟ قَالَ: لَا أَجِدُهُ بِاسْمِهِ، وَلَكِنْ أَجِدُ رَجُلًا مِنْ ذُرِّيَّةِ مُعَاوِيَةَ سَفَّاكًا لِلدِّمَاءِ، وَيَسْتَحِلُّ الْأَمَانَ، وَيَنْتَهِكُ الْحُرُمَ، هَذَا الَّذِي حَجَرَا حَجَرًا، فَإِنْ كَانَ ذَاكَ وَإِلَّا حَرْ وَإِلَّا فَدَاؤُهُمِي. قَالَ: وَكَانَ مَنْزِلُهَا عَلَى بَابِ قُبَاءٍ، فَلَمَّا كَانَ زَمَنُ الْحَجَّاجِ، وَابْنِ الزُّبَيْرِ ذَرَّاب الْبَيْتَ يَنْقُضُ فَكَانَ: ذَرَجَهُ اللهُ عَبْدَ اللهِ بْنَ عُمَرَ، فَإِنَّا كُنَّا حَدَّثْنَا بِهَذَا[2].

٨٧١٠ - أَخْبَرَنَا أَبُو عَبْدِ اللهِ الصَّفَّارُ، ثنا مُحَمَّدُ بْنُ إِبْرَاهِيمَ الْأَصْبَهَانِيُّ، ثنا

---

(١) إتحاف المهرة (٢٤٧٠-٢٤٩٣) وسيأتي برقم (٨٩٨٣).

(٢) قال ابن معين: لا أعلمه روى لخالد بن الحويرث إلا أحاديث، وذكره ابن حبان وقوم من رجال الجهابذة.

وقال البخاري: لا يتابع عليه.

وقال ابن القطان: مجهول الحال.

وقال الذهبي: لا يعرف.

وقال ابن حجر: مقبول.

إتحاف المهرة (٢٤٧٠-٢٤٩٣) وسيأتي برقم (٨٩٨٣).

الْحُسَيْنُ بْنُ حَفْصٍ، عَنْ سُفْيَانَ، عَنِ ابْنِ إِسْحَاقَ، عَنْ زَيْدِ بْنِ يُثَيْعٍ[1]، عَنْ حُذَيْفَةَ، قَالَ: كَيْفَ بِكُمْ إِذَا لَبَّسَتْكُمْ فِتْنَةٌ، يَهْرَمُ فِيهَا الْكَبِيرُ، وَيَنْشَأُ فِيهَا الصَّغِيرُ، وَيَتَّخِذُهَا النَّاسُ سُنَّةً، إِذَا غُيِّرَتْ مِنْهَا شَيْءٌ، قِيلَ: تُرِكَتِ السُّنَّةُ، قَالُوا: مَتَى ذَلِكَ يَا أَبَا عَبْدِ اللَّهِ؟ قَالَ: إِذَا ذَهَبَتْ عُلَمَاؤُكُمْ وَخِيَارُكُمْ، وَفُقَهَاؤُكُمْ، وَجَاءَ قَوْمٌ جُهَّالٌ، فَقَاسُوا الْأُمُورَ بِرَأْيِهِمْ، فَإِذَا هُمْ قَدْ ذَهَبُوا بِالْإِسْلَامِ مِنْ حَيْثُ جَاءَ.

٨٧١١- أَخْبَرَنَا أَبُو الْمُثَنَّى، مُحَمَّدُ بْنُ الْمُثَنَّى الْعَنَزِيُّ، وَأَبُو الْحَسَنِ أَحْمَدُ بْنُ مُحَمَّدٍ الْعَنَزِيُّ، قَالَا: ثَنَا مُحَمَّدُ بْنُ جَعْفَرٍ، ثَنَا شُعْبَةُ، عَنْ زَيْدِ بْنِ يُثَيْعٍ[2]، قَالَ: سَمِعْتُ حُذَيْفَةَ بْنَ الْيَمَانِ، عَنِ النَّبِيِّ ﷺ، قَالَ: «يَدْرُسُ الْإِسْلَامُ كَمَا يَدْرُسُ الثَّوْبُ، حَتَّى لَا يُدْرَى مَا صِيَامٌ وَلَا صَلَاةٌ وَلَا نُسُكٌ وَلَا صَدَقَةٌ، فَلَيُسْرَى عَلَى كِتَابِ اللَّهِ فِي لَيْلَةٍ، فَلَا يَبْقَى فِي الْأَرْضِ مِنْهُ آيَةٌ، وَتَبْقَى طَوَائِفُ مِنَ النَّاسِ الشَّيْخُ الْكَبِيرُ وَالْعَجُوزُ، يَقُولُونَ: أَدْرَكْنَا آبَاءَنَا عَلَى هَذِهِ الْكَلِمَةِ: لَا إِلَهَ إِلَّا اللَّهُ، فَنَحْنُ نَقُولُهَا»، فَقَالَ لَهُ صِلَةُ: مَا تُغْنِي عَنْهُمْ لَا إِلَهَ إِلَّا اللَّهُ، وَهُمْ لَا يَدْرُونَ مَا صَلَاةٌ وَلَا صِيَامٌ وَلَا نُسُكٌ وَلَا صَدَقَةٌ؟ فَأَعْرَضَ عَنْهُ حُذَيْفَةُ، ثُمَّ رَدَّهَا عَلَيْهِ ثَلَاثًا، كُلُّ ذَلِكَ يُعْرِضُ عَنْهُ حُذَيْفَةُ، ثُمَّ أَقْبَلَ عَلَيْهِ فِي الثَّالِثَةِ، فَقَالَ: يَا صِلَةُ، تَنْجِيهِمْ مِنَ النَّارِ، ثَلَاثًا.

هَذَا حَدِيثٌ صَحِيحٌ عَلَى شَرْطِ الشَّيْخَيْنِ، وَلَمْ يُخَرِّجَاهُ.

٨٧١٢- أَخْبَرَنَا أَبُو الْمُثَنَّى، مُحَمَّدُ بْنُ الْمُثَنَّى الْعَنَزِيُّ، وَأَبُو الْحَسَنِ أَحْمَدُ بْنُ مُحَمَّدٍ الْعَنَزِيُّ، قَالَا: ثَنَا مُحَمَّدُ بْنُ جَعْفَرٍ، ثَنَا شُعْبَةُ، عَنْ زَيْدِ بْنِ يُثَيْعٍ[3]، عَنْ حُذَيْفَةَ، عَنِ النَّبِيِّ ﷺ، قَالَ: «يَدْرُسُ الْإِسْلَامُ كَمَا يَدْرُسُ الثَّوْبُ، حَتَّى لَا يُدْرَى مَا صِيَامٌ وَلَا صَلَاةٌ وَلَا نُسُكٌ وَلَا صَدَقَةٌ، فَلَيُسْرَى عَلَى كِتَابِ اللَّهِ فِي لَيْلَةٍ، فَلَا يَبْقَى فِي الْأَرْضِ مِنْهُ آيَةٌ، وَتَبْقَى طَوَائِفُ مِنَ النَّاسِ الشَّيْخُ الْكَبِيرُ وَالْعَجُوزُ، يَقُولُونَ: أَدْرَكْنَا آبَاءَنَا عَلَى هَذِهِ الْكَلِمَةِ: لَا إِلَهَ إِلَّا اللَّهُ، فَنَحْنُ نَقُولُهَا»، فَقَالَ لَهُ صِلَةُ: مَا تُغْنِي عَنْهُمْ لَا إِلَهَ إِلَّا اللَّهُ، وَهُمْ لَا يَدْرُونَ مَا صَلَاةٌ وَلَا صِيَامٌ وَلَا نُسُكٌ وَلَا صَدَقَةٌ؟ فَأَعْرَضَ عَنْهُ حُذَيْفَةُ، ثُمَّ رَدَّهَا عَلَيْهِ ثَلَاثًا، كُلُّ ذَلِكَ يُعْرِضُ عَنْهُ حُذَيْفَةُ، ثُمَّ أَقْبَلَ عَلَيْهِ فِي الثَّالِثَةِ، فَقَالَ: يَا صِلَةُ، تَنْجِيهِمْ مِنَ النَّارِ، ثَلَاثًا.

هَذَا حَدِيثٌ صَحِيحٌ عَلَى شَرْطِ الشَّيْخَيْنِ، وَلَمْ يُخَرِّجَاهُ، وَقَدْ أَفْرَدَ الْمُسْتَمْلِيُّ هَذَا الْحَدِيثَ فِي الْأَجْزَاءِ، وَهُوَ حَدِيثٌ صَحِيحٌ.

هَذَا حَدِيثٌ أَخْرَجَاهُ فِي الْأَجْزَاءِ، عَنْ أَبِي هُرَيْرَةَ[4]، عَنِ النَّبِيِّ ﷺ، «لَا يَأْتِي عَلَى النَّاسِ زَمَانٌ إِلَّا وَالَّذِي بَعْدَهُ شَرٌّ مِنْهُ، حَتَّى تَلْقَوْا رَبَّكُمْ»، هَذَا لَفْظُ الْبُخَارِيِّ.

٨٧١٣- أَخْبَرَنَا أَبُو الْعَبَّاسِ، مُحَمَّدُ بْنُ يَعْقُوبَ، ثَنَا مُحَمَّدُ بْنُ إِسْحَاقَ بْنِ خُزَيْمَةَ، ثَنَا مُحَمَّدُ بْنُ بَشَّارٍ، ثَنَا غُنْدَرٌ، ثَنَا شُعْبَةُ، عَنْ أَبِي التَّيَّاحِ، قَالَ: سَمِعْتُ أَبَا زُرْعَةَ، يَقُولُ: سَمِعْتُ أَبَا هُرَيْرَةَ، يَقُولُ: قَالَ رَسُولُ اللَّهِ ﷺ: «لَا يَأْتِي عَلَى النَّاسِ زَمَانٌ إِلَّا وَالَّذِي بَعْدَهُ شَرٌّ مِنْهُ، حَتَّى تَلْقَوْا رَبَّكُمْ».

---

(١) زيد: زيد بن أبي الحواري الكوفي، ولكنه المعلي رأس حباله، ولم يرو عنه غير أبي إسحاق السبيعي، ولم يخرج له الشيخان.

(٢) ما بين المعقوفين من التلخيص، وغير موجود في النسخ، وفي الإتحاف.

(٣) إتحاف المهرة: ٩/٤٤٤ [١١٤٨٦].

(٤) في (ف): حديث صالح مرفوع، وفي (ب): حديث صالح.

(٥) إتحاف المهرة: ٩/٤٤٣ [١١٤٨٥].

(٦) في (ز) و(س) و(م): «الوجوه» وكذلك ياضي في (ك)، والمثبت من رواية البخاري.

٨٧١٢ - **سمعت** الفقيه الإمام الأوحد أبا بكر مُحَمَّد بن عَلِيّ الفَقَال غير مَرَّة يقول: سمعتُ أبا العباس محمد بن يزيد المبرد النحوي، يقول: أوّل من مَدَحَ الرُّكْنَ بن شَرَفِ العَرَب: عَلِيّ بن المُقَلِّد الرُّومي، حيث يقول:

إذا كُنتُما فَسْماً من حَدِيدٍ ... تَخَالُ عُيُونَا فيه نَحَارا

وإنْ يَرْمِيا فَيَرَاكُ تَلْقى ... عَلَى الأعْدَاءِ يَضْرِبُهَا اشْتِجَارا

يَقُدُّ الرُّمْحُ أجْوَفَهُمْ صُدُورا ... إذا يَرْمُوا وَأَعْظَمُهُمْ بَتَارا[1]

٨٧١٣ - **أخبرني** مُحَمَّدُ بن عَلِيّ الصَّيْدَانِيُّ بِمَكَّةَ - حَرَسَهَا اللهُ - أخبرَنَا إِسْحَاقُ بن إِبْرَاهِيمَ، قالَ: أخبرَنَا الرَّازِيُّ، أَنَا مَعْمَرٌ، عَنْ أَيُّوبَ، عَنِ ابن سِيرِينَ، أَنَّ ابْنَ مَسْعُودٍ قالَ: قالَ: كَانَّي بِالأَحْمَاسِ قَدْ تَحَلَّقُوا عَلَى بَرَاذِينَ مُحَلَّمَةِ الآذَانِ، حَتَّى تَرْبِطَهَا بِبَابِ القُرَيْتِ.

٨٧١٤ - **أخبرني** أَبُو عَمْرو[2] المُقَدَّمُ بن عَبْدِ اللهِ بن السَّمَّاكِ الزَّاهِدُ بِبَغْدَادَ، نَا أَبُو مُحَمَّدٍ عَبْدُ الرَّحْمَنِ بن مُحَمَّدِ بن مَنْصُورٍ الحَارِثِيُّ، نَا عَبْدُ اللهِ بن مُحَمَّدِ بن أَبِي شَيْبَةَ، نَا عَبْدُ اللهِ بن إِدْرِيسَ، قالَ: أَطْلَقَتْ لَنَا وَرْزَمَةُ بن

= نعيم (٤/١٩٩)، وعند مسلم (٨/١٨٤٤) «تلك الأمة»، وليس عندهما في حديث أبي هريرة: «عراض الوجوه وليس عندهما «حمر الوجوه».

[1] ليس في نسخة في الدار (٤/١١٢) ولا في مختصره، والخبر ساقط من الحادثة (٤/٣٠٤-٣٠٦) ومطبوعة (٤/١٩٠-٥١٠).

[2] قال ابن الأثير (٤/١١٢): «أبو مقدم»، والخبر ساقط من مختصره، وفيه سبب السقط.

[3] إتحاف النبهة (٥/٤٥٧-٤٥٨/١٣٧٠).

[4] في (أ): «ابن»، والوجه ما أثبت.

ضَمْرَةَ مَعَ أَبِي مُوسَى الأَشْعَرِيِّ، إِلَى عُمَرَ بْنِ الْخَطَّابِ ﷺ، فَأَتَيَا عَبْدَ اللهِ بْنَ عُمَرَ، وَهُمَا جَمِيعًا، فَجَلَسَ عَبْدُ اللهِ بَيْنَهُمَا، وَزَعَمَ عَنْ يَمِينِهِ، فَقَالَ عَبْدُ اللهِ بْنُ عُمَرَ: يُوشِكُ أَنْ لَا يَبْقَى فِي أَرْضِ الْعَجَمِ مِنَ الْعَرَبِ إِلَّا قَلِيلٌ، أَوْ أَسِيرٌ يُحْكَمُ فِي دِينِهِ، فَقَالَ زُرْعَةُ بْنُ ضَمْرَةَ: أَيُظَنُّ الْمُشْرِكُونَ عَلَى أَهْلِ الإِسْلَامِ؟ قَالَ: مِمَّنْ أَنْتَ؟ قَالَ: مِنْ بَنِي عَامِرِ بْنِ صَعْصَعَةَ. قَالَ: لَا تَقُومُ السَّاعَةُ، حَتَّى تُدَافِعَ مَنَاسِبُ" يَسْنَدُ بَنِي عَامِرٍ عَلَى بَنِي الْحَلْمَةِ. قَالَ: فَالْتَزَمَا لِعُمَرَ بْنِ الْخَطَّابِ قَوْلَ عَبْدِ اللهِ بْنِ عُمَرَ، قَالَ: عُمَرُ ﷺ: عَبْدُ اللهِ بْنُ عُمَرَ أَعْلَمُ بِمَا يَقُولُ، ثَلَاثَ مَرَّاتٍ".

هَذَا حَدِيثٌ صَحِيحٌ عَلَى شَرْطِ الشَّيْخَيْنِ، وَلَمْ يُخَرِّجَاهُ".

٨٧١٥- أَخْبَرَنَا أَبُو عَمْرِو بْنُ السَّمَّاكِ، ثنا عَبْدُ الرَّحْمَنِ بْنُ مُحَمَّدِ بْنِ مَنْصُورٍ"، ثنا مُحَمَّدُ بْنُ يَحْيَى بْنِ أَبِي عُمَرَ، ثنا قُتَادَةُ، عَنْ مُحَمَّدِ بْنِ سِيرِينَ، عَنْ عَبْدِ الرَّحْمَنِ بْنِ أَبِي بَكْرَةَ، عَنْ عَبْدِ اللهِ بْنِ عَمْرٍو ﷺ، قَالَ: يُوشِكُ بَنُو قَطُورَ بْنِ كُوثَرَ أَنْ يُخْرِجُوا أَهْلَ الْعِرَاقِ مِنْ أَرْضِهِمْ. قُلْتُ: يُقَاتِلُونَهُمْ؟ قَالَ:

(١) في النسخ في هذا الموضع والذي بعده: أحمد بن عمرو، والمثبت من التلخيص والاتحاف.

(٢) قوله: «مناسب» ساقط من (س).

(٣) إتحاف المهرة (٩/ ٥٥٠ - ٥٥١ - ١١٨٨١).

(٤) وأخرجه ابن أبي شيبة (١٥/ ٢٠٥) ومن طريقه أحمد (٧٥٥٥) ابن أبي عمر العدني عن يحيى بن معين: «ثقة» وبقية رجال السند على شرط الشيخين وقد توبع به من توبع.

(٥) عبد الرحمن بن محمد الحارثي أبو بكر النيلي، وقد حكاه محمد بن النقي في ترويه هذا الحديث كما سيأتي عنه في (٨٧٨٤)، وانظر ما عقدناه (٨٦٦٦).

إِنَّكَ تَنْتَهِي ذَلِكَ؟ قَالَ: وَيَكُونُ لَهُمْ مِثْلُ مَنْ عَبَدَ»(١).

٨٧١٦ - حدثنا أَبُو عَبْدِ اللهِ الصَّنْعَانِيُّ، إِمْلَاءً، إِنْ إِسْحَاقُ بْنُ إِبْرَاهِيمَ، أَنَا عَبْدُ الرَّزَّاقِ، أَنَا مَعْمَرٌ، عَنْ أَيُّوبَ، عَنِ ابْنِ سِيرِينَ، عَنْ عَبْدِ الرَّحْمَنِ بْنِ أَبِي بَكْرَةَ، قَالَ: قَالَ عَبْدُ اللهِ بْنُ عُمَرَ، وَابْنُ عَبَّاسٍ: أَوَكَذَلِكَ؟! «يُنْظَرُ يُحْرَجُونَ» مِنَ النَّارِ الْعِرَاقِ، قَالَ: قُلْتُ: ثُمَّ يُفْرَغُ؟ قَالَ: وَذَاكَ أَحْسَبُ لِأَنَّهُ ثُمَّ يُفْرَغُ، وَيَكُونُ لَكُمْ مِثْلُ مَا عَبَدُوا»(٢).

هَذَا حَدِيثٌ صَحِيحٌ عَلَى شَرْطِ الشَّيْخَيْنِ، وَلَمْ يُخْرِجَاهُ.

وَيُنْظَرُونَ: مَعْنَاهُ: يُنْظَرُ إِلَيْهِمْ.

٨٧١٧ - حدثنا أَبُو بَكْرٍ مُحَمَّدُ بْنُ عَبْدِ اللهِ بْنِ شَاذَانَ، الْمُقْرِئُ بِبَغْدَادَ، أَنَا إِبْرَاهِيمُ بْنُ الْهَيْثَمِ الْبَلْخِيُّ(٣)، أَنَا خَالِدُ بْنُ عَبَّاسٍ، أَنَا عَبْدُ الرَّحْمَنِ بْنُ ثَابِتِ

---

(١) إتحاف المهرة (٧/ ٥٧٤-٥٧٥ ح١٩٦٨٩).

(٢) في (ب): «ونحشر».

(٣) في (ك): «بحر بن مكرم»، وفي مصادر عبد الباقي (٣٨١/١): «الرشيد بن قحطبة»، أنه ابن بحر بن مكرم.

(١) إتحاف المهرة (٧/ ٥٧٤-٥٧٥ ح١٩٦٨٩).

(٢) قال ابن الأثير (١٤٧/١): «أي فتطوف ثلاث حارة الرابعة الحليل كذلك، ولدت له الولادة عشر الترك والصين».

(٣) في (ز) وأبي: «وأبو الأوقاف، الفيافا»، وفوقه ملحقة في (ك): «الدشت من مصادر أصبهان»، وهو: محمد بن عبد الله بن محمد بن عتاب، أبو بكر المعدي البغدادي.

(٤) قال في جميع النسخ: «الصواب: الهيثم»، فهو: إبراهيم بن الهيثم بن حبيب، أبو إسحاق البلخي البغدادي.

ابْنِ ثَوْبَانَ، عَنْ عَبْدِ اللهِ بْنِ الْفَضْلِ، عَنِ الْأَغَرِّ، قَالَ: سَمِعْتُ أَبَا هُرَيْرَةَ ﷺ يَقُولُ: قَالَ رَسُولُ اللهِ ﷺ: «وَالَّذِي نَفْسِي بِيَدِهِ، لَا تَقُومُ السَّاعَةُ حَتَّى تَقْتَتِلُوا، التُّرْكَ صِغَارَ الْأَعْيُنِ، حُمْرَ الْوُجُوهِ، ذُلْفَ الْأُنُوفِ، تَكُنُّ وُجُوهُهُمُ الْمَجَانُّ الْمُطْرَقَةُ»(١).

هَذَا حَدِيثٌ صَحِيحٌ عَلَى شَرْطِ الشَّيْخَيْنِ، وَلَمْ يُخَرِّجَاهُ بِهَذَا. «الْمَجَنُّ الْوُجُوهُ»(٢).

٨٧١٨ - حَدَّثَنَا أَبُو الْعَبَّاسِ مُحَمَّدُ بْنُ يَعْقُوبَ، ثنا الرَّبِيعُ بْنُ سُلَيْمَانَ، ثنا عَبْدُ اللهِ بْنُ وَهْبٍ، أَخْبَرَنِي سُلَيْمَانُ بْنُ بِلَالٍ، عَنْ ثَوْرِ بْنِ زَيْدٍ(٣)، عَنْ أَبِي الْغَيْثِ، عَنْ أَبِي هُرَيْرَةَ ﷺ، عَنِ النَّبِيِّ ﷺ، قَالَ: «قَالَ سُلَيْمَانُ بْنُ دَاوُدَ ﷺ: لَأَطُوفَنَّ اللَّيْلَةَ عَلَى مِائَةِ امْرَأَةٍ، أَوْ تِسْعٍ وَتِسْعِينَ امْرَأَةً، كُلُّهُنَّ يَأْتِي بِفَارِسٍ يُجَاهِدُ فِي سَبِيلِ اللهِ، فَقَالَ لَهُ الْمَلَكُ: قُلْ: إِنْ شَاءَ اللهُ، فَلَمْ يَقُلْ، فَطَافَ عَلَيْهِنَّ، فَلَمْ تَحْمِلْ مِنْهُنَّ إِلَّا امْرَأَةٌ وَاحِدَةٌ، جَاءَتْ بِشِقِّ رَجُلٍ، وَايْمُ الَّذِي نَفْسُ مُحَمَّدٍ بِيَدِهِ، لَوْ قَالَ: إِنْ شَاءَ اللهُ، لَجَاهَدُوا فِي سَبِيلِ اللهِ فُرْسَانًا أَجْمَعُونَ»(٤).

هَذَا حَدِيثٌ صَحِيحٌ عَلَى شَرْطِ الشَّيْخَيْنِ، وَلَمْ يُخَرِّجَاهُ بِهَذِهِ السِّيَاقَةِ.

٨٧١٩ - حَدَّثَنَا أَبُو الْعَبَّاسِ مُحَمَّدُ بْنُ يَعْقُوبَ، ثنا الرَّبِيعُ بْنُ سُلَيْمَانَ، ثنا عَبْدُ اللهِ بْنُ وَهْبٍ، أَخْبَرَنِي سُلَيْمَانُ بْنُ بِلَالٍ، عَنْ ثَوْرِ بْنِ زَيْدٍ(٥)، عَنْ أَبِي الْغَيْثِ، عَنْ أَبِي هُرَيْرَةَ ﷺ، عَنِ النَّبِيِّ ﷺ، قَالَ: «قَالَ سُلَيْمَانُ بْنُ دَاوُدَ ﷺ: لَأَطُوفَنَّ اللَّيْلَةَ عَلَى مِائَةِ امْرَأَةٍ، أَوْ تِسْعٍ وَتِسْعِينَ امْرَأَةً، كُلُّهُنَّ يَأْتِي بِفَارِسٍ يُجَاهِدُ فِي سَبِيلِ اللهِ، فَقَالَ لَهُ الْمَلَكُ: قُلْ: إِنْ شَاءَ اللهُ، فَلَمْ يَقُلْ، فَطَافَ عَلَيْهِنَّ، فَلَمْ تَحْمِلْ مِنْهُنَّ إِلَّا امْرَأَةٌ وَاحِدَةٌ، جَاءَتْ بِشِقِّ رَجُلٍ، وَايْمُ الَّذِي نَفْسُ مُحَمَّدٍ بِيَدِهِ، لَوْ قَالَ: إِنْ شَاءَ اللهُ، لَجَاهَدُوا فِي سَبِيلِ اللهِ فُرْسَانًا أَجْمَعُونَ»(٦).

هَذَا حَدِيثٌ صَحِيحٌ عَلَى شَرْطِ الشَّيْخَيْنِ، وَلَمْ يُخَرِّجَاهُ بِهَذِهِ السِّيَاقَةِ.

(١) إسناده ضعيف (٢٤٣/ ٢٤٥ - ١٢٢٤٣).

(٢) في النسخ: «المجان المطرقة» مع الرسوم، وفي الشنقيطي: «حمر الوجوه شبه الترس بالمجن وهو جلد يتخذ من الرقة، ويقال لي أخرجه ما الحديث من حديث صحيح عن ثوبان، وأبي الغيث، وأبي هريرة، عن النبي ﷺ، وأخرجه مسلم عن همام عن أبي هريرة» (٨/ ٢٤٦ - ٢٤٧).

وأخرجه مسلم (٢٨٨٤) من حديث إسماعيل بن أبي خالد، عن عبس بن أبي حازم، عن أبي هريرة، وقال: «المجان المطرقة» هي حديث ثوبان (٧/ ٢٧٦).

(٣) في (ز) و(م): «يزيد» مصحف. وهو الحمصي ثقة من رجال الستة، كان يدلس ولكنه روى هنا بالصيغة الصريحة.

(٤) في (ب): «فجاهدوا في سبيل الله فرسانا أجمعون» وهو خطأ، وانظر ما قبله.

(٥) قال الدوري: «قال الدغولي: قلت هو في جميع أصول صحيح مسلم عن بن إسحاق» قال: قال: يعقوب الحضرمي المتوضئ من بن إسماعيل، وهو الذي يقال عنه «

جَاءُوهَا تَرْقُلُوا، فَلَمْ يُقَاتِلُوا سِلَاحٍ، وَلَمْ يَرْمُوا بِسَهْمٍ. قَالَ: فَيَقُولُونَ: لَا إِلَهَ إِلَّا اللهُ، فَيَقُولُ: فَيَضْطَجِعُ كُلُّ رَجُلٍ مِنْهُمْ إِلَى جَنْبِ صَاحِبِهِ، قَالَ: ثُمَّ، وَلَا أَعْلَمُهُ إِلَّا قَالَ: حَتَّى إِنَّهَا الَّذِي يَلِي الثَّرَى، ثُمَّ يَقُولُونَ الثَّانِيَةَ: لَا إِلَهَ إِلَّا اللهُ، وَإِنَّا أَكْثَرُ، فَيَضْطَجِعُ عِنْدَهَا الْآخَرُ، ثُمَّ يَقُولُونَ الثَّالِثَةَ: لَا إِلَهَ إِلَّا اللهُ، وَإِنَّا أَكْثَرُ، فَيَضْرِبُ اللهُ وُجُوهَهُمُ الدَّجَّالَ قَدْ فَتَحَهُمْ، فَيَرْتَحِلُونَ قَبْلَ شَرْجِ وَيَرْجِعُونَ»[1].

يُقَالُ: «إِنَّ هَذِهِ الْمَدِينَةَ هِيَ الْمُسْتَطْلَمِيَّةُ»، وَقَدْ صَحَّتِ الرِّوَايَةُ أَنَّ فَتْحَهَا مَعَ قِيَامِ السَّاعَةِ.

٥٧١٩- **أَخْبَرَنِي** مُحَمَّدُ بْنُ عَلِيِّ بْنِ عَبْدِ الْحَمِيدِ الصَّنْعَانِيُّ بِمَكَّةَ حَرَسَهَا اللهُ تَعَالَى، قَالَ: إِسْحَاقُ بْنُ إِبْرَاهِيمَ، أَنَا عَبْدُ الرَّزَّاقِ، وَأَخْبَرَنِي مُحَمَّدُ بْنُ عَجْلَانَ، عَنْ عَبْدِ اللهِ بْنِ أَبِي أَحْمَدَ بْنِ جَحْشٍ، حَلِيفِ أَبِي، أَنَّ عَبْدَ الرَّزَّاقِ، أَنَا مَعْمَرٌ، عَنْ هَمَّامِ بْنِ مُنَبِّهٍ، أَنَّهُ سَمِعَ أَبَا هُرَيْرَةَ ﷺ يَقُولُ: قَالَ رَسُولُ اللهِ ﷺ: «لَا تَقُومُ السَّاعَةُ حَتَّى تَعْلَمَ فِئَامٌ مِنَ النَّاسِ[2] عُمْرَ وَرُقَانَ، قَوْمٌ مِنَ الْأَعَاجِمِ، عُمْرُ شُعُورِهِمْ، لُطْفُ الْأَكُفِّ، صِغَارُ الْأَعْيُنِ، عَادِيٌّ وُجُوهُهُمُ الْمَجَانُّ

= الحديث وساقه، إلا أنه أرّخ الحرب، وجعله المدينة هي المستطيلة».

(١) إضافة. انظر: (٥١٤٢- ٥١٤٦). وقال: الحديث أخرجه مسلم (٢٩٠٨/ ٨٠) من حديث النواس بن سمعان.

وسيأتي في الفتن بتمامه من طريق ابن عيينة.

(٢) في النسخ: «من الناس»، والمثبت من المنتخب ومصنف عبد الرزاق (١١/ ٣٧٤) وسنن أحمد (٣/ ٤٤٤).

الْمُحَارِبُ يَعْلَمُهُ الْمُحَرِّمُ!!

هَذَا حَدِيثٌ صَحِيحٌ عَلَى شَرْطِ الشَّيْخَيْنِ، وَلَمْ يُخَرِّجَاهُ[1].

٨٧٢٠- **صحيح** أَبُو إِسْحَاقَ إِبْرَاهِيمُ بْنُ مُحَمَّدِ بْنِ يَحْيَى، ثنا إِمَامُ الْمُسْلِمِينَ أَبُو بَكْرٍ مُحَمَّدُ بْنُ إِسْحَاقَ بْنِ خُزَيْمَةَ، ثنا يَعْقُوبُ بْنُ إِبْرَاهِيمَ الدَّوْرَقِيُّ، ثنا ابْنُ عُلَيَّةَ، ثنا أَيُّوبُ، عَنْ مُحَمَّدِ بْنِ هِلَالٍ، عَنْ أَبِي كِلَابَةَ، عَنْ أَنَسِ بْنِ مَالِكٍ، قَالَ: جَاءَتْ يَهُودِيَّةٌ بِشَاةٍ مَسْمُومَةٍ بِالْكُرَاعِ، فَبَعَثَ رَجُلٌ إِلَى عَبْدِ اللَّهِ مِنْ مَسْمُومِهَا، وَلَيْسَ لَهُ حَوْلٌ إِلَّا: عَبْدُ اللَّهِ بْنُ مَسْعُودٍ، بَعْدَ النَّبِيِّ ﷺ، قَالَ: وَعَبْدُ اللَّهِ هَذَا فَكَّكَهَا فَقَذَفَهَا، إِنْ شَاءَ اللَّهُ لَا تَقُومُ كُلُّ سَاعَةٍ، وَلَا يَعْلَمُهُ الْمُحَرِّمُ!!

وَقَدْ رَوَاهُ: بِغَيْبَةٍ، عَدَدٌ كَثِيرٌ مِنْ أَصْحَابِ الْإِسْلَامِ، وَيَحْمِلُ لَهُمْ أَهْلُ الْإِسْلَامِ، وَتَعْبِئَةٍ بِهَذَا نَحْوِ الشَّامِ، قُلْتُ: الرُّومِ تَغْبِي؛ قَالَ: نَعَمْ، قُلْتُ: وَيَكُونُ؟ قَالَ: قَدْ دَافَعَ رُؤَسَاءُ تِلْكَ الدِّيَارِ، فَيَكُونُ الْمُسْلِمُونَ ثَمَانِيَةَ أَمْثَالِ الْمُشْرِكِينَ، لَا تَرْجِعُ إِلَّا هَائِنَةً، فَيُقَاتِلُونَ حَتَّى يَحْبِرَ بَيْنَهُمْ اللَّيْلُ، فَيَنْهَزِمُ هَؤُلَاءِ وَهَؤُلَاءِ، ثُمَّ يُثَنِّ عَلَيْهِمْ، فَيُقَاتِلُونَ حَتَّى يَحْبِرَ بَيْنَهُمْ اللَّيْلُ، فَيَنْهَزِمُ هَؤُلَاءِ وَهَؤُلَاءِ، ثُمَّ يُثَنِّ عَلَيْهِمْ، فَيُقَاتِلُونَ حَتَّى يَحْبِرَ بَيْنَهُمْ، فَيَهْزِمُ هَؤُلَاءِ وَهَؤُلَاءِ، ثُمَّ يُثَنِّ عَلَيْهِمْ، وَنَفَى الشَّرْطَةَ، وَهُوَ أَنَّ الرَّايَةَ، تَهُدُّ إِلَيْهِمْ بَيْنَ الْإِسْلَامِ، فَيَجْعَلُ الدَّايَرَةَ عَلَيْهِمْ، فَيُقَاتِلُونَ

---

(١) إتحاف المهرة (١٣/ ١٨٨-١٨٩)، (١٣/ ٢٠٤-٢٠٣).

(٢) في (أ): أخرجه الحاكم في (١/ ١٩٩) من حديث عبد الرزاق به.

(٣) في (ق): «فإن» بزيادة.

(٤) في (ق): «ولا يعلمه».

(٥) في (ق): «الرؤساء».

(٦) في (ق): «ثم».

(٧) من قوله: «فيقاتلون حتى يحبر بينهم الليل» إلى هنا ساقطة من (ر) وأثبتها.

مُثَلَّثَةٍ: زَادَ فُلَانٌ: لَمْ يُرَ بِمِثْلِهَا، وَزَادَ فُلَانٌ: أَنْ تَرَى بِمِثْلِهَا، حَتَّى إِنَّ الطَّائِرَ لَيَمُرُّ بِحَيْنَايْهِمْ، فَلَا يَخْتَلِفُونَ حَتَّى يَخِرَّ مَيِّتًا، فَيَدْفِنُونَ بِهِ الْأَلَبَ وَكُلَّمَا مَاتَ، فَلَا يَجِدُونَ بُدًّا مِنْهُمْ إِلَّا الرَّجُلَ الْوَاسِطِيَّ، فَإِنَّهُ يُحْيِيهِ بِإِذْنِ اللهِ وَبِيَرَاعٍ يَنْفُخُ، فَإِذَا مَاتَ هُمْ كَذَلِكَ إِذْ سَمِعُوا بِمَلِكٍ يُسَمَّى هُمْ أَكْثَرُ مِنْ نَمْلِ جَانَمْهُ الضَّرِيحُ، أَنَّ النَّمْلَ قَدْ حَلَّتْ فِي خَزَائِنِهِ، تَتَرَقْمَسُونَ مَا فِي أَيْدِيهِمْ، وَيَقْبِضُونَ فَيَنْثُرُونَ عَشَرَةَ: فَوَارِسُ طَلِيعَةٍ، قَالَ رَسُولُ اللهِ ﷺ: «إِنِّي لَأَعْرِفُ أَسْمَاءَهُمْ وَأَسْمَاءَ آبَائِهِمْ، وَأَلْوَانَ خُيُولِهِمْ، هُمْ خَيْرُ فَوَارِسِ عَلَى ظَهْرِ الْأَرْضِ يَوْمَئِذٍ، أَوْ قَالَ: هُمْ خَيْرُ مَنْ عَلَى ظَهْرِ الْأَرْضِ»[1].

هَذَا حَدِيثٌ صَحِيحٌ عَلَى شَرْطِ الشَّيْخَيْنِ، وَلَمْ يُخَرِّجَاهُ.

٨٧٢٩ - أَخْبَرَنَا أَبُو عَبْدِ اللهِ الصَّنَّاذُ، ثنا مُحَمَّدُ بْنُ إِبْرَاهِيمَ بْنِ أَيُّوبَ، ثنا الْحُسَيْنُ بْنُ خُضَيْرٍ، ثنا شَيْبَانُ، عَنْ مُهَيْلٍ[2]، عَنْ أَبِي صَالِحٍ، عَنْ أَبِي هُرَيْرَةَ ﷺ، قَالَ شَيْبَانُ: لَا أَعْلَمُهُ إِلَّا قَدْ رَفَعَهُ- قَالَ: قَالَ رَسُولُ اللهِ ﷺ: «لَا تَقُومُ السَّاعَةُ حَتَّى يَكُونَ بِالْيَمَنِ أَلْفُ فَرَسٍ مُرْتَبِطٍ وَالْقِيَامَةُ»[3].

هَذَا حَدِيثٌ صَحِيحٌ عَلَى شَرْطِ مُسْلِمٍ، وَلَمْ يُخَرِّجَاهُ.

---

(١) في جميع النسخ: «عشرة».

(٢) [مختلف فيه]: ٢٠/١٠٦-١٢٩٤٦).

(٣) قال ابن حجر في الإصابة: «فتح» في مسنده (٧٧/٨).

(٤) [ك]: «وأبي»، «سهل».

٨٧٢٢- أخبرني الحَسَنُ بنُ خليل[1] الْبَزْوَزِيُّ، قال: أنا أَحْمَدُ بنُ إبْرَاهِيمَ الشَّذُونِيُّ، قال: نا سَعِيدُ بنُ عُفَيْرٍ، قال: حَدَّثَنِي بُكَيْرُ بنُ عَبْدِ اللهِ بنِ الأَشَجِّ وَعَمْرُو بْنُ زَيْدِ بنِ جُدَعَانَ، عَنْ أَبِي نَصْرَةَ، قال: أَتَيْنَا عِمْرَانَ بنَ أَبِي أَنَسٍ وَهُوَ الْجُمْعَةَ لِبَعْرَاضٍ مُصْحَفًا بِمِصْرَ، فَلَمَّا حَضَرَتِ الْجُمُعَةُ، أَمَرَنَا فَتَطَهَّرْنَا وَتَطَيَّبْنَا، وَرُحْنَا إِلَى الْمَسْجِدِ، فَجَلَسَ إِلَى رَجُلٍ يُحَدِّثُ، ثُمَّ جَاءَ مُتَنَدِّ بْنُ أَبِي الْعَاصِ، فَتَحَوَّلَ إِلَيْهِ، فَقَالَ مُتَنَدِّ: سَمِعْتُ رَسُولَ اللهِ ﷺ يَقُولُ: لِلْمُسْلِمِينَ ثَلَاثُ أَعْيَادٍ، هَذَا مِنْهَا، وَهُمْ لِلْحَرْبِ، وَهُمْ بِالْحَرْبِ، وَهُمْ بِالدُّعَاءِ، وَإِنَّ لِكُلِّ ثَلَاثٍ فَرَائِضَ، فَمَنْ لَمْ يُدْرِكْهُنَّ فِي أَعْيَادِهِنَّ خَيْبَ، فَهُمْ مَنْ قَبْلَ الْمَغْرِبِ، فَإِنَّ مَنْ يَمُتْ يَرِدْهُ[2] الْمِيزَانُ فِي يَمْلَكَتِي الْبَحْرَيْنِ، فَهُمْ بِالشَّامِ، فَإِنَّ مَنْ لَمْ يُدْرِكْهُمْ تَوَفَّتْ أَنْبَاهُ، إِذَا مَرَّ الْمَلَكُ بِالْأَنْبَاءِ، وَهُمْ لَدَى الْأَعْرَابِ، وَهُمْ لَدَى الْجَبَلِ بِالْمِصْرِ الَّذِي يَلِيهِ، ثُمَّ يَأْتِي هَذَا، فَيَنْشُدُ الْمُنْشِدُونَ فِي هَذِهِ أَبْيَاتٍ، فَيَجْعَلُونَ يَسْرَحُ فِيهَا، فَيَعَاتِبُ مَرْهُمْ، فَيَنْشُدُ ذَلِكَ فِيهِمْ، وَلَعِيبُهُمْ مُخْتَلِفٌ عِنْدَهُ شَدِيدٌ وَجِيدٌ، فَيَقُولُ: أَيُعْجِزُنِي؟ وَلَهُ ثَوْبَيْنِ، فَأَكْلَفُهُ، فَيَبْتَهِلُ ثُمَّ يَذْكُرُ، إِذَا نَاهُمْ مَنَاهِ مِنَ الشَّعْرِ، إِذَا أَتَيْنَ الشَّامَ، وَالْخَامِسُ لَا يَأْتِينَ الشَّامَ، وَالثَّامِنُ الْمَوْتُ[3]. فَيُقَبِّلُ رَجُلَهُمْ

---

(١) في النسخة: «حكيم»، والصواب من الأنساب وسائر أسانيد المصنف.

(٢) في جميع النسخ: «فإنا عمر يرد»، والصواب من المنتخبين.

(٣) في (ك): «ونحنه».

(٤) في (ك): «يعرد» بعد «يرد» والصواب من المنتخبين.

(٥) التكرار من (ك) وأس، وفي (ز) وهو بدون ذكر في الضعف والعسف: «الثلاث مرات».

يَنْتَصِرُ: إِنْ هَذَا لَمُقَوِّمُ رَحْلِي شَيْخَانِ، فَيَقُولُ عِيسَى ابْنُ مَرْيَمَ ﷺ عِنْدَ صَلَاةِ الصُّبْحِ: تَقَدَّمْ يَا أَيُّهَا الْمَسِيحُ"، فَتَقَدَّمَ يَا رُوحَ اللهِ، فَصَلِّ بِنَا؟ (تَقَوَّلُ: تَكَلَّفَ مَعْنَاهُ هَهُنَا الأَخْذُ أَوَانَا بِمَعْنَى الأَمْرِ بِالشَّيْءِ، تَقَدَّمْ أَنْتَ فَصَلِّ بِنَا؟ وَتَقَدَّمَ فَتَصَلَّى بِهِمْ، فَإِذَا انْصَرَفَ أَخَذَ عِيسَى مَسْلَحَةَ الْبَابِ عَلَيْهِ حَرْبَتَهُ ثُمَّ نَفَخَ الدَّجَّالِ، فَإِذَا رَآهُ ذَابَ كَمَا يَذُوبُ الرَّصَاصُ، فَتَطَعَ حَرْبَتَهُ بَيْنَ ثَنْدُوَتَيْهِ، فَيَقْتُلُهُ، ثُمَّ يَهْزِمُ أَصْحَابَهُ، فَلَيْسَ شَيْءٌ يَوْمَئِذٍ يَجِدُ بِهِمْ أَعْدَاءَ، حَتَّى إِنَّ الْحَجَرَ يَقُولُ: يَا مُؤْمِنُ، هَذَا كَافِرٌ، فَتَعَالَهُ، وَالْحَجَرُ"، يَقُولُ: هَذَا كَافِرٌ، فَاقْتُلْهُ.

هَذَا حَدِيثٌ صَحِيحٌ الإِسْنَادِ عَلَى شَرْطِ مُسْلِمٍ"، وَإِنَّمَ أَلْزَمَتِ الشَّيْخَانِ، وَلَمْ يُخَرِّجَاهُ.

٨٧٢٣ - حَدَّثَنَاهُ عَبْدُ الرَّحْمَنِ بْنُ أَحْمَدَ الْقَاضِي، ثنا حَعْفَرُ بْنُ مُحَمَّدِ بْنِ شَاكِرٍ

وَحَدَّثَنَا عَلِيُّ بْنُ حَمْشَادَ الْعَدْلُ، ثنا إِبْرَاهِيمُ بْنُ إِسْحَاقَ، وَإِسْحَاقُ بْنُ الْحَسَنِ الْحَرْبِيَّانِ، قَالَا: أَخْبَرَنَا عَبْدُ الصَّمَدِ بْنُ حَسَّانٍ، ثنا دَاوُدُ بْنُ زَيْدٍ، عَنْ

---

(١) في (ز): «فيقول له عيسى»، وفي (ر) وأبي: «فيقول».

(٢) في (ر): «فيقول له عيسى»، وفي (ز) وأبي: «فيقول».

(٣) من المعلوم انتفاء الشرطين معًا، لعدم الاتفاق بغير الشيخين، والمثبت من الشرطين، وذلك هو في خصائص أبي نعيم (٢٤٦/١) و(٢٤٧/١).

(٤) في (ر): «فيقول له أبي صدقة».

(٥) ما بين القوسين سقط من النسخ، لعله لانتقال نظر الناسخ، والمثبت من «الدلائل» للبيهقي (٦/٥٠٠) و(٥٠١/٦).

(٦) قال الحافظ الذهبي في «تلخيصه»: «ليس هو على شرطهما».

(٧) في (ر): «فقد».

عَلَيْهِ بْنِ زَيْدِ بْنِ جُدْعَانَ، عَنْ أَبِي نَضْرَةَ، قَالَ: أَتَانَا شَيْخَانِ مِنْ أَبِي الْعَجْمَاءِ ثُمَّ ذَكَرَ الْحَدِيثَ بِقِلَّةِ سَوَاءٍ، وَلَمْ يَذْكُرْ أَبَا سَعِيدٍ، وَاللهُ أَعْلَمُ.

٨٧٢٤- صحيح أبو النضر محمد بن يعقوب: ثنا أبو عثمة أحمد بن الفرج الحجاجي بمصر، ثنا بقية بن الوليد، عن أبي بكر بن أبي مريم، عن راشد بن سعد، عن أبي ذر ﷺ، قال: سمعت رسول الله ﷺ يقول: «إذا بلغت بنو أمية أربعين، اتخذوا عباد الله خولا، ودغل الله بحلاله، وكتاب الله دغلا»[1].[2]

٨٧٢٥- صحيح أبو بكر محمد بن المؤمل بن الحسن بن عيسى، ثنا الفضل بن دكين، ثنا بقية بن الوليد بن صائد، ثنا بحير بن سعد، عن راشد بن سعد، عن أبي ذر ﷺ، قال: سمعت رسول الله ﷺ يقول: «إذا بلغت بنو أمية أربعين، اتخذوا عباد الله خولا، ودغل الله بحلاله، وكتاب الله دغلا»[3].

---

(١) [إسناد ضعيف] (٢/٦١٠-٦١١-٢٣٤٥٠).

(٢) في النسخ: «قال عثمان أبو الحسن»، والذي في المسند، وفوائد الفرغاني، فقال: هذا الصواب»، وقال أبو أحمد بن السني (٢١٤-٢٠٢) عن أحمد بن عاصم الأنطاكي (٣٥٠-٢٩٩) عن يزيد بن هارون، فأظنه عن حماد بن سلمة عن علي بن زيد وهذه رواية.

(٣) في (ب): «بني».

(٤) قال الذهبي في «المقتنى»: «قلت: على ضعف زيانه متطوف»، وفي مختصر استدرك الذهبي على الحاكم (٣/١٣٣٣): «على ضعف زيانه أبي مريم متطوف».

(٥) [إسناد ضعيف] (٢/٦١٢-٦١٣-٢٣٤٩٩).

٨٧١٦- **قال** أبو بكر بن أبي مَرْيَم: وَحَدَّثَنِي عَمْرُو بْنُ أَبِي عَمَّارٍ، أَنَّهُ سَمِعَ أَبَا هُرَيْرَةَ ﷺ، يَقُولُ: سَمِعْتُ رَسُولَ اللهِ ﷺ، يَقُولُ: «طُوبَى لِعَبْدٍ آخِذٍ بِعِنَانِ فَرَسِهِ أَغْبَرَّ قَدَمَاهُ مِنْ أَرْضِهِ»(١).

هَذَا حَدِيثٌ صَحِيحٌ عَلَى شَرْطِ الشَّيْخَيْنِ(٢)، وَلَمْ يُخَرِّجَاهُ.

لِهَذَا الْحَدِيثِ شَوَاهِدُ عَنْ رَسُولِ اللهِ ﷺ، وَصَحَابَتِهِ الطَّاهِرِينَ، وَالْأَئِمَّةِ مِنَ التَّابِعِينَ، لَمْ يَسَعْنِي الْإِخْبَارُ عَنْهَا، فَذَكَرْتُ بَعْضَ مَا حَضَرَنِي مِنْهَا، فِيمَا هَا هُنَا.

٨٧١٧- **فَحَدَّثَنَا** أَبُو عَبْدِ اللهِ مُحَمَّدُ بْنُ عَبْدِ اللهِ بْنِ عَبْدِ الْحَمِيدِ الضَّبِّيُّ بِمَرْوَ بِكِتَابِهِ عَرْضًا عَلَيْهِ، ثنا إِسْحَاقُ بْنُ إِبْرَاهِيمَ بْنِ عَنْوَةَ، ثنا أَبُو نُعَيْمٍ الْحَلَبِيُّ، ثنا مُحَمَّدُ بْنُ زِيَادٍ الْأَزْدِيُّ، ثنا أَبُو رَجَاءٍ الْعُطَارِدِيُّ، قَالَ: سَمِعْتُ رَسُولَ اللهِ ﷺ، يَقُولُ: «طُوبَى لِعَبْدٍ آخِذٍ بِعِنَانِ فَرَسِهِ فِي سَبِيلِ اللهِ، أَشْعَثَ رَأْسُهُ، مُغْبَرَّةٍ قَدَمَاهُ»(٣).

٨٧١٨- **فَحَدَّثَنَا** أَبُو عَبْدِ اللهِ مُحَمَّدُ بْنُ عَبْدِ اللهِ بْنِ عَبْدِ الْحَمِيدِ الضَّبِّيُّ بِمَرْوَ، ثنا إِسْحَاقُ بْنُ إِبْرَاهِيمَ بْنِ عَنْوَةَ، ثنا أَبُو نُعَيْمٍ الْحَلَبِيُّ، ثنا مُحَمَّدُ بْنُ زِيَادٍ الْأَزْدِيُّ، ثنا أَبُو رَجَاءٍ الْعُطَارِدِيُّ، عَنْ أَبِي هُرَيْرَةَ ﷺ، قَالَ: سَمِعْتُ رَسُولَ اللهِ ﷺ، يَقُولُ: «طُوبَى لِعَبْدٍ آخِذٍ بِعِنَانِ فَرَسِهِ فِي سَبِيلِ اللهِ، أَشْعَثَ رَأْسُهُ، مُغْبَرَّةٍ قَدَمَاهُ»(٤).

---

(١) إتحاف المهرة (١٠/٤٣٩-٤٤٠ ح١٩٤٢٠).

قال الذهبي في المهذب: «فيه أبو بكر عمرو ضعيف وما عرجا له شيئاً، وأصل الحديث أخرجه البخاري (٢/ ١١٩٤) و(٥/ ٢٤٧٧) من حديث عمرو بن عبسي بن سعيد بن إسحاق بن عبد الله بن كنانة المخزومي عن أبيه عن أبي هريرة، وأخرجه مسلم في (١٨٨٨) ومن رواية مسلم في (١٨٨٩) من حديث عمرو بن عبسة».

(٢) هو: بهذا بن أسد البصري العمي، وأبو حاتم الرازي، وأبو زرعة الدمشقي، وكذبه أبو عاصم، ووصفه المصنف فقال عقب حديث رقم (٢٨٠٨): «المرك الذي لا يستحي منه».

مَرْوَانُ بْنُ الْحَكَمِ، فَقَالَ: «هُوَ الْمَوْلَى مِنْ أَفْوَاهِ الْمُطْعَمُونَ مِنَ الْمُطْعَمِينَ»[1]. هَذَا حَدِيثٌ صَحِيحٌ الْإِسْنَادِ[2]، وَلَمْ يُخَرِّجَاهُ.

وَبِهِمَا:

٥٤٧٨ - حَدَّثَنَا أَبُو الْحَسَنِ عَلِيُّ بْنُ مُحَمَّدِ بْنِ عُقْبَةَ الشَّيْبَانِيُّ بِالْكُوفَةِ، ثنا إِبْرَاهِيمُ بْنُ إِسْحَاقَ الْحَرْبِيُّ الْقَاضِي، ثنا عَمْرُو بْنُ مُحَمَّدٍ الثِّقَةُ[3] إِسْحَاقُ بْنُ يُوسُفَ الْأَزْرَقُ، حَدَّثَنِي إِسْحَاقُ بْنُ يُوسُفَ، ثنا شَرِيكٌ بْنُ عَبْدِ اللهِ، عَنِ الْأَعْمَشِ، عَنْ شَقِيقِ بْنِ سَلَمَةَ، عَنْ خَلَّامِ بْنِ جَزْلِ الْعَدَوِيِّ[4] قَالَ: سَمِعْتُ أَبَا جُحَيْفَةَ يَقُولُ: سَمِعْتُ عَلِيًّا رَضِيَ اللهُ عَنْهُ يَقُولُ: سَمِعْتُ رَسُولَ اللهِ ﷺ يَقُولُ: «إِنَّا بَطْنٌ يَجُرُّ الْمَاءَ بِالْخَاصِ ثَلَاثِينَ»[5]، رَجُلًا، الْخَاصُّ: حَالٌ اللهِ عَزَّوَجَلَّ، وَحَالُ اللهِ عَزَّوَجَلَّ، وَبَنِي اللهِ عَزَّوَجَلَّ، قَالَ خَلَّامٌ: فَذَلِكَ عِنْدَ أَبِي جُحَيْفَةَ عَلِيٌّ بْنُ أَبِي طَالِبٍ عَلِيٌّ، أَنِّي سَمِعْتُ رَسُولَ اللهِ ﷺ يَقُولُ: «مَا أَظَلَّتِ الْخَضْرَاءُ، وَلَا أَقَلَّتِ الْغَبْرَاءُ عَلَى ذِي لَهْجَةٍ أَصْدَقَ مِنْ أَبِي ذَرٍّ، وَأَشْبَهُ أَنْ يَقُولَ رَسُولُ اللهِ ﷺ»[6].

هَذَا حَدِيثٌ صَحِيحٌ عَلَى شَرْطِ مُسْلِمٍ، وَلَمْ يُخَرِّجَاهُ، وَشَاهِدُهُ حَدِيثُ أَبِي

---

(١) إتحاف المهرة (١٠/ ٦٤٤- ١٣٤٣٥).

قال الذهبي في التلخيص: «قلت: لا والله، وسيأتي كلامه أيو حاتم».

(٢) في (س): «ثنا»، ومن (ت) و(ق): «عن أبيه، وجعفر الصادق».

(٣) هو أبو عبد الرحمن، العجلي، عن أبي أبي أبيه وسنده، الجرح والتعديل - للرازي، وتاريخ بغداد.

(٤) في النسخ: «الخلاز»، والمثبت من التلخيص.

(٥) إتحاف المهرة (١٤/ ١٧٤٩٠- ١٧٤٩١).

سَعِيدٍ الْخُدْرِيِّ.

٨٧٢٩- **حَدَّثَنَاهُ** أَبُو بَكْرٍ مُحَمَّدُ بْنُ أَحْمَدَ بْنِ بَالَوَيْهِ، ثنا مُوسَى بْنُ هَارُونَ بْنِ عَبْدِ اللهِ الإِمَامُ، ثنا زَكَرِيَّا بْنُ يَحْيَى زَحْمَوَيْهِ، ثنا صَالِحُ بْنُ مُحَمَّدٍ، ثنا سُهَيْلُ بْنُ بَكَّارٍ، عَنْ عَطِيَّةَ، عَنْ أَبِي سَعِيدٍ الْخُدْرِيِّ ﷺ قَالَ: قَالَ رَسُولُ اللهِ ﷺ: "إِنَّا بَايَعْنَا بَنُو أَبِي الْعَاصِ"(١) لَلَاعِيْنَ"(٢)، لَيَدْخُلُوا دِينَ اللهِ دَغَلًا، وَعِبَادَ اللهِ خَوَلًا، وَمَالَ اللهِ دُوَلًا.

وَهَكَذَا رَوَاهُ الأَعْمَشُ، عَنْ عَطِيَّةَ.

٨٧٣٠- **حَدَّثَنَاهُ** أَبُو بَكْرٍ بْنُ بَالَوَيْهِ، ثنا مُوسَى بْنُ هَارُونَ، ثنا مُحَمَّدُ بْنُ حُمَيْدٍ، ثنا جَرِيرٌ، عَنِ الأَعْمَشِ، عَنْ عَطِيَّةَ، عَنْ أَبِي سَعِيدٍ ﷺ، قَالَ: قَالَ رَسُولُ اللهِ ﷺ: "إِنَّا بَنُو أَبِي الْعَاصِ لَلَاعِيْنَ وَرَثَةً، لَيَدْخُلُوا مَالَ اللهِ دُوَلًا، وَدِينَ اللهِ دَغَلًا، وَعِبَادَ اللهِ خَوَلًا".

وَبِهَذَا:

٨٧٣١- **أَخْبَرَنَا** أَبُو أَحْمَدَ عَلِيُّ بْنُ مُحَمَّدٍ الأَزَرْقِيُّ بِمَرْوَ(٣)، ثنا أَبُو جَعْفَرٍ مُحَمَّدُ بْنُ إِسْمَاعِيلَ بْنِ سَالِمٍ الصَّائِغُ بِمَكَّةَ، ثنا أَحْمَدُ بْنُ مُحَمَّدِ بْنِ أَبِي

---

(١) هو: صالح بن عبد الرحمان، ويقال حلوان، نشأ بمرو، ومات بمكة. انظر: تهذيب الكمال (١٣/ ٤٧٠).

(٢) كذا في النسخ والمنتخبين.

وفي (ل): «للاعنون».

(٣) انظر: تاريخ الإسلام (٦/ ٣٧٠- ٣٧١).

الْأَزْرَقِيُّ مَوْلَى الْمُسْتَهِرِ الْحَرَامِ، ثنا مُسْلِمُ بْنُ خَالِدٍ الزَّنْجِيُّ، عَنِ الْعَلَاءِ بْنِ عَبْدِ الرَّحْمَنِ، عَنْ أَبِيهِ، عَنْ أَبِي هُرَيْرَةَ ﷺ، أَنَّ رَسُولَ اللَّهِ ﷺ، قَالَ: «إِنِّي أُبِيتُ فِي مَبِيتِي عِنْدَ رَبِّي»[1] «فَالْحَكَمُ بْنُ أَبِي الْعَاصِ يَزْدَرِي عَلَيَّ مَبِيتِي، كَمَا تَزْدَرِي الْقِرْدَةُ»، قَالَ: فَمَا زَالَ أَبُو النَّبِيِّ ﷺ مُسْتَخِيمًا هَاجِدًا، حَتَّى تُوُفِّيَ[2].

هَذَا حَدِيثٌ صَحِيحٌ عَلَى شَرْطِ مُسْلِمٍ، وَلَمْ يُخْرِجَاهُ.

وَبِهِذَا عَنْ

٨٧٣٣- **حُصَيْنٌ** ثنا بَكْرُ بْنُ مُحَمَّدٍ بْنُ أَحْمَدَ بْنِ بَالَوَيْهِ، ثنا عَبْدُ اللَّهِ بْنُ أَحْمَدَ بْنِ حَنْبَلٍ، ثنا حَجَّاجٌ، ثنا حَمَّادُ بْنُ سَلَمَةَ، ثنا ثَابِتٌ، عَنْ أَنَسٍ، قَالَ: قَالَتْ سَعْدَى بِنْتُ مَرْثَدٍ، يَتَحَدَّثُ عَنْ عَبْدِ اللَّهِ بْنِ طُوَالَةَ، عَنِ ابْنِ بِرَزَةَ الْأَسْلَمِيِّ، قَالَ: قَالَ أَبُطَحُ الْأَحْيَاءِ، وَلِي رَسُولِ اللَّهِ ﷺ شُرَّ أَبِيهِ، وَشُرَّ خَيْفَةٍ، وَثَقِيفَ[3].

هَذَا حَدِيثٌ صَحِيحٌ عَلَى شَرْطِ الشَّيْخَيْنِ، وَلَمْ يُخْرِجَاهُ.

---

(١) في (د) زيادة (و): «إلى ربي».

(٢) إسناده ضعيف لجهالة العلاء بن عبد الرحمن.

(٣) مسلم بن خالد الزنجي ليس بالقوي وقد يخرج له مسلم، لكن تابعه عند الطبراني عبد الله بن مصعب بن ثابت الزبيري النسابة عن عبد العزيز بن أبي حازم عن العلاء به، عند أبي داود (٣٤٨/٤).

(٤) عبد الله الزبير بن عبد الله، ويقال: ابن أبي عبد الله كيسان الحنفي جارية.

(٥) إسناده ضعيف (٣٤٣/٤٠ - ٣٤٤).

(٦) في (د): «عن عبد الله بن الشخير». وقد ذكر ابن حبان، وابن مندة في الصحابة، أن خيرة جار نفيلة أخرج له مسلم حديثا واحدا متابعة، ورواه عن ابن حبان، وابن مندة في القسمة (١٩/٣٣) ذكر نبي أمية، والصحيح أبو يعلى (٤١٧/١٣) والطبراني (٤٢٥/٢٠) من ٣

٧٨٧٣- **صحَّ** عَلِيُّ بْنُ مُحَمَّدٍ بْنِ عُقْبَةَ الشَّيْبَانِيُّ، ثنا أَحْمَدُ بْنُ مُحَمَّدِ بْنِ إِبْرَاهِيمَ الْمَرْوَزِيُّ الْحَافِظُ، ثنا عَلِيُّ بْنُ الْحَسَنِ الْهِلَالِيُّ، ثنا أَبُوبَكْرِ بْنُ عَيَّاشٍ، عَنْ مُحَمَّدِ بْنِ عَمْرِو بْنِ زِيَادٍ، قَالَ: لَمَّا نَاجَزَ مُعَاوِيَةُ بِابْنِهِ يَزِيدَ، قَالَ مَرْوَانُ: مُدَّ إِلَيَّ يَدَكَ، فَمَدَّ، فَقَالَ عَبْدُ الرَّحْمَنِ بْنُ أَبِي بَكْرٍ: مُدَّ مِرْفَقَ، وَقَبَضَ، قَالَ مَرْوَانُ: هُوَ الَّذِي أَنْزَلَ اللهُ فِيهِ: ﴿وَالَّذِي قَالَ لِوَالِدَيْهِ أُفٍّ لَّكُمَا﴾ [الأحقاف: ١٧]، الْآيَةَ، قَالَ: فَقَالَتْ عَائِشَةُ: فَكَذَبْتَ، وَاللهِ مَا هُوَ بِهِ، وَلَكِنْ رَسُولُ اللهِ ﷺ لَعَنَ أَبَا مَرْوَانَ، وَمَرْوَانُ فِي صُلْبِهِ، فَمَرْوَانُ فَضَضٌ مِنْ لَعْنَةِ اللهِ عَزَّ وَجَلَّ.

هَذَا حَدِيثٌ صَحِيحٌ عَلَى شَرْطِ الشَّيْخَيْنِ[1]، وَلَمْ يُخَرِّجَاهُ.

٧٨٧٤- **وَبِهِ** نَا مُحَمَّدُ بْنُ صَالِحٍ بْنِ هَانِئٍ، ثنا الْحُسَيْنُ بْنُ الْفَضْلِ، ثنا مُسْلِمُ بْنُ إِبْرَاهِيمَ، ثنا جَعْفَرُ بْنُ سُلَيْمَانَ الضُّبَعِيُّ[2]، ثنا عَلِيُّ بْنُ الْحَكَمِ الْبُنَانِيُّ، عَنْ أَبِي الْعَنْبَرِ الْجَزَرِيِّ[3]، عَنْ عَمْرِو بْنِ مُرَّةَ الْجُهَنِيِّ -وَكَانَتْ لَهُ

= طريق صحاح عن محمد به بنحوه.

(١) أي: الشيخين البخاري ابن جعفر بن سمك عن مسلم بن حجاج القشيري. وكم الراوي تميزا.

(٢) (الأحقاف: ١٧).

(٣) إتحاف المهرة (١٧٠٦-٢٢٤٢٦)، وروى النسائي في الكبرى (١٠/ ٢٥٧-٢٥٨) عن علي بن الحسين به.

(٤) قال الذهبي في التلخيص: «قلت: فيه انقطاع، محمد لم يسمع من عائشة، وذان ابن محمد لم يدرك عائشة». قال الذهبي: «محمد لم يسمع أيضا من عائشة» فهو مكرر.

(٥) قال الذهبي: «ضعيف».

(٦) هو: أبو العنبر الجزري التيمي، قال ابن المديني: «مجهول، ولا أدري سمع من عمرو بن مرة أو لا»، وهو من رجال البخاري.

صُحْبَتَهُ: أَنَّ الْحَكَمَ بْنَ أَبِي الْعَاصِ اسْتَأْذَنَ عَلَى النَّبِيِّ ﷺ، فَعَرَفَ النَّبِيُّ ﷺ اسْتِئْذَانَهُ، فَقَالَ: «اللَّهُمَّ لَهُ مَقْتًا»، فَلَمْ يَخْرُجْ، وَعَلَى مَنْ يَخْرُجُ مِنْ صُلْبِهِ، إِلَّا الْمُؤْمِنَ مِنْهُمْ، وَقَلِيلٌ مَا هُمْ، يَتَرَنَّحُونَ مِنَ الْفِتَنِ، وَيَضْعُفُونَ عَنِ الْأَعِنَّةِ، ثُمَّ سَخْرٌ وَتَغْوِيطٌ، يَخْطُونَ مِنَ الْفِتَنِ، وَمَا لَهُمْ فِي الْآخِرَةِ مِنْ خَلَاقٍ».

هَذَا حَدِيثٌ صَحِيحُ الْإِسْنَادِ، وَلَمْ يُخَرِّجَاهُ.

وَشَاهِدُهُ حَدِيثُ عَبْدِ اللهِ بْنِ الزُّبَيْرِ الْآتِي.

٨٣٧٥- **حَدَّثَنَاهُ** عَبْدُ بْنُ يُحْمِدَ[1] الْخَلِيلِيُّ بِكَلِمَاتِهِ، ثَنَا أَحْمَدُ بْنُ مُحَمَّدِ بْنِ الْحَجَّاجِ بْنِ رُشَيْدٍ الْمَرْوَزِيُّ بِمِصْرَ، ثَنَا إِبْرَاهِيمُ بْنُ مَنْصُورٍ الْمُرَادِيُّ[2]، ثَنَا عَبْدُ الرَّحْمَنِ بْنُ مَهْدِيٍّ الْمَدَائِنِيُّ[3]، عَنْ مُحَمَّدِ بْنِ سُوقَةَ، عَنِ الشَّيْبَانِيِّ، عَنْ

---

(١) في النسخ: «الحارث»، وفي المنتخب وحسب قولها: «المتوفاة سنة»، وفي الأحداث: «المتوفاة سنة» فلعله وهم، وقد البيهقي في دلائل النبوة في الصحف من وجه آخر(٧/٤١٧): «المتوفاة في قرية أول سنة»، وروى ابن عساكر في تاريخه (٢٦/٢٨٧) من طريق البيهقي بإسناده: «المتوفاة سنة» أول وثلاثين سنة.

(٢) في النسخ: «المرادي»، وفي المنتخب: «مراد».

(٣) إسناده ضعيف جدًا(١٢/١٤٣-١٣٠٤٥).

قال الذهبي في المنتخب: «قلت: وأبو الحسن من المجاهيل». وقال ابن عساكر: «قوم من يجهل حاله، وبعضهم من سليمان بإن كان قد أخرج حديثه في الصحيح إلا لأمر من الثلاثي في المتابعات».

(٤) في (ب): «المدائني»، تصحيف.

(٥) يحيى: أبا إسحاق الحراساني، بعرف بالأمير، ثقة، وأبو زيد الشيباني الراوي عنه ضعيف.

(٦) في (ت): «الشيباني»، تصحيف.

عَبْدِ اللهِ بْنِ الزُّبَيْرِ ﷺ أَنَّ رَسُولَ اللهِ ﷺ لَمَّا نَحَرَ نَحْرَهُ، وَوَلَدَهُ(١)، هَذَا حَدِيثٌ صَحِيحٌ الإِسْنَادِ(٢)، وَلَمْ يُخَرِّجَاهُ.

قَالَ الْحَاكِمُ ﷺ: [يَعْنِي طَالِبُ الْعِلْمِ أَنَّ هَذَا بَابٌ لَمْ أَكْثِرْ فِيهِ لِأَنَّنَا مَا رُوِيَ، وَأَنَّ أَوَّلَ الْفِتَنِ هِيَ مَقْتَلُ الْأَمِيرِ عُثْمَانَ، وَلَمْ يَسْعَنِي فِيمَا بَيْنِي وَبَيْنَ اللهِ تَعَالَى أَنْ أُمْلِيَ الْكِتَابَ مِنْ وَثِيرِهِمْ.

٨٧٢٦ - وَبِمَا حَدَّثَنَا بِهِ أَحْمَدُ بْنُ مُحَمَّدِ بْنِ إِسْحَاقَ الْفَقِيهُ ﷺ، أَنَا الْحَسَنُ بْنُ عَلِيِّ بْنِ زِيَادٍ، ثَنَا إِسْمَاعِيلُ بْنُ أَبِي أُوَيْسٍ، حَدَّثَنِي أَخِي، عَنْ سُلَيْمَانَ بْنِ بِلَالٍ، عَنْ سُهَيْلِ بْنِ أَبِي صَالِحٍ، عَنْ أَبِيهِ، عَنْ أَبِي هُرَيْرَةَ ﷺ، عَنِ النَّبِيِّ ﷺ، أَنَّهُ قَالَ: «لَا تَقُومُ السَّاعَةُ، حَتَّى يَثُورَ الرُّومُ بِالْأَعْمَاقِ، فَيَخْرُجُ إِلَيْهِمْ جَيْشٌ مِنْ الْمَدِينَةِ مِنْ خِيَارِ أَهْلِ الْأَرْضِ يَوْمَئِذٍ، فَإِذَا تَصَافُّوا، قَالَتِ الرُّومُ: خَلُّوا بَيْنَنَا وَبَيْنَ الَّذِينَ سَبَوْا مِنَّا نُقَاتِلْهُمْ، فَيَقُولُ الْمُسْلِمُونَ: لَا وَاللهِ، لَا نُخَلِّي بَيْنَكُمْ وَبَيْنَ إِخْوَانِنَا فَيُقَاتِلُونَهُمْ(٣)، فَيَهْزِمُ اللهُ ثُلُثَ لَا يَتُوبُ اللهُ عَلَيْهِمْ أَبَدًا، وَيُقْتَلُ ثُلُثٌ هُمْ أَفْضَلُ الشُّهَدَاءِ عِنْدَ اللهِ، وَيَفْتَحُ اللهُ لَا يُفْتَنُونَ أَبَدًا، فَيَغْتَرِفُونَ، فَبَيْنَمَا هُمْ يَقْسِمُونَ غَنَائِمَهُمْ، وَقَدْ عَلَّقُوا بِالسُّيُوفِ بِالزَّيْتُونِ، إِذْ صَاحَ الشَّيْطَانُ: إِنَّ الْمَسِيحَ قَدْ خَلَفَكُمْ فِي أَهْلِيكُمْ،

---

(١) [إسناده ضعيف] (٧٠٤٦ - ٧٠٤٦).

(٢) قال الذهبي في التلخيص: «قلت: الراشدي ضعفه ابن عدي».

(٣) في حاشية الظاهرية (٢٠٨/٤) و(٢٠٨/٥) و(٢٨٢/٥): «قال أحمد: هكذا أملوه علينا بالياء، وصوابه: وأحسبه: فيقاتلونهم، وأحب علي: إذا صح به واتصحه، وفي رواية ابن السني: «فيجيء إليهم جبال من الحديد»».

(٤) في النسخ: «فيقاتلوهم»، والمثبت من التلخيص.

وَذَلِكَ بَاطِلٌ، فَإِذَا جَاءُوا الْمَاءَ خَيَّرَ، فَيَبْنِيَ لَهُمْ يَعْتَلُّونَ لِلْبِنَاءِ، وَيَسْتَوْنَ الصُّفُوفَ، وَإِنْ أَقِيمَتِ الصَّلَاةُ وَخَافَ أَنْ يَفُوتَهُ الْوَقْتُ، فَيُرَاعِي مَتَى مَرَّ مَرَّ مَوْضِعَ الْمَاءِ عَلَيْهِ، فَالْمُهِمُّ، فَإِذَا رَأَوْا مَوْضِعَ الْمَاءِ ذَهَبَ كَمَا يَذْهَبُ الْمُبَلِّغُ، ثُمَّ تَرْكَعُ، كَالْأَدَاءِ حَتَّى يَهْتَدِيَ، وَكَذَلِكَ يَفْعَلُ الْإِمَامُ بِنَفْسِهِ، فَيَرْفَعُ يَدَهُ فِي تَحْرِيمِهِ(١).

هَذَا حَدِيثٌ صَحِيحٌ عَلَى شَرْطِ مُسْلِمٍ، وَلَمْ يُخَرِّجَاهُ(٢).

٨٣٧٠- أَخْبَرَنِي أَبُو بَكْرِ بْنُ إِسْحَاقَ بْنِ مُحَمَّدِ بْنِ عَبْدِ اللهِ الْإِمَامُ الْأَصْبَهَانِيُّ، ثَنَا أَبُو عَبْدِ اللهِ مُحَمَّدُ بْنُ إِبْرَاهِيمَ بْنِ أُورُمَةَ الْأَصْبَهَانِيُّ(٣)، ثَنَا الْحُسَيْنُ بْنُ حَفْصٍ، ثَنَا سُفْيَانُ الثَّوْرِيُّ، عَنْ أَبِي قَيْسٍ الْأَوْدِيِّ(٤)، عَنْ هُزَيْلِ بْنِ شُرَحْبِيلَ، عَنْ عَبْدِ اللهِ بْنِ مَسْعُودٍ ﷺ، أَنَّ رَجُلًا أَتَى النَّبِيَّ ﷺ فَقَالَ: إِنِّي أَجْنَبْتُ فَلَمْ أَجِدْ مَاءً، فَقَالَ: «لَا تُصَلِّ»، فَقَالَ عُمَرُ: أَمَا تَذْكُرُ يَا عَبْدَ اللهِ إِذْ كُنَّا فِي سَفَرٍ نَحْنُ وَأَنْتَ فَأَمَّا أَنْتَ فَلَمْ تُصَلِّ، وَأَمَّا أَنَا فَتَمَعَّكْتُ فَصَلَّيْتُ، فَذَكَرْنَا ذَلِكَ لِلنَّبِيِّ ﷺ فَقَالَ: «إِنَّمَا كَانَ يَكْفِيكَ هَكَذَا» وَضَرَبَ بِكَفَّيْهِ الْأَرْضَ وَنَفَخَ فِيهِمَا ثُمَّ مَسَحَ بِهِمَا وَجْهَهُ وَكَفَّيْهِ، وَلَمْ يَذْكُرِ الْمِرْفَقَيْنِ، وَلَمْ يَذْكُرِ الْمَضْمَضَةَ وَالْاسْتِنْشَاقَ، وَإِنْ مَسَّ الْبَشَرَةَ بِشَعْرِهِ أَوْ بَشَرَتِهِ أَجْزَأَهُ التَّيَمُّمُ، وَلَمْ يَجِبْ إِزَالَةُ الْبَشَرَةِ بِالْمَاءِ، وَإِنْ كَانَ أَجْنَبَ بِالْمَاءِ وَلَمْ يَجِدْ إِلَّا مَاءً يَسِيرًا لَا يَكْفِي لِطَهَارَتِهِ، فَإِنَّهُ يَتَيَمَّمُ وَلَا يَسْتَعْمِلُ الْمَاءَ، فَإِنَّ الْمَاءَ الْيَسِيرَ يَصِيرُ مُسْتَعْمَلًا بِمُلَاقَاةِ الْبَشَرَةِ الْجُنُبِ، وَالْمُسْتَعْمَلُ طَاهِرٌ غَيْرُ مُطَهِّرٍ، فَيَصِيرُ الْمَاءُ الْكَثِيرُ مُسْتَعْمَلًا بِمُلَاقَاةِ الْمَاءِ الْيَسِيرِ الْمُسْتَعْمَلِ، وَلَا يَجُوزُ التَّطَهُّرُ بِالْمَاءِ الْمُسْتَعْمَلِ، وَلَا يَجُوزُ التَّيَمُّمُ مَعَ وُجُودِ الْمَاءِ الْمُسْتَعْمَلِ، وَلَا يَجُوزُ التَّيَمُّمُ مَعَ وُجُودِ الْمَاءِ الْكَثِيرِ الَّذِي لَا يَصِيرُ مُسْتَعْمَلًا بِمُلَاقَاةِ الْمَاءِ الْيَسِير

مُحَمَّدِ بْنِ عِيسَى الطَّبَاعِ، ثَنَا عَبْدُ اللهِ بْنُ مَسْلَمَةَ، ثَنَا كَثِيرُ بْنُ عَبْدِ اللهِ بْنِ عَمْرِو بْنِ عَوْفٍ المُزَنِيُّ.

وحَدَّثَنَا الشَّيْخُ أَبُو بَكْرٍ بْنُ إِسْحَاقَ وَإِذْنًا وَاللَّفْظُ لَهُ، ثَنَا الحَسَنُ[1] بْنُ عَلِيٍّ بْنِ زِيَادٍ، ثَنَا إِسْمَاعِيلُ بْنُ أَبِي أُوَيْسٍ[2]، ثَنَا[3] كَثِيرُ بْنُ عَبْدِ اللهِ، عَنْ أَبِيهِ، عَنْ جَدِّهِ ﷺ، أَنَّهُ قَالَ: سَمِعْتُ رَسُولَ اللهِ ﷺ، وَهُوَ يَقُولُ: «لَا تَقْدِفُ المُؤْمِنَ بِمَا لَيْسَ فِيهِ عَلَى رُءُوسِ الْأَشْهَادِ، قَالَ عَلِيٌّ: لَيْسَتْ بِهَا رَسُولُ اللهِ، قَالَ: «اعْلَمْ أَنَّكَ سَتَقْذِفُنِي بِي الْأَشْهَادِ وَيَقْذِفُهُمْ مَنْ يَقْذِفُ مِنَ الْمُؤْمِنِينَ، وَلَمْخُرُجُ لِلْمُؤْمِنِ فِي هَذِهِ الدُّنْيَا لَابِسٌ حَتَّى يَفْنَى هَذَا ﷺ فَيَقُومُ لَمْخَلُوقِينَ، وَزُورِيَّا، بِالشَّيْبِ وَالتَّكْبِيرِ، فَيَهْدِمُ جِسْمَهُا، فَيُصَيِّرُ لَهُ ثَلَاثَ طَبَقَاتٍ، ثُمَّ يُصَيِّرُهُ مَثَلَهُ فَقَدْ سَبَقَ إِلَيْهِمْ يَلْبَسُونَ بِالرَّسِ، ثُمَّ يَصْرَخُ صَرْخَةً، لَا أَهْلَ الإِنْسَانِ، فَلَا خَرَجَ صَبِيحٌ الدَّجَّالِ فِي بِلَادِكُمْ وَدِيَارِكُمْ[4]، فَيَنْطَلِقُ النَّاسُ عَنِ الْمَنَالِ، فَيَهْلِكُمْ الأَجْلَ، وَيَهْلِكُمْ النَّارُ، الأَجْلَادُ نَادِي، وَالنَّارُ بَادِي، وَالنَّارُ بَادِي، يَقُولُونَ: مَنْ هَذَا الصَّبِيحُ؟ فَلَا

= أحمد بن حنبل الدارقطني.

(١) (ز) زاد (ذ) (ذا) وابن، والصواب: وهو أبو، والمثبت: من الطبقات والأنساب.

وأبو علي: سليمان، وهو أخو علي (١٠/٤٧٧) هذا الحديث من مالك.

(٢) تصحف في جميع النسخ إلى: الحسين، والمثبت من سائر أسانيد المصنف ومصادر التخريج

(٣) هذا الطريق غير موجود في الإتحاف.

(٤) (ز) (ذ) (ذا) وابن، أحمد الدجال.

(ذ) (ذا) الدجال، وفوقها: ابن، وكذا في حاشية (ز).

(ز) في النسخ: على الأحكام الدراكية، وهو خطأ، والمثبت من الطبقات.

يَعْلَمُونَ مَنْ هُوَ، فَيَقُولُونَ: ابْعُثُوا عَلَيْهِ إِلَيْنَا، فَإِنْ يَكُنِ الْمَسِيحَ قَدْ خَرَجَ، لَا يَسْتَطِيعُ بِعِلْمِهِ، فَيَأْتُونَ وَلَمْ يَرَوْنَ شَيْئًا، وَيَرَوْنَ الدُّخَانَ سَاكِينَ، فَيَقُولُونَ: مَا خَرَجَ الضَّارِبُ إِلَيْنَا!»[1] فَاعْتَزَلُوا ثُمَّ رُشُدُهُمْ، فَيَتَرَصَّدُونَ أَنْ يَخْرُجَ بِأَيْحَمِهِمْ إِلَى أَنَّهُ، إِنْ يَكُنْ بِهِ الْمَسِيحُ الدَّجَّالُ، فَتَلْبَثُهُ حَتَّى يَحْمِلُهُ إِلَى بَيْتِنَا وَبَيْتِهِ، وَهُوَ خَيْرُ الْحَابِسِينَ، وَإِنْ يَكُنِ الْأَمْرَى، فَإِنَّهَا بِلَادُهُمْ وَعَقَارُهُمْ وَمَا مَلَكَتْ أَيْمَانُهُمْ»[2] [رَجَعْتُمْ إِلَيْهِ][3].

٨٣٧٩- [أَخْبَرَنِي مُحَمَّدُ بْنُ عَلِيِّ بْنِ عَبْدِ الْحَمِيدِ الصَّنْعَانِيُّ بِمَكَّةَ - إِجَازَةً لَهُ إِنْ شَاءَ -، ثَنَا إِسْحَاقُ بْنُ إِبْرَاهِيمَ، ثَنَا عَبْدُ الرَّزَّاقِ، أَنَا مَعْمَرٌ، عَنْ إِسْمَاعِيلَ بْنِ أَبِي خَالِدٍ، عَنْ سَعِيدِ، عَنْ أَبِي هُرَيْرَةَ قَالَ: قَالَ رَسُولُ اللَّهِ ﷺ: «لَا يُضْرَبُ بِسَيْفٍ مِنْ شَرْقِ هَذِهِ الْأُمَّةِ إِلَى غَرْبِهَا، فَيَتَعَاوَرُهَا الْمُسْلِمُونَ، وَالْمُشْرِكُونَ، وَالْمُسْلِمُونَ، وَلَمْ يُخْرِجْهُ بِشَيْءٍ»][4].

هَذَا حَدِيثٌ صَحِيحٌ عَلَى شَرْطِ الشَّيْخَيْنِ، وَلَمْ يُخْرِجَاهُ بِهَذِهِ الزِّيَادَاتِ.

٨٣٨٠- حَدَّثَنَا أَبُو الْعَبَّاسِ مُحَمَّدُ بْنُ يَعْقُوبَ، ثَنَا الْحَسَنُ بْنُ عَلِيِّ بْنِ عَفَّانَ الْعَامِرِيُّ، ثَنَا عَمْرُو بْنُ عَبْدِ الْغَفَّارِ الْقُرَشِيُّ[5]، ثَنَا سُلَيْمَةُ بْنُ عَمْرِو

---

(١) في (ك): «لما يأته، وفي ص»: «إلا»، وفي الشعب: «لا يأته».

(٢) قوله: «فيتعاورها المسلمون ثم المشركون» من (ص) و(ك) والشعب.

(٣) قال النعيمي في الشعب: «لفظة: كثير وما».

(٤) ما بين المعكوفتين ساقط من (ص)، وهو في (ك) والشعب.

(٥) في (ك): «ثنا أحمد بن محمد بن سعيد عم ابن أبي سعيد المقبري».

(٦) [التعليق - ٨٣٧٩]: [٨٣٧٩-٨٣٨٠]

الْحَضْرَمِيِّ، عَنْ عَبْدِ اللهِ بْنِ عُبَيْدِ بْنِ عُمَيْرٍ اللَّيْثِيِّ، عَنْ أَبِي الطُّفَيْلِ، عَنْ أَبِي الْفَضْلِ، عَنِ ابْنِ عَبَّاسٍ رَضِيَ اللهُ عَنْهُمْ قَالَ: وَقَفَ ابْنُ عَبَّاسٍ بِالْمَوْقِفِ لِلنَّاسِ حَتَّى غَابَ بَعْضُ الْقَمَرِ، ثُمَّ دَفَعَ أَوَّلَ خُرُجِهِ وَالْقَصْعَ الْبَيْضَ، فَيَمْلَؤُهَا ثَرِيدًا بِالْأَيْدِي، وَلَا يُدْخِلُ ذَوْدًا فِيهَا أَنْصِبَاءُ، يَعْنِي مَكَّةَ. ثُمَّ يَبْدَأُ بِالنَّاسِ فِي أَعْظَمِ الْمَسَاجِدِ حُرْمَةً، وَأَحَبِّهَا إِلَى اللهِ، وَأَكْثَرِهَا عَلَى اللهِ تَعَالَى، الْمَسْجِدُ الْحَرَامُ. ثُمَّ يَرْهَقُهُ لَا وَهِيَ فِي نَاجِيَةِ الْمَسْجِدِ، ثُمَّ لَا تَرْتَمِ بِيَنِ الرُّكْنِ الْأَسْوَدِ، وَبَيْنَ بَابِ بَنِي مَخْزُومٍ ثُمَّ بَيْنَ الْحَجَرِ فِي وَسَطِ مِنْ ذَلِكَ، فَوَاللهِ لَيَأْتِيَنَّ النَّاسُ هَذَا حَتَّى يَدُقَّ، وَيَبْلُغَ ذَلِكَ صِحَابَةَ مِنَ الْمُسْلِمِينَ، فَيَرْفَعُوا أَيْهَمْ أَمْرَ، فَيَأْتُونَ هَذَا، فَيَحْرِمُ عَلَيْهِمْ نَتْفُ مَنْ رَأْسِهَا شَيْرَةٌ، فَبَدَتْ يَهِمْ، فَجَعَلَ حَجَرٌ يُرْمِيهِمْ، حَتَّى تَرَكَتْهَا" فَأَتَى الْعَرَاجِيُّ الْعَرَبَةَ ثُمَّ وَلَّتْ فِي الْعَرَاجِيِّ، فَلَمْ يَزَلْ يَرْمِيهِمْ حَتَّى رَمَاهُمْ بِمِنًى، فَأَخَذَ بِمَنْكِبِ دَابَّتِهِ، حَتَّى إِذَا ارْتَفَعَ ارْتَفَعَ مَعَهَا بِالْعَقَبَةِ، فَأَتَاهُ مِنْ عَلَيْهِ، فَنَظَرَ، أَنْ لَا أَرَى النَّاسَ تَصْلَى، فَلَمْ يَكُنْ إِلَّا يَسِيرًا، فَنَبَذَ مِنْ وَجْهِهِ، ثُمَّ لَمْ تُخْطِ، فَيَتَعَاوَرُ النَّاسُ فِي الْعَقَبَةِ، وَيَتَعَلَّمُونَ فِي أَسْفَارِهِمْ، يَتَعَمَّرُونَ فِي الْأَعْوَامِ، يَعْرِفُ الْمُؤْمِنُ الْكَافِرَ، حَتَّى إِذَا كَانَتْ بِقُولُ: يَا مُؤْمِنُ، اقْصِدِ حَتَّى، وَيَقُولُ الْمُؤْمِنُ: يَا كَافِرُ، اقْصِدِ حَتَّى"[1].

هذا حَدِيثٌ صَحِيحُ الإِسْنَادِ[2]، وَهُوَ أَنْبَلُ حَدِيثٍ فِي ذِكْرِ دَابَّةِ الأَرْضِ، وَلَمْ يُخَرِّجَاهُ.

---

(١) في النسخ: «الوداع» والمثبت من الشخيص.

(٢) في النسخ: «الإسناد».

(٣) إتحاف المهرة (١٤٦٥-٦٥/١٤١٦).

(٤) قال الذهبي في التلخيص: «قلت: طلحة ضعفوه، وتركه أحمد».

٧٨٤١- ﴿حدثنا﴾ أبو زَكريا يَحْيَى بْنُ مُحَمَّدِ العَنْبَرِيُّ، ثنا مُحَمَّدُ بْنُ عَبْدِ المَلِكِ بْنِ يَحْيَى، ثنا عَبْدُ الأَعْلَى بْنُ حَمَّادٍ، ثنا مُحَمَّدُ بْنُ هِشَامِ بْنِ حَسَّانٍ، عَنْ قَيْسِ بْنِ سَعْدٍ، عَنْ أَبِي الطُّفَيْلِ، قَالَ: كُنَّا جُلُوسًا عِنْدَ مُعَاذِبْنِ جَبَلٍ، فَقَالَ لَنَا: إِنَّكُمْ سَتَأْتُونَ عَلَى أُمَرَاءَ يُؤَخِّرُونَ الصَّلَاةَ عَنْ وَقْتِهَا(١)، فَرَكِبَنِي هَذَا، فَقُلْتُ: مَا أَدْرَكَنِي مِنْهُمْ أَحَدٌ، وَلَا أَرَانِي أُدْرِكُ بَعْضَ التَّوَانِي. ثُمَّ تَكْثُرُ(٢)، ثُمَّ تَمْرُجُ فِي بَعْضِ الْقُرَى حَتَّى يُقَاتِلَ بَعْضُهُمْ بَعْضًا، وَحَتَّى تُهْدَمَ فِيهَا الْأَمْرَاءُ الْمَسَاجِدَ، ثُمَّ تَكْثُرُ(٣)، قَالَ: فَبَيْنَا النَّاسُ هُنَاكَ أَطْعَمَ السَّمَاءُ، وَأَظْمَأَهُمُ الْأَرْضَ، وَالْمُرْسَلَ - حَتَّى قُلْنَا: أَلَسْنَا الْمُسْلِمِينَ الْعَرَبَ، وَمَا سَنَدُنَا؟ إِذْ نَحْنُ بِالْأَرْضِ قَدْ تَزَحْزَحَ عَنْ يَمِينِنَا، وَعَنْ شِمَالِنَا، وَنَبَتَ، وَبَيْنَ ظَهْرَانَيْنَا عِظَامُ مِنَ الْمُسْلِمِينَ، يَقُولُ: إِنَّهُ لَيْسَ بَيْنَنَا مِنْ أَمْرٍ أَمْ غَيْرِ، ثُمَّ تَمْرُجُ تَمْطُرُ السَّمَاءُ حَتَّى تَحْمِلَهَا الْمَكَاتِلُ الْمَكَاتِلُ الْمَرْوِيَّةُ، وَتَنْبُتُ الْبُقُولُ حِينَ أَنَّ بِهِ شُرَفَاءُ فِي الْأَسْوَاقِ، وَأَسْحَقُ فِي الْإِسْلَامِ(٤).

هَذَا حَدِيثٌ صَحِيحٌ عَلَى شَرْطِ الشَّيْخَيْنِ(٥)، وَلَمْ يُخَرِّجَاهُ.

٧٨٤٢- ﴿حدثنا﴾ أبو زَكريا يَحْيَى بْنُ مُحَمَّدِ بْنِ عَبْدِ المَلِكِ بْنِ يَحْيَى، ثنا مُحَمَّدُ بْنُ يَحْيَى، ثنا أَبُو نُعَيْمٍ، ثنا الوَلِيدُ بْنُ جُمَيْعٍ، عَنْ عَبْدِ المَلِكِ بْنِ الْمُغِيرَةِ،

---

(١) من الحاشية، في نسخة بالشك، والمثبت من الشاهين.

(٢) في نسخة: أي كثيرا على غير ولي أمر المسلمين.

(٣) في (د) زاد: المساجد.

(٤) في (س) والشاهين: الفرات.

(٥) في (س): صحيح.

(٦) في الشاهين: الفرات.

(٧) إتحاف المهرة (٢١٢/١٢-٢١٤).

(٨) وقال الذهبي أيضا في الشاهين: «قلت: بل به يحيى، على شرط البخاري ومسلم».

عَنْ عَبْدِ الرَّحْمَنِ بْنِ الْبَيْلَمَانِيِّ، عَنِ ابْنِ عُمَرَ عَلَّقَهُ قَالَ: يَبِيتُ النَّاسُ يَمُوتُونَ عَلَى صُوَرِ رِيَبِهِمْ، وَيَبِيتُ ثَابِتًا الْإِيمَانُ فِي قُلُوبِهِمْ، فَيُصْبِحُونَ وَقَدْ مَحَقَتْهُمُ الرِّيَبُ رَأْسًا وَذَنَبًا، فَمَا مِنْ مُؤْمِنٍ إِلَّا نَسَمَتُهُ، وَلَا مُنَافِقٍ إِلَّا كَانَ الْإِنْعَظَمُ بَيْنَ الرِّيبَةِ لَمْظَمٌ حَتَّى لَا يَخْرُجُ الدُّخَانُ، وَحَتَّى يَخْرُجَ الدُّخَانُ، وَيَدْخُلَ فِي مَسَامِعِ الْكُفَّارِ وَالْمُنَافِقِ، حَتَّى يَكُونَ كَالشَّهِيقِ الْحَمِيدِ"، وَإِنَّ الرِّيبَةَ لَتَظْهَرُ حَتَّى تَعْلُوَ النَّاسَ مِنْ فَوْقِهِمْ"(١).

هَذَا حَدِيثُ صَحِيحُ الْإِسْنَادِ"، وَلَمْ يُخَرِّجَاهُ.

٨٧٤٣- حدثنا أَبُو إِسْحَاقَ إِبْرَاهِيمُ بْنُ مُحَمَّدِ بْنِ يَحْيَى، حَدَّثَنَا عَبْدُ الرَّحْمَنِ بْنُ أَبِي حَاتِمٍ، ثَنَا أَبِي، ثَنَا سَعِيدُ الْأَشَجُّ، ثَنَا وَكِيعٌ، ثَنَا إِدْرِيسُ بْنُ يَزِيدَ الْأَوْدِيُّ، عَنْ طَلْقٍ، عَنِ ابْنِ عُمَرَ عَلَّقَهُ، فِي قَوْلِهِ ﷻ: ﴿وَإِذَا وَقَعَ الْقَوْلُ عَلَيْهِمْ أَخْرَجْنَا لَهُمْ دَابَّةً مِّنَ الْأَرْضِ﴾ [النمل: ٨٢] قَالَ: لَمْ يَأْمُرُوا بِالْمَعْرُوفِ، وَلَمْ يَنْهَوْا عَنِ الْمُنْكَرِ(٢).

٨٧٤٤- أَخْبَرَنَا أَبُو بَكْرٍ الشَّافِعِيُّ، ثَنَا مُحَمَّدُ بْنُ مَسْلَمَةَ الْوَاسِطِيُّ، ثَنَا يَزِيدُ بْنُ هَارُونَ، أَنَا حَمَّادُ بْنُ سَلَمَةَ(٣) عَلِيُّ بْنُ زَيْدِ بْنِ جُدْعَانَ(٤)، عَنْ أَبِي

---

(١) في (ب) زيادة: "الحميد".

(٢) إسناده ضعيف لانقطاعه، طلق: ابن السباق ضعف رفعه إلى الرواية.

(٣) السبل: ٤/ ٨٢.

(٤) إتحاف المهرة (٨/ ٥٠٩-٥١١)، وسبق في (٨٨٩٧) من حديث عمرو بن علي الفلاس عن حماد العبدي، وحماد يختلف ويدلس.

(٥) في السبعة: ٢٤٤ والبيت من الوافر، وهو لعلي بن زيد بن جدعان، ويقال: هو =

مُرَيْرَةَ ﷺ، عَنِ النَّبِيِّ ﷺ، قَالَ: يَخْرُجُ الدَّجَّالُ وَمَعَهُ مَعَهُ عَيْنَانِ مُوسَى، وَخَاتَمُ سُلَيْمَانَ، فَتَجْعَلُ وَجْهَ الْمُؤْمِنِ عَيْنَاهُ مُوسَى، وَتَجْعَلُ أَنْفَ الْكَافِرِ وَالْخَاتَمُ، حَتَّى إِنَّ إِنَّهُ لَيُنَادِي الْجِبَانُ يَجْعَلُونَ، فَيَقُولُ هَذَا: مُؤْمِنٌ، وَيَقُولُ هَذَا: يَا كَافِرُ.[1]

٨٧٤٥- أَخْبَرَنَا أَبُو عَبْدِ اللَّهِ مُحَمَّدُ بْنُ عَبْدِ اللَّهِ بْنِ إِبْرَاهِيمَ بْنِ أَيُّوبَ، ثَنَا الْحُسَيْنُ بْنُ مُحَمَّدٍ[2]، ثَنَا سُفْيَانُ، عَنِ الْأَعْمَشِ، حَدَّثَنَا سُلَيْمَانُ بْنُ مُهْرَانَ[3]، عَنْ أَبِي الزَّعْرَاءِ[4]، عَنِ ابْنِ مَسْعُودٍ ﷺ، قَالَ: يَأْتِي عَلَى النَّاسِ زَمَانٌ يُكْفَأُ فِيهِ الرَّجُلُ بِجُبَّةِ حَدِيدٍ، كُلَّمَا يَخْطُو الرَّجُلُ بِالسَّاقِ وَالْوَرِكِ، قَالَ: فَقَالَ لَهُ رَجُلٌ: أَوَ قَالَ يَوْمَئِذٍ خَيْرٌ؟ قَالَ: يَوْمَئِذٍ صَالِحٌ، وَغَيْرُ صَالِحٍ يَوْمَئِذٍ عَلَيْهِ أَثْبَتُ وَأَدَلُّ.

= وأورس أبو الجوزاء راجعه.

(١) ذكر الخطيب في رقم (٤٤٥) «الموضح» هذا، يا مؤمن، وهذا، يا كافر». وسقط طرف الحديث من «الدلائل» والذي من «ك».

وإسناده ضعيف [١٨٤٨-٤٠٨٥-٤٤٤٥].

(٢) في النسخ: الحسين بن الوليد، خطأ، والمثبت من الإتحاف. فهو: الحسين بن محمد بن الفضل بن يحيى الأصبهاني، أكثر المصنف التخريج له. في الفتن عن الدوري، بهذا الإسناد.

(٣) ما بين القوسين ساقط من النسخ، والمثبت من الإتحاف. لكن قوله: والمعافى بن عمران في الزهد (رقم ١٨٦٢)، وتابعه من حماد في الفتن (رقم ٩٢٩). والطبراني في الكبير (٩/ ٢٣٥) من طرق عن الدوري عن سليمان بن كهيل. به، إلا بذكر الأعمش بينهما، فقط أعلم.

(٤) هو: عبد الله بن هانئ الأودي الأعمى، لم يرو عنه غير سلمة بن كهيل، ولم يخرج له البخاري.

وإسناده ضعيف [١٠٦-١٣٢-١٣٣٦].

هَذَا حَدِيثٌ صَحِيحٌ عَلَى شَرْطِ الشَّيْخَيْنِ، وَلَمْ يُخَرِّجَاهُ.

٨٧٤٤ - حَدَّثَنَا أَبُو أَحْمَدَ بْنُ عَدِيٍّ الْحَافِظُ بِمَكَّةَ، ثَنَا مُحَمَّدُ بْنُ عَبْدِ اللهِ الْحَضْرَمِيُّ، ثَنَا مُحَمَّدُ بْنُ وَهْبٍ الدِّمَشْقِيُّ[1]، ثَنَا عَبْدَةُ بْنُ عَبْدِ اللهِ، حَدَّثَنِي خَالِدُ بْنُ مَعْدَانَ، قَالَ: سَمِعْتُ زَيْدَ بْنَ أَرْطَاةَ الْفَزَارِيَّ، يَقُولُ: إِنَّهُ سَمِعَ جُبَيْرَ بْنَ نُفَيْرٍ الْحَضْرَمِيَّ، يَقُولُ: سَمِعْتُ أَبَا الدَّرْدَاءِ ﷺ، يَقُولُ: إِنَّهُ سَمِعَ رَسُولَ اللهِ ﷺ، يَقُولُ: «يَؤُمُّ الْقَلْعَةَ فَتُفْتَحُ فِي آخِرِ الزَّمَانِ سَبْعُونَ أَلْفًا، يَغْنَمُونَ مَا فِيهَا، فَبَيْنَمَا هُمْ يَقْتَسِمُونَ الْغَنَائِمَ، إِذْ جَاءَهُمُ الصَّرِيخُ، فَقَالَ: إِنَّ الدَّجَّالَ قَدْ خَرَجَ، فَيَتْرُكُونَ كُلَّ شَيْءٍ فِي أَيْدِيهِمْ، وَيَرْجِعُونَ»[2].

هَذَا حَدِيثٌ صَحِيحُ الإِسْنَادِ، وَلَمْ يُخَرِّجَاهُ.

٨٧٤٥ - أَخْبَرَنَا أَبُو عَبْدِ اللهِ الْمَحْمُودِيُّ بِمَكَّةَ، ثَنَا إِسْحَاقُ بْنُ إِبْرَاهِيمَ، ثَنَا عَبْدُ الرَّزَّاقِ، أَنَا مَعْمَرٌ، عَنْ قَتَادَةَ، عَنْ شَهْرِ بْنِ حَوْشَبٍ، قَالَ: لَمَّا جَاءَتْ بَيْعَةُ يَزِيدَ بْنِ مُعَاوِيَةَ، قَالَ: لَوْ خَرَجْتُ إِلَى الشَّامِ، فَتَبَيَّنْتُ مِنْ شَرِّ هَذِهِ الْبَيْعَةِ، فَخَرَجْتُ حَتَّى قَدِمْتُ الشَّامَ، فَأُخْبِرْتُ بِهَلَاكِهِ بِقُرْبِهِ تُوُفِّيَ، فَجِئْتُ فَإِذَا رَجُلٌ قَاعِدٌ الْمِنْبَرِ، عَلَيْهِ خَمِيصَةٌ وَإِذَا هُوَ عَبْدُ اللهِ بْنُ عَمْرِو بْنِ الْعَاصِ ﷺ، فَقَالَ رَأْسُ نَوْفٍ: أَتَسْئَلُ عَنِ الْخَمِيصِ، فَقَالَ: يَا عَبْدَ اللهِ حَدِّثْ بِمَا كُنْتَ تُحَدِّثُ بِهِ آنِفًا، أَنَّ أَحَدَ الْجَيْشِ يَغْزُو، أَيُّ الْجَيْشِ؟ قَالَ: جَيْشُ رُومِيَةَ، قَالَ: إِنَّ هَؤُلَاءِ قَدْ نَعُوهُ مِنَ الْخَمِيسِ. يَقُولُ: أَتَرَانِي، قَالَ: أَعْلَمُ عَلَيْكَ إِلَّا مَا حَدَّثَنَا

---

(١) في (ك): «المصري».

(٢) في سنده: عبد الله بن صالح، أبو عمرو الدمشقي الفزاري ضعيف الحديث، تقدم رأي العلماء في كتابات الجلسة: تحرير.

(٣) إتحاف المهرة (١٢/ ٥٢٢-٥٢٣/ ١٦٠٠٩).

خَوِيتًا سَمِعْتُهُ مِنْ رَسُولِ اللهِ ﷺ، قَالَ: سَمِعْتُهُ، يَقُولُ، لَهُمْ: لَيَقُمْ سَتَكُونُ هِجْرَةٌ بَعْدَ هِجْرَةٍ، فَيَلْحَقُ النَّاسُ إِلَى هِجْرَةِ إِبْرَاهِيمَ، لَا يَبْقَى فِي الْأَرْضِ إِلَّا شِرَارُ أَهْلِهَا، تَلْفِظُهُمْ أَرْضُهُمْ، وَتَقْذَرُهُمْ، نَفْسُ اللهِ، وَتَحْشُرُهُمْ النَّارُ مَعَ الْقِرَدَةِ وَالْخَنَازِيرِ، تَبِيتُ مَعَهُمْ إِذَا بَاتُوا، وَتَقِيلُ مَعَهُمْ إِذَا قَالُوا، وَتَأْكُلُ مَنْ تَخَلَّفَ، قَالَ: وَسَمِعْتُ رَسُولَ اللهِ ﷺ، يَقُولُ: سَيَخْرُجُ أُنَاسٌ مِنْ أُمَّتِي إِلَى قَبْرِ الْمَغْرِبِ، يُقَالُ لَهُمُ الْقَرَاظُ لَا يُجَاوِزُ تَرَاقِيَهُمْ، فَلَمَّا خَرَجَ بَعْثُهُمْ قَرَّ قُطِعَ، حَتَّى يَخْرُجَ الدَّجَّالُ فِي بَقِيَّتِهِمْ"[١].

٨٢٤٤- حدثنا أَبُو جَعْفَرٍ مُحَمَّدُ بْنُ مُحَمَّدٍ الْعَنْزِيُّ بِبَيْسَانَ مِنْ بَيْتِ رَأْسِهِ مِنْ بَيْتِ الْكَتَّانِ، ثنا أَبُو عَاصِمٍ النَّبِيلُ، ثنا عَزْرَةُ بْنُ ثَابِتٍ، ثنا عَلْبَاءُ بْنُ أَحْمَرَ، ثنا أَبُو زَيْدٍ الْأَنْصَارِيُّ ﷺ، قَالَ: صَلَّى بِنَا رَسُولُ اللهِ ﷺ الصُّبْحَ، فَخَطَبَنَا إِلَى الظُّهْرِ، ثُمَّ نَزَلَ فَصَلَّى الظُّهْرَ، ثُمَّ خَطَبَنَا إِلَى الْعَصْرِ، فَنَزَلَ فَصَلَّى الْعَصْرَ، ثُمَّ صَعِدَ فَخَطَبَنَا إِلَى الْمَغْرِبِ، وَحَدَّثَنَا بِمَا هُوَ كَائِنٌ، فَأَعْلَمُنَا أَحْفَظُنَا"[٢].

هَذَا حَدِيثٌ صَحِيحُ الْإِسْنَادِ[٣]، وَلَمْ يُخَرِّجَاهُ.

---

(١) في «المعرفة»: «فأصحاب الجنة من أصحاب الجنة، وفي عصف الجار» (١١٠/ ٣٣٩٦).

والقديم هنا هو: الحديث الذي أخرجه أبو نعيم الإصبهاني، وذكرنا هو حديثي بقية (٥/ ٢٣) من طريق هشام الدستوائي عن قتادة به مختصرا.

[ز] إسناده ضعيف (١٠٨٥٨-١١٨٧٥).

(٢) [ز] إسناده ضعيف (١٠٨٥٨-١١٨٧٥).

(٣) [ز] إسناده ضعيف، لا الإسناد. علباء بن أحمر: لا أر به شيئا سوى ما يقابل له هذا حديث ذكر هو ذاك في تاريخ بيسابور وغرب، وهو واهي الإسناد، لأنه في مسلم، وعند مسلم (١٧٣/٨) من حديث أبي عاصم به. وأبو زيد الأنصاري اسمه =

٧٨٤٩ - **أخبرنا** أبو العباس مُحَمَّدُ بْنُ أَحْمَدَ الْمَحْبُوبِيُّ بِمَرْوَ، ثنا سَعِيدُ بْنُ مَسْعُودٍ، ثنا صَفْوَانُ، ثنا عِيسَى، ثنا الأَعْمَشُ، عَنْ شَقِيقٍ، عَنْ عَلْقَمَةَ، قَالَ: قَالَ عَبْدُ اللهِ: قَالَ لِي نَبِيُّ اللهِ ﷺ: فَمَا تَرَكَ شَيْئًا يَكْرَهُ إِلَى مَقَامِهِ ذَلِكَ إِلَى قِيَامِ السَّاعَةِ، إِلَّا حَدَّثَنَا بِهِ، خَطَبَهُ مِنْ خَطْبَةٍ، وَنَسِيَهُ مَنْ نَسِيَهُ، قَدْ عَلِمَهُ أَصْحَابِي هَؤُلَاءِ، وَإِنَّهُ سَيَكُونُ بِهِ الشَّيْءُ قَدْ نَسِيتُهُ، فَأَرَاهُ، فَأَذْكُرُ كَمَا يَعْرِفُ الرَّجُلُ وَجْهَ الرَّجُلِ غَابَ عَنْهُ".

هَذَا حَدِيثٌ صَحِيحٌ عَلَى شَرْطِ الشَّيْخَيْنِ، وَلَمْ يُخَرِّجَاهُ بِهَذِهِ السِّيَاقَةِ.

٧٨٥٠ - **أخبرنا** مُحَمَّدُ بْنُ الْمُؤَمَّلِ بْنِ الْحَسَنِ، حَدَّثَنَا الْفَضْلُ بْنُ مُحَمَّدٍ، ثنا نُعَيْمُ بْنُ حَمَّادٍ، ثنا أَبُو الْيَمَانِ، عَنْ صَفْوَانَ بْنِ عَمْرٍو، أَنَّ رَاشِدَ بْنَ سَعْدٍ، أَخْبَرَهُ أَنَّ أَبَا أُمَامَةَ بْنَ سَهْلٍ، أَنَّ أَبَاهُ أَخْبَرَهُ أَنَّ رَسُولَ اللهِ ﷺ، قَالَ: "إِنَّ أَهْلَ بَيْتٍ سَيَظْهَرُ مِنْ بَعْدِي مِنْ أَمْرِهِمْ قِلَّةٌ وَتَشْرِيدٌ، وَإِنَّ أَشَدَّ قَوْمِنَا بِنَا لَمَنْ نَشَأَ بَيْنَهُمْ، رِيشُ الْمُهَرِيَّةِ، وَلَيْسَ مَعْرُومِهِ".

هَذَا حَدِيثٌ صَحِيحُ الإِسْنَادِ، وَلَمْ يُخَرِّجَاهُ.

---

(١) صبر من أعجب. وانظر التعليق على حديث (رقم ٧٨٩٢).

(٢) في (ك) زيادة: "عنه لفظه".

(٣) في النسخ: "شيبان". والمثبت من الإتحاف.

(٤) إتحاف المهرة (٦٥٥-٦١١٦).

(٥) لم أعثر على حديث أبي اليمان به، لكن أخرج في الفتن (٨/١٣٣)، ومسلم في الفتن (٢٧/٨)، وأبو داود والفتن (٤/٣٠٧)، والترمذي (٤/٥٠٧) عن أبي هريرة.

(٦) أخرجه البغوي (٤٢٠٧) من طريق أبي عاصم النبيل، عن صفوان بن عمرو به.

(٧) قال الشيخ الناخبين: الظاهر أنه وقع في الكتاب وما أشبهها مذروكة، كما تم يطبع السند بالهند، يعني: أخذت بعض من حماد، وهو في الفتن (٨/١٣٢).

٨٧٥٧- ﴿ثنا﴾ مُحَمَّدُ بْنُ صَالِحٍ بْنِ هَانِئٍ، ثنا يَحْيَى بْنُ مُحَمَّدٍ الْمَذَارِيُّ، ثنا أَبُو الْوَلِيدِ الطَّيَالِسِيُّ، ثنا أَبُو عَوَانَةَ، عَنْ قَتَادَةَ، عَنْ أَبِي رَافِعٍ(١)، عَنْ أَبِي هُرَيْرَةَ ﷺ، عَنِ النَّبِيِّ ﷺ فِي السَّفَرِ، قَالَ: «يَجْتَزِئُونَ ثَلَاثَ يَوْمٍ، حَتَّى إِذَا نَفِدُوا بَعَثُوا رَجُلًا، فَقَالَ: أَعْطُونِي فَإِنَّا قَدْ نَفِدْنَا، فَيَقُولُ: لَا أَفْعَلُ». قَالَتْ: فَأَتَيْتُ النَّبِيَّ ﷺ فَأَخْبَرْتُهُ بِذَلِكَ، حَتَّى إِذَا بَلَغُوا ثَلَاثَتَهُمْ، قَالَ: وَاللهِ، قَالَ لِأُولِي عَلَيْهِمْ: ارْجِعُوا فَسَتَعْرِفُونَ غَدًا إِنْ شَاءَ اللهُ، وَاسْتَرْزِقُ، قَالَ: «فَيَرْجِعُونَ وَهُمْ يَجِيئُونَ بِمِيرِ تَرْكُوهُ، فَيَعْرِفُونَهُ وَيَرْجِعُونَ عَلَى الثَّانِي، فَيَدْعُونَ اللهَ، وَيَرُدُّ النَّاسَ عَنْهُمْ، فَيَرْتَوُونَ بِمِيَاهِهِمْ فِي الشِّتَاءِ، فَيَرْتَعُ بِمَطَرِهِ بِالْأَدَاءِ، فَيَحْرُثُونَ، فَهُوَ آتِيهِمْ أَهْلَ الثَّالِثِ، وَقَدْ نَفِدَ مِنَ الشِّتَاءِ فَتَدْعُو وَتُغِيثُ، قَالَ: فَيَبْتَدِئُ النَّاسُ عَلَيْهِمْ بِمَا نَفِدَ فِي أَفْنِيَتِهِمْ، قَالَ: فَيَقُولُونَهُمْ، قَالَ: فَوَاللهِ لَيَنْفَدَنَّ مَعَكُمْ، يَقُولُ: إِنْ دَوَابَّ الْأَرْضِ لَتَسْمَنُ وَتَبْطَرُ، وَتَلِدُ كَثِيرًا، ثُمَّ تَسْتَرْ مَعَ النَّاسِ»، لَحْرِيهِمْ»(٢).

هَذَا حَدِيثٌ صَحِيحٌ عَلَى شَرْطِ الشَّيْخَيْنِ، وَلَمْ يُخَرِّجَاهُ.

٨٧٥٨- ﴿أخبرنا﴾ أَبُو الْعَبَّاسِ مُحَمَّدُ بْنُ أَحْمَدَ الْمَحْبُوبِيُّ، ثنا سَعِيدُ بْنُ مَسْعُودٍ، ثنا يَزِيدُ بْنُ هَارُونَ، أنا الْعَوَّامُ بْنُ حَوْشَبٍ، حَدَّثَنِي حَبِيبُ بْنُ مُحَمَّدٍ،

---

(١) هو: نفيع الصائغ المدني، نزيل البصرة.

(٢) في النسخ: «عليه» والمثبت من التلخيص.

(٣) في «ق»: «فلا تستر معكم» ثم مزجوا الكلام.

(٤) في (ك) و(س): «الحرمهم».

(٥) إتحاف المهرة (١٤/١٥٣-٢٠٧٤).

عَنْ مُوْسَى بْنِ عُقْبَةَ(١)، عَنْ عَبْدِ اللهِ بْنِ مُسْلِمٍ ﷺ، قَالَ: قَالَ لَنَا أَبُو أُسَيْدٍ السَّاعِدِيُّ: كُنَّا نَغْزُو مَعَ النَّبِيِّ ﷺ فَنَمُرُّ بِالْحَيِّ وَهُمْ كُفَّارٌ فَنُقَاتِلُهُمْ، فَنَغْزُوهُمْ وَنَحْنُ صُفُوفٌ، فَنُقَاتِلُهُمْ حَتَّى يَهْزِمَ اللهُ، فَنَمُرُّ بِالْهَزِيمَةِ فَنَأْخُذُ السَّلَبَ، فَنَرَى أَنَّ ذَلِكَ لَنَا، فَيَأْبَى عَلَيْنَا ذَلِكَ النَّبِيُّ ﷺ وَيَقُولُ: «لَا تَفْعَلُوا، إِنَّ الْغَنِيمَةَ قَلِيلٌ، وَإِنَّ الْعَدُوَّ سَيَرْجِعُ، وَإِنَّ الْمَدَدَ يَأْتِي»، فَنَأْبَى عَلَيْهِ أَنْ نَفْعَلَ، فَيَأْبَى عَلَيْنَا ذَلِكَ، ثُمَّ يَرْجِعُ الْمَدَدُ إِلَى بِلَادِهِمْ، فَيَنْطَلِقُونَ بِأَمْوَالِنَا وَمَاشِيَتِنَا، وَهُمْ مِنْ قُلَّ حَذَبٍ يَنْسِلُونَ، لَا يَمُرُّونَ بِمَاءٍ إِلَّا شَرِبُوهُ، وَلَا يَبْنِي بِهِ أَحَدٌ إِلَّا أَسْقَطُوهُ، فَيُحَارِبُونَ، إِلَى: فَأَذْهَمَ اللهُ قُسْطُنْطِينِيَّةَ، فَتَحَوَّزَ الْأَرْضَ مِنْ رُجَيْجِهِمْ فَيُحَارِبُونَ إِلَيْهَا، فَأَذْهَمَ اللهُ رُومِيَّةَ، فَتَرَسَّلَ السُّلْمَانُ بِالشَّامِ، فَتَحَيَّلَهُمْ، فَقَذَفَ بِأَسْتَاهِهِمْ فِي النَّهْرِ، ثُمَّ تُسْكَبُ الْجِبَالُ، وَتُمَدُّ الْأَرْضُ مَدَّ الْأَدِيمِ، فَعِنْدَ ذَلِكَ يَأْتِي الْأَمْرُ الَّذِي لَا بُدَّ مِنْهُ.

رواه ابن ماجه (٤٠٧٧) في الفتن، باب: الملاحم، والطبراني في الكبير (٣٩٧٩) مختصرًا، وفي الأوسط (٢٩٤٩) مختصرًا، وفي الدعاء (٩٤٤) مختصرًا، وأبو نعيم في الحلية (٣/ ٢٣٧) مختصرًا، والبيهقي في الدلائل (٦/ ٥٠٠) مختصرًا، وابن عساكر في تاريخ دمشق (٥٤/ ٣٧٩) مختصرًا، وابن كثير في النهاية في الفتن والملاحم (١/ ٢٣) مختصرًا، وابن حجر في المطالب العالية (٤٣٠٩) مختصرًا، والبوصيري في إتحاف الخيرة المهرة (٨/ ٣٧٩) مختصرًا، والسيوطي في الحاوي للفتاوي (٢/ ٧٠) مختصرًا، وفي الجامع الصغير (٢٣٣٧) مختصرًا، وفي الدر المنثور (٦/ ٢٧٣) مختصرًا، والمتقي الهندي في كنز العمال (٣١٧٧٣) مختصرًا، والألباني في السلسلة الصحيحة (٣٢٧٣) مختصرًا، وفي صحيح الجامع (٨١٧٣) مختصرًا.

(١) في (ع): «عقبة»، وفي (ك): «عمر»، وما أثبتناه من (ب)، وهو الصواب، وهو ابن عقبة، وقال الخطيب في تلخيص المتشابه (٢/ ٧٣٤): «وقد رواه عن عبد الله بن مسلم بن أبي أسيد: موسى بن عقبة، وابن إسحاق، وعبد الله بن عمر العمري، وعبد الله بن عمر النميري، وعبد الله بن عمر بن حفص العدوي، وعبد الله بن عمر بن غانم، وعبد الله بن عمر بن أبان، وعبد الله بن عمر بن عبد الرحمن بن حسنة، وعبد الله بن عمر بن عبد الرحمن بن عوف، وعبد الله بن عمر بن عبد الرحمن بن أبي عمرة، وعبد الله بن عمر بن عبد الرحمن بن أبي ذباب، وعبد الله بن عمر بن عبد الرحمن بن أبي سعيد، وعبد الله بن عمر بن عبد الرحمن بن أبي حسين، وعبد الله بن عمر بن عبد الرحمن بن أبي الزناد، وعبد الله بن عمر بن عبد الرحمن بن أبي الموالي، وعبد الله بن عمر بن عبد الرحمن بن أبي الرجال، وعبد الله بن عمر بن عبد الرحمن بن أبي الحكم

حَدِيثِ يَعْقُوبَ. وَالْوَقْتُ الْوَقْتُ الْعَقِيقُ»(١).

هَذَا حَدِيثٌ صَحِيحٌ الْإِسْنَادِ، وَلَمْ يُخَرِّجَاهُ.

٨٧٥٣- أَخْبَرَنِي مُحَمَّدُ بْنُ عَلِيٍّ الشَّعْرَانِيُّ بِبَغْدَادَ بِمَكَّةَ حَرَسَهَا اللهُ تَعَالَى، ثنا إِسْحَاقُ بْنُ إِبْرَاهِيمَ الدَّبَرِيُّ، ثنا عَبْدُ الرَّزَّاقِ، ثنا مَعْمَرٌ، عَنْ أَيُّوبَ، عَنْ نَافِعٍ، عَنِ ابْنِ عُمَرَ، قَالَ: «كَانَ عَبْدُ اللهِ بْنُ زَيْدٍ يَمْلَأُ، قَالَ: سَمِعْتُ رَسُولَ اللهِ ﷺ يَقُولُ: الْجَرْسُ الرَّبْعُ بَيْنَ يَدَيِ الصَّلَاةِ، فَتَطَيَّبَ لِوَضْعِ ثَلَاثٍ مُؤَمِّنٍ»(٢).

هَذَا حَدِيثٌ صَحِيحٌ عَلَى شَرْطِ الشَّيْخَيْنِ، وَلَمْ يُخَرِّجَاهُ.

٨٧٥٤- حَدَّثَنَا أَبُو الْعَبَّاسِ مُحَمَّدُ بْنُ يَعْقُوبَ، ثنا أَحْمَدُ بْنُ عَبْدِ الْجَبَّارِ، ثنا يُونُسُ بْنُ بُكَيْرٍ، ثنا مُحَمَّدُ بْنُ إِسْحَاقَ، حَدَّثَنِي عَاصِمُ بْنُ عُمَرَ بْنِ قَتَادَةَ الْأَنْصَارِيُّ ثُمَّ الظَّفَرِيُّ، عَنْ مَحْمُودِ بْنِ لَبِيدٍ أَخِي بَنِي عَبْدِ الْأَشْهَلِ، عَنْ أَبِي

---

(١) (الأم: ١/ ٩٦ و ٩٧).

(٢) [إتحاف المهرة: ١/ ١٤٥- ٢٣٢٧].

(٣) كذا في جميع النسخ والتعليق، وصوب في (ب) قولَه: «عن ابن عمر»، وكتب في الحاشيه: «لعله قصد بها أبو الوزع وهب بن راشد».

تقدم برقم (٨٥٠٦) من هذا الوجه، وأخرجه أيضاً عبد الرزاق (١٨١٦) و(٣٨٤١)، وعنه الإمام أحمد (٥٣٠٢)، وزيادة الحازمي في الناسخ والمنسوخ (ص: ١٥٥) من إسحاق بن راهويه، عن أبي أيوب في الأحاد والمثاني (٢٦/ ١٩) من سماعه من شيبه، وابن قانع في معجم الصحابة (٣/ ٢٦٦) من طريق محمد بن أبان، كلهم من عبد الرزاق عن معمر عن أيوب عن نافع عن عبد الله بن عمر مرسلاً، وذكر ابن عمر في حديث أبي أيوب خطأ.

قال ابن حجر في الإتحاف: «قلت: هو محفوظ، ذكر له البخاري علته، وأورده في ترجمة: عبيدالله بن أبي جعفر، وأظنه لم يقف عند حديث أيوب» قلت (٨٥٠٦).

سَعِيدٍ الْخُدْرِيِّ ﷺ قَالَ: سَمِعْتُ رَسُولَ اللهِ ﷺ يَقُولُ: «تُفْتَحُ يَأْجُوجُ وَمَأْجُوجُ، وَهُمْ مِنْ كُلِّ حَدَبٍ عَلَى النَّاسِ، كَمَا قَالَ اللهُ تَعَالَى، فَإِنَّ حَصُّكُنَّ عَنْهُمْ يَشْرَبُونَ»[1]. «فَيَمُوتُونَ فِي الْأَرْضِ، وَيَتَحَارَّ الْمُسْلِمُونَ إِلَى مَدَائِنِهِمْ وَحُصُونِهِمْ، وَيَسُوقُ النَّاسُ إِلَيْهِمْ مَوَاشِيَهُمْ، وَيَشْرَبُونَ مِيَاهَ الْأَرْضِ، حَتَّى إِنَّ بَعْضَهُمْ لَيَمُرُّ بِالنَّهَرِ فَيَشْرَبُونَ مَا فِيهِ، حَتَّى يَتْرُكُوهُ»[2] يَابِسًا، حَتَّى إِنَّ مَنْ بَعْدَهُمْ لَيَمُرُّ بِذَلِكَ النَّهَرِ، فَيَقُولُ: لَقَدْ كَانَ هَهُنَا مَرَّةً، حَتَّى إِذَا لَمْ يَبْقَ مِنَ النَّاسِ أَحَدٌ إِلَّا أَحَدُ هَذِينِ الْحَيَّيْنِ مِنْ عَدِيٍّ، قَالَ: فَلْيَقُلْ: هَؤُلَاءِ أَهْلُ الْأَرْضِ قَدْ فَرَغْنَا مِمَّا هُنَالِكَ، فَنَقْتُلُ مَنْ فِي السَّمَاءِ، قَالَ: ثُمَّ يَمُدُّ الْأَعْنَاقَ فَيَرْمُونَ نُشَّابَ بِنِي سِهَامِ إِلَى السَّمَاءِ، فَتَرْجِعُ مُخَضَّبَةً دَمًا إِلَيْهِمْ، وَالْوَلِيدُ، فَيَبْنَا هُمْ عَلَى ذَلِكَ، بَعَثَ اللهُ عَلَيْهِمْ دَوَابَّ فَتَقْتُلُهُمْ فَتَخْتَلِفُ، فَيَخْرُجُونَ فِي أَعْنَاقِهِمْ، فَيَتَحَسَّرُونَ مَوْتَى، لَا يَدْفِنُهُمْ إِلَّا حِيتَانُ، فَيَأْمُرُ اللهُ مَطَرًا يَجْرِي إِلَى بَقِيَّةِ الْبَحْرِ، فَيَغْسِلُ الْأَرْضَ، قَالَ: فَلَا يَتْرُكُ وَبَرًا وَلَا مَدَرًا، فَيَقُولُ: فَعِنْدَ ذَلِكَ فَلْيَتَمَنَّ الْأَحْيَاءُ مَنْ مَضَى مِنَ الْأَمْوَاتِ، فَيَقُولُ: لَيْتَنَا كُنَّا مَكَانَهُمْ، فَيَخْرُجُونَ مِنْ مَدَائِنِهِمْ وَحُصُونِهِمْ، وَيَسُوقُونَ مَوَاشِيَهُمْ، فَمَا يَبْقَى لَهُمْ إِلَّا لَحْمُهُمْ، فَتَشْكُرُ عِنْدَ ذَلِكَ مَا تَأْكُلُ مِنْ شَكَرَتْ عَنْ لَبَنٍ، مِنَ الْمَاتِ أَصَابَتْ قَطُّ»[3].

هَذَا حَدِيثٌ صَحِيحٌ عَلَى شَرْطِ الشَّيْخَيْنِ، وَلَمْ يُخَرِّجَاهُ.

---

(١) (الأنبياء: آية ٩٦).

(٢) في (ب): «فيشربون ما فيه، ويمر آخرهم فيقول: لقد كان هاهنا ماء مرة».

(٣) ذكره ابن عطية في تفسيره (٤/٤٠٨)، وفي تفسير القرطبي: «وعظمها».

(٤) إسناده ضعيف، أبو داود (٤٣٢٠-٤٣٢١)، وقد تقدم في التفسير (٣٠٠١) مختصرا.

٨٧٥٥- حَدَّثَنِي مُحَمَّدُ بْنُ صَالِحِ بْنِ هَانِيءٍ، ثنا الْمُسَيَّبُ بْنُ وَاضِحٍ[1]، ثنا عَاصِمُ بْنُ عَلِيٍّ، ثنا مُحَمَّدُ بْنُ طَلْحَةَ، عَنْ أَبِي إِسْحَاقَ، قَالَ: سَمِعْتُ رَجُلًا مِنْ بَنِي يَشْكُرَ، يُحَدِّثُ عَنْ عَبْدِ اللهِ بْنِ عَمْرِو عَنْكُ، قَالَ: بَاكَرْتُ وَمَاكَرْتُ بِمَرُّ الظَّهْرَانِ بِقَهْرِ مِثْلِ وِجْدَانِهِ، وَبِمَرُّ الظَّهْرَانِ فَبَقَرْتُ، فَلَا كَانَ فِي هَذَا النَّهَارِ مَرْتَعٌ مَاءٌ، وَلَا يَبُوطُ رَجُلٌ إِلَّا تَرَكَهُ الْمَوْتُ أَوْ يَرْبِيهِ فَصِيلُهَا، وَمَنْ يَعْدَمْهُمْ ثَلَاثَةً أَيَّامٍ، كَابِيسٌ، وَتَابِيلٌ، وَتَانَسَكَ إِلَّا مَلَكُ الْمَوْتِ[2].

هَذَا حَدِيثٌ صَحِيحٌ عَلَى شَرْطِ الشَّيْخَيْنِ، وَلَمْ يُخَرِّجَاهُ.

٨٧٥٦- حَدَّثَنَا أَبُو بَكْرٍ مُحَمَّدُ بْنُ أَحْمَدَ بْنِ بَالَوَيْهِ، ثنا مُحَمَّدُ بْنُ إِسْحَاقَ الثَّقَفِيُّ الْحَرْبِيُّ، ثنا مُحَمَّدُ بْنُ مَرْزُوقٍ، ثنا عِمْرَانُ الْقَطَّانُ، عَنْ قَتَادَةَ، عَنْ سَالِمِ بْنِ أَبِي الْجَعْدِ، عَنْ مَعْدَانَ بْنِ طَلْحَةَ[3]، عَنْ ثَوْبَانَ، عَنْ عَبْدِ اللهِ بْنِ عَمْرٍو عَنْكُ، قَالَ:

---

(١) هو: المسيب بن صالح بن واضح، وقد تقدم ذكره في نسبه.

(٢) وهذه من مفاوز الحجاز، وقد تقدم ذكر بعضها في نسبه، وضبط كابيس وتابيل وتانسك

إِنَّ اللهَ ﷻ خَلَقَ عَشَرَةَ أَجْزَاءٍ، فَجَعَلَ تِسْعَةَ أَجْزَاءٍ الْمَلَائِكَةَ، وَجَزْءًا سَائِرَ الْخَلْقِ، وَجَزْءًا الْمَلَائِكَةَ فَجَعَلَ تِسْعَةَ أَجْزَاءٍ لِيُسْتَوْفِيَ الْمَلَكُ وَالْمَلَائِكَةُ لَا يَأْكُلُونَ، وَجَزْءًا لِبَنِي آدَمَ، وَجَزْءًا الْخَلْقَ عَشَرَةَ أَجْزَاءٍ، فَجَعَلَ تِسْعَةَ أَجْزَاءٍ الْبَحْرَ، وَجَزْءًا بَنِي آدَمَ، وَجَزْءًا بَنِي آدَمَ عَشَرَةَ أَجْزَاءٍ[1]، فَجَعَلَ تِسْعَةَ أَجْزَاءٍ لِأَجْوِفَ وَدَاجِرَ، وَجَزْءًا سَائِرَ الْخَلْقِ»، ﴿وَالْحُوتِ بِأَمْرِهِ﴾ [ص: ٢٠] قَالَ: الشِّدَّةُ الشَّامِلَةُ وَالْعَرْشُ بِحِيَالِهِ الْعَرْشُ.

هَذَا حَدِيثٌ صَحِيحُ الْإِسْنَادِ، وَلَمْ يُخَرِّجَاهُ.

٨٧٥٧- **صحيح**: أَبُو بَكْرٍ مُحَمَّدُ بْنُ أَحْمَدَ بْنِ بَالَوَيْهِ، ثنا مُحَمَّدُ بْنُ شَدَّادَ الْجَوْهَرِيُّ، ثنا نَصِيرُ بْنُ مُلَيْمَانَ الْبَرَّادُ، ثنا خَلَفُ بْنُ خَلِيفَةَ الْأَشْجَعِيُّ، ثنا أَبُو هَاشِمٍ الْأَشْجَعِيُّ، عَنْ أَبِي هَاشِمٍ الْأَشْجَعِيِّ، قَالَ: قَرَأْتُ رَجُلٌ عِنْدَ ابْنِ عَبَّاسٍ، عَنْ خَرْدَلَةٍ فِي لِسَانِ الْمِيزَانِ، قَالَ: قَالَ رَسُولُ اللهِ ﷺ: «أَلَمْ أُعَلِّمْهُ هَذَا

---

(١) ما بين المعقوفين سقط من النسخ، والمثبت من التلخيص.

(٢) في النسخ: «الشيب».

(٣) (الذاريات: آية ٥٧).

(٤) [تحاف المهرة (٩/٤٥٦-٤٥٧)، وقال: «وفيه» أبو هاشم الرماني، وهو ابن دينار، وروايته أبو القاسم بن بشران في الأمالي (ص: ٢٣٠) من طريق شيخ هذا الحاشية موقوفا على عبد الله بن عمرو أيضا].

(٥) في نسخة: «الجوهري». سقط من (ز).

(٦) في النسخ: «عن أبي هاشم الأشجعي، عن بن عباس». والمثبت من التلخيص وكتب الرجال والمصادر الأخرى، فالقائل: «عن أبي هاشم الأشجعي» غير موجود في الإسناد، وورد ابن عباسٍ دون مذكرٍ قائلٍ في (٢٩٦٢) من طريق سفيان به. ومن طريق سفيان به عند الطبراني في الدعاء (٢٠٨٥) وقرنه بأبي هاشم الرماني من طريق يزيد بن هارون به. وقد رواه سفيان عند من طارق عن رجلٍ به كذلك، ولم نر من ذكر أن أبا هاشم سلمان ؓ

مَعَ الدَّلَائِلِ بِمَا هُمَا لَهُمَا، أَحَدُهُمَا: أَنَّا نَأْخُذُ فِي عَيْنِ مَنْ زَنَا، وَالْآخَرُ: مَا أَثْبَتَهُ أَبُو يُوسُفَ بِكَلَامِهِ الْمُتَقَدِّمِ، وَلَيْسَ بِحَدٍّ عَلَى الْحَقِيقَةِ، وَلَا يَتَأَتَّى فِيهِ الْقِيَاسُ، فَإِنَّ أَبَا يُوسُفَ يَحُدُّ الْمُسْلِمَ بِشَهَادَةِ مُشْرِكِينَ عَلَيْهِ، وَلَا يَحُدُّ الْمُسْلِمَ بِشَهَادَةِ أَهْلِ الْكِتَابِ، وَلَا

يَثُوبُ الْمِلَّةُ إِلَى الْمِلَّةِ، وَسَلَطَ اللهُ عَلَيْهِمُ الْمُسْلِمِينَ، فَيُقْتَلُونَهُمْ "حَتَّى إِنَّ الْحَجَرَ لَيَتَمَنَّى": وَالْحَجَرُ لَيْسَ لَهُ تَمَنٍّ، إِذَا جَاءَ الْمُرَادُ، يَا مُسْلِمُ، هَذَا يَهُودِيٌّ فَاقْتُلْهُ، تَعَالَيْهِ اللهُ، وَيَعْلَمُ الْمُسْلِمُونَ، فَيَحْبُرُونَ الصَّبِيبَ، وَيَقْتُلُونَ الْخَنْزِيرَ، وَيَسْتَوْفِي الْجِزْيَةَ، فَيَبْنِيَا هُمْ كَذَلِكَ، أَخْرَجَ اللهُ أَهْلَ: "يَأْجُوجَ وَمَأْجُوجَ، فَيَنْسَلُونَ كَمَا قَالَ اللهُ تَعَالَى، وَيَجِيءُ آخِرُهُمْ وَقَدْ اسْتَقْوَوْا، فَمَا يَمُرُّونَ فِيهِ فَطَرَّةً، إِلَّا شَرِبُوهُ، فَلَمَّا رَأَى أَهْلُ الْأَرْضِ: أَنَّ لَا طَاقَةَ لَهُمْ بِأَحَدٍ مِنْ أَهْلِ السَّمَاءِ، جَمَعُوا سِلَاحَهُمْ وَدَوَابَّهُمْ، حَتَّى يَدْخُلُوا بَيْتَ الْمَقْدِسِ، فَيَقُولُونَ: هَؤُلَاءِ عَلَى مَنْ فِي الْأَرْضِ، فَتَعَالَى لَقَدْ قُتِلَ مَنْ فِي السَّمَاءِ، فَيَدْعُو اللهُ نَبِيَّهُ عِنْدَ ذَلِكَ، فَيَبْعَثُ اللهُ عَلَيْهِمْ تُرْسَةً فِي رِقَابِهِمْ، فَلَا يَبْقَى بِهَا بَشَرٌ، فَتُؤْذِي رِيحُهُمُ الْمُسْلِمِينَ، فَيَدْعُو عِيسَى صَدُوقٌ اللهِ عَلَيْهِ عَلَيْهِمْ، فَيُرْسِلُ اللهُ عَلَيْهِمْ طَيْرًا، فَتَطْرَحُهُمْ فِي الْبَحْرِ أَجْمَعِينَ"[1].

هَذَا حَدِيثٌ صَحِيحٌ عَلَى شَرْطِ مُسْلِمٍ، وَلَمْ يُخَرِّجَاهُ"[2].

٨٤٥٤- صحَّحَ أبو الْعَبَّاسِ مُحَمَّدُ بْنُ يَعْقُوبَ إِمْلَاءً فِي الْجَانِبِ، قَالَ: بِنَاءِ

---

(١) في (ب): «فيقاتلونهم».
(٢) في (ب): «ولا رأيه»، والتصويب له.
(٣) في (ب): «العين».
(٤) في النسخ: «حتى يأخذوا»، والمثبت من الشواهد.
(٥) في (ب): «بحيلة غير موجودة في (ك).
(٦) في (ب): «الصلاة» (٢٠٤٦-٢٠٦٣).
(٧) قال ابن حجر في الإتحاف: الطيالسي، هو في مسنده (٩٤٦)، وأخرجه عبد الرزاق في (١١٤/١١) و(١٠٦/٢٠) من طريق عبد الملك بن عمير عن ربعي به مختصرا.

الدَّارِ بِالْمَرْبِعِ الإِمَامِ فِي شَعْبَانَ سَنَةَ ثَلاثِينَ وَثَلاثِ مِائَةٍ، ثَنَا أَبُو مُحَمَّدٍ الرَّبِيعُ بْنُ سُلَيْمَانَ بْنِ كَامِلٍ الْمُرَادِيُّ سَنَةَ سِتٍّ وَسِتِّينَ، ثَنَا أَبُو عَبْدِ اللَّهِ مُحَمَّدُ بْنُ إِدْرِيسَ، حَدَّثَنَا عَبْدُ الرَّحْمَنِ بْنُ يَزِيدَ بْنِ جَابِرٍ، أَخْبَرَنِي يَحْيَى بْنُ جَابِرٍ الْحِمْصِيُّ، أَنَّ عَبْدَ الرَّحْمَنِ بْنَ جُبَيْرِ بْنِ نُفَيْرٍ الْحَضْرَمِيَّ، حَدَّثَنِي أَبُو إِدْرِيسَ الْخَوْلانِيُّ، سَمِعْتُ النَّوَّاسَ بْنَ سَمْعَانَ الْكِلابِيَّ، يَقُولُ: ذَكَرَ رَسُولُ اللَّهِ ﷺ الدَّجَّالَ ذَاتَ غَدَاةٍ، فَخَفَّضَ فِيهِ وَرَفَعَ، حَتَّى ظَنَنَّاهُ فِي طَائِفَةِ النَّخْلِ، فَلَمَّا رُحْنَا إِلَى رَسُولِ اللَّهِ ﷺ عَرَفَ ذَلِكَ فِينَا، وَقَالَ: «مَا شَأْنُكُمْ؟» قُلْنَا: يَا رَسُولَ اللَّهِ، ذَكَرْتَ الدَّجَّالَ الْغَدَاةَ، فَخَفَّضْتَ وَرَفَعْتَ، حَتَّى ظَنَنَّاهُ فِي طَائِفَةِ النَّخْلِ. قَالَ: «إِنَّ يَخْرُجْ وَلَسْتُ فِيكُمْ فَرَجُلٌ، وَإِنْ يَخْرُجْ وَلَسْتُ فِيكُمْ فَامْرُؤٌ حَجِيجُ نَفْسِهِ، وَاللَّهُ خَلِيفَتِي عَلَى كُلِّ مُسْلِمٍ، إِنَّهُ شَابٌّ قَطَطٌ، عَيْنُهُ طَافِئَةٌ كَأَنِّي أُشَبِّهُهُ بِعَبْدِ الْعُزَّى بْنِ قَطَنٍ، فَمَنْ رَآهُ مِنْكُمْ فَلْيَقْرَأْ فَوَاتِحَ سُوَرِ أَصْحَابِ الْكَهْفِ، إِنَّهُ آتٍ، فِيمَا بَيْنَ الشَّامِ وَالْعِرَاقِ، فَعَاثَ يَمِينًا وَعَاثَ شِمَالًا، يَا عِبَادَ اللَّهِ، فَاثْبُتُوا». قُلْنَا: يَا رَسُولَ اللَّهِ، وَمَا لُبْثُهُ فِي الأَرْضِ؟ قَالَ: «أَرْبَعِينَ يَوْمًا، يَوْمٌ كَسَنَةٍ، وَيَوْمٌ كَشَهْرٍ، وَيَوْمٌ كَجُمُعَةٍ، وَسَائِرُ أَيَّامِهِ كَأَيَّامِكُمْ». قُلْنَا: فَذَلِكَ يَا رَسُولَ اللَّهِ، فَذَلِكَ الَّذِي كَسَنَةٍ تَكْفِينَا فِيهِ صَلاةُ يَوْمٍ؟ قَالَ: «لا، اقْدُرُوا لَهُ قَدْرَهُ». قُلْنَا: يَا رَسُولَ اللَّهِ، فَمَا إِسْرَاعُهُ فِي الأَرْضِ؟ قَالَ: «كَالْغَيْثِ اسْتَدْبَرَتْهُ الرِّيحُ، فَأَتَى عَلَى الْقَوْمِ فَيَدْعُوهُمْ فَيُؤْمِنُونَ بِهِ، وَيَسْتَجِيبُونَ لَهُ، فَيَأْمُرُ السَّمَاءَ فَتُمْطِرُ، وَالأَرْضَ فَتُنْبِتُ، وَتَرُوحُ عَلَيْهِمْ سَارِحَتُهُمْ أَطْوَلَ مَا كَانَتْ ذُرًّا، وَأَسْبَغَهُ ضُرُوعًا، وَأَمَدَّهُ خَوَاصِرَ، ثُمَّ يَأْتِي الْقَوْمَ فَيَدْعُوهُمْ، فَيَرُدُّونَ

(١) فى النسخ «الدعاء» والتصحيح من التلخيص، وهو جمع درة، وهو أعلى سنام البعير.

(٢) يعنى ذكرنا أحوالها من السير، وقصدنا فى السرع والتلخيص إلى «واحدها».

عَلَيْهِ قَوْلُهُ: فَيُصْرَعُ عَنْهُمْ، فَتَتْبَعُهُ أَنْوَاعُهُمْ، وَيَطْرُدُونَ مُنْجِلِينَ مَا بِأَيْدِيهِمْ مِنْ نَعَمٍ، لَمْ يَمُرُّ بِشَيْءٍ إِلَّا أَفْسَدَهُ، فَيَقُولُ لَهُمْ: أَنَا عِيسَى، فَيَطْلُبُ ذَلِكَ شَرُّهُمْ فَيَتَعَاسِيب النَّخْلِ، ثُمَّ يَدْعُو رَجُلًا نَاشِئًا شَابًّا، فَيَضْرِبُهُ بِالسَّيْفِ، فَيَقْطَعُهُ جَزْلَتَيْنِ، فَظَنَّ وَمَنْ شَهِدَهُ مِنْهُمْ، فَيُرْعَبُونَ، فَيُقَالُ لَهُمْ: لَا تَرْهَبُوا، فَإِنَّ هُوَ مَلَكُهُ، إِنْ يَمُتْ اللهُ تَعَالَى عِيسَى بْنَ مَرْيَمَ، فَيُنَازِعُ عِنْدَ الْمَنَارَةِ الْبَيْضَاءِ شَرْقِيَ دِمَشْقَ مِنْ أَرْضِ الشَّامِ، وَعِنْدَهُ عِصَابَةٌ مِنَ الْمُؤْمِنِينَ، وَإِنَّ اللهَ تَعَالَى يَأْذَنُ لِعِيسَى بْنِ مَرْيَمَ، فَيَقْتُلُهُ بِالْحَرْبَةِ مَلَكَيْنِ، إِنْ اللهُ تَعَالَى قَدْ أَوْحَى إِلَيْهِ، أَنِّي قَدْ أَخْرَجْتُ عِبَادًا لِي لَا يَدَانِ لِأَحَدٍ بِقِتَالِهِمْ، فَحَرِّزْ عِبَادِي فِي الطُّورِ، وَيَبْعَثُ اللهُ يَأْجُوجَ وَمَأْجُوجَ، وَهُمْ كَمَا نَعَتَهُمُ اللهُ فِي كِتَابِهِ: يَنْسِلُونَ، وَيَنْزِلُونَ مِنْ كُلِّ حَدَبٍ يَنْسِلُونَ، وَيَنْزِلُونَ، فَيَمُرُّ أَوَائِلُهُمْ عَلَى بُحَيْرَةِ الطَّبَرِيَّةِ، فَيَشْرَبُونَ مَا فِيهَا، ثُمَّ يَمُرُّ آخِرُهُمْ، فَيَقُولُونَ: لَقَدْ

= من رواية مسلم وغيره.

(١) في (ز) زيادة: (ش): فيتحصنون في حرائمه الحامية، وفي (ص): فيحتمون بحرائمهم في الحماية، والمثبت من الشطر، وهذا مسلم: فيحتمي بحرائمهم في الحماية.

(٢) في (ز) و(ش) و(ط): لا يدان لأحد، قال ابن الأثير: لا يدان أحد: لا طاقة لي ولا يدي بقتال فلان، يقال: لا يدان لأحد بكذا: أي لا طاقة لي ولا يد، وقيل: لا يدان لأحد: أي لا قوة لي ولا يد، وقيل: لا يدان لأحد: أي لا قدرة لي ولا يد، وقيل: لا يدان لأحد: أي لا يد لأحد بقتالهم، والدفاع إليه، والأول يقال: لا يد لي بكذا، أي لا طاقة لي به، وهذا مسلم: فحرز عبادي.

(٣) في (ز) و(ص) و(ط): فحرزوا، وفي (ش): فحرز، والمثبت من الشطر، وهذا مسلم: فحرز.

(٤) في (ص): أي: فيحتمون وجمعهم في الطور، والمعنى واحد لهم حرز.

(٥) في (ص): فيحتمون.

كَانَ فِي هَذَا مِنَ الرَّأْيِ، فَبَعَثَ إِلَيْ أَبُو عِيسَى وَأَصْحَابُهُ، حَتَّى يَكُونَ رَأْسَ الثَّوْرِ لأَحَدِهِمْ وَيَكُونَ عِنْدَ سِتِّ مِائَةِ دِرْهَمٍ وَسَوْسَةِ الزَّوْجِ، فَرَفَضْتُ تِيبُ اللهِ ﷺ وَأَصْحَابَهُ إِلَى اللهِ بِكُلِّ قُرُبِيلٍ مَالَ عَنْهُمُ النَّفَقُ فِي رَفِيقِهِمْ، فَيُصَيِّرُونَ قُرُبِيلَ: كَمَوْتِ؛ نَفْسِ وَاحِدَةٍ، فَيَقْبَلُ تِيبُ اللهِ ﷺ وَأَصْحَابُهُ، وَلاَ؛ يَحْمِلُونَ مَوْضِعَ يَدِ وَلاَ قَدَمٍ، فَلاَ هَذَا مَا رَفَعُوهُ؛ وَتَنَهَّمُوا وَدَوَاهِيهِمْ، وَتَرَفَّضْتُ تِيبُ اللهِ عِيسَى وَأَصْحَابُهُ إِلَى اللهِ، فَيُرْسِلُ مَوْلاَ تَأْخُذَانِ الْبُخْتَ تَحْمِلُهُمْ، وَتَطْرَحُهُمْ عِنْدَ شَاهَ ذَاتَ ثُمْ يُرْسِلُ اللهُ عَطَرًا لاَ يَجِلُّ مِنْهُ بَيْتَ مَدَرٍ وَلاَ وَبَرٍ، فَيَمِيلُ عَلَيْهِمْ مِنْ تَحْتِ قَوَائِمِ عَرَائِقِهِمْ، فَلاَ يَقْرَبُ الأَرْضَ أَبَدِيَّ، أَبَدِيَّ، وَرُبِّي يَرْتَكِبُ، فَيُرْتَدِيَ بِأَكْمَلِ الصَّمَاصِمِ مِنَ الرِّئَاسَةِ، وَيَسْتَطِيلُونَ عَلَيْهِمْ، وَيَتَبَارَكُ فِي الْمُرْسَلِ حَتَّى يَأْتِيَ الْمَلْحَمَةَ مِنَ الْوَبَارِ لِتَكْفِي الْمَلِكَ بِهَا مِنَ النَّاسِ، فَالْمَلْحَمَةُ مِنَ الْبَقَرِ تَكْفِي الْقَبِيلَةَ، وَالْمَلْحَمَةُ مِنَ الْغَنَمِ تَكْفِي الْفَخِذَ، لِقِلَّتِهَا؛ هُمْ ذَلِكَ، إِذْ بَعَثَ اللهُ رِيحًا طَيِّبَةً تَأْخُذُ تَحْتَ آبَاطِهِمْ، وَتَقْبِضُ رُوحَ كُلِّ مُسْلِمٍ، وَيَبْقَى شِرَارُ النَّاسِ يَتَهَارَجُونَ كَمَا تَتَهَارَجُ الْحُمُرُ، فَعَلَيْهِمْ تَقُومُ السَّاعَةُ»[1].

هَذَا حَدِيثٌ صَحِيحٌ عَلَى شَرْطِ الشَّيْخَيْنِ، وَلَمْ يُخَرِّجَاهُ[2].

---

(١) قوله: «فرس» غير موجود في (ك).

(٢) في (ك): «رأس» بالمهملة.

(٣) في (ز): «وأوه».

(٤) في (ت): «أعجبه» بدون الضمير هاء، والمثبت من التلخيص.

(٥) في (ب): «أبدي»، وفي (ك): «فيمل على الأرض».

(٦) إتحاف الخيرة المهرة (٣/ ٢٠٤ - ٢٧٢١).

(٧) وفي آخره عند مسلم (٨/ ١٩٤)، ٢٩٤٠) من حديث عبد الرحمن بن يزيد بن جابر به.

٨٧٥٩- «أخبرني» مُحَمَّدُ بْنُ الْمُؤَمَّلِ بْنِ الْحَسَنِ، ثنا فَضْلُ بْنُ مُحَمَّدِ بْنِ الْمُسَيَّبِ، ثنا لُحَيْمُ بْنُ مُسْلِمٍ، ثنا أَبُو الْمُسَيَّبِ عَنِ الْأَوْزَاعِيِّ، عَنِ الزُّهْرِيِّ، عَنْ سَعِيدِ بْنِ الْمُسَيَّبِ، عَنْ أَبِي هُرَيْرَةَ ﷺ، قَالَ: رَأَيْتُ لِأَبِي أَوْ سَلَمَةَ ثَلَاثَ قَلَنْسُوَةٍ: قَلَنْسُوَةَ طَيْلَسَانٍ، وَقَلَنْسُوَةَ رُكُوبٍ، وَقَلَنْسُوَةَ صَلَاةٍ. «هَذَا حَدِيثٌ صَحِيحٌ عَلَى شَرْطِ الشَّيْخَيْنِ»[1].

هَذَا حَدِيثٌ مُنْكَرٌ بِهَذَا اللَّفْظِ، وَلَا مُتَابِعَ لَهُ.

٨٧٦٠- صحَّ أَنَّ أَبَا الْعَبَّاسِ مُحَمَّدَ بْنَ يَعْقُوبَ، ثنا بَحْرُ بْنُ نَصْرٍ سَنَةَ إِحْدَى وَثَلَاثِينَ وَمِائَتَيْنِ، أخبرني الْوَلِيدُ بْنُ مُسْلِمٍ، حَدَّثَنِي إِسْمَاعِيلُ بْنُ عَيَّاشٍ[2]، قَالَ: قَدِمَ أَبُو سَلَمَةَ عَلَى الْوَلِيدِ بْنِ يَزِيدَ، فَقَالَ لَهُ الْوَلِيدُ: مَاذَا

---

(١) في (ك): «حديث صحيح».

(٢) في (ز) زاد: «مسموه».

(تنبيه) المعرفة (٤/ ١٧٤٨-١٧٤٩).

٨٧٥٩- تخريجه من حديث أبي الحطاب، وأبو بدر الشهابي في الدلائل (٦/ ٢٥٥) من طريق محمد بن خالد عن الحسن الكندكي عن الوليد بن مسلم به موصولا، ثم ذكر أنه كذا جاء عن بدر، ورواه أيضا من حديث بشر بن بكر عن الأوزاعي به موصلا، وقال: هذا صحيح عندي.

(تنبيه) في جميع النسخ الخطية: «أخبرني الوليد بن مسلم» وأثبته الحافظ: أن أبي طلحة، حدثه، وهو خطأ، لأنه لا يروي عن الأوزاعي، والصحيح من النسخ هو: «أخبرني الوليد» وهو الصواب، لتصريح بن عبد الله بن أبي المضمر الشرقي، وكذا رواه الإمام أحمد (٤٩/ ٢٦) عن أبي المغيرة عبد القدوس بن الحجاج عن الأوزاعي به.

سَمِعْتُ رَسُولَ اللهِ ﷺ يَقُولُ: الشَّاهِدُ[1] فَقَدْ: سَمِعْتُهُ يَقُولُ: «الْمُؤْمِنُ وَالشَّاهِدُ كَفَتَانِ»[2].

قد اتَّفَقَ الشَّيْخَانِ عَلَى إِخْرَاجِهِ مِنْ حَدِيثِ شُعْبَةَ، عَنْ قَتَادَةَ، وَأَبِي التَّيَّاحِ، عَنْ أَنَسٍ[3].

٨٧٦١- أَخْبَرَنَا أَحْمَدُ بْنُ عَبْدَانَ الصَّرَّامُ[4]، ثَنَا مُحَمَّدُ بْنُ إِسْمَاعِيلَ بْنِ مِهْرَانَ، ثَنَا مُحَمَّدُ بْنُ أَبِي سُفْيَانَ الْمُلَقِّنُ[5]، ثَنَا بَهْزُ بْنُ أَسَدٍ، ثَنَا شُعْبَةُ، أَنَا عَبْدُ بْنُ الأَحْمَرِ، قَالَ: سَمِعْتُ أَبَا الأَشْهَبِ يُحَدِّثُ عَنْ عَبْدِ اللهِ ﷺ، قَالَ: سَمِعْتُ رَسُولَ اللهِ ﷺ يَقُولُ: «لاَ تَقُومُ السَّاعَةُ، حَتَّى لاَ يَقْدِرَ فِي الأَرْضِ اللهَ اللهَ»[6].

هَذَا حَدِيثٌ صَحِيحٌ عَلَى شَرْطِ الشَّيْخَيْنِ، وَلَمْ يُخَرِّجَاهُ.

إِنَّمَا الْقَوْلُ[7] مَا تَسْلِمُ عَلَيْكَ وَإِخْرَاجُ حَدِيثِ شُعْبَةَ، عَنْ أَبِي إِسْحَاقَ، عَنْ أَبِي الأَحْوَصِ، عَنْ عَبْدِ اللهِ، عَنِ النَّبِيِّ ﷺ: «لاَ تَقُومُ السَّاعَةُ إِلاَّ عَلَى شِرَارِ النَّاسِ»[8].

---

(١) إضافة النجوة (١/ ١٤٣-١٤٤-٣٥١). وقال الذهبي في التلخيص: «قلت: إنما قدم على الولد بن عبد الملك»، يعني كما مر الإمام أحمد.

(٢) صحيح البخاري (٨/ ٤٠٨)، ومسلم (٤/ ١٨٨٠).

(٣) هو: أحمد بن عبدان بن سليمون، أبو محمد الصرام النيسابوري.

(٤) هو: محمد بن عثمان بن أبي سفيان من رجال النهاذيب.

(٥) إضافة النجوة (١/ ١٤٣-١٤٤-٣٥١).

(٦) في (س) و(ك): «فقد».

(٧) مسلم (٤/ ٢٠٨٥).

٨٧٢٦- أخبرنا أبو القاسم بْنُ إبراهيم المَرَنْدِي، نا أَحْمَدُ بْنُ سَلَمَةَ، نا مُحَمَّدُ بْنُ يَحْيَى، نا عَبْدُ الأَعْلَى بْنُ عَبْدِ الأَعْلَى بْنِ عَبْدِ اللهِ بْنِ عُبَيْدٍ، عَنْ أَنَسٍ ﷺ، قَالَ: قَالَ رَسُولُ اللهِ ﷺ: "لا تَقُومُ السَّاعَةُ، حَتَّى لا يُقَالَ فِي الأَرْضِ: لا إِلَهَ إِلا اللهُ".

هَذَا حَدِيثٌ صَحِيحٌ عَلَى شَرْطِ الشَّيْخَيْنِ، وَلَمْ يُخَرِّجَاهُ[1].

٨٧٢٧- صحيح: عَلِيُّ بْنُ حَمْشَادَ العُدْلُ، نا إِبْرَاهِيمُ بْنُ الْحُسَيْنِ بْنِ دِيزِيلَ، نا عَلِيُّ بْنُ خَشْرَمٍ الأَشَجُّ[2]، نا عِيسَى بْنُ يُونُسَ، نا لَيْثٌ، عَنْ أَبِي الزُّبَيْرِ، عَنْ جَابِرٍ، قَالَ: قَالَ رَسُولُ اللهِ ﷺ: "لا تَقُومُ السَّاعَةُ، حَتَّى لا يُقَالَ فِي الأَرْضِ: اللهُ اللهُ، وَحَتَّى يَمُرَّ الْمَرْأَةُ بِقَبْرِ الْمَرْأَةِ فَيَطْرَحُ نَفْسَهُ عَلَيْهِ، فَيَقُولُ: قَدْ كَانَ لَيْتَهِ رَجُلٌ مِنْهَا، وَحَتَّى يَكُونَ الرَّجُلُ أَهْلَمَ خَمْسِينَ امْرَأَةً، وَحَتَّى يُمْطِرَ الشَّامُ سَبْتًا، وَلا يُنْبِتُ الأَرْضَ".

هَذَا حَدِيثٌ صَحِيحٌ عَلَى شَرْطِ مُسْلِمٍ، وَلَمْ يُخَرِّجَاهُ.

٨٧٢٨- صحيح: مُحَمَّدُ بْنُ صَالِحٍ بْنِ هَانِئٍ، نا مُحَمَّدُ بْنُ إِسْمَاعِيلَ، وَمُحَمَّدُ بْنُ وَهْبَانَ، قَالا: نا أَحْمَدُ بْنُ عَبْدِ الرَّحْمَنِ بْنِ وَهْبٍ، حَدَّثَنِي عَمِّي، نا عَمْرُو بْنُ الْحَارِثِ، وَابْنُ لَهِيعَةَ، عَنْ يَزِيدَ بْنِ أَبِي حَبِيبٍ، عَنْ سِنَانِ بْنِ

---

(١) إتحاف المهرة (١٠/٥٠٠-٥٠٦).

(٢) قال ابن حجر في الإتحاف: «قلت: أخرجه مسلم من حديث حماد، عن ليث، عن أنس» (إتحاف المهرة (١٠/٥٠٦)).

قلت: هو علي بن خشرم بن لاحق بن عاصم بن حبان، وقال ابن عرفة: فيه اختلاف، ولم يطرحه أحد من أصحاب الكتب الستة.

(٣) إتحاف المهرة (١٠/٥٠٦-٥٣١).

سَعِيدٍ»، عَنْ أَنَسِ بْنِ مَالِكٍ ﷺ، قَالَ: قَالَ رَسُولُ اللهِ ﷺ: «وَالَّذِي نَفْسِي بِيَدِهِ، لَا يَقُومُ السَّاعَةُ حَتَّى يَقُولَ الرَّجُلُ: لَا إِلَهَ إِلَّا اللهُ، وَيَأْمُرَ بِالْمَعْرُوفِ، وَيَنْهَى عَنِ الْمُنْكَرِ».

هَذَا حَدِيثٌ صَحِيحٌ عَلَى شَرْطِ مُسْلِمٍ، وَلَمْ يُخَرِّجَاهُ.

٨٧٦٥- حَدَّثَنِي أَبُو مُحَمَّدٍ الْمُزَنِيُّ بِبُخَارَى، ثَنَا عَبْدُ اللهِ بْنُ مُحَمَّدِ بْنِ نَاجِيَةَ، حَدَّثَنَا عَبْدُ الْوَارِثِ بْنُ عَبْدِ الصَّمَدِ بْنِ عَبْدِ الْوَارِثِ، حَدَّثَنِي أَبِي، ثَنَا حَمَّادُ بْنُ سَلَمَةَ، عَنْ ثَابِتٍ، عَنْ أَنَسٍ ﷺ، قَالَ: قَالَ رَسُولُ اللهِ ﷺ: «لَا تَقُومُ السَّاعَةُ حَتَّى لَا يُقَالَ فِي الْأَرْضِ: اللهُ اللهُ، وَحَتَّى إِنَّ الْمَرْأَةَ لَتَمُرُّ بِالنَّخْلِ، فَتَرْتَعِدُ وَتَقُولُ: قَدْ كَانَتْ هَذِهِ تُرْعَى، وَحَتَّى يَكُونَ فِي خَمِيصِ ذِرَاعِ الْقَيْظِ الْمِقْدَامُ الْهِجَانُ، وَحَتَّى تُمْطِرَ السَّمَاءُ، وَلَا تُنْبِتُ الْأَرْضُ».

هَذَا حَدِيثٌ صَحِيحٌ عَلَى شَرْطِ مُسْلِمٍ، وَلَمْ يُخَرِّجَاهُ.

٨٧٦٦- حَدَّثَنَا عَلِيُّ بْنُ حَمْشَادَ الْعَدْلُ، ثَنَا مُحَمَّدُ بْنُ الْمُغِيرَةِ الْهَمْدَانِيُّ، ثَنَا الْقَاسِمُ بْنُ الْحَكَمِ الْعُرَنِيُّ، ثَنَا سُلَيْمَانُ بْنُ أَبِي سُلَيْمَانَ(١)، ثَنَا يَحْيَى بْنُ أَبِي كَثِيرٍ، عَنْ أَبِي سَلَمَةَ، عَنْ أَبِي هُرَيْرَةَ ﷺ، عَنِ النَّبِيِّ ﷺ، قَالَ: «لَا تَقُومُ

---

(١) وقال أحمد: سمعه سن سنان الكندي الحمصي، ابن بنت عمه عبد يزيد بن أبي حبيب، وهو يحضر له سماعه

(تاريخ ابن أبي خيثمة ٢/٤٦٧-١١٩٠)

(١) قال في التاريخ الصغير (٢/٢٥٥): سليمان بن يوب الحمصي.

(تاريخ الدوري ٢/٤٩٣-٥٣٤)

(٢) هو: سليمان بن أبي سليمان داود، أبو الجنيد الزرعي اليماني، مكة الحديث.

الشَّامَ حَتَّى لَا يَبْقَى عَلَى وَجْهِ الأَرْضِ أَحَدٌ إِلَّهِ فِيهِ خَاجَةٌ، وَحَتَّى تُؤْخَذَ الْمَرْأَةُ نَهَارًا جِهَارًا لَتُنْكَحَ وَهِيَ كَارِهَةٌ، لَا يُتْرَكُ ذَلِكَ أَحَدٌ وَلَا يُغَيِّرُهُ، تَبْكُرُ الْمَرْأَتَانِ يَرْتَبِدُ الَّذِي يَقُولُ: لَوْ لَحِقْتُهَا عَنِ الطَّرِيقِ فَلِيلًا، فَاذَا فِيهِمْ مَلَكٌ أَبِي بَكْرٍ وَعُمَرَ بِكِتَابٍ؟!

هَذَا حَدِيثُ صَحِيحُ الإِسْنَادِ، وَلَمْ يُخَرِّجَاهُ.

٨٧٧٦- أَخْبَرَنِي أَحْمَدُ بْنُ جَعْفَرٍ الْقَطِيعِيُّ، ثنا أَحْمَدُ بْنُ أَحْمَدَ بْنِ عَبْدِ اللهِ بْنِ حَنْبَلٍ، حَدَّثَنِي أَبِي، ثنا عَلِيُّ بْنُ ثَابِتٍ، حَدَّثَنِي عَبْدُ الْحَمِيدِ بْنُ جَعْفَرٍ، حَدَّثَنِي أَبِي، عَنْ عَبْدِ اللهِ بْنِ دِينَارٍ، قَالَ: سَمِعْتُ ابْنَ عُمَرَ رَضِيَ اللهُ عَنْهُ، يَقُولُ: «لَا تَقُومُ السَّاعَةُ إِلَّا عَلَى شِرَارِ النَّاسِ».

هَذَا حَدِيثٌ صَحِيحُ الإِسْنَادِ، وَلَمْ يُخَرِّجَاهُ.

٨٧٧٦- حَدَّثَنَا أَبُو الْعَبَّاسِ مُحَمَّدُ بْنُ يَعْقُوبَ، ثنا الرَّبِيعُ بْنُ سُلَيْمَانَ، ثنا عَبْدُ اللهِ بْنُ وَهْبٍ، حَدَّثَنِي أَبُو شُرَيْحٍ عَبْدُ الرَّحْمَنِ بْنُ شُرَيْحٍ، عَنْ أَبِي الأَسْوَدِ، عَنْ أَبِي قَبِيلٍ، عَنْ عَبْدِ اللهِ بْنِ عَمْرِو بْنِ الْعَاصِ رَضِيَ اللهُ عَنْهُمْ، قَالَ: قَالَ

---

(١) إسناده قوي: أحمد (٢/ ٢٠٤-٢٠٧).

(٢) قال الذهبي في التلخيص: «قلت: ما سلمان هالك، وإنما الحديث معلول».

(٣) في السنن: «عبد الحميد بن جعفر»، وصححت بالمثبت من المراجع، وسند أحمد (٢/ ٢٧٢) فيه: «عبد الحميد بن جعفر عن عبد الله بن الحكم بن أبي العاص».

(٤) إسناده قوي: أحمد (٢/ ٢٨٨-١٤٠).

(٥) وقال عمرو الناقد وأحمد بن حنبل وغيرهما كما (٣٨٣٦) من طريق شعبان بن أسرع عن القاسم بن عبد الرحمن عن أبي شريح عبد الله الرحمن بن شريح عن أبي الأسود الديلمي عن عبد الله بن عمرو بن العاص به، وفيه: «لا تقوم الساعة إلا على شرار الناس»، وكذا في أحمد (٢/ ٢١٦) عن الحسن بن موسى به نفلا، وهي أتم فإنه قال في آخره: «فبينما هم على ذلك إذ بعث الله ريحا طيبة فتأخذ تحت آباطهم فتقبض روح كل مؤمن ومسلم، ويبقى شرار الناس عليهم تقوم الساعة».

رَسُولُ اللهِ ﷺ: «إِذَا جَمَعَ اللهُ وَالْفَسْخُ ؟ وَتَأْبَتْ أَنَاسٌ أَنْ يَدْخُلُوا فِي دِينِ اللهِ أَفْوَاجًا ﴾، فَقَالَ رَسُولُ اللهِ ﷺ: «لَيَجْزُمُنَّ بِهَا أَفْوَاجًا قَطًّا» [انظر: ٤٨٠٩، ٤٨٠٩].

هَذَا حَدِيثٌ صَحِيحُ الإِسْنَادِ، وَلَمْ يُخَرِّجَاهُ.

٨٧٩٦ - أَخْبَرَنِي أَبُو عَبْدِ اللهِ مُحَمَّدُ بْنُ عَبْدِ اللهِ الزَّاهِدُ الأَصْبَهَانِيُّ، ثَنَا مُحَمَّدُ بْنُ إِبْرَاهِيمَ (١)، ثَنَا الْحَسَنُ بْنُ عَلِيٍّ، ثَنَا عَبْدُ الرَّحْمَنِ بْنُ مَالِحٍ، عَنْ سَلَمَةَ بْنِ كُهَيْلٍ، عَنْ أَبِي الزَّعْرَاءِ، قَالَ: قَالَ عَبْدُ اللهِ بْنُ مَسْعُودٍ ﷺ: قَالَ عَبْدُ اللهِ: هَلْ عِنْدَنَا مِنَ الْمَثَانِي؟ فَقَالَ عَبْدُ اللهِ بْنُ مَسْعُودٍ: لَقَدْ تَفَرَّقَ أَنَّا هَذَا النَّاسُ لَخَرَجْتُ عَلَى ثَلَاثِ طُرُقٍ، وَلَقَدْ نَشَدْتُ رَبِّي وَلَنَشْدَنَّ رَبِّي لَيَأْتِيَنَّ بِجَنَابَتِ الشَّيْخِ، وَلَوْ تَأَلَّفَ لَهُ عَلَى الْقُرَانِ لَجَاؤُهُمْ وَلَقَاتَلُوا لَهُ، حَتَّى يَجْمَعَ الْمُؤْمِنُ بِقَرْبِ الشَّامِ؟ فَيَكُونُ

---

(١) - (٤٢٨/٨): والذي رواه عن ابن أبي حاتم روى عن أبي هريرة روى عنه أبو الأسود محمد بن عبد الرحمن يتبين هنروه.

(٢) قوله: «فيه» مكانه ياعص في (ل).

(٣) إسناده ضعيف (٦٤٦٦)، وانظر: (٤٨٠٩، ٤٨٠٩).

- ما بين المعقوفتين ساقط من النسخ المطبوعة، وهو من المستدرك، لكن سياق هذا الحديث في الأهوال (٢٠٢٧) من أبي عبد الله محمد بن عبد الله بن أحمد الصفار الأصبهاني، فقال: ثنا محمد بن إبراهيم بن أبي العنبس بن علقمة، ثنا الحسن بن علي بن عبد الله الصفار، عن محمد بن إبراهيم بن أبزمة، وأحمد بن عاصم عن الحسين بن العنبس، وقاله أيضاً.

(٤) هو: عبد الله بن عبد الرحمن، أبو يزيد عم عمر بن سلمة بن كهيل، وقد يلتبع في حديثه عند، ولم يخرج له الشيخان.

(٥) في النسخ: «بجرى الشام»، والمثبت من المختصر.

إِنَّهُمْ لَعَلَى طَرِيقِ فَارِسَ عَلَى فَرَسٍ أَقْرَحَ أَرْنَقَ»[1]. قَالَ: فَتَطَلَّبُوهُ لَا يَرْجِعُ بَشَرٌ، ثُمَّ سَأَلَ سَائِلٌ: مَحَاذَى أَيِّ صَوَامِعِ، مِنْ رَبِيعَةَ بْنِ نَاجِيَةَ، أَوْ مِنْ مُضَرَ مَنْشُورُهُ؟ قَالَ: فَرَسٌ أَقْمَرُ. قَالَ عَبْدُ اللهِ: وَيَرْجِعُ أَهْلُ الْكِتَابِ أَنَّ الْمَسِيحَ يَنْزِلُ إِلَيْهِ. قَالَ: سَمِعْتُهُ يَذْكُرُ عَنْ أَهْلِ الْكِتَابِ حَدِيثاً غَيْرَ هَذَا، ثُمَّ يَخْرُجُ يَأْجُوجُ وَمَأْجُوجُ، فَيَمُرُّونَ فِي الْأَرْضِ، فَيَسْتَوْدِي فِيهَا. ثُمَّ قَرَأَ هَذِهِ الْآيَةَ: ﴿وَهُمْ مِنْ كُلِّ حَدَبٍ يَنسِلُونَ﴾[2]. قَالَ: ثُمَّ يَدُبُّ هَذَا عَلَيْهِمْ دَابَّةٌ مِثْلُ هَذَا النَّغَفِ، فَتَنْبِذُ فِي أَعْنَاقِهِمْ وَمَنَاسِمِهِمْ، فَيَمُوتُونَ مِنْهَا، فَتَنْتُنُ الْأَرْضُ مِنْهُمْ، فَيَجْأَرُ إِلَى اللهِ، فَيُرْسِلُ اللهُ مَاءً فَيُطَهِّرُ الْأَرْضَ مِنْهُمْ»[3]. قَالَ: ثُمَّ يَبْعَثُ اللهُ رِيحاً طَيِّبَةً رَهْمِيرِيَّةً بَارِدَةً، قَالَ: فَتَدَعُ عَلَى الْأَرْضِ مَوْتاً إِلَّا لَفَظَتْهُ بِبَاطِنِ الرِّيحِ. قَالَ: ثُمَّ تَقُومُ السَّاعَةُ عَلَى شِرَارِ النَّاسِ، ثُمَّ يَقُومُ مُنَادٍ بِالصَّبَاحِ: «يَنْ السَّمَاءِ وَالْأَرْضِ، فَيَنْفَخُ فِيهِ، وَالصُّورُ قَرْنٌ، فَإِذَا نَفَخَ خَلَقَ اللهُ فِي السَّمَاوَاتِ وَالْأَرْضِ إِلَّا مَاتَ، إِلَّا مَنْ شَاءَ رَبُّكَ، ثُمَّ يَكُونُ بَيْنَ النَّفْخَتَيْنِ مَا شَاءَ اللهُ إِلَّا أَنْ يَكُونَ، فَيَلْبَثُ بَيْنَ بَنِي آدَمَ أَرْبَعِينَ لَا يَلْبَثُ أَحَدٌ»[4]. قَالَ: فَيُرْسِلُ اللهُ مَاءً مِنْ تَحْتِ الْعَرْشِ، كَمَنِيِّ الرِّجَالِ، فَتَنْبُتُ أَجْسَادُهُمْ، وَلُحُومُهُمْ مِنْ ذَلِكَ الْمَاءِ، كَمَا تَنْبُتُ الْأَرْضُ مِنَ الثَّرَى، ثُمَّ

---

(١) في (أ) زاد: «رأسه».

(٢) «الأنبياء: آية ٩٦».

(٣) سقط من (أ) وما بعده، فيرجع إلى الذي قبله إلى خاتمة.

(٤) «الأنعام: آية ٢».

(٥) يعني في الأرض كما سيأتي (٢٠٠٧).

(٦) في (أ) زاد: «أجسادهم».

فَوَاعَدَ اللهُ: وَإِذَا اللهُ يُرْسِلُ: إِنَّ إِبْرَاهِيمَ كَانَ يَحْلِفُ فَقُلْتُ لَهُ: يَا نَبِيَّ اللهِ وَأَنْتَ يَا رَسُولَ اللهِ مَا يَمْنَعُكَ مِنَ الْيَمِينِ؟ قَالَ: لَمْ يُقْدِمْ عَلَيْهَا مَلَكٌ بِالسُّمُوِّ مِنَ السَّمَاءِ وَالْأَرْضِ، فَيَقُولُ: فَيَطْلُعُ كُلُّ نَفْسٍ إِلَى جَنْبِهَا مَلَكٌ يَدْخُلُ هَمَّ يَقُولُونَ: تَعَجَّلَ تَعِيسًا وَاحِدٌ فَإِذَا بِرَبِّ الْعَالَمِينَ قَالَ: ثُمَّ يَنْتَظِرُ اللهُ تَعَالَى إِلَى الْخَلْقِ، فَيَلْتَفِتُ فَلَيْسَ أَحَدٌ يَمْلِكُ مِنْ دُونِ اللهِ شَيْئًا إِلَّا هُوَ مَرْفُوعٌ إِلَيْهِ قَالَ: فَيَأْتِي النَّهَارَ، قَالَ: فَيَقُولُ: مَنْ تَعْبُدُونَ؟ قَالَ: فَيَقُولُونَ: نَعْبُدُ شَمْسًا، قَالَ: هَلْ يَسْتَرُّكُمْ اللهُ؟ فَيَقُولُونَ: نَعَمْ إِلَّا مَرَّ بِهِمْ جَهَنَّمُ فَتَهِيجُ الشَّرَابَ، قَالَ: ثُمَّ قَرَأَ عِنْدَهُ: ﴿وَبُرِّزَتِ الْجَحِيمُ لِلْغَاوِينَ﴾ عَبَدَ؟ قَالَ: ثُمَّ يَأْتِي الْقَمَرَ، قَالَ: مَنْ تَعْبُدُونَ؟ فَيَقُولُونَ: نَعْبُدُ قَمَرًا، قَالَ: فَيَقُولُ: هَلْ يَسْتَرُّكُمْ اللهُ؟ قَالَ: فَيَقُولُونَ: نَعَمْ، قَالَ: فَيَرَبِهِمْ جَهَنَّمُ فَتَهِيجُ الشَّرَابَ، قَالَ: فَيَأْتِي رَبُّ الْعِبَادِ لَيْسَ مِنْ دُونِ اللهِ شَيْءٌ، قَالَ: ثُمَّ يَأْتِي اللهُ فَيَقُولُ: مَا يَحْبِسُكُمْ؟ فَيَقُولُونَ: يَا رَبَّنَا، فَارَقْنَا النَّاسَ فِي الدُّنْيَا أَفْقَرَ مَا كُنَّا إِلَيْهِمْ وَلَمْ نُفَارِقْهُمْ الْيَوْمَ، قَالَ: فَيَقُولُ: أَنَا رَبُّكُمْ، قَالَ: فَيَقُولُونَ: مَا كُنَّا نُشْرِكُ بِاللهِ شَيْئًا، قَالَ: ثُمَّ يَنْتَظِرُ اللهُ تَعَالَى إِلَى الْخَلْقِ، حَتَّى يَمُرَّ

---

(١) كذا في جميع النسخ وهكذا سيأتي برقم (٩٠٧٦)، وذكره ابن أبي حاتم (٧/٣٣٧٦) والدار قطني (٣/٢٨٣). وروياه ابن أبي شيبة في مصنفه (٧/٥١٦) والطبراني في الكبير (٤/٤١٤) فقال: «وإذا الذي أرسل». وهو المقروء به عند جميع القراء والمعتمد في التلاوة. فالواجب وقوفه على قراءة القراءات على حكم وصل: فراءة الإدغام وسكوه لمن قرأ به، وقراءة الفك.

(٢) لم يعلق الشيخ على هذه الجملة في طبعته، فهو موضوع جميع النسخ.

(٣) [هود: ٩٤].

(٤) [الكهف: آية ١٠٠].

(٥) [الصافات: آية ٢٩].

الْمُسْلِمُونَ: قَالَ: فَيُقَالُ: هَلْ تَعْلَمُونَهُ؟ فَيَقُولُونَ: نَعَمْ، وَلَا نُشْرِكُ بِهِ شَيْئًا. فَيُكْشَفُ عَنْ سَبْعِينَ أَلْفًا، فَيَقُولُ: مَنْ تَعْبُدُونَ؟ فَيَقُولُونَ: نَعْبُدُ اللهَ وَلَا نُشْرِكُ بِهِ شَيْئًا. قَالَ: فَيُقَالُ: هَلْ تَعْرِفُونَ رَبَّكُمْ؟ قَالَ: فَيَقُولُونَ: سُبْحَانَهُ إِذَا عَرَّفَنَا نَفْسَهُ عَرَفْنَاهُ. قَالَ: فَعِنْدَ ذَلِكَ يُكْشَفُ عَنْ سَاقٍ، فَلَا يَبْقَى مُؤْمِنٌ إِلَّا سَجَدَ سَاجِدًا، وَيَبْقَى الْمُنَافِقُونَ ظَهْرُهُمْ طَبَقًا وَاحِدًا كَأَنَّمَا فِيهَا السَّفَافِيدُ. قَالَ: فَيُقَالُ: ارْفَعُوا رُءُوسَكُمْ فَقَدْ جَعَلْتُ مُحَمَّدًا شَافِيًا. قَالَ: فَيَرْفَعُونَ رُءُوسَهُمْ، فَإِذَا هُمْ بِالنُّورِ قَدْ أَضَاءَ لَهُمْ مَا بَيْنَ الْمَشْرِقِ وَالْمَغْرِبِ، فَيَقُولُونَ: نَشْهَدُ أَنَّكَ رَبُّنَا. قَالَ: فَيُقَالُ: ادْخُلُوا الْجَنَّةَ بِغَيْرِ حِسَابٍ. قَالَ: فَيَقُولُونَ: أَيْنَ الْجَنَّةُ؟ قَالَ: فَيُقَالُ: هَا هِيَ ذِهِ. قَالَ: فَيَقُولُونَ: أَيْنَ الْحِسَابُ؟ قَالَ: فَيُقَالُ: هَا هُنَا. قَالَ: فَيَقُولُونَ: أَيْنَ الْمِيزَانُ؟ قَالَ: فَيُقَالُ: هَا هُنَا. قَالَ: فَيَقُولُونَ: أَيْنَ الصِّرَاطُ؟ قَالَ: فَيُقَالُ: هَا هُنَا. قَالَ: فَيَقُولُونَ: أَيْنَ النَّارُ؟ قَالَ: فَيُقَالُ: هَا هُنَا. قَالَ: فَيَقُولُونَ: أَيْنَ الْمَلَائِكَة

قَالَ: فَالْحَمْدُ لِلَّهِ الْحَسَنُ: قَالَ: وَيُرَى أَهْلُ الْبَيْتِ الَّذِي فِي الدَّارِ، فَقَالَ: لَوْلَا أَنَّ هَذَا عَلَيْهِ، قَالَ: ثُمَّ تَنْفُخُ الصَّاعِقَةُ وَالنَّيْرُونُ وَالنَّهْدَانَةُ وَالصَّابِطُونَ وَالدَّوْسُرُونَ، فَيُسْلَمُونَهُمْ لِلَّهِ، قَالَ: ثُمَّ يُقَالُ لِلَّهِ: وَأَنْ أَرْسَخَ الرَّاسِخِينَ: فَيُرْسِخُ مِنَ الْبَرِّ أَكْثَرَ مِمَّا أَرْسَخَ مِنْ جَمِيعِ الْخَلْقِ بِرَحْمَتِهِ، قَالَ: ثُمَّ يُقَالُ: أَنْ أَرْسَخَ الرَّاحِمِينَ، قَالَ: ثُمَّ قَرَأَ هَذِهِ الْآيَةَ: ﴿ وَإِذْ يَحَاجُّونَ فِي النَّارِ ﴾ فَيَقُولُ الضُّعَفَاءُ: ﴿ لِلَّذِينَ اسْتَكْبَرُوا إِنَّا كُنَّا لَكُمْ تَبَعًا فَهَلْ أَنتُم مُّغْنُونَ عَنَّا نَصِيبًا مِّنَ النَّارِ ﴾ قَالَ: قَالَ: فَيَقُولُ: ﴿ إِنَّا كُلٌّ فِيهَا إِنَّ اللَّهَ قَدْ حَكَمَ بَيْنَ الْعِبَادِ ﴾ قَالَ: وَقَالَ: ﴿ إِنَّ ذَٰلِكَ لَحَقٌّ تَخَاصُمُ أَهْلِ النَّارِ ﴾ قَالَ: فَيَقُولُ: ﴿ وَقَالَ الَّذِينَ فِي النَّارِ لِخَزَنَةِ جَهَنَّمَ ادْعُوا رَبَّكُمْ يُخَفِّفْ عَنَّا يَوْمًا مِّنَ الْعَذَابِ ﴾ قَالَ: فَيَقُولُ: ﴿ أَوَلَمْ تَكُ تَأْتِيكُمْ رُسُلُكُم بِالْبَيِّنَاتِ قَالُوا بَلَىٰ قَالُوا فَادْعُوا وَمَا دُعَاءُ الْكَافِرِينَ إِلَّا فِي ضَلَالٍ ﴾ قَالَ: فَيَقُولُ: ﴿ إِنَّا لَنَنصُرُ رُسُلَنَا وَالَّذِينَ آمَنُوا فِي الْحَيَاةِ الدُّنْيَا وَيَوْمَ يَقُومُ الْأَشْهَادُ ﴾ قَالَ: فَيَقُولُ: ﴿ يَوْمَ لَا يَنفَعُ الظَّالِمِينَ مَعْذِرَتُهُمْ وَلَهُمُ اللَّعْنَةُ وَلَهُمْ سُوءُ الدَّارِ ﴾ قَالَ: فَيَقُولُ: ﴿ وَلَقَدْ آتَيْنَا مُوسَى الْهُدَىٰ وَأَوْرَثْنَا بَنِي إِسْرَائِيلَ الْكِتَابَ ﴾ قَالَ: فَيَقُولُ: ﴿ هُدًى وَذِكْرَىٰ لِأُولِي الْأَلْبَابِ ﴾ قَالَ: فَيَقُولُ: ﴿ فَاصْبِرْ إِنَّ وَعْدَ اللَّهِ حَقٌّ وَاسْتَغْفِرْ لِذَنبِكَ وَسَبِّحْ بِحَمْدِ رَبِّكَ بِالْعَشِيِّ وَالْإِبْكَارِ ﴾ قَالَ: فَيَقُولُ: ﴿ إِنَّ الَّذِينَ يُجَادِلُونَ فِي آيَاتِ اللَّهِ بِغَيْرِ سُلْطَانٍ أَتَاهُمْ إِن فِي صُدُورِهِمْ إِلَّا كِبْرٌ مَّا هُم بِبَالِغِيهِ فَاسْتَعِذْ بِاللَّهِ إِنَّهُ هُوَ السَّمِيعُ الْبَصِيرُ ﴾ قَالَ: فَيَقُولُ: ﴿ لَخَلْقُ السَّمَاوَاتِ وَالْأَرْضِ أَكْبَرُ مِنْ خَلْقِ الْإِنسَانِ وَمَا يَسْتَوِي الْأَعْمَىٰ وَالْبَصِيرُ وَالَّذِينَ آمَنُوا وَعَمِلُوا الصَّالِحَاتِ وَلَا الْمُسِيءُ قَلِيلًا مَّا تَتَذَكَّرُونَ ﴾ قَالَ: فَيَقُولُ: ﴿ إِنَّ السَّاعَةَ لَآتِيَةٌ لَّا رَيْبَ فِيهَا وَلَٰكِنَّ أَكْثَرَ النَّاسِ لَا يُؤْمِنُونَ ﴾ قَالَ: فَيَقُولُ: ﴿ وَقَالَ رَبُّكُمُ ادْعُونِي أَسْتَجِبْ لَكُمْ إِنَّ الَّذِينَ يَسْتَكْبِرُونَ عَنْ عِبَادَتِي سَيَدْخُلُونَ جَهَنَّمَ دَاخِرِينَ ﴾ قَالَ: فَيَقُولُ: ﴿ اللَّهُ الَّذِي جَعَلَ لَكُمُ اللَّيْلَ لِتَسْكُنُوا فِيهِ وَالنَّهَارَ مُبْصِرًا إِنَّ اللَّهَ لَذُو فَضْلٍ عَلَى النَّاسِ وَلَٰكِنَّ أَكْثَرَ النَّاسِ لَا يَشْكُرُونَ ﴾ قَالَ: فَيَقُولُ: ﴿ ذَٰلِكُمُ اللَّهُ رَبُّكُمْ خَالِقُ كُلِّ شَيْءٍ لَّا إِلَٰهَ إِلَّا هُوَ فَأَنَّىٰ تُؤْفَكُونَ ﴾ قَالَ: فَيَقُولُ: ﴿ كَذَٰلِكَ يُؤْفَكُ الَّذِينَ كَانُوا بِآيَاتِ اللَّهِ يَجْحَدُونَ ﴾ قَالَ: فَيَقُولُ: ﴿ اللَّهُ الَّذِي جَعَلَ لَكُمُ الْأَرْضَ قَرَارًا وَالسَّمَاءَ بِنَاءً وَصَوَّرَكُمْ فَأَحْسَنَ صُوَرَكُمْ وَرَزَقَكُم مِّنَ الطَّيِّبَاتِ ذَٰلِكُمُ اللَّهُ رَبُّكُمْ فَتَبَارَكَ اللَّهُ رَبُّ الْعَالَمِينَ ﴾ قَالَ: فَيَقُولُ: ﴿ هُوَ الْحَيُّ لَا إِلَٰهَ إِلَّا هُوَ فَادْعُوهُ مُخْلِصِينَ لَهُ الدِّينَ الْحَمْدُ لِلَّهِ رَبِّ الْعَالَمِينَ ﴾ قَالَ: فَيَقُولُ: ﴿ قُلْ إِنِّي نُهِيتُ أَنْ أَعْبُدَ الَّذِينَ تَدْعُونَ مِن دُونِ اللَّهِ لَمَّا جَاءَنِيَ الْبَيِّنَاتُ مِن رَّبِّي وَأُمِرْتُ أَنْ أُسْلِمَ لِرَبِّ الْعَالَمِينَ ﴾ قَالَ: فَيَقُولُ: ﴿ هُوَ الَّذِي خَلَقَكُم مِّن تُرَابٍ ثُمَّ مِن نُّطْفَةٍ ثُمَّ مِنْ عَلَقَةٍ ثُمَّ يُخْرِجُكُمْ طِفْلًا ثُمَّ لِتَبْلُغُوا أَشُدَّكُمْ ثُمَّ لِتَكُونُوا شُيُوخًا وَمِنكُم مَّن يُتَوَفَّىٰ مِن قَبْلُ وَلِتَبْلُغُوا أَجَلًا مُّسَمًّى وَلَعَلَّكُمْ تَعْقِلُونَ ﴾ قَالَ: فَيَقُولُ: ﴿ هُوَ الَّذِي يُحْيِي وَيُمِيتُ فَإِذَا قَضَىٰ أَمْرًا فَإِنَّمَا يَقُولُ لَهُ كُن فَيَكُونُ ﴾ قَالَ: فَيَقُولُ: ﴿ أَلَمْ تَرَ إِلَى الَّذِينَ يُجَادِلُونَ فِي آيَاتِ اللَّهِ أَنَّىٰ يُصْرَفُونَ ﴾ قَالَ: فَيَقُولُ: ﴿ الَّذِينَ كَذَّبُوا بِالْكِتَابِ وَبِمَا أَرْسَلْنَا بِهِ رُسُلَنَا فَسَوْفَ يَعْلَمُونَ ﴾ قَالَ: فَيَقُولُ: ﴿ إِذِ الْأَغْلَالُ فِي أَعْنَاقِهِمْ وَالسَّلَاسِلُ يُسْحَبُونَ ﴾ قَالَ: فَيَقُولُ: ﴿ فِي الْحَمِيمِ ثُمَّ فِي النَّارِ يُسْجَرُونَ ﴾ قَالَ: فَيَقُولُ: ﴿ ثُمَّ قِيلَ لَهُمْ أَيْنَ مَا كُنتُمْ تُشْرِكُونَ مِن دُونِ اللَّهِ قَالُوا ضَلُّوا عَنَّا بَل لَّمْ نَكُن نَّدْعُو مِن قَبْلُ شَيْئًا كَذَٰلِكَ يُضِلُّ اللَّهُ الْكَافِرِينَ ﴾ قَالَ: فَيَقُولُ: ﴿ ذَٰلِكُم بِمَا كُنتُمْ تَفْرَحُونَ فِي الْأَرْضِ بِغَيْرِ الْحَقِّ وَبِمَا كُنتُمْ تَمْرَحُونَ ﴾ قَالَ: فَيَقُولُ: ﴿ ادْخُلُوا أَبْوَابَ جَهَنَّمَ خَالِدِينَ فِيهَا فَبِئْسَ مَثْوَى الْمُتَكَبِّرِينَ ﴾ قَالَ: فَيَقُولُ: ﴿ فَاصْبِرْ إِنَّ وَعْدَ اللَّهِ حَقٌّ فَإِمَّا نُرِيَنَّكَ بَعْضَ الَّذِي نَعِدُهُمْ أَوْ نَتَوَفَّيَنَّكَ فَإِلَيْنَا يُرْجَعُونَ ﴾ قَالَ: فَيَقُولُ: ﴿ وَلَقَدْ أَرْسَلْنَا رُسُلًا مِّن قَبْلِكَ مِنْهُم مَّن قَصَصْنَا عَلَيْكَ وَمِنْهُم مَّن لَّمْ نَقْصُصْ عَلَيْكَ وَمَا كَانَ لِرَسُولٍ أَن يَأْتِيَ بِآيَةٍ إِلَّا بِإِذْنِ اللَّهِ فَإِذَا جَاءَ أَمْرُ اللَّهِ قُضِيَ بِالْحَقِّ وَخَسِرَ هُنَالِكَ الْمُبْطِلُونَ ﴾ قَالَ: فَيَقُولُ: ﴿ اللَّهُ الَّذِي جَعَلَ لَكُمُ الْأَنْعَامَ لِتَرْكَبُوا مِنْهَا وَمِنْهَا تَأْكُلُونَ ﴾ قَالَ: فَيَقُولُ: ﴿ وَلَكُمْ فِيهَا مَنَافِعُ وَلِتَبْلُغُوا عَلَيْهَا حَاجَةً فِي صُدُورِكُمْ وَعَلَيْهَا وَعَلَى الْفُلْكِ تُحْمَلُونَ ﴾ قَالَ: فَيَقُولُ: ﴿ وَيُرِيكُمْ آيَاتِهِ فَأَيَّ آيَاتِ اللَّهِ تُنكِرُونَ ﴾ قَالَ: فَيَقُولُ: ﴿ أَفَلَمْ يَسِيرُوا فِي الْأَرْضِ فَيَنظُرُوا كَيْفَ كَانَ عَاقِبَةُ الَّذِينَ مِن قَبْلِهِمْ كَانُوا أَكْثَرَ مِنْهُمْ وَأَشَدَّ قُوَّةً وَآثَارًا فِي الْأَرْضِ فَمَا أَغْنَىٰ عَنْهُم مَّا كَانُوا يَكْسِبُونَ ﴾ قَالَ: فَيَقُولُ: ﴿ فَلَمَّا جَاءَتْهُمْ رُسُلُهُم بِالْبَيِّنَاتِ فَرِحُوا بِمَا عِندَهُم مِّنَ الْعِلْمِ وَحَاقَ بِهِم مَّا كَانُوا بِهِ يَسْتَهْزِئُونَ ﴾ قَالَ: فَيَقُولُ: ﴿ فَلَمَّا رَأَوْا بَأْسَنَا قَالُوا آمَنَّا بِاللَّهِ وَحْدَهُ وَكَفَرْنَا بِمَا كُنَّا بِهِ مُشْرِكِينَ ﴾ قَالَ: فَيَقُولُ: ﴿ فَلَمْ يَكُ يَنفَعُهُمْ إِيمَانُهُمْ لَمَّا رَأَوْا بَأْسَنَا سُنَّتَ اللَّهِ الَّتِي قَدْ خَلَتْ فِي عِبَادِهِ وَخَسِرَ هُنَالِكَ الْكَافِرُونَ ﴾ قَالَ: فَيَقُولُ: ﴿ حَمَ تَنزِيلٌ مِّنَ الرَّحْمَٰنِ الرَّحِيمِ كِتَابٌ فُصِّلَتْ آيَاتُهُ قُرْآنًا عَرَبِيًّا لِّقَوْمٍ يَعْلَمُونَ بَشِيرًا وَنَذِيرًا فَأَعْرَضَ أَكْثَرُهُمْ فَهُمْ لَا يَسْمَعُونَ ﴾ قَالَ: فَيَقُولُ: ﴿ وَقَالُوا قُلُوبُنَا فِي أَكِنَّةٍ مِّمَّا تَدْعُونَا إِلَيْهِ وَفِي آذَانِنَا وَقْرٌ وَمِن بَيْنِنَا وَبَيْنِكَ حِجَابٌ فَاعْمَلْ إِنَّنَا عَامِلُونَ ﴾ قَالَ: فَيَقُولُ: ﴿ قُلْ إِنَّمَا أَنَا بَشَرٌ مِّثْلُكُمْ يُوحَىٰ إِلَيَّ أَنَّمَا إِلَٰهُكُمْ إِلَٰهٌ وَاحِدٌ فَاسْتَقِيمُوا إِلَيْهِ وَاسْتَغْفِرُوهُ وَوَيْلٌ لِّلْمُشْرِكِينَ ﴾ قَالَ: فَيَقُولُ: ﴿ الَّذِينَ لَا يُؤْتُونَ الزَّكَاةَ وَهُم بِالْآخِرَةِ هُمْ كَافِرُونَ ﴾ قَالَ: فَيَقُولُ: ﴿ إِنَّ الَّذِينَ آمَنُوا وَعَمِلُوا الصَّالِحَاتِ لَهُمْ أَجْرٌ غَيْرُ مَمْنُونٍ ﴾ قَالَ: فَيَقُولُ: ﴿ قُلْ أَئِنَّكُمْ لَتَكْفُرُونَ بِالَّذِي خَلَقَ الْأَرْضَ فِي يَوْمَيْنِ وَتَجْعَلُونَ لَهُ أَندَادًا ذَٰلِكَ رَبُّ الْعَالَمِينَ ﴾ قَالَ: فَيَقُولُ: ﴿ وَجَعَلَ فِيهَا رَوَاسِيَ مِن فَوْقِهَا وَبَارَكَ فِيهَا وَقَدَّرَ فِيهَا أَقْوَاتَهَا فِي أَرْبَعَةِ أَيَّامٍ سَوَاءً لِّلسَّائِلِينَ ﴾ قَالَ: فَيَقُولُ: ﴿ ثُمَّ اسْتَوَىٰ إِلَى السَّمَاءِ وَهِيَ دُخَانٌ فَقَالَ لَهَا وَلِلْأَرْضِ ائْتِيَا طَوْعًا أَوْ كَرْهًا قَالَتَا أَتَيْنَا طَائِعِينَ ﴾ قَالَ: فَيَقُولُ: ﴿ فَقَضَاهُنَّ سَبْعَ سَمَاوَاتٍ فِي يَوْمَيْنِ وَأَوْحَىٰ فِي كُلِّ سَمَاءٍ أَمْرَهَا وَزَيَّنَّا السَّمَاءَ الدُّنْيَا بِمَصَابِيحَ وَحِفْظًا ذَٰلِكَ تَقْدِيرُ الْعَزِيزِ الْعَلِيمِ ﴾ قَالَ: فَيَقُولُ: ﴿ فَإِنْ أَعْرَضُوا فَقُلْ أَنذَرْتُكُمْ صَاعِقَةً مِّثْلَ صَاعِقَةِ عَادٍ وَثَمُودَ ﴾ قَالَ: فَيَقُولُ: ﴿ إِذْ جَاءَتْهُمُ الرُّسُلُ مِن بَيْنِ أَيْدِيهِمْ وَمِنْ خَلْفِهِمْ أَلَّا تَعْبُدُوا إِلَّا اللَّهَ قَالُوا لَوْ شَاءَ رَبُّنَا لَأَنزَلَ مَلَائِكَةً فَإِنَّا بِمَا أُرْسِلْتُم بِهِ كَافِرُونَ ﴾ قَالَ: فَيَقُولُ: ﴿ فَأَمَّا عَادٌ فَاسْتَكْبَرُوا فِي الْأَرْضِ بِغَيْرِ الْحَقِّ وَقَالُوا مَنْ أَشَدُّ مِنَّا قُوَّةً أَوَلَمْ يَرَوْا أَنَّ اللَّهَ الَّذِي خَلَقَهُمْ هُوَ أَشَدُّ مِنْهُمْ قُوَّةً وَكَانُوا بِآيَاتِنَا يَجْحَدُونَ ﴾ قَالَ: فَيَقُولُ: ﴿ فَأَرْسَلْنَا عَلَيْهِمْ رِيحًا صَرْصَرًا فِي أَيَّامٍ نَّحِسَاتٍ لِّنُذِيقَهُمْ عَذَابَ الْخِزْيِ فِي الْحَيَاةِ الدُّنْيَا وَلَعَذَابُ الْآخِرَةِ أَخْزَىٰ وَهُمْ لَا يُنصَرُونَ ﴾ قَالَ: فَيَقُولُ: ﴿ وَأَمَّا ثَمُودُ فَهَدَيْنَاهُمْ فَاسْتَحَبُّوا الْعَمَىٰ عَلَى الْهُدَىٰ فَأَخَذَتْهُمْ صَاعِقَةُ الْعَذَابِ الْهُونِ بِمَا كَانُوا يَكْسِبُونَ ﴾ قَالَ: فَيَقُولُ: ﴿ وَنَجَّيْنَا الَّذِينَ آمَنُوا وَكَانُوا يَتَّقُونَ ﴾ قَالَ: فَيَقُولُ: ﴿ وَيَوْمَ يُحْشَرُ أَعْدَاءُ اللَّهِ إِلَى النَّارِ فَهُمْ يُوزَعُونَ ﴾ قَالَ: فَيَقُولُ: ﴿ حَتَّىٰ إِذَا مَا جَاءُوهَا شَهِدَ عَلَيْهِمْ سَمْعُهُمْ وَأَبْصَارُهُمْ وَجُلُودُهُم بِمَا كَانُوا يَعْمَلُونَ ﴾ قَالَ: فَيَقُولُ: ﴿ وَقَالُوا لِجُلُودِهِمْ لِمَ شَهِدتُّمْ عَلَيْنَا قَالُوا أَنطَقَنَا اللَّهُ الَّذِي أَنطَقَ كُلَّ شَيْءٍ وَهُوَ خَلَقَكُمْ أَوَّلَ مَرَّةٍ وَإِلَيْهِ تُرْجَعُونَ ﴾ قَالَ: فَيَقُولُ: ﴿ وَمَا كُنتُمْ تَسْتَتِرُونَ أَن يَشْهَدَ عَلَيْكُمْ سَمْعُكُمْ وَلَا أَبْصَارُكُمْ وَلَا جُلُودُكُمْ وَلَٰكِن ظَنَنتُمْ أَنَّ اللَّهَ لَا يَعْلَمُ كَثِيرًا مِّمَّا تَعْمَلُونَ ﴾ قَالَ: فَيَقُولُ: ﴿ وَذَٰلِكُمْ ظَنُّكُمُ الَّذِي ظَنَنتُم بِرَبِّكُمْ أَرْدَاكُمْ فَأَصْبَحْتُم مِّنَ الْخَاسِرِينَ ﴾ قَالَ: فَيَقُولُ: ﴿ فَإِن يَصْبِرُوا فَالنَّارُ مَثْوًى لَّهُمْ وَإِن يَسْتَعْتِبُوا فَمَا هُم مِّنَ الْمُعْتَبِينَ ﴾ قَالَ: فَيَقُولُ: ﴿ وَقَيَّضْنَا لَهُمْ قُرَنَاءَ فَزَيَّنُوا لَهُم مَّا بَيْنَ أَيْدِيهِمْ وَمَا خَلْفَهُمْ وَحَقَّ عَلَيْهِمُ الْقَوْلُ فِي أُمَمٍ قَدْ خَلَتْ مِن قَبْلِهِم مِّنَ الْجِنِّ وَالْإِنسِ إِنَّهُمْ كَانُوا خَاسِرِينَ ﴾ قَالَ: فَيَقُولُ: ﴿ وَقَالَ الَّذِينَ كَفَرُوا لَا تَسْمَعُوا لِهَٰذَا الْقُرْآنِ وَالْغَوْا فِيهِ لَعَلَّكُمْ تَغْلِبُونَ ﴾ قَالَ: فَيَقُولُ: ﴿ فَلَنُذِيقَنَّ الَّذِينَ كَفَرُوا عَذَابًا شَدِيدًا وَلَنَجْزِيَنَّهُمْ أَسْوَأَ الَّذِي كَانُوا يَعْمَلُونَ ﴾ قَالَ: فَيَقُولُ: ﴿ ذَٰلِكَ جَزَاءُ أَعْدَاءِ اللَّهِ النَّارُ لَهُمْ فِيهَا دَارُ الْخُلْدِ جَزَاءً بِمَا كَانُوا بِآيَاتِنَا يَجْحَدُونَ ﴾ قَالَ: فَيَقُولُ: ﴿ وَقَالَ الَّذِينَ كَفَرُوا رَبَّنَا أَرِنَا اللَّذَيْنِ أَضَلَّانَا مِنَ الْجِنِّ وَالْإِنسِ نَجْعَلْهُمَا تَحْتَ أَقْدَامِنَا لِيَكُونَا مِنَ الْأَسْفَلِينَ ﴾ قَالَ: فَيَقُولُ: ﴿ إِنَّ الَّذِينَ قَالُوا رَبُّنَا اللَّهُ ثُمَّ اسْتَقَامُوا تَتَنَزَّلُ عَلَيْهِمُ الْمَلَائِكَةُ أَلَّا تَخَافُوا وَلَا تَحْزَنُوا وَأَبْشِرُوا بِالْجَنَّةِ الَّتِي كُنتُمْ تُوعَدُونَ ﴾ قَالَ: فَيَقُولُ: ﴿ نَحْنُ أَوْلِيَاؤُكُمْ فِي الْحَيَاةِ الدُّنْيَا وَفِي الْآخِرَةِ وَلَكُمْ فِيهَا مَا تَشْتَهِي أَنفُسُكُمْ وَلَكُمْ فِيهَا مَا تَدَّعُونَ ﴾ قَالَ: فَيَقُولُ: ﴿ نُزُلًا مِّنْ غَفُورٍ رَّحِيمٍ ﴾ قَالَ: فَيَقُولُ: ﴿ وَمَنْ أَحْسَنُ قَوْلًا مِّمَّن دَعَا إِلَى اللَّهِ وَعَمِلَ صَالِحًا وَقَالَ إِنَّنِي مِنَ الْمُسْلِمِينَ ﴾ قَالَ: فَيَقُولُ: ﴿ وَلَا تَسْتَوِي الْحَسَنَةُ وَلَا السَّيِّئَةُ ادْفَعْ بِالَّتِي هِيَ أَحْسَنُ فَإِذَا الَّذِي بَيْنَكَ وَبَيْنَهُ عَدَاوَةٌ كَأَنَّهُ وَلِيٌّ حَمِيمٌ ﴾ قَالَ: فَيَقُولُ: ﴿ وَمَا يُلَقَّاهَا إِلَّا الَّذِينَ صَبَرُوا وَمَا يُلَقَّاهَا إِلَّا ذُو حَظٍّ عَظِيمٍ ﴾ قَالَ: فَيَقُولُ: ﴿ وَإِمَّا يَنزَغَنَّكَ مِنَ الشَّيْطَانِ نَزْغٌ فَاسْتَعِذْ بِاللَّهِ إِنَّهُ هُوَ السَّمِيعُ الْعَلِيمُ ﴾ قَالَ: فَيَقُولُ: ﴿ وَمِنْ آيَاتِهِ اللَّيْلُ وَالنَّهَارُ وَالشَّمْسُ وَالْقَمَرُ لَا تَسْجُدُوا لِلشَّمْسِ وَلَا لِلْقَمَرِ وَاسْجُدُوا لِلَّهِ الَّذِي خَلَقَهُنَّ إِن كُنتُمْ إِيَّاهُ تَعْبُدُونَ ﴾ قَالَ: فَيَقُولُ: ﴿ فَإِنِ اسْتَكْبَرُوا فَالَّذِينَ عِندَ رَبِّكَ يُسَبِّحُونَ لَهُ بِاللَّيْلِ وَالنَّهَارِ وَهُمْ لَا يَسْأَمُونَ ﴾ قَالَ: فَيَقُولُ: ﴿ وَمِنْ آيَاتِهِ أَنَّكَ تَرَى الْأَرْضَ خَاشِعَةً فَإِذَا أَنزَلْنَا عَلَيْهَا الْمَاءَ اهْتَزَّتْ وَرَبَتْ إِنَّ الَّذِي أَحْيَاهَا لَمُحْيِي الْمَوْتَىٰ إِنَّهُ عَلَىٰ كُلِّ شَيْءٍ قَدِيرٌ ﴾ قَالَ: فَيَقُولُ: ﴿ إِنَّ الَّذِينَ يُلْحِدُونَ فِي آيَاتِنَا لَا يَخْفَوْنَ عَلَيْنَا أَفَمَن يُلْقَىٰ فِي النَّارِ خَيْرٌ أَم مَّن يَأْتِي آمِنًا يَوْمَ الْقِيَامَةِ اعْمَلُوا مَا شِئْتُمْ إِنَّهُ بِمَا تَعْمَلُونَ بَصِيرٌ ﴾ قَالَ: فَيَقُولُ: ﴿ إِنَّ الَّذِينَ كَفَرُوا بِالذِّكْرِ لَمَّا جَاءَهُمْ وَإِنَّهُ لَكِتَابٌ عَزِيزٌ لَّا يَأْتِيهِ الْبَاطِلُ مِن بَيْنِ يَدَيْهِ وَلَا مِنْ خَلْفِهِ تَنزِيلٌ مِّنْ حَكِيمٍ حَمِيدٍ ﴾ قَالَ: فَيَقُولُ: ﴿ مَّا يُقَالُ لَكَ إِلَّا مَا قَدْ قِيلَ لِلرُّسُلِ مِن قَبْلِكَ إِنَّ رَبَّكَ لَذُو مَغْفِرَةٍ وَذُو عِقَابٍ أَلِيمٍ ﴾ قَالَ: فَيَقُولُ: ﴿ وَلَوْ جَعَلْنَاهُ قُرْآنًا أَعْجَمِيًّا لَّقَالُوا لَوْلَا فُصِّلَتْ آيَاتُهُ أَأَعْجَمِيٌّ وَعَرَبِيٌّ قُلْ هُوَ لِلَّذِينَ آمَنُوا هُدًى وَشِفَاءٌ وَالَّذِينَ لَا يُؤْمِنُونَ فِي آذَانِهِمْ وَقْرٌ وَهُوَ عَلَيْهِمْ عَمًى أُولَٰئِكَ يُنَادَوْنَ مِن مَّكَانٍ بَعِيدٍ ﴾ قَالَ: فَيَقُولُ: ﴿ وَلَقَدْ آتَيْنَا مُوسَى الْكِتَابَ فَاخْتُلِفَ فِيهِ وَلَوْلَا كَلِمَةٌ سَبَقَتْ مِن رَّبِّكَ لَقُضِيَ بَيْنَهُمْ وَإِنَّهُمْ لَفِي شَكٍّ مِّنْهُ مُرِيبٍ ﴾ قَالَ: فَيَقُولُ: ﴿ مَنْ عَمِلَ صَالِحًا فَلِنَفْسِهِ وَمَنْ أَسَاءَ فَعَلَيْهَا وَمَا رَبُّكَ بِظَلَّامٍ لِّلْعَبِيدِ ﴾ قَالَ: فَيَقُولُ: ﴿ إِلَيْهِ يُرَدُّ عِلْمُ السَّاعَةِ وَمَا تَخْرُجُ مِن ثَمَرَاتٍ مِّنْ أَكْمَامِهَا وَمَا تَحْمِلُ مِنْ أُنثَىٰ وَلَا تَضَعُ إِلَّا بِعِلْمِهِ وَيَوْمَ يُنَادِيهِمْ أَيْنَ شُرَكَائِي قَالُوا آذَنَّاكَ مَا مِنَّا مِن شَهِيدٍ ﴾ قَالَ: فَيَقُولُ: ﴿ وَضَلَّ عَنْهُم مَّا كَانُوا يَدْعُونَ مِن قَبْلُ وَظَنُّوا مَا لَهُم مِّن مَّحِيصٍ ﴾ قَالَ: فَيَقُولُ: ﴿ لَا يَسْأَمُ الْإِنسَانُ مِن دُعَاءِ الْخَيْرِ وَإِن مَّسَّهُ الشَّرُّ فَيَئُوسٌ قَنُوطٌ ﴾ قَالَ: فَيَقُولُ: ﴿ وَلَئِنْ أَذَقْنَاهُ رَحْمَةً مِّنَّا مِن بَعْدِ ضَرَّاءَ مَسَّتْهُ لَيَقُولَنَّ هَٰذَا لِي وَمَا أَظُنُّ السَّاعَةَ قَائِمَةً وَلَئِن رُّجِعْتُ إِلَىٰ رَبِّي إِنَّ لِي عِندَهُ لَلْحُسْنَىٰ فَلَنُنَبِّئَنَّ الَّذِينَ كَفَرُوا بِمَا عَمِلُوا وَلَنُذِيقَنَّهُم مِّنْ عَذَابٍ غَلِيظٍ ﴾ قَالَ: فَيَقُولُ: ﴿ وَإِذَا أَنْعَمْنَا عَلَى الْإِنسَانِ أَعْرَضَ وَنَأَىٰ بِجَانِبِهِ وَإِذَا مَسَّهُ الشَّرُّ فَذُو دُعَاءٍ عَرِيضٍ ﴾ قَالَ: فَيَقُولُ: ﴿ قُلْ أَرَأَيْتُمْ إِن كَانَ مِنْ عِندِ اللَّهِ ثُمَّ كَفَرْتُم بِهِ مَنْ أَضَلُّ مِمَّنْ هُوَ فِي شِقَاقٍ بَعِيدٍ ﴾ قَالَ: فَيَقُولُ: ﴿ سَنُرِيهِمْ آيَاتِنَا فِي الْآفَاقِ وَفِي أَنفُسِهِمْ حَتَّىٰ يَتَبَيَّنَ لَهُمْ أَنَّهُ الْحَقُّ أَوَلَمْ يَكْفِ بِرَبِّكَ أَنَّهُ عَلَىٰ كُلِّ شَيْءٍ شَهِيدٌ ﴾ قَالَ: فَيَقُولُ: ﴿ أَلَا إِنَّهُمْ فِي مِرْيَةٍ مِّن لِّقَاءِ رَبِّهِمْ أَلَا إِنَّهُ بِكُلِّ شَيْءٍ مُّحِيطٌ ﴾ قَالَ: فَيَقُولُ: ﴿ وَكَذَٰلِكَ أَوْحَيْنَا إِلَيْكَ رُوحًا مِّنْ أَمْرِنَا مَا كُنتَ تَدْرِي مَا الْكِتَابُ وَلَا الْإِيمَانُ وَلَٰكِن جَعَلْنَاهُ نُورًا نَّهْدِي بِهِ مَن نَّشَاءُ مِنْ عِبَادِنَا وَإِنَّكَ لَتَهْدِي إِلَىٰ صِرَاطٍ مُّسْتَقِيمٍ ﴾ قَالَ: فَيَقُولُ: ﴿ صِرَاطِ اللَّهِ الَّذِي لَهُ مَا فِي السَّمَاوَاتِ وَمَا فِي الْأَرْضِ أَلَا إِلَى اللَّهِ تَصِيرُ الْأُمُورُ ﴾ قَالَ: فَيَقُولُ: ﴿ حَمَ عسق كَذَٰلِكَ يُوحِي إِلَيْكَ وَإِلَى الَّذِينَ مِن قَبْلِكَ اللَّهُ الْعَزِيزُ الْحَكِيمُ ﴾ قَالَ: فَيَقُولُ: ﴿ لَهُ مَقَالِيدُ السَّمَاوَاتِ وَالْأَرْضِ يَبْسُطُ الرِّزْقَ لِمَن يَشَاءُ وَيَقْدِرُ إِنَّهُ بِكُلِّ شَيْءٍ عَلِيمٌ ﴾ قَالَ: فَيَقُولُ: ﴿ وَمَا كَانَ لِبَشَرٍ أَن يُكَلِّمَهُ اللَّهُ إِلَّا وَحْيًا أَوْ مِن وَرَاءِ حِجَابٍ أَوْ يُرْسِلَ رَسُولًا فَيُوحِيَ بِإِذْنِهِ مَا يَشَاءُ إِنَّهُ عَلِيٌّ حَكِيم

مُحَمَّدُ بْنُ إِبْرَاهِيمَ الْعَبْدِيُّ، وَأَبُو مُسْلِمٍ الْمُسْتَمْلِي بْنُ أَحْمَدَ، الْمَعْنِيُّ، قَالَا: ثنا أَبُو جَعْفَرٍ عَبْدُ اللَّهِ بْنُ مُحَمَّدٍ الْبَغَوِيُّ، ثنا عَبْدُ الرَّحْمَنِ بْنُ مَغْرَاءَ، ثنا سُلَيْمَانُ بْنُ طَرِيفٍ، عَنِ الْبَهْلَانِ بْنِ عَمْرٍو، عَنْ أَبِيهِ بِنَحْوِ مِنْ حَدِيثِهِمْ، قَالَ: فَسَأَلَ جِبَالُ: هَلْ أَبِيكَ نَعَمْ، فَجَاءَ فَضَمَّهُ إِلَيْهِ مَسْرُورًا، فَقَالَ لَهُ عَمْرٌو: أَتَرَى أَنَّ أَبَاكَ لَوْ كَانَ حَيًّا لَمْ يَفْعَلْ بِي مَا فَعَلَ؟ قَالَ: لَا، وَلَكِنْ لَا يَسُرُّهُ أَنْ يَكُونَ لِي عَلَيْكَ فَضْلٌ.

٧٨٧٠- حَدَّثَنَا أَبُو الْعَبَّاسِ مُحَمَّدُ بْنُ يَعْقُوبَ، ثنا الرَّبِيعُ بْنُ سُلَيْمَانَ، ثنا

---

(١) في الإسناد: الأصبوب بن ربعية، مصحف، فهو الصبوب بن زهير بن سلمة أبو سلمة الأشعر النهشلي.

وفي النسخة المطبوعة من المعجم الكبير للطبراني: «الأصبوب بن زهير بن سلمة أبو زهير النهشلي» وهو تحريف.

وينظر: الإكمال (٧/ ٢٧٤)، وتبصير المنتبه (٢/ ٧٤٧).

وسيأتي في (٨٣٨٦) من حديث أبي موسى الأشعري.

(٢) في النسخة المطبوعة من المعجم الكبير للطبراني: «أن هذا هو عبد الله بن الحارث بن عبد الله بن سعد بن زارعة» والصواب: «أن هذا هو عبد الله بن الحارث بن سعد بن زارعة» كما في النسخ الخطية، وهو الموافق لما في المعجم الأوسط للطبراني (٥/ ٣٤٧).

(٣) في (ب): «ثنا يعقوب».

(٤) في (ب): «ثنا عبد الرحمن بن مغراء».

(٥) في (ب): «ثنا عبد الله».

(٦) في (ب): «ثنا عبد الله، وفي الخشيب: «وفي» وليست واضحة».

(٧) إسناده ضعيف: ابن مغراء - وهو الدقيقي - ضعيف، وشيخه سليمان بن طريف لم يوثقه غير ابن حبان، وقد ذكره في الثقات (٤/ ٣٠٤) وقال: «يخطئ ويخرم». وباقي رجاله ثقات.

وأخرجه ابن قانع في معجم الصحابة (١/ ٢٤٧) من طريق المصنف، به.

وأخرجه ابن منده في معرفة الصحابة (٣/ ١٤٩٤) من طريق أبي نعيم، عن سليمان بن طريف، به.

عَبْدُ اللهِ بْنُ وَهْبٍ، حَدَّثَنِي أَبُو شُرَيْحٍ عَبْدُ الرَّحْمَنِ بْنُ شُرَيْحٍ، قَالَ: سَمِعْتُ سَعِيدَ بْنَ أَبِي هِلَالٍ (١) يُحَدِّثُ، قَالَ: سَمِعْتُ سُلَيْمَانَ بْنَ وَهْبٍ الْحَوْلَانِيَّ (٢)، يَقُولُ: سَمِعْتُ رَسُولَ اللهِ ﷺ يَقُولُ: «لَا تَأْتِي الْمَلَائِكَةُ وَعَلَى ظَهْرِهَا أَحَدٌ نَائِمٌ».

قَالَ: فَحَدَّثْتُ بِهَا حُمَيْرَةَ، قَالَ: فَدَخَلَ عَبْدُ الرَّحْمَنِ بْنُ حُمَيْرَةَ عَلَى عَبْدِ الْعَزِيزِ بْنِ مَرْوَانَ، فَحَمَلَ سُفْيَانُ وَهُوَ شَيْخٌ قَبِيطٌ، فَسَأَلَهُ عَبْدُ الْعَزِيزِ عَنْ هَذَا الْحَدِيثِ، فَحَدَّثَهُ، فَقَالَ عَبْدُ الْعَزِيزِ: فَلَعَلَّهُ يَعْنِي لَا يَنْفِي أَحَدٌ مِنْ قَالَ مِمَّنْ إِلَى رَأْيِ أَبِيهِ، فَقَالَ سُفْيَانُ: هَكَذَا سَمِعْتُ رَسُولَ اللهِ ﷺ يَقُولُ (٣).

هَذَا حَدِيثٌ صَحِيحٌ الْإِسْنَادِ، وَلَمْ يُخَرِّجَاهُ.

وَالدَّلِيلُ الْوَاضِحُ عَلَى صِحَّةِ قَوْلِ أَمِيرِ الْمُؤْمِنِينَ عَلِيِّ بْنِ أَبِي طَالِبٍ رَضِيَ اللهُ عَنْهُ، قَوْلُ عَبْدِ اللهِ بْنِ عَمْرِو الْأَنْصَارِيِّ، وَقَوْلُ عَبْدِ الْعَزِيزِ بْنِ مَرْوَانَ، لِسُلَيْمَانَ بْنِ وَهْبٍ الْحَوْلَانِيِّ.

٨٧٧٧ - **عَبْدُ اللهِ**: ثَنَا عَبْدُ اللهِ مُحَمَّدُ بْنُ يَعْقُوبَ الْحَافِظُ، ثَنَا يَحْيَى بْنُ مُحَمَّدِ بْنِ يَحْيَى، ثَنَا مُسَدَّدٌ،

ثَنَا عَلِيُّ بْنُ عِيسَى بْنِ إِبْرَاهِيمَ، ثَنَا (٤) مُحَمَّدُ بْنُ الْمُثَنَّى الْعَنَزِيُّ، ثَنَا عَبْدُ الْوَهَّابِ بْنُ نَجْدَةَ، قَالَا: ثَنَا الْمُغِيرَةُ بْنُ سُلَيْمَانَ، عَنْ أَبِيهِ، أَنَّ عَبْدَ اللهِ بْنَ نَضْرَةَ، عَنْ عَبْدِ اللهِ، عَنِ النَّبِيِّ ﷺ، أَنَّهُ قَالَ فِيمَا يَرْوِيهِ عَنْ رَبِّهِ مِنْ

---

(١) في (ك) (ر): «التميمي» مصحف.

(٢) [صحابي] [ت ٦٢/ ٦٤هـ] [ت ٨٨هـ].

(٣) في (ر) (ب) (ر أ): «نعم».

(٤) في (ك): «وحدثنا».

ذَلِكَ: «مَا مِنْ نَفْسٍ مَنْفُوسَةٍ الْيَوْمَ، يَأْتِي عَلَيْهَا مِائَةُ عَامٍ وَهِيَ حَيَّةٌ يُرْزَقُ».

تَفَرَّدَ بِهِ مُسْلِمٌ دُونَ الْبُخَارِيِّ بِهَذَا الْإِسْنَادِ فِي الصَّحِيحِ [1].

٨٧٧٣ - حَدَّثَنَا أَبُو عَبْدِ اللهِ مُحَمَّدُ بْنُ يَعْقُوبَ، حَدَّثَنِي أَبُو بَكْرٍ بْنُ إِسْحَاقَ، أَنْبَأَ أَبُو سَعِيدٍ، أَنْبَأَ إِسْمَاعِيلُ بْنُ عَبْدِ الْكَرِيمِ الصَّنْعَانِيُّ، حَدَّثَنِي إِبْرَاهِيمُ بْنُ عَقِيلِ بْنِ مَعْقِلِ بْنِ مُنَبِّهٍ، عَنْ أَبِيهِ عَقِيلٍ، عَنْ وَهْبِ بْنِ مُنَبِّهٍ، قَالَ: هَذَا مَا سَأَلْتَ عَنْهُ جَابِرُ بْنُ عَبْدِ اللهِ، فَأَخْبَرَنِي أَنَّهُ سَمِعَ رَسُولَ اللهِ ﷺ يَقُولُ قَبْلَ مَوْتِهِ بِشَهْرٍ: «لَيْسَ الْمَلَائِكَةُ مِنَ الْأَنَامِ، وَلَيْسَتْ عَلَيْهَا عِلَلُ اللهِ، وَلَا أَلْسُنُهَا بِلُغَةِ اللهِ مِنْ عَلَى الْأَرْضِ مِنْ نَفْسٍ مَنْفُوسَةٍ الْيَوْمَ، يَأْتِي عَلَيْهَا مِائَةُ سَنَةٍ وَهِيَ حَيَّةٌ».

وَهَذَا حَدِيثٌ صَحِيحُ الْإِسْنَادِ، وَلَمْ يُخَرِّجَاهُ بِهَذَا اللَّفْظِ الْمَعْهُودِ، أَنَّ رَسُولَ اللهِ ﷺ إِنَّمَا أَرَادَ مَا عَلَى الْأَرْضِ مِنْ ذَلِكَ الْيَوْمِ مَوْلُودٌ كَانَ وُلِدَ، يَأْتِي عَلَيْهِ مِائَةُ عَامٍ مِنْ ذَلِكَ الْوَقْتِ الَّذِي خَاطَبَهُمْ النَّبِيُّ ﷺ بِهَذَا الْخِطَابِ، لَا أَنَّ مَنْ يُوجَدُ بَعْدَ ذَلِكَ الْعَامِ لَا يَعِيشُ مِائَةَ سَنَةٍ، أَلَا تَرَى أَنَّ أَبَا الطُّفَيْلِ عَامِرَ بْنَ وَاثِلَةَ الَّذِي مَنَعُوهُ الْأَنْصَارِيُّ وَغَيْرُ وَاحِدٍ رَسُولَ اللهِ ﷺ لَا يَبْلُغُ مِنْ أَبْنَاءِ الصَّحَابَةِ عِشْرِينَ.

٨٧٧٤ - وَأَخْبَرَنَا مُحَمَّدُ بْنُ دَاوُدَ الرَّازِيُّ بِمَكَّةَ، حَدَّثَنَا أَبُو الْحَسَنِ بْنُ أَلْبَرِّ، ثَنَا أَبُو حَاتِمٍ الرَّازِيُّ، ثَنَا حَيْوَةُ بْنُ شُرَيْحٍ الرَّقِّيُّ [2]، ثَنَا مُحَمَّدُ بْنُ الْمُبَارَكِ

---

(١) [تحاف المهرة: (٣٧) ٥٧٤-٣٧٩٨].

(٢) صدوق فقاض [تحاف المهرة: (٣) ٥٧٤-٣٧٩٨].

(٣) [تحاف المهرة: (٣) ٥٧٤-٣٧٩٨].

(٤) كذا، ولم تحد أحدا نسبه الرشيد إلى لا في هذا السند، والمعروف أنه نسيب الأزدي =

الجُعْفِيُّ، قَالَ: سَمِعْتُ عَبْدَ اللهِ بْنَ بُسْرٍ ﷺ يَقُولُ: إِنْ رَسُولَ اللهِ ﷺ مَرَّتْ بِهِ أُمِّي، قَالَ: وَكُنْتُ أَلْعَبُ بِين يَدَيْنِ أُمِّي، فَقَالَتْ لَهُ: هَذَا، فَأَقْبَلَ وَذَهَبَ لِيُدْعَمَ لَهُ أَحْسَبُهُ، ثُمَّ سَمِنَ بِهِ بَعْدُ عَلَى رِجْلَيْهِ، فَقَالَ: «يُعِيشُ هَذَا الْغُلَامُ قَرْنَهُ». قَالَ: فَعَاشَ مِائَةَ سَنَةٍ.

٨٧٧٠- وَأَخْبَرَنِي الْحُسَيْنُ بْنُ الْحَسَنِ، ثنا أَبُو عَاصِمٍ، ثنا بَقِيَّةُ بْنُ الْوَلِيدِ، ثنا شُرَيْحُ بْنُ يَزِيدَ، عَنْ إِبْرَاهِيمَ بْنِ مُحَمَّدِ بْنِ سَالِمٍ الْأَنْصَارِيِّ، عَنْ أَبِيهِ، عَنْ عَبْدِ اللهِ بْنِ بُسْرٍ ﷺ، أَنَّ النَّبِيَّ ﷺ قَالَ لَهُ: «يُعِيشُ هَذَا الْغُلَامُ قَرْنًا». قَالَ: فَعَاشَ مِائَةَ سَنَةٍ، وَكَانَ فِي وَجْهِهِ أَثَرُ الْكُرَاثِ، قَالَ: «لَا يَمُوتُ هَذَا حَتَّى يَلْعَبَ الْغُلْمَانُ مِنْ وَجْهِهِ». فَلَمْ يَمُتْ حَتَّى نَبَتَ الْغُلْمَانُ مِنْ وَجْهِهِ.

٨٧٧١- أَخْبَرَنِي أَبُو عَبْدِ اللهِ مُحَمَّدُ بْنُ عَلِيٍّ الصَّنْعَانِيُّ بِمَكَّةَ مِنْ حِفْظِهِ، ثنا إِسْحَاقُ بْنُ إِبْرَاهِيمَ الدَّبَرِيُّ، ثنا عَبْدُ الرَّزَّاقِ، ثنا مَعْمَرٌ، عَنِ ابْنِ أَبِي نَجِيحٍ، عَنْ عَبْدِ اللهِ بْنِ بُسْرٍ ﷺ الْمَازِنِيِّ، قَالَ: كُنْتُ عِنْدَ عَبْدِ اللهِ بْنِ عَمْرٍو، فَقَدَّمَ عَلَيْهِ

= الحسني.

(١) إسناده قوي (٣٠٤/٣- ٩٤٤٩).

(٢) في النسخ: «الزبير» وهو خطأ، وفي (ك): «في المواضع» بدون نقط، وأثبتنا ما يحتمل أيضاً في جميع النسخ، والمثبت من التلخيص والمؤلف، وانظر تاريخ ابن أبي خيثمة (٢٠٤/٢) ومعجم الطبراني (٢٤٤/١) عن عبد الرزاق، ابن ماهك، عن عبد الله بن بسر.

(٣) إسناده قوي (٣٠٤/٣- ٩٤٤٩).

في جميع النسخ: «عمر» وهو خطأ، وصوابه من عشرة مصادر من الإتحاف والمؤلف، وعبد الرزاق (٣٨٤/١١) أطول، وراية الصحيفة، وغاية المهرة، ومسند الطيالسي، وتلخيص ابن حبير، وتقدم عند هذا الحديث (١٨٢٧)، و(٨٧٥٥) من حديث أبي رمثة، وسيأتي في مختصراً، وفرد من جزء الجيواني المخطوط لم يرد عنه غير أبي إسحاق =

فَهَرَبْنَا مِنَ الشَّامِ، وَقَدْ بَقِيَتْ لَيَالٍ مِنْ رَمَضَانَ، فَقَالَ لَهُ عَبْدُ اللهِ: هَلْ تَرَكْتَ عِنْدَ أَهْلِي يَا بُنَيَّ شَيْئًا؟ قَالَ: قَدْ تَرَكْتُ عِنْدَهُمْ نَفَقَةً، فَقَالَ عَبْدُ اللهِ: عَزَمْتُ عَلَيْكَ لَمَا رَجَعْتَ، فَتَرَكْتُ أَبَا بَكْرَةَ بِالْبَصْرَةِ، فَإِنِّي سَمِعْتُ رَسُولَ اللهِ ﷺ يَقُولُ: «أَلَقِي بِالْحَرَّةِ إِبِلًا لَمْ يُضْرَبْ مِنْ بُطُونٍ». قَالَ: ثُمَّ أَتَيْنَا بِمَعْنَاكَ، فَقَالَ: «إِنَّ الشَّمْسَ إِذَا غَرَبَتْ سَلَّمَتْ وَسَجَدَتْ وَاسْتَأْذَنَتْ، قَالَ: فَيُؤْذَنُ لَهَا»، حَتَّى إِذَا كَانَ يَوْمٌ غَرَبَتْ فَسَلَّمَتْ وَسَجَدَتْ وَاسْتَأْذَنَتْ فَلَمْ يُؤْذَنْ لَهَا، فَقُولُ: يَا رَبِّ، إِنَّ الْمَسِيرَ بَعِيدٌ، وَإِنِّي لَا أَقْدِرُ فِي لَا أَبْلُغُ، قَالَ: «فَاحْبِسْ مَا شِئْتَ»، ثُمَّ يُقَالُ لَهَا: طَلِّعِي مِنْ حَيْثُ غَرَبْتِ، قَالَ: «فَعِنْدَ ذَلِكَ لَا يَنْفَعُ نَفْسًا إِيمَانُهَا لَمْ تَكُنْ آمَنَتْ مِنْ قَبْلُ». قَالَ: وَذَكَرَ بَلَايَا يَجِيءُ وَيَأْتِي وَنَأْتِي، قَالَ: «وَإِنَّا يَهُودُ الْأَحْبَارِ مِنْ بَعْلِ يَهُودَا لَمْ يَهُودُ مِنْهُمْ، قَالَ: فَأَيْنَ هُمْ؟ قَالَ: فَإِنَّ وَرَائِهِمْ لَثَلَاثَ أُمَمٍ، مَا يَعْلَمُ عِلَّتَهُمْ إِلَّا اللهُ ﷻ: مَنْسَأَةٌ، وَتَأْوِيلُ وَتَأْوِيلُ»(١).

هَذَا حَدِيثٌ صَحِيحٌ عَلَى شَرْطِ الشَّيْخَيْنِ، وَلَمْ يُخَرِّجَاهُ.

٧٧٧٧- أَخْبَرَنَا أَبُو زَكَرِيَّا يَحْيَى بْنُ مُحَمَّدِ الْعَنْبَرِيُّ، ثنا إِبْرَاهِيمُ بْنُ أَبِي طَالِبٍ، ثنا مُحَمَّدُ بْنُ الْمُثَنَّى، ثنا عَبْدُ الرَّحْمَنِ بْنُ مَهْدِيٍّ، ثنا سُفْيَانُ، عَنِ الْأَعْمَشِ، عَنْ زَيْدِ بْنِ وَهْبٍ، عَنْ حُذَيْفَةَ ﷺ، قَالَ: لَمْ يُلْقِنْهُ سِوَاهُ، قَالَ: وَقَالَ: إِنِ اسْتَطَعْتَ أَنْ تَمُوتَ فِي وَقْتِهَا، فَافْعَلْ. قَالَ عَبْدُ الرَّحْمَنِ:

= السيوطي، وابن مردويه كما في الدر المنثور.

(١) في (ب): «يأجوج».

(٢) في (التاريخ الصغير): «المسلوق».

(٣) إسناده ضعيف، وقد تقدم برقم (١٣٦٥-٢١٤٠).

وَحَدَّثَنَا سُفْيَانُ، عَنِ الْحَارِثِ بْنِ حَصِيرَةَ، عَنْ زَيْدِ بْنِ وَهْبٍ[1] قَالَ: سُئِلَ حُذَيْفَةُ عَنْ ذَلِكَ، وَقَالَتْهَا لَهُ امْرَأَةٌ فَسَكَتَ. قَالَ: مَا بَقَائُهَا؟ قَالَ: إِذَا سُئِلَ أَبَتْ[2].

هَذَا حَدِيثٌ صَحِيحٌ عَلَى شَرْطِ الشَّيْخَيْنِ، وَلَمْ يُخَرِّجَاهُ.

٨٧٧٧- أَخْبَرَنَا أَحْمَدُ بْنُ سُلَيْمَانَ الْفَقِيهُ بِبَغْدَادَ، ثنا أَحْمَدُ بْنُ يُحَمَّدِ بْنِ حَرْبٍ، ثنا مُوسَى بْنُ إِسْمَاعِيلَ التَّبُوذَكِيُّ، ثنا الْمُعَلَّى بْنُ عُرْفُطَةَ، ثنا عَلِيُّ بْنُ الْحَكَمِ الْبُنَانِيُّ، عَنْ أَنَسِ بْنِ مَالِكٍ ﷺ، قَالَ: قَالَ رَسُولُ اللهِ ﷺ: «الْأُمَرَاءُ مِنْ قُرَيْشٍ، الْأُمَرَاءُ مِنْ قُرَيْشٍ، عَلَامَ يَقْتُلُهُمْ يَا نَبِيَّ اللهِ؟ إِذَا رَحِمُوا إِذَا اسْتُرْحِمُوا، وَقَسَطُوا إِذَا قَسَمُوا، وَعَدَلُوا إِذَا حَكَمُوا»[3].

هَذَا حَدِيثٌ صَحِيحٌ عَلَى شَرْطِ الشَّيْخَيْنِ، وَلَمْ يُخَرِّجَاهُ.

٨٧٧٨- أَخْبَرَنَا أَبُو الْحُسَيْنِ بْنُ بِشْرَانَ، ثنا الْحَسَنُ بْنُ الْقَضْلِ، ثنا عَفَّانُ، ثنا حَمَّادُ بْنُ زَيْدٍ، عَنْ مُحَمَّدِ بْنِ سِيرِينَ، عَنِ الْأَشْعَثِ بْنِ سُلَيْمٍ[4]، قَالَ: عُلِّمْتُ لِثَلَاثٍ عَلَمًا عَدَدْتُهُ، فَأَنَا أَعُدُّ لَهُ: إِذَا قَرَأْتُ الْقُرْآنَ، فَكُلَّمَا رَجَعْتُ، فَقَالَ: لَا، إِلَّا عَنْ الرَّحْمَنِ، هَلْ سَأَلْتُمْ رَسُولَ اللهِ ﷺ عَنْ بَيْذَقٍ هَذِهِ الَّتِي عَلَيْهِ؟ فَقَالَ عَبْدُ اللهِ: مَا سَأَلَنِي عَنْ هَذَا أَحَدٌ مُنْذُ قَدِمْتُ الْعِرَاقَ قَبْلَكَ، سَأَلْتُهُ، فَقَالَ: «أَنَا

---

(١) زيد في (ز): فقال. فقال عبد الله بن مسعود: وحدثنا سفيان، عن الحارث بن حصيرة، عن زيد بن وهب، عن حذيفة. فقال: إذا اقتنيت نساءك وولدانك، فإن استطعت أن تموت فموت في فقاقة الماء، وهو خطأ، نظر ما سلف من هذا الحديث والذي التالي.

(٢) إتحاف المهرة (٤٣٧٢-٤٣٧٤) وتقدم (٨٥٧٧) و(٨٥٨٦).

(٣) إتحاف المهرة (١٤٤٢-١٤٤٧).

(٤) في (ز وس وك): عن النخعي عن عبد الله بن مسروق.

عَنْهُ، هَذَا لَفْظُهُ بِهِ لَفْظُ [ب/٢٥] الْكِتَابِ عَنِ الرِّوَايَةِ عَنْ مُحَمَّدٍ وَأَقْرَانِهِ، رَحِمَهُمُ اللهُ.

٧٨٨٠ - **وَأَخْبَرَنِي** مُحَمَّدُ بْنُ الْمُؤَمَّلِ، ثَنَا الْفَضْلُ بْنُ مُحَمَّدٍ الشَّعْرَانِيُّ، ثَنَا نُعَيْمُ بْنُ حَمَّادٍ، ثَنَا الْوَلِيدُ، وَرُدَيْنٌ، قَالَا: ثَنَا ابْنُ لَهِيعَةَ، عَنْ أَبِي قَبِيلٍ، عَنْ أَبِي رُومَانَ(١)، عَنْ عَبْدِ اللهِ بْنِ عَلِيٍّ ﷺ، قَالَ: بَعَثَهُ الشَّيْبَانِيُّ عَلَى الشَّامِ، ثُمَّ نَكَثَ وَنَقَضَ وَقَعَدَ وَأَبْطَأَ، حَتَّى تَفَتَّحَ عَلَيْهِ السَّنَادُ، وَسَبَاهُ الْأَرْمَنُ مِنْ بَيْنِ يَدَيْهِ، ثُمَّ يَنْتَدِبُ فَيَقْتُلُ مِنْ خَلْفِهِمْ، فَقُتِلَ خَلْقٌ مِنْهُمْ، حَتَّى بَاعُوهُمْ أَرْضَ خُرَاسَانَ، وَتَقَلَّلَ أَهْلُ الشَّيْبَانِيِّ فِي طَلَبِ أَهْلِ خُرَاسَانَ!! وَيَقْتُلُونَ شِيعَةَ أَبِي مُسْلِمٍ بِالْكُوفَةِ، ثُمَّ يُخْرِجُ اللهُ أَبَا مُسْلِمٍ عَلَى طَلَبِهِمْ!!"(٢).

٧٨٨١ - **وَأَخْبَرَنِي** الْحَسَنُ(٣): مَا يَطُوبُ بْنُ يُوسُفَ الْعَدَنِيُّ، ثَنَا يَحْيَى بْنُ أَبِي طَالِبٍ، ثَنَا عَبْدُ الْوَهَّابِ، ثَنَا حَمَّادٌ، عَنِ ابْنِ الْمُنْكَدِرِ، عَنْ أَبِي قِلَابَةَ، عَنْ أَبِي أَسْمَاءَ، عَنْ ثَوْبَانَ ﷺ، قَالَ: إِذَا رَأَيْتُمُ الرَّايَاتِ السُّودَ خَرَجَتْ مِنْ قِبَلِ

---

(١) إتحاف المهرة (١٠/ ٥٤٧ - ٥٤٩/ ١٣٢٤٦).

(٢) في (ز) (ر) (ب) (ط): «لا يحتى».

(٣) وردت ذكره في سند في طبع الباب بهذا الحديث ونسبه، وهنا أبو فيل الحسن بن عمرو الفقيمي.

(٤) بنحوه في المعجم الأوسط من الطبراني، والبيهقي في الدلائل من أصل الرواية في الصحيح بن حماد (٣/ ٣٠٩).

(٥) قال النهي في التلخيص: الخليل: عن زياد، وفي حاشية التلخيص: أحمد: عن زياد، عن أبي الوليد الطيالسي، وأحمد: عن زياد، عن هشيم، وعن عبد الله بن عمرو في مسنده، وقد مر.

(٦) إتحاف المهرة (١٠/ ٥٤٨/ ١٣٢٤٩)، وقال: قلت: وأخرجه عبد الله بن أحمد في زوائد المسند.

(٧) في صحيح البخاري: «مصعب» بالتصغير، وهو الزبيري.

خُرَاسَانَ، فَأَلْوِهَا وَلَوْ حَبَوًا، فَإِنَّهَا خَلِيفَةُ اللهِ الْمَهْدِيِّ».

هَذَا حَدِيثٌ صَحِيحٌ الْإِسْنَادِ، وَلَمْ يُخَرِّجَاهُ.

٨٣٨٧ - أَخْبَرَنِي أَبُو زَكَرِيَّا: يَحْيَى بْنُ مُحَمَّدٍ الْعَنْبَرِيُّ، ثنا إِبْرَاهِيمُ بْنُ أَبِي طَالِبٍ، ثنا مُحَمَّدُ بْنُ الْمُثَنَّى، ثنا مُعَاذُ بْنُ هِشَامٍ، حَدَّثَنِي أَبِي، عَنْ قَتَادَةَ، عَنْ عَبْدِ اللهِ بْنِ بُرَيْدَةَ، عَنْ سُلَمَانَ بْنِ رَبِيعَةَ (١)، قَالَ: انْطَلَقْتُ فِي نَفَرٍ مِنْ أَصْحَابِي حَتَّى قَدِمْنَا تَمْقَانَ (٢) مِنْ خُرَاسَانَ، فَمَرَّ عَلَيْنَا مِنْ عُمَرَ، فَقَرَأْنَاهُ، فَإِذَا فِيهِ مِنَ الْأَجْلَابِ وَاسِلٍ، فَرَجَعَا فَقَتَلَتْهُ فِي الْمَسْجِدِ، فَإِذَا شَيْخٌ عَلَى بُرْذَانٍ فَطَرَدَانِ وَصَاحَا: لَيْسَ عَلَى هَذَا بَايَعْنَا النَّاسَ، وَلَكِنَّا بَايَعْنَا: مَنْ أَعْفَى الْعَرَبِ عَلَى الْعَرَبِ، وَأَعْفَى الْعَرَبِ تَكُونُونَ، وَتَكْدُدُونَ، وَتَسْتَرُونَ، فَلَا تَكْذِبُونَ، وَلَا تَكْذِبُ، وَلَا تَسْرِقُ، قَالَ: ثُمَّ يَنْتُجُ وِتْرَيْنِ أَبْلَقَيْنِ فَقَالَ: أَيْنَ فَارِسُ؟ قَالَ: يَهْوِي بِثَوْبٍ فَتَطَيَّرْتُ مِنْ ذِكْرِ ثَوْبٍ، فَأَتَاهُ بِثَوْبٍ مِنْ خَزٍّ فَسَرَّنِي، فَأَتَاهُ بِسَرْجٍ فَاسْتَوَى عَلَيْهِ، ثُمَّ اسْتَوَى عَلَى الْوِتْرِ، ثُمَّ اسْتَوَى عَلَى الْآخَرِ، ثُمَّ اسْتَوَى عَلَى الْوِتْرِ، ثُمَّ يَرْبُطُ حَوْلَهُمْ بِهِمَا، ثُمَّ يَقُولُ: هُمْ صِمَامُ الْأَعْيُنِ، عَنْهُمْ تَنْكَشِفُ الْكُرَبُ، فَأَيْنَ مِثْلُ رُجُومِهِمْ الْمُتَتَابِعَةِ؟!

(١) [تعليق الصواب] (٣٤٦٣ - ٣٤٦٣) وتقدم برقم (٨٣٧٧) مرفوعا، انظر هناك.

(٢) في (ك): «تمكان».

(٣) كذا، وسيأتي برقم (٨٣٨٩) من طريق الحسن بن ذكوان عن عبد الله بن بريدة: «سلمان بن ربيعة» وسيأتي برقم (٨٣٩٠) من طريق أبي حكيم وابن رجاء: «سليمان بن ربيعة العنزي». وقال البخاري: «لا يعرف سماع قتادة من ابن بريدة، ولا ابن بريدة من سليمان، ولم تقتادة له سماعا» التاريخ الكبير (٤/٢٣٣) وسبق هذا بنحو لفظه في الجرح والتعديل (٤/١٠٩٦-١١٠٠) وقال الطبراني: «وهم فيه سليمان بن ربيعة» المعجم الكبير (٦/٢١١٦) عن قتادة عن عبد الله بن عمرو بن أبي السوداوي عن عبد الله بن عمرو، وتبعه أبو نعيم، وقال: «وهم فيه» (٥/٢١٥٨) والذي عندي:

٨٧٨٣- صحَّ حَدِيثُ الإِسْنَادِ عَلَى شَرْطِ مُسْلِمٍ، وَلَمْ يُخَرِّجَاهُ.

حَدَّثَنَاهُ أَبُو سَعِيدٍ عَمْرُو بْنُ مُحَمَّدٍ الْعَدْلُ، بِمَرْوَ، إِمْلاءً، ثَنَا إِسْمَاعِيلُ بْنُ إِسْحَاقَ الْقَاضِي، ثَنَا سُلَيْمُ بْنُ أَخْضَرَ التَّمِيمِيُّ، ثَنَا ابْنُ عَوْنٍ، عَنْ مُحَمَّدٍ، عَنْ أَبِي عُبَيْدَةَ، عَنْ زَيْدِ بْنِ أَرْقَمَ، قَالَ: غَزَوْتُ مَعَ رَسُولِ اللَّهِ ﷺ سَبْعَ عَشْرَةَ غَزْوَةً، وَغَزَا مَعَهُ زَيْدُ بْنُ أَرْقَمَ تِسْعَ عَشْرَةَ غَزْوَةً، وَحَجَّ مَعَهُ زَيْدٌ سَبْعَ حِجَجٍ، وَاعْتَمَرَ أَرْبَعَ عُمَرٍ، وَشَهِدَ مَعَهُ حُنَيْنًا، وَتَبُوكَ، وَالْحُدَيْبِيَةَ، وَالْفَتْحَ، وَالطَّائِفَ، وَالْمَشَاهِدَ كُلَّهَا، وَكَانَ النَّاسُ يَمُرُّونَ عَلَيْنَا فِي غَزَوَاتِنَا مَعَ رَسُولِ اللَّهِ ﷺ أَفْوَاجًا، فَيَقُولُونَ: لَقَدْ لَقِينَا مِنْ هَؤُلَاءِ النَّاسِ، وَلَقِيَ النَّاسُ مِنَّا، وَلَقَدْ رَأَيْتُنَا نَخْرُجُ مَعَ رَسُولِ اللَّهِ ﷺ فَمَا نَلْقَى أَحَدًا يَسْأَلُنَا عَنْ شَيْءٍ، فَجَاءَنَا هَذَا الْأَعْرَابِيُّ، فَقَالَ بِعْدَ ذَلِكَ الْحَرِّ شَرًّا، قَالَ: فَقَالَ: اغْتَمَّ مِنْ هَذَا الْحَرِّ، قَالَ: وَزَادَ ذَاكَ الْحَرُّ شَرًّا، قَالَ: فَقَالَ: اغْتَمَّ، قَالَ: فَقَالَ: مُنْتِنُونَ يَقُولُونَ لَنَا أَنْ لَا يَهْتَدُونَ بِهَدْيِي، وَلَا يَسْنُنُونَ بِسُنَّتِي، وَسَيَفْعَلُ رِجَالٌ مِنْ أُمَّتِي بَعْدِي أَبْنَاءُ الدَّبَا، قَالَ: قُلْتُ: وَمَا الدَّبَا يَا رَسُولَ اللَّهِ؟ قَالَ: قَوْمٌ يَأْتُونَ الطَّعَامَ عَلَى مَوَائِدِهِ، فَيَأْكُلُونَ مَا أَحَبُّوا، وَيَتْرُكُونَ مَا كَرِهُوا، وَيَشْهَدُونَ مَا غَابَ عَنْهُ غَيْرُهُمْ، وَيَغِيبُونَ عَمَّا حَضَرَ غَيْرُهُمْ، وَيَقْضُونَ قَبْلَ أَنْ يُسْتَشْهَدُوا، وَيَشْهَدُونَ قَبْلَ أَنْ يُسْتَحْلَفُوا، وَيَخُونُونَ وَلَا يُؤْتَمَنُونَ، وَيَنْذِرُونَ وَلَا يَفُونَ، وَيَظْهَرُ فِيهِمُ السِّمَنُ، وَيُحِبُّونَ السِّمَنَ، وَيَشْهَدُ فِيهِمُ الزُّورُ، وَيَظْهَرُ فِيهِمُ الْخَمْرُ، وَيَشْهَدُ فِيهِمُ الْكَذِبُ، وَيَخُونُ فِيهِمُ الْأَمِينُ، وَيُؤْتَمَنُ فِيهِمُ الْخَائِنُ، وَيَظْهَرُ فِيهِمُ الْقَوْلُ، وَيَقِلُّ فِيهِمُ الْفِعْلُ، وَيَظْهَرُ فِيهِمُ الْقَطِيعَةُ، وَيَقِلُّ فِيهِمُ الْوَفَاءُ، وَيَظْهَرُ فِيهِمُ الْعَجَلَةُ، وَيَقِلُّ فِيهِمُ التَّثَبُّتُ، وَيَظْهَرُ فِيهِمُ الْعَجْزُ، وَيَقِلُّ فِيهِمُ الْحَزْمُ، وَيَظْهَرُ فِيهِمُ الْجَهْلُ، وَيَقِلُّ فِيهِمُ الْحِلْمُ، وَيَظْهَرُ فِيهِمُ الْجَوْرُ، وَيَقِلُّ فِيهِمُ الْعَدْلُ، وَيَظْهَرُ فِيهِمُ الْكُفْرُ، وَيَقِلُّ فِيهِمُ الشُّكْرُ، وَيَظْهَرُ فِيهِمُ الْقَتْلُ، وَيَقِلُّ فِيهِمُ الْعَفْوُ، وَيَظْهَرُ فِيهِمُ الْبُخْلُ، وَيَقِلُّ فِيهِمُ الْجُودُ، وَيَظْهَرُ فِيهِمُ الْفَقْرُ، وَيَقِلُّ فِيهِمُ الْغِنَى، وَيَظْهَرُ فِيهِمُ الْمَوَدَّةُ، وَيَقِلُّ فِيهِمُ الْحَيَاءُ، وَيَظْهَرُ فِيهِمُ الْفُحْشُ، وَيَقِلُّ فِيهِمُ الْحَيَاءُ، وَيَظْهَرُ فِيهِمُ الْمَسْخُ، وَيَقِلُّ فِيهِمُ الْغَيْرَةُ، وَيَظْهَرُ فِيهِمُ الْفَاحِشَة

ذَلِكَ؟ قَالَ: نَسْمَعُ يَا كَعْبُ الأَعْظُمَ، وَإِنْ ضَرَبَ عَلَيْهَا طُهْرَةً وَأَحَدٌ مَالَكَ»[1].

هذا حديث صحيح، لكن دون قوله: «الأعظم».

٨٧٨٠- أَخْبَرَنَا أَبُو عَبْدِ اللهِ مُحَمَّدُ بْنُ عَبْدِ اللهِ الأَصْبَهَانِيُّ الإِمَامُ، ثنا مُحَمَّدُ بْنُ إِبْرَاهِيمَ[2]، ثنا يُونُسُ بْنُ حَبِيبٍ، ثنا سُلَيْمَانُ بْنُ حَرْبٍ، ثنا شُعْبَةُ، عَنْ حَبِيبِ بْنِ أَبِي ثَابِتٍ، عَنِ القَاسِمِ بْنِ المُخَارِقِ، عَنْ عَبْدِ اللهِ بْنِ مُغَفَّلٍ: أَنَّ رَجُلًا مِنَ الأَنْصَارِ يُكْنَى أَبَا مُحَمَّدٍ، قَالَ: قَالَ رَسُولُ اللهِ ﷺ: «لَا يَزَالُ هَذَا الأَمْرُ فِيكُمْ وَالنَّاسُ وَالْوُلَاةُ، مَا لَمْ تُحْدِثُوا أَعْمَالًا إِلَّا تَرْكُهُ بِكُمْ خَيْرٌ، فَإِنْ فَعَلْتُمْ ذَلِكَ سَلَّطَ اللهُ عَلَيْكُمْ مَوْتَ عَبِيدِكُمْ، فَالْمَحْرُومُ مَنْ حُرِمَ نَفْسَهُ الْمَغْفِرَةَ»[3].

= مسلم، وقد تقدم الكلام في القاسم بن المخارق في الحديث (٨٧٧٩).

(١) قال الذهبي في المختصر: «قلت: مرة، في الإسناد» (٨٧٦٥)، وفي (٨٧٧٤)، (٨٧٩٦).

(٢) إسناده قوي: (٨٧٧٩)، (٨٧٨٠).

(٣) تابع شعبة أبو أحمد، محمد بن عبد الله الحافظ، وابن المبارك، من الإسناد.

[تنبيه]: كذا قال الذهبي، وقال الأصيل: عن حبيب بن أبي ثابت عن القاسم بن محمد بن عبد الله بن عبد الله، ووراء الشعبة عن حبيب فقال: محمد بن إبراهيم: عن عبد الله أو القاسم بن محمد بن عبد الله بن عبد الله بن عبد الله، قال الترمذي في علله (ص٣٣٦): «وحديث الأعمش أصح، وحديث شعبة مضطرب». وأما سفيان فقال في حديثه عن عبد الله بن عبيد وهو عبد الله بن عبد الله بن عبد: حدثنا قال الأصيل: وقال ابن أبي حاتم: عن القاسم بن عبد الله أو عبد الله بن القاسم، شك عبد الله، والصحيح: عن القاسم بن محمد بن الحارث عن عبيد الله بن عبد الله، وقال سفيان في حديثه: عن القاسم الحارث، وهو صحيح إنما هي عبيدة الفهي مضعف، والصواب: عن القاسم بن محمد بن الحارث عن عبيد الله بن عبد الرحمن بن الحارث الفهري أو بريد الله بن عبد الله، وبريد الله بن عبيد الله، وقال الذهبي: لا يعرف، وهو وزوج عبيد الله بن عبد الله بن عبيدة هي عبيدة بن مسعود.

(٤) إسناده رجاله ثقات: (٢٤٥/١٠)، (١٣٩٥٦).

مَا هُوَ حَدِيثُ صَحِيحُ الإِسْنَادِ، وَلَمْ يُخَرِّجَاهُ.

٨٧٨٥ - **أَخْبَرَنِي** أَبُو زَكَرِيَّا الْعَنْبَرِيُّ، ثنا إِبْرَاهِيمُ بْنُ أَبِي طَالِبٍ، ثنا مُحَمَّدُ بْنُ الْمُثَنَّى، ثنا عَبْدُ الرَّحْمَنِ بْنُ مَهْدِيٍّ، ثنا سُفْيَانُ، عَنْ أَبِيهِ، عَنْ أَبِي يَعْلَى الثَّوْرِيِّ، عَنْ سَعْدِ بْنِ عُبَيْدَةَ(١)، قَالَ: لَمْ يُرَخِّصْ إِلَّا بِنُو عُبَيْدَةَ مُنْ سَعِيدِ بْنِ الْعَاصِ، قَالَ: فَأَتَى أَبِي أَبَا الزَّبْرَانِ أَرْبَدَ، تَنَاوَلَ سُلَيْمَانُ فَوْقَ ثَوْبِ لَكَعٍ، أَوْ أَرْبَدَ(٢)؟ هَذِهِ الْبَتَّةَ، وَاللَّهِ مَا أَرَادَ بِهَا وَاحِدَةً، وَلَئِنْ أَخَذْتُهُ لأَوْجِعَنَّهُ ضَرْبًا، فَلَا عِظَاتِهَا، لَيْسَ أَحَدٌ رَاقَهَا، وَلَا أَحَدٌ عَلِمَهَا، وَلَيْسَ أَحَدٌ مَتْرُوكٌ بِقَوْلِ، اللَّهَ اللَّهَ إِلَيْهَا، ثُمَّ يُتْبِعُ كُلَّ مَوْقِعَةٍ مِنْهَا قَرْنًا مِنْ قَرْنِهَا الْخَرِيفِ، قَالَ: الْقَرْنُ: الْقِطْعَةُ مِنَ السَّحَابِ الرَّقِيقِ، قَالَهُ طَلْقٌ إِذَا مَرَّتْ تَحْتَ السَّحَابِ الْكَثِيرِ.

هَذَا حَدِيثُ صَحِيحُ الإِسْنَادِ، وَلَمْ يُخَرِّجَاهُ.

٨٧٨٦ - **حَدَّثَنِي** عَلِيُّ بْنُ عِيسَى، ثنا إِبْرَاهِيمُ بْنُ أَبِي طَالِبٍ، ثنا ابْنُ أَبِي عُمَرَ(٣)، حَدَّثَنَا سُفْيَانُ، عَنْ جَابِرٍ، عَنْ(٤) أَبِي وَائِلٍ، قَالَ: قَالَ عَبْدُ اللَّهِ: إِذَا تَبِعَتِ الْحَائِضُ أَحَدَ الصَّلَوَاتِ فَإِنَّهَا تَرَكَتْ الْقُرْآنَ، وَتَرْكُ الْقُرْآنِ، وَتَرْكُ الطَّاعُونِ، وَإِذَا تَرَكَتْ أَحَدَ الْوُضُوءِ(٥)

---

(١) هو: سعد بن عبيدة بن النعمان العبسي، وهو أبو يعلى ختن بن يعلى الثوري.

(٢) في ف: أربد هو موجودي (؟) وله!

(٣) إتحاف المهرة (٢٤٤/١٠-١٢٦٧٥).

(٤) في جميع النسخ: الصواب: مصحف، والصواب: من الإتحاف، فهو: العلى محمد بن عبيد، ويروي عن سفيان به نحوه.

(٥) في ف: أحد الوضوء هو ابن أبي رائدة الخاشعي الكوفي.
(إتحاف المهرة (٢٤٤/١٠-١٢٦٧٦).

هذا حديث صحيح على شرط الشيخين، ولم يُخرِّجاه.

٨٧٨٨ - أخبرني مُحَمَّدُ بْنُ أَحْمَدَ بْنِ بَالَوَيْهِ (١)، ثنا الْفَضْلُ بْنُ مُحَمَّدٍ، ثنا الْمُعَمِّرُ بْنُ حَمَّادٍ، ثنا أَبُو يُوسُفَ الْمَقْدِسِيُّ (٢)، عَنْ عَبْدِ اللَّهِ بْنِ أَبِي سُلَيْمَانَ، عَنْ عَمْرِو بْنِ شُعَيْبٍ، عَنْ أَبِيهِ، عَنْ جَدِّهِ، قَالَ: قَالَ رَسُولُ اللهِ ﷺ: «لَمَّا فُتِحَتْ دِمَشْقُ تَحَدَّثَتِ الْمَلَائِكَةُ" (٣) وَعَادِيَ بِنَهْرِ الْخَائِكِ، فَتَمَثَّلَ مَلَكٌ بِمَنْ، يَكْثُرُ فِيهَا الْقَتْلُ، وَتَسِيلُ فِيهَا الدِّمَاءُ، حَتَّى تَسِيلَ دِمَاؤُهُمْ فَوْقَ عَقِبِ الْحَمَّامَةِ، وَحَتَّى يَهْرُبَ صَاحِبُهُمْ، فَقَالَ: "بِنَ الرَّجْزِ وَالطَّاعُونِ، فَيَبْتَلِيَ وَهُمْ كَذَلِكَ إِذْ أَتَى أَبِيرُ ضَرَبَهُ بِثَلَاثِ، لَيَبْلُغَنَّ مُلْكُ هَذَا أَهْلَ بَيْتِهِ، يُرْضِي عَنْهُمْ سَاكِنُ السَّمَاءِ، وَسَاكِنُ الْأَرْضِ».

٨٧٨٨ - قال أبو يوسف: فَحَدَّثَنِي مُحَمَّدُ بْنُ عَبْدِ اللهِ"، عَنْ عَمْرِو بْنِ

---

(١) ليست من هـ، والخبر في الفضل لعبيد بن حماد (رقم: ٤٠٤ / ٢٢٨٢٦).

(٢) بعده في المطبوعة بين المعكفين بعد سقوط من نظر الناشر: «المعمر الفقال» فكلمة من التحبير.

(٣) في نسخة من الفتن لعبيد: «تهولت» وفي (ف): «تهلل»، وفي (ق): «تهولي».

(٤) إتحاف المهرة (١٣/ ١١٨-١١٩).

(٥) في النسخ الخطية المطبوعة: «محمد الله». والمثبت من التحبير، وهو الموافق لأسانيد الرواية في كتاب الفتن لعبيد بن حماد (ص ٢٨٣)، وكذا رواه أبو عمرو الداني في السنن الواردة في الفتن (٥/ ١٠٤٤) من طريق عبد الله بن سليمان به، فصرح بأن محمد بن عبد الله هو ابن عبد الله بن أبي سليمان الحراني الكوفي، شيخوك، من رجال الهذيب.

وقال الذهبي: هذا رجل مجهول، يعني محمد بن عبد الله بن أبي سليمان، وقال ابن حجر: قلت: وأبو عبد الرحمن، يقول: ذلك لأنه وقع عنده محمد بن عبد الله، والصواب ما ذكرنا، وإنما أخبر.

(٦) في (ق): «أخبر».

شُعَيْب عَنْ أَبِيه، عَنْ عَبْد الله بْن عَمْرو ﷺ، قَالَ: يَجْتَمِعُ النَّاسُ مَعًا، وَيَمُرُّونَ مَعًا عَلَى جِسْرٍ إِمَامَهُمْ، فَمَنْ مَرَّ أَوَّلَ يَمْشِي، وَإِنَّ أَحْدَهُمْ كَالْكَلِيبِ، فَاتِرَ الْفَتِيلِ عَلَى بَعْضِهَا إِلَى بَعْضٍ، وَاقْتُطِعَ حَتَّى تَسِيلَ الْعَبْلَةُ عَلَى الْجِسْرِ، ثُمَّ يَمُرُّونَ، فَأَوَّلُهُمْ يَوْمَ يَتَعَلَّقُ: وَجْهُهُ إِلَى الْجَمْعِ يَبْكِي، فَأَوَّلُ الْكَلَامِ إِلَى ثُلُوثِهِ، فَيَقُولُونَ: مَعْمٌ فَلَيْسَعَلَى، فَيَقُولُ: وَيْحَكُمْ، تَرَوْنَ عَلَيَّ هَذَا ثُقْلَ نَقْمَتِكُمْ، وَمَا قَدْ سَكَنْتُمْ؟ فَيَتَبَخَّرُ مَرَّةً، فَإِذَا اقْتَرَبْتُمْ؟ فَيَتَبَعُونَ، فَإِذَا الْمَهْدِيُّ فِي الْأَرْضِ، وَالْمَهْدِيُّ فِي السَّمَاءِ»[1].

٨٧٨٩- ضعيف: أبو بكر مُحَمَّدُ بْنُ أَحْمَدَ بْنِ يَقُوبَ بْنِ مَطَرٍ، ثنا بِشْرُ بْنُ مُوسَى، ثنا الْخُمَيْدِيُّ، ثنا سُفْيَانُ، ثنا عَبْدُ الْمَلِكِ بْنُ أَبْجَرَ، قَالَ: سَمِعْتُ شَقِيقًا بْنَ سَلَمَةَ، صَاحِبَ هَذِهِ الدَّارِ، يَقُولُ: سَمِعْتُ عَبْدَ اللهِ بْنَ مَسْعُودٍ ﷺ، يَقُولُ: إِنَّ لِلنَّاسِ مَوْقِفًا مِنْ وَرَائِكُمْ أَرْبَعِينَ خَرِيفًا، لَا يَأْخُذُ أَحَدٌ مِنْكُمْ مَكَانَهُ، وَإِنَّ هَذَا الْقِتَالَ الَّذِي أَنْتُمْ فِيهِ يُوشِكُ أَنْ يَنْقَطِعَ، فَإِذَا انْقَطَعَ رَفَعَ اللهُ ذَلِكَ عَنْهُمْ فَلَا يُقْبِلُ، وَأَنْشَأَ اللهُ عَلَيْهِمْ قِتَالًا، يُسَرِّي عَلَى عَبْدِ اللهِ بْنِ مَسْعُودٍ ﷺ، وَمَا فِي مَصَاحِفِكُمْ، ثُمَّ قَرَأَ: ﴿ وَلَوْ جَاءَتْهُمْ كُلُّ ءَايَةٍ حَتَّىٰ يَرَوُا۟ ٱلْعَذَابَ ٱلْأَلِيمَ ﴾[2].

---

(١) كذا في جميع النسخ والمقصد، وكأن ما بين الصلتين سقط، والصواب والله أعلم: والمهدي في السماء، أي من المعلوم بمعنى نشر ولوح وذكر، وهذا من الأحاديث المتشابهة التي يعلمها المسلمون كما يعلمون أصل الرؤية في الجملة، ويجب من حسد (٣٤٤) أن يسلم الوارث في القبر، للدارقطني (٢٤٠٠-٢٤١٠) وغيره مفصل وهو أتم الكتب بكثير.

(٢) [صحاف النعيم] (٢٤٩٣-٢٤٩٤-١٨٠٠)، وذكر الدمعي في التلخيص: «قلت: سنده ساقط، فيه [صحاف النعيم]».

(٣) [الدخان: آية ١٥].

(٤) [صحاف النعيم] (٢٤٩٤-٢٤٩٦-١٨٠١).

٨٧٩٠- حَدَّثَنَا سُلَيْمَانُ، وَحَدَّثَنِي الْمَسْعُودِيُّ، عَنِ الْقَاسِمِ بْنِ عَبْدِ الرَّحْمَنِ، عَنْ أَبِيهِ، قَالَ: قَالَ عَبْدُ اللهِ: «إِنَّ مِنْ أَشْرَاطِ السَّاعَةِ أَنْ تَكْثُرَ: هَذِهِ هَذِهِ» يَعْنِي: هَذِهِ طَسْتَ بْنَ مَاءٍ، فَلَا تَجِدُونَهُ، يُرْوَى قَلِيلٌ مِنْهَا إِلَى عُنْصُرِهِ، فَتَكُونُ فِي الْمَاءِ بَقِيَّةُ الْمُؤْمِنِينَ وَالنَّاسُ»(١).

هَذَا حَدِيثٌ صَحِيحُ الْإِسْنَادِ، وَلَمْ يُخَرِّجَاهُ.

٨٧٩١- حَدَّثَنَا أَبُو الْعَبَّاسِ مُحَمَّدُ بْنُ يَعْقُوبَ، ثنا مُحَمَّدُ بْنُ عَبَّادٍ الزَّمْلِيُّ، ثنا قَبْقَلُ بْنُ إِسْمَاعِيلَ، ثنا سُفْيَانُ، عَنِ الْأَعْمَشِ، عَنْ شَمِرٍ، عَنْ حُذَيْفَةَ بْنِ أَسِيدٍ الْغِفَارِيِّ(٢)، عَنْ حُذَيْفَةَ(٣)، قَالَ: يَكُونُ عَلَيْكُمْ أُمَرَاءُ، يُعَلِّمُونَكُمْ وَيُعَلِّمُهُمْ»(٤).

صَحِيحُ الْإِسْنَادِ، وَلَمْ يُخَرِّجَاهُ.

٨٧٩٢- أَخْبَرَنِي أَبُو عَبْدِ اللهِ السَّمَّارُ، ثنا مُحَمَّدُ بْنُ إِبْرَاهِيمَ بْنِ أَيُّوبَ، ثنا الْحُسَيْنُ بْنُ حَفْصٍ، ثنا سُفْيَانُ، عَنِ الْأَعْمَشِ، عَنْ شَمِرٍ الثَّوْرِيِّ، عَنْ مُحَمَّدِ بْنِ الْحَنَفِيَّةِ، عَنْ عَلِيٍّ، قَالَ: تَكُونُ فِي هَذِهِ الْأُمَّةِ بَقِيَّةٌ، فِيهَا قِطَعٌ، وَبَقِيَّةٌ خَامِلَةٌ، ثُمَّ تَكُونُ بَقِيَّةٌ سَوْدَاءُ مُظْلِمَةٌ، يَكُونُ الْأَمَانُ فِيهَا فَالْهَرْجُ»(٥).

---

(١) في السنج: «يوشك أن تطلبون قراطيم، وفي الأحداث: «يوشك أن تطلبوا أهراتكم» والهرات: جمع الهرة من التنضيف.

(٢) إتحاف المهرة (٧/ ١٠-٢٨١٦٠).

(٣) زاد في الأحداث بن عمارة وأبي عمار: «عن أبي حمزة» وهي زيادة خطأ، وقد تقدم في (٨٥٨٩) فراجعه، وأبو عمار هو: عريب بن حميد الهمداني الكوفي.

(٤) إتحاف المهرة (٧/ ٢٤٤-٢٤٩٥).

(٥) إتحاف المهرة (٦/ ٦١١-١٧٣٧٠)، وقد تقدم (٨٥٩٣) من حديث طارق عن =

هَذَا حَدِيثٌ صَحِيحُ الإِسْنَادِ، وَلَمْ يُخَرِّجَاهُ.

٨٧٩٣ - حَدَّثَنَا عَلِيُّ بْنُ مُحَمَّدٍ الْعَدْلُ، حَدَّثَنَا إِسْحَاقُ بْنُ الْحَسَنِ* الْحَرْبِيُّ، ثنا الْحَسَنُ بْنُ مُوسَى الأَشْيَبُ، ثنا شَيْبَانُ بْنُ عَبْدِ الرَّحْمَنِ، عَنْ يَزِيدَ بْنِ عِلاَقَةَ، عَنْ لُقْمَةَ بْنِ مَالِكٍ، عَنْ عَبْدِ اللهِ بْنِ مَسْعُودٍ ﷺ، قَالَ: تَعَلَّمُنَّ الْعِلْمَ بِحُذْقِ تَخَالُفِ الإِثْمِ بْنِ بَابِلَ وَالْجِدِّ، تَعَلَّمُنَّ أَلْ سَبْعَةَ أَعْشَارِ الْعِلْمِ بِحُذْقٍ مِنَ الشَّرِّ وَالشَّامِ، تَعَلَّمُنَّ أَلْ بَيْضَةَ الْعَشَارِ مِنَ الْمَاءِ* وَمُدَّتِهَا مِنَ الْحَبْرِ بِسِوَاهُمَا، وَإِيَّايَ نَفْسُ ابْنِ مَسْعُودٍ بِيَدِهِ، لَيُوشِكَنَّ أَنْ يَكُونَ أَحَبُّ شَيْءٍ عَلَى ظَهْرِ الأَرْضِ" إِلَى أَحَدِكُمْ، أَنْ تَكُونَ لَهُ أَحْبَرَةٌ تَتَقَرَّ أَهْلَهُ إِلَى الشَّامِ".

هَذَا حَدِيثٌ صَحِيحُ الإِسْنَادِ.

٨٧٩٤ - حَدَّثَنَا أَبُو مُحَمَّدٍ أَحْمَدُ بْنُ عَبْدِ اللهِ الْمُزَنِيُّ، ثنا مُحَمَّدُ بْنُ عَبْدِ اللهِ الْحَضْرَمِيُّ، ثنا وَاصِلُ بْنُ عَبْدِ الأَعْلَى، ثنا مُحَمَّدُ بْنُ فُضَيْلٍ، عَنْ أَبِي سِنَانٍ الأَشْجَعِيِّ، عَنْ رِبْعِيِّ بْنِ حِرَاشٍ، عَنْ حُذَيْفَةَ ﷺ، قَالَ: يَدْرُسُ الإِسْلاَمُ كَمَا يَدْرُسُ الثَّوْبُ الْخَلِقُ، حَتَّى يَصِيرَ النَّاسُ مَا يَدْرُونَ مَا صَلاَةٌ

---

* مثلثة الزاي في الأصل، هكذا بخط المؤلف، وكتب في الحاشية: «الصواب بالراء» وهو كذلك في (ز) و(ك) و(ل) و(ن) و(ع) و(ف) و(ر) و(ت) و(ق) و(ب) و(ي) و(ط) و(ظ) و(ش) و(ص) و(ه) و(ح) و(د) و(ج) و(ا

وَلَا صِيَامٌ، وَلَا تُسْكٌ، غَيْرَ أَنَّ الرَّجُلَ وَالْعَصْرَ يَقُولُونَ: قَدْ أَدْرَكَنَا النَّاسَ، وَهُمْ يَقُولُونَ: لَا إِلَهَ إِلَّا اللهُ، نَحْنُ نَقُولُ: لَا إِلَهَ إِلَّا اللهُ، فَقَالَ لَهُ صَلَاةٌ مَنْ لَزِمَ، وَلَا يَنْهَى عَنْهُمْ إِلَّا لَا إِلَهَ إِلَّا اللهُ خَالِصَةً، وَهُمْ لَا يَزَالُونَ صَلَاةً، وَلَا صِيَامًا، وَلَا نُسُكًا؟ قَالَ: مُخَلَّطُونَ: لَا صِلَةَ، لَا تُغْنِي عَنْهُمْ لَا إِلَهَ إِلَّا اللهُ؟ يَنْهَوْنَ بِلَا إِلَهَ إِلَّا اللهُ مِنَ النَّاسِ؟!

هَذَا حَدِيثٌ صَحِيحٌ عَلَى شَرْطِ الشَّيْخَيْنِ، وَلَمْ يُخَرِّجَاهُ

٨٧٩٠- أَخْبَرَنِي عَلِيُّ بْنُ مُحَمَّدٍ بْنِ مَرْوَانَ، ثَنَا مُحَمَّدُ بْنُ سَلَمَةَ، ثَنَا عَلِيُّ بْنُ مُحَمَّدٍ، ثَنَا نَصْرُ بْنُ مُزَاحِمٍ، ثَنَا إِسْمَاعِيلُ بْنُ أَبِي خَالِدٍ، ثَنَا مُحَمَّدُ بْنُ سَلَمَةَ، ثَنَا عَلِيُّ بْنُ زَيْدٍ، عَنْ أَبِي نَضْرَةَ، عَنْ أَبِي سَعِيدٍ ﷺ، قَالَ: خَطَبَنِي رَسُولُ اللهِ ﷺ بِعَدَنَ سَاعَةً الْعَصْرِ، ثُمَّ قَامَ خَطِيبًا: «بَعْدَ الْعَصْرِ إِلَى مَغْرِبِ الشَّمْسِ، خَطَبَهَا مِنْ خَطَبِهِ، وَنَسِيهَا مِنْ نَسِيهَا، وَأَحْسِبُ فِيهَا هُوَ كَائِنٌ إِلَى مَغْرِبِ الشَّمْسِ، فَاحْفَظُوا اللهَ تَعَالَى، وَاحْفَظُوا مَنْ خَلْفَكُمْ، فَإِنَّ هَؤُلَاءِ حَفَظَةٌ خَبِيرَةٌ، وَإِنَّ اللهَ تَعَالَى اسْتَخْلَفَنِي فِيكُمْ، فَنَاظِرٌ كَيْفَ تَخْلُفُونِي فِيهِمْ، أَلَا وَإِنَّ الْقُرَّاءَ، وَالْقُرَّاءَ الْبَاتُونَ، أَلَا إِنَّ إِبْلِيسَ أَمَرَ شَيَاطِينَهُ أَهْلَ طَبَقَاتٍ شَتَّى، فَمِنْهُمْ مَنْ يَحُولُ بَيْنَ الْمَرْءِ، وَبَيْنَ فَرْضٍ مِنْ فُرُوضِ اللهِ، وَمِنْهُمْ مَنْ يَحُولُ بَيْنَ الْمَرْءِ، وَبَيْنَ كَبَائِرَ، وَبَيْنَ كَبَائِرَ، وَمِنْهُمْ مَنْ يَحُولُ بَيْنَ الْمَرْءِ، وَبَيْنَ صَغَائِرَ، وَبَيْنَ صَغَائِرَ، أَلَا وَإِنَّ الْعَبْدَ لَيَجْتَهِدُ فِي الْعِبَادَةِ، ثُمَّ تُرَاوِحُ بَيْنَ ذَلِكَ، ثُمَّ تُرَاوِحُ إِلَى خَيْرَةٍ عَلَيْهِ، وَالْمُخَاطِبُ لِوَرَاءَيْهِ، فَإِنَّ وَجَدَ أَحَدُكُمْ

(١) إسناده ضعيف؛ محمد بن سلمة: ضعيف، وقد تقدم برقم (٨٧٨٦)، وسيأتي (٨٨٩٤).

(ح) في (س): «ثنا فاروق» خطأ.

مِنْ ذَلِكَ شَيْئًا، فَلْيَرْمِ بِالْأَرْضِ، أَلَا إِنَّ خَيْرَ الرِّمَاءِ مِنْ كَانَ بَعِيْرُهُ الْعَضَبَ، سَرِيعَ الْقَوْمِ، وَخَيْرَ الرِّمَاءِ مِنْ كَانَ بَعِيْرُهُ الْعَضَبَ، بَطِيءَ الْقَوْمِ، فَإِنَّ كَانَ الرَّجُلُ سَرِيعَ الْعَضَبِ سَرِيعَ الْقَوْمِ فَإِنَّهَا بِهَا، وَإِنَّا كَانَ الرَّجُلُ بَطِيءَ الْعَضَبِ بَطِيءَ الْقَوْمِ، فَإِنَّهَا بِهَا، أَلَا إِنَّ خَيْرَ الشُّحِّ شُحُّ مَنْ كَانَ حَسَنَ الْقَضَاءِ، حَسَنَ الطَّلَبِ، وَشَرُّ الشُّحِّ مِنْ كَانَ سَيِّئَ الْقَضَاءِ، سَيِّئَ الطَّلَبِ، فَإِنَّ كَانَ الرَّجُلُ حَسَنَ الْقَضَاءِ، سَيِّئَ الطَّلَبِ فَإِنَّهَا بِهَا، وَإِنَّا كَانَ الرَّجُلُ سَيِّئَ الْقَضَاءِ، حَسَنَ الطَّلَبِ فَإِنَّهَا بِهَا، أَلَا لَا يَمْنَعَنَّ رَجُلًا هَيْبَةُ النَّاسِ، أَنْ يَقُولَ بِحَقٍّ إِذَا عَلِمَهُ، أَلَا إِنَّ لِكُلِّ غَادِرٍ لِوَاءً يُعْرَفُ بِهِ يَوْمَ الْقِيَامَةِ بِقَدْرِ غَدْرَتِهِ، أَلَا وَإِنَّ أَكْبَرَ الْغَدْرِ غَدْرُ إِمَامٍ عَامَّةٍ، أَلَا وَإِنَّ الْغَادِرَ لِوَاؤُهُ عِنْدَ اسْتِهِ، أَلَا وَإِنَّ أَفْضَلَ الْجِهَادِ، قَوْلُ حَقٍّ عِنْدَ سُلْطَانٍ جَائِرٍ، أَلَا وَإِنَّ مِنْ كَلَامِ مَرْوَانَ الشَّيْءَ، قَالَ: «إِنَّ مِنَّا، مَا يَقِي مِنَ الْمُنَّا فِيمَا مَضَى بِهَا»، فَمَتَى يَقِي مِنَّا بَقِيَّةٌ مِنْ بَعْدِ فَنَاءِ مَنِّنَا؟!

هَذَا حَدِيثٌ تَفَرَّدَ بِهِذِهِ السِّيَاقَةِ عَلِيُّ بْنُ زَيْدِ بْنِ جُدْعَانَ الْقُرَشِيُّ، عَنْ نَصْرِ بْنِ أَنَسٍ، وَلَيْسَ لَهُ بِمُتَّصِلٍ بِهِذَا السِّيَاقِ.

٨٧٩٦- حَدَّثَنَا عَلِيُّ بْنُ حَمْشَادَ بْنِ إِبْرَاهِيمَ، ثَنَا مُسْلِمُ بْنُ فَطِنٍ(١)، حَدَّثَنَا مُحَمَّدُ بْنُ أَبِي شَيْبَةَ، ثَنَا مُحَمَّدُ بْنُ فُضَيْلٍ، ثَنَا أَبُو هَارُونَ الْأَشْجَعِيُّ، عَنْ أَبِي

---

(١) من قوله: «فإن كان الرجل سريع» إلى هنا ساقط من (س) و(ك).

(٢) في جميع النسخ: «سعيد».

(٣) في (ز) و(ك): «المنى».

(٤) إتحاف المهرة (٥٤٥٤-٥٤٧٧).

(٥) علامة التلبيغ هي: «ح».

(٦) في (ك) و(س): «فطر».

حَازِمٍ، عَنْ أَبِي هُرَيْرَةَ ﷺ، قَالَ: يُمْنَى عَلَى كِتَابِ اللهِ تَعَرُّضٌ إِلَى السَّبَابِ، فَلَا يُصْبِحُ فِي رَأْسِ الْمِرْآتِ، وَلَا مِنَ الْمِرْزَاةِ، وَالْإِجْلِيلِ، وَلَا الزُّبْرِ، وَيُنْتَزَعُ مِنْ قُلُوبِ الرِّجَالِ، فَيُصْبِحُونَ وَلَا يَعْرُونَ مَا هُنَا.

هَذَا حَدِيثٌ صَحِيحٌ عَلَى شَرْطِ مُسْلِمٍ، وَلَمْ يُخَرِّجَاهُ.

٨٩٧٥- حَدَّثَنَا أَبُو مُحَمَّدٍ الْمُزَنِيُّ، ثنا مُحَمَّدُ بْنُ عَبْدِ اللهِ الْحَضْرَمِيُّ، ثنا وَاصِلُ بْنُ عَبْدِ الْأَعْلَى، ثنا مُحَمَّدُ بْنُ فُضَيْلٍ، ثنا أَبُو سِنَانٍ الْأَشْجَعِيُّ، عَنْ أَبِي الضُّحَى(١)، قَالَ: خَرَجْنَا مَعَ أَبِي مُسْلِمٍ الْأَغَرِّ الصَّابِرِ ﷺ، فَقَالَ لَنَا: «هَهُنَا إِلَيْكَ، قَالَ: عَلَيْكُمْ بِالسَّوَادِ الْأَعْظَمِ، وَالْزَمُوهُ مَعَهُمْ ﷺ، فَإِنَّ اللهَ سُبْحَانَهُ لَنْ يَجْمَعَ مُحَمَّدًا وَأُمَّتَهُ عَلَى ضَلَالَةٍ، وَإِنَّ دَنْبَ اللهِ وَاسِطٌ، وَإِنَّكُمْ وَالْقَوْلَ فِي دِينِ اللهِ، وَعَلَيْكُمْ بِقَوْلِ اللهِ، وَاسْأَلُوا حَتَّى يَنْتَهِيَ بِكُمْ أَوْ يَسْتَرَاحَ مِنْ قَامِعٍ».

هَذَا حَدِيثٌ صَحِيحٌ عَلَى شَرْطِ مُسْلِمٍ، وَلَمْ يُخَرِّجَاهُ.

وَقَدْ تَقَدَّمَ مُسْنَدًا مِنْ وَجْهٍ لَا يَصِحُّ عَلَى شَرْطِ هَذَا الْكِتَابِ.

٨٩٧٦- حَدَّثَنَا أَبُو مُحَمَّدٍ بْنُ أَحْمَدَ بْنِ حَيَّانَ، ثنا سَهْلُ الدَّقَّاقُ، ثنا مُحَمَّدُ بْنُ هَارُونَ بْنِ مُعَاوِيَةَ(٢)، ثنا عَتِيقُ بْنُ يَعْقُوبَ، ثنا لَيْثُ بْنُ أَبِي سُلَيْمٍ، عَنْ عَلِيِّ بْنِ

---

(١) لم تجد هذا الحديث في الإتحاف.

(٢) هو سليم بن أسود بن عامر الحارثي، وجده أبو حاتم محمد بن هارون بن أسيد.
ينظر: الجرح والتعديل (٧/١١٦٣-١٣٩٨).

قُدَامَةَ بْنِ عَبْدِ اللهِ بْنِ عَمَّارٍ الْكِلَابِيُّ ﷺ، قَالَ: سَمِعْتُ رَسُولَ اللهِ ﷺ، يَقُولُ: «عَلَيْكُمْ بِالصَّلَاةِ، وَعَلَيْكُمْ بِالصَّفِّ، فَإِنَّ لَهُ تَعَالَى لَا يَجْمَعُ عَلَيْهِ الْأُمَّةَ عَلَى الضَّلَالَةِ، وَعَلَيْكُمْ بِالصَّفِّ الْمُعَرَّضِ عَلَى مَنْكِبِ رَجُلٍ، أَوْ لَا يُمْسَاوِرُ مِنْ قَامِعٍ».

هذا حديث لم نكتبه بهذا الإسناد إلا عن هذا الشيخ، والحمل فيه على الحسين بن داود، فإنا لم نجمع عندنا بهذا الإسناد إلا حديث واحد.

٨٠٩٧- حدثنا أبو بكر محمد بن عبد الله بن حمدان النيسابوري، ثنا عبد الصمد بن الفضل البلخي، ثنا نعيم بن إبراهيم، ثنا أيمن بن نابل، عن قدامة بن عبد الله بن عمار الكلابي ﷺ، قال: رأيت رسول الله ﷺ يرمي الجمرة يوم النحر، لا ضرب، ولا طرد، ولا إليك إليك.

هذا حديث لا نعلم عن أيمن بن نابل، وقد احتج الإمام محمد بن إسماعيل البخاري بأيمن بن نابل في الجامع الصحيح.

٨٠٩٨- حدثنا أبو العباس محمد بن يعقوب، ثنا بشر بن نصر، ثنا عبد الله بن المبارك، أخبرنا حميد بن عبد الرحمن، عن أبي الزاهرية، عن أبي شجرة نضيلة بن عمرو، عن عبد الله بن عمرو ﷺ، عن النبي ﷺ أنه كان يقول: «أنا الفَرَطُ»[1] يحشر ما استتبع أهل[2] يوم من أهل عصرهم[3]. قال:

---

(١) إتحاف المهرة (١٦٠٦٠-١٦٢١٧)، وسيأتي برقم (٨٩١٩) وقال الذهبي هناك: «موضوع بلا ريب».

(٢) سقط من (ز) وأم) من قوله: «عن هذا الشيخ والحمل...» إلى هنا.

(٣) إتحاف المهرة (١٦٠٦٠-١٦٢١٧)، وقد تقدم في الحج (١٧٢٦).

(٤) في (ز): «أنا فرطكم»، وفي الإتحاف: «أنا فرطكم». والمثبت من الطبعين، وابن السني (٢٢٥/٦٥٠) نقلاً عن المصنف.

وَتَتَسَنَّهُمْ[1] الشُّيُوخُ وَالسَّادَاتُ حَتَّى يَكُونُوا[2] مَعَكُمْ فِي الْعَدَدِ، وَلَا تَشْتَهُوا[3] مَالَهُمْ[4] فَإِنَّ[5] مَا[6] لَيْسَ[7] مِنْكُمْ يَسْأَلُهُ[8]، قَالَ: فَيَطُوفُونَ طَائِفَةً حَتَّى وَيْحَهُمْ، وَطَائِفَةً شَمَالَهُمْ، فَتَرْتَمِيهُمْ[9] فَوَاسُوقِ الْبَرِّ، وَتَتَسَنَّهُمْ[10] بِكُمْ الْأَرْضُ حَتَّى يَظُنَّ[11] أَهْلُ خَصْرَمَ[12] أَهْلَ بَدْوِكُمْ، كَمَا يَظُنُّ أَهْلُ بَدْوِكُمْ أَنَّ[13] أَهْلَ خَصْرَمَ[14] مِنْ اسْتِصْغَابِ الْأَرْضِ، قَالَ: فَتَتَلَبَّسُ بِكُمُ الْأَرْضُ مَيْلَةً، يَهْلِكُ بِهَا مَنْ هَلَكَ، وَيَنْجُو مَنْ نَجَا، حَتَّى أَحْتَلَ الْوَادِيَ، ثُمَّ نَهَدَا[15] بِالْأَرْضِ يَعْدُ بَيْنَ يَدَيْهِ، حَتَّى يَنْتَهِيَ الْمَنْهُوفُ[16]». قَالَ: «ثُمَّ أَنْبِطُ بِكُمُ الْأَرْضَ مِنْ بَعْدِ ذَلِكَ مَيْلَةً أُخْرَى، فَهَلَكَ مَنْ هَلَكَ، وَنَجَا مَنْ نَجَا، حَتَّى يَنْتَهِيَ بَيْنَ يَدَيْ يَعْوُقَ، وَيَا لَيْتَنِي، وَيَا لَيْتَهُمْ»[17]. قَالَ: فَقَامَ قَائِمٌ، قَالَ: أَفَيَنْجُو، قَالَ: وَتَبْتَلِيَنَّ

---

(١) في (ز): (وَلَا وَاحِدَ). والمثبت والمعنى، في (ق): (وتستهم)، والمثبت من التشخيص والقدر المنثور.

(٢) في النسخ: (حتى يكونوا) بإثبات النون، والمثبت من التشخيص والقدر المنثور.

(٣) في (ز): (ولا تشهوا ولعل أصله: تتسموا، تتسامون الناس، والمثبت من التشخيص والقدر.

(٤) في (س): (الكثرة).

(٥) في النسخ: (من يسأله)، وفي القدر المنثور: (من يسأل)، والمثبت من التشخيص.

(٦) في (ق): (فهو) والظاهر أن (ما) زائدة.

(٧) في التشخيص: (ألم يكن) والمثبت من (ز) ونسخ.

(٨) في (ق): (يسأله).

(٩) ما بين القوسين ساقط من التشخيص، والمثبت من القدر المنثور بمعناه، ج٧ (٦١٤/٦) وروايته فيه مختصرة، وفي (ق): (فترميهم).

(١٠) في النسخ: (فتسنهم) بغير تاء، والمثبت من التشخيص والقدر.

(١١) في (ز): (حتى يظن) بإثبات (حتى).

(١٢) في (ق): (خصرم).

(١٣) في (ق): (أن) بإسقاط (أن).

(١٤) في (ق): (خصرم).

(١٥) في (ق): (فنهدا).

(١٦) في (ق): (المنهوف) بإسقاط (ثم).

(١٧) في (ق): (الأرض) بإسقاط (من بعد ذلك ميلة أخرى، فهلك من هلك، ونجا من نجا، حتى ينتهي بين يدي يعوق، ويا ليتني، ويا ليتهم).

أَضْرَبَتْكَ هَذِهِ الدَّابَّةُ بِالرُّجْبِ، قَالَ: نَأْمُرُ أُمَّاتِ هَذِهِ الْعَلَهُمْ، قَالَ: وَإِنَّ عَادًا، أَعَادَ اللهُ عَلَيْهِ الرِّيحَ، وَالْقَذَى، وَالرَّجْفَ(١)، وَالْخَسْفَ، وَالْمَسْخَ وَالصَّوَاعِقَ، فَإِذَا قِيلَ: هَلَكَ النَّاسُ، هَلَكَ النَّاسُ، هَلَكَ النَّاسُ، فَقَدْ هَلَكُوا، وَلَنْ يُعَذَّبَ اللهُ بِعَذَابٍ أَمَةً حَتَّى تُعَذِّرَ، قَالُوا: وَمَا عُذْرُهَا؟ قَالَ: يَعْتَرِفُونَ بِالذُّنُوبِ، وَلَا يَتُوبُونَ، وَيَتَعَلَّمُونَ الْعُلُومَ بِمَا فِيهَا مِنْ بِرِّهَا وَفُجُورِهَا، كَمَا تَعَلَّمُونَ الشَّجَرَةَ بِمَا فِيهَا، حَتَّى لَا يَسْتَطِيعَ مُحَسِّنٌ أَنْ يَزْدَادَ إِحْسَانًا، وَلَا يَسْتَطِيعَ مُسِيءٌ اسْتِتَابَةً، وَذَلِكَ بِأَنَّ اللهَ يَقُولُ قَالَ: ﴿ بَلْ كُلُّ نَفْسٍ عَلَىٰ نَفْسِهَا بَصِيرَةٌ ﴾(٢)"(٣).

هَذَا حَدِيثٌ صَحِيحُ الْإِسْنَادِ، وَلَمْ يُخْرِجَاهُ.

٨٤٠٨- أَخْبَرَنِي مُحَمَّدُ بْنُ عَلِيٍّ الصَّنْعَانِيُّ بِمَكَّةَ: حَرَسَهَا اللهُ، ثنا إِسْحَاقُ بْنُ إِبْرَاهِيمَ بْنِ عَبَّادٍ، ثنا عَبْدُ الرَّزَّاقِ، ثنا مَعْمَرٌ، عَنِ الزُّهْرِيِّ، عَنْ عُرْوَةَ، عَنْ أُسَامَةَ بْنِ زَيْدٍ ﷺ، قَالَ: أَشْرَفَ رَسُولُ اللهِ ﷺ عَلَى أُطُمٍ(٤)، مِنْ آطَامِ الْمَدِينَةِ، فَقَالَ: هَلْ تَرَوْنَ مَا أَرَى؟ قَالُوا: لَا. قَالَ: «فَإِنِّي لَأَرَى الْفِتَنَ تَقَعُ خِلَالَ بُيُوتِكُمْ، تَمَوْقِعِ الْقَطْرِ»(٥).

---

(١) من الخسف والمسخ، والحجر والصواعق في الريح.

(٢) المطففين: آية ١٤.

(٣) إتحاف السهرة (٣/ ٦١٤-٦١٥).

(٤) قال النهاية في الغريب: الأطم: كل بناء مربع مسدود سافلة، كقلوب، وحاصنة في أعاليه على هيئة البروج من الحرب.

وفي (ب): الأطام.

(٥) إتحاف السهرة (١١/ ٣٠٠-٣٠١).

هَذَا حَدِيثٌ صَحِيحٌ عَلَى شَرْطِ الشَّيْخَيْنِ، وَلَمْ يُخَرِّجَاهُ.

٨٠٠٢ - أَخْبَرَنِي أَبُو بَكْرٍ مُحَمَّدُ بْنُ الْمُؤَمَّلِ، ثنا الْفَضْلُ بْنُ مُحَمَّدٍ الشَّعْرَانِيُّ، ثنا نُعَيْمُ بْنُ حَمَّادٍ، ثنا عَبْدُ اللهِ بْنُ وَهْبٍ، أَخْبَرَنِي يَحْيَى بْنُ أَيُّوبَ، عَنْ أَبِي قَبِيلٍ، سَمِعَ عَبْدَ اللهِ بْنَ عَمْرٍو، يَقُولُ: إِنَّ عَبْدَ رَسُولِ اللهِ ﷺ، قَسَّمَ: إِلَى الْحَدِيثَيْنِ تَخْتَمُ أَوَّلاَهُ بِمَعْنَى الْمُسْتَطْلِيَةِ وَالرُّومِيَّةِ، فَقَالَ النَّبِيُّ ﷺ: «هَؤُلاَءِ وَرَقٌ تُخْتَمُ أَوَّلُهُ بِمَعْنَى: الْمُسْتَطْلِيَةِ»

هَذَا حَدِيثٌ صَحِيحُ الإِسْنَادِ، وَلَمْ يُخَرِّجَاهُ.

٨٠٠٣ - أَخْبَرَنِي أَبُو عَبْدِ اللهِ مُحَمَّدُ بْنُ عَلِيٍّ الصَّنْعَانِيُّ بِمَكَّةَ حَرَسَهَا اللهُ، ثنا إِسْحَاقُ بْنُ إِبْرَاهِيمَ، ثنا عَبْدُ الرَّزَّاقِ، ثنا مَعْمَرٌ، عَنْ أَيُّوبَ، عَنْ أَبِي قِلاَبَةَ، عَنْ هِشَامِ بْنِ عَامِرٍ الأَنْصَارِيِّ ﷺ، قَالَ: قَالَ رَسُولُ اللهِ ﷺ: «إِنَّ رَأْسَ الدَّجَّالِ مِنْ وَرَائِي خُبْثٌ، وَلَهُ سَيُقَالُ، أَنَا رَكْبُهُ، فَمَنْ قَالَ: أَنَا رَبُّ، فَقَدْ أَفْتَنَّ، وَمَنْ قَالَ: مَلَكْتُ رَبِّي هَذَا، وَقَتَلْتُهُ، وَإِلَهِ آخَرَ، فَلاَ يَقُولُ، أَوْ قَالَ: فَلاَ يَقْتُلُهُ عَلَيْهِ»[1]

هَذَا حَدِيثٌ صَحِيحٌ عَلَى شَرْطِ الشَّيْخَيْنِ، وَلَمْ يُخَرِّجَاهُ.

٨٠٠٤ - سَمِعْتُ عَلِيَّ بْنَ حَمْشَادَ الْعَدْلَ، ثنا بِشْرُ بْنُ مُوسَى، ثنا الْحُمَيْدِيُّ،

---

(١) كتب في حاشية النسخ: «قال الدارقطني: وقال ابن حجر في الإصابة»، فقلت: بل أخرجه الحاكري وصاحبه البخاري (٢/ ٢٣٣، ٢٣٤) وسنده (٢/ ١١٨).
[إتحاف المهرة (٩/ ٤١٨، ٤١٩)، وإتحاف المهرة (٩/ ٤١٩) وسنده (٩/ ٤١٤) وأسانيد (٩/ ٤١٩)، وإتحاف المهرة (١٣/ ٢٧٦، ٢٧٧)].

(٢) قال ابن حجر في الإصابة: «قلت: الذي فيه اقتضاء ذلك على بن الحنيني: «لم يسمع أبو قلابة من هشام بن عامر المراسيل لابن أبي حاتم» (٦/ ٢٧٩).

ثَنَا سُفْيَانُ، عَنْ عَمْرِو بْنِ دِينَارٍ، وَيَحْيَى بْنِ سَعِيدٍ، وَهُشَيْمٍ، عَنِ ابْنِ شِهَابٍ، عَنْ هِنْدِ بِنْتِ الْحَارِثِ، عَنْ أُمِّ سَلَمَةَ ﵂، أَنَّ رَسُولَ اللهِ ﷺ، قَالَ: «مَهْمَا نَزَلَ فَلْيَلْهُ بِنُ الْبَيْتِ» وَمَعْنَاهُ فَلْيَلْهُ بِنُ الْعَزَائِمِ، أَيْ لِيُطَوِّلْ صَوَاحِبَاتِ الْخُمُرَاتِ. يَتَمَايَلُ: [قَارَبَ فِي الْمَشْيِ فَهُوَ عَارِيَةٌ وَالْعَارِيَةُ]"١".

هَذَا حَدِيثٌ صَحِيحٌ عَلَى شَرْطِ الشَّيْخَيْنِ، وَلَمْ يُخَرِّجَاهُ.

٨٥٥ - أَخْبَرَنِي مُحَمَّدُ بْنُ عَبْدِ اللهِ بْنِ أَحْمَدَ الشَّعِيرِيُّ"٢"، ثَنَا أَحْمَدُ بْنُ عُبَيْدٍ الصَّفَّارُ، ثَنَا سُلَيْمُ بْنُ عَبْدِ اللهِ، حَدَّثَنِي إِبْرَاهِيمُ بْنُ طُهْمَانَ، عَنِ الْحَجَّاجِ بْنِ عَمْرٍو، عَنْ قَتَادَةَ، عَنْ أَبِي الْخَلِيلِ"٣"، عَنْ عَبْدِ اللهِ بْنِ الصَّامِتِ، عَنْ أَبِي ذَرٍّ ﷺ، قَالَ: تَذَاكَرْنَا وَنَحْنُ عِنْدَ رَسُولِ اللهِ ﷺ، أَيُّهُمَا أَفْضَلُ: تَسْبِيحُ رَسُولِ اللهِ ﷺ، أَوْ تَسْبِيحُ بَنِي آدَمَ، فَقَالَ رَسُولُ اللهِ ﷺ: «صَلَاةٌ فِي مَسْجِدِي هَذَا، أَفْضَلُ مِنْ أَرْبَعِينَ صَلَاةٍ فِي غَيْرِهِ، وَلَنِعْمَ الْمُصَلَّى،

---

(١) ما بين المعقوفين غير موجود بالنسخة، والإثبات من المنتخب، ومسند الحميدي، أحمد زواد الصفدي.

(٢) إتحاف المهرة (١٨/٥٠٠-٢٢١-٢٣٨٨٨).

(٣) في أخبره الشعيري (٣/٤٩) عن عبدالله بن أحمد بن عبيد به (٢/٤٩٨،٢٩٧) و(٣/٤٩ و٤١٧) و(٤/٤٩) و(٥/٤٩) ذكرى في مسند الحميدي (٣/٢٠٦). عن سليمان عن عمرو وسمى من فوقه، وكذلك رواه معمر عن الزهري عن عبدالله بن عبد بدأت البخاري عن أبي الخليل.

قال أبو زكريا: «العتبي» وتقدم في حديث رقم (٨٥٦). «محمد بن عبد الله بن محمد» ومضى في حديث رقم (٨٥٦). «محمد بن عبد الله بن أحمد» هو الإسكندري، وسمع «أبا الحسن العتبي» «محمد بن محمد بن عبد الله بن الشرنكي» وهو أبو الطيب الشرنكي البيلماني.

(٤) هنا صالح بن راشد المصري الأعرج المصري.

وَلَوْيَسْكُنُ أَوْلَا يَكُونُ لِلرَّجُلِ مِثْلُ بَسْطِ كَفِّهِ مِنَ الْأَرْضِ، حَيْثُ يَرَى مِنْهُ يَبْتَغِي الْمَقْبِرَ مِنْ قُرْبٍ لِمَا يَسْتَقْبِلُ، أَوْ ذَلِكَ، أَخْبَرَنِي بِذَلِكَ أَبُو دَاوُدَ، وَهُمْ فِيهَا!

هَذَا حَدِيثٌ صَحِيحُ الْإِسْنَادِ، وَلَمْ يُخَرِّجَاهُ.

٨٠٨٦ - عِمْرَانُ بْنُ أَبِي الْعَبَّاسِ مُحَمَّدُ بْنُ يَعْقُوبَ، ثَنَا أَحْمَدُ بْنُ عَبْدِ الْجَبَّارِ الْعُطَارِدِيُّ، ثَنَا عَمْرُو بْنُ أَبِي سَلَمَةَ، ثَنَا سَعِيدُ بْنُ عَبْدِ الْعَزِيزِ، عَنْ يُونُسَ بْنِ مَيْسَرَةَ بْنِ حَلْبَسٍ، عَنْ عَبْدِ اللهِ بْنِ عَمْرِو بْنِ الْعَاصِ رَضِيَ اللهُ عَنْهُمَا، قَالَ: قَالَ رَسُولُ اللهِ ﷺ: «إِنَّ رَبَّكُمْ تَبَارَكَ عَمُودُ الْكِتَابِ لَتَرْفَعُ مِنْ لَحْدِ وَسَادَتِي، فَأَتَبَعُهُ بَصَرِي، فَإِذَا هُوَ نُورٌ سَاطِعٌ عَمُودٌ بِيَدِ إِلَى الشَّامِ، أَلَا وَإِنَّ الْإِيمَانَ إِذَا وَقَعَتِ الْفِتَنُ بِالشَّامِ».

هَذَا حَدِيثٌ صَحِيحُ عَلَى شَرْطِ الشَّيْخَيْنِ، وَلَمْ يُخَرِّجَاهُ.

٨٠٨٧ - أَخْبَرَنِي مُحَمَّدُ بْنُ عَبْدِ اللهِ بْنِ قُرَيْشٍ، ثَنَا الْحَسَنُ بْنُ سُفْيَانَ، ثَنَا سُلَيْمَانُ بْنُ صَالِحٍ، ثَنَا الْوَلِيدُ بْنُ مُسْلِمٍ، أَخْبَرَنِي أَبُو عَامِرٍ عَبْدُ اللهِ بْنُ مَعْدَانَ(١)، أَنَّهُ سَمِعَ شُرَيْحَ بْنَ عُبَيْدٍ(٢)، يَقُولُ: حَدَّثَنِي عَبْدُ اللهِ بْنُ عَمْرِو أَنَّ أُمَامَةَ الْبَاهِلِيَّ(٣)، قَالَ النَّبِيُّ ﷺ: قَالَ: «الشَّامُ عَمُودُ اللهِ مِنْ بِلَادِهِ، يَسُوقُ إِلَيْهَا صَفْوَةَ عِبَادِهِ، مَنْ خَرَجَ مِنْهَا(٤) الشَّامَ فِي غَيْرِهَا فَبِسَخَطِهِ، وَمَنْ دَخَلَهَا مِنْ غَيْرِهَا فَبِرَحْمَتِهِ».

---

(١) [ضعاف الجد/(١٤٠-١٧٥٧)].

(٢) [ضعاف الجد/(١٤٠-١٧٥٨)].

(٣) [ضعاف الجد/(١٤٠-١٧٥٩)].

(٤) يوشن من ضبرة/كذا هذه، لكن لم يتحرر لي ضبط الشيخان.

(أ) في (ب): «المقدار» «مصحف» وهو من رسمًا الطيالسي «ضعيف» شديد بالبا مهدي عفا الله عنه.

(ب) في (أ): «لقبل غير مقدور».

(ج) [ضعاف الجد/(١٤٠-١٧٦٠)].

هَذَا حَدِيثٌ صَحِيحُ الإِسْنَادِ عَلَى شَرْطِ مُسْلِمٍ. وَلَمْ يُخَرِّجَاهُ.

٨٠٨٠ - صِفَةُ ابْنِ الْعَاصِ مُحَمَّدُ بْنُ يَعْقُوبَ: ثَنَا بَكْرُ بْنُ مُحَمَّدٍ الْحَوْلَانِيُّ، ثَنَا بِشْرُ بْنُ بَكْرٍ، أَخْبَرَنِي سَعِيدُ بْنُ عَبْدِ الْعَزِيزِ، عَنْ مَكْحُولٍ، أَنَّهُ سَمِعَهُ يَقُولُ أَبُو إِدْرِيسَ الْحَوْلَانِيُّ، عَنْ عَبْدِ اللهِ بْنِ حَوَالَةَ قَالَ: قَالَ رَسُولُ اللهِ ﷺ: «سَتُجْنَدُونَ أَجْنَادًا: جُنْدًا بِالشَّامِ، وَجُنْدًا بِالْعِرَاقِ، وَجُنْدًا بِالْيَمَنِ». قُلْتُ: يَا رَسُولَ اللهِ، اخْتَرْ لِي. قَالَ: «عَلَيْكَ بِالشَّامِ، فَمَنْ أَبَى فَلْيَلْحَقْ بِيَمَنِهِ، وَلْيَسْقِ مِنْ غُدُرِهِ». فَإِنَّ اللهَ تَكَفَّلَ لِي بِالشَّامِ وَأَهْلِهِ».

هَذَا حَدِيثٌ صَحِيحُ الإِسْنَادِ، وَلَمْ يُخَرِّجَاهُ.

٨٠٨١ - أَخْبَرَنِي أَبُو بَكْرٍ بْنُ فُرَيْكٍ، ثَنَا الْحَسَنُ بْنُ سُفْيَانَ، ثَنَا صَفْوَانُ بْنُ صَالِحٍ، ثَنَا الْوَلِيدُ بْنُ مُسْلِمٍ، ثَنَا عُتْبَةُ بْنُ مَعْدَانَ، عَنْ سُلَيْمِ بْنِ عَامِرٍ الْكَلَاعِيِّ، عَنْ أَبِي أُمَامَةَ ﷺ أَنَّ رَسُولَ اللهِ ﷺ قَالَ: «أَوَّلُ جَيْشٍ يَغْزُو الْقُسْطُنْطِينِيَّةَ فِي آخِرِ الزَّمَانِ: بِمَدَائِنِ الْقُسْطُنْطِينِيَّةِ وَعَمُّورِيَّةَ».

هَذَا حَدِيثٌ صَحِيحُ الإِسْنَادِ وَلَمْ يُخَرِّجَاهُ.

---

(١) قال الذهبي في التلخيص: «قلت: كلا وعفير هالك». وقال ابن حجر في الإتحاف: «قلت: عفير ضعيف، وليس بحجة راكه».

(٢) في (ز): «بريسة».

(٣) كذا، وبشر بن بكر، والصواب: بشر بن بكر، ووصفت في (ص) أبي: «عبده».

(٤) أخبار الحمقى (٢٤٦) ٢١٤-٢١٧).

(٥) في (ز): «أبي»، خطأ، والحديث غير موجود في (م).

(٦) في (ز): «٢٤٦»، خطأ.

(٧) قال الذهبي في التلخيص: «قلت: ٢٨، وقال ابن حجر في الإتحاف: «قلت: عفير ضعيف، وليس بحجة راكه».

٨٨١٠- **أَخْبَرَنِي** أَبُو جَعْفَرٍ مُحَمَّدُ بْنُ صَخْرٍ الْبَغْدَادِيُّ، ثنا يَحْيَى بْنُ عُثْمَانَ بْنِ صَالِحٍ، ثنا مُحَمَّدُ بْنُ مُصْعَبٍ، عَنْ عَمْرِو بْنِ ثَابِتٍ، عَنْ حَبِيبِ بْنِ عَبْدِ الرَّحْمَنِ الْحَذَّاءِ(١)، عَنْ أَبِي هُرَيْرَةَ ﷺ، أَنَّ رَسُولَ اللهِ ﷺ قَالَ: «لَيَنْتَهِيَنَّ أَقْوَامٌ عَنْ تَرْكِ الْجُمُعَاتِ، أَوْ لَأَطْبَعَنَّ عَلَى قُلُوبِهِمْ، ثُمَّ لَيَكُونُنَّ مِنَ الْغَافِلِينَ، وَلَا يَسْتَحْيِينَ مِنَ الْحَيِينِ، فَلَهُمْ كَأَنَّهُمْ يَرَوْنَ زِنَاكُمْ، أَوْ لَا أَدْرِي زِنَا قَوْمٍ، لَا يَشْهَدُونَ الْعَلَمَ، وَلَا يَسْتَحْيُونَ مِنَ الْحَيِينِ، فَلَهُمْ كَأَنَّهُمْ يَرَوْنَ الْأَحَايِيلَ، وَالشَّيْطَانُ أَنْيَسُ الْمَرْءِ»

هَذَا حَدِيثٌ صَحِيحُ الْإِسْنَادِ، وَلَمْ يُخَرِّجَاهُ.

٨٨١١- **أَخْبَرَنِي** أَحْمَدُ بْنُ مُحَمَّدِ بْنِ عَنْبَسَةَ الْعَنَزِيُّ، ثنا مُحَمَّدُ بْنُ سَعِيدٍ الْأَدَمِيُّ، ثنا عَبْدُ اللهِ بْنُ جَعْفَرٍ، ثنا مَنْصُورُ بْنُ عَبْدِ الرَّحْمَنِ بْنِ عَبْدِ اللهِ بْنِ عَامِرِ بْنِ كُرَيْزٍ، قَالَ: سَمِعْتُ أَبِي يَقُولُ: حَدَّثَتْنِي جَدَّتِي، فَقَالَ فِي سُلَيْمٍ: «إِنَّ مِنْ عَرَبِ الْعَرَبِ أَهْلَ جَهْلٍ، عَنْزٌ: أَبُو هُرَيْرَةَ فِي الْبَلَاءِ، وَأَهْلِيَّةٌ فِي الْوَفَاءِ، لَمْ تَسْتَطِرْ مِنَ الْقِدَمَةِ لَمْ وَلَمْ، فَلَقِيَهُ فَأَلْقَمَتْهُ قَالَ: وَأَيُّ هَذِهِ الْقِدَمَةِ لَمْ تَرَ قَالَ: كَيْفَ تَرَكْتُمْ أُمَّ أَخُوكُمْ؟» يَعْنِي

---

(١) في جميع النسخ: «عطاء مصعب» والصواب من الإتحاف.

(٢) كذا: وجاء في بعض نسخ ابن حبان في باب ذكر الخبر الدال على أن المرء على دين خليله: «عنز» وهو الصحيح، حيث بين سبب الحكم عليهم بأنهم جهلة، وهذا من مفاخرة العرب بعضها لبعض، وانظر مثلا: الصحيح (٥٧٠٨-٥٧٠٩).

(٣) إتحاف (٢٨٥٠-٢٨٥١-٢٨٥٢-٢٨٥٣-٢٨٥٤-٢٨٥٥-٢٨٥٦-٢٨٥٧-٢٨٥٨-٢٨٥٩-٢٨٦٠-٢٨٦١-٢٨٦٢-٢٨٦٣-٢٨٦٤-٢٨٦٥-٢٨٦٦-٢٨٦٧-٢٨٦٨-٢٨٦٩-٢٨٧٠-٢٨٧١-٢٨٧٢-٢٨٧٣-٢٨٧٤-٢٨٧٥-٢٨٧٦-٢٨٧٧-٢٨٧٨-٢٨٧٩-٢٨٨٠-٢٨٨١-٢٨٨٢-٢٨٨٣-٢٨٨٤-٢٨٨٥-٢٨٨٦-٢٨٨٧-٢٨٨٨-٢٨٨٩-٢٨٩٠-٢٨٩١-٢٨٩٢-٢٨٩٣-٢٨٩٤-٢٨٩٥-٢٨٩٦-٢٨٩٧-٢٨٩٨-٢٨٩٩-٢٩٠٠-٢٩٠١-٢٩٠٢-٢٩٠٣-٢٩٠٤-٢٩٠٥-٢٩٠٦-٢٩٠٧-٢٩٠٨-٢٩٠٩-٢٩١٠-٢٩١١-٢٩١٢-٢٩١٣-٢٩١٤-٢٩١٥-٢٩١٦-٢٩١٧-٢٩١٨-٢٩١٩-٢٩٢٠-٢٩٢١-٢٩٢٢-٢٩٢٣-٢٩٢٤-٢٩٢٥-٢٩٢٦-٢٩٢٧-٢٩٢٨-٢٩٢٩-٢٩٣٠-٢٩٣١-٢٩٣٢-٢٩٣٣-٢٩٣٤-٢٩٣٥-٢٩٣٦-٢٩٣٧-٢٩٣٨-٢٩٣٩-٢٩٤٠-٢٩٤١-٢٩٤٢-٢٩٤٣-٢٩٤٤-٢٩٤٥-٢٩٤٦-٢٩٤٧-٢٩٤٨-٢٩٤٩-٢٩٥٠-٢٩٥١-٢٩٥٢-٢٩٥٣-٢٩٥٤-٢٩٥٥-٢٩٥٦-٢٩٥٧-٢٩٥٨-٢٩٥٩-٢٩٦٠-٢٩٦١-٢٩٦٢-٢٩٦٣-٢٩٦٤-٢٩٦٥-٢٩٦٦-٢٩٦٧-٢٩٦٨-٢٩٦٩-٢٩٧٠-٢٩٧١-٢٩٧٢-٢٩٧٣-٢٩٧٤-٢٩٧٥-٢٩٧٦-٢٩٧٧-٢٩٧٨-٢٩٧٩-٢٩٨٠-٢٩٨١-٢٩٨٢-٢٩٨٣-٢٩٨٤-٢٩٨٥-٢٩٨٦-٢٩٨٧-٢٩٨٨-٢٩٨٩-٢٩٩٠-٢٩٩١-٢٩٩٢-٢٩٩٣-٢٩٩٤-٢٩٩٥-٢٩٩٦-٢٩٩٧-٢٩٩٨-٢٩٩٩-٣٠٠٠-٣٠٠١-٣٠٠٢-٣٠٠٣-٣٠٠٤-٣٠٠٥-٣٠٠٦-٣٠٠٧-٣٠٠٨-٣٠٠٩-٣٠١٠-٣٠١١-٣٠١٢-٣٠١٣-٣٠١٤-٣٠١٥-٣٠١٦-٣٠١٧-٣٠١٨-٣٠١٩-٣٠٢٠-٣٠٢١-٣٠٢٢-٣٠٢٣-٣٠٢٤-٣٠٢٥-٣٠٢٦-٣٠٢٧-٣٠٢٨-٣٠٢٩-٣٠٣٠-٣٠٣١-٣٠٣٢-٣٠٣٣-٣٠٣٤-٣٠٣٥-٣٠٣٦-٣٠٣٧-٣٠٣٨-٣٠٣٩-٣٠٤٠-٣٠٤١-٣٠٤٢-٣٠٤٣-٣٠٤٤-٣٠٤٥-٣٠٤٦-٣٠٤٧-٣٠٤٨-٣٠٤٩-٣٠٥٠-٣٠٥١-٣٠٥٢-٣٠٥٣-٣٠٥٤-٣٠٥٥-٣٠٥٦-٣٠٥٧-٣٠٥٨-٣٠٥٩-٣٠٦٠-٣٠٦١-٣٠٦٢-٣٠٦٣-٣٠٦٤-٣٠٦٥-٣٠٦٦-٣٠٦٧-٣٠٦٨-٣٠٦٩-٣٠٧٠-٣٠٧١-٣٠٧٢-٣٠٧٣-٣٠٧٤-٣٠٧٥-٣٠٧٦-٣٠٧٧-٣٠٧٨-٣٠٧٩-٣٠٨٠-٣٠٨١-٣٠٨٢-٣٠٨٣-٣٠٨٤-٣٠٨٥-٣٠٨٦-٣٠٨٧-٣٠٨٨-٣٠٨٩-٣٠٩٠-٣٠٩١-٣٠٩٢-٣٠٩٣-٣٠٩٤-٣٠٩٥-٣٠٩٦-٣٠٩٧-٣٠٩٨-٣٠٩٩-٣١٠٠-٣١٠١-٣١٠٢-٣١٠٣-٣١٠٤-٣١٠٥-٣١٠٦-٣١٠٧-٣١٠٨-٣١٠٩-٣١١٠-٣١١١-٣١١٢-٣١١٣-٣١١٤-٣١١٥-٣١١٦-٣١١٧-٣١١٨-٣١١٩-٣١٢٠-٣١٢١-٣١٢٢-٣١٢٣-٣١٢٤-٣١٢٥-٣١٢٦-٣١٢٧-٣١٢٨-٣١٢٩-٣١٣٠-٣١٣١-٣١٣٢-٣١٣٣-٣١٣٤-٣١٣٥-٣١٣٦-٣١٣٧-٣١٣٨-٣١٣٩-٣١٤٠-٣١٤١-٣١٤٢-٣١٤٣-٣١٤٤-٣١٤٥-٣١٤٦-٣١٤٧-٣١٤٨-٣١٤٩-٣١٥٠-٣١٥١-٣١٥٢-٣١٥٣-٣١٥٤-٣١٥٥-٣١٥٦-٣١٥٧-٣١٥٨-٣١٥٩-٣١٦٠-٣١٦١-٣١٦٢-٣١٦٣-٣١٦٤-٣١٦٥-٣١٦٦-٣١٦٧-٣١٦٨-٣١٦٩-٣١٧٠-٣١٧١-٣١٧٢-٣١٧٣-٣١٧٤-٣١٧٥-٣١٧٦-٣١٧٧-٣١٧٨-٣١٧٩-٣١٨٠-٣١٨١-٣١٨٢-٣١٨٣-٣١٨٤-٣١٨٥-٣١٨٦-٣١٨٧-٣١٨٨-٣١٨٩-٣١٩٠-٣١٩١-٣١٩٢-٣١٩٣-٣١٩٤-٣١٩٥-٣١٩٦-٣١٩٧-٣١٩٨-٣١٩٩-٣٢٠٠-٣٢٠١-٣٢٠٢-٣٢٠٣-٣٢٠٤-٣٢٠٥-٣٢٠٦-٣٢٠٧-٣٢٠٨-٣٢٠٩-٣٢١٠-٣٢١١-٣٢١٢-٣٢١٣-٣٢١٤-٣٢١٥-٣٢١٦-٣٢١٧-٣٢١٨-٣٢١٩-٣٢٢٠-٣٢٢١-٣٢٢٢-٣٢٢٣-٣٢٢٤-٣٢٢٥-٣٢٢٦-٣٢٢٧-٣٢٢٨-٣٢٢٩-٣٢٣٠-٣٢٣١-٣٢٣٢-٣٢٣٣-٣٢٣٤-٣٢٣٥-٣٢٣٦-٣٢٣٧-٣٢٣٨-٣٢٣٩-٣٢٤٠-٣٢٤١-٣٢٤٢-٣٢٤٣-٣٢٤٤-٣٢٤٥-٣٢٤٦-٣٢٤٧-٣٢٤٨-٣٢٤٩-٣٢٥٠-٣٢٥١-٣٢٥٢-٣٢٥٣-٣٢٥٤-٣٢٥٥-٣٢٥٦-٣٢٥٧-٣٢٥٨-٣٢٥٩-٣٢٦٠-٣٢٦١-٣٢٦٢-٣٢٦٣-٣٢٦٤-٣٢٦٥-٣٢٦٦-٣٢٦٧-٣٢٦٨-٣٢٦٩-٣٢٧٠-٣٢٧١-٣٢٧٢-٣٢٧٣-٣٢٧٤-٣٢٧٥-٣٢٧٦-٣٢٧٧-٣٢٧٨-٣٢٧٩-٣٢٨٠-٣٢٨١-٣٢٨٢-٣٢٨٣-٣٢٨٤-٣٢٨٥-٣٢٨٦-٣٢٨٧-٣٢٨٨-٣٢٨٩-٣٢٩٠-٣٢٩١-٣٢٩٢-٣٢٩٣-٣٢٩٤-٣٢٩٥-٣٢٩٦-٣٢٩٧-٣٢٩٨-٣٢٩٩-٣٣٠٠-٣٣٠١-٣٣٠٢-٣٣٠٣-٣٣٠٤-٣٣٠٥-٣٣٠٦-٣٣٠٧-٣٣٠٨-٣٣٠٩-٣٣١٠-٣٣١١-٣٣١٢-٣٣١٣-٣٣١٤-٣٣١٥-٣٣١٦-٣٣١٧-٣٣١٨-٣٣١٩-٣٣٢٠-٣٣٢١-٣٣٢٢-٣٣٢٣-٣٣٢٤-٣٣٢٥-٣٣٢٦-٣٣٢٧-٣٣٢٨-٣٣٢٩-٣٣٣٠-٣٣٣١-٣٣٣٢-٣٣٣٣-٣٣٣٤-٣٣٣٥-٣٣٣٦-٣٣٣٧-٣٣٣٨-٣٣٣٩-٣٣٤٠-٣٣٤١-٣٣٤٢-٣٣٤٣-٣٣٤٤-٣٣٤٥-٣٣٤٦-٣٣٤٧-٣٣٤٨-٣٣٤٩-٣٣٥٠-٣٣٥١-٣٣٥٢-٣٣٥٣-٣٣٥٤-٣٣٥٥-٣٣٥٦-٣٣٥٧-٣٣٥٨-٣٣٥٩-٣٣٦٠-٣٣٦١-٣٣٦٢-٣٣٦٣-٣٣٦٤-٣٣٦٥-٣٣٦٦-٣٣٦٧-٣٣٦٨-٣٣٦٩-٣٣٧٠-٣٣٧١-٣٣٧٢-٣٣٧٣-٣٣٧٤-٣٣٧٥-٣٣٧٦-٣٣٧٧-٣٣٧٨-٣٣٧٩-٣٣٨٠-٣٣٨١-٣٣٨٢-٣٣٨٣-٣٣٨٤-٣٣٨٥-٣٣٨٦-٣٣٨٧-٣٣٨٨-٣٣٨٩-٣٣٩٠-٣٣٩١-٣٣٩٢-٣٣٩٣-٣٣٩٤-٣٣٩٥-٣٣٩٦-٣٣٩٧-٣٣٩٨-٣٣٩٩-٣٤٠٠-٣٤٠١-٣٤٠٢-٣٤٠٣-٣٤٠٤-٣٤٠٥-٣٤٠٦-٣٤٠٧-٣٤٠٨-٣٤٠٩-٣٤١٠-٣٤١١-٣٤١٢-٣٤١٣-٣٤١٤-٣٤١٥-٣٤١٦-٣٤١٧-٣٤١٨-٣٤١٩-٣٤٢٠-٣٤٢١-٣٤٢٢-٣٤٢٣-٣٤٢٤-٣٤٢٥-٣٤٢٦-٣٤٢٧-٣٤٢٨-٣٤٢٩-٣٤٣٠-٣٤٣١-٣٤٣٢-٣٤٣٣-٣٤٣٤-٣٤٣٥-٣٤٣٦-٣٤٣٧-٣٤٣٨-٣٤٣٩-٣٤٤٠-٣٤٤١-٣٤٤٢-٣٤٤٣-٣٤٤٤-٣٤٤٥-٣٤٤٦-٣٤٤٧-٣٤٤٨-٣٤٤٩-٣٤٥٠-٣٤٥١-٣٤٥٢-٣٤٥٣-٣٤٥٤-٣٤٥٥-٣٤٥٦-٣٤٥٧-٣٤٥٨-٣٤٥٩-٣٤٦٠-٣٤٦١-٣٤٦٢-٣٤٦٣-٣٤٦٤-٣٤٦٥-٣٤٦٦-٣٤٦٧-٣٤٦٨-٣٤٦٩-٣٤٧٠-٣٤٧١-٣٤٧٢-٣٤٧٣-٣٤٧٤-٣٤٧٥-٣٤٧٦-٣٤٧٧-٣٤٧٨-٣٤٧٩-٣٤٨٠-٣٤٨١-٣٤٨٢-٣٤٨٣-٣٤٨٤-٣٤٨٥-٣٤٨٦-٣٤٨٧-٣٤٨٨-٣٤٨٩-٣٤٩٠-٣٤٩١-٣٤٩٢-٣٤٩٣-٣٤٩٤-٣٤٩٥-٣٤٩٦-٣٤٩٧-٣٤٩٨-٣٤٩٩-٣٥٠٠-٣٥٠١-٣٥٠٢-٣٥٠٣-٣٥٠٤-٣٥٠٥-٣٥٠٦-٣٥٠٧-٣٥٠٨-٣٥٠٩-٣٥١٠-٣٥١١-٣٥١٢-٣٥١٣-٣٥١٤-٣٥١٥-٣٥١٦-٣٥١٧-٣٥١٨-٣٥١٩-٣٥٢٠-٣٥٢١-٣٥٢٢-٣٥٢٣-٣٥٢٤-٣٥٢٥-٣٥٢٦-٣٥٢٧-٣٥٢٨-٣٥٢٩-٣٥٣٠-٣٥٣١-٣٥٣٢-٣٥٣٣-٣٥٣٤-٣٥٣٥-٣٥٣٦-٣٥٣٧-٣٥٣٨-٣٥٣٩-٣٥٤٠-٣٥٤١-٣٥٤٢-٣٥٤٣-٣٥٤٤-٣٥٤٥-٣٥٤٦-٣٥٤٧-٣٥٤٨-٣٥٤٩-٣٥٥٠-٣٥٥١-٣٥٥٢-٣٥٥٣-٣٥٥٤-٣٥٥٥-٣٥٥٦-٣٥٥٧-٣٥٥٨-٣٥٥٩-٣٥٦٠-٣٥٦١-٣٥٦٢-٣٥٦٣-٣٥٦٤-٣٥٦٥-٣٥٦٦-٣٥٦٧-٣٥٦٨-٣٥٦٩-٣٥٧٠-٣٥٧١-٣٥٧٢-٣٥٧٣-٣٥٧٤-٣٥٧٥-٣٥٧٦-٣٥٧٧-٣٥٧٨-٣٥٧٩-٣٥٨٠-٣٥٨١-٣٥٨٢-٣٥٨٣-٣٥٨٤-٣٥٨٥-٣٥٨٦-٣٥٨٧-٣٥٨٨-٣٥٨٩-٣٥٩٠-٣٥٩١-٣٥٩٢-٣٥٩٣-٣٥٩٤-٣٥٩٥-٣٥٩٦-٣٥٩٧-٣٥٩٨-٣٥٩٩-٣٦٠٠-٣٦٠١-٣٦٠٢-٣٦٠٣-٣٦٠٤-٣٦٠٥-٣٦٠٦-٣٦٠٧-٣٦٠٨-٣٦٠٩-٣٦١٠-٣٦١١-٣٦١٢-٣٦١٣-٣٦١٤-٣٦١٥-٣٦١٦-٣٦١٧-٣٦١٨-٣٦١٩-٣٦٢٠-٣٦٢١-٣٦٢٢-٣٦٢٣-٣٦٢٤-٣٦٢٥-٣٦٢٦-٣٦٢٧-٣٦٢٨-٣٦٢٩-٣٦٣٠-٣٦٣١-٣٦٣٢-٣٦٣٣-٣٦٣٤-٣٦٣٥-٣٦٣٦-٣٦٣٧-٣٦٣٨-٣٦٣٩-٣٦٤٠-٣٦٤١-٣٦٤٢-٣٦٤٣-٣٦٤٤-٣٦٤٥-٣٦٤٦-٣٦٤٧-٣٦٤٨-٣٦٤٩-٣٦٥٠-٣٦٥١-٣٦٥٢-٣٦٥٣-٣٦٥٤-٣٦٥٥-٣٦٥٦-٣٦٥٧-٣٦٥٨-٣٦٥٩-٣٦٦٠-٣٦٦١-٣٦٦٢-٣٦٦٣-٣٦٦٤-٣٦٦٥-٣٦٦٦-٣٦٦٧-٣٦٦٨-٣٦٦٩-٣٦٧٠-٣٦٧١-٣٦٧٢-٣٦٧٣-٣٦٧٤-٣٦٧٥-٣٦٧٦-٣٦٧٧-٣٦٧٨-٣٦٧٩-٣٦٨٠-٣٦٨١-٣٦٨٢-٣٦٨٣-٣٦٨٤-٣٦٨٥-٣٦٨٦-٣٦٨٧-٣٦٨٨-٣٦٨٩-٣٦٩٠-٣٦٩١-٣٦٩٢-٣٦٩٣-٣٦٩٤-٣٦٩٥-٣٦٩٦-٣٦٩٧-٣٦٩٨-٣٦٩٩-٣٧٠٠-٣٧٠١-٣٧٠٢-٣٧٠٣-٣٧٠٤-٣٧٠٥-٣٧٠٦-٣٧٠٧-٣٧٠٨-٣٧٠٩-٣٧١٠-٣٧١١-٣٧١٢-٣٧١٣-٣٧١٤-٣٧١٥-٣٧١٦-٣٧١٧-٣٧١٨-٣٧١٩-٣٧٢٠-٣٧٢١-٣٧٢٢-٣٧٢٣-٣٧٢٤-٣٧٢٥-٣٧٢٦-٣٧٢٧-٣٧٢٨-٣٧٢٩-٣٧٣٠-٣٧٣١-٣٧٣٢-٣٧٣٣-٣٧٣٤-٣٧٣٥-٣٧٣٦-٣٧٣٧-٣٧٣٨-٣٧٣٩-٣٧٤٠-٣٧٤١-٣٧٤٢-٣٧٤٣-٣٧٤٤-٣٧٤٥-٣٧٤٦-٣٧٤٧-٣٧٤٨-٣٧٤٩-٣٧٥٠-٣٧٥١-٣٧٥٢-٣٧٥٣-٣٧٥٤-٣٧٥٥-٣٧٥٦-٣٧٥٧-٣٧٥٨-٣٧٥٩-٣٧٦٠-٣٧٦١-٣٧٦٢-٣٧٦٣-٣٧٦٤-٣٧٦٥-٣٧٦٦-٣٧٦٧-٣٧٦٨-٣٧٦٩-٣٧٧٠-٣٧٧١-٣٧٧٢-٣٧٧٣-٣٧٧٤-٣٧٧٥-٣٧٧٦-٣٧٧٧-٣٧٧٨-٣٧٧٩-٣٧٨٠-٣٧٨١-٣٧٨٢-٣٧٨٣-٣٧٨٤-٣٧٨٥-٣٧٨٦-٣٧٨٧-٣٧٨٨-٣٧٨٩-٣٧٩٠-٣٧٩١-٣٧٩٢-٣٧٩٣-٣٧٩٤-٣٧٩٥-٣٧٩٦-٣٧٩٧-٣٧٩٨-٣٧٩٩-٣٨٠٠-٣٨٠١-٣٨٠٢-٣٨٠٣-٣٨٠٤-٣٨٠٥-٣٨٠٦-٣٨٠٧-٣٨٠٨-٣٨٠٩-٣٨١٠-٣٨١١-٣٨١٢-٣٨١٣-٣٨١٤-٣٨١٥-٣٨١٦-٣٨١٧-٣٨١٨-٣٨١٩-٣٨٢٠-٣٨٢١-٣٨٢٢-٣٨٢٣-٣٨٢٤-٣٨٢٥-٣٨٢٦-٣٨٢٧-٣٨٢٨-٣٨٢٩-٣٨٣٠-٣٨٣١-٣٨٣٢-٣٨٣٣-٣٨٣٤-٣٨٣٥-٣٨٣٦-٣٨٣٧-٣٨٣٨-٣٨٣٩-٣٨٤٠-٣٨٤١-٣٨٤٢-٣٨٤٣-٣٨٤٤-٣٨٤٥-٣٨٤٦-٣٨٤٧-٣٨٤٨-٣٨٤٩-٣٨٥٠-٣٨٥١-٣٨٥٢-٣٨٥٣-٣٨٥٤-٣٨٥٥-٣٨٥٦-٣٨٥٧-٣٨٥٨-٣٨٥٩-٣٨٦٠-٣٨٦١-٣٨٦٢-٣٨٦٣-٣٨٦٤-٣٨٦٥-٣٨٦٦-٣٨٦٧-٣٨٦٨-٣٨٦٩-٣٨٧٠-٣٨٧١-٣٨٧٢-٣٨٧٣-٣٨٧٤-٣٨٧٥-٣٨٧٦-٣٨٧٧-٣٨٧٨-٣٨٧٩-٣٨٨٠-٣٨٨١-٣٨٨٢-٣٨٨٣-٣٨٨٤-٣٨٨٥-٣٨٨٦-٣٨٨٧-٣٨٨٨-٣٨٨٩-٣٨٩٠-٣٨٩١-٣٨٩٢-٣٨٩٣-٣٨٩٤-٣٨٩٥-٣٨٩٦-٣٨٩٧-٣٨٩٨-٣٨٩٩-٣٩٠٠-٣٩٠١-٣٩٠٢-٣٩٠٣-٣٩٠٤-٣٩٠٥-٣٩٠٦-٣٩٠٧-٣٩٠٨-٣٩٠٩-٣٩١٠-٣٩١١-٣٩١٢-٣٩١٣-٣٩١٤-٣٩١٥-٣٩١٦-٣٩١٧-٣٩١٨-٣٩١٩-٣٩٢٠-٣٩٢١-٣٩٢٢-٣٩٢٣-٣٩٢٤-٣٩٢٥-٣٩٢٦-٣٩٢٧-٣٩٢٨-٣٩٢٩-٣٩٣٠-٣٩٣١-٣٩٣٢-٣٩٣٣-٣٩٣٤-٣٩٣٥-٣٩٣٦-٣٩٣٧-٣٩٣٨-٣٩٣٩-٣٩٤٠-٣٩٤١-٣٩٤٢-٣٩٤٣-٣٩٤٤-٣٩٤٥-٣٩٤٦-٣٩٤٧-٣٩٤٨-٣٩٤٩-٣٩٥٠-٣٩٥١-٣٩٥٢-٣٩٥٣-٣٩٥٤-٣٩٥٥-٣٩٥٦-٣٩٥٧-٣٩٥٨-٣٩٥٩-٣٩٦٠-٣٩٦١-٣٩٦٢-٣٩٦٣-٣٩٦٤-٣٩٦٥-٣٩٦٦-٣٩٦٧-٣٩٦٨-٣٩٦٩-٣٩٧٠-٣٩٧١-٣٩٧٢-٣٩٧٣-٣٩٧٤-٣٩٧٥-٣٩٧٦-٣٩٧٧-٣٩٧٨-٣٩٧٩-٣٩٨٠-٣٩٨١-٣٩٨٢-٣٩٨٣-٣٩٨٤-٣٩٨٥-٣٩٨٦-٣٩٨٧-٣٩٨٨-٣٩٨٩-٣٩٩٠-٣٩٩١-٣٩٩٢-٣٩٩٣-٣٩٩٤-٣٩٩٥-٣٩٩٦-٣٩٩٧-٣٩٩٨-٣٩٩٩-٤٠٠٠-٤٠٠١-٤٠٠٢-٤٠٠٣-٤٠٠٤-٤٠٠٥-٤٠٠٦-٤٠٠٧-٤٠٠٨-٤٠٠٩-٤٠١٠-٤٠١١-٤٠١٢-٤٠١٣-٤٠١٤-٤٠١٥-٤٠١٦-٤٠١٧-٤٠١٨-٤٠١٩-٤٠٢٠-٤٠٢١-٤٠٢٢-٤٠٢٣-٤٠٢٤-٤٠٢٥-٤٠٢٦-٤٠٢٧-٤٠٢٨-٤٠٢٩-٤٠٣٠-٤٠٣١-٤٠٣٢-٤٠٣٣-٤٠٣٤-٤٠٣٥-٤٠٣٦-٤٠٣٧-٤٠٣٨-٤٠٣٩-٤٠٤٠-٤٠٤١-٤٠٤٢-٤٠٤٣-٤٠٤٤-٤٠٤٥-٤٠٤٦-٤٠٤٧-٤٠٤٨-٤٠٤٩-٤٠٥٠-٤٠٥١-٤٠٥٢-٤٠٥٣-٤٠٥٤-٤٠٥٥-٤٠٥٦-٤٠٥٧-٤٠٥٨-٤٠٥٩-٤٠٦٠-٤٠٦١-٤٠٦٢-٤٠٦٣-٤٠٦٤-٤٠٦٥-٤٠٦٦-٤٠٦٧-٤٠٦٨-٤٠٦٩-٤٠٧٠-٤٠٧١-٤٠٧٢-٤٠٧٣-٤٠٧٤-٤٠٧٥-٤٠٧٦-٤٠٧٧-٤٠٧٨-٤٠٧٩-٤٠٨٠-٤٠٨١-٤٠٨٢-٤٠٨٣-٤٠٨٤-٤٠٨٥-٤٠٨٦-٤٠٨٧-٤٠٨٨-٤٠٨٩-٤٠٩٠-٤٠٩١-٤٠٩٢-٤٠٩٣-٤٠٩٤-٤٠٩٥-٤٠٩٦-٤٠٩٧-٤٠٩٨-٤٠٩٩-٤١٠٠-٤١٠١-٤١٠٢-٤١٠٣-٤١٠٤-٤١٠٥-٤١٠٦-٤١٠٧-٤١٠٨-٤١٠٩-٤١١٠-٤١١١-٤١١٢-٤١١٣-٤١١٤-٤١١٥-٤١١٦-٤١١٧-٤١١٨-٤١١٩-٤١٢٠-٤١٢١-٤١٢٢-٤١٢٣-٤١٢٤-٤١٢٥-٤١٢٦-٤١٢٧-٤١٢٨-٤١٢٩-٤١٣٠-٤١٣١-٤١٣٢-٤١٣٣-٤١٣٤-٤١٣٥-٤١٣٦-٤١٣٧-٤١٣٨-٤١٣٩-٤١٤٠-٤١٤١-٤١٤٢-٤١٤٣-٤١٤٤-٤١٤٥-٤١٤٦-٤١٤٧-٤١٤٨-٤١٤٩-٤١٥٠-٤١٥١-٤١٥٢-٤١٥٣-٤١٥٤-٤١٥٥-٤١٥٦-٤١٥٧-٤١٥٨-٤١٥٩-٤١٦٠-٤١٦١-٤١٦٢-٤١٦٣-٤١٦٤-٤١٦٥-٤١٦٦-٤١٦٧-٤١٦٨-٤١٦٩-٤١٧٠-٤١٧١-٤١٧٢-٤١٧٣-٤١٧٤-٤١٧٥-٤١٧٦-٤١٧٧-٤١٧٨-٤١٧٩-٤١٨٠-٤١٨١-٤١٨٢-٤١٨٣-٤١٨٤-٤١٨٥-٤١٨٦-٤١٨٧-٤١٨٨-٤١٨٩-٤١٩٠-٤١٩١-٤١٩٢-٤١٩٣-٤١٩٤-٤١٩٥-٤١٩٦-٤١٩٧-٤١٩٨-٤١٩٩-٤٢٠٠-٤٢٠١-٤٢٠٢-٤٢٠٣-٤٢٠٤-٤٢٠٥-٤٢٠٦-٤٢٠٧-٤٢٠٨-٤٢٠٩-٤٢١٠-٤٢١١-٤٢١٢-٤٢١٣-٤٢١٤-٤٢١٥-٤٢١٦-٤٢١٧-٤٢١٨-٤٢١٩-٤٢٢٠-٤٢٢١-٤٢٢٢-٤٢٢٣-٤٢٢٤-٤٢٢٥-٤٢٢٦-٤٢٢٧-٤٢٢٨-٤٢٢٩-٤٢٣٠-٤٢٣١-٤٢٣٢-٤٢٣٣-٤٢٣٤-٤٢٣٥-٤٢٣٦-٤٢٣٧-٤٢٣٨-٤٢٣٩-٤٢٤٠-٤٢٤١-٤٢٤٢-٤٢٤٣-٤٢٤٤-٤٢٤٥-٤٢٤٦-٤٢٤٧-٤٢٤٨-٤٢٤٩-٤٢٥٠-٤٢٥١-٤٢٥٢-٤٢٥٣-٤٢٥٤-٤٢٥٥-٤٢٥٦-٤٢٥٧-٤٢٥٨-٤٢٥٩-٤٢٦٠-٤٢٦١-٤٢٦٢-٤٢٦٣-٤٢٦٤-٤٢٦٥-٤٢٦٦-٤٢٦٧-٤٢٦٨-٤٢٦٩-٤٢٧٠-٤٢٧١-٤٢٧٢-٤٢٧٣-٤٢٧٤-٤٢٧٥-٤٢٧٦-٤٢٧٧-٤٢٧٨-٤٢٧٩-٤٢٨٠-٤٢٨١-٤٢٨٢-٤٢٨٣-٤٢٨٤-٤٢٨٥-٤٢٨٦-٤٢٨٧-٤٢٨٨-٤٢٨٩-٤٢٩٠-٤٢٩١-٤٢٩٢-٤٢٩٣-٤٢٩٤-٤٢٩٥-٤٢٩٦-٤٢٩٧-٤٢٩٨-٤٢٩٩-٤٣٠٠-٤٣٠١-٤٣٠٢-٤٣٠٣-٤٣٠٤-٤٣٠٥-٤٣٠٦-٤٣٠٧-٤٣٠٨-٤٣٠٩-٤٣١٠-٤٣١١-٤٣١٢-٤٣١٣-٤٣١٤-٤٣١٥-٤٣١٦-٤٣١٧-٤٣١٨-٤٣١٩-٤٣٢٠-٤٣٢١-٤٣٢٢-٤٣٢٣-٤٣٢٤-٤٣٢٥-٤٣٢٦-٤٣٢٧-٤٣٢٨-٤٣٢٩-٤٣٣٠-٤٣٣١-٤٣٣٢-٤٣٣٣-٤٣٣٤-٤٣٣٥-٤٣٣٦-٤٣٣٧-٤٣٣٨-٤٣٣٩-٤٣٤٠-٤٣٤١-٤٣٤٢-٤٣٤٣-٤٣٤٤-٤٣٤٥-٤٣٤٦-٤٣٤٧-٤٣٤٨-٤٣٤٩-٤٣٥٠-٤٣٥١-٤٣٥٢-٤٣٥٣-٤٣٥٤-٤٣٥٥-٤٣٥٦-٤٣٥٧-٤٣٥٨-٤٣٥٩-٤٣٦٠-٤٣٦١-٤٣٦٢-٤٣٦٣-٤٣٦٤-٤٣٦٥-٤٣٦٦-٤٣٦٧-٤٣٦٨-٤٣٦٩-٤٣٧٠-٤٣٧١-٤٣٧٢-٤٣٧٣-٤٣٧٤-٤٣٧٥-٤٣٧٦-٤٣٧٧-٤٣٧٨-٤٣٧٩-٤٣٨٠-٤٣٨١-٤٣٨٢-٤٣٨٣-٤٣٨٤-٤٣٨٥-٤٣٨٦-٤٣٨٧-٤٣٨٨-٤٣٨٩-٤٣٩٠-٤٣٩١-٤٣٩٢-٤٣٩٣-٤٣٩٤-٤٣٩٥-٤٣٩٦-٤٣٩٧-٤٣٩٨-٤٣٩٩-٤٤٠٠-٤٤٠١-٤٤٠٢-٤٤٠٣-٤٤٠٤-٤٤٠٥-٤٤٠٦-٤٤٠٧-٤٤٠٨-٤٤٠٩-٤٤١٠-٤٤١١-٤٤١٢-٤٤١٣-٤٤١٤-٤٤١٥-٤٤١٦-٤٤١٧-٤٤١٨-٤٤١٩-٤٤٢٠-٤٤٢١-٤٤٢٢-٤٤٢٣-٤٤٢٤-٤٤٢٥-٤٤٢٦-٤٤٢٧-٤٤٢٨-٤٤٢٩-٤٤٣٠-٤٤٣١-٤٤٣٢-٤٤٣٣-٤٤٣٤-٤٤٣٥-٤٤٣٦-٤٤٣٧-٤٤٣٨-٤٤٣٩-٤٤٤٠-٤٤٤١-٤٤٤٢-٤٤٤٣-٤٤٤٤-٤٤٤٥-٤٤٤٦-٤٤٤٧-٤٤٤٨-٤٤٤٩-٤٤٥٠-٤٤٥١-٤٤٥٢-٤٤٥٣-٤٤٥٤-٤٤٥٥-٤٤٥٦-٤٤٥٧-٤٤٥٨-٤٤٥٩-٤٤٦٠-٤٤٦١-٤٤٦٢-٤٤٦٣-٤٤٦٤-٤٤٦٥-٤٤٦٦-٤٤٦٧-٤٤٦٨-٤٤٦٩-٤٤٧٠-٤٤٧١-٤٤٧٢-٤٤٧٣-٤٤٧٤-٤٤٧٥-٤٤٧٦-٤٤٧٧-٤٤٧٨-٤٤٧٩-٤٤٨٠-٤٤٨١-٤٤٨٢-٤٤٨٣-٤٤٨٤-٤٤٨٥-٤٤٨٦-٤٤٨٧-٤٤٨٨-٤٤٨٩-٤٤٩٠-٤٤٩١-٤٤٩٢-٤٤٩٣-٤٤٩٤-٤٤٩٥-٤٤٩٦-٤٤٩٧-٤٤٩٨-٤٤٩٩-٤٥٠٠-٤٥٠١-٤٥٠٢-٤٥٠٣-٤٥٠٤-٤٥٠٥-٤٥٠٦-٤٥٠٧-٤٥٠٨-٤٥٠٩-٤٥١٠-٤٥١١-٤٥١٢-٤٥١٣-٤٥١٤-٤٥١٥-٤٥١٦-٤٥١٧-٤٥١

مِصْرَ قَالَ: فَذَكَرْتُ لَهُ مِنْ رِقَّتِهَا[1] وَثِيَابِهَا، قَالَ: أَمَا إِنَّ لَهُمْ أَنْ لَا تَبْلُغَ ذَلِكَ مِنْهُمْ، قَالَ: أَوْ أَبْيَنُ[2]، قُلْتُ: سَمِعْتُ رَسُولَ اللهِ ﷺ قَالَ: أَمَا، قَالَ: أَوْ، قَالَ: سَمِعْتُ رَسُولَ اللهِ ﷺ يَقُولُ: «إِنَّهُمْ أَكْثَرُ»، عَشَرَةً بَعْدَ عَشَرَةٍ، يَلْقَى إِسْمَاعِيلُ[3] إِلَى مُهَاجِرِ إِبْرَاهِيمَ، وَيَبْقَى فِي الْأَرْضِ بِشَرٌ أَهْلَهَا لِظُلْمِهِمْ[4]، أَرْضُهُمْ[5]، وَتُقَدَّسُ نَفْسُ اللهِ[6] قَالَ: فَتَحَشْرَجُ[7] مَاءُ الْفُرَاتِ وَالْغَدِيرِ[8]، وَسَمِعْتُ رَسُولَ اللهِ ﷺ يَقُولُ: «يَخْرُجُ نَاسٌ مِنْ قِبَلِ الْمَشْرِقِ، يَقْرَأُونَ الْقُرْآنَ لَا يُجَاوِزُ تَرَاقِيَهُمْ» قُلْتُ لَهُمْ: أَوَ لَمْ تَقُلْ أَبَرَّ حَتَّى يَخْرُجَ فِي يَخْرُجَ الدَّجَّالُ؟!

هَذَا حَدِيثٌ صَحِيحٌ عَلَى شَرْطِ الشَّيْخَيْنِ، فَقَدْ أَتَقَنَ جَمِيعَهُ إِبْرَاهِيمُ مُوسَى بْنُ يَزِيدَ الْمَلْحِيُّ، وَلَمْ يُخَرِّجَاهُ.

٨٨١٢- صَحَّ أَبُو الْعَبَّاسِ مُحَمَّدُ بْنُ يَعْقُوبَ: ثنا مُحَمَّدُ بْنُ عَبْدِ اللهِ بْنِ

= ـ نَكُورٌ: بفتح أوله وضم الثانية المشددة وسكون الواو، وراء: اسم لكل واحدة من العجمة وضده، وهي الأصل. والأداة واسم الضمير، وقيل: التجّار. بالكسر: الذي لا خير فيه من أسمه وضده. وفي نوادر الفرا: العرب تقول: وقعوا في أنوك، بالضم وهي الضعة والحمق، وأنوك الرجل: نكوّ. بالكسر وضم الواو، والعرب تسمّي جمع أنوك جوعة.

(١) ص: «رقتها وثيابها» وما أثبتناه من «ك» و«ف» و«ن».

(٢) في «ف»: «أو أبين».

(٣) في «ك»: «إسماعيل».

(٤) في «ن»: «بظلمهم».

(٥) في «ن»: «أرضهم».

(٦) في «ك»: «نفس الله».

(٧) في «ف»: «فتحشر».

(٨) أخرجه أحمد (١٨٦٠٦) (٢٢٤٦٠)، وإسناده ضعيف لضعف أبي حرب، وهو من رواية أبي حرب عن أبي رافع، وليس له في الصحيحين شيء.

(١) أخرجه الحاكم (٨٥٧٧) وإسناده ضعيف لضعف أبي حرب، وهو من رواية أبي حرب عن أبي رافع، وليس له في الصحيحين شيء.

عَنْ الْحَكَمِ، أَنَّا ابْنُ وَهْبٍ، أَخْبَرَنِي يُونُسُ، عَنِ الزُّهْرِيِّ، عَنْ سَالِمٍ، أَنَّهُ سَمِعَ أَبَا هُرَيْرَةَ ﷺ، يَقُولُ: يُوشِكُ أَنْ يَكُونَ أَفْضَى مَسَالِحِ الْمُسْلِمِينَ بِسِلَاحٍ.

وَسِلَاحٍ قَرِيبٍ مِنْ غَيْرِ[1].

٨٨١٣- **عَطَاءٌ** عَلِيُّ بْنُ عِيسَى الْجِيرِيُّ، ثنا مُحَمَّدُ بْنُ إِسْحَاقَ الْإِمَامُ، وَجَعْفَرُ بْنُ أَحْمَدَ السَّامَانِيُّ[2]، قَالَا: ثنا أَبُو عَلِيٍّ[3] أَحْمَدُ بْنُ عَبْدِ الرَّحْمَنِ بْنِ وَهْبٍ، ثنا جَدِّي، قَالَ: حَدَّثَنِي جَرِيرُ بْنُ حَازِمٍ، عَنْ مُحَمَّدِ اللهِ بْنِ عُمَيْرٍ، عَنْ نَافِعٍ، عَنِ ابْنِ عُمَرَ ﷺ، أَنَّ رَسُولَ اللهِ ﷺ، قَالَ: «**لَوْ وَدَّتِ الْمُسْلِمُونَ أَنْ يَحْضُرُوا بِالْبَدِيَّةِ، حَتَّى يَكُونَ لِكُلِّ مَسْلَحَةٍ مَسَالِحِهِمْ سِلَاحٌ**»[4].

حَدِيثُ ابْنِ وَهْبٍ، عَنْ جَرِيرٍ، صَحِيحٌ عَلَى شَرْطِ مُسْلِمٍ، فَقَدِ احْتَجَّ فِي كِتَابِهِ بِطَبَقَتِهِ، بِأَبِي عَبْدِ اللهِ.

٨٨١٤- **أَخْبَرَنَا** بَكْرُ بْنُ مُحَمَّدٍ الصَّيْرَفِيُّ بِمَرْوَ، ثنا أَبُو الْأَحْوَصِ مُحَمَّدُ بْنُ الْهَيْثَمِ الْقَاضِي، ثنا أَبُو الْيَمَانِ الْحَكَمُ بْنُ نَافِعٍ، ثنا سَعِيدُ بْنُ سِنَانٍ، عَنْ أَبِي الزَّاهِرِيَّةِ، عَنْ كَثِيرِ بْنِ مُرَّةَ، عَنِ ابْنِ عُمَرَ ﷺ، أَنَّ رَسُولَ اللهِ ﷺ، قَالَ: «**مَنْ أَعَانَ عَلَى مَغْزَاةٍ مُؤْمِنٍ فِي زَمَنِ الدَّجَّالِ، فَإِنَّ: الطَّعَامَ الطَّعَامَ**». قَالُوا: وَمَا

---

(١) إسناده ضعيف لانقطاعه؛ ابن وهب لم يسمع من الليث.

(٢) هو: جعفر بن أحمد بن أبي عبد الرحمن أبو محمد السامانى، والشامات موضع بسمرقند.

(٣) كذا في جميع النسخ هنا، وفي المتفق عليه: "أبو عبد الله محمد بن أحمد"، وأبو عبد الله مصغرا.

(٤) إسناده ضعيف(٦٤٢٩/١٢-١٥٣٣٩/٦).

طَعَامُ الْمَلَائِكَةِ»[1]، قَالَ: «فَطَعَامُهُمْ مَا يُلْهَمُونَ بِالتَّسْبِيحِ وَالتَّقْدِيسِ، فَمَنْ كَانَ مُتَطَهِّلَةً بِرَشْحِ التَّسْبِيحِ وَالتَّقْدِيسِ، أَلْهَمَ اللهُ تِلْكَ الْمَعِدَةَ، فَلَمْ يَفْضُلْ شَيْءٌ»[2].

هَذَا حَدِيثٌ صَحِيحُ الإِسْنَادِ عَلَى شَرْطِ مُسْلِمٍ[3]، وَلَمْ يُخَرِّجَاهُ.

٨٨١٥ - وَأَخْبَرَنَا بِكْرُ بْنُ مُحَمَّدٍ الْمُزَوِّرِيُّ، ثنا أَبُو الْأَحْوَصِ الْمَقْدِسِيُّ، ثنا يُحَمَّدُ بْنُ عَبَّادٍ، ثنا عَبْدُ الرَّحْمَنِ بْنُ مَهْدِيٍّ، عَنْ عُثْمَانَ، عَنْ أَبِي جَعْفَرٍ[4]، عَنْ أَبِي مِجْلَزٍ، عَنْ قَيْسِ بْنِ عُبَادٍ، عَنْ عَمَّارِ بْنِ يَاسِرٍ، عَنِ النَّبِيِّ ﷺ، قَالَ: «مَنْ قَرَأَ سُورَةَ الْكَهْفِ كَمَا أُنْزِلَتْ، ثُمَّ عَرَضَ إِلَى الدَّجَّالِ، لَمْ يُسَلَّطْ عَلَيْهِ، وَلَمْ يَكُنْ لَهُ عَلَيْهِ سَبِيلٌ».

هَذَا حَدِيثٌ صَحِيحُ الإِسْنَادِ، وَلَمْ يُخَرِّجَاهُ.

٨٨١٦ - أَخْبَرَنِي عَتَّابُ بْنُ يَزِيدَ الدِّمَشْقِيُّ بِعَسْقَلَانَ، ثنا إِبْرَاهِيمُ بْنُ الْحُسَيْنِ، ثنا عُثْمَانُ بْنُ عَبَّادٍ بْنِ سَلَمَةَ، عَنْ وَهْبِ بْنِ كَيْسَانَ، عَنْ عَبْدِ اللهِ بْنِ الزُّبَيْرِ، عَنْ أَسْمَاءَ بِنْتِ أَبِي بَكْرٍ الصِّدِّيقِ، أَنَّهَا سَمِعَتْ رَسُولَ اللهِ ﷺ وَهُوَ عَلَى الْمِنْبَرِ، عَنْ يَمِينِهِ حَدِيثَ الْمَنَامِ، حَتَّى إِذَا أَتَى عَلَى ذِكْرِ الدَّجَّالِ، قَالَ: «أَلَا وَإِنَّهُ مَكْتُوبٌ أَنَّ بَيْنَ عَيْنَيْهِ كَافِرٌ، يَقْرَؤُهُ كُلُّ مُؤْمِنٍ، يَعْنِي: يَقْرَؤُهُ كُلُّ مُؤْمِنٍ كَاتِبٍ وَغَيْرِ كَاتِب

تُخَوِّفُونَ أَعْدَاءَ لَا يَغُرُّونَ ؟، وَيَقْتُلُونَ فَعَلَيْنَاكُمْ، وَيَأْكُلُونَ فَتَجُوعُونَ ؟!

هَذَا حَدِيثٌ صَحِيحُ الْإِسْنَادِ، وَلَمْ يُخَرِّجَاهُ.

٨٨١٧- حَدَّثَنَا أَبُو بَكْرٍ بْنُ إِسْمَاعِيلَ بْنِ مُحَمَّدِ بْنِ إِسْمَاعِيلَ الْفَقِيهُ بِالرَّيِّ، ثَنَا أَبُو بَكْرِ بْنُ الْفَرَجِ الْأَزْدِيُّ، ثَنَا حَاتِمُ بْنُ مُحَمَّدٍ، ثَنَا عَبْدُ الْمَلِكِ بْنُ قُدَامَةَ الْجُمَحِيُّ، عَنْ إِسْحَاقَ بْنِ يَزِيدَ، عَنْ سَعِيدِ بْنِ أَبِي سَعِيدٍ، عَنْ أَبِيهِ، عَنْ أَبِي هُرَيْرَةَ ﷺ، عَنِ النَّبِيِّ ﷺ، قَالَ: «سَيَأْتِي عَلَى النَّاسِ سَنَوَاتٌ يُصَدَّقُ فِيهَا الْكَاذِبُ، وَيُكَذَّبُ فِيهَا الصَّادِقُ، وَيُخَوَّنُ فِيهَا الْأَمِينُ، وَيُؤْتَمَنُ فِيهَا الْخَائِنُ، وَيَنْطِقُ فِيهَا الرُّوَيْبِضَةُ». قَالَ: قِيلَ: يَا رَسُولَ اللَّهِ، وَمَا الرُّوَيْبِضَةُ؟ قَالَ: «السَّفِيهُ يَتَكَلَّمُ فِي أَمْرِ الْعَامَّةِ».

٨٨١٨- كَمَا: ثَنَا: فُدَامَةُ، حَدَّثَنِي يَحْيَى بْنُ سَعِيدٍ الْأَنْصَارِيُّ، عَنِ الْمَقْبُرِيِّ، قَالَ: «تَوَضَّئُوا مِنَ الْحَمِيمِ».

هَذَا حَدِيثٌ صَحِيحُ الْإِسْنَادِ، وَلَمْ يُخَرِّجَاهُ، وَهُوَ مِنْ حَدِيثِ يَحْيَى بْنِ سَعِيدٍ الْأَنْصَارِيِّ، عَنِ الْمَقْبُرِيِّ، غَرِيبٌ جِدًّا.

---

(١) في جميع النسخ: «أتملأ يغرون»، والمثبت من التلخيص والإتحاف.

(٢) في جميع النسخ: «فجوعون»، والمثبت من التلخيص والإتحاف.

(٣) إتحاف المهرة (٥/٢٤- ١١٣٢) وزاد الإتحاف (٣٨٣/٣، ٣٨٤، ٤٠٩٣/٥، ٤٠٩٤).

(٤) هو: محمد بن الفرج بن محمد بن أيّاس بن عبد الله الأزرق البغدادي.

(٥) من: بين المعقوفين من جميع النسخ، والمثبت من التلخيص.

(٦) إتحاف المهرة (٥/٢٤- ٥٧٦/١١٣٢)، وقد تقدم برقم (٨٨١٨)، وإسناده ابن الفرج بكر الدمامي مجهول لم يروه عنه غير عبد الملك، وعبد الملك ضعيف.

(٧) إتحاف المهرة (٥/١١٣٢- ٥٧٦/١٩٢٥).

٨٨١٩ - **أَخْبَرَنِي** عَبْدُ اللهِ بْنُ مُحَمَّدِ بْنِ زِيَادٍ الْقَطَّانُ، ثَنَا مُحَمَّدُ بْنُ إِسْحَاقَ الصَّغَانِيُّ، ثَنَا مُحَمَّدُ بْنُ مُحَمَّدٍ، ثَنَا صَالِحُ بْنُ عُمَرَ: مِنْ شُعْبَةَ، قَالَ: سَمِعْتُ حَتَّى شُعْبَةَ بْنَ عُمَرَ الْوَرْدَانِيَّ، قَالَ: حَجَجْنَا فَمَرَرْنَا بِطَرِيقِ الْمُكَبِّرِينَ(١)، وَكَانَ النَّاسُ إِذَا قَالُوا: لَبَّيْكَ قِيلَ: فَصَلَّتْكَ الطَّرِيقُ، قَالَ: فَبَيْنَا نَحْنُ كَذَلِكَ، إِذَا نَحْنُ بِأَعْرَابِيٍّ، قَالَ: فَأَتَتْ عَيْنَيَّ مِنَ الأَرْضِ، قَالَ: فَقُلْتُ: يَا شَيْخُ تَدْرِي أَيْنَ أَنْتَ؟ قَالَ: لَا، قَالَ: أَنْتَ بِالْمَكَانِ الَّذِي تَرَاهُ الْعِظَامُ بَيْضٌ مِنْ وَابِلٍ وَطَلٍّ، وَهَذَا قَبْرُ نَبِيِّكُمْ وَأَصْحَابِهِ مُهَلَّلٌ(٢)، قَالَ: فَقُلْتُ لَهُ: أَيُّ نَبِيٍّ؟ قَالَ: مُحَمَّدٌ ﷺ، قَالَ: فَقُلْتُ: مَتَى مَاتَ؟ قَالَ: أَمَا تَعْلَمُ؟ قُلْتُ: لَا، قَالَ: أَمَا تَعْلَمُ أَنَّ أَبَا بَكْرٍ وَعُمَرَ مَاتَا قَبْلَهُ؟ قُلْتُ: نَعَمْ، قَالَ: فَذَهَبَ بِيَ إِلَى شَيْخٍ مَنْصُوبِ الْحَاجِبَيْنِ بِعِصَابَةٍ فِي فَمِهِ شَيْخٍ لَهُ، قَالَ: فَقُلْتُ: يَا أَبَتَاهُ مَنْ هَذَا؟ قَالَ: عَلِيُّ بْنُ أَبِي طَالِبٍ، قَالَ: فَقُلْتُ: يَا أَبَتَاهُ مَا شَأْنُ الْعِصَابَةِ؟ قَالَ: قَطَعَ عَلِيٌّ يَدَيْهِ

الدَّجَّالِ، فَقَالَ ابْنُ مَسْعُودٍ: بِأَبِي أَنْتَ وَأُمِّي يَا رَسُولَ اللهِ، قَدْ أَشْرَفْتَ عَنِ الدَّجَّالِ الأَكْبَرِ، وَعَنْ أَكْذَبِ الْكَذَّابِينَ، فَمَنِ الدَّجَّالُ؟ فَقَالَ: «وَمَنْ يَطْرُقُ فِي قَوْمِهِ، أَوْلَهُمْ مَوْتًا، وَآخِرِهِمْ مَوْتًا، فَيَطْعَنُ فِلَسْطِينَ بِأَرْضِ فِي فِيقَةَ الْحَمِيرِ»(١)، وَهُوَ الدَّجَّالُ الأَعْوَرُ يَأْتِي بِأَمْثَالِ عَيْنِهِ عَلَيْهِ وَهُوَ أَهْدَأُ النَّاسِ مِنْ»(٢).

مِنْ شَرْطِ الإِمَامِ أَبِي بَكْرٍ مُحَمَّدِ بْنِ إِسْحَاقَ ﷺ: إِذَا رَوَى حَدِيثًا لا يَضْبِطُهُ أَنْ يَقُولَ فِي حَدِيثِهِ: قَدْ رُوِيَ عَنْ فُلَانٍ وَفُلَانٍ، وَأَنَا لا أَعْرِفُ بِعَدَالَةِ ذَلِكَ، وَقَدْ خَرَّجَ هَذَا الْحَدِيثَ عَلَى شَرْطِ «الصَّحِيحِ»، وَهُوَ الْقُدْوَةُ فِي هَذَا الْعِلْمِ.

٨٨٢٠- أَخْبَرَنَا أَحْمَدُ بْنُ مُحَمَّدِ بْنِ يَحْيَى الْمُقْرِئُ بِمَكَّةَ، ثَنَا الْحَسَنُ بْنُ مُحَمَّدِ بْنِ عِيسَى الْقَاضِي، ثَنَا عَبْدُ اللهِ بْنُ زِيَادٍ، ثَنَا هَمَّامُ بْنُ زِيَادٍ، ثَنَا عَبْدُ اللهِ بْنُ لَهِيعَةَ، عَنْ أَبِي سَيِّدَةَ الْهُذَلِيِّ(٣)، قَالَ: لَقِيتُ عَبْدَ اللهِ بْنَ عَمْرٍو، فَحَدَّثَنِي حَدِيثًا عَنِ النَّبِيِّ ﷺ، فَفَهِمْتُهُ وَكَتَبْتُهُ بِيَدِي، بِسْمِ اللهِ الرَّحْمَنِ الرَّحِيمِ، هَذَا مَا حَدَّثَ عَبْدُ اللهِ بْنُ عَمْرٍو مُحَمَّدَ رَسُولَ اللهِ ﷺ، قَالَ: «إِنَّ مِنَ الْعِلْمِ لَعِلْمًا لا يَعْلَمُهُ الْفَاجِرُ وَلا الْمُتَفَكِّرُ، ثُمَّ قَالَ: «فَأَلْوِي لِسَانَ مُحَمَّدٍ بِيَدِهِ،

---

(١) في (ر): وحمص الطبراني. الحمار: فلاة، وفيه: الحمار. الخبراء: فلاة.

(٢) إتحاف المهرة (١٣/ ١٠٣-١٠٤) وعزاه لابن حزيمة في التوحيد.

قال الذهبي في التلخيص: «فيفة: أشبه مجهول، والحديث منكر بمرة».

قلت: ساقه من سياق فيفة، مجهول، غير أن فيه عبد الله بن يزيد بن الحبحاب، وهو ابن حيان.

(٣) في جميع النسخ: «عبيد الله»، والمثبت من التلخيص والإتحاف.

لَا تَقُومُ السَّاعَةُ حَتَّى يَظْهَرَ الْفُحْشُ وَالتَّفَحُّشُ، وَسُوءُ الْجِوَارِ، وَقَطِيعَةُ الرَّحِمِ، وَحَتَّى يَخُونَ الْأَمِينُ، وَيُؤْتَمَنَ الْخَائِنُ». ثُمَّ قَالَ: «وَإِنَّ مِنْ أَشْرَاطِ السَّاعَةِ أَنْ يَتَّخِذَ الرَّجُلُ جَارَهُ مَخَافَةَ شَرِّهِ، ثُمَّ صَفَقَتْ وَلَمْ يُقَمْ وَلَمْ يُكْتَبْ، وَنَقَلَ الْمُؤَمِّلُ فَجَعَلَ الْعَقِبَ الْعَقِبَ الْأَصْبَعَ، أُصْبُعَ الْإِبْهَامِ، الْبَنْصَرَ، ثُمَّ قَبَضَ فَلَمْ تَعُدَّ، وَوَرَّثَتْ فُلَانٌ نُقْطَتَيْ».

هَذَا حَدِيثٌ صَحِيحُ الْإِسْنَادِ، وَلَمْ يُخَرِّجَاهُ.

٨٨٢١- حَدَّثَنَا الْحَسَنُ بْنُ يَعْقُوبَ بْنِ يُوسُفَ الْعَدْلُ، قَالَ: يَحْيَى بْنُ أَبِي طَالِبٍ، قَالَ: زَيْدُ بْنُ الْحُبَابِ، قَالَ: حُسَيْنُ بْنُ وَاقِدٍ، قَالَ: قَالَ عُمَارَةُ بْنُ حُرَيْمَةَ الْأَزْدِيُّ، قَالَ: سَمِعْتُ أَنَسَ بْنَ مَالِكٍ (ق) يَقُولُ: قَالَ رَسُولُ اللهِ (ق): «إِنَّكُمْ لَفِي النَّاسِ زِمَامُكُمْ نَصْفُ النَّاسِ وَنَصْفُ النَّاسِ فِيكُمْ، وَلَا تُبَالُونَ الْأَوْشَابَ».

هَذَا حَدِيثٌ صَحِيحُ الْإِسْنَادِ، وَلَمْ يُخَرِّجَاهُ.

٨٨٢٢- أَخْبَرَنَا أَبُو بَكْرٍ أَحْمَدُ بْنُ سَلْمَانَ الْفَقِيهُ بِإِمْلَاءٍ بِبَغْدَادَ، قَالَ: قُرِئَ عَلَى يَحْيَى بْنِ مَعِينٍ - مِنْ الرَّيِّ - وَأَنَا أَسْمَعُ، قَالَ: أَخْبَرَنِي: عَبْدُ اللهِ بْنُ نُمَيْرٍ أَبُو عَبْدِ الرَّحْمَنِ الْهَمْدَانِيُّ، قَالَ: إِسْمَاعِيلُ بْنُ إِبْرَاهِيمَ بْنِ الْمُهَاجِرِ، عَنْ أَبِيهِ، عَنْ أَبِي مُحَمَّدٍ، عَنْ مُجَاهِدٍ، قَالَ: قَالَ رَسُولُ اللهِ (ق): «لَمْ تَزَلْ أُمَّتِي بِخَيْرٍ مَا لَمْ تُسَمِّ بِأَسْمَاءِ مُلُوكِ فَارِسَ وَالرُّومِ، وَمَا حَدَّثَتْ بِهَذَا الْحَدِيثِ، قَالَ: قَالَ مُجَاهِدٌ: فَإِنَّهُ فِي بَيْتِ أَبِي لَهَبٍ لَمْ يُسَمَّ أَحَدٌ

---

(١) إتحاف المهرة (٩/ ٦٥٠- ١٢٢٧٦)، وقد تقدم برقم (٢٤٤٥) و(٢٥٥٥).

(٢) إتحاف المهرة (٩/ ٢٣٨-٢٣٩)، وجاء بعد حرف واقد أبي الحسن وذكر له هذا الحديث.

(٣) في (ب): «مقصد»، والمثبت من الإتحاف.

(٤) في (أ) و(س) و(ع): «عبد الله بن عباس».

قَالَ: فَقَالَ ابْنُ عَبَّاسٍ: بِمَا أَهْلُ الْيَمَنِ أَرْبَعَةٌ: بِيَدِ الشَّمَالِيُّ، وَبِيَدِ الْمُنْذِرِ، وَبِيَدِ الْعَنْسِيِّ، وَبِيَدِ أَبِي كَبْشَةَ. قَالَ لَهُ مُجَاهِدٌ: فَبِيَدِ أَيِّ هَؤُلَاءِ الْأَرْبَعَةِ؟ قَالَ: أَمَّا الشَّمَالِيُّ: فَبِيَدِ قَيْلِ الْحَضْرَمِيِّ وَهُمَا مِنْ عَمْرٍو، وَأَمَّا الْمُنْذِرُ: قَالَ: فَإِنَّهُ يُعْطِي الْمَالَ الْكَثِيرَ لِمَنْ يَتَعَاطَاهُ مِنْ نَفْسِهِ، وَيُمْسِكُ الْقَلِيلَ مِنْ عِنْدِهِ، وَأَمَّا الْعَنْسِيُّ: فَإِنَّهُ يَحْمِي الْعَسْرَ عَلَى مَنْ هَوَاهُ الْعُسْرُ بِمَا كَانَ يَحْمِي رَسُولُ اللهِ ﷺ يَوْمَ بِهِ مِنْ عَدُوِّهِ عَلَى صَبِيرَةَ شَهْرَيْنِ، وَالْمُنْذِرُ يَرْمِي عَدُوَّهُ بِمِثْلِ عَلَى صَبِيرَةَ شَهْرٍ، وَأَمَّا الْيَهُودِيُّ الَّذِي يَدُلُّ الْأَرْضَ عِنْدَ كَمَا مُنْذُ خَرَجَ دَنَانِيرُ الْيَهُودِ السِّتَّانِ، وَالدَّنَانِيرُ الْأَرْضِ الْأَوَّلُ فَيَدُلُّ، قَالَ: وَلَهُ أَوْلَادٌ يَدِمَا؟ قَالَ: أَمَّا أَوْلَادُ الْأَوَّلِ مِنَ الذَّهَبِ وَالْفِضَّةِ.

هَذَا حَدِيثٌ صَحِيحٌ الْإِسْنَادِ، وَلَمْ يُخَرِّجَاهُ.

٨٨٢٣ - حَدَّثَنَا أَبُو بَكْرٍ مُحَمَّدُ بْنُ أَحْمَدَ بْنِ بَالَوَيْهِ، ثَنَا مُحَمَّدُ بْنُ أَحْمَدَ بْنِ الْحَسَنِ بْنِ عَبْدِ الْجَبَّارِ، ثَنَا عَبْدُ اللهِ بْنُ عَبْدِ الرَّحْمَنِ الدَّارِمِيُّ، ثَنَا نُعَيْمُ بْنُ حَمَّادٍ، ثَنَا عَبْدُ اللهِ بْنُ الْمُبَارَكِ، عَنْ مُعَاوِيَةَ بْنِ صَالِحٍ، عَنْ عَبْدِ الرَّحْمَنِ بْنِ جُبَيْرِ بْنِ نُفَيْرٍ، عَنْ أَبِي الدَّرْدَاءِ، قَالَ: قَالَ رَسُولُ اللهِ ﷺ: «هَؤُلَاءِ الْمَلَأُ يَخْتَصِمُونَ فِي شَيْءٍ لَا أَعْلَمُهُ»، فَأَتَاهُ رَسُولُ اللهِ ﷺ، فَقَالَ

هَذَا حَدِيثٌ صَحِيحُ الإِسْنَادِ، وَلَمْ يُخَرِّجَاهُ.

٨٨٢٤- صفحة أَخْبَرَنِي أَبُو الطَّيِّبِ مُحَمَّدُ بْنُ أَحْمَدَ بْنِ الْمِصِّيصِيِّ، ثنا مُحَمَّدُ بْنُ عَبْدِ الْوَهَّابِ، ثنا يَحْيَى بْنُ عُبَيْدٍ، ثنا الأَعْمَشُ، عَنْ شَقِيقٍ، قَالَ: قَالَ عَبْدُ اللهِ: كَيْفَ أَنْتُمْ إِذَا لَبَسَتْكُمْ فِتْنَةٌ يَهْرَمُ فِيهَا الْكَبِيرُ، وَيَرْبُو فِيهَا الصَّغِيرُ، وَيَتَّخِذُهَا النَّاسُ سُنَّةً، فَإِذَا غُيِّرَتْ قَالُوا: غُيِّرَتِ السُّنَّةُ؟ قِيلَ: مَتَى ذَلِكَ يَا أَبَا عَبْدِ الرَّحْمَنِ؟ قَالَ: إِذَا كَثُرَتْ قُرَّاؤُكُمْ، وَقَلَّتْ فُقَهَاؤُكُمْ، وَكَثُرَتْ أُمَرَاؤُكُمْ، وَقَلَّتْ أُمَنَاؤُكُمْ، وَالْتُمِسَتِ الدُّنْيَا بِعَمَلِ الآخِرَةِ.

٨٨٢٥- صفحة أَخْبَرَنِي أَبُو الْعَبَّاسِ مُحَمَّدُ بْنُ يَعْقُوبَ، ثنا الْعَبَّاسُ بْنُ مُحَمَّدٍ الدُّورِيُّ، ثنا أَبُو عَاصِمٍ عَنْ عَبْدِ الْحَمِيدِ بْنِ جَعْفَرٍ الْمَدَنِيِّ، ثنا كَثِيرُ بْنُ زَيْدٍ عَنْ دَاوُدَ بْنِ أَبِي صَالِحٍ، قَالَ: قَالَ: أَقْبَلَ مَرْوَانُ يَوْمًا، فَرَفَعَ رَجُلٌ رَأْسَهُ وَاضِعًا وَجْهَهُ عَلَى الْمِنْبَرِ، فَأَخَذَ بِرَقَبَتِهِ، ثُمَّ قَالَ: مَا تَصْنَعُ؟ قَالَ: فَعَلَ. فَأَقْبَلَ عَلَيْنَا،

---

(١) رواه ابن أبي شيبة (٣٩٧٩٦) عن حسين بن علي الجعفي عن زائدة به موقوفا، وإسناده صحيح. وأخرجه عبد الرزاق في «مصنفه» (٢٠٨٤٨) عن معمر عن الأعمش به موقوفا. وله أثر تقدم أيضا (٢٤٨٥) من حديث زهير بن معاوية عن ابن عيينة موقوفا، وإسناده صحيح في الجميع. صحيح الإسناد.

(٢) في النسخ «أبا عبد الله»، والتصويب من التلخيص.

(٣) من المصطلح على متأخر من أصحاب الحديث، وانظر من التلخيص: رواية زياد الأعلم (٢٧٨/١) عن يحيى بن عبيد به.

(٤) إتحاف المهرة (١٠/٣٦١-٢٦٥٠)، وذكر الجعفي في التلخيص: «فقال: على شرط البخاري ومسلم».

(٥) عبد الحميد بن أبي جعفر الفراء المدني، ويقال: عبد الرحيم، ويقال: الجعفي، لا يعرف، وقيل: اسم أبيه: واسع. وانظر: «الجرح والتعديل» لابن أبي حاتم (٥/٢٠).

(٦) قوله: «فأقبل علينا» ساقط من (ب).

فَإِنَّ هُوَ أَبَرَّ أَيُّ الرَّجُلَيْنِ الْأَصَابِعُ، فَقَالَ: جُذَّ رُءُوسَ الْعَبِيدِ ﷺ وَلَمْ آتِ الْحَجَرَ، فَسَمِعْتُ رُءُوسَ الْعَبِيدِ ﷺ يَقُولُ: «لَا تَكُونُوا عَلَى الدَّيْنِ إِلَّا وَإِنَّهُ أَعْلَمُ» وَذَكَرَ الْكَلَامَ هَهُنَا إِلَى وَإِنَّهُ حَجَرٌ أَعْلَمُ»(١).

هَذَا حَدِيثٌ صَحِيحٌ عَلَى شَرْطِهِمَا.

٨٨٢٤ - ضعيف: أَمَّا نَصْرُ أَحْمَدُ بْنُ سَهْلٍ الْفَقِيهُ بُخَارَى، ثنا أَبُو عِصْمَةَ سَهْلُ بْنُ الْمُتَوَكِّلِ، ثنا أَحْمَدُ بْنُ عَبْدِ اللهِ الْجُوَيْبَارِيُّ، ثنا جَعْفَرُ بْنُ مُدْرِكٍ، ثنا أَبُو عَبْدِ الْمَسِيحِ، عَنْ خَاصِمِ بْنِ عَمْرٍو(٢)، عَنْ أَبِي أُمَامَةَ ﷺ، عَنِ النَّبِيِّ ﷺ قَالَ: «يُقِيمُ قَوْمٌ عَلَى الدَّالِّ عَلَى خَاتَمِ وَتَرْتَعِ وَلَهُمْ، لَيُصِيبُونَ لَهُ مُحْرِمًا خَنَازِيرَ، وَلَيُصِيبَنَّ بِقَتْلِهَا غِنًى، وَلَمْ يُرْضِ فِيهَا عَلَى دُونِ فِيهَا حَتَّى يُصِيبُوهَا، فَيَقُولُوا: عَبِيدُ اللهِ يُقْتَلُونَ، عَبِيدُ اللهِ يُقْتَلُونَ»، وَلَتُرْسَلَنَّ عَلَيْهِمْ حَصْبَاءُ جَبَّارَةٌ، كَمَا أُرْسِلَتْ عَلَى قَوْمِ لُوطٍ، عَلَى قَاتِلِ هَذَا وَعَلَى دُونِ دُونِهِ، وَلَتُرْسَلَنَّ عَلَيْهِمْ الرِّيحُ الْعَقِيمُ، قَالَ: «وَيْلٌ» لِأَسْوَاقِهِمُ الْحُمْرِ، وَأَفْنِيَتِهِمُ الْحُمْرِ، وَلَتُسَوِّمَنَّ الْحَجَرَ، وَلَتُقَاتِلُنَّ الْحَجَرَ، وَلَتُقَاتِلُنَّ الْحَجَرَ»، قَالَ: وَذَكَرَ خَصْلَةً أُخْرَى قَبِيحَةً»(٣).

هَذَا حَدِيثٌ صَحِيحٌ عَلَى شَرْطِ مُسْلِمٍ لِعَدَمِهِ، فَأَمَّا تَرْكُهُ، فَلِأَنَّهُمَا لَمْ

---

(١) إتحاف المهرة (٣٨٨/٢ - ٤٣٩٨).

(٢) في (أ) و(ب): «أحمر».

(٣) هو: عاصم بن عمرو، يروي عن الحجاج، وعنه فرقد بن يعقوب السنجي، فيهما ضعف، ولم يخرج لهما الشيخين.

وفيه: يقيم: بالدال، وضبب فوقها في الشيخين.

وفي (ب): في السبع الخنازير، وفي (ج): في السبع الخنازير.

إتحاف المهرة (٦٦/٣ - ٢٤١١).

بِمُخْرَجَيْنِ.

٨٤٨٥ - أَخْبَرَنَا عَبْدُ الرَّحْمَنِ بْنُ الْحَسَنِ الْقَاضِي بِعَمَّانَ: ثنا إِبْرَاهِيمُ بْنُ الْحُسَيْنِ(١): ثنا آدَمُ بْنُ أَبِي إِيَاسٍ: ثنا شُعْبَةُ: عَنْ سِمَاكٍ بْنِ حَرْبٍ، قَالَ: سَمِعْتُ جَابِرَ بْنَ سَمُرَةَ ﷺ، يَقُولُ: سَمِعْتُ رَسُولَ اللهِ ﷺ، يَقُولُ: «لَتُفْتَحَنَّ كُنُوزُ كِسْرَى الَّتِي بِالْأَبْيَضِ أَوْ الَّتِي فِي الْأَبْيَضِ، عَاصِمَةِ بَنِي الْمُسْلِمِينَ»(٢).

هَذَا حَدِيثٌ صَحِيحٌ عَلَى شَرْطِ مُسْلِمٍ، وَلَمْ يُخَرِّجَاهُ.

٨٤٨٦ - ثنا أَبُو الْعَبَّاسِ مُحَمَّدُ بْنُ يَعْقُوبَ: ثنا بَكْرُ بْنُ قُتَيْبَةَ الْقَاضِي بِبَعْضِ: ثنا أَبُو عَاصِمٍ الْعَبَّادَانِيُّ: ثنا مَعْرُوفُ الْخَطَّابِيُّ، عَنْ قَتَادَةَ، عَنْ عَبْدِ اللهِ بْنِ رَبَاحٍ، عَنْ أَبِي هُرَيْرَةَ ﷺ، قَالَ: قَالَ رَسُولُ اللهِ ﷺ: «بَادِرُوا بِالْأَعْمَالِ سِتًّا قَبْلَ طُلُوعِ الشَّمْسِ مِنْ مَغْرِبِهَا، وَالدَّجَّالَ، وَالدَّجَّالَ، وَدَابَّةَ الْأَرْضِ، وَخُوَيْصَةِ أَحَدِكُمْ، وَأَمْرِ الْعَامَّةِ»(٣).

قَدْ احْتَجَّ مُسْلِمٌ بِعَبْدِ اللهِ بْنِ رَبَاحٍ. هَذَا حَدِيثٌ صَحِيحُ الْإِسْنَادِ، وَلَمْ يُخَرِّجَاهُ.

---

(١) قال ابن حجر في الإصابة: «فلت: هو ضعيف».

(٢) في جميع النسخ «الحسن»، والمثبت من الإصابة، فهو أبو إسحاق الهمداني المعروف بالسبيعي.

[تعليقات المطبوع]: (٧٨٦٣-٧٨٦٤).

(٣) قال ابن حجر في الإصابة: «فلت: قد أخرجه مسلم (٨/١٨٧) من حديث أبي هريرة وشيخه في مسنده بنحوه».

[تعليقات المطبوع]: (١٢٦٥٠-١٢٦٥١).

(٤) إسناده ضعيف جدًا (٢٠٩٢٦) من رواية شعبة وباقي أصحاب قتادة عن الحسن.

(٥) وأخرجه مسلم (٢٩٤٧) من رواية شعبة وأشعث عن الحسن العبدي الحلبي، عن

٨٨٢٩ - الأصبَغيُّ: مُحَمَّدُ بْنُ الْمُؤَمَّلِ بْنِ الْحَسَنِ، ثنا الْفَضْلُ بْنُ مُحَمَّدٍ الشَّعْرَانِيُّ، ثنا نُعَيْمُ بْنُ حَمَّادٍ، ثنا عَبْدُ الْعَزِيزِ بْنُ مُحَمَّدٍ عَنْ عَبْدِ اللهِ الدَّهْنِيِّ(١)، عَنْ أَنَسِ بْنِ مَالِكٍ -رضي الله عنه-، قَالَ: قَالَتْ عَلِيٌّ عليه السلام وَرَجُلٌ مَعَهَا، قَالَ الرَّجُلُ: يَا أُمَّ الْمُؤْمِنِينَ، حَدِّثِينَا عَنِ الزَّلَّةِ، فَأَعْرَضَتْ عَنْهُ بِوَجْهِهَا، قَالَ أَنَسٌ: فَظَنَنْتُ لَهَا: حَدِّثِينَا يَا أُمَّ الْمُؤْمِنِينَ عَنِ الزَّلَّةِ، فَقَالَتْ: يَا أَنَسُ، إِنْ حَدَّثْتُكَ فَعَلَّهَا حَتَّتْ حَتَّتْ، وَبِئْتُ حَتَّ تُحَتُّ وَذَلِكَ الْحَرْثُ فِي قِلَّتِ، فَلَمَّتْ: وَإِنْ أَبَيْتَ، حَدِّثْنِي، قَالَتْ: إِنَّ الْمَرْأَةَ إِذَا خَلَعَتْ ثِيَابَهَا فِي غَيْرِ بَيْتِ زَوْجِهَا، هَتَكَتْ مَا بَيْنَهَا وَبَيْنَ اللهِ -عز وجل- مِنْ حِجَابٍ، وَإِنْ نَظَرَتْ إِلَى غَيْرِ زَوْجِهَا لَمْ تَغُضَّ بَصَرَهَا، وَإِنْ اسْتَكْثَرَ الرِّجَالُ وَكَبُرَتْ أَوْلَادُهَا وَالْحُمُوُّ بَعْدَ هَذَا، وَصَبَرَتْ الْعَاقِلَةُ، فَإِذَا هِيَ فِي سَنَامِ الْعَارِ، تَرْكَبُ بِهِ وَتَنْزِلُ، وَإِذَا هَذَهَا عَلَيْهَا الْعَارُ، قَالَتْ: عُقُوبَةُ الْبَغْيِ أَهْوَنُ، لَاصَتْ وَبَرَكَتْ، وَتَوَطَّأَتْ بِالْمُؤَبِّينِ، وَتَكَلَّأَتْ وَتَحَلَّبَتْ، وَهَذَا بِالْكَاوِينِ. قَالَ أَنَسٌ: فَمَا سَمِعْتُ كَلَامَ رَسُولِ اللهِ ﷺ وَلَا كَلَامَ أَحَدٍ بَعْدَهُ أَبْيَنَ بِهَذَا الْحَدِيثِ، بَلْ أُعِيذُ فَرْجَ زَوْجَتِي حِينَ أُحَدِّثُ وَذَلِكَ الْفَرْجُ فِي قَلْبِي. أَوْ قَالَ: فِي نَفْسِي.

هَذَا حَدِيثٌ صَحِيحٌ عَلَى شَرْطِ مُسْلِمٍ(٢)، وَلَمْ يُخَرِّجَاهُ.

= عبد الله الدهني عن أبي نمر فيه.

(١) زيد بعدها في هذه الرواية في (ك) و(ط): عن أبي نمر الدهني في السياق (٣/ ٤٣٤)، ٧٤ بصح خبره، ولا يعلم روى عنه غير يفيد، وقد يخرج له مسلم، ولا أصحاب السنن، وفي (ظن) تجيء من حديث (٢/ ٤١٩) وروى عنه غير واحد، وروى عنه عبد الله الدهني.

(٢) كذا، وفي الدهن أجمع، روى عن عبد الله الدهني من أهل العالية من أبي نمر، من ماشك.

(٣) [مختلف فيه] في الشاهد: «فقلت: إن أحببت موضوعا على أنس، وتعبير شاكر الحديث =

٨٨٣٠- **حدثنا** أبو الفضل الحسن بن يعقوب بن يوسف العدل، نا يحيى بن أيوب العلاف، نا زيد بن حباب، عن قيس بن زيد[1]، قال: حدثني الوليد بن زياح مولى ابن أبي ذباب، أنه سمع أبا هريرة ﷺ يقول: قال رسول الله ﷺ: «مَالُكَ يَرِدُ إِلَيْكَ ذَلَالًا، فَأَعْطِنِي لِبَنِي، وَمَنَحَنِي وَاحِدَةً، سَأَلْتُهُ أَنْ لَا يُهْلِكَ إِلَيَّ بِالسِّنِينَ، فَأَعْطَانِي، وَسَأَلْتُهُ أَنْ لَا يُسَلِّطَ عَلَيْهِمْ عَدُوًّا مِنْ غَيْرِهِمْ، فَأَعْطَانِي، وَسَأَلْتُهُ أَنْ لَا يَجْمَعَهُمْ شِيَعًا، وَيُذِيقَ بَعْضَهُمْ بَأْسَ بَعْضٍ، فَمَنَعَنِي»[2].

هذا حديث صحيح الإسناد، ولم يخرجاه.

٨٨٣١- **أخبرني** أحمد بن محمد بن الحارث الفقيهي[3]، نا عبد الله بن أحمد بن حنبل، نا هدبة بن خالد، نا همام، نا قتادة، عن عبد الله بن عبيد الله المكي، أن يزيد بن الهُدَّام، عن سعيد بن المسيب، عن أبي هريرة ﷺ، قال: قد زرتُ من قبل قبرَ أمِّي، قال: قال رسول الله ﷺ: «فَهَلَّا بُكَاءٌ رَحِيمٌ يَوْمَ الْقِيَامَةِ، اخْرُجُوا بِسَلَامٍ، وَادْخُلُوا جَهَنَّمَ»[4].

= إلى الخلاية من آل البخاري روى عنه».

وانظر: ما سيأتي، أما محمد بن حماد الطهراني.

(١) إضافة أخطأ فيها (٢٠٤٠٧-٢٠٤٢٠).

(٢) في جميع النسخ: «الوليد بن محمد بن عبادة العلاء». وفي الإتحاف: «أخبرني ابن عبادة»، وهو أبو عبد الله محمد بن عبادة واسمه محمد المقعد الصيرفي البيروتي، قال ابن النجار في «التاريخ» (٢/١٤٥): «هذه النسبة إلى العلاء بن الحضرمي، وهو ممن يخطئ ذلك أشد ويزيد به الأشياء والصواب ما ذكرناه» قلت: أبو عبد الله أحمد بن عبادة.

(٣) من قوله: «فقال له أبو زرعة» إلى هنا ساقط سقط من (ز) وأبو.

(٤) في (ز): «أحمد بن محمد».

(٥) إضافة أخطأ فيها (٢٠٤١٦-١٩٤٣٠).

هَذَا حَدِيثٌ صَحِيحٌ الإِسْنَادِ، وَلَمْ يُخَرِّجَاهُ.

٨٣٨٣- حَدَّثَنَا مُحَمَّدُ بْنُ صَالِحٍ بْنِ هَانِئٍ، ثنا الشَّرِيُّ بْنُ يَحْيَى، ثنا مُوسَى بْنُ إِسْمَاعِيلَ، ثنا حَمَّادُ بْنُ سَلَمَةَ، عَنْ عَلِيِّ بْنِ زَيْدٍ، عَنْ أَبِي عُثْمَانَ، عَنْ حُذَيْفَةَ بْنِ الْيَمَانِ(١) رَضِيَ اللَّهُ عَنْهُ، قَالَ: قَالَ لِي رَسُولُ اللَّهِ ﷺ: «إِذَا غَلَبَكَ أَيُّكُمْ سَيَكُونُ بَعْدِي أُمَرَاءُ يُؤَخِّرُونَ الصَّلَوَاتِ، فَإِنِ اسْتَطَعْتَ أَنْ تَكُونَ مِمَّنْ يُقِيمُ اللَّهَ الصَّلَوَاتِ لِوَقْتِهَا فَافْعَلْ».

تَفَرَّدَ بِهِ عَلِيُّ بْنُ زَيْدِ بْنِ جُدْعَانَ، عَنْ أَبِي عُثْمَانَ النَّهْدِيِّ، وَلَمْ يَحْتَجَّا بِعَلِيٍّ.

٨٣٨٣- أَخْبَرَنِي أَبُو الْحُسَيْنِ عَبْدُ الرَّحْمَنِ بْنُ حَمْدَانَ الْحَافِظُ الْجَلَّابُ بِهَمَذَانَ، ثنا إِسْحَاقُ بْنُ إِبْرَاهِيمَ بْنِ مَنْصُورٍ، ثنا إِسْحَاقُ بْنُ مَنْصُورٍ الرَّازِيُّ، قَالَ: سَمِعْتُ مَالِكَ بْنَ أَنَسٍ يُحَدِّثُ، عَنْ عَبْدِ اللَّهِ بْنِ عَبْدِ اللَّهِ بْنِ عُتْبَةَ، قَالَ: قَالَ: عِنْدَ عَبْدِ اللَّهِ بْنِ عُمَرَ(٢): أَيْ بَنِي مُعَاوِيَةَ، وَهُمْ قَرِيبًا مِنْ ثَرْيَ الأَنْصَارِ، فَقَالَ: هَلْ تَدْرِي أَيْنَ صَلَّى رَسُولُ اللَّهِ ﷺ فِي مَسْجِدِكُمْ هَا هُنَا؟ قَالَ:

---

(١) في جميع النسخ: «عمر»، والصواب من التلخيص والإتحاف.

(٢) كذا في (أ) وأبي، وأشار محقق طبعة دار الكتب العلمية إلى أنه في نسخة (ب) والمسند (٧٧/٧). انظر: إتحاف المهرة (٤٠١-٤٤١).

(٣) إتحاف المهرة (٤٠١-٤٤١)، وانظر ما سيأتي في الحديث (٨٣٠٣).

(٤) كذا في جميع النسخ والتلخيص، وعند عبد الله بن عمر بن حفص العمري (ت ٢١٤هـ) في الموطأ رواية يحيى بن بحير (٢٦٩/١) وأبي حذيفة البهراني (٢٤١/١)، وقد صحح البخاري في التاريخ (٢٤٤/٥) هذا الحديث عن عبد الله بن عمر، خلافاً عن عبد الله بن عمر، ورواه عبد الرحمن بن مهدي عن مالك، فقال: عن عبد الله بن دينار، وكذا رواه عبد الله بن وهب عن مالك، عند عبد الله بن عمر، وأظنه سماع الإمام أحمد (٧٥/٧٩)، والتعديد لابن عبد البر (١٩٤/١٩).

قُلْتُ: نَعَمْ. وَأَشَرْتُ لَهُ إِلَى لَاجِئٍ بِبَابِهِ، قَالَ: هَلْ تَدْرِي مَا الْمَلْجَأُ الَّذِي دَعَا بِهِ؟ قُلْتُ: لَعَمْ. قَالَ: هُوَ الَّذِي لَا يَخَافُ مَنْ لَجَأَ إِلَيْهِ، دَعَا بِأَنْ لَا يُظْهِرَ عَلَيْهِ عَدُوًّا مِنْ عَرَبٍ، وَلَا يُهْلِكَهُمْ بِالسِّنِينَ، فَأَعْطَيْهَا، وَدَعَا بِأَنْ لَا يَجْعَلَ بَأْسَهُمْ بَيْنَهُمْ فَمَنَعَنِيهَا.

هَذَا حَدِيثٌ صَحِيحٌ عَلَى شَرْطِ الشَّيْخَيْنِ"، وَلَمْ يُخَرِّجَاهُ.

٨٨٢٤- الْحَافِظُ أَبُو بَكْرٍ مُحَمَّدُ بْنُ الْمُؤَمَّلِ بْنِ الْحَسَنِ، ثنا الْفَضْلُ بْنُ مُحَمَّدٍ الشَّعْرَانِيُّ، ثنا الْمُقْرِئُ بْنُ حَمَّادٍ، ثنا ابْنُ وَهْبٍ، عَنْ مُسْلِمَةَ(١) بْنِ عَلِيٍّ، عَنْ قَتَادَةَ، عَنِ ابْنِ الْمُسَيَّبِ، عَنْ أَبِي هُرَيْرَةَ ﷺ، عَنِ النَّبِيِّ ﷺ، قَالَ: «الْأَمْوَالُ غَدَةٌ كَغُدَّةِ شَعْرِ رَجُلَانِ أَوْ فَقْعِ الْأَرْضِ، وَأَشَرُّ الْمَكَاسِبِ كَسْبُ الْحَجَّامِ، وَلَمْ تَظْهَرْ جَنَابَةٌ فِي شَوَارِعِ ثُمَّ مَنَعَتْ(٢)، إِلَى فِي الْقَدَمَيْنِ، ثُمَّ يُسْلَبُ الْحَجُّ(٣)، إِلَى فِي الْعَجُوزِ ثُمَّ تَنْتَهِكُ

---

(١) لم تحد هذا الحديث في مسلمة، وجود ذكر له، ومحمد بن إسماعيل الصائغ في العلل (٢/١٨٥، ٤/١٩٥)، وقال: لم يذكر قتادة، وذكر ابن حجر في مسند جابر من نكت ابن الصلاح (٢/٦٧٣-٦٧٤) وجاء أيضا في مسند الإمام أحمد.

(٢) كتب في حاشية التلخيص: «رسما».

(٣) في جميع النسخ: «سلطة مصحف»، والمثبت من التلخيص والاتحاف، ومن تعليق المصنف.

الْمَخَارِمِ فِي الْمُحَرَّمِ، ثُمَّ يَكُونُ مَوْتٌ فِي صَفَرٍ، ثُمَّ تَتَتَابَعُ الْقَبَائِلُ فِي رَبِيعٍ، ثُمَّ الْعَجَبُ ثُمَّ الْعَجَبُ ثُمَّ الْعَجَبُ ثُمَّ جُمَادَى وَتَجِفُّ، ثُمَّ تَقَاتِلُ قَبَائِلُ[1]، غَبْرَ مِنْ مَرْتَكِلُونَ مِائَةَ أَلْفٍ"[2].

قَدْ اخْتَرَطَ السُّيُوفَ تَبْكِي بُرْدَةَ هَذَا الْحَدِيثِ عَنْ أَبِي هِرِّ: عَنْ سَنَةِ لَنْ عُلُوِّ الْحُشُبِ، وَهُوَ حَدِيثُ غَرِيبٌ الْمَتْنِ، وَسَنَدُهُ أَيْضًا مِمَّنْ لَا عُلُوَّ الْحُشَةَ بِهِ"[3].

٨٨٣٥- **حَدَّثَنَا** أَبُو الْعَبَّاسِ مُحَمَّدُ بْنُ يَعْقُوبَ: ثنا يَحْيَى بْنُ نَصْرٍ: ثنا بِشْرُ بْنُ بَكْرٍ، حَدَّثَنِي[4] الْأَوْزَاعِيُّ، عَنْ يَحْيَى بْنِ أَبِي كَثِيرٍ، حَدَّثَنِي سَلَمَةُ بْنُ عَبْدِ الرَّحْمَنِ، قَالَ: عُدْتُ أَبَا هُرَيْرَةَ فَسَمِعْتُهُ يَقُولُ: ثُمَّ قُلْتُ: اللَّهُمَّ الْعَنْ أَبَا هُرَيْرَةَ فَقَالَ: اللَّهُمَّ لَا تُرْضِهِمَا، قَالَ: اللَّهُمَّ الْعَنْ شَبَابَ أَبِي هُرَيْرَةَ، قَالَ: اللَّهُمَّ الْعَنْ أَرْمَلَةَ أَبِي هُرَيْرَةَ، قَالَ: اللَّهُمَّ الْعَنْ أَبَا هُرَيْرَةَ فِي الْأَسْوَاقِ، قَالَ: اللَّهُمَّ الْعَنْ أَبَا هُرَيْرَةَ فِي الْمَسَاجِدِ، قَالَ: اللَّهُمَّ الْعَنْ أَبَا هُرَيْرَةَ فِي الْمَجَالِسِ، قَالَ: اللَّهُمَّ الْعَنْ أَبَا هُرَيْرَةَ فِي الْبُيُوتِ، قَالَ: اللَّهُمَّ الْعَنْ أَبَا هُرَيْرَةَ فِي الطُّرُقِ، قَالَ: اللَّهُمَّ الْعَنْ أَبَا هُرَيْرَةَ فِي الْأَزِقَّةِ، قَالَ: اللَّهُمَّ الْعَنْ أَبَا هُرَيْرَةَ فِي الْأَنْهَارِ، قَالَ: اللَّهُمَّ الْعَنْ أَبَا هُرَيْرَةَ فِي الْبَرِّ، قَالَ: اللَّهُمَّ الْعَنْ أَبَا هُرَيْرَةَ فِي الْبَحْرِ، قَالَ: اللَّهُمَّ الْعَنْ أَبَا هُرَيْرَةَ فِي السَّهْلِ، قَالَ: اللَّهُمَّ الْعَنْ أَبَا هُرَيْرَةَ فِي الْجَبَلِ، قَالَ: اللَّهُمَّ الْعَنْ أَبَا هُرَيْرَةَ فِي الْحَزْنِ، قَالَ: اللَّهُمَّ الْعَنْ أَبَا هُرَيْرَةَ فِي الْحَزَ

الْمُلْمَاءُ وَمَالُ الرَّجُلِ أَحَبُّ إِلَى أَحَدِهِمْ مِنَ الذَّهَبِ الأَحْمَرِ، وَلْيَبْدَأْ أَحَدُكُمْ فَقِيرَ أَهْلِهِ، فَلْيَأْتِ مَكَانَهُ»[1].

هذا إِسْنَادٌ صَحِيحٌ عَلَى شَرْطِ الشَّيْخَيْنِ، وَلَمْ يُخَرِّجَاهُ.

٥٣٥٩ - **حدثني** أَبُو بَكْرٍ مُحَمَّدُ بْنُ أَحْمَدَ بْنِ بَالَوَيْهِ، ثنا مُوسَى بْنُ الْحَسَنِ بْنِ عَبَّادٍ، ثنا عَبْدُ اللهِ بْنُ بَكْرٍ السَّهْمِيُّ[2]، ثنا هِشَامُ بْنُ حَسَّانَ، عَنْ حَمِيدِ بْنِ سِيرِينَ، عَنْ أَبِي هُرَيْرَةَ، قَالَ: قُلْتُ أَسْأَلُ الزُّبَيْرَ عَنْ حَدِيثِ عَدِيٍّ بْنِ حَاتِمٍ فِي رَجْمِ الزَّانِي بِالْحَرَّةِ فَأَتَيْتُهُ، فَقَالَ: حَدِيثُ عَدِيٍّ حَدِيثٌ حَسَنٌ، فَحَدَّثَنِي بِهِ. قَالَ: فَمَا لَبِثَتِ الْمَدِينَةُ بَعْدَ ذَلِكَ إِلَّا يَسِيرًا حَتَّى قَالَ: فَأَتَتِ امْرَأَةٌ أَحَدَ الْأُمَرَاءِ، فَذَكَرَتْ أَنَّهَا زَنَتْ، وَكَانَتْ أَيِّمًا، فَأَمَرَ بِرَجْمِهَا، فَأَتَى أَهْلُهَا الزُّبَيْرَ، فَقَالُوا: إِنَّكَ تَعْلَمُ أَنَّهَا لَمْ تَزْنِ، وَإِنَّهَا لَمْ تَكُنْ فَاجِرَةً، فَأَتَاهُ فَسَأَلَهُ، فَقَالَ: إِنَّكَ لَتَسْأَلُ عَنْ أَمْرٍ لَا يَعْمَلُ فِيهِ إِلَّا قَلِيلٌ مِنَ النَّاسِ، فَكَانَ رَأْيُ أَبِيهَا عَلِيَّ فَخَاصَمَنَا، فَقَالَ: «إِنَّهُ يَجِيءُ أَبْنَاءٌ لِلْمَلَاعِنِ ثَلَاثَةٌ»، فَرَتَّبَ، فَقَالَ: لَقَدْ أَرَانِي، - أَوْ قَدْ أَظُنُّ - أَنَّا قَدْ قَارَبْنَا أَمْرَ عَدِيٍّ، وَقَالَ رَسُولُ اللهِ ﷺ: «اقْطَعْهُ إِنْ بَعْدَتْ مِنْ الْإِسْلَامِ أَنْكَرَ لَهُ، وَإِنْ قَرُبَتْ مِنْهُ رَجَا لَهُ»، فَكَانَ يَرَى النَّاسَ عَلَيْنَا إِلَّا، ثُمَّ قَالَ: هَلْ رَأَيْتَ الْحِبَرَةَ؟» قُلْتُ: لَمْ أَرَهَا، وَقَدْ عَرَفْتُ مَكَانَهَا، قَالَ: «فَلْيَرْجِعْ[3] إِلَى

---

(١) إسناده ضعيف؛ لضعف ابن لهيعة، وقد تقدم.

(٢) تصحف في جميع النسخ إلى: «السهمي»، وهو عبد الله بن بكر بن حبيب السهمي الباهلي البصري.

(٣) هذا من أوهام ابن حبان في إسناد الحسن الكرخي، عن زياد الطبيب، وقد ابن حبان من صحيحه في هذا الحديث (٤٤٩٠/ ٧١)، ولم يخرج له البخاري.

الطُّمأنينة أن تَرْحَلَ» من الحِجازِ بِغَيْرِ جَوازٍ، حتى تطوف بالبيت، وتُلَبِّيَ حَلَلْتَ فَلَكَ الطَّيْرُ مِنْ عُمْرَةٍ، قال: يَسْرِي بن عُمَرَ، قال: «يُسْرِي بن عُمَرَ، وَيُوشِكُ أن لا يَحِجَّ الرَّجُلُ إِسْنَاداً صَحِيحاً، وكانت الطُّمأنينة تَرْحَلُ، وأحْدَثَ لِلْحَجِّ الثَّالِثَةَ لِقَوْلِ رَسُولِ اللهِ ﷺ، وهو الحَقُّ.

هذا حديثٌ صحيحٌ على شَرْطِ الشَّيْخَيْنِ، ولم يُخَرِّجاهُ.

٨٨٣٦ - أخبرنا أبو بَكْرٍ إسْماعِيلُ بنُ مُحَمَّدٍ الفَقِيهُ بالرَّيِّ، ثنا أبو حاتِمٍ مُحَمَّدُ بنُ إدْرِيسَ، ثنا مُحَمَّدُ بْنُ يَزِيدَ بن سِنانٍ، ثنا أبي، ثنا سُلَيْمانُ الأَحْوَلُ عَنْ شَهْرِ بْنِ حَوْشَبٍ، عَنْ أُمِّ سَلَمَةَ، قالَتْ: قالَ رَسُولُ اللهِ ﷺ: «لَيُوشِكَنَّ أن يَدْخُلَ أَقْوامٌ مِنْ قِبَلِ المَشْرِقِ في الدِّينِ، يَقْرَؤُونَ القُرْآنَ لا يَتَجاوَزُ تَراقِيَهُمْ، وَيَأْكُلُونَ لُقَمَهُمْ».

هذا حديثٌ صحيحُ الإسْنادِ، ولم يُخَرِّجاهُ.

٨٨٣٧ - حدَّثَنا أبو مُحَمَّدٍ أَحْمَدُ بْنُ أَحْمَدَ الفَقِيهُ بِبُخارَى، ثنا صالِحُ بْنُ مُحَمَّدِ بْنِ عَبِيبٍ الحافِظُ، ثنا أبو بَكْرِ بْنُ أبي شَيْبَةَ، ثنا أبو أُسامَةَ، قالَ:

(١) كذا في (ز) و(ك) و(ط)، وفي (س) والمطبوعة: «فليرتكن أن الطمأنينة ترحل».

(٢) في (س) و(ك): «عمرة».

(٣) بين المعقوفتين ساقط من السياق، والمثبت من الملخص.

(٤) إتحاف المهرة (١١٨/١١-١١٩) والمسند.

(٥) إتحاف المهرة (١٤/٣٣٩-٣٤٠).

(٦) قال الذهبي في التلخيص: «قلت: بل محمد واه كأبيه». وقد تقدم تحته (٨٨١٦) من حديث عمر بن حبيب.

(٧) في جميع النسخ الخطية، والمثبت من سائر النسخ المسندة، وهو أبو حفص أحمد بن أحمد بن حمدان الفقيه البخاري.

سَمِعْتُ سُفْيَانَ بْنَ عُيَيْنَةَ، يَقُولُ: أَنَا الأَصْمَعِيُّ، أَنَا أَبُو عَمْرٍو(١)، عَنْ صَالِحِ بْنِ رُسْتُمَ، عَنْ أَبِي نَضْرَةَ، قَالَ: كَانَ يُقَالُ: مَنْ عَلَّمَكُمْ أَمْرَهُ بِتَرْكِ سُنَّةِ نَبِيِّكُمْ ﷺ، فَلَا تَعْلَمُوا، وَإِنْ رَغَّمَ أَنْفَ أَصْلِ وَجِيهِ، وَإِنْ رَغَّمَكُمْ فَهُوَ جَاهِلٌ بِالطَّرِيقِ الْحَقِّ، وَإِنَّمَا لَمْ يَكُنْ أَوَّلُ مَا كَانَ أَوَّلُ مَا يَتْرُكُونَ مِنْ دِينِهِمْ، السُّنَّةَ، وَأَعْرِبُ مَا يَدْهَبُونَ الصَّلَاةُ، وَلَوْلَا أَنَّهُمْ يَسْتَحْيُونَ، مَا صَلَّوْا.

هَذَا حَدِيثٌ صَحِيحٌ عَالٍ، مَا أَعْزَبَهُ!

٨٣٤٩- أَخْبَرَنَا عَلِيُّ بْنُ مُحَمَّدِ بْنِ عُقْبَةَ الشَّيْبَانِيُّ بِالْكُوفَةِ، ثنا مُحَمَّدُ بْنُ عَلِيِّ بْنِ عَفَّانَ الْعَامِرِيُّ، ثنا مُحَمَّدُ بْنُ عُبَيْدٍ الطَّنَافِسِيُّ، ثنا يُوسُفُ بْنُ سُهَيْبٍ، عَنْ حُسَيْنِ بْنِ عَبْدِ اللَّهِ، عَنْ أَبِيهِ، عَنْ جَدِّهِ ﷺ، قَالَ: بَعَثَ رَسُولُ اللَّهِ ﷺ بَعْثًا إِلَى قَوْمٍ الْجَنَدَلِ، فَقَالَ: «انْطَلِقُوا فَإِنَّكُمْ تَجِدُونَ أَكْبَرَ قَوْمٍ» غَيْرَ بَنِي يَقْبِضُ الصَّيْدَ»، فَانْطَلَقُوا فَلَمْ يَجِدُوا أَحَدًا، فَانْطَلَقُوا، فَوَجَدُوا ثَمَانَ قَالَ لَهُمْ: فَأَحْدَوْدَ، وَنَحْضَنَ أَهْلُ الْمَدِينَةِ وَأَشْرَفُوا عَلَى الْمَدِينَةِ، فَقَالَ:

الرَّجُلُ: يَا أَبَتِ، أَلَيْسَ قَدْ ثَقُرَ هَؤُلَاءِ؟ قَالَ: بَلَى، وَالشَّمْسُ سَتَكْسِرُ». قَالَ: وَجَمَعَ الْحَيْشُ، وَجَمَعَ تِلْمِيذُهُ إِبْنَهُ، فَقَالَ لِإِبْنِهِ: إِنَّ أَبَاكَ لَيُخَيَّلُ إِلَيَّ أَنَّهُ يَذْكُرُ وَيَحْسَبُ بِمُؤْمِنِ الْحَدِيثِ، وَالشَّمْسُ سَوْفَ تَكْسِرُ، فَقَالَ أَبُو مُسْلِمٍ: فَقَالَ: لَا، ذَاكَ فِي آخِرِ الزَّمَانِ!».

هَذَا حَدِيثٌ صَحِيحٌ الْإِسْنَادِ، وَلَمْ يُخَرِّجَاهُ.

٨٨٨٠ - حَدَّثَنَا أَبُو الْحَسَنِ أَحْمَدُ بْنُ عَبْدِ اللهِ الْمُزَنِيُّ[1]: ثنا زَكَرِيَّا بْنُ يَحْيَى السَّاجِيُّ: ثنا مُحَمَّدُ بْنُ إِسْمَاعِيلَ بْنِ أَبِي سَمِينَةَ: ثنا أَبُو نُعَيْمٍ: ثنا سُفْيَانُ، عَنْ أَبِي إِسْحَاقَ، عَنْ عَمْرِو بْنِ مَيْمُونٍ، عَنْ أَبِي جُحَيْفَةَ، قَالَ: رَأَيْتُ رَاهِبًا[2] فَلَمَّا صَلَّى الْعِشَاءَ مَسَحَ بِيَدِهِ عَلَى جَبْهَتِهِ، ثُمَّ قَامَ يُصَلِّي، فَلَمَّا رَأَيْتُ ذَلِكَ عَرَفْتُ أَنَّهُ يُرِيدُ أَنْ يَتَهَجَّدَ، فَأَخَذْتُ سِوَاكِي وَتَوَضَّأْتُ، ثُمَّ جِئْتُ فَقُمْتُ عَنْ يَمِينِهِ، فَأَخَذَ بِيَدِي فَجَعَلَنِي عَنْ يَسَارِهِ، فَلَمَّا صَلَّى الْعِشَاءَ الْآخِرَةَ، قَعَدَ فَحَمِدَ اللهَ وَأَثْنَى عَلَيْهِ، فَقَالَ: مَا شَاءَ اللهُ، فَقَالَ: «أَيُّكُمْ يَكْفِينِي هَذِهِ الْقِدْرَ؟» فَقَالَ: أَنَا، فَقَامَ فَأَخَذَ الْقِدْرَ فَانْطَلَقَ إِلَى الْبَيْتِ، فَأَخْرَجَ الْحَطَبَ، فَأَوْقَدَ النَّارَ، فَلَمَّا أَنْ حَمِيَتْ أَخَذَ الْقِدْرَ فَوَضَعَهَا، فَلَمَّا أَنْ غَلَتْ أَخَذَ الْقِدْرَ فَوَضَعَهَا، فَلَمَّا أَنْ نَضِجَتْ أَخَذَ الْقِدْرَ فَوَضَعَهَا، فَلَمَّا أَنْ بَرَدَتْ أَخَذَ الْقِدْرَ فَوَضَعَهَا، فَلَمَّا أَنْ أَصْبَحَ

الْمُنَافِقِ مِمَّنْ عَمَّهُ، حَتَّى إِذَا عَمَّ بِهَلَاكِهِ مَنِ الْأَرْضِ، أُحِيتَ بِهِمْ بَهْمَ، فَلَا يَنْجُو مِنْهُمْ إِلَّا الْمُسْخَرُ عَلَيْهِمْ".

هَذَا حَدِيثٌ صَحِيحُ الإِسْنَادِ عَلَى شَرْطِ الشَّيْخَيْنِ"، وَلَمْ يُخَرِّجَاهُ.

٨٤٤١ - حَدَّثَنَا أَبُو عَبْدِ اللهِ مُحَمَّدُ بْنُ يَعْقُوبَ، ثَنَا يَحْيَى بْنُ مُحَمَّدِ بْنِ يَحْيَى، ثَنَا مُسَدَّدٌ، ثَنَا الْمُعْتَمِرُ بْنُ سُلَيْمَانَ، قَالَ: سَمِعْتُ حُمَيْدًا، عَنِ الْحَسَنِ، عَنْ أَبِي بَكْرَةَ، عَنِ النَّبِيِّ ﷺ: "إِنَّهُمْ لَيُوشِكُ أَنْ يَمْلَؤُوا مَا بَيْنَ الشَّامِ وَهَجَرَ، قَالَ: وَمَا الْهَجَرُ؟ قَالَ: الْأَبْوَاءُ، قَالَ: قُلْتُ: أَكُنْتَ مِمَّا تَقُولُ؟ قَالَ: لَا، قَالَ: قُلْتُ: أَكُنْتَ مِمَّا تَظُنُّ؟ قَالَ: لَا، قَالَ: قُلْتُ: أَكُنْتَ مِمَّا تَتَمَنَّى؟ قَالَ: لَا، قَالَ: قُلْتُ: أَكُنْتَ مِمَّا تَخَافُ؟ قَالَ: لَا، قَالَ: قُلْتُ: أَكُنْتَ مِمَّا تَرْجُو؟ قَالَ: لَا، قَالَ: قُلْتُ: أَكُنْتَ مِمَّا تَدْرِي؟ قَالَ: لَا، قَالَ: قُلْتُ: أَكُنْتَ مِمَّا تَعْلَمُ؟ قَالَ: لَا، قَالَ: قُلْتُ: أَكُنْتَ مِمَّا تَشْهَدُ؟ قَالَ: لَا، قَالَ: قُلْتُ: أَكُنْتَ مِمَّا تَغِيبُ

الْحُمَيْدِيُّ، ثَنَا سُفْيَانُ(١)، عَنِ الْعَلَاءِ بْنِ أَبِي الْعَبَّاسِ(٢)، سَمِعْتُ يَحْيَى بْنَ أَبِي كَثِيرٍ، يَقُولُ: أَخْبَرَنِي أَبُو سَلَمَةَ بْنُ عَبْدِ الرَّحْمَنِ(٣)، سَمِعْتُ سَعْدَ بْنَ أَبِي وَقَّاصٍ ﷺ، يَقُولُ: قَالَ رَسُولُ اللهِ ﷺ: «لَيَطْلُعَنَّ الْآنَ فَمَطْلَعُ رَجُلٍ مِنْ أَهْلِ الْجَنَّةِ»، فَطَلَعَ رَجُلٌ مِنَ الْأَنْصَارِ، تَنْطِفُ لِحْيَتُهُ مِنْ وُضُوئِهِ، قَدْ تَعَلَّقَ نَعْلَيْهِ فِي يَدِهِ الشِّمَالِ، فَسَلَّمَ، فَلَمَّا كَانَ الْغَدُ قَالَ ﷺ مِثْلَ ذَلِكَ، فَطَلَعَ ذَلِكَ الرَّجُلُ عَلَى مِثْلِ الْحَالَةِ الْأُولَى، فَلَمَّا كَانَ الْيَوْمُ الثَّالِثُ قَالَ ﷺ مِثْلَ مَقَالَتِهِ، فَطَلَعَ ذَلِكَ الرَّجُلُ عَلَى مِثْلِ حَالَتِهِ الْأُولَى، فَلَمَّا قَامَ تَبِعَهُ عَبْدُ اللهِ بْنُ عَمْرِو بْنِ الْعَاصِ، فَقَالَ: إِنِّي لَاحَيْتُ أَبِي، فَأَقْسَمْتُ أَنْ لَا أَدْخُلَ عَلَيْهِ ثَلَاثًا، وَإِنْ رَأَيْتَ أَنْ تُؤْوِيَنِي إِلَيْكَ حَتَّى تَمْضِيَ الثَّلَاثُ فَعَلْتَ، فَقَالَ: نَعَمْ، فَكَانَ يُحَدِّثُ أَنَّهُ بَاتَ مَعَهُ ثَلَاثَ لَيَالٍ، فَلَمْ يَرَهُ يَقُومُ مِنَ اللَّيْلِ بِشَيْءٍ، غَيْرَ أَنَّهُ إِذَا تَعَارَّ وَتَقَلَّبَ عَلَى فِرَاشِهِ ذَكَرَ اللهَ عَزَّ وَجَلَّ وَكَبَّرَ، حَتَّى يَقُومَ لِصَلَاةِ الْفَجْرِ، قَالَ عَبْدُ اللهِ: غَيْرَ أَنِّي لَمْ أَسْمَعْهُ يَقُولُ إِلَّا خَيْرًا، فَلَمَّا مَضَتِ الثَّلَاثُ وَكِدْتُ أَنْ أَحْتَقِرَ عَمَلَهُ، قُلْتُ: يَا عَبْدَ اللهِ، إِنِّي لَمْ يَكُنْ بَيْنِي وَبَيْنَ أَبِي غَضَبٌ وَلَا هَجْرٌ، وَلَكِنْ سَمِعْتُ رَسُولَ اللهِ ﷺ يَقُولُ لَكَ ثَلَاثَ مَرَّاتٍ: «يَطْلُعُ الْآنَ رَجُلٌ مِنْ أَهْلِ الْجَنَّةِ»، فَطَلَعْتَ أَنْتَ الثَّلَاثَ مَرَّاتٍ، فَأَرَدْتُ أَنْ آوِيَ إِلَيْكَ فَأَنْظُرَ مَا عَمَلُكَ فَأَقْتَدِيَ بِهِ، فَلَمْ أَرَكَ تَعْمَلُ كَثِيرَ عَمَلٍ، فَمَا الَّذِي بَلَغَ بِكَ مَا قَالَ رَسُولُ اللهِ ﷺ؟ قَالَ: مَا هُوَ إِلَّا مَا رَأَيْتَ، فَانْصَرَفْتُ عَنْهُ، فَلَمَّا وَلَّيْتُ دَعَانِي، فَقَالَ: مَا هُوَ إِلَّا مَا رَأَيْتَ، غَيْرَ أَنِّي لَا أَجِدُ فِي نَفْسِي غِشًّا لِأَحَدٍ، وَلَا أَحْسُدُ أَحَدًا عَلَى خَيْرٍ أَعْطَاهُ اللهُ إِيَّاهُ، فَقَالَ عَبْدُ اللهِ: هَذِهِ الَّتِي بَلَغَتْ بِكَ، وَهِيَ الَّتِي لَا نُطِيقُ

٨٨٤٣- صحيح أبو العباس محمد بن يعقوب: ثنا بكير بن قتيبة الفامي، ثنا أبو داود الطيالسي، ثنا شيبان بن عبد الرحمن، عن منصور، عن يحيى بن جزار، عن البراء بن عازب، عن أبي موسى الأشعري ﷺ، عن عبد الله بن مسعود ﷺ، أن رسول الله ﷺ قال: «لَيُوشِكَنَّ أَنْ يَأْتِيَكُمْ رَجُلٌ مِنْ هَذَا الْبَابِ، يَطَّلِعُ عَلَيْكُمْ مِنْ هَذَا الْمَكَانِ، مِنْ أَهْلِ الْجَنَّةِ»، فَقَالَ: فَطَلَعَ رَجُلٌ رَاكِبٌ عَلَى نَاقَةٍ حَمْرَاءَ مِنَ الْمَكَانِ الَّذِي سَمَّاهُ رَسُولُ اللهِ ﷺ، وَهُوَ يَتَبَخْتَرُ فِي رَاحِلَتِهِ، فَلَمَّا رَآهُ عَبْدُ اللهِ بْنُ مَسْعُودٍ ﷺ قَالَ: مَا هُوَ إِلَّا مَا رَأَيْتُ، فَلَمَّا رَآهُ عَبْدُ اللهِ بْنُ عَمْرِو بْنِ الْعَاصِ ﷺ قَالَ: مَا هُوَ إِلَّا مَا رَأَيْتُ، فَلَمَّا رَآهُ أَبُو مُوسَى ﷺ قَالَ: مَا هُوَ إِلَّا مَا رَأَيْتُ، فَلَمَّا رَآهُ الْبَرَاءُ بْنُ عَازِبٍ ﷺ قَالَ: مَا هُوَ إِلَّا مَا رَأَيْتُ، فَلَمَّا رَآهُ يَحْيَى بْنُ جَزَّارٍ قَالَ: مَا هُوَ إِلَّا مَا رَأَيْتُ، فَلَمَّا رَآهُ شَيْبَانُ بْنُ عَبْدِ الرَّحْمَنِ قَالَ: مَا هُوَ إِلَّا مَا رَأَيْتُ، فَلَمَّا رَآهُ مَنْصُورٌ قَالَ: مَا هُوَ إِلَّا مَا رَأَيْتُ، فَلَمَّا رَآهُ الطَّيَالِسِيُّ قَالَ: مَا هُوَ إِلَّا مَا رَأَيْتُ، فَلَمَّا رَآهُ بَكِيرُ بْنُ قُتَيْبَةَ الْفَامِيُّ قَالَ: مَا هُوَ إِلَّا مَا رَأَيْتُ، فَلَمَّا رَآهُ أَبُو الْعَبَّاسِ مُحَمَّدُ بْنُ يَعْقُوبَ، قَالَ: مَا هُوَ إِلَّا مَا رَأَيْتُ، فَلَمَّا رَآهُ أَبُو عَبْدِ اللهِ مُحَمَّدُ بْنُ عَبْدِ اللهِ الْحَافِظُ، قَالَ: مَا هُوَ إِلَّا مَا رَأَيْتُ، فَلَمَّا رَآهُ أَبُو بَكْرٍ أَحْمَدُ بْنُ الْحَسَنِ الْحَافِظُ، قَالَ: مَا هُوَ إِلَّا مَا رَأَيْتُ، فَلَمَّا رَآهُ أَبُو عَبْدِ الله

عُمَرُ: رَسُولُ اللهِ، بِمَا مَضَى، أَوْ بِمَا يُقْبَلُ؟ قَالَ: «بِمَا يُقْبَلُ»(١).

هَذَا حَدِيثُ صَحِيحُ الإِسْنَادِ، وَلَمْ يُخَرِّجَاهُ.

حَدِيثٌ إِسْنَادُهُ خَارِجٌ عَنْ شَرْطِ الْكِتَابِ الثَّلَاثِ، أَخْرَجَهُ نَصًّا بِأَنَّهُ مِمَّا لَمْ يُخَرِّجَاهُ

مِمَّا نَصَّ فِيهِ.

٨٨٤٤ - أَخْبَرَنِي أَبُو بَكْرٍ مُحَمَّدُ بْنُ الْمُؤَمَّلِ، ثنا الْفَضْلُ بْنُ مُحَمَّدٍ، ثنا الْمُسَيَّبُ، ثنا نُعَيْمُ بْنُ حَمَّادٍ، ثنا ابْنُ لَهِيعَةَ(٢)، عَنْ عَمْرِو الْوَهَّابِ بْنِ عُمَيْرٍ، عَنْ أَبِي عَبْدِ اللهِ الْجَدَلِيِّ، عَنْ أَبِي ذَرٍّ، عَنِ النَّبِيِّ ﷺ، قَالَ: «أَمَرُّوعُ ثَلَاثَةٍ بِهِمْ عِنْدَ طُلُوعِ الشَّمْسِ مِنْ مَغْرِبِهَا، وَإِذَا عَجِبْتَ فَقُلْ: لَيْتَنِي وَهُمْ سَاعَتَهُ، وَيَتَمَلَّقُ الْمَوْلُودُ فِي الأَرْضِ بِمَا شَاءَ اللهُ أَرْبَعِينَ سَنَةً، لَا يَتَكَلَّمُ شَيْئًا إِلَّا أُعْطُوهُ وَوُجِدُوهُ، وَلَا جَوَزَ وَلَا طُلِبَ، فَقَدْ أَسْلَمَ الأَشْيَاءُ إِلَى تَوَاطُئِهِمْ عَلَى الأَشْيَاءِ، وَالشَّيْخُ وَالْعَطِيَّةُ عَلَى رَدِّ الشَّيْخِ لَا يُؤْتِيهِ وَلَا وَلَدًا طَوَرًا، وَيَنْقُدُ الْمَوْلُودُ وَلَا يَشُوبُ حَتَّى يَمُرَّ أَرْبَعِينَ سَنَةً مِنْ مَقْدَمِ الْمَوْلُودِ، ثُمَّ يَمُوتُ فَيَمُوتُ، فَيَقُولُ الْكَافِرُ: قَدْ كُنَّا

---

(١) أخطأ فيه الهيثمي (١٠/١٧٧-١٧٨).

(٢) كذا في النسخ، وفيه الأخبار في التاريخ فوق. ابن حماده، وعمرو لم يسمع من ابن عبد الله بن لهيعة، وروى عن ابن وهب، والوليد بن مسلم وغيرهما من أهل الطبقة، وقد روى هذا الحديث في الفتن (٥/٢٤٣٣) فقال: «حدثنا أبو عمر عن ابن لهيعة»، ولم أجد عمرا آخر له شيء يشبه هذا الإسناد، وقال في (٥/٢٤١٧): «حدثنا أبو عمر سماعا، إن لم أخطأ أبو الحسن».

وانظر ما سيأتي برقم (٨٨٤٥).

(٣) في النسخ: «الفتنة» والمثبت من «الفتن».

(٤) في النسخ: «ولا» والمثبت من «الفتن».

مُرْهِبِينَ مِنَ الْمُوَيْنِينِ، ثُمَّ يَبْثُ بَعْثَهُ أَحَدَ، وَثَلَاثِينَ يَبْثُ بَعْثَهُ، فَمَا لَا لَا تَتَهَارَجُ؛ فَيَتَهَارَجُونَ فِي الطَّرِيقِ تَهَارُجَ الْحُمُرِ، ثُمَّ يَقُومُ الْمَهْدِيُّ بِأُمَّةٍ وَأَجَلٍ، وَلَا يَأْتِي فَيَكْتُبُ وَسْطَ الطَّرِيقِ، يَقُومُ عَلَيْهَا وَاحِدٌ، وَيُنَزِّلُ عَلَيْهَا الْعَرَبُ: لَا يَحِلُّ وَلَا يَعْقِدُ، فَالْمُسْلِمُونَ يَوْمَئِذٍ بَيْنَ يَقُولُ: لَوْ تَنَاهَيْتُمْ عَنِ الطَّرِيقِ لَكَانَ أَحْسَنَ، وَيَقُولُ: يَأْبَى حَلَالٌ وَلَا يَبْقَى أَحَدٌ مِنْ أَوْلَادِ الْمُلُوكِ، وَيَكُونُ أَهْلُ الْأَمْنِ أَوْلَادَ السُّقَّامِ، فَيَكُونُونَ بِأَبْلَاءِ مَا شَاءَ اللَّهُ، ثُمَّ يَقُومُ بَعْدَهُ أَرْبَعَةُ الْأَسْنَانِ ثَلَاثِينَ سَنَةً، لَا تَبْدُ الْمَرَاةُ، وَلَا يَكُونُ فِي الْإِنْسِ طِفْلٌ، وَيَكُونُ لِلطِّفْلِ أَوْلَادُ الرِّجَالِ مِرَارَ النَّاسِ، وَعَلَيْهِمْ لِلطِّفْلِ السِّلَاحُ!»

مُحَمَّدُ بْنُ ثَابِتِ بْنِ أَسْلَمَ الْبُنَانِيُّ بِمِرْ أَنَسُ الْبَصْرِيِّ، وَأَوْلَادِ التَّابِعِينَ

حَدِيثًا لَا أَعْرِفُ، عَنْ عَبْدِ الْوَهَّابِ بْنِ الضَّحَّاكِ[1]:

٨٨٤٥- «الْحَكَمِيُّ ابْنُ عَبْدِ الْوَهَّابِ بْنِ الضَّحَّاكِ[2]: الْبُرْدِيُّ، أَنَا أَبُو الْفَوْزِجَةِ، أَنَا عَبْدَانُ[3]، أَنَا عَبْدُ اللَّهِ، أَنَا شُعْبَانُ، عَنِ الْمُغِيرَةِ بْنِ النُّعْمَانِ، أَنَا عَبْدُ اللَّهِ بْنُ يَزِيدَ الْبَاهِلِيُّ، أَنَا حُذَيْفَةُ بْنُ أَسِيدٍ، قَالَ: كُنْتُ بِالسُّوقِ، فَإِذَا أَنَا بِرَجُلٍ يَقُولُ: أَيُّكُمْ

---

(١) في (ب): «عبد الوهاب» وما بعده ليس عليه إعراب.

(٢) [الضحاك فيه]: (ت ١٣٢-١٣٦ = ٧٤٩-٧٥٣).

(٣) تقدم أن أصلي اسمه: «الله».

قال الذهبي في الميزان: «قال الساجي: الحكمي وسلم ابن الأحمر يضعان الحديث، وقال: هو موضوع، والسلام».

وفي (ب): «الحكيم» والصواب ما أثبتناه، وسلم ابن الأحمر هو: سلم بن سالم البلخي.

(٤) في (ب): «عبد الرزاق» والصواب ما أثبتناه، وسلم ابن الأحمر هو: سلم بن سالم البلخي.

(٥) هو: عبد الله بن يزيد بن الأسود الباهلي، ذكره الحافظ ابن أبي حاتم، ووثقه ابن حبان.

مِنْهُ حِينَ يَرْدَدْهُ، فَقُلْتُ: مَا أَنْتَ؟ ! قَالَ: أَنَا أَبُو ذَرٍّ" صَاحِبُ رَسُولِ اللهِ ﷺ، فَقُلْتُ: يَا أَبَا ذَرٍّ، إِنَّ لِي جَارًا يَغْتَابُ مِنَ الْكَثِيرِ"، قَالَ: فَأَتَى النَّبِيَّ ﷺ فَقَالَ: قُلْتُ: يَا رَسُولَ اللهِ، إِنَّ لِي جَارًا يَغْتَابُ مِنَ الْكَثِيرِ، فَقَالَ: أَنَا أَبُو ذَرٍّ،

إِلَّا عَنْ رَسُولِ اللهِ ﷺ - قَالَ: «إِنَّ اللهَ يَبْعَثُ إِلَى هَذِهِ الْأُمَّةِ عَلَى رَأْسِ كُلِّ مِائَةِ سَنَةٍ مَنْ يُجَدِّدُ لَهَا دِينَهَا»[1].

٨٨٤٧- **صحيح** (الْإِمَامُ أَبُو الْوَلِيدِ ﷺ، يَقُولُ: كُنْتُ فِي مَجْلِسِ أَبِي الْعَبَّاسِ بْنِ سُرَيْجٍ[2]، إِذْ قَامَ إِلَيْهِ شَيْخٌ بَعْدَ مَضْيِهِ، فَسَمِعْتُهُ يَقُولُ: حَدَّثَنَا أَبُو الطَّاهِرِ الْحَرْمَلِيُّ[3]، ثَنَا عَبْدُ اللهِ بْنُ وَهْبٍ الْمِصْرِيُّ، سَعِيدُ بْنُ أَبِي أَيُّوبَ، عَنْ شُرَحْبِيلَ بْنِ يَزِيدَ، عَنْ أَبِي عَلْقَمَةَ، عَنْ أَبِي هُرَيْرَةَ ﷺ، أَنَّ رَسُولَ اللهِ ﷺ، قَالَ: «إِنَّ اللهَ يَبْعَثُ عَلَى رَأْسِ كُلِّ مِائَةِ سَنَةٍ مَنْ يُجَدِّدُ لَهَا دِينَهَا»[4]. فَأَرَادَ أَبُو الْعَبَّاسِ، فَإِذَا هُوَ بَعْدُ[5]: عَلَى رَأْسِ الْمِائَةِ بِغَيْرِ هَذَا الْعَدَدِ، وَبَعْدَ كُلِّ رَأْسٍ لِلْمِائَتَيْنِ مُحَمَّدُ بْنُ إِدْرِيسَ الشَّافِعِيُّ، وَأَنْتَ عَلَى رَأْسِ الثَّلَاثِ مِائَةٍ. ثُمَّ أَنْشَدَ يَقُولُ:

لَئِنْ مَضَتْ[6] قُرُونٌ فِيهِمَا	عُمَرُ الْحَنِيفَةِ ثُمَّ حَلَفُ السُّؤْدَدِ
الشَّافِعِيُّ الْأَتْقَى مُحَمَّدُ	إِدْرَكَ الثُّرَيَّا وَابْنُ عَمِّ مُحَمَّدِ
أَبْيَضُ لَا يُرْجَى بِكَفِّ ثَالِثٍ	مِنْ بَعْدِهِمْ شَيْئًا يُرَى كَيَزِيدِ أَحَدِ

= عبد الرحمن بن شريح الإسكندراني ليس بمجروح، وبقية رجاله ثقات.

(١) إسناده ضعيف [١٤٦٠٣، ١٤٦٠٤، ١٤٦٠٥].

(٢) هو: أحمد بن عمر بن سريج أبو العباس القاضي، إمام أصحاب الشافعي.

(٣) كذا، وفي «تاريخ بغداد» أبو الطاهر بن أبي السري، وهو: أحمد بن عمرو بن عبد الله بن عمرو بن السري الرقي الأموي مولاهم المصري، وحرملة فيما ذكر أبوه الشاذ، فلعله كان في الأصل حرملي، والله أعلم.

(٤) في (ب): «يجدد لها دينها».

(٥) في (ب): «بعث».

(٦) في (ك): «قد مضت».

قَالَ: فَصاحَ القَاضِي أَبُو العَبَّاسِ، بِالْبَكَاءِ، وَقَالَ: قَدْ نَعَى إِلَيَّ نَفْسِي هَذَا الشَّيْخُ!

فَحَدَّثَنِي جَمَاعَةٌ مِنْ أَصْحَابِهِ أَنَّهُمْ حَضَرُوا مَجْلِسَ الشَّيْخِ الإِمَامِ أَبِي الطَّيِّبِ سَهْلِ بْنِ مُحَمَّدِ بْنِ سُلَيْمَانَ، وَعِنْدِي ذِكْرُ هَذِهِ الْحِكَايَةِ، فَحَكَوْهَا عَنْ بَعْضِهِمْ، وَفِي الْمَجْلِسِ أَبُو[1] عَبْدِ اللهِ الْحُسَيْنُ بْنُ الْقَاضِي أَبِي الْوَزِيرِ[2] عُمَرَ بْنِ مُحَمَّدٍ، فَأَنْشَأَ أَبُو عَبْدِ اللهِ يَقُولُ:

وَالرَّبْعُ الْمَنْهُوبُ مِنْهُ مُحَمَّدٌ[3] أَضْحَى إِذَا مَا عَنَّ فِيهِ مُوَشِّرٌ يَأْوِي إِلَيْهِ الْمُسْلِمُونَ وَأَشْرَمُ فِي الْعِلْمِ إِنْ يُجْرِحْهُ بِالْخَطْبِ مُوذٍ لَا زَالَ يَهْتِنُ شَيْخُ الْوَزَى مُسْتَوْدِعَ الْمَكْرُمَاتِ خَيْرَ مُسْتَوْدَعِ فَسَأَلْتُ الْفَقِيهَ أَبَا عُمَرَ وَمِنَ الْمَجْلِسِ لِمَنْ قَالَهَا؟

---

(١) ثبوت: «أبو» ساقط من (س).

(٢) تصحف في النسخ إلى: «الأزجاني»، وترجمته قريبة من قرين بسطام، وهي مدينة بقوس، قال ابن السمعاني في الأنساب (٣/٤٩٣): «والمشهور بهذه النسبة أبو عبد الله الحسين بن محمد بن أحمد بن عمر بن محمد بن الحسين بن موسى القاضي الزوزني الأصبهاني الشافعي... وزوزن من أعمال نيسابور وتوفي سنة ٤١٦هـ». فهو المعاصر الحاكي، والمرجو عنه الحاكي لكنانة غير هذه الأبيات.

(٣) في (ك): «من محمد».

(٤) في (ر) وأس: «وزى». الوزى: الوسط.

(٥) ينظر: الجواهر (٣/٦٤٤-٦٤٧)، وهو يترجم بن سليمان أبو الطيب القاضي الشافعي الطبري المعروفي الديلمي، وذكر قبله ترجمة هذه الأبيات قال: «قد أنشد له الحاكي الأصبهاني بعض نيسابور وأنا مقيم، وأكتب من رأيت من علمائها وأخبرهما، ويترحم أحدهم في الحضرة، فترحم الحاكي، ثلاثة سليم الحنبلي، ومحمد بن سليمان الحنبلي، وأحمد بن الحسين

٨٨٤٤ - أَخْبَرَنِي الْحَسَنُ بْنُ حَلِيمٍ(١): الْمُزَوِّنِيُّ، ثنا أَبُو الْمُوَجِّهِ، ثنا عَبْدَانُ، ثنا عَبْدُ اللهِ، أَنا سُفْيَانُ، عَنِ الْحَسَنِ بْنِ عُبَيْدِ اللهِ بْنِ وَاضِحٍ، عَنْ أَبِي بِشْرٍ، عَنْ سُلَيْمِ بْنِ عَامِرٍ، عَنِ الْحَسَنِ بْنِ مُحَمَّدِ بْنِ عَلِيٍّ، عَنْ مَوْلَاةٍ لِرَسُولِ اللهِ ﷺ(٢)، قَالَتْ: دَخَلَ النَّبِيُّ ﷺ عَلَى عَائِشَةَ، أَنَا عَلَى بَعْضِ أَزْوَاجِ النَّبِيِّ ﷺ، وَأَنَا جُنُبَةٌ، فَقَالَ: «إِنَّهُ طَهُرَ الْمُؤْمِنُ فَلَمْ يَفْتَرِقَا عَلَيْهِ، أَتَرَاكِ فَهِمْتِ مِنْهُ بَأْسًا». فَقَالَ لِنِسَائِهِ: «يَا نِسَاءَ الْمُؤْمِنِينَ، وَإِنَّ كَانَ مِنْهُ الْبَشَرُ»(٣) قَالَ: «فَمَنْ يُصِيبُهُ مِنْ أَصْحَابِهِ، ثُمَّ يَصْبِرُونَ لَهُ، مَغْفِرَةٌ لَهُ وَتَوْجِعَتْ، أَوْ: إِلَى رِضْوَانِ اللهِ وَتَطْهِيرَتِهِ»(٤).

٨٨٤٥ - حَدَّثَنَا عَلِيُّ بْنُ إِسْمَاعِيلَ، ثنا إِبْرَاهِيمُ بْنُ عَبْدِ اللهِ، وَمُحَمَّدُ بْنُ قُرَيْبٍ، قَالَا: ثنا أَبُو هِشَامٍ مُحَمَّدُ بْنُ يَزِيدَ(٥)، ثنا سُلَيْمُ بْنُ حَيَّانَ، ثنا سَعِيدُ بْنُ مِينَا، عَنْ جَابِرِ بْنِ عَبْدِ اللهِ، قَالَ: كَانَ رَسُولُ اللهِ ﷺ إِذَا نَزَلَ شَدَائِدُ اسْتَعَانَ بِالْوُضُوءِ وَالصَّلَاةِ، وَقَالَ: «إِنَّ اللهَ لَمْ يَأْمُرْ بِشَيْءٍ، فَيَتْرُكُهُ الْمُسْلِمُ اسْتِخْفَافًا بِهِ، وَلَا يَتْرُكُهُ اسْتِكْبَارًا، إِلَّا كَانَ فِيهِ دَاءٌ، وَفِي تَرْكِهِ شِفَاءٌ»(٦).

---

(١) في جميع النسخ: «حكيم»، والمثبت من التلخيص.

(٢) في تفسير يوسف الإمام الصنعاني (ص: ٤١٦/١٦) عن ابن عيينة عن جامع عن مدار من الحسن بن محمد نفسه، عن امرأة عن عائشة، وهذه اختلاف كثير على جامع.

إسناده ضعيف (٨٨١ - ٣٧٤/٢ - ٣٧٥).

(٣) زيد في جميع النسخ: «من مودته»، والصحيح ما أثبتناه من أثر سعيد المقبري، المعروف بإسناد.

(٤) في جميع النسخ: «صبر»، والمثبت من الإتحاف.

(٥) قوله: «سليم بن حيان» غير موجود في (ق)، وسقطت عليه في (ز)، وفي التلخيص: «أبو هشام سليم».

إسناده ضعيف (٨٨٢ - ٣٧٥/٢).

٨٨٥٠ - حَدَّثَنَا حَجَّاجٌ عَلَى شَرْطِ الشَّيْخَيْنِ، وَلَمْ يُخَرِّجَاهُ[1].

٨٨٥١ - حَدَّثَنَا أَبُو الْعَبَّاسِ، مُحَمَّدُ بْنُ يَعْقُوبَ، ثنا بَشَّارُ بْنُ بَكْرٍ، ثنا الْأَوْزَاعِيُّ، حَدَّثَنِي إِسْمَاعِيلُ بْنُ عُبَيْدِ اللهِ[2]، حَدَّثَنِي عَبْدُ الرَّحْمَنِ بْنُ عَمْرٍو الْأَشْعَرِيُّ، قَالَ: قَالَ لِي أَبُو الدَّرْدَاءِ: كَيْفَ تَرَى النَّاسَ؟ قُلْتُ: بِخَيْرٍ، إِذَا دَعْوَتَهُمْ وَاحِدَةً، وَإِمَامُهُمْ وَاحِدٌ، وَصَلَاتُهُمْ شَتَّى؟! وَأَطْيَبُهُمْ رِيحًا وَأَزْكَاهُمْ نَارًا، قَالَ: فَكَيْفَ إِذَا تَنَافَسَتْ فُلُوبُهُمْ، وَتَبَاعَدَتْ أَنْفُسُهُمْ، وَظَهَرَتْ عَدَاوَتُهُمْ، وَتَشَاتَتْ كَلِمَةُ بَيْنِهِمْ، وَضَرَبَ بَعْضُهُمْ رِقَابَ بَعْضٍ!.

هَذَا حَدِيثٌ صَحِيحُ الْإِسْنَادِ، وَلَمْ يُخَرِّجَاهُ.

٨٨٥٢ - أَخْبَرَنِي مُحَمَّدُ بْنُ الْمُؤَمَّلِ، ثنا الْفَضْلُ بْنُ مُحَمَّدٍ بْنِ الْمُسَيَّبِ، ثنا نُعَيْمُ بْنُ حَمَّادٍ، ثنا هُشَيْمُ بْنُ بَشِيرٍ، عَنْ دَاوُدَ بْنِ أَبِي هِنْدٍ[3]، عَنْ سَعِيدِ بْنِ سِنَانٍ[4]، عَنْ أَبِي الْأَزْهَرِيِّ، عَنْ أَبِي ثَعْلَبَةَ الْخُشَنِيِّ، عَنْ عُبَادَةَ بْنِ الصَّامِتِ رضي الله عنه، قَالَ: قَالَ رَسُولُ اللهِ ﷺ: «إِنَّ لِلَّهِ عِبَادًا لَيْسُوا بِأَنْبِيَاءَ وَلَا شُهَدَاءَ، يَغْبِطُهُمُ الْأَنْبِيَاءُ وَالشُّهَدَاءُ يَوْمَ الْقِيَامَةِ بِمَكَانِهِمْ مِنَ اللهِ عَزَّ وَجَلَّ»، قَالُوا: يَا رَسُولَ اللهِ، تُخْبِرُنَا مَنْ هُمْ؟ وَمَا أَعْمَالُهُمْ؟ فَإِنَّا نُحِبُّ أَنْ نَعْمَلَ كَعَمَلِهِمْ، قَالَ: «هُمْ نَاسٌ مِنْ أَفْنَاءِ النَّاسِ، وَنَوَازِعُ الْقَبَائِلِ، لَمْ تَصِلْ بَيْنَهُمْ أَرْحَامٌ، وَلَمْ يَعْرِفْ بَعْضُهُمْ بَعْضًا، يَتَحَابُّونَ بِرُوحِ اللهِ، يَجْعَلُ اللهُ وُجُوهَهُمْ نُورًا، وَثِيَابَهُمْ نُورًا، وَمَجَالِسَهُمْ نُورًا، وَمَمْشَاهُمْ نُورًا، يَفْزَعُ النَّاسُ يَوْمَ الْقِيَامَةِ وَلَا يَفْزَعُونَ، وَيَخَافُ النَّاسُ وَلَا يَخَافُونَ، أُولَئِكَ أَوْلِيَاءُ اللهِ الَّذِينَ لَا خَوْفٌ عَلَيْهِمْ وَلَا هُمْ يَحْزَنُونَ»[5].

---

(١) بل أخرجه مسلم (٣٤/١١٣) من طرق عن جعفر بن محمد بن علي بن الحسين به مطولاً.

(٢) في جميع النسخ: «عبد الله» مصحف، والمثبت من الشيخين والاستدراك. فهو: إسماعيل بن عبد الله بن أبي المهاجر أبو عبد الرحمن، أبو عبد العزيز، البجلي، من (ت) وفوق، وفي (ق) والتلخيص: «عبيد»، وفي (ف): «مولى».

(٣) [صحاف شعبة ٢/٤٨٤ - ٤٨٦].

(٤) هو: عبادة بن سنان، كنيته بن دينار، أو أبو الصعب، ويقول: نعم نعيم بن حماد - كما في التعليق (٧/١٠٦). الحكم بن نافع.

(٥) في: أبو هندي الناشي المذكور، ويروي عنه أبي الزاهرية حدير بن كريب.

قَالَ رَسُولُ اللهِ ﷺ: «إِنَّ لِكُلِّ» أَيْ: حَيٍّ «بَطْنٍ» يَعْنِي: قَبِيلَةٍ «بَنُو الشَّيْطَانِ وَالْمَنَايَا». قُلْتُ: يَا رَسُولَ اللهِ ﷺ، مَا الشَّيْطَانُ؟ قَالَ: «الشَّيْطَانُ: عَصَبِيَّةٌ» تَحْمِلُهُمْ «الْبَغْيُ بِهَذِي فِي الإِسْلَامِ». قُلْتُ: فَمَا الْمَنَايَا؟ قَالَ: «يَمِيلُ الْقَبِيلُ عَلَى الْقَبِيلِ، فَتَسْفِكُ مُهْرَيْقَةٌ». قُلْتُ: فَمَا الْمَخَارِجُ؟ قَالَ: «فِرَاقُ الأَمْصَارِ بِسُنَّتِهَا إِلَى بَعْضِ تَخْتَلِفُ أَعْنَاقُهَا فِي الْحَرْبِ»[1].

هَذَا حَدِيثٌ صَحِيحُ الإِسْنَادِ[2].

٨٨٥٢- مِمَّنْ أَخْبَرَ أَحْمَدُ بْنُ كَامِلٍ الْقَاضِي، ثنا أَحْمَدُ بْنُ سَعِيدٍ الْهَمْدَانِيُّ[3]، ثنا وَهْبُ بْنُ جَرِيرٍ، ثنا شُعْبَةُ، عَنْ حُصَيْنٍ، عَنْ عَبْدِ الأَعْلَى بْنِ عَبْدِ الْحَكَمِ[4]، رَجُلٍ مِنْ بَنِي عَامِرٍ: حَتَّى ذَكَرَ خُرُوجَ ذِي الْخُوَيْصِرَةِ الْتَّمِيمِيِّ، قَالَ: دَخَلْتُ مَعَ حَيِّهِ عَلَى النَّبِيِّ ﷺ، فَإِذَا الْقَوْمُ رُكُوعٌ تَرْكَعُ، فَمَرَّ رَجُلٌ شَدِيدُ سَوَادِ الْقَمَلِ عَلَيْهِ إِهَابٌ، صَدَقَةُ غَنَمٍ، فَرَأَى أَنَّ رَسُولَ اللهِ ﷺ يَرَاهُ فَلَمْ يَرْكَعْ إِلَى الصَّفِّ، فَلَمَّا فَرَغَ سَأَلَتْهُ عَنْ فِرَاقِهِ، صَدَقَةَ غَنَمِهِ؟ فَقَالَ: إِنَّا لَا نَبْتَاعُ، إِنَّا لَا نَقْبَلُ، لَا نَقُومُ السَّاعَةَ حَتَّى تَخْطُرَ السَّابِيَةُ ذَيْلَهَا، وَحَتَّى يُسَلِّمَ الرَّجُلُ عَلَى الرَّجُلِ بِالْمَعْرِفَةِ، وَحَتَّى يَكْثُرَ

---

(١) في (ر) زيادة: «أن تقتل».

(٢) قوله: «هذا حديث قائله سفيان بن عيينة» ساقط من (ص) وكلمة: «قائله» ساقطة من (ك).

(٣) في (ر) زيادة: «وهو» خطأ.

(٤) إتحاف المهرة (١٤٣-٣٠٧).

قال الذهبي في التلخيص: «قلت: ما سمعه منهم، بل وقال ابن المنادي في كتابه مختصر استدراك الدارقطني (ص: ٣٣٧/٣٧٩): القول في قوله سمعه من رجال منهم».

(٥) هو: أحمد بن محمد بن كامل بن خلف البغدادي، أبو بكر القاضي.

(٦) كذا، وذكره (٨٢٦٣) من طريق عمرو بن مرزوق عن شعبة عن حصين: عن الأعلى بن الحكم، وكذا سماه الدارقطني وابن أبي حاتم، وهو وهم، وقد بينته ثمة، والله أعلم.

الْمَرْأَةِ وَزَوْجِهَا، وَحَدِّ لِمَنْ تَعْلُو الْحَبْلُ وَتَلِدُ، ثُمَّ تُرْضِعُ، فَلَهُ تَعْلُو إِلَى يَوْمِ الْفِطَامِ»[1].

هَذَا حَدِيثٌ صَحِيحُ الإِسْنَادِ، وَلَمْ يُخَرِّجَاهُ.

٨٨٥٣- **صحيح** أَبُو الْعَبَّاسِ مُحَمَّدُ بْنُ يَعْقُوبَ، ثنا بَكَّارُ بْنُ قُتَيْبَةَ الْقَاضِي بِمِصْرَ، ثنا صَفْوَانُ بْنُ عِيسَى الْقَاضِي، ثنا عَوْفٌ بْنُ أَبِي جَمِيلَةَ، عَنِ الْحَسَنِ، عَنْ أَبِي بَكْرَةَ **ﷺ**، قَالَ: لَمَّا رَفَعَ النَّبِيُّ **ﷺ** رَأْسَهُ مِنَ الرَّكْعَةِ، أَرْسَلَ أَنْ ابْنَهُمْ»[2] أَقْبَلَ مِنْهُمْ، حَتَّى ذَكَرَتْ حَدِيثَ سَبِيعَةَ مِنْ رَسُولِ اللهِ **ﷺ**، لَمَّا نَفِسَتْ أَنْ يَمْرِيَ زَوْجُهَا مُدُرِكَ الأَحْكَامِ مات، قَوْلُنَا أَمْرُهُمْ أَمْرُنَا، فَقَالَ رَسُولُ اللهِ **ﷺ**: «لا يُطْلِحُ قَوْمٌ تَمَنَّطُهُمْ امْرَأَةٌ»[3].

هَذَا حَدِيثٌ صَحِيحُ الإِسْنَادِ، وَلَمْ يُخَرِّجَاهُ.

٨٨٥٤- أَخْبَرَنَا أَبُو عَبْدِ اللهِ مُحَمَّدُ بْنُ يَعْقُوبَ بْنِ يُوسُفَ الزَّاهِدُ الأَصْبَهَانِيُّ، ثنا أَحْمَدُ بْنُ مِهْرَانَ بْنِ خَالِدٍ الأَصْبَهَانِيُّ، ثنا عُبَيْدُ اللهِ[4] بْنُ مُوسَى، أنا يُونُسُ بْنُ أَبِي إِسْحَاقَ، عَنْ هِلالِ بْنِ خَبَّابٍ، عَنْ عِكْرِمَةَ، عَنْ عَبْدِ اللهِ بْنِ عَمْرٍو

---

(١) إتحاف المهرة (١٠/١٧٨-١٧٩/١٢٢٨٠).

(٢) في (ك): «فأتيهم».

(٣) إتحاف المهرة (٨/٥٣٤-٥٣٥/١١٧٧٠).

(٤) قال الحاكم البياري (٨/٦) و(٥٥/٥) عن هذان ابن الهيثم عن أبوه به بنحوه، وقد استدرك الحسن فيه ذلك أيضا برقم (٤٦٧٤) و(٤٨٠٤) من حديث حسين عن يونس.

(٥) في (ك): «عبد الله».

(٦) إتحاف المهرة (٥/٥٣٤).

فَقَالَ: قَدْ كُنَّا حَدَّثْنَا عِنْدَ النَّبِيِّ ﷺ فَذَكَرَ القِصَّةَ، وَفِيهِ: أَوَكُنْتَ لَهُ ظَهْرًا، وَإِذَا اشْتَمَّ قَدْ شَتَمَ هَؤُلَاءِ وَهُمْ هُنَا، وَقَدْ شَتَمُوا الأَنْصَارَ، وَصَارُوا هَاهُنَا، وَذَبَبْتَ بِثَوْبِكَ أَصَابِعِهِ، فَقُمْتَ إِلَيْهِ، فَقُلْتَ: كَيْفَ أَصْنَعُ عِنْدَ ذَلِكَ يَا رَسُولَ اللهِ، فَحَلَفَ اللهِ بِيَدِهِ لَا قَالَ: أَفَلَيْتَ عَلَيْنَا: لِيَسَالَكَ، وَلَجَبْتَ فِي بَيْتِكَ، وَقَدْ دَعَاكَ؟ وَمَنْ مَا تَكْتُمُ، وَعَلَيْكَ بِخَاصَّةِ نَفْسِكَ، وَدَعْ عَنْكَ أَمْرَ عَامَّتِهِمْ».

هَذَا حَدِيثٌ صَحِيحُ الإِسْنَادِ، وَلَمْ يُخَرِّجَاهُ.

٨٨٥٥- أَخْبَرَنِي أَبُو جَعْفَرٍ مُحَمَّدُ بْنُ أَحْمَدَ الْبَغْدَادِيُّ، ثنا هِشَامُ بْنُ عَمَّارٍ الضَّبِّيُّ، بِصَنْعَاءَ، ثنا سُلَيْمُ بْنُ مِنْصُورٍ، ثنا يَحْيَى بْنُ أَبِي كَثِيرٍ، حَدَّثَنِي عِمْرَانُ بْنُ حُدَيْرٍ، عَنْ سُلَيْمِ بْنِ أَبِي عَتْرٍ، قَالَ: لَمَّا هُجِمَ ابْنُ الزُّبَيْرِ، وَتَحَصَّنَ" أَتَوَاكَ الْمُسْلِمِينَ أَهْلَ الشَّامِ، سَمِعَ مِنْ قَوْلِينَ لَمْ يَمْلَهُ، وَتَكَلَّمَا بِكَلَامٍ، فَانْتَدَبَ إِلَيْهِمَا، وَقَالَ: مَا تَنْقِمُ أَحَدٌ مِنَ النَّاسِ إِلَّا رَجُلًا قَرَأَ الْكِتَابَ، وَسَمِعَ الأَحَادِيثَ، وَجَدَلَ قَبْلَ شَرِيفٍ بِالْعِلْمِ إِلَّا مَا فِي كِتَابِ اللهِ قَالَ: فَخَرَجَ إِلَيْهِمَا فَرَكِبَ إِلَيْهِمَا فَرَسًا، فَقَاتَلَهُمَا، فَقَتَلَهُمَا،

(١) فيه «فأتيته مغلفا من أن» (ك) و(ص).

(٢) إسناده ضعيف (٩) ٩٠٩٤ - ٩٠٢٠) فيه سليم بن منصور، وهو ابن حنظلة الباهلي، ضعيف، وقد ضعفه الدارقطني هنا، وانظر ما سيأتي برقم (٧٢٠٧) و(٨٩٨٣) من حديث عمران بن حدير عن سليم بن عتر، وأصله في صحيح البخاري في كتاب الصلاة (١٠٣٠) من حديث وفاء بن محمد عن أبي عتر من غير أن أحد من عمر.

(٣) كذا في (ك) و(ص)، والمعروف: الانتماء. قال الأصمعي: قال ابن عون: ما رأيت أحدا أنتمى إلى عقل الناس من أبي، والتنمي: الانتساب إلى الشجاع (١٩٤/٤).

(٤) في (ك): «وتحصنت» مكانها بياض، وفي (ك): وضرب فوقها الناسخ.

مَا بَيْنَ الْحَجَلِ إِلَى الرَّحْبَةِ وَفِي أَعْيُنِهِمْ، فَقُلْتُ: مَا جِئْتُ أَسْتَمِعُ؛ فَقِيلَ لَهُمَا: اذْهَبَا إِلَيْهِ، فَذَكَرَ. [قَالَ عَبْدُ اللهِ: أَيْ: لَعَلَّ ذَلِكَ يُرْضِيهِمْ. قَالَتْ: فَقَدْ رَابَنِي الإِسْنَادُ، أَوِ اخْتِصَارُهُ] " عَلَيَّ شَأْنَ مَا أَظُنُّهُمَا. ثُمَّ قَالَتْ: يَا بُنَيَّ، مَتَى قَرِيبًا وَلَا تَسْتَمِعْ. قَالَتْ عَبْدُ اللهِ: أَيْ: لَعَلَّ ذَلِكَ يُرْضِيهِمْ. قَالَتْ: عَلَى الْبَابِ، بَابِي بَنِي جُمَحَ. وَكَانَ أَكْثَرُ الأَحْيَانِ بَابُنَا، فَحَمَلَ عَلَيْهِمْ، فَكَلَّمَهُمْ، فَمَا الشَّرَى، قَالَ: وَإِنَّ نَحْنُ لَبِضْعِ يَقْعُدْنَ بِالشَّهْدِ مِنْ وَرَائِهِمْ، وَيَقُولُ: احْمِلُوا. وَمَا أَحَدٌ يَدْخُلُ عَلَيْهِ. قَالَ: ثُمَّ يَحْمِلُ فَيَكْشِفُهُمْ. قَالَ: فَقَالَ رَأَوْا (ذَلِكَ أَنَّهُمَا أَسْوَدُ. قَالَتْ: رَأَوْهُ" يَتَوَلَّوْنَ أَيْنَ يَذْهَبُونَ. قَالَ: فَدَخَلَ الأَسْوَدُ حَتَّى كَانَ بَيْنَ أَسْتَارِ الْكَعْبَةِ، فَلَمَّا عَاجَتْ عَلَيْهِ إِلَى الرُّبْعِ، فَأَصَرَّ وَجَعَلَ يَقُولُهَا، قَالَ: فَقَالَ يَتَحَامَلُ يَتَمَثَّلُ. قَالَ: ثُمَّ جَاءَ، فَمَا أَتَمَّ الْكَلِمَةَ إِلَّا حَتَّى جَاءَ مُجَرَّدًا، فَأَصَابَهُ عِنْدَ الأَذَى، فَمَا تَتَلَّعُ"!

قَالَ: هَذَا حَدِيثُ صَحِيحُ الإِسْنَادِ، وَلَمْ يُخَرِّجَاهُ.

٢٨٤٥ - أَخْبَرَنَا عَبْدُ اللهِ بْنُ مُحَمَّدِ بْنِ يَعْقُوبَ الْحَبَّالُ، ثنا إِبْرَاهِيمُ بْنُ عَبْدِ اللهِ الْهَرَوِيُّ، ثنا رَوْحُ بْنُ عُبَادَةَ، ثنا عَوْفٌ، ثنا أَبُو الْمِنْهَالِ، قَالَ: لَمَّا غَلَبَ ابْنُ الزُّبَيْرِ عَلَى مَكَّةَ، بَعَثَ إِلَى أُمِّ سَلَمَةَ، وَهِيَ أَسْنَدُ بَنِي أَبِي بَكْرٍ، فَقَالَتْ: لَقَدْ تَسَلَّطَ عَلَى وَقَدْ قُتِلَ ابْنِي! فَقَالَ: إِنِّي

---

(١) في المخطبين: «وهو اختصار».

(٢) ما بين المعقوفين ساقط من الأصل، والمثبت من المخطبين.

(٣) في «ب»: «رأيته»، والمثبت من الأصل، ومن المخطبين.

(٤) أخطأ الشيخ (٧/٤٦٧-٦٠٤/٦) فصححه!

(٥) هو: بكر بن عمرو، ويقال: ابن قيس الباهلي البصري.

بِأَيِّ الْحَدِّ فِي حَرَمِ اللهِ، فَقُتِلْتَ شَهِيدًا عَاصِيًا، حَتَّى أَدَافَهُ اللهُ عَلَيْكَ أَيْنَمَا، وَفَعَلَ وَ وَفَعَلَ، فَلَانَتْ لَهُ عَلَيْهِ يَدٌ وَعُدُوٌّ لِلْمُسْلِمِينَ، وَلَهُ لَقَدْ قَتَلْتَ، صَرْعَى قَوْمًا، إِنَّ وِرَاثِيَهُمْ، حَاطِبًا لَهُمْ لَهُمْ الدِّينَ، وَإِنَّ أَنْدَدْتَ عَلَيْهِ ثَلَاثَ لَقَدْ أَعْتَرَكَ، وَلَقَدْ حَتَّمَتْ بِهَا رَسُولُ اللهِ ﷺ: «لَا يَخْرُجُ مِنَ ثَلَاثٍ، الْإِسْرَ مِنْهُمَا أَشَرُّ مِنَ الْأُولَى، وَهُمَا الْمُبِيرُ، وَمَا هُوَ إِلَّا أَنَّ يَا خَطَّابٍ!»[1].

٨٨٥٧- أَخْبَرَنِي الشَّيْخُ لَمْ يَزَلْ بْنُ إِسْحَاقَ، أَنَا مُحَمَّدُ بْنُ طَالِبٍ، ثَنَا أَبُو عَمْرِو الْحَرَشِيُّ[2]، ثَنَا مُحَمَّدُ بْنُ عَبْدِ اللهِ، ثَنَا شُعْبَةُ، عَنْ مُحَمَّدِ بْنِ عَبْدِ الرَّحْمَنِ بْنِ سَعْدٍ، وَزَادَ فِيهِ: قَالَ الْحَجَّاجُ: صَدَقَ رَسُولُ اللهِ ﷺ، وَكَذَبَ الْمُبِيرُ، أَبِيرُ الْمُنَافِقِينَ!

هَذَا حَدِيثٌ صَحِيحٌ الْإِسْنَادِ، وَلَمْ يُخَرِّجَاهُ.

٨٨٥٨- أَخْبَرَنِي مُحَمَّدُ بْنُ مُوسَى بْنِ عِمْرَانَ الْمَرْوَزِيُّ، ثَنَا إِبْرَاهِيمُ بْنُ أَبِي طَالِبٍ، ثَنَا مُحَمَّدُ بْنُ الْمُثَنَّى، ثَنَا مُحَمَّدُ بْنُ جَعْفَرٍ، ثَنَا شُعْبَةُ، قَالَ: سَمِعْتُ أَبَا جَمْرَةَ[3] يُحَدِّثُ، عَنِ ابْنِ عَبَّاسٍ عَنْ قَتَادَةَ، عَنِ ابْنِ عَبَّاسٍ، قَالَ: قَدِمَ وَفْدُ الْمَدِينَةِ الَّتِي أَتَتْنَا مِنْ أَصْحَابِ رَسُولِ اللهِ ﷺ، فَكَانَ أَعْجَبَهُمْ إِلَيَّ غُلَامٌ أَحْيَى مِنْ

---

(١) إسناده قوي [١٤/٦١٦-٦١٧-٢١٤-٢١٣].

(٢) في جميع النسخ: «أبو عمرو الحوضي»، والمثبت من الإتحاف، وهو: حفص بن عمر بن الحارث بن سخبرة الأزدي السري.

(٣) في (ز): «جمرة».

(٤) إسناده قوي [١٤/٦١٦-٦١٧-٢١٤-٢١٣].

(٥) في (ز،ولم): «احمرة» مصحف، وهو نصر بن عمران الضبعي.

كِتَابُ: قَالَ: فَقَدِمْتُ زَمَنَ عُثْمَانَ إِلَى الْمَدِينَةِ، فَأَتَانِيَا حَلْسَةُ الصَّبْحِ، فَخَرَجَ عُمَرُ عَلَيْنَا، وَخَرَجَ مَعَهُ رِجَالٌ، فَإِذَا هُمْ بِرَجُلٍ مِنَ الْقَوْمِ يَلْطِمُ عَيْنَ رَجُلٍ أَوْ وَجْهَهُ، فَخَرَجَ الدَّمُ وَالْكَرَبُ، فَدَعَتْنِي قَدَمَايَ فَدَنَيْتُ، وَمَا أَحْوَلُ صَاحِبِي، فَقَالَ: صَلَّى اللَّهُ عَلَيْكَ يَا نَبِيَّ، لَا يَشْرَكُ اللَّهُ بِي أَمَّتِي!! الْبَيِّنَةُ، أَيْ مِمَّنْ؟ الْبَيِّنَةُ، أَيْ فَمَنْ يُحَالِفُ إِلَى رَسُولِ اللَّهِ، قَالَ لَهُ: «أَوْلَمْ فِي الصَّفِّ الْأَوَّلِ يَبْغِي، وَإِلَى نَظَرْتَ فِي وُجُوهِ الْقَوْمِ، فَمَنْ تَفْهَمُ خَبَرَهُ، فَقَالَ: فَمَا رَأَيْتُ الرِّجَالَ حَسَبَتْ أَعْنَاقَهَا إِلَى شَيْءٍ مَعْهُمْ مِنْهُمْ إِلَيْهِ»؟ فَإِذَا هُمْ أَرْبَعُ بْنُ جَحْشٍ، وَكَانَ فِيهَا قَالَ: هَلَكَ أَهْلُ الْعَقَبَةِ وَرَبِّ الْكَعْبَةِ، هَلَكَ أَهْلُ الْعَقَبَةِ وَرَبِّ الْكَعْبَةِ، وَإِنِّي أَسَفٌ عَلَيْهِمْ، إِنَّمَا أَسَفٌ عَلَى مَنْ أَهْلَكَهُمْ مِنَ الْمُسْلِمِينَ»[1]

هَذَا حَدِيثٌ صَحِيحٌ عَلَى شَرْطِهِمَا، وَلَمْ يُخَرِّجَاهُ.

٨٨٥٩- حَدَّثَنَا أَبُو الْعَبَّاسِ مُحَمَّدُ بْنُ يَعْقُوبَ، ثنا الْعَبَّاسُ بْنُ مُحَمَّدٍ الدُّورِيُّ، ثنا أَبُو عَاصِمٍ الضَّحَّاكُ، ثنا شَبِيبٌ، عَنْ يُونُسَ بْنِ حَرَّبٍ، قَالَ: سَمِعْتُ مَالِكَ بْنَ طَارِقٍ يُحَدِّثُ، عَنْ أَبِي مُرَيْرَةَ[2] عَنْ، عَنِ النَّبِيِّ ﷺ، قَالَ: «هَلَاكُ أُمَّتِي

---

(١) في (س): «إلى أهلها».

(٢) قال في التسع والتلخيص: هنا كذبة حدثه به نافع فيما زعم، وأخرجه من طريقه ابن عدي، وتعقبه ابن دحية، والمعلمي في الأجوبة الفاضلة، ثم ذكر قال ابن الأثير في مقدمة صحيح (١/ ٢٩٨): فيه حديث ابن أبي الدرداء سمعت أصحابها في الشرق، حديث يونس بن حرب، عن مالك بن طارق، عن أبي هريرة، وهو مصنوع، ذكر ذلك في غير هذه الأماكن.

(٣) إسناده ضعيف (١٤/ ١٠٨-١١٠)، وقد تقدم في الصلاة (٨٧٦) من حديث أبي هريرة من غير هذا وجه.

عَلَى يَحْيَى أَمْ يَحْيَى عَلَيْهِ؟ قَرَّبَهُمْ"[1].

هَذَا حَدِيثٌ صَحِيحٌ الإِسْنَادِ، وَلَمْ يُخَرِّجَاهُ، لِجَلَالَةِ بَيْتِ سُفْيَانَ وَسُفْيَانَ الثَّوْرِيِّ فِيهِ.

٨٨٦٠- أَخْبَرَكُمْ أَبُو عَبْدِ اللهِ مُحَمَّدُ بْنُ يَعْقُوبَ الْحَافِظُ، ثَنَا يَحْيَى بْنُ مُحَمَّدِ بْنِ يَحْيَى، ثَنَا مُسَدَّدٌ، ثَنَا يَحْيَى بْنُ سَعِيدٍ، ثَنَا سُفْيَانُ.

(ح) وَأَخْبَرَنَا أَحْمَدُ بْنُ جَعْفَرٍ الْقَطِيعِيُّ، حَدَّثَنَا عَبْدُ اللهِ بْنُ أَحْمَدَ بْنِ حَنْبَلٍ، حَدَّثَنِي أَبِي، ثَنَا عَبْدُ الرَّحْمَنِ بْنُ مَهْدِيٍّ"[2]. عَنْ سُفْيَانَ، عَنْ يَسَّافٍ، خَالِ عَبْدِ اللهِ بْنِ طَلْقٍ، قَالَ: سَمِعْتُ أَبَا هُرَيْرَةَ يَقُولُ: سَمِعْتُ أَبَا الْقَاسِمِ ﷺ يَقُولُ: "إِنَّ فُسَّاقَ أُمَّتِي فِي هَذَا الْحَيِّ مِنْ هَذَا الْحَيِّ"[3]. يَعْنِي: بَنِي سُلَيْمٍ.

سَمِعْتُ أَبَا عَبْدِ اللهِ مُحَمَّدَ بْنَ يَعْقُوبَ الْحَافِظَ، سَمِعْتُ أَبَا عَبْدِ اللهِ مُحَمَّدَ بْنَ يَعْقُوبَ يَقُولُ: سَمِعْتُ الْحُسَيْنَ بْنَ مُحَمَّدٍ الْقَبَّانِيَّ، يَقُولُ: سَمِعْتُ عَمْرَو بْنَ عَلِيٍّ يَقُولُ: الصَّحِيحُ مَا قَالَ يَحْيَى.

٨٨٦١- حَدَّثَنَا عَلِيُّ بْنُ حَمْشَادَ الْعَدْلُ، ثَنَا إِسْمَاعِيلُ بْنُ إِسْحَاقَ الْقَاضِي، ثَنَا سُلَيْمَانُ بْنُ إِبْرَاهِيمَ، ثَنَا عَمْرُو بْنُ مَالِكٍ الْبَكْرِيُّ، عَنْ أَبِي الْجَوْزَاءِ، عَنِ ابْنِ عَبَّاسٍ ﷺ قَالَ: بَاتَ جُرَيْجٌ وَمَاتَ جُرَيْجٌ وَشَرِبَ وَثَلَاثَةٌ، وَهُمْ مِنْ وَلَدِ آدَمَ.

---

(١) إتحاف المهرة (١٠/ ٤٨٠-١٢٧٣١).

(٢) في (ب): «عبد الرحمن».

(٣) إتحاف المهرة (١٠/ ٤٨٠-١٢٧٣١)، وقد تقدم أيضا برقم (٨٨٩٥) من حديث الثوري، به. وأخرجه البخاري تعليقا، ومن طريقه حديث عمرو بن علي بن سعيد الآتي في عمدة عن أبي هريرة، وتقدم حديث رقم (٨٨٢٦).

(٤) ليرجع هذا الحديث في الإسناد.

٨٨٦٢ - أَخْبَرَنَا أَحْمَدُ بْنُ كَامِلٍ الْقَاضِي، ثنا أَحْمَدُ بْنُ سَعِيدٍ الْحَذَّاءُ، ثنا زَيْدُ بْنُ الْحُبَابِ، ثنا سَعِيدُ بْنُ عَبْدِ الْعَزِيزِ، عَنْ أَبِي التَّيَّاحِ، عَنِ الْعِرْبَاضِ بْنِ سَارِيَةَ، عَنْ عَمْرِو بْنِ عَبَسَةَ(١)، ح(٢) أَبِي يَحْيَى الصَّنْعَانِيِّ ﷺ، قَالَ: قَامَ رَسُولُ اللَّهِ ﷺ الْمَدْخَلَ يَخْرُجُ مِنْ أَرْضِ بِالشَّرْقِ، يُقَالُ لَهَا: خُرَاسَانُ، يَتْبَعُهُ أَقْوَامٌ، كَأَنَّ وُجُوهَهُمُ الْمَجَانُّ، الْمُطْرَقَةُ.

هَذَا حَدِيثٌ صَحِيحُ الإِسْنَادِ، وَلَمْ يُخَرِّجَاهُ.

وَقَدْ رَوَاهُ عَبْدُ اللَّهِ بْنُ ثَوْذَبٍ، عَنْ أَبِي التَّيَّاحِ بِطُولِهِ وَرِوَايَةِ سَعِيدٍ.

٨٨٦٣ - حَدَّثَنَاهُ أَبُو بَكْرٍ مُحَمَّدُ بْنُ أَحْمَدَ بْنِ بَالَوَيْهِ، ثنا أَحْمَدُ بْنُ أَحْمَدَ بْنِ الضَّبِّ، ثنا مُعَاوِيَةُ بْنُ عَمْرٍو، ثنا أَبُو إِسْحَاقَ الْفَزَارِيُّ، عَنْ عَبْدِ اللَّهِ بْنِ ثَوْذَبٍ، عَنْ أَبِي التَّيَّاحِ، عَنِ الْعِرْبَاضِ بْنِ سَارِيَةَ(٣)، عَنْ عَمْرِو بْنِ عَبَسَةَ، قَالَ: صَلَّى بِنَا نَبِيُّ اللَّهِ ﷺ، ثُمَّ كَبَّرَ عَلَيْنَا، فَصَلَّى بِالنَّاسِ، فَحَمِدَ اللَّهَ وَأَثْنَى عَلَيْهِ، ثُمَّ قَالَ: أَلَا أُنَبِّئُ بِأَحَدٍ؟!: سَمِعْتُ رَسُولَ اللَّهِ ﷺ

---

(١) هو: أحمد بن سعيد بن زياد، أبو العباس الحذاء البغدادي.

(٢) في جميع النسخ: «الخروج من سبع من عمرو عن عمرو»، والمثبت من التلخيص!

فالخروج من سبع الحجاج يروي عن عمرو بن حريث عن عمرو بن عثمان القرشي أبي سعيد الكوفي الصيقل، والحديث أخرجه الترمذي (٢٢٤١)، وابن ماجه (٤٢٥٤) وأحمد (٤/١٠٤-١٠٥) من حديث زيد بن حباب به، وقال الترمذي: حسن غريب.

(٣) في جميع النسخ: «مرة»، والمثبت من التلخيص والإتحاف.

(أ) في (ر): «قوم».

(ب) في جميع النسخ: «الكتم العطاء»، والمثبت من التلخيص.

(ج) أخشى أنها تصحفت من (٤/٢٤٨-٢٤٩) وفاته عزوه للحاكم.

(د) في (ك) و(ب): «سمع».

(هـ) في (ب): «صحبته».

يَقُولُ: لِيَخْرُجُ الدَّجَّالُ مِنْ قِبَلِ الْمَشْرِقِ، مِنْ أَرْضٍ يُقَالُ لَهَا: خُرَاسَانُ، مَعَهُ قَوْمٌ وُجُوهُهُمُ الْمَجَانُّ الْمُطْرَقَةُ»[1].

٨٨٤٦- أَخْبَرَنِي أَبُو الْحَسَنِ مُحَمَّدُ بْنُ أَحْمَدَ الْمَحْبُوبِيُّ، ثنا عَبْدُ الْعَزِيزِ بْنُ حَبِيبٍ الْمَدَنِيُّ، ثنا مُحَمَّدُ بْنُ سَعِيدٍ بْنِ سَابِقٍ، ثنا عَمْرُو بْنُ أَبِي قَيْسٍ، عَنْ[2] مَطَرٍ، عَنِ الشَّيْبَانِيِّ، عَنْ بَلَالِ بْنِ أَبِي بُرْدَةَ، عَنْ أَبِي بُرْدَةَ ﷺ، عَنِ النَّبِيِّ ﷺ، قَالَ: «لَيَخْرُجَنَّ الدَّجَّالُ مِنْ هَهُنَا، أَوْ هَهُنَا، أَوْ مِنْ هَهُنَا، لَا يَخْرُجُ هَهُنَا، يَعْنِي الْمَشْرِقَ».

هَذَا حَدِيثٌ صَحِيحُ الْإِسْنَادِ، وَلَمْ يُخَرِّجَاهُ.

٨٨٤٧- أَخْبَرَنِي أَبُو عَلِيٍّ الْحَافِظُ، ثنا الْحَسَنُ[3] بْنُ سُفْيَانَ، وَعِمْرَانُ بْنُ مُوسَى[4]، قَالَا: ثنا أَبُو كَامِلٍ الْجَحْدَرِيُّ، ثنا مُحَمَّدُ بْنُ عَبْدِ الرَّحْمَنِ الطُّفَاوِيُّ[5]، ثنا أَبُو نَضْرَةَ، عَنْ حُمَيْدِ بْنِ هِلَالٍ، قَالَ: كَانَ النَّاسُ يَرْتَوُونَ مِنْ

---

(١) إتحاف المهرة/٥ ٢٤٩-٢٥٠) وذكره عزوه لابن لحاكم.

(٢) في جميع النسخ: «عن مطر»، والسياق من التلخيص والإتحاف، وتصريح ابن أبي قيس الرواية بذكر مطر في سنده، وهو الصواب.

(٣) إتحاف المهرة (٥/ ٢٤٩-٢٥٠)، وقال ابن حجر: وفيه سقط بين حميد والحسن، وهذا الحديث (٢٤/٥-٢٥) وذكرا أخرجه أبو عوانة في مستخرجه كما جاء بإثبات الحافظ في الإتحاف.

(٤) في جميع النسخ: «الحسن»، والصواب من الإتحاف، فهو الحسن بن سفيان بن عامر أبو العباس النسائي الشيباني الحافظ صاحب المسند.

(٥) هو عمران بن موسى بن مجاشع التميمي البصري.

(٦) في (ز) وكذا (ب): «الطفاوي»، وفي (ع): «الطفاوي»، والطفاوي: نسبة إلى طفاوة بطن من بني سعد بن تميم.

هِشَامِ بْنِ عَامِرٍ، وَنَأْنُونُ عِمْرَانُ بْنُ حُصَيْنٍ، فَقَالَ مِمَّنْ؟ إِنَّا لَوْلَا يَجْتَازُونَ إِلَى رَجُلٍ قَدْ كَانَ أَشَارَ شَارَةَ السُّوءِ إِلَيْهِ بِيَدِهِ، وَأَخْطَأَ عَلَيْنَا، فَقَدْ سَمِعْتُ رَسُولَ اللهِ ﷺ يَقُولُ: «لَا يَبْرَحُ عَبْدٌ قَائِمٌ عَلَى قِيَامِ خَطِيئَةٍ، فَيَتَّكِلُ عَلَيْهَا، أَوْ أَخَّرَ عَنْهَا، إِلَّا تَبَيَّنَ»(١).

هَذَا حَدِيثٌ صَحِيحٌ عَلَى شَرْطِ الْبُخَارِيِّ، وَلَمْ يُخَرِّجَاهُ(٢).

٨٨٦٦ - وَبِمَا حَدَّثَنَاهُ أَبُو بَكْرٍ بْنُ إِسْحَاقَ، ثنا بِشْرُ بْنُ مُوسَى، ثنا مُحَمَّدُ بْنُ سِنَانٍ الْعَوَقِيُّ، ثنا عُمَرُ بْنُ يُونُسَ بْنِ الْقَاسِمِ الْيَمَامِيُّ، ثنا جَهْضَمُ بْنُ عَبْدِ اللهِ الْيَمَامِيُّ، عَنْ عَبْدِ اللهِ بْنِ عَامِرٍ، عَنْ مُطَرِّفِ بْنِ عَبْدِ اللهِ بْنِ الشِّخِّيرِ، عَنِ ابْنِ عُمَرَ رَضِيَ اللهُ عَنْهُمْ، قَالَ: كُنْتُ فِي مَجْلِسٍ مِنْ مَجَالِسِهِ، فَذَكَرَ حَدِيثًا، ثُمَّ قَالَ: «لَتَقْضُنَّ عُرَى الْإِسْلَامِ عُرْوَةً عُرْوَةً، وَلَتَبْرُكُنَّ لُبْدَةً لُبْدَةً، وَلَتَطْرَحُنَّ عَلَى أَثَرِ ذَلِكَ الْبُخْتُنُصَّرَ الثَّانِيَ». قُلْتُ: يَا أَبَتِ هَذَا، قَدْ سَمِعْتُ هَذَا الَّذِي تَقُولُ مِنْ رَسُولِ اللهِ ﷺ؟ قَالَ: نَعَمْ سَمِعْتُهُ، وَسَمِعْتُهُ يَقُولُ: «يَخْرُجُ إِلَيْكُمْ مِنْ بَعْدِيهِ أَصْهَبَانِ، هِجَانُ الْجِسْمِ مُشْرَبَةٌ، وَالْأُخْرَى عَلَامَةٌ، زَهْرَةُ نَشَأَ الْمُلْتَمِسُ شَدَّهُ، وَيَتَنَاوَلُ الطَّيْرَ مِنَ الْجَوِّ، لَهُ كَتَائِبُ صَخَابِيرُ، يَسْتَمِيلُ أَهْلَ الْمَشْرِقِ، وَيَأْتِي الْمَغْرِبَ، يَطَأُ عَقِبَهُ، جَبَلٌ مِنْ دُخَانٍ وَنَارٍ، وَجَبَلٌ مِنْ شَجَرٍ وَأَنْهَارٍ، وَيَقُولُ: أَنَا مَهْدِيُّ الْهُدَى، وَعَلَيْهِ الْبَلَاءُ». وَسَمِعْتُهُ يَقُولُ: «يَخْرُجُ مِنْ قِبَلِ كَذَابٍ،

---

(١) إسناده ضعيف (١٨٠٧/ ٧٢/ ١٧٣٢٠).

(٢) في الحديث عند (٨٤٧٧) من حديث عبد العزيز بن الحصين عن أبي حرب عن أبي هريرة: سيظهر أهل الجحود والنفاق، فإذا ظهروا فالعنوا الله لعنهم ... وفي حديث عبد الله بن عمرو عن أبي حرب عن حميد بن عبد الرحمن: لا تقوم الساعة حتى يظهر أهل الجحود والنفاق.

(٣) في (ق) والمطبوعة: «يقول» بدون الحاء.

قَالَ: قُلْتُ: زِدْنَا فَأَنَالَكَ؟ قَالَ: «وَلَهُ أَلْفُ أَلْفِ الْفَالُوذَيْنِ، إِلَّا يُحْرَمُ مَنْ قَبِلَ النَّضْرَ، يَقُولُ: حَدَّثَنَا»(١). قَالَ: وَسَمِعْتُ أَبَا عَبْدِ اللهِ يَقُولُ: أَوَّلُهُمْ مَنْصُورٌ، وَآخِرُهُمْ مُنَيْرٌ، هَؤُلَاءِ هُمُ الَّذِينَ قَدَّرَ سُقُوطَهُمْ، فَيَقُولُ لِلْمَلَكِ مَنْ ذَا بِبَابِنَا، قَالَ: قُلْتُ: الْخَبَرَ، ثُمَّ الْخَبَرَ. قَالَ: وَأَخْبَرَنِي مَنْ ذَكَرَ بِذَلِكَ سَيْكَانُ، قَالَ: فَهَذَا سَبَبُ بِهِ

مُحَمَّدِ بْنِ يَحْيَى، ثَنَا سُلَيْمُ بْنُ أَخْضَرَ، عَنِ ابْنِ جُرَيْجٍ، عَنْ عَبْدِ اللَّهِ بْنِ أَبِي مُلَيْكَةَ، عَنِ ابْنِ عَبَّاسٍ، قَالَ: قَالَتْ عَائِشَةُ لِابْنِ الزُّبَيْرِ: وَهُوَ يُحَدِّثُ، فَقُلْتُ: هَذَا الدَّجَّالُ قَدْ خَرَجَ، فَقَالَ: اجْلِسِي فَجَلَسَتْ، فَقَالَ: أَيُّهَا النَّاسُ، فَتُوبُوا، إِنَّهُ قَبْلَنَا صَبَّاغٌ، قَالَ: فَقُلْنَا: إِنَّ صَبِيغَنَا، مَا أَحْدَثَتْ إِلَّا لِأَمْرٍ، فَعَدَّثَنَا، قَالَ: إِنَّ الدَّجَّالَ لَا يَخْرُجُ فِي الْأَرْضِ قَبْلَ نُزُولِ عِيسَى بْنِ مَرْيَمَ، فَيَقْتُلُهُ عِيسَى بْنُ مَرْيَمَ، فَيَمْكُثُ الدَّجَّالُ بِحَيْثُ شَاءَ اللَّهُ، ثُمَّ يَخْرُجُ أَصْحَابُ يَأْجُوجَ وَمَأْجُوجَ، فَيَمْكُثُونَ بِحَيْثُ شَاءَ اللَّهُ، ثُمَّ يَخْرُجُ أَصْحَابُ الدَّجَّالِ، فَيَمْكُثُونَ

[مما] التَّحلِّي [لا الْحِبَرْ]، فَهُوَ رَجُسٌ عَلَى رَجُسٍ، ثُمَّ قَالَ: لَا يَمْنَعُ الدَّجَّالَ أَنْ يَقُولَ لِأَعْرَابِيٍّ: قُلْ: فَقَالَ: مَا هُوَ؟ إِنْ لَا يَسْبِقَهُ قَالَ: فَإِنَّهُ يَقْلَعُ عَيْنَيْهِ الْيُمْنَى الطَّلِيمِ قَالَ: فَقَالَ: أَيُّ النَّاسِ هِيَ؟ شَرٌّ قَالَ: ثُمَّ خَطَبَ بِعَصَاهُ، وَثَلَّ رَاعِبَ عُرْضِهِ، قَالَ: فَقَالَ: أَيُّ النَّاسِ هِيَ؟ شَرٌّ قَالَ: ثُمَّ عَنَى عَيْنَيْ، قَالَ: فَقُلْتُ: مَا أَنَا بِأَعْرَابِيٍّ، وَلَا بِالْحَيِّ، قَالَ: فَكُنْ الثَّوْرَ لَا هُوَ ثَوْرَكَ، وَلَا ضَرْعَ لِضَرْعِكَ.

هَذَا حَدِيثٌ صَحِيحٌ عَلَى شَرْطِ الشَّيْخَيْنِ، وَلَمْ يُخَرِّجَاهُ.

٨٦٤٨- حَدَّثَنَا عَبْدُ اللَّهِ بْنُ مُحَمَّدِ بْنِ عَبْدِ الرَّحْمَانِ بِبَغْدَادَ: ثَنَا أَحْمَدُ بْنُ عَبْدِ الْجَبَّارِ الْعُطَارِدِيُّ: ثَنَا يُونُسُ بْنُ بُكَيْرٍ: ثَنَا مُحَمَّدُ بْنُ إِسْحَاقَ، عَنْ مُحَمَّدِ بْنِ عَبْدِ اللَّهِ الْمَخْزُومِيِّ، قَالَ: إِبْرَاهِيمُ الدَّجَّالُ فِي جَلْقٍ مِنْ أَصْبَهَانَ، عَنْ جَابِرٍ ﷺ، عَنِ النَّبِيِّ ﷺ، قَالَ: يَخْرُجُ الدَّجَّالُ فِي جَلْقٍ مِنْ أَصْبَهَانَ، وَيُنَادِي مِنَ الْعَلَمِ، وَلَا أَرَيْهِنَّ يَوْمَئِذٍ بِيَسِيكُمْ، الْيَوْمَ مِنْهَا كَالسَّنَةِ، وَالْيَوْمَ كَالشَّهْرِ، وَالْيَوْمَ كَالْجُمُعَةِ، ثُمَّ سَائِرُ أَيَّامِهِ كَأَيَّامِكُمْ هَذِهِ، فَمَنْ أَدْرَكَهُ فَلَا يَغُرَّنَّ مِنْ بَيْنِ أَلْسُنِهِ أَرْبَعُونَ ذِرَاعًا، يَلْقَى النَّاسَ، فَيَقُولُ: أَنَا رَبُّكُمْ، وَإِنَّ رَبَّكُمْ لَيْسَ بِأَعْوَرَ، مَكْتُوبٌ بَيْنَ عَيْنَيْهِ ك ف ر[1]، يَقْرَأُهُ

---

(١) قوله: «مرة» هو موجود بالشام، والعدات من الشخيص.

(٢) إتحاف المهرة (٥/٦٥٦-٦١١٧) وورد هذا عند ابن أحمد في أماليه (٤٢٩/٦) حديث جعفر عن فاطمة قال: سمعت أبا الطفيل ما مختصرا، وروه عبد الرزاق (٢٠٩٨٦) من مسند جابر فذكره عن معمر، عن أيوب، عن أبي الطفيل.

(٣) كذا في جميع النسخ، والاستدراك، والصحيح من مصادر التخريج: أبو عمرو البيساطري الصابئ، ورد في حقص بن عبد الله بن ناشد السلمي البيساطري.

(٤) سقط من (ر) و(م).

قُلْ مُؤْمِنٍ، كَثِيبٌ وَقُلْ كَئِيبٍ، بِمُرِّ بِكُلِّ مَاءٍ وَمَنْهَلٍ، إِلَّا الْمَدِينَةَ وَمَكَّةَ، حَرَّمَهُمَا اللهُ عَلَيْهِ، وَقَدَبَ الْمَلَائِكَةُ إِلَيْهِمَا.

هَذَا حَدِيثٌ صَحِيحٌ عَلَى شَرْطِ مُسْلِمٍ، وَلَمْ يُخَرِّجَاهُ.

٨٨٦٩- صفٌ أَبُو الْعَبَّاسِ مُحَمَّدُ بْنُ يَعْقُوبَ، ثنا بَحْرُ بْنُ نَصْرٍ بْنِ سَابِقٍ الْخَوْلَانِيُّ، ثنا عَبْدُ اللهِ بْنُ وَهْبٍ، أَخْبَرَنِي مُعَاوِيَةُ بْنُ صَالِحٍ، عَنْ عَبْدِ الرَّحْمَنِ بْنِ جُبَيْرِ بْنِ نُفَيْرٍ، عَنْ جُبَيْرِ بْنِ نُفَيْرٍ أَنَّ رَسُولَ اللهِ ﷺ ذَكَرَ الدَّجَّالَ، فَقَالَ: «إِنَّ يَخْرُجُ وَأَنَا فِيكُمْ فَأَنَا حَجِيجُكُمْ، وَإِنْ يَخْرُجْ وَلَسْتُ فِيكُمْ فَامْرُؤٌ حَجِيجُ نَفْسِهِ، وَاللهُ خَلِيفَتِي عَلَى كُلِّ مُسْلِمٍ، إِنَّهُ رَجُلٌ قَصِيرٌ أَفْحَجُ جَعْدٌ أَعْوَرُ مَطْمُوسُ الْعَيْنِ، لَيْسَتْ بِنَاتِئَةٍ وَلَا جَحْرَاءَ، كَأَنَّ عَيْنَهُ نُخَامَةٌ فِي حَائِطٍ مُقَرَّ، يَخْرُجُ عَلَى حِينِ غَفْلَةٍ مِنَ النَّاسِ، فَمَنْ لَقِيَهُ مِنْكُمْ فَلْيَقْرَأْ بِفَوَاتِحِ الْكَهْفِ، يَخْرُجُ مِنْ بَيْنِ الشَّامِ وَالْعِرَاقِ، فَعَاثَ يَمِينًا، وَعَاثَ شِمَالًا، يَا عِبَادَ اللهِ، فَاثْبُتُوا». قُلْنَا: قَبْلَ: يَا رَسُولَ اللهِ فَمَا تَمْكُثُ فِي الْأَرْضِ؟ قَالَ: «أَرْبَعُونَ يَوْمًا: يَوْمٌ كَالسَّنَةِ، وَيَوْمٌ كَالشَّهْرِ، وَيَوْمٌ كَالْجُمُعَةِ، فَمَنْ يَمْسِ، وَيَوْمُنَا كَسَائِرِ أَيَّامِنَا». قَالُوا: يَا رَسُولَ اللهِ فَكَيْفَ نَصْنَعُ بِالصَّلَاةِ يَوْمَئِذٍ؟ صَلُّوا يَوْمَ أَنْ تَقْدُرُوا قَالَ: «بَلْ اقْدُرُوا». هَذَا حَدِيثٌ صَحِيحُ الْإِسْنَادِ، وَلَمْ يُخَرِّجَاهُ.[1]

---

(١) في (ز): (فأبو أيوب، وفي (ط): (فأبو ثابت).

(٢) إتحاف المهرة (٣/٣٥٣-٣٥٤).

(٣) إتحاف المهرة (١٣/٩٨٢-٩٨٣).

(٤) كذا رواه يونس بن صالح، وقد تقدم (٨٧٨٨) من حديث عبد الرحمن بن يزيد بن جابر عن يحيى بن جابر الحبحابي عن عبد الرحمن بن جبير بن نفير عن أبيه، فقال: عن النواس بن سمعان الكلابي به مطولا وأخرجه مسلم من هذا الوجه.

٨٨٧٠- **أَخْبَرَنَا** أَحْمَدُ بْنُ مَعْمَرٍ الفَقِيهِيُّ، ثنا عَبْدُ اللهِ بْنُ أَحْمَدَ بْنِ حَنْبَلٍ، حَدَّثَنِي أَبِي، ثنا هُشَيْمٌ، ثنا حُصَيْنٌ، عَنْ هِلَالِ بْنِ يَسَافٍ، حَدَّثَنِي مُحَمَّدُ بْنُ عَبْدِ اللهِ الدَّمَشْقِيُّ، عَنْ عِمْرَانَ بْنِ حُصَيْنٍ الخُزَاعِيِّ ﷺ، قَالَ: قَالَ رَسُولُ اللهِ ﷺ: «مَنْ سَبَحَ مِنْكُمْ بِمُؤَخَّرِ القِطِيفَةِ فَلَيْتَّقِ اللهَ، فَإِنَّ الرَّجُلَ يَأْتِي، وَيَحْسَبُ أَنَّهُ مُؤَمِّلٌ، فَمَا يَرَاهُ إِلَّا يَتْبَعُهُ مِمَّا يَرَى مِنْ قُبُّتِهِ»(١).

هَذَا حَدِيثٌ صَحِيحُ الإِسْنَادِ عَلَى شَرْطِ مُسْلِمٍ، وَلَمْ يُخَرِّجَاهُ، وَلَا أَعْلَمُ أَحَدًا ذَكَرَ عَنْ هِلَالٍ بْنِ حُصَيْنٍ فِي رِوَايَتِهِ غَيْرَ حُصَيْنٍ بْنِ سَبِيعٍ!.

٨٨٧١- **أَخْبَرَنَاهُ** أَبُو الحَسَنِ مُحَمَّدُ بْنُ أَحْمَدَ المُحَمِّلِيُّ، ثنا سَعِيدُ بْنُ مَنْصُورٍ، ثنا يَزِيدُ بْنُ هَارُونَ، أنا هِشَامُ بْنُ حُسَّانٍ، عَنْ مُحَمَّدِ بْنِ هِلَالٍ، عَنْ عِمْرَانَ بْنِ حُصَيْنٍ، قَالَ: قَالَ رَسُولُ اللهِ ﷺ: «مَنْ سَبَحَ بِالقِطِيفَةِ فَلَيْسَ مِنَّا، فَإِنَّهُ لَيَأْتِي عَلَى الرَّجُلِ يَأْتِيهِ فَيَحْسَبُ أَنَّهُ صَادِقٌ فَمَا يَمْنَعُ بِهِ مِنَ الدُّنْيَا»(٢).

---

(١) في (ز) (ص) وأ: «أحمد» مصحف، وهو الظفاك.

(٢) هو: قرفة بن يسير العدوي البصري.

(٣) إتحاف المهرة (١٢/ ٤٨٠-٤٨١).

(٤) كذا، والأصح: هلال أخو أحمد الذكر عن هشام بن حسان -أبو الدهماء- عن يحيى بن سعيد، وربيبُ داعية.

(٥) كذا، وراه سعيد بن منصور الدوري عن يزيد به بدون واسطة، ورواه الإمام أحمد (٢٣/ ٢٨٣)، والبخاري كما في ابن أبي شيبة، ومن طريقه أخرجه الطبراني في الكبير (١٨/ ٢٢١/٥٤٦) كلاهما عن يزيد بن هارون به، وأخرجه أبو أحمد الحاكم في الكنى والأسماء -كما في إتحاف المهرة (١٢/ ٤٨١)- عن أبي يعلى الموصلي عن يزيد بن هارون به.

(٦) في (ك): عن سعيد بن منصور، به.

(٧) إتحاف المهرة (١٢/ ٤٨١-٤٨٢).

٨٨٧٢ - أَخْبَرَنَا أَبُو الْحُسَيْنِ أَحْمَدُ بْنُ مُحَمَّدِ بْنِ يَحْيَى الْمُقْرِئُ بِبَغْدَادَ إِمْلاءً، نَا أَبُو بَكْرٍ مُحَمَّدُ بْنُ إِسْحَاقَ بْنِ خُزَيْمَةَ الْحَنْظَلِيُّ بِمَرْوَ، نَا أَبُو الْوَلِيدِ الطَّيَالِسِيُّ، نَا عَبْدُ الْعَظِيمِ بْنُ عَبْدِ الْوَارِثِ بْنِ سَعِيدٍ، حَدَّثَنِي أَبِي، نَا يَزِيدُ بْنُ إِبْرَاهِيمَ، أَنَّ أَبَا الزُّبَيْرِ، حَدَّثَهُ عَنْ نُسَيْبَةَ بِنْتِ كَعْبٍ، قَالَتْ: لَمَّا قُتِلَ عَلِيٌّ بِالْكُوفَةِ مَعَ أَمِيرِ الْمُؤْمِنِينَ عَلِيِّ بْنِ أَبِي طَالِبٍ ﷺ، قَامَتْ ابْنَتُهُ فَسَبَّتْ[1] أَيْ: أَنَّ الْقَوْمَ لَمْ يَرْوُوا، ثُمَّ نَامَتْ، فَذَكَرَتْ ذَلِكَ لِعَلِيٍّ، فَقَالَ: لَا يَهْنَأُكُمْ أَمْرُهُمْ، وَلَا يُهَنَّأُ سَيِّئُوهُمْ، فَتَعْرُنَا، فَلَمَّا كَانَ مِنَ الْغَدِ، نَامَتْ فَسَبَّتْ، فَذَكَرَتْ ذَلِكَ لِعَلِيٍّ، فَقَالَ: لَا يَهْنَأُكُمْ أَمْرُهُمْ، فَلَا أَمْرُهُمْ يَسُوءُ، وَقَالَ غَيْرُ عَلِيٍّ: لَا تَدَعُونَ وَقِيَانَ حَتَّى يَكُونَا هُمْ أَشَرُّ، يَتَذَكَّرُكُمْ فَخَرَا، فَمَنْ فَخَرَ بِأَبِيهِ، وَالْفَخْرُ بِوَقِيَانَ حَتْفٌ يَكُونُ

مِنْهُ عَلَى أَهْلِ الأَرْضِ، وَأَنْتُمْ تُكْرِمُونَ هَذَا الَّذِي مَرُوقُ السَّهْمِ مِنَ الرَّمِيَّةِ، فَلَمَّا (١) بَايَنَهُمْ قَدْ وَضَعُوا يَدَيْهِ تَحْتَ إِبْطَيْهِ، قَالَ عَلِيٌّ عليه السلام: انْهَضُوا عَلَى بَرَكَةِ اللهِ، فَمَا لَبِثَ إِلَّا قَوْسُ مِنْ نَهَارٍ حَتَّى ضَحِكَتْ مِنْ ضَحْكَتِهَا، وَعَبَرَ مِنْ عَبْرَتِهَا، فَقَالَ: يَا أَمِيرَ الْمُؤْمِنِينَ، أَلَا أُخْبِرُكَ بِأَوَّلِ قَوْلِهِ وَآخِرِهِ؟ رَجُلٌ مُخَارِجٌ (٢) إِلَيْهِ، عَلَى عَجَلَةٍ نَذِيرٌ لِعَشِيرَتِهِ، ثُمَّ أَقْبَلَ يَدُبُّ يَرْتَمِي، فَالْتَمَسُوهُ، فَلَمْ يَجِدُوهُ، وَاسْتَبَانَ فَظَنُّوا، لَمْ يُجِدْهُ. فَقَالَ: النَّيْسَمُ فَوَاللهِ مَا كَذَبْتُ، وَلَا كُذِّبْتُ، فَمَا زَالَ يَنْفُسُهُ حَتَّى جَاءَ عَلِيٌّ بِنَفْسِهِ إِلَى آخِرِ الْمَعْرَكَةِ الَّتِي قَاتَلَ فِيهَا، فَقَالَ: يَا عَلِيُّ، أَنْتَ الْمَقْتُولُ، يَا عَلِيُّ، أَنْتَ جَاءَ رَجُلٌ مِنْ أَهْلِ الْكُوفَةِ، فَقَالَ: هَا هُوَ ذَا، فَقَالَ عَلِيٌّ: لَعَنَ اللهُ أَقْوَامًا، وَاللهِ لَا يَأْتِيكُمْ أَحَدٌ بِخَيْرٍ مِنْ أَبِيهِ، فَاتَّقُوا اللهَ، فَإِنَّ اللهَ أَكْرَمُ وَأَعَزُّ مِنْ أَنْ يَكُونَ فِي سُلْطَانِهِ مَا لَا يَشَاءُ، فَقَالَ: مَا شَاءَ اللهُ، كَانَ وَمَا لَا فَلَا، فَقَالَ: يَا عَلِيُّ، أَنْتَ الْمَقْتُولُ، وَلَا تَدْرِي، فَجَاءَ رَجُلٌ مِنْ أَهْلِ الْكُوفَةِ، فَقَالَ: أَنَا أَعْلَمُ بِالَّذِي بِهِمَا، فَتُرْسُلُونَ؟ لَا تَدْرِي، فَجَاءَ رَجُلٌ مِنْ أَهْلِ الْكُوفَةِ، فَقَالَ: أَنَا أَعْلَمُ بِالَّذِي بِهِمَا، فَتُرْسُلُونَ؟ لَا تَدْرِي، فَجَاءَ رَجُلٌ مِنْ بَنِي فُلَانٍ، وَأَخَوَانِ عَلَى ظَهْرِهِمَا حِذَاؤُهُمَا نَعْلَانِ لَهُمَا أَدِيمٌ وَاحِدٌ، وَلَا تَدْرِي الْمَعْرَكَةُ فَتَاوَانِي، فَقَالَ: فَلَانٌ، فَقَالَ: أَنَا الْمَوْهُودُ قَدْ تَقَرَّبْتُ، فَقُلْتُ: إِنِّي لَأُرِي عِبَادًا كَأَنَّهُ ظَرِبَاتٌ، أَوْ شَاةٌ، وَأَشْرَفَ هَذَا عَلَيْنَا، فَقَالَ: مِنْ الرَّجُلُ؟ فَقُلْتُ: رَجُلٌ مِنْ أَهْلِ الْيَمَامَةِ، فَقَالَ: هَذَا، وَمَا عِنْدَ بَنِي شَمَّاسٍ؟ قَالَ: جِئْتُ أَعْهَدُ فِي مُصَلَّى الْكُوفَةِ، فَأَعْهَدَ بِيَوْمِهِ مَا لَا

---

(١) في (و،م): «فصحبته».

(٢) في (ك): «مرقل».

(٣) في (ك): «صحبته».

(٤) في (ك،و،ب): «مقبور».

(٥) في (ك): «قد أشرف عليك من التلهب: «قد أشرف على هذا».

رَبِيعٌ إِلَا بِهِ، حَتَّى الْعِقَابَ بِهِ إِلَى الْبَيْتِ، فَقَالَ لِإِمَرَّتِهِ: إِنَّ هَذَا لَعَامِلٌ قَدْ مَالَ إِلَيْكُنَّ خَيْرًا، فَقُلْنَ: وَاللهِ إِنَّ إِلَيْنَا لَفَقِيرًا، فَمَا ذَلِكَ؟ قَالَ: فَقَالَتْ إِحْدَاهُنَّ: شَاحِبٌ لَمَا تَرَيْنَ، مِنَ الْبَعْدِ مِنَ اللهِ فِي تَعَصُّلِ الْكُوفَةِ. قَالَتْ: وَقَالَتْ هَذِهِ، وَيَدُمُّ النَّاسَ، حَتَّى اجْتَمَعَ(١) النَّاسُ إِلَيْهِ، فَقَالَ عَلِيٌّ: إِنَّا عَلَى خَيْلٍ غَيْرِ أَخْيَرِيَّ، أَلَيْهِ ثَلَاثَةٌ إِخْوَةٌ مِنَ الْجِنِّ، هَذَا أَكْبَرُهُمْ، وَالثَّانِي لَهُ خَمْعٌ كَبِيرٌ، وَالثَّالِثُ لَهُ مَوْتٌ.

قُلْتُ: فَذَكَرَ شُلَيْمٌ ﷺ حِيَلَ الشَّجَرِ الَّتِي عَلَى سَبِيلِ الِاعْتِبَارِ فِي السُّنَنِ الصَّحِيحِ، وَإِنَّمَا ذَكَرْتُهُ لِمَعْنَاهُ وَمَرْمَاهُ، وَهُوَ صَحِيحُ الْإِسْنَادِ وَالْمَتْنِ.

٨٧٣٣- **وأخبرنا** أَحْمَدُ بْنُ عُثْمَانَ الْمُقْرِئُ بِمَرْوَ بْنُ مُحَمَّدٍ الْمَرْوَزِيُّ، قَالَا: ثَنَا أَبُو طَالِبٍ، ثَنَا عَبْدُ الصَّمَدِ بْنُ عَبْدِ الْوَارِثِ، ثَنَا أَبِي، ثَنَا حُسَيْنُ بْنُ ذَكْوَانَ، ثَنَا عَبْدُ اللهِ بْنُ بُرَيْدَةَ الْأَسْلَمِيُّ، أَنَّ سُلَيْمَانَ بْنَ رَبِيعَةَ الْعُرَيْنِيَّ، حَدَّثَهُ أَنَّهُ سَمِعَ جَرَادًا فِي إِمْرَةِ مُعَاوِيَةَ، وَهُمَا الْمُتَسَوِّرُ بْنُ الْحَارِثِ الضَّبِّيُّ، فِي عِصَابَةٍ مِنْ أَهْلِ الْعِرَاقِ، قَالَ: فَقَدِمَا الشَّامَ، فَكَلَّمَهُ، فَلَمْ أَرَ وَاللهِ لَا تَرْجِعُ إِلَى الْعِرَاقِ حَتَّى تَلْقَى رَجُلًا مِنْ أَصْحَابِ مُحَمَّدٍ ﷺ تَرْجِعُ بِحَدِيثٍ يَحْدُثُنَا بِهِ، مُتَعَرِّفُ لَحْدِيثٍ بِهِ أَصْحَابُنَا إِذَا رَجَعْنَا إِلَيْهِمْ. قَالَ: فَلَمْ نَزَلْ نَسْأَلُ حَتَّى دُلِلْنَا

---

(١) في (ب): (وفي) وفي (ك): (اجتمع).
(٢) إسناده ضعيف جدًا، وانظر ما قبله.
(٣) في (ب): (وأبو) خطأ.
(٤) تقدم برقم (٨٧٨٦) من طريق عبد الله بن بريدة، وسيأتي الحديث وأثر أبي حاتم بعد أثر.
وقول: سليمان بن بريدة العُريني، وقال الحافظ: الأول بضم مهملة وفتح الراء من بريدة، والثاني بالعين وآخره نون، سليمانه.

أَنْ عُبَدَ اللهِ بْنَ عُمَرَ بْنِ الخَطَّابِ نَازِلٌ بِأَسْفَلَ مَكَّةَ، فَمُدَّ إِلَيْهِ، فَإِذَا لَحِقَ بِهِ فَقُلْ: يَقُولُ لَكَ أَبُو عَبْدِ الرَّحْمَنِ: أَنَا أَحَقُّ بِمَا جِئْتَ بِهِ مِنْكَ، فَإِنْ سَأَلَكَ رَاحِلَتَهُ، فَلَا تَدْفَعْهَا إِلَيْهِ، فَإِنَّهُ لَا يَأْمَنُ أَنْ يَقْتُلَكَ، فَإِنْ قَالَ: فَإِنَّا نَجِدُ فِي كِتَابِ اللهِ أَنَّ عَبْدَ اللهِ بْنَ عُمَرَ، فَقُلْ: أَفَلَا هَذَا لَكَ، وَلَكَ تَحْدُثُ أَنَّكَ مِنْ أَمَّةٍ أَنْتَ آخِرُ أُمَّةٍ؟ قَالَ: فَقَالَهَا: مَنْ أَنْتُمْ؟ فَقُلْ: مَنْ أَهْلُ الْعِرَاقِ. قَالَ: فَقَالَهَا: أَلَيْسَ بِكُمْ مَنْ كَانَ بِالْعِرَاقِ، أَمَا هُمْ فَبِهِ قَبِيلَةُ رَاحِلَتِهِ فَلَا أَخَوَيْهِ يَحْمِلُهُمْ عَلَيْهَا، وَلَا تَبْلُغُ رَاحِلَةُ رَاحِلَتَهُ فَلَمْ يَزَلْ عَلَيْهِ حَتَّى مَاتَ. قَالَ: ثُمَّ قَالَ: ثُمَّ قَالَ: فَقَالَهَا: إِنِّي أَسْتَحِي الْحَرَامَ. قَالَ: فَأَطْلَقْتُهَا لَطَلَّقَ حَتَّى وَجَدْتُهُ فِي مَرْبَدِ النَّاقَةِ مَكَانَ، فَإِذَا هُوَ قَصِيرٌ أَدْعَجُ(١) أَصْلَعُ بَيْنَ رِجْلَيْهِ مِنْهُ، فَسَلَّمْتُ عَلَيْهِ بِالْخِلَافَةِ، فَقُلْتُ: يَقُولُ لَكَ أَبُو عَبْدِ الرَّحْمَنِ: أَنَا أَحَقُّ بِمَا جِئْتَ بِهِ مِنْكَ، فَإِنْ سَأَلَكَ رَاحِلَتَهُ، فَلَا تَدْفَعْهَا إِلَيْهِ، فَإِنَّهُ لَا يَأْمَنُ أَنْ يَقْتُلَكَ، فَإِنْ قَالَ: فَإِنَّا نَجِدُ فِي كِتَابِ اللهِ أَنَّ عَبْدَ اللهِ بْنَ عُمَرَ، فَقُلْ: أَفَلَا هَذَا لَكَ، وَلَكَ تَحْدُثُ أَنَّكَ مِنْ أُمَّةٍ أَنْتَ آخِرُ أُمَّةٍ؟ قَالَ: فَقَالَهَا: مَنْ أَنْتُمْ؟ قُلْتُ

إِنَّكُمْ لَتُطِيعُونَ وَتُكَذِّبُونَ وَلَسْتُحْرَدُ. قَالَ: فَقَالَ لَنَا: فَقُلْتُ لَهُ: أَمَّا قَوْلُكَ: لَتُطِيعُونَ، فَوَاللهِ لَقَدْ مَا فِي النَّاسِ الْكَثِيرُ وَفِينَا». وَأَمَّا التَّكْذِيبُ، فَوَاللهِ إِنَّا لَنَسْمَعُ الْحَدِيثَ ثُمَّ نَسْمَعُ مِنْ آخَرَ حَيْثُ يَرَى، فَوَاللهِ مَا نَكَادُ نَكْذِبُ بِهِ، وَأَمَّا قَوْلُكَ: لَسْتُحْرَدُ، فَإِنَّ أَحَدًا لَا يَسْتَحْرِ بِمِثْلِكَ مِنَ الْمُسْلِمِينَ، فَوَاللهِ إِنَّكَ لَيَوْمٌ لَمِسْلِمٌ الْمُسْلِمِينَ فِيمَا فَعَلْتَ بِهِمْ!». إِنَّكَ مِنَ الْمُهَاجِرِينَ الْأَوَّلِينَ، وَلَقَدْ بَلَغَنَا أَنَّكَ قَرَأْتَ الْقُرْآنَ عَلَى مُحَمَّدٍ ﷺ، وَأَنَّكَ لَمْ يَبْقَ فِي الْأَرْضِ قُرْشِيٌّ إِلَّا وَلَدَيْهِ مِنْكَ، وَلَيْسَ لِأَحَدٍ مِنَ الْعَرَبِ أَحْسَنُ الْقُرْآنِ مِنْكَ، وَلَيْسَ مِنْ كِتَابٍ مِنَ الْكُتُبِ أَنْقَى لَهُ مِنْ كِتَابِكَ، فَمَا أَحَدٌ أَفْضَلُ مِنْكَ عِنْدَنَا فِي الْبَيْتِ، وَمَا تَعْلَمُ بِمَنْ عِنْدَنَا مِنْ أَهْلِ الْكِتَابِ قَالَ بِأَحَدٍ خَيْرٍ مِمَّا قَالَ فِيهِ، حَتَّى يَدْخُلَ إِلَى مِصْرَ أَحَدٌ يَبْلُغُ الْعِلْمَ مِنْ رَجُلٍ مِنَ الْعَرَبِ غَيْرِكَ، فَعَسَى أَنْ تَعْرِفَ هَذَا حَقَّ الْمَعْرِفَةِ. قَالَ: ثُمَّ يَا مُحَمَّدُ بْنَ شِهَابٍ حَقٌّ لِمُطْعِمِي مَوْلَاكَ، أَنْ لَا تُكَذِّبَنِي، وَأَنْ لَا تَكْذِبَنِي، قَالَ: فَقُلْتُ: أَجَلْ، قَالَ: فَقَالَ: أَحَدٌ مِنْكَ بِهِ مَنْ مَوَالِيهِ، قَالَ: فَأَيْكُمْ عَهْدُهُ هُوَ وَمَوَالِيهِ أَنْ لَا تُكَذِّبُونِي، وَلَا تُكَذِّبُونَ عَلَيَّ، وَلَا تَسْتَحْرِدُونَ بِأَحَدٍ؟ قَالَ: فَقُلْتُ: لَكَ ذَلِكَ. قَالَ: فَقَالَ: إِنَّ اللهَ تَعَالَى بِهِ مَنَّكُمْ، فَجَعَلَ لَكُمْ وَوَلَاءً» قَالَ: ثُمَّ قَالَ: اللَّهُمَّ اشْهَدْ عَلَيْهِمْ، ثُمَّ قَالَ عِنْدَ ذَلِكَ: أَمَا وَرَبِّ هَذَا الْمَسْجِدِ، وَالْبَيْتِ الْعَتِيقِ، وَالْبَيْتِ الْحَرَامِ، وَالشَّهْرِ الْحَرَامِ، وَلَقَدْ

---

(١) في (ظ): «أحد».

(٢) في (ظ): «أحمد».

(٣) في (ظ): «بحرمة عبد مولى لك».

مُتَسَمِّسًا[1] الْبَيْتَ، الْبَيْتَ هَكَذَا؟ فَلَا، تَعُدْ قَدِ اجْتَهَدْتَ. [قَالَ:] وَيَنْبَغِي أَنْ تَطْهُرُوهُ مِنْ قُشُورِهِ، أَيْ مِنْ قُشُورِ الْأَشْرِبَةِ؛ صِدْقُ الْأَشْرِبَةِ[2] الْإِنْسَانُ كَالْإِنْسَانِ بِوُجُوهِهِمْ لِتَتَجَادَلَ الْمَعَانِي فِي كِتَابِ اللهِ الْمُنَزَّلِ، أَنْ يَسْرُقُوكُمْ مِنْ خُرَاسَانَ وَيَسِيحُنَانَ بِلَادَ عِيسَى، فَهُمْ يُؤْمِنُونَ الْمُلْكَ، وَيَنْقُلُونَ الْمُلْكَ، وَيَخْبُرُونَ الْمُلُوكَ عَلَى أَوْضَاعِهِمْ، حَتَّى يَتَزَوَّلَ الْأَمْنُ. ثُمَّ قَالَ: وَقَدِ الْأَمْثَلَةُ[3] مِنَ الْبَصْرَةِ؛ قُلْتُ: إِنَّ قَرَابِيسَ، قَالَ: ثُمَّ يُطْلَوْنَ بِكُحْلٍ يُحْلَقُ مِنْ نُحَاسٍ وَعِظَامٍ وَأَسْرِ قَرَبٍ. ثُمَّ يُرَبَّصُونَ إِلَى أَنْ يَظْهَرَ الْبَصْرَةِ أَنْ أَخْرَجُوا بِهَا، فَهَلْ أَنْ تَنْزِلَ عَلَيْكُمْ، وَيَنْبَغِي أَنْ تَنْزِلُوا مِنَ الْبَصْرَةِ، فَهَلْ لَا حَتَّى يَبْدُو الْقَشْرُ، وَيَنْبَغِي أَخْرُوا بِالْبَصْرَةِ، وَيَنْبَغِي أَخْرُوا بِالْبَصْرَةِ، وَيَنْبَغِي أَخْرُوا بِالْأَعْرَابِ. قَالَ: فَيَزْلَقُونَ بِالْبَصْرَةِ سَنَةً، ثُمَّ يُرَبَّصُونَ إِلَى أَنْ يَظْهَرَ الْكُوفَةِ أَنْ أَخْرَجُوا بِهَا، فَهَلْ أَنْ تَنْزِلَ عَلَيْكُمْ، وَيَنْبَغِي أَنْ تَنْزِلُوا مِنَ الْبَصْرَةِ، فَهَلْ لَا حَتَّى يَبْدُو الْقَشْرُ، وَيَنْبَغِي أَخْرُوا بِالْبَصْرَةِ، وَيَنْبَغِي أَخْرُوا بِالْأَعْرَابِ. [قَالَ:] فَلَا يَظَلُّ أَحَدٌ مِنْكُمْ إِلَّا قَبِيلَهُ وَأَسِيرَهُ، يَحْكُمُونَ فِي دِينِهِ مَا شَاءُوا. قَالَ: فَاضْرِبُوا عَنْهُ، وَقَدْ سَأَلْتُ الَّذِي هَكَذَا، فَمَنَعَنِي مِنْ جَمْعِهِ غَيْرُ يَقِينٍ أَنَّ الصُّرَفَ الْمُتَنَسِّمَ مِنَ الْحَوَارِجِ الْمُتَقَشِّفِ، فَقَالَ: يَا عَبْدَ اللهِ بْنَ عُتْبَةَ، قَدْ عَلِمْتَ فَعَلْتَنَا[4]. فَإِلَّا لَا تَدْرِي حَتَّى

---

(١) في (ب): «تسمسما».

(٢) بعد من المخطوطين السطر مع جميع النص، وكتبنا الناسخ في الهامش بعد الكلمتين فوق السطر.

(٣) في (ب): «الصفة». الأمثلة، في (ب): «مير الأعمة».

(٤) بعد من المخطوطين سطر مع النص، والناسخ في (ب) كتبها في الهامش.

(٥) بعد من المخطوطين سطر مع النص، والناسخ في (ب) كتبها في الهامش.

(٦) في (ب) و(ص): «وأم» والتحريف، الظاهر!، و«لم» الرجعية!.

يُدْرِكُهُ»[1]، بَلْ فَحَدِيثُهُ عَلَى بَيِّنِ ذَلِكَ عَلَامَةٌ، قَالَ: عَبْدُ اللهِ بْنُ عُمَرَ: لَا عَلَامَةَ بَيْنَ ذَلِكَ، بَيْنَ يَدَيْ ذَلِكَ عَلَامَةٌ، قَالَ: فَالْمُتَصَوِّرُ لِمَنْ يَرَاهُ الْأَمْرَدُ؟ قَالَ: الْأَمْرَدُ: الْعَلَامَةُ، قَالَ: لَا، بَلْ ذَلِكَ الْعَلَامَةُ قَالَ: هِيَ إِمَارَةٌ أَمَامَ الْإِمَارَةِ، وَذَلِكَ إِمَارَةُ الصَّبْيَانِ قَدْ طَلَعَتْ قَالَ: فَالْمُتَصَوِّرُ؟ قَالَ: أَعْلَمُ أَنَّ الَّذِي أَحْدَثَكَ قَدْ جَاءَ. قَالَ: فَانْصَرَفَ عَنْهُ الْمُتَصَوِّرُ، فَمَشَى قَرِيبًا مِنْ قَلُوصٍ ثُمَّ رَجَعَ إِلَيْهِ. قَالَ: فَقُلْتُ لَهُ: عَلَامَ[2] تُؤْذِي هَذَا الشَّيْخَ مِنْ أَصْحَابِ رَسُولِ اللهِ؟ فَقَالَ: وَاللهِ لَا أُنَحِّي عَنْ سَبِيلِ، فَإِنَّمَا رَجَعْتُ إِلَيْهِ بِذَلِكَ»[3].

هَذَا حَدِيثٌ صَحِيحٌ الْإِسْنَادِ وَلَمْ يُخَرِّجَاهُ.

٨٧٧٤- أَخْبَرَنِي أَبُو سَهْلٍ أَحْمَدُ بْنُ عَبْدِ اللهِ بْنِ حَمْدَانَ: حَدَّثَنَا عَبْدُ اللهِ بْنُ يَعْقُوبَ: حَدَّثَنَا أَحْمَدُ بْنُ عُبَيْدٍ -هُوَ الْبَرْسِيُّ-: ثَنَا أَبُو هَمَّامٍ بْنُ سَعْدٍ: ثَنَا عَبْدُ اللهِ بْنُ عَوْنٍ، عَنْ نَافِعٍ بْنِ شَمْسٍ الْحَبَّاطِ[4]، عَنْ زَيْدِ بْنِ وَهْبٍ، قَالَ: قَالَ عَبْدُ

---

(١) في (ز) و(ح): «من يدري».

(٢) في (ز): «لعلام».

(٣) إسناده ضعيف [٩٤٩ - ١١٦٤-١٤٠٧] وتقدم برقم (٨٧٩٢)، وقال الحاكم: «قلت: رواه بعضهم عن سفيان عن عبد الله بن عون عن ابن السنودي عن عبد الله بن عمر».

(٤) في (ز): «الحباب».

(٥) في (ح): «الحباط».

قال: وقال عفيف: «فقد احتجما بعمرو بن سابط يعني: الأبرد القصير الشدق العنبري العسكري، كان يُعد في الصحابة فقط، ومن قدم والحاقلي في قرب الحديبية» [الإكمال ٧/ ٢٤٤ والمشتبه ٢/ ٥٧٤] من طريق ابن عون، فقال: عن عمران الخياط لا محتجما، وعمران الخياط وهو ابن أبي عمران الخياط، واسمه: ميسرة العنزي، وعنه: الحاقلي، وعنه: أبو سفيان= عمرو بن الحارث المؤمل بن الحجاج، والوليد بن مسلم، عن مسلم القصير.

خَلِيفَةَ فِي هَذَا الْمَسْجِدِ، فَقَالَ: أَتَكْلِمُ أَهْلَكُمْ تُرَبِّي بِالْقَضْبِ؟ ثُمَّ أَلَمَّ؟ بِخَلِيفَةَ تُرَبِّي بِالرُّمْحِ؟ ثُمَّ أَلَمَّ، ثُمَّ بِخَلِيفَةٍ الْمُقْبِلَةِ، مَا يَنْبَغِي لِخَلِيفَةٍ أَنْ يَرْتَاعَ، لَوْ مَرَّتْ لَهُ بِرَحَى الْمَسِيحِ قِيرَاطًا لَمَرَّ، قَالَ: وَلِهَذَا أَخْرَجَ مِنْ تُرْبَتِهَا، مَا فِيهَا حَيٌّ غَيْرُهُ، قَالَتْ: سُبْحَانَ اللهِ! يَا أَصْحَابَ مُحَمَّدٍ عِنْدَكُمْ عِلْمٌ؟ كَيْفَ يَكُونُ بِالْمَسِيحِ وَهُوَ لَمْ يَعِشْ إِلَّا عِيشَةَ الْكَبْدِ"؟ يَعِيشُ؟ يَعِيشُ ثَلَاثِينَ سَنَةً، ثُمَّ يَنْزِلُ مِنَ الْمَكْنِيَّيْنِ، قَالَ: رَأَيْتُ خَلِيفَةً وَضَعَ يَدَهُ عَلَى رَأْسِهِ، قَالَ: لَمْسْتُكَ بِالْأَمْسِ يَا هَلْ تَدْرِي كَيْفَ كُنْتَ؟ قَالَ: قُلْتُ: مَا يَكُمْ رُجُلٌ حَيٌّ يَرَى مَا تَرَوْنَ، لَوْ مَرَّ بِهَذَا الدَّجَّالِ قِيرَاطًا لَمَرَّ، قَالَ: فَإِنَّ رَأَيْتَ خَلِيفَةً يُسَارِعُ وَيَرْتَاعُ، قَالَ: قُلْتُ: لَا، لَكِنْ سَمِعْتُ حَدِيثَ عَنْ

(١) الْقَضْب: هُوَ الرَّطْبُ مِنَ الْعِيدَانِ، وَاحِدَتُهَا: الْقَضِيبُ، الَّذِي يُتَّخَذُ بِالْأَيْدِي وَالسِّيَاطِ، انْظُرْ: لِسَانَ الْعَرَبِ (٧/ ٣٨٣)، وَفِي الإِصَابَةِ: «الْمُتَكَلِّمُ أَتَعْلَمُ تُرَبِّي بِالسَّيْفِ»، وَالصَّفِّ قَبْلَ هَذِهِ الْكَلِمَةِ: «أَيْ: عَلَى الْعَهْدِ الَّذِي بَايَعْتُمُونِي».

(٢) فِي (ب) وَ(ل): «وَالْمُقْبِلَةِ».

(٣) فِي (ب) وَ(ل): «بِالرُّومِ»، وَالْمَثْبَتُ مِنَ الشَّيْخَيْنِ، وَالرَّحِيمِ، الْحَقِيقَةُ الْقَائِلَةُ.

(٤) فِي (ب) وَ(ل): «وَلَهُ»، وَالْمَثْبَتُ مِنَ الشَّيْخَيْنِ، وَالرَّحِيمِ.

(٥) فِي (ب) وَ(ل): «الْمَسِيحِ»، وَالْمَثْبَتُ مِنَ الشَّيْخَيْنِ، وَالرَّحِيمِ، الْحَقِيقَةُ الْقَائِلَةُ.

(٦) فِي (ب) وَ(ل): «وَلِهَذَا»، وَالْمَثْبَتُ مِنَ الشَّيْخَيْنِ، وَالرَّحِيمِ، الْحَقِيقَةُ الْقَائِلَةُ.

(٧) فِي (ب) وَ(ل): «الْمَسِيحِ»، وَالْمَثْبَتُ مِنَ الشَّيْخَيْنِ، وَالرَّحِيمِ، الْحَقِيقَةُ الْقَائِلَةُ.

(٨) الْقَدَمُ: هُوَ الْمَشْيُ سَرِيعًا، انْظُرْ: الْمِعْجَمَ الْوَسِيطَ (٢/ ٧٦٩).

(٩) فِي (ب) وَ(ل): «الْكَبِدِ»، وَالْمَثْبَتُ مِنَ الشَّيْخَيْنِ، وَالرَّحِيمِ، الْحَقِيقَةُ الْقَائِلَةُ.

(١٠) فِي (ب) وَ(ل): «وَضَعَ يَدَهُ عَلَى رَأْسِهِ»، وَالْمَثْبَتُ مِنَ الشَّيْخَيْنِ، وَالرَّحِيمِ، الْحَقِيقَةُ الْقَائِلَةُ.

(١١) فِي (ب) وَ(ل): «لَمَسْتُكَ بِالْأَمْسِ يَا هَلْ تَدْرِي كَيْفَ كُنْتَ؟»، وَالْمَثْبَتُ مِنَ الشَّيْخَيْنِ، وَالرَّحِيمِ، الْحَقِيقَةُ الْقَائِلَةُ.

(١٢) فِي (ب) وَ(ل): «مَا يَكُمْ»، وَالْمَثْبَتُ مِنَ الشَّيْخَيْنِ، وَالرَّحِيمِ، الْحَقِيقَةُ الْقَائِلَةُ.

(١٣) فِي (ب) وَ(ل): «لَمَرَّ»، وَالْمَثْبَتُ مِنَ الشَّيْخَيْنِ، وَالرَّحِيمِ، الْحَقِيقَةُ الْقَائِلَةُ.

(١٤) فِي (ب) وَ(ل): «فَإِنْ رَأَيْتَ»، وَالْمَثْبَتُ مِنَ الشَّيْخَيْنِ، وَالرَّحِيمِ، الْحَقِيقَةُ الْقَائِلَةُ.

(١٥) فِي (ب) وَ(ل): «وَيَرْتَاعُ»، وَالْمَثْبَتُ مِنَ الشَّيْخَيْنِ، وَالرَّحِيمِ، الْحَقِيقَةُ الْقَائِلَةُ.

(١٦) فِي (ب) وَ(ل): «لَا»، وَالْمَثْبَتُ مِنَ الشَّيْخَيْنِ، وَالرَّحِيمِ، الْحَقِيقَةُ الْقَائِلَةُ.

وَجْهِهَا؟ قَالَ: نَعَمْ. قَالَ: ثُمَّ قَالَ لِكُلِّ صَبِيحَةٍ: أَرَأَيْتُمْ يَوْمَ الدَّارِ أَمْسِ، فَإِنَّهَا كَانَتْ بَيْنَ غَدَاةٍ مَشْئُومَةٍ لِبَنِي الدَّيَّانِ، وَلَيْلَةٍ مَيْمُونَةٍ عَلَى بَنِي زَيْدِهَا، وَإِنَّ حَيَّ عَمْرٍو، قَالَ: سُبْحَانَ اللهِ يَا أَصْحَابَ مُحَمَّدٍ، عَلَيْنَ الْيَمِينَ يَحْلِفُونَ؟ لَهَاتَانِ، وَيَكُونُ لِبَنِي بَنَاتٍ لَهُنَّ. أَوَلَيْنَ هُنَّ الْمَلْعُونُونَ؟ مَرَّتَيْنِ. قَالَ: وَلَقَدْ خَرَجْتُ يَوْمَ الْحَرَّةِ، وَلَقَدْ عَلِمْتُ أَنَّهُ لَمْ يُعَوِّذْ فِيهَا بِحَمْحَمَةِ مِنْ دَمٍ، وَمَا نَهِيْتُ عَنْهَا إِلَّا ابْنَ الْخَطَّارَةِ، وَهِيَ أُمُّ أَمِيرِ بَنِي زَيْدِهَا، يَا حَيَّ عَمْرٍو، قَالَ: سُبْحَانَ اللهِ يَا أَصْحَابَ مُحَمَّدٍ عَلَيْنَ، ابْنُ الْخَطَّارَةِ هُوَ ابْنُ النَّاسِ. قَالَ: إِنَّهَا إِذًا لَأَقَلُّ، تَابِعُ الْمَلْعُونِ وَالْقَتْلِ، وَإِنَّ ابْنَ الْخَطَّارَةِ رَئِيسُ أَهْلِ الْعِرَاقِ.

قَالَ: حَدِيثُ صَحِيحُ الإِسْنَادِ عَلَى شَرْطِ الشَّيْخَيْنِ، فَقَدِ احْتَجَّا بِعِمْرَانَ بْنِ مُسْلِمٍ، وَلَمْ يُخَرِّجَاهُ.

٨٧٥٩ - أَخْبَرَنَا أَبُو الْحَسَنِ أَحْمَدُ بْنُ مُحَمَّدِ بْنِ إِسْمَاعِيلَ بْنِ مِهْرَانَ، ثنا أَبِي، أَنَا أَحْمَدُ بْنُ عَبْدِ الرَّحْمَنِ بْنِ وَهْبٍ الْقُرَشِيُّ، ثنا عَمِّي الْحَرْمِيُّ بْنُ حَفْصٍ، عَنْ عَطَاءِ الْخُرَاسَانِيِّ، عَنْ يَحْيَى بْنِ أَبِي عَمْرٍو السَّيْبَانِيِّ،

= وهو الصحيح.

(١) قوله: «بخيار» ساقطة من «ك» و«ف» و«ب» و«ق»، والمثبت: الصحيح، أبو الرامي بخيار، وهذا واضح؛ لأنه ذكر أنه ابن أخت أبي الرامي.

(٢) في «ب»: «الجليل» وهو تصحيف.

(٣) أخرجه البخاري (٢١٤٦/ ٢١٤٧).

(٤) في «ب»: «الخطارة».

(٥) في «ب»: «الشيباني». والمثبت من الطبعتين والإتحاف، فسيأتي من حديث الباب، وهو الذي ذكره ابن حجر من عبد الله الشيباني، وحديثه هذا عند ابن أبي عاصم (٣٠٨٠) مطولًا، وأبو نعيم (٣٣٢٤) وهو يسوق لفظه، وأسأل الله عصمته =

عَنْ حَدِيثِ عَمْرِو الْحَضْرَمِيِّ مِنْ أَهْلِ حِمْصَ، عَنْ أَبِي أُمَامَةَ الْبَاهِلِيِّ، قَالَ: خَطَبَنَا رَسُولُ اللَّهِ ﷺ، فَقَالَ: أَلَا مَنْ ظَلَمَ مُعَاهَدًا، أَوِ انْتَقَصَهُ، أَوْ كَلَّفَهُ فَوْقَ طَاقَتِهِ، أَوْ أَخَذَ مِنْهُ شَيْئًا بِغَيْرِ طِيبِ نَفْسٍ، أَنَا حَجِيجُهُ يَوْمَ الْقِيَامَةِ.

حَتَّى فَرَغَ مِنْ خُطْبَتِهِ، فَكَانَ فِيمَا قَالَ لَنَا يَوْمَئِذٍ: «إِنَّهُ قَدْ كَانَ فِيمَنْ قَبْلَكُمْ رِجَالٌ أَتَاهُمُ الشَّيْطَانُ فَاجْتَالَهُمْ»(١)، فَأَتَاهُمْ فِي دِينِهِمْ، وَأَتَاهُمْ فِي أَمْوَالِهِمْ، وَهُمْ خَيْرٌ يَوْمَئِذٍ لَا تَحَالَفُ، فَإِنَّ يَحْلِفْ وَالِي بَيْنَ أَظْهُرِهِمْ، فَأَنَا حَجِيجُ كُلِّ مُسْلِمٍ، وَإِنْ لَا يَحْلِفْ يَحْلِفْ مُسْلِمٌ، فَكُلُّ امْرِئٍ حَجِيجُ نَفْسِهِ، وَأَنَا خَلِيفَتِي عَلَى كُلِّ مُسْلِمٍ، إِلَّا يَحْلِفْ مِنْ حَلْفِ بَيْنِ الْمَرْءِ وَالْمَأْثَمِ، فَعَاتَ يَمِينًا، وَعَاتَ شِمَالًا، يَا عِبَادَ اللَّهِ فَالْتُوا، فَإِنَّهُ لَيْسَ لِلَّهِ فَقِيرٌ، وَلَا يَحْتَاجُ إِلَى مَالِ بَنِي آدَمَ، لَيْسَ لِلَّهِ فَقِيرٌ، أَلَا وَإِنَّكُمْ، أَلَا وَإِنَّ رَبَّكُمْ(٢) حَثَّ لَهُمْ، وَإِنَّهُ مَكْتُوبٌ بَيْنَ عَيْنَيْهِ عَلَيْهِ، فَقَرٌ لَا قَرْنَ لَهُ، مُؤْمِنٌ، فَمَنْ لَقِيَهُ مِنْكُمْ فَلْيَتَقَرَّبْ إِلَيْهِ مَا اسْتَطَاعَ، وَإِنَّ أَوَّلَ الْوَاجِبِ عَلَى أَصْحَابِ الْخَيْلِ، وَإِنَّهُ يَسْلَمُ لَهُمْ، فَمَنْ لَمْ يَفْعَلْ، ثُمَّ لَقِيَهُمْ، ثُمَّ يُخْبِرُهُمْ، وَإِنَّهُ لَا يَمُوتُ فَيَلِجُ، وَلَا يَسْلَمُ فَلَا يَلِجُ، فَمَنْ لَقِيَهُ مِنْكُمْ،

وَلْتُحبِبْ لِهُمُ الأَوْطَانَ مِنْ بَلَدِهَا، وَتُرَوِّحْ عَلَيْهِمِ ذَاهِبَتُهُمْ مِنْ يَوْمِهَا أَنْعَظُمَ مَا كَانَتْ وَأَسَنَّهُ، وَأَشَدَّهُ خَوَاصِرَ، وَأَبْدَهُ ضُرُوعًا، وَيَمُرُّ عَلَى الْحَيِّ الْجَلْوَنُونَ بِهِ وَيَجْلُبُونَهُ، فَيَدْعُو عَلَيْهِمِ، فَلا يَضْرِبُ لَهُمْ سَاحَةَ نَصْرٍ"[1]. وَأَنَّ أَبَاهُ أَرْسَلَهُ فَمَرَّ عَلَيْهِ رَجُلٌ فَسَقَاهُ، وَمَرَّ بِقَوْمٍ فَأَطْعَمُوهُ، وَمَرَّ بِقَوْمٍ فَآوَاهُ، وَأَنَّهُ أَتَاهُ فَأَخْبَرَهُ بِقَوْلِ الأَيَّامِ الطَّوِيلِ ثُمَّ يَقُولُ: يُصْبِحُ الرَّجُلُ عِنْدَ بَابِ الْمَدِينَةِ، فَيَقُولُ قَائِلٌ: أَيْنَ فُلانٌ؟ فَيُقَالُ: ذَهَبَ يُصَلِّي مَعَ رَسُولِ اللهِ فِي تِلْكَ الأَيَّامِ الْقِصَارِ[2]. قَالَ: فَقُلْتُمْ وَفِيهَا ثُمَّ تُصَلُّونَ؟!

هَذَا حَدِيثٌ صَحِيحٌ عَلَى شَرْطِ الشَّيْخَيْنِ، وَلَمْ يُخَرِّجَاهُ بِهَذِهِ السِّيَاقَةِ.

٨٨٩٦ - أَخْبَرَنَا أَبُو مُحَمَّدٍ عَبْدُ اللهِ بْنُ إِسْحَاقَ الْمَخَرِّمِيُّ الْحَافِظُ بِبَغْدَادَ، ثنا جَعْفَرُ بْنُ مُحَمَّدِ بْنِ شَاكِرٍ، ثنا مُحَمَّدُ بْنُ سَنِيٍّ، ثنا أَبُو عَامِرٍ الْعَقَدِيُّ، ثنا سُلَيْمَانُ بْنُ بِلالٍ، عَنْ عَبْدِ الرَّحْمَنِ، عَنْ فَرَافِصَةَ، عَنْ عُبَادَةَ الْحَرِيرِيِّ، عَنْ أَبِي سَعِيدٍ الْخُدْرِيِّ ﷺ أَنَّهُ سَمِعَ رَسُولَ اللهِ ﷺ يَقُولُ: «إِنَّا لَفِي يَوْمٍ إِذْ أَقْبَلَ أَعْرَابِيٌّ مِنْ بَنِي سُلَيْمٍ، وَإِذَا يَدَاهُ مِثْلُ الْمَجَانِّ، وَإِذَا عَلَيْهِ عَبَاءَتَانِ قَدْ تَقَلَّدَ بِهِمَا سَيْفًا، وَإِذَا أَسْفَلُ ثَوْبِهِ قَدْ تَخَرَّقَ، وَإِذَا بَيْنَ عَيْنَيْهِ مِثْلُ مَنْسِمِ الْعَنْزِ، فَلَمَّا أَنْ أَتَى النَّبِيَّ ﷺ قَالَ: أَلا أُعَلِّمُكَ كَلِمَاتٍ تَنْتَفِعُ بِهِنَّ؟ قَالَ: بَلَى، فَأَخَذَ بِيَدِهِ فَعَلَّمَهُ، فَلَمَّا أَنْ أَدْبَرَ قَالَ: اللَّهُمَّ اغْفِرْ لِي وَارْحَمْنِي وَاهْدِنِي وَارْزُقْنِي، فَأَقْبَلَ عَلَيْهِ فَقَالَ: أَمَّا هَؤُلاءِ فَقَدْ أَخَذُوا لِدُنْيَاهُمْ، وَأَمَّا أَنْتَ فَقَدْ أَخَذْتَ لِدُنْيَا وَآخِرَتِكَ»[3].

(١) في (ز) و(م): «أنعظم ما كانت وأسنه، وأشده خواصر، وأبده ضروعا». وانظر: «غريب الحديث» لابن قتيبة (٢/ ٢٤٣).

(٢) في (ز) و(م): «ثم يقول: يصبح الرجل عند باب المدينة، فيقول قائل: أين فلان؟ فيقال: ذهب يصلي مع رسول الله ﷺ في تلك الأيام القصار».

(٣) رواه: الحاكم، ولا تخفره سقط من (ز) وهي: (ولا تخفروه) أي: تغدروه. سقطت من (ز) وهي: (ولا تخفروه) أي: تغدروه. والمجان: من الجن، وهي الترس. والعباءة: كساء يلبس. والمنسم: طرف خف البعير. والعنز: الماعز. والدنيا: خلاف الآخرة. والآخرة: خلاف الدنيا.

خَضْرَاءَ، وَالْعَنْزُ عَبْرَاءُ، ذَاتُ ذُعْرَانِ، أَوْ وَبْرٍ بَيْنَ يَدَيْهِ رَجُلَانِ يُثِيرَانِ أَهْلَ الْقُرَى، فَلَمَّا بَلَغَهُ لَزْبَةُ الْبَابِ، قَالَ: هَرَبْنَا مِنْهَا بِمَنْهَا، وَأَتَيْنَاكَ بِمَا تَرَى، فَقَالَ لَهُ الدَّجَّالُ: هَيْهَاتَ! لَقَدْ طَرَقَنِي بِهَا مَنْ هُوَ خَيْرٌ مِنْكَ، وَيَدْخُلُ الْقُرَى كُلَّهَا، غَيْرَ مَكَّةَ وَالْمَدِينَةِ حَرَّمَا عَلَيَّ، وَالْمُؤْمِنُونَ مُتَفَرِّقُونَ فِي الأَرْضِ، فَيَجْتَمِعُ إِلَيَّ مِائَةٌ، فَيَقُولُ رَجُلٌ مِنَ الْمُؤْمِنِينَ لأَصْحَابِهِ: وَاللَّهِ لَلطَّرِيقُ إِلَى هَذَا الرَّجُلِ لَلأَطْرَقُ، هُوَ الَّذِي أَنْذَرَنَا رَسُولُ اللهِ ﷺ أَوَّلَ مَنْ وَثَبَ، فَقَالَ لَهُ أَصْحَابُهُ: وَلَهُ مَا تَذْهَبُ إِلَيْنَا؟ (١). وَلَوْ أَنَّا نَعْلَمُ أَنَّكَ لَهُ بِمُكْذِبٍ، وَلَهُ بِمُبْغِضٍ، أَتَيْنَاكَ سَيْلَيْنِ، وَلَكِنَّا نَخَافُ أَنْ يَفْتِنَكَ، فَأَتَى عَلَيْهِمْ فِي الرَّجُلِ الْمُؤْمِنِ الأَوَّلِ فَقَالَ: فَالْحَقِّ بِنَبِيِّي، أَنْ مِنْ شَمَائِلِهِ: مِنْ مَنَاسِيبِهِ، فَأَخْبَرُوهُ بِالَّذِي قَالَ، فَشَكَّتْ، وَمَا أَرَبُّ؟ قَالَ لَهُمْ: أُبِرُّ الدَّجَّالَ الْكَذَّابَ. قَالُوا: إِنَّكَ لَقَوْلُ ذَلِكَ؟ قَالَ: نَعَمْ، لأَنَّهُ يَأْتِينِي بِالرَّجُلِ الَّذِي قَدْ أَعْلَمُ مَا وَلَدَ، وَمَا وَلَدَتْ، فَتَقُولُ لَهُ أَمُّهُ: أَرَسُولٌ إِلَيْنَا؟ قَالَ: أَرَسُولُ مَنْ؟ فَأَطْلُبُ مَنْ حَتَى أَتِيَ بِهِ الدَّجَّالَ، فَلَمَّا رَآهُ عَرَفَ نَعْتَ رَسُولِ اللهِ ﷺ، فَقَالَ: لَقَدْ كَانَ يُحَدِّثُنَا عَنْكَ، فَقَالَ لَهُ الدَّجَّالُ: أَتُؤْمِنُ بِالدَّجَّالِ الْكَذَّابِ الَّذِي أَنْذَرَنَا رَسُولُ اللهِ ﷺ؟ قَالَ لَهُ الدَّجَّالُ: أَلَسْتُ أَقُولُ هَذَا؟ قَالَ: نَعَمْ. قَالَ لَهُ الدَّجَّالُ: أَلَهِيَنِي فِيمَا أَنْزَلْتُ، أَوْ لأَشُكَّنَّكَ بِشَيْءٍ؟ (٢) قَالَ: فَأَتَى الدَّجَّالُ بِشَيْءٍ، فَشَكَّ بِهِ، فَسَمَّرَ الدَّجَّالُ، ثُمَّ قَالَ: أَلَسْتُ أَقُولُ هَذَا؟ قَالَ: نَعَمْ. قَالَ: أَلَهِيَنِي فِيمَا أَنْزَلْتُ، أَوْ لأَشُكَّنَّكَ بِشَيْءٍ، فَأَتَى

كِتَابُ
الْمَسِيحِ الدَّجَّالِ، فَمَنْ عَصَمَهُ فَهُوَ فِي الْجَنَّةِ، وَمَنْ أَطْعَمَهُ فَهُوَ فِي النَّارِ، فَمَنْ
يَرْجُلُ، فَيَرْجُلُ مَعَهُ عَلَى عَجَبِ دَابَّتِهِ، فَتَنْقُبُ بِقَدَمِهِ، فَتَمْشِي، فَمَنْ رَجَلَ مَعَهُ، رَجَلَ فِي
الدَّجَّالِ وَإِلَيْهِ. وَإِنَّ إِبْلِيسَ لَيَتَمَثَّلُ هَذَا الْيَوْمَ، لَأُمَّتِهِ أَنْتُمْ تَمْثُلُونَ أَيْنَ رَبُّكُمْ؟ فَالُوا:
بَلَى، قَالَ: عَطَاءٌ: فَحَدَّثَنِي أَبُو سَعِيدٍ الْخُدْرِيُّ أَنَّ نَبِيَّ اللهِ ﷺ قَالَ: «فَصُرِّتْ
إِحْدَى» يَعْنِي، أَوِ الصَّعِيدَ عِنْدَ، فَاسْتَوَى قَائِمًا، فَقَالَ زَادَ: "أَوْ يَأْوِي" فَصَلَّى
وَأَيْقَظُوا رَقَدَتَهُمْ، وَأَجَارُوا وَتُسَوَّى، قَالَ الدَّجَّالُ يَقْتُلُ الْمُؤْمِنِ: "أَلَا تُؤْمِنُ بِي؟
قَالَ لَهُ الْمُؤْمِنُ: "لَا أَنْتَ أَلَا إِنَّ قَبْلَ بَصِيرَةً مِنْ قَبْلِ، ثُمَّ نَادَى فِي النَّاسِ: "أَلَا إِنَّ
هَذَا الدَّجَّالُ" فَمَنْ عَصَمَهُ فَهُوَ فِي الْجَنَّةِ، وَمَنْ عَصَمَهُ فَهُوَ فِي الْجَنَّةِ،
فَقَالَ شَاةٌ، وَأَلْقِي أَعْيُنَ، وَلَا تُطْعِمُنَ، أَوْ لَا تُنْعِمُنَ، أَلَا إِنَّ الْمَسِيحَ فِي النَّارِ،
فَقَالَ لَهُ الْمُؤْمِنُ: وَاللهِ مَا أَطْعَمَكَ إِلَّا، فَأَمَرَ بِهِ فَأُضْجِعَ، قَالَ: فَقَالَ أَبُو
سَعِيدٍ: أَشْهَدُ أَنِّي سَمِعْتُ رَسُولَ اللهِ ﷺ، يَقُولُ: «يُؤْتَى بِرَجُلٍ مِنْ أَهْلِ الْجَنَّةِ
فَيَقُولُ لَهُ: أَيْ فُلَانُ، أَلَمْ أُكْرِمْكَ وَأُسَوِّدْكَ وَأُزَوِّجْكَ وَأُسَخِّرْ لَكَ الْخَيْلَ وَالْإِبِلَ
وَأَذَرْكَ تَرْأَسُ وَتَرْبَعُ؟ فَيَقُولُ: بَلَى يَا رَبِّ، فَيَقُولُ: أَفَظَنَنْتَ أَنَّكَ مُلَاقِيَّ؟ فَيَقُولُ:
لَا، فَيَقُولُ: فَإِنِّي أَنْسَاكَ كَمَا نَسِيتَنِي، ثُمَّ يُؤْتَى بِرَجُلٍ مِنْ أَهْلِ الْجَنَّةِ فَيَقُولُ لَهُ:
أَيْ فُلَانُ، أَلَمْ أُكْرِمْكَ وَأُسَوِّدْكَ وَأُزَوِّجْكَ وَأُسَخِّرْ لَكَ الْخَيْلَ وَالْإِبِلَ وَأَذَرْكَ تَرْأَسُ
وَتَرْبَعُ؟ فَيَقُولُ: بَلَى يَا رَبِّ، فَيَقُولُ: أَفَظَنَنْتَ أَنَّكَ مُلَاقِيَّ؟ فَيَقُولُ: لَا، فَيَقُولُ: فَإِنِّي
أَنْسَاكَ كَمَا نَسِيتَنِي، ثُمَّ يُؤْتَى بِرَجُلٍ مِنْ أَهْلِ الْجَنَّةِ فَيَقُولُ لَهُ: أَيْ فُلَانُ، أَلَمْ أُكْرِمْكَ
وَأُسَوِّدْكَ وَأُزَوِّجْكَ وَأُسَخِّرْ لَكَ الْخَيْلَ وَالْإِبِلَ وَأَذَرْكَ تَرْأَسُ وَتَرْبَعُ؟ فَيَقُولُ: بَلَى يَا
رَبِّ، فَيَقُولُ: أَفَظَنَنْتَ أَنَّكَ مُلَاقِيَّ؟ فَيَقُولُ: لَا، فَيَقُولُ: فَإِنِّي أَنْسَاكَ كَمَا نَسِيتَنِي، ثُمَّ
يُؤْتَى بِرَجُلٍ مِنْ أَهْلِ الْجَنَّةِ فَيَقُولُ لَهُ: أَيْ فُلَانُ، أَلَمْ أُكْرِمْكَ وَأُسَوِّدْكَ وَأُزَوِّجْكَ
وَأُسَخِّرْ لَكَ الْخَيْلَ وَالْإِبِلَ وَأَذَرْكَ تَرْأَسُ وَتَرْبَعُ؟ فَيَقُولُ: بَلَى يَا رَبِّ، فَيَقُولُ: أَفَظَنَنْتَ
أَنَّكَ مُلَاقِيَّ؟ فَيَقُولُ: لَا، فَيَقُولُ: فَإِنِّي أَنْسَاكَ كَمَا نَسِيتَنِي، ثُمَّ يُؤْتَى بِرَجُلٍ مِنْ أَهْلِ
الْجَنَّةِ فَيَقُولُ لَهُ: أَيْ فُلَانُ، أَلَمْ أُكْرِمْكَ وَأُسَوِّدْكَ وَأُزَوِّجْكَ وَأُسَخِّرْ لَكَ الْخَيْلَ وَالْإِبِلَ
وَأَذَرْكَ تَرْأَسُ وَتَرْبَعُ؟ فَيَقُولُ: بَلَى يَا رَبِّ، فَيَقُولُ: أَفَظَنَنْتَ أَنَّكَ مُلَاقِيَّ؟ فَيَقُولُ:
لَا، فَيَقُولُ: فَإِنِّي أَنْسَاكَ كَمَا نَسِيتَنِي، ثُمَّ يُؤْتَى بِرَجُلٍ مِنْ أَهْلِ الْجَنَّةِ فَيَقُولُ لَهُ: أَيْ فُلَانُ،
أَلَمْ أُكْرِمْكَ وَأُسَوِّدْكَ وَأُزَوِّجْكَ وَأُسَخِّرْ لَكَ الْخَيْلَ وَالْإِبِلَ وَأَذَرْكَ تَرْأَسُ وَتَرْبَعُ؟
فَيَقُولُ: بَلَى يَا رَبِّ، فَيَقُولُ: أَفَظَنَنْتَ أَنَّكَ مُلَاقِيَّ؟ فَيَقُولُ: لَا، فَيَقُولُ: فَإِنِّي أَنْسَاكَ
كَمَا نَسِيتَنِي، ثُمَّ يُؤْتَى بِرَجُلٍ مِنْ أَهْلِ الْجَنَّةِ فَيَقُولُ لَهُ: أَيْ فُلَانُ، أَلَمْ أُكْرِمْكَ وَأُسَوِّدْكَ
وَأُزَوِّجْكَ وَأُسَخِّرْ لَكَ الْخَيْلَ وَالْإِبِلَ وَأَذَرْكَ تَرْأَسُ وَتَرْبَعُ؟ فَيَقُولُ: بَلَى يَا رَبِّ، فَيَقُولُ:
أَفَظَنَنْتَ أَنَّكَ مُلَاقِيَّ؟ فَيَقُولُ: لَا، فَيَقُولُ: فَإِنِّي أَنْسَاكَ كَمَا نَسِيتَنِي، ثُمَّ يُؤْتَى بِرَجُلٍ مِنْ
أَهْلِ الْجَنَّةِ فَيَقُولُ لَهُ: أَيْ فُلَانُ، أَلَمْ أُكْرِمْكَ وَأُسَوِّدْكَ وَأُزَوِّجْكَ وَأُسَخِّرْ لَكَ الْخَيْلَ
وَالْإِبِلَ

أَصْحَابُ مُحَمَّدٍ ﷺ يَحْسُبُونَ ذَلِكَ الرَّجُلَ إِلَّا عُمَرَ بْنَ الْخَطَّابِ ﷺ، حَتَّى قَامَ عُمَرُ ﷺ، فَلَمَّا أَدْبَرَ، قَالَ: لَيَكُونَنَّ بَعْدَهُ فِتْنَةٌ، أَوْ فِتَنٌ، فَقِيلَ: فِتْنَةٌ، أَوْ فِتَنٌ؟ قَالَ: أَجَلْ، أَنَّى لَهُمْ أَنْ يَسْلَمُوا مِنْهَا وَعِيسَى بْنُ مَرْيَمَ ﷺ هُوَ يَقُولُ؟ قَالَ: إِنَّهُ أَعْلَمُ مِنْ أَنَّهُ يَقُولُ هَذَا وَهُوَ رَبِّيعَةُ قَالَ: قُلْتُ: قَدْ، يَكُونُ بَعْدَهُ، قَالَ: حَدَّثَنِي أَبُو بَكْرٍ، اللَّهُمَّ يَشْرَعُونَ بَعْدَهُ الْقُرُونَ، وَيَجْلُبُونَ مِنْ بَعْدِهِ الْأَمْوَالَ، قَالَ: قُلْتُ: سُبْحَانَ اللَّهِ، أَبَعْدَ الدَّجَّالِ يَشْرَعُونَ الْقُرُونَ، وَيَجْلُبُونَ مِنْ بَعْدِهِ الْأَمْوَالَ؟ قَالَ: نَعَمْ، حَدَّثَنِي بِذَلِكَ رَسُولُ اللَّهِ ﷺ.

أخرجه الحاكم: جميع من في إسناده ثقات، وقال الذهبي: على شرط الشيخين.

٨٨٧٦- ضعيف: أَبُو الْعَبَّاسِ مُحَمَّدُ بْنُ يَعْقُوبَ: ثنا الْحَسَنُ بْنُ عَلِيٍّ بْنِ عَفَّانَ الْعَامِرِيُّ: ثنا أَبُو بَكْرِ بْنُ عَيَّاشٍ، عَنْ أَبِي حُصَيْنٍ، عَنْ عَبْدِ اللَّهِ بْنِ عَلِيٍّ الْمُبَيْرِيقِ بْنِ شُمَيْطٍ: "عَنْ كَعْبِ بْنِ عَلْقَمَةَ، عَنْ أَبِي الْخَيْرِ"(١)

---

(١) في (ل): «عقبة».

(٢) [صحيح الغيلانيات (٣٢٩/٢-٣٤٥)].

(٣) قال الذهبي في التلخيص: «فيه: عنعنة».

وقال عنه ابن أبي حاتم في الجرح والتعديل (٢٢٧/٧)، والطبراني في الكبير (٣٤٧/٢٥)، وفي (مسند الحسن بن عبيد الله بن عبيد الله الشيخي حاتمة، وجزء الحسن بن عبيد الله بن يزيد بن أبي عبيد الله الشيخي من حاتمة الشيخي، والطبراني أيضا، وجزء محمود بن غيلان بن يونس، عن مولى لهم الحسن بن شعيب: ذكر ترجمته ابن عساكر في التاريخ (٢٤٣/٦٧) فقال: هو مولى لبني الشيخي من الحسن بن شعيب، وقال: الدوري عن ابن معين: لم يعلم روى عنه غير أبي بكر بن عياش، وقال عنه مسلمة بن قاسم الأندلسي: ذكروا عنه، وقال أبو الفتوح في جميع الروضة (٢٠٤/٨): في مرسله رجل الصحيح عن محمد بن عبد عن عبد الله بن عبيد الله.

(٤) في جميع النسخ: «عن عبد الله بن عبيد»، وهو الصواب.

عَنْ عُقْبَةَ بْنِ عَامِرٍ ﷺ، قَالَ: قَالَ رَسُولُ اللهِ ﷺ: «اَلْطَّلْعُ يَتْبَعُهُ قَبْلُ الشَّامَةُ سَنَةً، وَالشَّامَةُ مِنْ قِبَلِ الْمَغْرِبِ، يَقُولُ اللهُ: تَعَالَ تَرَنَّحْ فِي شَبَابِكَ فِي الشَّبَابِ، حَتَّى تَعْلَا السَّنَامَ، ثُمَّ يَنْتَابُونَ مَنَابَ» يَا أَيُّهَا النَّاسُ، يَقُولُ النَّاسُ بَعْضُهُمْ لِبَعْضٍ: هَلْ سَمِعْتُمْ؟ فَيَقُولُهُمْ مَنْ يَقُولُ: نَعَمْ، وَيَقُولُ مَنْ يَقُولُ: ثُمَّ يَنْتَابِي الثَّانِيَةَ: يَا أَيُّهَا النَّاسُ، يَقُولُ النَّاسُ: هَلْ سَمِعْتُمْ؟ فَيَقُولُونَ: نَعَمْ ثُمَّ يَنْتَابِي الثَّالِثَةَ: يَا أَيُّهَا النَّاسُ، إِنَّ اللهَ هُوَ أَعْلَمُ، فَيَقُولُ: أَنَا، قَالَ رَسُولُ اللهِ ﷺ: «فَوَالَّذِي نَفْسِي بِيَدِهِ إِنَّ الْحَلْقَ لَيَنْشُرُانِ الْقُرْبَ، فَمَا يَطْوِيَانِهِ إِلَّا يَنْتَابَانِهِ» أَبَدًا، وَإِنَّ الرَّجُلَ لَيَمُدُّ جَمَلَهُ فَمَا يَنْتَهِي فِيهِ إِلَّا يَنْتَابَانِهِ» أَبَدًا، وَإِنَّ الرَّجُلَ لَيَحْلِبُ اللِّقْحَةَ ثُمَّ يَشْرَبُهُ لَبَنَهَا، وَلَحِقَ اللهُ أَسْأَلُ».

هَذَا حَدِيثٌ صَحِيحُ الإِسْنَادِ عَلَى شَرْطِ الشَّيْخَيْنِ، وَلَمْ يُخَرِّجَاهُ.

٨٧٨٨ - سَمِعْتُ عَلِيَّ بْنَ حَمْشَاذَ الْعَدْلَ، ذَكَرَ بِمِصْرَ أَنَّ أَبَا عَبْدِ اللهِ

= عقبة بذود وابنها، والسند من التخريجه وكذا في تفسير ابن أبي حاتم والمعجم الكبير، وزوائد أبي نعيم إلى الدنيا في الأهوال (ص: ٣٠) من حديث سعيد بن أبي هلال عن ابن حجيرة عن عقبة به، وابن حجيرة هذا: هو الرحمن بن حجيرة الحولاني.

(١) (ر: ابنا وقلبة وأولاد) هامشيا.

(٢) (تحقيق أيا ؟).

(٣) (ر: أبيا) بياضه.

(٤) في التخريج: «ينتابان الناس».

(٥) إسناده ضعيف: فيه ابن لهيعة - وهو الراجح - (٥٨ عبد ...)، والحديث لبعض ما سلف، وأخرجه الحاكم من طريق روح بن القاسم به، وقال: «صحيح على شرط الشيخين»، ووافقه الذهبي، وقد ذكر الشيخ الوادعي في أبي الضحاك، كما في صحيح أبي نعيم (٢٨١) و(٢٨٢) و(٢٨٣) و(٢٨٤) وقد علق محققو الأصحاب أنه: عبد بن محمد أبو ذهل الهَرَوي السمعاني».

الْحَجَّاجِ مُحَمَّدُ بْنُ مُحَمَّدِ الْمَسْعُودِيُّ، حَدَّثَنِي الْهَيْثَمُ بْنُ حُمَيْدٍ، الْحَبْرُ أَبُو مُعَيْدٍ، عَنْ ثَوْرِ بْنِ يَزِيدَ، عَنْ خَالِدِ بْنِ مَعْدَانَ، عَنْ عَبْدِ اللهِ بْنِ بُسْرٍ، قَالَ: قَدِمَ عَبْدُ اللهِ بْنُ بُسْرٍ الْمَازِنِيُّ، وَعَبْدُ اللهِ بْنُ أَبِي بِشْرٍ الْخَثْعَمِيُّ، وَأَبُو أُمَامَةَ الْبَاهِلِيُّ، وَوَاثِلَةُ بْنُ الْأَسْقَعِ، وَعُتْبَةُ بْنُ عَبْدٍ السُّلَمِيُّ، وَغَيْرُهُمْ، عَلَى رَسُولِ اللهِ ﷺ، فَسَأَلَهُمْ عَنْ ذَلِكَ، فَقَالَ: نَعَمْ، وَأَمَرَ بِلَالًا فَأَذَّنَ، فَقَالَ: أَشْهَدُ أَنْ لَا إِلَهَ إِلَّا اللهُ، أَشْهَدُ أَنْ لَا إِلَهَ إِلَّا اللهُ، أَشْهَدُ أَنَّ مُحَمَّدًا رَسُولُ اللهِ، أَشْهَدُ أَنَّ مُحَمَّدًا رَسُولُ اللهِ، حَيَّ عَلَى الصَّلَاةِ، حَيَّ عَلَى الصَّلَاةِ، حَيَّ عَلَى الْفَلَاحِ، حَيَّ عَلَى الْفَلَاحِ، اللهُ أَكْبَرُ اللهُ أَكْبَرُ، لَا إِلَهَ إِلَّا اللهُ، ثُمَّ أَقَامَ فَقَالَ مِثْلَ ذَلِكَ، إِلَّا أَنَّهُ قَالَ: قَدْ قَامَتِ الصَّلَاةُ، قَدْ قَامَتِ الصَّلَاةُ، فَقَالَ: يَا مَعْشَرَ الْمُهَاجِرِينَ، خَمْسٌ لَيْ بِالْلَيْلِ بِهِنَّ وِزْرٌ فِيهِنَّ، أَلَا لَا يَؤُمَّنَّ أَحَدٌ إِلَّا لِمَنْ يُرِيدُ، أَلَا لَا يَؤُمَّنَّ الْمَقْبُوحُ فِي قَوْمٍ فَعَلَ حَتَّى يَغْتَسِلَ، أَلَا لَا يَؤُمَّنَّ الْمَجْلُودُ الْمَقْعُودَ

غَيْرِهِمْ، وَأَعْلَمُوا بُطْلَانَ مَا كَانُوا فِي أَيْدِيهِمْ، وَمَا لَمْ يَحْكُمْ أَئِمَّتُهُمْ بِكِتَابِ اللهِ وَلَا سُنَّةِ رَسُولِهِ ﷺ مِنْهُمْ، ثُمَّ أَمَرَ عُبَّادَ اللهِ بِالْعَمَلِ بِمَا يَتَحَقَّقُ إِسْرَاعُهُ بِهِمْ عَلَيْهَا، وَأَخْبَرَ عَبْدُ الرَّحْمَنِ فِيهَا اهْتَمَّ بِمَعْرِفَتِهِ مِنَ الرَّئِيسِ سَوْدَاءَ، فَأَشَارَ إِلَيْهِ، ثُمَّ نَقَضَهُ وَعَقَدَهُ بِمَعْنَاهُ بَيْضَاءَ، وَأَرْسَلَ مِنْ يَطْلُبُهُ لِيَرَى أَصْلَهُ أَوْ نَحْوَ ذَلِكَ، وَقَالَ: هَكَذَا؛ إِنَّ مِنْ عُلُومِ اهْتَمَّ بِكُلِّ فُقَهَاءِ أَهْلِ الرَّأْيِ وَأَحْبَرَهُ، ثُمَّ أَمَرَ النَّبِيُّ ﷺ بِلَالًا أَنْ يُنَادِيَ إِلَيْهِ الْوُزَاءَ فَجَمَعَ لَهُ، وَعَلَى مَنْ عَلَى النَّبِيِّ ﷺ، ثُمَّ قَالَ: الْعِلْمُ إِنَّ عُلُومِ، فَأَقَرَّوا جَمِيعًا فِي سَبِيلِ اللهِ، فَتَلَقَّوْا عَنْ كُفَّارٍ بِلَفْظٍ، وَلَا لَفْظُوا، وَلَا تَذْكُرُوا، وَلَا تَتَلَقَّوْا، فَإِنَّكَ وَإِيَّاهُ وَإِيَّاهُ، فَإِنَّهُ وَإِيَّاهُ وَإِيَّاهُ وَإِيَّا

شَأْنُ مُسْتَيْقِظٍ الْكَذَّابِ، قَالَ: أَنْ يَقُولَ فِيهِ رَسُولُ اللهِ ﷺ: ثُمَّ قَامَ رَسُولُ اللهِ ﷺ فَأَتَى عَلَى الْمَاءِ، فَمَا زَالَ، وَلَا أَعْلَمُ مَا أَرَادَ بِهِ، قَالَ: فَأَتَى عَلَى شَأْنِ هَذَا الْمُسْتَيْقِظِ، فَقَدْ أَكْثَرْتُمْ فِي شَأْنِهِ، فَإِنَّهُ كَانَتْ مِنْ ثَلَاثِ كَلِمَاتٍ، يَجْرُونَ قَالَ: قَالَ، وَإِنَّهُ لَيْسَ بِذَلِكَ إِلَّا يَدْخُلُهُ رَيْبٌ، وَلَا الْمَسِيحُ، قَالَ: الْمَسِيحُ، عَلَى كُلِّ نَقْبٍ مِنْ نِقَابِهَا يَوْمَئِذٍ مَلَكَانِ يَذُبَّانِ عَنْهَا رُعْبَ الْمَسِيحِ.

قَدْ اخْتُلِفَ سَنَدُهُ: طَلْحَةُ بْنُ عَبْدِ اللهِ: "بْنُ عَوْفٍ، قَدْ أَخْطَأَ فِيهِ وَثَّقَتْهُ بْنُ أَبِي خَيْرَةَ هَذَا الْإِسْنَادَ، عَنِ الزُّهْرِيِّ، فَإِنَّ طَلْحَةَ بْنَ عَبْدِ اللهِ لَمْ يَسْمَعْهُ مِنْ أَبِي بَكْرَةَ، إِنَّمَا سَمِعَهُ مِنْ أُنَاسٍ عَنْ أَبِي بَكْرَةَ، عَنِ النَّبِيِّ ﷺ، فَكَذَا رَوَاهُ يُونُسُ بْنُ يَزِيدَ وَعُقَيْلُ بْنُ خَالِدٍ عَنِ الزُّهْرِيِّ.

أَمَّا حَدِيثُ يُونُسَ:

٨٨٨٠ - فَحَدَّثَنَاهُ أَبُو الْعَبَّاسِ مُحَمَّدُ بْنُ يَعْقُوبَ، ثَنَا بَحْرُ بْنُ نَصْرٍ، ثَنَا عَبْدُ اللهِ بْنُ وَهْبٍ، أَخْبَرَنِي يُونُسُ، عَنِ الزُّهْرِيِّ، أَنَّ طَلْحَةَ بْنَ عَبْدِ اللهِ بْنِ عَوْفٍ حَدَّثَهُ، عَنْ عَبَّاسِ بْنِ عَبْدِ اللهِ بْنِ مَعْبَدٍ، أَنَّ عَبْدَ الرَّحْمَنِ بْنَ أَبِي بَكْرَةَ، قَالَ: أَتَتِ النَّاسُ عَلَى شَأْنِ مُسْتَيْقِظِ الْكَذَّابِ، قَالَ: أَنْ يَقُولَ رَسُولُ اللهِ ﷺ فِيهِ مَا قَالَ،

---

(١) [إتحاف المهرة/١٣/ ٥٨٣-٦١٦٨].

(٢) في (ز): «مسلمة». وفي (س): «سلمة».

(٣) في (ز) وأبان وأبدا: «عبد الله». وطلحة بن عبد الله بن عوف الزهري أخرج له البخاري حديث سلمة بن الأكوع في الصحابة في الصحيح (٣٧٤١) ومسلم (٢٤٠٥).

(٤) يباض قلم في ابن المديني في الحال. «ثم بر عبد الله» طلحة بن عبد الله بن عوف، ووثقه ابن حبان وأخرج له هذا الحديث (٦٧١٥/ ٢٩).

قَالَ رَسُولُ اللهِ ﷺ، فَأَتَى عَلِيٌّ عَلَى ابْنِ هُبَيْرَةَ، فَسَلَّمَ، ثُمَّ قَالَ: أَمَّا بَعْدُ، فَقَدْ أَقْرَرْتُمْ فِي شَأْنِ هَذَا الرَّجُلِ، وَقَدْ قَالَتْ مِنْ تَلْحِينِ قَالَتْ يَجْزُمُونَ قَوْلَ نَبِيِّهِ، وَيَلْهُونَ لَيْسَ بِقَوْلِ إِلَّا سَيَحْكُمُ رَبُّكَ الصَّبِيِّ، إِلَّا الْمَدِينَةَ، عَلَى قَوْلِ نَفْسِ مَا يَقُولُهَا بِرَوَيْلِهِ مَكَانَهُ عَلَى رَبُّكَ الصَّبِيِّ ﷺ

وَإِنَّا حَدِيثٌ عَلَيْنَ عَنْ عَلِيٍّ.

٨٨٨٨ - **صحيح** أَبُو الطَّيِّبِ الطَّبَرِيُّ، وَأَبُو الْحَسَنِ الْعَتِيقِيُّ، قَالَا: ثنا مُحَمَّدُ بْنُ سَعِيدٍ الدَّارِمِيُّ، ثنا عَبْدُ اللهِ بْنُ صَالِحٍ الْجُهَنِيُّ، حَدَّثَنِي اللَّيْثُ، حَدَّثَنِي خَالِدٌ، عَنِ ابْنِ شِهَابٍ الْحَرَّانِيِّ، عَنْ عَبْدِ اللهِ بْنِ عُرْوَةَ، أَنَّ عِيَاضَ بْنَ شِدَادٍ الْفِهْرِيَّ أَخْبَرَهُ أَنَّ أَبَا عُبَيْدَةَ بْنَ الْجَرَّاحِ، وَهُوَ عَلَى الشَّامِ فَتَحَطَّبَ فَأَتَى عَلَى الْهِبَةِ مِمَّا أَهَلَّهُ ثُمَّ قَالَ: أَمَّا بَعْدُ، فَقَدْ أَقْرَرْتُمْ فِي شَأْنِ هَذَا الرَّجُلِ، وَقَدْ قَالَتْ مِنْ تَلْحِينِ قَالَتْ يَجْزُمُونَ قَوْلَ نَبِيِّهِ، وَيَلْهُونَ لَيْسَ بِقَوْلِ إِلَّا سَيَحْكُمُ رَبُّكَ الصَّبِيِّ، إِلَّا الْمَدِينَةَ، عَلَى قَوْلِ نَفْسِ مَا يَقُولُهَا بِرَوَيْلِهِ مَكَانَهُ عَلَى رَبُّكَ الصَّبِيِّ ﷺ

وَإِنَّا حَدِيثٌ صَحِيحٌ عَلَى شَرْطِ الشَّيْخَيْنِ، وَلَمْ يُخَرِّجَاهُ.

وَقَدْ رَوَاهُ سَعْدُ بْنُ إِبْرَاهِيمَ الزُّهْرِيُّ، عَنْ أَبِيهِ، عَنْ أَبِي بَكْرَةَ مُخْتَصَرًا.

٨٨٨٩ - **صحيح** أَبُو الْعَبَّاسِ مُحَمَّدُ بْنُ يَعْقُوبَ، ثنا الْعَبَّاسُ بْنُ مُحَمَّدٍ الدُّورِيُّ، ثنا يَعْقُوبُ بْنُ إِبْرَاهِيمَ بْنِ سَعْدٍ، ثنا أَبِي، عَنْ ابْنِ جُرَيْجٍ، عَنْ أَبِي بَكْرَةَ خَالِهِ، عَنِ النَّبِيِّ ﷺ، قَالَ: لَا يَدْخُلُ الْمَدِينَةَ رُعْبُ الْمَسِيحِ الدَّجَّالِ، لَهَا يَوْمَئِذٍ سَبْعَةُ أَبْوَابٍ، [عَلَى] كُلِّ بَابٍ مَلَكَانِ

---

(١) إسناده قوي: أخرجه (١٣٥٣٠-٨٥٣٣-١٧٠١٨).

(٢) إسناده قوي: أخرجه (١٣٥٣١-٨٥٣٤-١٧٠١٩).

(٣) إسناده ضعيف: أخرجه (١٣٥٣٢-٨٥٣٥-١٧٠١٦)، وأخرجه البخاري (٢٣/٣) و(٩٩/٨) من حديث سعد بن إبراهيم به، غير الراجين بن عوف فيه إليه.

٨٨٨٨- أَخْبَرَنَا أَحْمَدُ بْنُ مُحَمَّدِ بْنِ سَلَمَةَ الْعَنَزِيُّ، ثنا مُحَمَّدُ بْنُ سُعِيدٍ الدَّارِمِيُّ، ثنا أَبُو بَكْرٍ بْنُ أَبِي شَيْبَةَ، ثنا أَبُو أُسَامَةَ، عَنْ أُسَامَةَ بْنِ زَيْدٍ، عَنْ عَبْدِ اللهِ الْمُزَنِيِّ[1]، قَالَ: صَحِبْتُ سَعْدَ بْنَ مَالِكٍ، وَأَبَا هُرَيْرَةَ فَقَالَا: يَقُولُونَ: اللهُمَّ بَارِكْ لِأَهْلِ الْمَدِينَةِ فِي مُدِّهِمْ، وَفِي صَاعِهِمْ، وَبَارِكْ لَهُمْ فِي مَوْتَاهُمْ، اللهُمَّ إِنَّ إِبْرَاهِيمَ عَبْدُكَ وَخَلِيلُكَ، وَأَنَا عَبْدُكَ وَرَسُولُكَ، وَإِنَّ إِبْرَاهِيمَ سَأَلَكَ لِأَهْلِ مَكَّةَ، وَإِنِّي أَسْأَلُكَ لِأَهْلِ الْمَدِينَةِ مِثْلَ مَا سَأَلَكَ إِبْرَاهِيمُ لِمَكَّةَ، وَمِثْلَهُ مَعَهُ. ثُمَّ إِنَّ الْمَدِينَةَ مَشْرَعَةُ الْمَلَائِكَةِ، عَلَى كُلِّ نَقْبٍ مِنْهَا مَلَكَانِ يَحْرُسَانِهَا، فَلَا يَدْخُلُهَا الطَّاعُونُ وَالدَّجَّالُ، مِنْ أَرَادَ أَهْلَهَا بِسُوءٍ، أَذَابَهُ هَذَا كَمَا يَذُوبُ الْمِلْحُ فِي الْمَاءِ[2].

هَذَا حَدِيثٌ صَحِيحٌ عَلَى شَرْطِ مُسْلِمٍ، وَلَمْ يُخَرِّجَاهُ[3].

٨٨٨٩- أَخْبَرَنَا أَبُو زَكَرِيَّا يَحْيَى بْنُ مُحَمَّدٍ الْعَنَزِيُّ، وَعَلِيُّ بْنُ عِيسَى الْجِيرِيُّ، قَالَا: ثنا إِبْرَاهِيمُ بْنُ أَبِي طَالِبٍ، ثنا مُحَمَّدُ بْنُ الْمُثَنَّى، ثنا مُحَمَّدُ بْنُ جَعْفَرٍ، ثَنَا شُعْبَةُ، عَنْ أُسَامَةَ بْنِ زَيْدٍ، عَنْ عَبْدِ اللهِ بْنِ شَقِيقٍ، عَنْ عَبْدِ اللهِ بْنِ مَسْعُودٍ[4]، عَنْ أَبِي عُبَيْدَةَ بْنِ الْجَرَّاحِ، عَنِ النَّبِيِّ ﷺ أَنَّهُ ذَكَرَ الدَّجَّالَ، فَقَالَ:

---

(١) ينظر: تبصير المنتبه بتحرير المشتبه (٤/١٣٠٥).

(٢) إسناده ضعيف لجهالة عبد الله المزني، وأسامة بن زيد، وهو الليثي. انظر: تهذيب الكمال (١٤/٥٠٤-٥١٠)، (٢/٢٧٨-٢٨٠).

(٣) بل أخرجه مسلم (٢/١٠٠٧) من طريق عبيد الله بن موسى عن أسامة بن زيد به مختصراً.

(٤) عبد الله بن شقيق العقيلي أبو أيوب البصري، ثقة جليل، مخضرم، كان يرسل كثيراً. انظر: تهذيب الكمال (١٤/٤٦٠-٤٦٤)، تقريب التهذيب (ص٣٠٩).

وقول ابن أبي حاتم في المراسيل (ص١٢٢): «سمع عائشة وابن أبي عبيدة، وعلي، وعبد الله بن عباس، وابن عمر، وأبا هريرة، وأبا ذر، وأبا الدرداء، وعمار، وحذيفة، وابن مسعود، وروى عن أبيه، وعلي، وعبد الله بن عباس، وابن عمر، وأبي هريرة، وأبي الدرداء، وأبي ذر، وحذيفة، وعمار، وابن مسعود، وأبي عبيدة بن الجراح، وأبي موسى، وأبي بكرة، وعائشة، وأم سلمة، وأم حبيبة، وأم هانئ، وأسماء بنت عميس، وأبي بن كعب، وأبي أيوب، وأبي برزة، وأبي سعيد، وأبي مسعود، وأبي رافع، وأبي سلمى، وأبي سلم

بِصِلَتِهِ أَوْ أَعْطَاهُ». فَقُولُوا: يَا رَسُولَ اللهِ، فَكَيْفَ يُؤْتِيهِ ثَالِثٌ؟ وَقَالَ: «أَوْ خَوَّلَهُ»[1]. هَذَا حَدِيثٌ صَحِيحُ الْإِسْنَادِ، وَلَمْ يُخَرِّجَاهُ.

وَقَدْ رَوَاهُ حَمَّادُ بْنُ سَلَمَةَ، عَنْ خَالِدٍ الْحَذَّاءِ، وَسَاقَهُ أَتَمَّ مِنْ حَدِيثِ شُعْبَةَ:

٨٨٨٥ - **حَدَّثَنَاهُ** مُحَمَّدُ بْنُ صَالِحٍ بْنِ هَانِئٍ، ثَنَا الشَّرِيفُ بْنُ عُرَيْدَةَ، ثَنَا مُوسَى بْنُ إِسْمَاعِيلَ، ثَنَا حَمَّادُ بْنُ سَلَمَةَ، ثَنَا خَالِدٌ، عَنْ[2] عَبْدِ اللهِ بْنِ شَقِيقٍ، عَنْ عَبْدِ اللهِ بْنِ مَرْثَدٍ، عَنِ ابْنِ بُرَيْدَةَ بْنِ الْحُرَّاهِ ﷺ قَالَ: قَالَ رَسُولُ اللهِ ﷺ: «إِنَّ لَهُ بِكُلِّ نَبِيٍّ يَعْلَمُ فِيهِ[3]، إِلَّا وَقَدْ أَقَدْتُ هَذَيْنِ، وَلِيِّي أَقُومُ بِهِ، فَوَضَعَهُ لَنَا رَسُولُ اللهِ ﷺ قَالَ: «إِنَّكُمْ سَتُوَلَّوْنَهُ، أَوْ سَيَلِيهِ[4] بَعْضُ مَنْ وَلِيَ وَضَعَ يَدَيْهِ فِيهِ. قُلْنَا: يَا رَسُولَ اللهِ، فَكَيْفَ يُؤْتِيهِ ثَالِثًا هَذَا هَذَيْنِ؟ قَالَ: «أَوْ خَوَّلَهُ»[1].

٨٨٨٦ - **وَحَدَّثَنَا** مُحَمَّدُ بْنُ صَالِحٍ بْنِ هَانِئٍ، ثَنَا الشَّرِيفُ بْنُ عُرَيْدَةَ، ثَنَا مُوسَى بْنُ إِسْمَاعِيلَ، ثَنَا حَمَّادُ بْنُ سَلَمَةَ، ثَنَا خَالِدٌ، عَنْ سَعِيدٍ الْجُرَيْرِيِّ، عَنْ عَبْدِ اللهِ بْنِ شَقِيقٍ، عَنْ بَعْضِ بَنِي الْأَزْدِ ﷺ، أَنَّ رَسُولَ اللهِ ﷺ خَطَبَ النَّاسَ، فَقَالَ: «يَوْمُ الْخَلَاصِ، وَمَا يَوْمُ الْخَلَاصِ؟»، ثَلَاثَ مَرَّاتٍ، قِيلَ: لَا

= وابنه أحمد.

(١) إتحاف المهرة (٦٧١٨-١-٥).

(٢) في (ز): «بن».

(٣) في (س): «فيه إلا». وسيأتي هنا.

(٤) إتحاف المهرة (٦٧١٨-٢-٥).

(١) قوله: «وما يوم الخلاص» هو موجود في (ز) و(م).

رَسُولَ اللهِ، مَا يُوجِبُ الْجَنَّةَ؟ فَقَالَ: «يُوجِبُ الدُّعَاءُ، تَقُولُ: أَسْأَلُكَ، فَيُطْلِقُ، فَيُطْلِقُ بِالدُّعَاءِ، فَيَقُولُ الْعَبْدُ: يَا رَبِّ، وَيْلٌ لِي هَذَا الْقَصْرِ الْعَظِيمِ، هَذَا لِمَنْ؟ أَحْمَدُ. ثُمَّ يَأْتِي الْمَدِينَةَ، فَيَجِدُ بِطْنًا، ثُمَّ يَأْتِي بَطْنًا هَاهُنَا صَخْرَتَانِ، فَيَأْتِي سَيْحَةَ الْمَرْءِ، فَيَجِدُ رَوْثَةً»، ثُمَّ يَجِدُ الْمَدِينَةَ كَذَلِكَ رَعْيَاءَ، فَلَا يَمْشِي مَاشٍ وَلَا نَاعِلٌ، وَلَا تَسِيٌّ وَلَا فَاسِقٌ، وَلَا عُرْيَ لِلْمَدِينَةِ، فَتَطْلُعُ الْمَدِينَةُ، وَذَلِكَ يَوْمُ الْمَلَاحِمِ»[1].

هَذَا حَدِيثٌ صَحِيحٌ عَلَى شَرْطِ مُسْلِمٍ، وَلَمْ يُخَرِّجَاهُ.

٨٨٨٨- أَخْبَرَنِي أَبُو الْعَبَّاسِ قَاسِمُ بْنُ الْقَاسِمِ السَّيَّارِيُّ بِمَرْوَ، ثَنَا أَبُو الْمُؤَمِّلِ مُحَمَّدُ بْنُ عُثْمَانَ الْفَارِسِيُّ، ثَنَا عَبْدَانُ بْنُ عُثْمَانَ، أَخْبَرَنِي أَبِي، عَنْ عَبْدِ اللهِ بْنِ عُثْمَانَ بْنِ خُثَيْمٍ، عَنْ عَبْدِ اللهِ بْنِ عُبَيْدِ اللهِ بْنِ عُمَيْرٍ، عَنْ أَبِي الطُّفَيْلِ، عَنْ حُذَيْفَةَ بْنِ أَسِيدٍ، قَالَ: وَهُوَ لَوْلَا تَحَدُّثُ مَا حَدَّثْتُكُمْ بِهِ، قَالُوا: وَلِمَ ذَاكَ؟ قَالَ: لَا تَقُومُ السَّاعَةُ إِلَّا بِرَجُلٍ مِنْ أَهْلِ بَيْتِي، قَالَ: قُلْتُ: لَا يَكُونُ ذَاكَ وَذَاكَ حَتَّى يَكُونَ أَمْرًا عَظِيمًا، فَقَدْ كَانَ ذَاكَ، فَقَدْ ذَكَرَ أَبُو الطُّفَيْلِ، قَالَ: وَقَالَ رَسُولُ اللهِ ﷺ: «يَخْرُجُ الدَّجَّالُ، فَيُنْزِلُ اللهُ عِيسَى ابْنَ مَرْيَمَ عَلَيْهِ السَّلَامُ، فَيَقُولُ لَهُ عِيسَى عَلَيْهِ السَّلَامُ: أَيْنَ تَذْهَبُ؟ فَإِنَّ هَذَا مَوْعِدُ الْمُؤْمِنِينَ، فَيَقُولُ لَهُ: أَنَا مَا شَاءَ اللهُ قَالَتْ لِيَهُودَ: وَلَا أَرَى لِيَهُودَ، أَوْ شَهْرٍ، أَوْ سَنَةٍ، قَالَ: فَيُنْزِلُ اللهُ عِيسَى بْنَ مَرْيَمَ عَلَيْكَ، كَأَنَّهُ عُرْوَةُ بْنُ مَسْعُودٍ الثَّقَفِيُّ، قَالَ: فَيَطْلُبُهُ حَتَّى يُهْلِكَهُ، قَالَ: ثُمَّ يَلْبَثُ النَّاسُ سَبْعَ سِنِينَ، لَيْسَ بَيْنَ اثْنَيْنِ عَدَاوَةٌ، قَالَ: فَيُرْسِلُ اللهُ رِيحًا بَارِدَةً، تَقْبِضُ مَنْ قِبَلِ الشَّامِ، فَلَا تَدَعُ أَحَدًا فِي

---

(١) في (ك): «على قلة».

(٢) قال ابن الأثير (٢/٢٨٨): «أي: الخلافة وقيل: وقوع حروب عليه».

(٣) [إتحاف المهرة (١٣/ ١٢٣- ١٢٤٩٦)].

قَلْبِهِ بِمَقْدَارِ ذَرَّةٍ إِيمَانٌ لَا يُقْحِمُ وَجْهَهُ، ثُمَّ لَوْ أَنَّ أَحَدَكُمْ فِي قَبْرِهِ حَيٌّ أَدْخَلْتَ عَلَيْهِ مَلَكًا، فَقَالَ: مَنْ رَبُّكَ؟ فَإِنَّهُ يَقُولُ: رَبِّيَ اللَّهُ. فَقَالَ: مَا دِينُكَ؟ فَإِنَّهُ يَقُولُ: دِينِيَ الْإِسْلَامُ. فَقَالَ: أَيْنَ مُحَمَّدٌ؟ فَإِنَّهُ يَقُولُ: هُوَ رَسُولُ اللَّهِ. فَقَالَ: مَا عِلْمُكَ؟ فَإِنَّهُ يَقُولُ: قَرَأْتُ كِتَابَ اللَّهِ، فَآمَنْتُ بِهِ وَصَدَّقْتُ. فَهَذَا الَّذِي يُثَبِّتُ اللَّهُ الَّذِينَ آمَنُوا بِالْقَوْلِ الثَّابِتِ فِي الْحَيَاةِ الدُّنْيَا وَفِي الْآخِرَةِ»[1].

٢٠٤٠ - أَخْبَرَنَا أَبُو الْعَبَّاسِ مُحَمَّدُ بْنُ أَحْمَدَ الْمَحْبُوبِيُّ بِمَرْوَ، ثَنَا سَعِيدُ بْنُ مَسْعُودٍ، ثَنَا عُبَيْدُ اللَّهِ بْنُ مُوسَى، ثَنَا إِسْرَائِيلُ، عَنْ إِبْرَاهِيمَ بْنِ مُهَاجِرٍ، عَنْ

---

(١) ما بين المعقوفتين ساقط من النسخ، والمثبت من التلخيص.

(٢) في جميع النسخ: «المحبوبي»، والمثبت من التلخيص وهو الذي يقتضيه المعنى، وكذا سيأتي برقم (٢٠٤٠) وكذا في رواية مسلم.

(٣) في نسخة: «أبي سعيد» خطأ من الناسخ.

(٤) إتحاف المهرة (١٠/٤٤٦-٤٤٧/١١٦٠٦).

(٥) كتب في حاشية التلخيص: «هذا آخره عندهم» (٢٠/١٠٢/٩٠) من حديث عطاء الخراساني وعند عن شعبة به، وسيأتي برقم (٨٩٨٠) من حديث قتادة عن شعبة به.

شُعَيْبِهِ، عَنْ جَدِّهِ(١)، عَنِ ابْنِ عُمَرَ ﷺ، قَالَ: قَالَ رَسُولُ اللهِ ﷺ: «إِنِّي أُرَى مَا لَا تَرَوْنَ، وَسَمَاعُ مَا لَا تَسْمَعُونَ، إِنَّ السَّمَاءَ لَتَئِطُّ، وَحُقَّ لَهَا أَنْ تَئِطَّ، مَا فِيهَا أَوْ مَا عَلَيْهَا مَوْضِعُ أَرْبَعِ أَصَابِعَ، إِلَّا وَمَلَكٌ وَاضِعٌ جَبْهَتَهُ سَاجِدًا لِلَّهِ تَعَالَى، وَاللهِ لَوْ تَعْلَمُونَ مَا أَعْلَمُ، لَضَحِكْتُمْ قَلِيلًا وَلَبَكَيْتُمْ كَثِيرًا، وَمَا تَلَذَّذْتُمْ بِالنِّسَاءِ عَلَى الْفُرُشِ، وَلَخَرَجْتُمْ إِلَى الصُّعُدَاتِ تَجْأَرُونَ إِلَى اللهِ، وَلَوَدِدْتُ أَنِّي كُنْتُ شَجَرَةً تُعْضَدُ!»(٢)

هَذَا حَدِيثٌ صَحِيحُ الْإِسْنَادِ، وَلَمْ يُخَرِّجَاهُ.

٨٨٨٩ - حَدَّثَنَا أَبُو إِسْحَاقَ إِبْرَاهِيمُ بْنُ مُحَمَّدِ بْنِ يَحْيَى، وَأَبُو مُحَمَّدٍ بْنُ زِيَادٍ الْفَزْوِينِيُّ، قَالَا: ثَنَا الْإِمَامُ أَبُو بَكْرٍ مُحَمَّدُ بْنُ إِسْحَاقَ بْنِ خُزَيْمَةَ، ثَنَا مُحَمَّدُ بْنُ حُمَيْدٍ الْأَزْدِيُّ(٣)، ثَنَا زَيْدَانُ بْنُ سُمَيْعٍ، ثَنَا عَبَّادُ بْنُ مَنْصُورٍ، عَنْ أَيُّوبَ، عَنْ أَبِي قِلَابَةَ، عَنْ أَنَسٍ ﷺ، قَالَ: قَالَ رَسُولُ اللهِ ﷺ: «سَيَرُدُّ

---

(١) في (ظ): «عن جده». وهو خطأ، وسلف في مسند عبد الله بن عمرو برقم (٦٦٥٠) أنه عن أبيه عن جده شعيب.

(٢) في الشيخ والصعدات: «الفرجات». والحديث سلف سالفاً برقم (٨٩٨٢) بهذا الإسناد ومتنه، وقد تقدم في التفسير (٢٩٢٩) من حديث أحمد بن حازم الغفاري عن جده الله بن عبيد الله بطوله، وسلف أيضاً برقم (١٠٤٤٥) من أخبر بكر بن أبي النضر عن عبيد الله بن موسى به، دون الفزعة.

وفي (ب): «ثنا».

(٣) إتحاف المهرة (١٤/ ١١٦-١١٧٣٠) وإبراهيم من مهاجر فيه لين، ومحمد بن إسحاق صدوق من أبي ذر، وقد تقدم في التفسير (٢٩٢٥)، وسيأتي مرفوعاً برقم (٨٩٨٠).

(٤) هو: محمد بن حسان من فوق، أبو جعفر الأزرق السَّمِيالي البغدادي.

رَجُلاَنِ مِنْ أَهْلِي عِنْدِي مِنْ يَوْمِ ثَلاَثِينَ، وَيَنْهَانِي قِبَلَ الْمَسْجِدِ»[1].

١٦٥٩ـ حدثنا مُحَمَّدُ بْنُ الْعَلاَءِ الْهَمْدَانِيُّ، وَيَعْقُوبُ قَالاَ: حَدَّثَنَا ابْنُ إِدْرِيسَ[2]، ثنا مُحَمَّدُ بْنُ عَمْرٍو، عَنْ أَبِي سَلَمَةَ بْنِ عَبْدِ الرَّحْمَنِ، عَنْ أَبِي هُرَيْرَةَ، عَنِ النَّبِيِّ ﷺ قَالَ: «لاَ يَتَقَدَّمَنَّ أَحَدُكُمْ رَمَضَانَ بِصَوْمِ يَوْمٍ أَوْ يَوْمَيْنِ، إِلاَّ أَنْ يَكُونَ رَجُلٌ كَانَ يَصُومُ صَوْمَهُ، فَلْيَصُمْ ذَلِكَ الْيَوْمَ»[3].

١٦٦٠ـ حدثنا مُحَمَّدُ بْنُ الْعَلاَءِ الْهَمْدَانِيُّ، ثنا ابْنُ إِدْرِيسَ، عَنْ مُحَمَّدِ بْنِ عَمْرٍو، عَنْ أَبِي سَلَمَةَ، عَنْ أَبِي هُرَيْرَةَ، عَنِ النَّبِيِّ ﷺ قَالَ: «لاَ يَتَقَدَّمَنَّ أَحَدُكُمْ رَمَضَانَ بِصَوْمِ يَوْمٍ أَوْ يَوْمَيْنِ، إِلاَّ أَنْ يَكُونَ رَجُلٌ كَانَ يَصُومُ صَوْمَهُ، فَلْيَصُمْ ذَلِكَ الْيَوْمَ»[4].

١٦٦١ـ حدثنا مُحَمَّدُ بْنُ الْعَلاَءِ الْهَمْدَانِيُّ، ثنا ابْنُ إِدْرِيسَ، عَنْ مُحَمَّدِ بْنِ عَمْرٍو، عَنْ أَبِي سَلَمَةَ، عَنْ أَبِي هُرَيْرَةَ، عَنِ النَّبِيِّ ﷺ قَالَ: «لاَ يَتَقَدَّمَنَّ أَحَدُكُمْ رَمَضَانَ بِصَوْمِ يَوْمٍ أَوْ يَوْمَيْنِ، إِلاَّ أَنْ يَكُونَ رَجُلٌ كَانَ يَصُومُ صَوْمَهُ، فَلْيَصُمْ ذَلِكَ الْيَوْمَ»[5].

١٦٦٢ـ حدثنا مُحَمَّدُ بْنُ الْعَلاَءِ الْهَمْدَانِيُّ، ثنا ابْنُ إِدْرِيسَ، عَنْ مُحَمَّدِ بْنِ عَمْرٍو، عَنْ أَبِي سَلَمَةَ، عَنْ أَبِي هُرَيْرَةَ، عَنِ النَّبِيِّ ﷺ قَالَ: «لاَ يَتَقَدَّمَنَّ أَحَدُكُمْ رَمَضَانَ بِصَوْمِ يَوْمٍ أَوْ يَوْمَيْنِ، إِلاَّ أَنْ يَكُونَ رَجُلٌ كَانَ يَصُومُ صَوْمَهُ، فَلْيَصُمْ ذَلِكَ الْيَوْمَ»[6].

١٦٦٣ـ حدثنا مُحَمَّدُ بْنُ الْعَلاَءِ الْهَمْدَانِيُّ، ثنا ابْنُ إِدْرِيسَ، عَنْ مُحَمَّدِ بْنِ عَمْرٍو، عَنْ أَبِي سَلَمَةَ، عَنْ أَبِي هُرَيْرَةَ، عَنِ النَّبِيِّ ﷺ قَالَ: «لاَ يَتَقَدَّمَنَّ أَحَدُكُمْ رَمَضَانَ بِصَوْمِ يَوْمٍ أَوْ يَوْمَيْنِ، إِلاَّ أَنْ يَكُونَ رَجُلٌ كَانَ يَصُومُ صَوْمَهُ، فَلْيَصُمْ ذَلِكَ الْيَوْمَ»[7].

١٦٦٤ـ حدثنا مُحَمَّدُ بْنُ الْعَلاَءِ الْهَمْدَانِيُّ، ثنا ابْنُ إِدْرِيسَ، عَنْ مُحَمَّدِ بْنِ عَمْرٍو، عَنْ أَبِي سَلَمَةَ، عَنْ أَبِي هُرَيْرَةَ، عَنِ النَّبِيِّ ﷺ قَالَ: «لاَ يَتَقَدَّمَنَّ أَحَدُكُمْ رَمَضَانَ بِصَوْمِ يَوْمٍ أَوْ يَوْمَيْنِ، إِلاَّ أَنْ يَكُونَ رَجُلٌ كَانَ يَصُومُ صَوْمَهُ، فَلْيَصُمْ ذَلِكَ الْيَوْمَ»[8].

١٦٦٥ـ حدثنا مُحَمَّدُ بْنُ الْعَلاَءِ الْهَمْدَانِيُّ، ثنا ابْنُ إِدْرِيسَ، عَنْ مُحَمَّدِ بْنِ عَمْرٍو، عَنْ أَبِي سَلَمَةَ، عَنْ أَبِي هُرَيْرَةَ، عَنِ النَّبِيِّ ﷺ قَالَ: «لاَ يَتَقَدَّمَنَّ أَحَدُكُمْ رَمَضَانَ بِصَوْمِ يَوْمٍ أَوْ يَوْمَيْنِ، إِلاَّ أَنْ يَكُونَ رَجُلٌ كَانَ يَصُومُ صَوْمَهُ، فَلْيَصُمْ ذَلِكَ الْيَوْمَ»[9].

١٦٦٦ـ حدثنا مُحَمَّدُ بْنُ الْعَلاَءِ الْهَمْدَانِيُّ، ثنا ابْنُ إِدْرِيسَ، عَنْ مُحَمَّدِ بْنِ عَمْرٍو، عَنْ أَبِي سَلَمَةَ، عَنْ أَبِي هُرَيْرَةَ، عَنِ النَّبِيِّ ﷺ قَالَ: «لاَ يَتَقَدَّمَنَّ أَحَدُكُمْ رَمَضَانَ بِصَوْمِ يَوْمٍ أَوْ يَوْمَيْنِ، إِلاَّ أَنْ يَكُونَ رَجُلٌ كَانَ يَصُومُ صَوْمَهُ، فَلْيَصُمْ ذَلِكَ الْيَوْمَ»[10].

١٦٦٧ـ حدثنا مُحَمَّدُ بْنُ الْعَلاَءِ الْهَمْدَانِيُّ، ثنا ابْنُ إِدْرِيسَ، عَنْ مُحَمَّدِ بْنِ عَمْرٍو، عَنْ أَبِي سَلَمَةَ، عَنْ أَبِي هُرَيْرَةَ، عَنِ النَّبِيِّ ﷺ قَالَ: «لاَ يَتَقَدَّمَنَّ أَحَدُكُمْ رَمَضَانَ بِصَوْمِ يَوْمٍ أَوْ يَوْمَيْنِ، إِلاَّ أَنْ يَكُونَ رَجُلٌ كَانَ يَصُومُ صَوْمَهُ، فَلْيَصُمْ ذَلِكَ الْيَوْمَ»[11].

١٦٦٨ـ حدثنا مُحَمَّدُ بْنُ الْعَلاَءِ الْهَمْدَانِيُّ، ثنا ابْنُ إِدْرِيسَ، عَنْ مُحَمَّدِ بْنِ عَمْرٍو، عَنْ أَبِي سَلَمَةَ، عَنْ أَبِي هُرَيْرَةَ، عَنِ النَّبِيِّ ﷺ قَالَ: «لاَ يَتَقَدَّمَنَّ أَحَدُكُمْ رَمَضَانَ بِصَوْمِ يَوْمٍ أَوْ يَوْمَيْنِ، إِلاَّ أَنْ يَكُونَ رَجُلٌ كَانَ يَصُومُ صَوْمَهُ، فَلْيَصُمْ ذَلِكَ الْيَوْمَ»[12].

---

(١) قال النهبي في التلخيص: «قلت: مكرر، وعباد ضعيف». وانظر علل الدارقطني (٥/ ٢٢٧).

(٢) إسناده قوي: «ابن إدريس» هو: عبد الله بن إدريس الأودي، والمتن للصحة.

(٣) ضعيف: لأن بكر بن أبي فاروه متابعه ابن الأخنس عن إسحاق الحنيني.

(٤) ضعيف: لجهالة: «محمد» مصحف، والصواب: «محمد بن عمرو».

(٥) قال في التلخيص: «قال عليه: فضرب النهي عليه بالقلم، والصواب: إسحاق بن عباد»، وقال الحافظ عبد الحق: «الذي في عباد: «محمد بن عمرو» بن حلحلة الديلي، روى عن إسماعيل بن جعفر، وأبي سلمة، وأبي هريرة، وعنه ابن إدريس، وأبو عاصم النبيل، وإسحاق الحنيني، وغيرهم، وهو ثقة، وقد ذكره البخاري، ولم يذكر في حاله شيئاً، وأبو داود عن أبيه، وإسماعيل لم يذكروا له رواية عن أبيه، وكذلك ابن أبي حاتم، وقد ذكر ابن عدي عن أبيه رواية لهم، وأظنه من تصحيف من قرأ، والله أعلم».

(٦) ضعيف: لجهالة: «محمد» (٥/ ٢٢٧).

(٧) ضعيف: لجهالة: «محمد». والحديث من الأحاف، فهو: أحمد بن عبد الجبار بن محمد بن عبيد أبو عمر العطاردي الكوفي.

الأَرْضِ بِمَا أَبْقَتْ وَيَبْقَى طَوَائِفُ مِنَ النَّاسِ، الشَّيْخُ الْكَبِيرُ، وَالْعَجُوزُ الْكَبِيرَةُ، يَقُولُونَ: أَدْرَكْنَا آبَاءَنَا عَلَى هَذِهِ الْكَلِمَةِ: لَا إِلَهَ إِلَّا اللهُ، فَنَحْنُ نَقُولُهَا، فَقَالَ لَهُ صِلَةُ: فَمَا تُغْنِي عَنْهُمْ لَا إِلَهَ إِلَّا اللهُ، إِذَا لَا يَدْرُونَ مَا صِيَامٌ وَلَا صَدَقَةٌ وَلَا نُسُكٌ؟ فَأَعْرَضَ عَنْهُ حُذَيْفَةُ ثَلَاثًا، ثُمَّ أَقْبَلَ عَلَيْهِ فِي الثَّالِثَةِ، فَقَالَ: يَا صِلَةُ، تُنْجِيهِمْ مِنَ النَّارِ، تُنْجِيهِمْ مِنَ النَّارِ، تُنْجِيهِمْ مِنَ النَّارِ»(١).

هَذَا حَدِيثٌ صَحِيحٌ عَلَى شَرْطِ مُسْلِمٍ، وَلَمْ يُخَرِّجَاهُ.

٨٨٩٢- أَخْبَرَنِي أَبُو جَعْفَرٍ مُحَمَّدُ بْنُ عَلِيٍّ الشَّيْبَانِيُّ بِالْكُوفَةِ، ثَنَا أَحْمَدُ بْنُ حَازِمٍ الْغِفَارِيُّ، ثَنَا فَيْضُ بْنُ عُمَرَ، ثَنَا سُفْيَانُ، عَنْ عَوْفٍ، عَنْ أَبِي بَرْزَةَ، يَسِيرُ، عَنْ أَبِي هُرَيْرَةَ، عَنْ عَبْدِ اللهِ قَالَ: نَصَبَ الآيَاتُ غَيْرَ أَرْبَعَةٍ: الدَّجَّالُ، وَالدَّابَّةُ، وَيَأْجُوجُ وَمَأْجُوجُ، وَطُلُوعُ الشَّمْسِ مِنْ مَغْرِبِهَا، وَالْآيَةُ الَّتِي بَعْدَهَا (ح ٨٩٣٠) ﴿يَوْمَ يَأْتِي بَعْضُ آيَاتِ رَبِّكَ لَا يَنْفَعُ نَفْسًا إِيمَانُهَا لَمْ تَكُنْ آمَنَتْ مِنْ قَبْلُ﴾ [الأنعام: ١٥٨].

هَذَا حَدِيثٌ صَحِيحُ الإِسْنَادِ، وَلَمْ يُخَرِّجَاهُ.

٨٨٩٣- أَخْبَرَنِي أَبُو عَبْدِ اللهِ مُحَمَّدُ بْنُ عَبْدِ اللهِ الصَّفَّارُ، ثَنَا مُحَمَّدُ بْنُ سَلَمَةَ الْوَاسِطِيُّ، بِمَكَّةَ، ثَنَا يَزِيدُ بْنُ هَارُونَ، أَنَا الْعَوَّامُ بْنُ حَوْشَبٍ، عَنْ حَبَّةَ بْنِ

---

(١) قوله: «تنجيهم من النار» ذكر في (ق) ٣ مرة واحدة، وفي الجميع مرتين، والسياق الآخر ذكر معظم قولها في (ل).

(٢) إتحاف المهرة (٢٧٨/٨-٢٢٦)، وقد تقدم برقم (٨٠٨٠) و(٨٥٩٤).

(٣) تقدم الحاشية قبل مرجوعي: (وابن راهويه).

(٤) [الأنعام: ١٥٨] ليست في (ل).

(٥) إتحاف المهرة (١٠/٦٥٤-١٣٣٦٥).

(٦) في (س): «عبد».

شَجَرَتِهِ، عَنْ مُوْسَى بْنِ عُقَارَةَ، عَنْ عَبْدِ اللهِ بْنِ مَسْعُوْدٍ ﷺ، قَالَ: لَمَّا كَانَ لَيْلَةُ أُسْرِيَ بِرَسُوْلِ اللهِ ﷺ، أَتَى إِبْرَاهِيْمَ وَمُوْسَى وَعِيْسَى، فَتَهَيَّمُ وَالسَّاعَةَ، فَبَدَأَ بِإِبْرَاهِيْمَ، فَسَأَلُوْهُ عَنْهَا، فَلَمْ يَكُنْ عِنْدَهُ مِنْهَا عِلْمٌ، فَسَأَلُوا مُوْسَى، فَلَمْ يَكُنْ عِنْدَهُ مِنْهَا عِلْمٌ، وَلَقَدْ أَخَذَتْ إِلَى عِيْسَى، فَقَالَ: عَهِدَ اللهُ إِلَيَّ فِيْمَا دُوْنَ وَجِيْبَتِهَا، فَإِنْ وَجَبَتْهَا فَلَا يَعْلَمُهَا إِلَّا اللهُ ﷻ. فَذَكَرَ مِنْ نُزُوْلِ الدَّجَّالِ، فَأَهْبِطُ فَأَقْتُلُهُ، فَيَرْجِعُ النَّاسُ إِلَى بِلَادِهِمْ، فَيَسْتَقْبِلُهُمْ يَأْجُوْجُ وَمَأْجُوْجُ، وَهُمْ مِنْ كُلِّ حَدَبٍ يَنْسِلُوْنَ، لَا يَمُرُّوْنَ بِمَاءٍ إِلَّا شَرِبُوْهُ، وَلَا يَمُرُّوْنَ بِشَيْءٍ إِلَّا أَفْسَدُوْهُ، فَيَجْأَرُوْنَ إِلَيَّ، فَأَدْعُوْ اللهَ، فَيُمِيْتُهُمْ، ثُمَّ يَنْزِلُ السَّمَاءُ بِالْمَاءِ، فَيَحْمِلُهُمْ، فَيَقْذِفُ أَجْسَامَهُمْ فِي الْبَحْرِ، ثُمَّ تُنْسَفُ الْجِبَالُ، وَتُمَدُّ الْأَرْضُ مَدَّ الْأَدِيْمِ، وَعَهِدَ إِلَيَّ فِيْهَا أَنْ إِلَيَّ كَانَ ذَلِكَ، فَإِنَّ السَّاعَةَ مِنَ النَّاسِ كَالْحَامِلِ الْمُتِمِّ، لَا يَدْرِي أَهْلُهَا مَتَى تَفْجَأُهُمْ بِوِلَادِهَا، لَيْلًا أَوْ نَهَارًا. قَالَ الْعَوَّامُ: فَوَجَدْتُ تَصْدِيْقَ ذَلِكَ فِي كِتَابِ اللهِ ﷻ، قَالَ ﷻ: ﴿حَتَّىٰ إِذَا فُتِحَتْ يَأْجُوجُ وَمَأْجُوجُ وَهُم مِّن كُلِّ حَدَبٍ يَنسِلُونَ ۝ وَاقْتَرَبَ الْوَعْدُ الْحَقُّ﴾[1]"[2].

٤٨٩- أَخْبَرَنَا أَبُوْ بَكْرٍ مُحَمَّدُ بْنُ أَحْمَدَ بْنِ سَلْمَانَ الْإِمَامُ بِمَكَّةَ، ثَنَا أَبُوْ خَلِيْفَةَ، ثَنَا إِسْحَاقُ بْنُ عَمْرٍو، ثَنَا مُوْسَى بْنُ إِسْمَاعِيْلَ، ثَنَا حَمَّادٌ عَنْ سَلَمَةَ، عَنْ عَبْدِ، عَنْ أَبِي ﷺ، قَالَ: أَرْسَلَ إِلَيَّ ﷺ: «لَأَعْلِمَنَّ عُرَيَانَ مُتَقَلِّدَ

---

(١) يعني: عن الساعة، كما تقدم في التفسير (٣٧٤٦)، وقريبا (٣٧٥٢).

(٢) في (ب): «فأسمع إلى الله».

(٣) في (ب): «قال».

(٤) الأنبياء: آية ٩٦ و ٩٧.

(٥) إتحاف المهرة (١٠/ ٤٩٥-١٢٢٧)، وتقدم برقم (٣٩١٣).

بِسِلَاحٍ، فَإِذَا انْقَطَعَ اسْتُأْنِفَ بَعْضُهُ»(١).

هَذَا حَدِيثٌ صَحِيحٌ عَلَى شَرْطِ مُسْلِمٍ، وَلَمْ يُخَرِّجَاهُ.

٨٨٩٥- «أَمْلَى» أَبُو الطَّيِّبِ مُحَمَّدُ بْنُ الْحَسَنِ الْحِيرِيُّ، ثَنَا مُحَمَّدُ بْنُ عَبْدِ الْوَهَّابِ، ثَنَا يَعْلَى بْنُ مُنْيَةَ، ثَنَا إِسْمَاعِيلُ بْنُ أَبِي خَالِدٍ، عَنْ قَيْسِ بْنِ أَبِي حَازِمٍ، قَالَ: جَرَحَ الْحَنَفِيَّةَ بِطْهِمِ الْقِتَالِ، وَنَحْنُ رَجُلٌ، فَالْتَفَتَ إِلَى بَعْضِ الْقُرَّاءِ، قَالَ: يَقُولُ: كَيْفَ أَنْتُمْ وَزَمَانٌ يَتَرَاهَمُ بِكُمْ يَخْرُجُونَ مِنْهُ، لَا يَقْرَؤُونَ فِيهَا فَرْقًا، فَرْقًا، وَنَحْنُ إِذْ ذَاكَ يَا أَبَا هِنْدٍ! فِي هُدًى، قَالَ: مَا أَظُنُّكُمْ، وَلَكِنْ أَعْلَمُهُ»(٢).

هَذَا حَدِيثٌ صَحِيحٌ عَلَى شَرْطِ الشَّيْخَيْنِ، وَلَمْ يُخَرِّجَاهُ.

٨٨٩٦- «حَدَّثَ» أَبُو بَكْرٍ مُحَمَّدُ بْنُ أَحْمَدَ بْنِ بَالَوَيْهِ، ثَنَا مُحَمَّدُ بْنُ غَالِبٍ، ثَنَا عَفَّانُ بْنُ مُسْلِمٍ، وَمُسَدَّدٌ، قَالَا: ثَنَا حَمَّادٌ، عَنْ عَمْرِو بْنِ عُبَيْدٍ، قَالَ: سَمِعْتُ أَبَا الْمُتَوَكِّلِ يُحَدِّثُ عَنْ أَبِي ثُرَيَّا، قَالَ: كُنْتُ جَالِسًا مَعَ عَبْدِ اللَّهِ بْنِ عَمْرٍو، إِذْ جَاءَ رَجُلٌ فَقَالَ: أَلَا تُحَدِّثُنَا عَنِ الدَّجَّالِ؟ فَقَالَ سَعِيدُ بْنُ الْعَاصِ: يَوْمَ يَخْرُجُ، فَقَالَ أَبُو سَعْدٍو: مَا كُنْتُ أَظُنُّ أَنَّ رَجُلًا يَرْتَجِزُ، وَلَمْ يَقْرَأْ فِيهَا فَاتِحَةَ الْكِتَابِ، وَلَمْ يَقْرَأْ فِيهَا بِحَمْدَةٍ وَلَا بِغَيْرِهَا، وَلَمْ يُقَرِّئْ فِيهَا بِحَمْدَةٍ وَلَا بِغَيْرِهَا، وَهَا لَكِنِّي وَاللَّهِ سَأَكُونُ أَوَّلَ مَنْ يَسْرَعُ عَلَى عَقِبَيْهَا، وَلَمْ يُقَرِّئْ فِيهَا بِحَمْدَةٍ وَلَا

---

(١) إسناده ضعيف لضعف أبي خالد، وقد تقدم الكلام عنه في الحديث رقم (٨٧٠٧-٨٧٠٩).

(٢) كتب له في النسخة فائدة.

(٣) أخرجه ابن ماجه في السنن في الفتن.

(٤) هو: أبو ثور الأزدي الحماني، قيل: هو حميد بن أبي مليكة، وقيل: أبو الحسن بن أبي الحسن، سعيد بن فيروز الحافي الكوفي.

عَلَيْكَ مِنْ ذَاكَ شَيْئًا، إِلَّا خَيْرًا عَلِمْتَهُ، وَمُحَمَّدٌ ﷺ حَيٌّ أَنَّ الرَّجُلَ يُصْبِحُ مُؤْمِنًا، وَيُمْسِي كَافِرًا، أَوْ يُمْسِي مُؤْمِنًا، وَيُصْبِحُ كَافِرًا، وَيُصْبِحُ وَزِعَةُ مِنْ بَنِي فُلَانٍ فِي قَتْلِ الْوَزَغِ، وَيُقَالُ لَهُ ﷺ: قَدْ فَعَلَ، يَنْكُثُ أَلَيْهِ، وَتَعْلَمُ؟ أَنْتَ: قُلْتُ: أَحْلِفُ؟ قَالَ: نَعَمْ.

٨٨٤٧- صحيح أَبُو الْحُسَيْنِ عَلِيُّ بْنُ عَبْدِ الرَّحْمَنِ الشَّيْبَانِيُّ بِالْكُوفَةِ، ثنا مُحَمَّدُ بْنُ عَبْدِ الْمَلِكِ بْنِ مَرْوَانَ، ثنا عَبْدُ اللهِ بْنُ مُوسَى، ثنا سُفْيَانُ الثَّوْرِيُّ، عَنْ عَمْرِو بْنِ قَيْسٍ الْمُلَائِيِّ، عَنِ عَطِيَّةَ، عَنِ ابْنِ عَبَّاسٍ، فِي هَذِهِ الْآيَةِ: ﴿وَإِنْ وَقَعَ اقْتَتَلُوا بَيْنَهُمَا﴾ [الحجرات: ٩] قَالَ: إِنْ وَقَعَ الْكَلَامُ ﴿فَأَصْلِحُوا بَيْنَهُمَا﴾ [الحجرات: ٩] قَالَ: إِذَا لَمْ يَأْمُرُوا بِالْمَعْرُوفِ، وَلَمْ يَنْهَوْا عَنِ الْمُنْكَرِ.

٨٨٤٨- الْخَبَرُ الْحُسَيْنُ بْنُ الْحَسَنِ بْنِ أَيُّوبَ، ثنا عَبْدُ اللهِ بْنُ أَحْمَدَ بْنِ زَنْجُوَيْهِ بْنِ أَبِي حُمَيْدٍ، ثنا عَبْدُ اللهِ بْنُ يَزِيدَ الْمَقْبُرِيُّ، ثنا حَيْوَةُ بْنُ شُرَيْحٍ، حَدَّثَنِي بَكْرُ بْنُ أَبِي عَمْرٍو الْغُفَارِيُّ، أَنَّ أَبَا زُرْعَةَ بْنَ قَيْسٍ الْحَبْرِيَّ، حَدَّثَهُ أَنَّهُ سَمِعَ أَبَا سَعِيدٍ الْمُعَافِرِيَّ ﷺ، يَقُولُ: سَمِعْتُ رَسُولَ اللهِ ﷺ يَقُولُ: «يَكُونُ خَلْفٌ مِنْ

---

(١) في (ك): فرواه.

(٢) تحرفت في المسند، وكتب فوقها قبل الخط (٢٢٩٩٩) من حديث أبي أيوب من إيراد مسند بن وهب، قال أحمد: وهكذا رواه أبو زرعة الطيالسي (٢٤٤٦) ومحمد بن عبد الله بن أحمد (٢٧٦٨٣) في مسنديهما.

(٣) إسناده ضعيف (٢٤٤٦ - ٢٧٦٨٣)، وانظر (٢٢٩٩٩) و(٢٤٩٤٥).

(٤) في المسند: فعلم، والمثبت من مصادر التخريج.

(٥) في المسند: ٢٤٤٥.

(٦) إسناده ضعيف (١٠٨٠٩-١٠٨٠٩) وانظر (٢٧٤٣) من حديث إدريس بن يزيد الأودي عن عمه الحارث بن عبد.

بَعْدَ سِتِّينَ سَنَةً، أَيْ: أَهْلُ الصَّلَاةِ وَالصِّيَامِ وَالْعِبَادَاتِ، فَسَوْفَ يَلْقَوْنَ غَيًّا، ثُمَّ يُخْبِرُ الصَّادِقُ عَنْ بَعْدِ سِتِّينَ سَنَةً، بِقَوْلِهِ: «يَقْرَءُونَ الْقُرْآنَ، لَا يُجَاوِزُ تَرَاقِيَهُمْ» وَهُوَ: الْقُرْآنُ لَالَّا: تَهْوِيلٌ، وَتَخْوِيفٌ، وَتَوْعُّدٌ، قَالَ بَشِيرٌ: ظَلَلْتُ لَيْلَهِ: مَا هَوَّلَهُ، الْهَاءَاتُ قَالَ: الْخَلِيلُ: كِنَايَةٌ، وَ: بَشِيرٌ: مَجْهُولٌ، وَ: وَالِدُهُ، وَالْمَوْلَى: لَا يُعْرَفُ.

هَذَا حَدِيثٌ صَحِيحُ الْإِسْنَادِ، وَلَمْ يُخَرِّجَاهُ.

٨٨٩٩ - بِمَا ذَكَرْنَا: قَالَ: وَثَنَا أَبُو عَبْدِ اللَّهِ: مُحَمَّدُ بْنُ يَعْقُوبَ الْحَافِظُ: ثَنَا يَحْيَى بْنُ مُحَمَّدِ بْنِ يَحْيَى الذُّهْلِيُّ، وَالْفَضْلُ بْنُ مُحَمَّدِ بْنِ الْمُسَيَّبِ الشَّعْرَانِيُّ، قَالَا: ثَنَا أَبُو نُعَيْمٍ: ثَنَا أَبُو أُسَامَةَ: ثَنَا عَبْدُ الرَّحْمَنِ بْنُ أَبِي الزِّنَادِ، عَنْ مُحَمَّدِ بْنِ سُلَيْمَانَ بْنِ أَبِي: زِنَادٍ، عَنْ مُحَمَّدِ بْنِ عُبَيْدٍ، عَنْ أَبِي هُرَيْرَةَ ﷺ، عَنْ رَسُولِ اللَّهِ ﷺ: أَنَّهُ قَالَ: «وَالَّذِي نَفْسُ مُحَمَّدٍ بِيَدِهِ، لَيُدْقَنَّ عِيسَى ابْنُ مَرْيَمَ الدَّجَّالَ بِبَابِ لُدٍّ» فَيَقْتُلُهُ، ثُمَّ يَمْكُثُ عِيسَى مَا شَاءَ اللَّهُ، ثُمَّ يُتَوَفَّى، وَيُصَلِّي عَلَيْهِ الْمُسْلِمُونَ.

هَذَا حَدِيثٌ[1] رُوَاتُهُ كُلُّهُمْ مَدَنِيُّونَ مِمَّنْ لَمْ نَسْتَشْهِدْ إِلَى يَوْمِنَا هَذَا مِنْ الْحَرَمِ.

---

(١) في جميع النسخ: «محمود»، والمثبت من التلخيص.

(٢) إتحاف المهرة (١٤٥٧٠-١٤٥٧٦)، وقد تقدم في الفتن (٨٤٤٢).

(٣) قال البخاري في أحاد الترمذي: مستقيم الحديث، ووثقه ابن حبان.

(٤) في (ب): «ولا الحديث».

(٥) إتحاف المهرة (١٤٥٦٤-١٤٥٦٩)، وأخرجه ابن حبان (٦٨٤٠) من طريق البخاري عن ابن أبي أويس به.

(٦) في (ب): «الحديث».

٩٩٠٠ - **حَدَّثَنَا** أَبُو الْفَضْلِ الْحَسَنُ بْنُ يَعْقُوبَ بْنِ يُوسُفَ الْعَدْلُ، ثنا مُحَمَّدُ بْنُ يَزِيدَ الْوَكَّاءُ بِمِصْرَ، ثنا مُحَمَّدُ بْنُ إِسْحَاقَ بْنِ خُزَيْمَةَ، ثنا مَعْنُ بْنُ عِيسَى الْقَزَّازُ[1]، أَنَا أَبُو حَنَّانَ التَّيْمِيُّ، عَنْ أَبِي زُرْعَةَ بْنِ عَمْرِو بْنِ جَرِيرٍ، قَالَ: جَمَعَ أَبُو مُوسَى الْأَشْعَرِيُّ ثَلَاثَةَ نَفَرٍ بِالْمَدِينَةِ، فَسَمِعُوهُ يُحَدِّثُ عَنِ الْآيَاتِ، أَيُّهَا تُخْرُجُ الْأُولَى؟ فَقَامَ الْمُقْرِئُ مِنْ هَؤُلَاءِ، فَجَلَسَ إِلَى عَبْدِ اللهِ بْنِ عَمْرٍو، فَحَدَّثَهُ بِمَا قَالَ، فَرَدَّ عَلَيْهِ قَالَ: عَبْدُ اللهِ بْنُ عَمْرٍو: شَبَّهْتَ، سَمِعْتُ رَسُولَ اللهِ ﷺ يَقُولُ: «إِنَّ أَوَّلَ الْآيَاتِ خُرُوجًا: طُلُوعُ الشَّمْسِ مِنْ مَغْرِبِهَا، وَالدَّابَّةُ، أَيُّهُمَا» كَانَتْ، فَالْأُخْرَى عَلَى إِثْرِ الْأُولَى، ثُمَّ أَشَارَ بِحَدَثَيْهِ، قَالَ: وَذَلِكَ أَوَّلُ الشَّمْسِ إِذَا طَرَحَتْ ثَنِيَّتَهَا مِنْ مَغْرِبِهَا، فَبَعَثَتْ بِالدَّابَّةِ مِنَ الْأَرْضِ، فَإِذَا رَأَى النَّاسُ ذَلِكَ آمَنَ أَهْلُ الْأَرْضِ جَمِيعًا، وَذَلِكَ حِينَ لَا يَنْفَعُ نَفْسًا إِيمَانُهَا لَمْ تَكُنْ آمَنَتْ مِنْ قَبْلُ أَوْ كَسَبَتْ فِي إِيمَانِهَا خَيْرًا»[2].

هَذَا حَدِيثٌ صَحِيحٌ عَلَى شَرْطِ الشَّيْخَيْنِ، وَلَمْ يُخَرِّجَاهُ.

---

(١) قال ابن حجر: معن بن عيسى بن جعفر بن حريز بن عبد الرحمن المخرمي الكوفي.
(٢) في (ب): «أيها».
(٣) زيد في (ب): «فلم يرد عليه شيئا».
(٤) أخرجه مسلم (٢٩٤١/١٥٨-١٥٩).
(٥) زيد في (ب): «فلم يرد عليه شيئا».
(٦) أخرجه البخاري (٤٦٣٦/٦٥-٦٦، ٦١٢٦/١٢٦).
(٧) قال الذهبي في التلخيص: «قلت: وقال مسلم» وقال ابن حجر في الإصابة: «قلت: =

٨٩٠٢ - حَدَّثَنَا أَبُو الْعَبَّاسِ مُحَمَّدُ بْنُ يَعْقُوبَ: ثَنَا مُحَمَّدُ بْنُ إِسْحَاقَ الصَّغَانِيُّ[1]: ثَنَا عَبْدُ اللهِ بْنُ يُوسُفَ التِّنِّيسِيُّ[2]: ثَنَا أَبُو مُصْعَبٍ الْمَدَنِيُّ[3]: ثَنَا مُحَمَّدُ بْنُ أَبِي الْعَتِيكِ[4]: ثَنَا سُلَيْمَانُ بْنُ عُتْبٍ الْمَدَنِيُّ، عَنْ أَبِي هُرَيْرَةَ رضي الله عنه، قَالَ: سَمِعْتُ رَسُولَ اللهِ ﷺ يَقُولُ: «إِذَا وَقَفَتِ الْمَلَائِكَةُ، خَرَجَ بَعْدَ ذَلِكَ مِنَ الْمَوْقِفِ مَنْ وَفَّقَ، فَمَا أَثْرَمَ الْخَيْرَ قَرَنَا، وَأَعُوذُ بِاللهِ بَلَاحًا، يُؤْتَى اللهُ بِهِمُ الْجَنَّةَ».

هَذَا حَدِيثٌ صَحِيحٌ عَلَى شَرْطِ الْبُخَارِيِّ[5]، وَلَمْ يُخْرِجَاهُ.

٨٩٠٣ - أَخْبَرَنِي[6] أَبُو الْعَبَّاسِ بْنُ مُحَمَّدِ بْنِ عَقِيلٍ بِنَيْسَابُورَ الْخَرَّازُ، ثَنَا أَبُو زُرْعَةَ[7]: ثَنَا عَطَّافُ بْنُ خَالِدٍ[8]: حَدَّثَنِي إِبْرَاهِيمُ بْنُ طُهْمَانَ، عَنِ الْحَجَّاجِ بْنِ الْحَجَّاجِ، عَنْ قَتَادَةَ، عَنِ الْمُهَلَّبِ بْنِ أَبِي صُفْرَةَ[9]، عَنْ

---

(١) في (ر): «الصغاني».

(٢) في التنيسي: «العاصم»، وفي الإتحاف: «الفافاسي»، والمثبت من التاريخين.

(٣) إسناده ضعيف؛ أبو مصعب المدني: ضعيف، انظر: «التاريخ الكبير» للبخاري.

(٤) في حاشية الشيخين: «كذا في نسخة الشيخ السلمي، ولم يخرج له البخاري».

(٥) ما بين القوسين زيادة لا بأس في إثباتها، لاختصاف بعض من في اليمن على عبد الله بن محمد بن عقيل بن خويلد الخراساني النيسابوري، وهي ورش عن أبيه، أبي العباس فضلان، عن جده: محمد بن عقيل عن أبيه عبد الله النيسابوري، عن حفص بن عبد الله بن راشد السلمي، فالحديث -إذا- الفضل من محمد بن عقيل بن خويلد إلى آخر حفص!!

(٦) في (ر): «حدثنا».

(٧) كذا، وكذا تقدم برقم (٨٥٨٩) من طريق هناد عن قتادة عن المهلب، لكن في مقبرة =

= عن أبي سلمة» (٢/٤٠٣) من حديث أبي حماد، يحيى بن محمد بن حماد البصري به دون قوله: «من أتمها يحدث إلى آخره».

[1] في التنيسي: «العاصم»، وفي الإتحاف: «الفافاسي»، والمثبت من التاريخين.

[2] إسناده ضعيف؛ أبو مصعب المدني: ضعيف، انظر: «التاريخ الكبير» للبخاري.

[3] في حاشية الشيخين: «كذا في نسخة الشيخ السلمي، ولم يخرج له البخاري».

[4] ما بين القوسين زيادة لا بأس في إثباتها، لاختصاف بعض من في اليمن على عبد الله بن محمد بن عقيل بن خويلد الخراساني النيسابوري، وهي ورش عن أبيه، أبي العباس فضلان، عن جده: محمد بن عقيل عن أبيه عبد الله النيسابوري، عن حفص بن عبد الله بن راشد السلمي، فالحديث -إذا- الفضل من محمد بن عقيل بن خويلد إلى آخر حفص!!

[5] في (ر): «حدثنا».

[6] كذا، وكذا تقدم برقم (٨٥٨٩) من طريق هناد عن قتادة عن المهلب، لكن في مقبرة

عَبْدِ اللهِ بْنِ عَمْرِو بْنِ الْعَاصِ ﷺ، قَالَ: قَالَ رَسُولُ اللهِ ﷺ: «الْجُفَاةُ ثَلَاثٌ عَلَى أَهْلِ الْقِبْلَةِ، مَنْ تَغَوَّطَ عَلَى قَارِعَةِ الطَّرِيقِ، وَبَالَ عَلَى هَامَّةِ الطَّرِيقِ، وَقَعَدَ عَلَى رَأْسِ بَعِيرِهِ، ثُمَّ لَمْ يَذْكُرِ اللهَ»[1].

هَذَا حَدِيثٌ صَحِيحُ الإِسْنَادِ، وَلَمْ يُخَرِّجَاهُ.

٣٠٣٠ - أَخْبَرَنَا أَبُو بَكْرٍ مُحَمَّدُ بْنُ عَبْدِ اللهِ بْنِ أَحْمَدَ بْنِ عَبْدَانَ الْعَدْلُ[2]، ثنا يَحْيَى بْنُ مَعْمَرٍ، ثنا أَبُو عَلِيٍّ الْحَنَفِيُّ[3]، ثنا عَبَّادُ بْنُ مَنْصُورٍ، عَنْ زَيْدِ بْنِ أَبِي حَبِيبٍ، عَنْ أَبِي الْخَيْرِ، عَنْ أَبِي الْأَسْوَدِ[4]، حَدَّثَنِي عَقْبَةُ الصُّدَيِّيُّ[5]، قَالَ: كُنَّا مَعَ رَسُولِ اللهِ ﷺ فِي الْمَدِينَةِ، فَكَانَ لَا تَفُوتُهُ غَيْبَةٌ، كَانَ عَلَى غَيْبَةٍ، وَإِنْ لَمْ يَكُنْ لَهُ بِهَا عَهْدٌ، نَزَلَ الصُّدَّةَ، فَنَزَلَ الصُّدَّةَ، فَنَزَلْتُ الْمَدِينَةَ، وَلَمْ يَكُنْ لِي بِهَا عَهْدٌ، فَنَزَلْتُ الصُّدَّةَ، وَكَانَ يَمُرُّ عَلَيَّ نَفَرٌ مِنْ قَوْمِي مِنْ بَنِي سُلَيْمٍ، فَأَسْأَلُهُمْ عَنْ رَسُولِ اللهِ ﷺ، فَقُلْتُ: مَا فَعَلَ رَسُولُ اللهِ ﷺ؟ فَيَقُولُونَ: هُوَ بِالْمَدِينَةِ، فَأَقُولُ: أَلَمْ تَكُنْ غَيْبَتُهُ عَلَى غَيْبَةٍ؟ فَيَقُولُونَ: بَلَى، فَأَقُول

وَيَكْثُرُ الْخَلْقُ، فَصَلَّى يَا رَسُولَ اللهِ ﷺ بِنَحْرِ صَلَوَاتِ الْبَهَاءِ، فَقَالَ سَلَّمَ نَاقَةُ أَهْلِ الْجَنَّةِ يَا رَسُولَ اللهِ ﷺ، أَخَرَى يُطْرِبُ الْبَيْتَ، وَيَخْرُجُ بِالْحَجِّ مِنْ كُلِّ فَجٍّ عَمِيقٍ.

قَالَ الْحَلْبَيُّ: فَقَامَ رَسُولُ اللهِ ﷺ إِلَى مِنْبَرِهِ، فَصَعِدَ فَحَمِدَ اللهَ وَأَثْنَى عَلَيْهِ، ثُمَّ ذَكَرَ بَدْءَهُ مَا قَبْلَ أَنْ يُولَدَ، حَتَّى قَالَ: «وَلَقَدْ أَنْبَى عَلَيَّ وَعَلَى صَاحِبِي بِشَيْءٍ هُشْتُ مَا فِي وَلَمْ عَلَمْتُمْ إِلَّا الْخَيْرَ». قَالَ: فَقُلْتُ لِأَبِي جَرْيَبٍ: وَأَيُّ شَيْءٍ الْخَيْرُ؟ قَالَ: عَلَّمَنَا رَبُّنَا، تَبَارَكَ وَتَعَالَى، «فَقَدْ عَلَى إِعْرَبْنَا هَؤُلَاءِ مِنَ الْأَعْمَالِ، وَعَظِيمِ خَاتِمِهِمُ الْمُلْكِ، فَاسْتَوْلَى بِهِ، وَزَادَ لَوْ أَجِدُ لَكُمْ أَجْرَ وَلَمْ أَجِدْ لَكُمْ بِأَحْسَنَ مِنْ شَيْءٍ، وَلَكِنْ هَذَا لَكُمْ فَرَأَيْتُ، أَوْ مَنْ أَخْرَجَهُ بِكُمْ بِأَحْسَنَ مِنْ شَيْءٍ بِالطَّعَامِ بِالْجَنَانِ، وَالنَّسْمَوْنَ مِثْلُ أَسْنَانِ الْكَتَبَةِ». قَالَ: وَذَرُّ: قَالَ لِي أَبُو جَرْيَبٍ: يَا عَبْدَ اللهِ بْنَ بُرَيْدَةَ، إِنِّي مَا كُنْتُ أَسْأَلُ أَحَدًا عَنْ شَيْءٍ بَعْدَ رَسُولِ اللهِ ﷺ، قَالَ: يَأْتِ بِالْبَيْتِ يَأْتِي بِهِ، وَلَا يَأْتِي بِهِ. قَالَ: فَذَرُّ: فَحَدَّثْتُ بِهَذَا الْحَدِيثِ الْحَسَنَ بْنَ الْحَسَنِ، فَقَالَ: وَقَالَ رَسُولُ اللهِ ﷺ: «لَمْ يَأْتِ عَبْدٌ بِشَيْءٍ خَيْرٌ مِنْكُمْ يَوْمَئِذٍ، أَتَتْكُمُ الْيَوْمَ بِإِيمَانٍ بِهِ، وَأَتَتْهُمْ بِرَسُولٍ أَفْضَلَ مِنْهُمْ بِكُتُبٍ لَمْ تَأْتِ بِكُتُبٍ».

هَذَا حَدِيثٌ صَحِيحُ الْإِسْنَادِ، وَلَمْ يُخَرِّجَاهُ.

٨٩٠٤- أَخْبَرَنَا أَبُو الْحُسَيْنِ عَبْدُ بْنُ أَحْمَدَ بْنِ نَصْرٍ الْمُقْرِءُ بِمَرْوَ[1]: نَا أَبُو عَلِيٍّ حَاتِمُ بْنُ أَبِي عَاصِمٍ: نَا عَبْدُ الْحَمِيدِ بْنُ جَعْفَرٍ: نَا سُلَيْمَانُ بْنُ

---

(١) في (ك): فرحمه.

(٢) يُنظر: الصفوة (٢/٤٨٣-٦٦١٠)، وتقدم في المهدية (١٣٣٤) وصححه ابن حبان (٧٧/١٥).

قد تقدَّم في (ز) وأسوأ وأوفاه، ومروانه أو مروانه، وتقدَّم وزان محمَّد فرب بقدان واسم وأبها: القطيري، وقد أخرج المصنف هذا الحديث عند رقم (٨٩٢٩).

الْعُلَمَاءِ، وَإِنَّمَا هُوَ الأَسْوَدُ بْنُ الْعَلاءِ".

قَدْ أَخْرَجَ مُسْلِمٌ عَنِ الأَسْوَدِ بْنِ الْعَلاءِ.

حَدَّثَنِي مُحَمَّدُ بْنُ عَبْدِ اللهِ الْحَافِظُ، ثَنَا أَبُو أَحْمَدَ بْنُ الْمُؤَذِّنِ، ثَنَا مُحَمَّدُ بْنُ يَحْيَى، ثَنَا أَبُو عَاصِمٍ، ثَنَا عَبْدُ الْحَمِيدِ بْنُ جَعْفَرٍ، ثَنَا الأَسْوَدُ بْنُ الْعَلاءِ، عَنْ أَبِي سَلَمَةَ، فَذَكَرَ بِنَحْوِهِ.

وَقَدْ حَدَّثَنَاهُ أَبُو عَبْدِ اللهِ مُحَمَّدُ بْنُ يَعْقُوبَ الشَّيْبَانِيُّ، ثَنَا إِبْرَاهِيمُ بْنُ عَبْدِ اللهِ السَّعْدِيُّ، ثَنَا أَبُو عَاصِمٍ الضَّحَّاكُ بْنُ مَخْلَدٍ، ثَنَا عَبْدُ الْحَمِيدِ بْنُ جَعْفَرٍ، عَنِ الأَسْوَدِ بْنِ الْعَلاءِ، عَنْ أَبِي سَلَمَةَ بْنِ عَبْدِ الرَّحْمَنِ بْنِ عَوْفٍ، عَنْ عَائِذِ بْنِ عَمْرٍو، قَالَ: سَمِعْتُ رَسُولَ اللهِ ﷺ يَقُولُ: «لا يَأْخُذُ الْقُلُّ وَالدَّلَّ، عَلَى نَعَمِ النَّاسِ وَأَمْوَالِهِمْ»، وَيَنْعَتُ اللهِ بِهَا غَيْرُكَ، أَيْ: فَيُؤْخَذُ مِنْ كَانَ فِي قِلَّةٍ يَقْلِلُ كَعَنْزٍ مِنْ غَنَمٍ، أَوْ بَعِيرٍ، فَيَرْجِعُونَ إِلَى دَيْنِ

---

(١) هو الأسود بن العلاء بن حنظلة الثقفي، من رجال الجهابذة. قال الحافظ في التاريخ الكبير (٢٤٧/١): «قال بعضهم: العلاء، من أسود بن حنظلة وهذا وهم، وقال ابنا أبو حاتم عن عبد الحميد عن سويد بن سعيد: وقال لي إسحاق بن أبي عاصم: وقال بعضهم الأسود بن العلاء».

(٢) أبو أحمد بكر محمد بن عبد الله بن محمد بن زكريا العبدوني الشيباني، حاسب المستخرج على صحيح مسلم.

(٣) في النسخة الخطية: «معنعن».

(٤) في بعضها: «طريق أبي الإحناف».

(٥) في النسخة الخطية: «قال: إلى متا في مسلم، وهنا زيادة قال: ويسمى الله ...» كذا قال، وهو في مسلم بنحاه.

(٦) في (ز) وأس، وأ، وط: «قال».

أيلهم؟!

هَذَا حَدِيثٌ صَحِيحٌ الإِسْنَادِ عَلَى شَرْطِ مُسْلِمٍ، وَلَمْ يُخَرِّجَاهُ.

٨٨٠٥- صحَّ أبو بكرٍ أحمدُ بنُ سَلْمانَ بنِ الحَسَنِ الفَقِيهُ بِبَغْدَادَ، ثنا أَحْمَدُ بْنُ سَيَّارٍ بْنِ مُكْرَمٍ، ثنا عَلِيُّ بْنُ عَاصِمٍ(١)، ثنا الْجُرَيْرِيُّ، عَنْ أَبِي نَضْرَةَ، قَالَ: عَدَّتْ طَعَامُ بْنُ طَعَانٍ عَلَى مَائَةِ بَيْضَةٍ(٢)، قَالَ: إِنَّمَا مَثَلُ الْمِئَةِ مَثَلُ رَهْطٍ قَالُوا لِأَعْمَى(٣): مَا سَنَامُ هَذَا الْبَعِيرِ؟ فَقَالَ: أَعْمَاهُمْ إِلَى مَقْرَى ثَلَاثَةٍ، فَقَالَ أَعْلَمُهُمْ: بَيِّنَةٌ فَأَخَذَ بِذَلِكَ فَطَرِيقُ، وَقَالَ الْآخَرُ: بَيِّنَةٌ، فَأَخَذَ بِسَرَاةِ فَطَرِيقٌ، وَقَالَ الثَّالِثُ: الْبَيِّنَةُ؟ الزَّمْ مَكَانَكَ حَتَّى أَضِيءَ. (فَأَضِيءَ) فَأَخَذَ الطَّرِيقَ(٤).

قَالَ عَلِيٌّ: وَحَدَّثَنِي يَعْقُوبُ، وَأَثْنَى عَلَيْهِ خَيْرًا، عَنْ أَبِي الْمِقْدَامِ، قَالَ: قُلْتُ لِأَبِي شَيْبَانِيٍّ عَلَى الْمَاءِ وَمَاذَا عِنْدَ أَهْلِهِ مِنْ بَرَدِ الْحَرِّ؟

---

(١) إتحاف المهرة (٣٢٨١/٦-٣٢٩٣) وتقدم برقم (٨٨٢٤).

(٢) قال ابن حجر في الإتحاف: «هذا: أصبع سمعت أولاده أكلا عند الذهبي، فقد أخرجه مسلم (١٨٢/٨) وتقدم من حديث خالد بن الحارث وأبي بكر الحنفي في حديث الجديد».

(٣) تقدم ما تقدم في الحديث على حديث رقم (٨٩١٦).

(٤) في (ب): «الضيئة».

وقوله: «من الصبح» أصبحوا، والمثبت من الشيخين.

وقوله: «الليل» ما تظهر من الليل (ز، ق).

وعن الشيخين من الشيخين، وفي موضوعه بالسنج.

(٥) إتحاف المهرة (٣٢٨٤/٦-٣٢٩٣).

(٦) هو: سيار بن سلامة الرياحي، يروي عن أبي العالية، روى عن جهور.

(١٠) في (ك): «الليل».

قولي، فَجاءَتْ[1] [البقرة:٧٦].

٩٠٨- أخبرنا عَلِيُّ بْنُ مُحَمَّدِ بْنِ عُقْبَةَ الشَّيْبانِيُّ بِالْكُوفَةِ، ثنا إِبْراهِيمُ بْنُ إِسْحاقَ الْحَرْبِيُّ، ثنا يَحْيَى بْنُ مُعِينٍ، ثنا مَرْوانُ، عَنْ عُبَيْدِ اللهِ بْنِ الْحَسَنِ[2]، عَنِ ابْنِ عَوْنٍ، عَنِ ابْنِ سِيرِينَ، قالَ: أَرادَ ابْنُ زِيادٍ بَعْدَ الْمَوْتِ أَنْ يَسْلُخَ رَجُلًا، فَأَعْلَمَ عَلِيَّ عَبْدُ اللهِ بْنُ زِيادٍ بْنِ بَكْرٍ، فَقالَ: يا بُنَيَّ، لا تَفْضَحَنِّي بِقَبِيحٍ، فَقالَ[3]: مِنَ الشَّامِ سَرِيعٌ قَبْلَ شَمْسِها.

٩٠٩- أخبرني أَبُو نَصْرٍ أَحْمَدُ بْنُ سَهْلٍ الْفَقِيهُ بِبُخارَى، أَنَا صالِحُ بْنُ مُحَمَّدٍ بْنِ حَبِيبٍ الْحافِظُ، ثنا عُبَيْدُ اللهِ[4] بْنُ عُمَرَ بْنِ مَيْسَرَةَ، ثنا دَعْدُ بْنُ سُلَيْمانَ، حَدَّثَنِي أَبِي، عَنْ قَتادَةَ، عَنْ أَبِي الْعالِيَةِ الرِّياحِيِّ، قالَ: اطَّلَعْتُ أَنا وَزُرْعَةُ بْنُ ضَمْرَةَ الْحَرُورِيُّ[5]، إِلَى خُمُرِ بْنِ الْخَطّابِ، فَقالَ عَبْدُ اللهِ بْنُ

---

(١) في (ك): فجاءته.

(٢) قال الدارقطني: الفقيه: عفو واه.

وترجمته في أحمد إلى الإتحاف، وهو اسمه شرط المحقق في الجادة (١٩) (٧٧-٥٧).

(٣) جعد: بهذه من الحسن المزني، وعبيد الله، والحسن الكوفي.

(٤) كذا في النسخ، وفي القاعدة: عن أبي عبد الله بن مطر، وأظن الصواب: عن أبي عبد الله بن مطر، قال: عبد الله بن الحسن بن عبيد الله بن سليمان بن حنزابة المصري، وعن أحمد عبد الرحمن بن سهل، وأظن سماع أبي داود (٤) (١٠-١) وصفحة عبد الرحمن (٥٥٥) وسماع الحديث (٢/ ٢٣٤)، ومن الكوفي الشيباني (٢/ ٢٣٣).

وترجمته في أحمد إلى الإتحاف، وهو اسمه شرط المحقق في الجادة (٦/ ٢٨٧).

(٥) في جميع النسخ والقاعدة: الحارث، فعاد مصححه فهو الفوارسي الجريري الحافظ، وهو خطأ، والصواب ما أثبت.

قلت: في جميع النسخ والقاعدة: «الأصبغ»، وزرعة من الصدفة عاشر من ابن عامر، ما عدا في صحيفة، وقد تقدم هذا الحديث برقم (٨٧١٤) من طريق عبد الرحمن بن =

عُمَرَ، فَقَالَ: يَوْمَئِذٍ أَنَا لَا يَنْقَى فِي أَمْرِهِ الْعَجَمُ مِنَ الْعَرَبِ إِلَّا قَلِيلٌ أَوْ أَسِيرٌ بِمَحْمَدٍ هُمْ وَدَمِهِ، فَقَالَ زَيْدٌ: أَيُطْلِعُ اللَّهُ الْمُشْرِكُونَ عَلَى الْإِسْلَامِ؟ فَقَالَ: إِنَّ اللَّهَ أَنَسٌ؟ قَالَ: مِنْ بَنِي عَامِرِ بْنِ صَعْصَعَةَ. فَقَالَ لَا تَقُومُ السَّاعَةُ حَتَّى تَدَافَعَ بِسَنَامِ بَنِي عَامِرٍ عَلَى بَنِي آدَمَ الْعَجَمِ. وَكَانَ كَذَا يُسَمِّي فِي الْجَاهِلِيَّةِ. قَالَ: فَذَكَرْنَا ذَلِكَ لِعُمَرَ بْنِ الْخَطَّابِ. قَوْلُ عَبْدِ اللَّهِ بْنِ عَمْرٍو، فَقَالَ عُمَرُ ثَلَاثَ مِرَارٍ: عَبْدُ اللَّهِ بْنُ عَمْرٍو أَعْلَمُ بِمَا يَقُولُ. فَخَطَبَ عُمَرُ بْنُ الْخَطَّابِ: «إِنَّ بَعْدَ الْجُمْعَةِ، فَقَالَ: سَمِعْتُ رَسُولَ اللَّهِ ﷺ يَقُولُ: «لَا تَزَالُ خَاطِئَةٌ مِنْ أُمَّتِي عَلَى الْحَقِّ ظَاهِرِينَ» حَتَّى يَأْتِيَهُمْ أَمْرُ اللَّهِ. قَالَ: فَقَالَ زَيْدُ بْنُ عَمْرٍو: سَمِعْتُ رَسُولَ اللَّهِ ﷺ: إِذَا كَانَ ذَلِكَ ذَكَرْتُ لِي قُلْتُ: هَذَا حَدِيثٌ صَحِيحٌ عَلَى شَرْطِ الشَّيْخَيْنِ.[1]، وَلَمْ يُخَرِّجَاهُ.

٨٤٥٥ - أَخْبَرَنِي أَبُو زَكَرِيَّا يَحْيَى بْنُ مُحَمَّدٍ الْعَنْبَرِيُّ، ثنا إِبْرَاهِيمُ بْنُ أَبِي طَالِبٍ، ثنا مُحَمَّدُ بْنُ الْمُثَنَّى، وَمُحَمَّدُ بْنُ بَشَّارٍ، قَالَا: ثنا مُحَمَّدُ بْنُ جَعْفَرٍ، ثنا شُعْبَةُ، عَنِ الْحَكَمِ بْنِ عُتَيْبَةَ، قَالَ: سَمِعْتُ يَعْقُوبَ بْنَ عَاصِمٍ بْنِ عُرْوَةَ، قَالَ: سَمِعْتُ رَجُلًا قَالَ لِعَبْدِ اللَّهِ بْنِ عَمْرٍو: إِنَّكَ تَقُولُ إِنَّ السَّاعَةَ تَقُومُ إِلَى

= محمد بن منصور الطائي عن هدبة بن هدام به وفيه: «أطعمك الله وزوجك من خير مرعى أبو موسى الأشعري» وهو الصواب.

(١) قوله: «على شرطهما» غير موجود في (ك).

(١) إسناده قوي: (٧/٧٠٧ - ٢٤٤٢٦) و(٧/٧١٠ - ٢٤٤٣٥) و(٧/٧١٤ - ٢٤٤٤٥).

وقال الشيخ أحمد شاكر في المسند: «الحديث ٢٤٤٣٥» وقال ابن الملقن في الغاية مختصر الزوائد: «الحديث في سنانه، قال: سمعت يعقوب بن عاصم بن عروة» وقد سبق أن استدرك الحسكاني على شرطهما، ثم قال بعدي بن حاتم: «فالحديث لم يسمع من ابن عاصم».

قَالَ وَقُلْنَا: فَقَالَ: لَقَدْ خَمَسْتُ أَنْ لَا أُحَدِّثَكُمْ بِشَيْءٍ، إِنَّمَا قُلْتُ كَلِمَةً، ثُرَارُ بَعْدَ ثُرَارَ، فَسَكَتْنَا، فَكَانَ تَحْرِيكُ الْبَيْتِ. قَالَ شُعْبَةُ: قَالَ عَبْدُ اللهِ بْنُ عَمْرِو ﷺ: قَالَ رَسُولُ اللهِ ﷺ: «يَخْرُجُ الدَّجَّالُ فِي أُمَّتِي، فَيَمْكُثُ فِيهِمْ أَرْبَعِينَ» لَا أَدْرِي يَوْمًا، أَوْ أَرْبَعِينَ شَهْرًا، أَوْ أَرْبَعِينَ سَنَةً، فَيَبْعَثُ اللهُ عِيسَى ابْنَ مَرْيَمَ ﷺ كَأَنَّهُ عُرْوَةُ بْنُ مَسْعُودٍ الثَّقَفِيُّ، فَيَطْلُبُهُ فَيُهْلِكُهُ، ثُمَّ يَمْكُثُ النَّاسُ بَعْدَهُ سَبْعَ سِنِينَ، لَيْسَ بَيْنَ اثْنَيْنِ عَدَاوَةٌ، ثُمَّ يُرْسِلُ اللهُ رِيحًا مِنْ قِبَلِ الشَّامِ، فَلَا يَبْقَى أَحَدٌ فِي قَلْبِهِ مِثْقَالُ حَبَّةِ خَرْدَلٍ مِنْ إِيمَانٍ، إِلَّا قَبَضَهُ، حَتَّى لَوْ كَانَ أَحَدُكُمْ فِي كَبِدِ جَبَلٍ لَدَخَلَهُ عَلَيْهِ، فَلَتَقْبِضَنَّهُ» قَالَ: سَمِعْتُهَا مِنْ رَسُولِ اللهِ ﷺ، فَيَبْقَى شِرَارُ النَّاسِ فِي خِفَّةِ الطَّيْرِ، وَأَحْلَامِ السِّبَاعِ، لَا يَعْرِفُونَ مَعْرُوفًا، وَلَا يُنْكِرُونَ مُنْكَرًا، فَيَتَمَثَّلُ لَهُمُ الشَّيْطَانُ، فَيَقُولُ: أَلَا تَسْتَجِيبُونَ؟ فَيَأْمُرُهُمْ بِالْأَوْثَانِ، فَيَعْبُدُونَهَا وَهُمْ فِي ذَلِكَ دَارٌّ أَرْزَاقُهُمْ، حَسَنٌ عَيْشُهُمْ، ثُمَّ يُنْفَخُ فِي الصُّورِ، فَلَا يَسْمَعُهُ أَحَدٌ إِلَّا أَصْغَى، وَأَوَّلُ مَنْ يَسْمَعُهُ رَجُلٌ يَلُوطُ حَوْضَ إِبِلِهِ، قَالَ: فَيَصْعَقُ، ثُمَّ لَا يَبْقَى أَحَدٌ إِلَّا صُعِقَ، وَيُرْسِلُ اللهُ مَطَرًا كَأَنَّهُ الطِّلُّ، أَوِ الظِّلُّ - الشَّكُّ مِنْ خَالِدٍ - فَتَنْبُتُ أَجْسَادُهُمْ، ثُمَّ يُنْفَخُ فِيهِ أُخْرَى، فَإِذَا هُمْ قِيَامٌ يَنْظُرُونَ، ثُمَّ يُقَالُ: يَا أَيُّهَا النَّاسُ، هَلُمُّوا إِلَى رَبِّكُمْ، وَقِفُوهُمْ إِنَّهُمْ مَسْئُولُونَ»[1]، ثُمَّ يُقَالُ: أَخْرِجُوا بَعْثَ النَّارِ، فَيُقَالُ: كَمْ؟ فَيُقَالُ: مِنْ كُلِّ أَلْفٍ، تِسْعَمِائَةٍ وَتِسْعَةٌ وَتِسْعُونَ، فَوَمِيئِذٍ يَشِيبُ الْوِلْدَانُ شَيْبًا، وَيَوْمِيئِذٍ يَكْشِفُ عَنْ سَاقٍ، قَالَ

---

(١) ق: (م): «مسئولون».

(٢) ق: (ر) (س): «مبعثهم».

(٣) الصافات: [٢٤].

مُحَمَّدُ بْنُ جَعْفَرٍ، حَدَّثَنِي بِهَا الْحَبِيبُ ثُمَّةَ نَوْبَرٌ، وَعَرْضَةُ عَلَيْهِ مَرَّاتٍ.

هَذَا حَدِيثٌ صَحِيحٌ عَلَى شَرْطِ الشَّيْخَيْنِ، وَلَمْ يُخَرِّجَاهُ.

٨٩٠٩- أَخْبَرَنِي أَحْمَدُ بْنُ مُحَمَّدِ بْنِ إِسْمَاعِيلَ بْنِ مِهْرَانَ، حَدَّثَنِي أَبِي، ثنا أَبُو الطَّاهِرِ، وَأَبُو الرَّبِيعِ الْبِيضَاوِيَّانِ، قَالَا: ثنا مُحَمَّدُ بْنُ وَهْبٍ، أَخْبَرَنِي عَبْدُ الرَّحْمَنِ بْنُ شُرَيْحٍ، عَنْ زَبَّةَ بْنِ سَنَبٍ، الْمَعَافِرِيِّ، عَنِ ابْنِ شِهَابٍ، عَنِ ابْنِ كَعْبِ بْنِ مَالِكٍ، عَنْ أَبِيهِ، أَنَّ عُثْمَانَ بْنَ مَظْعُونٍ شَكَا الْأَشْجَعِيَّ، إِلَى رَسُولِ اللهِ ﷺ فِي قَتْلٍ لَهُ، فَسَأَلَ عَلَيْهِ، قَالَ: فَبَيْنَمَا نَحْنُ بِهَا، إِذْ رَأَيْنَا رَسُولَ اللهِ ﷺ قَدْ أَمَرَّ عَلَيْنَا، فَقَالَ: مَا أَشْغَلَكُمْ؟ قَالَ: وَوَضَعَتِ الْحَرْبُ أَوْزَارَهَا بِحَيْرَتِهَا. قَالَ: وَرَسُولُ اللهِ ﷺ فِي ثَوْبٍ مِنْ أَدَمٍ، فَقَالَ: «هَلُمُّوا يَا عُثْمَانُ، قَدْ أَذِنَ لِلَّهِ أَنْ يُعَذِّبَ أَوْ يَغْفِرَ» فَقَالَ: «أَشْهَدُ أَنَّكَ لَلْأَثَرُ، فَقَدْ عَوَّدْتَ، وَإِنَّ الْحَرْبَ لَنْ تَضَعَ أَوْزَارَهَا، حَتَّى تَكُونَ سِتُّ أَوْزَارٍ» فَأَوَّلُ مَوْبِهِ، فَتَى عَوْفٍ، قَالَ رَسُولُ اللهِ ﷺ: «فَلَنْ إِعْدُو، وَثَانِيَةٌ، ثُمَّةَ يَثِبُ الْمُقْرِبِ،

---

(١) إسناده قوي (١٠٢-٢٠-٤).

قال أبو أحمد محمد بن أحمد بن حماد الدولابي وغندر عن شعبة، وقرنها بالدارقطني في سننه (٤/ ٢٠٢-٢٠٣) من طريق يحيى بن أيوب عن غندر به.

الدولابي أصل، وقد تقدم برقم (٨٨٨٧) من حديث عبد الله بن عثمان بن جبلة العبدي الدولابي عن شعبة، وهو من شرطه.

يحيى: أبو الطاهر أحمد بن عمرو بن عبد الله بن عمرو بن سرح، وأبو الربيع سليمان بن داود بن حماد بن سعد الجهضمي.

(٢) في جميع النسخ: «ربيعة بن أبي عبد الرحمن» والتصويب من التقريب والاستدراك، فهو ربيعة بن سنبر، من طبقة المعافري المصري، من رجال التهذيب.

(٣) ليوافق ما هو مرويه عنده مذكور إلا بلفظ عليها.

وَالْمَائِدَةُ: فَثَبَّتَ تَكْرُمُ فِي النَّاسِ كُخَمَاسِ،(١) الْمُثَنَّى وَالزِّيَادِيُّ:(٢) وَثَبَّتَ تَكْرُمُ: أَنَّهُ لَا يَنْبَغِي لِلْعَبْدِ أَنْ يَجْلِسَ إِلَّا بَعْدَ عِلْمِهِ بِجُلُوسِ مَنْ يَجْلِسُ بِمَجْلِسِهِ، وَالْحَاسِبُ: يُوَلِّدُ فِي بَنِي الْأَصْفَرِ فَلَمْ مِنْ أَوْلَادِ الْمَمْلُوكِ،(٣) يَنْبَغِي فِي الْيَوْمِ الَّذِي يَنْبَغِي الصَّبِيُّ فِي الْمَشْمُومِ، وَيَنْبَغِي فِي الْمَشْمُومِ الَّذِي يَنْبَغِي الصَّبِيُّ فِي الْمَطْعُومِ، وَيَنْبَغِي فِي الشَّهْرِ الَّذِي يَنْبَغِي الصَّبِيُّ فِي السِّتَّةِ، فَلَمَّا بَلَغَ اثْنَيْنِ عَشَرَ سَنَةً سَلَّطُوهُ عَلَيْهِمْ، فَإِنْ لَمْ يَفْعَلْ عَلَّمُوهُ، فَقَالَ: إِنْ بَقِيَ بَيْنَكُمْ هَؤُلَاءِ الْقَوْمُ عَلَى مَكَانِهِمْ لَأُعَجِّلَنَّ إِلَيْهِمْ رَكْبًا أَكُرُّ إِلَيْهِمْ، حَتَّى أَطْرُدَهُمْ عَنْهَا، فَأَقَامَ الْحَمْلَةَ، فَتَحَمَّسَ لَهُ رَأْيُهُ، فَتَحَمَّسَ فِي الْحَرَائِرِ وَالذَّرَارِيِّ بِمَنْعِهِ الشَّأْمَ، ثُمَّ حَمَلَ فِيهَا فَطَلَّقَتْهُ، حَتَّى يَزُرَّ بِنَ أَنْفَاكُمْ وَقَرِيضِي، قَالَ: الزُّبَيْرُ: فَسَمِعْتُ مِنْ يَقُولُ: إِنَّهَا: ثَبَّتَ تَكْرُمُ غَايَةٌ، ثَمَّتَ ثُمَّ هَذَا،(٤) ثَبَّتَ عَنْهُ أَنَّهُ: يُجْتَمَعُ الْمُتَسَبِّبُونَ إِلَى صَاحِبِهِمْ بِمَالِ الْمُقَدِّمِ، وَأَخْتَمُهُ فِي رَأْيِهِمْ أَنَّ يَسِيرُوا إِلَى بَابِهِ الرَّسُولُ فَلَمْ يَكُونَ سَالِمُهُمْ بِالْمُرْتَجِ وَخَيْرُهُمْ: قَالَ ابْنُ أَبِي خَمْرَةَ:(٥) قَالَ رَسُولُ اللهِ

---

(١) في (ك) وأ»: «كخماس»، والقاموس ماء بأعلا نجد لآل بني أبي حميد. النهاية (٤/٢٨٨).

(٢) في (أ»: «الزيادي»، وفي (ك): «الزيادي».

(٣) في (ك): «المملوك»، ومن موضوع أبي.

(٤) قوله: «ثم هذا» ليس في (ك)، وفي (أ»: «ثم هذا».

(٥) في النسخ الخطية: «محمد» والتصويب من المشيخة.

(٦) في (أ»: «فهذه تحت كل غايته»، وهو مطموس في (ك) وأ»، والمثبت أقرب.

«يُخْرِجُونَهَا أَلَمْنِي مِنْ مَنَابِتِ الشَّيحِ». قَالَ: وَقَالَ الْحَارِثُ بْنُ يَزِيدَ(١): إِنَّهُمْ أَخْبَرُونِي بِهَا، كَمَا يُخْرِجُ مِنْهَا النُّسْنُ، يُخْرِجُ مِنْهَا النُّسْنُ، فَيُؤْخَذُ الْمِسْكُ مِنْهَا بِالنُّسْنِ الضَّبَابِ. وَقَالَ عَبَّادُ بْنُ يَزِيدَ(٢): يَرْعَوْنَ يَضْرِبُ وَاهِدُ بِسَيْفِهِ وَيَعْلَمُ بِرَشْحِهِ، وَيَنْهَهُ الْمِسْكُ(٣)، حَتَّى يَدُلَّهُمْ الْمِسْكُ الَّذِي عِنْدَ الْمُسْتَطْيَلَيْنِ، فَيَجْمَعُونَهُ قَدْ بَسَنَ مَدَاوُهُ، فَيُجَرُّونَ إِلَى الْمَدِينَةِ حَتَّى يَنْزِلُوا بِهَا، فَيَقْعُدُ الْمَاءُ بِحَذَائِهِمْ بِالْمَاءِ، يُنْزِلُونَهُمْ عَلَيْهِمْ، فَيَبْسُطُونَ أَمْوَالَهُمْ بِالْأَرْضِ، وَقَالَ أَبُو عَبِيدٍ الْمَعْنِيُّ(٤): يُنْتَابُ هُمْ عَلَى ذَلِكَ، إِذْ جَاءَهُمْ رَاكِبٌ، فَقَالَ: أَيُّمْ هَهُنَا، وَالْمِسْكُ فِي أَعْنَاقِكُمْ فِي أَعْنَاقِكُمْ، إِنَّهُ قَدْ قَتَلَ هَذَيْنِ، فَمَا بَيْنَ الْمَنْبَتَيْنِ إِلَى هَذَيْنِ أَقَلُّ عَلَى مَا أَعْلَمُ، وَإِنَّا لَهُمْ لَمُتَّهَمُونَ فَانْظُرُوا، وَتَكُونُ الْمُسْتَطِيلَتَانِ بَيْنَ الْمَسَاجِدِ فِي الْمُسْتَطِيلَيْنِ، وَيَعْزُونَ وَرَاءَ ذَلِكَ، حَتَّى يُخْرِجَ الدَّجَّالُ «الْبَاوِيَةَ»(٥).

هَذَا حَدِيثٌ صَحِيحُ الْإِسْنَادِ، وَلَمْ يُخَرِّجَاهُ.

= المصري.

(١) هو: الحارث بن يزيد المصري، أبو عبد الكريم المصري.

(٢) هو: عباد بن يزيد الحبحبي، أبو عبد الرحيم العنزي الإسكندراني.

(٣) في (ك): «الصابري، وفي (ب): «الصابرين»، وهو من حاشي المصري.

(٤) إتحاف المهرة (١٤/ ٤٦٣-٤٦٧). وقال: «انفرد قصة الدجال». وفيها روايات مختلفة لعدد الرهبان من عشرة على عشرة، وعن ابن أبي جعفر، وعن غير مسمى -كذا- وأتم بذكر الحارث بن يزيد المصري، ومن أبي الخليل المصري.

قال الذهبي في التلخيص: «قلت: فيه انقطاع، وأصل الحديث ثقات» برقم (٨٥٣٩) و(٨٥٤٠).

٨٩١٠ - **أَخْبَرَنِي** أَحْمَدُ بْنُ مُحَمَّدِ بْنِ إِسْمَاعِيلَ، قَالَ أَبِي: قَالَ أَبُو الطَّاهِرِ، وَأَبُو الرَّبِيعِ، قَالَا: قَالَ ابْنُ وَهْبٍ: أَخْبَرَنِي عَبْدُ اللهِ بْنُ لَهِيعَةَ، عَنْ كُرَيْبٍ، مَوْلَى ابْنِ عَبَّاسٍ، أَنَّهُ كَانَ مَعَ ابْنِ عَبَّاسٍ، وَمَعَهُ ابْنُ الزُّبَيْرِ فِي لَقْبٍ، فَدَخَلَ عَلَيْهِمْ أَبُو هُرَيْرَةَ فَقَالَ: هُرْدُوا، فَقَالَ ابْنُ الزُّبَيْرِ: إِنَّا لَا هُرَيْرَةَ الدَّوْسِيَّ قَبَّحَهُ، وَالسَّهْمُ قَبِيحٌ، وَالصَّلَاةُ وَالزَّكَاةُ وَالصَّبْيُ وَصَوْمُ رَمَضَانَ. قَالَ أَبُو هُرَيْرَةَ: أَنَا نَصُوتُ قَبْلَ أَنْ تُدْرِكَ؟! مَا لَا يَسْتَطِيعُ الْمُعَيْصِبُ أَنْ يَرِيَهُ إِحْسَانًا، وَلَا يَسْتَطِيعُ الْمُسِيءُ أَنْ يَتْرُكَ إِسَاءَتَهُ!!

٨٩١١ - **صحيح** أَبُو بَكْرٍ أَحْمَدُ بْنُ كَامِلٍ الْقَاضِي - وَذَكَرَهُ بِهَذَا، وَبِهِ، أَقُولُ - ثنا أَبُو قِلَابَةَ، ثنا يَحْيَى بْنُ حَمَّادٍ، ثنا أَبُو الْوَضَّاحِ(١)، عَنْ الأَعْمَشِ، عَنْ شَالِهِ بْنِ كَيْسَانَ، الْعَجَفِ، عَنْ طَرَفَةَ الثَّمَالِيِّ، قَالَ: سَمِعْتُ عَبْدَ اللهِ، يَقُولُ: إِنَّهَا لَمِنْ كُلِّ

---

(١) في (ك): «بكر بن عمرو العنقزي». وفي (س): «بكر بن عمرو العنقزي، وفي (ز): «وابن». وكتب في طرة العنقزي، والمثبت من التقييد والإكمال.

وأبو الوضاح: هو بكر بن عمرو العنقزي، وقيل: بكر بن سهل، وقيل: بكر بن الوضاح، وقيل: بكر بن عمرو بن سهل، وقيل: بكر بن عمرو بن الوضاح، وقيل: بكر بن عمرو بن عبد الله بن سهل، وقيل: بكر بن عمرو بن عبد الله بن الوضاح، وقيل: بكر بن عمرو بن عبد الله بن سهل بن الوضاح. وقيل: بكر بن عمرو بن عبد الله بن سهل بن الوضاح العنقزي، وقيل: بكر بن عمرو بن عبد الله بن سهل بن الوضاح العنقزي الشيباني. وقيل: بكر بن عمرو بن عبد الله بن سهل بن الوضاح العنقزي الشيباني الكوفي. وقيل: بكر بن عمرو بن عبد الله بن سهل بن الوضاح العنقزي الشيباني الكوفي، وقيل: بكر بن عمرو بن عبد الله بن سهل بن الوضاح العنقزي الشيباني الكوفي البزاز. وقيل: بكر بن عمرو بن عبد الله بن سهل بن الوضاح العنقزي الشيباني الكوفي البزاز الواسطي. وقيل: بكر بن عمرو بن عبد الله بن سهل بن الوضاح العنقزي الشيباني الكوفي البزاز الواسطي الأعور. وقيل: بكر بن عمرو بن عبد الله بن سهل بن الوضاح العنقزي الشيباني الكوفي البزاز الواسطي الأعور الأنماطي. وقيل: بكر بن عمرو بن عبد الله بن سهل بن الوضاح العنقزي الشيباني الكوفي البزاز الواسطي الأعور الأنماطي الأحول. وقيل: بكر بن عمرو بن عبد الله بن سهل بن الوضاح العنقزي الشيباني الكوفي البزاز الواسطي الأعور الأنماطي الأحول الأزرق. وقيل: بكر بن عمرو بن عبد الله بن سهل بن الوضاح العنقزي الشيباني الكوفي البزاز الواسطي الأعور الأنماطي الأحول الأزرق الأعمى. وقيل: بكر بن عمرو بن عبد الله بن سهل بن الوضاح العنقزي الشيباني الكوفي البزاز الواسطي الأعور الأنماطي الأحول الأزرق الأعمى الأنماطي. وقيل: بكر بن عمرو بن عبد الله بن سهل بن الوضاح العنقزي الشيباني الكوفي البزاز الواسطي الأعور الأنماطي الأحول الأزرق الأعمى الأنماطي الأحول. وقيل: بكر بن عمرو بن عبد الله بن سهل بن الوضاح العنقزي الشيباني الكوفي البزاز الواسطي الأعور الأنماطي الأحول الأزرق الأعمى الأنماطي الأحول الأزرق. وقيل: بكر بن عمرو بن عبد الله بن سهل بن الوضاح العنقزي الشيباني الكوفي البزاز الواسطي الأعور الأنماطي الأحول الأزرق الأعمى الأنماطي الأحول الأزرق الأعمى. وقيل: بكر بن عمرو بن عبد الله بن سهل بن الوضاح العنقزي الشيباني الكوفي البزاز الواسطي الأعور الأنماطي الأحول الأزرق الأعمى الأنماطي الأحول الأزرق الأعمى الأنماطي. وقيل: بكر بن عمرو بن عبد الله بن سهل بن الوضاح العنقزي الشيباني الكوفي البزاز الواسطي الأعور الأنماطي الأحول الأزرق الأعمى الأنماطي الأحول الأزرق الأعمى الأنماطي الأحول. وقيل: بكر بن عمرو بن عبد الله بن سهل بن الوضاح العنقزي الشيباني الكوفي البزاز الواسطي الأعور الأنماطي الأحول الأزرق الأعمى الأنماطي الأحول الأزرق الأعمى الأنماطي الأحول الأزرق. وقيل: بكر بن عمرو بن عبد الله بن سهل بن الوضاح العنقزي الشيباني الكوفي البزاز الواسطي الأعور الأنماطي الأحول الأزرق الأعمى الأنماطي الأحول الأزرق الأعمى الأنماطي الأحول الأزرق الأعمى. وقيل: بكر بن عمرو بن عبد الله بن سهل بن الوضاح العنقزي الشيباني الكوفي البزاز الواسطي الأعور الأنماطي الأحول الأزرق الأعمى الأنماطي الأحول الأزرق الأعمى الأنماطي الأحول الأزرق الأعمى الأنماطي. وقيل: بكر بن عمرو بن عبد الله بن سهل بن الوضاح العنقزي الشيباني الكوفي البزاز الواسطي الأعور الأنماطي الأحول الأزرق الأعمى الأنماطي الأحول الأزرق الأعمى الأنماطي الأحول الأزرق الأعمى الأنماطي الأحول. وقيل: بكر بن عمرو بن عبد الله بن سهل بن الوضاح العنقزي الشيباني الكوفي البزاز الواسطي الأعور الأنماطي الأحول الأزرق الأعمى الأنماطي الأحول الأزرق الأعمى الأنماطي الأحول الأزرق الأعمى الأنماطي الأحول الأزرق. وقيل: بكر بن عمرو بن عبد الله بن سهل بن الوضاح العنقزي الشيباني الكوفي البزاز الواسطي الأعور الأنماطي الأحول الأزرق الأعمى الأنماطي الأحول الأزرق الأعمى الأنماطي الأحول الأزرق الأعمى الأنماطي الأحول الأزرق الأعمى. وقيل: بكر بن عمرو بن عبد الله بن سهل بن الوضاح العنقزي الشيباني الكوفي البزاز الواسطي الأعور الأنماطي الأحول الأزرق الأعمى الأنماطي الأحول الأزرق الأعمى الأنماطي الأحول الأزرق الأعمى الأنماطي الأحول الأزرق الأعمى الأنماطي. وقيل: بكر بن عمرو بن عبد الله بن سهل بن الوضاح العنقزي الشيباني الكوفي البزاز الواسطي الأعور الأنماطي الأحول الأزرق الأعمى الأنماطي الأحول الأزرق الأعمى الأنماطي الأحول الأزرق الأعمى الأنماطي الأحول الأزرق الأعمى الأنماطي الأحول. وقيل: بكر بن عمرو بن عبد الله بن سهل بن الوضاح العنقزي الشيباني الكوفي البزاز الواسطي الأعور الأنماطي الأحول الأزرق الأعمى الأنماطي الأحول الأزرق الأعمى الأنماطي الأحول الأزرق الأعمى الأنماطي الأحول الأزرق الأعمى الأنماطي الأحول الأزرق. وقيل: بكر بن عمرو بن عبد الله بن سهل بن الوضاح العنقزي الشيباني الكوفي البزاز الواسطي الأعور الأنماطي الأحول الأزرق الأعمى الأنماطي الأحول الأزرق الأعمى الأنماطي الأحول الأزرق الأعمى الأنماطي الأحول الأزرق الأعمى الأنماطي الأحول الأزرق الأعمى. وقيل: بكر بن عمرو بن عبد الله بن سهل بن الوضاح العنقزي الشيباني الكوفي البزاز الواسطي الأعور الأنماطي الأحول الأزرق الأعمى الأنماطي الأحول الأزرق الأعمى الأنماطي الأحول الأزرق الأعمى الأنماطي الأحول الأزرق الأعمى الأنماطي الأحول الأزرق الأعمى الأنماطي. وقيل: بكر بن عمرو بن عبد الله بن سهل بن الوضاح العنقزي الشيباني الكوفي البزاز الواسطي الأعور الأنماطي الأحول الأزرق الأعمى الأنماطي الأحول الأزرق الأعمى الأنماطي الأحول الأزرق الأعمى الأنماطي الأحول الأزرق الأعمى الأنماطي الأحول الأزرق الأعمى الأنماطي الأحول. وقيل: بكر بن عمرو بن عبد الله بن سهل بن الوضاح العنقزي الشيباني الكوفي البزاز الواسطي الأعور الأنماطي الأحول الأزرق الأعمى الأنماطي الأحول الأزرق الأعمى الأنماطي الأحول الأزرق الأعمى الأنماطي الأحول الأزرق الأعمى الأنماطي الأحول الأزرق الأعمى الأنماطي الأحول الأزرق. وقيل: بكر بن عمرو بن عبد الله بن سهل بن الوضاح العنقزي الشيباني الكوفي البزاز الواسطي الأعور الأنماطي الأحول الأزرق الأعمى الأنماطي الأحول الأزرق الأعمى الأنماطي الأحول الأزرق الأعمى الأنماطي الأحول الأزرق الأعمى الأنماطي الأحول الأزرق الأعمى الأنماطي الأحول الأزرق الأعمى. وقيل: بكر بن عمرو بن عبد الله بن سهل بن الوضاح العنقزي الشيباني الكوفي البزاز الواسطي الأعور الأنماطي الأحول الأزرق الأعمى الأنماطي الأحول الأزرق الأعمى الأنماطي الأحول الأزرق الأعمى الأنماطي الأحول الأزرق الأعمى الأنماطي الأحول الأزرق الأعمى الأنماطي الأحول الأزرق الأعمى الأنماطي الأحول. وقيل: بكر بن عمرو بن عبد الله بن سهل بن الوضاح العنقزي الشيباني الكوفي البزاز الواسطي الأعور الأنماطي الأحول الأزرق الأعمى الأنماطي الأحول الأزرق الأعمى الأنماطي الأحول الأزرق الأعمى الأنماطي الأحول الأزرق الأعمى الأنماطي الأحول الأزرق الأعمى الأنماطي الأحول الأزرق الأعمى الأنماطي الأحول الأزرق. وقيل: بكر بن عمرو بن عبد الله بن سهل بن الوضاح العنقزي الشيباني الكوفي البزاز الواسطي الأعور الأنماطي الأحول الأزرق الأعمى الأنماطي الأحول الأزرق الأعمى الأنماطي الأحول الأزرق الأعمى الأنماطي الأحول الأزرق الأعمى الأنماطي الأحول الأزرق الأعمى الأنماطي الأحول الأزرق الأعمى الأنماطي الأحول الأزرق الأعمى. وقيل: بكر بن عمرو بن عبد الله بن سهل بن الوضاح العنقزي الشيباني الكوفي البزاز الواسطي الأعور الأنماطي الأحول الأزرق الأعمى الأنماطي الأحول الأزرق الأعمى الأنماطي الأحول الأزرق الأعمى الأنماطي الأحول الأزرق الأعمى الأنماطي الأحول الأزرق الأعمى الأنماطي الأحول الأزرق الأعمى الأنماطي الأحول الأزرق الأعمى الأنماطي الأحول. وقيل: بكر بن عمرو بن عبد الله بن سهل بن الوضاح العنقزي الشيباني الكوفي البزاز الواسطي الأعور الأنماطي الأحول الأزرق الأعمى الأنماطي الأحول الأزرق الأعمى الأنماطي الأحول الأزرق الأعمى الأنماطي الأحول الأزرق الأعمى الأنماطي الأحول الأزرق الأعمى الأنماطي الأحول الأزرق الأعمى الأنماطي الأحول الأزرق الأعمى الأنماطي الأحول الأزرق. وقيل: بكر بن عمرو بن عبد الله بن سهل بن الوضاح العنقزي الشيباني الكوفي البزاز الواسطي الأعور الأنماطي الأحول الأزرق الأعمى الأنماطي الأحول الأزرق الأعمى الأنماطي الأحول الأزرق الأعمى الأنماطي الأحول الأزرق الأعمى الأنماطي الأحول الأزرق الأعمى الأنماطي الأحول الأزرق الأعمى الأنماطي الأحول الأزرق الأعمى

دَوْلَةٌ مِنْ قِطَعٍ، وَإِلَّا أَبْوِيلُ اسْمُ عَلَمٍ لِإِبْلِيسَ، وَلَا دَوْلَةَ بَاطِلٍ فَقَطْ، إِلَّا أَبْوِيلُ لِإِبْلِيسَ عَلَى الدَّوَامِ، وَأَبْوِيلُ لِإِبْلِيسَ وَجُنُودِهِ، فَأَبْوِيلُ عَلَمٌ لِدَوْلَةِ الدَّجَّالِ مِنَ الْجِنِّ، أَحَدُهُمَا صَاحِبَتُهُ، فَأَبْوِيلُ عَلَمٌ لِإِبْلِيسَ، وَدَوْلَةٌ مُتَكَوِّنَةٌ مِنْ قِطَعٍ، وَدَوْلَةٌ عَامَّةٌ، وَدَوْلَةٌ خَاصَّةٌ، وَدَوْلَةٌ عَامَّةٌ: فَبَيِّنْ. يَا أَمِيرَ الْمُؤْمِنِينَ، يَا الْفِتْنَةُ الْخَاصَّةُ، الْفِتْنَةُ الْعَامَّةُ، وَفِتْنَةُ الْعَامَّةِ، وَفِتْنَةُ الْعَامَّةِ، وَفِتْنَةُ الْعَامَّةِ؟ قَالَ: فَقَالَ: يَكُونُ الْإِدْغَانُ: إِدْغَانٌ عَنْ، وَإِدْغَانٌ بِالْبَاطِلِ، فَبَيِّنْ مِنَ الْحَقِّ إِلَى الْبَاطِلِ، وَمِنَ الْبَاطِلِ إِلَى الْحَقِّ، فَهَذِهِ دَوْلَةُ الْإِدْغَانِ، وَيَكُونُ الْإِدْغَانُ: إِدْغَانٌ عَنْ، وَإِدْغَانٌ بِالْبَاطِلِ، فَبَيِّنْ مِنَ الْحَقِّ إِلَى الْبَاطِلِ، وَمِنَ الْبَاطِلِ إِلَى الْحَقِّ، فَهَذِهِ دَوْلَةُ الْعَامَّةِ.

هَذَا حَدِيثٌ صَحِيحٌ عَلَى شَرْطِ الشَّيْخَيْنِ، وَلَوْ أَنَّ الشَّيْخَ هَذَا هُوَ ثَوْبٌ عَوَّامَةٌ، وَنَوْمُ الْعَوَّامِ لَا يُنْتَبَهُ لَهُ إِلَّا بِالسَّوْطِ.

٩٨١٩ - أَخْبَرَنِي أَحْمَدُ بْنُ مُحَمَّدِ بْنِ سَلَمَةَ الْمَغْرِبِيُّ[1]، ثَنَا مُحَمَّدُ بْنُ سَعِيدٍ الْبَاذِيُّ، ثَنَا سَعِيدُ بْنُ أَبِي مَرْيَمَ، ثَنَا نَافِعُ بْنُ يَزِيدَ، حَدَّثَنِي عَيَّاشُ بْنُ عَبَّاسٍ، أَنَّ الْحَارِثَ بْنَ يَزِيدَ حَدَّثَهُ، أَنَّ عَبْدَ اللَّهِ بْنَ زُرَيْرٍ[2] الْغَافِقِيَّ، يَقُولُ: سَمِعْتُ عَلِيَّ بْنَ أَبِي طَالِبٍ ﷺ، يَقُولُ: سَتَكُونُ فِتْنَةٌ يُحَلِّلُ النَّاسُ فِيهَا، كَمَا يُحَلِّلُ اللَّحْمَ فِي الْمَنْدَلِ، فَيَبْعَثُ اللَّهُ إِلَيْهِمْ أَهْلَ الْبَأْسِ، وَشِدَّةِ طَلَائِعَهُمْ، يَأْتِي بِهِمُ الْأَبْدَالُ، وَسَيُرْسِلُ اللَّهُ إِلَيْهِمْ سَبَبًا[3] مِنَ السَّمَاءِ، فَلَمْ تُرْهِمْهُمْ، حَتَّى لَوْ

---

(١) [صحف فيه] (١١/ ٢٤٢-١٣٤٠٤)، وانظر حديث رقم (٨٥٨٣)، (٨٩٢٦).

(٢) في (ك): «الحرير».

(٣) في [صحف فيه]: «أبدلت من الحجارة والأحلاف.

أصل الباب: الحرى، وماء نسيب الدواب يعني إرسالها للهب، ونحن، لهيب شديد شاب: لقد ابن الأثير: «أي في الحديث: أصابت ماء ناقة أي عطاء ويجوز أن يريد مطرا =

فَانْتَهَمُ الْعَذَابُ فَنَادَهُمْ، ثُمَّ يَبْعَثُ اللهُ عِنْدَ ذَلِكَ رِيحًا مِنْ حَيْثُ يَشَاءُ الرِّيحُ، فَلَا يَبْقَى عَلَى ظَهْرِ الْأَرْضِ إِلَّا قَارُورَةٌ وَخَمْسَةُ عَشَرَ أَلْفًا إِلَّا ذَكَرُوا، أَنَذَاكُمْ أَوْ غَادَاكُمْ أَبَتْ أَبَتْ، عَلَى ثَلَاثِ زَبَرَاتٍ، فَيَأْتِيهِمْ أَهْلُ صَبْرٍ زَبَرَاتٍ، لَيْسَ بِمَ أَصَابَ رَبْعَةٌ إِلَّا وَهُوَ يَطْلُبُ بِالْمَلَكِ، فَيَلْتَمِسُ وَيَقْهَرُونَ، ثُمَّ يَظْهَرُ الْهَاشِمِيُّ، فَيَرُدُّ إِلَى النَّاسِ أَلْفَهُمْ وَعَمَّهُمْ وَإِخْوَانَهُمْ وَإِمَاءَهُمْ وَعَبِيدَهُمْ، فَيَكُونُونَ"[1] عَلَى ذَلِكَ حَتَّى يَخْرُجَ الدَّجَّالُ".

هَذَا حَدِيثٌ صَحِيحُ الْإِسْنَادِ، وَلَمْ يُخَرِّجَاهُ.

٩٩١٣- **حدثنا** أَبُو الْعَبَّاسِ مُحَمَّدُ بْنُ يَعْقُوبَ، ثنا الْحَسَنُ بْنُ عَلِيِّ بْنِ عَفَّانَ الْعَامِرِيُّ، ثنا عَمْرُو بْنُ عَاصِمٍ الْكِلَابِيُّ، ثنا يُونُسُ بْنُ أَبِي إِسْحَاقَ، أَخْبَرَنِي عَبْدُ الْمَلِكِ[2]، عَنْ أَبِي الطُّفَيْلِ، عَنْ مُحَمَّدِ ابْنِ الْحَنَفِيَّةِ، قَالَ: قُلْنَا عِنْدَ عَلِيٍّ: يَا أَمِيرَ الْمُؤْمِنِينَ، أَفَلَا نَقُومُ إِلَى هَؤُلَاءِ؟ فَقَالَ: مَهْلًا. ثُمَّ قَالَ

---

(١) ساقط في جـ/ب/ك. النهاية (٤/٢٣)، (٤/٢٢٤)، وفي (ك): فتلك.

(٢) في (ك): عبد الله بن عبد الملك. وهو خطأ، وهو أبو عبد الملك المؤذن، وانظر ترجمته في تهذيب الكمال (١٧/٤٧٥).

(٣) في (ك): فيكونون.

(٤) إتحاف السادة (١٠/١٤٣-١٤٧) وزاد نصيره ابن حماد في الفتن والطبراني في الأوسط من طريق ابن أبي ليلى عن الحارث به.

(٥) هو عمار بن عبد العزيز الكلبي أبو عطية الطحان، أخرج له مسلم حديث ابن البكاء، وقال يتشيع.

بِيَدِهِ سَبْعًا، فَقَالَ: ذَاكَ؛ يَخْرُجُ فِي آخِرِ الزَّمَانِ إِذَا قَالَ الرَّجُلُ: اللهَ اللهَ، قُتِلَ، فَيَجْمَعُ اللهُ لَهُ قَوْمًا لَمْ يَجْمَعْ لَهُ قَوْمٌ قَطُّ، تَقْتُرُ أَسْنِمَتُهُمْ، يُؤَلِّفُ اللهُ بَيْنَ قُلُوبِهِمْ، إِنْ يَسْتَرْشِدُوا، يُلْفِ أَحَدُ، وَلَا يَفْرَحُونَ بِأَحَدٍ، يَدْخُلُ فِيهِمْ عَلَى عِدَّةِ أَصْحَابِ بَدْرٍ، لَمْ يَسْبِقْهُمُ الْأَوَّلُونَ، وَلَا يُدْرِكُهُمُ الْآخِرُونَ، وَعَلَى عَدَدِ أَصْحَابِ طَالُوتَ الَّذِينَ جَاوَزُوا مَعَهُ النَّهَرَ، قَالَ أَبُو الطُّفَيْلِ: قَالَ ابْنُ الْحَنَفِيَّةِ: أَيْ هِيْهْ! قُلْتُ: وَمَا يَعْنِي بِقَوْلِهِ: يَخْرُجُ مِنْ بَنِي عَبْدِ الْمُطَّلِبِ؟ قُلْتُ: لَا عِرْمَ وَاللهِ، إِلَّا أَنَّهُمْ مِنْ حَيِّ أَنْتَ، فَمَاتَ بِهَا، يَعْنِي مَكَّةَ حَرَسَهَا اللهُ».

هَذَا حَدِيثٌ صَحِيحٌ عَلَى شَرْطِ الشَّيْخَيْنِ، وَلَمْ يُخَرِّجَاهُ.

٨٤٩٤- وَعَنْ أَبِي عَبْدِ اللهِ مُحَمَّدُ بْنُ أَحْمَدَ بْنِ مُوسَى الْخَوَارِزْمِيُّ بِبُخَارَى، ثَنَا إِبْرَاهِيمُ بْنُ يُوسُفَ الْبَلْيَانِيُّ، ثَنَا مُحَمَّدُ بْنُ عِمْرَانَ، ثَنَا يَحْيَى بْنُ حَمْزَةَ، حَدَّثَنِي عُمَرُ بْنُ يَزِيدَ الْبَيْذَعِيُّ، قَالَ: كُنْتُ مَعَ أَبِي يُحَوِّلُونَ، وَأَنَا شَابٌّ شَابٌّ، فَرَأَيْتُ النَّاسَ مُجْتَمِعِينَ (١) عَلَى رَجُلٍ، قُلْتُ: مَنْ هَذَا؟ قَالُوا:

---

(١) في (س): «فإذا».

(٢) القترة: لغة في السحاب المتفرق.

(٣) في جميع النسخ: «لا يسبقهم»، والمثبت من التلخيص.

(٤) في (ز): «وأنا» مؤخرة.

(٥) في (س): «فإن».

(٦) في جميع النسخ: «الحنيين» والمثبت من التلخيص، ولعل المراد: «الأحنين» والأحنين: كل جبل متين غليظ الحجارة، وبه حديث: «إن شئت أن أحنين عليهم أحنين» النهاية في غريب الحديث والأثر (٢/ ٣٤٢).

(إتحاف المهرة (١١/ ١١٤-١٤٧٤).

(٧) في (س): «فاحتمين».

عَبْدُ بْنُ عُمَرَ وَبْنُ الْعَاصِ. فَسَمِعْتُهُ يُحَدِّثُ عَنْ رَسُولِ اللهِ ﷺ، أَنَّهُ قَالَ: «مَنِ اجْتَرَأَ الْفُتْيَا، أَوْ تَرَكَهَا الْتِمَاسَ الْأَجْرِ، وَوُضُوحَ الْأَخْبَارِ، وَيَنْتَحِ الْعَمَلَ، وَيُحَرِّنَ الْعَمَلَ، وَيُقِرَّ بِالْقَوْمِ الْمُتَّقِينَ لَيْسَ فِيهِمْ أَحَدٌ يَتْرُكُهَا». قِيلَ: وَمَا الْمُتَّقِينَ؟ قَالَ: «مَا اكْتَتَبْتُ سِوَى كِتَابِ اللهِ ﷻ».

وَقَدْ رَوَاهُ الْأَوْزَاعِيُّ، عَنْ عُمَرَ بْنِ نَبْهَانَ السَّكُونِيِّ:

٨٩١٩ - عَلَيْهِ عَنْ بْنُ حَمَّادُنَا الْعَدَلُ، ثنا مُوسَى بْنُ الْحَسَنِ بْنِ عَبَّادٍ، ثنا أَبُو يُوسُفَ مُحَمَّدُ بْنُ كَثِيرٍ الصَّنْعَانِيُّ، ثنا الْأَوْزَاعِيُّ، عَنْ عُمَرَ بْنِ نَبْهَانَ السَّكُونِيِّ، قَالَ: تَرَكْتُ مَعَ رَجُلٍ فِي الْوَرْقِ إِلَى مُعَاوِيَةَ، فَسَبَبْتُ رَجُلًا يُحَدِّثُ النَّاسَ، يَقُولُ: إِنَّ مِنَ الْمُتَّقِينَ مَنْ تَرَكَ الْفُتْيَا الْتِمَاسَ الْأَجْرِ، وَوُضُوحَ الْأَخْبَارِ، وَأَنْ يُحَرِّنَ الْعَمَلَ وَالْعَمَلَ، وَيُقِرَّهُ الْقَوْلَ، وَأَنْ يُقِرَّ بِالْمُتَّقِينَ فِي الْقَوْمِ لَيْسَ هُوَ مِنْهُمْ، أَنَّ رَجُلًا قَالَ: يَا أَبَا عَبْدِ اللهِ، فَقِيلَ: وَمَا الْمُتَّقِينَ؟ قَالَ: «مَا اكْتَتَبْتُ سِوَى كِتَابِ اللهِ»(١).

قَالَ: فَحَدَّثْتُ بِهَذَا الْحَدِيثِ قَوْمًا، فَوَقَعَ إِسْمَاعِيلُ بْنُ عَبَّادٍ، الله، فَقَالَ: أَيْنَ هَذَا عَلَى ذَيْلِكَ الْمُنَجِّلِيِّ، تَذْرِي مِنَ الرَّسْلِ؟ فَقُلْتُ: لَا، قَالَ: عَبْدُ اللهِ بْنُ عُمَرَ.

هَذَا حَدِيثٌ صَحِيحٌ الْإِسْنَادَيْنِ جَمِيعًا، وَلَمْ يُخَرِّجَاهُ.

---

(١) أخطأ الشيخ في (٨٩١٩/٦٠٢-٦٠٣).

(٢) ليرتجعها العبد في الإسلام.

(٣) في صحيح ابن حبان: «قال: والبدلت من الرأي من فوائد الأصم» (٣٠٧٩) عن العباس بن الوليد بن مزيد عن أبيه عن عقبة عن الأوزاعي به، وليساعطل بن عبد الله عبد الرحمن أبي العباجر الخراساني المخزومي الدمشقي.

٨٩١٤ - حَدَّثَنَا مُحَمَّدُ بْنُ صَالِحٍ بْنِ هَانِئٍ، ثنا مُحَمَّدُ بْنُ إِسْمَاعِيلَ[1] ثنا أَبُو الطَّاهِرِ، ثنا ابْنُ وَهْبٍ، أَخْبَرَنِي يَحْيَى بْنُ أَيُّوبَ، عَنْ أَبِي الْمَعَارِفِ، قَالَ: قَالَ عَبْدُ اللهِ بْنُ عَمْرِو بْنِ الْعَاصِ، فَتَبَسَّمَ: أَيُّ الْمَدِينَتَيْنِ تَفْتَحُ أَوَّلًا: قُسْطُنْطِينِيَّةُ أَوْ أُورِيَّةُ؟ قَالَ: فَدَعَا بِصُنْدُوقٍ لَهُ - وَاللهُ - الْحَقُّ - فَأَخْرَجَ مِنْهَا كِتَابًا، فَنَظَرَ فِيهِ، ثُمَّ قَالَ: قَالَ هِرَقْلُ[2]: رَسُولُ اللهِ ﷺ كَتَبَ: مَا قَالَ: فَسُئِلَ: أَيُّ الْمَدِينَتَيْنِ تُفْتَحُ أَوَّلًا: قُسْطُنْطِينِيَّةُ، أَوْ أُورِيَّةُ؟ فَقَالَ رَسُولُ اللهِ ﷺ: مَدِينَةُ هِرَقْلَ تُفْتَحُ أَوَّلًا، يَعْنِي قُسْطُنْطِينِيَّةَ.

هَذَا حَدِيثٌ صَحِيحُ الْإِسْنَادِ، وَلَمْ يُخَرِّجَاهُ.

٨٩١٥ - حَدَّثَنِي أَبُو بَكْرٍ مُحَمَّدُ بْنُ أَحْمَدَ بْنِ بَالَوَيْهِ، ثنا أَبُو الْعَبَّاسِ، ثنا مُحَمَّدُ بْنُ إِسْحَاقَ الثَّقَفِيُّ، حَدَّثَنِي عَطِيَّةُ بْنُ عَمْرٍو، ثَنَا زَائِدَةُ، ثَنَا أَبُو حُصَيْنٍ، عَنْ عَامِرٍ، عَنْ ثَابِتِ بْنِ قُطْنَةَ[3]، عَنْ[4] عَبْدِ اللهِ بْنِ مَسْعُودٍ، قَالَ: قَالَ: الرُّومُ: هِيَ الطَّامَّةُ وَالْحَمَاقَةُ، فَإِنَّهُ خَيْرٌ لَهُمُ الَّذِي أَخَّرَ بِهِ، وَإِنَّا سَتَكُونُ هِيَ الْحَمَاقَةَ، خَيْرٌ مِنْ الدَّجَّالِ لَهُمْ فِي الْقِتَالِ، وَإِنَّ اللهَ تَعَالَى لَيُوشِكُ أَنْ يَشُقَّ قَلْبَ

---

(١) هو: محمد بن إسماعيل بن عبدالله، أبو الطاهر المصري.

(٢) في (ب): هرقل.

(٣) في (ب): قطنة.

(٤) في (ب): عن.

(١) هو: محمد بن إسماعيل بن عبدالله، أبو الطاهر المصري.

(٢) في (ب): هرقل.

(٣) في (ب): قطنة.

(٤) في (ب): عن.

وَإِلَّا جَعَلَ لَهُ مُتْعَةً، وَإِنْ هَذَا الدُّنْيَا قَدْ تَمَّ، وَإِلَّهُ صَائِرٌ إِلَى تَفْنَى، وَإِنَّ أَمَدَنَهُ تَنْقَضِي، أَنْ تُقْطَعَ الْأَرْحَامُ، وَيَقِلَّ الْإِخْوَانُ عِنْدَ حَقِّ، وَتُسْفَكَ الدِّمَاءُ، وَيَتَمَكَّنَ لَهُ الْفَرَائِضُ فَرَائِضُ لَا تَعْرِفُ عِلَّةَ بِنْتِهِ، وَيَطُوفُ السَّفَلَةُ بَيْنَ الْمُحْصَنَتَيْنِ، لَا يُوضَعُ فِي يَدِهِ شَيْءٌ، يَبْتَغِي مِنْ فَضْلِهِ، إِذْ جَارَتْ جُوَارَ الظُّلْمِ، يَحْسَبُ ذَلِكَ النَّاسُ" إِنَّمَا جَارَتْ مِنْ فَيْئِهِمْ، فَبَيْنَ النَّاسُ كَذَلِكَ، إِذْ فَقَدَتِ الْأَرْضُ بِأَهْلِهَا فِيهَا مِنَ الذَّهَبِ وَالْفِضَّةِ، لَا يَنْفَعُ بَعْدَ ذَلِكَ مِنَ الذَّهَبِ وَالْفِضَّةِ"[1].

هَذَا حَدِيثٌ صَحِيحٌ عَلَى شَرْطِ الشَّيْخَيْنِ، وَلَمْ يُخَرِّجَاهُ.

٨٣٨٩- حَدَّثَنَاهُ أَبُو أَحْمَدَ بْنُ عَدِيٍّ بِمَرْوَ، ثَنَا أَبُو الْعَبَّاسِ مُحَمَّدُ بْنُ مَحْمُودٍ بِمَرْوَ، ثَنَا زَاهِدُ بْنُ أَبِي الْمُشَيِّرِ، ثَنَا يَسَرُّ بْنُ مَحْمُودٍ، ثَنَا فَلَّاحُ بْنُ أَبِي حُمَيْدٍ، ثَنَا أَبُو أَيُّوبَ الْأَنْصَارِيُّ، أَنَّ يَسَرَّ بْنَ مَحْمُودٍ، قَالَ: لَمَّا حَضَرَتْ مُوسَى، وَإِلَيَّ أَشْهَدُ، إِذْ كَانَ فِي حَاجَاتِهِ، كَانَ مَعْرِضِي إِلَيْهِمَا، حَدَّثَنِي أَبُو مُوسَى، وَإِلَيَّ أَشْهَدُ، قَالَ: مَكَثْتُ سِتَّ سِنِينَ مَا رَأَيْتُ أَبَا بَكْرٍ الصِّدِّيقَ فِي الْبَيْتِ إِلَّا خَلَائِنِي، وَإِذَا احْتَجْتُ إِلَى رَأْيِكَ، قَالَ: فَجَعَلَ أَبُو بَكْرٍ مَنْعُورٍ، وَإِلَيَّ أَشْهَدُ، قَالَ: فَكَانَ يَقُولُ لِأَبِيكَ، وَإِلَيَّ أَشْهَدُ، قَالَ: "إِنَّ اللهَ لَمْ يَجْمَعْ أُمَّةَ مُحَمَّدٍ عَلَى ضَلَالَةٍ أَبَدًا، وَإِنَّمَا حَتَى يَتَوَرَّجَ إِلَى أَمْرٍ لَا يُدْرَكُ مِنْ قَابِلٍ"[2].

هَذَا حَدِيثٌ صَحِيحٌ عَلَى شَرْطِ الشَّيْخَيْنِ، وَلَمْ يُخَرِّجَاهُ، وَقَدْ تَقَدَّمَ بِإِسْنَادٍ

---

(١) في (ف) وأس: «بحسب الإسناد».

(٢) إتحاف المهرة (١٠: ٦٨-١٦٨، ١٢٥٣٠).

(٣) في (ف): «الإتحاف» الجزء بن حجر».

(٤) في (ك): «مروان».

(٥) في الناشرين: «فجاءت بعظم أحمت فإن الله لن يجمعها».

(٦) إتحاف المهرة (١١: ٢٧٠-٤١٠).

عَجِيبٍ عَنْهُ!!.

٨٩١٩- **حَدَّثَنَاهُ** أَبُو جَعْفَرٍ مُحَمَّدُ بْنُ أَحْمَدَ بْنِ سَعِيدٍ الرَّاعِظُ، ثنا الْحُسَيْنُ بْنُ دَاوُدَ بْنِ مُعَاذٍ(١)، ثنا حَكَمُ بْنُ إِبْرَاهِيمَ، ثنا أَيْمَنُ بْنُ نَابِلٍ(٢)، عَنْ قُدَامَةَ بْنِ عَبْدِ اللهِ بْنِ هِشَامٍ الْجُمَاحِيِّ ﷺ، قَالَ: سَمِعْتُ رَسُولَ اللهِ ﷺ يَقُولُ: «مَنْلَمْ يَطْلُبْ الْعِلْمَ، وَعِنْدَهُ الْجَهَالَةُ، فَإِنَّ اللهَ تَعَالَى لَا يَجْمَعُ أُمَّةً مُحَمَّدٍ عَلَى ضَلَالَةٍ أَبَدًا، وَعَلَيْكُمْ بِالْعِلْمِ، حَتَّى يَشْرَحَ اللهُ بِهِ صَدْرَهُ، أَوْ لِيَسْتَرِيحَ مِنْ فَاجِرٍ»!!.

هَذَا حَدِيثٌ لَمْ يَحْتَمِلْهُ مِنْ حَدِيثِ أَيْمَنَ بْنِ نَابِلٍ الْحَبَشِيِّ إِلَّا بِهَذَا الْإِسْنَادِ، وَالْحُسَيْنُ بْنُ دَاوُدَ لَيْسَ مِنْ شَرْطِ هَذَا الْكِتَابِ.

٨٩٢٠- أَخْبَرَنَاهُ أَبُو عَبْدِ اللهِ مُحَمَّدُ بْنُ عَبْدِ اللهِ الضَّبِّيُّ، ثنا أَحْمَدُ بْنُ مُحَمَّدِ بْنِ عِيسَى الْمَدَائِنِيُّ، ثنا مُحَمَّدُ بْنُ كَثِيرٍ، وَأَبُو لُمَيْنٍ، قَالَا: ثنا شَيْبَانُ، عَنْ سُلَيْمَانَ بْنِ مُهْرَانَ، عَنْ أَبِي الزَّعْرَاءِ(٣)، عَنْ عَبْدِ اللهِ بْنِ مَسْعُودٍ ﷺ، قَالَ: يَبْدَأُ بِي الْإِسْلَامُ، بَدْءًا غَيْبًا وَغُرْبَةً، وَيَعُودُ غَيْبًا وَغُرْبَةً عَلَى وَجْهِ الْأَرْضِ مَرَّتَيْنِ، فَأَنْتُمْ يَبِلُّكُمُ الْغَيْثُ، ثُمَّ تُؤْتَوْنَ الثَّانِيَةَ عَلَى عَمَارَةِ النَّاسِ»!!.

---

(١) كذب في حالية الشيخين: هذا حديث موضوع بهذا لفظه وهذا هو سنده!.

(٢) الحسين بن داود متروك، وشيخه حكم بهذا الحديث بهذا الإسناد (٨٧٩٨).

(٣) في (س): «زرارة».

(٤) إتحاف المهرة (١٢/٤٠٦-١٣٣٧٠/٧).

(٥) هو: عبد الله بن هشام الكوفي، أبو موسى، صحابي، له عنه عند مسلم حديث واحد، ولم يتابع في حديثه هذا، ولم يخرج له الشيخان، وحديثه هذا غريب، من حديث تفرد به عنه حماد (٨٢٨٠).

(٦) إتحاف المهرة (١٠/١٥-١٣٨٥٠/١٥) وتقدم (٨٧٩٦) وسيأتي (٩٠٢٧) مطولًا.

هَذَا حَدِيثٌ صَحِيحٌ عَلَى شَرْطِ الشَّيْخَيْنِ، وَلَمْ يُخَرِّجَاهُ.

وَكَذَلِكَ رُوِيَ بِإِسْنَادٍ صَحِيحٍ عَنْ عَبْدِ اللهِ بْنِ عُمَرَ.

٨٩٢١- **حَدَّثَنَاهُ** عَلِيُّ بْنُ حَمْشَاذَ الْعَدْلُ، ثنا إِسْمَاعِيلُ بْنُ إِسْحَاقَ الْقَاضِي، ثنا عَمْرُو بْنُ مَرْزُوقٍ، ثنا عِمْرَانُ الْقَطَّانُ، عَنْ قَتَادَةَ، عَنْ عَبْدِ الرَّحْمَنِ بْنِ أَبْزَى، عَنْ عَبْدِ اللهِ بْنِ عُمَرَ ﷺ، قَالَ: لَا تَقُومُ السَّاعَةُ، حَتَّى يَتَحَدَّثَ الرَّجُلُ بِالْحَدَثِ لَا يَدَعُ أَحَدًا فِي قَبْلِهِ بَقْلًا وَلَا فِي دُبُرِهِ بَقْلًا.

فَيَقُولُ: وَيْلَكَ أَيُّ قَوْمٍ بِهَا كَانَ يَطَأُ أُمَّهُمْ فِي الْجَاهِلِيَّةِ؟

٨٩٢٢- **وَحَدَّثَنَاهُ** أَبُو الْعَبَّاسِ مُحَمَّدُ بْنُ يَعْقُوبَ، ثنا الْحَسَنُ بْنُ عَلِيٍّ، ثنا الْحَسَنُ بْنُ مُحَمَّدِ بْنِ الصَّبَّاحِ، ثنا أَبُو مُعَاوِيَةَ، ثنا دَاوُدُ بْنُ شَابُورَ، عَنْ مُجَاهِدٍ، عَنْ عَبْدِ اللهِ بْنِ عَمْرٍو، عَنْ خَالِدِ بْنِ الْوَلِيدِ، عَنْ عَائِشَةَ، عَنِ النَّبِيِّ ﷺ، قَالَ: الْبَيْتُ الْعَتِيقُ مِنَ الْجَبَّارِينَ، وَهُوَ نَازِلٌ بِنَاحِيَةِ الْيَمَامَةِ، فِي بَيْتِهِ قَدْ أَسْلَمَهُ أَبُوهُ وَأُمُّهُ وَعَشِيرَتُهُ، فَيَخْتَلِفُ إِلَيْهِ عَرَبُهُ، فَيَخْتَلِفُ إِلَيْهِ رَجُلٌ، فَيَقُولُ: أَيُّ قَوْمٍ بِهَا كَانَ يَطَأُ أُمَّهُ؟

قَالَ: فَيَقُولُ: يَا رَسُولَ اللهِ، بِكُرًا. **قَالَ: فَإِنَّ عِيسَى بْنَ مَرْيَمَ لَيُوشِكُ أَنْ يَخْرُجَ فِي أُمَّتِي، فَإِنْ أَدْرَكَهُ فَأَقْرِئْهُ مِنِّي السَّلَامَ، وَإِنْ فَاتَكَ فَإِنَّهُ سَيَأْتِي مِنْ أَهْلِ بَيْتِي مَنْ يُقْرِئُهُ مِنِّي السَّلَامَ**.

قَالَ: فَقَالَ: أَوَلَيْسَ عِيسَى بْنُ مَرْيَمَ يَنْزِلُ مِنَ السَّمَاءِ؟ قَالَ: بَلَى. قَالَ: أَوَلَيْسَ عِيسَى بْنُ مَرْيَمَ يَنْزِلُ مِنَ السَّمَاءِ؟ قَالَ: بَلَى. قَالَ: أَوَلَيْسَ عِيسَى بْنُ مَرْيَمَ يَنْزِلُ مِنَ السَّمَاءِ؟ قَالَ: بَلَى. قَالَ: فَيَقُولُ: أَنَا رَسُولُ اللهِ إِلَيْكَ، أَنَا رَسُولُ اللهِ إِلَيْكَ، أَنَا رَسُولُ اللهِ إِلَيْكَ. **قَالَ: أَوَلَيْسَ عِيسَى بْنُ مَرْيَمَ يَنْزِلُ مِنَ السَّمَاءِ؟ قَالَ: بَلَى.

هَذَا حَدِيثٌ صَحِيحٌ عَلَى شَرْطِ الْبُخَارِيِّ، وَلَمْ يُخَرِّجَاهُ»(١).

٨٤٣٣- حَدَّثَنَاهُ: وَلِيُّ حَمْزَةَ بْنِ إِسْحَاقَ، وَعَلِيُّ بْنُ حَمْشَادَ الْعَدْلُ، وَأَبُو بَكْرٍ مُحَمَّدُ بْنُ أَحْمَدَ بْنِ بَالَوَيْهِ، قَالُوا: ثَنَا بِشْرُ بْنُ مُوسَى الْأَسَدِيُّ، ثَنَا هُدْبَةُ بْنُ خَلِيفَةَ، ثَنَا عَوْفُ بْنُ أَبِي جَمِيلَةَ.

وَحَدَّثَنِي الْحَسَنُ بْنُ عَلِيٍّ الدَّارِمِيُّ(٢)، ثَنَا مُحَمَّدُ بْنُ إِسْحَاقَ الْإِمْلَائِيُّ، ثَنَا مُحَمَّدُ بْنُ يَحْيَى، ثَنَا ابْنُ أَبِي عَدِيٍّ، عَنْ عَوْفٍ، ثَنَا أَبُو الصَّهْبَاءِ الْبَكْرِيُّ، عَنْ أَبِي سَعِيدٍ الْخُدْرِيِّ ﷺ، قَالَ: قَالَ رَسُولُ اللهِ ﷺ: «لَا تَقُومُ السَّاعَةُ حَتَّى تُبَايِعَ الرِّجَالُ النِّسَاءَ وَحْدَانًا، قَالَ: يُخْرِجُ مِنْ أَهْلِي بَنِي عَمِّ يَعْلَاهَا قِسْطًا وَعَدْلًا، كَمَا مَلَئُوا ظُلْمًا وَعُدْوَانًا»(٣).

هَذَا حَدِيثٌ صَحِيحٌ عَلَى شَرْطِ الشَّيْخَيْنِ، وَلَمْ يُخَرِّجَاهُ، وَالْحَدِيثُ الْمُتَّصِلُ بِذِكْرِ خُرُوجِ عِيسَى عَنْ زِرٍّ، عَنْ عَبْدِ اللهِ قَلَّمَا صَحِيحَةٌ عَلَى مَا لَا يَخْفَى(٤) عَلَى هَذَا الْكِتَابِ بِالِاجْتِهَادِ بِأَخْبَارِ عاصم بن أبي النَّجُود، إِذْ هُوَ إِمَامٌ مِنْ أَئِمَّةِ الْمُسْلِمِينَ.

٨٤٢٤- حَدَّثَنَا أَبُو الْعَبَّاسِ مُحَمَّدُ بْنُ يَعْقُوبَ: ثَنَا مُحَمَّدُ بْنُ إِسْحَاقَ

---

(١) قال أحمد شاكر في الجواد (٤/ ٤٢): هن إسحاق بن يزيد الدمشقي هي بعين ي مجرورة بمثله.

(٢) في الإتحاف: «التميمي» وهو: الحسين بن علي بن محمد بن يحيى، أبو أحمد الدارمي التميمي البصري، المعروف بابن الجنيد.

(٣) في ك: «٣٥٨٥» وهو خطأ، وانظر ما قبله.

(٤) في (ك): «أخفى»، وقد تقدم هذا الحديث الذي أشار إليه المصنف عقب حديث رقم (٨٤١٨).

الضَّبَّاعِيُّ، ثَنَا عَمْرُو بْنُ عَاصِمٍ الْكِلَابِيُّ، ثَنَا عِمْرَانُ الْقَطَّانُ، ثَنَا قَتَادَةُ، عَنْ أَبِي نَضْرَةَ، عَنْ أَبِي سَعِيدٍ الْخُدْرِيِّ، قَالَ: رَأَيْتُ فِي هَذَا الْمَسْجِدِ فِي مَجْلِسِ بَنِي تَمِيمٍ أَحْسَنَ أَلْسُنٍ، أَلَيْسَ أَحْسَنُ بِعِلْمِ الْأَرْضِ فِيمَا وَعَاكَ، كَمَا مَثَلُ جَوْزٍ وَطَلْعَةٍ، يَجِيئُ هَكَذَا، وَمِثْلُ بِيَدَيْهِ وَمِثْلُ بِيَدَيْهِ [التعليق - ٢] وَالْإِبْهَامِ، وَعَقَدَ ثَلَاثِينَ.

هَذَا حَدِيثٌ صَحِيحٌ عَلَى شَرْطِ الشَّيْخَيْنِ، وَلَمْ يُخَرِّجَاهُ.

٩٨٢٥- **أَخْبَرَنِي** أَبُو النَّضْرِ الْفَقِيهُ، ثَنَا عُثْمَانُ بْنُ سَعِيدٍ الدَّارِمِيُّ، ثَنَا عُبَيْدُ اللهِ بْنُ مُوسَى [١]، ثَنَا أَبُو الْجَنُوبِ الضَّبِّيُّ [٢]، حَدَّثَنِي زِيَادُ بْنُ بَيَانٍ، وَذَكَرَ مِنْ فَضْلِهِ، قَالَ: سَمِعْتُ عَلِيَّ بْنَ نُفَيْلٍ، يَقُولُ: سَمِعْتُ سَعِيدَ بْنَ الْمُسَيَّبِ، يَقُولُ: سَمِعْتُ أَبَا سَلَمَةَ، قَالَ: سَمِعْتُ النَّبِيَّ ﷺ يَذْكُرُ الْمَهْدِيَّ، فَقَالَ: «ذَاكَ، هُوَ حَقٌّ وَهُوَ مِنْ بَنِي فَاطِمَةَ».

٩٨٢٦- **حَدَّثَنَاهُ** أَبُو أَحْمَدَ بَكْرُ بْنُ مُحَمَّدٍ الصَّيْرَفِيُّ بِمَرْوَ، ثَنَا أَبُو الْأَحْوَصِ مُحَمَّدُ بْنُ الْهَيْثَمِ الْقَاضِي، ثَنَا عُبَيْدُ بْنُ عَائِذٍ الْحَبَطِيُّ، ثَنَا أَبُو

---

(١) في (ز) زاد: «الأسود»، وهكذا في (ك) ياض، وفي التخريج: «البسوه»، وكتب فوقها: «الفقه»، وأهل الفقه تصحف من: «البسملة» أو «البسوه»، والتصحيف من مسند البزار (٣٥٨٨)، وذكال البزوا للمستغفري (٣٣٩/٢) حيث رواه عن طريق عبيد بن موسى العبسي.

(٢) [إتحاف المهرة (١٦٥/١٠-١٦٦)]

(٣) قال الشيخ في التعليق: «قلت: عمران: صدوق يخطىء، ولم يخرج له مسلم».

(٤) هو: الحسن بن عمرو بن فيفاء، ابن عمرو بن يحيى الأزدي، أبو عبد الله الرقي، وأبو الجنوب الضبي.

(٥) [إتحاف المهرة (١٨٨/١٠-١٩٠)]

السَّلَمِيِّ، عَنْ زِيَادِ بْنِ نِيَارٍ، عَنْ عَلِيِّ بْنِ نُفَيْلٍ، عَنْ سَعِيدِ بْنِ الْمُسَيَّبِ، عَنْ أُمِّ سَلَمَةَ ﵂، قَالَتْ: ذَكَرَ رَسُولُ اللهِ ﷺ الْمَهْدِيَّ، فَقَالَ: «هُمْ مِنْ وُلْدِ فَاطِمَةَ».

٨٨٢٧- أَخْبَرَنِي أَبُو الْعَبَّاسِ مُحَمَّدُ بْنُ أَحْمَدَ الْمَحْبُوبِيُّ بِمَرْوَ، ثنا سَعِيدُ بْنُ مَسْعُودٍ، ثنا النَّضْرُ بْنُ شُمَيْلٍ، ثنا سُلَيْمَانُ بْنُ عُتْبَةَ،(١) ثنا أَبُو الصَّدِّيقِ النَّاجِيُّ، عَنْ أَبِي سَعِيدٍ الْخُدْرِيِّ ﵁، أَنَّ رَسُولَ اللهِ ﷺ، قَالَ: «يَخْرُجُ فِي آخِرِ أُمَّتِي الْمَهْدِيُّ يَسْقِيهِ اللهُ الْغَيْثَ، وَتُخْرِجُ الْأَرْضُ نَبَاتَهَا، وَيُعْطِي الْمَالَ صِحَاحًا، وَتَكْثُرُ الْمَاشِيَةُ، وَتَعْظُمُ الْأُمَّةُ، يَعِيشُ سَبْعًا أَوْ ثَمَانِيًا، يَعْنِي حِجَجًا».

هَذَا حَدِيثٌ صَحِيحُ الْإِسْنَادِ.

٨٨٢٨- حَدَّثَنَا أَبُو الْعَبَّاسِ مُحَمَّدُ بْنُ يَعْقُوبَ، ثنا الرَّبِيعُ بْنُ سُلَيْمَانَ،(٢) ثنا أَسَدُ بْنُ مُوسَى، ثنا حَمَّادُ بْنُ سَلَمَةَ، عَنْ عَمْرِو بْنِ أَبِي هُرَيْرَةَ،(٣) عَنْ أَبِي الصِّدِّيقِ النَّاجِيِّ، عَنْ أَبِي سَعِيدٍ الْخُدْرِيِّ، قَالَ: أَرْسَلَ إِلَيْنَا رَسُولُ اللهِ ﷺ: «لَوْ لَمْ يَبْقَ مِنَ الدُّنْيَا إِلَّا يَوْمٌ لَطَوَّلَ اللهُ ذَلِكَ الْيَوْمَ، فَبَعَثَ رَجُلًا مِنْ عِتْرَتِي أَوْ مِنْ أَهْلِ بَيْتِي، يَمْلَأُ الْأَرْضَ جَوْرًا وَظُلْمًا، فَيَخْرُجُ رَجُلٌ مِنْ عِتْرَتِي فَيَمْلَأُ الْأَرْضَ عَدْلًا

---

(١) إسناده ضعيف جدًا (٨٨١٠-٣٣٤٢٧) والراجح أنه ثابت، وإلى الخلاف في ترجمة بنان بن بيان، فانظر إليه.

(٢) هو: سليمان بن عبد السلمي الجيزي، قال ياقوت بن منصور عن ابن معين: ثقة، وقال أبو حاتم الرازي: صدوق.

(٣) إسناده ضعيف (٨٨١٠-٣٣٤٢٧).

(٤) في (ب): «يخرج من الربيع بن سليمان».

(٥) يعني: مطر من ظهمات الوابل، وأما مدرار فمدرار من جون الفقيه.

(٦) في (أ وآس): «جورا ظلما».

الأَرْضِ فَلَا وَضُوءَ لَهُ، لِمَا ثَبَتَ أَنَّهُ وَقَتَ جَزْرًا وَلَيْسَ بِمَوْقِتٍ.

هَذَا حَدِيثٌ صَحِيحٌ عَلَى شَرْطِ الشَّيْخَيْنِ(١)، وَلَمْ يُخَرِّجَاهُ.

٨٩٢٩ - حَدَّثَنَا اللهِ بْنُ مُحَمَّدِ بْنِ إِسْحَاقَ(٢)، ثَنَا إِبْرَاهِيمُ بْنُ أَبِي طَالِبٍ(٣)، وَإِبْرَاهِيمُ بْنُ مُحَمَّدِ بْنِ سُفْيَانَ(٤)، قَالَا: حَدَّثَنَا نَصْرُ بْنُ عَلِيٍّ، ثَنَا مُحَمَّدُ بْنُ مَرْوَانَ، ثَنَا عُمَارَةُ بْنُ أَبِي حَفْصَةَ، عَنْ زَيْدٍ الْعَمِّيِّ، عَنْ أَبِي الصِّدِّيقِ النَّاجِيِّ، عَنْ أَبِي سَعِيدٍ الْخُدْرِيِّ ﷺ، عَنِ النَّبِيِّ ﷺ، قَالَ: «يَكُونُ فِي أُمَّتِي الْمَهْدِيُّ، إِنْ قَصَّرَ شَيْبٌ، وَإِلَّا فَشَبَابٌ، تَنْعَمُ أُمَّتِي فِي عِيشَةٍ لَمْ يَنْعَمُوا بِمِثْلِهَا قَطُّ، يُؤْتِي اللهُ أُكُلَهَا، لَا تَدَّخِرُ مِنْهُمْ شَيْئًا، وَالْمَالُ يَوْمَئِذٍ كُدُوسٌ، يَقُومُ الرَّجُلُ، فَيَقُولُ: يَا مَهْدِيُّ، أَعْطِنِي، فَيَقُولُ: خُذْ».

[جزء كتاب الفتن]

قَالَ الْحَاكِمُ: كَتَبَ زُبَيْدٌ مَا انْتَهَى إِلَيْهِ عِلْمِي مِنْ فِتَنِ آخِرِ الزَّمَانِ عَلَى لِسَانِ الْمُسْتَفْتِي، وَلَا يَأْتِي بِالسُّنَنِ الْأَرْبَعَةِ بِشَرْطِ هَذَا الْكِتَابِ، فَأَمَّا

---

(١) إسناده ضعيف (ت/١٧٠٧-٥١٤٠).

قال الذهبي في التلخيص: «قلت: أحمد ضعيف. تفرد، إنما أخرج الشيخان حديث المقدام برقم (٥٤٨٥) والذي بعده، وليس بحرف هذا الفظ».

(٢) هو: عبد الله بن أحمد بن محمد بن سعد، أحمد الحافظي البيهقوي.

(٣) هو: إبراهيم بن محمد بن نوح بن عبد الله بن عقاد، أبو إسحاق البيهقوي.

(٤) هو: إبراهيم بن إسحاق بن بزوطير، أبو إسحاق الأصفهاني البيهقوي، صاحب التصنيف.

(٥) هو: جعفر بن أحمد بن نصر، أبو محمد الحضيري البيهقوي الحافظ.

(٦) إسناده ضعيف جدًا (ت/١٧٠٩-٥١٤٠) زيد بن الحواري العمي البصري ضعيف.

سُبْحَانَهُ وَتَعَالَىٰ، فَإِنَّهَا ذَكَرَا أَعْرَقَ الْقِيَاسَةِ وَالْحَشْرِ مُنْذُ عَاد الْأُولَىٰ، وَعَرَبِيٌّ أَنَّا فِي ذَلِكَ عَلَىٰ اخْتِيَارِ الْإِمَامِ أَبِي بَكْرٍ مُحَمَّدِ بْنِ إِسْحَاقَ بْنِ خُزَيْمَةَ رَحِمَهُ اللَّهُ، فِي إِقْرَارِ ذَلِكَ عَنِ الْفِئَةِ الزَّيْدِيَّةِ[1]، وَاللَّهُ الْمُوَفِّقُ لِمَا اخْتَرْتُهُ، وَهُوَ حَسْبِي وَنِعْمَ الْوَكِيلُ.

❁❁❁

(١) من (ك) و(س)، وفي (ز) و(م): «الشافعية»، ولعله أراد: الشيعية.

كِتَابُ الأَهْوَالِ

بِسْمِ اللَّهِ الرَّحْمَنِ الرَّحِيمِ

قَالَ اللهُ تَبَارَكَ وَتَعَالَى ﴿وَنُفِخَ فِي الصُّورِ فَصَعِقَ مَن فِي السَّمَٰوَٰتِ وَمَن فِي الْأَرْضِ إِلَّا مَن شَآءَ ٱللَّهُ وَكُلٌّ أَتَوْهُ دَٰخِرِينَ﴾ وَيُرِيدُ إِهْلَاكَ نَفْسَيْنِ جَمِيعًا"[1]، الآيَةَ.

وَقَالَ عَزَّ مِنْ قَائِلٍ: ﴿وَنُفِخَ فِي الصُّورِ فَصَعِقَ مَن فِي السَّمَٰوَٰتِ وَمَن فِي الْأَرْضِ إِلَّا مَن شَآءَ ٱللَّهُ ثُمَّ نُفِخَ فِيهِ أُخْرَىٰ فَإِذَا هُم قِيَامٌ يَنظُرُونَ﴾"[2].

٩٥٥- حَدَّثَنَا أَبُو الْعَبَّاسِ مُحَمَّدُ بْنُ يَعْقُوبَ، ثَنَا مُحَمَّدُ بْنُ هِشَامٍ أَبُو هِلَالٍ السَّمَّانِيُّ، ثَنَا مَرْوَانُ بْنُ مُعَاوِيَةَ الفَزَارِيُّ، عَنْ عُبَيْدِ اللهِ بْنِ عَبْدِ اللهِ بْنِ دِينَارٍ، عَنْ أَبِيهِ، عَنْ أَبِي صَالِحٍ، عَنْ أَبِي هُرَيْرَةَ ﷺ، قَالَ: قَالَ رَسُولُ اللهِ ﷺ: «إِنَّ طَرَفَ صَاحِبِ الصُّورِ مُلْقًى"[3] بِحَذْقِ مُسْتَدِيرٍ، يَنْظُرُ نَحْوَ الْعَرْشِ، مَخَافَةَ أَنْ يُؤْمَرَ قَبْلَ أَنْ يَرْتَدَّ إِلَيْهِ طَرْفُهُ، كَأَنَّ عَيْنَيْهِ كَوْكَبَانِ دُرِّيَّانِ».

هَذَا حَدِيثٌ صَحِيحٌ الإِسْنَادِ"[4]، وَلَمْ يُخَرِّجَاهُ.

---

(١) الزمر: آية ٦٨.

(٢) النمل: آية ٨٧.

(٣) إتحاف النبلاء (١٠/٧١٧-٧٢٥).

(٤) قال في الشرح والإتحاف وفي التلخيص: «قلت».

(٥) في حاشية التلخيص: «قلت: على شرط م ومـ، وقال ابن الملقن في كتابه مختصر استدراك الذهبي (٧/٣٤٧): «قلت: على شرط مسلم».

٨٩٤٣- أَخْبَرَنِي أَبُو الْحَسَنِ عَلِيُّ بْنُ مُحَمَّدٍ الْقُرَشِيُّ[1]: بِالْكُوفَةِ، ثنا الْحَسَنُ بْنُ عَلِيِّ بْنِ عَفَّانَ الْعَامِرِيُّ، حَدَّثَنَا أَسْبَاطُ بْنُ مُحَمَّدٍ الْقُرَشِيُّ، ثنا مُطَرِّفُ بْنُ طَرِيفٍ الْحَارِثِيُّ، عَنْ عَطِيَّةَ، عَنِ ابْنِ عَبَّاسٍ رضي الله عنهما، فِي قَوْلِهِ ﷻ: ﴿وَكَانَ كَيْفَ فِي الْأَمْرِ﴾ [ص: ٦] قَالَ: كَيْفَ تَنْظُرُ يَا رُسُولَ اللَّهِ قَالَ: فَقُولُوا: حَسْبُنَا اللَّهُ وَنِعْمَ الْوَكِيلُ، وَعَنِ عَطِيَّةَ، وَأَصْغَى بِسَمْعِهِ، إِلَيْنَظُرَ عَنْ يَمِينِهِ[2]؟، قَالَ أَصْحَابُ رَسُولِ اللَّهِ: نَقُولُ يَا رَسُولَ اللَّهِ قَالَ: فَقُولُوا: حَسْبُنَا اللَّهُ وَنِعْمَ الْوَكِيلُ، عَلَى اللَّهِ تَوَكَّلْنَا.

هَذَا هَذَا الْحَدِيثُ عَلَى الْحَقِيقَةِ بِهَذَا الْمَوْصُولِ ﷺ وَهُوَ خَيْرُ الْمَحَلِّ فِي أَمْرِهِ بِنَا الْأَدَبَ وَتَعْلِيمُنَا عَلَيْهِ السَّلَامُ بِذَلِكَ فِي الصَّحِيحَيْنِ[3].

٨٩٤٣- وَقَدْ حَدَّثَ[4] بِهِ بِشْرُ بْنُ مُوسَى، ثنا الْحُمَيْدِيُّ، ثنا سُفْيَانُ، ثنا مُطَرِّفٌ، عَنْ عَطِيَّةَ، عَنِ ابْنِ عَبَّاسٍ ﷺ قَالَ: قَالَ رَسُولُ اللَّهِ ﷺ: «كَيْفَ أَنْتُمْ وَقَدِ الْتَقَمَ صَاحِبُ الْقَرْنِ الْقَرْنَ، وَأَصْغَى بِسَمْعِهِ، وَحَنَى جَبِينَهُ، يَنْظُرُ[5] أَنْ يُؤْمَرَ فَيَنْفُخَ، فَالنَّاسُمُلْجِمُونَ، قَالُوا: فَمَا نَقُولُ يَا رَسُولَ اللَّهِ؟ قَالَ: فَقُولُوا: حَسْبُنَا اللَّهُ وَنِعْمَ الْوَكِيلُ،

---

(١) هو: علي بن محمد بن الزبير، أبو الحسن القرشي الكوفي.

(٢) [المؤمنون: آية ١٠١] والحاقة: آية ١٣].

(٣) ما بين المعقوفتين غير موجود في النسخ، والمثبت من حاشية الشيخين.

(٤) [صفة الجنة (ت ١٢٦٦) (٤٣٢٩)]

(٥) في النسخ: في الشيخين، والمثبت: حكاية صحيفة.

(١) ثوله: «القرشي» غير موجود في (د) وأم.

(٢) في (س): و(ك): «ينظر».

٨٨٣٤- عُثْمَانُ بْنُ عِيسَى الْحِيرِيُّ، قَالَ: ثَنَا مُحَمَّدُ بْنُ عَمْرِو بْنِ النَّضْرِ، عَنْ عَمْرِو بْنِ مُحَمَّدِ بْنِ مُحَمَّدِ بْنِ عَلِيِّ بْنِ الْحُسَيْنِ، قَالَا: ثَنَا يَحْيَى بْنُ يَعْلَى، أَنَا خَارِجَةُ(١)، عَنْ زَيْدِ بْنِ أَسْلَمَ، عَنْ عَطَاءِ بْنِ يَسَارٍ، عَنْ أَبِي سَعِيدٍ الْخُدْرِيِّ رَضِيَ اللَّهُ عَنْهُ، قَالَ: «مَا مِنْ صَبَاحٍ إِلَّا وَمَلَكَانِ يُنَادِيَانِ، يَقُولُ أَحَدُهُمَا: اللَّهُمَّ أَعْطِ مُنْفِقًا خَلَفًا، وَيَقُولُ الْآخَرُ: اللَّهُمَّ أَعْطِ مُمْسِكًا تَلَفًا، وَمَلَكَانِ مُوَكَّلَانِ بِالصُّورِ، يُنَادِيَانِ حِينَ يُؤْمَرَانِ، فَيُنَادِي أَحَدُهُمَا: وَمَلَكَانِ يُنَادِيَانِ، يَقُولُ أَحَدُهُمَا: وَيُلٌ لِإِنْسَانٍ مِنْ إِنْسَانٍ، وَيَقُولُ الْآخَرُ: وَيْلٌ لِإِنْسَانٍ مِنَ الرِّجَالِ»(٢).

تَفَرَّدَ بِهِ خَارِجَةُ بْنُ مُصْعَبٍ، عَنْ زَيْدِ بْنِ أَسْلَمَ.

٨٨٣٥- عُثْمَانُ أَبُو عَبْدِ اللهِ مُحَمَّدُ بْنُ يَعْقُوبَ الْحَافِظُ، قَالَ: يَحْيَى بْنُ مُحَمَّدِ بْنِ يَحْيَى، قَالَ: ثَنَا مُسَدَّدُ بْنُ مُسَرْهَدٍ وَبِشْرُ بْنُ الْمُفَضَّلِ، قَالَا: ثَنَا سُلَيْمَانُ التَّيْمِيُّ، عَنْ أَسْلَمَ الْعِجْلِيِّ، عَنْ بِشْرِ بْنِ شَغَافٍ، عَنْ عَبْدِ اللهِ بْنِ عَمْرٍو رَضِيَ اللَّهُ عَنْهُمَا أَنَّ أَعْرَابِيًّا أَتَى النَّبِيَّ ﷺ، فَسَأَلَهُ عَنِ الصُّورِ - وَهُوَ حَبِيبٌ يَحْيَى بْنِ سَعِيدٍ قَالَ: سَأَلْتُ رَسُولَ اللهِ ﷺ عَنِ الصُّورِ - قَالَ: «قَرْنٌ يُنْفَخُ فِيهِ»(٣).

هَذَا حَدِيثٌ صَحِيحُ الْإِسْنَادِ، وَلَمْ يُخَرِّجَاهُ.

---

(١) هو: خارجة بن مصعب بن خارجة الضبعي، أبو الحسن الخراساني، متروك الحديث.

(٢) أخرجه: البيهقي في الأسماء والصفات (ص ٣٧٤ - تحقيق الأزهري وزميله).

(٣) إسناده: ضعيف جدًا (٥٧٠٠-٥٧٢٩-٥٧٣٠). وقد اللفعي في «الضعفاء» (٤٠٤): خارجة ضعيف.

(٤) إسناده: قال الدارقطني في «العلل» (٤٠٤٠): وقد تقدم في التفسير (٣٩١٠).

٨٩٢٦- **سمعتُ** أبا العَبَّاسِ مُحَمَّدَ بْنَ يَعْقُوبَ، ثنا أَبُو الْحَسَنِ بْنُ عَبْدِ اللهِ بْنِ مُحَمَّدِ بْنِ شَاكِرٍ الْكِنْدِيُّ بِمِصْرَ فِي شَهْرِ الْمُحَرَّمِ، ثنا عَبْدُ الرَّحْمَنِ بْنُ يَزِيدَ[1] بْنِ جَابِرٍ، عَنِ الْأَشْعَثِ الصَّنْعَانِيِّ، عَنْ أَبِي بُرْدَةَ بْنِ أَبِي مُوسَى، قَالَ: قَالَ رَسُولُ اللهِ ﷺ: «**إِنَّ أَهْوَنَ أَيَامِكُمْ الْجُمُعَةُ، فِيهِ خُلِقَ آدَمُ، وَفِيهِ قُبِضَ، وَفِيهِ نَفْخَةُ الصُّورِ، وَفِيهِ الصَّعْقَةُ، فَأَكْثِرُوا عَلَيَّ مِنَ الصَّلَاةِ، فَإِنَّ صَلَاتَكُمْ مَعْرُوضَةٌ عَلَيَّ**». قَالُوا: وَكَيْفَ تُعْرَضُ صَلَاتُنَا عَلَيْكَ، وَقَدْ أَرِمْتَ؟ فَقَالَ: «**إِنَّ اللهَ تَعَالَى حَرَّمَ عَلَى الْأَرْضِ أَنْ تَأْكُلَ أَجْسَادَ الْأَنْبِيَاءِ**».

هَذَا حَدِيثٌ صَحِيحٌ عَلَى شَرْطِ الشَّيْخَيْنِ، وَلَمْ يُخَرِّجَاهُ.

٨٩٢٧- **أخبرني** أَبُو الْعَبَّاسِ مُحَمَّدُ بْنُ أَحْمَدَ الْمَحْبُوبِيُّ، ثنا سَعِيدُ بْنُ مَنْصُورٍ، ثنا يَزِيدُ بْنُ هَارُونَ، ثنا حَمَّادُ بْنُ سَلَمَةَ، عَنْ يَعْلَى بْنِ عَطَاءٍ، عَنْ وَكِيعِ بْنِ حُدُسٍ، عَنْ عَمِّهِ أَبِي رُزَيْنٍ الْعُقَيْلِيِّ، قَالَ: قُلْتُ: يَا رَسُولَ اللهِ، أَلَكُنَّ يَرَى رَبُّهُ يَوْمَ الْقِيَامَةِ، وَمَا آيَةُ ذَلِكَ فِي خَلْقِهِ؟ فَقَالَ رَسُولُ اللهِ ﷺ: «**أَلَيْسَ كُلُّكُمْ يَرَى الْقَمَرَ؟**» قَالَ: قُلْتُ: بَلَى. قَالَ: «**فَاللهُ أَعْظَمُ**». قَالَ: قُلْتُ: يَا رَسُولَ اللهِ، كَيْفَ يَجِيءُ اللهُ تَعَالَى وَنَحْنُ لَا نَرَاهُ؟ قَالَ: «**أَلَيْسَ لَا يَنْبَغِي أَنْ يَجِيءَ بِنَفْسِهِ؟**» قَالَ: بَلَى. قَالَ: «**فَهُوَ مُرْتَفِعٌ وَلَا يَنْبَغِي**

---

(١) في جميع النسخ: «زيد» والمثبت من التقريب.

(٢) إتحاف المهرة (٢٠/ ٤٢١-٤٢٢) وذكر هذا الموضع، لكن أورده في الحديث الذي قبله (١٢/ ١١٩-١٢٠) وقال: «وهذا مما تفرد به أبو العباس عن محبوبه على حدته، وقد أخرجه ابن حبان عن الحسن بن سفيان، عن أبي الحسن بن بويه، به» وقد أخرجه ابن حبان عن الحسن والطبراني في كتاب الجعديات (١٠٧٠).

(٣) في النسخ: «الشيخين»، وإثباته وإثبات الضمير في حاشية (١) أعلاه، هو ما يقتضيه

خَيْرِهِمْ؟»، قَالَ: بَلَى، قَالَ: «فَذَلِكَ يُحْيِي اللهُ الْمَوْتَى، وَذَلِكَ آيَتُهُ فِي خَلْقِهِ»(١).

هَذَا حَدِيثٌ صَحِيحُ الإِسْنَادِ(٢)، وَلَمْ يُخَرِّجَاهُ.

٨٨٨٠ - أَخْبَرَنَا أَبُو بَكْرٍ أَحْمَدُ بْنُ كَامِلِ بْنِ خَلَفٍ الْقَاضِي، ثنا مُحَمَّدُ بْنُ سَهْلٍ الْعُرَيْفِيُّ، ثنا يَعْقُوبُ بْنُ عِيسَى(٣)، ثَنَا عَبْدُ الرَّحْمَنِ بْنُ الْمُبَارَكِ، عَنْ دَاوُدَ بْنِ أَبِي الْفُرَاتِ، عَنْ عَبْدِ اللهِ بْنِ الأَسْوَدِ بْنِ عَامِرٍ الْبَحْصِيِّ، عَنْ عَمِّهِ لَقِيطِ بْنِ عَامِرٍ(٤)، أَنَّهُ حَرَجَ وَافِدًا إِلَى النَّبِيِّ ﷺ، وَمَعَهُ نَفَرٌ مِنْ عَامِرِ بْنِ صَعْصَعَةَ، فَلَمَّا دَخَلُوا عَلَى رَسُولِ اللهِ ﷺ انْتَهَوْا إِلَيْهِ وَرَحَّبَ، فَضَيَّلَهُمْ وَهُمْ مَلَأَ

---

(١) أخرجه ابن ماجه (٤٠٧٩) باختصار، وأبو يعلى (٧٤٦٩) مختصرًا، والطبراني في «الكبير» (٢٢/ ٢٧٩) مختصرًا، وابن حبان في «صحيحه» (٦٢٠٩) مختصرًا، والحاكم (٨٧٦٩) مختصرًا، وقال: صحيح الإسناد.

(٢) قال في «التلخيص»: «قلت: وقد تكلم فيه يحيى، وأبو زرعة، وابن أبي حاتم، عن أبيه، وقال: هو يعقوب بن محمد بن عيسى الزهري».

(٣) في (ك): «يعقوب بن عيسى»، وهو خطأ، وهو: أبو يعقوب بن الحكم بن الصلت بن المغيرة، أبو يوسف الزهري، المدني، القاضي، نزيل بغداد، ويعرف بالسلمي، وهو لقب لأحد أجداده، وليس نسبة، روى له البخاري في «الأدب المفرد»، وأبو داود، والترمذي، والنسائي، وابن ماجه، وقد توبع.

(٤) وقال الحاكم في الإكليل: «لقيط بن عامر بن المنتفق، وقيل: لقيط بن عامر بن صعصعة، وقيل: لقيط بن عامر بن عقيل، وقيل: لقيط بن عامر بن خالد، وقيل: لقيط بن عامر بن عبد الله بن عامر بن كعب بن عامر بن صعصعة، وقيل: لقيط بن عامر بن عبد الله بن عامر بن كعب بن عامر بن عقيل

الْغَدَاةِ، فَقَامَ رَسُولُ اللهِ ﷺ فِي النَّاسِ خَطِيبًا، فَقَالَ: «يَا أَيُّهَا النَّاسُ، إِنِّي قَدْ حُمِّيتُ اللَّيْلَةَ، فَظَنَنْتُ أَنَّ ذَلِكَ مِنْ شِدَّةِ الْحُمَّى، فَلَا مَدْرِي بِمَاذَا تَقَوَّلَهُ؟ فَأَقُولُ: اللهُمَّ لَكَ مَا يَقُولُ رَسُولُ اللهِ ﷺ، ثُمَّ قَالَ: فَلَمَّا أَنْ يَقِيتُ عَنِّيَتُ لَيْلَتِي، ثُمَّ عَنِيتُ صَاحِبَيَّ، أَبَا بَكْرٍ وَعُمَرَ، فَلَمْ أَرَ بِهِمَا شَيْئًا، ثُمَّ عَنِيتُ لَهُ بِأَهْلِ بَيْتِهِ، ثُمَّ عَنِيتُ بِأَهْلِ بَيْتِي، فَلَمْ أَرَ بِهِمْ شَيْئًا، ثُمَّ عَنِيتُ لَهُ بِأَبْنَاءِ بَنِيهِ، فَلَمْ أَرَ بِهِمْ شَيْئًا، ثُمَّ عَنِيتُ لَهُ بِأَبْنَاءِ بَنِينَا، فَلَمْ أَرَ بِهِمْ شَيْئًا، ثُمَّ عَنِيتُ لَهُ بِأَبْنَاءِ بَنِيهِمْ، فَلَمْ أَرَ بِهِمْ شَيْئًا، فَقُلْتُ: يَا رَسُولَ اللهِ، هَلْ عِنْدَكَ مِنْ عِلْمٍ؟ فَقَالَ: «لَا، وَلَكِنَّ الْعِلْمَ عِنْدَ اللهِ، وَلَكِنِّي أَظُنُّ أَنَّ أَبَنِي سَيَكُونُ لَهُمْ شَأْنٌ، فَقُلْتُ: «مُرْ رَأْسَكَ، وَلَكِ

الَّتِي نَحْنُ مَنَّا قَالَ: «لَتَنْقُرُنَّ مَا لَيِّتُمْ، ثُمَّ لَتَرْقُبُنَّ ثُمَّ لَتُنْبَؤُنَّ مَا لَيِّتُمْ، ثُمَّ لَتُبْعَثُنَّ لَتُحْشَرُنَّ فَلَعَمْرُ وَالِدِهِ مَا تَدَعُ عَلَى عَقِبِهِ الْأَرْضَ شَيْئًا إِلَّا مَاتَ، وَلَطَالَمَا قُلْتُمْ بِعْ رَبَكَ، فَعَلَلْتُ: الْأَرْضُ، أَتَرَانُ رَبُّكَ السَّمَاءَ بِعْتَ؟ ثُمَّ مَنْ لِعَجَبِ الْعَرَضِ، فَلَمَّعَ بِإِلَهِكَ مَا تَدَعُ عَلَى ظَهْرِهَا مِنْ مَضْرَحِ إِلَّا مَاتَ، وَلَا مَشْقَى بِثَوْبِ، إِلَّا تَخَلَّقَ الْقَبْرُ مِنْكَ، حَتَّى بِالْحُلَّةِ مِنْ قِبَلِ رَأْسِهِ، فَيَسْتَوِي جَالِسًا، يَقُولُ رَبُّكَ: عَهْدُهُ قَرِيبٌ، يَا رَبِّ أَمِنِي، لِمَهْدِهِ بِالْحَيَّةِ مِنْ خَبِيثٍ بِالْأَرْضِ، فَلَمَّتْ: يَا رَسُولَ اللهِ، كَيْفَ يَجْمَعُنَا بَعْدَمَا تُمَزِّقُ الرِّيَاحُ وَالْبِلَى؟ وَالنَّسْيَانُ؟ قَالَ: أَتُحِبُّ يَا بَيْطَارُ بِلَى؟ قَالَ: نَعَمْ، قَالَ: فَإِنَّ الَّذِي خَلَقَهُ هَذِرَةً» يَقُولُ: «يَا بَيْطَارُ» فَلَمَّتْ: «أَنْتَ تَبْلَى، فَأَرْسِلْ رَبُّكَ عَلَيْهِ السَّمَاءَ، فَلَمْ تَبْلَ عَلَيْهَا أَبَدًا حَتَّى أَمْرَتْ» فَلَمَّتْ، فَإِذَا هِيَ مُرَيْدَةٌ وَاحِدَةٌ» وَلَعَمْرُ وَإِلَهِكَ لَهُمْ أَقْدَرُ عَلَى أَنْ يَجْمَعَكُمْ مِنْ[1]

= (ليت) في (ب): (ليتمتم).

في (ج): (ليعب، وفي الحاشية: «العب»: الجلبة» مجهود، والعبب: الجهد، العب: مجهود، العباب والعبب: الجلبة» (٢/٢٥٣).

في (ج): (تنقرن، وفي الحاشية: «تنقرن، وقال محمد: لا نعلم فيها من الغريب، نعم الغاية هذه وكذا» يقول: «يا بيطار» بالباء، والتوجه: الاستدبار، والهذرة: الواحدة من الهذر وهي الحمقاء.

في (ج): (الشرف).

قال ابن الأثير (٥/ ٢٤٤) في مادة شرف: «قال الشيخ: إن قال بالسكون فإنه أراد أن الأرض تشرف عليه أي تدنو منه، وإن قال بالتحريك فإنه يريد أنها تعلمه بالمشي عليها، ومنه قول علي (رضي الله عنه) في صفة الدنيا: «هي أشرف عليكم وأنتم فوقها» أي أدنى أن الأمر انعصرت بنا، فالمأمن منها منقطع الرجاء والرواية بالشرف بالباء، وهو وهم».

في (ج): (جميع الجمع) بالهاء، والمثبت من التلخيص.

الْمَاءِ، عَلَى أَنْ يَخْمِسَ ثَمَنَ الأَرْضِ، فَتَعْرُضَ مِنَ [الأَشْرُوطِ][1] مِنْ مَضَارِعِهِ، يُقَالُ: شَرَطَ يَشْرِطُ إِذَا ضَاعَ، وَيُقَالُ: فُلَانٌ شَرِيطُ أَبِيهِ، إِذَا ضَاعَ بَعْدَ أَبِيهِ، وَمِنْ ذَلِكَ: وَجَدَ وَجْدٌ شَدِيدٌ، وَاحِدٌ، وَمِنْ وَجْدٍ الأَرْضِ، [نَظِيرُ] إِبِلٍ وَنَظِيرُ إِبِلٍ؛ قَالَ: أَتَتْكَ بِهَا وَجْدٌ إِلَى وَجْدٍ، وَالشَّمْسُ وَالْقَمَرُ، كَأَنَّهُمَا رَكِيَّةٌ قَرِيبَةٌ مَعِينَةٌ، تَرْوِيهِمَا[2] مِنْ مَاءٍ وَاحِدٍ، وَيَرِدُهَا بَنُو آدَمَ وَلَا تَعْدُوهُمْ إِلَى رُزْيَتِهِمَا، وَلَعَمْرُ إِلَهِكَ لَهُمْ عَلَى أَنْ يَرَاهُمْ وَيَرْزُقَهُمْ، أَقْرَبُ مِنْهُمَا[3] عَلَى أَنْ يَرَاهُمْ وَيَرْزُقَهُمْ. قُلْتُ: يَا رَسُولَ اللهِ، فَمَا يَعْقِلُ بَنُو آدَمَ إِذَا [يَرَاهُمَا][4]؟ قَالَ: تَتَرَاضَوْنَ عَلَيْهِ بَيْنَهُمْ إِلَّا الْقَلِيلَ، وَلَا تَخْفَى عَلَيْهِمَا خَافِيَةٌ، كَمَا لَا تَخْفَى عَلَيْهِمَا خَافِيَةٌ، كَذَلِكَ رَبُّكَ يَبْعَثُ غَرْبَةَ مِنَ النَّاسِ، فَيَضَعُ بِهَا فِيكَلَّمُ، وَلَعَمْرُ[5] إِلَهِكَ مَا تَحْظَى زَوْجَةٌ وَلَا جَدٌّ وَلَا جَدَّةٌ بِمَيِّتِهَا[6] فَتَرَى فَاكَ الْمَوْلُودَ، كَمَا تَرَى وَجْهَهُ مِنْ بَطْنِ الرَّبْعَةِ الْمَيِّتِ، وَأَنَا لِلْكِتَابِ، فَتَكَلَّمُ، يَسِيلُ الْعَجَبُ[7] الأَسْوَدُ، ثُمَّ يَنْصَرِفُ إِلَيْكُمْ ذَلِكَ، فَيَمُرُّ عَلَى أَثَرِهِ الْهَاشِمِيُّونَ[8] أَوْ

---

(١) تصحفت في جميع النسخ إلى: «الأصوات»، وقال ابن الأثير (٢/٤٣٣): «الأصوات: الظهور والمعاينة من قولهم: «أصاب فلان عند القوم رياء» وفي النهاية: «الأحداث».

(٢) في (ر) و(ص): «وارد الرويه»، وفي (ك): «تروي»، والمثبت من الخليص.

(٣) في جميع النسخ: «أقرب منهما»، والمثبت من الخليص.

(٤) في هامش الأصل: «يراهما» وعليها علامة نسخة، وكذا في (ص) و(م).

(٥) في (ص): «لعمر».

(٦) قوله: «بميتها» غير موجود في (ر) و(ك).

(٧) كذا في النسخ، وكأنه من الحظ والحرد به عند العلامة، وفي النهاية: «تتحلب» أي تجري، تحلب الدمع إذا جرى، والحرد: ضعف في الأعين مع قلة الوجه، وفي الوسيط لابن عزيز: «العجب: أصل الذنب».

(٨) في جميع النسخ والخليص: «همر»، وهب فوقها أن (ر)، والمثبت كما في معاصر تخريج الخليص، والتحمير الصحيح.

قال: «يَنْصَرِفُ عَلَى أَثَرِهِ الصَّالِحُونَ». قال: فَيَتَسَلَّلُ جِسْرُهَا مِنَ الثَّانِي، وَيَبْقَى أَحَدُهُمْ كَالْجَوَادِ وَكَرِيحِ الْبَرْقِ، قُلْتُ: بِأَبِي أَنْتَ وَأُمِّي، قال: فَمَا يُطْفِئُونَ فِي جَوْضِ الرُّسُلِ عَلَى أَظْمَأِ إِخْوَانِهِ وَمَنْ رَآيْتَهَا لَهُمْ، فَمِنْهُمْ نَهْبَةٌ مَا يَتَسَلَّمُ، أَوْ نَهْبَةٌ وَاحِدٌ يَكُبُّ بِهَذَهُ لِأَوْ لِوَجْهِ فَتَحَ بِهَا فَتْحَ الْمِعْوَلِ مِنَ الطُّوبِ، وَالتُّرْبِ وَالْأَذَى، وَتَطْمُسُ الشَّمْسُ وَالْقَمَرُ، أَوْ قال: الْخُسُوفُ الشَّمْسُ وَالْقَمَرُ، فَلَا تَرَوْنَ بِهِمَا وَاحِدًا، قُلْتُ: يَا رَسُولَ اللهِ فِي أَيِّهِمْ يَرْتَابُ؟ قال: مَثَلُ نُورِ سَاعِيَتِكَ هَذِهِ، وَكَلَبِ فِي يَمِّ أَسْرَعَ الرَّكْضِ وَتَرَاخَتِ الْحِبَالُ، قُلْتُ: يَا رَسُولَ اللهِ، فَمَا نَرَى مِنْ سَيَّارَتِنَا وَتَرَاخِي الْحِبَالِ؟ قال: الْخَسْفُ بِعَيْنِ الْمَاءِ، وَانْقِطَاعُ بِطِينَتِهَا، أَوْ لَعَمْرُو، قُلْتُ: يَا رَسُولَ اللهِ، فَمَا الْجَنَّةُ وَمَا النَّارُ؟ قال: فَعَمْرُو لَهُمَا، إِنَّ لِلْجَنَّةِ ثَمَانِيَةَ أَبْوَابٍ، مَا بَيْنَ كُلِّ بَابَيْنِ بَابٌ إِلَيْهِ مَسِيرَةُ أَرْبَعِينَ خَرِيفًا، مِنْهَا بَابٌ يَدْخُلُ مِنْهُ أَهْلُ الصَّلَاةِ، وَبَابٌ يَدْخُلُ مِنْهُ أَهْلُ الصِّيَامِ، وَبَابٌ يَدْخُلُ مِنْهُ أَهْلُ الصَّدَقَةِ، وَبَابٌ يَدْخُلُ مِنْهُ أَهْلُ الْجِهَادِ، وَبَابٌ يَدْخُلُ مِنْهُ أَهْلُ الرَّيَّانِ، وَبَابٌ يَدْخُلُ مِنْهُ أَهْلُ الْحَجِّ وَالْعُمْرَةِ، وَبَابٌ يَدْخُلُ مِنْهُ أَهْلُ الْمَعْرُوفِ وَالْإِحْسَانِ، وَبَابٌ يَدْخُلُ مِنْهُ أَهْلُ الْمَظَالِمِ، وَبَابٌ يَدْخُلُ مِنْهُ أَهْلُ الْكَظْمِ، وَبَابٌ يَدْخُلُ مِنْهُ أَهْلُ الْعَفْوِ، وَبَابٌ يَدْخُلُ مِنْهُ أَهْلُ الْبِرِّ، وَبَابٌ يَدْخُلُ مِنْهُ أَهْلُ الْإِسْلَامِ، وَبَابٌ يَدْخُلُ مِنْهُ أَهْلُ الْإِيمَانِ، وَبَابٌ يَدْخُلُ مِنْهُ أَهْلُ الْعِلْمِ، وَبَابٌ يَدْخُلُ مِنْهُ أَهْلُ الْإِحْسَان

مَسِيرَةَ»(١) الرَّاكِبِ سَبْعِينَ عَامًا». قُلْتُ: يَا رَسُولَ اللهِ، عَلَى مَا يُطْلِعُ بن الْجَنَّةُ؟ قَالَ: «عَلَى لَبِنَةِ ذَهَبٍ وَلَبِنَةِ فِضَّةٍ، وَأَلْوَانٍ مِنْ لُؤْلُؤٍ لَمْ يَنْتَظِرْ مُحَمَّدٌ، وَأَنْهَارٍ مِنْ خَالِصٍ، مَا لَهَا عَلَامَاتٌ وَلَا نَاظِمٌ، وَمِسْكٍ مَاءُ غَيْرِ آسِنٍ، وَعَاجِقِهَا، لَمْ تَعْلَمْ مَا نَاظِمُهَا، وَخَيْرٍ مِنْ بَيْنِهِ هَذَا، أَوْرَاقُ طُوبَاكَ». قُلْتُ: يَا رَسُولَ اللهِ، وَمَا هِيَ؟ قَالَ: «هِيَ أَوْرَاقُ مُحَمَّدٍ!». قَالَ: «الصَّالِحَاتُ لِلصَّالِحِينَ، لِلْمُؤْمِنِينَ»(٢) مِثْلُ لِلْأَوَّلِ فِي الْمَلَإِ، وَلِلْمُتَكَلِّمِ، ثُمَّ أَنَّ لَا تَوَلَّهُ. قُلْتُ: يَا رَسُولَ اللهِ، هَذَا أَفْضَلُ؟ مَا نَحْنُ بِأَهْوَنَ، وَتَشْهَدُ أَنِّي لَا إِلَهَ إِلَّا اللهُ». قُلْتُ: يَا رَسُولَ اللهِ، عَلَى مَا أَبْعَثُكَ؟ قَالَ: «عَلَى صَدْقٍ بِدَيْنِ، أَوْ: لَا تَشْرَكُ مَعَ اللهِ إِلَهًا غَيْرَهُ». قُلْتُ: إِذَا كَانَ مَا بَيْنَ الْمَشْرِقِ وَالْمَغْرِبِ؟ فَتَضَنَ وَسَطَ أَصْبُعَهُ، وَقَالَ: إِنْ شَتَرَكَ شَيْئًا لَا يُعْطِيهِ. قُلْتُ: لَحِلٌ مَنَا حَيْثُ شِئْتَ، وَلَا يَحْنَى عَلَى غَيْرِي إِلَّا تَعْلَمُهُ. قَالَ: فَلَكَ، قَالَ: فَلَا حَيْثُ شِئْتَ، وَلَا يَحْنَى عَلَيْكَ إِلَّا تَعْلَمُهُ. فَانْتَبَهْتُ، فَإِذَا أَنَا بِرَسُولِ اللهِ ﷺ، فَقُلْتُ: «هَا إِنِّي ذَا». فَقَالَ: «لَعَلَّ!». لَعَلَّ تَكُونُ: هُمْ أَهْدَأُ النَّاسِ حَيرةً لَا يُعْطِهِمْ إِنَّ أَقَلَّ الْأَمْرِ، لِلْمُؤْمِنِ الْأَوَّلِ وَالْآخِرِ. فَقَالَ: لَمْ يُؤْتَ أَحَدٌ بِمِثْلِ مَا يُؤْتَى بِهِ كَلَامٍ.

---

(١) في (ز) والنسخ: «مسيرة».

(٢) في (س): «المتذرين» والصواب من الملحق.

(٣) في (ز) والأول: «هذا أفضل، وفي أول: «هذا فضل».

(٤) قال: وهذه آخية وهي جمع مؤنث سالم. والمفرد: «آخية». وهو بحسب اللغة: ومما يبين المعطوف غير موجود والصواب: «والأخيات» من الملحق.

(٥) في جميع النسخ: «الثلث» وأصلحناه الملك، والصواب من الملحق.

(٦) في (س): «الله غير» وفي (ز): «لله غير».

مِنْ هُمْ يَا رَسُولَ اللهِ؟ قَالَ: «المُتَنَطِّعُونَ» فَأَقْبَلْتُ عَلَيْهِ، فَقُلْتُ: يَا رَسُولَ اللهِ، فَدَاكَ أَبِي وَأُمِّي مَنْ مَضَى مِنْ خَيْرٍ؛ فَإِنَّا نَرْجُو مِنْ خَيْرٍ، فَمَنْ مَضَى مِنْ شَرٍّ فَنَخَافُ عَلَيْهِ؟ قَالَ: «نَعَمْ» فَأَقْبَلْتُ أَقُولُ: هَلَكَ، هَلَكَ، فَقَالَ: «لَيْسَ هَلَكَ، وَلَكِنْ يَحْسُرُ لَهُ عَنْ جِلْدِهِ وَيَحْسُرُ لَهُ عَنْ لَحْمِهِ، وَيَحْسُرُ لَهُ عَنْ عَظْمِهِ، وَيَحْسُرُ لَهُ عَنْ عَصَبِهِ، وَيَحْسُرُ لَهُ عَنْ مُخِّهِ، وَيَحْسُرُ لَهُ عَنْ عَقِبِهِ، وَيَحْسُرُ لَهُ عَنْ قَدَمِهِ، وَيَحْسُرُ لَهُ عَنْ أَصَابِعِهِ، وَيَحْسُرُ لَهُ عَنْ أَنَامِلِهِ، وَيَحْسُرُ لَهُ عَنْ شَعْرِهِ، وَيَحْسُرُ لَهُ عَنْ بَشَرِهِ، وَيَحْسُرُ لَهُ عَنْ ظُفُرِهِ، وَيَحْسُرُ لَهُ عَنْ كُلِّ شَيْءٍ مِنْهُ

وَلَمْ يُخْرِجَاهُ.

٨٩٣٩ - حَدَّثَنَا أَبُو الْعَبَّاسِ مُحَمَّدُ بْنُ يَعْقُوبَ، إِنْ لَمْ أَخْطَأْ، نَا بَيْهَسُ، نَا مُحَمَّدُ بْنُ الْوَلِيدِ الزُّبَيْدِيُّ، عَنِ الزُّهْرِيِّ، عَنْ عُرْوَةَ بْنِ الزُّبَيْرِ، عَنْ عَائِشَةَ رَضِيَ اللَّهُ عَنْهَا، قَالَتْ: «لَيْسَتِ الْمَسْكَنَةُ بِهَذِهِ الطَّوَّافَةِ الَّتِي تَرُدُّهَا اللُّقْمَةُ وَاللُّقْمَتَانِ، وَلَكِنَّهَا الْمُتَعَفِّفَةُ الَّتِي لَا تَسْأَلُ النَّاسَ شَيْئًا، وَإِنْ شِئْتُمْ فَاقْرَءُوا إِنْ (شِئْتُمْ) (١) ﴿لَا يَسْـَٔلُونَ ٱلنَّاسَ إِلْحَافًا﴾»(٢)

هَذَا حَدِيثٌ صَحِيحٌ عَلَى شَرْطِ الشَّيْخَيْنِ، وَلَمْ يُخْرِجَاهُ بِهَذِهِ الزِّيَادَةِ، وَإِنَّمَا اتَّفَقَ الشَّيْخَانِ عَلَى حَدِيثِ عَمْرِو بْنِ دِينَارٍ، وَالْمَعْرُوفُ بْنِ الْمَعْنَاذِ، عَنْ أَبِي سَعِيدٍ مَوْلَى أَبِي هُرَيْرَةَ، عَنْ أَبِي هُرَيْرَةَ، دُونَ ذِكْرِ الْعَرَبَيْنِ فِيهِ.

٨٩٤٠ - أَخْبَرَنَا أَبُو الْفَضْلِ الْحَسَنُ بْنُ يَعْقُوبَ بْنِ يُوسُفَ الْعَدْلُ، إِمْلَاءً مِنْ أَصْلِ كِتَابِهِ، ثَنَا أَبُو الْعَبَّاسِ مُحَمَّدُ بْنُ الْوَلِيدِ بْنِ صُبَيْحٍ الزُّبَيْدِيُّ، حَدَّثَنِي أَبُو الْهُذَيْلِ عَامِرُ بْنُ إِبْرَاهِيمَ، عَنْ خَالِدَةَ بْنِ أَسِيدٍ، عَنْ أَبِي ثَوْرٍ، عَنْ أَبِي عَبْدِ اللَّهِ الْجَدَلِيِّ، عَنْ عَائِشَةَ رَضِيَ اللَّهُ عَنْهَا، أَنَّ الْأَشْعَرِيِّينَ لَمَّا قَفَلُوا أَقْبَلَتْ نِسَاؤُهُمْ كَأَسْبَهِنَّ رِكْبَانًا، وَرَجَّلَ يَمْشُونَ وَيَسْعَوْنَ، وَرَجَا لَنَفْسِهِ وَلِأَصْحَابِهِ، فَرَجَا

= عبد الرحمن بن عبّاس الحمصي، عن ظهر بن الأسود، عن أبيه، عن عاصم بن لقيط، وأبيه. ولا يتابع أبو الحارث على هذا الإسناد، كذلك رجحه الدارقطني.

(١) ما بين القوسين ليست في «ت».

(٢) ذم - أحمد بن الحرجي في سياق الذكرى الحمصي بغير بالحديث.

(٣) ذم - أحمد (٢٤١٣٣ - ٢٤١٣٧) (٢٤٢٦٧ - ٢٤٢٦٩).

صححه ابن ابن أبي حاتم في الجرح والتعديل (٤/٢٠٩)، وصححه (١٥٢/٨).

(٤) وهو الوليد بن عبد الله بن جميع الزهري الكوفي.

عَلَى وُجُوهِهِمْ إِلَى الثَّرَى». فَقُلْنَا: يَا ثَرَى، قَدْ عَرَفْنَا هَؤُلَاءِ وَهَؤُلَاءِ، فَمَا بَالُ الَّذِينَ يَنْشُرُونَ وَيُسَيِّرُونَ؟ قَالَ: «إِنَّهُمْ إِلَى اللهِ الْأَدَقَّةُ عَلَى اللهِ». قَالَ طَهْمَانُ: هَذَا حَدِيثُ صَحِيحٌ الْإِسْنَادِ إِلَى الْوَلِيدِ بْنِ صُبَيْحٍ»[1]، وَلَمْ يَذْكُرْهُ.

٨٩٤٤- حمَّادٌ: ثُمَّ يَذْكُرُ أَحْمَدُ بْنُ سُلَمَانَ بْنِ حَسَّانَ الْقَيْسِيُّ بِبَغْدَادَ، قَالَ أَحْمَدُ بْنُ سَعِيدٍ الْحَمَّالُ[2]: ثَنَا يَزِيدُ بْنُ هَارُونَ، وَعَلِيُّ بْنُ عَاصِمٍ، قَالَا: ثَنَا عَبَّادُ بْنُ حَكِيمٍ بِمُعَادِيَةَ.

وَحَدَّثَنَا أَبُو عَبْدِ اللهِ مُحَمَّدُ بْنُ يَعْقُوبَ الْحَافِظُ، وَالْمُثَنَّى بْنُ أَنَسٍ، قَالَا: ثَنَا يَحْيَى بْنُ مَعِينٍ، ثَنَا مُسَدَّدٌ، ثَنَا الْمُعْتَمِرُ، قَالَ: سَمِعْتُ بِهْزَ بْنَ حَكِيمٍ يُحَدِّثُ عَنْ أَبِيهِ، عَنْ جَدِّهِ، قَالَ: قِيلَ لِرَسُولِ اللهِ، أَيْنَ نَذْهَبُ؟ بِرَأْيِ الله، قَالَ: فَنَحَا بِيَدِهِ نَحْوَ الشَّامِ، فَقَالَ: «هَهُنَا تَحْشُرُونَ»[3] رُكْبَانًا وَرُكَّبَانًا، وَتُجَرُّونَ» عَلَى وُجُوهِكُمْ هَهُنَا، وَنَحَا بِيَدِهِ»[4].

هَذَا حَدِيثٌ صَحِيحُ الْإِسْنَادِ وَلَمْ يُخَرِّجَاهُ.

---

(١) [إسناده ضعيف] (١١٢/١٤- ١٧٤٨٨).

قال الذهبي في التلخيص: «قلت: الوليد روى له مسلم متابعة وأخرج له النسائي». وفي حاشية التلخيص: «ص: وراجعته فأخطأ من الوليد، وقد سبق أن أخرجه الحاكم في الفضير (٣٤٢٧) من حديث يزيد بن هارون عن الوليد بن عبد الله بن جميع به، وقال الذهبي هناك: «قلت: على شرط مسلم، وذكره منكر، وقد قال ابن حبان في الوليد: ...».

فحكم بقوله حتى يقال الاحتجاج به.

(٢) في «ت»: أحمد بن سعيد بن سعيد، أبو العباس الخفاجي الحمال.

(٣) في «ت»: «تحشرون».

(٤) في «ت»: «وتجرون».

(٥) [إسناده ضعيف] (١٤/٣٢٩- ١٧٧٣٣).

وَقَدْ رَدَدْتُ أَمْرَ قَزَعَةَ سُوَيْدٌ بْنُ نَصْرٍ، عَنْ حَكِيمِ بْنِ مُعَاوِيَةَ، بِمِثْلِ رِوَايَةِ بَهْزٍ، غَيْرَ أَنَّ بَهْزًا أَبْهَمَ الْقَائِلَ وَلَمْ يُسَمِّهِ، وَلَمْ يَذْكُرْ فِي رِوَايَتِهِ أَبَا الْبَدَّاحِ. [انظر: ٢٠٠٤٩]

٨٩٢٤- **حَدَّثَنَا** أَبُو الْمُغِيرَةِ، أَخْبَرَنَا الْمَسْعُودِيُّ، عَنْ يَعْقُوبَ، عَنْ أَبِي سَلَمَةَ، قَالَ: قَالَ الرَّبِيعُ بْنُ سُلَيْمَانَ: ثَنَا أَسَدُ بْنُ مُوسَى، ثَنَا حَمَّادُ بْنُ سَلَمَةَ، عَنْ أَبِي قَزَعَةَ، عَنْ حَكِيمِ بْنِ مُعَاوِيَةَ، عَنْ أَبِيهِ، قَالَ: سَمِعْتُ رَسُولَ اللهِ ﷺ يَقُولُ: «الْمُتَمَوِّلُونَ هَهُنَا هُلَّكٌ»[1]. شَدَّةُ وَرْبَكَةٍ، وَعَلَى وُجُوهِكُمْ[2]. تَجْرُحُونَ عَلَى اللهِ عَلَى أَقْوَامِكُمْ الْفُقَرَاءِ، وَإِنْ لَمْ يَدْخُلِ مَنْ دَخَلَ أَحَدٌ فَيُطِلْهُ[3].

٨٩٢٣- **حَدَّثَنَا** الشَّيْخُ أَبُو بَكْرٍ بْنُ إِسْحَاقَ، أَنَا سُلَيْمَانُ بْنُ أَحْمَدَ بْنِ إِسْحَاقَ الْقَاضِي، حَدَّثَنَا مُجَاهِدُ بْنُ الْحَارِثِ، ثَنَا عَبْدُ اللهِ بْنُ مُنِيرٍ، عَنْ عَبْدِ الرَّحْمَنِ بْنِ حَكِيمِ بْنِ مُعَاوِيَةَ، عَنْ أَبِيهِ، قَالَ: قَالَ عُثْمَانُ عِنْدَ عَلِيِّ بْنِ أَبِي طَالِبٍ ﷺ: فَقَرَاءُ؟ فَقَدْ كَثُرَتِ الْفُقَرَاءُ إِلَى الرَّخَاءِ وَهِيَ[4]. قَالَ: لَا وَاللهِ، إِنَّا عَلَى أَرْحَائِهِمْ يَحْتَرِزُونَ، وَلَا يَسْأَلُونَ سَوْطًا، وَكَأَيِّهِمْ يُؤْثِرُونَ بِمَا يُرْزَقُونَ مِنْ لَوْنِ الطَّعَامِ

---

(١) في (ق): «حكيم بن معاوية، عن أبيه، عن جده» وفي (ر، ز، س، و، ط): «حكيم بن معاوية، عن جده عن أبيه» والمثبت من المطبوعات والإتحاف.

(٢) في (ق، و، ط): «وجوه».

(٣) من (ب، و، ط) وفي سائر النسخ والمطبوعين: «فيطلبه».

(٤) إتحاف المهرة (١٣/ ٣٩٩/ ١٧٠٣٣) وقال: وقد رواه بكر (٣٥٨٦) عن حجاج الصواف عن المسعودي بالشك من حجاج عن يعقوب به.

لَمْ تَطَلَّعِ الْجَنَادِلُ إِلَى مَيِّتِهَا"، وَحَالَهُمُ الدُّعَتُ وَأَوْشَكَهَا الزِّرْعِبُ، فَتَطْمُرُونَ عَلَيْهَا حَتَّى يَقْرَعُوا إِلَيْهَا الْحَيَّاتُ"(١).

هَذَا حَدِيثٌ صَحِيحٌ الْإِسْنَادِ"، وَلَمْ يُخَرِّجَاهُ.

٨٨٤٤- حَدَّثَنَا أَبُو الْعَبَّاسِ مُحَمَّدُ بْنُ يَعْقُوبَ، ثَنَا مُحَمَّدُ بْنُ بَحْرٍ، ثَنَا عَبْدُ اللهِ بْنُ وَهْبٍ، أَخْبَرَنِي عَمْرُو بْنُ الْحَارِثِ، أَنَّ سُعَيْدَ بْنَ أَبِي هِلَالٍ حَدَّثَهُ، أَنَّهُ سَمِعَ عَبْدَ الرَّحْمَنِ الْمَرْثَدِيَّ، يَقُولُ: قَرَأْتُ سُلَيْمَانَ بْنَ أَبِي دَاوُدَ الْحَرَّانِيِّ: ﴿وَلَقَدْ كَتَبْنَا فِي الزَّبُورِ﴾ [الأنبياء: ١٠٥]، قَالَ: يَا رَسُولَ اللهِ، وَاسْتَأْذَنَ بِالرُّجُوعِ إِلَى الْإِخْوَانِ، وَأَنْ يُخْبِرَهُمْ بِخَيْرِ يَنْتَظِرُ بِهِمْ، أَوْ بِشَرٍّ يَنْعَمِ؟ فَقَالَ رَسُولُ اللهِ ﷺ: "بَلْ يَأْتِي نَبِيٌّ بِشَيْرٍ يَنْعَمِ بِشَرٍّ يَنْتَظِرُ"(٢).

---

(١) في صحيح البخاري: «ثم تنظر الحلائل إلى ميِّلها، والسنت من الشخوص».

(٢) إتحاف المهرة (١٧/ ١٤٢-١٤٣)، وابن عدي في الضعفاء في الضعيف (٣٤١٤) على شرح مسلم.

قلت: وسعيد المذكور في الشواهد، انظر: ٥٨٧٠.

(٣) كذا، وفي الإحسان: عن عبد الله الفزاري، وهو خطأ، الصحيح ما في الأصل.

وزيادة نصيرة عن الصحابي أو من بعض شيوخه، وهي خطأ لا محالة، وليس في الرواة عن عبد الله بن عمرو بن الحارث الفزاري، وقد روى هذا الحديث البخاري (٤٤١٥) وابن أبي عاصم في الديات (٣٣٩/١) عن يونس عن عبد الأعلى عن ابن وهب، عن عمرو بن الحارث، أن أبا هلال حدثه أنه سمع أبا عبد الرحمن الحبلي، وهذا سند مطروق متكرر في كتب ابن أبي عاصم، فأبو هلال: سعيد بن أبي هلال، أبو عبد الرحمن الحبلي: عبد الله بن يزيد المصري، وهو الذي روى عن عبد الله بن عمرو (٥٧٤٣)، وعنه أبو سلمة (٢٧٧٦)، وعطاء (٧٤٠٦)، وقد سبق في بعض الأسانيد أن عبد الله بن عمرو حدث بالزبور (ح: ٢٦٢)، والإسرائيليات الطويلة (ح: ٣٠٣)، فلذا فهو: أحمد بن يحيى الفزاري، وهو الصواب إن شاء الله تعالى.

(٤) الأنعام: ٩٤].

(٥) انظر: (ح: ٢٧٧).

يَنْظُرُ الرِّجَالُ إِلَى النِّسَاءِ، وَلَا النِّسَاءُ إِلَى الرِّجَالِ، لِشغلِ: بِعْضُهُمْ عَنْ بَعْضٍ».

هَذَا حَدِيثٌ صَحِيحُ الإِسْنَادِ». وَلَمْ يُخَرِّجَاهُ.

٨٩٥٥- صَدَّثَنَا أَبُو بَكْرِ بْنُ إِسْحَاقَ الْفَقِيهُ، أَنَا مُنِيبُ بْنُ شَرِيكِ الزَّرَّادُ، ثنا يَحْيَى بْنُ عَبْدِ اللهِ بْنِ بُكَيْرٍ، ثنا اللَّيْثُ بْنُ سَعْدٍ، عَنْ فُضَيْلِ بْنِ خَالِدٍ، عَنِ ابْنِ شِهَابٍ، عَنْ سَعِيدِ بْنِ الْمُسَيَّبِ، عَنْ أَبِي هُرَيْرَةَ ﷺ، أَنَّ رَسُولَ اللهِ ﷺ، قَالَ: «إِنَّ أَجَرَ مَنْ يُحْتَرَثُ زَاعِيَانِ: مَنْ مُرْتَزِقٌ، فَيُعْذَابُ فَضِيلَتُهُ، يَتَعَذَّابُ بِتَنَسُّهِمَا، فَيَجِدَانِهَا، وَجُوهُهُمَا حَتَّى زِنَاءٍ»، لِأَنَّهُ لَيْسَ فَزَعُوهُ عَرَّا عَلَى وَجْهِهِمَا».

هَذَا حَدِيثٌ صَحِيحٌ عَلَى شَرْطِ الشَّيْخَيْنِ». وَلَمْ يُخَرِّجَاهُ.

٨٩١٦- صَدَّثَنَا أَبُو الْعَبَّاسِ مُحَمَّدُ بْنُ يَعْقُوبَ، ثنا بَحْرُ بْنُ نَصْرٍ الْخَوْلَانِيُّ، ثنا عَبْدُ اللهِ بْنُ وَهْبٍ، أَنَا إِسْمَاعِيلُ بْنُ يَحْيَى بْنِ طَلْحَةَ بْنِ عُبَيْدِ اللهِ، عَنْ سَعِيدِ بْنِ خَالِدٍ، قَالَ: دَخَلْتُ الْمَسْجِدَ، فَإِذَا هُوَ بِشَيْخٍ يَتَكَلَّمُ، فَسَأَلْتُ عَنْهُ، فَإِذَا هُوَ عَلِيُّ الإِسْلَامِ، وَعَنْهُ، فَقُلْتُ: مَنْ أَبُوكَ؟ قَالَ: أَبِي مَنْ أَنْتَ يَا ابْنَ

---

(١) في (ك): «عبد».

(٢) إتحاف المهرة (١٧/ ١٠٦-٢١٩٥٤).

(٣) قال اللغوي الخليفي: التنفيس: فك الضائق.

(٤) في (س) و(ك): «والتخريص: الجوائعة».

(٥) قوله: «إذا» هو من مرفوع في (ب) و(ر).

(٦) إتحاف المهرة (١٧/ ١٠٦-٢١٩٥٤).

(٧) في أحاديث الخليفي (ق ٢١/ب) من حديث شعبة، وسلمة بن (١٩٣/ب) من حديث عطية ومنصور، عن الزهري به.

أَبِي؟ قُلْتُ: أَنَا مَعْبَدُ بْنُ خَالِدٍ. فَقَالَ: مَرْحَبًا بِكَ، قَدْ طَوَّفْتُ أَبْتَاعُ لَكَ مِنْ بِضَاعَتِكَ، وَلَيْسَ لِأَهْلِ الْمَدِينَةِ إِلَيْهَا سَبِيلٌ" عَذَارَاءُ مَدِينَةُ بِالشَّامِ. قُلْتُ: مَنْ أَنْتَ؟ فَقَالَ: أَنَا أَبُو سَرِيحَةَ الْغِفَارِيُّ، صَاحِبُ النَّبِيِّ ﷺ. فَقُلْتُ: حَدِّثْنِي عَنْ رَسُولِ اللهِ ﷺ، قَالَ: نَعَمْ، سَمِعْتُ رَسُولَ اللهِ ﷺ يَقُولُ: سَتَخْرُجُ رِجَالٌ مِنْ قِبَلِ الْمَشْرِقِ، يُقَالُ لَهُمُ: الْقَحْطَانِيَّةُ، فَإِذَا لَقِيتَهُمْ فَاقْتُلْهُمْ، فَإِنَّهُمْ أَشْقَى الْخَلْقِ أَوْ مِنْ أَشْقَى الْخَلْقِ عِنْدَ اللهِ يَوْمَ الْقِيَامَةِ. قَالَ: فَلَمَّا سَمِعْتُ ذَلِكَ مِنْهُ، قُلْتُ: أَيْ أَبَا سَرِيحَةَ، أَتَعْهَدُ إِلَيَّ عَهْدًا؟ قَالَ: نَعَمْ، سَمِعْتُ رَسُولَ اللهِ ﷺ يَقُولُ: سَتَكُونُ فِتَنٌ، حَتَّى يَأْتِيَ مَعْقِلَ الْمُسْلِمِينَ، فَيَجْعَلُونَ مِنْ جَبَلِ قَدْ تَسَوَّرُكَ، حَتَّى يَأْتِيَ مَعْقِلَ الْمُسْلِمِينَ، فَيَجْعَلُونَ الْأَرْضَ يَرْعَى حَتَّى يَأْتِيَ الْمَدِينَةَ، فَإِذَا بِلَغَا أَحَدٌ الْمَدِينَةَ، فَالْزَمْ بَيْتَكَ، فَإِذَا رَأَيْتَ الْأَمْرَ قَدْ اسْتَبَانَ، فَاخْرُجْ إِلَيَّ، فَإِنَّ أَحَدَهُمَا أَصْلَعُ، وَالْآخَرُ أَعْوَرُ، فَيَقُولُ أَحَدُهُمَا لِصَاحِبِهِ: الدَّمُ فِي ثَوْبِكَ هَذَا الْأَعْوَرِ، فَإِنَّا نَبْتَغِي الدَّمَ لِثَوْبِ هَذَا الْأَصْلَعِ، وَإِنَّا عَلَى الْقَرْنِ الْغَابِرِ الْمَسْجِدِ، فَيَأْتِيَانِ الْمَسْجِدَ، فَيَقُولَانِ: إِنَّا قَدْ أَتَيْنَاكَ لِنَقْتُلَكَ. قَالَ: فَمَنْ فِي الْمَسْجِدِ، فَيَأْتِيَانِ الْمَسْجِدَ، فَلَا يَجِدَانِ أَحَدًا، فَيَقُولَانِ: أَيْنَ الدَّمُ؟ فَيَقُولُ أَحَدُهُمَا: الدَّمُ فِي الْمَسْجِدِ، فَيَقْتُلَانِ الْأَعْوَرَ فَيَقْتُلَانِ الْأَصْلَعَ، فَيَأْتِيَانِ الْأَعْوَرَ، فَلَا يَجِدَانِ فِيهَا أَحَدًا، فَيَطْلُبَانِ حَتَّى يَأْتِيَا الْبَيْتَ"، فَإِذَا عَلَيْهَا مَلَكَانِ، فَيَأْتِيَانِ الْمَلَكَانِ بِأَرْجُلِهِمَا، فَيَجُرَّانِهِمَا" إِلَى الْأَرْضِ أَرْضِ الْمَحْشَرِ، وَهُنَا أَخَرُ الْأَمْرِ حَدِيثًا"[1].

هَذَا حَدِيثٌ صَحِيحٌ عَلَى شَرْطِ الشَّيْخَيْنِ"، وَلَمْ يُخَرِّجَاهُ.

---

(١) في النسخ: فرطانيا، والتصحيح من المشاهير.

(٢) في (ك): «المدينة».

(٣) في (ب) و(ص): «الشعب».

(٤) [إتحاف المهرة ٩: ٢١٦-٢١٨].

(٥) قال الذهبي في التلخيص: «قلت: إسناده بأحد. مفروك، ولم يخرجوه لشهرته.

٩٨١٧ - **أَخْبَرَنِي** أَبُو عَبْدِ اللهِ مُحَمَّدُ بْنُ عَلِيِّ بْنِ عَبْدِ الْحَمِيدِ الصَّنْعَانِيُّ[1] بِمَكَّةَ حَرَسَهَا اللهُ تَعَالَى، وَأَبُو مُحَمَّدٍ إِسْمَاعِيلُ بْنُ إِبْرَاهِيمَ الدَّيْبُلِيُّ، أَنَا عَبْدُ الرَّزَّاقِ، أَنَا مَعْمَرٌ، عَنْ قَتَادَةَ، عَنْ أَنَسٍ ﷺ، قَالَ: لَمَّا نَزَلَتْ: ﴿يَٰٓأَيُّهَا ٱلَّذِينَ ءَامَنُواْ لَا تَدۡخُلُواْ بُيُوتَ ٱلنَّبِيِّ إِلَّآ أَن يُؤۡذَنَ لَكُمۡ﴾ [الأحزاب: ٥٣]، عَلَى النَّبِيِّ ﷺ، وَهُمْ فِي صَبُونِ لَهُمْ، فَرَفَعَ بِهَا صَوْتَهُ، حَتَّى أَذِنَ[2] لِأَصْحَابِهِ، فَقَالَ: «أَلَا تُقَرِّرُونَ أَيُّ يَوْمٍ هَذَا؟ يَوْمٌ يَقُولُ لَهُ لَاءٌ: يَا لَاءُ، لَمْ فَاتَحَتْ بِكَ فَاتِرٌ، مِنْ قَبْلُ أَنْ يَقُولَ لَهُ شَمْطَاءُ وَتَمْشَطَ، فَكَرَّ بِذَلِكَ عَلَى الْمُسْلِمِينَ، فَقَالَ النَّبِيُّ ﷺ: «مَهْتَاهُ، وَأَبِيرُوا، وَأَنْبِرُوا» فَقَالَ لَهُمْ نَبِيُّهُمْ: «أَمَا تُقِرُّونَ الْيَوْمَ؟» فَقَالَ: «فَإِنِّي فِي الْيَمِّ، أَوْ كَالرَّقْمَةِ فِي دِرَاعِ الدِّلْيَةِ، فَإِنْ مَعَكُمْ لَمَعْرُوفَكُمْ»[3]، مَا كَانَتْ مِنْ[4] شَيْءٍ إِلَّا عَرَفَهُ، فَإِنْ مَعَكُمْ لَمَعْرُوفَكُمْ»[3]، وَم

وَلَكِنَّ الْمَحْفُوظَ عِنْدَنَا حَدِيثُ قَتَادَةَ، عَنِ الْحَسَنِ، عَنْ عِمْرَانَ بْنِ حُصَيْنٍ".

٩٤٤٩- حَدَّثَنَاهُ عَبْدُ الصَّمَدِ، ثَنَا هِشَامٌ، عَنْ قَتَادَةَ، عَنِ الْحَسَنِ، عَنْ عِمْرَانَ بْنِ حُصَيْنٍ.

قَالَ: حَدَّثَنِي بِشْرُ بْنُ مُوسَى، ثَنَا أَبُو الْوَلِيدِ الطَّيَالِسِيُّ، ثَنَا هِشَامٌ، عَنْ قَتَادَةَ، عَنِ الْحَسَنِ، عَنْ عِمْرَانَ بْنِ حُصَيْنٍ، قَالَ: سَمِعَ رَسُولُ اللهِ ﷺ فِي مَسْجِدِ الْبَصْرَةِ رَجُلًا يَقْرَأُ، فَقَالَ: "مَنْ هَذَا؟ مَا أَظُنُّ هَذَا إِلَّا مُرَائِيًا". فَلَمَّا سَمِعَ ذَلِكَ الرَّجُلُ جَزِعَ، فَقَالَ: يَا رَسُولَ اللهِ، مَا أَرَدْتُ بِهَذَا إِلَّا اللهَ. فَقَالَ: "لَقَدْ كُنْتَ تَقْرَأُ بِسُورَةٍ كَذَا وَكَذَا".

وَقَالَ: حَدَّثَنَا عَبْدُ الصَّمَدِ، ثَنَا هِشَامٌ، عَنْ قَتَادَةَ، عَنِ الْحَسَنِ، عَنْ عِمْرَانَ بْنِ حُصَيْنٍ، قَالَ: سَمِعَ رَسُولُ اللهِ ﷺ رَجُلًا يَقْرَأُ فِي مَسْجِدِ الْبَصْرَةِ، فَذَكَرَ نَحْوَهُ.

٩٤٥٠- وَقَدْ حَدَّثَنَا بِالْحَدِيثِ عَلِيُّ بْنُ سَعِيدٍ الْعَسْكَرِيُّ، ثَنَا أَبُو الْمُثَنَّى، ثَنَا مُسَدَّدٌ، وَحَدَّثَنَا بِهِ الْبَيْهَقِيُّ فِيمَا قَرَأْتُ عَلَيْهِ، ثَنَا مُحَمَّدُ بْنُ عَبْدِ اللهِ بْنِ بَالَوَيْهِ، ثَنَا مُسَدَّدٌ، ثَنَا عَبْدُ الْوَارِثِ، عَنْ أَبِي التَّيَّاحِ، عَنْ مُطَرِّفٍ، عَنْ عِمْرَانَ بْنِ حُصَيْنٍ، قَالَ: كَانَ رَسُولُ اللهِ ﷺ إِذَا صَلَّى بِأَصْحَابِهِ يَتَجَوَّزُ بِهِمْ، كَأَنَّهُ يَرَى أَنَّ لَهُ حَاجَةً، فَيَقُولُ: "أَلَا تَقُومُونَ؟ أَلَا تَقُومُونَ؟".

(١) إتحاف المهرة (٢٥٤ / ١٦٥٦-ظ).

(٢) إتحاف المهرة (٢٥٤ / ١٦٥٦-ظ).

(٣) قوله: «قال الصحيحين»: غير موجود في (ز) و(ب).

قال أحمد: وهلي من الصحيح وأبو حاتم الرازي: لم يسمع الحسن من صرداد بن عبد الله، وقد ذكر هذا الحديث في «العلل» (٧٨٨) وقال ابن المديني (٢٩٤٦) و(٢٩٤٧) والفسوي (٢٤٨٩).

(٤) في الإحداف: «فقرأ».

(٥) الصحيح (ز) و(ب).

أَصْحَابُكَ، خُذُوا النَّعْلَيْنِ، وَعَرَّفُوا أَنَّهُ عَبْدٌ يَقُولُ، فَقَالَ: «أَتَدْرُونَ أَيُّ يَوْمٍ هَذَا؟ هَذَا يَوْمُ يَأْتِي النَّاسَ رَبُّهُمْ أَحْفَلَ، فَأَكْرِمْ [٢] يَوْمَئِذٍ نَبِيَّهُ، فَيُقَوِّمُ: يَا أُمَّتِي، إِنِّي بُعِثْتُ إِلَى الْكَافَّةِ، يَا رَبِّ، وَمَا بَعْثُ النَّارِ؟» قَالَ: مِنْ كُلِّ أَلْفٍ تِسْعَمِائَةٍ وَتِسْعَةٌ وَتِسْعُونَ فِي النَّارِ[٣]، وَوَاحِدٌ فِي الْجَنَّةِ». قَالَ: فَأَيْنَ أَصْحَابُكَ حَتَّى مَا أَرَاهُمَا إِلَّا بِمَا جِئْتَ، قَالَ: رَأَى رَسُولُ اللهِ ﷺ الَّذِي يُحَاسَبُ، قَالَ: «اعْمَلُوا! وَأَبْشِرُوا، فَوَالَّذِي نَفْسُ مُحَمَّدٍ بِيَدِهِ، إِنَّكُمْ: مِنْ خَلِيقَتَيْنِ، مَا كَانَتَا مَعَ شَيْءٍ إِلَّا كَثَّرَتَاهُ: يَأْجُوجُ وَمَأْجُوجُ، وَمَنْ هَلَكَ مِنْ بَنِي آدَمَ وَبَنِي إِبْلِيسَ». فَسُرِّيَ عَنِ الْقَوْمِ بَعْضُ مَا نَزَلَ بِهِمْ، ثُمَّ قَالَ: «اعْمَلُوا! وَأَبْشِرُوا، فَوَالَّذِي نَفْسُ مُحَمَّدٍ بِيَدِهِ، مَا أَنْتُمْ فِي النَّاسِ إِلَّا كَالشَّامَةِ فِي جَنْبِ الْبَعِيرِ، أَوْ كَالرَّقْمَةِ فِي ذِرَاعِ الدَّابَّةِ»[٤].

وَهَكَذَا رَوَاهُ سَيْبَةُ بْنُ أَبِي عَرُوبَةَ عَنْ قَتَادَةَ.

---

(١) في (ب) و(ك): «عليكم».

(٢) في (ك): «فأكرم».

(٣) ما بين القوسين ساقط من النسخة الخطية لعلها وقعت لناظر من الناسخ، واثبتت مما نقله في الدرة المضية (٢٠٣) من حديث أبي موسى محمد بن المثنى العنزي، به، وهذه من الإيمان والتفسير من حديث شيبان عن قتادة به.

(٤) بن الطفيل: العامري، فارس بني الزنباع، سكنت هضاب والمسلي، السالكين من الحزن إلى الصعود، والإنجاب: الصبر، الطيبة إلى الثالثة (١ / ١٤٢).

(٥) في (أ) و(ب): «اعلموا».

(٦) في (ك): «أبشروا».

(٧) في (أ) و(ب): «اعلموا».

(٨) إتحاف المهرة (١٢/ ١٤-١٠٠٦).

٨٩٥١ - حَدَّثَنَاهُ[1] أَبُو عَبْدِ اللهِ مُحَمَّدُ بْنُ يَعْقُوبَ الشَّيْبَانِيُّ، ثَنَا إِبْرَاهِيمُ بْنُ عَبْدِ اللهِ الْهَرَوِيُّ، ثَنَا وَكِيعٌ بْنُ الْجَرَّاحِ، ثَنَا سَعِيدٌ وَهِشَامٌ ابْنَا أَبِي عَبْدِ اللهِ[2]، عَنْ قَتَادَةَ، عَنِ الْحَسَنِ، عَنْ عِمْرَانَ بْنِ حُصَيْنٍ، قَالَ: بَيْنَمَا نَحْنُ مَعَ رَسُولِ اللهِ ﷺ فِي بَعْضِ أَسْفَارِهِ، فَذَكَرَ الْحَدِيثَ بِنَحْوِهِ.

وَقَدْ رُوِّينَا هَذَا الْحَدِيثَ، عَنْ عَبْدِ اللهِ بْنِ عَبَّاسٍ:

٨٩٥٢ - حَدَّثَنَاهُ الشَّيْخُ أَبُو بَكْرٍ بْنُ إِسْحَاقَ، أَنَا مُحَمَّدُ بْنُ شَادَانَ الْجَوْهَرِيُّ، ثَنَا سَعِيدُ بْنُ سُلَيْمَانَ، ثَنَا عَبَّادُ بْنُ الْعَوَّامِ، عَنْ هِلَالِ بْنِ خَبَّابٍ، عَنْ عِكْرِمَةَ، عَنِ ابْنِ عَبَّاسٍ رَضِيَ اللهُ عَنْهُمَا، قَالَ: لَمَّا رَجَعَ رَسُولُ اللهِ ﷺ مِنْ وَجَعِهِ[3] أَصْحَابُهُ: «هَلُمَّ أَكْتُبْ لَكُمْ[4] كِتَابًا لَنْ تَضِلُّوا بَعْدَهُ»[5]، فَقَالَ قَائِلٌ: مَا شَأْنُهُ أَهَجَرَ[6]؟ اسْتَفْهِمُوهُ، فَقَالَ: فَقَالُوا: يَا رَسُولَ اللهِ، أَهَجَرْتَ؟ قَالَ: «لَا»[7]، قَالُوا: مَا تُرِيدُ؟ قَالَ: «أَرَدْتُ أَنْ أَكْتُبَ لَكُمْ كِتَابًا لَا تَضِلُّونَ بَعْدَهُ أَبَدًا»، فَاخْتَلَفُوا عِنْدَهُ فَتَنَازَعُوا، وَلَا يَنْبَغِي عِنْدَ نَبِيٍّ تَنَازُعٌ، فَقَالُوا: مَا شَأْنُهُ؟ أَهَجَرَ؟ اسْتَفْهِمُوهُ، فَذَهَبُوا يَرُدُّونَ عَلَيْهِ، فَقَالَ: «دَعُونِي فَالَّذِي أَنَا فِيهِ خَيْرٌ مِمَّا تَدْعُونِنِي إِلَيْهِ، أُوصِيكُمْ بِثَلَاثٍ: أَخْرِجُوا الْمُشْرِكِينَ مِنْ جَزِيرَةِ الْعَرَبِ، وَأَجِيزُوا الْوَفْدَ بِنَحْوِ مَا كُنْتُ أُجِيزُهُمْ»، وَسَكَتَ عَنِ الثَّالِثَةِ أَوْ قَالَ: فَنَسِيتُهَا[8].

---

(١) في (ز): «حدثناه».

(٢) في الجمع السهو: سعيد عن هشام بن أبي عبد الله خطأ، والمثبت من التقريب والإتحاف.

(٣) زيادة «في» من (ز)، (ت١/ ١٤٠٦-١٥٠٠).

(٤) في (ك): «وعندنا».

(٥) في (ك): «لن أضل».

(٦) في الشعب: «وواحدة».

(٧) في (ز): «لا».

(٨) في الشعب: «فأنساها».

الْجَنَّةَ، ثُمَّ قَالَ: إِنِّي لَأَرْجُو أَنْ تَكُونُوا ثُلُثَ أَهْلِ الْجَنَّةِ، ثُمَّ قَالَ: إِنِّي لَأَرْجُو أَنْ تَكُونُوا نِصْفَ أَهْلِ الْجَنَّةِ، ثُمَّ شَرَحَ، فَقَالَ رَسُولُ اللهِ ﷺ: «تَعْمَلُونَ وَأَنْدِيَتُمْ، وَتَكْثُمُونَ شَيْئَيْنِ» ثُمَّ يَكْرَهُ أَحَدُنَا إِلَى أَحَدِنَا لَا تَكْثُرْنَا: يَأْخُذُ وَيَعْطِي، وَلَمْ نَدْرِ أَتَمَّ هُوَ أَمْ لَا، أَوْ فِي الْأَمْرِ، فَتَدَاعَى فِي خَيْبَرِ الْبَيْعِ، أَوْ تَقَارَفْنَا فِي نِزَاعِ الْمَاءِ، وَلَمَّا أَتَى خَبَرُهُ مَنْ أَتَى غَيْرَ أَنَّ فِي خَبَرِهِ: ".

هَذَا حَدِيثُ حَجِيجٍ بِهَذِهِ الزِّيَادَةِ"، وَلَمْ يُخَرِّجَاهُ.

٨٩٥٣- حدثنا أَبُو بَكْرٍ مُحَمَّدُ بْنُ أَحْمَدَ بْنِ بَالَوَيْهِ، ثنا مُحَمَّدُ بْنُ غَالِبٍ، ثنا عَفَّانُ، ثنا وُهَيْبٌ، ثنا خَالِدٌ، ثنا أَبُو قِلَابَةَ، عَنْ أَبِي الْمُهَلَّبِ بْنِ سُلَيْمٍ، عَنْ عَبْدِ اللهِ بْنِ أَبِي بَكْرَةَ، عَنْ بَعْضِ مَنْ يَشْرُفُ مِنْ ثَقِيفٍ، عَنْ عَبْدِ اللهِ بْنِ سَلَامٍ، قَالَ: وَقَدْ سَمَّاهُ: جُلُوسٌ فِي الْمَسْجِدِ يَوْمَ الْجُمُعَةِ، فَقَالَ: إِنَّ أَعْظَمَ آيَةٍ الَّتِي أَنْزَلَهَا اللهُ عَلَى مُحَمَّدٍ ﷺ فِي الْقُرْآنِ خَلِيفَةُ اللهِ عَلَى اللهِ أَنْ الْقَاسِمِ ﷺ، قَالَ: قُلْتُ: زِيَادَةُ اللهِ، قَالَ: أَلَمْ تَسْمَعْ إِلَى قَوْلِهِ: ﴿أَلَمْ تَرَ أَنَّ اللَّهَ يُولِجُ الَّيْلَ فِي النَّهَارِ وَيُولِجُ النَّهَارَ فِي الَّيْلِ﴾ [الحج: ٦١] لَيْلَةَ الْجُمُعَةِ خَلَقَ اللهُ فِيهَا السَّمَاءَ، وَخَلَقَ الْأَرْضَ، وَخَلَقَ الرِّيَاحَ، وَخَلَقَ الشَّجَرَ، وَخَلَقَ الْجِبَالَ، وَخَلَقَ الْمَاءَ، إِلَى آخِرِ مَا تَعْرِفُونَ مِنَ الْخَلْقِ، وَإِنَّ آخِرَ خَلْقِهِ عَلَى اللهِ أَنْ الْقَاسِمِ ﷺ، وَإِنَّ الْخَلْقَ فِي السَّمَاءِ، وَإِنَّ النَّارَ فِي الْأَرْضِ، وَإِنَّا كُنَّا نَرَى أَنَّ الْخَلِيفَةَ، بَعْدَ اللهِ الْمَهْدِيُّ، ثُمَّ أَتَاهُ، رَوْحٌ لَيِّنٌ، حَتَّى يَكُونَ أَحْسَنَ وَأَسْهَلَ إِنْ

---

(١) في (ز): «عبد سليمان».

(٢) إسناده ضعيف (٧٠٣-٧٤٧).

(٣) في (ز) زيادة: «الزيادات، وكتب في حاشية النسخ»، الظاهر: أنه بخط مصنفه.

(٤) قوله: «خلقه» غير موجود في (ز) و(ب).

الأمم مزقوا، قال: ثم يُؤتى بجسرٍ على جهنم، ثم يُنادي مُنادٍ: أين أحمدُ وأُمَّتُه؟ قال: فيَمُرُّ، فتَمُرُّ أمتُه بِرُّها وفاجرُها، قال: فيأخُذُون الجِسْرَ، فيَطْمِسُ اللهُ أبصارَ أعدائِه، فيَتَهافَتُونَ فيها بين شِمالِ جِسْرِ، ويَنْجُو النَّبِيُّ ﷺ والصالِحُون معه، فتَقُلُّهم الملائكةُ، ثم يُنَوَّهُ: مَنازِلُهم من الجَنَّةِ على جَبِينِ عَبْدٍ مُبارَكٍ، على جَبِينِ عَبْدٍ مُبارَكٍ، حتى يَنْتَهِي إلى دَرَجِهِ مِنَ الجَنَّةِ، فيَنْظُرُ لَهُ دُرْسِيٌّ مِن دُرُسِ الجَنَّةِ، ثم يُنادِي مُنادٍ: أَيْنَ عِيسَى وأُمُّه؟ فيَمُرُّ، فتَمُرُّ أُمَّتُه بِرُّها وفاجِرُها، فيأخُذُونَ الجِسْرَ، فيَطْمِسُ اللهُ أبصارَ أعدائِه، فيَتَهافَتُونَ فيها بين شِمالِ جِسْرِ، ويَنْجُو النَّبِيُّ ﷺ والصالِحُون معه، فتَقُلُّهم الملائكةُ، ثم يُنَوَّهُ: مَنازِلُهم في الجَنَّةِ على جَبِينِ عَبْدٍ وَهَبَ اللهُ لَهُ بَصَرَهُ، حتى يَنْتَهِي إلى دَرَجِهِ مِنَ الجَنَّةِ، ثم يُنادِي مُنادٍ: أين أهلُ النَّارِ؟ والأَمْرُ حَتْمٌ، يَنْجُو أَبْرَهُمُ وَشَرُّهُمْ، وَ﴿مَا لَهُم مِّن قُوَّةٍ﴾[النساء: ٩١].

هذا حَدِيثُ حَسَنٌ صَحِيحٌ الإِسْنَادِ، وَلَمْ يُخَرِّجَاهُ، وَلِشَاهِدِهِ مِنْ حَدِيثِ ابْنِ عَبَّاسٍ عِنْدَ ابْنِ مَاجَهْ عَلَى تَقَدُّمِهِ فِي هَذَا الْبَابِ فِي مَوْقُوفِهِ وَمَرْفُوعِهِ مِنْ جُمْلَةِ الصَّحَابَةِ، وَقَدْ أَسْنَدْتُهُ فِي كِتَابِ رُسُولِ اللهِ ﷺ فِي غَيْرِ مَوْضِعٍ، وَاللهُ الْمُسْتَعَانُ.

٨٩٤٤- أَخْبَرَنَا عَبْدُ اللهِ بْنُ إِسْحَاقَ الْخُرَاسَانِيُّ الْعَدْلُ بِبَغْدَادَ، ثنا

(أ) في (ب): وأبدا، وفوقها: نسخة. وفوقها أيضًا: نسخة الطحاوي.

(ب) الشيخي في (ب): الشيخ، وفوقها: عن عبد الله بن محمد بن أسماء. عن جويرية بن أسماء. عن مالك. وفوقها أيضًا: نسخة الطحاوي.

(ج) في النسخ: الوهاب، والصواب من الترجمة.

(د) إتحاف المهرة (٨/ ٦٨٤- ٧١٨٨).

(ﻫ) في مطبوعة الطحاوي: «قلت: خبر موقوف».

أَحْمَدُ بْنُ الْوَلِيدِ الْفَحَّامُ، ثَنَا رَوْحُ بْنُ عُبَادَةَ، ثَنَا حَمَّادُ بْنُ سَلَمَةَ، عَنْ عَلِيِّ بْنِ زَيْدٍ، عَنْ يُوسُفَ بْنِ مِهْرَانَ(١)، عَنِ ابْنِ عَبَّاسٍ **﴿عِتِلٍّ﴾** قَالَ: فَظٌّ. ﴿وَزَنِيمٍ﴾ قَالَ: الزَّنِيمُ لَقِيطٌ دَعِيٌّ يُلْتَاطُ بِالْقَوْمِ لَيْسَ مِنْهُمْ(٢). قَالَ: فَتَفَلَّقَ سَنَامُ الْعَبْدِ، وَتَبْرُزُ السَّلَاسِلُ عَلَى قَلْبِ سَنَامِهِ، وَهُمْ أَكْثَرُ مِمَّنْ فِي الأَرْضِ مِنَ الْجِنِّ وَالإِنْسِ، فَيَقُولُ أَهْلُ الأَرْضِ: أَيُهْلِكُ رَبُّنَا فَيَقُولُونَ: لا، ثُمَّ يَنْزِلُ أَهْلُ السَّمَاءِ الثَّانِيَةِ، وَهُمْ أَكْثَرُ مِنْ أَهْلِ السَّمَاءِ الدُّنْيَا، وَأَهْلِ الأَرْضِ، فَيَقُولُونَ: أَيُهْلِكُ رَبُّنَا فَيَقُولُونَ: لا، ثُمَّ يَنْزِلُ أَهْلُ السَّمَاءِ الثَّالِثَةِ، وَهُمْ أَكْثَرُ مِنْ أَهْلِ السَّمَاءِ الثَّانِيَةِ، وَسَمَاءِ الدُّنْيَا، وَأَهْلِ الأَرْضِ، فَيَقُولُونَ: أَيُهْلِكُ رَبُّنَا فَيَقُولُونَ: لا، ثُمَّ يَنْزِلُ أَهْلُ السَّمَاءِ الرَّابِعَةِ، وَهُمْ أَكْثَرُ مِنْ أَهْلِ السَّمَاءِ الثَّالِثَةِ، وَالثَّانِيَةِ، وَالدُّنْيَا، وَأَهْلِ الأَرْضِ، فَيَقُولُونَ: أَيُهْلِكُ رَبُّنَا فَيَقُولُونَ: لا، ثُمَّ يَنْزِلُ أَهْلُ السَّمَاءِ الْخَامِسَةِ، وَهُمْ أَكْثَرُ مِنْ أَهْلِ السَّمَاءِ الرَّابِعَةِ، وَالثَّالِثَةِ، وَالثَّانِيَةِ، وَالدُّنْيَا، وَأَهْلِ الأَرْضِ، فَيَقُولُونَ: أَيُهْلِكُ رَبُّنَا فَيَقُولُونَ: لا، ثُمَّ يَنْزِلُ أَهْلُ السَّمَاءِ السَّادِسَةِ، وَهُمْ أَكْثَرُ مِنْ أَهْلِ السَّمَاءِ الْخَامِسَةِ، وَالرَّابِعَةِ، وَالثَّالِثَةِ، وَالثَّانِيَةِ، وَالدُّنْيَا، وَأَهْلِ الأَرْضِ، فَيَقُولُونَ: أَيُهْلِكُ رَبُّنَا فَيَقُولُونَ: لا، ثُمَّ يَنْزِلُ أَهْلُ السَّمَاءِ السَّابِعَةِ، وَهُمْ أَكْثَرُ مِنْ أَهْلِ السَّمَاءِ السَّادِسَةِ، وَالْخَامِسَةِ، وَالرَّابِعَةِ، وَالثَّالِثَةِ، وَالثَّانِيَةِ، وَالدُّنْيَا، وَأَهْلِ الأَرْضِ، فَيَقُولُونَ: أَيُهْلِكُ رَبُّنَا فَيَقُولُونَ: لا، ثُمَّ يَنْزِلُ الْكُرْسِيُّ، وَهُمْ أَكْثَرُ مِنْ أَهْلِ السَّمَاوَاتِ السَّبْعِ، وَالأَرْضِينَ، وَحَمَلَةِ الْعَرْشِ، لَهُمْ زُؤَرٌ

---

(١) يوسف بن مهران البصري من رواة التهذيب لم يوثقه غير علي بن زيد بن جدعان. وليس بحجة.

(٢) الكواكب (ج ٢ ص ٤٥).

(٣) من قوله: «فيقول أين السماء السابعة» إلى هنا ساقط من الأصل.

تُحْرَمُ كُعْكُمِيٍّ»[1] الْقَفَا: مَا بَيْنَ قَدَمِ الْجَحَفَلِ وَقَذَالِهِ، وَمِنَ الْحَنَكِ الْمَدَمَةِ إِلَى مَعْرَفَةٍ: مَعِيرَةٌ خَصْبَاءُ عَلَى وَزْنِ فَعْلَاءَ إِلَى رُكْبَةٍ مَعِيرَةٌ خَصْبَاءُ، وَمِنْ رُكْبَتِهِ إِلَى رُكْبَةٍ مَعِيرَةٌ خَصْبَاءُ عَلَى وَزْنِ أَرْبَعَةٍ إِلَى رُكْبَةٍ مَعِيرَةٌ خَصْبَاءُ عَلَى وَزْنِ أَرْبَعَةٍ إِلَى مَوْضِعِ الْفَرْسِ مَعِيرَةٌ خَصْبَاءُ عَلَى وَزْنِ أَرْبَعَةٍ، وَمِنْ ثَوْلَةِ بَاءِ الْحَبِيبِ مِنْ أَجْرِهِمْ شَحْمٌ بِهِمْ»[2]: غَيْرَ عَلِيٍّ بْنِ ثَابِتٍ بْنِ شُجَاعٍ الْقُرَشِيِّ، وَهُوَ كَذَّابٌ، فَإِنَّ مَوْلُودًا عَلَى ابْنِ عَبَّاسٍ، فَإِنَّهُ حَبِيبٌ[3] بِمَرَّةٍ.

٨٩٥٥- (أَخْبَرَنَا عَبْدُ الرَّحْمَنِ بْنُ الْحَسَنِ الْقَاضِي، قَالَ إِبْرَاهِيمُ بْنُ الْحُسَيْنِ، قَالَ: أَخْبَرَنِي أَبِي إِسْحَاقُ بْنُ دَاسَةَ، قَالَ: سَمِعْتُ أَبَا إِسْحَاقَ يَقُولُ: سَمِعْتُ هُبَيْرَةَ بْنَ يَرِيمَ[4] يَقُولُ: سَمِعْتُ عَبْدَ اللهِ بْنَ مَسْعُودٍ، قَالَ: ﴿وَلَا يَوْمٌ كَيَوْمِكَ الْأَوَّلِ غَيْرَ الْآخِرِ﴾[5] قَالَ: أَرَسَّ الْأَلِفَيْنِ، يَقُولُ: يَتَعَاهَدُ فِيهِ لَمْ يَسْقُطْ فِيهَا مَاءٌ، وَلَمْ يَسْتَقِ فِيهَا جَمَلٌ، يَسْتَمِعُهُمُ الدَّاعِي، وَيَقْلَمُهُمُ الْبَصَرُ، حَفَلَةٌ مَرَاوِيَةٌ، وَلَمْ[6] يَحْمِلْهُمُ الْعَرَقُ.)

---

(١) في (ب): «الحجوب».

(٢) قوله: «الحبيب» هكذا ياقص في (د) و(ك) و(م).

(٣) ما بين الحاصرتين ساقط من النسخ، والمثبت من المتخصص.

(٤) [تعالى الله العلي] (٢٤/٤٠٠ - ٢٤/٤٠٢).

(٥) قال الذهبي في المتخصص: «إسناده تالف».

(٦) في (ب): «حبيب» وفي (د) و(ك) و(م): «فإنه مولود».

(٧) في (د) و(ك) و(م): «هبيرة» فيه تصحيف، وسقط منه: وسقط من النسخ، ولم يخرجا له شيئًا.

(٨) [الواقعة/ ٦٥].

(٩) قوله: «أرس»: ساقط من (ك).

(١٠) [تعالى الله العلي] (٢٤/٤٠٠ - ٢٤/٤٠٢)، وما أثبتناه من المتخصص.

وَقَبْلَ عَنْ أَبِي إِسْحَاقَ، عَنْ عَمْرِو بْنِ مَيْمُونٍ، عَنْ عَبْدِ اللهِ.

٩٥٦٥ - أَخْبَرَنَا أَبُو الْعَبَّاسِ مُحَمَّدُ بْنُ أَحْمَدَ الْمَحْبُوبِيُّ بِمَرْوَ، ثنا سَعِيدُ بْنُ مَسْعُودٍ، ثنا عَبْدُ اللهِ[1] بْنُ مُوسَى، أنا إِسْرَائِيلُ، عَنْ أَبِي إِسْحَاقَ، قَالَ: سَمِعْتُ عَمْرَو بْنَ مَيْمُونٍ، يُحَدِّثُ عَنْ عَبْدِ اللهِ، فِي قَوْلِهِ عَزَّ وَجَلَّ: ﴿يَوْمَ نَقُولُ لِلْمُلْكِ عَلَى النَّارِ: أَوْفَيْتِ وَاسْتَوْفَيْتِ﴾[2]، قَالَ: أَرْضٌ يَبْعَثُ اللهُ عَلَيْهَا ثَمَانِ دَجَاجَاتٍ فَيَأْكُلْنَ مَا عَلَيْهَا حَتَّى يَلْقَيْنَ عَظْمًا جَلِيدِيًّا، يَسْتَقْبِلُهُنَّ الْمَلَائِكَةُ، وَيَقُلْنَ: مَا الَّذِي أَخَّرَكُنَّ؟ فَيَقُلْنَ: جِئْنَا مِنْ أَرْضٍ مَا عَلَيْهَا شَيْءٌ، فَأَذِنَ لَنَا أَنْ نَأْكُلَ مِنْهَا، فَأَكَلْنَ مَا عَلَيْهَا، ف

الشَّفَاعَةِ، فَأَقُولُ: يَا رَبِّ، عِبَادُكَ عِبَادُوا» (١) فِي أَطْرَافِ الأَرْضِ، فَأَذِنَ الْمَقَامُ الْمَحْمُودُ».

هَذَا إِسْنَادٌ صَحِيحٌ، عَلَى شَرْطِ الشَّيْخَيْنِ، وَلَمْ يُخْرِجَاهُ.

وَقَدْ أَرْسَلَهُ يُونُسُ بْنُ بُرَيْدٍ، وَمَعْمَرٌ بْنُ رَاشِدٍ، عَنِ الزُّهْرِيِّ.

أَمَّا حَدِيثُ يُونُسَ:

٨٩٥٨ - **فَحَدَّثَنَاهُ** أَبُو الْعَبَّاسِ مُحَمَّدُ بْنُ يَعْقُوبَ، ثَنَا مُحَمَّدُ بْنُ عَبْدِ اللهِ بْنِ عَبْدِ الْحَكَمِ، أَنَا ابْنُ وَهْبٍ أَخْبَرَنِي يُونُسُ، عَنِ ابْنِ شِهَابٍ، عَنْ عَبْدِ اللهِ بْنِ الْحُسَيْنِ، عَنْ زَيْدِ بْنِ عَلِيٍّ الْعِلْمِ، وَلَمْ يُسَمِّهِ أَنَّ الأَرْضَ تُسَلَّمُ يَوْمَ الْقِيَامَةِ، ثُمَّ ذَكَرَ الْحَدِيثَ بِنَحْوِهِ.

وَأَمَّا حَدِيثُ مَعْمَرٍ:

٨٩٥٩ - **فَأَخْبَرَنَاهُ** مُحَمَّدُ بْنُ عَلِيٍّ الصَّنْعَانِيُّ، ثَنَا إِسْحَاقُ بْنُ إِبْرَاهِيمَ، أَنَا

---

(١) في جميع النسخ: «عبدك»، وهو موجود في التلخيص، والحديث من المصادر الآتي ذكرها.

(٢) إسناده ضعيف؛ الحسين بن عبد الله بن عبيد الله بن العباس بن علي بن أبي طالب الهاشمي، ضعيف، وباقي رجاله ثقات، وقد اختلف فيه على الزهري، فرواه يونس عنه عن الحسين بن عبد الله بن الحسين بن علي بن أبي طالب، عن زيد بن علي، به، وهذا أصح، وقد رواه ابن عيينة عن الزهري، عن الحسين بن عبد الله، عن أبيه، عن جده، عن علي، به، وهذا أضعف، وقد رواه معمر عن الزهري، عن الحسين بن عبد الله، عن أبيه، عن علي، به، وهذا أضعف

عَبْدُ الرَّزَّاقِ، قَالَ: مَعْمَرٌ، عَنِ الزُّهْرِيِّ، عَنْ عَلِيِّ بْنِ الْحُسَيْنِ، قَالَ: قَالَ رَسُولُ اللهِ ﷺ: «أَبْغَضُ الرِّجَالِ إِلَى اللهِ الْأَدْفَى، ثُمَّ ذَكَرَ بَقِيَّةَ سِيَاقِهِ»[1].

٨٩٦٠- صحَّ أبو العَبَّاس مُحَمَّدُ بْنُ يَعْقُوبَ، أنا مُحَمَّدُ بْنُ عَبْدِ اللهِ بْنِ عَبْدِ الْحَكَمِ، أنا رَوْحٌ، أَخْبَرَنِي عَمْرُو بْنُ الْحَارِثِ، أنَّ أَبَا عُثْمَانَ الْمَغَافِرِيَّ، حَدَّثَهُ أَنَّهُ سَمِعَ عَمْرَو بْنَ عَاصٍ الْمَهْرِيَّ ﷺ، يَقُولُ: رَأَيْتُ رَسُولَ اللهِ ﷺ، تَنَاوَلَ النَّاسُ أَسْنِمَةَ الْإِبِلِ، فَبَرَكَ النَّاسُ، فَمِنَ النَّاسِ مَنْ بَنَى عَلَى عَرْقَةِ إِبِلِ كَعْبَتِهِ، وَمِنْهُمْ مَنْ بَنَى إِلَى بَعْضِ الشَّاءِ، وَمِنْهُمْ مَنْ بَنَى إِلَى جَنْبِ رَحْلِهِ، وَمِنْهُمْ مَنْ بَنَى عَلَى الْمَعْبَرِ، وَمِنْهُمْ مَنْ بَنَى عَلَى الْمَعَاصِيرَةِ، وَمِنْهُمْ مَنْ بَنَى عَلَى حَنْكِتِهِ، وَمِنْهُمْ مَنْ بَنَى عَلَى حُقْنَةٍ، وَمِنْهُمْ مَنْ بَنَى عَلَى وَسْطِ فِهِ، وَأَنَاخَ رَسُولُ اللهِ ﷺ فَأَلْقَحَهَا فَقَالَ: «وَمِنْهُمْ مَنْ يُخَطِّمُ عَرْقَهُ، وَضَرَبَ بِيَدِهِ فَأَخَذَ بِأَنْفِ نَاقَةٍ فَوْقَ زَاجِرِهِ مِنْ أَنْ يُهِيجَ الزَّاجِرَ، فَوْقَ رَاحِلَةٍ فَيَهِيجَ وَيَصَالَا»[2].

هَذَا حَدِيثٌ صَحِيحُ الْإِسْنَادِ، وَلَمْ يُخَرِّجَاهُ.

٨٩٦١- أَخْبَرَنَا أَبُو الْحُسَيْنِ مُحَمَّدُ بْنُ أَحْمَدَ بْنِ تَمِيمٍ الْقَنْطَرِيُّ بِبَغْدَادَ، ثنا أَبُو عَلِيٍّ الْحَنَفِيُّ، ثنا عَبْدُ الْحَمِيدِ بْنُ جَعْفَرٍ، حَدَّثَنِي أَبِي[3]، عَنْ سَعِيدِ بْنِ عُمَيْرٍ[4]، قَالَ: جَلَسْتُ إِلَى عَبْدِ اللهِ بْنِ عُمَرَ وَأَبِي سَعِيدٍ الْخُدْرِيِّ

---

(١) إسناده ضعيف (٢٠٧٩-٢٠٧٩).

(٢) إسناده ضعيف.

(٣) عبد الحميد بن جعفر (١٢٧٤-١٢٩٣)، وهو أبو أحمد الكندي.

(٤) هو سعيد بن عبد الله بن الحكم بن رافع بن سنان الأنصاري الأوسي.

٨٩٦٢ - يَوْمَ الْجُمُعَةِ، فَقَالَ أَحَدُهُمَا: سَمِعْتُ رَسُولَ اللهِ ﷺ، يَقُولُ: «الْجُمُعُ الْفَرْضُ فَقَطْ». فَقَالَ: إِلَى ضَحْوَةِ الْغَدِ. وَقَالَ: «الْآخَرُ: لِأَجْمَعَهُ. فَقَالَ: إِنَّ عُمَرَ بْنَ إِسْمَاعِيلَ لَحَدَّثَ جَمْعًا أَنَّهُ».

هَذَا حَدِيثٌ صَحِيحُ الْإِسْنَادِ وَلَمْ يُخَرِّجَاهُ.

٨٩٦٣ - أَخْبَرَنِي أَبُو الْفَضْلِ مُحَمَّدُ بْنُ يَعْقُوبَ بْنِ يُوسُفَ الْمَقْدِسِيُّ، ثنا يَحْيَى بْنُ أَبِي طَالِبٍ، ثنا عَبْدُ الْوَهَّابِ بْنُ عَطَاءٍ، ثنا سَعِيدٌ، عَنْ قَتَادَةَ، عَنْ أَبِي الْمُتَوَكِّلِ، عَنْ أَبِي سَعِيدٍ الْخُدْرِيِّ ﷺ، عَنِ النَّبِيِّ ﷺ، قَالَ: «يَجْتَمِعُ أَهْلُ الْمَقَابِرِ فَيَطَّلِعُ رَبُّكَ تَبَارَكَ وَتَعَالَى، فَيَأْخُذُ لِنَبِيِّهِمْ مِنْ بَعْضِ مَطَالِعِهِمْ الَّتِي تَطَّلِعُهَا مِنَ الْجَنَّةِ، حَتَّى إِذَا هُمْ بِأَوَّلِهِمْ وَنُورُهُ، أَنَّ فِي وُجُوهِ الْقَوْمِ، فَاسْتَضَاءَ الْقَوْمُ بِنُورِ نَبِيِّهِمْ، فِي الْآخِرَةِ، بِهِ يَسْتَرْبِهِ»[1] كَمَا فِي الدُّنْيَا، قَالَ قَتَادَةُ: قَالَ أَبُو الْمُتَوَكِّلِ: إِنَّ عَبْدَ اللهِ بْنَ مَسْعُودٍ، مَا يَشُكُّ إِلَّا أَهْلُ جُمُعَةٍ، الضَّرَرُ مِنْ جُمُعَتِهِمْ»[2].

هَذَا حَدِيثٌ صَحِيحُ الْإِسْنَادِ، وَلَمْ يُخَرِّجَاهُ.

- الحراني.

(١) في (ت): «فأراه النور»، وفي (ب): «فقال».

(٢) إتحاف المهرة (٢١٩/١٨-٢٥٥٥)، والمطالب (٢٢٢/٢-٢١٦٣)، وسيأتي برقم (٩٠٤٥).

(٣) في (ب): «أبو»، وفي (ت): «أبو الله». استدركه: وفي المنتخب: استدركه.

والحديث أخرجه ابن خزيمة (١٣٨٥) من طريق هشام الدستوائي عن قتادة به.

«الأحدهم أعجبني بتسكته...».

(٤) في (ت): «يستزله».

(٥) إتحاف المهرة (٣٩٥/٩-٥٥٨٣).

(١) كتب له عليه التنكيس: تقدم، وقدم. قلت: قد أخرجه البخاري في العظائم -

٨٩٢٣- **حَدَّثَنَا** أَبُو الْعَبَّاسِ مُحَمَّدُ بْنُ يَعْقُوبَ، ثنا مُحَمَّدُ بْنُ عَبْدِ اللهِ بْنِ عَبْدِ الْحَكَمِ، ثنا أَبُو وَهْبٍ أُخْتِي، عَنْ عَبْدِ اللهِ بْنِ سَمْعَانَ[1]، عَنْ أَبِي هَانِئٍ الْخَوْلَانِيِّ، عَنْ أَبِي عَبْدِ الرَّحْمَنِ الْحُبُلِيِّ، عَنْ عَبْدِ اللهِ بْنِ عَمْرِو بْنِ الْعَاصِ رَضِيَ اللهُ عَنْهُ، قَالَ: قَالَ رَسُولُ اللهِ ﷺ: «مَنْ يَقُمْ بِالْعَشْرِ مِنَ الْقُرْآنِ»[2] ... فَقَالَ رَسُولُ اللهِ ﷺ: «لَكِنْ يَكْمُلُ إِذَا جَمَعْتُمْ اللهَ تَعَالَى فِي الْحَيَاةِ الدُّنْيَا خَمْسَ سَجَدَاتٍ ثُمَّ لَا يَنْظُرُ اللهُ إِلَيْكُمْ»[3].

هَذَا حَدِيثٌ صَحِيحُ الإِسْنَادِ، وَلَمْ يُخَرِّجَاهُ.

٨٩٢٤- **أَخْبَرَنَا** أَبُو عَبْدِ الرَّحْمَنِ مُحَمَّدُ بْنُ مُوسَى بْنِ الْفَضْلِ بِمَرْوَ الشَّاهِيَانِ، ثنا أَبُو عَبْدِ اللهِ مُحَمَّدُ بْنُ إِدْرِيسَ الْبَزُوزِيُّ، ثنا مُحَمَّدُ بْنُ عَبْدِ اللهِ الأَنْصَارِيُّ، حَدَّثَنِي مُحَمَّدُ بْنُ عَمْرِو الْعَتِيقِيُّ، عَنْ يَحْيَى بْنِ عَبْدِ الرَّحْمَنِ بْنِ حَاطِبٍ، عَنْ عَبْدِ اللهِ بْنِ الزُّبَيْرِ، عَنْ عَائِشَةَ رَضِيَ اللهُ عَنْهَا، قَالَتْ: لَمَّا نَزَلَتْ هَذِهِ الآيَةُ وَهِيَ السُّورَةُ عَلَى رَسُولِ اللهِ ﷺ: ﴿إِنْ تَتُوبَا وَإِلَى اللهِ﴾[4] ... ثُمَّ لَكُمْ إِنْ تَمَّمْتُنَّ يَوْمَ الْقِيَامَةِ عِنْدَ اللهِ عَزَّ وَجَلَّ، قَالَتْ: فَقَالَ رَسُولُ اللهِ ﷺ: «لَكِنْ إِنْ جَمَعْتُنَّ اللهَ تَبَارَكَ وَتَعَالَى فِي الدُّنْيَا مَعَ خَوَاصِّ الذُّنُوبِ»[5] قَالَ: «فَجَمْعُ الْكَوَاثِرِ مُقْتَضَاهُ ذَلِكَ، حَتَّى لَوْ كَانَ إِلَى

---

(١) (٢٨٣/٣) وقال: (١١١/٨) عن عبد الله بن سمعان: ضعيف جدًا. وقال: البخاري (٢٨٣/٣) عن شيبان عن قتادة، وقد تقدم في الفتن (٣٣٨٧) من حديث معاذ بن هشام عن أبيه عن قتادة، وقال هناك: شيبان أصح. وقال شيبان وأبي يعجد.

(٢) هذا عند الرحمن بن عبيد الصفير، أبو سبيعة المعولي، ذكره الترمذي تعليقًا، وهو في هذا الحديث عند أبي داود (١٤٠١) وزاد: وكذلك الصفير في الصلاة.

(٣) إسناده ضعيف جدًا.

(٤) التحريم: ٤.

(٥) إسناده ضعيف جدًا (٨٠٧٠-١٠٦٢٧).

(٦) التحريم: ٤، ٥.

قُلْ فِي حَقِّهِ»، قَالَ الزُّبَيْرُ: وَاللهِ إِنَّ الأَمْرَ لَكَذَلِكَ.

هَذَا حَدِيثٌ صَحِيحٌ (الأَشْرَبَةُ: ٣٤١٠).

٨٩٦٩- وَعَنْهُ أَبُو بَكْرٍ أَحْمَدُ بْنُ سُلَيْمَانَ بْنِ الْحَسَنِ الْفَقِيهُ بِبَغْدَادَ، ثنا هِلَالُ بْنُ الْعَلَاءِ الرَّقِّيُّ، ثنا أَبِي، ثنا سُوَيْدُ بْنُ عَمْرٍو(١)، عَنْ زَيْدِ بْنِ أَبِي أُنَيْسَةَ، عَنِ الْقَاسِمِ بْنِ عَوْفٍ الشَّيْبَانِيِّ، قَالَ: سَمِعْتُ ابْنَ عَبَّاسٍ يَقُولُ: لَقَدْ عِشْتُ دَهْرًا وَأَنَا أَرَى أَنَّ لِيَ الْيَدَ الْبَيْضَاءَ لَوْ تَرَكْتُ فِيهَا، وَفِي أَهْلِ الْبَيْتِ: لَوْ بَقِيَ بَيْتٌ وَلَوْ بَقِيَتْ لَمْ يَبْقَ مِنْ أَهْلِهَا مَنْ يَقُولُ: مَا تَرَكْتُمْ شَيْئًا، وَأَنَا بَيْنَ ظَهْرَانَيْكُمْ، فَلَمْ يَزَلْ يَقُولُ لِأَبَاءٍ، وَأَنَا بَيْنَكَ فَاعْلَمْ، وَأَنَا جَارُكَ إِنْ جَارَ غَيْرُكَ، وَأَنَا وَلِيُّكَ إِنْ وَلِيَ غَيْرُكَ، فَكَيْفَ نَخْلِسُهُ، حَتَّى تَقْعَدَ مُتَوَكِّئًا وَهُوَ يَنْعَسُ بِالسُّيُوفِ، فَتَرَكْتُ أَنَا تَرْكَ فِيهَا.

هَذَا حَدِيثٌ صَحِيحٌ عَلَى شَرْطِ الشَّيْخَيْنِ(٢)، وَلَمْ يُخَرِّجَاهُ.

---

(١) يُنظر الجرح (٤/٥٤٤-١٢٢٩)، وراجع الكلام عليه، وقد تقدم في القرامات (٨٣٩٦)، والأشربة (٨٩١٦) من حديث عبد بن حميد عن هلال الرقي.

(٢) ما بين المعقوفتين ساقط من النسخ، والمثبت مما تقدم في الإيمان (١٠٥) بنفس الإسناد والمتن، وهو من الإتحاف.

(٣) ق: «أبو».

(٤) (البر: أبو ٣٠ ق ٣٤).

(٥) (البر: أبو ٣٠ ق ٣٤).

(٦) (البر: أبو ٣٠ ق ٣٤).

(٧) (البر: أبو ٣٠ ق ٣٤).

(٨) (البر: أبو ٣٠ ق ٣٤).

(٩) (البر: أبو ٣٠ ق ٣٤).

٨٩٩٦- **حَدَّثَنِي** عَلِيُّ بْنُ عِيسَى بْنِ إِبْرَاهِيمَ الْجِيرِيُّ، قَالَ: نَا الْحُسَيْنُ بْنُ مُحَمَّدِ بْنِ زِيَادٍ الْقَبَّانِيُّ[1]، حَدَّثَنِي مُحَمَّدُ بْنُ يُونُسَ الْكُدَيْمِيُّ، قَالَ: نَا يَحْيَى بْنُ زَائِدَةَ الْمَنَارِيُّ، قَالَ: نَا دَاوُدُ بْنُ أَبِي[2] هِنْدٍ، عَنْ عِكْرِمَةَ، عَنِ ابْنِ عَبَّاسٍ رضي الله عنهما، قَالَ: سَأَلَهُ نَافِعُ بْنُ الْأَزْرَقِ، عَنْ قَوْلِهِ تَعَالَى: ﴿هَذَا يَوْمُ لَا يَنطِقُونَ﴾[3]، وَ: ﴿هَذَا شَيْءٌ لَّا مَدَدًا﴾[4]، وَ: ﴿وَلَا تَقْرَبُوهُمْ حَتَّىٰ يَطْهُرْنَ﴾[5]، وَ: ﴿هَٰذَا مَا أَحَدَّثَ إِلَيَّ﴾[6]، قَالَ: فَهَذَا لَا يُسْأَلُ عَنْ هَذَا أَحَدٌ، أَمَّا إِنَّكَ لَوْ سَأَلْتَ سَأَلْتَ عَنْهَا، أَلَيْسَ قَالَ اللهُ تَبَارَكَ وَتَعَالَى: ﴿وَلَا يُسْأَلُ عَن ذُنُوبِهِمُ الْمُجْرِمُونَ﴾[7]؟ قَالَ: بَلَى. وَإِنَّ لِكُلِّ مِقْدَارٍ يَوْمٍ مِنْ هَذِهِ الْأَيَّامِ لَوْنٌ مِنْ هَذِهِ الْأَلْوَانِ.

هَذَا حَدِيثٌ صَحِيحُ الْإِسْنَادِ، وَلَمْ يُخَرِّجَاهُ[8].

٨٩٩٧- **أَخْبَرَنِي** أَبُو عَبْدِ اللهِ مُحَمَّدُ بْنُ يَزِيدَ الْمُقْرِئُ، قَالَ: سَمِعْتُ الْإِمَامَ أَبَا بَكْرٍ مُحَمَّدَ بْنَ إِسْحَاقَ بْنِ خُزَيْمَةَ، يَقُولُ: سَأَلَ بُدَيْلُ بْنُ عَبْدِ الْأَعْلَى الْعَقِيلِيُّ أَبَا عَمْرِو بْنَ حُرَيْثٍ عَنْ هَذِهِ الْأَخْبَارِ فِي رُجُوعِ الْعَقْلِ، قَالَ: فَإِنَّ غَيْرَ

---

(١) في (ز) و(س): «الوابصي»، وهو بداية سند الحديث إلى هامة سلمة بن دينار.

(٢) في (ز): «أبو» خطأ، والمثبت من (ك) و(س).

(٣) المرسلات: آية ٣٥.

(٤) الكهف: آية ٤٩.

(٥) البقرة: آية ٢٢٢.

(٦) التحريم: آية ٣.

(٧) القصص: آية ٧٨.

(٨) إتحاف المهرة (٧/ ٦٠٢-٦٥٨٦).

(أ) قال الشيخ في التلخيص: «فيه: نظر، فيه ضعف السياق».

عَلَيْهِ كِتَابُ الإِمَامِ، فَهُوَ عَلَيْهِ حَتْمٌ، فَحَمَلْتُهُ عَلَيْهِ، فَحَمَلْتُهُ وَأَدْخَلْتُهُ الدَّارَ، فَقَدْ بَرِئَ مِنْ كُلِّ ظُلْمٍ.

٨٩٦٨- أَخْبَرَنِي أَبُو بَكْرٍ مُحَمَّدُ بْنُ الْمُؤَمَّلِ، ثنا الْفَضْلُ بْنُ مُحَمَّدٍ الشَّعْرَانِيُّ، ثنا النُّفَيْلِيُّ، ثنا سُوَيْدُ بْنُ أَغْيَنَ، عَنْ لَيْثٍ(١)، عَنْ أَبِي إِسْحَاقَ، عَنْ صِلَةَ بْنِ زُفَرَ، عَنْ حُذَيْفَةَ ﷺ، عَنِ النَّبِيِّ ﷺ، قَالَ: «إِذَا سُئِلَ الْمُسْلِمُ يَوْمَ الْقِيَامَةِ، يَقُولُونَ لِرَبِّهِ، يَقُولُ: لَبَّيْكَ وَسَعْدَيْكَ، لَبَّرَكَ لَبَّيْكَ وَسَعْدَيْكَ، وَالْمُهْتَدِي مَنْ هَدَيْتَ، وَعَبْدُكَ بَيْنَ يَدَيْكَ، لَا مَلْجَأَ وَلَا مَنْجَا بِكَ إِلَّا إِلَيْكَ، تَبَارَكْتَ رَبَّنَا وَتَعَالَيْتَ». قَالَ: فَإِنَّ قُلْتَ فَمَنْصَبَةُ تَهْوِيلٍ عَلَى بَنِي آدَمَ، وَرَوْعَةُ هَذَا الْحَبِيبِ عَنْ أَعْبَرِهِمْ مَخَافَةً بِهِمْ عَنْ أَنْبِيَ بِي أَبِي سُلَيْمٍ، وَقَدْ أَعْبَرَهُمْ مُشْبِهُ شَاهِدًا.

٨٩٦٩- صحيح أَخْبَرَنِي مُحَمَّدُ بْنُ يَعْقُوبَ، ثنا الرَّبِيعُ بْنُ سُلَيْمَانَ، ثنا أَسَدُ بْنُ مُوسَى، ثنا أَبُو عَاصِمٍ، عَنْ مُحَمَّدِ بْنِ عَمْرٍو، عَنْ مُوسَى بْنِ مُسْلِمٍ وَهُوَ الصَّيْرَفِيُّ، عَنِ ابْنِ سَابِطٍ، عَنْ أَبِي الدَّرْدَاءِ ﷺ، قَالَ: قَالَ رَسُولُ اللَّهِ ﷺ: «أَلَا يَنْبِي أَهْلَكُمْ مَا يَنْبِي الرِّجَالُ لأَهْلِيهِمْ؟» فَقَالَ: سَمِعْتُ رَسُولَ اللَّهِ ﷺ يَقُولُ: «مَنْ أَصَابَكُمْ فَقْعَةٌ فَلْيَرْجُ اللَّهَ فَلْيَحْمَدْهُ، فَأَجْبِ لَكُمْ أَنْ تَطْلُبَ إِلَيْكَ الْفَقْعَةَ».

---

(١) لم تجد في أصل الإتحاف، وهو مما استدركه الحافظ في العالية (١٧٩٩/٩).

(٢) هذا إسناد فيه ثلاثة من الضعفاء، وهم: سويد بن أغين، وليث بن أبي سليم، وموسى بن مسلم الصيرفي.

[إتحاف المهرة ٢٠٢/١٣ - ٢٢٠].

[إتحاف المهرة ٢٠٢/١٣ - ٢١٦/١٦٤٣٠].

هَذَا حَدِيثٌ صَحِيحُ الإِسْنَادِ، وَلَمْ يُخَرِّجَاهُ.

٨٩٧٠ - حَدَّثَنِي أَبُو بَكْرٍ مُحَمَّدُ بْنُ أَحْمَدَ بْنِ بَالَوَيْهِ وَأَبُو بَكْرٍ بَحْرُ أَحْمَدُ بْنُ جَعْفَرٍ بِبَغْدَادَ قَالَا: ثَنَا عَبْدُ اللهِ بْنُ أَحْمَدَ بْنِ حَنْبَلٍ، (ثَنَا أَبِي)[1]، ثَنَا أَبُو دَاوُدَ، ثَنَا شُعْبَةُ، عَنْ خَالِدٍ الْحَذَّاءِ، قَالَ: سَمِعْتُ أَبَا عُثْمَانَ النَّهْدِيِّ، يُحَدِّثُ أَنَّ النَّبِيَّ ﷺ، قَالَ: «لَوْ لَمْ أَمْرَكُمْ: «الْجُمُعَةُ يَوْمُ الْقِيَامَةِ حَتَّى يَرِدَ اللهُ إِنَاجِيَّ»[2]، فَمَا تَرَكْتُ مَطْلَعَ يَوْمِ لَمْ تَقُمْ عَلَيْهِ سَاعَةٌ»، وَلَمْ يُخَرِّجَاهُ عَلَيْهِ[3] عَنْ صَيْفِيِّهِمَا، قَالَا: فَقُلْتُ لَهُ: أَوَّلُ، فَقَالَ لَهُ عَاصِمٌ: هَيْنًا يَا أَبَا عُثْمَانَ! فَقَالَ: عَنْ سَلْمَانَ وَسَعْدٍ وَأَبِي بَكْرَةَ، حَتَّى عَدَّ سِتَّةً، أَوْ سَبْعَةً مِنْ أَصْحَابِ رَسُولِ اللهِ ﷺ، قَالَ خَالِدٌ: فَسَأَلْتُ عَاصِمًا عَنْ هَذَا الْحَدِيثِ، فَحَدَّثَنِيهِ، عَنْ أَبِي عُثْمَانَ، عَنْ سَلْمَانَ، أَخْبَرَنِي، عُثْمَانُ بْنُ عِبَادٍ[4]، أَنَّهُ سَمِعَ أَبَا عُثْمَانَ، يُحَدِّثُ بِهَذَا عَنْ سَلْمَانَ، وَأَصْحَابِ رَسُولِ اللهِ ﷺ.

---

(١) بين المعقوفين ساقط من النسخ الخطية المعتمدة، والمثبت من الإتحاف، وقد استدركه الشيخ فؤاد سزكين في تعليقه على هذه الإضافة أحمد بن حنبل، ولم يذكره عبد الله بن أحمد.

(٢) في النسخ المرمز لها بـ(ز): «إناجيّ»، وفي الشعب: «أن آتي له»، وضبب فوق الياء، وما بين المعقوفين ثبت ساقط فيه، والمثبت من (ز).

(٣) في (ز): «عليهما»، وفي سائر النسخ: «عليهم»، والمثبت من المنتخبين.

(٤) قال في النسخ بدون عطف، والمثبت من (ز)، وفي الشعب: «قال»، والعطف في المنتخبين.

(٥) في (ز): «أخبرنا»، والمثبت من بقية النسخ.

(٦) إسناده ضعيف (٥٢٥٩-٥٢٥٧)، وقد تقدم في البيوع (٢٢٩٦) من حديث إسحاق بن منصور عن الهيثم بن خالد، وهو ضعيف، وقد تقدم الكلام عليه هناك.

هَذَا حَدِيثٌ صَحِيحٌ عَلَى شَرْطِ الشَّيْخَيْنِ، وَلَمْ يُخَرِّجَاهُ.

٨٩٧٠- حَدَّثَنَا أَبُو الْعَبَّاسِ مُحَمَّدُ بْنُ عَبْدِ الرَّحْمَنِ الأَصْبَهَانِيُّ، ثنا مُحَمَّدُ بْنُ مُسْلِمَةَ، الْوَاسِطِيُّ، ثنا يَزِيدُ بْنُ هَارُونَ، ثنا هَمَّامُ بْنُ يَحْيَى، ثنا الْقَاسِمُ بْنُ عَبْدِ الْوَاحِدِ، عَنْ عَبْدِ اللهِ بْنِ مُحَمَّدِ بْنِ عَقِيلٍ، عَنْ جَابِرٍ بْنِ عَبْدِ اللهِ رضي الله عنهما قَالَ: بَيْنَمَا عَنْ رَجُلٍ مِنْ أَصْحَابِ رَسُولِ اللهِ ﷺ حَدِيثٌ سَمِعَهُ مِنْ رَسُولِ اللهِ ﷺ فِي الْقِصَاصِ إِذْ أَتَانَا: بَلَغَنِي حَدِيثٌ عَنْ رَجُلٍ سَمِعَهُ مِنْ رَسُولِ اللهِ ﷺ، فَاشْتَرَيْتُ بَعِيرًا، فَشَدَدْتُ رَحْلِي، ثُمَّ سِرْتُ إِلَيْهِ شَهْرًا، حَتَّى قَدِمْتُ بِمِصْرَ - أَوْ قَالَ: الشَّامِ - فَأَتَيْتُ عَبْدَ اللهِ بْنَ أُنَيْسٍ، فَقُلْتُ: حَدِيثٌ بَلَغَنِي عَنْكَ لَمْ أَسْمَعْهُ، بِهِ سَمِعْتَهُ مِنْ رَسُولِ اللهِ ﷺ، وَأَنْ أَسْمَعَهُ فِي الْقِصَاصِ، حَدِيثُ أَنْ أَتَوَلَّ قَبْلَ أَنْ أَسْمَعَهُ، فَقَالَ عَبْدُ اللهِ: سَمِعْتُ رَسُولَ اللهِ ﷺ، يَقُولُ: «يُحْشَرُ - أَوْ يَطَّلِعُ - اللهُ عَزَّ وَجَلَّ عَلَى الْعِبَادِ - أَوْ قَالَ: عَلَى النَّاسِ - عُرَاةً غُرْلًا بُهْمًا، لَيْسَ مَعَهُمْ شَيْءٌ، ثُمَّ يُنَادِيهِمْ بِصَوْتٍ يَسْمَعُهُ مَنْ بَعُدَ، كَمَا يَسْمَعُهُ مَنْ قَرُبَ: أَنَا الْمَلِكُ، أَنَا الدَّيَّانُ، لَا يَنْبَغِي لأَحَدٍ مِنْ أَهْلِ الْجَنَّةِ أَنْ يَدْخُلَ الْجَنَّةَ، وَلِأَحَدٍ مِنْ أَهْلِ النَّارِ عِنْدَهُ مَظْلِمَةٌ، حَتَّى أَقُصَّهُ مِنْهُ، وَلَا يَنْبَغِي لأَحَدٍ مِنْ أَهْلِ النَّارِ أَنْ يَدْخُلَ النَّارَ، وَلأَحَدٍ مِنْ أَهْلِ الْجَنَّةِ عِنْدَهُ مَظْلِمَةٌ، حَتَّى أَقُصَّهُ مِنْهُ» حَتَّى فَلْطَمَةٍ، قَالَ: قُلْنَا: كَيْفَ، وَإِنَّا إِنَّمَا نَأْتِي اللهَ ﷻ

---

(١) في صحيح البخاري: «السلمة» والسلمة من الإنعام.

(٢) في (ز): «وفي» وهو مخطوء.

(٣) في (ز): «يسمعه من بعد كما هو موجود» (ز).

(٤) في (ز): «عظيمة».

(٥) في (ز): «عظيمة» وسقط من (ز): (وأنا حافٍ).

(٦) في (ز): «الحفاة».

(٧) في (ز): «الحفاة».

مُرَّةَ سَمَّاهُ لَهُمْ؟ قَالَ: «الْعَسَلُ وَالسَّمْنُ».

قَالَ عَبْدُ اللهِ: سَمِعْتُهُ مِنْ الإِسْنَادِ، وَمِنْ مُرَّةَ.

٧٨٩٢- أَخْبَرَنَا أَبُو عَبْدِ اللهِ الصَّفَّارُ، ثَنَا أَحْمَدُ بْنُ مَهْرَانَ، ثَنَا نَوْفَ بْنُ مُنَاذِلٍ، ثَنَا عَوْفٌ عَنْ أَبِي الْمِنْهَالِ الْقَوَّاسِ، عَنْ عَبْدِ اللهِ بْنِ مِسْوَرٍ أَنَّ النَّبِيَّ ﷺ قَالَ: إِذَا كَانَ يَوْمُ الْقِيَامَةِ، مَدَّتِ الأَرْضُ مَدَّ أَدِيمٍ، وَحَشَرَ اللهُ الْخَلائِقَ كُلَّهُمْ، الإِنْسَ وَالْجِنَّ، وَالدَّوَابَّ وَالسِّبَاعَ وَكُلَّ شَيْءٍ، فَإِذَا كَانَ ذَلِكَ الْيَوْمُ، جَعَلَ اللهُ الْعِبَادَ بَيْنَ الْمَوَازِينِ، حَتَّى تُقْضَى الْمَظَالِمُ الْحِسَانُ مِنَ الْمَوَازِينِ، فَإِذَا فَرَغَ اللهُ مِنَ الْعِبَادِ بَيْنَ الْمَوَازِينِ، قَالَ لَهَا: تُحِيبِي تُرَابَ، فَتَكُونُ تُرَابًا، فَيَرَاهَا الْكَافِرُ، فَيَقُولُ: يَا لَيْتَنِي كُنْتُ تُرَابًا»(١).

رَوَاهُ عَنْ أَحْمَدَ بْنِ مَهْرَانَ: عَبْدُ اللهِ بْنُ الشَّبِيبَةِ مَجْهُولٌ(٢)، وَتَفَرَّدَ الضَّحَّابِيُّ

---

(١) إسناده ضعيف؛ نوف بن مناذل، ضعفه ابن معين (٣٧٩٨) وقد تقدم في القصر (٣٧٩٨) من حديث سعيد بن مسعود عن عبد بن حميد عن عفان بن مسلم.

وصححه هنا عبد بن حميد، فقال: «القاسم بن عبد الرحمن» يحتج بحديثه؛ قلت: يحتج بحديثه؛ لكنه يخطئ، وقد خالفه سعيد بن مسعود، وهو أيضا ثقة، وهو عند أبي داود في «الصحيح» من رواية أبي الحسن (٤٦٧٦) بالعنعنة، وبالأحرى في الترمذي (٢٤٤٩) من طريق أبي أسامة.

(٢) في الأصل: «مضطهد».

(٣) [ت: ٤٠٤].

(٤) ترجمته في «الجرح والتعديل» (٥/ ٦٧- ٢١٧).

(٥) قال الذهبي في «المشتبه»: «قلت: ابنه سليمان الشيخ، تقول: لم يرو عنه غير عوف بن أبي الجميلة الأعرابي، ولا يعرف أحد»، وابنه سليمان الشيبي، وثقه يحيى بن معين وابن حبان.

٨٩٧٣- أَخْبَرَنَا أَبُو بَكْرِ بْنُ أَبِي نُعَيْمٍ الْعَرْنَدِيُّ بِعَرْوَ، ثَنَا عَبْدُ اللهِ بْنُ وَهْبٍ الْمَدَنِيُّ، ثَنَا عَبْدُ الْعَزِيزِ، ثَنَا مُوسَى بْنُ عُقْبَةَ، عَنْ أَبِي عِمْرَانَ الْجَوْنِيِّ، عَنْ يَزِيدَ بْنِ بَابَنُوسَ، عَنْ عَائِشَةَ ﷺ، قَالَتْ: قَالَ رَسُولُ اللهِ ﷺ: «الْوَاوِيَانُ ثَلَاثَةٌ، فَوَادٍ لَا يَطْرُدُ مَاءً وَلَا يُنْبِتُ شَيْئًا، وَوَادٍ لَا يَطْرُدُ مَاءً وَهُوَ يُنْبِتُ شَيْئًا، وَوَادٍ لَا يَطْرُدُ مَاءً وَهُوَ يُنْبِتُ شَيْئًا، فَالْوَادِي الَّذِي لَا يَطْرُدُ مَاءً وَلَا يُنْبِتُ شَيْئًا، فَالْوَادِي الَّذِي يَطْرُدُ مَاءً وَلَا يُنْبِتُ شَيْئًا، فَالْوَادِي الَّذِي يَطْرُدُ مَاءً وَهُوَ يُنْبِتُ شَيْئًا، فَالْوَادِي الَّذِي لَا

أَضْحَكَكَ يَا رَسُولَ اللهِ بِأَبِي أَنْتَ وَأُمِّي؟ قَالَ: «رَجُلَانِ مِنْ أُمَّتِي جَثَيَا بَيْنَ يَدَيْ رَبِّ الْعِزَّةِ، فَقَالَ أَحَدُهُمَا: يَا رَبِّ، أَخَذَ لِي مَظْلِمَتِي مِنْ أَخِي. فَقَالَ اللهُ تَبَارَكَ وَتَعَالَى لِلطَّالِبِ: كَيْفَ تَصْنَعُ بِأَخِيكَ، وَلَمْ يَبْقَ مِنْ حَسَنَاتِهِ شَيْءٌ؟ قَالَ: يَا رَبِّ، فَلْيَحْمِلْ مِنْ أَوْزَارِي. فَفَاضَتْ عَيْنَا رَسُولِ اللهِ ﷺ، بِالْبُكَاءِ، ثُمَّ قَالَ: إِنَّ ذَلِكَ لَيَوْمٌ عَظِيمٌ، يَحْتَاجُ النَّاسُ أَنْ يَحْمِلَ عَنْهُمْ مِنْ أَوْزَارِهِمْ. ثُمَّ قَالَ اللهُ لِلطَّالِبِ: ارْفَعْ بَصَرَكَ، فَانْظُرْ فِي الْجِنَانِ، فَرَفَعَ رَأْسَهُ، فَقَالَ: يَا رَبِّ، أَرَى مَدَائِنَ مِنْ ذَهَبٍ وَقُصُورًا مِنْ ذَهَبٍ مُكَلَّلَةً بِاللُّؤْلُؤِ، لِأَيِّ نَبِيٍّ هِيَ؟ هَذَا، أَوْ لِأَيِّ صِدِّيقٍ هَذَا، أَوْ لِأَيِّ شَهِيدٍ أَعْطَى الثَّمَنَ؟ قَالَ: يَا رَبِّ، وَمَنْ يَمْلِكُ ذَلِكَ؟ قَالَ: أَنْتَ تَمْلِكُهُ. قَالَ: بِمَاذَا؟ قَالَ: بِعَفْوِكَ عَنْ أَخِيكَ. قَالَ: يَا رَبِّ، فَإِنِّي قَدْ عَفَوْتُ عَنْهُ. قَالَ: فَخُذْ بِيَدِ أَخِيكَ، فَأَدْخِلْهُ الْجَنَّةَ». فَقَالَ رَسُولُ اللهِ ﷺ هَذَا: «اتَّقُوا اللهَ، وَأَصْلِحُوا ذَاتَ بَيْنِكُمْ، فَإِنَّ اللهَ يُصْلِحُ بَيْنَ الْمُسْلِمِينَ»!!

هَذَا حَدِيثٌ صَحِيحُ الْإِسْنَادِ»، وَلَمْ يُخَرِّجَاهُ.

٨٩٧٥- **أَخْبَرَنِي** أَبُو عَبْدِ اللهِ مُحَمَّدُ بْنُ عَلِيٍّ الصَّنْعَانِيُّ بِمَكَّةَ حَرَسَهَا اللهُ تَعَالَى بِمَا إِجَازَةً مِنْ إِبْرَاهِيمَ الْحَرْبِيِّ، أَنَا عَبْدُ الرَّزَّاقِ، أَنَا عَبْدُ اللهِ بْنُ نَجِيحٍ، عَنْ

---

(١) في (ر) و(س): «وأبي صالحة».

(٢) «الجرح والتعديل» (٤/ ١١٥-١٢٠).

(٣) قال الذهبي في التلخيص: «قلت: هذا شك، وشبهه لا يعرف». وقال ابن الملقن في الخلاصة مختصر استدراك الذهبي (٣/ ٣٥٣٣): «قلت: فيه عباد بن شيبة الحبطي، هو سعيد، والأول ضعيف، وشبهه لا يعرف».

عَبْدِ الرَّحْمَنِ بْنِ يَزِيدَ(١)، قَالَ: سَمِعْتُ ابْنَ عُمَرَ ﷺ، يَقُولُ: قَالَ رَسُولُ اللهِ ﷺ: «مَنْ سَرَّهُ أَنْ يَنْظُرَ إِلَى يَوْمِ الْقِيَامَةِ كَأَنَّهُ رَأْيُ عَيْنٍ، فَلْيَقْرَأْ: ﴿إِذَا الشَّمْسُ كُوِّرَتْ﴾ و﴿إِذَا السَّمَاءُ انفَطَرَتْ﴾ و﴿إِذَا السَّمَاءُ انشَقَّتْ﴾»(٢).

هَذَا حَدِيثٌ صَحِيحُ الْإِسْنَادِ، وَلَمْ يُخَرِّجَاهُ.

٨٧٩٧- حَدَّثَنَا الْحَسَنُ بْنُ يَعْقُوبَ الْعَدْلُ، ثنا يَحْيَى بْنُ أَبِي طَالِبٍ، ثنا عَبْدُ الْوَهَّابِ بْنُ عَطَاءٍ، ثنا الْفَضْلُ بْنُ مِسْوَرٍ الرَّقَاشِيُّ، عَنْ حُمَيْدٍ بْنِ الْمُكَعْبِرِ، عَنْ جَابِرِ بْنِ عَبْدِ اللهِ، قَالَ: قَالَ رَسُولُ اللهِ ﷺ: «لَا الْعَبْدُ لَيُؤَدِّي فَرِيضَةً مِنْ فَرَائِضِ اللهِ فَيَتَعَمَّدُ حَتَّى يَفُوتَهُ وَقْتُهَا إِلَّا بَاءَ بِثَلَاثٍ: لَا يُوَفَّقُ لِأَنْ يُؤَدِّيَهَا بَعْدَ وَقْتِهَا، وَلَا يُبَارَكُ لَهُ فِي مَالِهِ، وَلَا يَزَالُ يَزْدَادُ مِنَ اللهِ بُعْدًا»(٣).

هَذَا حَدِيثٌ صَحِيحُ الْإِسْنَادِ، وَلَمْ يُخَرِّجَاهُ.

٨٧٩٨- حَدَّثَنَا الْحَسَنُ بْنُ يَعْقُوبَ، ثنا يَحْيَى بْنُ أَبِي طَالِبٍ، ثنا عَبْدُ الْوَهَّابِ بْنُ عَطَاءٍ، أنا سَعِيدٌ عَنْ قَتَادَةَ، عَنِ الْحَسَنِ وَالْعَلَاءِ بْنِ زِيَادٍ، عَنْ عِمْرَانَ بْنِ حُصَيْنٍ، عَنِ النَّبِيِّ ﷺ، قَالَ: «لَا تَزَالُ أُمَّتِي عَلَى الْفِطْرَةِ مَا لَمْ يَشْهَدُوا عَلَى أَنْفُسِهِمْ بِالشِّرْكِ، وَمَا لَمْ يَرْتَكِبُوا خَصْلَةَ سَوْءٍ، فَمَنْ تَرَكَ مِنْهُمْ إِحْدَى الثَّلَاثِ، فَلَمَّا أَصْبَحَتْ

---

(١) هو: عبد الرحمن بن يزيد بن أسود النخعي الكوفي، والد إبراهيم النخعي. تقدم في التعليق (٣٩٤٦).

(٢) إتحاف المهرة (٩٢٥٨-٩٢٧٠)، وعزاه لابن أبي الدنيا، وقد تقدم في القسم (٣٩٤٦).

(٣) قال في السبع والتلخيص: «الاتحاف»: لكن عند الترمذي أنه في تمام الأسدار (٢/ ١٥٢) وصححه (٢/ ١٥٣)، وابن ماجه (٦٧٠) بنحوه.

وانظر: إتحاف المهرة (٣٣٨٤-٣٣٨٨، ٣٧٣٦-٣٧٣٧).

قال: قال الذهبي في التلخيص: «الفضل: ضعفوه».

(٤) في حاشية التلخيص: «أخرجه الحميدي: أطرافه، وابن أبي الدنيا في التهجد (١٧٠/ ٤)

غَدَوْتُ عَلَى النَّبِيِّ ﷺ فَقَالَ لِي: «هَرِّشْ هَذَا الأَبْيَشَ» الْمُلَبِّدَ بِأَيْدِيهَا وَأَرْجُلِهَا، وَهُمْ يَخْتَلِطُ بَعْضُهُمْ بِبَعْضٍ وَهُمْ مُلَبِّدُونَ عَنْ قُرَيْشٍ، وَالنَّبِيُّ ﷺ وَأَصْحَابُهُ بِالْمَدِينَةِ، وَالنَّبِيُّ ﷺ

الأَعْلَى، فَإِنِّي رَأَيْتُكَ تُمْسِكُ بِهَا يَوْمَ تُسْ»؟ فَقَبَرَاء. قَالَ: ثُمَّ قَالَ رَسُولُ اللهِ ﷺ: فَإِنَّ الأَرْضَ لَا يَنْبُتُ مِنْ نَبْتِهَا شَيْءٌ إِلَّا بِإِذْنِ اللهِ، قَالَ: فَذَكَرْتُ، قَالَ: ثُمَّ قَالَ: فَإِنَّ الأَرْضَ لَا تَكْبُرُ الشَّدَّ، فَذَكَرْتُ، ثُمَّ قَالَ: فَإِنَّ الأَرْضَ لَا تَكْبُرُ الطَّسْتَ، فَذَكَرْتُ، ثُمَّ قَالَ: فَإِنَّ الأَرْضَ لَا تَكْبُرُ إِلَّا الْأَنْبِيَاءَ، فَذَكَرْتُ، قَالَ: فَقَالَ أَبُو بَكْرٍ: ﴿ وَإِلَٰهُكُمْ إِلَٰهٌ وَاحِدٌ ﴾ [البقرة: ١٦٣]، فَقَالَ عُمَرُ: ﴿ لَا إِلَٰهَ إِلَّا هُوَ الرَّحْمَٰنُ الرَّحِيمُ ﴾ [البقرة: ١٦٣]، قَالَ: فَرَأَيْتُ الْمُسْلِمِينَ عَلَى هَؤُلَاءِ الشَّيْخَيْنِ، فَقَالُوا: الْوَاحِدُ، الْوَاحِدُ فِي الإِسْلَامِ، لَمْ يَزَالُوا يَتَمَايَلُونَ بِهِ حَتَّى مَالَتْ عَلَيْهِ، فَقَالَ حَبِيبُهُمْ ذَلِكَ إِلَى نَبِيِّ اللهِ ﷺ، فَقَالَ: «لَيْسَ ذَلِكَ، وَلَكِنَّهُمُ الْقَلِيلُ لَا يَسْتَقِرُّونَ وَلَا يَطْمَئِنُّونَ، وَلَا يَتَقَرَّرُونَ، وَلَا يَسْتَقِرُّونَ بِهِمْ»

هَذَا حَدِيثٌ صَحِيحٌ الإِسْنَادِ، وَلَمْ يُخَرِّجَاهُ بِهَذِهِ السِّيَاقَةِ.

٨٧٧٨ - أَخْبَرَنِي أَبُو عَبْدِ اللهِ مُحَمَّدُ بْنُ يَعْقُوبَ الْحَافِظُ، ثَنَا مُحَمَّدُ بْنُ يَحْيَى الذُّهْلِيُّ، ثَنَا مُسَدَّدٌ، ثَنَا أَبُو عَوَانَةَ، عَنْ يُونُسَ بْنِ عُبَيْدٍ، عَنْ

---

(١) قال في الشرح والتلخيص، وقال ابن الملقن في «البدر» (٢٦/٦٠) عاداً منها عشرة: «فهذه نيف وعشرون رواية، وفي بعضها زيادة ونقص، ومنه حديث ابن مسعود: (فإن هذه يقاربونها) هكذا وردا بضمهما، وضبه بالقلم، وهو في مسند أحمد (١/ ٣٥٣) بالرفع، وكذا في «المعرفة» لليهقي، والمعنى: أنهم يقاربونها في حالتها الموجودة، أي: في حياتها، أي: يعطونه في القبر، قوله: (فقال ثم كذبت) هو بتشديد من ومن، «كذبت» والمحمدة: بتقديم الراء على الهاء، أي: انصرفت، والرواية بتقديم الهاء على الراء، وقد تقدم بيانها».

(٢) من تركه، إلا أن جواز الفاء مشكلة من (ك).

(٣) في جميع النسخ: «ثم»، والمثبت من «المعرفة» والمستدرك، ومن التلخيص.

(٤) (فوائد) (ك) ٢٩٦-٢٩٧.

(٥) في التلخيص: «ترامعها».

(٦) زيادة من «المعرفة» (١/ ٣٥٣)، والمستدرك، ومن التلخيص.

الْحَسَنِ، عَنْ عَائِشَةَ ﷺ، قَالَتْ: دَخَلَتْ النَّارَ، فَقُلْتُ: فَقَالَ رَسُولُ اللهِ ﷺ:
«مَا لَكِ يَا عَائِشَةُ؟»، قَالَتْ: قُلْتُ: النَّارَ، فَبَكَيْتُ»(١)، قَوْلُهُ: أَمَا لَكِ بِرَسُولِ اللهِ ﷺ، أَيْ: مَا لَكِ بِمَعْرِفَتِهِ، وَهَذَا الْكَلَامُ يُقَالُ: «مَا لَكِ بِفُلَانٍ؟»

اتْكُوا، قَالَ: ثُمَّ تَجِيءُ أَتْكَانًا، ثُمَّ لَا تَفْلِسُونَ الْعِلْمَ، فَعَلَى أَحَدِكُمْ حَتَّى يَكْتُبَ عِلْمَ نَبِيِّهِ، وَلَكِنْ حَتَّى يَقْطَعَ أَفْلَاذَ كَبِدِهِ.

هَذَا إِسْنَادٌ صَحِيحٌ عَلَى شَرْطِ الشَّيْخَيْنِ، وَلَمْ يُخَرِّجَاهُ.

٨٩٨٠ - أَمَّا أَبُو الْعَبَّاسِ مُحَمَّدُ بْنُ يَعْقُوبَ: ثنا إِبْرَاهِيمُ بْنُ مَرْزُوقٍ، ثنا شُعْبَةُ عَنْ مُوسَى بْنِ خَبَّابٍ، قَالَ: سَمِعْتُ مُجَاهِدًا، يُحَدِّثُ عَنْ أَبِي ﷺ: أَنَّهُ قَالَ: لَمْ تَفْلِسُوا أَنْ أَتَاكُمُ الْعِلْمُ، فَاحْتَكِرُوا الْعِلْمَ، وَلَكِنْ حَتَّى يَقْطَعَ أَحَدُكُمْ أَطْلَاءَ كَبِدِهِ، وَلَا الشَّرَطَ، وَلَا يَنْتَهِبُ عَلَى الثُّرَيَّا، وَلَيُجَرِّبُنَّ النِّسَاءَ، وَلَيُجَرِّبُنَّكُمْ إِلَى الصُّمَّانَةِ تَحَارُبُونَ وَتَكْبُونَ، وَلَوَدِدْتُ أَنَّ اللَّهَ خَلَقَنِي شَجَرَةً تُعْضَدُ!.

هَذَا إِسْنَادٌ صَحِيحٌ عَلَى شَرْطِ الشَّيْخَيْنِ، وَلَمْ يُخَرِّجَاهُ.

٨٩٨١ - أَمَّا أَبُو الْعَبَّاسِ مُحَمَّدُ بْنُ يَعْقُوبَ: ثنا الرَّبِيعُ بْنُ سُلَيْمَانَ: ثنا عَبْدُ اللهِ بْنُ وَهْبٍ، أَخْبَرَنِي عَمْرُو بْنُ الْحَارِثِ، أَنَّ خَالِدَ بْنَ عَبْدِ اللهِ الْوَاسِطِيَّ،

---

(١) [سقط النبي ﷺ (٢٤/٤٤٩-١٨٩٩٨)].

(٢) كذا قال يونس بن حبيب وهو الصواب، وخالفه إبراهيم بن مهاجر الجرمي، فقال: عن مجاهد عن مورق العجلي عن أبي ذر، أخرجه الحسكاني في التفسير (٣٩٢٩)، والطبراني (٨٨٨٨)، وفي مسند الشاميين، وقال أبو نعيم: أخرجه عن أبي ذر مرسلًا، وقال أبو زرعة: لم يسمع مورق من أبي ذر. انظر تحفة التحصيل (ص: ٢٧٥-٢٧٦).

(٣) قال الدمعي في التنبيهات: الظاهر: صفعة، بالمهملة ثم بنون، وتصفى ثم بجيم، ثم بحاء، وقال ابن حجر في الإصابة: فلت، وزاد إبراهيم بن مهاجر عن مجاهد: تكاكأ، والصواب: مجاهد، عن مورق عن أبي ذر.

حَدَّثَهُ عَنْ أَبِي سُفْيَانَ الأَعْمَشِيِّ[1]، عَنْ أَبِي هُرَيْرَةَ -رضي الله عنه- قَالَ: عَنْ رَسُولِ اللهِ ﷺ قَالَ: «لَوْ تَعْلَمُونَ مَا أَعْلَمُ لَضَحِكْتُمْ قَلِيلًا، وَلَبَكَيْتُمْ كَثِيرًا، يَغْشَى الْقَوْمَ الْفَتَرُ، وَتُرْفَعُ الأَعْنَاقُ، وَيُطْبَعُ الرَّحْمَنُ، وَيُنْهَكُ الْجَبَّارُ، وَيُؤْتَمَنُ غَيْرُ الأَمِينِ، أَتَدْعُ بِالأَمِينِ، أَتَدْعُ بِالْمُؤْمِنِ، فَأَنَا!، وَمَا الْمُرَادُ الْجُبَّارُ؟» يَا رَسُولَ اللهِ! قَالَ: «الْمَوْتُ فَأَنَاكَ إِلَى الْمَطْلَعِ»[2].

هَذَا حَدِيثٌ صَحِيحٌ الإِسْنَادِ، وَلَمْ يُخَرِّجَاهُ[3].

٨٩٨٢- أَخْبَرَنَا أَبُو الْعَبَّاسِ مُحَمَّدُ بْنُ أَحْمَدَ الْمَحْبُوبِيُّ بِمَرْوَ، ثَنَا سَعِيدُ بْنُ مَسْعُودٍ، ثَنَا عَبْدُ اللهِ[4] بْنُ مُوسَى، ثَنَا إِسْرَائِيلُ، عَنْ إِبْرَاهِيمَ بْنِ مُهَاجِرٍ، عَنْ

---

(١) يحيى: عبد بن عمرو أبو عمير، واظر ترجمته الكمال (٣٧/ ٣٨٩)، وتهذيب التهذيب (١١/ ٢٣٤)، وتقريب التهذيب (٧٥٥٥)، وتعجيل المنفعة (١٢٠٣).

(٢) قال ابن الأثير: «أي: انتهى بي سيرُ الجبار إلى المطلع» النهاية (٣/ ٢٤٠).

(٣) في (ز): «الفتر يكسر الفاء وتسكن الراء وآخره راء، وهو الفتور، وفي (ك) وأصل: «الفتر» بكسر الفاء وتسكين الراء وآخره راء، وهو الفتور، وفي (ع): «الفتر يكسر الفاء وتسكن الراء وآخره راء» وفي (ب): «الفتر بكسر الفاء وتسكن الراء وآخره راء، وهو الفتور، وفي (ر): «الفتر بكسر الفاء وتسكن الراء وآخره راء، وهو الفتور، وفي (ط): «الفتر بكسر الفاء وتسكن الراء وآخره راء، وهو الفتور، وفي (ن): «الفتر بكسر الفاء وتسكن الراء وآخره راء، وهو الفتور، وفي (ي): «الفتر بكسر الفاء وتسكن الراء وآخره راء، وهو الفتور، وفي (ش): «الفتر بكسر الفاء وتسكن الراء وآخره راء، وهو الفتور، وفي (ف): «الفتر بكسر الفاء وتسكن الراء وآخره راء، وهو الفتور، وفي (ل): «الفتر بكسر الفاء وتسكن الراء وآخره راء، وهو الفتور، وفي (ت): «الفتر بكسر الفاء وتسكن الراء وآخره راء، وهو الفتور، وفي (ق): «الفتر بكسر الفاء وتسكن الراء وآخره راء، وهو الفتور، وفي (ج): «الفتر بكسر الفاء وتسكن الراء وآخره راء، وهو الفتور، وفي (ه): «الفتر بكسر الفاء وتسكن الراء وآخره راء، وهو الفتور، وفي (ص): «الفتر بكسر الفاء وتسكن الراء وآخره راء، وهو الفتور،

مُجَاهِدٍ، عَنْ عَمْرِو بْنِ أَبِي ذَرٍّ هِلَالٍ، قَالَ: قَالَ رَسُولُ اللهِ ﷺ: «إِنِّي أَرَى مَا لَا تَرَوْنَ، وَأَسْمَعُ مَا لَا تَسْمَعُونَ، أَطَّتِ السَّمَاءُ وَحُقَّ لَهَا أَنْ تَئِطَّ، مَا فِيهَا مَوْضِعُ أَرْبَعِ أَصَابِعَ، إِلَّا وَمَلَكٌ وَاضِعٌ جَبْهَتَهُ سَاجِدًا لِلَّهِ، وَاللهِ لَوْ تَعْلَمُونَ مَا أَعْلَمُ، لَضَحِكْتُمْ قَلِيلًا، وَلَبَكَيْتُمْ كَثِيرًا، وَمَا تَلَذَّذْتُمْ بِالنِّسَاءِ عَلَى الْفُرُشِ، وَلَخَرَجْتُمْ إِلَى الصُّعُدَاتِ تَجْأَرُونَ إِلَى اللهِ، وَاللهِ لَوَدِدْتُ أَنِّي كُنْتُ فِي شَجَرَةٍ تُعْضَدُ».

هَذَا حَدِيثٌ صَحِيحٌ «الْإِسْنَادِ عَلَى شَرْطِ الشَّيْخَيْنِ»(١)، وَلَمْ يُخَرِّجَاهُ.

٨٩٨٣- أَخْبَرَنَا أَبُو بَكْرٍ مُحَمَّدُ بْنُ عَبْدِ اللهِ الشَّافِعِيُّ بِالْمَوْصِلِ، ثَنَا أَحْمَدُ بْنُ عُثْمَانَ الْحَضْرَمِيُّ، ثَنَا يَحْيَى بْنُ مَعِينٍ، ثَنَا مُحَمَّدُ بْنُ إِسْحَاقَ، عَنْ(٢) عَبْدِ الْوَاحِدِ بْنِ حَمْزَةَ، عَنْ عَبَّادِ بْنِ عَبْدِ اللهِ بْنِ الزُّبَيْرِ، عَنْ عَائِشَةَ، قَالَتْ: سَمِعْتُ رَسُولَ اللهِ ﷺ يَقُولُ: «اللَّهُمَّ حَاسِبْنِي حِسَابًا يَسِيرًا». قَالَتْ: قُلْتُ: يَا رَسُولَ اللهِ، مَا الْحِسَابُ الْيَسِيرُ؟ قَالَ: «أَنْ يُنْظَرَ فِي صَحِيفَةِ حَسَنَاتِهِ، فَيَتَجَاوَزُ لَهُ عَنْهُ». إِنَّهُ مَنْ نُوقِشَ الْحِسَابَ يَوْمَئِذٍ هَلَكَ، وَقَلَّ مَا يَجِيءُ يَوْمٌ لَا يُعَذَّبُ الْمُؤْمِنُ يَوْمَئِذٍ

---

(١) في (ب): «صحيح».

(٢) في (ب): «ثنا».

(٣) إسناده قوي: (٢٠١-١٦٣/٣).

قال الذهبي في التلخيص: «قلت: عباد، واهٍ جدًا في القصير (٣٩٢٥) والطبراني في الكبير (٢٠٤/٢٣)».

وفي جميع النسخ: «عن» وقد تقدم على الصواب برقم (١٤٠) و(٩٢٧) و(٩٨٧٨) من حديث ابن إسحاق به.

(٤) في التلخيص: «وبحباحر جمة».

مِنْ مَمْلُوكِهِ"[1]، حَتَّى الْمُدَبَّرَةَ لَمْ تُدَبَّرْ"[2].

هَذَا حَدِيثٌ صَحِيحٌ عَلَى شَرْطِ مُسْلِمٍ، وَلَمْ يُخَرِّجَاهُ بِهَذِهِ السِّيَاقَةِ.

وَشَاهِدُهُ مِنْ عَائِشَةَ ﷺ:

٨٩٩٤- أَخْبَرَنَاهُ أَبُو سَعِيدٍ أَحْمَدُ بْنُ يَعْقُوبَ الثَّقَفِيُّ، ثنا مُوسَى بْنُ هَارُونَ، ثنا مُحَمَّدُ بْنُ عَبْدِ اللَّهِ الْحَضْرَمِيُّ، ثنا حَرْمَلُ بْنُ مُنْذِرٍ، ثنا الْحَرِيشُ بْنُ الْخِرِّيتِ"[3]، ثنا أَبُو أَيُّوبَ عَنْ عَائِشَةَ ﷺ، قَالَتْ: مَرِضَ رَسُولُ اللَّهِ ﷺ زَمَانًا وَاشْتَدَّ وَجَعُهُ، وَقَالَ أَزْوَاجُهُ: اللَّهُمَّ حَاسِبْنِي سَنَتَنَا بِسَنَوَاتِ، فَقَالَ رَسُولُ اللَّهِ ﷺ: "اقْرِئْنَ فَاطِمَةَ السَّلَامَ"، فَقُلْتُ: أَذَكَرَ اللَّهُ فِي كِتَابِهِ: ﴿فَسَوْفَ يَكْبَتُ بِسَيْرٍ﴾[4]، قَالَ: "يَا عَائِشَةُ، إِنَّهُ مَا حُوسِبَ أَهْلُ بَيْتٍ قَطُّ إِلَّا عُذِّبُوا"[5].

٨٩٩٥- حَدَّثَنَا أَبُو الْحَسَنِ مُحَمَّدُ بْنُ يَعْقُوبَ، ثنا بَكْرُ بْنُ أَبِي الْقَاسِمِ، ثنا سُفْيَانُ بْنُ عُيَيْنَةَ الْقَاضِي، ثنا مُحَمَّدُ بْنُ عَجْلَانَ، قَالَ: سَمِعْتُ أَبِي يُحَدِّثُ، عَنْ أَبِي هُرَيْرَةَ ﷺ، عَنِ النَّبِيِّ ﷺ، قَالَ: "إِنَّ أَهْوَنَ أَهْلِ النَّارِ عَذَابًا يَوْمَ الْقِيَامَةِ رَجُلٌ تُحْمَلُ لَهُ نَعْلَانِ مِنْ نَارٍ، يَغْلِي مِنْهُمَا دِمَاغُهُ يَوْمَ الْقِيَامَةِ"[6].

---

(١) في (ز): «عبده» بدل «من مملوكه».

(٢) إتحاف المهرة (١٦/ ١١٣-١١٤ - ٢١٧٧٦).

(٣) في (ك): «الحارث».

(٤) [الانشقاق: ٨].

(٥) قال الحافظ في التلخيص: «الخريت: الدليل، قال الخطابي في حديث بقره».

(٦) إتحاف المهرة (١٦/ ١١٤-١١٥ - ٢١٧٨٠).

(٧) قال: «الغوار: ساحة بين جبح أسنمة، والبلدت من التلخيص».

(٨) إتحاف المهرة (١٦/ ٣٩٩-١٤٤٠٠).

هَذَا حَدِيثٌ صَحِيحٌ عَلَى شَرْطِ الشَّيْخَيْنِ، وَلَمْ يُخَرِّجَاهُ.

وَلَهُ شَوَاهِدُ عَنْ عَبْدِ اللهِ بْنِ عَبَّاسٍ، وَالنُّعْمَانِ بْنِ بَشِيرٍ، وَأَبِي سَعِيدٍ الْخُدْرِيِّ، عَنْ رَسُولِ اللهِ ﷺ بِأَلْفَاظٍ مُخْتَلِفَةٍ.

أَمَّا حَدِيثُ النُّعْمَانِ بْنِ بَشِيرٍ:

٨٨٩٦- فَأَخْبَرَنَاهُ الشَّيْخُ أَبُو بَكْرٍ بْنُ إِسْحَاقَ، أَنَا مُوسَى بْنُ إِسْحَاقَ الْخَطْمِيُّ بِمَرْوَ، إِنْ لَمْ تَكُنْ الشَّيْخُ، قَالَا: أَنَا أَبُو بَكْرِ بْنُ أَبِي شَيْبَةَ، ثَنَا أُسَامَةُ، عَنِ الْأَعْمَشِ، ثَنَا أَبُو إِسْحَاقَ، عَنِ النُّعْمَانِ بْنِ بَشِيرٍ رَضِيَ اللهُ عَنْهُ، قَالَ: رَسُولُ اللهِ ﷺ: «أَوَّلُ مَنْ يَدْخُلُ الْجَنَّةَ مِنْ هَذِهِ الْأُمَّةِ، مَنْ لَقِيَنِي، وَشَهَادَةُ أَنْ لَا إِلَهَ إِلَّا اللهُ يَعْلَمُ مِنْهُمَا مَا يَعْلَمُ، فَمَا عَلَى الْوَجْهِ، وَمَا يَرَى أَنَّ فِي الْقَلْبِ أَفَدَّ عَلَيْهِ مِنْهُ، وَإِنَّهُ لَأَهْوَنُهُمْ عَلَيْهِ».

٨٨٩٧- وَأَخْبَرَنَا الشَّيْخُ عَفِيفٌ، أَنَا مُوسَى بْنُ إِسْحَاقَ وَمُحَمَّدُ بْنُ قُتَيْبَةَ، قَالَا: أَنَا أَبُو بَكْرِ بْنُ أَبِي شَيْبَةَ، ثَنَا أَبُو أُسَامَةَ، عَنِ الْأَعْمَشِ، قَالَ: سَمِعْتُ عُبَيْدَةَ(١)، يُحَدِّثُ هَذَا الْحَدِيثَ أَبَا إِسْحَاقَ، عَنِ النُّعْمَانِ بْنِ بَشِيرٍ.

هَذَا حَدِيثٌ صَحِيحٌ عَلَى شَرْطِ الشَّيْخَيْنِ، وَلَمْ يُخَرِّجَاهُ.

٨٨٩٨- وَحَدَّثَنِي أَبُو بَكْرٍ مُحَمَّدُ بْنُ بِالُويَهْ، ثَنَا عَبْدُ اللهِ بْنُ أَحْمَدَ بْنِ

---

(١) في (و) و(م): «قال: أخبرت أبا إسحاق»، وفي (ب): «قال: أخبرت الذي حدثه».
(٢) إتحاف المهرة (١٣/٤٢٣-٤٢٤ رقم ١٧١١٥).
(٣) عبر عنه في غير هذا الموضع بـ«أبي سبرة النخعي الكوفي».
(٤) لم نجد هذا الطريق في المطبوع من المسند.
(٥) وفي الحديث الذي في الرقاق (٦٤٤١) زيادة عن جابر وأبي سعيد الخدري، وسلم في الإيمان (١٣٥/٣١٠) من حديث شعبة والأعمش عن أبي إسحاق به.

حَدَّثَنِي، حَدَّثَنِي أَبِي، ثَنَا مُحَمَّدٌ،

قَالَ، وَحَدَّثَنَا الإِمَامُ أَبُو بَكْرٍ مُحَمَّدُ بْنُ إِسْحَاقَ بْنِ مُرْتَدٍ، ثَنَا مُحَمَّدُ بْنُ بَشَّارٍ، ثَنَا مُحَمَّدُ بْنُ جَعْفَرٍ، ثَنَا شُعْبَةُ، قَالَ: سَمِعْتُ أَبَا إِسْحَاقَ، يَقُولُ: سَمِعْتُ النُّعْمَانَ بْنَ بَشِيرٍ خَطَبَ، يَقُولُ: سَمِعْتُ رَسُولَ اللهِ ﷺ، يَقُولُ: «إِنَّ أَهْوَنَ أَهْلِ النَّارِ عَذَابًا يَوْمَ القِيَامَةِ لَرَجُلٌ يُوضَعُ فِي أَخْمَصَيْ قَدَمَيْهِ جَمْرَتَانِ يَغْلِي مِنْهُمَا دِمَاغُهُ»

صحيح على شرط الشَّيْخَيْن، ولَمْ يُخَرِّجَاهُ.

٨٩٨٩- أَخْبَرَنَاهُ أَبُو عَبْدِ اللهِ مُحَمَّدُ بْنُ عَبْدِ اللهِ الصَّفَّارُ، ثَنَا سَعِيدُ بْنُ مَسْعُودٍ، ثَنَا مُحَمَّدُ بْنُ مُوسَى، ثَنَا إِسْرَائِيلُ، عَنْ أَبِي إِسْحَاقَ، عَنِ النُّعْمَانِ بْنِ بَشِيرٍ، قَالَ: سَمِعْتُ رَسُولَ اللهِ ﷺ، يَقُولُ: «أَهْوَنُ أَهْلِ النَّارِ عَذَابًا يَوْمَ القِيَامَةِ، رَجُلٌ فِي أَخْمَصِ قَدَمَيْهِ جَمْرَتَانِ، يَغْلِي مِنْهُمَا دِمَاغُهُ، كَمَا يَغْلِي المِرْجَلُ وَالقُمْقُمَةُ»

وَلَمْ يَحْدِثْ أَبُو سَعِيدٍ الحُدْرِيُّ.

٨٩٩٠- **فَحَدَّثَنَاهُ** أَبُو بَكْرِ بْنُ إِسْحَاقَ، أَنَا عَلِيُّ بْنُ عَبْدِ العَزِيزِ، ثَنَا حَجَّاجُ بْنُ المِنْهَالِ، ثَنَا حَمَّادُ بْنُ سَلَمَةَ، عَنْ سَعِيدٍ الجُرَيْرِيِّ، عَنْ أَبِي نَضْرَةَ، عَنْ أَبِي سَعِيدٍ الخُدْرِيِّ ﷺ، عَنِ النَّبِيِّ ﷺ، قَالَ: «إِنَّ أَهْوَنَ أَهْلِ النَّارِ عَذَابًا يَوْمَ القِيَامَةِ رَجُلٌ مُتَقَلِّدٌ نَعْلَيْنِ مِنْ نَارٍ، يَغْلِي مِنْهُمَا دِمَاغُهُ، وَيَرَى أَنَّ مِنْ عَذَابِهِ أَشَدَّ

---

(١) أخرجه البخاري (٦٥٦١)، ومسلم (٢١٢-٣٥٧) وأبو داود (٤٧٤٣) من حديث النعمان.

(٢) أخرجه البخاري (٦٥٦١)، ومسلم (٢١٢-٣٥٧) وأبو داود (٤٧٤٣) من حديث النعمان بن بشير.

(٣) قوله: «أهون» ساقط من (ز) وأثبتناه من (ب) و(ق).

النَّارِ إِلَى رُكْبَتَيْهِ ثُمَّ أُجَرُّهُ الظَّمْأَ، وَمِنْهُمْ مَنْ هُوَ عَلَى أَرْبَعِينَ خَرِيفًا ثُمَّ أُجَرُّهُ الظَّمْأَ، وَمِنْهُمْ مَنْ هُوَ إِلَى رُكْبَتَيْهِ ثُمَّ أُجَرُّهُ الظَّمْأَ، وَمِنْهُمْ مَنْ هُوَ فَاعْتَبِرُوا فِيهَا!»

هَذَا حَدِيثٌ صَحِيحٌ عَلَى شَرْطِ مُسْلِمٍ، وَلَمْ يُخَرِّجَاهُ.

وَأَمَّا حَدِيثُ ابْنِ عَبَّاسٍ:

٨١٥٦ - فَحَدَّثَنَاهُ أَبُو جَعْفَرٍ أَحْمَدُ بْنُ عُبَيْدٍ الْحَافِظُ بِبَغْدَادَ، ثنا إِبْرَاهِيمُ بْنُ الْحُسَيْنِ بْنِ دِيزِيلَ، ثنا آدَمُ بْنُ أَبِي إِيَاسٍ، ثنا حَمَّادٌ، ثنا ثَابِتٌ الْبُنَانِيُّ، عَنِ ابْنِ الْمُدَادِّ الْمَدَنِيِّ، عَنِ ابْنِ عَبَّاسٍ عَلَيْكَ، قَالَ: قَالَ رَسُولُ اللهِ ﷺ: «أَفْقَرُ النَّاسِ عَلِيًّا أَوْ طَالِبٌ، وَلِي وَعَلِيٌّ نَمْلَانِ مِنْ نَارٍ، يَلْحَسُ نَمْلِي مِنْهُ

---

(١) هذا من المجاهيل غير موجود بالسند الطبقات، والمثبت من التقريب، وورد أحمد (١٦٥/٧) عن الحسن بن موسى الأشيب وعفان، وعبد بن حميد (٧٠/٢) عن يونس بن محمد المؤدب به وعندهما: «فيعرق حتى يقول: ارفعوا عني قليلا فيرفع له» وعند الطبراني في الكبير (٢٧٩/١٠) من طريق عفان به بزيادة «ثم يعرق الثالثة، فيرفع له» ومن هنا أخذ أبو نعيم زيادة «ثم يعرق الثالثة» ومنهم من حذف في الثالث فيعرق عند «ثم أجر الظمأ».

وأجزاء: يقال: أجر الحمار أجرة جرى، والدعبل: من سائر أنواع العذاب، ويفسرها من أجرائي أي ذلك العذاب يطيقه، ويكسر ما وراءه، بمعنى أن أجري، أي مع أجرائه العذاب على عباده بدله. ذكره ولي الدين أبو زرعة السيد.

(٢) إسناده قوي (١٤٨/٨-١٤٩).

أخرج مسلم (١٣٥/١) من حديث سهل بن أبي صالح عن العباس بن أبي عباس عن أبي هريرة مرفوعا: «إن أهون أهل النار عذابا رجل ينتعل بنعلين من نار يغلي منهما دماغه من حرارة نعلاه» وفي الصحيحين (البخاري ٦٥٦٢، ومسلم ٢١٣) نحوه.

(٣) في (أ) زاد: «أحسب بن عبيد» وفي (ك): «أظن بن عبيد».

(٤) إسناده ضعيف (٣٦١/٦-٣٦٢).

﴿٨٩٢﴾ هَذَا حَدِيثٌ صَحِيحٌ عَلَى شَرْطِ مُسْلِمٍ، وَلَمْ يُخَرِّجَاهُ، إِنَّمَا اتَّفَقَا عَلَى حَدِيثِ عَبْدِ الْمَلِكِ بْنِ عُمَيْرٍ، عَنْ قَبِيصَةَ بْنِ جَابِرٍ، عَنِ الْمُغِيرَةِ بْنِ شُعْبَةَ، قَالَ: قُلْتُ: يَا رَسُولَ اللهِ، إِنَّا أَهْلُ كِتَابٍ نَكُونُ بِأَرْضٍ وَيَنْفَسِحُ وَيَنْضَبُ الْمَاءُ فَهَلْ نَتَوَضَّأُ؟ قَالَ: «لَا، وَجَدْتُهُ فِي خَمْرَتِهِ مِنْ هَذِهِ الْأَرْضِ، فَأَخْرَجْتُهُ إِلَى ضَحْضَاحِهِ».

وَحَدِيثُ يَزِيدَ بْنِ أَبَانَ، عَنْ عَبْدِ اللهِ بْنِ أَبِي، عَنْ أَبِي سَعِيدٍ أَنَّ سُبَيْعَةَ الْأَسْلَمِيَّةَ وَلَدَتْ بَعْدَ وَفَاةِ سَعْدِ بْنِ خَوْلَةَ، فَقَالَ: «قَدْ أَذِنْتُ لَكِ أَنْ تَنْكِحِي»، فَدَلَائِلُ نُبُوَّةِ الْقِيَامَةِ، لِمَنْ فِي ضَحْضَاحِ مِنَ الدُّنْيَا يَبْلُغُ عِلْمُهُ مَنْ يَبْلُغُهُ.

﴿٨٩٣﴾ وَأَمَّا حَدِيثُ أَبِي الْعَبَّاسِ، أَنْبَأَ بِمَرْوَ، ثَنَا يُوسُفُ بْنُ عِيسَى، ثَنَا الْفَضْلُ الْحَسَنِيُّ، عَنْ يَعْلَى، أَنْبَأَ، ثَنَا أَبُو أُسَامَةَ، عَنْ سُفْيَانَ، عَنْ عَبْدِ الْمَلِكِ بْنِ عُمَيْرٍ، عَنْ قَبِيصَةَ بْنِ جَابِرٍ، عَنِ الْمُغِيرَةِ بْنِ شُعْبَةَ، قَالَ: قُلْتُ: يَا رَسُولَ اللهِ، إِنَّا أَهْلُ كِتَابٍ نَكُونُ بِأَرْضٍ يَنْضَبُ وَيَنْفَسِحُ عَنِ الْمَاءِ، فَهَلْ نَتَوَضَّأُ مِنْ مَاءِ الْبَحْرِ؟ قَالَ: «لَا، وَجَدْتُهُ فِي خَمْرَتِهِ مِنْ هَذِهِ الْأَرْضِ، فَأَخْرَجْتُهُ إِلَى ضَحْضَاحِهِ»، فَدَلَائِلُ نُبُوَّةِ الْقِيَامَةِ، لِمَنْ فِي ضَحْضَاحِ مِنَ الدُّنْيَا، يَبْلُغُ عِلْمُهُ مَنْ يَبْلُغُهُ.

﴿٨٩٤﴾ وَأَمَّا حَدِيثُ أَبِي الْعَبَّاسِ، أَنْبَأَ بِمَرْوَ، ثَنَا يُوسُفُ بْنُ عِيسَى، ثَنَا الْفَضْلُ الْحَسَنِيُّ، ثَنَا يَعْلَى، أَنْبَأَ، ثَنَا أَبُو أُسَامَةَ، عَنْ سُفْيَانَ، عَنْ عَبْدِ الْمَلِكِ بْنِ عُمَيْرٍ، عَنْ قَبِيصَةَ بْنِ جَابِرٍ، عَنِ الْمُغِيرَةِ بْنِ شُعْبَةَ، قَالَ: قُلْتُ: يَا رَسُولَ اللهِ، إِنَّا أَهْلُ كِتَابٍ نَكُونُ بِأَرْضٍ يَنْضَبُ وَيَنْفَسِحُ عَنِ الْمَاءِ، فَهَلْ نَتَوَضَّأُ مِنْ مَاءِ الْبَحْرِ؟ قَالَ: «لَا، وَجَدْتُهُ فِي خَمْرَتِهِ مِنْ هَذِهِ الْأَرْضِ، فَأَخْرَجْتُهُ إِلَى ضَحْضَاحِهِ»، فَدَلَائِلُ نُبُوَّةِ الْقِيَامَةِ، لِمَنْ فِي ضَحْضَاحِ مِنَ الدُّنْيَا، يَبْلُغُ عِلْمُهُ مَنْ يَبْلُغُهُ.

﴿٨٩٥﴾ وَأَمَّا حَدِيثُ أَبِي الْعَبَّاسِ، أَنْبَأَ بِمَرْوَ، ثَنَا يُوسُفُ بْنُ عِيسَى، ثَنَا الْفَضْلُ الْحَسَنِيُّ، ثَنَا يَعْلَى، أَنْبَأَ، ثَنَا أَبُو أُسَامَةَ، عَنْ سُفْيَانَ، عَنْ عَبْدِ الْمَلِكِ بْنِ عُمَيْرٍ، عَنْ قَبِيصَةَ بْنِ جَابِرٍ، عَنِ الْمُغِيرَةِ بْنِ شُعْبَةَ، قَالَ: قُلْتُ: يَا رَسُولَ اللهِ، إِنَّا أَهْلُ كِتَابٍ نَكُونُ بِأَرْضٍ يَنْضَبُ وَيَنْفَسِحُ عَنِ الْمَاءِ، فَهَلْ نَتَوَضَّأُ مِنْ مَاءِ الْبَحْرِ؟ قَالَ: «لَا، وَجَدْتُهُ فِي خَمْرَتِهِ مِنْ هَذِهِ الْأَرْضِ، فَأَخْرَجْتُهُ إِلَى ضَحْضَاحِهِ»، فَدَلَائِلُ نُبُوَّةِ الْقِيَامَةِ، لِمَنْ فِي ضَحْضَاحِ مِنَ الدُّنْيَا، يَبْلُغُ عِلْمُهُ مَنْ يَبْلُغُهُ.

﴿٨٩٦﴾ وَأَمَّا حَدِيثُ أَبِي الْعَبَّاسِ، أَنْبَأَ بِمَرْوَ، ثَنَا يُوسُفُ بْنُ عِيسَى، ثَنَا الْفَضْلُ الْحَسَنِيُّ، ثَنَا يَعْلَى، أَنْبَأَ، ثَنَا أَبُو أُسَامَةَ، عَنْ سُفْيَانَ، عَنْ عَبْدِ الْمَلِكِ بْنِ عُمَيْرٍ، عَنْ قَبِيصَةَ بْنِ جَابِرٍ، عَنِ الْمُغِيرَةِ بْنِ شُعْبَةَ، قَالَ: قُلْتُ: يَا رَسُولَ اللهِ، إِنَّا أَهْلُ كِتَابٍ نَكُونُ بِأَرْضٍ يَنْضَبُ وَيَنْفَسِحُ عَنِ الْمَاءِ، فَهَلْ نَتَوَضَّأُ مِنْ مَاءِ الْبَحْرِ؟ قَالَ: «لَا، وَجَدْتُهُ فِي خَمْرَتِهِ مِنْ هَذِهِ الْأَرْضِ، فَأَخْرَجْتُهُ إِلَى ضَحْضَاحِهِ»، فَدَلَائِلُ نُبُوَّةِ الْقِيَامَةِ، لِمَنْ فِي ضَحْضَاحِ مِنَ الدُّنْيَا، يَبْلُغُ عِلْمُهُ مَنْ يَبْلُغُهُ.

---

(١) في أخرجه مسلم في الإيمان (١ / ٢٣٤) من حديث عطاء عن محمد بن علي حاكيا عن جابر، وصححه الحاكم في المستدرك حاكيا أن أبا طالب كان يحرك لسانه بالشهادة.

(٢) في (ب): «محمد»، وفي (م): «المصنف».

(٣) في (ب): «فقالت»، وفي (م): «قال».

صُورَةَ إِلَّا تَمْثَالًا، حَتَّى يَكْسِرَ الصُّلْبَانَ الذَّهَبَ، وَيَقْتُلَ مَنْ كَانَ يَتَّخِذُ اللهَ وَحْدَهُ مِنْ غَيْرِ وَلَدٍ وَلَا وَالِدٍ، وَيَتْرُكَ أَهْلَ الْكِتَابِ، ثُمَّ يُقِيمَ جَهْمٌ [٥] الْقِيَامَةَ سَرَابَ، يَجْعَلُهُ بَعْضُهُمْ بَعْضًا، ثُمَّ يُدْعَى الْيَهُودُ، فَيُقَالُ: مَاذَا كُنْتُمْ تَعْبُدُونَ؟ فَيَقُولُونَ: عُزَيْرَ ابْنَ اللهِ. فَيُقَالُ: كَذَبْتُمْ، مَا اتَّخَذَ اللهُ مِنْ صَاحِبَةٍ وَلَا وَلَدٍ، فَمَا تُرِيدُونَ؟ فَيَقُولُونَ: أَيْ رَبَّنَا، ظَمِئْنَا فَيُقَالُ: أَلَا تَرِدُونَ؟ فَيُحْشَرُونَ إِلَى جَهَنَّمَ، كَأَنَّهَا سَرَابٌ يَحْطِمُ بَعْضُهُ بَعْضًا، ثُمَّ يُدْعَى النَّصَارَى، فَيُقَالُ: مَاذَا كُنْتُمْ تَعْبُدُونَ؟ فَيَقُولُونَ: الْمَسِيحَ ابْنَ اللهِ. فَيُقَالُ: كَذَبْتُمْ، مَا اتَّخَذَ اللهُ مِنْ صَاحِبَةٍ وَلَا وَلَدٍ، فَمَاذَا تُرِيدُونَ؟ فَيَقُولُونَ: أَيْ رَبَّنَا، ظَمِئْنَا فَيُقَالُ: أَلَا تَرِدُونَ؟ فَيُحْشَرُونَ إِلَى جَهَنَّمَ، كَأَنَّهَا سَرَابٌ يَحْطِمُ بَعْضُهُ بَعْضًا، ثُمَّ يُدْعَى الْبَرُّ فَيَأْتِيهِمْ، فَيُقَالُ: مَا كَانَ يَحْبِسُكُمْ وَقَدْ ذَهَبَ النَّاسُ؟ فَيَقُولُونَ: إِنَّا فَارَقْنَا النَّاسَ فِي الدُّنْيَا، وَنَحْنُ أَحْوَجُ مَا كُنَّا إِلَى شَيْءٍ نَسْمَعُهُ بِهِ! أُخْرِجَتْ لَنَجِدَ كُلَّ أُنَاسٍ مَا كَانُوا يَعْبُدُونَ، وَنَحْنُ نَنْتَظِرُ رَبَّنَا الَّذِي كُنَّا نَعْبُدُ. فَيُقَالُ: أَنَا رَبُّكُمْ، فَيَقُولُونَ: نَعُوذُ بِاللهِ مِنْكَ. فَيُقَالُ: هَلْ بَيْنَكُمْ وَبَيْنَ اللهِ آيَةٌ تَعْرِفُونَهُ؟ فَيَقُولُونَ: نَعَمْ. فَيُكْشَفُ عَنْ سَاقٍ، فَيَخِرُّ سُجُودًا [٦] أَجْمَعُونَ، وَلَا يَبْقَى أَحَدٌ كَانَ يَسْجُدُ فِي الدُّنْيَا سُمْعَةً وَلَا رِيَاءً وَلَا بَقَاءً، إِلَّا عَلَى ظَهْرِهِ طَبَقٌ وَاحِدٌ. قُلْتُ: أَرَادَ أَنَّ كُلَّ

---

(١) في جميع النسخ: «وأنت» من التأخير.

(٢) في جميع النسخ: «فإنه».

(٣) في جميع النسخ: «فإنه».

(٤) في جميع النسخ: «فإنه» من التأخير.

(٥) في نسخة: «جهنم» بحذف الواو. وهو صحيح في اللغة.

(٦) في النسخ: «فيخر ساجدا» والمثبت من التأخير.

يَسْخَطُ حَرْفًا عَلَى نَقِيضِهِ، قَالَ: «لَمْ يُرَوِّعْ رَوْعَهُ وَيُسِيئَهُ، وَقَدْ هَدَّدَ قَوْمًا فِي صُوَرَتِهِ الَّتِي رَآهُ فِيهَا، وَإِنَّمَا قَوْلُ رَبِّنَا: أَنْ يَكُنْ كَاذِبًا فَعَلَيْهِ كَذِبُهُ، تَعْنِي: أَنَّ كِذْبَهُ لَاحِقٌ بِرَأْيِهِ، ثُمَّ يُخْبِرُكَ الْمُخْبِرُ عَلَى عَقِيدَتِهِ، قَالَ: وَمَا الْخَبَرُ؟» رَبُّ رَسُولِ اللهِ، بِأَبِي أَنْتَ وَأُمِّي! قَالَ: «خَصَمَكَ مَرَّتَيْنِ أَنَّهُ تَقَلَّابٌ وَتَخَطُّفِيٌّ وَتَحَكُّمٌ بِنَحْوِ عُقَيْلَةَ»(١)، يُقَالُ لَهُمْ: "السَّنَادِيُّ، فَيَمْلَأُ الْمَوْضِعَ لِقَطْعِ الْبَرْدِ"، وَالْقَلَّوْصِ، وَالْمَرْتَعِ، وَالْمَلَوِّ، وَالْخَلَوِّ، وَالْخَلَاءِ، وَالْمَرَاتِعِ، فَتَمْ تَسْلُمْ، وَتَعْدُوَ مُرْسَلٌ، وَتَمْرَئِمْ فِي نَارِ جَهَنَّمَ، وَأَبِي نَفْسِي بِيَدِهِ، مَا أَحْدُثُكَ بِشَيْءٍ مِمَّا يَفْعَلُ فِي الْحَجِّ، وَإِذَا مَرَّ الْمُؤَيِّنِ فِي الْمَوْسِمِ، إِذَا رَأَوْهُمْ قَدْ عَظَّمُوا مِنَ النَّاسِ، يَقُولُونَ: أَيْ رَبِّنَا، رَجُلَانِ كَانَا يُصَلُّونَ مَعَنَا، وَيَصُومُونَ مَعَنَا، وَيَحُجُّونَ مَعَنَا، وَيُجَاهِدُونَ مَعَنَا، وَيَعْمَلَانِ مِنَ الصَّالِحَاتِ مَا لَا نَعْلَمُ، فَيَقُولُ اللهُ تَبَارَكَ وَتَعَالَى: اقْضُوا عَلَى عَرَائِضِ سُورَتِهِ، فَأَخْبِرُوهُ، وَتَعْرِفُ وُجُوهُهُمْ عَلَى النَّارِ، فَيَجِدُ الرَّجُلُ قَدْ أَحْدَثَهُ النَّارُ فِي قَدَمِهِ، وَإِنَّمَا يَقُولُ: وَإِنَّ رَبَّكَ لَبِالْمِرْصَادِ، وَإِنَّ جَهَنَّمَ لَمَرْصَادًا، وَإِنَّ جَهَنَّمَ يَعْدُلُ بِهَا يَقُولُ: لَمْ يُجَاوِزْ فَيَتَكَلَّمُونَ، فَلَا يَزَالُ يَقُولُ لَهُمْ: جُزْ، يَقُولُ: أَعْبُرُ الْجِسْرَ، وَإِنَّمَا هُوَ مَوْضِعٌ فِي قَلْبِهِ يَقُولُ: أَيْ رَبِّ، فَيَقُولُ: أَكَانَ سَرِيعًا إِلَى حَدَثٍ بِهَذَا الْحَدِيثِ، يَقُولُ: إِنْ لَمْ تُصَدِّقْ فَاقْرَأْ: ﴿إِنَّ لَدَيْنَا لَأَنكَالًا وَجَحِيمًا ۝ وَطَعَامًا ذَا غُصَّةٍ وَعَذَابًا أَلِيمًا ۝ يَوْمَ تَرْجُفُ الْأَرْضُ وَالْجِبَالُ وَكَانَتِ الْجِبَالُ كَثِيبًا مَّهِيلًا ۝ إِنَّا أَرْسَلْنَا إِلَيْكُمْ رَسُولًا شَاهِدًا عَلَيْكُمْ كَمَا أَرْسَلْنَا إِلَىٰ فِرْعَوْنَ رَسُولًا ۝ فَعَصَىٰ فِرْعَوْنُ الرَّسُولَ فَأَخَذْنَاهُ أَخْذًا وَبِيلًا ۝ فَكَيْفَ تَتَّقُونَ إِن كَفَرْتُمْ يَوْمًا يَجْعَلُ الْوِلْدَانَ شِيبًا ۝ السَّمَاءُ مُنفَطِرٌ بِهِ كَانَ وَعْدُهُ مَفْعُولًا ۝ إِنَّ هَٰذِهِ تَذْكِرَةٌ فَمَن شَاءَ اتَّخَذَ إِلَىٰ رَبِّهِ سَبِيلًا﴾[المزمل: ١٢-١٩]، وَإِنَّمَا

رَبَّنَا لَمْ تَذَرْ فِيهَا خَيْرًا، فَيَقُولُ: مَا بَقِيَ إِلَّا أَيُّوبُ الْمِسْوَرُ[١] قَدْ ضَغَطَتْهُ النَّاجِذَةُ وَخَلَعَ الْأَنِيسَةَ، فَهَلْ بَقِيَ إِلَّا أَرْحَمُ الرَّاحِمِينَ[٢]، فَأَدْعُوَ فَتَجِدُ مِنِّي الرَّأْفَةَ، فَيُخْرِجُ قَوْمًا قَدْ عَادَوْا جَمْدَةً، لَمْ يَعْمَلُوا لَهُ عَمَلَ خَيْرٍ قَطُّ، فَيُلْجِمُهُمْ فِي فَمِ جَهَنَّمَ إِلَى عَقِبِهِ، فَيَنْتَهِرُهُمْ وَيَقُولُ: أَيْ رَبِّ نَفْسِي بِيَدِهِ لَمَا تَمَكَّنَ الْحَقُّ فِي حَبْلِ الشَّرْكِ[٣]، وَمَا بَلِيَهَا مِنَ الطَّلِّ أَصْغَرُ[٤] وَمَا بَلِيَهَا مِنَ الشَّمْسِ أَحْمَرُ، فَيَقُولُ: لَا، فَيَقُولُ: يَا رَبِّ، فَلَكَ كَوْثَرُ فِي الْجَاهِلِيَّةِ، فَلَا. يَكْثُرُ ذَهَبُكَ، فَيُخْرِجُونَ أَمْثَالَ الْأَوْلَالِ، يُجْعَلُ فِي رَقَبِهِمِ الْحَدِيدُ، ثُمَّ يُسْلَكُونَ فِي الْحَدِيدِ، فَيُقَالُ لِخَزَنَةِ جَهَنَّمَ: هَؤُلَاءِ الَّذِينَ أَمَرْتُمْ بِهِمْ[٥] إِلَى نَارِي عَتَقَ عَبِيدُهُمْ، وَلَا خَيْرَ عِنْدَهُمْ، يَقُولُ اللهُ تَعَالَى: عُدُّوا فَلَكُمْ مَا أَعْدَدْتُمْ، حَتَّى يَنْتَهِيَ إِلَى رَجُلٍ، لَمْ يُعْطِهِ اللهُ شَيْئًا مِنَ الْعَمَلِ، فَيَقُولُ لَهُ تَبَارَكَ وَتَعَالَى: فِي أَصْغَرِكُمْ أَفْضَلُ مِنْ أَعْمَالِكُمْ، فَيَقُولُونَ: رَبَّنَا، وَمَا أَفْضَلُ مِنْ شَيْءٍ وَمَا أَعْمَالُهُ؟ فَيَقُولُ: مِنْ سَخَطِهِ[٦].

هَذَا حَدِيثٌ صَحِيحٌ الْإِسْنَادِ، وَلَمْ يُخَرِّجَاهُ بِهَذِهِ السِّيَاقَةِ[٧].

---

(١) في (ص): وما بقي إلا أيوب المسور.

(٢) في (ك): الأرحم الراحمين.

(٣) في الشعيبي: «أصبغر».

(٤) في (ك): «طفلته».

(٥) لفظ الجلالة: في (ص): «أمرتم بهم».

(٦) إسناده ضعيف! (٣٢٥-٤٤٨).

(٧) في أحمد بن عبدالله مطوع ما تعجب منه، وفي سليمان بن أبي سليم ليث بن سعد، وعن عطاء بن عبدالله الخراساني، وعن عبدالله بن الحارث عند ابن ماجه والبخاري في التفسير (٤٤٨٦) والترمذي (٢٤٧٩) وصححه والإيمان (١١٥/١٠).

إِنَّمَا النَّقَدُ عَلَى حَدِيثِ الزُّهْرِيِّ، عَنْ سَعِيدٍ بْنِ الْمُسَيَّبِ، وَعَطَاءِ بْنِ يَزِيدَ اللَّيْثِيِّ، عَنْ أَبِي هُرَيْرَةَ مُخْتَصَرًا، وَلَيْسَ فِيهِ ذِكْرُ سَعِيدٍ وَعَطَاءٍ، عَنْ عَبْدِ الرَّزَّاقِ، عَنْ مَعْمَرٍ، عَنْ ثَوْبِ بْنِ أَسْلَمَ، عَنْ عَطَاءِ بْنِ يَسَارٍ، عَنْ أَبِي سَعِيدٍ: بِأَقَلَّ مِنْ بِضْعِ عَشْرَةَ سَنَةً(١).

٨٩٩٣- أَخْبَرَنَا أَبُو عَبْدِ اللهِ مُحَمَّدُ بْنُ يَعْقُوبَ الْحَافِظُ، ثنا يَحْيَى بْنُ مُحَمَّدِ بْنِ يَحْيَى، ثنا مُسَدَّدٌ، ثنا عَبْدُ الْوَاحِدِ بْنُ زِيَادٍ، ثنا مُحَمَّدُ بْنُ عِبَادٍ الرَّاسِبِيُّ، أَنَّا نَضْرَةُ، حَدَّثَهُمْ، عَنْ أَبِي سَعِيدٍ الْخُدْرِيِّ ﷺ، أَنَّ رَسُولَ اللهِ ﷺ قَالَ: «يَجْمَعُ النَّاسَ هَذَا حِبْرٌ عَظِيمٌ عَلَى عَجَلَةٍ»(٢) وَقَلَائِصُ، وَيَمُرُّ النَّاسُ، فَيَمُرُّ بِعِلْجٍ بِقِدْرِهِ، وَبِعِلْجٍ بِرَحْلِهِ، وَبِعِلْجٍ بِثَوْبِهِ، وَبِعِلْجٍ بِرَاحِلَتِهِ، وَبِعِلْجٍ بِسَيْفِهِ، وَبِعِلْجٍ بِرُمْحِهِ، وَبِعِلْجٍ بِزَادِهِ، وَبِعِلْجٍ بِزَوْجَتِهِ، وَبِالْعِلْجَةِ بِحَبْلِهِ يَقُولُ: اللَّهُمَّ بَارِكْ لِي فِيمَا مَرَرْتُ بِهِ، اللَّهُمَّ بَارِكْ لِي فِيمَا أَصَبْتُ بِهِ، ثُمَّ هُمْ أَهْلُهَا، إِلَيْنَ هُمْ أَهْلُهَا، إِلَيْنَ يَدْخُلُونَ وَلَا يَخْرُجُونَ، وَأَنَّا أَثْبَتُ" يَدْخُلُونَ وَلَا يَخْرُجُونَ، وَيَخْلُونَ وَيَحْمَلُونَ وَيَخْرُجُونَ، فَيَقُولُونَ: عِشْنَا مَرْوَانِيَّةً، وَمَاتَتْ مَرْوَانِيَّةً، وَيَقُولُونَ: عِشْنَا عَبَّاسِيَّةً، وَمَاتَتْ عَبَّاسِيَّةً، وَيَقُولُونَ: عِشْنَا عَلَوِيَّةً، وَمَاتَتْ عَلَوِيَّةً، فَيَتَّخِذُونَ كَمَا تَتَّخِذُ الْمَجُلُّ فِي خَمِيلِ الشَّوْكِ، قَالَ أَبُو عِيسَى: هَذَا رَأَيْتُهُ فِي بَعْضِ النُّسَخِ، "ثُمَّ إِنَّهُمْ يَمُدُّ يَدَيْنِ فِيهِمْ، فَيَدْخُلُونَ الْجَنَّةَ"، قَالَ أَبُو عِيسَى:

---

(١) في (ك): «سنة».

(٢) في (ك): «على عجلة» بدون لفظ «حبر».

(٣) قال الحافظ ابن حجر في «فتح الباري» (١٣/ ٩٠): «وقد أخرجه الحاكم من طريق أبي هريرة مرفوعًا بلفظ: «يجمع الناس حبر عظيم على عجلة قلائص، وأنا أثبت» وفي سنده الحديث نحو

يُمْضِي أَحَدُهُمْ مَالَهُ الدُّنْيَا، قَالَ: وَمَعْنَى الضِّرَاطِ لَعَلَّ أَحَدَهُمْ تَمُوتُ، فَيَخْرُجُ أَخُوهُ مِنْ بَطْنِ أُمِّهِ مِنْ قَبْلِهِ، أَيْ: قَبْلَ مَوْتِهِ، قَالَ: يَا رَبِّ، فَلْتَنِي إِلَى عِنْدِ الْمُنْذِرِ، أَخْبِرُ فِي طِلَابِهِ، وَأَتَّخِذُ مِنْ غُمَرِهِ، قَالَ: فَيُقَالُ: هَهْنَا وَهَهْنَا، أَنْ تَسَأَلَنِي غُمَرَهُ؛ فَيُقَالُ: إِنَّهُ، ثُمَّ يَرْتَحِلُ أَخُوهُ إِلَيْهِ، فَيَسْأَلُهُ، فَيُقَالُ: هَهْنَا وَهَهْنَا، أَنْ تَسَأَلَنِي غُمَرَهُ، فَيُقَالُ: إِنَّهُ، ثُمَّ يَرْتَحِلُ أَخُوهُ إِلَيْهِ، فَيَسْأَلُهُ، فَيُقَالُ: هَهْنَا وَهَهْنَا، أَنْ تَسَأَلَنِي غُمَرَهُ، فَيُقَالُ: إِنَّهُ، فَيَقُولُ: لَعَلَّ أَحَدَهُمْ تَمُوتُ، فَيَخْرُجُ أَخُوهُ مِنْ بَطْنِ أُمِّهِ مِنْ قَبْلِهِ، أَيْ: قَبْلَ مَوْتِهِ، قَالَ: يَا رَبِّ، فَلْتَنِي إِلَى عِنْدِ الْمُنْذِرِ، أَخْبِرُ فِي طِلَابِهِ، فَيَحْمِلُ إِلَيْهِ، قَالَ: فَيَنْبَعِثُ أَوْسَاطُ النَّاسِ، وَتَزِرِي سَوَاعِدُهُمْ، فَيُقَالُ: يَا رَبِّ، أَيُّهُمْ أَسْرَعُ؟ فَيُقَالُ: مَنْ أَرَادَ مِنْهُمْ ثَمَّ ذِكْرَ، قَالَ: فَهُوَ أَكْرَمُ أَنْ أَصْدَّ إِلَيْنَ يَيْنَةٍ. وَقَدْ قَالَ أَحَدُهُمْ: يُمْضِي مَالَهُ الدُّنْيَا وَيَمُوتُ هَالِكًا، وَقَالَ الْآخَرُ: بِقَلِّ الدُّنْيَا وَغُمَرَ أَنْفَاسِهَا".

هَذَا حَدِيثٌ حَسَنٌ عَلَى شَرْطِ مُسْلِمٍ، وَلَمْ يُخَرِّجَاهُ.

٨٩٩٤- **عِمْرَانُ** بْنُ **الْعَبَّاسِ** مُحَمَّدُ بْنُ يَعْقُوبَ، ثنا أَبُو زُرْعَةَ عَبْدُ الرَّحْمَنِ بْنُ عَمْرٍو الدِّمَشْقِيُّ، ثنا أَحْمَدُ بْنُ خَالِدٍ الْوَهْبِيُّ، ثنا مُحَمَّدُ بْنُ

= الشيخين». فالحديث وثقه غير واحد، وأخرجه ابن ماجه في «السنن» (٢٧٠٧) والنسائي في الكبرى (٧٤٤٤)، وابن حبان (٦٤٠٧) وصححه، وقد صححه الحاكم على شرط الشيخين، وقال الذهبي: «على شرط مسلم». الصحابة: ليست معروفة، وقول ابن المديني: لا يعرف له إلا هذا الحديث. ثم ذكر له حديثين، وهذا الحديث يعد الراوي عنه أبو هريرة، فلعل من تعلق بكون صحابيه مجهولا، فإنما يعني أنه ليس من أصاغر الصحابة، والله أعلم. والحديث في «الصحيحة» (٣٤٠٣).

(١) في (ع): «الزهري». والصواب ما في (ب) وهو كما في الصحيحين من حديث الزهري عن حميد، عن بريد.

(٢) في (ب): «الدنيا». وانظر صحيح مسلم (٢٠٤٧/١٠٨).

إِسْحَاقَ، حَدَّثَنِي عَبْدُ اللهِ بْنُ الْمُغِيرَةِ بْنِ مُغِيثٍ: أَنَّ سُلَيْمَانَ بْنَ عَمْرِو بْنِ عَبْدِ الْعُزَّى الْعُقَيْلِيَّ أَتَى إِلَيْنَا(١) وَنَحْنُ فِي جَيْشٍ أَبِي سَعِيدٍ، عَنْ أَبِي سَعِيدٍ الْخُدْرِيِّ، قَالَ: سَمِعْتُ رَسُولَ اللهِ ﷺ يَقُولُ: «يُوضَعُ الصِّرَاطُ بَيْنَ ظَهْرَانَيْ جَهَنَّمَ، عَلَيْهِ حَسَكٌ كَحَسَكِ السَّعْدَانِ، ثُمَّ يُسْتَجَازُ الْأُمَمُ، فَنَاجٍ مُسَلَّمٌ، وَمَخْرُوشٌ بِهِ، فَمَنَاشٌ تَحْتَبِسُ مَكْدُوسٌ فِيهَا، فَإِذَا فَرَغَ اللهُ تَعَالَى مِنَ الْقَضَاءِ بَيْنَ الْعِبَادِ، وَتَفَلَّتَ الْمُوَحِّدُونَ(٢) رِجَالًا فِيهَا لِمَعْرِفَتِهِمْ بِطُرُقِهَا، وَنَاجُونَ نَاهِكُهُمْ، وَمَعْمُومُونَ صَبَاحُهُمْ، وَمَكْبُوبُونَ حَبْسُهُمْ، وَمَرْحُومُونَ فَرَزُهُمْ، وَمَغْفُورٌ لَهُمْ ذَنْبُهُمْ، وَمُشْفَعٌ فِيهِمْ، وَمُثَابُونَ بِمَا فِي الدُّنْيَا» يَعْنِي: لِصَلَاتِهِمْ، وَنَاجُونَ: أَيْ نَجَا، جَاءَ مِنْ جَبَايَةِ كَذَا، جَاءَ مِنَ الدُّنْيَا يَعْنِي: لِصَلَاتِهِمْ، وَنَاجُونَ: أَيْ نَجَا، جَاءَ مِنْ جَبَايَةِ كَذَا، جَاءَ مِنَ الدُّنْيَا»

﴿فَتَسْتَغِيثُونَهُمْ﴾، فَيُطْرَحُونَ فِي مَاءِ الْحَيَوَانِ، فَيَا، يَا نَبِي اللهِ، وَمَا مَاءُ الْحَيَوَانِ؟ قَالَ: «مُسَنَّى أَهْلِ الْجَنَّةِ، فَيَنْبُتُونَ فِيهَا كَمَا تَنْبُتُ الزَّرْعَةُ فِي غُثَاءِ السَّيْلِ، ثُمَّ تُسْئَلُونَ الثَّالِثَةَ: هَلْ مِنْ ذَنْبٍ بَقِيَ؟ أَنْ لَا إِلَهَ إِلَّا اللهُ لَمْ تَعْلَمُوا، فَيَسْتَعْبِرُونَهُمْ بِهَا، ثُمَّ يَتَحَلَّلُ اللهُ بِرَحْمَتِهِ عَلَى مَنْ شَاءَ، فَهَا، فَهَا، فَيَقُولُ: هَا، هَا، فِي نَفْلٍ، ثُمَّ مِنَ الإِيمَانِ، وَلَمْ أَعْرِفْ مِنْهَا»[1].

هذا حديثٌ صحيحٌ على شَرْطِ مُسْلِمٍ[2]، ولَمْ يُخَرِّجَاهُ.

٨٨٩٩ - حَدَّثَنَا مُحَمَّدُ بْنُ صَالِحِ بْنِ هَانِيءٍ، ثنا الْمُسَيَّبُ بْنُ زُهَيْرٍ، ثنا عَبْدُ بْنُ خَبَابٍ، ثنا حَمَّادُ بْنُ سَلَمَةَ، عَنْ ثَابِتٍ، عَنْ أَبِي مُحَمَّدٍ، عَنْ أَبِي هُرَيْرَةَ، قَالَ: قَالَ رَسُولُ اللهِ ﷺ: «يُؤْتَى بِالْمَوْتِ، فَيُقَرَّبُ فِي صُورَةِ كَبْشٍ، فَيُوقَفُ بَيْنَ الْجَنَّةِ وَالنَّارِ، فَيُقَالُ: يَا أَهْلَ الْجَنَّةِ، هَلْ تَعْرِفُونَ هَذَا؟ فَيَقُولُونَ: نَعَمْ، هَذَا الْمَوْتُ، وَقَدْ رَأَيْنَاهُ، وَيُقَالُ: يَا أَهْلَ النَّارِ، هَلْ تَعْرِفُونَ هَذَا؟ فَيَقُولُونَ: نَعَمْ، هَذَا الْمَوْتُ، وَقَدْ رَأَيْنَاهُ، فَيُؤْمَرُ بِهِ فَيُذْبَحُ، ثُمَّ يُقَالُ: يَا أَهْلَ الْجَنَّةِ، خُلُودٌ فَلَا مَوْتَ، وَيَا أَهْلَ النَّارِ، خُلُودٌ فَلَا مَوْتَ»[3].

(١) في (ع): «أحمد».

(٢) إسناده قوي: ٢٣٦/٣ - ٢٣٩٤).

(٣) تقدم هذا في الصورة الثانية، وسيأتي من حديث أبي الجعد الحواري أنه يخرج أيضا بعد هذا.

(٤) كذا في النسخ بالتنصيص، وكتب الحاشي عليها في الحاشية: «زوائد». والصواب أن الحديث وضع مع الطبقة وليس في كتاب الحاشي إلا أنه استوفى الأسماء ولم توسعه كغيره.

(٥) من قوله: «وأجاب لمن زيد هذا» إلى هنا ساقط من (ن) و(ع).

(٦) في (ن): «الموسى».

كِتَابُكَ»[1].

هَذَا حَدِيثٌ صَحِيحٌ عَلَى شَرْطِ مُسْلِمٍ، وَلَمْ يُخَرِّجَاهُ.

٨٩٩٦- «أَخْبَرَنِي» مُحَمَّدُ بْنُ طَاهِرِ بْنِ يَحْيَى، حَدَّثَنِي أَبِي[2]: نَا أَحْمَدُ بْنُ عَبْدِ الْجَبَّارِ، حَدَّثَنِي أَبُو خَيْثَمَةَ زُهَيْرُ بْنُ حَرْبٍ، نَا إِبْرَاهِيمُ بْنُ مُهَاجِرٍ، عَنِ الْحَجَّاجِ بْنِ الْحَجَّاجِ الْبَاهِلِيِّ، عَنْ قَتَادَةَ، عَنْ أَبِي نَضْرَةَ، عَنْ سَمُرَةَ بْنِ جُنْدُبٍ ﷺ، قَالَ: قَالَ رَسُولُ اللهِ ﷺ: «إِنَّ مِنْ أَهْلِ النَّارِ لَمَنْ»[3] تَأْخُذُهُ النَّارُ إِلَى كَعْبَيْهِ، وَمِنْهُمْ مَنْ تَأْخُذُهُ إِلَى رُكْبَتَيْهِ، وَمِنْهُمْ مَنْ تَأْخُذُهُ إِلَى حُجْزَتِهِ، وَمِنْهُمْ مَنْ تَأْخُذُهُ إِلَى تَرْقُوَتِهِ»[4].

هَذَا حَدِيثٌ صَحِيحُ الإِسْنَادِ، وَلَمْ يُخَرِّجَاهُ.

٨٩٩٧- «أَخْبَرَنِي»[5] أَبُو الْعَبَّاسِ مُحَمَّدُ بْنُ أَحْمَدَ السَّمَرْقَنْدِيُّ، نَا سَعِيدُ بْنُ مَسْعُودٍ[6]: نَا عُبَيْدُ اللهِ بْنُ مُوسَى، أَنَا إِسْرَائِيلُ، عَنِ السُّدِّيِّ، قَالَ: سَأَلْتُ مُرَّةَ

---

(١) إسناده ضعيف (٥/٥٥٩-٥٦٠).

(٢) هو طاهر بن يحيى بن فهمد، أبو الطيب البيذموري، مترجم في أحمد بن حنبل من كتاب الطبقات.

(٣) في (ك): «من»، وفي (س): «لمن».

(٤) قوله: «إلى ترقوته» سقط من (س).

(٥) إسناده ضعيف جدًا (٣/١١٠-١١٤).

(٦) زاد: «ح» وعليها في (ك): «صح». وأخرجه ابن أبي عاصم في السنة (١٥٠٨) من حديث شيبان بن عبد الرحمن وسعيد بن أبي عروبة عن قتادة به.

وفي (ب): «حدثني»، وكانت كذلك في (ز) ثم أصلحها.

وفي (ز) و(ك): «سعيد» من دون مسعود.

عَنْ قَوْلِهِ: ﴿فَكَ﴾ ﴿وَبِيَ﴾ عَنْكَ ﴿إِلَّا وَبَرِهَا﴾ (١)، فَحَدَّثَنِي أَنَّ عَبْدَ اللهِ بْنَ مَسْعُودٍ، حَدَّثَهُمْ أَنَّ رَسُولَ اللهِ ﷺ، قَالَ: «بَرَزَ الْكُفَّارُ لَهُمْ يَوْمَ بَدْرٍ عُتْبَةُ بْنُ رَبِيعَةَ، وَأَخُوهُ، وَابْنُهُ، ثُمَّ قَذَفُوا بِالسِّهَامِ، فَلَمْ يَخْرُجْ إِلَيْهِمْ أَحَدٌ، ثُمَّ نَادَوْا: أَنْ أَخْرِجُوا إِلَيْنَا أَكْفَاءَنَا، فَخَرَجَ إِلَيْهِمْ ثَلَاثَةُ نَفَرٍ مِنَ الْأَنْصَارِ، ثُمَّ انْتَسَبُوا لَهُمْ، فَانْتَسَبُوا لَهُمْ، فَأَمَرَ رَسُولُ اللهِ ﷺ، عَلِيًّا، وَحَمْزَةَ، وَعُبَيْدَةَ، فَقَتَلَ عَلِيٌّ الْوَلِيدَ، وَقَتَلَ حَمْزَةُ عُتْبَةَ، وَقَتَلَ عُبَيْدَةُ شَيْبَةَ، وَجَرَحَ عُبَيْدَةُ، وَجَرَحَ عَلِيٌّ، وَحَمْزَةُ، ثُمَّ قَتَلَ عَلِيٌّ، وَحَمْزَةُ، وَعُبَيْد

عَنْهَا بِأَسْمَائِهِمْ»(١). قَالَ عَبْدُ الرَّحْمَنِ بْنُ مَهْدِيٍّ: فَحَدَّثْتُ شُعْبَةَ، عَنْ إِسْرَائِيلَ، عَنِ السُّدِّيِّ، عَنْ مُرَّةَ، عَنْ عَبْدِ اللهِ، عَنِ النَّبِيِّ ﷺ، وَلَكِنِّي أَدَعُهُ حَتَّى(٢).

٤٣٥٠ - حَدَّثَنِي عَلِيُّ بْنُ حَشْرَمٍ الْمَدَنِيُّ، قَالَ إِسْمَاعِيلُ بْنُ إِبْرَاهِيمَ الْقَاضِي وَالْحُسَيْنُ بْنُ الْفَضْلِ الْبَجَلِيُّ، قَالَ: سَأَلْتُ أَبَا حَرْبٍ، قَالَ أَبُو عَاصِمٍ خَالِدُ بْنُ مَخْلَدٍ، عَنْ عَبْدِ الرَّحْمَنِ بْنِ عَبْدِ اللهِ بْنِ أَبِي سَعِيدٍ، عَنْ عَبْدِ الْأَزِيقِ، عَنْ عَبْدِ الرَّحْمَنِ بْنِ أَبِي سَعِيدٍ، قَالَ: احْتَبَسْنَا(٣) هَهُنَا فِي الْبُرُودِ، فَقَالَ قَوْمٌ: لَا يَدْخُلُهَا مُؤْمِنٌ. وَقَالَ آخَرُونَ: يَدْخُلُونَهَا جَمِيعًا، ثُمَّ يُنَجَّى اللهُ الَّذِينَ اتَّقَوْا. فَلَقِيتُ جَابِرَ بْنَ عَبْدِ اللهِ، فَسَأَلْتُهُ، فَقَالَ: يَدْخُلُونَهَا جَمِيعًا، ثُمَّ يُنَجَّى اللهُ الَّذِينَ اتَّقَوْا(٤). فَقُلْتُ لَهُ: إِنَّ اخْتَلَفْنَا هَهُنَا بِالْبَصْرَةِ، فَقَالَ قَوْمٌ: لَا يَدْخُلُهَا مُؤْمِنٌ، وَقَالَ آخَرُونَ: يَدْخُلُونَهَا جَمِيعًا، ثُمَّ يُنَجَّى اللهُ الَّذِينَ اتَّقَوْا، فَأَخْبَرَ بِقَوْلِهِمْ، فَقَالَ: كَذَبُوا، سَمِعْتُ رَسُولَ اللهِ ﷺ يَقُولُ: «الْوُرُودُ الدُّخُولُ، لَا يَبْقَى بَرٌّ وَلَا فَاجِرٌ إِلَّا دَخَلَهَا، فَتَكُونُ عَلَى الْمُؤْمِنِ بَرْدًا وَسَلَامًا، كَمَا قَالَتْ نَارُ

---

(١) كذا في (ق) وفي (ب) بداية هذا الحديث إلى هنا.

(٢) رجاله ثقات غير السدي من الحسن بن عمرو وهو ابن فيروز، وباقي السند صحيح على شرط الشيخين (٥٠٤٠) و(٥٠٤١) و(٥٠٤٢) و(٥٠٤٣) و(٥٠٤٤) و(٥٠٤٥) و(٥٠٤٦) و(٥٠٤٧)، والمرفوع إلى حرب (٥٠٤٦) و(٥٠٤٧).

(٣) إتحاف المهرة (١٠/٦٤٢-٦٤٣) و(١٠/٦٤٩-٦٥٠). وقد تقدم في الحديث (٢٤١٠) و(٢٤٢٦) و(٢٤٤٧) و(٢٤٥٠).

(٣) في (ب): احتبسنا هنا.

(٤) في (ب): فقال: صدق.

(٤) تولد: «فتكون على المؤمن برْدًا وسلامًا» ليست في (ب).

إِبْرَاهِيمَ، حَتَّىٰ إِذَا نَشَأَ: ﴿وَقَالَ إِنَّهُمْ﴾ جَمِيعًا ﴿مِنْ بَعْدِهِ﴾، قَالَ: وَلَمْ يَقُلْ: ﴿مِنْهُمْ﴾ جَمِيعًا ﴿بَلْ هِيَ﴾ لِلطَّائِفَتَيْنِ ﴿فِتْنَةٌ﴾ جَمِيعًا ﴿لِلظَّالِمِينَ﴾ فِيهَا حِينَ ﴿ابْتَلَاهُمْ﴾ بِهَا، حَدِيثٌ صَحِيحُ الْإِسْنَادِ، وَلَمْ يُخَرِّجَاهُ.

٩٠٩٠ - أَنْبَأَنَا أَبُو بَكْرٍ مُحَمَّدُ بْنُ عَبْدِ اللهِ بْنِ الْحَرَّاحِ الْعَدْلُ بِمَرْوَ، ثنا يَحْيَى بْنُ مَنْصُورٍ، ثنا عَلِيُّ بْنُ الْحَسَنِ، ثنا دَاوُدُ بْنُ الزِّبْرِقَانِ، عَنْ إِسْمَاعِيلَ بْنِ أَبِي خَالِدٍ، عَنِ الشَّعْبِيِّ، عَنْ عَبْدِ اللهِ بْنِ مَسْعُودٍ، قَالَ: نَزَلَ عَلَيْهِ رَجُلٌ فَقَالَ: ﴿وَإِنِ جَنَحُوا لِلسَّلْمِ فَاجْنَحْ لَهَا﴾[1]، قَالَ: زَادَنِي بَكْرٌ، أَوْ ذَاكَرْتُهُ، قَالَ: عَلَى رِيحٍ خَمْرًا مَعْرُوفٌ، ثُمَّ يُنْسَخُ ﴿فَإِنَّ اللهَ لَهُمْ غَفُورٌ رَحِيمٌ﴾ [التوبة: ٥] [2].

(أ) في (ص): «الله».

(ب-ب) في (ز): «والمنافقين». ومابين المعقوفتين ساقط من (ز) والمثبت من (ص). وفي (ص): «مرجعه».

والمثبت هو الذي يقتضيه السياق، وهو الذي يوافق ما في المصادر.

(ج) إسناده ضعيف [٢٣/٢٦٣-٢٨٩٦٥]. وقال: هذا الحديث رواه أحمد بن حنبل في «مسنده» (٣٢/٢٩٤) عن يزيد بن هارون به، بهذا الإسناد. ليس فيه ذكر عبد الله بن مسعود بين أبيه وجده، وهو جده بن سلمان بن طلب بن عمير بن زيد الدماني الذي له صحبة عند جماعة، وقال الحافظ البخاري في ترجمته في أسد الغابة من الكتاب المحلق الذيل في معرفة الصحابة (٤/٣٨٣-٣٨٤): أن البخاري روى في التاريخ عن سليمان بن حرب، حدثنا عباد بن راشد، أنبأنا أبو الحسن الدماني أن جده سليمان بن طلب بن عمير بن زيد الدماني وفد على رسول الله ﷺ، فذكر الحديث. وقال الحافظ: وهذا أخرجه ابن عائذة في المغازي عن أبي زرعة، فقال: أخبرنا عبد الله بن صالح، حدثني الليث، حدثني عقيل، عن ابن شهاب، عن عبد الله بن ثعلبة بن صعير العذري، أن سليمان بن طلب الدماني وفد على رسول الله ﷺ، فذكر الحديث. وقال: هذا حديث رواه أحمد بن حنبل في «مسنده» (٣٢/٢٩٤) عن يزيد بن هارون به، وفيه سماه أبوه جده. قلت: وهذا من أدلة من يرى أن الكنى والصفات، وقد التبس في المجموع. انظر: «تهذيب التهذيب» (٤/١٦٢-١٦٣)، و«الإصابة» (٣/٤٤٤).

(د-د) ليس في (ز).

(هـ-هـ) في (ز): «فأخبرنا».

(و) في (ز): «أبو».

(ز) إسناده ضعيف [٢٣/٢٦٣-٢٨٩٦٥]. وقال: هذا الحديث رواه أحمد بن حنبل في «مسنده» (٣٢/٢٩٤) عن يزيد بن هارون به، بهذا الإسناد. ليس فيه ذكر عبد الله بن مسعود بين أبيه وجده، وهو جده بن سلمان بن طلب بن عمير بن زيد الدماني الذي له صحبة عند جماعة، وقال الحافظ البخاري في ترجمته في أسد الغابة من الكتاب المحلق الذيل في معرفة الصحابة (٤/٣٨٣-٣٨٤): أن البخاري روى في التاريخ عن سليمان بن حرب، حدثنا عباد بن راشد، أنبأنا أبو الحسن الدماني أن جده سليمان بن طلب بن عمير بن زيد الدماني وفد على رسول الله ﷺ، فذكر الحديث. وقال الحافظ: وهذا أخرجه ابن عائذة في المغازي عن أبي زرعة، فقال: أخبرنا عبد الله بن صالح، حدثني الليث، حدثني عقيل، عن ابن شهاب، عن عبد الله بن ثعلبة بن صعير العذري، أن سليمان بن طلب الدماني وفد على رسول الله ﷺ، فذكر الحديث. وقال: هذا حديث رواه أحمد بن حنبل في «مسنده» (٣٢/٢٩٤) عن يزيد بن هارون به، وفيه سماه أبوه جده. قلت: وهذا من أدلة من يرى أن الكنى والصفات، وقد التبس في المجموع. انظر: «تهذيب التهذيب» (٤/١٦٢-١٦٣)، و«الإصابة» (٣/٤٤٤).

(ح) [الروم: ٦٠].

(ط) إسناده ضعيف [٢٣/٢٦٣-٢٨٩٦٥]. وقال: هذا الحديث رواه أحمد بن حنبل في «مسنده» (٣٢/٢٩٤) عن يزيد بن هارون به، بهذا الإسناد. ليس فيه ذكر عبد الله بن مسعود بين أبيه وجده، وهو جده بن سلمان بن طلب بن عمير بن زيد الدماني الذي له صحبة عند جماعة، وقال الحافظ البخاري في ترجمته في أسد الغابة من الكتاب المحلق الذيل في معرفة الصحابة (٤/٣٨٣-٣٨٤): أن البخاري روى في التاريخ عن سليمان بن حرب، حدثنا عباد بن راشد، أنبأنا أبو الحسن الدماني أن جده سليمان بن طلب بن عمير بن زيد الدماني وفد على رسول الله ﷺ، فذكر الحديث. وقال الحافظ: وهذا أخرجه ابن عائذة في المغازي عن أبي زرعة، فقال: أخبرنا عبد الله بن صالح، حدثني الليث، حدثني عقيل، عن ابن شهاب، عن عبد الله بن ثعلبة بن صعير العذري، أن سليمان بن طلب الدماني وفد على رسول الله ﷺ، فذكر الحديث. وقال: هذا حديث رواه أحمد بن حنبل في «مسنده» (٣٢/٢٩٤) عن يزيد بن هارون به، وفيه سماه أبوه جده. قلت: وهذا من أدلة من يرى أن الكنى والصفات، وقد التبس في المجموع. انظر: «تهذيب التهذيب» (٤/١٦٢-١٦٣)، و«الإصابة» (٣/٤٤٤).

(ي) [الروم: ٦٠].

(ك) إسناده ضعيف [٢٣/٢٦٣-٢٨٩٦٥]. وقال: هذا الحديث رواه أحمد بن حنبل في «مسنده» (٣٢/٢٩٤) عن يزيد بن هارون به، بهذا الإسناد. ليس فيه ذكر عبد الله بن مسعود بين أبيه وجده، وهو جده بن سلمان بن طلب بن عمير بن زيد الدماني الذي له صحبة عند جماعة، وقال الحافظ البخاري في ترجمته في أسد الغابة من الكتاب المحلق الذيل في معرفة الصحابة (٤/٣٨٣-٣٨٤): أن البخاري روى في التاريخ عن سليمان بن حرب، حدثنا عباد بن راشد، أنبأنا أبو الحسن الدماني أن جده سليمان بن طلب بن عمير بن زيد الدماني وفد على رسول الله ﷺ، فذكر الحديث. وقال الحافظ: وهذا أخرجه ابن عائذة في المغازي عن أبي زرعة، فقال: أخبرنا عبد الله بن صالح، حدثني الليث، حدثني عقيل، عن ابن شهاب، عن عبد الله بن ثعلبة بن صعير العذري، أن سليمان بن طلب الدماني وفد على رسول الله ﷺ، فذكر الحديث. وقال: هذا حديث رواه أحمد بن حنبل في «مسنده» (٣٢/٢٩٤) عن يزيد بن هارون به، وفيه سماه أبوه جده. قلت: وهذا من أدلة من يرى أن الكنى والصفات، وقد التبس في المجموع. انظر: «تهذيب التهذيب» (٤/١٦٢-١٦٣)، و«الإصابة» (٣/٤٤٤).

(ل) [الروم: ٦٠].

(م) إسناده ضعيف [٢٣/٢٦٣-٢٨٩٦٥]. وقال: هذا الحديث رواه أحمد بن حنبل في «مسنده» (٣٢/٢٩٤) عن يزيد بن هارون به، بهذا الإسناد. ليس فيه ذكر عبد الله بن مسعود بين أبيه وجده، وهو جده بن سلمان بن طلب بن عمير بن زيد الدماني الذي له صحبة عند جماعة، وقال الحافظ البخاري في ترجمته في أسد الغابة من الكتاب المحلق الذيل في معرفة الصحابة (٤/٣٨٣-٣٨٤): أن البخاري روى في التاريخ عن سليمان بن حرب، حدثنا عباد بن راشد، أنبأنا أبو الحسن الدماني أن جده سليمان بن طلب بن عمير بن زيد الدماني وفد على رسول الله ﷺ، فذكر الحديث. وقال الحافظ: وهذا أخرجه ابن عائذة في المغازي عن أبي زرعة، فقال: أخبرنا عبد الله بن صالح، حدثني الليث، حدثني عقيل، عن ابن شهاب، عن عبد الله بن ثعلبة بن صعير العذري، أن سليمان بن طلب الدماني وفد على رسول الله ﷺ، فذكر الحديث. وقال: هذا حديث رواه أحمد بن حنبل في «مسنده» (٣٢/٢٩٤) عن يزيد بن هارون به، وفيه سماه أبوه جده. قلت: وهذا من أدلة من يرى أن الكنى والصفات، وقد التبس في المجموع. انظر: «تهذيب التهذيب» (٤/١٦٢-١٦٣)، و«الإصابة» (٣/٤٤٤).

(ن) [الروم: ٦٠].

(س) إسناده ضعيف [٢٣/٢٦٣-٢٨٩٦٥]. وقال: هذا الحديث رواه أحمد بن حنبل في «مسنده» (٣٢/٢٩٤) عن يزيد بن هارون به، بهذا الإسناد. ليس فيه ذكر عبد الله بن مسعود بين أبيه وجده، وهو جده بن سلمان بن طلب بن عمير بن زيد الدماني الذي له صحبة عند جماعة، وقال الحافظ البخاري في ترجمته في أسد الغابة من الكتاب المحلق الذيل في معرفة الصحابة (٤/٣٨٣-٣٨٤): أن البخاري روى في التاريخ عن سليمان بن حرب، حدثنا عباد بن راشد، أنبأنا أبو الحسن الدماني أن جده سليمان بن طلب بن عمير بن زيد الدماني وفد على رسول الله ﷺ، فذكر الحديث. وقال الحافظ: وهذا أخرجه ابن عائذة في المغازي عن أبي زرعة، فقال: أخبرنا عبد الله بن صالح، حدثني الليث، حدثني عقيل، عن ابن شهاب، عن عبد الله بن ثعلبة بن صعير العذري، أن سليمان بن طلب الدماني وفد على رسول الله ﷺ، فذكر الحديث. وقال: هذا حديث رواه أحمد بن حنبل في «مسنده» (٣٢/٢٩٤) عن يزيد بن هارون به، وفيه سماه أبوه جده. قلت: وهذا من أدلة من يرى أن الكنى والصفات، وقد التبس في المجموع. انظر: «تهذيب التهذيب» (٤/١٦٢-١٦٣)، و«الإصابة» (٣/٤٤٤).

(ع) [الروم: ٦٠].

(ف) إسناده ضعيف [٢٣/٢٦٣-٢٨٩٦٥]. وقال: هذا الحديث رواه أحمد بن حنبل في «مسنده» (٣٢/٢٩٤) عن يزيد بن هارون به، بهذا الإسناد. ليس فيه ذكر عبد الله بن مسعود بين أبيه وجده، وهو جده بن سلمان بن طلب بن عمير بن زيد الدماني الذي له صحبة عند جماعة، وقال الحافظ البخاري في ترجمته في أسد الغابة من الكتاب المحلق الذيل في معرفة الصحابة (٤/٣٨٣-٣٨٤): أن البخاري روى في التاريخ عن سليمان بن حرب، حدثنا عباد بن راشد، أنبأنا أبو الحسن الدماني أن جده سليمان بن طلب بن عمير بن زيد الدماني وفد على رسول الله ﷺ، فذكر الحديث. وقال الحافظ: وهذا أخرجه ابن عائذة في المغازي عن أبي زرعة، فقال: أخبرنا عبد الله بن صالح، حدثني الليث، حدثني عقيل، عن ابن شهاب، عن عبد الله بن ثعلبة بن صعير العذري، أن سليمان بن طلب الدماني وفد على رسول الله ﷺ، فذكر الحديث. وقال: هذا حديث رواه أحمد بن حنبل في «مسنده» (٣٢/٢٩٤) عن يزيد بن هارون به، وفيه سماه أبوه جده. قلت: وهذا من أدلة من يرى أن الكنى والصفات، وقد التبس في المجموع. انظر: «تهذيب التهذيب» (٤/١٦٢-١٦٣)، و«الإصابة» (٣/٤٤٤).

(ص) [الروم: ٦٠].

(ق) إسناده ضعيف [٢٣/٢٦٣-٢٨٩٦٥]. وقال: هذا الحديث رواه أحمد بن حنبل في «مسنده» (٣٢/٢٩٤) عن يزيد بن هارون به، بهذا الإسناد. ليس فيه ذكر عبد الله بن مسعود بين أبيه وجده، وهو جده بن سلمان بن طلب بن عمير بن زيد الدماني الذي له صحبة عند جماعة، وقال الحافظ البخاري في ترجمته في أسد الغابة من الكتاب المحلق الذيل في معرفة الصحابة (٤/٣٨٣-٣٨٤): أن البخاري روى في التاريخ عن سليمان بن حرب، حدثنا عباد بن راشد، أنبأنا أبو الحسن الدماني أن جده سليمان بن طلب بن عمير بن زيد الدماني وفد على رسول الله ﷺ، فذكر الحديث. وقال الحافظ: وهذا أخرجه ابن عائذة في المغازي عن أبي زرعة، فقال: أخبرنا عبد الله بن صالح، حدثني الليث، حدثني عقيل، عن ابن شهاب، عن عبد الله بن ثعلبة بن صعير العذري، أن سليمان بن طلب الدماني وفد على رسول الله ﷺ، فذكر الحديث. وقال: هذا حديث رواه أحمد بن حنبل في «مسنده» (٣٢/٢٩٤) عن يزيد بن هارون به، وفيه سماه أبوه جده. قلت: وهذا من أدلة من يرى أن الكنى والصفات، وقد التبس في المجموع. انظر: «تهذيب التهذيب» (٤/١٦٢-١٦٣)، و«الإصابة» (٣/٤٤٤).

(ر) [الروم: ٦٠].

(ش) إسناده ضعيف [٢٣/٢٦٣-٢٨٩٦٥]. وقال: هذا الحديث رواه أحمد بن حنبل في «مسنده» (٣٢/٢٩٤) عن يزيد بن هارون به، بهذا الإسناد. ليس فيه ذكر عبد الله بن مسعود بين أبيه وجده، وهو جده بن سلمان بن طلب بن عمير بن زيد الدماني الذي له صحبة عند جماعة، وقال الحافظ البخاري في ترجمته في أسد الغابة من الكتاب المحلق الذيل في معرفة الصحابة (٤/٣٨٣-٣٨٤): أن البخاري روى في التاريخ عن سليمان بن حرب، حدثنا عباد بن راشد، أنبأنا أبو الحسن الدماني أن جده سليمان بن طلب بن عمير بن زيد الدماني وفد على رسول الله ﷺ، فذكر الحديث. وقال الحافظ: وهذا أخرجه ابن عائذة في المغازي عن أبي زرعة، فقال: أخبرنا عبد الله بن صالح، حدثني الليث، حدثني عقيل، عن ابن شهاب، عن عبد الله بن ثعلبة بن صعير العذري، أن سليمان بن طلب الدماني وفد على رسول الله ﷺ، فذكر الحديث. وقال: هذا حديث رواه أحمد بن حنبل في «مسنده» (٣٢/٢٩٤) عن يزيد بن هارون به، وفيه سماه أبوه جده. قلت: وهذا من أدلة من يرى أن الكنى والصفات، وقد التبس في المجموع. انظر: «تهذيب التهذيب» (٤/١٦٢-١٦٣)، و«الإصابة» (٣/٤٤٤).

(ت) [الروم: ٦٠].

(ث) إسناده ضعيف [٢٣/٢٦٣-٢٨٩٦٥]. وقال: هذا الحديث رواه أحمد بن حنبل في «مسنده» (٣٢/٢٩٤) عن يزيد بن هارون به، بهذا الإسناد. ليس فيه ذكر عبد الله بن مسعود بين أبيه وجده، وهو جده بن سلمان بن طلب بن عمير بن زيد الدماني الذي له صحبة عند جماعة، وقال الحافظ البخاري في ترجمته في أسد الغابة من الكتاب المحلق الذيل في معرفة الصحابة (٤/٣٨٣-٣٨٤): أن البخاري روى في التاريخ عن سليمان بن حرب، حدثنا عباد بن راشد، أنبأنا أبو الحسن الدماني أن جده سليمان بن طلب بن عمير بن زيد الدماني وفد على رسول الله ﷺ، فذكر الحديث. وقال الحافظ: وهذا أخرجه ابن عائذة في المغازي عن أبي زرعة، فقال: أخبرنا عبد الله بن صالح، حدثني الليث، حدثني عقيل، عن ابن شهاب، عن عبد الله بن ثعلبة بن صعير العذري، أن سليمان بن طلب الدماني وفد على رسول الله ﷺ، فذكر الحديث. وقال: هذا حديث رواه أحمد بن حنبل في «مسنده» (٣٢/٢٩٤) عن يزيد بن هارون به، وفيه سماه أبوه جده. قلت: وهذا من أدلة من يرى أن الكنى والصفات، وقد التبس في المجموع. انظر: «تهذيب التهذيب» (٤/١٦٢-١٦٣)، و«الإصابة» (٣/٤٤٤).

(ذ) [الروم: ٦٠].

(ض) إسناده ضعيف [٢٣/٢٦٣-٢٨٩٦٥]. وقال: هذا الحديث رواه أحمد بن حنبل في «مسنده» (٣٢/٢٩٤) عن يزيد بن هارون به، بهذا الإسناد. ليس فيه ذكر عبد الله بن مسعود بين أبيه وجده، وهو جده بن سلمان بن طلب بن عمير بن زيد الدماني الذي له صحبة عند جماعة، وقال الحافظ البخاري في ترجمته في أسد الغابة من الكتاب المحلق الذيل في معرفة الصحابة (٤/٣٨٣-٣٨٤): أن البخاري روى في التاريخ عن سليمان بن حرب، حدثنا عباد بن راشد، أنبأنا أبو الحسن الدماني أن جده سليمان بن طلب بن عمير بن زيد الدماني وفد على رسول الله ﷺ، فذكر الحديث. وقال الحافظ: وهذا أخرجه ابن عائذة في المغازي عن أبي زرعة، فقال: أخبرنا عبد الله بن صالح، حدثني الليث، حدثني عقيل، عن ابن شهاب، عن عبد الله بن ثعلبة بن صعير العذري، أن سليمان بن طلب الدماني وفد على رسول الله ﷺ، فذكر الحديث. وقال: هذا حديث رواه أحمد بن حنبل في «مسنده» (٣٢/٢٩٤) عن يزيد بن هارون به، وفيه سماه أبوه جده. قلت: وهذا من أدلة من يرى أن الكنى والصفات، وقد التبس في المجموع. انظر: «تهذيب التهذيب» (٤/١٦٢-١٦٣)، و«الإصابة» (٣/٤٤٤).

(ظ) [الروم: ٦٠].

(ع) إسناده ضعيف [٢٣/٢٦٣-٢٨٩٦٥]. وقال: هذا الحديث رواه أحمد بن حنبل في «مسنده» (٣٢/٢٩٤) عن يزيد بن هارون به، بهذا الإسناد. ليس فيه ذكر عبد الله بن مسعود بين أبيه وجده، وهو جده بن سلمان بن طلب بن عمير بن زيد الدماني الذي له صحبة عند جماعة، وقال الحافظ البخاري في ترجمته في أسد الغابة من الكتاب المحلق الذيل في معرفة الصحابة (٤/٣٨٣-٣٨٤): أن البخاري روى في التاريخ عن سليمان بن حرب، حدثنا عباد بن راشد، أنبأنا أبو الحسن الدماني أن جده سليمان بن طلب بن عمير بن زيد الدماني وفد على رسول الله ﷺ، فذكر الحديث. وقال الحافظ: وهذا أخرجه ابن عائذة في المغازي عن أبي زرعة، فقال: أخبرنا عبد الله بن صالح، حدثني الليث، حدثني عقيل، عن ابن شهاب، عن عبد الله بن ثعلبة بن صعير العذري، أن سليمان بن طلب الدماني وفد على رسول الله ﷺ، فذكر الحديث. وقال: هذا حديث رواه أحمد بن حنبل في «مسنده» (٣٢/٢٩٤) عن يزيد بن هارون به، وفيه سماه أبوه جده. قلت: وهذا من أدلة من يرى أن الكنى والصفات، وقد التبس في المجموع. انظر: «تهذيب التهذيب» (٤/١٦٢-١٦٣)، و«الإصابة» (٣/٤٤٤).

(غ) [الروم: ٦٠].

(ف) إسناده ضعيف [٢٣/٢٦٣-٢٨٩٦٥]. وقال: هذا الحديث رواه أحمد بن حنبل في «مسنده» (٣٢/٢٩٤) عن يزيد بن هارون به، بهذا الإسناد. ليس فيه ذكر عبد الله بن مسعود بين أبيه وجده، وهو جده بن سلمان بن طلب بن عمير بن زيد الدماني الذي له صحبة عند جماعة، وقال الحافظ البخاري في ترجمته في أسد الغابة من الكتاب المحلق الذيل في معرفة الصحابة (٤/٣٨٣-٣٨٤): أن البخاري روى في التاريخ عن سليمان بن حرب، حدثنا عباد بن راشد، أنبأنا أبو الحسن الدماني أن جده سليمان بن طلب بن عمير بن زيد الدماني وفد على رسول الله ﷺ، فذكر الحديث. وقال الحافظ: وهذا أخرجه ابن عائذة في المغازي عن أبي زرعة، فقال: أخبرنا عبد الله بن صالح، حدثني الليث، حدثني عقيل، عن ابن شهاب، عن عبد الله بن ثعلبة بن صعير العذري، أن سليمان بن طلب الدماني وفد على رسول الله ﷺ، فذكر الحديث. وقال: هذا حديث رواه أحمد بن حنبل في «مسنده» (٣٢/٢٩٤) عن يزيد بن هارون به، وفيه سماه أبوه جده. قلت: وهذا من أدلة من يرى أن الكنى والصفات، وقد التبس في المجموع. انظر: «تهذيب التهذيب» (٤/١٦٢-١٦٣)، و«الإصابة» (٣/٤٤٤).

(ق) [الروم: ٦٠].

(ك) إسناده ضعيف [٢٣/٢٦٣-٢٨٩٦٥]. وقال: هذا الحديث رواه أحمد بن حنبل في «مسنده» (٣٢/٢٩٤) عن يزيد بن هارون به، بهذا الإسناد. ليس فيه ذكر عبد الله بن مسعود بين أبيه وجده، وهو جده بن سلمان بن طلب بن عمير بن زيد الدماني الذي له صحبة عند جماعة، وقال الحافظ البخاري في ترجمته في أسد الغابة من الكتاب المحلق الذيل في معرفة الصحابة (٤/٣٨٣-٣٨٤): أن البخاري روى في التاريخ عن سليمان بن حرب، حدثنا عباد بن راشد، أنبأنا أبو الحسن الدماني أن جده سليمان بن طلب بن عمير بن زيد الدماني وفد على رسول الله ﷺ، فذكر الحديث. وقال الحافظ: وهذا أخرجه ابن عائذة في المغازي عن أبي زرعة، فقال: أخبرنا عبد الله بن صالح، حدثني الليث، حدثني عقيل، عن ابن شهاب، عن عبد الله بن ثعلبة بن صعير العذري، أن سليمان بن طلب الدماني وفد على رسول الله ﷺ، فذكر الحديث. وقال: هذا حديث رواه أحمد بن حنبل في «مسنده» (٣٢/٢٩٤) عن يزيد بن هارون به، وفيه سماه أبوه جده. قلت: وهذا من أدلة من يرى أن الكنى والصفات، وقد التبس في المجموع. انظر: «تهذيب التهذيب» (٤/١٦٢-١٦٣)، و«الإصابة» (٣/٤٤٤).

(ل) [الروم: ٦٠].

(م) إسناده ضعيف [٢٣/٢٦٣-٢٨٩٦٥]. وقال: هذا الحديث رواه أحمد بن حنبل في «مسنده» (٣٢/٢٩٤) عن يزيد بن هارون به، بهذا الإسناد. ليس فيه ذكر عبد الله بن مسعود بين أبيه وجده، وهو جده بن سلمان بن طلب بن عمير بن زيد الدماني الذي له صحبة عند جماعة، وقال الحافظ البخاري في ترجمته في أسد الغابة من الكتاب المحلق الذيل في معرفة الصحابة (٤/٣٨٣-٣٨٤): أن البخاري روى في التاريخ عن سليمان بن حرب، حدثنا عباد بن راشد، أنبأنا أبو الحسن الدماني أن جده سليمان بن طلب بن عمير بن زيد الدماني وفد على رسول الله ﷺ، فذكر الحديث. وقال الحافظ: وهذا أخرجه ابن عائذة في المغازي عن أبي زرعة، فقال: أخبرنا عبد الله بن صالح، حدثني الليث، حدثني عقيل، عن ابن شهاب، عن عبد الله بن ثعلبة بن صعير العذري، أن سليمان بن طلب الدماني وفد على رسول الله ﷺ، فذكر الحديث. وقال: هذا حديث رواه أحمد بن حنبل في «مسنده» (٣٢/٢٩٤) عن يزيد بن هارون به، وفيه سماه أبوه جده. قلت: وهذا من أدلة من يرى أن الكنى والصفات، وقد التبس في المجموع. انظر: «تهذيب التهذيب» (٤/١٦٢-١٦٣)، و«الإصابة» (٣/٤٤٤).

(ن) [الروم: ٦٠].

(س) إسناده ضعيف [٢٣/٢٦٣-٢٨٩٦٥]. وقال: هذا الحديث رواه أحمد بن حنبل في «مسنده» (٣٢/٢٩٤) عن يزيد بن هارون به، بهذا الإسناد. ليس فيه ذكر عبد الله بن مسعود بين أبيه وجده، وهو جده بن سلمان بن طلب بن عمير بن زيد الدماني الذي له صحبة عند جماعة، وقال الحافظ البخاري في ترجمته في أسد الغابة من الكتاب المحلق الذيل في معرفة الصحابة (٤/٣٨٣-٣٨٤): أن البخاري روى في التاريخ عن سليمان بن حرب، حدثنا عباد بن راشد، أنبأنا أبو الحسن الدماني أن جده سليمان بن طلب بن عمير بن زيد الدماني وفد على رسول الله ﷺ، فذكر الحديث. وقال الحافظ: وهذا أخرجه ابن عائذة في المغازي عن أبي زرعة، فقال: أخبرنا عبد الله بن صالح، حدثني الليث، حدثني عقيل، عن ابن شهاب، عن عبد الله بن ثعلبة بن صعير العذري، أن سليمان بن طلب الدماني وفد على رسول الله ﷺ، فذكر الحديث. وقال: هذا حديث رواه أحمد بن حنبل في «مسنده» (٣٢/٢٩٤) عن يزيد بن هارون به، وفيه سماه أبوه جده. قلت: وهذا من أدلة من يرى أن الكنى والصفات، وقد التبس في المجموع. انظر: «تهذيب التهذيب» (٤/١٦٢-١٦٣)، و«الإصابة» (٣/٤٤٤).

(ع) [الروم: ٦٠].

(ف) إسناده ضعيف [٢٣/٢٦٣-٢٨٩٦٥]. وقال: هذا الحديث رواه أحمد بن حنبل في «مسنده» (٣٢/٢٩٤) عن يزيد بن هارون به، بهذا الإسناد. ليس فيه ذكر عبد الله بن مسعود بين أبيه وجده، وهو جده بن سلمان بن طلب بن عمير بن زيد الدماني الذي له صحبة عند جماعة، وقال الحافظ البخاري في ترجمته في أسد الغابة من الكتاب المحلق الذيل في معرفة الصحابة (٤/٣٨٣-٣٨٤): أن البخاري روى في التاريخ عن سليمان بن حرب، حدثنا عباد بن راشد، أنبأنا أبو الحسن الدماني أن جده سليمان بن طلب بن عمير بن زيد الدماني وفد على رسول الله ﷺ، فذكر الحديث. وقال الحافظ: وهذا أخرجه ابن عائذة في المغازي عن أبي زرعة، فقال: أخبرنا عبد الله بن صالح، حدثني الليث، حدثني عقيل، عن ابن شهاب، عن عبد الله بن ثعلبة بن صعير العذري، أن سليمان بن طلب الدماني وفد على رسول الله ﷺ، فذكر الحديث. وقال: هذا حديث رواه أحمد بن حنبل في «مسنده» (٣٢/٢٩٤) عن يزيد بن هارون به، وفيه سماه أبوه جده. قلت: وهذا من أدلة من يرى أن الكنى والصفات، وقد التبس في المجموع. انظر: «تهذيب التهذيب» (٤/١٦٢-١٦٣)، و«الإصابة» (٣/٤٤٤).

(ص) [الروم: ٦٠].

(ق) إسناده ضعيف [٢٣/٢٦٣-٢٨٩٦٥]. وقال: هذا الحديث رواه أحمد بن حنبل في «مسنده» (٣٢/٢٩٤) عن يزيد بن هارون به، بهذا الإسناد. ليس فيه ذكر عبد الله بن مسعود بين أبيه وجده، وهو جده بن سلمان بن طلب بن عمير بن زيد الدماني الذي له صحبة عند جماعة، وقال الحافظ البخاري في ترجمته في أسد الغابة من الكتاب المحلق الذيل في معرفة الصحابة (٤/٣٨٣-٣٨٤): أن البخاري روى في التاريخ عن سليمان بن حرب، حدثنا عباد بن راشد، أنبأنا أبو الحسن الدماني أن جده سليمان بن طلب بن عمير بن زيد الدماني وفد على رسول الله ﷺ، فذكر الحديث. وقال الحافظ: وهذا أخرجه ابن عائذة في المغازي عن أبي زرعة، فقال: أخبرنا عبد الله بن صالح، حدثني الليث، حدثني عقيل، عن ابن شهاب، عن عبد الله بن ثعلبة بن صعير العذري، أن سليمان بن طلب الدماني وفد على رسول الله ﷺ، فذكر الحديث. وقال: هذا حديث رواه أحمد بن حنبل في «مسنده» (٣٢/٢٩٤) عن يزيد بن هارون به، وفيه سماه أبوه جده. قلت: وهذا من أدلة من يرى أن الكنى والصفات، وقد التبس في المجموع. انظر: «تهذيب التهذيب» (٤/١٦٢-١٦٣)، و«الإصابة» (٣/٤٤٤).

(ر) [الروم: ٦٠].

(ش) إسناده ضعيف [٢٣/٢٦٣-٢٨٩٦٥]. وقال: هذا الحديث رواه أحمد بن حنبل في «مسنده» (٣٢/٢٩٤) عن يزيد بن هارون به، بهذا الإسناد. ليس فيه ذكر عبد الله بن مسعود بين أبيه وجده، وهو جده بن سلمان بن طلب بن عمير بن زيد الدماني الذي له صحبة عند جماعة، وقال الحافظ البخاري في ترجمته في أسد الغابة من الكتاب المحلق الذيل في معرفة الصحابة (٤/٣٨٣-٣٨٤): أن البخاري روى في التاريخ عن سليمان بن حرب، حدثنا عباد بن راشد، أنبأنا أبو الحسن الدماني أن جده سليمان بن طلب بن عمير بن زيد الدماني وفد على رسول الله ﷺ، فذكر الحديث. وقال الحافظ: وهذا أخرجه ابن عائذة في المغازي عن أبي زرعة، فقال: أخبرنا عبد الله بن صالح، حدثني الليث، حدثني عقيل، عن ابن شهاب، عن عبد الله بن ثعلبة بن صعير العذري، أن سليمان بن طلب الدماني وفد على رسول الله ﷺ، فذكر الحديث. وقال: هذا حديث رواه أحمد بن حنبل في «مسنده» (٣٢/٢٩٤) عن يزيد بن هارون به، وفيه سماه أبوه جده. قلت: وهذا من أدلة من يرى أن الكنى والصفات، وقد التبس في المجموع. انظر: «تهذيب التهذيب» (٤/١٦٢-١٦٣)، و«الإصابة» (٣/٤٤٤).

(ت) [الروم: ٦٠].

(ث) إسناده ضعيف [٢٣/٢٦٣-٢٨٩٦٥]. وقال: هذا الحديث رواه أحمد بن حنبل في «مسنده» (٣٢/٢٩٤) عن يزيد بن هارون به، بهذا الإسناد. ليس فيه ذكر عبد الله بن مسعود بين أبيه وجده، وهو جده بن سلمان بن طلب بن عمير بن زيد الدماني الذي له صحبة عند جماعة، وقال الحافظ البخاري في ترجمته في أسد الغابة من الكتاب المحلق الذيل في معرفة الصحابة (٤/٣٨٣-٣٨٤): أن البخاري روى في التاريخ عن سليمان بن حرب، حدثنا عباد بن راشد، أنبأنا أبو الحسن الدماني أن جده سليمان بن طلب بن عمير بن زيد الدماني وفد على رسول الله ﷺ، فذكر الحديث. وقال الحافظ: وهذا أخرجه ابن عائذة في المغازي عن أبي زرعة، فقال: أخبرنا عبد الله بن صالح، حدثني الليث، حدثني عقيل، عن ابن شهاب، عن عبد الله بن ثعلبة بن صعير العذري، أن سليمان بن طلب الدماني وفد على رسول الله ﷺ، فذكر الحديث. وقال: هذا حديث رواه أحمد بن حنبل في «مسنده» (٣٢/٢٩٤) عن يزيد بن هارون به، وفيه سماه أبوه جده. قلت: وهذا من أدلة من يرى أن الكنى والصفات، وقد التبس في المجموع. انظر: «تهذيب التهذيب» (٤/١٦٢-١٦٣)، و«الإصابة» (٣/٤٤٤).

(ذ) [الروم: ٦٠].

(ض) إسناده ضعيف [٢٣/٢٦٣-٢٨٩٦٥]. وقال: هذا الحديث رواه أحمد بن حنبل في «مسنده» (٣٢/٢٩٤) عن يزيد بن هارون به، بهذا الإسناد. ليس فيه ذكر عبد الله بن مسعود بين أبيه وجده، وهو جده بن سلمان بن طلب بن عمير بن زيد الدماني الذي له صحبة عند جماعة، وقال الحافظ البخاري في ترجمته في أسد الغابة من الكتاب المحلق الذيل في معرفة الصحابة (٤/٣٨٣-٣٨٤): أن البخاري روى في التاريخ عن سليمان بن حرب، حدثنا عباد بن راشد، أنبأنا أبو الحسن الدماني أن جده سليمان بن طلب بن عمير بن زيد الدماني وفد على رسول الله ﷺ، فذكر الحديث. وقال الحافظ: وهذا أخرجه ابن عائذة في المغازي عن أبي زرعة، فقال: أخبرنا عبد الله بن صالح، حدثني الليث، حدثني عقيل، عن ابن شهاب، عن عبد الله بن ثعلبة بن صعير العذري، أن سليمان بن طلب الدماني وفد على رسول الله ﷺ، فذكر الحديث. وقال: هذا حديث رواه أحمد بن حنبل في «مسنده» (٣٢/٢٩٤) عن يزيد بن هارون به، وفيه سماه أبوه جده. قلت: وهذا من أدلة من يرى أن الكنى والصفات، وقد التبس في المجموع. انظر: «تهذيب التهذيب» (٤/١٦٢-١٦٣)، و«الإصابة» (٣/٤٤٤).

(ظ) [الروم: ٦٠].

(ع) إسناده ضعيف [٢٣/٢٦٣-٢٨٩٦٥]. وقال: هذا الحديث رواه أحمد بن حنبل في «مسنده» (٣٢/٢٩٤) عن يزيد بن هارون به، بهذا الإسناد. ليس فيه ذكر عبد الله بن مسعود بين أبيه وجده، وهو جده بن سلمان بن طلب بن عمير بن زيد الدماني الذي له صحبة عند جماعة، وقال الحافظ البخاري في ترجمته في أسد الغابة من الكتاب المحلق الذيل في معرفة الصحابة (٤/٣٨٣-٣٨٤): أن البخاري روى في التاريخ عن سليمان بن حرب، حدثنا عباد بن راشد، أنبأنا أبو الحسن الدماني أن جده سليمان بن طلب بن عمير بن زيد الدماني وفد على رسول الله ﷺ، فذكر الحديث. وقال الحافظ: وهذا أخرجه ابن عائذة في المغازي عن أبي زرعة، فقال: أخبرنا عبد الله بن صالح، حدثني الليث، حدثني عقيل، عن ابن شهاب، عن عبد الله بن ثعلبة بن صعير العذري، أن سليمان بن طلب الدماني وفد على رسول الله ﷺ، فذكر الحديث. وقال: هذا حديث رواه أحمد بن حنبل في «مسنده» (٣٢/٢٩

هَذَا حَدِيثٌ صَحِيحٌ إِسْنَادًا، وَلَمْ يُخَرِّجَاهُ.

٩٠٢٠ - وَبِمَا سَأَلْتُ مِنْ مُحَمَّدِ الْمُنِيرِيِّ وَعَلِيِّ بْنِ عِيسَى بْنِ إِبْرَاهِيمَ، قَالَا: ثَنَا أَبُو عَبْدِ اللهِ مُحَمَّدُ بْنُ إِبْرَاهِيمَ الْعَبْدِيُّ، ثَنَا عُبَيْدُ بْنُ عَبْدَةَ الْقُرَشِيُّ، ثَنَا الْمُعْتَمِرُ بْنُ سُلَيْمَانَ، قَالَ: سَمِعْتُ أَبِي، يَقُولُ: ثَنَا قَتَادَةُ، عَنْ صُفَيَّةَ بِنْتِ(١) عَبْدِ الْمَلِكِ، عَنْ أَبِي سَعِيدٍ الْخُدْرِيِّ ﷺ، أَنَّ رَسُولَ اللهِ ﷺ، قَالَ: «أَلَا أُخْبِرُكُمْ بِأَهْلِ الْجَنَّةِ؟ كُلُّ ضَعِيفٍ مُتَضَعَّفٍ، لَوْ أَقْسَمَ عَلَى اللهِ لَأَبَرَّ، أَلَا أُخْبِرُكُمْ بِأَهْلِ النَّارِ؟ كُلُّ جَعْظَرِيٍّ جَوَّاظٍ مُسْتَكْبِرٍ»(٢).

هَذَا حَدِيثٌ صَحِيحٌ عَلَى شَرْطِ الشَّيْخَيْنِ(٣)، وَلَمْ يُخَرِّجَاهُ.

٩٠٢١ - وَبِمَا أَمْلَى الشَّيْخُ مُحَمَّدُ بْنُ يَعْقُوبَ: ثَنَا مُحَمَّدُ بْنُ مُحَمَّدٍ الْحَنْظَلِيُّ، بِالْكُوفَةِ، ثَنَا وَكِيعُ بْنُ الْجَرَّاحِ: ثَنَا إِسْمَاعِيلُ بْنُ أَبِي خَالِدٍ، عَنْ

---

(١) قال الذهبي في التجريد: «قلت: وقد ذكره أبو داود».

(٢) في (ز) زيادة: «وهذا».

في التلخيص: «وأحمد».

(٣) إسناده صحيح (٢٠٨٥٧)، ورواه ابن حبان في «المجروحين» (٢/ ٢٨٦).

وأخرجه أحمد (١١٠٧٤)، وابن حبان في «الثقات» (٥/ ٤٤٦)، وفي «صحيحه» (٧٢٣٤) من طريق المعتمر بن سليمان، به.

وأخرجه البخاري (٤٩١٨)، ومسلم (٢٨٥٣) من طريق أبي حازم، عن سهل بن سعد، به.

(١) كذا في (ز)، وفي (ب): «بنت»، وفي (ك): «بنت». والإتحاف: «الحجازي»، وهو خطأ، وصفية هي بنت حيي، وقيل: صفية بنت عبد المطلب، وقيل: هي بنت أبي عبيد، وقيل: هي بنت سعد بن محمد، وصحتان قيل: قيلة =

قَيْسِ بْنِ أَبِي حَازِمٍ، قَالَ: بَلَغَنِي عَبْدُ اللهِ بْنُ رَوَاحَةَ، فَكَتَبَ امْرَأَتَهُ، فَقَالَتْ: مَا يُكَتِّبُهُ؟ قَالَتْ: لِيَعْلَمَ إِذَا غَابَ عَنَّا، إِلَى كَمْ يُكَتِّبُ النِّسَاءُ أَبَى وَارِدُهَا وَلَمْ أُبَالِ أَنِّي صَادِرُ.

هَذَا حَدِيثٌ صَحِيحٌ عَلَى شَرْطِ الشَّيْخَيْنِ، وَلَمْ يُخَرِّجَاهُ.

٩٠٠٤ - **حَدَّثَنَا** أَبُو الْعَبَّاسِ مُحَمَّدُ بْنُ يَزِيدَ بْنِ عَبْدِ الْحَمِيدِ الضَّبِّيُّ بِمَكَّةَ حَرَسَهَا اللهُ تَعَالَى، ثنا إِسْحَاقُ بْنُ إِبْرَاهِيمَ الدَّبَرِيُّ، ثنا عَبْدُ الرَّزَّاقِ، ثنا ابْنُ جُرَيْجٍ، عَنْ إِسْمَاعِيلَ بْنِ أُمَيَّةَ، عَنْ نَافِعِ بْنِ أَبِي حَازِمٍ، قَالَ: كَانَ عَبْدُ اللهِ بْنُ رَوَاحَةَ وَاصِفًا رَأْسَهُ فِي صِفَةِ امْرَأَتِهِ، فَكَتَبَ، فَكَتَبَتِ امْرَأَتُهُ تَقُولُ: مَا يُكَتِّبُهُ؟ لَئِنْ رَأَيْتُكَ تَكْتُبُ، لَتَكْتُبَنَّ، قَالَ: إِنِّي لَأَكْتُبُ قَوْلَ اللهِ ﷻ: ﴿وَيَكْتُبُ إِلَّا رَوْحَهُ﴾[1] ﷻ، قَالَ أَبُو الْعَبَّاسِ[2]: يَعْنِي أَنَا؟!.

هَذَا حَدِيثٌ صَحِيحٌ عَلَى شَرْطِ الشَّيْخَيْنِ، وَلَمْ يُخَرِّجَاهُ.

٩٠٠٥ - **أَخْبَرَنِي** أَبُو الْعَبَّاسِ مُحَمَّدُ بْنُ أَحْمَدَ الْمَحْبُوبِيُّ بِمَرْوَ، ثنا سَعِيدُ بْنُ مَسْعُودٍ، ثنا يَزِيدُ بْنُ هَارُونَ، ثنا أَبُو هِلَالٍ مُحَمَّدُ بْنُ سُلَيْمٍ الْبَاهِلِيُّ، عَنْ رَجُلٍ مِنْ جِرَانِهِ، عَنْ عُلَيْمَةَ بْنِ الْبَجَادِ وَلِيِّ عُمَرَ[3]، قَالَا:

= بالكوفة من كندة، وقيل اسم رجل من بني أسد، وقال أبو علي البغدادي: هي الحرب جموع وحروب، والظفر بعدها، وقيل: بعض رجال الحكام.

(١) إضافة [المعجم ١/٢٩٤، ٢/٦٤-٧٥].

(٢) زيادة [المعجم ١/٢٩٤].

(٣) في (ز): «البجود».

[المعجم ١/٢٩٤، ٢/٦٤-٧٥].

قال الذهبي في التلخيص: «قلت: فيه إرسال».

قَالَ رَسُولُ اللهِ ﷺ: «يَجْمَعُ اللهُ النَّاسَ، فَيَقُومُ الْمُؤْمِنُونَ حَتَّىٰ يُزْلَفَ لَهُمُ الْجَنَّةُ، فَيَأْتُونَ آدَمَ، فَيَقُولُونَ: يَا أَبَانَا، اسْتَفْتِحْ لَنَا الْجَنَّةَ، فَيَقُولُ: وَهَلْ أَخْرَجَكُمْ مِنَ الْجَنَّةِ إِلَّا خَطِيئَةُ أَبِيكُمْ؟ لَسْتُ بِصَاحِبِ ذَلِكَ، اعْمِدُوا إِلَى إِبْرَاهِيمَ خَلِيلِ اللهِ، فَيَقُولُ إِبْرَاهِيمُ: لَسْتُ بِذَاكَ، إِنَّمَا كُنْتُ خَلِيلًا مِنْ وَرَاءِ وَرَاءٍ، اعْمِدُوا إِلَى النَّبِيِّ مُوسَى الَّذِي كَلَّمَهُ اللهُ تَكْلِيمًا، فَيَأْتُونَ مُوسَى، فَيَقُولُ: لَسْتُ بِصَاحِبِ ذَلِكَ، فَيَأْتُونَ عِيسَىٰ فَيَقُولُ: لَسْتُ بِذَاكَ، وَلَكِنْ عَلَيْكُمْ بِمُحَمَّدٍ ﷺ، فَيَأْتُونَنِي، فَيَقُولُ: أَنَا صَاحِبُ ذَلِكَ، فَأَنْتَأَرُ لِذَلِكَ فَأَسْتَأْذِنُ، فَلَا أَكَادُ أَوْ مَا شَاءَ اللهُ أَنْ أَقُومَ، فَيُقَالُ: يَا مُحَمَّدُ، ارْفَعْ رَأْسَكَ، وَقُلْ يُسْمَعْ، وَاشْفَعْ تُشَفَّعْ، فَأَرْفَعُ رَأْسِي، فَأَحْمَدُ رَبِّي بِتَحْمِيدٍ يُعَلِّمُنِيهِ، ثُمَّ أَشْفَعُ، فَيَحُدُّ لِي حَدًّا، فَأُدْخِلُهُمُ الْجَنَّةَ، ثُمَّ أَعُودُ، فَأَقَعُ سَاجِدًا مِثْلَهُ فِي الثَّالِثَةِ أَوْ فِي الرَّابِعَةِ، حَتَّىٰ مَا يَبْقَىٰ إِلَّا مَنْ حَبَسَهُ الْقُرْآنُ، أَيْ: وَجَبَ عَلَيْهِ الْخُلُودُ»(١).

وَفِي رِوَايَةٍ: «ثُمَّ أَعُودُ الرَّابِعَةَ، فَأَقُولُ: مَا بَقِيَ فِي النَّارِ إِلَّا مَنْ حَبَسَهُ الْقُرْآنُ، أَيْ: وَجَبَ عَلَيْهِ الْخُلُودُ»(٢).

وَفِي رِوَايَةٍ: «ثُمَّ أَعُودُ الرَّابِعَةَ، فَأَقُولُ: مَا بَقِيَ فِي النَّارِ إِلَّا مَنْ حَبَسَهُ الْقُرْآنُ، أَيْ: وَجَبَ عَلَيْهِ الْخُلُودُ»(٣).

وَفِي رِوَايَةٍ: «ثُمَّ أَعُودُ الرَّابِعَةَ، فَأَقُولُ: مَا بَقِيَ فِي النَّارِ إِلَّا مَنْ حَبَسَهُ الْقُرْآنُ، أَيْ: وَجَبَ عَلَيْهِ الْخُلُودُ»(٤).

وَفِي رِوَايَةٍ: «ثُمَّ أَعُودُ الرَّابِعَةَ، فَأَقُولُ: مَا بَقِيَ فِي النَّارِ إِلَّا مَنْ حَبَسَهُ الْقُرْآنُ، أَيْ: وَجَبَ عَلَيْهِ الْخُلُودُ»(٥).

وَفِي رِوَايَةٍ: «ثُمَّ أَعُودُ الرَّابِعَةَ، فَأَقُولُ: مَا بَقِيَ فِي النَّارِ إِلَّا مَنْ حَبَسَهُ الْقُرْآنُ، أَيْ: وَجَبَ عَلَيْهِ الْخُلُودُ»(٦).

وَفِي رِوَايَةٍ: «ثُمَّ أَعُودُ الرَّابِعَةَ، فَأَقُولُ: مَا بَقِيَ فِي النَّارِ إِلَّا مَنْ حَبَسَهُ الْقُرْآنُ، أَيْ: وَجَبَ عَلَيْهِ الْخُلُودُ»(٧).

وَفِي رِوَايَةٍ: «ثُمَّ أَعُودُ الرَّابِعَةَ، فَأَقُولُ: مَا بَقِيَ فِي النَّارِ إِلَّا مَنْ حَبَسَهُ الْقُرْآنُ، أَيْ: وَجَبَ عَلَيْهِ الْخُلُودُ»(٨).

وَفِي رِوَايَةٍ: «ثُمَّ أَعُودُ الرَّابِعَةَ، فَأَقُولُ: مَا بَقِيَ فِي النَّارِ إِلَّا مَنْ حَبَسَهُ الْقُرْآنُ، أَيْ: وَجَبَ عَلَيْهِ الْخُلُودُ»(٩).

وَفِي رِوَايَةٍ: «ثُمَّ أَعُودُ الرَّابِعَةَ، فَأَقُولُ: مَا بَقِيَ فِي النَّارِ إِلَّا مَنْ حَبَسَهُ الْقُرْآنُ، أَيْ: وَجَبَ عَلَيْهِ الْخُلُودُ»(١٠).

وَفِي رِوَايَةٍ: «ثُمَّ أَعُودُ الرَّابِعَةَ، فَأَقُولُ: مَا بَقِيَ فِي النَّارِ إِلَّا مَنْ حَبَسَهُ الْقُرْآنُ، أَيْ: وَجَبَ عَلَيْهِ الْخُلُودُ»(١١).

وَفِي رِوَايَةٍ: «ثُمَّ أَعُودُ الرَّابِعَةَ، فَأَقُولُ: مَا بَقِيَ فِي النَّارِ إِلَّا مَنْ حَبَسَهُ الْقُرْآنُ، أَيْ: وَجَبَ عَلَيْهِ الْخُلُودُ»(١٢).

وَفِي رِوَايَةٍ: «ثُمَّ أَعُودُ الرَّابِعَةَ، فَأَقُولُ: مَا بَقِيَ فِي النَّارِ إِلَّا مَنْ حَبَسَهُ الْقُرْآنُ، أَيْ: وَجَبَ عَلَيْهِ الْخُلُودُ»(١٣).

وَفِي رِوَايَةٍ: «ثُمَّ أَعُودُ الرَّابِعَةَ، فَأَقُولُ: مَا بَقِيَ فِي النَّارِ إِلَّا مَنْ حَبَسَهُ الْقُرْآنُ، أَيْ: وَجَبَ عَلَيْهِ الْخُلُودُ»(١٤).

وَفِي رِوَايَةٍ: «ثُمَّ أَعُودُ الرَّابِعَةَ، فَأَقُولُ: مَا بَقِيَ فِي النَّارِ إِلَّا مَنْ حَبَسَهُ الْقُرْآنُ، أَيْ: وَجَبَ عَلَيْهِ الْخُلُودُ»(١٥).

وَفِي رِوَايَةٍ: «ثُمَّ أَعُودُ الرَّابِعَةَ، فَأَقُولُ: مَا بَقِيَ فِي النَّارِ إِلَّا مَنْ حَبَسَهُ الْقُرْآنُ، أَيْ: وَجَبَ عَلَيْهِ الْخُلُودُ»(١٦).

وَفِي رِوَايَةٍ: «ثُمَّ أَعُودُ الرَّابِعَةَ، فَأَقُولُ: مَا بَقِيَ فِي النَّارِ إِلَّا مَنْ حَبَسَهُ الْقُرْآنُ، أَيْ: وَجَبَ عَلَيْهِ الْخُلُودُ»(١٧).

وَفِي رِوَايَةٍ: «ثُمَّ أَعُودُ الرَّابِعَةَ، فَأَقُولُ: مَا بَقِيَ فِي النَّارِ إِلَّا مَنْ حَبَسَهُ الْقُرْآنُ، أَيْ: وَجَبَ عَلَيْهِ الْخُلُودُ»(١٨).

وَفِي رِوَايَةٍ: «ثُمَّ أَعُودُ الرَّابِعَةَ، فَأَقُولُ: مَا بَقِيَ فِي النَّارِ إِلَّا مَنْ حَبَسَهُ الْقُرْآنُ، أَيْ: وَجَبَ عَلَيْهِ الْخُلُودُ»(١٩).

وَفِي رِوَايَةٍ: «ثُمَّ أَعُودُ الرَّابِعَةَ، فَأَقُولُ: مَا بَقِيَ فِي النَّارِ إِلَّا مَنْ حَبَسَهُ الْقُرْآنُ، أَيْ: وَجَبَ عَلَيْهِ الْخُلُودُ»(٢٠).

وَفِي رِوَايَةٍ: «ثُمَّ أَعُودُ الرَّابِعَةَ، فَأَقُولُ: مَا بَقِيَ فِي النَّارِ إِلَّا مَنْ حَبَسَهُ الْقُرْآنُ، أَيْ: وَجَبَ عَلَيْهِ الْخُلُودُ»(٢١).

وَفِي رِوَايَةٍ: «ثُمَّ أَعُودُ الرَّابِعَةَ، فَأَقُولُ: مَا بَقِيَ فِي النَّارِ إِلَّا مَنْ حَبَسَهُ الْقُرْآنُ، أَيْ: وَجَبَ عَلَيْهِ الْخُلُودُ»(٢٢).

وَفِي رِوَايَةٍ: «ثُمَّ أَعُودُ الرَّابِعَةَ، فَأَقُولُ: مَا بَقِيَ فِي النَّارِ إِلَّا مَنْ حَبَسَهُ الْقُرْآنُ، أَيْ: وَجَبَ عَلَيْهِ الْخُلُودُ»(٢٣).

وَفِي رِوَايَةٍ: «ثُمَّ أَعُودُ الرَّابِعَةَ، فَأَقُولُ: مَا بَقِيَ فِي النَّارِ إِلَّا مَنْ حَبَسَهُ الْقُرْآنُ، أَيْ: وَجَبَ عَلَيْهِ الْخُلُودُ»(٢٤).

وَفِي رِوَايَةٍ: «ثُمَّ أَعُودُ الرَّابِعَةَ، فَأَقُولُ: مَا بَقِيَ فِي النَّارِ إِلَّا مَنْ حَبَسَهُ الْقُرْآنُ، أَيْ: وَجَبَ عَلَيْهِ الْخُلُودُ»(٢٥).

وَفِي رِوَايَةٍ: «ثُمَّ أَعُودُ الرَّابِعَةَ، فَأَقُولُ: مَا بَقِيَ فِي النَّارِ إِلَّا مَنْ حَبَسَهُ الْقُرْآنُ، أَيْ: وَجَبَ عَلَيْهِ الْخُلُودُ»(٢٦).

وَفِي رِوَايَةٍ: «ثُمَّ أَعُودُ الرَّابِعَةَ، فَأَقُولُ: مَا بَقِيَ فِي النَّارِ إِلَّا مَنْ حَبَسَهُ الْقُرْآنُ، أَيْ: وَجَبَ عَلَيْهِ الْخُلُودُ»(٢٧).

وَفِي رِوَايَةٍ: «ثُمَّ أَعُودُ الرَّابِعَةَ، فَأَقُولُ: مَا بَقِيَ فِي النَّارِ إِلَّا مَنْ حَبَسَهُ الْقُرْآنُ، أَيْ: وَجَبَ عَلَيْهِ الْخُلُودُ»(٢٨).

وَفِي رِوَايَةٍ: «ثُمَّ أَعُودُ الرَّابِعَةَ، فَأَقُولُ: مَا بَقِيَ فِي النَّارِ إِلَّا مَنْ حَبَسَهُ الْقُرْآنُ، أَيْ: وَجَبَ عَلَيْهِ الْخُلُودُ»(٢٩).

وَفِي رِوَايَةٍ: «ثُمَّ أَعُودُ الرَّابِعَةَ، فَأَقُولُ: مَا بَقِيَ فِي النَّارِ إِلَّا مَنْ حَبَسَهُ الْقُرْآنُ، أَيْ: وَجَبَ عَلَيْهِ الْخُلُودُ»(٣٠).

وَفِي رِوَايَةٍ: «ثُمَّ أَعُودُ الرَّابِعَةَ، فَأَقُولُ: مَا بَقِيَ فِي النَّارِ إِلَّا مَنْ حَبَسَهُ الْقُرْآنُ، أَيْ: وَجَبَ عَلَيْهِ الْخُلُودُ»(٣١).

وَفِي رِوَايَةٍ: «ثُمَّ أَعُودُ الرَّابِعَةَ، فَأَقُولُ: مَا بَقِيَ فِي النَّارِ إِلَّا مَنْ حَبَسَهُ الْقُرْآنُ، أَيْ: وَجَبَ عَلَيْهِ الْخُلُودُ»(٣٢).

وَفِي رِوَايَةٍ: «ثُمَّ أَعُودُ الرَّابِعَةَ، فَأَقُولُ: مَا بَقِيَ فِي النَّارِ إِلَّا مَنْ حَبَسَهُ الْقُرْآنُ، أَيْ: وَجَبَ عَلَيْهِ الْخُلُودُ»(٣٣).

وَفِي رِوَايَةٍ: «ثُمَّ أَعُودُ الرَّابِعَةَ، فَأَقُولُ: مَا بَقِيَ فِي النَّارِ إِلَّا مَنْ حَبَسَهُ الْقُرْآنُ، أَيْ: وَجَبَ عَلَيْهِ الْخُلُودُ»(٣٤).

وَفِي رِوَايَةٍ: «ثُمَّ أَعُودُ الرَّابِعَةَ، فَأَقُولُ: مَا بَقِيَ فِي النَّارِ إِلَّا مَنْ حَبَسَهُ الْقُرْآنُ، أَيْ: وَجَبَ عَلَيْهِ الْخُلُودُ»(٣٥).

وَفِي رِوَايَةٍ: «ثُمَّ أَعُودُ الرَّابِعَةَ، فَأَقُولُ: مَا بَقِيَ فِي النَّارِ إِلَّا مَنْ حَبَسَهُ الْقُرْآنُ، أَيْ: وَجَبَ عَلَيْهِ الْخُلُودُ»(٣٦).

وَفِي رِوَايَةٍ: «ثُمَّ أَعُودُ الرَّابِعَةَ، فَأَقُولُ: مَا بَقِيَ فِي النَّارِ إِلَّا مَنْ حَبَسَهُ الْقُرْآنُ، أَيْ: وَجَبَ عَلَيْهِ الْخُلُودُ»(٣٧).

وَفِي رِوَايَةٍ: «ثُمَّ أَعُودُ الرَّابِعَةَ، فَأَقُولُ: مَا بَقِيَ فِي النَّارِ إِلَّا مَنْ حَبَسَهُ الْقُرْآنُ، أَيْ: وَجَبَ عَلَيْهِ الْخُلُودُ»(٣٨).

وَفِي رِوَايَةٍ: «ثُمَّ أَعُودُ الرَّابِعَةَ، فَأَقُولُ: مَا بَقِيَ فِي النَّارِ إِلَّا مَنْ حَبَسَهُ الْقُرْآنُ، أَيْ: وَجَبَ عَلَيْهِ الْخُلُودُ»(٣٩).

وَفِي رِوَايَةٍ: «ثُمَّ أَعُودُ الرَّابِعَةَ، فَأَقُولُ: مَا بَقِيَ فِي النَّارِ إِلَّا مَنْ حَبَسَهُ الْقُرْآنُ، أَيْ: وَجَبَ عَلَيْهِ الْخُلُودُ»(٤٠).

وَفِي رِوَايَةٍ: «ثُمَّ أَعُودُ الرَّابِعَةَ، فَأَقُولُ: مَا بَقِيَ فِي النَّارِ إِلَّا مَنْ حَبَسَهُ الْقُرْآنُ، أَيْ: وَجَبَ عَلَيْهِ الْخُلُودُ»(٤١).

وَفِي رِوَايَةٍ: «ثُمَّ أَعُودُ الرَّابِعَةَ، فَأَقُولُ: مَا بَقِيَ فِي النَّارِ إِلَّا مَنْ حَبَسَهُ الْقُرْآنُ، أَيْ: وَجَبَ عَلَيْهِ الْخُلُودُ»(٤٢).

وَفِي رِوَايَةٍ: «ثُمَّ أَعُودُ الرَّابِعَةَ، فَأَقُولُ: مَا بَقِيَ فِي النَّارِ إِلَّا مَنْ حَبَسَهُ الْقُرْآنُ، أَيْ: وَجَبَ عَلَيْهِ الْخُلُودُ»(٤٣).

وَفِي رِوَايَةٍ: «ثُمَّ أَعُودُ الرَّابِعَةَ، فَأَقُولُ: مَا بَقِيَ فِي النَّارِ إِلَّا مَنْ حَبَسَهُ الْقُرْآنُ، أَيْ: وَجَبَ عَلَيْهِ الْخُلُودُ»(٤٤).

وَفِي رِوَايَةٍ: «ثُمَّ أَعُودُ الرَّابِعَةَ، فَأَقُولُ: مَا بَقِيَ فِي النَّارِ إِلَّا مَنْ حَبَسَهُ الْقُرْآنُ، أَيْ: وَجَبَ عَلَيْهِ الْخُلُودُ»(٤٥).

وَفِي رِوَايَةٍ: «ثُمَّ أَعُودُ الرَّابِعَةَ، فَأَقُولُ: مَا بَقِيَ فِي النَّارِ إِلَّا مَنْ حَبَسَهُ الْقُرْآنُ، أَيْ: وَجَبَ عَلَيْهِ الْخُلُودُ»(٤٦).

وَفِي رِوَايَةٍ: «ثُمَّ أَعُودُ الرَّابِعَةَ، فَأَقُولُ: مَا بَقِيَ فِي النَّارِ إِلَّا مَنْ حَبَسَهُ الْقُرْآنُ، أَيْ: وَجَبَ عَلَيْهِ الْخُلُودُ»(٤٧).

وَفِي رِوَايَةٍ: «ثُمَّ أَعُودُ الرَّابِعَةَ، فَأَقُولُ: مَا بَقِيَ فِي النَّارِ إِلَّا مَنْ حَبَسَهُ الْقُرْآنُ، أَيْ: وَجَبَ عَلَيْهِ الْخُلُودُ»(٤٨).

وَفِي رِوَايَةٍ: «ثُمَّ أَعُودُ الرَّابِعَةَ، فَأَقُولُ: مَا بَقِيَ فِي النَّارِ إِلَّا مَنْ حَبَسَهُ الْقُرْآنُ، أَيْ: وَجَبَ عَلَيْهِ الْخُلُودُ»(٤٩).

وَفِي رِوَايَةٍ: «ثُمَّ أَعُودُ الرَّابِعَةَ، فَأَقُولُ: مَا بَقِيَ فِي النَّارِ إِلَّا مَنْ حَبَسَهُ الْقُرْآنُ، أَيْ: وَجَبَ عَلَيْهِ الْخُلُودُ»(٥٠).

وَفِي رِوَايَةٍ: «ثُمَّ أَعُودُ الرَّابِعَةَ، فَأَقُولُ: مَا بَقِيَ فِي النَّارِ إِلَّا مَنْ حَبَسَهُ الْقُرْآنُ، أَيْ: وَجَبَ عَلَيْهِ الْخُلُودُ»(٥١).

وَفِي رِوَايَةٍ: «ثُمَّ أَعُودُ الرَّابِعَةَ، فَأَقُولُ: مَا بَقِيَ فِي النَّارِ إِلَّا مَنْ حَبَسَهُ الْقُرْآنُ، أَيْ: وَجَبَ عَلَيْهِ الْخُلُودُ»(٥٢).

وَفِي رِوَايَةٍ: «ثُمَّ أَعُودُ الرَّابِعَةَ، فَأَقُولُ: مَا بَقِيَ فِي النَّارِ إِلَّا مَنْ حَبَسَهُ الْقُرْآنُ، أَيْ: وَجَبَ عَلَيْهِ الْخُلُودُ»(٥٣).

وَفِي رِوَايَةٍ: «ثُمَّ أَعُودُ الرَّابِعَةَ، فَأَقُولُ: مَا بَقِيَ فِي النَّارِ إِلَّا مَنْ حَبَسَهُ الْقُرْآنُ، أَيْ: وَجَبَ عَلَيْهِ الْخُلُودُ»(٥٤).

وَفِي رِوَايَةٍ: «ثُمَّ أَعُودُ الرَّابِعَةَ، فَأَقُولُ: مَا بَقِيَ فِي النَّارِ إِلَّا مَنْ حَبَسَهُ الْقُرْآنُ، أَيْ: وَجَبَ عَلَيْهِ الْخُلُودُ»(٥٥).

وَفِي رِوَايَةٍ: «ثُمَّ أَعُودُ الرَّابِعَةَ، فَأَقُولُ: مَا بَقِيَ فِي النَّارِ إِلَّا مَنْ حَبَسَهُ الْقُرْآنُ، أَيْ: وَجَبَ عَلَيْهِ الْخُلُودُ»(٥٦).

وَفِي رِوَايَةٍ: «ثُمَّ أَعُودُ الرَّابِعَةَ، فَأَقُولُ: مَا بَقِيَ فِي النَّارِ إِلَّا مَنْ حَبَسَهُ الْقُرْآنُ، أَيْ: وَجَبَ عَلَيْهِ الْخُلُودُ»(٥٧).

وَفِي رِوَايَةٍ: «ثُمَّ أَعُودُ الرَّابِعَةَ، فَأَقُولُ: مَا بَقِيَ فِي النَّارِ إِلَّا مَنْ حَبَسَهُ الْقُرْآنُ، أَيْ: وَجَبَ عَلَيْهِ الْخُلُودُ»(٥٨).

وَفِي رِوَايَةٍ: «ثُمَّ أَعُودُ الرَّابِعَةَ، فَأَقُولُ: مَا بَقِيَ فِي النَّارِ إِلَّا مَنْ حَبَسَهُ الْقُرْآنُ، أَيْ: وَجَبَ عَلَيْهِ الْخُلُودُ»(٥٩).

وَفِي رِوَايَةٍ: «ثُمَّ أَعُودُ الرَّابِعَةَ، فَأَقُولُ: مَا بَقِيَ فِي النَّارِ إِلَّا مَنْ حَبَسَهُ الْقُرْآنُ، أَيْ: وَجَبَ عَلَيْهِ الْخُلُودُ»(٦٠).

وَفِي رِوَايَةٍ: «ثُمَّ أَعُودُ الرَّابِعَةَ، فَأَقُولُ: مَا بَقِيَ فِي النَّارِ إِلَّا مَنْ حَبَسَهُ الْقُرْآنُ، أَيْ: وَجَبَ عَلَيْهِ الْخُلُودُ»(٦١).

وَفِي رِوَايَةٍ: «ثُمَّ أَعُودُ الرَّابِعَةَ، فَأَقُولُ: مَا بَقِيَ فِي النَّارِ إِلَّا مَنْ حَبَسَهُ الْقُرْآنُ، أَيْ: وَجَبَ عَلَيْهِ الْخُلُودُ»(٦٢).

وَفِي رِوَايَةٍ: «ثُمَّ أَعُودُ الرَّابِعَةَ، فَأَقُولُ: مَا بَقِيَ فِي النَّارِ إِلَّا مَنْ حَبَسَهُ الْقُرْآنُ، أَيْ: وَجَبَ عَلَيْهِ الْخُلُودُ»(٦٣).

وَفِي رِوَايَةٍ: «ثُمَّ أَعُودُ الرَّابِعَةَ، فَأَقُولُ: مَا بَقِيَ فِي النَّارِ إِلَّا مَنْ حَبَسَهُ الْقُرْآنُ، أَيْ: وَجَبَ عَلَيْهِ الْخُلُودُ»(٦٤).

وَفِي رِوَايَةٍ: «ثُمَّ أَعُودُ الرَّابِعَةَ، فَأَقُولُ: مَا بَقِيَ فِي النَّارِ إِلَّا مَنْ حَبَسَهُ الْقُرْآنُ، أَيْ: وَجَبَ عَلَيْهِ الْخُلُودُ»(٦٥).

وَفِي رِوَايَةٍ: «ثُمَّ أَعُودُ الرَّابِعَةَ، فَأَقُولُ: مَا بَقِيَ فِي النَّارِ إِلَّا مَنْ حَبَسَهُ الْقُرْآنُ، أَيْ: وَجَبَ عَلَيْهِ الْخُلُودُ»(٦٦).

وَفِي رِوَايَةٍ: «ثُمَّ أَعُودُ الرَّابِعَةَ، فَأَقُولُ: مَا بَقِيَ فِي النَّارِ إِلَّا مَنْ حَبَسَهُ الْقُرْآنُ، أَيْ: وَجَبَ عَلَيْهِ الْخُلُودُ»(٦٧).

وَفِي رِوَايَةٍ: «ثُمَّ أَعُودُ الرَّابِعَةَ، فَأَقُولُ: مَا بَقِيَ فِي النَّارِ إِلَّا مَنْ حَبَسَهُ الْقُرْآنُ، أَيْ: وَجَبَ عَلَيْهِ الْخُلُودُ»(٦٨).

وَفِي رِوَايَةٍ: «ثُمَّ أَعُودُ الرَّابِعَةَ، فَأَقُولُ: مَا بَقِيَ فِي النَّارِ إِلَّا مَنْ حَبَسَهُ الْقُرْآنُ، أَيْ: وَجَبَ عَلَيْهِ الْخُلُودُ»(٦٩).

وَفِي رِوَايَةٍ: «ثُمَّ أَعُودُ الرَّابِعَةَ، فَأَقُولُ: مَا بَقِيَ فِي النَّارِ إِلَّا مَنْ حَبَسَهُ الْقُرْآنُ، أَيْ: وَجَبَ عَلَيْهِ الْخُلُودُ»(٧٠).

وَفِي رِوَايَةٍ: «ثُمَّ أَعُودُ الرَّابِعَةَ، فَأَقُولُ: مَا بَقِيَ فِي النَّارِ إِلَّا مَنْ حَبَسَهُ الْقُرْآنُ، أَيْ: وَجَبَ عَلَيْهِ الْخُلُودُ»(٧١).

وَفِي رِوَايَةٍ: «ثُمَّ أَعُودُ الرَّابِعَةَ، فَأَقُولُ: مَا بَقِيَ فِي النَّارِ إِلَّا مَنْ حَبَسَهُ الْقُرْآنُ، أَيْ: وَجَبَ عَلَيْهِ الْخُلُودُ»(٧٢).

وَفِي رِوَايَةٍ: «ثُمَّ أَعُودُ الرَّابِعَةَ، فَأَقُولُ: مَا بَقِيَ فِي النَّارِ إِلَّا مَنْ حَبَسَهُ الْقُرْآنُ، أَيْ: وَجَبَ عَلَيْهِ الْخُلُودُ»(٧٣).

وَفِي رِوَايَةٍ: «ثُمَّ أَعُودُ الرَّابِعَةَ، فَأَقُولُ: مَا بَقِيَ فِي النَّارِ إِلَّا مَنْ حَبَسَهُ الْقُرْآنُ، أَيْ: وَجَبَ عَلَيْهِ الْخُلُودُ»(٧٤).

وَفِي رِوَايَةٍ: «ثُمَّ أَعُودُ الرَّابِعَةَ، فَأَقُولُ: مَا بَقِيَ فِي النَّارِ إِلَّا مَنْ حَبَسَهُ الْقُرْآنُ، أَيْ: وَجَبَ عَلَيْهِ الْخُلُودُ»(٧٥).

وَفِي رِوَايَةٍ: «ثُمَّ أَعُودُ الرَّابِعَةَ، فَأَقُولُ: مَا بَقِيَ فِي النَّارِ إِلَّا مَنْ حَبَسَهُ الْقُرْآنُ، أَيْ: وَجَبَ عَلَيْهِ الْخُلُودُ»(٧٦).

وَفِي رِوَايَةٍ: «ثُمَّ أَعُودُ الرَّابِعَةَ، فَأَقُولُ: مَا بَقِيَ فِي النَّارِ إِلَّا مَنْ حَبَسَهُ الْقُرْآنُ، أَيْ: وَجَبَ عَلَيْهِ الْخُلُودُ»(٧٧).

وَفِي رِوَايَةٍ: «ثُمَّ أَعُودُ الرَّابِعَةَ، فَأَقُولُ: مَا بَقِيَ فِي النَّارِ إِلَّا مَنْ حَبَسَهُ الْقُرْآنُ، أَيْ: وَجَبَ عَلَيْهِ الْخُلُودُ»(٧٨).

وَفِي رِوَايَةٍ: «ثُمَّ أَعُودُ الرَّابِعَةَ، فَأَقُولُ: مَا بَقِيَ فِي النَّارِ إِلَّا مَنْ حَبَسَهُ الْقُرْآنُ، أَيْ: وَجَبَ عَلَيْهِ الْخُلُودُ»(٧٩).

وَفِي رِوَايَةٍ: «ثُمَّ أَعُودُ الرَّابِعَةَ، فَأَقُولُ: مَا بَقِيَ فِي النَّارِ إِلَّا مَنْ حَبَسَهُ الْقُرْآنُ، أَيْ: وَجَبَ عَلَيْهِ الْخُلُودُ»(٨٠).

وَفِي رِوَايَةٍ: «ثُمَّ أَعُودُ الرَّابِعَةَ، فَأَقُولُ: مَا بَقِيَ فِي النَّارِ إِلَّا مَنْ حَبَسَهُ الْقُرْآنُ، أَيْ: وَجَبَ عَلَيْهِ الْخُلُودُ»(٨١).

وَفِي رِوَايَةٍ: «ثُمَّ أَعُودُ الرَّابِعَةَ، فَأَقُولُ: مَا بَقِيَ فِي النَّارِ إِلَّا مَنْ حَبَسَهُ الْقُرْآنُ، أَيْ: وَجَبَ عَلَيْهِ الْخُلُودُ»(٨٢).

وَفِي رِوَايَةٍ: «ثُمَّ أَعُودُ الرَّابِعَةَ، فَأَقُولُ: مَا بَقِيَ فِي النَّارِ إِلَّا مَنْ حَبَسَهُ الْقُرْآنُ، أَيْ: وَجَبَ عَلَيْهِ الْخُلُودُ»(٨٣).

وَفِي رِوَايَةٍ: «ثُمَّ أَعُودُ الرَّابِعَةَ، فَأَقُولُ: مَا بَقِيَ فِي النَّارِ إِلَّا مَنْ حَبَسَهُ الْقُرْآنُ، أَيْ: وَجَبَ عَلَيْهِ الْخُلُودُ»(٨٤).

وَفِي رِوَايَةٍ: «ثُمَّ أَعُودُ الرَّابِعَةَ، فَأَقُولُ: مَا بَقِيَ فِي النَّارِ إِلَّا مَنْ حَبَسَهُ الْقُرْآنُ، أَيْ: وَجَبَ عَلَيْهِ الْخُلُودُ»(٨٥).

وَفِي رِوَايَةٍ: «ثُمَّ أَعُودُ الرَّابِعَةَ، فَأَقُولُ: مَا بَقِيَ فِي النَّارِ إِلَّا مَنْ حَبَسَهُ الْقُرْآنُ، أَيْ: وَجَبَ عَلَيْهِ الْخُلُودُ»(٨٦).

وَفِي رِوَايَةٍ: «ثُمَّ أَعُودُ الرَّابِعَةَ، فَأَقُولُ: مَا بَقِيَ فِي النَّارِ إِلَّا مَنْ حَبَسَهُ الْقُرْآنُ، أَيْ: وَجَبَ عَلَيْهِ الْخُلُودُ»(٨٧).

وَفِي رِوَايَةٍ: «ثُمَّ أَعُودُ الرَّابِعَةَ، فَأَقُولُ: مَا بَقِيَ فِي النَّارِ إِلَّا مَنْ حَبَسَهُ الْقُرْآنُ، أَيْ: وَجَبَ عَلَيْهِ الْخُلُودُ»(٨٨).

وَفِي رِوَايَةٍ: «ثُمَّ أَعُودُ الرَّابِعَةَ، فَأَقُولُ: مَا بَقِيَ فِي النَّارِ إِلَّا مَنْ حَبَسَهُ الْقُرْآنُ، أَيْ: وَجَبَ عَلَيْهِ الْخُلُودُ»(٨٩).

وَفِي رِوَايَةٍ: «ثُمَّ أَعُودُ الرَّابِعَةَ، فَأَقُولُ: مَا بَقِيَ فِي النَّارِ إِلَّا مَنْ حَبَسَهُ الْقُرْآنُ، أَيْ: وَجَبَ عَلَيْهِ الْخُلُودُ»(٩٠).

وَفِي رِوَايَةٍ: «ثُمَّ أَعُودُ الرَّابِعَةَ، فَأَقُولُ: مَا بَقِيَ فِي النَّارِ إِلَّا مَنْ حَبَسَهُ الْقُرْآنُ، أَيْ: وَجَبَ عَلَيْهِ الْخُلُودُ»(٩١).

وَفِي رِوَايَةٍ: «ثُمَّ أَعُودُ الرَّابِعَةَ، فَأَقُولُ: مَا بَقِيَ فِي النَّارِ إِلَّا مَنْ حَبَسَهُ الْقُرْآنُ، أَيْ: وَجَبَ عَلَيْهِ الْخُلُودُ»(٩٢).

وَفِي رِوَايَةٍ: «ثُمَّ أَعُودُ الرَّابِعَةَ، فَأَقُولُ: مَا بَقِيَ فِي النَّارِ إِلَّا مَنْ حَبَسَهُ الْقُرْآنُ، أَيْ: وَجَبَ عَلَيْهِ الْخُلُودُ»(٩٣).

وَفِي رِوَايَةٍ: «ثُمَّ أَعُودُ الرَّابِعَةَ، فَأَقُولُ: مَا بَقِيَ فِي النَّارِ إِلَّا مَنْ حَبَسَهُ الْقُرْآنُ، أَيْ: وَجَبَ عَلَيْهِ الْخُلُودُ»(٩٤).

وَفِي رِوَايَةٍ: «ثُمَّ أَعُودُ الرَّابِعَةَ، فَأَقُولُ: مَا بَقِيَ فِي النَّارِ إِلَّا مَنْ حَبَسَهُ الْقُرْآنُ، أَيْ: وَجَبَ عَلَيْهِ الْخُلُودُ»(٩٥).

وَفِي رِوَايَةٍ: «ثُمَّ أَعُودُ الرَّابِعَةَ، فَأَقُولُ: مَا بَقِيَ فِي النَّارِ إِلَّا مَنْ حَبَسَهُ الْقُرْآنُ، أَيْ: وَجَبَ عَلَيْهِ الْخُلُودُ»(٩٦).

وَفِي رِوَايَةٍ: «ثُمَّ أَعُودُ الرَّابِعَةَ، فَأَقُولُ: مَا بَقِيَ فِي النَّارِ إِلَّا مَنْ حَبَسَهُ الْقُرْآنُ، أَيْ: وَجَبَ عَلَيْهِ الْخُلُودُ»(٩٧).

وَفِي رِوَايَةٍ: «ثُمَّ أَعُودُ الرَّابِعَةَ، فَأَقُولُ: مَا بَقِيَ فِي النَّارِ إِلَّا مَنْ حَبَسَهُ الْقُرْآنُ، أَيْ: وَجَبَ عَلَيْهِ الْخُلُودُ»(٩٨).

وَفِي رِوَايَةٍ: «ثُمَّ أَعُودُ الرَّابِعَةَ، فَأَقُولُ: مَا بَقِيَ فِي النَّارِ إِلَّا مَنْ حَبَسَهُ الْقُرْآنُ، أَيْ: وَجَبَ عَلَيْهِ الْخُلُودُ»(٩٩).

وَفِي رِوَايَةٍ: «ثُمَّ أَعُودُ الرَّابِعَةَ، فَأَقُولُ: مَا بَقِيَ فِي النَّارِ إِلَّا مَنْ حَبَسَهُ الْقُرْآنُ، أَيْ: وَجَبَ عَلَيْهِ الْخُلُودُ»(١٠٠).

وَفِي رِوَايَةٍ: «ثُمَّ أَعُودُ الرَّابِعَةَ، فَأَقُولُ: مَا بَقِيَ فِي النَّارِ إِلَّا مَنْ حَبَسَهُ الْقُرْآنُ، أَيْ: وَجَبَ عَلَيْهِ الْخُلُودُ»(١٠١).

وَفِي رِوَايَةٍ: «ثُمَّ أَعُودُ الرَّابِعَةَ، فَأَقُولُ: مَا بَقِيَ فِي النَّارِ إِلَّا مَنْ حَبَسَهُ الْقُرْآنُ، أَيْ: وَجَبَ عَلَيْهِ الْخُلُودُ»(١٠٢).

وَفِي رِوَايَةٍ: «ثُمَّ أَعُودُ الرَّابِعَةَ، فَأَقُولُ: مَا بَقِيَ فِي النَّارِ إِلَّا مَنْ حَبَسَهُ الْقُرْآنُ، أَيْ: وَجَبَ عَلَيْهِ الْخُلُودُ»(١٠٣).

وَفِي رِوَايَةٍ: «ثُمَّ أَعُودُ الرَّابِعَةَ، فَأَقُولُ: مَا بَقِيَ فِي النَّارِ إِلَّا مَنْ حَبَسَهُ الْقُرْآنُ، أَيْ: وَجَبَ عَلَيْهِ الْخُلُودُ»(١٠٤).

وَفِي رِوَايَةٍ: «ثُمَّ أَعُودُ الرَّابِعَةَ، فَأَقُولُ: مَا بَقِيَ فِي النَّارِ إِلَّا مَنْ حَبَسَهُ الْقُرْآنُ، أَيْ: وَجَبَ عَلَيْهِ الْخُلُودُ»(١٠٥).

وَفِي رِوَايَةٍ: «ثُمَّ أَعُودُ الرَّابِعَةَ، فَأَقُولُ: مَا بَقِيَ فِي النَّارِ إِلَّا مَنْ حَبَسَهُ الْقُرْآنُ، أَيْ: وَجَبَ عَلَي

٩٠٠٦ - حَدَّثَنَا أَبُو الْمُغِيرَةِ عَبْدُ الرَّحْمَنِ بْنُ الْحَسَنِ الْقَاضِي بِهُنَاذَانَ، إِمْلَاءً إِبْرَاهِيمُ بْنُ الْحَسَنِ، ثَنَا آدَمُ بْنُ أَبِي إِيَاسٍ، ثَنَا حَمَّادُ بْنُ سَلَمَةَ، عَنْ أَبِي الْمُهَزِّمِ، عَنِ ابْنِ سِيرِينَ، عَنْ أَبِي هُرَيْرَةَ ﷺ، قَالَ: قَالَ رَسُولُ اللهِ ﷺ: «يَلْقَى رَجُلٌ آخِرَ أَهْلِ النَّارِ فَيَقُولُ لَهُ: يَا أَبَهْ، أَلَمْ تُسْأَلْ؟ أَلَمْ تُسْأَلْ؟ فَيَقُولُ: غَيْرَ أَنِّي فَيَقُولُ: هَلْ لَكَ شَفِيعٌ؟ فَيَقُولُ: نَعَمْ. فَيَقُولُ: هَذَا بِأَرْبَعِ، فَأَيْنَ بِأَرْبَعٍ، أَيْ يَحْلِفُ بِأَنَّ لَهُ شَفِيعًا وَيَعْلَمُ وَيُقِرُّ بِأَنَّهُ لَا شَفِيعَ لَهُ، فَيَدْخُلُ فِي النَّارِ، فَيَدْخُلُ مِنْ أَبْوَابِ الْجَنَّةِ شَتَّى. فَيَقُولُ: أَيْ رَبِّ، فَأَيِّ سَبِيلٍ، فَإِنَّكَ وَعَدْتَنِي أَنْ لَا تَغْدِرَ بِي، فَإِنْ غَدَرْتَ بِي فَلَا يُقْبَلُ». يَا عَبْدِي، الدُّخُولُ مِنْ أَيِّ أَبْوَابِ الْجَنَّةِ شِئْتَ. فَيَقُولُ: أَيْ رَبِّ، فَأَيِّ سَبِيلٍ؟ فَإِنَّكَ وَعَدْتَنِي أَنْ لَا تَغْدِرَ بِي، فَإِنْ غَدَرْتَ بِي فَلَا يُقْبَلُ». يَا عَبْدِي، الدُّخُولُ مِنْ أَيِّ أَبْوَابِ الْجَنَّةِ شِئْتَ. فَيَقُولُ: أَيْ رَبِّ، فَأَيِّ سَبِيلٍ؟ فَإِنَّكَ وَعَدْتَنِي أَنْ لَا تَغْدِرَ بِي، فَإِنْ غَدَرْتَ بِي فَلَا يُقْبَلُ». يَا عَبْدِي، الدُّخُولُ مِنْ أَيِّ أَبْوَابِ الْجَنَّةِ شِئْتَ. فَيَقُولُ: أَيْ رَبِّ، فَأَيِّ سَبِيلٍ؟ فَإِنَّكَ وَعَدْتَنِي أَنْ لَا تَغْدِرَ بِي، فَإِنْ غَدَرْتَ بِي فَلَا يُقْبَلُ». فَيَضْرِبُ اللهُ ﷻ بِيَدِهِ، فَيَقُولُ: مَا تَرَكْتُ لَكَ شَيْئًا. يَا عَبْدِي، أَلَيْسَ قَدْ أَعْطَيْتُكَ؟ فَيَقُولُ: بَلَى وَعِزَّتِكَ.

هَذَا حَدِيثٌ صَحِيحٌ عَلَى شَرْطِ مُسْلِمٍ، وَلَمْ يُخَرِّجَاهُ.

٩٠٠٧ - حَدَّثَنَا أَبُو بَكْرٍ مُحَمَّدُ بْنُ أَحْمَدَ بْنِ مُحَمَّدٍ الْمُتَيْمِيُّ بِالْكُوفَةِ مِنْ أَصْلِ كِتَابِهِ، ثَنَا أَحْمَدُ بْنُ حَازِمِ بْنِ أَبِي غَرَزَةَ الْغِفَارِيُّ، ثَنَا مَالِكُ بْنُ إِسْمَاعِيلَ النَّهْدِيُّ، ثَنَا عَبْدُ الْوَاحِدِ بْنُ زِيَادٍ، ثَنَا يَزِيدُ بْنُ أَبِي زِيَادٍ الرَّصَافِيُّ أَبُو خَالِدٍ الدَّالَانِيُّ، ثَنَا الْمِنْهَالُ بْنُ عَمْرٍو، عَنْ أَبِي عُبَيْدَةَ، عَنْ مَسْرُوقٍ، عَنْ عَبْدِ اللهِ بْنِ

---

(١) سقط من (ا) والمثبت من (ظ)، الغفاري: نسبة إلى بطن غفار.

(٢) إسناده ضعيف لانقطاعه، أبو المهزم: يزيد بن سفيان، وهو متروك، وأبو هريرة: هو ابن صخر (٩٢٧٦).

مَسْعُودٍ ﷺ، أَنَّ رَسُولَ اللهِ ﷺ، قَالَ: «يَجْمَعُ اللهُ النَّاسَ يَوْمَ الْقِيَامَةِ، فَيُنَادِي مُنَادٍ: يَا أَيُّهَا النَّاسُ، أَلَمْ تَكُونُوا مُسْلِمِينَ؟ فَيَقُولُونَ: بَلَى، وَمَا لَنَا لَا نَكُونُ مُسْلِمِينَ، وَقَدْ جَمَعَنَا رَبُّنَا فِي هَذَا الْمَكَانِ، وَسَتَرَنَا فَلَمْ نُخْزَ؟ قَالَ: فَيُنَادِي مُنَادٍ: مَا كَانَ يَعْبُدُ مِنْ هَذِهِ الْأُمَّةِ وَيَتَوَلَّى أَلَيْسَ لِذَلِكَ عَمَلٌ مِنْ رَحْمَةٍ؟ قَالُوا: بَلَى. قَالَ: فَيُنَطَلِقُ كُلُّ إِنْسَانٍ مِنْكُمْ إِلَى مَا كَانَ يَعْبُدُ فِي الدُّنْيَا، وَيَتَمَثَّلُ لَهُمْ مَا كَانُوا يَتَمَثَّلُونَ فِي الدُّنْيَا». وَقَالَ: «فَيُقَالُ لِمَنْ كَانَ يَعْبُدُ عِيسَى شَيْطَانَ عِيسَى، فَيُقَالُ لَهُمْ: مَا تَبْغُونَ؟ فَيَقُولُونَ: عَرَّبِ عَنَّا، فَإِنَّ الْعَجْزَ، وَالْعَجْزَ، وَيُقَالُ أَهْلُ الْإِسْلَامِ جَمِيعًا: فَيُقَالُ لَهُمْ: مَا تَنْتَظِرُونَ وَرَبُّكُمْ قَدْ ذَهَبَ بِأَوْلِيَائِهِ؟ فَيَقُولُونَ: إِنَّ لَنَا رَبًّا مَا رَأَيْنَاهُ بَعْدُ. قَالَ: فَيُقَالُ: فَهَلْ تَعْرِفُونَ رَبَّكُمْ إِذَا رَأَيْتُمُوهُ؟ فَيَقُولُونَ: نَعَمْ، بَيْنَنَا وَبَيْنَهُ عَلَامَةٌ إِذَا رَأَيْنَاهُ عَرَفْنَاهُ. قَالَ: فَيَقُولُ: كَيْفَ تَعْرِفُونَهُ قَبْلَ أَنْ تَرَوْهُ؟ قَالَ: فَيَقُولُونَ: إِنَّهُ لَا شِبْهَ لَهُ مِنْ كُلِّ مَنْ كَانَ يَظْهَرُ عَلَيْنَا سَاجِدًا، وَيُلْقِي قَوْمٌ ظُهُورَهُمْ كَصَيَاصِيِّ بَقَرٍ، فَيَرْفَعُونَ الشُّجُودَ، فَلَا يَسْجُدُونَ». قَالَ: ثُمَّ يُؤْذَنُ، فَيَرْفَعُونَ رُءُوسَهُمْ، فَيَخِرُّونَ لِرَبِّهِمْ عَلَى قَفَا أَصْحَابِهِمْ، فَيَقُولُ: مَنْ يُعْطَى نُورَهُ يَوْمَئِذٍ؟ فَيَقُولُ: مَنْ يُعْطَى نُورَهُ بِمِثْلِ الْجَبَلِ بَيْنَ يَدَيْهِ، وَيُعْطَى مَنْ يُعْطَى نُورَهُ دُونَ ذَلِكَ، وَيُعْطَى مَنْ يُعْطَى نُورَهُ بِمِثْلِ النَّخْلَةِ بِيَمِينِهِ، وَيُعْطَى مَنْ يُعْطَى نُورَهُ دُونَ ذَلِكَ، حَتَّى يَكُونَ آخِرُ مَنْ يُعْطَى نُورَهُ عَلَى إِبْهَامِ قَدَمِهِ، يُضِيءُ مَرَّةً وَيُطْفَأُ مَرَّةً، فَإِذَا أَضَاءَ قَدَّمَ قَدَمَهُ، وَإِذَا طَفِئَ قَامَ، فَيَمُرُّونَ عَلَى الصِّرَاطِ، وَالصِّرَاطُ

---

(١) في الشفعيين: «الطهور طهور طيبة، والطيبة: الطاهر الطهور، وأحاديث طيبة الماء الآتي ذكرها (١١٤،١١٣).

(٢) في الشفعيين: «كصياصي البقر، والصياصي: القرون، جمع صيصة. غريب الحديث للخطابي (١/ ٢٤٤،٢٤٣).

تَحْمَدُ السَّيْبَ، تَحْمَدُ مَرَّتَهُ. قَالَ: فَيُقَالُ: "اشْبَعُوا عَلَى قَدْرِ نُوقِكُمْ، فَيُشْبِعُ مِنْ يُرِيدُ كَالْمُتَضَاعِفِ الْكَوْثَرِ، فَيَشْبَعُ مِنْ بَيْنِ ذَارِئٍ، وَمِنْ بَيْنِ مُتَحَلِّبٍ، وَمِنْ بَيْنِ مُتَأَوِّهٍ، وَمِنْ بَيْنِ مُتَرَنِّمٍ، وَمِنْ بَيْنِ مُتَمَلْمِلٍ، وَمِنْ بَيْنِ مُتَوَجِّعٍ، فَيَشْبَعُ مِنْ يُرِيدُ عَلَى قَدْرِ نُوقِهِ، فَيَشْرَبُ مِنْ يُرِيدُ عَلَى قَدْرِ أَعْنَاقِهِمْ، حَتَّى يَرُدَّ الَّذِي أُتِيَ لَهُ عَلَى بَعِيرِهِ، فَيَشْرَبُ مِنْ يُرِيدُ وَيُمَلَّأُ بِهِ، وَيُمَلَّأُ بِهِ، وَيُمَلَّأُ بِهِ، فَتُصِيبُ جَوَانِبَهُ النَّارُ، قَالَ: فَيُطْفَأُ، فَإِذَا خَشَبُهُ، قَالُوا: الْحَمْدُ لِلَّهِ الَّذِي نَجَّانَا مِنْكَ بَعْدَ مَا رَأَيْنَاكَ، قَالَ: أَطْفَأْنَاهُ لَمَا لَمْ يُبْقِ لَنَا، قَالَ: فَيَطْفَأُ، إِلَى خَشَبَاتٍ، مَا بَقِيَ مِنْ الْحَيِّ. ..... وَهُمْ مُحَمَّلٌ"، شَرَّفَهُ فِي أَثْنَى الْحَيِّ، فَيُقَالُ: "رَدَّتْ أَعْطِيَا لِذَلِكَ الْمُنْزِلَ، قَالَ: فَيُقَالُ لَهُمْ: "ادْخُلُوا"، وَهُمْ مُحَمَّلٌ"، وَذَا لَحْيُكُمْ مِنْ مِنْ الْمَرْءِ، ..... هَذَا الْبَابُ لا ..... حَبِيبَهَا. فَيُقَالُ لَهُمْ: لِمَكَانِكُمْ إِنَّا

(١) في النسخ «فَيُرْوِيهَا»، والصواب ما أثبتناه.

(٢) في (ر، ز، ب) «وَمِنْ»، والصواب ما أثبتناه من (ك)، والمثبت من التلخيص، وكذا في تجفير قدر الصلاة المشروع (١/ ٢٩٧)، والمصحح الجامع الصغير المقابل على بلاغ الشيخ الإمام (ك ٢٥٥/ ب)، وهو في نسخة أخرى في أصل الشيخ أحمد (٢٥٤/ ٢٥٦) ذكاء المَيْزَان.

(٣) كذا في النسخ والتلخيص، ولعله سقط من الكلام، هذه العبارة، فقد أخرجه البيهقي في السنن الكبرى من حديث أنس بن مالك رضي الله عنه، وفيه: «وَهُمْ مُحَمَّلٌ»، وذلك لِحَيْكُمْ مِنْ الْمَرْءِ، ..... هَذَا الْبَابُ لا ..... حَبِيبَهَا. فَيُقَالُ لَهُمْ: لِمَكَانِكُمْ إِنَّا

(٤) في النسخ والتلخيص، ولعله سقط من الكلام، هذه العبارة، فقد أخرجه البيهقي في السنن الكبرى من حديث أنس بن مالك رضي الله عنه، وفيه: «وَهُمْ مُحَمَّلٌ»، وذلك لِحَيْكُمْ مِنْ الْمَرْءِ، ..... هَذَا الْبَابُ لا ..... حَبِيبَهَا. فَيُقَالُ لَهُمْ: لِمَكَانِكُمْ إِنَّا

أُعْطِيتُمُوهُ أَنْ تَسْأَلُونِي غَيْرَهُ، قَالَ: «فَيَقُولُونَ: لَا وَعِزَّتِكَ، لَا نَسْأَلُكَ غَيْرَهُ، وَأَيُّ مَنْزِلٍ يَكُونُ أَحْسَنَ مِنْهُ، أَوْ مَجْلِسٍ يَكُونُ أَرْفَعَ لَهُمْ أَمَامَ ذَلِكَ مَنْزِلٌ مِنَ الْجَنَّةِ، فَأَيُّ شَيْءٍ أَعْطَوْهُ قَبْلَ ذَلِكَ خَلَعَ عِنْدَهُ قَلْبِي وَأَبَاهُ.....»(١). قَالَ: «فَيَقُولُونَ: لَا وَعِزَّتِكَ، لَا نَسْأَلُكَ أَحْسَنَ مِنْهُ، وَأَيُّ مَنْزِلٍ أَحْسَنُ مِنْهُ لَمْ يَسْكُنُوهُ». قَالَ: «فَيُقَالُ لَهُمْ: مَا لَكُمْ لَا تَسْأَلُونَا؟» فَيَقُولُونَ: رَبَّنَا قَدْ سَأَلْنَا حَتَّى اسْتَحْيَيْنَا». قَالَ: «فَيُقَالُ لَهُمْ: أَتَرْضَوْنَ أَنْ نُعْطِيَكُمْ مِثْلَ الدُّنْيَا مِنْ يَوْمِ خَلَقْتُهَا إِلَى يَوْمِ انْتِهَائِهَا، وَعَشَرَةَ أَضْعَافِهَا». قَالَ: قَالَ مَسْرُوقٌ: فَمَا [٤٩/ب] يَلْغَى عِنْدَهُ إِلَّا هَذَا الْمَكَانُ مِنَ الْحَدِيثِ إِذْ ضَحِكَ، قَالَ: فَقَالَ لَهُ رَجُلٌ: يَا أَبَا عَبْدِ الرَّحْمَنِ، قَدْ كُنْتَ تُحَدِّثُنَا بِأَحْسَنَ مِنْ هَذَا، فَمَا بَلَغَتْ هَذَا الْمَكَانَ مِنْ هَذَا الْحَدِيثِ إِلَّا ضَحِكْتَ، قَالَ: فَقَالَ هَذَا: هَذَا مَجْلِسُ رَسُولِ اللَّهِ ﷺ لَمْ يُحَدِّثْ بِهِ إِلَّا مَنْ شَهِدَهُ، وَإِنَّ مِنْ بَقَاءِ بَعْضِ هَذَا الْمَكَانِ مِنْ هَذَا الْحَدِيثِ إِلَى وَقْتِنَا هَذَا، حَتَّى تَمُرَّ بِهِ أَعْمَارُ عِدَّتِي مِنْ أَعْمَارِ بَنِي آدَمَ، فَيَقُولُ الرَّبُّ تَبَارَكَ وَتَعَالَى: يَا ابْنَ آدَمَ، حَتَّى مَتَى تَقِفُ فِي مَجْلِسِكَ هَذَا؟ فَيَقُولُ: رَبِّ أَنْتَ الْحَقُّ الدَّائِمُ، وَأَنَا الْفَانِي، فَأَخْطُفُهُنَّ بِرُمُّولِي فِي الْجَنَّةِ، حَتَّى يَقُولَ: أَنَا أَيْضًا، فَيَقُولُ: أَيْنَ أَنْتَ مِنْ مَجْلِسِكَ؟ فَيَقُولُ: أَمَامَ مَجْلِسِكَ، أَيْ: فَوْقَهُ، فَيَقُولُ: لَا، فَيَقُولُ لَهُ: ارْفَعْ رَأْسَكَ، فَيَرْفَعُ رَأْسَهُ، فَيَقُولُ: إِنِّي هَذَا مَنْزِلٌ مِنْ مَنَازِلِكَ، قَالَ: فَيَخْطِفُ

---

(١) هذا في النسخ، وتمامه سقط في الكلام. لعله: لعدد السروري. وربما أُعطاه شكل المنزلة. فيقول الرب: أيرضاك؟ فيقول: أي ربي، أرضاك ربي أكثر فأكثر. ... وزيادة عدد عليه. قاله ع.

(٢) في (د) زيادة: «وقال: أعطيته».

(٣) مع جميع النسخ. «استأنف» والمثبت من الشعب.

(٤) بين المعقوفتين غير موجود بالأصل، وأثبتناه من النسخة الظاهرية.

فَيَسْتَقْبِلُهُ رَجُلٌ، فَيَقُولُ: أَنْتَ ذَيْكَ؟ أَوْ هَلَكْتَ؟ فَيَقُولُ: إِنَّمَا ذَلِكَ فُلَانٌ مَوْلَى فُلَانٍ فَهَزَمَهُمُ اللهُ فَهَزَمَهُمْ، عَنْ أَبِي عَبْدِ الرَّحْمَنِ، أَنَّ أَبَا بَكْرٍ، يَقُولُ: إِنَّمَا أَنَا فُلَانٌ مَوْلَى فُلَانٍ فَهَزَمَهُمُ اللهُ فَهَزَمَهُمْ، عَلَى هَذَا الْقَصْرِ نَجْتَمِعُ بِبَابِهِ ثُمَّ نَغْدُو، ثُمَّ نَرُوحُ مُجْتَمِعِينَ، نَسْتَبِقُ إِلَى بَابِهِ، فَيَخْرُجُ بِهِ عَبْدٌ لِذَلِكَ حَتَّى يَقُولَ بَعْضُنَا لِبَعْضٍ: وَهَبَ لِفُلَانٍ عَبْدًا، فَيَقُولُ: مَا هَذَا الْقَصْرُ لِعَبْدٍ، وَلَا لِعَبْدَيْنِ، وَلَا لِثَلَاثَةٍ، وَلَا لِأَرْبَعَةٍ، وَلَا لِخَمْسَةٍ، وَلَا لِسِتَّةٍ، وَلَا لِسَبْعَةٍ، وَلَا لِثَمَانِيَةٍ، وَلَا لِتِسْعَةٍ، وَلَا لِعَشَرَةٍ، وَلَا لِأَحَدَ عَشَرَ، وَلَا لِاثْنَيْ عَشَرَ، وَلَا لِثَلَاثَةَ عَشَرَ، وَلَا لِأَرْبَعَةَ عَشَرَ، وَلَا لِخَمْسَةَ عَشَرَ، وَلَا لِسِتَّةَ عَشَرَ، وَلَا لِسَبْعَةَ عَشَرَ، وَلَا لِثَمَانِيَةَ عَشَرَ، وَلَا لِتِسْعَةَ عَشَرَ، وَلَا لِعِشْرِينَ، وَلَا لِثَلَاثِينَ، وَلَا لِأَرْبَعِينَ، وَلَا لِخَمْسِينَ، وَلَا لِسِتِّينَ، وَلَا لِسَبْعِينَ، وَلَا لِثَمَانِينَ، وَلَا لِتِسْعِينَ، وَلَا لِمِائَةٍ، وَلَا لِمِائَتَيْنِ، وَلَا لِثَلَاثِمِائَةٍ، وَلَا لِأَرْبَعِمِائَةٍ، وَلَا لِخَمْسِمِائَةٍ، وَلَا لِسِتِّمِائَةٍ، وَلَا لِسَبْعِمِائَةٍ، وَلَا لِثَمَانِمِائَةٍ، وَلَا لِتِسْعِمِائَةٍ، وَلَا لِأَلْفٍ، وَلَا لِأَلْفَيْنِ، وَلَا لِثَلَاثَةِ آلَافٍ، وَلَا لِأَرْبَعَةِ آلَافٍ، وَلَا لِخَمْسَةِ آلَافٍ، وَلَا لِسِتَّةِ آلَافٍ، وَلَا لِسَبْعَةِ آلَافٍ، وَلَا لِثَمَانِيَةِ آلَافٍ، وَلَا لِتِسْعَةِ آلَافٍ، وَلَا لِعَشَرَةِ آلَافٍ، وَلَا لِأَحَدَ عَشَرَ أَلْفًا، وَلَا لِاثْنَيْ عَشَرَ أَلْفًا، وَلَا لِثَلَاثَةَ عَشَرَ أَلْفًا، وَلَا لِأَرْبَعَةَ عَشَرَ أَلْفًا، وَلَا لِخَمْسَةَ عَشَرَ أَلْفًا، وَلَا لِسِتَّةَ عَشَرَ أَلْفًا، وَلَا لِسَبْعَةَ عَشَرَ أَلْفًا، وَلَا لِثَمَانِيَةَ عَشَرَ أَلْفًا، وَلَا لِتِسْعَةَ عَشَرَ أَلْفًا، وَلَا لِعِشْرِينَ أَلْفًا، وَلَا لِثَلَاثِينَ أَلْفًا، وَلَا لِأَرْبَعِينَ أَلْفًا، وَلَا لِخَمْسِينَ أَلْفًا، وَلَا لِسِتِّينَ أَلْفًا، وَلَا لِسَبْعِينَ أَلْفًا، وَلَا لِثَمَانِينَ أَلْفًا، وَلَا لِتِسْعِينَ أَلْفًا، وَلَا لِمِائَةِ أَلْفٍ، وَلَا لِمِائَتَيْ أَلْفٍ، وَلَا لِثَلَاثِمِائَةِ أَلْفٍ، وَلَا لِأَرْبَعِمِائَةِ أَلْفٍ، وَلَا لِخَمْسِمِائَةِ أَلْفٍ، وَلَا لِسِتِّمِائَةِ أَلْفٍ، وَلَا لِسَبْعِمِائَةِ أَلْفٍ، وَلَا لِثَمَانِمِائَةِ أَلْفٍ، وَلَا لِتِسْعِمِائَةِ أَلْفٍ، وَلَا لِأَلْفِ أَلْفٍ، وَلَا لِأَلْفَيْ أَلْفٍ، وَلَا لِثَلَاثَةِ آلَافِ أَلْفٍ، وَلَا لِأَرْبَعَةِ آلَافِ أَلْفٍ، وَلَا لِخَمْسَةِ آلَافِ أَلْفٍ، وَلَا لِسِتَّةِ آلَافِ أَلْفٍ، وَلَا لِسَبْعَةِ آلَافِ أَلْفٍ، وَلَا لِثَمَانِيَةِ آلَافِ أَلْفٍ، وَلَا لِتِسْعَةِ آلَافِ أَلْفٍ، وَلَا لِعَشَرَةِ آلَافِ أَلْف

الْمَلَائِكَةِ، ثُمَّ قَرَأَ هَذِهِ: ﴿وَلَا تَعْلَمُ نَفْسٌ مَّا أُخْفِيَ لَهُم مِّن قُرَّةِ أَعْيُنٍ﴾[1].

وَعَلَى ذَلِكَ دَلَّتْ أَحَادِيثُ كَثِيرَةٌ ذَكَرْتُ بَعْضَهَا فِيمَا مَا ذَكَرَ مِنَ الْحَرِيرِ وَالسُّنْدُسِ وَالإِسْتَبْرَقِ، وَأَبَاهُمَا[2] مَنْ مَاتَ مِنْ خَلْقِهِ مِنَ الْمَلَائِكَةِ، فَمَنْ كَانَ يَتَبَاهَى مِنْ بَنِي آدَمَ فِي بَلَدِ الدُّنْيَا، وَمَا زَادَ الرَّجُلُ مِنْ أَهْلِ عِلِّيِّينَ مِنْ مُلْكِهِ، ثُمَّ يَزُورُ[3] عَجَبًا مِنْ جِهَاتِ الْجَنَّةِ، إِلَّا دَخَلَهَا مِنْ ضَوْءِ وَجْهِهِ، حَتَّى إِنَّهُمْ يَسْتَضِيئُونَ بِهِ، وَيَقُولُونَ: يَا لَهَا مِنْ نُزُلٍ الْجَنَّةِ، وَيَقُولُونَ: لَقَدْ أَشْرَفَ عَلَيْنَا الْيَوْمَ رَجُلٌ مِنْ أَهْلِ عِلِّيِّينَ، فَقَالَ عَمْرٌو: وَنَحْنُ يَا مُحَمَّدُ، إِنَّ هَذِهِ الْغُرَفَ لَتَتَرَاءَى لِأَهْلِ الدُّنْيَا، كَمَا تَتَرَاءَى الْكَوْكَبُ الدُّرِّيُّ الْغَابِرُ فِي الْأُفُقِ الشَّرْقِيِّ أَوِ الْغَرْبِيِّ، إِنَّ بَيْنَهُمْ لَتَفَاضُلًا، قَالَ: بِمَا أَبْلَغَكَ ذَلِكَ يَا عَمْرُو؟ قَالَ: سَمِعْتُ إِيَاكَ يَا أَبَا عَبْدِ اللهِ، أَفَتَشُكُّ أَنْتَ أَلَا تَعْلَمُ ذَلِكَ؟

رَوَاهُ هَذَا الْحَدِيثَ عَنْ أَعْرَجَ، فَقَالَ: غَيْرُ الْمُهَيْمِ ثُمَّ يُحَرِّرُهَا إِذَا خَالِدٍ الدَّالَانِيُّ فِي الصَّحِيحَيْنِ، إِذَا أَمْرُ مِنَ الْحَرَاقِ عَنِ الشَّكِّ فِي ذَلِكَ فِي الصَّحَابَةِ، فَأَنَّ الأَكْثَرَ الْمُتَقَدِّمُونَ، فَكَيْفَ شُهُودُ أَهْلِ الرَّأْيِ بِالصَّلَاةِ وَالإِتْقَانِ، وَالصَّحِيحُ[4]، وَلَمْ يُحَرِّرْهُ، وَأَبُو خَالِدٍ الدَّالَانِيُّ مِمَّنْ يُجْمَعُ حَدِيثُهُ

---

(١) [السجدة: ١٧].

(٢) في (ر): «وأباهما».

(٣) في (ر): «وإذا زار»، والحديث من التخريج، وعند العروزي: «الغير ينزل»، وعند عبد الله بن أحمد: «فما ذاك».

(٤) [ضعيف جدًا: ١٠/٦٠٠-١٢٣٦٣].

(ق) قال الذهبي في التشهير: «قلت: هو أكبر حجة؛ على جودة إسناده، وأبو خالد شيخ ...»

فِي أَيْدِي أَهْلِ الْخُرُوجِ.

٩٠٠٨ - أَخْبَرَنَا أَبُو عَبْدِ اللهِ مُحَمَّدُ بْنُ يَعْقُوبَ الْحَافِظُ، ثنا يَحْيَى بْنُ مُحَمَّدِ بْنِ يَحْيَى، ثنا مُسَدَّدٌ، ثنا عَبْدُ الْأَعْلَى بْنُ عَبْدِ الْأَعْلَى، ثنا دَاوُدُ بْنُ أَبِي هِنْدٍ، عَنْ أَبِي عُثْمَانَ عَنْ أَبِي مُوسَى، قَالَ: كُنْتُ أَرْفَعُ الْقِصَاءَ إِلَى أَبِي بُرْدَةَ، فَكُنْتُ عِنْدَهُ، فَدَخَلَ عَلَيْهِ الْحَارِثُ بْنُ أَبْرَقَ(١)، وَكَانَتْ لَهُ صُحْبَةٌ، فَحَدَّثَ لَيْلَتَيْنِ(٢) عَنِ النَّبِيِّ ﷺ، قَالَ: «مَا مِنْ مُسْلِمٍ يَمُوتُ لَهُمَا(٣) ثَلَاثَةٌ(٤) لَا يَبْلُغُ(٥) الْحِنْثَ يَقْبِضُ رَحْمَةُ اللهِ بِفَضْلِهِ، فَيُدْخِلُهُ الْجَنَّةَ، يَا رَسُولَ اللهِ، وَاثْنَانِ؟ قَالَ: وَاثْنَانِ، ثُمَّ قَالَ: إِلَّا مَنْ أَتَى الْبَابَ لِمَا يَعْلَمُ لِلْبَابِ، يَكُونُ أَعْجَلَ وُرُودًا لَهَا، وَإِنَّ مِنْ أُمَّتِي لَمَنْ يَدْخُلُ بِشَفَاعَتِهِ الْجَنَّةَ أَكْثَرُ مِنْ مُضَرَ»(٦).

هَذَا حَدِيثٌ صَحِيحٌ الْإِسْنَادِ عَلَى شَرْطِ مُسْلِمٍ(٧)، وَلَمْ يُخَرِّجَاهُ.

٩٠٠٩ - حَدَّثَنَا عَلِيُّ بْنُ حَمْشَادَ الْعَدْلُ، ثنا مُسَدَّدٌ بِمَرْوَ الشَّاهِجَانِ(٨)

= مرفوعاً به.

(١) في صحيح البخاري والتقاسيم: «ثور»، والمثبت من مصادر ترجمته، وهناك: الحارث بن أبرق، وقد تقدم على الصواب في الإيمان (٢٣٨/٢٣٩) من حديث أبي مخادية وشعبة عن داود به.

(٢) قوله: «ليلتين» مكتبة ياسين في (ق).

(٣) في صحيح البخ: «لهن» المستقيمين، وفي التقاسيم: «له» والمثبت من صحيح مسلم.

(٤) قوله: «ثلاثة» في الأصلين أدرجته بعد قوله: «ولم يخرجاه به» سهواً، ولعله للتعليق عليه بالإلحاق.

(٥) زيادة المهملة (٢/ ١٨٨-٤١١).

(٦) هذا محمد بن سنان بن أبي الهيثم شيخ أبو حمشاد الأصبهاني، قال ابن أبي حاتم: =

١٠٩٠- حَدَّثَنَا بُنْدَارٌ، ثنا عُثْمَانُ بْنُ عُمَرَ، ثنا الْحَسَنُ، عَنْ أَبِي بَنَانٍ، عَنْ عَبْدِ اللَّهِ، قَالَ: سَمِعْتُ النَّبِيَّ ﷺ يَقُولُ: «تَكُونُ فِتْنَةٌ فَمَنْ مَرَّ مِنْهَا مَرَّ مِنْهَا مِنْ سَمِينِ جُرْمِهِ مِنْ أَمْرِ جُهَيْنَةَ، وَلَوْلَا أَنِّهَا هُمِسَتْ فِي الْمَاءِ مَرَّتَيْنِ، مَا اسْتَطَعْتُمْ بَعْدَهُ، وَلَوْمُ اللَّهِ، إِنْ كَانَتْ لَكَذِبَةً، وَلَقَدْ تَدْمُرُ عَلَى أَكْثَرَ مِنْ مِائَةِ بَيْتٍ»، أَظُنُّ أَنَّا لَا يَعِيشُهَا فِي أَلْفٍ أَبَدًا»[1].

هَذَا حَدِيثٌ صَحِيحُ الْإِسْنَادِ، وَلَمْ يُخَرِّجَاهُ بِهَذِهِ السِّيَاقَةِ.

٩٠٩٠- حَدَّثَنَا أَبُو بَكْرٍ، ثنا أَبُو الْمُنْذِرِ، ثنا عُثْمَانُ بْنُ عُمَرَ بْنِ فَارِسٍ، ثنا عَبْدُ اللَّهِ بْنُ وَهْبٍ، عَنْ ثَنِي عَشْرَ مِنْ الْحَارِثِ، عَنْ قَارِبِ أَبِي الشَّيْخِ، أَنَّ سَعْدَ بْنَ عُبَيْدٍ أَخْبَرَهُ أَنَّ أَبَا الْحَارِثِ الْغَسَّانِيَّ صَاحِبَ النَّبِيِّ ﷺ، يَقُولُ: قَالَ رَسُولُ اللَّهِ ﷺ: «إِنَّ فِي النَّارِ لَحَيَّاتٌ مِثْلُ أَعْنَاقِ الْبُخْتِ، يَلْسَعُ أَحَدَهُمْ لَسْعَةً، فَيَجِدُ حُمُوَّتَهَا أَرْبَعِينَ خَرِيفًا»[2].

هَذَا حَدِيثٌ صَحِيحُ الْإِسْنَادِ، وَلَمْ يُخَرِّجَاهُ.

= «لم يكن عندي بصدوق». انتهى. أبو الأزهر: هو أحمد بن عبد الله بن محمد بن عبد الله بن حكيم بن أبي الأزهر النيسابوري، أبو الحسن، صاحب المسند، ثم انتهى عن بكر بن بكار والحسين بن حفص، وانتهى بكتبه من بعض أصحابه.

(١) في جميع النسخ: «مسح» مصحف، وأثبتناه من التلخيص والإتحاف، وهو أبو جعفر المقعد البصري، ضعيف.

(٢) في (ز): «أبي الوليد» وهو تصحيف.

(٣) إتحاف المهرة (١٠/ ٢٨٣-٢٨٤).

(٤) قال الشيخ في التلخيص: «قلت: جبر بن نوف، وثقه ابن المديني، ليس بمشهور». انتهى. وقال: روى له مسلم (٢٩٥٥) حديثه في الدجال، وأصحاب السنن عن جبير أبي داود عن أبي هريرة بنحوه، وتقدم الأصل عند مسلم برقم.

(٥) إتحاف المهرة (١٠/ ٢٧٦-٢٧٧).

٩٠١١ - حَدَّثَنَا أَبُو أَحْمَدَ بَكْرُ بْنُ مُحَمَّدٍ الْمُزَنِيُّ بِمَرْوَ، ثنا أَبُو طَالِبٍ، ثنا بِشْرُ بْنُ الْحَارِثِ[1]، ثنا عَبْدُ اللهِ بْنُ الْمُبَارَكِ، عَنْ عَبْدِ اللهِ بْنِ عُمَرَ، عَنْ مَنْصُورٍ، عَنْ عَبْدِ اللهِ، فِي قَوْلِهِ اللهِ تَعَالَى: ﴿إِنَّ مَعَهُمْ عَدَدًا فِي قُلُوبِ الذَّئَابِ﴾ قَالَ: طَوَائِرُ الْبَيْضِ تَأْتِيهَا الذِّئَابُ[2].

هَذَا حَدِيثٌ صَحِيحٌ عَلَى شَرْطِ الشَّيْخَيْنِ، وَلَمْ يُخَرِّجَاهُ.

٩٠١٢ - ثنا أَبُو الْعَبَّاسِ مُحَمَّدُ بْنُ يَعْقُوبَ، ثنا بَحْرُ بْنُ نَصْرٍ، ثنا عَبْدُ اللهِ بْنُ وَهْبٍ، أَخْبَرَنِي عَبْدُ اللهِ بْنُ عَيَّاشٍ، حَدَّثَنِي عَبْدُ اللهِ بْنُ لَهِيعَةَ[3]، عَنْ حُيَيِّ بْنِ عَبْدِ اللهِ، عَنْ أَبِي عَبْدِ الرَّحْمَنِ الْحُبُلِيِّ، عَنْ عَبْدِ اللهِ بْنِ عَمْرِو رَضِيَ اللهُ عَنْهُمَا، قَالَ: قَالَ رَسُولُ اللهِ ﷺ: «إِنَّ الْأَرْضِينَ بَيْنَ قَطْرِ أَرْضِ إِلَى إِلَى تَهَامَةَ سَبْعُونَ سَبْعِينَ مِنْ مَرَّةٍ، فَالْعَالِيَةُ مِنْهَا، عَلَى ظَهْرِ حُوتٍ، قَدِ انْتَفَخَ حَوْلَهُ فِي سَمَاءٍ، وَالْحُوتُ عَلَى ظَهْرِ صَخْرَةٍ[4]، وَالصَّخْرَةُ بِيَدِ مَلَكٍ، وَالثَّانِيَةُ: مَسْجِدُ

---

(١) في جميع النسخ: «مرة» مصحفة، والمثبت من الإتحاف. انظر: بشر بن الحارث الحافي من طبقة أبي محمد الزاهد الآتية.

(٢) [التوراة: ك ٢٤].

(٣) [ضعيف لسوء حفظه] (٧/٧٠١-٣٢٣٦)، وقد تقدم في الحديث (٣٣٤٥).

(٤) هذا عند الله سبحانه وتعالى من زبرجد الصخرة التي تحت الصخرة الخضراء.

الرِّيح، فَلَمَّا أَرَادَ اللهُ أَنْ يُهْلِكَ عَادًا، أَمَرَ خَازِنَ الرِّيحِ أَنْ يُرْسِلَ عَلَيْهِمْ رِيحًا تُهْلِكُ عَادًا، قَالَ: يَا رَبِّ، أُرْسِلُ عَلَيْهِمُ الرِّيحَ قَدْرَ مَنْخَرِ الثَّوْرِ؟ قَالَ لَهُ الْجَبَّارُ: لَا تَدَعُ وَلَدًا، وَلَا بَلَدًا، (١) الرِّيحُ دُونَ عَلَيْهِمْ، وَلَكِنْ أَرْسِلْ عَلَيْهِمْ بِقَدْرِ خَاتَمِي فَهِيَ الَّتِي قَالَ اللهُ تَعَالَى فِي كِتَابِهِ الْعَزِيزِ: ﴿ مَا تَذَرُ مِن شَيْءٍ أَتَتْ عَلَيْهِ إِلَّا جَعَلَتْهُ كَالرَّمِيمِ ﴾ (٢)، وَالثَّانِيَةُ: فِيهَا جَبَّارُونَ عُتَاةٌ، وَالرَّابِعَةُ: فِيهَا جَبَّارِينَ عُتَاةٌ، قَالُوا: يَا رَسُولَ اللهِ، مَنِ الْجَبَّارُ؟ قَالَ: مَنْ قَالَ: وَاللهِ لَنَأْتِي بِمَنْ يَأْتِي بِهَا لِأَوْدِيَةٍ مِنْ جَبَرِينَ، ثُمَّ لَأُرْسِلُ فِيهَا الْجِبَالَ الرَّوَاسِيَ، الْمَاءَ، وَالْحَامِلَةُ: عَلَى حَمْلِ جَهَنَّمَ، إِلَّا أَنَّوَاهَا لِلْأَوْدِيَةِ، يَقْذِفُ الْمَاءُ عَلَى الْأُمَمِ، فَلَا يَبْقَى بِهَا أَحَدٌ عَلَى وَجْهِ الْأَرْضِ، وَالثَّالِثَةُ: فِيهَا عَفَارِيتُ جَهَنَّمَ، إِبْلِيسُ، وَالرَّابِعَةُ: فِيهَا مَلَائِكَةٌ غِلَاظٌ شِدَادٌ، لَا يَعْصُونَ اللهَ عَلَى وَجْهِ، وَالسَّادِسَةُ: فِيهَا عَفَارِيتُ جَهَنَّمَ، إِذَا أَتَى عَفْرِيتٌ مِنْهَا جَهَنَّمَ الْمَوْكِلَ، نَفَرَتْ، فَالنَّافِرُ مِنْهَا كَالْمُتَوَلِّي، يَسُوقُ عَفَارِيتَ جَهَنَّمَ، وَالسَّابِعَةُ: سَقَرُ، وَفِيهَا إِبْلِيسُ مُعَلَّقٌ بِالْحَدِيدِ، يَدُ أَمَامَهُ وَيَدُ خَلْفَهُ، فَإِذَا أَرَادَ اللهُ أَنْ يُطْلِقَهُ إِبْلِيسَ بَعَثَ مِنْ جِبَابِهِ أَطْلَقَهُ (٣).

هَذَا حَدِيثٌ غَرِيبٌ لَا نَعْرِفُ مَرْفُوعًا، عَنْ عَمْرِو بْنِ عَلِيٍّ وَقَدْ رَوَى هَذَا وَغَيْرُ فِيهِ أَقْدَمُ بِعَضِ الْأَحَادِيثِ بِهَذَا الْإِسْنَادِ نَحْوَ هَذَا (٤)، وَالْحَدِيثُ صَحِيحٌ (٥)، وَاللهُ أَعْلَمُ.

---

(١) في (أ): «تكفيه».

(٢) الذاريات: آية ٤٢.

(٣) في (ك): «النار».

(٤) في (ك): «٢٩٨٥». والوصف الخلقة أو البرارة التي يوصف بها الشيء، تقلب من الأعرف.

(٥) في (أ): «حسن».

(٦) علقه البخاري في التاريخ الكبير: ٦/٤٥٠، وقال: «وقال لي عمرو بن علي: حدثنا أبو عاصم، عن ابن جريج، عن عبد الله بن عبيد بن عمير، قال: قال كعب: إن الله خلق الريح من ريح الجنة، فمنها الرياح كلها، فأما التي تأتي بالسحاب والمطر، فإن ملكا يقبض على أذنابها، ثم يرسلها، فتأتي بالسحاب والمطر، وأما التي تأتي بالعذاب، فإن ملكا يقبض على أذنابها، ثم يرسلها، فتأتي بالعذاب، وأما التي تأتي بالرحمة، فإن ملكا يقبض على أذنابها، ثم يرسلها، فتأتي بالرحمة، وأما التي تأتي بالرخاء، فإن ملكا يقبض على أذنابها، ثم يرسلها، فتأتي بالرخاء، وأما التي تأتي بالقاصف والعاصف، فإن ملكا يقبض على أذنابها، ثم يرسلها، فتأتي بالقاصف والعاصف، وأما التي تأتي بالزمهرير، فإن ملكا يقبض على أذنابها، ثم يرسلها، فتأتي بالزمهرير، وأما التي تأتي بالسموم، فإن ملكا يقبض على أذنابها، ثم يرسلها، فتأتي بالسموم، وأما التي تأتي بالنشر، فإن ملكا يقبض على أذنابها، ثم يرسلها، فتأتي بالنشر، وأما التي تأتي بالنكباء، فإن ملكا يقبض على أذنابها، ثم يرسلها، فتأتي بالنكباء، وأما التي تأتي بالريح الطيبة، فإن ملكا يقبض على أذنابها، ثم يرسلها، فتأتي بالريح الطيبة، وأما التي تأتي بالريح الخبيثة، فإن ملكا يقبض على أذنابها، ثم يرسلها، فتأتي بالريح الخبيثة، وأما التي تأتي بالريح اللينة، فإن ملكا يقبض على أذنابها، ثم يرسلها، فتأتي بالريح اللينة، وأما التي تأتي بالريح الشديدة، فإن ملكا يقبض على أذنابها، ثم يرسلها، فتأتي بالريح الشديدة، وأما التي تأتي بالريح الساكنة، فإن ملكا يقبض على أذنابها، ثم يرسلها، فتأتي بالريح الساكنة، وأما التي تأتي بالريح الدائمة، فإن ملكا يقبض على أذنابها، ثم يرسلها، فتأتي بالريح الدائمة

٩٠١٣-٩٠١٣ - أَخْبَرَنَا أَحْمَدُ بْنُ مُحَمَّدِ بْنِ يَحْيَى الْمُقْرِئُ بِبَغْدَادَ، ثَنَا مُحَمَّدُ بْنُ مُحَمَّدِ بْنِ سُلَيْمَانَ، ثَنَا يَعْلَى بْنُ عُبَيْدٍ، عَنْ سُفْيَانَ بْنِ إِسْحَاقَ، عَنْ عَبْدِ اللَّهِ بْنِ عَبَّادِ بْنِ عَبْدِ اللَّهِ بْنِ الزُّبَيْرِ، عَنْ أَبِيهِ، عَنْ عَبْدِ اللَّهِ بْنِ الزُّبَيْرِ، عَنْ عَائِشَةَ رَضِيَ اللَّهُ عَنْهَا، قَالَتْ: لَمَّا نَزَلَتْ عِدَّةُ الْمُتَوَفَّى عَنْهَا فِي الْقُرْآنِ ﴿ وَيَذَرُونَ أَزْوَاجًا يَتَرَبَّصْنَ بِأَنْفُسِهِنَّ أَرْبَعَةَ أَشْهُرٍ وَعَشْرًا ﴾ [البقرة: ٢٣٤] لَمْ تَدْرِ أَيْنَ تَعْتَدُّ وَهِيَ بَيْتُ الْعِدَّةِ، فَأَتَتْ رَسُولَ اللَّهِ ﷺ فَقَالَتْ: أَيْنَ تَعْتَدُّ؟ قَالَ: قَالَ رَسُولُ اللَّهِ ﷺ: «لَمْ تَدْرِ أَيْنَ لَا يَسِيرًا، حَتَّى كَانَتْ وَلَدَتْ».

هَذَا حَدِيثٌ صَحِيحٌ عَلَى شَرْطِ الشَّيْخَيْنِ، وَلَمْ يُخَرِّجَاهُ.

٩٠١٤-٩٠١٤ - وَبِهِ: مُحَمَّدٌ، ثَنَا صَالِحُ بْنُ هَانِئٍ، ثَنَا السَّرِيُّ بْنُ مُجَزِّزَةَ، ثَنَا عُمَرُ بْنُ خَصْمِ بْنِ عِيَاضٍ، ثَنَا أَبِي، ثَنَا أَبُو إِسْحَاقَ بْنُ طَالِبِ الْأَنْطَاكِيُّ، ثَنَا أَبُو عَبْدِ اللَّهِ عَلِيُّ بْنُ عَبْدِ اللَّهِ، قَالَ: قَالَ رَسُولُ اللَّهِ ﷺ: «مَوْتَى يَعْقِرُونَ، وَلَهَا

= وذود وهو مسلم له كله، وراجع ألفية العراقي!

(أ) في النسخ: «الزبير»، والمثبت من التلخيص.

(ب) [البقرة: ٢٣٤] آية ١٢، ٢١٦.

(ج) [البقرة: ٢٣٤] آية ٢١٦.

(٩٠١٣) زيد في التلخيص: «هذا حديث ليس في الصحيح»، والاستدراك: «قال ابن أبي نجيح: عن مجاهد عن ابن عباس ﷺ فوطئها قبلا فعجلة» قال: شعبة الراوي: صحيح». وقد رواه البخاري في الصحيح [٣٢٣/ ٤٥٣٠] من حديث حميد بن عبد الرحمن الحميري وزوجة عن عبد الله بن عتبة بن أبي سفيان به، وقد ذكره في التفسير [٩٠١٧] من حديث أبي عاصم عن ابن جريج عن عكرمة عن ابن عباس ﷺ فوطئها أو فعجلة» قال: شعبة يأخذ بالأسفل لا بالعلو ولا بالرجز.

(٩٠١٤) في النسخ: «عثمان بن خصم بن عياض» وهو خطأ، وضبب في (ز) فوق «عمر»، والمثبت من الإتحاف.

سَيَعُودُ أَقْوَامٌ رَمَقٌ عَلَى رَمَقٍ وَأَقْوَامٌ سَيَعُودُ أَقْلَعَ مَثَلِي بِجُرُوفِهَا»(١).

هَذَا حَدِيثٌ صَحِيحٌ لَا نَعْرِفُهُ إِلَّا مِنْ هَذَا الْوَجْهِ»(٢).

٩٠١٥ - أَخْبَرَنَا أَبُو عَبْدِ اللهِ مُحَمَّدُ بْنُ يَعْقُوبَ، ثَنَا يَحْيَى بْنُ مُحَمَّدِ بْنِ يَحْيَى، ثَنَا مُسَدَّدٌ، ثَنَا بِشْرُ بْنُ الْمُفَضَّلِ، ثَنَا عَبْدُ الرَّحْمَنِ بْنُ إِسْحَاقَ(٣)، عَنْ سَعِيدٍ الْمَقْبُرِيِّ، عَنْ أَبِي هُرَيْرَةَ ﷺ، قَالَ: قَالَ رَسُولُ اللهِ ﷺ: «يَخْرُجُ الدَّجَّالُ يَوْمَ الْقِيَامَةِ عَلَى أُمَّتِهِ، فَيَخْرُجُ جَيْشٌ مِنْهَا سَوْدَاءُ دَهْمَاءُ، وَفَصْلٌ عَلَى أَثْيَابِهِ، وَفَصْلٌ عَلَى رُكُبَاتِ، وَفَصْلٌمِنْهُ مِنَ الثَّرَى عَلَى جَانِبِهِ، وَيَبُثُّ الرَّيَاحَ»(٤).

هَذَا حَدِيثٌ صَحِيحُ الْإِسْنَادِ، وَلَمْ يُخَرِّجَاهُ بِهَذِهِ السِّيَاقَةِ، وَلَيْسَ لِلْفَصْلِ وَذِكْرِ سِرْبِي الْكَافِرِ فَقَطْ.

---

(١) إسناده ضعيف: ابن لهيعة - وهو ابن عقبة التجيبي، مقبول، إلا في كتبه التي توبع فيها، وقد اختلط في حال الطرق الواصلة إلينا في الجوائز (٢٩٨٣)، وهو غير الأسدي المعافري، وهو ابن لهيعة بن عقبة بن فرعان بن عامر بن الحارث بن عبد الله الفقيه، أخرج له البخاري في الأدب المفرد (٣٠٦-٣٠٧)، وأبو داود، والترمذي، والنسائي في الكبرى، وابن ماجه، وأحمد، وابن حبان، ينظر: الإكمال لابن ماكولا (٧/ ٢٠٠)، وتهذيب الكمال (١٦/ ٢٧٤)، وتحرير تقريب التهذيب (٢/ ٤٣٧)، وقال الطبراني: حدث عن أهل مصر ثقات عن ضعاء مجهولين، وقال أبو حاتم: صدوق لا يأس به، وقال أبو داود: أحاديثه ليست بنقية، وقال ابن عدي: أحاديثه مستقيمة، وقال ابن حجر: صدوق، وقال أبو زرعة: أحاديثه مناكير، وقال ابن حبان: كان ممن يخطئ على الثقات حتى يسبق إلى قلبه أنه المتعمد له، فاستحق مجانبة ما انفرد به، وقال ابن عدي: عامة ما يرويه غير محفوظ، وقال الذهبي: ضعيف، وقال ابن حجر: صدوق خلط بعد احتراق كتبه، وقال الهيثمي: ضعيف، وقال الألباني: ضعيف جدًا، وقال شعيب الأرنؤوط: إسناده ضعيف، وقال الوادعي: ضعيف، وقال الشيخ مقبل: ضعيف، وقال الشيخ

٩٠١٦ - حَدَّثَنَا الشَّيْخُ أَبُو بَكْرٍ بْنُ إِسْحَاقَ، قَالَ: أَخْبَرَنَا مُحَمَّدُ بْنُ سُلَيْمَانَ بْنِ الْحَارِثِ، قَالَ: ثَنَا عُبَيْدُ اللهِ بْنُ مُوسَى، قَالَ: ثَنَا شَيْبَانُ، عَنْ أَبِي الْأَشْعَثِ، عَنْ أَبِي صَالِحٍ، عَنْ أَبِي هُرَيْرَةَ ﷺ، عَنِ النَّبِيِّ ﷺ، قَالَ: «إِنَّ خَلْقَ جَدِّهِ الْكُفَّارِ الْكَنَّانِ وَأَرْبَعُونَ ذِرَاعًا بِذِرَاعِ الْجَبَّارِ، وَضِرْسَهُ مِثْلُ أُحُدٍ»(١).

هَذَا حَدِيثٌ صَحِيحٌ عَلَى شَرْطِ الشَّيْخَيْنِ، وَلَمْ يُخَرِّجَاهُ.

٩٠١٧ - حَدَّثَنَا أَبُو بَكْرٍ، قَالَ: حَدَّثَنِي فُلَيْحُ بْنُ مُحَمَّدٍ، قَالَ: ثَنَا عَبْدُ اللهِ بْنُ نَافِعٍ، عَنْ أَبِي هُرَيْرَةَ ﷺ، قَالَ: قَالَ رَسُولُ اللهِ ﷺ: «مَا بَيْنَ مَنْكِبَيِ الْكَافِرِ مَسِيرَةُ ثَلَاثَةِ أَيَّامٍ لِلرَّاكِبِ الْمُجِدِّ»(٢).

هَذَا حَدِيثٌ صَحِيحٌ عَلَى شَرْطِ الشَّيْخَيْنِ، وَلَمْ يُخَرِّجَاهُ.

٩٠١٨ - حَدَّثَنَا أَبُو بَكْرٍ، قَالَ: ثَنَا أَبُو الْمُوَجِّهِ، قَالَ: ثَنَا عَبْدُ اللهِ بْنُ نَافِعٍ، عَنْ أَبِي هُرَيْرَةَ ﷺ، قَالَ: قَالَ رَسُولُ اللهِ ﷺ: «مَا بَيْنَ مَنْكِبَيِ الْكَافِرِ مَسِيرَةُ ثَلَاثَةِ أَيَّامٍ لِلرَّاكِبِ الْمُجِدِّ»(٣).

هَذَا حَدِيثٌ صَحِيحٌ عَلَى شَرْطِ الشَّيْخَيْنِ، وَلَمْ يُخَرِّجَاهُ.

٩٠١٩ - حَدَّثَنَا أَبُو بَكْرٍ، قَالَ: ثَنَا أَبُو الْمُوَجِّهِ، قَالَ: ثَنَا عَبْدُ اللهِ بْنُ نَافِعٍ، عَنْ أَبِي هُرَيْرَةَ ﷺ، قَالَ: قَالَ رَسُولُ اللهِ ﷺ: «مَا بَيْنَ مَنْكِبَيِ الْكَافِرِ مَسِيرَةُ ثَلَاثَةِ أَيَّامٍ لِلرَّاكِبِ الْمُجِدِّ»(٤).

هَذَا حَدِيثٌ صَحِيحٌ عَلَى شَرْطِ الشَّيْخَيْنِ، وَلَمْ يُخَرِّجَاهُ.

٩٠٢٠ - حَدَّثَنَا أَبُو بَكْرٍ، قَالَ: ثَنَا أَبُو الْمُوَجِّهِ، قَالَ: ثَنَا عَبْدُ اللهِ بْنُ نَافِعٍ، عَنْ أَبِي هُرَيْرَةَ ﷺ، قَالَ: قَالَ رَسُولُ اللهِ ﷺ: «مَا بَيْنَ مَنْكِبَيِ الْكَافِرِ مَسِيرَةُ ثَلَاثَةِ أَيَّامٍ لِلرَّاكِبِ الْمُجِدِّ»(٥).

هَذَا حَدِيثٌ صَحِيحٌ عَلَى شَرْطِ الشَّيْخَيْنِ، وَلَمْ يُخَرِّجَاهُ.

---

(١) إتحاف المهرة (٩٤٢٤ - ١٤٢٤٧).

(٢) قول: أحمد بن إسحاق بن أيوب، أبو بكر الشاذوني الفقيه، المعروف بالصبغي، شيخ الصفات، وراوي هذا الحديث.

(٣) في (ب) و(ص): «مسيرة».

(٤) في (ز) و(م): «ثنا» وهو خطأ، وهو موجود في (ب)، وهكذا يأتي في الحديث الآتي بعده، وقد ذهبي في تلخيصه على الصواب.

(٥) في (ب): «ما بين المنكبين».

إِلَّا عِرْسَ الْكَافِرِ وَلَوْ الْهِبَانَةَ مِثْلَ أُحُدٍ، وَزَاسَهُ مِثْلَ الْبَيْضَاءِ، وَلَجَلَهُ مِثْلَ وَفَاءٍ، وَلَطَمَ وَجْهَهُ مِثْلَ دَرْءِ، وَإِنَّ مِنْهُ لَمَا يَنْطَحُ فِي النَّارِ كَمَا يَنْطَحُ بَنُو الْمَدِينَةِ وَالرَّبَذَةِ، قَالَ أَبُو عُبَيْدَةَ: وَكَانَ يُقَالُ: بَعْلَهُ مِثْلُ بَعْلِ ثَوْرٍ»[1].[م.ن.٧٦]

هذا إِسْنَادٌ صَحِيحٌ عَلَى شَرْطِ الشَّيْخَيْنِ، وَلَمْ يُخَرِّجَاهُ لِلْقَطِيعِيِّ عَلَى أَبِي مُعَيْرَةَ.

٩٠٩٨ - أَخْبَرَنَا أَبُو الْحُسَيْنِ مُحَمَّدُ بْنُ أَحْمَدَ بْنِ تَمِيمٍ الْقَنْطَرِيُّ، قَالَ: أَنَا عَلِيُّ بْنُ أَبِي عَاصِمٍ، قَالَ: ثَنَا عَمْرُو بْنُ عَلِيِّ بْنِ أَبِي أُمَيَّةَ، [ح] وَحَدَّثَنِي سُلَيْمَانُ بْنُ يَحْيَى، قَالَ: ثَنَا أَبُو يَعْلَى، قَالَ: قَالَ رَسُولُ اللهِ ﷺ: «إِنَّ مِنْ هَؤُلَاءِ، أَوْ مِنْ هَهُنَا، قَالَ: أَوْ مِنْ هَاهُنَا، لَبَقَرًا تَطَؤُهُمْ بِأَظْلَافِهَا»[2]. قَالَ: وَقَالَ: وَأَنَّى شَبَهُ بَنِي، يَزِيدَ، أَنَّى شَبَهُ بَنِي، يَزِيدَ، قَالَ: وَإِنَّ أَحْلَفُ بِهِمْ بَرَّ شَرِيفُهُمْ[3]».

(١) في (ق) زاد: (الظاهر: وفي (ك) و(ب): الظهر، والمثبت من المتشعبين وإتحاف المهرة، وهو الصواب، وقال: وفي نسخة: وفي ظهره).

(٢) ينظر: الجامع الصغير (٢/٣٠٦)، وكنز العمال (١٢/٢١٦).

(٣) إتحاف المهرة (١٤/٤٧٥-٤٧٦، ١٨٥٣٠).

(٤) كذا، والصواب: عبد الله بن أبي سبرة، كما في (ق).

(٥) كذا، ورواه الإمام أحمد (٢٤٨/٢٩) والبخاري في التاريخ الكبير (٥/٧٠) فقال: ابن أبي سبرة، وكذا رواه الطبراني في الكبير (٢٤٦/١٧) عن الحسن بن الحسين بن عنبر، أربعتهم عن أبي عاصم عن عبد الله بن أبي سبرة -يحيى بن أبي عثمان عبد الله بن عثمان بن أبي سبرة القرشي- عن محمد بن عبيد بن يعلى بن أبي عبيد عن عبيد بن يعلى، ورواه أبو نعيم الحلي -كما في الإتحاف (٢٤٦/١٧) والمقصد (٣٤٦/٣)- عن أبي عاصم عن عبد الله بن أبي سبرة عن محمد بن عبيد بن يعلى، وذكر عبيد الله العيشي في الكبرى (٣٤٥/٣) والطبراني في الكبير (٢٤٦/١٧) عن أبي عاصم عن محمد بن عبيد عن عبيد بن يعلى بدون ذكر عبد الله بن أبي سبرة. (الكتيف: ابن ٩٢).

أَوْصَالُهَا أَبَدًا حَتَّى أَلْقَى اللهَ، وَلَا أُصِيبُنِي فِيهَا فَطْرَةٌ»

هَذَا حَدِيثٌ صَحِيحُ الْإِسْنَادِ.

وَعَمْدًا: أَيْ: الْبَحْرَ عَمْدًا، فَأَلَهُ عَمْدًا، وَذَلِيلٌ فَرْعٌ عَلَى إِخْرَاجِ حَدِيثِ عَبْدِ اللهِ بْنِ عَمْرٍو، عَنِ النَّبِيِّ ﷺ: «لَا تُحْدِثُ الْبَحْرُ لَنَا، وَلَمْ تَحْدِثْ لَنَا، وَلَمْ تَحْدِثْ لَنَا» فَلَمَّا اتَّارُ لَهَا، تَحَدَّثَ السَّبِيلَةَ، وَقَدْ شَهِدَ الصَّحَابَةُ فَمَنْ بَعْدَهُمْ عَلَى رُؤْيَةِ ذَحْلِهَا.

٩٠١٩- **عَمْرٌو** أَبُو الْعَبَّاسِ مُحَمَّدُ بْنُ يَعْقُوبَ: ثَنَا مُحَمَّدُ بْنُ إِسْحَاقَ الصَّغَانِيُّ[1]: ثَنَا يَحْيَى بْنُ حَمَّادٍ: ثَنَا عَبْدُ الْعَزِيزِ بْنُ الْمُخْتَارِ: حَدَّثَنِي عَبْدُ اللهِ بْنُ فَرُّوخَ الدَّانَاجُ، حَدَّثَنِي ثَابِتٌ مَوْلَى بَنِي شَيْبَانَ، قَالَ: سَمِعْتُ جَابِرَ بْنَ عَبْدِ اللهِ الْأَنْصَارِيَّ حَدَّثَنَا، يَقُولُ: رَأَيْتُ الدُّخَانَ مِنْ مَسْجِدِ الضِّرَارِ حِينَ انْهَارَ[2].

هَذَا إِسْنَادٌ صَحِيحٌ.

وَقَدْ حَدَّثَنِي عِصَابَةٌ مِنْ أَصْحَابِنَا الْغُرَبَاءِ الْقَوْمِ عَرَفُوا هَذَا الْمَسْجِدَ، وَشَاهَدُوا هَذَا الدُّخَانَ.

وَقَدْ قَدَّمْتُ الرِّوَايَةَ الصَّحِيحَةَ أَنَّ جَهَنَّمَ تَحْتَ الْأَرْضِ السَّابِعَةِ.

٩٠٢٠- **عَمْرٌو** أَبُو الْعَبَّاسِ مُحَمَّدُ بْنُ يَعْقُوبَ: ثَنَا بَحْرُ بْنُ نَصْرٍ، ثَنَا

---

(١) [إتحاف المهرة (١٣٤/ ٧٢١-١٣٧٤)].

(٢) في (ب): «الضرار».

(٣) في المخطوعين: «عبد العزيز».

(٤) [إتحاف المهرة (١٣٤/ ١٩٣-٢٨١٠)].

عَبْدُ اللهِ بْنُ وَهْبٍ، أَخْبَرَنِي عَمْرُو بْنُ الْحَارِثِ، عَنْ دَرَّاجٍ، عَنْ أَبِي الْهَيْثَمِ، عَنْ أَبِي سَعِيدٍ ﷺ، عَنْ رَسُولِ اللهِ ﷺ، قَالَ: «وَيْلٌ وَاهٍ فِي جَهَنَّمَ، يَهْوِي فِيهَا الْكَافِرُ أَرْبَعِينَ خَرِيفًا، قَبْلَ أَنْ يَبْلُغَ قَعْرَهَا، وَالْمُصَلُّونَ: جُثَىٌ فِي النَّارِ!»، يَتَمَضَّدُ فِيهِ سَبْعِينَ خَرِيفًا، يَهْوِي «مَا شَاءَ اللهُ»!!

هَذَا حَدِيثٌ صَحِيحُ الإِسْنَادِ، وَلَمْ يُخَرِّجَاهُ.

٩٠٢١- حدثنا أَبُو عَبْدِ اللهِ مُحَمَّدُ بْنُ يَعْقُوبَ الشَّيْبَانِيُّ إِمْلاءً مِنْ أَصْلِ كِتَابِهِ، ثنا إِبْرَاهِيمُ بْنُ عَبْدِ اللهِ السَّعْدِيُّ، ثنا يَزِيدُ بْنُ هَارُونَ، ثنا أَبُو زُرْعَةَ بْنُ عَمْرِو بْنِ جَرِيرٍ، عَنْ أَبِيهِ، عَنْ جَدِّهِ، دَخَلْتُ عَلَى رَجُلٍ بِي أَبِي يُرِيدُ قَتْلَكَ، لَمْ يَا بِلَالُ، إِنْ أَبَاكَ حَدَّثَنِي عَنْ جَدِّكَ، عَنْ رَسُولِ اللهِ ﷺ، أَنَّهُ قَالَ: «إِنَّ فِي جَهَنَّمَ وَادِيًا، فِي ذَلِكَ الْوَادِي بِئْرٌ، يُقَالُ لَهَا: هَبْهَبُ، حَقٌّ عَلَى اللهِ تَعَالَى أَنْ يُسْكِنَهَا كُلَّ جَبَّارٍ، فَإِيَّاكَ أَنْ تَكُونَ وَمَنْ يَقْتُلُكَ بِهَا!».

هَذَا حَدِيثٌ تَفَرَّدَ بِهِ أَبُو زُرْعَةَ بْنُ عَمْرِو بْنِ جَرِيرٍ، لَمْ نَكْتُبْهُ عَنْ أَحَدٍ إِلا مِنْ هَذَا الْوَجْهِ.

٩٠٢٢- حدثنا أَبُو الْعَبَّاسِ مُحَمَّدُ بْنُ يَعْقُوبَ، ثنا بَحْرُ بْنُ نَصْرٍ، ثنا عَبْدُ اللهِ بْنُ وَهْبٍ، أَخْبَرَنِي عَمْرُو بْنُ الْحَارِثِ، عَنْ دَرَّاجٍ، عَنْ أَبِي الْهَيْثَمِ، عَنْ أَبِي سَعِيدٍ ﷺ، أَنَّ رَسُولَ اللهِ ﷺ، قَالَ: «يُقْضَى لِلْكَافِرِ يَوْمُ الْقِيَامَةِ خَمْسِينَ

---

(١) في جميع النسخ: «الطلاء» والمثبت من التلخيص.

(٢) في جميع النسخ: «الهبوري» والمثبت من التلخيص.

(٣) إسناده ضعيف (٩٠٢١-٢٤٤٠-٤٣٢٩)، وقد تقدم في الفتن (٨٦١٣)، و(٨٦٤٠).

(٤) إسناده ضعيف (١٠٠-٨٢٠٠-١٣٠٤٣).

أَلَمْ تَسْأَلْ، كَمَا لَمْ يَفْعَلْ فِي الدُّنْيَا، وَيَقُولُ لَكَ مَا فَعَلْتَ؟!".

هَذَا حَدِيثٌ صَحِيحٌ الإِسْنَادِ، وَهَذَا إِسْنَادٌ مُتَّصِلٌ.

٩٣٠٣ - أَخْبَرَنِي عَبْدُ اللهِ بْنُ مُحَمَّدِ بْنِ عَلِيِّ بْنِ زِيَادٍ الْعَطَّارُ، ثَنَا مُحَمَّدُ بْنُ إِسْحَاقَ الْإِمَامُ، ثَنَا مُحَمَّدُ بْنُ عُبَيْدٍ الْأَيَادِيُّ، أَنَا سُلَامَةُ، حَدَّثَهُمْ، عَنْ عُقَيْلٍ، حَدَّثَنِي شِهَابٌ، أَنَّ أَبَا سَلَمَةَ بْنَ عَبْدِ الرَّحْمَنِ وَسَعِيدَ بْنَ الْمُسَيَّبِ، قَالَا: قَالَ أَبُو هُرَيْرَةَ: سَمِعْتُ رَسُولَ اللهِ ﷺ، يَقُولُ: "وَالَّذِي نَفْسُ مُحَمَّدٍ بِيَدِهِ، لَقَدْ هَمَمْتُ بِقَتْلِ الْمُنَافِقِينَ، وَلَكِنِّي سَمِعْتُ اللهَ يَقُولُ: ﴿وَلَوْ شَاءَ لَهَدَاكُمْ أَجْمَعِينَ﴾ [الأنعام: ١٤٩]، وَقَدْ سَمِعْتُ اللهَ يَقُولُ: ﴿وَلَا تُصَلِّ عَلَىٰٓ أَحَدٍ مِّنْهُم مَّاتَ أَبَدًا﴾ [التوبة: ٨٤]، فَلَا أُصَلِّي عَلَى مُنَافِقٍ، وَلَا أَقُومُ عَلَى قَبْرِهِ".

هَذَا حَدِيثٌ صَحِيحُ الإِسْنَادِ، وَهُوَ مُتَّصِلٌ.

---

(١) كذا جميع النسخ، وصحف فيها في (ز) و(ق) إلى الشخص. وبقلبي أنه مدغمة، وصب فوقها، وهذا الطبراني في الدعاء (٢٩٩/١) عن يونس عن ابن وهب به: إن الكافر ليرى جنهم فيقول لها: أين أنت منى؟ فتقول: أين أنت من أهل الله؟. فقلتُ أنا لهم مؤاخذات، وكذا رواه أحمد (٧٨٨٦) (٢٤٢/١٤) وابن داود (٥٤٢٦) عن حديث ابن لهيعة به، دراج به، وعنده: يقول: يا رب، بالكفار. يحمل وجه عليها: هذا الظهار، والكاف للتعليل.

(٢) إتحاف السيرة (٣٦٠/٢ - ٣٦٣).

(٣) سلامة بن روح بن خالد بن عقيل الأيلي. وقد تكلموا في سماع محمد بن عزيز من عمه سلامة، وسماع سلامة من عقيل. وفي محمد بن سلامة الحنفي.

(٤) في (ظ): أخبرنا سلامة بن روح. وفي (ز): أخبرنا سلامة. وأبو سلامة وسميه من التصحيف. أبو أبا هريرة فقاله وصحف فوق الناس.

أي طوعها، وفي الشخص: الشعر الذي حاجباها وحولها.

(٥) إتحاف السيرة (٣٤٨/٤ - ٣٨٧).

أَسَانِيدَهُ.

٩٠٢٤ - **أَخْبَرَنِي** عَبْدُ اللهِ بْنُ الْحُسَيْنِ الْقَاضِي بِمَرْوَ، ثَنَا الْحَارِثُ بْنُ أَبِي أُسَامَةَ، حَدَّثَنِي يَزِيدُ بْنُ هَارُونَ، أَنَا مُحَمَّدُ بْنُ عَمْرٍو، عَنِ مُحَمَّدِ بْنِ إِبْرَاهِيمَ التَّيْمِيِّ، عَنْ عِيسَى بْنِ طَلْحَةَ، عَنْ أَبِي هُرَيْرَةَ ﷺ، قَالَ: قَالَ رَسُولُ اللهِ ﷺ: «إِنَّ الرَّجُلَ لَيَتَكَلَّمُ بِالْكَلِمَةِ، مَا يَظُنُّ أَنْ تَبْلُغَ، فَيُهْوِي بِهَا سَبْعِينَ خَرِيفًا فِي النَّارِ».

إِنَّ الرَّجُلَ لَيَتَكَلَّمُ بِالْكَلِمَةِ، مَا يَظُنُّ أَنْ تَبْلُغَ، فَيُهْوِي بِهَا سَبْعِينَ خَرِيفًا فِي النَّارِ

أَخْرَجَهُ مُسْلِمٌ فِي صَحِيحِهِ عَلَى شُيُوخِهِ، وَلَمْ يُخَرِّجْهُ.

٩٠٢٥ - **أَخْبَرَنَا** الْحَسَنُ بْنُ يَعْقُوبَ الْعَدْلُ، ثَنَا يَحْيَى بْنُ أَبِي طَالِبٍ، أَنَا عَبْدُ الْوَهَّابِ بْنُ عَطَاءٍ، أَنَا سَعِيدٌ، عَنْ قَتَادَةَ، عَنْ أَبِي الْوَدَّاكِ، عَنْ أَبِي سَعِيدٍ، عَنِ النَّبِيِّ ﷺ: ﴿وَلَقَدْ بَعَثْنَا فِي كُلِّ أُمَّةٍ رَسُولًا﴾ [النحل: ٣٦]، قَالَ: يُعْلَى عَلَيْهِمْ أَرْبَعُونَ عَامًا، ثُمَّ يُبْعَثُ فِيهِمْ نَبِيٌّ، ﴿أَنِ اعْبُدُوا اللَّهَ﴾ [النحل: ٣٦]، قَالَ: فَيَظَلُّ يَدْعُوهُمْ سَبْعِينَ سَنَةً، ﴿فَسِيرُوا﴾ [النحل: ٣٦]، قَالَ: فَيَسِيرُونَ ﴿فِي الْأَرْضِ فَانْظُرُوا﴾ [النحل: ٣٦]، قَالَ: فَوَاللهِ مَا تَبِسَ ﴿الْقَوْمُ بَعْدَ هَذِهِ

---

(١) إسناده ضعيف: تقدم برقم (٤٤٤٦-٤٤٦٦).

(٢) قال ابن حجر في الإتحاف: قلت: قد أخرجه بمعناه أبو يعلى (٦٢٩٣/٢٩٤) من حديث يزيد بن الهياد عن محمد بن إبراهيم به بنحوه، وروواه البخاري في الرقاق (٦٤٧٨/١١٠٠١) من حديث عبد الرحمن بن عبد الله بن دينار عن أبيه عن أبي صالح عن أبي هريرة بنحوه.

يعني: الحرفي الأولى والسبعة يعني: خريف، حبب من حاكك.

(٣) والترمذي (ت/٢٥٧٧).

(٤) وابن ماجه (ت/٣٩٧٠).

(٥) والموصلي (ت/٧٤١٠).

(٦) والموصلي (ت/١٠٨٤).

(٧) وابن حبان في «الثقات» (٨/٥): «فيما يتسوق عند ذلك ... أنا يعقوب» =

الكَلِمَة، إِنْ كَانَ لَا(١) الزُّبَيْرُ وَالشَّهِيدُ(٢)».

هَذَا حَدِيثٌ صَحِيحٌ عَلَى شَرْطِ الشَّيْخَيْنِ، وَلَمْ يُخَرِّجَاهُ.

٩٠٢٦- حَدَّثَنَا أَبُو الْعَبَّاسِ مُحَمَّدُ بْنُ يَعْقُوبَ، ثنا بَحْرُ بْنُ نَصْرٍ الْخَوْلَانِيُّ، ثنا عَبْدُ اللهِ بْنُ وَهْبٍ، أَخْبَرَنِي عَمْرُو بْنُ الْحَارِثِ، عَنْ دَرَّاجٍ أَبِي السَّمْحِ، عَنْ أَبِي الْهَيْثَمِ، عَنْ أَبِي سَعِيدٍ ﷺ، أَنَّ رَسُولَ اللهِ ﷺ قَالَ: «لَعْقُ الْحَكِيمِ مِنَ الشَّرَابِ عِبَادَةٌ لِلْحَالِ لَهُ، وَلِمَنْ يَعْلَمُ مِنْ عِلْمِ لَعْقِهِ، وَلَعْقُهُ مِثْلُ وَبَالِ، وَجَهْلُهُ مِثْلُ رَجُلٍ مَعَهُ دَوَاءٌ يَشْفِي بِهِ الْمَرْضَى وَيُعَالِجُ بِهِ الْأَسْقَامَ، وَلَيْسَ لَهُمْ وَمُعَالِجٌ أَوْ يَعْلَمُ مِنْ دَوَائِهِ».

هَذَا حَدِيثٌ صَحِيحُ الْإِسْنَادِ، وَلَمْ يُخَرِّجَاهُ.

٩٠٢٧- أَخْبَرَنَا أَبُو عَبْدِ اللهِ مُحَمَّدُ بْنُ عَبْدِ اللهِ الزَّاهِدُ الْأَصْبَهَانِيُّ، ثنا أَبُو أُسَيَّةَ بْنُ عَاصِمٍ، ثنا الْحُسَيْنُ بْنُ عَلِيٍّ، ثنا سُلَيْمُ بْنُ مَنْصُورٍ، ثنا سَلَمَةُ بْنُ كُهَيْلٍ، عَنْ أَبِي الزَّعْرَاءِ، عَنْ أَبِي سَعِيدٍ الْخُدْرِيِّ عَبْدِ اللهِ، قَالَ: تَغَرَّغَرَ أَبُو الدَّرْدَاءِ عِنْدَ مَوْتِهِ بِمَاءٍ ثُمَّ قَالَ: «إِنَّ الْمَاءَ لَيُشْبِهُ الْعَسَلَ بَارِدًا، وَإِنَّهُ لَيُشْبِهُ الْعَسَلَ حَارًّا، وَإِنَّهُ لَيُشْبِهُ الْعَسَلَ بِالْمَاءِ بِمَنْزِلَةِ الشَّيْءِ، وَإِنَّهُ لَيُشْبِهُ الْعَسَلَ بِالْمَاءِ مِنْ حَيْثُ لَا يَعْلَمُونَ، وَيُعَالِجُونَهُ بِهِ، حَتَّى يَخْتَلِطَ بِالْمَرَضِ

= وأصل الذبن الحرقة، وهو يستعمل لازمًا ومتعديًا.

(١) قوله: «لا» غير موجود في جميع النسخ، والمثبت من التلخيص.

(٢) إسناده ضعيف جدًا، وانظر ما قبله (٩٠٢١-٩٠٢٥).

(٣) إسناده ضعيف جدًا، وانظر ما قبله (٩٠٢١-٩٠٢٥).

(٤) قوله: «عن أبي هارون الأزدي» أبو عبد الله بن سلمة بن كهيل، وأبو يائع هو الحارث بن يزيد العكلي.

وأبو هريرة في النسخ، وقد تقدم خطأه هناك في الحديث (٨٨٨٠).

(٥) في (ز): «يعالجونه».

(٦) قوله: «فرغله» غير موجود في (ز) و(ب).

الشَّام، فَيَبْعَثُ طَلِيعَتَهُ، فَهُمْ فَرْسٌ مُقْرَبَةٌ، أَوْ أَبْلَقُ، فَيَنْتَمِي لَنَا بَرِيحٍ مِنْهُمْ، فَيَسْأَلُ عَنْ قَوْمٍ، فَيُخْبَرُ أَنَّهُمْ مَوْتَى، فَيَمْضِي بِهِ نَاجِدٌ، ثُمَّ فَرْسٌ أَشْقَرُ، وَرَجُلٌ أَهْلُ الْكِتَابِ، أَنَا الْمَسِيحُ عِيسَى ابْنُ مَرْيَمَ، فَيَنْزِلُ بِأَعْوَجَ وَبِأَعْوَجَ وَبِأَعْوَجَ، فَيَنْزِلُ خَلْفَ بَابِ لُدٍّ، فَيَقْتُلُونَ فِي أَوَّلِ الْوَقْتِ، فَيَأْتُونَ فِيهَا، ثُمَّ قَرْنٌ هَذَا، ثُمَّ ﴿وَهُمْ مِنْ كُلِّ حَدَبٍ يَنْسِلُونَ﴾ [الأنبياء: ٩٦]، فَيَبْعَثُ اللهُ عَلَيْهِمْ دَابَّةً يُقَالُ لَهَا: النَّغَفُ فِي أَسْنَافِهِمْ وَمَنَاسِمِهِمْ، فَيَمُوتُونَ جَمِيعًا، فَتَنْتِنُ الْأَرْضُ مِنْهُمْ، فَيَبْعَثُ اللهُ إِلَيْهِمْ مَطَرًا لَا يَكُنُّ مِنْهُ بَيْتُ مَدَرٍ وَلَا وَبَرٍ، فَيَغْسِلُ الْأَرْضَ حَتَّى يَتْرُكَهَا كَالزَّلَفَةِ، ثُمَّ يُقَالُ لِلْأَرْضِ: أَنْبِتِي ثَمَرَتَكِ، وَرُدِّي بَرَكَتَكِ، فَيَوْمَئِذٍ تَأْكُلُ الْعِصَابَةُ مِنَ الرُّمَّانَةِ، وَيَسْتَظِلُّونَ بِقِحْفِهَا، وَيُبَارَكُ فِي الرِّسْلِ، حَتَّى إِنَّ اللِّقْحَةَ مِنَ الْإِبِلِ لَتَكْفِي الْفِئَامَ مِنَ النَّاسِ، وَاللِّقْحَةَ مِنَ الْبَقَرِ لَتَكْفِي الْقَبِيلَةَ مِنَ النَّاسِ، وَاللِّقْحَةَ مِنَ الْغَنَمِ لَتَكْفِي الْفَخِذَ مِنَ النَّاسِ، فَبَيْنَمَا هُمْ كَذَلِكَ إِذْ بَعَثَ اللهُ رِيحًا طَيِّبَةً، فَتَأْخُذُ تَحْتَ آبَاطِهِمْ، فَتَقْبِضُ رُوحَ كُلِّ مُؤْمِنٍ وَكُلِّ مُسْلِمٍ، وَيَبْقَى شِرَارُ النَّاسِ، فَيَتَهَارَجُونَ فِيهَا تَهَارُجَ الْحُمُرِ، فَعَلَيْهِمْ تَقُومُ السَّاعَةُ»(١).

وَفِي رِوَايَةٍ: «ثُمَّ يَنْزِلُ عِيسَى ابْنُ مَرْيَمَ بِالرَّوْحَاءِ، فَيُهِلُّ بِحَجٍّ أَوْ عُمْرَةٍ، أَوْ بِهِمَا جَمِيعًا، ثُمَّ يَأْتِي الْمَدِينَةَ، فَيُصَلِّي عِنْدَ الْمِنْبَرِ الَّذِي كَانَ عَلَيْهِ رَسُولُ اللهِ ﷺ، فَيَأْتِي الْمَدِينَةَ، فَيَجِدُ الْمَهْدِيَّ قَدْ سَبَقَهُ إِلَيْهَا، فَيَجِدُ عِنْدَهُ الْمَهْدِيَّ وَأَصْحَابَهُ، فَيَقُولُ لَهُ الْمَهْدِيُّ: تَقَدَّمْ يَا رُوحَ اللهِ، فَيَقُولُ: إِنَّمَا أُقِيمَتِ الصَّلَاةُ لَكَ، فَيُصَلِّي خَلْفَ رَجُلٍ مِنْ وُلْدِي، فَيَقُولُ: بَلَى، فَيَتَقَدَّمُ الْمَهْدِيُّ فَيُصَلِّي بِالنَّاسِ، فَإِذَا انْصَرَفَ مِنَ الصَّلَاةِ قَالَ عِيسَى: افْتَحُوا بَابَ لُدٍّ، فَيَفْتَحُونَهُ، وَهُوَ يَوْمَئِذٍ مَمْلُوءٌ كَتِيبَةً، فَيَخْرُجُ عِيسَى وَالْمَهْدِيُّ وَالنَّاسُ مَعَهُ، فَيَقْتُلُ عِيسَى الدَّجَّالَ بِلُدٍّ، فَيَهْزِمُهُ اللهُ وَجُنُودَهُ، فَلَمْ تُبْقِ الْأَرْضُ مِنْ دَمِ الدَّجَّالِ وَجُنُودِهِ إِلَّا قَدْرَ مِلْءِ الْقَصْعَةِ، حَتَّى يَجْتَمِعَ الْمُؤْمِنُونَ فِي ظِلِّ شَجَرَةٍ، فَيَقُولُ عِيسَى: أَيْنَ عَدُوُّ اللهِ الدَّجَّالُ؟ فَيَقُولُ: هَا هُوَ ذَا، فَيَأْتِيهِ عِيسَى، فَإِذَا هُوَ قَدْ ذَابَ كَمَا يَذُوبُ الرَّصَاصُ، فَيَقُولُ: هَكَذَا فَاذْبُهْ، فَيَذُوبُ حَتَّى يَهْلِكَ، وَلَيْسَ يَهْلِكُ مِنْهُمْ أَحَدٌ إِلَّا هَلَكَ بِسَيْفِهِ، إِلَّا وَقَعَ عَلَى سَيْفِهِ فَمَاتَ، وَلَيْسَ يَمُوتُ أَحَدٌ إِلَّا وَقَعَ عَلَى سَيْفِهِ فَمَاتَ، حَتَّى يَهْلِكَ الدَّجَّالُ وَجُنُودُهُ، فَلَمْ تُبْقِ الْأَرْضُ مِنْ دَمِ الدَّجَّالِ وَجُنُودِهِ إِلَّا قَدْرَ مِلْءِ الْقَصْعَةِ، حَتَّى يَجْتَمِعَ الْمُؤْمِنُونَ فِي ظِلِّ شَجَرَةٍ، فَيَقُولُ عِيسَى: أَيْنَ عَدُوُّ اللهِ الدَّجَّالُ؟ فَيَقُولُ: هَا هُوَ ذَا، فَيَأْتِيهِ عِيسَى، فَإِذَا هُوَ قَدْ ذَابَ كَمَا يَذُوبُ الرَّصَاصُ، فَيَقُولُ: هَكَذَا فَاذْبُهْ، فَيَذُوبُ حَتَّى يَهْلِكَ، وَلَيْسَ يَهْلِكُ مِنْهُمْ أَحَدٌ إِلَّا هَلَكَ بِسَيْفِهِ، إِلَّا وَقَعَ عَلَى سَيْفِهِ فَمَاتَ، وَلَيْسَ يَمُوتُ أَحَدٌ إِلَّا وَقَعَ عَلَى سَيْفِهِ فَمَاتَ، حَتَّى يَهْلِكَ الدَّجَّالُ وَجُنُودُهُ، فَلَمْ تُبْقِ الْأَرْضُ مِنْ دَمِ الدَّجَّالِ وَجُنُودِهِ إِلَّا قَدْرَ مِلْءِ الْقَصْعَةِ، حَتَّى يَجْتَمِعَ الْمُؤْمِنُونَ فِي ظِلِّ شَجَرَةٍ، فَيَقُولُ عِيسَى: أَيْنَ عَدُوُّ اللهِ الدَّجَّالُ؟ فَيَقُولُ: هَا هُوَ ذَا، فَيَأْتِيهِ عِيسَى، فَإِذَا هُوَ قَدْ ذَابَ كَمَا يَذُوبُ الرَّصَاصُ، فَيَقُولُ: هَكَذَا فَاذْبُهْ، فَيَذُوبُ حَتَّى يَهْلِكَ، وَلَيْسَ يَهْلِكُ مِنْهُمْ أَحَدٌ إِلَّا هَلَكَ بِسَيْفِهِ، إِلَّا وَقَعَ عَلَى سَيْفِهِ فَمَاتَ، وَلَيْسَ يَمُوتُ أَحَدٌ إِلَّا وَقَعَ عَلَى سَيْفِهِ فَمَاتَ، حَتَّى يَهْلِكَ الدَّجَّالُ وَجُنُودُهُ، فَلَمْ تُبْقِ الْأَرْضُ مِنْ دَمِ الدَّجَّالِ وَجُنُودِهِ إِلَّا قَدْرَ مِلْءِ الْقَصْعَةِ، حَتَّى يَجْتَمِعَ الْمُؤْمِنُونَ فِي ظِلِّ شَجَرَةٍ، فَيَقُولُ عِيسَى: أَيْنَ عَدُوُّ اللهِ الدَّجَّالُ؟ فَيَقُولُ: هَا هُوَ ذَا، فَيَأْتِيهِ عِيسَى،

---

(١) أخرجه بهذا التمام في الفتن (٧٠١٩) وكذا من أول الحديث: «حتى يجتمع المؤمنون في ظل شجرة» فيهلكون أجمعين عليه.

(٢) (الأنبياء: ٩٦).

(٣) في (ز): «أو» مضببة، وفي (ل): «أو». والمعنى واحد، والمثبت من هذه الطرق الثلاثة.

(٤) قال في صحيح أخبار الدجال، رقم (٢٠٧٩): «وفسر أبو داود في كتاب الملاحم (٤٣٠٩) والحاكم في المستدرك (٨٤٥٦) وغيرهما أن الذي قتله في صفحته (٨٤٥٦) والطبراني في الكبير (٤١٤/٨) أن عيسى عليه السلام يقتله بالربذة، وهو عند صحيح الحاكم والطبراني في الكبير: «الربذة» فلم نقف له على القرائن على من يحتمل قرائنه لأن صحبه أولى بالصواب والله أعلم.

الرِّيَاحَ تَخْبُرُ سَحَابًا، فَسَاقَتْهُ إِلَى بَلَدٍ مَيِّتٍ، حَتَّى بَلَغَ: ﴿كَذَٰلِكَ ٱلْخُرُوجُ﴾ (١)، ثُمَّ يَقُومُ مَلَكُ بِالْمَغْرِبِ بَيْنَ السَّمَاءِ وَالْأَرْضِ، فَيَنْفُخُ فِيهِ، فَيَنْطَلِقُ كُلُّ رُوحٍ إِلَى جَسَدِهَا، فَتَدْخُلُ فِيهِ، فَيَقُومُونَ، فَيَحْيَوْنَ نَبْتَهُ رَجُلٍ وَنَبْتَ قِثَّاءِ إِلَى الْعَالَمِينَ، ثُمَّ يَنْتَقِلُ الْمَاءُ لِلْحَلْقِ، فَإِلَى الْبَهْدِ، فَيَقُولُ: مَنْ تَعْبُدُونَ؟ فَيَقُولُونَ: نَعْبُدُ تُرْبَةَ، فَيَقُولُ: هَلْ سَمِعْتُمْ لَهُ سَاءً؟ فَالُوا: نَعَمْ، فَيُرْهِمُ جَهْنَّمَ، وَمِنْ قَهْبَلَةِ الْمَرْءِ، ثُمَّ قَرَأَ هَذِهِ: ﴿وَيَوْمَ نَحْشُرُهُمْ جَمِيعًا﴾ الْآيَةَ (٢)، ثُمَّ يَقُولُ لِلنَّصَارَى، فَيَقُولُ: مَنْ تَعْبُدُونَ؟ فَيَقُولُونَ: نَعْبُدُ الْمَسِيحَ، فَيَقُولُ: هَلْ سَمِعْتُمْ لَهُ سَاءً؟ فَيَقُولُونَ: نَعَمْ، فَيُرْهِمُ جَهَنَّمَ، وَمِنْ قَهْبَلَةِ الْمَرْءِ، ثُمَّ قَرَأَ: ﴿وَإِذْ قَالَ ٱللَّهُ يَٰعِيسَى ٱبْنَ مَرْيَمَ﴾ (٣)، ثُمَّ يَقُولُ لِلْيَهُودِ: مَنْ تَعْبُدُونَ؟ فَيَقُولُونَ: نَعْبُدُ عُزَيْرًا، فَيَقُولُ: هَلْ سَمِعْتُمْ لَهُ سَاءً؟ فَيَقُولُونَ: نَعَمْ، فَيُرْهِمُ جَهَنَّمَ، وَمِنْ قَهْبَلَةِ الْمَرْءِ، ثُمَّ قَرَأَ: ﴿وَقَالَتِ ٱلْيَهُودُ عُزَيْرٌ ٱبْنُ ٱللَّهِ﴾ (٤)، ثُمَّ يَقُولُ لِلْمَجُوسِ: مَنْ تَعْبُدُونَ؟ فَيَقُولُونَ: نَعْبُدُ الشَّمْسَ وَالنَّارَ، فَيَقُولُ: هَلْ سَمِعْتُمْ لَهُمَا سَاءً؟ فَيَقُولُونَ: نَعَمْ، فَيُرْهِمُ جَهَنَّمَ، وَمِنْ قَهْبَلَةِ الْمَرْءِ، ثُمَّ قَرَأَ: ﴿وَجِاْيٓءَ يَوْمَئِذٍۭ بِجَهَنَّمَ﴾ (٥)، ثُمَّ يَقُولُ لِلْمُسْلِمِينَ: مَنْ تَعْبُدُونَ؟ فَيَقُولُونَ: نَعْبُدُ اللَّهَ، فَيَقُولُ: هَلْ سَمِعْتُمْ لَهُ سَاءً؟ فَيَقُولُونَ: نَعَمْ، فَيُرْهِمُ جَهَنَّمَ، وَمِنْ قَهْبَلَةِ الْمَرْءِ، ثُمَّ قَرَأَ: ﴿وَقِفُوهُمْ إِنَّهُم مَّسْـُٔولُونَ﴾ (٦)، ثُمَّ يَقُولُ لِلْمُنَافِقِينَ: مَنْ تَعْبُدُونَ؟ فَيَقُولُونَ: نَعْبُدُ اللَّهَ، فَيَقُولُ: هَلْ سَمِعْتُمْ لَهُ سَاءً؟ فَيَقُولُونَ: نَعَمْ، فَيُرْهِمُ جَهَنَّمَ، وَمِنْ قَهْبَلَةِ الْمَرْءِ، ثُمَّ قَرَأَ: ﴿وَقِفُوهُمْ إِنَّهُم مَّسْـُٔولُونَ﴾ (٧)، ثُمَّ يَقُولُ لِلْمُؤْمِنِينَ: مَنْ تَعْبُدُونَ؟ فَيَقُولُونَ: نَعْبُدُ اللَّهَ، فَيَقُولُ: هَلْ سَمِعْتُمْ لَهُ سَاءً؟ فَيَقُولُونَ: نَعَمْ، فَيُرْهِمُ جَهَنَّمَ، وَمِنْ قَهْبَلَةِ الْمَرْءِ، ثُمَّ قَرَأَ: ﴿وَقِفُوهُمْ إِنَّهُم مَّسْـُٔولُونَ﴾ (٨)، ثُمَّ يَقُولُ لِلْمُنَافِقِينَ: هَلُمُّوهُمْ حُثًّا، وَحَثًّا، فَأَتَّنَا بِهِمُ الشَّفَاعَةُ، فَيَقُولُونَ: بِمَاذَا؟ فَيَقُولُ: بِالْمَشْيِ عَلَى الصِّرَاطِ، فَيَمُرُّ النَّاسُ بِقَدْرِ أَعْمَالِهِمْ نُورًا،

---

(١) الزخرف: آية ١١.

(٢) الكهف: آية ١٠٠.

(٣) المائدة: آية ١١٦.

(٤) في (ق): «الله».

(٥) الفجر: آية ٢٣.

(٦) الصافات: آية ٢٤.

(٧) الصافات: آية ٢٤.

(٨) الصافات: آية ٢٤.

أَوْ نَأْتِيَهُمْ فَلَمَّنَ أَتَوْهُ، ثُمَّ نُمِرَ الرِّيحِ، ثُمَّ نُمِرَ الطَّيْرِ، ثُمَّ نُمِرَ الشَّيَاطِينِ، ثُمَّ رَمَلَ بِالْبَيْتِ سَبْعًا، ثُمَّ رَمَلَ بِالرَّمْلِ حَتَّى سَبَحَ، وَبِهِ رَجُلٌ يَقَالُ لَهُ: عَبْدُ اللَّهِ، فَقَوْلُ: يَا رَبِّ، لَمْ يَعْلَمْكَ بِهِ، فَقَالَ: لَمْ يَعْلَمْ بِهِ، إِنَّمَا أَعْطَاهُ بِكَ عَشَرَةَ، ثُمَّ بَدَأَنَا بِهِ تَعَالَى فِي الْمَقَامِ، فَكَوْنُ أَوَّلَ شَاهِدٍ وَضَعَ الْقَدَمَ جِبْرِيلُ، ثُمَّ إِبْرَاهِيمُ، ثُمَّ مُوسَى، ثُمَّ عِيسَى، ثُمَّ يَقُومُ لَا يَقْعُدُ [٨٥] يَدْعُمُ أَحَدًا هِيَا يَدْعُمُ بِهِ الْمَقَامَ الْمَحْمُودَ الَّذِي وَعَدَهُ اللَّهُ تَعَالَى: ﴿عَسَىٰ أَن يَبْعَثَكَ رَبُّكَ مَقَامًا مَّحْمُودًا﴾ [٧٩] قَالَتْ: مِنْ نَعْلَى إِلَّا وَهُمْ تَظُلُّ رَأْسَ بَنِي فِي الْجَنَّةِ، وَيَقُولُ: أَنَا أَوَّلُ شَافِعٍ، أَنَا أَوَّلُ مُشَفَّعٍ، ثُمَّ يَأْتِي الْبَابَ الَّذِي فِي الْجَنَّةِ، فَأَوَّلُ شَفَاعَتِهِ أَنْ قَالَ: لَوْ عَلِمْتُمْ؟! وَيْرَى أَهْلَ الْجَنَّةِ الَّذِي فِي النَّارِ؟! فَيَقُولُونَ: لَوْ لَمْ أَرَ مَا أَرَى لَمْ أَعْلَمْ، ثُمَّ يَتَّبِعُ الْأَنْبِيَاءَ وَالْمَلَائِكَةَ وَالشُّهَدَاءَ، وَالصَّالِحِينَ، وَالْمُؤْمِنِينَ، فَيُلْقَمُهُمْ، ثُمَّ يَقُولُ: أَنَا أَكْرَمُ الْإِنْسِيِّينَ، وَالْمَلَائِكَةُ أَكْرَمُ مِنْ أَنْ يَأْكُلَ لَحْمَ أَحَدٍ، وَلَا أَكْرَمُ الْإِنْسِيِّ

٩٠٢٨ - وَقَدْ بَيَّنَ النَّبِيُّ ﷺ أَنَّ ذَلِكَ لَيْسَ لِأَحَدٍ مِنْ خَلْقِهِ، بَلْ هُوَ لِلَّهِ وَحْدَهُ، فَقَالَ: «لَا يَدْخُلُ أَحَدٌ مِنْكُمْ قَبْرَهُ إِلَّا مُتَوَارِيًا»، أَيْ: مُسْتَتِرًا عَنِ الْأَعْيُنِ، «وَلَا يَدْخُلُ أَحَدٌ مِنْكُمْ قَبْرَ أَحَدٍ

٢٠٢٩ - أخبرنا أبو بكر أحمدُ بنُ سَلمانَ الفقيهُ بِبَغداد، قالَ: قُرِئَ عَلى حَمْزَةَ بْنِ مُحَمَّدِ بْنِ الزِّبْرِقانِ وأنا أسمعُ، قالَ: حدَّثَ بِهِ عاصِمُ بْنُ عَلِيٍّ، قالَ: حدَّثَنا عكرِمَةُ، عَنْ أَبِيهِ، عَنْ عَمِّهِ، قالَ: أتَيْتُ النَّبِيَّ ﷺ فَقُلْتُ: يا نَبِيَّ اللهِ، ما أَتَيْتُكَ حَتَّى حَلَفْتُ أَلَّاتِيَكَ[1] (عِنْدَهُ) فَأَبَرَّ[2] - يَعْنِي: لَمْ تَحْنَثْ - فَقالَ: يا أَبَتِ، ولا أَبِي لَكَ، وَقَدْ كُنْتَ أَمَرْتَ لا أَعْقِلُ كَيْتَ، إِلَّا مَا عَلَّمَنِي اللهُ وَرَسُولُهُ، فَإِنِّي أَتَيْتُكَ بِرَجُلٍ مِنْ أَهْلِ بَيْتٍ يَعْتَدُّ لَيْتَ[3] قالَ: «فَالإِسْلامُ»، قالَ: قُلْتُ: يا نَبِيَّ اللهِ، وما إِيمانُ الإِسْلامِ؟ قالَ: «أَنْ تَقُولَ أَسْلَمْتُ وَجْهِيَ لِلَّهِ وَتُخْلِصُ، وَتُقِيمَ الصَّلاةَ، وَتُؤْتِيَ الزَّكاةَ، وَتَحُجَّ الْبَيْتَ، وَتَصُومَ رَمَضانَ، وَتُؤْمِنَ بِالْبَعْثِ بَعْدَ الْمَوْتِ»، قالَ: قُلْتُ: يا نَبِيَّ اللهِ، أَمَّا هٰذِهِ فَقَدْ أَقْرَرْتُ بِهِنَّ، فَمَا لِمَنْ يَعْمَلُ بِهِنَّ؟ قالَ: «لَهُ مَا لِلْمُسْلِمِ وَعَلَيْهِ مَا عَلَى الْمُسْلِمِ»، قالَ: فَمَا أَسْمَعُ عَمَلًا، حَتَّى يَقُولَ فَشَمَّرْتُ إِلَى الْمُسْلِمِينَ، فَإِنِّي لَأَسْعَى إِذْ مَرَّ عَلَيَّ أَبِي، فَأَلْوَى بِثَوْبِي، ثُمَّ أَقْبَلَ يَسْعَى، عَلَى نَفْسِهِ جِهادِي، وَعَلَى قَتْلِي، رَبِّ قَدْ أَفْنَيْتَهُمْ، فَتَقْتُلُنِي شَهِيدًا، ثُمَّ تُدْخِلُهُمُ النَّارَ، ثُمَّ تَدْعُونَ فَتَسْأَلُ الْعِبَادَ فَلا يُقْبَلُ فِيهِ، ثُمَّ أَقُولُ: ما يَبِيتُ عَنْ أَحَدٍ فِي لَيْلَةٍ وَيَقِلُّ، قالَ: قُلْتُ: يا رَسُولَ اللهِ، هَذا بِيَّنٌ هَذا، فَمَا هِيَ؟ قالَ: «أَنْ تَعْبُدَ اللهَ وَلا تُشْرِكَ بِهِ شَيْئًا».

---

(١) ما بين المعقوفات مطموس من جميع النسخ، والمثبت من التلخيص.

(٢) في (ب): «فأبرك».

(٣) في (ب، ك): «كيت».

(٤) في (ب): «بلغهم».

(٥) في (ب): «ولا أبرأه».

(٦) إسناده ضعيف جدًا، وعاصم بن علي هو ابن (واهٍ).

(٧) أخرجه أحمد (٣/٣٣٤-٣٣٥، ٤٠٨-٤٠٩)، وقد تقدم في التفسير (٣٨٤/٣، ٣٨٦/٣ وغيره (٤٩٤٢).

هَذَا حَدِيثٌ صَحِيحٌ الإِسْنَادِ، وَلَمْ يُخْرِجَاهُ.

٩٠٣٠- وَأَمَّا أَبُو الْعَبَّاسِ مُحَمَّدُ بْنُ يَعْقُوبَ: ثَنَا بَحْرُ بْنُ نَصْرٍ الْخَوْلَانِيُّ، ثَنَا عَبْدُ اللهِ بْنُ وَهْبٍ، أَخْبَرَنِي عَمْرُو بْنُ الْحَارِثِ، عَنْ دَرَّاجٍ، عَنْ أَبِي الْهَيْثَمِ، عَنْ أَبِي سَعِيدٍ ﷺ، أَنَّ رَسُولَ اللهِ ﷺ، قَالَ: «الْمَرْأَةُ إِذَا أَرَادَتْ حُجُوبَ كُلِّ جِلْدِهَا بِمِثْلِهِ صَبِيرًا أَرْبَعِينَ سَنَةً»[1].

هَذَا حَدِيثٌ صَحِيحُ الإِسْنَادِ، وَلَمْ يُخَرِّجَاهُ.

٩٠٣١- وَأَمَّا أَبُو إِسْحَاقَ إِبْرَاهِيمُ بْنُ مُرَادٍ الْمَالِكِيُّ الْفَقِيهُ بِمِنًى: عَرَضَهَا عَلَيَّ لِقَدَمِي الْحَرَامِ، ثَنَا بَكْرُ بْنُ سَهْلٍ الدِّمْيَاطِيُّ، حَدَّثَنَا عَبْدُ اللهِ بْنُ يُوسُفَ، ثَنَا سَعِيدُ بْنُ عَبْدِ الْعَزِيزِ، عَنْ عَطِيَّةَ بْنِ قَيْسٍ، عَنْ أَبِي الْعَلَاءِ الْمُؤَذِّنِ بِيْتِ الْمُقَدَّسِ[2]، قَالَ: سَمِعْتُ عَبْدَ اللهِ بْنَ عُمَرَ ﷺ، يَقُولُ: «إِنَّ السُّورَ الَّذِي أَذِنَ اللهُ لِدَاوُدَ ﷺ أَنْ يَبْنِيَ بَيْتَ الْمَقْدِسِ، فَعَجَزَ بَنُو إِسْرَائِيلَ أَنْ يَبْنُوهُ، فَبَنَاهُ دَاوُدُ ﷺ، وَهُوَ السُّورُ الْمُرْتَفِعُ، بَاطِنُهُ الْمُسْجِدُ وَمَا يَلِيهِ، وَظَاهِرُهُ وَادِي جَهَنَّمَ»[3].

قال: قال الذهبي في التلخيص: «قلت: على ضعيف. عطية: لم يترجح حاله».

(ع) في النسخ: «ابن أبي أوفى» وكتب فوقها في (ق): «لعله سرداب». والمثبت من التلخيص والسراج، قال ابن الأثير (٣/٣٥٩): «قال ما أحاط بشيء من حجاب أو حضر أو غيبه».

(١) إسناده ضعيف: فيه دراج - وهو ابن سمعان - ضعيف.

(٢) في النسخ: «بيت المقدس وساعده». قال الإمام أحمد: «لا أعرف ما اسمه وذكره ابن حبان في ثقات التابعين».

(٣) (الصغير: ٤٨، ٤٩).

(٤) إسناده ضعيف: (١٤٩/٢-١٦١/١٠).

هَذَا حَدِيثٌ صَحِيحُ الإِسْنَادِ، وَلَمْ يُخَرِّجَاهُ.

٩٠٣٢- حَدَّثَنَا أَبُو الْعَبَّاسِ مُحَمَّدُ بْنُ يَعْقُوبَ، ثنا بَحْرُ بْنُ نَصْرٍ الْخَوْلَانِيُّ، ثنا عَبْدُ اللهِ بْنُ وَهْبٍ أَخْبَرَنِي عَمْرُو بْنُ الْحَارِثِ، عَنْ دَرَّاجٍ أَبِي السَّمْحِ، عَنْ أَبِي الْهَيْثَمِ، عَنْ أَبِي سَعِيدٍ ﷺ، قَالَ: النَّبِيُّ ﷺ: «قَالَ: الْقُرْصُ مِقْنَعٌ مِنْ حَدِيدٍ عُذِّبَ أَهْلُ الْجَنَّةِ، فَلَمَّا بَصُرَ بِهِ أَهْلُ النَّارِ، اسْتَرَاحُوا»[1].

هَذَا حَدِيثٌ صَحِيحُ الإِسْنَادِ، وَلَمْ يُخَرِّجَاهُ.

٩٠٣٣- حَدَّثَنَا أَبُو الْحَسَنِ عَلِيُّ بْنُ مُحَمَّدِ بْنِ عُقْبَةَ الشَّيْبَانِيُّ بِالْكُوفَةِ، ثنا إِبْرَاهِيمُ بْنُ أَبِي الْحَسَنِ[2]، ثنا عَلِيُّ بْنُ قَادِمٍ، ثنا شَرِيكٌ، عَنْ سِمَاكٍ، عَنْ عِكْرِمَةَ، عَنِ ابْنِ عَبَّاسٍ، قَالَ: صَعِدَ رَسُولُ اللهِ ﷺ ذَاتَ يَوْمٍ أَوْ عَشِيَّةٍ، فَقَالَ رَسُولُ اللهِ ﷺ: «أَلَا تَسْأَلُونِي عَنْ أَبِي؟ فَسَكَتَ النَّاسُ، فَقَالَ: أَبِي وَأَبُوكَ فِي النَّارِ، فَلَمَّا قَفَّى دَعَاهُ فَقَالَ: إِنَّ أَبِي وَأَبَاكَ فِي النَّارِ»[3].

هَذَا حَدِيثٌ صَحِيحُ الإِسْنَادِ، وَلَمْ يُخَرِّجَاهُ.

٩٠٣٤- حَدَّثَنَا أَبُو الْحَسَنِ عَلِيُّ بْنُ مُحَمَّدِ بْنِ عُقْبَةَ الشَّيْبَانِيُّ، ثنا إِبْرَاهِيمُ بْنُ أَبِي الْحَسَنِ، ثنا عَلِيُّ بْنُ قَادِمٍ، ثنا شَرِيكٌ، عَنْ سِمَاكٍ، عَنْ عِكْرِمَةَ، عَنِ ابْنِ عَبَّاسٍ، قَالَ: لَمَّا نَزَلَتْ: ﴿وَأَنذِرْ عَشِيرَتَكَ الْأَقْرَبِينَ﴾[4] قَالَ: «فَرَقِيَ رَسُولُ اللهِ ﷺ الصَّفَا، فَجَعَلَ يُنَادِي: يَا بَنِي فِهْرٍ، يَا بَنِي عَدِيٍّ، حَتَّى اجْتَمَعَتْ قُرَيْشٌ، فَقَالَ: أَرَأَيْتُمْ لَوْ أَخْبَرْتُكُمْ أَنَّ خَيْلًا تَخْرُجُ مِنْ سَفْحِ هَذَا الْجَبَلِ أَكُنْتُمْ مُصَدِّقِيَّ؟ قَالُوا: مَا جَرَّبْنَا عَلَيْكَ إِلَّا صِدْقًا، قَالَ: فَإِنِّي نَذِيرٌ لَكُمْ بَيْنَ يَدَيْ عَذَابٍ شَدِيدٍ، فَقَالَ أَبُو لَهَبٍ: تَبًّا لَكَ سَائِرَ الْيَوْمِ، أَلِهَذَا جَمَعْتَنَا؟ فَأَنْزَلَ اللهُ: ﴿تَبَّتْ يَدَا أَبِي لَهَبٍ وَتَبَّ﴾[5]».

(١) إتحاف المهرة (٢/٥٢٤-٥٣٠).
(٢) هو: إبراهيم بن إسماعيل بن أبي الحسن، أبو إسحاق الرازي القاضي.
(٣) في (س): «الكلمات».
(٤) كذا في جميع النسخ والتلخيص، وكتب في حاشية (ز): «صوابه: عشيرك».
(٥) إتحاف المهرة (٢/١١١-١١٢).

هَذَا حَدِيثٌ صَحِيحٌ عَلَى شَرْطِ الشَّيْخَيْنِ، وَلَمْ يُخَرِّجَاهُ[1].

٩٠٣٤- صَدَّثَنَا أَبُو الْعَبَّاسِ مُحَمَّدُ بْنُ يَعْقُوبَ، ثَنَا بَحْرُ بْنُ نَصْرٍ الْخَوْلَانِيُّ، ثَنَا عَبْدُ اللهِ بْنُ وَهْبٍ، أَخْبَرَنِي عَمْرُو بْنُ الْحَارِثِ، عَنْ دَرَّاجٍ، عَنْ أَبِي الْهَيْثَمِ، عَنْ أَبِي سَعِيدٍ ﷺ، أَنَّ رَسُولَ اللهِ ﷺ، قَالَ: «لَوْ أَنَّ عُثْمَانَ يُقَوِّمُ فِي الثُّلُثِ، لَأَلْفَى أَهْلَ الثُّلُثِ»[2].

هَذَا حَدِيثٌ صَحِيحُ الْإِسْنَادِ[3].

٩٠٣٥- أَخْبَرَنِي أَبُو عَبْدِ اللهِ مُحَمَّدُ بْنُ عَبْدُوسَ الْفَقِيهُ بِبَغْدَادَ، ثَنَا مُحَمَّدُ بْنُ إِسْحَاقَ الصَّغَانِيُّ[4]، ثَنَا يَزِيدُ بْنُ هَارُونَ، ثَنَا شُعْبَةُ، عَنْ أَبِي التَّيَّاحِ، قَالَ: سَمِعْتُ عَبْدَ اللهِ يُحَدِّثُ أَنَّهُ كَانَتْ لَهُ أَمَانَةٌ، فَجَاءَ إِلَى إِخْوَتِهَا، فَلَمْ يَجِدْ فَجَعَلَ تَتْرَى جَاءَتْهُ، وَكَانَتْ جِئْتُ مِنْ عِنْدِ امْرَأَتِكَ؟ فَقَالَ: جِئْتُ مِنْ عِنْدِ عِمْرَانَ بْنِ حُصَيْنٍ، فَذَكَرَ لَهُ الْحَدِيثَ[5] يَعْنِي أَنَّهُ قَالَ: «خَيْرُكُمْ قَرْنِي

هَذَا حَدِيثٌ[6] عَلَى شَرْطِ الشَّيْخَيْنِ، وَلَمْ يُخَرِّجَاهُ بِهَذِهِ السِّيَاقَةِ[7].

---

(١) وفي الحديث صحيح مسلم (٢٦١٦) من طريق الوزير بن حميد عن جبران المكتب، فقال: «فقضيل بن عمرو الفقيمي من النخعي» به، ولم يذكر شريك بن عبد الله القاضي «المكتب» وشريك أكبر شأنًا وعلمًا، وهو في ناقلي الأخبار عن هذه الصفة.

(٢) وأخرجه (ت) شاكر (٢٢٧٩)، وابن عساكر في التاريخ (٣٩/ ٣٨٠).

(٣) في (ص) و(ز): «الإسناد». وهذه صفحة من أحمد بن عبدوية.

(٤) [بياض في (ز)] (٢/ ١٤٣-١٤٥).

(٥) زيد في (ص) و(ز): «صحيح».

(٦) وفي الحديث صحيح مسلم (٢٥٤٠) من حديث سعد الحبري، وعنده عند البخاري برقم (٣٦٥١).

(٧) [بياض في (ز)].

٩٠٣٦- حَدَّثَنَا مُحَمَّدُ بْنُ صَالِحِ بْنِ هَانِيءٍ، ثنا الْحُسَيْنُ بْنُ الْفَضْلِ الْبَجَلِيُّ، ثنا سُلَيْمَانُ بْنُ حَرْبٍ، ثنا حَمَّادُ بْنُ سَلَمَةَ، ثُمَّ جَعْفَرُ الْخُطْمِيُّ(١)، عَنْ عُمَارَةَ بْنِ غُزِيَّةَ بْنِ ثَابِتٍ، قَالَ: كُنَّا مَعَ عَمْرِو بْنِ الْعَاصِ فِي جَيْشٍ أَوْ سَرِيَّةٍ، فَلَمَّا أَرَادَ أَنْ يَغْتَسِلَ(٢) أَمَرَ بِالنِّيرَانِ فِي مَوْرِدِهِ، وَاصْبِغُوا بِنَفْسِهِ مَاءَ مَوْرِدِهِ، فَلَمَّا رَأَى الشَّيْبَ، إِذَا نَحْنُ بِنِيرَانٍ كَثِيرَةٍ فِيهَا هُرَيْبٌ أَهْضَمُ(٣)، أَحْمَرُ كَأَنَّهُ ثَوْرٌ، فَقَالَ: قَالَ رَسُولُ اللهِ ﷺ: «لَا يَدْخُلُ الْجَنَّةَ مِنَ النَّاسِ إِلَّا مِثْلُ هَذَا الْغُرَابِ فِي هَذِهِ الْغِرْبَانِ»(٤).

هَذَا حَدِيثٌ صَحِيحٌ عَلَى شَرْطِ مُسْلِمٍ، وَلَمْ يُخَرِّجَاهُ.

٩٠٣٧- حَدَّثَنَا عَبْدُ الرَّحْمَنِ بْنُ الْحَسَنِ بْنِ أَحْمَدَ بْنِ مُحَمَّدٍ بْنِ بِشْرٍ الْأَسَدِيُّ، ثنا إِبْرَاهِيمُ بْنُ الْحُسَيْنِ بْنِ دِيزِيلَ، ثنا آدَمُ بْنُ أَبِي إِيَاسٍ، ثنا حَمَّادُ بْنُ سَلَمَةَ، ثُمَّ جَعْفَرٌ الْخُطْمِيُّ، عَنْ عُمَارَةَ بْنِ غُزِيَّةَ بْنِ ثَابِتٍ، قَالَ: كُنَّا مَعَ عَمْرِو بْنِ الْعَاصِ فِي جَيْشٍ أَوْ عَمْرَةٍ، فَإِذَا الرِّيَاحُ فِي بُيُوتِ خَوْيَتِهِمْ، وَقَدْ وَجَدَ بِهَذَا عَلَى عَهْدِ رَسُولِ اللهِ ﷺ، فَلَمَّا أَرَادَ أَنْ يَغْتَسِلَ أَمَرَ بِنِيرَانٍ، فَقُمَّ، قَالَ: فَإِذَا نَحْنُ بِهَا عَلَى الشَّيْبِ، فَإِذَا بِغُرَابٍ كَثِيرَةٍ، وَإِذَا هُرَابٌ أَهْضَمُ(٣)، أَحْمَرُ

---

(١) هو: عمر بن يزيد بن عمير بن حبيب الأحمسي العامري، وقيل: اسم أبيه يزيد أو عمير.

(٢) في (ز): «إذا اغتسل».

(٣) في (ص): «الهضم» وفي (ز): «هضيم»، وهو موجود في (ع) وأثبتناه، والمثبت من (ب) موافق لما في «الأصل» وفي «المعرفة» (٢١٤/٢) والمثبت أيضًا موافق لما في «المعجم الكبير» لرواية الربعي.

(٤) إسناده صحيح (١٤٨/١٦-١٥٩/٢٠).

(٥) في (ز): «أبي» وأثبتناه، وفي (ب): «عبد الله»، وهو خطأ، وقد تقدم في الحديث السابق.

الْبَيْهَقِيُّ وَالتِّرْمِذِيُّ، فَقَالَ رَسُولُ اللهِ ﷺ: «لَا يَدْخُلُ الْجَنَّةَ مِنَ النِّسَاءِ إِلَّا الْقَلِيلُ مِثْلَ الْغُرَابِ فِي الْغِرْبَانِ»(١).

هَذَا حَدِيثٌ صَحِيحٌ عَلَى شَرْطِ الشَّيْخَيْنِ، وَلَمْ يُخَرِّجَاهُ.

٩٠٣٩ - وَعَنْهُ: أَنَّ أَحْمَدَ بْنَ كَامِلٍ الْقَاضِيَ بِبَغْدَادَ مِنْ أَصْلِ كِتَابِهِ، ثَنَا عَبْدُ الصَّمَدِ بْنُ النُّعْمَانِ، ثَنَا فَيْضَةُ بْنُ عُقْبَةَ، ثَنَا سُفْيَانُ، عَنْ مَنْصُورٍ، عَنْ إِبْرَاهِيمَ، عَنْ وَائِلِ بْنِ مُهَاجِرٍ التَّيْمِيِّ، عَنْ عَبْدِ اللهِ بْنِ مَسْعُودٍ ﷺ، قَالَ: قَالَ رَسُولُ اللهِ ﷺ: «يَا مَعْشَرَ النِّسَاءِ، تَصَدَّقْنَ وَلَوْ مِنْ حُلِيِّكُنَّ، فَإِنَّكُنَّ أَكْثَرُ أَهْلِ جَهَنَّمَ». فَقَالَتِ امْرَأَةٌ لَبِيبَةٌ مِنْهُنَّ: يَا رَسُولَ اللهِ، مَا لَنَا نَكُونُ أَكْثَرَ أَهْلِ جَهَنَّمَ؟! قَالَ: «لِأَنَّكُنَّ تُكْثِرْنَ» اللَّعْنَ، وَتَكْفُرْنَ الْعَشِيرَ، وَمَا رَأَيْتُ مِنْ نَاقِصَاتِ عَقْلٍ وَدِينٍ أَغْلَبَ لِذِي لُبٍّ مِنْكُنَّ»(٢).

هَذَا حَدِيثٌ صَحِيحٌ عَلَى شَرْطِ الشَّيْخَيْنِ، وَلَمْ يُخَرِّجَاهُ، وَقَدْ رَوَاهُ عَنْ مَنْصُورٍ جَمَاعَةٌ غَيْرُ فَيْضَةَ بْنِ عُقْبَةَ.

---

(١) إتحاف المهرة (١٢/ ٤٨٤ - ١٦٧٢٠).

(٢) قال ابن حجر: هذه من زيادة الكوفيين والله سبحانه وتعالى أعلم. ورواه عبد الرزاق عن سفيان، عن منصور، عن وائل، عن ابن مسعود، دون ذكر حماد. انظر: إتحاف المهرة (١٢/ ٤٨٤ - ١٦٧٢٠).

(٣) ما بين المعقوفين ساقط من النسخ، واستدركناه من المنتخبين.

(٤) في (ب): «تكثرون».

(٥) في (ب): «ناقصات دين».

(٦) في (ب): «أغلب ساقط من (ب)».

(٧) في (ب): «وأما».

(٨) إتحاف المهرة (٩/ ٥٠٥ - ١٢٣٩٧).

(٩) ما بين المعقوفين إضافة لا بد منها، فإن الصحف خرج بعد وفاة جرير بن

٤٠٣٩ - **حَدَّثَنَا** أَبُو بَكْرٍ بْنُ إِسْحَاقَ، ثَنَا إِسْمَاعِيلُ بْنُ قُتَيْبَةَ الشَّيْبِيُّ، ثَنَا يَحْيَى بْنُ يَحْيَى النَّيْسَابُورِيُّ، أَنَا جَرِيرٌ، عَنْ مَنْصُورٍ بْنِ الْمُعْتَمِرِ قَالَ سَمِعْتُ ذَرًّا يُحَدِّثُ عَنْ وَائِلِ بْنِ حُجْرٍ، عَنْ عَبْدِ اللَّهِ بْنِ مَسْعُودٍ **عَلَيْهِ**، قَالَ: قَالَ رَسُولُ اللَّهِ ﷺ: «إِذَا مَضَتْ أَرْبَعَةُ أَشْهُرٍ بَعَثَ اللَّهُ مَلَكًا إِلَى النُّطْفَةِ، فَيَأْخُذُ أَرْبَعَ كَلِمَاتٍ بِرِزْقِهِ وَأَجَلِهِ وَعَمَلِهِ وَشَقِيٌّ أَوْ سَعِيدٌ، ثُمَّ يَنْفُخُ فِيهِ الرُّوحَ»

٤٠٤٠ - **صحيح** أَبُو الْعَبَّاسِ مُحَمَّدُ بْنُ يَعْقُوبَ الْأُمَوِيُّ إِمْلَاءً، ثَنَا أَبُو عُمَرَ أَحْمَدُ بْنُ عَبْدِ الْجَبَّارِ الْعُدَوَانِيُّ، بِالْكُوفَةِ، حَدَّثَنَا أَبُو مُعَاوِيَةَ، ثَنَا الْأَعْمَشُ، عَنْ مَنْصُورٍ، عَنْ رِبْعِيٍّ، عَنْ حُذَيْفَةَ بْنِ أَسِيدٍ الْغِفَارِيِّ، عَنِ النَّبِيِّ ﷺ، أَنَّهُ قَالَ: «إِذَا مَرَّ بِالنُّطْفَةِ ثِنْتَانِ وَأَرْبَعُونَ لَيْلَةً بَعَثَ اللَّهُ إِلَيْهَا مَلَكًا، فَصَوَّرَهَا وَخَلَقَ سَمْعَهَا وَبَصَرَهَا وَجِلْدَهَا وَلَحْمَهَا وَعِظَامَهَا، ثُمَّ قَالَ: يَا رَبِّ أَذَكَرٌ أَمْ أُنْثَى؟ فَيَقْضِي رَبُّكَ مَا شَاءَ وَيَكْتُبُ الْمَلَكُ، ثُمَّ قَالَ: يَا رَبِّ أَشَقِيٌّ أَمْ سَعِيدٌ؟ فَيَقْضِي رَبُّكَ مَا شَاءَ وَيَكْتُبُ الْمَلَكُ، ثُمَّ يَأْخُذُ الْمَلَكُ الصَّحِيفَةَ بِيَدِهِ فَلَا يَزِيدُ عَلَى أَمْرٍ وَلَا يَنْقُصُ»

= عبد الحميد عن منصور، وأبو زرعة الأعمش فلم تذكره ومثله في ٤٠٤٠ من طبعة عبد الرزاق عن الثوري، عن منصور عن ربعي عن حذيفة بن أسيد الغفاري به.

(١) في (ك): «ثنا أبو عمر أحمد بن عبد الجبار العدواني» وفي (أ): «ثنا أبو عمر أحمد بن عبد الجبار» وهو خطأ، وهو أحمد بن عبد الجبار بن محمد بن صبيح بن عطارد العدواني.

(٢) كذا قال أبو معاوية، وهو من الحديث بن أبي عمرو الغفاري الصحابي، وهو الذي أرسله ربعي بن حراش التابعي عن النبي ﷺ، ولعله لم يسمعه من أبيه أو سمعه من غيره فأرسله، فقد أخرجه مسلم (٢٦٤٦) من طريق أبي معاوية وهو شيخ عبد الله بن أحمد في هذا الحديث، وأخرجه من طريق الثوري عن منصور عن ربعي عن حذيفة بن أسيد الغفاري به.

وانظر ما سيأتي برقم (٤٠٤٠).

(٣) بل بداية الحديث إلى هنا ساقط من (أ) و(ك).

عِنْدَ هٰذِهِ وَجُلَّةُ خَيْبَ ذَاتِ الدِّيْنِ وَكَانَ رَسُوْلُ اللهِ ﷺ قَدْ أَلْفَى عَلَيْهِ النَّهْيَةَ، فَلَمْ يَكُنْ إِلَّا سَبْيٌ بَيْنَ الصَّدَقَةِ وَالنَّفَقَةِ، [٢] فَجُبِرَتْ عَلَى مَا أَصَابَتْ مِنَ الصَّدَقَةِ النَّفَقَةُ عَلَى زَوْجِهِ، وَأَيْتَامِ غَيْرِهِ بِي جُبِرَتْ، قَالَ أَبُو الْعَبَّاسِ: وَذَكَرَ الْحَدِيْثَ.

[١٣٩٠] ٣٤- سَمِعْتُ أَبَا بَكْرٍ أَحْمَدَ بْنَ جَعْفَرِ بْنِ حَمْدَانَ الْوَرَّاقَ بِـ[١] أَصْلِ كِتَابِهِ، ثَنَا عَبْدُ اللهِ بْنُ أَحْمَدَ بْنِ حَنْبَلٍ، حَدَّثَنِي أَبِي، ثَنَا أَبُو مُعَاوِيَةَ، ثَنَا الْأَعْمَشُ، عَنْ شَقِيْقٍ، عَنْ عَمْرِو بْنِ مُرَّةَ، عَنِ ابْنِ لِمُخَيْلَةَ، عَنِ ابْنِ أَخِي زَيْنَبَ امْرَأَةِ عَبْدِ اللهِ، عَنْ زَيْنَبَ ﷺ، قَالَتْ: خَطَبَنَا رَسُوْلُ اللهِ ﷺ، فَقَالَ: «تَصَدَّقْنَ يَا مَعْشَرَ النِّسَاءِ وَلَوْ مِنْ حُلِيِّكُنَّ، فَإِنَّكُنَّ أَكْثَرُ أَهْلِ جَهَنَّمَ يَوْمَ الْقِيَامَةِ». قَالَتْ: وَكَانَ عِنْدَ زَوْجَةِ خَيْبَ ذَاتِ الدِّيْنِ، فَقَالَتْ لَهُ: سَلْ رَسُوْلَ اللهِ ﷺ، أَيُجْزِئُ عَنِّي مِنَ الصَّدَقَةِ النَّفَقَةُ عَلَى زَوْجِي، وَأَيْتَامٍ فِي حِجْرِي؟ قَالَتْ: وَكَانَ رَسُوْلُ اللهِ ﷺ قَدْ أَلْقَى عَلَيْهِ النَّهْيَةَ، فَلَمْ يَكُنْ إِلَّا سَبْيٌ بَيْنَ الصَّدَقَةِ وَالنَّفَقَةِ، [٢] فَجُبِرَتْ عَلَى مَا أَصَابَتْ مِنَ الصَّدَقَةِ النَّفَقَةُ عَلَى زَوْجِهِ، وَأَيْتَامٍ فِي حِجْرِهِ بِي جُبِرَتْ، قَالَ أَبُو الْعَبَّاسِ: وَذَكَرَ الْحَدِيْثَ.

[١٣٩١] ٣٥- ثَنَا عَبْدُ اللهِ بْنُ أَحْمَدَ بْنِ حَنْبَلٍ، ثَنَا أَبُو مُعَاوِيَةَ، ثَنَا الْأَعْمَشُ، عَنْ شَقِيْقٍ، عَنْ عَمْرِو بْنِ مُرَّةَ، عَنِ ابْنِ لِمُخَيْلَةَ، عَنِ ابْنِ أَخِي زَيْنَبَ امْرَأَةِ عَبْدِ اللهِ، عَنْ زَيْنَبَ ﷺ، قَالَتْ: خَطَبَنَا رَسُوْلُ اللهِ ﷺ، فَقَالَ: «تَصَدَّقْنَ يَا مَعْشَرَ النِّسَاءِ وَلَوْ مِنْ حُلِيِّكُنَّ، فَإِنَّكُنَّ أَكْثَرُ أَهْلِ جَهَنَّمَ يَوْمَ الْقِيَامَةِ». قَالَتْ: فَقُلْتُ لِعَبْدِ اللهِ: سَلْ هَلْ يُجْزِئُ عَنِّي أَنْ أَتَصَدَّقَ عَلَيْكَ وَعَلَى أَيْتَامٍ لِي فِي حَجْرِي؟ فَقَالَ: سَلِيْهِ أَنْتِ، قَالَتْ: فَانْطَلَقْتُ، فَإِذَا امْرَأَةٌ مِنَ الْأَنْصَارِ عَلَى الْبَابِ حَاجَتُهَا كَحَاجَتِي، قَالَتْ: فَخَرَجَ إِلَيْنَا بِلَالٌ، فَقُلْنَا لَهُ: سَلْ لَنَا رَسُوْلَ اللهِ ﷺ، أَيُجْزِئُ عَنَّا أَنْ نَتَصَدَّقَ عَلَى أَزْوَاجِنَا، وَعَلَى أَيْتَامٍ لَنَا فِي حُجُوْرِنَا؟ فَدَخَلَ عَلَيْهِ بِلَالٌ، فَقَالَ لَهُ عَلَى الْبَابِ زَيْنَبُ، قَالَ: أَيُّ الزَّيَانِبِ؟ قَالَ: هَذَا، زَيْنَبُ امْرَأَةُ عَبْدِ اللهِ، وَزَيْنَبُ امْرَأَةٌ مِنَ الْأَنْصَارِ بِنَاءٌ لِبَابِ عَلَيْهِ، فَقَالَ: «أَيُّ الزَّيَانِبِ هِيَ؟» فَقَالَ: هَذَا، زَيْنَبُ امْرَأَةُ عَبْدِ اللهِ، وَزَيْنَبُ امْرَأَةٌ مِنَ الْأَنْصَارِ بِنَاءٌ لِبَابِ عَلَيْهِ، فَقَالَ: «أَيُّ الزَّيَانِبِ هِيَ؟» فَقَالَ:

عَنْهَا مِنَ الصَّدَقَةِ؟ قَالَتْ: فَخَرَجَ إِلَيْنَا بِكُرٍ، فَقَالَ: قَالَ رَسُولُ اللهِ ﷺ: «لَهَا أَجْرُ الْحَمْلِ، وَأَجْرُ الظَّهْرِ».

هَذَا حَدِيثٌ صَحِيحٌ عَلَى شَرْطِ الشَّيْخَيْنِ، وَلَمْ يُخَرِّجَاهُ بِهَذِهِ السِّيَاقَةِ، وَلَهُ شَاهِدٌ بِإِسْنَادِهِ مُخْتَصَرًا[1].

٩٠٢٢- **صحيح** ثُمَّ إِسْحَاقُ إِبْرَاهِيمُ بْنُ فِرَاسٍ الْفَقِيهُ بِمَكَّةَ حَرَسَهَا اللهُ تَعَالَى، ثَنَا بَكْرُ بْنُ سَهْلٍ الدِّمْيَاطِيُّ، ثَنَا عَبْدُ اللهِ بْنُ يُوسُفَ، ثَنَا سَعِيدُ بْنُ عَبْدِ الْعَزِيزِ التَّنُوخِيُّ، عَنْ زَيْدِ بْنِ أَبِي سَوْدَاءَ[2]، قَالَ: قَالَ تَمِيمُ بْنُ الْمُعِزِّ لِأَبِيهِ: يَا أَبَتِ، مَا لِي أَرَاكَ تَبْكِي بَعْدَ مَوْتِ مَنْ كَانَ يَحْمِلُكَ عَلَى رُءُوسِ الْأَشْهَادِ؟ قَالَ: بَلَى، مَا بَكَيْتُ إِلَّا لِكَثْرَةِ الْوَلَدِ! قَالَ: بَلْ هَذَا أَخْبَرَنَا رَسُولُ اللهِ ﷺ أَنَّ رَأْسَ جَهَنَّمَ[3].

هَذَا حَدِيثٌ صَحِيحٌ الْإِسْنَادِ، وَلَمْ يُخَرِّجَاهُ

٩٠٢٣- **صحيح** ثَنَا أَبُو الْعَبَّاسِ مُحَمَّدُ بْنُ يَعْقُوبَ، ثَنَا بَحْرُ بْنُ نَصْرٍ، ثَنَا عَبْدُ اللهِ بْنُ وَهْبٍ، أَخْبَرَنِي عَمْرُو بْنُ الْحَارِثِ، عَنْ دَرَّاجٍ، عَنْ أَبِي الْهَيْثَمِ، عَنْ عُقْبَةَ بْنِ عَامِرٍ، أَنَّ رَسُولَ اللهِ ﷺ قَالَ: «إِنَّمَا كَانَتْهُمْ كَفَّارَةَ الْإِثْمِ، فَإِذَا قَرَّبَهُ إِلَى فِيهِ، فَعَطَسَ فَرَدَّ وَجْهَهُ فِيهِ»[4].

---

(١) إسناده ضعيف / ٨٠٧٢ - ٢١٤٧٢.

(٢) في أحد نسخه وتبعا لما في حديث الأعمش عن أبي وائل عن عمرو بن الحارث بن زيد الأنصاري فخرجه البخاري في تاريخه الصغير عن أبي عبيد عن عمرو بن الحارث عن زيد، البخاري (٢/ ٢١٤) وصدق (٣/ ٣٠٨).

(٣) من رجال الطبقة الخامسة في الإسناد الأول، انظر التقريب (٢٧٩٧) وسبق من حديث ابن العباس.

(٤) إسناده ضعيف / ١٧٤٦٠ - ١٧٤٦١، وقد تقدم برقم (٣٨٢٦).

(٥) إسناده ضعيف / ١٧٤٦٠ - ١٧٤٦١، وقد تقدم برقم (٣٨٢٦).

هَذَا حَدِيثٌ صَحِيحٌ الإِسْنَادِ، وَلَمْ يُخَرِّجَاهُ.

٩٤٤- أَخْبَرَنَا إِبْرَاهِيمُ بْنُ مُحَمَّدٍ الْمُذَكِّرُ، ثنا الشَّرِيفُ بْنُ مُزَيْنَةَ، ثنا مُسْلِمُ بْنُ إِبْرَاهِيمَ، ثنا هُشَيْمٌ، عَنْ يَحْيَى بْنِ أَبِي كَثِيرٍ، عَنْ أَبِي رَاشِدٍ الْحُبْرَانِيِّ، عَنْ عَبْدِ اللَّهِ بْنِ عَمْرِو بْنِ الْعَاصِ، قَالَ: سَمِعْتُ رَسُولَ اللَّهِ ﷺ يَقُولُ: «إِنَّ الْمُشَاةَ هُمُ الْعُمَّالُ». قَالُوا: يَا رَسُولَ اللَّهِ، وَمَا الْمُشَاةُ؟ قَالَ: «الْمُشَاةُ: قَالَ رَسُلٌ: إِلَيْنَا أَنْهَارُنَا، وَالْحَرْبُ، وَالْحَرْبَاءُ، وَأَوْرَاعُنَا». قَالَ: وَلَكِنَّهُمْ إِذَا أُعْطِيَ لَمْ يَشْكُرْ، وَإِذَا ابْتُلِيَ لَمْ يَصْبِرْ»[1].

هَذَا حَدِيثٌ صَحِيحُ عَلَى شَرْطِ الشَّيْخَيْنِ، وَلَمْ يُخَرِّجَاهُ.

٩٤٥- أَخْبَرَنَا عَبْدُ الرَّحْمَنِ بْنُ حَمْدَانَ الْجَلَّابُ بِهَمَذَانَ، ثنا جَلَّابٌ أَبُو الْعَلاءِ الرَّزَّازُ، ثنا أَبِي، ثنا عَبْدُ بْنُ حُمَيْدٍ عَمْرِو، عَنْ عَبْدِ اللَّهِ بْنِ لَحْمَةَ بْنِ عُبَيْدٍ، عَنِ الطُّفَيْلِ بْنِ أُبَيٍّ بْنِ كَعْبٍ، عَنْ أَبِيهِ عَنْكَ، قَالَ: أَتَيْتُ رَسُولَ اللَّهِ ﷺ فِي صَلاةِ الْغَدَاةِ، وَالنَّاسُ فِي الْمَوْضِعِ فَجَلَسْتُ رَسُولَ اللَّهِ ﷺ فَإِذَا رَسُولُ اللَّهِ ﷺ يَتَأَوَّلُ كَمَا تَأَوَّلُ، وَيَتَأَوَّلُ، فَأَنْظُرُ وَإِذَا رَسُولُ اللَّهِ ﷺ بَيْنَ أَثَافِيَّتَيْنِ، فَأَتَيْتُهُ الثَّالِثَةَ، فَأَخَذَ الثَّالِثَ، فَقُلْتُ: يَا رَسُولَ اللَّهِ، وَإِنَّكَ لَمِنْ أَحْوَجِ هَذَا شَيْئًا كُنْتَ تَصْنَعُهُ فِي صَلاتِكَ، قَالَ: إِنَّ هَذَا مِنْ طَعَامِ عَلِيٍّ لَحَبَّتْهُ بِهَا فِيهَا مِنَ الزَّعْفَرَةِ وَالْقُرْفَةِ، فَتَنَاوَلْتُ لُقْمَةً مِنْ عِنْدِهَا، وَلَمْ أَعْدُهُ لأَكُلَ بِهَا مَا بَيْنَ السَّمَاءِ

---

(١) قال أحمد أحضر من حضر، وقال: العدامان بن يثربي، وكله أحضرهن والعدامان وإحدان، وأحد، ولم يحضر له الشيخان.

(٢) إتحاف المهرة (١٠/ ٢١٦-٢١٩)، وقد تقدم برقم (٢٨٠٦) من حديث معمر عن يحيى بن أبي كثير فذكره. وهو من رواية معمر عن عبده عن عبد الله السعدي عن أبيه.

وَالأَرْضِ لا يَنْقُصُهُ، فَحيلَ بَيْنَ رِيتَتِهِ، وَهُرِمْتُ عَلَى الإِبِلِ، فَلَمَّا وَجَدْتُ سَفَنَتَهَا، تَحَرَّكَ بِهَا، وَأَفْكَرَ مَنْ رَأَيْتُ بِهَا إِنْسَانًا إِلَيَّ، فَقُلْتُ: وَإِنَّ سَأَلَ الْحَمْلَ؟، وَإِنَّا سَيَقِلُّ يَحْمِلُ، وَإِنَّا أَطْعِمُ ثُمَّ يَخْتَرُ، وَرَأَيْتُ بِهَا عِشْرِينَ مِنْ لُحُرٍ يَطْرُدُ أَصْغَرُهُ بَعِيرًا مِنْ إِبِلِهِ، وَلَا أَدْرِي مَا رَأَيْتُ، وَلَا مَا أَعْلَمُ مِنْ أَحْلَامِ الْخَوَارِجِ!»[1]، قَالَ مُحَمَّدٌ: يَا رَسُولَ اللهِ، الْخَمْسَ عَلَيَّ مِنْ نَهْبِهِ، فَإِنَّهُ وَإِيَّاهُ هَالَكٌ، «قَالَ: أَنْتَ مُؤْمِنٌ، وَهُوَ أَوَّلُ مَنْ عَمَلَ الْعَرَبَ عَلَى عِبَادَةِ الأَصْنَامِ»[2].

٣٨ - حَدِيثُ صَبِيحٍ الإِسْنَادِ، وَلَمْ يُخَرِّجَاهُ

٥٠٩٤ - أَخْبَرَنِي أَبُو عَبْدِ اللهِ الرَّحْمَنِ بْنُ أَبِي الْوَزِيرِ، نَا أَبُو حَامِدٍ الشَّرْقِيُّ، نَا مُحَمَّدُ بْنُ يَحْيَى، نَا مُحَمَّدُ بْنُ عُمَرَ، نَا عَبْدُ اللهِ بْنُ صَالِحٍ، عَنْ أَبِي بَكْرِ بْنِ عَلِيٍّ، قَالَ: قَالَ رَسُولُ اللهِ ﷺ: «هُرِمْتُ عَلَى قَالَ: وَرَأَيْتُ بِهَا عِشْرِينَ مِنْ لُحُرٍ»[3] أَيْ: قَدَمْنَا مِنْ جِهَةِ الْيَمَنِ عَلَى عَمْرٍو، وَهُوَ عَلَى بَعِيرٍ، وَهُوَ عَلَى بَعِيرٍ، وَأَوَّلُ مَنْ سَبَّبَ الْعَرَبَ عِبَادَةَ الأَصْنَامِ، وَهُوَ عَمْرُو بْنُ لُحَيٍّ، وَأَنَّهُ سَبَّبَ بِإِدْخَالِهِ الأَصْنَامَ إِلَى الْحِجَازِ، قَالَ: قَالَ أَعْشَبْ: يَا رَسُولَ اللهِ، يَطْرُدُنِي شَيْبَةُ؟ قَالَ: «لَا»

(١) قوله: «وإن سأل الحمل» ساقطة من (ك)، وفي (ب): «وإن سأل الحمل».

(٢) في جميع النسخ: «الكلثومي» والمثبت من التلخيص، وهو الصحيح الموافق لما في مصادر التخريج.

(٣) إتحاف المهرة (٣/٤٦٣-٤٦٥)، ورواه الإمام أحمد (٣/٤٥٦) عن أحمد بن عبد الملك، ورواه الحارثي عن عبد الله بن عمر الرقي، به، ورواه أيضاً (٣/٤٦٣) عن محمد بن عبد الله بن نمير، وأخرجه ابن سعد في الطبقات (١/٣٧) عن محمد الواقدي، وذكره عن هؤلاء جميعاً عن عبد الله بن عمر، عن عبد الله بن محمد بن عقيل عن جابر بن عبد الله به، وزاد عقيل فيه ابن.

(٤) مابين المعقوفتين هو موجود بأتمه في (ب) و(ك).

إِلَىٰ»(١) «مُسْلِمٍ وَإِلَهٌ»(٢) «كَافِرٌ»(٣).

هَذَا حَدِيثٌ صَحِيحٌ عَلَىٰ شَرْطِ مُسْلِمٍ، وَلَمْ يُخَرِّجَاهُ.

٩٠٩٤ - حَدَّثَنَا أَبُو الْعَبَّاسِ مُحَمَّدُ بْنُ يَعْقُوبَ: ثَنَا نَصْرُ بْنُ نَصْرٍ الْخَلَّالِيُّ: ثَنَا عَبْدُ اللَّهِ بْنُ وَهْبٍ: أَخْبَرَنِي عَمْرُو بْنُ الْحَارِثِ، عَنْ دَرَّاجٍ، عَنْ أَبِي الْهَيْثَمِ، عَنْ أَبِي سَعِيدٍ ﷺ، أَنَّ رَسُولَ اللَّهِ ﷺ قَالَ: «إِذَا كَانَ يَوْمُ الْقِيَامَةِ جِيءَ بِجَهَنَّمَ تُقَادُ بِسَبْعِينَ أَلْفِ زِمَامٍ، كُلُّ زِمَامٍ بِيَدِ سَبْعِينَ أَلْفِ مَلَكٍ، فَيَقُولُ: أَيْنَ أُمَّةُ مُحَمَّدٍ؟ فَيَقُومُونَ عَلَىٰ أَفْوَاهِهَا، فَلَا يَبْقَىٰ أَحَدٌ إِلَّا وَهُوَ يَرَىٰ أَنَّ النَّارَ تَأْخُذُهُ غَيْرُهُمْ، فَيَقُولُ: قِفُوا، فَيَقِفُونَ، فَيَقُولُ: خُذُوا، فَيَأْخُذُونَ، ثُمَّ يُعَيِّرُهُمْ أَهْلُ النَّارِ، وَيَقُولُونَ: مَا أَغْنَىٰ عَنْكُمْ أَنَّكُمْ كُنْتُمْ تَعْبُدُونَ اللَّهَ؟ فَمَا بَالُكُمْ النَّارَ»(٤).

هَذَا حَدِيثٌ صَحِيحُ الْإِسْنَادِ، وَلَمْ يُخَرِّجَاهُ.

٩٠٩٥ - حَدَّثَنَا عَلِيُّ بْنُ حَمْشَادَ الْعَدْلُ: ثَنَا عَبْدُ اللَّهِ بْنُ عَبْدِ الرَّحْمَٰنِ وَمُحَمَّدُ بْنُ غَالِبٍ، قَالَا: ثَنَا أَبُو الْمُغِيرَةِ: ثَنَا مُحَمَّدُ بْنُ الْمُهَاجِرِ: ثَنَا سَالِمُ بْنُ مِسْكِينٍ، قَالَ: حَدَّثَ أَبُو بُرْدَةَ، عَنْ عَبْدِ اللَّهِ بْنِ قَيْسٍ، أَنَّ رَسُولَ اللَّهِ ﷺ

---

(١) في (ب): «الأشعة».

(٢) في (ب) و(ك): «وهو».

(٣) إسناده ضعيف (١٧/ ٣٦٠ - ٣٦٤).

(٤) في (ز) و(م): «عروة بن مضاء بن درّاج، وكذا في (ك) ياسقط من «ابن»، والمثبت من التلخيص». وعند العقيلي (٣/ ١٧٧) وابن أبي حاتم في «الجرح والتعديل» (٦/ ٢٥٨) في ترجمة الأعش من هذه الإسناد من هذه الرواية: «إذا كان يوم القيامة جيء بجهنم تقاد بسبعين ألف زمام، كل زمام بيد سبعين ألف ملك». وهذا يؤيد أن سومن في الراوي عن أبي الهيثم، وأبو سعيد عند ابن أبي حاتم من جرى له.

إسناده ضعيف (١٧/ ٣٦٤ - ٣٦٥).

(٥) زيادة في (ك) و(ز).

(٦) زيادة في (ك) و(ز).

(٧) كتب في حاشية النسخة: «صالح الترمذي».

قال: وإنْ أَهَلَّ فأكثِرْ لِيُثْبَرْنَ، حتَّى لَو أُخْرِجَتِ الشُّمُّ في ثَوْبَيْهِما لَعَثَرَتْ، ولَوْلَا لِيُثْبَرْنَ لَقُلْتُ: يَقْبَرْنَ. يعني: مَكَانَ الشُّمِّ.

هذا حَدِيثٌ صَحِيحُ الإِسْنَادِ، ولَمْ يُخَرِّجَاهُ.

٩٠٥٤ - أَخْبَرَنَا الأُسْتَاذُ أَبُو عَبْدِ اللهِ، نَا الْحَسَنُ بْنُ سُفْيَانَ، نَا مُحَمَّدُ بْنُ أَبِي بَكْرٍ، نَا أَبُو عَاصِمٍ[1]، نَا قُرَّةُ بْنُ الْخَبَّابِ أَبُو نَصْرٍ، نَا قَتَادَةُ بْنُ دِعَامَةَ، عَنْ أَبِي مُرَيْرَةَ[2]، عَنِ النَّبِيِّ ﷺ قَالَ: «إِنَّ اللهَ أَعَدَّ لِعِبَادِهِ الصَّالِحِينَ بُطُونِهِمْ، فَأَلْقَمَ بَيْنَ ثَمَرِ جَهَنَّمَ، ما تَعْتَقِبُ إِلَى الْجِرَانِ مِنْ عِظَامِ[3]

٩٠٥٥ - سَمِعْتُ عَلِيَّ بْنَ حَمْشَادَ الْعَدْلَ، نَا الْحَسَنُ بْنُ عَلِيِّ بْنِ شَبِيبٍ، نَا عُبَيْدُ اللهِ بْنُ مُوسَى[4]، نَا حَمَّادُ بْنُ سَلَمَةَ، نَا ثَابِتٌ، عَنْ زِرِّ بْنِ حُبَيْشٍ، عَنْ عَلْقَمَةَ، عَنْ عَبْدِ اللهِ بْنِ مَسْعُودٍ ﷺ، أَنَّ رَسُولَ اللهِ ﷺ قَالَ: «أَبْيَضُ بِالْبَرَدِ، كَأَنَّ عَيْنَيْهِ الْمِلْحُ، فَتَسْأَلُ، فَتَسْأَلُ، إِذْ أُتِيَ رَجُلٌ، فَإِذَا [انْتَفَخَ

---

(١) أبو عاصم: هو الضحاك بن مخلد النبيل.

(٢) كذا رواه ابن أبي شيبة (١٣/ ٢٨٨) وأبو نعيم في الحلية (٦/ ٢٦١) من طريق يونس بن محمد، عن حماد بن سلمة، عن قتادة، عن أبي هريرة، عن أبي موسى به فوقه.

(٣) هذا سياق ابن قتيبة الدينوري العراسانيُّ، وقد سمعته من أبي بكر بن علي بن عطاء المقدمي.

(٤) قال الذهبي في التلخيص: «فيه: عبيد الله، صالح». قلت: وفيه أيضاً: أبو العباس، هو شيبة، وهو ابن سلمة، وهذه من أبي العباس، قال: حدثنا، شيخ، وهو ثقة، ويكنه ابن حماد، الكوفي، نزيل مصر، أبو عبد الرحمن، الحافظ، عن أبي بكر بن عياش الرازي، صدوق، قال: وكان أعلم بحديث أهل مصر في زمانه، مات سنة ثلاث وأربعين ومائتين (٢٤٣هـ).

وأخرجه البيهقي (٢٠/ ٢٤١ - ٢٩١٠٠) وقال: «الزبير بكار هذا، ومن دونه ثقات».

(٥) هو: عبيد الله بن محمد بن حفص بن عمر القرشي، المعروف بابن ميمون.

ارْتَفَعَتْ وَعَلَا!»، وَإِذَا هِيَ! ارْتَفَعَتْ بِدُخَانٍ. قَالَ: «فَسَارَ بِهَا فِي أَرْضٍ ثُمَّ فِي أَرْضٍ حَتَّى انْتَهَى إِلَى أَرْضٍ لِبَنَاءِ طَيْبَةَ، يَقَالُ لَهَا: جَرِيلٌ، قَالَ: ثُمَّ نَسَبَ فِي أَرْضٍ عَلَى شَمَالِ مَنْ يَرَى، ثُمَّ أَطْيَبَتْ إِلَى لِبَنَاءِ طَيْبَةَ. قَالَ: ثُمَّ نَكَبَتْ، فَأَتَتْ عَلَى وَهْدَةٍ أَرْضٍ فَنَبَعَ مَاؤُهَا، قَالَ: فَأَتَيْتُ عَلَى رَكْبِي فَلَمْ يُصَلِّنِي، فَقَالَ: مَنْ هَذَا مَعَكَ يَا جَرِيلُ؟ قَالَ: هَذَا أَخُوكَ مُحَمَّدٌ. فَرَحَّبَ، وَدَعَا لِي بِالْبَرَكَةِ، وَقَالَ: مَنْ أَيْنَبَتْ هَذِهِ؟ قَالَ: هَذَا يَا جَرِيلُ؟ قَالَ: هَذَا أَخُوكَ مُوسَى بْنُ عِمْرَانَ عَلَيْهِ السَّلَامُ. قَالَ: جَزَاكَ اللَّهُ خَيْرًا، فَنِعْمَ الْأَخُ أَنْتَ لَهُ، وَنِعْمَ الْأَخُ هُوَ لَكَ. قَالَ: ثُمَّ مَرَّ بِي عَلَى جَبَلٍ، فَقَالَ: مَنْ هَذَا يَا جَرِيلُ؟ فَقَالَ: هَذَا أَخُوكَ مُوسَى. قَالَ: فَقُلْتُ: عَلَى مَنْ كَانَ تَقْدُمُ؟ وَتَعْلُمُ؟ قَالَ: فَقَالَ: عَلَى رَبِّهِ. قَالَ: فَقَالَ: لَعَنَ اللَّهُ مَنْ!» [لَبَثَ مِنْ جِلْدِهِ، قَالَ: ثُمَّ سَرَيْنَا، فَرَأَيْتُ مَصَانِعَ وَضُوءَهُ، قَالَ: قُلْتُ: مَنْ هَذَا يَا جَرِيلُ؟ قَالَ: هَذَا خَيْرُ أُمَّةٍ إِبْرَاهِيمَ عَلَيْهِ السَّلَامُ. قَالَ: ثُمَّ نَسَبَ فَنَزَلَنَا، فَرَحَّبَ، وَدَعَا لِي بِالْبَرَكَةِ، ثُمَّ مَضَيْتُ حَتَّى أَتَيْتُ بَيْتَ الْمَقْدِسِ، فَرَبَطْتُ الدَّابَّةَ بِالْحَلْقَةِ الَّتِي يَرْبِطُ بِهَا الْأَنْبِيَاءُ، ثُمَّ دَخَلْتُ الْمَسْجِدَ،

---

(١) كذا، وهذا الحارث بن أبي أسامة كما في بغية الباحث (١/٦٦٦/٢١٦) والدرر (١٤/٤٨) وإلى معالي (٤٤٨/٢) والمقصد (١/٤٤٨/٢٠٦)، وهذا يدل على أن بقية الإسناد إلى جابر رضي الله عنه صحيح.

(٢) بين المعقوفتين غير موجود في (ك) والدرر، والمثبت/من (ق) وإلى؛ وهذا ما جاء عند أحمد: «فقال: فقلت: ... ثم سار»، فالإسناد من رواية الحارث والدرر والإلى، وبقية المتن من رواية أحمد والبزار ذكر ابن الحنبلي، وسقط من رواية الحارث ذكر موسى.

(٣) في المخطبين: «فقد عرفته».

قُتِيرَتْ لَهُ» [١] الْآيَةَ، مَنْ سَفَكَ مِنْهُمْ، وَمَنْ لَمْ يَسْفِكْ، فَصَالَتْ يَهُمْ إِلَا هَؤُلَاءِ الثَّلَاثَةُ [٢] وَإِخْوَانُهُمْ. إِبْرَاهِيمُ ـ وَعَلَيْهِ ـ وَعَلَى جَمِيعِ الْمُسْلِمِينَ!

هَذَا حَدِيثٌ تَفَرَّدَ بِهِ ثَوْرٌ: حَمَّادُ الْأَعْوَرُ، وَيُقَالُ: اخْتُلِفَ الْقَوْلُ فِيهِمَا [٣]، وَقَدْ أَنْزَلَ بِهِمَاتٍ لَمْ يُحْرِجْهُ الشَّيْطَانُ عَلَيْهِ فِي دَفْعِ الْمَرَاجِلِ.

٩٠٥١ ـ أَخْبَرَنِي حَمَّادُ بْنُ مُحَمَّدٍ الدَّقَّاقُ بِهَمَذَانَ، ثَنَا إِبْرَاهِيمُ بْنُ الْحُسَيْنِ، ثَنَا آدَمُ بْنُ مُوسَى، ثَنَا أَبُو طَلْحَةَ الْإِيَادِيُّ [٤]، عَنْ عَبَّادِ بْنِ حَبِيبٍ، عَنْ أَبِي بُرْدَةَ، عَنْ أَبِيهِ، عَنِ النَّبِيِّ ﷺ، قَالَ: «الْمُتَعَرِّضُ هِبَةُ الْأَعْلَى عَلَى بَابِهِ أَصْنَافٌ: صِنْفٌ يَدْخُلُونَ الْجَنَّةَ بِغَيْرِ حِسَابٍ، وَصِنْفٌ يُحَاسَبُونَ حِسَابًا يَسِيرًا، وَصِنْفٌ عَلَى ظُهُورِهِمْ أَمْثَالُ الْجِبَالِ الرَّاسِيَةِ، فَيَقُولُ اللهُ تَعَالَى عَلَيْهِمْ وَهُمْ أَعْلَمُ: فَيَقُولُ: هَؤُلَاءِ عِبَادِي، لَمْ يُشْرِكُوا بِي شَيْئًا، وَظُهُورِهِمْ كَالْجِبَالِ وَالذُّنُوبِ، خُطُوهَا وَاجْتُرُّوهَا عَلَى الْيَهُودِ وَالنَّصَارَى، وَادْخُلُوا الْجَنَّةَ

---

(١) في جميع النسخ: «فيه»، والمثبت من «التاريخ الكبير».

(٢) إسناده ضعيف: آدم بن موسى ـ وهو العسقلاني ـ لم يوثقه أحد، وأبو طلحة الإيادي ـ واسمه يزيد بن عبد الرحمن ـ ضعيف، وعباد بن حبيب ـ وهو المازني ـ ضعيف، وأبو بردة ـ واسمه عامر ـ ثقة.

(٣) في (ل): «واسم».

(٤) في (ل): «الإيادي».

(٥) في (ل): «الإيادي».

(٦) في (ل): «الإيادي».

(٧) في (ل): «الإيادي».

(٨) في (ل): «الإيادي».

(٩) في (ل): «الإيادي».

(١٠) في (ل): «الإيادي».

(١١) في (ل): «الإيادي».

(١٢) في (ل): «الإيادي».

(١٣) في (ل): «الإيادي».

بِرَجْعَتِهِ»(١).

هذا حديثٌ صحيحٌ الإسْنَادِ عَلَى شَرْطِ مُسْلِمٍ، وَلَمْ يُخْرِجَاهُ.

٩٠٩٥ - حدثنا أبو العباس محمدُ بنُ يعقوبَ: ثنا بحرُ بنُ نصرٍ الخَوْلانيُّ، ثنا ابنُ وَهْبٍ: أخبرني عَمْرٌو -يعني ابنَ الحارثِ-، عن بُزيدَ بنِ أبي حبيبٍ، عن سِنَانِ بنِ سَعْدٍ(٢)، عن أنسِ بنِ مَالِكٍ ﷺ، عن النَّبِيِّ ﷺ، قالَ: «الْمُكْثِرُ وَالْمُقِلُّ سَوَاءٌ فِي الْجَنَّةِ»(٣).

٩٠٩٦ - أخبرنا أبو عبدِ اللهِ محمدُ بنُ عبدِ اللهِ بنِ عَبْدَوَيْهِ الصَّفَّارُ بِبَغْدَادَ، ثنا مُحَمَّدُ بنُ إِسْحَاقَ الصَّغَانِيُّ، ثنا أبو الْجَوَّاصِ(٤): ثنا يَحْيَى بنُ سَلَمَةَ بنِ كُهَيْلٍ، عن أبيه، عن سَعِيدِ بنِ جُبَيْرٍ، عن ابنِ عُمَرَ ﷺ، قالَ: قالَ رَسُولُ اللهِ ﷺ: «أَطْلَقَتِ الْخَمْرَةُ بِمَدِّهَا فَإِذَا زَالَهَا قَالَ: لَا مَرْحَبًا، ثُمَّ قَالَ: إِنَّ مَلَائِكَتِي مِنَ الْمَلَائِكَةِ خَمْرَةٌ وَسَادَتُ سَائِرَ الْمَلَائِكَةِ أَنْ يَجْعَلَهَا إِلَى جَانِبِهِ إِلَى الْأَيْمَنِ، فَكَانَ يَضِيقُ بِذَلِكَ الْأَيْمَنِ، فَإِذَا أَمَسَتْ تَكَلَّمَتْ بِكَلَامٍ وَحَرَجَتْ بِهَا إِلَى الْأَيْسَرِ، فَكَانَ يَضِيقُ بِذَلِكَ الْأَيْسَرِ، وَأَلِفَتْ مَقْعَدَهَا، فَجَعَلَا يَوْكُرَانِهَا، وَأَلِفَتْ هِيَ أَنْفُسَهُمَا، فَلَمْ يَزَالَا يَفْعَلَانِ حَتَّى وَعَدَتْهُمَا بِعِدَاتٍ، فَأَتَتْهُمَا بِأَوْلَادِهِمَا فَقَالَتْ: عَلَيْكُمَا الْكُنْدَةَ الَّتِي تُخْرِجَانِ بِهَا، فَصَنَعَا الْكُنْدَةَ، فَكَلَّمَتْ بِهَا، فَخَرَجَتْ إِلَى الْبَيْتِ، فَمَسَحَتْ، فَجُعِلَتْ لَهُمَا

(١) إسناده قوي: ابن إسحاق -وهو ثقة- صرح بالتحديث، وبقية رجاله ثقات. وأخرجه ابن أبي شيبة (٤/٥٢-٥٣) وعنه ابن ماجه (١٩٣٠).

(٢) وقال: محمد بن سنان الكندي البصري، ليس به بأس، وهو غير بزيد بن أبي حبيب.

(٣) إسناده قوي: ابن إسحاق (٤/٣٤٧).

(٤) هو الأصحّ من جواب الدارقطني، وروى عن يحيى بن سلمة بن كهيل، وسيعيد مثله.

(ع) في المنتخب: «الجواص» أيضا، كما أثبته.

تَرَوْنَ، فَقَدْ أَمَتُّ تَكَلُّمًا بِالْكَلِمَةِ إِلَى أَنْ قَالَهَا بِعْرَانُ بِهَا إِلَى الشَّمَاءِ، فَلَمْ يَعْرِفْ، فَبِحَقِّ إِلَهِنَا، إِنْ كُنْتَنَا فَعَلْتَ الَّذِي أَقُولُ، وَإِنْ كُنْتَنَا فَعَلْتَ الَّذِي إِلَى أَنْ تَقُومَ السَّاعَةُ، عَلَى أَنْ تُظْهِرَنَا"[1]، وَإِنْ شَاءَ عَذَّبْتَنَا، وَإِنْ شَاءَ رَحِمْتَنَا، فَقَالَ: "اللَّهُمَّ إِنِّي عَاجِزٌ، فَإِنَّا أَعْجَزُ فَعَجِّلْ إِهْلَاكِي، يَعْنِي: يَطْلُبُ إِلَى اللَّهِ أَنْ تَقُومَ السَّاعَةُ"[2].

هَذَا حَدِيثٌ صَحِيحٌ لِإِسْنَادِهِ، وَلَمْ يُخَرِّجَاهُ.

وَذَكَرَ حَدِيثَ يَحْيَى بْنِ سَلَمَةَ مَنْ لَهُ مِنَ الْمُحَدِّثِينَ الَّتِي يَرْتَفِعُ الظِّلُّ؟ فَإِنَّهُ لَا يَصْلُحُ أَنْ مِنْ أَهْلِ الصِّنَاعَةِ"[3]، فَلَا يَتْرُكُ لَا أَنْ يُحْمَلُ بِأَحَادِيثَ يَقْرَؤُ بِهَا عَنْهُ.

٨٠٥٤ - أَخْبَرَنَا أَبُو الْعَبَّاسِ مُحَمَّدُ بْنُ يَعْقُوبَ بِمَرْوَ، ثَنَا مُحَمَّدُ بْنُ عِيسَى الطَّرْسُوسِيُّ[4]، ثَنَا أَبُو عَاصِمٍ، ثَنَا عَبْدُ الْحَمِيدِ بْنُ جَعْفَرٍ،

---

(١) في ق: صحيح الإسناد ولم يخرجاه.

(٢) في ق: [قال] عجزت.

(٣) إسحاق الحنظلي (٤٤٠/٢-٤٧٨/٢).

(٤) قال الذهبي في التلخيص: «قلت: قال السائي: متروك، وقال أبو حاتم: ساقط الحديث».

قلت: وأبو نعيم في حلية سوى ابن حبان، فإنه ذكره في الطبقات (٥٩/٧) ولم يقل أحد منهم إن إبراهيم بن يحيى هذه متكلم فيه، ذكره في الصحابة (٦٤/١) وقال: «تفرد بحديث». ويروى عن أبيه وعن أبي عاصم. أقول: لا أدري ما علة حديث الطبقات لأنه ليس من حديث أبيه، فلعله أكثر عن أبيه ما خالف الأثبات بقلل الاحتجاج به، فما زال يحدث به فيما يرويه عن أبيه أو بكر الخطيب الشيباني البغدادي.

(٥) في جميع النسخ: «الصلاة» والصواب من الإحسان.

(٦) هو: محمد بن عيسى بن زياد أبو بكر الخطيب الشيباني البغدادي.

عَنْ سَعِيدِ بْنِ جُبَيْرٍ، (١) قَالَ: جَلَسْتُ إِلَى ابْنِ عَبَّاسٍ، وَأَبِي سَعِيدٍ، فَقَالَ أَحَدُهُمَا لِصَاحِبِهِ: إِنَّ سَيِّدَ النَّبِيِّينَ ﷺ يَدْنُو عَلَى رَبِّهِ فِي ابْنِ آدَمَ، فَقَالَ: فَعَلَى مَنْ أَدْنُوهُ. وَقَالَ الآخَرُ: لِجَهَنَّمَ لَعَرَقٌ، وَلَمَاءٌ ابْنُ عَمِّ فَحْلٍ بْنِ ضَحْمَةَ أَدْنِيهِ بِالسَّيْنِ!! (٢)

هَذَا حَدِيثٌ صَحِيحُ الإِسْنَادِ، وَلَمْ يُخَرِّجَاهُ.

٧٠٠٤ - أَخْبَرَنَا أَبُو سَهْلٍ أَحْمَدُ بْنُ عَبْدِ اللهِ بْنِ زِيَادٍ الْقَطَّانُ، ثنا الْحَسَنُ بْنُ مُكْرَمٍ الْبَزَّازُ، ثنا أَبُو عَلِيٍّ عُبَيْدُ اللهِ بْنُ عَبْدِ الْمَجِيدِ الْحَنَفِيُّ، ثنا رَبَاحُ بْنُ عُبَيْدَةَ، ثنا إِبْنَانِ بْنُ عَبْدِ اللهِ الْبَجَلِيُّ، حَدَّثَنِي أَبِي، قَالَ: قَعَدْنَا مَعَ رَسُولِ اللهِ ﷺ نَتَحَدَّثُ، فَوَضَعْتُ يَدِي عَلَيْهِ، فَقُلْتُ: تَالله، فَالْتَوَى رَبَاحٌ يَدَهُ شَزْرًا، فَقَالَ: مَا أَحْوَجَكُمْ يَا بَنِي عَبْدِ اللهِ! أَمَا أَعْجَزَكُمْ بِالْحَقِّ مَرَّةً مَا يَمِينٌ فَتُبْقِيهِ. هَذَانِ الرَّجُلَانِ الرَّاكِبَانِ الْمُنْطَلِقَانِ. (٣) إِرْخِيلَ جِبِيلَا مِنْ أَصَابِيلَا!!

---

(١) كذا في جميع النسخ والمخطوطتين والإتحاف، ورواه أبو أحمد محمد بن إبراهيم العبرسوسي في جزئه بين عمر (ص٢٤) عن أبي عاصم، فقال: عن عبد الحميد بن جعفر، عن أبيه به بدون ذكر سعيد، والصواب ما أثبتناه في الطبعة (٨٩١٦) من حديث أبي نُعَيْمٍ، وكذا رواه الإمام أحمد (٨/ ٣٣٥٠) ويعقوب بن إبراهيم عند أبي يعلى (١٠/ ٥٧٣٠) كلاهما في ابن المثنى، عن عبد الحميد بن جعفر عن أبيه عن سعيد بن جبير، عن عبد الله بن عمر به، وقد أعل الحديث بهذا الوجه ابن خزيمة في التوحيد عن بُنْدَار، وقال: من خطأ ابن بشار رفعه إلى سعيد، والله أعلم.

(٢) إسناده ضعيف جدًا (٢٦٩٥-٢٦٩٦) و(٧٢٤٧-٧٢٤٨).

(٣) في أ: «المنطقين» وفي المخطوطين: «المنطقين».

(٤) إسناده ضعيف جدًا (٢٥٥٥-٢٥٥٦).

فَهَلْ عَتِيقٌ صَحِيحٌ عَلَى شَطْرِ مِئْتَيْنِ، وَلَمْ يُحَرِّمْهُ؟!

٩٥٠٦ - أَخْبَرَنَا أَبُو الْعَبَّاسِ مُحَمَّدُ بْنُ يَعْقُوبَ، ثنا بَحْرُ بْنُ نَصْرٍ، ثنا عَبْدُ اللهِ بْنُ وَهْبٍ، أَخْبَرَنِي عَمْرُو بْنُ الْحَارِثِ وَابْنُ لَهِيعَةَ، عَنْ بُكَيْرِ بْنِ سَعِيدٍ الْجُذَامِيِّ، عَنْ أَبِي بْنِ شَالِيلَ (١)، عَنْ رَسُولِ اللهِ ﷺ، قَالَ: «إِنَّ اللهَ إِذَا أَرَادَ بِعَبْدٍ خَيْرًا، عَجَّلَ لَهُ الْعُقُوبَةَ فِي الدُّنْيَا، وَإِذَا أَرَادَ» وَعَبْدٌ شَرًّا، أَمْسَكَ عَلَيْهِ بِذَنْبِهِ، حَتَّى يُوَافِيَهُ يَوْمَ الْقِيَامَةِ».

٩٥٠٧ - أَخْبَرَنَا أَبُو أَحْمَدَ بْنُ إِبْرَاهِيمَ بْنِ مُحَمَّدٍ الْمُقْرِئُ بِمَرْوَ، ثنا مُوسَى بْنُ سَهْلٍ بْنِ رَسْتَمَ، ثنا إِسْمَاعِيلُ بْنُ عَبْدِ اللهِ، عَنْ عَطَاءِ بْنِ السَّائِبِ، عَنْ أَبِي عَبْدِ الرَّحْمَنِ السُّلَمِيِّ، قَالَ: أَرَانَا ابْنُ الْحَنَفِيَّةِ عَلِيٌّ فَرَسَهُ، فَلَمَّا جَاءَ الْمَسْجِدَ، عَثَرَ، وَعَثَرَتْ مَعَهُ، فَخَطَبَ إِلَيْنَا فَحَمِدَ اللهَ، ثُمَّ قَالَ: «لَقَدْ كُنْتُ أَقْتَنِي الْمَاشِيَةَ وَأَتَّخِذُ الْخَيْلَ، وَلَا أَرَانِي إِلَّا سَأَبِيعُهَا فِي الْقَرِيبِ، ثُمَّ لَا أَرَانِي أَقْتَنِيهَا، فَإِنَّ اللهَ يَقُولُ: ﴿فَتُكْوَىٰ بِهَا جِبَاهُهُمْ وَجُنُوبُهُمْ وَظُهُورُهُمْ﴾ [التوبة: ٣٥]، وَإِنَّ الْفَرَسَ الْعَثُورَ، أَلَا يُؤْمَنُ أَنْ يَعْثُرَ فِي الْمَكَانِ الْمَكْرُوهِ، فَيَكُونَ الْعَطَبُ، وَإِنَّ الْبَيْتَ الْوَاسِعَ الْمَخْدُومَ، وَإِنَّ الْعَبْدَ الْمُسَلَّمَ، أَسْلَمُ لِلدِّينِ وَالدُّنْيَا، وَإِنَّ الْبَيْتَ الْمَهْجُورَ، وَإِنَّ الْعَبْدَ السَّيِّئَ الْمَلَكَةِ، لَا يُؤْمَنُ، أَيُسَلِّمُ؟ أَمْ يَسْلُمُ؟ مِنْهُ الدَّهْرُ، قَالَ: يَا بَنِي، لَيْكُنْ لِعَجَلِكُمْ

---

(١) في أحد نسخه عند م (٢٤٤) من حديث الطبراني من معجمه الصغير عن عائشة به.

(٢) في (ظ): «وإذا أراد به».

(٣) إتحاف المهرة (٢٠/ ١٧٠-١٧١).

(٤) في (ظ): «أخبرنا عبد من الرحمانين في سنة»! كذا به، فحرفه، وقال الريحاني: فصحفت جداً.

(٥) تكتب ترجم.

(٦) يعني: حضر إلى حضرته معه كما يأتي عليه ما يأتي.

(٧) في (ظ): «الكلب».

(٨) قوله: «فقلت أي»، ساقط من (ز) و(ف)، وسقط من (س): «فقلت» وحكاه في الحاشية بما نصب فوقه، وكتب في الحاشية: «فقلت».

(٩) في النسخ: «الحقوق» والمثبت من الترغيب.

إِلَيْهِ بَيْنِي، الْعَمَلُ الْيَوْمَ، وَالْجَزَاءُ غَدًا. فَلَمَّا جَاءَتِ الْجُمُعَةُ الْأُخْرَى، حَضَرْتُ، فَحَدَّثَنَا الْحَدِيثَ، قَالَ: فَلَمْ يَعْرِفْ مِنَّا، وَعَرَفْنَا جَمِيعًا. وَالْقَرْنُ الْكَثِيفُ وَالْقَنَا الْقَصِيرُ: إِذَا رَوَى الْقَنَا، قَالَتْ: وَهِيَ، إِذَا رَوَّى الْقَرْنُ الْمَضَارِبَ وَفَتَا السَّنَابِكِ، أَوْ دَوَّنَ الْعَدَدَ الْقَوِيَّ، وَالشَّدِيدَ مِنَ الْعَدَدِ.

هَذَا حَدِيثٌ صَحِيحٌ الْإِسْنَادِ، وَلَمْ يُخَرِّجَاهُ.

٩٠٢٨ - حَدَّثَنَا أَبُو الْعَبَّاسِ مُحَمَّدُ بْنُ يَعْقُوبَ: ثنا بَحْرُ بْنُ نَصْرٍ: ثنا عَبْدُ اللهِ بْنُ وَهْبٍ: أَخْبَرَنِي عَمْرُو بْنُ الْحَارِثِ، عَنْ دَرَّاجٍ، عَنْ أَبِي الْهَيْثَمِ، عَنْ أَبِي سَعِيدٍ الْخُدْرِيِّ، قَالَ: قَالَ رَسُولُ اللهِ ﷺ: «قَالَ: مُوسَى: يَا رَبِّ، أَيُّ عِبَادِكَ أَعْجَبُ إِلَيْكَ؟ قَالَ: الَّذِي يَذْكُرُنِي وَلَا يَنْسَانِي». قَالَ: يَا رَبِّ، أَيُّ عِبَادِكَ أَشَرُّ؟ قَالَ: الَّذِي يَتَّهِمُنِي وَلَا يُنْصِفُنِي».

هَذَا حَدِيثٌ صَحِيحُ الْإِسْنَادِ، وَلَمْ يُخَرِّجَاهُ.

٩٠٢٩ - وَبِهِ: أَخْبَرَنِي الشَّيْخُ أَبُو بَحْرٍ أَحْمَدُ بْنُ إِسْحَاقَ الْإِمَامُ ﷺ: ثنا مُوسَى بْنُ الْحَسَنِ بْنِ عَبَّاسٍ: ثنا عَفَّانُ بْنُ مُسْلِمٍ: ثنا هَمَّامٌ بْنُ يَحْيَى، عَنْ عَطَاءِ الْوَرَّاقِ، عَنْ أَبِي هُرَيْرَةَ، قَالَ: مَرَّ رَسُولُ اللهِ ﷺ بِقَبْرَيْنِ، فَقَالَ: «إِنَّهُمَا لَيُعَذَّبَانِ، وَمَا يُعَذَّبَانِ فِي كَبِيرٍ، ثُمَّ قَالَ: بَلَى، كَانَ أَحَدُهُمَا لَا يَسْتَتِرُ مِنْ بَوْلِهِ، وَكَانَ الْآخَرُ يَمْشِي بِالنَّمِيمَةِ». ثُمَّ دَعَا بِجَرِيدَةٍ فَشَقَّهَا بِنِصْفَيْنِ، ثُمَّ غَرَزَ فِي كُلِّ قَبْرٍ وَاحِدَةً، فَقَالُوا: يَا رَسُولَ اللهِ، لِمَ فَعَلْتَ هَذَا؟ قَالَ: «لَعَلَّهُ أَنْ يُخَفَّفَ عَنْهُمَا مَا دَامَ الْعُودَانِ رَطْبَيْنِ».

هَذَا حَدِيثٌ صَحِيحُ الْإِسْنَادِ، وَلَمْ يُخَرِّجَاهُ.

---

(١) زيادة المطبوعة (٢/٤٢٣-٤٢٤)، قال أبو نعيم في الحلية (٢/ ٢٨٠): «روى سماعة عن عطاء، والظاهر سقطه من أبي ذبية (٢٠٥/٣)، والراجح ما في ذيل وفيات (٢٠٥/٣)».

(٢) في المطبوعة (٢/٤٢٤): «ثنا أبو ذبية».

(٣) قال ابن الأثير (٢/ ٢٧١): «هي جمع حديد بغير تنوين، وهو الذي يستعمل بالحديد، وهو الرعديد أو الصفراء».

(٤) في (ز) زيادة: «ثم الوداع».

صَاحِبُ رَسُولِ اللهِ ﷺ، فَأَتَاهُ عَلِيٌّ مِنَ الْغَدِ، وَإِنَّ طَيْلَسَانَهُ لَمُبْتَلٌّ (١)، فَقَالَ: يَا عَدُوَّ اللهِ، أَتَرَى أَنَّ أَحَدًا مِنَ النَّاسِ يَجْهَلُ مَنْزِلَتَكَ مِنَ اللهِ؟ وَاللهِ لَقَدْ رَأَيْتُكَ أَمْسِ!» (٢).

قَالَ: هَذَا حَدِيثٌ صَحِيحُ الْإِسْنَادِ عَلَى شَرْطِ الشَّيْخَيْنِ، إِنْ كَانَ أَبُو الْعَبَّاسِ سَمِعَ مِنْ أَبِي ذَرٍّ الْغِفَارِيِّ رضي الله عنه.

٩٩٠٠ - أَخْبَرَنَا أَبُو عَبْدِ اللهِ الصَّفَّارُ، ثنا إِسْمَاعِيلُ بْنُ إِسْحَاقَ الْقَاضِي، ثنا مُوسَى بْنُ إِسْمَاعِيلَ، ثنا حَمَّادُ بْنُ عَبْدِ الرَّحْمَنِ الْكَلْبِيُّ، ثنا الْبَرَاءُ، عَنْ عَبْدِ اللهِ بْنِ أَبِي أَوْفَى رضي الله عنهما، أَنَّ رَسُولَ اللهِ ﷺ مَرَّ عَلَيْهِ، فَقَالَ: «وَيْكَ يَا بَرَّادُ سَيْفٌ وَلَا تَقُلْ بَرَّاقٌ، فَسَيْفٌ مَا تَعْمَلُ بِهِ» (٣). قَالَ: مَرَّ أَنَسٌ فَقَالَ لَهُ: أَلَا تَرَى مَا قَدْ وَقَدَ، قَالَ: فَمَرَّ أَبُو عَامِرٍ فَقَالَ: مَا يَرُمُّ كَانَ مَقْدُورًا خَمْسِينَ أَلْفَ سَنَةٍ (٤)، قَالَ: ثُمَّ قَالَ: وَحدك اللهِ إِنَّا سَأَلْتَكَ لَتُخْبِرَنَّا. قَالَ: أَمَّا عَامِرٌ، يَرْمِيَانِ فَذَوَّمَتْهُ الْأَسْهُمُ، ثُمَّ هُوَ يُخْبِرُ بِهِ. ثُمَّ أَتَمَّهُمْ بِهِمَا. ثُمَّ أَخَذَ أَنَسٌ يَقْرَأُ فِي كِتَابِ اللهِ بِغَيْرِ نَظَرٍ.

---

(١) في (أ): «رأس» وفوقه: «ظ».

(٢) تقدم الحديث، وفي المتابعين: الطيالسي، وعبد الصمد والحارث وأبي نعيم: القفار.

(٣) إسناده ضعيف (١٤/ ١٤١ - ٧٣٧٥).

(٤) قال الشيخ أبو الشيخ بعده: «قال: ما استطعم، وقال ابن نعيم عن أبي حميد»: قلت: أبو عامر، وقد تقدم، فهو الراوي عن أنس، وقد تقدم في الحديث (٣٣٨٩) و(٣٣٩٠)، وأخرجه ابن أبي الدنيا في ذم الغيبة (٢٩٩/٢٩٩) بنحو طريقه ثم نعيم في الحلية (١/ ١٦٦)، كلاهما عن هلال، فلا أعرف من هذا من قادة من قاد أبي أنسا، أو من أبي أنس، أو من أبي ذر، والله أعلم.

(تنبيه آخر آية ٣٤).

(٥) إسناده ضعيف (٨/ ٣٣٤ - ٤٧٨٦) وقال: وهو أحد أحاديث البراء التي أنكرت.

هَذَا حَدِيثٌ صَحِيحٌ عَلَى شَرْطِ الْبُخَارِيِّ، وَلَمْ يُخَرِّجَاهُ.»

(١) قال ناسخ النسخة (١): «كتب هذه الأحاديث، وهو أكتب الحافظ الصحيح المستدرك، ثقلب الحافظ الإمام أبي عبد الله محمد بن عبد الله بن حمدويه الحافظ النيسابوري، والحمد لله وحده وصلاته على محمد وآله وسلم، وكتبه وحده وسلم».

قلت: ومحمد بعبد صحبة، بن أبي الفضل الفارئي، وفي الله يعالى في السمط ستة أسماء، فارئي وزيد وسعد وعبد الله والمنذر والمنبه!.

وقول ناسخ الأصل: «أكتب هذه الأحاديث، وهو أكتب الحافظ الصحيح المستدرك ثقلب الحافظ الإمام أبي عبد الله محمد بن عبد الله بن محمد بن حمدويه الحافظ النيسابوري» وهو خطأ، وقد وقع لأبي بكر بن محمد بن عبد الله بن محمد بن حمدويه الحافظ النيسابوري، وهو ابن أخي أبي عبد الله المذكور، وسماه محمد أيضاً، وهو الذي روى عنه الأصبهاني، وروى عنه أيضاً أبو الحسين بن بشران، وأبو الحسن بن رزقويه، وأبو الحسن بن المظفر، وأبو الحسين بن النقور، وأبو نعيم الحافظ، وأبو بكر البرقاني، وأبو الحسن الدارقطني، وأبو الحسن بن الفضل القطان، وأبو الحسين بن الطيوري

فهرس الموضوعات

الموضوع	الصفحة
كِتَابُ: الرَّقَائِقِ	٧
كِتَابُ: القَرَظِيِّ	٧١
كِتَابُ: الجُمُعَةِ	١١١
كِتَابُ: تَحْرِيمُ الزِّنَا	٢٠١
كِتَابُ: الطِّبِّ	٢٢٥
كِتَابُ: الرُّؤَى وَالشَّمَائِلِ	٢٦٣
كِتَابُ: الفِتَنِ	٣٨١
كِتَابُ: الأَهْوَالِ	٥٨٣

❀❀❀

المستدرك على الصحيحين

تصنيف

الإمام الحافظ أبي عبد الله محمد بن عبد الله بن محمد بن حمدويه بن نُعيم بن الحكم الضبي الطهماني

رحمه الله تعالى

٣٢١ - ٤٠٥ هـ

قدم له شيخ الإسلام محمد مصطفى، وعارضه بأصول خطية معتمدة، وكتب هوامشه، وعلق عليه، وخرج أحاديثه، وعلق عليها

مراقبه في طبعه، وقابل تجاربه على أصول خطية معتمدة، وأضاف إليه زوائد من الكتب الستة، وصنع فهارسه العلمية

الدكتور يوسف عبد الرحمن المرعشلي، والدكتور محمد سليم سمارة، والأستاذ جمال حمدي الذهبي

وراجعه على نسخ مصورة عن أصوله الأستاذ نبيل عبد الرحمن حمدي الذهبي، وشاركهم في بعض العمل

قدّم له وراجعه

الدكتور يوسف عبد الرحمن المرعشلي

خرّج أحاديثه وعلّق عليها

أبو عبد الله نبيل بن محمد بن عبد الله الذهبي

اللهم بارك لعائشة - الخيّاط الجليس

دار المعرفة للطباعة والنشر

الطبعة الأولى
١٤٣٩هـ-٢٠١٨م
جميع الحقوق محفوظة

الجمهورية العربية السورية
دمشق - حلبوني - جادة ابن سينا - بناء الشلاح
هاتف - 2235402 - فاكس - 2242340 - ص.ب - 31446
جوال - 00963947320948 - 00963944272501
Email : darminhagkawem@hotmail.com
Email : darminhagkawem@gmail.com
ISBN : 978-9933-9257-1-0

بسم الله الرحمن الرحيم

الملاحق

«الفهارس ودليل المؤلفين المنتقاة تحقيقي كتاب «المستدرك على الصحيحين» لأبي عبد الله الحاكم ت ٤٠٥ هـ.

١ ـ ملحق «المعارف» التي صدرها النرمذي في «تلخيص المستدرك» وابن حجر في «إتحاف المهرة» ألف كتاب «المستدرك» ؛ وأهم كتبهما في المنهج النقدية المعتمدة في التحقيق.

٢ ـ فهرس تراجم رجال الحاكم في كتابه «المستدرك» الذين لم يترجموا في «تهذيب الكمال» لأبي الحجاج المزي ت ٧٤٢ هـ.

٣ ـ فهرس ترتيب أطراف الحديث على مسانيد الصحابة رضي الله عنهم وفق ترتيب كتاب «إتحاف المهرة» لابن حجر.

٤ ـ فهرس المصادر والمراجع المعتمدة في التحقيق.

١ ـ مسند أحمد بن حنبل، ٢ ـ صحيح ابن خزيمة، ٣ ـ المستدرك على الصحيحين للحاكم، ٤ ـ صحيح ابن حبان، ٥ ـ المختارة للضياء المقدسي، ٦ ـ المعجم الكبير للطبراني.

الحمد لله والصلاة والسلام على رسول الله ﷺ أما بعد:

فهذه أحاديث زادها الذهبيُّ في «التلخيص»، وأبرز حجر في «الأطراف» على ما ضمنَّ من السَّبع الخفيَّة، ذكرناها في هذا الملخص، وتكلمنا عليها بما ظهر لنا والله يتولى الصواب.

- أما الذهبي فقد زاد حديثاً واحداً وحديثه في «كتاب فضائل فاطمة الزهراء للمصنف بسنده وسنه، وسأله فضل أحد السَّبع أضافه في حاشية إحدى السِّبع التي اعتمد عليها الذهبي فقلت من «كتاب المستدرك» فأضافه إلى «تلخيصه».

- أما ابن حجر فقد عزا سبعة أحاديث في «أطراف المهرة» إلى «المستدرك» ولم يتعقبها:

ثلاثة (١)، (٢)، (٤)، (٥) وحديث الذهبي قد رواها عن المصنف بنفس السند الذي ذكره الحافظ، ولعل ذلك دليل على أنه قد وجدهند عزا إلى المصنف في بعض الكتب فظن أنهم من «كتاب المستدرك»، والدليل على ذلك ما حدث في الحديث الرابع، حيث ذكر الحافظ أنه وجده في «صحيح الزعفراني» لابن سيد الناس معزواً للحاكم وأقروه.

والثان منها (٣)، (٧) حيث لم يسعهما الحافظ في عزوهم للمصنف.

والثان أيضًا (٦)، (٦) لم نجدهما ولم يبين لنا أمرهما.

- أما الظن أن هذه الأحاديث كانت موجودة في النُّسخ التي كانت في يد الحافظين الذهبي وابن حجر من «كتاب المستطرف» فبعيد؛ فمن خلال عملنا في الكتاب ومقابلته على ما في «التلخيص» و«الإتحاف» تبين لنا أن النُّسخ التي اعتمدا عليها لا تكاد تختلف عن النُّسخ التي وصلتنا في الأعم الأغلب، وقد شرحنا هذا في المقدمة بما يغني عن إعادته هنا.

❀❀❀

أولاً: الحديث الذي رواه الذهبي:

راوه الذهبي في التنقيح بعد الحديث (٤٣٤٤) حديثا غير موجود في جميع النسخ ولا في الإلمام فقال:

"عن الحسن بن صالح بن حي صالح ثنا عبد الرزاق ثنا معمر عن ابن نجيح عن محامد عن ابن عباس قالت فاطمة: زوجتني من عائل لا مال له، فذكر نحوه مع ج سجني. قال الحاكم: على شرط البخاري ومسلم. قلت: - الذهبي - والأمر كذلك". راه ابن الفتني في مجمعه الاستدراك (٣/ ٤٢٤/٦٣٠) "قد أله الصلت عبد السلام. كذاب".

وقال الذهبي في كتابه موضوعات من مستدرك الحاكم: "قلت: بل موضوع من سرق عقله، ومسرقه أبو الصلت ولصقه بعبد الرزاق عن معمر عن ابن أبي نجيح عن محامد عن ابن عباس".

نقول: قد رواه الصلت في أخبار فاطمة الزهراء (ص٩٩) عن علي بن عثمان العدل وعبد بن أحمد بن بالويه وأحمد بن يعقوب الثقفي، قالوا: ثنا أحمد بن علي بن شبيب الباهلي: ثنا عبد السلام بن صالح به، وكذا رواه الطبراني في الكبير (٢٤/ ٤١٩) عن الحسن بن علي المعمري به.

ثانياً: الثاني الأحاديث التي وافقها ابن حجر:

١ - قيل: يا رسول الله، إنا نتوضأ من بئر بضاعة.. الحديث. "الله، ظهور لا يتجنبه شيء." الإتحاف(٢/ ٥٣٥-٥٣٩)

وقال: "كوفيه: تا أبو العباس، ثنا الحسن بن علي، ثنا أبو أسامة، ولم أر نجده في المستدرك، وقد أخرجه البيهقي في الكبرى (١/١) من حديث يفس الحيوان فقال:

• أخبرنا محمد بن عبد الله الحافظ حدثنا أبو العباس: محمد بن يعقوب، حدثنا الحسن بن علي بن عفان، حدثنا أبو أسامة، عن الوليد بن كثير، عن محمد بن كعب القرظي، عن عبيد الله بن عبد الله بن رافع بن خديج، عن أبي هريرة، عن رافع بن خديج، قال: قيل يا رسول الله أنتوضأ من بئر بضاعة، وهي بئر يلقى فيها النتن والحيفة والمحيض والكلاب؟ قال: "الماء طهور لا ينجسه شيء".

٢ - وأبي رسول الله ﷺ، نخامة في قبلة المسجد، فاستراثها بعود معه، ثم أقبل على القوم، يعرفون الغضب في وجهه، فقال: "أيكم صاحب هذه النخامة؟". [صحيح الإسناد: الإتحاف (٥/ ٤١٢٩)، (٥/ ٤٦٨٧)]

وقال: كم فيه: أنا أبو العباس محمد بن أحمد المحبوبي، ثنا سعيد بن مسعود، ثنا يزيد بن هارون، ثنا المبرمي، به. وأقول: عن أبي نضرة المنذر بن مالك، عن أبي سعيد الخدري؛ وقال: صحيح على شرط مسلم.

ولم نجده في المسندول، ولا وجدته مروراً للمصنف في كتاب آخر، وقد روى الحاكم حديثاً آخر بنحو المعنى (٩٥٤) عن عباض بن عبد الله عن أبي سعيد، وانظر المعلم.

٣ - قال الشارحون: إذا تبزق صاحبكم يعلمكم، حتى يعلمكم الخراءة... الحديث.

رقم الإتحاف [٥/ ٥٥٠-٥٩١٩].

قال: كم فيه: أنا أبو العباس محمد بن يعقوب، ثنا العباس بن محمد الدوري، ثنا الحسن بن الربيع، ثنا ابن إدريس، به.

وعن محمد بن عبد الله الضعاء، ثنا أحمد بن يونس الضبي، ثنا أبو بدر

شجاع، عن الأعمش، به.

وعن أبي الوليد الفقيه، ثنا الحسن بن سفيان، ثنا محمد بن عبد الله بن نمير، ثنا أبي، وأبو معاوية، به.

نقول: فهذا الحافظ الثقة، وأبوه، وشيخه، حين جعل هذه الأسانيد لهذا المتن، فقد أوردها المصنف مع متن آخر ألا وهو: "ثنا مع سليمان القاضي في سفر، فقضى حاجته، فقلنا له: توضأ حتى نسألك عن آية من القرآن، فقال: سلوني، لي لست أسمه، فقرأ علينا ما أردنا، وقربك بيننا وبينه ما".

أما المتن الذي ذكره الحافظ فقد ولّى في المستدرك، لا بهذا السند ولا بغيره، وانظر الحديث رقم (٦٦٢) و(٦٦٣).

٤ - كان المسلمون حين قدموا المدينة يجتمعون يتحينون الصلاة، وليس ينادى بها... الحديث. الأحاد (١٤٥-١٠٧٧).

قال: ذكر ابن سيد الناس في (شرح الترمذي) أن الحاكم أخرجه من طريق محمد بن بكر عن ابن جريج. ثم اعترض عليه بأن ابن جريج أخرجه، فلا وجه لاستدراكه.

ولم يُجده في المستدرك، كما أنه من الواضح أن الحافظ لم يُجد إيضا في نسخه من المستدرك، وقد رواه البيهقي عن المصنف كما في الحلافيات (٢/ ١٠٥/٢)، مبين قال:

أخبرنا محمد بن عبد الله الحافظ: ثنا أبو العباس محمد بن يعقوب: ثنا أبو عبد الله محمد بن يونس القاضي بالموصل: ثنا سحاق بن منصور: ثنا ابن جريج (ح). قال: وأخبرنا أحمد بن جعفر والقطيعي: ثنا عبد الله بن أحمد بن حنبل:

حدثني أبي، ثنا عبد الرزاق وابن بكر المعنى، قالا: ثنا ابن جريج، أخبرني نافع، أن ابن عمر كان يقول: كان المسلمون حين [قدموا المدينة يجتمعون فيتحينون الصلاة، وليس ينادي بها أحد، فتكلموا يوما في ذلك، فقال بعضهم: اتخذوا ناقوسا مثل ناقوس النصارى، وقال بعضهم: بل قرنا مثل قرن اليهود. فقال عمر ﷺ: أولا تبعثون رجلا ينادي بالصلاة؟ فقال رسول الله ﷺ: يا بلال، قم فناد بالصلاة».

٥ - (العمدة) ﴿في الموتان، وأم الثياب، والسبع المثاني﴾

الإتحاف [١٤٤٠٦-١٤٤٢٤].

قال: كم هم؟ قال: أبو جعفر عن عبيد بن إسرائيل بن الحسين، [قال]: ثنا آدم بن أبي إياس، ثنا ابن أبي ذئب، به. أخرجه أبو داود في كتاب الخراج: عن آدم.

ولم نجده بهذا الطريق في المستدرك، وقد رواه البيهقي عن المصنف بإسناده الذي ذكره الحافظ، وكذا بالتعليق الذي ذكره في السنن الكبرى (٦/ ٣٧٩/٢)، مختصرًا، مثله.

أخبرنا أبو جعفر بما في الحافظ أخبرنا أبو جعفر: أحمد بن عبد الحافظ بإسناده أخبرنا إسرائيل بن الحسين عن آدم بن أبي إياس حدثنا ابن أبي ذئب عن سعيد المقبري عن أبي هريرة رضي الله عنه عن النبي ﷺ، قال: «(العمدة) في الموتان، والسبع المثاني والقرآن العظيم». رواه البخاري في الصحيح عن آدم بن أبي إياس ورواه مسلم عن أبي بكر بن أبي شيبة كلاهما عن ذلك.

٦ - الآخر الساعة حتى تبعث ريح حمراء من قبل اليمن...» أخذت.

الإتحاف [١٥٠٣٥-١٥٨٨٣].

قال: كم في الفتن: ثنا أبو محمد الفتن، ثنا محمد بن عبد الله الحضرمي، ثنا واصل ابن عبد الأعلى، ثنا محمد بن فضيل، ثنا أبو مالك الأشجعي وهو سعد بن طارق، به؛ وأبي: عن أبي حازم، عن أبي هريرة؛ موقوف.

لم نجده في المستدرك، ولم نجده هكذا مرفوعاً في كتاب آخر.

٧ - [لكل نبي دعوة في أمته، وإني اختبأت دعوتي، شفاعة لأمتي يوم القيامة» الأشراف وهو الطرف من حديث الشفاعة الطويل. الأشراف [٢/٢٤٣-٢٤٤] [١٦٣٢]

قال: كم في الإيمان: ثنا علي بن حمشاذ، ثنا الحسن بن سهل بن عبد العزيز والعباس بن الفضل الأسفاطي، ثنا الخليل بن عمر بن إبراهيم، ثنا عمر بن سعيد، عن سعيد بن أبي عروبة، عن قتادة، نحوه.

لم نجده بهذا الإسناد في المستدرك، بل الذي بهذا الإسناد كاملاً في كتاب الإيمان، وهو (٢٢٩) هو حديث «شفاعتي لأهل الكبائر من أمتي».

وقد اتسبب على الحاظظ طلقاني، ولا تكلم على حديث: «شفاعتي لأهل الكبائر من أمتي» الأشراف [٢/ ٢٤٣ - ١٦٣٠] عزاه إلى ابن خزيمة والحاكم، ولكنه إيلذكر إلا طريق ابن خزيمة فقط.

٣ ـ فوصف شيخ رجال «الفقيه» لكتاب «المُسْتَدْرَك» ـ إن صح ـ يرجع في «تَهْذِيب الكَمَال» و«تذهيب المِنْهَاج» و«تحرير الأحكام» ١٤٢ هامش.

الحمد لله، والصلاة والسلام على رسول الله وآله وبعد:

فهذا ملحق يتعلق بتوثيق من ترجم لرجال الدين ورووا في أسانيد «كتاب المستدرك» ممن ليسوا من رجال «مهذب الكمال» لأبي الحجاج المزي، فأتى، عفانا الله والمسلمين من «كتاب المستدرك» وجنانا مع أصحاب الكتب الخطية منه بالخير والتصحيف والتصويف فسلكنا عدة طرق لتجنب الوقوع في التحريف والتصحيف قد يناهز في مجموعها الأربعين، ومن ضمن هذه الطرق:

ـ أنا قد قمنا بتعيين رجال الكتاب كلهم، وذلك بهدف اكتشاف ما قد يكون في الكتاب من تحريف وتصحيف، ومن ثم بيان ذلك من المنشأ أو من المصحف نفسه.

ـ فإن كانوا من رجال «كتاب مهذب الكمال» أهملنا الإشارة إليهم، إلا إذا برز ومهما أوجد بصورة فيها شيء من الأهمية والإبهام فإننا نبين من هُمو، وأنه من رجال «كتاب مهذب المزي» ونكتفي بهذا.

ـ وأما من ليسُوا من رجال «مهذب الكمال» فقد تأسينا فيهم بصنيع الشيخ العلامة المحقق بن هادي الوادعي ـ طيَّب الله ثراه ـ فلانحاه الأفاضل، وذلك في «كتاب رجال الحاكم في المُسْتدرك»، ولكن مع بعض التغيير.

ـ فقمنا بجمع أسمائهم في هذا الملحق، ورتبنا هذه الأسماء ترتيباً ألفبائياً، نذكر في كل راء، الآتي:

أولًا: اسمه كاملًا، وكنيته، ونسبه، ولقبه؛ إن كان ذلك متأتيًا.

ثانيًا: صور ورود في أسانيد «كتاب المستدرك».

ثالثًا: تذكر بعض أهم المصادر التي ترجمت له، مع ذكر موضع ترجمته في هذه المصادر.

رابعًا: وقد ميزنا شيوخ الحاكم عن بقية رجال (ش) بعد اسمه.

وكتفيتي بذلك؛ ولا تذكر شيوخه، أو تلاميذه، أو أقوال أهل العلم فيه، والقارئ يستطيع أن يصل إلى ذلك بسهولة؛ بعد أن الوقوف على مصادر ترجمته، غير أن القارئ قد يصعب عليه معرفة الراوي إذا أورده المصنف بصورة غير معهودة كأن يورده بكنيته، أو بلقبه، أو بنسبه جَدِّه، وما إلى ذلك؛ ولذا فقد جمعنا هذه الموارد وأفردناها في التراجم إن ترتيبها الألفبائي، مع وضع نجمة (*) قبلها، ثم تذكر اسمه التَّام، ورقم ورودة في هذا المُلحَق. والله أعلم

خبر الأثر

١- عن أبيه، عن ثبات.

عن: أبيه، عن ثبات.

وهذا: عبد العزيز بن أصبغ بن أبان.

لم نجد له ترجمة، إلا هو ولا أبوه ولا من روى عنه، ولا ذكرا في سند سوى هذا السند وهو أيضا عند الطبراني في الكبير (٢/١٩) و(٣٥)، والأوسط (١٢٦/٥)، وسنده ضعيف جدا عند الطبراني في الأوسط (٢٠٩/٦)، وقال الهيثمي في المجمع (٥٥٨/٥): "رواه الطبراني في الكبير والأوسط وفيه من لم أعرفهم" وليس هو: أبان بن سليمان أبو عبد الصمد الصوري، المترجم له المجرح والتعديل (٣٠٠/٢)، والله أعلم.

٢- إبراهيم بن أحمد بن علي بن أحمد بن فراس، أبو إسحاق العبقسي المكي الفقيه المالكي. (ش)

صور ورودها في أسانيد المصنف:

إبراهيم بن فراس الفقيه.

له ترجمة في: تاريخ الإسلام (٧/٧٧٩)، والعقد الثمين (٣/ ٢٠٠).

٣- إبراهيم بن أحمد بن عمر بن حفص بن جهيم بن وائد بن عبد الله، أبو إسحاق الوكيعي الفرضي الضرير البغدادي.

له ترجمة في: سؤالات الحاكم للدارقطني (ص١٠١)، وتاريخ بغداد (٦/ ٤٩١)، وتاريخ الإسلام (٦/ ٦٧٦)، وغاية النهاية (١/ ٧).

٤- إبراهيم بن أحمد بن محمد بن رجاء، أبو إسحاق الأبَرِّي الورداق النيسابوري. (ش)

صور ورودها في أسانيد المصنف:

أبو إسحاق الورداق.

له ترجمة في: تلخيص تاريخ نيسابور (ص٨٢)، وتاريخ دمشق (٦/ ٢٧١)، وسير أعلام النبلاء (١٦/ ١٤٢)، وتاريخ الإسلام (٨/ ٢٢٦)، والأنساب لابن السمعاني (٦/ ٧٥)، والوافي بالوفيات (١/ ٦٨) تحت نسبة البزاري، وإكمال الإكمال لابن نقطة (١/ ١٦٣).

* إبراهيم بن أحمد الفقيه:

هو: إبراهيم بن محمد بن أحمد بن هشام، أبو إسحاق البخاري الفقيه الأديب.

سيأتي برقم (٥٧).

٥- إبراهيم بن إسحاق بن إبراهيم بن بشير بن عبد الله بن مِسْح، أبو إسحاق الحربي.

صور ورودها في أسانيد المصنف:

إبراهيم الحربي.

وإبراهيم بن إسحاق الحربي.

وإبراهيم بن إسحاق بعد طي بن هشام، وأبي بكر بن بالويه.

له ترجمة في: سؤالات السلمي (ص٩٨)، وتاريخ بغداد (٦/ ٢٢٤)، وسير أعلام النبلاء (١٣/ ٣٥٦)، وتاريخ الإسلام (٦/ ٧٠٣)، وطبقات

الخبايئة (٢١٨/١)، والكنى لأبي أحمد (١٨٣/١)، وفتح الباب (ص٤٢)، والمقتنى (٧٢/١).

٦- إبراهيم بن إسحاق بن إبراهيم بن مهران، أبو إسحاق الفقيه السراج.

صور ورودها في أسانيد المصنف:

إبراهيم بن إسحاق السراج.

له ترجمة في: سؤالات السلمي (ص٢٨٥)، وتاريخ بغداد (٥٢٠/٦)، وطبقات الحنابلة (٢١١/١)، وتاريخ الإسلام (٧٠/٧).

٧- إبراهيم بن إسحاق بن إبراهيم بن عيسى بن محمد بن مسلمة بن سليمان بن عبد الله بن حنظلة الغسيل ابن أبي عامر بن عبد عمرو، أبو إسحاق البغدادي الغسيل.

صور ورودها في أسانيد المصنف:

إبراهيم بن إسحاق الغسيل.

له ترجمة في: المجروحين لابن حبان (١١٩/١)، وتاريخ بغداد (٥٣٨/٦)، وأنساب الموتان (ص٢٢٧)، وسير أعلام النبلاء (١٣/ ٤٩٣)، وتصحيف المتنبه (٣/ ١٠٧٣)، والأنساب لابن السمعاني (٤٥/ ٢٩٧).

٨- إبراهيم بن إسحاق بن أبي العنبس، أبو إسحاق الزهري.

صور ورودها في أسانيد المصنف:

إبراهيم بن إسحاق الزهري.

وإبراهيم بن أبي العنبس.

له ترجمة في: سؤالات الحاكم (ص١٠٢)، وتاريخ بغداد (٥١٩/٦)،

وسير أعلام النبلاء (١٣/ ١٩٨)، وتاريخ الإسلام (٥/ ٧٠٧).

٩- إبراهيم بن إسحاق أبو إسحاق الحربي العيني التركي.

له ترجمة في: الجرح والتعديل (٢/ ٨٥/٢)، والثقات لابن حبان (٨/ ٨٨)، والمنتظم (١٣/ ٢٠٤)، وصفة الصفوة (٢/ ١١٢)، وسؤالات البرقاني (ص٥٣)، وتاريخ وفاة الشيوخ الذين أدركهم النهبي (ص٦١)، والإرشاد للخليلي (٣/ ٢٣٥/)، والأنساب لابن السمعاني (٣/ ٥٧٧)، ولسان الميزان (١/ ٢٣٦)، وتاريخ الإسلام (٥/ ٥١٥/).

١٠- إبراهيم بن إسحاق بن يوسف، أبو إسحاق الأنباطي، صاحب التفسير الكبير.

صور ورودي أسانيد الأنباطي.

إبراهيم بن إسحاق الأنباطي.

له ترجمة في: تلخيص تاريخ نيسابور (ص٣٩)، والكتبي لأبي أحمد (١/ ١٧٨/)، وفتح الباب (ص٤٣)، وسير أعلام النبلاء (١٤/ ١٩٣/)، وتاريخ الإسلام (٢/ ٣٧).

١١- إبراهيم بن أسحاق ابن داحة، ويقال: ابن أبي داحة، ويقال: ابن رواحة المزني.

وردد عند الحصحاص: إبراهيم بن أسعد، مصحفا.

يروي عن: عقال بن شبة عن عقال بن مصعصعة بن ناجية المجاشعي.

روى عنه: عبد الله بن حرب النيلي.

ذكره ابن حبان في الثقات (٨/ ٥٧/)، وابن عساكر في تاريخه

(٤٠/٤٠٤)، فيمن روى عن عقال بن شبة، وذكره ابن أبي حاتم في الجرح (٤/ ٣٥٨) فيمن روى عن شبة بن عقال ومعه خطأ.

ولم نجد من ضعفه بذلك.

وروى له مسند الصلت: [١٥/أ] فيمن أسند، وكذا عند الطبراني في الكبير (٢٤/ ٨٥)، وقد روى أبو نعيم عنها في معرفة الصحابة (٣/ ١٥٣٠)، والمقدسي في المختارة (١٥/أ) عن أبي بعقل الوصلي، فقالا: "إبراهيم بن إسحاق بن ماجة الحربي"، ووقع عند ابن قانع في معجمه (٢/ ١٠٢) "إسحاق بن إبراهيم الحربي" دون الأحرى في موضعه من (١٤٤/١) مقلوبا.

وفي رجال النجاشي (ص١٥)، وفي معجم رجال الحديث للخوئي: (١/ ٢٠٠) "إبراهيم بن سليمان بن أبي داحة الحربي مولى آل طلحة بن عبيدالله أبوإسحاق، وكان وجه أصحابنا البصريين في الفقه، والكلام، والأدب، والشعر، والمخاطبة يكاتبه عن"، وذكره ابن حجر في لسان الميزان(١/ ٢٧٧)، وقال: "أبي في ابن سليمان"، ولم يترجم له، فلله العلم بما هو صاحبها أو غيره؟

٥- إبراهيم بن إسحاق، عنه: علي بن حشام، وأبي بكر بن بالويه.

هو: إبراهيم بن إسحاق بن إبراهيم بن بشير بن عبد الله بن دينم، أبو إسحاق الحربي.

مضى برقم (٥).

١٢- إبراهيم بن إسماعيل بن إبراهيم، أبو إسحاق القاضي النيسابوري الخشابوري، المعروف بابن أبي داحة (ش)

له ترجمة في: تاريخ نيسابور (ص٨٣)، والأنساب لابن

السمعاني (٢/ ٣١٨٢)، وتاريخ الإسلام (٧/ ٥١٤).

١٣- إبراهيم بن إسماعيل المخرمي:

له ترجمة في: سؤالات الحاكم للدارقطني (ص ١٠٠) وقال لا بأس به. وتاريخ بغداد (٦/ ٥١٤)، وتاريخ الإسلام (٧/ ٥٠٧).

١٤- إبراهيم بن إسماعيل العنزي الضرير (صاحب المسند):

له ترجمة في: تلخيص تاريخ نيسابور (ص٣٥)، وسير أعلام النبلاء (١٣/ ٣٧٧)، وتاريخ الإسلام (٧/ ٦٠٦).

١٥- إبراهيم بن إسماعيل، فحص، ويقال له: إبراهيم فحيص، ويقال إبراهيم صاحب مطبخ عبد الحميد، ويقال: مولى بني هاشم، أبو إسماعيل.

صور ورودها أسانيد المصنف:

إبراهيم فحيص.

وإبراهيم بن فحيص.

له ترجمة في: التاريخ الكبير (١/ ٣١٣)، والجرح والتعديل (٢/ ١٥١)، والثقات لابن حبان (٦/ ٢١)، وسؤالات البرذعي ابن أبي زرعة (ص ١٧٢)، ولسان الميزان (١/ ٣٣٦)، ولكنى مسلم (١/ ٤٢)، والكنى لأبي أحمد (١/ ٢٧٤)، والاستغناء لابن عبد البر (١/ ٣٩٩/١)، والمقتنى (١/ ٢٧٦)، ومعرفة الألقاب (ص ٢٦٩).

١٦- إبراهيم بن بات، ويقال: ابن ثابت البصري القصار.

له ترجمة في: الضعفاء للعقيلي (١/ ١٧٩/١)، ولسان الميزان (١/ ٢٤٧/١) و(١/ ٢٥٠/١).

١٧- إبراهيم بن يسطام الرعشاني الأبلي الأصبهاني (ش).

له ترجمة في: الثقات لابن حبان (٨/ ٨٥)، وقع النبلاء (ص ٥٠)، ومشتبه النسبة للأزدي (٢٠٩/١)، وذكر أخبار أصبهان (١/ ١٨٦).

١٨- إبراهيم بن أبي أيوب إسحاق المروزي، مؤدب بيت المقدس.

له ترجمة في: الثقات والمشاهير (١/ ٢٧٥)، وقد ذكره الحافظ في اللسان (١/ ٢٥٣) نقلاً عن الخطيب.

١٩- إبراهيم بن جعفر بن محمود بن عبد الله بن محمد بن مسلمة، أبو إسحاق الخزاعي المفتي النَّصَاري.

له ترجمة في: الطبقات الكبرى لابن سعد (٧/ ٦١٥)، والتاريخ الكبير (٢٧٨/١)، والجرح والتعديل (٩١/ ٢)، والثقات لابن حبان (٧/ ٦)، وتاريخ الإسلام (٧/ ٩٤٥)، والتبصرة في مشتبه النسبة للحازمي (٥٠٦).

٢٠- إبراهيم بن أبي حميد، ويقال: ابن حميد أبو إدريس الأودي.

له ترجمة في: التاريخ الكبير (٢٨٢/١)، والجرح والتعديل (٩٦/ ٢)، والثقات لابن حبان (٤/ ١١)، والعلل ومعرفة الرجال للإمام أحمد (٢٩٣/٣)، وسؤالات الآجري لأبي داود (٢١٣/١)، وتاريخ ابن أبي خيثمة الدوري (٣٨٤/٣)، والكنى لمسلم (٨٦/١)، والكنى لأبي أحمد (٣٨٠/١)، والكنى للدولابي (٣١٨/١، ٥٢١/٣)، والأنساب للإمام السمعاني (٢٢٦/١).

٢١- إبراهيم بن حرب الكوفي، عن عبد الله بن بريدة بن الحصيب.

يغلب على الظن أنه أخو سهل بن حرب الكوبي الكوفي، فإن كان هو فله ترجمة في: التاريخ الكبير (٢/ ٩٥،٢)، والجرح والتعديل (٢/ ٩٥،٢)، والثقات لابن حبان (٨/ ١٠٤)، وسؤالات السلمي (ص١١٨) ومعرفة علوم الحديث (ص ١٥٤).

ولم أر بكن هو فالله أعلم.

* إبراهيم بن الحسين بن ديزيل.

هوالآتي

٢٢- إبراهيم بن الحسين بن علي، أبو إسحاق الهمذاني الكسائي، المعروف بابن ديزيل، وسيصفه، ويقال: سيبة، وبداية عطاء.

صور وروده في أسانيد المصنف:

إبراهيم بن ديزيل.

وإبراهيم بن الحسين بن ديزيل.

له ترجمة في: اللغات لابن حبان (٨٦،٨)، وسؤالات السجزي (ص٨٠) وفيه "دازيل"، وموضح أوهام الجمع والتفريق (١/ ٣٩٧،٢)، وتاريخ دمشق (٦/ ٣٨٣)، ولسان الميزان (١/ ٢١٥،٢)، وسير أعلام النبلاء (١٣/ ١٨٤،١٣)، وتاريخ الإسلام (٧/ ٧٠،٧)، ومشتبه النسبة للأزدي (ص٢٠،٢)، والإكمال لابن ماكولا (١/ ٢١٥،٢)، والأنساب لابن السمعاني (٥/ ٢٤٩،٥)، ومعرفة الألقاب (ص١٤٧).

٢٣ - إبراهيم بن هبيل بن يزيد بن الطويل.

له ترجمة في: الجرح والتعديل (٢/ ٩٤،٩٢)، والثقات لابن حبان (٨/٦٨)، ومعرفة الثقات (١/ ٢٠١،٢٠٠)، ولسان الميزان (١/ ٢٦٩،٢٦٨)، وتاريخ الإسلام (٥/ ٢١٥).

٢٤ - إبراهيم بن حكيم بن عمار بن مالك الليثي المدني.

له ترجمة في: تاريخ ابن معين رواية الدوري (٣/ ٢١٤،٢١٣)، ورواية ابن طهمان الدقاق (ص: ١٠٣)، والجرح والتعديل (٢/ ٩٨،٩٧)، وسؤالات الدرقطني لحمزة (ص: ٢٢٠)، والرجال لأبي عوانة (ص: ٢٦٠)، والمعجم للنسائي (ص: ٧٧)، وتاريخ أسماء الضعفاء (ص: ٤٨)، والضعفاء للعقيلي (١/ ١٩١)، والكامل لابن عدي (١/ ٣٩٤،٣٩٣)، والضعفاء للدارقطني (ص: ٩٩)، ولسان الميزان (١/ ٢٧٣)، وتاريخ بغداد (٥/ ٥٧٤).

٢٥ - إبراهيم بن حزم بن قيد بن حائان بن مازن الشاكي.

له ترجمة في: سير أعلام النبلاء (٥/ ١٤٤)، وقال: وهو في عداد الثقات، وتاريخ الإسلام (٧/ ٨٣٠)، والإكمال لابن ماكولا (٧/ ١٣٤،١٣٣)، وتوضيح المشتبه (٨/ ٢٠٣)، والتقييد في معرفة رواة السنن والمسانيد (١/ ٢٢٢).

* إبراهيم بن دينار.

هو: إبراهيم بن الحسين بن هبل، أبو إسحاق الهمداني الكناني، الخوبري، يقال: دينار، وديسقة، ويقال: سيبة، وديناذ فقان.

مضى ترجمه (٢٢).

● **إبراهيم بن أبي داود البرلسي.**

هو: إبراهيم بن سليمان بن داود الأسدي، أبو إسحاق النكوي الأصل، الخافظ، وهو: إبراهيم بن أبي داود البرلسي.

سيأتي برقم (٣١).

● **إبراهيم بن حبيب الدمشقي.**

هو: إبراهيم بن عبد الرحمن حبيب بن إبراهيم بن ميمون، أبو إسحاق الدمشقي.

سيأتي برقم (٣٥).

٢٦- إبراهيم بن رستم، أبو بكر الفردي.

له ترجمة في: تاريخ الدارمي (ص٧٥) والجرح والتعديل (٩٩/٢)، والثقات لابن حبان (٧٠/٨)، والضعفاء للعقيلي (١٩٢/١)، والكامل لابن عدي (٤٢٥/١)، ولسان الميزان (٢٧٨/١)، وذكر أخبار أصبهان (٧٩/١)، وتلخيص تاريخ نيسابور (ص١٥)، وتاريخ بغداد (٥٨٧/٦)، وتاريخ الإسلام (٢٤٥/٥).

٢٧- إبراهيم بن الزبرقان، أبو إسحاق النكوي الفيومي، ويقال: الشيباني.

له ترجمة في: تاريخ ابن معين رواية الدوري (٤١٥/٣)، ورواية الدارمي (ص٧٤)، والتاريخ الكبير (٢٨٩/١)، والجرح والتعديل (١٠٠/٢)، والثقات لابن حبان (٦٢/٨)، وسؤالات الآجري لأبي داود (٢١٧/١)، والثقات للعجلي (ص٢١٧)، وتاريخ أسماء الثقات لابن شاهين (ص٩٥)، ولسان الميزان (٢٨١/١)، والكنى لمسلم (٤٢/١)،

والموضح (١/٣٨٤).

٢٨- إبراهيم بن زكريا، أبو إسحاق العِدَسي العجلي البصري.

له ترجمة في: الجرح والتعديل (٢/١٠١)، والثقات لابن حبان (٨/ ٧٠)، والكامل لابن عدي (١/ ٤١٢)، والضعفاء للعقيلي (١/ ١٩٧)، ولسان الميزان (١/ ٢٨٢)، والكنى لأبي أحمد (١/ ١٦٦)، والكنى لمسلم (١/ ٤٥)، والكنى للدولابي (١/ ٣٠٦).

وقد جمع ابن عدي في الكامل بين إبراهيم بن زكريا العجلي البصري وبين إبراهيم بن زكريا الواسطي، وقال ابن حجر في اللسان: "كذا فرق بينهما الحاكم أبو أحمد في الكنى والعقيلي في الضعفاء وأبو العباس النباتي في الحافل والواقف في المتن وهو الصواب".

٢٩- إبراهيم بن سمدار بن إبراهيم الشيباني، أبو سعيد الكاتب.

له ترجمة في: طبقات المحدثين بأصبهان (٣/ ٣١٠)، وذكر أخبار أصبهان (١/ ١٨١)، والمتفق والمفترق (١/ ٢٤٢)، وتاريخ الإسلام (٢٠/ ٩٦)، والتحفة اللطيفة في تاريخ المدينة (١/ ١١٧).

٣٠- إبراهيم بن سلم بن رشيد، أبو إسحاق الهجيمي البصري، إمام الجامع بالبصرة، وابن أخي العلاء بن رشيد.

له ترجمة في: تاج التحبير المشتاه (٢/ ٤٤١)، والثقات لابن حبان (٨/ ٧٥)، والكامل لابن عدي (١/ ٤٣٤)، ولسان الميزان (١/ ٢٩٠).

والخبر: ذهاب الحال (٢/ ٣٤٩)، والطب النبوي لأبي نعيم (٢/ ٧٦١)، والترغيب والترهيب لقوام السنة (٢/ ٣٧)، وموجبات الجنة

لابن الفاخر (ص ١١٢).

٣١- إبراهيم بن سليمان بن داود الأسدي، أبو إسحاق الكوفي الأصل، الحافظ، وهو: إبراهيم بن أبي داود البرلسي.

صور ورودِه في أسانيد المصنف:

إبراهيم بن سليمان البرلسي.

وإبراهيم بن سليمان بن أبي داود البرلسي.

وإبراهيم بن أبي داود البرلسي.

له ترجمة في: تاريخ دمشق (٦/ ٤١٤)، وتاريخ الإسلام (٦/ ٢٨٥) و(٨/ ٥٠٨)، وسير أعلام النبلاء (١٢/ ٦١٢)، وغنية المتمسس (ص ١٠٧)، وتكملة الإكمال (١/ ٥٥٠)، والأنساب لابن السمعاني (٢/ ٣٢٨).

٣٢- إبراهيم بن سليمان، أبو إسحاق البلخي الوراق الكاتب.

صور ورودِه في أسانيد المصنف:

إبراهيم بن سليمان الكاتب.

له ترجمة في: الطبقات الكبرى (٨/ ٣٨٣)، والجرح والتعديل (٢/ ١٠٣) والثقات لابن حبان (٨/ ٦٥/)، و(٨/ ١٧٠)، والكامل لابن عدي (١/ ٢٢٩)، والمؤتلف والمختلف للدارقطني (٣/ ١٥٥٢)، والإرشاد للخليلي (٣/ ٩٢٤)، ولسان الميزان (١/ ٢٩٢)، وتاريخ الإسلام (٢٤/٥).

٣٣- إبراهيم بن شريك بن الفضل بن خالد بن خليد، أبو إسحاق الأسدي الكوفي.

له ترجمة في: سؤالات السهمي للدارقطني (ص١٦٦)، وتاريخ بغداد (٨/٨)، وتاريخ الإسلام (٤٦/٦)، وسير أعلام النبلاء (١٤/ ١٢٠).

* إبراهيم بن الأشتر:

هو: إبراهيم بن مالك بن الحارث بن الأشتر النخعي الكوفي.

سيأتي برقم (٥٤).

* إبراهيم بن أبي شيبان:

هو: إبراهيم بن عبد الرحمن بن أبي شيبان، أبو إسماعيل، ويقال: أبو أمية، ويقال: أبو بشر، العبسي.

سيأتي برقم (٣٦).

٣٤- إبراهيم بن صرمة بن أبي صرمة، أبو إسحاق الأنصاري المدني، صهر يحيى بن سعيد الأنصاري.

له ترجمة في: الجرح والتعديل (٢/ ١٠٦)، والضعفاء للعقيلي (١/ ٢٠٠)، والكامل لابن عدي (١/ ٤٠٨)، والضعفاء للدارقطني (ص١١٠)، ولسان الميزان (١/ ٢٩٩)، وتاريخ بغداد (٧/ ١١).

* إبراهيم بن أبي طالب:

هو: إبراهيم بن محمد بن نوح بن عبد الله بن خالد بن أشرس، أبو إسحاق النيسابوري المزكي الزاهد الحافظ، يعرف بابن أبي طالب.

سيأتي برقم (٦٧).

٣٥- إبراهيم بن عبد الرحمن محمي بن إبراهيم بن ميمون، أبو إسحاق الدمشقي.

وحميم لقب أبيه عبد الرحمن

صور ورودها في أسانيد المصنف:

إبراهيم بن حميم الدمشقي.

له ترجمة في: تاريخ دمشق (١٩/٧)، وتاريخ الإسلام (٧/ ١٧٤)، وفتح الباب لابن منده (ص/ ٥١)، وتاريخ موت العلماء، لابن زبر الربعي (ق/ ٦٣٣/).

٣٦- إبراهيم بن عبد الرحمن بن أبي شيبان: أبو إسحاق، ويقال: أبو أمية، ويقال: أبو بشر، العتبي من أهل دمشق، ويقال إن اسم أبي شيبان يزيد، ويقال: إبراهيم بن أبي شيبان.

صور ورودها في أسانيد المصنف:

إبراهيم بن أبي شيبان:

له ترجمة في: التاريخ الكبير (٢٩٢/١)، والجرح والتعديل (١٠٥/٢ و١١١/٢)، والثقات لابن حبان (٥٧/٨)، وسؤالات الآجري (٢١٤/٢)، وتاريخ دمشق (٢٢٧/)، وغنية المتلمس (ص/ ١١٣)، وتاريخ الإسلام (٧٦١/٦)، والكنى للدولابي (٥٠/١)، والكنى لأبي أحمد (٢١٥/٢)، والمقتنى (٧٠/١).

٣٧- إبراهيم بن عبد الرحيم بن عمر، أبو إسحاق الحافظ، ويعرف بابن دنوقا.

له ترجمة في: سؤالات الحاكم للدارقطني (ص/ ١٠)، والثقات لابن

حبان (٨/٨٥)، وتاريخ بغداد (٥/٦٧)، وتبصير المنتبه (٣/٥٥٨)، وتوضيح المشتبه (٩/١٧٠)، والأنساب لابن السمعاني (٣/٤٩٨)، والأنقاب لابن الفرضي (ص١٥٩)، ومعرفة الأنقاب لابن طاهر (ص١٥٠)، وكشف النقاب (١/١٩٧)، ونقات النقاب (ص٦٩)، ونزهة الألباب (١/٢٦٧).

٣٨- إبراهيم بن عبد الله بن محمد بن شاكر بن سعد بن قيس، أبو إسحاق الوشاء البغدادي الضرير.

له ترجمة في: سؤالات الحاكم للدارقطني (ص١٠٢) و(ص١٢١)، وتاريخ بغداد (٥/٥٨٧)، وتاريخ الإسلام (٥/٧٠٩)، ولسان الميزان (١/٣٥٣)، والأنساب لابن السمعاني (٦/٢٤٥)، والمقفى الكبير للمقريزي (١/٢٢٥).

*** إبراهيم بن عبد العزيز بن عمر.**

هو: إبراهيم بن محمد بن عبد العزيز بن عمر بن عبد الرحمن بن عوف، أبو إسحاق الزهري، يقال له: ابن أبي ثابت.

سيأتي برقم (٢٩).

*** إبراهيم بن عبد الله بن أبوب المخرمي.**

هو: إبراهيم بن عبد الله بن محمد بن أيوب، أبو إسحاق المخرمي.

سيأتي برقم (٤٢).

٣٩- إبراهيم بن عبد الله بن حبارة بن النعمان الأنصاري.

روى عن أبيه عبد الله بن حبارة.

روى عنه ابنه: إسحاق بن إبراهيم.

له ذكرٌ في ترجمة أبيه في كتاب الزهد، ولم نجد من عصره بترجمة.

٤٠- إبراهيم بن عبد الله بن سالبان بن يزيد، أبو إسحاق التميمي السعدي البساليوري، بالباء، بالبلز.

صور ورودي في أسانيد المصنف:

إبراهيم بن عبد الله السعدي.

وإذا قال أبو عبد الله محمد بن يعقوب الشيباني عن إبراهيم بن عبد الله فإنه هو.

له ترجمة في: الجرح والتعديل (١١٠/٢)، والثقات لابن حبان (٨/ ٨٧)، وتلخيص تاريخ نيسابور (ص١٧)، ولسان الميزان (١/ ٣٠٧)، وتاريخ الإسلام (٢٨٧/٦)، وتوضيح المشتبه (٤٠٢/١)، وتبصير المنتبه (٧٣٠)، ومعرفة الألقاب (ص٤٦)، والكنى لأبي أحمد (١/ ١٨٣)، وفتح الباب (ص٤١)، والمقتنى (٧٢/١).

٤١- إبراهيم بن عبد الله بن عمر بن أبي الخير، أبو إسحاق القصار المصري الكتوي.

له ترجمة في: سؤالات الحاكم للدارقطني (ص٩٩)، والثقات لابن حبان (٨/ ٨٨)، والإكمال لابن ماكولا (٢/ ٢٥٥)، وتبصير المنتبه (٤٨٦/٢)، وتاريخ الإسلام (٨٠٥/٥)، وسير أعلام النبلاء (١٣/ ٤٣).

٤٢- إبراهيم بن عبد الله بن محمد بن أيوب، أبو إسحاق المخرمي.

صور ورودي في أسانيد المصنف:

إبراهيم بن عبد الله بن أيوب الخرمي.

له ترجمة في: سؤالات السهمي للدارقطني (ص١٦٨)، وتاريخ بغداد (٦/ ٢٠٧)، وتاريخ الإسلام (٧/ ٧٧٠)، وسير أعلام النبلاء (١٤/ ١٩٦)، ولسان الميزان (١/ ٣٠٤)، والأنساب لابن السمعاني (٥/ ٢٢٤).

٣٣- إبراهيم بن عبد الله بن عبد الهجري.

يروي عن: أبيه.

وعنه: عمر بن عثمان الهجري.

ذكر ابنه له ترجمة لا هو ولا أبوه ولا من روى عنه، وهو لا يروى إلا في أسانيد الوالدين.

٣٤- إبراهيم بن عبد الله بن مسلم بن ماهر، وقيل: ابن باهر بن الهاجر، أبو مسلم البصري، المعروف بالكجي بالكاف.

وقع في مصادر ترجمته: "ابن ماهر"، وكذا ضبطه ابن نقطة في استدراكه، وقد تعقب ابن ناصر في التوضيح الخبر في ذلك، فقال: "كذا نقلته من خط المصنف رحمه الله: "ابن ماهر" بصيغ الوزارة في آخره، وهو تصحيف، صوابه "باهر" بوحدة وبعده الألف فين معجمة مكسورة ثقيلة راء، ذكره كذلك ابن السمعاني وغيره".

ولم نجده هكذا في كتاب الأنساب، وقد وقع في الطبقات لابن الأبار بمثل ما قال، وقد أهملت.

له ترجمة في: الثقات لابن حبان (٨/ ٨٩)، والإرشاد للخليلي (ص٥٢٩)، وتاريخ بغداد (٦/ ٣٦٧)، وتاريخ الإسلام (٦/ ٩١١)، وسير

أعلام النبلاء (١٣/ ٤٢٣)، وتبصير المنتبه (١٢١٨/٣)، وتوضيح المشتبه (٧/ ٣٣٥٠)، والأنساب لابن السمعاني (٣٥١/٥)، واللباب لابن الأثير (٨٥/٣).

٤٥ - إبراهيم بن عبد الله، أبو سهل البصري، والد إسماعيل.

له ترجمة في: الثقات لابن حبان (٨/ ٦٥).

* **إبراهيم بن عبد الله، عنه: أبو عبد الله محمد بن يعقوب النيسابوري.**

هو: إبراهيم بن عبد الله بن سليمان بن يزيد، أبو إسحاق التميمي النيسابوري، يلقب بالبز.

معنى برقم (٤٠).

٤٦ - إبراهيم بن عتبة بن غزوان.

يروي عن أبيه: عتبة.

روى عنه ابنه عتبة بن إبراهيم.

ولم نجد له ترجمة، ولا ذكراً في حدود علمنا، وقد ذكر البخاري وأبو حاتم وابن حبان في ترجمة عتبة بن إبراهيم أنه يروي عن عتبة بن غزوان، وتبعهم الذي في ترجمة عتبة بن غزوان، ولكن هكذا جاءت الرواية هاهنا، ويذهب على الظن أنها وهم.

وانظر الأحاد والمثاني لابن أبي عاصم (١/ ٢٣٢)، والمعجم الكبير للطبراني (١١٨/١٧).

٤٧ - إبراهيم بن عصمة بن إبراهيم، أبو إسحاق النيسابوري العدل. (ش)

له ترجمة في: تلخيص تاريخ نيسابور (ص٨٢)، وتاريخ الإسلام

(٧/٧٧٩)، ولسان الميزان (١/ ٣١٧)، وتصير النظر (١/ ١٩١).

٤٨- إبراهيم بن عكرمة بن يعلى بن أمية القاضي.

له ترجمة في: التاريخ الكبير (١/ ٣٠٦)، والجرح والتعديل (٢/ ١٢٠)، والطبقات لابن خياط (٤/ ٤)، ومعرفة الثقات للعجلي (١/ ٢٠٣).

٤٩- إبراهيم بن علي بن المثنى، أبو إسحاق الزمذي، نزيل نيسابور.

له ترجمة في: تلخيص تاريخ نيسابور (ص/ ٤٠)، ووقع فيه: إبراهيم بن علي بن الحسن. وانظر: التدوين في أخبار قزوين (٣/ ٣٨٣)، ومسند أبي حنيفة للحارثي (١/ ٣٨٤)، و(٢/ ٤٩٩)، و(٢/ ٥٢٤).

٥٠- إبراهيم بن علي بن محمد بن أبي أيوب السختاني الذهلي النيسابوري.

له ترجمة في: تلخيص تاريخ نيسابور (ص/ ٣٥)، وتاريخ الإسلام (٦/ ٩١٣)، والكنى والأسماء (١/ ١٨٢)، ووقع الباب (ص/ ٤٦) وأصله (٢)، والمؤتلف (١/ ٢٧٠).

٥١- إبراهيم بن عمرو بن بكر السكسكي.

له ترجمة في: الجروحين لابن حبان (١/ ٢٠٩)، والضعفاء والمتروكين للدارقطني (ص/ ٢٠)، ولسان الميزان (١/ ٣٢٧)، والأنساب للإمام السمعاني (٣/ ٢٦٨).

■ إبراهيم بن أبي العنبس.

هو: إبراهيم بن إسحاق بن أبي العنبس، أبو إسحاق الزهري.

مضى برقم (٨).

٥٢- [إبراهيم بن عيسى بن محمد بن مسلمة بن سليمان بن محمد الله بن حنظلة الغسيل بن أبي عامر الراهب].

روى عن أبيه: عيسى بن محمد.

روى عنه ابنه: إسحاق بن إبراهيم.

لم تجد له ترجمة، ولا لأبيه، ولا لابنه، ورأوى الحديث حفيده:

إبراهيم بن إسحاق بن إبراهيم، منهم.

* - [إبراهيم بن فراس الفقيه.

هو: إبراهيم بن أحمد بن علي بن أحمد بن فراس، أبو إسحاق العبقسي المكي الفقيه المالكي.

مضى برقم (٢٩).

٥٣- [إبراهيم بن كثير، أبو إسماعيل الحولاني.

له ترجمة في: الكاشي لمسلم (٢٦/١)، والكتبي للدولابي (٣١١/١)، والكتبي لأبي أحمد (٢٢٢/١)، وتاريخ دمشق (٩٤/٧).

* [إبراهيم بن قيس، أو إبراهيم قعيس.

هو: إبراهيم بن إسماعيل، قعيس، ويقال له: إبراهيم قعيس، ويقال إبراهيم صاحب مطبخ عبد الحميد، ويقال: مولى بني هاشم، أبو إسماعيل.

مضى برقم (١٥).

٥٤- [إبراهيم بن مالك بن الحارث بن الأشتر النخعي الكوفي.

صور ورودها في أسانيد المصنف:

إبراهيم بن الأشتر.

له ترجمة في: سؤالات الآجري لأبي داود (١/ ٢٧٧)، والثقات لابن حبان (٤/ ١٢٤)، (٦/ ٦٦)، وتعجيل المنفعة (١/ ٢٢٩)، وتاريخ الإسلام (٧٧٩/٢)، وسير أعلام النبلاء (٤/ ٣٥٤)، وتبصير المنتبه (١/ ١٩)، وتوضيح المشتبه (١/ ٢٣١).

٥٥- إبراهيم بن مالك المراغي:

يروي عن: سهل بن عثمان العسكري، وأبو جعفر الرازي.

روى عنه: محمد بن أحمد بن موسى، أبو عبد الله القاضي الحَارَى، ومحمد بن محمد بن هارون الشاهد.

لم نجد له ترجمة، ولا ذكر سوى في سندين اثنين أحدهما في المستدرك والآخر في شعب الإيمان للبيهقي (٥/ ٥١٥).

٥٦- إبراهيم بن محمد بن إبراهيم بن عاصم الزاهد العابد النيسابوري الحيري، المعروف بأبي إسحاق الزاهد. (ش)

صور وروده في أسانيد المصنف:

إبراهيم بن محمد بن عاصم الزاهد.

له ترجمة في: تلخيص تاريخ نيسابور (ص٨٣)، والأنساب للإمام السمعاني (٦/ ٢٩٩)، وتاريخ الإسلام (٧/ ٧٨٠)، والوافي بالوفيات (٧/ ٧٧٠).

٥٧- إبراهيم بن محمد بن أحمد بن هشام، أبو إسحاق البخاري الفقيه الأعين. (ش)

صور وروده في أسانيد المصنف:

إبراهيم بن أحمد البلخي.

له ترجمة في: تلخيص تاريخ نيسابور (ص٨٢) وفيه: «التجاري»، وتاريخ بغداد (٦/ ٢٠٧)، وسير أعلام النبلاء (١٥/ ٥١٧)، وتاريخ الإسلام (٧/ ٧٠٧)، والعبر والمختار المنسوبة في طبقات الحفاظ (١/ ٢٠٠)، والأنساب لابن السمعاني (٤/ ٣٢٥).

٥٨- إبراهيم بن محمد بن إسحاق بن ثابت بن مسلم، أبو إسحاق المقلي.

له ترجمة في: الإكمال لابن ماكولا (٧/ ٣١٨)، وتوضيح المشتبه (٢٢/ ٢٠٨)، وتبصير المنتبه (٤/ ١٣٧٤)، والأنساب لابن السمعاني (٥/ ٣٤١).

٥٩- إبراهيم بن محمد بن سليمان بن شرحبيل، من بني عبد الدار بن قصي، الحَرَّاني الدار، العبدري الكتبي.

له ترجمة في: التاريخ الكبير (١/ ٣٣٠)، والجرح والتعديل (٢/ ١٢٥)، والثقات لابن حبان (٦/ ٤)، والكامل لابن عدي (١/ ٤٢٤)، وأسامي البرّان (١/ ٤٤١)، وتاريخ الإسلام (٤/ ٨٠٣).

٦٠- إبراهيم بن محمد بن الحارث بن ميمون، أبو إسحاق الأصبهاني المعروف بابن نائلة، وهي أمه، ويقال: أبرجة أو أبرجية.

صور ورودها في أسانيد الصحيح:

إبراهيم ابن نائلة:

له ترجمة في: طبقات المحدثين بأصبهان (٣/ ٣٥٦)، وذكر أخبار أصبهان (١/ ١٨٨)، وتاريخ الإسلام (٩/ ٩١٣)، وتبصير المنتبه (٤/ ١٤٠٠)،

وتوضيح المشتبه (١٥٢/١)، ومعرفة الألقاب (ص٦٤)، وكشف النقاب (٨٢/١)، ورفات النقاب (ص٣٤)، ونزهة الألقاب (٤٤/١).

* إبراهيم بن محمد بن حاتم الزاهد.

هو: إبراهيم بن محمد بن إبراهيم بن حاتم الزاهد العابد النيسابوري الجزري، المعروف بأبي إسحاق الزاهد. (ش)

معلى برقم(٥٦).

٦١- إبراهيم بن محمد بن حبوه الرازي.

له ترجمة في: معرفة الألقاب لابن طاهر (ص١٠٥)، وكشف النقاب (١٦٨/١)، ونزهة الألباب (٢١٧/١).

٦٢- إبراهيم بن محمد بن زياد الأفطس المصيصي.

له ترجمة في: التاريخ الكبير (٣٣٣/١)، والتاريخ الأوسط (١٠٠/٢)، والجرح والتعديل (١٢٧/٢)، والثقات لابن حبان (٢٧/٨).

٦٣- إبراهيم بن محمد بن صدقة بن كثير بن عصمن: أبو إسحاق العامري الكوفي.

له ترجمة في: الكنى لأبي أحمد (١٨٠/١)، والمقتنى (٧١/١)، والمضمحات للدارقطني (ص٤٠١)، ولسان الميزان (٣٩٣/١)، وتاريخ الإسلام (٢٨٩/٦).

٦٤- إبراهيم بن محمد بن عبد الرحمن بن سمعد بن زرارة.

ذكره ابن أبي حاتم في الجرح والتعديل (١٦٢/٩) فيمن روى عن:

يحيى بن عبد الله بن عبد الرحمن بن أسعد بن زرارة، ولم نجد من خصه بترجمة، ولا تعلم روى عنه غير الواقدي، والله أعلم.

٦٥- إبراهيم بن محمد بن عبد العزيز بن عمر بن عبد الرحمن بن عوف، أبو إسحاق الزهري، يقال له: ابن أبي ثابت.

صور ورودها في أسانيد المصنف:

إبراهيم بن عبد العزيز بن عمر.

له ترجمة في: التاريخ الكبير (٢/ ٣٣٢)، والجرح والتعديل (٢/ ١٢٨)، والمجروحين لابن حبان (١/ ١١٤)، والكامل لابن عدي (١/ ٤٥٠)، والضعفاء للعقيلي (١/ ٢١٥)، ولسان الميزان (١/ ٣٤٣)، والكنى لمسلم (١/ ٤٣)، والكنى للدولابي (١/ ٣٠٤)، والمقتنى (١/ ٩٨).

٦٦- إبراهيم بن محمد بن أبي عبيدة عبد الملك بن معن بن عبد الرحمن بن عبد الله بن مسعود أبو يحيى السعودي المقبلي.

ذكره البلوي في غايب الكيان (٢/ ٧١٦) فيمن روى عن: محمد بن أبي عبيدة. وفي (٢/ ١٨٨/٢) في شيوخ: يحيى بن إبراهيم بن محمد بن أبي عبيدة، ولم نجد من خصه بترجمة، ولا تعلم روى عنه غير ولده يحيى، والله أعلم.

٦٧- إبراهيم بن محمد بن نوح بن عبد الله بن خالد بن أشرس، أبو إسحاق النيسابوري المؤدب الزاهد الحافظ، يعرف بابن أبي طالب.

صور ورودها في أسانيد المصنف:

إبراهيم بن أبي طالب.

له ترجمة في: تلخيص تاريخ نيسابور (ص:٤٤)، وهذبة المقتنص (ص:١١٦)، ومعجم أوهام أهل التاريخ (ص:٣٩٦/١)، والكنى لأبي أحمد (١٧٥/١)، وفتح الباب (ص:٤٣)، والمقتنى (٧١/١)، وتاريخ الإسلام (٦/٩٠٩)، وسير أعلام النبلاء (١٣/٥٤٧).

٩٨- إبراهيم بن محمد بن الفيض، أبو القاسم، وقيل: أبو إسحاق، القطيعي البغدادي، حاسب الطعام.

له ترجمة في: سؤالات الحاكم للدارقطني (ص:١٠١)، وتاريخ بغداد (٦/٨٦)، وتاريخ الإسلام (ت:٦١١/ وفيات:٩١٣)، و(٧/ ٣٠)، والأنساب لابن السمعاني (٤/ ٢٩٤)، وفتح الباب (ص:٤٤).

٩٩- إبراهيم بن محمد بن يحيى بن مختويه بن عبد الله النيسابوري، أبو إسحاق المزكي. (ش)

صور ورودي في أسانيد المصنف:

أبو إسحاق المزكي.

له ترجمة في: تاريخ بغداد (٦/ ١٠٥)، وتاريخ الإسلام (٨/ ٢٠٠)، وسير أعلام النبلاء (١٦/ ١٣٤)، والوافي بالوفيات (٦/ ٨٠)، والأنساب لابن السمعاني (٥/ ٢٧٥).

١٠٠- إبراهيم بن محمد بن يحيى بن سعيد، أبو إسحاق العدل الصيدلاني النيسابوري.

له ترجمة في: الكنى لأبي أحمد (١/ ١٧٦)، وفتح الباب (ص:٤٣)، والمقتنى (٧١/١)، وتلخيص تاريخ نيسابور (ص:٤٤).

٧١- إبراهيم بن محمد بن يحيى بن سنده العبدي الأصبهاني، أبو إسحاق الحافظ.

له ترجمة في: طبقات المحدثين بأصبهان (٢٢٦/٤)، وذكر أخبار أصبهان (١٩٧/١)، وتاريخ الإسلام (٣٣٧/٧).

٧٢- إبراهيم بن محمد بن يزيد بن خالد بن عبد الله، أبو إسحاق الفروي البيانبوري.

له ترجمة في: الكنى لأبي أحمد (١٧٦/١)، وفتح الباب (ص٤٣)، والمقتنى (٧١/١).

٧٣- إبراهيم بن محمد، مولى خزاعة.

عن: صالح بن محمد بن زائدة أبو واقد الليثي.

وعنه: محمد بن عمر الواقدي.

لم نذر من هو، والواقدي متروك يروي عن المجاهيل.

ويوجد في للاعة صالح بن محمد: إبراهيم بن محمد بن الحارث بن أسماء، أبو إسحاق الفزاري الكوفي. من رجال التهذيب. فلعله هو.

٧٤- إبراهيم بن مسلم.

عن: سعيد بن جبير.

وعنه: سيف بن محمد الثوري، ابن أخت سفيان الثوري.

لم نجد له ترجمة، وإنما يروي عنه منهم بالكذب.

٧٥- إبراهيم بن مضارب بن عمرو بن أبي إسحاق البيانبوري. (ش)

له ترجمة في: تلخيص تاريخ نيسابور (ص٨٣)، وفتح الباب (ص٥٣).

وتاريخ الإسلام (٧/٩٨٧).

٧٥- إبراهيم بن معاوية الكرابيسي الخطيب البصري الزيادي، وقيل: سكن صنعاء.

له ترجمة في الجرح التعديل (٢/١٣٩)، واللفاظ لابن حبان (٨٠/٨)، ولسان الميزان (١/ ٣٥٦)، والضعفاء للعقيلي (١/ ٢٢٩).

٧٦- إبراهيم بن محفوظ بن الهيصلج بن خداش بن يزيد بن توشيب البناجيني، أبو إسحاق البناجي الحافظ الفقيه.

له ترجمة في: الإرشاد للخليلي (٣/ ٩٦٩)، وتاريخ دمشق (٧/ ٢٢٥)، وسير أعلام النبلاء (١٣/ ٥٠٩)، وتاريخ الإسلام (٩/ ٩١٤)، والأنساب لابن السمعاني (٢/ ٤٠٣)، وتحبير التيسير (٢/ ٧١٢).

٧٧- إبراهيم بن منصور، أبو إسحاق الخراساني، يعرف بالأذ.

له ترجمة في: فتح الباب (ص٤٥)، وقال: "حدث عن: الحارثي، وابن عيينة. روى عنه: ابنه إسحاق، وأحمد بن رشدين وكناه".

٧٨- إبراهيم بن منقذ بن عبد الله بن إبراهيم بن عيسى بن يحيى، أبو إسحاق المصري المولى، المؤدب.

وزيادة: ابن عبد الله، في اسمه غير موجودة في مصادر ترجمته، غير أنها مستفيدة في أسانيد كتب السنة.

له ترجمة في: الكنى لأبي أحمد (١/ ١٧٩)، وفتح الباب (ص٤١) وص٤٢)، والمقفى (١/ ٢٧٦)، وتاريخ مولد العلماء لابن زبر (٢/ ٥٧٦)، والأنساب لابن السمعاني (٥/ ٢٠٣)، وسير أعلام النبلاء (١٢/ ٥٠٩)،

وتاريخ الإسلام (٦/ ٢٩١).

٨٠- إبراهيم بن مهاجر بن مسمار المدني

له ترجمة في: تاريخ ابن معين رواية الدوري (رقم ٧٢)، والتاريخ الكبير (٣٣٨/١)، والجرح والتعديل (٢/ ١٣٣)، وضعفاء البخاري (رقم ٢٢)، وضعفاء العقيلي (٢٢٦/١)، والكامل (٣٥٢/١)، والمجروحين (١٠٥/١)، ولسان الميزان (٣٦٩/١)، وتهذيب التهذيب (١٦٨/١) كلهم.

٨١- إبراهيم بن مهران الأبلي.

روى عن: مهران بن داود بن مهران الدقاق، وعلي بن الحسن بن عبد الرحمن الدمشقي.

روى عنه: الحاسن بن الفضل بن شاذان بن عيسى، أبو القاسم الرازي القزويني.

حديث رقم (٢٩٤٢) و(٢٩٨٠)

ولم نجد له ترجمة ولا ذكراً في رسالتنا غير هذين الإسنادين.

■ إبراهيم ابن نائلة

هو: إبراهيم بن محمد بن الحارث بن مبسوط، أبو إسحاق الأصبهاني المعروف بابن نائلة، وهي أمه، ولقبه: أترجة أو أترجة.

مضى برقم (٦٠).

٨٢- إبراهيم بن نصر بن عبد العزيز، أبو إسحاق الرازي النهاوندي.

له ترجمة في: الثقات لابن حبان (٨/ ٨٩) وفيه: «الدارزي» وتلخيص

المشتبه (٨٤/أ)، وفتح الباب (٤٦/أ)، والإرشاد للخليلي (٢/ ٦٥٠)، والتدوين في أخبار قزوين (٣/ ١٣٠)، وسير أعلام النبلاء (١٣/ ٣٥٥)، وتاريخ الإسلام (٢١/ ٥١١)، وغاية النهاية في طبقات القراء (١/ ٣١).

٨٣- إبراهيم بن نصر بن عبد نصر بن نصر بن زيد بن عبد الله، أبو إسحاق الكشاني.

له ترجمة في: تاريخ بغداد (١٨٤/٦)، والمنتظم، والسويدي، المنتخب المشتبه (ص٨٤)، وتاريخ الإسلام (٢١/ ٢٩١).

٨٤- إبراهيم بن نصر بن منصور، أبو إسحاق الطوسي، ويقال: السوراني، الفقيه المقرئ النحوي، وسورين بلدة بأعلى نيسابور.

له ترجمة في: تاريخ بغداد (٦/ ٤٤١)، وتاريخ دمشق (٧/ ٢٣٦)، وتاريخ الإسلام (٢١/ ٢٩٦)، وسير أعلام النبلاء (١٣/ ٥٠٧)، والأنساب لابن السمعاني (٣/ ٣٣٣)، ونصير الدين (ص٥٩٢).

٨٥- إبراهيم بن أبي الفيث بن سعد، أبو إسحاق المزني الأصل البغدادي الدار.

له ترجمة في: الجرح والتعديل (٢/ ١٤٢/٤٢)، والكامل لابن عدي (٤/ ٤٣٣)، ولسان الميزان (١/ ٣٣٧/)، والعلل ومعرفة الرجال (٢/ ٤٣٣)، والطبقات الكبرى لابن سعد (٩/ ٣٤٦)، وتاريخ بغداد (٦/ ١٤١)، وتاريخ الإسلام (٢٠/ ٥٠٧)، وتحبير المقعدة (١/ ٢٧٣).

٨٦- إبراهيم بن هاشم بن الحسين بن هاشم، أبو إسحاق البيع، المعروف بالبوني.

له ترجمة في: سؤالات السلمي (ص٩٧)، وتاريخ بغداد (٦/ ١٥٩)، و

وطبقات الشافعية (٩٧/١)، وتاريخ الإسلام (٩١٥/)، وتوضيح المشتبه (٥٦٧/)، وتخليص المتشابه (٣٤٩/١) وكذا: "أبو العباس".

٨٧ ـ إبراهيم بن عبّاس البسيليوري، أبو إسحاق الأفريقي الفارهد.

له ترجمة في: طبقات الحنابلة (٢/ ٤٤٤)، والتقاط اللآلئ من ٨٣/٨)، وتخليص تاريخ نيسابور (ص١٧)، والكنى لأبي أحمد (١٧٥/١)، والمقتنى (٧١/١)، وتاريخ دمشق (٢٥٣/)، وتاريخ بغداد (٦/ ١١٠)، وسير أعلام النبلاء (١٣/ ١٧)، وتاريخ الإسلام (٦/ ٢٩١)، وتوضيح المشتبه (٢٥٢/١).

٨٨ ـ إبراهيم بن هلال بن عمر، وقيل: عمرو بن سيلوش، وقيل: ابن زنقان، أبو إسحاق الوزنجردي الهاشمي الموزني.

له ترجمة في: الكنى لأبي أحمد (١٨٦/١)، وفتح البلدان (ص٤٢٤) والأنساب لابن السمعاني (١٠٧/٤)، ومعجم البلدان (٥٠٧/٤)، وتوضيح المشتبه (٤٤٨/١).

٨٩ ـ إبراهيم بن الهيثم بن المهلب، أبو إسحاق البلدي البغدادي.

له ترجمة في: الثقات لابن حبان (٨٨/٨)، وسؤالات الحاكم (ص١٠٠)، والكامل لابن عدي (٤٤٣/)، ولسان الميزان (٢٨٣/١)، وفتح الباب (ص٤٦)، وتاريخ بغداد (١٦٢/٦)، وتاريخ الإسلام (٥١٠/٦)، وسير أعلام النبلاء (١١/ ٤١٣).

٩٠ ـ إبراهيم بن يحيى بن زيد بن ثابت بن الضحاك بن زيد بن لوذان، أبو إدريس الأنصاري.

له ترجمة في: التاريخ الكبير (٣٣٦/١)، والجرح والتعديل (١٤٧/٢)

والثقات لابن حبان (٤/٦) و(٣٢٦/٦)، والطبقات الكبرى لابن سعد (٤٩٢/٧)، والطبقات الخليفة بن خياط (ص٢٦٥)، والكنى لأبي أحمد (٣٨٣/١)، والمقتنى (٨٣/١).

٩١- إبراهيم بن يحيى بن يحيى بن يعقوب المدني.

له ترجمة في: الجرح والتعديل (١٤٧/٢)، والثقات لابن حبان (٦/٢٦)، وغنية الملتمس (ص١٢٤)، ولسان الميزان (٣٨٤/١).

٩٢- إبراهيم بن يوسف بن خالد بن سويد، أبو إسحاق الزاني الصنعاني.

له ترجمة في: الكنى لأبي أحمد (١/١٨٤)، وفتح الباب (ص٤٣)، والمقتنى (٢٧/١) وفيهم: "إبراهيم بن يوسف بن يزيد"، والارشاد للخليلي (٢/٦٨٥)، وتاريخ دمشق (٢٨٣/٦)، وتاريخ الإسلام (ص٣٠٧)، وسير أعلام النبلاء (١٤/١١٥)، والإكمال لابن ماكولا (٤/٢٨٦)، والأنساب لابن السمعاني (٤/٥٤٢).

٩٣- إبراهيم بن يوسف بن معمر بن حزم بن عمر بن سعد بن أبي وقاص، أبو إسحاق الزهري.

له ترجمة في: الثقات لابن حبان (٥٧/٨)، وفتح الباب (ص٤٧).

٩- إبراهيم الحربي.

هو: إبراهيم بن إسحاق بن إبراهيم بن بشير بن عبد الله بن دينم، أبو إسحاق الحربي.

مضى برقم (٥).

٩٤- أبيض بن أبان القرشي.

له ترجمة في: التاريخ الكبير (٢٠٠/٢)، والجرح والتعديل (٣١٢/٢)

والثقات لابن حبان (٨٦/٦)، وسؤالات السلمي (ص٨٣)، والضعفاء والمتروكين للدارقطني (ص١٧٧)، ولسان الميزان (١/ ٣٩٣).

٩٥- أحمد بن إبراهيم بن إسماعيل بن العباس، أبو بكر الحرجاني الإسماعيلي الشافعي، صاحب "المستخرج" وبقية المصنفات. (نق)

له ترجمة في: تاريخ جرجان (١/ ٦٩)، والمنتخب من تاريخ نيسابور (ص٥٣)، وتذكرة الحفاظ (٣/ ٩٤٤)، وسير أعلام النبلاء (١٦/ ٢٩٢)، وتاريخ الإسلام (٧/ ٣٥٣)، وطبقات الشافعية الكبرى للسبكي (٣/ ٣)، والتقييد لمعرفة رواة السنن والمسانيد (١/ ٢٥٤).

٩٦- أحمد بن إبراهيم بن عبد الله، أبو محمد النيسابوري، ابن ابنة نصر بن زياد الفقيه.

صور ورود وروايته لمصنف:

أبو محمد بن زياد الفقيه، ثنا جدي.

أو: ثنا جدي أحمد بن إبراهيم

وهو عند محمد الله بن محمد بن علي بن زياد؛ لأنه كما قال ابن السمعاني في مادة "السمدي" من الأنساب، وغيره.

له ترجمة في: تاريخ نيسابور (ص٤١)، وتاريخ الإسلام (٧/ ٨٦٧)، وسير أعلام النبلاء (١٥/ ١٨٢)، والمقتنى (٢/ ٥٧٧)، والمقفى للأبن بلطة (ص١٢٤).

٩٧- أحمد بن إبراهيم بن عبد الوهاب بن بشير بن عبد الله بن الحسن بن يزيد بن عبد الله، أبو الطيب الشيباني، المعروف بابن عباداك.

له ترجمة في: تاريخ دمشق (١٥/ ٤٥٦)، وتاريخ الإسلام (٧/ ٦٦٧)،

وسير أعلام النبلاء (١٥/ ٣٣٢)، والوافي بالوفيات (٦/ ١٣٤).

٩٨- أحمد بن إبراهيم بن ملحان، أبو عبد الله البلخي الأصل البندادي.

له ترجمة في: سؤالات الحاكم (ص٩٠)، وسؤالات السجزي (ص١٠٢)، وتاريخ بغداد (٥/ ١٨٥)، وتاريخ الإسلام (٦/ ٦٦٨)، وسير أعلام النبلاء (١٣/ ٣٣٣)، ووفيات أعيان (ص٤٩٣).

٩٩- أحمد بن إبراهيم، أبو نصر الخطي المروزي السندوي.

له ترجمة في: المؤتلف والمختلف لعبد الغني بن سعيد (٣/ ٧٤٥)، والإكمال لابن ماكولا (١/ ٥٠٣)، وتوضيح المشتبه (١٦/٢)، وتبصير المنتبه (١/ ٤٩٥)، وزهرة الألباب (١/ ٢٨٤).

قال ابن ماكولا: شيخ ثقة مروزي، اشتهر بكتاب الخطي ألى مالك سعيد بن هبيرة فضمه الناس له، والسدوزي والسيوزي، قال ابن السمعاني (٣/ ٢٣٨): «هذه النسبة إلى سندوب، ويقال لها: سدوب، وهو إحدى قرى مرو».

١٠٠- أحمد بن أحمد بن حمدان، أبو حفص الفقيه البخاري الكرابيسي الحنفي. (ش)

له ترجمة في: تاريخ بغداد (٥/ ٧٤٥)، وتاريخ الإسلام (٧/ ٧١٥)، والإكمال لابن ماكولا (٧/ ٢٤٤)، والألباب لابن السمعاني (٦/ ٧٦٥).

١٠١- أحمد بن إسحاق بن إبراهيم، أبو بكر الصيدلاني البيلسوري العدل الطبيب. (ش)

له ترجمة في: تاريخ الإسلام (٧/ ٧٠٥)، وتلخيص تاريخ نيسابور

(ص٧٥) وقوله فيه: "أحمد بن إبراهيم".

١٠٢- أحمد بن إسحاق بن أيوب بن يزيد بن عبد الرحمن بن نوح، أبو بكر النيسابوري الشافعي الفقيه، المعروف بالضبعي. (ش).

صور ورود اسمه في أسانيد الكتب:

أبو بكر بن إسحاق الفقيه.

له ترجمة في: تلخيص تاريخ نيسابور (ص٧٥)، والكنى لأبي أحمد (٢/ ٢٢٧)، وفتح المغيث (ص١٢٦)، والإرشاد للخليلي (٣/ ٨٤٠)، والتدوين في أخبار قزوين (٢/ ٤١٤)، والإكمال لابن ماكولا (٧/ ٢٣٣)، وتوضيح المشتبه (٥/ ٤٠٥)، وسير أعلام النبلاء (١٥/ ٤٨٣)، وتاريخ الإسلام (٧/ ٧٧٦)، ومطمات النظائر (ص٣٦٣ ق٩/ ٩٣).

١٠٣- أحمد بن إسحاق بن صالح بن عبلة، أبو بكر الوزان.

له ترجمة في: الجرح والتعديل (٢/ ٤١٤)، وسؤالات الحاكم (ص٩١)، وتاريخ بغداد (٥/ ٢٨٥)، وتاريخ دمشق (٧/ ٣٤١)، وتاريخ الإسلام (٦/ ٦٦٨)، والوافي بالوفيات (٦/ ١٥١).

* له عن بالويه.

هو: أحمد بن محمد بالويه، أبو حامد العنقسي النيسابوري.

سبأتي برقم (٢١٩).

١٠٤- أحمد بن بشر بن سعيد، أبو طي المرادي البغدادي.

له ترجمة في: تاريخ بغداد (٥/ ٢٨٧)، وتاريخ الإسلام (٦/ ٦٧٠)، والمؤتلف والمختلف للدارقطني (٤/ ٢١٨٩)، والإكمال لابن ماكولا

(٧/٣٤٣)، وتوضيح المشتبه (١٠٨/٨)، وتبصير المنتبه (٤/١٣٥٣)، والأنساب لابن السمعاني (٥/٢٤٤).

١٠٥ - أحمد بن يحيى وطباز، ابن يكرويه، أبو سعيد البالسي.

له ترجمة في: الثقات لابن حبان (٨/٤٥)، والكامل لابن عدي (٣٠٨/١)، ولسان الميزان (٤١١/١)، وسير أعلام النبلاء (١٣/٤٤٦)، وتاريخ الإسلام (٢٦٠/٦)، (٤٧٨/٦)، والإكمال لابن ماكولا (٤٧٦/١)، وتوضيح المشتبه (٣٣٠/١)، وتبصير المنتبه (١٢٢/١)، والأنساب لابن السمعاني (٢٦٨/١).

١٠٦ - أحمد بن جعفر بن حمدان بن مالك بن شبيب بن عبد الله، أبو بكر القطيعي (البزاز)، وهو من شيوخ الضعاف الذين أكثر الرواية عنهم. (ش)

ولم نجد من نسبه برأينا سوى الحاكمي في أسانيده.

صور وروده في أسانيد المصنف:

أبو بكر القطيعي.

وأبو بكر بن حمدان الزاهد.

وأحمد بن جعفر البزاز.

له ترجمة في: تاريخ بغداد (٥/١١٦)، وتاريخ الإسلام (٨/٢٨٢)، وسير أعلام النبلاء (١٦/٢١٠)، والمقفى والمقرزي (١٩١/١)، ولسان الميزان (٤١٤/١)، والإكمال لابن ماكولا (١٤٥/٧)، والأنساب لابن السمعاني (٢٥٨/٤).

١٠٧ - أحمد بن جعفر بن نصر، أبو العباس البزاز الحمال.

له ترجمة في: الإكمال لابن ماكولا (٢٨/٣)، وتوضيح المشتبه

(٤٤١/٣)، وتبصير المنتبه (٣٤٧/١)، والأنساب لابن السمعاني (٨٢/٣)، و(٨٣/٣)، وتاريخ الإسلام (٢٧٨/٧) و(٣٨١/٧)، والمقتنى (٣٥٨/١).

* أحمد بن جعفر البزاز:

هو: أحمد بن جعفر بن حمدان بن مالك بن شبيب بن عبد الله، أبو بكر القطيعي.

مضى برقم (١٠٦).

١٠٨- أحمد بن جميل: أبو يوسف الرَّوزني.

له ترجمة في: الجرح والتعديل (٤٤/٢)، واللطائف لابن حبان (١١٨)، ومسألات ابن الجنيد لابن معين (٣٥٠)، وتاريخ بغداد (١٢١/٥)، ولسان الميزان (٤٢١/١)، وتعجيل المنفعة (٢٧٧/١)، والكنى للدولابي (١١٦/١)، وتاريخ الإسلام (ص: ٥٠٥).

١٠٩- أحمد بن الحارث بن المبارك: أبو جعفر الحرار الحراني، مولى أبي جعفر المنصور.

له ترجمة في: تاريخ بغداد (١٩٨/٥)، وتاريخ الإسلام (٢٣/٦)، والمؤتلف والمختلف للدارقطني (٥٣٩/١)، والإكمال لابن ماكولا (١٨٥/٢)، وتبصير المنتبه (٣٣٠/١)، وتوضيح المشتبه (٣٤٥/٢)، والأنساب لابن السمعاني (٢٧٤/٤).

١١٠- أحمد بن حازم بن عمرو بن يونس بن عمير بن حازم بن قيس بن أبي غرزة، أبو عمرو الكوفي الغفاري.

صور ورود له في أسانيد المصنف:

ابن أبي عتيبة.

وأحمد بن حازم بن أبي غرزة.

له ترجمة في: الجرح والتعديل (٢٨٤/٨)، والاكمال لابن حبان (٤٤/٨)، والمؤتلف والمختلف للدارقطني (١٦٨٨/٣)، وتلخيص المتشابه (٣٩٢/٢)، والإكمال لابن ماكولا (٢٨٢/٥) و(٢٠٤/٦)، وتوضيح المشتبه (١٦٦/٦) و(٢٥٦/٨)، وتبصير المنتبه (١٠٥٣/٣) و(٩٤٦/٤)، والأنساب لابن السمعاني (٢٨٧/٥)، وتاريخ الإسلام (٤٧٩/٦)، وسير أعلام النبلاء (٢٣٩/١٣).

١١١- أحمد بن الحسين بن إسماعيل بن زياد أبو عمر الضرير الأصبهاني.

روى الأصول عن: أحمد بن يونس، وأحمد بن مهدي، وإبراهيم بن عبد وأسيد بن عاصم، وحذيفة بن غانم، ويعقوب بن أبي يعقوب.

له ترجمة في: ذكر أخبار أصبهان (٢٤٩/١).

١١٢- أحمد بن الحسين بن سعيد بن عثمان العِزار، أبو عبد الله القرشي، وقيل: أحمد بن الحسين بن سعيد، ويقال: أحمد بن محمد بن الحسين بن سعيد.

له ترجمة في: رجال العشرة من الحديث (٤١٦)، والفهرست للطوسي (ص٧٠)، ورجال النجاشي (ص٩٠)، ورجال ابن داود (ص٣٧) و(ص٤٢)، ومعجم رجال الحديث للخوئي (٨٦/٢) و(١٠٣/٣).

١١٣- أحمد بن الحسين بن عبد الجبار بن واشد أبو عبد الله البغدادي الصيرفي الكبير.

له ترجمة في: سؤالات السلمي (ص٨٦)، وسؤالات السجزي للحاكم

(ص١٣٤)، وتاريخ بغداد (٥/ ١٣٢)، والإرشاد للخليلي (٢/ ٥٠٩)، وتاريخ الإسلام (٨/ ٢٩٨)، وأعيان البيان (١٤/ ١٥٢)، وطبقات الحنابلة (١/ ٢٧٤)، ولسان الميزان (١/ ٤٢٩)، والأنساب للسمعاني (٥/ ٥٦٦).

١١٤ - أحمد بن الحسن بن عبد الله. (ش).

يروي عن: محمد بن عبدوس بن كامل.

يروي عنه: المصنف.

نظن ذا: أحمد بن الحسن بن أحمد بن مروان بن عبيد بن الحسين أبو نصر بن أبي مروان الفقيه المَرْوَذي النيسابوري

له ترجمة في: تلخيص تاريخ نيسابور (ص٧٦)، تاريخ الإسلام (٨/ ٤٧٥)، وأعيان البيان (١٤/ ٣٩٥).

أو لعله: أحمد بن الحسن بن عبيد الله بن محمد أبو العباس البكري النيسابوري الصوفي، حدث عن: عمه وعزه، وعنه: الإدريسي، وقال: لا يعتمد على روايته، مات بعد سنة ثلاث وستين وثلاثمائة.

له ترجمة في: لسان الميزان (١/ ٤٢٨).

* أحمد بن الحسن المِيَاذِ.

هو: أحمد بن علي بن الحسن بن شاذان، أبو حامد المقرئ التاجر النيسابوري، المعروف بالحَسَوي.

سيأتي برقم (١٥٥).

١١٥ - أحمد بن الحسين بن جعفر، أبو الفضل الفهمي المذي.

له ترجمة في: توضيح المشتبه (٧/ ٣٦٥)، وتبصير المنتبه (٣/ ١٢٣٤).

١١٦- أحمد بن الحسين بن عبد الملك، أبو جعفر الأموي الكوفي.

له ترجمة في: الفهرست للطوسي (ص٦٧)، ورجال النجاشي (ص٨٠)، ومعجم رجال الحديث (٢/ ٢٤)، (٢/ ١٠٤).

وليس هو الذي يعرف بأبي الحسين بن الطوسي المقدسي، الذي له ترجمة في: سؤالات الحاكم (ص٩٣)، وتاريخ بغداد (٥/ ١٥٦)، وتذهة الألباب (٢/ ٢٦٦).

١١٧- أحمد بن الحسين بن علي بن إبراهيم بن الحكم بن عبد الله، أبو زرعة الحافظ الرازي الصغير يلقب بالحوالة (ش)

صور ورودها وأسانيد المصنف:

أبو زرعة الرازي.

له ترجمة في: تاريخ دمشق (٧/ ٨٧)، وتاريخ بغداد (٥/ ١٧٤)، وعدة الطالب في تاريخ أنساب آل أبي طالب (٢٠٩)، وتاريخ الإسلام (٨/ ٤٠٩)، وسير أعلام النبلاء (١٦/ ٤٦٧)، ولسان الميزان (١/ ٤٣٨).

١١٨- أحمد بن الحسين، أبو الفضل النيسابوري المتسلق.

له ترجمة في: تلخيص تاريخ نيسابور (ص٤٢) وفيه: "أحمد بن الحسين بن فضل أبو الفضل"، وتاريخ الإسلام (٦/ ٦٧١).

١١٩- أحمد بن الحضير بن أحمد بن محمد بن عبد الله بن عيك بن عبد المطلب من منصور بن طلحة بن زهير الأزدي الفقيه، أبو الحسن النيسابوري الشافعي الحافظ (ش)

له ترجمة في: تلخيص تاريخ نيسابور (ص٧٧)، وتاريخ الإسلام

(٧/ ٧٩٥)، وسير أعلام النبلاء (١٥/ ٥٠١)، والأنساب لابن السمعاني (٢/ ٢٢٣)، وطبقات الحنابلة لابن رجب (٢/ ٤١٤).

١٢٠- أحمد بن داود بن عبد الغفار، أبو صالح الحراني المصري.

له ترجمة في: المجروحين (١/ ١٦٠)، والضعفاء للدارقطني (ص١١٩)، ولسان الميزان (١/ ٤٥٤)، والإكمال لابن ماكولا (٤/ ٤١٤)، وتاريخ الإسلام (٧/ ٩٨٩).

١٢١- أحمد بن داود بن موسى، أبو عبد الله السدوسي البصري المكي.

له ترجمة في: تاريخ مولد العلماء ووفياتهم لابن زبر (٢/ ٦٠٧)، وبغية الطلب في تاريخ حلب (٧/ ٣٣٨٩)، والمنتظم (١٢/ ٣٤٥)، وتاريخ الإسلام (٦/ ٦٧٣).

١٢٢- أحمد بن داود بن زياد، أبو عمرو الواسطي الضبي، ويقال: الضبي، الأبلي.

له ترجمة في الثقات لابن حبان (٨/ ٣٩)، و(٨/ ٤٨٠)، ولسان الميزان (١/ ٤٥٧).

وانظر: صحيح ابن خزيمة (٣/ ٢٧٣)، وتاريخ دمشق (٥/ ٤٤٧).

وهو شيخ البزار الذي يروي عنه في مسنده.

١٢٣- أحمد بن زهير بن حرب بن شداد النسائي البغدادي، أبو بكر ابن أبي خيثمة.

صور وروده في أسانيد الصحف:

أبو بكر بن أبي خيثمة:

له ترجمة في: الجرح والتعديل (٥/٢٤)، وسؤالات الحاكم (ص٨٨)، وسؤالات السلمي (ص٨٨)، وتاريخ بغداد (٥/ ٣٦٥)، وسير أعلام النبلاء (١١/ ٤٩٢)، وتاريخ الإسلام (٦/ ٤٨١)، وطبقات الحنابلة (١/ ٢٩٦)، ووفاة النهاية (١/ ٤٥٤)، والكنى لأبي أحمد (٢/ ١٩٩/)، وفتح الباب (ص١٥٢)، ولفتكين (١/ ١٢٢/)، ولسان الميزان (٥/ ٤٣٣/) والأنساب لابن السمعاني (٥/ ٤٨٦).

١٢٤ - أحمد بن زياد بن مهران، أبو جعفر الفراز، ويقال: السمسار.

له ترجمة في: سؤالات الحاكم (ص٨٨)، وتاريخ بغداد (٥/ ٣٦٧)، وتاريخ الإسلام (٦/ ٤٧٤).

١٢٥ - أحمد بن زياد، أبو العباس الدامغاني الأهوازي الفقيه. (ش)

روى عن: محمد بن أبوب بن يحيى بن الضريس الرازي، وروى عنه الحاكم.

ولم نجد له ترجمة ولا ذكرًا في غير أسانيد الحاكم.

وانظر شجب الإيمان (٤/ ٣٦٩/) والزهد الكبير (ص٢١٩).

١٢٦ - أحمد بن زياد بن هارون بن سعيد، أبو جعفر الكاتب الفراز، صاحب إبراهيم بن المنذر الحزامي.

يروي عن: إبراهيم بن المنذر الحزامي، وعبد الأعلى بن حماد بن نصر الباهلي، ويعقوب بن حميد بن كاسب المدني، وسعيد بن عبد الجبار بن يزيد الفرئي، وهدبة بن خالد بن عبد الله أبو مرموان الخزاعي الأموي، وهدبة بن عبد الوهاب أبو صالح الرازي، وأحمد بن محمد بن عبد الله بن

الطبراني نتائج بثي بتركه، ويلزمهم من تصحيح ما تفرد به العباس بن عثمان بن شافع أبو إسحاق الشافعي.

وروى عنه: أبو القاسم الطبراني، وأبو أحمد بن عدي الجرجاني، وعبد الرحمن بن أحمد بن حمدويه أبو سعيد ابن أبي حاتم الفقيه، وأحمد بن محمد بن أحمد بن أبي الموّت أبو بكر المكي، ومحاورون بن أحمد بن محاورون بن بشار أبو سهل الإسترابادي الجرجاني، والحسين بن علي بن يزيد بن داود أبو علي النيسابوري الحافظ، والفقيرة بنو عمرو بن الوليد أبو الحسن العدلي الشهود، ومحمد بن يوسف بن مندة أبو بكر الأزدي الفارئ الحافظ، العطرون بن أيوب بن عبد العزيز بن عبد الله بن العباس، وعثمان بن محمد بن أحمد بن إبراهيم بن رستم أبو عمرو بن أبي عبيد الله المَدائني، وأحمد بن محمد بن أحمد بن أيوب الحنائي العَرَبي.

وذكره الذهبي في تجاذيه في من روى عن إبراهيم بن المنذر الحزامي (٢٠٠٨/٩)، ومحمد بن عبد الجبار بن يزيد القُرَيْني (٥٢٠/١٠)، وعبد العالم بن حماد بن نصر الطبالي (٣٥٠/١٦)، وعُثمان بن عُثمان بن خالد (٢٨٦/١٦)، وهدية بن عبد الوهاب المروزي (١٥٨/٣٠).

وكذلك ذكره كثير من مصنفي كتب التراجم شيوخ أو تلاميذ بعض الرواة، وقد ذكر كثير في العديد من الأسانيد، والمتعجب أننا لم نجد من الرواة بترجمة في كتب الرجال وقد استمدنا.

وانظر: المعجم الأوسط للطبراني (١٥٧/١)، والمعجم الصغير (٥٤/١)، والتوحيد لابن منده (٧٣/٣)، ومشيخة أبي طاهر ابن أبي

الصغير (ص١١٠)، ومشيخة ابن البخاري (٣/١٨٩٨)، والترغيب والترهيب لقوام السنة (٢/ ٨٠٨)، والتمهيد لابن عبد البر (٨/ ٤١٠)، (٢٣/ ١٤)، والمتفق والمفترق للخطيب البغدادي (٣/ ١٦٢٧)، والكامل لابن عدي (٥/ ٣٠٣٥) و(٥/ ٣٠٩٤)، وتاريخ دمشق (١٤/ ٤٥) و(٢٨/ ٢٨٢)، و(٥٣/ ٣٣٥)، وتاريخ بغداد (٥/ ٧٠٣٤)، والأنساب للسمعاني، والسنن الكبرى للبيهقي (٧/ ٧٥)، وإتحاف المهرة (٢/ ٢٢٤) و(١٢/ ١٦٢).

١٢٧- أحمد بن سعيد بن أحمد بن محمد بن معدان، أبو العباس الفقيه الثعالبي الأزدي النوزري. (ش)

له ترجمة في: الأنساب لابن السمعاني (٣/ ٣٣٩)، وتاريخ الإسلام (٢٠/ ٤٠٩)، وزهرة المأثور لشرف الدين العطار (ص٤٣).

١٢٨- أحمد بن سعيد بن إسماعيل بن سعيد بن منصور، أبو الحسن ابن أبي عثمان، الحيري النيسابوري، الزاهد، ابن الزاهد. (ق)

صور ورود في أسانيد المصنف:

أحمد بن أبي عثمان الزاهد.

له ترجمة في: تاريخ نيسابور (ص٧٧)، وتاريخ الإسلام (٧/ ٧٨٧).

١٢٩- أحمد بن سعيد بن زياد، أبو العباس المجال البغدادي.

له ترجمة في: الثقات لابن حبان (٨/ ٤٧)، ومؤلفات الحاكم (ص٢٨٩)، ولسان الميزان (١/ ٤٦٩)، وتاريخ بغداد (٥/ ٧٠٣٤)، وتاريخ

مولد العلماء لابن زبر (٢/ ٦٠٠)، وتاريخ الإسلام (٨/ ٤٨٢)، والإكمال لابن ماكولا (٣/ ٢٨٣)، وتبصير المنتبه (١/ ٤٣٧)، وتوضيح المشتبه (٢/ ٤١٠)، والأنساب لابن السمعاني (٣/ ٨٢).

١٣٠ - أحمد بن سليمان بن الحسن بن إسرائيل بن يونس، أبو بكر الفقيه الخليلي، المعروف النجاد. (ش)

صور ورواه في أسانيده.

أبو بكر بن سليمان الفقيه.

له ترجمة في: سؤالات السهمي (ص١٦٥)، وتاريخ بغداد (٤/ ٣٠٩)، وبغية الطلب في تاريخ حلب (٦/ ٢٦٧٦)، وتاريخ الإسلام (٧/ ٨٨٠)، وسير أعلام النبلاء (١٥/ ٤٠٢)، وطبقات الحنابلة (٢/ ١٥٣)، ولسان الميزان (١/ ٤٧٤)، والإكمال لابن ماكولا (٧/ ٣٧٢)، والأنساب لابن السمعاني (٥/ ٤٥٧).

١٣١ - أحمد بن سلمة بن عبد الله، أبو الفضل البزار المعدل النيسابوري.

له ترجمة في: الجرح والتعديل (٢/ ٥٤)، وتاريخ بغداد (٤/ ٣٠٣)، وتلخيص تاريخ نيسابور (ص٤٢)، وتاريخ الإسلام (٧/ ٦٧٤)، وسير أعلام النبلاء (١٣/ ٥٣٩)، وطبقات المحدثين بأصبهان (٢/ ٢١٧)، وتذكرة أخبار أصبهان (٢/ ٩٩).

١٣٢ - أحمد بن سليمان بن أيوب بن إسحاق بن عبدة بن الربيع بن صبيح، أبو بكر العدالي. (ش)

له ترجمة في: تاريخ بغداد (٤/ ٢٩٠)، وتاريخ الإسلام (٧/ ٨١٥)،

وسير أعلام النبلاء (١٥/ ٤٧٨)، ولسان الميزان (٧/ ١٧٧)، والأنساب للسمعاني (٤/ ١٢٢)، ومعجم البلدان (٤/ ٧٤٤).

١٣٣ - أحمد بن سليمان، أبو جعفر النسّاج.

روى عن: محمد بن عبد الله بن يزيد.

روى عنه: أحمد بن يعقوب بن أحمد بن مهران، أبو سعيد الثقفي.

لم نقف من هو.

ويوجد في تاريخ بغداد (٥/ ١٦١)، وتاريخ الإسلام (٧/ ٣٣٦) راو اسمه: أحمد بن محمد بن سليمان بن حبش أبو جعفر الكاتب. يروي عن: محمد بن يزيد بن رفاعة أبو هاشم الواسطي مات سنة ٢٤٨هـ، له ترجمة في الثقات لابن حبان (١٠/ ١٠٩)، وعنه ابن شاهين. قلنا: فلعله هو، والله أعلم.

١٣٤ - أحمد بن سهل بن بحر، أبو العباس البيسابوري.

له ترجمة في: تلخيص تاريخ نيسابور (ص٤٣)، وتاريخ دمشق (٨/ ٦١)، وسير أعلام النبلاء (١٣/ ٥١٥)، وتاريخ الإسلام (٦/ ٦٧٥).

١٣٥ - أحمد بن سهل بن حمدويه بن عنبر، أبو النصر البخاري القباني الفقيه.

(ش)

صور ورود في أسانيد المصنف:

أبو نصر الفقيه.

له ترجمة في: الإرشاد للخليلي (٣/ ٩٧٤)، والإكمال لابن ماكولا

(٧/ ٢١٣)، وتكملة الإكمال (٢/ ٢٨٣)، وتصحيح المشبه (٢/ ١١٥١).

١٣٦- أحمد بن شيبان بن الوليد بن حيان، أبو عبد المؤمن القرارى الرملي.

له ترجمة في: تاريخ الخطيب (٥/ ٥٥٢)، واللطائف لابن حيان (٤٠٨)، ومؤنسات السجزي (ص ٨٦)، ولسان الميزان (١/ ٤٨٢/)، وتهذيب التهذيب (١/ ٣٩٩)، وسير أعلام النبلاء (١٢/ ٣٤٦)، وتاريخ الإسلام (٢١٦/٦)، والمقتنى (١/ ٣٧٩/)، والأنساب لابن السمعاني (٩/ ٢٣).

١٣٧- أحمد بن العباس بن عبيد الله، أبو بكر البغدادي المقرئ: وصحبه بأس الإمام (الرابع)

صور وروده في أسانيد الصور:

أحمد بن العباس بن الإمام المقرئ:

له ترجمة في: تاريخ بغداد (٥/ ٤٤١)، وتاريخ الإسلام (٧/ ٧٩٨)، والوافي بالوفيات (٩/ ٩٧)، وغاية النهاية (١/ ٦٣/)، وتلخيص تاريخ نيسابور (ص ٧٨).

١٣٨- أحمد بن عبد الحميد بن خالد، أبو جعفر الحارثي الرقي الكوفي.

له ترجمة في: اللطائف لابن حيان (٥١٨)، وسؤالات الحاكم (ص ٨٥)، وفتح الباب (ص ١٣٣)، وتاريخ الإسلام (٦/ ٢٧٣)، وسير أعلام النبلاء (١٢/ ٥٠٨/١٦).

١٣٩- أحمد بن عبد الرحمن بن محمد بن الحسن الأنماطي المصري.

روى عنه: علي بن عبد الرحمن بن محمد بن المغيرة أبو الحسن الكوفي.

المصري المعروف بحلان.

روى عنه: محمد بن داود بن سليمان، أبو بكر النيسابوري الزاهد.

ولم نجد له ترجمة ولا ذكراً في سند غير هذا.

١٤٠- أحمد بن عبد الله بن أحمد بن حسان: أبو عبد الله النسترى.

روى عن: عبد الوهاب بن فلنج المكي.

روى عنه: عبد الصمد بن علي مكرم الزراز.

ولم نجد له ترجمة ولا ذكراً في سند غير هذا إلا أن يكون: أحمد بن عبد الله الزراز النسترى، شيخ العطراني وابن عدي، له ترجمة في توضيح المشتبه (١/ ٥١١)، ولكن إن صح ما في مسند الشاميين (٤/ ٣٢٧) أن اسمه: أحمد بن عبد الله بن عبيد الزراز النسترى، فإنه يكون رأيٌ آخر وقول آخر.

* أحمد بن عبد الله بن زياد الطحان:

هو: أحمد بن محمد بن عبد الله بن زياد، أبو سهل النحوي الطحان.

سيأتي برقم (١٩٩).

١٤١- أحمد بن عبد الله بن شجاع بن عيسى بن يزيد، أبو العباس البغدادي.

له ترجمة في: سؤالات السهمي (ص١٣٦)، وتاريخ بغداد (٥/ ٣١٤،٣١٥)، وتاريخ الإسلام (٧/ ١٧١).

سماه السهمي: "أحمد بن عبد الله بن أبي شجاع" واعترض عليه الخطيب قائلاً: "كذا قال: ابن أبي شجاع، وإنما هو ابن شجاع".

١٤٢- أحمد بن عبد الله بن عبد الرحيم بن سعيد بن أبي زرعة، أبو بكر بن البرقي، المعدي الحافظ.

صور ورودها في أسانيد المصنف:

ابن البرقي.

له ترجمة في: الجرح والتعديل (٢/ ٦١)، وتاريخ مولد العلماء ولاين زبر (٥٨٨/ ٢)، وتاريخ الإسلام (٦/ ٢٧٢)، وسير أعلام النبلاء (٤٧/ ٣)، والوافي بالوفيات (٧/ ٣٠)، والإكمال لابن ماكولا (١/ ٤٨٠)، والأنساب لابن السمعاني (١/ ٣٢٥).

١٤٣- أحمد بن عبد الله بن محمد بن عبد الله بن محمد بن بشر بن مفضل بن حسان بن عبد الله بن مفضل، أبو محمد الزاز المقفع الهروي، المقفع بالزاي الأبيض. (ش)

صور ورودها في أسانيد المصنف:

أبو محمد الزاز.

له ترجمة في: تاريخ دمشق (٢٣٨/ ٧)، وتلخيص تاريخ نيسابور (ص٧٧)، وتاريخ الإسلام (٨/ ٩٣٣)، وسير أعلام النبلاء (١٦/ ١٨١)، وطبقات الشافعية الكبرى (٣/ ١٧)، والإكمال لابن ماكولا (٧/ ٢١٥)، وتبصير المنتبه (٣/ ١٢٠٢)، وتوضيح المشتبه (٨/ ٢١٨)، والأنساب لابن السمعاني (٥/ ٢٧٨).

١٤٤- أحمد بن عبد الله بن أبي عبيدة النهاوندي الخراز العتوي.

له ترجمة في: الجرح والتعديل (٢/ ٥٨)، والمجروحين لابن حبان

(١٥٧/١)، وسؤالات السلمي (ص٩٥)، والكامل لابن عدي (٢٩٨/١)، ولسان الميزان (١٤٧/١)، والأنساب لابن السمعاني (٣١٦/٤).

١٤٥- أحمد بن عبد الله بن نصر بن هلال، أبو الفضل الدمشقي السلمي.

له ترجمة في: تاريخ دمشق (٢٥٤/٧)، وبغية الطلب (٩٦٠/٢)، وتاريخ الإسلام (ت ٢٥١-٢٦٠)، وسير أعلام النبلاء (٣١٠/١٥).

١٤٦- أحمد بن عبد الله بن يزيد، أبو جعفر المكتب المؤدب الحراني. يعرف بالمقنعي.

له ترجمة في: المجروحين لابن حبان (١٦٧/١)، والكامل لابن عدي (٣١٦/١)، والضعفاء والمتروكون للدقاقيني (ص١٢٨)، ولسان الميزان (٥٠/١)، وتاريخ بغداد (٣٥٨/٥)، وتاريخ الإسلام (٤٨٤/٦).

١٤٧- أحمد بن عبد الواحد.

له ترجمة في: إكمال تهذيب الكمال (٧٩/١) فيما نقله من المستدرك. ولم نجد له ترجمة في موضع آخر ولا ذكرا في سنة غير هذا.

١٤٨- أحمد بن عبدش بن سليمو أبو حامد الحافر البيهقي البيهقي. (ش)

له ترجمة في: تلخيص تاريخ نيسابور (ص٧٨) وفيه: "أحمد بن عبدوش" وتاريخ الإسلام (٨١١/٧).

١٤٩- أحمد بن عبيد بن إبراهيم، أبو الحسن الحافظ الأسدي الصفدلي. (ش)

صور ورود ذي في أسانيد الصحف:

أبو جعفر بن عبيد الحافظ.

له ترجمة في: الإرشاد للخليلي (٢/٦٥٩)، وتاريخ الإسلام (٧/٧٧٨)، وسير أعلام النبلاء (١٥/ ٣٨٠).

١٥٠- أحمد بن عبيد الله بن إدريس بن زيد بن الصباح، أبو بكر الدامغاني، المعروف بالشريحي، مولى بني ضبة.

له ترجمة في: الثقات لابن حبان (٨/ ٥٣)، وسؤالات الحاكم (ص٨٥)، والإكمال لتهذيب الكمال (١/ ٨٢)، وتاريخ بغداد (٥/ ٢١٣)، وتاريخ الإسلام (٦/ ٤٨٧)، وسير أعلام النبلاء (١٣/ ٢٤٠) ووفق فيه: "أحمد بن عبيد" وتوضيح المشتبه (٩/ ٥٩).

١٥١- أحمد بن عتيق بن محمد بن ثابت الخراطيي، أبو الفتح الروزني.

له ترجمة في: الثقات لابن حبان (٨/ ٥٦) ووقع فيه: "أبو النصر".

والإكمال لابن ماكولا (٧/ ٢٤٧)، وتاريخ الإسلام (٦/ ٤٨٩)، والمقتنى (٢/ ١١٤).

١٥٢- أحمد بن عثمان بن يحيى بن عصرو بن بيان بن غروح، أبو الحسين البزاز البغدادي المعطلي المقرئ، يعرف بالأدمي. (ش)

له ترجمة في: تاريخ بغداد (٥/ ٤٩٠)، وتاريخ الإسلام (٧/ ٨٨١)، وسير أعلام النبلاء (١٥/ ٥٣٨)، وغاية النهاية (١/ ٧٨)، والأنساب لابن السمعاني (٤/ ٢٠٩).

* أحمد بن أبي عثمان الواسطي:

هو: أحمد بن سعيد بن إسماعيل بن سعيد بن منصور، أبو الحسن ابن

أبي عثمان، الخيري النيسابوري، الزاهد ابن الزاهد.

مضى برقم (١٢٨).

١٥٣- أحمد بن عصام بن عبد المجيد بن كثير بن أبي عصرة، أبو يحيى الأنصاري المعروف بابن أبي أحمد بن يوسف.

له ترجمة في: الجرح والتعديل (١/٧٩)، وذكر أخبار أصبهان (٢/٨١)، وطبقات المحدثين بأصبهان (٣/٤٠٣)، وتاريخ الإسلام (٦/٤٨٩)، وسير أعلام النبلاء (١٣/٤١).

١٥٤- أحمد بن علي بن بشر عبد الملك بن عبيد الله بن عبد الله بن مريم الأموي الأصبهاني.

له ترجمة في: ذكر أخبار أصبهان (١/٩٣)، وطبقات المحدثين بأصبهان (٣/٢٧٩)، وتاريخ الإسلام (٤٨٩/٦).

١٥٥- أحمد بن علي بن الحسن بن شاذان، أبو حامد المقرئ التاجر النيسابوري، المعروف بالخسوي. (ش)

صور مرورده‌ي أسانيد المصنف:

عن الحسن النراز.

له ترجمة في: الإرشاد للخليلي (٣/ ٨٤٢)، وتاريخ دمشق (٥/ ٤٤)، وغاية النهاية في طبقات القراء (١/ ٨٠)، وتاريخ الإسلام (٧/ ٨٨٣)، وسير أعلام النبلاء (١٥/ ٤٤٨)، والوافي بالوفيات (٧/ ١٤٢)، والأنساب لابن السمعاني (٢/ ٢٢٢).

قال ابن عساكر: "قال الحاكم: قلتُ المنكر من حاله روايته عن قوم

تقدم موتهم؛ حدث من المصريين عن محمد بن أصبغ بن الفرج، وأنهر بن زياد وأفراسيه...».

* أحمد بن علي بن مزين:

هو: أحمد بن محمد بن علي بن زرين، أبو علي الشاشي المُزيني.

سيأتي برقم (٢٠٤).

١٥٦- أحمد بن علي بن المفضل، أبو جعفر الحراز المقرىء البغدادي.

له ترجمة في: سؤالات الحاكم (ص٨٩)، وتاريخ بغداد (٥/ ٤٩٦)، وتاريخ الإسلام (٥/ ٦٨٦)، ومعرفة القراء الكبار (١٣/ ٤١٨)، وتلخيص المتشابه (٥٨٣/)، والمشتبه للذهبي (١/ ١٦١)، وتبصير المنتبه (٣٣٣/).

١٥٧- أحمد بن علي بن المثنى بن يحيى بن عيسى بن هلال التميمي، أبو يعلى الموصلي الحافظ، صاحب المسند والمعجم.

له ترجمة في: الثقات لابن حبان (٥٥/٨)، وسؤالات السلمي (ص٨٣)، وسؤالات السجزي (ص٨٣)، والإرشاد للخليلي (٢/ ٦١٩)، وتاريخ مولد العلماء (٢/ ٦٣٦)، وتاريخ الإسلام (٧/ ٦١٢)، وسير أعلام النبلاء (١٤/ ١٧٤).

١٥٨- أحمد بن علي بن مسلم، أبو العباس النخعي الحبوبي الأزهري البغدادي.

له ترجمة في: تاريخ بغداد (٥/ ٥٠١)، وتاريخ دمشق (٧٢/٥)، وتاريخ الإسلام (٧/ ١٨٣)، وسير أعلام النبلاء (١٣/ ٤٤٣)، والإكمال

لابن ماكولا (٣/ ٢٦٠)، والأنساب لابن السمعاني (٦/ ٤٣٣)، ولسان الميزان (١/ ٥٤٣).

وقد قال ابن ماكولا في الإكمال (٦/ ١٨٣): فيمن نسبه الحَرَاز: "وأحمد بن علي الحَرَاز يعرف بالأستاذ مشهور"، فخلط بين أحمد بن علي بن الفضيل الحراز وأحمد بن علي بن مسلم الأستاذ، وتابعه ابن ناصر في التوضيح (٥/ ٣٥٠٢)، وابن حجر في التبصير (١/ ٣٤١) فتعاقبا على الحَرَاز الجعابي، حيث ذكر الذهبي ذكر الحَرَاز فقال: "أحمد بن علي الحراز البغدادي، عن سعدويه، وعنه أبو بكر البرقاني". فقال ابن ناصر (٥/ ٣٥٠٢): "قلت: أحمد هذا هو الذي ذكره أبو المحاسن فقال: يعرف بالأستاذ، مشهور، وشيخه هو سعيد بن سليمان".

٩٥ - أحمد بن عمران بن عبد الملك، وقيل: محمد بن عمران، والأول أشهر، أبو عبد الله، وقيل: أبو جعفر، الأشيبي الكوفي البغدادي.

له ترجمة في: تاريخ الخطيب (٤/ ٢٠٦)، والجرح والتعديل (٢/ ٤٦٤)، وبيان خطأ البخاري (ص٣)، والمختلف لابن حبان (ص١٣)، ومعرفة الثقات (١/ ١٩٤)، والكامل لابن عدي (٧/ ٢٣٢)، والضعفاء للعقيلي (١/ ٣٦٦)، ولسان الميزان (١/ ٥٥٩) و(٤/ ٤١٦)، وتاريخ بغداد (٥/ ٢٢٣) و(١٤/ ٥٤٥)، وتاريخ الإسلام (٥/ ٥١٠)، وغاية النهاية في طبقات القراء (٢/ ١٩٦)، والكنى لأبي أحمد (٢/ ٧٣)، وفتح الباب (ص٨٣)، والإكمال لابن ماكولا (١/ ١٣٥)، والأنساب لابن السمعاني (٨/ ٩٨).

نقول: سأله البخاري: «أحمد بن عمران»، وتعقبه ابن أبي حاتم كما في بيان خطأ البخاري، فقال: «إنما هو أحمد بن عمران»، وترجم له الخطيب فيمن اسمه «محمد»، ثم أعاده فيمن اسمه «أحمد»، فقال: «أحمد بن عمران، أبو محمد الأزدي، المعروف بالبقال، نزل بغداد، وقد قيل: اسمه أحمد بن عمران، وذلك أشهر عندنا، ونحن نذكره في باب أحمد إن شاء الله». وترجم له ابن عدي في معجم الكامل في باب أحمد بغداد عن البخاري، وقال: «وهمه هذا لم يتابَع معرفته، وإنما أعرف أحمد بن عمران الأحنبي». أما العقيلي وأبو أحمد بن الحاكم في باب البخاري، وقال: «حدثني أدم بن موسى، قال: سمعت البخاري يقول: أحمد بن عمران الأحنبي كان ببغداد، يكذب ويحدث عن رجل الحديث». وقال ابن ماكولا: «وقيل هما اثنان». والصواب أنهما واحد، لكن البخاري فكّك بينهما لما حصل عنده، ولم يفد البخاري وحده بهذه التسمية، بل هكذا سماه أبو أبي الميثم في مواضع كثيرة من تاريخه فهو أعرف هو شيوخه، انظر على سبيل المثال التاريخ الكبير (١/ ١٩٨)، (١/ ١٩٩)، (١/ ٢٠٨)، وانظه أعلام.

١٦٠- أحمد بن عمرو بن حفص بن عمر بن النعمان القريعي، أبو بكر البصري القطراني.

له ترجمة في: الثقات لابن حبان (٨/ ٥٥)، وتاريخ الإسلام (ت/ ٨٨٨)، وسير أعلام النبلاء (١٣/ ٥٠١)، وتنصيب المنبر (٣/ ١١٧١)، وتوضيح المشتبه (٣/ ٢٣٣)، والكنى والأسماء لأبي أحمد (٢/ ٢٥٥) وسماه: «أحمد بن عمر»، وكذا عده الذهبي في المقتنى (١/ ١٣٣).

١٦١ - أحمد بن عمير بن يوسف بن موسى بن جوصا، أبو الحسن الحافظ، مولى هو شكم، ويقال: مولى محمد بن صالح بن بيهس الكلابي، الدمشقي.

له ترجمة في: الكنى لأبي أحمد (٣/ ٣٥٥)، وفتح الباب (ص ٤٤١)، وسؤالات السلمي (ص ١٠٣)، ولسان الميزان (١/ ٥٦٦)، وتاريخ دمشق (١٠/ ٩٥)، وسير أعلام النبلاء (١٥/ ١٥٥)، وتاريخ الإسلام (٧/ ٣٣٣)، والمؤتلف والمختلف للدارقطني (٣/ ٩٠٦)، والإكمال لابن ماكولا (٣/ ٢٠٠٣)، والأنساب لابن السمعاني (١٢/ ٢٢٦).

١٦٢ - أحمد بن عياض بن عبد الملك بن نصير ابن أبي طيبة، أبو نصر الفقيه المصري، مولى جعب من مراد.

له ترجمة في: تاريخ الإسلام (٤/ ٤٩٠)، ولسان الميزان (١/ ٥٦٨) وتنظر (٣/ ٥٣٣) فقد ترجم بعد ترجمة أبيه، فقال: "ذكره ابن يونس في تاريخ مصر فقال: أحمد بن عياض بن عبد الملك بن نصير المقرئ، مولى جعب من مراد، يكنى أبا عثمان، يروي عنه يحيى بن حسان، توفي سنة ٣٧٣هـ. هكذا ذكره ولم يذكر فيه جرحاً، بل وثقه أحمد".

١٦٣ - أحمد بن عيسى بن زيد، اللخمي التنيسي الخبري المحتاب.

له ترجمة في: الكامل لابن عدي (٢/ ٣١٤)، والمجروحين لابن حبان (١/ ١١٠)، والضعفاء للدارقطني (ص ١٣٠)، وسؤالات السلمي (ص ١٢٨)، ولسان الميزان (١/ ٥٧٠)، وفتح الباب (ص ٤٤٢)، والمقتنى (١/ ٢١١)، والإكمال لابن ماكولا (٣/ ١)، والأنساب لابن

السمعاني (٢/٣٦٢)، وإيضاح التهذيب (١/٣٥٤) فيما وإكمال تهذيب الكمال (١/٤٠٠)، وتاريخ الإسلام (٦/ ٤٩٠).

وقد ذكر المصنف نسبه في بعض الأسانيد فقال: أخبرنا عبد الله بن عيسى بن زيدبن عبد الجبار بن سلمان النحوي، وهكذا سماه ابن خزيمة في صحيحه، وهكذا النيهقي نقلا عن المصنف.

١٦٤- أخبرنا أبو الحسين بن سليمان، أبو عبيدة الجمحي الحجازي.

له ترجمة في: الثقات لابن حبان (٤٥٨/٨)، والكامل لابن عدي (٣/٣٣٤)، وأسامي البلدان (٥٧/ ٥)، وتاريخ بغداد (٥٥٨/٥)، وتاريخ الإسلام (٦/ ٤٩٦)، وسير أعلام النبلاء (١٢/ ٥٨٤)، والتخويف المتشابه (ص٢١٢)، وإيضاح التهذيب (١/ ٤٠٦)، والأنساب لابن السمعاني (١٧٦/٢).

١٦٥- أخبرنا ابن الفضل بن عبيدالله الأديب، أبو العباس النحوي الصفاني. (ش)

له ترجمة في: الإكمال لابن ماكولا (٢/ ٤٦٧)، وتبصير المنتبه (٧٥/٢)، وتوضيح المشتبه (٢٩٦/٥)، وتاريخ الإسلام (٨٨٥/)، والوافي بالوفيات (١٨٨/٧)، ومعجم الأدباء للحموي (٤١٨/٨)، وبغية الوعاة (٣٥٣/٢) وضبط فيه: "أبو الصور".

١٦٦- أخبرنا ابن الفضل بن عبيد الله الفرائضي، أبو جعفر الصفلاني، عسقلان الشام، ويعرف بالصائغ.

له ترجمة في: الجرح والتعديل (٧/ ١٧)، والكنى لأبي أحمد (٧٥/٣)، وطبقات الحنابلة (٣٠٩/١)، وتاريخ دمشق (١٦٦/٥)، وتاريخ الإسلام

(٦/ ٣٢)، ولسان الميزان (١/ ٥٧٨).

• أحمد بن القاسم بن أبي بزة

هو: أحمد بن محمد بن عبد الله بن القاسم بن نافع بن أبي بزة، أبو الحسن المخزومي مولاهم البزي المكي المقرئ.

سيأتي برقم (٢٠٠).

١٦٧- أحمد بن القاسم بن مسافر البغدادي. أبو جعفر الجوهري.

له ترجمة في: تاريخ بغداد (٥/ ٥٧٤)، وتاريخ الإسلام (٦/ ٨٨٧)، وسير النبلاء (١٣/ ٥٥٢)، وتاريخ ابن عساكر (٩/ ١٩١).

١٦٨- أحمد بن قاسم بن مرزوق بن وائق، مولى بني أبي الشوارب، أبو عبد الله القاضي الفرضي، الجوهري الباقي بن قانع. (ش)

له ترجمة في: تاريخ بغداد (٥/ ٥٨٤)، وتاريخ الإسلام (٨/ ٨٠)، والجوهر النفيس في طبقات الحنبلية خاصة (١/ ٢٣٦/)، وتكملة الإكمال (٥٨٢/).

١٦٩- أحمد بن كامل بن خلف بن شجرة من منصور بن كعب بن يزيد، أبو بكر القاضي البغدادي. (ش)

له ترجمة في: سؤالات السلمي (ص٩٤)، وسؤالات الحاكم (ص ٩)، وسؤالات الدارقطني (١/ ٢٨١)، وتاريخ بغداد (٥/ ٥٨٧)، وتاريخ الإسلام (٧/ ٨٨٥)، وسير أعلام النبلاء (١٥/ ٤٤٤)، وغاية النهاية (١/ ٢٢)، والجوهر المضية في طبقات الحنفية (١/ ٢٣٨/)، وفتح المغيث (ص١٣٦)، ومعجم الأدباء للحموي (١/ ٤٢٠/)، وتبصير المنتبه (٢/ ٧٢٨).

١٧٠- أحمد بن الليث بن الخليل البلخي.

يروي عن: إسحاق بن إبراهيم الحنيري البلخي، وأحمد بن محمد بن أبي الربان النيسابوري، وأحمد بن أبي حاتم الطهلبي، ومحمد بن محمد.

روى عنه: أبو عمرو محمد بن القاسم بن العلاء بن خالد البرذعي الطوسي، والحسين بن محمد بن الحسين البلخي، ومحمد بن عمير.

ولم نجد من ضعفه ولينه.

وانظر: تقييد التعليق (٦/ ١٨٨)، ومشيخة الأبوسي (٢/ ١١٤)، وأمالي أبو محمد النقاش رواية أبي طالب الكتكلاني (ص٢)، وشرف المصطفى لأبي سعد النيسابوري (ق ٢/ ٢٢٦)، والفالي المصنوعة للسيوطي (١/ ٣٩/١).

١٧١- أحمد بن الليث بن محمد بن أبي رجاء الخطابي الكرميني (ش)

ذكر ابن السمعاني في الأنساب (٥/ ٥٨) أنه يروي نسخة عن شيخه محمد بن الجهم.

له ترجمة في: ذكر أخبار أصبهان (١/ ١٣٤/١).

وقع في أخبار أصبهان: "الكرماني"، وكذا في الإرشاد للخليلي (٣/ ٩٤٣) في ترجمة شيخه محمد بن الجهم الكرميني، وشعب الإيمان (٣/ ٥١٥) وتاريخ دمشق (١٩/ ٤٤٣) عن أبي نعيم. ووقع في الأنساب لابن السمعاني في ترجمة شيخه محمد بن الجهم الكرميني: "الكرميني" وكذا في تاريخ دمشق (٤٣/ ٢٥٤/١)، والله أعلم

١٧٢- أحمد بن المبارك، أبو عمرو المستملي البَيْسَبُوري الزاهد، المجاب الدعوة، يعرف بحمكويه.

صور ورودة في أسانيد المصنف:

أبو عمرو المستملي.

له ترجمة في: تلخيص تاريخ نيسابور (ص٤٤)، وتاريخ الإسلام (١٣/ ٢٧٣)، وسير أعلام النبلاء (١٣/ ٣٧٣)، والوافي بالوفيات (٧/ ٢٧)، والمنتظم (١٤/ ٢٣٥).

١٧٣- أحمد بن محبوب بن سليمان، أبو الحسن البغدادي الرملي الفقيه الصوفي، يعرف بغلام أبي الأيمان. (ش)

له ترجمة في: تاريخ بغداد (٥/ ٣٩٥)، وتاريخ دمشق (٥/ ٤٨٨)، وتاريخ الإسلام (١١/ ١١١).

١٧٤- أحمد بن محمد بن إبراهيم بن إسحاق بن خازم السرقندي، أبو يعلى الكرابيسي. (ش)

صور ورودة في أسانيد المصنف:

أبو يعلى السرقندي.

ورودة مرة مصحفا هكذا: أحمد بن محمد بن القاسم.

له ترجمة في: الإكمال لابن ماكولا (٢/ ٢٩٠)، وتبصير المنتبه (١/ ٣٩١)، وتاريخ الإسلام (٨/ ٩٥٨)، ووقع فيه: «أحمد بن محمد بن إبراهيم بن صالح»، ولسان الميزان (١/ ٥٨٥)، ووقع فيه: «ابن حازم» بالمهملة»، وطبقات الحنابلة (ص٩) ووقع فيه: «ابن حزم»

كان من المكثرين عن محمد بن نصر المروزي، قال ابن حجر عن الإدريسي: اسم في إجازه عن ابن نصر، ورأيت خط محمد بن نصر له بالإجازة بما يصح عنده عنه.

١٧٥- أحمد بن محمد بن إبراهيم بن هاشم، أبو محمد البلاذري العطوسي الخياط. (ش)

صور وورودي أسانيد المصنف:

أبو محمد البلاذري.

له ترجمة في: تلخيص تاريخ نيسابور (ص٧٩)، وتاريخ الإسلام (٧/ ٢٧٣)، وسير أعلام النبلاء (١٤/ ٣١٦)، والوافي بالوفيات (٧/ ٢٠٨)، والأنساب لابن السمعاني (١/ ٤٢٣).

١٧٦- أحمد بن محمد بن أحمد بن سهيل بن عبد الرحمن بن رزق الله بن أيوب، أبو بكر البغدادي الفقيه المكي، المعروف بكير الحداد. (ش)

صور وورودي أسانيد المصنف:

بكير بن الحداد.

وبكير بن محمد.

وبكير بن سهل الصوفي.

له ترجمة في: تاريخ بغداد (٤/ ١٦) و(٨/ ٧٠) و(٩/ ٢٠٩)، وتاريخ دمشق (٦/ ٢٦٦)، وتاريخ الإسلام للذهبي (٨/ ٩٠٣) و(٨/ ١٦٠)، وطبقات الحنابلة لابن حامد (ص١٢٦)، والألقاب لابن الفرضي (ص١٠٠)، ومعرفة الألقاب (ص١٧٠)، وكشف النقاب (١/ ١٣٠)، وتزهة الألقاب (١/ ١٢٨).

١٧٧- أحمد بن محمد بن إسماعيل بن مهران، أبو الحسن ابن أبي بكر الإسماعيلي الشاهد النيسابوري. (ش)

له ترجمة في: تلخيص تاريخ نيسابور (ص٧٩)، وتاريخ الإسلام (ج٧، ص٧٣٥)، والأنساب لابن السمعاني (ج١، ص١٥٥).

١٧٨- أحمد بن محمد بن الأزهر بن حريث السجزي، أبو العباس الأزهري.

صور ورودها في أسانيد المصنف:

أحمد بن محمد بن حريث.

وأبو العباس الأزهري.

له ترجمة في: المجروحين لابن حبان (ج١، ص١٨٠)، والكامل لابن عدي (ج١، ص٣٣٣)، والضعفاء والمتروكين للدارقطني (ص١٦٦)، ولسان الميزان (ج١، ص٥٨٨)، وتلخيص تاريخ نيسابور (ص٤٣)، وسير أعلام النبلاء (ج١٤، ص٢٩٦)، وتاريخ الإسلام (ج٧، ص٦٠)، وتاج التراجم (ص١٤٤)، والإكمال لابن ماكولا (ج٥، ص٥٠)، والأنساب لابن السمعاني (ج١، ص٢٢٣).

١٧٩- أحمد بن محمد بن أيوب بن أدم بن مسلم، أبو الحسين الناتي.

له ترجمة في: الجرح والتعديل (ج٢، ص٧٢)، والإرشاد للخليلي (ج٢، ص٧٨٧)، والإكمال لابن ماكولا (ج٤، ص٥٢١).

١٨٠- أحمد بن محمد بن جعفر المقومي (المقرئ).

لم تجد له ترجمة، ولم نذكر من هو.

وقد ورد الاسم محمد كذلك في السنن الكبرى للبيهقي (ج١١، ص١١٥) عن المصنف، وكذا ذكره ابن كثير في البداية والنهاية (ج١١، ص٥٥٩)، فهذا يعني

احتمال التصحيف، وتصحفت نسبته إلى إخاف الهدرة (٣٤٩/٩) إلى: "الخلواني".

ولعله: أحمد بن محمد بن جعفر الجوزي، فقد روى عنه الحاكم كما في الكنى للبيقي (٣٤٥/٤)، ثم تأكد لنا بعد على رواية عن الإسماعيلي، بل هو راوية ابن أبي الدنيا، فإن كان هو، فهذا أحمد بن محمد بن جعفر بن حمويه، أبو الحسين الجوزي، يعرف بابن مشكان. له ترجمة في: تاريخ بغداد (٦/ ٨٤)، ومسند أهل البيت (١٥٠/ ٣٩٧)، وتاريخ الإسلام (٧/ ٧٦٥)، والأنساب لابن السمعاني (١٢٠/ ٢).

أو لعله: أحمد بن محمد بن جعفر بن نوح أبو الحسن النَّيسابوري البَجيري المتوفى ٣٧٥ هـ. سمع: أحمد بن إبراهيم بن عبد الله، وأبا العباس السراج، وأبا بكر بن خزيمة، وبمكة أحمد بن محمد البَاهِلي وطبقته. له ترجمة في: تاريخ الإسلام (٨/ ٤١٠).

ويحتمل أن يكون: أحمد بن محمد بن جعفر النَّيسابوري الحوراني الكرابيسيُّ الفقيه، أبو الحسن المتوفى: ٣٧٦ هـ. سمع: السَّراج، وطبقته. له ترجمة في تاريخ بغداد (٥/ ٢٦٦)، وتاريخ الإسلام (٨/ ٥٥٢).

وأما اسمه ثم نسبحه عن: محمد بن أحمد بن محمد بن حمد، أبو الفضل الجلودي الصيدلاني المقرئ. له ترجمة في: تلخيص تاريخ نيسابور (ص٨٥)، والأنساب لابن السمعاني (٢/ ٤٧٦)، وتاريخ الإسلام (٨/ ٥٨٢).

ولعله عند هرولاد، وليس لدينا دليل أو مرجح، والله أعلم.

١٨١ - أحمد بن محمد بن حامد أبو حمد العدل الطبراني الطوسي (ش).

روى عن: قيم بن محمد بن طمعاج، أبو عبد الرحمن الطوسي، وإبراهيم بن إسماعيل الحنيزي الطوسي.

وعنه أبو عبد الله الحنيزي.

ولم نجد له ترجمة.

وليس هو: أحمد بن محمد بن حامد بن منصور بن الفضل البزاز الطوسي، أبو حامد النيسابوري، قال الحاكم: أظنه نيسابوري ولي قضاء طوس ونسب إليها.

له ترجمة في: تاريخ نيسابور (ت٤٠٦) لأن هذا ترجم له الحاكم في ضمن الطبقة السادسة ممن لم يلقهم.

١٨٢ - أحمد بن محمد بن الخوتج بن رشدين بن سعد بن مفلح بن هلال، أبو جعفر المهري المصري.

له ترجمة في: الجرح والتعديل (٢/ ٧٥٥)، والكامل لابن عدي (١/ ٣٣٦٦)، ولسان الميزان (١/ ٤٤١) و(١/ ٥٩٤)، وتاريخ دمشق (٥/ ٢٣٣٥)، وتاريخ الإسلام (٦/ ٨٨٩)، وغاية النهاية في طبقات القراء (١/ ١٠١)، والكنى لأبي أحمد (٣/ ٨٧)، وفتح البابه (ص١٩٣).

١٨٣ - أحمد بن محمد بن الحسن، أبو حامد النيسابوري المعروف بابن الشرقي.

صور وردود في أسانيد المصنف:

أبو حامد الشرقي.

وأبو حامد بن الشرقي.

له ترجمة في: الكتبي لأبي أحمد (١٩١/٤)، وسؤالات السلفي (ص٩٢)، ونسائل الميرفا (٦٦٧/٦)، وتاريخ بغداد (١٠٩/٦)، وسير أعلام النبلاء (ص٣٧/١٦)، وتاريخ الإسلام لأبي (٥٠٤/٧)، وتوضيح المشتبه (٣٢٠/٥)، والأنساب لابن السمعاني (٤١٩/٣).

١٨٤- أحمد بن محمد بن الحسين بن عيسى، أبو العباس الفامرسيني، ابن بنت الحسين بن عيسى بن ماسرجس النيسابوري.

له ترجمة في: تلخيص تاريخ نيسابور (ص٤٣)، وسير أعلام النبلاء (٤٠٥/١٤)، وتاريخ الإسلام (٢٦١/٦)، والمقتنى (٣٤٥/١).

١٨٥- أحمد بن محمد بن الحسين، أبو ثاب الطيبي، الثوقاني الواعظ المذكر.

(ش)

صورة ورود اسمه في كتاب المصنف:

أحمد بن محمد المذكر.

له ترجمة في: تلخيص تاريخ نيسابور (ص٧٩)، والأنساب لابن السمعاني (٢٨٣/٥).

١٨٦- أحمد بن محمد بن داود الصنعاني.

له ترجمة في: ميزان الاعتدال (١٣٦/١)، لسان الميزان (٢٠٢/١).

قال الذهبي في التلخيص عن حديثه رقم (٢٠١٧): "قال الحاكم: صحيح الإسناد، قلت: قال: فروقه كلهم مدنيون، قلت: كلا. قال: ثقات، قلت: أتأتيهم به أحد، وأنا أعلم فذكره ابن أبي حاتم ولم يضعفه."

١٨٧- أحمد بن محمد بن رميح بن وكيع بن رجاء، أبو سعيد النخعي النسوي المروزي الخياط الشرطاني الزيدي الحافظ. (ش)

له ترجمة في: سؤالات السهمي (ص٤١٥)، ولسان الميزان (١/ ٦٠٠)، وتاريخ جرجان (ص٨١)، وتاريخ بغداد (٦/ ١٣٦)، وتاريخ دمشق (٥/ ٣٤٣)، وتاريخ الإسلام (٨/ ١١١)، والأنساب لابن السمعاني (٣/ ١٣٠)، و(٣/ ١٨٨)، و(٣/ ٤٢١)، وتكملة الإكمال (٢/ ٧١٨).

* أحمد بن محمد بن زياد:

هو: أحمد بن محمد بن عبد الله بن زياد، أبو سهل النحوي الفطان.

سيأتي برقم (١٩٩).

١٨٨- أحمد بن محمد بن السري بن يحيى بن السري بن أبي دارم، أبو بكر التميمي الكوفي التميمي. (ش)

صور ورودها في أسانيد المصنف:

أبو بكر بن أبي دارم.

له ترجمة في: لسان الميزان (١/ ٦٠٩)، وتاريخ الإسلام (٢٧/ ٨٥)، و(٤٠/)، وسير أعلام النبلاء (١٥/ ٥٧٦).

١٨٩- أحمد بن محمد بن سعيد بن إسماعيل بن سعيد بن منصور، أبو سعيد بن أبي بكر بن أبي عثمان الخيري البيهاوري الشهيد الحافظ، المعروف بابن أبي عثمان الفقاري. (ش)

صور ورودها في أسانيد المصنف:

أبو سعيد بن أبي بكر بن أبي عثمان.

له ترجمة في: تاريخ بغداد (١٥٩/٦)، وتاريخ الإسلام (٥٣/٨ و٦٤)، وسير أعلام النبلاء (٢٩/١٦)، وطبقات الشافعية الكبرى (٤٣/٣).

١٩٠- أحمد بن محمد بن سعيد بن عبد الرحمن بن إبراهيم بن زياد بن عبد الله بن مجالد، المعروف بابن عقدة، أبو العباس الكوفي الحافظ.

صدوق وروى في أسانيد الحافظ.

أبو العباس بن سعيد الحافظ.

له ترجمة في: الكامل لابن عدي (٣٣٨/١)، ولسان الميزان (١٠٣/١)، وتاريخ بغداد (١٤٧/٥)، وسير أعلام النبلاء (٣٤٠/١٥)، وتاريخ الإسلام (٦٥٥/٧)، وتبصير المنتبه (١٠١٥/٣)، والأنساب لابن السمعاني (٢١٤/٤).

١٩١- أحمد بن محمد بن سلامة بن سعد بن عبد الملك بن سلمة بن سلمان، أبو جعفر الأزدي الحجري المصري الطحاوي الفقيه الحنفي، صاحب كتاب «شرح معاني الآثار».

له ترجمة في: تاريخ دمشق (٣٢٦/٧)، وتاريخ مولد العلماء، لابن زبر (٦٥٠/٢)، وتاريخ الإسلام (٧/٤٣٩)، وسير أعلام النبلاء (٢٧/١٥، والجوهر المضية في طبقات الحنفية (٢٧١/١)، والمقفى للمقريزي (١٠/٧٢)، ولسان الميزان (٢٠/١)، والإكمال لابن ماكولا (٨٣/٥)، وتوضيح المشتبه (١٣٥/٣)، والأنساب لابن السمعاني (١٢٠/١ و١٧٩/٦)، و(٥٣/٤).

* أحمد بن محمد بن سلمة العنزي.

هو: أحمد بن محمد بن عبدوس بن سلمة بن مسور بن مسان بن مزاحم، أبو الحسن العنزي الطرائفي النيسابوري الصرام.

سيأتي برقم (٢٠٢).

١٩٢ - أحمد بن محمد بن شراك، أبو حامد الهروي الفقيه الشافعي الشراكي. (ش)

صور وروده في أسانيد المصنف:

أبو حامد بن شراك الفقيه.

له ترجمة في: تاريخ الإسلام (٨/ ٨٠)، و(٨/ ١٣٣)، وسير أعلام النبلاء (١٦/ ٢٧٣)، وطبقات الشافعية الكبرى (٤/ ٥٣)، وتعبير المنتبه (٢/ ٧٦٤)، وتكملة الإكمال (٣/ ٣٥٥).

١٩٣ - أحمد بن محمد بن شعيب، أبو حامد الرخاي الجلابائي النيسابوري الشعيبي الفقيه الصالح. (ش)

له ترجمة في: تلخيص تاريخ نيسابور (ص٧٩)، وتاريخ الإسلام (٧/ ٦١٧)، والمقتفى في طبقات الحنابلة (٢/ ٢٧٩)، والإكمال لابن ماكولا (٤/ ١٨٤)، وتبصير المنتبه (٢/ ٦٦٦)، وتوضيح المشتبه (٤/ ٢٥٨)، والأنساب لابن السمعاني (٣/ ١٣٦)، و(٣/ ٤٦).

١٩٤ - أحمد بن محمد بن صاعد، أبو العباس، مولى بني هاشم، أخو عبيس بن محمد بن صاعد.

له ترجمة في: الكامل لابن عدي (١/ ٣٢٧)، وسؤالات الحاكم

(ص٩٥)، وسؤالات السلمي (ص٣٦٢)، ولسان الميزان (١/ ٢٠٨)، وتاريخ بغداد (١٧٨/٦)، وتاريخ الإسلام (٦/ ٦٩٦).

١٩٥- أحمد بن محمد بن عبيد بن خليفة، أبو زيد الكوفي البجلي.

له ترجمة في: سؤالات الحاكم (ص٩٨)، وسؤالات السجزي (ص١٧٤)، والكفاف مما لم يقع في الكتب الستة لابن قطلوبغا (٢/ ٤٣).

١٩٦- أحمد بن محمد بن عبيد، أبو بكر الرازي.

له ترجمة في: فتح الباب (ص١٢٥)، وتاريخ الإسلام (٦/ ٦٩٠).

ولعله الذي روى عنه ابن أبي حاتم، وله ترجمة في: الجرح والتعديل (٢/ ٧٥)، والإرشاد للخليلي (٢/ ٦٦٣)، وتاريخ دمشق (٥/ ٣٧٨/).

١٩٧- أحمد بن محمد بن عبد الله بن الغياث.

روى عن: أبي إسحاق إبراهيم بن هلال بن عمرو بن سيّوش النَّوشَجَري، وهو من والان بن موسى.

ولم نجد من خبره بترجمة.

وانظر: تاريخ بغداد (١٠/ ٩)، (١١/ ٤٠٣)، والإكمال لابن ماكولا (٤/ ٢٠٦)، والأنساب لابن السمعاني (٤/ ٤١٢)، و(٣/ ٤٤١)، ومعجم البلدان (٥/ ٥٠٧)، وتاريخ دمشق (٣٥/ ١٨٣)، شعب الإيمان (١٠/ ٤١٤)، و(١٠/ ٤٤٦).

وقد ورد في الحديث رقم (٤٤٩) هكذا: "أبو حامد أحمد بن محمد بن

يحيى الحطيب بمرو" وهو هكذا أيضًا في الإتحاف، وفي المدخل للسنن الكبرى (ص ٣٨٦) نقلاً عن المنصف، وهو إنما أن يكون تحريف قديم في أصل المستدرك، أو أن اسم هذا الراوي: أحمد بن محمد بن الحباس بن يحيى، أو: أحمد بن محمد بن يحيى بن العباس.

ولم نستطع ترجيح أحد هذه الاحتمالات؛ لأننا لم نجد له ترجمة، وذكره في الأسانيد عزيز.

وقد ظن بعض الأفاضل أن الذي في هذا الإسناد هو: أحمد بن محمد بن يحيى بن بلال، أو: حامد الحطيب، وهذا بعيدًا لأن الحاكم عندما ترجم لأبي حامد الحطاب هذا جعله في: الطبقة السادسة من العلماء النيسابوريين، وبعد أن انتهى من سرد هذه الطبقة قال: "هذه أسامي المشايخ الذين ما رزقت السماع منهم من هذه الطبقة، فشرع الآن في أسامي الذين أدركتهم ورزقت السماع منهم بنيسابور من هذه الطبقة أيضًا على الترتيب الماضي"، وذلك كما في تاريخ نيسابور (ص ٦٣) (ص٥٣)، وقال الذهبي في سير أعلام النبلاء (١٥/ ٤٥٢): "وراو آخر عند الحاكم، ولم يلحق له عنه شيخ".

ثم إن هذا السند سند متكرر عند أبي عبد الله الحاكم في أسانيده، أي: "أبو حامد أحمد بن محمد بن الحباس الحطيب، عن أبي إسحاق إبراهيم بن هلال، عن علي بن الحسن بن شقيق، عن الحسين بن واقد".

وانظر: الحديث رقم (١٥٢٨)، والسنن الكبرى للبيهقي (٢٣٩/٤)، وتفسير الثعلبي (١/ ٨٠).

١٩٨- أحمد بن محمد بن عبد الحميد بن شاكر، أبو عبد الله الجمحي.

له ترجمة في: سؤالات الحاكم (ص٣٣)، وتاريخ بغداد (٦/ ٤٠٧)، وتاريخ بغداد (٥/ ٣٥٥)، ولسان الميزان (١/ ٣٣٠).

قال الحاكم: صالح الحديث. وقال الخطيب: ثقة. لكن الذهبي قال التلخيص في حديث من ترجمة عثمان برقم (٤٦٠٤) قلت: "كذاب بحت، وفي الإسناد أحمد بن محمد بن عبد الحميد الجمحي وهو المتهم بها".

١٩٩- أحمد بن محمد بن عبد الله بن زياد، أبو سهل النحوي القطان. (ش)

صور وروده في أسانيد المصنف:

أحمد بن محمد بن زياد.

وأحمد بن عبد الله بن زياد القطان.

وأبو سهل بن زياد القطان.

له ترجمة في: سؤالات السلمي (ص٩٠)، وتاريخ بغداد (٥/ ١٩٤،٢)، وسير أعلام النبلاء (١٥/ ٥٢١،٢)، وتاريخ الإسلام (٧/ ٨٨٦،٢)، والمقتنى (١/ ٢٩٨،٢).

٢٠٠- أحمد بن محمد بن عبد الله بن الفاسم بن نافع بن أبو يزة، أبو الحسن المخزومي مولاهم البزي المكي المقرئ.

صور وروده في أسانيد المصنف:

أحمد بن القاسم بن أبي يزة.

أحمد بن محمد بن الفاسم بن أبي يزة.

له ترجمة في: الجرح والتعديل (٢/ ٧١)، وطبقات لابن حبان

(٨/ ٣٧)، والضعفاء للعقيلي (١/ ٣٦٩)، والتعديل والتجريح (١/ ٣٠٠)، ولسان الميزان (٢/ ٣١٦)، وسير أعلام النبلاء (١٢/ ٥٠)، وتاريخ الإسلام (١٠/ ١٠٩)، وغاية النهاية (١/ ١٠٨)، وتنصيب المنبه (١/ ١٣٩)، وتوضيح المشتبه (١/ ٤٤٢)، والأنساب لابن السمعاني (٣٤٥/).

٢٠١- أحمد بن محمد بن عبد الواحد بن عيسى، أبو جعفر الخمعي الطائي.

له ترجمة في: المنتظم (١٢/ ٢١٢)، وتاريخ الإسلام (١٥٢/ ٧)، والمختار ومن لم يقع في الكتب الستة لأبن الطحان (٥٥/ ٢).

٢٠٢- أحمد بن محمد بن عيدوس بن سلمة بن سمور بن سنان بن مراحم، أبو الحسن العنزي الطرائفي البيساوري الصرام. (ش)

صور ورود في أسانيد المصنف:

أحمد بن محمد بن سلمة العنزي.

وأحمد العنزي.

وأبو الحسن العنزي.

له ترجمة في: تلخيص تاريخ نيسابور (ص٧٨)، وتاريخ الإسلام (٨/ ٣٨١)، وسير أعلام النبلاء (١٥/ ٥١٩)، والوافي بالوفيات (٨/ ٣١)، والأنساب لابن السمعاني (٤/ ٥٧)، والتوقف والمختلف المتحد من طاهر المقدسي (ص٧٠).

وفي بنسبه من ترجمه له بنسبة: "الصرام"، إلا أن البيهقي في سننه الكبرى (٩/ ٢٤٥) قد روى عن الحاكم عنه، فقال: "أخبرنا أبو الحسن

أحد بن عبدوس العبرار، حدثنا محمد بن إسماعيل بن مهران[٢]، وهو غير العبرار أبي حامد بن عبدان البنيسابوري، فقد روى عنه أحاديث ليست في وفاة أحمد.

٢٠٣- أحمد بن عبد بن عبيدة بن زياد بن عبد الخالق، أبو بكر الوردي المستملي البنيسابوري الخالقي، المعروف بالشعراني.

له ترجمة في: تاريخ بغداد (٥/ ٢١٠)، وتاريخ دمشق (٥/ ٤٠٣)، وتاريخ الإسلام (٧/ ١٧٢)، وسير أعلام النبلاء (١٤/ ٤١٠)، والأنساب لابن ماكولا (٧/ ٢٥٩)، وتبصير المنتبه (٣/ ٩١٤)، وتوضيح المشتبه (٦/ ١٣٥)، و(٩/ ١٧٥)، والأنساب لابن السمعاني (٨/ ٥٧٢).

٢٠٤- أحمد بن محمد بن عُلِيّ بن زَرْبي، أبو علي البالشانيّ المَرْوَزي.

صور ورودِه في أسانيد المصنف:

أحمد بن علي بن زربي.

أحمد بن مُحَمَّد بن زربي.

له ترجمة في: تاريخ الإسلام (٧/ ٤٤٠)، وسير أعلام النبلاء (١٤/ ٢٣٣)، والوافي بالوفيات (٨/ ٤٢).

٢٠٥- أحمد بن محمد بن عمر بن سطفايه أبو بكر الزروي البسطامي.

له ترجمة في: تلخيص تاريخ نيسابور (ص٤٣)، والأنساب لابن السمعاني (١/ ٣٥٢)، واللباب والملخلب لمحمد بن طاهر المقدسي (ص٣٤)، وتوضيح المشتبه (١/ ٥٠٨)، وتبصير المنتبه (١/ ١٤٤).

٢٠٦- أحمد بن محمد بن عمر بن سوار أبو سهل الهيثمي الخيّاط.

له ترجمة في: المجرح والتعديل (٢/ ٧١)، والمجروحين لابن حبان

(١٥٥/١)، والكامل لابن عدي (٢٩٣/١)، والضعفاء للدارقطني (٥١٨)، ولسان الميزان (٢٢٩/٦)، وطبقات المحدثين بأصبهان (٧٥/٣)، وذكر أخبار أصبهان (٩١/١)، وطبع البلاد (ص٣٩٥)، والمقتنى (٢٩٨/١)، وتاريخ بغداد (٢٢٤/٦)، وتاريخ دمشق (٢٤٣/٥)، والمقفى الكبير (١٤٦/٦).

٢٠٧- أحمد بن محمد بن عمرو، أبو سعيد الأحمي (ض)

حدث عن: الحسين بن حميد بن الربيع بكتابه التاريخ.

روى عنه الخالدي، والدارقطني كما في المؤتلف والمختلف (٥٥٩/٢).

ولم يحد له ترجمة.

٢٠٨- أحمد بن محمد بن عيسى بن زاذان أبو العباس الفقاعي البغدادي

له ترجمة في: تاريخ بغداد (٢١٩/٦)، وسير أعلام النبلاء (٤٧٠/١٣)، وتاريخ الإسلام (٢٩٨/٦)، والمؤتلف والمختلف للدارقطني (٢٨٢/٢)، والإكمال لابن ماكولا (٤١٠/١)، والأنساب لابن السمعاني (٣٠٨/٦)، وتوضيح المشتبه (٤١٤/١).

٢٠٩- أحمد بن محمد بن عيسى، أبو بكر البغدادي، نزيل حمص، وصاحب تاريخها

له ترجمة في: تاريخ بغداد (٢٢١/٦)، وتاريخ دمشق (٤٣٣/٥)، وتاريخ الإسلام (١٧٢/٧).

● أحمد بن محمد بن القاسم بن أبي برّة

هو: أحمد بن محمد بن عبد الله بن القاسم بن نافع بن أبي برّة، أبو

الحسن المخزومي مولاهم البزي المكي المقرئ.
مضى برقم (٢٠٠٧).

٢١٠- أحمد بن محمد بن مسروق، أبو العباس البغدادي، المعروف بالطوسي.
صور وورد في أسانيد المصنف.
أبو العباس بن مسروق.
له ترجمة في: سؤالات السهمي (ص١٥٨)، ولسان الميزان (١/ ٢٤٦)، وتاريخ بغداد (٥/ ٢٧٥)، وسير أعلام النبلاء (١٣/ ٢٤٤)، وتاريخ الإسلام (٢٨٦/٦)، وحلية الأولياء (١٠/ ٢١٣).

٢١١- أحمد بن محمد بن نصر بن الهيثم، أبو جعفر الضبعي الأحول.
قد أورد المصنف أحمد بن أبي جعفر محمد بن أحمد الضبعي، وكذا روايته البيهقي في سننه الكبرى (٩/ ١٠٩).

٢١٢- أحمد بن محمد بن نصر، أبو نصر القباء البسيطوري الفقيه.
له ترجمة في: تلخيص تاريخ نيسابور (ص٩)، وتاريخ الإسلام (٦/ ٤٩٥)، وطبقات الحنابلة (١/ ١٨١).

٢١٣- أحمد بن محمد بن واصل بن إبراهيم بن نجاح أبو محمد السلمي البكندي النحوي المقرئ. (ش)
له ترجمة في: الأنساب لابن السمعاني (٥/ ٤٥٧).

٢١٤- أحمد بن يحيى بن باسين، أبو إسحاق الفروي العقاد صاحب تاريخ هراة.
له ترجمة في: سؤالات السهمي (ص٩٤)، والإرشاد للخليلي

(٣/ ٥٧٤)، وتاريخ الإسلام (٧/ ٧٧٧)، وسير أعلام النبلاء، (١٥/ ٥٤٣)، ولسان الميزان (١/ ٥٤٣).

٢١٥- أحمد بن محمد بن يحيى بن حمزة بن واقد أبو عبد الله البتلهي الدمشقي الحضرمي.

له ترجمة في: تاريخ دمشق (٤٤/ ٢٦٦)، وتاريخ الإسلام (٦/ ٦٩٠)، وتاريخ مولد العلماء لابن زبر (٢/ ٦١٤)، ولسان الميزان (١/ ٥٤٣)، وفتح الباب (ص ٤٨٩)، والمقتنى (١/ ٣٦٢).

٢١٦- أحمد بن محمد بن يحيى، أبو بكر البسابوري الأكاف النيسابوري، شيخ أهل الكلام في عصره. (ش)

له ترجمة في: تلخيص تاريخ نيسابور (ص٧٩)، وتاريخ الإسلام (٨/ ١٣٤)، والأنساب لابن السمعاني (٥/ ١٩٠).

٢١٧- أحمد بن محمد بن يحيى بن جرير بن ناغيه، أبو علي الصدائي المصري المؤدب صاحب الموطأ.

صور ورودة في أسانيد المصنف:

أحمد بن محمد بن جرير.

له ترجمة في: تاريخ الإسلام (١٥/ ١٠٢)، والنقاط من ربع في الكتب الستة لابن فطليوسا (ص٨٥/٢)، وذكره ابن القرشي في معجم شيوخه (ص٨٣).

٢١٨- أحمد بن محمد بن يزيد بن مسلم بن أبي الخناجر، أبو علي الأنصاري الأفريقي.

صور ورودة في أسانيد المصنف:

أحمد بن محمد بن أبي الخناجر.

له ترجمة في: المجرح والتعديل (٣/ ٣٧٣) ووقع فيه: "ابن أبي الحناجر" بمهملة وتاء وخاء معجمة، و(٤٦٨/٥) وبغية الطلب في تاريخ حلب (١٠٥٣/٣)، وتاريخ الإسلام (٦/ ٤٩٣)، وسير أعلام النبلاء (٢٤٠/١٣).

٢١٩- أحمد بن محمد بالويه، أبو حامد المقعي النيسابوري. (ش)

صور وروده في أسانيد المصنف:

أحمد بن بالويه.

له ترجمة في: تلخيص تاريخ نيسابور (ص٧٦)، وتاريخ الإسلام (٧/ ٧٧٨)، والإكمال لابن ماكولا (١/ ١٦٦) و(٤/ ٤٠٨)، وتبصير المنتبه (٣/ ١١٧٥)، والأنساب لابن السمعاني (٤/ ٢١٢).

٢٢٠- أحمد بن معاذ، أبو عبد الله السلمي النيسابوري.

له ترجمة في: تلخيص تاريخ نيسابور (ص١٩)، وتاريخ الإسلام (٥٠١/٦).

٢٢١- أحمد بن منصور بن عيسى، أبو أحمد الخافظ الطوسي. (ش)

له ترجمة في: سير أعلام النبلاء (٥٣٦/١٥)، وتاريخ الإسلام (٨١٨/٧)، وطبقات الشافعية الكبرى (٣/ ٥٧)، وطبقات الفقهاء الشافعية لابن الصلاح (٤٠٦/١)، والوافي بالوفيات (٨/ ١٢٢).

٢٢٢- أحمد بن مهدي بن رستم، أبو حمد الأصبهاني.

له ترجمة في: الجرح والتعديل (٢/ ٧٩٤)، وطبقات المحدثين بأصبهان

(٥٧/ ٣)، وذكر أخبار أصبغ (٨٥/ ١)، وتاريخ دمشق (٤٠/ ٤٠٤)، وبغية الطلب (١١٦/ ٣)، ومسير أعلام النبلاء (٥٩٧/ ١٠)، وتاريخ الإسلام (٢٠١/ ٦).

٢٢٣- أحمد بن مهران بن خالد، أبو جعفر البزدي الأصبهاني.

له ترجمة في: الكنى لأبي أحمد (٩٢/ ٣)، وتقييد الهمل (٢٩٣/ ١)، والمقفى لابن حيان (٤٨/ ٤)، (٥٢/ ٣)، وذكر أخبار أصبغ (٨٥/ ١)، وتاريخ الإسلام (٦٩٥/ ٢)، والإكمال لابن ماكولا (٥٦٢/ ٦)، وتوضيح المشتبه (٤٤٩/ ١)، والأنساب لابن السمعاني (١٨٨/ ٥).

٢٢٤- أحمد بن موسى بن إسماعيل، أبو بحر التميمي الكوفي البزاز الحافر.

له ترجمة في: المقفى لابن حيان (٥٣/ ٣)، وسؤالات الحاكم (ص٩١)، ومسير أعلام النبلاء (٣٧٦/ ١٣)، وتاريخ الإسلام (٦٩٥/ ٢)، والأنساب لابن السمعاني (٣٥٣/ ٢)، والإكمال لابن ماكولا (٥٤٢/ ٢)، وتوضيح المشتبه (٢٠٢/ ٦)، وتبصير المنتبه (٢٠٢/ ٢).

٢٢٥- أحمد بن موسى بن يزداد القمي القاضي.

له ترجمة في: المجواهر المضية (٣٤٠/ ١).

وقد نص ابن السمعاني في ترجمة ابنه محمد (٦٨٨/ ٥) أنه: "يزداد" بدل مخمحة.

٢٢٦- أحمد بن موسى بن يزيد بن موسى، أبو جعفر البزاز القزويني العسكري، المعروف بكتان، كان يتزل سر من رأى.

له ترجمة في: الجرح والتعديل (٧٥/ ٢)، وسؤالات الحاكم للدارقطني

(ص ٩٠)، وتاريخ بغداد (٦/ ٣٤٧)، وتاريخ الإسلام (٦/ ٥٠٢).

٢٢٧- أحمد بن ملاعب بن حيان، وقيل: أحمد بن حيان بن ملاعب، والأول أشهر، أبو الفضل الخزعي الحافظ.

له ترجمة في: تاريخ بغداد (٥/ ٣٨٩)، وتاريخ مولد العلماء، لابن زبر (٢/ ٥٩٣)، وتاريخ الإسلام (٦/ ٥٠٣)، وسير أعلام النبلاء (١٣/ ٤٢)، والوافي بالوفيات (٨/ ١٣٥).

٢٢٨- أحمد بن نجدة بن العريان، أبو الفضل القرشي الهروي، أخو معاذ بن نجدة.

له ترجمة في: تاريخ الإسلام (٨/ ٨٩٦)، وسير أعلام النبلاء (١٣/ ٥٧١)، وشذرات الذهب (٣/ ٤٠).

٢٢٩- أحمد بن نصر بن الذهلي، أبو الفتح البغدادي الحافظ.

له ترجمة في: تاريخ بغداد (٥/ ٤٠٩)، وتاريخ دمشق (٥١/ ٦٦)، وبغية الطلب (٣/ ١١٧٩)، وتاريخ الإسلام (٧/ ٤٧٢)، وسير أعلام النبلاء (١٥/ ٦٨).

٢٣٠- أحمد بن هارون بن إبراهيم، أبو العباس الفقيه الحاكم النبال، شيخ الحنفية ومتقدمهم ببيلسوير. (ش)

له ترجمة في: تاريخ الإسلام (٧/ ٧٢٤)، والجواهر المضية في طبقات الحنفية (١/ ٢٤٣)، والأنساب لابن السمعاني (١/ ٤٤٥).

٢٣١- أحمد بن هشام بن يزداد، أبو بكر الدامغاني.

له ترجمة في: تاريخ بغداد (٥/ ٤٣٥)، وتاريخ الإسلام (٥/ ١٠٧٣-

٣٢٢- أحمد بن المظهم بن خالد أبو جعفر العسكري البغدادي، من أهل مصر من رأى.

له ترجمة في: فتح البلدان (ص١٩٢)، وسؤالات الحاكم للدارقطني (ص٩٠)، وتاريخ بغداد (٥/٢٤٧)، وتاريخ الإسلام (٥/٥٠٤)، وإكمال تهذيب الكمال (١/١٥١).

٣٢٣- أحمد بن الوليد بن يزد الطَّحّاني، وسهله ابن أبي حاتم مرة: أحمد بن محمد بن الوليد بن يزد.

له ترجمة في: الجرح والتعديل (٢/٤٣) و(٢/٧٤) و(٢/٧٩)، والثقات لابن حبان (٨/٣٨).

٣٢٤- أحمد بن الوليد بن أبي الوليد، أبو بكر الفحام.

له ترجمة في: تاريخ بغداد (٥/٤٢٠)، وتاريخ الإسلام (٥/٥٠٤)، وتبصير المنبه (٤/١٤١٧)، وتوضيح المشتبه (٩/٤٥٩)، وتكملة الإكمال (٤/٦٩٤).

٣٢٥- أحمد بن الوليد.

يروي عن: الوليد بن مسلم.

روى عنه: علي بن الحسن الأزرق.

لم نجد من هو.

ولعله: أحمد بن شيبان بن الوليد الرملي، ونسب لجده، فهو يروي عن الوليد بن مسلم كما في المعجم الصغير للطبراني (٢/٢٩٤).

أو لعله: أحمد بن الوليد الذي ذكره ابن عساكر في تاريخ دمشق

(٦/ ٦٢) فقال: "شيخ لي طبقة أصحاب الوليد بن مسلم» روى عنه أبو حمد عبد الله بن وضاح الأندلسي القرطبي، والله أعلم.

٣٣٦- أحمد بن يحيى بن إسحاق، أبو جعفر الجهني الخولاني البغدادي.

له ترجمة في: الكتبي كما في «الوافي بالوفيات» (٦/ ٢٩٨)، وفيه الباب. (ص/ ١٩٤)، وتاريخ بغداد (٥/ ٤٥٧)، وتاريخ الإسلام (٦/ ٩٠٥)، ولطبقات الحنابلة (١/ ٢٠٨)، وتوضيح المشتبه (٩/ ٢٩٦)، وتبصير المنتبه (٢/ ٥١١).

٣٣٧- أحمد بن يحيى بن حمد بن يزيده الطويل البصري.

له ترجمة في: المجرح والتعديل (٢/ ٨١٨)، والثقات لابن حبان (٨/ ١٠)، وتاريخ الإسلام (٥/ ٥١٤).

٣٣٨- أحمد بن يحيى بن الهيثم أبو بكر الأزدي البغدادي نعمة، ويقال: نقمة.

جاء مرة واحدة في الكتاب جيده رقم (٥٩٣) مجملا هكذا: أحمد بن يحيى بن زنين.

له ترجمة في: تاريخ بغداد (٥/ ٤٥٦)، وتاريخ الإسلام (٦/ ٦٩٨)، والأنقاب لابن الفرضي (ص/ ٣٤٤)، وكشف النقاب (٢/ ٤٤٣/ و ٤٤٤)، وتزهة الألباب (ص/ ٢٢١)، ووقع هنا: "ابن الهيثم".

وقد ورد في بعض الأسانيد هكذا: "أحمد بن محمد بن الهيثم"، مثل: السنن الكبرى للبيهقي (٧/ ٣٩٧)، والدعوات الكبير (٢/ ٢٢٠)، والتدوين في أخبار قزوين (٢/ ٢٥٠)، والله أعلم بالصواب.

٣٣٩- أحمد بن يحيى بن زهير أبو جعفر التستري الحافظ التاجر.

له ترجمة في: تاريخ الإسلام (٧/ ١٥٢)، وسير أعلام النبلاء

(١/٤٠، ٣١٣)، والأنساب لابن السمعاني (١/ ٤٦٥).

٢٤٠ - أحمد بن يحيى أبو عبد الله المقرئ الكوفي النكوي الحجري.

له ترجمة في: الجرح والتعديل (٢/ ٨١)، وسؤالات الحاكم (ص٨٥)، وطبقات البناب (ص٤٩)، والإكمال لابن ماكولا (٧/ ٨٩/٣)، والوفاء من طلاق المحلل (ص٢٤٠)، ولسان الميزان (١/ ٢٩٠).

٢٤١ - أحمد بن يحيى المقرئ أبو العباس.

قال الحاكم رحمه الله: "حدثنا" أحمد بن يحيى المقرئ بالكوفة، ثنا محمد بن هشام" حديث ذهب (ص٤٢١٥).

قد روى الشيخ مقبل رحمه الله، أحمد بن عثمان بن يحيى الأدمي المقرئ، غير أن هذا هادنا ما يروي عنه الحاكم في بغداد حيث يقول: "أخبرني أحمد بن عثمان بن يحيى الأدمي المقرئ ببغداد" ولم نجد له رواية عن عبد الله بن هشام غير هذه.

ويحتمل أن يكون: أحمد بن محمد بن النسري بن يحيى أبو بكر بن أبي دارم، فهو مكثر عن عبد الله بن هشام، غير أنه لم يوصف قط بالمقرئ.

ويحتمل أن يكون ثالثًا ولا ندري من هو، والله أعلم.

٢٤٢ - أحمد بن يزيد بن ميمان، أبو العباس الرياحي، والد أبي بكر محمد بن أحمد.

له ترجمة في: تاريخ بغداد (٥/ ٢٤١)، ولسان الميزان (١/ ٥٣٧).

٢٤٣ - أحمد بن يعقوب بن هارون، أبو سعيد الثقفي النيسابوري الوراق العابد، نسيب أبي العباس السراج. (ت)

صور ورومه في أسانيد المصنف:

أبو سعيد الثقفي.

له ترجمة في: تاريخ الإسلام (٧/ ٧٣٥)، والتلخيص تاريخ نيسابور (ص٨٢).

٢٤٤- أحمد بن يُوسُف بن خالد بن سُلَيْمان، أبو عبد الله التغلبي الدِّمشقيُّ البَلَّاطيُّ، صاحب أبي عبيد.

له ترجمة في: تاريخ بغداد (٥/ ٤٤٦)، وتاريخ دمشق (٦/ ١١٠)، وتاريخ الإسلام (٥/ ٥٠٦)، والمقتفى من ذيل مَنْ لم يقع في الكتب الستة لابن فهد (ق١/ ١٣٦).

٢٤٥- أحمد بن يونس بن المسيب بن زهير بن عمرو القيسي، أبو العباس الكوفي.

له ترجمة في: الجرح والتعديل (٢/ ٨١)، والثقات لابن حبان (٨/ ٥١)، وسؤالات الحاكم (ص٨٤)، وتاريخ بغداد (٥/ ٤٧٣)، وتاريخ دمشق (٦/ ١٢١)، وتاريخ الإسلام (٥/ ٢٨٣)، وطبقات المحدثين بأصبهان (٣/ ٥٠).

٢٤٦- أحمد بن أبي ناهِد، أبو سلمة الموصلي.

له ترجمة في: الجرح والتعديل (٢/ ٧٤)، والثقات لابن حبان (٨/ ١٧)، والكامل لابن عدي (٢/ ٢٧٦/١)، ولسان الميزان (١/ ٦٨٣).

٢٤٧- أحمد بن الحسين بن علي بن سليمان، أبو محمد السلمي البلخي البامياني.

له ترجمة في: الثقات لابن حبان (٨/ ١٣٧)، والإكمال لابن ماكولا

(٢/١١)، والمختلف المشتبه (٢/٨١٤)، والأنساب لابن السمعاني (٢/٢٧١).

٢٤٨- إدريس بن يحيى، أبو محمد الخولاني المصري الزاهد، مولى بني أمية

له ترجمة في: الجرح والتعديل (٢/٣٥٢)، والثقات لابن حبان (٨/١٣٣)، وتاريخ الإسلام (٥/٢٧٧)، وسير أعلام النبلاء (١٠/٦١٥)، والإكمال لابن ماكولا (٧/٤٣٩)، (٨/١١٩)، ونزهة الألباب (٢/٢٩١).

٢٤٩- أزهر بن أحمد بن عيسون، أبو هاشم المقرئي المقابري. (ش)

سماه الخطيب في تاريخ بغداد: أزهر بن أحمد بن محمد، وهذا بدل على أن جده محمد كان لقبا: عيسون، والله أعلم.

صور ورودها في أسانيد المصنف:

أزهر بن عيسون المقابري.

له ترجمة في: تاريخ بغداد (٥/٢٧٤)، وتاريخ الإسلام (٧/٨٧٤)، والمتفق والمفترق الخرجي (٢/١٢٧٠)، والمختلف المشتبه (٢/٦٧١).

٢٥٠- أزهر بن زفر بن صدقة، أبو محمد المصري الحضرمي، مولى خير بن نعيم المصري.

له ترجمة في: الإكمال لابن ماكولا (٢/٢١)، وتبصير المنتبه (٢/٥٤٤)، وتاريخ الإسلام (٩/٩١٦).

٢٥١- أزهر بن سليمان البلخي الخلنجي، كان كاتب ابن الرماح.

له ترجمة في: الثقات لابن حبان (٨/١٣٣)، ولسان الميزان (٢/٢١)،

والأسناب لابن السمعاني (٩/٥).

٢٥٣- أزهر بن عبد الله الأودي الحرازي، عن محمد بن حجلان.

له ترجمة في: الضعفاء للعقيلي (١/ ٣٨٧)، ولسان الميزان (٢/ ٢١).

٢٥٤- أزهر بن عبد الله عن جدادة بن الصامت.

له ترجمة في: التاريخ الكبير (٨/ ٤٥٨)، والجرح والتعديل (٢/ ٣١٣)، والثقات لابن حبان (٤/ ٣٨)، ولسان الميزان (٢/ ٢٢).

٢٥٤- أسامة بن سليمان الخطبي وبقال الصيني الشامي.

له ترجمة في: التاريخ الكبير (٢/ ٢١)، والجرح والتعديل (٢/ ٢٨٤)، والثقات لابن حبان (٤/ ٤٥)، وتاريخ دمشق (٨/ ٨٨)، وتحفيل المقمة (١/ ٢٨٦)، ولسان الميزان (٢/ ٢٦).

٢٥٥- إسحاق بن إبراهيم بن حبيك، أبو يعقوب الترمذي، يقال له: ماجوبه.

له ترجمة في: الثقات لابن حبان (٨/ ١٢٢)، ومعرفة الأقباب لمحمد بن طاهر المقدسي (ص ١٣٣)، والأنساب لابن السمعاني (١/ ٤٥٩)، وتاريخ الإسلام (٧/ ٢٩٣).

* إسحاق بن إبراهيم بن شاذان.

هو: إسحاق بن إبراهيم بن عبد الله بن عمر بن زياد أبو بكر الفارسي الهيثلي شاذان.

سيأتي برقم (٢٥٩).

٢٥٦- إسحاق بن إبراهيم بن عباد بن عبد الرحمن بن شمعون، أبو يعقوب الدينوري البيلماني الصفصافي.

له ترجمة في: الكامل لابن عدي (١/ ٥٢٠)، ولسان الميزان (٢/ ٣٦).

وسؤالات الحاكم (ص١٠٥)، وسير أعلام النبلاء (١٣/ ٤١٦)، وتاريخ الإسلام (٧/ ٦١٤)، والإكمال لابن ماكولا (٣/ ٣٥٥)، وتصحيف المقتبه (٧٨٨/)، وتوضيح المشتبه (ص٣٦٠/)، والأنساب لابن السمعاني (٤٤٣/).

٢٥٧ - إسحاق بن إبراهيم بن عبد الرحمن بن سهم، أبو يعقوب الأطاكي، وهو ابن أخي محمد بن عبد الرحمن بن سهم، وقد قيل في نسبه: إسحاق بن إبراهيم بن عبد الرحمن بن حكيم بن سهم.

صور ورودها في أسانيد المصنف:

إسحاق بن إبراهيم بن سهم.

له ترجمة في: بغية الطلب (٣/ ١٣٧٣)، و(٣/ ١٣٧٦)، والمقتنى (١٥٩/).

٢٥٨ - إسحاق بن إبراهيم بن عبد الله بن حارثة بن النعمان الأنصاري.

له ترجمة في: التاريخ الكبير لابن أبي خيثمة السفر الثالث (٢/ ٦٨٨)، والجرح والتعديل (٢/ ٢٠٧)، والثقات لابن حبان (٨/ ١٠٧)، وفيه: إسحاق بن إبراهيم بن طلحة بن عبد الله بن حارثة بن النعمان، والثقات لابن قطلوبغا (٢/ ٣١٦).

٢٥٩ - إسحاق بن إبراهيم بن عبد الله بن عمر بن زياد، أبو بكر الفقاسي الهمذاني شاذان.

صور ورودها في أسانيد المصنف:

إسحاق بن إبراهيم بن شاذان.

له ترجمة في: الجرح والتعديل (٢١١/٢)، واللفاف لابن حبان (٢٠٨/٨)، ولسان الميزان (٣٧٣/٥)، والكنى لأبي أحمد (١٨٧/٢)، وفتح الباب (ص٢٤٤)، والمقتنى (١٢١/١)، والألقاب لابن الفرضي (ص٢٣٢)، ومعرفة الألقاب لابن طاهر (ص٢٠٤)، وكشف النقاب (٢٧٧/١)، وذات الشعب (ص٩٠)، ونزهة الألباب (٣٨٩/١)، والوافي بالوفيات (٢٥٦/٨).

٢٦٠- إسحاق بن إبراهيم بن عيسى بن محمد بن مسلمة بن سليمان بن عبد الله بن مخلفة الفسيل بن أبي عامر الراهب.

يروي عن أبيه: إبراهيم بن عيسى.

روى عنه ابنه: إبراهيم بن إسحاق بن إبراهيم بن عيسى.

لم نجد له ترجمة، ولا لأبيه، ولبنيه منه.

٢٦١- إسحاق بن إبراهيم بن محمد بن خازم بن سنين، أبو القاسم الخفي البغدادي

صور وروى في أسانيد المصنف:

إسحاق بن إبراهيم بن سنين.

له ترجمة في: سؤالات الحاكم للدارقطني (ص١٠٤)، ولسان الميزان (٣٥٥/٥)، وتاريخ بغداد (٤١١/٦)، وتاريخ دمشق (١٣/٨)، وتاريخ الإسلام (٦٠٧/٦)، وسير أعلام النبلاء (٣٤٢/١٣)، والمؤتلف والمختلف للدارقطني (٢٦٠/٣)، والإكمال لابن ماكولا (٣٧٧/٤)، والمقتنى (٥٤/١).

٢٦٢- إسحاق بن إبراهيم بن موسى بن نصير الجلاب، أبو يعقوب المصري الفقيه، مولى قريش.

صور وروده في أسانيد المصنف:

إسحاق بن إبراهيم بن نصير:

له ترجمة في: الألقاب لابن الفرضي (ص٢٨٤)، وكشف النقاب (٢/ ٣٥٤)، ونزهة الألباب (٢/ ٧٢)، وذات النقاب (ص١٨٢)، والإكمال لابن ماكولا (٦/ ٣٢٧)، وتاريخ الإسلام (٦/ ٩٧٧).

٢٦٣- إسحاق بن إبراهيم بن نصطاس، أبو يعقوب الدنيء، مولى كثير بن الصلت.

له ترجمة في: التاريخ الكبير (١/ ٣٨٠)، والجرح والتعديل (٢/ ٢٠٦)، والمجروحين لابن حبان (١/ ١٣٤)، والضعفاء للعقيلي (١/ ٢٩٥)، والكامل لابن عدي (١/ ٤٤٤)، ولسان الميزان (٢/ ٣٢)، وتاريخ الإسلام (٥/ ٥٧٧).

٢٦٤- إسحاق بن إبراهيم بن أبي كامل، أبو المنصل، وبلال: أبو يعقوب الشروروذي الحنفي البلوردي.

صور وروده في أسانيد المصنف:

إسحاق بن أبي كامل:

له ترجمة في: الجرح والتعديل (٢/ ٢٠٩)، والثقات لابن حبان (٨/ ١١٦)، وتاريخ بغداد (٦/ ٣٨٤)، وتاريخ دمشق (٨/ ١١٠)، وتاريخ الإسلام (٥/ ٧٩٢).

٣٦٥- إسحاق بن إبراهيم الحربي البلخي.

يروي عن: عمر بن هارون بن يزيد بن جابر أبو حفص البلخي.

روى عنه: أحمد بن البلت بن الحسن البلخي.

ولم نجد له ترجمة، لا هو ولا الراوي عنه، كذّاب المتأخرين من البلخيين.

وانظر إلقاءه الساط المستقيم لابن تيمية (١/ ٥٢٣).

وأيضاً: إسحاق بن إبراهيم بن جرير الشاش، الراوي عن عبدان بن عثمان، وهو مترجم في الأنساب لابن السمعاني (١٤/ ٣٥٦)، وتوضيح المشتبه (٧/ ٣٩)، ومعجم البلدان (١/ ٤٢٤).

وليس هو: إسحاق بن إبراهيم الحربي، الراوي عن النوري، فهذا متقدم، وله ترجمة في الثقات لابن حبان (١٠/ ٨٠)، والثقات ممن لم يقع في الكتب الستة للقاسم بن قُطْلُوبُغا (٣/ ٣٠٦).

٣٦٦- إسحاق بن إبراهيم الحنوي الصنعاني، ويقال له أيضاً: ابن حنوي.

له ترجمة في: المؤتلف والمختلف للدارقطني (٣/ ٧٨٠)، الإكمال لابن ماكولا (٢/ ١٧٢) و(٦/ ٢٢٢) و(٦/ ٥٧٥)، وتبصير المنبه (٣/ ٧٧٧)، وتوضيح المشتبه (٢/ ٥٤٧)، والأنساب لابن السمعاني (٢/ ١١١)، ولسان الميزان (١/ ٢٨٦).

٣٦٧- إسحاق بن إبراهيم، أبو يعقوب المرعشي.

يروي عن: عبد الرحمن بن عبد الله، أبو يزيد السمتي المروزي.

روى عنه: علي بن محمد بن عبد الله، أبو أحمد المروزي الحمادي

الأزرقي.

لا تدري من هو.

ويغلب على الظن أنه: إسحاق بن إبراهيم بن ميزر الصرخسي المروزي. المترجم في: الأنساب لابن السمعاني (٥/ ٢٨٠)، والمؤتلف والمختلف (٤/ ٢١١٤)، والإكمال لابن ماكولا (٧/ ١٨٧)، وتبصير المنتبه (٤/ ١٢٧٧)، وتوضيح المشتبه (٨/ ١٣٨).

وقال مغلطاي أنه هو: إسحاق بن إبراهيم بن داود السوائي البصري.

فقال في إكمال تهذيب الكمال (٢/ ٤٧٦): "إسحاق بن إبراهيم بن داود السوائي. خرج الحاكم حديث في مستدركه عن علي بن محمد الطنافسي المروزي عنه". وهذا الكلام يحتاج إلى النظر.

٢٦٨ - إسحاق بن إبراهيم العجلي الأصبغ الرازي، خلن سنة من المقتل الأبرش.

له ترجمة في: الجرح والتعديل (٢/ ٢٠٨)، وتعجيل المنفعة (١/ ٢٨٨)، والثقات ممن لم يقع في الكتب الستة لابن قُطْلُوبُغا (٣/ ٨٠).

٢٦٩ - إسحاق بن أحمد بن إسحاق بن الحصين بن جابر، أبو عصفور الخزرجي السرماري السلمي.

له ترجمة في: سير أعلام النبلاء (١٣/ ٣٥٠)، وتاريخ الإسلام (٦/ ٥١٢)، والأنساب لابن السمعاني (٣/ ٢٤٨).

٢٧٠ - إسحاق بن أحمد بن مهران، أبو يعقوب الخيزراني.

صور ورودة في أسانيد المصنف:

إسحاق بن أحمد الخزاز.

وورد مرتين باسم: إسحاق بن إبراهيم الخزاز فلا تدري إن كان المصنف قد نسبه لبعض جدوده، أو أنه تصحيف أو النسخ.

له ترجمة في: تبصير المنتبه (٣٣٢/١)، وتكملة الإكمال (٤١٥/٢)، وتاريخ الإسلام (٥١٢/٦).

٢٧٦ - إسحاق بن إدريس، أبو يعقوب البصري الأسواري.

له ترجمة في: التاريخ الكبير (٣٣٨/١)، والجرح والتعديل (٢١٣/٢)، والمجروحين لابن حبان (١٥٥/١)، والكامل لابن عدي (٥٤٢/١)، والضعفاء للعقيلي (٣٠٠/١)، ولسان الميزان (٤١/٢)، وتاريخ الإسلام (٢٧/٥٠).

*** إسحاق بن أبي إسحاق الشيباني.**

هو: إسحاق بن سليمان بن أبي سليمان هرمز الشيباني الكوفي، وهو: إسحاق بن أبي إسحاق الشيباني.

سيأتي برقم (٢٨٩٦).

٢٧٧ - إسحاق بن برزج الضرير الفارسي، مولى أم حبيبة.

له ترجمة في: التاريخ الكبير (٣٣٨/١)، والجرح والتعديل (٢١٣/٢)، والطبقات لابن سعد (٢٤٤/٥)، ولسان الميزان (٤٣/٢)، والإكمال (٢٩٤/١٠).

٢٧٣ - إسحاق بن بشر بن محمد بن عبد الله بن سالم، أبو حذيفة البخاري، مولى بني هاشم.

له ترجمة في: المجروحين (١٤٦/١)، والكامل لابن عدي (٥٤٨/١)

والضعفاء للعقيلي (١/ ٢٩٩)، والإرشاد للخليلي (٣/ ٩٥٤)، ولسان الميزان (٢/ ٤٤٤)، وتاريخ دمشق (٨/ ١٨٧)، وتاريخ الإسلام (٥/ ٢٧٠).

قال الحافظ ابن حجر في السان: "الخط من لحن ترجمه بترجمة الكلابي، وكذا خبط ابن الجوزي، فقال في هذا: كلاهما مولى بني هاشم، ولم يضبب في قوله الكلابي".

٢٧٤ - إسحاق بن بشر بن مقاتل، أبو يعقوب الكاهلي الكوفي.

له ترجمة في: الكامل لابن عدي (١/ ٥٥٥)، والضعفاء للعقيلي (١/ ٢٩٦)، ومسؤالات البرقاني (ص ٣٩)، وتاريخ بغداد (٦/ ٣٣٨/)، ومؤضح أوهام الجمع والتفريق (١/ ٤٢١)، ولسان الميزان (٢/ ٤٦٢)، وتاريخ الإسلام (٥/ ٥٣٠).

٢٧٥ - إسحاق بن الطرات، أبو الحارث، مولى بني هبار الفرشي.

له ترجمة في: تاريخ دمشق (٨/ ١٩٦)، ولسان الميزان (٢/ ٤٦٢).

٢٧٦ - إسحاق بن الحسن بن ميمون بن سعد، أبو يعقوب الحراني.

له ترجمة في: سؤالات الحاكم (ص ٤٠٣)، وسؤالات الحنبلي (ص ٩٨)، ولسان الميزان (٢/ ٤٦٣)، وتاريخ بغداد (٦/ ٤٣٣)، وتاريخ الإسلام (٦/ ٦٥٦)، ويسير أعلام النبلاء (١٣/ ٤١٠).

٢٧٧ - إسحاق بن الحسن بن الحسين، أبو يعقوب الطحان الهمزي، مولى بني هاشم.

له ترجمة في: معالي الآثار (٤/ ٢٩٦).

٢٧٨ - إسحاق بن يوسف بن فروخ، أبو محمد البغدادي.

له ترجمة في: تاريخ جرجان للحمزي (٢١٦/٢)، والثقات لابن حبان

(١١٧/٨)، ولسان الميزان (٥٤/٢)، والإرشاد للخليلي (٩٦٢/٣).

٣٧٩- إسحاق بن داود الصواف التستري.

له ترجمة في: توضيح المشتبه (٤١٢/١)، وذكره الطبراني في معاجم شيوخه، المعجم الصغير (١٧٥/١)، والأوسط (٢٣٦/٣).

٣٨٠- إسحاق بن راشد الكوفي، عن أسماء بنت يزيد بن السكن.

له ترجمة في: الثقات لابن حبان (٢٥/٤)، واللفظ والمذكرى (٤١٨/١) وتهذيب التهذيب (١١٩/١) فيما، وقال: "وهم أقدم طبقة من الجزري".

٣٨١- إسحاق بن زريق الرصافي.

له ترجمة في: الثقات لابن حبان (١٢١/٨)، والمؤتلف والمختلف للدارقطني (١٠٢٠/٣)، والإكمال لابن ماكولا (٥٧/٤)، وتوضيح المشتبه (٤٠٨/١)، والأنساب لابن السمعاني (٦٤/٣) وفيه: "زريق".

٣٨٢- إسحاق بن سعد بن الحسن بن سفيان بن عامر بن عبد العزيز بن النعمان بن سعد أبو يعقوب النيسابوري الفقيه السنوي القاضي.

له ترجمة في: تاريخ بغداد (٤٤٥/٦)، وتاريخ الإسلام (٣٩٨/٨)، وسير أعلام النبلاء (١٦٠/١٥ و ٣٦٥)، والأنساب لابن السمعاني (٦٤/٣).

٣٨٣- إسحاق بن سعد بن كعب بن عجرة.

حديث وفاه (٢٨٦٦) فيما حدث عنه زيد، وسماه غيره سعد بن إسحاق بن كعب بن عجرة، وهو من رجال التهذيب

ولإسحاق ترجمة في: التاريخ الكبير (٣٨٧/١)، والجرح والتعديل (٢٢١/٢)، والثقات لابن حبان (٥٤/٦)، ولسان الميزان (٥٨/٢).

وقال البخاري وقد أورد له حديثا آخر غير هذا: «فإنه أعلم بإسحاق أنه مخبولم أر لأبي إسحاق ليس يعرف إلا بهذا، لا أدري خطفه أم لا، فأما أنه أراد سعد بن إسحاق»، وقال نحوه ذلك أبو زرعة وأبو حاتم، وقد جزم الدهلي أنه ابن أخت عائشة، قال: فقد محمد بن يحيى الذهلي: وهما اثنان: سعد بن إسحاق، وهو أشهرهما، وإسحاق بن سعد بن كعب، وقد روى عنهما جميعا يحيى بن سعيد الأنصاري، فقد ارتفعت عنا الجهالة. ينظر نصب الراية (٣/ ٢١٣).

وقال البيهقي عن حديث الخاتم: (٧/ ٤٣٥): «والحديث مشهور بسعد بن إسحاق قد رواه عنه جماعة من الأئمة».

٢٨٤ ـ إسحاق بن سعد بن أبي وقاص:

له ترجمة في التاريخ الكبير (١/ ٣٨٧)، والجرح والتعديل (٢/ ٢٢١)، والمفردات لمسلم (ص٤١٩)، والكاشف لابن حيان (١/ ٢١٤)، ومعرفة الثقات للعجلي (١/ ٢١٧).

٢٨٥ ـ إسحاق بن سعيد بن إبراهيم بن عمير بن الأركون، أبو عبلة القرشي المخزومي.

صور ورودها في أسانيد المصنف:

إسحاق بن سعيد بن الأركون:

له ترجمة في: الجرح والتعديل (٢/ ٢٢١)، والضعفاء والمتروكين للدارقطني (ص١٤٦)، ولسان الميزان (١/ ٥٩٠)، وتاريخ دمشق (٨/ ٢١٦)، وتاريخ الإسلام (ص٧٥/ ٥٠).

٣٨٦- إسحاق بن سليمان بن أبي سليمان هرمز الشيباني الكوفي، وهو: إسحاق بن أبي إسحاق الشيباني.

صور ورواه في أسانيد المصنف:

إسحاق بن أبي إسحاق الشيباني.

له ترجمة في: التاريخ الكبير (١/ ٣٩١)، والجرح والتعديل (٢/ ٢٢٣)، والثقات لابن حبان (٤/ ٨٨)، وتهذيب التهذيب (١/ ٢٣٥/).

٣٨٧- إسحاق بن صدقة بن صبيح الدينوري.

له ترجمة في: سؤالات الحاكم (ص٤٠١)، ولسان الميزان (٢/ ٦٢).

٣٨٨- إسحاق بن العباس الخزاعي المكي، والد: محمد بن إسحاق بن العباس، صاحب أخبار مكة.

يروي عن: الزبير بن بكار.

روى عنه حفيده: عبد الله بن محمد بن إسحاق بن العباس، أبو محمد الفاكهي الخزاعي المكي، وابنه محمد بن إسحاق.

وقد روى ابنه محمد عن الزبير بن بكار عدة مرويات في كتابه، فلعلهما كانا يرويان عنه كلاهما.

وقد روى عنه ابنه في كتابه رواية واحدة (٣/ ٨٤) قال: "حدثني أبي وإسحاق بن العباس بطلقه، أن ذلك السيل كان عظيما ملأ الوادي، وعلاه قيد رمح..."

ولم نجد من خصه بترجمة.

٣٨٩- إسحاق بن عبد الله.

يروي عن: عوف بن مالك بن أبي عوف الأشجعي الطفاني.

روى عنه: ربيعة بن سيف المعافري.

لم نذكر من هو، وربيعة عنده مناكير لا يتابع عليها.

٢٩٠- إسحاق بن عبد الله، هو إسحاق بن عبد الله بن الحارث بن كنانة القرشي العامري.

يروي عن: عمير مولى أم الفضل.

روى عنه ابن أخيه: إسحاق بن عبد الله بن الحارث بن كنانة القرشي العامري.

كذا سماه مسدد كما في إتحاف الخيرة المهرة للبوصيري (٣١٦/٤)، ومعجم الطبراني الكبير (٦٦/١٧)، ومعجم ابن قانع (٢٧/٢)، ورواه أحمد في مسنده (٣١٠/٣٦) (٢٧٣) عن يزيد بن إبراهيم، عن عبد الرحمن بن إسحاق، فقال: "حدثني أبي، عن عمه"، ولم يسمه، ولم نجد لعمه هذا ترجمة، ولا ذكراً في سند غير هذا.

وهو كما قاله الحسيني في الإكمال، وابن حجر في التعجيل، وهو على شرطهما.

٢٩١- إسحاق بن الفضل بن عبد الرحمن بن العباس بن ربيعة بن الحارث بن عبد المطلب الهاشمي المدني.

له ترجمة في: التاريخ الكبير (١/ ٣٩٩)، والثقات لابن حبان (٨/ ١٠٨)، والمؤتلف والمختلف (٥/ ٢٧٣).

٢٩٢- إسحاق بن كامل، أبو يعقوب الخيّاط المؤدب المقرئ، مولى آل عفان بن عفان.

له ترجمة في: لسان الميزان (١/ ٤٨٦).

* إسحاق بن أبي كامل.

هو: إسحاق بن إبراهيم بن أبي كامل، أبو الفضل، وقيل: أبو يعقوب، الوروري المخفي البابوردي.

مضى برقم (٢٦٤).

٢٩٣- إسحاق بن كعب، أبو يعقوب البغدادي، مولى بني هاشم.

له ترجمة في: التاريخ الكبير (١/ ٤٠٠)، والجرح والتعديل (٢/ ٢٣٢)، والثقات لابن حبان (٨/ ١١٢)، و(٨/ ١١٧)، وتاريخ بغداد (٧/ ٣٤٧)، ولسان الميزان (١/ ٥٣٠)، وتبصير المنتبه (٢/ ٦٩٢).

٢٩٤- إسحاق بن محمد بن إسحاق العمي.

له ترجمة في: لسان الميزان (٢/ ٧٦)، وقال: "اتهمه البيهقي في شعب الإيمان".

قلت: قال البيهقي في الشعب (١٠/ ٤٥٥) في حديث "رأس العقل بعد الإيمان بالله التودد إلى الناس..": والحمل فيه على العمركي أو العمي، كذا في طبعة مكتبة الرشد، وفي طبعة دار الكتب العلمية (٦/ ٢٥٦) "والعمي".

٢٩٥- إسحاق بن محمد بن خالد، أبو أحمد الهاشمي. (ش)

له ترجمة في: المغني في الضعفاء (١/ ١١٢)، ولسان الميزان (٢/ ٧٦) وقال: "روى عنه الحاتم وابنه".

٢٩٦- إسحاق بن محمد بن أبي حرملة القرشي المدني.

يروى عن أبيه: محمد بن أبي حرملة.

روى عنه: محمد بن عمر الواقدي، ولم أجد أحدا روى عنه سواه.

ذكره المزي في تهذيب الكمال (٢٤/ ٤٥٦) في الرواة عن أبيه: محمد بن أبي حرملة المقرئي أبو عبد الله المدني، ولم أجد من خصه بترجمة.

وانظر: الطبقات الكبرى (٥/ ١٨٨/١٠)، وبغية الباحث عن زوائد مسند الحارث (١/ ٣٩٧/٣٠)، ومسند الشهاب للقضاعي (١/ ٩٣/٣)، وشعب الإيمان (٥/ ١١٦/٦).

٢٩٧- [يحذف بن ناصح الجوهري البصري.

له ترجمة في: الجرح والتعديل (٩/ ٢٣٥/٢٣٠)، واللطائف لابن حيان (١٥/ ١٥٨)، والضعفاء للعقيلي (٤/ ٣١٤/٤)، ولسان الميزان (٦/ ٧٤/٧٤).

٢٩٨- [يحذف بن أيمن، أبو يعقوب المحدث البلخي.

له ترجمة في: لسان الميزان (٦/ ٨٠/٨٠).

وانظر: الأنساب لابن السمعاني (٥/ ٥٤٤/٥)، والمغني الضعفاء في الأحاديث الموضوعة (٢/ ٦٤٤/٦٤٤).

٢٩٩- [يحذف بن واصل الحبي.

له ترجمة في: الضعفاء والمتروكين لابن الجوزي (٣/ ١٠٥/١٠٥)، ولسان الميزان (٦/ ٨١/٨١)، والكشف الحثيث (ص٦٦)، وجوابات العلومي (ص٦٦)، ومعجم رجال الحديث للخوئي (٢٠/ ٢٣٣/٢٣٣).

٣٠٠- [يسرائيل بن حاتم، أبو عبد الله الزيزي.

له ترجمة في: الجرح والتعديل (٩/ ٢٣١/٢٢٦)، والمجروحين لابن حبان (١/ ١٧٧/١)، ولسان الميزان (٦/ ٩٣/٩٣).

٣٠١- أسعد بن زرارة بن عدس بن عبيد بن ثعلبة بن عنم بن مالك، أبو أمامة الأنصاري ﷺ.

له ترجمة في: الطبقات لابن سعد (٣/ ٥٦٢)، والجرح والتعديل (٤/ ٣٤٤)، والثقات لابن حبان (١/ ٣)، ومعرفة الصحابة لأبي نعيم (١/ ٢٨٠)، والإصابة (١/ ١١٣)، وسير أعلام النبلاء (١/ ٢٩٩).

٣٠٢- أسلم بن زرعة الكلاعي الوصابي اليمني.

له ترجمة في: التاريخ الكبير (٢/ ٢٤٤)، والجرح والتعديل (٢/ ٣٠٦)، والثقات لابن حبان (٤/ ٤٥)، وتاريخ واسط (ص ١٢٤).

٣٠٣- أسلم الكوفي مولى الطفيل.

له ترجمة في: الجرح والتعديل (٢/ ٣٠٨)، ولسان الميزان (٢/ ٩٧).

٣٠٤- إسماعيل بن إبراهيم، أبو بشر البصري المقبري، صاحب الفوهي، وقيل: صاحب الفروي.

له ترجمة في: الثقات لابن حبان (٨/ ١٠١)، ولسان الميزان (١/ ٢٠٤)، والكنى لأبي أحمد (٢/ ٣٠١)، وفتح الباب (١/ ١٦٠)، والمقتنى (١/ ١١١).

٣٠٥- إسماعيل بن أحمد بن محمد، أبو سعيد الجرجاني الحافظ المتاجر.

له ترجمة في: تاريخ جرجان (ص ١١٠)، وتلخيص تاريخ نيسابور (ص ٣٨)، وتاريخ الإسلام (٢٦/ ٢٢٦)، وتوضيح المشتبه (٨/ ٥٦٦)، وتكملة الإكمال (٢/ ١٩٢)، والأنساب لابن السمعاني (٢/ ٢٤٣).

٣٠٦- إسماعيل بن إسحاق بن إسماعيل بن حماد بن زيد بن درهم، أبو إسحاق القاضي البغدادي المعروف بابن الجهم الأزدي، مولى آل جرير بن حازم.

صور وردود في أسانيد المصنف:

إسماعيل القاضي:

له ترجمة في: الجرح والتعديل (٢/ ١٥٨)، والثقات لابن حبان (٨/ ١٠٥)، وسؤالات السلمي (ص ١١٤)، وتاريخ بغداد (٦/ ٢٤٧)، وتاريخ الإسلام (٧/ ٧١٧)، وسير أعلام النبلاء (١٣/ ٣٣٩)، وتهذيب ابن عساكر (١/ ٢٧٣)، والمقتفى (١/ ٧٠).

٣٠٧- إسماعيل بن إسرائيل، أبو محمد الرملي الخلال أو الملؤلؤي.

له ترجمة في الجرح والتعديل (٢/ ١٥٨)، والأنساب لابن السمعاني (٥/ ٢٧٠).

والخلال أو الملؤلؤي: نسبة إلى بيع اللؤلؤ، وقد نصحفت في مطبوعة الجرح والتعديل إلى السلال، وهي على الصواب في المطبوعة من الكتب (١/ ٢٧٠)، وتنبع عن هذا التصحيف أن تصحفت في كثير من الكتب المطبوعة تبعاً له.

٣٠٨- إسماعيل بن إياس بن عفيف الكندي.

له ترجمة في: التاريخ الكبير (١/ ٢٥٩)، والجرح والتعديل (٢/ ١٥٩)، والثقات لابن حبان (٦/ ٣٥)، والكامل لابن عدي (٤/ ٢٥٤)، والضعفاء للعقيلي (١/ ٢٥٥)، ولسان الميزان (١/ ٢٠٨).

٣٠٩- إسماعيل بن بحر، أبو علي الرعشاني العسكري، يعرف بسمكان

صور وردود في أسانيد المصنف:

سمعان بن بحر العسكري.

له ترجمة في: ذكر أخبار أصبهان (١/١١٠)، وطبقات المحدثين بأصبهان (٣/١٩٢)، ولسان الميزان (٢/١١٠)، وتاريخ الإسلام (٥١٥/ط)، والأنساب لابن السمعاني (٣/٣٠٣)، ومعرفة الألقاب (ص١٩٢)، وكشف الظنون (ص٢٥١)، وتزهة الألباب (١/ ٣٧٤).

٣١٠- إسماعيل بن توبان:

له ترجمة في: التاريخ الكبير (١/ ٣٤٩/٩)، والجرح والتعديل (٢/ ١٦٢/٥٩)، والثقات لابن حبان (٨/ ٦٦)، وتعجيل المنفعة (ص٣٠٤).

قال ابن حجر في تعجيل المنفعة: "إسماعيل بن توبان اثنان، أحدهما: تابعي يروي عن ابن عباس وغيره، والآخر: من اتباع التابعين... وخلط ابن أبي حاتم الترجمتين، فزاد مع ذويه بن تابع: حرملة بن عمران، وأبا عيسى الخراساني، ومشايخ بن عيينة وهؤلاء إنما يروون عن التابعي الذي روى عن ابن عباس، وترجمة إسماعيل بن توبان مما فات الخطيب في المتفق والمفترق".

٣١١- إسماعيل بن الحسن الخفاف المصري.

روى عن: أحمد بن صالح المصري، وهشام بن عبد الرؤوس، وعبد الرحمن بن عبد الله بن عبد الحكم، وعبدة بن عبد الرحيم المروزي، وغيرهم.

روى عنه: الطبراني وأكثر عنه في كتبه، والحسين بن علي بن يزيد بن دارة أبو علي الحافظ.

ولم نجد من ضعف بترجمة.

٣١٢- إسماعيل بن ربيعة بن هشام بن إسحاق بن عبد الله بن كنانة.

له ترجمة في: تعجيل المنفعة (١/ ٣٠٦)، والإكمال للحسيني (ص ٢٩).

٣١٣- إسماعيل بن زكريا الأصبهاني.

روى عنه: مهران بن أبي عبد العطار.

روى عنه: محمد بن الفضل بن سلمة بن الجارود أبو بكر الجارودي.

لم تجد له ترجمة، ولا ذكراً في مظانها سوى هذه.

٣١٤- إسماعيل بن صخر الأيلي.

له ترجمة في: التاريخ الكبير (١/ ٣٦٠)، والجرح والتعديل (٢/ ١٧٨/ ٦٢٥)، والثقات لابن حبان (٨/ ٩٢).

٣١٥- إسماعيل بن العباس بن عمر بن مهران بن فيروز بن سعيد، أبو علي الوراق المتطبب.

له ترجمة في: طبقات الشافعي الكبرى (٢/ ٢٥٥)، وتاريخ بغداد (٧/ ٢٩٧)، وتذكرة الحفاظ (٣/ ٨٤٧/ ٨٤٧)، وسير أعلام النبلاء (١٥/ ٥٤٧).

٣١٦- إسماعيل بن عبد الله بن قسطنطين، أبو إسحاق الفقيه، لقبه قسط، مولى بني هاشم.

له ترجمة في: الجرح والتعديل (٢/ ١٨٠/ ٦٠٤)، والثقات لابن حبان (٨/ ٩٤/ ٦)، وتاريخ الإسلام (٥/ ٥١٠)، وتاريخ الإسلام (٥/ ٥٨١/ ٨٤٩/ ٨٥٠)، والوافي بالوفيات (٧/ ٨٧/ ٩)، والألقاب لابن الفرضي (ص ٢٨٧)، ومعرفة الألقاب (ص ٢٦٩)، وكشف النقاب (ص ٣٣٣/ ٣٣٤)، ونزهة الألقاب (ص ١٣٣)، ونزهة الألقاب (ص ٩٢/ ١٠٩).

٣١٧- إسماعيل بن عبد الله بن محمد بن ميكال، أبو العباس الأديب.

له ترجمة في: تلخيص تاريخ نيسابور (ص٨٣)، وتاريخ الإسلام (٨/ ٢٠١)، وسير أعلام النبلاء (١٦/ ١٥٦)، والأنساب لابن السمعاني (٥/ ٢٣٥)، ومعجم الأدباء (٢/ ٢١١).

٣١٨- إسماعيل بن عبد الله بن ميمون بن عبد الحميد بن أبي الرجال، أبو الفضل العطار المروزي البغدادي.

له ترجمة في: تاريخ بغداد (٦/ ٢٦٩)، وتاريخ دمشق (٨/ ٤٢٤)، وتاريخ الإسلام (٦/ ٢٩٨)، والإكمال لابن ماكولا (٧/ ٣٤٧)، وتلقيح (٢/ ١١٤).

٣١٩- إسماعيل بن عبيد الله الثقفي.

روى عن: عبيد الله بن عبد الرحمن بن عبد الله بن موهب القرشي التيمي.

يروي عنه: عباس بن عبد العظيم بن إسماعيل بن توبة العنبري، وسليمان بن داود بن بشر الشاذكوني أبو أيوب المقري.

وانظر: التاريخ الكبير للبخاري (١/ ١٨١)، ومعرفة الصحابة لأبي نعيم (٣/ ١٤١٢).

ولعله: إسماعيل بن سديد بن عبيد الله بن جبير بن حية الثقفي، وهو من رجال التهذيب، وإلا فلا نذر من هو.

٣٢٠- إسماعيل بن علي بن إسماعيل بن كعس بن بيان، أبو محمد الخطيب.

له ترجمة في: سؤالات السهمي (ص١٧٥)، وتاريخ بغداد (٧/ ٣٠٤)،

وتاريخ الإسلام (٨٨٨/٨)، وسير أعلام النبلاء (١٥/ ٥٢٤)، ومعجم الأدباء (١٧/٧)، والأنساب لابن السمعاني (٣/ ٣٨٢).

٣٢١- إسماعيل بن علي بن عبد الله بن عباس بن عبد المطلب، أبو الحسن الهاشمي، أخو عيسى بن علي.

له ترجمة في: الكنى لأبي أحمد (٣/ ٢٩٢)، وفتح البلدان (ص٤٢٢)، وتاريخ دمشق (٩/ ٢٤٦)، وتاريخ الإسلام (٨/ ٨١٨).

٣٢٢- إسماعيل بن عمرو بن نجيح، أبو إسحاق الخيل الأصبهاني.

له ترجمة في: الجرح والتعديل (٢/ ١٩٠)، والثقات لابن حبان (١٠٠/٨)، والضعفاء للعقيلي (١/ ٢٢٩)، والكامل لابن عدي (١/ ٥٣٣)، ولسان الميزان (١/ ٥٥٥)، وتهذيب التهذيب (١/ ٢٢٢).

٣٢٣- إسماعيل بن عيسى العطار البغدادي.

له ترجمة في: الجرح والتعديل (٢/ ١٩١)، والثقات لابن حبان (٨/ ٩٩)، ولسان الميزان (١/ ٥٦٢)، وتاريخ بغداد (٦/ ٢٤١)، وتاريخ الإسلام (٨/ ٥٣٦)، والإكمال لابن ماكولا (٦/ ٣٩١)، ومعجم الأدباء (٧/ ٢٧٤).

٣٢٤- إسماعيل بن قتيبة بن عبد الرحمن، أبو يعقوب البشتغالي السلمي النيسابوري الزاهد.

له ترجمة في: تلخيص تاريخ نيسابور (ص٤٠)، وتاريخ الإسلام

(٧٢١/٦)، وسير أعلام النبلاء (١٣/ ٣٤٤)، والوافي بالوفيات (١١٦/٩)، وطبقات الحنابلة (١/ ٢٨٠)، والأنساب لابن السمعاني (٣٥٧/١)، ولقنني (٢/ ١٥٩/ ٢).

٣٢٥- إسماعيل بن قيس بن سعد بن زيد بن ثابت، أبو سعيد النجاري الأنصاري.

له ترجمة في: التاريخ الكبير (١/ ٣٧٠)، والتاريخ الأوسط (٤/ ٢٣٠)، والجرح والتعديل (٢/ ١٩٣)، والضعفاء للنسائي (ص ١٨٠)، والمجروحين لابن حبان (١/ ١٣٥)، والضعفاء للعقيلي (١/ ٢٧٨)، والكامل لابن عدي (١/ ٢٨٩)، ولسان الميزان (١/ ٦٠/ ٢)، وتاريخ الإسلام (٥/ ٢٨٢/ ٤)، وتهذيب التهذيب (٢/ ١٠٣/ ٤).

٣٢٦- إسماعيل بن محمد بن إسحاق بن جعفر بن محمد بن علي بن الحسين بن علي بن أبي طالب، أبو محمد.

له ترجمة في: جمهرة أنساب العرب لابن حزم (ص ٦٠)، والتحفة اللطيفة في تاريخ المدينة الشريفة (١/ ٣١٨/).

٣٢٧- إسماعيل بن محمد بن إسماعيل، أبو بكر الصباغ الفقيه الرازي الضرير (ش).

له ترجمة: في الإرشاد للخليلي (٢/ ٦٩٠)، وتاريخ الإسلام (٧/ ٩٠٦).

٣٢٨- إسماعيل بن محمد بن ثابت بن قيس بن شماس الأنصاري.

له ترجمة في: التاريخ الكبير (١/ ٣٧١)، والجرح والتعديل (٢/ ١٩٥)،

والثقات لابن حبان (١٦/٤)، والنقرات والوحدان (من ١٢٢)، وغياب التهذيب (٣٣٨/٤)، وتعجيل المنفعة (٣٠٨/١).

٣٢٩- إسماعيل بن محمد بن الفضل بن محمد بن المسيب، أبو الحسن الشعراني النيسابوري. (ض)

له ترجمة في: لسان الميزان (١٦٨/٢)، والأنساب لابن السمعاني (٤٣٣/٣)، وتلخيص تاريخ نيسابور (ص٨٣)، وتاريخ الإسلام (٨٤٩/٧).

٣٣٠- إسماعيل بن مصعب بن إسماعيل بن بنت بن ثابت، أبو مصعب.

له ترجمة في: الجرح والتعديل (١٩٩/٢).

٣٣١- إسماعيل بن موسى بن جعفر بن محمد بن علي بن الحسين بن علي بن أبي طالب، سكن مصر.

له ترجمة في: إكمال تهذيب الكمال (٢٠٨/٢)، والمغني للمقوسي (ص٤٥)، وروضة المناجاتي (ص٤٤)، ورجال الحويزي (٩٩/١-١٠٠).

٣٣٢- إسماعيل بن نجيد بن أحمد بن يوسف بن خالد، أبو عمرو السلمي النيسابوري الصوفي الزاهد.

صور وروده في أسانيد المصنف:

أبو عمرو بن نجيد.

له ترجمة في: الإكمال لابن ماكولا (١٨٨/١)، وتاريخ الإسلام (٣٧/٨)، وسير أعلام النبلاء (٢٠٤/١٦)، وطبقات الشافعية الكبرى (٢٢٣/٣)، والأنساب لابن السمعاني (٢٧٩/٣).

٣٣٣- إسماعيل بن نشيط العامري.

له ترجمة في: التاريخ الكبير (١/ ٣٧٥)، والجرح والتعديل (٢/ ٢٠١)، والثقات لابن حبان (٦/ ٤٣)، والضعفاء للعقيلي (١/ ١٨٠)، والكامل لابن عدي (١/ ٥٢١)، ولسان الميزان (١/ ٤٧٦).

٣٣٤- إسماعيل بن يحيى بن إسماعيل بن عمرو بن إسحاق، أبو إبراهيم المزني المصري، صاحب الشافعي، وخال أبي جعفر الطحاوي، وله كتاب المختصر.

له ترجمة في: الجرح والتعديل (٢/ ٢٠٤)، والإرشاد للخليلي (١/ ٤٢٤)، والكنى لأبي أحمد (١/ ٢٢٣)، والكنى للدولابي (١/ ٢٩٣)، وللقنى (١/ ٥٩)، وسير أعلام النبلاء (١٢/ ٤٩٢)، وتاريخ الإسلام (٥/ ٩٩٩)، وطبقات الشافعية للسبكي (٢/ ٩٣)، والمؤتلف والمختلف للدارقطني (٤/ ١٩٠٤)، والأنساب لابن السمعاني (٥/ ٢٧٨/٥).

٣٣٥- إسماعيل بن يزيد بن حريث بن مرثاة، أبو أحمد القطان الأصبهاني

له ترجمة في: طبقات المحدثين بأصبهان (٢/ ٢٧٠)، وذكر أخبار أصبهان (١/ ٢٠٩)، وتاريخ الإسلام (٥/ ٤٤)، ولسان الميزان (١/ ١٨٣).

٣٣٦- إسماعيل بن يعقوب بن إسماعيل، أبو محمد الصفار البصري.

له ترجمة في: الثقات ممن لم يقع في الكتب الستة لابن قُطْلُوبُغا (٢/ ٤١٥/٥)، وقال: قال مسلمة: بصري، روى عنه بعض أصحابنا، ووثقه.

وهو عزيز الترجمة فلم نجد له ترجمة في مصدر آخر.

يروي عن: سوار بن سهل البصري، وبشر بن آدم بن بنت بشر البصري، وعبيد بن عبد الله الصفار، ونصر بن علي بن نصر بن علي بن صهبان أبو عمرو الجهضمي البصري.

روى عنه: أبو أحمد بن عدي الجرجاني، والحسن بن عبد الله بن سعيد أبو أحمد العسكري، وعبد الله بن أحمد بن عبد الله الإمام برُمُّوت، والحسين بن علي بن يزيد بن داود بن يزيد الخافظ أبو علي النيسابوري الصائغ.

وانظر: الكامل لابن عدي (٤٨٦/٥) و(٤٨٨/٥)، وتصحيفات المحدثين (١١٠/١) و(٢٠٠/١)، والترغيب والترهيب للقوام الأصبهاني (١٩/٣)، ومواضع أوهام الجميع والتفريق (٨٢/٢).

٣٣٧- يُسمَّى بعلي بن بهلل، ويقال: بن بُهيل، أبو الحسَن الفقَفي البصري.

صور ورود في أسانيد المصنف:

أبو أحمد بن علي الفقفي.

له ترجمة في: التاريخ الكبير (٣٧٧/٦)، والجرح والتعديل (٢٠٣/٢)، والضعفاء للساجي (ص١٨٠)، والكامل لابن عدي (٥١١/٥)، والضعفاء للعقيلي (٢٨٨/١)، والمجروحين (١٣٣/١)، ولسان الميزان (١٨٢/٤) و(١٨٤/٦)، والكنى لأبي أحمد (٣٤٢/١)، والكنى للدولابي (٣٤٦/١)، وفتح المغيث (ص٢٤٥)، وللفتى (٩٤/١).

تنبيه: لم تجد في مصادر ترجمته المتقدمة أن أحدا غير أبي أحمد الحاكم في

الحكل سمى أباه، يعني، لذلك ترجم له ابن حجر في القسم الثاني بهذا الاسم، فقال: "إسماعيل بن أبي أويس أبو أحمد النقفي، كذا سمى أبو أحمد الحاكم أباه، وكذا عبد العزيز الدبّاغ والأكمحاء. قال أبو أحمد: وبقال: ابن بهيل، وبذلك جزم ابن أبي حاتم، والنسائي وغيرهما أن اسم أبيه بهل، وهو أبو النقفي، وإنما ذكرته هنا لئلا يظن أنه آخر".

٥ إسماعيل القاضي:

هو: إسماعيل بن إسحاق بن إسماعيل بن حماد بن زيد بن درهم، أبو إسحاق الجهضمي البغدادي المصيصي الأزدي، مولى آل كُرْز بن جابر.

مضى برقم (٣٠٦).

٣٣٨- أسيد بن عاصم بن عبد الله، الحافظ أبو الحسين الأصبهاني المديني النقفي مولاهم.

له ترجمة في: الجرح والتعديل (٢/ ٣١٨)، وطبقات المحدثين بأصبهان (٢/ ١٩)، وفيه: "أبو الحسن"، والإكمال لابن ماكولا (١١/ ٥٦)، والأنساب لابن السمعاني (٥/ ٢٣٧)، وسير أعلام النبلاء (١٢/ ٣٧٨)، وتاريخ الإسلام (١٧/ ٣٠١).

٣٣٩- أسحت بن طليق الطهوي، يقال: بن طلق.

له ترجمة في: الجرح والتعديل (٢/ ٢٧٣)، والثقات لابن حبان (٤/ ٣٠) وفيه: "طلق"، ولسان الميزان (١/ ٢٠١٢)، وتاريخ ابن معين برواية الدوري (٤/ ٣٥٧) وفيه: "طلق".

٣٤٠- أصبغ بن عبد العزيز بن مروان بن ألبان بن سليمان بن مالك القيلي.

وقع في المسندك: "أصبغ بن عبد العزيز ابن أصبغ بن ألبان"، وفي

اللسان: "أصبح بن عبد العزيز ابن إياس بن مالك".

له ترجمة في: الجرح والتعديل (٢/ ٣٣١)، ولسان الميزان (٢/ ٢٠٨).

٣٤١- أصبغ بن حوشب: أبو هشام الكندي الصنعاني.

له ترجمة في: التاريخ الكبير (٢/ ٥٦)، والجرح والتعديل (٢/ ٣٣٦)، والمجروحين لابن حبان (١/ ٢٠٥)، والضعفاء للعقيلي (١/ ٣٤٤)، والكامل لابن عدي (٢/ ٩٥)، ولسان الميزان (١/ ٢٠٢)، والطبقات الكبرى لابن سعد (٧/ ٣٨٩)، وتاريخ بغداد (١٠/ ٤٩٠)، وتاريخ الإسلام (٢/ ٦٥).

٣٤٢- الأغر بن سليمان القاربي، وهذه أبو صادق مسلم بن يزيد.

لم نقف له على ترجمة فيما اطلعنا عليه، وفي إسناد حديثه: سيف بن محمد الثوري، وهو هالك، وتابعه عمر الرحمن بن قيس الزهراني، فلم يذكر بينهما أحدًا، وإلله أعلم.

٣٤٣- أفلح بن كثير بن عبد الله بن فيروز الصنعاني السراج.

له ترجمة في: الجرح والتعديل (٢/ ٣٤٤).

٣٤٤- إياس بن عبيد الكندي.

له ترجمة في: التاريخ الكبير (١/ ٤٤١)، والجرح والتعديل (٢/ ٢٨٠)، والطبقات لابن سعد (٧/ ٤٨٥)، والكامل لابن عدي (٢/ ٢٥)، ولسان الميزان (١/ ٢٣٣)، ونخبة الفكر (١/ ٣٧٧)، والأنساب لابن السمعاني (١/ ١٠٤٥).

٣٤٥- إياس بن قتادة بن أوفى التميمي العِشْمي البصري، ابن أخت الأحنف بن قيس.

له ترجمة في: التاريخ الكبير (١/ ٤٤١)، والجرح والتعديل (٢/ ٢٨٢)، والثقات لابن حبان (٥/ ٣٥٤) (٦/ ٤٤)، والطبقات الكبرى لابن سعد (٧/ ٤١١/ق)، ومعرفة الصحابة لأبي نعيم (١/ ٢٩٦)، والإصابة (١/ ٣٢٥).

٣٤٦- أيوب بن الحُصَين بن هلال بن أبي رافع.

له ترجمة في: التاريخ الكبير (١/ ٤١١)، والجرح والتعديل (٢/ ٢٤٤)، والثقات لابن حبان (٥/ ٢٧)، ولسان الميزان (٢/ ٢٢٧)، وتعجيل المنفعة (١/ ٣٣٠)، والتحفة اللطيفة (١/ ٣٥٩).

٣٤٧- أيوب بن الحكم بن أيوب الغِفاري الحَكَمي.

له ترجمة في: الجرح والتعديل (٢/ ٢٤٥)، والثقات لابن حبان (٥/ ١٢٨/أ).

٣٤٨- أيوب بن خالد بن أبي أيوب الأنصاري.

له ترجمة في التاريخ الكبير (١/ ٤٤٣)، والجرح والتعديل (٢/ ٢٤٥)، والثقات لابن حبان (٥/ ٥٤)، وتعجيل المنفعة (١/ ٣٣٢).

قيل هو: أيوب بن خالد بن صفوان بن أبي أويس الأصبحي التجاري المدني، وأم خالد بن صفوان: عَميرة بنت أبي أيوب الأنصاري، من رجال التهذيب، وهو الصواب، وقيل: هو:

قال ابن حجر في التهذيب (١/ ٤٠١): "قرن أبو زرعة وأبو حاتم بين

بين ابن خالد بن أبي أيوب الأنصاري. يروي عن أبيه عن جده، وبين أيوب بن خالد بن صفوان، وجعلهما ابن يونس واحدا. قلت: وسبب ذلك أن خالدا بن صفوان والد أيوب وأمه عمرة بنت أبي أيوب الأنصاري، فهو جده لأمه، فالأشبه قول ابن يونس، فقد سبقه إليه البخاري، وذكره ابن حبان في الثقات، ورجحه الخطيب». وقال في التعجيل: "الراجح ما قال ابن يونس".

٣١٩٩- أيوب بن سليمان بن عيسى بن موسى بن طلحة بن عبيد الله.

له ترجمة في التاريخ والجرح والتعديل ٢/ ٢٤٨.

٣٥٠- أيوب بن سليمان أبو أمية الجزري الأسدي، من أهل الفليج، من كبار عصره، عن عمرو بن خالد الهلالي.

له ترجمة في: إكمال تهذيب الكمال (٣٣٤/٢)، وتاريخ الرقة (ص٥٢)، والكنى للدولابي (٣٤١/١)، والمقتفى والمقترى (١/ ٤٥٢).

وقال الهيثمي في فتح الوتوك (٦١٦/٤): أبو أمية، وموثق فيه، الجزري، بدلا من: الجزري.

٣٥١- أيوب بن صفوان، ويقال: أيوب بن أبي صفوان، مولى عبد الله بن الحارث بن نوفل.

له ترجمة في: التاريخ الكبير (٤١٨/١)، والجرح والتعديل (٢/ ٢٥٠)، والثقات لابن حبان (ص٥٦/)، وغنية الملتمس (ص٥٠).

٣٥٢- أيوب بن عبد الله بن يسار.

له ترجمة في: التاريخ الكبير (٤٩٩/١)، والجرح والتعديل (٢/ ٢٥١)،

والثقات لابن حبان (٤/ ٢٦٦)، ولسان الميزان (٢/ ٢٤٧).

٣٥٣- أيوب بن أبي أمامة بن سهل بن حنيف بن واهب بن عكيم الأنصاري.

له ترجمة في: التاريخ الكبير (١/ ٤٠٧)، والجرح والتعديل (٢/ ٢٤٤)، والثقات لابن حبان (٦/ ٥٣)، والطبقات الكبرى لابن سعد (٧/ ٢٩٦)، ولسان الميزان (١/ ٢٣٥).

❁❁❁

حرف الباء

٣٥٤- بديل بن ورقاء بن عمرو بن ربيعة بن عبد العزى الخزاعي، له صحبة.
له ترجمة: التاريخ الكبير (٢/ ١٤١)، والجرح والتعديل (٢/ ٤٢٨)، والثقات لابن حبان (٣/ ٣٤)، والطبقات الكبرى لابن سعد (٥/ ١٩٨) و(٨/ ٢١)، ومعجم الصحابة للبغوي (١/ ٣٥٤)، ومعجم الصحابة لابن قانع (١/ ١١١)، ومعرفة الصحابة لأبي نعيم (٢/ ٤٢١)، والإصابة (١/ ٤١٣)، وتجريد المقفة (١/ ٣٣٨).

٣٥٥- بريد بن عبيد الهلالي.
صور وروده في أسانيد المصنف:
بريد الهلالي.
له ترجمة في: التاريخ الكبير (٢/ ١٤٧)، والجرح والتعديل (٢/ ٣٣٨)، والثقات لابن حبان (٤/ ٨٤)، والمؤتلف والمختلف للأزدي (١/ ١٤٧)، والمؤتلف والمختلف للدارقطني (١/ ١٨٦)، والإكمال لابن ماكولا (١/ ٢٥٧).

٣٥٦- بشر بن حبر بن النعمان السامي.
له ترجمة في الجرح والتعديل (٢/ ٣٥٥)، والإكمال لابن ماكولا (٤/ ٥٥٧).

٣٥٧- بشار بن الحكم، أبو بدر القيسي البصري.
له ترجمة في: التاريخ الكبير (٢/ ١٢٩)، والجرح والتعديل (٢/ ٤١٦)،

والمجروحين لابن حبان (٢١٧/١)، وسؤالات أبي زرعة (٣٥٤/٢)، والكامل لابن عدي (١٨٥/٦)، ولسان الميزان (٢٨٤/٦)، والكنى لمسلم (١٥٧/١)، والكنى لأبي أحمد (٢٦٣/٢)، ووفيع الحاكم، ص(١٦٧)، والمقتنى (١٠٤/١).

٣٥٨- بشر بن سهل بن موسى، أبو سهل الباذ النيسابوري.

له ترجمة في: المنتخب من تاريخ نيسابور (ص٢٠) وفيه: «الباذ».

وذكره ابن ماكولا في الإكمال (٣٤١/٥) في شيوخ: محمد بن القاسم بن محمد الرحمن أبو منصور العنكي العبسي، وكذلك فعل ابن السمعاني في الأنساب (٥٢٢/٣)، وأبو منصور: بشر بن سهل العبدي، الذي ترجمه له ابن أبي حاتم في الجرح والتعديل، فالعبدي هنا متقدم، والله أعلم.

٣٥٩- بشر بن عبيد الدارمي، أبو عبد الرحمن البصري.

له ترجمة في: الجرح والتعديل (٣٦٢/٢)، والثقات لابن حبان (٤١١/٨)، والكامل لابن عدي (١٧٠/٦)، ولسان الميزان (٣٠٠/٦)، والمقتنى والمقترى (٥٣٥/١)، والأنساب لابن السمعاني (٤٣٧/٢)، وتاريخ الإسلام (٥٤٥/٥).

٣٦٠- بشر بن الفاذ الراسبي العبدي.

روى عن: غالب القطان.

روى عنه: محمد بن قيصة بن عبد الله بن موسى أبو بكر النيسابوري، ومحمد بن عمر بن مرزوق الباهلي.

وذكره ابن عساكر في تاريخه (١٠٥/٥٥) في شيوخ: محمد بن

قبيصة عن عبد الله بن موسى أبو بكر النيسابوري.

ثم نسبه لم ترجمه ولا ذكر اسمه في حديث عمرو بن العنقز".

وأهمله الذي ترجمه له ابن حبان في الثقات (٨/ ١٤٣) فقال: "يشتر من المبارك يروي عن محمد بن سليمان الطفاوي، روى عنه يوسف بن سعيد بن مسلم" فهو من نفس طبقته وفي أعلى.

٣٦١- ثم يذكر محمد بن أبان بن مسلم، أبو أحمد الواسطي الكوفي البصري.

له ترجمة في: التاريخ الكبير (٤/ ٨٤)، والجرح والتعديل (٨/ ٣١٤)، وثقات ابن حبان (٩/ ١٣٩)، والكامل لابن عدي (٦/ ٢٣٧٤)، ولسان الميزان (٧/ ٣١٠-٣١٤)، وتاريخ بغداد (٧/ ٥٢٩)، وتاريخ الإسلام (٥/ ٧٩٤)، والكاشف (٢/ ٢٤٩)، والكنى لأبي أحمد (٢/ ٣٢٢)، وتهذيب الكمال (ص٦٥٠)، والمقتنى (١/ ٢٠١).

٣٦٢- بشر، وبكال: بشير بن مهران، أبو الخصن الخصاف البصري، مولى بني هاشم.

له ترجمة في: الجرح والتعديل (٢/ ٣٧٧) وفيه: "الخصاف"، والثقات لابن حبان (٦/ ١٤٠)، ولسان الميزان (٢/ ٣١٥).

٣٦٣- بشر بن موسى بن صالح بن شيخ بن عبيرة بن حيان بن مرة الإمام مولى بني حنيف، أبو علي البغدادي الأسدي.

له ترجمة في: الجرح والتعديل (٢/ ٣٧٢)، وتاريخ بغداد (٧/ ٥٦٩)، وتاريخ الإسلام (٥/ ٧٢٤) وسير أعلام النبلاء (١٣/ ٣٥٢)، والتقييد لابن نقطة (١/ ٢٦٠).

٣٦٤- بشر بن الوليد بن خالد، أبو الوليد الكندي القاضي، صاحب أبي يوسف يعقوب قاضي القضاة.

له ترجمة في: الجرح والتعديل (٢/ ٣٦٩)، والثقات لابن حبان (٨/ ١٤٣)، ولسان الميزان (٢/ ٣١٦)، والطبقات الكبرى لابن سعد (٧/ ٣٥٩)، وتاريخ بغداد (٧/ ٥١)، وتاريخ الإسلام (٥/ ٧٩٩)، وسير أعلام النبلاء (١٠/ ٦٧٣).

٣٦٥- بُشْر، أو بِشْر، أو بَشّار السلمي، ويقال: بَشِير، ويقال: بُشَيْر، ويقال: بُسْر بن وقيل: بشير بن الكنت البربهري، ويقال: بشير بن بني كليب بن يربوع.

قال ابن ناصر الدين: وقد ذكره المصنف -اللهمي-، في: التبصير كأنه غلط رجلين.

له ترجمة في: التاريخ الكبير (٢/ ١٣١)، والجرح والتعديل (٢/ ٣٩٤)، والثقات لابن حبان (٣/ ٣٤)، ومعجم الصحابة للبغوي (٢/ ٢٩٨)، ومعرفة الصحابة لأبي نعيم (٢/ ٣٣٥)، ومعرفة الصحابة لابن نجيم (٤/ ٤٠٤)، والإصابة (١/ ٥٧٤)، والإكمال لابن ماكولا (١/ ٢٩٨)، وتوضيح المشتبه (١/ ٥٣٩).

٣٦٦- بشر القدوي أو الحذمي، وهنه ابنه عبد الله.

له ترجمة في: التاريخ الكبير (٢/ ٨١)، والجرح والتعديل (٢/ ٣٧١)، والثقات لابن حبان (٣/ ٣٤)، وتاريخ ابن أبي خيثمة السفر الثاني (٢/ ٤٩)، ومعجم الصحابة للبغوي (١/ ٣٢٤)، ومعجم الصحابة لابن قانع (١/ ٨١)، ومعرفة الصحابة لابن منده (١/ ٢٢٩)، ومعرفة الصحابة

لأبي نعيم (١/ ١٨٦) والإصابة (١/ ٥٧٥).

٣٦٧- بشير بن زفاف الكوفي.

له ترجمة في: الجرح والتعديل (٢/ ٣٧٤)، والمجروحين لابن حبان (١/ ٢١٩)، والكامل لابن عدي (٢/ ٨٥٣)، والضعفاء للعقيلي (١/ ١١١)، وتاريخ ابن معين رواية الدوري (٢/ ٨٨)، ولسان الميزان (٢/ ٣٢٠)، والإكمال لابن ماكولا (١/ ٢٨٧).

٣٦٨- بشير بن ظلمة الحنتي، أبو نصر الشامي.

له ترجمة في: التاريخ الكبير (٢/ ٩٦)، والجرح والتعديل (٢/ ٣٧٥)، والثقات لابن حبان (٤/ ١٠٢)، (٥/ ١٥١)، وتاريخ ابن معين رواية الدوري (٤/ ٤٥٠)، ولسان الميزان (٢/ ٣٣٣)، وتعجيل المنفعة (١/ ٣٧٧)، وتاريخ الإسلام (٥/ ٥٨٨)، والإكمال لابن ماكولا (٧/ ٢١٩)، والأنساب لابن السمعاني (٢/ ٣٧١).

٣٦٩- بشير بن محمد بن عبد الله بن زيد بن عبد ربه الأنصاري.

له ترجمة في تاريخ دمشق (٣/ ٣٠٣-٣٠٤)، والإكمال لابن ماكولا (١/ ٢٨٤).

٣٧٠- بكار بن عبد الله بن يحيى، ابن أخي هما بن يحيى.

له ترجمة في: التاريخ الكبير (٢/ ١٢١)، والجرح والتعديل (٢/ ٤٠٩)، والثقات لابن حبان (٨/ ١٥١)، وتاريخ ابن معين رواية ابن عبد الله بن محرز (١/ ١٠٨)، وفيه: بكار بن يحيى، ولسان الميزان (٢/ ٣٣٠).

٣٧١- بكار بن قتيبة بن عبيد الله الهاشمي، وقيل: بكار بن قتيبة بن أسد بن عبيد الله بن بشر بن بكر بكارة بن الحارث، أبو بكرة القاضي البكراوي البصري الفقيه الحنفي.

صور وروده في أسانيد المصنف:

أبو بكرة القاضي.

له ترجمة في: الثقات لابن حبان (٨/ ١٥٢)، وتاريخ دمشق (١٠/ ٣٦٨) وفيه: "بكار بن قتيبة بن عبد الله بن أبي بردعة ابن عبيد الله بن بشر"، وسير أعلام النبلاء (١٢/ ٥٩٩)، وتاريخ الإسلام (١٦/ ٣٠٣)، والأنساب لابن السمعاني (١/ ٣٨٤).

٣٧٢- بكار بن محمد بن عبد الله بن محمد بن سيرين السيريني.

له ترجمة في: التاريخ الكبير (٢/ ١٢٢)، والجرح والتعديل (٢/ ٤٠٩)، والطبقات الكبرى لابن سعد (٧/ ٢٩٨)، والضعفاء للعقيلي (١/ ٢٣٠)، ولسان الميزان (١/ ٣٩٧)، وسير أعلام النبلاء (١٠/ ٣٩٧)، وتاريخ الإسلام (٢٥/ ٥٤٧).

٣٧٣- بكر بن أحمد بن حفص بن عمر بن عثمان بن سفيان أبو محمد التنيسي المعروف بالشرقاني.

له ترجمة في: تاريخ دمشق (١٠/ ٣٧٧)، وسير أعلام النبلاء (١٥/ ٣٠٨)، وتاريخ الإسلام (٢٤/ ٦٤٤).

٣٧٤- بكر بن سهل أبو عمر العائذي الدمياطي، ويقال له: بكار.

له ترجمة في: الجرح والتعديل (٢/ ٣٨٢)، والثقات لابن حبان

(١٤٩/٨)، ولسان الميزان (٣٢٨/٢) و(٣٣٦/٢)، وتاريخ الإسلام (٥٤٧/٥)، والأنساب لابن السمعاني (١٢٠/٤).

٣٧٥- بكر بن بكار، أبو عمرو القيسي البصري.

له ترجمة في: التاريخ الكبير (٨٨/٢)، والجرح والتعديل (٣٨٢/٢)، والثقات لابن حبان (٤٤٦/٨)، والكامل لابن عدي (١٩٩/٢)، والضعفاء للعقيلي (١٤٦/١)، ولسان الميزان (٣٣٩/٢)، وتهذيب التهذيب (٤٧٩/١)، والكاشف للذهبي (٥٧٤/١)، وسير أعلام النبلاء (٥٨٣/٩)، وتاريخ الإسلام (٤١٥).

٣٧٦- بكر بن سهل بن إسماعيل بن ناقيا، أبو محمد الدمياطي، مولى بني هاشم.

له ترجمة في: تاريخ دمشق (٣٧٩/١٠)، وسير أعلام النبلاء (٤٢٥/١٣)، وتاريخ الإسلام (٧٢٥/٥)، ولسان الميزان (٣٤٤/٢)، والأنساب لابن السمعاني (٤٩٤/٢).

٣٧٧- بكر بن يونس التكريتي.

له ترجمة في: التاريخ الكبير (٩٤/٢)، والجرح والتعديل (٣٩١/٢)، والثقات لابن حبان (٧٥/٨)، والضعفاء للعقيلي (٢٥٠/١)، والكامل لابن عدي (١٩٥/٢)، والضعفاء للعقيلي (٤٢٤/١)، ولسان الميزان (٣٥٢/٢)، وتعجيل المنفعة (٣٥١/١).

٣٧٨- بكر بن محمد بن حماد بن عتاب بن أبي طرفة، أبو أحمد المزوني العبدي، يلقب بالدهسي. (ش)

صور ورودهم في أسانيد الصنف:

أبو أحمد الصيرفي.

له ترجمة في: تلخيص تاريخ نيسابور (٥٨٥) وسير أعلام النبلاء (١٥/ ٥٤٤)، والإرشاد للخليلي (٣/ ٩٢٤)، والوافي بالوفيات (١/ ١٣٦)، وتوضيح المشتبه (٤/ ٢٧٧)، والمنتخب من معرفة الألقاب (ص ٤١٩)، والأنساب لابن السمعاني (٦/ ٤٦٤).

قال ابن السمعاني: "وإنما لقب به لأنه أمر لرجل من أهل العلم بخمسين، فاستزاد فقال: زده خمسين، فقلب بالدوخسين".

● يكبر بن الحداد أو بكر الحداد.

هو: أحمد بن محمد بن أحمد بن سهل بن عبد الرحمن بن رزق الله بن أيوب، أبو بكر البغدادي الصوفي المكي، المعروف ببكير الحداد.

مضى برقم (١٧٦).

٣٧٩- بكير بن هارون الكوفي المعدي الجبلي، وهو أبو إسحاق السبيعي.

له ترجمة في: الجرح والتعديل (٢/ ٤٠٧)، ورسائل ابن أبي شيبة عن شيوخه (ص ٧٣).

● بكير بن محمد بن سهل الصيرفي، وأحمد: بكير بن محمد.

هو: أحمد بن محمد بن أحمد بن سهل بن عبد الرحمن بن رزق الله بن أيوب، أبو بكر البغدادي الصوفي المكي، ويكنى أيضاً:

مضى برقم (١٧٦).

٣٨٠- بلال بن عبد الله، مؤذن بيت المقدس.

له ترجمة في: التاريخ الكبير (٢/ ١٠٩/٢)، والجرح والتعديل (٢/ ٣٩٦/٢).

والثقات لابن حبان (٤/ ٦٦).

٣٨١- بلال بن يحيى بن بلال بن الحارث.

يروي عن أبيه: يحيى بن بلال بن الحارث.

روى عنه: حميد بن صالح.

لم نجد له ترجمة، ولا ذكرا سوى في هذا الحديث.

٣٨٢- بلال بن أبي هريرة الدوسي.

له ترجمة في: الثقات لابن حبان (٤/ ٦٥)، وتاريخ دمشق (١٠/ ٥٢١)، وتاريخ الإسلام (٢/ ١٠٧٦).

❁❁❁

حرف الثاء

٣٨٣- ثمام بن العباس بن عبد المطلب بن هاشم بن عبد مناف الهاشمي، مختلف في صحبته.

له ترجمة في: التاريخ الكبير (٢/ ١٥٧)، والجرح والتعديل (٢/ ٤٤٥)، والثقات لابن حبان (٥/ ٨٥)، والطبقات لابن سعد (٦/ ٣٥١)، ومعرفة الصحابة لابن منده (١/ ٣٣٠)، ومعرفة الصحابة لأبي نعيم (١/ ٤٥٩)، والإصابة لابن حجر (٢/ ٢١)، وسير أعلام النبلاء (٣/ ٤٤٣).

٣٨٤- ثميم بن محمد بن طمحان، أبو عبد الرحمن العلوجي.

له ترجمة في: تلخيص تاريخ نيسابور (ص٤٤)، وتاريخ دمشق (١١/ ٨٩)، وسير أعلام النبلاء (١٣/ ٤٩٦)، وتاريخ الإسلام (٦/ ٧٢٦)، والوافي لابن ماكولا (٥/ ٢٤٢).

❀❀❀

حرف الثاء

٣٨٥- ثابت بن عبد الله بن الزبير بن العوام الأسدي، والد مصعب.

له ترجمة في: الجرح والتعديل (٤٥٤/٢)، والثقات لابن حبان (٩٠/٤)، والطبقات الكبرى لابن سعد (٤٠٦/٧)، والطبقات الخليفة بن خياط (٤٢٧/١)، وتاريخ دمشق (١٢٦/١١)، وتاريخ الإسلام (١٠٦٧/٢).

٣٨٦- ثابت بن قُطنة الكوفي.

له ترجمة في: التاريخ الكبير (١١٦/٢)، والجرح والتعديل (٤٥٨/٢)، والطبقات لابن حبان (٩٢/٤)، والطبقات الكبرى لابن سعد (٣١٦/٨)، ومعرفة الثقات (٢٦٠/١).

٣٨٧- ثابت بن مِشعل الدوسي، مولى أبي هريرة.

له ترجمة في: التاريخ الكبير (١١٨/٢)، والجرح والتعديل (٤٥٧/٢)، والثقات لابن حبان (٩٣/٤)، والإكمال لابن ماكولا (٢٥٣/٧)، وتوضيح المشتبه (٢٤٥/٨)، وتبصير المنتبه (١٢٨٠/٤).

٣٨٨- ثابت بن الوليد بن عبد الله بن كُعيب، أبو جُلدة الزهري الكوفي.

له ترجمة في: التاريخ الكبير (١١٧/٢)، والجرح والتعديل (٤٥٨/٢)، والطبقات لابن سعد (١٠٥/٨)، والكامل لابن عدي (٢٩٨/٢)، ولسان الميزان (٣٩٤/٢)، والطبقات الكبرى لابن سعد (٣٥٢/٩)، وتاريخ بغداد (١٤/٨)، وتاريخ الإسلام (٨٠٢/٥)، وتحصيل المنفعة (٣٧١/١).

٣٨٩- ثعلبة، أبو الكنود الحمراوي، قيل: ابن أبي الكنود، وقيل: ابن أبو حكيم.

له ترجمة في: التاريخ الكبير (٢/ ١٧٥)، والجرح والتعديل (٢/ ٤٦٣)، والثقات لابن حبان (٤/ ٩٩)، والكنى لمسلم (٢/ ٧٠٥)، والكنى للدولابي (٣/ ٩٣٧).

٣٩٠- ثور بن يزيد:

روى عن: طلحة بن عبيد الله.

روى عنه: أبو عامر الأنصاري.

لم نجد له ترجمة، ولا ذكرا سوى في هذا السند، وفي الطريق إليه: محمد بن يونس الكديمي، وهو متهم.

❁❁❁

حرف الجيم

٣٩١- جابر بن مرزوق المجدي سكن مكة.

له ترجمة في: الجرح والتعديل (٢/ ٤٩٩)، والمجروحين (١/ ٢٤٧)، والأنساب (٣/ ٣٢)، ولسان الميزان (٢/ ٤٠٧).

٣٩٢- جارية من هرم أبو جعفر المنصور.

له ترجمة في: التاريخ الكبير (٢/ ٢٣٨)، والجرح والتعديل (٢/ ٥٢٠)، وتاريخ بغداد (١٣/ ٥٨)، والكامل لابن عدي (٣/ ٢٣٣)، والضعفاء للعقيلي (١/ ٣٥٩)، ولسان الميزان (٢/ ٤١٣)، والمؤتلف للدارقطني (٤/ ٤٢١)، (٤/ ١٤٠٣)، وتاريخ الإسلام (٥/ ٥٩١).

٣٩٣- جبيرة بن محمود بن أبي جبيرة الأنصاري.

له ترجمة في: الجرح والتعديل (٢/ ٥٥٢)، ولسان الميزان (٢/ ٤٢٤).

وانظر الضعفاء للدارقطني (ص/ ١٣٠) ترجمة ابنه زيد.

٣٩٤- جحادة أبو عبد الرحيم الكوفي، وأبو محمد بن جحادة.

له ترجمة في: التاريخ الكبير (٢/ ٢٥٢)، والجرح والتعديل (٢/ ٥٤٦)، والمجروحين لابن حبان (٤/ ١١٩).

٣٩٥- الجحاف بن عبد الرحمن بن ولد زيد بن الخطاب عن أبيه، وعنه الوقاصي.

له ترجمة في ترجمة الألباب في الألقاب لابن حجر (١/ ١٦٢).

ويذكر على الظن أنه: عبد الرحمن بن عبد الله بن عبد الرحمن بن

زيد بن المطلب العدوي، فهو الذي يروي عنه الوافدي كما في الطبقات الكبرى (٥/ ٥٥)، وتاريخ دمشق (٢٤/ ٣٧٤). وقال ابن حجر في النزهة: "الخطاف الخطابي" هو عبد الرحمن بن زيد، بن مدية عبد الرحمن بن زيد بن الخطاب"، كذا وقع في المطبوع وفيه تصحيف، ولعل صوابه: "عبد الرحمن بن عبد الله".

٣٩٦- الخوارج بن الهفاف، أبو العطوف الحجازي الحراثي.

له ترجمة في: التاريخ الكبير (٢/ ٢٢٨/)، والجرح والتعديل (٣/ ٥٢٣)، والضعفاء الصغير (ص٥٣)، والكامل لابن عدي (٣/ ٤٠٦)، والضعفاء للعقيلي (١/ ٣٣٢)، ولسان الميزان (٣/ ٤٢٦)، والطبقات الكبرى (٩/ ٤٩٠)، وتاريخ الإسلام (٦/ ٥٦٢).

٣٩٧- جسر بن فرقد القطعاني، أبو جعفر البصري.

له ترجمة في: التاريخ الكبير (٢/ ٢٤٦)، والضعفاء الصغير (ص٤٥) والجرح والتعديل (٣/ ٥٣٩)، والمجروحين لابن حبان (١/ ٢٩٧)، والكامل لابن عدي (٢/ ٤٢١)، والضعفاء للعقيلي (١/ ٣٥٨)، ولسان الميزان (٢/ ٤٥٣)، والكنى لأبي داود (٣/ ٥٣)، وفتح الباب (ص١٨٣)، والمقتنى (١/ ٤٤٥).

٣٩٨- جعفر بن أحمد بن إبراهيم، أبو محمد الحذاء الحصاف الفرغ البغدادي المكي (ش)

صورة ورده في أسانيد الحذاء.

جعفر بن إبراهيم الحذاء.

له ترجمة في: تاريخ بغداد (٨/ ١٥٢)، وغاية النهاية (١/ ١٧٤)، والنظر إليه فيما دخلتُ (٢٤).

٣٩٩- جعفر بن أحمد بن سنان بن أسد، أبو محمد الواسطي القطان.

له ترجمة في: سؤالات حمزة السهمي للدارقطني (ص١٩٤)، وسؤالات السلفي لحميس الحوزي (ص١٣٠)، وسير أعلام النبلاء (١٤/ ٣٠٨)، وتاريخ الإسلام (٧/ ١١٥)، وطبقات الحفاظ للسيوطي (ص٣١٩).

٤٠٠- جعفر بن أحمد بن عبد الله بن أحمد الحضيري الحافظ.

له ترجمة في: المنتخب من تاريخ نيسابور (ص٤٤)، وسير أعلام النبلاء (١٤/ ٢١٧)، وتاريخ الإسلام (ج٤٦)، والمنتخب للمذهب (ق٥٧/أ).

٤٠١- جعفر بن أحمد بن أبي عبد الرحمن، أبو محمد الدامغاني النيسابوري.

له ترجمة في: سير أعلام النبلاء (١٤/ ١٥)، والمنتخب من تاريخ نيسابور (ص٤٤)، وتاريخ الإسلام (٧/ ١٠٣٠)، وتاريخ الإسلام (٩/ ٤٢٢)، وتنصيص المنتبه (ق/ ٨٠٠)، والأنساب لابن السمعاني (٥/ ٢٨٥).

٤٠٢- جعفر بن تمام بن العباس بن عبد المطلب الهاشمي.

له ترجمة في: التاريخ الكبير (٢/ ١٨٧)، والجرح والتعديل (٢/ ٤٧٥)، والمؤتلف لابن حبان (٦/ ١٣٢)، والطبقات لابن سعد (٧/ ٣١٠)، وتعجيل المنفعة (١/ ٣٨٧).

* جعفر بن دستويه.

هو: جعفر بن محمد بن دستويه بن الزربان الفارسي الفسوي.

سيأتي برقم (٤١٧).

٤٠٣- جعفر بن الزبير بن العوام الأسدي القرشي

له ترجمة في: التاريخ الكبير (٢/ ١٩٠)، والجرح والتعديل (٢/ ٤٧٨)، والثقات لابن حبان (٤/ ١٠٥)، والطبقات الكبرى (٧/ ١٨٢)، ومعرفة الصحابة لأبي نعيم (٥١٧)، والإصابة (٢/ ٣١٢)، وتهذيب التهذيب (٢/ ١٠٥) ذكره قتيبة.

٤٠٤- جعفر بن سليمان بن علي بن عبد الله بن عباس بن عبد المطلب، أبو الفضل العباسي الهاشمي.

له ترجمة في: تاريخ دمشق (٧/ ١١٧)، وسير أعلام النبلاء (٨/ ٢٣٨)، وتاريخ الإسلام (٤/ ٥٩٣)، والوافي بالوفيات (١١/ ٨٢)، والمقتنى للذهبي (١/ ٣٥٥)، والتحفة اللطيفة (١/ ٤١٤).

٤٠٥- جعفر بن عبد الله بن عثمان، وقيل: ابن كثير بن عبيد القرشي

له ترجمة في: العلل لأحمد (٣/ ٣٧٥)، والتاريخ الكبير (٢/ ١٩٤)، والجرح والتعديل (٢/ ٤٨٣)، والثقات لابن حبان (٤/ ١٥٩)، والكنى لمسلم (١/ ٤٤٨)، وضعفاء العقيلي (١/ ٢٩٨)، ولسان الميزان (٢/ ٤٥٥).

* جعفر بن أبي عثمان:

هو: جعفر بن محمد بن أبي عثمان، أبو محمد، وقيل: أبو الفضل، الطيالسي البغدادي.

سيأتي برقم (٤٢٦).

٤٠٦- جعفر بن الفضل بن جعفر بن محمد بن موسى بن الحسن بن الفرات، أبو الفضل البغدادي الوزير، المعروف بابن حنزابة.

صور ورويه وأسانيد المصنف:

أبو الفضل الوزير.

له ترجمة في: تاريخ بغداد (١٨/ ١٥٦)، وتاريخ دمشق (٧٢/ ٤٤١)، وسير أعلام النبلاء (١٥/ ٤٤٤)، وتاريخ الإسلام (٢٨/ ٦٩٨)، والوافي بالوفيات (١٠/ ٢٢٦)، ومعجم الألقاب (٢/ ٧٨١).

٤٠٧- جعفر بن محمد بن إبراهيم بن حكيم أبو الفضل العنصر الصيدلاني البغدادي.

له ترجمة في: تاريخ بغداد (٨/ ١٣٦).

وقد طلبه بعض الأفاضل: جعفر بن محمد بن إبراهيم بن حبيب، أبو بكر ابن أبي العنصر الصيدلاني، المرجع في تاريخ بغداد (٨/ ١١٩)، وذلك أن الخطيب ذكر في ترجمته أنه يروي عن: الحسن بن عبد العزيز الجروي، غير أن هناك رجلاً باسم بكر، وصاحبنا يكنى بأبا الفضل، والله أعلم.

٤٠٨- جعفر بن محمد ابن بنت إسحاق بن يوسف الأزرق الواسطي.

له ترجمة في: أنساب الخزرج (٢/ ٤٦٩٢)، وسماه: جعفر بن محمد بن يوسف الأزرق.

٤٠٩- جعفر بن محمد بن الحسن بن جعفر بن الحسن بن جعفر الحسين بن علي بن أبي طالب، أبو عبد الله الحسني، والد أبي قيراط يحيى بن جعفر.

له ترجمة في: تاريخ بغداد (١٠/ ١٠٩)، والمنتظم (١٣/ ١٩٦)، وتاريخ

الإسلام (٧/ ١٣١)، ولسان الميزان (٢/ ٤٧٣).

٤١٠- جعفر بن محمد بن جعفر الفقيه الدامغاني.

له ترجمة في: تاريخ بغداد (٧/ ٥٩٨)، وتاريخ الإسلام (٧/ ٦٠).

٤١١- جعفر بن محمد بن الحارث، أبو محمد الفراطي. (ش)

صور ورودِه في أسانيد المصنف:

جعفر بن الحارث.

وأبو محمد الفراطي.

له ترجمة في: تاريخ دمشق (٧/ ١٤٥)، والمنتخب من تاريخ نيسابور (ص٨٤)، وتاريخ الإسلام (٨/ ٤٧٩)، والأنساب لابن السمعاني (٤/ ٤٤٥)، ومعاني الأخبار (٣/ ٤٥٢).

٤١٢- جعفر بن محمد بن الحارث، أبو الفضل النيسابوري نزيل مرو.

له ترجمة في: المنتخب من تاريخ نيسابور (ص٤٥).

يروي عن: علي بن مهران الرازي، وجعفر بن أحمد.

وعنه: أبو الحسن محمد بن أحمد بن شبويه المروزي.

ولم نجد له ترجمة في مصادر أخرى، ولا ذكرٍ في سند غير أسانيد الحاكم.

٤١٣- جعفر بن محمد بن الحسن بن المستفاض، أبو بكر الفريابي، قاضي الدينور.

له ترجمة في: سؤالات السلمي للدارقطني (ص١١٧)، وتاريخ بغداد (٧/ ٢٠٥)، وتاريخ دمشق (٧/ ١٤٦)، وسير أعلام النبلاء (١٤/ ٩٦)، وتاريخ الإسلام (٧/ ٣١)، والأنساب لابن السمعاني (٤/ ٣٧٦).

٤١٤- جعفر بن محمد بن الحسين بن عبيد الله بن محمد بن طعان، أبو الفضل التميمي البيساري، المشهور بالترك.

صور ورود في أسانيد المصنف:

جعفر بن محمد الترك.

له ترجمة في: سير أعلام النبلاء (١٤/ ٤٦)، وتاريخ الإسلام للذهبي (وفيات ٣٤١-٣٥٠ هـ/ ٤٤٩)، وتكملة الإكمال (٤/ ٢٧٤)، وتوضيح المشتبه (٥/ ٣٠٦).

٤١٥- جعفر بن محمد بن حامد أبو الفضل الفقاسي الرملي.

له ترجمة في: الثقات لابن حبان (٨/ ١١٣)، وتاريخ دمشق (١٤/ ٤٩)، وتاريخ الإسلام (٥/ ٥٣٢)، وسير أعلام النبلاء (١٥/ ١٠٨).

٤١٦- جعفر بن محمد بن خالد بن الزبير بن العوام الأسدي.

له ترجمة في: التاريخ الكبير (٢/ ١٨٩)، والجرح والتعديل (٢/ ٤٨٧)، والثقات لابن حبان (٦/ ١٣٣)، وأنساب الزبير (٢/ ٤٥٢)، و(٢/ ٤٦٨).

٤١٧- جعفر بن محمد بن مرصوبه بن المرزبان الفارسي القسوي.

صور ورود في أسانيد المصنف:

جعفر بن مرصوبه.

له ترجمة في: الإكمال لابن ماكولا (٣/ ٣٢٤)، وتبصير المنتبه (٢/ ٥٥٩)، وتوضيح المشتبه (٥/ ٣٤٧)، والوافي بالوفيات (١١/ ٨١).

٤١٨- جعفر بن محمد بن سوار بن سنان، أبو محمد البيساري.

له ترجمة في: تاريخ بغداد (٧/ ٨٦)، وتاريخ دمشق (٧٧/ ١٥١).

وتلخيص تاريخ نيسابور (ص٤٤) وفيه: "ابن سوّاد"، وسير أعلام النبلاء (١٣/ ٥٧٤)، وتاريخ الإسلام (٧٠/ ٦٠٣)، والمقتنى (٥٦/٢).

٤١٩- جعفر بن محمد بن كرّال، أبو الفضل السمسار.

له ترجمة في: سؤالات الحاكم للدارقطني (ص١٠٨)، ولسان الميزان (٢/ ٤٧٠)، وتاريخ الإسلام (٧٧٨/٨)، وسير أعلام النبلاء (١٠٨/١٤).

٤٢٠- جعفر بن محمد بن موسى، أبو محمد النيسابوري الأخرج، نزيل حلب.

ويعرف بجعفرك الفقيه.

صور ووردة في أسانيد المصنف.

جعفر بن موسى النيسابوري.

له ترجمة في: سؤالات السهمي للدارقطني (ص١٨٧)، وسؤالات السلمي للدارقطني (ص٤٧٤)، وتاريخ دمشق (٧٢/ ١٥٥)، وتاريخ بغداد (١٠٦/٧)، وسير أعلام النبلاء (١٤/ ٢٦٥)، وتاريخ الإسلام (١١٦/٧).

٤٢١- جعفر بن محمد بن نصير بن القاسم، أبو محمد الخوالدي المعروف بالخلدي (ض)

له ترجمة في: تاريخ بغداد (١٤٥/٨)، وسير أعلام النبلاء (٥٥٨/١٥)، وتاريخ الإسلام (٨٦٢/٧)، والوافي بالوفيات (١٠٩/١١)، والمنتظم لابن الجوزي (١١٩/١٤)، والأنساب لابن السمعاني (٣٨٩/٢)، والفيصل في مشتبه النسبة للحازمي (٢٥٦/٢).

٤٢٢- جعفر بن محمد بن أبي عثمان، أبو محمد، وقيل: أبو الفضل، الطيالسي البغدادي.

صور وروده في أسانيد المصنف:

جعفر بن أبي عثمان:

له ترجمة في: تاريخ بغداد (٨٨/٨)، وسير أعلام النبلاء (١٣/ ٣٤٤)، وتاريخ الإسلام (٦/ ٧٢٨)، ومفيدات الجنايلة (١/ ٣٣٤)، والمقتنى (١٧/ ٢)، (٢٦/ ٥٦).

٤٢٣- جعفر بن مكرم بن يعقوب بن إبراهيم، أبو الفضل الدوري التاجر البزاز.

له ترجمة في: المعجم والتعديل (٢/ ٤٩٩)، وتاريخ بغداد (٨/ ٦٤)، وتاريخ الإسلام (٦/ ٣٠٨)، والمنتظم لابن الجوزي (١٢/ ١٩٢).

٤٢٤- جعفر بن هارون بن إبراهيم من الحضر بن ميلان، أبو محمد النحوي الدينوري (ش).

له ترجمة في: تاريخ بغداد (٨/ ١٤٣)، وتاريخ الإسلام (٧/ ٨٠٠) ومعجم الأدباء (٧/ ٢٩٨٩)، وبغية الوعاة (١/ ٤٨٧).

٤٢٥- جعفر بن مبسر، وهو: جعفر بن أبي جعفر، أبو الوفاء الكوفي الأشجعي.

له ترجمة في: التاريخ الكبير (٢/ ١٨٩)، والضعفاء للبخاري (٣١)، والمعجم والتعديل (٢/ ٤٩٠)، والضعفاء لأبي نعيم (٢/ ٢٣٧)، و(٢/ ٢٠٥)، والضعفاء للعقيلي (١/ ٥٥٠)، والكامل لابن عدي

(٢/٣٧٨)، ولسان الميزان (٢/٤٤٧) و(٣/٤٧٦)، والوضع (٢/١٩٤-٢٠٠).

٤٢٦- حاتم بن محمد بن أحمد بن حرة بن سعيد، أبو الأطهر الأزدي الغساني الرملكاني الدمشقي.

له ترجمة في: تاريخ دمشق (١١/ ٢٤٨)، وتاريخ الإسلام (٢٦٣/)، وسير أعلام النبلاء (١٦/ ٤٠٢)، وتاريخ مولد العلماء ووفياتهم لابن زبر (٢/ ٦٤٦)، والأنساب لابن السمعاني (٣/ ١٦٥).

٤٢٧- جبل بن توليب أبو حاتم الحنفي الحمصي الرحبي الشامي.

له ترجمة في: التاريخ الكبير (٢/ ٢٤٣)، والجرح والتعديل (٢/ ٥٥٠)، والمجروحين لابن حبان (١/ ٢٥٨)، والكامل لابن عدي (٢/ ٤١٤)، ولسان الميزان (٢/ ٤٤٥)، وتاريخ الإسلام (٢/ ٣٣٣)، والكنى للدولابي (١/ ٤٣٨) و(٢/ ٤٣٩)، والإكمال لابن ماكولا (٢/ ٥٦٨) و(٣/ ١٢٤).

٤٢٨- جبل بن زياد الطائي.

له ترجمة في: التاريخ الكبير (٢/ ٢١٥)، والجرح والتعديل (٢/ ٥١٧)، والمجروحين لابن حبان (١/ ٢٥١)، والكامل لابن عدي (٢/ ٤٢٧)، ولسان الميزان (٢/ ٤٨٨)، وتهذيب التهذيب (٢/ ١١٤).

٤٢٩- جبل بن سالم الحذاء، أبو عروة، ويقال أسلم.

وسماه الصفت: جبل بن عبد الرحمن.

له ترجمة في: التاريخ الكبير (٢/ ٢١٥)، والجرح والتعديل (٢/ ٥١٧)، والثقات لابن حبان (٦/ ١٤٧)، والإكمال لابن ماكولا (٢/ ٤٠٧)،

وتعجيل المنفعة (١/ ٣٩١).

٣٣٠- جبل من جبيد: أبو النصر الطائي.

له ترجمة في: التاريخ الكبير (٢/ ٢١١)، والجرح والتعديل (٥١٩/٢)، والثقات لابن حبان (٥/ ١٤٧)، والعلل ومعرفة الرجال (٣/ ١٤٤)، والكنى لمسلم (٢/ ٨٤٠)، والكنى للدولابي (٣/ ١٠٩١).

٣٣١- جندة بن مروان بن الحكم: أبو محمد الأزدي الحمصي.

له ترجمة في: الجرح والتعديل (٢/ ٥١٦)، والضعفاء لابن الجوزي (١/ ١٧٦)، ولسان الميزان (٢/ ٤٩٥)، وتاريخ الإسلام (٥/ ٢٨٩).

٣٣٢- جنيد بن حكيم بن جنيد: أبو بكر الأزدي البغدادي الدقاق.

له ترجمة في: سؤالات الحاكم (ص ١٠٨)، ولسان الميزان (٢/ ٤٩٧)، وتاريخ بغداد (٨/ ١١٧)، وتاريخ دمشق (١١/ ٣٣٠)، وتاريخ الإسلام (٦/ ٧٣١)، وموضح أوهام الجمع والتفريق (٢/ ٢٤٠)، وفتح المغيث (٣/ ٣٨).

٣٣٣- جهم بن عثمان السلمي المدني.

له ترجمة في: الجرح والتعديل (٢/ ٥٢٣)، ولسان الميزان (٢/ ٥٠١)، ورجال الطوسي (ص ١٧٦).

حرف الخاء

٤٣٤- حاتم بن سالم، أبو بكر القزاز الأعرجي البصري.

له ترجمة في: الجرح والتعديل (٣/ ٢٦١)، والثقات لابن حبان (٨/ ٢١١)، ولسان الميزان (٢/ ٥٠٦)، والكنى لأبي أحمد (٢/ ٣٠١)، والكنى للدولابي (١/ ٣٩٣)، وفتح الباب (ص/١٦١)، والمقتنى (١/ ١١١).

٤٣٥- حاتم بن عبوب، أبو يزيد القرشي السامي الهروي.

له ترجمة في: تاريخ الإسلام (٧/ ٤٤٢)، وشذرات الذهب (٥/ ١٠٦)، والإكمال لابن ماكولا (٤/ ٥٥٨)، وتحرير المشتبه (٢/ ٨٠٢).

٤٣٦- حاتم بن يونس، أبو أحمد الجرجاني، المعروف بالمخضوب.

له ترجمة في: تلخيص تاريخ نيسابور (ص/٢٣)، وتاريخ جرجان (ص/١٦١)، وتاريخ دمشق (١١/ ٣٨١)، وتاريخ الإسلام (٣/ ٩٠٦)، وطبقات الحنابلة لأصحابها (٢/ ١٤٥ ٣)، وذكر أخبار أصبهان (١/ ٣٥٠).

* الحارث بن أبي أسامة.

هو: الحارث بن محمد بن أبي أسامة، واسمه داهر، وقيل: زاهر، أبو محمد التميمي.

سيأتي برقم (٤٤٤).

٤٣٧- الحارث بن سعد بن أبي ذباب الدوسي المجيازي.

له ترجمة في: التاريخ الكبير (٢/ ٢٦٩)، والجرح والتعديل (٣/ ٧٥)،

والتفاتات لابن حبان (١٢٩/٤)، والإكمال لابن ماكولا (٣٠٩/٣) وفيه: "الحارث بن عبد الرحمن بن أبي ذباب"، وتوضيح المشتبه (١٩/٤).

٤٣٨- الحارث بن سليمان، أبو سليمان الرملي:

له ترجمة في: الجرح والتعديل (٧٦/٣)، والتفاتات لابن حبان (١٨٣/٨)، ولسان الميزان (٥١٧/٢).

وروى في لسان الميزان عنه: "الحارث بن سليمان، أبو سليمان".

٤٣٩- الحارث بن عبد الله، أبو عبد الله، ابن عم كثالة، وهذه شريك بن عبد الله بن أبي نمر.

له ترجمة في: أسد الغابة (١٢٢/١)، والإصابة (٣٧٢/٢).

٤٤٠- الحارث بن عبد الله بن وهب بن زمعة، وقيل: الحارث بن عبد الرحمن، وقيل: أبو الحويرث بن عبد الله، وقيل: أبو الحارث بن عبد الله بن وهب بن زمعة، والمعلى الأصح أصوبهم.

قال الحاكم في حديث عبد الرحمن: عن أم سلمة"، وذكر الحديث برقم (٣٧٧٩) وفيه: "موسى بن يعقوب الزمعي عن عبد الحارث بن عبد الله بن زمعة عن أبيه عن أم سلمة"، وعند البيهقي في الدلائل (٢٠٠/٦) من وجه آخر عن موسى نحوه: "أخبرني عمي أبو الحويرث عن أبيه"، وفي المطالب العالية (٤٨٨٤/٤٨٤/٩) سماه: "أبو الحارث بن عبد الله بن وهب بن زمعة، وكذلك وقع في تاريخ دمشق (١٠٣/٧)، وفي مصادر أخرى أيضاً، وموسى بن يعقوب هو: ابن

عبد الله بن وهب بن زمعة بن الأسود، وأبو عمه هو: عبد الله بن وهب بن زمعة يروي عنه، وكلاهما من رجال الطبراني.

ويغلب على الظن أن أبا الحارث أو أبو الجويرث كنية يزيد بن عبد الله بن وهب بن زمعة. لما سيأتي من يعقوب الزمعي، يروي عن عمه يزيد بن عبد الله بن وهب بن زمعة، عن أبيه، عن أم سلمة، كما في مسند أبي يعلى (١٢/ ٣٦٠)، ومعجم الطبراني الصغير (٢/ ٢٩٧).

أضف إلى ذلك: أنه لم يذكر في الرواة عن عبد الله بن وهب من أولاده إلا يزيد وعبيد الله. انظر: تهذيب دمشق (٣/ ٤٢٩)، وأقله أعلى.

٤٣١- يزيد بن عبد الله بن وهب مترجم في: التاريخ الكبير (٨/ ٣٤٦)، والجرح والتعديل (٩/ ٢٧٦)، والثقات لابن حبان (٧/ ٦٢٥).

٤٣١- الحارث بن عبد الله بن إسماعيل بن عبد الله بن الحسن الحارثي المصري الغداني المؤذن.

له ترجمة في: الثقات لابن حبان (٨/ ١٨٣)، والإرشاد للخليلي (٢/ ٦٣٤)، ولسان الميزان (٥/ ٥١٩)، وتاريخ الإسلام (٥/ ٨٠٣)، ومسير أعلام النبلاء (١١/ ١٤٥).

٤٣٢- الحارث بن عبيدة، أبو عبد الكلاعي المصري، وهو الذي يقال له الحارث بن عميرة الكلاعي.

وهو غير الحارث بن عميرة الحارثي.

له ترجمة في: التاريخ الكبير (٢/ ٢١٧)، والجرح والتعديل (٣/ ٨١)، والثقات لابن حبان (١/ ١٧٦)، والمجروحين لابن حبان (١/ ٢٢٨)،

والكامل لابن عدي (٢/ ٤٦١)، والضعفاء لابن الجوزي (١/ ١٨٢)، والمغني (١/ ٢١٤)، ولسان الميزان (٢/ ٥٢١)، وتاريخ الإسلام (٥/ ٨٢٩)، (٩/ ١٠٨٩)، وتوضيح المشتبه (٤/ ٤٠٨)، وتعجيل المنفعة (٤٠٨/١).

٤٤٣- الحارث بن حصرة الزيتوني الحراني.

له ترجمة في: التاريخ الكبير (٢/ ٢٧٥)، والجرح والتعديل (٣/ ٨٣)، والطبقات لابن سعد (٧/ ١٣٣٤)، وتاريخ بغداد (٨/ ٩٥)، وتاريخ دمشق (٤٥٨/١٠)، وتالي التخريف (٣/ ٢٩٣)، والإصابة (٣/ ١٧).

٤٤٤- الحارث بن محمد بن أبي أسامة، واسمه داهر، وقيل: زاهر، أبو محمد التميمي.

صور ورود في أسانيد المصنف:

الحارث بن أبي أسامة.

له ترجمة في: سؤالات الحاكم (ص١١٥)، واللقاءات لابن حبان (٣/ ١٨٨)، وتاريخ بغداد (٨/ ١١٤)، وسير أعلام النبلاء (١٣/ ٣٨٨)، وتاريخ الإسلام (٧/ ٧٣١)، والأنساب (٤/ ٤٧٩)، ولسان الميزان (٢/ ٥٢٧).

٤٤٥- الحارث بن مسلم الرازي المقرئ.

له ترجمة في: الجرح والتعديل (٣/ ٨٨)، والإرشاد للخليلي (٢/ ٦١٣)، ولسان الميزان (٢/ ٥٣٠)، وتاريخ الإسلام (٤/ ٤٦).

٤٤٦- الحارث بن وهب، تابعي، عن الصنابحي.

له ترجمة في: التاريخ الكبير (٢/ ٢٨٤)، والجرح والتعديل (٣/ ٩٢)،

وتعجيل المنفعة (١٤٣/ ١)، والإصابة لابن حجر (٣/ ٨٣).

٤٢٧- الحارث بن يحيى بن بلال بن الحارث المزني، وقيل:حمارة بن يحيى.

يروي عن: أبيه عن جده.

روى عنه: حميد بن صالح.

لم نجد له ترجمة، ولا ذكرا في غير هذا الحديث، ووقع في معجم الطبراني الكبير (٢٠/ ٣٧٠): حمارة بن يحيى.

٤٢٨- الحارث بن أبي يزيد، مولى الحكم بن أبي العاص.

له ترجمة في: التاريخ الكبير (٢/ ٢٨٥)، وفيه: "الحارث بن يزيد"، والجرح والتعديل (٣/ ٩٤)، والثقات لابن حبان (٤/ ١٣٦)، وتعجيل المنفعة (١/ ٢١٦).

٤٢٩- الحارث، وله فاطمة بنت الحارث.

يروي عن: علي بن أبي طالب.

روت عنه ابنته: فاطمة بنت الحارث.

لم نقف من هو، ولا من ابنته، والسند إليه فيه: عيسى بن مهران، أبو موسى البغدادي الزاهد المستعطف، وهو واهي الحديث كذاب.

٤٣٠- حامد بن أبو المرتزى الثقباني:

له ترجمة في: الثقات لابن حبان (٨/ ٢١٨)، وأحوال الرجال للجوزجاني (ص٣٥٠)، والضعفاء للنسائي (ص١٩٥)، والكامل لابن عدي (٣/ ٤٠٩)، والإرشاد للخليلي (٢/ ٨٧٣)، والضعفاء لابن الجوزي (١/ ١٨٦)، ولسان الميزان (٣/ ٥٣١)، ومعجم البلدان (٢/ ٤٥٠)،

والأنساب لابن السمعاني (١/ ٤٥٧).

■ حامد بن أبي حامد.

هو: حامد بن محمود بن حرب، أبو علي النيسابوري الفقري.

سيأتي برقم (٤٤٤).

٤٥١- حامد بن سهل بن سالم، أبو جعفر الفقري.

له ترجمة في: سؤالات الحاكم للدارقطني (ص١١٤)، والمتفق والمفترق (١/ ٥٤٢)، وتاريخ بغداد (٨/ ٣٥٩)، وتاريخ الإسلام (٦/ ٥٣٣)، والمنتظم لابن الجوزي (١٢/ ٣٣٨-٣٣٩)، وقع الباب (ص١٩٢)، وتبصير المنتبه (١/ ٦١٥).

٤٥٢- حامد بن محمد بن شعيب بن زهير، أبو العباس البلخي البغدادي المؤدب.

له ترجمة في: تاريخ بغداد (٨/ ٣٥٩)، وتاريخ الإسلام (١٤/ ٧٥٧)، وسير أعلام النبلاء (١٤/ ٢٩١-٢٩٢).

٤٥٣- حامد بن محمد بن عبد الله بن محمد بن معاذ، أبو علي الرفاء الهروي المحدث الواعظ (ش).

له ترجمة في: الإرشاد للخليلي (٣/ ٨٧٦-٨٧٣)، وتلخيص تاريخ نيسابور (ص٨٧)، وتاريخ بغداد (٨/ ٤٦٢)، وتاريخ الإسلام (٩/ ٩٨٨)، وسير أعلام النبلاء (١٦/ ١١٦)، وشذرات الذهب (٣/ ١٩٤)، والمنتظم (١٢/ ١٨٤)، والتقييد لمعرفة رواة السنن والمسانيد (ص٢٥٣)، والأنساب للابن السمعاني (٣/ ٧٨٣).

٤٥٤- حامد بن محمود بن حرب، أبو علي النيسابوري، وهو: حامد بن أبي حامد المقرئ:

صور ورودها في أسانيد المصنف:

حامد بن أبي حامد.

له ترجمة في: التقات لابن حبان (٨/ ٢١٩)، والإرشاد للخليلي (٣/ ٨٢٢)، والمقرئ والمقرئ للمخلبب (١/ ٧٣٤)، وتلخيص تاريخ نيسابور (ص٢٣٤)، وتاريخ الإسلام (٩/ ٣٠٩)، وغاية النهاية (١/ ٢٠٢).

٤٥٥- حبيب بن حبيب

له ترجمة في: الإصابة (٢/ ٤٥٣)، وقال: "العله الذي قبله"، يعني: حبيب بن حبيب بن مروان بن عامر.

وفي السلسلة: تصرو بن زياد البلهي، وهو كذاب وضاع.

٤٥٦- حبيب بن هلال الأسدي، أبو كثير الكوفي، ويقال: حبيب بن هلال.

له ترجمة في: التاريخ الكبير (٢/ ٣١٥)، والجرح والتعديل (٣/ ٢٩٨)، والثقات لابن حبان (٤/ ١٣٤)، والطبقات الكبرى (٨/ ٣٥٣)، وتاريخ ابن معين رواية الدوري (٢/ ٢٩٨)، والإكمال لابن ماكولا (٧/ ٤٥٧)، والإصابة (٢/ ٤٥٣) و(٨/ ٣٩)، وتعجيل المنفعة (١/ ٤٢٢).

٤٥٧- حبيب بن شهاب بن مدلج العنزي الشيعي البصري.

له ترجمة في: التاريخ الكبير (٢/ ٣٢٠)، والجرح والتعديل (٣/ ٢٠٣)، والثقات لابن حبان (٤/ ١٨٠)، والعلل للإمام أحمد (٢/ ٥٣١، ٤٨٥)، وتاريخ أسماء الثقات (ص٩٥)، وتعجيل المنفعة (١/ ٤٢٢).

٤٥٨ - حيبه بن هند بن أسماء بن هند بن حارثة الأسلمي

له ترجمة في: التاريخ الكبير (٢/ ٣٣٧)، والجرح والتعديل (٣/ ١١٠)، والثقات لابن حبان (٤/ ١٤١)، والإكمال للحسيني (مص/٨٤)، وتعجيل المنفعة (٤٢٥/١).

* الحجاج بن ذي الرقيبة

هو: الحجاج بن عبد الرحمن بن مضرب بن كعب بن زهير بن أبي سلمى. المعروف بابن ذي الرقيبة.

سيأتي برقم(٤٦١).

٤٥٩ - الحجاج بن رشدين بن سعد المصري.

له ترجمة في: الجرح والتعديل (٣/ ١٦٥)، والثقات لابن حبان (٢٠٢/٨)، والكامل لابن عدي (٢/ ٥٣٥)، والضعفاء لابن الجوزي (١٩٢/١)، والمغني (١٢٤/١)، ولسان الميزان (٢/ ٥٦٠)، والإرشاد للخليلي (١/ ٤٢٢)، وتاريخ الإسلام (٥/ ٢٩٢).

٤٦٠ - حجاج بن سليمان بن أفلح، أبو الأزهر الرعيني المصري. المعروف بابن الطحان.

صور وروده في أسانيد المصنف:

حجاج بن سليمان بن عبدي.

له ترجمة في: الجرح والتعديل (٣/ ١٦٢)، والثقات لابن حبان (٢٠٢/٨)، والكامل لابن عدي (٢/ ٥٣٥)، والضعفاء لابن الجوزي (١٩٢/١)، والمغني (١٢٥/١)، ولسان الميزان (٢/ ٥٦٠)، والإكمال لابن

ماكولا (٣١٦/٦)، والأنساب لابن السمعاني (٥٤١/٤)، وتاريخ الإسلام (١٠٤٠/٥).

ثم ذكر الذهبي في الميزان نبه وبين الذي بعده: حجاج بن سليمان المعروف بابن القمري، وقد تعقبه ابن حجر بعد ذكره حديث "إذا تم فجور العبد" وحديث "العن الله القدرية" قائلا: "وقد أوهم سياق المؤلف -يعني الذهبي- أنها اثنان، وليس كذلك، بل واحد، وقد أورد ابن عدي هذين الحديثين في ترجمة ابن القمري، وقال: إنه يعرف بابن القمري".

٤٦١- الحسين بن عبد الرحمن بن مضرب بن كعب بن زهير بن أبي سلمى، المعروف بابن ذي الرقيبة.

صور ورودها في أسانيد المصنف:

الحسين بن ذي الرقيبة.

له ترجمة في كتاب: جمهرة أنساب العرب (٢٠١/١)، وذكره الزبي في نهايب النكال (٢٧٠/٢) في شروح إصلاح من القذر الخراني.

٤٦٢- حجاج بن أبي زياد الأسود القسملي البصري، يعرف بزق القمل.

صور ورودها في أسانيد المصنف:

الحجاج الأسود.

له ترجمة في: التاريخ الكبير (٣٧٤/٢)، والجرح والتعديل (١٦٠/٣)، والثقات لابن حبان (٢٠٢/٦)، ولسان الميزان في موضع (٢٩٤/٢)، وسير أعلام النبلاء (٧/٧٧)، والأنساب لابن السمعاني (٥٠٠/٤)، والمشتبه للذهبي (ص٨١)، وكشف النقاب (٢٤٢/١)، ومعرفة الألقاب

(ص ١٧١)، ووفات الثقاب (ص ٨٩)، ونزهة الأسماع (١/ ٣٤٣).

٤٣٣- حذيفة بن صهيب بن سنان.

روى عن: جده صهيب الرومي، وعن أبيه صهيبي بن صهيب، وعن سعيد بن المسيب.

روى عنه ابنه: الحصين بن حذيفة بن صهيبي بن صهيب بن سنان، أبو حذيفة.

ذكرته في حصبه بترجمة.

وانظر حلية الأولياء (١/ ١٦٥)، ودلائل النبوة (٢/ ٥٢٢)، وتاريخ دمشق لابن عساكر (٢٤/ ٢٤٣-٢٤٧).

٤٣٤- حرام بن هشام بن عمرو بن يحيى بن النضر بن عبد بن كعب الأنصاري السلمي.

له ترجمة في: التاريخ الكبير (٣/ ١٠٦)، والجرح والتعديل (٣/ ٢٨٢)، والمؤتلف والمختلف لابن نقطة (٣/ ٢٣٠)، والفصحاء للمفضل (٢/ ١٩١)، والكامل لابن عدي (٣/ ٣٧٩)، ولسان الميزان (٦/ ٣)، والطبقات الكبرى لابن سعد (٧/ ٥٥٧)، وتاريخ بغداد (٢/ ٢٠١)، وتهذيب التهذيب (٢/ ٢٣٣).

٤٣٥- حرملة بن قيس النخعي الكوفي.

له ترجمة في: التاريخ الكبير (٣/ ٢٨٣)، والجرح والتعديل (٣/ ٢٧٣)، والثقات لابن حبان (٦/ ٣٢٣)، وتاريخ ابن معين برواية الدوري (٣/ ٥٣٨)، والعلل ومعرفة الرجال للإمام أحمد (١/ ٣٤١)، وتحصيل

المقدمة (١/ ٤٤٠)، والإكمال للحسيني (ص٩٢).

٤٦٦- حريث بن محمد الفهمي.

له ترجمة في: الطبقات الكبرى (٨/ ٣٥٢)، والتاريخ الكبير (٣/ ٧٠، والأوسط (١/ ٢٥٨)، والجرح والتعديل (٣/ ٢٦٢)، والثقات لابن حبان (٤/ ١٧٤)، والمؤتلف للدارقطني (٢/ ٢٠٨٩)، والإكمال (٧/ ١٩٦)، وتبصير المنتبه (٢/ ١٢٦٨).

ضبطه الدارقطني وابن ماكولا بتشديد الشين من غير هاء، وكذا هو في تلخيص البخاري وتاريخه والجرح والتعديل، وذكل الذهبي في المشتبه: بها خفيفة الشين تقيلة"، وقال الحافظ في تبصير المنتبه: "بخفيف الياء، وقد تحذف".

وولده ابن حبان وذكره هو وابن سعد بياء خفيفة.

٤٦٧- حزام بن هشام بن حبيش بن خالد بن الأشعر الحزاميّ القنديدي، من أهل الرقة، يلقب بالمجاذر.

له ترجمة في: التاريخ الكبير (٣/ ١١٦)، والجرح والتعديل (٣/ ٢٩٨)، والثقات لابن حبان (٤/ ٢٤٧)، والطبقات الكبرى (٨/ ٥٨/)، وتاريخ دمشق (١٢/ ٣٥٧)، وتاريخ الإسلام (٤/ ٨٣١)، والإكمال لابن ماكولا (٢/ ٤١٥)، وتبصير المنتبه (٢/ ٤٢٥).

٤٦٨- حسان بن غالب بن نجيح، أبو القاسم المصري الدلاّمي، مولى أيمن بن مرسوح الرعيني.

له ترجمة في: المجروحين لابن حبان (١/ ٢٣٥)، والضعفاء لابن الجوزي (١/ ١٩٣)، والضعفاء لأبي نعيم (ص٧٥)، وللعقيلي (١/ ٢٣٣)،

ولسان الميزان (٨/ ١٨٣)، والكشف الحثيث (ص٨٩)، والمدخل إلى السنن الكبرى (ص١٣٣)، والأنساب لابن السمعاني (٦/ ٥١٤)، وتاريخ الإسلام (ط ٥٥٣).

٤٦٩- حسان بن محمد بن أحمد بن هارون بن حسان بن عبد الله بن عبد الرحمن بن عتبة بن سعيد بن العاص، أبو الوليد القرشي الأموي البيساري الشافعي الفقيه العابد الحافظ المفتي، شيخ خراسان. (ش)

صور وروده في أسانيد المصنف:

أبو الوليد الفقيه.

له ترجمة في: الأنساب لابن السمعاني (٤/ ٤٧٠)، وسير أعلام النبلاء (١٦/ ٤٩٢)، وتاريخ الإسلام (ط ٥٨٧)، وطبقات الشافعية الكبرى للسبكي (٣/ ٢٦٦).

٤٧٠- الحسن بن إبراهيم بن جبار الحميري، أبو محمد الكوفي، وقيل: الحسن بن إبراهيم بن إسحاق بن جبلة الحميري.

يروي عن: القاسم بن خليفة الكوفي.

روى عنه: الحسين بن علي بن محمد بن يحيى، أبو أحمد حسيك النيسابوري، وجعفر بن محمد بن الحسين أبو عبد الله الخزاز.

لم نجد له ترجمة.

وانظر المتفق والمفترق للخطيب البغدادي (١/ ٤٢٥).

٤٧١- الحسن بن إبراهيم بن يزيد الأسدي، أبو محمد الفارسي الفقاني. (ش)

له ترجمة في: تلخيص تاريخ نيسابور (ص٨٤)، وتاريخ الإسلام

(٧/٧٨٨)، والأنساب لابن السمعاني (٤/ ٥٢٠).

١٧٢- الحسن بن أحمد بن صالح بن إسماعيل بن عمر بن حماد بن حزة، أبو محمد السيمي الكوفي الخفيي الحافظ. (ش)

صور ورودها في أسانيد الصحيحة:

أبو محمد السيمي.

له ترجمة في: تاريخ بغداد (٨/ ٢١٣)، وتاريخ دمشق (١٣/ ١٠)، ونبغة الطلب (٢٢٥٧/٥)، وسير أعلام النبلاء (١٦/ ٢٩٦)، وتاريخ الإسلام (٣٥٦/٨).

١٧٣- الحسن بن أحمد بن الليث، أبو الحسن الرفوني.

له ترجمة في: الجرح والتعديل (٣/ ٣)، وتاريخ الإسلام (٦/ ٧٣٤)، والمقتنى (٤١٤/٤)، والمختلف الأرشد (٣٠٩/٤)، وطبقات الحنابلة (٣٤٨/١) إلا أنه سماه جد: "الحسن بن أحمد بن أبي الليث".

١٧٤- الحسن بن أحمد بن المبارك، أبو سعيد الطوسي البستي، ويقال: الحسن بن أحمد بن محمد بن المبارك، ختن عبيد الله بن معاذ العنبري.

له ترجمة في: لسان الميزان (٣/ ٣٣).

وانظر: تاريخ دمشق (٢٢٨/ ٣٠) و(١٤٧/٢٩)، وتاريخ بغداد (٢٨٨/٩).

ومع منهم بالرفض.

١٧٥- الحسن بن الربيس، أبو علي الخلواني العسكري.

له ترجمة في: طبقات المحدثين بأصبهان (٤/ ٧٣)، وذكر أخبار أصبهان

(١/ ٢٦٣)، وتاريخ الإسلام (٦/ ٩٢٩)، ولسان الميزان (٢/ ٢٩٤).

٤٧٦- الحسن بن إسماعيل بن صبيح البيذكري.

ذكره المزي في ليلبب الكمال (٣/ ١١١) فيمن روى عن أبيه إسماعيل بن صبيح، ولم نجد من ضعفه بترجمة.

٤٧٧- الحسن بن الحارث الأهوازي.

روى عن: هاشم بن مرثد الطبراني بن مسلم أبو الخير الليثي، ومؤمل بن إسماعيل العدوي، وسلمة بن سعيد بن عطية، ومحمد بن الزبرقان، وعبيد الله بن موسى بن أبي المختار.

روى عنه: عبد الله بن أحمد بن موسى بن زياد أبو محمد الحمراقي الأهوازي القاضي المعروف بعبدان.

ذكره ابن عساكر في تاريخ دمشق (٥١/ ٢٧) في شيوخ عبدان الأهوازي.

وذكره المزي في ليلبب الكمال (٥/ ٢٠٩) فيمن روى عن: محمد بن الزبرقان أبو هرام الأهوازي.

ولم نجد من ضعفه بترجمة.

والظر سنن الدارقطني (٥/ ٥٣٣)، وسنن البيهقي الكبرى (٩/ ١٢٥) و(١٠/ ٢٤٠)، وشعب الإيمان (٤/ ٣٦٣)، ودلائل النبوة (١٢٩/٦).

● الحسن بن حليم.

هو: الحسن بن محمد بن حليم بن محمد، وقيل: أحمد بن حليم بن إبراهيم بن ميمون الضبائي، أبو محمد المروزي الخليمي.

سيأتي برقم (٥١٢).

٤٧٨- الحسن بن جهم بن حبيلة بن مصقلة، أبو علي التميمي الوثاثاري.

صور ورودِه في أسانيد المصنف:

الحسن بن مصقلة.

له ترجمة: ذكر أخبار أصبهان (١/ ٢٩١)، طبقات المحدثين بأصبهان (٣/ ٣٩٠)، وتاريخ الإسلام (٥/ ٧٣٥)، والأنساب لابن السمعاني (٥/ ٥٥٤).

٤٧٩- الحسن بن الحسين بن عبد الله بن عبد الرحمن بن العلاء بن أبي صفرة ابن المهلب، أبو سعيد السكري النحوي.

سماه الصنف: الحسين بن الحسن السكري، مقلوبا، وقد أتى هكذا في بعض المصادر.

له ترجمة في: تاريخ بغداد (٨/ ٢٥٠)، وتاريخ الإسلام (٦/ ٥٣٥)، وسير أعلام النبلاء (١٦/ ١٢٦)، والمنتظم لابن الجوزي (١٢/ ٢٦٨/٢)، والبلغة في تراجم أئمة النحو (ص ١١٠)، وبغية الوعاة (١/ ٥٠٢).

٤٨٠- الحسن بن الحسين العرني الكوفي.

له ترجمة في: الجرح والتعديل (٣/ ٣)، والمجروحين لابن حبان (١/ ٢٨٩)، والكامل لابن عدي (٣/ ١٨١/٣)، والضعفاء لابن الجوزي (١/ ٢٠٠)، والمغني (١/ ٢٣٥)، وتذكرة الشريعة (١/ ٤٨/٤)، ولسان الميزان (٣/ ٣٣٠)، والإكمال لابن ماكولا (٤/ ٢٠١/٤) وفيه: «الحسين بن الحسن»، وتاريخ الإسلام (٥/ ٢٩٦/٥).

٤٨١ ـ الحسن بن ذكوان، وهو الحسن بن واصل، أبو سعيد التميمي البَلْخي البصري.

له ترجمة في: الطبقات الكبرى (٧/٢٩٨)، وتاريخ الدوري (١/٢٤١،٢٤٠،١١١)، والعلل لأحمد (٣/٥٢٦) و(٤/٤٨٤)، والتاريخ الكبير (٢/٢٩٢)، وضعفاء البخاري (ص٣٣)، والجرح والتعديل (٣/١١٣)، والمعرفة والتاريخ (٢/١٧٤،٧٥) و(٣/١٤٠،١٣٩)، والكنى لمسلم (١/٣٠٦)، وسؤالات الآجري (ص٢٨٣)، وضعفاء العقيلي (ص٢١٩)، وضعفاء الدارقطني (ص٢٨٢)، والمجروحين لابن حبان (٢/٢٦٦)، والكامل (٢/١١٦)، وضعفاء الدارقطني (ص١٩١)، والمؤتلف والمختلف (٤/٢٠٣٣)، وتهذيب التهذيب (٣/٣٣١) ذكره عبد الغني وحذفه المزي.

٤٨٢ ـ الحسن بن زياد اللؤلؤي الكوفي، مولى الأنصار، صاحب أبي حنيفة.

له ترجمة في: الجرح والتعديل (٣/١٥)، وتاريخ ابن معين رواية الدوري (٢/١١٤)، وسؤالات البرذعي (ص١٥٠)، والكامل لابن عدي (٢/١٠٣)، والضعفاء للعقيلي (١/٢٥٣)، والضعفاء لأبي نعيم (٢/٢٠٦)، ولسان الميزان (٢/٤٨٣)، وتاريخ بغداد (٧/٢٥٨)، وسير أعلام النبلاء (١٠/٥٣٧)، وتاريخ الإسلام وفيات الأعيان (٨/٤٥)، والأنساب لابن السمعاني (٥/١٤٥).

٤٨٣ ـ الحسن بن سعيد بن عقبان الحزاز القرشي، وقيل: الحسين بن سعيد.

له ترجمة في: معجم رجال الحديث للخوئي (٦/٢٩١).

وذكره كلا من الدارقطني في المؤتلف (١/١٧٤) وابن ماكولا في الإكمال (١/٢٢٩) في شيوخ إسحاق بن يزيد الكوفي.

٤٨٤- الحسن بن سفيان بن عامر بن عبد العزيز النسوي بن النعمان بن عطاء، أبو العباس النسائي الحراساني النسوي، صاحب المسند.

له ترجمة في: الجرح والتعديل (٣/١٣)، وسير أعلام النبلاء (١٤/ ١٥٧)، وتاريخ الإسلام (٦/ ٦٦٦)، والوافي بالوفيات (١٢/ ٢٢)، وطبقات الشافعية (٣/ ٢٦٣)، وشذرات الذهب (٢/ ١٨٤)، والأنساب لابن السمعاني (٥/ ٤٨٧)، وتبصير المنتبه (٢/ ٧٢٥).

٤٨٥- الحسن بن سفيان بن ناشق، أبو محمد الفارسي البصري، سكن بغداد.

له ترجمة في: سؤالات حمزة (١/ ١٩٧)، وتاريخ بغداد (٧/ ٢٩٤)، وتاريخ الإسلام (٧/ ٣٣٣)، وسير أعلام النبلاء (١٤/ ١٤٨)، والمقتفى (١٣/ ١٤٦).

٤٨٦- الحسن بن سهل بن عبد العزيز المجوز البصري.

له ترجمة في: اللفاف لابن حبان (٨/ ١٨١)، وسؤالات الحاكم (ص١١٢)، والإكمال لابن ماكولا (٧/ ٢١٥)، وتوضيح المشتبه (٨/ ٢٢)، وتبصير المنتبه (٤/ ١٢٥٨)، والأنساب لابن السمعاني (٥/ ٢٠٥)، وتاريخ الإسلام (٦/ ٧٣٥)، والوافي بالوفيات (١٢/ ٢٨).

٤٨٧- الحسن بن سهل بن حماد بن أيان بن عبد الله، أبو علي السواق البغدادي.

له ترجمة في: اللفاف لابن حبان (٨/ ٧٩)، وسؤالات الحاكم

(ص ٩٠، ١٩)، وتاريخ بغداد (٢٩٣/٨)، وتاريخ الإسلام (٥/ ٣٥٤)، وسير أعلام النبلاء (٢٠٣، ١٩٢)، وتلخيص المتشابه (١/ ٢٦٤).

٤٨٨ ـ الحسن بن العباس بن أبي مهران، أبو علي الرازي الجمال المقرئ النحوي.

له ترجمة في تاريخ بغداد (٤٠٣/٨)، وتاريخ الإسلام (٥/ ٧٣٥)، والمنتظم لابن الجوزي (١١/ ١١)، ومعرفة القراء الكبار (ص ١٣٥)، وغاية النهاية (١/ ١٩٧)، والوافي بالوفيات (١٢/ ٤١).

٤٨٩ ـ الحسن بن عبد الصمد بن علي بن عبد الله بن رزين، أبو سعد الفَهْفَهَرَاني السابوري.

له ترجمة في: تلخيص تاريخ نيسابور (ص ٢٠)، وفتح الباب (ص ٣٧٨)، والمؤتلف والمختلف لحمد بن طاهر المقدسي (ص ١١٨)، والأنساب لابن السمعاني (٥/ ٥٦٧).

٤٩٠ ـ الحسن بن عبد الله بن عطية السعدي.

يروي عن: عبد العزيز بن الطلب بن عبد الله بن سنطب.

روى عنه: ابن أبي الدنيا.

وانظر الحديث رقم (٤٤٧٩)، وفضائل الصحابة لعبد الله بن أحمد (١/ ٤٢٢)، والنسائي وكتابه السنن الكبرى (٣/ ٣٨٠).

ولم نجد له ترجمة، إلا أن يكون هو: الحسن بن عبد الله بن أبي عون الديناري، فقد ذكر الذهبي في الميزان، وعنه الحافظ في اللسان: رواية ابن أبي الدنيا عنه، فإن يكنه فلم نر له ترجمة في: ضعفاء العقيلي (٢/ ٢٠٦)، والكامل لابن عدي (٣/ ١٦٧)، واللغي (١/ ٢٣٩)، ولسان الميزان (٢/ ٢٣).

٤٩١- الحسن بن عثمان بن حماد أبو الحسن الزيادي البغدادي القاضي.

له ترجمة في: المجرح والتعديل (٣/ ٢٥)، وتاريخ دمشق (١٣/ ٣٢٢)، وتاريخ بغداد (٨/ ٣٣٤)، وبشارات الميزة (٣/ ١٩٢)، وتاريخ الإسلام (٥/ ١١١٨)، وسير أعلام النبلاء (١١/ ٤٩٦)، والأنساب لابن السمعاني (٨/ ١٨٥).

٤٩٢- الحسن بن عثمان بن عبد الرحمن بن عوف الزهري القرشي، يعد في أهل المدينة.

له ترجمة في: التاريخ الكبير (٢/ ٣٠٠)، والجرح والتعديل (٣/ ٢٥)، والثقات لابن حبان (٦/ ١٣٣)، والطبقات الكبرى لابن سعد (٧/ ٤٦٥).

٤٩٣- الحسن بن عقبة بن خالد السكوني.

يروي عن أبيه: عقبة بن خالد بن عقبة بن خالد أبو مسعود السكوني المجدر.

روى عنه ابنه: محمد بن الحسن بن عقبة.

لم نجد له ولا لابنه ترجمة ولا ذكراً في سنة غير هذا.

٤٩٤- الحسن بن علي بن بحر بن البربري، أبو سعيد الطحان البابسيري.

له ترجمة في: سؤالات السجزي (ص١٥٥)، وتاريخ الإسلام (٦/ ٥٣١)، والمؤتلف والمختلف (٤/ ٢٠٧٤)، والمشتبه (١/ ٤٤٣).

٢٩٥- الحسن بن علي بن داود بن سليمان بن خلف، أبو علي المقرئ النصري. (ش)

له ترجمة في: تاريخ بغداد (٨/ ٣٩٠)، وتاريخ الإسلام (٨/ ٣٣٣)، والمنتظم (١٢/ ٣١١).

٢٩٦- الحسن بن علي بن زياد السري.

له ترجمة في: الإكمال لابن ماكولا (٥/ ٢٥٩)، وتوضيح المشتبه (٥/ ٢٠٥)، وتبصير المنتبه (٢/ ٧٣٣)، والأنساب لابن السمعاني (٥/ ٢٥٠)، وتاريخ الإسلام (٥/ ٢٣٦).

٢٩٧- الحسن بن علي بن شبيب، أبو علي العمري البغدادي الحافظ.

له ترجمة في: الكامل لابن عدي (٣/ ١٩٣)، وسؤالات الحاكم (ص ٤٠١)، وسؤالات حمزة (ص ١٩٥)، ولسان الميزان (٣/ ٧١)، وتاريخ بغداد (٨/ ٣٥٨)، والمنتخب من السماع (ص ٣٤٦)، والأنساب (٤/ ١٥٦)، (٥/ ٢٥٥)، وسير أعلام النبلاء (١٣/ ٥١٠)، وتاريخ الإسلام (٥/ ٢٢٩)، وشذرات الذهب (٢/ ٢٠٠).

٢٩٨- الحسن بن علي بن عبد الصمد بن يونس بن مهران أبو سعيد الدينوري الأذرمي الرزاز الفندرمي.

له ترجمة في: تاريخ بغداد (٨/ ٣٧٤)، وتاريخ الإسلام (٧/ ١٣٤)، والإكمال لابن ماكولا (٧/ ١٤٠)، والأنساب لابن السمعاني (٥/ ١٢٤).

٢٩٩- الحسن بن علي بن عمد بن سليمان بن عطية، أبو محمد البغدادي القطان.

له ترجمة في: سؤالات السهمي (ص ١٩٧)، وسؤالات السجزي

(ص٢٣٢)، وتاريخ بغداد (٣٧٨/٨)، وتاريخ الإسلام (٦/ ٣٣٤)، وسير أعلام النبلاء (٥٥٨/١٥)، والمقفى (١١٩/٦)، والإكمال لابن ماكولا (٣/ ٣٩٣)، وتبصير المنتبه (١٢١/٤)، والألقاب لابن القرضي (ص٢٦٢)، وكشف الظنون (٣٧٧/١)، ونزهة الألباب (ص٣٥٠).

٥٠٠- الخسن بن علي بن سعيد، أبو هبنة السكوني الحمصي البراء.

له ترجمة في: المخرج والمتوسط (٢١/٣)، والمقفى لابن طباطبا (١٧١/ والمقتنى (٣٨٥/).

٥٠١- الخسن بن علي بن نصر بن منصور، أبو علي الطوسي الحافظ.

له ترجمة في: الإرشاد للخليلي (٨٦٦/٣)، والتدوين في أخبار قزوين (٤٢٦/٢)، وطبقات المحدثين بأصبهان (ص٨٤/٢)، وتاريخ جرجان (ص٤٢٠)، وسير أعلام النبلاء (٤٨٧/١٤)، و(١٥/ ١)، وتاريخ الإسلام (ص٤٤٧/٦)، و(ص٢٥٢/)، وشذرات الذهب (١١/ ٢٤)، ونزهة الألباب (٢١٨/٤)، وسلم الميزان (٨٥/٣).

٥٠٢- الخسن بن علي بن الوليد، أبو جعفر الفارسي الفسوي الكرابيسي.

له ترجمة في: سؤالات الحاكم للدارقطني (ص١١٢)، وتاريخ بغداد (٣٧٣/٨)، وتاريخ الإسلام (٦/ ٢٣١)، والمنتظم (٣٨/ ٣٨)، والكنى لأبي أحمد (٨٤/٢)، وفتح الباب (ص٦٩)، والاستدراك لابن عبد البر (١١٠/٣).

٥٠٣- الخسن بن عليل بن الخسين بن علي بن حبيش، أبو علي الخبيشي.

له ترجمة في: تاريخ بغداد (٤٠٥/٨)، وتاريخ الإسلام (٦/ ٧٣٧)،

وإنباه الرواة (١/ ٣٥٢)، ومعجم الأدباء (٢/ ٩٣٥).

٥٠٤ - الحسين بن عمرو بن أمية الضمري، والد الفضل.

يروي عن أبي هريرة.

روى عنه ابنه الفضل بن الحسين.

لم يجد له ترجمة، ولا ذكرا في سند غير هذا.

٥٠٥ - الحسن بن عتبة الفضل الوراق البصري.

له ترجمة في: الجرح والتعديل (٣/ ٣١)، وتاريخ بغداد (٨/ ٣٣٢)، وتاريخ الإسلام (٢٤٧/٥).

٥٠٦ - الحسن بن قتيبة، أبو علي الخراساني المدائني

له ترجمة في: الجرح والتعديل (٣/ ٣٣)، والثقات لابن حبان (٨/ ١٨٨)، والكامل لابن عدي (٣/ ١٧٣)، وتاريخ بغداد (٨/ ٤١٦)، وتاريخ الإسلام (٥/ ٢٩٧)، ولسان الميزان (٢/ ١٠٦).

٥٠٧ - الحسن بن المثنى بن معاذ بن معاذ، أبو محمد العنبري البصري.

له ترجمة في: الجرح والتعديل (٣/ ٣٩)، وسؤالات السلمي (١١٦)، والإرشاد للخليلي (٢/ ٤٨٩)، وسير أعلام النبلاء (١٣/ ٥٢٦)، وتاريخ الإسلام (٦/ ٩٣٤).

٥٠٨ - الحسن بن مكرم بن حسان، أبو علي البزاز البغدادي.

له ترجمة في: الثقات لابن حبان (٨/ ١٨٠)، وتاريخ بغداد (٨/ ٤٦٨)، وسير أعلام النبلاء (١٣/ ١٩٠)، وتاريخ الإسلام (٦/ ٥٣٧).

٥٠٩- الحسن بن محمد بن إسحاق بن إبراهيم بن الأزهر، أبو محمد الاسترابذي المهرجاني، ابن أخت أبي عوانة، (ش)

صور وروده في أسانيد المصنف:

أبو محمد الاسترابذي.

له ترجمة في: تاريخ الإسلام (٨٣٧/٧)، وسير أعلام النبلاء (٥٣٥/١٥)، والأنساب لابن السمعاني (١٤٤/١)، والوافي بالوفيات (١٦٦/١٢)، وشذرات الذهب (٢٤٤/٤).

٥١٠- الحسن بن محمد بن الحسن بن عقبة بن خالد، أبو القاسم الشكوي الكوفي، (ش)

صور وروده في أسانيد المصنف:

أبو القاسم الشكوي.

له ترجمة في: لسان الميزان (١١٦/٣)، ورجال الطوسي (ص٤٢٣)، ومعجم رجال الحديث (١٢٤/٦).

وقد ورد اسم هذا الراوي في حديث رقم (٧٠٠) هكذا: "الحسن بن محمد بن الحسن بن إسماعيل بن محمد بن الفضل بن عقبة بن خالد"، وقوله: "بن أسماعيل بن محمد بن الفضل" مقحم، ولم يرد اسم هذا الراوي بهذه الزيادة في موضع هذا السند، وهذا من سياقه أو في مصادر ترجمته، وقد أورد المصنف في آخر أسانيده ما يدل على أن هذه الزيادة مقحمة، وذلك قوله في حديث رقم (٧٣٤٨): "حدثني أبو القاسم الحسن بن محمد بن الحسن بن عقبة بن خالد الشكوي بالكوفة، حدثني

أبي، عن أبيه الحسين بن عقيد، عن أبيه عقيد بن خالد» فهذا يدل على أنه لا زيادة في اسمه مما ورد في هذا السند، والله أعلم.

٥١١- الحسن بن الحسين بن محمد أبو علي العامد المقرئ النيسابوري (ش)

ابن أخت محمد بن أشرس النيسابوري.

صور ورود ه في أسانيد المصنف:

الحسن بن محمد المقرئ بالكوفة.

والحسن بن محمد بن الحسين المقرئ.

ولا ندري هل حدث قلب في اسمه، أم أن ثمام اسمه: الحسن بن محمد بن الحسين بن محمد، ويكون الحاكم في تاريخه قد نسبه إلى جده.

له ترجمة في: تلخيص تاريخ نيسابور (ص٨٥)، وتاريخ الإسلام (٧/٨٨٦).

٥١٢- الحسن بن محمد بن حليم بن محمد، وقيل: أحمد بن حليم بن إبراهيم بن موسى الصالح، أبو محمد المروزي الطبيبي (ش)

صور ورود ه في أسانيد في المصنف:

الحسن بن حليم.

له ترجمة في: تاريخ الإسلام (٨/١٣)، والإكمال لابن ماكولا (٢/٦٩٢)، والمؤتلف والمختلف لحمزة بن طاهر المقدسي (ص١٦٤)، والأنساب لابن السمعاني (٢/٢٥٠)، والتدوين في تواريخ الأسماء (١/٣٨٢)، وانظر: السنن الكبرى للبيهقي (٣/ ٦٥).

٥١٣- الحسن بن محمد بن يحيى بن الحسن بن جعفر بن عبيد الله بن الحسين بن علي بن الحسين بن علي بن أبي طالب، أبو محمد الهاشمي، المعروف بابن أخي طاهر العلوي الطبقي. (ش)

له ترجمة في: تاريخ بغداد (٨/ ٤٤٥)، وتاريخ الإسلام (٨/ ١٢٥)، ولسان الميزان (٢/ ١١٦)، وتوضيح المشتبه (٦/ ٢٩٧)، ووجال النجاشي (ص٤٠)، ورجال الطوسي (ص٤٢٣)، ومعجم رجال الحديث للخوئي (٦/ ١٤٢).

٥١٤- الحسن بن محمد الطغاني الكوفي. ابن أخت يعلى بن عبيد.

له ترجمة في: التاريخ الكبير (٢/ ٣٠٦)، والجرح والتعديل (٣/ ٣٥)، والثقات لابن حبان (٨/ ١٧٣)، وتاريخ الإسلام (٥/ ٥٥٦).

* الحسن بن محمد المقرئ بالكوفة.

هو: الحسن بن الحسين بن محمد أبو علي الحافظ المقرئ النيسابوري.

مضى برقم (٥١١).

* الحسن بن مصقلة.

هو: الحسن بن سهم بن حبلة بن مصقلة، أبو علي الشيباني الواثقي.

مضى برقم (٤٧٨).

٥١٥- الحسن بن يعقوب بن يوسف، أبو الفضل البخاري النيسابوري العدل (ش).

له ترجمة في: تلخيص تاريخ نيسابور (ص٨٩)، وسير أعلام النبلاء (١٥/ ٤٣٣)، وشذرات الذهب (٤/ ٢٢٦)، وتاريخ الإسلام (٧/ ٧٨٠).

٥١٦- الحسين بن إدريس بن المبارك بن الهيثم بن زياد، أبو علي الأنصاري الهروي.

له ترجمة في: الجرح والتعديل (٤/٧٣)، واللطائف لابن حبان (٣٩٣/٨)، والإرشاد للخليلي (٨٧٤/٣)، ولسان الميزان (٤٤/٣)، وتاريخ دمشق (١١/١٤)، وسير أعلام النبلاء (١٣/١٤)، وتاريخ الإسلام (٣٣/٣)، والوافي بالوفيات (١٢/ ٢١٠)، ودرئات اللعب (٧/٤)، والمؤتلف والمختلف للدارقطني (٧١١/٢)، والأكمال لابن ماكولا (٣٤٠/٢)، وتوضيح المشتبه (٣٣٥/٢)، وتبصير المنتبه (٤٣٢/١)، والأنساب لابن السمعاني (٣٥٢/٤).

٥١٧- الحسين بن إسحاق بن إبراهيم الدقيقي السنري.

له ترجمة في: تاريخ دمشق (٣٩/١٤)، وتاريخ الإسلام (٣٧٩/٦) و(٩٢٨/٧)، وسير أعلام النبلاء (٥٧/١٤)، ووفيات الحنابلة (٣٨٠/١)، والمقصد الأرشد (٣٤٣/١)، وتكملة الإكمال (٤٩٦/٢).

٥١٨- الحسين بن بشار بن موسى، أبو علي الخياط البغدادي.

له ترجمة في: سؤالات الحاكم النيسابوري (١٤١)، وتاريخ بغداد (٥٤٤/٨)، وتاريخ الإسلام (٣٧٩/٦)، وتلخيص المتشابه (١٨٨/١)، والمقتنى (٤٤٦/١)، والمنتظم (٤٠٤/١٢).

٥١٩- الحسين بن بحر بن يزيد، أبو عبد الله البرذعي.

له ترجمة في: الصمعاء لأبي زرعة (٤٩٥/٢)، وتاريخ بغداد (٥٤٢/٨)، وفتح الباب (ص٤٨٩)، وتاريخ الإسلام (٣١٨/٦)

وتبصير المنتبه (١٨٨/١).

٥٢٠- الحسن بن يهبان، ويقال: ابن، أبو عبد العسكري.

له ترجمة في: المؤتلف والمختلف لعبد الغني بن سعيد الأزدي (١٥١/١)، والإكمال لابن ماكولا (٥٢١/١) و(٢٨٣/٧)، وتبصير المنتبه (١٤٠٧/٤)، وتوضيح المشتبه (٢٥٩/٩).

وانظر المعاجم والمعجمات لعبد الغني (ص١٢٠)، وتاريخ الإسلام (٩١٣/٥).

٥٢١- الحسن بن جعفر بن محمد بن حبيب القتات الكوفي الشريف.

له ترجمة في: سؤالات الحاكم (ص١٢٠)، وتاريخ الإسلام (٨٣٨/٦)، والأنساب لابن السمعاني (٤٤٩/٤)، والإكمال لابن ماكولا (٩٥/٧)، والمؤتلف والمختلف للدارقطني (٩٢٥/٢)، وتوضيح المشتبه (١٦٢/٧)، وتبصير المنتبه (١١٥٠/٣).

٥٢٢- الحسن بن الحسن بن أيوب أبو عبد الله، الطوسي الأديب النوقاني.

[ش]

له ترجمة في: سير أعلام النبلاء (٣٥٨/١٥)، وتاريخ الإسلام (٧٣٦/٧)، وطبقات الشافعية الكبرى (٢٧١/٣)، وتاريخ نيسابور (ص٨٦).

٥٢٣- الحسن بن الحسن بن مهاجر، أبو محمد السلمي المهاجري النيسابوري.

له ترجمة في: تاريخ دمشق (٥٦/٤)، وتاريخ الإسلام (٥٣٨/٦)،

والأنساب لابن السمعاني (٥/ ٤١٢).

٥٢٤- الحسين بن الحكم بن مسلم، أبو عبد الله القرشي الكوفي الحبري الوشاء.

له ترجمة في: سؤالات الحاكم (ص ١١٤)، ولسان الميزان (٣/ ٣٧)، وتاريخ الإسلام (٥/ ٣٧٩،٦)، والمؤتلف والمختلف (٣/ ٩٥٤،٢)، والإكمال لابن ماكولا (٣/ ٤١٤)، وتوضيح المشتبه (٢/ ٤٨٨،٢)، والأنساب لابن السمعاني (٢/ ١٦٧).

٥٢٥- الحسين بن حميد بن حيد بن عبد الله بن حميد بن سنجم بن مالك بن عائذ الله، أبو عبيد الله الفاخمي الخزاز الكوفي، قدم بغداد.

له ترجمة في: الكامل لابن عدي (٣/ ٤٤٤)، والإرشاد للخليلي (٢/ ٦٢٢)، والضعفاء لابن الجنيدي (٢/ ٢١٢،٦)، والمغني (٢/ ٢٥٢،٦)، ولسان الميزان (٣/ ١٥٩)، وتنزيه الشريعة (١/ ٥٢،٦)، والمتفق والمفترق (٣/ ٢٠٢،٦)، وتاريخ بغداد (٨/ ٦١٦،٦)، وتاريخ الإسلام (٥/ ٧٤٠،٦).

٥٢٦- الحسين بن خارجة.

له ترجمة في: التاريخ الكبير (٢/ ٣٨٢،٦)، والجرح والتعديل (٣/ ٥١،٣)، والثقات لابن حبان (٦/ ١٥٥،٦)، وأسد الغابة (٢/ ٢٢،٦)، والإصابة (٢/ ٤٠،٣).

٥٢٧- الحسين بن داود بن مهاذ، أبو علي البلخي الأديب.

له ترجمة في: تاريخ بغداد (٨/ ٦٧٦،٦)، وتاريخ الإسلام (٦/ ٧٤٠،٦)، والوافي بالوفيات (١٢/ ٢٢٥،٦)، ولسان الميزان (٣/ ١٦٢،٦)، والضعفاء لأبي

الجوزي (١/ ٢١٢)، والمغني (١/ ١٧٧)، وتنزيه الشريعة (١/ ٥٢).

٥٢٨- الحسين بن الرماس العبدي.

له ترجمة في: التاريخ الكبير (٢/ ٢٨٦)، والجرح والتعديل (٣/ ٥٢)، وتاريخ بغداد (٨/ ٥٧٨)، والإكمال لابن ماكولا (٤/ ٩٨).

٥٢٩- حسين بن سعيد بن هاشم بن سعيد، أبو: ابن سعد، من بني قيس بن ثعلبة.

يروي عن: يحيى بن سعيد بن سالم القداح.

روى عنه: الزبير بن بكار.

لم نجد له ترجمة ولا تذكراً في سند غير هذا.

٥٣٠- الحسين بن الضحاك بن عبد الرحمن، أبو علي القرشي البسياموي.

له ترجمة في: الثقات لابن حبان (٨/ ١٨٦)، وتاريخ الإسلام (٥/ ٨١٣).

٥٣١- الحسين بن عبد الله بن يزيد القطان، أبو عبد الله الرقي المالكي الجصاص الأزرق.

له ترجمة في: سؤالات حمزة (ص٢٠٧)، وتاريخ دمشق (١٤/ ٩٠)، وتاريخ الإسلام (٧/ ١٨٠)، وسير أعلام النبلاء (١٤/ ٢٨٦).

٥٣٢- الحسين بن عبيد الله، أبو علي العجلي.

له ترجمة في: الكامل في ضعفاء الرجال (٣/ ٢٣٩)، ولسان الميزان (٣/ ١٨٤)، وتاريخ بغداد (٨/ ٥٩٦)، وتاريخ الإسلام (٥/ ٨١٢).

٥٣٣- الحسين بن علي بن محمد بن يحيى، أبو أحمد التميمي الدارمي النيسابوري، يقال له: حسينك، ويعرف أيضا بابن منيه. (ش)

صور وروده في أسانيد المصنف:

أبو أحمد بن أبي الحسين.

الحسين بن علي، عن محمد بن المسيب.

والحسين بن علي، عن أحمد بن محمد بن الحسين.

والحسين بن علي، عن محمد بن إسحاق.

له ترجمة في: تلخيص تاريخ نيسابور (ص٨٣)، وتاريخ بغداد (٨/ ٢٧٧)، وتذكرة الحفاظ (٣/ ٩٣٨)، وسير أعلام النبلاء (١٦/ ٤٠٧)، وتاريخ الإسلام (٨/ ٤١١)، والأنساب للسمعاني (٤/ ٤٧٩)، والمشتبه من معرفة الألقاب (ص ١٢٤)، وكشف النقاب (١/ ١٥٦)، وتاذكر النقاب (ص ٢٠)، وترجمة الأباب (١/ ٢٠٣).

والنظر سنن البيهقي الكبرى (٧/ ١١٤).

٥٣٤- الحسين بن علي بن يزيد بن داود بن يزيد الحافظ أبو علي النيسابوري الصائغ. (ش)

صور وروده في أسانيد المصنف:

أبو علي الحافظ.

وأبو علي الحسين.

له ترجمة في: سؤالات السلمي (ص١٠٢)، وتلخيص تاريخ نيسابور (ص٨٣)، وتاريخ بغداد (٨/ ٢٦٢)، وتاريخ دمشق (١٤/ ٢٧١)، وسير

أعلام النبلاء (١٦/ ٢١٦)، وتاريخ الإسلام (٧/ ٨٧٥)، وطبقات الشافعية الكبرى (٣/ ٢٧٦)، والتقييد (١/ ٢٩٧)، وبغية الطلب (٦/ ٢٧٠٧)، والوافي بالوفيات (١٢/ ٢٢٦)، والأنساب لابن السمعاني (٢/ ٢٥٥).

٥٣٥- الحسين بن علي الطنبي.

يروي عن عمه: الحسن بن حسان.

روى عنه: الحسين بن عبد بن الربيع.

لم نقف من هو ولا عمه، والراوي عنه متهم بالكذب، والله أعلم.

● **الحسين بن علي، عن محمد بن إسحاق بن خزيم: أحمد بن محمد بن الحسين.**

هو: الحسين بن علي بن محمد بن يحيى، أبو أحمد التميمي الدارمي البيساموري، يقال له: حسينك، ومعروف أيضا بابن منيه.

مضى برقم (٥٣٣).

٥٣٦- الحسين بن علوان بن قدامة، أبو علي الكوفي الكلبي البغدادي.

له ترجمة في: تاريخ الدمياطي (٣/ ٦١١)، والجوهرين لابن حبان (١/ ٢٤٤)، والضعفاء للعقيلي (٢/ ٣٧)، والكامل لابن عدي (٣/ ٢٣١)، ولسان الميزان (٢/ ١٨٣)، وتاريخ بغداد (٨/ ٦٠٧)، وتاريخ الإسلام (٥/ ٥٣٥).

٥٣٧- الحسين بن عمر بن أبي الأحوص إبراهيم بن عمر بن عقيف بن صالح، أبو عبد الله الثقفي مولاهم الكوفي.

له ترجمة في: تاريخ بغداد (٨/ ٦٣٧)، وتاريخ الإسلام (١/ ٩٤٠)، والمنتظم (١٣/ ١٣٥).

٥٣٨- الحسين بن عمرو بن محمد المعتاري.

له ترجمة في: الجرح والتعديل (٦٣/٣)، والثقات لابن حبان (٨٧/٨)، والضعفاء لابن الجوزي (٢١٦/١)، ولسان الميزان (٣٠٠/٣)، والإكمال والمختلف للدارقطني (٧١٥/٣)، والإكمال لابن ماكولا (٩٧/٦)، والأنساب لابن السمعاني (٢٥٣/٥).

٥٣٩- الحسين بن الفرج، أبو علي، وقيل: أبو صالح، ويعرف بابن الخياط، بغدادي.

له ترجمة في: الجرح والتعديل (٦٣/٣)، ومعرفة الرجال لابن معين رواية ابن محرز (٢٦٦/١ و٢٣٥/٢)، وسؤالات الرذعي لحمزة (ص٩٨)، وطبقات المحدثين بأصبهان (٢٠٠/٢)، وتاريخ بغداد (٢٤٣/٨)، وتاريخ الإسلام (ت ٨١٢-٨٢٥)، والضعفاء لابن الجوزي (٢١٦/١)، والمغني (٢٥٨/١)، وتذكرة الشريسة (ق ٥٣/١)، ولسان الميزان (٣٠٠/٣).

٥٤٠- الحسين بن الفضل بن عمير بن الأشعث بن كيسان، أبو علي النحلي الكوفي البيلسوني.

له ترجمة في: الإرشاد للقاضي (ق ٨١١/٢)، ولسان الميزان (٣٠٢/٣)، وسير أعلام النبلاء (١٣/ ٤١٤)، وتاريخ الإسلام (ت ٧٤٢)، والوافي بالوفيات (١٨/٨)، وطبقات المفسرين للداودي (١٥٩/١)، والأنساب للسمعاني (٢٨٥/١)، وللقنبي (٤١٤/٤).

٥٤١- الحسين بن فهم.

هو: الحسين بن محمد بن عبد الرحمن بن فهم بن عمرو، أبو علي

البغدادي الحافظ.

سألتُ برقم (٥٤٤).

٥٤١- الحسين بن محمد بن حاتم بن بزيد، أبو عبد الله الحافظ الطويل، يعرف بعبيد العطار. وهو: ابن بنت حاتم بن ميمون المعدل.

صور ورودهِ في أسانيد المصنف:

عبيد بن محمد العجل.

وعبيد بن محمد الحافظ.

وعبيد بن حاتم.

له ترجمة في: تاريخ بغداد (٨: ١٥٨)، وسير أعلام النبلاء (١٤: ٩٠/٢)، وتاريخ الإسلام (٦: ٨٨١)، وتذكرة الحفاظ (٢/ ٧٧٢)، والإكمال لابن ماكولا (٥/ ٥٥)، وتوضيح المشتبه (٩/ ٤٩)، والمنتخب من معرفة الألقاب (٢٤٤)، والألقاب لابن القرضي (ص٢٥٩)، وكشف النقاب (٣٢٤/)، وذات النقاب (ص١١٦)، ونزهة الألباب (٢/ ١١٦).

٥٤٢- الحسين بن محمد بن عاذة بن سليمان بن حيان، أبو القاسم القيسي المصري الحافظ المعروف بمأمون.

صور ورودهِ في أسانيد المصنف:

مأمون المصري.

له ترجمة في: بغية الطلب في تاريخ حلب (٦/ ٢٧٥٠)، ونزهة الألباب (٢/ ١٤٧).

٥٤٣- الحسين بن محمد بن سورة أبو علي الصغاني المروزي. (ش)

له ترجمة في: الأنساب لابن السمعاني (٣/ ٥٤٣)، وتكملة الإكمال

لابن نقطة (٣/ ٢٤٨).

٥٤٤- الحسين بن محمد بن عبد الرحمن بن فهم بن هبرز، أبو علي البغدادي الحافظ.

صور وروده في أسانيد المصنف:

الحسين بن فهم.

له ترجمة في: سؤالات الحاكم للدارقطني (ص١٦٢)، والمغني (٢/ ٢٥٨)، ولسان الميزان (٣/ ٢٠٣)، وتاريخ بغداد (٨/ ٦٥٧)، وتاريخ الإسلام (٦/ ٢٧٣)، وسير أعلام النبلاء (١٤/ ٤٢٧)، والتقييم (١/ ١١٣)، وشذرات الذهب (٣/ ٣٧٤)، ومعجم الأدباء (٨/ ١١٥٣)، والتقييد لابن نقطة (٣/ ٤١٤)، وتبصير المنتبه (٣/ ١٠٨١)، والإكمال لابن ماكولا (٧/ ٥٧).

٥٤٥- الحسين بن محمد بن مصعب بن بزيل، أبو علي الهروي السنجي.

صور وروده في أسانيد المصنف:

الحسين بن مصعب.

له ترجمة في: سير أعلام النبلاء (١٤/ ٤١٣)، وتاريخ الإسلام (٢٩١/ ٧)، و(٣٠٤/ ٧)، والوافي بالوفيات (٣/ ٣٠٣)، والإكمال لابن ماكولا (٤/ ٢٧٤)، وتكملة الإكمال لابن نقطة (٣/ ٢٩٨)، وتوضيح المشتبه (٣/ ٢٥)، وتبصير المنتبه (٣/ ٧٢٠)، والأنساب لابن السمعاني (٣/ ٣١٨).

٥٤٦- الحسين بن محمد بن أبي معشر: نجيح بن عبد الرحمن السندي المدني أبو بكر صاحب وكيع

صور وروده في أسانيد المصنف:

الحسين بن أبي معشر.

له ترجمة في: لسان الميزان (٣/ ٢٠٧)، وسير أعلام النبلاء، (١٠/ ٢٠٨-٢١٣)، وتاريخ الإسلام (٥/ ٣٣٨-٣٤٠)، والوافي بالوفيات (١٣/ ٣١).

● الحسين بن معصب.

هو: الحسين بن محمد بن معصب بن رزيق، أبو علي المروزي السنجي.

مضى برقم (٥٤٥).

٥٤٧- الحسين بن موسى بن خلف، أبو عبد الله الرسعني القاضي الفقيه:

له ترجمة في: فتح الباب (ص ٤٦٣)، وسؤالات السهمي (ص ٢٠٦) وفيه: "الحسين بن عيسى".

٥٤٨- الحسين بن يحيى بن عياش، أبو عبد الله الثوائي البغدادي القطان الأعور.

له ترجمة في: تاريخ بغداد (٨/ ٧٣٢)، وتاريخ الإسلام (٧/ ٢٧٨)، وسير أعلام النبلاء (١٥/ ٣١٩)، وشذرات الذهب (٤/ ١٨٥)، والمنتظم لابن الجوزي (١٥/ ٢٨٢)، والوافي بالوفيات (١٣/ ٥٢).

٥٤٩- الحسين بن أبي الحسين.

روى عنه أبو بكر بن عبد الله بن أبي سيرة.

لم نجد له ترجمة.

ومن شيوخ أبي بكر بن عبد الله بن محمد بن أبي سبرة: الحسين بن عبد الله بن عبيد الله بن عباس بن عبد المطلب، من رجال التهذيب، فلعله هو.

٥٥٠- حشرج بن عائذ بن عمرو المزني.

له ترجمة في: الجرح والتعديل (٣/ ٢٩٥)، وذيل مزانين الاعتدال (ص٨٣)، ولسان الميزان (٣/ ٢١٧).

٥٥١- حشرج بن عبد الله بن حشرج بن عائذ بن عمرو، أبو عمرو المزني.

له ترجمة في: الجرح والتعديل (٣/ ٢٩٥)، والثقات ممن لم يقع في الكتب الستة (٤/ ١٤٤)، وفتح الباب (ص ٤٢٨)، والمقتنى (١/ ٣٨٨).

٥٥٢- الحصين بن حذيفة بن صيفي بن صهيب بن سنان، أبو حذيفة.

له ترجمة في: التاريخ الكبير (٣/ ١٠٦)، والكنى له (ص٤٤)، والجرح والتعديل (٣/ ١٩٣) و(٩/ ٣٥٨)، وبيان خطأ البخاري (ص١٥٣)، والثقات لابن حبان (٤/ ٢٠٨)، والمضاهاة لابن الجوزي (١/ ٢١٩/أ)، ولسان الميزان (٣/ ٢١٨)، والأسامي والكنى لأبي أحمد الحاكم (٣/ ٣٤)، والمقتنى (١/ ١٧٠).

وهو: أبو حذيفة بن حذيفة بن صيفي، ترجمه له أهل العلم تارة باسمه، وتارة بكنيته.

٥٥٣- حصين بن عارق بن ورقاء بن حبيبي بن جناده، أبو جناده الكوفي السلولي المكفوف، وهو حضين بن أبي الرحد الرحن.

له ترجمة في: المجروحين لابن حبان (٢/ ٥١١)، والمضعفاء للدارقطني

(ص١٨٩)، والضعفاء لابن الجوزي (١/ ٢٢٠)، والكامل (٣/ ٢١٣)، ولسان الميزان (٣/ ٢٢٣)، وغاية المقصد (ص١٧٥)، والإكمال لابن ماكولا (٧/ ٣٨٤)، والكنى للدولابي (١/ ١٩٣)، والكنى لأبي أحمد (٣/ ١٤٤)، وفتح الباب لابن الدبيثي، والمقتنى (١/ ١٥٢)، وطبقات المفسرين للداودي (١/ ١٦٤)، ورجال الطوسي (ص١٩).

٥٥٤- حفص بن خالد بن جابر.

له ترجمة في: التاريخ الكبير (٢/ ٣٢٢)، والجرح والتعديل (٣/ ١٧٢)، والثقات لابن حبان (٦/ ١٩٦)، وتعجيل المنفعة (١/ ٤٥٦).

٥٥٥- حفص بن عمر بن أبي الزبير، ويقال: حفص بن عمر بن الزبير بن عمر بن أبي سلمة.

له ترجمة في: الثقات لابن حبان (٥/ ١٥٣)، ولسان الميزان (٣/ ٢٣١).

وروى حديثه: الحسن بن عرفة، والحسين بن محمد النسائي السرمري، كلاهما عن: يحيى بن عبد الملك بن أبي غنية، قالا: عن: حفص بن عمر بن أبي الزبير، كما في تفسير ابن أبي حاتم (٩/ ٢١٨٨)، وشعب الإيمان (٥/ ٨٥٠)، وبنا ترجمه ابن حبان في الثقات، وعنه الذهبي في الميزان.

ورواه أبو بكر ابن أبي شيبة عن: يحيى بن عبد الملك بن أبي غنية، فقال: عن: حفص بن عمر بن الزبير، كما عند الحاكم برقم (٣٢٦٦)، وعنه البيهقي في الشعب.

وقد استغربه بعض أهل العلم، فقال الحاكم بعد أن أخرج حديث: "مكذا في سماعي بخط يدي: حفص بن عمر بن الزبير، وأظن الزبير هو

من الرواي، فإنه حفص بن عمر بن عبد الله بن أبي طلحة الأنصاري ابن أخي أنس بن مالك، فإن كان كذلك فالحديث صحيح".

وقال الذهبي في الميزان: "قلعه، عن أبي الزبير، أو كأنه حفص بن عمر بن كيسان بن أبي يزيد، عن ابن الزبير لا: عن أبي الزبير، ولا يعرف من ذا".

تقول: يغلب على الظن أن الصواب ما رواه: وهب بن بقية الواسطي عن: يحيى بن عبد الملك بن أبي غنية، قال: حدثني عن عمر الأحنبي، عن أبي الزبير، عن أنس، كما عند الطبراني في الأوسط (٦/ ١٧٠) والصغير (٢/ ٥٣).

فتكون: "حدثني عن عمر أبي الزبير" قد تصحفت إلى: "حفص بن عمر بن أبي الزبير"، والله أعلم.

٥٥٦- حفص بن عمر، مولى علي بن أبي طالب، عن أبي جعفر الباقر.

له ترجمة في: التاريخ الكبير (٢/ ٣٦٥)، والجرح والتعديل (٣/ ١٧٧).

٥٥٧- حفص بن عمر بن الرماء، وقيل: ابن أبي الرماء.

وقد وقع في بعض المصادر الرماء، وابن أبي الرماء، والوشاء، والرشاء.

له ترجمة في: لسان الميزان (٣/ ٢٣٨).

والنظر: الثمرة، والترجمة للقسوي (١/ ١٢٩٤)، والأحاد والمثاني لابن أبي عاصم (١/ ١٥٢).

٥٥٨- حفص بن النظر السلمي.

له ترجمة في: التاريخ الكبير (٢/ ٣٦٥)، والجرح والتعديل (٣/ ١٨٨).

وتاريخ أسماء الثقات (ص٧٣)، ولسان الميزان (٢/٢٣٩)، وتاريخ الإسلام (٤/٨٣٧).

٥٥٩- حفص الشيباني.

يروي عن: عبد الرحيم بن كردم بن أرطبان.

روى عنه ابنه: عمر بن حفص الشيباني.

لم نجد من خصه بترجمة، وقد ذكره المزي في تهذيب الكمال (٢١/٣٠١) من شيوخ ولده عمر.

٥٦٠- حفيد الصفار.

وردي حديث رقم (٤٩٣٧).

يروي عن: إبراهيم بن ميمون، أبو إسحاق المروزي الصائغ.

روى عنه: رافع بن أشرس المروزي.

لم نجد له ترجمة، ولا ذكرا في سند غير هذا، وقد قال الذهبي في التلخيص: "الصفار لا يدري من هو".

٥٦١- الحكم بن عبد الله بن سعد، أبو عبد الله الأيلي، مولى الحارث بن الحكم ابن أبي العاص، أخو سعد.

له ترجمة في: التاريخ الكبير (٢/٣٤٥)، والتاريخ الأوسط (٣/٥١٤)، والجرح والتعديل (٣/١٢٠)، والمجروحين لابن حبان (١/٢٤٨)، والضعفاء للعقيلي (١/٤٧٧)، والكامل لابن عدي (٢/٤٧٨)، ولسان الميزان (٣/٤٤٣)، وتاريخ الإسلام (٤/٦٣٤).

٥٦٢- الحكم بن المنذر.

يروي عن: عمر بن بشر الخثعمي.

روى عنه: موسى بن داود الضبي.

ولم يحدد له ترجمة، ولا ذكر أي هذا هذا السند، لأنه هو ولا شيخه.

٥٢٣- حكيم بن زياد الهروي.

له ترجمة في: الجرح والتعديل (٣/ ٢٠٤)، ولسان الميزان (٣/ ٢٢٢)، والثقات لابن قطلوبغا (٣/ ٢٩٦).

٥٢٤- حكيم بن ثابت أبو جعفر الرقي القرشي.

له ترجمة في: التاريخ الكبير (٣/ ١٨٣)، والجرح والتعديل (٣/ ٢٠٧)، والمجروحين لابن حبان (١/ ٢٠٠)، وتاريخ ابن معين رواية الدوري (٢/ ٦٤٤)، وسؤالات ابن الجنيد (ص ٣٢٠)، وسؤالات البرذعي (ص ٨٥)، والمعرفة والتاريخ (٣/ ٤٢٤)، والكامل لابن عدي (٣/ ٥١٥/ ٥٥)، وتاريخ أسماء الثقات (ص ١٠٩)، ولسان الميزان (٣/ ٢٢٣)، وتاريخ بغداد (٧/ ١٧٦).

٥٢٥- حكيم أبو الحجاف الحذاء، رجل من أهل مكة.

صور ورود ذي أسامية المصنف:

أبو حنظلة رجل من أهل مكة.

له ترجمة في: الكنى للدولابي (ص ٣٦)، والجرح والتعديل (٩/ ٣٦٣)، والكنى للسلم (١/ ٢٧٦)، والكنى لأبي أحمد (ق ٢٢٩/ ٢)، وسؤالات البرقاني للدارقطني (ص ٧٧)، والمنتخب من ذيل الطبري للطبري (ص ٣٨٠)، وقع البيان (ص ٢٨١)، وتحجيل المنفعة (٢/ ٤٤٤).

وقال من ترجم له ذكره في الكنى ولم يذكر اسمه، سوى الطبري وابن

منده، وقال الدارقطني: "لا يعرف اسمه"، وقال ابن حجر: "ولم يسم" وقد ثبتت تسميته في رواية شعبة عن ابن أبي خالد عند: رواها أحمد في مسنده (٤/٧) و(٤٤١/٥)، وعبد الغني في الكبير-نسخة سعد الحميد- (٢١٩/١٣)، وأبو نعيم في الحلية (١٨٦/٧).

٥٦٦- حدث بن أحدث بن حدث بن أبي وجاء، أبو القاسم العطاردي الثجاري الزوزني السلمي القاضي.

له ترجمة في: تاريخ جرجان (ص:٦٦٠)، والأنساب لابن السمعاني (٤٤٤/١)، ومعجم البلدان (٢٩٤/٢).

٥٦٧- حدث بن شعيب، أبو شعيب التنعمي الجاني التركي.

له ترجمة في: التاريخ الكبير (٣/ ٢٥)، والجرح والتعديل (٣/ ١٤٢)، والمجروحين لابن حبان (١/ ٢٠٦)، والضعفاء للعقيلي (٢/ ١٧٠)، والكامل لابن عدي (٣/ ١٥)، والضعفاء للساجي (ص:١٩٣)، والضعفاء لابن شاهين (ص:٣٧٦)، ولسان الميزان (٣/ ٢٧٠)، وتاريخ ابن معين رواية الدوري (٣/ ٣٣٣، ٤٨٥)، وسؤالات ابن الجنيد (ص:٣٨٣)، وأحوال الرجال (ص:١١٢)، وأجوبة أبي زرعة (ص:١٤٤).

٥٦٨- حدث بن غسان الغساني الجعفي.

له ترجمة في: الضعفاء لابن الجوزي (١/ ٢٣٥)، والمغني (١/ ٢٨٠)، ولسان الميزان (٣/ ٢٧٦).

٥٦٩- حدث بن واصل التركي الكوفي.

شيخ له ترجمة في رجال الطوسي (ص:٨٨)، ومعجم رجال الحديث

للخوتي (٣/ ٥٧)، وليس له ترجمة في كتب أهل السنة.

٥٧٠- حمدون بن أحمد بن سلم، أبو جعفر النساء، وهو ابن بنت سحنونه الواسطي.

له ترجمة في: سؤالات الحاكم (ص١١٥)، وتاريخ بغداد (٨/ ٥٣)، وتاريخ الإسلام (٦/ ٥٤٠)، والإكمال لابن ماكولا (٢/ ٥٥١).

٥٧١- هرة بن أبي سعيد سعد بن مالك بن سنان الخدري.

له ترجمة في: المجرح والتعديل (٩/ ٢١١)، والثقات لابن حبان (٤/ ١٩٦)، والطبقات الكبرى لابن سعد (٧/ ٢٦٢)، وطبقات خليفة (ص٣٤٣)، وتاريخ ابن أبي خيثمة (ق٢/ ٩٩٠)، وتعجيل المنفعة (٤٦٨/١).

* هرة بن العباس بن الفضل، أو: هرة بن العباس.

هو: هرة بن محمد بن العباس بن الفضل بن الخطارت بن جنادة بن شبيب بن يزيد أبو أحمد الطفيلي العتبي.

سيأتي برقم (٥٧٨).

٥٧٢- هرة بن محمد بن عبد الله بن عتبة بن مسعود الهذلي.

له ترجمة في: التاريخ الكبير (٨/ ٢٨٤)، والجرح والتعديل (٩/ ٢١٢)، والثقات لابن حبان (٤/ ١٩٦)، والإكمال للحسيني (ص١٠٧)، وتعجيل المنفعة (٤٧٠/١).

٥٧٣- هرة بن عبد الواحد الملكي، مولى ابن بريرين العوام.

له ترجمة في: التاريخ الكبير (٨/ ٢٥٣)، والجرح والتعديل (٩/ ٢١٣)

والثقات لابن حبان (٢٢٨/٦)، وتاريخ الإسلام (٤/ ٦١٢).

٥٧٤- حمزة بن عمير، وقيل: ابن عمير، كعب عبد الله بن عتبان:

ذكره المزي في تهذيب الكمال (٥٣٩/١٨) في شيوخ: عبدة بن عبد الرحيم بن حسان المروزي، وقال إسحاق بن راهوية في أحد الأسانيد: "أحسبني حمزة بن عمير، وكان من أهل العلم" ونقله كذا تاريخ بغداد (٢٠٧/٨)، وتاريخ دمشق (١٢١/٦٠)، والطبقات الصغرى لابن الأخرم (٣١٦/٦)، والثقات (٢٠٠/٤ - ٢٣٠)، ولم نجد من أفرده بترجمة.

إلا أن يكون هو نفسه: حمزة بن الحارث بن عمير العدوي، أبو عبارة البصري، مولى آل عمر بن الخطاب، من رجال الجهاد، فكلاهما تبعد لإسحاق بن راهوية، والله أعلم.

٥٧٥- حمزة بن عيون بن عبد الله بن عيون بن عتبة بن مسعود، أبو يعلى المسعودي الكوفي.

له ترجمة في: الثقات لابن حبان (٢١٠/٨)، وتاريخ الإسلام (٧٥٥/٤)، والثقات (١٦١/٤).

٥٧٦- حمزة بن القاسم، أبو عبارة الأزدي الكيلي الأحول المقرئ.

له ترجمة في: الجرح والتعديل (٢٢٤/٣)، وغاية النهاية في طبقات القراء (٢٧٩/١)، (٢٣٩/١)، والمؤتلف والمختلف (٤٤/٥).

٥٧٧- حمزة بن محمد بن حمزة بن محمد بن أحمد بن جعفر بن محمد بن زيد بن علي بن الحسين بن علي بن أبي طالب، أبو يعلى الزيدي الفرضي العلوي. (ش)

له ترجمة في: الإرشاد للخليلي (٧٤٩/٢)، والتدوين في أخبار قزوين

(٢/ ٤٧٧)، والملخص تاريخ نيسابور (ص٨٧)، وتاريخ بغداد (٩/ ٦١)، وتاريخ دمشق (٣٦/ ٢٣)، والأنساب لابن السمعاني (٣/ ١٨٩).

٥٧٨- حزة بن محمد بن العباس بن الفضل بن الخارث بن جنادة بن شبيب بن يزيد أبو أحمد الدهقان الهمذاني. (ش)

صور ورودها في أسانيد المصنف:

حزة بن العباس.

وحزة بن العباس بن الفضل.

له ترجمة في: تاريخ بغداد (٨/ ٣٠٦)، وتاريخ الإسلام (٧/ ٨٥٠)، وسير أعلام النبلاء (١٥/ ٦١٦)، والأنساب لابن السمعاني (٤/ ٢١٣).

٥٧٩- حمد بن الربيع بن حميد بن سليمان بن سحيم، أبو الحسن اللخمي الكوفي الخراز.

له ترجمة في: الجرح والتعديل (٣/ ٢٧٩)، واللغات لابن حيان (٨/ ١٨٧)، والكمال لابن عدي (٢/ ١٨٣)، وأسماء الثيوان (٣/ ٢٩٧)، والإرشاد للخليلي (٢/ ٦٦٢)، وتاريخ بغداد (٨/ ٢٨٩)، وتاريخ الإسلام (٧/ ٦٦٦).

٥٨٠- حمد بن رويان، ويقال: ابن أبي رويان، وابن أبي رويان، رجل من أهل الشام، عن الحجاج بن أرطاة، وعنه عبد الرزاق.

له ترجمة في: الجرح والتعديل (٣/ ٢٢٣)، وقال ابن أبي حاتم: "روى عن حجاج بن أرطاة وروى عنه عبد الرزاق سمعت أبي يقول ذلك".

وانظر مصنف عبد الرزاق (٤/ ٤٣٦)، و(٩/ ٤٩٠).

٥٨١- حبيب بن زياد الهيثمي، أبو عبد الله الفلسطيني، عن عبد العزيز ابن أخي حذيفة بن اليمان.

له ترجمة في: الكنى للدولابي (٢/٨١٤)، وتصحف فيه إلى: حبيب والتقلت لابن حبان (١/١٩٠)، وبلبايب الفهايب (٤٢/٣).

وذكره البخاري (٢/ ١٠٦) وابن أبي حاتم (٣/٥، ٣٩٩)، وابن حبان (٥/ ١٤٤) في ترجمة: عبد العزيز آخر حذيفة بن اليمان.

٥٨٢- حبيد بن صالح.

هو شيخ لعبد العزيز بن عبد الله الأويسي، ولم نجد له ترجمة، ولا ذكرا في سند سوى هذا، وسند آخر عند أبي نعيم في الحلية (٧/ ٨٧)، يروي فيه عن أويس القرني.

٥٨٣- حبيب بن هلال، أبو محمد البصري الرملي المكتب.

له ترجمة في: الجرح والتعديل (٣/ ٢٢٧)، والمؤتلف والمختلف لعبد الغني بن سعيد (٣/ ١٣٦٣)، والإكمال لابن ماكولا (٧/ ٧٤)، وتبصير المنتبه (٣/ ٩٠١).

٥٨٤- حبيب بن معاذ البشكري.

لم نجد له ترجمة، ولا ذكرا إلا في إسنادين:

أحدهما: يرويه مروان بن جعفر السمري، عنه، عن مدرك بن عبد الرحمن العنزي، عن الحسين بن ذكوان، عن الحسن البصري، عن سمرة بن جندب، عن كعب الأحبار، في قصص الأنبياء ووصفهم، من آدم ﷺ إلى يحيى بن زكريا ﷺ. رواه: الضياء المقدسي في: المنتقى من

مسنوعات مود (رقم ٨٨- مخطوط)، نسخ مكتب الآخ أحمد الحضرمي، وروداه الحاكم في مستدركه مقطعاً في كتاب تواريخ المتقدمين، ثلثا فرد أحمد الإسلام، ذكر ما يخصه من هذا الحديث، وقد قال الذهبي في التلخيص معلقاً على هذا السند: «إسناده مظلم لا تقوم به حجة».

والحديث الآخر يتكلم عن نزول آدم عليه السلام بأرض، وراه الطبراني كما في: جامع المسانيد (١/ ٤٤٦)، وكما في: جزء فيه ما انتقى ابن مردويه عند أبي القاسم الطبراني (ص ٣٤).

٥٨٥- حديث في سبب من حلزة الطائي.

له ترجمة في: الاستيعاب (١/ ٣٧٨/)، والإصابة (٢/ ٣٣٤)، وغاية التحصيل (ص ١٨٠)، وتحفة التحصيل (ص ٤٠).

٥٨٦- حديث بن يونس بن بهلوب، أبو غانم الزيات.

له ترجمة في: تاريخ بغداد (١٣/ ٣٥)، وتاريخ الإسلام (٢٤/ ٣٤٧).

٥٨٧- حديث بن سنبر من حكيم بن عبيد المهري الكوفي.

له ترجمة في: الجرح والتعديل (٢٩٩/٣)، والثقات لابن حبان (٢١٩/٨)، ولسان الميزان (٣/ ٣٠٤)، وتاريخ الإسلام (١١٠٠/٤)، والمؤتلف والمختلف للدارقطني (٤٣٠/١)، وتوضيح المشتبه (١٥٩/٤)، وتبصير المنتبه (١/ ٢٧٧).

٥٨٨- حديث بن إسحاق بن حنين بن هلال بن أسد، أبو علي الشيباني، وهو ابن عم الإمام أحمد بن حنبل.

له ترجمة في: الجرح والتعديل (٣٢٠/٣)، وسؤالات السلمي

(ص٢٤١)، وتاريخ بغداد (٩/ ٢٤٦)، وسير أعلام النبلاء (١٣/ ٥١)، وتاريخ الإسلام (٦/ ٥٤٣).

٥٨٩- حنش بن الحارث، عن أبي هريرة:

له ترجمة في: التاريخ الكبير (٣/ ١١٠)، والجرح والتعديل (٣/ ٢٩١)، والثقات لابن حبان (٤/ ١٨٤).

٥٩٠- حنش الصنعاني عن أبي هريرة:

ورد في سنة المصنف خطأ بسبب: حنش بن الحارث، حديث رقم (٧٧٧٧).

له ترجمة في: التاريخ الكبير (٣/ ١١٠)، والجرح والتعديل (٣/ ٢٩١)، والثقات لابن حبان (٤/ ١٨٤)، وللوتظف للدارقطني (٢/ ٧٠٠).

٥٩١- حلام بن جزل الطفاوي:

له ترجمة في: التاريخ الكبير (٣/ ١٢٤)، وفيه قيه "حلاب"، والجرح والتعديل (٣/ ٣٠٨)، والمؤتلف والوحدان لمسلم (ص٢٠٤)، وطبقات الأسماء المفردة للردعي (ص٥٥).

٥٩٢- حيان بن عبيد الله بن حيان، أبو زهير العدوي البصري.

له ترجمة في: التاريخ الكبير (٣/ ٥٨)، والجرح والتعديل (٣/ ٢٤٦)، والثقات لابن حبان (٦/ ٢٣٠)، والصفدي للعقيلي (٢/ ١٨٧/)، والكامل لابن عدي (٣/ ٣٤٥)، ولسان الميزان (٣/ ٣٠٩).

٥٩٣- حيي، أبو الضحى الأسدي، ويقال: الهمْداني القارئ الملاطي النباهي.

له ترجمة في: التاريخ الكبير (٣/ ٥٥)، والجرح والتعديل (٣/ ٢٤٣)،

والثقات لابن حبان (٤/ ١٧١)، وتاريخ ابن معين رواية الدارمي (ص٩٧،٢٤٦)، والكنى لمسلم (٢/ ٨٤١)، وتاريخ دمشق (١٥/ ٣٧٣)، وتاريخ الإسلام (٣/ ٢٢٩).

٥٩٤ - لحي بن يعلى بن أمية الثقفي.

له ترجمة في: التاريخ الكبير (٣/ ٧٤)، والجرح والتعديل (٣/ ٢٧٤)، والثقات لابن حبان (٤/ ١٧٧)، وتعجيل المنفعة (١/ ٤٨٣).

حرف الخاء

٥٩٥- خالد بن أحمد بن خالد بن حاد بن عمرو بن بجالد بن مالك الحمحام بن الحارث بن مكحمة بن أبي الأسود، أبو الهيثم الذهلي الأمير.

له ترجمة في: الجرح والتعديل (٣/ ٣٢٢)، وتاريخ بغداد (٨/ ٢٥٦)، وتاريخ الإسلام (٦/ ٣٢٢)، وسير أعلام النبلاء (١٣/ ١٣٧)، والأنساب لابن السمعاني (٣/ ١٨).

٥٩٦- خالد بن إسماعيل، أبو الوليد المخزومي.

له ترجمة في: المجروحين لابن حبان (١/ ٢٨١)، والكامل لابن عدي (٣/ ٤٧٥)، وتاريخ الإسلام (٥/ ٥٣)، ولسان الميزان (٣/ ٣١٤).

٥٩٧- خالد بن أنس بن مالك.

روى عنه ابنه: محمد بن خالد بن أنس.

لم نجد له ترجمة.

* خالد بن أبي أيوب.

هو: خالد بن صفوان بن أوس.

سيأتي برقم (٦٠١).

٥٩٨- خالد بن جبير بن عبد الله البجلي.

له ترجمة في: التاريخ الكبير (٣/ ١٤٢)، والجرح والتعديل (٣/ ٣٢٣)، والثقات لابن حبان (٤/ ١٩٩).

٥٩٩ - خالد بن حزام بن خويلد بن أسد بن عبد العزى بن قصي القرشي الأسدي، أخو حكيم بن حزام، له صحبة.

له ترجمة في: معرفة الصحابة لابن منده (٤٧٦/)، ومعرفة الصحابة لأبي نعيم (٢/ ٩٥٣)، والاستيعاب (٢/ ٤٣٦)، والإصابة (٢/ ١٣٥).

٦٠٠ - خالد بن رباح، أبو الصفر الفتل الجعبري.

له ترجمة في: التاريخ الكبير (٣/ ١٤٤)، والجرح والتعديل (٣/ ٣٣٠)، والثقات لابن حبان (٤/ ٢٥٨)، والمجروحين (١/ ٣٤٢)، والكامل لابن عدي (٣/ ٤٠٣)، وأسامي الثقات (ص: ٣٣٠)، وتاريخ الإسلام (٥/ ٨٥٤).

٦٠١ - خالد بن صفوان بن أوس، وهو: خالد بن أبي أيوب.

صور ورودها وأسانيد المصنف:

خالد بن أبي أيوب.

له ترجمة في: التاريخ الكبير (٣/ ١٤٠)، والجرح والتعديل (٣/ ٣٢٢)، والثقات لابن حبان (٤/ ١٩٥)، وتحفيل التهذيب (١/ ٤٨٥).

قال ابن حجر: "قد بينت في ترجمة أبيوب بن خالد أن اسم جده صفوان، وأن أبيوب حيث روى عن أبيه عن جده أراد جده لأمه، وهو أبو أيوب الأنصاري الصحابي المشهور، واسمه: خالد بن زيد، فخالد وأبيوب زوج بنت أبي أيوب لا ولد أبي أيوب، وقاله العلم، والحسيني خلط من أجل قيه ذكره، فإنه قال في التبيين: ولو كان على ظاهره لكان ابن وائل اسمه اسم أبيه وليس كذلك".

٦٠٢- خالد بن عبد الله بن القرح الدمشقي، مولى بني عبس، يعرف بخالد سيلان.

صور ورؤى في أسانيد المصنف:

خالد بن سيلان.

له ترجمة في: التاريخ الكبير (٣/ ١٥٤)، والجرح والتعديل (٣/ ٣٦٣)، والثقات لابن حبان (٤/ ٢٥٥)، وتاريخ دمشق (١٦/ ٣٧٦)، والألقاب لابن الفرضي (ص٢١٧)، وكشف النقاب (١/ ٢٥٣)، وذات النقاب (ص٨٧)، وزهرة الآداب (١/ ٣٦٠).

٦٠٣- خالد بن عبد الله الزبادي، وقيل: الزيادي.

له ترجمة في: التاريخ الكبير (٣/ ١١٠)، والجرح والتعديل (٣/ ٣٤٠)، والثقات لابن حبان (٤/ ٢٥٩)، والإكمال لابن ماكولا (٤/ ٢١١)، وتوضيح المشتبه (٤/ ٣٢٤)، والأنساب لابن السمعاني (٣/ ٤٧٧).

٦٠٤- خالد بن عبد الغفاري، عن مشرح بن هاعان.

له ترجمة في: التاريخ الكبير (٣/ ١٢٣)، والجرح والتعديل (٣/ ٣٤٢)، والثقات لابن حبان (٤/ ٢٦٢)، وتعجيل المنفعة (١/ ٤٤٤).

٦٠٥- خالد بن عدي المهني، صحابي.

له ترجمة في: الجرح والتعديل (٣/ ٣٣٨)، والثقات لابن حبان (٣/ ١٠٥)، والطبقات لابن سعد (٧/ ٢١٧)، ومعجم الصحابة للبغوي (٢/ ٣٣٠)، ومعرفة الصحابة لابن منده (١/ ٤٦٩)، ومعرفة الصحابة لأبي نعيم (٢/ ٩٥٠)، والإصابة لابن حجر (٢/ ١٥٨)، وتعجيل المنفعة (١/ ٤٤٤).

٦٠٦- خالد بن عرعرة الكوفي، السهمي، وقيل: التيمي.

له ترجمة في: التاريخ الكبير (٣/ ١٦٢)، والجرح والتعديل (٣/ ٣٤٣)، والطبقات لابن خليفة (ص ٢٠٥)، والطبقات للعجلي (١/ ٣١١)، والطبقات الكبرى لابن سعد (٥/ ٣٥١).

٦٠٧- خالد بن الغلام البراثي.

له ترجمة في: الجرح والتعديل (٣/ ٣٤٧)، والثقات لابن حبان (٦/ ٢٢٢).

٦٠٨- خالد بن تابع الأشعري الكوفي.

له ترجمة في: التاريخ الكبير (٣/ ١٧٧)، والجرح والتعديل (٣/ ٣٥٥)، والثقات لابن حبان (٦/ ٢٤٦)، والكامل لابن عدي (٣/ ٤٥١)، ولسان الميزان (٣/ ٣٤٢)، وتاريخ بغداد (٨/ ٢٣٤)، وتاريخ الإسلام (٥/ ٨٤٣).

٦٠٩- خالد بن المهلب أبو الهيثم الفاشاني.

له ترجمة في الطبقات الكبرى (٨/ ١١٧) وقال: "روى عنه محمد بن عمر أحاديث كثيرة".

٦١٠- خالد بن أبي عثمان بن عبد الله بن خالد بن أسيد بن أبي العيص بن أمية بن عبد شمس القرشي الأموي، أبو أمية البصري، ويقال: خالد بن أبي عثمان.

له ترجمة في: التاريخ الكبير (٣/ ١٣٣)، والجرح والتعديل (٣/ ٣٤٥)، والثقات لابن حبان (٦/ ٢٦٦)، والطبقات لخليفة (ص ٢٢٤)، وتاريخ

دمشق (١٦/ ١٧٥)، وسير أعلام النبلاء (٧/ ١٩٤)، وتاريخ الإسلام (حوادث ١٧١-١٨٠)، والكاشف (١/ ٢٨٠)، والكنى لأبي أحمد (٢/ ٢٤٣)، ونقع الباب (ص٧٤)، والمقتنى (١/ ٤٤١).

٦١١- حبيب بن يساف بن عتبة بن عمرو بن خديج بن عامر بن جشم بن الخزرج بن الحارث، وقيل: حبيب بن إساف، الأنصاري الأوسي، جد حبيب بن عبد الرحمن، صحابي.

له ترجمة في: التاريخ الكبير (٢/ ٢٠٩)، والجرح والتعديل (٣/ ٣٨٧)، والثقات لابن حبان (٣/ ١٠٨)، ومعرفة الصحابة للبغوي (٢/ ٢٤٣)، ومعرفة الصحابة لابن منده (٤٩٠/١)، ومعرفة الصحابة لأبي نعيم (٢/ ٩٨٨)، وتعجيل المنفعة (ص ٩٨/ ١٨)، والإصابة لابن حجر (٢/ ١٨٧).

٦١٢- خشام بن بشر أبو معروف بن العنبر، أبو أحمد البيساروي.

له ترجمة في: تلخيص تاريخ نيسابور (ص٤٧)، تاريخ دمشق (١٦/ ٢٧٩)، ومختصر تاريخ دمشق (٨/ ٥٣)، وتاريخ الإسلام (١٦/ ٩٤٢).

* خشام بن الصديق.

هو: محمد بن الصديق بن علي بن إبراهيم التميمي، أبو بكر النيسابوري، ولقبه: خشام.

سيأتي برقم (١٦٢١).

٦١٣- الخطيب بن محمد البصري.

له ترجمة في: التاريخ الكبير (٢/ ٢٢١)، والجرح والتعديل (٣/ ٣٩٦)،

والجوربين لابن حبان (٣٤٩/١)، والضعفاء للعقيلي (٢/ ٢٦٤)، والكامل لابن عدي (٣/ ٥٢٠)، والجرح والتعديل (٣/ ٣٥٩)، وتاريخ الإسلام (٣/ ٨٥٧).

٦١٤- الخضر بن أبان بن زياد بن عبيدة بن بن الأسود، أبو القاسم الباهلي، ويقال: الهاشمي، الكوفي.

له ترجمة في: سؤالات الحاكم للدارقطني (ص١١٦)، ولسان الميزان (٣/ ٣٦١)، وتاريخ الإسلام (٣/ ٣٢١/٦)، وفتح الباب (ص٦٣)، والمقتنى (٣/ ٥٣)، والمؤتلف والمختلف (٣/ ٥٣٠).

٦١٥- خلف بن سليمان بن عبد الله بن عبد الرحمن، أبو سعد الدرزنجي النسفي.

له ترجمة في: تاريخ دمشق (١١/ ١١٧)، وتاريخ الإسلام (٦/ ٩٤٢)، والأنساب لابن السمعاني (٢/ ٢٦٩).

٦١٦- خلف بن محمد بن إسماعيل بن إبراهيم بن نصر بن عبد الرحمن، أبو صالح الخياام البخاري. (ش)

له ترجمة في: الإرشاد للخليلي (٣/ ٧٧٣)، ولسان الميزان (٣/ ٣٧٣)، وتاريخ الإسلام (٨/ ١٩٤)، وسير أعلام النبلاء (١٦/ ٧٠)، و(٢٠/ ٤٠٤)، والأنساب لابن السمعاني (١/ ٦٨)، و(٤/ ٢٢٧)، وتبصير المنتبه (٥/ ٥٠).

٦١٧- خلف بن المثنى، أبو النضر البصري.

له ترجمة في: التاريخ الكبير (٣/ ١٩٤)، والجرح والتعديل (٣/ ٣٧٠)

والكنى لمسلم (٢/ ٧٧٣)، والثقات لابن حبان (٦/ ٢٧١).

٦١٨- خلف بن الوليد البغدادي المخلّي الجوهري الكبير، أبو الوليد، ويقال: أبو جعفر.

له ترجمة في: التاريخ الكبير (٣/ ١٩٥)، والجرح والتعديل (٣/ ٣٧١)، والثقات لابن حبان (٨/ ٢٢٧)، والكنى لمسلم (٢/ ٨٥٩)، والكنى لأبي أحمد (٣/ ٥٧/)، وطبقات الحنابلة (١/ ١٨٤)، والمقتنى (١/ ٤٤٥/) و(٢/ ١٣٨/)، وتاريخ بغداد (٨/ ٢٦٧)، وتاريخ الإسلام (٥/ ٣٠٨)، وتعجيل المنفعة (١/ ٥٠١).

٦١٩- خليفة بن حبيد البصري.

له ترجمة في: المضعفاء للعقيلي (٢/ ٢٤٥)، ولسان الميزان (٣/ ٣٧٨).

٦٢٠- الخليل بن أحمد بن عمرو بن الخليل بن موسى بن عبد الله بن عاصم بن جبلة، أبو محمد السجزي الفاشي الحنفي. (ش)

له ترجمة في: تاريخ نسف (٣/ ٣١/)، وبغية الطلب (٧/ ٣٣٧٣)، وتاريخ الإسلام (٨/ ٤٥٠)، وسير أعلام النبلاء (١٦/ ٤٣٧)، والجواهر المضية (٢/ ١٧٧)، والإكمال لابن ماكولا (٧/ ٥٦٧) و(٨/ ١٧٤)، والأنساب لابن السمعاني (٣/ ٢٢٤)، ومعجم الأدباء (٣/ ١٢٧١).

٦٢١- الخليل بن هيثان.

ووقع عند الطحاوي: الخليل بن عمر، مصحفا.

روى عن: عبد الله بن نمير ومحمد بن عبد الله بن عمرو بن عثمان المقدمي.

روى عنه: محمد بن عمر بن علي بن عطاء المقدمي.

وذكره أبو نعيم فيمن روى عنه المقدمي.

ولم نجد له ترجمة.

٢٢٢- خير بن مالك وقيل: خار الهمداني الكوفي.

له ترجمة في: الجرح والتعديل (٣/ ٢٢٧)، والجرح والتعديل (٣/ ٣٩١)، والثقات لابن حبان (٤/ ٢١٤)، والطبقات الكبرى لابن سعد (٦/ ٢٩٧/أ)، والمؤتلف للدارقطني (٢/ ٧٦١)، والمختلف والمفترق (٢/ ٨٦٢)، وتحفة المقلة (٥٠٢/).

٢٢٣- خيس بن عبيس، بكر بكوائي.

له ترجمة في: الجرح والتعديل (٣/ ٣٩٤)، والثقات لابن حبان (٨/ ٢٣٣)، والكنى لأبي أحمد (٢/ ١٧٣)، والكنى للدولابي (١/ ٣١٩/أ)، وتقييد المهمل (ص ١٣٧)، وتاريخ بغداد (٩/ ٣٠٢/)، ولسان الميزان (٢/ ٣٨٥)، والمؤتلف والمختلف للدارقطني (٢/ ٦٩٢)، والإكمال لابن ماكولا (٢/ ٣٣٤)، وتاريخ الإسلام (٥/ ٧٠).

٢٢٤- خيثمة بن سليمان بن حيدرة بن جبير الأنصاري.

له ترجمة في: الجرح والتعديل (٣/ ٢١٧)، والجرح والتعديل (٣/ ٣٩٢)، والثقات لابن حبان (٦/ ٢٧٥)، وتحفة المقلة (٥٠٣/)، والمؤتلف والمختلف للدارقطني (٢/ ٥١٢)، والإكمال لابن ماكولا (٢/ ١٦٩/)، وتلخيص المتشابه (١/ ٢٧١)، وتوضيح المشتبه (٢/ ٥٠٠).

٢٢٥- خيثمة بن حديج بن الرحيل بن زهير بن عبيدة الجعفي الكوفي.

روى عن ابن عمر.

وعنه ابنه زياد بن نجيحة.

لم نجد له ترجمة في كتب أهل السنة، وله ترجمة في: رجال العقوبي (ص١٩٩)، ومعجم رجال الحوثي (٨/ ٨٥).

وهو مع زهير بن معاوية بن حديج، ولم يسق أحد من ترجموا لابنه زياد بن نجيحة نسبه كاملا سوى عبد الغني بن سعيد في المؤتلف والمختلف (١/ ٣٠٣)، وابن ماكولا في الإكمال (٦/ ٣٩٨)، وقال أبو داود في سؤالاته لأحمد (ص١٤٣): "سمعت أحمد يقول: زياد بن نجيحة، كان بينه وبين زهير سبب".

❁❁❁

حرف الدال

٦٢٦- داهر بن نجح الأهوازي

له ترجمة في: الثقات لابن حبان (٨/ ٢٣٨)، وسؤالات البرقاني (ص٧٤)، ولسان الميزان (٣/ ٣٨٩)، وتكملة الإكمال (٣/ ٧)، وتاريخ الإسلام (٥/ ٨١٨)، والوافي بالوفيات (١٣/ ٢٨٥).

٦٢٧- داهر بن يحيى الرازي.

له ترجمة في: الضعفاء للعقيلي (٤/ ٣٠٧)، والضعفاء لابن الجوزي (٣/ ٢٥٩)، ولسان الميزان (٣/ ٣٩٠)، وتكملة الإكمال (٣/ ٨).

٦٢٨- داود بن أبي المكيّ أبو سليمان البصري.

له ترجمة في: فتح الباب (ص٣٨٩)، والمقتنى (١/ ٢٩١)، ولسان الميزان (٣/ ٣٩٥).

٦٢٩- داود بن الربيع بن مصبح الصدفاني.

له ترجمة في: الثقات لابن حبان (٨/ ٢٣٦)، وقيد: "داود بن مصبح"، وتاريخ الإسلام (٤/ ٣٠٦).

وذكره الزبي في تهذيب الكمال (٧/ ٤٧٧) في من روى عن: حفص بن ميسرة العقيلي.

٦٣٠- داود بن سليمان بن مسلّم أبو سليمان الغالب، مؤذن مسجد ثابت البناني.

له ترجمة في: الجرح والتعديل (٣/ ٤١٣)، ولسان الميزان (٣/ ٤٠٠).

والكتبي لسلم (١/ ٣٧٦)، والكتبي لأبي أحمد المخطوطة الأزهرية (١٦٢/ أ)، وفهرس الباب (ص ٣٨٩).

٣٣١- داود بن سالم القرطبي المقرئ.

له ترجمة في: التاريخ الكبير (٣/ ٢٣٧)، والجرح والتعديل (٣/ ٤١٤)، والثقات لابن حبان (٦/ ٢٨٣)، ولسان الميزان (٣/ ٤٠٠).

٣٣٢- داود بن شبل بن عبد الملكي القارئ:

له ترجمة في: غاية النهاية (١/ ٢٥٣)، وأبوه شبل بن عباد من رجال التهذيب.

٣٣٣- داود بن عبد الحميد الكوفي الموصلي.

له ترجمة في: الجرح والتعديل (٣/ ٤١٨)، والضعفاء العقيلي (٢/ ٢٨٢)، ولسان الميزان (٣/ ٤٠٢).

٣٣٤- داود بن محمد بن أبي عمرو نجيح بن عبد الرحمن، أبو سليمان البغدادي.

له ترجمة في: تاريخ بغداد (٨/ ٣٥٠).

٣٣٥- داود بن المغيرة بن دينار.

روى عن: سعد بن إسحاق بن كعب بن عجرة، وسلمة بن دينار أبو حازم الأعرج.

روى عنه: إسحاق بن إبراهيم بن نسطاس، وقدامة بن محمد بن قدامة بن مخشم الخشرم، ويحيى بن يحيى بن بكر أبو زكريا النيسابوري.

ذكره ابن أبي حاتم (١٢٩/ ٧)، والمزي (٥٥١/ ٢٣) في شيوخ:

قدامة بن محمد بن قدامة بن خشرم الخثرمي، وذكره الذي أيضا (١١ / ٢٧٣) فيمن روى عن: سلمة بن دينار أبو حازم الأعرج.

وأحد من خصه بترجمة.

والنطع النقشبة الكبرى للقاضي المارستان (١٥٠/ ٢) ومعجم الطبراني الكبير (١٩/ ٤٤٥)، والدعاء إلى السنن الكبرى للبيهقي (٣/ ٣٨٤)، وجلائل النبوة (٣/ ٢٤٤) وتاريخ دمشق (٥٤/ ٢٣٠) (٥٤/ ٤٥٥)

٣٦٣- وداود بن مهران، أبو سليمان البغدادي الدباغ.

له ترجمة في: الجرح والتعديل (٣/ ٤٢٦)، والطبقات لابن حبان (٨/ ٢٣٥)، ومعرفة الطبقات للحنبلي (١/ ٣٤٢/١)، وتاريخ بغداد (٨/ ٣٥٥)، ومجموع المفيد (٥/ ٥٠٧).

٣٦٧- دعليج بن أحمد بن دعليج بن عبد الرحمن، أبو محمد السجزي الفقيه. (ش)

له ترجمة في: سؤالات السلمي (ص٦٦)، وتاريخ بغداد (٨/ ٣٦٦)، وتاريخ دمشق (٢٧/ ٢٧٧)، وبغية الطلب (٧/ ٣٣٨١)، وتاريخ الإسلام (٨/ ٣٠)، وسير أعلام النبلاء (١٦/ ٣٠)، وطبقات الشافعية الكبرى (٣/ ٢٩١).

٣٦٨- دوبة البصري.

له ترجمة في: التاريخ الكبير (٣/ ٢٥١)، والجرح والتعديل (٣/ ٤٣٨)، والثقات لابن حبان (٦/ ٢٧٧)، ولسان الميزان (٣/ ٤٢٥)، والمؤتلف والمختلف (٢/ ١٠٠٨)، والإكمال لابن ماكولا (٤/ ٣٨٦).

تنبيه: ترجم له ابن حبان فقال: "دويد الفلسطيني يروي عن إسماعيل بن ثوبان عن جابر بن زيد، روى عنه الثوري". وقد فرق البخاري وابن أبي حاتم وغيرهما بين دويد البصري صاحب الترجمة، وبين دويد الفلسطيني الذي يروي عن مالك بن كثير، فهو بهذا قد جمع بين ترجمتين، والله أعلم.

٣٩٣- دينار: أبو سعيد التيمي، عقيصا، صاحب الكرابيس.

له ترجمة في: التاريخ الكبير للبخاري (٣/ ٢٤٧) و(٦/ ٩٠)، والجرح والتعديل (٣/ ٤٣٠)، و(٧/ ١٤)، والثقات لابن حبان (٤/ ٢١٩) و(٥/ ٢٨٦)، ولسان الميزان (٣/ ٤٢٦)، والطبقات الكبرى لابن سعد (٨/ ٣٥٩)، وتاريخ بغداد (٨/ ٢٥١)، والألقاب لابن الفرضي (ص ١٣٤)، ومعرفة الألقاب (ص ٢٣١)، وكشف النقاب (١/ ٣٣٤)، ونزهة الألباب (٣١/ ٢)، والمقتنى للذهبي (١/ ٢٦٧).

حرف الذال

٦٤٠- ذؤيب بن عيامة بن عمرو بن عبد الله بن عمرو بن محمد بن ذؤيب بن عيامة السهمي، أبو عبد الله المديني.

له ترجمة في: الجرح والتعديل (٤/٤٥٠)، والثقات لابن حبان (٨/٢٣٨)، والضعفاء والمتروكين للدارقطني (ص١٢٥)، ولسان الميزان (٣/ ٤٣٠)، وتاريخ الإسلام (٥/ ٣١٦).

٦٤١- الذيال بن مرحلة الأسدي الكوفي.

له ترجمة في: التاريخ الكبير (٣/ ٢٦١)، والجرح والتعديل (٣/ ٤٥١)، والثقات لابن حبان (٤/ ٢٢٢)، وتعجيل المنفعة (١/ ٥١٥)، وتكملة الإكمال لابن نقطة (٢/ ٦٤٦)، وتاريخ الإسلام (٣/ ٤٣).

حرف الراء

٦٤٢- راشد، مولى حبيب بن أوس، ويقال: ابن أبي التقفي، وعنه يزيد بن أبي حبيب المصري.

له ترجمة في: التاريخ الكبير (٣/ ٢٩٦)، والجرح والتعديل (٣/ ٤٨٦)، والثقات لابن حبان (٤/ ٢٠٣)، وتعجيل المنفعة (١/ ٥١٩).

وفرق ابن يونس، وتبعه المزي بينه وبين راشد بن جندل اليافعي.

قال الذي في المهذب الكمال (٩/ ٤): "وقول ابن يونس أولى بالصواب. فإنه أعلم بأهل بلده".

٦٤٣- رافع بن المُرَمِّس أبو عبد الله، وقيل: أبو عبد الله، وقيل: أبو محمد العَدَوي الفَوزي.

ووقع في حديث رقم (٤٧٤٢): "رافع بن حرب الثقفي" مصحفاً أو سبوقاً لأحد أجداده.

له ترجمة في: التاريخ الصغير (٢/ ٢٨٤)، والثقات العجلي (٤/ ٣١٠)، والكنى للدولابي (٢/ ٩٥٣) و(٣/ ٩٥٤)، والكنى للحاكم للدولابي (٢/ ٥٤٧)، وتاريخ دمشق (٣٠/ ٦٦).

٦٤٤- رافع بن بشير، ويقال: بشر، أبو عبد السلمي.

له ترجمة في: التاريخ الكبير (٣/ ٣٠٤)، والجرح والتعديل (٣/ ٤٨١)، والثقات لابن حبان (٤/ ٢٠٣) و(٥/ ٣٣١)، وتعجيل المنفعة (١/ ٥١٩).

٦٤٥- الربيع بن ثعلب، أبو الفضل المروزي البغدادي.

له ترجمة في: الجرح والتعديل (٤/ ٤٥٦)، والثقات لابن حبان

(٨/ ٢٤٠)، وتاريخ بغداد (١٤/ ٤٠٩)، وتاريخ دمشق (٦٢/ ٢٠١)، وتاريخ الإسلام (٥/ ٨٢٠)، والمؤتلف والمختلف للدارقطني (٤/ ٣٠٩٥)، والإكمال لابن ماكولا (٧/ ٥١٠)، وتبصير المنتبه (١٩٨/ ١)، وتوضيح المشتبه (٤/ ١٢).

٢٤٦- ربيعة بن الركين بن الربيع بن عميلة الفزاري.

له ترجمة في: التاريخ الكبير (٣/ ٢٧٤)، والجرح والتعديل (٣/ ٤٠٣)، والطبقات لابن خياط (٦/ ٢٩٦)، وتكملة الإكمال (٢/ ٥١٧)، وتحصيل المنفعة (١/ ٢٤١).

٢٤٧- ربيعة بن الحارث بن عبيد، ويقال: ابن عبد الله بن الحارث، أبو زياد الجبلاني الحمصي القاضي.

له ترجمة في: تاريخ دمشق (٥٩/ ١٨)، وتاريخ الإسلام (٦/ ٥٤٥).

٢٤٨- ربيعة بن عبد الله الهجاري.

له ترجمة في التاريخ الكبير (٣/ ٢٨٠)، والجرح والتعديل (٣/ ٤٧٢)، والطبقات لابن خياط (٦/ ٢٩٨)، (٤/ ٢٣٠)، والطبقات الكبرى لابن سعد (٣/ ٢٣٥)، والإصابة لابن حجر (٤/ ٥٠٧).

٢٤٩- رجاء بن أبي عطاء، أبو الأشيم المدائني المصري، مؤذن مسجد دمياط.

له ترجمة في: الجرح والتعديل (٣/ ٥٠٤)، والمعرفون لابن حبان (١/ ٣٧٦)، والضعفاء لأبي نعيم (ص٨٣)، والضعفاء لابن الجوزي (١/ ٢٤٣)، وأسامي الموالي (٤٢٦/٤)، والكنى للدولابي (٢/ ٣٥٩/)، وإكمال (٩١/ ١) وقد جعله فيه اثنان.

٦٥٠- ربيعي بن مرة، وقيل: ابن مجلز، وقيل: ابن محمد، وقيل: ابن خالد، أبو المحجل البكري.

له ترجمة في: التاريخ الكبير (٣/ ٣٣١)، والجرح والتعديل (٣/ ٥١٦)، والثقات لابن حبان (٤/ ٢٤٩)، والطبقات الكبرى لابن سعد (٥/ ٤٤٢)، والكنى للدولابي (١/ ٣٦)، والمقتنى (٢/ ٥٢).

٦٥١- رفاعة بن هرير بن عبد الحارث بن رافع بن خديج الانصاري الحارثي المدني.

له ترجمة في: التاريخ الكبير (٣/ ٣٢٤)، والثقات لابن حبان (٥/ ٢٥٨)، والجروحين (١/ ٢٨٠)، والضعفاء للعقيلي (٢/ ٣٥٣)، والكامل لابن عدي (٤/ ٩٣)، ولسان الميزان (٣/ ٤٢٤)، والإكمال لابن ماكولا (٧/ ٤٠٩)، والمؤتلف والمختلف للدارقطني (٤/ ٢٣٢٠)، وتوضيح المشتبه (٩/ ١٤٧).

٦٥٢- روح بن عطاء بن أبي مسعود البصري.

له ترجمة في: التاريخ الكبير (٣/ ٣٠٨)، والجرح والتعديل (٣/ ٤٩٧)، والثقات لابن حبان (٨/ ٢٥٠)، والمجروحين (١/ ٣٧٤)، والعلل ومعرفة الرجال (٢/ ٢٣)، وتاريخ ابن معين رواية الدوري (٢/ ٢٠٠)، وسؤالات الآجري (١/ ٤٤٥)، وتاريخ بغداد (٨/ ٢٨٣)، والكامل لابن عدي (٤/ ٥٤)، والضعفاء للعقيلي (٢/ ٣٣٥).

٦٥٣- روبم بن يزيد، أبو الحسن اللخمي القيرني، مولى العوام بن حوشب الشيباني، كان يسكن بين الفلانين.

له ترجمة في: الجرح والتعديل (٣/ ٥٢٣)، والثقات لابن

(٨/ ٢٤٥)، وتاريخ بغداد (٩/ ٤٢٦)، ولسان الميزان (٣/ ٤٨٧)، وتاريخ الإسلام (٥/ ٣١٣).

❁❁❁

حرف الزاي

٦٥٤- زائدة بن عبد الغفاني الكوفي.

له ترجمة في: التاريخ الكبير (٣/ ٤٣٦)، والجرح والتعديل (٣/ ٦١٢)، والثقات لابن حبان (٥/ ٢٦٥)، والطبقات لابن سعد (٦/ ٤٣٠)، وتاريخ الإسلام (٢/ ٢٣٦).

٦٥٥- الزبير بن خبيب بن ثابت بن عبد الله بن الزبير بن العوام.

له ترجمة في: التاريخ الكبير (٣/ ٤١٤)، والجرح والتعديل (٣/ ٥٤٨)، والثقات لابن حبان (٤/ ٢٣٦)، وتاريخ بغداد (٩/ ٤٨٥)، والكامل (٤/ ١٩٢٦)، ولسان الميزان (٣/ ٤٩٢).

٦٥٦- الزبير بن عبد الله، ويقال: ابن عبيد الله بن موسى بن يوسف، أبو يعلى الزبوي البغدادي. (ش)

له ترجمة في: تلخيص تاريخ نيسابور (ص٨٥٣)، وتاريخ بغداد (٩/ ٤٩٥)، وذكر أخبار إصبهان (١/ ٣٣٣)، وتاريخ الإسلام (٢/ ٣٢٢).

وقال الخطيب: "وذكره الحاكم أبو عبد الله محمد بن عبد الله النيسابوري، فقال فيما حدثني محمد بن علي المقرئ عنه: الزبير بن عبد الله بن موسى بن الخارث الزوزي البغدادي نزيل نيسابور".

٦٥٧- الزبير بن عبد الواحد بن محمد، ويقال: ابن أحمد بن زكريا بن صالح بن إبراهيم، أبو عبد الله الأسدابادي الحافظ. (ز)

له ترجمة في: تاريخ بغداد (٩/ ٤٩٤)، وتاريخ دمشق (١٨/ ٣٣٨)،

وبغية الطلب (٨/ ٣٧٧٦)، وتلخيص تاريخ نيسابور (ص٨٨)، وتاريخ الإسلام (٧/ ٨٥٠)، وسير أعلام النبلاء (١٥/ ٥٧٠)، والأنساب لابن السمعاني (١/ ١٣٦).

٦٥٨- ذكر من عصر، ولم تذكر الطبقاتي.

له ترجمة في: التاريخ الكبير (٣/ ٤٤٩)، والأوسط (٤/ ٩٠٧)، والجرح والتعديل (٣/ ٢١٩)، والثقات لابن حبان (٨/ ٢٥٨) ووقع فيه: "أبو الفرج"، وتاريخ الإسلام (ص ٥٧٥)، والكنى للدولابي (ص ٣٨٤)، والكنى للدارقطني (٣/ ١٥٤٠)، والمقتنى (٣/ ١٠٥٧).

٦٥٩- زرعة من ضمرة من بني عامر بن صعصعة.

له ترجمة في: التاريخ الكبير (٣/ ٤٤٢)، والجرح والتعديل (٣/ ٦٠٥)، والثقات لابن حبان (٤/ ٢٦٨)، وتاريخ الإسلام (ص ٥٧٥)، وسير أعلام النبلاء (٣/ ١٣٣٥)، والإصابة (٣/ ٣٤٤).

٦٦٠- زكريا بن داود بن بكر بن عبد الله، أبو يحيى الخفاف البيسابوري.

له ترجمة في: الجرح والتعديل (٣/ ٦٠٢)، وتاريخ بغداد (١٤/ ٤٧٩)، وتلخيص تاريخ نيسابور (ص٤٧)، وتاريخ الإسلام (١/ ٧٥١)، والأنساب لابن السمعاني (٢/ ٣٨٨).

٦٦١- زكريا بن عيسى الشيخ، ويقال الزعبي.

له ترجمة في: الجرح والتعديل (٣/ ٥٩٧)، وثقات العجلي (ص ٥١١)، والإكمال لابن ماكولا (٥/ ١٢٠)، وتبصير المنتبه (٢/ ٨١٢)، وتوضيح المشتبه (ص ٣٣٩٤)، والأنساب لابن السمعاني (٣/ ٤٣٩).

٦٦٢٣- وكريا بن يحيى بن أيّاس، أبو عقيل، وقيل: أبو يحيى البلخي المصري.

له ترجمة في: التاريخ لابن فطيمة (٤/ ٣٢٥٤)، والمقتنى للذهبي (١/ ٤١٤)، ووقعت نسبته فيه: "الواسطي" وهو تصحيف.

٦٦٢٤- وكريا بن يحيى بن إبراهيم أبو يحيى الوقار المصري المالكي.

له ترجمة في: المخرج والمتعدي (٣/ ٦٠١)، والثقات لابن حبان (٨/ ٢٥٣)، والكامل لابن عدي (٣/ ٢١٣)، والمدخل الكبير للمقيل (٢/ ٤٠٤)، ولسان الميزان (٥/ ٥١٧) و(٩/ ١٩٠) و(٩/ ٢٤٥)، وتاريخ الإسلام (٨/ ٨٤).

٦٦٢٤- وكريا بن يحيى بن الحارث، أبو يحيى الخفيي النيسابوري البزاز الزكري الفقيه.

له ترجمة في: تلخيص تاريخ نيسابور (ص٤٧)، وتاريخ الإسلام (٦/ ٤٤٤)، والجواهر المضية (٢/ ٢١٠/ ٢١١)، والوافي بالوفيات (١٣/ ١٣٦).

٦٦٢٥- وكريا بن يحيى بن خلاد، أبو يعقل البصري الطرثيثي الساجي، نزيل بغداد.

له ترجمة في: تاريخ بغداد (٨/ ٤٢٧٤)، وتاريخ الإسلام (٦/ ٨٥).

٦٦٢٦- وكريا بن يحيى بن صبيح، أبو محمد الواسطي، لقبه: زحويه.

له ترجمة في: المخرج والمتعدي (٣/ ٦٠١)، والثقات لابن حبان (٨/ ٢٥٣)، والمنتخب من معرفة الأقران (ص١٦٦)، والألقاب لابن الفرضي (ص١٨٨)، وكشف النقاب (١/ ٢٣٨/١)، وذات النقاب

(ص٨٢٣)، ونزهة الألباب (١/ ٣٣٩)، والإكمال لابن ماكولا (٧/ ١٧٤،٤)، وتبصير المنتبه (٢/ ٥٩٥)، وتوضيح المشتبه (٨/ ١٥٢،٤).

٦٦٧- زكريا بن يحيى بن عبد الرحمن بن بحر بن عدي بن عبد الرحمن بن الأصبغ بن الأشيلم بن بانسل بن مسّة القيسي، أبو يحيى الساحلي البصري الحافظ.

له ترجمة في: الجرح والتعديل (٣/ ٦٠١)، وسؤالات السلمي (ص١٧٤)، والإرشاد للخليلي (٢/ ٥٢٧)، ولسان الميزان (٣/ ٥٢٠)، وتاريخ الإسلام (١٧/ ٧٧)، وسير أعلام النبلاء (١٤/ ١٩٧)، وطبقات الحفاظ للسيوطي (ص٢٩٩)، ومعجم الأدباء (٣/ ١٣١٣).

٦٦٨- زكريا بن يحيى بن عبد الله بن مروان بن عبد الله، أبو يحيى الناقد.

له ترجمة في: سؤالات الحاكم (ص١١٧)، وتاريخ بغداد (٨/ ٤٧٧)، وتاريخ الإسلام (٢/ ٧٥٢)، وطبقات الحفاظ للسيوطي (ص١٤٣).

٦٦٩- زكريا بن أبي كثامة.

شيخ لعبدان بن محمد بن عيسى الحافظ.

لم نجده له ترجمة، ولا ذكرا في سند غير هذا.

٦٧٠- زكريا بن يحيى الكساني الكوفي.

له ترجمة في: الضعفاء للعقيلي (٢/ ٤٠٢)، والكامل لابن عدي (٣/ ٢٧٢)، ولسان الميزان (٣/ ٥١٣).

٦٧١- رمز لمن اطمأنت به عين عصره من معاً بن يزيد بن عمرو بن الصمغ، أبو الفتيان الكلاعي الشامي الحمصي.

له ترجمة في: التاريخ الكبير (٣/ ٢٣٠)، والجرح والتعديل (٣/ ٦٠٧)،

والثقات لابن حبان (٢/٢٤٤)، والإكمال لابن ماكولا (٧/٢٧٣)، و(٣/٣٧٣)، وتبصير المنتبه (٤/١٢٧٩)، وتوضيح المشتبه (٨/٢٣)، وتاريخ دمشق (١٩/٣٤)، وبغية الطلب (٨/٣٩٦٨)، وتاريخ الإسلام (٢/٨١٣).

٦٧٢- زفر بن عبد الرحمن بن أرملة.

له ترجمة في: التاريخ الكبير (٣/٤٣)، وفيه: "زفر بن يزيد بن عبد الرحمن"، والجرح والتعديل (٣/٦٠٨)، والثقات لابن حبان (٤/٢٥٨).

٦٧٣- زهير بن الصلاء العبدي البصري.

له ترجمة في: الثقات لابن حبان (٤/٢٥٦)، ولسان الميزان (٣/٥٢٨).

٦٧٤- زهير بن قيس، أبو شداد البلوي المصري. له صحبة.

له ترجمة في: التاريخ الكبير (٣/٤٢٨)، والجرح والتعديل (٣/٥٨٦)، والثقات لابن حبان (٣/٣٠٧)، والمعرفة والتاريخ (٢/٥١٢)، وتاريخ دمشق (١٩/١١٢)، وتاريخ الإسلام (٢/٨١٣)، وتحذيل المقمة (١/٥٥٤)، والإصابة (٤/٥٤).

٦٧٥- زياد بن جبل، ويقال: جبل، ويقال: حبل، والأول هو الصحيح، الأنماري الصنعاني.

له ترجمة في: التاريخ الكبير (٣/٣٤٧)، والجرح والتعديل (٣/٥٢٧)، والثقات لابن حبان (٣/٣٠٥)، والمؤتلف والمختلف للدارقطني (١/٥١٦)، والإكمال لابن ماكولا (٤/٨٥)، وتبصير المنتبه (١/٢٤١)،

وتوضيح المشتبه (٢/ ١٨٩).

٧٧٥- زياد بن حرملة.

يروي عن: علي بن أبي طالب.

روى عنه: زياد بن علاقة.

ولم نجد له ترجمة ولا ذكرًا في سند سوى هذا الأثر.

وانظر تفسير الطبري (٩/ ٣٧٨)، وتفسير ابن أبي حاتم (٤/ ١٣٣٣).

٧٧٦- زياد بن الخليل أبو سهل التستري.

له ترجمة في: سؤالات الحاكم (ص١٨)، والتاريخ بغداد (٥٠٧/٩)، وتاريخ الإسلام (٧٥٢/٦)، والأنساب لابن السمعاني (٤٦٥/١١)، والمقتنى (٢٩٨/١).

٧٧٨- زياد بن سهل أبو سفيان الخارثي البصري.

ذكره الخارثي في تاريخه (٤٧٤/٩) في شيوخ: زكريا بن يحيى الساجي، وذكره أيضا (٦١/ ٣٦) في شيوخ: هارون بن سفيان المستملي، وكذلك فعل ابن السمعاني في كتابه السابق في (١٩٦/٣) و(٢٨٥/٥)، وساق الخطيب بسنده في تاريخه (٣١٦/١٦) قال فيه: "أخبرنا الأزجي، حدثنا حمزة بن محمد بن إبراهيم، حدثنا عبد الله بن إسحاق المدائني، حدثنا هارون بن سفيان العروف بالدبلي، حدثنا زياد بن سهل الخارثي أبو سهل وكان ثقة بصريا". وانظر أيضا: حديث أبي الفضل الزهري (ص٤٠٣)، ولم نجد من الرواة بترجمة.

٧٧٩- زياد بن عبد الله النخعي.

له ترجمة في: التاريخ الكبير (٣/ ٣٤٠)، والجرح والتعديل (٣/ ٥٣٦)،

والثقات لابن حبان (٤/٤٥٦)، وسؤالات البرقاني (ص٧٨)، ولسان الميزان (٣/٤٥٣)، والطبقات لابن سعد (٨/٣٥٧).

٦٨٠- زياد من معارف الكوفي.

له ترجمة في: تالي التخريص المتشابه (٢/٤١٧)، وتحفة التحصيل (ص١١٦)، والإصابة (٢/٥٠٤)، ومعرفة الصحابة لأبي نعيم (٣/١٢١٦).

٦٨١- زيد بن حارثة عن عاصم بن عمر بن قتادة الأشهلي الأوسي العمري، صحابي، وقد سماه البخاري يزيد: زيد بن حارثة، يقال: يزيد.

له ترجمة في: التاريخ الكبير (٣/٣٨٣)، والجرح والتعديل (٣/٥٦٠)، والثقات لابن حبان (٣/١٠٣)، والمعجم الكبير (٥/٢٢٤)، ومعجم الصحابة للبغوي (٣/٤٨٩)، ومعرفة الصحابة لأبي نعيم (٣/١١٨٠)، والمؤتلف للدارقطني (١/٤٤٠)، والإصابة (٢/٥٧٨).

٦٨٢- زيد بن الحريش الأهوازي.

له ترجمة في: الجرح والتعديل (٣/٥٦١)، والثقات لابن حبان (٤/٢٥١)، ولسان الميزان (٣/٥٥٠)، والمؤتلف والمختلف للدارقطني (٢/٦١٠)، والإكمال لابن ماكولا (٢/٤٢٢)، وتاريخ الإسلام (ص١٤٢٥).

٦٨٣- زيد بن الحسن، أبو يحيى الضرير المصري.

له ترجمة في: المعارف والمذروكين للدارقطني (ص٢١٥)، والضعفاء لابن الجوزي (١/٣٠٥)، ولسان الميزان (٣/٥٥٠)، والمقتنى (٢/١٤٨٢)

وفد: "يزيد".

٣٨٤ - زيد بن طلحة بن عبد الله بن أبي ملكة التيمي القرشي، والد يعقوب.

له ترجمة في: التاريخ الكبير (٣/ ٣٩٨)، والجرح والتعديل (٣/ ٥٥٥)، والثقات لابن حبان (٤/ ٢٤٩).

٣٨٥ - زيد بن عبد الرحمن بن سعيد بن زيد بن عمرو بن نفيل.

له ترجمة في: التاريخ الكبير (٣/ ٤٠٠)، والجرح والتعديل (٣/ ٥٦٧)، والثقات لابن حبان (٦/ ٣١٦).

٣٨٦ - زيد بن علي بن يونس، أبو الحسين الحراني القصار الكوفي. (ش)

هو شيخ المصنف، ولعلي بن أحمد بن عمر أبو الحسن بن الجهامي.

يروي عن مضاء وغيره.

ولم أجد له ترجمة.

وانظر مجموع فيه مصنفات أبي الحسن ابن الجهامي (ص٤٧) و(ص٦٧) و(ص٦٨).

وقد ظن بعض الأفاضل أنه: زيد بن علي بن أحمد بن محمد بن عمران بن أبي بلال المعجلي الكوفي أبو القاسم المقرئ، وليس ثمة شيء تدل بادي على ذلك، بل الاختلاف بينهما واضح، وهما متعاصران وكلاهما يروي عن مضاء، والله أعلم.

٣٨٧ - زيد بن كعب بن عجرة، وعنه حجل بن زيد الطائي.

كذا سماه أبو معاوية الضرير، والصواب زيد بن كعب، وقيل كعب بن زيد الأنصاري.

له ترجمة في : التاريخ الكبير (٧/ ٢٢٣)، والجرح والتعديل (٧/ ١٦١)، ومعجم الصحابة للبغوي (٥/ ٤٩٠) و(٥/ ١٢٩)، ولابن قانع (٣/ ٣٧٩)، ومعرفة الصحابة لأبي نعيم (٣/ ١١٨٩) و(٥/ ٢٣٨٠)، والإصابة (٥/ ١٠٨) و(٦/ ٢٧٧)، وتعجيل المنفعة (٢/ ١٥٧).

٦٨٨- زيد بن أبي عطاء هلال بن زيد بن حصن بن أسامة بن زيد بن حارثة بن شراحيل الكلبي.

له ترجمة في: تاريخ دمشق (١٩/ ٥٢٤).

٦٨٩- زيد بن معاوية العبسي الكوفي.

له ترجمة في: التاريخ الكبير (٣/ ٤٠٤)، والجرح والتعديل (٣/ ٥٧٢)، والثقات لابن حبان (٤/ ٣١٧)، ولسان الميزان (٣/ ٥٣٣).

٦٩٠- زيد، أبو الغفل البصري. هو: زيد بن مرة. ويقال: زيد بن أبي ثيل العدوي. وقيل: زيد بن مرة بن أبي ثيل. وقيل أبو مرة. هو ابن الغفل أبو الغفل. وقيل: زيد بن أبي ثيل مرة.

له ترجمة في: التاريخ الكبير (٣/ ٤٠٥)، والجرح والتعديل (٣/ ٥٧٣)، والثقات لابن حبان (٤/ ٢١٨)، والكنى لمسلم (٢/ ٨٠٠)، والمقتنى للذهبي (٢/ ٨٩٦)، وتاريخ الإسلام (٥/ ٥٥).

حرف السين

٦٩١- السائب، مولى أم سلمة.

له ترجمة في: التاريخ الكبير (٤/ ١٥٣)، والجرح والتعديل (٤/ ٢٤٣)، والثقات لابن حبان (٤/ ٣٢٦)، وتعجيل المنفعة (١/ ٥٦٥).

٦٩٢- ساعدة بن عبيد الله المزني.

يروي عن: داود بن عطاء.

روى عنه: الزبير بن بكار.

لم نجد له ترجمة، وله ذكر في الرواة عن داود بن عطاء كما في تهذيب الكمال (٢٤/ ٤١٩).

٦٩٣- سالم بن سلمة بن نوفل، أبو سبرة الفقلي البصري، من بني سعد بن هذيل، وهو والد الجارود بن أبي سبرة.

له ترجمة في: التاريخ الكبير (٤/ ١٣٠)، والجرح والتعديل (٤/ ١٨٢)، والثقات لابن حبان (٤/ ٣٠٨)، وتاريخ دمشق لابن عساكر (٢٠/ ٤١)، ولسان الميزان (٨/ ٨).

٦٩٤- سالم بن صالح بن إبراهيم بن عبد الرحمن بن عوف الزهري القرشي الرازي.

له ترجمة في: التاريخ الكبير (٤/ ١١٨)، والجرح والتعديل (٤/ ١٨٣)، والثقات لابن حبان (٤/ ٣٠٩)، و(٨/ ٢٩٤)، والضعفاء لابن الجوزي (٣٠٧/١)، ولسان الميزان (٤/ ٩).

٦٩٥- سالم بن محمد الخزاعي.

روى عن: حزام بن هشام.

روى عنه: سليمان بن الحكم بن ليوب الخزاعي

لم نجد له ترجمة إلا ذكرا في سند خبر هذا، وانظر دلائل النبوة للبيهقي (١/ ٢٨١).

٦٩٦- سحيم بن حفص، أبو الوظفان العجيفي الأخباري، هو: عامر بن حفص، وهو: عامر بن أبي محمد، وهو عامر بن الأسود، وهو: عبد الله بن فائد، وهو: عبد الله بن الأسود، وهو: أبو إسحاق بن حفص، وهو: أبو إسحاق المالكي، قاله الصولي.

صور ورودها في أسانيد المصنف:

أبو الوظفان.

له ترجمة في: موضح أوهام الجمع والتفريق (٢/ ١٥٨،٢٥٨)، ومعجم الأدباء (٣/ ١٢٤٣)، والألقاب لابن الفرضي (ص: ٢١٠)، ونزهة الألباب (١/ ٣٣٢).

٦٩٧- سحيم الضبري، من رجال بئر ثُمَد الأنصاري.

له ترجمة في: التاريخ الكبير (٤/ ١٩٣)، والجرح والتعديل (٤/ ٣٠٣)، والثقات لابن حبان (٤/ ٣٤٣).

٦٩٨- السري بن خزيمة بن معاوية، أبو محمد الأبيوردي البيساسيري.

له ترجمة في: الثقات لابن حبان (٨/ ٣٠٢) وفيه: "البيوردي"، ولتلخيص تاريخ نيسابور (ص٤٢)، وسير أعلام النبلاء (١٣/ ٤٢٥)،

وتاريخ الإسلام (٦/ ٥٤٧)، والمقتنى (٢/ ٥٦٢).

٩٩٩- السري بن يحيى بن السري بن معصب، أبو عبيدة التميمي الدارمي الكوفي، أبن أخي هناد بن السري.

له ترجمة في: الجرح والتعديل (٤/ ٢٨٥)، والثقات لابن حبان (٨/ ٢٠٣)، وتاريخ الإسلام (٥٤٧/٦)، والإكمال لابن ماكولا (٥/ ١٠)، والمشتبه (١/ ٣٨٤).

٧٠٠- سعد بن حفيظ بن أبهان الحسني الكوفي.

له ترجمة في: التاريخ الكبير (٤/ ٤٤)، والجرح والتعديل (٤/ ٨١)، والثقات لابن حبان (٤/ ٢٩٤)، والطبقات الكبرى لابن سعد (٨/ ٣٣٥)، وتاريخ بغداد (١٠/ ١٧٨).

٧٠١- سعد بن راشد.

ورد في حديث رقم (٥٣٣٣) هكذا: سعيد بن راشد.

وصواب اسمه: سعد، كما ورد في كتب الوافدين.

يروي عن: صالح بن كيسان، وحفيد بن قيس الكلاعي.

روى عنه: الوافدي.

لم نجد له ترجمة، ولا ذكرا في غير أسانيد الوافدي، وانظر الطبقات الكبرى لابن سعد (٣/ ٤٣٣) و(٨/ ٥٨) و(٩/ ١٣٠)، ومغازي الواقدي (٢/ ١٠٤٣).

٧٠٢- سعد بن زيد بن سعد الأشهلي الأنصاري المدني.

له ترجمة في: التاريخ الكبير (٤/ ٤٨)، والجرح والتعديل (٤/ ٨٣)،

والثقات لابن حبان (١٤٩/٣)، ومعرفة الصحابة لأبي نعيم (١٢٥٨/٣)، والإصابة (٤/ ٢٦٥).

٧٠٣- سعد بن زياد، أبو عاصم، مولى سليمان بن علي.

له ترجمة في: التاريخ الكبير (٤/ ٥٥)، والجرح والتعديل (٤/ ٨٣)، والثقات لابن حبان (٦/ ٣٧٨)، ولسان الميزان (٢٨/٤)، وتاريخ دمشق (٢٣/ ٣٢٢)، وتاريخ الإسلام (٤/ ٢٤٤)، والكنى لمسلم (١/ ٦٠٧)، والكنى للدولابي (٢/ ٧٣)، والمقتنى (١/ ٢٣٥).

٧٠٤- سعد بن الصلت بن يزيد بن أسلم، أبو محمد الكوفي الشيرازي، مولى جرير بن عبد الله البجلي.

له ترجمة في: الجرح والتعديل (٨٦/٤)، والثقات لابن حبان (٣٧٨/٦)، وتاريخ الإسلام (٤/ ١١٠٧)، وسير أعلام النبلاء (٩/ ٣١٣)، والأنساب للسمعاني (٣/ ٤٩١).

٧٠٥- سعد بن مالك الغفوي.

يروي عن: أبيه.

روى عنه: الوقادي.

لم نجد له ولا لأبيه ترجمة، ولا ذكرا في غير أسانيد الوقادي، وانظر مغازي الوقادي (ص٢٧)، وطبقات ابن سعد (٣/ ٤٥٣).

٧٠٦- سعد بن محمد بن الحسن بن عطية بن سعد العوفي.

له ترجمة في: تاريخ بغداد (١٨٣/١٠)، وتاريخ الإسلام (٥/ ٥٧٢)، ولسان الميزان (٣٣/٤).

٧٠٧- سعد بن يزيد، أبو الحسن القراء النيسابوري.

له ترجمة في: التقفا (ق ١/ ٢٨٣)، والتلخيص لتاريخ نيسابور (ص٣٣)، وسير أعلام النبلاء (ق١٠/ ١٠٦)، وتاريخ الإسلام (ق٥٧/ ٢٥٦).

٧٠٨- سعدان بن الوليد البجلي الكوفي، يباع الحمام.

روى عن عطاء بن أبي رباح.

ولم يرو عنه سوى: الحسن بن بشر بن سلم الهمداني.

قال الخاتم عقب الحديث رقم (٧٢٨٨): "سعدان بن الوليد البجلي كوفي قليل الحديث، ولم يخرجا عنه".

وقال المقدسي في مجمع الزوائد (ق٣/ ٣٣٧): "وفيه سعدان بن الوليد، ولم أعرفه". وذكره المزي في تهذيب الكمال (ق٩/ ٤٩) في شيوخ: الحسن بن بشر بن سلم من السبب الهمداني الكوفي، ولم نجد من أفرده بترجمة.

وشيئ في حديث رقم (٧٠٣): سعدان بن يحيى، كأنه نسبه لأحد أجداده، أو أن المضاف لفظ سعيد بن يحيى بن صالح اللخمي، الكوفي المقلب بسعدان.

٧٠٩- سعيد بن أبس، هو أبس بن مالك.

له ترجمة في: التاريخ الكبير (ق٤٨٩/٣)، والجرح والتعديل (ق٣/٤)، والطبقات لابن خليفة (ق٢٧٩/١)، والضعفاء للعقيلي (ق٣٧٢/٢)، والكامل لابن عدي (ق٤١٧/٤)، ولسان الميزان (ق٣٧٢/٢).

٧١٠- سعيد بن الحارث بن أبي لؤلؤ بن الحارث بن عبد المطلب الهاشمي، هو جد نوفل بن الحارث.

له ترجمة في الإصابة لابن حجر (ق٩٦٤/٤)، وذكره ابن سعد في أبناء

الحارث بن نبهان (ق٢/ ٥٢٤) وقال : "أمه أم ولد" وقال ابن حجر في الإكمال (ق٥١٧/٥): "له رؤية وعنده صحبة".

٧١١- سعيد بن الحكيم، أبو الهيثم الوراق.

روى عن: نصير بن الحارث أبو داود الأعمى الدارمي.

روى عنه: حزة بن القاسم أبو عبارة الأزدي، وسعيد بن زكريا القرشي المداثني.

ولزنجه من خصبه بترجمة.

وانظر حزه قرامات التي خصص بن عمر الدُّوري (ص١٤٩)، ومسند الرويني (ق٢/ ٢٨).

٧١٢- سعيد بن جيدة، وقيل: حيوة بن قنبر، القشيري، والد كثير بن سعيد.

له ترجمة في: التاريخ الكبير (ق٣/ ٤٥٤)، والجرح والتعديل (ق١١/٤)، والثقات لابن حبان (ق١٥٦/٤)، ومعجم الصحابة للبغوي (ق٧٨/٣)، ومعرفة الصحابة لأبي نعيم (ق١٧٨٧/٣)، والإصابة (ق٣٣٣/٤ و٢٥٠).

٧١٣- سعيد بن راشد أبو محمد الثالثي البصري السماك.

له ترجمة في: التاريخ الكبير (ق٣/ ٤٧١)، والجرح والتعديل (ق١٩/٤)، والضعفاء للعقيلي (ق٢/ ٤٥٠)، والكامل لابن عدي (ق٤٢٩/٤)، ولسان الميزان (ق٤/ ٤٨٤)، والكنى للدولابي (ق٢/ ٧٣)، والكنى للدولابي (ق٣/ ٩٥٥)، والمقتنى (ق٣/ ٧٤)، وتاريخ الإسلام (ق٣/ ٣٧٥).

٧١٤- سعيد بن سعيد بن محمد بن بشر بن جحوان، أبو عثمان الحجراني الحجواني، وقيل: الحجواني الكوفي.

صور ورؤوه وأسانيد المصنف:

سعيد بن محمد الحجواني.

له ترجمة في: سؤالات الحاكم (ص٤١٩)، وذيل تلخيص المتشابه (٣/ ٩١١)، وأسامي البوّاب (ق/ ٣٣)، وتاريخ الإسلام (٥/ ٥٣٦)، وغاية النهاية (٢/ ٢٧٩).

وورد في سؤالات الحاكم ولسان الميزان هكذا: سعيد بن محمد بن سعيد بن بشير، وسماه ابن الجوزي: سعيد بن محمد بن بشر بن جحوان.

أبو عبد الله الحجواني الكندي، وقال عنه أبو يحيى الطرطوائي: جحوان قبيلة بالكوفة من كندة، وقال الأزهري: جحوان اسم رجل من بني أسد. قال: ابن ماكولا في الإكمال (٥/ ٥١)، وقال ابن السائب العمري: قال لنا أبو عثمان أحمد بن أبي الخير النساية: في العرب جحوان وجحوان.

٧١٥- سعيد بن محمد بن كثير الفريابي الكوفي.

له ترجمة في: التاريخ الكبير (٣/ ٤٧٧)، والجرح والتعديل (٤/ ٣٠)، والثقات لابن حبان (٦/ ٣٦٢)، وغنية المستفيد (ص٤٠٢).

٧١٦- سعيد بن سويد العمي السابري.

له ترجمة في: التاريخ الكبير (٣/ ٤٧٧)، والجرح والتعديل (٤/ ٢٩٤)، والثقات لابن حبان (٨/ ٢٦٢).

٧١٧- سعيد بن سويد الكلبي الشامي.

له ترجمة في: التاريخ الكبير (٣/ ٤٧٦)، والجرح والتعديل (٤/ ٢٩٤)،

والثقات لابن حبان (٦/ ٣١٦)، وتاريخ دمشق (٢١/ ٩٩)، وتاريخ الإسلام (٢٣/ ٢٩).

٧١٨- سعيد بن العاص بن عبد الله بن هرمة بن المطلب بن عبد مناف، أبو يعقوب المصري القرشي المطلبي. وقيل: سعيد بن العاص بن يعقوب، مولى آل هرمة.

له ترجمة في: التاريخ الكبير (٣/ ٤٨٣)، والجرح والتعديل (٤/ ٣٤)، والثقات لابن حبان (٤/ ٢٨٥)، وتعجيل المنفعة (١/ ٥٨٥)، والمؤتلف والمختلف للدارقطني (٣/ ١٣٧٦)، وتلل تلخيص المتشابه (١/ ٣٠٧)، والإكمال لابن ماكولا (٤/ ٣٠٤)، وتهذيب مستمر الأوهام (ص٢٩٦)، وتحرير المشتبه (٢/ ٨٢٤)، وتوضيح المشتبه (٨/ ١٠٥).

٧١٩- سعيد بن عبد الرحمن بن حسان بن ثابت الأنصاري.

له ترجمة في: الجرح والتعديل (٤/ ٣٤)، والثقات لابن حبان (٤/ ٣٣٤)، والطبقات الكبرى لابن سعد (٧/ ٤١٨)، وتاريخ دمشق (٢١/ ١٧٧)، وتاريخ الإسلام (٣/ ٤٢٠).

٧٢٠- سعيد بن عبد الرحمن بن وائل الأنصاري

له ترجمة في: التاريخ الكبير (٣/ ٤٩٤)، والجرح والتعديل (٤/ ٤٢)، والثقات لابن حبان (٤/ ٣٥٢).

٧٢١- سعيد بن عبد الله بن أبي رجاء بن عجيب، أبو عثمان الأثباري، يعرف بابن عجيب.

له ترجمة في: سؤالات الحاكم (ص١٨)، وتاريخ بغداد (١٠/ ١٤٧)،

وتاريخ الإسلام (٩٤٧/٢)، والإكمال لابن ماكولا (١٤٧/٦)، وتبصير المنتبه (٩٣٣/٣) و(٩٩٦/٣)، وضع فيه: "سعد"، والأنساب للسمعاني (١٦٩/٤).

٧٢٢- سعيد بن عبيد الله بن الوليد الوصافي.

له ترجمة في: الجرح والتعديل (٣٨/٤)، واللفظات لابن حيان (٢٤٤/٨)، ولسان الميزان (٦٥/٤).

٧٢٣- سعيد بن عبد العزيز التنوخي.

روى عن: أبيه عبد العزيز.

روى عنه: عبد العزيز بن عمران بن عبد العزيز بن حمزة بن عبد الرحمن بن عوف الزهري.

لم نجد له ترجمة، ولا ذكرا في سند غير هذا، وعبد العزيز بن عمران إخباري متروك الحديث.

والظاهر معاصرة الصحابة أبي نجيح (١٠٧/١)، والمخضرمين لابن أبي الدنيا (ص١٨٤).

٧٢٤- سعيد بن عبد الملك بن وائل أبو عثمان الحراني الأسدي.

له ترجمة في: الجرح والتعديل (٤٥/٤)، واللفظات لابن حيان (٢٤٤/٨)، ولسان الميزان (٦٥/٤)، وتاريخ الإسلام (٥٧٧/٥).

٧٢٥- سعيد بن عثمان بن بكر أبو سهل الأهوازي، ويلقب بأبي أمية.

له ترجمة في: سؤالات الحاكم للدارقطني (ص١١٨)، وتاريخ بغداد (١٠/ ٤٤٠)، وتاريخ الإسلام (٧٥٣/٥)، ومعجم الألقاب (ص٥٤).

وترجمة الأبيات (٢/ ٢٥١).

٣٧٦- سعيد بن عثمان التنوخي، أبو عثمان الحمصي.

له ترجمة في: الجرح والتعديل (٤/ ٤٣)، ولسان الميزان (٤/ ٦٧)، وتاريخ الإسلام (٦/ ٣٣٧)، والثقات (١٠/ ٣٩٣).

٣٧٧- سعيد بن عثمان، أبو عثمان الحرجاني

له ترجمة: تاريخ حرجان (١/ ١٧٩).

٣٧٨- سعيد بن عثمان بن مسلم الهرثمي، أبو عثمان الحَرّاز، ويقال: الحرار الكوفي.

قال أبو عبد الله الحاكم في معرفة علوم الحديث (ص٢٢٩): "وأما أبو عثمان سعيد بن عثمان الحرّاز، فحدّثونا عنه، عن أبي بكر بن أبي شيبة، وغيره". وقد ذكر في حاشية الإكمال لابن ماكولا (٢/ ١٨٤) نقلاً عن ابن الجوزقي قال: "وسعيد بن عثمان الحرّاز عن منصور بن أبي الأسود روى عنه محمد بن يحيى الجنيني"، وذكره الذهبي في تهذيب الكمال (٥١٩/٢٨) فيمن روى عن: منصور بن أبي الأسود، وقال: قال الذهبي في التلخيص في تعليقه على الحاشية رقم (١١٢١): "وسعيد إن كان الكبريتي فهو ضعيف، وإلا فهو مجهول".

نقول ليس هو، بل هو شيعي له ترجمة في: رجال الطوسي (ص٤١١)، ومعجم رجال الحديث للخوئي رقم (٩/ ١٣٠).

٣٧٩- سعيد بن عطاء بن أبي مروان الأسلمي.

هو من شيوخ الواقدي المتأخرين، ولم نقف أحدًا يروي عنه غيره.

يروي عن أبيه: عطاء بن أبي مروان، وقد ذكره المزي في تهذيب الكمال (١٠/٣٠٨) فيمن يروي عنه أبوه مروان، ولم يذكر ابنه من خصه بترجمة.

والنظر: الطبقات الكبرى لابن سعد (٣٠٠/٣) و(٢٤١/٤) و(١١٣/٥)، والمطالب العالية (٢٠٩/٤).

٣٧٠- سعيد بن عطية الزنافي.

روى عن: زرعة بن عمرو جد الله بن زياد.

روى عنه: ابن جريج، ولم نجد له ترجمة، ولا ذكراً في حديث غير هذا.

والنظر: المعجم الكبير للطبراني (٢٤/ ١٣٢)، وجمع فيه مصنفات أربعة.

جعفر ابن البختري (ص ٣٧٩).

٣٧١- سعيد بن عمرو بن جعدة بن هبيرة بن أبي وهب بن عمرو بن عائذ بن عمران بن مخزوم بن يقظة بن مرة القرشي المخزومي الكوفي.

له ترجمة في: التاريخ الكبير (٤/ ٢٠٣)، والجرح والتعديل (٤/ ٤٩)، والثقات لابن حبان (٣٧٠/٦)، وتاريخ دمشق (٢٥٠/٢١)، وتاريخ الإسلام (٣/ ٢٣٩).

٣٧٢- سعيد بن القاسم بن الملاء بن خالد، أبو عمرو البرذعي المقطوعي العطاري. (ش)

له ترجمة في: تلخيص تاريخ نيسابور (ص٨٨)، وتاريخ بغداد (١٥٨/١٠)، وتاريخ الإسلام (٣/ ٢٣٠)، وسير أعلام النبلاء (١٦/ ٦٧)، والأنساب لابن السمعاني (٣١٦/١).

٧٣٣- سعيد بن قيس بن عمرو بن سهل بن ثعلبة الأنصاري. ويقال: سعيد بن قيس بن قهد.

له ترجمة في: التاريخ الكبير (٣/ ٥٠٨)، والجرح والتعديل (٤/ ٥٥٠/)، والثقات لابن حبان (٤/ ٢٨١)، والمغلطاي لسنام (ص١٢٥).

٧٣٤- سعيد بن كثير بن يحيى بن عبيد. وقيل: ابن زيد بن نافع أبو عثمان الأنصاري المدني.

روى عن: إسحاق بن إبراهيم بن سعيد الصواف المدني وقيل المزني، وأبيه؛ كثير بن يحيى الأنصاري.

يروي عنه: محمد بن صالح الكيلبي الرازي، وأحمد بن محمد بن عاصم أبو العباس الرازي، وذكريا بن يحيى بن إياس السجزي خياط السنة.

وذكره الرازي في تهذيب الكمال (٩/ ٣٧٥) في شيوخ: زكريا بن يحيى بن إياس السجزي، وفي (٢٢/ ٣١٤) فيمن روى عن: إسحاق بن إبراهيم بن سعيد الصواف.

ولم نجد من خصه بترجمة.

وانظر: الكنى للدولابي (١/ ١١٠)، وحلية الأولياء (٣/ ١٦٥، ١٦٦)، ومعرفة السنن والآثار (١/ ٢٢٥/)، والمطالعات من دقائق المعارف لأبي موسى المديني (ص١٤٤)، وفتح الباب لابن منده (ص١٨)، وتاريخ دمشق (٣٤/ ١٣٠).

٧٣٥- سعيد بن محمد بن أبي زيد بن المطلب الأنصاري الزرقي المدني.

له ترجمة في: الجرح والتعديل (٤/ ٥٨/)، والطبقات الكبرى

(٧/ ٥٩٠)، وطبقة المقتسى (ص١٩٤).

٣٣٦- سعيد بن مسعود بن عبد الرحمن، أبو عبد الرحمن المروزي.

له ترجمة في: الثقات لابن حبان (٨/ ٢٧١)، وتاريخ الإسلام (٢٤٩/٦)، وسير أعلام النبلاء (١٢/ ٥٠٤)، والمقتنى (١/ ٣٩٣).

٣٣٧- سعيد بن مسلم المكي.

يروي عنه: حميد بنت عبد الرحمن.

يروي عنه: أحمد بن سليمان ابن الأصبهاني.

ذكره ابن حبان في ملاك المفتي، من رجال التهذيب، ولعله يقال له المكي أيضا، أو أن أحد الرواة وهم في نسبته، وقد ذكر المزي أن ابن سليمان يروي عن حميد بنت عبد الرحمن، والله أعلم.

ولعله: سعيد بن مسلم بن جهاز المكي الذي يروي عن خالد بن الوليد، ويروي عنه سفيان بن عيينة.

ولعله له ترجمة في: الطبقات لابن سعد (٥/ ٨٨)، والجرح والتعديل (٤/ ٤٤)، وفيها: سعيد بن مسلم بن قيذان، ونسبه في الجرح والتعديل: يماني، والثقات لابن حبان (٤/ ٢٨٩)، والكنى عند أبي نعيم في الكتب الستة (٢١/ ٥)، وفيه: سعيد بن مسلم المكي.

٣٣٨- سعيد بن نصر بن عمر بن خلف، أبو عثمان الأندلسي (ت).

له ترجمة في: تلخيص تاريخ ابن بسام (ص٨٨)، وتاريخ دمشق (٣١٢/٢١)، وسير أعلام النبلاء (١٧/ ٨٠٧)، وجذوة المقتبس (ص٢٣٤)، وبغية المقتبس (ص٣١٣).

٧٣٩- سعيد بن نصر من منصور، أبو عثمان الفقيه البغدادي الجوزاني، لقبه سعدان.

له ترجمة في: الجرح والتعديل (٤/ ٢٩٠)، والثقات لابن حبان (٨/ ٢٥٥)، والمنتظم والمقتفى (٢/ ١١٧١/٢)، والمقتنى (١/ ٣٩٣)، وتاريخ بغداد (١٠/ ٢٨٣)، وسير أعلام النبلاء (١٢/ ٣٥٧/٢)، وتاريخ الإسلام (٤/ ٣٣٥)، وتبصير المنتبه (٤/ ١٣٤٧/٤)، وتوضيح المشتبه (٨/ ٨٠/٨)، والأنساب لابن السمعاني (٣/ ٢٢٣/٣).

٧٤٠- سعيد بن هاشم بن سليمان بن عبد الصمد بن عبد الصمد بن عبد ربه، وقيل: عبد الله بن مرهوب، أبو عثمان الطبراني، مولى عبد الله بن عمر.

له ترجمة في: الإكمال لابن ماكولا (٧/ ٢٣٧)، والمقتنى والمقترق (٢/ ١٠٨٤/٢)، وتبصير المنتبه (٢/ ١٣٣١/٢)، وتوضيح المشتبه (٨/ ١٣/٨)، والأنساب لابن السمعاني (٤/ ٢٤٤/٤)، وتاريخ الإسلام (٧/ ٣٨٥/٧).

٧٤١- سعيد بن هلال أبو نوبة الكاهلي السرقدندي.

له ترجمة في: الثقات لابن حبان (٨/ ٢٧٢/٨)، والأنساب لابن السمعاني (٥/ ١٨٥/٥)، وتاريخ الإسلام (٦/ ٩١/٦).

٧٤٢- سعيد بن هبيرة بن عديس بن أنس بن مالك، أبو مالك الكلعي الوردي.

له ترجمة في: الجرح والتعديل (٤/ ٧٠/٤)، والمجروحين (١/ ٢١١/١)، ومسؤلات أبي داود (٢/ ٢٤٨/٢)، ولسان الميزان (٣/ ٤٣٨/٣)، والمؤتلف والمختلف (٣/ ٩٢١/٣)، والكنى للدولابي (١/ ٧٥٦/١)، والكنى للدولابي

(٣/ ٧٧٦)، وتاريخ الإسلام (٨١/ ٥٥).

٧٢٣- سعيد بن واصل البصري، أبو عمر الخرشي، ويقال: أبو عمرو.

له ترجمة في: التاريخ الكبير (٣/ ٤١٨)، والجرح والتعديل (٤/ ٧٠)، واللغات لابن حبان (٢٦٦/أ)، والضعفاء للعقيلي (٢/ ٤٧٧)، والكامل لابن عدي (٤/ ٤٤٢)، ولسان الميزان (٤/ ٤٨)، والكنى لمسلم (٢/ ٥٤١)، والمقتنى (٢/ ٤٢١)، وتاريخ الإسلام (٨٢/ ٢٥).

٧٢٤- سعيد بن يزيد بن عطية، أبو عثمان التميمي.

له ترجمة في: تاريخ الإسلام (٨٢/ ٢٣)، وإكمال تهذيب الكمال (٣/ ٣٤٥) و(٣/ ٣٧٥)، وذكره المازي في نهايب التكال (٢٤٩/ ٣٨١) فهو من رجال الضرير نبيل المازي، وانظر شعب الإيمان (٨/ ١٢٥) و(١٠/ ٢١٠).

٧٢٥- سعيد بن أبي أمية، ويقال: سعيد بن أبي النقيب.

روى عن يونس بن بكير، ويقال: يونس بن بكير روى عنه: سعيد بن أبي هلال، ذكره الخارجي في تاريخه (٤٠٩/أ) فيمن روى عن: يونس بن بكير، وساه سعيد بن أبي النقيب، ولم نجد من خصه بترجمة.

وانظر: الطبقات، والمقتدر للبيهقي (ص٤٠٩)، والاعتقاد له أيضا (ص١٧٣).

وفي الجرح والتعديل (٥/ ١٥)[1]: سعيد بن أبي أمية بن عمرو بن سعيد بن العاص، روى عن: أبان أبناه الباهلي، روى عنه: عيسة بن آبان القرشي، والاختلاف بينهما واضح.

٧٤٦- سعيد بن أبي سعيد، أبو السبط، وقيل: أبو السمط، المهري.

له ترجمة في: التاريخ الكبير (٤/ ٤٧٤)، والجرح والتعديل (٤/ ٣٣٢)، والثقات لابن حبان (٦/ ٣٣٣)، والمؤتلف والمختلف للدارقطني (٣/ ١٢٤٣)، والإكمال لابن ماكولا (٤/ ٣٦١)، والمشتبه (٢/ ٤٧٠)، وتبصير المنتبه (٢/ ٧٩١)، وتوضيح المشتبه (٥/ ٣٦٩)، والكنى للدولابي (٢/ ٦٢٩)، ولسان الميزان (٤/ ٥٤).

٧٤٧- سعيد بن أبي شمر السباتي.

له ترجمة في: التاريخ الكبير (٣/ ٤٨٣)، والجرح والتعديل (٤/ ٣٤)، والثقات لابن حبان (٤/ ٢٨٤)، والإكمال لابن ماكولا (٤/ ٣٣٣).

٧٤٨- سفيان بن فروة بن مسعود الأسلمي.

له ترجمة في: التاريخ الكبير (٤/ ٩٦)، والجرح والتعديل (٤/ ٢١٩)، والثقات لابن حبان (٤/ ٣١٩).

٧٤٩- سفيان بن طلق الكوفي الضماني.

له ترجمة في: التاريخ الكبير (٤/ ٨٨)، والجرح والتعديل (٤/ ٢١٩)، والثقات لابن حبان (٤/ ٣١٩)، والضعفاء للعقيلي (٣/ ٣٥)، ولسان الميزان (٤/ ٩١).

٧٥٠- سفيان بن وهب، أبو أيمن الخولاني، له صحبة.

له ترجمة في: التاريخ الكبير (٤/ ٨٧)، والجرح والتعديل (٤/ ٢١٧)، والثقات لابن حبان (٣/ ٢١٩)، و(٤/ ٣١٩)، ومعرفة الثقات للعجلي (١/ ٤١٨)، والطبقات الكبرى (٩/ ٤٤٤)، وتاريخ ابن أبي خيثمة السفر

التالي (٢٨١/١)، ومعجم الصحابة للبغوي (٣٠٣/٣)، ومعجم الصحابة لابن قانع (٣١٥/١)، ومعرفة الصحابة لابن منده (٧٦٩/١)، ومعرفة الصحابة لأبي نعيم (٣٨٧/٣)، وتاريخ دمشق (٣٨٢/٢١)، والإصابة (٣٨٥/٤).

٧٥١- السكن بن أبي السكن سليمان، أبو عمرو الجرشي.

له ترجمة في: التاريخ الكبير (٤/ ١٨٠)، والجرح والتعديل (٤/ ٢٨٨)، والطبقات لابن خياط (ص ٤٢٦)، والثقات (٤/ ٣٠١).

وهو الذي في إسناد الحديث الذي قبله (٧٥٠) عن ابن أبي إسماعيل الحارثي، وبين صاحب الترجمة، وروى بينهما غيره، وجعل ابن حجر الأمر عندنا.

٧٥٢- السكن بن أبي كريمة بن زيد بن عبد الله بن قيس، أبو عثمان التجيبي الرعيلي الشامي المصري.

له ترجمة في: التاريخ الكبير (٤/ ١٨٠)، والجرح والتعديل (٤/ ٢٨٨)، والطبقات لابن خياط (ص ٤٢٦)، والمشتبه للذهبي (٤٩/١)، والثقات لابن ماكولا (٢٢٦/٦)، وتاريخ الإسلام (٨٧٦/٣).

٧٥٣- شكين بن يزيد أبو قبيصة الكناني السجزي.

له ترجمة في: التاريخ الكبير (٤/ ١٩٩)، والجرح والتعديل (٤/ ٢٠٧)، والثقات لابن حبان (٤٣٢/٦)، والكنى للدولابي (٩٣/٣)، والكنى والأسماء لمسلم (٦٩٩/٢)، والكنى للدولابي (٩٣/٣)، والمؤتلف والمختلف للدارقطني (١٣٠١/٣)، والمؤتلف والمختلف للأزدي (٦٦٠/٢)، والأنساب لابن السمعاني (٥/٥).

ووقع في الجرح: "سكين بن قيصة"، ووقع في المستدرك: "سكين بن عبد العزيز"، وكلاهما تصحيف لما في مصادر ترجمته الأخرى.

٧٥٤- سلام بن وهب، أبو وهب الجُندي.

له ترجمة في: الصفات للمقيلي (٢/٢٦٩)، ولسان الميزان (٤/١٠٣)، والإكمال لابن ماكولا (٢/ ٢١٩).

٧٥٥- سلام، أبو عيسى، عن صفوان بن عمرو.

له ترجمة في: تحبير المختصر (١/ ٥٦٩)، والإكمال للحسيني (ص١٨٩).

٧٥٦- سلام، عن أبي هاشم الرماني، وعنه عمرو بن بشر الثقيبي.

ثم نذر من هو واخذت روايه الخطيب في تلخيص المتشابه (١/ ٣٣٨) من طريق الطبراني عن محمد بن الفضل بن جابر، عنه، فقال: عن عمرو بن بشر عن أبي هاشم الرماني، أي دون سلام.

وهناك من يسمى: سلام بن أبي عبد الرحمن، قد روى عن أبي هاشم الرماني كما في: ذم الكلام وأهله للهروي (٣/ ٣٣٥) ولا نذري من هو أيضاً، ولم نجد له رواية أخرى.

٧٥٧- سلم بن الفضل بن سهل بن الفضل، أبو ثابت الأدمي البغدادي. (ش)

له ترجمة في: تاريخ بغداد (١٠/ ٢٤٤)، وتاريخ الإسلام (٧/ ٨٩٠ و٨/ ٣٣٨)، وسير أعلام النبلاء (١٦/ ٦٧)، والأنساب لابن السمعاني (١٠/ ١٠٠).

٧٥٨- سلم بن أسلم الربعي، وقيل: الجهني.

له ترجمة في: المخيس المشتبه (١/٨٩)، والإكمال لابن ماكولا (٧/ ٤٥)، وتوضيح المشتبه (١/ ٢٣٨).

٧٥٩- سلمة بن بخت الحجازي المدني القرشي مولاهم.

له ترجمة في: التاريخ الكبير (٤/ ٨٢)، والجرح والتعديل (٤/ ١٥٦)، واللفاظ لابن حبان (٦/ ٣٩٩)، والطبقات الكبرى لابن سعد (٧/ ٥٧)، والإكمال لابن ماكولا (٧/ ٢١٥)، وتوضيح المشتبه (١/ ٢٨٦)، وتهذيب الإسلام (٢/ ١٥).

٧٦٠- سلمة بن سبرة.

له ترجمة في: التاريخ الكبير (٤/ ٧٨)، والجرح والتعديل (٤/ ١٦٢)، واللفاظ لابن حبان (٦/ ٣١٧)، والطبقات الكبرى لابن سعد (٧/ ٣٣٣)، وتاريخ دمشق (٢٢/ ٧٣).

٧٦١- سلمة بن سلمان بن وقش أبو عوف الأنصاري البدري الأشهلي.

له ترجمة في: التاريخ الكبير (٤/ ١٨٤)، والجرح والتعديل (٤/ ١١١)، واللفاظ لابن حبان (٦/ ١٦٣)، والطبقات الكبرى لابن سعد (٣/ ٤٥٥)، ومعجم الصحابة للبغوي (٣/ ١٣٣)، ومعجم الصحابة لابن قانع (١/ ٢٨١)، ومعرفة الصحابة لأبي نعيم (٢/ ١٣٣٧)، والإصابة (٣/ ٤١٥).

٧٦٢- سلمة بن أبي الطفيل عامر بن وائلة

له ترجمة في: علل أحمد (٣/ ٩٤٣)، والتاريخ الكبير (٤/ ٧٧)، والجرح

والتعديل (٦/١٦٦)، والثقات لابن حبان(٤/٣١٨)، وتعجيل المنفعة (٢/٤٠٦)، ولسان الميزان (٤/٢٥٧).

٧٦٣- سلمة بن عوف بن سلمة الأهدلي.

له ترجمة في: لسان الميزان (٤/ ١٢٠) وقال في ترجمة أبيه (٤/٢٤٩): "قال العقيلي: لا يعرف هو ولا أبوه. قلت: في إسناد الحديث إبراهيم بن أبي حبيبة، وهو ضعيف".

٧٦٤- سلمة بن أبي سلمة بن عبد الرحمن بن عوف الزهري القرشي.

له ترجمة في: التاريخ الكبير (٤/ ٨٠)، والجرح والتعديل (٤/ ١١٤)، والثقات لابن حبان (٤/ ٣٩٦)، ولسان الميزان (٤/ ١١٦)، وتاريخ الإسلام (٢/ ٢٤٣).

٧٦٥- سليط بن سلم.

له ترجمة في: الكامل لابن عدي (٤/٥١٩)، ولسان الميزان (٤/ ١٢٢)، روى عنه أبلها القعنبي.

قال ابن عدي: "حدثنا ابن أبي عصمة، حدثنا أبو طالب، سألت أحمد بن حنبل عن سليط بن مسلم روى عنه القعنبي؟ قال: لا أعرفه، وهذا الذي قال أحمد أن سليط لا يعرف، وأنا أيضاً لا أعرفه".

٧٦٦- سليم بن عيسى بن سليم بن عامر بن عقاب بن سعيد بن سليم بن مذحج الحنفي مولاهم، أبو عيسى، ويقال: أبو محمد، القارئ الكوفي.

له ترجمة في: التاريخ الكبير (٤/ ١٢٧)، والجرح والتعديل (٤/ ٢١٥)، والثقات لابن حبان (٨/ ٢٥٥)، والمعجم المعلق (٢/٦٣)، وتاريخ

الإسلام (٦/٦١١)، و(٧/١١٢٢)، وسير أعلام النبلاء (٩/ ٣٧٥)، وغاية النهاية (٢/ ٢٨٨).

٧٦٧- سليمان بن قيس الهمداني الأشجعي.

له ترجمة في: التاريخ الكبير (٤/ ١٣١)، والجرح والتعديل (٤/ ٢١٤)، و(٢١٦)، والثقات لابن حبان (٤/ ٣٣١).

٧٦٨- سليمان بن منصور بن أبو الحسن الرميحي البغدادي.

له ترجمة في: الجرح والتعديل (٤/ ٢١٦)، ولسان الميزان (٤/ ١٨٧)، وتاريخ بغداد (١٠/ ٣٢١)، وتاريخ الإسلام (٥/ ٨٣٤)، وغاية النهاية (٢/ ٢٨٩).

٧٦٩- سليمان بن أيمن.

له ترجمة في: التاريخ الكبير (٤/ ٣٥)، والثقات لابن حبان (٦/ ٣٨٣).

٧٧٠- سليمان بن أحمد، أبو محمد الدمشقي الحرثي الواسطي.

له ترجمة في: التاريخ الكبير (٤/ ٣٧)، والجرح والتعديل (٤/ ١١٠)، والثقات لابن حبان (٨/ ٢٧٦)، والضعفاء للعقيلي (٢/ ٢٩١)، والكامل لابن عدي (٤/ ٢٩٥)، ولسان الميزان (٤/ ١٢٣)، والكنى لمسلم (٢/ ٧٤٥)، والمقتنى (٢/ ٥٢٣)، وتاريخ الإسلام (٥/ ٨٢٨).

٧٧١- سليمان بن أيوب بن سليمان بن عبيس بن محمد بن طلحة بن عبيد الله، ويقال: سليمان بن أيوب بن سليمان بن عبيس بن موسى بن طلحة بن عبيد الله، أبو أيوب الطلحي التيمي التركوي.

له ترجمة في: الجرح والتعديل (٤/ ١٠١)، والكامل لابن عدي

(٤/ ٢٨٢)، وتاريخ الإسلام (٥/ ٣٢٧)، وتهذيب التهذيب (٢/ ٨٥) تمييزاً.

٧٧٢- سليمان بن جعفر بن سليمان بن علي بن عبد الله بن العباس الهاشمي. ولي مكة والبصرة.

وهو الذي ضرب مائتي سوط بين أن في سنة سبع و أربعين و مائة، ضربه سبعين سوطاً لفتياه في حبس الرشيد.

له ذكر في: البيان والتبيين (١/ ٢٧٠)، وتاريخ خليفة (ص ١٣٧)، والمعرفة والتاريخ (١/ ١٧١)، وتاريخ الطبري (٨/ ٣٤٤)، والكنى لأبي أحمد الحاكم (٢/ ٤٠٢)، والأعلام للزركلي (٣/ ١٢٢).

٧٧٣- سليمان بن جيب البصري النهبي مولاهم، وهو: سليمان بن قتة، وقتة أمه.

له ترجمة في: التاريخ الكبير (٤/ ٣٣)، والجرح والتعديل (٤/ ١٢٦)، والثقات لابن حبان (٤/ ٣١١)، وتصحيف المنبه (٣/ ١١٢٤)، وتوضيح المشتبه (٨/ ١٨٣)، وتاريخ الإسلام (٣/ ٥٦)، وسير أعلام النبلاء (٥/ ٥٩٦).

٧٧٤- سليمان بن الحكم بن أيوب أبو أيوب المخرامي.

له ترجمة في: الجرح والتعديل (٤/ ١٠٧).

٧٧٥- سليمان بن داود بن قيس الدلي القراء.

له ترجمة في: التاريخ الكبير (٤/ ٣١)، والجرح والتعديل (٤/ ١١١)، والثقات لابن حبان (٨/ ٢٧٥)، وتاريخ الإسلام (٤/ ٨٦٠)، ولسان الميزان (٤/ ١٤٤).

٧٧٦- سليمان بن داود بن بشر بن زياد، أبو أيوب المقري الشاذكوني البصري.

له ترجمة في: التاريخ الأوسط (٢/١٠٢٨،٤)، والجرح والتعديل (٤/١٤٤)، والثقات لابن حبان (٨/٢٧٩)، وسؤالات ابن الجنيد (ص٢٨٠)، والمعلل لأحمد (٣/٤٣٠)، والضعفاء للعقيلي (٢/٥٠٥)، والكامل لابن عدي (٤/٢٩٩)، وطبقات المحدثين بأصبهان (٢/١٢٣)، وذكر أخبار أصبهان (١/٣٣٣)، وتاريخ بغداد (٩/٥٥٠)، وسير أعلام النبلاء (١٠/٢٧٩)، والأنساب لابن السمعاني (٣/٧٣)، والكاشف لأبي أحمد (٢/٢٩٩)، وتقريب التهذيب (١/٣٠٧)، والثقاتي (١/١٠٠).

٧٧٧- سليمان بن أبي سليمان فيروز، أبو الجنيد الهيثمي الزهري.

له ترجمة في: التاريخ الكبير (٤/١١)، والجرح والتعديل (٤/١١٠)، والثقات (٦/٢٢٢)، والمجروحين (١/٤٢٠)، والثقات لابن حبان (٨/٢٧٤)، والضعفاء للعقيلي (٢/٥٠٢)، والكامل لابن عدي (٤/٢٤٤)، وتاريخ بغداد (٩/٥٥٠)، والمؤتلف والمختلف (٤/١٣٤٠)، وتبصير المنتبه (٣/٦١٠)، وتوضيح المشتبه (٤/٢٩٦).

وقد ذكر البخاري وابن أبي حاتم بين سليمان بن أبي سليمان وسليمان بن داود، وتعقب الحجيب البخاري في الموضح (١/١٩٨) فقال: "قال البخاري في باب ابن فيروز في باب الدال من آدمه بين سليمان بن

سليمان بن داود النهاي عن يحيى بن أبي كثير سمع منه سعيد بن سليمان منكر الحديث، ثم قال في باب السنن عن هذه الترجمة: سليمان بن أبي سليمان عن يحيى بن أبي كثير عن بعض بن زيد رسمع ناقعا هن ابن عمر قوله، سمع منه عمر بن يونس وسليمان بن داود النهايي، هو: سليمان بن أبي سليمان ويلس بخير، وقد وهم البخاري إذ جعله اثنين".

قال ابن حجر في «التهذيب» (٤/ ٢٥٩) متعقبا الخطيب: "وفرق بينهما البخاري، وتعقبه الخطيب في الموضع وفيات على دعواه بدليل قوي".

نقول وبالله أعلم: أن الخطيب هو الأصوب، وهو وإن كان لم يأت على دعواه بدليل قوي، إلا أن من تتبع مرويا بهما يتضح له أنهما واحد، وقد وقع لنا في المستدرك حديث يدل على ذلك.

فقد قال الحاكم (٢/ ٥٩٩): "حدثني علي بن حمشاذ العدل، نا محمد بن المنذر الهمداني، نا القاسم بن الحكم العرني، نا سليمان بن أبي سليمان، نا أبو يحيى بن أبي كثير، عن عطاء بن أبي ميمونة، عن أبي هريرة، عن النبي ﷺ قال: «والذي نفسي بالحق، لا تنقضي هذه الدنيا حتى يقع بين الخسف، والمسخ، والقذف». قالوا: ومتى ذلك يا نبي الله..... إلى آخر الحديث".

وهذا الحديث قد رواه ابن عدي في الكامل (٤/ ٢٧١)، ومن طريقه البيهقي في «الشعب» (٧/ ٥٣٩)، عن الحسين بن أحمد بن منصور سجاده، قال: "ثنا بشر بن الوليد، نا سليمان بن داود النهايي، عن يحيى بن أبي كثير" فساقه بنحوه.

ورواه الطبراني في الأوسط (٥/ ١٥٩) عن محمد بن النضر الأزدي

قال: "ما بشر بن الوليد قال: نا سليمان بن داود الهيثامي، عن يحيى بن أبي كثير" فساقه بنحوه أيضاً.

وهذا يوضح أنهما واحد، وأن بعض الرواة عنه كانوا يسمونه: سليمان بن أبي سليمان، ويعظمهم يسمونه: سليمان بن داود والله أعلم.

٧٧٨- سليمان بن أبي داود سنان، أبو أيوب الحراني الحَرَّري.

له ترجمة في: التاريخ الكبير (٤/١١٦)، والجرح والتعديل (٤/١١٥ و١٢٠)، والمجروحين (١/٤٢٢)، وأسماء المراوزة (١٥٠/٤)، والثقات (٣٤٣)، والكنى لأبي أحمد (١/٢٩٩)، وفتح الباب (ص٤٤)، والمقتنى (١٠٠/١).

٧٧٩- سليمان بن يزيد العدني.

له ترجمة في: التاريخ الكبير (٤/١٢٤)، والجرح والتعديل (٤/١١٧)، والثقات لابن سنان (٤/٣٠٩).

٧٨٠- سليمان بن صيد الأسدي البصري، عن أبي الصديق الناجي.

له ترجمة في: التاريخ الكبير (٤/٢٥٠)، والجرح والتعديل (٤/١٢٩)، والثقات لابن حبان (٦/٣٩٢).

٧٨١- سليمان بن عمر بن خالد بن صبيح، أبو أيوب الرقي، مولى ابن لهيعة.

ويقال: مولى سهم بن منيف، يعرف بابن الأقطع.

له ترجمة في: الجرح والتعديل (٤/١٣١)، والثقات لابن حبان (٨/٢٨٠)، والكنى لأبي أحمد (١/٣٠٣)، والمقتنى (١/١٠٠ و١٤٢٥)، وتاريخ الإسلام (٥/١٤٨٥).

٧٨٢- سليمان بن عيسى بن موسى بن طلحة بن عبيد الله.

له ترجمة في: التاريخ الكبير (٤/ ٣٥)، والثقات لابن حبان (٦/ ٣٩٤).

٧٨٣- سليمان بن محمد بن الفضل بن جبريل، أبو منصور النهرواني.

له ترجمة في: سؤالات الحاكم (ص١١٨)، ولسان الميزان (٤/ ١٧٢)، وتاريخ بغداد (١٠/ ٢٨٤)، وتاريخ دمشق (٢٢/ ٣٦٢)، وتاريخ الإسلام (٦/ ٧٥٥)، والمقتنى (٢/ ٩٩٢)، والأنساب لابن السمعاني (٥/ ٥٢).

٧٨٤- سليمان بن محمد بن كعب بن عجرة الأنصاري.

له ترجمة في: التاريخ الكبير (٤/ ٣٥)، والجرح والتعديل (٤/ ١٢٨/٥٤)، والثقات لابن حبان (٤/ ٣٩١/٦)، ولسان الميزان (٤/ ١٧١/٥)، وتعجيل المنفعة (١/ ٢١١/١١٨).

٧٨٥- سليمان بن أبي سليمان محمد، أبو محمد، وقيل: أبو الربيع، القلانسي العبرتي البصري بياع الأقلان.

له ترجمة في: التاريخ الكبير (٤/ ٣٤)، والجرح والتعديل (٤/ ١٣٩/٥٩)، والمجروحين (٤/ ٢٨٨)، والضعفاء للعقيلي (٢/ ٥٢٤)، والكامل لابن عدي (٤/ ٢٤٥)، ولسان الميزان (٤/ ١٥٧/٥)، وفتح المغيث (ص٣١٩)، والمقتنى (٢/ ٩٩٢).

٧٨٦- سليمان بن مرثد، أبو مرثد الغنوي الشيباني.

له ترجمة في: التاريخ الكبير (٤/ ٣٤)، والجرح والتعديل (٤/ ١٤٤/٥)، والثقات لابن حبان (٤/ ٣١١/٤)، والضعفاء للعقيلي (٢/ ٥٤٤)، والكامل لابن عدي (٤/ ٢٨٨/٥)، ولسان الميزان (٤/ ١٧٤/٥)، وتعجيل المنفعة (١/ ٢١٦/١١٦).

٧٨٧- سليمان بن مسافع بن شيبة الحجبي.

له ترجمة في: المعلمي (٤/٥٤٠)، ولسان الميزان (٤/ ١٧٦).

٧٨٨- سليمان بن مسلم العنبري، مؤذن مسجد باب البيانق.

له ترجمة في: الجرح والتعديل (٤/ ١٤٣)، والضعفاء للعقيلي (٢/ ٤٣٥)، وميزان الاعتدال (٢/ ٢٢٣).

٧٨٩- سليمان بن أبي شيخ منصور بن سليمان، أبو ليوب الواسطي.

له ترجمة في: الثقات لابن حبان (٨/ ٢٧٤)، والمؤتلف والمختلف للدارقطني (٣/ ١٤٤٣)، وتاريخ بغداد (١٠/ ٧٧)، وتاريخ الإسلام (١١٤٨/٥)، ومعجم الأدباء (٢٠/ ١٣٩).

٧٩٠- سليمان بن ميسرة الأحمي.

له ترجمة في: التاريخ الكبير (٤/ ٣١٦)، والجرح والتعديل (٤/ ١٤٣)، والثقات لابن حبان (٤/ ٣١٠)، (٥/ ٣٨٢)، وتحفة المحتاج (١/ ٢٠٠).

٧٩١- سليمان بن النعمان، أبو أيوب النيباني.

له ترجمة في: الجرح والتعديل (٤/ ١٤٧)، والثقات لابن حبان (٨/ ٢٧٦)، والكنى للدولابي (١/ ٧١)، والكنى لأبي أحمد (١/ ٣٠٨)، وفتح البيان (٦/ ٦٦)، وتاريخ الإسلام (٣/ ٣٢٩).

٧٩٢- سليمان بن هرم القرشي المديني.

له ترجمة في: الجرح والتعديل (٤/ ١٤٩)، والضعفاء للعقيلي (٢/ ٤٤٦)، ولسان الميزان (٤/ ١٨٠).

٧٩٣- سليمان بن أبي حثمة من حليفة بن غالم بن عامر بن عبد الله بن عبيد بن عويج بن عدي بن كعب بن لؤي بن غالب، أبو عوف القرشي العدوي المدني.

له ترجمة في: التاريخ الكبير (٤/ ٦١)، والجرح والتعديل (٤/ ١٣٠)، والثقات لابن حبان (٣/ ١٦١)، و(٤/ ٣٨٥)، والطبقات الكبرى لابن سعد (٥/ ٣٠)، ومعرفة الصحابة لأبي نعيم (٢/ ١٣٣٦)، والإصابة (٤/ ٥٥٨)، وتاريخ دمشق (٢٢/ ٢١٣).

٧٩٤- سليمان بن أبي كريمة، أبو سلمة العبدي/أبو الشامي.

له ترجمة في: الجرح والتعديل (٤/ ١٣٨)، والضعفاء للعقيلي (٢/ ٥٣٠)، والكامل لابن عدي (٤/ ٢٤٨)، ولسان الميزان (٤/ ١٧٠)، وتاريخ دمشق (٢٢/ ٣٥٧)، وتاريخ الإسلام (٤/ ٤٠١).

٧٩٥- سليمان، وقد أبان.

روى عن: ثمامة بن أشيم.

روى عنه ابنه: أبان بن سليمان.

سماه أبو حاتم الرازي في ترجمة خفيفه أصبغ بن عبد العزيز (٤/ ٣٢١)؛ سليمان بن مالك الأبناني، وسماه الذي (٢٤/ ٦٤٧) في ترجمة ثمامة: سليمان بن أبي سليمان الخمعي، وكذا هذا ابن عساكر في تاريخه (٤٤/ ٣٣٤) عن ابن منده دون ذكر النسبة، وكذا هو عند ابن الأثير في أسد الغابة (٤/ ٨٠)

ولم يحدد من خمعه بترجمة.

٧٩٦- سهلان بن عبد الصمد بن سلام بن وديعة، أبو القاسم الأنصاري الدمشقي.

له ترجمة في: تاريخ بغداد (١٠/ ٢٩٩)، وتاريخ دمشق (٧٢/ ٢٨٩)، وتاريخ الإسلام (٧/ ٧٥٥)، والإكمال لابن ماكولا (٥/ ٣٥١).

٧٩٧- سهلان بن موسى الفضي.

له ترجمة في: المجرح والتعديل (٤/ ٣٢١)، والإكمال لابن ماكولا (٧/ ٣٥١)، وتبصير المنتبه (٣/ ١٩٢)، وتوضيح المشتبه (٥/ ١٢٢).

* سمعان بن عبد العسكري أبو علي.

هو: إسماعيل بن بحر، أبو علي الزعفراني العسكري، وسمعان لقب.

مضى برقم (٣٠٩).

٧٩٨- سهل بن أحمد بن عثمان بن خلف، أبو العباس الواسطي، يعرف بسهل بن أبي سهل.

له ترجمة في: تاريخ بغداد (١٠/ ١٧٣)، وتاريخ الإسلام (٦/ ٩٥١).

٧٩٩- سهل بن سليمان الليل الواسطي.

يروي عن: منصور بن المهاجر أبو الحسن الواسطي، وثابت بن محمد الثيباني أبو إسماعيل الكوفي الزاهد، وعلي بن عبد الحميد أبو الحسن المعنى الكوفي.

روى عنه: أحمد بن محمد بن أحمد بن سهل أبو بكر المعروف بكبر الحداد، وعبد الله بن سليمان بن الأشعث أبو بكر ابن أبي داود السجستاني، وإبراهيم بن يوسف الحضرمي الكوفي العبرقي.

والنظر: سنن الدارقطني (٢/ ٤١٧)، وحلية الأولياء (٧/ ٣٤٥)، وانظر: الحاشية من فوائد أبي الفتائم المؤرخ عن أحمد بن محمد الشيباني باختلاف يسير.

وفي نحو من خمسه بترجمة، وقال عنه ابن القطان في بيان الوهم والإيهام (٥/ ٤٧): «لم أجد له ذكرا، ولا أعرفه بغير هذا».

٨٠٠- سهل بن شاذويه، وأسم شاذويه: عمرة، بن الوزير بن حذلم بن حمظلة بن عمير بن الهيثام بن الهذيم الهذامي، أبو هارون الباهلي البخاري.

له ترجمة في: تكملة الإكمال (٣/ ٥١٥)، وتاريخ الإسلام (٧/ ٩٥٠)، والقلقشندي في كتاب أخبار سمرقند (ص٤١٤)، والأنساب لابن السمعاني (٦/ ٦٦٠).

٨٠١- سهل بن عبد الله بن يونس بن عيسى بن عبد الله بن رفيع، أبو محمد التستري، ولقبه: سوار.

له ترجمة في: سير أعلام النبلاء (١٣/ ٣٣٠)، وتاريخ الإسلام (ت ٥٥٧/ ٥٦٠)، والوافي بالوفيات (١٥/ ٤٠١)، والمنتظم (١٢/ ٣٦٢)، وطبقات المفسرين للداودي (١/ ٢١٥)، والأنساب لابن السمعاني (١/ ٤٦٥)، ومعرفة الألقاب (ص١٩٩)، ونزهة الألباب (١/ ٣٨٠).

٨٠٢- سهل بن عطية الأعرابي.

له ترجمة في: التاريخ الكبير (٤/ ١٠٢)، والجرح والتعديل (٤/ ٢٣٠)، والثقات لابن حبان (٨/ ٢٨٩)، والمجروحين (١/ ٤٤٣)، ولسان الميزان (٤/ ٢٣٠)، و(٤/ ٢٠٨).

٨٠٣- سهيل بن عبار بن عبد الله، أبو يحيى العكي التيناوري، قاضي هرَاة.

له ترجمة في: الثقات لابن حبان (٨/ ٢٩٤)، ولسان الميزان (٤/ ٢٠٣)، وتلخيص المتشابه (٢/ ٦٢٠)، وتاريخ الإسلام (٦/ ٣٤٠)، وسير أعلام النبلاء (١٣/ ٣٧٣)، والمعاجم المفصلة في طبقات الحنفية (٢/ ٢٣٩).

٨٠٤- سهيل بن محمد بن سليمان، أبو الطيب العسكري التيناوري.

له ترجمة في: تلخيص تاريخ نيسابور (ص٩٣)، والإرشاد للخليلي (٣/ ٨٦٦)، وسير أعلام النبلاء (١٧/ ٢٠٧)، وتاريخ الإسلام (٧/ ٨٥)، والوافي بالوفيات (٦/ ١١٦)، وطبقات الشافعية الكبرى (٤/ ٢٩٣).

٨٠٥- سهيل بن المؤمل بن حبر، أبو عصمة البخاري.

له ترجمة في: الثقات لابن حبان (٨/ ٢٩٤)، والإرشاد للخليلي (٣/ ٩٦٩)، وتاريخ الإسلام (٦/ ٧٥٨).

٨٠٦- سهيل بن مهران بن سهل، أبو بشر الهذاني الدقاق.

له ترجمة في: تاريخ بغداد (١٠/ ١٧١)، وتلخيص تاريخ نيسابور (ص٩٣)، وتاريخ الإسلام (٦/ ٧٥٦)، و(٧/ ٥٥٦).

٨٠٧- سهيل بن إبراهيم بن الجارود، أبو الحطاب الحساني البصري الجارودي.

له ترجمة في: الجرح والتعديل (٤/ ٢٥٠/٤)، والثقات لابن حبان (٨/ ٢٩٩/٨)، و(٩/ ٣٠٣/٩)، ولسان الميزان (٤/ ٢٠٩)، والمؤتلف والمختلف الكيال (٣/ ١٦٥/٣).

٨٠٨- سهيل بن أبي سهيل التميمي.

يروي عن: أبيه.

روى عنه: العباس بن الوليد بن بكار.

لم تجد له ترجمة، ولا لأبيه، ولا ذكرا إلا في أسانيد العباس بن بكار، وكان كذابا.

وانظر: أخبار الوافدات من النساء على معاوية بن أبي سفيان للعباس بن بكار (٣٢،٤٤،٥٢،٧٩).

وليس هو الذي العابد الذي يروي عن أبيه عن عائشة، ويروي عنه عمرو بن الحارث، وله ترجمة في: التاريخ الكبير (١/ ١٠١) وغيره.

٨٠٩- سوار بن مصعب: أبو عبد الله الهمداني الكوفي الأعمى المؤدب.

له ترجمة في: التاريخ الكبير (٤/ ١٦٩)، والجرح والتعديل (٤/ ٢٧١)، والمجروحين لابن حبان (١/ ٤٥٢)، وتاريخ بغداد (١٠/ ٢٨٨)، ولسان الميزان (٤/ ٢١٦).

٨١٠- سيف بن عمرو، أبو عامر، وقيل: أبو شاه، الغزي.

له ترجمة في: تالي تلخيص المتشابه للخطيب (٢/ ٤٧٥)، والأنساب لابن السمعاني (٤/ ٢٩٤).

٨١١- سيف بن سكين بن الثعبان الأسواري السلمي، شيخ من أهل البصرة.

له ترجمة في: التاريخ الكبير (٤/ ١٧١)، والمجروحين (١/ ٤٤١)، ولسان الميزان (٤/ ٢٢٢)، والموضح (٢/ ١٤٩).

❀❀❀

حرف الشين

٨١٢- شبة بن عقال بن صعصعة بن ناجية الحنظلي.

له ترجمة في: الجرح والتعديل (٤/ ٣٥٨) وقال روى عنه" إبراهيم بن إسحاق الحربي" كذا وإنما روى عنه ابنه عقال وعنه إبراهيم، والثقات لابن حبان (٤/ ٤٤٢) وقال: (٢/ ٢١٣)، والمؤتلف والمختلف للدارقطني (٣/ ١٣٧١)، والإكمال (٥/ ٣٥)، وتاريخ دمشق (٧/ ١١٢).

٨١٣- شداد بن جابان الصنعاني.

سماه الحاكم: بشر بن جابان، وانظر التعليق على الحديث رقم (٣٨٠٥).

له ترجمة في: التاريخ الكبير (٤/ ٢٢٨)، والجرح والتعديل (٤/ ٣٣١)، والثقات لابن حبان (٤/ ٤٤٤)، والمعالم الأحد (٣/ ١٨٤).

٨١٤- شرحبيل بن أوس الكندي الشامي، يقال: أوس بن شرحبيل.

والأول أصح، له صحبة.

له ترجمة في: التاريخ الكبير (٤/ ٢٥٠)، والجرح والتعديل (٤/ ٣٣٧)، والثقات لابن حبان (٤/ ١٠٣) و(٥/ ١٨٨)، ومعجم الصحابة للبغوي (٥/ ٨٢)، و(٣/ ٣٠٣)، ومعجم الصحابة لابن قانع (١/ ٣٣١)، ومعرفة الصحابة لأبي نعيم (٣/ ١٣١٠) و(٣/ ١٤٤٧)، والإصابة (١/ ٣٠٥) و(٢/ ٩٢)، وتعجيل المنفعة (١/ ٣٩٤).

٨١٥- شريك بن خطاب العنزي النمري البصري.

له ترجمة في: التاريخ الكبير (٤/ ٢٤٥)، والجرح والتعديل (٤/ ٣٦٧)،

والثقات لابن حبان (٨/ ٣١١).

قال الحاكم: شيخ ثقة.

٨١٦- شريك بن عبد الحميد بن عبد الله، أبو العلاء البصري، أخو أبي بكر الحنفي.

له ترجمة في: التاريخ الكبير (٤/ ٢٤١)، والثقات لابن حبان (٨/ ٣١١).

٨١٧- شعيب بن راشد الكوفي، بياع الأنماط.

له ترجمة في: التاريخ الكبير (٤/ ٢٢٧)، والجرح والتعديل (٤/ ٣٤٦)، والثقات لابن حبان (٦/ ٤٣٩)، ولسان الميزان (٤/ ٢٥٠).

٨١٨- شعيب بن زرعة، أبو يوسف المعافري المصري.

له ترجمة في: التاريخ الكبير (٤/ ٢٣٠)، والجرح والتعديل (٤/ ٣٤٦)، والثقات لابن حبان (٤/ ٣٥١)، والمعرفة والتاريخ (٥٠٩/٢)، وتعجيل المنفعة (١/ ١٤٣).

٨١٩- شعيب بن طلحة بن عبد الله بن عبد الرحمن بن أبي بكر الصديق.

له ترجمة في: التاريخ الكبير (٤/ ٢٢٢)، والجرح والتعديل (٤/ ٣٤٩)، والثقات لابن حبان (٤/ ٣٤٩)، والطبقات الكبرى لابن سعد (٧/ ٥٨٣)، وتلخيص ابن معين وزوائد الدارمي (ص١٣٢)، وسؤالات البرقاني (ص٨٣)، والكامل لابن عدي (٥/٥)، ولسان الميزان (٤/ ٢٥١).

٨٢٠- شعيب بن صبر الأزدي البصري.

له ترجمة في: التاريخ الكبير (٤/ ٢٢٤)، والجرح والتعديل (٤/ ٣٥٠)،

وقال الذهبي في التلخيص: «قلت: شعيب مجهول والحديث منكر بمرة».

٨٢١- الشبط بن عجلان، أبو عبد الله البصري الشيباني، ويقال: التيمي، أخو الأحنف.

له ترجمة في: التاريخ الكبير (٤/ ٢٦٢)، والجرح والتعديل (٤/ ٣٩١)، والثقات لابن حبان (٥/ ٤٦١)، والمؤتلف والمختلف للدارقطني (٢/ ١٢٤٧)، وتاريخ الإسلام (٣/ ٨٩٢).

٨٢٢- شهاب بن حرب.

روى عن: الزهري.

روى عنه: عبد الله بن دانا الحريبي.

لم نجد له ترجمة، وقال فيه المصنف عقب الحديث: "وشهاب بن حرب مجهول"، والراوي عن الحريبي هو: مسلم بن عيسى الصفار متروك الحديث، اتهمه الذهبي في التلخيص بوضع هذا الحديث.

٨٢٣- شهاب بن عبد ربه بن أبي ميمونة الضبعي الكوفي، مولى بني نصر بن قعين، بن بني أسد.

له ترجمة في: رجال الطوسي (ص٢٢٤)، والفهرست للطوسي (ص٤١٥)، ورجال النجاشي (ص١٩٦)، ومعجم رجال الحديث للخوئي (١٠/ ٤٥).

٨٢٤- شهاب بن مدلج العنزي، والد حبيب.

له ترجمة في: التاريخ الكبير (٤/ ١١٤)، والجرح والتعديل (٤/ ٣٦١)،

والثقات لابن حبان (٣١٣/٤)، والطبقات الكبرى لابن سعد (١٤٠/٩)، وتعجيل المنفعة (٦٤٥/١).

حرف الصاد

٨٢٥- صاعد بن مسلم، وقيل: ابن محمد، أبو العلاء البشكري الكوفي، مولى الشعبي.

له ترجمة في: التاريخ الكبير (٤/ ٢٤٣)، والجرح والتعديل (٤/ ٤٥٣)، والثقات لابن حبان (٦/ ٤٧٧)، والكامل لابن عدي (٥/ ١٣٩٥)، ولسان الميزان (٤/ ٢٧٦).

٨٢٦- صالح بن أحمد بن أبي مقاتل يونس، أبو الحسين الفروي البغدادي البزاز، المعروف بالقراطيسي.

له ترجمة في: المجروحين لابن حبان (١/ ٤٧٢)، والكامل لابن عدي (٥/ ١٢٠٥)، ولسان الميزان (٤/ ٢٧٨٨)، وتاريخ بغداد (١٠/ ٤٤٧).

٨٢٧- صالح بن عمر بن شعيب بن عمر الأزرق.

له ترجمة في: إكمال تهذيب الكمال (٦/ ٣٤١٦)، ولم نجد له ترجمة في مصدر آخر ولا ذكراً في غير هذا المصدر.

٨٢٨- صالح بن محمد بن عبد الله بن عبد الرحمن، أبو الفضل الرازي.

له ترجمة في: تاريخ بغداد (١٠/ ٤٣٥)، وتاريخ الإسلام (٦/ ٧٥٩).

٨٢٩- صالح بن محمد بن عمرو بن حبيب بن حسان بن المثنى بن عبد أبي الأشرس، أبو عبد الحافظ الأسدي البغدادي مولى أسد بن خزيمة، ويلقب بجزرة.

صور وروده في أسانيد المصنف:

صالح بن محمد بن حبيب.

له ترجمة في: تاريخ بغداد (١٠/ ٤٣٩)، وتاريخ دمشق (٢٣/ ٣٨٥)، وسير أعلام النبلاء (١٤/ ٢٣)، وتذكرة الحفاظ (٢/ ٦٤١)، والإكمال لابن ماكولا (٧/ ٢٦١)، والمؤتلف والمختلف للدارقطني (٣/ ٧٥٠٢)، وتوضيح المشتبه (٣/ ٢٠٢) و(٧/ ٢١٦)، ومعجم الألقاب (ص٨٩).

٨٣٠- صالح بن مقاتل بن صالح البغدادي الأعور، مولى المهدي.

له ترجمة في: المجروحين لابن حبان (١/ ٣٧٢)، وسؤالات الحاكم (ص١١٤)، ولسان الميزان (٤/ ٢٩٤)، وتاريخ بغداد (١٠/ ٤٣٨)، وغنية الملتمس (ص٢١٤)، وتاريخ الإسلام (٧/ ٧٥٩).

٨٣١- صالح بن نوح بن منصور أبو الفضل النيسابوري الفرهاذجردي.

سماه الصحف أسد بن نوح، والصواب أسد لقبه، أو وهم من أوهام المصنف، والله أعلم.

له ترجمة في: تلخيص تاريخ نيسابور (ص٦٦)، والأنساب للسمعاني (٤/ ٣٥٥)، واللباب (٣/ ٤٤٧).

٨٣٢- صالح بن أبي أمامة بن سهيل بن حنيف.

له ترجمة في: التاريخ الكبير (٤/ ٢٧٣)، والجرح والتعديل (٤/ ٣٩٤)، والثقات لابن حبان (٤/ ٣٤٠).

٨٣٣- صامت بن معاذ بن شمعة بن عطية، أبو محمد الجندي.

له ترجمة في: الثقات لابن حبان (٨/ ٣٤٤)، ولسان الميزان (٤/ ٣٠٠)، والإكمال لابن ماكولا (٧/ ٢١٩)، والأنساب للسمعاني (٩/ ٦٢).

٨٣٤- صحابي من يجيب الكوفي المؤذن.

له ترجمة في: التاريخ الكبير (٤/ ٢١٤)، والجرح والتعديل (٤/ ٤٤٢)، والمجروحين لابن حبان (١/ ٢٨٤)، والضعفاء للعقيلي (٤/ ١٦٨)، والكامل لابن عدي (٥/ ١٣٣)، ولسان الميزان (٦/ ٣٠٣).

٨٣٥- صحابي ابن العباس بن صخر بن شراحيل بن منقذ بن عمرو بن مرة العبدري، والد عبد الرحمن بن صخار.

له ترجمة في: التاريخ الكبير (٤/ ٣٣٧)، والجرح والتعديل (٤/ ٤٥٥)، والثقات لابن حبان (٣/ ١٩٤)، والطبقات الكبرى (٨/ ١٢٢/ و٨/ ٦٩)، ومعجم الصحابة للبغوي (٣/ ٣٧٠)، ومعرفة الصحابة لأبي نعيم (٣/ ١٥٢١)، والأصابة (٥/ ٢٢٠)، وتعجيل المنفعة (١/ ٥٧٧).

٨٣٦- صحابي بن سابق، أبو عمرو الكوفي الزمان. يقال: له صدقة المقعد مولى بني هاشم.

له ترجمة في: التاريخ الكبير (٤/ ٢٩٨)، والجرح والتعديل (٤/ ٤٣٤)، والثقات لابن حبان (٣/ ٢٠٨)، وتاريخ الإسلام (٩١/٥)، ونزهة الألباب لابن حجر (١/ ٣٤٥/ و٢/ ٨٦).

٨٣٧- صدقة بن المنصور أبو شعبة الشعباني، من أهل الرملة.

له ترجمة في: التاريخ الكبير (٤/ ٢٩٥)، وسؤالات ابن الجنيد (ص ٣٩٩)، والجرح والتعديل (٤/ ٤٣٤)، والثقات لابن حبان (٨/ ٣١٩)، والمؤتلف والمختلف (٣/ ١٣٨٤)، وتاريخ الإسلام (٥/ ٦٥٦).

٨٣٨- صدقة بن هرمز، أبو محمد الزمالي البصري.

له ترجمة في: التاريخ الكبير (٤/ ٢٩٦)، والجرح والتعديل (٤/ ٤٣١)، والثقات لابن حبان (٦/ ٣١٩،٣٨٩)، ولسان الميزان (٣/ ٣١٥،٣٥٠)، والكنى لمسلم (٢/ ٧٢٣)، وتاريخ الإسلام (٤/ ٤١٥).

وفرق البخاري بين هذا الراوي وبين صدقة أبي محمد الزمالي جار أبي عوانة الذي يروي عن طلقة، وعاصم بن بهدلة، وروى عنه سوسن بن إسماعيل. انظر: التاريخ الكبير (٤/ ٢٩٨). وجمع بينهما ابن أبي حاتم في الجرح والتعديل، والله أعلم.

٨٣٩- صفوان بن قيصة، أبو قيصة.

سماه الحاكم: عمر بن قيصة.

له ترجمة في: التاريخ الكبير (٤/ ٣٠٩)، والجرح والتعديل (٤/ ٤٢٣)، والثقات لابن حبان (٦/ ٤٩٦)، ولسان الميزان (٣/ ٣٢٢)، والكنى لمسلم (٢/ ٦٩٨).

٨٤٠- الصلت بن بهرام، أبو هاشم، ويقال: أبو هشام، التيمي، ويقال: الهلالي، الكوفي.

له ترجمة في: التاريخ الكبير (٤/ ٣٠٢)، والجرح والتعديل (٤/ ٤٢٨)، والثقات لابن حبان (٦/ ٤٧٦)، وتهذيب التهذيب (٤/ ٢١٦)، وتاريخ دمشق (٢٤/ ١٨٩).

ملحوظة: قال ابن حجر: "كذا ذكره الحافظ عبد الغني، وحذفه المزي: لأنه لم يقف على رواية له في الكتب المذكورة، وكان الأولى أن يذكره احتياطا".

حرف الضاد

٨٤١- الضحاك بن عباد، عن عكرمة.

له ترجمة في: الضعفاء للعقيلي (١٤٦٧/٣)، وميزان الاعتدال (٣٧٤٢/٢)، ولسان الميزان (٣٣٨/٤).

٨٤٢- الضحاك بن عبد الله بن خالد بن حزام القرشي الأسدي الحزامي، ويقال: الضحاك بن عبد المغيث.

صور رووه في أسانيد المصنف:

الضحاك بن عبد الله القرشي.

الضحاك بن عبد الله بن خالد بن حزام.

له ترجمة في: التاريخ الكبير (٣٢٤١/٤)، والجرح والتعديل (٤٥٩/٤)، والثقات لابن حبان (٣٨٨/٤)، وتحرير التقعة (١٦٧٩/٤)، والطبقات لمسلم (٢٤٥/٥)، والتاسعة الملطية (٢٥١/٢).

وهذا الراوي سمى في حديث «صلى سبحة الضحى ثماني ركعات» الضحاك بن عبد الله القرشي، كما في حديث رقم (١١٩٥)، وبه ترجمة البخاري وابن أبي حاتم وابن حبان والباجة في التعجيل، وهو في هذا الحديث يروي عن أنس بن مالك.

وقال البخاري: "إن كان ابن خالد فلا أعرفه، لأن عيسى بن مغيرة بن الضحاك بن عبد الله بن خالد بن حزام".

وسمي في حديث: "أن حكيم بن حزام أعان بقرمين يوم حنين فأعطاه". الضحاك: هو عبد الله بن خالد بن حزام، وذلك كما رواه الطبراني

في الكبير (٢٠/١٩٨، ١٩٧)، ولكنك هنا هنا ابن آبي حاتم نقل كلام البخاري السابق، وإضافة عثمان بن حزام إلى شيوخه بالإضافة إلى أبيه.

وقد روى في بعض روايات هذا الحديث بإسناد الصحيحان عن عبد الرحمن بن خالد بن حزام، كما في حديث رقم (٢١٥٧)، وهذا الإسم ترجم له مسلم في الطبقات والسخاوي في التحفة المطبقة.

ومن تأمل الروايات علم أنهم وهم وأعلم.

هذا وقد ذكر المزي أن بترجم هذا الراوي في التهذيب وهو على شرطه، حيث أن حديث صلاة الضحى رواه النسائي في السنن الكبرى (٢٦٨/١)، وذكره الزيني في تحفة الأشراف (٢٤٢/١)، وفاته ذكره في التهذيب، وتبعه ابن حجر في تهذيب التهذيب والتقريب، والذهبي في الكاشف، وترجم له سبط ابن العجمي في حاشيته على الكاشف للذهبي، انظر الكاشف (٥٠٨/١).

ولعل الوزير قلده: الصحابان عن عثمان بن عبد الله بن خالد بن حزام القرشي، وهو غير واضح المعنى، وعند التأمل نجد أن صاحبنا هو هم ابن عثمان هذا، والله أعلم.

٨٩٣- ضرار بن الأزور، واسم الأزور: مالك بن أوس بن جليعة بن ربيعة بن مالك بن نصلة بن دودان بن أسد بن خزيمة، أبو الأزور الأسدي، ويقال: أبو هلال، له صحبة.

له ترجمة في: التاريخ الكبير (٣٣٨/٤)، والجرح والتعديل (٤٤٦/٤)، والثقات لابن حبان (٣/ ٢٠٠)، وتاريخ دمشق (٣٧٨/٢٤)، ومعجم

الصحابة للبغوي (٣/ ٣٩٥)، ومعجم الصحابة لابن قانع (٢/ ٢٩)، ومعرفة الصحابة لأبي نعيم (٣/ ١٥٣٤)، والإصابة (٥/ ٣٤٠).

❁❁❁

حرف الطاء

٨٤٤- طارق بن شهاب.

يروي عن: منذر بن يعلى الثوري.

روى عنه: معمر بن راشد.

كذا أورده المتصف والصواب: "طارق" غير منسوب، كما في مصنف عبد الرزاق (٣٥٦/١١) أصل رواية المصنف.

ولا نذر من هو.

٨٤٥- طاهر بن أحمد بن عبد الله، أبو الطيب الفقيه سجاباذ. (ش)

سماه المتصف: طاهر بن يحيى، ومرة سماه: طاهر بن محمد بن الحسين البيهقي.

وأغلب الظن أنه ينسبه إلى بعض جدوده، والذي جعلنا نتأكد من أنهم جميعا شخص واحد، أنه في كل المواضع يقول: ثنا خالي الفضل بن محمد.

ويبدو أن: سجاباذ هذا قلعة، وقد أعلم.

له ترجمة في: تاريخ بيهق (ص٢٢٤)، وتلخيص تاريخ نيسابور(ص٨٩،٩٨)، وتاريخ الإسلام (٧/ ٧٩٠).

٨٤٦- طاهر بن عمرو بن الربيع بن طارق بن قرنا بن يمليك بن جاعد، أبو الحسن المصري الفلاني، لقبه حيش.

له ترجمة في: المؤتلف والمختلف للدارقطني (٢/ ٩٤٩)، ومرضح أوهام الجمع والتفريق للخطيب البغدادي (٢/ ١٧٨)، والإكمال لابن ماكولا (٢/ ٣٨٥)، والأنساب لابن السمعاني (٢/ ١٦٨)، ونزهة الألباب

(١/ ١٩٣)، وتبصير المنتبه (١/ ٣٩٩)، وتوضيح المشتبه (٢/ ٦٨٣).

٨٤٧- طاهر بن يحيى بن فيصل، أبو الطيب البيمارستاني الفلكي أو المنطقي.

له ترجمة في: الإكمال لابن ماكولا (٦/ ٣٤٤)، وتبصير المنتبه (١/ ١٧٦/١)، وتلخيص تاريخ نيسابور (ص/١)، وتاريخ الإسلام (٢٧/ ٢٩٦)، والأنساب لابن السمعاني (٤/ ٢٢٧/ ٢٢٧)، والسير (١٥/ ٤٨٩)، وتوضيح المشتبه (٥/ ٣٣١).

٨٤٨- طرفة الشيخ، وعنه سلم بن أبي الخصد.

له ترجمة في: التاريخ الكبير (٤/ ٢٧٧)، والجرح والتعديل (٤/ ٥٠٠)، والثقات لابن حبان (٤/ ٣٩٨)، والمفردات للسلمي (ص/ ١٤٠)، وتكملة الإكمال (٤/ ٢٠).

٨٤٩- الطفيل بن عمرو التميمي البصري الربعي، من بني ربيعة بن مالك بن حنظلة.

له ترجمة في: التاريخ الكبير (٤/ ٣٦٤)، والجرح والتعديل (٤/ ٤٩٠)، والصفات للبيهقي (ص/ ١٦٤)، وأسماء الثيران (٤/ ٣٥٢)، وانظر لهذيب الكمال (١٣/ ١٧٥).

٨٥٠- طلحة بن عبد الأنصاري.

له ترجمة في: الجرح والتعديل (٤/ ٤٨٠)، والثقات لابن حبان (٤/ ٣٩٤)، والكامل لابن عدي (٦/ ٨٠٦)، ولسان الميزان (٤/ ٣٥٤).

٨٥١- طلحة بن عمرو البصري، ويقال: طلحة بن عبد الله، أحمد بني أيث، من أهل الصفة، له صحبة.

صور وروده في أسانيد المصنف:

طلحة النصري.

له ترجمة في: التاريخ الكبير (٤/ ٣٤٤)، والجرح والتعديل (٤/ ٤٧٢)، والثقات لابن حبان (٣/ ٢٠٤)، والإصابة لابن حجر (٥/ ٤١١)، و(٥/ ٤٢٥).

❁❁❁

حرف العين

٨٥٢- عثام بن شريح، أبو المليح، ويقال: أبو الخليح، الخصفي.

له ترجمة في: التاريخ الكبير (٦/ ٤٠١)، والجرح والتعديل (٦/ ١٦٧)، والمجروحين (٢/ ١٩٣)، ولسان الميزان (٤/ ٣٨٣)، والكنى لمسلم (٢/ ٧٩٧)، وللقشيري (١/ ٢٠٠)، وتاريخ الإسلام (٤/ ٩٢).

٨٥٣- عثمان بن يحيى الزرقي.

روى عن: عبد الرحمن بن مغراء، عن الحويرث أبو الحويرث

روى عنه: الواقدي.

وذكره الزي في تهذيب الكمال (١٧/ ٤١٥) في تلاميذ: عبد الرحمن بن مغاوية بن الحويرث أبو الحويرث.

ولم نجد من خصه بترجمة، وانظر الطبقات الكبرى لابن سعد (٥/ ٥٣).

٨٥٤- عاصم بن سليمان الكوزي، أبو شعيب، وقيل: أبو عمرو، وقيل: أبو محمد، التميمي العبدي.

له ترجمة في: الجرح والتعديل (٦/ ٣٤٤)، والمجروحين (٢/ ١٠٨/٨)، والضعفاء للنسائي (ص٢٣٠)، والكامل لابن عدي (٥/ ٤١٢)، والضعفاء للعقيلي (٣/ ٤٢٩)، وميزان الاعتدال (٢/ ٣٣٨/٤)، والمغني والفترى (٢/ ١٧٢٤/٣)، ومشتبه أسامي المحدثين للهروي (ص١٩٥)، وتاريخ الإسلام (٤/ ١٢٣٢)، وتبصير المنتبه (٣/ ١٢٢٢)، وتوضيح المشتبه (٧/ ٣٧٢)، والأنساب لابن السمعاني (٩/ ١٠٧).

٨٥٥- عاصم بن المحارب، أبو عصر البصري الجحدري القفري: وهو عاصم بن أبي الصباح

صور وروده في أسانيد المصنف:

عاصم الجحدري.

له ترجمة في: تاريخ الدوري (٤/٢١١،٤٦)، والعلل للإمام أحمد (٣٢٨/٢)، والتاريخ الكبير (٤٨٦/٦)، والجرح والتعديل (٣٤٩/٦)، والثقات لابن حبان (٢٤٠/٥)، والأسامي والكنى للإمام أحمد (ص١١٠)، والكنى للدولابي (٩٩٣/٣)، والمؤتلف للمرتضى (٤/ ٢٨٣)، والإكمال (١٦٢/٦)، وتوضيح المشتبه (٥٦/٨)، ولسان الميزان (٣٧٢/٤)، وتاريخ الإسلام (٤٣٧/٣).

٨٥٦- عاصم بن أبي الدلف بن عاصم بن عدي بن الجد بن حجلان، قيل اسم أبي الدلف: عدي.

له ترجمة في: الجرح والتعديل (٣٤١/٦)، وانظر ترجمة أبيه في نهايته (٥٨٣/١٥).

٨٥٧- عاصم بن أبي عيد، من أرملة، وعنه موسى بن عقبة

له ترجمة في: التاريخ الكبير (٤٧٩/٦)، والجرح والتعديل (٣٤٩/٦)، والثقات لابن حبان (٢٤٠/٥)، والكنى مما لم يقع في الكتب الستة (٤١٧/٥).

٨٥٨- عاصم بن إبراهيم الأبناوي.

له ترجمة في: تاريخ بغداد (١٥٧/١٤)، والإكمال لابن ماكولا (١٤١/١١).

٨٥٩- عامر بن سعيد، أبو حفص القرشي البزاز.

له ترجمة في: الجرح والتعديل (٦/ ٣٢٤)، والكنى للدولابي (٢/ ٤٧٤)، وتاريخ بغداد (١٢/ ١٥٦)، وتاريخ دمشق (٢٥/ ٣٣١).

٨٦٠- عامر بن عبد الله بن يساف، أبو محمد الهبلي اليشكري، وهو عامر بن يساف، ويقال: إساف.

صور ورود في أسانيد المصنف:

عامر بن يساف.

له ترجمة في: التاريخ الكبير (٦/ ٤٥٨)، والجرح والتعديل (٦/ ٣٤٩)، والثقات لابن حبان (٥/ ٢٠١)، والكامل لابن عدي (٥/ ١٥٨)، والثقات لما راقم في الكتب الستة (٥/ ٣٠٣)، ولسان الميزان (٤/ ٣٧٨)، وتعجيل المنفعة (٧/ ٨٨)، وتاريخ الإسلام (٤/ ٦٥٧).

٨٦١- عامر بن أذينة، ويقال: عمرو، وعامر أحمج، أبو سهل، ويقال: أبو بشر، الأشعري الأردني الفاضي.

له ترجمة في: التاريخ الكبير (٦/ ٤٥٣)، والجرح والتعديل (٦/ ٣٢٧)، والثقات لابن حبان (٥/ ١٩٢)، ومعرفة الثقات للعجلي (٢/ ٢١٥)، والأحاد والمثاني (٤/ ٤٥٧)، ومعرفة الصحابة لأبي نعيم (٤/ ٢٠٩٨)، وتاريخ دمشق (٢٥/ ٨٩)، والإصابة (٨/ ٢٥١).

قال العجلي: "شامي ثقة".

قال أبو نعيم: "هكذا في صحبه، وهو معدود في تابعي أهل الشام".

٨٦٢- عامر بن مسعود أبو معدان المقرئ.

يروي عن: هود بن عبد الله بن عزبة.

روى عنه: الضحاك بن مخلد أبو عاصم النبيل.

لم نجد من خصه بترجمة، وانظر معجم الطبراني الكبير (١٧/ ١٣٦)، والسنن الكبرى للبيهقي (٧/ ٣٨٨).

٨٦٣- عاصم بن مطر الشيباني الرقي الكوفي.

له ترجمة في: التاريخ الكبير (٦/ ٤٤٤)، والجرح والتعديل (٦/ ٣٢٨)، والثقات لابن حبان (٥/ ١٩١)، ولسان الميزان (٤/ ٣٨١)، والطبقات الكبرى لابن سعد (٨/ ٢٤١)، ومعرفة الصحابة لأبي نعيم (٤/ ٢٠٦٩)، والإصابة (٥/ ٥٣٥).

قال أبو نعيم: مختلف في صحبته، وذكره ابن حبان في التابعين.

٨٦٤- عباد بن الريان، أبو طرفة الخثعمي الحمصي.

له ترجمة في: الكنى للدولابي (٢/ ٩٨٩)، وتاريخ دمشق (٢٦/ ٢٢٤)، وتاريخ الإسلام (٣/ ٨٧٦)، و(٣/ ٩٠٣).

٨٦٥- عباد بن زكريا الصريمي.

روى عن: سليمان بن أرقم البصري، وهشام بن حسان القردوسي، وعوف بن أبي جميلة الأعرابي.

وروى عنه: عباد بن الوليد الغبري، ويعقوب بن إسحاق القلوسي، ومحمد بن بشار بن عثمان العبدي بندار.

ذكره المزي في تهذيب الكمال (١٤/ ١٧٣) في شيوخ: عباد بن الوليد بن عثمان أبو بشر الغبري، ووقع فيه السمعاني بدلًا من الصريمي مصحفا.

وقال الهيثمي في المجمع (١٠/ ٢١١): "وفيه عباد بن زكريا الصريمي ولم أعرفه".

وقال الضياء في المختارة: "عباد بن زكريا لم أر له ذكرا في كتاب ابن أبي حاتم".

ولم نجد من خصه بترجمة.

وانظر المعجم الأوسط للطبراني (٦/ ٣٣٣)، والصغير (٢/ ٢١٦،٢)، والكبير (١١/ ٣٣٣)، والمختارة للضياء المقدسي (١٢/ ٢٧٤،٢٧٩)، والأفراد للدارقطني (ص٣٢)، وسنة (٣/ ٨٣٣)، والترويح والتنبيه لأبي الشيخ (ص٤٤)، وتفسير الطبري (١/ ١٣٠).

٨٦٦- عباد بن شيبة الحبطي، ويقال: عباد بن ثيبت.

له ترجمة في: الجروحين لابن حبان (٢/ ١٦٢)، والألسأب لابن السمعاني (٤/ ١٦٩) وفيه: "عباد بن شيبت"، ولسان الميزان (٤/ ٣٨٩).

٨٦٧- عباد بن كنسب، أبو الخشاء العنزي الأخباري.

ووقع في المستدرك: "عباد بن كثيب". مصحفا.

له ترجمة في: التاريخ الكبير (٦/ ٤٠)، والجرح والتعديل (٦/ ٨٤)، والثقات لابن حبان (٧/ ١٥٨)، ولسان الميزان (٤/ ٣٩٨)، والإكمال لابن ماكولا (٧/ ٤٧١).

٨٦٨- عباد بن عبد الصمد، أبو معمر التميمي البصري.

له ترجمة في: التاريخ الكبير (٦/ ١٦)، والجرح والتعديل (٦/ ٨٢)، والمجروحين (٢/ ١٧٠)، والضعفاء للعقيلي (٢/ ١٠٤)، والكامل لابن

عدي (٥/ ٥٥١)، ولسان الميزان (٤/ ٣٩٣)، والكنى لمسلم (٢/ ٧٩١)، وتاريخ الإسلام (٤/ ٤٤٨)، والوافي (٢/ ٢٥٨).

٨٦٩- عبادة بن عبد الله بن عبادة، وقيل: عبادة بن عبادة بن عبد الله.

يروي عن: طلحة بن عبد الله.

روى عنه: عمر بن عبد العزيز.

لم نجد له ترجمة، والسند إليه فيه: عبد الله بن محمد العدوي، أبو الخياب التميمي، وهو متهم بالوضع، والظاهر الضعفاء للعقيلي (٣/ ٣٣٠)، وسند عمر للباغندي (ص١٦٨).

٨٧٠- عبادة بن قرص بن عروة بن يجبر بن مالك بن قيس بن عامر بن ليث بن بكر بن عبد مناة بن كنانة الضمي، وقيل: عبادة بن قرط، والأول أصح.

له ترجمة في: التاريخ الكبير (٦/ ٩٣)، والجرح والتعديل (٦/ ٩٥)، والثقات لابن حبان (٣/ ٣٠٣)، والطبقات الكبرى (٥/ ٨٢)، وتاريخ خليفة (١/ ٢٤٤)، ومعجم الصحابة لابن قانع (٢/ ١٩٢)، ومعرفة الصحابة لأبي نعيم (٣/ ١٩٢٤)، والإصابة (٥/ ٥٧١)، وتعجيل المنفعة (١/ ٥١٧).

٨٧١- العباس بن إبراهيم بن منصور، أبو الفضل، الرقاشي البغدادي.

له ترجمة في: تاريخ بغداد (١٤/ ١٤١)، وتاريخ الإسلام (٧/ ٧٩)، والنظر الكامل لابن هدبة (٢/ ٦٤).

٨٧٢- العباس بن أحمد بن حسان، أبو الفضل الحمصي الشامي.

ورد ذسه في المستدرك السلفي، مصححا.

له ترجمة في: تاريخ دمشق (٢٦/ ٢٤٣)، والتقييد (١١/ ٣١٧).

وذكره المزي في تهذيب الكمال (١٨/ ٤٩٥) فيمن روى عن عبد الوهاب بن الضحاك.

وانظر عمدة اليوم والليلة لابن السني (ص٣٥٦)، وتذكرة الأمالي الحميسة لابن النجري (٢/ ٢١٠).

٨٧٣- العباس بن أحمد بن الحسن بن سعيد بن عثمان الخراز القرشي، وقيل: العباس بن أحمد بن الحسين.

يروي عن أبيه أحمد بن الحسن الخراز.

روى عنه علي بن الحسن الرصافي.

ولم نجد له ترجمة ولا ذكرا في سنة غير هذه وسند آخر ورد في السنن الكبرى للبيهقي (٢/ ١٦٨/) هكذا: «وحدثنا عبد الله بن يوسف أخبرنا أبو الحسين علي بن الحسين بن جعفر الرصافي ببغداد أخبرنا العباس بن أحمد الله بن الحسين بن سعيد القرشي عن جده الحسين بن سعيد عن حصين بن خارجة».

وما في المستدرك أصوب، لأن أباه: أحمد بن الحسين بن سعيد، له ترجمة في كتب الشيعة، وقد بينا ذلك في ترجمته من هذا الملحق.

٨٧٤- العباس بن أحمد بن محمد بن عيسى، أبو حبيب الأنطاكي، ابن القاضي البرذي.

له ترجمة في: تاريخ بغداد (١٢/ ١٤)، وغاية النهاية لابن الجزري

(٣١٨/١)، وتاريخ الإسلام (١٣٣/٧)، والإكمال لابن ماكولا (٣٠٣/٢)، وتبصير المنتبه (١٣٣/١)، و(٤٠٩/١)، والأنساب لابن السمعاني (٣٠٨/١).

٨٧٥- العباس بن حمزة بن عبد الله بن أنوش، أبو الفضل النيسابوري الواعظ.

صور ورود ه في أسانيد المصنف:

أبو بكر محمد بن عبد الله الخفيد عن جده.

قال ابن السمعاني في الأنساب (٢٤٠/٥): «الخفيد...، عرف جده أبو بكر محمد بن عبد الله بن محمد بن يوسف النيسابوري الخفيد عرف بهذا لأنه ابن بنت العباس بن حزة الواعظ» من نيسابور".

له ترجمة في: تلخيص تاريخ نيسابور (ص٥٤)، وتاريخ دمشق (٢٤٥/٢٦)، وتاريخ الإسلام (٧٦١/٦)، والوافي بالوفيات (٣٧٦/١٦).

٨٧٦- العباس بن طالب، أبو عمر، وقيل: أبو الفضل، الأزدي البصري، نزيل مصر.

له ترجمة في: الجرح والتعديل (٢١٦/٦)، والثقات لابن حبان (٥١٠/٨)، ولسان الميزان (٤٠٨/٤)، وغنية الملتمس للخطيب (ص٣٧٣)، وتاريخ الإسلام (ت٣٣٧).

٨٧٧- العباس بن عمران بن موسى، أبو الفضل التجيبي الحكمي القاضي.

روى عن: سيف بن عمر أو جابر العزمي، ومحمد بن مزاحم

المروزي، وأحمد بن جمهور الفرغاني، وعبد الرحيم بن زيد بن الحواري العمي، وعبيد الله بن محمد بن حنبس أبو علي الدمياطي.

روى عنه: الحسين بن عبيد الله العصفاء وأحمد بن محمد بن يعقوب بن إسماعيل الحجاجي، وأحمد بن المظفر النزال، ومكي بن أحمد بن سمعويه أبو بكر الدرعي.

وذكره ابن عساكر في تاريخ دمشق (٨/ ٣٩١) في الرواة عن إسماعيل بن حدويه البيكندي.

ولم أجد من خبره بترجمة.

وانظر: حلية الأولياء (١٠/ ٤٧)، ومسند الشهاب للقضاعي (٢/ ٣٥٦)، والذيل والمستوعب (٢/ ١٠٥)، وتاريخ دمشق (٣٨/ ١٠١) و(٥٤/ ٩٧).

٨٧٨- العباس بن الفضل بن شاذان بن عيسى، أبو الفضل الرازي المقرئ المفسر.

له ترجمة في: فتح الباب (ص٣٢)، والمقتنى (١/ ٥٤)، وغاية النهاية (١/ ٣٢٠)، وتاريخ الإسلام (ت ٥٥١)، والوافي بالوفيات (١٦/ ٣٧٣).

٨٧٩- العباس بن الفضل بن يونس، ويقال: ابن بشر، ويقال: ابن محمد، أبو الفضل الأسفاطي البصري.

له ترجمة في: سؤالات الحاكم للدارقطني (ص١٢٩)، وتاريخ دمشق (٢٦/ ٣٦٦)، وتاريخ الإسلام (ت ٧٦١)، والوافي بالوفيات (١٦/ ٣٧٦)، والمقتنى للذهبي (١/ ٧٢).

٨٨٠- العباس بن محمد بن العباس، أبو الفضل القرشي سواكم المصري، يعرف بالبصري.

له ترجمة في: سير أعلام النبلاء (١٤/ ٢٢٩)، وتاريخ الإسلام (٧/ ١٠٤٠).

٨٨١- العباس بن الوليد بن بكار الفضي البصري، وقد ينسب جده، وهو ابن أخت أبي بكر الهذلي.

صور وروده في أسانيد المصنف:

العباس بن بكار.

له ترجمة في: الجرح والتعديل (٦/ ٢١٦)، والثقات لابن حبان (٨/ ٥١٢)، والمجروحين (٢/ ١٩٠-٢)، والضعفاء للعقيلي (٤/ ٤١٩)، والكامل لابن عدي (٦/ ٦).

٨٨٢- عباية بن بكر بن أبي ذئب الزنج.

له ترجمة في: التاريخ الكبير (٧/ ٣٧)، والجرح والتعديل (٧/ ٢٩).

٨٨٣- عباية بن رفيع الكوفي الأسدي.

صور وروده في أسانيد المصنف:

عباية الأسدي.

له ترجمة في: التاريخ الكبير (٧/ ٣٧)، والجرح والتعديل (٧/ ٢٩)، والثقات لابن حبان (٥/ ٢٨١-٥)، والطبقات الكبرى (٥/ ٢٤٨-٨)، والمعرفة والتاريخ (٣/ ١٩٣-٢)، والعلل لأحمد (١/ ٢٩٣-٢) و(٢/ ١٧٠-٢)، والضعفاء للعقيلي (٣/ ٣٥-٥)، ولسان الميزان (٤/ ٢٤٧-٤)، والمفترق والموحدان (ص/ ١٥٢-٢).

٨٨٤- عبدان بن محمد بن عيسى، أبو محمد المَرْوَزي الجَوَجَرِدي الحافظ الزاهد، قيل: اسمه عبد الله، وعبدان لقب.

له ترجمة في: تاريخ بغداد (١٢/ ٤٤٧)، وتاريخ دمشق (٣٧/ ٣٥٦)، وسير أعلام النبلاء (١٤/ ١٣٠)، وتاريخ الإسلام (٦/ ٩٦٠)، والأنساب لابن السمعاني (٧/ ٩٨)، والوافي بالوفيات (١٩/ ٢٢٥).

* عبدان بن يزيد.

هو: عبد الله بن يزيد بن يعقوب بن راشد بن عبيد الله، وقيل: اسمه الحسن بن يزيد، والأول أصح، أبو عبد الله، ويقال: أبو الحسن، والأول أصح، العَطّار الدِّقاق، ولقبه: عبدان.

سأتي برقم (١١٠٠).

٨٨٥- عبدان بن يسار، عن أحمد بن الدِّرقي.

له ترجمة في: المغني (٢/ ٤١٣)، وميزان الاعتدال (٢/ ٥٨٦)، ولسان الميزان (٥/ ٣١٤)، وتنزيه الشريعة المرفوعة (١/ ٨٢)، والكشف الحثيث (ص ١٧٧).

قال الذهبي: روى عن أحمد بن الدِّرقي خبرا موضوعا لا أعرفه.

* عبدان الأهوازي.

هو: عبد الله بن أحمد بن موسى بن زياد، أبو محمد الفاشي الجواليقي الأهوازي، وعبدان لقب.

سأتي برقم (٩٨٢).

٨٨٦- عبد الأعلى بن الحكم الكلابي، رجل من بني عامر.

له ترجمة في: التاريخ الكبير (٦/ ٧٠) وفيه: "الكلبي"، والجرح

والتعديل (٥/ ٢٥٠)، والثقات لابن حبان (٥/ ١٢٨/٤٥٥) وفيه: "الكلبي".

٨٨٧- عبد الأعلى بن أبي يزيد عبد الله بن أبي داود سليمان الأزدي، أبو أحمد البجستاني. (ش)

له ترجمة في: تاريخ بغداد (١٢/ ٣٥٧)، وتاريخ الإسلام (٨/ ٣٦١)، والأنساب لابن السمعاني (٣/ ٢٢٥).

٨٨٨- عبد الأعلى بن هلال، أبو النضر السلمي الشامي.

له ترجمة في: التاريخ الكبير (٦/ ١٨٦)، والجرح والتعديل (٥/ ٢٥٦)، والثقات لابن حبان (٥/ ١٢٨)، والمؤتلف والمختلف للدارقطني (٤/ ٢٣٩٨)، والكنى (٢/ ١٣)، والمؤتلف والمختلف للدارقطني (٤/ ٢٣٩٨)، والكنى (٢/ ١٣)، والمؤتلف والمختلف للدارقطني لمسلم (٢/ ٨٣٩)، والكنى (٢/ ١٣)، والمؤتلف والمختلف للدارقطني (٤/ ٢٣٩٨)، وتاريخ الإسلام (٨/ ٣٨٣).

٨٨٩- عبد الباقي بن قانع بن مرزوق بن واثق، أبو الحسين الأموي مولاهم البغدادي الحافظ. (ش)

له ترجمة في: تاريخ بغداد (١٢/ ٣٧٥)، وسير أعلام النبلاء (١٥/ ٥٢٦)، وتاريخ الإسلام (٨/ ٣٣٨)، والوافي بالوفيات (٨/ ١٨)، ولسان الميزان (٥/ ٥٠).

٨٩٠- عبد الجبار بن سعيد بن سليمان بن نوفل بن مساحق، أبو معاوية المساحقي القرشي المدني.

له ترجمة في: التاريخ الكبير (٦/ ١٠٩٦)، والجرح والتعديل (٥/ ٣٢٦)، والثقات لابن حبان (٥/ ١٨٤)، والضعفاء للعقيلي (٤/ ١١٤)، ولسان الميزان (٥/ ٥٧)، والأنساب لابن السمعاني (٥/ ٢٨٣).

٨٩١- عبد الجبار بن عبارة الأنصاري المدني المخرمي.

له ترجمة في: التاريخ الكبير (٥/ ١٠٨)، والجرح والتعديل (٥/ ٣٢)، والطبقات لابن سعد (٥/ ٤٤٧)، ولسان الميزان (٥/ ٥٨).

٨٩٢- عبد الجبار بن وهب الكوفي.

له ترجمة في: الجرح والتعديل (٥/ ٣٣)، والضعفاء للعقيلي (٤/ ٦١)، ولسان الميزان (٥/ ٦١).

٨٩٣- عبد الحكيم بن عبد الله بن أبي فروة، أبو عبد الله القرشي الأموي المديني، مولى بني مخلد ﷺ، أخو عبد الأعلى وإسحاق وصالح.

له ترجمة في: التاريخ الكبير (٥/ ١٢٤)، والجرح والتعديل (٥/ ٣٤)، والطبقات لابن سعد (٥/ ١٣٨/)، والطبقات الكبرى لابن سعد (٥/ ٤٤٧)، والضعفاء للعقيلي (٤/ ٦٣)، ولسان الميزان (٥/ ٦٧)، والكنى لمسلم (١/ ٤٨١).

٨٩٤- عبد الحميد بن أبي أمية الرقي، وقيل: عبد الحميد بن أبي أمية.

له ترجمة في: لسان الميزان (٥/ ٨٥).

قال العقيلي في الضعفاء (٤/ ١٨٩) في ترجمة: نصر بن عبيد: «وأبو عمرو بن حيد، وعبد الحميد بن أمية مجهولان جميعاً»، وذكره ابن أبي حاتم في الجرح والتعديل (٤/ ٤٦٩) فقرن بينهما في: نصر بن سيار.

٨٩٥- عبد الحميد بن بحر أبو الحسن العسكري الواسطي البصري.

له ترجمة في: المجروحين (٢/ ١٤٠)، والكامل لابن عدي (٦/ ١١٢)، ولسان الميزان (٥/ ٩٦)، والمدخل إلى الصحيح (١/ ١٩٥).

٨٩٦- عبد الحميد بن عبد الرحمن بن أزهر الحرشي القرشي المدني.

له ترجمة في: التاريخ الكبير (٤٤/٦)، والجرح والتعديل (١٥/٦)، والثقات لابن حبان (١٢٧/٥)، والمشتبه (١٥٢٨/٣).

٨٩٧- عبد الحميد بن عبد الرحمن بن الحسين، أبو الحسين، وقيل: أبو الحسن، القاضي النيسابوري. (ش)

له ترجمة في: تلخيص تاريخ نيسابور (ص٩٤)، وذكر أخبار أصبهان (٣٣٢/٢)، وتاريخ بغداد (٣٤٥/١٢)، وتاريخ الإسلام (١١٦/٨)، والوافي بالوفيات (٤٥/١٨).

٨٩٨- عبد الحميد بن عبد الله بن كثير الداري المكي القرشي، من بني عبد الدار، أخو صدقة.

له ترجمة في: التاريخ الكبير (٥١/٦)، والجرح والتعديل (١٤/٦)، والثقات لابن حبان (١٢٢/٧)، وتاريخ الإسلام (٤٣٣/٤).

٨٩٩- عبد الحكم بن أبي المخارق الأنصاري.

له ترجمة في: التاريخ الكبير (١٢٦/٦)، والثقات لابن حبان (٤٢٢/٨).

٩٠٠- عبد الرحمن بن أحمد بن همدويه، أبو سعيد النيسابوري القرون المؤذن. (ش)

له ترجمة في تلخيص تاريخ نيسابور (ص٩٣)، وذكر أخبار أصبهان (١٢١/٢)، وتاريخ الإسلام (٣٠٦/٨)، وتكملة الإكمال (٢٨٤/٢).

٩٠١- عبد الرحمن بن أحمد بن محمد بن الهجائم بن رشدين بن سعد، أبو محمد المصري.

له ترجمة في: تاريخ مولد العلماء، لابن زبر (٢/ ٦١٩)، وسير أعلام النبلاء (١٥/ ٣٣٩)، وتاريخ الإسلام (٢٩٤/ ٥٢٤)، ولسان الميزان (٥/ ٨٣).

٩٠٢- عبد الرحمن بن إسحاق، أبو محمد الكاتب المديني.

روى عن: إبراهيم بن المنذر الحزامي.

روى عنه: عبد العزيز بن عبد الرحمن بن سهل الملكي.

ولم يحدد من تحت بترجمة.

وانظر: معرفة علوم الحديث (ص٢٩٤)، ومعرفة السنن والآثار (٢/ ٢٨٩)، والدعوات الكبير (٢/ ٢٨٦)، والأنساب لابن السمعاني (١/ ٢٣٣).

٩٠٣- عبد الرحمن بن أمين، ويقال: ابن يامين، أبو العلاء المقبري، وصحيح الدارقطني الأول.

له ترجمة في: التاريخ الكبير (٥/ ٣٦٩)، والجرح والتعديل (٥/ ٢١٠ و٥/ ٣٠٢)، والثقات لابن حبان (٥/ ١١١)، والكامل لابن عدي (٥/ ٦١٢)، والضعفاء للعقيلي (٣/ ٤٤٦)، ولسان الميزان (٥/ ٨٧ و١٥/ ١٤٥)، والمؤتلف والمختلف للأزدي (١/ ٢٠٦)، والإكمال لابن ماكولا (٥/ ١٥)، وتوضيح المشتبه (١/ ٢٧١)، وتبصير المنتبه (١/ ٢٥٠)، والكنى للسلم (٢/ ٦١٥)، والمقتنى (١/ ٤٠٦).

٩٠٢- عبد الرحمن بن بشر، أبو أحمد النيسابوري الدمشقي.

له ترجمة في: التاريخ الكبير (٥/٣١٦)، (٣٩١)، والجرح والتعديل (٥/٢١٥)، والثقات لابن حبان (٨/٣٧٣)، ولسان الميزان (٥/٨٨)، وتالي تلخيص المتشابه (٢/٥٥١)، وتاريخ دمشق (٣٤/٢٤٠).

٩٠٥- عبد الرحمن بن قيم بن حذلم أبو جزء وقيل: أبو جزيء الغنبي.

له ترجمة في: التاريخ الكبير (٥/٢٦٥)، والكنى للبخاري (ص٢٠)، وجزء والدعجلان (٢١٨/٥) وصحف فيه إلى "أبي الجزء" و(٣٥٥/٥)، والثقات لابن حبان (٨/٣٧٣)، وتاريخ ابن معين رواية الدوري (٣/٤١١)، والكنى لمسلم (١/١٩٦)، والكنى للدولابي (٤٢٥/١)، وفتح الباب (ص٩٩)، والاستغناء لابن عبد البر (٤٤١/١ و١١١٥/٢)، والمقتنى (١٤٢/١)، والمؤتلف والمختلف للأزدي (ص٦٢)، والمؤتلف والمختلف للدارقطني (٣٧٨/١)، والإكمال لابن ماكولا (١٦/٦)، وتوضيح المشتبه (٥/٣٠٥)، ذكره البخاري في الأسماء، ثم أعادها في الكنى المجردة، ونبه ابن أبي حاتم.

* عبد الرحمن بن أبي حاتم.

هو: عبد الرحمن بن محمد بن إدريس، أبو محمد بن أبي حاتم الرازي. سيأتي برقم (٩٣٥).

٩٠٦- عبد الرحمن بن الحسن بن أحمد بن محمد بن عبيد بن عبد الملك، أبو القاسم الأسدي القاضي الإسترابادي.

له ترجمة في: تاريخ بغداد (١١/٥٩١)، وسير أعلام النبلاء

(١١/٦)، وتاريخ الإسلام (٤٦/٨).

٩٠٧- عبد الرحمن بن حماد بن سويد، أبو بكر الواسطي.

له ترجمة في: تاريخ واسط (ص١٩٩).

٩٠٨- عبد الرحمن بن حماد بن عمران بن موسى بن طلحة بن عبيد الله التطخي.

له ترجمة في: الجرح والتعديل (٢٢٦/٥)، ولسان الميزان (٩٧/٥)، والأنساب للسمعاني (٤٦/٧)، وجمهرة المقتنص (ص٢٦١).

٩٠٩- عبد الرحمن بن حمدان بن أحمد بن أحمد الصندلي الجلاب المقرئ الحراني.

(شر)

له ترجمة في: سير أعلام النبلاء (٤٧٧/١٥)، وتاريخ الإسلام (٧٨٢/٧)، والوافي بالوفيات (٨٥/١٨).

٩١٠- عبد الرحمن بن خبيب بن يسار المدني الأنصاري.

مقبول وروايته في أسانيد الصحاف:

خبيب بن عبد الرحمن: ينظر.

له ترجمة في: الجرح والتعديل (٢٣٠/٥)، والثقات لابن حبان (٧/٥)، وتخريف المتشابه (٢٠٥/٢)، وتحرير التقعة (١/ ٧٩٤).

٩١١- عبد الرحمن بن دينى بن عبد الملائي الكوفي.

له ترجمة في: الجرح والتعديل (٢٣١/٥)، وفهرست أسماء الرواة عن مالك للرشيد العطار (ص٢٣٩).

٩١٢- عبد الرحمن بن زياد بن أعْزَب، أبو الأشعث الهمْداني الكوفي.

له ترجمة في: التاريخ الكبير (٢٨٦/٥)، والجرح والتعديل (٢٣٥/٥)،

والثقات لابن حبان (٧/ ٦٧)، والطبقات لابن سعد (٥/ ٤٧٥)، ولسان الميزان (٥/ ٢٠٥)، والكبير لأبي أحمد (١/ ٣٣٢)، والمقتنى (١/ ٩٠).

٩١٣- عبد الرحمن بن زياد، عن قيادة بن أشيم.

له ترجمة في: التاريخ الكبير (٥/ ٢٨٢)، وأخرج والتعديل (٥/ ٢٣٤)، والثقات لابن حبان (٥/ ٣٨٥)، والمختلف والمفترق (٣/ ١٤٩٠).

٩١٤- عبد الرحمن بن سعد المزني المديني.

له ترجمة في: التاريخ الكبير (٥/ ٢٨٧)، وأخرج والتعديل (٥/ ٢٣٨)، والثقات لابن حبان (٧/ ٧٦)، المقتفى والمذيل المنخطيب (٣/ ١٤٨٤).

٩١٥- عبد الرحمن بن سعيد أبو سعد الكندي.

روى عنه: هشام بن سعد من أساتذ الكلبي.

لم نجد له ترجمة فيما اطلعنا عليه من كتب التراجم، وغيره هذا عند البلاذري في أنساب الأشراف (٥/ ٥٤٩٣)، وسمي فيه: أبو سعد مولى كندة.

٩١٦- عبد الرحمن بن سلمة بن عمرو أبو عبد الرازي.

له ترجمة في: الجرح والتعديل (٥/ ٢٤١)، والمختلف والمفترق للخطيب البغدادي (٣/ ١٥١٤).

٩١٧- عبد الرحمن بن أبي شداد شكيل، أبو عبد الشيباني الكوفي المقرئ.

له ترجمة في: الجرح والتعديل (٥/ ٢٤٤)، وتاريخ الإسلام (١٠/ ١٠٥)، وغاية النهاية (١/ ٣٥٤)، وفيه "سكين" وهي المتضمن للخطيب (ص٢٦٢)، وتبصير المنتبه (٣/ ١٦٠٢)، وتوضيح المشتبه (٥/ ١٥٠).

٩١٨- عبد الرحمن بن صحار العبدي، وعنه أبو العلاء بن الشخير.

له ترجمة في: التاريخ الكبير (٥/ ٢٩٧)، والجرح والتعديل (٥/ ٢٤٥)، والثقات لابن حبان (٥/ ٥٠)، والمفردات لسلم (ص٣٠٣)، وتعجيل المنفعة (١/ ٨٠).

٩١٩- عبد الرحمن بن الضحاك، وقيل: عبد الرحمن بن أبي الضحاك، وقيل: عبد الرحمن بن محمد بن أبي الضحاك، وعنه إسماعيل بن أبي خالد.

له ترجمة في: الجرح والتعديل (٥/ ٢٤٦)، والثقات لابن حبان (٥/ ٣٧١/٨)، وغنية الملتمس (ص٢٦٥)، والمفردات والوحدان (ص١٨٤).

وانظر التاريخ الكبير (٥/ ٣٤٥).

٩٢٠- عبد الرحمن بن عبد الله بن عبد الله بن حزام الأسدي المخرمي، والد المغيرة.

كذا في المستدرك، وكذا أورده ابن سعد في طبقاته أيضا (٤/ ١١٢) عن الواقدي، ثم قال الواقدي بعد ذكره الحديث عند ابن سعد: "وهو أثر أصحابنا يجمعون على أن خالد بن حزام من مهاجرة الحبشة، ولم يذكره أيضا موسى بن عقبة، ومحمد بن إسحاق، وأبو معشر فيمن هاجر إلى أرض الحبشة، فالله أعلم".

وقد ترجم المزي في تهذيب الكمال (١٧/ ٢٠٦) لعبد الرحمن بن عبد الله، عن خالد الأوهاء، روى عن عمرو بن شعيب، وعنه ابنه المغيرة، ثم قال: "هكذا قال -أي صاحب الكمال- وهو وهم أيضا، إنما المخرج من

عبد الرحمن الذي يروي عن أبيه، عن عمرو بن شعيب، وغيره. هو: المغيرة بن عبد الرحمن بن الحارث بن عبد الله بن عياش بن أبي ربيعة المخزومي، وأما الحزامي فلا نعلم له رواية عن أبيه، ولا نعلم لأبيه رواية لا عن عمرو بن شعيب، ولا عن غيره.

٩٢١- عبد الرحمن بن عبد الله بن عبد العزيز بن عمر بن عبد الرحمن بن عوف الزهري.

له ترجمة في: الجرح والتعديل (٥/ ٢٥٠).

٩٢٢- عبد الرحمن بن عبد الله بن يزداد، أبو أحمد الزراني المذكر البخاري، نزيل دمشق. (ش)

له ترجمة في: تاريخ دمشق (٣٥/ ٧١).

٩٢٣- عبد الرحمن بن عبد الله، أبو صالح الطويل.

روى عن: معن بن عيسى.

روى عنه: أحمد بن يونس بن موسى أبو العباس الكديمي.

لم نجد له ترجمة ولا ذكراً في غير هذا الحديث، والراوي عنه الكديمي متروك.

وانظر دلائل النبوة للبيهقي (٣/ ٢٤٨).

٩٢٤- عبد الرحمن بن عبد الله، مولى علي.

روى عن: أبي رافع الصائغ ﷺ.

روى عنه: يزيد بن عبد الرحمن أبو خالد الدالاني.

لم نجد له ترجمة، وقد يوب له الطبراني في المعجم الكبير (١/ ٣٣٢)

فقال: "عبد الرحمن بن عبد الله مولى هذا، عن أبي رافع"، وذكره النبي في ابنيه (٣/٣٠٣) من تلاميذ أبي رافع القبطي.

٩٢٥- عبد الرحمن بن عثمان بن إبراهيم بن محمد بن حاطب الجمحي الحاطبي.

صور وروده في أسانيد المصنف:

عبد الرحمن بن محمد.

له ترجمة في: التاريخ الكبير (٥/ ٣٣٠)، والجرح والتعديل (٥/ ٢٤٤)، والثقات لابن حبان (٧/ ٨٦)، و(٨/ ٣٧٢)، ولسان الميزان (٥/ ١١٤)، وتاريخ الإسلام (٥/ ٩٠٦).

٩٢٦- عبد الرحمن بن عثمان بن زياد الأشجعي.

روى عن أبيه: عثمان بن زياد الأشجعي.

روى عنه: عمر بن عبد الواحد.

لم نجد له ترجمة ولا ذكرا في سند غير هذا.

وانظر طبقات ابن سعد (٧/ ١٧١)، وتاريخ ابن عساكر (٥٩/ ٣٤٣).

٩٢٧- عبد الرحمن بن عطاف، أبو يزيد السعدي المروزي.

له ترجمة في: الجرح والتعديل (٥/ ٢٧٣)، والثقات لابن حبان (٨/ ٣٧٥)، وتاريخ بغداد (١١/ ٥٣١)، وتاريخ الإسلام (٥/ ١٠٧٠).

٩٢٨- عبد الرحمن بن عمرو بن جبلة الباهلي.

له ترجمة في: الجرح والتعديل (٥/ ٢٧٧)، وسؤالات الآجري لأبي داود (٢/ ٢١٣)، وسؤالات البرذعي لأبي زرعة (ص١٣٦)، ولسان الميزان (٥/ ١١١).

٩٢٩- عبد الرحمن بن عمرو بن سعد بن معاذ الأنصاري المدني.

له ترجمة في: التاريخ الكبير (٥/ ٣٢٥)، والجرح والتعديل (٥/ ٢٥٥)، والثقات لابن حبان (٥/ ١١٢).

٩٣٠- عبد الرحمن بن عمرو.

روى عن يحيى بن المتى.

روى عنه: زكريا بن أبي كناشة

لم نجد له ترجمة، ولا ذكرا في سند غير هذا.

٩٣١- عبد الرحمن بن أذينة، وقيل: ابن عُبيدة، ويقال: عبد الله بن أذينة، أبو أيوب السعيمي -كان يجالس أبا ذر.

يروي عن أبي ذر.

روى عنه أيوب: أبو كثير السعيمي.

لم نجد من عنصه بترجمة، ولم نجد له رواية غير هذه الرواية، وقد أخرجها ابن حبان في صحيحه (٢/ ٩٦)، والبيهقي في شعب الإيمان (٥/ ٣٣٥) من طريق المصنف.

وليس هو: عبد الرحمن بن أذينة بن سلمة العبدي الكوفي، قاضي البصرة.

٩٣٢- عبد الرحمن بن القاسم بن إسماعيل القطان، أبو محمد الكوفي، نزيل مصر.

له ترجمة في: تاريخ دمشق (٣٥/ ٣٣٧)، ولسان الميزان (٦/ ١١٨)، والمتفق والمفترق (٣/ ١٥٠١)، وانظر الكامل لابن عدي (٤/ ١٤، ١٣).

٩٣٣- عبد الرحمن بن قتادة الأنصاري السلمي الشامي.

له ترجمة في: التاريخ الكبير (٥/ ٢٤١)، والجرح والتعديل (٥/ ٢٧٦)، والثقات لابن حبان (٣/ ٢٥١)، والطبقات الكبرى (٩/ ٤٣٠)، ومعجم الصحابة للبغوي (٤/ ٤٤٩)، ومعرفة الصحابة لأبي نعيم (٤/ ١٨٥١)، والإصابة لابن حجر (٦/ ٥٥٣).

٩٣٤- عبد الرحمن بن كعب بن زهير بن أبي سلمى.

يروي فيمه إسلام أبيه وعمه، روى عنه ابنه ثم الربيع، وقد ذكره أهل المغازي والتراجم في روايتهم لهذه القصة، ولم نقف على من خصه بترجمة، والله أعلم.

٩٣٥- عبد الرحمن بن محمد بن إدريس، أبو محمد بن أبي حاتم الرازي.

صور ورودها في أسانيد المصنف:

عبد الرحمن بن أبي حاتم.

له ترجمة في: تاريخ دمشق (٣٥/ ٣٥٧)، وسير أعلام النبلاء (١٣/ ٢٦٣)، وتاريخ الإسلام (٥/ ٥٣٣)، وطبقات الشافعية للسبكي (٣/ ٣٢٤).

٩٣٦- عبد الرحمن بن محمد بن عبد الله بن أبي سليمان الفزاري العمري.

له ترجمة في: التاريخ الأوسط (٤/ ٣٧٥)، والجرح والتعديل (٥/ ٢٨٥)، والثقات لابن حبان (٧/ ٩١)، ولسان الميزان (٥/ ١٤٢)، وتاريخ الإسلام (٥/ ٩٠٧).

٩٣٧- عبد الرحمن بن محمد بن المغيرة بن شعيب، أبو الحسن التميمي البغدادي

له ترجمة في: تاريخ بغداد (١١/ ٥٧٧)، وتاريخ الإسلام (٧/ ١٨٥).

٩٣٨- عبد الرحمن بن محمد بن منصور، أبو سعيد الحارثي البصري البغدادي، يلقب بكرنوز.

صور ورويٰ في أسانيد المصنف.

عبد الرحمن بن منصور.

له ترجمة في: الجرح والتعديل (٥/ ٢٨٣)، والألقاب لابن حبان (٨/ ٣٨٣)، ولسان الميزان (٥/ ١٢٧)، وتاريخ بغداد (١١/ ٥٦١)، وسير أعلام النبلاء (١٣/ ١٣٨)، وتاريخ الإسلام (٢٦/ ٥٦٩)، والمقتنى (١/ ٢٧٥)، وتوضيح المشتبه (٣/ ٣١٧)، وتبصير المنتبه (٣/ ١٢١٥)، والمشتبه من معرفة الألقاب (ص٢٧٠)، وكشف النقاب (ص٣٧٧)، ووفات الصفدي (ص١٣٥)، وزلمة الألباب (ص١٧٧).

٩٣٩- عبد الرحمن بن محمد بن يزيد، أبو سلمة الأقاني الجمحي، المعروف بابن الأعلم.

له ترجمة في: الكنى لأبي أحمد الحاكم المخطوطة الأزهرية (١٩٠/ب)، وفتح الباب لابن منده (ص٣٦١)، والمقتنى (١/ ٢٨٦).

٩٤٠- عبد الرحمن بن محمد المرائي.

يروي عن: محمد بن سلمة بن محمد الله الباهلي المرائي.

روى عنه: محمد بن سليمان بن الحارث.

لم نذكر هو ومن بعده ذكرًا في غير هذا السند.

٩٤١- عبد الرحمن بن مرزوق بن عطيّة: أبو عبد الله البغدادي البزّوري.

له ترجمة في: سؤالات الحاكم للدارقطني (ص١٢٩)، وتاريخ بغداد (١١/٥٣٢)، وسير أعلام النبلاء (١٤/٤٣٠)، وتاريخ الإسلام (٥١٩/٨)، والأنساب لابن السمعاني (٣٤٣/١).

٩٤٢- عبد الرحمن بن مسعود: أبو نجيح العبدي.

له ترجمة في: الثقات لابن حبان (٧/٩٠)، وتهذيب التهذيب (٦/٢٠٦)، وتاريخ بغداد (١٠/٤٢٣)، والمؤتلف والمختلف للدارقطني (٧٩٤/٢)، والإكمال لابن ماكولا (٦/٥٩٤)، والكنى لمسلم (١٩١/١)، وفتح الباب لابن (ص٢٠١)، والاستغناء لابن عبد البر (١/٥٢٢)، والمقتنى (١٩٦/١).

٩٤٣- عبد الرحمن بن معاوية بن أبي عبد الرحمن بن أبي الفالسم بن محمد بن أبي سفيان بن عمرو بن أبي العماس بن عتبة بن أبي سفيان بن صخر بن حرب أبو القاسم العتبي المصري.

له ترجمة في: تصحيف المنتبه (٩٤٣/٣)، وتوضيح المشتبه (٦٦١/٦)، والأنساب لابن السمعاني (١٤٤/٤)، وتاريخ الإسلام (٩٧٥/٦)، وفتح الباب (ص٢٩) وفيه: «العبسي»، والمقتنى (٥٣/١) وفيه أيضًا: «العبسي».

٩٤٤- عبد الرحمن بن مرية: أبو المهنأ البكرالوي، وقيل: مولى البكرالوي.

يروي عن: عبد العزيز بن أبي بكرة، روى عنه: أبو قتيبة سالم بن قتيبة،

وعبد الوهاب بن عطاء.

روى البزار عنه في مسنده (٩/ ١٣٢٩) حديث: الأول: "تداولت على رسول الله ﷺ يوم الطائف بكرة، فقال: أنت أبو بكرة".

والثاني: "ألن يفلح قوم أسندوا أمرهم إلى امرأة".

وقال عقب الحديث الأول: "وهذا الحديث لا نحفظه عن أبي بكرة إلا من هذا الوجه، وأبو المهلب لا نعلم أسند عنه إلا أبو قتيبة، أسند عنه حديثين".

وقال عقب الحديث الثاني: "وهذا الحديث قد روى عن أبي بكرة من وجوه، ولا نعلم روى عن أبي بكرة عن النبي ﷺ، وإنما ذكرناه عن أبي المهلب؛ لأن أبا المهلب لم يحدث بغير هذين الحديثين؛ فلذلك ذكرناهما ليجتمعا في موضع واحد".

وقال الهيثمي في مجمع الزوائد (٩/ ٦٦٦): "رواه البزار وفيه أبو المهلب البكراوي ولم أعرفه، وبقية رجاله ثقات".

وسماه ابن عساكر في تاريخ دمشق (٦٧/ ٢١٠): "أبو المهلب مولى البكراوي".

ولم نجد من خصمه بترجمة.

٩٢٥- عبد الرحمن بن أبي بكر بن الفهرة:

يروي عن عمه: البيع بن المخرة المخزومي.

روى عنه: أحمد بن طلحة بن عبد الرحمن بن طلحة.

ولم نجد له ترجمة ولا ذكرا في سند غير هذا.

٩٤٦- عبد الرحمن بن أبي عقيل الثقفي: له صحبة.

له ترجمة في: التاريخ الكبير (٥/ ٢٤٩)، والجرح والتعديل (٥/ ٢٧٣)، والثقات لابن حبان (٣/ ٢٥٧)، والطبقات الكبرى لابن سعد (٥/ ١٦٣)، ومعجم الصحابة للبغوي (٤/ ٤٦١)، ومعجم الصحابة لابن قانع (٢/ ١٧٠)، ومعرفة الصحابة لأبي نعيم (٣/ ١٨٤٣)، والإصابة (٥/ ٥٣٨).

٩٤٧- عبد الرحيم بن كرم بن أرطبان، أبو مرحوم الضرير، ابن عم عبد الله ابن عون.

له ترجمة في: التاريخ الكبير (٥/ ١٠٦)، والجرح والتعديل (٥/ ٣٣٩)، والثقات لابن حبان (٨/ ١٣٣)، ولسان الميزان (٥/ ١٦٢)، والكنى للدولابي (٣/ ١٠٠٤)، وتاريخ الإسلام (٤/ ٤٣٨).

٩٤٨- عبد السلام بن عبد الحميد بن سيف، أبو الحسن الزاهد الحراني، مولى ربيعة.

له ترجمة في: الجرح والتعديل (٥/ ٤٨٦)، والثقات لابن حبان (٨/ ٤٢٨)، والكامل لابن عدي (٧/ ٢٤٤)، ولسان الميزان (٥/ ١٧٣)، وتاريخ الإسلام (٥/ ١١٧٠)، والمقتنى (٢/ ١٨١).

٩٤٩- عبد السلام بن عبد الحميد الحمصي الجمعي، المعروف بسليم.

له ترجمة في: التاريخ الكبير (٥/ ٦٣)، والجرح والتعديل (٥/ ٤٨٦)، والثقات لابن حبان (٨/ ٤٢٧)، ولسان الميزان (٥/ ١٧٥)، وتاريخ الإسلام (٥/ ٨٧٠).

٩٥٠- عبد الصمد بن هاشم، أبو هاشم البصري البزاز الأعور.

له ترجمة في: التاريخ الكبير (٦/ ٦٦)، والجرح والتعديل (٦/ ٤٤٧)، والثقات لابن حبان (٧/ ١٢٦)، و(٨/ ٤٢٧)، ولسان الميزان (٥/ ١٨١)، وتاريخ الإسلام (٥/ ١١٠).

٩٥١- عبد الصمد بن حسان، أبو يحيى الخراساني المروروذي، ويقال: الهروذي، خادم سفيان الثوري.

له ترجمة في: التاريخ الكبير (٦/ ١٠٥)، والجرح والتعديل (٦/ ٥١)، والثقات لابن حبان (٨/ ٤١٥)، ولسان الميزان (٥/ ١٨٥)، وسير أعلام النبلاء (٩/ ٢١٧)، وتعجيل المنفعة (١/ ٨١٩).

٩٥٢- عبد الصمد بن علي بن مكرم بن حسان، أبو الحسين الوكيل البزاز البغدادي، المعروف بالطبني، وهو ابن أخي الحسن بن مكرم. (ش)

صور وروده في أسانيد المصنف:

عبد الصمد بن علي بن مكرم.

له ترجمة في: الإكمال لابن ماكولا (٦/ ٢٦٨)، والأنساب لابن السمعاني (٤/ ٦٦٤)، وتاريخ بغداد (١٢/ ٣٠٧)، وسير أعلام النبلاء (١٥/ ٥٥٥)، وتاريخ الإسلام (٧/ ٨٣١).

٩٥٣- عبد الصمد بن الفضل بن موسى بن هانئ بن مسمار، أبو يحيى البلخي.

له ترجمة في: الثقات لابن حبان (٨/ ٤١٦)، وسؤالات السلمي (ص٢٠٦)، والإرشاد للخليلي (٣/ ٩٤٢)، وتاريخ الإسلام (٦/ ٧٧٤).

٩٥٤- عبد الصمد بن النعمان، أبو محمد البزاز السلمي، ويقال: إن أصله كوفي.

له ترجمة في: الجرح والتعديل (٥/ ٦٦)، والثقات لابن حبان (٨/ ٤١٥)، ومعرفة الثقات (٢/ ٩٥)، ولسان الميزان (٥/ ١٩٠)، وتاريخ بغداد (١٢/ ٣٠٣)، وتاريخ الإسلام (٥/ ٣٧٨).

٩٥٥- عبد العزيز بن أحمد بن محمد بن إسحاق، أبو أحمد الوراق السمار التيملي، (ش)

صور ورده في أسانيد المصنف:

عبد العزيز بن محمد بن إسحاق.

وساء مرة: عبد العزيز بن عبد الله السمار الوراق، فلا ندري هل نسبه إلى أحد أجداده، أو هو تحريف في اسم المستدرك.

له ترجمة في: تلخيص تاريخ نيسابور (ص٩٤)، وتاريخ الإسلام (٧/ ٧٨٣)، ولسان الميزان (٥/ ١٩٢).

٩٥٦- عبد العزيز بن إسماعيل بن عبد الله بن أبي المهاجر المخزومي

له ترجمة في: التاريخ الكبير (٦/ ٢١)، والجرح والتعديل (٥/ ٣٧٧)، والثقات لابن حبان (٧/ ١١٠)، وتاريخ دمشق (٣٦/ ٢٤٥)، وتعجيل المنفعة (١/ ٨٢٠).

٩٥٧- عبد العزيز بن مروان بن أبان بن سليمان بن مالك التيمي الحمصي.

وقع في المستدرك (٢/ ٢٨٦): «عبد العزيز بن أصبغ»، وهو خلاف ما في كتب التراجم، وانظر على سبيل المثال ترجمة ابنه من الجرح والتعديل

(٢/٣١١) وغيره.

ولم نجد له ترجمة، وحديثه عند الطبراني في الكبير (١٩/ ٣٥)، والأوسط (٥/ ١٤٦٥)، وسند آخر منه عند الطبراني في الأوسط (٥/ ٢٠٩٤)، وقال الهيثمي في المجمع (٨/ ٥٠٥٩): "رواه الطبراني في الكبير، والأوسط وفيه من لم أعرفهم".

٩٥٨- عبد الحميد بن حاتم بن دانوذ، أبو عمر المعدل المروزي.

له ترجمة في: المؤتلف والمختلف للدارقطني (٤/ ٢١٣٥)، والمقتنى (١/ ٤٢٥)، وتاريخ الإسلام (٨/ ٣٠٩).

٩٥٩- عبد الحميد بن الحصين بن الزعفان، أبو سهل، ويقال: أبو الأصبغ، العرماسي المروزي.

له ترجمة في: التاريخ الكبير (٦/ ٣٠٤)، والجرح والتعديل (٥/ ٣٨٠)، والمجروحين (٢/ ١٢٠)، والضعفاء للعقيلي (٣/ ٤٧٤)، والكامل لابن عدي (٦/ ٥٠٠)، ولسان الميزان (٢/ ٢٠٥)، تاريخ الإسلام (٤/ ١٨٣٧).

٩٦٠- عبد الحميد بن دود الحراني الزعفان، أخو أبي صالح عبد الغفار.

له ترجمة في: الجرح والتعديل (٥/ ٣٨١)، والثقات لابن حبان (٨/ ٣٩٥)، وتاريخ الإسلام (٥/ ٦٢١).

٩٦١- عبد الحميد بن عبد الرحمن بن سهل، أبو أحمد الدامي الحلاق المكي.

(ش)

هو شيخ للحاكم، يروي عن: محمد بن علي بن زيد الصائغ، وعبد الرحمن بن إسحاق الكتاب المدني.

ولم نجد له ترجمة، ولا ذكراً في غير أسانيد الحاكم.

ولعلَّ معرفة السِّن والأثار (٧/ ٢٨٩)، وشعب الإيمان (٣/ ٢٢١).

٩٦٢- عبد العزيز بن عبد الرحمن الجزري البالسي.

له ترجمة في: الجرح والتعديل (٥/ ٣٨٨)، والمجروحين (٢/ ٢٤١)، والعلل لأحمد (٣/ ٣١٨)، والضعفاء للنسائي (ص٢٢٥)، والضعفاء للعقيلي (٣/ ٤٥٤)، والضعفاء لابن الجارود (ص٢٨٤)، وتهذيب الكمال (١٨/ ٥٠٤)، والمغني للذهبي (ص٢٨٢)، والدخول إلى الصحيح (١/ ١٩٤)، ولسان الميزان (٦/ ٢١١).

٩٦٣- عبد العزيز بن عبد الملك بن نصر، أبو الأصبغ.

له ترجمة في: تلخيص تاريخ نيسابور (ص٩٤)، وتاريخ دمشق (٣٢/ ٣١٣).

٩٦٤- عبد العزيز بن عبد الله بن عامر بن ربيعة العنزي العدوي القرشي الحجازي.

له ترجمة في: التاريخ الكبير (٦/ ١٢)، والجرح والتعديل (٥/ ٣٨٥)، والطبقات لابن سعد (٧/ ١١٠)، وانظر لسان الميزان (٦/ ٢٠٩).

تنبيه: فرق البخاري وتبعه ابن أبي حاتم بين هذا الراوي وبين نظيره عبد العزيز بن عبد الله بن عامر بن ربيعة، بينه مسافة بن سعد، وجمع بينهما ابن حبان في الثقات، فقد تضاربت أقوال الحافظ ابن حجر في هذا الراوي، فقال في التقريب (ص٣٦٠): "وأهل هذين واهما"، وفرق بينهما في تعجيل المنفعة (٢/ ٨٢٢) فقال عند ذكره الذي يروي عنه محمد بن

إسحاق: «وهذا غير الذي قبله فقط»، وقال الحسيني أخيا وأحمد مع صاحب الترجمة، فقال: عبيد الله بن عبد الله بن عمر بن الخطاب، وبقال: عمر، بدل عمرو، وبقال: عامر بن ربيعة، وليس كما قال».

٩٦٥- عبيد العزيز بن عبد الله بن عبد الله بن العباس بن محمد بن علي بن عبيد الله بن العباس بن عبد المطلب، أبو القاسم الهاشمي البغدادي.

له ترجمة في: سؤالات الحاكم للدارقطني (ص:١٣٠)، وتقاييد التاريخ (ص:٣)، والمقتنى (١/ ٥٤٤)، وتاريخ بغداد (١٢/ ٢١٧)، وتاريخ الإسلام (٧٥١/ ٥٧٠).

٩٦٦- عبيد العزيز بن عقبة بن سلمة بن الأكوع الأسلمي المدني.

له ترجمة في: التاريخ الكبير (٦/ ٣٣٦)، والجرح والتعديل (٥/ ٣٤٠)، والثقات لابن حبان (٧/ ٢١٥)، والضعفاء للعقيلي (٣/ ٤٤٧)، والكامل لابن عدي (٥/ ٢٥٥)، ولسان الميزان (٥/ ٢١١).

٩٦٧- عبيد العزيز بن عمر بن الخطاب بن عمر بن عبد العزيز العمري المدني.

له ترجمة في: تاريخ دمشق (٣٤/ ٣٢١)، ولسان الميزان (٥/ ٢١٦).

٩٦٨- عبيد العزيز بن عمران بن يزيد بن مطاهر، أبو الحزاجم مولاهم الفقيه الفاضل الإمام، وهو ابن أخت سعيد بن أبي أيوب.

صور ورودها في أسماء المصنف:

عبد العزيز بن عمران بن مطاهر.

له ترجمة في: المخرج المنتخب (ل ٢٩١/ب)، والثقات لابن حبان (٨/ ٣٩٦)، وتاريخ الإسلام (ت ٨٧٢/ط)، وطبقات الشافعية للسبكي (٢/ ١٤٣).

٩٦٨ عبد العزيز بن محمد بن إسحاق.

هو: عبد العزيز بن أحمد بن محمد بن إسحاق، أبو أحمد الوراق السمسار النيسابوري.

مضى برقم (٩٥٥).

٩٦٩ عبد العزيز بن محمد بن الحسن بن زيالة، أبو الحسن الخزومي المدني.

له ترجمة في: المجروحين لابن حبان (٢/ ٢٢١)، ولسان الميزان (٥/ ٢١٠)، و(٢١٨/٥)، وفتح الباب (ص٢٣٥)، والأنساب للسمعاني (٣/ ١٣٠)، وتبصير المنتبه (٢/ ٦٢١).

٩٧٠ عبد العزيز السلمي والد سعيد.

روى عن: الزبير بن العوام.

روى عنه ابنه: سعيد بن عبد العزيز السلمي.

لم نجد له ترجمة، ولا ذكرا في سند غير هذا، والسند إليه فيه عند العزيز بن محمد الدراوردي، وهو إخباري متروك الحديث.

وانظر معرفة الصحابة لأبي نعيم (١٠٧/١)، والمختصرين لابن أبي الدنيا (ص١٤٨).

٩٧١ عبد الغفار بن عبد بن الزبير، أبو نصر التيار الزبيري الموصلي.

له ترجمة في: الجرح والتعديل (٥/ ٤٦)، والثقات لابن حبان (٨/ ٤٤٩)، وتاريخ الإسلام (٥/ ١١٧٦).

٩٧٢ عبد الغفار بن القاسم بن قيس بن قيد الأنصاري الكوفي، أبو مريم المقدري الكبير، ابن عم يحيى بن سعيد الأنصاري.

صور ورودها في أسانيد المصنف:

أبو مريم الأنصاري.

له ترجمة في: الجرح والتعديل (٥/ ٥٣)، والمجروحين لابن حبان (٢/ ١٦٢)، والضعفاء للعقيلي (٤/ ٣٣٤)، والكامل لابن عدي (٧/ ١٨٨)، ولسان الميزان (٥/ ٢٢٦)، وتعجيل المنفعة (١/ ٤٨٤).

٩٧٣- عبد الكريم بن عبد الله السكري المروزي الشرعبي الشاعر الزاهد، يقال له: عبد الكريم ابن أبي عبد الكريم، وقيل: عبد الكريم بن عبد الكريم، وقيل أبو هند: عبد الكريم بن عبد الكريم الجرجاني البزاز المعروف بمبدك.

له ترجمة في: الجرح والتعديل (٥/ ٦٢)، تاريخ جرجان (ص١٩٨).

وهو صاحب حديث: "من حبس العنب أيام فطعته حتى يبيعه من يهودي أو نصراني، لعنهُ خزاه الله، فلعنهم الله ثلاثاً".

رواه عن شيخه: الحسين بن مسلم.

وعنه: عبد الله بن مهدي، فيما: عبد الكريم بن عبد الكريم، وذلك كما في تاريخ جرجان (ص١٩٨)، وكما في علل ابن أبي حاتم (٣/ ٦٥٤).

ورواه عنه: أحمد بن منصور المروزي، فيما: عبد الكريم بن أبي عبد الكريم السكري، وذلك كما في المعجم الأوسط للطبراني (٦/ ٢٩٤)، وشعب الإيمان للبيهقي (٧/ ٤٣٣).

ورواه عنه: محمد بن عبد الله بن الجنيد، فيما: عبد الكريم بن عبد الله السكري، وذلك كما في المجروحين لابن حبان (١/ ٢٨٦).

وقد ورد باسمه: عبد الكريم بن عبد الله، وعبد الكريم بن أبي عبد الكريم في أسانيد كثيرة

وفي ترجمة شيخه علي بن الحسن بن شقيق من تهذيب الكمال (٢٠/ ٣٧٢) سماه المزي: عبد الكريم بن عبد الرحمن الكريزي، وهو تصحيف.

وفي المستدرك حديث فيه رقم (٧٣١)، سمي: عبد الكريم بن محمد، وهو تصحيف أيضا.

وقال حمزة بن يوسف السهمي في تاريخ جرجان: "عبد الكريم بن عبد الكريم البزاز الجرجاني المعروف بعبدك، هو الذي ينسب إليه خان عبدك بباب اخندق، روى عن: عمر بن هارون، والحسن بن سلم، وغيرهما، روى عنه: محمد بن بندار السياك، وعبد الله بن المهدي.

أخبرنا أبو أحمد محمد بن أحمد بن الغطريف، حدثنا أحمد هو بن العباس المذري، حدثنا إسماعيل هو بن سعيد الكسائي، حدثنا السياك يعني محمد بن بندار الجرجاني، أخبرنا عبدك الجرجاني البزاز، حدثنا عمر بن هارون، عن جويبر، عن الضحاك، عن ابن عباس، قال: ينظر المؤمن في الصلوات كلها بين الأذان والإقامة فمن ما يتصل الرجل وفي المغرب فما يتوضأ.

أخبرنا أبو الحسين أحمد بن محمد بن أحمد الشيرآبادي، حدثنا أحمد بن محمد العصار الجرجاني، حدثنا عبد الله بن مهدي، حدثنا عبد الكريم بن عبد الكريم، عن الحسن بن مسلم التاجر، حدثنا الحسين بن واقد، عن

عبد الله بن بريدة، عن أبيه، عن جده، عن عمر بن الخطاب، عن النبي ﷺ قال: من حبس العنب في زمان القطاف حتى يبيعه من يهودي أو نصراني أو يعصرني أو يعلم أنه يتخذه خمرًا فقد تقحم النار على بصيرة".

وفي جملة: عبد الكريم بن عبد الكريم، الذي يروي عن الحسن بن مسلم، أنه هو: عبدك الحرجاني، نظر، ولا دليل يدل على ذلك، سوى التشابه في الاسم، وإذا احتمال أن صواب اسمه: عبد الكريم بن عبد الله، فهو أنا أيضًا، والله أعلم.

وانظر ترجمة دمشق (٣٥/ ٤٢٠)، وصحيح ابن حبان (١/ ٣٧٨)، وشرح أصول اعتقاد أهل السنة والجماعة (٣/ ٥٦٩)، والمؤتلف والمختلف للدارقطني (٢/ ٩١٦)، والأساب للسمعاني (١/ ٤٤١)، وشعب الإيمان للبيهقي (٣/ ٤٣٤)، (٤/ ٤٥٢)، والاعتقاد له (ص١٢٧)، والأسماء والصفات (٢/ ٤٨٨)، وتهذيب الكمال (٣١/ ١٢٩).

٩٧٤- عبد الكريم بن الهيثم بن زياد بن عمران، أبو يحيى الديرعاقولي البغدادي الطحان.

له ترجمة في: الثقات لابن حبان (٨/ ٤٢٣)، وتاريخ بغداد (١٢/ ٣٥٨،٣٥٧)، وسير أعلام النبلاء (١٣/ ٣٣٥)، وتاريخ الإسلام (٢٥/ ٥٧٠)، والوافي بالوفيات (١٨/ ٤٥).

٩٧٥- عبد الله بْنُ إِبْرَاهِيمَ بن أيوب بن ماسي، أبو مُحَمَّد البزاز.

له ترجمة في: تاريخ بغداد (١٠/ ٦٠)، وتاريخ الإسلام (٢٥/ ٣٠٤)، والمنتظم لابن الجوزي (١٤/ ٢٩٣).

٩٧٦- عبد الله بن أحمد بن إبراهيم بن كثير، أبو العباس العبدي الدمشقي.
له ترجمة في: الجرح والتعديل (٦/٦)، وسؤالات الحاكم (ص١٢١)، وتاريخ بغداد (٨/١١)، وسير أعلام النبلاء (١٣/ ١٥٣)، وتاريخ الإسلام (٦/ ٥٢٠).

٩٧٧- عبد الله بن أحمد بن الحسين البزاز المروزي.
له ترجمة في: تاريخ بغداد (٩/١١).

٩٧٨- عبد الله بن أحمد بن زكريا بن الخراساني، أبو يحيى المكبي، ابن أبي مسرة.
صور وروده في أسانيد المصنف:
عبد الله بن أحمد بن أبي مسرة.
وأبو يحيى بن أبي مسرة.
وابن أبي مسرة.
له ترجمة في: الجرح والتعديل (٦/٥)، واللقطات لابن حبان (٨/ ٣٦٩)، وسير أعلام النبلاء (١٢/ ١٣٢)، وتاريخ الإسلام (٦/ ٦٠٦).

٩٧٩- عبد الله بن أحمد بن سعد، أبو محمد النيسابوري الهاشمي البزاز. (ش)
صور وروده في أسانيد المصنف:
عبد الله بن سعد الحافظ.
له ترجمة في: تلخيص تاريخ نيسابور (ص٩٠)، وسير أعلام النبلاء (١٦/ ٥)، وتاريخ الإسلام (٧/٨٧٩).

٩٨٠- عبد الله بن أحمد بن عبد الرحمن بن عبد الله بن سعد بن عثمان، أبو سعيد الدلنكشي.

له ترجمة في: الميزان (٢/ ٤٧٠)، واللغني (٢/ ٤٧٢)، ولسان الميزان (٤/ ٤٦٢).

وقد ذكر في نهايب الكمال (١/ ٣٨٦) في ترجمة أبيه، وفي (٣٤/ ٢) في ترجمة: حفص بن عمر بن عبد الرحمن.

٩٨١- عبد الله بن أحمد بن محمد بن سعيد، أبو القاسم بن أبي سعيد الفقيه النسوي العدل. (ش)

صور وروده في أسانيد المصنف:

عبد الله بن محمد الفقيه بنسا.

له ترجمة في: تلخيص تاريخ نيسابور (ص٩٠)، والتقييد لابن نقطة (٢/ ٦٥)، وتواريخ الإسلام (٨/ ٥٥٧)، والوافي بالوفيات (١٧/ ٢٧).

ولقد عني بعض الأفاضل على أن: أبو القاسم عبد الله بن محمد بن عبد الكريم الرازي ابن أخي أبي زرعة عبيد الله بن عبد الكريم الرازي، والصواب ما أثبتناه.

٩٨٢- عبد الله بن أحمد بن موسى بن زياد، أبو محمد القاضي الجوالقي، عبدان الأهوازي.

صور وروده في أسانيد المصنف:

عبدان الأهوازي.

له ترجمة في: تاريخ بغداد (١١/ ١١)، وتاريخ دمشق (٢٧/ ٥١)،

وتذكرة الحفاظ (٢/ ٢٨٨)، وسير أعلام النبلاء (١٤/ ١٦٨)، ومعرفة الأنساب (ص ٤٣٢)، ووفات الثقاب (ص ١١٥).

* عبد الله بن أسامة الحلبي.

هو: عبد الله بن محمد بن يعلون بن أبي أسامة، أبو أسامة الحلبي، وقيل: عبد الله بن أسامة.

سبأتي برقم (٩٠٤١).

٩٨٣- عبد الله بن إسحاق بن إبراهيم بن حماد بن يعقوب، أبو محمد الأنباطي الدقاق المدائني.

صور ورود ذي في أسانيد المصنف:

عبد الله بن إسحاق، أبو محمد الدقاق.

له ترجمة في: سؤالات حمزة السهمي للدارقطني (ص ٢٣١، ص ٢١٥)، وتاريخ بغداد (١١/ ٦٦)، وتاريخ الإسلام (٧/ ٤٤٠)، وسير أعلام النبلاء (١٤/ ٤٣٧).

ورد في الإسناد بلفظ: "عبد الله بن إسحاق، أبو محمد الدوري"، والذي جعلنا نرجح أنه هو: أبا محمد الأنباطي: أن الخصاف في أحكام الوقف (ق ٢٧/ ٧٣) قال: "وقد حدثنا من لا أتهم، قال: حدثنا عبد الله بن إسحاق بن إبراهيم الدوري، قال: حدثنا يعقوب بن حميد بن كاسب".

ثم وجدنا أن الذي يروي عن يعقوب بن حميد هو: عبد الله بن إسحاق بن إبراهيم المدائني، كما في الكامل لابن عدي (١/ ٤٣٤)، وموضح أوهام الجمع والتفريق (١/ ٣١٨)، وكما في ترجمة المدائني من تاريخ بغداد.

وشيخه في السند عندنا هو: زكريا بن يحيى بن عطاء أبو يحيى المقرئ الساجي، وقد ذكر الخطيب في ترجمته (٩/ ٤٧٤) أن عبد الله بن إسحاق الدالاني يروي عنه.

فعلمنا أن الدالاني يقال له الدوري أيضا، ولكنه لم يشتهر بهذه النسبة، والله أعلم.

٦٨٤- عبد الله بن إسحاق بن إبراهيم بن عبد العزيز بن المرزبان، أبو محمد المعدل البغدادي البغوي، يعرف بابن الخراساني. (ش)

صور ورودوه في أسانيد المصنف:

وعبد الله بن إسحاق ابن الخراساني.

أبو محمد ابن الخراساني.

له ترجمة في سؤالات السهمي للدارقطني (ص٢٤٥)، ولسان الميزان (٤/ ٤٣٤)، وتاريخ بغداد (١١/ ٤٧٧)، وسير أعلام النبلاء (١٥/ ٥٤٣).

٦٨٥- عبد الله بن إسحاق بن القضل بن عبد الرحمن بن العباس بن ربيعة بن الحارث بن عبد المطلب القاضي.

له ترجمة في الضعفاء للعقيلي (٣/ ١٧٧)، ولسان الميزان (٤/ ٤٣٣).

● عبد الله بن إسحاق ابن الخراساني.

هو: عبد الله بن إسحاق بن إبراهيم بن عبد العزيز بن المرزبان، أبو محمد المعدل البغدادي البغوي، يعرف بابن الخراساني.

مضى برقم (٦٨٣).

٩٨٦- عبد الله بن إسماعيل بن إبراهيم بن عيسى بن أبي جعفر المنصور، أبو جعفر ابن بيه الهاشمي. (ش)

صور ورود في أسانيد المصنف:

عبد الله بن إسماعيل بن إبراهيم بن المنصور.

وعبد الله بن إبراهيم القرشي ببغداد.

إشارات سمه عليه مرة قساء: أبو جعفر عبد الله بن إبراهيم بن إسماعيل بن منصور.

له ترجمة في: تاريخ بغداد (١٣/١١)، وسير أعلام النبلاء، (١٠/٥٥١)، وتاريخ الإسلام (٧/ ٨٩٨)، والوافيا لابن ماكولا (٢/ ٣٣٢)، وتوضيح المشتبه (١/ ٤٨١)، والأنساب لابن السمعاني (٥/ ٣٩٥).

٩٨٧- عبد الله بن إسماعيل بن أحمد الفارئ الصنعاني.

روى عن: إسحاق بن إبراهيم الحنوني الصنعاني.

روى عنه: محمد بن علي بن إسماعيل أبو عبد الله الأبلي، وعهمد بن محمد بن عبد الله بن حزة أبو جعفر البغدادي.

لم نجد له ترجمة ولا ذكرا في حديث غير هذا، وانظر سنن الدارقطني (٣٩٤/٤).

٩٨٨- عبد الله بن أسعد بن زرارة.

له ترجمة في: الجرح والتعديل (١/٥)، والثقات لابن حبان (٢٤٢/٣)، ومعرفة الصحابة لأبي نعيم (٣/ ١٥٨٧)، والإصابة (٩/٦).

٩٨٩- عبد الله بن الأسود القرشي.

له ترجمة في: التاريخ الكبير (٤٤/٥)، والجرح والتعديل (٢/٥)، والثقات لابن حبان (١٥/٧)، وغرائب الملتمس (ص٢٢٣)، وتعجيل المنفعة (٧١٧/١).

٩٩٠- عبد الله بن أبي سلمة أسير بن عمرو التجاري.

له ترجمة في: التاريخ الكبير (٩٨/٥)، والجرح والتعديل (٧٨/٥)، والثقات لابن حبان (٢٤٥/٥)، و(٤٧/٧)، والإصابة (١٩٥/٤)، وتعجيل المنفعة (٧٤١/١).

وقال ابن حجر: في صحبة عبد الله نظر، وهو مدني.

٩٩١- عبد الله بن أمية بن أبي عثمان بن عبد الله بن خالد بن أسيد القرشي.

له ترجمة في: التاريخ الكبير (٤٤/٥)، والجرح والتعديل (٨/٥)، والثقات لابن حبان (١٤/٧).

٩٩٢- عبد الله بن أيوب بن زاذان، أبو محمد الضرير القربي البصري.

له ترجمة في: سؤالات الحاكم للدارقطني (ص١٣٣)، وتاريخ بغداد (١٥/١١)، وتاريخ الإسلام (٩٦٢/٦)، ولسان الميزان (٤٤٠/٤)، والأنساب لابن السمعاني (٤٤٧/٤).

٩٩٣- عبد الله بن يزيد الأنصاري قاضي نسز.

له ترجمة في: الكامل لابن عدي (٤١٥/٥)، ولسان الميزان (٤٤١/٤).

٩٩٤- عبد الله بن بكر العتوبي.

له ترجمة في: التاريخ الكبير (٥٣/٥)، والجرح والتعديل (١٦/٥)،

والثقات لابن حبان (٣٣٥/٨)، وتاريخ ابن معين رواية الدوري (٤٠٤/٣)، والكامل لابن عدي (٦١٠/٤)، ولسان الميزان (٤٦٣/٥).

٩٩٥- عبد الله بن جعفر بن خاقان بن طالب المحجابي، أبو محمد الدامغاني.

له ترجمة في: تلخيص تاريخ نيسابور (ص٨٣)، والأنساب لابن السمعاني (٣٧٦/٥)، وتاريخ الإسلام (٩٦٣/٦).

٩٩٦- عبد الله بن جعفر بن درستويه بن المرزبان، أبو محمد الفارسي النحوي، اللغوي.

له ترجمة في: تاريخ بغداد (٨٥/١١)، وسير أعلام النبلاء (٥٣١/١٥)، وتاريخ الإسلام (٨٥٢/٦)، ولسان الميزان (٤٤٩/٤)، والإكمال لابن ماكولا (٣٣٣/٣)، والبلغة في تراجم أئمة النحو للفيروز أبادي (ص١٧٦).

٩٩٧- عبد الله بن جناذة العاقولي.

له ترجمة في: التاريخ الكبير (٢٦/٥)، والجرح والتعديل (٢٥/٥)، والثقات لابن حبان (٣٧/٨)، والأنساب لابن السمعاني (٣٣٤/٥).

٩٩٨- عبد الله بن الحارث بن فضيل الخطابي، أبو الحارث الأنصاري.

له ترجمة في: التاريخ الكبير (٢٦/٥)، والجرح والتعديل (٣٣/٥)، والثقات لابن حبان (٣٧/٨)، والطبقات الكبرى (٥٨٩/٩)، وتاريخ ابن يونس بن موسى الدارس (ص١٤٥)، والكنى لأبي أحمد (٤١٩/٣)، وفتح الباب (ص٢٥٠)، والمقتنى (١٦٢/١).

٩٩٩- عبد الله بن حارثة بن النعمان الأنصاري.

له ترجمة في: الجرح والتعديل (٥/٣٠)، والمعرفة والتاريخ للفسوي (١/٢٣٣)، ومعجم الصحابة للبغوي (٤/٧٧)، ولابن قانع (٢/٢٩٦)، و(١١٨/٢)، ومعرفة الصحابة لأبي نعيم (٣/١٤٢٤)، والإصابة (٦/٨٥).

١٠٠٠- عبد الله بن حرب الليثي.

له ترجمة في: الجرح والتعديل (٥/٤٤٦)، وتاريخ الإسلام (٥/٨٤٨).

١٠٠١- عبد الله بن الحسن بن أحمد بن أبي شعيب، أبو شعيب الأموي الحراني المؤدب.

صور وردت في أسانيد المصنف.

أبو شعيب الحراني.

له ترجمة في: الثقات لابن حبان (٩/٣١٩)، وسؤالات السلمي (ص١٩٢) و(ص٣٣٨)، وتاريخ بغداد (١١/ ٩٤)، وسير أعلام النبلاء (١٣/ ٣٣١)، وتاريخ الإسلام (٦/ ٩٢٣).

١٠٠٢- عبد الله بن الحسن بن محمد بن إسماعيل بن علي بن عبد الله بن العباس بن عبد المطلب، أبو العباس، وقيل: أبو جعفر الهاشمي.

له ترجمة في: تاريخ بغداد (١١/ ٩٣)، وتاريخ دمشق (٢٧/ ٣٩٦).

١٠٠٣- عبد الله بن الحسين بن جابر، أبو محمد البغدادي المصيصي البزاز.

صور وردت في أسانيد المصنف.

عبد الله بن الحسين المصيصي.

له ترجمة في: الجوهرين (١٠/ ٢)، ولسان الميزان (٤٥٤/٤)، وتاريخ دمشق (٢٧/ ٤٠٤)، وسير أعلام النبلاء (١٣/ ٣٠٨).

١٠٠٤- عبد الله بن الحسين بن الحسن بن أحمد بن النضر بن حكيم، أبو العباس الخرقي المروزي القاضي. (ش)

صور ورده في أسانيد المصنف:

عبد الله بن الحسين القاضي.

له ترجمة في: سير أعلام النبلاء (١٦/ ٦٠)، وتاريخ الإسلام (١٨/ ١١٥)، والأنساب لابن السمعاني (٥/ ٥٠٢)، وتوضيح المشتبه (٥/ ٥٣)، وتبصير المنتبه (١/ ٦٦١).

١٠٠٥- عبد الله بن حشرج بن عاقد بن عمرو الثوابي.

له ترجمة في: الجرح والتعديل (٤/ ٥٠)، ولسان الميزان (٤/ ٤٦٠).

١٠٠٦- عبد الله بن الحكم الليثي المصري، وقيل: الحكمي بن عبد الله.

له ترجمة في: التاريخ الكبير (٥/ ٤٨)، والثقات لابن حبان (٧/ ٣٠)، ولسان الميزان (٤/ ٤٦٣)، وتهذيب الكمال (١٦/ ٦٠)، وإنما ذكرناه هاهنا لأنه ترجم له في تهذيب الكمال بالاسم الثلاثي: "الحكم بن عبد الله" حسبما ورد في سنن ابن ماجه.

١٠٠٧- عبد الله بن حماد بن نجيد، أبو أحمد حمصي بن نجيد.

ذكره ابن أبي حاتم في الجرح والتعديل (٥/ ٢١١) في شيوخ: إسحاق بن إبراهيم بن حماد بن عجلان عن عرفجة، وذكره المزي في تهذيب الكمال (١٥/ ٥٧٦) فيمن روى عن: حمصين بن نجيد الواسطي، وقال الهيثمي في

جمع الزوائد (١٢٢/١) بعد أن ذكر حديثا: "رواه الطبراني في الأوسط وفيه عبد الله بن حماد بن نصير، وهو ضعيف".

ولم نجد من أفرده بترجمة فيما اطلعت عليه، والله أعلم.

١٠٠٨- عبد الله بن خيران، أبو محمد الجهضمي الكوفي البغدادي.

له ترجمة في: سؤالات ابن الجنيد (ص٣١٢)، والضعفاء للعقيلي (٣/ ٢٠٥)، ولسان الميزان (٤/ ٤٧٤)، وتاريخ بغداد (١١/ ١١٧)، ومير أعلام النبلاء (٤/ ١٤٤٦/١٠)، وتاريخ الإسلام (٥٩٦/٦)، والإكمال لابن ماكولا (٢/ ٢٠٤٣).

١٠٠٩- عبد الله بن داهر بن يحيى بن داهر، أبو سليمان، وقيل: أبو يحيى، الرازي الأعرج البزاز، وهو عبد الله بن محمد بن يحيى، وداهر لقب أبيه، وقيل: عبد الله بن محمد بن عبد الله بن داهر.

له ترجمة في: الجرح والتعديل (١١٠/٥)، والضعفاء للعقيلي (٣/ ٢١٥)، والكامل لابن عدي (٥/ ٣٧٨)، ولسان الميزان (٤/ ٤٧٢)، وتاريخ بغداد (١٢/ ١١٦)، وتاريخ الإسلام (٥/ ٥٩٦).

١٠١٠- عبد الله بن روح، أبو محمد المدائني، لقبه: عيسوس.

له ترجمة في: الثقات لابن حبان (٩/ ٣٦٦)، ولسان الميزان (٤/ ٤٧٨)، وتاريخ بغداد (١٢/ ١٢٢)، وسير أعلام النبلاء (١٣/ ٥)، والمنتخب من معرفة الأقطاب (ص٢٣٣).

١٠١١- عبد الله بن زيد بن الخمارت الكوفي.

له ترجمة في: التاريخ الكبير (٥/ ٩٥)، والجرح والتعديل (٥/ ٦٢)،

والنقلت لابن حبان (٣/ ٣٧)، وتلي تلخيص المتشابه (٢/ ٣٨٩).

١٠١٢ - عبد الله بن زياد القوياني، هو ولد لويان.

يروي عن: عبد الله بن فيمة.

روى عنه: محمد بن حبيب السماك.

لم نجد له ترجمة ولا ذكرًا في غير هذا السند، ولم ندر من هو ولا من محمد بن حبيب هذا وفي السند إليها أحمد بن محمد بن ياسين أبو إسحاق الهروي، وهو كذاب.

وقال الذهبي في التلخيص: إسناده مظلم ونقله متكر.

١٠١٣ - عبد الله بن زيدان بن بريد بن زر بن بريح بن قطن، أبو محمد البجلي الكوفي العابد، الإمام الثقة القدوة.

له ترجمة في: الموتلف والمختلف للدارقطني (١/ ١٧٤)، والإكمال لابن ماكولا (٧/ ٣١)، وهداية النهاية (١/ ٣٧٦/١)، وسير أعلام النبلاء (٤/ ٣٦٤/١)، وتاريخ الإسلام (٧/ ٢٦٥).

١٠١٤ - عبد الله بن سعد الأيلي، عن أبي الدرداء.

يروي عنه: ابنه: سعد بن عبد الله بن سعد أبو المكرم الأيلي.

لم نجد له ترجمة ولا ذكرًا في سند غير هذا.

* عبد الله بن سعد الحافظ.

هو: عبد الله بن أحمد بن سعد، أبو محمد النيسابوري الخاتمي النراز.

مضى برقم (٩٧٩).

١٠١٥- عبد الله بن سلمة بن أسلم الريعي، وقيل: الجهني، من بني ربيعة بن رشدان بن قيس بن جهينة، مدني.

له ترجمة في: الجرح والتعديل (٥/ ٧٠)، والمؤتلف للأزدي (سم ٢٠)، والإكمال (١/ ٢٧٤)، وتوضيح المشتبه (٦/ ٢٢٨)، وتبصير المنتبه (١/ ٢٩٤) ولسان الميزان (٤/ ٢٨٨،٢٨٩).

١٠١٦- عبد الله بن سلمة بن عياش العامري البصري.

له ترجمة في: تلخيص المتشابه (١/ ١٧)، وتصحيفات المحدثين للعسكري (٢/ ٦٩٤).

١٠١٧- عبد الله بن سليمان بن الأشعث بن إسحاق بن بشير بن شداد بن عمرو بن عمران أبو بكر بن أبي داود الأزدي السجستاني.

صور ورودها في أسانيد الصحيفة:

أبو بكر بن أبي داود.

له ترجمة في: الكامل لابن عدي (٥/ ٢٣٥٥)، ولسان الميزان (٤/ ٢٨٩)، (٦/ ٢١٦)، وتاريخ بغداد (١١/ ١٣٥،١٣٦)، وسير أعلام النبلاء (١٣/ ٢٢١)، وتاريخ الإسلام (٢١/ ٣٠٥).

١٠١٨- عبد الله بن السمح بن أسامة بن زيد، أبو السمح المصري التجيبي.

له ترجمة في: الجرح والتعديل (٥/ ٧٧)، والمعرفة والتاريخ للفسوي (١/ ١٣٧)، والمؤتلف والمختلف للدارقطني (٢/ ١١٠٥)، والإكمال لابن ماكولا (٤/ ٩١).

١٠١٩- عبد الله بن سنان، أبو مريم الأسدي، وقيل: أبو سنان الكوفي.

له ترجمة في: التاريخ الكبير (٥/ ١١١)، والجرح والتعديل (٥/ ٦٨)،

والثقات لابن حبان (٩/١١)، وتاريخ ابن معين رواية الدوري (٣٨٩/٣)، والطبقات لابن سعد (٢٩٨/٨)، وتلخيص المتشابه (ص٣٩)، وتعجيل المنفعة (٧٤٣/١).

١٠٢٠- عبد الله بن سهل بن حنيف الأنصاري.

له ترجمة في: معرفة الصحابة لأبي نعيم (١١٦٧/٣)، والإصابة (١٧/٨)، وتعجيل المنفعة (٧٤٣/١).

١٠٢١- عبد الله بن شبيب بن خالد، أبو سعيد الربعي البصري المدني الخباز الأخباري.

له ترجمة في: الجرح والتعديل (٨٣/٥)، والكامل لابن عدي (٢٣٠/٥)، ولسان الميزان (٤٩٩/٤) و(٧٩/٨)، وتاريخ بغداد (١٤٩/١١)، وتاريخ الإسلام (٦/١٠٣).

* عبد الله بن شبرمة.

هو: عبد الله بن محمد بن عبد الرحمن بن شبرمة بن أسد بن أجين بن يزيد بن ركانة بن عبد يزيد بن المطلب بن عبد مناف القرشي، أبو محمد المدني البساربوري الفقيه.

سيأتي برقم (١٠٦٢).

١٠٢٢- عبد الله بن صالح بن عبد الله بن الضحاك، أبو محمد البغدادي، المعروف بالبخاري.

له ترجمة في: سؤالات السهمي لدارقطني (ص١٠٦)، وتاريخ بغداد (١٥٩/١١)، وسير أعلام النبلاء (٢٤٣/١٥)، وتاريخ الإسلام (٨٩/٧).

١٠٢٣- عبد الله بن العصفر نصر بن منصور بن هلال بن عيسى بن عبد الله بن رشاد، أبو العباس الدينوري.

له ترجمة في: سؤالات الحاكم للدارقطني (ص١٢٣)، وتاريخ بغداد (١١/١٦١)، وسير أعلام النبلاء (١٤/ ١٧٣)، وتاريخ الإسلام (٧/ ٥١).

١٠٢٤- عبد الله بن عاصم بن كريز بن ربيعة بن حبيب بن عبد شمس بن عبد مناف، أبو عبد الرحمن القرشي العبشمي: ابن خال عثمان بن عفان، له رؤية.

له ترجمة في: الثقات لابن حبان (٧/ ٥)، ومعجم الصحابة لابن قانع (٢/ ١٢٥)، ومعرفة الصحابة لأبي نعيم (٣/ ١٧٣٣)، وتاريخ دمشق (٢٩/ ٢٤٧)، وتاريخ الإسلام (٢/ ٥١٥)، وسير أعلام النبلاء (٣/ ١٨)، والإصابة لابن حجر (٥/ ٢٢٨).

١٠٢٥- عبد الله بن عبد ربه المعجلي.

يروي عن: شعبة، وحماد بن سلمة.

روى عنه: إبراهيم بن إسحاق الحربي.

وذكره الخطيب في تاريخه الإسلام (٧/ ١٤) فيمن يروي عن شعبة، نقله الذهبي من خط أبي عبد الله بن منده الحافظ، ولم نجد من عنصبه بترجمة، وانظر المجالس المعثرة للمحسن الخليل (ص٢١).

١٠٢٦- عبد الله بن عبد الرحمن بن زبد بن الخطاب القرشي العدوي.

له ترجمة في: الجرح والتعديل (٥/ ٩٧)، والثقات (٧/ ٣٨)، وتعجيل

المقدمة (٧٢٨/١)، ولسان الميزان (٥١٤/٤).

١٠٢٧- عبد الله بن عبد الرحمن بن المرتعد الصنعاني.

روى عن: خالد بن إسماعيل أبو الوليد المخزومي.

روى عنه: محمد بن محمد بن عبد الله بن حزة بن جميل، أبو جعفر البغدادي.

لم نجد له ترجمة، ولا ذكرا في سند غير هذا.

١٠٢٨- عبد الله بن عبد الملك بن كرز بن جابر القرشي الفهري.

له ترجمة في: الجرح والتعديل (٤/ ١٤٥)، والمجروحين (١/ ٥٠١)، والضعفاء لأبي زرعة (١/ ٥٠١)، والضعفاء للعقيلي (٣/ ٣٧٤،٣٧٥)، والكنى للدولابي (٢/ ٩٣، ٢٣٣)، وسؤالات البرقاني (ص٩١)، ولسان الميزان (٤/ ٢١٩)، وتاريخ بغداد (١٠/ ٢٢٣).

ومنهم من فرق بين عبد الله بن عبد الملك وبين عبد الله بن كرز أبو كرز.

١٠٢٩- عبد الله بن عبيد القرشي، وقيل: عبد الله القرشي، وقيل: عبيد الله القرشي، وقيل: عبيد الله بن عبد الرحمن القرشي.

يروي عن: عبد الله بن حكيم

يروي عنه: عبد الرحمن بن إسحاق بن الحارث أبو شيبة الواسطي.

والحديث الوارد في المستدرك يرويه عبد الله بن حكيم عن أبي بكر قال: "خطبنا أبو بكر الصديق، فحمد الله وأثنى عليه بما هو أهل، قال: أوصيكم بتقوى الله إلخ"

سماء في المستدرك، والإتحاف (٢١٨/٨)، وشعب الإيمان (١٢٣/٦)، وتاريخ دمشق (٣٠/ ٣٣٠) من المصنف: عبد الله بن عبيد القرشي.

وفي المصنف لابن أبي شيبة (٧/ ٩١)، واعتلال القلوب للخرائطي (ص٣٢)، وحلية الأولياء (٣٥/١)، والدعاء للطبراني (٢/ ١٠١١): عبد الله القرشي.

وفي كتاب الدعاء لمحمد بن فضيل (ص١٦٢)، وهو مخرج الحديث: عبيد الله القرشي.

وفي كتاب قصر الأمل لابن أبي الدنيا (ص١٣١): عبيد الله بن عبد الرحمن القرشي.

ولم نجد من هؤ، ويحتمل أن يكون: عبيد الله بن عبد الرحمن بن عبيد الله بن موهب التيمي القرشي المدني، ويقال: اسمه عبد الله. من رجال التهذيب. والله أعلم.

١٠٣٠- عبد الله بن عبيد الله بن إسحاق بن محمد بن عمران بن موسى بن طلحة بن عبيد الله، أبو بكر العمري الطلحي

ذكره ابن عساكر في تاريخ دمشق (١٠٢/٣٨) في ترجمة: عبيد الله بن محمد بن عبد العزيز أبو بكر العمري القاضي، وله ذكر في بعض الأسانيد، كما في معرفة الصحابة لأبي نعيم (٣٤٠٦/٥)، ودلائل النبوة للبيهقي (٢/ ٦٦٧)، وتاريخ دمشق لابن عساكر (٥٦/ ٥٦)، وغيرها، ولم نجد من ضبطه بزجه.

١٠٣١ - عبد الله بن عتيك بن قيس بن الأسود من مرى بن كعب بن قتم بن سلمة من حليف الأوس الأنصاري، وقيل: عبد الله بن عتيك بن قيس بن عتيك بن الحارث بن أمية بن معاوية، بن بني مالك بن معاوية بن عوف الطيبي.

له ترجمة في: التاريخ الكبير (٥/ ١٣٥)، والجرح والتعديل (٥/ ٢١٤)، والثقات لابن حبان (٣/ ٢٢٦)، والطبقات لابن سعد (٤/ ٢٩٩) و(٥/ ٣٩٧)، ومعرفة الصحابة لأبي نعيم (٣/ ١٧٢٨)، والإصابة لابن حجر (٢/ ٢١٩).

١٠٣٢ - عبد الله بن عطارد بن أذينة الثقفي البصري.

صور ورومه في أسانيد المصنف:

عبد الله بن أبزى الطائي.

له ترجمة في: الكامل لابن عدي (٥/ ٣٥٨)، ولسان الميزان (٤/ ٤٣٢)، وتاريخ الإسلام (٥/ ١٠٠).

١٠٣٣ - عبد الله بن عكرمة بن عبد الرحمن بن الحارث بن هشام، أبو محمد المخزومي المدني.

له ترجمة في: التاريخ الكبير (٥/ ١٦٢)، والجرح والتعديل (٥/ ١٣٥)، والثقات لابن حبان (٧/ ٢٨٩)، الطبقات الكبرى لابن سعد (٧/ ٤٤٤)، وطبقات خليفة (ص: ٢٧٠).

١٠٣٤ - عبد الله بن علي بن عبد الله بن جعفر بن تميم السمدي ابن المديني.

له ترجمة في: سؤالات السهمي للدارقطني (ص: ٢٣٦)، وتاريخ بغداد (١٠/ ١٧٨).

١٠٣٥- عبد الله بن علي أبو القاسم الفرات الكرماني الطوسي العدل.

يروي عن: علي بن الحسن بن شقيق، ويحيى بن عبد الله بن زياد السلمي خاتفان.

روى عنه: أبو الحسن القاسم بن القاسم السياري، وأحمد بن محمد أبو بكر الجيرنجي.

ذكره الإدْرِي في تهذيب الكمال (٣٤١/ ٤٠٧) فيمن روى عن: يحيى بن عبد الله بن زياد السلمي خاتفان، ولم يترجم عن جميعهم بترجمة.

وانظر تفسير البغوي (١/ ٢٥٩)، ومسند أبي حنيفة لابن خسرو (١/ ١٥٨)، وتاريخ بغداد (١٠/ ٣٤٢)، وشعب الإيمان (٢/ ٢٨٣، ٢٠١).

١٠٣٦- عبد الله بن عمر بن أحمد بن علي بن عبد الرحمن، أبو عبد الرحمن الجوهري الرَّوْزِي، المعروف بابن عتاب. (ش)

صور وروده في أسانيد المصنف:

عبد الله بن عمر عن عبد الله بن علي الجوهري.

له ترجمة في: سير أعلام النبلاء (١٦/ ١٦٨)، وتاريخ الإسلام (٨/ ١٦٦).

١٠٣٧- عبد الله بن عمر بن عبد الله بن علي بن عدي بن ربيعة ابن عبد العزى بن عبد شمس بن عبد مناف بن قصي أبو عدي القرشي العبشمي العطَّار.

صور وروده في أسانيد المصنف:

عبد الله بن ربيعة.

له ترجمة في: التاريخ الكبير (١٤٤/٥)، والجرح والتعديل (١٠٨/٥)، والثقات (٣٦٩/٧)، وتعجيل المنفعة (٧٥٤/١)، وتاريخ دمشق (٣١/٥٠-٢٠).

١٠٣٨- عبد الله بن عمرو بن الحارث.

له ترجمة في: التاريخ الكبير (١٥٢/٥)، والجرح والتعديل (١١٧/٥)، والثقات لابن حبان (٥١٥/٥)، و(٥٢/٧).

١٠٣٩- عبد الله بن عمرو بن حسان الوالغي.

له ترجمة في: الجرح والتعديل (١١٩/٥)، والمقتفاه للطيلقي (٢٨٩/٣)، والكامل لابن عدي (٤٢٠/٥)، والضعفاء للدارقطني (٣٤٤/٣)، ولسان الميزان (٤٣٣/٣)، والإكمال لابن ماكولا (٣٩٨/٧).

١٠٤٠- عبد الله بن عمرو بن زهير الكعبي.

أخرَ عنه محمد بن عمر الوالغي، وكذا روى عنه عبد الله بن عمرو الوالغي.

وروى عن: إسماعيل بن خمرو بن سعيد بن العاص، وعجين بن كعب الكعبي، ويعقوب بن عتبة. انظر معرفة الصحابة لأبي نعيم (٥٨٤/٢) و(٣/١٤٢٥).

ولم نجد من عنه ترجمة.

١٠٤١- عبد الله بن عمرو بن أبي أمية أبو عمرو البصري.

له ترجمة في: الجرح والتعديل (١٢٠/٥)، وغنية الملتمس للخطيب (ص٢٦١)، ولسان الميزان (٤٣٧/٤).

١٠٤٢ - عبد الله بن العلاء بن خالد بن وردان البصري.

سمَّاه الخطيب والطبراني: عبد الله بن العلاء بن شيبة.

له ترجمة في: المجرح والتعديل (٥/ ١٢٨/٥)، وسير أعلام النبلاء (٧/ ٣٥١/٧)، وتاريخ الإسلام (٤/ ٤٤٤/٤).

انظر: المعجم الكبير للطبراني (١٢٤/ ٤)، والملطاف من دقائق المعارف لأبي موسى المديني (ص٤٣٦)، وتكملة الإكمال لابن نقطة (٣/ ٣٥٣).

١٠٤٣ - عبد الله بن عياش بن ابحاث القاطني الطائفي.

له ترجمة في: التاريخ الكبير (٥/ ١١٠/٥)، والجرح والتعديل (٥/ ١٢٩/٥).

١٠٤٤ - عبد الله بن عياش بن عبد الله بن عبد الله أبو المفرج الهمداني الكوفي صاحب أبي جعفر المنصور، ويعرف بالقصري.

له ترجمة في تاريخ بغداد (١١/ ١٨٧/١١)، والإكمال (٦/ ٧٣/٦)، ولسان الميزان (٤/ ٥٣٧/٤).

١٠٤٥ - عبد الله بن غانم بن حويه بن الحسين بن معاذ، أبو محمد الصيدلاني الطويل النيسابوري. (ش)

صور ورده في أسانيد المصنف:

عبد الله بن حويه.

له ترجمة في: تلخيص تاريخ نيسابور (ص٩١)، وتاريخ الإسلام (٨/ ٢٥٥/٨)، وتقفه مع أيبك: القاسم بن غانم المُرْتحِم في لسان الميزان (٤/ ٣٧٩/٤)، وتاريخ الإسلام (٨/ ٢٥٨/٨)، أو أنه أخوه، والله أعلم.

١٠٤٦- عبد الله بن غنام بن حفص بن غياث، أبو محمد النخعي الكوفي، يقال له: عبد.

صور وروده في أسانيد المصنف:

عبد بن غنام.

له ترجمة في: المؤتلف والمختلف للأزدي (ص٨٩)، والإكمال لابن ماكولا (٧/٣٧)، وتوضيح المشتبه (٨/١٨٨)، وسير أعلام النبلاء (١٣/٥٥٨)، وتاريخ الإسلام (٩٢٠/٦)، والوافي بالوفيات (١٩/١٩٤).

قال عبد الغني: "عبيد بن غنام بن حفص بن غياث. يحدث عن علي بن حكيم الأودي، حدثني عنه أبو منصور محمد بن سعد الأبيوردي".

قال ابن ماكولا بعد هذا الكلام: "قلت: ولعل الأبيوردي صحف، ولست أدري أهو عبد الله صاحب السبيعي أو أبي إدا؟".

وقال الذي في تهذيب الكمال (٢٠/٤١٦) في ذكر الرواة عن علي بن حكيم الأودي: "وعبد الله بن غنام.. وهو صحيح، عبد بن غنام".

وذكره الخطيب باسمه فيه وقال: "قيل: اسمه عبد الله".

١٠٤٧- عبد الله بن أبي فروة كيسان الثقفي، والد عبد الأعلى.

له ترجمة في: تعجيل المنفعة (٧٦١/١)، والنخبة الطيفة (٧١/٢)، والوافي بالوفيات (١٧/٢٢٢).

١٠٤٨- عبد الله بن فارط القرشي.

روى عن: عبد الرحمن بن عوف.

روى عنه: ابنه إبراهيم بن عبد الله بن قارظ.

ذكره الزبير في النهليين (٢/ ١٢٦/ ٦) شيوخ ابنه إبراهيم، وكذا ذكره فيمن روى عن عبد الرحمن بن عوف (١٧/ ٣٣٥)، وقد أخرج أحمد حديثه في المسند (٣/ ١٩٨،١٩٨) وهو مما فات الحسيني في الإكمال، وابن حجر في التعجيل، وهو حق لم شملها.

ولم نجد من خصصه بترجمة.

وسئل الدارقطني كما في العلل (٤/ ٢٩٥/ ٥٤٥) عن حديث إبراهيم بن عبد الله بن قارظ عن أبيه، فقال: "يرويه يحيى بن أبي كثير، واختلف عنه: فرواه هشام الدستوائي، عن يحيى، عن إبراهيم بن عبد الله بن قارظ، أبا أباه حدثه، عن عبد الرحمن بن عوف. ورواه شيبان، عن يحيى، قال: حدثني إبراهيم بن عبد الله بن قارظ، أن رجلاً أخبره، عن عبد الرحمن، وكذلك قال أبان، عن يحيى. . . وقد اختلف أصحاب يحيى عليه فيه، وأحسنهم قولاً من قاله شيبان وأبان، والله أعلم".

١٠٤٩ - عبد الله بن البليت بن نصر / أبو العباس المروزي، يلقب: خرطلة.

له ترجمة في: تاريخ بغداد (١٠/ ٢٣٥)، ومنتخب من معرفة الألقاب (ص١٣٦)، وكشف النقاب (١/ ١٧٨/ ١)، وتزهة الألباب (١/ ٢٣٦/ ١).

١٠٥٠ - عبد الله بن محمد بن إسحاق بن العباس، أبو محمد الفاكهي الخراعي المكي. (ش).

عادة ما يذكره المصنف باسمه عبد الله بن محمد بن إسحاق.

وسماه مرتين: عبد الله بن إسحاق بن إبراهيم.

فلعله ينسب لبعض أجداده.

له ترجمة في: سير أعلام النبلاء (١٦/ ٤٤)، وتاريخ الإسلام (٨/ ٥٦)، والعقد الثمين للفاسي (٥/ ٢٤٣).

وهو ابن: محمد بن إسحاق بن العباس صاحب كتاب أخبار مكة، وقد ذكره الذهبي في التاريخ والسير، أنه هو صاحب الكتاب، ولكنه على ذلك الفاسي في العقد الثمين، ولكن الفاسي عاد وترجم لأبيه على الصواب (١٠/ ١٠)، وذكر أنه صاحب أخبار مكة.

١٥٥٣- عبد الله بن محمد بن يملول بن أبي أسامة، أبو أسامة الحلبي، وقيل: عبد الله بن أسامة.

صور ورود في أسانيد المصنف:

عبد الله بن أسامة الحلبي.

وأبو أسامة الحلبي.

له ترجمة في: الإرشاد للخليلي (٢/ ١٨٠)، وتاريخ دمشق (٣٢/ ١١٨)، وتاريخ الإسلام للذهبي (٢١/ ٢٠٩)، والكنى لأبي أحمد (٢/ ٤١٢)، وفتح الباب (ص٤٣)، والقشيري (١/ ٧٥).

١٥٥٤- عبد الله بن محمد بن جابر بن عبد الله بن عمرو بن حرام الأنصاري.

يروي عن: أبيه.

روى عنه: عبيد الله بن محمد بن حبين، والوليد بن بكير التبيمي الطهوري.

ولم نجد من خصه بترجمة.

وقال الحاكم عقب الحديث (٤٠١٣): "رواته من أعلى حرهم مدنيون ممن لا يعرف واحد منهم بجرح". وقال الشيخ الألباني مخلقًا في السلسلة الضعيفة (٩/ ٥٧) معقبا على كلام الحاكم هذا: "قلت: ولا يتوثق؛ فكان مثلما!! اللهم إلا محمد بن جابر بن عبد الله، فذكره ابن حبان في الثقات، وقال ابن سعد: في روايته ضعف، وليس يحتج به" انظر الطبقات الكبرى (٧/ ٢٧٧)، وانظر أيضا علل ابن أبي حاتم (٢/ ١٥٢)، وشعب الإيمان (٩/ ٣٣١).

١٠٥٣- عبد الله بن محمد بن حمدان الدهقان، أبو ظاهر الجويني النيسابوري. (ش)

له ترجمة في: تلخيص تاريخ نيسابور (ص٩٦)، والقيصل في مشتبه النسبة للحازمي (٢/ ٧٧٧) ووقع فيه هكذا: "عبد الله بن محمد همدان الدهقان".

١٠٥٤- عبد الله بن محمد بن حويه بن جياد، أبو القاسم بن أبي بكر الطهمان النيسابوري السراج.

له ترجمة في: تلخيص تاريخ نيسابور (ص٩٦)، وتاريخ الإسلام (٧/ ٨٠١).

وقع في تلخيص تاريخ نيسابور: "عبد الله بن محمد بن محمد بن حويه" وفي التاريخ: "عبد الله بن محمد بن أحمد بن حمويه".

١٠٥٥- عبد الله بن محمد بن ربيعة بن قدامة بن مظعون، أبو محمد القدامي المصيصي.

له ترجمة في: الإرشاد للخليلي (١/ ٢٨٠) و(١/ ٤٢٢)، والكامل لابن عدي (٥/ ٤٢١٩)، ولسان الميزان (٥/ ٥٥٧)، والأنساب لابن السمعاني (٤/ ٤٥٩)، وتاريخ الإسلام (٥/ ١٠٢).

١٠٥٦- عبد الله بن محمد بن زكريا بن يحيى بن أبي زكريا الأصبهاني.

له ترجمة في: طبقات المحدثين بأصبهان (٣/ ٣٧٣)، وذكر أخبار أصبهان (١/ ١١٢)، وتاريخ الإسلام (١/ ٧٦٩).

١٠٥٧- عبد الله بن محمد بن زياد بن واصل بن ميمون، أبو بكر النيسابوري الفقيه، سؤل أن عثمان بن عفان.

صور ورود في أسانيد المصنف:

أبو بكر بن زياد.

له ترجمة في: سؤالات السلمي (ص٢٩٢)، وتاريخ بغداد (١١/ ٣٣٩) وتاريخ دمشق (٢٨/ ١٨٣)، وسير أعلام النبلاء (١٥/ ١٥)، وتاريخ الإسلام (٧/ ٤٩١).

١٠٥٨- عبد الله بن محمد بن سعيد بن أبي مريم الحكم بن محمد بن سالم المصري.

له ترجمة في: الكامل لابن عدي (٥/ ٤١٩٥)، ولسان الميزان (٤/ ٥٦٢)، وتاريخ الإسلام (٧/ ٧١٧).

١٠٥٩- عبد الله بن محمد بن سلم بن حبيب بن عبد الوارث، أبو محمد المقدسي الفرياني.

له ترجمة في: تاريخ دمشق (٣٢/ ١٩٣)، وسير أعلام النبلاء (١٤/ ٣٠٦)، وتاريخ الإسلام (٧/ ٣٩٨).

١٠٦٠- عبد الله بن محمد بن سيار، أبو محمد الفرهياني، ويقال: الزَّهْراني.

له ترجمة في: تاريخ دمشق (٣٢/ ١٩٥)، وسير أعلام النبلاء (١٤/ ١٤٦)، وتاريخ الإسلام (٧/ ١٨٣)، والأنساب في المؤتلف والمختلف (٤/ ٢٧٦)، واللباب في تهذيب الأنساب لابن الأثير (٢/ ٤٢٧)، ومعجم البلدان (٤/ ٢٥٨).

١٠٦١- عبد الله بن محمد بن شاكر، أبو البختري العتيري البغدادي المقرئ.

له ترجمة في: المنتظم والتعديل (١٢/ ١٢٦)، والمتفق والمفترق لابن حبان (٣/ ٦٦٣)، وسؤالات الحاكم للدارقطني (ص/ ١٢١)، وتاريخ بغداد (١١/ ٢٨١)، وسير أعلام النبلاء (١٣/ ٣٣)، وتاريخ الإسلام (٥/ ٣٣٥)، والكنى لأبي أحمد (١/ ٣٣).

١٠٦٢- عبد الله بن محمد بن عبد الرحمن بن شيرويه بن أسد بن أعين بن يزيد بن ركانة بن عبد يزيد بن المطلب بن عبد مناف القرشي، أبو محمد المذيني النيسابوري الفقيه.

صور وروده في أسانيد المصنف:

عبد الله بن محمد بن شيرويه.

وعبد الله بن محمد.

وعبد الله بن شيرويه.

له ترجمة في: سير أعلام النبلاء (١٤/ ١٦٦)، وتاريخ الإسلام (٨/ ٨٩٨)، والتقييد لابن نقطة (٢/ ٦٠).

١٠٠٣- عبد الله بن محمد بن عبد العزيز بن المرزبان بن سابور بن شاهشاه، أبو القاسم البغوي، ابن بنت أحمد بن منيع

له ترجمة في: سؤالات السلمي (ص٢٠٤)، وسؤالات السهمي (ص٢٣٦)، والكامل لابن عدي (٤/ ٢٦٧)، ولسان الميزان (٤/ ٥٦٣)، والإرشاد للخليلي (٢/ ٦١٠)، وتاريخ بغداد (١١/ ٣٢٥)، وسير أعلام النبلاء (١٤/ ٤٤٠).

١٠٠٤- عبد الله بن محمد بن علي بن زياد، أبو محمد التيناوري السلمي الدوقري المعدل. (ش)

صور ورودها في أسانيد المصنف:

عبد الله بن محمد بن زياد.

وأبو محمد بن زياد.

وعبد الله بن محمد الدوقري.

له ترجمة في تاريخ نيسابور (ص٩١)، والأنساب لابن السمعاني (٣/ ٢٩٥)، وتاريخ الإسلام (٨/ ٢٥٨/أ)، ولم يرجمه ابن نقطة في تكملة الإكمال (٢/ ٦١٣) عندما ساق أحاديث عبد الله بن محمد الدوقري، فقال: "وأبو محمد عبد الله بن محمد الدوقري حدث عن أبي العباس محمد بن إسحاق، وأبي علي الوزوزي حدث عنه الحاكم أبو عبد الله في تاريخ نيسابور".

١٠٦٥- عبد الله بن محمد بن علي بن جعفر بن ميمون بن الزبير، أبو علي البلخي الحافظ.

له ترجمة في: تلخيص تاريخ نيسابور (ص٤٩)، وتاريخ بغداد (١١/ ٢٩٩)، وسير أعلام النبلاء (١٥/ ٥٢٩)، وتاريخ الإسلام (٦/ ٩٦٧).

١٠٦٦- عبد الله بن محمد بن هبارة الأنصاري النسائي، يعرف بابن القداح.

له ترجمة في: الجرح والتعديل (٥/ ١٥٨)، وتاريخ بغداد (١١/ ٢٥٣)، وتاريخ الإسلام (٥/ ١٠٣).

١٠٦٧- عبد الله بن محمد بن فحطلة بن مرزوق الصلحي.

صور ورقة في أسانيد المصنف:

عبد الله بن فحطلة.

وهو شيخ لابن حبان أكثر عنه، وروى عنه في صحيحه، وهو شيخ أيضاً لأبي الشيخ الأصبهاني.

يروي عنه: العباس بن عبد العظيم العنبري، ووهب بن بقية، وعبد الله بن معاوية الجمحي، وغيرهم.

وقال الحاكم في المستدرك حديث رقم (٩٩٦) بعد أن روى حديثاً عن شيخه أبي علي الحافظ عنه: "سمعت أبا علي الحافظ يوثق ابن فحطلة".

ولم أجد من خصه بترجمة.

وانظر صحيح ابن حبان (١٤/ ٢١٥)، وأمثال الحديث لأبي الشيخ الأصبهاني (ص٢٢١).

١٠٦٨- عبد الله بن محمد بن مسلم، أبو بكر الإسفرائيني المهرجاني الجوربذي النيسابوري

صور وروده في أسانيد المصنف:

عبد الله بن محمد الإسفرائيني.

له ترجمة في: سؤالات حمزة بن يوسف (ص١٠٧)، والكنى لأبي أحمد (٢/٢٤٤)، وتلخيص تاريخ نيسابور (ص٦٦)، وتاريخ دمشق (٣٣/٣٦٧)، وسير أعلام النبلاء (١٥/٤٥٧)، وتاريخ الإسلام (٢٤/٤٧)، ومعجم البلدان (٢/ ١٨٠)، والتاج (١/ ٣٠٦)، والأنساب لابن السمعاني (٢/ ١٣٣)، ووضعه ابن السمعاني تحت نسبة الجوربذي.

١٠٦٩- عبد الله بن محمد بن موسى بن كعب، أبو محمد الكعبي النيسابوري الصيدلاني. (ش)

صور وروده في أسانيد المصنف:

عبد الله بن محمد الكعبي.

وعبد الله بن موسى الصيدلاني.

وأبو محمد بن موسى.

له ترجمة في: تلخيص تاريخ نيسابور (ص٩١)، وسير أعلام النبلاء (١٥/ ٥٣٠)، وتاريخ الإسلام (٧/ ٨٨٨)، والأنساب لابن السمعاني (٥/ ٨٠).

١٠٧٠- عبد الله بن محمد بن ناجية بن نجية، أبو محمد البيري البغدادي.

له ترجمة في: سؤالات حمزة بن يوسف (ص١٠٦)، وتاريخ بغداد

(١١/ ٣١٣)، وسير أعلام النبلاء (١٤/ ٦١٤)، وتاريخ الإسلام (٣/ ٣٧٩)، والأنساب لابن السمعاني (١٠/ ٣٠٧).

١٠٧٠- عبد الله بن محمد بن نصر بن طويط، أبو القاسم الرملي البزاز الطبريطي.

له ترجمة في: تاريخ دمشق (٣٢/ ٣٧١)، وتاريخ الإسلام (٧/ ١٨٤)، والأنساب لابن السمعاني (٨/ ٨٣)، ومعجم البلدان (٣/ ٧٠).

١٠٧١- عبد الله بن محمد بن وهب بن بشر بن صالح بن حمدان، أبو محمد الدينوري، وهو: عبد الله بن حمدان بن وهب.

له ترجمة في: سؤالات السلمي (ص٢٩)، والإرشاد للخليلي (٢/ ٦٦٢)، والكامل لابن عدي (٥/ ٤٣٩)، ولسان الميزان (٤/ ٤٧٦) و(٤/ ٥٣٧)، وتاريخ دمشق (٣٢/ ٣٧٣)، وسير أعلام النبلاء (١٤/ ٤٠٠)، وتاريخ الإسلام (٧/ ١٣٤).

١٠٧٣- عبد الله بن محمد بن يحمد بن يوسف بن الزبير.

له ترجمة في: المجرح والتعديل (٥/ ١٩٨)، والضعفاء للعقيلي (٣/ ٣٣٧)، والكامل لابن عدي (٥/ ٣٠٣)، ولسان الميزان (٤/ ٥٥٢).

١٠٧٤- عبد الله بن محمد بن يوسف بن وقف أبو عمرو القرياني.

له ترجمة في: الإكمال لابن ماكولا (٧/ ٩٠)، وتبصير المنتبه (١٠/ ١٧٣)، وتوضيح المشتبه (٩/ ٢٣).

١٠٧٥- عبد الله بن محمد، أبو أسد البلخي.

روى عن: خالد بن خداد الطفطواني.

روى عنه: الأمير خالد بن أحمد بن خالد أبو الهيثم الذهلي.

وانظر من هو، وانظر الأسماء والصفات للبيهقي (١/ ٣٢٢).

١٠٧٦ - عبد الله بن محمد أبو القاسم الحرجاني. (ش)

له ترجمة في: تاريخ جرجان (ص٢٣٣)، وقال: «روى عن جعفر بن محمد النيسابوري الخاطط حكايًا»، وذكره ابن السمعاني في الأنساب (٥/ ٢٣٩) في من روى عن: جعفر بن محمد بن موسى الفقيه النيسابوري.

١٠٧٧ - عبد الله بن محمد العدوي.

إن صح التقريق بينه وبين عبد الله بن محمد العدوي الذي يحدث عن عطية بن زيد بن جدعان؛ فإن له ترجمة في صفحة العقيلي (٣/ ٣٢٠)، ولسان الميزان (٤/ ٥٧٠)، وهو قول العقيلي والنسائي في ذيل الكامل، وإن كانا وحدا كما يرى الذهبي والدعجي؛ فهو من رجال الهيثمية، والله أعلم.

١٠٧٨ - عبد الله بن محمد الحنفي، والد إبراهيم، هو أو محكاتبة بنت عصن.

لم نقف له على ترجمة فيما اطلعنا عليه من كتب التراجم، وقد ذكر ابن سعد في طبقاته (١٠/ ١١١) هذا الخبر، وكذا عنه ابن عساكر في تاريخ دمشق (٣/ ٢١٣)، والله أعلم.

عبد الله بن محمد الدوراقي.

هو: عبد الله بن محمد بن علي بن زياد أبو محمد النيسابوري السمّاق الدوراقي المحدث.

مضى برقم (١٠٦٤).

* عبد الله بن محمد الفقيه

هو: عبد الله بن أحمد بن محمد بن سعيد أبو القاسم بن أبي سعيد الفقيه النسوي العدل.

مضى برقم (٩٨١).

١٠٧٩- عبد الله بن محمود بن عبد الله، أبو عبد الرحمن السعدي المروزي.

ويقال له أيضاً: عبد الله بن محمد بن عمرو، كما في صحيح ابن حبان (٦/ ٢٥٥)، له ترجمة في: الجرح والتعديل (٥/ ١٨٣)، وسير أعلام النبلاء، (١٤/ ٣٩٩)، وتاريخ الإسلام (٧/ ٢٤٠)، وتوضيح المشتبه (٥/ ٩٨).

١٠٨٠- عبد الله بن مخارق، ويقال: ابن أبي المخارق بن سليم، ويقال: ابن سليمان بن حصيرة، السلمي، أخو قابوس.

له ترجمة في: التاريخ الكبير (٥/ ٢٠٨)، والجرح والتعديل (٥/ ١٧٩)، والثقات لابن حبان (٥/ ٤٧)، وتاريخ ابن معين رواية الدوري (٣/ ٣٦٣)، وتاريخ دمشق (٣٥/ ٣٣).

١٠٨١- عبد الله بن مرداس الحارثي البجلي.

له ترجمة في: الثقات لابن حبان (٥/ ٢٤)، والطبقات لابن سعد (٨/ ٣١٧)، وتاريخ دمشق (٣٣/ ٣٤).

١٠٨٢- عبد الله بن مسلم بن قتيبة أبو محمد الكاتب الدينوري، وقيل المروزي.

له ترجمة في: تاريخ بغداد (١١/ ٤١١)، وتاريخ الإسلام (٩/ ٦٥٦)، ولسان الميزان (٥/ ٨).

١٠٨٣- عبد الله بن مسلم، أبو الحارث المهري.
له ترجمة في: لسان الميزان (٥/ ١٥).

١٠٨٤- عبد الله بن معصب بن ثابت بن عبد الله بن الزبير بن العوام، أبو بكر القرشي الأسدي الزبيري.
له ترجمة في: التاريخ الكبير (٥/ ٢١١)، والجرح والتعديل (٥/ ١٧٨)، والثقات لابن حبان (٥/ ٥٦)، ولسان الميزان (٥/ ١٥)، وتاريخ بغداد (١١/ ٤١٥).

١٠٨٥- عبد الله بن معاوية بن عاصم بن المنذر بن الزبير بن العوام، أبو معاوية القرشي الأسدي الزبيري.
له ترجمة في: التاريخ الكبير (٥/ ٢٠٠)، والثقات لابن حبان (٧/ ٤٦)، والكامل لابن عدي (٥/ ٢٣٥٥)، ولسان الميزان (٥/ ١٧).

١٠٨٦- عبد الله بن المغيرة بن أبي ذباب عمر الحارث بن عبد الرحمن.
له ترجمة في: الثقات لابن حبان (٥/ ٣٥٠).

قال سماه ابن حبان في الصحيح والثقات، وقال المزي في تهذيب الكمال (٢/ ٢٤٥): "يقال: اسمه الحارث".

١٠٨٧- عبد الله بن ملبل البجلي.
له ترجمة في: التاريخ الكبير (٥/ ١٩٢)، والجرح والتعديل (٥/ ١٦٨)، والثقات لابن حبان (٥/ ٤٣٠)، وتالي تلخيص المتشابه (١/ ٢٦٦).

١٠٨٨- عبد الله بن ميمون بن أصبغ، أبو بكر النحوي العسر.
له ترجمة في: تاريخ بغداد (١١/ ٤٢٣)، وتاريخ الرواة (٢/ ١٥٠).

١٠٨٩- عبد الله بن ميمون.

روى عن: موسى بن مسكين.

روى عنه: أحمد بن عازم أبو معاوية الضرير.

لا يدرى من هو ولا شيخه.

قال الذهبي في التلخيص: [إسناده مظلم]، وقال العراقي في تخريج أحاديث الإحياء (ص١٠٤٨): "وفيه عبد الله بن ميمون فإن يكن القداح فهو متروك الحديث".

وانظر شعب الإيمان للبيهقي (١٢/ ١٥٩)، والخصت لابن أبي الدنيا (ص١٥٥).

١٠٩٠- عبد الله بن نافع بن ثابت بن عبد الله بن الزبير بن العوام، وهو عبد الله الأكبر.

له ذكر في ترجمة أخيه عبد الله بن نافع الأصغر، ولم نجد من أفرده بترجمة، وأخوه من رجال التهذيب.

١٠٩١- عبد الله بن نبيه بن وهب بن عثمان بن أبي طلحة القرشي العبدري.

يروي عن جده لأمه صفية بنت شيبة.

روى عنه: الحليل بن عثمان، وبقال بن عمر.

لم نجد من خصه بترجمة، وأبوه نبيه هو ابن أخي شيبة بن عثمان والد صفية بنت شيبة، من رجال التهذيب.

وقد ذكر ابن سعد في طبقاته (٧/ ٤٠٨) عبد الله في أبناء نبيه بن وهب، ولم يذكره الزبي في تهذيبه (٢٩/ ٣٢٠) مع أبناء نبيه.

١٠٩٢- عبد الله بن نصر الأصم البزاز الأطفائي.

له ترجمة في: الجرح والتعديل (٥/ ١٨٦)، والكامل لابن عدي (٥/ ٢٨٣٠)، ولسان الميزان (٥/ ٢٦٢)، وتاريخ الإسلام (٥/ ١١٦٣).

١٠٩٣- عبد الله بن هشام بن أبي عبد الله الدستوائي.

له ترجمة في: الجرح والتعديل (٥/ ١٩٣)، والثقات لابن حبان (٨/ ٣٤٧)، ولسان الميزان (٥/ ٣٠).

١٠٩٤- عبد الله بن يحيى بن موسى بن داود بن هلي بن إبراهيم بن شيرزاد القاضي، أبو محمد الرستمي الشيرزادي العامري.

له ترجمة في: الكامل لابن عدي (٥/ ٢٣٩٤)، ولسان الميزان (٥/ ٣٨٠)، وتاريخ دمشق (٣٣/ ٣٤٤)، وتلخيص تاريخ نيسابور (ص/ ٣٩٤)، وتاريخ الإسلام (٧/ ٣٧٦)، و(٨/ ١٨٥)، والأنساب لابن السمعاني (٣/ ٤٩٥).

١٠٩٥- عبد الله بن يزيد بن أسد بن كرز بن عامر الجبلي القسري.

له ترجمة في: التاريخ الكبير (٥/ ٢٢٥)، والجرح والتعديل (٥/ ١٩٩)، والثقات لابن حبان (٥/ ٤٥)، وتحبير المنفعة (١/ ٧٧٦)، ونزهة الألباب (١/ ٢٤٣).

١٠٩٦- عبد الله بن يزيد بن الأخنس الباهلي.

له ترجمة في: التاريخ الكبير (٥/ ٢٢٦)، والجرح والتعديل (٥/ ١٩٨)، و(٩/ ١٩٩)، والثقات لابن حبان (٥/ ٢٧٧)، والإكمال للحسيني (ص/ ٤٣٣).

١٠٩٧- عبد الله بن يزيد بن راشد، أبو بكر القرشي المقرئ الدمشقي، المعروف بحجر الفراء.

له ترجمة في: التاريخ والتعديل (٥/ ٢٠٢)، والكنى لأبي أحمد (٢/ ٢٤٥)، والكنى للدولابي (١/ ٣١٤/)، وتاريخ دمشق (٣٣/ ٣٧٧)، وغاية النهاية في طبقات القراء (١/ ٤١٣/)، وتاريخ الإسلام (٥/ ٨٥٩/)، ومنتخب من معرفة الألقاب (ص/ ١١٢)، ونزاب الطلب (ص/ ١٠٢).

١٠٩٨- عبد الله بن يزيد بن عبد الله بن قسيط الليثي المدني، أخو القاسم.

له ترجمة في: التاريخ الكبير للبخاري (٥/ ٢٩٩)، والتاريخ الكبير (٥/ ٢٣٠)، والجرح والتعديل (٥/ ٢٠١)، والمؤتلف لابن نقطة (٣/ ٣٣٣)، وتاريخ ابن أبي خيثمة (١/ ١٢٨/).

١٠٩٩- عبد الله بن يزيد بن عبد الله بن قسيط، أبو يزيد المقبري المدني.

له ترجمة في: التاريخ الكبير (٥/ ٢٢٧)، والجرح والتعديل (٥/ ١٩٧)، والكنى لابن الأخرم (١/ ١١٦)، والمعارف الكبرى (٥/ ٢٥٠)، وتاريخ ابن معين رواية الدوري (٣/ ٢١٠)، وعلل أحمد (٢/ ٢٤٨) و(٣/ ٤٨٣)، والضعفاء للنسائي (ص/ ٢١٣)، والضعفاء للعقيلي (٢/ ٣١٤)، والكامل لابن عدي (٥/ ٣٩٠)، ولسان الميزان (٥/ ٣٩).

١١٠٠- عبد الله بن يزيد بن يزيد بن راشد بن عبد الله. وقيل: اسمه الحسن بن يزيد، والأول أصح. أبو علي. ويقال: أبو الحسن. والأول أيضا أصح. الهمداني الدالاني. وقيل: عدناني. (ش).

صدوق وروى في أسانيد المصنف:

عبدان بن يزيد.

له ترجمة في: منتخب من معرفة الألقاب لحسين بن ظاهر المفتي (ص٣٣)، وتكملة الغلاب (١/ ٣٢٠)، وتوجة الألباب (٢/ ١٥)، وتاريخ الإسلام (٥٤٩/).

وأصحاب كتب الألقاب سموه تبعاً للشيرازي: عبد الله بن يزيد وكنوه بأبي الحسن، والذهبي سماه تبعاً للشيرازي في طبقاته: الحسين بن يزيد، وكناه بأبي علي. وتسمية الشيرازي ومن تبعه أصحّ؛ لأن كل من نقلت عبارة عنه لم يكنّ أصلاً. ثم قال أبو عبيد الله: وتكنية الشيرازي ومن تبعه أصح، كناه بها أيضاً الحسين بن الحسن بن محمّد الفضائي الشافعي في كتابه: الفوائد والأخبار والحكايات عن الشافعي (ص١٣٠)، (ص١٧٠). والله أعلم.

١١٠١- عبد الله بن يزيد الكاتب:

له ترجمة في: الجرح والتعديل (٥/ ٢٠١)، ولسان الميزان (٥/ ٤٢).

١١٠٢- عبد الله بن يعلى بن مرة الثقفي:

له ترجمة في: التاريخ الكبير (٥/ ٣٣٥)، والجرح والتعديل (٥/ ٢٠٤)، والمجروحين (٥/ ٢١٩)، والضعفاء للعقيلي (٣/ ٣١٩)، والكامل لابن عدي (٥/ ٣٦٣)، وتحفيظ المقلة (١/ ٧٨٠)، ولسان الميزان (٥/ ٤٣٦).

١١٠٣- عبد الله بن أبي الأبيض، وهو جويرية:

هو من شيوخ عبد من عبد الوافدي المجهولين، وهو يحدث عن أبيه عن جده، وهي مولاة جويرية بنت الحارث أم المؤمنين ﷺ. وصفه

الوافدي إنه كان عالمًا بمحابرهم، كما في الطبقات (٤/٢١٢)، أي بحديث جويرية، وقد روى الوافدي عنه وعن ابنه سعيد وعمرو، ولم نجد من أخرجه بترجمة، وابنه سعيد له ترجمة في: الجرح والتعديل (٤/٦)، وقال عنه أبو حاتم: «مجهول».

١١٠٤- عبد الله بن أبي بكر بن علي المقدمي:

له ترجمة في: الجرح والتعديل (٥/١٨)، وسؤالات البرذعي لأبي زرعة (ص١٩٦)، وسؤالات السهمي (ص٩٣) و(ص٢٣٣)، ولسان الميزان (٤/٤٤٦)، وتاريخ الإسلام (٨/٥٩).

١١٠٥- عبد الله بن أبي سفيان بن الحارث بن عبد المطلب بن هاشم بن عبد مناف، أبو الهياج الهاشمي.

له ترجمة في: المقدرات والوحدان (ص١٤٥)، ومعجم الصحابة للبغوي (٣/٢٢٢)، وتاريخ دمشق (٢٧/٢٩٦) والإصابة (٦/١٨٨).

١١٠٦- عبد الله بن أبي عبيدة بن محمد بن عمير بن ياسر العنسي المدني:

له ترجمة في: الطبقات لابن سعد (٥/٥٥٨)، والتحفة اللطيفة (٣/٣٥٦).

١١٠٧- عبد الله، وقيل: عبيد، وقيل: عبيد الله بن بشر الغنوي أو الخثعمي:

عن أبيه، وعنه الوليد بن المغيرة المعافري.

له ترجمة في: التاريخ الكبير (٥/٤٤٣)، والجرح والتعديل (٥/٤٠٢)، والثقات لابن حبان (٥/٣٠٦)، وتلخيص المتشابه (١/١٨٣)، وتحجيل المنفعة (٢٢١/١) وفيه: «عبد الله بن بشير الخثعمي».

١١٠٨ - عبد الله الزعفراني، من أهل البصرة.

له ترجمة في: التاريخ الكبير (٥/ ٩٧)، والجرح والتعديل (٥/ ٢٠٨/)، والثقات لابن حبان (٧/ ٢٣).

١١٠٩ - عبد الله بن عبيد الله بن حبيب القرشاني.

يروي عن أبيه: حبيب بن حبيب.

روى عنه: غالب بن غالب، ويقال غالب بن غالب القرشاني.

لم نجد له ترجمة، وهو وأبوه وابنه مجاهيل، وفي السند إليهم: عُمَر بن زياد الباهلي، وهو كذاب وضاع.

وانظر التفسير الوسيط للواحدي (٣/ ٤٩٧).

١١١٠ - عبد الله بن عامر المعافري.

يروي عن عمرو بن الحمق الصحابي.

روى عنه ابنه: عُمَيرة بن عبد الله المعافري.

لم نجد من عمبره بترجمة، وقد ذكره ابن عساكر (٤٥/ ٤٩١)، والمزي (٢٤/ ٥٥٧/) فيمن روى عن عمرو بن الحمق، وسماه: عبد الله بن عامر المعافري.

وقد ذكر أبو زرعة الدمشقي الحديث في الفوائد المعلة (ص/ ١٦٠) عن عبد الله بن صالح أيضا، فقال: عن عمبرة عن ناجية عن أبيه، وهو مخالف لكل من رواه إذا وضعه في الفوائد، والله أعلم.

١١١١ - عبد الله بن صفوان بن حليفة بن اليمان، ويقال: صفوان بن حليفة

يروي عن: حليفة بن اليمان.

روى عنه ابنه مروان.

له ترجمة في: لسان الميزان (٨/ ٥٠٣).

١١١٢ - عبد الله بن واقد عن كنانة.

له ترجمة في: ضعفاء العقيلي (٣/ ٣٥٥)، ولسان الميزان (٥/ ٣٣٤).

١١١٣ - عبد الله المدني، وقيل: المزني.

روى عن: عبد الرحمن بن أبي بكر.

روى عنه: إسماعيل بن أمية.

روى حديثه الضعفاء وعنه البيهقي في الدلائل (٦/ ٢٣٩٦) فساه: عبد الله المزني.

ورواه الطبراني في الكبير (٢٢/ ٤٠٥)، وأبو نعيم في معرفة الصحابة (٧/ ٧١٧٤)، وابن عساكر في تاريخ دمشق (٢٧/ ٢٥٧) كلهم من طريق صفرايه قسموه: عبد الله المدني. وأبو نعيم هو: وبخلف على الظن أن هذا تصحيف قديم، وأن صوابه: عبد الله البهي، وانظر مسند البزار (٦/ ٢٤٤)، والله أعلم.

١١١٤ - عبد الملجد بن أبي عيس بن محمد بن أبي عيس بن جبر، أبو محمد الخيارلي الأنصاري المديني الأويسي.

روى عنه المصنف: عبد الحميد بن أبي عيس بن جبر، فقد ذكر في المستدرك بهذا الاسم، انظر رقم (٥١٧٥) و(٥٥٩٣) و(٥٩٦٩).

له ترجمة في: التاريخ الكبير (٦/ ١١١٦)، والجرح والتعديل (٦/ ٤٤٦)، واللقات لابن حبان (٧/ ١٣٧)، والطبقات لابن سعد (٧/ ٥٨٩)، وتاريخ

الإسلام (١٣٨/٤)، والمقتنى (٤٨/٢)، ولسان الميزان (٢٤٩/٥).

١١١٥- عبد الملك بن بشر الساسي البصري.

له ترجمة في: الجرح والتعديل (٣٤٣/٥)، وغنية المتلمس للخطيب (ص٢٧٣)، والإكمال لابن ماكولا (٢٩٣/١).

١١١٦- عبد الملك بن صالح، أبو مروان القرشي.

وعنه: محمد بن العباس الصيدلاني.

كذا في النسخ الخطية كلها، والظاهر أن ثمة تصحيف، وذلك أن محمد بن العباس أبو بكر المزي الصيدلاني يروي عن: عبد الملك بن مسلمة أبو مروان القرشي، وذلك كما في: الجزء الثاني من حديث أبي إسحاق إبراهيم بن محمد بن أحمد ابن أبي ثابت، رقم (٧٧)، فلعله قد تصحف: "مسلمة" إلى: "صالح"، فهذا هو غاية الظن في هذا السند.

وعبد الملك بن مسلمة أبو مروان القرشي العبرصي له ترجمة في الجرح والتعديل (٣٥٧/٥)، ولسان الميزان (٢٧١/٥)، وتاريخ الإسلام (٢٢٥/٥).

وتحتمل أن يكون: عبد الملك بن صالح بن عبد الله بن عباس بن عبد المطلب الأمير الهاشمي، وهو بعيد فهذا يكنى أبا عبد الرحمن.

وله ترجمة في: تاريخ بغداد (٣٠٥/١٠)، وتاريخ دمشق (٣٧/ ٢١)، وتاريخ الإسلام (٤/ ٢٨٤)، ومعجم الأدباء (٢٨٤/١٠).

١١١٧- عبد الملك بن عبد الرحمن بن الأصبغاني.

له ترجمة في: تاريخ أصبهان (٩٥/٢).

١١١٨- عبد الملك بن عبد ربه، أبو إسحاق الطائي.

له ترجمة في: الثقات لابن حبان (٨/ ٣٩٠)، ولسان الميزان (٥/ ٢٦٣) و(٥/ ٢٦٨)، وتاريخ بغداد (١٢/ ١٧٢).

١١١٩- عبد الملك بن عبد الله بن أبي سفيان بن جارية الثقفي، وقيل: عبد الملك بن عبد الله بن سفيان بن العلاء بن جارية، حليف بني زهرة.

له ترجمة في: التاريخ الكبير (٥/ ٤٢١)، والجرح والتعديل (٥/ ٣٥٤)، والثقات لابن حبان (٥/ ١١١).

١١٢٠- عبد الملك بن محمد بن عتبي، أبو نعيم الفقيه الجرجاني، المعروف بالإسترابادي.

صور ورودها في أسانيد المصنف:

أبو نعيم الجرجاني.

له ترجمة في: تاريخ جرجان لبيسارو (ص١٨)، وتاريخ جرجان (ص٣٥)، وتاريخ بغداد (١٢/ ١٨٢)، وتاريخ دمشق (٣٧/ ٩٦)، وسير أعلام النبلاء (١٤/ ٥٤١).

١١٢١- عبد الملك بن هارون بن عنترة بن عبد الرحمن الشيباني.

له ترجمة في: التاريخ الكبير (٥/ ٤٣٦)، والجرح والتعديل (٥/ ٣٧٤)، والمجروحين (٢/ ١١٥)، والضعفاء للعقيلي (٣/ ٥٠٧)، والكامل لابن عدي (٦/ ٤٢٩)، وسؤالات السجزي (ص٢٠٣)، والمدخل إلى الصحيح (١/ ١٩٣)، ولسان الميزان (٥/ ٢٧٦).

١١٢٢ - عبد الملك بن وهب المذحجي الكوفي.

له ترجمة في: التاريخ الكبير (٥/ ٢٣٥)، والجرح والتعديل (٥/ ٣٧٣)، والثقات لابن حبان (٧/ ١٠٨)، ولنظر عقل ابن أبي حاتم (٥/ ٤٨٠).

١١٢٣ - عبد الملك بن أبي سوية القيسي المقبري، واسم أبي سوية خليفة بن عبدة، وقيل: سهيل بن خليفة بن عبدة.

له ترجمة في: الإكمال لابن ماكولا (٤/ ٣٩٤)، وتهذيب الكمال لابن حجر (٧/ ٧٠١)، وانظر تهذيب التهذيب الكمال (٢٢/ ٥٣٠) ترجمة حفيده، العلاء بن المنصل.

١١٢٤ - عبد الملك بن أبي القاسم الرقي الأحول.

له ترجمة في: التاريخ الكبير (٥/ ١٠١)، وتاريخ الرقة (ص٢٠٩)، وتوضيح المشتبه (٤/ ٢٢٠).

١١٢٥ - عبد الملك بن إدريس بن سنان بن كليب، أبو عبد الله الهذلي، ابن بنت وهب بن منبه.

له ترجمة في: التاريخ الكبير (٥/ ١٣٨)، والجرح والتعديل (٥/ ٢٧)، والمجروحين (٢/ ١٤٣)، والضعفاء للعقيلي (٤/ ٥١)، ولسان الميزان (٥/ ٢٧٩)، وتاريخ بغداد (١٠/ ٤٤١).

١١٢٦ - عبد الملك بن عبد الله، أبو عبد الرحمن الأسدي الكوفي، نزيل الري، ابن أخي قيس بن عبد الملك بن عبد المؤمن.

له ترجمة في: الجرح والتعديل (٥/ ٦٦)، والثقات لابن حبان (٨/ ٤١٧).

١١٢٧- عبد الواحد بن زيد، أبو عبيدة القاص البصري العابد.

له ترجمة في: التاريخ الكبير (٦/ ٦٢)، والجرح والتعديل (٦/ ٢٠)، والثقات لابن حبان (٧/ ١٤٢)، والمجروحين (٣/ ١٣٩)، وسير أعلام النبلاء (٧/ ١٧٨)، وتعجيل المنفعة (١/ ٨٣).

١١٢٨- عبد الواحد بن محمد بن عبد الرحمن بن عوف الفرشي.

له ترجمة في: التاريخ الكبير (٦/ ٥٥)، والجرح والتعديل (٦/ ٣٣)، والثقات لابن حبان (٧/ ١٢٧)، وتعجيل المنفعة (١/ ٨٣).

١١٢٩- عبد الواحد بن ميمون، ويقال: ابن حمزة، أبو حمزة المدني القرشي النباني، مولى عروة بن الزبير.

له ترجمة في: التاريخ الكبير (٦/ ٥٨)، والجرح والتعديل (٦/ ٤٤)، والمجروحين (٣/ ١٤٠)، والمعجم للصغاني (٣/ ٥٥٣)، والكامل لابن عدي (٦/ ٤٤)، ولسان الميزان (٦/ ٢٩٦)، وتاريخ دمشق (٣٧/ ٢٧٦)، وتاريخ الإسلام (٤/ ١٤٣).

١١٣٠- عبد الواحد بن زياد بن أبي عياش بن هامان، أبو عبيدة العسكري.

له ترجمة في: تاريخ الإسلام (٦/ ٧٧٥)، وانظر الأنساب لابن السمعاني (٤/ ٢٣٤).

١١٣١- عبد الوهاب بن حسين، عن محمد بن ثابت النباني.

له ترجمة في: لسان الميزان (٦/ ٣٠٣)، وقال: "ويحتمل أن يكون الذي قبله" يعني: عبد الوهاب بن الحسن.

١١٣٢ - عبد الوهاب بن عيسى، أبو الحسن التيار الواسطي.
له ترجمة في: تاريخ والتعديل (٦/ ٧٣).

١١٣٣ - عبد الوهاب بن فلتح بن رباح، أبو إسحاق القرشي المكي المقرئ، مولى عبد الله بن عامر بن كريز.
له ترجمة في: الجرح والتعديل (٦/ ٧٣)، والثقات لابن حبان (٨/ ٤١١)، ونكت الهميان (٢٨٨)، والمعرفة والتاريخ (٣/ ١١٧٤ و١١٧٥ و٢٥٢)، والمنتظم (١٠/ ٢٧٢).

١١٣٤ - عبد الله بن أحمد بن عبد الله، أبو القاسم، المعروف بابن البيطخي.
له ترجمة في: تاريخ بغداد (١٢/ ٧٧)، وتاريخ الإسلام (٧/ ٨٣٧).

١١٣٥ - عبد الله بن معقل بن يسار.
روى عن: معقل بن يسار.
روى عنه: عمران الطحان.

وقد ذكره الطبراني في المعجم الكبير (٢٢/ ٢٢٠) فيمن روى عن معقل، وأورده له هذا الحديث وكذا وراه الفريابي في ذم الكلام وأهله (٢/ ٣٥٢) ولم ينسبه من هذه نعبه بترجمة.

١١٣٦ - عبد بن إسحاق، أبو عبد الرحمن العطار الكوفي الضبي، يقال له: عطار الطلقات.
له ترجمة في: التاريخ الكبير (٥/ ٤٤١)، والجرح والتعديل (٥/ ٤٠١)، والثقات لابن حبان (٨/ ٤١٧)، والمجروحين لابن حبان (٢/ ١٦٧)، والضعفاء للعقيلي (٣/ ٥٩)، والكامل لابن عدي (٥/ ٥٢)، ولسان الميزان (٥/ ٢٤٦).

١١٣٧ - عبيد بن ثعلب، عن الأوزاعي.

له ترجمة في: ميزان الاعتدال (٣/ ١٩)، ولسان الميزان (٥/ ٣٨١).

قال الذهبي: "خرج له الحاكم في مستدركه حديثا باطلا عن المنهم به في فضل معاذ بن جبل، رواه عنه يوسف بن سعيد بن مسلم، ولا يدرى من هو عبيد".

١١٣٨ - عبيد بن جبير، مولى الحكم بن أبي العاص.

له ترجمة في: التاريخ الكبير (٥/ ٤٤٥)، والجرح والتعديل (٥/ ٤٠٣)، والثقات لابن حبان (٥/ ٣٥٠)، وتعجيل المنفعة (١/ ٨٥٠)، وتلخيص المتشابه (١/ ٤١٩).

١١٣٩ - عبيد بن الصباح الكوفي الخراز الضرير.

له ترجمة في: الجرح والتعديل (٥/ ٤٠٨)، والثقات لابن حبان (٨/ ٤٢٩)، والضعفاء للعقيلي (٤/ ٣٤)، ولسان الميزان (٥/ ٣٥٣)، وتاريخ الإسلام (٥/ ٣٩١).

١١٤٠ - عبيد بن عمرو، أبو عثمان الأحمسي.

صور ورودها في أسانيد المصنف:

أبو عثمان الأحمسي.

له ترجمة في: تهذيب التهذيب (٧/ ٧٧)، وتعجيل المنفعة (٢/ ٥٠١).

وذكره الزي في تهذيب الكمال (٣٤/ ٧٧) في ترجمة أبي عثمان عن أبي هريرة.

١١٤١ - عبيد بن عبد الواحد بن شريك، أبو محمد البغدادي البزاز.

صور ورود في أسانيد المصنف:

عبيد بن شريك.

له ترجمة في: الثقات لابن حبان (٨/ ٤٣١)، وسؤالات الحاكم (ص ١٣٢)، ولسان الميزان (٥/ ٣٥٥)، وتاريخ بغداد (١٢/ ٣٩٢)، وتاريخ دمشق (٤٠/ ٢٨٣)، وسير أعلام النبلاء (١٣/ ٣٨٥)، والمقتنى (٢/ ٥٥٠).

١١٤٢ - عبيد بن حيدة بن مرة الفهمي النيلي البصري.

له ترجمة في: الثقات لابن حبان (٨/ ٤٣١)، ولسان الميزان (٥/ ٣٥٦)، والمؤتلف والمختلف للدارقطني (٣/ ١٥١٤)، والإكمال لابن ماكولا (٥/ ٢٥٦)، وتوضيح المشتبه (٦/ ١٣٥)، وتبصير المنتبه (٣/ ٩١٤)، وله ذكر في تهذيب الكمال (١٩/ ٤١٢).

♦ عبيد بن غنام.

هو: عبد الله بن غنام بن حفص بن غياث، أبو محمد النخعي الكوفي، يقال له: عبيد.

مضى برقم (١٠٦٦).

١١٤٣ - عبيد بن يحيى.

له ترجمة في: التاريخ الكبير (٦/ ٧)، والجرح والتعديل (٥/ ٦)، والثقات لابن حبان (٧/ ١٥٨)، و(٨/ ٤٣٠).

لكن وقع فيهم جميعا أنه يروي عن معاذ بن رفاعة، وهو غير راوي

هذا الخبيث، فنعاذ بن رفاعة بن رافع أكبر من معاذ هذا، وجاء في بيان غلطٍ البخاري (ص٧٤٧): "عبيد بن يحيى عن معاذ بن رفاعة"، على الصواب، وقال محققه: "أي التاريخ والجرح والتعديل: معاذ، وهو بن أبي الصواب".

١١٤٤ - عبيد بن أبي قرة البغدادي، سكن مصر.

له ترجمة في: التاريخ الكبير (٦/ ٢٤)، والجرح والتعديل (٥/ ٤١٢)، والثقات لابن حبان (٨/ ٤٣٠)، والطبقات لابن سعد (٩/ ٣٢٦)، والمصغاء للعقيلي (٣/ ٤١٤)، والكامل لابن عدي (٥/ ٥٥)، وتاريخ بغداد (١٢/ ٣٨٩)، وتاريخ الإسلام (١٢٠/٥)، ولسان الميزان (٥/ ٣٥٨).

١١٤٥ - عبيد بن فضلة، أبو محمد البزاز.

له ترجمة في: لسان الميزان (٥/ ٣٥٨).

١١٤٦ - عبيد بن كثير بن عبد الواحد بن كثير بن العباس، أبو سعيد البزاز العامري الكوفي.

له ترجمة في: المجروحين (٢/ ١١٧)، وسؤالات الحاكم (ص١٣٦)، وميزان الاعتدال (٣/ ٣٦٢)، ولسان الميزان (٥/ ٣٦٠).

١١٤٧ - عبيد بن محمد بن حلف، أبو محمد البغدادي الوراق الفقيه، صاحب أبي ثور.

له ترجمة في: تاريخ بغداد (١٢/ ٢٩٤)، والبداية والنهاية (١٤/ ٧٣٤)، وتاريخ الإسلام (٦/ ٩٨١).

١١٤٨ - عبيدة بن حسان الشامي.

له ترجمة في: ثقاتي الشاميين (١: ١٩٨/).

١١٤٩ - عبد الرحمن بن فضالة بن أبي أسماء، أبو أسماء الرحبي، مولى عمرو بن الحطاب، أخو البارة بن فضالة، ويقال: اسمه عبد الرحمن.

له ترجمة في: التاريخ الكبير (٥: ١٣٦/)، والثقات لابن حبان (٥: ٩١/)، و(٧: ٢٩٧)، والعلل ومعرفة الرجال لأحمد (٣: ٣٤٣/)، و(٣: ١٣١)، وتاريخ ابن معين رواية الدوري (٢: ٢٥٩/)، وبيان خطأ البخاري (ص: ٢٩٧)، والطبقات الكبرى لابن سعد (٩: ٢٧٧/)، وطبقات الأسماء المفردة للدمياطي (ص: ١٠٤)، وتاريخ أسماء الثقات (ص: ٢١٥)، وتلقي التلخيص المشابه (ص: ٢٩٢)، والكنى لمسلم (١: ٨٤/)، والكنى للدولابي (١: ٣٤٩/)، وجامع الباب (ص: ٣٧)، والمقتنى (٢: ٩٤/).

وأكثر من ترجمه لها: عبد الرحمن.

وساه ابن سعد في الطبقات: عبد الرحمن. وكذلك ابن ماكنه في فتح الباب.

وقال ابن معين كما في تاريخه: "عبد الرحمن أو عبيد الرحمن بن فضالة شك أبو الفضل أخو مبارك بن فضالة" وكذلك قال ابن شاهين في تاريخ أسماء الثقات، والعجلي، والدغشي.

أما ابن حبان فقال: "هم ثلاثة: المبارك، وعبد الرحمن، وعبد الرحمن" زاده المزي في تهذيبه الكمال (١٧/ ٥٤٠).

وأما ابن أبي حاتم، فقال في أبيه المبارك المخطوط:

"عبد الرحمن بن فضالة بن أبي أيوب أبو أيوب آخر مبارك؛ وإنما هو: عبد الرحمن؛ سمعت أبي يقول كذا قال". وتجده في المطبوع من المجرح.

■ عبد الله بن أحمد الناجر.

هو: عبد الله بن محمد بن أحمد بن عبد الرحمن بن حمدان، أبو الحسين الدهان البلخي المؤسناي القطيعي التاجر.

١١٥٠- عبد الله بن إسحاق بن محمد بن عمران بن موسى بن طلحة بن عبيد الله.

يروي عن: الحجين بن حليفة، وعبد الله بن محمد بن عمران بن إبراهيم بن محمد بن طلحة، ويحيى بن محمد بن جاد بن هانئ الشجري.

روى عنه ابنه: عبد الله.

لم نجد من أمره يترجمه، وانظر حديث عبيدة الإفريقي (ص: ١١٥)، وحلية الأولياء لأبي نعيم (١/١٥١)، ومعرفة الصحابة لأبي نعيم (٦/ ٣٤٩٤).

١١٥١- عبد الله بن سعيد بن كثير بن عفير، أبو القاسم المصري.

له ترجمة في: المعرضين لابن حيان (ص: ٣٣/٢)، ولسان الميزان (٥/ ٣٢٨/)، وتلخيص المتشابه (١/ ٥٨٩)، فتح الباب (في الكنى: ص٣٠)، وتاريخ الإسلام (٦/ ٥٧٣).

١١٥٢- عبد الله بن سلمة بن وهرام.

له ترجمة في: التاريخ الكبير (٥/ ٣٨٤)، الجرح والتعديل (٥/ ٣١٨/)، ولسان الميزان (٥/ ٣٣٠).

١١٥٣- عبد الله بن عبد الرحمن بن السائب بن عمير القارئ، من أهل المدينة.

له ترجمة في: التاريخ الكبير (٥/ ٣٩٠)، والجرح والتعديل (٥/ ٣٣٣)، والثقات لابن حبان (٧/ ١٤٨).

ويوجد في تهذيب الكمال (١٩/ ٨٨): عبد الله، وقيل: عبد الله بن عبد الله بن عبد الرحمن، قيل: هو ابن السائب بن عمير، وقيل: ابن أبي ذباب. فالله أعلم.

١١٥٤- عبد الله بن عبد الله بن محمد بن حنين.

يروي عن: عبد الله بن محمد بن جابر بن عبد الله، ومحمد بن عبد الله بن عمرو بن عثمان.

روى عنه: إبراهيم بن المنذر الحزامي.

ولم نجد من عصبه بترجمة.

انظر الصحفاء للعقيلي (٢/ ٢٧٦/٦) ولسان الميزان (٥/ ٣٥٢/٨) نقلا عن العقيلي، وتصحف فيه إلى: "عبد الله بن عبد الله بن محمد بن حنين".

١١٥٥- عبد الله بن عمر بن موسى بن عبيد الله بن معمر، أبو عثمان القرشي التيمي، عم عبيد الله ابن عثمان.

له ترجمة في: التاريخ الكبير (٥/ ٣٩٥)، والجرح والتعديل (٥/ ٣٢٧)، والثقات لابن حبان (٧/ ١٤٠)، والصحفاء للعقيلي (٢/ ٢٧٩/٦)، ولسان الميزان (٥/ ٣٣٧)، وتعجيل المنفعة (١/ ٨٤٤).

١١٥٦- عبد الله بن محمد بن أحمد بن عبد الرحمن بن محمد، أبو الحسين الدهان البلخي الخرساني القطيعي التاجر (ش)

صور ورودها في أسانيد المصنف:

عبد الله بن محمد البلخي

عبد الله بن أحمد التاجر

عبد الله بن محمد القطيعي

عبد الله بن محمد الخراساني

له ترجمة في: تلخيص تاريخ نيسابور (ص٩٢)، وذيل تاريخ بغداد لابن النجار (٢/ ١٣١).

١١٥٧- عبد الله بن محمد بن خنيس، ويقال: ابن خشيش، أبو علي الكلاعي الدمياطي الدمشقي، ويقال: عبيد بن محمد.

له ترجمة في: الإكمال لابن ماكولا (٧/ ٣٤١)، والمؤتلف والمختلف لعبد الغني بن سعيد (٣/ ١٩١٩)، وتاريخ دمشق (٣٨/ ١٠٠).

١١٥٨- عبد الله بن محمد بن سليمان بن إبراهيم بن موسى، أبو القاسم الإسكندراني.

له ترجمة في: فتح الباب لابن منده (ص٣٠)، ولسان الميزان (٣٤٢/٥).

وله ذكر عند ابن عساكر في تاريخه (٣٩/ ٢٦)، قال: "أخبرنا أبو بكر وجيه بن طاهر، أنا أحمد بن الحسن بن محمد، أنا الحسن بن أحمد بن محمد، أنا أبو نعيم عبد الملك بن محمد، أنا عبد الله بن محمد بن سليمان أبو القاسم الإسكندراني، نا زيد بن الحسن".

وحليفا أن يكون هو: أبو القاسم عبيد الله بن محمد بن سليمان بن إبراهيم بن موسى بن يزيد بن أبي المدرار الأزدي الدوري المصري، يعرف بابن أبي المدرار الذي ترجمه له ابن النعماني في الأنساب (٥/٢٣٣)، والشيرازي في كتابه عن المعرفة الأنساب (ص٣١٧)، فهو سميه وبلده وعصريه وكنيتهما واحدة، والله أعلم.

١١٥٩- عبيد الله، وقيل: عبد الله بن محمد بن سليمان بن جعفر بن سليمان الهاشمي.

روى عن: أبيه.

روى عنه: محمد بن إسحاق الثقفي الصراج.

له ترجمة في: تاريخ الإسلام (٢٣/٧٧٠).

وانظر: الكنى لأبي أحمد (٢/ ٢٤٢)، وتاريخ دمشق (٣٧/ ١٥٧) و(٢٥/ ٥٩) و(٤٥/ ٤٣)والاستيعاب لابن عبد البر (٤/ ١٤٥٦)، و(٣/ ١٨٣٤)، وتهذيب الكمال (١٨/ ٢٤٤).

١١٦٠- عبيد الله بن محمد بن يحيى بن المبارك بن مفرِّد، أبو القاسم اللغوي العكبري البغدادي، المعروف بابن البَيْذَقي.

صور ورودها في أسانيد المصنف:

عبيد الله بن محمد البَيْذَقي.

له ترجمة في: تاريخ بغداد (١٠/ ٤٩٤)، والأنساب لابن السمعاني (٥/ ٢٩٢)، وتكملة الإكمال (١/ ٣٨٥)، وتاريخ الإسلام (٦/ ٧٧٦)، وغاية النهاية (١/ ٤٣٨).

١١٦٩ - عبيد الله بن محمد بن يحيى، أبو الربيع الخارقي، من أهل الأهواز.

له ترجمة في الثقات لابن حبان (٨/ ٤٠٧).

١١٦٢ - عبيد الله بن محمد بن الوليد بن عتبة بن أبي سفيان الأموي العتبي، وقيل: عبد الله.

روى حديثه المصنف (٢٤٠٧٨)، وأبو نعيم في معرفة الصحابة (٢٤٩٩/٥) وابن عساكر في تاريخ دمشق (٦٠/ ٢٠٠) فذكروه مصغراً: "عبيد الله".

ورواه الطبري في التفسير (١٨/ ٥٩٧٠)، والتاريخ (١/ ٢٤٣) فسماه: "عبد الله" مكبراً، وكذا ذكره ابن حزم في جمهرة أنساب العرب (١/ ١١١)، وأبوه: محمد بن الوليد بن عتبة بن أبي سفيان الأموي العتبي من فصحاء أهل قومه.

وذكره ابن عساكر في تاريخ دمشق (٦٠/ ٢٠٠) في الرواة عن والده.

ولم نجد من خصه بترجمة.

● عبيد الله بن محمد البلخي

هو: عبيد الله بن محمد بن أحمد بن عبد الرحمن بن مخلد، أبو الحسين الدهان البلخي الخرساني القطيعي التاجر.

مضى برقم (١١٥٦).

● عبيد بن شريك

هو: عبيد بن عبد الواحد بن شريك، أبو محمد البغدادي البزاز.

مضى برقم (١١٤١).

• عبيد بن محمد الحمل، أو: عبيد بن محمد الحافظ، أو: عبيد بن حاتم.

هو: الحسين بن محمد بن حاتم بن بزيد، أبو عبد الله الحافظ العُقيلي، يعرف بعبيد الحمل. وهو: ابن بنت حاتم بن ميمون المعدّ.

مضى برقم (٥٤١).

١١١٣ - عيسى بن مرحوم بن عبد العزيز، أبو بشر العطار المَدَيني البصري، مولى آل معاوية بن أبي سفيان.

له ترجمة في: التاريخ الكبير (٧/٨٨)، والجرح والتعديل (٧/٢٣١)، والثقات لابن حبان (٨/٤٥٤)، والكنى للدولابي (١/٣٩٣)، وتاريخ الإسلام (٥/٣٩١).

١١١٤ - عياب بن ثعلبة، عن أبي أيوب الأنصاري.

له ترجمة في: ميزان الاعتدال (٣/٢٧٣)، ولسان الميزان (٥/٣٧٥).

١١١٥ - عياب بن محمد بن شوذب الطيالسي، ابن أخي عبد الله بن شوذب.

له ترجمة في: التاريخ الكبير (٧/١٧٠)، والجرح والتعديل (٧/١٣٧)، والثقات لابن حبان (٩/٢٩٥)، وتاريخ الإسلام (٥/٩٢٢).

١١١٦ - عيبة بن إبراهيم بن عيبة بن غزوان السلمي.

له ترجمة في: التاريخ الكبير (٧/٥٢٧)، والجرح والتعديل (٧/٣١٩)، والثقات لابن حبان (٥/٢٤٩).

١١١٧ - عيبة بن صعصعة السعدي، ابن عم الأحنف بن قيس.

له ترجمة في: التاريخ الكبير (٧/٥٣٠)، والجرح والتعديل (٦/٣٧١)، والثقات لابن حبان (٥/٢٥٠).

١١٦٩- حنين بن يعقوب بن صديق بن موسى بن عبد الله بن الزبير بن العوام، أبو بكر القرشي الحلبي الزبيري.

له ترجمة في: التاريخ الكبير (٧/ ٩٨)، والجرح والتعديل (٤٤٦/)، والثقات لابن حبان (٥٥٧/٨)، والطبقات الكبرى لابن سعد (٦١٧/)، ولسان الميزان (٣٧٢/٥)، وفتح الباب (ص ١٣٢)، والمقتنى (١١٩/١)، والإكمال لابن ماكولا (١٠٩/٦)، وتوضيح المشتبه (٦/ ١٧٤)، وتبصير المنتبه (٣/ ٩٣٦).

١١٧٠- عطاء بن إبراهيم بن أحمد بن عاصم بن الحارث القرشي الحمصي.

له ترجمة في: التاريخ الكبير (٦/ ٢١٢)، والجرح والتعديل (٤٤٤/)، والثقات لابن حبان (٥/ ١٤٤)، وتاريخ دمشق (٣٨/ ٤٠٩)، ولسان الميزان (٣٧٣/٥)، وتاريخ دمشق (٣٨/ ٤٠٩)، وتاريخ الإسلام (٢٢٥/٥)، وتحرير التقمة (٨٦١/).

١١٧١- عطاء بن أحمد بن عبد الله بن يزيد، أبو عمرو البغدادي المقرئ الخفاف ابن السماك. (ش)

صور ورود له في أسانيد المصنف:

أبو عمرو بن السماك.

وعطاء بن عبد الله الرهاد.

وعطاء بن عبد الله ابن السماك.

له ترجمة في: تاريخ بغداد (١٣/ ١٩٠)، وسير أعلام النبلاء (١٥/ ٤٤٤)، وتاريخ الإسلام (٨٠١/)، وغاية النهاية (٤٤٥/١)،

والمؤتلف والمختلف للدارقطني (٣/ ١٢٤٥)، والإكمال لابن ماكولا (٤/ ٣٥١)، ولسان الميزان (٦/ ٣٧٣).

١١٧١ - عثمان بن الأرقم بن أبي الأرقم، أبو عمر القرشي، ويقال: ابن عبد الله بن الأرقم بن أبي الأرقم

له ترجمة في: التاريخ الكبير (٦/ ٢٤٤)، والجرح والتعديل (٦/ ٢٤٤)، والثقات لابن حبان (٧/ ١٥٧)، وتعجيل المنفعة (١/ ٨٦٢)، ومعجم الصحابة للبغوي (٤/ ٣٥٣)، والإصابة لابن حجر (٤/ ٣٥٨/).

١١٧٢ - عثمان بن أبي حاتم الشامي.

له ترجمة في: التاريخ الكبير (٦/ ٢١٩)، والجرح والتعديل (٦/ ٢٤٨)، والثقات لابن حبان (٧/ ٢٨٦)، والكنى للمسلم (ص/ ٢٨١) والكنى لأبي أحمد (٢/ ٢٦٣)، والكنى للدولابي (٢/ ٥٠٨/)، ولسان الميزان (٦/ ٤١٩/).

هذا وقد ذكر المزي في تهذيب الكمال (٢/ ٤١٩/)، في ترجمة: ثور بن يزيد بن زياد الكلاعي أن: عثمان بن أبي سودة الشامي من شيوخه، وكذلك فعل في ترجمة: عثمان بن أبي سودة (٢/ ٣٨٧/)، فلله دره، وحقه أن عثمان الشامي الذي يروي عنه ثور هو: ابن أبي سودة، والصواب أنه غيره، وأنه متأخر عن ابن أبي سودة، هذا ولم يذكر الشامي في الإكمال ولا ابن حجر في التعجيل: عثمان بن حاتم، وهو على شرطهما، فالعلم واقعا فيما فوقه فيه الميزان، والله أعلم.

١١٧٣ - عثمان بن زياد الأشجعي.

روى عن: معقل بن سنان.

روى عنه ابنه: عبد الرحمن بن عثمان بن زياد الأشجعي.

لم نجد له ترجمة، ولا للراوي في غير أسانيد الواقدي.

١١٧٤- عثمان بن سعيد بن خالد بن سعيد أبو سعيد التجيبي الدارمي السجستاني، صاحب المسند الكبير، والتصانيف:

له ترجمة في: الجرح والتعديل (٦/ ١٥٣)، والثقات لابن حبان (٨/ ٤٥٥)، وتاريخ دمشق (٣٨/ ٢٣١)، وسير أعلام النبلاء (١٣/ ٢١٩)، وتاريخ الإسلام (٧/ ٥٧٤)، وطبقات الشافعية للسبكي (٢/ ٣٠٢).

١١٧٥- عثمان بن الشريد.

يروي عن: عبد الرحمن بن عوف.

روى عنه: محمد بن أبي حرملة.

لم نجد له ترجمة، ولم تدر من هو، وفي السند إليه محمد بن عمر الواقدي، وهو كذاب.

١١٧٦- عثمان بن عبد الله بن الأرقم.

له ترجمة في: التاريخ الكبير (٦/ ٢٣٢)، والجرح والتعديل (٦/ ١٥٥)، والثقات لابن حبان (٧/ ١٩٨).

اختلف في اسم هذا الراوي على أكثر من وجه:

الوجه الأول: عبد الله بن عثمان بن الأرقم.

وهذا ما رواه أحمد في المسند (٤/ ٤٣٤) من طريق عصام بن خالد عن العطاف، عن يحيى بن عمران، عن عبد الله بن عثمان بن الأرقم عن

جده الأرقم، وكذا ما رواه أحمد أيضا في مسنده (٤/ ٣٨٣) من طريق علي بن عياش عن العطاف، عن يحيى بن عمران وعبد الله بن عثمان بن الأرقم عن جده الأرقم.

وكذا ما رواه ابن أبي عاصم في الأحاد والمثاني (٩/ ٩٦) من طريق عبد الله بن صالح عن عطاف عن عبد الله بن عثمان بن الأرقم عن أبيه عثمان بن الأرقم بنحوه واسقاط.

وكذا ما رواه الطحاوي في شرح مشكل الآثار (٢٢/ ٦٦) من طريق أبي الأسود النضر بن عبد الجبار عن عطاف عن عبد الله بن عثمان بن الأرقم أنه قال: جئت رسول الله... فذكرا مثارة من التيمم وهو حطأ، كما قال الحافظ ابن حجر في الإصابة (٤/ ٣٨٨/٥) في القسم الرابع: " ذكره ابن أبي عاصم في الوحدان، وأورد له من طريق أبي صالح، عن عطاف، عن عبد الله بن عثمان بن الأرقم، قال: جئت رسول الله... هكذا أورده، وهو خطأ من أبي صالح أو غيره، والصواب ما رواه أبو اليمان عن عطاف، عن عبد الله بن عثمان بن الأرقم، عن أبيه، عن جده. أخرجه ابن منده وغيره، وهو الصواب.

قال الشيخ الألباني في السلسلة الصحيحة (٦/ ٩٤٩/٢): "قلت: كذا وقع فيه (عن أبيه)، وأظنه سبق قلم من الحافظ، أو مطبعي من بعض النساخ، فلم أر بذكر في كل المصادر المتقدمة، وإنما هو "عن جده الله بن عثمان بن الأرقم عن جده". وهكذا هو في التعجيل."

الوجه الثاني: عثمان بن عبد الله بن الأرقم.

وهذا ما رواه الطبراني في الكبير (٣٠٦/١) من طريق سعيد بن عفير عن عطاف بن خالد، عن عثمان بن عبد الله بن الأرقم، عن جده الأرقم.

ومن طريقه أبو نعيم في معرفة الصحابة (١/ ٣٣٣)، ورتبعه أحمد بن موسى كما عند المصنف برقم (١٢٨٢).

الوجه الثالث: عثمان عن الأرقم بن أبي الأرقم.

وهذا ما رواه الطبراني في أخبار مكة (٨٨/٢) عن ابن أبي عزة عن يعقوب بن محمد عن عمران بن عثمان بن الأرقم بن أبي الأرقم عن أبيه عن جده.

ورواه ابن فتاتة في معجمه (٤٧/١) عن عمر بن حفص السدوسي عن أبي مصعب أحمد بن أبي بكر عن يعقى بن عمران بن عثمان بن الأرقم عن عمه عبد الله بن عثمان عن أهل بيته عن جده عثمان بن الأرقم عن الأرقم.

ومن طريق أبي مصعب رواه أبو نعيم في معرفة الصحابة (٣٣٣/١) ثم قال: "ورواه أحمد بن أبي بكر المدني، عن يحيى بن عمران، مثله سواء".

تقول: وهم-إن شاء الله- واحد، ويدل على ذلك أن ابن أبي حاتم ترجم لعثمان بن الأرقم، ثم قال: ويقال: ابن عبد الله بن الأرقم بن أبي الأرقم، وكذا نبه ابن أبي حاتم في تحرير المقدمة (٨٦٢/١).

وإذا ترجح لمن أبي حاتم (١٣٥/٥) لعبد الله بن عثمان بن الأرقم، قال: "سمعت أبي يقول ذلك. ويقول: للعطاف في روايته ذكر". والله أعلى وأعلم.

١١٧٧ - عثمان بن عبد الله بن أبي عتيق.

له ترجمة في: التاريخ الكبير (٦/ ٢٣٣)، والجرح والتعديل (٦/ ١٥٦)، والثقات لابن حبان (٧/ ١٩٨).

١١٧٨ - عثمان بن عبد الله المخجي.

روى عنه ابنه: عمر بن عثمان.

لم نقف له ولا لابنه على ترجمة، وهو من رجال الوافدي المجاهيل.

وانظر: الطبقات الكبرى لابن سعد (١٠/ ٢٩٨) و(١٠/ ٢١١)، وتاريخ الطبري (١١/ ٦٠٧)، وتاريخ دمشق (٣/ ٢١٢)، وسير أعلام النبلاء (٢/ ٢١٨).

١١٧٩ - عثمان بن عبد المعدي.

له ترجمة في: الضعفاء للعقيلي (٤/ ٢١١)، والمغني للذهبي (١/ ٤٠٤)، ولسان الميزان (٥/ ٣٩٩).

١١٨٠ - عثمان بن عبد الله بن زيد بن جارية.

له ترجمة في الإكمال لابن ماكولا (٧/ ٦).

وذكره الفرّي في المهذب الكمال (٢٨/ ٥٣١) في شيوخ منصور بن سلمة.

سماه المصنف أبو أحمد شيخه (٢٣٧٧): "عثمان بن عبد الله".

قال البيهقي في السنن الكبرى (٩/ ٢٢٤) بعد أن رواه عن المصنف: "كذا في كتابي: عثمان بن عبد الله، ورأيته في موضع آخر: ابن عبيد الله".

ووقع في رقم (٤٩٠٨): "عمر بن عبيد الله".

وانظر التاريخ الأوسط للبخاري (٨٩٦/٢)، والمؤتلف للدارقطني (٤٤٤/١)، والمعجم الكبير للطبراني (٢٣/٢٤٤-٢٤٣)، ومعرفة الصحابة لأبي نعيم (٣/ ١١٨٠).

١١٨١- عثمان بن عبد الله بن أبي رافع، وقيل: ابن رافع، مولى سعيد بن العاص المديني، ويقال: مولى سعد بن أبي وقاص.

له ترجمة في: التاريخ الكبير (٦/ ٢٣٣)، والجرح والتعديل (٦/ ١٥٦)، والثقات لابن حبان (٧/ ١٩٠، و٩/ ١٩١).

١١٨٢- عثمان بن عمر بن عثمان بن سليمان بن أبي أحمد القرشي العدوي.

له ترجمة في: الجرح والتعديل (٦/ ١٥٩)، والكامل لابن عدي (٢٩٨/٦)، ولسان الميزان (٥/ ٢٠٣).

١١٨٣- عثمان بن محمد بن عثمان بن سعد بن أبي عبد الرحمن المدني، وقيل:

عثمان بن محمد بن ربيعة.

له ترجمة في: ميزان الاعتدال (٥٣/٣)، ولسان الميزان (٥/ ٢٠٨)، والتذهيب المطبوع (٣/ ١١٨٦).

١١٨٤- عثمان بن يحيى بن عيسى، أبو عمرو الدمشقي العصار.

له ترجمة في: الثقات لابن حبان (٨/ ٤٥٥)، والأنساب لابن السمعاني (٤/ ٤٧٧)، والمقتنى للذهبي (٢/ ٤٣٤١).

١١٨٥- عدي بن عبد الرحمن الطائي أبو الهيثم.

له ترجمة في: التاريخ الكبير (٦/ ٤٥٧)، والجرح والتعديل (٧/ ٣)، والكنى للسلم (٢/ ٨٨١)، والثقات لابن حبان (٧/ ٢٩١)، وتاريخ دمشق

(٤٠/ ١٣٣)، وتاريخ الإسلام (٤/ ١٥١).

١١٨٤- عذان بن هبيد، ويقال: غزلان.

وبالمهملة ضبطه أصحاب كتب الضبط.

له ترجمة في: ميزان الاعتدال (٣/ ٦٢، ٣٣٣)، ولسان الميزان (٤/ ٢٣٥) و(٦/ ٣٠٢)، وتكملة الإكمال (٥/ ٣٧٢)، وتبصير المنتبه (٢/ ١٠٤)، وتوضيح المشتبه (٦/ ٤٢٦).

١١٨٧- عصمة بن إبراهيم بن عصمة، أبو صالح البيساموي البلخي الزاهد العمال.

له ترجمة في: فتح الباب (ص٣٥٠)، والمقتنى (١/ ٣١٤)، وتاريخ الإسلام (٦/ ٥٧٧).

١١٨٨- عطاء بن شبة بن عطاء بن صعصعة بن ناجية المجاشعي.

له ترجمة في: الثقات لابن حبان (٥/ ٥٢٦)، والثقات لابن قطلوبغا (٥/ ١٥٤)، وتاريخ دمشق (٤٠/ ٤٨٠).

١١٨٩- عطاء بن صعصعة بن ناجية بن عطاء المجاشعي.

له ترجمة في: الثقات لابن حبان (٥/ ٢٨٤)، والثقات لابن قطلوبغا (٥/ ١٥٤).

١١٩٠- عطية بن خالد الشني البصري.

له ترجمة في: التاريخ الكبير (٦/ ٤٤٤)، والثقات لابن حبان (٧/ ٢٤٧)، وبهذيب التهذيب (٧/ ١٢٢)، ذكره تمييزا.

١١٩١- عطية بن سنان بن عطية بن سنان بن سعد بن عبيد بن عجمي بن محصن، أبو بشر الخارج الغداني البصري.

له ترجمة في: الجرح والتعديل (٦/ ٣١١)، والإكمال لابن ماكولا (٤/ ٢٥٤)، والأنساب لابن السمعاني (٥/ ٢٦٩).

١١٩٢- عطية بن طيبان، ويقال: ابن ظهير بن علي.

في الحديث رقم (٤٠٢٢) صححه المصنف فجعله: عطية بن صهبان.

له ترجمة في: التاريخ الكبير (٦/ ٤٣٧)، والجرح والتعديل (٦/ ٣١٣)، والثقات لابن حبان (٥/ ٢٢٧).

١١٩٣- عطية بن الفاكه.

يروي عن: أبيه الفاكه بن سعد، وزيد بن ثابت.

روى عنه: ابنه عبد الرحمن بن عطية بن الفاكه.

له ترجمة في: العلل ومعرفة الرجال للإمام أحمد برواية ابنه عبد الله (٢/ ٨٨).

وانظر المعجم الكبير للطبراني (٥/ ١٠٦)، ولكنى لأبي أحمد الحاكم (٣/ ٣٩٤)، ولكنى للدولابي (١/ ٢٦٢).

١١٩٤- عطية بن محمد بن عطية.

له ترجمة في: لسان الميزان (٤/ ٤٥٦).

١١٩٥- عطية بن أبي الحسناء البهائي أو البهائي.

له ترجمة في: التاريخ الكبير (٦/ ٤٣٧)، والجرح والتعديل (٦/ ٣٠٩)، والثقات لابن حبان (٥/ ٢٢٥)، تاريخ الإسلام (٤/ ٦٦٠)، ولسان الميزان (٤/ ٤٥٣).

١١٩٦ - عقبة بن المغيرة، أبو العلاء الشيباني الكوفي.

له ترجمة في: التاريخ الكبير (٦/ ٤٤٣)، والجرح والتعديل (٦/ ٣١٦)، والثقات لابن حبان (٥/ ٢٠٨)، واللقيط (٤٠٧/ ١).

١١٩٧ - عقبة بن يزيد الدمشقي.

صور وروده في أسانيد المصنف:

عقبة بن يزيد.

له ترجمة في: التاريخ الكبير (٦/ ٤٣٦)، والجرح والتعديل (٦/ ٣١٨)، والثقات لابن حبان (٥/ ٢٠٩)، وضعفاء العقيلي (٤/ ٤٤٩)، والكامل (٦/ ٤٩١)، وتاريخ دمشق (١٠/ ٥٢٦)، ولسان الميزان (٥/ ٤٥٧).

١١٩٨ - عقيل بن يحيى الجعدي.

له ترجمة في: التاريخ الكبير (٧/ ٥٣)، والضعفاء للبخاري (ص١٣٣)، والجرح والتعديل (٦/ ٢١٩)، والمجروحين (٢/ ١٩٢)، والضعفاء للعقيلي (٣/ ٢٠٥)، والكامل لابن عدي (٧/ ١٠٠)، ولسان الميزان (٥/ ٤٥٨)، والمؤتلف والمختلف للدارقطني (٣/ ١٥٧٩).

١١٩٩ - عقيل، مولى ابن عباس، وهب سليمان بن يسار.

له ترجمة في: التاريخ الكبير (٧/ ٥٤)، والجرح والتعديل (٦/ ٢١٨)، والثقات لابن حبان (٥/ ٢٧٢)، والمؤتلف للدارقطني (٣/ ١٥٧٦)، والإكمال لابن ماكولا (٦/ ٢٢٩).

١٢٠٠ - عكرمة بن إبراهيم، أبو عبد الله الأزدي الموصلي، قاضي اليزيدي.

له ترجمة في: التاريخ الكبير (٧/ ٥٧)، والجرح والتعديل (٧/ ١١)،

والضعفاء للعقيلي (٤٩٢/٤)، والجوزجاني (١٨٨/٢)، والكامل لابن عدي (٨٧/٦)، ولسان الميزان (٦٠/٦)، وتاريخ بغداد (١٤٨/٤ ، ١٩١).

١٢٠١- حكرمة بن سليمان بن كثير بن عامر، أبو القاسم العبدي المخجبي المكي القرئ، مولى بني المخجب.

له ترجمة في: الجرح والتعديل (٧/١١)، وتاريخ الإسلام (٩٢٦/٤)، والوافي بالوفيات (٤٠/١٢)، وغاية النهاية (٢٥٧/١).

١٢٠٢- حكرمة بن قيس بن الأحنف الحنفي.

يروي عن: عبد الله بن خباب بن الأحنف.

وروى عنه أبناه: محمد بن حكرمة بن قيس بن الأحنف الحنفي، ولم نجد من خصه بترجمة.

وانظر الطبقات الكبرى لابن سعد (٣٠٣/٥ ، ١٥٣).

١٢٠٣- عطاء السلمي، له صحبة.

له ترجمة في: التاريخ الكبير (٧٧/٧)، والجرح والتعديل (٢٨/٧)، والمفردات لمسلم (ص٨٥)، وتاريخ ابن أبي خيثمة السفر الثاني (٤٢٢/١)، ومعجم الصحابة لابن قانع (٢٨٣/٢)، وللطبراني، (٣٨/٣ ، ١٦٨)، ومعرفة الصحابة لأبي نعيم (٢٢٤٨/٤)، والإصابة (٢٤٥/٤)، وتحصيل المنفعة (٢٣/٢).

١٢٠٤- عطية بن رمثة الهلالي العمري، له صحبة.

له ترجمة في: التاريخ الكبير (٧٧/٧)، والجرح والتعديل (٤٠٤/٦)، والثقات لابن حبان (٣١٥/٣)، والطبقات الكبرى (٥٩/٥)، ومعرفة

الصحابة لأبي نعيم (٤/ ٢١٧٣)، والإصابة (٤/ ٢٥٤)، وتاريخ دمشق (٤/ ١٣٤/ ٤١)، وتجريد التمهيد (٢/ ٢١٦).

١٢٠٥- عنوان بن ذاود البجلي، ويقال: ابن صالح، ويقال: ابن إسماعيل.

مولى جرير بن عبد الله.

له ترجمة في: الجرح والتعديل (٦/ ٣٨٧)، والثقات لابن حبان (٨/ ٤٢٦)، والضعفاء للعقيلي (٣/ ٤٠٥)، ولسان الميزان (٤/ ٤٧٢)، وتاريخ أسماء الضعفاء (ص: ٢١٣).

١٢٠٦- علي بن إبراهيم بن أحمد، أبو الحسن، وقيل: أبو الحسين، النسوي.

له ترجمة في: الأنساب لابن السمعاني (٥/ ٤٨٧)، وتلخيص تاريخ نيسابور للخليفة النيسابوري (ص: ٥٣).

١٢٠٧- علي بن أحمد بن الحسين، أبو الحسن البغدادي الكوفي الحجاج المقلب الخياب، المعروف بابن أبي قرية.

له ترجمة في: سؤالات السهمي (ت: ٢١٣)، والإكمال لابن ماكولا (٦/ ٦٠)، وتاريخ الإسلام (٧/ ١٣١)، وغاية النهاية (٢/ ١٣٣)، وتحرير المشتبه (٣/ ١٠٧٦)، وتوضيح المشتبه (٧/ ٨٨).

١٢٠٨- علي بن أحمد بن سليمان بن ربيعة، أبو الحسن بن الصيقل المصري، المعروف بعلان.

صور ورود ذي أسانيد المصنف:

علان بن أحمد بن سليمان.

له ترجمة في: الإكمال لابن ماكولا (٧/ ٣٣)، والأنساب لابن السمعاني

(٣/ ٥٧٦)، و(٤/ ٢٥)، وسير أعلام النبلاء (١٤/ ٤٩٦)، وتاريخ الإسلام (٧/ ٣٣٧)، وشذرات الذهب (٤/ ٨٣)، والألقاب لابن الفرضي (ص٢٤٦)، وكشف النقاب (١/ ٣٣٥/)، ونقاب النقاب (ص١٢١)، ونزهة الألباب (ص٣٤٦).

وقد فرق ابن ماكولا بينه وبين علان بن الصيقل، وهما واحد.

١٠٣٩- علي بن أحمد بن محمد، أبو الحسن الغساني النيلي، وعرف بابن قرقور، ويقال: ابن قرقوب (ش)

صور ورودها في أسانيد المصنف:

علي بن أحمد بن قرقوب.

له ترجمة في: تاريخ دمشق (١٤/ ٢٣٠)، وتاريخ الإسلام (٩/ ٩٠٩).

١٠٤٠- علي بن بندار بن الحسين، أبو الحسن النيسابوري الصوفي العابد، ويعرف بالصيرفي. (ش)

له ترجمة في: تاريخ دمشق (١٤/ ٢٨٥/)، وتلخيص تاريخ نيسابور للخليفة النيسابوري (ص١١٦)، وسير أعلام النبلاء (١٦/ ١٠٩/)، وتاريخ الإسلام (١١٦/ ١١٦)، ونزهة الألباب (ص٢٩٩/)، وطبقات الصوفية للسلمي (ص١٧٣).

١٠٤١- علي بن الحسن بن بيان، أبو الحسن البغدادي المقرئ، المعروف بالبلالي.

له ترجمة في: الاقتات لابن حبان (٨/ ٤٧٦)، وسؤالات الحاكم (ص١٢٥)، وتاريخ بغداد (١٣/ ٣٠١)، وتاريخ الإسلام (٦/ ٧٨٠)،

والمقتنى (١/ ١٨٣).

١٢١٢- على بن الحسين بن جعفر بن كثير، أبو الحسن البزاز البغدادي الرصافي الخرمي، المعروف بابن كرب أو ابن كربة، وبابن العطار.

له ترجمة في: سؤالات الحاكم (ص١٢٥)، وتاريخ بغداد (١٣/ ٣١٧)، وتاريخ دمشق (٤١/ ٤٦٣)، وتاريخ الإسلام (٤٤٨/أ)، وسؤالات البزاوتي (٥/ ٥١٤/ب) و(٥/ ٥٢٨/ب).

١٢١٣- على بن الحسين بن سلم، أبو الحسن النخعي الكوفي الوزاز الأصبهاني الطبري الحافظ، ويقال: على بن الحسين.

صور ورود وفي أسانيد المصنف.

على بن سلم.

له ترجمة في: طبقات المحدثين بأصبهان (٣/ ٥٤٠)، وذكر أخبار أصبهان (٢/ ٢)، وتفسير تاريخ نيسابور (ص٥٠)، وسير أعلام النبلاء، (١٤/ ٤١٧)، وتاريخ الإسلام (١٧/ ٢٧٧)، وغاية النهاية (١/ ٤٦٩) و(١/ ٤٧٢).

١٢١٤- على بن الحسين بن عبد الرحمن القاضي أبو الحسن البغدادي السردي الحنفي. (نش)

له ترجمة في: تاريخ الإسلام (٨/ ٢٤٣)، والجواهر المضية (٣/ ٥٥٢).

١٢١٥- على بن الحسين بن على بن مطرف بن بحر بن تميم بن يحيى، أبو الحسن القاضي المعرافي. (نش)

له ترجمة في: تاريخ بغداد (١٣/ ٣٢٠)، وتاريخ الإسلام (٤٤٨/أ)

ولسان الميزان (٥/ ٥١٧).

١٢١٦- علي بن الحسن بن علي بن مسلم، أبو الزبير المكي.

روى عن: هارون بن يحيى بن هارون بن عبد الرحمن بن حاطب بن أبي بلتعة المدني.

روى عنه: محمد بن المثنى بن سعيد العزري.

لم نجد له ترجمة ولا ذكرا في غير هذا السند، ولم نر من هو.

وانظر المسند الكبرى للبيهقي (٣/ ٣٠٨، ٣٠٩)، وقد ذكر ابن حجر حديثه في الإصابة (٨/ ٢٨٤) ثم قال: "وقد روى الحاكم في المستدرك بإسناد فيه مجاهيل" ثم ذكر الحديث.

١٢١٧- علي بن الحسن الأزرق.

يروي عن: أحمد بن الوليد.

روى عنه: أحمد بن محمد بن عبد الله بن زياد أبو سهل النحوي القطان.

لم نجد له ترجمة، ولا ذكرا في غير هذا السند، ولعله: علي بن الحسن بن بيان، فهو الذي يروي عنه أبو سهل بن زياد، والله أعلم.

١٢١٨- علي بن الحسن الصنعاني الوزير، أحمد عبد الله بن الحسن.

له ترجمة في: الجرح والتعديل (٦/ ١٨٨)، وتاريخ دمشق (٤١/ ٣٤٣، ٣٤٤)، وتاريخ الإسلام (٦/ ٥٧٨).

١٢١٩- علي بن الحسن بن الجنيد، أبو الحسن النخعي الرازي المالكي؛ عرف بذلك لجمعه حديث مالك.

له ترجمة في: الجرح والتعديل (٦/ ١٧٩)، وتاريخ دمشق (٤١/ ٣٥٤)،

وسير أعلام النبلاء (١٤/ ٤٤)، وتاريخ الإسلام (٦/ ٩٨٥)، وقع الباب ص (٢٣٦).

١٢٢٠- علي بن الحسن بن هبة الرحمن الدمشقي، عن مسلم بن خالد الزنجي.

وفي الإتحاف: علي بن الحسين.

لم نجد له ترجمة، ولا ذكرا في سند غير هذا، فهي اطلعنا عليه، إلا أن تكون نسبة الدمشقي هذه تصحيف، ويكون هو: علي بن الحسن بن هبة الرحمن بن يزيد، أبو الحسن الذهلي البيساسيري، المعروف: بالأطيس، فهو من هذه الطبقة، والله أعلم.

قال يكنه فإن له ترجمة في: تلخيص تاريخ نيسابور (ص٢٧)، والمنتظم لابن الجوزي (١٢/ ٥٣).

١٢٢١- علي بن الحسين بن يعقوب بن شقير، أبو الحسن الضماني المقرئ الكوفي. (ش)

له ترجمة في: تلخيص المشتبه (١/ ٥٥٣)، والإكمال لابن ماكولا (٤/ ٣١٢)، وتبصير منتصر الأوهام (ص٢١٩).

وانظر: المتفرق في أخبار قزوين (٢/ ٢٦١)، وأدب الإملاء والاستملاء (ص٤)، والذكت على مقدمة ابن الصلاح للزركشي (ص٣٢٤/٢).

١٢٢٢- عن حماد، وهو علي بن أبي طالب، أبو الحسن البزاز القرشي البصري.

صور مروده في أسانيد المصنف:

علي بن هناد بن أبي طالب.

له ترجمة في: المجرح والتعديل (٦/ ١٨٤)، والثقات لابن حبان (٨/ ٤٦١) وفيه "المبرأ"، والكامل لابن عدي (٦/ ٣٩١٦)، ولسان الميزان (٥/ ٥٥٦)، والمتفق والمفترق (٣/ ١٦٢٢).

١٢٢٣- علي بن حمزة بن عبد الله بن جمن بن فيروز، أبو الحسن الكسائي الأسدي النحوي القارئ، أحد أئمة القراءة والتجويد.

له ترجمة في: التاريخ الكبير (٦/ ٢٦٨)، والجرح والتعديل (٦/ ١٨٢) والثقات لابن حبان (٨/ ٤٥٧)، وتاريخ بغداد (١٣/ ٣٣٩)، وطبقة النحاة (١/ ٤٧٤)، وتاريخ الإسلام (٧/ ٩٢٧)، وسير أعلام النبلاء (٩/ ١٣١)، وتهذيب التهذيب (٧/ ٣١٣).

١٢٢٤- علي بن هشام بن سخنويه بن نصر، أبو الحسن التبيساوري المعدل الإمام، واسم هشام: عمار. (ش)

صور ورودها في أسانيد المصنف:

علي بن هشام المعدل.

له ترجمة في: سير أعلام النبلاء (١٥/ ٣٩٨)، وتاريخ الإسلام (٧/ ٧١٩)، والوافي بالوفيات (٢١/ ٥٤).

١٢٢٥- علي بن الربيع الأصباري.

يروي عن: حفص بن غياث، وعبد الله بن نمير الهمداني أبو هشام الكوفي.

روى عنه: الهيثم بن خلف بن محمد أبو محمد الدوري، والحسين بن

محمد بن محمد بن عمير أبو عبد الله الأنصاري.

ولم نجد من نصبه بترجمة.

والمثل سنن البيهقي الكبرى (٤/ ٢٠٠).

٩٢٢٦- علي بن زيد بن عبد الله، أبو الحسن الفرائضي الطبرستاني.

له ترجمة في: تاريخ بغداد (١٣/ ٣٧٨)، وتاريخ الإسلام (٦/ ٣٧٣)، ولسان الميزان (٥/ ٤٤٠)، وفتح اليمن (ص ٢٣٧).

٩٢٢٧- علي بن سعيد بن بشير بن مهران، أبو الحسن الرازي الحافظ، يعرف بعلّيك.

له ترجمة في: تاريخ دمشق (٤١/ ٥١٠)، وسير أعلام النبلاء (١٤/ ٤١٥)، ولسان الميزان (٥/ ٤٤٢)، والإكمال لابن ماكولا (٧/ ٢٤٦)، وتكملة الإكمال (٤/ ١٩٢)، وتوضيح المشتبه (٨/ ٣٣٨)، وتبصير المنبه (٣/ ٩٦٦)، والألقاب لابن الفرضي (ص ٢٣٦)، وكشف النقاب (١/ ٣٧٧)، ونزهة الألباب (٢/ ٣٦).

٩٢٢٨- علي بن سعيد بن عمرو بن الحسن، أبو الحسن العسكري البسامي شقير.

له ترجمة في: تلخيص تاريخ نيسابور (ص ٥٠)، وسير أعلام النبلاء (١٤/ ٤٢٣)، وتاريخ جرجان (ص ٢٢٣)، والأنساب لابن السمعاني (٨/ ١٩٥)، وتاريخ الإسلام (٧/ ٩٠)، وطبقات الحفاظ (ص ٣١٨)، ونزهة الألباب (٢/ ٤٠٢).

١٢٢٩ - علي بن سعيد بن قتيبة أبو الحسن الشامي الشاشي الرقي الرملي البغدادي المقرئ: كان يترك منديل الدماغ وهكذا عن ضمرة بن ربيعة.

له ترجمة في: ميزان الاعتدال (٣/ ١٣١)، وديوان الضعفاء (ص: ٢٨٣)، والمغني للذهبي (٢/ ١٦٦)، ولسان الميزان (٥/ ٥٤٤) و(٥/ ٥٣٥)، وانظر تهذيب الكمال (١٣/ ٣١٨).

قال الذهبي في المغني: "يكذب عن مو وغيره، اسم جده: قتيبة، كذّابه صدوق". وقال في الميزان: "بُليت في أمره، كذّابه صدوق". وقال في ديوان الضعفاء: "ضمرة عن ربيعة الرملي".

روى عن: ضمرة بن ربيعة الرملي.

روى عنه: أحمد بن عبد الله بن أحمد بن العباس بن سالم بن مهران، أبو جعفر البزاز، المعروف بابن البزي.

وأحمد بن عبد الله بن شجاع بن عيسى بن ثيّاث، أبو العباس البغدادي الأصل، والمولد، من محمد بن يزيد بن خنيس، أبو الحسن الرَّمْرَامُّ البغدادي، وجعفر بن محمد بن نصير بن القاسم أبو محمد الخوّاص المعروف بالخلدي الصوفي.

وحَيْشُون بن موسى بن أيوب، أبو نصر البغداديُّ الخَلّال.

وأحمد بن خلف بن حيان بن صدقة أبو بكر الضبي القاضي المعروف بوكيع.

وروى الخطيب البغدادي في تاريخه (٩/ ٢٢٢) عن عبد الله بن علي بن محمد بن بشران، قال: أنبأنا علي بن عمر الحافظ، حدثنا أبو نصر

حبشيون بن موسى بن أبوب الخلالي، حدثنا علي بن سعيد الرملي، حدثنا ضمرة بن ربيعة القزاعي، عن ابن شوذب، عن مطر الوراق، عن شهر بن حوشب، عن أبي هريرة قال: من صام يوم ثمان عشرة من ذي الحجة كتب له صيام ستين شهرا، ومن صام يوم عشر منه، قال: أحمد الذي ﷺ بيد علي بن أبي طالب فقال: "أليست ولي المؤمنين" فقال: بلى يا رسول الله، قال: "من كنت مولاه علي مولاه وعلي مولى من أحب من الخطاب: يتخ بخ لك يا ابن أبي طالب أصبحت مولاي ومولى كل مسلم، فأنزل الله (اليوم أكملت لكم دينكم) ومن صام يوم سبع وعشرين من رجب كتب له صيام ستين شهرا، وهو أول يوم نزل جبريل ﷺ على محمد ﷺ بالرسالة.

وحكاه ابن كثير في البداية والنهاية (٧/ ٦٨١) ثم قال: "وقد قال شيخنا الحافظ أبو عبد الله الضياء بعد إيراده هذا الحديث: هذا حديث منكر جدا وروايه حبشون الخلالي، وأحمد بن عبد الله بن أبي الذيبي، وهما صدوقان" عن علي بن سعيد الرملي، عن ضمرة".

وكذا الذهبي يعرض بعلي بن سعيد الرملي، ومدار هذا الحديث عليه، والله أعلم.

وأبس هو: علي بن سعيد بن جرير بن ذكوان أبو الحسن النسائي، وهو سمسه وعصريه وبشتركه معه في الكنية، وبعض النسب، وقد يلتبس به.

وقد زعم ابن حجر في اللسان أنه هو: علي بن أبي الطاء، وهذا خطأ بحضر، فعلى بن سعيد بن قتيبة يروي عن ضمرة بن ربيعة الرملي، وربما قيل لا يعرف اسم أبيه، وهو شيخ ضمرة بن ربيعة الرملي.

وانظر: حلية الأولياء (٣/ ١٧٥)، وحديث السراج (٢/ ٢١٥)، وفوائد ابن أخي مسعى الدقاق (ص ٢١٧)، والعلل المتناهية لابن الجوزي (١/ ٢٣٣)، وتاريخ دمشق (٤٢/ ٢٣٣،٢٣٤)، والبداية والنهاية لابن كثير (٧/ ٦٨١)، و(١١/ ٧٤)، وتاريخ بغداد (٢/ ٢١٩)، والكامل لابن عدي (٤/ ٢٦١)، والأباطيل والمناكير للجورقاني (٢/ ٢٩٦)، والترغيب في فضائل الأعمال لابن شاهين (ص ١٦٣)، والأفراد لابن شاهين (ص ٤٣)، ومعجم ابن المقرئ (ص ١٦٦)، والكشي لأبي أحمد الحاكم (الخطوطة ٢/ ٢٨٩ أ/ب)، ومرصوص أبو الحسين بالخير والشر (١/ ١٦٤).

ونرجو أن تكون قد حررنا حاله، والله أعلم والمنة.

١٣٣٠- علي بن سعيد.

روى عن: عبيد الله بن عمرو الرقي.

روى عنه: هلال بن العلاء الرقي.

كذا وقع في نسخ الكتاب، ولم نذر من هو، ولعله تصحف من: علي بن معبد بن شداد العبدي الرقي، وقد أكثر من الرواية عن عبيد الله بن عمرو الرقي، وهو من رجال الجهابذ، والله أعلم.

١٣٣١- علي بن الصقر بن نصر بن موسى، أبو القاسم السكري، وهو أخو عبد الله بن الصقر.

له ترجمة في: سؤالات الحاكم للدارقطني (ص ١٢٤)، ولسان الميزان (٥/ ٥٥٠)، وتاريخ بغداد (١٢/ ٣٨٩)، وتاريخ الإسلام (٦/ ٧٨١)، وطبقات البالب (ص ٣٢)، وللقذى (١/ ٥٣).

١٣٣٢- علي بن أبي طالحة، مولى بني أمية.

يروي عن: الحسن بن علي بن أبي طالب.

وعنه: الوليد بن يسار الهمداني.

ذكره ابن حاتم في الإكمال (١/ ٢١٨) فيمن روى عنه الوليد بن يسار الهمداني. وقال الهيثمي في المجمع (٩/ ١٧٦): "لم أعرفه".

ولم أجد من ضعفه بحرة.

وحديثه هذا أخرجه أبو يعلى في مسنده (١٢/ ١٣٩)، والطبراني في الكبير (٣/ ٧١)، وابن أبي عاصم في السنة (٢/ ٣٠٢)، وابن عساكر في تاريخ دمشق (٥٩/ ٢٧).

١٣٣٣- علي بن العباس بن جريج، أبو الحسن الشاعر، المعروف بابن الرومي.

له ترجمة في: تاريخ بغداد (١٢/ ٤٧٢)، وسير أعلام النبلاء (١٥/ ٤٤٥)، وتاريخ الإسلام (٧/ ٧٨١).

١٣٣٤- علي بن العباس بن محمد، أبو الحسن الإسكندراني العدل. (ش)

يروي عن: أبي جعفر الطحاوي، وسعد بن يعقوب بن إسحاق القلوسي، وأحمد بن عبد الله بن سعيد الجواني، وسعيد بن هاشم بن مرثد الطبراني، وأحمد بن محمد بن عبد الواحد بن ميمون أبو سعفر الحمصي، والفضل بن محمد بن عبد الله أبو العباس الأنطاكي.

روى عنه: المصنف، وأحمد بن محمد بن أبي العوام، ومحمد بن عبد بن إبراهيم أبو سليمان الخطابي.

ولم تحدد من خصه بترجمة.

انظر مسند الشهاب للقضاعي (١/ ٥٧) و(١٤٣/١) و(٢/ ٦٤)، وغريب الحديث للخطابي (١/ ٤٤٧)، والسنن الكبرى للبيهقي (٢/ ٤٤) وغيرها، ودلائل النبوة للبيهقي (١/ ١٦٦).

١٣٣٥- علي بن العباس بن الوليد، أبو الحسن البجلي المقانعي الكوفي.

له ترجمة في: سؤالات الحاكم للدارقطني (ص١٢٦)، والأنساب لابن السمعاني (٥/ ٣٦١)، وسير أعلام النبلاء (١٤/ ٤٣٠)، وتاريخ الإسلام (٧/ ١٥٧)، وغاية النهاية (٢/ ٤٨٤).

١٣٣٦- علي بن عبد الحميد بن زياد بن صبيغ بن صهيب.

روى عن: أبيه عن جده.

روى عنه: محمد بن الحسن بن زياد، وعبد الله بن إدريس الحميدي.

لم تحد من خصه بترجمة، وذكره الرئي في التهذيب (١٤/ ٥١٣)، وفي شيوخ الحميدي، وفي (٣/ ٣٥٥) في جمع من أبناء.

والظر: المعجم الكبير للطبراني (٣٨/٣)، والطب النبوي لأبي نعيم (١/ ٣٤٥)، وحلية الأولياء (١٠/ ١٥١)، والضعفاء للعقيلي (٣/ ٥١٩).

١٣٣٧- علي بن عبد الحميد بن عبد الله بن سليمان، أبو الحسن الغضائري البغدادي.

له ترجمة في: تاريخ بغداد (١٣/ ٤٨٠)، وسير أعلام النبلاء (١٤/ ٤٣٢)، وتاريخ الإسلام (٧/ ٢١٧)، وتكملة الإكمال (٣/ ٢٦٦)، وتحرير التقريب (٣/ ١٠١٢)، وتوضيح المشتبه (٦/ ٢٨٧)، والأنساب لابن

السمعاني (٤/ ٢٩٩).

١٣٣٨- علي بن عبد الرحمن بن عيسى بن زيد بن مالي، أبو الحسن الكاتب الكوفي السيبي، مولى آل زيد بن مالي العلوي. (ش)

صور وروده في أسانيد المصنف:

علي بن عبد الرحمن بن مالي.

له ترجمة في: تاريخ بغداد (١٣/ ٤٨٤)، وسير أعلام النبلاء (١٥/ ٥١٦)، وتاريخ الإسلام (٧/ ٨٥٥)، والإكمال لابن ماكولا (٩/ ٩٩)، وتبصير المنتبه (٣/ ١٤٣٣).

١٣٣٩- علي بن عبد الصمد، ويقال: علي بن الحسن أو الحسين بن عبد الصمد، أبو الحسن الطبالسي البغدادي، يلقب بملاك ماغمه.

صور وروده في أسانيد المصنف:

علي بن عبد الصمد ملاك.

له ترجمة في: له ترجمة في: تاريخ بغداد (١٣/ ٤٧٩)، وسير أعلام النبلاء (١٣/ ٤٢٩)، وتاريخ الإسلام (٦/ ٧٢٨)، والإكمال لابن ماكولا (٣/ ٣٢)، والأنساب لابن السمعاني (٤/ ٢٦٥)، والألقاب لابن الفرضي (ص٢٣٣)، ومنتخب من معرفة الألقاب (ص٢٤٣)، وذات الثقاب (ص١٢٦)، وكشف النقاب (١/ ٣٣٦)، وتزهة الألباب (٢/ ٦٠).

وقول ابن الفرضي: وابن ماكولا بن علي بن عبد الصمد وبين علي بن الحسين، وهما واحد، وهو: علي بن الحسن أو الحسين بن عبد الصمد، كما في الأنساب، ومعرفة الألقاب.

١٢٤٠- علي بن عبد العزيز بن المرزبان بن سابور، أبو الحسن البغوي.

سأله أصحاب أبو أحمد شيرجه، عن علي بن عبد العزيز بن علي، وكذا سأله أبو أحمد الحاكم في كتابه (٣/ ٣٥٨).

له ترجمة في: تاريخ بغداد (١٩٦/٦)، والثقات لابن حبان (٧٧٧/٨)، وتهذيب التهذيب (١٨٣/٧) ذكره اختلالا، وسير أعلام النبلاء (٣٨/١٣)، والوافي بالوفيات للصفدي (١٦١/٢١).

١٢٤١- علي بن عبد الله بن سليمان بن مطر، أبو عبد الله البغدادي المعطار صاحب الحديث. (ش)

له ترجمة في: تاريخ بغداد (٤٤٦/١٣)، تاريخ الإسلام (٧٧٠/٧).

١٢٤٢- علي بن عبد الله بن مبشر بن دينار، أبو الحسن الواسطي.

له ترجمة في: فتح الباب (٢٤٠/١)، والثقات (١٦٤/٨)، وتلخيص المشابه في الرسم (٣١٩/١)، وسير أعلام النبلاء (٢٥/١٥)، وتاريخ الإسلام (٤٤٨/٩) و(٧٠٨/١٠).

١٢٤٣- علي بن عثمان بن عبد الحميد بن لاحق، أبو الحسن الرقاشي البصري اللاحقي.

له ترجمة في: تاريخ والتعديل (١٩٦/٦)، والثقات لابن حبان (٤٤٥/٨)، وسير أعلام النبلاء (١٠٠/١٥)، ولسان الميزان (٥٦٣/٥)، والمقتنى (١٨١/١).

١٢٤٤- علي بن عقيل بن عبد الله بن محمد بن عقيل العقاشي.

يروي عن: عيسى بن عبد الله بن محمد بن عمر بن علي بن أبي طالب.

روى عنه: أحمد بن إسحاق بن إبراهيم بن ميمون الرماح.

لم نجد له ترجمة ولا ذكرا في سند غير هذا.

١٢٤٥- علي بن عمر بن أحمد بن مهدي بن مسعود بن النعمان بن دينار بن عبد الله، أبو الحسن الحافظ الدارقطني البغدادي المقرئ المحدث، من أهل محلة باب الطيلسان ببغداد. (ش)

له ترجمة في: تاريخ بغداد (١٤/٤٨٧)، وسير أعلام النبلاء (١٦/٤٤٩)، وتاريخ الإسلام (٨/٥٦٧).

١٢٤٦- علي بن محمد بن عمر بن الياس، أبو الحسن الرازي القصار الفقيه الشافعي. (ش)

له ترجمة في: سير أعلام النبلاء (١٦/٦١٧) وفيه "علي بن عمر بن العباس"، وتاريخ الإسلام (٨/٥٨٣)، والعبر (٢/١٩١)، وشذرات الذهب (٤/٥٠٧).

١٢٤٧- علي بن عيسى بن إبراهيم بن عبيدوه، أبو الحسن الخيري النيلوبري. (ش)

له ترجمة في: تلخيص تاريخ نيسابور (١٧٤)، وتكملة الإكمال (٢/٤٨٤)، وتوضيح المشتبه (٦/٢٩٦).

١٢٤٨- علي بن عيسى بن عبد الله بن عبد الله بن الحارث بن نوفل النوفلي.

يروي عن: أبيه، وغيره.

روى عنه: محمد بن سعد.

له ترجمة في: إكمال تهذيب الكمال (٧/ ٣٠٧) مأخوذة من المستدرك.

انظر الطبقات الكبير (٥/ ١٠٤)، والإصابة (٤/ ٤٠٥).

١٢٤٩ - علي بن الفضل بن إدريس بن الحسن بن محمد، أبو الحسن السنوي السامري. (ش)

له ترجمة في: تاريخ بغداد (١٢/ ٥٠٦)، وسير أعلام النبلاء (١٥/ ٤٤٢)، وتاريخ الإسلام (٧/ ٧٩١)، والإكمال لابن ماكولا (٤/ ٤٤٦).

١٢٥٠ - علي بن الفضل بن محمد بن عقيل بن حويلد، أبو الحسن الخراعي النيسابوري.

له ترجمة في: تاريخ الإسلام (٨/ ١١٧٨).

١٢٥١ - علي بن قتيبة الرقاعي البصري.

له ترجمة في: الضعفاء للعقيلي (٤/ ٢٧١)، والكامل لابن عدي (٦/ ٣٥٤)، ولسان الميزان (٦/ ٤)، والإرشاد للخليلي (ص٤٣٣).

١٢٥٢ - علي بن قرين بن مهيى الباهلي البغدادي الأصبهاني.

له ترجمة في: المجروحين والضعفاء للعقيلي (٤/ ٢٧١)، والضعفاء للعقيلي (٣/ ٢٧٣)، ولسان الميزان (٦/ ٤)، وتاريخ بغداد (١٣/ ٥١٠)، وتاريخ الإسلام (٧/ ٦٣٧).

١٢٥٣ - علي بن المبارك، ويقال: علي بن محمد بن عبد الله بن المبارك، أبو الحسن الصنعاني، قاله الخليلي.

له ترجمة في: فتح الباب (ص٢٣٩)، وتاريخ الإسلام (٦/ ٧٨٤).

١٢٥٤ - علي بن محمد بن خالد بن بيان، أبو الحسن المقرئ.

له ترجمة في: سؤالات الحاكم (٢٢٤)، وتاريخ بغداد (٥٨/١٢).

١٢٥٥ - علي بن محمد بن عبيد بن الزبير، أبو الحسن القرشي الكوفي النحوي، من حلة أصحاب ثعلب. (ش)

صور ورودها وأسانيد المصنف:

على بن محمد القرشي:

له ترجمة في: تاريخ بغداد (١٣/ ٥٥٥)، وسير أعلام النبلاء (١٥/ ٥٦٧)، وتاريخ الإسلام (٦/ ٨٦٦)، والوافي بالوفيات (٢٢/ ٤٧)، وبغية الوعاة (٢/ ١٩٥)، ومعجم الأدباء للحموي (٤/ ١٦١٦).

١٢٥٦ - علي بن محمد بن سعيد بن هلال، أبو الحسن الكوفي النقاش.

له ترجمة في: ذكر أخبار أصبهان (٢/ ٧)، وتاريخ الإسلام (٦/ ٧٨٤).

١٢٥٧ - علي بن محمد بن شذان بن بزيد، أبو الحسن الجوهري الخبر (ش).

يروي عن: أبيه، وأحمد بن الحسن بن عبد الجبار أبو عبد الله الخداني الصوفي.

يروي عنه: أبو عبد الله الحاكم، وأحمد بن محمد بن أحمد بن عبد الله أبو الحسين ابن الفقور.

ذُكِرَ اسمه في خبر بترجمة.

وانظر تاريخ دمشق (٣٩/ ١٨٣).

١٢٥٨ - علي بن محمد بن عبد الله بن أبي سيف، أبو الحسن الدلفي البصري الأخباري، مولى عبد الرحمن بن سمرة القرشي.

له ترجمة في: الكامل لابن عدي (٦/ ٢٣٣٦)، ولسان الميزان (١٣/ ١٦)

وتاريخ بغداد (٥١٦/١٣)، وسير أعلام النبلاء (٤٠٠/١٠)، وتاريخ الإسلام (٥٢٨/٨).

١٢٥٩- علي بن محمد بن عبد الله بن محمد بن حبيب بن حماد بن يحيى بن حماد أبو أحمد الوردي الحياني الحبيبي الأزدي الدهسيني. (ش)

له ترجمة في: تكملة الإكمال (١٥٠/٢)، والأنساب لابن السمعاني (١٧١/٤)، واللباب في تهذيب الأنساب (٣٨٤/١)، وتوضيح المشتبه (٣١٩/٨) و(٢٧٧/٨)، والتبصير في مشتبه النسبة للحازمي (٥١٨/٣)، وسير أعلام النبلاء (٨٨/١٦)، وتاريخ الإسلام (٩٠٩/٧ و٨٠٣٥)، ولسان الميزان (٢٢/٦).

وانظر دلائل النبوة للبيهقي (٤٩١/٤).

١٢٦٠- علي بن محمد بن عبد الله القاضي (ش).

يروي عن: الحسين بن محمد بن زياد القباني.

روى عنه: المصنف.

يسميه المصنف: علي بن محمد القاضي، وورد مرة (٦٠٩) باسم: علي بن محمد بن عبد الله القاضي.

ولم يتبين لنا من هو لأن يكون:

علي بن محمد بن أحمد بن موسى بن يزداد القاضي، أبو القاسم بن أبي عبد الله القمي الحاذي الرازي البزدادي.

له ترجمة في: تلخيص تاريخ نيسابور (ص٤٩٣). والقند في ذكر علماء سمرقند (ص٤٤٦)، والأنساب لابن السمعاني (ص٦٨٩)، والجواهر

المقنية (٢/ ٢٣٣).

قلت: يكنى عن هؤلاء الوضاع الذين وردَّه بها سمه: على بن محمد بن عبد الله القاضي، صوابه: على بن محمد أبي عبد الله القاضي.

وأما أيضاً: على بن محمد بن عبد الله بن مطلع أبو الحسن القزويني.

فقد روى عنه الحاكم أيضاً، غير أنه لم يوصف بالقضاء في مصادر ترجمته.

له ترجمة في: تاريخ دمشق (٤٣/ ١٨٣)، وتاريخ الإسلام (٦١٨/٨) وقد يكون غيرهما، ولكلاهما إنما يكنيان أبا روايته عن: الحسين بن محمد بن زياد القباني، والله أعلم.

١٢٦١- على بن محمد بن عبد الله بن محمد بن عبد الله بن المخطاب العمري.

يروي عن: منصور بن عبد الرحمن القرشي الكبي الحجبي، وعيسى بن محمد الحجازي.

روى عنه: على بن محمد أبو الوفدي.

لم نجد له ترجمة، ولا ذكراً في غير أسانيد الوفدي.

وانظر الطبقات الكبرى (١/ ٣٤١)، و(٥/ ٣٩٣)، و(١٠/ ٢٣٤)، وتاريخ الطبري (٢/ ٩٥٦)، وسنن الدارقطني (٣/ ٢٩٠)، وموضح أوهام الجمع والتفريق (٢/ ٤٠٦).

وتعجب الرائية للزيلعي (٥/ ٣٩)، والسنن الكبرى للبيهقي (٩/ ٨٥).

١٢٦٢- على بن محمد بن عبد الملك بن أبي الشوارب، أبو الحسن الأموي البصري. قاضي مرو من ولي وبغداد.

صور ورودها في أسانيد المصنف:

على بن محمد بن أبي الشوارب.

له ترجمة في: تاريخ بغداد (١٣/ ٥٢٢)، والأنساب لابن السمعاني (٣/ ٤٦٥)، وسير أعلام النبلاء (١٣/ ٤١٢)، وتاريخ الإسلام (٦/ ٧٨٣).

١٢٦٣- علي بن محمد بن محمد بن حلبة بن همام بن الوليد، أبو الحسن الشيباني الكوفي (ش)

له ترجمة في: تاريخ بغداد (١٣/ ٥٥٣)، والأنساب لابن السمعاني (٣/ ٤٨٥)، وسير أعلام النبلاء (١٥/ ٤٤٣)، وتاريخ الإسلام (٧/ ٧٩١).

١٢٦٤- علي بن محمد بن عمرو بن نهم بن زيد بن هالة بن أبي هالة التميمي الهلالي المصري.

له ترجمة في: الأنساب لابن السمعاني (٥/ ٢٦٥)، واللباب في تهذيب الأنساب (٣/ ٣٨٠).

١٢٦٥- علي بن محمد بن عيسى، أبو الحسن الفروي الجكاني الخراطي.

له ترجمة في: الثقات لابن حبان (٨/ ٤٧٧)، وتاريخ دمشق (٤٣/ ٢٠٥)، وسير أعلام النبلاء (١٣/ ٤٥٤) وفيه: الجكاني، وتاريخ الإسلام (٦/ ٩٨٨).

١٢٦٦- علي بن محمد بن مهرويه، أبو الحسن القزويني.

له ترجمة في: الإرشاد للخليلي (٣/ ٧٧٩)، ولسان الميزان (٦/ ٢٠)، والألقاب لابن الفرضي (ص٢٦٣)، ونزهة الألباب (ق/ ٣٣)، وتاريخ

بغداد (١٣/ ٥٣٨)، وتاريخ جرجان (ص٢١١)، وسير أعلام النبلاء (١٥/ ٣٩٦)، وتاريخ الإسلام (٢/ ٦٩٣)، والتذهيب في أخبار قزوين (١/ ٤١٦)، والإكمال لابن ماكولا (٧/ ٣٢)، و(٧/ ٧٦) وتبصير المنتبه (٢/ ١٣٣٧).

١٢٦٧- علي بن محمد، أبو الحسن الشرغاوشوي البخاري (ش)

يروي عن: صالح بن محمد بن سهيب جزرة، وعنه: المصنف.

لم نذر من هو، ولم نجد له ذكرًا في سنة آخر، ولم نجد نسبة الشرغاوشوي هذه في كتب الأنساب ولا معجم البلدان، وقد ذكر ابن السمعاني (٣/ ٤١٤): "الشرغي" وقال هذه نسبة إلى شرغ وهي قرية على أربع فراسخ من بخارى على طريق سمرقند، يقال لها جرغ".

وأيضًا: علي بن محمد بن إسماعيل البخاري، الذي ذكره المصنف في شيوخه، وذلك كما في تلخيص تاريخ نيسابور (ص٩٧).

● علي بن محمد القرشي:

هو: علي بن محمد بن عبيد بن الزبير، أبو الحسن القرشي الكوفي النسوي.

مضى برقم (١٢٥٥).

١٢٦٨- علي بن محمد المنتصر، عن محمد بن إسحاق بن خزيمة.

كذا وقع في النسخ الخطية كلها والأطراف، حديث رقم (١١٥٥)، وقد رواه البيهقي عن المصنف في كتابه الخلافيات (٢/ ٣٤٣)، غير أنه قال: "أخبرنا أبو عبد الله الحافظ، ثنا علي بن حشنام العدل، وأبو الحسين

أحمد بن محمد بن جعفر البحيري، إملاء، قالا: ثنا محمد بن إسحاق بن خزيمة"، ثم أتم السند والمتن كما في المستدرك، ويغلب على ظننا أن هذا هو الصواب، والله ما وقع في نسخ المستدرك تصحيف، واتقان نظر، ولو ندر من هو على بن محمد المستملي، إلا خطأ الناسخ من التصحيف، والله أعلم.

فإن يكن ما في السّنن صواباً، فهو: أحمد بن محمد بن جعفر بن محمد بن يحيى بن نوح أبو أحمد البحري البيسابوري، له ترجمة في: الإكمال لابن ماكولا (١/ ٤٦٥)، والمنتخب من تاريخ نيسابور (ص/٨٠)، وسير أعلام النبلاء (١٦/ ٤٦٥)، وتاريخ الإسلام (٧/ ٤٤٥)، وهو الذي ذكروا من شيوخه ابن خزيمة، وقالوا في ترجمته: "استملى عليه أبو عبد الله الحاكم"، والله أعلم.

١٢٦٩ - على بن مسلم بن شباب، أبو الحسن الليثي مولاهم.

له ترجمة في: التاريخ الكبير (٦/ ٢٩٩)، والجرح والتعديل (٦/ ٢٠٣)، واتفاقات ابن حبان (٧/ ٢٠٦).

١٢٧٠ - على بن مسلم الكوفي المحمصي.

يروي عن: محمد بن الوليد بن عامر الزبيدي، أبو الهذيل المحمصي القاضي.

روى عنه ابنه: الحسن بن علي بن مسلم.

ولم نجد من خصه بترجمة.

١٢٧١ - على بن مهران الرزي العطار.

له ترجمة في: الثقات لابن حبان (٨/ ٤٦٩)، والكامل لابن عدي

(٦/ ٢٤٥)، ولسان الميزان (٦/ ٣٢).

١٢٧٣ - عن بن المؤمل بن الحسن بن عيسى بن ماسرجس، أبو القاسم الماسرجسي البيساسيري. (ش)

له ترجمة في: فهرس ابن خير (ص٣٠٤)، والمقتنى (١/ ٥٥)، والأنساب للإمام السمعاني (٦/ ١٦٩،٢٠٥)، والمنتظم (١٤/ ١٢٩)، وتاريخ الإسلام (٧/ ٨٨٠).

١٢٧٣ - علي بن يزيد بن أبي حكيمة الألهاني.

له ترجمة في: التاريخ الكبير (٦/ ٢٠١٦)، والجرح والتعديل (٦/ ٢٠٩،٢٠٩) والثقات لابن حبان (٧/ ٢٠٦)، والمؤتلف والمختلف للدارقطني (٣/ ٢٦٥٢)، والمؤتلف للأزدي (١١/ ٢٣٣١)، وتلقى تخطيب المشتبه (١/ ٣٢٠،٣٢١)، والإكمال لابن ماكولا (٧/ ٤٩٣).

١٢٧٤ - عن أبي حرملة، أبو نصر، وقيل: أبو حرملة، القرشي الشامي الرملي، مولى آل عتبة بن ربيعة.

له ترجمة في: التاريخ الكبير (٦/ ٢٧١)، والجرح والتعديل (٦/ ١٨٣،١٨٣)، والثقات لابن حبان (٧/ ٢١٠)، وتاريخ دمشق (١٤/ ٤٤٨)، والكنى لمسلم (٣/ ٨٢٦)، والكنى للدولابي (٢/ ١٠٩٩)، والمقتنى (٣/ ١١١٦)، ولسان الميزان (٥/ ٥٣٥،٥٣٥).

وزعم ابن حجر في اللسان أنه هو: علي بن سعيد الرملي، وهذا خطأ محض، فعلي بن سعيد هو من قتيبة الرملي يروي عن ضمرة بن ربيعة الرملي، وابن أبي حملة لا يعرف اسم أبيه، وهو شيخ ضمرة بن ربيعة الرملي.

١٢٧٥- العلاء بن إسماعيل العطار.

له ترجمة في: لسان الميزان (٤/٤٢٥) وحكى فيه ما ذكره في الإتحاف وزاد: "قال ابن القيم: مجهول".

١٢٧٦- عمار بن سعد، أبو يامر الخطمي الأستاباذاني.

له ترجمة في: الجرح والتعديل (٦/ ٣٩٥)، والثقات لابن حبان (٥/ ٥١٩)، وتاريخ جرجان (ص ٤٢١) و(ص ٤٨٩)، وسير أعلام النبلاء (٣/ ٣٥)، ولمقتنى (٢/ ١٤٢).

١٢٧٧- عمار بن ذريح، أبو العنبس البصري الضرير.

له ترجمة في: الجرح والتعديل (٦/ ٣٩٢)، والثقات لابن حبان (٥/ ٥١٧)، والضعفاء للعقيلي (٤/ ٤٠٥)، والكامل لابن عدي (٦/ ٤٤٥)، ولسان الميزان (٦/ ٤٥٦).

١٢٧٨- عمار بن عبد الجبار، أبو الحسن القرشي الزوزني السمذي، مولى بني سعد بن أبي وقاص.

له ترجمة في: التاريخ الكبير (٧/ ٣٠)، والجرح والتعديل (٦/ ٣٩٣)، والثقات لابن حبان (٨/ ٥١٨)، وسؤالات مسعود السجزي للسماهي (ص ٩٢)، والإرشاد للخليلي (٣/ ٨٩٧)، ولسان الميزان (٦/ ٤٦٦)، وتاريخ بغداد (١٤/ ١٨٠)، وتاريخ الإسلام (٥/ ١٣٣٠) و(٥/ ٤٠٩).

١٢٧٩- عمار بن مطر، أبو عثمان الحيري الرهاوي.

له ترجمة في: الجرح والتعديل (٦/ ٣٩٤)، والمجروحين (٢/ ١٦٦)، والضعفاء للعقيلي (٤/ ٤٠٧)، والكامل لابن عدي (٦/ ١٣٧)، ولسان

الميزان (٥/ ٥٢)، وتاريخ الإسلام (٥/ ١٣٩٦).

١٣٨٠ - عبارة بن الهاجر المديني.

له ترجمة في: التاريخ الكبير (٦/ ٤٠٤)، والجرح والتعديل (٦/ ٣٦٩)، والثقات لابن حبان (٧/ ٦٧٠).

١٣٨١ - عبارة بن أبي ذر الغفاري.

له ترجمة في: لسان الميزان (٥/ ٥٦). وقال: «عبارة بن أبي ذر يأتي في منتصر». ثم قال ابن حجر (٥/ ١٥١/٨) في ترجمة المنتصر بن عبارة عن أبيه: «قال الأزدي: يعرف الذهبي، لا للتشبيه: منتصر راوٍ مجهول!».

١٣٨٢ - عصر بن أحمد بن علي بن عبد الرحمن، أبو حفص الجوهري الموزني، الموصلي يأتي هكذا.

صور ورودها في أسانيد المصنف:

عصر بن علي الجوهري.

له ترجمة في: التكملة لإكمال (٣/ ٢٦٣)، والمقتنى (١٩٥/١)، وتاريخ بغداد (١٣/ ٤٧٦)، وسير أعلام النبلاء (١٥/ ٢٤٣).

١٣٨٣ - عصر بن أحمد، أبو محمد: أبو حاتم، أبو حفص الفقيه، ابن صالح بن محمد بن حبيب. (ش)

هو شيخ للمصنف مسه بسخاري على ميم حفص جزرة.

سياه مرة: عصر بن أحمد، أبو حفص الفقيه، كما في الحديث رقم (١٦٩٥)، والأسماء والصفات للبيهقي (٢/ ١٦٢).

وسياه مرة: عصر بن محمد، أبو حفص الفقيه، كما في الحديث رقم

(٢١٤٣)، والسنن الكبرى للبيهقي (١٩/١).

وسماه مرة: عمر بن حفص، أو حفص الفقيه، كما في الحديث رقم (٧٧٨٧).

ولم نقف من عمر هذا، ولعله في كل مرة يسميه إلى بعض أجداده، أو أن بعض هذه الألقاب مما تصحف، وإلله أعلم.

وأما: عمر بن محمد بن مسعود، أبو حفص الفقيه الإسفرايني، وهو شيخ المصنف بالمقبل، وله ترجمة في: تاريخ نيسابور (رسه/٩٥)، وطبقات الشافعيين لابن كثير (مج/٢٧)، وطبقات الفقهاء الشافعية لابن الصلاح (٢/ ٦٥٤)، وقد روى المصنف عنه عن الحسن بن سفيان، كما في السنن الكبرى للبيهقي (٤/ ٤٩٦)، وتكون ساثر النسب إما لبعض جدوده، أو تصحيف.

ولكن يبعد هذا كون عمر هذا إسفرايينيا، وإسفرايين بليدة من نواحي نيسابور، وقد ذكر ابن الصلاح عقب ابن الخاكم أن عمر هذا جاور في مسجد الحسن بن يعقوب من نيسابور بمرحة من دهره بورد، وأنه تولى بإسفرايين سنة خمس وأربعين وثلاث مئة، والرواية التي وصلتنا عن الخاكم عنه في سنن البيهقي، إذ يذكر الخاكم فيها مكان تحديثه، بينما كان حريصا على ذكرة في كل روايات حاسب الترجمة، كما أنه لم يذكر في ترجمته أنه حدث عن صالح جزرة، وإلله أعلم.

• عمر بن أحمد المحبي:

هو: عمر بن محمد بن أحمد بن عبد الرحمن بن عمرو بن أبي سفيان بن

عبد الرحمن بن صفوان بن أمية أبو حفص الجمحي، صاحب علي بن عبد العزيز البغوي.

سيأتي برقم (٣٠١٣).

١٢٨٤ - عمر بن زيد بن جارية الأنصاري.

له ترجمة في: الإكمال لابن ماكولا (٧/ ٥).

١٢٨٥ - عمر بن بشر الجمحمي.

نصحف في مسند المصنف إلى: محمد بن بشر الجحمي.

يروي عن: أبي جعفر محمد بن علي بن الحسين بن علي بن أبي طالب.

روى عنه: الحكم بن المثنى.

لم يجد له ترجمة، ولا ذكرا في غير هذا الحديث.

والظن: فضائل الصحابة لأحمد (٢/ ٩١٩)، والبغداديات (ص٢٦٨)، وتاريخ دمشق (٢٦/ ٣٤٥).

١٢٨٦ - عمر بن جعفر بن إبراهيم أبو بكر المؤنن الكوفي.

روى عن: مالك بن إسماعيل بن درهم أبو غسان الكوفي، وأبي نعيم الفضل بن دكين، وثابت بن محمد أبو إسماعيل الكناني الكوفي.

روى عنه: أحمد بن محمد بن السري أبو بكر ابن أبي دارم الكوفي، وإبراهيم بن أحمد بن محمد أبو إسحاق البيدقي.

ذكره ابن حبان في الثقات (٩/ ٢٧٤) في شيوخ: إبراهيم بن أحمد بن محمد أبو إسحاق البيدقي، وكذلك فعل ياقوت في معجم البلدان (٥/ ٢٤٥)، ولم نجد من نعته بترجمة.

وانظر تاريخ دمشق (٦/ ٢٧٥)، و(٢١/ ٣٧١)، وموضح أوهام الجمع والتفريق (٢/ ١٣٠).

١٢٨٧- عمر بن جعفر بن عبد الله ابن أبي السري، أبو حفص البصري، الوراق المقيد الحافظ.

له ترجمة في: تاريخ بغداد (١٣/ ١٠١)، وسير أعلام النبلاء (١٦/ ١٧٢)، وتاريخ الإسلام (٨/ ١١٧)، ولسان الميزان (٤/ ٢٧٤).

١٢٨٨- عمر بن الحسن، أبو الحسن الرأسي البصري.

له ترجمة في: الجرح والتعديل (٦/ ١٠٣)، ولسان الميزان (٤/ ٢٧٧)، والمقتنى (١/ ١٩١).

١٢٨٩- عمر بن حفص، أبو بكر السدوسي البصري.

له ترجمة في: الثقات لابن حبان (٨/ ٤٤٧)، وتاريخ بغداد (١٣/ ٥٩)، وطبقات الحنابلة (٢/ ١٠٦)، وتاريخ الإسلام (٩/ ٩٨٩)، وفتح الباب (ص١٣٢)، والمقتنى (١/ ١٢٣).

١٢٩٠- عمر بن حماد بن سعيد الأيح.

صور وروده في أسانيد المصنف:

عمر بن سعيد الأيح.

له ترجمة في: التاريخ الكبير (٦/ ١٤٣)، والجرح والتعديل (٦/ ١١١)، والمجروحين لابن حبان (٢/ ٥٥٨)، والضعفاء للعقيلي (٤/ ١٥٣)، والكامل لابن عدي (٩/ ٦)، ولسان الميزان (٤/ ٩٣).

١٢٩١ - عمر بن راشد، أبو حفص المدني الجاري الساحلي، مولى عبد الرحمن بن عثمان التيمي.

له ترجمة في: الجرح والتعديل (٦/١٠٨)، والمجروحين (٢/٧٤)، والضعفاء للعقيلي (٣/٤٤٠)، والكامل لابن عدي (٥/٣٠٦)، ولسان الميزان (٤/٨٧)، والتلخيص الحبير (٣/١٦٠٥).

١٢٩٢ - عمر بن سعيد بن سرير، ويقال: سرحة.

له ترجمة في: التاريخ الكبير (٦/١٥٩)، والجرح والتعديل (٦/١١٠١)، والثقات لابن حبان (٧/١٥٧)، وسؤالات البرذعي لأبي زرعة (ص١٠٦)، والضعفاء للعقيلي (٣/١٤٤)، والكامل لابن عدي (٥/١٣٣)، والمؤتلف للدارقطني (٣/١٢٧٢،١٣٤٨)، ولسان الميزان (٤/١٠٩،١٠٨).

* عمر بن سعيد الأبح:

هو: عمر بن حماد بن سعيد الأبح.

مضى برقم (١٢٩٠).

١٢٩٣ - عمر بن شعيب بن محمد بن عبد الله بن عمرو بن العاص بن وائل، أخو عمرو بن شعيب.

له ترجمة في: الطبقات لابن سعد (٧/٤١٢)، وسؤالات السلمي للدارقطني (ص٢٤٤)، وتالي التخريج التشابه (ص٤٨٥).

١٢٩٤ - عمر بن صالح بن أبي الزعراء، أبو حفص الأموي البصري الأقوص الدمشقي.

له ترجمة في: التاريخ الكبير (٦/١٦٦)، والجرح والتعديل (٦/١٦٦)،

والثقات لابن حبان (٧/ ١٨٣)، و(٨/ ٤٤٣)، والضعفاء الصغير للبخاري (صـ٤٠٢)، والضعفاء للعقيلي (٤/ ١١٦)، والكامل لابن عدي (٥/ ٥٧)، ولسان الميزان (٦/ ١١٥)، وتاريخ دمشق (٤٥/ ٨٠).

١٣٩٥- عمر بن عبد الرحمن بن أسيد بن عبد الرحمن بن زيد بن الخطاب القرشي العدوي المدني.

له ترجمة في: التاريخ الكبير (٦/ ١٧٤)، والجرح والتعديل (٦/ ١٢١).

١٣٩٦- عمر بن عبد الرحمن بن زيد بن الخطاب، يقال له: المصور، فحسه.

له ترجمة في: التاريخ الكبير (٦/ ١٧١)، والجرح والتعديل (٦/ ١٢٠)، والثقات لابن حبان (٥/ ١٤٧)، وتاريخ دمشق (٤٥/ ١١٩، ١٢٤)، ونزهة الألباب (٢/ ١٨٢).

١٣٩٧- عمر بن عبد الرحيم الخطابي.

يروي عن: عبيد الله بن محمد بن الوليد بن عتبة بن أبي سفيان الأموي العتبي.

روى عنه: إسماعيل بن عبيد بن عمير بن أبي كريمة الحراني، وجعفر بن محمد بن أبان بن مسلول الباهلي الحراني.

وأبوبحر بن حمصه بترجمة.

والخطر معرفة السنة والصحابة لأبي نعيم (٥/ ٤٤٩٩)، وتفسير الطبري (١٩/ ٥٧٧)، ونزلة (٣/ ٢٦٣)، وتاريخ دمشق (٣٨/ ٢٧٠، ٤٠/ ٢٠٠).

١٣٩٨- عمر بن عبيد الله بن عبد الله بن عمر بن الخطاب القرشي العدوي.

له ترجمة في: التاريخ الكبير (٦/ ١٧٥)، والجرح والتعديل (٦/ ١٢٠)،

والثقات لابن حبان (٧/ ١٦٤).

١٢٩٩ - عمر بن عثمان بن سليمان بن أبي حثمة القرشي العدوي.

يروي عن: أبيه عثمان بن سليمان بن أبي حثمة، وأبي عطفان بن طريف المري.

روى عنه: ابنه عثمان بن عمر، والواقدي.

لم نجد من خصه بترجمة.

وانظر الطبقات الكبرى لابن سعد (١٠/ ١١٧)، وجمهرة نسب قريش للزبير بن بكار (ص٣٤٥)، ومعرفة الصحابة لأبي نعيم (٦/ ٣٣٧١)، وغريب الحديث للحربي (١/ ٨٤).

١٣٠٠ - عمر بن عثمان بن عبد الله بن حمحم الجحجاحي.

يروي عن: أبيه، وأبائه، وإبراهيم بن عبد الله بن حمحم الجحجاحي.

روى عنه: الواقدي.

وهو أحد شيوخ الواقدي المجاهيل، لم نجد له ترجمة، ولا ذكراً سوى في أسانيد الواقدي.

١٣٠١ - عمر بن عطية بن أبي عائشة الأسعدي الليثي.

روى عن: شعبة مولى ابن عباس، وعاصم بن عمر بن قتادة، والمقبر بن الهيثم.

روى عنه: الواقدي.

لم نجد له ترجمة، ولا ذكراً سوى في أسانيد الواقدي.

وانظر طبقات ابن سعد (٣/ ٣٧٣) (٥/ ٢٢٥، ٢٢٩)، ومعرفة الصحابة

لأبي نعيم (٥/ ٢٧٧١)، وتاريخ دمشق (٢٥/ ٢٩٨).

٣- عمر بن علي الجوهري.

هو: عمر بن أحمد بن علي بن عبد الرحمن، أبو حفص الجوهري المروزي، المعروف بابن عَلَك.

مضى برقم (١٢٨٢).

١٣٠٢- عمر بن عيسى الأسدي القرشي.

له ترجمة في: التاريخ الكبير (٦/ ١٨٢)، والمجروحين (٢/ ٨٧)، والضعفاء للعقيلي (٣/ ١٨٠)، والكامل لابن عدي (٦/ ١١٦)، ولسان الميزان (٦/ ١٢٨،١٦٥،٢٠٧).

١٣٠٣- عمر بن محمد بن أحمد بن عبد الرحمن بن عمرو بن أبي سفيان بن عبد الرحمن بن صفوان بن أمية أبو حفص الجمحي، صاحب علي بن عبد العزيز البغوي. (ش)

صور ورواه في أسانيد المصنف:

عمر بن أحمد الجمحي.

وعمر بن محمد بن صفوان الجمحي.

روى عن: علي بن عبد العزيز بن المرزبان بن سابور، أبو الحسن البغوي.

روى عنه: عبد الرحمن بن خلف التجيبي، كما في تاريخ علماء الأندلس (١/ ٣١٠)، وعبد الملك بن محمد بن بشران، كما في ذيل تاريخ بغداد لابن الدبيثي (١/ ٢٣٩)، وعبد الملك بن محمد الواعظ، كما في موضح أوهام

الجمع والتفريق (٤٢٧/).

ذ نجد من خصبه بترجمة، وقد أفسدنا نسبه من خبث الإيمان (١٤٨/٩).

١٣٠٤- عمر بن محمد بن يجير بن حازم بن راشد الهمداني، أبو حفص السرقسطي.

له ترجمة في: الإكمال للخطيب (٤٧٧/٣)، الإكمال لابن ماكولا (٤٦٢/١)، وتاريخ دمشق (٣١٦/٤٨) و(٧/٥٣)، وسير أعلام النبلاء (٤٠٢/١٤).

* عمر بن محمد بن صفوان الجمحي.

هو: عمر بن محمد بن أحمد بن عبد الرحمن بن عمرو بن أبي سفيان بن عبد الرحمن بن صفوان بن أمية أبو حفص الجمحي.

مضى برقم (١٣٠٣).

١٣٠٥- عمر بن محمد بن عمر بن علي بن أبي طالب.

له ترجمة في: الطبقات الكبرى لابن سعد (٥٤٥/٥).

وأبوه هو: محمد بن عمر بن علي بن أبي طالب القرشي الهاشمي، وأمه عبد الله المدني من رجال التهذيب.

١٣٠٦- عمر بن مسكين المذني.

له ترجمة في: التاريخ الكبير (١٩٨/٦)، والجرح والتعديل (١٣٦/٦)، والثقات لابن حبان (١٧٨/٧)، والضعفاء للعقيلي (٤/١٩٤)، والكامل لابن عدي (١٩٦/٦)، ولسان الميزان (١٤٦/٦).

١٣٠٧- عمر بن موسى بن وجيه، أبو حفص الوجيهي الشامي الأنصاري، ويقال: عمر بن موسى بن حفص، ويقال: عمر بن موسى البيْشي الحمصي.

له ترجمة في: التاريخ الكبير (٦/ ١٩٧)، والجرح والتعديل (٦/ ١٣٣)، والمجروحين (٢/ ٨٦)، والضعفاء للعقيلي (٤/ ١٩٢)، والكامل لابن عدي (٦/ ١٣٦)، ولسان الميزان (٦/ ٢٤٨)، والثقات (٧/ ٤٥)، وتاريخ دمشق (٤٥/ ٢٤٤)، وتعجيل المنفعة (٢/ ٤٨).

وقد قرن ابن حبان بين البَيْشي والوجيهي كما قرن بين الوجيهي وغيره، فقال في (٢/ ٥٨): "عمر بن موسى بن وجه الوجيهي" ثم ترجم للبيْشي، فقال في (٢/ ٥٩): "عمر بن موسى البَيْشي -كذا والصواب البَيْسي- من أهل حمص" ثم ذكر أنه يروي عن أبي الزبير عن جابر حديث البقرة التي أفلتت على طرف، وقد أورد ابن عدي في الكامل هذا الحديث في ترجمة الوجيهي (٦/ ١٣٦)، وكذا ابن عساكر في تاريخ دمشق (٤٥/ ٢٤٤)، واضطرب فيه الذهبي، فقال في الضعفاء (٢/ ٢٧٤): "عمر بن موسى بن وجيه وهو البَيْسي (أو ما الثاني والصواب)" ثم قال: "عمر بن موسى الوجيهي الحمصي" وجمع بينها في تاريخ الإسلام (٤/ ١٦٧)، وميزان الاعتدال (٣/ ٢٢٤)، وتابعه على ذلك الحافظ ابن حجر في اللسان (٦/ ٢٤٨)، والجمع بينها هو الصواب.

١٣٠٨- عمر بن نجم الغساني الشامي، ويقال: القرشي.

له ترجمة في: التاريخ الكبير (٦/ ٢٠٢)، والجرح والتعديل (٦/ ١٢٧)،

والثقات لابن حبان (٧/ ١٧٩)، ولسان الميزان (٦/ ١٥٣)، وتاريخ دمشق (١٥/ ٥٣)، وتعجيل المنفعة (٢/ ٥٠).

١٣٠٩ - عمر بن هلال بن أبي هبيرة الباهلي، عن أبي غالب.

له ترجمة في: الثقات لابن حبان (٧/ ١٨٥)، والثقات لابن قطلوبغا (٣٣٣/).

١٣١٠ - عمر بن أبي بكر بن محمد بن عبد الله بن عمرو بن المؤمل بن حبيب بن ثبيط، أبو حفص العدوي الباهلي المؤمل الفاضي الأردن.

له ترجمة في: المجرح والتعديل (٦/ ١٠٠)، ولسان الميزان (٦/ ٧٣)، وتاريخ دمشق (٥٣/ ٤٧).

١٣١١ - عمر بن أبي وهب الخزاعي البصري.

له ترجمة في: التاريخ الكبير (٦/ ٣٠٣)، والجرح والتعديل (٦/ ١٤٠)، والثقات لابن حبان (٧/ ١٨٧)، وتاريخ الإسلام (٤/ ١١٨٦).

١٣١٢ - عمرو بن إدريس بن عبد الكبير، أبو الطيب المصري الفيفي، أخو الحسين بن إدريس.

له ترجمة في: الأنساب لابن السمعاني (١٠/ ٣٢٦)، والإكمال لابن ماكولا (٧/ ١٨٩)، وتبصير المنتبه (٣/ ٩٩٤)، وتوضيح المشتبه (٨/ ١٦٣).

١٣١٣ - عمرو بن إسحاق بن إبراهيم بن أحمد بن السكن، أبو عمد القرشي الأموي الكبير البخاري الحافظ، يلقب بمرس. (ش)

له ترجمة في: تاريخ بغداد (١٢/ ٢١٤)، والأنساب لابن السمعاني (٣/ ٢٧٠)، وتاريخ الإسلام (٧/ ٨٠٢ و٧/ ٩١٠).

١٣١٤- عمرو بن إسحاق بن إبراهيم بن العلاء بن زبريق، الزبيدي الحمصي.

له ترجمة في: تكملة الإكمال (٣/ ٨١).

١٣١٥- عمرو بن الأزهر، أبو عثمان البصري العكبي، قاضي جرجان، نزيل واسط.

له ترجمة في: التاريخ الكبير (٦/ ٣١٦)، والجرح والتعديل (٦/ ٢٢١)، والمجروحين (٢/ ٧٨)، والضعفاء للعقيلي (٤/ ٢٨٥)، والكامل لابن عدي (٧/ ٢٣٣)، وثقات ابن حبان (٨/ ١٨٧)، وتاريخ بغداد (١٤/ ٩٦)، والكنى للدولابي (٢/ ٧١٦).

١٣١٦- عمرو بن أوس الأنصاري.

له ترجمة في: ميزان الاعتدال (٣/ ٢٤٦)، ولسان الميزان (٤/ ١٨٩) بهذا الحديث، وإكمال تهذيب الكمال لمغلطاي (١٠/ ١٣٣) ذكره فقيرا.

١٣١٧- عمرو بن بشر، أبو الرداد الحارثي القيسي البصري.

وهو غير أبي بشر عمرو بن بشر السري.

له ترجمة في: التاريخ الأوسط للبخاري (٢/ ٩٣٥)، والثقات لابن حبان (٨/ ٤٨٢)، والكنى والأسماء لمسلم (١/ ٣٢٨)، والكنى للدولابي (٢/ ٥٤٩)، وتلخيص المتشابه (١/ ٣٨٣)، وقع البلبه (ص٣٤٧)، وتكملة الإكمال (٣/ ٢٣)، والمقتنى (٢/ ٢٣٦)، وتبصير المنتبه (٣/ ٦٥٨).

١٣١٨- عمرو بن جعدة بن هبيرة بن أبي وهب بن عمرو بن عائذ بن عمران بن مخزوم أبو يقظة بن مرة القرشي المخزومي.

يروي عن: أبيه جعدة بن هبيرة، وعن جده أم أبيه وهي: أم

هاني بنت أبي حثمة ﷺ.

روى عنه: ابنه سعيد بن عمرو.

قال الحافظ العراقي في مجمع التبرير لنخبة العبر (ص٢٣٣) بعد أن ذكر حديث أخرجه الطبراني: "ورجاله كلهم ثقات؛ معروفون إلا عمرو بن جعدة بن هبيرة، فلم أجد فيه تعديلا ولا جرحا، وهو ابن ابن أخت عبد الله بن أبي ربيعة، وهو أخو يحيى بن جعدة بن هبيرة أحد الثقات".

ولم نجد من نبه نخبته بترجمة.

وانظر معجم الطبراني الكبير (٢٤/ ٤٠٩)، والتاريخ الكبير للبخاري (٦/ ٣٢١)، و(٧/ ٥٠٠)، والجرح والتعديل (٤٩/٦)، والكامل لابن عدي (٤٢٤/٦).

١٣١٩- عمرو بن حنظة البلعمي.

يروي عن: الزبير بن سعيد الهاشمي.

روى عنه ابنه: عبد الله بن عمرو البلعمي.

لم نجد له ترجمة ولا ذكرا في غير هذا السند، وبعد الرحمن هذا كذاب.

١٣٢٠- عمرو بن حكام بن أبي الوضاح، أبو عثمان الأزدي البصري.

له ترجمة في: التاريخ الكبير (٦/ ٢٤٤)، والجرح والتعديل (٦/ ٢٢٧)، والمجروحين (٢/ ٨٠)، والضعفاء للعقيلي (٤/ ٣٠١)، والكامل لابن عدي (٦/ ٢٣٧)، ولسان الميزان (٦/ ٢٠٠).

١٣٢١- عمرو بن حنظلة.

له ترجمة في: التاريخ الكبير (٦/ ٢٤٤)، والجرح والتعديل (٦/ ٢٢٧)،

والثقات لابن حبان (٥/ ١٧٣)، وتعجيل المنفعة (٢/ ٦٢).

١٣٢٢- عمرو بن خالد بن عاصم بن عمرو بن هبَّار.

له ترجمة في: الثقات لهقيب الكيال (١٠/ ١٦٢/٦)، فيبدأ بنسبه وبين: عمرو بن خالد أبو يعقوب الحراني، وقال: "روى عن: عبد الملك بن توقل بن مساحق، وعمعة بن يوسف بن ثابت، روى عنه: عمرو بن محمد العثماني في كتاب المستدرك، ذكرناه لتمييز بينهما".

١٣٢٣- عمرو بن خليفة، أبو عثمان البكراوي البصري، أخو هوذة.

له ترجمة في: الثقات لابن حبان (٧/ ٢٢٩)، ولسان الميزان (٤/ ٢٠٥)، وتاريخ الإسلام (٤/ ١١٧٥)، والمغني (٢/ ٣٩٢).

١٣٢٤- عمرو بن زياد بن عبد الرحمن بن ثوبان، أبو الحسن البغدادي الباهلي الثوباني.

له ترجمة في: المجرح والتعديل (٦/ ٢٣٣)، والثقات لابن حبان (٨/ ٤٨٨)، والصفدية للحنبلي (١/ ٣١٤)، والكامل لابن عدي (٦/ ٢٥٩)، ولسان الميزان (٦/ ٢٠٦)، و(٧/ ٢٠٧)، وتاريخ بغداد (١٢/ ١٣٤)، وتاريخ الإسلام (٧/ ٨٩٧).

ومنهم من فرق بين هذا وبين عمرو بن زياد الباهلي، والصواب أنهما واحد كما حرر ذلك بالدليل الحافظ في الميزان (٣/ ٢٠٧).

١٣٢٥- عمرو بن شاس بن أبي علي عبيد بن ثعلبة الأسلمي الأشدي، صحابي.

له ترجمة في: التاريخ الكبير (٦/ ٣٠٦)، والجرح والتعديل (٦/ ٢٣٧)،

والطبقات لابن سعد (٣/ ٢٣٠)، ومعجم الصحابة لابن قانع (٢/ ٢٠١)، ومعرفة الصحابة لأبي نعيم (٤/ ١٩٩١)، وتعجيل المنفعة (٢/ ٦٥٢)، والإصابة (٧/ ١٠١).

١٣٢٦- عمرو بن عبد الحميد الآملي.

روى عن: جرير بن عبد الحميد الضبي، وحماد بن أسامة أبو أسامة، وحفص بن غياث، وسفيان الثوري، وسفيان بن عيينة، وعبد الرحمن بن عثمان، وعبد العزيز بن عبد الصمد العمي، ومروان بن معاوية، والفطلب بن زياد، ويحيى بن زكريا.

روى عنه: محمد بن جرير الطبري.

ذكره ابن حبان في الثقات.

وانظر تفسير الطبري (٣/ ٥٠٠)، (٤/ ٤٤٠)، و(٧٥٨/ ١٠)، (١٧١/ ١٣)، (٣٨٢/ ١٣)، (٣٤٥/ ١٤)، (٤٢/ ٢٥٠)، (٣٣٧/ ٢٣).

١٣٢٧- عمرو بن عبد الغفار بن عمرو القشيري الكوفي.

له ترجمة في: التاريخ الكبير (٦/ ٢٥٣)، والجرح والتعديل (٦/ ٢٤٦)، والطبقات لابن حبان (٧/ ٤٧٨)، والكامل لابن عدي (٦/ ٢٥١)، ولسان الميزان (٦/ ٢١٥)، وتاريخ بغداد (١٤/ ١٠٧).

١٣٢٨- عمرو بن عبد الله الأسدي الواعي الكوفي.

له ترجمة في: التاريخ الكبير (٦/ ٢٤٦)، والجرح والتعديل (٦/ ٢٤٢)، والطبقات لابن حبان (٥/ ١٨٠)، والطبقات الكبرى لابن سعد (٦/ ٢٩٧)، والمفترقات والوحدان (ص ١٣١).

١٣٢٩- عمرو بن عبد الله بن حنظلة بن رافع الأنصاري.

وفي فتح نسبة الأنصاري: عمر بن عبد الله بن أبي رافع.

روى عن: رافع بن خديج، وجابر بن سمرة.

روى عنه: عبد الله بن هبيرة، وخارجة بن عبد الله بن سليمان.

ذكره المزي في تهذيبه الكمال (١٥/٨) في شيوخ: خارجة بن عبد الله بن سليمان بن زيد بن ثابت، وذكره في (١٩/١٧١) في شيوخ عبد الله بن هبيرة، ولم يحدد من خصه بترجمة، ولم يقع سوى في أسانيد الوفدين.

وانظر الطبقات الكبرى لابن سعد (٤/٢٧٥)، والمعجم الكبير للطبراني (٤/٢٧٩).

١٣٣٠- عمرو بن عبد الأصباري، عن أبي الزعيزعة.

له ترجمة في: التاريخ الكبير (٦/٣٥٢)، والجرح والتعديل (٦/٢٤٦)، والثقات لابن حبان (٥/٤٧٨)، والمتفق والمفترق (٣/ ١٦٧١).

١٣٣١- عمرو بن عثمان بن راشد، أبو سعيد السواق.

سمع: عبد الله بن مسعود الشامي.

روى عنه: محمد بن إسحاق بن خزيمة.

له ترجمة في: الأنساب، واللكنى لأبي أحمد الحاكم (مخطوطة الأزهر ١٨٢/أ).

١٣٣٢- عمرو بن عثمان الكوفي الحضرمي، وبكال: عمرو.

له ترجمة في: التاريخ الكبير (٦/ ١٨٥)، والجرح والتعديل (٦/ ١١٨)،

والجوحين (٢/٨٨)، والضعفاء للعقيلي (٤/ ١٨١)، والكامل لابن عدي (٧/ ١٧٧)، ولسان الميزان (٦/ ١٣١).

١٣٣٣- عمرو بن فائد، أبو عطاء الأسواري البصري.

له ترجمة في: الجرح والتعديل (٦/ ٢٥٣)، والضعفاء للعقيلي (٤/ ٢٤٠)، والكامل لابن عدي (٧/ ٢٥٣)، ولسان الميزان (٦/ ٢٢٠).

١٣٣٤- عمرو بن محمد بن منصور بن عمد بن مهران، أبو سعيد البسابوري الجنارودي الزاهد العمدل، عتن أبي بكر بن خزيمة. (ش)

صور ورودة في أسانيد المصنف:

عمرو بن منصور العمدل.

له ترجمة في: الأنساب لابن السمعاني (٩/ ٩٢)، تاريخ الإسلام (٧/ ٧٩٢).

١٣٣٥- عمرو بن محمد بن يحيى بن عثمان، أبو عثمان القاضي العثماني الدمشقي.

له ترجمة في: الجرح والتعديل (٦/ ٢٣٣)، ولسان الميزان (٦/ ٢١٧).

١٣٣٦- عمرو بن الوليد الأخفش القاضي.

له ترجمة في: التاريخ الكبير (٦/ ٣٧٩)، والجرح والتعديل (٦/ ٢٦٦)، والثقات لابن حبان (٨/ ٤٨١)، وتاريخ ابن معين برواية الدوري (٢/ ٥٠٠)، والكامل لابن عدي (٧/ ٢٤٩)، ولسان الميزان (٦/ ٢٣١)، وترجمة الألباب (١/ ٩١).

١٣٣٧- عمرو بن وهب أبو ابن وهب.

يروي عن: أبيه عن زيد بن ثابت.

يروي عنه أبو الزناد.

والسند إليه فيه: إسماعيل بن يعلى أبو أمية الثقفي وهو متروك.

قال العقيلي في الضعفاء (٤/ ٢٩٨/): "حدثنا عصمة بن سعد، قال: حدثنا أبو بكر بن أبي أمية، قال: حدثنا بشر بن عمرو، قال: كنا نجلس إلى أبي أمية بن يعلى سنة أربع وعشرين نسأله عن القرائض، فحدثنا بها عن أبي الزناد، عن عمرو بن وهيب، عن زيد بن ثابت، فلقيت عبد الرحمن بن أبي الزناد، فأخبرته بذلك فقال: ما أعرف عمرو بن وهيب، وما كان أبي يروي إلا زيد بن ثابت إلا بأصول القرائض".

وانظر المعجم الكبير للطبراني (٥/ ١٣٨/٤٥)، والسنن الكبرى للبيهقي (٦/ ٢٣٧/٢٥٤)، ولسان الميزان (٦/ ٤٨٣/).

له ترجمة في: لسان الميزان (٦/ ٢٣٢/).

والظاهر أنه مدلسه: **عبد الله بن عمرو بن وهب أبو وهيب.**

يروي عن أبيه، عن جارية بن زيد بن ثابت، عن أبيه.

روى عنه هشام بن حاتم العثماني.

والعقيلي متروك أيضا، وانظر المعجم الكبير للطبراني (٥/ ١٣٩/٥٥)، والكامل للدولابي (٢/ ٧٤١/).

له ترجمة في الثقات لابن حبان (٨/ ٣٣٩/).

١٣٣٨- **عمرو بن أبي عطرب.**

له ترجمة في: التاريخ الكبير (٦/ ٣٥١/)، والجرح والتعديل (٦/ ٢٥٢/)، والإصابة لابن حجر (٨/ ٢١٥/).

١٣٣٩ - عمرو الكناني، أبو عثمان الشامي، يقال: له صحبة

له ترجمة في: التاريخ الكبير (٦/ ٣١٣)، والأوسط (٣/ ١٠٠٢)، والجرح والتعديل (٦/ ٢٧٠)، والثقات لابن حبان (٣/ ٢٧٨)، والطبقات الكبرى (٤/ ٤٢٤)، ومعرفة أسماء الصحابة لأبي خيثمة السفر الثاني (١/ ٣٨٠)، ومعرفة الثقات للعجلي (١/ ١٨٨)، ومعرفة الصحابة لأبي نعيم (١/ ٢٦١)، وتاريخ مدينة دمشق (٤٥/ ٢٤٦)، وتعجيل المنفعة (٢/ ٥٠٧)، والإصابة (٧/ ٢٨٦).

١٣٤٠ - عمران بن أبجمد، ويقال: ابن أبي أبجمد.

له ترجمة في: التاريخ الكبير (٦/ ٤٤٤)، والجرح والتعديل (٦/ ٢٩٥)، والطبقات الكبرى لابن سعد (٤/ ٤٠٨)، وسؤالات البرقاني (ص١٤٤)، وتقية المقتصر (ص٣٣).

١٣٤١ - عمران بن عاذار الخزاعي البصري.

له ترجمة في: الجرح والتعديل (٦/ ٢٩٧)، والمجروحين (٢/ ١٠٦)، ولسان الميزان (٦/ ١٧١)، وتاريخ الإسلام (٥/ ٧٠٨).

١٣٤٢ - عمران بن عبد الرحيم بن عمران بن عبد الملك، أبو سعيد الباهلي الأصبهاني.

له ترجمة في: ذكر أخبار أصبهان (٢/ ٤٠)، وطبقات المحدثين بأصبهان (٣/ ٢٣٥)، وتاريخ الإسلام (٥/ ٧٨٥)، ولسان الميزان (٦/ ١٧٥)، ووقع فيه: عمران بن عبد الرحيم بن أبي الورد. وتلخيص المتشابه (٢/ ٦٩٦).

١٣٤٣ - عمران بن عبد الله، أبو الوطفان.

يروي عن: ربيعة بن عثمان التيمي.

روى عنه: عبد الرحمن بن أبي الزِّرجال.

لم نجد له ترجمة فيما اطلعنا عليه من مصادر، ولا ذكرا في سند غير هذا.

١٣٤٤- عمران بن موسى بن عباشح، أبو إسحاق الحرجمالي السَّنجاني.

له ترجمة في: تاريخ جرجان (ص/٢٨٤)، وسير أعلام النبلاء (٨/ ١٣١)، وتاريخ الإسلام (٧/ ٩٩٠)، والأنساب لابن السمعاني (٣/ ٣٣٣)، وطبقات ابن السبكي (٣/ ٢٤٣)، والمقتنى (١/ ٧٢٠).

١٣٤٥- عمران بن هارون، ويقال: عمران بن أبي عمران، أبو موسى القطني الرملي الصوفي.

سماه الطبقات: عمران بن موسى الرملي، ثم قال: وهو ابن أبي عمران.

له ترجمة في: الجرح والتعديل (٦/ ٢٠٧)، والثقات لابن حبان (٨/ ٤٩٨)، ولسان الميزان (٦/ ١٧٧)، (٦/ ١٨٣)، وتاريخ الإسلام (٦/ ٤٤٦).

قال ابن حجر في اللسان: "وأظن أن اسم أبيه وقع فيه في هذه الرواية- يريد: رواية الحاسَّة- تحريفًا، وإنما هو هارون لا موسى، فكأنه كان فيه: حدثنا عمران أبو موسى، فإنما كنيته".

١٣٤٦- عمران بن هند بن عبد الله بن عثمان بن الأرْقم بن أبي الأرْقم.

يروي عن: يحيى بن عثمان بن الأرقم.

روى عنه ابنه: محمد بن عمران.

لم نجد له ترجمة ولا ذكرا في غير أسانيد الوثائق.

وانظر الطبقات الكبرى لابن سعد (٣/ ٢٢٤)، وتاريخ الطبري (١١/ ٥١٩).

١٣٤٧ - عمران الخياط، مولى الجعفي.

سماه الحاكم: عمران بن مسلم الخياط، وهو خطأ.

له ترجمة في: التاريخ الكبير (٦/ ٤١٨)، والجرح والتعديل (٦/ ٣٠٧)، والثقات لابن حبان (٧/ ٢٤٤)، والإكمال لابن ماكولا (٣/ ٢٧٢).

١٣٤٨ - عمير بن مرداس، أبو سعيد الدوسني الثمانوذي.

له ترجمة في: الثقات لابن حبان (٥/ ٢٠٩)، وفيه: الزيزفي، ولسان الميزان (٤/ ٢٣٦)، وتالي التلخيص للتنبيه للخطيب (٢/ ٤٢٢)، والأنساب للسمعاني (٢/ ٤٨٦)، وتاريخ الإسلام (٦/ ٥٨٣).

١٣٤٩ - عمير، مولى نوفل بن عدي، وقيل: مولى بني أسد، وقد يجيء في عمير.

له ترجمة في: التاريخ الكبير (٦/ ٤٠٤)، والجرح والتعديل (٦/ ٣٨٠).

١٣٥٠ - عميرة بن عبد الله المعافري المصري.

عن: أبيه.

روى عنه: أبو شريح عبد الرحمن بن شريح.

له ترجمة في: لسان الميزان (٦/ ٢٣٣)، وقال الذهبي: لا يدرى من هو.

١٣٥١ - عوام بن جويرية، عن الحسن البصري.

له ترجمة في: التاريخ الكبير (٦/ ٧٧)، والمجروحين (٢/ ١٩٠)، وتاريخ ابن معين برواية ابن غزير (١٥٨/٢)، ولسان الميزان (٦/ ٢٤٦).

١٣٥٢ - عوف بن الحكم بن عوالة بن صائد الأزدي، عن صاحبي الأخبارى الكوفي.

له ترجمة في: تاريخ الإسلام (٤/ ١٧٤/٤)، وسير أعلام النبلاء،

(٧/ ٢٠١)، ومعجم الأدباء (٥/ ٢١٣٣)، ولسان الميزان (٦/ ٢٤٧).

١٣٥٣- عن ابن المكعبر مولى أم سلمة بنت يحيى بن المكعبر المدني.

له ترجمة في: التاريخ الكبير (٧/ ١١٦)، والجرح والتعديل (٧/ ٣٨٦)، والثقات لابن حبان (٧/ ٥٨٨)، وسؤالات البرقاني للدارقطني (ص١١٥).

١٣٥٤- عوف بن سلمة بن سلامة بن وقش الأشهلي الأنصاري.

له ترجمة في: تاريخ ابن أبي خيثمة (١/ ٤٠٩)، والأحاد والمثاني (٤/ ٢٢٤)، والمعجم الكبير (٨/ ٢٨٢)، وللبغوي (٣/ ٣٠٥)، ومعرفة الصحابة لأبي نعيم (٤/ ٢٢٤٠)، والإصابة (٥/ ٥٥٤).

١٣٥٥- عوف بن سلمة بن عوف بن سلامة بن سلامة بن وقش الأنصاري.

له ترجمة في: لسان الميزان (٦/ ٢٤٩).

وقال: "أي المعرفة لابن مندة قال العلائي: لا يعرف هو ولا أبوه، قلت: في إسناد الحديث إبراهيم بن أبي حبيبة، وهو ضعيف".

١٣٥٦- عن عوف بن علي بن أبي طالب الهاشمي، وهو عون بن محمد ابن الحنفية.

له ترجمة في: التاريخ الكبير (٧/ ١١٦)، والجرح والتعديل (٧/ ٣٨٦)، والثقات لابن حبان (٧/ ٢٧٩).

١٣٥٧- العلاء بن أبي العباس الساسي بن فروخ الشاعر الشامي المكي، مولى بني الليث.

له ترجمة في: التاريخ الكبير (٦/ ٥١٢)، الجرح والتعديل (٦/ ٣٥٦)،

والثقات لابن حبان (٢٦٥/٧)، ومعرفة الثقات للعجلي (٢/ ١٥٠)، ولسان الميزان (٤٤٥/٦)، وتاريخ الإسلام (٥٠٧/٣).

١٣٥٨ - العلاء بن عمرو، أبو عمد الحنفي الكوفي.

له ترجمة في: الجرح والتعديل (٣٥٩/٦)، والثقات لابن حبان (٥٠٤/٨)، وضعفاء العقيلي (٤٤٥/٤)، وتاريخ الإسلام (٦٤٩/٥) ولسان الميزان (٤٦٦/٦).

١٣٥٩ - عياض بن الحارث، ويقال: بن عبد الله، الفهائي القفي الأنصاري.

له ترجمة في: التاريخ الكبير (١٩٧/٦)، والجرح والتعديل (٤٠٧/٦)، وتحجيل التحبير (٩٥/٢)، ومعرفة الصحابة لأبي نعيم (٢١٦٦/٤) والإصابة لابن حجر (٥٧٨/٧و٥٨٥/٨).

١٣٦٠ - عياض بن سليمان.

له ترجمة في: أسد الغابة (٤/ ٣١٣)، والإصابة (٥٧٧/٧).

١٣٦١ - عياض بن مسافع.

له ترجمة في: الثقات لابن حبان (٦٦٦/٥)، والعلل لابن المديني (ص٩٠)، وتحجيل المنفعة (٢/ ٨٨).

١٣٦٢ - عيسى بن جعفر الرياسي الكوفي الرازي، قاضي الري.

له ترجمة في: سؤالات السجزي للحاكم (ص٩١) و(ص١٩٣)، والجرح والتعديل (٢٧٣/٦)، والثقات لابن حبان (٤٩٢/٨)، وتاريخ الإسلام (٤٨٥/٥).

١٣٦٣- عيسى بن زيد بن عيسى بن زيد بن عبد الله بن مسلم بن عبد الله بن محمد بن عقيل بن أبي طالب، أبو الحسن الهاشمي الطالبي العقيقي النيسابوري الشافعي. (ش)

له ترجمة في: تاريخ جرجان (ص٢٥٥)، والأنساب لابن السمعاني (٤/٢١٨)، وتاريخ الإسلام (٧/٧٠٩)، ولسان الميزان (٦/٢٦٣)، وتوضيح المشتبه (٦/٣١١).

١٣٦٤- عيسى بن سوادة بن الجعد، ويقال: ابن أبي الجعد، أبو الصباح النخعي الكوفي المزاني.

له ترجمة في: الجرح والتعديل (٦/٧٧٧)، والثقات لابن حبان (٧/٢٣٥)، ولسان الميزان (٦/٢٦٦)، والكنى للدولابي (٢/٦٧٠)، وتاريخ بغداد (١٢/٤٢٨)، وتاريخ الإسلام (٥/٩٣٨).

١٣٦٥- عيسى بن صبيح، أبو الحسن، وهو ابن أبي فاطمة.

له ترجمة في: الجرح والتعديل (٦/٧٧٩)، والثقات لابن حبان (٨/٤٩٥)، والتدوين في أخبار قزوين (٣/٤٧٣)، وتاريخ الإسلام (٥/٤١٨).

١٣٦٦- عيسى بن عبد الله بن سنان بن ظويه، أبو موسى الهاشمي البغدادي الطوالسي، لقبه زغلت.

له ترجمة في: الثقات لابن حبان (٨/٤٩٥)، وسؤالات الحاكم للدارقطني (ص١٨٣)، وتاريخ بغداد (١٢/٤٩٨)، وسير أعلام النبلاء (١٦/١١٨)، والألقاب لابن الفرضي (ص١٩٩)، ومنتخب من معرفة

الألقاب (ص١٧١)، وكشف النقاب (١/ ٢٤١)، وذات النقاب (ص٨٣)، وزوجة الأبناب (١/ ٣٤٢).

وهو خبر: عيسى بن عبد الله بن سليمان العمليلاني المترجم له في تاريخ بغداد (١٢/ ٤٩١) وابن عساكر في تاريخه (ص٥٠ ٤٢٥٨)، وتاريخ دمشق (٥٧/ ٣٢٥)، وقد خلط الحافظ بينهما في اللسان (٦/ ٢٧٢) وبنه على ذلك محققه في الحاشية.

١٣٧٠- عيسى بن عبد الله بن عبد الله بن العمارت بن نوفل.

ابن أخي زينب بنت عبد الله بن عبد الله بن العمارت بن نوفل.

ذكره ابن حجبه بترجمة، وذكره ابن عساكر في ترجمه (٥/ ٢٣٤) وكذا المزي في تهذيبه (٤٤٢/٢٤) فيمن روى عن إسحاق بن عبد الله بن الحمارث.

١٣٧١- عيسى بن عبد الله بن محمد بن عمر بن علي بن أبي طالب، أبو بكر العلوي الجامعي الكوفي.

له ترجمة في: التاريخ الكبير (٦/ ٣٩٠)، والجرح والتعديل (٦/ ٢٨٠)، والثقات لابن حبان (٨/ ٤٩٢)، والمجروحين (٢/ ١٠٣)، والكامل لابن عدي (٤/ ٤٤٦)، ولسان الميزان (٦/ ٢٦٩)، والمدخل إلى الصحيح (ص١٤٧)، والكنى للسلم (١/ ٤٢٤)، وفتح الباب (ص١٢٣).

١٣٧٩- عيسى بن محمد بن مسلمة بن سليمان بن عبد الله بن حنظلة الغسيل بن أبي عامر الراهب.

روى عنه ابنه: إبراهيم بن عيسى.

لم تجد له ترجمة ولا لابنه، ورأيي الحديث حديثهم: إبراهيم بن إسحاق بن إبراهيم، متهم.

١٣٧٠- عيسى بن محمد القرشي.

له ترجمة في: الجرح والتعديل (٦/ ٢٨٦)، والضعفاء للعقيلي (٥/ ٥)، ولسان الميزان (٦/ ٢٧٨).

١٣٧١- عيسى بن موسى بن أبي حرب الصفار، أبو يحيى البصري.

صور ورواه في أماليه المصنف:

عيسى بن أبي حرب الصفار.

له ترجمة في: الثقات لابن حبان (٨/ ٤٩٥)، والإرشاد للخليلي (٢/ ٦٢١)، وتاريخ بغداد (١٢/ ٤٩٦)، وتاريخ الإسلام (٦/ ٣٨٤).

١٣٧٢- عيسى بن المسيب القاضي الكوفي البجلي.

له ترجمة في: الجرح والتعديل (٦/ ٢٨٨)، والمجروحين لابن حبان (٢/ ١٠٠)، والضعفاء للعقيلي (٥/ ٥٨)، والطبقات الكبرى لابن سعد (٦/ ٤٦٥)، والكامل لابن عدي (٦/ ٤٦٣)، ولسان الميزان (٦/ ٢٨٠)، وتعجيل المنفعة (٢/ ١٠١٦).

١٣٧٣- عيسى بن مهران، أبو موسى البغدادي الرازي المستعطف، ويقال: عيسى بن عبد الله بن مهران.

له ترجمة في: الجرح والتعديل (٦/ ٢٩٠)، والكامل لابن عدي (٥/ ٤٥٧)، ولسان الميزان (٦/ ٢٨٣)، وتاريخ بغداد (١٢/ ٤٩٤)، وتاريخ الإسلام (١٥/ ١٢٠٢) و(٦/ ٣٨٣)، والأنساب لابن السمعاني

(٥/ ٢٨٥)، ومعرفة الألقاب (ص٣٠٣)، وكشف النقاب (٢/ ٤١١)، ونزهة الألباب (٢/ ١٧٥).

١٣٧٥٤ - عيسى بن ميناء، أبو موسى المقرئ المدني، المعروف بقالون.

له ترجمة في: الجرح والتعديل (٦/ ٢٩٠)، والثقات لابن حبان (٨/ ٤٩٣)، ولسان الميزان (٦/ ٢٨٦)، وسير أعلام النبلاء (١٠/ ٣٢٦).

١٣٧٥٥ - عيسى بن النعمان بن رافع بن رافع الزرقي الأنصاري.

له ترجمة في: التاريخ الكبير (٦/ ٢٨٩،٤٠٠)، والجرح والتعديل (٦/ ٢٩٠)، والثقات لابن حبان (٥/ ٢١٥)، وبيان خطأ البخاري (ص٨٨)، وموضح أوهام الجمع والتفريق (٢/ ١٤٢).

١٣٧٦ - عيسى، أبو علي الصيقل الزراد، مولى بني أسد.

له ترجمة في: الكنى للبخاري (ص٥٣)، والجرح والتعديل (٦/ ٤٠١)، وسؤالات البرقاني (ص١٤٩)، ولسان الميزان (٦/ ١٢٦)، وموضح أوهام الجمع والتفريق (٢/ ٢٥٥)، وتحفيل المقمعة (٢/ ٥١٢).

حرف الفين

١٣٧٧- غالب بن حليس بن محمد، أبو الهيثم الكلبي البصري.

له ترجمة في: الجرح والتعديل (٧/ ٥٠)، والمؤتلف والمختلف للدارقطني (٣/ ٧١٣)، والإكمال لابن ماكولا (٧/ ٤٩٨)، وتاريخ الإسلام (٥/ ٦٥٢).

١٣٧٨- غالب بن عبد الله، ويقال: غالب بن غالب القرشاني.

يروي عن أبيه: عبد الله بن عبيد بن حبيب القرشاني.

روى عنه: عُمَر بن زياد الباهلي، وهو سأني عمرو- كذاب أفاك.

له ترجمة في الضعفاء للعقيلي (٣/ ٦٥)، ولسان الميزان (٦/ ٢٩٦،٢٩٩).

وانظر الواحدي في التفسير (٣/ ٤٩٧) والإصابة ابن حجر (٣/ ٤٥٣).

١٣٧٩- غمران بن عتبة بن غزوان، من بني مازن من منصور، حليف بني توقل.

له ترجمة في: التاريخ الكبير (٧/ ١٠٨)، والجرح والتعديل (٧/ ٥٥)، والثقات لابن حبان (٥/ ٢٩٢)، والضعفاء للعقيلي (٣/ ٧٠)، والمؤتلف والمختلف (٤/ ١٧٤٥)، ولسان الميزان (٦/ ٣٠٣).

١٣٨٠- غريبة بن الهفارث، أبو عبارة الأنصاري، صحابي.

له ترجمة في: التاريخ الكبير (٧/ ١٠٩)، والجرح والتعديل (٧/ ٥٨)،

والثقات لابن حبان (٣/ ٣٢٧)، ومعجم الصحابة لابن قانع (٢/ ٣١٤)، ومعرفة الصحابة لأبي نعيم (٤/ ٢٢٦٨)، والإصابة لابن حجر (٥٠٧/٨).

١٣٨١ - فسان بن عبد الحميد بن حميد بن سبار الفرثي المدني الحنفاني.

له ترجمة في: التاريخ الكبير (٧/ ١٠٧)، والجرح والتعديل (٧/ ٥١)، والثقات لابن حبان (٧/ ٣٤٥)، ولسان الميزان (٦/ ٣٠٥).

١٣٨٢ - فسان بن الربيع بن منصور، أبو محمد الكوفي الفساني الأزدي الموصلي.

له ترجمة في: الجرح والتعديل (٧/ ٥٢)، والثقات لابن حبان (٧/ ٣٤٥)، والإرشاد للخليلي (٢/ ٦١٦،٦١٨)، ولسان الميزان (٦/ ٣٠٤)، وتاريخ بغداد (١٢/ ٢٥٥)، وتاريخ الإسلام (٥/ ٦٥٢)، وتحبير المنفعة (٢/ ١٠٥).

١٣٨٣ - فسان بن مالك بن عباد، أبو عبد الرحمن السلمي البصري.

له ترجمة في: الجرح والتعديل (٧/ ٥٠)، والثقات لابن حبان (٧/ ٣٤٥)، ولسان الميزان (٦/ ٣٠٣)، وتاريخ الإسلام (٥/ ٦٥٣).

١٣٨٤ - الطريف بن عبد الله، أبو مارون البياتي العباني.

له ترجمة في: التاريخ الكبير (٧/ ١٣٠)، والجرح والتعديل (٧/ ٥٨)، والثقات لابن حبان (٧/ ٣٦٣)، والكنى لمسلم (٢/ ٨٩٢)، والكنى للدولابي (٢/ ١٣٩٣)، والمؤتلف (٢/ ١٠٢٠).

١٣٨٥ - غانم بن حفص بن غياث.

له ترجمة في: المؤتلف والمختلف للدارقطني (٤/ ١٧٦٥،١٧٤٥)، والإكمال

لابن ماكولا (٧/ ٣٧)، والجواهر المضية في طبقات الحنفية (٢/ ٦٨٨).

١٣٨٦ - ثمامة بن طفيل بن معاوية النخعي.

له ترجمة في: المؤتلف والمختلف للدارقطني (٣/ ١١٦٩)، والمؤتلف والمختلف لمحمد المعني (ص٩٢).

❁❁❁

حرف القاف

١٣٨٧ - قتيع بن عمرو أبو نصر التميمي الكِشّي[1] أو الكشيي.

له ترجمة في: الجرح والتعديل (٧/ ٩١)، والمؤتلف لابن عساكر (١٤/ ٤)، والأنساب لابن السمعاني (٥/ ٧١)، وتاريخ الإسلام (٥/ ١٢٠٣).

١٣٨٨ - قرات بن السائب أبو سليمان، وقيل: أبو الطفيل الجزري.

صوب وروده في أسانيد المصنف:

أبو الطفيل الجزري.

له ترجمة في: التاريخ الكبير (٧/ ١٣٠)، والجرح والتعديل (٧/ ٨٠)، والمجروحين (٢/ ٢٠٧)، والضعفاء للعقيلي (٤/ ٩٩)، والكامل لابن عدي (٧/ ٢٣٣)، ولسان الميزان (٦/ ٣٢٢)، وتاريخ الإسلام (٤/ ٤٧٦).

١٣٨٩ - قردوس بن الأشعري، ويقال: ابن الأشعر، والأول أشهر.

له ترجمة في: التاريخ الكبير (٧/ ١٤٦)، والجرح والتعديل (٧/ ٩٣)، والثقات لابن حبان (٣/ ٣٤١)، والمؤتلف والمختلف (٤/ ١٨٤٤)، والإكمال لابن ماكولا (٧/ ٦١)، وتصحيف المحدثين (٢/ ٦٠٧)، وتوضيح المشتبه (٧/ ٧٧).

١٣٩٠ - قرقد بن الهجاج، أبو نصر الثوري البصري.

له ترجمة في: التاريخ الكبير (٧/ ١٣١)، والجرح والتعديل (٧/ ٨٢)،

---

(١) الكِشي: بكسر الكاف وتشديد الشين المعجمة. الأنساب لابن السمعاني (٥/ ٧٠).

والثقات لابن حبان (٧/ ٣٢٢)، ولسان الميزان (٦/ ٣٣٨)، والكنى لمسلم (٢/ ٨٣٧)، والكنى للدولابي (٢/ ١٠٩، ١٩٤)، وتاريخ الإسلام (٤/ ٨٨٣).

١٣٩١ - فضال بن جبير، أبو المهنا، ويقال: أبو المهند الدمالي البصري، صاحب أبي أمامة.

له ترجمة في: المجروحين (٢/ ٢٠٤)، والكامل لابن عدي (٧/ ١٣١)، ولسان الميزان (٤/ ٣٢٩)، وتكملة الإكمال (٣/ ٣٠٠)، والمقتنى (٢/ ١٠٢)، وتاريخ الإسلام (٤/ ٤٧٧).

١٣٩٢ - الفضل بن إسحاق بن حيان، أبو العباس الدوري البزاز.

له ترجمة في: الثقات لابن حبان (٩/)، وتاريخ بغداد (١٤/ ٣٢٥)، وتاريخ الإسلام (٥/ ١٢٤٠)، والكنى لمسلم (١/ ٦١٣)، والمقتنى (١/ ٣٤٤).

١٣٩٣ - الفضل بن جبير الواسطي الوراق.

له ترجمة في: الضعفاء للعقيلي (٤/ ٧٩٥)، وميزان الاعتدال (٣/ ٣٥٠)، ولسان الميزان (٤/ ٣٣٥).

١٣٩٤ - الفضل بن المهاب ضمرة بن عبد بن شرحبيل بن عبد الرحمن، أبو خليفة الجمحي البصري الأعمى الأديب الأحدب القاضي.

صور ورود في أسانيد المصنف:

أبو خليفة القاضي.

الفضل بن عبد بن شعب.

له ترجمة في: الثقات لابن حبان (٩/)، والإرشاد للخليلي

(٦/٣٤٦)، وأسماء الميزان (٦/٣٣٦)، وتاريخ الإسلام (٦/٣٥٢)، وذكر أخبار أصبهان (١/١٥٢)، وسير أعلام النبلاء (١٤/١٤٥)، وتاريخ الإسلام (٩/٢٩٧)، وتذكرة الحفاظ (٢/٢٧٠).

١٣٩٥- الفضل بن خالد الباهلي، أبو محمد النحوي اللغوي.

له ترجمة في: التاريخ الأوسط للبخاري (٣/٢٤٨)، والجرح والتعديل (٧/١١٧)، واتفاقات أهل بغداد (٥/٩)، والكنى لمسلم (٢/٧٧٧)، والكنى للدولابي (١/١٠٣٨)، وتاريخ الإسلام (٥/٢٠٥)، وغاية النهاية (٢/١٠٢).

١٣٩٦- الفضل بن خاذان بن عيسى، أبو العباس الرازي المقرئ.

له ترجمة في: الجرح والتعديل (٧/٣٠)، وغاية النهاية (٢/١٠٢)، وتاريخ الإسلام (٧/٣٨٥)، وسير أعلام النبلاء (١٤/١١٠).

١٣٩٧- الفضل بن العباس بن سعيد الصواف النسَّوي.

له ترجمة في: تكملة الإكمال (٣/٤٠٧)، وذكره الرازي في تهذيب الكمال (٢٤/٤٣٤) فيمن روى عن: يحيى بن طلحان بن عوام الراسبي.

١٣٩٨- الفضل بن العباس، أبو بكر الرازي الطبيب الحاذق، يعرف بفضلك الصائغ.

صور ورودهِ في أسانيد المصنف:

فضلك الرازي.

له ترجمة في: الجرح والتعديل (٧/٦٦)، وذكر أخبار أصبهان (٢/١٥٢)، وطبقات الحنابلة بأصبهان (٣/١٦٣)، وتاريخ بغداد (١٢/٣٣٧)، وتاريخ دمشق (٤٨/٣٤٣)، وتذكرة الحفاظ (٢/٦٠٢)

وتاريخ الإسلام (٦/ ٦٤٠)، وسير أعلام النبلاء (١٢/ ٦٣٠)، والألقاب والنسب للزبير (ص ٢٨٠)، وكشف النقاب (٢/ ٣٥٣)، ونزهة الألباب (٢/ ٧١).

١٣٩٩- الفضل بن عبد الجبار بن بور بن عبدويه، أبو العباس الباهلي الورزني المرغبي، مولى أبي أمامة.

له ترجمة في: الثقات لابن حبان (٨/٨)، والإكمال لابن ماكولا (٤/ ٤٤٦) و(٥/ ٥٧٠) و(٧/ ٣٢٢)، وتبصير المنتبه (٢/ ٧٠٧) و(٣/ ٩١٠)، وتاريخ الإسلام (٦/ ٣٨٦)، والمقتنى (١/ ٣٤٤).

١٤٠٠- الفضل بن عبد الملك بن أبي سويدة المقرئ.

يروي عن أبيه: عبد الملك بن أبي سويدة.

روى عنه ابنه: العلاء بن الفضل.

لم نجد من خصه بترجمة، وقد ذكره المزي في أبياتيه (٢٢/ ٦٤٣) من شيوخ ابنه العلاء.

وانظر المعجم الكبير للطبراني (١٧/ ١١١)، و(١٨/ ٣٤١).

١٤٠١- الفضل بن غانم، أبو علي البغدادي الخزاعي القاضي.

له ترجمة في: الجرح والتعديل (٧/ ٦٦)، والثقات لابن حبان (٩/ ٦)، وسؤالات ابن الجنيد لابن معين (ص ١٠٣)، وتاريخ الثيوان (ص ٣٤٧)، وتاريخ بغداد (١٤/ ٣٢١)، وتاريخ الإسلام (٥/ ٩٠٠).

١٤٠٢- فضل بن فضالة.

روى عن: أبو حرب بن أبي الأسود.

روى عنه: منجاب بن الحارث التميمي.

لم يحدد له ترجمة، ولا ذكراً في مصنف عند هذا.

وإن يكن هو المفضل بن فضالة بن أبي أمية البصري، فلا نعرى من هو.

١٤٠٣ - الفضل بن محمد بن عبد الله ابن الحارث بن سليمان، أبو العباس الباهلي الأنطاكي العطار الأحدب.

له ترجمة في: سؤالات السهمي للدارقطني (ص٢٤٨)، وميزان الاعتدال (٣٣٨/٣)، ولسان الميزان (٣٥١/٦)، وتاريخ دمشق (٢٨/ ٣٦)، وتاريخ الإسلام (٧/ ١٢١).

ومن العلماء من فرق بين العطار والأحدب، قال الذهبي: "فرق بينهما بعض الأئمة، ولا فرق".

١٤٠٤- الفضل بن محمد بن عقيل بن خويلد، أبو العباس الخزاعي النيسابوري، يلقب بفضلان.

له ترجمة في: تاريخ بغداد (١٤/ ٣٥٠)، والإكمال لابن ماكولا (٢/ ٢٣٨)، وتلخيص تاريخ نيسابور للخليفة النيسابوري (ص٦٩)، وتاريخ الإسلام (٧/ ١٤٧).

١٤٠٥- الفضل بن محمد بن المسيب بن موسى بن زهير بن يزيد بن كيسان بن بابان، أبو محمد الشعراني البيهقي النيسابوري الزيوني.

صور ورودة في أسانيد المصنف:

إسماعيل بن محمد بن الفضل الشعراني، عن جده.

له ترجمة في: الجرح والتعديل (٦/٩٨)، ولسان الميزان (٦/ ٣٥٠)، وتاريخ جرجان (٢٩٦)، وتاريخ دمشق (٥٤/ ٣٣٨)، وسير أعلام النبلاء (١٣/ ٣٤٧)، وتاريخ الإسلام (٦/ ٧٩١)، والوافي بالوفيات (٢٤/ ٤٧)، والأنساب لابن السمعاني (١١٥/٣)، والمقتنى (٢/ ٥٥٠)، والإكمال لابن ماكولا (٤/ ٥٧١).

١٤٠٦- الفضل بن المختار، أبو سهل البصري.

له ترجمة في: الجرح والتعديل (٧/ ٦٩)، والضعفاء للعقيلي (٥/ ٨٧)، والكامل لابن عدي (١٢/ ١٢١)، ولسان الميزان (٦/ ٣٥٢)، وتاريخ الإسلام (٤/ ٧٠٧).

١٤٠٧- الفضل بن معقل بن سنان الأشجعي، وقيل: الفضل بن عبد الله بن معقل.

سماه الصفدي: الفضل بن يسار.

وسماه ابن حبان: الفضل بن عبد الله بن معقل بن سنان الأشجعي.

له ترجمة في: التاريخ الكبير (٧/ ١١٤)، والجرح والتعديل (٧/ ٧٧)، والثقات لابن حبان(٧/ ٣١٧)، وتعجيل المنفعة (٢/ ١١٥،١١٦).

١٤٠٨- الفضل بن أبي الفضل الأزدي، يقال: إنه بصري.

له ترجمة في: التاريخ الكبير (٧/ ١١١)، والجرح والتعديل (٧/ ٦٦)، وغنية المتلمس للخطيب البغدادي (ص٣٥٠).

١٤٠٩- فهد بن سليمان بن يحيى أبو محمد الكوفي النصري الحافظ.

له ترجمة في: الجرح والتعديل (٧/ ٨٩)، وتاريخ دمشق (٤٨/ ٤٠٩)،

والمؤتلف والمختلف للدارقطني (٤/ ١٨٤٢)، والإكمال لابن ماكولا (٧/ ٢٧٦)، والأنساب لابن السمعاني (٥/ ٤٧٠-٤٧٥)، وتاريخ الإسلام (٧/ ٥٨٨).

١٤١٠- فهد بن عوف، واسمه: زيد بن عوف أبو زيد العبري القلعي، وفهد لقب، وقد اشتهر به.

له ترجمة في: التاريخ الكبير (٣/ ٤٠٤)، والجرح والتعديل (٣/ ٥٧٠)، والمجروحين (٢/ ٣٩٠)، والكامل لابن عدي (٤/ ١٧٧٤)، ولسان الميزان (٥/ ٥٥٩)، ومنتخب من معاني الألقاب (ص٢٤٣)، والألقاب لابن القرضي (ص٢٧٩)، وكشف النقاب (ص٣٥٦)، ونزهة الألباب (ص٧٤٢).

١٤١١- فياض بن زهير السناني.

له ترجمة في: الثقات لابن حبان (٩/ ١١)، والثقات لابن قطلوبغا (ص٣٧٧).

١٤١٢- فياض بن محمد بن سنان، أبو محمد الرقي.

له ترجمة في: التاريخ الكبير (٧/ ١٣٩٠)، والجرح والتعديل (٧/ ٨٧٠)، والثقات لابن حبان (٩/ ١١)، وتاريخ الإسلام (٥/ ١١٨٣)، وتعجيل المنفعة (٢/ ١١٩٦).

١٤١٣- فيض بن إسحاق، أبو بزيد الرقي، خادم الفضيل بن عياض.

له ترجمة في: التاريخ الكبير (٧/ ١٣٩٠)، والجرح والتعديل (٧/ ٨٨٠)، والثقات لابن حبان (٩/ ١٢)، وتاريخ الإسلام (٥/ ٤٢٦)، والمقتنى

(٦/ ١٥٥).

١٤١٤- الفيض بن الفضل، أبو محمد الجهني الكوفي.

له ترجمة في: التاريخ الكبير (٧/ ١٤٠)، والجرح والتعديل (٧/ ٨٨)، والثقات لابن حبان (٩/ ١٢)، والأنساب لابن السمعاني (١١/ ٢٨٥)، وتاريخ الإسلام (٥/ ٤٢٥).

١٤١٥- فيض بن وثيق بن يوسف بن عبد الله بن عثمان بن أبي العاص البصري الثقفي.

له ترجمة في: الثقات لابن حبان (٩/ ١٢)، ولسان الميزان (٦/ ٣٦٤)، والإكمال لابن ماكولا (٦/ ٣١٥)، والمقتنى (١/ ٣٤٤)، وتاريخ بغداد (١٤/ ٣٨٣)، وتاريخ الإسلام (٥/ ٦٥٤).

١٤١٦- قيل، مولى زياد بن أبي سفيان.

له ترجمة في: التاريخ الكبير (٧/ ١٤٠)، والجرح والتعديل (٧/ ٩٠)، والمؤتلف للدارقطني (٤/ ١٨٥٦)، والإكمال لابن ماكولا (٧/ ٧٧).

حرف القاف

١٤١٧- القاسم بن إسماعيل بن محمد بن أيان، أبو عبيد المحاملي، وهو آخر القاضي أبي عبد الله الصيمري.

له ترجمة في: تاريخ بغداد (١٤/ ٤٥٧)، والأنساب لابن السمعاني (٥/ ٢٠٨)، وسير أعلام النبلاء (١٥/ ٢٣٣)، وتاريخ الإسلام (٧/ ٨٠٧)، والمقتنى (١/ ٢٨١).

١٤١٨- القاسم بن إسماعيل العزرمي.

يروي عن: أبي نعيم الفضل بن دكين.

روى عنه: يوسف بن سهل الثياد.

لم نجد له ترجمة ولا ذكراً في سنة عشر هذا إلا أن يكون هو المحاملي الصيمري الذي مرت ترجمته، فهو سمع وعصر، وهو أعلم.

١٤١٩- القاسم بن خليفة الخراني الكوفي الشيمي.

له ترجمة في: الجرح والتعديل (٧/ ١٠٩).

وله ترجمة في رجال البخاني (ص٣١٥)، ورجال ابن داود (ص٣٤٣)، ومعجم رجال الحديث للخوئي (١٤/ ٢٠٥).

١٤٢٠- القاسم بن صفوان بن هبرة الزهري.

له ترجمة في: التاريخ الكبير (٧/ ١١١)، والجرح والتعديل (٧/ ١١١)، والطبقات لابن خلفون (ص٣٠٤/ ٥)، وتحصيل المنفعة (٢/ ١٢٤).

١٤٢١- القاسم بن عبد الله بن الفرج، أبو محمد البغدادي الجوهري.

صور وروده في أسانيد المصنف:

القاسم بن المفرد الجوهري.

له ترجمة في: المجرح والتعديل (٧/ ١٢)، وتاريخ بغداد (١٤/ ٤٣٣)، وتاريخ الإسلام (٦/ ٥٨٩).

١٤٢٢- القاسم بن عبد الله بن مهدي بن يونس، أبو الطاهر المصري الإخميمي الحافظ.

له ترجمة في: الكامل لابن عدي (٧/ ١٥٥)، وسؤالات حمزة للدارقطني (ص٢٤٩)، ولسان الميزان (٦/ ٣٣٣)، وتاريخ الإسلام (٧/ ٨١٨)، ومعاني الأخبار (٢/ ٤٤٦).

١٤٢٣- القاسم بن عثمان، أبو العلاء البصري.

له ترجمة في: التاريخ الكبير (٧/ ٢٦٥)، والجرح والتعديل (٧/ ١١٤)، والثقات لابن حبان (٥/ ٣٠٧)، والضعفاء للعقيلي (٥/ ١٣١)، ولسان الميزان (٦/ ٣٦٦)، والكامل لمسلم (١/ ٦١٧).

١٤٢٤- القاسم بن عمرو بن محمد، أبو محمد العنزي الكوفي.

له ترجمة في: التاريخ الكبير (٧/ ١٢٧)، والجرح والتعديل (٧/ ١١٥)، والثقات لابن حبان (٥/ ٣٠٦).

١٤٢٥- القاسم بن القاسم بن عبد الله بن مهدي بن معاوية، أبو العباس السياري المروزي. (ش)

له ترجمة في: الإكليل لابن ماكولا (٤/ ٥٠٩)، وحلية الأولياء (١٠/ ٣٨٠)، والإرشاد للخليلي (٣/ ٩٢٢)، وسير أعلام النبلاء (١٥/ ٥٠٠)، وتاريخ الإسلام (٧/ ٧٨٤).

١٤٢٦- القاسم بن محمد بن عباد أبو محمد الكوفي الدلال.

له ترجمة في: الثقات لابن حبان (٩/ ١٩)، وسؤالات الحاكم للدارقطني (ص:١٣٣)، وميزان الاعتدال (٣/ ٣٧٨)، ولسان الميزان (٤/ ٣٨٠)، وتاريخ الإسلام (٦/ ١٠٠١).

١٤٢٧- القاسم بن محمد بن عبيد الله بن محمد بن عقيل بن أبي طالب، الهاشمي الطالبي، وقد ينسب إلى جده، وإنما قال: حدثني أبي، فينتمي به جده.

له ترجمة في: الجرح والتعديل (٧/ ١١٩)، والثقات لابن حبان (٧/ ٣٣٨)، والكامل لابن عدي (٧/ ١٥١)، ولسان الميزان (٥/ ٣٧٦ و١٠/ ٣٨١).

١٤٢٨- القاسم بن محمد بن أبي شيبة العبسي، أخو الحافظين أبي بكر وعثمان.

له ترجمة في: الجرح والتعديل (٧/ ١٢٠)، والضعفاء للعقيلي (٣/ ٣٥٠)، ولسان الميزان (٥/ ٣٧٨)، وتاريخ الإسلام (٥/ ٩٠٢).

١٤٢٩- القاسم بن مصعد، أبو عبد الله الأسدي.

صوب ورود في أسانيد المصنف:

أبو عامر الأسدي.

له ترجمة في: التاريخ الكبير (٧/ ١٦٤)، والجرح والتعديل (٧/ ١١٩)، والكنى لمسلم (١/ ٥٣٣).

١٤٣٠- القاسم بن مهران بن يزيد الهبيري السلمي.

له ترجمة في: التاريخ الكبير (٧/ ١٦٥)، والجرح والتعديل (٧/ ١٢٢)،

والثقات لابن حبان (٥/ ٣٠٦).

١٤٣١- القاسم بن يحيى بن محمد أبو زكريا. (ش)

يروي عن: محمد بن محمد بن رجاء.

روى عنه المصنف.

لم نجد له ترجمة ولا ذكراً في سنة غير هذا.

ولعله قد نصحف من: أبي زكريا يحيى بن محمد العنبري، أي أن: "القاسم بن" مقحمة، وإلله أعلم.

١٤٣٢- فحطم بن سليمان بن ذكوان الفحطمي البصري.

له ترجمة في: الثقات لابن حبان (٦/ ٣٤٥)، ولسان الميزان (٦/ ٣٩٠).

١٤٣٣- فيس بن أيفب بن منصور، أبو عمرو النوفاني البخاري.

له ترجمة في: الأنساب لابن السمعاني (٥/ ٦١٧).

١٤٣٤- فيس بن زيد، وجه أبو عمران الجوني، ناجي صغير.

له ترجمة في: التاريخ الكبير (٧/ ١٨٧)، والجرح والتعديل (٧/ ٩٨)، والثقات لابن حبان (٦/ ٣١٦)، ولسان الميزان (٦/ ٤٠٣)، ومعرفة الصحابة لأبي نعيم (٤/ ٢٣٢٥)، وتعجيل المنفعة (٢/ ٤١٠)، والإصابة (٩/ ٢٢٦).

١٤٣٥- فيس بن سعد بن زيد بن ثابت، ابن أخي خارجة بن زيد الأنصاري.

يروي عن: خارجة بن زيد الأنصاري.

روى عنه ابنه: إسماعيل بن فيس.

وإسماعيل بن قيس هذا منكر الحديث.

لم نجد له ترجمة، وقد ذكره المزي في تهذيبه (١٠/٨) من تلاميذ خارجة بن زيد بن ثابت.

حرف الكاف

١٤٣٦- كثير بن محمد بن عبد الله بن عبادة بن قيس بن صبيح، أبو أنس الكوفي النميمي، وقيل الحِمْيَري.

له ترجمة في: تاريخ بغداد (١٤/ ٥٠٩)، وفتح الباب (ص٨٥)، والمقتنى (١/ ٩٦).

١٤٣٧- كثير بن يحيى بن كثير، أبو مالك الحَجْلي، يعرف بصاحب البصري.

له ترجمة في: التاريخ الكبير (٧/ ٢١٩)، والجرح والتعديل (٧/ ١٥٨)، والطبقات لابن حبان (٨/ ٢٩٩)، ولسان الميزان (٦/ ٤١٥)، وتعجيل المنفعة (٢/ ١٤٨)، وتاريخ الإسلام (ص٤٠٣).

وقع في الثقات: كثير بن يحيى بن النصر، فلعلها كانت: ابن أبي النضر، وأبو النضر البصري كنيته، والله أعلم.

١٤٣٨- كثير، مولى بني مَخْزوم.

له ترجمة في: التاريخ الكبير (٧/ ٢١٤)، والجرح والتعديل (٧/ ١٦٠).

١٤٣٩- كثير بن يحيى، أبو يحيى البصري، جار أبي عاصم.

صور ورودها في أسانيد البصريين:

كثير أبو يحيى.

له ترجمة في: المؤتلف والمختلف للدارقطني (٤/ ١٩٦٠)، والإكمال لابن ماكولا (٧/ ١١٥)، ولسان الميزان (٦/ ٤١٩).

١٤٤٠- كوز بن عقلمة بن هلال بن جريبة بن عبد نهم بن حليل بن حبشية بن ليث الحراني المديني. وبالثا: ابن حبيش، ثم صحبة.

له ترجمة في: التاريخ الكبير (٧/ ٢٣٨)، والجرح والتعديل (٧/ ١٧٠)، والثقات لابن حبان (٣/ ٣٥٥)، والطبقات الكبرى (٦/ ٢٨٤)، (٩/ ١٨)، ومعجم الصحابة للبغوي (٥/ ١٣٧)، ومعرفة الصحابة لأبي نعيم (٤/ ٢٤٠٩)، والإصابة لابن حجر (٤/ ٢٥٩).

١٤٤١- كريب بن الحارث بن أبي عوسج الأشجعي.

له ترجمة في: التاريخ الكبير (٧/ ٢٣١)، والجرح والتعديل (٧/ ١١٦)، والثقات لابن حبان (٣/ ٣٥٧)، وتعجيل المنفعة (٢/ ١٥٥).

١٤٤٢- كريب بن سليم الكندي الأعمى.

له ترجمة في: التاريخ الكبير (٧/ ٢٣١)، والجرح والتعديل (٧/ ١٦٩)، والثقات لابن حبان (٣/ ٣٥٥)، (٥/ ٣٥٧).

١٤٤٣- كعب بن عبد الرحمن بن كعب بن مالك السلمي.

له ترجمة في: التاريخ الكبير (٧/ ٢٢٥)، والجرح والتعديل (٧/ ١٦٢)، والثقات لابن حبان (٣/ ٣٥٥).

١٤٤٤- كثير بن معبد بن حيدة، وقيل: حيوة بن كثير الفقيري، وقيل: الزرقي. اختلف في صحبته.

له ترجمة في: الجرح والتعديل (٧/ ١٧٣)، والثقات لابن حبان (٣/ ٣٤٢)، ومعرفة الصحابة لأبي نعيم (٥/ ٢٤١٣)، والإصابة لابن حجر (٤/ ٣٢٧).

١٤٤٥- كهيل بن حرملة الشامي التنوخي.

له ترجمة في: التاريخ الكبير (٧/ ٢٣٨)، والجرح والتعديل (٧/ ١٧٣)، والثقات لابن حبان (٥/ ٣٤١)، وبيان خطأ البخاري (ص١٠٩)، وتاريخ دمشق (٥٠/ ٢٦٩).

١٤٤٦- كوثر بن حكيم بن أبان بن عبد الله بن العباس، أبو محمد الهمداني الكوفي الحافي.

له ترجمة في: التاريخ الكبير (٧/ ٢٤٥)، الجرح والتعديل (٧/ ١٧٦)، والمجروحين (٢/ ٢٢٨)، والضعفاء للعقيلي (٤/ ١٧٠)، والكامل لابن عدي (٧/ ٢١٧)، ولسان الميزان (٦/ ٤٢٦)، وتاريخ دمشق (٥٠/ ٢٦٤)، وتاريخ الإسلام (٤/ ٤٨٦).

حرف اللام

١٤٤٧- لوط بن يحيى بن سعد بن خنَّاس بن سليم، أبو مخنف الكوفي الرافضي الأزدي، صاحب تصانيف وتواريخ.

صور مرويه في أسانيد المصنف:

له ترجمة في: الجرح والتعديل (٨/١٨٤)، والضعفاء للعقيلي (٥/١٨٣)، والكامل لابن عدي (٦/٢٤١٧)، ولسان الميزان (٦/ ٤٣٠)، وسير أعلام النبلاء (٧/ ٣٠١)، وتاريخ الإسلام (٤/ ١٨٩)، وانظر الطبقات لابن سعد (٦/ ٣٨٦).

١٤٤٨- لؤلؤ بن عبد الله، أبو محمد القيسي المقنتري، مولى المقتدر بالله.

(ش)

له ترجمة في: تاريخ بغداد (١٤/ ٥٤٤)، وتاريخ دمشق (٥٠/ ٣٣٣)، وتاريخ الإسلام (٨/ ٤٩٣).

١٤٤٩- ليث: وقيل اسمه ليب، وقيل: ليبد، وهو خطأ: ابن قيس، العبسي، ويقال: القيسي، وهو وهم، مولى محمد بن عباض الزهري.

واسمه فيه أمران:

الأمر الأول: سماه محمد بن عمر المقدسي في المؤتلف والمختلف (ص٨١١)، والوشاء الخيري في معجم البلدان: "ليب"، وهذا ما رجحه ابن عساكر كما نقل ذلك ناصر في التوضيح: "وقال أبو بكر بن أبي خيثمة في ذكر أهل مصر من تاريخه: حدثنا عاصم بن علي، حدثنا ليث بن سعد، عن

يزيد بن أبي حبيب، عن ليث مولى محمد بن عباض الزهري، فنظر يحيى بن معين في الحديث، فقال: ليس مولى محمد بن عباض؛ ليس ليث؛ ورجح ابن ناصر وابن السمعاني وابن الأثير أن اسمه: "ليث"، والله أعلم.

الأمر الثاني: الاختلاف على ضبط النسبة، قال ابن ناصر: "وأما ما ذكره أبو سعد ابن السمعاني تابعا لأبي الفضل محمد بن طاهر، ولعله قلده، فقال في النسب إليه القيسي: هذا ليث القيسي مولى محمد بن عباض الزهري، يروي عن سالم بن عبد الله بن عمر، روى عنه الليث بن سعد. وتابعه عليه العز أبو الحسن علي بن الأثير في اللباب، ففي هذا نظر من وجهين:

أحدهما: قوله القيسي، وهو وهم، إنما هو الصحيح بالعين المهملة والوحدة، وذكره ابن يونس في تاريخه، فقال: ليث بن عبيد أبو عبيد، عبس مولاه.

والثاني: قوله روى عنه الليث بن سعد، وإنما روى الليث عن يزيد بن أبي حبيب عنه، وإلا لم ليث العبسي هذا راويا غير يزيد".

له ترجمة في المؤتلف والمختلف لمحمد بن طاهر المقدسي ابن القيسراني (ص٢١١)، والأنساب لابن السمعاني (٤/ ٥٧٨/أ)، وتوضيح المشتبه (٧/ ٢٦٠)، ومعجم البلدان لياقوت الحموي (٤/ ٤٢٢).

◆◆◆

حرف الميم

١٤٥٠ - مالك بن أُبَي.

له ترجمة في: التاريخ الكبير (٧/ ٣٠٩)، والجرح والتعديل (٨/ ٢٠٣)، والمختلف لابن سعد (٥/ ٣٨٨)، ولسان الميزان (٦/ ٤٣٦)، والإكمال (١١/ ١٨٨) ماعدا (١٨/١).

١٤٥١ - مالك بن حصين بن عطية الفزاري.

له ترجمة في: التاريخ الكبير (٧/ ٣١٣)، والجرح والتعديل (٨/ ٢٠٨)، والمختلف لابن سعد (٥/ ٣٨٩)، والمفترقات والوحدان (ص ١٥٢).

١٤٥٢ - مالك بن الحرِ الزيادي المصري.

له ترجمة في: التاريخ الكبير (٧/ ٣١٢)، والجرح والتعديل (٨/ ٢٠٨)، وتعجيل المنفعة (٢/ ٢٢٤)، ولسان الميزان (٦/ ٤٣٩)، والمؤتلف والمختلف (٣/ ١١٣٥)، والإكمال لابن ماكولا (٧/ ١٩٩،٤)، والأنساب لابن السمعاني (٣/ ٢٧٦).

١٤٥٣ - مالك بن سعد النُّجيبي.

له ترجمة في: التاريخ الكبير (٧/ ٣٠٨)، والجرح والتعديل (٨/ ٢٠٩) وقال أبو زرعة لا بأس به، والثقات لابن حبان (٥/ ٣٨٥)، والمعرفة والتاريخ (٢/ ٥٣٠)، وتعجيل المنفعة (٢/ ٢٢٥).

١٤٥٤ - مالك بن طارق، ويقال: عبد الله بن طارق، وقيل هو: عبد الله بن طارق النصيبي الفزاري.

له ترجمة في: التاريخ الكبير (٧/ ٣٠٩)، والجرح والتعديل (٨/ ٢١١)،

والثقات لابن حبان (٥/ ٢٨٧)، وتاريخ ابن أبي خيثمة السفر الثاني (٢/ ٦٩٩)، وتجعيل المنفعة (٢/ ٢٢٥)، ولسان الميزان (٦/ ٤٤٢)، وتهذيب التهذيب (١٠/ ١٨٠).

والمؤتلف: تهذيب الكمال (١٥/ ١٣٧)، وتهذيب التهذيب (٥/ ٢٦٩).

١٤٥٥- مالك بن عبادة، وقيل: ابن عبد الله، أبو موسى الغافقي المصري، له صحبة.

له ترجمة في: التاريخ الكبير (٧/ ٣٠١)، والجرح والتعديل (٨/ ٢١٢)، والثقات لابن حبان (٣/ ٣٧٧)، ومعجم الصحابة لابن قانع (٣/ ٤٢)، ومعرفة الصحابة (٥/ ٢٤٢٥)، والإصابة لابن حجر (١٢/ ٢٣٤)، والكنى لمسلم (٢/ ٧٦٥).

١٤٥٦- مالك بن عبد الرحمن بن كعب بن زهير بن أبي سلمى المزني الشاعر، ذو الرقيبة.

له ذكر في: نتائج الحروس (٢/ ٥٠١٩).

قال: "ذو الرقيبة مالك بن عبد الرحمن بن كعب بن زهير بن أبي سلمى المزني أحد الشعراء، وأخرج البيهقي حديثه في السنن من طريق الحماج بن ذي الرقيبة عن أبيه عن جده في باب من شيب ولم يسم أحدا، واستوفاه الأدفوي في الإمتاع".

١٤٥٧- مالك بن محمد بن عبد الرحمن، وهو مالك بن أبي الرجال الأنصاري.

له ترجمة في: التاريخ الكبير (٧/ ٣١٣)، و(٧/ ٣١٥)، والجرح والتعديل

(٢١١/٨) وقال أبو حاتم: "هو أحسن حالا من أخيه حارثة وعبد الرحمن" والثقات لابن حبان (٤/١٦٤)، والمؤتلف والمختلف للدارقطني (٣/ ٨٨٦)، وسؤالات البرقاني للدارقطني (١٣٩) وقال صالح.

١٤٩٨ - مالك العنوي.

يروي عن: مرثد بن أبي مرثد العنوي.

روى عنه ابنه: سعد بن مالك العنوي.

لم تجد له ترجمة ولا ذكرا في غير أسامة الوافدي.

وانظر مغازي الواقدي (ص ٢٧)، وطبقات ابن سعد (٣/ ٤٤٣).

٭ مأمون المصري.

هو: المأمون بن محمد بن هارون بن سليمان بن حيان، أبو القاسم القيسي المصري، الخاطط، المعروف بمأمون.

سيأتي برقم (٥٤٢).

١٤٩٩ - مبشر بن أبي المليح بن أسامة الهذلي.

له ترجمة في: التاريخ الكبير (٨/ ١١)، والجرح والتعديل (٨/ ٣٤٢)، والثقات لابن حبان (٧/ ٥٠٧)، وسؤالات البرقاني للدارقطني (ص ١٣٤) وقال لا بأس به ويخرج بحديثه.

١٤٦٠ - عاشم بن صرور، أبو يوسف الأسدي.

له ترجمة في: الجرح والتعديل (٨/ ٣٩٠)، والمجروحين (٢/ ٣٥٢)، والضعفاء للعقيلي (٤/ ١٤٦)، والكامل لابن عدي (٨/ ٢١٧)، والضعفاء للدارقطني (ص ٣٧٤)، ولسان الميزان (٦/ ٤٦١).

١٤٦١- مجاهد بن رياح.

له ترجمة في: التاريخ الكبير (٧/ ٤١٢)، والجرح والتعديل (٨/ ٣٢٠)، والثقات لابن حبان (٤/ ٤١٥)، والكاشف للذهبي (٣/ ٢٤١)، حيث إن له رواية عند النسائي في السنن الكبرى، وهو ممن فاته الترمي ذكره في تهذيب الكمال، وابن حجر في تهذيبه والتقريب.

١٤٦٢- محمد بن المهدي، والد مكرم بن محمد.

له ترجمة في: التاريخ الكبير (٧/ ٤٣٣)، وانظر ترجمة ابنه مكرم من محمر.

١٤٦٣- محمر بن هشام المرادي الكوفي.

له ترجمة في: الثقات لابن حبان (٩/ ١٤٠)، والإكمال والمختلف (٤/ ٢٠٥٨)، ومعاني الأخبار (١٨/).

١٤٦٤- محمد بن أيمن بن نابل بن عمير، أبو عبد القرشي الجمحي الكوفي جد مشكدانة عبد الله بن عمر.

له ترجمة في: التاريخ الكبير (١/ ٤)، والضعفاء للبخاري (ص١٩٠)، والجرح والتعديل (٧/ ١٩٩/)، والمجروحين (٢/ ٢٦٩)، والضعفاء للنسائي (ص٢٣٩)، وتاريخ الدوري (٣/ ٣٣١) و(٣/ ٥١٥ و٥٧٣)، والضعفاء للعقيلي (٤/ ١٨٧/)، والكامل لابن عدي (٧/ ٢٩٢)، وتهذيب التهذيب (٩/ ٤٨٨) ذكره ثيراء وتعجيل المنفعة (٢/ ١٦٥)، ولسان الميزان (٥/ ٤٨٨)، والكبر للسلم (١/ ٥٤٠).

١٤٦٥- محمد بن إبراهيم بن أورمة، أبو عبد الله الأصبهاني.

يروي عن: الحسين بن حفص.

روى عنه: أبو عبد الله محمد بن عبد الله الصفار.

ثم نحمد من خبره بترجمة، ووالده هو: أبو إبراهيم أورده من سياقتي، أبو إسحاق الإصبهاني الحافظ.

وقد رجح بعضهم أن يكون هو: محمد بن إبراهيم بن آبان، أبو عبد الله الجرباني الأصبهاني، ولا يوجد ما يدل على ذلك سوى أن كليهما يروي عن الحسين بن حفص، وليس هذا بالدليل الكافي، والله أعلم.

١٤٦٦- محمد بن إبراهيم بن زياد، أبو عبد الله البزاري الطبراني.

له ترجمة في: الإرشاد للخليلي (١/ ٤٣٩)، والقنعة للدارقطني (ص٣٥٣)، ومشكل الموتان (٦/ ١٤٣)، وتاريخ بغداد (٢/ ٢٩٧)، والموضح (٢/ ٣٨٨)، تاريخ الإسلام (٧/ ٢٦٩).

• محمد بن إبراهيم البزاز، أبو عبد الله: محمد بن إبراهيم الشامي:

هو: محمد بن عبد الله بن إبراهيم بن عبدويه بن موسى بن بيان، أبو بكر الشامي البزاز البغدادي.

سيأتي برقم (١٦٤٤).

١٤٦٧- محمد بن إسماعيل بن إبراهيم بن محمد بن طلحة.

وفي الي المستدرك هكذا: أسد بن إبراهيم بن محمد بن طلحة، ولعل: "أسد" لقب.

روى عن: محمد بن زنبر بن المهاجر.

روى عنه: الوائلي.

ثم نحمد من خبره بترجمة، وهو محمد : طلحة بن عبيد الله أبو إسحاق

الطلحي الأصبغاني الرافعي المترجم في الوافي بالوفيات (١٦/ ٢٧٥)، والفهرست للنديم (٢٧٤).

انظر المقتفى الكبرى لابن سعد (٣/ ٢٠٥)، والمعجم الكبير للطبراني (١٣/ ١١٣)، ومعرفة الصحابة لأبي نعيم (٩٨/أ) وابن عساكر في تاريخه (٥٥/ ١٢٠).

١٤٦٨- محمد بن يحماد بن موسى بن سعد بن أبي وقاص الزهري المدني.

له ترجمة في: التاريخ الكبير (١/ ٤٤٤)، والجرح والتعديل (٧/ ٢١٣)، والثقات لابن حبان (٧/ ٣٧٦)، والمؤتلف والمختلف للدارقطني (١/ ١٩٥)، والإكمال لابن ماكولا (١/ ٢٠٤).

١٤٦٩- محمد بن يوسف المؤدن، وهو: محمد بن إبراهيم بن سعد بن قطبة الفيسي البيساوري.

له ترجمة في: الأنساب لابن السمعاني (١/ ٣٣٣)، والإكمال (١/ ٢٤١)، وتاريخ الإسلام (٦/ ١٠٠٦).

١٤٧٠- محمد بن إبراهيم بن الفضل، أبو الفضل الفاشمي البيساوري المكي. (ش)

صور ورودِه في أسانيد المصنف:

أبو الفضل بن إبراهيم.

له ترجمة في: تلخيص تاريخ نيسابور (ص/ ١٠١)، وسير أعلام النبلاء (١٥/ ٥٧٣)، وتاريخ الإسلام (٧/ ٨٥٦).

١٤٧١- محمد بن إبراهيم بن كثير، أبو الحسن الصيرفي.

له ترجمة في: الثقات لابن حبان (٩/ ١٤٤)، ولسان الميزان (٦/ ٤٧٦).

وتاريخ الإسلام (٧٩٨/٢).

١٤٧٢ - محمد بن أحمد بن إسحاق بن إبراهيم بن يزيد، أبو عمرو المعدل الفقيه النيسابوري النحوي الحافظ، المعروف بأبي عمرو الضرير. (ش)

له ترجمة في: تلخيص تاريخ نيسابور (ص٩٨)، والإرشاد للخليلي (٨٤٦/٣)، وتاريخ بغداد (١٠٠/٢)، وتاريخ دمشق (٧٥/٥١)، وسير أعلام النبلاء (٤٩٦/١٦، ٤٩٦)، وتاريخ الإسلام (٤٨/٨).

● محمد بن أحمد بن إسحاق الأصبهاني.

هو: محمد بن أحمد بن بطة بن إسحاق بن إبراهيم بن الوليد بن عبد الله، أبو عبد الله المديني البزاز الأصبهاني البطي.

سيأتي برقم (١٤٧٦).

١٤٧٣ - محمد بن أحمد بن أيوب، أبو عبد الله الصفار.

يروي عن: محمد بن أحمد بن عباس بن أبي طيبة.

روى عنه: الحسين بن علي بن يزيد بن داود أبو علي الطبراني النيسابوري.

لم نجد له ترجمة ولا ذكرا في غير هذا السند.

١٤٧٤ - محمد بن أحمد بن بالويه، أبو بكر النيسابوري المجلاب. (ش)

صور ورودها في أسانيد المصنف:

أبو بكر بن بالويه.

له ترجمة في: تلخيص تاريخ نيسابور (ص٩٨)، وسير أعلام النبلاء (٤١٩/١٥)، وتاريخ الإسلام (٧٤٠/٧)، وفتح الباب (ص١٧٤).

والوافي بالوفيات (٢/ ٣١).

١٤٧٥- محمد بن أحمد بن القراء، أبو الحسن البغدادي.

صور وروده في أسانيد المصنف:

أبو الحسن بن القراء.

له ترجمة في: ذكر أخبار أصبهان (٢/ ٢٢٧)، وتاريخ بغداد (٢/ ١٠٤) ووثقه، ووفاة النهاية في طبقات القراء (٢/ ٥٢)، وتاريخ الإسلام (٦/ ١٠٠٨).

■ محمد بن أحمد بن برد الأطاكي.

هو: محمد بن أحمد بن الوليد بن برد، أبو الوليد الأطاكي.

سبأتي برقم (١٥٠٦).

١٤٧٦- محمد بن أحمد بن يطة بن إسحاق بن إبراهيم بن الوليد بن عبد الله، أبو عبد الله الذهبي البزاز الأصبهاني البطي. (ش)

صور وروده في أسانيد المصنف:

أبو عبد الله الأصبهاني.

ومحمد بن أحمد بن إسحاق الأصبهاني.

له ترجمة في: ذكر أخبار أصبهان (٢/ ٢٨٢)، وتلخيص تاريخ نيسابور (ص٩٨)، وتاريخ الإسلام (٧/ ٨٠٢)، والأنساب لابن السمعاني (١٣/ ٣١٩)، والإكمال لابن ماكولا (٧/ ٣٣١)، وتبصير المنتبه (١/ ١٦٢)، وتوضيح المشتبه (١/ ٥٦٤).

١٤٧٧- محمد بن أحمد بن نبهد، أبو الحسن الخطابي القطربلي الخياط البغدادي الأصبهـ. (ش)

صور وروده في أسانيد المصنف:

أبو الحسين بن نبهد القطربلي.

وعمد بن أحمد ابن الأصم.

له ترجمة في: تاريخ بغداد (٢/ ١٠٧)، وتاريخ الإسلام (٧/ ٨٦٧)، ولسان الميزان (٦/ ٥١٨٨)، والأنساب لابن السمعاني (٤/ ٥٥٢)، وقال أبو القاسم ابن أبي الفوارس: فيه لين.

• محمد بن أحمد بن حاتم.

هو: محمد بن أحمد بن محمد بن حاتم، أبو بكر ابن أبي نصر الدارديري العمال.

سبأتي برقم (١٤٩٨).

١٤٧٨- محمد بن أحمد بن الحسن، أبو الطيب الحيري المؤذن النيسابوري المتاجلي. (ش)

صور وروده في أسانيد المصنف:

محمد بن أحمد بن الحسن الحيري.

محمد بن أحمد المتاجلي.

له ترجمة في: تلخيص تاريخ نيسابور (ص٩٨)، والأنساب لابن السمعاني (٥/ ٢٨٥)، وتاريخ الإسلام (٧/ ٧٧١).

١٤٧٩- محمد بن أحمد بن الحسين بن مصلح، أبو بكر القاضي الرازي. (ش)

صور وروده في أسانيد المصنف:

محمد بن الحسين بن مصلح.

وأبو بكر بن مصلح الفقيه.

له ترجمة في: فتح الباب (ص١٢١)، والإرشاد للمخلبي (٢/ ٦٩٠) وقال: ثقة، وتاريخ الإسلام (٧/ ٨٥٦).

١٤٨٠ - محمد بن أحمد بن همدان بن علي بن عبد الله بن سنان، أبو عمرو بن الزاهد أبي جعفر الخرزي البسابسيري الزاهد المقرئ المحدث النحوي. (ش)

صور ورمى في أسانيد المصنف.

أبو عمرو بن أبي جعفر.

وأبو عمرو الخرزي.

له ترجمة في: تلخيص تاريخ نيسابور (ص٩٣)، والإرشاد للمخلبي (٣/ ٨٥٠)، ولسان الميزان (٦/ ٤٩٩)، وسير أعلام النبلاء (١٦/ ٣٥٦)، وتاريخ الإسلام (٨/ ١٣٧)، وطبقات الشافعية الكبرى (٣/ ٢٩٦).

١٤٨١ - محمد بن أحمد بن حمدون بن الحسن بن يزيد، أبو الطيب الدهقي النيسابوري المذكر. (ش)

له ترجمة في: تلخيص تاريخ نيسابور(ص٩٣)، وتاريخ الإسلام (٨/ ١٣٨).

وهو الذي روى الحاكم عنه، عن جعفر بن أحمد بن نصر الحافظ.

١٤٨٢ - محمد بن أحمد بن سيد الوراسطي، أبو عبد الله ابن كما.

له ترجمة في: تاريخ بغداد (٥/ ٥١٤)، وتاريخ الإسلام (٦/ ١٠١٣)، وتوضيح المشتبه (٧/ ٣٢١)، وتبصير المنتبه (٣/ ١١٩٥).

وذكره الأصبهاني في معجم شيوخه (١/ ٤٠٠)، والطبراني في المعجم الصغير (٢/ ١١٠).

وهو شيخ أبي علي الحافظ، وروى عن أزهر بن مروان، وقال الحاكم: "غير مستبعد منه الوهم".

١٤٨٣- محمد بن أحمد بن سعيد، أبو جعفر الرازي المذكر. (ش)

صور وروده في أسانيد المصنف:

محمد بن سعيد المذكر الرازي.

له ترجمة في: المنتخب تاريخ نيسابور (ص٩٨)، وتاريخ الإسلام (٧/ ٦٠٨)، ولسان الميزان (٦/ ٥٠٣).

١٤٨٤- محمد بن أحمد بن سفيان، أبو بكر الترمذي.

له ترجمة في: لسان الميزان (٦/ ٤٩٩) وقال الذهبي: "روى عن سريج بن يونس حديثا موضوعا هو المتهم به" يعني الحديث الذي أخرجه الحاكم.

١٤٨٥- محمد بن أحمد بن شيبه، أبو الحسن الرئيس النسوي المروزي. (ش)

صور وروده في أسانيد المصنف:

أبو الحسن بن شيبه.

وأبو الحسن بن أحمد بن شيبه.

يروي عن: جعفر بن محمد بن الحارث، أبو الفضل النيسابوري، يجيى بن ساسويه بن عبد الكريم الذهلي المروزي.

وعنه: المصنف.

ولم يحدد له ترجمة.

١٤٨٦- محمد بن أحمد بن شعيب بن هارون بن موسى، أبو أحمد الشعيبي الفقيه المعدل الفاخر النيسابوري. (ش)

صور وروده في أسانيد المصنف:

أبو أحمد بن شعيب العدل.

وأبو أحمد الشعيبي.

وأبو أحمد الفقيه.

وأبو أحمد محمد بن هارون الفقيه.

له ترجمة في: تلخيص تاريخ نيسابور (ص٩٨)، وتاريخ الإسلام (٨/ ١١٩)، والأنساب (٣/ ٤٣٥)، ولكملة الإكمال (٥/ ٥٢٨)، وتوضيح المشتبه (٥/ ٣٤٢)، وتبصير المنتبه (٢/ ٨٠٣)، والجواهر المضية (٣/ ٣٤).

١٤٨٧- محمد بن أحمد بن عبد الله بن أبي عون، أبو جعفر النسوي الرياني، ويقال: الرياني.

صور وروده في أسانيد المصنف:

أبو جعفر محمد بن أبي عون النسوي.

له ترجمة في: تاريخ بغداد (٢/ ١٤٤)، قال: وكان ثقة. وسير النبلاء (١٤/ ٤٣٣)، وتاريخ الإسلام (٧/ ٢٦٨)، والإكمال لابن ماكولا (٤/ ٢٣٦)، والأنساب لابن السمعاني (٥/ ٥٦)، (٣/ ١١٢).

١٤٨٨- محمد بن أحمد بن عثمان، أبو ظاهر الذهبي نزيل مصر، يعرف بابن أبي عبيد الله.

صور وروده في أسانيد المصنف:

محمد بن أحمد بن أبي عبيد الله.

له ترجمة في الكامل لابن عدي (٧/ ٢٥٤)، ولسان الميزان (٦/ ٢٤٧)، وتاريخ الإسلام (٢/ ١٩٢)، والمقفى الكبير (٣/ ٢٢٠).

١٨٤٩- محمد بن أحمد بن علي بن محمد بن أبان، أبو عبد الله الجوهري المحتسب، يعرف بابن المحرم. (ش)

صور ورود في أسانيد المصنف:

محمد بن علي الجوهري.

وأحمد بن علي بن محمد الجوهري.

وأحمد بن علي القاضي.

وأبو عبد الله محمد بن أحمد ابن المحرم.

له ترجمة في: تاريخ بغداد (٢/ ١٦٥)، وتاريخ الإسلام (٨/ ١١٩)، وسير أعلام النبلاء (١٦/ ٦٠)، ولسان الميزان (٦/ ٥٢٣)، والإكمال (٧/ ٢٢١).

قال البرقاني: لا بأس به.

وقال ابن أبي الفوارس: لم يكن بذاك.

١٨٥٠- محمد بن أحمد بن علي المذجواني البخاري الكاتب. (ش)

يروي عن: صالح بن محمد بن عمرو بن حبيب المعروف بصالح جزرة وجه: المصنف.

صور ورود في أسانيد المصنف:

محمد بن علي الكاتب.

لم نجد له ترجمة، وانظر السنن الكبرى للبيهقي (٣/٣٩٢)، وشعب الإيمان (٢/٥٠٣).

١٤٩١- محمد بن أحمد بن عمرو، أبو نصر الخفاف. (ش)

له ترجمة في: تلخيص تاريخ نيسابور (ص٩٩)، وتاريخ الإسلام (٧/ ٧٧١)، ووصفه بالشيخ الصالح.

١٤٩٢- محمد بن أحمد بن عمرو، أبو عبد الله الصفار النيسابوري. (ش)

له ترجمة في: تلخيص تاريخ نيسابور (ص١٠٠)، وتاريخ بغداد (٢/ ١٧٥).

وهو غير محمد بن أحمد بن عمرويه، أبو عبد الله النيسابوري البيّع الشاهد المعدل.

المترجم له في: تاريخ الإسلام (٧/٩٥٤)، والإكمال لابن ماكولا (٤/ ٤٠٢)، وتنصب المنتبه (١/ ١٩٠)، وتوضيح المشتبه (٨/ ٤٠٨)، والأنساب لابن السمعاني (٤/ ٤٣٦).

فقد فرق بينهما الحاكم في تاريخه، فترجم للبيّع في: "ذكر العلة السادسة من العلماء النيسابوريين" (ص٧٣)، ثم ترجم للصفار في: "اسامي الذين أدركهم ورزقت السماع منهم بنيسابور من هذه الطبقة" (ص١٠٠)، والله أعلم.

١٤٩٣- محمد بن أحمد بن عياض أبو فضال بن عبد الملك أبي طيبة بن نصير، أبو علاقة المجني المراغي المصري الفرضي، ويعرف بابن أبي طيبة، وابن أبي فضال.

صور ورود في أسانيد المصنف:

محمد بن أحمد بن عياض بن أبي طيبة.

له ترجمة في: تاريخ بغداد (٢/١٦٠)، والمؤتلف للدارقطني (١٧٧٧/٣)، والإكمال لابن ماكولا (٢٨٣/٧)، وسمط الآمالي للبكري (٥٥٤/١)، والمقفى الكبير (٩٣٦/٥)، ولسان الميزان (٥٣٣/٦).

١٤٩٤- محمد بن أحمد بن عيسى بن جبلة، أبو بكر الفزاز الرازي. (ش)

صور ورموه في أسانيد المصنف:

أبو بكر بن عيسى الفزاز الرازي.

محمد بن عيسى الفزاز الرازي.

له ترجمة في: تاريخ بغداد (١٩٤/٢)، وتذييل الإكمال (٨٦٧/٧)، والمنتظم لابن الجوزي (١٢٢/١٠).

١٤٩٥- محمد بن أحمد بن ماهان، أبو عون الحراز، مولى الحرم. (ش)

يروي عن: علي بن عبد العزيز بن المرزبان بن سابور البغوي، وأحمد بن علي بن أبي زيد الصائغ أبي بكر بن الأعين.

روى عنه: أبو عبد الله الحاكم وأكثر عنه، وعبد الله بن يوسف بن أحمد بن ناصر، وقبل: ناصويه أبو محمد الأرمنتاني الأصبهاني.

ولم نجد من ضبط نسبته بحرف.

والظاهر نسبته الإيلاق (٢٧٣/٢).

وهو غير: أبو جعفر محمد بن أحمد بن ماهان الدينوي، الذي ترجم له أبو أحمد الحاكم في الكنى (٩٧/٣)، وابن مندة في فتح الباب (ص١٩٥).

لأن هذا إنما هو: محمد بن حماد بن ماهان بن زياد بن عبد الله، أبو

جعفر الدباغ، البلخي.

له ترجمة في: سؤالات الحاكم للدارقطني (ص١٤٤)، وتاريخ بغداد (٣/ ٨٠)، وتاريخ الإسلام (٦/ ٨٠١)، وغاية النهاية في طبقات القراء (٢/ ٢٤٧)، ولسان الميزان (٥/ ١٠٣)، والأنساب لابن السمعاني (٢/ ٤٥٢).

سماه أبو أحمد بالظاء تعالى: "محمد بن أحمد"، وتبعه ابن منده، وكذا سماه ابن قانع في كل معجمي الصحابة (٢/ ١٦٣/٣) فهو من شيوخه، قال: "حدثنا محمد بن أحمد بن ماعان الجذوري ثا قيس بن حفص الدارمي"، ثم ذكر حديث "أخرب خدعة"، وقد أخرج البيهقي في شعب الإيمان (٦/ ٤٤٨/٨) هذا الحديث أيضا، فقال: "محمد بن ماعان حدثنا قيس"، فكان أبو كان يسمي أحمدَ، ويلقب بحياذ، والله أعلم.

١٤٩٦- محمد بن أحمد بن عيوب بن فضيل، أبو العباس المحبوبي الرزنجي التاجر. (ت)

صور وروده في أسانيد المصنف:

أبو العباس المحبوبي.

له ترجمة في: الأنساب لابن السمعاني (٥/ ٢١٢/٥)، والتقييد لمعرفة رواة السنن والمسانيد (١/ ٣٠١)، وسير أعلام النبلاء (١٥/ ٥٣٧/١٥)، وتاريخ الإسلام (٧/ ٨٣٨/٧).

● محمد بن أحمد بن الحارث:

هو: محمد بن أحمد بن علي بن خلد بن أبان، أبو عبد الله الجرجرائي

المحتسب، يعرف بابن الخرم.

مضى برقم (١٤٤٩).

١٤٩٧- محمد بن أحمد بن محمد بن جعفر بن محمد بن يحيى بن نوح بن هشام، أبو عمرو بن أبي الحسين المركي النيسابوري الصيرفي. (ش)

له ترجمة في: الإرشاد للخليلي (٣/ ٨٥٤)، وتاريخ بغداد (٢/ ٢١٠)، وسير أعلام النبلاء (١٧/ ٩٠)، وتاريخ الإسلام (٨/ ٧٦٨)، والأنساب لابن السمعاني (١/ ٢٩١).

قال الذهبي في ترجمته: "روى عنه الحاكم، وهو أكبر منه".

قال الحاكم في حديث رقم (١٢٢): "وأخبرني أبو عمرو بن أبي سعيد النحوي".

كذا ورد في كافة نسخ المستدرك، ولو تدبر من هو، ولو تتبعه الحاكم قد يعد هذه النسبة لأحد من شيوخه في سند آخر، وفي الإتحاف: "ص أبي عمرو النحوي"، ومقتضى ضبط الحافظ أن أبا عمرو بن أبي سعيد النحوي، مصحفة من أبي عمرو بن أبي الحسين البحيري، والله أعلم.

١٤٩٨- محمد بن أحمد بن محمد بن حاتم، أبو بكر بن أبي نصر الداربردي العدل. (ش)

صير وروده في أسانيد المصنف:

- محمد بن أحمد العدل.
- ومحمد بن أحمد بن حاتم.
- ومحمد بن حاتم العدل.

وأبو بكر بن أبي نصر الدارسيري.

له ترجمة في: سؤالات السجزي للحاكم (ص ٧٤)، وذكره ابن ماكولا في الإكمال (٤/ ٢٠٦) في شيوخ: إبراهيم بن محمد بن إبراهيم بن محمد الدوزي، أبو إسحاق الزجاجي، وكذلك فعل الخطيب في تاريخ بغداد (٧/ ١٠٩).

١٤٩٩- محمد بن أحمد بن محمد بن موسى بن جعفر، أبو نصر الملاحي. (ش)

له ترجمة في: تاريخ بغداد (٢/ ٩٢)، وسير أعلام النبلاء (١٧/ ٨٦)، وتاريخ الإسلام (٨/ ٧٥٥)، والأنساب للإمام السمعاني (٥/ ٤٢٢).

١٥٠٠- محمد بن أحمد بن محمد، أبو بكر بن أبي الحسين الغازي النيسابوري. (ش)

له ترجمة في: تلخيص تاريخ نيسابور (ص ٩٨) وفيه: "ابن أبي الخير، ولسان الميزان (٦/ ٥١٠).

١٥٠١- محمد بن أحمد بن مصفلة أبو جعفر وقيل: أبو عثمان.

صور ورود ذكره في أسانيد المصنف:

أبو حفص بن مصفلة.

يروي عنه: سليمان بن داود بن بشر، أبو أيوب المقري الشاذكوني.

روى عنه: محمد بن أحمد بن يعقوب، أبو عبد الله المذنبي البزاز الأصبهاني البطي.

ولم نذر من هو.

ولمذة: أحمد بن محمد بن مصقلة، المترجم له في أخبار أصبهان لأبي نعيم (١/٢٨٨) وهو: أحمد بن محمد بن مصقلة بن مسلم بن عبد الله بن مستورد التيمي، تيم اللهي، أبو علي الوذاري، كتب عن العراقيين والمصريين، توفي سنة ست وثلاثمائة، لكن الذي في أخبار أصبهان كتبه: أبو علي، والله أعلم.

١٥٠٢ - محمد بن أحمد بن موسى بن زنبرك، أبو محمد الدينمي البخاري.

صور ورقمه في أسانيد المصنف:

أبو علي محمد بن أحمد الدينمي بخارى.

له ترجمة في: تاريخ الإسلام (٧/ ٨٨٧).

١٥٠٣ - محمد بن أحمد بن موسى، أبو محمد الفقاعي الخازن. (ض)

له ترجمة في: تلخيص تاريخ نيسابور (ص/ ١٠١)، والأنساب لابن السمعاني (٤/ ٣٧٦)، وتاريخ الإسلام (٨/ ١٥٢).

١٥٠٤ - محمد بن أحمد بن النضر بن عبد الله بن مصعب، أبو بكر المعروف الأزدي، ابن أبي نعامة بن عمرو.

خرج له الشافعة كثيرا عن أبي بكر محمد بن أحمد بن الوليد الحلاب عنه عن جده معاوية بن عمرو.

له ترجمة في: الثقات لابن حبان (٩/ ١٥٢)، والكنى لأبي أحمد (٢/ ١٠٢)، والأنساب لابن السمعاني (٥/ ٤٧٦)، وتاريخ بغداد (٢/ ٢٣٤)، والأنساب لابن السمعاني (٥/ ٤٧٦)، وتاريخ الإسلام (٦/ ١٠٠٩).

١٥٠٥ - محمد بن أحمد بن هارون العوفي.

له ترجمة في: سؤالات الحاكم (ص/ ١٧)، وقال: ثقة، والإكمال لابن

ماكولا (٣٣٩/٦)، وتوضيح المشتبه (٣٩١/٦)، وتبصير المنتبه (٣٠٣/٣)، والأنساب لابن السمعاني (٢٥٦/٤).

١٥٠٦- محمد بن أحمد بن الوليد بن يزيد أبو الوليد الأنطاكي.

صور ورودِه في أسانيد المصنف:

محمد بن أحمد بن يزيد الأنطاكي.

له ترجمة في: المجرح والتعديل (١٨٣/٨)، وسؤالات الحاكم (ص١٥٢)، وتاريخ بغداد (٢٣٨/٢)، والأنساب لابن السمعاني (٢٢٢/١)، وسير أعلام النبلاء (٣١١/١٣)، وتاريخ الإسلام (٥٩٣/٤)، والمقتنى (١٣٩/٦).

١٥٠٧- محمد بن أحمد بن الوليد الكرابيسي، أبو بكر البغدادي الكرابيسي.

له ترجمة في: تاريخ بغداد (٢٣٩/٢)، وتاريخ دمشق (١٥٧/٥١).

١٥٠٨- محمد بن أحمد بن يحيى بن شبرين، أبو أحمد الجرجاني الشيرزي، يعرف بالأمين.

له ترجمة في: تاريخ جرجان (ص٣٨٦)، وتاريخ الإسلام (٧٩٦/٦)، والإكمال لابن ماكولا (٤١١/٤)، وتوضيح مستمر الأوهام (٢٨١/١)، وتبصير المنتبه (٧٠٩/٢ و٧١٢/٣)، وتوضيح المشتبه (٢٤٠/٥ و٢٤٩/٥)، والأنساب لابن السمعاني (٤٩٩/٣).

١٥٠٩- محمد بن أحمد بن يوسف، أبو أحمد الجريري.

له ترجمة في: تاريخ بغداد (٢٤٥/٢) وقال أبو الفضل الأزهري: ما سمعت فيه إلا خيراً. وتاريخ الإسلام (٥١٢/٧)، والأنساب لابن

السمعاني (٥/ ٣٣٢)، والإكمال لابن ماكولا (٢/ ٢٠٧)، وتوضيح المشتبه (٢/ ٢٨٢).

١٥١٠- محمد بن أحمد بن يونس بن يزيد، أبو بكر البزاز.

له ترجمة في تاريخ بغداد (٢/ ٢٥٨).

١٥١١- محمد بن أحمد أبو عمرو السكري، عن محمد بن إسحاق بن خزيمة. (ش)

كذا ورد في حديث رقم (٢٤٨٧)، وكذا عند البيهقي في الكبرى (٣/ ٣٣٠٦) عن المصنف.

فلعله: محمد بن أحمد بن إسحاق، أبو عمرو الضرير الذي تقدمت ترجمته، فهو الذي يروي عن ابن خزيمة، وعنه الحاكم، ولعل نسبته قد تصحفت على المصنف، أو لعله ينسب بها، ولكن لم يذكر ذلك في مصادر ترجمته.

ولعله: محمد بن أحمد بن عبدالله أبو أحمد السكري المكي النيسابوري.

له ترجمة في: تلخيص تاريخ نيسابور (ص:١١٠)، وتاريخ الإسلام (٨/ ٢١٨)، والأنساب لابن السمعاني (٣/ ٥٥٤).

فإن كان هو فإن كنيته إما أن تكون تصحفت أو يكون له أكثر من كنية، والله أعلم.

١٥١٢- محمد بن أحمد، أبو عمرو العاصمي، عن محمد بن إسحاق بن خزيمة. (ش)

شيخ المصنف، ولم يتبين لنا من هو، فلعله: محمد بن أحمد بن إسحاق،

أبو عمرو الصغير، الذي تقدمت ترجمته، فهو الذي يروي عن ابن خزيمة، وعنه الحاكم، ولعله منسوب هنا لبعض أجداده.

ولعله محمد بن أحمد، أبو عمرو السكري، الذي تقدم الكلام عليه، وهذا إن لم السكري هذا هو أبو عمرو الصغير أيضا، والله أعلم.

وانظر السنن الكبرى للبيهقي (١٨٨/٩) ومعرفة السنن والآثار له (٣٥٨/١).

١٥١٣- **محمد بن أحمد بن أبي العوام** بن يزيد بن دينار، أبو بكر، ويقال: أبو جعفر، **الرياحي النصبي.**

صور ورد في أسانيد المصنف:

أبو بكر بن أبي العوام.

له ترجمة في: تاريخ بغداد (٢٤٥/٢)، والأنساب لابن السمعاني (١١١/٣)، وسير أعلام النبلاء (٧/١٣)، وتاريخ الإسلام (٦/ ٦٩٣).

● **محمد بن أحمد العدل.**

هو: محمد بن أحمد بن محمد بن حاتم، أبو بكر ابن أبي نصر الدارديري العدل.

مضى برقم (١٤٩٨).

● **محمد بن أحمد الفارسي**

هو: محمد بن علي بن أحمد بن دبيل، أبو منصور الجلاب الفارسي الدبيلي البساسيري.

سيأتي برقم (١٦٩٢).

١٥١٤- محمد بن إسحاق بن إبراهيم بن مهران، أبو العباس الثقفي السراج.

صدوق وروى في أسانيد المصنف:

أبو العباس السراج.

ومحمد بن إسحاق الثقفي.

له ترجمة في: الجرح والتعديل (٧/٩٦)، والإرشاد للخليلي (٣/٨٣٨)، وسير أعلام النبلاء (١٤/٣٨٨)، وتاريخ بغداد (٢/٥٢)، وتلخيص تاريخ نيسابور (ص٥٣)، وتوضيح المشتبه (ص٧٠/٥)، والأنساب لابن السمعاني (١/٤٠٩)، ومعجم البلدان (٣/٢٤١).

١٥١٥- محمد بن إسحاق بن إبراهيم، أبو الحسن بن ناجية المخلدي المروزي.

له ترجمة في: الجرح والتعديل (٧/٩٦)، والإرشاد للخليلي (٣/٩١١)، ولسان الميزان (٥/٢٤٦)، وتاريخ بغداد (٢/٥٢)، وتلخيص تاريخ نيسابور (ص٥٣)، ووفيات الحديثة (٢/٢٣٦)، وسير أعلام النبلاء (١٣/٤٤٤)، وتاريخ الإسلام (٨/١٠١٥).

١٥١٦- محمد بن إسحاق بن أيوب بن يزيد بن عبد الرحمن، أبو العباس الضبي النيسابوري، المعروف بكراع الحمد، وأكبر منه. (ش)

له ترجمة في: تلخيص تاريخ نيسابور (ص١٠٣)، وتكملة الإكمال (٢/٤٤٣)، والأنساب لابن السمعاني (٤/٥٢١)، وسير أعلام النبلاء (١٤/٣٨٩)، وتاريخ الإسلام (٧/٨٠)، وتوضيح المشتبه (٤/٤٠٥)، وتبصير المنتبه (٣/ ٨٦٠)، ولسان الميزان (٥/ ٥٣).

١٥١٧- محمد بن إسحاق بن حرب، أبو عبد الله البلخي الفولاني.

له ترجمة في: تاريخ الدمشق (٥/ ١٩٥)، والمعجم (٢/ ٣٣٥)، والكامل لابن عدي (٦/ ٥٣٦)، ولسان الميزان (٦/ ٥٤٧)، وتاريخ بغداد (٢/ ٣٥٤)، والأنساب لابن السمعاني (٤/ ٤٤٦).

١٥١٨- محمد بن إسحاق بن حزة البخاري.

له ترجمة في: لسان الميزان (٥/ ٥٦).

١٥١٩- محمد بن إسحاق بن خزيمة، أبو بكر السلمي النيسابوري.

له ترجمة في: التعريف والإعلام (٥/ ٢٩٨)، والاتقاف لابن حجان (٥/ ١٥٦)، وتلخيص تاريخ نيسابور (ص١٠)، وسير أعلام النبلاء (١٤/ ٣٦٥)، وتاريخ الإسلام (٢٤/ ٢٤٣)، والأنساب واللكبي لأبي أحمد (٢/ ٢١٢).

١٥٢٠- محمد بن إسحاق بن الصباح الصنعاني.

شيخ لابن خزيمة روى عنه في صحيحه، وشيخ لأبي عوانة الإسفرايني يروي عنه في مسنخرجه كثيرا، وشيخ لابن المنذر أيضا، وهو يروي عن عبد الرزاق الصنعاني، ويروي جامع الثوري عن محمد بن شرحبيل بن حسنم.

وذكره ابن السمعاني في الأنساب (٥/ ٢٩٩) في شيوخ إبراهيم بن محمد أبو إسحاق الحبري الزاهد، نقلا عن الحاكم في التاريخ، وذكره المزي في تهذيب الكمال (١٨/ ٥٥/ ٥) فيمن روى عن عبد الرزاق.

ولم نجد من خصه بترجمة.

● محمد بن إسحاق الصغاني، أو: محمد بن إسحاق العدل، أو: محمد بن إسحاق السلمي.

هو: محمد بن محمد بن إسحاق بن النعمان، أبو أحمد العدل النيسابوري الصغاني السلمي.

سيأتي برقم (٤٧١٤).

١٥٢١ - محمد بن إسحاق القمي، والد إسحاق، عن يونس بن عبيد.

قال الخاتمي: "قال أبو علي الحافظ: محمد بن إسحاق روى عن البصريين لم يرفعها بحرج".

وقال الذهبي في التلخيص تعليقا على حديث: "هذا وإنما قيده النحات ربّه هذا الصحيف الذي بالصحيح".

وقال البيهقي في الشعب (١٠/٤٠٦): "هذا إسناد صحيح، والحمل فيه على المسكري أو على إسحاق." يعني ابنه.

ولم نجد من نعته بترجمة.

١٥٢٢ - محمد بن أسد، أبو عبد الله الإسفرايني الخوشي، ويقال: الخشي والخوشي.

له ترجمة في: الجرح والتعديل (٧/٢٠٩)، وتاريخ بغداد (٢/٤٨٩)، وتاريخ دمشق (٥٤/٤١٥)، والتكملة لأبي أحمد المخطوطة الأزهرية (٦٧٧/أ)، والأنساب لابن السمعاني (٤/٢٨٨)، (٣/٣٧٤)، (٤/٤١٧).

١٥٢٣ - محمد بن إسرائيل بن يحظوب الجوهري.

له ترجمة في: تاريخ بغداد (٥/٤٣٥)، ووفاته، وتاريخ الإسلام

(٦/ ٦٠٦).

١٥٢٤- محمد بن أسلم سالم بن يزيد، أبو الحسن الطوسي الزاهد.

له ترجمة في: المجرح والتعديل (٨/ ٢٠١)، والثقات لابن حبان (٩/ ٩٧)، وسؤالات السهمي (ص٨١)، وحلية الأولياء (٩/ ٢٣٨)، وسير أعلام النبلاء (١٢/ ١٩٥).

١٥٢٥- محمد بن إسماعيل بن جعفر بن إبراهيم بن محمد بن علي بن عبد الله بن جعفر بن أبي طالب.

له ترجمة في: التاريخ الكبير (١/ ٣٧)، والجرح والتعديل (٨/ ١٨٩)، والثقات لابن حبان (٩/ ٨٩)، ولسان الميزان (٦/ ٥٦٨).

١٥٢٦- محمد بن إسماعيل بن العباس، أبو بكر المستملي الوراق (ش)

له ترجمة في: تاريخ بغداد (٢/ ٣٨٨)، وسير أعلام النبلاء، (١٣/ ٣٨٨)، ولسان الميزان (٦/ ٥٧٣).

١٥٢٧- محمد بن إسماعيل بن مهران، أبو بكر الإسماعيلي النيسابوري.

له ترجمة في: تلخيص تاريخ نيسابور (ص٥٣)، تاريخ دمشق (٥٣/ ٩٠)، وسير أعلام النبلاء (١٤/ ١١٧)، والأنساب لابن السمعاني (١/ ٥٥٠)، ولسان الميزان (٦/ ٥٧٥)، والكنى لأبي أحمد (٢/ ٢١٢).

* محمد بن إسماعيل المقرئ.

هو: محمد بن محمد بن يعقوب بن إسماعيل بن الحجاج بن الجراح، أبو الحسين النيسابوري الحجاجي الحافظ المقرئ.

سيأتي برقم (١٧٦٢).

١٥٢٨ - محمد بن الأشرس بن موسى، أبو عبد الله السلمي النيسابوري.

له ترجمة في: تلخيص تاريخ نيسابور (ص:٣)، وتاريخ الإسلام (٦/ ٣٩٥)، والإرشاد للخليلي (٣/ ٨٣٧)، ولسان الميزان (٥/ ٥٧٨/٧) والمختلى والمقترى (٣/ ١٨١٧).

١٥٢٩ - محمد بن أصبغ المُقرِء، أبو عبد الله المصري المالكي.

له ترجمة في: تاريخ ساوة العلماء (٢/ ٥٩٤)، والديباج المذهب (٣/٣٣)، وتاريخ الإسلام (٦/ ٢٠٤)، وفتح المبين (١/ ٤٩٦).

١٥٣٠ - محمد بن أيوب بن سلمة بن الأخوع الأسلمي المجرائي.

له ترجمة في: التاريخ الكبير (٢١/١)، والجرح والتعديل (٧/ ٢٠٥)، والثقات لابن حبان (٧/ ٣١٩).

١٥٣١ - محمد بن أيوب بن يحيى بن ضريس، أبو عبد الله البجلي الرازي.

صور وروده في أسانيد المصنف:

محمد بن يحيى بن الضريس.

له ترجمة في: الجرح والتعديل (٧/ ١٩٨/٨)، والثقات لابن حبان (٩/ ١٥٢)، وتاريخ الإسلام (٦/ ١٠١٨/٨)، وسير أعلام النبلاء (١٤/ ٤٤٩/٣٣).

١٥٣٢ - محمد بن بحر الهجيمي.

له ترجمة في: الجرح والتعديل (٧/ ٢١٥)، والمجروحين (٢/ ٢١٨/٣)، والضعفاء للعقيلي (٤/ ٢١٢)، ولسان الميزان (٥/ ٦/٧).

١٥٣٣ - محمد بن بشر بن مطر، أبو بكر البغدادي.

له ترجمة في: تاريخ بغداد (٢/ ٢٦٤)، وطبقات الحنابلة (٢/ ٢٧٦/٢)

وتاريخ الإسلام (٦/ ٨٠٠).

قال: الدارقطني ثقة.

قال إبراهيم الحربي: صدوق لا يكذب.

١٥٣٤- محمد بن جامع العطار، أبو عبد الله البصري.

له ترجمة في: الجرح والتعديل (٧/ ٢٣٣)، والثقات لابن حبان (٩/ ٩٤)، (٩/ ١٣٣)، والكامل لابن عدي (٧/ ٢٥٣٠)، ولسان الميزان (٧/ ٢٤٠).

١٥٣٥- محمد بن جرير بن يزيد بن كثير، أبو جعفر الطبري.

له ترجمة في: سؤالات السلمي (ص٢٧٩٨)، ولسان الميزان (٧/ ٢٤٥)، وتاريخ بغداد (٢/ ٢٤٥)، وتاريخ دمشق (٥٣/ ١٨٥)، وطبقات الحفاظ (ص٢٩٦)، وسير أعلام النبلاء (١٤/ ٢٧٦).

* محمد بن جعثم.

هو: محمد بن شرحبيل بن جعثم الصنعاني اليماني.

سيأتي برقم (١٦١٦).

١٥٣٦- محمد بن جعفر بن أخذ بن موسى، أبو بكر المزكي (ش)

له ترجمة في: تلخيص تاريخ نيسابور (ص١٠٣)، وتاريخ الإسلام (٨/ ٨٨٦).

١٥٣٧- محمد بن جعفر الصادق بن محمد الباقر بن علي زين العابدين بن الحسين بن علي بن أبي طالب، أبو عبد الله الحسيني.

له ترجمة في: تاريخ بغداد (٢/ ٤٧٥)، وسير أعلام النبلاء

(١٠/ ١٠٤)، وتاريخ الإسلام (٥/ ١٧٥).

١٥٣٨- محمد بن جعفر بن محمد بن الطحاك بن يزيد بن عبد الملك، أبو بكر الأدمي القاري البغدادي الشاهد، صاحب الأفعان، والصوت الطيب. (ش)

صور وروده في أسانيد المصنف:

أبو بكر محمد بن جعفر بن يزيد الأدمي القاري.

له ترجمة في: تاريخ بغداد (٢/ ٥٢٤)، وتاريخ الإسلام (٨/ ٨١٨)، والأنساب لابن السمعاني (١/ ١٠٠)، ولسان الميزان (٧/ ٣٨).

١٥٣٩- محمد بن جعفر بن محمد بن مطر النيسابوري أبو أحمد المؤدب. (ش)

صور وروده في أسانيد المصنف:

أبو أحمد بن جعفر المؤدب.

له ترجمة في: تلخيص تاريخ نيسابور (ص/ ٣٠٤)، وسير أعلام النبلاء (١٦/ ١١٢)، وتاريخ الإسلام (٨/ ١٥١).

١٥٤٠- محمد بن جعفر بن محمد بن الهيب، أبو الهيب الدينوري.

له ترجمة في: تاريخ بغداد (٢/ ٥٠٦)، وتاريخ الإسلام (٧/ ٣٢٧)، والأنساب لابن السمعاني (٢/ ٥٢٢).

١٥٤١- محمد بن جعفر بن محمود، أبو سعيد الخطيب الفروي الصوفي. (ش)

له ترجمة في: تلخيص تاريخ نيسابور (ص/ ٣٠٤)، وتاريخ الإسلام (٨/ ٨٥٧) ووقع فيه أبو سعد، والصيرفي بدلاً من الصوفي.

• محمد بن جعفر بن يزيد.

هو: محمد بن جعفر بن محمد بن فضالة بن يزيد بن عبد الملك، أبو بكر الأدمي القارئ البغدادي النحاس، صاحب الأخبار، والصوت الطيب.

مضى برقم (١٥٣٨).

١٥٤٢- محمد بن جعفر، أبو عمر القرشي القنات.

له ترجمة في: سؤالات السهمي (ص١٢٩)، ولسان الميزان (٧/ ٣٤)، والمؤتلف والمختلف للدارقطني (٤/ ١٩٥٩)، وتاريخ بغداد (٢/ ٤٩٧)، والإكمال لابن ماكولا (٧/ ٩٥)، وتاريخ الإسلام (٦/ ١٠١٩).

قال ابن حجر: كذَّبوا في سماعه من أبي نعيم.

١٥٤٣- محمد بن الجهم بن هارون، أبو جعفر الهذلي السمري.

له ترجمة في: الثقات لابن حبان (٩/ ١٤٩)، وسؤالات الحاكم (ص١٣٦)، ولسان الميزان (٧/ ٤٦)، وتاريخ بغداد (٢/ ٤٦٦)، وغاية النهاية (٢/ ١١٠)، وسير أعلام النبلاء (١٣/ ١٣٣)، وتاريخ الإسلام (٦/ ١٠٥٦).

١٥٤٤- محمد بن حاتم بن خزيمة بن قتيبة بن حميد بن علي بن القاسم بن جعفر بن الفضل بن إبراهيم بن أسامة بن زيد بن حارثة، أبو جعفر الكاتب الكلبي. (ش)

له ترجمة في: تلخيص تاريخ نيسابور (ص٤٠٤)، وسير أعلام النبلاء (١٥/ ٣٨٠)، وتاريخ الإسلام (٧٢٩/٧)، ولسان الميزان (٧/ ٤٤٢)، والأنساب للسمعاني (٥/ ٧١).

وقال الحاكم في المدخل إلى الإكليل (ص٦١): "وقال فاتم عنايا أبو جعفر محمد بن حاتم الكشي وحدث عن ابن حبيد سألته عن مولده فذكر أنه ولد سنة ستين ومائتين، فقلت لأصحابنا: سمع هذا الشيخ من عبد بن حبيد بعد وفاته بثلاث عشرة سنة!".

٥ محمد بن حاتم العدل.

هو: محمد بن أحمد بن محمد بن حاتم، أبو بكر ابن أبي نصر الدارِيدري العدل.

معلى برقم (٤٢٩٨).

١٥٤٥ - محمد بن حبان بن مرقد بن عبد الصمد، أبو أحمد الصفاني.

له ترجمة في الإكمال لابن ماكولا (٧/ ٣٧٨)، وذكره الخطيب في تاريخ بغداد (٣/ ٣٥٥) في شيوخ: محمد بن أحمد أبو نصر الترمذي.

١٥٤٦ - محمد بن حبان بن أحمد بن حبان بن معاذ، أبو حاتم البستي القاضي. (ش)

له ترجمة في: تلخيص تاريخ نيسابور (ص١٠٤)، وتاريخ دمشق (٥/ ٢٤٩/٥٤)، وسير أعلام النبلاء (١٦/ ٩٢)، ومشتبه النسبة لابن نقطة الحنبلي (ص٣١)، وتلخيص المشابه (١/ ١٠٩/١)، والإكمال لابن ماكولا (٢/ ٣٢٣/ ٣١٥)، والأنساب لابن السمعاني (١/ ٣٤٨/١)، ومعجم البلدان (٢/ ٤١٥/٤١٥)، ولسان الميزان (٥/ ٤٦).

١٥٤٧ - محمد بن حبيب بن عبد الرحمن بن ابن هبيرة.

له ترجمة في: التقفا لابن حبان (٩/ ١١٠/٩)، ولسان الميزان (٧/ ٥١/).

وتلخيص المتشابه (١/ ١١٢)، وتاريخ بغداد (٧/ ٨٣)، وتاريخ الإسلام (٥/ ٩١٣).

قال الخطيب: وكان صدوقا.

١٥٤٨- محمد بن حبيب السماك

يروي عن: عبد الله بن زياد الثوباني.

روى عنه: أحمد بن محمد بن ياسين أبو إسحاق الفروي.

لم نجد له ترجمة ولا ذكرا في غير هذا السند، ولم ندر من هو ولا من شيخه، هذا وفي السند إليها أبو إسحاق الفروي، وهو كذاب.

وقال الذهبي في التلخيص: إسناده مظلم ومتنه منكر.

١٥٤٩- محمد بن الخليج بن رشدين بن سعد المصري.

له ترجمة في: الضعفاء للعقيلي (٤/ ٢٢٧)، ولسان الميزان (٧/ ٥٥)، وتاريخ الإسلام (٥/ ١٢٢٠).

١٥٥٠- محمد بن الخياط، أبو إبراهيم اللخمي الواسطي.

له ترجمة في: التاريخ الكبير (١/ ٦٤)، والجرح والتعديل (٧/ ٢٣٤)، والمجروحين (٢/ ٢٩٥)، وتاريخ ابن معين رواية الدوري (٢/ ٣٩٥)، وتاريخ الدارمي (ص٢١٤)، وسؤالات البرقاني (ص١٣٢)، والكامل لابن عدي (٧/ ٢٢٤)، والضعفاء للعقيلي (٤/ ٢٢٤)، ولسان الميزان (٧/ ٥٢)، (٧/ ٥٦)، وتاريخ بغداد (٣/ ٨٩).

١٥٥١- محمد بن الخيجاج الجهني.

أحد شيوخ الواقدي الجاهيل، لم نجد له ترجمة.

وقد ذكر في هامش الإكمال لابن ماكولا (٧/ ٩٦)، قال: نقلت هذا الإكمال: "ياسُلَ الأصل" من خط ابن عساكر. "اهـ" من خطه النسبة لابن الفرضي- تحمد بن الجحاري الجعفي، ذكره الوقاني".

وانظر المختلف الكبرى لابن سعد (٣/ ٢٩٤)، و(٥/ ٢٦٢).

١٥٥٢- محمد بن حريث بن عبد الرحمن بن حاشد بن عباشم، أبو بكر الأصفري البجاري، ابن أبي الفوزة، الملقب بحمم.

له ترجمة في: الكنى لأبي أحمد (٢/ ١٩٨)، وتقع البلدان (ص١٣٠)، والمقتنى (١/ ١٢٢)، وتكملة من مرعلة الأكمال (٢/ ٤٤٤)، وتبصير المنتبه (١/ ٤٥٩)، والأنساب لابن السمعاني (٣/ ٢٠٧)، و(٣/ ٣٤٣)، وتاريخ الإسلام (٧/ ٥٤٥)، ومعجم من عرفك الأكمال (ص١٤٤)، ووفات البلدان (ص٦١)، وكشف النقاب (١/ ١٥٩)، وتوضيح الأبيات (١/ ١٩٩) و(٢/ ٢٠٩).

١٥٥٣- محمد بن حمدان السلمي.

روى عن: محمد بن جعفر بن محمد، والحسن بن زياد اللؤلؤي.

روى عنه: ابن أخيه والد أبي محمد، الحسن بن محمد بن الحسن.

لم نذر من هو والا ابن أخيه والراوي عنها هو: الحسن بن محمد بن الحسن بن محمد بالكتب، وإلله أعلم.

١٥٥٤- محمد بن الحسن بن الحسين بن منصور، أبو الحسن الخازن السمار المعروف الشيرازي، الصيرفي، ابن أخي حمدوس. (ت/ ٤٥٠)

صور ورده في أسانيد المصنف:

أبو الحسن بن منصور.

وأبو الحسن محمد بن الحسن بن منصور.

ومحمد بن الحسين المنصوري.

له ترجمة في: تلخيص تاريخ نيسابور (ص١٠٣)، وسير أعلام النبلاء (١٦/ ٦٦)، وتاريخ الإسلام (٨/ ٨٣).

١٥٥٥- محمد بن الحسن بن جيدة، أبو العباس البغدادي.

له ترجمة في: تاريخ بغداد (٢/ ٥٧٩)، وتاريخ الإسلام (٨٠١/٦).

١٥٥٦- محمد بن الحسن بن عقبة بن خالد السكوني.

يروي عن أبيه: الحسن بن عقبة بن خالد السكوني.

روى عنه ابنه: الحسن بن محمد بن الحسن بن عقبة بن خالد، أبو القاسم السكوني الكوفي.

لم نجد له ولا لأبيه ترجمة ولا ذكرا في مصنف غير هذا.

١٥٥٧- محمد بن الحسن بن علي بن بحر بن بري، أبو عبد الله البري البابسيري.

صور وروده في أسانيد المصنف:

محمد بن الحسن بن علي ابن البري.

له ترجمة في: الأنساب لابن السمعاني (١/ ٢٤١)، وتكملة الإكمال (١/ ٣٨٠)، وذكره ابن المقرئ في معجم شيوخه (ص٥٣) وقال: الشيخ الصالح.

١٠٥٨- محمد بن الحسن بن علي بن بكر بن هانئ، أبو الحسن الميداني النيسابوري العدل، ابن بنت إبراهيم بن محمد بن هانئ. (ش)

صور وروده في أسانيد المصنف:

أبو الحسن محمد بن علي بن بكر العدل.

ومحمد بن علي بن هانئ.

وأبو الحسن محمد بن علي الميداني.

وورد مرة هكذا: محمد بن أحمد بن هانئ، مصحفا.

له ترجمة في: تلخيص تاريخ نيسابور (ص١٠٣)، وتاريخ الإسلام (ط٧٧٢/٧)، ووقع فيه: محمد بن الحسن".

١٠٥٩- محمد بن الحسين بن قتيبة، أبو العباس الصفاقي.

له ترجمة في: سؤالات السهمي (ص٥٣٠)، وتاريخ دمشق (ط٣١٧/٥٣)، وسير أعلام النبلاء (ط٢٩٢/١٤)، وتاريخ الإسلام (ط١٦٥/٧).

١٠٦٠- محمد بن الحسن بن فرقد، أبو عبد الله الشيباني، صاحب أبي حنيفة.

له ترجمة في: الجرح والتعديل (ط٢٧٧/٧)، والمجروحين لابن حبان (ط٢٨٧/٢)، وتاريخ ابن معين رواية الدوري (ط٣١٤/٣)، ومعرفة الرجال لابن غيرة (ط١٥٥/١)، والمقفى الأحمد (ط٢٩٩/٣)، وسؤالات أبي زرعة (ط٥٧٠/١)، والضعفاء للعقيلي (ط٣٣٨/٥)، والكامل لابن عدي (ط٣٧٧/٧)، وسؤالات البرقاني (ص١٣٠)، ولسان الميزان (ط٦٠/٧)، وتاريخ بغداد (ط٥٦١/٢)، وتحبير التهذيب (ط١٧٤/٢).

١٥٦٩- محمد بن الحسن، أبو الحسن السيمي.

يروي عن: أبي نعيم الفضل بن دكين.

ويروي عنه: محمد بن علي بن دحيم، أبو جعفر الشيباني الكوفي الصائغ.

لم نجد له ترجمة، ولا ذكرا في سند غير هذا.

ولعله: محمد بن الحسن بن سنجاه أبو الحسن الحضرمي الكوفي، فهو سميه، وعصريه، ويروي عن أبي نعيم، غير أنه لم ينسب سيميا، ولم يذكر أن محمد بن علي الشيباني روى عنه.

١٥٦٢- محمد بن الحسن السلمي.

يروي عن: الحسن بن عبد الملك الكوفي.

ويروي عنه: محمد بن محمد بن يوسف، أبو النضر الطوسي الفقيه.

لم نجد له ترجمة، ولا ذكرا في سند غير هذا.

■ محمد بن الحسن الكاكزي، أو: محمد بن الحسن الكازرني

هو: محمد بن محمد بن الحسن بن الحارث، أبو الحسن الكازرني المكاتب المعدل النيسابوري.

سيأتي برقم (١٧٥٣).

١٥٦٣- محمد بن الحسين بن حفص بن عمر، أبو جعفر الخثعمي الأشناني الكوفي.

له ترجمة في: الكنى لأبي أحمد الحاكم (٩٨/٣)، وفتح الباب (ص١٩٥)، وسؤالات الحاكم للدارقطني (ص٨٠)، وسؤالات الحاكم للدارقطني (ص١٥٣)، وتاريخ بغداد (٢٢/٣)، وسير أعلام النبلاء

(٥٢٩/١٤)، وغاية النهاية في طبقات القراء (١١٩/٢)، وتوضيح المشتبه (٢٤٢/١)، والأنساب الواردة في السمعاني (١٧٠/١).

● محمد بن الحسين بن أبي الحنين.

هو: محمد بن الحسين بن موسى بن أبي الحنين، أبو جعفر الحنيني الحراز.

سبأتي برقم (١٥١٧).

١٥٢٤- محمد بن الحسين بن داود، أبو الحسن العلوي البيهاري. (ش)

له ترجمة في: تلخيص تاريخ نيسابور (ص٤٠٢)، وسير أعلام النبلاء (٩٩/١٧)، وطبقات الشافعية للسبكي (١٤٨/٣).

١٥٢٥- محمد بن الحسين بن علي بن الحسين بن علي بن أبي طالب، أبو عبد الله القاضي العلوي المدني المكوي.

له ترجمة في: رجال الطوسي (ص٢٧٦)، ومعجم رجال الحديث للخوئي (١٨/١٧٧ و٣٠/١٧٧).

١٥٢٦- محمد بن الحسين بن مكرم، أبو بكر البغدادي.

له ترجمة في: سؤالات السهمي (ص٨٣)، وتاريخ بغداد (٢٤/٣)، وتاريخ الإسلام (١٤٨/٨)، وسير أعلام النبلاء (٢٨٦/١٤)، والمنتظم لابن الجوزي (٢٠٧/١٣)، وتكملة الإكمال (٤١٠/٥).

● محمد بن الحسين بن منصور أو محمد بن الحسن المنصوري.

هو: محمد بن الحسين بن الحسن بن منصور أبو الحسن الخياط النساج المنصوري النصراباذي، النيسابوري، ابن أخي عبدوس.

مضى برقم (١٥٤٥).

١٥٦٧- محمد بن الحسين بن موسى بن أبي الحنين، أبو جعفر الحنيني الخراز.

صور ورودها في أسانيد الصحف:

محمد بن الحسين بن أبي الحنين.

له ترجمة في: الجرح والتعديل (٧/ ٢٣٠)، والثقات لابن حبان (٩/ ١٥٢)، ولكني لم أجد (٩/ ٦٣)، ووقع الباب (ص ٤٩٤)، وتاريخ بغداد (٣/ ٩٣)، وسير أعلام النبلاء (١٣/ ٢٤٣)، والمؤتلف والمختلف للدارقطني (٣/ ٢٣٧٣) و(٤/ ٢٥٠٧)، والإكمال لابن ماكولا (٢/ ٨٢) و(٤/ ٩٥)، وتبصير المنتبه (٥/ ٢٠١٩)، وتوضيح المشتبه (٥/ ٣٣٩٣)، والأنساب لابن السمعاني (٢/ ٢٨٢).

١٥٦٨- محمد بن حسين بن عبد الرحمن بن عمرو بن سعد بن معاذ الأنصاري الأشهلي الأوسي.

له ترجمة في: التاريخ الكبير (١/ ٦٦)، والجرح والتعديل (٧/ ٢٣٥)، والثقات لابن حبان (٩/ ٣٦).

١٥٦٩- محمد بن حفص بن عمر بن موسى بن عبد الله بن معمر البيلقي النيسي.

له ترجمة في: التاريخ الكبير (١/ ٦٥)، والجرح والتعديل (٧/ ٢٣٦)، والثقات لابن حبان (٩/ ٦٩) و(٧/ ٧٩)، ووقع فيه: "محمد بن حفص عمر" وتكملة الإكمال (٤/ ٢٥١)، وتوضيح المشتبه (٥/ ١٩٤٦).

١٥٧٠- محمد بن حفص بن عمر أبو العباس الهروي البيلبوري. (ش)

له ترجمة في: تلخيص تاريخ نيسابور (ص ١٠٤)، وتاريخ الإسلام

(٨/ ٨٢٤) وقوله فيه: "محمد بن حفص بن عمرو البيساسيري".

١٥٧٥- محمد بن حمدون بن خالد بن يزيد بن زياد، أبو بكر بن أبي حاتم، الصرخي البيساسيري البغدادي الخياط.

صور ورودها في أسانيد المصنف:

محمد بن حمدون بن زياد.

له ترجمة في: الإرشاد للخليلي (٣/ ٨٣٤)، والتدوين في أخبار قزوين (٣/ ٢٩٣)، وتاريخ دمشق (٥٢/ ٣٢٥)، وتلخيص تاريخ بيساسير (ص٣٠٧)، وسير أعلام النبلاء (١٥/ ١٠٥)، وتاريخ الإسلام (٧/ ٣٧٤)، والأنساب لابن السمعاني (٤/ ٤٣٦)، وتوضيح المشتبه (١/ ٦٨٤)، وتبصير المنتبه (١/ ١٩٠)، والكنى لأبي أحمد (٢/ ٢١٥)، وفتح الباب لابن قليج (١١/ ١٠٨)، والتقييد (١/ ١٣٣).

١٥٧٦- محمد بن حمدون بن ملك، أبو عبد الله البغدادي الورداني، المعروف بالكتكي (ت).

له ترجمة في: تلخيص تاريخ بيساسير (ص١٠٤)، تاريخ بغداد (١٩/ ١٩٣)، والأنساب (٤/ ٤٧٣).

١٥٧٧- محمد بن عويم بن عباد، أبو بكر الطهيان البيساسيري الصراج.

له ترجمة في: تلخيص تاريخ بيساسير (ص٧١)، وتاريخ بغداد (١٠/ ١١٠)، وتاريخ الإسلام (٧/ ٢٧٣)، وتالي تلخيص المتشابه (٢/ ٦١٠)، والكنى لأبي أحمد الحاكم (٢/ ٢١٤)، وفتح الباب (ص١١٤)، وتزهة الألباب (٢/ ٣٠٠).

وقد جمع حديث إبراهيم بن طهمان فعرف بالطهماني.

١٥٧٤- محمد بن حمدويه بن موسى بن نعيم بن عبد الله بن أبي رويم، أبو رجاء السنجي الفوركاني المروزي، صاحب تاريخ المرزوذة

له ترجمة في: سير أعلام النبلاء (١٤/ ٢٤٥)، وتاريخ الإسلام (٧/ ١٠٨)، والإكمال لابن ماكولا (٤/ ٤٧٣)، وتهذيب مستمر الأوهام (ص٢٨٤، ٢٨٣)، وتوضيح المشتبه (٣/ ٣١٧)، والأنساب لابن السمعاني (٩/ ٦٥).

وهو غير: محمد بن حمدويه بن سنجان، أبو بكر المروزي، وهما متعاصران كما في توضيح المشتبه.

١٥٧٥- محمد بن حمويه بن المؤمل بن أبي روضة، أبو بكر الضبطاني.

له ترجمة في: تاريخ بغداد (٤/ ٢٣)، وسير أعلام النبلاء (١٦/ ٣٣٠)، وتاريخ الإسلام (٨/ ٣٤٥)، ولسان الميزان (٥/ ١١٠).

قال الرقاني: غير مرتض عندهم، وقال: ليكن ثبتا.

١٥٧٦- محمد بن خالد بن يزيد، أبو بكر الرياسي النيلي.

له ترجمة في: الإكمال لابن ماكولا (١/ ٤٠٢)، والأنساب لابن السمعاني (٥/ ٥٥٢)، وذكره الإسماعيلي في معجم شيوخه (ص٤١٥).

١٥٧٧- محمد بن خالد الخلي.

له ترجمة في: ميزان الاعتدال (٣/ ٥٣٤)، و(٥/ ٥٤٠)، ولسان الميزان (٥/ ١١١).

١٥٧٨- محمد بن خريم بن مروان بن عبد الملك، أبو بكر البزار الدمشقي.

له ترجمة في الأنساب والكنى لأبي أحمد (٢/ ٧٦)، والمقتنى (١/ ١٢٤)،

والإكمال لابن ماكولا (٧/ ١٣٣)، وتاريخ دمشق (٥٢/ ٣٩٩)، وسير أعلام النبلاء (١٤/ ٤٢٨)، وتاريخ الإسلام (٨/ ٣١٣).

١٥٧٩- محمد بن خليفة بن إسحاق الأسدي.

روى عن: الحسن بن محمد بن علي بن أبي طالب، ومحمد بن أبي حي الأدمي.

روى عنه: محمد بن تسنيم الحضرمي، ومحفوظ بن هذيل الحضرمي.

لم يتعد من حفيد بترجمة، وقد ذكره المزي في تهذيبه (٢٦/ ٣١٧) فيمن روى عن الحسن بن محمد بن علي، وفي (٢٩/ ٢٥٤) فيمن روى عنه محمد بن تسنيم الحضرمي، وكذا ذكره ابن عساكر في تاريخه (٥٢/ ٣٧٥) فيمن روى عن محمد بن أبي حي.

والظاهر التصحيف الكبير للخطيب في (٢١١/٤) ومعجمة لأبي نعيم (٢/ ٩٧٩).

١٥٨٠- محمد بن خليفة بن مسلمة، أبو جعفر الدبيعاقولي، يعرف بعنبر.

له ترجمة في: تهذيب الكمال (٢٦/ ١١٥) وذكره ابنيرا، والمؤتلف والمختلف للدارقطني (٣/ ١٦٤٦)، وسؤالات الحاكم (ص٤٤٤)، وتاريخ بغداد (١٤/ ٤٣)، والمنتخب من معرفة الألقاب (ص٤٤٧)، وتوضيح الأبالي (٣/ ٢٩٩)، والإكمال لابن ماكولا (٦/ ١٠١) وتوضيح المشتبه (٩/ ٢٦٦)، وتبصير المنتبه (٣/ ٩٠٣).

١٥٨١- محمد بن الخليل الضلع، أبو عبد الله الأصبهاني (ش)

له ترجمة في: تلخيص تاريخ نيسابور (ص١٠٥).

١٥٨٢- محمد بن خلاد بن هلال، أبو عبد الله التميمي الإسكندراني.

له ترجمة في: الجرح والتعديل (٧/ ٢٤٥)، والثقات لابن حبان (٩/ ٨٥)، ومعرفة الثقات للعجلي (٢/ ٢٣٧)، وفتح البابه (ص٤٠١)، وميزان الاعتدال (٣/ ٥٣٧)، ولسان الميزان (٧/ ١١٨)، وتاريخ الإسلام (٥/ ٩١٥).

١٥٨٣- محمد بن داود بن سليمان، أبو بكر النيسابوري الزاهد. (ش)

صور وروده في أسانيد المصنف:

أبو بكر بن داود.

وأبو بكر محمد بن سليمان الزاهد.

له ترجمة في: تلخيص تاريخ نيسابور (ص٤٠٦)، والإرشاد للخليلي (٣/ ٨٥٧)، وتاريخ بغداد (٣/ ١٧١)، وتاريخ دمشق (٥٦/ ٤٢٩)، وسير أعلام النبلاء (١٥/ ٤٠٦).

١٥٨٤- محمد بن ربح بن سليمان، أبو بكر البغدادي البزاز السماك.

له ترجمة في: سؤالات الحاكم (ص١٦٤)، وتاريخ بغداد (٣/ ١٤٤)، وتلخيص المتشابه (٢/ ٧٦٠)، والإكمال لابن ماكولا (٤/ ٩٢)، وتاريخ الإسلام (٧/ ٨٠٢).

١٥٨٥- محمد بن زرارة بن عبد الله بن خريمة بن ثابت الأنصاري الأوسي الخطمي.

له ترجمة في: التاريخ الكبير (١/ ٨٦)، والجرح والتعديل (٧/ ٢٦٠)، والثقات لابن حبان (٧/ ٤١٤).

١٥٨٦ - محمد بن زكريا بن دينار، أبو جعفر الغلابي البصري الأخباري.

له ترجمة في: الضعفاء لابن حبان (٩/ ١٥٤)، وسؤالات الحاكم (ص٤١٨)، والضعفاء للدارقطني (ص٣٥٠)، ولسان الميزان (٧/ ١٣٩)، والأنساب لابن السمعاني (٤/ ٣٢١).

١٥٨٧ - محمد بن السري بن يحيى بن السري بن مصعب، أبو طارم التميمي الدارمي الكوفي، والد أبي بكر بن أبي طارم.

ذكره الرازي في تهذيب الكمال فيمن روى عن: هناد بن السري، وهو ابن ابن أخيه، وروى له ابنه محمد بن محمد.

١٥٨٨ - محمد بن سعد بن محمد بن الحسن بن عطية، أبو جعفر العوفي.

له ترجمة في: سؤالات الحاكم (ص٤٣٩)، ولسان الميزان (٧/ ١٥٠)، وتاريخ بغداد (٣/ ٢٦٨)، والوافي بالوفيات (٢/ ٢٠٨).

١٥٨٩ - محمد بن سعيد بن بكر، أبو بكر الرازي الصلكاني القاضي.

روى عن: المقدمي، ومات أبو داود عن عيسى بن ثليد، أبو عمير الرعيني، وسألت بن بكر بن النقطل الموقلي، ومحمد بن مهدي بن جعفر الرملي، وسمع من محمد بن مسلم بن عثمان أبو سلمة الصنعاني.

روى عنه: الحسين بن علي بن يزيد بن داود بن يزيد أبو علي الحافظ، ومحمد بن محمد الله بن إبراهيم بن عدويه أبو بكر الشاهي.

قال الحافظ ابن حجر في الألقاب تعليقا على حديثه: «مع أن المقدم فيه كذاب والراوي [عنه] أخبر حاله».

ولم نجد من أخبره بذ‌ٰلك.

وانظر معرفة علوم الحديث للمصنف (ص٤٩٢)، ودلائل النبوة للبيهقي (١/١٧٥)، والسنن الكبرى له (٧/١١٧)، وتاريخ دمشق (٤٤/٣٠٧-٢٠٧).

١٥٩٠- محمد بن سعيد بن زياد، أبو سعيد القرشي الأثرم، المعروف بالكربزي.

له ترجمة في: الجرح والتعديل (٧/٢٤٤)، والثقات لابن حبان (٩/٧٧)، وسؤالات البرذعي (٢٠٧)، والكامل لابن عدي (٧/٥٥١)، وتعجيل المنفعة (٢/١٨١)، ولسان الميزان (٧/١٥٥)، وتاريخ بغداد (٣/٢٣٤).

١٥٩١- محمد بن سعيد بن سويد بن عبد الله القرشي الكوفي.

له ترجمة في: الجرح والتعديل (٧/٢٤٤).

■ محمد بن سعيد الذكر الرازي.

هو: محمد بن أحمد بن سعيد، أبو جعفر الرازي المذكر.

مضى برقم (١٤٣٣).

١٥٩٢- محمد بن سلمة بن كهيل الكوفي.

له ترجمة في: الجرح والتعديل (٧/٢٧٦)، والثقات لابن حبان (٧/٣٧٥)، والطبقات الكبرى لابن سعد (٨/ ٥٠١)، وتاريخ ابن معين رواية الدوري (٣/ ٥٥٣)، وسؤالات ابن الجنيد (ص٣٥٤)، وأحوال الرجال (ص٥٨)، وسؤالات أبي داود (ص٣٠٣)، وسؤالات البرقاني (ص١٤٢)، وأسماء الضعفاء لابن شاهين (ص١٦٦)، والضعفاء للعقيلي

(٥/ ٢٨٤)، والكامل لابن عدي (٧/ ٤٤٤)، ولسان الميزان (٧/ ١٦٧)، والموْتلف والمختلف للدارقطني (٤/ ١٩٨٠)، والإكمال (لابن ماكولا ١٧٦/٧).

١٥٩٣ - محمد بن سلمة الكوفي البناني.

له ترجمة في: الجرح والتعديل (٧/ ٢٧٦)، والمجروحين (٢/ ٢٧٦)، ولسان الميزان (٧/ ١٦٨)، والمقفى والفذرك (٣/ ١٣٨٩/).

١٥٩٤ - محمد بن سليمان بن جعفر بن سليمان الهاشمي.

يروي عن: أبيه.

روى عنه ابنه.

ولم نجد له ترجمة.

والظر: الكنى لأبي أحمد (٣/ ٢٩٢)، وتاريخ دمشق (٥٧/ ٢٥/ ٢٥٠)، والوافي (٣/ ٤٥)، والاستيعاب لابن عبد البر (١٨٠٣/٤، ١٨٥٣، ١٨٥٤، ١٤٥١)، وتهذيب الكمال (٢٥/ ٤٢٨).

١٥٩٥ - محمد بن سليمان بن الحارث، أبو بكر الواسطي، المعروف بالباغندي، والد محمد بن محمد.

له ترجمة في: الثقات لابن حبان (٩/ ١٤٩)، وسؤالات الحاكم (ص: ٤٠)، ولسان الميزان (٧/ ١٧٠)، والكنى لأبي أحمد (٣/ ٢٠٣)، وفتح الباب (ص: ٤١٣)، والمقتنى (١/ ٢٢٣)، وتاريخ بغداد (٢/ ٢٢٣)، وتاريخ الإسلام (٥/ ٨٠٤)، وسير أعلام النبلاء (١٣/ ٣٨١)، ومعتجم من عرفه الأذهب (ص: ٦٧)، والأنساب للسمعاني (١/ ٢٦٢).

١٥٩٦- محمد بن سليمان بن خالد، أبو عبد الله البَيْسانوري.

له ترجمة في: تلخيص تاريخ بَيْسان (ص٥٥)، وتاريخ الإسلام (١٠٢٩/٦).

١٥٩٧- محمد بن سليمان بن فارس، أبو أحمد الدلال البَيْسانوري.

له ترجمة في: تلخيص تاريخ بَيْسان (ص٥٥)، والإرشاد للخليلي (٨٥٨/٣)، وتاريخ الإسلام (٢٤٥/٧)، والأنساب للسمعاني (٥١٩/٢)، الكنى لأبي أحمد (٣٣١/١)، ووفيات الباب (ص٥٩)، والمقتنى (٦٢/١).

١٥٩٨- محمد بن سليمان بن محمد بن سوسن بن منصور، أبو جعفر الفامي الأبُرِّيني الكرماني البَيْسانوري. (ش)

صور ورودها في أسانيد المصنف:

محمد بن سليمان بن موسى المذكر.

له ترجمة في: الأنساب لابن السمعاني (٧٤/١)، وتكملة الإكمال (١٦٣/١)، ولسان الميزان (١٧٥/٧) ووقع فيه: "الأبُرِّاني"، وتاريخ الإسلام (٨٢٩/٦).

١٥٩٩- محمد بن سليمان بن مسعول المخرومي المكي.

له ترجمة في: التاريخ الكبير (٩٧/١)، والضعفاء للبخاري (ص١٢٠)، والجرح والتعديل (٢٦٧/٧)، والثقات لابن حبان (٤٣٩/٧)، والمجروحين (٢٩٤/٢)، والضعفاء لأبي زرعة (ص٣٨٥)، والضعفاء للنسائي (ص٢٦٤)، والضعفاء للعقيلي (٢٦٤/٥)، والكامل لابن عدي

(٧/ ٤٢٨)، وأسماء الثقات لابن شاهين (ص٢٩٨)، ولسان الميزان (٧/ ١٧١).

١٦٠٠ - محمد بن سليمان بن وائلة.

له ترجمة في: التاريخ الكبير (١/ ٩٨)، والجرح والتعديل (٧/ ٢٦٨)، والثقات لابن حبان (٧/ ٤١٦).

١٦٠١ - محمد بن سليمان العابد، عن إسماعيل بن أبي خالد.

له ترجمة في: لسان الميزان (٧/ ١٧٠) وقال الذهبي في التلخيص: "العابد، لا يعرف، والحديث فيه نظر".

١٦٠٢ - محمد بن سليمان العبدي.

له ترجمة في: التاريخ الكبير (١/ ٩٨)، والجرح والتعديل (٧/ ٢٦٩) وفيه: "العبدي"، والثقات لابن حبان (٧/ ٥٣٤)، ولسان الميزان (٧/ ١٧٤)، (٧/ ١٧٥)، والمؤتلف والمختلف للدارقطني (٣/ ١٧٧٣)، والإكمال لابن ماكولا (٦/ ٣٢١)، والأنساب لابن السمعاني (٩/ ٢١٨).

قال الخاتم: "لولا مكان محمد بن سليمان العبدي من الجهالة لحكمت لهذا الإسناد بالصحة".

١٦٠٣ - محمد بن سليمان بن يوسف، أبو عبد الله السلمي النيسابوري.

له ترجمة في: تلخيص تاريخ نيسابور (ص٥٥).

كنيته في المستدرك: أبو بكر، وكنيته في تلخيص تاريخ نيسابور: أبو عبد الله.

١٦٠٤ - محمد بن سليمان بن أبي رجاء، أبو سليمان الهاشمي.

صور رزوقه في أسانيد المصنف:

محمد بن أبي وجاء.

له ترجمة في: الثقات لابن حبان (٩/ ٤٥٩)، والثقات لابن قطلوبغا (٨/ ٣٢٠).

١٦٠٥- محمد بن سليمان.

روى عن: هشام بن زياد بن أبي يزيد، أبو المقدام من أبي هشام القرشي.

روى عنه: الحسن بن الصباح الزراد.

لم نذر من هو.

وقد ورد هكذا في شعب الإيمان للبيهقي (٦/ ٢٢٠) عن غير الحاكم، وهو عند ابن أبي الدنيا في الشكر (ص٢٠).

ويحتمل أن يكون هو: محمد بن سليمان بن حبيب بن جبير الأسدي، أبو جعفر الضبعي الحلاب، المعروف بلبوين، من رجال التهذيب، فقد اشتراك هو والحسن بن الصباح في بعض الشيوخ، انظر على سبيل المثال: تاريخ بغداد (١١/ ١٦٠)، و(١٤/ ٣٤١)، والله أعلم.

١٦٠٦- محمد بن أبي السري سهل بن يسلم، أبو جعفر الأزدي البغدادي.

له ترجمة في: المنتظم والمقترى (٣/ ١٨٣)، وتاريخ بغداد (٣/ ٢٥٥)، وتاريخ دمشق (٥٣/ ٥٨)، وتاريخ الإسلام (٥/ ١٢٢٧).

١٦٠٧- محمد بن سهل.

يروي عن: أبي عبيدة معمر بن المثنى.

روى عنه: الحسن بن أبي أسامة.

لم نذر من هو.

واظفر المنتخب من ذيل المذيل الطريف (ص٩٦).

١٦٠٨- محمد بن سلام بن عبد الله بن سالم، أبو عبد الله الجمحي الشاعر، أحد عبد الرحمن بن سلام.

له ترجمة في: الجرح والتعديل (٧/٢٧٨)، ولسان الميزان (٥/ ١٦٥)، وسير أعلام النبلاء (١٠/ ١٥١)، والأنساب لابن السمعاني (٧/ ٨٥).

١٦٠٩- محمد بن شاذان بن يزيد، أبو بكر الجوهري البغدادي، وعمه أبو بكر بن ثابته.

له ترجمة في: سؤالات الحاكم (ص١٣٩)، وإيضاح التهذيب (٢/ ٩١٧) ذكره فيبزا، وتاريخ بغداد (٣/ ٣٢١)، وتاريخ الإسلام (٨/ ٨٠٦).

١٦١٠- محمد بن شاذان، أبو سعيد الأصم الجوهري الحذاء فرجي النيسابوري، عم محمد بن صالح بن هانئ.

له ترجمة في: تلخيص تاريخ نيسابور (ص٥٥)، وتاريخ الإسلام (٨/ ٨٠٦)، والأنساب لابن السمعاني (٧/ ٤٤)، ومعجم البلدان (٤/ ١٧٠).

١٦١١- محمد بن شداد بن عيسى، أبو يعلى المسمعي، المعروف بزرقان.

له ترجمة في: سؤالات الحاكم (ص١٥٠)، ولسان الميزان (٥/ ١٩٥)، وتاريخ بغداد (٣/ ٣٣٠)، وسير أعلام النبلاء (١٣/ ٤١٨)، والأنساب لابن السمعاني (٦/ ٢٩٧)، والمنتخب من السياق لتاريخ نيسابور (ص١٧٣)، ونزهة الألباب (١/ ٣٤١)، ونصير الدين (٢/ ٦٤١).

١٩١٢ - محمد بن شرحبيل بن جمشم الصنعاني اليماني.

صور وروده في:

محمد بن جمشم.

له ترجمة في: التاريخ الكبير (١/ ١١٣)، والجرح والتعديل (٧/ ٢٨٥)، والثقات لابن حبان (٩/ ٥٢)، ولسان الميزان (٧/ ١٩٦)، وانظر علل الدارقطني (١٢/ ٣٤٣).

١٩١٣ - محمد بن صاعد بن كاتب.

روى عنه ابنه: يحيى بن محمد بن صاعد.

لم نجد من خصصه بترجمة.

١٩١٤ - محمد بن صالح بن جبل، أبو الحسن الطوسي.

له ترجمة في: الكتبي لأفاضل محمد (٣/ ٢٣٣)، وتلخيص تاريخ نيسابور (ص٥٦).

وقد ظفر بطلب الأفاضل محمد بن صالح الطبري المترجم في النسب، وليس هو ذاك: محمد بن صالح بن عبد الله، أبو الحسن السري الطبري، له ترجمة في: الإكمال لابن ماكولا (٧/ ١٣٥)، والأنساب لابن السمعاني (٣/ ٢٤٤)، ومعجم البلدان (٣/ ١٧١)، ولسان الميزان (٧/ ١٩٩)، وتاريخ الإسلام (٧/ ١٩٤).

١٩١٥ - محمد بن صالح بن علي بن يحيى، أبو الحسن القاضي الهاشمي، المعروف بابن أم شيبان، أخو القاضي أبي العباس محمد بن صالح. (ش)

له ترجمة في: تاريخ بغداد (٣/ ٣٨٣)، وسير أعلام النبلاء

(٢٢٦/١٦)، وتاريخ الإسلام (٣١١/٨).

وأخيه أبي الحارث ترجمة في: تلخيص تاريخ نيسابور (ص١٠٥)، وتاريخ بغداد (٣٣/٣).

١٦١٦- محمد بن صالح بن أبي جعفر محمد الأشج العمذاني، ختن المرار بن حوية على أخته.

له ترجمة في: الثقات لابن حبان (٤٤٨/٩)، والإرشاد للخليلي (١٥٢/٢)، وأسامي الرواة (٢٠٢/٣)، وتاريخ الإسلام (٨٠٦/٦)، ومنتخب من معرفة الألقاب (ص٩٩)، وكشف النقاب (١/ ٦١٤)، وتنقاب النقاب (ص٦١)، ورفع الألقاب (٢١٢/١).

١٦١٧- محمد بن صالح بن محمد بن سعد بن نزار بن عمرو بن لعبلة، أبو عبد الله الدهقان المعافري الأندلسي القرطبي.

له ترجمة في: تاريخ علماء الأندلس (٩٦/٢)، وتاريخ دمشق (٢٧٠/٥٣)، وتاريخ الإسلام (٥٤٨/٨)، والأنساب لابن السمعاني (١٥٦/٤).

١٦١٨- محمد بن صالح بن هارون، أبو جعفر النيسابوري الوراق. (ش)

له ترجمة في: تلخيص تاريخ نيسابور (ص١٠٥)، والمنتظم لابن الجوزي (٤٥/ ٨٢)، وتاريخ الفقهاء الشافعية لابن الصلاح (١/ ١٦٦/)، وطبقات الشافعية للسبكي (٢/ ١٧٤)، وطبقات الشافعيين لابن كثير (ص٢٦١)، والبداية والنهاية (١٠/ ٢١٠).

١٦١٩- محمد بن صالح الكيلني الرازي.

له ترجمة في: توضيح المشتبه (٧/ ٣٣٨)، وتبصير المنتبه (٣/ ١٢١٩).

وغاية النهاية (١٣٨/٢)، وذكره الإسماعيلي في معجم شيوخه (١/ ٤٢٢).

١٦٢٠- محمد بن صدقة، أبو عبد الله الدكالي.

له ترجمة في: التاريخ الكبير (١/ ١١٧)، والجرح والتعديل (٨/ ٢٨٨)، والثقات لابن حبان (٧/ ٧٥)، وأسامي البرقاني (٢٧٧/٥)، وجامع التحصيل (ص١٠٩)، والكنى لمسلم (١/ ١٠٩)، والأنساب لابن السمعاني (٤/ ٤٣٨).

١٦٢١- محمد بن الصديق بن علي بن إبراهيم التميمي، أبو بكر النيسابوري، والد: حشنام.

صور وروى في أسانيد المصنف.

حشنام بن محمد.

له ترجمة في: الإرشاد للخليلي (٣/ ٨٢٣)، والمؤتلف والمختلف للدارقطني (٣/ ١٣٤٨)، والإكمال لابن ماكولا (٧/ ١٧٧)، وتبصير المنتبه (٣/ ٨٣٥)، وتوضيح المشتبه (٥/ ٢٢١)، والمنتخب من معرفة الألقاب (ص١٣٠)، وكشف النقاب (١/ ١٨٠)، وترعة الأيآب (١/ ٢٤٠).

١٦٢٢- محمد بن الضحاك بن حنان الهراوي.

له ترجمة في: التاريخ الكبير (١/ ١١٩)، والجرح والتعديل (٧/ ٢٩٠)، والثقات لابن حبان (٩/ ٥٩)، وتوضيح المشتبه (٣/ ١٦٤).

١٦٢٣- محمد بن الصور من المنذر بن يزيد، أبو عبد الله الكرميني الشيالي، المقلب بخت.

له ترجمة في: الإرشاد للخليلي (٣/ ٩٨٢)، وفتح الباب (ص٥٠٧)،

والأنساب لابن ماكولا (١٥٦/٢)، والأنساب لابن السمعاني (٥٨/٥)، وتاريخ الإسلام (٤٠٧/٦)، وتوضيح المشتبه (٤٤٦/٢)، وتبصير المنتبه (٣٦٨/١)، ونزهة الألباب (٢٤٧/١).

١٦٢٤- محمد بن طاهر بن يحيى بن قيصلة، أبو الحسين الفقلي. [د]

له ترجمة في: تلخيص تاريخ نيسابور (ص٢١٠)، والأنساب لابن السمعاني (٣٩٨/٤)، وإكمال المشتبه (٧٩٣/٢)، ومعجم البلدان (٢٧٥/٤).

١٦٢٥- محمد بن عباد بن سعد بن أبي وقاص.

له ترجمة في: الجرح والتعديل (١٥/٨)، والكامل لابن عدي (٧٧٨/٧)، ولسان الميزان (٢٢٣/٧).

١٦٢٦- محمد بن العباس بن أحمد بن محمد بن عصم، أبو عبد الله بن أبي ذهل العصمي النهمد النيسابوري. (ش)

صور ورود في أسانيد المصنف:

أبو عبد الله بن أبي ذهل.

له ترجمة في: تلخيص تاريخ نيسابور (ص٢١٧)، وتاريخ بغداد (٢٠٣/٤)، وسير أعلام النبلاء (١٠٦/١٦)، وطبقات الشافعية (٢٧٥/٣)، والأنساب لابن السمعاني (٢٠٤/٤).

١٦٢٧- محمد بن العباس بن الحسين بن مهاذر، أبو عبد الله الزوزني الكاتب.

له ترجمة في: سؤالات الحاكم أبي ذر الهروي (٢٢٩/١)، ولسان الميزان (٢٢٩/٧)، وتاريخ بغداد (١٨٨/٤)، والأنساب لابن السمعاني (٥/٥) وفيه:

محمد بن الحسين بن الحسن وهو خطأ، ومعجم الطبراني (٤٤٧/٤)، وتاريخ الإسلام (٨٠٧/٦).

١٣٢٨- محمد بن العباس، أبو بكر الضبعاني العطار المَرْوِي.

له ترجمة في: تاريخ دمشق (٣١٣/٥٣)، ولسان الميزان (٢٢٥/٧).

١٣٢٩- محمد بن عبد الأعلى بن عدي البهراني.

يروي عن أبيه: عبد الأعلى بن عدي البهراني.

روى عنه: فرج بن فضالة.

لم نجد من خصه بترجمة، ولم يذكر له في كتب السنة إلا حديثا واحدا، وقد ذكره المزي في تهذيب الكمال (٣١٣/١٨) فيمن روى عن أبيه عبد الأعلى بن عدي البهراني.

وقد روى حديثه الإمام أحمد في مسنده (٣٥٧/٢٦)، وهذا الحديبي ذكر هذا الإمام في كتابه الإكمال، وكذا الحافظ ابن حجر في تعجيل المنفعة، وهو على شرطهما.

١٣٣٠- محمد بن أبي فُديك عبد ربه بن سليمان، أبو عبد الله الزرزمي المؤرخي.

وقع في المستدرك هكذا: محمد بن عبد ربه أبو فديك، وكذا ابن حبان بأبي فديك فقط، وكذا ابن أبي معدان في تاريخ الموازرة بأبي عبد الله، ونسبه: محمد بن أبي فديك أبو عبد ربه بن سليمان، وفي موضع آخر محمد بن عبد ربه بن سليمان بن فديك، ونسبه المصنف في تاريخه: محمد بن سليمان بن عبد ربه بن أبي فديك، وكذا ابن حبان في الثقات: يخطئ ويخالف، وضعفه البيهقي، وفي الأحكام: "اسنا محمد بن عبد ربه، ثنا أبو فديك" خطأ.

له ترجمة في: الثقات لابن حبان (٩/ ١٠٧)، ولسان الميزان (٧/ ٢٧٥)، والإكمال لابن ماكولا (٧/ ٥١٥)، وتهذيب مستمر الأوهام (ص٥٣٤)، والأنساب لابن السمعاني (٤/ ١٤٦،١٤٦)، وتوضيح المشتبه (١٢٦/٩) وتبصير المنتبه (١/ ٢٠٣).

١٣٣١- محمد بن عبد الرحمن بن عبد الله بن حصين التميمي.

له ترجمة في: التاريخ الكبير (١/ ١٦٥)، والجرح والتعديل (٧/ ٣١٧)، والثقات لابن حبان (٧/ ٤١٣).

١٣٣٢- محمد بن عبد الرحمن بن عبد الله بن محمد بن عبد الله بن يزيد، أبو يحيى المقرئ. (ش).

له ترجمة في: تاريخ الإسلام (٧٤٣،٨٠٨/٨)، وغاية النهاية (٢/ ١٤٤).

١٣٣٣- محمد بن عبد الرحمن بن محمد، أبو العباس السرخسي الدقولي.

صور وروده في أسانيد المصنف:

أبو العباس الدقولي.

له ترجمة في: تلخيص تاريخ نيسابور (ص٧٣)، والإرشاد للخليلي (٣/ ٩٥٣)، والأنساب لابن السمعاني (٤/ ٤٨٣)، وسير أعلام النبلاء (١٤/ ٥٥٧)، وتاريخ الإسلام (٧/ ٥١٣).

١٣٣٤- محمد بن عبد الرحمن بن عجر بن عبد الرحمن بن عمر بن الخطاب العدوي العمري المدني.

له ترجمة في: الجرح والتعديل (٧/ ٣٢٠)، والمجروحين (٢/ ٢٧٢)

وسؤالات ابن الجنيد (ص٣٥٣)، وتاريخ ابن معين رواية الدوري (٦١١/٣)، والمتشابه من علل الخلال (ص٨٩)، والمعرفة والتاريخ (٤٤٤/٣)، والضعفاء للعقيلي (ص٢٢٤/٥)، وتاريخ أسماء الضعفاء (ص١٦٣)، والكامل لابن عدي (٣٩٨/٦)، ولسان الميزان (٢٧٨/٧ و٢٩٢/٧)، وتعجيل المنفعة (ص١٩١/٢)، والمؤتلف للدارقطني (٤٠١٣/٨)، والإكمال لابن ماكولا (٢٠٨/٧).

١٣٣٥- محمد بن عبد الرحمن بن معاوية، أبو عبدالله العتبي.

له ترجمة في: الإكمال لابن ماكولا (٣١٨/٦)، والمؤتلف والمختلف لحمزة بن طاهر المقدسي (ص١٠٢).

١٣٣٦- محمد بن عبد الرحمن بن نصر، أبو نعيم الفقاري. (ش)

له ترجمة في: الأنساب لابن السمعاني (٣٠٥/٤).

١٣٣٧- محمد بن عبد الرحمن بن مشام المخزومي الأوقص.

له ترجمة في: التاريخ الصغير لابن (١٥٦/١)، والجرح والتعديل (٢١١/٣ و٢٣٣)، واتفاق ابن حبان (٢٤٣/٧)، وضعفاء العقيلي (٣١٢/٥)، وأخبار القضاة (٢١٤/٢)، وتاريخ دمشق (٤٢/٥٤)، ولسان الميزان (٢٠٢/٥).

١٣٣٨- محمد بن عبد الرحمن، أبو عبد الله السلمي القرشي الهروي، وكان يسميه الطحاوي أحيانا: محمد بن عبد الرحيم.

له ترجمة في: الإرشاد للخليلي (٧٨٧/٣)، والإكمال لابن ماكولا (٥٥٧/٤)، والأنساب لابن السمعاني (٣٠٣/٣)، وسير أعلام النبلاء

(١١٤/٤)، وتاريخ الإسلام (٤٣/٣)، وتاريخ دمشق (١١٦/٥٤)، وسماه: محمد بن الحرير الهروي، ومعاني الأخبار (٣/٤٤٧).

١٦٣٩ - محمد بن عبد الرحيم بن مسعود بن عبد الله بن رزين، أبو عبد الله التيناباري السلمي، يعرف بحمش.

جاء عند المصنف هكذا: أبو عبد الله محمد بن عبد الرحيم بن عبد الله بن مسعود. مقلوبا.

له ترجمة في: تلخيص تاريخ نيسابور (ص٣٢)، والإكمال لابن ماكولا (٢/ ٥٣٤)، وتوضيح الأشابه في الألقاب (١/ ٢٤٧)، وذكر أن لقبه: "حمش"، وهو وهم.

١٦٤٠ - محمد بن عبد السلام بن بشار، أبو عبد الله الوراق التيناباري.

له ترجمة في: تلخيص تاريخ نيسابور (ص٤٥)، وسير أعلام النبلاء (١٣/ ٤٦٠)، وتاريخ الإسلام (٦/ ٨١١).

١٦٤١ - محمد بن عبد العزيز بن عبد الرحمن بن عوف الزهري العوفي المدني.

صور وروده في أسانيد المصنف:

محمد بن عبد العزيز بن عبد الرحمن بن عوف.

له ترجمة في: التاريخ الكبير (١/ ١٦٧)، والجرح والتعديل (٧/ ٨)، والمجروحين (٢/ ٢٧٣)، والضعفاء للنسائي (ص٢٤٤)، والضعفاء للعقيلي (٣/ ٣٨٥)، والكامل لابن عدي (٧/ ٤٧٨)، والضعفاء للدارقطني (ص٣٣٧)، ولسان الميزان (٧/ ٣٠٥)، وتاريخ بغداد

(٣/ ٥٠٥)،وتاريخ الإسلام (٤/ ٥١٠).

١٦٤٢- محمد بن عبد الكبير بن شعيب بن الحجباب، أبو عبد الله الأزدي المعولي.

له ترجمة في: التاريخ الأوسط (٩١٩/٤)، والثقات لابن حبان (٢٢/٩)،والكمى للسلم (٥٠١/١).

١٦٤٣- محمد بن عبد الكريم بن محمد، أبو جعفر المدني المؤدب.

له ترجمة في: الجرح والتعديل (٦٦/٨)، والثقات لابن حبان (١٣٦/٩)، ولسان الميزان (٣١٣/٧)، وتهذيب التهذيب (٣/ ٢٣٣) فقيد!.

١٦٤٤- محمد بن عبد الله بن إبراهيم بن عبدويه بن موسى بن بيان، أبو بكر الشافعي البزاز البغدادي. (ش)

ويبدو أن جده عبدويه اسمه: عمرو بن موسى، وأن عبدويه: لقب قد غلب عليه، وذلك لأن أهالي قد سماه أكثر من مرة: محمد بن عبد الله بن إبراهيم بن عمرو، وعمد بن عبد الله بن عمرو، والله أعلم.

صور ورود في أسانيد المصنف:

أبو بكر الشافعي.

ومحمد بن إبراهيم البزاز.

ومحمد بن إبراهيم الشافعي.

ومحمد بن عبد الله الشافعي.

ومحمد بن عبد الله بن إبراهيم بن عمرو.

وأحمد بن عبد الله بن عمرو.

له ترجمة في: سؤالات الحاكم (ص٢٧٦)، وسؤالات السلمي (ص٢٧٩)، وتاريخ بغداد (٣: ٢٨٣)، وسير أعلام النبلاء (١٦: ٣٩)، وتاريخ الإسلام (٧: ٨٠٦)، وطبقات الفقهاء الشافعية لابن الصلاح (١: ١٧٤).

١٦٤٥- محمد بن عبد الله بن أحمد بن عتاب، أبو بكر العبدي البغدادي. (ش)

ليس مروره في أسانيد المصنف:

محمد بن عبد الله بن عتاب.

له ترجمة في: تاريخ بغداد (٣: ٤٧٦)، وتاريخ الإسلام (٧: ٨٠٧).

١٦٤٦- محمد بن عبد الله بن أحمد بن محمد بن أمية بن أبي أمية بن مسلم، أبو عبد الله، ويقال: أبو أحمد، القرشي السامي، وكثيرا ما ينسب لجده، فيقال له: محمد بن أحمد. (ش)

ليس مروره في أسانيد المصنف:

محمد بن عبد الله بن أمية بن مسلم.

ومحمد بن عبد الله بن أمية.

له ترجمة في: الإرشاد للخليلي (٣: ٧٨٧)، والتدوين في أخبار قزوين (١: ١٩٢).

وسماه: محمد بن أحمد، وذلك لأنه كان كثيرا ما يروي عن جده أحمد بن محمد، فيقول حدثنا أبي، فظن كثير من أهل العلم أنه يسمى

محمد بن أحمد.

قال الخطيب: "وحدثنا الحاكم عن محمد بن أحمد به أيما حتى بلغ إلى أجداده، وكان له أخ يقال له القاسم، يروي عن أبيه عن أجداده"

وقد روى أبو عبد الله محمد بن إسحاق بن محمد بن يحيى بن منده في مجالس من أماليه رقم (١٨٤) [خطوط مسنوح على الكتبة الشاملة] عن القاسم هذا، فقال: "أخبرنا أبو بكر القاسم بن عبد الله بن أحمد بن محمد بن أيما السلوي بها، قال: ذكر جدي أحمد بن محمد بن أيما، أن أباه محمد بن أيما حدثه، حدثنا عيسى بن موسى البخاري".

وهذا أخ ثالث ترجم له الخطيب في تاريخه (٣٧٨/٥) فقال: "أحمد بن عبد الله بن أحمد بن محمد بن أيما أبو الحسين السلوي، حدث عن أبيه، عن جده ابن أيما، عن عيسى بن موسى غنجار حديثا رواه عنه أبو نعيم بن عدي الجرجاني، وذكر أنه سمعه منه ببغداد". وأحمد هذا روى عنه ابن السني في عمل اليوم والليلة (رقم ٣٨٣) فقال: "أخبرنا أحمد بن عبد الله بن محمد بن أيما السلوي، حدثني أبي، عن أبيه، حدثني عيسى بن موسى البخاري النحوي أبو أحمد".

١٦٤٧- محمد بن عبد الله بن أحمد بن محمد بن أحمد بن الحسين بن موسى، أبو عمرو الشافعي الزرجاهي الأديب البصقي.

له ترجمة في: تاريخ جرجان (ص٤٤٢)، وللتنبيه من السياق (ص٤٤)، وتاريخ الإسلام (ج٢٠/ص٢٩)، ومرآة الجنان (ج٣/ص١٧٠)، وطبقات الشافعية الكبرى (٤/١٥١)، والأنساب لابن السمعاني

(٥٩/٣).

١٩٤٨- محمد بن عبد الله بن أحمد، أبو عبد الله الضبعي الزاهد الأصبهاني النيسابوري. (ش)

صور وروده في أسانيد المصنف:

أبو عبد الله الضبعي.

ومحمد بن عبد الله الزاهد.

ومحمد بن عبد الله الضبعي.

له ترجمة في: تلخيص تاريخ نيسابور (ص١٠٦)، وذكر أخبار أصبهان (٢٧٠/٢)، والأنساب لابن السمعاني (٤٤٦/٣)، وسير أعلام النبلاء (١٥/ ٤٣٧)، وتاريخ الإسلام (٧٨٠/٧) ووفيات المتأخرين (٢٧٨/٣).

١٩٤٩- محمد بن عبد الله بن الحوتكي، أبو بكر الحواجي الفيروزي العدل الحافظ. (ش)

وولع في ذلي (٩١٠): "محمد بن عبد الله بن الحسن"، فلا تدري أهو تصحيف أم هو منسوب لأحد أجداده.

له ترجمة في: فتح الباب لابن منده (ص١١٩).

وقال الحاكم في معرفة علوم الحديث (ص٢٥٥): "سمعت أبا بكر محمد بن عبد الله بن الحوتكي الفيروزي العدل يقول: توفي أبو صالح الحسين بن الفرج الفيروزي، وأبو العباس الحسن بن سفيان النسوي سنة ثلاث وثلاثين، وتوفي أحمد بن ثابت الفيروزي سنة ثلاثة، وتوفي أبو زرعة محمد بن حمدوية السجزي سنة ست وثلاثة، وتوفي أبو عبد الله بن محمود

السمعاني سنة أحدى عشرة وثلاثمائة، وفيها توفي إسحاق بن إبراهيم الناجر، كلهم نسوج ابن الجراح".

١٦٥٠- محمد بن عبد الله بن جبرويه، أبو بكر الرازي الجوروبي، وقيل: الجندبادوري.

له ترجمة في: تاريخ بغداد (٣/ ٤٥٢)، والأنساب لابن السمعاني (٢/ ١١٤).

١٦٥١- محمد بن عبد الله بن الحسن بن حنضب، أبو عبد الله الأصبهاني الصنائي.

له ترجمة في: طبقات المحدثين بأصبهان (٣/ ٣٠٢) وفيه: "محمد بن عبد الله بن الحسين"، وذكر آخرا أصبهان (٢/ ٢١٠)، وتاريخ الإسلام (٦/ ٨٠٨).

١٦٥٢- محمد بن عبد الله بن الحسين، أبو بكر، ويقال: أبو جعفر الملاف الشيخاني.

سماه المصنف: عبد الله بن محمد الشيخاني! هكذا مقلوبا.

له ترجمة في: تاريخ بغداد (٤/ ٤٧٦) وولقبه، والأنساب لابن السمعاني (٥/ ٢٨٦)، والجواهر المضية (٣/ ١٨٧)، وتاريخ الإسلام (٧/ ٥٢٦)، والثقات لابن قطلوبغا (٨/ ٣٧٤).

واللفظ: معرفة علوم الحديث للمصنف (ص ٣٥٠) و(ص ٣٥٢).

١٦٥٣- محمد بن عبد الله بن حمدون الأسفي المذلي.

له ترجمة في: التاريخ الكبير (١/ ١٣٠)، والثقات لابن حبان

(٧/ ٢٧٦)، وتحجيل المنفعة (٢/ ١٨٦).

١٦٥٤- محمد بن عبد الله بن دينار، أبو عبد الله المدنى الزاهد البيسطوري الفقيه الحنفي. (ش)

له ترجمة في: تلخيص تاريخ نيسابور (ص١٠٦)، وتاريخ بغداد (٣/ ٤٧٤)، وسير أعلام النبلاء (١٥/ ٣٨٢)، وتاريخ الإسلام (٧/ ٢٧١)، والجواهر المضية (٣/ ١٨٨)، والأنساب لابن السمعاني (٣/ ١٢٤).

١٦٥٥- محمد بن عبد الله بن رستة بن أصبغ، أبو عبد الله الأصبهاني.

صور ورودها في أسانيد المصنف:

ابن رسته

له ترجمة في: طبقات المحدثين بأصبهان (٣/ ٤٤٣)، وذكر أخبار أصبهان (٢/ ٢٢٥)، وسير أعلام النبلاء (١٤/ ١٦٣)، وتاريخ الإسلام (٤/ ٤٣٧).

١٦٥٦- محمد بن عبد الله بن رواد.

يروي عن: عثمان بن عبد الله بن أبي عتيق.

روى عنه: أحمد بن أبي بكر القاسم بن الخرشت بن زرارة بن مصعب بن عبد الرحمن بن عوف أبو مصعب الزهري.

لم نجد له ترجمة، ولا ذكرا في سند غير هذا.

١٦٥٧- محمد بن عبد الله بن أبي الأصبغ، أبو طاهر الأزدي.

قال الحاكم: أخبرنا أبو عبد الله محمد بن عبد الله الصفار، ثنا أبو طاهر

الزبيري محمد بن عبد الله الأصبهاني، ثبتا الحسين بن منصور.

وكذلك هو في الإفصاح، وكذلك رواه عنه البيهقي في الأسماء والصفات (١/ ٥٧٠)، فاحتيل التصحيف غير وارد إلا أن يكون من أهاذيب شيوخ.

ولعلها: محمد بن عبد الله بن الزبير بن عمر بن خرهم الأسدي مولاهم، أبو أحمد الزبيري الكوفي المحدث، وهو من رجال النهايب.

فإن له أيضا يسمى طاهرا كان من المحدثين وله ترجمة في تاريخ الإسلام (٥/ ٨٣٥)، فلعله كان الأصبهاني يكتب به، فرآه لم يُنسب أصبهانيا فقط، فإن يكنه ولا فلا ندري من هو.

١٦٥٨ - محمد بن عبد الله بن زكريا ابن جويه، أبو الحسن الفقيه النيسابوري الجويبي. (ش)

له ترجمة في: سؤالات السهمي (ص١٣٣)، وتاريخ دمشق (٣٥/ ٢٥٣)، وسير أعلام النبلاء (١٦/ ١٦٠)، والمؤتلف والمختلف للدارقطني (٢/ ٢٦٥٢)، والمؤتلف لعبد الغني (٢/ ٢٨٨/٨)، والإكمال لابن ماكولا (٧/ ٣٦١٠)، والأنساب لابن السمعاني (٧/ ٣٠١).

قال ابن ماكولا: كان ثقة نبيلا.

١٦٥٩ - محمد بن عبد الله بن سعيد، أبو عبد الله الوراقي.

له ترجمة في: فتح الباب (ص٤٠٩)، وتاريخ واسط (ص١٦٨).

١٦٦٠ - محمد بن عبد الله بن يحيى، أبو جعفر الحضرمي، المعروف بمطين. صرور ورود في أسانيد المصنف.

أبو جعفر المخيمري.

له ترجمة في: الجرح والتعديل (٧/ ٢٩٨)، وسؤالات السلمي (ص٢٨٩)، ولسان الميزان (٧/ ٢٥٧)، والكنى لأبي أحمد (٣/ ٨٧)، وفتح الباب (ص١٩٣)، ومنتخب من معرفة الألقاب (ص٣١٦)، والمؤتلف والمختلف للدارقطني (٤/ ٢٠٧٦)، والإكمال لابن ماكولا (٧/ ٢٦١)، وتاريخ مولد العلماء (٢/ ٦٢٥/٢)، وسير أعلام النبلاء (١٤/ ٤١)، والأنساب لابن السمعاني (٥/ ٣٢٩/٥).

١٦٦١- محمد بن عبد الله بن عبد الرحمن بن القاسم بن محمد بن أبي بكر الصديق القرشي التيمي.

له ترجمة في: التاريخ الكبير (١/ ١٣٠)، والجرح والتعديل (٧/ ٢٩٩)، والثقات لابن حبان (٩/ ٦٣).

١٦٦٢- محمد بن عبد الله بن عبد الرحمن بن محمد، أبو عبد الله الكندي المسروقي الكوفي.

له ترجمة في: تاريخ بغداد (٣/ ٤٣٨/٣).

١٦٦٣- محمد بن عبد الله بن عبد الرحمن الرازي، والد صالح بن محمد الرازي.

روى عن: عبد الرحمن بن قيس أبو معاوية الضبي الزعفراني.

وعنه: ابنه صالح بن محمد الرازي.

لم نجد له ترجمة ولا ذكرا في سند غير هذا.

١٦٦٤ - محمد بن عبد الله بن عبد الرحمان أبو يوب، أبو عبد الرحمن البزيدي، المعروف بمكحول.

له ترجمة في: تاريخ مولد العلماء (٢/٦٤٩)، وتاريخ دمشق (٣٧/٣٦٧)، وسير أعلام النبلاء (٥/ ١٥٠ ٣)، وتاريخ الإسلام (٧/ ٤٤٩)، والأنساب لابن السمعاني (٤/ ٤٢٨/)، والمقتنى (١/ ٢٣٣).

١٦٦٥ - محمد بن عبد الله بن عبيد بن عمير المحرم الليثي المكي.

له ترجمة في: التاريخ الكبير (١/ ١٢٤/)، (٢/ ٢٤٨/)، والجرح والتعديل (٧/ ٣٠٠) وفيه: محمد بن عمر المحرم، وابن حبان (٧/ ٣٠)، والثقات لابن حبان (٧/ ٣٦٥)، والمجروحين (٢/ ٢٥٧)، والكامل لابن عدي (٦/ ٤٤٩)، والضعفاء للعقيلي (٤/ ٣٠٧)، (٤/ ٣٠٥)، ولسان الميزان (٧/ ٢٢٧) و(٧/ ٤٠٢)، و(٧/ ٤٤٩)، (٧/ ٤٠٤)، وكشف النقاب (٢/ ٣٩٩)، ونزهة الألباب (٢/ ١٦٠)، والأكمال لابن ماكولا (٧/ ٢٢١)، وتوضيح المشتبه (٨/ ٨٦).

● محمد بن عبد الله بن عتاب.

هو: محمد بن عبد الله بن أحمد بن عتاب، أبو بكر العبدي البغدادي.

مضى برقم (١٦٤٥).

١٦٦٦ - محمد بن عبد الله بن عبيد الأنصاري الدئي.

له ترجمة في: التاريخ الكبير (١/ ١٢٦/)، والجرح والتعديل (٧/ ٣٠١)، والثقات لابن حبان (٧/ ٣٥٥)، ولسان الميزان (٧/ ٢٣٠)، وتعجيل المنفعة (٢/ ١٨٧).

١٦٦٧ - محمد بن عبد الله بن عطية، أبو عبد الله المروزي.

يروي عن: محمد بن عبدة بن الحكم بن سيف بن سلام أبو عبد الله.

روى عنه: محمد بن عبد الله بن الحارث، أبو بكر الجراحي.

لم نجد له ترجمة، ولا ذكرًا في مصدر سوى هذا.

١٦٦٨ - محمد بن عبد الله بن عمران بن مهران بن نعيم، أبو عبد الله الأنصاري الشافعي.

لم نقف له على ترجمة فيما اطلعنا عليه، وقد ذكره المزي في تهذيبه (١٣/ ٤٤٥) من ضمن طلحة بن يحيى الزرقي، وكذا ذكره في تذهيبه (١٣٨/٢٥) فيمن روى عنه محمد بن الخليل بن عيسى الخرجي، وكذلك فعل الخطيب في تاريخه (٢٧٩،٢٨٢/٤)، وانظر سنن الدارقطني (٢٧٩،٢٨٢/٤)، وسنن البيهقي الكبرى (١٠/ ٤٥)، وهو جدّ أبي السري محمد بن نعيم انظر الأنساب لابن السمعاني (١/ ٤٥٥) تحت النسبة البيهقي.

١٦٦٩ - محمد بن عبد الله بن عمرويه، أبو عبد الله، ويقال: أبو بكر، الصفار البغدادي، المعروف بابن علان. (ش)

له ترجمة في: تاريخ بغداد (٣/ ٤٧٩)، وسير أعلام النبلاء (١٥/ ٥٤٤)، وتاريخ الإسلام (٧/ ٨٨٠)، وتكملة الإكمال (١١٤/٤)، والأنساب لابن السمعاني (٤/ ٢٢٩).

١٦٧٠ - محمد بن عبد الله بن قريش، أبو بكر الربعي الوراق. (ش)

صور ورودها في أسانيد المصنف:

أبو بكر بن قريش.

وأبو بكر بن عبد الله بن فريش.

وأبو بكر بن عبد الله الورقاني.

وأبو بكر بن عبد الله بن الحسن بن سلوان.

له ترجمة في: تلخيص ابن نيسابور (ص٢٠٦)، والأنساب لابن السمعاني (٢/ ١١٧،٣)، واللباب (٢/ ٤٩،٤٦).

١٦٧٧- محمد بن عبد الله بن مامان، أبو بكر الأصبهاني.

له ترجمة في: طبقات المحدثين بأصبهان (٤/ ٢٣٣،٤)، وذكر أخبار أصبهان (٢/ ٢٧٧).

١٦٧٢- محمد بن عبد الله بن محمد بن زكريا، أبو بكر الجوزقي الشيباني النيسابوري المعدل. (ش)

له ترجمة في: الإرشاد للخليلي (٣/ ٨٥٩،٨)، والأنساب لابن السمعاني (٨/ ١١٨،٩)، وسير أعلام النبلاء (١٦/ ٤٣،٤)، وتاريخ الإسلام (٨/ ٤٤٦)، وطبقات الفقهاء الشافعية لابن الصلاح (١/ ٢٠٤،١)، وطبقات الشافعيين لابن كثير (ص٣٣٣).

١٦٧٣- محمد بن عبد الله بن محمد بن صبيح، أبو الحسن العمري الخوجري. (ش)

صور ورودها في أسانيد المصنف:

أبو الحسن العمري.

له ترجمة في: تلخيص تاريخ نيسابور (ص١٠٦).

١٦٧٤ - محمد بن عبد الله بن محمد بن عبد الله بن محمد بن بشر بن مقلِّل بن حسان بن عبد الله بن مقلِّل أبو عبد الله المُزَنِي. (ش)

صور وروده في أسانيد المصنف:

محمد بن عبد الله المُزَنِي.

له ترجمة في: تلخيص تاريخ نيسابور (ص١٠٦)، وتاريخ بغداد (٣/ ٤٨١)، وطبقات الحنابلة (٣/ ١٨١)، وتاريخ الإسلام (٨/ ٥٠).

١٦٧٥ - محمد بن عبد الله بن محمد بن يوسف، أبو بكر الحميد النيسابوري العياش، ابن بنت العباس بن حمزة الواعظ. (ش)

له ترجمة في: تلخيص تاريخ نيسابور (ص١٠٦)، وتاريخ الإسلام (٧/ ٥٠٧)، والوافي بالوفيات (٢/ ١٩٨)، وتكملة الإكمال (٢/ ٢٦٦)، وأنساب المؤتلف (٣/ ٢٣٩)، والأنساب للإمام السمعاني (٢/ ٢٤٠).

١٦٧٦ - محمد بن عبد الله بن محمد بن أبي الوَزير، أبو عبد الرحمن الجماليّ التاجر النيسابوري. (ش)

صور وروده في أسانيد المصنف:

أبو عبد الرحمن بن أبي الوزير.

وأبو عبد الرحمن محمد بن عبد الله التاجر.

له ترجمة في: تلخيص تاريخ نيسابور (ص١٠٦)، وتاريخ الإسلام (٧/ ٧٧٧)، والأنساب لابن السمعاني (٢/ ٢٥٥)، ومعجم البلدان (٢/ ١١٠)، وتبصير المنتبه (١/ ٣٠٦).

١٦٧٧ - محمد بن عبد الله بن مسلم، ابن أبي مسلم الحرّاني.

له ترجمة في: لسان الميزان (٧/ ٢٣٠)، ونقل فيه قول الذهبي في

التلخيص: «مجهول» قلت وزاد الذهبي في التلخيص: «قال كان ابن أخي ابن شهاب، فالستد منقطع.

١٦٧٨- محمد بن عبد الله بن موسى، أبو الحسن السني البيلسوري التاجر الفرزي (ش)

له ترجمة في: الإكمال لابن ماكولا (٤/ ٥٠٠)، والأنساب لابن السمعاني (٣/ ٣٢٤)، ولسان الميزان (٧/ ٢٧٠)، وتبصير المنتبه (٢/ ٧٥٥).

قال ابن ماكولا: «إنما عن عفان: كان ثقة في الحديث، كذوب الهجمة في المعاملات، وحديث الناس».

١٦٧٩- محمد بن عبد الله بن أبي سعيد الخزاعي.

له ترجمة في: التاريخ الكبير (١/ ١٣٥)، والجرح والتعديل (٧/ ٢٤٧)، والثقات لابن حبان (٩/ ٣٧٦).

١٦٨٠- محمد بن عبد الله، المطلب بن عبد الله بن حنطب، وهنة زيد بن أبي أسيد.

سماه المصنف أحد شيوخه: «محمد بن عبد الله بن عمرو بن عثمان»، وقد فرق البخاري في التاريخ الكبير (١/ ١٢٩) وتبعه أبو حاتم الرازي (٣/ ٣٠٩) وابن حبان (٧/ ٣٧٥) بين محمد بن عبد الله بن عمرو بن عثمان بن عفان، وبين محمد بن عبد الله الذي روى عن المطلب بن عبد الله بن حنطب، وقال البخاري: «ولا أراه حفظه لأن رقية ماتت أيام بدر وأبو هريرة جاء بعد أيام خيبر.

والصواب أنه غيره، ترجم له البخاري في التاريخ الكبير (١/ ١٢٩)، وابن أبي حاتم (٧/ ٣٠٩)، وابن حبان في الثقات (٧/ ٣٥٧).

* **أبو جعفر محمد بن عبد الله التاجر.**

هو: محمد بن محمد بن عبد الله بن حزة بن جبل، أبو جعفر البغدادي التاجر الخيال.

سيأتي برقم (١٧٥٨).

* **أبو عبد الرحمن محمد بن عبد الله التاجر.**

هو: محمد بن عبد الله بن محمد بن أبي الوزير، أبو عبد الرحمن الجحدلي التاجر النيسابوري.

مضى برقم (١٦٧٦).

* **محمد بن عبد الله الزاهد.**

هو: محمد بن عبد الله بن أحمد، أبو عبد الله الصفار الزاهد الأصبهاني النيسابوري.

مضى برقم (١٦٨٨).

* **محمد بن عبد الله الشعيري.**

هو: محمد بن محمد بن عبد الله بن المبارك، أبو الطيب الشعيري المباركي الخباط الزعفراني النيسابوري.

سيأتي برقم (١٧٥٩).

١٦٨١ - محمد بن عبد الله الضرير، وصرار موضع بالمدينة.

له ترجمة في: التاريخ الكبير (١/ ١٢٩)، والجرح والتعديل (٧/ ٣٠٨)،

والثقات لابن حبان (٣٢/٩)، والمؤتلف والمختلف للدارقطني (١٤٧٦/٣) ومشتبه النسبة لعبد الغني (٣٩٤/١)، والإكمال لابن ماكولا (٢٣٥/٥)، وتهذيب مستمر الأوهام (ص٣١٧)، والأنساب لابن السمعاني (٥٣٤/٣).

● **محمد بن عبد الله المزني.**

هو: محمد بن عبد الله بن محمد بن عبد الله بن محمد بن بشر بن مقفل بن حسان بن عبد الله بن مقفل، أبو عبد الله المزني.

مضى برقم (١١٧٤).

١٦٨٢- محمد بن عبد الواحد بن أبي هاشم، أبو عمر الزاهد، المعروف بغلام ثعلب. (ش)

صور ورودها في أسانيد المصنف:

أبو عمر الزاهد.

له ترجمة في: تاريخ بغداد (٦١٨/٣)، وسير أعلام النبلاء (١٥/ ٥٠٨)، وطبقات الحنابلة (١٢٦/٢)، ولسان الميزان (٣١٩/٧).

١٦٨٣- محمد بن عبدوس بن كامل، أبو أحمد السلمي السراج البغدادي.

له ترجمة في: تاريخ بغداد (٦٦٣/٣)، وسير أعلام النبلاء (٣٢١/١٣)، وتاريخ الإسلام (٣٥٠/٦)، وطبقات الحنابلة (٣٤٤/٢)، والكنى لأبي أحمد (٣٢٩/١)، وفتح الباب (ص٩٥)، والمقتنى (٦٢/١).

١٦٨٤- محمد بن عبدة بن الحكم بن سلم بن بسطام بن عبد الله، أبو عبد الله، مولى سعد بن أبي وقاص.

له ترجمة في: الجرح والتعديل (٧/ ٨)، وسؤالات البرقاني (ص١٧٧).

١٦٨٥- محمد بن عبيد الله بن محمد بن الحسن، أبو بكر بن عبد الفقيه النيسابوري. (ش)

صور وروده في أسانيد المصنف:

محمد بن عبيد الله الفقيه.

ومحمد بن عبيد الفقيه.

وأبو بكر بن عبيد.

له ترجمة في: تلخيص تاريخ نيسابور (ص١٠٧)، وذكر أخبار أصبهان (٢/ ٢٨١).

١٦٨٦- محمد بن عبيد الله بن مرزوق بن دينار، أبو بكر الخفيف البغدادي، المعروف بابْغَال.

له ترجمة في: تاريخ بغداد (٣/ ٥٦٩)، وتاريخ الإسلام (٦/ ١٠٣٦)، والأنساب لابن السمعاني (٦/ ٣٧٩)، ولسان الميزان (٧/ ٣٣٠).

وقد تصحف الخفيف إلى الخفيب في كثير من المصادر.

١٦٨٧- محمد بن عثمان بن أحمد بن عبد الله بن يزيد، أبو الحسين الدقاق، المعروف والده بأبي عمرو بن السماك. (ش)

صور وروده في أسانيد المصنف:

أبو الحسين بن أبي عمرو السماك.

له ترجمة في: تاريخ بغداد (٧/٧٩)، وتاريخ الإسلام (٨/٥٥٠)، والأنساب لابن السمعاني (٣/ ٢٩٠).

١٦٨٨- محمد بن عثمان بن سعيد القرشي.

روى عن: يزيد بن محمد القفقي.

روى عنه: أحمد بن محمد بن النرسي بن يحيى، أبو بكر بن أبي دارم الكُوفي.

لم نقف من هوى ولعله: محمد بن عثمان بن سعيد، أبو عمر الضرير المقرئ، وهو من رجال النقاش.

١٦٨٩- محمد بن عثمان بن أبي شيبة محمد بن إبراهيم بن عثمان، أبو جعفر العبسي الكوفي.

له ترجمة في: الثقات لابن حبان (٩/ ١٥٥)، وسؤالات الحاكم (ص١٣٦)، وسؤالات السهمي (ص٩٩)، والكامل لابن عدي (٧/ ٥٥٠)، ولسان الميزان (٧/ ٣٤٠)، والكنى لأبي أحمد (٢/ ٢٣)، ورفع الباب (ص١٩٣)، وتاريخ بغداد (٦/ ١٦٨)، وسير أعلام النبلاء (١٤/ ٢١)، وتاريخ الإسلام (١٤/ ١٣١).

١٦٩٠- محمد بن عطية بن مهلم بن الوليد بن عبد الله بن الحارث أبو عبد الله الشيباني الكوفي.

جد: عن بن محمد بن عبد الله عن عطية أبو الحسن الشيباني.

له ترجمة في: التاريخ الكبير (١/ ٢٠٠)، والجرح والتعديل (٨/ ٢٣٨)، والثقات لابن حبان (٩/ ٥٠)، وتهذيب الكمال (٢٦/ ١٢٣)، وتهذيب

التهذيب (٩/ ٣٤٦).

وكل من ترجم له قبل المزي اقتصر على تسميته بمحمد بن عقبة الشيباني، حتى جاء المزي فقال: "محمد بن عقبة بن المغيرة، وقيل: ابن كثير الشيباني" وتبعه الذهبي في تسميته بمحمد بن هذا، كالذهبي وابن حجر وغيرهم، ونحن نرى أن هذه الزيادة خطأ؛ وأن صواب اسمه ما ألبتناه بالأول، والذي يدلنا له محمد بن عقبة بن كثير هو: محمد بن عثمان بن أبي سليمان البصري، وذلك كما في سنن البيهقي الكبرى (١٠/ ٢٣٠)، وابن قولويه، "محمد بن عقبة بن المغيرة"؛ إنما هو لقب منه بأبيه ابن: عقبة بن المغيرة أبو العلاء الشيباني الكوفي.

ودليلنا على ذلك:

أولا: ما حكاه حمزة بن يوسف السهمي في سؤالاته (ص٧٩)، عن شيخه أبي بكر الإسماعيلي، وهو يحكي قصة مولد شيخه محمد بن محمد بن عقبة عن هبام الشيباني، محمد بن عقبة الشيباني، كذا كتبر سنه، وضبطه ولاؤه بنيته، وكان به ينوه، وكان من جملة شيوخ الكوفة، فقال ليته لبلة: أريد زوجة في هذه الليلة، فقالوا له إذا كان هذا تزوجك، قال فما زاد إلا إلحاحا، قال: فقال أولاده بعضهم لبعض إن الشيخ قد حرف وإن فعلته، فليس إلا أن نأتيه مراده، قال: فزوجناه امرأة من قبيلتنا، وعلينا بيته وبيتها، قال: فقامت امرأته وأخذت وثيقت وليست ثيابا نظيفة، وتزينت منه الشيخ حتى هيأته، قال كان في بعض الليل صاحت، وقالت خذوا شيخكم، قال فاجتمع أولاده فوجدوه حتى على صدرها، وكان قد

مظهما، ثم حفظوا آثارها، فحملت ووضعت بغلام، فسموه: محمدًا، وهو محمد بن عقبة".

ثانيا: ذكر أصحاب كتب التراجم أن وفاة محمد بن عقبة الشيباني كانت سنة ٣٢٠هـ، وأن هذه السنة هي سنة مولد محمد بن محمد بن عقبة، مما يؤكد الحكاية السابقة.

ثالثا: ما حكاه أبو الوليد الباجي في كتابه التعديل والتجريح لمن خرج له البخاري في الجامع الصحيح (٢/ ٦٧١) في ترجمة: محمد بن عقبة الشيباني، نقلا عن الحاكم قال: "وأما أبو عبد الله بن محمد: محمد بن عقبة الشيباني الكوفي، أخو الوليد بن عقبة، جد شيخنا أبي الحسن بن عقبة".

كذا هذا يدل على أن: محمد بن عقبة الشيباني الكوفي، أخو الوليد بن عقبة، هو والد محمد بن محمد بن عقبة الشيباني، وجد علي بن محمد بن محمد الشيباني، وأن النسب الذي ذكرناه بأعلى هو الصواب، فهذا المذكور في ترجمة محمد بن محمد والد علي، وأن ما ذكره المزي ومن تبعوه خطأ، والله تعالى أعلى وأعلم.

١٦٩١- محمد بن عكرمة بن نفيس بن الأخنف النخعي.

يروي عن أبيه: عكرمة بن نفيس بن الأخنف النخعي.

روى عنه: طلق بن غنام بن طلق بن معاوية النخعي.

لم نجد من خصه بترجمة، وذكره المزي في تهذيب الكمال (٣/ ٤٥٧) فيمن روى عنهم: طلق بن غنام بن طلق بن معاوية النخعي.

وانظر الطبقات الكبرى لابن سعد (٣/ ١٥٣).

١٦٩٢- محمد بن علي بن أحمد بن دبيزل، أبو منصور الجلاب الفارسي الدبيزلي النيسابوري. (ش)

صور وروده في أسانيد المصنف:

- عن أحمد الفارسي.

وأما قول المصنف في الحديث رقم (٣٧٩٦): "أحمد بن عبيد الله"، فغالب الظن أنه يشير إلى جد بعيد لم يرد في مصادر ترجمته، أو تحريف في نسخ المستدرك، والله أعلم.

له ترجمة في: تلخيص تاريخ نيسابور (ص:١٠٦)، والأنساب لابن السمعاني (٥/٢٦٢)، والباب (١/ ٥٢٤).

١٦٩٣- محمد بن علي بن إسماعيل، أبو بكر القفال الفقيه الشاشي. (ش)

له ترجمة في: تلخيص تاريخ نيسابور (ص:١٠٧)، وتاريخ دمشق (٥٤/ ٢٤٥)، وسير أعلام النبلاء (١٦/ ٢٣٨)، وطبقات الشافعية الكبرى (٣/ ٣٠٠)، والأنساب لابن السمعاني (٥/ ٣٧٣)، والباب (٤/ ٥٣٣).

١٦٩٤- محمد بن علي بن طلحة، بن علي بن مسفلة، أبو بكر النميمي.

له ترجمة في: الكتبي لابي أحمد (٢/ ٢٠٤)، وفتح الباب (ص:١٣)، وتاريخ بغداد (٤/ ١٠٤)، وموفق، وتاريخ الإسلام (٨/ ٨١٦).

*** محمد بن علي بن بكر العدل.**

هو: محمد بن الحسن بن علي بن بكر بن هانئ، أبو الحسن الهمذاني النيسابوري العدل، ابن بنت إبراهيم بن محمد بن هانئ.

معلى برقم (١٥٥٨).

١٦٩٥- محمد بن علي بن الحسن بن حرب، أبو الحسن، وقيل: أبو الفضل، الزقي.

له ترجمة في: سؤالات السهمي (ص٨٠)، وتاريخ بغداد (٤/١٢٣)، وتاريخ دمشق (٥٤/ ٢٦٠)، وذكره ابن المقرئ في معجم شيوخه (ص٢٤).

١٦٩٦- محمد بن علي بن الحسن، أبو الطيب الخياط التيناباري الصوفي الزاهد.

صور ورواه في أسانيد الصفية:

محمد بن علي الزاهد.

محمد بن علي الخياط.

له ترجمة في: تلخيص تاريخ نيسابور (ص١٠٦).

١٦٩٧- محمد بن علي بن الحسين، أبو علي الإسفرائيني الواعظ، المعروف بابن السقاء. (ش)

له ترجمة في: تلخيص تاريخ نيسابور (ص١٠٧)، وتاريخ دمشق (٥٤/ ٣٠٠)، والتدوين في أخبار قزوين (١/ ٤٥٩)، وسير أعلام النبلاء (١٦/ ٣٥٠)، وتاريخ الإسلام (٨/ ٣٨١)، والمقفى الكبير (٦/ ٢٦٤).

١٦٩٨- محمد بن علي بن دحيم، أبو جعفر الشيباني النحوي الصالح. (ش)

له ترجمة في: سير أعلام النبلاء (١٦/ ٢٦٦)، وتاريخ الإسلام (٨/ ٤٩٨)، وشذرات الذهب (٤/ ٢٧٢).

١٦٩٩- محمد بن علي بن زيد، أبو عبد الله الصائغ المكي.

له ترجمة في: الثقات لابن حبان (١٥٢/٩)، وسؤالات السهمي (ص٧٣)، وتاريخ مولد العلماء (٦١٧/٢)، وسير أعلام النبلاء (٤٢٨/١٣)، وتاريخ الإسلام (١٣٨٠/٦)، والتقييد لمعرفة رواة السنن والمسانيد (٨١/١).

١٧٠٠- محمد بن علي بن سهل بن إبراهيم بن عبيد بن دقاعة بن رافع بن عذبيح، أبو بكر الأنصاري المروزي.

له ترجمة في: الكامل لابن عدي (٥٥٨/٧)، ولسان الميزان (٣٦٥/٧).

١٧٠١- محمد بن علي بن عبد الله بن عبيد الله بن مهران، أبو جعفر الورّاق البغدادي، يعرف بحمدان.

له ترجمة في: الثقات لابن حبان (١٤٣/٩)، والكنى لأبي أحمد (٧٨/٣)، وسؤالات السلمي (ص٤٧)، وطبقات الحنابلة (٢٠٤/١)، وتاريخ بغداد (١٠٢/٤)، وسير أعلام النبلاء (ص١٩٠)، وتاريخ جرجان (ص٣٤٩)، وتاريخ بغداد (ص٤٦٧)، وتاريخ الإسلام (١٣٨٠/٦)، وتذكرة الحفاظ (٦١٧/٢)، وسير أعلام النبلاء (٤٢٨/١٣)، والتقييد لمعرفة رواة السنن والمسانيد (٨١/١).

١٧٠٢- محمد بن علي بن عبد الله بن عبيد الله بن أبي طالب الهاشمي.

له ترجمة في: التاريخ الكبير (١٨١/١)، والجرح والتعديل (٢٦١/٨)، والثقات لابن حبان (ص٥/ ٣٥٣).

١٧٠٣- محمد بن علي بن عبد الله بن مهران.

انظر: محمد بن علي بن سهل بن إبراهيم بن عبيد بن دقاعة بن رافع البغدادي.

١٧٠٤- محمد بن علي بن عبد الله بن عبيد الله بن أبي رافع المدني، أبو الحسن العلوي.

له ترجمة في: الثقات لابن حبان (٢٤٣/٩)، والجرح والتعديل (٢٦١/٨)، وتاريخ بغداد (٢٤٣/٢)، وتاريخ الإسلام (١٣٨٠/٦)، وتذكرة الحفاظ (٦١٧/٢)، وسير أعلام النبلاء (٤٢٨/١٣)، والتقييد لمعرفة رواة السنن والمسانيد (٨١/١).

النبلاء (٢٤/١٣)، وتاريخ الإسلام (٦١٥/٦)، والإكمال لابن ماكولا (٥٠٤/٦)، ومنتخب من معرفة الألقاب (ص٩٧)، وطبقات الحنابلة (٣٤٤/٢).

١٧٠٤- محمد بن علي بن عبد الحميد، أبو عبد الله الأدمي الصنعاني بمكة. (ش)

له ترجمة في: تاريخ الإسلام (٨٣٥/٨).

١٧٠٥- محمد بن علي بن عفان، أبو جعفر العامري الكوفي المقرئ.

له ترجمة في: الثقات لابن حبان (١٤١/٩)، وسير أعلام النبلاء (٢٧/١٣)، وغاية النهاية (١٨١/٢).

١٧٠٦- محمد بن علي بن عمر، أبو عبد الله البغدادي، نزيل مصر.

له ترجمة في: الجرح والتعديل (٢٧/٨)، والثقات لابن حبان (١٧٦/٩، ٢٣٠)، وسؤالات السجزي (ص١٦٦)، والمؤتلف لعبد الغني (٦٦٢/٢) وتاريخ بغداد (٤٦٩/٥)، وتاريخ الإسلام (٤١٨/٦).

■ محمد بن علي بن محمد الجوهري.

هو: محمد بن أحمد بن علي بن محمد بن أبان، أبو عبد الله الجوهري المحتسب، يعرف بابن المحرم.

تقدم برقم (١٤٨٩).

■ محمد بن علي بن هانئ.

هو: محمد بن الحسن بن علي بن بكر بن هانئ، أبو الحسن الميداني النيسابوري العدل، ابن بنت إبراهيم بن محمد بن هانئ.

مفني برقم (١٥٥٨).

٧٠٧٠ - محمد بن علي بن الهيثم أبو بكر بن علوان البزاز المقرئ البغدادي.

(ش)

صور ورود في أسانيد المصنف:

محمد بن علوان المقرئ:

له ترجمة في تاريخ بغداد (٤/ ٢٤١)، وتاريخ الإسلام (٧/ ٨٩٧)، وغاية النهاية (٢/ ١٨٧).

* محمد بن علي الجوهري.

هو: محمد بن أحمد بن علي بن محمد بن أبان، أبو عبد الله الجوهري المحتسب، يعرف بابن النحرم.

مفني برقم (١٤٩٨).

٧٠٧٨ - محمد بن عبادة بن حمزة بن ثابت الأنصاري.

له ترجمة في: التاريخ الكبير (١/ ١٨٦)، والجرح والتعديل (٨/ ٤٤)، والثقات لابن حبان (٧/ ٣٦٣)، وتعجيل المنفعة (٢/ ٢٠٠).

٧٠٧٩ - محمد بن عبادة بن عمرو بن حزم.

له ترجمة في: التاريخ الكبير (١/ ١٨٦)، والجرح والتعديل (٨/ ٤٥)، والثقات لابن حبان (٥/ ٣٨٠).

٧٠٨٠ - محمد بن عبد بن خضب أبو جعفر الحوريجي الأصبهاني.

له ترجمة في: ذكر أخبار أصبهان (٢/ ٢٧٢)، والأنساب لابن السمعاني (١٤/ ٢)، ومعجم البلدان (٢/ ١٨١)، وسير أعلام النبلاء (١٥/ ٢٧١)

وتاريخ الإسلام (٧/ ٥٩٧).

١٧١١- محمد بن عمر بن محمد بن سالم، وقيل: سلم بن الوازع بن محمد بن سيار، أبو بكر الجعابي التميمي الحافظ، قاضي الموصل. (ش)

له ترجمة في: سؤالات السلمي (ص: ٣٤٠)، وسؤالات البرقاني (ص: ٤٩)، وسؤالات السجزي (ص: ٢٢٨)، ولسان الميزان (٧/ ٤٠٨)، وذكر أخبار أصبهان (٢/ ٢٨٧)، وتاريخ بغداد (٢/ ٤٤)، وتاريخ دمشق (٥٤/ ٢١٩)، وسير أعلام النبلاء (١٦/ ٨٨).

١٧١٢- محمد بن عمر بن يونس اليمامي.

يروي عن أبيه.

روى عنه أبو أحمد بن محمد.

كذا في حديث واحد، ولم نقف له على ترجمة، وقد روى حديثه هذا ابن مندي في الكنى (٢/ ٢٩٦)، وأبو نعيم في المعرفة (٤/ ٢٢٧١)، وأبو الشيخ في ذكر الأقران (ص: ٩٩)، وأبو موسى المديني في الطفائف (ص: ٣٠٦)، من طرق، عن أحمد بن محمد بن عمر بن يونس، عن جده عمر، فلم يذكروا فيه عمر، وهذا هو الصواب، ولم يذكر الرشي في الوفاق عن عمر بن يونس ابنه محمد، بل ذكر ابنه أحمد. انظر إيضاح الكمال (١/ ٥٣٥).

١٧١٣- محمد بن عمر المازني.

يروي عن: عباد الكلبي، وأبي عامر الأنصاري.

روى عنه: جندل بن والق.

لم نجد له ترجمة، وذكره الذهبي في شيوخ جندل بن والق (٥/ ١٥١).

وانظر الخبراني في التكبير (٢/ ٤١٥/٢)، وعبد الله بن أحمد في فضائل الصحابة (٢/ ٦٥٨/٢)، في فضائل علي.

١٧١٤- محمد بن عمران بن موسى، أبو جعفر الشرمقولي النسوي النيسابوري

له ترجمة في: تلخيص تاريخ نيسابور (ص/١٧)، وتاريخ الإسلام (٧/ ٦١٦/٦)، والأنساب لابن السمعاني (٣/ ٤٢٦/٣).

١٧١٥- محمد بن عمران بن هند بن عبد الله بن عثمان بن الأرقم بن أبي الأرقم

يروي عن أبيه: عمران بن هند.

روى عنه: محمد بن عمر الواقدي.

لم نجد له ترجمة.

وانظر روايته في الطبقات الكبرى لابن سعد (٣/ ٢٢٤/٣)، والمنتخب من ذيل المذيل (ص/٢٣).

١٧١٦- محمد بن عمرو بن البختري بن مدرك بن أبي سفيان، أبو جعفر الورّاز (ش)

له ترجمة في: تاريخ بغداد (٤/ ٢٢٢/٤)، وتاريخ الإسلام (٧/ ٧٣٠/٧)، والإكمال لابن ماكولا (٦/ ٤٦١/٦)، والأنساب لابن السمعاني (٣/ ٥٨/٣).

١٧١٧- محمد بن عمرو بن الحكم، أبو عبد الله الفروي، يعرف بابن عمرويه

صور ورواه في أسانيد المصنف.

محمد بن عمرويه.

له ترجمة في: الثقات لابن حبان (٩/ ١١٩)، وتلخيص تاريخ نيسابور (ص٣٣)، وتاريخ بغداد (٥/ ٢١٥)، وتاريخ الإسلام (٥/ ١٢٤١).

١٧١٨- محمد بن عمرو بن خالد، أبو علاقة الحراني المصري.

له ترجمة في: تاريخ مولد العلماء (٢/ ٦١٩)، وتاريخ الإسلام (٦/ ١٠٤٠).

١٧١٩- محمد بن عمرو بن سليمان، أبو عبد الله البغدادي، يعرف بابن أبي مذعور.

صور وروى في أسانيد المصنف.

محمد بن عمرو بن أبي مذعور.

له ترجمة في: الثقات لابن حبان (٩/ ١٢٩)، وسؤالات السلمي (ص٣٠٠)، وتاريخ بغداد (٢/ ٢١٩)، وتاريخ الإسلام (٨/ ١٨٦)، والأنساب لابن السمعاني (٥/ ٢٤١).

١٧٢٠- محمد بن عمرو بن العباس، أبو بكر الباهلي البصري.

له ترجمة في: الثقات لابن حبان (٩/ ١٠٧)، والكنى لأبي أحمد الحاكم (٢/ ٢٠٨)، وتقييد الهاب (ص١٣٠)، وتاريخ بغداد (٢/ ٢١٣)، وتاريخ الإسلام (٦/ ١٢٤١)، وغاية النهاية (٢/ ١٩٤).

١٧٢١- محمد بن عمرو بن النضر بن عمرو، أبو علي الخرشي النيسابوري، الملقب بكشمرد.

له ترجمة في: تلخيص تاريخ نيسابور (ص٣٣)، وتاريخ الإسلام

(٦/ ٢١٩)، والإكمال لابن ماكولا (٧/ ٢٣٩)، والمقتنى (٤١٤/١)، ومختلف من معرفة الألقاب (ص٢٧٧)، وكشف الظنون (٣/ ١٤٤٢) (٣/ ٣٨٦)، ونزهة الألباب (٢/ ٩٢) و(٢/ ١٢٣).

١٧٢٢- محمد بن عمرو بن الوجيه: أبو الفضل الرافعي القزويني الأديب.

له ترجمة في: الجرح والتعديل (٧/ ٣٥٨)، والإرشاد للخليل (٣/ ٩١٤)، وسير أعلام النبلاء (١٣/ ٣٤٧)، وتاريخ الإسلام (٨/ ٨١٨)، والمقتنى (٢/ ١٠٢)، وتوضيح المشتبه (٥/ ٤٤) و(٨/ ٣٠٣).

١٧٢٣- محمد بن عمرو الأوسي: عن ابن الزبير، وعنه الواقدي.

ذكرته لترجمة والد زكارياء في موضع غير هذا.

١٧٢٤- محمد بن عمير، أبو يحيى الطبري، جليس أبي زرعة.

له ترجمة في: الجرح والتعديل (٨/ ٤٠)، وغنية المتلمس (ص٣٤٤)، وتاريخ الإسلام (٤/ ٢٣٠).

١٧٢٥- محمد بن عون، مولى أم حكيم ابنة يحيى بن الحكم.

سياتي المصنف: محمد بن عون بن الحكم، وهو خطأ، وخالف لما في مصادر ترجمته، وقال راوه الدارقطني في سننه (٣/ ٤٢١).

له ترجمة في: التاريخ الكبير (١/ ١٩٧)، والثقات لابن حبان (٧/ ٤١١)، علل الإمام أحمد (٢/ ٢٣٣) وسؤالات البرقاني (ص١٢٨).

١٧٢٦- محمد بن العلاء بن الحسين بن عبد الله بن أبي نبلة البقيع الطلبي.

له ترجمة في: المؤتلف للأزدي (٢/ ٧٣٣)، والإكمال لابن ماكولا (٧/ ٣٣٧).

١٧٢٧- محمد بن عيسى بن إبراهيم بن رزين، أبو عبد الله الأصبهاني المقرئ.

له ترجمة في: طبقات المحدثين بأصبهان (٢/ ١٦٦،١٦٢)، وذكر أخبار أصبهان (٢/ ١٧٩،١٧٨)، وغاية النهاية (٢/ ١٤٧/٢)، وبغية الوعاة (١/ ٢٠٥).

١٧٢٨- محمد بن عيسى بن حيان، أبو عبد الله المدائني، ويعرف بابن الطباع.

له ترجمة في: التقفي لابن حيان (٣/ ١٤٣/)، والقضحاء للدارقطني (ص٣٥٠)، وسؤالات الحاكم (ص١٣٦)، وسؤالات السلمي (ص٢٧٦)، وسؤالات السجزي (ص٢١٥)، ولسان الميزان (٥/ ٤٢٨/)، وتاريخ بغداد (٢/ ٢٩٤)، والمقتنى (١/ ٣٦١).

١٧٢٩- محمد بن عيسى بن السكن، أبو بكر الوراسقي الأنصاري، يعرف بابن أبي فياش.

له ترجمة في: الكنى لأبي أحمد (٢/ ٢٠٥/)، وفتح الباب (ص١١٣)، وتاريخ بغداد (٢/ ١٩٩)، وتاريخ الإسلام (٦/ ٨١٩/).

١٧٣٠- محمد بن عيسى بن يزيد، أبو بكر الطرسوسي.

له ترجمة في: التقفي لابن حيان (٥/ ١٥١/)، والكامل لابن عدي (٦/ ٤٥٤/)، ولسان الميزان (٥/ ٤٣٠/)، وطبقات المحدثين بأصبهان (٣/ ١١٠)، وذكر أخبار أصبهان (٢/ ١٩٧/)، وتلخيص تاريخ نيسابور (ص٣٣)، وتاريخ دمشق (٥٥/ ٥٥)، ومسر أعلام النبلاء (١٣/ ١٦٤/)، وتاريخ الإسلام (٦/ ٦٢١/)، والكنى لأبي أحمد (٢/ ١٩٦/)، وفتح الباب (ص١١٢)، والمقتنى (١/ ١٢٢/).

١٧٣١- محمد بن عيسى أبو بكر، وأبو نعيم العطار الفرغاني (ش).

روى عن: عبدان بن محمد بن عيسى المروزي، وأحمد بن سيار

المروزي.

روى عنه: أبو عبد الله الحاكم.

ترجمته له ترجمة فيما اطلعت عليه.

وانظر دلائل النبوة للبيهقي (٦/ ٤٧٠).

* محمد بن عيسى الفراز الرازي.

هو: محمد بن أحمد بن عيسى بن عبدك، أبو بكر الفراز الرازي.

مضى برقم (١٤٤٤).

١٧٣٢ - محمد بن غزوان الدمشقي.

له ترجمة في: الجرح والتعديل (٨/ ٥٤)، والمجروحين (٣/ ٣١٦)، وتاريخ دمشق (٥٧/ ٤٥)، ولسان الميزان (٧/ ٣٥).

١٧٣٣ - محمد بن فالب بن حرب، أبو جعفر العنبري، المعروف بتمتام.

له ترجمة في: الجرح والتعديل (٨/ ٥٥)، والثقات لابن حبان (٩/ ١٥١)، وسؤالات السلمي للدارقطني (ص: ٢٩٠)، وسؤالات السهمي للدارقطني (ص: ٧٤)، وسؤالات السجزي للحاكم (ص: ١٢٢)، ولسان الميزان (٧/ ٤٣٤)، والكنى لأبي أحمد (٢/ ٩١)، وفتح الباب (ص: ١٩٣)، وتاريخ بغداد (٤/ ٢٤٢)، وتاريخ الإسلام (١٨/ ٩١)، وسير أعلام النبلاء (١٣/ ٣٩٠)، ومعرفة الألقاب لابن طاهر (ص: ٧٧)، ونزهة الألباب (١/ ١٤٧).

١٧٣٤ - محمد بن الفرج بن همود، أبو بكر الأزرق.

صوب ورروده في أسانيد المصنف:

أبو بكر بن الفرج الأزرق.

له ترجمة في: الثقات لابن حبان (٩/ ١٤٤)، وسؤالات الحاكم (ص١٤٣)، ولسان الميزان (٧/ ٤٣٨)، والمؤتلف للدارقطني (٣/ ١٨٣٢)، وتاريخ بغداد (٤/ ٢٢٨)، وتهذيب التهذيب (٧/ ٣٧٣) ذكره فيهما.

١٧٣٥- محمد بن الفضل بن جابر، أبو جعفر السلطي.

له ترجمة في: سؤالات الحاكم (ص١٤٦)، وتاريخ بغداد (٤/ ٢٥٦)، وتاريخ الإسلام (٦/ ٨٢٦)، والإكمال لابن ماكولا (٤/ ٤٩١)، والأنساب لابن السمعاني (٣/ ٢٦٣)، والكنى لأبي أحمد الحاكم (ق ٩٥/٣)، وفتح الباب (ص١٩٤).

١٧٣٦- محمد بن فضالة بن أنس الظفري، والد يونس، وقيل: محمد بن أنس بن فضالة.

ذكر أن له رؤية

له ترجمة في: التاريخ الكبير (١/ ١٦١)، والجرح والتعديل (٧/ ٢٠٧ و٨/ ٥٥،١٣١)، والثقات (٣/ ٣٦٦،٣٦٧)، ومعجم الصحابة لابن قانع (٣/ ٢١)، ومعرفة الصحابة لأبي نعيم (١/ ١٧٨)، والإصابة (٦/ ٦١)، ولسان الميزان (٧/ ٦٠٣).

١٧٣٧- محمد بن الفضل بن موسى بن عزرة بن خالد بن يزيد، أبو بكر الرازي الفسطاني.

له ترجمة في: الجرح والتعديل (٨/ ٦٠)، والكنى لأبي أحمد (ق ٢٠٢/٢)،

وقتح البلب (ص٤١١)، وتاريخ بغداد (٢/ ٢٥٥)، والإكمال لابن ماكولا (٦/ ١٤٤)، والأنساب لابن السمعاني (٤/ ٤٩٨)، وتاريخ الإسلام (٦/ ٨٢١).

١٧٣٨- محمد بن القاسم بن سليمان بن عبد الكريم، أبو بكر المؤدب الدقعلي، يعرف بابن أخي سبوس. (ش)

له ترجمة في: سؤالات السهمي (ص١٠٣)، ولسان الميزان (٤/ ٤٤٩)، وتاريخ بغداد (٥/ ٣٠٧).

١٧٣٩- محمد بن القاسم بن عبد الرحيم، أبو منصور المكتي الصيرفي النيسابوري. (ق)

له ترجمة في: تلخيص تاريخ نيسابور (ص١٠٤)، وسير أعلام النبلاء (١٥/ ٤٥٩)، وتاريخ الإسلام (٧/ ٨٤٠)، والإكمال لابن ماكولا (٧/ ٣٣٤)، وتوضيح المشتبه (٨/ ٤٠٥).

١٧٤٠- محمد بن القاسم المعافى الطبراني الشامي:

له ترجمة في: التاريخ الكبير (٧/ ٢١٤)، والجرح والتعديل (٨/ ٦٤)، وتاريخ الإسلام (٤/ ٥١٣).

١٧٤١- محمد بن القاسم، عن عبد الله بن حنظلة.

له ترجمة في: التاريخ الكبير (١/ ٢١٤)، والجرح والتعديل (٨/ ٦٥)، والثقات لابن حبان (٧/ ٣٨٦).

١٧٤٢- محمد بن قيس الأودي القاصري المديني، مولى سهل بن حنيف.

له ترجمة في: التاريخ الكبير (١/ ٢١١)، والجرح والتعديل (٨/ ٦٢)،

والثقات لابن حبان (٦: ٣٧٣)، وسؤالات الآجري (١: ١٦٣)، وتحفيل التقعة (٢: ٤٠٤)، ولسان الميزان (٥: ٤٥٥).

١٧٤٣ - محمد بن كثير أبو إسحاق الثقفي الكوفي.

له ترجمة في: طبقات أحمد (٣: ٤٣٨)، وتاريخ الدوري (٣: ٤٨٨) وسؤالات ابن الجنيد (ص: ٤٨٩)، والتاريخ الكبير (١: ٢١٧)، والجرح والتعديل (٨: ٦٨)، والكنى لمسلم (١: ١١)، وسؤالات الآجري (١: ٢٠٦)، والكامل (٦: ٤٩٨)، والمجروحين (٢: ٢٩٩)، وتاريخ بغداد (٣: ٣٣٧)، وتهذيب التهذيب (٩: ٤٨) وذكره قليلا.

١٧٤٤ - محمد بن الليث بن خضم بن مرزوق، أبو عبد الله الإسكاف القزاز المروزي.

له ترجمة في: الإرشاد للخليلي (٣: ٩٢٠)، والكنى لأبي أحمد الحفوظة الأزهرية (٢٨٥/ب)، وتاريخ الإسلام (٦: ٢٤١).

١٧٤٥ - محمد بن مأمون، أبو جعفر السماك البغدادي، يعرف بزنبقة.

له ترجمة في: الثقات لابن حبان (٩: ١٥٠)، وتاريخ بغداد (٣: ٤٧١)، ومنتخب من معرفة الألقاب (ص: ٤٧)، ونزهة الألباب (١: ٣٤٦)، وتوضيح المشتبه (٤: ٣٠٦).

١٧٤٦ - محمد بن عبد الله بن أحمد بن إسحاق، أبو أحمد الحاكم العدل الكرابيسي. (ش)

صور ورؤوف في أسانيد المصنف.

محمد بن محمد الحافظ.

أبو أحمد الحافظ.

له ترجمة في: الإرشاد للخليلي (٣/ ٨٤٧)، ولسان الميزان (٦/٨)، وتلخيص تاريخ نيسابور (ص ٤١٠٩)، وتاريخ دمشق (٥٥/ ١٥٤)، وسير أعلام النبلاء (١١/ ٦٧٦)، وتاريخ الإسلام (٨/ ٤٤٠)، وتذكرة الحفاظ (ص ٥٧٠).

١٧٤٧- محمد بن محمد بن أحمد بن إسماعيل، أبو عمرو القاضي النيسابوري (ش).

صور ورودهِ في أسانيد المصنف:

أبو عمرو بن إسماعيل.

له ترجمة في: تلخيص تاريخ نيسابور (ص ٤١١٠)، وسؤالات السجزي (ص ٦٤)، وتاريخ بغداد (٤/ ٣٦١).

١٧٤٨- محمد بن أحمد بن محمد بن عبد الله بن عبد المجيد بن إسماعيل، أبو الفضل الوزير الحاكم السلمي المخلي الشهيد الوزوزي. (ش)

صور ورودهِ في أسانيد المصنف:

محمد بن أحمد الحاكم الوزير.

له ترجمة في: تلخيص تاريخ نيسابور (ص ٤١٠٩)، والأنساب لابن السمعاني (٣/ ٤٧٧)، وتاريخ الإسلام (٧/ ٨٥٥)، والجواهر المضية (٣/ ٣١٣).

١٧٤٩- محمد بن محمد بن إسحاق بن النعمان، أبو أحمد الدلال النيسابوري الصفار السلمي (ش)

عن أحمد بن محمد بن نصر الباذاء، عن عمرو بن طلحة القناد.

صور وروده في أسانيد المصنف:

محمد بن إسحاق الصغاني.

ومحمد بن إسحاق العمدا.

ومحمد بن إسحاق السلمي.

ومحمد بن محمد بن إسحاق الصغاني.

وورد ثلاث مرات هكذا: محمد بن محمد بن أحمد بن إسحاق، ومحمد بن أحمد بن إسحاق، ومحمد بن أحمد الصغاني.

فلا ندري هل صواب اسمه: محمد بن محمد بن أحمد بن إسحاق، أو أن هذا من أخطاء النساخ.

وكثيرا ما يلتبس هذا الراوي بأبي أحمد الحاكم الكبير صاحب كتاب الكنى، وذلك لتشابه اسميهما، وعلامة صاحبنا روايته عن: أحمد بن نصر اللباد، والله أعلم.

له ترجمة في: تلخيص تاريخ نيسابور (ص١٠٩)، وفتح الباب لابن منده (ص١٢٢)، غير أنه كناه أبا بكر.

١٧٥٠- محمد بن محمد بن الأشعث، أبو علي، وقيل: أبو الحسن الكوفي المصري.

له ترجمة في: سؤالات السهمي (ص١٠١)، والكامل لابن عدي (٧/ ٢٥٤٥)، ولسان الميزان (٧/ ٥٨١)، (٧/ ٧٠١)، وتاريخ الإسلام (٧/ ٢٨٥)، وذكره ابن الفرضي في معجم شيوخه (ص١٧).

١٧٥١ - محمد بن محمد بن حامد بن محمد بن إسماعيل بن خالد، أبو نصر الترمذي الزاهد. (ش)

له ترجمة في: تلخيص تاريخ نيسابور (ص١١٠)، وتاريخ بغداد (٤/ ٣٥٥)، وتاريخ الإسلام (٧/ ٨٤١).

١٧٥٢ - محمد بن محمد بن حيان، أبو جعفر الأنصاري البصري النبار

صور وروده في أسانيد المصنف:

محمد بن حيان الأنصاري.

له ترجمة في: الثقات لابن حبان (٩/ ١٥٣)، وسؤالات الحاكم (ص١٤٥)، ولسان الميزان (٧/ ٤٧٧)، وتاريخ الإسلام (٦/ ٨٢٣)، والكنى لأبي أحمد (٣/ ٣٣)، وفتح الباب (ص١٩٤).

١٧٥٣ - محمد بن محمد بن الحسن بن الهارث، أبو الحسن الكازروني الكاتب المعدل النيسابوري. (ش)

صور وروده في أسانيد المصنف:

١ ومحمد بن الحسن الهارثي.

٢ ومحمد بن محمد الهارثي.

٣ ومحمد بن الحسن الكازروني.

٤ ومحمد بن محمد الكازروني.

٥ ومحمد بن محمد الكاتب.

٦ وأبو الحسن محمد بن الحسن، عن علي بن عبد العزيز البغوي.

له ترجمة في: تلخيص تاريخ نيسابور (ص١٠٩)، وتاريخ الإسلام

(٧/ ٢٤١)، والإكمال لابن ماكولا (٧/ ١٨٢)، وتبصير المنتبه (٣/ ١٢٠٠)، وتوضيح المشتبه (٧/ ٢٦٥)، والأنساب لابن السمعاني (١٣/ ٥)، و(٥/ ٣٧١)، ومعجم البلدان (٤/ ٢٧٨)، وغاية النهاية (٢/ ٢٣٩).

١٧٥٤- محمد بن محمد بن الحسن، أبو أحمد الشيباني. (ش)

صور ورودهم في أسانيد المصنف:

محمد بن الحسين الشيباني.

له ترجمة في: تلخيص تاريخ نيسابور (ص١٠٨)، وتاريخ الإسلام (٧/ ٨٧٠) وفيه قيد: "بن الحسن".

١٧٥٥- محمد بن محمد بن رجاء بن السندي، أبو بكر الخطابي الاسفرايني.

صور ورودهم في أسانيد المصنف:

أبو بكر بن رجاء.

له ترجمة في: المختصر والمذيل (٨٧/أ)، وتلخيص تاريخ نيسابور (ص٨٥)، وتاريخ دمشق (٥٦/ ٢٥٥)، وسير أعلام النبلاء (١٣/ ٤٩٢)، وتاريخ الإسلام (٧/ ٨٣٣).

١٧٥٦- محمد بن محمد بن سليمان بن الحارث، أبو بكر الواسطي، يعرف بالفندي.

له ترجمة في: سؤالات السهمي (ص٨٧)، و(ص٨٩)، و(ص١٣٣)، وسؤالات السلمي (ص٢٨٤)، والكامل لابن عدي (٦/ ٥٦٤)، ولسان الميزان (٧/ ٤٧٣)، وتاريخ بغداد (٤/ ٣٤٣)، وتاريخ دمشق

(١٦٦/٥٥)، وسير أعلام النبلاء، (٣/١٤)، والكنى لأبي أحمد (٢/٦١٧)، وفتح المغيث (٣/١٢٣)، والأنساب لابن السمعاني (٢/٢٦٦)، وغاية النهاية (٢/٢١١).

١٧٥٧- محمد بن صامد بن صامد بن كاتب: أبو عمرو البخاري المؤدن. (ش)

صور ورودة في أسانيد المصنف:

أبو عمرو بن صامد البخاري.

له ترجمة في: الأنساب لابن السمعاني (٣/٥٥٠)، وسير أعلام النبلاء، (٣/٣٨٦)، وتاريخ الإسلام (٥/٤٤٥)، وتبصير المنتبه (٣/٨٤٢).

١٧٥٨- محمد بن محمد بن عبد الله بن حزابن جيل: أبو جعفر البغدادي التاجر الجهال. (ش)

صور ورودة في أسانيد المصنف:

أبو جعفر البغدادي.

وأبو جعفر الرازي البغدادي.

وأبو جعفر محمد بن عبد الله التاجر.

له ترجمة في: تاريخ بغداد (٤/٣٥٤)، وتاريخ دمشق (٥٥/١٧٧)، وتاريخ الإسلام (٧/٤٤١)، وسير أعلام النبلاء (١٥/٤٤٧)، والأنساب لابن السمعاني (٢/٨٢).

١٧٥٩- محمد بن محمد بن عبد الله بن المبارك: أبو الطيب الشجري المباركي الخياط الزعفراني البسابوري. (ش)

صور ورودة في أسانيد المصنف:

محمد بن محمد الشعيري.

ومحمد بن عبد الله البلخي.

ومحمد بن محمد بن عبد الله الرخاذي.

له ترجمة في: الأنساب لابن السمعاني (٥/ ١٨٨)، وتوضيح المشتبه (٣/ ٣٤٤)، و(٨/ ٢١)، وتبصير المنتبه (٢/ ٦١٦)، والمؤتلف والمختلف لمحمد بن طاهر المقدسي (ص١٢٦)، وتاريخ الإسلام (٧/ ٧٥٠).

وقد أتممنا اسمه من الأنساب والمؤتلف: نصب الإيمان (٥/ ٢٨٤)، و(١٠/ ٢١٠)، و(١٣/ ٣٠١)، والسنن الكبرى للبيهقي (٦/ ٣٥٦)، وتاريخ دمشق (٥/ ٢٨٥)، و(١١/ ٩٠)، و(١٦/ ٢٤٥)، و(٢٩/ ٢٩٤)، و(٣٠/ ١٤٢)، والترغيب والترهيب لقوام السنة (١/ ١٠٢).

١٧٦٠- محمد بن محمد بن عبدوس، أبو عمرو الأباطي المقرئ النيسابوري.

صور ورودَه في أسانيد المصنف.

أبو عمرو بن عبدوس المقرئ:

له ترجمة في: تلخيص تاريخ نيسابور (ص١٠٩).

١٧٦١- محمد بن محمد بن عقبة بن مهران أبو الوليد بن عبد الله بن الحمارس، أبو جعفر الشيباني الكوفي.

له ترجمة في: سؤالات حمزة السهمي (ص٧٩)، وسير أعلام النبلاء (٤/ ٢٠٢)، وتاريخ الإسلام (٧/ ٤١٩)، والوافي بالوفيات (١/ ٩٧)، وذكره الإسماعيلي في معجم شيوخه (٢٨٦).

١٧٢٢ - محمد بن محمد بن يعقوب بن إسماعيل بن الخجاج بن الحرام، أبو الحسين النيسابوري الحجاجي الحافظ المقرئ: (ش)

صور وروده في أسانيد المصنف:

محمد بن إسماعيل المقرئ.

أبو الحسين بن يعقوب الحافظ.

أبو الحسين الحافظ.

له ترجمة في: الإرشاد للخليلي (٣/ ٨٥٧)، وتلخيص تاريخ نيسابور (ص٩٠)، وتاريخ بغداد (٤/ ٣٦٣)، وتاريخ دمشق (٥٥/ ٢١٢)، وسير أعلام النبلاء (١٦/ ٢٤٠)، وتاريخ الإسلام (٢٥٩/ ٢٩٨)، والأنساب لابن السمعاني (٢/ ١٧٤).

١٧٢٣ - محمد بن محمد بن يونس، أبو النضر الطوسي الفقيه الشافعي النيسابوري. (ش)

صور وروده في أسانيد المصنف:

أبو النضر الفقيه.

له ترجمة في: الإرشاد للخليلي (٣/ ٨٤٩)، وتلخيص تاريخ نيسابور (ص١٠٨)، وسير أعلام النبلاء (١٥/ ٤٩٠)، وتاريخ الإسلام (٨٠٩/ ٩٠٧)، والمنتظم لابن الجوزي (١٤/ ١٠٠)، وطبقات الشافعيين لابن كثير (ص٢٦٩)، والأنساب لابن السمعاني (٤/ ٨٠)، والمقتنى (٢/ ١١٥).

* **محمد بن محمد الشعيري.**

هو: محمد بن محمد بن عبد الله بن المبارك، أبو الطيب الشعيري

البلاكي الحافظ البرقاني النيسابوري.

مفتي برقم (١٧٠٥٩).

١٧٦٤ - محمد بن عصوم أبو عبد الرحمن الحافظ الدوري. (ش)

يروي عن: حماد بن أحمد بن حماد بن أبي زرجاء، أبو القاسم القاضي.

روى عنه: المصنف.

لم نجد له ترجمة ولا ذكراً في سند هذا.

وانظر السنن الكبرى للبيهقي (٧/ ٢٨٨).

١٧٦٥ - محمد بن خلد أبو أسلم الرعيني المصري.

له ترجمة في: التاريخ الكبير (١/ ٢٤١/١)، والجرح والتعديل (٨/ ٦٢/٢٨)، والكامل لابن عدي (٦/ ٢٥٣٠)، والإرشاد للخليلي (١/ ٢٦٤/١)، ولسان الميزان (٩/ ٤٩٦)، والكنى لأبي أحمد (٢/ ٧٥)، وقد تصحف في المطبوعة تصحيفا فيما لأصبح: "أبو سلم أحمد بن خلد الرعيني المصري"، وقع الطبب (ص١٠٤).

١٧٦٦ - محمد بن مسروق بن معدان بن المرزبان بن النعمان بن زيد بن شرحبيل، أبو عبد الرحمن الكندي الهاشمي الكوفي العبرتي.

له ترجمة في: الجرح والتعديل (٨/ ١٠٤/٤)، والثقات لابن حبان (٩/ ٦٨)، (٧/ ٧٧٧)، والضعفاء، لأبي زرعة (ص٨٦)، ولسان الميزان (٥/ ٥٠٢/)، والمواخاة المفيدة (٣/ ٣٦٨/٣)، والمقفى الكبير (٧/ ٢٣٣/)، وتاريخ دمشق (٥٥/ ٢٤٥)، والوافي بالوفيات (١٥/ ٥)، ورفع الإصر (ص٤١٥).

١٧٥٧ - محمد بن مسلمة بن الوليد، أبو جعفر الواسطي.

له ترجمة في: الثقات لابن حبان (٩/ ١٠٥)، والكامل لابن عدي (٧/ ٥٥٢)، وسؤالات الحاكم (ص١٢٥)، ولسان الميزان (٧/ ٥٠٧)، وتاريخ بغداد (٤/ ٤٤٠)، وسير أعلام النبلاء (١٣/ ١٩٦).

١٧٥٨ - محمد بن المسيب بن إسحاق، أبو عبد الله الأرغياني النيسابوري الإسنجي.

له ترجمة في: تلخيص تاريخ نيسابور (ص٥٨)، تاريخ دمشق (٥٥/ ٣٩٤)، وسير أعلام النبلاء (١٢/ ٤٢٢)، وتهذيب التهذيب (٩/ ٢٠١)، والأنساب لابن السمعاني (١/ ١١٣).

١٧٥٩ - محمد بن شاكان الشرعبي.

له ترجمة في: الثقات لابن حبان (٩/ ١٢٧)، والمؤتلف لعبد الغني (٢/ ٦٧٦)، والإكمال لابن ماكولا (٧/ ١٩٧)، وتوضيح المشتبه (٧/ ١٨٨)، وتبصير المنتبه (٢/ ١٢٩٢).

١٧٦٠ - محمد بن المظفر بن موسى بن عيسى، أبو الحسين البزاز. (ش)

صور ورودها في أسانيد المصنف:

أبو الحسين بن المظفر.

له ترجمة في: سؤالات السلمي (ص٢٩٢)، ولسان الميزان (٧/ ٥٠٩)، وتاريخ بغداد (٤/ ٤٢٦)، وتاريخ دمشق (٥٦/ ٣٥)، وسير أعلام النبلاء (١٦/ ٤١٨)، وتاريخ الإسلام (٢٨/ ٦٤٧).

١٧٧١- محمد بن معاذ بن سفيان بن المسلط بن أبي جامع، أبو بكر العنزي البصري الحلبي، المعروف بدران.

له ترجمة في: سير أعلام النبلاء (١٣/ ٥٣٦)، وتاريخ الإسلام (٦/ ١٠٤٤)، والوافي بالوفيات (٢/ ٧٥)، ومنتخب من معرفة الألقاب (ص١٤٧)، والألقاب لابن الفرضي (ص١٥٩)، وكشف النقاب (١/ ٢٩٢)، ووفات الناقلة (ص٢٨)، ونزهة الألباب (١/ ٢٦٠).

١٧٧٢- محمد بن المغيرة بن سنان، أبو عبد الله الضبي الطبناني السكري، ولقبه: حمدان.

له ترجمة في: المؤتلف والمختلف (٤/ ٢٣٢٦)، والإرشاد للخليلي (٢/ ٦٥٢)، ولسان الميزان (٥/ ٥١٤)، وسير أعلام النبلاء (١٣/ ٣٨٣)، وتاريخ الإسلام (٦/ ٦٢٣)، والوافي بالوفيات (٢/ ٣٤٥)، والجواهر المضية (٣/ ٣٧٤)، ومنتخب من معرفة الألقاب (ص٩٤)، والألقاب لابن الفرضي (ص١٤٩)، وكشف النقاب (١/ ١٦٢)، ونزهة الألباب (١/ ٢١١).

١٧٧٣- محمد بن المغيرة.

روى عنه: جرير بن عبد الحميد.

لم نقف من هو.

١٧٧٤- محمد بن منده بن أبي الفيثم منصور، أبو جعفر الأصبهاني، سكن الري.

له ترجمة في: الجرح والتعديل (٨/ ٧٠٨)، والألقاب لابن حبان

(٩/ ١٥٤)، ولسان الميزان (٥/ ٥٢٦)، وذكر أخبار أصبهان (٢/ ١٩٣)، وتاريخ بغداد (٤/ ٤٨٤)، وتاريخ الإسلام (٥/ ٢٢٢)، والكنى لأبي أحمد (٣/ ٩٣)، وقع الباب (ص ١٩٣).

١٧٧٥- محمد بن المقدر بن سعيد بن أبي الجهم اللخمي القلانوسي.

له ترجمة في: معجم رجال الحديث للخوئي (١٨/ ٢٨٩)، وقال: "ذكره النجاشي في

ترجمة جده سعيد بن أبي الجهم، وقال وأل أبي الجهم بيت كبير بالكوفة". وذكره الفرّي فيمن روى عن يحيى بن محمد بن عباد بن هانئ (١٧/ ٥٢١).

١٧٧٦- محمد بن المقدر بن سعيد بن عثمان بن مرداس، أبو عبد الرحمن العروضي، المعروف بشكر.

له ترجمة في: تلقيحص تاريخ نيسابور (ص٨٥)، وتاريخ دمشق (٥٦/ ٢٥٦)، وتذكرة الحفاظ (٣/ ٧٨٨)، وسير أعلام النبلاء (١٤/ ٢٢١)، والمؤتلف والمختلف للدارقطني (٣/ ١٣١٥)، والمؤتلف لعبد الغني (٢/ ٥١٥)، والإكمال لابن ماكولا (٤/ ٣٢٤)، وتبصير المنتبه (٢/ ٦٨٦)، وتوضيح المشتبه (١٢/ ١٢٥)، ومنتخب من معرفة الألقاب (ص٢١٤)، والألقاب لابن الفرضي (ص ٣٣)، وكشف النقاب (١/ ٢٨٩)، وغاية النقاب (ص ٢٠١)، وتزهة الألباب (١/ ٤٠٣).

١٧٧٧- محمد بن مهدي بن يزيد الأسدي.

له ترجمة في: لسان الميزان (٥/ ٥٣٣)، والمقفى الكبير (٧/ ٣٠٤).

١٧٧٨- محمد بن مهدي، أبو جعفر العطار المصري القسطاطي الفارسي الأصل.

له ترجمة في: المقفى الكبير (٧/ ٣٠٥).

وهو شيخ لابن خزيمة وأبي عوانة والروياني، وانظر: صحيح ابن خزيمة (٣/ ١٢٤)، ومسند أبي عوانة (٤/ ٢٠٦)، ومسند الروياني (٢/ ٢٨١).

١٧٧٩- محمد بن مهدي، أبو عبد الله الأبلي، أخو الخشين.

له ترجمة في: الجرح والتعديل (٨/ ١٠٦)، والثقات لابن حبان (٩/ ٩٩، ١٢٢).

١٧٨٠- محمد بن موسى بن حاتم الرزني القاشاني أو القاشاني.

له ترجمة في: الإكمال لابن ماكولا (٧/ ١٣٣)، وتوضيح المشتبه (٧/ ٢٣)، والأنساب لابن السمعاني (٤/ ٣٣٩)، ولسان الميزان (٧/ ٥٤٥)، والإرشاد للخليلي (٣/ ٩١٢).

١٧٨١- محمد بن موسى بن الخارث.

له ترجمة في: الثقات لابن حبان (٧/ ٣٩٧).

قال ابن حجر في اللسان (٥/ ٣٦) في ترجمة محمد بن أبي موسى: "وفي ثقات ابن حبان: محمد بن موسى بن الخارث، عن أبيه وعنه عاصم بن سويد الأنصاري، فيحتمل أن يكون الأول" يعني: محمد بن موسى الرزاني.

١٧٨٢ - محمد بن موسى بن حماد، أبو أحمد البلداني، المعروف بالبربري، والبصفار.

له ترجمة في: سؤالات الحاكم (ص١٥٢)، ولسان الميزان (٧/ ٥٣٧)، وتاريخ بغداد (٢/ ٣٩٧)، وسير أعلام النبلاء (١٤/ ١٤٣)، والمقفى الكبير للمقريزي (٦/ ٣١١)، والإكمال لابن ماكولا (١٠/ ٣٩٨)، والأنساب لابن السمعاني (١/ ٣٠٦)، وتزهة الألباب (٤/ ١٠١).

١٧٨٣ - محمد بن موسى بن عمران، أبو الحسن الصيدلاني الفقيه النيسابوري. (ش)

له ترجمة في: تلخيص تاريخ نيسابور (ص١١١)، ولسان الميزان (٧/ ٥٤١).

١٧٨٤ - محمد بن موسى بن مسكين، أبو شريح القاضي المدني.

له ترجمة في: التاريخ الكبير (٧/ ٣٣٨)، والتاريخ الأوسط (٢/ ٩٢١)، والطبقات الكبرى لابن سعد (٥/ ٤٨٧)، والجرح والتعديل (٨/ ٣٨)، والمجروحين لابن حبان (٢/ ٣٠٢)، والضعفاء للعقيلي (٤/ ٣٩٥)، والكامل لابن عدي (٦/ ٥١٥)، وسؤالات السجزي (ص١٧٢، ص٢٢٠)، ولسان الميزان (٧/ ٥٣٤) و(٧/ ٥٣٨)، والكنى لمسلم (٢/ ٧٢٧)، والكنى للدولابي (٢/ ٩٩٢)، والمؤتلف والمختلف للدارقطني (٤/ ١٧٨٥)، والإكمال لابن ماكولا (٧/ ١٩).

١٧٨٥ - محمد بن موسى بن أبي موسى، أبو عبد الله التهرتيري البغدادي.

له ترجمة في: تاريخ بغداد (٢/ ٢٩٥)، وتاريخ الإسلام (٧/ ٨٥٠)،

وطبقات الحنابلة (٢/ ٣٦٧)، والأنساب لابن السمعاني (٥/ ٥٤٣).

١٧٨٦- محمد بن موسى الخلال.

يروي عن: الفضل بن موسى السيناني.

روى عنه: عبد الله بن أحمد وأبو عبد الرحمن الموزي السعدي.

لم نجد له ترجمة، ولا ذكراً في سنة غير هذا.

ويبعد أن يكون هو محمد بن موسى بن علي بن عيسى، أبو العباس الخلال، يعرف بالدولابي، المتوفى ٣٣٣هـ.

١٧٨٧- محمد بن المؤمل بن الحسن بن عيسى، أبو بكر العامري الماسَرْجِسي النيسابوري. (ش)

صور وروده في أسانيد المصنف:

أبو بكر بن المؤمل.

له ترجمة في: فتح الباب (ص١٢٠)، وتلخيص تاريخ نيسابور (ص٢١١)، وسير أعلام النبلاء (١١/ ٢٣٣)، وتاريخ الإسلام (٧/ ٨٨٧)، والأنساب لابن السمعاني (١٧٠/ ٥).

١٧٨٨- محمد بن ميمون، وهبه ضمرة بن ربيعة.

له ترجمة في: التاريخ الكبير (١/ ٢٣٣)، والجرح والتعديل (٨/ ٨٠)، والثقات لابن حبان (٩/ ٤٩)، ولسان الميزان (٧/ ٥٤٣).

١٧٨٩- محمد بن نافع بن هبيرة بن عمرو بن هبيرة بن هاشم.

له ترجمة في: التاريخ الكبير (١/ ٢٤٩)، والجرح والتعديل (٨/ ١٠٨)، والثقات لابن حبان (٧/ ٤٣١).

١٧٩٠- محمد بن نصر بن منصور بن عبد الرحمن بن هشام، أبو جعفر الصائغ البغدادي.

له ترجمة في: سؤالات الحاكم (ص٤٤٧)، وتاريخ بغداد (٥/٤٤٤)، وطبقات الحنابلة (٢/٢٩٧)، وتاريخ الإسلام (٦/١٠٤٩)، وذكره الإسماعيلي في معجم شيوخه (١/ ٣٩٢).

١٧٩١- محمد بن نصر بن الحجاج، أبو عبد الله المروزي الفقيه الحافظ.

له ترجمة في: الثقات لابن حبان (٩/ ١٥٣)، وتلخيص تاريخ نيسابور (ص٨٤)، وتاريخ مولد العلماء (٢/٦٤١،٦٤٢)، وتاريخ بغداد (٣/ ٢٠٨،٢٠٨)، وتاريخ دمشق (٥٧/ ١٠٥)، وسير أعلام النبلاء (١٤/ ٢٣٣)، وطبقات الشافعية (٢/ ٢٤٦)، والفتح الكبير (٣/ ٥٧٠)، وتهذيب التهذيب (٧/ ٧١٧) وكره فيروز.

١٧٩٢- محمد بن نصير.

روى عنه: محمد بن أحمد بن شعيب بن هارون بن موسى الشعيبي الفقيه.

لم نذكر من هو.

١٧٩٣- محمد بن النضر بن أحمد بن حبيب بن الزبير بن مشكان، أبو الحسن الزبيري الهلالي الأصبهاني، يعرف بابن مشكان.

له ترجمة في: طبقات المحدثين بأصبهان (٣/ ٢٧٦،٣)، وذكر أخبار أصبهان (٢/ ٢٠٧،٢٠٨)، والأنساب لابن السمعاني (٥/ ٣٠٧)، وتاريخ الإسلام (٥/ ١٢٤٨)، ومنتخب من معرفة الأقتاب (ص٣٠٥)، ونزهة

الألباب (٢/١٩٨).

١٧٩٤- محمد بن نعيم بن عبد الله، أبو بكر المديني النيسابوري.

له ترجمة في: الكنى لأبي أحمد (٢/٦٦)، وفتح الباب (ص١١٤)، وتلخيص تاريخ نيسابور (ص٥٨)، وتاريخ الإسلام (٨/٨٢٦)، والأنساب لابن السمعاني (٥/٢٣٦)، ومعجم البلدان (٨/٨٢٥)، والمؤتلف لابن القيسراني (١/١٢٧).

١٧٩٥- محمد بن نعيم الخورجكي السمعني.

له ترجمة في: المجرح والتعديل (٨/١٠٩).

١٧٩٦- محمد بن هارون بن عبد الله بن حميد بن سليمان بن مياح، أبو حامد الحضرمي، المعروف بالبحراني.

صور ورودها في أسانيد الصنف:

محمد بن هارون بن سليمان الحضرمي.

له ترجمة في: المؤتلف والمختلف للدارقطني (٢/٢٠٤٤)، وسؤالات السهمي (ص٨٠)، وتاريخ جرجان (ص٥٦٩)، وسير أعلام النبلاء (١٥/٢٥٠)، والإكمال لابن ماكولا (١/٣٩٣)، (٧/٣٠٦)، والأنساب للابن السمعاني (٣٧٠/١).

١٧٩٧- محمد بن هارون بن عيسى بن إبراهيم بن عيسى بن أبي جعفر المنصور، أبو إسحاق الهاشمي، يعرف بابن برية.

له ترجمة في: الضعفاء للدارقطني (ص٣٣٥)، وسؤالات السهمي (ص٩٤)، ولسان الميزان (٧/١٢٤٥٥)، وتاريخ بغداد (٤/٥٦٥).

والإكمال لابن ماكولا (١/ ٢٣١)، والأنساب لابن السمعاني (١/ ٣٣٥/).

١٧٩٨ - محمد بن هشام بن البختري، أبو جعفر المروزي السنجي البغدادي المعروف بابن أبي المدهلة.

صور ورودوه في أسانيد المصنف:

محمد بن هشام بن أبي المدهلة.

له ترجمة في: الكنى لأبي أحمد (٨٦/٣) و(٩٠/٣)، وفتح الباب (ص٩٢)، وسؤالات الحاكم للدارقطني (ص١٣٤)، وتاريخ بغداد (٥/ ٤٧٤)، وتاريخ الإسلام (٦/ ٨٢٧)، وتكملة الإكمال (٢/ ٧٧٤)، وتحرير المشتبه (٢/ ٦١٢).

١٧٩٩ - محمد بن هشام بن علي، أبو عبد الله المروروذي.

له ترجمة في: لسان الميزان (٧/ ٥٦٣).

وقد نص الذهبي في ترجمة عمر بن الحسن الأشناني على أن محمد بن هشام هذا هو ابن أبي المدهلة، وتبعه لسان الميزان (٧/ ٨٨) و(٧/ ٥٦٣)، وسبقه إلى ذلك الخطيب، فقد قال في تلخيص المتشابه (١/ ١١٢) ترجمة: «محمد بن سهيب الجارودي»: «روى عنه محمد بن هشام بن البختري المروذي».

ويبعد قولها أن محمد بن هشام يُسمَّى في سنن الدارقطني (٣/ ٣٥٤) «محمد بن هشام بن علي المروزي»، وكنى في المستدرك «أبي عبد الله»، وابن أبي المدهلة يكنى بأبي جعفر.

وقال ابن القطان والنذري: «لا يعرف». والله أعلم.

١٨٠٠- محمد بن هشام بن ملاص، أبو جعفر النميري الدمشقي.

له ترجمة في: الجرح والتعديل (٨/ ١١٦) والثقات لابن حبان (٩/ ١٢٣)، وتاريخ مولد العلماء (٢/ ٥٨٧)، وتاريخ دمشق (مخ ٧٣/ ٢٦١)، وسير أعلام النبلاء (١٠/ ٣٥٣)، وتاريخ الإسلام (٦/ ٤٤٥).

١٨٠١- محمد بن واصل بن إبراهيم بن نجاح، السلمي البكندي النجاحي، وقد أحمد بن محمد بن واصل بن نجاح.

يروي عن: محمد بن إسماعيل البخاري، روى عنه ابنه: أحمد، وأبو نجيد محمد بن خضيه بارتجة.

١٨٠٢- محمد بن يحيى بن حرزة الخضري الدمشقي البلقيني.

له ترجمة في: الثقات لابن حبان (٩/ ٤١٤)، ولسان الميزان (٥/ ٥٧٦)، وتاريخ دمشق (مخ ٧٣/ ٢٦٧)، وتاريخ الإسلام (٦/ ٩٣٤)، والوافي بالوفيات (٥/ ١٤١).

١٨٠٣- محمد بن يحيى بن خالد بن عمرو بن يحيى بن حرزة، أبو الحسن الدمشقي.

يروي عن: أحمد بن محمد بن يحيى بن حرزة البلقيني الدمشقي.

روى عنه: مكي بن بندار، أبو عبد الله الزنجاني.

لم نجد له ترجمة، ولا ذكراً في سند غير هذا.

وهو غير أبي القاسم خالد بن يحيى بن خالد بن يحيى بن محمد بن يحيى بن حرزة ابن بنت أحمد بن محمد بن يحيى بن حرزة.

ولعله: خالد بن محمد بن خالد بن يحيى بن محمد بن يحيى بن حرزة،

أبو القاسم الخضيري. الذي له ترجمة في: تاريخ دمشق (١٦/ ١٨٥)، وخنصره لابن منظور (٩/ ٣٩٤)، وتاريخ الإسلام (٧/ ٩٠٧) فهو الذي يروي عن جده لأمه أحمد بن محمد بن يحيى بن حرة، والله أعلم.

١٨٠٤ - محمد بن يحيى بن زكريا الهيتي الإسكندراني.

له ترجمة في: التاريخ الكبير (١/ ٢٦٦)، والجرح والتعديل (٨/ ١٢٣)، والثقات لابن حبان (٩/ ٤٤)، ولسان الميزان (٧/ ٥٧٧)، والمقفى الكبير (٤/ ٤٢٨).

١٨٠٥ - محمد بن يحيى بن الضريس، أبو جعفر البجلي الكوفي.

وهو غير محمد بن أيوب بن يحيى بن ضريس.

له ترجمة في: التاريخ الكبير (١/ ٢٦٧)، والجرح والتعديل (٨/ ١٢٤)، والثقات لابن حبان (٩/ ١٠٧)، والكامل لمسلم (١/ ١٨١)، وقتح البلدان (ص٨٨)، وتاريخ مولد العلماء ووفياتهم لابن زبر (ج/ ٥٥٠)، والإكمال لابن ماكولا (١/ ٣٣٦)، والأنساب لابن السمعاني (٤/ ٤١٧).

١٨٠٦ - محمد بن يحيى بن عبد الله بن عباس بن محمد بن صول، أبو بكر الصولي الأديب.

له ترجمة في: موضح أوهام الجمع والتفريق (٢/ ٣٨٩)، وتاريخ بغداد (٢/ ٧٥/ ٧٤)، وتاريخ جرجان (ص٣٨٣)، وسير أعلام النبلاء (١٥/ ٣٠٢)، وتاريخ الإسلام (٧/ ٩٦٧)، والوافي بالوفيات (٢/ ٢٥٠)، والأنساب لابن السمعاني (٣/ ٥٦٧)، ولسان الميزان (٧/ ٥٨٤)، ومزهة الألباء (ص٢٠٤).

١٨٠٧- محمد بن يحيى بن كثير الجمحي.

يروي عن: محمد بن الحسن الجمحي بن بنلول الجمحي.

روى عنه: أبو علي الحسين بن علي بن يزيد بن داود النيسابوري الحافظ.

لم نجد له ترجمة فيما اطلعنا عليه.

وانظر شعب الإيمان للبيهقي (٤١١٦/١)، والسنن الكبرى للبيهقي (٣١٨/٣).

وانظر: محمد بن يحيى بن محمد بن كثير الجرشي، أبو عبد الله الكلبي، من رجال التهذيب، ويكون أبو علي الحافظ يروي عنه بمكاتبة لكونه روى عنه بعضهم أو ما شابه ذلك، وليس لدينا مرجح، والله أعلم.

١٨٠٨- محمد بن يحيى بن الفرات، أبو سليمان الفزاز.

له ترجمة في: الثقات لابن حبان (١٥٣/٩)، وسؤالات الحاكم (ص٤١٤)، وسير أعلام النبلاء (٤٢٨/١٣)، وتاريخ الإسلام (٦/ ٨٣٠).

١٨٠٩- محمد بن يحيى بن صبيح، صهر بن سنان.

له ترجمة في: التاريخ الكبير (٢٥٨/١)، والجرح والتعديل (١٢٦/٨)، والثقات لابن حبان (٤٥/٩)، وتاريخ ابن أبي خيثمة السفر الثاني (٤٠٧/٢)، والضعفاء للعقيلي (٤١٣/٥)، والكامل لابن عدي (٥١٨/٧)، ولسان الميزان (٥٨٨/٧).

١٨١٠- محمد بن يزيد بن محمد العدل الجوري، أو الجوزي، النيسابوري، (ش)

له ترجمة في: تلخيص تاريخ نيسابور (ص١١١)، والأكمال لابن

مالكوا (٤/٣)، والمؤتلف والمختلف لمحمد بن طاهر المقدسي (ص٤٨)، وتوضيح المشتبه (٥/٢٤٦)، والمشتبه لابن النسمائي (٢/١١٥/ و٢١٠).

١٨٨ - محمد بن يزيد الواسطي، وقيل: ابن الوراق، وقيل: الوراق القزاز.

روى عن: مسلمة بن علقمة المازني، وعبد الله بن إدريس بن يزيد أبو محمد الكوفي، وسلمة بن رجاء أبو عبد الرحمن التميمي الكوفي، ويزيد بن زريع أبو معاوية البصري، وحاتم بن وردان أبو صالح السعدي، والمعتمر بن سليمان التيمي، ومحمد بن فضيل بن غزوان الضبي، والسكن بن سعيد الأنصاري، وعبد الله بن نمير أبو هشام الكوفي، وفضالة بن حصين أبو معاوية الضبي، وكثير بن يحيى أبو يحيى البصري، وحماد بن سعيد البراء.

روى عنه: أبو بكر بن أبي عاصم الشيباني، وأبو بكر أحمد بن عمرو بن عبد الخالق البزار، وأحمد بن شعيب بن علي بن سنان أبو عبد الرحمن النسائي، وجعفر بن أحمد بن سنان أبو محمد الطائفي الواسطي، ومحمد بن أحمد بن داود بن سيار أبو بكر المؤدب، وموسى بن زكريا أبو عمران التستري.

وذكره الأزدي في تهذيب الكمال (٩/١٩٨) فيمن روى عن: حاتم بن وردان بن مروان السعدي، و(٢٠٨/١١) فيمن روى عن: السكن بن إسماعيل الأنصاري.

وهل الرقم من ذلك فلم نجد من ترجمه في كتب أهل السنة.

وله ترجمة في رجال الطبراني (٣٩٨/م)، ومعجم رجال الحديث للخوئي (٥٢/١٩).

وتنظر الأحاد والمثاني (٣٦٩/٢)، ومسند البزار (٤٥/٢) و(٢٩٥/م ١٢٠/١٢) و(١٤٥/١٥) و(٢٨٢/١٥) و(١٣٧/١٧) و(٢٥٥/١٧)، والكنى للدولابي (١١٤٥/٣) والمعجم الأوسط للطبراني (٣٥٤/٣)، والمعجم الكبير (٢٤٤/٢٣)، والمعجم لابن المقرئ (ص٢٠)، ومسند الدارقطني (٤٢٩/م)، والضعفاء للعقيلي (١٦٩/٢).

١٨١٢- محمد بن يزيد، هو جنده مولاة جويرية بن الحارث، وهنه محمد بن عمر الواقدي.

لم نعرفه، وانظر عند ابن سعد في الطبقات (١١٦/١٠)، والعقيلي في التاريخ (٦١٠/١)، وابن عساكر في تاريخ دمشق (٢١٩/٣).

١٨١٣- محمد بن يعقوب بن عتبة بن القبرة بن الأخنس الثقفي.

له ترجمة في: التاريخ الكبير (٢٢٧/١)، والجرح والتعديل (٧٢١/٨)، والثقات لابن حبان (٤٥/٩).

١٨١٤- محمد بن يعقوب بن يوسف بن معقل، أبو العباس الأموي النيسابوري (ش)

له ترجمة في: الإرشاد للخليلي (٨٥٥/٣)، وتلخيص تاريخ نيسابور (ص١١١)، وتاريخ دمشق (٢٨٧/٥٦)، وسير أعلام النبلاء (٤٥٢/١٥)، وتاريخ الإسلام (٨٧١/٧)، والوافي بالوفيات (١٤٥/٥)، وتحرير التقريب (٧٥٢/٤ و١٣٧٤/٤)، وتوضيح المشتبه (١٩/٥)

و(٨/ ٢٢٠)، والأنساب لابن السمعاني (١/ ١٧٨).

١٨١٥- محمد بن يعقوب بن إسحاق بن إبراهيم بن يزيد أبو مصعب القاضي الإسفراييني ابن أبي الهوائل.

له ترجمة في: تلخيص تاريخ نيسابور (ص١١١).

١٨١٦- محمد بن يعقوب بن يوسف بن يعقوب، أبو عبد الله ابن الأخرم الحافظ الشيباني النيسابوري، وهو صاحب بابن الكرماني. (ش)

له ترجمة في: الإرشاد للخليلي (٣/ ٨٣٤)، والتقييد لمعرفة رواة السنن (١/ ١٣٠)، وتلخيص تاريخ نيسابور (ص١١١)، وسير أعلام النبلاء (١٥/ ٤٦٦)، وتاريخ الإسلام (٧/ ٨١٠).

١٨١٧- محمد بن يوسف بن إبراهيم، أبو عبد الله المؤذن الدقاق النيسابوري العدل. (ش)

له ترجمة في: تلخيص تاريخ نيسابور (ص١١١)

١٨١٨- محمد بن يوسف بن ثابت.

يروي عن: سهل بن سعد.

روى عنه: عمرو بن خالد، وأبو غسان لوط بن يحيى الأحباري.

لم نجد له ترجمة.

وانظر تاريخ البخاري (٤/ ٥٤٧)، و(٥/ ١٠٢).

١٨١٩- محمد بن يوسف بن عيسى بن الطباع، أبو بكر، وقيل: أبو العباس، البغدادي.

له ترجمة في: الثقات لابن حبان (٩/ ١٣٩)، وسؤالات الحاكم

(ص١٤٢)، والكنى لأبي أحمد (٢/ ١٩٤)، والمقتنى (١/ ١٢١)، وتاريخ بغداد (٤/ ٢٣٣)، وتاريخ الإسلام (٢٨/ ٦)، وسير أعلام النبلاء (١٣/ ١٦٠).

١٨٢٠- **محمد بن يوسف بن يعقوب بن إسماعيل بن حماد بن زيد بن درهم. أبو عمر القاضي.**

صور وروده في أسانيد المصنف:

أبو عمر القاضي.

له ترجمة في: تاريخ بغداد (٤/ ٢٣٥)، وسير أعلام النبلاء (١٤/ ٥٥٥)، وتاريخ الإسلام (٢٧/ ٣٧٦).

١٨٢١- **محمد بن أبي أمامة المخلبي**

له ترجمة في: الجرح والتعديل (٧/ ٢٠٩) وقال أبو حاتم: ليس به بأس. والمشتبه والمفترق (٣/ ١٨١٦) وقال: ثقة.

١٨٢٢- **محمد بن أبي أيوب. هو ابن أبي سنينة.**

سماه المصنف مطلقًا أو أحمد شيوخه: "محمد بن أبي أيوب" حديث رقم (٢٠٠٨)، وصواب اسمه: "محمد بن أبي أيوب" كما في مصادر تخريج الحديث، وكتب الرجال، وانظر مسند الإمام أحمد (٣٤/ ٣٨٥-٣٦٤/ ٢٦٤) ولعل: "محمد" لقب.

له ترجمة في: التاريخ الكبير (١/ ٣٢٠)، والجرح والتعديل (٧/ ١٩٨)، والثقات لابن حبان (٩/ ٣٦٢)، والمشتبه والمفترق (٣/ ١٨٧٥)، وتعجيل المنفعة (٢/ ١٧١).

١٨٢٣ - محمد بن أبي مسلم الفمالي:

له ترجمة في: لسان الميزان (٧/ ٥٠٧)، وأورد فيه ما قاله الذهبي في التلخيص تبعاً للحاكم: "مجهول". وقال ابن حجر: "جاء في إسناد سنن يتبين بطلانه من سياقه". وانظر القاعدة لابن السني (ص٤٧).

١٨٢٤ - محمد بن أبي موسى، ويقال: ابن أبي عياش:

صورة وروده في أسانيد المصنف:

محمد بن أبي عياش

له ترجمة في: التاريخ الكبير (١/ ٢٣١)، والجرح والتعديل (٨/ ٢٤٨)، والثقات لابن حبان (٧/ ٤٦٢).

١٨٢٥ - محمد بن أبي موسى المثنى، وقيل: محمد بن موسى المثنى:

عن أبيه في ذكر موت المحرة.

عند ابن سعد في الطبقات الكبرى (٥/ ١٤٣)، والطبري في التاريخ (٦/ ٣٣١)، وكذا البزي (٢٨/ ٢٧٤): "أحمد بن أبي موسى المثنى، عن أبيه" وهو الصواب في ترجمة المثنى السابقة (ص٣٦٣).

وعند ابن زبر في تاريخ مولد العلماء (١/ ١٤٩/١): "عن الواقدي:- "أحمد بن موسى المثنى". وبذا ترجمه ابن أبي حاتم في الجرح والتعديل (٨/ ٢٨٦) فقال: "أحمد بن موسى المثنى، روى عن أبيه في موت المحرة من شعبان، روى عنه أحمد بن عمر الحنتي...كذا".

وأبوه لم نعرفه، والله أعلم.

١٨٢٦ - محمش بن مصاب أبو عمر البزاز البيسابوري المحدث الواعظ.

له ترجمة في: تلخيص تاريخ نيسابور (ص٣٣)، وتاريخ الإسلام

(٦/ ٢٦٨).

١٨٢٧- محمود بن محمد بن منوبه، أبو محمد الله الواسطي.

له ترجمة في: سؤالات السهمي (ص٢٤٣)، والمؤتلف لابن الدمي (٢/ ٦٥١)، والإكمال لابن ماكولا (٧/ ٢٠٧)، وتهذيب مستمر الأوهام (ص٣٦٣)، وتوضيح المشتبه (٨/ ٣٨٨)، وتاريخ بغداد (١٥/ ١٣٠)، وسير أعلام النبلاء (١٤/ ٢٤٢).

١٨٢٨- محيي بن حجير بن أبي حجير.

له ترجمة في: طبقات الأسماء المفردة للدمياطي (ص٤٧).

١٨٢٩- مخلد بن جعفر بن مخلد بن سهل بن عمران، أبو علي الدقاق، المعروف بالباقرحي. (ش)

له ترجمة في: تاريخ بغداد (١٥/ ٢٣٥)، وسير أعلام النبلاء (١٦/ ٢٤٤)، وتاريخ الإسلام (٨/ ٣١٣)، والأنساب لابن السمعاني (٦/ ٢٦٥)، ولسان الميزان (٥/ ١٤).

١٨٣٠- مُخَوَّل بن إبراهيم بن خولان بن راشد النهدي الكوفي.

له ترجمة في: الجرح والتعديل (٨/ ٢٩٩)، والثقات لابن حبان (٩/ ٢٠٣)، والضعفاء للعقيلي (٤/ ١٣٣)، والكامل لابن عدي (٨/ ١٩٠)، ولسان الميزان (٥/ ١٩٨).

١٨٣١- مدرك بن عبد الرحمن أبو عبد الرحمن العنزي.

يروي عن: الحسن بن ذكوان.

يروي عنه: حميد بن مخلد البيشكري.

لا تذري من هو ولا من روى عنه، فهو يرد في سند يريه مروان بن محمد السري، عن عبد بن محمد الشيكري، عنه، عن الحسين بن ذكوان، عن الحسن البصري، عن سمرة بن جندب، عن كعب الأحبار، في قصص الأنبياء ووصفهم، من آدم ﷺ إلى يحيى بن زكريا ﷺ. رواه: القضاء المقدمي في: المنتقى من مسموعات مرو (رقم٥٠٨- مخطوط، نسخ مكتب الأوقاف الحكمي)، ورواه الخاتمي من مشيخته مقطعاً في كتاب تواريخ المتقدمين، كما ذكر أحمد الأباء، ذكر ما يخصه من هذا الحديث، وقد قال المدهي في التنكيس معقلا على هذا السند: "إسناده مظلم لا تقوم به حجة".

وفي الرواة ممن هو في هذه الطبقة: "مدرك بن عبد الرحمن القنباري" يروي عن عبد الظويل، له ترجمة في لسان الميزان (٨/ ٢١٦) صاحب مناكير، ولا نطلقه هنا، والله أعلم.

١٣٣٤- مدرك بن عوف الأشجعي:

له ترجمة في: التاريخ الكبير (٨/ ٢٨)، والثقات لابن حبان (٣/ ٣٨٢)، والطبقات لابن سعد (٣/ ٣٠٤)، وابن عساكر (٥٨/ ٢٨)، والإصابة لابن حجر (١٠/ ٤١).

١٣٣٥- مدرك بن مسلم الحولاني، ويقال: الأوزاعي، من قراء أهل الشام.

له ترجمة في: التاريخ الكبير (٨/ ٤١١/٢)، والجرح والتعديل (٨/ ٢٩٨/٨)، والثقات لابن حبان (٥/ ٤٠٥)، وطبقات خليفة (ص٣١٤)، والمؤتلف والمختلف للدارقطني (٤/ ٢٣٣٠)، والإكمال لابن ماكولا (٧/ ٢٢٩/٧)

وتاريخ دمشق (٥٧/ ٢٠٢)، وتاريخ الإسلام (٣/ ٥٣٣).

١٣٤٤ - مرداس بن محمد بن الحارث بن عبد الله بن أبي بردة بن أبي موسى، أبو بلال الأشعري الكوفي.

صور ورودِه في أسانيد المصنف:

أبو بلال الأشعري.

له ترجمة في: الجرح والتعديل (٨/ ٣٥٠)، واللطائف لابن حبان (١٩٩/٩)، ولسان الميزان (٦/ ٢١٨) و(٩/ ٢٧٣)، وموضح أوهام الجمع والتفريق (٢/ ٤٢٧)، وسير أعلام النبلاء (١٠/ ٥٨٢)، والكنى لأبي أحمد (٢/ ٣١٧)، وفتح الباب (ص ١٧٠)، والمقتنى (١/ ٢٤١).

١٣٤٥ - مروان بن جعفر بن سعد بن سمرة بن جندب الفزاري السمري.

له ترجمة في: الجرح والتعديل (٨/ ٢٧٦)، والطبقات الكبرى (٥/ ٤٤٢)، وتاريخ ابن معين الدوري (٢/ ٦٠٩)، والإكمال لابن ماكولا (٤/ ٥٧٤)، وتوضيح المشتبه (٨/ ١٦٩)، والأنساب لابن السمعاني (٤/ ٢٩٧).

١٣٤٦ - مروان بن عبد الله، مولى صفوان بن حذيفة.

له ترجمة في: الضعفاء للعقيلي (٤/ ٢٨٦)، ولسان الميزان (٦/ ٣٠) وفيها مروان بن عبد الله بن صفوان بن حذيفة.

وقال العقيلي: "مجهول، ينقل الحديث عن وأيوب، وحديثه غير محفوظ، ولا يعرف إلا به".

١٣٤٧ - مسيح بن حاتم العكلي الصيرفي الأعيارِي.

له ترجمة في: المؤتلف والمختلف للدارقطني (٤/ ٢٠٩٨)، والمؤتلف

للأزدي (٦٩٤/٢)، والإكمال لابن ماكولا (٢٤٦/٦)، وتوضيح المشتبه (١٠٥/٦)، وتوضيح الإسلام (١٠٥/٦).

١٨٣٨ - المستظل بن الفضيل أبو الهيثاء البارقي

له ترجمة في: التاريخ الكبير (٢٤٩/٨)، والجرح والتعديل (٤٢٩/٨)، والطبقات لابن سعد (٢٤٦/٥)، والطبقات الكبرى (٢٤٩/٨)، والعقل لابنه (١٣٧/٤)، ومعرفة الثقات للعجلي (٢٧١/٢)، والمفردات (ص٢١٥)، والكنى لمسلم (ق ٨٣٣/)، والكنى للدولابي (ق ١٠٨٤/)، واللؤلؤة للقراقفي (ق ٢١٠٧/)، واللؤلؤة للأزدي (ق ٦٩٤/)، والإكمال لابن ماكولا (٣٠٧/٧).

١٨٣٩ - مسدد بن قطن بن إبراهيم أبو الحسن النيسابوري.

له ترجمة في: تلخيص تاريخ نيسابور (ص٤٩)، واللؤلؤة للأزدي (ق ٦١٠/)، والأنساب لابن السمعاني (٥٠٤/٥)، وسير أعلام النبلاء (١١٩/١٤)، وتوضيح الإسلام (٤٧/٥).

١٨٤٠ - مسعدة بن سعد بن قيس - أبو الهيثم الباهلي.

له ترجمة في: التاريخ الكبير (٢٦٢/٨)، والتاريخ الأوسط (٦٢٤/٣)، والجرح والتعديل (٣٧٠/٨)، والمجروحين (٣٧٤/٢)، والضعفاء للعقيلي (١١٦/٤)، والعقل لابنه (٢٦٧/٣)، والكامل من ضعفاء (١٢٧/٨)، والضعفاء للقراقفي (ص٣٦٠)، والكنى لمسلم (ق ٩٣١/)، ولسان الميزان (٥٠/٨)، والكنى للدولابي (٢٠٣/١)، واللؤلؤة (ق ٢١٥٦/).

١٨٤١ - مسعود بن سليمان.

عن حبيب بن أبي ثابت، وعنه فردوس بن الأسعري.

له ترجمة في: الجرح والتعديل (٨/ ٢٨٤)، ولسان الميزان (٨/ ٤٤٥)، وقد جمع الميزان بينه وبين سعاد بن سالمان، وسعاد من رجال الطبراني.

١٨٤٢ - مسكين بن عبد الله، أبو الطاهية الطاهري.

له ترجمة في: التاريخ الكبير (٨/ ٣٨)، والجرح والتعديل (٨/ ٣٢٩)، والثقات لابن حبان (٥/ ٤٤٩)، والكاشف للسلمي (٢/ ٢٨١).

١٨٤٣ - مسلم بن عيسى بن مسلم، أبو عيسى الصفار الأشناني العسكري.

له ترجمة في: سؤالات الحاكم (ص ١٥٧)، ولسان الميزان (٨/ ٥٤٨)، وتاريخ بغداد (١٥/ ١٤٦)، وتاريخ الإسلام (٦/ ٦٢٩).

١٨٤٤ - مسلمة مولى خالد بن عرفطة.

له ترجمة في: التاريخ الكبير (٧/ ٢٦٠)، والجرح والتعديل (٨/ ٢٠٠).

١٨٤٥ - مسلمة بن جعفر البجلي الأحمسي الكوفي الأعور.

له ترجمة في: التاريخ الكبير (٧/ ٣٨٨)، والجرح والتعديل (٨/ ٢٦٧)، والثقات لابن حبان (٥/ ١٨٠)، ولسان الميزان (٨/ ٥٧)، وتاريخ الإسلام (٤/ ٧٤٣).

١٨٤٦ - مسلمة بن عبد الله بن هروة بن الزبير.

له ترجمة في: الجرح والتعديل (٨/ ٢٧٠)، والثقات لابن حبان (٧/ ٤٨٤)، ولسان الميزان (٨/ ٦٠).

١٨٤٧ - مسلمة بن عبارب الزيادي.

له ترجمة في: التاريخ الكبير (٧/ ٣٨٧)، والجرح والتعديل (٨/ ٢٦٦)،

والثقات لابن حبان (٧/ ٤٩٠).

١٨٤٨- مسور بن الصلت، أو أبو الحسن المدني الكوفي.

له ترجمة في: التاريخ الكبير (٧/ ٢١١)، والضعفاء للبخاري (ص ١٢٩)، والجرح والتعديل (٨/ ٢٩٨)، والمجروحين (٣/ ٣٠٢)، وتاريخ ابن معين برواية الدوري (ق ٣٤/ ٢)، والضعفاء للنسائي (ص ٢٤٧)، والضعفاء للعقيلي (٤/ ١١٥/ ٢)، والكامل لابن عدي (٨/ ١٨٢)، ولسان الميزان (٨/ ٢٤)، وتاريخ بغداد (١٥/ ٣٢٧).

١٨٤٩- المسور بن عبد الله بن جعفر بن عبد الله بن المسور بن مخرمة.

يروي عن أبيه: عبد الله بن جعفر بن عبد الرحمن بن المسور بن مخرمة.

روى عنه أخوه: أبو بكر بن عبد الله بن جعفر بن عبد الرحمن بن المسور بن مخرمة، المخرمي.

لم نجد له ترجمة ولا أخبره، وأبوها من رجال التهذيب.

١٨٥٠- المسور بن زهير بن عبد الله بن أبو سلمة البغدادي، نزيل نيسابور.

له ترجمة في: تلخيص تاريخ نيسابور (ص ٣٦)، وتاريخ بغداد (١٥/ ١٨٠)، وتاريخ الإسلام (٦/ ٨٣٦).

١٨٥١- المسيب بن عبد الملك الحشاش.

له ترجمة في: الثقات لابن حبان (٩/ ٢٠٤).

١٨٥٢- المسيب بن مسلم الأزدي أو الأودي.

روى عن: عبد الله بن بريدة.

روى عنه: يونس بن بكير.

لم تجد من ضبطه بترجمة.

وانظر تاريخ الطبري (١٢/ ٣)، والسنن الكبرى للبيهقي (٩/ ١٣٢)، وشعب الإيمان (٦/ ٢٤٩)، والدلائل النبوة أيضا (٤/ ٢١٠).

١٨٥٣- مصادف بن زياد الحارثي، ويقال: الهمداني:

له ترجمة في: التاريخ الكبير (٨/ ٢٤٨)، والجرح والتعديل (٨/ ٢٤١)، وثقات ابن حبان (٧/ ٥٠٣)، والمغني (٢/ ٦٧٠)، وتاريخ الإسلام (٣/ ٣٠٢)، وتهذيب الكمال (٢٩/ ٢٤٦)، وفاق العطيفي في ترجمة ثم بزيع (١/ ٤٤٩) "مزدوك".

١٨٥٤- مصعب بن عبد الرحمن بن عوف، أبو زرارة الزهري القرشي:

له ترجمة في: التاريخ الكبير (٧/ ٣٥٠)، والجرح والتعديل (٨/ ٣٠٣)، والثقات لابن حبان (٥/ ٤١١)، والطبقات لابن سعد (٧/ ١٥٦)، وتاريخ الإسلام (٢/ ٧٢١).

١٨٥٥- مصعب بن عبد الله بن الزبرقان، عن ابن أبي مليكة:

له ترجمة في: الثقات لابن حبان (٥/ ٤٧٩).

١٨٥٦- مصعب بن عبد الرحمن بن عوف القرشي الزهري، ويقال: بن ذيد بن الخطاب، ويقال: بن ذيد بن سعيد بن زيد بن عمرو بن نفيل:

له ترجمة في: التاريخ الكبير (٧/ ٣٥٠)، والجرح والتعديل (٨/ ٣٠٦)، والثقات لابن حبان (٧/ ٤٧٨)، وسؤالات السلمي (ص٣٠٣)، ولسان الميزان (٦/ ٧٨).

١٨٥٧- مطهر بن مازن، أبو أيوب الكناني الصنعاني، قاضي خراسان:

له ترجمة في: التاريخ الكبير (٧/ ٣٩٨)، والتاريخ الأوسط (٢/ ٢٦٣)،

والجرح والتعديل (٣١٤/٨)، والمجروحين (٢٩٨/٣)، والكامل لابن عدي (٢٠٨/٨)، والضعفاء للعقيلي (٢٥/٦)، والطبقات لابن سعد (١٠٨/٨)، ولسان الميزان (٨٢/٨)، وتعجيل المنفعة (٢٦٥/٢)، وتاريخ الإسلام (١٢٠٨/٤).

١٨٨٥ - مطلب بن كثير، عن الزبير بن موسى.

له ترجمة في: الثقات لابن حبان (١٩٣/٨).

١٨٨٦ - مطلب بن عبد الله بن حنطب المخزومي.

له ترجمة في: التاريخ الكبير (٣٢٧/٧)، والجرح والتعديل (٢٤٩/٨)، والثقات لابن حبان (٤٣٣/٥)، وتعجيل المنفعة (٢٦٨/٢).

١٨٨٧ - معاذ بن الفضل بن معاذ بن معاذ، أبو الفضل العنبري.

له ترجمة في: سؤالات السلمي (ص١١٧)، والإرشاد للخليلي (٥٣٠/٢)، وتاريخ بغداد (١٧٣/١٠)، وطبقات الحنابلة (٤١٧/٢)، وسير أعلام النبلاء (٤٣٧/١٣)، وتاريخ الإسلام (ت الأعلام ٨٣٧/)، والمقتنى (٦٤٤/٢).

١٨٨٨ - معاذ بن محمد بن أبي بن كعب الأنصاري المدني.

له ترجمة في: لسان الميزان (٩٦/٨).

١٨٨٩ - معاذ بن موسى الزراء عنه أحمد بن الحسين بن عبد الملك.

ذُكِرَ نحوه له ترجمة، وقد أخرج الدارقطني حديثه هذا في سنن (٤٤/١).

وقال ابن المُلَقِّن في الغرة المنيفة (ق/٣٢٩/٢): «هذا إسناد ضعيف. قال الشيخ تقي الدين في: الإمام: هو مرتفع إلى معاوية حداثة. قلت: وشيخ

الدارقطني فيه: هو ابن عقدة، وقد ضعفوه، وإن كان حافظا».

وقال ابن حجر في تلخيص الحبير (١/ ١٣٣): «رزوه الدارقطني والحاكم من حديث علي بن أبي طالب من طريق أهل البيت وفي إسناده من لا يعرف».

ولعله: أبو سعيد معاذ بن موسى الجعفري، شيخ للشافعي، له ترجمة في: تعجيل المنفعة (٢/ ٢٦٩)، وهو المعهود أيضا.

١٨٥٣ - معاذ بن نجدة، أبو سلمة الفَرَشي المَروزي.

له ترجمة في: فتح الباب (ص ٣١٢)، والمقتنى (١/ ٢٨٦)، ولسان الميزان (٦/ ٩٦)، وتاريخ الإسلام (٦/ ٨٣٧).

١٨٥٤ - معاوية بن ثعلبة الحِمْيَري.

له ترجمة في: التاريخ الكبير (٧/ ٣٣٣)، والجرح والتعديل (٨/ ٣٧٨)، والثقات لابن حبان (٥/ ٤١٦)، والإصابة (٦/ ٥٤٧).

١٨٥٥ - معاوية بن مسعود، ويقال: ابن عبيد، ويقال: ابن عبيدة، الغنَوي المصري.

له ترجمة في: التاريخ الكبير (٧/ ٣٣١)، الجرح والتعديل (٨/ ٣٧٩)، والثقات لابن حبان (٥/ ٤١٣)، وتعجيل المنفعة (٢/ ٢٧١).

١٨٥٦ - معبد بن خالد الأنصاري عن يزيد الرقاشي.

له ترجمة في: الثقات لابن حبان (٥/ ٤٩٤).

ويحتمل أن يكون هو: معبد بن خالد بن أنس بن مالك الأنصاري الذي ذكره المزي في غياب الكمال تمييزا.

١٨٩٧ - معدي كرب الضمدان الكلوبي، ويقال: العبدي، الشروفي.

له ترجمة في: التاريخ الكبير (٨/ ٤٤١)، والجرح والتعديل (٨/ ٣٩٨/)، والثقات لابن حبان (٥/ ٤٥٨/)، والأنساب لابن السمعاني (٥/ ٣٠٤/).

١٨٩٨ - معضن بن عمران بن حطان، وقيل: صدقة بن أبي عمران أو صدقة بن عمران.

له ترجمة في: التاريخ الكبير (٨/ ٦٤/)، والجرح والتعديل (٨/ ٤٣٣/)، والثقات لابن حبان (٧/ ٥٥٠/)، وتاريخ دمشق (٥٩/ ٣٥٥/).

١٨٩٩ - معلى بن مهدي، أبو يعلى الموصلي.

له ترجمة في: الجرح والتعديل (٨/ ٣٣٥/)، والثقات لابن حبان (٩/ ١٨٢/)، ولسان الميزان (٦/ ١١٣/)، وتاريخ الإسلام (٥/ ٩٣٠/).

١٨٧٠ - معمر بن بكار السعدي.

له ترجمة في: الجرح والتعديل (٨/ ٢٥٩/)، والثقات لابن حبان (٩/ ١٩٦/)، والإصابة للعقيلي (٤/ ٤٦٦/)، ولسان الميزان (٦/ ١١٥/)، وتاريخ الإسلام (٥/ ٢٠٤/).

١٨٧١ - معمر بن سهل من معمر الأعرابي.

له ترجمة في: الثقات لابن حبان (٩/ ١٩٦/)، وقال: "شيخ متقن يغرب".

١٨٧٢ - معمر بن زائدة الأسدي الكوفي قاتل الأعمش.

له ترجمة في: الضعفاء للعقيلي (٤/ ٤٦٣/)، ولسان الميزان (٦/ ١١٦/)، ووصفه الدارقطني في العلل (١٥/ ٢٢١/ب) بأنه قاتل الأعمش.

١٨٧٣ - مغيرة بن مطرف، أبو مطرف الواسطي الخزومي.

له ترجمة في: تاريخ واسط (٣١٧/ب)، والجرح والتعديل (٨/ ٢٥٠).

١٨٧٤ - الفيرة وبقال: المغمر ابن أبي راشد الغنوي أبو أبيه.

له ترجمة في: التاريخ الكبير (٧/ ٣١٧)، والجرح والتعديل (٨/ ٢٥٠)، والثقات لابن حبان (٥/ ٤٠٧)، وتعجيل المنفعة (٢/ ٢٧٨).

١٨٧٥ - مفضل بن صدقة، أبو هارد الحنفي الكوفي.

صور رؤوسها في أسانيد المصنف:

أبو هارد الحنفي:

له ترجمة في: التاريخ الكبير (٧/ ٤٠٦)، والجرح والتعديل (٨/ ٣١٥)، والمجروحين (٢/ ٣٥٥)، والعلل لأحمد رواية المروذي (ص٤٥)، والضعفاء للعقيلي (٤/ ١٣٣)، والكامل لابن عدي (٨/ ١٥١)، وتاريخ أسماء الضعفاء (ص١٧٨)، وسؤالات السلمي (ص٣٨)، ولسان الميزان (٨/ ١٣٨)، والكنى للسلم (١/ ٢٦٦)، والكنى للدولابي (٢/ ٤٩٣)، وجامع التاريخ (ص٢٧٢).

١٨٧٦ - المفضل بن غسان بن المفضل، أبو عبد الرحمن الغلابي البصري الأخباري.

له ترجمة في: الثقات لابن حبان (٩/ ١٨٤)، وتاريخ بغداد (١٠/ ١٦٥)، وتاريخ دمشق (٥٦/ ٨٨)، وتاريخ الإسلام (ت ١٦١-١٧٠)، وتكملة الإكمال (٤/ ٤٣٩)، والأنساب لابن السمعاني (٤/ ٣٢٢).

١٨٧٧ - المقفل بن محمد بن إبراهيم بن مقفل بن سعيد بن عامر بن شراحيل، أبو محمد الدمشي الحنفي البغدادي.

له ترجمة في: الإكمال لابن ماكولا (٥٤٤/٤)، وتوضيح المشتبه (٤٠٧/٨)، و(٣٣٧/٩)، والأنساب لابن السمعاني (٩٦/٩)، والتقييد (٢٧٢/٢)، وغاية النهاية (٢٦٨/٢)، ولسان الميزان (١٤٠/٨)، وأعيان العلماء (١٤/٥، ٢٥٧)، وتاريخ الإسلام (١٣٩/٨).

١٨٧٨ - المقفل بن محمد، أبو محمد الدمشي الكتوي.

له ترجمة في: الجرح والتعديل (٣٣٨/٨)، ولسان الميزان (١٣٩/٨)، وغاية النهاية (٢٦٨/٢)، وتاريخ بغداد (١٥/١٥١)، وتاريخ الإسلام (٥٢٠/٤).

١٨٧٩ - المقدام بن داود بن عيسى بن تليد، أبو عمرو الرعيني.

صور ورود في أسانيد المصنف:

المقدام بن داود بن تليد.

له ترجمة في: التاريخ الكبير (٣٠٤/٧)، والجرح والتعديل (٣٠٣/٨)، ولسان الميزان (١٤٤/٨)، وسير أعلام النبلاء (٣٤٥/١٣)، وتاريخ الإسلام (٣٣٨/٨)، والمقتنى (٤٣٥/١).

١٨٨٠ - مكرم بن أحمد بن عبد الله بن محمد بن مكرم، أبو بكر القاضي. (ش)

له ترجمة في: المؤتلف والمختلف للدارقطني (٢١٥٤/٤)، والإكمال لابن ماكولا (٢٨٦/٦)، وتاريخ بغداد (٢٩٥/١٥)، وسير أعلام النبلاء (٥١٧/١٥)، وتاريخ الإسلام (٨٢٨/٨).

١٨٨١ مكرم بن محرز بن مهدي بن عبد الرحمن، أبو القاسم الحكمي الحراضي القندهاري.

له ترجمة في: الجرح والتعديل (٤٤٣/٨)، والثقات لابن حبان (٢٠٧/٩)، والمؤتلف (ص٤٣٣)، والمقتنى (٥٣/١)، والمؤتلف والمختلف للدارقطني (٤/ ٢٠٦٠)، و(٤/ ٢١٥٣)، والإكمال لابن ماكولا (٧/ ٢٨٦)، وتاريخ الإسلام (ت٨٣١).

١٨٨٢ - مكي بن أحمد بن مسعود، أبو بكر الدربعي النيسابوري. (ش)

له ترجمة في: تلخيص تاريخ نيسابور (ص١١١)، وتاريخ دمشق (ت٣٣١٦)، وتاريخ الإسلام (ت٧٨٧)، والمنتظم (١٤/ ٢٧٣)، ومعجم البلدان (٣٠٨/٥)، وتوضيح المشتبه (١/ ٤٥١)، وتبصير المنتبه (١/ ١٤٤)، والأنساب لابن السمعاني (١/ ٣١٤).

١٨٨٣ - مكي بن بندار، أبو عبد الله الزنجاني. (ش)

له ترجمة في: سؤالات السلمي (ص٣٥٥)، وسؤالات السجزي (ص٢٢٩)، والإرشاد للخليلي (٢/ ٧٧٩)، ونسل المهران (ص١٤٩)، وذكر أخبار أصبهان (٢/ ٣٢٦)، وتاريخ بغداد (١٥/ ١٤٩)، والأنساب لابن السمعاني (٣/ ٤٦٩).

١٨٨٤ - مكي بن عبدان بن محمد، أبو القاسم، وأبو حاتم، التكري النيسابوري السلمي.

صور ورودة في أسانيد السلمي:

أبو حاتم السلمي:

له ترجمة في: الإرشاد للخليلي (٣/ ٨٣٦)، وتلخيص تاريخ نيسابور (ص٧٥)، وتاريخ بغداد (٥/ ١١٨، ١٨٥)، وسير أعلام النبلاء (١٥/ ٧٠)، وتاريخ الإسلام (٥/ ٥١٥)، وتوضيح المشتبه (١/ ٥٨٤)، وتبصير المنتبه (١/ ١٦٧).

وتوفي الباب في (ص٣٣).

١٨٨٥ - المنتصر بن عمارة بن أبي ذر الطفاوي.

له ترجمة في: لسان الميزان (٨/ ١٥١)، وأورد فيه قول الذهبي في التلخيص: "منتصر وأبوه مجهولان".

١٨٨٦ - المثنى بن المجمع الأسلمي.

له ترجمة في: التاريخ الكبير لابن أبي خيثمة (ص٣٥٨)، والجرح والتعديل (٨/ ٢٤٣)، وبيان خطأ البخاري (ص١٦)، ومعاني الأسماء (ص٢٧٩).

١٨٨٧ - المقدر بن عمار بن حبيب بن حسان بن أبي الأشرس، أبو الخطاب الكوفي.

له ترجمة في: الثقات لابن حبان (٩/ ١٧٦).

١٨٨٨ - المقدر بن محمد بن المقدر بن محمد بن أبي المجيب، أبو القاسم اللخمي القلانوسي.

له ترجمة في: سؤالات الحاكم (ص١٥٧)، ولسان الميزان (٨/ ١٥٣ و١٥٤)، وطبقة الفقهاء (ص٢٧٢).

١٨٨٩ - مقرن بن هوذة عن عرشة بن أخر.

له ترجمة في: التاريخ الكبير (٧/ ٣٥٧)، والجرح والتعديل (٨/ ٢٤٢)، والثقات لابن حبان (٧/ ٤٨٠).

١٨٩٠- منصور بن عمار بن كثير، أبو السري الخراساني الواعظ.

له ترجمة في: التاريخ الكبير (٧/ ٣٥٠)، والجرح والتعديل (٨/ ١٧٦)، والثقات لابن حبان (٧/ ١٧٠)، والضعفاء للعقيلي (٤/ ٢٠٦)، والكامل لابن عدي (٨/ ١٣١)، وسؤالات الحاكم (ص: ٢٨١)، ولسان الميزان (٦/ ١٦٥)، وحلية الأولياء (٩/ ٣٢٥)، وتاريخ بغداد (١٥/ ٨٠)، وتاريخ دمشق (٦٠/ ٣٤١)، وسير أعلام النبلاء (٩/ ٥٣)، وفتح الباب (ص: ٤٠٤)، والأنساب لابن السمعاني (٢/ ٤٧٧).

١٨٩١- منصف، أبو الحسب الحنفي، رحيل مذكور في الصحبة.

له ترجمة في: الجرح والتعديل (٨/ ٢٤٥)، ومعجم الصحابة لابن قانع (٣/ ٢٤)، والإصابة (١٠/ ٢٧٨).

١٨٩٢- المنهال بن عبيد الله.

يروي عنه: ذكره عن ليلى مولاة عائشة.

روى عنه: إبراهيم بن مهران.

لم نجد له ترجمة ولا ذكراً في سنة غير هذا.

١٨٩٣- مهدي بن يوسف الكبي، أبو يعقوب بن سفيان.

له ترجمة في: المنتظم والمنذر للخطيب البغدادي (٣/ ١٩٤٨)، وانظر: المعرفة والتاريخ للفسوي (٣/ ٣٣٣)، (٣/ ١٣٠، ١٣٦).

١٨٩٤- مهران بن داود من مهران المقرئ.

يروي عن: عبد الله بن أبي أوفى العطاني.

وعنه: إبراهيم بن مهران الأبلي.

لم نجد له ترجمة، ولا ذكرا في سند غير هذا، وآخر في الغرائب الملتقطة من مسند الحسن بن سفيان من خمسة أطراف من نسخ الأخ أحمد الحضيري في المكتبة الشاملة) رقم (٣٨١٨).

١٨٩٥ - مهران بن هارون بن أبي الحسن الرازي.

روى عن: أبي حاتم الرازي، وأبي زرعة الرازي، والعباس بن محمد أبو القضل الدوري، والفضل بن العباس الرازي المعروف بفضلك، وأحمد بن القاسم بن عطية أبو بكر الرازي البزاز الحافظ، وأبي جعفر محمد بن سهيل بن مزيد الأصبهاني المقرئ نزيل الري، وجابر بن رشيد أبو ياسر الإسرابادي الثعلبي، وعمر بن أحمد أبو عبد الله الطهراني، ومحمد بن عثمان بن يزيد أبو الحزار الرازي.

وروى قراءة الكسائي عن هارون بن يزيد الفامي الرازي.

روى عنه: أبو علي الحسين بن علي البيلماوي الحافظ، وعبد الله بن محمد بن جعفر بن حيّان أبو الشيخ الأصبهاني الحافظ، وعبد الله بن محمد بن مسلم بن بكر الأشرابيني الحافظ، وأبو العباس أحمد بن عبد الله بن محمد بن الجارود النيسابوري الأصبهاني، وابن حيّان، ومحمد بن أحمد بن محمد بن زياد بن هارون أبو بكر المقرئ النقاش.

ولم نجد من ضعفه بترجمة.

والنظر: مستخرج أبي نعيم على صحيح مسلم (٣١٨/١)، وذكر أخبار أصبهان (٢٠٣/٢)، وشعب الإيمان للبيهقي (١٩٤/٦)، والتلقين لابن حيّان (٣/٨) و(٢٨٣/٥) و(١٢٩/٦) و(٤٤٤/٩)، والمجروحين له

(٢١٨/١٠)، وتاريخ دمشق (١٧٤/٥٤ و٣٢٤/٥١)، وجزء فيه حديثُ من حديث أبان عن عاصم (ضمن المجلس رقم ٨٧)، وغاية النهاية في طبقات القراء (٣٠٣/٢).

١٨٩٦- موسى بن إسحاق بن موسى بن عبد الله بن موسى بن عبد الله بن يزيد، أبو بكر القاضي الأنصاري الخطمي.

له ترجمة في: المجرح والتعديل (٨/ ١٣٥)، والكنى لأبي أحمد (٢٠٧/٢)، وفتح الباب (ص١٣٨)، وتلخيص تاريخ نيسابور (ص٤٩)، وتاريخ بغداد (٥/ ٢١٦)، وتاريخ دمشق (٣٩١/٦)، وطبقات الشافعية الكبرى للسبكي (٣/ ٣١٥)، وتاريخ الإسلام (٢/ ١٠٨٨)، وسير أعلام النبلاء (١٣/ ٥٧٩)، والأنساب لابن السمعاني (٣/ ٣٨٣)، وغاية النهاية (٣٧٩/٢).

١٨٩٧- موسى بن إسماعيل بن إسحاق، أبو عمران الطالقاني.

له ترجمة في: تاريخ بغداد (٦٢/ ١٥)، وتاريخ الإسلام (٨٢٨/٧).

١٨٩٨- موسى بن إسماعيل بن موسى بن جعفر بن محمد بن علي بن الحسين بن علي بن أبي طالب، أبو الحسن الجعفري.

له ترجمة في: الكشف الحثيث (ص٢٦٢)، ونقل فيه قول الذهبي في التلخيص: "حديث منكر بمرة، وكأنه من موسى أو من بعده".

وله ذكر في ترجمة محمد بن محمد بن الأشعث في الكامل لابن عدي (٥/ ٥١٥)، ولسان الميزان (٤/ ٤٧٦).

وله ترجمة في رجال الحاكم (ص٤١٠)، والمفهرست للطوسي

(ص٢٤٤)، ومعجم رجال الحديث للخوئي (٢٠/١٩) و(٢٢/١٢٩).

١٨٩٩ - موسى بن الخارث الفنى.

له ترجمة في: الثقات لابن حبان (٤٠٥/٥).

١٩٠٠ - موسى بن حيب الكوفي.

له ترجمة في: غنية المتلمس (ص٣٨٥).

١٩٠١ - موسى بن الحسين بن عباد بن أبي عباد، أبو السري الأنصاري النسائي البغدادي، المعروف بالطاحلي.

له ترجمة في: سؤالات الحاكم أبي مسعود (ص١٥٦)، وتقييد الهاب (ص٤٠٩)، وتاريخ بغداد (٤٢٧/١٥)، وتاريخ دمشق (٤٠٥/٦٠)، وتاريخ الإسلام (٨٣٩/٦)، والأنساب لابن السمعاني (١٣٨/٥).

١٩٠٢ - موسى بن زكريا، أبو عمران التستري، المقرىء بتركويه.

له ترجمة في: سؤالات الحاكم أبي مسعود (ص١٥٦)، والإرشاد للخليلي (٥٣٨/٢)، وتاريخ الإسلام (١٩٨/٨)، ومنتخب من معجم الأقاليم (ص١٧١)، ونزهة الألباء (٣٤٤/١)، وتوضيح المشتبه (٥١١/١ و٥١٣).

١٩٠٣ - موسى بن سعيد، أبو عمران المخلي. (ش)

له ترجمة في: الإرشاد للخليلي (٦٥٩/٢)، وتاريخ بغداد (٦٢/١٥)، وسير أعلام النبلاء (١٥/٥٠٣).

١٩٠٤ - موسى بن سهل بن كثير بن سيار، أبو عمران الحوفي الوشاء البغدادي.

له ترجمة في: سؤالات الحاكم (ص١٥٦)، والإرشاد للخليلي

(٢/ ٥٠٥)، ولسان الميزان (٢٠١/٨)، وتاريخ بغداد (٤٥/ ٤٥)، وتاريخ الإسلام (٢٢٣/٦)، وسير أعلام النبلاء (١٣/ ١٤٤)، ونهاية التهذيب (٣٤٨/١٠).

١٩٠٥- موسى بن عبد الله بن حسن بن حسن بن علي بن أبي طالب العلوي.

له ترجمة في: المجرح والتعديل (١٥٠/٨)، والطبقات الكبرى (٥/ ٤٥٤)، وتاريخ ابن معين رواية الدوري (٢٤٦/٢)، والعلل لأحمد (٥٠٤/٢)، والفسحة للمقيلي (٤٣٨/٥)، والكامل لابن عدي (٢٨/٨)، ولسان الميزان (٢٠٨/٨)، وك(٢٠٩/٨)، رجال العُصَيمي (٣٠٧/٢)، ومعجم رجال الحديث (٥٠/ ٥٢)، وتاريخ بغداد (١١/ ١٥)، وتاريخ دمشق (٦٠/ ٤٤٣).

١٩٠٦- موسى بن عبد الله بن هرثم السلمي البصري الأسلع أبو السلمي.

له ترجمة في: تاريخ الإسلام (٩٤٥/٥)، ولسان الميزان (٢٠٩/٨)، وتكملة الإكمال (٣٤١/٣)، وتبصير المنتبه (٧٣٤/٢).

١٩٠٧- موسى بن عبد الله بن قيس.

له ترجمة في: التاريخ الكبير (٢٨٨/٧)، والجرح والتعديل (١٤٨/٨)، والمؤتلف لابن حبان (٤٠٢/٥)، ومعاني الأخبار (٩٢/٤).

١٩٠٨- موسى بن عبد الله بن موسى بن عبد الله بن الحسن بن الحسن بن علي بن أبي طالب الهاشمي المدني.

له ترجمة في: تاريخ بغداد (١٥/ ٣١).

١٩٠٩- موسى بن عبد الؤمن، أبو العباس البسطي النيسابوري.

له ترجمة في: تلخيص تاريخ نيسابور (ص٥٩).

١٩١٠- موسى بن عبد الملك بن عمير القرشي.

له ترجمة في: التاريخ الكبير (٧/ ٢٩٢)، والجرح والتعديل (٨/ ١٥١)، والثقات لابن حبان (٥/ ٤٥٥)، ولسان الميزان (٨/ ٢١١).

١٩١١- موسى بن عون بن عبد الله بن عون بن عبد الله بن عتبة بن مسعود أبو عيسى المسعودي.

روى عن جده، أم عبد الله بنت حزة بن عبد الله، وعنه:

روى عنه: أحمد بن محمد بن الحجاج بن رشدين أبو جعفر الفهمي المصري، ويحيى بن عثمان بن صالح.

ذكره المزي في تهذيب الكمال (٣٥/ ٣٦٥) في شيوخ إسحاق بن إبراهيم بن سنبر البلوي.

وأبو نجد من خصمه ويأتي، وظفر حديثه في المعجم الأوسط للطبراني (٩/ ١٨)، وأخبار القضاة (٣/ ٤٠٣)، ومعرفة الصحابة لأبي نعيم (٦/ ١٧٢٦)، وتاريخ دمشق (٥٩/ ٣٣).

١٩١٢- موسى بن محمد بن حيان، وقيل: ابن سعيد بن حيان، أبو عمران البصري.

له ترجمة في: الجرح والتعديل (٨/ ١٦١)، والثقات لابن حبان (٩/ ١١٦)، ولسان الميزان (٨/ ٢٢٠)، وتاريخ بغداد (١٣/ ٣١٤)، وتوضيح المشتبه (٩/ ١٦٢)، وتبصير المنتبه (٤/ ١٢٧٧).

١٩١٣- موسى بن محمد أبو الرجال بن عبد الرحمن بن عبد الله بن حارثة الأنصاري النجاري.

روى عن أبيه، أبو الرجال محمد بن عبد الرحمن بن عبد الله بن حارثة الأنصاري، وربيعة.

روى عنه: محمد بن عمر الواقدي.

لم نجد له ترجمة، ولا ذكرا في غير أسانيد الواقدي، وذكره ابن سعد في طبقاته (٥/ ٢٩٣) في أبناء أبي الرجال.

وانظر الطبقات الكبرى (١/ ٤٥٧)، و(٥/ ٤٠٨).

١٩١٤- موسى بن محمد بن عطاء بن طاهر بن أبوب، أبو طاهر الدمياطي الجبل الدمشقي المقابري

له ترجمة في: المجرح والتعديل (٨/ ١١٦)، والمجروحين (٢/ ٢٥٠)، وسؤالات البرذعي (ص ٢١٣)، والضعفاء للعقيلي (٤/ ٢٥٧)، والكامل لابن عدي (٦/ ٢٤٨)، وبيان المبهمات (ص ٢١٦)، والكنى للدولابي (٢/ ٦٨٣)، وتاريخ دمشق (١٦/ ١٩٩)، والأنساب لابن السمعاني (٦/ ٣٩٢)، وتاريخ الإسلام (٥/ ٨٠٥).

١٩١٥- موسى بن محمد بن علي المجبي الأزدي.

له ترجمة في: المجرح والتعديل (٨/ ١١٦)، وتاريخ بغداد (١٥/ ٥).

قال ابن أبي حاتم: روى عن أحمد الرحص بنت أبي سعيد.

قال الذهبي في المستدرك وإليه ينسب أحمد بن عبد الرحمن بواسطة أحمد، وكذا في إتحاف المهرة (٥/ ٥٠٦) وكذا في معجم الصحابة للبغوي والآحاد والمثاني

والمعجم الكبير، وسميت عندهم أم سعيد بنت مسعود بن جزة بن أبي سعيد.

١٩١٦ - موسى بن محمد بن موسى، أبو عمرو الأهوان الفاطي النيسابوري.

له ترجمة في: المنتخب من تاريخ نيسابور (ص٥٩)، وتاريخ الإسلام (١٠٠٩/٦).

١٩١٧ - موسى بن المأمون بن موسى بن المأمون، أبو الفيض الفضلي.

له ترجمة في: طبقات المحدثين بأصبهان (١٥٤/٢)، وذكر أخبار أصبهان (٣١٠/٢)، وحلية الأولياء (٣٩٠/١٠).

١٩١٨ - موسى بن مسكين.

روى عن: أبي ذر.

روى عنه: عبد الله بن ميسون.

لم يجد له ترجمة، ولا ذكر أي منهما سوء غير هذا، وقال الذهبي في التنبيه: "إسناده مظلم".

وانظر الصمت لابن أبي الدنيا (ص١٥٥)، وشعب الإيمان للبيهقي (١٥٩/١٢).

١٩١٩ - موسى بن مطير الكوفي.

له ترجمة في: تاريخ يحيى بن معين برواية الدوري (٣٣٣/٣)، وابن الجنيد (ص٣٥٣)، وأحوال الرجال للجوزجاني (ص٢٢٥)، والجرح والتعديل (١٢٢/٨)، وضعفاء النسائي (ص٢٤٥)، والمجروحين (٢٤٩/٢)، والكامل لابن عدي (٥١/٨)، والمدخل إلى الصحيح للحاكم

(١٠/ ٢١)، ولسان الميزان (٨/ ٢٢١).

١٩٢٠- موسى بن ناصح، أبو محمد الرازي.

له ترجمة في: الثقات لابن حبان (٩/ ١٥٩)، وتاريخ بغداد (٣٠/ ١٥)، وتاريخ الإسلام (٥/ ١٢٦٤).

١٩٢١ موسى بن هارون بن عبد الله، أبو عمران الزياد، المعروف والده بالحمال.

له ترجمة في: سؤالات الحاكم (ص١٥٧)، وسؤالات السلمي (ص٢٨٧) و(ص٢٩٩) والإرشاد للخليلي (٣/ ٧٠٥)، وتاريخ بغداد (١٥/ ٤٨٥)، وطبقات الحنابلة (١/ ٤٠٤)، وسير أعلام النبلاء (١٣/ ١١٦)، وتاريخ الإسلام (٦/ ١٠٥٩)، والأنساب لابن السمعاني (٤/ ٢٥٤).

١٩٢٢- موسى بن أبي المختار العبسي، وأبو عبيد الله بن موسى.

له ترجمة في: الجرح والتعديل (٨/ ١٦٤)، والثقات لابن حبان (٧/ ٤٥٧)، وتحجيل المنفعة (ص٢٩٣).

١٩٢٣- الموصلي بن الحسن بن عيسى بن مارسجس، أبو الوفاء المارسجسي البيساسيري.

له ترجمة في: تلخيص تاريخ نيسابور (ص٩٣)، وسير أعلام النبلاء (٢١/ ١٦٥)، وتاريخ الإسلام (٣٦١/٧)، والأنساب لابن السمعاني (٦/ ١٦٩).

١٩٢٤- موهب بن يزيد بن موهب، أبو سعيد الرملي.

له ترجمة في: الجرح والتعديل (٨/ ٤١٥)، وتاريخ الإسلام

(٦/ ٢٢١).

١٩٣٥ - ميسرة بن حليس.

روى عن: أبي سعد الزرقي.

روى عنه ابنه يونس.

لم نجد له ترجمة، ولا ذكراً في سند غير هذا، وهذا إن صح الإسناد وقد اختلف في إسناده كما بينا ذلك في تعليقنا على الحديث.

١٩٣٦ - ميسرة الفجر، أبو بديل العطيلي الكلاعي، صحابي.

له ترجمة في: التاريخ الكبير (٧/ ٣٧٥)، والطبقات لابن سعد (٥/ ٨٩)، ومعجم الصحابة لابن قانع (٣/ ١٢٩)، ومعرفة الصحابة لأبي نعيم (٦/ ٢٦١٢)، والإصابة (١٠/ ٣٦٦).

١٩٣٧ - ميمون بن إسحاق بن الحسن بن علي بن سليمان بن منصور بن عيسى، أبو محمد الهاشمي، مولى محمد ابن الحنفية. (ش)

له ترجمة في: تاريخ بغداد (١٥/ ٢٣٨)، وسير أعلام النبلاء (١٥/ ٥٥١)، وتاريخ الإسلام (٨/ ٣٩).

حرف النون

١٩٢٨- نافع بن مرجس، أبو سعيد، ويقال: أبو سعيد مولى بني ساج المجيازي.

له ترجمة في: التاريخ الكبير (٨/ ٨٤)، والجرح والتعديل (٨/ ٤٥٢)، والثقات لابن حبان (٥/ ٤٤٠)، والطبقات الكبرى (٥/ ٣٧)، والعلل لأحمد (٢/ ٨٢) و(٣/ ١٠٤)، وتاريخ أسماء الثقات (ص ٣٢٣)، والكنى لمسلم (١/ ٣٥٦)، والمفترقات لمسلم (ص ١٩٢)، ووقع الباب (ص ٣٦٥)، والمقتنى (٢/ ٧٦٧)، وتعجيل المنفعة (٢/ ٣٠١).

١٩٢٩- نافع الصنعاني الحميري، جد عبد الرزاق بن همام.

يروي عن: مينا.

روى عنه ابنه همام.

ليس له ترجمة، والرواية ساقطة بمرة، كما بينا في التعليق على المحديث.

١٩٣٠- نافع، مولى حمنة بنت جحش.

له ترجمة في: التاريخ الكبير (٨/ ٨٣)، والجرح والتعديل (٨/ ٤٥٣)، والثقات لابن حبان (٥/ ٤٧٠).

١٩٣١- نصر بن أحمد الخطاب أو الحطاب (ش)

وقع اسمه في المستدرك: "نصر بن محمد بن خطاب"، فلعله خطأ من النسخ، والله أعلم.

له ترجمة في: تاريخ بغداد (١٥/ ٤٠٩)، والأنساب لابن السمعاني (٢/ ٢٣٤).

١٩٣٣- نصر بن محمد بن أحمد بن يعقوب بن منصور، أبو الفضل بن أبي نصر المظفر الصوفي الطوسي المعدل. (ش)

له ترجمة في: تلخيص تاريخ نيسابور (ص/١٢)، وتاريخ دمشق (٦٢/ ٤٣)، وتاريخ الإسلام (٨/ ٥٥٠)، وسير أعلام النبلاء (٢٠/ ٦٧)، وتلخيص التشابه في الرسم (ص/ ٤٨٦).

١٩٣٣- نصر بن منصور، أبو الفتح المروزي.

له ترجمة في: تاريخ بغداد (١٥/ ٣٨٨)، وتلخيص التشابه (ص/ ٤٧٦).

١٩٣٤- نصر بن منصور، وقيل: نصر بن علي.

له ترجمة في: التاريخ الكبير (٨/ ١٠٥)، والجرح والتعديل (٨/ ٤٦٦)، والثقات لابن حبان (٧/ ٥٣٨)، ولسان الميزان (٦/ ٢٦١)، (٨/ ٢٧٦)، والمؤتلف والمختلف للدارقطني (٤/ ٢١٧٩)، والإكمال (أول من ماكولا ٣/ ٣١٢).

سماه البخاري: "نصر بن الصداء المهلبي" ثم نفى: "وتبعه ابن أبي حاتم وان حبان، وضبطه الدارقطني بالمعجمة، وقال: "ذلك وهم منه" يعني البخاري.

١٩٣٥- النضر بن محمد، أبو الحسن الهروي الأزدي.

له ترجمة في: التاريخ الكبير (٨/ ٩٠)، والجرح والتعديل (٨/ ٤٧٤)، والمجروحين (٢/ ٣٣٣)، وسؤالات أبي عبيد الآجري (٢/ ٧٦)، وتاريخ ابن معين رواية الدوري (٢/ ٦١٧)، والضعفاء للعقيلي (٤/ ١٧٤)، والكامل لابن عدي (٨/ ٢٦٤)، ولسان الميزان (٨/ ٢٨٣).

والمختلف (٥/ ١٨٨٥)، والإكمال لابن ماكولا (٧/ ٣٤٣)، وتبصير المنتبه (٣/ ١١٣٣)، ولكن لمسلم (٢/ ٧٠٠)، وتقييد المهمل (٢/ ٢٢).

١٩٣٣- النعمان بن أبي حاتم محمد الكوفي البجلي.

له ترجمة في: التاريخ الكبير (٨/ ٢٨٨)، والجرح والتعديل (٨/ ٤٤٧)، والعلل لأحمد رواية المروذي (ص٧٤)، والثقات للعجلي (٢/ ٣١٥).

١٩٣٤- النعمان بن هارون بن محمد بن هارون بن جابر بن النعمان، أبو القاسم الشيباني البلدي، عرف بابن أبي الدهاك.

له ترجمة في: تاريخ بغداد (١٣/ ٥٨٦)، وتاريخ الإسلام (٧/ ١٩٩)، والأنساب لابن السمعاني (٥/ ٣٧١).

١٩٣٨- نفير بن مالك الحضرمي الكندي الشامي، وقال جبير: وجد عبد الرحمن بن جبير بن نفير، فلم أسمعه.

له ترجمة في: التاريخ الكبير (٨/ ١٢٤)، والجرح والتعديل (٨/ ٥٠٤)، والثقات لابن حبان (٥/ ٤١٥)، ومعرفة الصحابة لأبي نعيم (٥/ ٢٦٨٩)، والإصابة (١١/ ١١٨)، وتاريخ دمشق (٦٢/ ١٩٥).

١٩٣٩- نقيل بن هشام بن سعيد بن زيد بن عمرو بن نفيل الخولاني الدمشقي.

له ترجمة في: التاريخ الكبير (٨/ ١٣٦)، والجرح والتعديل (٨/ ٥١٠)، والثقات لابن حبان (٧/ ٥٨٠)، والطبقات الكبرى (٧/ ٤١٢)، وتعجيل المنفعة (٢/ ٣١٤).

١٩٤٠- نمران بن هَمر، أبو الخير الحمصي.

له ترجمة في: التاريخ الكبير (٨/ ١٢٠)، والجرح والتعديل (٨/ ٤٩٧)،

ولكني لمسلم (١/ ٢١٥)، وفتح الباب (ص ١٢٠)، والمقتنى (١/ ١٧٥)، وتحجيل المنفعة (ص ٣١٤).

١٩٤١- عبيك بن عبد الله السلولي، قيل: عبد الله بن عبيك، وقيل: عبد بن عبد الله.

يروي عن: علي بن أبي طالب، وحذيفة بن اليمان، روى عنه: أبو إسحاق السبيعي.

له ترجمة في: التاريخ الكبير (٦/ ١٢٨)، والجرح والتعديل (٥/ ٢٩٧)، والثقات (٥/ ٢٨٠)، والمقتفى الكبرى (٥/ ٣٦٢)، والإكمال للحسيني (ص ٤٤٠)، وتحجيل المنفعة (٣١٥/٢).

وقد ترجم له البخاري بحديثه عن حذيفة: "بال النبي ﷺ قائما".

وقد روى شعبة، عن أبي إسحاق، عن عبد الله بن عبيك -ثقلب اسمه- قال: سمعت عليًا ﷺ يقول: "كان الشيطان أبى رأسها في صومعة قد عاش ستين سنة الحديث، وذلك كما في تاريخ البخاري، وتفسير الطبري (٢٥٤/٤).

فأورده البخاري في تاريخه (٦/ ٢٤٣) بترجمة يوسم: عبد الله بن عبيك، كأنه ظنه آخر غير نبهك بن عبد الله، وتبعه ابن أبي حاتم في الجرح (٥/ ١٨٣)، وابن حبان في الثقات (٥/ ٤٧٠)، والمزي في تهذيب الكمال (١٦/ ٢٣)، ترجمه له كبيرًا، والذهبي في الميزان (٥١٦/٢)، وابن حجر في اللسان (٥/ ٢٨٩)، وتهذيب التهذيب (٥/ ٥٨/٦).

وإنما هو هو فقد روى حديث الراهب هذا سفيان الثوري عن أبي

إسحاق عنه، فساه على الصواب: نبيك بن عبد الله، كما في تفسير عبد الرزاق (٣/ ٣٠٣)، وكما في المختصر الكبرى كما سبقت رقم (٣١٩/٨).

وقد روى هذا الحديث أيضا إسحاق بن راهويه في مسنده كما في إتحاف الخيرة (٦/ ٢٨٤)، وابن أبي شيبة في المطالب (٣٢٦/١٥) فساه، فساه حميد بن عبد الله المسولي، مصحفا، وكذا رواه المصنف من طريق إسحاق برقم (٢٨٤٤)، وكذا رواه البيهقي في شعب الإيمان عن شيخه الحاكم (٣١٩/٨).

ملاحظة: ذكر ابن حجر في الثقات في ترجمة نبيك بن عبد الله بن وديعة: يروي عن أبي إسحاق السبيعي، وعنه حفاظ إلا يروي عنه أبو إسحاق السبيعي، ويتبع ابن حبان هذا الخطأ الحسيني في الإكمال، وابن حجر في التعجيل، غير أن ابن حجر قد استشكل ذلك وقال: «قلت ذكر بن حبان عن أبي له أن إسحاق السبيعي روى عنه».

ملاحظة أخرى: قال الحسيني في الإكمال أن نبيك بن عبد الله يروي عن عمر بن الخطاب، وتبعه الحافظ في التعجيل، وكأنه يشير إلى الرواية التي رواها إبراهيم النخعي، عن نبيك بن عبد الله، عن عمر بن الخطاب، أنه أفاض من عرفات، وهو يبنه ويقول الأمة سوس بزيد... كما في طبقات ابن سعد.

وقد جعل ابن سعد نبيك هذا راو آخر وفرق بينه وبين المسولي، فقال في الطبقات (٥/ ٢٧٧): "نبيك بن عبد الله، روى عن عمر بن الخطاب".

ولعل هذا هو الأصوب فقد روى الإمام مسلم في التمييز (الثقات والوحدان ص٢٠٣): "وعن نفرد عنه إبراهيم النخعي بالرواية -وإبراهيم يكثر من

عمران- نهيك بن عبد الله بن -ق المطبوعة عن- عمرو بن نهيك بن سفيان الأسدي عن بن مسعود".

فهذا يكون نهيك بن عبد الله الذي تفرد بالرواية عنه إبراهيم النخعي، يروي عن عمر وابن مسعود، غير نهيك بن عبد الله السلولي الذي تفرد بالرواية عنه أبو إسحاق السبيعي، والذي يروي عن علي وحذيفة، والله أعلم.

❀❀❀

حرف الهاء

١٩٤٢- هارون بن أحمد بن هارون بن بشار بن الخريش بن الحكيم، أبو سهل الإسترابادي الجرجاني. (ش)

له ترجمة في: تلخيص تاريخ نيسابور (ص١١٢)، وتاريخ جرجان (ص٤٤٢)، وتاريخ الإسلام (ط٣ ٢٣٤/)، والأنساب لابن السمعاني (١/ ١٣١).

١٩٤٣- هارون بن حاتم، أبو بشر الكوفي البزاز المقرئ.

له ترجمة في: الخرج والتعديل (٨٨٤/)، والثقات لابن حبان (٩/ ٢٤٥)، والصفدية للتيمي (ص٢٥٠)، ولسان الميزان (٣٠٤/٨)، وغاية النهاية (٣٠١/٢)، وتاريخ الإسلام (ص٢٦٦٨/).

١٩٤٤- هارون بن سليمان بن داود بن يوسف بن بطة بن حريث بن جويرة السلمي، أبو الحسن الخزار الأصبهاني.

له ترجمة في: الثقات لابن حبان (٢٤١/٩) ووقع فيه: الخزار، وطبقات المحدثين بأصبهان (٤٤٤/٣)، وذكر أخبار إصبهان (٣٣٩/٢)، وتكملة الإكمال (٣٠١/٦) (٨٤٤/)، وتاريخ الإسلام (٤٤٣/ وتوضيح المشتبه (٥٥٧/١).

١٩٤٥- هارون بن العباس بن عيسى بن عبد الله بن علي بن عبد الله بن العباس أبو الحسن الهاشمي.

له ترجمة في: تاريخ بغداد (٤٤٠/١٦)، وتاريخ الإسلام (٦٣٥٥/) وجهود أسماء العرب لابن حزم (ص٣٦)، وهذه استكملنا نسبه.

١٩٤٦- هارون بن مسلم بن هرمز، أبو الحسين البصري العطار، صاحب الحمام.

له ترجمة في: التاريخ الكبير (٨/ ٢٤٤)، والجرح والتعديل (٩/ ٩٤)، والثقات لابن حبان (٧/ ٣٣٩)، وسؤالات البرقاني (ص: ١٤٠)، والكبر لأبي أحمد (٣/ ٣١٣)، وفتح الباب (ص٤٣٤)، وأسماء الرواة (٩/ ٣١١)، وتاريخ الإسلام (٥/ ٩٩٠)، وتجريد أسماء الصحابة (٢/ ٣٢٠)، وتهذيب التهذيب (١١/ ١١) كثيرا.

١٩٤٧- هارون بن يحيى بن عبد الرحمن بن حاطب بن أبي بلتعة المدني.

له ترجمة في: الضعفاء للعقيلي (٤/ ٣٩١)، ولسان الميزان (٨/ ٣١٤).

١٩٤٨- هارون بن يوسف بن هارون بن زياد، أبو أحمد الشاعري القطيعي البغدادي، المعروف بابن شراشر.

له ترجمة في: سؤالات السهمي للدارقطني (ص٢٥٧)، وتاريخ بغداد (١٣/ ٣٦)، وتاريخ أصبهان لأبي نعيم (٢/ ٢٢٢)، وتاريخ الإسلام (٧/ ٧٧)، والأنساب لابن السمعاني (٩/ ٣٦٦).

١٩٤٩- هاشم بن الحارث، أبو محمد الفروزي الدبيلي الحراني.

له ترجمة في: الثقات لابن حبان (٩/ ٢٤٤)، وتجريد التقمة (٢/ ٣٢٢)، وتاريخ بغداد (١٤/ ١٠٠)، وتاريخ الإسلام (٥/ ٩٥٥).

١٩٥٠- هاشم بن مرثد بن سليمان بن عبد الصمد، ويقال: عبد الله بن عبد ربه بن أيوب بن سليمان، أبو سعيد الطبراني البغدادي، مولى ابن عباس.

له ترجمة في: الإرشاد للخليلي (٢/ ٤٨٤)، ولسان الميزان (٨/ ٣١٧).

وتاريخ دمشق (٧٣/ ٣٤٢)، وسير أعلام النبلاء (٣٢/ ٢٧٠)، وتاريخ الإسلام (٢٤/ ٣٦٥)، والمؤتلف والمختلف للدارقطني (٤/ ٢٠٣٣-٢٠٣٤)، والإكمال لابن ماكولا (٧/ ١٨٤).

١٩٥١- هاشم بن يونس العصار أبو عبد المنعم البصري، وقيل: اسمه هشام.

له ترجمة في: تاريخ مولد العلماء (٢/ ٦٠٤)، وتاريخ الإسلام (٢٤/ ١٣٦)، و(٢٥/ ٤٤٤)، والمشتبه لابن السمعاني (٢/ ٩٧٩)، وتلخيص المتشابه (٢/ ٦٥٢)، والإكمال لابن ماكولا (٧/ ٣٨٨)، وتوضيح المشتبه (٩/ ٢٣٨)، وتبصير المنتبه (٤/ ١٠٠٣).

وقد ترجم له الذهبي في تاريخ الإسلام في موضعين، أحدهما باسم هاشم بن يونس العصار، والثاني باسم: هشام بن يونس العصار، وهما واحد.

١٩٥٢- هالة بن أبي هالة التميمي.

له ترجمة: في الثقات لابن حبان (٣/ ٤٣٧)، والاستيعاب لابن عبد البر (٤/ ١٥٧٤)، والإصابة لابن حجر (١١/ ١٤٣).

وقد أورده الحافظ في الإصابة (١١/ ١٩٣) عن الطبراني في معجمه وقال عقبه: "وأخرج عجلر المستغفري من طريق مؤمل بن إسماعيل عن حماد بن سلمة عن هشام عن أبيه عن عائشة قالت: قدم ابن الحديجة يقال له هالة والنبي ﷺ قائل فسمع في قائلة هالة، فقلت: فقلت: "هالة هالة". قال عجلر: خالفه سعيد بن إسماعيل، فقال: عن حماد بهذا السند قال: هالة أخت خديجة. قال عجلر: وهو الصواب. انتهى. وقد ذكر هالة أخت

خديجة من طريق علي بن مسهر عن هشام عن أبيه عن عائشة في الصحيح"

انظر: البخاري (٣٨٢١) تعليقا، ومسلم (٢٤٣٧) وعليه فالمراد بقوله: "ما غبطت أحدا غبطتي خديجة رضي الله عنها، أما حالته بي أي حالة فذكره ابن حبان أيضا في الصحابة، لكن ذكر ابن سعد في الطبقات (٨/ ٨٥) أنه مات قديما، ولم أقف على أحد أدرك الإسلام، وهذا ما يؤكد رواية الصحيح.

١٩٥٣- فليرق بن بلال، أبو الهيذام التغلبي الفراتي.

له ترجمة في: التاريخ الكبير (٨/ ٢٤٥)، والجرح والتعديل (٧/ ١٣٠)، والمجروحين (٢/ ٢٤٤)، والطبقات الكبرى لابن سعد (٣/ ٣٢١)، وتاريخ ابن معين رواية الدوري (١/ ٣٧٦- ٣٨٣- ٣٩٣)، والمعجم، للعقيلي (٣/ ٢٩٦)، والكامل لابن عدي (٦/ ٢٣٣)، وتاريخ الإسلام (٥/ ٣٣٠)، والكبير للطبراني (١٠/ ١٦٠)، وتاريخ الإسلام (٥/ ٥٣٢)، وتعجيل المنفعة (٢/ ٢٧٧).

١٩٥٤- م ع بن عباس العبدي الواسطي البزاز، ويقال: الأزدي البصري.

له ترجمة في: التاريخ الكبير (٨/ ٢٤٣)، والجرح والتعديل (٩/ ١١١)، والثقات لابن حبان (٧/ ٤٥٣)، والطبقات الكبرى (٧/ ١٣٩)، والإصابة (١١/ ٢١٧)، وتاريخ دمشق (٥٧/ ٣٣)، وتاريخ الإسلام (٥/ ٨٥٥)، وسير أعلام النبلاء (١٤/ ٤٤).

١٩٥٥- هشام بن حيش بن خالد، يقال: ابن خويلد بن أسد- الحزامي المجازي المخزومي، صحابي.

له ترجمة في: التاريخ الكبير (٨/ ١٢٩)، والجرح والتعديل (٩/ ٥٣)،

والثقات لابن حبان (٣٣/٣) و(٥٠١،٥٠٥) و(٢٤٧/٣)، والإصابة لابن حجر (٢٢٥/١).

١٩٥٦- هشام بن محمد بن زيد بن عمرو بن نفيل.

له ترجمة في: التاريخ الكبير (٩٨/٨)، والجرح والتعديل (٩/ ٦٦)، والثقات لابن حبان (٥٠٠/٥)، وتاريخ ابن أبي خيثمة (٣٦١/ ٢) و(٤٤٨/٢)، وتعجيل المنفعة (٣٣١/٢).

١٩٥٧- هشام بن علي بن هشام أبو علي السِّرقي السُّومي.

له ترجمة في: الثقات لابن حبان (٢٣٤/٩)، وسؤالات الحاكم للدارقطني (ص١٨٥)، وتاريخ الإسلام (٦/ ٨٤٣)، والوافي بالوفيات (٦٥/٢٦).

١٩٥٨- هشام بن فحطة بن سليمان بن ذكوان الضحني البصري.

له ترجمة في: التاريخ الكبير (٢٠٠/٨)، والجرح والتعديل (٩/ ٦٧)، والثقات لابن حبان (٧/ ٥٧١)، ولسان الميزان (٣٣٧/٦).

١٩٥٩- هشام بن محمد بن السائب بن بشر، أبو المنذر الكلبي الكوفي النسبي.

له ترجمة في: التاريخ الكبير (٨/ ٢٠٠)، والجرح والتعديل (٩/ ٦٩)، والمجروحين (٢٤٩/٣)، والضعفاء للعقيلي (٢٥٧/٤)، وتاريخ بغداد (٦٨/١٦)، وتاريخ الإسلام (٢١١/٥)، وسير أعلام النبلاء (١٠١/١٠).

١٩٦٠ - هشام بن يحيى، عن محمد بن سعيد بن منيع كاتب الواقدي، وعنه سعلوك بن نوح بن منصور النيسابوري.

ولم نجد له ترجمة، ولا ذكرا في سند سوى هذا السند.

١٩٦١ - هشام بن أبي رفاية الحارثي الصنعاني.

له ترجمة في: التاريخ الكبير (٨/١٩٧)، والجرح والتعديل (٩/٥٧)، والثقات لابن حبان (٥/٥٠١)، ومعرفة الثقات للعجلي (٢/٣٢٤)، والوثائق للدارقطني (٢٠٥/٩)، والإكمال لابن ماكولا (٨/٩٤)، وتصحيح المنتمة (٢/٣٣٠)، وتاريخ الإسلام (٢٥/١٢٤).

١٩٦٢ - هند بن الفاتك بن عبد الرحمن بن ماهر الباكلي.

له ترجمة في: التاريخ الكبير (٨/٢٤٩)، والجرح والتعديل (٩/١٩٠)، والثقات لابن حبان (٥/٥٠١)، وطبقات الأسماء المفردة للدولابي (ص٩٣)، وتكملة الإكمال (١/٢٢١).

١٩٦٣ - هلال بن عمر الرقي.

له ترجمة في: الجرح والتعديل (٩/٧٨)، والمغني في الضعفاء (٢/٣٧٤)، ولسان الميزان (٦/٢٤٨).

١٩٦٤ - الهيثم بن الأشعث السلمي، ويقال: الضمعاني.

له ترجمة في: الثقات لابن حبان (٥/٤٣٥)، الضعفاء الكبير للعقيلي (٤/٣٧٦)، والمغني في الضعفاء (٢/٧٥٠)، ولسان الميزان (٦/٣٥١).

١٩٦٥ - الهيثم بن جرار البصري المغني الباكلي.

له ترجمة في: التاريخ الكبير (٨/٢١٦)، والجرح والتعديل (٩/١٩٠)،

والضعفاء للعقيلي (٦/ ٢٨٢)، والكامل لابن عدي (٨/ ٣٩٥)، ولسان الميزان (٨/ ٣٥٢).

١٩٦٦- الهيثم بن خلف بن محمد بن عبد الرحمن بن عباهد، أبو محمد الدوري البغدادي.

له ترجمة في: سؤالات السلمي (ص٣٢٢)، وسؤالات السهمي (ص٢٤٦)، ولسان الميزان (٨/ ٣٥٢)، وتاريخ بغداد (١٤/ ٩٦)، وسير أعلام النبلاء (١٤/ ٦٦١)، وتاريخ الإسلام (٧/ ١٢٧).

١٩٦٧- الهيثم بن عدي بن عبد الرحمن بن زيد بن أسيد بن جابر بن عدي بن جذلم، أبو عبد الرحمن الطائي.

له ترجمة في: التاريخ الكبير (٨/ ٢١٨)، والكامل لابن عدي (٨/ ٤٠٠)، ولسان الميزان (٨/ ٣٦١)، وتاريخ بغداد (١٤/ ٧٦)، وتاريخ دمشق (٦٤/ ١١١)، وتاريخ الإسلام (ص٢١٢)، وسير أعلام النبلاء (١٠/ ٥٣٠).

١٩٦٨- الهيثم بن محفوظ، أبو سعد.

له ترجمة في: الجرح والتعديل (٨/ ٩٧)، ولسان الميزان (٨/ ٣٦٥)، وفتح الباب (ص٣٨٣)، والمقتنى (١/ ٢٦٣).

حرف الواو

١٩٦٩ - واقع بن سحبان، أبو عقيل البصري.

له ترجمة في: التاريخ الكبير (٨/ ١٨٩)، والجرح والتعديل (٩/ ٤٩)، والثقات لابن حبان (٥/ ٤٩٨)، والمؤتلف والمختلف للدارقطني (٣/ ١٣٤٣)، و(٤/ ١٥٨٠)، والإكمال لابن ماكولا (٧/ ٢٦٧)، و(٨/ ٢٣٣)، وتبصير المنتبه (٤/ ١٤٦٦)، وتوضيح المشتبه (٨/ ١٦٤).

١٩٧٠ - وردة الكلبي، ويقال: ابن وردة، ويقال: أبو وردة، وهنه: هند بن عبد الرحمن الزهري.

له ترجمة في: تاريخ دمشق (٦٨/ ٥٠)، ولسان الميزان (٨/ ٣٣٧)، وتهذيب الأسماء (٢/ ٢٧١).

١٩٧١ - وداعة الحمدي الغافقي المصري.

له ترجمة في: التاريخ الكبير (٨/ ١٨٨)، والجرح والتعديل (٩/ ٤٩)، والثقات لابن حبان (٧/ ٥٦٦).

١٩٧٢ - الوضاح بن يحيى، أبو يحيى النهشلي الأنباري الكوفي.

له ترجمة في: التاريخ الكبير (٨/ ١٨٠)، والجرح والتعديل (٩/ ٤١)، والمجروحين (٣/ ٦٤٣)، ولسان الميزان (٨/ ٣٨٠)، والأنساب لابن السمعاني (٥/ ٥٤٦).

١٩٧٣ - وقاص رجل رومي كان ببحكة.

روى عن: أبي ذر.

روى عنه: أبو يونس الباهلي حاتم بن أبي صخيرة.

وقد نحدد من أفرده بترجمة، وانظر تخريج الضرير البغدي (١٤/ ٥٣)، وفيه أبو حاتم (٦/ ١٨٩٥)، وشعب الإيمان للبيهقي (٢/ ١٠٣).

١٩٧٤- الوليد بن إبراهيم عن عبد الرحمن بن عوف.

صور ورودِه في أسانيد المصنف:

الوليد بن عبد الرحمن بن عوف.

له ترجمة في: من روى عن أبيه عن جده لابن بطة الطهراني (ص٥٥٨)، وذكره ابن سعد في الطبقات الكبرى (٥/ ٥٩)، وهو وبنوه أسماء أبناؤه، قال: «الوليد بن إبراهيم لأم ولد»، وذكره ابن ماكولا في الإكمال (٧/ ٢٥٥) في شرح جدول عن العلاء النيلي، وقال الفيضي في جمع الرواة (٣/ ١٠٩): «فوقه الوليد بن إبراهيم بن عبد الرحمن بن عوف ولم أجد من ذكره».

١٩٧٥- الوليد بن خالد بن صخر، أبو العباس الضرير البكري الأهوازي البصري، صاحب الفردي.

له ترجمة في: التاريخ الكبير (٨/ ١٤٣)، والجرح والتعديل (٩/ ٤٨)، والثقات لابن حبان (٩/ ٢٢٤)، والكنى للدولابي (٢/ ٧٠٨-٧١١)، والمقتنى (٣/ ٣٤٣)، والإكمال لابن ماكولا (٧/ ٢٥٥)، وتجريد أسانيد (٨/ ١٠٣)، والأنساب لابن السمعاني (٤/ ٣٨٠).

وقد فرق ابن أبي حاتم بين الوليد الذي يروي عنه عفية بن مكرم، وبين البكراوي الذي يروي عنه ابن أبي شيبة وبكر بن خلف، وبين من

شعبة، وهما واحدة، فإن عطية عن مكحول يروي عن البشكري، انظر الضعفاء للعقيلي (٣/ ٢١١).

١٩٧٦- الوليد بن جنادب.

يروي عن: بكر بن عبد المنعم.

روى عنه: سويد بن سعيد الحدثاني.

لم نجد له ترجمة ولا ذكرا في غير أماليه المصنف.

١٩٧٧- الوليد بن عبد الله بن أبي رباح، ابن أخي عطاء بن أبي رباح.

له ترجمة في: الجرح والتعديل (٩/ ٩)، والثقات لابن حبان (٥/ ٤٩٤)، والضعفاء والمتروكين لابن الجوزي (٣/ ١٨٥)، والمغني في الضعفاء (٢/ ٣٨٥)، ولسان الميزان (٦/ ٣٨٥).

١٩٧٨- الوليد بن عياش، أخو إسحاق بن عياش.

يروي عن: إبراهيم النخعي.

روى عنه: يحيى بن سعيد الأموي، أبو زكريا الشامي.

لم نجد له ترجمة، ولا ذكرا في سند غير هذا، وقال الذهبي في التلخيص تعليقا على حديثه: "قلت: هذا من أوابد نعيم".

وانظر المقتنى لنعيم بن حماد (١/ ٥٥).

١٩٧٩- الوليد بن هشام بن قحطم بن سليمان بن ذكوان، أبو عبد الرحمن القحطمي البصري الأخباري.

له ترجمة في: الثقات لابن حبان (٧/ ٥٥٥)، ولسان الميزان (٨/ ٣٨٣)، وطبقات خليفة (ص٤٢٩)، وتاريخ الإسلام (٥/ ٧٢٢)، والكنى لمسلم

(١/ ٤٧٧)، والمقتنى (١/ ٣٧١).

١٩٨٠- الوليد بن الوليد بن زيد أبو العباس العيني الفلاسْتي.

له ترجمة في: تاريخ والتعديل (٩/ ١٩٤)، والثقات لابن حبان (٩/ ٢٢٩)، والمجروحين (٣/ ٢٤٣)، والضعفاء للدارقطني (ص٣٨٦)، والمدخل إلى الصحيح (١/ ٢٣٥)، وغنية المتنسن (ص٤٠٧)، وتاريخ دمشق (٦٣/ ٣٠٥).

١٩٨١- الوليد بن يسار الهمداني.

له ترجمة في: الإكمال لابن ماكولا (١/ ٣٧٧).

١٩٨٢- الوليد بن مالك، وقيل: ابن أبي مالك من عبد الغني.

له ترجمة في: التاريخ الكبير (٨/ ١٢٧)، والجرح والتعديل (٩/ ١٧)، والثقات لابن حبان (٥/ ٥٥٢)، وتحفة المقتفة (٩/ ٣٤٤٦).

١٩٨٣- وهب بن إبراهيم بن أبي سرحوب، أبو هلال الرازي القاضي.

صدوق وروده في أسانيد المصنف.

وهب بن أبي سرحوب.

له ترجمة في: تاريخ والتعديل (٩/ ٢٩٩)، والثقات لابن حبان (٩/ ٢٢٩)، وتاريخ الإسلام (٦/ ٤٤٤).

وتصحف في مطبوعة الثقات: "مرحوم" إلى: "مرجو"، وجاءت على الصواب في مخطوطته نسخة بديع السنتي (٤/ ١٤٠/ ٤).

١٩٨٤- وهب بن زمعة بن صالح الثقفي.

له ترجمة في: غاية النهاية في طبقات القراء (٢/ ٣٦١)، وذكره المزي في

تهذيب الكمال (٩/ ٣٨٧) فيمن روى عن أبيه: زهمة بن صالح اليماني المكي.

١٩٨٥- ومن الجنادي.

لم نجد له ترجمة، ولا ذكرًا في غير هذا الحديث، وحديثه مختلف فيه.

قلتُ: عن زيد بن المبارك عن سلام بن وهب عن أبيه عن طارق عن ابن عباس: كنا أخرجه المصنف عن عثمان بن عمرو البيهقي، وكذا أخرجه ابن أبي حاتم في التفسير، وقيل عن زيد بن المبارك عن سلام بن وهب عن ابن طارق عن أبيه، كذا أخرجه الطبراني (٢/ ٥٩٣)، والخطيب (٨/ ٢٤٤)، ولم يرجح أن قوله في (الإسناد: "حدثني أبي" عن طارس" وهم من بعض رواته، والملحوظ: حدثني ابن طارس، والله أعلم.

١٩٨٦- ومن أبو وهب.

يروي عن: زيد بن ثابت.

يروي عنه ابنه عمرو بن وهب.

وسلسله إليه فيه: إسماعيل بن يعلى أبو أمية الثقفي وهو متروك.

قال الحفيظ في الضعفاء (٤/ ٢٤٩٨): "حدثنا محمد بن جعفر، قال: حدثنا أبو بكر بن أبي الأسود، قال: حدثنا بشر بن عمر، قال: كنا نجلس إلى أبي أمية بن يعلى سنة أربع وخمسين سنة، عن الفرائض، فحدثنا بها عن أبي الزناد، عن عمرو بن وهب، عن زيد بن ثابت، فلقيت عبد الرحمن بن أبي الزناد، فحدثته بذلك فقال: ما أعرف عمرو بن وهب، وما كان أبي يحدث عن زيد بن ثابت إلا بأصول الفرائض."

وانظر المعجم الكبير للطبراني (٥/ ١٣٨)، والسنن الكبرى للبيهقي (٦/ ٢٣٧، ٢٥٦)، ولسان الميزان (٢/ ١٨٣)، و(٦/ ٢٣٢).

لم نجد من خصمه بترجمة.

والظاهر أنه هو نفسه: **عمرو بن وهب أو وهب**.

يروي عن خارجة بن زيد بن ثابت، عن أبيه.

روى عنه ابنه: عبد الله بن عمرو بن وهب.

والسند إليه فيه: عثمان بن خالد العثماني.

وهو متروك أيضا. وانظر المعجم الكبير للطبراني (٥/ ١٣٩)، والكنى للدولابي (٢/ ٧٤١)، واللئالئ لابن سيان (٨/ ٣٣٩).

❁❁❁

حرف الياء

١٩٨٧ - يحيى بن أحمد بن زياد، أبو منصور الشيباني الهروي.

له ترجمة في: تاريخ الإسلام (٦/ ١٠٦٤).

وقد ذكره المزي في تهذيب الكمال (٣٠/ ٢٠٤) ضمن رواية عن أحمد بن نصر بن زياد الهروي، وذكره ابن عساكر في تاريخ دمشق (٥٢/ ٤٢٩) في شيوخ محمد بن داود بن سليمان.

١٩٨٨ - يحيى بن أيوب بن أبي خطاف هلال بن زيد بن الحسن بن أسامة بن زيد بن حارثة، أبو زيد الكلبي.

له ترجمة في تاريخ دمشق (٦٤/ ٩٢)، وميزان الاعتدال (٧/ ٣٦٢)، ولسان الميزان (٨/ ٤٤٨).

١٩٨٩ - يحيى بن بريه بن عبد الله بن أبي بردة بن أبي موسى الأشعري الكوفي.

صور وروده في أسانيد المصنف:

يحيى بن عبد الله بن أبي بردة.

له ترجمة في: التاريخ الكبير (٨/ ٢٦٤)، والجرح والتعديل (٩/ ١٣١)، والكامل لابن عدي (٩/ ٧٣٣)، ولسان الميزان (٨/ ٤٨٨)، وتاريخ بغداد (١٦/ ١٨١)، وتاريخ الإسلام (٤/ ٩٩٨).

١٩٩٠ - يحيى بن بلال بن الحارث المزني.

يروي عن: بلال بن الحارث المزني.

روى عنه ابنه: بلال، والحارث، وقيل: عبارة.

لم نجد له ترجمة، ولا ذكراً في غير هذا الحديث.

وانظر المعجم الكبير للطبراني (٧/ ٣٧٠).

١٩٩١- يحيى بن يَعْلى، وقيل: يحيى بن نَعْلة، وقيل: يحيى بن أبي يَعْلة أبو القاسم الأنصاري.

صور وروده في أسانيد المصنف:

يحيى بن أبي يَعْلة.

له ترجمة في: تاريخ ابن معين رواية الدوري (٣/ ٤٤٠-٣٥٦)، وتاريخ أسماء الضعفاء (ص١٩٠)، والضعفاء لمحمد بن قدامة المقدسي (ص٣٩٦)، ولسان الميزان (٨/ ٤٢٢-٤٢٣)، والإكمال لابن ماكولا (٧/ ١٩٧)، وتوضيح المشتبه (٨/ ٢٥١-٢٥٨)، والمقتنى (٣/ ٩٥٢).

١٩٩٢- يحيى بن الحسن بن جعفر بن عبيد الله بن الحسين بن علي بن الحسين بن علي بن أبي طالب، أبو الحسين العبيدلي العقيقي العلوي النسابة، له كتاب نسب الطالبيين، وفاطمة المدينة.

له ترجمة في: رجال النجاشي (ص٤١٤)، ورجال ابن داود (ص٣٠٣)، ومعجم رجال الحديث للخوئي (١٢/ ٤٥-٢٥١).

وانظر: الأعلام للزركلي (٨/ ١٤٠-٢٨)، ومعجم المؤلفين لكحالة (١٣/ ١٩٠-١٩٣).

وقد ذكره كثير من مصنفي كتب التراجم في شيوخ أو تلاميذ بعض الرواة، ولم يقرده أحد من أهل السنة بترجمة، وله ذكر كثير في العديد من الأسانيد.

١٩٩٣ - يحيى بن زكريا بن إبراهيم بن سويد النخعي.

له ترجمة في: الجرح والتعديل (٩/ ١٤٥)، والثقات لابن حبان (٧/ ٦١١)، والمشتبه (٢/ ٧٥٢)، وتاريخ أسماء الثقات (ص٣٤٥)، وتاريخ الإسلام (٢/ ١٢٤٣).

١٩٩٤ - يحيى بن زكريا بن ميناء الأنصاري الكوفي.

يروي عن: إسماعيل بن أبي خالد الأحمسي، وحجاج بن أرطاة النخعي الكوفي.

روى عنه: إسحاق بن إبراهيم بن سعيد الصواف، والمقدم بن الوليد بن عبد الرحمن الجارودي.

ذكره الفزي في تهذيب الكمال (٢/ ٣٧١٢) في شيوخ: إسحاق بن إبراهيم بن سعيد الصواف.

ولم يُجد من خصه بترجمة إلا أن يكون هو ابن أبي الحواجب الآتي، وهو سمعه ومصريته، وليس لهما ما يؤكد ذلك، ولا ما ينفيه، والله أعلم.

والطبراني في المعجم الأوسط للطبراني (٦/ ١٣٥)، والكبير (٢٢/ ٢٤٤)، والدعاء (٢/ ٩٢٠)، وسنن الدارقطني (٢/ ٢٢٦)، ولم تحد من أفرده بترجمة.

١٩٩٥ - يحيى بن زكريا بن أبي الحواجب الأنصاري الكوفي الوقار، ويقال: زكريا بن يحيى.

له ترجمة في: الثقات لابن حبان (٧/ ٦٠٨) و(٩/ ٢٣١)، ولسان الميزان (٨/ ٤٣٩٨) و(٣/ ٥١٦).

١٩٩٦- يحيى بن ساسويه، وقيل: ابن ماسوية بن عبد الكريم الذهلي الرقاشي الوزيري.

ذكره الوزير في تهذيب الكمال (١٢/ ٢٧٣): فيمن روى عن سويد بن نصر، وذكره ابن ماكولا في الإكمال (٧/ ٣٨٩) في شيوخ: عبد الله بن محمد بن إبراهيم بن يزيد الدامغي، وكذلك ذكره كثير ممن مصنفي كتب التراجم في شيوخ أبو نعَّاسة بعض الرواة، ولم يفرده أحدهم بترجمة، وقد ذكر كثير في العديد من الأسانيد.

وقال ابن حجر في: لسان الميزان (٦/ ٢٠٠): "قال الدارقطني في غرائب مالك: نا أحمد بن محمد بن ربيع النسوي، نا أحمد بن الخضر الوزيري، نا يحيى بن ساسويه بن نصر نا سويد بن نصر نا أبو سعيد مولى بني هاشم، عن مالك، عن الزهري، عن أنس: ما خير رسول الله ﷺ بين أمرين إلا أخذ أيسرهما، الحديث، وقال: غريب، إن كان الراوي ضبطه، ورجاله كلهم معروفون بالثقة".

١٩٩٧- يحيى بن السباق.

له ترجمة في: الثقات لابن حبان (٧/ ٦٠٣).

١٩٩٨- يحيى بن سعيد بن دينار السعدي المدني، وعنه الواقدي.

له ترجمة في: الكنى والمفترق (٣/ ٢٠٨١).

١٩٩٩- يحيى بن سعيد بن سالم القداح.

له ترجمة في: الضعفاء للعقيلي (٤/ ٣٦٣)، ولسان الميزان (٨/ ٤٤٢).

٢٠٠٠- يحيى بن سعيد بن يزيد الحنفي.

له ترجمة في: الثقات لابن حبان (٩/ ٢٥٣).

٢٠٠١ - يحيى بن سعيد القرشي المِسْمعي السعدي، وقيل: السمعي، الشهيد.
له ترجمة في: الجروحين لابن حبان (١٢٩/٣)، والمختصر المحتاج (٣٥٣/٣)، والكامل لابن عدي (١١٠/٩)، ولسان الميزان (٤٤٣/٨)، والمقتفى والمغتري (٢٨٦/٣)، وتاريخ الإسلام (٤٧٨/٥).

٢٠٠٢ - يحيى بن السكن، أبو زكريا البصري.
له ترجمة في: التاريخ الكبير (٢٨٠/٨)، والجرح والتعديل (٩/ ١٥٥)، والطبقات لابن سعد (٣٥٣/٧)، ولسان الميزان (٤٤٧/٨)، وتاريخ بغداد (٢١٩/١٤)، وتاريخ الإسلام (٢٢١/٥).

٢٠٠٣ - يحيى بن سلام بن أبي ثعلبة البصري، أبو زكريا البصري، نزيل مصر.
له ترجمة في: التاريخ الكبير، والجرح والتعديل (٩/ ١٥٥)، والثقات لابن حبان (٢٦١/٩)، والكامل لابن عدي (١٢٤/٩)، ولسان الميزان (٤٤٧/٨)، وأسوة أي زرعة (ص٩٠٩)، وغاية النهاية (٣٥٢/٢)، وتقييد علماء أفريقيه (ص٣٧)، وفتح الباب (ص٣٤٤)، وتاريخ الإسلام (١٢٥٠/٤).

٢٠٠٤ - يحيى بن شعيب الكوفي، أبو الحسن المكفوف.
له ترجمة في: الكنى للبخاري (ص٨٣)، والجرح والتعديل (٩/ ٢٥٨)، والطبقات لابن حبان (٦٦/٧)، و(٢٥٠/٩)، وسؤالات السلمي لأبي داود (ص٣٠٣)، والإكمال لابن ماكولا (٣٤٩/٧).

٢٠٠٥ - يحيى بن أبي طالب جعفر بن عبد الله الترمذي، أبو بكر الفقاسي البغدادي.
صور ورود وي أسانيد المصنف:

أبو بكر بن أبي طالب.

له ترجمة في: الجرح والتعديل (٩/ ١٣٤)، والثقات لابن حبان (٧/ ٢٧٠)، وسؤالات البرقاني (ص١٥٩)، وسؤالات الآجري (٢/ ٣١٤،٣٥)، ولسان الميزان (٨/ ٢٣٨)، و(٥/ ٤٥٨)، والكنى لأبي أحمد (٢/ ٩٥،٩٦)، وتلقيح الأدب (ص١٣٠)، وتاريخ بغداد (٦/ ٢٣٣)، وسير أعلام النبلاء (١٧/ ٦١٩،٦١٦)، وتاريخ الإسلام (٦/ ١٣٨).

٢٠٠٦- يحيى بن عبد العزيز بن سعيد بن سعد بن عبادة.

له ترجمة في: الجرح والتعديل (٩/ ١٠٧)، وفاتَ أبو حاتم: لا أعرفه.

٢٠٠٧- يحيى بن عبد الله بن ماهان، أبو زكريا الكرابيسي.

له ترجمة في: الإرشاد للخليلي (٣/ ٧٥٠)، ولسان الميزان (٨/ ٤٤٦)، وتلقيح الأدب (ص٣٥١)، وتاريخ الإسلام (٦/ ٨٥١).

٢٠٠٨- يحيى بن عبد الله المصري.

له ترجمة في: لسان الميزان (٨/ ٤٥٦).

٢٠٠٩- يحيى بن عبد الله بن أبي قتادة أبو عبد الله السلمي الأنصاري.

له ترجمة في: التاريخ الكبير (٨/ ٢٨٥)، والجرح والتعديل (٩/ ١٠٦)، والثقات لابن حبان (٧/ ٥٩٤)، والطبقات الكبرى (٧/ ٥٥٦)، وفتح الباب (ص٤٧٤)، وتاريخ الإسلام (٦/ ٥٤١).

٢٠١٠- يحيى بن علي بن عبد الحميد الكناني الغساني.

له ترجمة في: التاريخ الكبير (٨/ ٢٩٧)، والجرح والتعديل (٩/ ١٧٥).

٢٠١١- يحيى بن عمران بن عبد الله بن أبي الأزهر المخلدي.

له ترجمة في: التاريخ الكبير (٨/ ٢٩٧)، والجرح والتعديل (٩/ ١٧٧)،

والكلاب لابن حبان (٢٥٣/٩)، ولسان الميزان (٤٣٧/٨)، وتعجيل المنفعة (٣٦٢/٢).

٢٠١٢ - يحيى بن فُضيل العنزي الكوفي.

له ترجمة في: الجرح والتعديل (١٢٨/٩)، وسؤالات السجزي (ص٦٠)، والمؤتلف والمختلف للدارقطني (٤/١٨١٧)، والمؤتلف للأزدي (ص١٠٠)، والمختلف والمتفقين (٤/٢٠٤٤)، وتلخيص المتشابه (٤/٢٤٦)، والإكمال لابن ماكولا (٧/٢٧)، وتوضيح المشتبه (١١٠/٩)، وتبصير المنتبه (٣/١٠٨١)، وتاريخ الإسلام (٢٢٥/٥)، والأساب لابن السمعاني (٤/٣٨٩).

٢٠١٣ - يحيى بن فليح بن سليمان، أبو المغيرة المخزامي.

له ترجمة في: لسان الميزان (٤٧١/٨).

٢٠١٤ - يحيى بن قطنة المحجازي.

له ترجمة في: التاريخ الكبير (٨/٢٩٩)، والجرح والتعديل (٩/١٨١)، والمؤتلف لابن حبان (ص٥/٥٢٩).

٢٠١٥ - يحيى بن المثنى المذني.

يروي عن: سعد بن إسحاق بن كعب بن عجرة.

روى عنه: عبد الرحمن بن مهدي.

له ذكر من ضر.

٢٠١٦ - يحيى بن محمد بن البحتري، أبو زكريا الحناني.

له ترجمة في: تاريخ بغداد (١٦/٣٣٨)، وتاريخ الإسلام (١٠٦/٦)

والإكمال لابن ماكولا (٤/ ٢٦١)، و(٥/ ٥٩)، والأنساب لابن السمعاني (٢/ ٢٧٦).

٢٠١٧- يحيى بن محمد بن صاعد بن كاتب، أبو محمد البغدادي، مولى أبي جعفر المنصور الهاشمي.

صور ورؤوس في أسانيد المصنف.

أبو محمد بن صاعد.

له ترجمة في: سؤالات السلمي (ص٣٤٧،٣٤٦)، و(ص٢٠٨)، وسؤالات السهمي (ص٢٥٥)، والإرشاد للخليلي (٢/ ٦١١)، وتاريخ بغداد (١٤/ ٣٤١)، وتاريخ دمشق (٦٥/ ٣٥٦)، وسير أعلام النبلاء (١٤/ ٥٠١)، وتاريخ الإسلام (٧/ ٣٨٨).

٢٠١٨- يحيى بن محمد بن عبد الله، أبو زكريا العنبري النيسابوري. (ش)

صور ورؤوس في أسانيد المصنف.

أبو زكريا العنبري.

له ترجمة في: تلخيص تاريخ نيسابور (ص١١٣)، وسير أعلام النبلاء (١٥/ ٣٣٣)، وتاريخ الإسلام (٧/ ٨١١)، وطبقات الشافعية الكبرى للسبكي (٣/ ٤٨٥)، ومعجم الأدباء (١٩/ ٢٨٢٩)، والأنساب لابن السمعاني (٤/ ٢٤٩).

٢٠١٩- يحيى بن محمد بن عبد الله الدارمي.

يروي عن: عبد الرزاق الصنعاني.

يروي عنه: عبد بن كثير العامري.

لم نذر من هو؛ ولعله: يحيى بن محمد بن عبد الله الحارثي، من رجال التهذيب، وتكون الحارثي تصحفت للدارمي، ولم يذكروا من شيوخه عبد الرزاق، والله أعلم.

والوارق عنه: عبد بن كثير العامري، متروك الحديث متهم.

٢٠٢٠- يحيى بن محمد بن عبد الرحمن بن أبي ثيبة المقدمي.

صور وروده في أسانيد المصنف:

يحيى بن عبد الرحمن بن أبي ثيبة.

له ترجمة في: التاريخ الكبير (٨/ ٢٤٠)، والجرح والتعديل (٩/ ١٦٦)، والطبقات لابن سعد (٧/ ٢٠٩)، وتاريخ ابن معين رواية الدوري (٣/ ١٩٥ و٣٧٤)، والكامل لابن عدي (٩/ ٨٨)، ولسان الميزان (٨/ ٤٥٨ و٤٧٧)، و(٨/ ٤٧٣).

٢٠٢١- يحيى بن محمد بن عمران بن أبي عمران، وقيل: صفير، الحلبي اليافعي.

له ترجمة في: المعجم الصغير للطبراني (٢/ ٢٨١)، وتاريخ دمشق (مخ/ ٦٤)، وتاريخ الإسلام (٦/ ١٠٦٦)، و(٧/ ٢٠٠)، وتكملة الإكمال (٣/ ٥٥٠).

٢٠٢٢- يحيى بن المغيرة السعدي الرازي.

خرج له الحاكم كتابا عن جرير بن عبد الحميد.

له ترجمة في: الجرح والتعديل (٩/ ١٩١)، وتاريخ الإسلام (٦/ ٤٨١)، والأنساب لابن السمعاني (٦/ ٦١٩).

٢٠٢٣- يحيى بن مقداد وبقال: ابن المقداد بن يعقوب الرعيني.

له ترجمة في: التاريخ الكبير (٨/٣٠٧)، والثقات لابن حبان (٩/٢٥١).

٢٠٢٤- يحيى بن أبي نصر منصور بن الحسن، أبو سعد الفرضي السلمي النيسابوري.

له ترجمة في: فتح الباب (ص٣٨٣)، والمقتنى (١/٢٤٣)، وتلخيص تاريخ نيسابور (ص٣٠)، وتاريخ بغداد (١١/٣٣١)، ومؤلفات الحنابلة (٥/٤١٤)، وسير أعلام النبلاء (١٧/٥٧٠)، وتاريخ الإسلام (٥٢١/٦، ٥٦٦، ٨٥٢).

٢٠٢٥- يحيى بن منصور بن يحيى بن عبد الملك، أبو محمد القاضي الحاكم الهاروني النيسابوري. (ش)

له ترجمة في: تلخيص تاريخ نيسابور (ص١١٢)، وسير أعلام النبلاء (١٦/٢٨)، وتاريخ الإسلام (٨/ ٣٩).

٢٠٢٦- يحيى بن نصر بن حاجب بن عمرو بن سلمة، أبو عبد الله القرائي.

له ترجمة في: الجرح والتعديل (٩/١٩٣)، والثقات لابن حبان (٨/٢٥٢)، وسؤالات البرذعي (ص٤٥٠)، والضعفاء للعقيلي (٤/٤٠٩)، والكامل لابن عدي (٧/ ١١٠)، ولسان الميزان (٨/ ٤٧٩)، وتاريخ بغداد (١٤/ ٢٣٧).

٢٠٢٧- يحيى بن الوزير بن عبد الله، أبو زكريا التميمي الطبري.

له ترجمة في: تاريخ بغداد (١٦/ ٣١٤)، وتاريخ الإسلام (٦/ ٤٤٠).

٢٠٢٨- يحيى بن هند بن حارثة.

له ترجمة في: التاريخ الكبير (٨/ ٢٦٠)، والجرح والتعديل (٩/ ١٩٤)، والمقتنى لابن سحيان (٥/ ٤٥٥٥)، وتعجيل المنفعة (٢/ ٣٤٤).

تنبيه: تصحف اسم هذا الراوي في المقتنى إلى: "يحيى بن هند بن أسماء بن جارية".

٢٠٢٩- يحيى بن يزيد، أبو زكريا الأهوازي.

له ترجمة في: الثقات لابن حبان (٩/ ٢٦٦)، ولسان الميزان (٨/ ٤٨٥)، وتلخيص المتشابه (ص ٣٠٣).

٢٠٣٠- يحيى بن أبي أسيد، أبو مالك النصري، مولى الزبير بن العوام.

له ترجمة في: التاريخ الكبير (٨/ ٢٦١)، والجرح والتعديل (٩/ ١٢٩)، والثقات لابن حبان (٥/ ٤٥١)، والإكمال لابن ماكولا (١/ ٧١)، وتوضيح المشتبه (٩/ ٢١٩)، وتبصير المنتبه (٤/ ١٧٠).

٢٠٣١- يحيى بن أبي الأشعث الكندي الكوفي.

له ترجمة في: التاريخ الكبير (٨/ ٢٦١)، والجرح والتعديل (٩/ ١٢٩)، والثقات لابن حبان (٧/ ٦٤٥)، والمقتنى لابن سحيان (٥/ ٤٥٧٣).

٢٠٣٢- يحيى بن أبي سليمان، وقيل: يحيى بن سليمان، أبو البلاء الخطافي الكوفي.

له ترجمة في: التاريخ الكبير (٨/ ٢٨٠)، والجرح والتعديل (٩/ ١٦٠)، والثقات لابن حبان (٧/ ٦٤٥)، والكنى لمسلم (١/ ١٠٩)، والكنى للدولابي (١/ ٤٠٢)، وفتح الباب (ص ١٧٠)، والمقتنى (١/ ١٣١)

والأسناب لابن السمعاني (٤/ ٣٠٢-٣٠٣).

٢٠٣٣- يزيد، وقيل زيد بن إسحاق بن إسماعيل بن محمد بن ثابت بن قيس بن شماس، أبو ثابت الأنصاري.

له ترجمة في: الكنى للبخاري (ص١٧)، والكنى لأبي أحمد الحاكم (٤/ ٤٢٩)، وفيه أبو ثابت من ولد ثابت بن قيس، وطبع الناس (ص١٧٧)، والاستغناء لابن عبد البر (١/ ٢٠٦-٢٠٧)، والمقفى (١/ ١٣٧٨).

٢٠٣٤- يزيد بن جابر الأزدي الشامي الدمشقي.

له ترجمة في: تاريخ الكبير له (٨/ ٣٣٣)، والجرح والتعديل (٩/ ٢٥٥)، والثقات لابن حبان (٥/ ٥٣٥)، وتاريخ ابن معين رواية الدوري (٤/ ٤١٦)، ولسان الميزان (٩/ ٤٩٠)، وتاريخ دمشق (٦٥/ ١٣٤).

٢٠٣٥- يزيد بن ركانة بن عبد يزيد بن هاشم بن المطلب بن عبد مناف بن قصي.

وردت مرة بإسم: يزيد بن عبد الله بن ركانة.

له ترجمة في: تاريخ ابن أبي خيثمة السفر الثاني (١/ ٥٩٩)، الأحاد والمثاني (٢/ ٣٤٤)، ومعجم الصحابة لابن قانع (ص٢٢٣)، ومعرفة الصحابة لأبي نعيم (ص٢٧٨٨)، والإصابة (١١/ ٤٠٠).

٢٠٣٦- يزيد بن ربيعة، أبو كامل الرحبي الصنعاني.

له ترجمة في: التاريخ الكبير له (٨/ ٣٣٣)، والجرح والتعديل (٩/ ٢٦١)، والكنى لمسلم (٢/ ٧٥٠)، والرحلة لابن حبان (ص٢٧٦)، والضعفاء للعقيلي (٤/ ٣١٥)، والمجروحين لابن حبان (٢/ ٢٥٥)، والكامل لابن عدي

(٩/ ١٣٢)، وضعفاه الدارقطني (ص ٢٥٤)، وتاريخ دمشق (٦٥/ ١٧٠)، ولسان الميزان (٨/ ٤٩٢).

٢٠٣٧- يزيد بن يد السواتي الكوفي.

له ترجمة في: التاريخ الكبير (٨/ ٣٣٣)، والجرح والتعديل (٩/ ٢٦٢)، وتاريخ ابن معين رواية الدوري (٤/ ٥٨٨)، ولسان الميزان (٨/ ٤٩٥)، والمقتنى في سرد الكنى (٢/ ٧٠٩).

٢٠٣٨- يزيد بن سعيد بن ذي عصوان العنسي، ويقال: السكسكي الداراني.

له ترجمة في: التاريخ الكبير (٨/ ٣٣٣)، والجرح والتعديل (٩/ ٢٦٧)، والمؤتلف والمختلف (ص ٢٤٤)، ولسان الميزان (٨/ ٤٩٦)، وتاريخ دمشق (٦٥/ ١٩٨)، وتعجيل المنفعة (٢/ ٣٧١).

٢٠٣٩- يزيد بن شريك العامري من بني خاصرة، عن أبي هريرة.

له ترجمة في: تاريخ ابن أبي خيثمة - السفر الثاني (١/ ٤٦٧).

وانظر مسند أحمد (٤/ ٤٧٩، ٥/ ٤١٨، ٤١٩، ٤٣٠، ٤٥١).

ولم يرد له ذكر إلا في الإكمال للحسيني، ولا في تعجيل المنفعة لابن حجر إلا أن يقال إنه: يزيد بن شريك بن طارق العامري، تيم الرباب الكوفي. من رجال التهذيب. والله أعلم.

٢٠٤٠- يزيد بن صالح، أبو خالد الهذلي البشكري النهاوندي.

له ترجمة في: الجرح والتعديل (٩/ ٢٧٢)، والثقات لابن حبان (٧/ ٦٥٧)، وتاريخ بغداد (١٤/ ٢٩٨)، وتلخيص تاريخ نهاوند (ص ٣٨)، وسير أعلام النبلاء (١٠/ ٤٧٩)، وتاريخ الإسلام (ص ٧٣٣/

٢٠٤٤- يزيد بن ضبيعة العبسي.

يروي عن: عمار بن ياسر.

روى عنه: إسماعيل بن عبد الرحمن بن أبي كريمة السدي.

كذا ورد في المصنف، حديث رقم (٢٦٩٦) وغالب الظن أن الرواية خطأ، والصواب رواية: عبد خير، عن علي ﷺ، وانظر ما كتبناه في المخاشبة عن هذا الحديث، ولعل تحديث في الرواة من يسمى يزيد بن ضبيعة.

ولعله إن سلمت الرواية من الخطأ: فيحمة بن ضبيعة العبسي، وتصحف، والله أعلم.

٢٠٤٢- يزيد بن عبد العزيز، أبو خالد الرازي الأعلاف، وقيل: الطيالسي.

له ترجمة في: الجرح والتعديل (٩/ ٢٧٨)، وتاريخ الإسلام (٥/ ٧٤٥)، والكمي الأعز (٤/ ٢٧٣٧)، وفتح الباب (ص ٤٩٠)، والمقتنى (٣/ ١١١٦)، والأنساب لابن السمعاني (٥/ ٩٠).

٢٠٤٣- يزيد بن عبد الله الجهني

له ترجمة في: لسان الميزان (٨/ ٥٠٠).

٢٠٤٤- يزيد بن عوانة الكلبي.

له ترجمة في: الجرح والتعديل (٩/ ٢٨٣)، والضعفاء للعقيلي (٤/ ٣٣٦)، ولسان الميزان (٨/ ٥١٨).

٢٠٤٥- يزيد بن محمد بن يزيد بن سنان، أبو فروة الرهاوي.

له ترجمة في: الجرح والتعديل (٩/ ٢٨٨)، والثقات لابن حبان (٧/ ٦٧٩)، وسير أعلام النبلاء (١٢/ ٥٥٥)، وتاريخ الإسلام

(٤٥٠/٦)، والذهبي (١٢/ ٢)، والأسنوي لابن السمعاني (٣/ ١٠٩).

٢٠٤٦ - يزيد بن عبد اللطفي

لم نجد له ترجمة في كتب أهل السنة، ولا تكاد في سند غيرها.

وله ترجمة في المفهرست للطوسي (ص٢١٧)، ومعجم رجال الحديث للخوئي (٢١/ ١٢٨).

٢٠٤٧ - يزيد بن مهاصر، أبو الشماخ، الكوفي الكندي.

صور ورود في أسانيد الصحف:

أبو الشماخ الكندي.

له ترجمة في: التاريخ الكبير (٨/ ٣٩٣)، والجرح والتعديل (٩/ ٢٨٧)، والثقات (٥/ ٥٠٩)، والكنى لمسلم (١/ ٤٢٤)، والمقتنى (١/ ٣٠٥)، وتبصير المنتبه (٤/ ١٣١٦).

٢٠٤٨ - يزيد بن ميسرة بن حليس، أبو حليس، وقيل: أبو موسى، وقيل: أبو ميسرة، الدمشقي الحميري، المعروفون بن ميسرة.

له ترجمة في: التاريخ الكبير (٨/ ٣٥٥)، والجرح والتعديل (٩/ ٢٨٨)، والثقات لابن حبان (٧/ ٦٧٧)، وتاريخ دمشق (٦٤/ ١١٨/٨)، وتاريخ الإسلام (٣٤/ ٣٠٣)، وتعجيل المنفعة (٢/ ٣٧٩).

٢٠٤٩ - يزيد بن الهيثم بن طهمان، أبو خالد الدقاق القطيعي البغدادي، يعرف بالبادا.

له ترجمة في: سؤالات الحاكم (ص١١٠)، وتاريخ بغداد (١٦/ ٥٠٨/١٦)، وتاريخ الإسلام (٢٥/ ٨٥٣/٢)، والكنى لأبي أحمد (٢/ ٢٨١/٤)، وفتح العراب

(ص٢٩٤)، والمقتنى (٢١٢/١)، ونزهة الألباب (١٠٦/١)، وفات الطلب (ص٤٤).

٢٠٥٠- يزيد بن يزيد البلوي الموصلي.

له ترجمة في: ميزان الاعتدال (٤٤١/٤)، والمغني في الضعفاء (٤٢٧/٢)، ولسان الميزان (٥٠٨/٨)، والكشف الحثيث (ص٢٨٣).

٢٠٥١- يزيد بن أبي حكيمة الأسلمي، الكوفي.

له ترجمة في: التاريخ الكبير (٣٢٦/٨)، والجرح والتعديل (٢٥٨/٩)، وبيان خطأ البخاري (ص٢٤٥).

٢٠٥٢- يزيد بن أبي صالح، أبو حبيب البصري الدباغ المرندي، ويقال: يزيد بن صالح.

له ترجمة في: التاريخ الكبير (٣٤٢/٨)، والجرح والتعديل (٢٧٣/٩)، والثقات لابن حبان (٥٦٠/٧)، والعلل للإمام أحمد (٣٤١/١) و(٥٦٧/٢)، وتاريخ ابن معين رواية الدوري (٢٤٨/٤)، وتاريخ أسماء الثقات (ص٢٦٤)، والكنى لمسلم (٢٥٦/١)، ونقط العلى (ص٢٦٤)، والمؤتلف والمختلف للدارقطني (٢١٨٨/٤)، وغنية الملتمس (ص٨٣ و٢٤٥)، وتحصيل المنفعة (٢٧٣/٢)، وتاريخ الإسلام (٣/١٠٤٣) و(٢٣٥/٤).

٢٠٥٣- يزيد بن أبي يزيد، مولى سمر بن أبرهاة.

له ترجمة في: تاريخ دمشق (١٤٠/٧٤).

٢٠٥٤- يعقوب بن إبراهيم بن سعد الزهري، أبو سعيد المصلي.

له ترجمة في: تاريخ بغداد (٤٠٣/١٦).

٢٠٥٥ - يعقوب بن إبراهيم بن حبيب بن خُنَيْس بن سعد بن يُجَزِّر بن معاوية، أبو يوسف القاضي الأنصاري.

صورة ورود ذا أسانيد المصنف:

أبو يوسف القاضي.

ويعقوب أبو يوسف.

له ترجمة في: التاريخ الكبير (٨/ ٣٩٧)، والضعفاء للبخاري (ص٤١٤)، والجرح والتعديل (٩/ ٢٠١)، والثقات لابن حبان (٧/ ٦٤٥)، والطبقات الكبرى لابن سعد (٧/ ٣٣٣)، وتاريخ ابن معين رواية الدوري (٤/ ٤٧٤١)، والمحلى للإمام أحمد (٣/ ٢٧١)، والمعرفة والتاريخ (١/ ١٣٣) ومعرفة الثقات (ص٣٣٨)، والضعفاء للنسائي (ص٢٦٦)، والضعفاء للعقيلي (٤/ ٤٤٨)، والكامل لابن عدي (٨/ ٤٦٨)، والإرشاد للخليل (٢/ ٤٠٢) (٣/ ٥٦٩)، وإسماء المؤلفين أحاديث في الأذكار للبيهقي (ص٩٢٢)، وتاريخ بغداد (١٤/ ٢٥٩)، وسير أعلام النبلاء (١٠/ ٥٣٥).

٢٠٥٦ - يعقوب بن إبراهيم الأنصاري المصري. عن عبد الرحمن بن جبير، وعنه يحيى بن أيوب.

له ترجمة في: التاريخ الكبير (٨/ ٣٩٥)، والجرح والتعديل (٩/ ٢٠١)، والثقات لابن حبان (٧/ ٦٤٢).

٢٠٥٧ - يعقوب بن إسحاق بن إبراهيم بن يزيد، أبو الحواري النيسابوري الإسفرائيني الحافظ، صاحب المسند الصحيح المخرج على كتاب مسلم بن الحجاج.

صورة ورود ذا أسانيد المصنف:

الحسن بن محمد الاسفرائيني، حدثني خالي.

محمد بن يعقوب بن إسحاق القاضي، حدثني أبي.

له ترجمة في: تلخيص تاريخ نيسابور (ص٢٠٠)، تاريخ دمشق (١٤٥/٧٤)، وسير أعلام النبلاء (٤١٧/١٤)، وتاريخ الإسلام (٣١٥/٧).

٢٠٥٨- يعقوب بن إسحاق بن زياد، أبو يوسف القلوسي البصري.

له ترجمة في: الثقات لابن حبان (٢٨٩/٩)، وتاريخ بغداد (٤١٦/١٦)، والأنساب للسمعاني (٥٣٧/)، وسير أعلام النبلاء (٥٣١/١٤)، وتاريخ الإسلام (٢٤٠/)، والمقتنى (٦٦٤/).

٢٠٥٩- يعقوب بن إسحاق المهرجاني.

يروي عن: أحمد بن عبد الوهاب بن نجدة الحوطي.

روى عنه: موسى بن إسماعيل بن إسحاق، أبو عمرو القاضي.

ويغلب على الظن أن: يعقوب بن إسحاق بن إبراهيم بن يزيد أبو عوانة النيسابوري الاسفرايني، المتقدم، فإن مهرجان قرية من أعمال اسفرائين.

٢٠٦٠- يعقوب بن بحير، عن ضرار بن الأزور.

له ترجمة في: التاريخ الكبير (٣٨٩/)، والجرح والتعديل (٢٠٥/٩)، والثقات لابن حبان (٥٥٣/)، ولسان الميزان (٥٢٧٨/)، وتعجيل المنفعة (٣٨٥/).

٢٠٦٦ - يعقوب بن جعفر بن سليمان بن علي بن عبد الله بن عباس العباسي الهاشمي:

روى عن: أبيه جعفر بن سليمان بن علي أبو القاسم العباسي الهاشمي.

روى عنه: محمد بن زكريا بن دينار أبو عبد الله الغلابي، وابن أخيه العباس بن عبد الواحد بن جعفر بن سليمان الهاشمي، وموسى بن عبد الله بن موسى الهاشمي.

ذكره الخطيب في تاريخه (٦/ ٤٠٣٧) في شيوخ: محمد بن زكريا الغلابي.

وقال ابن عساكر في تاريخه (٦٤/ ٣٧٩)، بعد أن روى حديثا من طريقه: "هذا حديث غريب جدا، وهو والغلاط ركيكا لا تشبه الصواب، ويعقوب من جعفر غير مشهور في الرواية".

ولم نجد من خصه بترجمة.

وانظر: معجم الطبراني الأوسط (١/ ١٧٦) والصغير (٢/ ٢١٩)، وتاريخ دمشق لابن عساكر (٦٤/ ٣٧٩)، و(٦٥/ ٤٠٣).

٢٠٦٧ - يعقوب بن خليفة بن حسان، أبو يوسف الأيلي:

روى عن: إبراهيم بن عبد الله أبي شيبة بن أبي بكر بن أبي شيبة، وبشر بن آدم بن يزيد البصري.

روى عنه: الحسين بن علي بن يزيد بن داود أبو علي الحافظ البيانسوري، وسليمان بن أحمد أبو ليب الطبراني.

وذكره البزي في أيلية الكبلى (٤/ ٩٢) فيمن روى عن بشر بن آدم، ولم نجد من خصه بترجمة.

وانظر المعجم الصغير للطبراني (٢/ ٢١٥).

وليس هو الذي ترجمه له ابن حبان في الثقات (٩/ ٢٨٤) ولقبه "بالأعمش"، وقال: "روى عن أبي الأحوص، وعنه محمد بن خلف التيمي" فإن ذلك الأعمش قديم، قال ابن الجزري في غاية النهاية (٢/ ٣٣٩): "بولي في حدود المائتين"، وكذا ذكره الذهبي في الطبقة الحادية والعشرين من تاريخ الإسلام (٥/ ٢٣٩) وسماه: "يعقوب بن محمد بن حليفة".

٢٠٣- يعقوب بن داود الدقلي:

روى عنه: علي بن محمد بن عبد الله بن أبي سيف، أبو الحسن المدايني الأخباري.

لم نقف له على ترجمة فيما اطلعنا عليه.

وانظر الطبقات الكبرى لابن سعد (١/ ١٥٦)، و(٥/ ٣٦٦)، و(٧/ ٣٣٣)، وتاريخ دمشق (٤٩/ ١٠)، والاستيعاب لابن عبد البر (٤/ ١٤٩٩)، وتهذيب الكمال (٣٢/ ٤٨٦).

٢٠٤- يعقوب بن صديق بن موسى بن عبد الله بن الزبير بن العوام الأسدي:

يروي عن: الزبير بن خبيب بن ثابت بن عبد الله بن الزبير بن العوام.

روى عنه ابنه: عتيق بن يعقوب الزبيري.

لم نجد من خبب عليه بترجمة، وانظر صحيح ابن حبان (١٥/ ٤٤٠).

٢٠٥- يعقوب بن يوسف بن إسحاق، أبو عمرو القزويني:

له ترجمة في: الإرشاد للخليلي (٢/ ٧٧٧)، وتاريخ بغداد (١٦/ ٤١٨)،

وتاريخ الإسلام (٦٤٢/٨٥٥)، والمقتنى (٤٣٥/١).

٢٠٦٦- يعقوب بن يوسف بن أيوب، أبو يحيى القطوني.

له ترجمة في: سؤالات الحاكم أبي (٦٠)، وتاريخ بغداد (١٦/ ٤٤٣)، وتاريخ الإسلام (٨/ ٨٥٥)، ومؤتلف الجمالة (٥٥٩/٢)، وفتح الباب (ص١٣٨).

٢٠٦٧- يعقوب بن يوسف بن خازم بن زياد، أبو يوسف الطحان.

صور ورده في أسانيد المصنف:

يعقوب بن يوسف بن زياد.

له ترجمة في: تاريخ بغداد (١٦/ ٤٢٩)، وتاريخ الإسلام (٨/ ٢٠١).

٢٠٦٨- يعقوب بن يوسف بن زياد، أبو إسحاق الضبي.

له ترجمة في: الكنى لأبي أحمد (١/ ١٧٢)، وفتح الباب لابن منده (١/ ٣١).

٢٠٦٩- يعقوب بن يوسف بن الحسن، أبو يوسف الواسطي الحمال.

روى عن: شعيب بن أيوب بن رزيق الصريفيني الواسطي.

روى عنه: علي بن عمر الدارقطني الحافظ، ومحمد بن علي بن الحسين أبو علي الأصبهاني ابن السقاء، وعبد الله بن محمد بن جعفر بن حيان أبو الشيخ الأصبهاني، وأمر بن أحمد بن محمد بن عيسى أبو علي السرخسي.

ولم نجد من خصه بترجمة.

وانظر: سنن الدارقطني (٥/ ٥٥) والعلل له (٣/ ٣٢)، وأطراف الغرائب والأفراد (١/ ٥٧٤)، والسنن الكبرى للبيهقي (٩/ ٩)، وذكر

الأقران لأبي الشيخ الأصبهاني (ص٦٢)، والملطف من دقائق المعارف لأبي موسى المديني (ص١٣٧)، ومسند أبي حنيفة لأبي نعيم الأصبهاني (ص١٢٥)، (ص١٣٧)، وفضائل القرآن للمستغفري (١/ ٣٤٤).

٢٠٧٠- يعقوب بن يوسف بن يعقوب، أبو يوسف الأخرم الشيباني الكرماني النيسابوري، ووالد أبي عبد الله محمد بن الأخرم.

له ترجمة في: تاريخ نيسابور (ص٦٠)، وتاريخ دمشق (٧٤/ ١٨٠/أ)، وسير أعلام النبلاء (١٥/ ٤٧٠)، وتاريخ الإسلام (٨٥٥/أ)، والوكيعان لابن ماكولا (٣/ ٧١)، والأنساب لابن السمعاني (٥/ ٥٧).

٢٠٧١- النيلان بن سعيد أبو رضوان، وقيل: أبو نزار، المصيصي.

له ترجمة في: الثقات لابن حبان (٩/ ٢٩٢)، والكامل لابن عدي (٨/ ٥٣١)، والضعفاء والمتروكين للعقيلي (٤/ ٣٠٤)، ولسان الميزان (٨/ ٥٤٦)، وتعجيل المنفعة (٤٤٠).

٢٠٧٢- يوسف بن سهل النوار.

يروي عن: القاسم بن إسماعيل العرزمي، وعمد بن سنان العمداني.

روى عنه: أحمد بن كامل القاضي.

لم نجد من خبره بترجمة.

وانظر لسان الميزان (٦/ ١٦٣) تلقاه عن طارف مالك للدارقطني.

٢٠٧٣- يوسف بن طهمان، مولى معاوية أو آل معاوية.

له ترجمة في: التاريخ الكبير له (٣٧٨/٨)، والجرح والتعديل (٩/ ٢٢٤)،

والكفاف لابن حبان (٥٥٣/٥)، والضعفاء للعقيلي (٦/ ٤٣٣)، والكامل لابن عدي (٩/٣٠٨)، ولسان الميزان (٦/ ٤٣٥).

٢٠٧٤- يوسف بن عبد الرحيم، مولى سكرة.

له ترجمة في: منتخب من معرفة الألقاب (ص١٨٣)، وكشف النقاب (١/ ٢٦١)، وتوضيح الألباب (١/ ٣٣٩).

٢٠٧٥- يوسف بن عبد الله بن أبي بردة.

روى عن: موسى بن أبي المختار.

روى عنه: أبو نعيم الفضل بن دكين.

لم يسند من حديثه بشيء.

وانظر: دلائل النبوة للبيهقي (٣/ ٤٥٠)، وسير أعلام النبلاء (٥/ ٣٠٣)، وتاريخ الإسلام (١/ ٢٠٠).

٢٠٧٦- يوسف بن عبد الله، أبو يعقوب الجوزرني.

له ترجمة في: تاريخ الإسلام (٦/ ٦٤٤).

٢٠٧٧- يوسف بن كامل العطار البصري.

له ترجمة في: الجرح والتعديل (٩/ ٢٢٨)، والثقات لابن حبان (٩/ ٢٨٠)، والمعرفة والتاريخ (٢/ ٥١٩، ٥١٢).

٢٠٧٨- يوسف بن محمد بن أبي علي الحباك، المعروف بدنيس.

له ترجمة في: سؤالات الحاكم للدارقطني (ص١٦١)، وتاريخ بغداد (١٤/ ٤٥٨، ٤٥٩)، وتاريخ الإسلام (٨/ ١٠٨، ١٠٩)، ومعرفة الألقاب (ص١٤٥).

وفيه: يوسف بن علي بن الحكم بن سعيد. وكشف النقاب (١/ ٢٦٠).

ونزهة الألباب (٢٥٧/١).

٢٠٧٩- يوسف بن موسى بن عبد الله بن خالد بن حوث، أبو يعقوب الفردي.

له ترجمة في: تلخيص تاريخ نيسابور (ص٦١)، وتاريخ بغداد (٤٥٤/١٦)، وتاريخ دمشق (٢٤٣/٦٥)، وسير أعلام النبلاء (٥١/١٤)، والإكمال لابن ماكولا (٣٢٢/٧)، والأنساب لابن السمعاني (٢٦٤/٥).

٢٠٨٠- يوسف بن يعقوب بن إسحاق، أبو القاسم النعيمي. (ش)

له ترجمة في: تلخيص تاريخ نيسابور (ص١٣)، والأنساب لابن السمعاني (٣٣٦/٣).

٢٠٨١- يوسف بن يعقوب بن إسماعيل بن حماد بن زيد بن درهم، أبو حمد الأزدي البصري القاضي.

له ترجمة في: تاريخ بغداد (٤٥٤/١٦)، وسير أعلام النبلاء (٤٤٨/١٤)، وتاريخ الإسلام (١٠٩٦/٦)، وشذرات الذهب (٤١٤/٣).

٢٠٨٢- يوسف بن يعقوب، صاحب السالمي بن يزيد، أحب أحمد تميم.

له ترجمة في: التاريخ الكبير (٣٨٢/٨)، والجرح والتعديل (٢٣٣/٩)، والثقات لابن حبان (٥٥١/٥)، (٣٥٥/٧).

٢٠٨٣- يونس بن أرقم الكندي البصري.

له ترجمة في: التاريخ الكبير (٤٤٠/٨)، والجرح والتعديل (٢٣٦/٩)، والثقات لابن حبان (٧٨٧/٩)، ولسان الميزان (٥٧١/٨)، وتعجيل

المقدمة (٣٩١/٦).

٢٠٨٤- يونس بن حبيب بن عبد الغافر بن عبد العزيز بن عمر بن قيس، أبو بشر الماضر العجلي.

له ترجمة في: الجرح والتعديل (٢٣٧/٩)، والثقات لابن حبان (٢٩٠/٩)، والكنى لأبي أحمد (٢٩٧/٢)، وطبقات الحنابلة بأصبهان (٤٤/٣)، وذكر أخبار أصبهان (٣٤٥/٢)، وغاية النهاية في طبقات القراء (٣٥٢/٢)، وسير أعلام النبلاء (٥٩٤/١٦)، وتاريخ الإسلام (١٢٥٩/٥)، والأنساب لابن السمعاني (١٧٤/٥).

٢٠٨٥- يونس بن الفضل: هو سالم بن عبد الله بن عمر، وهنه سيف بن محمد.

وكذا سمي في إتحاف المهرة (١٢٩/٨)، وقد أخرج أبو نعيم حديثه هذا في الطب النبوي (٣١٨/١) وسمى هنده "مبشر بن الفضل"، ولم أقف على من ترجم له، وسيف بن محمد الراوي عنه كذبوه، فلعله أحسن إسناده، والله أعلم.

٢٠٨٦- يونس بن كثير: هو ابن معبوذ.

له ترجمة في: التاريخ الكبير (٢٠٩/٨).

وفي الجرح والتعديل والمشجر والمؤتلف والمختلف، للدارقطني (ص٤٠٩) نقلا عن الصنعاني: يونس بن بكر.

٢٠٨٧- يونس بن محمد بن فضالة بن أنس، أبو محمد الظفري.

له ترجمة في: الجرح والتعديل (٢٤٤/٩)، والثقات لابن حبان (٥٥٥/٥)، و(٦٤٧/٧).

باب الكنى

٢٠٠٨- أبو الأبيض، والد عبد الله بن أبي الأبيض.

له نقف له على ترجمة فيما اطلعت عليه، وخبره ذلك عند ابن سعد (١٠/ ١١٤) والطبري (١٤٠٩/١١).

* أبو أحمد بن أبي الحسن.

هو: الحسن بن علي بن محمد بن يحيى، أبو أحمد التميمي الدارمي النيسابوري، يقال له: حسينك، ويعرف أيضا بابن منيه.

مضى برقم (٥٣٣).

* أبو أحمد الصيرفي.

هو: بكر بن محمد بن حمدان بن غالب بن أبي طارق، أبو أحمد المروزي الصيرفي، يلقب بالدهسيني.

مضى برقم (٣٧٨).

٢٠٠٩- أبو أزرى الدوسي.

له ترجمة في: الكنى للبخاري (ص٦)، والكنى للدولابي (١/ ١١٢)، والكنى لأبي أحمد (٥٥/٢) والكنى للدولابي (١/ ٤٢/)، وفتح الباب (ص٩٩)، والمقتنى (١/ ٣٨٣)، والإصابة (١٦/١٢)، وتعجيل المنفعة (٢/ ٤٠٤)، وقال الطبراني في الكبير (٢٢/ ٣٦٩): "ويقال اسمه ربيعة، ويقال: عبيد بن الحارث".

٢٠١٠- أبو إسماعيل السكون.

له ترجمة في: الكنى للبخاري (ص٨)، والجرح والتعديل (٩/ ٣٣٤)،

والثقات لابن حبان (٧/٥٦٩)، ولسان الميزان (١٣/٩)، والكمي للدولابي (١/٢٩٨)، والاستغناء لابن عبد البر (٢/١٠٢٣)، والمقتنى (١/٧٩).

* - أبو إسحاق البزاري.

هو: إبراهيم بن أحمد بن محمد بن رجاء، أبو إسحاق الأبرازي البزاق البسابوري.

مضى برقم (٤).

* أبو إسحاق الوكيعي.

هو: إبراهيم بن محمد بن يحيى بن سخنويه بن عبد الله البسابوري، أبو إسحاق الوكيعي.

مضى برقم (٦٩).

٢٩١- أبو الأسود السلمي.

له ترجمة في: المؤتلف والمختلف لعبد الغني (ص٧٠)، والإكمال لابن ماكولا (١/٨٥)، وإيضاح مستمر الأوهام (ص٩٢)، وتوضيح المشتبه (١/٢٠٠)، وتبصير المنتبه (١/١٣)، وتحرير المتمة (٢/٤٠٦)، والمقتنى (١/٨٩).

وقد أورد الدولابي حديثه في الكنى (١/٤٥) في باب الصحابة في ثنايا ترجمة أبي الأعور السلمي.

وهذا الراوي قد اختلف في ضبطه، فقيل: أبو الأشد، وقيل: أبو الأسد، وقيل: وقد رجح ابن ماكولا، وتبعه ابن ناصر الدين،

وابن حجر "أبو الأشد"، قال ابن ماكولا: "أبو الأشد السلمي، شامي، يروي عنه أهل حمص وبقال ابن عقبة بن أشد عمرو، وقيل فيه: أبو الأسد... قال ابن الفرضي عن أحمد بن عمرو بن السرح أنه: بالشين المعجمة، وقال سعيد بن أبي مريم النصيبي، وأحمد بن الفرج الحجازي من رواية خيثمة بن سليمان عنه: بالشين المعجمة، وكان شيخ أبو عبد الله محمد بن عثمان بن أبي الصوري يقول: لم نسمعه إلا بالشين المعجمة، وهذا هو الصحيح، وأهل الشام أحفظ لحديثهم، وروى حديثه أحمد بن حنبل في المسند عن إبراهيم بن أبي عبلة عن يعيش بن الوليد المهمة، ورواه الأصبغ عن أحمد بن الفرج عن بقية، ومن طريق مبرمن بن أيوب النصيبي عن عثمان بن زفر، وكذلك رواه الحارودي في الأسماء والكنى عن أحمد بن عمرو بن السرح، فكذلك ذكره سعد وابن سميع، والصحيح بالشين المعجمة".

كذا قال ابن ماكولا أنه في مسند أحمد بالشين المهملة، والذي في المسند (٢٤/ ٢٥٠) بالشين المعجمة، بل وكذا في الإطراف (٨/ ٣٦٨).

٥ أبو أسيد بن يحيى الثقفي.

هو: إسماعيل بن يحيى، أبو أسيد الثقفي البصري.

مضى برقم (٣٣٧).

٢٠٩٢- أبو بدر الحلبي.

له ترجمة في: الكنى للبخاري (ص١٦) ووقع فيه "أبو بدر الحبلي"، والجرح والتعديل (٩/ ٣٤٨)، والكنى لأبي أحمد (٢/ ٣٤)، وقع اسم

(ص٤٨٦)، والمقتنى (١٠٤/١)، وبغية الطلب (١٠/٤٣٢٩).

٢٠٩٣ - أبو بردة بن قيس، أبو موسى الأشعري، يقال: اسمه عامر.

له ترجمة في: الكنى للبخاري (ص١٤)، الثقات لابن حبان (٤٥١/٣)، والطبقات لابن سعد (٢٧٤/٥)، وتحفيل التقمة (٦٦/٢)، والكنى لمسلم (١٤٩/١)، وفتح الباب (ص١٦٥)، والإصابة (٥٣/٥).

* أبو بكر بن إسحاق الفقيه.

هو: أحمد بن إسحاق بن أيوب بن يزيد بن عبد الرحمن بن نوح، أبو بكر النيسابوري الشافعي الفقيه، المعروف بالصبغي. (ش).

مضى برقم (٢٠١٦).

٢٠٩٤ - أبو بكر بن إسماعيل بن محمد بن سعد بن أبي وقص الزهري.

له ترجمة في: الكنى لأبي أحمد (٢/ ٢٦٥)، وفتح الباب (ص١٤٣)، والاستغناء لابن عبد البر (٨٠٣/٢)، والمقتنى (١٢٩/١).

* أبو بكر بن بالويه.

هو: محمد بن أحمد بن بالويه، أبو بكر النيسابوري الجلاب.

مضى برقم (١٤٧٤).

* أبو بكر بن همدان الزاهد.

هو: أحمد بن محمد بن همدان بن مالك بن شيب بن عبد الله، أبو بكر الفقيهي.

مضى برقم (٢٠١٦).

● أبو بكر بن داود.

هو: محمد بن داود بن سليمان، أبو بكر النيسابوري الزاهد.

مضى برقم (١٥٨٣).

● أبو بكر بن رجاء.

هو: محمد بن محمد بن رجاء بن السندي، أبو بكر الحنظلي الإسفرائيني.

مضى برقم (١٧٥٥).

٢٠٩٥- أبو بكر بن زيد بن المهاجر بن قنفذ التيمي القرشي المدني.

له ترجمة في: الكنى للبخاري (ص١٣)، والجرح والتعديل (٩/ ٣٤٢)، وطبقات ابن أبي حاتم (ص١٤٥)، والاستغناء لابن عبد البر (٢/ ١٠٧٥)، والمقتنى (١/ ١٢٧)، وتحصيل المنفعة (٢/ ٤١٨).

فرق البخاري وابن أبي حاتم وأبو أحمد الحاكم بين محمد بن زيد بن المهاجر وبين أبي بكر بن زيد بن المهاجر، إلا أن ابن حبان ذهب إلى أنهما واحد، فقال كما في تحصيل المنفعة: "أبو بكر بن زيد بن المهاجر بن قنفذ، عن: عمير مولى أبي اللحم؛ استعمله سَبْرة الهُذَلي، وأفقده الحُمَيْني، فأعطاه فإنه محمد بن زيد بن المهاجر بن قنفذ، المذكور في الطهلب، وكنية محمد أبو بكر".

نقول: ويؤيد ما ذهب إليه ابن حجر ما رواه أحمد في مسنده (٣/ ٢٧٢) حيث قال: "حدثنا روح بن عبادة، حدثنا زيد بن إبراهيم أخو إسماعيل بن عليه وأبي عليه خير، قال: وكان يُفَضَّل على إسماعيل، حدثنا

عبد الرحمن بن إسحاق، عن محمد بن زيد بن المهاجر، عن عمير مولى أبي اللحم، قال: شهدت مع سادتي خيبر...». وانظر إلحاف الحيرة للمومسري (٤/ ٣١٥).

ويترتب على ذلك أنه يقول من باب الكنى إلى باب اليم من الأسماء، ولكن تركته هنا لشهرته بكنيته.

* أبو بكر بن سليمان الفقيه:

هو: أحمد بن سليمان بن الحسن بن إسرائيل بن يونس، أبو بكر الفقيه الحنبلي، المعروف النجاد.

مضى برقم (١٢٠).

٢٠٩٦- أبو بكر بن عبد الله بن جعفر بن عبد الرحمن بن المسور بن مخرمة، المخرمي.

يروي عن: أخيه: المسور بن عبد الله بن جعفر بن عبد الرحمن بن المسور.

روى عنه: عبد العزيز بن محمد بن الحسن بن زبالة المخزومي.

لم نجد له ترجمة.

* أبو بكر بن عبد الله بن قريش، أو: أبو بكر بن عبد الله الوراق.

هو: أحمد بن عبد الله بن قريش، أبو بكر الرونيني الوراق.

مضى برقم (١٦٧٠).

* أبو بكر بن عبد الله يروي عن الحسن بن سفيان.

هو: أحمد بن عبد الله بن قريش، أبو بكر الرونيني الوراق.

مضى برقم (١٦٧٠).

٢٠٩٧- أبو بكر بن أبي جعفر الأصبهاني. (ش)

شيخ للحاكم يحدث عن: الحسن بن علي بن نصر، ولم ندر من هو، ولعله مصحف.

● **أبو بكر بن أبي خيثمة.**

هو: أحمد بن زهير بن حرب بن شداد النسائي البغدادي، أبو بكر ابن أبي خيثمة.

مضى برقم (١٢٣).

● **أبو بكر بن أبي داود.**

هو: عبد الله بن سليمان بن الأشعث بن إسحاق بن بشير بن شداد بن عمرو بن عمران، أبو بكر بن أبي داود الأزدي السجستاني.

مضى برقم (١٠٧).

● **أبو بكر بن أبي دارم.**

هو: أحمد بن محمد بن السري بن يحيى بن السري بن أبي دارم، أبو بكر التميمي الكوفي الشيعي.

مضى برقم (١٨٨).

● **أبو بكر بن أبي العوام.**

هو: محمد بن أحمد بن أبي العوام بن يزيد بن دينار، أبو بكر، ويقال: أبو جعفر، الرياحي التميمي.

مضى برقم (١٥١٣).

* **أبو بكر بن قريش**

هو: محمد بن عبد الله بن قريش، أبو بكر الربوذمي الوراق.

مضى برقم (١٦٧٠).

* **أبو بكر بن المؤمل**

هو: محمد بن المؤمل بن الحسن بن عيسى، أبو بكر المامرجبي النيسابوري.

مضى برقم (١٧٨٧).

* **أبو بكر بن أبي نصر الدراعردي**

هو: محمد بن أحمد بن محمد بن حاتم، أبو بكر ابن أبي نصر الدارعردي العدل.

مضى برقم (١٤٩٨).

* **أبو بكر الشاهي**

هو: محمد بن عبد الله بن إبراهيم بن عبدويه بن موسى بن بيان، أبو بكر الشاهي البزاز البغدادي.

مضى برقم (١٦٤٤).

* **أبو بكر القطيعي**

هو: أحمد بن جعفر بن حمدان بن مالك بن شبيب بن عبد الله، أبو بكر القطيعي.

مضى برقم (١٠١٦).

* أبو بكرة القاضي.

هو: بكار بن قتيبة بن عبيد الله القاضي، وقيل: بكار بن قتيبة بن أسد بن عبيد الله بن بشر بن أبي بكرة نفيع بن الحارث، أبو بكرة الثقفي البكراوي البصري الفقيه الحنفي.

مضى رقم (٢٧٧).

* أبو بلال الأشعري.

هو: مرداس بن محمد بن الحارث بن عبد الله بن أبي بردة بن أبي موسى، أبو بلال الأشعري الكوفي.

مضى رقم (١٨٣٤).

٢٠٩٨- أبو ثابت الدمشقي، عن أبي الدرداء، ويقال: ثابت، ويقال: أبو زياد.

له ترجمة في: التاريخ للبخاري (مـ ٢٧)، والجرح والتعديل (٨/ ٣٥٢)، والثقات لمسلم (١٦٧/٤)، والكنى لأبي أحمد (٤٢٩/٢)، وفتح الباب (مـ ١٦٧)، والاستغناء لابن عبد البر (٢/ ١٠٩٦)، والمقتنى (١/ ٢٣٧)، وتاريخ دمشق (٦٦/ ٢٥٢).

٢٠٩٩- أبو ثابت، مولى أبي ذر، وقيل: ثابت، عن أم سلمة.

له ترجمة في: فتح الباب لابن منده (مـ ١٧٠)، ولم نجد له ترجمة في غير هذا المصدر، ولا ذكرا في حديث غير هذا الحديث، وانظر: المعجم الأوسط للطبراني (٥/ ١٣٥٥)، وتاريخ بغداد (١٦/ ٤٧٠)، وتاريخ دمشق (٤٤٩/٤٢).

٢١١٠- أبو ثمامة الثقفي الحنفي.

له ترجمة في: الثقات لابن حبان (٥/٥٧)، وتعجيل المنفعة (٢/ ٤٢٢)، والكنى للدولابي (١/ ٤١٢)، وفتح الباب (ص١٨٧)، والاستغناء لابن عبد البر (٢/ ١٠٩٨)، والمقتنى (١/ ١٣٨/).

* أبو الجعفر بن عبيد الحافظ.

هو: أحمد بن عبيد بن إبراهيم، أبو جعفر الحافظ الأسدي الهمذاني.

مضى برقم (١٩٩).

* أبو جعفر البغدادي، أو: أبو جعفر الرازي البغدادي.

هو: محمد بن محمد بن عبد الله بن حرثا بن عيل، أبو جعفر البغدادي الناجر الجبال.

مضى برقم (١٧٥٨).

* أبو جعفر الخضرمي.

هو: محمد بن عبد الله بن سليمان، أبو جعفر الخضرمي، المعروف بمطين.

مضى برقم (١٦٦٠).

٢١١١- أبو الجعد البصري، مولى بني ضبيعة، عن أبي أمامة.

قال ابن مندة: لا يعرف له اسم

له ترجمة في: العلل لإمام أحمد (٢/ ١٦٥) وقال: لا أدري من هو، والكنى للمسلم (١/ ١٨٥/)، والكنى لأبي أحمد (١/ ١٢٤/٣)، والمقتنى (١/ ١٤٤/).

وانظر: المعجم الكبير للطبراني (٨/ ٣١١/).

وقد ذات الحسيني وابن حجر وهو من شرطها.

• أبو حاتم السلمي.

هو: مكي بن عبدان بن محمد، أبو الفاسم، وأبو حاتم، النكري النيسابوري السلمي.

مضى برقم (١٨٨٤).

• أبو حامد بن شارك الفقيه.

هو: أحمد بن محمد بن شارك، أبو حامد الفروي الفقيه الشافعي الشارك.

مضى برقم (١٩٢).

• أبو حامد بن الفرقاني، أو: أبو أحمد الفرقاني.

هو: أحمد بن محمد بن الحسن، أبو حامد النيسابوري، المعروف بابن الفرقاني.

مضى برقم (١٨٣).

٢١٠٢ - أبو حبيبة النبي الفرثي، مولى طلحة بن عبيد الله.

صور ورودة في أسانيد المصنف:

أبو حبيبة مولى طلحة.

له ترجمة في: التكنى للبخاري (ص٤٤)، والكنى لأبي أحمد (٤/ ١٩٠/)، وفتح الباب (ص٢٧٩).

٢١٠٣ - أبو حبيبة، مولى الزبير بن العوام وحاجبه، وقيل: مولى عجرة بن الزبير، وحد موسى بن عقبة لأمه.

له ترجمة في: التكنى للبخاري (ص٤٤)، والجرح والتعديل (٩/ ٣٥٩/)،

والثقات لابن حبان (٥/ ٥٩١)، وتاريخ ابن أبي خيثمة السفر الثالث (٣/ ٣٦٣)، والطبقات الكبرى لابن سعد (٧/ ٢٩٥)، والكنى لأبي أحمد (٤/ ١٨٩)، وتهذيب الكمال (٢٧/ ٢٧٩)، واللطائف للمعجلي (٢/ ٣٩٤)، وتعجيل المنفعة (٢/ ٤٣٢).

* أبو الحسن بن أحمد بن شبويه.

هو: أحمد بن أحمد بن شبويه، أبو الحسن الرئيس النسوي المروزي.

مضى برقم (١٤٨٥).

* أبو الحسن بن البراء.

هو: أحمد بن أحمد بن البراء، أبو الحسن الخندافي.

مضى برقم (١٤٧٥).

* أبو الحسن بن شبويه.

هو: أحمد بن أحمد بن شبويه، أبو الحسن الرئيس النسوي المروزي.

مضى برقم (١٤٨٥).

٢١٠٤- أبو الحسن بن أبي القاسم العدوي.

ورد في الحديث رقم (٢٤٩) هكذا وقع يرد في سواد ونظن أن الصواب هو: أبو الحسن بن أبي القاسم، فهو الذي يروي عنه القصاب كما في شعب الإيمان (١/ ٢٤٦)، وتاريخ دمشق (٣/ ٣٩٤)، فإنه كتب، قاسمه: عن عبد الرحمن بن عبد الحسن بن الحسن بن طلحة بن طي بن رجب، أبو الحسين بن أبي القاسم النيسابوري، من ذرية أبي ذر الغفاري. له ترجمة في: تلخيص تاريخ نيسابور (ص/ ١٠٦).

وابنه: محمد بن محمد، أبو ذر بن أبي الحسين بن أبي الفاسم، شيخ البيهقي. له ترجمة في: تاريخ بيهق لعلي بن زيد ابن فندق البيهقي (ص٤٠٤)، وهنا أخطأ بقية نسبه، وقال ابن فندق: «وكان أسلاف أبي ذر هذا علماء، وغرائه ومفاخره».

● أبو الحسن بن منصور.

هو: محمد بن الحسن بن الحسين بن منصور، أبو الحسن التاجر السمسار المنصوري الخبراباذي، النيسابوري، ابن أخي عبدوس.

مضى برقم (١٥٤٤).

● أبو الحسن العزبي.

هو: أحمد بن محمد بن عبدوس بن سعيد بن سنان بن مزاحم، أبو الحسن العزبي الطرائفي النيسابوري الصرام.

مضى برقم (٢٠٣).

● أبو الحسين بن أبي الفتكري.

هو: محمد بن أحمد بن تميم، أبو الحسين الحنظلي الفتكري الخياط البغدادي الأصم.

مضى برقم (١٤٧٧).

● أبو الحسين بن أبي عمرو السماك.

هو: محمد بن عثمان بن أحمد بن عبد الله بن يزيد، أبو الحسين الدقاق، المعروف والده بأبي عمرو بن السماك.

مضى برقم (١٦٨٧).

* أبو الحسين بن المظفر.

هو: محمد بن المظفر بن موسى بن عيسى، أبو الحسين البزاز.
مضى برقم (١٧٧٠).

* أبو الحسين بن يعقوب الحافظ، أو: أبو الحسين الحافظ.

هو: محمد بن محمد بن يعقوب بن إسماعيل بن الحجاج بن الخراج، أبو الحسين النيسابوري الحجاجي الحافظ المقرئ.
مضى برقم (١٧٦٢).

* أبو الحاد الخفي.

هو: مفضل بن صدقة، أبو الحاد الخفي الكوفي.
مضى برقم (١٨٧٥).

* أبو خليفة القاضي.

هو: الفضل بن الحباب عمرو بن محمد بن سُمَيع بن عبد الرحمن، أبو خليفة الجُمحي البصري الأعمى الأصبهاني القاضي.
مضى برقم (١٣٤٤).

٢١٠٥- أبو راشد، عن معد بن يكرب، وعنه راشد بن سعد.
له ترجمة في: فتح الباب (ص٣٢٤).

٢١٠٦- أبو ربيعة الحراني.

لا تدري من هو، ولم نجد له ترجمة، ولا ذكرا في سند آخر، والراوي عنه هو: هارون بن يحيى بن هارون بن عبد الرحمن بن حاطب الحاطبي، منكر الحديث لا يتابع على حديثه.

٢١٠٧- أبو روح

روى عن: مولى لعلي بن أبي طالب.

روى عنه: خضعم بن غياث.

لم نذكر هو ومولاه في مصنف ولا مسند آخر.

٢١٠٨- أبو رومان، عن علي بن أبي طالب.

له ترجمة في فتح الباب لابن منده (ص٣٢٨)، ولم نجد له ترجمة في مصدر آخر، ولا ذكرا في حديث غير هذا.

* أبو زرعة الرازي.

هو: أحمد بن الحسين بن علي بن إبراهيم بن الحكم بن عبد الله، أبو زرعة الحافظ الرازي الضرير يلقب بالمولاة.

مضى برقم (١١٧).

٢١٠٩- أبو فزعة، كنية مروان بن الحكم، قيل: اسمه سالم.

ذكره البخاري وابن أبي حاتم وغيرهما في الكنى المفردة وسماه ابن صاعد: سالم.

له ترجمة في الكنى للبخاري (ص٣٣)، والجرح والتعديل (٩/ ٣٧٥)، والكنى للدولابي (١/ ٥٧٠)، والمقتنى (١/ ٢٤٧).

* أبو زكريا العنبري.

هو: يحيى بن محمد بن عبد الله، أبو زكريا العنبري النيسابوري.

مضى برقم (٢٠١٨).

٢١١٠- أبو سباع، عن والد بن الأسلع.

له ترجمة في: تاريخ دمشق (٢٥٨/٦)، وتعجيل المنفعة (٢٤٣/٢)، ولسان الميزان (٧٤/٩) والكنى لأبي أحمد الحفيظ الأزهرية (٢١٧/أ)، وفتح الباب (ص٤١٤)، والمقتنى (٢٥٨/١).

٢١١١- أبو سعد الغفاري، وقيل: أبو سعيد، عن أبي هريرة.

له ترجمة في: الكنى للبخاري (ص٣٦)، والجرح والتعديل (٣٧٩/٩)، والطبقات لابن خلفون (ص٥٣٧/)، والكنى للدولابي (٩٦/١)، وفتح الباب (ص٣٧٧)، وتعجيل المنفعة (٢٤٣/٢)، ولسان الميزان (٧٦/٩).

* أبو سعيد بن أبي بكر بن أبي عثمان.

هو: أحمد بن محمد بن سعيد بن إسماعيل بن سعيد بن منصور، أبو سعيد بن أبي بكر بن أبي عثمان الخيري النيسابوري الشهيد الحافظ، المعروف بابن أبي عثمان الخازي.

مضى برقم (١٨٩).

٢١١٢- أبو سعيد بن أبي عذيرة.

روى عنه: محمد بن رافع القشيري النيسابوري.

لم نقف من هو.

* أبو سعيد الثقفي.

هو: أحمد بن يعقوب بن أحمد بن مهران، أبو سعيد الثقفي النيسابوري الزاهد العابد، نسيب أبي العباس السراج.

مضى برقم (٢٤٣).

٢١١٣- أبو سعيد الأسدي.

له ترجمة في: الكنى لأبي أحمد الحاكم المخطوطة الأزهرية (١٨٤/ب)، وفتح الباب (ص٣٦٦).

وفي تهذيب الكمال(٣٣/ ٣٥١): " أبو سعيد الأزدي، فارئ الأزد، ويقال: أبو سعد. وقال إسماعيل بن سالم: عن أبي سعيد الأزدي، عن عبد الله بن مسعود: أقرأني رسول الله ﷺ سبعين سورة أحكمتها قبل أن يسلم زيد بن ثابت. فلا أدري هو هذا أو غيره". قلنا: والظاهر أنهما واحد والله أعلم.

٢١١٤- أبو سعيد مولى أبي أسيد الأنصاري.

قال ابن حجر: "ذكره ابن منده في الصحابة ولم يذكر ما يدل على صحبته، لكن ثبت أنه أدرك أبا بكر الصديق ﷺ".

له ترجمة في: التقاسيم والأنواع لابن حبان (٥/٤٨٥)، والطبقات الكبرى لابن سعد (٧/ ٢٠)، و(١٧/ ٢٩٤)، وتاريخ ابن معين رواية الدوري (٢/ ٣٢٧)، والكنى للمسلم (٣/ ٣٦٨-٣٦٨)، وللدولابي (٢/ ٨٣)، والطبقات لابن حبان (٥/ ٥٨٨)، وفتح الباب (ص٣٦٢)، والمقتنى (٢/ ٢٧٥)، ومعرفة الصحابة لابن منده (ص٨٨٨)، ولأبي نعيم (٥/ ٢٩١١)، والإصابة (٧/ ٣٣٥-٣٣٦).

٢١١٥- أبو سفيان بن جابر بن عتيك الأنصاري.

له ترجمة في: الكنى للبخاري (ص٣٩)، والجرح والتعديل (٩/ ٣٨١)، والمقتنى (١/ ٢٨٠).

٢١١٦- أبو سلمة بن عبد الله بن عبد الله بن عمر بن الخطاب، وقيل: ابن عبد الله بن عبد الله، وقيل: ابن عبد الله بن عبد الله.

له ترجمة في: الكنى للبخاري (ص ٤٠)، والجرح والتعديل (٩/ ٣٨٣)، والطبقات الكبرى لابن سعد (٧/ ١٩٩)، والكنى لأبي أحمد (المخطوطة الأزهرية ١٩٦/أ)، والمقتنى (١/ ٢٨٧).

٢١١٧- أبو سلمة المخرمي.

له ترجمة في: الأسامي والكنى لأبي أحمد المخطوطة الأزهرية (١٩٢/أ)، وفتح الباب لابن منده (ص ٣٥٣)، والمقتنى (١/ ٢٨٧).

٢١١٨- أبو سليمان الفاشمي مولى بني هاشم.

يروي عن: أبي هريرة.

روى عنه ابنه: سليمان بن أبي سليمان.

له ترجمة في فتح الباب (ص ٣٨٤)، غير أنه قال: "أم سليمان يروي عن أبي هريرة، ويروي عنه العوام بن حوشب" وصوابه: "يروي عنه ابنه: سليمان بن أبي سليمان".

وقد ذكره المزي في تهذيب الكمال (١١/ ٤٤٢) في شيوخ ابنه: سليمان بن أبي سليمان الفزعي الهاشمي.

وانظر التاريخ الكبير (٦/ ١٦٤)، وجامع بيان العلم وفضله (٢/ ١١٧٥)، والكفاية والمقترن (٢/ ١٢٩٤)، وتاريخ دمشق (٦/ ١٨٣)، ودلائل النبوة للبيهقي (١/ ٤٤٧).

● أبو سهل بن زياد القطان.

هو: أحمد بن محمد بن عبد الله بن زياد، أبو سهل النحوي القطان.

مضى برقم (١٩٩٦).

٢١١٩- أبو سهل النيسابي.

روى عنه ابنه: سهيل بن أبي سهل النيسابي.

لم نجد له ترجمة، ولا لابنه، ولا ذكرا إلا في أسانيد العباس بن بكار، وكان كذابا.

وانظر: أخبار الوافدات من النساء على معاوية بن أبي سفيان للعباس بن بكار (ص٤٥،٤٧٩-٣٣١).

● أبو الشماخ الكندي.

هو: يزيد بن مهاصر، أبو الشماخ، الكوفي الكندي.

مضى برقم (٢٠٤٧).

● أبو شعيب الحراني.

هو: عبد الله بن الحسن بن أحمد بن أبي شعيب، أبو شعيب الأموي الحراني المؤدب.

مضى برقم (١٠٠٠).

٢١٢٠- أبو الفصحاء الخيري، عن هرم بن حيان.

له ترجمة في الكنى لمسلم (١/٤٥٣)، والكنى لأبي أحمد (المخطوطة الأزهرية ٢٤٨/ب)، ورفع الباب (ص٤٤٤)، والمقتنى (١/ ٣٣٣).

٦٧٢١- أبو عامر الأنصاري.

لم نقف له على ترجمة ولا ذكرا سوى في هذا السند، وفي الطريق إليه: محمد بن يونس الكديمي، وهو متهم.

• أبو العباس بن سعيد الحافظ.

هو: أحمد بن محمد بن سعيد بن عبد الرحمن بن إبراهيم بن زياد بن عبد الله بن جحدلان، المعروف بابن عقدة، أبو العباس الكوفي الحافظ.

مضى برقم (١٩٠).

• أبو العباس بن مسروق.

هو: أحمد بن محمد بن مسروق، أبو العباس البغدادي، المعروف بالطوسي.

مضى برقم (٢١٠).

• أبو العباس الأزهري.

هو: أحمد بن محمد بن الأزهر بن حريث السجزي، أبو العباس الأزهري.

مضى برقم (١٧٨).

• أبو العباس السراج.

هو: محمد بن إسحاق بن إبراهيم بن مهران، أبو العباس الثقفي السراج.

مضى برقم (١٥١٤).

* أبو العباس المحبوبي.

هو: محمد بن أحمد بن محبوب بن فضيل، أبو العباس المحبوبي المروزي التاجر.

مضى برقم (١٤٩٦).

٢١٢٢- أبو عبد الجبار، وقيل: أبو عبد الغفار، عن عائشة بنت سعد، وعنه عبيد الله بن عمر.

في جميع النسخ والسنن الكبرى للبيهقي (٧/ ٣٠٧) والأنساب: "أبي عبد الغفار" وكذا عند أبي نعيم في معرفة الصحابة (١/ ١٤٣) من وجه آخر عن السراج به، لكن عند ابن سعد في الطبقات (٣/ ٣٥٧) من طريق عبد الله بن نمير عن عبيد الله بن عمر: "عن أبي عبد الجبار"، وبذا ترجمه البخاري في الكنى وابن أبي حاتم وابن حبان وغيرهم.

له ترجمة في: الكنى للبخاري (ص٣٥)، والجرح والتعديل (٩/ ٤٠٦)، والثقات لابن حبان (٧/ ٤٥٩)، والمقتنى (١/ ٣٦٣).

وانظر: السنن الكبرى للبيهقي (٧/ ٣٠٧)، ومعرفة الصحابة لأبي نعيم (١/ ١٤٣)، والطبقات الكبرى لابن سعد (٣/ ٣٥٧).

* أبو عبد الرحمن بن أبي الوزير.

هو: أحمد بن عبد الله بن محمد بن أبي الوزير، أبو عبد الرحمن الجحاتي النيسابوري.

مضى برقم (١٦٦٦).

٢١٢٣- أبو عبد الرحمن، عن أبي هريرة، وعنه عطاء بن كيسان.

له ترجمة: الكنى للبخاري (ص٥٠)، والكنى لابن سفاية (٥/ ٥٦٨)، والمقتنى (١/ ٢٧٣).

• أبو عبد الله الأصبهاني.

هو: محمد بن أحمد بن بطة بن إسحاق بن إبراهيم بن الوليد، بن عبد الله، أبو عبد الله الدبيثي البزاز الأصبهاني البطي.

مضى برقم (١٤٧٦).

• أبو عبد الله الصفار.

هو: محمد بن عبد الله بن أحمد، أبو عبد الله الصفار الزاهد الأصبهاني البسابوري.

مضى برقم (١٦٤٨).

٢١٢٤- أبو عبد الله القرشي.

له ترجمة في: فتح الباب لابن منده (ص٤٦٩)، ولسان الميزان (٩/ ١٠٩).

٢١٢٥- أبو عبس بن محمد بن أبي عبس بن جبر الأنصاري.

له ترجمة في: الكنى للبخاري (ص٦٣)، والجرح والتعديل (٩/ ٤٢٠)، والمؤتلف والمختلف (٣/ ١٦٢١)، والإكمال لابن ماكولا (٦/ ٨٩)، والمقتنى (١/ ٢٧٩).

٢١٢٦- أبو عبيدة بن فضيل بن عياض النصبي الكوفي الأصل.

له ترجمة في: التاريخ الأوسط (٤/ ١٠٣٢)، والثقات لابن حبان

(٧١/٩) وساء عدداً. وسؤالات السلمي (ص٢٦٢)، والضعفاء، لابن الجنيدي (٣/ ٢٣٣)، ولسان الميزان (٩/ ٤١٩).

٢٩٢٧- أبو عبيدة، عن سعيد بن بسار، وعنه سعيد بن أبي سعيد المقبري.

لم يترجم له البخاري في: "الإيتلاف" ولا ابن حجر في: "التعجيل" برغم ورود الحديث في المسند، وقد جهله الدارقطني في العلل (١١/ ٨٨/١)، فقال: "ورواه الليث عن سعيد، عن المقبري، عن ابن عبيدة، أو أبي عبيدة، عن أبي الحباب، عن أبي هريرة، وزاد في الإسناد رجلاً مجهولاً". ولم نجد من خصه بترجمة.

وقال أبو موسى المديني في كتاب "اللطائف من دقائق المعارف" (ص١٨١) بعد أن ذكر الحديث: "اختلف على الحديث في إسناده وفي شيخه هذا، فقيل: ابن عبيدة، وعبيدة، وأبو عبيدة، ولم يسمه أحد، ومنهم من قال: عن سعيد المقبري، عن سعيد بن سيار نفسه، ومنهم من قال: عن المقبري عن أبي هريرة، ولم يذكر بينهما أحداً".

٢٩٢٨- أبو عطاف، مولى عبد الرحمن بن عوف.

روى عن: كثير بن الصلت.

روى عنه: موسى بن عقبة.

لم نجد من خصه بترجمة، وذكره المزي في التهذيب (٣٤/ ١٢٨) فيمن روى عن كثير بن الصلت، وقال الفيشي في المجمع (٦/ ٢٦١/ ١٦): "لم أعرفه".

وانظر مسند البزار (٣/ ٢٦٨)، والمطالب العالية (٢/ ٤٠٥)، ودلائل

النبوة للبيهقي (٧/ ٤٧)، وتاريخ دمشق (٣٩/ ٣٨٤).

• أبو علي الحافظ.

هو: الحسين بن علي بن يزيد بن داود بن يزيد الحافظ أبو علي النيسابوري الصباغ.

مضى برقم (٥٣٤).

• أبو عمرو بن إسماعيل.

هو: محمد بن محمد بن أحمد بن إسماعيل، أبو عمرو القاضي النيسابوري.

مضى برقم (١٧٤٧).

• أبو عمرو بن جعفر العدل.

هو: محمد بن جعفر بن محمد بن مطر النيسابوري أبو عمرو المعدل.

مضى برقم (١٥٣٩).

• أبو عمرو بن أبي جعفر.

هو: محمد بن أحمد بن حمدان بن علي بن عبد الله بن سنان، أبو عمرو بن الزاهد أبي جعفر الخيري النيسابوري الزاهد المقرئ المحدث النحوي.

مضى برقم (١٤٨٠).

٢١٢٩- أبو عمرو بن أبي سعيد النحوي.

كذا ورد في كافة نسخ المستدرك، ولم نذر من هو، ولم نجد الحاكم قد سمى هذه التسمية لأحد من شيوخه في سند آخر وفي الإتحاف: "ابن أبي

عمرو البحيري"، وهو: محمد بن أحمد بن محمد بن جعفر أبو عمرو ابن أبي الحسين البحيري، ومختصر صنيع الحافظ أن: "أبو عمرو بن أبي سعيد النحوي، صحبه من: أبو عمرو بن أبي أحمد البحيري، وقد رجح بعض الأفاضل أنه: محمد بن أحمد بن حمدان بن علي بن سنان، وهذا يسمى: أبو عمرو بن أبي جعفر، وليس ثمة دليل يدل على أنه هو، والله أعلم.

• أبو عمرو بن السماك:

هو: هَنَّاد بن أحمد بن عبد الله بن يزيد، أبو عمرو الهَدادي الزاهد الدقاق ابن السماك.

مضى برقم (١١٧٠).

• أبو عمرو بن صابر البحاري.

هو: أحمد بن محمد بن صابر بن كاتب، أبو عمرو البحاري المؤدب.

مضى برقم (١٧٧٥).

• أبو عمرو بن عبدوس المقرئ:

هو: محمد بن محمد بن عبدوس، أبو عمرو الأباطي المقرئ النيسابوري.

مضى برقم (١٧٦٠).

• أبو عمرو بن نجيد.

هو: إسماعيل بن نجيد بن أحمد بن يوسف بن خالد، أبو عمرو السلمي النيسابوري الصوفي الزاهد.

معنى برقم (٣٣٤).

* أبو عمرو الخيري.

هو: محمد بن أحمد بن حمدان بن علي بن عبد الله بن سنان، أبو عمرو بن الزاهد أبي جعفر الخيري النيسابوري الزاهد المقرئ المحدث النحوي.

معنى برقم (١٤٨٠).

* أبو عمرو المستملي.

هو: أحمد بن المبارك، أبو عمرو المستملي النيسابوري الزاهد، الحجاب الدعوة، يعرف بحكويه.

معنى برقم (١٧٢).

٢١٣٠- أبو العوام، مؤذن بيت المقدس وسماعته.

له ترجمة في: الكنى للبخاري (ص٢٠)، والجرح والتعديل (٩/ ٤١٥)، والثقات لابن حبان (٥/ ٤٥٤)، والأنساني والكنى للإمام أحمد (ص٩٢)، وتعجيل المنفعة (٢/ ٥١٧).

٢١٣١- أبو عون بن أبي حازم، مولى المسور بن مخرمة، وعبد عبد الله بن جعفر المخرمي.

له ترجمة في: الكنى للبخاري (ص٦٣)، والجرح والتعديل (٩/ ٤٤٦)، والمقتنى (١/ ٤٤٣)، وتعجيل المنفعة (٢/ ٥١٨).

* أبو الفضل بن إبراهيم.

هو: محمد بن إبراهيم بن الفضل، أبو الفضل الهاشمي المركي

التيناتيري التركي.

مضى برقم (١٤٧٠).

* أبو الفضل الوزير.

هو: جعفر بن الفضل بن جعفر بن محمد بن موسى بن الحسن بن الفرات، أبو الفضل البغدادي الوزير، المعروف بابن حنزابة.

مضى برقم (٤٠٦).

٢١٣٢- أبو القاسم بن علي الفرئي.

روى عن: المهلب بن أبي صفرة.

روى عنه: أبو القدي.

لم نجد له ترجمة، ولا ذكراً في سند غير هذا.

* أبو القاسم السكوني.

هو: الحسن بن محمد بن الحسن بن عطية بن خالد، أبو القاسم السكوني الكوفي.

مضى برقم (٥٠١).

٢١٣٣- أبو فرة، مولى ابن أبي جهل، عن أبي هريرة.

لم ترجمة في: الجرح والتعديل (٩/٤٢٨).

ويغلب على الظن أنه هو: أبو فرة، ويقال: أبو فروة مولى عبد الرحمن بن الحارث بن هشام، الذي ترجم له: الجرح والتعديل (٩/٤٢٧)، والطبقات الكبرى لابن سعد (٧/١٢)، والإصابة (١٢/٥٣)، (١٢/٥٤١)، والمقتنى (٢/٢٤٤)، فإن الحارث من هشام هو

أخو أبي جهل، وقيل أخوه.

٢١٣٤ - أبو قرة الكندي، قيل اسمه: فلان بن سلمة، وقيل: اسمه سلمة من معاوية بن وهب.

ذكره مسلم وأبو أحمد الحاكم وابن حبان فيمن لا يعرف اسمه، وسماه ابن سعد: فلان بن سلمة، وقيل اسمه: سلمة بن معاوية بن وهب.

له ترجمة في: «الثقات لابن حبان (٥/ ٥٨٧)، والطبقات الكبرى لابن سعد (٢١٩/٨)، والكنى للمسلم (٢/ ٦٩٥)، وتاريخ ابن أبي خيثمة السفر الثالث (١٠٥/)، وأخبار القضاة لوكيع (١٨٧/)، وتجعيل المنفعة (٦٠٤/)، وتاريخ الإسلام (٢/ ٩٠٠).

٢١٣٥- أبو كرز.

عن: أم كرز، وقيل عن: عائشة.

روى عنه: عطاء بن أبي رباح.

لم نجد من نسبه بترجمة.

وانظر مسند إسحاق بن راهويه (٣/ ١٤٣٣).

٢١٣٦- أبو كعب الحبراني، صاحب الإذاعة، يقال له: صحبة.

له ترجمة في: الكنى للبخاري (ص١٥)، والجرح والتعديل (٢٣٠/٩، ٢٣١)، والثقات لابن حبان (٧/ ٥٨٥)، والكنى لمسلم (٢/ ٧٠٨)، والمقتنى (٣/ ٣٢)، وتهذيب الأكمال (١/ ٢٧٧)، والإصابة (١٢/ ٥٦١).

٢١٣٧- أبو كعب الأصفري الأشعري، جد محمد بن عبد الرحمن.

له ترجمة في: معرفة الصحابة لأبي نعيم (٣٠٠٤/)، والإصابة

/٥) (٣٧٥٠)، وتوضيح المشتبه (١٢/ ٥٧٣)، و(٢٨٨/).

٢١٣٨ - أبو سالم بن ولد سالم الدار، مولى هانئ بن هانئ.

روى عن: هشام بن يسار.

روى عنه: أبو بكر بن عبد الله بن أبي سبرة.

لم نذر من هو، والطريق إليه هو الوقدي.

• أبو محمد بن الخراساني.

هو: عبد الله بن إسحاق بن إبراهيم بن عبد العزيز بن المرزبان، أبو محمد المقدسي البغدادي النهري، يعرف بابن الخراساني.

مضى برقم (٩٨٣).

• أبو محمد بن زياد العدل.

هو: عبد الله بن محمد بن علي بن زياد، أبو محمد النيسابوري السدي الدوري العدل.

مضى برقم (١٠٦٤).

• أبو محمد بن صاعد.

هو: نجيب بن محمد بن صاعد بن كاتب، أبو محمد البغدادي، مولى أبي جعفر المنصور الهاشمي.

مضى برقم (٢٠١٧).

• أبو محمد بن موسى.

هو: عبد الله بن محمد بن موسى بن كعب، أبو محمد النحوي النيسابوري الصبياني.

مضى برقم (١٠٦٩).

• أبو محمد الإسفرائيني.

هو: الحسن بن محمد بن إسحاق بن إبراهيم بن الأزهر، أبو محمد الإسفرائيني المهرجاني، ابن أخت أبي عوانة.

مضى برقم (٥٠٩).

• أبو محمد البلاذري.

هو: أحمد بن محمد بن إبراهيم بن هاشم، أبو محمد البلاذري الطوسي الحافظ.

مضى برقم (١٧٥).

٢١٣٩- أبو محمد الحيري الزاهد الصوفي، قيل: اسمه أحمد بن محمد بن حسين، وقيل: عبد الله بن يحيى، وقيل: حسين بن محمد.

له ترجمة في تاريخ بغداد (١١٦/١٤)، وحلية الأولياء (٣٤٧/١٠)، وتاريخ الإسلام (٢٣١/٧، ٢٥٩/٧)، وسير أعلام النبلاء (٤٦٧/١٤)، والوافي بالوفيات (٢٤٧/٧).

• أبو محمد السيبي.

هو: الحسن بن أحمد بن صالح بن إسماعيل بن عمر بن حماد بن حزة، أبو محمد السيبي الكوفي الخيبي الحافظ.

مضى برقم (٤٢٢).

• أبو محمد المزاهي.

هو: جعفر بن محمد بن المغيرة، أبو محمد المزاهي.

مضى برقم (٢١١٤).

● أبو محمد المزني.

هو: أحمد بن محمد الله بن محمد بن عبد الله بن محمد بن بشر بن مقلل بن حسان بن عبد الله بن مقلل، أبو محمد المزني المقلي الهروي، الملقب بالبار الأيضي.

مضى برقم (١٤٣).

● أبو مريم الأنصاري.

هو: عبد الغفار بن القاسم بن قيس بن قهد الأنصاري التجاري، أبو مريم المقنعي الكوفي، ابن عم يحيى بن سعيد الأنصاري.

مضى برقم (٧٧٩).

٢١٤٠- أبو مسلم الملائي.

روى عن: عطاء بن أبي رباح، والحسن بن ذكوان.

روى عنه ابنه: محمد بن أبي مسلم.

لم نجد من خصه بترجمة.

وانظر الشاشة لابن السني (ص٤٧).

٢١٤١- أبو معمد الهوائمي، زوج أم معمد الهوائمية؛ مختلف في اسمه، فقيل: حبيش، وقيل: أكثم بن أبي الجون، وقيل بن يسم.

له ترجمة في: الجرح والتعديل (٢/ ٣٣٩)، والكنى لمسلم (٢/ ٧٧٧)، ومعرفة الصحابة لأبي نعيم (٣/ ٢٠١٩)، والاستيعاب لابن عبد البر (٤/ ١٧٥٩)، والإصابة لابن حجر (١٠/ ٦١٠).

٢١٤٢ - أبو المعلى السلمي، يقال: هو جد أبي الأسود أو أبي الأسود السلمي.
له ترجمة في الطبقات الكبرى لابن سعد (٩/ ٢٤٧)، والأحاد والمثاني (٩/ ١٩٣)، وأسد الغابة (٦/ ٢٩٠)، (٧/ ٣٥٠)، والإصابة (١٢/ ٦١٨).

٢١٤٣ - أبو المعلى.
يروي عنه: الحكم بن عمرو الغفاري، وقيل عنه: الحسن عن الحكم بن عمرو.
روى عنه جميل بن عبيد الطائي.
له ترجمة في: المقتنى (٦/ ٦٠).
وانظر مجمع الطبراني الكبير (٢٢/ ٢٣٣).

٢١٤٤ - أبو المعلى الفلوسي جد عبد الله بن محمد.
له ترجمة في: الكنى للبخاري (ص ٧٠)، والجرح والتعديل (٩/ ٢٣٩)، والثقات لابن حبان (٥/ ٥٢٥)، ومؤالفات الأجري (٢/ ١٤٩)، والضعفاء للعقيلي (٣/ ٢١٩)، ولسان الميزان (٨/ ١٦٨)، والمقتنى (٦/ ٩٤).

٢١٤٥ - أبو موسى الثقفي، وقيل: موسى الثقفي.
في موت المدينة بن شعبة.
روى عنه ابنه: محمد بن أبي موسى الثقفي، وقيل: محمد بن موسى.
لم نجد له ترجمة، ولا ذكرا في غير هذا السند، والراوي عن ابنه محمد هو: أحمد بن عمر الوانشي.

٢١٤٦ - أبو ميسرة، مولى العباس بن عبد المطلب.

له ترجمة في: التاريخ الكبير (٧/٧٥٩)، والجرح والتعديل (٩/٤٤٦)، والثقات (٧/٣٣)، وتعجيل المنفعة (٢/٥٤٩)، والإصابة (١٢/١٦٧).

* أبو نصر الفقيه.

هو: أحمد بن سهل بن حمدويه بن عمير، أبو النصر البخاري الفقاني الفقيه.

مضى برقم (١٣٥).

* أبو النضر الفقيه.

هو: محمد بن محمد بن يوسف، أبو النضر الطوسي الفقيه الشافعي السابوري.

مضى برقم (١٧٦٣).

٢١٤٧- أبو هند: عبد هند الله بن سعيد بن أبي هند.

يروي عن: صبيغي بن زياد مولى أبي أيوب الأنصاري.

روى عنه: عبد الله بن سعيد بن أبي هند.

ولم نجد له ترجمة، وقد روى هذا الحديث الإمام أحمد في مسنده (٢٤/٢٨٣).

وذكر شرحبيل الحبيبي في الإكمال، وابن حجر في التعجيل ألا بن هند، وهو على شرطهما.

وقد روى الحديث من وجه آخر، عن عبد الله بن سعيد بن أبي هند، عن صبيغي، بلا واسطة، وأظنه علل ابن أبي حاتم (٥/٤٢٠).

• أبو الوليد الفقيه.

هو: حسان بن محمد بن أحمد بن هارون بن حسان بن عبد الله بن عبد الرحمن بن عتبسة بن سعيد بن العاص، أبو الوليد القرشي الأموي النيسابوري الشافعي الفقيه العابد الحافظ المقنن، شيخ خراسان.

مضى برقم (٤٤٩٦).

• أبو يحيى بن أبي مسرة.

هو: عبد الله بن أحمد بن زكريا بن الحارث، أبو يحيى المكي، ابن أبي مسرة.

مضى برقم (٩٧٨).

٢١٤٨- أبو يحيى الحنن الفقيه البخاري. (ش)

يروي عن صالح بن محمد جزرة.

روى عنه المصنف

لم نقف من هو.

• أبو يحيى السرخسي.

هو: أحمد بن محمد بن إبراهيم بن إسحاق بن خازم السرخسي، أبو يحيى الكرابيسي.

مضى برقم (١٧٤١).

٢١٤٩- أبو اليسع، عن أبي هريرة

له ترجمة في: المقتنى (٢/ ١٥٦)، ولسان الميزان (٩/ ١٩٢).

* أبو يوسف القاضي.

هو: يعقوب بن إبراهيم بن حبيب بن خُنَيْس بن سعد بن بُجَيْر بن معاوية، أبو يوسف القاضي الأنصاري.

مضى برقم (٢٠٥٥).

٢١٥٠- أبو يوسف المقدسي الكوفي.

يروي عن: عبد الملك بن أبي سليمان، وفطر بن خليفة، وصفوان بن عمرو.

روى عنه: نعيم بن حماد.

ولا نعلم أحدًا روى عنه غيره، ولم نجد له ترجمة، ولا ذكرًا في غير أسانيد نعيم.

وانظر الفتن لنعيم (١/ ٣٥٥، ٣٤١، ٢٧١، ٢٢٦، ٢١٧) و(٢/ ٦٨٨).

❀❀❀

باب من نسب إلى أبيه أو جده أو أمه أو عمه

* ابن البرقي:

هو: أحمد بن عبد الله بن عبد الرحيم بن سعيد بن أبي زرعة، أبو بكر ابن البرقي، المصري الحافظ.

مضى برقم (١٤٢).

٢١٥١- ابن تندرس، وعمته الوليد بن كثير القرشي:

له ذكر في العلل ومعرفة الرجال لأحمد (ص١٩٦)، وقال: "لا أعرفه."

وجزم الحافظ في «التعجيل» (٨٤٨/٦) أنه: محمد بن مسلم بن تندرس المكي أبو الزبير المكي، لكن ذكر المزي في ترجمة الوليد أنه روى عن تندرس جد أبي الزبير، والذي هنا: ابن تندرس، وأخرج أبو يعلى حديثا غير هذا في مسنده (٥٠٧/١٢) من طريق الوليد بن كثير، عن ابن تندرس، مولى حكيم بن حزام، عن أمساء بنت أبي بكر... وذكره الهيثمي في المجمع (٥/ ٤٣٠)، وقال: "رواه أبو يعلى، وفيه تندرس جد أبي الزبير، ولم أعرفه"، لكن يمكن أن يقال: إن الذكور في هذه الأسانيد: ابن تندرس، وليس تندرس جدا بعض أن الأكبر أب يقال: هو أبو محمد بن مسلم، وليس جده، والله أعلم.

* ابن أبي غرزة:

هو: أحمد بن حازم بن محمد بن يونس بن محمد بن حازم بن قيس بن أبي غرزة، أبو عمرو الكوفي الغفاري.

مضى برقم (١١٠).

* ابن أبي ميسرة.

هو: عبد الله بن أحمد بن زكريا بن الحارث، أبو يحيى المكي، ابن أبي ميسرة.

مضى برقم (٩٧٨).

٢١٥٢ - جد أبي الأسود السلمي.

له ترجمة في: الطبقات الكبرى لابن سعد (٩/ ٤٤٧)، وأسد الغابة (٦/ ٣٥٠)، والآحاد والمثاني (٣/ ٩٦).

٢١٥٣ - والد أبي الأسود السلمي.

يروي عن: أبيه.

روى عنه ابنه: أبو الأسود، أو أبو الأشد السلمي.

لم نجد من عنصه يترجم له، ولم يترجم له الحسيني في الإكمال، والحافظ في التعجيل، وهو على شرطهما، وصحبته في مسند أحمد (٢٤/ ٢٥٠).

باب النساء

٢١٥٤-أسماء بنت والثة بن الأسقع الليثية

ذكرها في ترجمة أبيها في دمشق (٣٠/٣٠٩)، وقال الزبي في ذيله الكبال (٣٠/٣٩٥) في ترجمة والثة بن الأسقع: "وبناته: أسماء بنت والثة لم أر من عنونها"، وأبنا عليها ذلك لأن كل ما روى عنها إنما هو من طريق: محمد بن عبد الرحمن الطفيزي، وهو كذاب، وانظر معجم الطبراني الصغير (٢/٩٦)، (٢٢/٩٧).

٢١٥٥-أسماء الأصارية، وهند الزهرية.

لم نقف على أحد ترجمة لهما فيما اطلعنا عليه، وفي إسناد حديثها نوع من دراج، كذبه ابن معين.

٢١٥٦-أم سلمة رسول الله ﷺ.

لها ترجمة في: تاريخ ابن أبي خيثمة (ق ٧٩٠/)، ومعرفة الصحابة (٦/ ٣٢٢٣) والإصابة (٣/ ١٧٤).

٢١٥٧-ريا بنت أبي ثعرة ابن أبي ثعلبة بسكر العبادي مولاهم.

لها ترجمة في: الثقات لابن حبان (٣/ ٣٩٣)، والطبقات الكبرى لابن سعد (١٠/ ٢٣٦)، ومعرفة الصحابة لأبي نعيم (٦/ ٣٢٧٥)، والإصابة (٣/ ١٩٨)، وتعجيل المنفعة (ق ٨٥٥/)، وتوضيح المشتبه (٤/ ٢٩٦).

٢١٥٨-حبة بنت أبي حبة، وهبية أم زرعة بن عمرو بن جرير.

لها ترجمة في: المؤتلف والمختلف للدارقطني (ق ٨٥٥/)، وتلخيص المتشابه (ق ٨٥٤/) والإكمال لابن ماكولا (٢/ ٣٢٤)، ومعرفة الصحابة

لأبي نعيم (٦/ ٣٣٠٢)، والإصابة (١٣/ ٣٠٥).

٢١٥٩- ربطة:

روت عن: خمرة بنت عبد الرحمن.

روى عنها: موسى بن أبي الرحال. ضعفه بن عبد الرحمن بن عبد الله بن حارثة الأنصاري البخاري.

لم نذر من هي، ولا السند في الرواة.

ويحتمل أن تكون ربطة الخشبية، وهذا ترجمة في ثقات العجلي (٤٥٣/٢)، وطبقات ابن سعد (٢٤٧/١٠)، أم هي ربطة بنت حريث، من رواة التهذيب.

٢١٦٠- زينب بنت سليمان بن علي بن عبد الله بن العباس بن عبد المطلب الهاشمي:

فارجعة في: تاريخ بغداد (١٢/ ٦٢١)، وتاريخ دمشق (٦٩/ ١٦٩)، وتاريخ الإسلام (٧٥/ ٨٥)، والوافي بالوفيات (١٥/ ٢٧٠).

٢١٦١- صفية بنت بحر، وقيل: بنت الحر، وقيل: بنت أبي الحر:

ضبطها الدارقطني ونبه ابن ماكولا والذهبي وابن ناصر وابن حجر: "صفية بنت بحر" بالموحدة المتحية والحاء المهملة، وذكره العسكري في تصحيفات المحدثين (١/ ١٧٠) عن حنش عن الإمام أحمد: "إنما هي صفية بنت أبي الحر".

فما ترجمة في: الثقات لابن حبان (٣٨١/٤)، والمؤتلف والمختلف للدارقطني (٢٤٤/١)، والإكمال لابن ماكولا (١٩١/١)، وتبصير المنتبه

(٦٦/١)، وتوضيح المشتبه (٣٦٧/١)، وتصحيفات المحدثين للعسكري (١٠٧/١).

٢١٢٢- صفية بنت عبد المطلب بن هاشم بن عبد مناف، عمة رسول الله ﷺ.

لها ترجمة في: الثقات لابن حبان (٣/ ١٩٧)، والطبقات الكبرى لابن سعد (١٠/١)، ومعرفة الصحابة لابن منده (٩٣٣/١)، ومعرفة الصحابة لأبي نعيم (٢٥٠/١ و٣٧٧/١)، والإصابة (٥٤١/١).

٢١٢٣- عائشة بنت قدامة بن مظعون.

هاشمية

لها ترجمة في: الثقات لابن حبان (٣٢٣/٣)، و(٢٨٩/٥)، وتعجيل المنفعة (٦٥٧/٢)، ومعرفة الصحابة لأبي نعيم (٣٩٢/٦)، والإصابة لابن حجر (٣٦/٤).

٢١٢٤- صبيحة بنت هزيز عم عبد الله بن عتبة بن مسعود، أم عبد الله.

تزوج بن: أبيها حزيز بن عبد الله بن عتبة، وعن أمها، وعن جدتها.

روى عنها حفيدها: موسى بن عون بن عبد الله بن عتبة بن عبد الله بن عتبة بن مسعود، والفضيل بن عون السعودي، وحزة بن عون السعودي.

ولم تجد من خصها بترجمة.

وذكرها معجم الصحابة للبغوي (٤٢/٤)، معرفة الصحابة لأبي نعيم (١٧٣١/٣)، والمعجم الأوسط للطبراني (٩٩/١)، وأخبار القضاة

(٣/ ٤٧٤).

٢١١٥- حمرة بنت عبيد الله بن كعب بن مالك.

تروي عن: أم درة أو أم ذرة، وبرة بنت أبي تجراة، وأم سعد بنت سعد بن الربيع، وأبيها عبيد الله بن كعب بن مالك.

روى عنها: سلمة بن بخيت، وموسى بن شيبة بن عمرو بن عبيد الله بن كعب بن مالك.

ذكرها ابن سعد في الطبقات (٨/ ٢٩٨) في ترجمة أبيها: عبيد الله كعب بن مالك، وهو يسرد أبناءه، قال: "وحميرة بنت عبيد الله وأمها أم ولد".

ولم نجد لها ترجمة، ولا ذكرا في غير أسانيد الواقدي.

وانظر المعجم الكبير للطبراني (١٩/ ١٠٠)، والطبقات الكبرى لابن سعد (٤/ ٩،١٠،١٤، ٨٧،١٠٧)، (٥/ ١٠، ١٧،٤٣)، ومغازي الواقدي (١/ ٢٣٦).

٢١١٦- فاطمة بنت الخطاب.

تروي عن أبيها: الخطاب.

روى عنها: حماد بن واصل الكوفي الكوفي الشيعي.

لم نقف من خبرها، ولا من أمرها، والسند إليها فيه: عيسى بن مهران، أبو موسى البغدادي الرازي المستعطف، وهو راضي كذاب.

٢١١٧- لؤلؤة مولاة أم الحكم ابنة خيار بن ياسر.

تروي عن: خيار بن ياسر.

روى عنها: أبو عبيدة بن محمد بن عمار بن ياسر العنسي.

وتحدث عن ترجمة هذا والسند إليها فيه الواقدي.

وانظر الطبقات الكبرى لابن سعد (٨/ ٢٣٩)، (٣/ ٢٤٤).

٢١٦٨- ليلى، مولاة عائشة.

قارنها بـ: الاستيعاب (٤/ ١٩١٠)، والإصابة (٤/ ١٨٩).

٢١٦٩- مريم بنت طارق.

قارنها بـ: الطبقات الكبرى لابن سعد (١٠/ ٤٤١).

٢١٧٠- هند بنت معاذ بن بيار.

هذا ترجمة لها: الإكمال للعسيني (ص٣٦٦)، وتعجيل المنفعة (٢/ ٤٧٤)، والطبقات الكبرى لابن سعد (١٠/ ٤٤٦)، والثقة تاريخ البخاري (١/ ٣٣٩).

٢١٧١- أم إسحاق بنت طلحة بن عبيد الله التيمي.

تروي عن: أبيها طلحة بن عبيد الله التيمي، وأخيها بن علي بن أبي طالب، وأخيها موسى بن طلحة بن عبيد الله التيمي، وابن أخيها أبو سلمة بن يحيى بن طلحة بن عبيد الله التيمي، وابن أخيها الأخ معاوية بن إسحاق بن طلحة بن عبيد الله.

هذا ترجمة في كتاب الوفدان من قريش لأبي الحسن الدارقطني -ضمن نوادر الطبقات للخطيب البغدادي (ص١٤٧).

وذكرها ابن سعد في طبقاته (٨/ ١٩٦) في أبناء طلحة بن عبيد الله،

وقال: تزوجها الحسن بن علي بن أبي طالب، فولدت له طلحة، ثم توفي عنها، فخلف عليها عبدالله بن علي، فولدت له فاطمة وأمها الحرباء.

وانظر مصنف ابن أبي شيبة (٧/ ٤٤١/٤٤)، والزهد لأحمد (ص١٤١)، ومعرفة الصحابة لأبي نعيم (٦/ ٩٦/٦)، و(٦/ ٦٥٧/٦٥٧).

٢١٧٢- أم بكير بن عبد الله بن الأشج

تروي عن: عائشة أم المؤمنين.

روى عنها ابنها: بكير بن عبد الله بن الأشج.

لم نجد من عمصها بتزجة.

وانظر مشكل الآثار للطحاوي (٣/ ١٦٣).

٢١٧٣- أم الحسن بنت أبي جعفر محمد بن علي

روت عن أخيها: جعفر محمد بن علي بن أبي طالب.

روى عنها: عبد الله بن محمد بن عمر بن علي بن أبي طالب.

قال ابن سعد في ترجمة أبي جعفر محمد بن علي بن حسين بن علي بن أبي طالب (٧/ ٢١٥/٥) وهو يسرد أسماء أبنائه، قال: "وزينب بنت محمد وأمهما أم ولد، وأم سلمة بنت محمد وأمها أم ولد" فلعل زينب بنت محمد بن علي تكنى أم الحسن، وأمه أمهلم.

ولم نجد لها ترجمة، ولا ذكرا في سند غير هذا، والسند إليها فيه: عيسى بن عبد الله بن محمد بن عمر بن علي بن أبي طالب، قال المصنف في المدخل إلى الصحيح (١/ ١٩٢/١): "روى عن أبيه عن آبائه أحاديث موضوعة.

٢١٧٤- أم سعيد بنت مسعود بن حزة بن أبي سعيد الخدري.

تروي عن: أم عبد الرحمن بنت أبي سعيد الخدري.

روى عنها: نهيكة؛ موسى بن محمد بن علي المحجبي.

لم نجد لها ترجمة، ولا ذكرا في غير هذا الموضع.

وانظر معجم الصحابة للبغوي (٦/ ٢٤٢)، والآحاد والمثاني لابن أبي عاصم (٦/ ١٢٤)، والمعجم الكبير للطبراني (٢٤/ ٣٤٦).

٢١٧٥- أم سلمة بنت العلاء بن عبد الرحمن بن يعقوب الحرقي.

تروي عن أبيها: العلاء بن عبد الرحمن بن يعقوب.

روى عنها: محمد بن الحسن بن زبالة المخزومي.

لم نجد لها ترجمة، ولا ذكرا في سنة غير هذا، والراوي عنها محمد بن الحسن المخزومي، متهم بالكذب.

٢١٧٦- أم الشماخ.

تروي عن: أم عصمة العوصية.

روى عنها: سعيد بن سنان.

لم نجد لها ترجمة، ولا ذكرا في سنة غير هذا، والراوي عنها هو: سعيد بن سنان أبو مهدي، وهو متهم.

وانظر معجم الصحابة لابن نجيم (٥/ ٣٥٤٠)، والمعجم الأوسط للطبراني (١٠/ ٤١٠)، والأحاديث لابن جرير (١٤/ ٤٤٨).

٢١٧٧- أم كلثوم بنت أبي سلمة، وربيبة رسول الله ﷺ.

لها ترجمة في: الاستيعاب (٤/ ١٩٥٣)، ومعرفة الصحابة لأبي نعيم

(٦/ ٥٢٤٩)، والمعجم الكبير (٢٥/ ٨١،٨٥)، والإصابة (١٤/ ٤٩٩)، والكنى والأسماء لابن حيان (٥/ ٥٩٤) وسماها أم كلثوم بنت أسماء.

٢١٧٨- أم عبد الرحمن بنت أبي سعيد الخدري.

لها ترجمة في: معرفة الصحابة لأبي نعيم (٦/ ٣٣٢٣)، وأسد الغابة (٧/ ٣٥١).

٢١٧٩- أم عبد الله بنت حمقر بن الزبير بن العوام.

لها ترجمة في: التاريخ الأوسط (٢/ ٧٤٤)، وتاريخ الإسلام (٤/ ٧٧٩)، وجمهرة نسب قريش للزبير بن بكار (ص٣١٩).

٢١٨٠- أم عصمة العرصية.

لها ترجمة في: معرفة الصحابة لأبي نعيم (٦/ ٣٥٤٠)، والإصابة لابن حجر (١٤/ ٤٤٨).

٢١٨١- أم عكاشة بنت محصن.

ذكرها ابن حجر في الإصابة (١٤/ ٤٥٤) بهذا الحكاية.

٢١٨٢- أم عمارة بن عمير، أو عمته عن عائشة.

لم تعد من الصحابة بترجمة، ولم يترجم لها المزي في التهذيب، ولا ابن حجر في تهذيبه، لا في الأسماء ولا في الكنى ولا في التهذيبات وهي على شرطهما وحديثها في السنن، وقد ذكرها في في الإتحاف والكتاب الظراف (١٢/ ٤٥٥)، ولم يترجم لها الحسيني في الإكمال، ولا ابن حجر في التعجيل وهي على شرطهما وحديثها في المسند أيضا، وانظر علل الدارقطني (١٤/ ٢٥٠).

٢١٨٢- أم موسى بن عقبة، بنت أبي حبيبة مولى الزبير بن العوام.

لها ذكر في: التعديل والتجريح (٧٠٨/٢)، والطبقات الكبرى (٢٩٥/٨).

ولم نقف على ترجمة فيها أطلعنا عليه.

٢١٨٣- أم ناجية.

روت عن: زينب امرأة عبد الله بن مسعود.

روى عنها: مسلم بن صبيح، أبو الضحى.

لم نجد لها ترجمة، ولا ذكرا في سند غير هذا، والسند إليها فيه السري بن إسماعيل الكوفي، وهو متروك الحديث.

٢١٨٤- جدة محمد بن يزيد مولاة جويرية بنت الحارث.

روت عن: جويرية بنت الحارث.

روى عنها: حفيدها: محمد بن يزيد.

لم نجد لها ترجمة، ولا ذكرا في سند غير هذا، والسند إليها فيه محمد بن عمر الواقدي، وهو متروك الحديث.

٢١٨٥- ليلة ثابت بن قيس بن شماس، وهما عطاء الخراساني.

ذكرها أبو نعيم الحافظ فيمن لم يسمون من الصحابة (٦/ ٣٥٩٠)، وكذا لم يعرفها الخطيب، فقال في المتفق والمفترق (١٣٦/٢) ما نصه بالحرف:

"حدث عنه أسد بن مالك وليلة إسماعيل ومحمد ويونس ابنه"، أورد هذا بعد الحديث، وكذا لم يعرفها الهيثمي في مجمع الزوائد (٥٣٩/٩)، واستظهر أنها صحابية، وبالجملة، فقد قال البخاري في تاريخه (٢/ ١٦٧): "إسناده ليس

بالقوي".

وتُرجم في معرفة الصحابة لأبي نعيم (٦/ ٣٥٩٠)، وأسد الغابة (٧/ ٤٠٣)، والإصابة (١٣/ ٤١٧): زينب بنت ثابت بن قيس بن شماس الأنصارية، فالله أعلم هل هي صاحبة الترجمة أو غيرها.

❁❁❁

فهرس الموضوعات

الموضوع	الصفحة
١- الأحاديث التي عزاها الدَّهنيُّ في «التلخيص»، وأمرُ حجر في «الإتحاف» بـ«كتاب المستدرك» ولم نجدها في النُّسخ المطبَعية المعتمدة بالتحقيق.	٩
٢- تراجم رجال الحاكم في «كتاب المُستدرك» الذين لم يترجموا في «تهذيب الكمال» لأبي الحجاج المزي (ت٧٤٢هـ).	١٧
حرف الألف	١٩
حرف الباء	١٣١
حرف التاء	١٤٠
حرف الثاء	١٤١
حرف الجيم	١٤٣
حرف الحاء	١٥٤
حرف الخاء	٢٠٢
حرف الدال	٢١١
حرف الذال	٢١٥
حرف الراء	٢١٦
حرف الزاي	٢٢٠
حرف السين	٢٢٩

الموضوع	الصفحة
حرف الشين	٢٦١
حرف الصاد	٢٦٥
حرف الضاد	٢٦٩
حرف الطاء	٢٧٢
حرف العين	٢٧٥
حرف الغين	٢٨٨
حرف الفاء	٢٩١
حرف القاف	٢٩٩
حرف الكاف	٤٤٤
حرف اللام	٤٤٧
حرف الميم	٤٤٩
حرف النون	٥٨٨
حرف الهاء	٥٩٤
حرف الواو	٦٠١
حرف الياء	٦٠٧
باب الكنى	١٣٢
باب من نسب إلى أبيه أو جده أو أمه أو عمه	٦٦٧
باب النساء	٦٦٩

المستدرك على الصحيحين

تصنيف

الإمام الحافظ أبي عبد الله محمد بن عبد الله الحاكم النيسابوري

رحمه الله تعالى

(٣٢١ - ٤٠٥ هـ)

قام بخدمة أصله وقابله على عدة نسخ خطية وعلق عليه وخرج أحاديثه وآثاره

د. مصطفى عبد القادر عطا

الجزء الثاني

تحقيق ودراسة

القسم الذي لم يطبع من كتاب الزكاة

عُنِيَ بإثرائه وتعليقه

أبو إسحاق بن محمد نجيب المقدمي

الطبعة الأولى

دار الكتب العلمية
بيروت

الطبعة الأولى
١٤٣٩هـ-٢٠١٨م
جميع الحقوق محفوظة

الجمهورية العربية السورية
دمشق - حلبوني - جادة ابن عساكر - بناء الشلاح
هاتف - 2235402 - فاكس - 2242340 - حرب - 31446
جوال - 00963947320948 - العلاقات العامة 00963944272501
Email : darminhaqkawem@hotmail.com
Email : darminhaqkawem@gmail.com
ISBN : 978-9933-9257-1-0

تابع الملاحق

٣ـ فهرس شرائح الترجمة على أسماء الصحابة رضي الله عنهم
وهي مرتبة كتابيه ، إتمامًا للفهرسة ، لا ترتيبًا مهمًا.

باب الألف

١ ـ سنة أبي الخير الطائي

ـ له رأى رسول الله ﷺ، هذا أحمد ابن ثروت يستشفي مقلعًا بكتبه ويفهمه، هكذا.
وهي رقم الطبرة: (٢٣٩٦)، ورقم الإلكتروني: (٢٣٩٦)، ورقم الإلكتروني: [٤].

ـ له رأى النبي ﷺ أشده ثم ضعف، فسكن ضعفه وأشده بنت.
وهي رقم الطبرة: (٢٧٧٧)، ورقم الإلكتروني: [٤] (٢٣٤٧)، ورقم الإلكتروني: [٤].

٢ ـ سنة أبي عبد الله الأصبحي

ـ أتى رسول الله ﷺ فقال: يا رسول الله من خيرة الناس، وله قال: يا رسول الله، أتسمح على الجنوب؟ قال: نعم، له قال: يوم ٣٠ قال: نعم. الحديث.
وهي رقم الطبرة: (٦١٩)، ورقم الإلكتروني: [٤].

٣ ـ سنة أبي عبد الله الأصبحي

ـ أتى بن طائف، من أبي بن كعب
ـ وَإِنَّكَ لَتَهْدِي إِلَىٰ صِرَاطٍ مُّسْتَقِيمٍ، قال: سألت عمرك عند ربهم.
وهي رقم الطبرة: (٣٣٣٤)، ورقم الإلكتروني: [٧].

ـ حديث أبي
ـ حلف أصحاب الطعام وأبي بن كعب، ... الحديث، وهي قصة.
وهي رقم الطبرة: (٢٩٤٦)، (٤٤١٤)، (٨٨٨٨)، ورقم الإلكتروني: [١٥].

ـ له الحارث أبي رجل، من أبي
وهي رقم الطبرة: (٢٩٤٦)، ورقم الإلكتروني: [١٥].

ـ له رأى رسول الله ﷺ، هذا أحمد ابن الربيع.
وهي رقم الطبرة: (٤٠٩)، ورقم الإلكتروني: [٨٩].

ـ له رأى الله عز وجل، قال: إِنَّ لِلْمُتَّقِينَ مَفَازًا، قال: هذا الآية، ثم قال: ﴿ إِنَّ لِلْمُتَّقِينَ مَفَازًا ﴾ قال: أبي بن كعب، قال: حَدَائِقَ وَأَعْنَابًا ﴿ حَدَائِقَ وَأَعْنَابًا ﴾ قال: الحديث.
وهي رقم الطبرة: (٣٠٥٠)، ورقم الإلكتروني: [٩٩].

«بشر هذه الأمة بالسناء والنصر، فمن عمل منهم عمل الآخرة لدنيا عليس له في الآخرة نصيب».

في الحديث [٣٨٠٨٨]، [٣٨٠٨٩]، [٣٨٠٩٠]، [٣٨٠٩١]، [٣٨٠٩٢]، [٣٨٠٩٣]، [٣٨٠٩٤]، [٣٨٠٩٥]، [٣٨٠٩٦]، [٣٨٠٩٧]، [٣٨٠٩٨]، [٣٨٠٩٩]، [٣٨١٠٠]، [٣٨١٠١]، [٣٨١٠٢]، [٣٨١٠٣]، [٣٨١٠٤]، [٣٨١٠٥]، [٣٨١٠٦]، [٣٨١٠٧]، [٣٨١٠٨]، [٣٨١٠٩]، [٣٨١١٠]، [٣٨١١١]، [٣٨١١٢]، [٣٨١١٣]، [٣٨١١٤]، [٣٨١١٥]، [٣٨١١٦]، [٣٨١١٧]، [٣٨١١٨]، [٣٨١١٩]، [٣٨١٢٠]، [٣٨١٢١]، [٣٨١٢٢]، [٣٨١٢٣]، [٣٨١٢٤]، [٣٨١٢٥]، [٣٨١٢٦]، [٣٨١٢٧]،

- الرد من يصاحبه الموت مع القيامة حمر ... الحديث.

رواه المصنف (٤٣٧٧) وغيره والإحالات [٤٠].

- أن عمر بن الخطاب أتى على عهد الآية: ﴿أَوَكُلَّمَا عَٰهَدُواْ عَهۡدٗا نَّبَذَهُۥ فَرِيقٞ مِّنۡهُمۡ﴾.

رواه المصنف (٤٠١٤)، وفي بدء الخلق في الإحالات.

- سليمان بن صرد، في:

- سأل رسول الله ﷺ: من أشد الناس على المؤمن، قال: «هو مسعدي هذا».

رواه المصنف (٣٣٤١)، وغيره والإحالات [٣٠].

- الطفيل، عن أبي بن كعب.

- قال رسول الله ﷺ: إذا دخر ربنا الليل فلم تطلع ... "يأيها الناس اذكروا الله ..." الحديث.

رواه المصنف (٣٩١٨، ٣٩٣٦، ٤٠٨٨، ٤٣٧٦) وغيره والإحالات [٢٩].

- "إذا كان يوم القيامة جاء النبيون وحقيقهم وحاب شفاعتهم، غير أبحر".

رواه المصنف (٤٣٧٦) وغيره والإحالات [٢٩].

- يأتي على الناس يوم لا يعلم أحد ما الذي وراءه إذا يأتيهم الخبر ... الحديث.

رواه المصنف (٤٠١٥، ٤٣٧٦) وغيره والإحالات [٢٩].

- "لا يزول عبد يوم القيامة حتى يسأل عن أربع، عن عمله فيما فعله، وعن ماله من أين اكتسبه وفيما أنفقه، وعن شبابه فيما أبلاه، وعن بدنه فيما أفناه".

رواه المصنف (٤٣٧٥) وغيره والإحالات [٢٩].

- "من سب أبا بكر أو عمر فاقتلوه، وأتوه في الدنيا، فليصب عنقه، ويحط من وزره وعمله من عظمه".

رواه المصنف (٣٧٧٧) وغيره والإحالات [٦٠].

- عبد الله بن أبي بصير، عن أبي:

- سئل رسول الله ﷺ: صلاة الصبح، ثم أقبل عليها بوجهه، فقال: "أشاهد فلان ...؟ الحديث.

رواه المصنف (٤٣٨١، ٤٣٨٢، ٤٣٨٣، ٤٣٨٤، ٤٣٨٥، ٤٣٨٦، ٤٣٨٧) وغيره والإحالات [٢٩].

- عبد الله بن يزيد، عن أبي:

- قال لي رسول الله ﷺ: "إن الله أمرني أن أقرأ عليك". قال: فذكر: الله لا إله إلا هو الحي القيوم السورة. البقرة: ٢٥٥ [قال]: فضربه صدري وقال: "ليهنك العلم أبا المنذر".

وفي الحديث (٤٩١٤) وفي رواية الأكثرين: [٤٥٦].

• عبد الله بن عباس عن أبي.

- قال رسول الله ﷺ: "رُمحة الله عليها وعلى صويحبها" يقصد.. الحديث.

وفي الحديث (٤١٧٧) وفي رواية الأكثرين: [٤٦٦].

- أن رسول الله ﷺ قال: "إن الله يُحب من عباده..." ومعبدريات.

وفي الحديث (٤٢٥٣) وفي رواية الأكثرين: [٤٧٠].

- أن أبي ﷺ قرأ: أن ذات الأعذاب عليه أحيا أحدهما.

وفي الحديث (٤٩٣٩) وفي رواية الأكثرين: [٤٨٦].

- أنه أتى بمرهف فقال: ما هذا؟ فقالوا: مِنْشار، وفي رواية الطبراني: أحسبه قال: ما يقول هذا المُنشار.. " أحديث طويل.

وفي الحديث (٤٣٣٦) وفي رواية الأكثرين: [٤٩٦].

- أقرأني أبي ﷺ: ﴿وَلَوْ أَنَّهُمْ ثَبَتُوا﴾ بالحاء، يعني: بحرف ابن أبي وقاص، أحديث.

وفي الحديث (٤٩٢٤) وفي رواية الأكثرين: [٥٠٠].

- أن الله تعالى أقرأه أن تقلب حديثا وهو رطب.. الحديث، وقيد لحمه عن عصبه.

وفي الحديث (٤٩٢٥) وفي رواية الأكثرين: [٥٠٣].

- أقرأني أبي ﷺ بسبع.. الحديث.

وفي الحديث (٤٩٢٦) وفي رواية الأكثرين: [٥٠٤].

- أقرأني أبي ﷺ بما لا أحرفي على من قبلي، أحديث.

وفي الحديث (٤٩٢٨) وفي رواية الأكثرين: [٥٠٥].

- أكثروا قتلة دوسا، ورجلا رجلا، وقصبرا وما بعدها، وعشرين.

وفي الحديث (٤٩٢٩) وفي رواية الأكثرين: [٥٠٦].

- أمر ما زيد بن الثابت ﴿قُلْ سَأَصْطَفِرُ بِرَبِّكَ مِنْ أَنْفُسِكُمْ عَرَبِيٌّ مُّبِينٌ﴾ ﴿بِالْمُؤْمِنِينَ رَءُوفٌ رَّحِيمٌ﴾.

وفي الحديث (٤٩٣٣) وفي رواية الأكثرين: [٥٠٨].

• عبد الرحمن بن سابط عن أبي.

- قال: رسول الله ﷺ: "يؤتى بالموت كبشا أملح.. الحديث.

وفي الحديث (٤٣٠٨) وفي رواية الأكثرين: [٤٨٤].

- سمعت رسول الله ﷺ: يقول: لعن الله رجلا ذبح لغير الله.

وفي الحديث (٤٩٣٥) وفي رواية الأكثرين: [٥٠٩] وفي الأطراف: [٥٠٧].

- لا وقع الناس في أمر عظيم، فقال لي من كتب: يا أبا المنذر، ما للمرء من هذا؟ أم ما للرجل؟ قال: فأتيته فلم يسعه شيء، ما استبان لكم فاعملوا به، وما التبس عليكم فكلوه، وفي

وأخو الطبيعة (٥٠٤-٥٦٠) وأبو الأفاعي. [٨٩]

- لا تسأ الرجال؛ فإنها من شر الخلق، فإنه ﴿ تُشْخِصُ أَبْصَارُ الَّذِينَ كَفَرُوا ﴾ [سورة الأنبياء: ٩٧] ... الحديث.

وأخو الطبيعة (٥٠٤-٥٦٠) وأبو الأفاعي. [٨٧]

- عند الرحمن بن أبي ليلى، أبو الفرج.

- "كنت عند النبي ﷺ، فجاء أعرابي، فقال: يا نبي الله، إني لي أخا وإنه لم ... الحديث.

وأخو الطبيعة (٥٠٤-٥٦٠) وأبو الأفاعي. [٩٠]

- في الوداد، والمشهور من الحديث في ذلك من حديث المغيرة الآخر [سورة الأحقاف: ٢٥] فقال: مصيبات قلبين... الحديث.

وأخو الطبيعة (٥٠٤-٥٦٠) وأبو الأفاعي. [٩٢]

- عن ابن عمر، أو عن أبي.

- "رأيت أبي بين الحجر الأسود والحجر الأسود لا يجيب.

وأخو الطبيعة (٥٠٤-٥٦٠) وأبو الأفاعي. [٩٣]

- "إن الله يحب الملك إذا نزل به الموت، أن يرفق به" وهو ضعيف.

وأخو الطبيعة (٥٠٤-٥٦٠) وأبو الأفاعي. [٩٤]

- "لا حضر الموت أحدكم فلا تأتيه الملائكة بصحيفة فيها ما كان من خير أخذته" هكذا. "فحضر إبليس فقعد بمقعد الملائكة فقعدوا أدبر إبليس وله زبيبة".

وأخو الطبيعة (١٢٩٨) وأبو الأفاعي (٠٠٠-٠٠٠) "لما توفي آدم فصلته الملائكة ... ماذا ورأى أهلها، وقالوا: هذه سنة آدم في بنيه".

وأخو الطبيعة (٥٠٤-٥٦٠) وأبو الأفاعي. [٩٥]

- "كان آدم يوماً جالساً ... إن صديقاً لهذا الرجل ... وقال له: أخاف أن يقتل ... ثم ذهب إلى ربه، فإنك أحدثت على هذا فيصفحا عنه وعفوه، وقبله، وسلم، ولكان وكفوه وسلم وأعفاه وعفوه، ثم قال: هذه سنة ربك بنو عمك".

وأخو الطبيعة (١٢٩٨) وأبو الأفاعي (٠٠٠-٠٠٠) "لما توفي آدم فصلته الملائكة".

- "كان آدم يوماً جالساً إذ جاء شيء الرأس كأنه سحابة جراد.

وأخو الطبيعة (٥٠٤-٥٦٠) وأبو الأفاعي. [٩٣]

- عن أبي بن كعب، أبو المنذر.

- يعني النبي ﷺ مصطفاه، فصرت برجل، فصعق له حاشية له فقدم أنبياء الله، ثلاثة فأتى أبا بكر، فدعا، وهذه الثلاثة، ثم أتى به، فأتى به بأبكرة.

وأخو الطبيعة (١٤٦٦) وأبو الأفاعي (٠٠٠-٠٠٠)

* حمزة بن مالك عن أبيه.

- ذكرت هذه الآية التي في سورة النور في عدة من عند أنساب فقلوا: قد بقي عند من عند أنساب أم ذكرت الصحابة ولا ذكرت... الحديث.

وفي الحديث (٣٨١٦)، وفي الأطراف (١١٠).

* عمر بن الخطاب عن عمر.

- مر عمر بحلو وهو يطوف، والسلطون الأولون من المهاجرين والأنصار الآية، فوقفت عليه عمر، فقال: من أنت؟ قال: أبو من كعب. قال: أنطلقوا بالآية... الحديث.

وفي الحديث (٤٧٤٩)، وفي الأطراف (١١٠).

* قيس بن هبيرة عن أبي.

- أوتيه ما عليهم أسى، وتكلى أسى على ما أصواك. قال: قلت: من تعني يا بنة؟ قال: الأوراك.

وفي الحديث (٨٨١٦)، (٨٨٨٨)، وفي الأطراف (١٢٣).

* ... لا يفرق الصف الأول إلا الموجود، والموجود...".

وفي الحديث (٧٢٣٦)، وليذكره المحقق في الأطراف.

* مجاهد بن أبي لبلة.

- كان أبو هريرة جريئا على رسول الله، يسأله عن الشيء ما يسأله عنه غيره.

وفي الحديث (٧٣٣٤)، وفي الأطراف (١٢٣).

- لما كان له سيء عن عائشة، قال: فقلت لعمرة: ليلة، فقالا: هو مثل العالم المتعلم، فسلم عليه فرد عليه. فقال: فقلت: أحي أم ميتي؟

وفي الحديث (٢٠٨٤٢)، وفي الأطراف (١٢٣).

* مسروق، عن أبي.

- في قوله عز وجل: ﴿ يَا بَنِيَّ لَا تَدْخُلُوا مِنْ بَابٍ وَاحِدٍ وَادْخُلُوا مِنْ أَبْوَابٍ مُتَفَرِّقَةٍ ﴾، قال: من الأمة؟ قال: أن لم تكن على فرقها...

وفي الحديث (٣٢٩١)، وفي الأطراف (١١٨).

* أبو العالية الرياحي عن أبي.

- أن رسول الله ﷺ، كان يكتب، فقال: اكتب، فقال: من العام المقبل فاكتب العام المقبل الحديث.

وفي الحديث (٢١٥١٥)، وفي الأطراف (١٢٢).

* أبو هريرة الدوسي، عن أبي.

- "أما تحلف سورة ما أنزلت في القرآن ولا في التوراة ولا في الإنجيل ولا في الزبور ولا في القرآن مثلها؟" قلت: بلى... الحديث.

الأحاديث: (٢٠٠٧)، (٢٠٠٨)، (٢٠٠٩)، (٢٠١٠)، (٢٠٤٥)، (٢٠٥٥)، وأرقام الأحاديث: [٢٤٦].

انتهى الجزء الثالث والعشرون.

الجزء الرابع والعشرون

١ ـ حديث: (٢٣٩٨٤) ـ وفيه: «وإياك والجلوس في الطرقات».

٢ ـ مسند الأمير بن آل الأمير عبد الله بن عبد الله بن عمر بن عزيز الخزرجي.

ـ حديث: إن رسول الله ﷺ لا وعده وأراد الخروج إلى بيت المقدس ـ الحديث، وفيه: «فأصبحوا عند بني كعب صيالا لك».

ـ وفي الحديث: (٢٣٩٨٦)، وأرقام الأحاديث: [٢٣٧].

ـ آل النبي يتخطى رقاب الناس يوم الجمعة ويقرن بينهم كما يقرن بينهم في النار».

ـ وفي الحديث: (٢٣٩٨٧)، وأرقام الأحاديث: [٢٣٨].

ـ حديث: «لقد رأيت رسول الله ﷺ ... وهما يمكنان ... ـ الحديث.

ـ وفي الحديث: (٢٣٩٨٨)، وأرقام الأحاديث: [٢٣٩].

ـ أيما آل سبع سنين، وكانت ولاه على الصدقة، وهي أدنى كل شيء الذي: يكون فيها أن الصدقة يأتيها وليها فيأخذ منها، ثم يأتي إلى الإمام، فيخبره بكل ما قبضه فيقر، فإن رأى الإمام وفقها، وإن رأى أن فيها ما يحب راجعه بالإقرار له، إلى آخر معنى حديث.

ـ وفي الحديث: (٢٣٩٨٩)، وأرقام الأحاديث: [٢٤٠].

ـ حديث: لا تأذن لأي آل الأمير فإنها فاطمة ـ يعني عليه سبعة ـ من يوم ولدت.

ـ وفي الحديث: (٢٣٩٩٠)، وأرقام الأحاديث: [٢٤١].

٣ ـ مسند أسامة بن أبي الحباب الحميري.

ـ أن رجلا من بني شمخار قال له: أخبرت كان في الجاهلية وفي الإسلام؟ قال: فأتاه رجال له حيلى، اشترك بنات الإماء، قال: يا رسول الله، إن الشريف عندنا، فأعجبت أن تسميه، وتدعو له الشرف، قال: ما اسمك؟ قال: أصرم، قال: أنت زنيرة الجارية.

ـ وفي الحديث: (٢٣٩٩٢)، وأرقام الأحاديث: [٢٤٣].

٤ ـ مسند أسامة بن يزيد بن حارثة بن شراحيل الكلبي مولى النبي ﷺ.

ـ أسامة بن أسامة بن أبي.

ـ كان حارثة بن شراحيل تزوج امرأة في طيء من نبهان فولدت له جارية وأسماء، وزيدا، فتوفيت، وتنصرت، وتنصر زيد، فجاء رجل من بني كلب، فأخبرهم، فأتى حارثة، فأخبره بذلك، فأتى حارثة، وزيد في حلقة النبي ﷺ.

ـ وفي الحديث: (٢٣٩٩٥)، وأرقام الأحاديث: [٢٤٦].

٣ ـ أبو الطيلسان حصين بن عبدالله، عن أسامة.

- يحكي رسول الله ﷺ في سرقة في الأمس من أصحابه، فلسنفذنّ أنا ورجل من الأنصار إلى العدو، فلنصيبنّ غنيمة، فلما دنونا من سرح الله ـ عز وجل ـ فلذلك... الحديث.

(أبو داود الطيالسي: ١٢١٨، ١٢٤٤، وهو الإطناب: ١٢٤٣)

٤ ـ خلاد بن السائب، عن أسامة

- "إذا مدح المؤمن في وجهه بما يكره أن يقول"

(عبد الله بن حميد، في أسامة

٥ ـ عبد الله بن عمر، عن أسامة

- أن أبا الخير ـ واسمه مرثد ـ حدثه أن رجلاً من الأنصار، وقال: "هذه المقتلة"

(وهو الحديث: ١٢٧٩٦، وهو الإطناب: ١٢٠٠)

٦ ـ عبد الله بن عمرو، عن أسامة بن زيد، عن النبي ﷺ

- قصة عن عابد أتيحت فتاة فاحشة من أحسابها، وزنّا أحسنت أحياء الجهنميين، وأصبحت لنار قد أثمر بها إلى النار، وتطهر بنا إلى الزنا فاحشة من وجاهها، أما

(وهو الإطناب: ١٢٤٧) عبد الله بن عمرو، عن أسامة بن زيد، عن النبي ﷺ

- مشروط: إلا أن الجهلي من رؤوسها من أحسنت من هذا الجزيرة إلى أن الكتب

(١٠٠ ، ١٠٢)

٧ ـ أسامة بن زيد، عن جارته من خارجة من كعب بن عمرو الغفاري، عن أبيه، عن النبي ﷺ

- أن أبا الخير ـ واسمه مرثد ـ حدثه أن رجلاً من كعب بن عمرو الغفاري، عن أبيه، أنه أتى النبي ﷺ، فأتاه بالماء في خلاقة معاوية، وهو ابن ستين سنة، وكان يكنى أبا عمرة

(وهو الحديث: ١٢٧٩٦، وهو الإطناب: ١٢٠٠)

- أخرف رسول الله ﷺ، على أهل من أهله المدينة، فقال: "من تولى مرأى"

(وهو الحديث: ١، ٨٨٨)، وهو الإطناب: ١٢٠٠)

- خرج رسول الله ﷺ يوجد عند الله ـ بن أبي في مرضه الذي مات فيه، فلما دخل عليه عرض عليه الإسلام، فأبى، فقال: أفلا تنهى أبناؤك عن

(وهو الحديث: ١٢٧٩٦، وهو الإطناب: ١٢٠٠)

٨ ـ عطاء بن أبي رباح، عن أسامة

- كنت وعلي أخي ﷺ، بعرفات، فرفع يديه، فإذا ذلك فتحة فاطمة فتبارك، فأعطاه

• عمرو بن عثمان، عن أسامة.

• "لا يرث المسلم الكافر ولا الكافر المسلم" ولا "كان لا يقر مسلماً" "ولم تأذنوني كفروا بعضهم لأولياء بعض" "ليس أولادنا، أي "لا" [٧٩].

• أخبرنا الحسن، (٢٩٧٩)، رقم الإخبار: [٧٩].

• يا رسول الله، أترى في ذلك بيتكة لك؟ "وهل ترك لنا عقيل من رباع أو دور؟"....

الحديث.

• أخبرنا الحسن، (٢٢١٤)، رقم الإخبار: [٧٧].

• غريب عن أسامة.

• "لا يرث المسلم الكافر" وقد حيز الكافر بالسكنى... الحديث.

• أخبرنا الحسن، (٢٧٣٣)، رقم الإخبار: [٨٢].

• كالنور والظراني، عن أسامة.

• "أين تنزل غداً" وهل ترك لنا عقيل من رباع أو دور؟ أولا "أو فوقه فعند".

• أخبرنا الحسن، (٢٦٦٣)، رقم الإخبار: [٨٥].

• محمد بن أسامة، عن أبيه

• اجتمع جعفر وعقيل وزيد بن حارثة، فقال جعفر: أنا أسكن رسول الله، [٨٥].

• أخبرنا الحسن، (٢٠١٦)، رقم الإخبار: [٩٠].

• أخبرنا الحسن، عن أسامة.

• "لا يرث المسلم الكافر" ومن بات شبعان إلى جنبه يعلم أن أهله جياع، فليس منا" [٩٤].

أهل السكنى... الحديث، وفيه: قال أسامة: فجئت وهو واقف للناس يقول: قال عند بن ربيعة، وشيبة بن ربيعة، وأبو جهل بن هشام، فقلت: يا أبه، أحرّك الناس، ثم ذهبت به إلى.

• أخبرنا الحسن، (٥١٨)، رقم الإخبار: [٩٣].

• أبو سلمة بن عبد الرحمن، عن أسامة.

• خير رجل، أبو [٩٥] بيته بيت خير... الحديث، وفيه ذكر الكوثر.

• أخبرنا الحسن، (٤٣٩٤)، رقم الإخبار: [٩٦].

• ... كنت في المسجد فالتفت العباس، وعلي، فقالا لي: أسامة، استأذن لنا، فإن رسول الله [٩٥]... الحديث.

• أخبرنا الحسن، (٤٠٤٧)، رقم الإخبار: [٩٨].

- أحب أهل بيتي من خلقه، وهو أحب إليه منه أسامة».

رواه الطبراني (٧٦٠/١)، رقم الحديث: [١٥٩٥].

* أبو وائل، عن شقيق، عن أسامة

- لأرمي على رأس المائة إلى عثمان بسهم، فأصيب؛ فيقولون: أصيب، فيقولون: أخطأ، رواه الطبراني (٢٧٢/١)، رقم الحديث: [٢٧٢].

- إنك تقتل عثمان، أخبره رسول الله ﷺ.

رواه الطبراني (٢٧٣/١)، رقم الحديث: [٢٧٣].

٧ - صدقة أسامة بن شريك

* أخذوا، وإنك لها لغير زينة، رواه الطبراني (٢٧٤/١)، رقم الحديث: [٢٧٤].

٨ - عبد الله بن أسامة بن عمير وولد أم الظبية

- أن أسامة أتى النبي ﷺ بابن له فأخبره، وأراه سهم حتف وهو جعل يدخل أصابعه فيه، فأخرج السهم فمص الدم عنه، رواه الطبراني في «مسند الشاميين»، رقم الحديث: [٢٠٤٠].

٩ - عن صدقة أسامة بن عمير وولد أم الظبية

* أن رسول الله ﷺ نهى عن حرف الشاة، رواه الطبراني (٢٧٥/١)، رقم الحديث: [٢٧٥].

* أن رسول الله ﷺ نهى عن حرف الشاة، رواه الطبراني (٢٧٦/١)، رقم الحديث: [٢٧٦].

- أنه صلى مع النبي ﷺ، وكعب الحبر قعد بفنائه، أخذت:

رواه الطبراني (٢٧٩/١)، رقم الحديث: [٢٧٩].

- أن النبي ﷺ نهى عن حرف الشاة، نحر الشاة، أخذت:

رواه الطبراني (٢٨٠/١)، رقم الحديث: [٢٨٠].

١٠ - مسند عبد بن زيد الأنصاري

* كنا مع نبي الله ﷺ نصلي في بني عمرو لنا وثوب من نحاس، وكان بالأرض ماء إلى جانبه، فأخذ خميصة، فجعل يتقيه بها، فانصرف وقال: انتني بالثوب الذي معي، رواه الطبراني في «مسند الشاميين»، رقم الحديث: [٢٨٢].

قال الحافظ أبو القاسم: قال: أراد أحمد بن إسحاق بن صبيح بن عبد الله الطائي، بالثوب، شيئاً يحجز بعضه عن الأخر، إذا تحير من ورائه، ما يحجز بين رؤية الأخر، من الجانب الذي يحجز عنه، فلم يرد أن يرى أحد منهم عورة صاحبه، فإنما هذا حديث فيه الستر والاستتار، ولا أعلم أحداً من الرواة في الوجدان خالف أحداً من الرواة، وبعض الحاكم في روايته أتم، وكان له عليه عنايته، إنما هو أحمد بن زيد الأنصاري، قاله أبو موسى الديني، وسكن بسنانة في طالان، من جبال طبرستان، تقلد بن مقاتص من

وعقله هو رأسه من رأى فيه رأى فكره، وهذا تعبيرنا حتى عصر جديد وبيئة لم يكون موضوعاً من بحثهم الذي نتبعه الآن، وإذا عاد صاحب رسول الله: «قلبي» لا صاحب عقل، فلله العباد، من الفقر. والله أعلم.

والحمد لله. [٢٣٦]

وقوله [٢٣٧]: وبعد فهذا الذي في السندرك ولا حاد الشيخان.

١٠ - صحيح الإسناد ولم يخرجاه.

أخبرني أبو علي بن الوليد الفقيه، ثنا محمد بن يعقوب الحافظ، ثنا أحمد بن عبد الجبار، ثنا يونس بن بكير، ثنا محمد بن إسحاق، عن يحيى بن عباد، عن أبيه عباد بن عبد الله بن الزبير، عن أسماء بنت أبي بكر، عن عائشة رضي الله عنها قالت: قال رسول الله ﷺ: «من مات وهو يشهد أن لا إله إلا الله وأني رسول الله صادقاً من قلبه أو مستيقناً حرم الله جسده على النار». [٢٣٨]

قلت: وقوله: «من قلبه» أي: من جنانه.

وقوله [٢٣٩]: وبعد فهذا الذي في السندرك ولا حاد الشيخان.

١١ - أخبرنا أبو بكر محمد بن عبد الله الشافعي، ثنا محمد بن إسحاق الصغاني، ثنا يحيى بن بكير، ثنا الليث بن سعد، عن عقيل، عن ابن شهاب، عن عبيد الله بن عبد الله بن عتبة، عن ابن عباس، عن أبي سفيان بن حرب، عن أم حبيبة زوج النبي ﷺ أنها سمعت رسول الله ﷺ يقول: «من صلى اثنتي عشرة ركعة في يوم وليلة بنى الله له بيتاً في الجنة». [٢٤٠]

وقوله [٢٤١]: وبعد فهذا الذي في السندرك ولا حاد الشيخان.

١٢ - أخبرنا أبو بكر محمد بن عبد الله بن حمدان، ثنا محمد بن إسحاق بن خزيمة، ثنا يحيى بن يحيى، ثنا عبد الله بن نمير، عن عبيد الله، عن نافع، عن ابن عمر، عن النبي ﷺ قال: «إن الله يحب أن تؤتى رخصه كما يكره أن تؤتى عزائمه». [٢٤٢]

وقوله [٢٤٣]: وبعد فهذا الذي في السندرك ولا حاد الشيخان.

١٣ - أخبرنا أبو بكر محمد بن عبد الله بن حمدان، ثنا محمد بن إسحاق بن خزيمة، ثنا يحيى بن يحيى، ثنا عبد الله بن نمير، عن عبيد الله، عن نافع، عن ابن عمر، عن النبي ﷺ قال: «إن الله يحب أن تؤتى رخصه كما يكره أن تؤتى معصيته». [٢٤٤]

وقوله [٢٤٥]: وبعد فهذا الذي في السندرك ولا حاد الشيخان.

١٤ - أخبرنا أبو بكر محمد بن عبد الله بن حمدان، ثنا محمد بن إسحاق بن خزيمة، ثنا يحيى بن يحيى، ثنا عبد الله بن نمير، عن عبيد الله، عن نافع، عن ابن عمر، عن النبي ﷺ قال: «إن الله يحب أن تؤتى رخصه كما يكره أن تؤتى معصيته». [٢٤٦]

١٣ - عن أسماء بن حارثة بن سعيد بن عبد الله بن عقبان بن سعد بن عمرو بن لحيّة بن عمران:

وعن أخيه:

وعن الحارث بن حارثة بن سعد وسليم، وهم ابن ثلاثين سنة.

وعن أخيهم لأمهم: زيد، وهو الأكبر. [٢٤٦٠]

- دخلت على النبي ﷺ، وهو عائم في الماء. فقلت: لا أحسنه السباحة. الحديث. [٢٤٦١]، وانظر الإسناد. [٢٤٦٠]

١٤ - مسند الأسود بن حارثة، أبو سلمة:

- خرج رسول الله ﷺ في بعض غزواته فأتاه آتٍ وقال: قتل أبو سلمة، فقال: إنا لله وإنا إليه راجعون، ثم رفع يديه فقال: «اللهم اخلف أبا سلمة في عقبه» فقيل: ما أبو سلمة؟ قال: إنا لله وإنا إليه راجعون. الحديث. [٢٤٦٢]

١٥ - مسند أبي سفيان بن عبد الله بن عبد الرحمن الزهري:

- عن أبي سفيان، أنه أخبر عمر أن طليحة الأسدي قد ارتد، فقال: إن الله بعثه محمداً خيبة طليحة عبرة.

- الحديث. [٢٤٦٣]، وانظر الإسناد. [٢٤٦٢]

- عن أبي سفيان، أخبره أنه أتى النبي ﷺ فأسلم يوم الفتح. الحديث. [٢٤٦٤]

- عن أبي سفيان. [٢٤٦٥]، وانظر الإسناد. [٢٤٦٤]

١٦ - مسند أبي سفيان بن سعيد الخنعمي:

- عن أبي عقيل، يقال له: أبو أنيس. قال: أتوت إلى النبي ﷺ، ولا أتوت إلى غيره. فقال النبي ﷺ: «من أنت؟». [٢٤٦٦]، وانظر الإسناد. [٢٤٦٧]

- قال الأسود بن سريع: يا رسول الله، ألا أشتاق محامدك؟ ... الحديث. [٢٤٦٧]، وانظر الإسناد. [٢٤٦٦]، وانظر الإسناد. [٢٤٦٨]

- أن رسول الله ﷺ سبى ربيع بنه سبية عبيره، فقالوا: اكفر بربي. ...

الحديث. [٢٤٦٨]، [٢٤٦٩]، [٢٤٧٠]، وانظر الإسناد. [٢٤٦٧]

١٧ - ومن مسند أبي سعيد بن عبد الله الأعصاري:

- كنت مملوكاً لبني مرداس، زارني الرجال، فرجعوا عند سرقت، فهم أحبّ إليّ منذ رجعتهم. الحديث. [٢٤٧١]، وانظر الإسناد. [٢٤٧٠]

- كنا أمة من عاد، من سلالة إرم ذات العماد، فكان يقول لي أبي كنت أبوك على حال من أمرٍ قد كانت لكنت من أهل الحبا ... الحديث.

وقم الحديث: (٥٣٤٣)، وقم الإلحاق: [٢٦٦]

- أعوذ بربّ النار من فتنة سحر ما سحرا.

وقم الحديث: (٥٣٤٤)، وقم الإلحاق: [٢٦٧]

- فيما أنا أرأى فيتنبي في النوم، كأنّ أحاسب، وأنا في الميزان، والقرطي في الميزان، فخرجت أنا بسطط ذكرٍ فأعجب، فقال الذي ﷺ: "هذا أوان هلك أحدهما فلك".

وقم الحديث: (٥٣٤٥-٥٣٤٦-٥٣٤٧-٥٣٤٨-٥٣٤٩)، وقم الإلحاق: [٢٦٨]

- أنا أحمد بن حنبر، كان لأبيه، وكان يزعم أنّ جدّنا من أقاصا، فأتى رسول الله ﷺ، فقال: يا رسول الله... الحديث. موقوف.

وقم الحديث: (٥٣٥٠)، وقم الإلحاق: [٢٦٩]

- ٣٠ - مسند أبي سعيد عبد الأعلى

- صلاة في مسجد قباء بعمرة.

وقم الحديث: (٥٣٥١)، وقم الإلحاق: [٢٧٠]

- ٣١ - مسند الأنصار من الخزرج

- "من حلف على يمين ليقتطع بها مال امرئ، مسلم فلم الله ... " الحديث.

وقم الحديث: (٥٣٥٢-٥٣٥٣-٥٣٥٤-٥٣٥٥)، وقم الإلحاق: [٢٧١]

- وأبو داود بن عمرو بن زيادة بن عمرو بن عوف بن مبذول بن عمرو بن النجار ﷺ.

وقم الحديث: (٥٣٥٦-٥٣٥٧)، وقم الإلحاق: [٢٧٢]

- ٣٢ - مسند الأنصار من الأوس

- قلت: يا رسول الله، إني أخاف حيث جدد، فإذا هي بالركدة، وسمعت: "ما اسمك؟ قلت: أسامة، أسامة بن هانئ. "ما أبوك زيد؟ "قال: فإذا زيد؟ "قال: زيادة، قال: أبوها، قال: أبو حاسم".

وقم الحديث: (٥٣٦١)، وقم الإلحاق: [٢٧٣]

- ٣٣ - مسند أبي عبد الله عبيد الله عبد الرحمن

- أن رجلاً كان يكثر السؤال والناس، فقال: يطلب، فلم يسمه الله حتى كان آخر طعامه، فقال: ليس لله فيه أجر وأخره... الحديث، وجزء قطعة.

وقم الحديث: (٥٣٦٢-٥٣٦٣-٥٣٦٤-٥٣٦٥)، وقم الإلحاق: [٢٧٤]

- ٣٤ - مسند بني عبد الله بن الحارث الأعلى، عبد الله الكبير، عبد الله الصغير، وعبد الله الأصغر، وهو ﷺ.

- ذكر الرواة عنه على ترتيب الحروف.

- إبراهيم بن سعد بن عبد الرحمن الأعلى، عبد الله بن عبد الرحمن الأعلى، عبد الله بن عبد الرحمن الأعلى، عبد الله

٥ أن رسول الله ﷺ سمع رجلاً يقول: اللهم إني أسألك بأن لك الحمد لا إله إلا أنت.. الحديث.

رواه الحاكم (١٨٧٤) وقال: صحيح الإسناد. [٣٩٠]

٦ إسناده جيد عند من لم يطعن عنده.

٧ أن رسول الله ﷺ قال لأعرابي: «ما تقول؟» قال: أقول ما قدمته يدك عن رجلك.

رواه الحاكم (١٨٧٥) وقال: صحيح الإسناد. [٣٩١]

٨ أن هؤلاء جاءت بهم جنبٌ بالسنة، والصبابات، والأولى والنهاية، فضمخوه صفوفا فكبّروا على رسول الله ﷺ فكبّر الصبابات والنهاية، والوسط.

رواه الحاكم (١٨٧٦) وقال: صحيح الإسناد. [٣٩٢]

٩ أحسن جزء عند الطلب سأله أهل الكتاب.. الحديث.

رواه الحاكم (١٨٧٧) وقال: صحيح الإسناد. [٣٩٣]

١٠ جاءت الأعرابية، يا رسول الله، تسأل عن شيئ تسأل أحدهم به في صلاتي، فقال: سبحي الله هذا، وأحمدي الله هذا، وكبري الله هذا، ثم قال الله ما شئت.

رواه الحاكم (١٨٧٨) وقال: صحيح الإسناد. [٣٩٤]

١١ أن رسول الله ﷺ قال: يا رسول الله، أخبرنا أحدنا حتى قد يسأله عند وأنبت الصلاة.. الحديث.

رواه الحاكم (١٨٨٠) وقال: صحيح الإسناد. [٣٩٥]

١٢ أن رسول الله ﷺ نهى أن يحالف رجل رجلاً.

رواه الحاكم (١٨٨٢) وقال: صحيح الإسناد. [٣٩٦]

١٣ أن رسول الله ﷺ نهى عن الحلف بالأمانة.

رواه الحاكم (١٨٨٣) وقال: صحيح الإسناد. [٣٩٧]

١٤ أن رسول الله ﷺ نهى عن الحلف بالأمانة.

رواه الحاكم (١٨٨٤) وقال: صحيح الإسناد. [٣٩٨]

١٥ أن رسول الله ﷺ نهى عن الحلف بالأمانة.

رواه الحاكم

- "شتاهي بأهل الكتاب من أمتي".

وفي الحديث (٣٢٠٧) رقم الإحالة: [٣٢٥].

- "ليس من سجن من أمتي".

- أن رسول الله ﷺ قال في عرق السنا: "يأخذ أليته كشن عربي ليست بأعظمها، وأقلها".

أخرجه ابن ماجة (٣٤٦٥)، الحاكم (٤/٤٠٧)، (٧٦٩٦)، (٧٦٩٧)، (٧٤٩٠)، رقم الحديث: [٣٢٦].

- "لا يرسل رسول الله ﷺ أحدهم ويحب هذا وذاك فليأته الآخر". الحديث.

وفي الحديث (٧٧٧٧) رقم الإحالة: [٣٢٩].

- "ليوشب من أمتي، وفي رسمه".

- "نبي من رسول الله ﷺ أهل عرق ما على الأرض مثله من أليته".

وفي رسمه: "مسوح الله".

رقم الحديث (٣٨٣٣)، رقم الإحالة: [٣٣٦].

- "يتبل من صوم الخطيئ من أمتي".

- "إنه لم أهلي من الناس ..." قيل: يا رسول الله من هم؟ قال: "أهل القرآن ..." الحديث.

وفي الحديث (٢٠٠٤٥) رقم الإحالة: [٣٦٧].

- "من أحب مجالسة ملائكة الله فليجلس مع أهل الصفة فليعظ".

رقم الحديث (٢٢١٤)، رقم الإحالة: [٣٧٥].

- "يريد بن أبي حبيب من أمتي، قال: فقلت: أتظهر أحدث؟ قال: نعم".

- "من صلى على صلاة واحدة صلى الله عليه عشر صلوات وحط عنه عشر خطيئات".

رقم الحديث (٢٠٣٧)، رقم الإحالة: [٣٧٦].

- "من سأل الله الجنة ثلاث مرات، قالت الجنة: اللهم أدخله الجنة".

رقم الحديث (١٩٧٥)، رقم الإحالة: [٣٧٨].

- يكثر في أمتي الدجالون.

- "ما من ولد وهو راكب إلى بطنه إلا كان من عقوقه سهم يوم القيامة لازما له، يقال: هذا برة فلان: ﴿ وَبَرًّا بِوَالِدَتِي ﴾ ولم يَجْعَلْنِي جَبَّارًا شَقِيًّا ﴾".

- "ما من ولد وهو راكب إلى بطنه إلا كان من عقوقه سهم يوم القيامة لازما له".

- يكثر بن يزيد من أمتي.

- "من رمدا أهله السلطان في شهر، وإن رمدا رجل ملكا عقوقه يوم القيامة لازما له يقال: هذا برة، لم يجعله ﴿ وَبَرًّا بِوَالِدَتِي ﴾ ولم يَجْعَلْنِي جَبَّارًا شَقِيًّا ﴾".

- رفع الحديث (٣٩٤٦)، رقم الإسناد: [٣٨٠]
- بكى بن عبد الله البَرَّاء، عن أنس
  - أن عثمان لما أتي إلى قرائه: أهمستم أنه قتل ظلمًا؟ وأنتم بالكوفة وأنتم بالبصرة وأنتم بالشام... = الحديث.
  - رفع الحديث (٣٠٢٦)، رقم الإسناد: [٣٨٦]
  - حدث أن أبا بكر خطبهم فذكر رجلًا وسعيد بن المسيب لا تطيقه لكثرة ذكرك... = الحديث.
  - رفع الحديث (٧٧٧٧)، رقم الإسناد: [٣٨٧]
- بلالة بن أبي موسى بلغه، أنهم من مراض الخوارج، عن أنس
  - أن عثمان أقطعه ما استطاع عليه بالفأس... = الحديث.
  - رفع الحديث (٢٧٢٩)، رقم الإسناد: [٣٨٩]
- ثابت بن أبي صفية البناني، عن أنس
  - ثم أن أبا بكر عمر على مراضه، أفيرثونه.
  - إبراهيم بن يزيد، عن ثابت، عن أنس: عن
  - حادث أن أنس، مولاة رسول الله ﷺ، بطبر فوضعت بين يدي رسول الله ﷺ... = الحديث.
  - رفع الحديث (٦٠٧٠)، رقم الإسناد: [٣٩٠]
  - عبيد بن عتاز، عن ثابت
  - رأيت رسول الله ﷺ يزول من الليب، فيعرض له الرجل في الحاجة، فيقوم معه حتى يقضي حاجته.
  - رفع الحديث (١٠٨٠)، رقم الإسناد: [٣٩٩]
- حجم، عن سليمان الضبعي، عن ثابت:
  - ما كان أحد أشبه بالليل ولا به برسول الله ﷺ من البنية كان في البنية.
  - رفع الحديث (١٤٢٥)، رقم الإسناد: [٤٠٣].
  - = حبيب أبو الحسن، وحماد بن سلمة قرنا عن أبي في الصلاة.
  - رفع الحديث (٢٢٧٩)، رقم الإسناد: [٤٠٤]
  - حاد، وحبيب أبو الحسن، قالا: يا رسول الله، أرأيت سفرا قرونوني قال: "زودوا الله التقوى... = الحديث.
  - رفع الحديث (٢٥٠٥)، رقم الإسناد: [٤٠٥].
- عبد الله بن عبيد الله، عن أنس
  - سئل رسول الله ﷺ: متى تقوم الساعة على من مضت؟
  - رفع الحديث (٤١٧٥)، رقم الإسناد: [٤٠٩].
  - قال رسول الله ﷺ: بطعم على رضاعة قبل أن يفهم، قال: ثم ذكر لعمل أمرات، قال: لم يكن خيرا لسوءات من ماء.

وفي الحديث: (٨٨٩)، ورقم الإفادة: (٤١١).

- «مرين من ذوات عرض لك».

وفي الحديث: (٤١٤)، ورقم الإفادة: (٤١٢).

- عارة ذو بحر، مع رسول الله ﷺ، فحضر عن ثوبه لطعام... الحديث.

وفي الحديث: (٤١٦)، ورقم الإفادة: (٤١٣).

- عند جرير بن علي النبي ﷺ، وعنده ضعيف، فقال: «إن لله بقربة ضعفة أمتي»...". الحديث.

وفي الحديث: (٤١٩)، ورقم الإفادة: (٤٢٠).

- الحسن بن أبي جعفر، عن الحسن.

- أبي النبي ﷺ، فلقي ضعفة عظيمة... الحديث.

وفي الحديث: (٤٢٤)، ورقم الإفادة: (٤٢٣).

- حديث بن وائل، عن أبيه.

- لما مات ولده رسول الله ﷺ، فرأى عليك، عن عمر بن الخطاب يعلمان بن عفان فسلم عليه، فقال: ما على الذي تعلمون؟ فإنه ورد عليك شيئا... الحديث.

وفي الحديث: (٤٢٧)، ورقم الإفادة: (٤٢٦).

- الحكم بن عطاء، عن أبيه.

- كان رسول الله ﷺ، بابا على المسجد ترمي أحد منا إليه رأسه ليرجل بكر وعمر... الحديث.

وفي الحديث: (٤٢٢)، ورقم الإفادة: (٤٣٣).

- "أسود أولادي محمدا ابن ثم محمود".

وفي الحديث: (٤٣٩)، ورقم الإفادة: (٤٣٤).

- أن عليك، يا كعب، كيف عذاب أنفسكم أن تخوا على رسول الله، فقال: الترغب... الحديث.

وفي الحديث: (٤٤٢)، ورقم الإفادة: (٤٤٤).

- حادثه، عن حارثة بالكوفي، رسول الله ﷺ، من ثوب بنت عجلي، فقال النبي ﷺ: "أصبتك عليك أعلك"..." الحديث.

وفي الحديث: (٤٤٣)، ورقم الإفادة: (٤٤٥).

- عاد بن سلمة، عن".

- قبل: يا رسول الله، من أهل أعلنا؟ قال: "هم لا يموت حتى يبدلا أعلنا غا بحب"..." الحديث.

(وفي الحديث: (٤١٤) وفي الإتحاف: [٤١٤].

(وفي الحديث: (٤٢٨) وفي الإتحاف: [٤٢٨].

- ما خير حينئذ بين أمرين إلا اختار أسهلهما، أي: أيسرهما، ما لم يكن إثماً، فإن كان إثماً كان أبعد الناس منه، وما انتقم لنفسه إلا أن تنتهك حرمة الله فينتقم لله بها.

(وفي الحديث: (٥٨١٧، ٥٨١٨) وفي الإتحاف: [٥٩٢].

- كان أصوات على عهد رسول الله ﷺ، فكان أحدهما يأتي النبي، والآخر يحترف، فشكى المحترف أحدهما إلى النبي ﷺ، فقال: "لعلك ترزق به".

(وفي الحديث: (٣٣٢) وفي الإتحاف: [٣٣٢].

- أن رسول الله ﷺ نزل وهو يلبي، مع الصبيان، فأخذ فصعد، فقتل من قتل، واستشهد من استشهد.

(وفي الحديث: (٢٩٩١) وفي الإتحاف: [٢٩٩١].

- إذا توضأ أحدكم وأتى خفه فليحل فيها وليسح عليها، ثم لا يلابسها، إلا شاء، إلا من جنابة.

(وفي الحديث: (٦٥٤) وفي الإتحاف: [٦٥٤].

- أن النبي ﷺ قرأ ذا بئر ونونه، وذيدته.

(وفي الحديث: (٢٩٩٥) وفي الإتحاف: [٢٩٩٥].

- أن النبي ﷺ أهدى إليه بعيراً فوهب رجلاً، فقال: "من يأخذ هذا السيف بحقه؟"... الحديث.

(وفي الحديث: (٥٠٨٢) وفي الإتحاف: [٥٠٨٢].

- الصلح جائز بين المسلمين إلا صلحاً حرم حلالاً، أو أحل حراماً.

(وفي الحديث: (٤١١٤) وفي الإتحاف: [٤١١٤].

- أن أهل النصر قدموا على رسول الله ﷺ، فقالوا: إنت من ساباط فأقرأ، فأخذ بيد أبي فمضى... الحديث.

(وفي الحديث: (١٣٣٤) وفي الإتحاف: [١٣٣٤].

- "البيت العمور" في السماء السابعة بإحذاء الكعبة لو سقط لوقع عليها، مثل لا يعودون إليه، ثم تقوم الساعة.

(وفي الحديث: (٣٧٨٨) وفي الإتحاف: [٣٧٨٨].

- أن ملكاً وقف بباب النبي ﷺ، فقال: "لا" أو يدخل الليل، رجل فارت أحمه فالقاه.

(وفي الحديث: (٧٠٧٢) وفي الإتحاف: [٧٠٣].

لله سبحانه بعد هذا رسوله لله. قالوا: الله أكبر، ولله الحمد والمنة، وأبيه.

وأخرجه البخاري (٢٧٩٤)، ومسلم (١٧٩٣)، وأبو داود (٢٧٣٧)، والترمذي (١٥٥٤)، والنسائي في الكبرى (٨٧٣٤)، وابن ماجه (٢٨٤٧)، وأحمد (٣٧٦) من طريق عبد الله بن عمر، عن نافع، عن ابن عمر، به.

وأخرجه البخاري (٣٠٣٩)، ومسلم (١٧٩٣)، وأبو داود (٢٧٣٧)، والترمذي (١٥٥٤)، والنسائي في الكبرى (٨٧٣٤)، وابن ماجه (٢٨٤٧)، وأحمد (٤٥٤٣) من طريق عبد الله بن عمر، عن نافع، به.

وأخرجه البخاري (٣٠٣٩)، ومسلم (١٧٩٣)، وأبو داود (٢٧٣٧)، والترمذي (١٥٥٤)، والنسائي في الكبرى (٨٧٣٤)، وابن ماجه (٢٨٤٧)، وأحمد (٤٥٤٣) من طريق عبد الله بن عمر، عن نافع، به.

وأخرجه البخاري (٢٧٩٤

- "ماهدوا الله من كان يرافقكم ويقاسمكم وتقسمكم".
- وفي الحديث (٢٣٤٥): وفي الإفصاح [٤٠٦].
- أن النبي ﷺ: أراد أن يخرج ثم ترك، فمنعت خرجة استقل إليها، فقال: "لعل خيرا لها...". الحديث.
- وفي الحديث (٢٣٤٦): وفي الإفصاح [٤٠٦].
- أن الهاجرين قالوا للنبي ﷺ: منذ الأعمار بالأمر تقدما لنا. "لا، ما دمتم في أيدينا فهو لكم".
- وفي الحديث (٢٣٤٧): وفي الإفصاح [٤٠٤].
- "ما من مسلم يموت فيشهد له أربعة من أهل أبيات جيرانه الأدنين أنه يعلمون منه إلا خيرا إلا قال الله تعالى وتبارك: قد قبلت شهادتكم وغفرت له ما لا تعلمون".
- وفي الحديث (٢٤١٢): وفي الإفصاح [٤٠٤].
- "لإياي يأتيكم من أهل الحلة، فقولن الله به بأس لنبي كيف وجدت...".
- وفي الحديث (٢٤٣٣): وفي الإفصاح [٤٠٤].
- أن رسول الله ﷺ صلاة ذات يوم فقال: يأتيه وحيد من الأعمدة، فقال: "وقف. إلى الأحكم".
- وفي الحديث (٢٧١٤): وفي الإفصاح [٤٠٤].
- أن النبي ﷺ نظر إلى السحاب، فتكلم أبو بكر... الحديث يطوله.
- وفي الحديث (٢٨٢٨): وفي الإفصاح [٤٠٤].
- أن عليا من بيان وأسيد بن حضير حرجا عند رسول الله ﷺ، إلى ثلثة الليل، حدس، فكان مع كل رجل منهما عصا... الحديث.
- وفي الحديث (٣٤٥٣): وفي الإفصاح [٤٠٤].
- "ما علق الله أمر مدبره وتركه إلى الخلة ما شاء الله أن يتركه، فحمل إليس يطلب، به، فأراد أن أصوب عرفه، فأتى لا يريالك".
- وفي الحديث (٣٤٥٤): وفي الإفصاح [٤٠٤].
- "لا صبور الله أمر تركه فحمل إليس يطلب به، ينظر إليه، فأراد أصوب، فأتى. فقرت به خلق لا يبالك".
- وفي الحديث (٤٠٣٤): وفي الإفصاح [٤٠٤].
- "لا تبغي الموطئ الريح في رأسه طيلي...". الحديث.
- وفي الحديث (٥٩١٨): وفي الإفصاح [٤٠٤].
- أن النبي ﷺ: أهي بين الإصبعين وبين الوسطى.

- رأسه. (رقم الحديث: [٥٢٣٧]، د: [٤٠٦١]، رقم الأطراف: [٥٨٨٤])
- أن رجلاً قال: يا رسول الله، إن لطفلان نحلة وأنا أحب حبلها على، وهو أم يعطني... الحديث. وفيه مقابلة الولد بين الأولاد. (رقم الأطراف: [٢٠٠٦])
- أن النبي ﷺ قال في مقعد من دخل الجنة: «نسمة أبوي». (رقم الأطراف: [٢٢٤٤])
- أن أبا طلحة قال: لا أكثر على قتيب، ولا أنهبها.
- (رقم الحديث: [٢٨٠٤]، م: في باب: الخلافة، [١٧٣٠])
- سليمان بن أبي الوليد، عن أنس.
- «أجر المشاقين في طلم الليل إلى المساجد يأتي التام يوم القيامة».
- (رقم الحديث: [٢٨٠٤]، م: في باب: الخلافة، [١٧٣٠])
- سليمان، عن أنس.
- وعد رسول الله ﷺ: ثلاث ليلة، فلم أصبح ليلة، يا رسول الله، إن أكر أصبح ليلة، أم أنا أبي على ما تريد، يا رسول الله، قد توأمت أنت وأصبح أصبح الطوق ليلة.
- (رقم الحديث: [١١٨]، د: [٤٠٦١]، رقم الأطراف: [٢٥٤])
- انطلق النبي صلى حاجة نظارنا يوم بدر، ما انطلق فلان، فأصابه سهم فقتله... الحديث.
- (رقم الحديث: [٢٨٩٦]، رقم الأطراف: [٢٩٨])
- كان النبي ﷺ في سفر، فنزل يدعى وزجل من القوم، فانتبه، فالتفت إلى فقال له: «أما أخبرك بأصحاب الفرائض؟ ثلاثة: بل، فإن عليه، انتظر، فلما رجع إلى أصحابه، أسود». (رقم الحديث: [٢٧٥٧]، رقم الأطراف: [٢٧٥٧])
- أن رسول الله ﷺ، قال: إن له أخا يقولها، فلم تزل به حضيضة حتى جعلها على نفسه حرام... الحديث.
- (رقم الحديث: [٥٢١٤]، رقم الأطراف: [٥١٧])
- "فوموا إلى جنة عرضها السموات والأرض ..." الحديث.
- (رقم الحديث: [٢٨٠٤]، م: في باب: الخلافة، [١٧٣٠])
- سهل الخطمي، عن أبيه.
- أنه قرأ: ﴿وإذا استأذنوك لا يأتي﴾، فلم هو أهل الذنوب وأهل المغفرة، قال: يقول ربكم عز وجل: أنا أهل أن أغفر لمن يعمل منهم به أحد، وأنا أهل أن أغفر لمن يعمل منهم إلها

ثم أن الغير له
وقم فحديث (٣٩٤٧) رقم الإحالة: [٦٧٢].
● شعبة، عن أنس بن مالك.
- قال لي: قُلْ: لا يوقم يده في حبر، وهذه إلى الإستعمال.
وقم الحديث: (٣٣٣٤) رقم الإحالة: [٦٧٠].
● عبد الله بن أبي الهذيل، عن أنس بن مالك، عن النبي ﷺ.
- "قيدوا العلم بالكتب".
وقم الحديث: (٣٣٤٨) رقم الإحالة: [٦٨٥].
● عبيد الله بن أبي بكر، عن أنس.
- كان رجل من الأنصار يؤصف في مسجد قباء، وكان كلما افتتح سورة يقرأ بها في الصلاة
ثم يقرأ بسورة أخرى معها، فكلمه أهل مسجد أو سورة أخرى معها، ثم [ذ] الحديث.
وقم الحديث: (٣٤٩٧) رقم الإحالة: [٦٩٣].
● عبيد بن زنباذ، عن ثابت، عن أنس.
- أن ملك بن دينار دعا إلى الزنى، فقال: أخاف نكاحك ولكن ابنى بعد... الحديث.
وقم الحديث: (٣٥١١) رقم الإحالة: [٦٩٤].
- "السباق أربعة"... الحديث.
وقم الحديث: (٣٥٣٥)، (٣٥٣٨)، رقم الإحالة: [٧٠٥].
● عبيد بن عمير بن زيد، عن عمه أبي عمير، عن النبي ﷺ.
- "لا تحتجزوا في الدعاء فإنه لا يطلب منكم إلى الدعاء أحد".
وقم الحديث: (٣٥٣٨)، رقم الإحالة: [٧٠٩].
● عبيد بن أبي الجعد، عن أنس.
- أن النبي ﷺ أتى بني أبي الحقيق الحرير يقرعها.
وقم الحديث: (٣٦٨١)، رقم الإحالة: [٧٣٦].
- أن النبي ﷺ قال لأم سليم: "لو رأيت بني السلف فإنهم ما عليت أعلمنا صبر".
أي أبو سفيان بن سلاف بن عبد الله بن عمير.
- "إذا استكملت فعلم بعدك ستة تستكفي على قول سبعة بي"... الحديث.
وقم الحديث: (٣٧٤٤)، رقم الإحالة: [٧٤٣].
● عبيدة بن عمرو السلماني، عن ثابت.
- أن رجلا قال: ولقد إن لأحب هذه السورة لذي هو فلها أحب سورة، الإخلاص.
أي: [فقال رسول الله ﷺ " حبك إياها أدخلك الجنة ".

(الإفصاح ١/٤٥٢ ـ ٤٥٣) والذي يترجح لنا والعلم عند صاحب العرف هو آخر من أحاديث مبارك بمنى الإسلام، فيكون ـ والله تعالى أعلم ـ الناسخ لما في المستدرك (٢/٤٦٢) هو عن عمر بن الخطاب رضي الله عنه.

- "ما تعاب الناس في فعله، إلا كان فعلهما أشدها مما يعاب به".

(الإفصاح ١/٤٥٤) وانظر: (الإفصاح ١/٤٥٥).

- "ما كان من أحد من الناس يقول: لا، أتعرب إلا على ملأة، فإذا قالت صديقة صديقة".

رقم الحديث: (٢٧٤٧)، وقم الإفصاح: [٢٧٤].

- كنت جالسة عند النبي ﷺ، فمر رجل، فقال رجل من القوم: يا رسول الله، ما أحسن هذا!. الحديث.

رقم الحديث: (٢٧٥٠)، وقم الإفصاح: [٢٧٥].

- مصعب بن عبد الله بن الزبير الأسدي، ثم مدني، محدث عن جابر فرقد.

"أحاديثي وأهل الكوفة من أين".

رقم الحديث: (٢٧٥٩)، وقم الإفصاح: [٢٧٦].

- "أن نتلو ما نسخ خطب، أمر أن نقال رسول الله ﷺ "أتعب فاطر إليها" أنه أحب أن وضيئة".

رقم الحديث: (٢٧٦٥)، وقم الإفصاح: [٢٧٧].

- "أن فاضة بنت رسول الله ﷺ، أتت إليه، وهي به أنه أنه. الحديث.

رقم الحديث: (٢٧٦٤)، وقم الإفصاح: [٢٧٦].

- يوسف بن عبد الله، عن جابر.

قال لنس: بأبا أحمد، عما عني. الحديث موقوف.

رقم الحديث: (٢٧٦٣)، وقم الإفصاح: [٢٧٥].

- "عن العرب إنها ويعظهم تعالى".

رقم الحديث: (٢٧٦٦)، وقم الإفصاح: [٢٧٨].

- "أن رسول الله ﷺ، عقد ثلاثين، ثم أحب، أخو زيد إلى قبل يحلق أن يعاقبني فقال: "أتعهم الصلب عني". الحديث.

رقم الحديث: (٢٧٦٧)، وقم الإفصاح: [٢٧٩].

- يوسف بن عطية الصفار، عن ثابت.

"يكره أن أمر الرجل جاء جهاد، فرد عليه".

رقم الحديث: (٢٧٦٨)، وقم الإفصاح: [٢٨٠].

- ثوبة بن عبد الله بن أبي مالك، عن عبد الله بن عمر، قال:

- ابن سيرين أنه قال: إذا رأى تكلم بكلمة العامة ثلاثاً لحقه عار.
- وابن خديجة: (٧٩٤/٩) وابن الأعلاق: (٧٧٩).
- ابن أبي حاتم: لم يعلق بعلم في الصلاة إلا آية واحدة. اهـ. الحديث
- ابن خديجة: (٤٩١/٩) وابن الأعلاق: (٧٨٣).
- الحديث ابن خديجة: عن ابن أبي
- "لا يرتد الأعلى إلى أسفله"
- ابن خديجة: (٦٠/١٠، ٨٦١-٨٧٠) وابن الأعلاق: (٧٩٧).
- "لكونه عقد حوله من سبعة حول ثم جهلها"
- ابن خديجة: (٩٠٠/٩) وابن الأعلاق: (٨٠٤).
- "قال الله تعالى: عبدي أنا عند ظنك بي، فأنا معك إذا دعوتني"
- ابن خديجة: (٥٨٤/١٠) وابن الأعلاق: (٨٠٦).
- "إذا استقام الحر فاستقيموا، بالعصا؛ لا بالسيف الحر والسيف فيقتلك"
- ابن خديجة: (٧٧/١٠) وابن الأعلاق: (٨١٠).
- ابن أبي حاتم: قال أبي: "ليس لأحد من الأمة ما استقام فيه معنى"
- ابن خديجة: (٤٤٦/٩) وابن الأعلاق: (٨٣٤).
- "الربح لا يصلح إلا بحجب الصفات ..." الحديث.
- ابن خديجة: (٤٩١/٩) وابن الأعلاق: (٨٣٥).
- "يأتي على الناس زمان يحتقرون فيه مستاجعهم يلبس عليهم إلا الذئبة، ليس لله فيهم حاجة، فلا أعلم بهم"
- ابن خديجة: (٥٨٥/٩) وابن الأعلاق: (٨٤٠).
- "فيرى بعض الناس أن صلاته ضائعة، فيقول أي رسول الله! ... الحديث
- ابن خديجة: (٤٤٢/٩) وابن الأعلاق: (٨٤٥).
- "الشيخ في بيت أهل مكة والصبي الذلفة الذي لقنوا مواريث ... الحديث
- ابن خديجة: (٤٤١/٩) وابن الأعلاق: (٨٥٠).
- "كبرت ثلاثاً على أمواتك ... الحديث"
- ابن خديجة: (١٣٣/٩) وابن الأعلاق: (٨٥٣).
- ابن أبي حاتم: أكل عنبا وليس عنبا. الحديث
- ابن خديجة: (٤٩١/٩) وابن الأعلاق: (٨٥٣).
- "صنائع المعروف في الدنيا تقي مصارع السوء، وهفوات والآفات، وأهل المعروف في الدنيا هم أهل المعروف في الآخرة"
- ابن خديجة: (١٣٣/٩) وابن الأعلاق: (٨٥٤).

- "استأذنت الجنة في الإتلاع على ورعها وسناها".

رقم الحديث: (٧٤١٥)، ورقم الإفادة: [٨٣٨].

- حديث: البشر.

في الشهادات في ترجمة: أبي عن جعفي الصحابة - سألت أبي عن ملك من الملائكة فأهاب ذكره، فأمر إلي بكتاب من صفته، فإذا فيه: [٨٤١].

رقم الحديث: (٧٤٣٣)، ورقم الإفادة: [٨٤١].

- مخصص عن عبيد الله، عن عبد الله بن:

- كان رسول الله ﷺ يقطع يد السارق في ربع دينار فما فوقه، ولا يقطع في أدنى من ذلك.

رقم الحديث: (٧٤٩٠)، ورقم الإفادة: [٨٤٢].

- مخصص عن عمر بن الزبير، عن أبي:

- كان لبعض الناس أمة يطؤها، فلم تلد، فقال ذات يوم: يا ليتني ما زايلت أمي، فصرت ... ! فعزيت.

رقم الحديث: (٧٥٦١)، (٧٣٧٩)، ورقم الإفادة: [٨٥٠].

- مخصص عن عمر بن عبد الله بن أبي طلحة الأعبدي، عن أبي:

- عبدا لله بن عمر، عن أبيه، عن رسول الله ﷺ: أنه مر بسعد، فقال له: أتحبه؟ قال: أحبه إلى الله ﷻ، قال: أحبك الله ﷻ إلا أن تحب ... ! فحبيت.

رقم الحديث: (٧٥٦٢)، ورقم الإفادة: [٨٥٢].

- كان عن معاذ، أبي ﷺ: "الجهل أي الجهل عن عطوا لا يفعل ... " فحديث.

رقم الحديث: (٧٥٦٣)، ورقم الإفادة: [٨٥٣].

- كان أبي كريم بسنتهي عن عبده أن يرضع إبله بنيه، لا يلعب فيها حتى".

رقم الحديث: (٧٥٦٤)، ورقم الإفادة: [٨٥٤].

- مخصص عن أبي، عن عبد الله العتيري، عن:

- "الدعاء مستجاب ما بين أيدكم".

رقم الحديث: (٧٥٧٩)، وفي باقي: (الحلق) الإفادة.

- كان أبي أحسن الناس خلقا، وأجوده وطعا، وأرأف رسول الله ﷺ، فعلل ذلك.

رقم الحديث: (٧٥٩٣)، ورقم الإفادة: [٨٥٧].

- كان رسول الله ﷺ يحب أن أتيه شهرا حتى يأتي الأصحاب أو أصاحبوه عنه.

رقم الحديث: (٧٥٩٨)، ورقم الإفادة: [٨٥٨].

- صلاته عليه الله ﷺ: "أن أبي ﷺ، كان يأخذ برجلي عند ركوعه، فلما كبر كان أبي يجيء فيراوحه بين قدميه" [ورقم الحرف الرحيم: ٢ ورواية: الفاتحة، آية ١].

رقم الحديث: (٧٦٠٧)، ورقم الإفادة: [٨٦٠].

- المدينة وهو وما يليها ومكة وما يليها وحولها.. الحديث.

وفي رواية لمسلم: (٢١١٠)، رقم الحديث: [٨٨٢].

- ثم رسول الله ﷺ، إذا قام في الصلاة قام هكذا ومكذا؛ عن يمينه وعن شماله، ثم يقول: «سمع الله لمن حمده».

وفي رواية لمسلم: (٤٩٨)، رقم الحديث: [٨٩٨].

- ثم رسول الله ﷺ دخل المسجد، فرأى سلالة عودها بين يديه، فقال: «ما هذا؟» قالوا: فلانة تصلي.. الحديث.

وفي رواية لمسلم: (٧٨٦)، رقم الحديث: [٤٠٢].

- إذا تثاءب أحدكم فليرد أحدكم عنه ما استطاع.

وفي رواية لمسلم: (٢٩٩٤)، رقم الحديث: [٥٣].

- إذا تثاءب أحدكم فليمسك بيده على فيه، فإن الشيطان يدخل.

وفي رواية لمسلم: (٢٩٩٥)، رقم الحديث: [٥٤].

- إذا تثاءب أحدكم فليضع يده على فمه، فإن الشيطان يضحك منه.

وفي رواية لمسلم: (٢٩٩٥)، رقم الحديث: [٥٥].

- إذا تثاءب أحدكم فليمسك بيده على فمه، فإن الشيطان يدخل.

وفي رواية لمسلم: (٢٩٩٥)، رقم الحديث: [٥٦].

- إذا تثاءب أحدكم فليمسك بيده على فمه، فإن الشيطان يحلم فاه.

وفي رواية لمسلم: (٢٩٩٥)، رقم الحديث: [٥٧].

- إذا تثاءب أحدكم فليمسك على فيه بيده، فإن الشيطان يدخل.

وفي رواية لمسلم: (٢٩٩٥)، رقم الحديث: [٥٨].

- إذا تثاءب أحدكم فليمسك على فيه، فإن الشيطان يدخل.

وفي رواية لمسلم: (٢٩٩٥)، رقم الحديث: [٥٩].

- إذا تثاءب أحدكم فليمسك على فيه، فإن الشيطان يدخل فيه.

وفي رواية لمسلم: (٢٩٩٥)، رقم الحديث: [٦٠].

- إذا تثاءب أحدكم فليمسك على فيه، فإن الشيطان يدخل فيه.

وفي رواية لمسلم: (٢٩٩٥)، رقم الحديث: [٦١].

- إذا تثاءب أحدكم فليمسك على فيه، فإن الشيطان يدخل فيه.

وفي رواية لمسلم: (٢٩٩٥)، رقم الحديث: [٦٢].

- إذا تثاءب أحدكم فليمسك على فيه، فإن الشيطان يدخل فيه.

وفي رواية لمسلم: (٢٩٩٥)، رقم الحديث: [٦٣].

- إذا تثاءب أحدكم فليمسك على فيه، فإن الشيطان يدخل فيه.

وفي رواية لمسلم: (٢٩٩٥)، رقم الحديث: [٦٤].

- إذا تثاءب أحدكم فليمسك على فيه، فإن الشيطان يدخل فيه.

وفي رواية لمسلم: (٢٩٩٥)، رقم الحديث: [٦٥].

- إذا تثاءب أحدكم فليمسك على فيه، فإن الشيطان يدخل فيه.

وفي رواية لمسلم: (٢٩٩٥)، رقم الحديث: [٦٦].

- إذا تثاءب أحدكم فليمسك على فيه، فإن الشيطان يدخل فيه.

وفي رواية لمسلم: (٢٩٩٥)، رقم الحديث: [٦٧].

- إذا تثاءب أحدكم فليمسك على فيه، فإن الشيطان يدخل فيه.

وفي رواية لمسلم: (٢٩٩٥)، رقم الحديث: [٦٨].

- إذا تثاءب أحدكم فليمسك على فيه، فإن الشيطان يدخل فيه.

وفي رواية لمسلم: (٢٩٩٥)، رقم الحديث: [٦٩].

- إذا تثاءب أحدكم فليمسك على فيه، فإن الشيطان يدخل فيه.

وفي رواية لمسلم: (٢٩٩٥)، رقم الحديث: [٧٠].

- إذا تثاءب أحدكم فليمسك على فيه، فإن الشيطان يدخل فيه.

وفي رواية لمسلم: (٢٩٩٥)، رقم الحديث: [٧١].

- إذا تثاءب أحدكم فليمسك على فيه، فإن الشيطان يدخل فيه.

وفي رواية لمسلم: (٢٩٩٥)، رقم الحديث: [٧٢].

- إذا تثاءب أحدكم فليمسك على فيه، فإن الشيطان يدخل فيه.

وفي رواية لمسلم: (٢٩٩٥)، رقم الحديث: [٧٣].

- إذا تثاءب أحدكم فليمسك على فيه، فإن الشيطان يدخل فيه.

وفي رواية لمسلم: (٢٩٩٥)، رقم الحديث: [٧٤].

- إذا تثاءب أحدكم فليمسك على فيه، فإن الشيطان يدخل فيه.

وفي رواية لمسلم: (٢٩٩٥)، رقم الحديث: [٧٥].

- إذا تثاءب أحدكم فليمسك على فيه، فإن الشيطان يدخل فيه.

وفي رواية لمسلم: (٢٩٩٥)، رقم الحديث: [٧٦].

- إذا تثاءب أحدكم فليمسك على فيه، فإن الشيطان يدخل فيه.

وفي رواية لمسلم: (٢٩٩٥)، رقم الحديث: [٧٧].

- إذا تثاءب أحدكم فليمسك على فيه، فإن الشيطان يدخل فيه.

وفي رواية لمسلم: (٢٩٩٥)، رقم الحديث: [٧٨].

- إذا تثاءب أحدكم فليمسك على فيه، فإن الشيطان يدخل فيه.

وفي رواية لمسلم: (٢٩٩٥)، رقم الحديث: [٧٩].

- إذا تثاءب أحدكم فليمسك على فيه، فإن الشيطان يدخل فيه.

وفي رواية لمسلم: (٢٩٩٥)، رقم الحديث: [٨٠].

- إذا تثاءب أحدكم فليمسك على فيه، فإن الشيطان يدخل فيه.

وفي رواية لمسلم: (٢٩٩٥)، رقم الحديث: [٨١].

- إذا تثاءب أحدكم فليمسك على فيه، فإن الشيطان يدخل فيه.

وفي رواية لمسلم: (٢٩٩٥)، رقم الحديث: [٨٢].

- إذا تثاءب أحدكم فليمسك على فيه، فإن الشيطان يدخل فيه.

وفي رواية لمسلم: (٢٩٩٥)، رقم الحديث: [٨٣].

- إذا تثاءب أحدكم فليمسك على فيه، فإن الشيطان يدخل فيه.

وفي رواية لمسلم: (٢٩٩٥)، رقم الحديث: [٨٤].

- إذا تثاءب أحدكم فليمسك على فيه، فإن الشيطان يدخل فيه.

وفي رواية لمسلم: (٢٩٩٥)، رقم الحديث: [٨٥].

- إذا تثاءب أحدكم فليمسك على فيه، فإن الشيطان يدخل فيه.

وفي رواية لمسلم: (٢٩٩٥)، رقم الحديث: [٨٦].

- إذا تثاءب أحدكم فليمسك على فيه، فإن الشيطان يدخل فيه.

وفي رواية لمسلم: (٢٩٩٥)، رقم الحديث: [٨٧].

- إذا تثاءب أحدكم فليمسك على فيه، فإن الشيطان يدخل فيه.

وفي رواية لمسلم: (٢٩٩٥)، رقم الحديث: [٨٨].

- إذا تثاءب أحدكم فليمسك على فيه، فإن الشيطان يدخل فيه.

وفي رواية لمسلم: (٢٩٩٥)، رقم الحديث: [٨٩].

- إذا تثاءب أحدكم فليمسك على فيه، فإن الشيطان يدخل فيه.

وفي رواية لمسلم: (٢٩٩٥)، رقم الحديث: [٩٠].

- إذا تثاءب أحدكم فليمسك على فيه، فإن الشيطان يدخل فيه.

وفي رواية لمسلم: (٢٩٩٥)، رقم الحديث: [٩١].

- إذا تثاءب أحدكم فليمسك على فيه، فإن الشيطان يدخل فيه.

وفي رواية لمسلم: (٢٩٩٥)، رقم الحديث: [٩٢].

- إذا تثاءب أحدكم فليمسك على فيه، فإن الشيطان يدخل فيه.

وفي رواية لمسلم: (٢٩٩٥)، رقم الحديث: [٩٣].

- إذا تثاءب أحدكم فليمسك على فيه، فإن الشيطان يدخل فيه.

وفي رواية لمسلم: (٢٩٩٥)، رقم الحديث: [٩٤].

- إذا تثاءب أحدكم فليمسك على فيه، فإن الشيطان يدخل فيه.

وفي رواية لمسلم: (٢٩٩٥)، رقم الحديث: [٩٥].

- إذا تثاءب أحدكم فليمسك على فيه، فإن الشيطان يدخل فيه.

وفي رواية لمسلم: (٢٩٩٥)، رقم الحديث: [٩٦].

- إذا تثاءب أحدكم فليمسك على فيه، فإن الشيطان يدخل فيه.

وفي رواية لمسلم: (٢٩٩٥)، رقم الحديث: [٩٧].

- إذا تثاءب أحدكم فليمسك على فيه، فإن الشيطان يدخل فيه.

وفي رواية لمسلم: (٢٩٩٥)، رقم الحديث: [٩٨].

- إذا تثاءب أحدكم فليمسك على فيه، فإن الشيطان يدخل فيه.

وفي رواية لمسلم: (٢٩٩٥)، رقم الحديث: [٩٩].

- إذا تثاءب أحدكم فليمسك على فيه، فإن الشيطان يدخل فيه.

وفي رواية لمسلم: (٢٩٩٥)، رقم الحديث: [١٠٠].

- إذا تثاءب أحدكم فليمسك على فيه، فإن الشيطان يدخل فيه.

وفي رواية لمسلم: (٢٩٩٥)، رقم الحديث: [١٠١].

- إذا تثاءب أحدكم فليمسك على فيه، فإن الشيطان يدخل فيه.

وفي رواية لمسلم: (٢٩٩٥)، رقم الحديث: [١٠٢].

- إذا تثاءب أحدكم فليمسك على فيه، فإن الشيطان يدخل فيه.

وفي رواية لمسلم: (٢٩٩٥)، رقم الحديث: [١٠٣].

- إذا تثاءب أحدكم فليمسك على فيه، فإن الشيطان يدخل فيه.

وفي رواية لمسلم: (٢٩٩٥)، رقم الحديث: [١٠٤].

- إذا تثاءب أحدكم فليمسك على فيه، فإن الشيطان يدخل فيه.

وفي رواية لمسلم: (٢٩٩٥)، رقم الحديث: [١٠٥].

- إذا تثاءب أحدكم فليمسك على فيه، فإن الشيطان يدخل فيه.

وفي رواية لمسلم: (٢٩٩٥)، رقم الحديث: [١٠٦].

- إذا تثاءب أحدكم فليمسك على فيه، فإن الشيطان يدخل فيه.

وفي رواية لمسلم: (٢٩٩٥)، رقم الحديث: [١٠٧].

- إذا تثاءب أحدكم فليمسك على فيه، فإن الشيطان يدخل فيه.

وفي رواية لمسلم: (٢٩٩٥)، رقم الحديث: [١٠٨].

- إذا تثاءب أحدكم فليمسك على فيه، فإن الشيطان يدخل فيه.

وفي رواية لمسلم: (٢٩٩٥)، رقم الحديث: [١٠٩].

- إذا تثاءب أحدكم فليمسك على فيه، فإن الشيطان يدخل فيه.

وفي رواية لمسلم: (٢٩٩٥)، رقم الحديث: [١١٠].

- إذا تثاءب أحدكم فليمسك على فيه، فإن الشيطان يدخل فيه.

وفي رواية لمسلم: (٢٩٩٥)، رقم الحديث: [١١١].

- إذا تثاءب أحدكم فليمسك على فيه، فإن الشيطان يدخل فيه.

وفي رواية لمسلم: (٢٩٩٥)، رقم الحديث: [١١٢].

- إذا تثاءب أحدكم فليمسك على فيه، فإن الشيطان يدخل فيه.

وفي رواية لمسلم: (٢٩٩٥)، رقم الحديث: [١١٣].

- إذا تثاءب أحدكم فليمسك على فيه، فإن الشيطان يدخل فيه.

وفي رواية لمسلم: (٢٩٩٥)، رقم الحديث: [١١٤].

- إذا تثاءب أحدكم فليمسك على فيه، فإن الشيطان يدخل فيه.

وفي رواية لمسلم: (٢٩٩٥)، رقم الحديث: [١١٥].

- إذا تثاءب أحدكم فليمسك على فيه، فإن الشيطان يدخل فيه.

وفي رواية لمسلم: (٢٩٩٥)، رقم الحديث: [١١٦].

- إذا تثاءب أحدكم فليمسك على فيه، فإن الشيطان يدخل فيه.

وفي رواية لمسلم: (٢٩٩٥)، رقم الحديث: [١١٧].

- إذا تثاءب أحدكم فليمسك على فيه، فإن الشيطان يدخل فيه.

وفي رواية لمسلم: (٢٩٩٥)، رقم الحديث: [١١٨].

- إذا تثاءب أحدكم فليمسك على فيه، فإن الشيطان يدخل فيه.

وفي رواية لمسلم: (٢٩٩٥)، رقم الحديث: [١١٩].

- إذا تثاءب أحدكم فليمسك على فيه، فإن الشيطان يدخل فيه.

وفي رواية لمسلم: (٢٩٩٥)، رقم الحديث: [١٢٠].

- إذا تثاءب أحدكم فليمسك على فيه، فإن الشيطان يدخل فيه.

وفي رواية لمسلم: (٢٩٩٥)، رقم الحديث: [١٢١].

- إذا تثاءب أحدكم فليمسك على فيه، فإن الشيطان يدخل فيه.

وفي رواية لمسلم: (٢٩٩٥)، رقم الحديث: [١٢٢].

- إذا تثاءب أحدكم فليمسك على فيه، فإن الشيطان يدخل فيه.

وفي رواية لمسلم: (٢٩٩٥)، رقم الحديث: [١٢٣].

- إذا تثاءب أحدكم فليمسك على فيه، فإن الشيطان يدخل فيه.

وفي رواية لمسلم: (٢٩٩٥)، رقم الحديث: [١٢٤].

- إذا تثاءب أحدكم فليمسك على فيه، فإن الشيطان يدخل فيه.

وفي رواية لمسلم: (٢٩٩٥)، رقم الحديث: [١٢٥].

- إذا تثاءب أحدكم فليمسك على فيه، فإن الشيطان يدخل فيه.

وفي رواية لمسلم: (٢٩٩٥)، رقم الحديث: [١٢٦].

- إذا تثاءب أحدكم فليمسك على فيه، فإن الشيطان يدخل فيه.

وفي رواية لمسلم: (٢٩٩٥)، رقم الحديث: [١٢٧].

- إذا تثاءب أحدكم فليمسك على فيه، فإن الشيطان يدخل فيه.

وفي رواية لمسلم: (٢٩٩٥)، رقم الحديث: [١٢٨].

- إذا تثاءب أحدكم فليمسك على فيه، فإن الشيطان يدخل فيه.

وفي رواية لمسلم: (٢٩٩٥)، رقم الحديث: [١٢٩].

- إذا تثاءب أحدكم فليمسك على فيه، فإن الشيطان يدخل فيه.

وفي رواية لمسلم: (٢٩٩٥)، رقم الحديث: [١٣٠].

- إذا تثاءب أحدكم فليمسك على فيه، فإن الشيطان يدخل فيه.

وفي رواية لمسلم: (٢٩٩٥)، رقم الحديث: [١٣١].

- إذا تثاءب أحدكم فليمسك على فيه، فإن الشيطان يدخل فيه.

وفي رواية لمسلم: (٢٩٩٥)، رقم الحديث: [١٣٢].

- إذا تثاءب أحدكم فليمسك على فيه، فإن الشيطان يدخل فيه.

وفي رواية لمسلم: (٢٩٩٥)، رقم الحديث: [١٣٣].

- إذا تثاءب أحدكم فليمسك على فيه، فإن الشيطان يدخل فيه.

وفي رواية لمسلم: (٢٩٩٥)، رقم الحديث: [١٣٤].

- إذا تثاءب أحدكم فليمسك على فيه، فإن الشيطان يدخل فيه.

وفي رواية لمسلم: (٢٩٩٥)، رقم الحديث: [١٣٥].

- إذا تثاءب أحدكم فليمسك على فيه، فإن الشيطان يدخل فيه.

وفي رواية لمسلم: (٢٩٩٥)، رقم الحديث: [١٣٦].

- إذا تثاءب أحدكم فليمسك على فيه، فإن الشيطان يدخل فيه.

وفي رواية لمسلم: (٢٩٩٥)، رقم الحديث: [١٣٧].

- إذا تثاءب أحدكم فليمسك على فيه، فإن الشيطان يدخل فيه.

وفي رواية لمسلم: (٢٩٩٥)، رقم الحديث: [١٣٨].

- إذا تثاءب أحدكم فليمسك على فيه، فإن الشيطان يدخل فيه.

وفي رواية لمسلم: (٢٩٩٥)، رقم الحديث: [١٣٩].

- إذا تثاءب أحدكم فليمسك على فيه، فإن الشيطان يدخل فيه.

وفي رواية لمسلم: (٢٩٩٥)، رقم الحديث: [١٤٠].

- إذا تثاءب أحدكم فليمسك على فيه، فإن الشيطان يدخل فيه.

وفي رواية لمسلم: (٢٩٩٥)، رقم الحديث: [١٤١].

- إذا تثاءب أحدكم فليمسك على فيه، فإن الشيطان يدخل فيه.

وفي رواية لمسلم: (٢٩٩٥)، رقم الحديث: [١٤٢].

- إذا تثاءب أحدكم فليمسك على فيه، فإن الشيطان يدخل فيه.

وفي رواية لمسلم: (٢٩٩٥)، رقم الحديث: [١٤٣].

- إذا تثاءب أحدكم فليمسك على فيه، فإن الشيطان يدخل فيه.

وفي رواية لمسلم: (٢٩٩٥)، رقم الحديث: [١٤٤].

- إذا تثاءب أحدكم فليمسك على فيه، فإن الشيطان يدخل فيه.

وفي رواية لمسلم: (٢٩٩٥)، رقم الحديث: [١٤٥].

- إذا تثاءب أحدكم فليمسك على فيه، فإن الشيطان يدخل فيه.

وفي رواية لمسلم: (٢٩٩٥)، رقم الحديث: [١٤٦].

- إذا تثاءب أحدكم فليمسك على فيه، فإن الشيطان يدخل فيه.

وفي رواية لمسلم: (٢٩٩٥)، رقم الحديث: [١٤٧].

- إذا تثاءب أحدكم فليمسك على فيه، فإن الشيطان يدخل فيه.

وفي رواية لمسلم: (٢٩٩٥)، رقم الحديث: [١٤٨].

- إذا تثاءب أحدكم فليمسك على فيه، فإن الشيطان يدخل فيه.

وفي رواية لمسلم: (٢٩٩٥)، رقم الحديث: [١٤٩].

- إذا تثاءب أحدكم فليمسك على فيه، فإن الشيطان يدخل فيه.

وفي رواية لمسلم: (٢٩٩٥)، رقم الحديث: [١٥٠].

- إذا تثاءب أحدكم فليمسك على فيه، فإن الشيطان يدخل فيه.

وفي رواية لمسلم: (٢٩٩٥)، رقم الحديث: [١٥١].

- إذا تثاءب أحدكم فليمسك على فيه، فإن الشيطان يدخل فيه.

وفي رواية لمسلم: (٢٩٩٥)، رقم الحديث: [١٥٢].

- إذا تثاءب أحدكم فليمسك على فيه، فإن الشيطان يدخل فيه.

وفي رواية لمسلم: (٢٩٩٥)، رقم الحديث: [١٥٣].

- إذا تثاءب أحدكم فليمسك على فيه، فإن الشيطان يدخل فيه.

وفي رواية لمسلم: (٢٩٩٥)، رقم الحديث: [١٥٤].

- إذا تثاءب أحدكم فليمسك على فيه، فإن الشيطان يدخل فيه.

وفي رواية لمسلم: (٢٩٩٥)، رقم الحديث: [١٥٥].

- إذا تثاءب أحدكم فليمسك على فيه، فإن الشيطان يدخل فيه.

وفي رواية لمسلم: (٢٩٩٥)، رقم الحديث: [١٥٦].

- إذا تثاءب أحدكم فليمسك على فيه، فإن الشيطان يدخل فيه.

وفي رواية لمسلم: (٢٩٩٥)، رقم الحديث: [١٥٧].

- إذا تثاءب أحدكم فليمسك على فيه، فإن الشيطان يدخل فيه.

وفي رواية لمسلم: (٢٩٩٥)، رقم الحديث: [١٥٨].

- إذا تثاءب أحدكم فليمسك على فيه، فإن الشيطان يدخل فيه.

وفي رواية لمسلم: (٢٩٩٥)، رقم الحديث: [١٥٩].

- إذا تثاءب أحدكم فليمسك على فيه، فإن الشيطان يدخل فيه.

وفي رواية لمسلم: (٢٩٩٥)، رقم الحديث: [١٦٠].

- إذا تثاءب أحدكم فليمسك على فيه، فإن الشيطان يدخل فيه.

وفي رواية لمسلم: (٢٩٩٥)، رقم الحديث: [١٦١].

- إذا تثاءب أحدكم فليمسك على فيه، فإن الشيطان يدخل فيه.

وفي رواية لمسلم: (٢٩٩٥)، رقم الحديث: [١٦٢].

- إذا تثاءب أحدكم فليمسك على فيه، فإن الشيطان يدخل فيه.

وفي رواية لمسلم: (٢٩٩٥)، رقم الحديث: [١٦٣].

- إذا تثاءب أحدكم فليمسك على فيه، فإن الشيطان يدخل فيه.

وفي رواية لمسلم: (٢٩٩٥)، رقم الحديث: [١٦٤].

- إذا تثاءب أحدكم فليمسك على فيه، فإن الشيطان يدخل فيه.

وفي رواية لمسلم: (٢٩٩٥)، رقم الحديث: [١٦٥].

- إذا تثاءب أحدكم فليمسك على فيه، فإن الشيطان يدخل فيه.

وفي رواية لمسلم: (٢٩٩٥)، رقم الحديث: [١٦٦].

- إذا تثاءب أحدكم فليمسك على فيه، فإن الشيطان يدخل فيه.

وفي رواية لمسلم: (٢٩٩٥)، رقم الحديث: [١٦٧].

- إذا تثاءب أحدكم فليمسك على فيه، فإن الشيطان يدخل فيه.

وفي رواية لمسلم: (٢٩٩٥)، رقم الحديث: [١٦٨].

- إذا تثاءب أحدكم فليمسك على فيه، فإن الشيطان يدخل فيه.

وفي رواية لمسلم: (٢٩٩٥)، رقم الحديث: [١٦٩].

- إذا تثاءب أحدكم فليمسك على فيه، فإن الشيطان يدخل فيه.

وفي رواية لمسلم: (٢٩٩٥)، رقم الحديث: [١٧٠].

- إذا تثاءب أحدكم فليمسك على فيه، فإن الشيطان يدخل فيه.

وفي رواية لمسلم: (٢٩٩٥)، رقم الحديث: [١٧١].

- إذا تثاءب أحدكم فليمسك على فيه، فإن الشيطان يدخل فيه.

وفي رواية لمسلم: (٢٩٩٥)، رقم الحديث: [١٧٢].

- إذا تثاءب أحدكم فليمسك على فيه، فإن الشيطان يدخل فيه.

وفي رواية لمسلم: (٢٩٩٥)، رقم الحديث: [١٧٣].

- إذا تثاءب أحدكم فليمسك على فيه، فإن الشيطان يدخل فيه.

وفي رواية لمسلم: (٢٩٩٥)، رقم الحديث: [١٧٤].

- إذا تثاءب أحدكم فليمسك على فيه، فإن الشيطان يدخل فيه.

وفي رواية لمسلم: (٢٩٩٥)، رقم الحديث: [١٧٥].

- إذا تثاءب أحدكم فليمسك على فيه، فإن الشيطان يدخل فيه.

وفي رواية لمسلم: (٢٩٩٥)، رقم الحديث: [١٧٦].

- إذا تثاءب أحدكم فليمسك على فيه، فإن الشيطان يدخل فيه.

وفي رواية لمسلم: (٢٩٩٥)، رقم الحديث: [١٧٧].

- إذا تثاءب أحدكم فليمسك على فيه، فإن الشيطان يدخل فيه.

وفي رواية لمسلم: (٢٩٩٥)، رقم الحديث: [١٧٨].

- إذا تثاءب أحدكم فليمسك على فيه، فإن الشيطان يدخل فيه.

وفي رواية لمسلم: (٢٩٩٥)، رقم الحديث: [١٧٩].

- إذا تثاءب أحدكم فليمسك على فيه، فإن الشيطان يدخل فيه.

وفي رواية لمسلم: (٢٩٩٥)، رقم الحديث: [١٨٠].

- إذا تثاءب أحدكم فليمسك على فيه، فإن الشيطان يدخل فيه.

وفي رواية لمسلم: (٢٩٩٥)، رقم الحديث: [١٨١].

- إذا تثاءب أحدكم فليمسك على فيه، فإن الشيطان يدخل فيه.

وفي رواية لمسلم: (٢٩٩٥)، رقم الحديث: [١٨٢].

- إذا تثاءب أحدكم فليمسك على فيه، فإن الشيطان يدخل فيه.

وفي رواية لمسلم: (٢٩٩٥)، رقم الحديث: [١٨٣].

- إذا تثاءب أحدكم فليمسك على فيه، فإن الشيطان يدخل فيه.

وفي رواية لمسلم: (٢٩٩٥)، رقم الحديث: [١٨٤].

- إذا تثاءب أحدكم فليمسك على فيه، فإن الشيطان يدخل فيه.

وفي رواية لمسلم: (٢٩٩٥)، رقم الحديث: [١٨٥].

- إذا تثاءب أحدكم فليمسك على فيه، فإن الشيطان يدخل فيه.

وفي رواية لمسلم: (٢٩٩٥)، رقم الحديث: [١٨٦].

- إذا تثاءب أحدكم فليمسك على فيه، فإن الشيطان يدخل فيه.

وفي رواية لمسلم: (٢٩٩٥)، رقم الحديث: [١٨٧].

- إذا تثاءب أحدكم فليمسك على فيه، فإن الشيطان يدخل فيه.

وفي رواية لمسلم: (٢٩٩٥)، رقم الحديث: [١٨٨].

- إذا تثاءب أحدكم فليمسك على فيه، فإن الشيطان يدخل فيه.

وفي رواية لمسلم: (٢٩٩٥)، رقم الحديث: [١٨٩].

- إذا تثاءب أحدكم فليمسك على فيه، فإن الشيطان يدخل فيه.

وفي رواية لمسلم: (٢٩٩٥)، رقم الحديث: [١٩٠].

- إذا تثاءب أحدكم فليمسك على فيه، فإن الشيطان يدخل فيه.

وفي رواية لمسلم: (٢٩٩٥)، رقم الحديث: [١٩١].

- إذا تثاءب أحدكم فليمسك على فيه، فإن الشيطان يدخل فيه.

وفي رواية لمسلم: (٢٩٩٥)، رقم الحديث: [١٩٢].

- إذا تثاءب أحدكم فليمسك على فيه، فإن الشيطان يدخل فيه.

وفي رواية لمسلم: (٢٩٩٥)، رقم الحديث: [١٩٣].

- إذا تثاءب أحدكم فليمسك على فيه، فإن الشيطان يدخل فيه.

وفي رواية لمسلم: (٢٩٩٥)، رقم الحديث: [١٩٤].

- إذا تثاءب أحدكم فليمسك على فيه، فإن الشيطان يدخل فيه.

وفي رواية لمسلم: (٢٩٩٥)، رقم الحديث: [١٩٥].

- إذا تثاءب أحدكم فليمسك على فيه، فإن الشيطان يدخل فيه.

وفي رواية لمسلم: (٢٩٩٥)، رقم الحديث: [١٩٦].

- إذا تثاءب أحدكم فليمسك على فيه، فإن الشيطان يدخل فيه.

وفي رواية لمسلم: (٢٩٩٥)، رقم الحديث: [١٩٧].

- إذا تثاءب أحدكم فليمسك على فيه، فإن الشيطان يدخل فيه.

وفي رواية لمسلم: (٢٩٩٥)، رقم الحديث: [١٩٨].

- إذا تثاءب أحدكم فليمسك على فيه، فإن الشيطان يدخل فيه.

وفي رواية لمسلم: (٢٩٩٥)، رقم الحديث: [١٩٩].

- إذا تثاءب أحدكم فليمسك على فيه، فإن الشيطان يدخل فيه.

وفي رواية لمسلم: (٢٩٩٥)، رقم الحديث: [٢٠٠].

- إذا تثاءب أحدكم فليمسك على فيه، فإن الشيطان يدخل فيه.

وفي رواية لمسلم: (٢٩٩٥)، رقم الحديث: [٢٠١].

- إذا تثاءب أحدكم فليمسك على فيه، فإن الشيطان يدخل فيه.

وفي رواية لمسلم: (٢٩٩٥)، رقم الحديث: [٢٠٢].

- إذا تثاءب أحدكم فليمسك على فيه، فإن الشيطان يدخل فيه.

وفي رواية لمسلم: (٢٩٩٥)، رقم الحديث: [٢٠٣].

- إذا تثاءب أحدكم فليمسك على فيه، فإن الشيطان يدخل فيه.

وفي رواية لمسلم: (٢٩٩٥)، رقم الحديث: [٢٠٤].

- إذا تثاءب أحدكم فليمسك على فيه، فإن الشيطان يدخل فيه.

وفي رواية لمسلم: (٢٩٩٥)، رقم الحديث: [٢٠٥].

- إذا تثاءب أحدكم فليمسك على فيه، فإن الشيطان يدخل فيه.

وفي رواية لمسلم: (٢٩٩٥)، رقم الحديث: [٢٠٦].

- إذا تثاءب أحدكم فليمسك على فيه، فإن الشيطان يدخل فيه.

وفي رواية لمسلم: (٢٩٩٥)، رقم الحديث: [٢٠٧].

- إذا تثاءب أحدكم فليمسك على فيه، فإن الشيطان يدخل فيه.

وفي رواية لمسلم: (٢٩٩٥)، رقم الحديث: [٢٠٨].

- إذا تثاءب أحدكم فليمسك على فيه، فإن الشيطان يدخل فيه.

وفي رواية لمسلم: (٢٩٩٥)، رقم الحديث: [٢٠٩].

- إذا تثاءب أحدكم فليمسك على فيه، فإن الشيطان يدخل فيه.

وفي رواية لمسلم: (٢٩٩٥)، رقم الحديث: [٢١٠].

- إذا تثاءب أحدكم فليمسك على فيه، فإن الشيطان يدخل فيه.

وفي رواية لمسلم: (٢٩٩٥)، رقم الحديث: [٢١١].

- إذا تثاءب أحدكم فليمسك على فيه، فإن الشيطان يدخل فيه.

وفي رواية لمسلم: (٢٩٩٥)، رقم الحديث: [٢١٢].

- إذا تثاءب أحدكم فليمسك على فيه، فإن الشيطان يدخل فيه.

وفي رواية لمسلم: (٢٩٩٥)، رقم الحديث: [٢١٣].

- إذا تثاءب أحدكم فليمسك على فيه، فإن الشيطان يدخل فيه.

وفي رواية لمسلم: (٢٩٩٥)، رقم الحديث: [٢١٤].

- إذا تثاءب أحدكم فليمسك على فيه، فإن الشيطان يدخل فيه.

وفي رواية لمسلم: (٢٩٩٥)، رقم الحديث: [٢١٥].

- إذا تثاءب أحدكم فليمسك على فيه، فإن الشيطان يدخل فيه.

وفي رواية لمسلم: (٢٩٩٥)، رقم الحديث: [٢١٦].

- إذا تثاءب أحدكم فليمسك على فيه، فإن الشيطان يدخل فيه.

وفي رواية لمسلم: (٢٩٩٥)، رقم الحديث: [٢١٧].

- إذا تثاءب أحدكم فليمسك على فيه، فإن الشيطان يدخل فيه.

وفي رواية لمسلم: (٢٩٩٥)، رقم الحديث: [٢١٨].

- إذا تثاءب أحدكم فليمسك على فيه، فإن الشيطان يدخل فيه.

وفي رواية لمسلم: (٢٩٩٥)، رقم الحديث: [٢١٩].

- إذا تثاءب أحدكم فليمسك على فيه، فإن الشيطان يدخل فيه.

وفي رواية لمسلم: (٢٩٩٥)، رقم الحديث: [٢٢٠].

- إذا تثاءب أحدكم فليمسك على فيه، فإن الشيطان يدخل فيه.

وفي رواية لمسلم: (٢٩٩٥)، رقم الحديث: [٢٢١].

- إذا تثاءب أحدكم فليمسك على فيه، فإن الشيطان يدخل فيه.

وفي رواية لمسلم: (٢٩٩٥)، رقم الحديث: [٢٢٢].

- إذا تثاءب أحدكم فليمسك على فيه، فإن الشيطان يدخل فيه.

وفي رواية لمسلم: (٢٩٩٥)، رقم الحديث: [٢٢٣].

- إذا تثاءب أحدكم فليمسك على فيه، فإن الشيطان يدخل فيه.

وفي رواية لمسلم: (٢٩٩٥)، رقم الحديث: [٢٢٤].

- إذا تثاءب أحدكم فليمسك على فيه، فإن الشيطان يدخل فيه.

وفي رواية لمسلم: (٢٩٩٥)، رقم الحديث: [٢٢٥].

- إذا تثاءب أحدكم فليمسك على فيه، فإن الشيطان يدخل فيه.

وفي رواية لمسلم: (٢٩٩٥)، رقم الحديث: [٢٢٦].

- إذا تثاءب أحدكم فليمسك على فيه، فإن الشيطان يدخل فيه.

وفي رواية لمسلم: (٢٩٩٥)، رقم الحديث: [٢٢٧].

- إذا تثاءب أحدكم فليمسك على فيه، فإن الشيطان يدخل فيه.

وفي رواية لمسلم: (٢٩٩٥)، رقم الحديث: [٢٢٨].

- إذا تثاءب أحدكم فليمسك على فيه، فإن الشيطان يدخل فيه.

وفي رواية لمسلم: (٢٩٩٥)، رقم الحديث: [٢٢٩].

- إذا تثاءب أحدكم فليمسك على فيه، فإن الشيطان يدخل فيه.

وفي رواية لمسلم: (٢٩٩٥)، رقم الحديث: [٢٣٠].

- إذا تثاءب أحدكم فليمسك على فيه، فإن الشيطان يدخل فيه.

وفي رواية لمسلم: (٢٩٩٥)، رقم الحديث: [٢٣١].

- إذا تثاءب أحدكم فليمسك على فيه، فإن الشيطان يدخل فيه.

وفي رواية لمسلم: (٢٩٩٥)، رقم الحديث: [٢٣٢].

- إذا تثاءب أحدكم فليمسك على فيه، فإن الشيطان يدخل فيه.

وفي رواية لمسلم: (٢٩٩٥)، رقم الحديث: [٢٣٣].

- إذا تثاءب أحدكم فليمسك على فيه، فإن الشيطان يدخل فيه.

وفي رواية لمسلم: (٢٩٩٥)، رقم الحديث: [٢٣٤].

- إذا تثاءب أحدكم فليمسك على فيه، فإن الشيطان يدخل فيه.

وفي رواية لمسلم: (٢٩٩٥)، رقم الحديث: [٢٣٥].

- إذا تثاءب أحدكم فليمسك على فيه، فإن الشيطان يدخل فيه.

وفي رواية لمسلم: (٢٩٩٥)، رقم الحديث: [٢٣٦].

- إذا تثاءب أحدكم فليمسك على فيه، فإن الشيطان يدخل فيه.

وفي رواية لمسلم: (٢٩٩٥)، رقم الحديث: [٢٣٧].

- إذا تثاءب أحدكم فليمسك على فيه، فإن الشيطان يدخل فيه.

وفي رواية لمسلم: (٢٩٩٥)، رقم الحديث: [٢٣٨].

- إذا تثاءب أحدكم فليمسك على فيه، فإن الشيطان يدخل فيه.

وفي رواية لمسلم: (٢٩٩٥)، رقم الحديث: [٢٣٩].

- إذا تثاءب أحدكم فليمسك على فيه، فإن الشيطان يدخل فيه.

وفي رواية لمسلم: (٢٩٩٥)، رقم الحديث: [٢٤٠].

- إذا تثاءب أحدكم فليمسك على فيه، فإن الشيطان يدخل فيه.

وفي رواية لمسلم: (٢٩٩٥)، رقم الحديث: [٢٤١].

- إذا تثاءب أحدكم فليمسك على فيه، فإن الشيطان يدخل فيه.

وفي رواية لمسلم: (٢٩٩٥)، رقم الحديث: [٢٤٢].

- إذا تثاءب أحدكم فليمسك على فيه، فإن الشيطان يدخل فيه.

وفي رواية لمسلم: (٢٩٩٥)، رقم الحديث: [٢٤٣].

- إذا تثاءب أحدكم فليمسك على فيه، فإن الشيطان يدخل فيه.

وفي رواية لمسلم: (٢٩٩٥)، رقم الحديث: [٢٤٤].

- إذا تثاءب أحدكم فليمسك على فيه، فإن الشيطان يدخل فيه.

وفي رواية لمسلم: (٢٩٩٥)، رقم الحديث: [٢٤٥].

- إذا تثاءب أحدكم فليمسك على فيه، فإن الشيطان يدخل فيه.

وفي رواية لمسلم: (٢٩٩٥)، رقم الحديث: [٢٤٦].

- إذا تثاءب أحدكم فليمسك على فيه، فإن الشيطان يدخل فيه.

وفي رواية لمسلم: (٢٩٩٥)، رقم الحديث: [٢٤٧].

- إذا تثاءب أحدكم فليمسك على فيه، فإن الشيطان يدخل فيه.

وفي رواية لمسلم: (٢٩٩٥)، رقم الحديث: [٢٤٨].

- إذا تثاءب أحدكم فليمسك على

- أن رسول الله ﷺ نهى عن بيع الحب حتى يشتد، وعن بيع العنب حتى يسود، وعن بيع الحب بالتمر بخرصه.

(ق، راجع الأحاديث: ٢٩١٩)

- أن رسول الله ﷺ نهى المختلس.

(ق، راجع الأحاديث: ٢٣٩٠)

- أن لا طلحة كان يومئ بين يدي رسول الله ﷺ. (أحاديث)

(ق، راجع الحديث: ٢٠١١)

- فقال: "لا، ما علمنا فيها عطفاً غير هذا، إن شاء عثمان في ثمانية أعبد من الأعلى".

(ق، راجع الأحاديث: ٢٨٩٦)

- "إنما حمم الحمى فليس عليه الله، الرأد، لئلا ينال من الحمم".

(ق، راجع الأحاديث: ٢٧٦٦، ٢٨٦٩، ٢٨٧٠)

- "إنه ليس به ﷺ عقل عقلته، ثم رحمها".

(ق، راجع الحديث: ٢٨٣٠)

- "إيزادة الله تعبد خير استعمله ..." أحاديث.

(ق، راجع الأحاديث: ٢٧٠٧، ٢٧٠٨، ٢٧٠٩)

- "كان نبي على ظهر الطريق، فمر الحبر، فقال: وعمه ناس، فقرأ آية أم العبيي فمرج أصحاب الحبر أن يرأها أهلها، فجعت فصنته فقالت: إني أبي ...".

(ق، راجع الأحاديث: ٢٩٥٢، ٢٩٥٣، ٢٩٥٤، ٢٩٥٥)

- أن رسول الله ﷺ نهى أن يرى مرأ وحده أو أن يأكل بشماله، أو أن يأكل، أو ماشياً في الخف، أو أن يحتبي في ثوب واحد رافعاً فرجه قبل أن يطعم ويشرب.

(ق، راجع الأحاديث: ٢٠٢٠، ٢٠٢١، ٢٠٢٢، ٢٠٢٣، ٢٠٢٤، ٢٠٢٥، ٢٠٢٦، ٢٠٢٧)

- أن رسول الله ﷺ، عن أبيه الله، وأخبرهم أن الله أخبرهم أن الصدرة، أي صدرات، أية [٤٧] فقال: "أ فضلها أية الرؤية".

(ق، راجع الأحاديث: ٢٠٢٨، ٢٠٢٩، ٢٠٣٠، ٢٠٣١)

- أن رسول الله ﷺ، نهى رأسه فضلت، بأبي أنتي، إذا حرج أحداكن لحاجة الغائط، فليرأ، فإنه أحداكن أبيه، فإن الله لا يَسْتَحْيِ مِنَ الْحَقِّ فَلَا تَأْتُوا النِّسَاءَ فِي أَدْبَارِهِنَّ تفسيره: ٢٢٢.

(ق، راجع الأحاديث: ٢٠٢٨، ٢٠٢٩، ٢٠٣٠، ٢٠٣١)

- أن رسول الله ﷺ، نهى عن البول في جحر، قيل لقتادة: ما يكره من جحرة عادة؟ قال: كان يقال: هي مساكن الجن".

(ق، راجع الأحاديث: ٢٣٣، ٢٣٤)

- أن رسول الله ﷺ، نهى عن الشرب من فم السقاء، وأن يحول الرجل رداءه في الطريق، وأن يمشي في نعل واحدة، وأن يشتمل الصماء، وأن يحتبي الرجل في ثوب واحد يرفعه على فرجه، وأن يصلي الرجل في ثوب واحد ليس على عاتقه منه شيء.

(ق، راجع الأحاديث: ٢٠٢٠، ٢٠٢١، ٢٠٢٢، ٢٠٢٣، ٢٠٢٤، ٢٠٢٥، ٢٠٢٦، ٢٠٢٧)

- أن رسول الله ﷺ، نهى عن بيع الثمار حتى يبدو صلاحها، وعن بيع العنب حتى يسود، وعن بيع الحب حتى يشتد، قيل: ما يشتد؟ قال: يحمر.

(ق، راجع الأحاديث: ٢٠١٠، ٢٠١١، ٢٠١٢)

- أن رسول الله ﷺ، نهى عن بيع الحب حتى يشتد، وعن بيع العنب حتى يسود، وعن بيع الحب بالتمر بخرصه

(رقم الحديث: (٧٧٩٧)، رقم الإلحاق: [٤٠٦٤])

- كان رسول الله ﷺ إذا مشى كأنه يتوكأ.

(رقم الحديث: (٧٧٩٨)، رقم الإلحاق: [٤٠٦٥])

- «الأمانات عزمات مفترضات، ومنها المنفق السلعة تنبع بعضها بعضاً».

(رقم الحديث: (٧٧٩٩)، رقم الإلحاق: [٤٠٦٦])

- كان بين أبي طلحة وبين أم سليم كلام، فأراد أم طلحة أن تصلح بينهما، فأتت رسول الله ﷺ فقال: «أبِذا تصلحين أم سليم خير».

(رقم الحديث: (٧٨١٩)، رقم الإلحاق: [٤٠٨٦])

- صلى الله على عبد عرض فسجعها بعدت فقال: هذا. فكتبني. فقالت: قد أفلح المؤمنون (سورة: المؤمنون، آية ١).

(رقم الحديث: (٧٨٢٠)، رقم الإلحاق: [٤٠٨٧])

- كانت عندنا بنت لبعض هذه الأحياء، فأتيته فقال: نسمعك تدعو بما سمعه أمنا وأولاده، فإذا رأيتها قال: أعطه "قل رضينا".

(رقم الحديث: (٧٨٥٩)، رقم الإلحاق: [٤١٢٦])

- أبو أسيد، ﷺ، يحب الخيل.

(رقم الحديث: (٧٣٣٥)، رقم الإلحاق: [٤١٤٦])

- ما كنا لا نحدثكم به سمعناه من رسول الله ﷺ، الحديث مطولاً، وفيه قصة.

(رقم الحديث: (٧٣٦٧)، رقم الإلحاق: [٤١٧٨])

- أن النبي ﷺ سئل: من أحب الناس إليك؟ قال: "عائشة" فقيل له: فمن الرجال؟ قال: "أبوها".

(رقم الحديث: (٧٣٧٩)، رقم الإلحاق: [٤١٩٠])

- "لا تأتي والسلعة على لا تأتاك في الأدب" لله الله".

(رقم الحديث: (٧٨٧٢)، رقم الإلحاق: [٤٢٠٩])

- الربيع بن أنس البصري، عن أنس. وعاد إليه.

- "من ترك ثلاثاً من خصائص هذه من عشيرة النبي يحب الأمر من دعوته إيجابه الله بهم الفاقة".

(رقم الحديث: (٧٩٠٩)، رقم الإلحاق: [٤٢٤٣])

- النبي ﷺ يقبل عائشة وهي صائمة.

(رقم الحديث: (٧٩١٦)، رقم الإلحاق: [٤٢٥٠])

- من فرق الشيعة على الإخلاص في وجوه لا يتبرك لمواقيم الصلاة، وإنما الزكاة فإنها في وقته وقبله وبعده، ﷺ، الحديث.

- رقم الحديث: (٥٢٣٧)، رقم الأطراف: [٥٢٤٠].

- الزبير بن عدي الأيامي تابعي ثبت، عن أنس.

- "عبد رسول الله ﷺ"، يؤيد بن ترجم بعد كتاب ما.

- رقم الحديث: (٥٢٣٨)، رقم الأطراف: [٥٢٤٠].

- زيد بن حميد، عن أنس.

- "عبد رسول الله ﷺ"، كتاب الصبح هنيئا عن أبي الصلاة عند بدء ثم آخرها ... الحديث.

- رقم الحديث: (٥٢٣٩)، رقم الأطراف: [٥٢٤٠].

- محمد بن سنان، عن أنس، أنه أصابت الناس في الشام في سنة سحت.

- "الطعام"، سمت أفضل كلهم بكاف ... الحديث.

- رقم الحديث: (٥٢٤٠)، رقم الأطراف: [٥٢٤١].

- محمد بن أنس، أخذ الخاتم إلى، عن أنس.

- "عبد رسول الله ﷺ"، يحدث إلى بأربعة فحدثك حتى يدنت شأنه ... الحديث في القضاص مع القيامة.

- رقم الحديث: (٥٢٤١)، رقم الأطراف: [٥٢٤٢].

- محمد بن أبي حفاظ الفتى الفهري، عن أنس.

- "أن رجلا قال: يا رسول الله، إني مر ذلك وذر الجوار، وكيف يجيب أن أتبع أبي أو أمي؟ ... الحديث.

- رقم الحديث: (٥٢٤٢)، رقم الأطراف: [٥٢٤٣].

- سليمان بن عبد الله الرقاشي، عن أنس.

- "ما أن أنس قط بعد الأمر بالصلاة ...

- رقم الحديث: (٥٢٤٣)، رقم الأطراف: [٥٢٤٤].

- محمد بن أبي بكر المقدمي، عن أنس.

- "أن رجلا قال: يا رسول الله، أين أنا؟ قال: "في النار"، فلما قفى، فقال: "إن أبي ... الحديث.

- رقم الحديث: (٥٢٤٤)، رقم الأطراف: [٥٢٤٥].

- عبد الله بن محمد، عن أنس.

- "عبد رسول الله ﷺ"، قال: "لا تقوم الساعة حتى ... الحديث.

- رقم الحديث: (٥٢٤٥)، رقم الأطراف: [٥٢٤٦].

- عبد الله بن محمد، عن أنس.

- "عبد رسول الله ﷺ"، قال: "لا تقوم الساعة حتى ... الحديث.

- رقم الحديث: (٥٢٤٦)، رقم الأطراف: [٥٢٤٧].

- أبو النضر، عن أنس.

- "عبد رسول الله ﷺ"، قال: "لا تقوم الساعة حتى ... الحديث.

- رقم الحديث: (٥٢٤٧)، رقم الأطراف: [٥٢٤٨].

- أبو النضر، عن أنس.

- "عبد رسول الله ﷺ"، قال: "لا تقوم الساعة حتى ... الحديث.

- رقم الحديث: (٥٢٤٨)، رقم الأطراف: [٥٢٤٩].

- أبو النضر، عن أنس.

- "عبد رسول الله ﷺ"، قال: "لا تقوم الساعة حتى ... الحديث.

- رقم الحديث:

* سليمان بن مهران الأعمش، عن سفيان.

- كتاب الجنة إلى عبد الملك، إلى صاحب رسول الله ﷺ، عشر سنين ... الحديث.

وقم الحديث: (٦٣٣٢)، ورقم الإلكتروني: [١١٧٧]

* سالك بن حريث عن أنس.

- لما دخل النبي ﷺ المجمع أتى بريحانه ... الحديث، وفيه قصة، موقوف.

وقم الحديث: (٦٣٣٠)، (٦٣٣١)، ورقم الإلكتروني: [١١٧٤]

* سلمان بن مسلم عن أنس.

- أنس يحلفون لي ما يأمرني جاريه.

وقم الحديث: (٧٠٢٨)، ورقم الإلكتروني: [١٤٨٧]

- أنس يسألونه عن الطعم الذي تطعمه النبي ﷺ ...الحديث.

وقم الحديث: (٨٨٩٨)، ورقم الإلكتروني: [١٤٨٦]

- لا تقوم الساعة على رجل يقول: لا إله إلا الله ... "الحديث.

وقم الحديث: (٨٨٩٧)، ورقم الإلكتروني: [١٤٨٥]

- "إن الله تبارك وتعالى عيرا عجلا عبد السامري الحديث ... "الحديث.

وقم الحديث: (٩٠٩٥)، ورقم الإلكتروني: [١٤٩٦]

- "أنكر وأشهد وأعلنك في الملأ"

وقم الحديث: (٩٠٩٦)، ورقم الإلكتروني: [١٤٩٧]

* شبيل بن عزرة الضبعي، عن أنس.

- "أحل الطيبات الصالح منهن" ...الحديث.

وقم الحديث: (٩٠٩٤)، ورقم الإلكتروني: [١٤٩٤]

* شريك بن عبد الله بن أبي نمر، عن أنس.

- سمعت رسول الله ﷺ، يقول: يجيء يوم القيامة ابن ادريس [الصائف، أبو] (١)

وقم الحديث: (٧٩٨٢)، ورقم الإلكتروني: [١٩٦٦]

- كان النبي ﷺ، تنام عينه ولا ينام قلبه.

وقم الحديث: (٧٩٨٤)، ورقم الإلكتروني: [١٩٠٤]

* شعبة بن الحجاج العتكي الأزدي أبو بسطام البصري، عن أنس.

- "أن النبي ﷺ، نهى نهب ثم ابن وصل عليك" "الحديث" إلى آخره.

وقم الحديث: (٧٣٦١)، ورقم الإلكتروني: [١٧٧٤]

- "أن رسول الله ﷺ بشارع من سرب فقرأ الشاة فقعد عليه كشعرة عليك، فقال: "هي المثلة"

وفي الطبراني (٣٣٩٦)، وفي الأفعاني. [١٢١١]

- أن النبي ﷺ قال: يأتي الرجل وهاني الطبع والقبيح العمل.

وفي الطبراني (٣٤٤٥)، وفي الأفعاني. [١٢١٢]

- الحجاج بن عبد الله الفزاري. هو أنس.

- رأيت رسول الله ﷺ يحز على سنبة الضحى فأراد كعاب. ... الحديث.

وفي الطبراني (١٩٨٩)، وفي الأفعاني. [١٢١٣]

- طلحة بن كلثم أو عبيدة. هو أنس.

- أن رسول الله ﷺ قال: ما ظننت الظنون تخبر عن مبيتك.

وفي الطبراني (١٩٩٠)، وفي الأفعاني. [١٢١٤]

- لقط. ضربوا رسول الله. هو: على عهدي عليه. فأتاه أبو بكر فحمل يداوي ويقول: لقط. فقال: لقيط. لا تغير لقيط بما سماه الله. ... الحديث.

وفي الطبراني (١٩٩١)، وفي الأفعاني. [١٢١٥]

- لوثت رئيسه بنت النبي. فأخرج بخاره وأخرجاه معه. ... الحديث.

وفي الطبراني (٧٠٩٥)، وفي الأفعاني. [١٢١٦]

- ليس في الدنيا لأحد مولى. هو: أنس.

- رأيت رسول الله ﷺ. حين أتى خادي بإنائه آذنته. ثم رفع حتى استراح كل مضطجع منا في موضعه. ... الحديث. وقيه: وتحطط بالكثير حتى سكنت وكادت بدنه.

وفي الطبراني (٤٠١٩)، وفي الأفعاني. [١٢١٧]

- كانت من الجنات الخاصة. فلما أصابتها صاعقة هجرت. فأنزل الله ﷻ ﴿أَفَمَنْ يَمْشِي مُكِبًّا عَلَىٰ وَجْهِهِ أَهْدَىٰ أَمَّن يَمْشِي سَوِيًّا عَلَىٰ صِرَاطٍ مُّسْتَقِيمٍ﴾ [الملك: ٢٢] أي أفمن يمشي على وجهه أهدى أم من يمشي على الطريق قائما. وأنزل فقوع عليها ﴿ ﴾.

وفي الطبراني (٤٠٢٠)، وفي الأفعاني. [١٢٣٣]

- عاصم بن عمر بن قتادة عن الحجاج. هو: أنس.

- كان أبعد رجلين من الأصحاب من رسول الله ﷺ. هازا: أبو أبية بن عبد القدر وأخوه عبد الله بن عبد القدر. من بني سويسة. وهو من بني عمرو بن عوف. فكانا يصليان مع رسول الله. فأتيت أنسا. فأتيناه فإذا هو يصلي فانصرفنا فعجل رسول الله.

وفي الطبراني (٧٠٨٧)، (٧٥٨٥)، وفي الأفعاني. [١٢٣٤]

- هاشم بن شراحيل الشجعي. هو: أنس.

- أن رسول الله ﷺ. من خلعة الحمد يقول: "يا رب، أكرمني من الظلم. ... الحديث.

وفي الطبراني (٧٠٨٨)، وفي الأفعاني. [١٢٤١]

"لا ترفع إلا من حين ترى حراء أو الجبل".

وفي الحديث (٥٨٥٦) رقم الإلكتروني: [٢١٤٢].

• عائذ بن حبيب، عن أنس

- كان رسول الله ﷺ يرحبأ، حجر عائذ. "مرعى الحمير فاعل هذا الحجر. ".

وفي الحديث (٥٨٥٧) رقم الإلكتروني: [٢١٤٣].

• عاصم بن عبد الصمد، عن أنس

- لا تفجر رسول الله ﷺ أحدًا ولا أصحابه. ، الحديث.

وفي الحديث (٥٨٥٨) رقم الإلكتروني: [٢١٤٤].

• عبد الله بن زياد أبو الحكم الخراساني، عن أنس

- "اشربن ماء أن يشفع الأعلى ويوتر الأعلى".

وفي الحديث (٥٨٦٥) رقم الإلكتروني: [٢١٤٩].

- "رأيت الله تعالى وأنس عنده الأعلاه أن يوتر بن الجراح".

وفي الحديث (٥٨٦٩) رقم الإلكتروني: [٢١٥٠].

- "فرقي أمتي ليلة بن بركات " وهم طوعت الحديث الذي ثناه.

وفي الحديث (٥٨٧٠) رقم الإلكتروني: [٢١٥١].

- "إنه الرؤيا تطلع على ساعتين" الحديث.

وفي الحديث (٥٨٨١) رقم الإلكتروني: [٢١٥٢].

- "إن رسالة عيسى بن مريم عليه السلام".

وفي الحديث (٥٨٨٩) رقم الإلكتروني: [٢١٥٤].

- "رسالة عيسى بن مريم عليه السلام، وإن الله تعالى".

وفي الحديث (٥٨٨٨) رقم الإلكتروني: [٢١٥٣].

• عبد الله بن أبي طلحة الأنصاري، عن عمر بن الخطاب، عن أنس

- "عن النعمان بشير".

وفي الحديث (٥٧٣٥) رقم الإلكتروني: [٢١٧٧].

• عبد الله بن عبد الله بن عمر بن عبيد الله الأصبحي، عن أنس

- كان طلاء يهودي عقد النبي: فأتاه يدعوه فأجاب. "قال: أشهد أن لا إله إلا الله. ، الحديث.

وفي الحديث (٥٧٣٦) رقم الإلكتروني: [٢١٧٨].

• أبو طوالة عبد الله بن عبد الرحمن بن معمر الأنصاري، عن أنس

- "من أتيت فيه فصلى أن له رد إزار شاه أن يطعم أو فقير. وإن شاه أن يعطيه فقيرًا، كان حقا على الله أن يطعم له".

(رقم الحديث: ٧٢٤٤)، (رقم الإطراف: ٢١٨٩).

٥ عبد الله بن عون عن أنس.

- كان أنس ظئر الحديث ... الحديث، موقوف.

(رقم الحديث: ٦٢٣٤)، (رقم الإطراف: ٢٤٩٠).

٥ عبد الله بن عون عن هلال بن أبي حميد.

- إن رسول الله ﷺ كان قد مات يوم السوداء، ولم يحدث ... الحديث.

(رقم الحديث: ٥٢٤٤)، (رقم الإطراف: ٦١٩٢).

- "لعمرك أن طلحة في الجنان حتى عد أنس رجلاً".

(رقم الحديث: ٣٧١٠)، (رقم الإطراف: ٣٧٠٠).

٥ عبد الله بن مسلم بن هبيد الله أخو ابن شهاب الزهري عن أنس.

- سأل رسول الله ﷺ عن الكبائر، قال: "هو أن تعطأ لله في الحلق ثراباً حتى أبيض من الرغام، وأن تعق الوالدين، وهو يأبى ... الحديث.

(رقم الحديث: ٢٠٢٠)، (رقم الإطراف: ٢١٩٥).

٥ عبد الله بن يزيد سمع أبا أيوب.

- "يوم الدين بعد مرته الأولى" أفعلت، وعلت، وعصلت، فجرح اثنان وثلثي واحدة، وجرح بعد أفعلته، وعلت، وعصلت".

(رقم الحديث: ٢٥٠)، (رقم الإطراف: ٢٢٦٤).

٥ عبد الحميد بن هرمز أبو اليهزر العنزي عن أنس.

- أن رجلاً من أصحاب النبي ﷺ قال لأنس بن مالك: ما سألتني عنها أحد منذ سألني عنها ابن سيرين، فما سألني عنها أحد منذ سألني عنها ابن عون، فما تأتاني عنها أحد منذ سألني عنها ... الحديث.

(رقم الحديث: ٤٤٤٤)، (رقم الإطراف: ٤٤٤٥)، (رقم الإطراف: ٤٤٤٦).

٥ عبد العزيز بن رفيع عن أبي بكرة أبي نفيع.

- عن رجل، أنه أقام مع أصحاب النبي ﷺ على عهد نبيه ... الحديث.

(رقم الحديث: ٢٧١٧)، (رقم الإطراف: ٤٣٠٦).

٥ عبد العزيز بن صهيب عن أنس.

- "من وجد في راحلته طعام، ومن لا فلا طعام له، ولا متاع عليهما".

(رقم الحديث: ٢٨٧٧)، (رقم الإطراف: ٤٣٨٤).

- "لا يؤمن أحدكم حتى يحب لأخيه ما يحب لنفسه" في الإيمان، الحديث.

(رقم الحديث: ١٣)، (رقم الإطراف: ٤٣٨٤).

- لقد رأيت الفاعرين والأصابع يعدون أحشاق حول المدينة وظهور الترب ... الحديث.

رقم الحديث (٣٥٢٤)، رقم الإلحاق (٣٤٩٤).

- دخلت أنا وأنت البيتَ عن أبي، فقال: ثبت، ألا هرة.

رقم الحديث (٣٥٢٥)، رقم الإلحاق (٣٤٩٥).

- "لا يزداد الأمرُ إلا شدة، ولا يزداد الناسُ إلا شحًا ..." الحديث.

رقم الحديث (٣٥٢٦)، رقم الإلحاق (٣٤٩٦).

- أبو عمر: قد علمتُ ما حبب العربَ، عن أبي.

- ما شهيد الناس اليوم في السحر وتارة الطبالُ إلا يهود خيبر.

رقم الحديث (٣٥٢٧)، رقم الإلحاق (٣٤٩٧).

- عبيد الله بن أبي بكرة: عن أبي، عن عبيد الله.

- ما خرج رسولُ الله ﷺ يومًا فطر حتى يأكلَ تمراتٍ، ثلاثًا، أو خمسًا، أو سبعًا، أو أقلَّ من ذلك، أو أكثرَ، إلا وهن وتر.

رقم الحديث (٣٥٢٨)، رقم الإلحاق (٣٤٩٨).

- "يقول الله: أخرجوا من النار من كان في قلبه مثقالُ شعيرة من الإيمان ..." الحديث.

رقم الحديث (٣٥٢٩)، رقم الإلحاق (٣٤٩٩).

- أبو عمر: أبو الأعلى، قلتُ له: أرأيتَ ليس الشيخ، فسألتهم أيهما ...

رقم الحديث (٣٥٣٠)، رقم الإلحاق (٣٥٠٠).

- ذلك الوزن عن مالك، وهكذا حفظ عنه، فسألت عنه غيرَ واحد، فلم يعلمه.

رقم الحديث (٣٥٣٧)، رقم الإلحاق (٣٥٠٧).

- عليّ بن عبد الله بن مبشر البصري، عن ...

- كان النبي ﷺ لا يردّ سائلًا إلا بدهنة، أو بطعمة.

رقم الحديث (٣٥٣٨)، رقم الإلحاق (٣٥٠٨).

- عليّ بن عبد الله، عن أبي بن مبشر، عن ...

- قال رسول الله ﷺ: فاطمةُ: "ما يسعدك أن تسمعي أو توصيلك، يد أن تقولي ما أحببتِ يد، أن تقولي ما أحببتِ يد، أن تقولي ما أحببتِ يد،

رواه الطبراني (٨٧٧٧)، ورقم الإحالة: [٤٠٤٩]

- "المستهزئون على شرفوقيم، ما وافق الحق من ذلك".

رواه الطبراني (٢٣٣٨)، ورقم الإحالة: [٤٠٤٠]

- "من مرة بي يسمّاه في أحلده، ويوسع إلى رزقه فليصل رحم".

رواه الطبراني (٥٧٤٩)، ورقم الإحالة: [٤٠٤١]

* عطاء بن السائب: عن أنس.

- دخلت على النبي ﷺ، على علي بن أبي طالب يطعمه وهو مريض ... الحديث. وفيه: إنه لن يموت إلا شابًا فرحًا".

رواه الطبراني (٦٢٧٢)، ورقم الإحالة: [٤٠٤٢]

* علي بن الحكم البناني: عن أنس.

- "الأعراس غربال، من ... الحديث.

رواه الطبراني (٥٧٩٨)، ورقم الإحالة: [٤٠٤٣]

* علي بن زيد بن جدعان: عن أنس.

- أن رسول الله ﷺ، كان يأمر ببناء فاخذة سنة ثلاث: فصلاة، يا أهل البيت ... الحديث.

رواه الطبراني (٥٨٠١)، ورقم الإحالة: [٤٠٤٧]

- "زكاة المال مرتقة كساء وكان نفيه بناء منكم فكفرت ... "الحديث.

رواه الطبراني (٥٨٢٩)، ورقم الإحالة: [٤٠٤٨]

- "صوت المؤذن في الصبيان عن من ... "الحديث.

رواه الطبراني (٥٦٠٥)، ورقم الإحالة: [٤٠٤٦]

- شهد ابن عمر بدرًا.

رواه الطبراني (٥٤٢٤)، وفي إسناده الخطابي الإخلاف.

* عمرو بن عامر الأنصاري: عن أنس.

- "ويتكفر بين زيارة القبور، فزوروها فإنها تذكر الموت".

رواه الطبراني (١٠٤٠٨)، ورقم الإحالة: [٤٠٤٤]

* عمرو بن أبي عمرو مولى المطلب: عن أنس.

- لما فتح النبي ﷺ، خيبر، اصطفى صفية بنت حيي ... الحديث.

رواه الطبراني (٥٩٤٣)، ورقم الإحالة: [٤٠٤٥]

* عيسى بن عبد الهادي: عن أنس.

- "فجعل النبي ﷺ، على عضلة بنت حيي خيارها".

رواه الطبراني (٥٩٥٠)، ورقم الإحالة: [٤٠٤٦]

■ القدوس من طيّان الحربي، أبي نعيم.

- خرج عنه مقاتل الطيب، فقيل له: إن عندك أحاديث قد عيبوا بأقذاعها عيبوا، وعدتها رطل من الطبرزد، فقال: وكأنها يقرونك هذه؟ [يسورون عليه]، فقال له [...] الحديث.

رقم الحديث (٧١٣)، ورقم الطبقات: [٤٧٠].

■ قتادة بن دعامة، هو أبي.

- قال رجل: يا رسول الله، كم تؤثر فتح الله على عباده من المعاصي؟ قال: «أعمى عباده». [ضعيف].

رقم الحديث (٧٢٢)، ورقم الطبقات: [٤٧٤].

- "أجر حسن الصحابة لقمة الجيف".

رقم الحديث (٧٨٨)، وهي زيادة في الحاشية في الإخلاص.

- عن أبي [...] قال: لا عدوى ولا طيرة، ولكن عدوى الجذام والبرص.

رقم الحديث (١٤٩٤)، ورقم الطبقات: [٤٩٨].

- سئل أبي بن مالك، كيف كانت قراءة رسول الله؟ قال: كانت مدا، ثم قرأ: ﴿بِسْمِ اللَّهِ الرَّحْمَٰنِ الرَّحِيمِ﴾، يمد بالرحيم.

رقم الحديث (٧٧٨)، ورقم الطبقات: [٤٩٦].

- سأل أهل مكة رسول الله ﷺ أن يطلق النهر يمكة حرثين، قال الله عز وجل: ﴿أَفَلَا تَبْصِرُونَ أَمْ أَنَا خَيْرٌ مِّنْ هَٰذَا﴾.

رقم الحديث (٣٨٠)، ورقم الطبقات: [٥٣٤].

- أن جارية يهودي من رجال بني فلان قتلت [...] فقام الحديث.

رقم الحديث (١٣٣٥)، ورقم الطبقات: [٥٣٥].

- عن رسول الله ﷺ قال: «أفضل الأعمال: الحج الذي لا تحبج فيه الرفث، ولا فسوق، ولا جدال، والعج والثج».

رقم الحديث (٧٩١)، ورقم الطبقات: [٥٤٠].

- "من لم يرحم صغارنا ويعرف شرف كبارنا فليس منا".

رقم الحديث (٧٩٧)، ورقم الطبقات: [٥٤٧].

- في قوله عز وجل: ﴿وَإِذَا قَالَ لَكُمْ ثَبَّتَكُمْ﴾، قال: غلب خير، ﴿لَيْسَ لَكُمْ مِّنَ الْأَمْرِ شَيْءٌ﴾ [آل عمران: ١٢٨]، قال: يا رسول الله، عدت ثلاث، قال: فأول الخير ﴿وَمَا جَعَلَهُ اللَّهُ إِلَّا بُشْرَىٰ لَكُمْ﴾، قال: يا رسول الله، عدت ثلاث، قال: فأول الخير ﴿وَلِتَطْمَئِنَّ قُلُوبُكُمْ بِهِ﴾، قال: يا رسول الله، عدت ثلاث، قال: فأول الخير ﴿وَمَا النَّصْرُ إِلَّا مِنْ عِندِ اللَّهِ﴾.

رقم الحديث (٣٧٩)، ورقم الطبقات: [٥٧٦].

- عن أبي [...] قال: "أثرت على أبي أبي بن أبي أمية جبة". ثلاثة. قال: [...]

وهو رسول الله ﷺ: «إِنَّهُ لَمْ يَكُنْ قَبْلَكَ نَبِيٌّ إِلَّا كَانَ لَهُ نَذِيرٌ مِنْ دُونِكَ وَإِنَّ اللَّهَ زَيَّنَ بِكَ مَكَّةَ لِنَفْسِهِ وَحَرَّمَهَا بِحَرَمِهِ فَمَكَّةُ لِلَّهِ لَا مِنِّي الآيات... الحديث.

رقم الحديث: (٣٧٣٥)، رقم الصفحة: (١٠٧٦).

- حديث عن سَلَمَةَ العائل أنهم لما سمع بنت خمران، وأسماء أم الفرعان، وعديته بنت الجون، وفاطمة بنت قيس.

رقم الحديث: (٣٧٩٨)، رقم الصفحة: (١٠٩٤).

- أخبرنا عفان بن أبي مسلم: فاطمة بنت قيس، وأسماء بنت الضحاك، وعديته بنت الجون، وفاطمة بنت قيس.

رقم الحديث: (٣٧٩٩)، رقم الصفحة: (١٠٩٤).

- أخبرنا عفان بن أبي مسلم: فاطمة بنت قيس، وأسماء بنت الضحاك، وعديته بنت الجون، وفاطمة بنت قيس.

رقم الحديث: (٣٨٠٠)، رقم الصفحة: (١٠٩٤).

- أخبرنا عفان بن أبي مسلم: فاطمة بنت قيس، وأسماء بنت الضحاك، وعديته بنت الجون، وفاطمة بنت قيس.

رقم الحديث: (٣٨٠١)، رقم الصفحة: (١٠٩٤).

- أن رجلا من الأنصار كان يأتم على عهد رسول الله ﷺ، وكان في عقله ضعف... الحديث.

رقم الحديث: (٣٨٢٥)، رقم الصفحة: (١٠٩٨).

- أن النبي ﷺ، أخبرهم عن هود، عن ظهر الفرس، وعن ولد الزنا.

رقم الحديث: (٣٨٢٩)، رقم الصفحة: (١١٠٠).

- أن رسول الله ﷺ، أخبرهم أن النبي السابع، دفنها على ظأر من سبع... الحديث.

رقم الحديث: (٣٨٣٧)، رقم الصفحة: (١١١٠).

- رفعت إلى السدرة فإذا أربعة أنهار، جاؤا بإناء... الحديث، وفيه: وأوليت الكوثر، فإذا فيه طير أعناقها كأعناق الجزر، فيه حيتان... الحديث.

رقم الحديث: (٣٨٤٦)، رقم الصفحة: (١١١٧).

- سيا رسول الله ﷺ، بطلا أصحابه، فإذا ثلاثة على بعير، فجاء الجمل فجلس... الحديث.

رقم الحديث: (٣٨٨٦)، رقم الصفحة: (١١٢٤).

- أخاصي الأهل الكتاب من أنس ﷺ.

رقم الحديث: (٣٩٤٩)، رقم الصفحة: (١١٣٠).

- أخلق بي وبهذه وبهذه أن أعجلت نفسي شماتة لأعدائي يوم القيامة... وهو طرف من حديث الشفاعة الطويل.

الجزء (٦ ص٣٣٢ ـ ٣٣٧) أو أحد بعدها الإسناد في المستدرك على الذي بعدها

الإسناد كاملاً في كتاب الإيمان من حديث "شعائر الإسلام" من أمر، وكره، وفيها في الكبرى (٥٠٤٠، ٣٤١٦) من الطلاق وكذلي ليس بها الإسناد وإن كان من طرق أيضاً فقاله ص.

- "الأحلاف" كذا، فأما طبق طريقنا: لئن ما أحفيت، وما أسكنت فيك، فذلك لك. [٢٤٤٤، ٢٤٤٥، ٢٤٤٦، ٢٤٤٧، ٢٤٤٨، ٢٤٤٩، ٢٤٥٠، ٢٤٥١، ٢٤٥٢، ٢٤٥٣، ٢٤٥٤، ٢٤٥٥، ٢٤٥٦، ٢٤٥٧، ٢٤٥٨، ٢٤٥٩، ٢٤٦٠، ٢٤٦١، ٢٤٦٢، ٢٤٦٣، ٢٤٦٤، ٢٤٦٥، ٢٤٦٦، ٢٤٦٧، ٢٤٦٨، ٢٤٦٩، ٢٤٧٠، ٢٤٧١، ٢٤٧٢، ٢٤٧٣، ٢٤٧٤، ٢٤٧٥، ٢٤٧٦، ٢٤٧٧، ٢٤٧٨، ٢٤٧٩، ٢٤٨٠، ٢٤٨١، ٢٤٨٢، ٢٤٨٣، ٢٤٨٤،

• رقم الحديث: (٦٧٨٥) (٦٧٧٩) (٦٧٨٠) رقم الإلكتروني: [٦٧٩٢]

- الحديث الحادي الأربعون والحادي الأربعون: ما رجح أحد على هريقٍ فرحمني. - الحديث.

• رقم الحديث: (٦٧٨٦) رقم الإلكتروني: [٦٧٩٣]

- كان سيدنا محمد ﷺ يخبرنا عن أخ له صالح، وكان يخبرنا أنه ليس أحد أعز على الله منه. - الحديث.

• رقم الحديث: (٦٧٨٧) رقم الإلكتروني: [٦٧٩٤]

• محمد بن إبراهيم التيمي، عن أنس

- "أعاشر أقاربك، فقد انقطع فيما بيننا حبل".

• رقم الحديث: (٦٧٨٨) (٦٧٨٩) (٦٧٩٠) رقم الإلكتروني: [٦٧٩٥]

- "تفكلك عن أهلك وولدك وخادمك حسنك، فلا تبيتن ثلاثا ما وألتي".

• رقم الحديث: (٦٧٩١) (٦٧٩٢) رقم الإلكتروني: [٦٧٩٦]

• محمد بن سيرين، عن أنس بن مالك

- "أن النبي ﷺ قال: لا يأتي بالخير إلا الخير".

• رقم الحديث: (٦٧٩٣) رقم الإلكتروني: [٦٧٩٧]

- مما أدرك الناس إلى كلامك، يوم تلقى ملك، فقال رسول الله ﷺ: "لو أخرت الشيخ في بيته لأتيناه".

• رقم الحديث: (٦٧٩٤) رقم الإلكتروني: [٦٧٩٨]

- "ما خلق هذا، فإنه مكتوب فالمرضع خلقا" يعني: أن فقدته زوجه أم سليم.

• رقم الحديث: (٦٧٩٥) (٦٧٩٦) (٦٧٩٧) رقم الإلكتروني: [٦٧٩٩]

• محمد بن مسلم بن عبيد الله بن عبد الله بن شهاب الزهري، عن أنس

- أن رسول الله ﷺ، قال: إذا رأيتم الخطيب يخبر عباده.

• رقم الحديث: (٦٧٩٨) (٦٧٩٩) رقم الإلكتروني: [٦٨٠٠]

- لا رجع رسول الله ﷺ من أحد سمع به أن الأحساء يكلمن، فكن خيرة لا والي له. - الحديث.

• رقم الحديث: (٦٨٠٠) وإسناده حسن، احتفظ في الإلكتروني: [٦٨٠١]

- "إن رسول الله ﷺ نهى رسول الله ﷺ أن يقضي حبر ربه".

• رقم الحديث: (٦٨٠١) (٦٨٠٢) (٦٨٠٣) رقم الإلكتروني: [٦٨٠٢]

- رأى رسول الله ﷺ رجلا به حاجة، فأمر بالصلاة وأمرهم بأن يقتدوا.

• رقم الحديث: (٦٨٠٤) (٦٨٠٥) رقم الإلكتروني: [٦٨٠٣]

- أن ناسا من الأنصار قالوا: يا رسول الله، اقدر لنا نقدرا لا ألين أعمال الناس فقال: "لا والله، ولا نقدر ولا نزور عنه".

وفي الصحيح: (٢٠٠٤)، وفي الإفراد: (٢٠٧٣).

- قصد الأبي: ﷺ الشيخ، وأنا أمر عثمر، وعاتب وأنا ابن عشرين.

وفي الصحيح: (٢٦٢٧)، وفي الإفراد: (٢٠٧٢).

- ابن أبي ﷺ كان يدعا: «اللَّهُمَّ اغْفِرْ لِي مَا أَنْتَنِي بِأَعْلَمِي، يا نَفْسِ، وَاغْفِرْ لِي مَا أَنْتَنِي بِأَعْلَمِي».

وفي الصحيح: (٢٧١٩)، وفي الإفراد: (٢٠٧٣).

- إن أجوب نبي الله ليت به بلاؤه حتى عشرة سنة، فرفضه القريب والبعيد إلا رجلين. ٢ الشيخ.

وفي الصحيح: (٢٤٠٤)، وفي الإفراد: (٢٠٧٤).

- لم يكن ولد على أشبه برسول الله ﷺ من الحسن.

وفي الصحيح: (٢٤٢٢)، وفي الإفراد: (٢٠٧٥).

- ابن ﷺ ثلاثة قتل الأبي بغير حق، ثالثا.

وفي الصحيح: (٢١٢٣)، وفي الإفراد: (٢٠٧٥).

- ابن ﷺ الشيخ، كبير السن زيادة من الشوكة.

وفي الصحيح: (٢٤٠٤)، وفي الإفراد: (٢٠٧٦)، وفي الإفراد: (٢٠٧٦).

- سنة الأبي ﷺ، ناصبه ما شاء الله، ثم توفي بعد.

وفي الصحيح: (٢٤٢٤)، وفي الإفراد: (٢٠٧٧).

- إن ﷺ أعطاه أمر وسلم، ﷺ بعضا وعزا بعد الطلب، وقد عدو وقال: «أَوَلَا أَدُلُّكَ عَلَى خَيْرِ خِصَالِ الدُّنْيَا وَالْآخِرَةِ؟ تَعْفُو عَمَّنْ ظَلَمَكَ، وَتُعْطِي مَنْ حَرَمَكَ، وَتَصِلُ مَنْ قَطَعَكَ».

وفي الصحيح: (١٣٥٩)، (١٣٦٥)، (٢٨٨٧)، (٢٤٠٤)، وفي الإفراد: (٢٠٧٨)

- الشيخ مقتصف، ذي طرين أو أقدم على الله أبي وسلم، مهم الوداد من مالك. ٢ الشيخ، وقيه قصة استيقاظه أو من مالك.

وفي الصحيح: (٣٧٥٨)، وفي الإفراد: (٢٠٧٩).

- لما أسر أبو العاص، قال: إن لها أجرت أبا العاص، فقال النبي ﷺ: «وقد أجرنا من أجرت زينب» إنه يجير على المسلمين أدناهم.

وفي الصحيح: (٣٤٣٨)، (٣٤٣٩)، (٣٤٤٠)، وفي الإفراد: (٢٠٨٢).

- لما توفي ابن ﷺ الشيخ، قال: الشيخ ما يبكيك يا عوف؟ إنا لم نأمرهم.

وفي الصحيح: (٢٤٢١)، وفي الإفراد: (٢٠٨٣).

- الصبيك من ابنك الصالين من بيت عمرك وهديته بنت عبيلة وفاطمة بنت أسد

• واللفظ له (٧٢٩٩)، وابن ماجه (١٨٠٢).

• المختار من فقال: من أمير.

- أن النبي ﷺ حضهم على الصلاة، وبأمرهم أن يصلوا قبل انصرافه من الصلاة.

• "إن الرسالة والنبوة قد انقطعت، فلا رسول بعدي ولا نبي ..." الحديث، وفيه: "ولكن المؤمن جزء من أجزاء النبوة".

• واللفظ له (٧٢٨٣)، وابن ماجه (١٨٠٩).

- يعني: مع الصطلق إلى رسول الله ﷺ، فقالوا: مثل أتانا من نجع صعلكانا بعنك.

الحديث.

• واللفظ له (٧٢٨٠)، وابن ماجه (١٨٠٧).

• مسلم الأعور، عن أنس.

- كان رسول الله ﷺ، معه الرهن يبيع ويرتهن الجارية.. الحديث.

• واللفظ له (٧٢٧٤)، وابن ماجه (١٨٠٥).

- كان النبي ﷺ يدعو عند، ويضع عنده في الأرض، ويقيء عنده الشلوك، ويركب الحمار.

• واللفظ له (٧٢٧٠)، وابن ماجه (١٨٠٤).

- نبي النبي ﷺ عن الأكل، والشرب في ثلاث.

• واللفظ له (٧٢٧٦)، وابن ماجه (١٨٠٦).

• معاذ بن جبل، عن أبي بكر الأزدي، عن أنس.

- "يأتي على الناس زمان تظل البيوت مسلمة، ولا أحد بها، إلا الأجر ..".

• واللفظ له (٧٢٨٥)، وابن ماجه (١٨٣٠).

• معاوية بن قرة الأزني، عن أنس.

- كنا نهى عن الصلاة بين السواري، ونحن مغهما نؤمر.

• واللفظ له (٧٢٨٩)، وابن ماجه (١٨٣٨).

- من السنة إذا دخلت البصرة أن تبدأ برجلك اليمنى، وإذا خرجت أن تبدأ برجلك اليسرى.

• واللفظ له (٧٢٨٤)، وابن ماجه (١٨٤١).

• معبد بن هلال، عن أنس.

- كنا إذا أتينا على أنس بن مالك أخرج إلينا علل عنده، فلقد سمعته بين النبي ﷺ، فكتمناه، وهو عندنا عليه.

وفي الحديث (٦٢٢٩)، وفي الحديث (٦٢٤٣):

- مكحولٌ، عن أنس.

- قال: مع رسول الله ﷺ في سفرٍ، فرَبَتْ فرَسًا، فإذا رجلٌ في الوادي يقول: اللهم اجعلني مع أحبِّ خلقك إليك. الحديث.

وفي الحديث (٦٢٤٥)، وفي الحديث (٦٢٤٥):

- "اللهم اجعلني مع مَنْ شئتَ". الحديث.

وفي الحديث (٦٢٤٦)، وفي الحديث (٦٢٤٦):

- موسى بن أنس، عم أبيه.

- أن الأسقف الأشتر، صاحب جيش السواد، وفد إلى المهدي الخليفة. الحديث.

وفي الحديث (٦٢٤٧)، وفي الحديث (٦٢٤٧):

- عن عمِّ أبيه ﷺ: "إذا جرحت". الحديث.

وفي الحديث (٦٢٤٨)، وفي الحديث (٦٢٤٨):

- موسى بن أبي عائشة، عن أنس.

- وأنَّ رجلًا من ﷺ توضأ وحلق شعره، وقال: "يا بنا أمرني بي". وفي الحديث (٦٢٤٩)، وفي الحديث (٦٢٤٩):

- الحَجر بن أنس، عم أبيه.

- إن كانت الريح لتُحدث، فيأتي المسجد فتجد الثيابة.

وفي الحديث (٦٢٥٠)، وفي الحديث (٦٢٥٠):

- أن أم سليم تزوجت أبا طلحة على صداقٍ بما.

وفي الحديث (٦٢٥١)، وفي الحديث (٦٢٥١):

- أن أبا طلحة نعى إلى ﷺ ابنه، فصرخ، فقال: "وحبيبٌ وحبيب". الحديث.

وفي الحديث (٦٢١١)، وفي الحديث (٦٢٥٢):

- يُعَبِّر أو يؤدِّ الأمر إلى السبي. من أنس.

- قال: سأل رسولَ الله ﷺ كيف تقول أهل النار على وجوهها؟. قال: "إن الذي أمشاهم على القوائم قادرٌ أن يمشيهم على وجوههم".

وفي الحديث (٦٢٥٣)، وفي الحديث (٦٢٥٣):

- قال: وقال: يا رسول الله، ﴿أَفَمَن يَمْشِي مُكِبًّا عَلَىٰ وَجْهِهِۦٓ﴾؟. قال: "إن الذي أمشاهم على القوائم قادرٌ أن يمشيهم على وجوههم".

وفي الحديث (٦٢٥٤)، وفي الحديث (٦٢٥٤):

- مثلان عن علي، عن أنس.

- يا رسول الله، ﷺ، ويلان يشتاب بالبقيع، فقال: "يا بلال، هل سمع نبأ امرأة"؟

قال لا والله، ما أسمعه. قال: "لا تسبح أحمق إلى طبيرة ينادونه".

رواه الطبراني. (١٩٤)، ورقم الإتحاف: (١٩٤٧).

- شهدت ابنة أرسول الله ﷺ، وهو حالس على الطبر، فرأيت حبينه تدمعان. . . الحديث.

رواه الطبراني. (٦٨٠)، ورقم الإتحاف: (٩٦٣).

- يمين من حلف بالعباءة، فهي أيمان.

- أتى أسيد بن حضير الأشهلي الطبر إلى رسول الله ﷺ، فذكر له أهل بيت من الأنصار فيهم حمقاء. . . الحديث. وفيه: "لا تحلفن أحمقا فيحب رسولُ ومَنْ يَهْوَى الرفا".

رواه الطبراني. (٦٦٢)، ورقم الإتحاف: (٩٣٦).

- فضل عرض على الأحمق مائة.

رواه الطبراني. (٦٧٤)، ورقم الإتحاف: (٩٤٨).

- كنت أصغر رسول الله ﷺ، فقدمه في غزو مشوى، فقال: "اللهم اكفني بأحب خلقك إليك، يأكل معي من هذا الطبر". . . فقلت: اللهم اجعله رجلا من الأنصار، فجاء علي. . . الحديث.

رواه الطبراني. (١٩٩٤)، ورقم الإتحاف: (٢٣٥٤).

- يمين من حلف بالعباءة، فهي أيمان.

- "أيسرك مشيي معك إلى الطبرة؟ قال: لا يسرني". . . الحديث.

رواه الطبراني. (١٠٧٠)، ورقم الإتحاف: (١٤٥٣).

- يمين لم أبر كيف. عن أنس. وفي الحاد سمعه منه.

- لما نزلت هذه الآية على رسول الله ﷺ: ﴿ وَمَا أُوتِيتُم مِّنَ شَيْءٍ ﴾، قال رجل: "لو علم أن الأمر من الله لأبرأ".

رواه الطبراني. (١٠٧٢)، ورقم الإتحاف: (١٤٦٢).

- "من تكلم بالفارسية، زادت في خبثه، وذهبت من مروءته".

- "من تكلم بالفارسية زادت في خبثه، وذهبت من مروءته".

- يزيد بن أبان الرقاشي، عن أنس.

- بعث رسول الله ﷺ، بعثا، فيهم آكلة الأعضاء من الأسباء، منهم أبجاد الأكف من بني إسرائيل.

- ذكر لي أحد من إخواني من الأسباء، آكلة الأعضاء، أبو ثور كان حدث بن مريم، فبلغه أن أحدا.

رواه الطبراني. (٩٢٣)، ورقم الإتحاف: (١٠٥٠).

● عن رسول الله ﷺ: يرحل وهو بغيرٍ. يا أرحم الراحمين، فقال: "سل فقد نظر الله إليك".

(رواه الطبراني، رقم الإفادة: [٦٥٢٠])

● أن رسول الله ﷺ نزل بأبا أمامة، وبه ما به. - الحديث.

(رواه الحديث، رقم الإفادة: [٦٨١٦])

● يزيد بن عبيد أبو الوليد الطبيبي، عن أنس.

- "أما الأمانة فإلى من خشيتك، ولا أظن من خشيتك".

(رواه الحديث، رقم الإفادة: [٧٣٢٥])

● يزيد أبو أحمد، عن أنس.

- قال: أبطأ على نبي الله فحلفه كأنه عرض فوجع. - الحديث.

(رواه الحديث، رقم الإفادة: [٧٤٧٤])

● الكلبي عن أنس.

- أنه لم يكن نبي قبلي الله بين أنس، جزء عتمة.

- ما نزع عبد عبداً بنزعة عبد له. - الحديث.

(رواه الحديث، رقم الإفادة: [٧٧٩٧])

● أبو عثمان، عن أنس. أسد، أحمد

- ما نزع الله نبياً إلى نبيه خشية أن يستلم حجارة، قال أنس: فقلت لي أبي: "أكنتم تفعلون هذا في الجاهلية؟ - الحديث.

(رواه الحديث، رقم الإفادة: [٨٠٣٤])

● أبو عاصم النبيل، عن أنس.

- قال رسول الله ﷺ: إذا حب نفس للات حرب وقال: "هو أعلم وأرأس أو".

(رواه الحديث، رقم الإفادة: [٨٤٣٧])

● أبو معقل، عن أنس.

- أتاك رسول الله ﷺ، يوم وفاته، عرائه فطيرة، فأدخل يده تحت العباءة، فمسح عظم وسط، ولم يقدر أحد.

(رواه الحديث، رقم الإفادة: [٨٦١١])

● سوى أسد، عن.

- قال أنس: أتيتهت بدارة قال: لأولاده، ولي أكتب هي بدر.

(رواه الحديث، رقم الإفادة: [٨٦٢٢])

● أسد سمع أنس بن مالك.

٣٣ - سمعه أنس بن مالك.

٣٣- من عمل واعتمل، وقاد وانقاد، وذاد وأعمل، واستمتع غيره أنه به ينبه ويبين أفضله.
وقوله الحقيقة: (٢٠٩)، وقوله: يذكر الخاطئ في الأخلاق هذه الأوصاف.
٣٤- من عمل واعتمل، ثم قاد وانقاد، فطعن من الأعراض فاستمتع وأفصت، كان له بكل خطوة أجر، حسبما جاء في الحديث.
وقوله الحقيقة: (١٥٠٤)، (١٥٠٥)، (١٥٠٦)، وقوله الحقيقة: [٢٠٢].
٣٥- "إن أفضل أيكم يوم الجمعة، فله خلق آخر، وفيه الحقيقة، وفيه الحقيقة ..... "
وقوله الحقيقة: (١٥٠٤)، (١٥٠٥)، (١٥٠٦)، وقوله الحقيقة: [٢٠٢].
٣٦- سمعت أبو الحسن الحقيقة يقول:
إذا هذا الجليس يشاكلنا ثقلوه مؤنس طيبه، وسكانى، ومؤنس أرضاه، وذلك في الدنيا على طريق زوال من الدنيا، فحبب الحقيقة وأوليائه الدنيا، فزوده فزوده، فزوده، فزوده،

باب ابْناه

٢٩ - مسند بديل بن ورقاء الخزاعي

- "من كان حاضًا فليصلح، فإنى آتم أكل وشرب".

الحكم: إسناده (٣٣٠٣)، والإفادة: [٢٠٤]

٣٠ - مسند قراءة من طرائب حديثه عند العلماء في مسند الكتوبين:

- أوس بن مخنف: عن أبيه.

- "إنما الخوف أن تسمعُوني".

الحكم: إسناده (٣٣٠٤)، والإفادة: [٢٠٣]

- إلقاء بن الليف: عنه.

- "كنت أقولون في الرجز وهل الملتث وأصاب كعبٌ زنادها بأرجل فقيل، ومقتلها له طعام وشراب ... الحديث.

الحكم: إسناده (٣٣٠٤)، والإفادة: [٢٠٤]

- يزيد بن مخنف: عنه.

- "كنت أنا وعبد الله بن عقبة جالسين عائطًا، فأصابنا ظمأ في ... الحديث.

الحكم: إسناده (٣٣٠٤)، والإفادة: [٢٠٤]

- إلقاء أبو عمرو: عنه.

- "أسواق الجاهلية أربعة: فإن العرب كانت تجتمع في سوق ظرار ... "

الحكم: إسناده (٣٣٠٥)، والإفادة: [٢٠٦]

- سمعت رسول الله ﷺ يقرأ: ﴿ وَلَا تَقْتُلُوٓاْ أَوْلَٰدَكُمْ خَشْيَةَ إِمْلَٰقٍ ﴾، فقلت: أسواق الجاهلية، والإفادة: [٢٠٦]

الحكم: إسناده (٣٣٠٥)، والإفادة: [٢٠٦]

- أبو الطفيل: عنه.

- "شهدت عليا عليه السلام وأتاه رجل فقال: يا أمير المؤمنين، أرأيت ما أفطرت عليه هل هو رزق رزقنيه الله أم ما رزقه الحرام؟ ... الحديث.

الحكم: إسناده (٣٣٠٦)، والإفادة: [٢٠٧]

- عبد الرحمن بن عوسجة: عنه.

- "لا وسول الله ﷺ، كان يقول: "سوءا صفوفكم أو لتخلفن قلوبكم"، وكان يقول: إن الله وملائكته يصلون على الصف الأول".

رقم الحديث (٢٤٣٣)، رقم الإخاء: (٢٤٣٣).

- عن قتادة، أنه قال: إلا الله وحده، إلا أن يكذب له الله، ثلاثة: وله الحمد، وهو على كل شيء: تقدير خير، وهذه أرجى، فهي كقولك ستة.

رقم الحديث (٢٤٣٤)، رقم الإخاء: (٢٤٣٤).

- "وارحموا أيتام الحي، لا يختطفنكم الرواة الخطف": كذبت، يا رسول الله، ما أولاد الحية؟ قال: "هذان جرء منه وتكون بأشر من اليمن".

رقم الحديث (٢٤٣٥)، رقم الإخاء: (٢٤٣٥).

- "أيما امرأة تبرقعت فلا حج لها".

رقم الحديث (٢٤٣٦)، رقم الإخاء: (٢٤٣٦)، (٢٤٣٦)، (٢٤٣٦)،

- ٨ ـ أبي النبي ﷺ، قال: فما حجه ما دون ذلك ... الحديث.
ورقم الحديث (٢٣٩٤)، ورقم الإلحاق: [٢١١٤].
- ٩ ـ أيها الفرائض أعلمكم ...
ورقم الحديث (٢٧٤٥)، ورقم الإلحاق: [٢١١٦].
- ضمير ﻫ عند الله، أو لحاجتي السيء، عند ...
- ١٠ ـ عند النبي ﷺ، بمجد على الكعبة.
ورقم الحديث (٢٩١٨)، ورقم الإلحاق: [٢١٢٢].
- ١١ ـ النبي ﷺ، إلا مثل حبه.
ورقم الحديث (٢٩٢٧)، ورقم الإلحاق: [٢١٢٧].
- ١٢ ـ النبي ﷺ، الفوس والكتار، طائر فوق ما من حديث الفيد.
ورقم الحديث (٢٩٤٠)، ورقم الإلحاق: [٢١٣٠].
- ١٣ ـ أبي النبي ﷺ، الشكر، ثم يوم حنين، ثم عن بيته فلم يزل.
ورقم الحديث (٢٩٥٣)، ورقم الإلحاق: [٢١٣٩].
- ١٤ ـ قال: أخبرت سعدة، من رسول الله ﷺ، كان يمشنا أصحابه، وكنا مشتغلين في ...
وبقية الإلحاق.
ورقم الحديث (٣٣٩٠)، (٤٤٢٠)، ورقم الإلحاق: [٢١٤٣].
- قال له رجل: يا أبا عبدالله، ﴿وَلَوْ شَآءَ لَهَدَىٰكُمْ أَجْمَعِينَ﴾، أهو أخرجك بالعلم العلم ...
- قال: فقال: قال: لا، ولكن هو أخرجني بالذي كانت عليه، فقبل الإجابة فأبى.
ورقم الحديث (٣٤٨٣)، ورقم الإلحاق: [٢١٤٤].
- في قوله عز وجل: ﴿وَمَا يَعْلَمُ جُنُودَ رَبِّكَ إِلَّا هُوَ﴾، قال: ما هذه الجنود؟ قال: هو الصيف ...
- في قوله عز وجل: ﴿وَيَقُلْ لَهُمْ قَوْلًا بَلِيغًا﴾، قال: قلت لهم: فيتناولون منها كيف شاءوا.
ورقم الحديث (٣٩٦٢)، ورقم الإلحاق: [٢١٥٦].
- أقام عز وجل طائرا من الهواء بين صحت من صحن دارهم، ... الحديث.
ورقم الحديث (٤٠٨٢)، (٤٠٨٣)، (٤٠٨٤)، ورقم الإلحاق: [٢١٥٨].
- قال: الله أجود من يوم عند ولايتان، وكانت الأعمار إليها وأجلين ومكانين.
ورقم الحديث (٤٠٩٤)، ورقم الإلحاق: [٢١٥٩].
- ﴿أَيَحْسَبُ أَن لَّن يَقْدِرَ عَلَيْهِ أَحَدٌ﴾.
ورقم الحديث (٤٢٤٣)، (٤٢٤٤)، ورقم الإلحاق: [٢١٦٠] إلا أنه لم يذكر إسناده الحديث الثاني.

• تعمد رسول الله من غير الله.
﴿ وَإِنَّهُمْ مِنْ بَعْدِهِ لَيَقُولُونَ ﴾: قال: يعود ولكن مثله الموت...».
والحديث (٣٣٧٧) ، وهو الإخلاد. [٣٣٧٧]

• الهلاب: بنو أبي صعصعة.
• «إن يوم فلان لشديد»: صعب لا يصبر.
والحديث (٢٤٥٠) ، (٢٤٥١) ، (٢٤٦٢) ، (٢٤٦٣) ، (٢٤٦٤) ، (٢٤٦٧) ، (٢٤٦٨) ، (٢٤٦٩) ، (٢٤٧٠) ، (٢٤٧١) ، (٢٤٧٢) ، (٢٤٧٣) ، (٢٤٧٤) ، (٢٤٧٥) ، (٢٤٧٦) ، (٢٤٧٧) ، (٢٤٧٨) ، (٢٤٧٩) ، (٢٤٨٠) ، (٢٤٨١) ، (٢٤٨٢) ، (٢٤٨٣) ، (٢٤٨٤) ، (٢٤٨٥) ، (٢٤٨٦) ،

- كي استأذنت رجل حرجل في الاستئذان ألعلي ظهر بأذنك، فضع عينك، وضع عينك، وهذا لفظ أحمد.

وفي لفظ أحمد: (١٠٤٠٨)، وفي الأدب: (٣٧٢٤).

- عن أبي هريرة قال: قال رسول الله ﷺ: «لو أن رجلا اطلع عليك بغير إذن فحذفته بحصاة ففقأت عينه ما كان عليك من جناح».

وفي لفظ أحمد: (٧٤٠٤)، (٧٤٢٥)، (٧٤٥٤)، وفي الأدب: (٣٧٢٣).

- عن أبي هريرة قال: قال رسول الله ﷺ: «لو أن امرأ اطلع عليك بغير إذن فخ

- كنا إذا وقد الله عليها فجعلها عند ثلاثة. الحديث.

وقد أخرجه أبو داود (٣٢٨٩) وابن ماجه (٢١٢٥).

- جاء أعرابي إلى النبي ﷺ، فقال: يا رسول الله، الدين قبل الميراث، فقال: ﷺ لو كنت أنا أحدا بشيء أحدا لأمرت المرأة أن تحبو زوجها.

وقد أخرجه البيهقي (١٥٥٥٥) وابن ماجه (٢١٢٦).

- يموت الولد ميتا، وهي الأخلاف. الحديث.

وقد أخرجه البيهقي (١٥٣٤٧) وابن ماجه (٢٢٨٤).

- كان رسول الله ﷺ لا يرجع فيما أعطى، يعني يعطي ولا يعتبر بمن أعطى.

وقد أخرجه البيهقي (١٥٩٠٤) وابن ماجه (٢٣٧٧).

- من استعملناه على عمل فرزقناه، وقد أعطيناه ذلك فقد غلل.

وقد أخرجه البيهقي (١٨٤٦٤) وابن ماجه (٢٣٧٣).

- كان لرسول الله ﷺ سيف، كان يقال له: ذو الفقار، يرسم إذا بعثهما له.

وقد أخرجه البيهقي (٤٤٩٤) وابن ماجه (٢٣٧٤).

- "مقلم أسود القرد، وفي الحمام، فإنها إقرعان يطلبان صاحبهما يوم القيامة ثلاثة عواصف، أو عواصف أو فوقان من عقر حوضي".

وقد أخرجه البيهقي (١٨٤٦٤) وابن ماجه (٢٣٧٤).

- كنت جالسا عند رسول الله ﷺ، فجاء رجل، يقال له: ماعز بن مالك، فاعترف على نفسه بالزنا. الحديث.

وقد أخرجه البيهقي (١٥٤٧٧) وابن ماجه (٢٥٥٣).

- كان رسول الله ﷺ، يتعهد الأعمار ويحرمهم. الحديث وفيه: "ما من امرئ مسلم يعيش له ثمانون من الولد".

وقد أخرجه البيهقي (١٥٤٧٧) وابن ماجه (٢٤٩٤).

- عن قال: إذا برئ من الملاعنة فإن كان كاذبا فهو كما قال، وإن كان صادقا فلا سبيل إلى الإصابة سبيل". الحديث.

وقد أخرجه البيهقي (١٥٤٧٧) وابن ماجه (٢٥٥٣).

- كان رسول الله ﷺ يعطيه، فأقبل الحسن والحسين عليهما الحمراء تجران ويقومان، فإذا وقعا على قدميهما بين يديه. الحديث.

وقد أخرجه البيهقي (١٦٠٩٠) و(١٦٢٤٧) وابن ماجه (٢٣٧٥).

- في قوله: ﴿وَلَقَدْ نَصَرَكُمُ﴾ قال: بدلت هزيمة.

وقد أخرجه البيهقي (١٩٣٩٣) وابن ماجه (٢٣٧٦).

- كان رسول الله ﷺ، يقول: أيما امرأة اشترطت فبلغت الوقوم والوزن لا يخرج. الحديث.

- بعث رسول الله ﷺ صبرين من الحامى فى غزوة ذات السلاسل وفيهم أبو بكر وعمر ... الحديث.

مسند أحمد (٤٤٣) رقم الإفادة: [٣٠٠]

- أنه قال لعلى أيسرك أن يجيء أصيلان وأنت فى أيديهم؟ ... الحديث.

مسند أحمد (٤٦٩٨) رقم الإفادة: [٣٠١]

- كان أحب الناس إلى رسول الله ﷺ فاطمة، ومن الرجال على.

مسند أحمد (٢٤٨٦٠) رقم الإفادة: [٣٠٢]

- أنه كان إذا رحل النبى ﷺ يا سيدنا فعلت أنت يا بعلى.

مسند أحمد (٢٤٨٦٠) رقم الإفادة: [٣٠٣]

- أخبرنى أبو عبيدة عنه ﷺ إذا كان النبى يسهو، ولا أظنه القاسانى فى قوله: إذا كان يسهو فإنه يؤتى، ولم أر فى قوله: إذا كان يسهو فإنه يعلم الغيب.

مسند أحمد (٢١٠٦) رقم الإفادة: [٣٠٤]

- إنى كنت أكلم من على ظهر بغلة شهبا، فجعلت أعد ساعات بى الوانها فى جبلى، فأصبنا فأعددت ... الحديث.

مسند أحمد (٢١١٨٦، ٢١١٩٦) رقم الإفادة: [٣٠٥]

- أن سائلا أتى فقال: أين كان رسول الله ﷺ حين سألته عن طلى ... الحديث.

مسند أحمد (٢١٠٩٦) رقم الإفادة: [٣٠٦]

- أنه قال لعلى: إلهى، إلهى، لا تمتنى إلا وأنت راض عنى، وأنت الأول، وليست لك الآخرة.

مسند أحمد (٢٤٢٦) رقم الإفادة: [٣٠٧]

- أنه صلى ﷺ ... الحديث.

مسند أحمد (٧٧٣٠، ٧٧٣٦) رقم الإفادة: [٣٠٨]

- أنت أمرتنى يا فاطمة، إن تحدثت على أبى بصدقة فأنت، وجعت الصدقة على أبى فقال: أجل، فجرت بها السنة بعدك؟

مسند أحمد (٢٥٨٥) رقم الإفادة: [٣٠٩]

- أنت أمرتنى يا فاطمة، إن أبى توفيت وعليها صوم شهرين ... الحديث.

مسند أحمد (٢٥٨٥) رقم الإفادة: [٣١٠]

- كان صوم فاطمة على صوم أبيها، كان يصوم يوم كل سوم.

مسند أحمد (٢٥٨٥) رقم الإفادة: [٣١١]

- كيف، قوم استدار الأمس عراهم الوجود، كأن وجوههم الشمس.

وفي رواية: (٧٧١١)، وفي الإفادة: [٢٣٤٣].

- عن أبي أمامة أنه سمع رسول الله ﷺ يقول: «لا يحدث عبدٌ وجهاً ولا يحدثه اثنتين ...» الحديث.

وفي رواية: (٧٦٩٣)، وفي الإفادة: [٢٣٤٤].

- أن النبي ﷺ سمع رجلاً يقول: اللهم إني أسألك بأنك أنت الله لا إله إلا أنت، الأحد الصمد الذي لم يلد ولم يولد... الحديث.

وفي رواية: (٧٨٥٠)، (٧٨٦٦)، وفي الإفادة: [٢٣٤٦].

- إن صاحب الدعاء أحق بعون ربه، إذا أخلص له.

وفي رواية: (٧٨٥٠)، وفي الإفادة: [٢٣٤٧].

- «من جلب رؤوسه ليرزأ فؤوسه جلب ما ومن حطب بالأمانة فليبع منا».

وفي رواية: (٧٨٥٠)، (٧٨٦٦)، وفي الإفادة: [٢٣٤٨].

- «لا تقبل توبة من قطعت دابته قبل حبريل عليه السلام فلم يخبر بتوبته ولم يأمر».

وفي الإفادة: (٢٣٤٩)، [٢٣٤٩].

- «أيما أخذة عشرون درهماً فصاعداً ...» الحديث.

وفي رواية: (٧٨٥٠)، وفي الإفادة: [٢٣٥٠].

- «هي يوم القيامة الفرائض كما في الدنيا» الحديث.

وفي رواية: (٧٨٥٠)، (٧٨٦٦)، وفي الإفادة: [٢٣٥١].

- "قول لا إله إلا الله وفي رسول الله" أجر، به أثر، وفي رسالته وأنت، وما كان على في حاجة رسول الله ﷺ أبتغي فيها، وأرجي لي رسول الله ﷺ يوم الاثنين وصل على يوم الاثنين.

وفي رواية: (٧٨٣٦)، (٧٨٦٦)، وفي الإفادة: [٢٣٥٢].

- عطب، أبو بكر وعمر فأعطاه الله، رسول الله ﷺ "أيما عجز" وعجلها على فترزحها.

وفي رواية: (٧٨٣٦)، وفي الإفادة: [٢٣٥٣].

- «لا تقبل توبة من قطعت دابته قبل حبريل عليه السلام فلم».

وفي رواية: (٧٨٣٦)، (٧٨٦٦)، وفي الإفادة: [٢٣٥٤].

- "العجلة الذي بيده ويعجم العظام، فمن تركها فقد كفر".

وفي رواية: (٧٨٣٦)، وفي الإفادة: [٢٣٥٥].

- سأل عن إلى صاحب فراغت الطلاب، فحملا إلى فعلما: قلت: كنت بليدة» ...» الحديث.

وفي رواية: (٧٨٣٦)، (٧٨٦٦)، وفي الإفادة: [٢٣٥٦].

= فدورت عنه على أبي العيس، فرأيت منه جفوة، فلما قدمت على رسول الله، ذكرت له فاعتصمته، وذكرت له رسول الله، يقول: «هو»، فقال: «ما يريدك الناس، ما بالأمين من أصحبهوا؟ فقلت: بل يا رسول الله، فلا، من لست منه فما معي سواه».

• هذه الرحم بين عوشن، ضعيف.

• خرجت ذات يوم أمشي خاجة فإذا أنا برسول الله ﷺ يمشي، فظننته يريد حاجة .. فذكر الحديث، وفيه: «أوليك خيرا فأدلك على خير؟ قال: بلى يا رسول الله، فأدلني عليك» أخرجه (٢١٨٨٣)، ورقم الإتحاف: (٢٢٣٠٤).

٣٠ - سمع بسر بن أرطاة رجلا، ابن أبي أرطاة القرشي الحماري.

سمع النبي ﷺ، وعائشة، وأبا بكرة، وأبا هريرة، وأبا أمامة، وأبا الدرداء، وأبا ذر، وأبا أيوب، وأبا عبيدة، وأبا موسى، وأبا مسعود، وأبا قتادة، وأبا جحيفة، وأبا رهم السمعي، وأبا رهم الغفاري، وأبا رهم العنزي، وأبا رهم الجهني، وأبا رهم الأسلمي، وأبا رهم الأنصاري، وأبا رهم الأشجعي، وأبا رهم الأزدي، وأبا رهم الدوسي، وأبا رهم الكناني، وأبا رهم الأسدي، وأبا رهم الأنماري، وأبا رهم الأشعري، وأبا رهم الثقفي، وأبا رهم الأوسي، وأبا رهم الخزرجي، وأبا رهم الباهلي، وأبا رهم الغطفاني، وأبا رهم الفهري، وأبا رهم الحضرمي، وأبا رهم الكلبي، وأبا رهم الطائي، وأبا رهم الحنفي، وأبا رهم الحميري، وأبا رهم الأنصاري

= سلف والغير بن عشيرتي أو من أسيد بن سيدين ... وابن سيدين ... ثم أطعمت» (٢٤٩٣٣) وانظر الأرقام (٤٤٧٧٦) و(٤٤٧٧٧) و(٤٤٧٧٨) و(٤٤٧٧٩) و(٤٤٧٨٠) و(٤٤٧٨١) و(٤٤٧٨٢) و(٤٤٧٨٣) و(٤٤٧٨٤) و(٤٤٧٨٥) و(٤٤٧٨٦) و(٤٤٧٨٧) و(٤٤٧٨٨) و(٤٤٧٨٩) و(٤٤٧٩٠) و(٤٤٧٩١) و(٤٤٧٩٢) و(٤٤٧٩٣) و(٤٤٧٩٤) و(٤٤٧٩٥) و(٤٤٧٩٦) و(٤٤٧٩٧) و(٤٤٧٩٨) و(٤٤٧٩٩) و(٤٤٨٠٠) و(٤٤٨٠١) و(٤٤٨٠٢) و(٤٤٨٠٣) و(٤٤٨٠٤) و(٤٤٨٠٥) و(٤٤٨٠٦) و(٤٤٨٠٧) و(٤٤٨٠٨) و(٤٤٨٠٩) و(٤٤٨١٠) و(٤٤٨١١) و(٤٤٨١٢) و(٤٤٨١٣) و(٤٤٨١٤) و(٤٤٨١٥) و(٤٤٨١٦) و(٤٤٨١٧) و(٤٤٨١٨) و(٤٤٨١٩) و(٤٤٨٢٠) و(٤٤٨٢١) و(٤٤٨٢٢) و(٤٤٨٢٣) و(٤٤٨٢٤) و(٤٤٨٢٥) و(٤٤٨٢٦) و(٤٤٨٢٧) و(٤٤٨٢٨) و(٤٤٨٢٩) و(٤٤٨٣٠) و(٤٤٨٣١) و(٤٤٨٣٢) و(٤٤٨٣٣) و(٤٤٨٣٤) و(٤٤٨٣٥) و(٤٤٨٣٦) و(٤٤٨٣٧) و(٤٤٨٣٨) و(٤٤٨٣٩) و(٤٤٨٤٠) و(٤٤٨٤١) و(٤٤٨٤٢) و(٤٤٨٤٣) و(٤٤٨٤٤) و(٤٤٨٤٥) و(٤٤٨٤٦) و(٤٤٨٤٧) و(٤٤٨٤٨) و(٤٤٨٤٩) و(٤٤٨٥٠) و(٤٤٨٥١) و(٤٤٨٥٢) و(٤٤٨٥٣) و(٤٤٨٥٤) و(٤٤٨٥٥) و(٤٤٨٥٦) و(٤٤٨٥٧) و(٤٤٨٥٨) و(٤٤٨٥٩) و(٤٤٨٦٠) و(٤٤٨٦١) و(٤٤٨٦٢) و(٤٤٨٦٣) و(٤٤٨٦٤) و(٤٤٨٦٥) و(٤٤٨٦٦) و(٤٤٨٦٧) و(٤٤٨٦٨) و(٤٤٨٦٩) و(٤٤٨٧٠) و(٤٤٨٧١) و(٤٤٨٧٢) و(٤٤٨٧٣) و(٤٤٨٧٤) و(٤٤٨٧٥) و(٤٤٨٧٦) و(٤٤٨٧٧) و(٤٤٨٧٨) و(٤٤٨٧٩) و(٤٤٨٨٠) و(٤٤٨٨١) و(٤٤٨٨٢) و(٤٤٨٨٣) و(٤٤٨٨٤) و(٤٤٨٨٥) و(٤٤٨٨٦) و(٤٤٨٨٧) و(٤٤٨٨٨) و(٤٤٨٨٩) و(٤٤٨٩٠) و(٤٤٨٩١) و(٤٤٨٩٢) و(٤٤٨٩٣) و(٤٤٨٩٤) و(٤٤٨٩٥) و(٤٤٨٩٦) و(٤٤٨٩٧) و(٤٤٨٩٨) و(٤٤٨٩٩) و(٤٤٩٠٠) و(٤٤٩٠١) و(٤٤٩٠٢) و(٤٤٩٠٣) و(٤٤٩٠٤) و(٤٤٩٠٥) و(٤٤٩٠٦) و(٤٤٩٠٧) و(٤٤٩٠٨) و(٤٤٩٠٩) و(٤٤٩١٠) و(٤٤٩١١) و(٤٤٩١٢) و(٤٤٩١٣) و(٤٤٩١٤) و(٤٤٩١٥) و(٤٤٩١٦) و(٤٤٩١٧) و(٤٤٩١٨) و(٤٤٩١٩) و(٤٤٩٢٠) و(٤٤٩٢١) و(٤٤٩٢٢) و(٤٤٩٢٣) و(٤٤٩٢٤) و(٤٤٩٢٥) و(٤٤٩٢٦) و(٤٤٩٢٧) و(٤٤٩٢٨) و(٤٤٩٢٩) و(٤٤٩٣٠) و(٤٤٩٣١) و(٤٤٩٣٢) و(٤٤٩٣٣) و(٤٤٩٣٤) و(٤٤٩٣٥) و(٤٤٩٣٦) و(٤٤٩٣٧) و(٤٤٩٣٨) و(٤٤٩٣٩) و(٤٤٩٤٠) و(٤٤٩٤١) و(٤٤٩٤٢) و(٤٤٩٤٣) و(٤٤٩٤٤) و(٤٤٩٤٥) و(٤٤٩٤٦) و(٤٤٩٤٧) و(٤٤٩٤٨) و(٤٤٩٤٩) و(٤٤٩٥٠) و(٤٤٩٥١) و(٤٤٩٥٢) و(٤٤٩٥٣) و(٤٤٩٥٤) و(٤٤٩٥٥) و(٤٤٩٥٦) و(٤٤٩٥٧) و(٤٤٩٥٨) و(٤٤٩٥٩) و(٤٤٩٦٠) و(٤٤٩٦١) و(٤٤٩٦٢) و(٤٤٩٦٣) و(٤٤٩٦٤) و(٤٤٩٦٥) و(٤٤٩٦٦) و(٤٤٩٦٧) و(٤٤٩٦٨) و(٤٤٩٦٩) و(٤٤٩٧٠) و(٤٤٩٧١) و(٤٤٩٧٢) و(٤٤٩٧٣) و(٤٤٩٧٤) و(٤٤٩٧٥) و(٤٤٩٧٦) و(٤٤٩٧٧) و(٤٤٩٧٨) و(٤٤٩٧٩) و(٤٤٩٨٠) و(٤٤٩٨١) و(٤٤٩٨٢) و(٤٤٩٨٣) و(٤٤٩٨٤) و(٤٤٩٨٥) و(٤٤٩٨٦) و(٤٤٩٨٧) و(٤٤٩٨٨) و(٤٤٩٨٩) و(٤٤٩٩٠) و(٤٤٩٩١) و(٤٤٩٩٢) و(٤٤٩٩٣) و(٤٤٩٩٤) و(٤٤٩٩٥) و(٤٤٩٩٦) و(٤٤٩٩٧) و(٤٤٩٩٨) و(٤٤٩٩٩) و(٤٤٩٩٩) و(٤٤٩٩٩

رقم الحديث: (٤١٣٦)، ورقم الإلحاق: [٤١٧٦].

- كان رسول الله ﷺ يصوم على أطيبه.

رقم الحديث: (٤٤٣٠)، (٤٥٤٤)، ورقم الإلحاق: [٤٣٦].

- أن رسول الله ﷺ، صلى في صوف الكعبة.

رقم الحديث: (٤٩٤٦)، ورقم الإلحاق: [٤٣٦].

- له قال للنبي ﷺ: لا تسبقني بآمين.

رقم الحديث: (٨٩٠)، ورقم الإلحاق: [٢٣٥].

- لا يحل لأي أحد منهم أن يأكله غيره ! ... أخشبت.

رقم الحديث: (٤٨١٢)، ورقم الإلحاق: [٤٣٦].

- من رأى بلالاً أم توضأ فليتوضأ الآخر. ... أخشبت. موقوف.

رقم الحديث: (٤٣٣٩)، ورقم الإلحاق: [٤٣٦].

- مررت ببلال وهو في البحبحة، فقلت: ما جلسك يا أبا بحة قال: أنتظر طلوع الشمس.

ورقم الحديث: (٤٣١٦)، ورقم الإلحاق: [٤٤٠].

- نأى أمة إلحاق كان ينتمي إلى العرب وزعم أنه منهم فخطب امرأة من العرب، فقالوا: إن مهر بلالاً رزماتك. ... أخشبت.

رقم الحديث: (٤٣٤٩)، ورقم الإلحاق: [٤٤٦].

●●●

باب الفناء

٤٤ - مسند تميم بن أوس الداري

- "أول ما يحاسب به العبد يوم القيامة صلاته..." الحديث.

رقم الحديث: (٨٧٧٨)، (٨٩٤١)، (٨٩٨٠)، رقم الإلحاق: [٢١٤٥].

- "أنه قال: يا رسول الله، الرجل من التاركين يسلم على بدي الرجل المسلم، قال: "هو أولى بي في حياته وماته".

رقم الحديث: (٢٩٠٩٦)، (٢٩٠٩٣)، رقم الإلحاق: [٢٤٧٧].

- "ليأتين هذا الأمر مشرق الشرق وشهاد..." الحديث.

رقم الحديث: (٨٨٧٠)، رقم الإلحاق: [٢٦٦٠].

●●●

باب الميت يُعذَّبُ ببعض بكاء أهله

٥٤ - حدثنا ثابت بن نصر بن شاس.

- قال: وفيها كتبت عنه، قال: حدثنا عبد الله بن أبي بكر، حدثنا عَبَّاد، قال: وأنا كنت حاضراً ثابتاً، قال: حدثنا عباد، عن ابن عون، عن نافع، عن ابن عمر. - أظنه قال: - رفعه إلى النبي ﷺ، وهو يذكره، فحاضاً في الأرض. - أظنه قال: -

- له قال: يا رسول الله، حدثت أن أبا كبشة قال: كذا وكذا، قال: «لَمْ يَكْذِبْ، وَلَكِنَّهُ نَسِيَ، بَعْضَ الْحَدِيثِ أَوْ تَخَلَّطَ». - أظنه -

حدثنا ابن عون، عن نافع، عن ابن عمر، عن النبي ﷺ، [٢٤٣٧].

- أن ثابت بن نصر، عاد جاره أبا بكرة، وهو أخ لعبد، وأبي كبشة، وهو اسوم أصحابه، وكان، فالتهم أبي أن أبا بكرة عاد به عوداً. - أظنه قال: - فوجد عنده رَبْدَة، في الأرض، فاتخذ منه سبحة.

[٢٤٣٦، ٢٤٣٧، ٢٤٣٨، ٢٤٣٩، ٢٤٤٠، ٢٤٤١، ٢٤٤٢، ٢٤٤٣، ٢٤٤٤، ٢٤٤٥، ٢٤٤٦، ٢٤٤٧، ٢٤٤٨، ٢٤٤٩، ٢٤٥٠، ٢٤٥١، ٢٤٥٢، ٢٤٥٣، ٢٤٥٤، ٢٤٥٥، ٢٤٥٦، ٢٤٥٧، ٢٤٥٨، ٢٤٥٩، ٢٤٦٠، ٢٤٦١، ٢٤٦٢، ٢٤٦٣، ٢٤٦٤، ٢٤٦٥، ٢٤٦٦، ٢٤٦٧، ٢٤٦٨، ٢٤٦٩، ٢٤٧٠، ٢٤٧١، ٢٤٧٢، ٢٤٧٣، ٢٤٧٤، ٢٤٧٥، ٢٤٧٦،

الرفاء

وفي الحديث: (١٧٧٧) ـ وفي الأوقاف: [٢٤٩٤].

ـ أبي: نقوم الحاجة حتى تفعل فداك من أبي بكر؟ ـ: الحديث. وهو طرف من الحديث الطويل الماضي.

وفي الحديث: (٢٨٢٨) ـ وفي الأوقاف: [٢٤٩٤].

ـ أن النبي ﷺ شهد جنازة فأتى عليه قائما فأبى أن يجلسه ـ: الحديث.

وفي الحديث: (٢٨٣٥) ـ و(٢٣٩٩) ـ وفي الأوقاف: [٢٤٩٤].

ـ مر ابن لرجل منا على النبي ﷺ فدعاه فتبعه أبوه ـ: الحديث.

وفي الحديث: (٢٨٤٤) ـ وفي الأوقاف: [٢٤٩٤].

ـ شهد النبي ﷺ الصحبة ثم قام إلى ـ؛ لا تؤمن أصلع خلف هذه الشاة ـ فلم أزل أصلعهم منذ يومئذ ـ: الحديث.

وفي الحديث: (٢٩٧٩) ـ وفي الأوقاف: [٢٤٩٤].

ـ من فارق الروح الجسد، وهو بريء من ثلاث دخل الجنة: من الكبر والغلول والدين.

وفي الحديث: (٢٩٩٤) ـ وفي الأوقاف: [٢٤٩٤].

ـ إني أمرأ ستك زوجها الطلاق من غير بأس، حرم الله عليها أن تريح رائحة الجنة ـ.

وفي الحديث: (٢٩٩٣) ـ وفي الأوقاف: [٢٥٠٠].

ـ لا يرد القدر إلا الدعاء، ولا يزيد في العمر إلا البر، وإن الرجل ليحرم الرزق بالذنب يصيبه ـ.

وفي الحديث: (٣٠٣٤) ـ و(٦٧٧٠) ـ وفي الأوقاف: [٢٥٠٤].

ـ إن الله ليزيد في الأجر حتى أجر سقاية دابته، وسقاية والحشيش، الآخر والأبيض ـ: الحديث بطوله.

وفي الحديث: (٣٠٣٦) ـ وفي الأوقاف: [٢٥٠٥].

ـ موعظتي به بين حدث قبل موته الطاعات، وذلك أنبيا، أمتي، وأحق من الحمل عليه ـ: الحديث بطوله. وأول الناس وروده على الحوض أولهم في الهجرة.

وفي الحديث: (٣٠٦٠) ـ وفي الأوقاف: [٢٥٠٥].

ـ إن الله يبعث له أمتي على رأس كل مائة سنة من يجدد لها دينها ـ: الحديث.

وفي الحديث: (٣٠٦٢) ـ و(٣٠٦٣) ـ وفي الأوقاف: [٢٥٠٦].

ـ أن النبي ﷺ قال له حين أسلم ـ: فاذهب فقاتل فقاتل، ثم رسول الله ﷺ يدعو، ثم قال: ما لك؟ قاتلتَ ـ: أي: ما لك؟ أعلم لماذا ـ.

- "دخل رسول الله ﷺ على فاطمة وأنا معه وقد أعطت من عنقها سلسلة من ذهب .." الحديث.

ورقم الحديث: (٧٧٩٦)، (٧٨٠٨)، ورقم الإلحاق: [٢٥٩٤].

- "من تختم في أي يد يمينا كان في يده شائبة أو بياضا به باطنة .." الحديث.

ورقم الحديث: (٧٨١٤)، ورقم الإلحاق: [٢٥٩٦].

- "قيل لي: يا محمد قل بسم، وبسم تعمد. قال: فقلت: اللهم إني أسألك فعل الخيرات .." الحديث.

ورقم الحديث: (٧٨٢٥)، ورقم الإلحاق: [٢٥٩٧].

- "يقتل عصابة كلاكلة تظلهم أين عليها .." الحديث. وفيه: "إذا رأيتم الرايات السود خرجت من خراسان فأتوها، فإن فيها خليفة الله المهدي".

ورقم الحديث: (٧٨٧٦)، (٧٨٧٧)، ورقم الإلحاق: [٢٦٠٣].

- "لعن رسول الله ﷺ الراشي والمرتشي والرائش، يعني الذي يمشي بينهما".

ورقم الحديث: (٧٨٨٧)، ورقم الإلحاق: [٢٦٢٤].

- قال: قال رسول الله ﷺ: "إذا حلفت على معصية فدعها، واكفف لسانك الجاهلية تحت قدميك ..".

ورقم الحديث: (٧١٧٥)، ولم يذكر له الحاقط في الإلحاق.

باب الجمع

٤٩ - مسند جابر بن سمرة إلى قبيصة، ويقال: سويد بن سمرة، حديثه في مسند الأصبغ.

٤٩ - أخبرنا رسول الله ﷺ بخطوط خطها، ثم قال: هذا أمل الإنسان، وهذا أجله، فبينما هو كذلك إذ جاءه الخط الأقرب. [٤٥٣]

٥٠ - مسند جابر بن سمرة السوائي.

٥٠ - سمعت جابر بن سمرة السوائي يقول: سمعت رسول الله ﷺ يقول: لا يزال هذا الدين قائما حتى يكون عليهم اثنا عشر خليفة، كلهم من قريش. [٤٥٤]

وفي الحديث: [٤٥٥] وفي الحديث: [٤٥٦] وفي الحديث: [٤٥٧] وفي الحديث: [٤٥٨] وفي الحديث: [٤٥٩] وفي الحديث: [٤٦٠] وفي الحديث: [٤٦١] وفي الحديث: [٤٦٢] وفي الحديث: [٤٦٣] وفي الحديث: [٤٦٤] وفي الحديث: [٤٦٥] وفي الحديث: [٤٦٦] وفي الحديث:

- ملك على عدد رجل، فأتى رسول الله ﷺ يستفتيه، فقال: «أما لك ما يدبرك عنها؟» ، قال: إلا ذلك. «أفتعتقها؟» ، قال: نعم. (٢٣٧٣٦)
- وفي رواية أخرى: (٢٣٧٣٧) وفي الرابعة: (٢٣٧٣٨)
- أن رجلا أعتق عبدا له ولم يكن له مال غيره، فأتى رسول الله ﷺ فذكر ذلك له، فقال: «من يشتريه مني؟» ، فاشتراه نعيم بن عبد الله العدوي بثمانمائة درهم، فدفعها إليه، ثم قال: «ابدأ بنفسك فتصدق عليها، فإن فضل شيء فلأهلك، فإن فضل عن أهلك شيء فلذي قرابتك، فإن فضل عن ذي قرابتك شيء فهكذا وهكذا» ، يقول: فبين يديك، وعن يمينك، وعن شمالك. (٢٣٧٣٩)
- وفي رواية أخرى: (٢٣٧٤٠) وفي الرابعة: (٢٣٧٤١)
- أن رجلا من الأنصار أعتق ستة مملوكين له عند موته، ولم يكن له مال غيرهم، فدعا بهم رسول الله ﷺ فجزأهم ستة أجزاء، ثم أقرع بينهم، فأعتق اثنين، وأرق أربعة، فقال له قولا شديدا. (٢٣٧٤٢)
- وفي رواية أخرى: (٢٣٧٤٣) وفي الرابعة: (٢٣٧٤٤)
- أن رجلا أعتق ستة مملوكين له عند موته، لم يكن له مال غيرهم، فأقرع بينهم رسول الله ﷺ فأعتق اثنين، وأرق أربعة، وقال له قولا شديدا. (٢٣٧٤٥)
- وفي رواية أخرى: (٢٣٧٤٦) وفي الرابعة: (٢٣٧٤٧)
- أن رجلا أعتق ستة مملوكين له عند موته، لم يكن له مال غيرهم، فأقرع بينهم رسول الله ﷺ فأعتق اثنين، وأرق أربعة، وقال له قولا شديدا. (٢٣٧٤٨)
- وفي رواية أخرى: (٢٣٧٤٩) وفي الرابعة: (٢٣٧٥٠)
- أن رجلا أعتق ستة مملوكين له عند موته، لم يكن له مال غيرهم، فأقرع بينهم رسول الله ﷺ فأعتق اثنين، وأرق أربعة، وقال له قولا شديدا. (٢٣٧٥١)
- وفي رواية أخرى: (٢٣٧٥٢) وفي الرابعة: (٢٣٧٥٣)
- أن رجلا أعتق ستة مملوكين له عند موته، لم يكن له مال غيرهم، فأقرع بينهم رسول الله ﷺ فأعتق اثنين، وأرق أربعة، وقال له قولا شديدا. (٢٣٧٥٤)
- وفي رواية أخرى: (٢٣٧٥٥) وفي الرابعة: (٢٣٧٥٦)
- أن رجلا أعتق ستة مملوكين له عند موته، لم يكن له مال غيرهم، فأقرع بينهم رسول الله ﷺ فأعتق اثنين، وأرق أربعة، وقال له قولا شديدا. (٢٣٧٥٧)
- وفي رواية أخرى: (٢٣٧٥٨) وفي الرابعة: (٢٣٧٥٩)
- أن رجلا أعتق ستة مملوكين له عند موته، لم يكن له مال غيرهم، فأقرع بينهم رسول الله ﷺ فأعتق اثنين، وأرق أربعة، وقال له قولا شديدا. (٢٣٧٦٠)
- وفي رواية أخرى: (٢٣٧٦١) وفي الرابعة: (٢٣٧٦٢)
- أن رجلا أعتق ستة مملوكين له عند موته، لم يكن له مال غيرهم، فأقرع بينهم رسول الله ﷺ فأعتق اثنين، وأرق أربعة، وقال له قولا شديدا. (٢٣٧٦٣)
- وفي رواية أخرى: (٢٣٧٦٤) وفي الرابعة: (٢٣٧٦٥)
- أن رجلا أعتق ستة مملوكين له عند موته، لم يكن له مال غيرهم، فأقرع بينهم رسول الله ﷺ فأعتق اثنين، وأرق أربعة، وقال له قولا شديدا. (٢٣٧٦٦)
- وفي رواية أخرى: (٢٣٧٦٧) وفي الرابعة: (٢٣٧٦٨)
- أن رجلا أعتق ستة مملوكين له عند موته، لم يكن له مال غيرهم، فأقرع بينهم رسول الله ﷺ فأعتق اثنين، وأرق أربعة، وقال له قولا شديدا. (٢٣٧٦٩)
- وفي رواية أخرى: (٢٣٧٧٠) وفي الرابعة: (٢٣٧٧١)
- أن رجلا أعتق ستة مملوكين له عند موته، لم يكن له مال غيرهم، فأقرع بينهم رسول الله ﷺ فأعتق اثنين، وأرق أربعة، وقال له قولا شديدا. (٢٣٧٧٢)
- وفي رواية أخرى: (٢٣٧٧٣) وفي الرابعة: (٢٣٧٧٤)
- أن رجلا أعتق ستة مملوكين له عند موته، لم يكن له مال غيرهم، فأقرع بينهم رسول الله ﷺ فأعتق اثنين، وأرق أربعة، وقال له قولا شديدا. (٢٣٧٧٥)
- وفي رواية أخرى: (٢٣٧٧٦) وفي الرابعة: (٢٣٧٧٧)
- أن رجلا أعتق ستة مملوكين له عند موته، لم يكن له مال غيرهم، فأقرع بينهم رسول الله ﷺ فأعتق اثنين، وأرق أربعة، وقال له قولا شديدا. (٢٣٧٧٨)
- وفي رواية أخرى: (٢٣٧٧٩) وفي الرابعة: (٢٣٧٨٠)
- أن رجلا أعتق ستة مملوكين له عند موته، لم يكن له مال غيرهم، فأقرع بينهم رسول الله ﷺ فأعتق اثنين، وأرق أربعة، وقال له قولا شديدا. (٢٣٧٨١)
- وفي رواية أخرى: (٢٣٧٨٢) وفي الرابعة: (٢٣٧٨٣)
- أن رجلا أعتق ستة مملوكين له عند موته، لم يكن له مال غيرهم، فأقرع بينهم رسول الله ﷺ فأعتق اثنين، وأرق أربعة، وقال له قولا شديدا. (٢٣٧٨٤)
- وفي رواية أخرى: (٢٣٧٨٥) وفي الرابعة: (٢٣٧٨٦)
- أن رجلا أعتق ستة مملوكين له عند موته، لم يكن له مال غيرهم، فأقرع بينهم رسول الله ﷺ فأعتق اثنين، وأرق أربعة، وقال له قولا شديدا. (٢٣٧٨٧)
- وفي رواية أخرى: (٢٣٧٨٨) وفي الرابعة: (٢٣٧٨٩)
- أن رجلا أعتق ستة مملوكين له عند موته، لم يكن له مال غيرهم، فأقرع بينهم رسول الله ﷺ فأعتق اثنين، وأرق أربعة، وقال له قولا شديدا. (٢٣٧٩٠)
- وفي رواية أخرى: (٢٣٧٩١) وفي الرابعة: (٢٣٧٩٢)
- أن رجلا أعتق ستة مملوكين له عند موته، لم يكن له مال غيرهم، فأقرع بينهم رسول الله ﷺ فأعتق اثنين، وأرق أربعة، وقال له قولا شديدا. (٢٣٧٩٣)
- وفي رواية أخرى: (٢٣٧٩٤) وفي الرابعة: (٢٣٧٩٥)
- أن رجلا أعتق ستة مملوكين له عند موته، لم يكن له مال غيرهم، فأقرع بينهم رسول الله ﷺ فأعتق اثنين، وأرق أربعة، وقال له قولا شديدا. (٢٣٧٩٦)
- وفي رواية أخرى: (٢٣٧٩٧) وفي الرابعة: (٢٣٧٩٨)
- أن رجلا أعتق ستة مملوكين له عند موته، لم يكن له مال غيرهم، فأقرع بينهم رسول الله ﷺ فأعتق اثنين، وأرق أربعة، وقال له قولا شديدا. (٢٣٧٩٩)
- وفي رواية أخرى: (٢٣٨٠٠) وفي الرابعة: (٢٣٨٠١)
- أن رجلا أعتق ستة مملوكين له عند موته، لم يكن له مال غيرهم، فأقرع بينهم رسول الله ﷺ فأعتق اثنين، وأرق أربعة، وقال له قولا شديدا. (٢٣٨٠٢)
- وفي رواية أخرى: (٢٣٨٠٣) وفي الرابعة: (٢٣٨٠٤)
- أن رجلا أعتق ستة مملوكين له عند موته، لم يكن له مال غيرهم، فأقرع بينهم رسول الله ﷺ فأعتق اثنين، وأرق أربعة، وقال له قولا شديدا. (٢٣٨٠٥)
- وفي رواية أخرى: (٢٣٨٠٦) وفي الرابعة: (٢٣٨٠٧)
- أن رجلا أعتق ستة مملوكين له عند موته، لم يكن له مال غيرهم، فأقرع بينهم رسول الله ﷺ فأعتق اثنين، وأرق أربعة، وقال له قولا شديدا. (٢٣٨٠٨)
- وفي رواية أخرى: (٢٣٨٠٩) وفي الرابعة: (٢٣٨١٠)
- أن رجلا أعتق ستة مملوكين له عند موته، لم يكن له مال غيرهم، فأقرع بينهم رسول الله ﷺ فأعتق اثنين، وأرق أربعة، وقال له قولا شديدا. (٢٣٨١١)
- وفي رواية أخرى: (٢٣٨١٢) وفي الرابعة: (٢٣٨١٣)
- أن رجلا أعتق ستة مملوكين له عند موته، لم يكن له مال غيرهم، فأقرع بينهم رسول الله ﷺ فأعتق اثنين، وأرق أربعة، وقال له قولا شديدا. (٢٣٨١٤)
- وفي رواية أخرى: (٢٣٨١٥) وفي الرابعة: (٢٣٨١٦)
- أن رجلا أعتق ستة مملوكين له عند موته، لم يكن له مال غيرهم، فأقرع بينهم رسول الله ﷺ فأعتق اثنين، وأرق أربعة، وقال له قولا شديدا. (٢٣٨١٧)
- وفي رواية أخرى: (٢٣٨١٨) وفي الرابعة: (٢٣٨١٩)
- أن رجلا أعتق ستة مملوكين له عند موته، لم يكن له مال غيرهم، فأقرع بينهم رسول الله ﷺ فأعتق اثنين، وأرق أربعة، وقال له قولا شديدا. (٢٣٨٢٠)
- وفي رواية أخرى: (٢٣٨٢١) وفي الرابعة: (٢٣٨٢٢)
- أن رجلا أعتق ستة مملوكين له عند موته، لم يكن له مال غيرهم، فأقرع بينهم رسول الله ﷺ فأعتق اثنين، وأرق أربعة، وقال له قولا شديدا. (٢٣٨٢٣)
- وفي رواية أخرى: (٢٣٨٢٤) وفي الرابعة: (٢٣٨٢٥)
- أن رجلا أعتق ستة مملوكين له عند موته، لم يكن له مال غيرهم، فأقرع بينهم رسول الله ﷺ فأعتق اثنين، وأرق أربعة، وقال له قولا شديدا. (٢٣٨٢٦)
- وفي رواية أخرى: (٢٣٨٢٧) وفي الرابعة: (٢٣٨٢٨)
- أن رجلا أعتق ستة مملوكين له عند موته، لم يكن له مال غيرهم، فأقرع بينهم رسول الله ﷺ فأعتق اثنين، وأرق أربعة، وقال له قولا شديدا. (٢٣٨٢٩)
- وفي رواية أخرى: (٢٣٨٣٠) وفي الرابعة: (٢٣٨٣١)
- أن رجلا أعتق ستة مملوكين له عند موته، لم يكن له مال غيرهم، فأقرع بينهم رسول الله ﷺ فأعتق اثنين، وأرق أربعة، وقال له قولا شديدا. (٢٣٨٣٢)
- وفي رواية أخرى: (٢٣٨٣٣) وفي الرابعة: (٢٣٨٣٤)
- أن رجلا أعتق ستة مملوكين له عند موته، لم يكن له مال غيرهم، فأقرع بينهم رسول الله ﷺ فأعتق اثنين، وأرق أربعة، وقال له قولا شديدا. (٢٣٨٣٥)
- وفي رواية أخرى: (٢٣٨٣٦) وفي الرابعة: (٢٣٨٣٧)
- أن رجلا أعتق ستة مملوكين له عند موته، لم يكن له مال غيرهم، فأقرع بينهم رسول الله ﷺ فأعتق اثنين، وأرق أربعة، وقال له قولا شديدا. (٢٣٨٣٨)
- وفي رواية أخرى: (٢٣٨٣٩) وفي الرابعة: (٢٣٨٤٠)
- أن رجلا أعتق ستة مملوكين له عند موته، لم يكن له مال غيرهم، فأقرع بينهم رسول الله ﷺ فأعتق اثنين، وأرق أربعة، وقال له قولا شديدا. (٢٣٨٤١)
- وفي رواية أخرى: (٢٣٨٤٢) وفي الرابعة: (٢٣٨٤٣)
- أن رجلا أعتق ستة مملوكين له عند موته، لم يكن له مال غيرهم، فأقرع بينهم رسول الله ﷺ فأعتق اثنين، وأرق أربعة، وقال له قولا شديدا. (٢٣٨٤٤)
- وفي رواية أخرى: (٢٣٨٤٥) وفي الرابعة: (٢٣٨٤٦)
- أن رجلا أعتق ستة مملوكين له عند موته، لم يكن له مال غيرهم، فأقرع بينهم رسول الله ﷺ فأعتق اثنين، وأرق أربعة، وقال له قولا شديدا. (٢٣٨٤٧)
- وفي رواية أخرى: (٢٣٨٤٨) وفي الرابعة: (٢٣٨٤٩)
- أن رجلا أعتق ستة مملوكين له عند موته، لم يكن له مال غيرهم، فأقرع بينهم رسول الله ﷺ فأعتق اثنين، وأرق أربعة، وقال له قولا شديدا. (٢٣٨٥٠)
- وفي رواية أخرى: (٢٣٨٥١) وفي الرابعة: (٢٣٨٥٢)
- أن رجلا أعتق ستة مملوكين له عند موته، لم يكن له مال غيرهم، فأقرع بينهم رسول الله ﷺ فأعتق اثنين، وأرق أربعة، وقال له قولا شديدا. (٢٣٨٥٣)
- وفي رواية أخرى: (٢٣٨٥٤) وفي الرابعة: (٢٣٨٥٥)
- أن رجلا أعتق ستة مملوكين له عند موته، لم يكن له مال غيرهم، فأقرع بينهم رسول الله ﷺ فأعتق اثنين، وأرق أربعة، وقال له قولا شديدا. (٢٣٨٥٦)
- وفي رواية أخرى: (٢٣٨٥٧) وفي الرابعة: (٢٣٨٥٨)
- أن رجلا أعتق ستة مملوكين له عند موته، لم يكن له مال غيرهم، فأقرع بينهم رسول الله ﷺ فأعتق اثنين، وأرق أربعة، وقال له قولا شديدا. (٢٣٨٥٩)
- وفي رواية أخرى: (٢٣٨٦٠) وفي الرابعة: (٢٣٨٦١)
- أن رجلا أعتق ستة مملوكين له عند موته، لم يكن له مال غيرهم، فأقرع بينهم رسول الله ﷺ فأعتق اثنين، وأرق أربعة، وقال له قولا شديدا. (٢٣٨٦٢)
- وفي رواية أخرى: (٢٣٨٦٣) وفي الرابعة: (٢٣٨٦٤)
- أن رجلا أعتق ستة مملوكين له عند موته، لم يكن له مال غيرهم، فأقرع بينهم رسول الله ﷺ فأعتق اثنين، وأرق أربعة، وقال له قولا شديدا. (٢٣٨٦٥)
- وفي رواية أخرى: (٢٣٨٦٦) وفي الرابعة: (٢٣٨٦٧)
- أن رجلا أعتق ستة مملوكين له عند موته، لم يكن له مال غيرهم، فأقرع بينهم رسول الله ﷺ فأعتق اثنين، وأرق أربعة، وقال له قولا شديدا. (٢٣٨٦٨)
- وفي رواية أخرى: (٢٣٨٦٩) وفي الرابعة: (٢٣٨٧٠)
- أن رجلا أعتق ستة مملوكين له عند موته، لم يكن له مال غيرهم، فأقرع بينهم رسول الله ﷺ فأعتق اثنين، وأرق أربعة، وقال له قولا شديدا. (٢٣٨٧١)
- وفي رواية أخرى: (٢٣٨٧٢) وفي الرابعة: (٢٣٨٧٣)
- أن رجلا أعتق ستة مملوكين له عند موته، لم يكن له مال غيرهم، فأقرع بينهم رسول الله ﷺ فأعتق اثنين، وأرق أربعة، وقال له قولا شديدا. (٢٣٨٧٤)
- وفي رواية أخرى: (٢٣٨٧٥) وفي الرابعة: (٢٣٨٧٦)
- أن رجلا أعتق ستة مملوكين له عند موته، لم يكن له مال غيرهم، فأقرع بينهم رسول الله ﷺ فأعتق اثنين، وأرق أربعة، وقال له قولا شديدا. (٢٣٨٧٧)
- وفي رواية أخرى: (٢٣٨٧٨) وفي الرابعة: (٢٣٨٧٩)
- أن رجلا أعتق ستة مملوكين له عند موته، لم يكن له مال غيرهم، فأقرع بينهم رسول الله ﷺ فأعتق اثنين، وأرق أربعة، وقال له قولا شديدا. (٢٣٨٨٠)
- وفي رواية أخرى: (٢٣٨٨١) وفي الرابعة: (٢٣٨٨٢)
- أن رجلا أعتق ستة مملوكين له عند موته، لم يكن له مال غيرهم، فأقرع بينهم رسول الله ﷺ فأعتق اثنين، وأرق أربعة، وقال له قولا شديدا. (٢٣٨٨٣)
- وفي رواية أخرى: (٢٣٨٨٤) وفي الرابعة: (٢٣٨٨٥)
- أن رجلا أعتق ستة مملوكين له عند موته، لم يكن له مال غيرهم، فأقرع بينهم رسول الله ﷺ فأعتق اثنين، وأرق أربعة، وقال له قولا شديدا. (٢٣٨٨٦)
- وفي رواية أخرى: (٢٣٨٨٧) وفي الرابعة: (٢٣٨٨٨)
- أن رجلا أعتق ستة مملوكين له عند موته، لم يكن له مال غيرهم، فأقرع بينهم رسول الله ﷺ فأعتق اثنين، وأرق أربعة، وقال له قولا شديدا. (٢٣٨٨٩)
- وفي رواية أخرى: (٢٣٨٩٠) وفي الرابعة: (٢٣٨٩١)
- أن رجلا أعتق ستة مملوكين له عند موته، لم يكن له مال غيرهم، فأقرع بينهم رسول الله ﷺ فأعتق اثنين، وأرق أربعة، وقال له قولا شديدا. (٢٣٨٩٢)
- وفي رواية أخرى: (٢٣٨٩٣) وفي الرابعة: (٢٣٨٩٤)
- أن رجلا أعتق ستة مملوكين له عند موته، لم يكن له مال غيرهم، فأقرع بينهم رسول الله ﷺ فأعتق اثنين، وأرق أربعة، وقال له قولا شديدا. (٢٣٨٩٥)
- وفي رواية أخرى: (٢٣٨٩٦) وفي الرابعة: (٢٣٨٩٧)
- أن رجلا أعتق ستة مملوكين له عند موته، لم يكن له مال غيرهم، فأقرع بينهم رسول الله ﷺ فأعتق اثنين، وأرق أربعة، وقال له قولا شديدا. (٢٣٨٩٨)
- وفي رواية أخرى: (٢٣٨٩٩) وفي الرابعة: (٢٣٩٠٠)
- أن رجلا أعتق ستة مملوكين له عند موته، لم يكن له مال غيرهم، فأقرع بينهم رسول الله ﷺ فأعتق اثنين، وأرق أربعة، وقال له قولا شديدا. (٢٣٩٠١)
- وفي رواية أخرى: (٢٣٩٠٢) وفي الرابعة: (٢٣٩٠٣)
- أن رجلا أعتق ستة مملوكين له عند موته، لم يكن له مال غيرهم، فأقرع بينهم رسول الله ﷺ فأعتق اثنين، وأرق أربعة، وقال له قولا شديدا. (٢٣٩٠٤)
- وفي رواية أخرى: (٢٣٩٠٥) وفي الرابعة: (٢٣٩٠٦)
- أن رجلا أعتق ستة مملوكين له عند موته، لم يكن له مال غيرهم، فأقرع بينهم رسول الله ﷺ فأعتق اثنين، وأرق أربعة، وقال له قولا شديدا. (٢٣٩٠٧)
- وفي رواية أخرى: (٢٣٩٠٨) وفي الرابعة: (٢٣٩٠٩)
- أن رجلا أعتق ستة مملوكين له عند موته، لم يكن له مال غيرهم، فأقرع بينهم رسول الله ﷺ فأعتق اثنين، وأرق أربعة، وقال له قولا شديدا. (٢٣٩١٠)
- وفي رواية أخرى: (٢٣٩١١) وفي الرابعة: (٢٣٩١٢)
- أن رجلا أعتق ستة مملوكين له عند موته، لم يكن له مال غيرهم، فأقرع بينهم رسول الله ﷺ فأعتق اثنين، وأرق أربعة، وقال له قولا شديدا. (٢٣٩١٣)
- وفي رواية أخرى: (٢٣٩١٤) وفي الرابعة: (٢٣٩١٥)
- أن رجلا أعتق ستة مملوكين له عند موته، لم يكن له مال غيرهم، فأقرع بينهم رسول الله ﷺ فأعتق اثنين، وأرق أربعة، وقال له قولا شديدا. (٢٣٩١٦)
- وفي رواية أخرى: (٢٣٩١٧) وفي الرابعة: (٢٣٩١٨)
- أن رجلا أعتق ستة مملوكين له عند موته، لم يكن له مال غيرهم، فأقرع بينهم رسول الله ﷺ فأعتق اثنين، وأرق أربعة، وقال له قولا شديدا. (٢٣٩١٩)
- وفي رواية أخرى: (٢٣٩٢٠) وفي الرابعة: (٢٣٩٢١)
- أن رجلا أعتق ستة مملوكين له عند موته، لم يكن له مال غيرهم، فأقرع بينهم رسول الله ﷺ فأعتق اثنين، وأرق أربعة، وقال له قولا شديدا. (٢٣٩٢٢)
- وفي رواية أخرى: (٢٣٩٢٣) وفي الرابعة: (٢٣٩٢٤)
- أن رجلا أعتق ستة مملوكين له عند موته، لم يكن له مال غيرهم، فأقرع بينهم رسول الله ﷺ فأعتق اثنين، وأرق أربعة، وقال له قولا شديدا. (٢٣٩٢٥)
- وفي رواية أخرى: (٢٣٩٢٦) وفي الرابعة: (٢٣٩٢٧)
- أن رجلا أعتق ستة مملوكين له عند موته، لم يكن له مال غيرهم، فأقرع بينهم رسول الله ﷺ فأعتق اثنين، وأرق أربعة، وقال له قولا شديدا. (٢٣٩٢٨)
- وفي رواية أخرى: (٢٣٩٢٩) وفي الرابعة: (٢٣٩٣٠)
- أن رجلا أعتق ستة مملوكين له عند موته، لم يكن له مال غيرهم، فأقرع بينهم رسول الله ﷺ فأعتق اثنين، وأرق أربعة، وقال له قولا شديدا. (٢٣٩٣١)
- وفي رواية أخرى: (٢٣٩٣٢) وفي الرابعة: (٢٣٩٣٣)
- أن رجلا أعتق ستة مملوكين له عند موته، لم يكن له مال غيرهم، فأقرع بينهم رسول الله ﷺ فأعتق اثنين، وأرق أربعة، وقال له قولا شديدا. (٢٣٩٣٤)
- وفي رواية أخرى: (٢٣٩٣٥) وفي الرابعة: (٢٣٩٣٦)
- أن رجلا أعتق ستة مملوكين له عند موته، لم يكن له مال غيرهم، فأقرع بينهم رسول الله ﷺ فأعتق اثنين، وأرق أربعة، وقال له قولا شديدا. (٢٣٩٣٧)
- وفي رواية أخرى: (٢٣٩٣٨) وفي الرابعة: (٢٣٩٣٩)
- أن رجلا أعتق ستة مملوكين له عند موته، لم يكن له مال غيرهم، فأقرع بينهم رسول الله ﷺ فأعتق اثنين، وأرق أربعة، وقال له قولا شديدا. (٢٣٩٤٠)
- وفي رواية أخرى: (٢٣٩٤١) وفي الرابعة: (٢٣٩٤٢)
- أن رجلا أعتق ستة مملوكين له عند موته، لم يكن له مال غيرهم، فأقرع بينهم رسول الله ﷺ فأعتق اثنين، وأرق أربعة، وقال له قولا شديدا. (٢٣٩٤٣)
- وفي رواية أخرى: (٢٣٩٤٤) وفي الرابعة: (٢٣٩٤٥)
- أن رجلا أعتق ستة مملوكين له عند موته، لم يكن له مال غيرهم، فأقرع بينهم رسول الله ﷺ فأعتق اثنين، وأرق أربعة، وقال له قولا شديدا. (٢٣٩٤٦)
- وفي رواية أخرى: (٢٣٩٤٧) وفي الرابعة: (٢٣٩٤٨)
- أن رجلا أعتق ستة مملوكين له عند موته، لم يكن له مال غيرهم، فأقرع بينهم رسول الله ﷺ فأعتق اثنين، وأرق أربعة، وقال له قولا شديدا. (٢٣٩٤٩)
- وفي رواية أخرى: (٢٣٩٥٠) وفي الرابعة: (٢٣٩٥١)
- أن رجلا أعتق ستة مملوكين له عند موته، لم يكن له مال غيرهم، فأقرع بينهم رسول الله ﷺ فأعتق اثنين، وأرق أربعة، وقال له قولا شديدا. (٢٣٩٥٢)
- وفي رواية أخرى: (٢٣٩٥٣) وفي الرابعة: (٢٣٩٥٤)
- أن رجلا أعتق ستة مملوكين له عند موته، لم يكن له مال غيرهم، فأقرع بينهم رسول الله ﷺ فأعتق اثنين، وأرق أربعة، وقال له قولا شديدا. (٢٣٩٥٥)
- وفي رواية أخرى: (٢٣٩٥٦) وفي الرابعة: (٢٣٩٥٧)
- أن رجلا أعتق ستة مملوكين له عند موته، لم يكن له مال غيرهم، فأقرع بينهم رسول الله ﷺ فأعتق اثنين، وأرق أربعة، وقال له قولا شديدا. (٢٣٩٥٨)
- وفي رواية أخرى: (٢٣٩٥٩) وفي الرابعة: (٢٣٩٦٠)
- أن رجلا أعتق ستة مملوكين له عند موته، لم يكن له مال غيرهم، فأقرع بينهم رسول الله ﷺ فأعتق اثنين، وأرق أربعة، وقال له قولا شديدا. (٢٣٩٦١)
- وفي رواية أخرى: (٢٣٩٦٢) وفي الرابعة: (٢٣٩٦٣)
- أن رجلا أعتق ستة مملوكين له عند موته، لم يكن له مال غيرهم، فأقرع بينهم رسول الله ﷺ فأعتق اثنين، وأرق أربعة، وقال له قولا شديدا. (٢٣٩٦٤)
- وفي رواية أخرى: (٢٣٩٦٥) وفي الرابعة: (٢٣٩٦٦)
- أن رجلا أعتق ستة مملوكين له عند موته، لم يكن له مال غيرهم، فأقرع بينهم رسول الله ﷺ فأعتق اثنين، وأرق أربعة، وقال له قولا شديدا. (٢٣٩٦٧)
- وفي رواية أخرى: (٢٣٩٦٨) وفي الرابعة: (٢٣٩٦٩)
- أن رجلا أعتق ستة مملوكين له عند موته، لم يكن له مال غيرهم، فأقرع بينهم رسول الله ﷺ فأعتق اثنين، وأرق أربعة، وقال له قولا شديدا. (٢٣٩٧٠)
- وفي رواية أخرى: (٢٣٩٧١) وفي الرابعة: (٢٣٩٧٢)
- أن رجلا أعتق ستة مملوكين له عند موته، لم يكن له مال غيرهم، فأقرع بينهم رسول الله ﷺ فأعتق اثنين، وأرق أربعة، وقال له قولا شديدا. (٢٣٩٧٣)
- وفي رواية أخرى: (٢٣٩٧٤) وفي الرابعة: (٢٣٩٧٥)
- أن رجلا أعتق ستة مملوكين له عند موته، لم يكن له مال غيرهم، فأقرع بينهم رسول الله ﷺ فأعتق اثنين، وأرق أربعة، وقال له قولا شديدا. (٢٣٩٧٦)
- وفي رواية أخرى: (٢٣٩٧٧) وفي الرابعة: (٢٣٩٧٨)
- أن رجلا أعتق ستة مملوكين له عند موته، لم يكن له مال غيرهم، فأقرع بينهم رسول الله ﷺ فأعتق اثنين، وأرق أربعة، وقال له قولا شديدا. (٢٣٩٧٩)
- وفي رواية أخرى: (٢٣٩٨٠) وفي الرابعة: (٢٣٩٨١)
- أن رجلا أعتق ستة مملوكين له عند موته، لم يكن له مال غيرهم، فأقرع بينهم رسول الله ﷺ فأعتق اثنين، وأرق أربعة، وقال له قولا شديدا. (٢٣٩٨٢)
- وفي رواية أخرى: (٢٣٩٨٣) وفي الرابعة: (٢٣٩٨٤)
- أن رجلا أعتق ستة مملوكين له عند موته، لم يكن له مال غيرهم، فأقرع بينهم رسول الله ﷺ فأعتق اثنين، وأرق أربعة، وقال له قولا شديدا. (٢٣٩٨٥)
- وفي رواية أخرى: (٢٣٩٨٦) وفي الرابعة: (٢٣٩٨٧)
- أن رجلا أعتق ستة مملوكين له عند موته، لم يكن له مال غيرهم، فأقرع بينهم رسول الله ﷺ فأعتق اثنين، وأرق أربعة، وقال له قولا شديدا. (٢٣٩٨٨)
- وفي رواية أخرى: (٢٣٩٨٩) وفي الرابعة: (٢٣٩٩٠)
- أن رجلا أعتق ستة مملوكين له عند موته، لم يكن له مال غيرهم، فأقرع بينهم رسول الله ﷺ فأعتق اثنين، وأرق أربعة، وقال له قولا شديدا. (٢٣٩٩١)
- وفي رواية أخرى: (٢٣٩٩٢) وفي الرابعة: (٢٣٩٩٣)
- أن رجلا أعتق ستة مملوكين له عند موته، لم يكن له مال غيرهم، فأقرع بينهم رسول الله ﷺ فأعتق اثنين، وأرق أربعة، وقال له قولا شديدا. (٢٣٩٩٤)
- وفي رواية أخرى: (٢٣٩٩٥) وفي الرابعة: (٢٣٩٩٦)
- أن رجلا أعتق ستة مملوكين له عند موته، لم يكن له مال غيرهم، فأقرع بينهم رسول الله ﷺ فأعتق اثنين، وأرق أربعة، وقال له قولا شديدا. (٢٣٩٩٧)
- وفي رواية أخرى: (٢٣٩٩٨) وفي الرابعة: (٢٣٩٩٩)
- أن رجلا أعتق ستة مملوكين له عند موته، لم يكن له مال غيرهم، فأقرع بينهم رسول الله ﷺ فأعتق اثنين، وأرق أربعة، وقال له قولا شديدا. (٢٤٠٠٠)
- وفي رواية أخرى: (٢٤٠٠١) وفي الرابعة: (٢٤٠٠٢)
- أن رجلا أعتق ستة مملوكين له عند موته، لم يكن له مال غيرهم، فأقرع بينهم رسول الله ﷺ فأعتق اثنين، وأرق أربعة، وقال له قولا شديدا. (٢٤٠٠٣)
- وفي رواية أخرى: (٢٤٠٠٤) وفي الرابعة: (٢٤٠٠٥)
- أن رجلا أعتق ستة مملوكين له عند موته، لم يكن له مال غيرهم، فأقرع بينهم رسول الله ﷺ فأعتق اثنين، وأرق أربعة، وقال له قولا شديدا. (٢٤٠٠٦)
- وفي رواية أخرى: (٢٤٠٠٧) وفي الرابعة: (٢٤٠٠٨)
- أن رجلا أعتق ستة مملوكين له عند موته، لم يكن له مال غيرهم، فأقرع بينهم رسول الله ﷺ فأعتق اثنين، وأرق أربعة، وقال له قولا شديدا. (٢٤٠٠٩)
- وفي رواية أخرى: (٢٤٠١٠) وفي الرابعة: (٢٤٠١١)
- أن رجلا أعتق ستة مملوكين له عند موته، لم يكن له مال غيرهم، فأقرع بينهم رسول الله ﷺ فأعتق اثنين، وأرق أربعة، وقال له قولا شديدا. (٢٤٠١٢)
- وفي رواية أخرى: (٢٤٠١٣) وفي الرابعة: (٢٤٠١٤)
- أن رجلا أعتق ستة مملوكين له عند موته، لم يكن له مال غيرهم، فأقرع بينهم رسول الله ﷺ فأعتق اثنين، وأرق أربعة، وقال له قولا شديدا. (٢٤٠١٥)
- وفي رواية أخرى: (٢٤٠١٦) وفي الرابعة: (٢٤٠١٧)
- أن رجلا أعتق ستة مملوكين له عند موته، لم يكن له مال غيرهم، فأقرع بينهم رسول الله ﷺ فأعتق اثنين، وأرق أربعة، وقال له قولا شديدا. (٢٤٠١٨)
- وفي رواية أخرى: (٢٤٠١٩) وفي الرابعة: (٢٤٠٢٠)
- أن رجلا أعتق ستة مملوكين له عند موته، لم يكن له مال غيرهم، فأقرع بينهم رسول الله ﷺ فأعتق اثنين، وأرق أربعة، وقال له قولا شديدا. (٢٤٠٢١)
- وفي رواية أخرى: (٢٤٠٢٢) وفي الرابعة: (٢٤٠٢٣)
- أن رجلا أعتق ستة مملوكين له عند موته، لم يكن له مال غيرهم، فأقرع بينهم رسول الله ﷺ فأعتق اثنين، وأرق أربعة، وقال له قولا شديدا. (٢٤٠٢٤)
- وفي رواية أخرى: (٢٤٠٢٥) وفي الرابعة: (٢٤٠٢٦)
- أن رجلا أعتق ستة مملوكين له عند موته، لم يكن له مال غيرهم، فأقرع بينهم رسول الله ﷺ فأعتق اثنين، وأرق أربعة، وقال له قولا شديدا. (٢٤٠٢٧)
- وفي رواية أخرى: (٢٤٠٢٨) وفي الرابعة: (٢٤٠٢٩)
- أن رجلا أعتق ستة مملوكين له عند موته، لم يكن له مال غيرهم، فأقرع بينهم رسول الله ﷺ فأعتق اثنين، وأرق أربعة، وقال له قولا شديدا. (٢٤٠٣٠)
- وفي رواية أخرى: (٢٤٠٣١) وفي الرابعة: (٢٤٠٣٢)
- أن رجلا أعتق ستة مملوكين له عند موته، لم يكن له مال غيرهم، فأقرع بينهم رسول الله ﷺ فأعتق اثنين، وأرق أربعة، وقال له قولا شديدا. (٢٤٠٣٣)
- وفي رواية أخرى: (٢٤٠٣٤) وفي الرابعة: (٢٤٠٣٥)
- أن رجلا أعتق ستة مملوكين له عند موته، لم يكن له مال غيرهم، فأقرع بينهم رسول الله ﷺ فأعتق اثنين، وأرق أربعة، وقال له قولا شديدا. (٢٤٠٣٦)
- وفي رواية أخرى: (٢٤٠٣٧) وفي الرابعة: (٢٤٠٣٨)
- أن رجلا أعتق ستة مملوكين له عند موته، لم يكن له مال غيرهم، فأقرع بينهم رسول الله ﷺ فأعتق اثنين، وأرق أربعة، وقال له قولا شديدا. (٢٤٠٣٩)
- وفي رواية أخرى: (٢٤٠٤٠) وفي الرابعة: (٢٤٠٤١)
- أن رجلا أعتق ستة مملوكين له عند موته، لم يكن له مال غيرهم، فأقرع بينهم رسول الله ﷺ فأعتق اثنين، وأرق أربعة، وقال له قولا شديدا. (٢٤٠٤٢)
- وفي رواية أخرى: (٢٤٠٤٣) وفي الرابعة: (٢٤٠٤٤)
- أن رجلا أعتق ستة مملوكين له عند موته، لم يكن له مال غيرهم، فأقرع بينهم رسول الله ﷺ فأعتق اثنين، وأرق أربعة، وقال له قولا شديدا. (٢٤٠٤٥)
- وفي رواية أخرى: (٢٤٠٤٦) وفي الرابعة: (٢٤٠٤٧)
- أن رجلا أعتق ستة مملوكين له عند موته، لم يكن له مال غيرهم، فأقرع بينهم رسول الله ﷺ فأعتق اثنين، وأرق أربعة، وقال له قولا شديدا. (٢٤٠٤٨)
- وفي رواية أخرى: (٢٤٠٤٩) وفي الرابعة: (٢٤٠٥٠)
- أن رجلا أعتق ستة مملوكين له عند موته، لم يكن له مال غيرهم، فأقرع بينهم رسول الله ﷺ فأعتق اثنين، وأرق أربعة، وقال له قولا شديدا. (٢٤٠٥١)
- وفي رواية أخرى: (٢٤٠٥٢) وفي الرابعة: (٢٤٠٥٣)
- أن رجلا أعتق ستة مملوكين له عند موته، لم يكن له مال غيرهم، فأقرع بينهم رسول الله ﷺ فأعتق اثنين، وأرق أربعة، وقال له قولا شديدا. (٢٤٠٥٤)
- وفي رواية أخرى: (٢٤٠٥٥) وفي الرابعة: (٢٤٠٥٦

وفي المغازي (٤٢١٤) وفي الأدب (٦١٠٩)

● أبوب عن عكرمة عن ابن عباس ﷺ قال: «لما أمر الناس أن لا يسألوا عن الملاحق فقال رجل عبادي الذكر ...» الحديث.

وفي الصلاة (١٤٧٥) وفي الأدب (٦١١٠)

● المبارك بن فضالة عن حجاج

... «إذا دعا منكم بيتيكم فليسلم أهل أهلها وإذا خلصه فالسلام أحب إليه على ...» الحديث.

وفي الصلاة (٢٣١٧) وفي الأدب (٦١١٣)

● كثير بن هشام عن جعفر بن برقان عن ثابت عن أنس ﷺ ... «أهديت لرسول الله ﷺ أتاني أبي أتيته بالباب ...» الحديث.

وفي الصلاة (٢٦١٥) وفي الأدب (٦١١٨)

● المبارك بن أبي فروة عن حجاج عن مورق العجلي ﷺ

... «أن رجلا سأل أبا بكر وهو يرمي جمرة العقبة ...» الحديث.

وفي الصلاة (٢٨٣٥) وفي المغازي (٤٢١٨)

● الحسن بن محمد بن علي بن أبي طالب ﷺ

... «إذا أتيت مجلسا فاستأذن ...» الحديث.

وفي الصلاة (٦٢٤٥) وفي الأدب (٦٢٢٢)

● عبد الأعلى بن عبد الأعلى عن حجاج

... «إذا أتاكم كريم فأكرموه» وفيه قصة جرير بن عبد الله.

وفي الصلاة (١٤٢٥) وفي الأدب (٦٢٦٠)

● شكوى أبو صالح السمان عن جرير

... «عجز عرش الرحمن توت سحر بن سحار».

وفي الصلاة (٢٤٩٠) وفي الأدب (٦٢٦٢)

● الليث بن سعد عن جابر

... اجتمعت قريش يوما، فأتاه نجدي بن رسيعة فقال: يا محمد أنت خير أم عبد الله؟، فسكت رسول الله ﷺ فقال: ما أدري؟ قال: فعبد الله ...» الحديث.

وفي الصلاة (٣٠٣٤) وفي الأدب (٦٢٦٤)

● ابن أبي أسلم عن جابر

... خرجنا مع رسول الله ﷺ في غزاة أراه قال: فيها نازل فنزل تحت شجرة، ثم قال: ... فأتى رسول الله ﷺ فأخبره بما رأى، فدعا بلال العلق ... الحديث. وفيه قصة صاحب الدرهم في الجنة.

وفي الصلاة (٢٩٩٨) وفي الأدب (٦٢٦٦)

- كنا كثيرًا نقول: ربنا لك الحمد، ملء السموات ومل الأرض وملء ما شئت من شيء بعد، اللهم أهل الثناء والمجد، أحق ما قال العبد، وكلنا لك عبد، اللهم لا مانع لما أعطيت، ولا معطي لما منعت، ولا ينفع ذا الجد منك الجد. «صحيح».

واللفظ لأحمد: (٦٤١٠)، ولم الأرناءط: [٦٤٢٧].

- صالح بن كيسان الحجازي، عن عامر.

- أيجزئ من الوضوء المسح، ومن الغسل الصب؟

واللفظ لأحمد: (٢٨٣٠)، ولم الأرناءط: [٢٩٨٢].

- كان رسول الله ﷺ يعرض نفسه في الموسم على الناس، فأتاه فقال: ألا رجل يحملني إلى قومه فإن قريشًا قد منعوني أن أبلغ كلام ربي.

واللفظ لأحمد: (٢٩١٤)، ولم الأرناءط: [٢٩٨٢].

- أتيت رسول الله ﷺ فوجدته يتوضأ عند الحجامة. «حسن».

واللفظ لأحمد: (٢٩١٤)، ولم الأرناءط: [٢٩٨٢].

- ثنا عبد الله، ثنا ﴿ وَمَن يَقْنُتْ مِنكُنَّ لِلَّهِ وَرَسُولِهِ وَتَعْمَلْ صَالِحًا ﴾ في قراءة أبي: ومن يقنت منكن فتطع. «حسن».

واللفظ لأحمد: (٢٥٤١)، ولم الأرناءط: [٢٦١٦].

- ما ما أحد أفرد الذكر إلا وقد ماتت، يا لا عبد الله، ثم عمر.

واللفظ لأحمد: (٢٥٤١)، ولم الأرناءط: [٢٦١٦].

- سمعت عبد الله بن أبي سعيد بن أبي فضالة الحجازي، عن أبيه.

- كنت أصلي الظهر مع رسول الله ﷺ فأخذ بعضد من المعي ليزيل به كلبي، أصيبها فيعيى، أحجد عليه الشدة. «حسن».

واللفظ لأحمد: (٢٧٩٧)، ولم الأرناءط: [٢٦٦٩].

- سعيد بن عبد الله بن أبي فضالة، عن عامر.

- لا حجر الدبابة، ولكن رسول الله ﷺ حجر الدبابة. «حسن».

واللفظ لأحمد: (٢٣٨٦)، ولم الأرناءط: [٢٦٨٢].

- سليمان بن عتيق الحجازي، عن جابر.

- أن الذي ﷺ أمر بالحجامة. «حسن».

واللفظ لأحمد: (٢٠٣٠)، ولم الأرناءط: [٢٦٩٠].

- سليمان بن عتيق، عن جابر.

- أن الله تبارك وتعالى لما وضع نفسه حين بعث رسوله على بعثه. «حسن».

واللفظ لأحمد: (٢٣٥٥)، ولم الأرناءط: [٢٦٩٤].

- قال رسول الله ﷺ: عجارب عصفة ينتطق، فأوتوا من المسلمين فيه فحدد وجل منه.

يقال له: فورت بن الحارث حتى قام على رسول الله ﷺ... الحديث.

وفي رقم (٢٦٤٦)، وفي رقم (٢٦٤٧)، وفي رقم (٢٦٤٨):

• عن زيد بن حارثة، سمعه أبو سلمة، أن رسول الله ﷺ...

• قام رسول الله ﷺ بقافلة من وراء القافلة التي تطلب، رسول الله ﷺ تعود... الحديث.

وفي رقم (٢٦٤٩)، وفي رقم (٢٦٤٨):

• عن أبي هريرة، قال: غزوت مع رسول الله ﷺ...

• أن النبي ﷺ نفل لا يأتي سلبٌ إلا لمن يقاتل، أو نزيل. الحديث، وتبارك الذي بيده الثناء عطاء.

وفي رقم (٢٦٤٩)، وفي رقم (٢٦٤٨):

• عن أبي هريرة، أن رسول الله ﷺ...

وفي رقم (٢٦٥٠)، وفي رقم (٢٦٥١):

• عن عامر بن عبد الله بن الزبير، قال: قال لي رسول الله ﷺ: لن تصاب إلا بكتاب الله (أو: بسوء) ما صحبت رفقة كانت أولى الله تعالى منها. قلت: لي، أو لهم؟ ولأي الحديث.

وفي رقم (٢٦٥١)، وفي رقم (٢٦٥٢)، وفي رقم (٢٦٥٣):

• "أفضل الذكر لا إله إلا الله، وأفضل الدعاء الحمد لله".

وفي رقم (٢٦٥٤)، وفي رقم (٢٦٥٥)، وفي رقم (٢٦٥٦)، وفي رقم (٢٦٥٧):

• طلحة من نفح أو سقاه الماء الحديث، عن جابر، قال: شمة وأبو حاتم، أو يسمع من جابر.

في هذه الآية: "يا رسول بحيث أن يقاتلوا ولا يقاتلوا، فيما" (تونينة: كيف) (١٠٨). قال: "يا معشر الأنصار إنه قد أتى عليكم جبل، ما في الظهور..." الحديث.

وفي رقم (٢٦٥٨)، وفي رقم (٢٦٥٩)، وفي رقم (٢٦٦٠):

• كنت أخدم الأعرابي وهو من الظهر...

وفي رقم (٢٦٦٥)، وفي رقم (٢٦٦٧)، وفي رقم (٢٦٦٨)، وفي رقم (٢٦٦٩):

• "إذا خرج الرجل من الظهر فرأى".

وفي رقم (٢٦٧٠)، وفي رقم (٢٦٧١)، وفي رقم (٢٦٧٢)، وفي رقم (٢٦٧٣):

• "يجيء الرجل بعد على ما مات عليه".

وفي رقم (٢٦٧٤)، وفي رقم (٢٦٧٥)، وفي رقم (٢٦٧٦)، وفي رقم (٢٦٧٧)، وفي رقم (٢٦٧٨)، وفي رقم (٢٦٧٩)، وفي رقم (٢٦٨٠)، وفي رقم (٢٦٨١)، وفي رقم (٢٦٨٢)، وفي رقم (٢٦٨٣)، وفي رقم (٢٦٨٤)، وفي رقم (٢٦٨٥)، وفي رقم (٢٦٨٦)، وفي رقم

[٢٧٥٠]

- مرض أبو بكر، فعدت إليه التي ﷺ طيبة، فقطع به عرقا، ثم كواه عليه.

وقم الحديث (٢٧٤٩)، والإفادة (٢٧٤٩)، والإفادة: (٢٧٥٠).

- أتت الحبلى التي ﷺ فاستأذنت عليه، فقال: «من أنت ؟» فقالت: أنا أم فلان، قال: «أبدي لي أم فلان» .

وقم الحديث (٢٧٤٩)، وقم الإفادة: (٢٧٥٠).

- أن استطلاع مكان أولهم أعلم فليفعل" وفي آخره: فإني هي الرأي.

وقم الحديث (٢٨٦٤)، وقم الإفادة: (٢٧٥٣).

- كان رسول الله ﷺ أن يقول: "يا مقلب القلوب ثبت قلوبنا على دينك. "

الحديث.

وقم الحديث (٣٥٢٥)، وقم الإفادة: (٢٧٥٣).

- "وكفكن يا معشر النساء ألا تطلبن الولايات في أمر الله بصب إحدة أو وضع برأسه فطلقها ضعفا بعد ... " الحديث.

وقم الحديث (٢٧٤٧)، وقم الإفادة: (٢٧٤٧)، والإفادة: (٢٧٧٤).

- عن رسول الله ﷺ من أهل الكتاب والسنن.

وقم الحديث (٢٧٤٧)، (٢٧٤٧)، وقم الإفادة: (٢٧٤٧).

- كانت قريش يدفعون الحمس، وكانوا يسمون من الأعراب في الإحرام والطواف بالبيت، فلما جاء الله بالإسلام أمر رسوله في الإحرام ... الحديث.

وقم الحديث (٢٧٤٣)، وقم الإفادة: (٢٧٤٣).

- "استفهموا لي فضعوا واعلموا أن أمر الحاكم العدالة وإن يخالط على الوضوء إلا موتور"

وقم الحديث (٤٤٤)، وقم الإفادة: (٢٧٩٢).

- أتى أبي بي بن كعب في أخيك، فعدت إليه رسول الله ﷺ طيبة، فكواه.

وقم الحديث (٢٧٤٩)، والإفادة: (٢٧٩٦).

● طلق بن حبيب من صحابة الحديث عن ابن الزبير.

وقم الحديث (٩٠٩)، وقم الإفادة: (٢٨١٧).

● ماضي بن عجير بن قاعك، عن عجير.

- أنه أتاه النبي ﷺ، فعضه برأسه فعدت إليه طيبة.

وقم الحديث (٢٧٤٩)، (٢٧٤٩)، والإفادة: (٢٨٢٠).

- أتاتا جابر بن عبد الله عضارة فعدت إليه طيبة.

وقم المقالة: (٢٤٧٧)، رقم الإفادة: (٢٤٢١)

٤ عامر بن عبد الله الجليل عن عمر ﷺ

قال: رسول الله ﷺ للشاب من الأنصار: "لو رميتَ ولضيق" فهو فداؤك قال: "نعم".

وقم المقالة: (٢٤٧٧)، رقم الإفادة: (٢٤٢٥)

٥ قال: فلم يعجز في أي هذين من الحديث قال: رسول الله ﷺ: "أما رأيتَ أبا أمرٍ يعلم خير أم يعلم عجزه؟"

وقم المقالة: (٢٤٧٧)، (٢٤٩٠)، (٢٥٨٨)، رقم الإفادة: (٢٤٢٧)

٦ أن رجلاً من أهل الشام قال: ما تقول في هذين الحديثين؟ ... الحديث.

وقم المقالة: (٢٤٠٠)، رقم الإفادة: (٢٤٣٣)

٧ عطاء والزهري عن عائشة في الحديث نحو حديثهم.

وقم المقالة: (٢٤٠٠) مختلف، عن عروة، وابنُ عيينة قائده، عن علي عليه السلام.

وقم المقالة: (٢٤٩٣)، رقم الإفادة: (٢٤٤٢)

٨ عبد الله بن سهل بن عبد الله عن سهل بن سهل، عن أبيه ﷺ قال: قلت لعبد الله بن عمر: أكنتَ مع سهل؟ قال: نعم، فحدث به سهلاً، أنا يا رسول الله، قال: "نعم إن شاء الله".

وقم المقالة: (٢٥٧١)، رقم إلغاء الإفادة.

٩ عبد الله بن أبي قتادة عن جابر

"من ترك الصلاة ثلاث من عمره ولو بعض الله عز وجل له".

وقم المقالة: (٢٥١٠-٢٥١٦)، رقم الإفادة: (٢٤٨٤)

١٠ عبد الله بن محمد بن عقيل بن أبي طالب الهاشمي، عن جابر

"أن رسول الله ﷺ أمر بقتل ابن خطل يوم فتح مكة".

وقم المقالة: (٢٥٠٠)، رقم الإفادة: (٢٤٩٣)

١١ عبد الله بن محمد بن عقيل عن جابر

قال: رسول الله ﷺ: "من أعتق رقبة مؤمنة أعتق الله بكل عضو منها عضواً منه حتى فرجه بفرجه".

وقم المقالة: (٢٥٠٠)، رقم الإفادة: (٢٤٩٤)

١٢ عبد الله بن محمد بن عقيل بن أبي طالب، عن جابر

قال: رسول الله ﷺ: "من أعتق رقبة مؤمنة أعتق الله بكل عضو منها عضواً منه حتى فرجه بفرجه".

وقم المقالة: (٢٥٠٠)، رقم الإفادة: (٢٤٩٥)

١٣ عبد الله بن محمد بن عقيل بن أبي طالب، عن جابر

قال: رسول الله ﷺ: "من أعتق رقبة مؤمنة أعتق الله بكل عضو منها عضواً منه حتى فرجه بفرجه".

وقم المقالة: (٢٥٠٠)، رقم الإفادة: (٢٤٩٦)

فالأول: بنا تابت بن زيد، أخذ بيد ابن زيد، فمل بهما نحو أحد، وقد استقله، فصعها فأهوى برجلها فأنه ... الحديث.

وفي رواية (٢٨٤٢)، وفي رواية الأخرى (٢٨٤٣).

- أن رجلاً أتى رسول ﷺ فقال: إن لفلان في أخلي صلقة، وقد أذلى وشغر على مثلك هذه... الحديث، وفيه مقابلة في الحديثين.

وفي الحديث (٢٢٢٢)، وفي رواية الأخرى (٢٨٤٩).

- وعدت على أبي بكر في علاجه.

وفي الحديث (٢٤٩٩)، وفي رواية الأخرى (٢٨١٠).

- جاءنا على البحرين في خلافة أبي بكر.

وفي الحديث (٢٤٥٠)، وفي رواية الأخرى (٢٨١٠).

- أتى رسول الله ﷺ بعين إذخر فأخذ بها.

وفي الحديث (٢٤٧٦)، وفي رواية الأخرى (٢٨٢٦).

- في قوله: أفحسبتم أنما خلقناكم وأنكم إلينا لا ترجعون؟ [المؤمنون: آية ١١٥] قال: لعبثاً فتلعبون.

وفي الحديث (٢٤٦٣)، وفي رواية الأخرى (٢٨٣٦).

- حلبت على ﷺ لبن امرأة، حلبت لنا شاة فلان. "لبعض رجل من أهل البيت ... الحديث.

وفي الحديث (٢٤٧١)، وفي رواية الأخرى (٢٨٣٦).

- فقد رسول الله ﷺ خرزة حبزه الناس من القتال. فقال رجل: رأيته عند ذلك المنبر... الحديث.

وفي الحديث (٢٨٥٤)، (٢٨٥٣)، وفي الأخرى (٢٨٥٦).

- لما مرد رسول الله ﷺ على خيبر، بكى. فقال أبو عبد الله: نعم.

وفي الحديث (٢٤٦٤)، وفي رواية الأخرى (٢٨٣٧).

- "أي سبد رأيتم ... " الحديث.

وفي الحديث (٢٤٦٧)، وفي رواية الأخرى (٢٨٤٠).

- سمعت رسول الله ﷺ يقول لهم: "يا علي، الناس من شتى شتى، وإنا وأنت من شيء واحدة ..." الحديث.

وفي الحديث (٢٤٨٤)، وفي رواية الأخرى (٢٨٤٧).

- فقد الناس في الأسفار، وهم أربع مائة بين الثلاثين إلى الأربعين.

وفي الحديث (٢٤٨٥)، (٢٤٨٦)، (٣٠٣٨)، وفي الأخرى (٢٨٥٨).

● عبد الرحمن بن جابر عن عبد الله، عن أبيه

- أو رسولها لله ﷺ سئل رجل حين طارق من خيبر ملكة بجع حتى ذلك من عوف النصري ومعاوية بن حيدة وعمرو بن ... الحديث.

وفي الحديث: (٤٤١٥)، وفي الإصابة: (٢٨٨٨).

- سمعت ابن أبي ليلى يقول إذا ذكر أصحاب أحمد: "وقد اتوحدت أي عورت بي أصحابي بعضهم أشد".

وفي الحديث: (٢٤٣٥)، وفي الإصابة: (٢٨٨٨).

- عند الرحمن بن إسماعيل جار أبي.

- أبو أبي عليه ﷺ: "يا كعب بن عمرة، أعيذك الله من إمارة السفهاء ...". الحديث.

يطول ذي أحمد: "(٢٤٥٧) بالإسناد الذي فوقه من سحنة".

وفي الحديث: (٦٦١٤)، (٦٦١٤)، (٧٨٤١)، وفي الإصابة: (٢٨٤٢).

- سمعت بالسند الموزي إلى النبي ﷺ: فقال: يا محمد، هل تجدني النبوة التي رأها ورقة؟ ... الحديث.

وفي الحديث: (٣٨٣٩)، وفي الإصابة: (٢٨٤٢).

- عند الرحمن بن شيبة هذه.

- "الزوجة الصالحة لا يعلم ولا علامة إلا معاملها ..." الحديث، وفيه قصة.

وفي الحديث: (٩٠٠٠)، وفي الإصابة: (٢٨٩٦).

- عند الرحمن بن عبد الله بن أبي فهار، عن جابر.

- جعل رسول الله ﷺ فضيحة الحديث: "ما أحد أصبر على سوء خلق من الصبيد. الحديث.

وفي الحديث: (٣٠٧٠)، وفي الإصابة: (٢٨٩٧).

- عند الرحمن بن هلال النجبي، عن جابر.

- "لا مدينة العلم وعلي بابها، فمن أراد العلم فليأت الباب".

وفي الحديث: (٤٦٤٨)، وفي الإصابة: (٢٨٩٨).

- سمعت رسول الله ﷺ يقول يوم الجمعة وهو أحد يضع على بن أبي طالب، وهو يقول: "هذا أخي البرزة ...". الحديث.

وفي الحديث: (٤١٩٣)، وفي الإصابة: (٢٨٩٩).

- عند الله بن عبد الله بن أبي فهار، عن جابر.

- أبي رسول الله ﷺ أسامة بن زيد ورسول الله ﷺ على فخذ رأسامة فأصاب به بنيه. الحديث.

وفي الحديث: (٣٧٠٧)، وفي الإصابة: (٢٩٠٢).

- عند بن سنطاس، عن جابر.

- "من حلف على يمين هذا يمين أثيم أو معتمد من الله".

٥ تعالت بن أبي رباح، واسمه أسلم المكي، عن جابر بن عبد الله
٥ أكفوا فراغيلكم عني، تابعه أبو عوانة، وقال إسرائيل: سمعا شرقي قبة الشيطان. ٥ الحديث

٥ الحديث (٢٩٤٩)، رقم الإطلاق: [٢٩٤٩]

٥ لا استوى الناس ٥ إلى قوله: ﴿ غير أولي الضرر ﴾ فسمع ابن مكتوم فعجل على بابه المسجد، فرفع الله ﴿ غير ﴾ فقال: "عذارا يا عبد الله بن مسعود".

الحديث (٢٠٦٦)، رقم الإطلاق: [٢٠٦٦]

٥ حتى جيء إلى كعب بن مالك فعلمه الحاجب، فجاء كعب فجلس، فقلت جريل رسول الله ﷺ عليه، والناس حلقه رسول الله ﷺ. ٥ الحديث بطوله في الجلوس

الحديث (٦٧٠٧)، رقم الإطلاق: [٦٧٠٧]

٥ كل فصاع بكيل غير بكيلنا ومدنا.

الحديث (٧٠٧٠)، رقم الإطلاق: [٧٠٧٠]

٥ بعد الصلاة الأولى على عهد رسول الله ﷺ وأبي بكر فكل قائم معي هنا، فاقتدوا.

الحديث (٢٠٩٣)، رقم الإطلاق: [٢٠٩٣]

٥ "لا طلاق لمن لم يملك، ولا عتاق في لم يملك".

الحديث (٢٠٩٣)، رقم الإطلاق: [٢٠٩٣]

٥ أن رجلا قال: يا رسول الله، إن والدتي إن تصدق إذا تصدق عنها أينفعها أجر؟ قال: نعم. ٥ الحديث

الحديث (٨٠٧٤)، رقم الإطلاق: [٨٠٧٤]

٥ عن عبيدة رسول الله ﷺ يوما فقال: "إني رأيت في المنام كأن جبريل عند رأسي ومكائيل عند رجلي، أحدهما لصاحبه: اضرب له مثلا ...". ٥ الحديث

الحديث (٢٣١٦)، رقم الإطلاق: [٢٣١٦]

٥ أن النبي ﷺ صلى ثم جيء لصلى ثلاثا.

الحديث (٢٣١٦)، رقم الإطلاق: [٢٣١٦]

٥ "أنزلوا بالمطعم أخيار، فإن المطعم أخير على ذي بريكة".

الحديث (٣٧٤٤)، رقم الإطلاق: [٣٧٤٤]

٥ أن رسول الله ﷺ أمر بقتل ثلاثة، ثم رجع فلم يقتل إلا رجلا واحدا، وهو فروة بن نفاثة.

الحديث (٣٧٤٣)، رقم الإطلاق: [٣٧٤٣]

٥ كنا مع رسول الله ﷺ في سفر - أو: سير - فأطل لنا فيه، فصرنا نقاصر ونتطاول في الليلة، فقال في واحد من هذا، فجعل كل واحد منا يقول: يا نبي الله، لعلي أسكت، فذكرنا

ذلك للنبي ﷺ علم رأسه بالإعفاء، وقال: "قد آمرأت صلاتكم".

رواه الطبراني (٢٥٤٦)، ورواه أبو داود الطيالسي (٢٩٥٤).

- كان رسول الله ﷺ يسرح من شعر الرأس، فكان ربما فعله هذا الرواة.

رواه الطبراني (٧٧٠٧)، ورواه الأوسط (٢٩٧٥).

- النبي ﷺ فرق الرأسه، ثم عرفه، ثم ذلك حتى مرتكل.

رواه الطبراني (٧٧٧٧)، ورواه الأوسط (٢٩٨٦).

- كان القذالة في الناس، فجرا حتى جاءك، حتى لم يكن بينا وبين أن تحل إلا أن تلقاه أحدا بالأسلام. - الحديث.

رواه الطبراني (٧٧٤٦)، ورواه الأوسط (٢٩٨٧).

- فطفقت به بيسار عن جانبه.

- "فطفق الرواة الفاء من الرواية لبيان أنه بدأ بيمينه من جانبه منذ ذلك".

رواه الطبراني (٧١٤٤)، ورواه الأوسط (٢٩٨٨).

- حتى ما بين النبي ﷺ وبعض مغازيه فحضر رجل أو نوبتن منشوكون. - الحديث.

رواه الطبراني (٧٧٩٧)، ورواه الأوسط (٢٩٨٩).

- تعلقا بالكبكبان، في جانبه.

- حتى ما بين جانبي النبي ﷺ في بيت ابن خطاب، فقال: "ليفعلن كل رجل منكم إلى كلوه". - الحديث.

رواه الطبراني (٧٤٤٤)، ورواه الأوسط (٢٩٠٣).

- عطيل بن عبد الله عن عبد الله.

- عطيل بن عبد الله عن أبيه، عن عبد الرواة.

- عطيل بن عبد الله عن أبيه، عن عبد الرواة، وأصيب عمر أو رجل من الشركين، فلما حضرت رسول الله ﷺ فاطلع أن رجلا وكان غائبا، فلما أخبر الخبر خلف له أن يعطيه، حتى يجزي عنه، فلما حضرت رسول الله، فحضر رجل رسول الله ﷺ فلما رأى رسول الله ﷺ. - الحديث بنحوه.

رواه الطبراني (٧٤٤٤)، (٧٤٤٥)، ورواه الأوسط (٢٩٠٤).

- حتى ما بين جانبي عمر عمار.

- حتى ما بين جانبك منكبه وجانبه من دين الله الرواة وحمل.

رواه الطبراني (٧٤٩٩)، ورواه الأوسط (٢٩٠٧).

- على بن دارة أو الشيخ الذي أخبرني عن الطبراني، عن عمار.

- قال: إذا كانا عامدا لا رسما يكون رسول الله ﷺ هو بعدا، وهو طرف من حديث الطبراني.

رواه الطبراني (٧٤١١)، (٧٤١٢)، ورواه الأوسط (٢٩٠٨).

● عن أبي الحسين بن علي بن أبي طالب، عليهما السلام، قال: «كان الأمر بين يدي رسول الله صلى الله عليه وآله كهيئة الركب، فقال: أنا وأهل بيتي شجرة، وأنا أصلها، وأهل بيتي فروعها، وأنا أصل الشجرة، وأهل بيتي أغصانها، وأنا أصل الشجرة، وأهل بيتي ثمارها، وأنا أصل الشجرة، وأهل بيتي ورقها، وأنا أصل الشجرة، وأهل بيتي أطيب طيب، فمن تعلق بغصن من أغصانها نجا، ومن زل فقد هوى، إلى الله تأوي، وبالله تنجي، ولا يموت قلب يأتي الله بما يحب، ولا يحيا قلب يأتي الله بما يكره، ولا يدخل الجنة إلا من سلك الطريق، ولا يدخل النار إلا من سلك الطريق، ولا يدخل الجنة إلا من عرف الحق، ولا يدخل النار إلا من أنكر الح

رسول الله ﷺ "وقد أوجز". قال: فإن رجلاً يركب ربذاً في قدمه، فأتاه فقال رسول الله ﷺ "ما بالُ رِجْلِكَ؟" فقال: "عقرها صاحبُكِ". فقا: هو الرجل الذي كان يضرب عليه بالمذق.

رقم الحديث: (١٣٧٧٠)، (١٣٧٦١)، (٢٣٥٨٦)، ورقم الإلحاق: (٣٠٠٢)

- حديث (أبي): أن النبي ﷺ رأى رجلاً به آثار حلقة ينتطح من قبائل فيه مكتوب: مكتوب: ﴿ إِنَّكَ مَيِّتٌ وَإِنَّهُمْ مَّيِّتُونَ ﴾ [الزمر: ٣٠].

رقم الحديث: (٢٠٥٧٧)، (٢٠٩٩٨)، ورقم الإلحاق: (٣٠١٤)

- حديث (أبي): أن النبي ﷺ مرَّ بناقة في حائط له.

رقم الحديث: (٢٠٥٧٧)، وذكر: فلطمها أبو الأقلام.

- الفطام من مكتوب على جابر

- "أبيلة" وسمه هذا الشأن". الحديث.

رقم الحديث: (١٤٧٩٤)، ورقم الإلحاق: (٣٠٩٦)

- فاهدم من جبر الكبير، على جابر

- كان رسول الله ﷺ إذا بدأ له أن يستعير الدابة أو يستفيها يقول: يوجرها إياه؟ فلان، ثم قد رأيته قال: يوجرها وهو مستعير.

رقم الحديث: (٢٥٤٩)، ورقم الإلحاق: (٣٠٩٤)

- عاجب من دكار العشرين، على جابر

- الربيب، والربوع هو كجلس بيتي، إذا ثابتنا جميعاً

رقم الحديث: (٢٥٤٩)، ورقم الإلحاق: (٣٠١٤)

- عصد من جابر بن عبد الله، على جابر

- ما رأيتُ رسولَ الله ﷺ فقال: ولقد... الحديث. وفيه: "قل: اللهم مغفرتك أوسع من ذنوبي".

رقم الحديث: (١٤٠٢٣)، ورقم الإلحاق: (٣٠٩٤)

- فصد من عبد الرحمن بن ثوبان، عن جابر

- "الصبر خير، فأما الصبر فإنه يكون كذب الصبر فلا تحل الصدقة ...". الحديث

رقم الحديث: (٩٨٩)، ورقم الإلحاق: (٣١٢)

- فاهدم من جبر الكبير، عن جابر

- كان رسول الله ﷺ يعطي الخبز، فيأتدم عليه وبالملح والتمر فيقول... الحديث.

رقم الحديث: (٢٥٤٩)، ورقم الإلحاق: (٣٠٩٤)

- استغفي الشيخ وقبوا، وراه، ليتجوز الضعط.

رقم الحديث: (١٢٢٩)، ورقم الإلحاق: (٣١٤٤)

- "لا تحرموا شيئًا من القمص" ولم يذكر النبي ﷺ "إلَّا ثَوْبَ الْمُزَعْفَرِ" فيبقى أن يجوز لبسه لغير المحرم، "وَلَا تَتَبَرْقَعُ الْمَرْأَةُ الْمُحْرِمَةُ وَلَا تَلْبَسُ الْقُفَّازَيْنِ" بضم القاف وتشديد الفاء وبالزاي، "وَلَا تَنْتَقِبُ" بفتح التاء وكسر القاف.

حديث (٣٥٨٧) رواه الأحناف. [٣٧٩]

- ضرب رسول ﷺ خيمة من آل طلحة بموضع سمية وأخيه.

حديث (٣٥٨٨) رواه الأحناف. [٣٨٠]

- لما وفى رسول الله ﷺ عزائم الأحكام. [٣٨١]

حديث (٣٥٨٩) رواه الأحناف. [٣٨٢]

- "الكلى من أم محمد نسبتن إليهم لأن أبيهم خاصة فلا ولدها وخصائصها".

حديث (٣٥٩٠) رواه الأحناف. [٣٨٣]

- "أتى رسول ﷺ بقطيفة فقال الشيخان فيها فداء".

حديث (٣٥٩١) رواه الأحناف. [٣٨٤]

- "أتى رسول ﷺ بقطيفة فقال الشيخان فيها فداء".

حديث (٣٥٩٢) رواه الأحناف. [٣٨٥]

- "أتى رسول ﷺ بقطيفة فقال الشيخان فيها فداء".

حديث

نعم واحد، ما هما؟ قال: كتاب الله وسنة رسوله. أخرجه.

وفيه (المسند: ٣/٣٩٩)، رقم الإطلاق: [٣١٨٩].

٥- إبراهيم بن طهمان، عن أبي الزبير، عن جابر

- "جمع الأحزاب..." أخرجه. وفيه: "قال: ركبوه ثلاثين باصرا".

وفيه (المسند: ٣/٣٩٩)، رقم الإطلاق: [٣١٩٠].

٦- إبراهيم الصائغ، عن أبي الزبير، عن جابر

- أن امرأة أتت النبي ﷺ فقالت: إن زوجت وفاطمة على الحمل. أخرجه.

وفيه (المسند: ٣/٣٣٣)، رقم الإطلاق: [٣٠٨٤].

٧- إسماعيل بن أمية، عن ابن المنكدر، عن أبي الزبير، عن جابر

- كان رسول الله ﷺ إذا أراد أن يقضي حاجته أبعد حتى لا يراه أحد.

وفيه (المسند: ٣/٣٠٤)، رقم الإطلاق: [٢٩٠٤].

٨- إسماعيل بن مسلم المكي، عن أبي الزبير، عن جابر

- "إذا استطيل العبس وردت وصدر عليه".

وفيه (المسند: ٣/٣٥٠)، رقم الإطلاق: [٣٠٤٩].

٩- أفلح بن نافع، عن أبي الزبير، عن جابر

- أن رسول الله ﷺ بعث هذا القتيل إلى بعض السوق من القرى: "يأتيكم الله ويأتيه النبيون".

وفيه (المسند: ٣/٣٩٩)، رقم الإطلاق: [٣١٩٣].

١٠- حجاج بن أرطاة، عن أبي الزبير، عن جابر

- فارد سول الله ﷺ أن يصلي وعشرين قذورة. أخرجه.

وفيه (المسند: ٣/٣٠٠)، رقم الإطلاق: [٢٩٢٦].

- "من قال: لا إله إلا الله فله جنة ومن قال: سبحان الله فله جنة".

وفيه (المسند: ٣/٣٤٤)، رقم الإطلاق: [٣٠٩٤].

١١- كان رسول الله ﷺ يخطب في المسجد فجرى الصبيب، ويزلف ويقوم قدم.

وفيه (المسند: ٣/٣٠٠)، رقم الإطلاق: [٢٩٢٤].

١٢- قدم الطفيل ذو عمرو الدوسي على رسول الله ﷺ فقال: يا رسول الله، هل لك في حصن حصين؟... أخرجه.

وفيه (المسند: ٣/٣٠٠)، رقم الإطلاق: [٢٩٢٢].

١٣- عطاء بن أبي ميمونة، عن أبي الزبير، عن جابر

- أن النبي ﷺ سأل عم وخطاب، فاشتد الهموم على رجل من أصحابه، فجعلت راحلته تهوي به أحب شجرة فأمره أن يظهر. أخرجه.

- ذبيحة رجل جر الحبل والبقرة والخير، فنهاها رسول الله ﷺ عن الجلال والخير، وأمر بحبس الحبل.

(ح والمحفوظ: ٧٨١٤)، رقم الإفادة: [٢٣٢٦].

- أن رسول الله ﷺ نهى عن بيع الثنيا.

(ح والمحفوظ: ٧٣٨٧)، رقم الإفادة: [٢٣٤٠].

- النهي أن يحتلب الضرع سنوا.

(ح والمحفوظ: ٨٠١٩)، رقم الإفادة: [٢٣٤٣].

- استأجرت خديجة رسول الله ﷺ إلى جرش، كل سفرة بقلوص.

(ح والمحفوظ: ٨٨٨٧)، رقم الإفادة: [٢٣٤٥].

- استعفى رسول الله ﷺ ثلاثة أشهر فعجز عن جواب سؤالهن، فنزل: ﴿لِلَّذِينَ يُؤْلُونَ﴾.

(ح والمحفوظ: ٧٧٣٦)، رقم الإفادة: [٢٣٤٦].

- أن رسول الله ﷺ نهى أن يضع الرجل إحدى رجليه على الأخرى.

(ح والمحفوظ: ٧٣٥٣)، رقم الإفادة: [٢٣٤٩].

● حذاء بن خالد بن أبي الوليد، عن جابر

- جاءت امرأة إلى رسول الله ﷺ فقالت: يا رسول الله، إن لي هنا به العشرة... الحديث.

(ح والمحفوظ: ٨٨٢٤)، رقم الإفادة: [٢٣٥١].

● حذاء بن بشر، عن أبي الزبير، عن جابر

- دخل النبي ﷺ على مخلد، معه وجع، به، أحسب فقال: "يا أم مخلد" فقالت امرأة: جمع بضعها الله فقال: " لا تخبريها فإنها تشتل أو تخضب شيب رأسي أتم لها وأحب إلى" الحديث.

(ح والمحفوظ: ٩٢٣٧)، رقم الإفادة: [٢٣٥٢].

- نهى عن نجوم عن أبي الزبير، عن جابر

- في قوله: ﴿وَلَقَدْ نَادَانَا نُوحٌ﴾ الآية، سورة: الصافات، آية: ٧٥. قال: "العذاب عشر الأصناف". الحديث.

(ح والمحفوظ: ٧٧١٨)، رقم الإفادة: [٢٣٥٥].

- أجير بن مخلد، عن أبي الزبير، عن جابر

- أن النبي ﷺ نهى أن يدخل الليل الأجير.

(ح والمحفوظ: ٨٨٩٤)، رقم الإفادة: [٢٣٨٢].

- ربيع بن مرداق الحنفي، عن أبي الحكم، فحسبته أبي ﷺ... الحديث.

رقم الحديث: (٢٨٣٠)، رقم الإفحاف: [٢٣٨٥]

- "كذا قيل، ولم أره".

رقم الحديث: (٢٨٣٢)، رقم الإفحاف: [٢٣٩٠]

- سفيان بن سعيد بن مسروق الثوري، عن أبي الزبير، عن جابر

- بخ ربيع المضيعة سمعت عبد الله بن عمر، فقال رسول الله ﷺ: "اشترك أو اعتدي" "في ربيع المضيعة، البقعة من عمر".

رقم الحديث: (٢٨٣٣)، رقم الإفحاف: [٢٣٩٧]

- "إذا تحلفوا المسجد صلى عليه وربه".

رقم الحديث: (٢٨٣٤)، رقم الإفحاف: [٢٣٩٨]

- قال رسول الله ﷺ: "لا دعوى أهل أحد الحلف" قال: "يقول الله عز وجل: هل تشهدون أنكم لأنتم؟ فيقولون: زنا وما هو؟ ما أعطيناك".. قال: "يقول: وصولي عليك".

رقم الحديث: (٢٨٣٥)، رقم الإفحاف: [٢٣٩٩]

- "حرب أن قائل الشاعر حين يقول: لا إله إلا الله".. الحديث.

رقم الحديث: (٢٨٣٦)، رقم الإفحاف: [٢٤٠٠]

- لئن عدت لأبين أن يسعى به".. الحديث.

رقم الحديث: (٢٨٣٧)، رقم الإفحاف: [٢٤٠١]

- قرأ رسول الله ﷺ: ﴿وَلَا يَأْتَلِ أُولُوا الْفَضْلِ﴾ أن تحلف يقسمون، قال: ﴿أَلَا تُحِبُّونَ﴾.

رقم الحديث: (٢٨٣٨)، رقم الإفحاف: [٢٤٠٢]

- سفيان بن عيينة، عن أبي الزبير، عن جابر

- أن النبي ﷺ رجم العباسي.

رقم الحديث: (٢٨٣٩)، رقم الإفحاف: [٢٤٠٣]

- عبد الله بن عثمان بن خثيم، عن أبي الزبير، عن جابر

- "حي وابن خاسر الطيالسي وجدهم من بني الأوس".. الحديث.

رقم الحديث: (٢٨٤٠)، رقم الإفحاف: [٢٤٠٤]

- أن النبي ﷺ ليلقن حفر سبع بئر الناس في مذانب في الوسم.. الحديث.

رقم الحديث: (٢٨٤١)، رقم الإفحاف: [٢٤٠٥]

- "أن رسول الله ﷺ قال: "لا أسأل الأنصار عقد سألتم فوم منهم".. الحديث.

رقم الحديث: (٢٨٤٥)، رقم الإفحاف: [٢٤١٠]

- عبد الله بن الوليد المخزومي المكي، عن أبي الزبير، عن جابر

أن داخلة لم تملك بعد الثلثين ﴿٣﴾ ثم تموت.

وفي الحديث: (٤٨٤٠) رقم الإلزامات: [٣٨٤٤]

* عبد ربه بن سعيد، عن أبي الزبير، عن جابر

- أنه تكلَّل به الموالي فأعتقوه، وله أهلٌ، وأبوان، قال: لا.

وفي الحديث: (٤٨٤١) رقم الإلزامات: [٣٨٤٥]

* عبد الملك بن عبد العزيز بن جريج، عن أبي الزبير، عن جابر

- هو الظهور، مولاه، قال: سواء.

وفي الحديث: (٤٨٤٢) رقم الإلزامات: [٣٨٤٦]

* عبد الرحمن الله ﷻ بن علي بن الحكم أبو محمد، أبو زيد المدني، أخو يكنب عليه.

وفي الحديث: (١٣٨٣)، (٤٨٤٣)، رقم الإلزامات: [٣٤٠٠]

- إذا أتيت إبلك فاسقِ، فقد أتممت عملك ثم.

وفي الحديث: (٤٨٤٣) رقم الإلزامات: [٣٤٠٠]

- ظلمت خالتي ثلاثًا، فمرت فمت بعدها ما.

وفي الحديث: (٤٨٤٣) رقم الإلزامات: [٣٤٠٠]

- لا تطعم الطعام للمباهاة به للعلماء، ولا لتمارى به السفهاء، ولا لتجادل به الخطباء، فمن فعل ذلك فالنار.

وفي الحديث: (٤٨٤٣)، (٤٨٤٤)، رقم الإلزامات: [٣٤٠٠]

- أما أنت فإن يعوت منك حي يستكمل رزقه فلا تستعجل الرزق.

وفي الحديث: (٤٨٤٤)، (٤٨٤٥)، رقم الإلزامات: [٣٤٠٠]

- هي رسول الله ﷺ جرح إبله.

وفي الحديث: (٤٨٤٥) رقم الإلزامات: [٣٤٠٠]

- هي رسول الله ﷺ عن بيع الصبرة من الدنا لا يعلم مكيلها بالكيل المسمى من التمر.

وفي الحديث: (٤٨٤٦) رقم الإلزامات: [٣٤٠٧]

- أن بعت ثمرك فأصابت ثمرك آفة.. الحديث.

وفي الحديث: (٤٨٤٣)، (٤٨٤٦)، رقم الإلزامات: [٣٤٠٧]

- أيما نفس أصيبت أهلها فليحسن أجرها.

وفي الحديث: (٤٨٤٧) رقم الإلزامات: [٣٤٠٩]

- هي النبي ﷺ عن ضراب الفحل.

وفي الحديث: (٤٨٤٨) رقم الإلزامات: [٣٤٠٩]

- أخطأ المؤمن من سلم المسلمون من لسانه ويده".

وقال شعبة: (٣٧)، وهو الأظهر: (٣٨٨٥).

- أبي بأبي فاطمة ولم يقم حتاه وركبته وعليه كتفاه ويقماه، فقلت: " غيروا رأسه وانجسوا الوسخ".

وقال شعبة: (٣٨٩٣)، وهو الأظهر: (٣٩٩٢).

- "إذا علم أحدكم فسقطت لقمته من يده فليمط ما رابه منها وليأكلها، ولا يدعها للشيطان، ولا يمسح يده بالمنديل حتى يلعق يده ..." الحديث. وفيه: "إن في آخر الطعام بركة".

وقال شعبة: (٣٨٣٤)، وهو الأظهر: (٣٨٥٤).

- لا يبت الشام العمران إلا أن يكون عبد أم أمة.

وقال شعبة: (٣٨٣٤)، وهو الأظهر: (٣٨٥٤).

- "ما بعث الله نبيًا إلا بحسن الوجه وحسن الصوت، فكان نبيكم يأتي على الغاية، فإن لم يكن فإلى ما يكون فوقها فيكون على الغاية".

وقال شعبة: (٣٨٨٧)، وهو الأظهر: (٣٩٥٧).

- كانت يدي تطيش للإصبع، فقالت: إذا سمعتني يكرهني على الطعام، فنزلت: ﴿لَا تَحْرِكْ بِهِۦ لِسَانَكَ لِتَعْجَلَ بِهِۦٓ ۝ إِنَّ عَلَيْنَا جَمْعَهُۥ وَقُرْءَانَهُۥ ۝﴾.

وقال شعبة: (٣٩٤٢)، وهو الأظهر: (٣٩٩٢).

- أبي إلى النبي ﷺ فحبسه عند الباب وأتاني عشاء، فلما أتيته بالطعام، قال: "ما بعث هذا إليك إلا لتأكل وسواكم الأنصار ..." الحديث.

وقال شعبة: (١١١٤)، وهو الأظهر: (٣٩١٤).

- أبي النبي ﷺ فأتاه في أهراق، -حسبت أنه قال: من بني عامر بن صعصعة- فأتاه ... الحديث.

وقال شعبة: (٣٣٣٣)، و(٣٣٣٤)، وهو الأظهر: (٣٣٦٢).

- عبد الله بن أبي زياد، عن أبي الزبير، عن جابر

- كذا، حديث ذكاة أم.

وقال شعبة: (٣٣٣٨)، وهو الأظهر: (٣٣٦٢).

- هزيرة، يا ثابت، عن أبي الزبير، عن جابر

- "ليس ضربة الفحل بعد ضربة الفحل إلا نقص أن الرقبين".

وقال شعبة: (١١٨٨)، وهو الأظهر: (١١٨٨).

- أبي النبي ﷺ يوم الفتح إلى المخاض، وراسه وعينه كالمتغامضة، فقال: "اغسلوا عنه".

وقال شعبة: (١٤١٤)، وهو الأظهر: (٣٨٣٧).

٥ عباده عن أبي الزبير، عن جابر

- "من كان يؤمن بالله واليوم الآخر فلا يعلفن المقاة إلا بمتبّن ..." الحديث.

رقم الحديث: (٨٠١٨)، رقم الإلحاق: [٣٥٣٩]

- عبد الله الدهقي، عن أبي الزبير، عن جابر

- "لله تعالى لواء وهو مع مالك أشعر ..."

رقم الحديث: (٣٣٣٣)، رقم الإلحاق: [٣٥٤٠]

- عائي، حاتي الجد بن ليب، وما أكثر أبي بحجي في النصيص راكبا من الأنصار، عن أبي الزبير، عن جابر

رقم الحديث: (٥٢٩٤)، رقم الإلحاق: [٣٥٤٢]

- عمر بن زيد الصنعاني، عن أبي الزبير، عن جابر

- "في رسول الله ﷺ عن أكثر الغرر وأشدها.

رقم الحديث: (٢٢٧٩)، رقم الإلحاق: [٣٥٤٣]

- عمر بن موسى الوجيهي، عن أبي الزبير، عن جابر

- "كنا عند رسول الله ﷺ وهو بمنى العرب"

- قرة بن عبد الله الهزلي، عن أبي الزبير، عن جابر

رقم الحديث: (٢٥٦٤)، رقم الإلحاق: [٣٥٤٤]

- قرة بن خالد، عن أبي الزبير، عن جابر

- "قال رسول الله ﷺ: من بصحة اقرأ وإلهاكم إلهة ست ..." الحديث.

رقم الحديث: (٢٥٦٣)، رقم الإلحاق: [٣٥٤٥]

- الكبير بن سعيد، عن أبي الزبير، عن جابر

- "أن أعرابيا قال: إني نحرت ناقتي فطع علي أليه، فجرت رسول الله ﷺ ..." الحديث.

رقم الحديث: (٨٤١٤)، رقم الإلحاق: [٣٥٤٦]

- "إذا رأى أحدكم الأرنب فليرمها فليضحى عن يساره وليتحول عن جنبه الذي كان عليه

رقم الحديث: (٨٤١٤)، رقم الإلحاق: [٣٥٤٧]

- "إذا رأى أحدكم الأرنب فليرمها وليضح عن يساره وليتحول عن جنبه الذي كان عليه"

رقم الحديث: (٨٤١٤)، رقم الإلحاق: [٣٥٤٨]

- "إذا رأى أحدكم الأرنب فليرمها وليضح عن يساره وليتحول عن جنبه الذي كان عليه"

رقم الحديث: (١٧٨٤)، رقم الإلحاق: [٣٥٤٩]

- عن عن الشيال العمراء، والاحتباء في ثوب واحد، وأن يرفع الرجل إحدى رجليه على

الأخرى وهو مستقل على الفور .

وقوله: (٢٠٣٩٣) ... ولم الإضافة: (٢٠٣٩٣) .

أو أن سلمة استأذنت رسول الله ﷺ في الجماعة، فأمر النبي ﷺ أبا عبيدة أن يجمعها . انتهت.

وقوله: (٢٠٣٩٥) ... ولم الإضافة: (٢٠٣٩٥) .

أن سعدا خاطب بني أبي بكرة قائلا: يا رسول الله، فعلام تدفن النار . فقال: "كانت إذا لا يدخلها، فإنه لم تجد نارا وحشية".

وقوله: (٢٠٣٩٦) ... ولم الإضافة: (٢٠٣٩٦) .

أن رسول الله ﷺ مرت أن يقطع الرحل إحدى رجلي على الأخرى، وهو مضطجع

وقوله: (٢٠٣٩٣) ... ولم الإضافة: (٢٠٣٩٣) .

• مالك بن أنس عن أبي الزبير، عن جابر

• "يرد أبان بن أبي أبان إلى ثلاث ... " انتهت.

وقوله: (٢٠٣٨٧) ... ولم الإضافة: (٢٠٣٨٧) .

• عبد بن حميد الأيلي، عن أبي الزبير، عن جابر

• "يا أبان، إذا جاءك رجل فقدم إليه بعض ما تأكل منه ... " انتهت.

وقوله: (٢٠٤٠٩) ... ولم الإضافة: (٢٠٤١٤) .

• مطلق بن عبيد الله الخزاعي، عن أبي الزبير، عن جابر

• نظر رسول الله ﷺ إلى رجل يصر إبل عمر، فانطلق عمر يعين أصحابه ويشوء.

وقوله: (٢٠٣٨٩) ... ولم الإضافة: (٢٠٣٨٩) .

• الليث بن سعد، عن أبي الزبير، عن جابر

• "إذا استطهل الصبي ورث وحجب".

وقوله: (٢٠٤٢٦) ... ولم الإضافة: (٢٠٤٢٦) .

• موسى بن عقبة، عن أبي الزبير، عن جابر

• "نهى عن مباشرة الرجل الرجل ... "

وقوله: (٢٠٤١٧) ... ولم الإضافة: (٢٠٤١٧) .

• "إن الله لا يحب الفواحش، فعادت، وربت الفحش ... انتهت.

وقوله: (٢٠٣٨٤) ... ولم الإضافة: (٢٠٣٨٤) .

• نصر بن أبي المنذر الأسدي، عن أبي الزبير، عن جابر

• "أن رجلا أتى النبي ﷺ فقال: يا أخي، به الحمرة، فقال: " عندي فقال: عندي فقال: عندي ... " انتهت.

وقوله: (٢٠٤٦٦) ... ولم الإضافة: (٢٠٤٦٦) .

• هذاه عن أبي الدرداء الدمشقي، عن أبي ثور، عن جابر

- "أشربوا الماء إذا برد موهقوه فإنه ..." الحديث.

رقم الحديث: (٢٧٧٧)، رقم الإلحاق: (٣٧٥٤).

- "إذا أتى أحدكم إلى فراشه لينام فلينفض ماءً ولينفض ..." الحديث.

رقم الحديث: (٣٠٤٠)، رقم الإلحاق: (٣٧٦٦).

• يكبر بن سحيب عن أبي الزبير، عن جابر

- كنا مع رسول الله ﷺ بالخاف في غزوة حنين، فإذا بابغ الجوف، فسم فقمت بين الناس ...

رقم الحديث: (٤٢٩٦)، رقم الإلحاق: (٣٧٦٧).

• عمد بن الكندر، عن جابر

- كان النبي ﷺ يعوذ ليس بركاب سفر، ولا بوتدين ...

رقم الحديث: (٣٧٢٢)، رقم الإلحاق: (٣٧٦٨).

- ما أنعم الله على عبد من نعمة، فقال: الحمد لله إلا وقد أدى شكرها، وإن قلها الثانية

- ما نعم الله في أوليه إلى قال الثالثة حتى عد الله له ثلاثين.

رقم الحديث: (٣٨٨٨)، رقم الإلحاق: (٣٧٦٩).

- "كل معروف صدقة".

رقم الحديث: (٢٧٣٣)، رقم الإلحاق: (٣٧٧٠).

• حجاج بن نصير الفساطيطي، عن أبي سفيان

رقم الحديث: (٣٣٧٩)، رقم الإلحاق: (٣٧٧١).

• عمد بن عبيد الله ﷺ سورة الرعد من حديث أحمد بن حرب، قال: أملى أبو الزبير سنكوزة، للجبر الذي الدار الحمر سنة ... ألف الحديث.

رقم الحديث: (٣٧٩٠)، رقم الإلحاق: (٣٧٧٢).

- "من شرب الخمر فاجلدوه ..." الحديث.

رقم الحديث: (٣٨٣٦)، رقم الإلحاق: (٣٧٧٣).

• سلم بن سالم ﷺ، عن أحمد الخلال، قال: أبجلنا أحمد بن أبي الحواري، قال: أبجلنا ...

رقم الحديث: (٧٩٤٦)، رقم الإلحاق: (٣٧٧٤).

- "لا يحل لأحد أن يروع المسلم فقال: عندي أبي أبرك أن تدعوني وعندك أن أجيب، فجئت لهذا فجئت تدعوني لهذا فجئت لهذا فجئت ..." الحديث.

رقم الحديث: (٣٧٦٦)، رقم الإلحاق: (٣٧٧٥).

- "لا استيطن الرزق ..." الحديث.

رقم الحديث: (٢١٤٩)، رقم الإلحاق: (٣٧٧٦).

- أن النبي ﷺ «وَهَبَتْ لَهُ بِنْتُ الْمَلِكِ» بكسر الميم.
وتمامه (٢٧٤٤١) ... وقم الإلحاق: [٢٧٣٧٢]

- أنا رأسوا على الله ﷻ إذا ما مزلناه، وأي رسول؟ خاتمًا. قال: «أما كان هذا بعيد ما يكون به شره». ٢. الحاكم.
وقم الحديث: (٢٧٤٤٢) ... وقم الإلحاق: [٢٧٣٧٣]

- إنا لرسل الله خاتمًا تحته ﷺ هؤلاء الله ثم رسول. هل تشهدون لنفسه أنها رسالة؟ فيقولون: رسالة ورقي ما أعطيتنا". ٢. الحاكم. "هذا". "يقول، رضي الله.
وقم الحديث: (٢٧٤٤٣) ... وقم الإلحاق: [٢٧٣٧٤]

- إنا لنجد في كتاب يوشع بن نون: «يخرج من صلبه نبي اسمه...» الحديث.
وقم الحديث: (٢٧٤٤٤) ... وقم الإلحاق: [٢٧٣٧٥]

- إنبعوا رسول الله ﷺ يوم حنين فأدركوه... الحديث.
وقم الحديث: (٢٧٤٤٥) ... وقم الإلحاق: [٢٧٣٧٦]

- إنما يأتكم الخطأ أو الخروج الآخر". ٢. الحديث.
وقم الحديث: (٢٧٤٤٦) ... وقم الإلحاق: [٢٧٣٧٧]

- أنك لعالم، بأبيك، فطلبت الخلافة ليس لنفسه فلم يجدوا فيهما يصلح عليه إلا فيصل، جده الله بن أبي... الحديث.
وقم الحديث: (٢٧٤٤٧) ... وقم الإلحاق: [٢٧٣٧٨]

- أنجلت عنا الجاهلية وأنجلت عنه.
وقم الحديث: (٢٧٤٤٨) ... وقم الإلحاق: [٢٧٣٧٩]

- أنجز لي الموعد الذي وعدتني، اللهم إني أنشدك عهدك وميثاقك الذي وعدتني، فإنك إن شئت لم تعبد بعد اليوم. ٢. ابن إسحاق.
وقم الحديث: (٢٧٤٤٩) ... وقم الإلحاق: [٢٧٣٨٠]

- أنزل الله تبارك وتعالى على يوشع بن نون: يا رب، لا أستطيع أن أقاتل في الليل أسير حتى أنتهي إلى عدوي، ولم يعلم ما فيها من شدة العذاب.
وقم الحديث: (٢٧٤٥٠) ... وقم الإلحاق: [٢٧٣٨١]

- أنزل الله على لسانك ما لا حق لأحد إلا لك".
وقم الحديث: (٢٧٤٥١) ... وقم الإلحاق: [٢٧٣٨٢]

- أنزل الله على نبيك".
وقم الحديث: (٢٧٤٥٢) ... وقم الإلحاق: [٢٧٣٨٣]

- أنزلت هذه الآية: ﴿وَإِذَا جَاءَهُمْ أَمْرٌ مِّنَ الْأَمْنِ أَوِ الْخَوْفِ أَذَاعُوا بِهِ﴾ [النساء: ٨٣] في أناس لأصحابي ما كانت... الحديث.
وقم الحديث: (٢٧٤٥٣) ... وقم الإلحاق: [٢٧٣٨٤]

- عن عطاء وعبد الله بن عبيد بن عمير، عن عبيد بن عمير، قالا: فقال: يا محمد، والذي بعثك بالحق، إنك لمحمد، عبد عبد الله، فمن ملأمنه منك ما رأس نجد ... » الحديث بطوله.

(حكم الحديث: ٧٧٧٠)، رقم الحديث: [٧٤٠٤]

- أحمد بن حنبل ﷺ، قال: سمعت ﷺ.

(حكم الحديث: ٨٠٨٨)، رقم الحديث: [٧٤٠٥]

- لا تزال سورة الأحزاب سبع ركعات، وإن قال: الله تبلغ هذه السورة من القرآن ما بين الألفين.

(حكم الحديث: ٣٢١٣)، رقم الحديث: [٧٤١٦]

- محمد بن أبيه، وابنه إبراهيم، عن جابر

- الله عز وجل الله ﷺ: جاء رجل يطلبه من ذهب، فقال: يا رسول الله ﷺ محمد بن عطاء، ... الحديث.

(حكم الحديث: ١٥١٩)، رقم الحديث: [٧٤١٣]

- محمد بن محمد بن مسلمة

- أن محمد بن مسلمة لما أسر بن عوراء سار بن شقرا كعبة بن الأشرف ...

(حكم الحديث: ٩٢٦٨)، قال: وذكر، فاختط في الإفك.

- الطلب بن عبد الله بن حنطب، عن جابر

- أن محمد بن أبي بكر الصلاة والسلام عليه، وأبو بكر، وأبو عبد الله ﷺ

(حكم الحديث: ١٧٣٦)، (١٧٣٧)، (١٧٣٨)، (١٧٤٤)، (١٧٤٥)، رقم الحديث: [٧٤١٦]

- شهدت مع رسول الله ﷺ الأضحى بالمصلى، فلما صلى وفغى خطب، ثم أمر مندبه، فأتي بكبش فذبحه، ... الحديث.

(حكم الحديث: ٧٧٥٨)، رقم الحديث: [٧٤١٧]

- محمد بن طلحة بن ركانة، عن أبيه، عن أبيه، وعليه

- أن محمد الحمد الصالح الحمد لله الحمد لله، وتبعث له أبواب الجنة، يا نبي، سعد بن عبادة

(حكم الحديث: ٤٧٩٤)، رقم الحديث: [٧٤١٨]

- الله معاذ بن جبل حسن الثناء، وجمع وأسمعهم لصلاة فأذن دنيا منه، فأقام، فصلى الله عليه وسلم، ... الحديث بطوله.

(حكم الحديث: ٤٢٧١)، رقم الحديث: [٧٤١٩]

- للمشركين ما ذلك بن قطعة أبو جابر الدمشقي، عن جابر

- ما منكم من مولود يولد على فطرة ملة سنة، وفي بعبة يوعدك.
وفي الحديث (٢٧٧٥٧) وفي الحديث (٢٧٧٥٨)
- يدنك الله العزيز الذلة كما يدنيك الجهل فلم ولا درهم. الحديث.
وفي الحديث (٢٧٤٤٥) وفي الأفعال: [٢٧٨٤٧]
- على أن يأتي به على أن لا أدري أعلى الوفاء أم لا؟ أو من يضاب عنك وثاق يوم أحد، فيوسيك بوثاق يوم الأحزاب فأحسب ذلك اليوم.
وفي الحديث: (٢٩٦٦٦)، (٢٩٦٧٠) وفي الأفعال: [٢٧٨٤٤]
- مر رأى أن يطرق إليه سهيل بن عمرو لا أراه إلا سيأتي فيطلق لك ابنتيه عن عبد الله.
وفي الحديث: (٢٧٧٣٩) وفي الأفعال: [٢٧٨٤٧]
- عرضي من الحديث الذي حدثتم به.
- صلى بهم رسول الله ﷺ الجمعة ثم نزل فجلس في الحديث إلى الحديث وأبو بعد يقول: ما رأيت رسول الله ﷺ يفعل هذا إلا لأمر أراد به الحاجة.
وفي الحديث: (٢٧٤٧٩) وفي الأفعال: [٢٧٤٧٠]
- يوم عبد الله العزيز، هو.
- يوم بني رسول الله ﷺ إلى الشرك إلى الجاهلية، وقال أبي: لا جاهر، لا جاهر أن تكون لي على الجاهلية إلى الشرك. الحديث. بطوله.
وفي الحديث: (٢٧٣٤٥) وفي الأفعال: [٢٧٨٤٧]
- كان رسول الله ﷺ إذا جاهر بشيء يدعوه فأجهر للصلاة.
وفي الحديث: (٢٧٣٤٤)، (٢٧٨٤٦)، (٢٧٨٤٧) وفي الأفعال: [٢٧٨٤٧]
- أنه أراد أن يقول: فقال: لا يصلح أن يجاهر بالإصرار إلى من لا يستحق أن يجاهر إليه.
وفي باب الإصرار، فليقصر أحدكم إلى الجاهر إلى الشاهد ...
وفي الحديث: (٢٧٩٤٦) وفي الأفعال: [٢٧٩٤٦]
- جاهر إلى الله أحب إلى من أبي.
وفي الحديث: (٢٧٩٨٦) وفي الأفعال: [٢٧٩٨٦]
- واضع يد حان من مثل الأعمدان، هو جاهر.
وفي الحديث: (٢٧٩٨٦) وفي الأفعال: [٢٧٩٨٦]
- والرسل، والملائكة. الحديث.
وفي الحديث: (٢٧٥٣٠) وفي الأفعال: [٢٧٨٠٤]
- فإن من عصره، وقول ابن عمر: أخبرني من سمع النبي ﷺ يقول: لكأنما
- أي: جاهر، فإنه استطاع أن يظهر إلى بعض ما يريد، ولم يكن لكأنما فليفعل ... الحديث.

وهو الحديث (٢٧٤٧) رقم الإتحاف: (٣٨٠٦).

• وعب من كِيسان أو جبير الشك عن جابر.

• بعث جبريل إلى النبي ﷺ حين زالت الشمس، فقال: قم يا محمد فصل الظهر... الحديث بطوله.

وهو الحديث (٢٧٤٨) رقم الإتحاف: (٣٨٠٧).

• اصطبح والله أبو المنهال وأحمد شاة فما فقئاً حتى قتل... الحديث.

وهو الحديث (٢٧٤٩) رقم الإتحاف: (٣٨١٦).

• مر برجل من جهينة...

• الأوكيةُ الأسقية، والعلاقُ الأوتار إما رقدتم بالليل، وعريتم الشراب والطعام ...". الحديث.

وهو الحديث (٢٧٤٩) رقم الإتحاف: (٣٨١٦).

• قال رسول الله ﷺ مطلب بوعدك فنكر رجلا من أصحابه فيعلى فكفن في كفن غير طائل... الحديث.

وهو الحديث (٢٧٥٠) رقم الإتحاف: (٣٨٠٨).

• صحبت رسول الله ﷺ فما عرفت بجهد... ويركبون من السافة، وإنما عليهما عبد الله ... ". الحديث.

وهو الحديث (٢٧٥٣) رقم الإتحاف: (٣٨٢٧).

• يزيد بن عبيد الطنفسي، عن جابر...

• كنت في بطن أمي، فكان أبي يتصدق فيما فيّ منها... ". الحديث.

وهو الحديث (٢٧٥٤) رقم الإتحاف: (٣٨٢٨).

• يوشك من عاش منكم أن أصحاب محمد الذين لم يجيروا ولم يدلوا، فاقتتلوا إلى عهد عيسى بن مريم، ما أشك إلا أقول...

وهو الحديث (٢٧٥٦) رقم الإتحاف: (٣٨٣٧).

• أبو سلمة بن عبد الرحمن بن عوف، عن جابر...

• "لهم أجمعنا لنا خاصة ولأمتنا ما بعده عبد مسلم يسأل لله شيئا إلا آتاه الله، فالتصبوا آخر الساعة بعد العصر ".

وهو الحديث (٢٧٥٧) رقم الإتحاف: (٣٨٤٢).

• أبو سلمة، عن أبي هريرة، وجابر، وأبي سعيد، وأبي رافع، وأبي أمامة، وأبي الأوائل".

وهو الحديث (٢٧٥٧-٢٧٥٨-٢٧٥٩) رقم الإتحاف: (٣٨٤٤).

• أبو عبد الله الجدلي، عن جابر.

أن رسول الله ﷺ نهى عن البعد البين، فقال عمر: وجهنا؟ فقال: «وجهنا» يعني إليك فقال المشركون: «لَا أَكْثَرَ عَدَدًا وَلَا أَشَدَّ شَكِيمَةً» قال: وذلك وذلك، فقال عمر: «لَا كَثَّرَ اللَّهُ عَدَدَهُمْ وَلَا شَدَّ شَكِيمَتَهُمْ» وسمعه الله وقد أكثر، اللهم منك وأنت من عند رسلك».

[صحيح] (٧٤٣٦) (وقد سلف برقم (٣٨٩٨))

• إما عابر سبيل أو:

- أن تبتلى من عمر وقد مر رسول الله ﷺ وهو سكران، وفي أصبع لحلية خاتم من ذهب. الحديث.

[ضعيف] (٢٨٤٨) (وقد سلف برقم (٣٨٦٧))

٥٣ - سمعت عطير بن عبيد الأحمسي الأزدي

يقول: الحمد لله الذي لا يشبع من حمد، الحمد لله الذي لا يكفر نعمه، الحمد لله الذي لا يستغني عنه، الحمد لله الذي لا يستغني عنه، الحمد لله الذي لا يستغني عن

(وفي الحديث: (٥٠٩٦) برقم الإفحاد: [٣٨٩٤])

- أخذي ليلى: عطاء فأخذ بعنقها وأعلى زيد بن حارثة الأخرى

(وفي الحديث: (٥٠٩٦) برقم الإفحاد: [٣٨٩٤])

٥٧ - سنة جلنة بن عمرو

- أبي عبد الله: خالف لأحمد أخذا عادت جدا البيت، وعلى أي سبيلة أحب من إلى أو عاد.

(وفي الحديث: (١٤٥) برقم الإفحاد: [٣٩٠])

- أبي الحق: ﷺ كان إذا أخذت العدالة... أنه أكبر

(وفي الحديث: (٧٧٥١) برقم الإفحاد: [٣٩٠])

- "كانت فرض إذا تطوع من الركعة..." الحديث.

(وفي الحديث: (٧٨٦٤) و(٧٨٨٥) و(٧٩٨٩) برقم الإفحاد: [٣٩٠])

- "أخذ من رسول الله ﷺ يقول: "لا تصف، وأخذ، والخاتم، والخاتم، والخاتم، والخاتم."

(وفي الحديث: (٧٢٢٩) و(٧٢٤١) و(٧٢٤٢) برقم الإفحاد: [٣٩٠])

- "أتوهم رسول الله ﷺ بالبقيع من بني عدي أحد، أحد فيما سمعه مقاتلي فيما نحد..." الحديث.

(وفي الحديث: (٢٩٢٩) و(٢٩٣٠) و(٢٩٣١) برقم الإفحاد: [٣٩٠])

- "أخذ عليه والسلام وأخرج له حاجة فأخرج إليها وترة والسلام إلا شدة."

(وفي الحديث: (٢٩٠٩) برقم الإفحاد: [٣٩٠])

- "الشافي في الوجه الرجلين من فرس أخذ."

(وفي الحديث: (٢٩٠٩) برقم الإفحاد: [٣٩٠])

- "أخذ الشعر يحبي، بلى الرأي.

(وفي الحديث: (٢٩٠٩) برقم الإفحاد: [٣٩٠])

- "أخذ الشعر يحبي بحكة على عهد النبي ﷺ.

(وفي الحديث: (٢٩٠٩) برقم الإفحاد: [٣٩٠])

- "قال: أخذ على عهد النبي ﷺ، فأخذ من سبيل جزاء من شر فهم.

(وفي الحديث: (٢٩٠٩) برقم الإفحاد: [٣٩٠])

- "أن رجلا أتى النبي ﷺ، فقال: يا رسول الله أبي أبيضاء فقال: "لا أدري..."

(وفي الحديث: (٢٩٠٩) برقم الإفحاد: [٣٩٠])

- "يعرفون في الدنيا وشرف الجزاء، واعطت الثناء وليست الشتاء..." الحديث.

(وفي الحديث: (٢٩٠٩) برقم الإفحاد: [٣٩٠])

- عن ثمامة بن عبدالله بن أنس، عن أنس رضي الله عنه، أنه قال: لما طعن حفصة، أغمي عليها، فجعلت تبكي، فقال: لا تبكين، أما علمت أن الله معذب؟ (٢٧٣٤)

- عن أبي هريرة رضي الله عنه، قال: قال رسول الله ﷺ: ما من مسلم يموت له ثلاثة من الولد، فتمسه النار، إلا تحلة القسم. (٢٧٣٥)

- عن أبي هريرة رضي الله عنه، قال: قال رسول الله ﷺ: لا يموت لأحد من المسلمين ثلاثة من الولد، فتحتسبه، إلا دخل الجنة. (٢٧٣٦)

- عن أبي هريرة رضي الله عنه، قال: قال رسول الله ﷺ: لا يموت لأحد من المسلمين ثلاثة من الولد، فتحتسبه، إلا دخل الجنة. (٢٧٣٧)

- عن أبي هريرة رضي الله عنه، قال: قال رسول الله ﷺ: لا يموت لأحد من المسلمين ثلاثة من الولد، فتحتسبه، إلا دخل الجنة. (٢٧٣٨)

- عن أبي هريرة رضي الله عنه، قال: قال رسول الله ﷺ: لا يموت لأحد من المسلمين ثلاثة من الولد، فتحتسبه، إلا دخل الجنة. (٢٧٣٩)

- عن أبي هريرة رضي الله عنه، قال: قال رسول الله ﷺ: لا يموت لأحد من المسلمين ثلاثة من الولد، فتحتسبه، إلا دخل الجنة. (٢٧٤٠)

- عن أبي هريرة رضي الله عنه، قال: قال رسول الله ﷺ: لا يموت لأحد من المسلمين ثلاثة من الولد، فتحتسبه، إلا دخل الجنة. (٢٧٤١)

- عن أبي هريرة رضي الله عنه، قال: قال رسول الله ﷺ: لا يموت لأحد من المسلمين ثلاثة من الولد، فتحتسبه، إلا دخل الجنة. (٢٧٤٢)

- عن أبي هريرة رضي الله عنه، قال: قال رسول الله ﷺ: لا يموت لأحد من المسلمين ثلاثة من الولد، فتحتسبه، إلا دخل الجنة. (٢٧٤٣)

- عن أبي هريرة رضي الله عنه، قال: قال رسول الله ﷺ: لا يموت لأحد من المسلمين ثلاثة من الولد، فتحتسبه، إلا دخل الجنة. (٢٧٤٤)

- عن أبي هريرة رضي الله عنه، قال: قال رسول الله ﷺ: لا يموت لأحد من المسلمين ثلاثة من الولد، فتحتسبه، إلا دخل الجنة. (٢٧٤٥)

- عن أبي هريرة رضي الله عنه، قال: قال رسول الله ﷺ: لا يموت لأحد من المسلمين ثلاثة من الولد، فتحتسبه، إلا دخل الجنة. (٢٧٤٦)

- عن أبي هريرة رضي الله عنه، قال: قال رسول الله ﷺ: لا يموت لأحد من المسلمين ثلاثة من الولد، فتحتسبه، إلا دخل الجنة. (٢٧٤٧)

- عن أبي هريرة رضي الله عنه، قال: قال رسول الله ﷺ: لا يموت لأحد من المسلمين ثلاثة من الولد، فتحتسبه، إلا دخل الجنة. (٢٧٤٨)

- عن أبي هريرة رضي الله عنه، قال: قال رسول الله ﷺ: لا يموت لأحد من المسلمين ثلاثة من الولد، فتحتسبه، إلا دخل الجنة. (٢٧٤٩)

- عن أبي هريرة رضي الله عنه، قال: قال رسول الله ﷺ: لا يموت لأحد من المسلمين ثلاثة من الولد، فتحتسبه، إلا دخل الجنة. (٢٧٥٠)

- عن أبي هريرة رضي الله عنه، قال: قال رسول الله ﷺ: لا يموت لأحد من المسلمين ثلاثة من الولد، فتحتسبه، إلا دخل الجنة. (٢٧٥١)

- عن أبي هريرة رضي الله عنه، قال: قال رسول الله ﷺ: لا يموت لأحد من المسلمين ثلاثة من الولد، فتحتسبه، إلا دخل الجنة. (٢٧٥٢)

- عن أبي هريرة رضي الله عنه، قال: قال رسول الله ﷺ: لا يموت لأحد من المسلمين ثلاثة من الولد، فتحتسبه، إلا دخل الجنة. (٢٧٥٣)

- عن أبي هريرة رضي الله عنه، قال: قال رسول الله ﷺ: لا يموت لأحد من المسلمين ثلاثة من الولد، فتحتسبه، إلا دخل الجنة. (٢٧٥٤)

- عن أبي هريرة رضي الله عنه، قال: قال رسول الله ﷺ: لا يموت لأحد من المسلمين ثلاثة من الولد، فتحتسبه، إلا دخل الجنة. (٢٧٥٥)

- عن أبي هريرة رضي الله عنه، قال: قال رسول الله ﷺ: لا يموت لأحد من المسلمين ثلاثة من الولد، فتحتسبه، إلا دخل الجنة. (٢٧٥٦)

- عن أبي هريرة رضي الله عنه، قال: قال رسول الله ﷺ: لا يموت لأحد من المسلمين ثلاثة من الولد، فتحتسبه، إلا دخل الجنة. (٢٧٥٧)

- عن أبي هريرة رضي الله عنه، قال: قال رسول الله ﷺ: لا يموت لأحد من المسلمين ثلاثة من الولد، فتحتسبه، إلا دخل الجنة. (٢٧٥٨)

- عن أبي هريرة رضي الله عنه، قال: قال رسول الله ﷺ: لا يموت لأحد من المسلمين ثلاثة من الولد، فتحتسبه، إلا دخل الجنة. (٢٧٥٩)

- عن أبي هريرة رضي الله عنه، قال: قال رسول الله ﷺ: لا يموت لأحد من المسلمين ثلاثة من الولد، فتحتسبه، إلا دخل الجنة. (٢٧٦٠)

- عن أبي هريرة رضي الله عنه، قال: قال رسول الله ﷺ: لا يموت لأحد من المسلمين ثلاثة من الولد، فتحتسبه، إلا دخل الجنة. (٢٧٦١)

- عن أبي هريرة رضي الله عنه، قال: قال رسول الله ﷺ: لا يموت لأحد من المسلمين ثلاثة من الولد، فتحتسبه، إلا دخل الجنة. (٢٧٦٢)

- عن أبي هريرة رضي الله عنه، قال: قال رسول الله ﷺ: لا يموت لأحد من المسلمين ثلاثة من الولد، فتحتسبه، إلا دخل الجنة. (٢٧٦٣)

- عن أبي هريرة رضي الله عنه، قال: قال رسول الله ﷺ: لا يموت لأحد من المسلمين ثلاثة من الولد، فتحتسبه، إلا دخل الجنة. (٢٧٦٤)

- عن أبي هريرة رضي الله عنه، قال: قال رسول الله ﷺ: لا يموت لأحد من المسلمين ثلاثة من الولد، فتحتسبه، إلا دخل الجنة. (٢٧٦٥)

- عن أبي هريرة رضي الله عنه، قال: قال رسول الله ﷺ: لا يموت لأحد من المسلمين ثلاثة من الولد، فتحتسبه، إلا دخل الجنة. (٢٧٦٦)

- عن أبي هريرة رضي الله عنه، قال: قال رسول الله ﷺ: لا يموت لأحد من المسلمين ثلاثة من الولد، فتحتسبه، إلا دخل الجنة. (٢٧٦٧)

- عن أبي هريرة رضي الله عنه، قال: قال رسول الله ﷺ: لا يموت لأحد من المسلمين ثلاثة من الولد، فتحتسبه، إلا دخل الجنة. (٢٧٦٨)

- عن أبي هريرة رضي الله عنه، قال: قال رسول الله ﷺ: لا يموت لأحد من المسلمين ثلاثة من الولد، فتحتسبه، إلا دخل الجنة. (٢٧٦٩)

- عن أبي هريرة رضي الله عنه، قال: قال رسول الله ﷺ: لا يموت لأحد من المسلمين ثلاثة من الولد، فتحتسبه، إلا دخل الجنة. (٢٧٧٠)

- عن أبي هريرة رضي الله عنه، قال: قال رسول الله ﷺ: لا يموت لأحد من المسلمين ثلاثة من الولد، فتحتسبه، إلا دخل الجنة. (٢٧٧١)

- عن أبي هريرة رضي الله عنه، قال: قال رسول الله ﷺ: لا يموت لأحد من المسلمين ثلاثة من الولد، فتحتسبه، إلا دخل الجنة. (٢٧٧٢)

- عن أبي هريرة رضي الله عنه، قال: قال رسول الله ﷺ: لا يموت لأحد من المسلمين ثلاثة من الولد، فتحتسبه، إلا دخل الجنة. (٢٧٧٣)

- عن أبي هريرة رضي الله عنه، قال: قال رسول الله ﷺ: لا يموت لأحد من المسلمين ثلاثة من الولد، فتحتسبه، إلا دخل الجنة. (٢٧٧٤)

- عن أبي هريرة رضي الله عنه، قال: قال رسول الله ﷺ: لا يموت لأحد من المسلمين ثلاثة من الولد، فتحتسبه، إلا دخل الجنة. (٢٧٧٥)

- عن أبي هريرة رضي الله عنه، قال: قال رسول الله ﷺ: لا يموت لأحد من المسلمين ثلاثة من الولد، فتحتسبه، إلا دخل الجنة. (٢٧٧٦)

- عن أبي هريرة رضي الله عنه، قال: قال رسول الله ﷺ: لا يموت لأحد من المسلمين ثلاثة من الولد، فتحتسبه، إلا دخل الجنة. (٢٧٧٧)

- عن أبي هريرة رضي الله عنه، قال: قال رسول الله ﷺ: لا يموت لأحد من المسلمين ثلاثة من الولد، فتحتسبه، إلا دخل الجنة. (٢٧٧٨)

- عن أبي هريرة رضي الله عنه، قال: قال رسول الله ﷺ: لا يموت لأحد من المسلمين ثلاثة من الولد، فتحتسبه، إلا دخل الجنة. (٢٧٧٩)

- عن أبي هريرة رضي الله عنه، قال: قال رسول الله ﷺ: لا يموت لأحد من المسلمين ثلاثة من الولد، فتحتسبه، إلا دخل الجنة. (٢٧٨٠)

- عن أبي هريرة رضي الله عنه، قال: قال رسول الله ﷺ: لا يموت لأحد من المسلمين ثلاثة من الولد، فتحتسبه، إلا دخل الجنة. (٢٧٨١)

- عن أبي هريرة رضي الله عنه، قال: قال رسول الله ﷺ: لا يموت لأحد من المسلمين ثلاثة من الولد، فتحتسبه، إلا دخل الجنة. (٢٧٨٢)

- عن أبي هريرة رضي الله عنه، قال: قال رسول الله ﷺ: لا يموت لأحد من المسلمين ثلاثة من الولد، فتحتسبه، إلا دخل الجنة. (٢٧٨٣)

- عن أبي هريرة رضي الله عنه، قال: قال رسول الله ﷺ: لا يموت لأحد من المسلمين ثلاثة من الولد، فتحتسبه، إلا دخل الجنة. (٢٧٨٤)

- عن أبي هريرة رضي الله عنه، قال: قال رسول الله ﷺ: لا يموت لأحد من المسلمين ثلاثة من الولد، فتحتسبه، إلا دخل الجنة. (٢٧٨٥)

- عن أبي هريرة رضي الله عنه، قال: قال رسول الله ﷺ: لا يموت لأحد من المسلمين ثلاثة من الولد، فتحتسبه، إلا دخل الجنة. (٢٧٨٦)

- عن أبي هريرة رضي الله عنه، قال: قال رسول الله ﷺ: لا يموت لأحد من المسلمين ثلاثة من الولد، فتحتسبه، إلا دخل الجنة. (٢٧٨٧)

- عن أبي هريرة رضي الله عنه، قال: قال رسول الله ﷺ: لا يموت لأحد من المسلمين ثلاثة من الولد، فتحتسبه، إلا دخل الجنة. (٢٧٨٨)

- عن أبي هريرة رضي الله عنه، قال: قال رسول الله ﷺ: لا يموت لأحد من المسلمين ثلاثة من الولد، فتحتسبه، إلا دخل الجنة. (٢٧٨٩)

- عن أبي هريرة رضي الله عنه، قال: قال رسول الله ﷺ: لا يموت لأحد من المسلمين ثلاثة من الولد، فتحتسبه، إلا دخل الجنة. (٢٧٩٠)

- عن أبي هريرة رضي الله عنه، قال: قال رسول الله ﷺ: لا يموت لأحد من المسلمين ثلاثة من الولد، فتحتسبه، إلا دخل الجنة. (٢٧٩١)

- عن أبي هريرة رضي الله عنه، قال: قال رسول الله ﷺ: لا يموت لأحد من المسلمين ثلاثة من الولد، فتحتسبه، إلا دخل الجنة. (٢٧٩٢)

- عن أبي هريرة رضي الله عنه، قال: قال رسول الله ﷺ: لا يموت لأحد من المسلمين ثلاثة من الولد، فتحتسبه، إلا دخل الجنة. (٢٧٩٣)

- عن أبي هريرة رضي الله عنه، قال: قال رسول الله ﷺ: لا يموت لأحد من المسلمين ثلاثة من الولد، فتحتسبه، إلا دخل الجنة. (٢٧٩٤)

- عن أبي هريرة رضي الله عنه، قال: قال رسول الله ﷺ: لا يموت لأحد من المسلمين ثلاثة من الولد، فتحتسبه، إلا دخل الجنة. (٢٧٩٥)

- عن أبي هريرة رضي الله عنه، قال: قال رسول الله ﷺ: لا يموت لأحد من المسلمين ثلاثة من الولد، فتحتسبه، إلا دخل الجنة. (٢٧٩٦)

- عن أبي هريرة رضي الله عنه، قال: قال رسول الله ﷺ: لا يموت لأحد من المسلمين ثلاثة من الولد، فتحتسبه، إلا دخل الجنة. (٢٧٩٧)

- عن أبي هريرة رضي الله عنه، قال: قال رسول الله ﷺ: لا يموت لأحد من المسلمين ثلاثة من الولد، فتحتسبه، إلا دخل الجنة. (٢٧٩٨)

- عن أبي هريرة رضي الله عنه، قال: قال رسول الله ﷺ: لا يموت لأحد من المسلمين ثلاثة من الولد، فتحتسبه، إلا دخل الجنة. (٢٧٩٩)

- عن أبي هريرة رضي الله عنه، قال: قال رسول الله ﷺ: لا يموت لأحد من المسلمين ثلاثة من الولد، فتحتسبه، إلا دخل الجنة. (٢٨٠٠)

- عن أبي هريرة رضي الله عنه، قال: قال رسول الله ﷺ: لا يموت لأحد من المسلمين ثلاثة من الولد، فتحتسبه، إلا دخل الجنة. (٢٨٠١)

- عن أبي هريرة رضي الله عنه، قال: قال رسول الله ﷺ: لا يموت لأحد من المسلمين ثلاثة من الولد، فتحتسبه، إلا دخل الجنة. (٢٨٠٢)

- عن أبي هريرة رضي الله عنه، قال: قال رسول الله ﷺ: لا يموت لأحد من المسلمين ثلاثة من الولد، فتحتسبه، إلا دخل الجنة. (٢٨٠٣)

- عن أبي هريرة رضي الله عنه، قال: قال رسول الله ﷺ: لا يموت لأحد من المسلمين ثلاثة من الولد، فتحتسبه، إلا دخل الجنة. (٢٨٠٤)

- عن أبي هريرة رضي الله عنه، قال: قال رسول الله ﷺ: لا يموت لأحد من المسلمين ثلاثة من الولد، فتحتسبه، إلا دخل الجنة. (٢٨٠٥)

- عن أبي هريرة رضي الله عنه، قال: قال رسول الله ﷺ: لا يموت لأحد من المسلمين ثلاثة من الولد، فتحتسبه، إلا دخل الجنة. (٢٨٠٦)

- عن أبي هريرة رضي الله عنه، قال: قال رسول الله ﷺ: لا يموت لأحد من المسلمين ثلاثة من الولد، فتحتسبه، إلا دخل الجنة. (٢٨٠٧)

- عن أبي هريرة رضي الله عنه، قال: قال رسول الله ﷺ: لا يموت لأحد من المسلمين ثلاثة من الولد، فتحتسبه، إلا دخل الجنة. (٢٨٠٨)

- عن أبي هريرة رضي الله عنه، قال: قال رسول الله ﷺ: لا يموت لأحد من المسلمين ثلاثة من الولد، فتحتسبه، إلا دخل الجنة. (٢٨٠٩)

- عن أبي هريرة رضي الله عنه، قال: قال رسول الله ﷺ: لا يموت لأحد من المسلمين ثلاثة من الولد، فتحتسبه، إلا دخل الجنة. (٢٨١٠)

- عن أبي هريرة رضي الله عنه، قال: قال رسول الله ﷺ: لا يموت لأحد من المسلمين ثلاثة من الولد، فتحتسبه، إلا دخل الجنة. (٢٨١١)

- عن أبي هريرة رضي الله عنه، قال: قال رسول الله ﷺ: لا يموت لأحد من المسلمين ثلاثة من الولد، فتحتسبه، إلا دخل الجنة. (٢٨١٢)

- عن أبي هريرة رضي الله عنه، قال: قال رسول الله ﷺ: لا يموت لأحد من المسلمين ثلاثة من الولد، فتحتسبه، إلا دخل الجنة. (٢٨١٣)

- عن أبي هريرة رضي الله عنه، قال: قال رسول الله ﷺ: لا يموت لأحد من المسلمين ثلاثة من الولد، فتحتسبه، إلا دخل الجنة. (٢٨١٤)

- عن أبي هريرة رضي الله عنه، قال: قال رسول الله ﷺ: لا يموت لأحد من المسلمين ثلاثة من الولد، فتحتسبه، إلا دخل الجنة. (٢٨١٥)

- عن أبي هريرة رضي الله عنه، قال: قال رسول الله ﷺ: لا يموت لأحد من المسلمين ثلاثة من الولد، فتحتسبه، إلا دخل الجنة. (٢٨١٦)

- عن أبي هريرة رضي الله عنه، قال: قال رسول الله ﷺ: لا يموت لأحد من المسلمين ثلاثة من الولد، فتحتسبه، إلا دخل الجنة. (٢٨١٧)

- عن أبي هريرة رضي الله عنه، قال: قال رسول الله ﷺ: لا يموت لأحد من المسلمين ثلاثة من الولد، فتحتسبه، إلا دخل الجنة. (٢٨١٨)

- عن أبي هريرة رضي الله عنه، قال: قال رسول الله ﷺ: لا يموت لأحد من المسلمين ثلاثة من الولد، فتحتسبه، إلا دخل الجنة. (٢٨١٩)

- عن أبي هريرة رضي الله عنه، قال: قال رسول الله ﷺ: لا يموت لأحد من المسلمين ثلاثة من الولد، فتحتسبه، إلا دخل الجنة. (٢٨٢٠)

- عن أبي هريرة رضي الله عنه، قال: قال رسول الله ﷺ: لا يموت لأحد من المسلمين ثلاثة من الولد، فتحتسبه، إلا دخل الجنة. (٢٨٢١)

- عن أبي هريرة رضي الله عنه، قال: قال رسول الله ﷺ: لا يموت لأحد من المسلمين ثلاثة من الولد، فتحتسبه، إلا دخل الجنة. (٢٨٢٢)

- عن أبي هريرة رضي الله عنه، قال: قال رسول الله ﷺ: لا يموت لأحد من المسلمين ثلاثة من الولد، فتحتسبه، إلا دخل الجنة. (٢٨٢٣)

- عن أبي هريرة رضي الله عنه، قال: قال رسول الله ﷺ: لا يموت لأحد من المسلمين ثلاثة من الولد، فتحتسبه، إلا دخل الجنة. (٢٨٢٤)

- عن أبي هريرة رضي الله عنه، قال: قال رسول الله ﷺ: لا يموت لأحد من المسلمين ثلاثة من الولد، فتحتسبه، إلا دخل الجنة. (٢٨٢٥)

- عن أبي هريرة رضي الله عنه، قال: قال رسول الله ﷺ: لا يموت لأحد من المسلمين ثلاثة من الولد، فتحتسبه، إلا دخل الجنة. (٢٨٢٦)

- عن أبي هريرة رضي الله عنه، قال: قال رسول الله ﷺ: لا يموت لأحد من المسلمين ثلاثة من الولد، فتحتسبه، إلا دخل الجنة. (٢٨٢٧)

- عن أبي هريرة رضي الله عنه، قال: قال رسول الله ﷺ: لا يموت لأحد من المسلمين ثلاثة من الولد، فتحتسبه، إلا دخل الجنة. (٢٨٢٨)

- عن أبي هريرة رضي الله عنه، قال: قال رسول الله ﷺ: لا يموت لأحد من المسلمين ثلاثة من الولد، فتحتسبه، إلا دخل الجنة. (٢٨٢٩)

- عن أبي هريرة رضي الله عنه، قال: قال رسول الله ﷺ: لا يموت لأحد من المسلمين ثلاثة من الولد، فتحتسبه، إلا دخل الجنة. (٢٨٣٠)

- عن أبي هريرة رضي الله عنه، قال: قال رسول الله ﷺ: لا يموت لأحد من المسلمين ثلاثة من الولد، فتحتسبه، إلا دخل الجنة. (٢٨٣١)

- عن أبي هريرة رضي الله عنه، قال: قال رسول الله ﷺ: لا يموت لأحد من المسلمين ثلاثة من الولد، فتحتسبه، إلا دخل الجنة. (٢٨٣٢)

- عن أبي هريرة رضي الله عنه، قال: قال رسول الله ﷺ: لا يموت لأحد من المسلمين ثلاثة من الولد، فتحتسبه، إلا دخل الجنة. (٢٨٣٣)

- عن أبي هريرة رضي الله عنه، قال: قال رسول الله ﷺ: لا يموت لأحد من المسلمين ثلاثة من الولد، فتحتسبه، إلا دخل الجنة. (٢٨٣٤)

- عن أبي هريرة رضي الله عنه، قال: قال رسول الله ﷺ: لا يموت لأحد من المسلمين ثلاثة من الولد، فتحتسبه، إلا دخل الجنة. (٢٨٣٥)

- عن أبي هريرة رضي الله عنه، قال: قال رسول الله ﷺ: لا يموت لأحد من المسلمين ثلاثة من الولد، فتحتسبه، إلا دخل الجنة. (٢٨٣٦)

- عن أبي هريرة رضي الله عنه، قال: قال رسول الله ﷺ: لا يموت لأحد من المسلمين ثلاثة من الولد، فتحتسبه، إلا دخل الجنة. (٢٨٣٧)

- عن أبي هريرة رضي الله عنه، قال: قال رسول الله ﷺ: لا يموت لأحد من المسلمين ثلاثة من الولد، فتحتسبه، إلا دخل الجنة. (٢٨٣٨)

- عن أبي هريرة رضي الله عنه، قال: قال رسول الله ﷺ: لا يموت لأحد من المسلمين ثلاثة من الولد، فتحتسبه، إلا دخل الجنة. (٢٨٣٩)

- عن أبي هريرة رضي الله عنه، قال: قال رسول الله ﷺ: لا يموت لأحد من المسلمين ثلاثة من الولد، فتحتسبه، إلا دخل الجنة. (٢٨٤٠)

- عن أبي هريرة رضي الله عنه، قال: قال رسول الله ﷺ: لا يموت لأحد من المسلمين ثلاثة من الولد، فتحتسبه، إلا دخل الجنة. (٢٨٤١)

- عن أبي هريرة رضي الله عنه، قال: قال رسول الله ﷺ: لا يموت لأحد من المسلمين ثلاثة من الولد، فتحتسبه، إلا دخل الجنة. (٢٨٤٢)

- عن أبي هريرة رضي الله عنه، قال: قال رسول الله ﷺ: لا يموت لأحد من المسلمين ثلاثة من الولد، فتحتسبه، إلا دخل الجنة. (٢٨٤٣)

- عن أبي هريرة رضي الله عنه، قال: قال رسول الله ﷺ: لا يموت لأحد من المسلمين ثلاثة من الولد، فتحتسبه، إلا دخل الجنة. (٢٨٤٤)

- عن أبي هريرة رضي الله عنه، قال: قال رسول الله ﷺ: لا يموت لأحد من المسلمين ثلاثة من الولد، فتحتسبه، إلا دخل الجنة. (٢٨٤٥)

- عن أبي هريرة رضي الله عنه، قال: قال رسول الله ﷺ: لا يموت لأحد من المسلمين ثلاثة من الولد، فتحتسبه، إلا دخل الجنة. (٢٨٤٦)

- عن أبي هريرة رضي الله عنه، قال: قال رسول الله ﷺ: لا يموت لأحد من المسلمين ثلاثة من الولد، فتحتسبه، إلا دخل الجنة. (٢٨٤٧)

- عن أبي هريرة رضي الله عنه، قال: قال رسول الله ﷺ: لا يموت لأحد من المسلمين ثلاثة من الولد، فتحتسبه، إلا دخل الجنة. (٢٨٤٨)

- عن أبي هريرة رضي الله عنه، قال: قال رسول الله ﷺ: لا يموت لأحد من المسلمين ثلاثة من الولد، فتحتسبه، إلا دخل الجنة. (٢٨٤٩)

- عن أبي هريرة رضي الله عنه، قال: قال رسول الله ﷺ: لا يموت لأحد من المسلمين ثلاثة من الولد، فتحتسبه، إلا دخل الجنة. (٢٨٥٠)

- عن أبي هريرة رضي الله عنه، قال: قال رسول الله ﷺ: لا يموت لأحد من المسلمين ثلاثة من الولد، فتحتسبه، إلا دخل الجنة. (٢٨٥١)

- عن أبي هريرة رضي الله عنه، قال: قال رسول الله ﷺ: لا يموت لأحد من المسلمين ثلاثة من الولد، فتحتسبه، إلا دخل الجنة. (٢٨٥٢)

- عن أبي هريرة رضي الله عنه، قال: قال رسول الله ﷺ: لا يموت لأحد من المسلمين ثلاثة من الولد، فتحتسبه، إلا دخل الجنة. (٢٨٥٣)

- عن أبي هريرة رضي الله عنه، قال: قال رسول الله ﷺ: لا يموت لأحد من المسلمين ثلاثة من الولد، فتحتسبه، إلا دخل الجنة. (٢٨٥٤)

- عن أبي هريرة رضي الله عنه، قال: قال رسول الله ﷺ: لا يموت لأحد من المسلمين ثلاثة من الولد، فتحتسبه، إلا دخل الجنة. (٢٨٥٥)

- عن أبي هريرة رضي الله عنه، قال: قال رسول الله ﷺ: لا يموت لأحد من المسلمين ثلاثة من الولد، فتحتسبه، إلا دخل الجنة. (٢٨٥٦)

- عن أبي هريرة رضي الله عنه، قال: قال رسول الله ﷺ: لا يموت لأحد من المسلمين ثلاثة من الولد، فتحتسبه، إلا دخل الجنة. (٢٨٥٧)

- عن أبي هريرة رضي الله عنه، قال: قال رسول الله ﷺ: لا يموت لأحد من المسلمين ثلاثة من الولد، فتحتسبه، إلا دخل الجنة. (٢٨٥٨)

- عن أبي هريرة رضي الله عنه، قال: قال رسول الله ﷺ: لا يموت لأحد من المسلمين ثلاثة من الولد، فتحتسبه، إلا دخل الجنة. (٢٨٥٩)

- عن أبي هريرة رضي الله عنه، قال: قال رسول الله ﷺ: لا يموت لأحد من المسلمين ثلاثة من الولد، فتحتسبه، إلا دخل الجنة. (٢٨٦٠)

- عن أبي هريرة رضي الله عنه، قال: قال رسول الله ﷺ: لا يموت لأحد من المسلمين ثلاثة من الولد، فتحتسبه، إلا دخل الجنة. (٢٨٦١)

- عن أبي هريرة رضي الله عنه، قال: قال رسول الله ﷺ: لا يموت لأحد من المسلمين ثلاثة من الولد، فتحتسبه، إلا دخل الجنة. (٢٨٦٢)

- عن أبي هريرة رضي الله عنه، قال: قال رسول الله ﷺ: لا يموت لأحد من المسلمين ثلاثة من الولد، فتحتسبه، إلا دخل الجنة. (٢٨٦٣)

- عن أبي هريرة رضي الله عنه، قال: قال رسول الله ﷺ: لا يموت لأحد من المسلمين ثلاثة من الولد، فتحتسبه، إلا دخل الجنة. (٢٨٦٤)

- عن أبي هريرة رضي الله عنه، قال: قال رسول الله ﷺ: لا يموت لأحد من المسلمين ثلاثة من الولد، فتحتسبه، إلا دخل الجنة. (٢٨٦٥)

- عن أبي هريرة رضي الله عنه، قال: قال رسول الله ﷺ: لا يموت لأحد من المسلمين ثلاثة من الولد، فتحتسبه، إلا دخل الجنة. (٢٨٦٦)

- عن أبي هريرة رضي الله عنه، قال: قال رسول الله ﷺ: لا يموت لأحد من المسلمين ثلاثة من الولد، فتحتسبه، إلا دخل الجنة. (٢٨٦٧)

- عن أبي هريرة رضي الله عنه، قال: قال رسول الله ﷺ: لا يموت لأحد من المسلمين ثلاثة من الولد، فتحتسبه، إلا دخل الجنة. (٢٨٦٨)

- عن أبي هريرة رضي الله عنه، قال: قال رسول الله ﷺ: لا يموت لأحد من المسلمين ثلاثة من الولد، فتحتسبه، إلا دخل الجنة. (٢٨٦٩)

- عن أبي هريرة رضي الله عنه، قال: قال رسول الله ﷺ: لا يموت لأحد من المسلمين ثلاثة من الولد، فتحتسبه، إلا دخل الجنة. (٢٨٧٠)

- عن أبي هريرة رضي الله عنه، قال: قال رسول الله ﷺ: لا يموت لأحد من المسلمين ثلاثة من الولد، فتحتسبه، إلا دخل الجنة. (٢٨٧١)

- عن أبي هريرة رضي الله عنه، قال: قال رسول الله ﷺ: لا يموت لأحد من المسلمين ثلاثة من الولد، فتحتسبه، إلا دخل الجنة. (٢٨٧٢)

- عن أبي هريرة رضي الله عنه، قال: قال رسول الله ﷺ: لا يموت لأحد من المسلمين ثلاثة من الولد، فتحتسبه، إلا دخل الجنة. (٢٨٧٣)

- عن أبي هريرة رضي الله عنه، قال: قال رسول الله ﷺ: لا يموت لأحد من المسلمين ثلاثة من الولد، فتحتسبه، إلا دخل الجنة. (٢٨٧٤)

- عن أبي هريرة رضي الله عنه، قال: قال رسول الله ﷺ: لا يموت لأحد من المسلمين ثلاثة من الولد، فتحتسبه، إلا دخل الجنة. (٢٨٧٥)

- عن أبي هريرة رضي الله عنه، قال: قال رسول الله ﷺ: لا يموت لأحد من المسلمين ثلاثة من الولد، فتحتسبه، إلا دخل الجنة. (٢٨٧٦)

- عن أبي هريرة رضي الله عنه، قال: قال رسول الله ﷺ: لا يموت لأحد من المسلمين ثلاثة من الولد، فتحتسبه، إلا دخل الجنة. (٢٨٧٧)

- عن أبي هريرة رضي الله عنه، قال: قال رسول الله ﷺ: لا يموت لأحد من المسلمين ثلاثة من الولد، فتحتسبه، إلا دخل الجنة. (٢٨٧٨)

- عن أبي هريرة رضي الله عنه، قال: قال رسول الله ﷺ: لا يموت لأحد من المسلمين ثلاثة من الولد، فتحتسبه، إلا دخل الجنة. (٢٨٧٩)

- عن أبي هريرة رضي الله عنه، قال: قال رسول الله ﷺ: لا يموت لأحد من المسلمين ثلاثة من الولد، فتحتسبه، إلا دخل الجنة. (٢٨٨٠)

- عن أبي هريرة رضي الله عنه، قال: قال رسول الله ﷺ: لا يموت لأحد من المسلمين ثلاثة من الولد، فتحتسبه، إلا دخل الجنة. (٢٨٨١)

- عن أبي هريرة رضي الله عنه، قال: قال رسول الله ﷺ: لا يموت لأحد من المسلمين ثلاثة من الولد، فتحتسبه، إلا دخل الجنة. (٢٨٨٢)

- عن أبي هريرة رضي الله عنه، قال: قال رسول الله ﷺ: لا يموت لأحد من المسلمين ثلاثة من الولد، فتحتسبه، إلا دخل الجنة. (٢٨٨٣)

- عن أبي هريرة رضي الله عنه، قال: قال رسول الله ﷺ: لا يموت لأحد من المسلمين ثلاثة من الولد، فتحتسبه، إلا دخل الجنة. (٢٨٨٤)

- عن أبي هريرة رضي الله عنه، قال: قال رسول الله ﷺ: لا يموت لأحد من المسلمين ثلاثة من الولد، فتحتسبه، إلا دخل الجنة. (٢٨٨٥)

- عن أبي هريرة رضي الله عنه، قال: قال رسول الله ﷺ: لا يموت لأحد من المسلمين ثلاثة من الولد، فتحتسبه، إلا دخل الجنة. (٢٨٨٦)

- عن أبي هريرة رضي الله عنه، قال: قال رسول الله ﷺ: لا يموت لأحد من المسلمين ثلاثة من الولد، فتحتسبه، إلا دخل الجنة. (٢٨٨٧)

- عن أبي هريرة رضي الله عنه، قال: قال رسول الله ﷺ: لا يموت لأحد من المسلمين ثلاثة من الولد، فتحتسبه، إلا دخل الجنة. (٢٨٨٨)

- عن أبي هريرة رضي الله عنه، قال: قال رسول الله ﷺ: لا يموت لأحد من المسلمين ثلاثة من الولد، فتحتسبه، إلا دخل الجنة. (٢٨٨٩)

- عن أبي هريرة رضي الله عنه، قال: قال رسول الله ﷺ: لا يموت لأحد من المسلمين ثلاثة من الولد، فتحتسبه، إلا دخل الجنة. (٢٨٩٠)

- عن أبي هريرة رضي الله عنه، قال: قال رسول الله ﷺ: لا يموت لأحد من المسلمين ثلاثة من الولد، فتحتسبه، إلا دخل الجنة. (٢٨٩١)

- عن أبي هريرة رضي الله عنه، قال: قال رسول الله ﷺ: لا يموت لأحد من المسلمين ثلاثة من الولد، فتحتسبه، إلا دخل الجنة. (٢٨٩٢)

- عن أبي هريرة رضي الله عنه، قال: قال رسول الله ﷺ: لا يموت لأحد من المسلمين ثلاثة من الولد، فتحتسبه، إلا دخل الجنة. (٢٨٩٣)

- عن أبي هريرة رضي الله عنه، قال: قال رسول الله ﷺ: لا يموت لأحد من المسلمين ثلاثة من الولد، فتحتسبه، إلا دخل الجنة. (٢٨٩٤)

- عن أبي هريرة رضي الله عنه، قال: قال رسول الله ﷺ: لا يموت لأحد من المسلمين ثلاثة من الولد، فتحتسبه، إلا دخل الجنة. (٢٨٩٥)

- عن أبي هريرة رضي الله عنه، قال: قال رسول الله ﷺ: لا يموت لأحد من المسلمين ثلاثة من الولد، فتحتسبه، إلا دخل الجنة. (٢٨٩٦)

- عن أبي هريرة رضي الله عنه، قال: قال رسول الله ﷺ: لا يموت لأحد من المسلمين ثلاثة من الولد، فتحتسبه، إلا دخل الجنة. (٢٨٩٧)

- عن أبي هريرة رضي الله عنه، قال: قال رسول الله ﷺ: لا يموت لأحد من المسلمين ثلاثة من الولد، فتحتسبه، إلا دخل الجنة. (٢٨٩٨)

- عن أبي هريرة رضي الله عنه، قال: قال رسول الله ﷺ: لا يموت لأحد من المسلمين ثلاثة من الولد، فتحتسبه، إلا دخل الجنة. (٢٨٩٩)

- عن أبي هريرة رضي الله عنه، قال: قال رسول الله ﷺ: لا يموت لأحد من المسلمين ثلاثة من الولد، فتحتسبه، إلا دخل الجنة. (٢٩٠٠)

- عن أبي هريرة رضي الله عنه، قال: قال رسول الله ﷺ: لا يموت لأحد من المسلمين ثلاثة من الولد، فتحتسبه، إلا دخل الجنة. (٢٩٠١)

- عن أبي هريرة رضي الله عنه، قال: قال رسول الله ﷺ: لا يموت لأحد من المسلمين ثلاثة من الولد، فتحتسبه، إلا دخل الجنة. (٢٩٠٢)

- عن أبي هريرة رضي الله عنه، قال: قال رسول الله ﷺ: لا يموت لأحد من المسلمين ثلاثة من الولد، فتحتسبه، إلا دخل الجنة. (٢٩٠٣)

- عن أبي هريرة رضي الله عنه، قال: قال رسول الله ﷺ: لا يموت لأحد من المسلمين ثلاثة من الولد، فتحتسبه، إلا دخل الجنة. (٢٩٠٤)

- عن أبي هريرة رضي الله عنه، قال: قال رسول الله ﷺ: لا يموت لأحد من المسلمين ثلاثة من الولد، فتحتسبه، إلا دخل الجنة. (٢٩٠٥)

- عن أبي هريرة رضي الله عنه، قال: قال رسول الله ﷺ: لا يموت لأحد من المسلمين ثلاثة من الولد، فتحتسبه، إلا دخل الجنة. (٢٩٠٦)

- عن أبي هريرة رضي الله عنه، قال: قال رسول الله ﷺ: لا يموت لأحد من المسلمين ثلاثة من الولد، فتحتسبه، إلا دخل الجنة. (٢٩٠٧)

- عن أبي هريرة رضي الله عنه، قال: قال رسول الله ﷺ: لا يموت لأحد من المسلمين ثلاثة من الولد، فتحتسبه، إلا دخل الجنة. (٢٩٠٨)

- عن أبي هريرة رضي الله عنه، قال: قال رسول الله ﷺ: لا يموت ل

(رقم الحديث: ٢٩٤٧، رقم الإفادة: [٢٩٤٧])

- "أسألك الذي ﷺ بين طفر الجدار، فأمرني أن أصب بصري".

(رقم الحديث: ٢٩٣٨، رقم الإفادة: [٢٩٣٨])

- استغفروا لأخيكم فإنه كان يحب الخير.

(رقم الحديث: ٢٩٤٠، رقم الإفادة: الحاقها في الأوقاف)

٩٠ - ومن مسند عمدة في الحسب الحسيب، حبيبه في النسب في المكين وساس المكونين

- "محل النبي ﷺ بين يدي ربه فيقول: "لو كان هذا في غير هذا لكان خيرا لك". ...". الحديث.

(رقم الحديث: ٢٩٤٥، ٨١٧٧، رقم الإفادة: [٢٩٤٧])

٩١ - مسند جدة من جرى في أعنة من جمر في حلبة من جمر، فأين من جرى من جرم

- "... فأين في ... الحديث.

(رقم الحديث: ٢٩٤٩، رقم الإفادة: [٢٩٤٧])

٩٢ - ومن مسند حاوي كل أمة الأزلي عليها، وعلى جميع عباد الأبعاد، وقد قيل إنه ﷺ دليل إنما أنت دليل، وهو الحبيب

- "دخلت على رسول الله ﷺ فلم أر من الأرض ربوة إلا نجمة

قد طلعت على جنبه وإذا ... الحديث. "لا تصوموا يوم الجمعة منفردا".

(رقم الحديث: ٢٩٤٨، رقم الإفادة: [٢٩٤٨])

٩٣ - ومن مسند حبيب من عبد الله المحل المكين، حبيبه في النسب في سائر المكونين

- سمع النبي ﷺ يقول لها: يدخل الجنة ... الحديث.

(رقم الحديث: ٢٩٤٩، ٢٠٤٦، رقم الإفادة: [٢٩٤٩])

٩٤ - ومن مسند من أعطاه الله ما لم يعط أحدا، فصلى عليه، ربنا الله ﷺ الذي أسأل في رأسه، فأطلق عطاياه ثم ركبها ثم نادى: اللهم اغفر لي وارحمنا ... ". الحديث. وقد حدث ﷺ عن أهل مكة وأهله ... ". الحديث.

(رقم الحديث: ٢٩٥٠، ٢٠٤٧، ٢٠٤٨، رقم الإفادة: [٢٩٤٩])

- "إذا أراد الله تعالى غير بيت بأمر، بدأ بأهل البيت قبل أن يأتي أحدا".

(رقم الحديث: ٢٠٤٧، رقم الإفادة: [٢٩٤٩])

٩٤ - ومن مسند من مكنت من عبوره الجهات، حبيبه في النسب في المكين

- "... فقال: إن الله عبد الله عن عبادته الذين في سرية وكانت فيهم، وأمرهم أن يشنوا الغارة. ...". الحديث.

(رقم الحديث: ٢٩٥٠، رقم الإفادة: [٢٩٤٩])

٢٥ - مسند جذاب الحق، ويقال: لا صحبة له.
- "أحد الساحر ضربه بالسيف".
رقم الحديث: (٣٩٣١٦)، رقم الإحالات: [٣٩٩٩٩].

٣- "أمير أمر أمراً لكلفة ما ساحراً يلعب بين يدي الناس فبلغ حدة فأمرّ بسقه واستمهل عليه فلم يأذن له بسقه. - الحديث موضوعه وفيه قطع سؤال، فقال: بلى ما صنعة لم يكن ينبغي لها وهو أمير ولم يه به ساحراً يلعب بين يديه، ولا ينبغي لهذا أن يعذب أمير بالسيف.
رقم الحديث: (٣٩٣١٤)، رقم الإحالات: [٤٠٠٠].

●●●

باب الحلية المهملة

٩٦ - مسند أحمد بن الحنبل من الجماعة، ومن ملك بن أنس للقيني والموطأ، أحد حفدة بن سابس الكوفيين

- من الخطع: نبأ أحمد السلمي يسير فأمرنا عليناً فغضبه من النار، أبيلغ شاهدكم فليبلغ" سرنين أو لجان.

أخرجه (ت: ٢٨٣٠) وانظر الإتحاف: [٤٠٩٤]

- "سمعت رسول الله ﷺ يقول ونحو مكة" "لا يجزي مكة بها هنا فيما أبدا".

أخرجه (ت: ٢٨١٧) وانظر الإتحاف: [٤٠٩٤]

٩٧ - مسند أبي ملك الطبراني ذو الطبرات الكوفيين، حديثه في ثلاثين

- "أخرجه مختصر الثيابات أخرج" بن ابن الجلباب والسبع، والمعاد والخمرة، والجهاد والصلاة، ومن الصبر في ابن الجنابة فيه الجنة، عقد ربيعة الإسلام من رأسه، إلا أن يرجع".

أخرجه (ت: ٢٠٨٥) (ت: ٢٠٩٠) (ت: ٢٠٧٨) (ت: ١٥٤٤) وانظر الإتحاف: [٤٠٩٤]

- "إن في أبي أتبع من أمر الجاهلية أسيرا بمكارم، الفجر في الأحساب. ..." الحديث.

أخرجه في الطبرات (ت: ٢٠٩٥) وانظر الإتحاف: [٤٠٩٤]

٩٨ - مسند الطبرات بن حاطب الجمحي

- "لأن رجلا مرتى على عهد رسول الله ﷺ على ناقته ﷺ فقال" الطلوع ". الحديث، وجه فضة أبي بكر في ناقته الطبرات، وقول ثروب أمروي".

أخرجه (ت: ٢٩٤٥) وانظر الإتحاف: [٤٠٩٤]

٩٩ - ومن مسند في قاضا الطبرات بن وهي الأنصاري البدري.

- أتيس بن ملك، عن أبي قتادة

- الأيمان بعد الطلاق".

أخرجه (ت: ٨٨٢٣) وانظر الإتحاف: [٤٠٩٤]

- عبد الله بن رباح الأنصاري، عن أبي قتادة

- "أتدعين فقال: لا" "أتدعين فقال: لا" "قال: ثوبٌ قبل أن تأتي. . . الحديث.

أخرجه في الطبرات (ت: ١٣٧١) وانظر الإتحاف: [٤٠٩٤]

- "أتى النبي ﷺ برأس بكر، وهو يصلي يخطمن من صوته، وهو يحمر وهو يطبق راضعا صوته، فإن استعمله عند النبي ﷺ قال أبي بكر: "لا بكر مررت بذلك وثوب تصلي،

تخفف من ..."

رقم الحديث: (١٧٩٧) ورقم الإطاف: (٤٠٣٠)

- أن النبي ﷺ لم يأمر بكسر بعض يخصص من صومه، ولم يعب بعض إفطاره صومه ... الحديث.

رقم الحديث: (١٧٩٨) ورقم الإطاف: (٤٠٣١)

- أن رسول الله ﷺ كان إذا عزم على طيبة الحديث.

رقم الحديث: (٢١٤٤) ورقم الإطاف: (٤٠٣٢)

- "إذا رفع القلم عن ثلاث: عن النائم حتى يستيقظ ..." الحديث.

رقم الحديث: (٢٤١٠) ورقم الإطاف: (٤٠٣٣)

● عند الله عز وجل فداء الخارث بن وهب، هو: خزاعي.

- "هي رسول الله ﷺ يعطي الناس يأتيه بأشياء تنبته، أو يأتيه ما، وليس أو ليتنبي في إيثاره ذلك ما ترى.

رقم الحديث: (٢٤٣٤) ورقم الإطاف: (٤٠٣٨)

- "ما أذن الله لشيء ما أذن لنبي يتغنى بالقرآن" هكذا، يا رسول الله وكيف يرسل هكذا؟ قال: "لا يتغنى بصوته يا محمد".

رقم الحديث: (٢٩٢٩) ورقم الإطاف: (٤٠٤٥)

- من رأى رسول الله ﷺ في المنام من غير ضرورة فقد رآه على الله.

رقم الحديث: (٣٨٤٦) ورقم الإطاف: (٤٠٤٦)

- إنما بعثت يا رسول الله ﷺ من أجل أن أعلمك ما لم تكن تعلم أنت يحكم بعلمك.

رقم الحديث: (٣٨٤٧) ورقم الإطاف: (٤٠٤٧)

- من اغتسل يوم الجمعة كغسل ثم غدا إلى الجمعة فكأنما قربه، فكبه.

رقم الحديث: (٨٤٩) ورقم الإطاف: (٤٠٤٨)

- "قال النبي ﷺ: عند قدم سالم أحد المزارين من مزيرة كانوا ثوى وأكرمني بالله ذلك يا رسول الله ..." الحديث.

رقم الحديث: (٤٠٥١) ورقم الإطاف: (٤٠٥١)

- كان موت النبي ﷺ في صفر فقال: فقال: فقال: ثم بعث وكان أول من تكلم من النقباء.

رقم الحديث: (٤٠٥٥) ورقم الإطاف: (٤٠٥٥)

- أن النبي ﷺ كان إذا جاء له حاجة، فإن أتي فيها، فإن أتي فيها، فإن أتي فيها عفا عنه، فإن ذلك فإن لأحلها "أحلكم به" ولا يحل لهم.

رقم الحديث: (٢٢٦٦) ورقم الإطاف: (٤٠٥٦)

- أمركم رسول الله ﷺ بيوم ذي قرد فطار إلى. فقال: "اللهم بارك له في شعره وبشره...".

وفي الحديث (٦١١٧): وبارك له في شعره وبشره.

- عند الله بن عمر عند الرجل، عن أبي قتادة.

- عند الله بن عمر عند رجل، عن رجل من الأنصار، فقال: " ثاك اليوم الذي ولدت فيه وأنزل علي فيه ".

وفي الحديث (٤٢٢٤): رقم الإحالة: [٤٠٧٢].

- عقل بن سالم، عن أبي قتادة.

- عمر أخو الأشعث الأكبر المحمل الأزرق الأثر يطلع البه اليمني. " الحديث.

وفي الحديث (٢٩٨٤): رقم الإحالة: [٤٠٧٩].

- عمر بن عبيد، عن أبي قتادة.

- "فحيثما مر أبي قتادة فهو بين يديه لا تخلفه، يحبه فأتيناه، فحدثنا، وقال: إذا نشجوا أحدكم، فإنا لا نفهم عن ذلك.

وفي الحديث (٢٠٨٦): رقم الإحالة: [٤٠٣٤].

- عمرو بن عثمان، عن مالك الأشجعي، عن أبي قتادة.

- "أنا الناس بالناس وكنوا الحديث عني، فمن قال على فلا يقال إلا حقا ومن قال علي ما لم أقل فليتبوأ مقعده من النار".

وفي الحديث (٢٠٨٦): رقم الإحالة: [٤٠٣٤].

- عمرو بن الشعث، عن أبي قتادة.

- "إنا لا نأخذ شاكري ولا الأعجاز شعاري.".

وفي الحديث (٢٠٩٧): رقم الإحالة: [٤٠٨٦].

- كبشة بنت كعب بن مالك، زوجة ابن أبي قتادة، عن أبي قتادة.

- أنها أتت بحيس إلى من الطعام عليكم والطوافات ".

وفيه قصة هند بنت أبي قتادة.

وفي الحديث (٢٠٩٧): رقم الإحالة: [٤٠٨٦].

٧ - صدقة الطرثوثي بن سهيل الطرثوثي.

- "ابن عشانة طيرٌ، ما ؟ " وفيه قصة.

وفي الحديث (٢٠٩٨): رقم الإحالة: [٤٠٦٤].

٧ - صدقة الطرثوثي بن سهيل.

- "أن رسول الله ﷺ سئل عن حيزاب الضبة وناداك؟ " فنزل عليه جبريل، فقال: " حتاك جبريل أن لا دية لك ".

(وفي الحديث: ٢٤٣٥)، (وفي الأدب: ٤١٠٥)

٧٢ - مسند الطبراني عن جرير البجلي، حديثاً في ثلاث تكلمن.

- "من شاء فمن شاء فليقل".

(وفي الحديث: ٢٩٧٩)، (٧٨٨٨)، (وفي الأدب: ٤١٠٤)

٧٣ - مسند الطبراني عن عثمان بن عفان رضي الله عنه، قال: قال رسول الله ﷺ: "أربعة رسل الله ﷺ: صعبة وهو والد عقبة بن أبي معيط، وهو بكوز". وقيل إنك عجز أهل الأدب الأرض إلى الله. ... الحديث. وفيه: "فليبعد إليك أحرجني من أحب أرسلك إلى طرائف أحب أرسلك إليك، فأرسلني إليك".

(وفي الحديث: ٢٤٣٥)، (وفي الأدب: ٤١٠٣)

٧٤ - ولو رأى الطبراني عليا بمكة بعد أن أسلم حتى يقول رسول الله ﷺ... الحديث. وفيه: وكان عبد الرحمن بن الحارث بن هشام من هذا وهو أول الفارين.

(وفي الحديث: ٢٤٢٨)، (وفي الأدب: ٤١٠٢)

٧٥ - خرج الحارث بن هشام من مكة فخرج أهل مكة... الحديث. موقوف.

(وفي الحديث: ٢٤٢٩)، (وفي الأدب: ٤١٠١)

٧٦ - أنه سأل رسول الله ﷺ يقول رسول الله الوحي... " الحديث.

(وفي الحديث: ٢٤٣٠)، (وفي الأدب: ٤١٠٠)

٧٧ - مسند الطبراني من وثيقة رواتها، أبي الطفيل الطائي، حديثه أن ثلاثين الأعمالي، ورابع الثلاثين.

- "ما من مسلمين يتحدثان ثلاثة أو يشفعا أحدهما إلا تحاتمت الخطايا بينهما، حتى لا يبقى".

قالوا: يا رسول الله والأشياء؟ قال: "والأشياء، ورق من ثمني من سيعطم للذار حتى يصير مثل السعد". الحديث.

(وفي الحديث: ٢٤٣٨)، (٢٤٣٩)، (٩٠٨٨)، (وفي الأدب: ٤١١٦)

٧٨ - مسند حطب بن أبي بلتعة

- "أنه اطلع على النبي ﷺ بأحد وهو يشد، وفي يد علي بن أبي طالب الرمح به الله". الحديث.

(وفي الحديث: ٢٤٣٧)، (وفي الأدب: ٤١٣٢)

٧٩ - أن أبا بكر كتب إلى الحكم فرسان وهو مع رسول الله ﷺ قد شهد بدرا هذا هذا والزبير فقال: "اطلقا عن شد كرا أما شهدا بدرا". الحديث.

(وفي الحديث: ٢٤٣٦)، (وفي الأدب: ٤١٣٤)

٨٠ - من مسند العباس بن الفضل

- أخبرني علي رسول الله ﷺ يوم بدر فقال: يعجبون فضاها بي ...".

(رقم المخطيط: (٥٢٩٩)، وإسناده صحيح، ورجاله ثقات، وأخرجه الحاكم في المستدرك (٤/٣٠٠) من طريق أبي عوانة به، وقال: «هذا حديث صحيح على شرط الشيخين، ولم يخرجاه»، ووافقه الذهبي).

٧٧ - مسند حبيب بن حبيب

- التهيئات الثلاث: قال: فأخبرني بن أبي بكر، عن أبيه، قال: «لما كان يوم بدر قال: اللهم إني أسألك عهدك ووعدك، اللهم إن شئت لم تعبد بعد اليوم، فأخذ بيد أبي بكر، فقال: حسبك يا أبا بكر، فقد ألححت على ربك، وهو في الدرع، فخرج وهو يقول: سيهزم الجمع ويولون الدبر، فقال: أنا أدري أي يوم هذا، فقال: يوم بدر، فقال: أنا أدري أين مصرع فلان غدا، فقال: أين؟ فقال: هذا مصرعه

٨٠ - من سمنا عطية من أسمه أو غير ذلك مطبوعاً وتاريخ الطبع.

- الغير: الزيد الذي يقصد الغير فيها الغير كل ما عون الشارع الشمس من مغربها وغيره.

وأنها الذي نكرها الله الذي ﴿ ١٠٤

وأنه المذيب: (٧٠٠٧)، وأنه الأخلاق: [١٤١]

- كتاب الله ﷺ ﴿ ضرب كتيبتين الشمس، فاذبح أحداهما فقولوا: ﴿ هذا من عمد ... ﴾. الحديث.

وأنه المذيب: (٧٠١٠)، وأنه الأخلاق: [١٤٣]

- أعطى أحق على الطعام بعدما عطيت من الليل. كذا: فأعطى بالكذب. الحديث.

وأنه المذيب: (٧٠٧٣)، وأنه الأخلاق: [١٤٤]

- يكون للدابة ثلاث: عرجاء من الدم أثر عرجة ﴿ يكفي اليوم. ﴾. الحديث.

وأنه المذيب: (٧٠٧٤)، وأنه الأخلاق: [١٤٥]

- من ﴿ أن يقول ثلث ﴿ فأعطى ﴿ أن يقول: غير العمل، فإذا جاءته بعدما أسود وهو يقصد قتيل: هذا الدماغ له حرج، فقال: اجلسه، فجلس، ثم قوي: إنما كانة مسلك، فقال: إن الدماغ لم حرج، وتذكرو زكوه الصيان بأخذ... الحديث. بطرف

وأنه المذيب: (٧٠٨٧)، وأنه الأخلاق: [١٤٧]

- أبعثر رجلان من مزينة أحدهما أشد الناس بصرك. ﴾. الحديث.

وأنه المذيب: (٧٠٩٦)، وأنه الأخلاق: [١٤٨]

٨٢ - من سمنا عطية من أبيه

- الحديث من رسول الله ﷺ. الحديث

وأنه المذيب: (٧٠١١)، وأنه الأخلاق: [١٥٦]

- أن جنبة أو الناس بالناس في عليه، فأمر به، فرجم به، وصبر بغيبته فعجله، فالمرأة من صلاته ذلك، أن تصلي أحب إليها وبعين من ذلك؟ أو ذلك. أن تصلي له كان وبعين من ذلك؟ قال: بلى، قد ذكرت حين مدحتني.

وأنه المذيب: (٧٠٢٥)، (٧٠٢٦)، وأنه الأخلاق: [١٥٩]

- أن رسول الله ﷺ كان يقول إذا رفع أسم السجود ﴿ أرب الضرع. ﴾

وأنه المذيب: (٧٠٤٤)، وأنه الأخلاق: [١٦٠]

- له على من الصلاة ﴿ الضرب أم على من صلى الصلاة.

وأنه المذيب: (٧٠٩٥)، وأنه الأخلاق: [١٦٧]

- أي صلاة أخوف. ﴾

وأنه المذيب: (٧٠٩٨)، وأنه الأخلاق: [١٦٨]

- "أما أنى أعلمكما أكثر مما وعدنا ربنا وما رسول الله ﷺ بين أيدينا ..." الحديث.
رقم الحديث: (٢٤٢٦)، رقم الوقف: (٢١٧٦).

- "لله سبعة قرباء هؤلاء ﴿ يَتَأَيُّهَا ٱلنَّاسُ ٱتَّقُواْ رَبَّكُمُ ٱلَّذِى خَلَقَكُم مِّن نَّفْسٍ وَٰحِدَةٍ ﴾".
رقم الحديث: (٣٢٤٣)، رقم الوقف: (٢١٧٢).

- "إذا أحب أحدكم أن يعلم أمر ابنته الليلة؟ أو ..." الحديث موقوف.
رقم الحديث: (٢٨٨٥)، رقم الوقف: (٢١٧٧).

- "أخبرهم الخبر عن القلوب على أثر الخبر؛ تكاد تزيغ وتلبه تكبه بقباء..." الحديث موقوف.
رقم الحديث: (٢٨٩٤)، رقم الوقف: (٢١٧٨).

- "أخبرني عبيد بن عمير بقطعة من عباءة كانت عند عائشة، قالت: قبض رسول الله ﷺ فلما ..." الحديث موقوف.
رقم الحديث: (٢٨٩٥)، رقم الوقف: (٢١٧٩).

- "أرخص لأهل الغنم في الشاة، قالوا: فمتى نصدق؟ قال: إذا أربع أو خمسة، قالوا: فمتى نعطي؟ قال: إذا ستة أو سبعة ..." الحديث موقوف.
رقم الحديث: (٢٨٩٦)، رقم الوقف: (٢١٨٠).

- "أرسلك الله إلينا؟ أيستقيم لي الصبر والعلم أحمد إلا بصبر فصبرت، وأنكحكم وأكفوا فنكح".
رقم الحديث: (٢٨٢٧)، رقم الوقف: (٢١٨١).

- "أظن طبيعتها: ما شربوا إلا فتنا فتنوا، أفتركوا أظل أنظر أتظمى بيت في دارك فتنظم فيه ..." الحديث موقوف.
رقم الحديث: (٢٨٩٨)، رقم الوقف: (٢١٨٢).

- "أكلي براديك فدرن بن أظهرهم حتى بين الناس والأجل دون ما أدناه الله أجلهم، فقال: اللهم إنا لا".
رقم الحديث: (٢٨٢١)، رقم الوقف: (٢١٨٤).

- "أيأكلهم وأكلهن؟ لا يشبعهن هذا أحد ..." الحديث.
رقم الحديث: (٢٨٢٩)، رقم الوقف: (٢١٨٣).

- "كيف أنتم إذا انفجر عنكم فجر فتنة؟ قالوا: أو فتنة؟ قال: نعم".
رقم الحديث: (٢٨٢٦)، رقم الوقف: (٢١٨٥).

- "كلي لا تطعمك فتنة، فإن الفتنة تطعم بين السماء ..." الحديث.
رقم الحديث: (٢٨٢٥)، رقم الوقف: (٢١٨٦).

- "لا تكن يوم أفجرها، فإن جنت: رأيم لبرقش سماء، فقال: سل كعبا وافقه قال: قلت: بلى وافقه قال: لكنه وافقه إنه جنت ريح بيض على بيض سماء ..." فقال: فإنه هي عليها".

وفي الحديث: (٦٤٠٧)، وفي الأدب: (٦١٦٣).

- المطلقة ثلاثاً فلي النفقة: في الحديث: (٥٣٤٢) بلفظ: موقوف.

وفي الحديث: (٥٣٤٣)، وفي الطلاق: (٥٣٤٤)، وفي الأدب: (٦١٦٤).

- كيف يكره إذا سلطني الله فأطيعه، وسألتم عكس فتعذبوه؟ قالوا: نعذر. قال: وحذركموه.

وفي الحديث: (٦٧١٠)، وفي الطلاق: (٥١٨٤).

- الحديث إذا رد عليكم من ديكم الخير، وأحب ما عندنا من دينكم الصلاة ...".

وفي الحديث: (٥١٩٣).

- إلا هذا الهلي من عصر لا يرك بكل عبد صالح يلتله ويمكنه ويفتك به بذنوبه الله. ". الحديث. وقيه: وقيه، وقيه.

وفي الحديث: (٥٤٤٨)، (٦٤٩٦)، وفي الطلاق: (٥١٩٠).

- أي خلق أحسن من خلقه تعبد الربوبة ...". الحديث.

وفي الحديث: (٥٨٨٥)، وفي الطلاق: (٥١٩١).

- أن أي بطحاء هذه أحب إلى بأبيا بغرة فتقبل، فأقام الله ﷺ بقية ذي حجة وشيئاً من محرم، فأذن لهم في الانصراف، فانطلقوا. قال: أي الشهلان لا أعينوه، حتى بايا لأعرابي وهاجروا ...". الحديث. وقيه قيه السنة.

وفي الحديث: (٦٣٠٧)، وفي الطلاق: (٥١٩٢).

- ما رأيت أحداً أرحم بالعيال من رسول الله ".

وفي الحديث: (٥٨٨٨)، (٦٠٠٠)، (٦٢٦١)، وفي الطلاق: (٥١٩٣).

- لا تراه إلا تحبه، ما يكلم عليك أحداً، لا يرد أبكم منك إلا بإذنك أحداً".

وفي الحديث: (٥٨٨٦)، وفي الطلاق: (٥١٩٧).

- كذا عند عليك فذكروا: وَيَسْئَلُونَكَ بِمَا أَنزَلَ إِلَيْكَ مِنْ الْكِتَابِ﴾ ...". الحديث.

وفي الحديث: (٣٢٥٥)، وفي الطلاق: (٥١٩٧).

- الحديث، وذكر عن أحمد: فيما قال على عن ...". الحديث موقوف.

وفي الحديث: (٥٤٤٤)، وفي الطلاق: (٥١٩٨).

- قام سائل على عهد النبي ﷺ فسأل، فسكت القوم، لم أن رجلاً أعطاه، فأعطاه القوم، فقال النبي ﷺ: أحسن شيء أعطيتم به فأحد ...". الحديث.

وفي الحديث: (٥٤٤٥)، وفي الطلاق: (٥١٩٩).

- "كان الناس يسألون رسول الله ﷺ عن الخير، وكنت أسأله عن الشر ...". الحديث

- و"أن فليحًا كان يُضعَّف". "الحديث. في دعاء الحريق.
رقم الحديث: (٥٨٨٤)، (٥٨٩٥)، رقم الإلحاق: [٤٠٣].

- "اقذف يا رسول الله هذا بعد هذا الخبر من شر ...". الحديث.
رقم الحديث: (٥٨٨٤)، رقم الإلحاق: [٤٠٤].

- "لا تُلتقط ولقطات ومعانات عن أصحاب استطاع منكم أن يموت في ولقاطها فليفعل". موقوف.
رقم الحديث: (٥٨٧٧)، (٥٨٨٠)، (٥٨٧٧)، رقم الإلحاق: [٤٠٧].

- "أخشع حليلة زوج مسعود فقال حليلة: أي أعلم به أم الدجال. به". "إن معه ما من نار وجبر ما ... ". الحديث. فقال أبو سعيد: هكذا سمعته سمعًا يقول.
رقم الحديث: (٥٨٧٧)، رقم الإلحاق: [٤٠٨].

- "أن عليًا رضي الله عنه أستحلفت عليًا ... ". الحديث.
رقم الحديث: (٥٨٨٤)، رقم الإلحاق: [٤١٣].

- "أن وتدومها لأبكرَ فوقتها في الدنيا رأسه في الآخرة. ... ". الحديث.
رقم الحديث: (٥٨٨٤)، رقم الإلحاق: [٤١٤].

- "أقام رسول الله ﷺ فأشرك شيئًا يكون في مقامه إلى أن تقوم الساعة إلا سنته ... ".
الحديث.
رقم الحديث: (٥٨٠٧)، (٥٨٧٦)، (٥٨٧٧)، (٥٨٠٨)، (٥٨٧٤)، رقم الإلحاق: [٤١٦].

- "أن هذي الجماعة واستذل الإمارة لذي الله لا سجاله ". الحديث.
رقم الحديث: (٥٨٧٤)، (٥٨٧٤)، (٥٨٧٤)، رقم الإلحاق: [٤٢٠].

- "أني لأعلم أهل دين من أبي أحمد فهو يقولون كان الله ولا شيء ... ". الحديث.
موقوف.
رقم الحديث: (٥٨٣٨)، رقم الإلحاق: [٤٢٦].

- "إلى لله يحدد من جاده الله فله ولاة. فقال: ما عادت في الدنيا". "قال: وإنَّه لَيُقَرِّبُ لَكَ شيئًا". ... ". الحديث.
رقم الحديث: (٥٨٣٤)، رقم الإلحاق: [٤٢٩].

- "أني أعلم ما بين ما أعلم فليس من الحق شيء ... ".
"أني أعلم ما بالدنيا أعلم فليس من الحق شيء ... ".
رقم الحديث: (٥٨٨٤)، رقم الإلحاق: [٤٣٠].

- "أصحاب الأعراف قوم لحوارات يوم صيامهم أمر الجنة ... ".
"أصحاب الأعراف قوم لحوارات يوم صيامهم أمر الجنة ... ".
الحديث.

﴿ فَإِنَّهُمْ لَآ يُكَذِّبُونَكَ ﴾ أي: لا يقدرون أن يقولوا لك: كذبت. قال: لأنا عهدهم فيك قبل مخالفته؛ فوثقوا بها.

وفي الحديث: (٣٣٩٢)، وفي الأدب: (٢٢٤).

وفي الحديث: (٣٣٩٣)، وفي الأدب: (٢٢٥).

ما ذكر من وجوه: يحتمل أن يكون ذلك منه سوء الرؤية، وهي موجودة للأنبياء.

وفي الحديث: (٣٣٩٤)، وفي الأدب: (٢٢٦).

«إذا الله سائل كل صانع وصنعه».

وفي الحديث: (٣٣٩٥)، وفي الأدب: (٢٢٩).

«أأنت أحسنت إليها أم لا؟» الحديث.

وفي الحديث: (٣٣٩٦)، وفي الأدب: (٢٣٠).

«فعلم الخير أحب من فعل الخير، وفعل الخير من سخاء النفس».

وفي الحديث: (٣٣٩٧)، وفي الأدب: (٢٣٢).

«أهم رسول الله ﷺ عند وسط الخطة».

وفي الحديث: (٣٣٩٧)، وفي الأدب: (٢٣٢).

قال: رسول الله ﷺ: «أجل» فقال له حبر من أحبار اليهود: فهذا إحدى النبايي، فمن يكونه؟ قال: «هو» أشار إلى نفسه فأوحى الله إليه وحي سرٍّ فأوحاه، فإذا هو يدري من كان نبي؟ ... الحديث.

وفي الحديث: (٣٣٩٨)، وفي الأدب: (٢٣٣).

«أحدثت عهدك بربك منذ أتاك ذي الإزميل؟» قال: ما أتاني منذ بعثت.

وفي الحديث: (٣٣٩٩)، وفي الأدب: (٢٣٤).

«ما منعك أن تشهد بدراً؟ ألم ولي أفضل فيه؟ فإن رسول الله ﷺ أذهنك عذراً فرجع» ... الحديث.

وفي الحديث: (٣٤٠١)، وفي الأدب: (٢٣٦).

«أصبح على مقامه من أول الليل إلى الفجر، فقال أبو الليل هذا الذي هذا الذكر، السحر الأعلى، فإذا عامة ذلك الليل» ... الحديث.

وفي الحديث: (٣٤٠٢)، وفي الأدب: (٢٣٧).

«إن ذاود النبي صناعات لم يقم أحد أن يزيد في يديه القضب، وقد كان يبث غرب من السحف لبيت فطلب إليه ملكي، فأتاه ذاود وأنا أبصره، فما رأيته في الليلة ثم رجع إلى أن أتيته في من الغلس فيها».

وفي الحديث: (٣٤٠٤)، وفي الأدب: (٢٣٩).

«أما أبي عطية فكنته وكان صديقاً لي إلى صعوده قال: قال: فكان جيد قال: ما

لصحبتها منها ... » الحديث.

وفيه الحديث (٥٣٧٦). وفيه الأفعال. [٤٣٩٨].

- «أتى رسول الله ﷺ وما منا أحد إلا غير هذا غير هذا على عليه السلام وعمر وغير عمر.

وفيه الحديث (٥٣٧٥). وفيه الأفعال. [٤٤٠٠].

- «أكد عهد الحديث أي العلق وعلا بعضهم الناس والمراهم ... » الحديث.

وفيه الحديث (٥٣٩٥). وفيه الأفعال. [٤٤١٢].

- «أكفل ما سمعه من سواك يقين لصوبة ... » الحديث.

وفيه الحديث (٥٣١٢). وفيه الأفعال. [٤٤١٣].

- «أل الناس تفرقوا عن رسول الله ﷺ فلم يبق معه إلا ثمانية عشر رجلا، فأتاني رسول الله ﷺ وأنا في حائر من الناس، فقال: ما لي أراك في حائر من الأمر؟ قلت: قال لي كذا ... » الحديث.

وفيه الحديث (٥٣٦٩). وفيه الأفعال. [٤٤١٤].

- «أن ملك من الناس»، فاستأذن الله أن يسلم على يد فتاة فيقال: فأذن أن فاطمة نسلم نسلم أهلها.

وفيه الحديث (٥٣٧٧). (٥٣٧٣). وفيه الأفعال. [٤٤١٦].

- «أنبي عربي فقال: فقال: إن الحسن والحسين سيدا شباب أهل الجنة ... » الحديث.

وفيه الحديث (٥٣٧٤). وفيه الأفعال. [٤٤١٧].

- «أهبط الله الناس، وهبط آدم بنو ترك، أتاه فيقولون: يا أبانا استطع أبا شيئا ... » الحديث.

وفيه الحديث (٥٣٠٠). وفيه الأفعال. [٤٤٥٦].

- «أوصى الناس في صحبة واحد يسمعهم الناس ويقضم الحبر ... » الحديث في الشفاعة.

وفيه الحديث (٥٣٢٣). وفيه الأفعال. [٤٤٥٢].

- «أي رجل يرجل ثوبه الناس ... » الحديث في الاستنطاء.

وفيه الحديث (٥٣٨٥). (٥٣٩٩). وفيه الأفعال. [٤٤٥٣].

- «أيت ملاءت الدماء على أهلي ... الحديث.

وفيه الحديث (٥٣٧٦). وفيه الأفعال. [٤٤٥٤].

- «أيتها الغيرة عن حليلها، فإن الله يغفر له ذنبه، رسول الله ﷺ حيث أتيتم به دخل المسجد الأعظم ... » الحديث في الإسراء وفيه قصة.

وفيه الحديث (٥٣٧٠). (٥٣٧١). (٥٣٧٢). وفيه الأفعال. [٤٤٥٥].

- أن رسول الله ﷺ قال: «أفضل بالناس من يعدني أو يكبر وضوء ...» الحديث. رقم الحديث: (٤٤٥٩)، (٤٤٦٠)، (٤٤٦١)، (٤٤٦٢)، (٤٤٦٣)، (٤٤٦٤)، (٤٤٦٥)، (٤٤٦٦)، (٤٤٦٧)، (٤٤٦٨)، (٤٤٦٩)، (٤٤٧٠)، (٤٤٧١)، (٤٤٧٢)، (٤٤٧٣)، (٤٤٧٤)، (٤٤٧٥)، (٤٤٧٦)، (٤٤٧٧)، (٤٤٧٨)، (٤٤٧٩)، (٤٤٨٠)، (٤٤٨١)، (٤٤٨٢)، (٤٤٨٣)، (٤٤٨٤)، (٤٤٨٥)، (٤٤٨٦)، (٤٤٨٧)، (٤٤٨٨)، (٤٤٨٩)، (٤٤٩٠)، (٤٤٩١)، (٤٤٩٢)، (٤٤٩٣)، (٤٤٩٤)، (٤٤٩٥)، (٤٤٩٦)، (٤٤٩٧)، (٤٤٩٨)،

- ذات أثر ﷺ بقرار أهلها. أي لأحدك. أخرجه ابن حبان في صحيحه. (٢٦٤٣) وإسناده ضعيف، والحاكم في المستدرك. (٢٦٤٤) وإسناده ضعيف، وقال: هذا حديث صحيح الإسناد ولم يخرجاه. (٢٦٤٥) وإسناده ضعيف، وقال: هذا حديث صحيح الإسناد ولم يخرجاه. (٢٦٤٦) وإسناده ضعيف، وقال: هذا حديث صحيح الإسناد ولم يخرجاه. (٢٦٤٧) وإسناده ضعيف، وقال: هذا حديث صحيح الإسناد ولم يخرجاه.

وأبو الطفيل: (٤٣٣٩)، وأبو الوداك: (٤٣٤٠).

- أن الحسن بن علي أخرج من فخذ بعيره عرقاً.

وأبو الطفيل: (٤٣١٧)، وأبو الوداك: (٤٣٤٠).

- سمعت الحسن بن علي، يقول: "والله لا أبيعكموها إلا على أنها ثلبة، فإنها ما هي؟

قال: تسألون عن ذلك، وقد رددت من حربه..." الحديث.

وأبو الطفيل: (٤٣٥٨)، وأبو الوداك: (٤٣٤٧).

- "كان الحسن بن علي مسروراً إلى ذلك يقول: ..." الحديث.

وأبو الطفيل: (٤٣٧٠)، وأبو الوداك: (٤٣٤٨).

- "جيء للحسن بن علي عند موته بمرة مائية، يقول: ..." الحديث.

وأبو الطفيل: (٤٣٤٦)، وأبو الوداك: (٤٣٤٨).

- قام رجل إلى الحسن بن علي، فقال: يا سوءة لهؤلاء، يقولون: الحسن لا تؤتى رحلك قد..." الحديث.

وأبو الطفيل: (٤٣٤٥)، (٤٣٤٠)، (٤٣٤١)، (٤٣٤٤)، وأبو الوداك: (٤٣٤٠).

- لم تأكل أبي الحسن الخبز، ولا أعلم الحمل الجعبون، ولا هذا الأمر الذي استطعت له..." الحديث.

وأبو الطفيل: (٤٣٤٢)، وأبو الوداك: (٤٣٤٠).

- "فقلت للحسن بن علي: إن الناس يقولون: إنك ترى الخلافة، فقد كانت جاءتهم الحرب؛ فلم يبق بينهم من سنان ولا بعيرين من حربين، تركتها ابنة وجده قد..." الحديث.

وأبو الطفيل: (٤٣٤٨)، وأبو الوداك: (٤٣٤٩).

- "قد وقعت الحية للحسن بن علي، حتى كادت مغشية..." الحديث بطوله.

وأبو الطفيل: (٤٣٤٩)، وأبو الوداك: (٤٣٤٩).

- استطرق الحسن بن علي مجلساً بكتاب أخيك؛ فقال عمرو بن العاص: والله إني لأرى كتاب..." الحديث.

وأبو الطفيل: (٤٣٤٩)، وأبو الوداك: (٤٣٤٩).

- "استطرق الحسن بن علي مجلساً بكتاب أخيك؛ ..." الحديث.

وأبو الطفيل: (٤٣٤٩)، وأبو الوداك: (٤٣٤٩).

- "خطبنا الحسن بن علي بخلافة حين مجاءه خبر صاحبه

وأبو الطفيل: (٤٣٤٩)، وأبو الوداك: (٤٣٤٩).

- "أبو الحسن بن علي، قالت: لقد كانت طائفة من بني..." الحديث.

(وهي الحديث ٧٩٧٤) وهو الإخلاف.

- «المرأة ريحانة ﷺ والجنين أرفى أصبحوا سعد...» الحديث.

(وهي الحديث ٧٩٧٤) وهو الإخلاف.

- «لا مانع للأحمق بن فيس قال الحسن بن علي: إذا هنأتموه فلا تبيعوه حتى تأكلوا منه...» الحديث. موقوف.

(وهي الحديث ٢٣٨٤) وهو الإخلاف.

- قلت للحسن بن علي: إن هذه الشيعة يزعمون أن عليا سيموت قبل يوم القيامة. قال: أفتراه قد علم أنا نكذبه، فإن علمنا أنه سيموت ما رأينا سنة ولا اقتسمنا ماله.

(وهي الحديث ٢٧٩٤) وهو الإخلاف والانقطاع.

- كنا في مجلسة الحسن بن علي الشيء عنّا، فظن أنهم أنبأوا من الحقد على قلبك أهل الشام، وعلمنا أنه لم يكن أحد من أهل الشام أعظم عليه من معاوية، لأنا كنت نرى أنه سيموت أو نموت قبله...

(وهي الحديث ٢٨١٤) وإبراهيم الخافظ والإخلاف.

- سمعت علي بن أبي طالب رضي الله عنه - وكان رضاه - عن عبد الله بن ﷺ ...

(وهي الحديث ٢٧٩٤) وإبراهيم والخافظ والإخلاف.

٨٥ - سمعت الحسين بن علي بن أبي طالب الشهيد عليه السلام ﷺ ورحمانه

- إن البخيل من عُدّ من أهل الخطيئة عند طبيعتهل عليه.

(وهي الحديث ٢٠٣٤) وهو الإخلاف.

- أخبرني فرقد السبخي قال: أتاه الحسن فسأله أن يستعفي له.

(وهي الحديث ٢٨٧٤) وهو الإخلاف.

- قرأت الحسين بن علي بقبل أسعد بن الحاص، ويعضّ في عضده، ويقول: لقد قتلوه حتى أسنانه ما قتلت...

(وهي الحديث ٢٨٤٤) وهو الإخلاف.

- "جاء جبريل إلى النبي ﷺ وقد أصابتك قتلت. فيمن صنعت...

(وهي الحديث ٢٧٩٤) وهو الإخلاف.

- "أتى أمه تلك سبعة أرغفة، وهي أم صباح... الحديث. موقوف.

(وهي الحديث ٢٥٣٤) وهو الإخلاف.

- سمعت الحسين بن علي ﷺ بن ربيعة وهبة الله الحديث.

(وهي الحديث ٦٦٤٤) وإبراهيم والخافظ والإخلاف.

٨٦ - سمعت حضين الحراني على وجهه.

- أن النبي ﷺ قال له: "قل: اللهم في ثم نفسي... الحديث.

(رقم الحديث: ١٨٩٧٠) ، (رقم الإتحاف: ٤٣١٨).

٨٧ - حدثنا أحمد بن حنبل، وثقل، حدثنا عبد الرحمن، حدثنا حماد بن زيد، عن أبي عمران الجوني، عن أبي بكر بن عبد الله بن أبي مليكة ﷺ:

«أن رسول الله ﷺ نهاه أن يدعو».

(رقم الحديث: ٦٦١١)، (٦٧٧٧)، (رقم الإتحاف: ٤٣٢٠).

٨٨ - من مسند العشرة، عن أبي عبد الله الجدلي، عن زيد الصهباني، عن زيد العمي، عن أبي نضرة، عن أبي سعيد الخدري عن عمر الخطاب، فأخبرنا عامر الشعبي، عن أبي بكر بن أبي مليكة، عن أبي عمران الجوني، عن عبد الله بن الصامت، عن عمر الخطاب، عن أبي بكر الصديق، عن رسول الله ﷺ:

«أنه رسول الله ﷺ نهى عن هؤلاء الخمسة أن يدعوا الرجل بقول ثقل: إنك أحق من أعانا على هذا الأمر...».

(رقم الحديث: ٢٩٦٩) ، وفي ذكر الخامة في الأدعية.

«أن عاصم بن أبي ثابت قتل يوم أحد هو ورجل آخر فمثل بهما...».

(رقم الحديث: ٢٩٧٠) ، وفي ذكر الخامة في الأدعية.

٨٩ - من مسند حكيم بن حزام بن خويلد بن أسد الأسدي ابن أخي خديجة زوج النبي ﷺ:

«لا تشاشوا الأنصار في السباب، ولا تلاعنوا لعنوه».

(رقم الحديث: ٢٩٧٦)، (رقم الإتحاف: ٤٣٩٦).

«أن النبي ﷺ لما أمر المشركين بالرحيل من أحد...».

(رقم الحديث: ٢٩٧٩)، (رقم الإتحاف: ٤٣٩٦).

«أعتد أربعين عبدا في الجاهلية، فأعتق النبي ﷺ في يوم من أحرم أفلا: أسلمت على ما سبق لك».

(رقم الحديث: ٢١٦٥٦)، (٢١٨٥٧)، (رقم الإتحاف: ٤٤٠٦).

«أفلت يا رسول الله وفي كفا تساقر، يا لأمرية كنا تعاذرنا بها، مار زد من قد الله؟ فأبى؟ عمر عن قد الله».

(رقم الحديث: ٢١٨٥٦)، (٢١٨٨٨)، (٢١٩٤٦)، (رقم الإتحاف: ٤٣٩٧).

«كان عمد أسب رجل في الشام إلى في الجاهلية...» الحديث.

(رقم الحديث: ٢٩٧٨)، (رقم الإتحاف: ٤٣٩٦).

ـ وقدت قبل ثلثم الصبح وأصحاب الكهف في كهفهم ... ».

رواه الحاكم: (٢١٨٤)، وزيد رزق، والخاطر في الإيقاف.

ـ سألت رسول الله ﷺ «أطعاني» فأطعت طيبه طيبًا، «أم الكبر» مشكلًا يا حكيم ... ».

رواه الحاكم: (٢١٨٥)، وزيد رزق، والخاطر في الإيقاف.

ـ لقد أتاني جبريل عن يمين ومن شمالي، عن اليسار عن الخلف، فإذا الموتى يسيل مادة ...».

رواه الحاكم: (٢١٨٩)، وزيد رزق، والخاطر في الإيقاف.

٩٠ ـ من سمع صوتًا من حجرى عن حجرة الخلاء، حديثي في الخلاء الكون.

ـ لأن ما يقدم أصحاب الحجر على نبي أصحاب ... أعطيت.

رواه الحاكم: (٢٣٢٥)، وفي الإيقاف: [ـ ٣٢٤].

ـ تكلمنا، يا رسول الله إلى صاحب طيبه، الحاجة، أستاذ عطاء وأكتبه، وقد رأينا صاحاقلي بالحجر، يجعلي كفهم رحمانك، وأنا أحب الظهر وإذا شاب، والعجلي أم الموسم يا رسول الله أصوم لي ... ؟ أخبرت.

رواه الحاكم: (٢١٩٤)، وفي الإيقاف: [ـ ٣٢٤].

ـ أعوذ بك العلي بوجه الكريم، وأسألك بوجهك الكريم ما تصوم أنه لم لا تفتصر ما حاجاتكم.

رواه الحاكم: (٢٣٢٦)، وفي الإيقاف: [ـ ٣٢٤].

٩١ ـ مسند على بن ملك بن الخطاب الخلافي، حديثه في ساحر عن الأصحاب وفي أبيات سند ابن أبي أوفاه.

ـ أني سمعت بنت الناس، أبغي رسول الله ﷺ في الحجرة الخام على، فقال: كنت بين أمرأتين حرتين إحداهما الحرام من الحلال، وحديثها، فقلبي التي ﷺ في حديثها بخبرة، وكان بيا ؟

رواه الحاكم: (٢٣٢٧)، وفي الإيقاف: [ـ ٣٢٤].

٩٢ ـ مسند عبيطب بن عبد العزيز.

ـ قلا قصوا يا بنا، فإذا أكلتي في الجاهلية إذ جاءت امرأة تعود بالكعبة في زوجها.

رواه الحاكم: (٢٣٣٩)، وفي الإيقاف: [ـ ٣٢٤].

ـ قاما على رسول الله ﷺ مكثه عام الفيل حديث عن عبد أبيه ليلتها.

رواه الحاكم: (٢٣٣٠)، وزيد رزق، والخاطر في الإيقاف.

باب اخاء الصحبة

٩٣ - من مسند عامر بن سلطة الحمدوي، تحت عنوان: عن عامر الأصفر.

- إن الله قد أعطاك صفاة هي خير لك من جزالعبد وهي الزرد، فجعلها لكم فيما بين أعناقكم إلى يوم القيامة.

رقم الحديث: (١١٤٩) رقم الإفادة: [٢٣٥٣]

٩٤ - مسند عامر بن جوار الأسدي

- أن حكيم بن جوار الكندي بعث مع جمير وأصبا وافق رسول الله ﷺ، فقال: عوضني والله، لم أسأل شيئا، قال: «لا». الحديث: [إن هذا الخلق خلق سوء]

رقم الحديث: (١١٥٧) رقم الإفادة: [٢٣٥٤]

٩٥ - مسند أبي الوليد بن زيد الفرزجي

- أن رسول الله ﷺ استعمله على اليمامة.

- غاورا من قبلنا برية الشعطنطونية، وهل الجواهة عند الرحمن بن عائذ بن ثوابر والوضوء والمضمضة أفطرهم بعائذ الذبابة، فدخل عليه فقال: الناس، ما معه، إلا لا إله إلا الله يعلم بها في اليمامة.

رقم الحديث: (٢٢١٢) رقم الإفادة: [٢٣٧٠]

- أصبح بنا ثاء، من أبي الوليد.

- مسند الثاء ﷺ يقول الحق وهو يهدي السبيل، ثلاثا، الذكاتين. - أخاديث.

رقم الحديث: (٢٢٢٤) رقم الإفادة: [٢٣٧٤]

- أظلم عول أبي الوليد، من أبي الوليد.

- لما نزل على رسول الله ﷺ، قلت: يا نبي الله، وأين أقوم، وتكون أصابعي أسفل، أفضل.

رقم الحديث: (٢٢٧٠) رقم الإفادة: [٢٣٧٦]

- جاءني بن سعيد، عن أبي الوليد.

- قال رسول الله ﷺ: فجعلت بعث إلى منفعة. - أفضيت.

رقم الحديث: (٢٢٧١) رقم الإفادة: [٢٣٧٧]

- حالك بن أبي الوليد، عن أبي الوليد.

- أكثر الخطيئة، ثم توضأ فأحسن وضوءك، ثم صل ما بدا لك الله، ثم اعبد ربك. - أفضيت.

رقم الحديث: (٢٢٩٣) رقم الإفادة: [٢٣٧٩]

- ماذو بن أبي صالح، عن أبي الوليد.

- «لا تركوا على الدين إلا وليه». ... الحديث، وفيه قصة لا نعه مرفوعًا.
- وأخرجه الطبراني (٨٨٢٤)، وفي الأوسط (٤٣٩٦).
- سعيد بن المسيب، عن أبي هريرة.
- أنه أخبر عن قبره رسول الله ﷺ بنجد، فقال: «لا يأتي على السنوات إلا أتوني».
- وأخرجه الطبراني (٨٨٢٥)، وفي الأوسط (٤٣٩٧).

■ سفيان الأعور، عن أبي أيوب.

- أما من عبد بعبد الله لا يشرك به شيئًا، ويقيم الصلاة ويؤتي الزكاة، ويصوم ويعتمل، ويطيب النفس بالإحتساب، فإن حقًا ... ».
- وأخرجه الطبراني (٤٠١٠)، وفي الأوسط (٤٣٩٧).

■ سفيان بن وهب، عن أبي أيوب.

- أن عمرو بن العاص ﷺ أرسل إليه بقارورة من خمر، فيه بضل أو فرث ... ». الحديث
- وفيه: «إن الله لم يحرم من طاعة الله شيئًا حتى يحرم ما يصنع به».
- وأخرجه الطبراني (٤٠١٧)، وفي الأوسط (٤٣٧٣).

- عبدي، عن عبيطان أبي أمامة.
- أن رسول الله ﷺ قال: «لقد أعطيت».
- وأخرجه الطبراني (٤٠٧٣)، وفي بارة الحافظ في الأطراف.

■ عبيد الله بن زرير، عن أبي أيوب.

- أن رسول الله ﷺ نهى عن بيع الثمار حتى يبدو صلاحها».
- وأخرجه الطبراني (٤٠١٦، ٤٠١٧)، وفي الأطراف (٤٧٧٧).

- عبيد الله بن عمير، عن أبي أيوب.
- ما حملت وزرة أخرى ﷺ إلا سمعت حين يعصر من حولها ... ».
- وأخرجه الطبراني (٤٠٢٤)، وفي بارة الحافظ في الأطراف.

■ عبيد الله بن يزيد الخولي أبو عبد الرحمن، عن أبي أيوب.

- «من قرن بين والدة وولدها، فرق الله بينه وبين أحبته يوم القيامة».
- وأخرجه الطبراني (٤٠٣٤)، وفي الأوسط (٤٣٧٩).

■ عبد الرحمن بن أبي ليلى، عن أبي أيوب.

- «الحاقف يقول: أحمد الله على كل حال ... ». الحديث.
- وأخرجه الطبراني (٤٠٧٧)، وفي الأوسط (٤٣٨٢).

- «لكل نفاس ذنب ثلاثة».
- وأخرجه الطبراني (٤٠٣٦)، وفي الأطراف (٤٣٨٤).

- «أي رأت في المنام صواباً رجعة غير عنيد، لا بأس بعرها». ... الحديث.

(٣٩٣٣) - وقال: أخبرنا ابن أبي عاصم، ثنا أبو الوليد، ثنا هشام بن عمار، ثنا صدقة بن خالد، ثنا عثمان بن أبي العاتكة، عن علي بن يزيد، عن القاسم، عن أبي أمامة، قال: قال رسول الله ﷺ: «إن الله تعالى أعطاني خيرا لكم وأنا أطلبه لكم، فمن أحب أن يلحق بي فليكن آخر همه من الدنيا فراق أهله، ومن أحب أن يلحق بي فليكن آخر زاده من الدنيا جرعة من الماء، ومن أحب أن يلحق بي فليكن آخر طعمه من الدنيا كسرة من خبز، ومن أحب أن يلحق بي فليكن آخر لبسه من الدنيا الثوب الخلق، ومن أحب أن يلحق بي فليكن آخر مجلسه من الدنيا ظل بيت من شعر، ومن أحب أن يلحق بي فليكن آخر عمله من الدنيا السلام».

(٣٩٣٤) - وقال: أخبرنا ابن أبي عاصم، ثنا أبو الوليد، ثنا هشام بن عمار، ثنا صدقة بن خالد، ثنا عثمان بن أبي العاتكة، عن علي بن يزيد، عن القاسم، عن أبي أمامة، قال: قال رسول الله ﷺ: «إن الله تعالى أعطاني خيرا لكم وأنا أطلبه لكم، فمن أحب أن يلحق بي فليكن آخر همه من الدنيا فراق أهله، ومن أحب أن يلحق بي فليكن آخر زاده من الدنيا جرعة من الماء، ومن أحب أن يلحق بي فليكن آخر طعمه من الدنيا كسرة من خبز، ومن أحب أن يلحق بي فليكن آخر لبسه من الدنيا الثوب الخلق، ومن أحب أن يلحق بي فليكن آخر مجلسه من الدنيا ظل بيت من شعر، ومن أحب أن يلحق بي فليكن آخر عمله من الدنيا السلام».

(٣٩٣٥) - وقال: أخبرنا ابن أبي عاصم، ثنا أبو الوليد، ثنا هشام بن عمار، ثنا صدقة بن خالد، ثنا عثمان بن أبي العاتكة، عن علي بن يزيد، عن القاسم، عن أبي أمامة، قال: قال رسول الله ﷺ: «إن الله تعالى أعطاني خيرا لكم وأنا أطلبه لكم، فمن أحب أن يلحق بي فليكن آخر همه من الدنيا فراق أهله، ومن أحب أن يلحق بي فليكن آخر زاده من الدنيا جرعة من الماء، ومن أحب أن يلحق بي فليكن آخر طعمه من الدنيا كسرة من خبز، ومن أحب أن يلحق بي فليكن آخر لبسه من الدنيا الثوب الخلق، ومن أحب أن يلحق بي فليكن آخر مجلسه من الدنيا ظل بيت من شعر، ومن أحب أن يلحق بي فليكن آخر عمله من الدنيا السلام».

(٣٩٣٦) - وقال: أخبرنا ابن أبي عاصم، ثنا أبو الوليد، ثنا هشام بن عمار، ثنا صدقة بن خالد، ثنا عثمان بن أبي العاتكة، عن علي بن يزيد، عن القاسم، عن أبي أمامة، قال: قال رسول الله ﷺ: «إن الله تعالى أعطاني خيرا لكم وأنا أطلبه لكم، فمن أحب أن يلحق بي فليكن آخر همه من الدنيا فراق أهله، ومن أحب أن يلحق بي فليكن آخر زاده من الدنيا جرعة من الماء، ومن أحب أن يلحق بي فليكن آخر طعمه من الدنيا كسرة من خبز، ومن أحب أن يلحق بي فليكن آخر لبسه من الدنيا الثوب الخلق، ومن أحب أن يلحق بي فليكن آخر مجلسه من الدنيا ظل بيت من شعر، ومن أحب أن يلحق بي فليكن آخر عمله من الدنيا السلام».

(٣٩٣٧) - وقال: أخبرنا ابن أبي عاصم، ثنا أبو الوليد، ثنا هشام بن عمار، ثنا صدقة بن خالد، ثنا عثمان بن أبي العاتكة، عن علي بن يزيد، عن القاسم، عن أبي أمامة، قال: قال رسول الله ﷺ: «إن الله تعالى أعطاني خيرا لكم وأنا أطلبه لكم، فمن أحب أن يلحق بي فليكن آخر همه من الدنيا فراق أهله، ومن أحب أن يلحق بي فليكن آخر زاده من الدنيا جرعة من الماء، ومن أحب أن يلحق بي فليكن آخر طعمه من الدنيا كسرة من خبز، ومن أحب أن يلحق بي فليكن آخر لبسه من الدنيا الثوب الخلق، ومن أحب أن يلحق بي فليكن آخر مجلسه من الدنيا ظل بيت من شعر، ومن أحب أن يلحق بي فليكن آخر عمله من الدنيا السلام».

(٣٩٣٨) - وقال: أخبرنا ابن أبي عاصم، ثنا أبو الوليد، ثنا هشام بن عمار، ثنا صدقة بن خالد، ثنا عثمان بن أبي العاتكة، عن علي بن يزيد، عن القاسم، عن أبي أمامة، قال: قال رسول الله ﷺ: «إن الله تعالى أعطاني خيرا لكم وأنا أطلبه لكم، فمن أحب أن يلحق بي فليكن آخر همه من الدنيا فراق أهله، ومن أحب أن يلحق بي فليكن آخر زاده من الدنيا جرعة من الماء، ومن أحب أن يلحق بي فليكن آخر طعمه من الدنيا كسرة من خبز، ومن أحب أن يلحق بي فليكن آخر لبسه من الدنيا الثوب الخلق، ومن أحب أن يلحق بي فليكن آخر مجلسه من الدنيا ظل بيت من شعر، ومن أحب أن يلحق بي فليكن آخر عمله من الدنيا السلام».

(٣٩٣٩) - وقال: أخبرنا ابن أبي عاصم، ثنا أبو الوليد، ثنا هشام بن عمار، ثنا صدقة بن خالد، ثنا عثمان بن أبي العاتكة، عن علي بن يزيد، عن القاسم، عن أبي أمامة، قال: قال رسول الله ﷺ: «إن الله تعالى أعطاني خيرا لكم وأنا أطلبه لكم، فمن أحب أن يلحق بي فليكن آخر همه من الدنيا فراق أهله، ومن أحب أن يلحق بي فليكن آخر زاده من الدنيا جرعة من الماء، ومن أحب أن يلحق بي فليكن آخر طعمه من الدنيا كسرة من خبز، ومن أحب أن يلحق بي فليكن آخر لبسه من الدنيا الثوب الخلق، ومن أحب أن يلحق بي فليكن آخر مجلسه من الدنيا ظل بيت من شعر، ومن أحب أن يلحق بي فليكن آخر عمله من الدنيا السلام».

(٣٩٤٠) - وقال: أخبرنا ابن أبي عاصم، ثنا أبو الوليد، ثنا هشام بن عمار، ثنا صدقة بن خالد، ثنا عثمان بن أبي العاتكة، عن علي بن يزيد، عن القاسم، عن أبي أمامة، قال: قال رسول الله ﷺ: «إن الله تعالى أعطاني خيرا لكم وأنا أطلبه لكم، فمن أحب أن يلحق بي فليكن آخر همه من الدنيا فراق أهله، ومن أحب أن يلحق بي فليكن آخر زاده من الدنيا جرعة من الماء، ومن أحب أن يلحق بي فليكن آخر طعمه من الدنيا كسرة من خبز، ومن أحب أن يلحق بي فليكن آخر لبسه من الدنيا الثوب الخلق، ومن أحب أن يلحق بي فليكن آخر مجلسه من الدنيا ظل بيت من شعر، ومن أحب أن يلحق بي فليكن آخر عمله من الدنيا السلام».

(٣٩٤١) - وقال: أخبرنا ابن أبي عاصم، ثنا أبو الوليد، ثنا هشام بن عمار، ثنا صدقة بن خالد، ثنا عثمان بن أبي العاتكة، عن علي بن يزيد، عن القاسم، عن أبي أمامة، قال: قال رسول الله ﷺ: «إن الله تعالى أعطاني خيرا لكم وأنا أطلبه لكم، فمن أحب أن يلحق بي فليكن آخر همه من الدنيا فراق أهله، ومن أحب أن يلحق بي فليكن آخر زاده من الدنيا جرعة من الماء، ومن أحب أن يلحق بي فليكن آخر طعمه من الدنيا كسرة من خبز، ومن أحب أن يلحق بي فليكن آخر لبسه من الدنيا الثوب الخلق، ومن أحب أن يلحق بي فليكن آخر مجلسه من الدنيا ظل بيت من شعر، ومن أحب أن يلحق بي فليكن آخر عمله من الدنيا السلام».

(٣٩٤٢) - وقال: أخبرنا ابن أبي عاصم، ثنا أبو الوليد، ثنا هشام بن عمار، ثنا صدقة بن خالد، ثنا عثمان بن أبي العاتكة، عن علي بن يزيد، عن القاسم، عن أبي أمامة، قال: قال رسول الله ﷺ: «إن الله تعالى أعطاني خيرا لكم وأنا أطلبه لكم، فمن أحب أن يلحق بي فليكن آخر همه من الدنيا فراق أهله، ومن أحب أن يلحق بي فليكن آخر زاده من الدنيا جرعة من الماء، ومن أحب أن يلحق بي فليكن آخر طعمه من الدنيا كسرة من خبز، ومن أحب أن يلحق بي فليكن آخر لبسه من الدنيا الثوب الخلق، ومن أحب أن يلحق بي فليكن آخر مجلسه من الدنيا ظل بيت من شعر، ومن أحب أن يلحق بي فليكن آخر عمله من الدنيا السلام».

(٣٩٤٣) - وقال: أخبرنا ابن أبي عاصم، ثنا أبو الوليد، ثنا هشام بن عمار، ثنا صدقة بن خالد، ثنا عثمان بن أبي العاتكة، عن علي بن يزيد، عن القاسم، عن أبي أمامة، قال: قال رسول الله ﷺ: «إن الله تعالى أعطاني خيرا لكم وأنا أطلبه لكم، فمن أحب أن يلحق بي فليكن آخر همه من الدنيا فراق أهله، ومن أحب أن يلحق بي فليكن آخر زاده من الدنيا جرعة من الماء، ومن أحب أن يلحق بي فليكن آخر طعمه من الدنيا كسرة من خبز، ومن أحب أن يلحق بي فليكن آخر لبسه من الدنيا الثوب الخلق، ومن أحب أن يلحق بي فليكن آخر مجلسه من الدنيا ظل بيت من شعر، ومن أحب أن يلحق بي فليكن آخر عمله من الدنيا السلام».

(٣٩٤٤) - وقال: أخبرنا ابن أبي عاصم، ثنا أبو الوليد، ثنا هشام بن عمار، ثنا صدقة بن خالد، ثنا عثمان بن أبي العاتكة، عن علي بن يزيد، عن القاسم، عن أبي أمامة، قال: قال رسول الله ﷺ: «إن الله تعالى أعطاني خيرا لكم وأنا أطلبه لكم، فمن أحب أن يلحق بي فليكن آخر همه من الدنيا فراق أهله، ومن أحب أن يلحق بي فليكن آخر زاده من الدنيا جرعة من الماء، ومن أحب أن يلحق بي فليكن آخر طعمه من الدنيا كسرة من خبز، ومن أحب أن يلحق بي فليكن آخر لبسه من الدنيا الثوب الخلق، ومن أحب أن يلحق بي فليكن آخر مجلسه من الدنيا ظل بيت من شعر، ومن أحب أن يلحق بي فليكن آخر عمله من الدنيا السلام».

(٣٩٤٥) - وقال: أخبرنا ابن أبي عاصم، ثنا أبو الوليد، ثنا هشام بن عمار، ثنا صدقة بن خالد، ثنا عثمان بن أبي العاتكة، عن علي بن يزيد، عن القاسم، عن أبي أمامة، قال: قال رسول الله ﷺ: «إن الله تعالى أعطاني خيرا لكم وأنا أطلبه لكم، فمن أحب أن يلحق بي فليكن آخر همه من الدنيا فراق أهله، ومن أحب أن يلحق بي فليكن آخر زاده من الدنيا جرعة من الماء، ومن أحب أن يلحق بي فليكن آخر طعمه من الدنيا كسرة من خبز، ومن أحب أن يلحق بي فليكن آخر لبسه من الدنيا الثوب الخلق، ومن أحب أن يلحق بي فليكن آخر مجلسه من الدنيا ظل بيت من شعر، ومن أحب أن يلحق بي فليكن آخر عمله من الدنيا السلام».

(٣٩٤٦) - وقال: أخبرنا ابن أبي عاصم، ثنا أبو الوليد، ثنا هشام بن عمار، ثنا صدقة بن خالد، ثنا عثمان بن أبي العاتكة، عن علي بن يزيد، عن القاسم، عن أبي أمامة، قال: قال رسول الله ﷺ: «إن الله تعالى أعطاني خيرا لكم وأنا أطلبه لكم، فمن أحب أن يلحق بي فليكن آخر همه من الدنيا فراق أهله، ومن أحب أن يلحق بي فليكن آخر زاده من الدنيا جرعة من الماء، ومن أحب أن يلحق بي فليكن آخر طعمه من الدنيا كسرة من خبز، ومن أحب أن يلحق بي فليكن آخر لبسه من الدنيا الثوب الخلق، ومن أحب أن يلحق بي فليكن آخر مجلسه من الدنيا ظل بيت من شعر، ومن أحب أن يلحق بي فليكن آخر عمله من الدنيا السلام».

(٣٩٤٧) - وقال: أخبرنا ابن أبي عاصم، ثنا أبو الوليد، ثنا هشام بن عمار، ثنا صدقة بن خالد، ثنا عثمان بن أبي العاتكة، عن علي بن يزيد، عن القاسم، عن أبي أمامة، قال: قال رسول الله ﷺ: «إن الله تعالى أعطاني خيرا لكم وأنا أطلبه لكم، فمن أحب أن يلحق بي فليكن آخر همه من الدنيا فراق أهله، ومن أحب أن يلحق بي فليكن آخر زاده من الدنيا جرعة من الماء، ومن أحب أن يلحق بي فليكن آخر طعمه من الدنيا كسرة من خبز، ومن أحب أن يلحق بي فليكن آخر لبسه من الدنيا الثوب الخلق، ومن أحب أن يلحق بي فليكن آخر مجلسه من الدنيا ظل بيت من شعر، ومن أحب أن يلحق بي فليكن آخر عمله من الدنيا السلام».

(٣٩٤٨) - وقال: أخبرنا ابن أبي عاصم، ثنا أبو الوليد، ثنا هشام بن عمار، ثنا صدقة بن خالد، ثنا عثمان بن أبي العاتكة، عن علي بن يزيد، عن القاسم، عن أبي أمامة، قال: قال رسول الله ﷺ: «إن الله تعالى أعطاني خيرا لكم وأنا أطلبه لكم، فمن أحب أن يلحق بي فليكن آخر همه من الدنيا فراق أهله، ومن أحب أن يلحق بي فليكن آخر زاده من الدنيا جرعة من الماء، ومن أحب أن يلحق بي فليكن آخر طعمه من الدنيا كسرة من خبز، ومن أحب أن يلحق بي فليكن آخر لبسه من الدنيا الثوب الخلق، ومن أحب أن يلحق بي فليكن آخر مجلسه من الدنيا ظل بيت من شعر، ومن أحب أن يلحق بي فليكن آخر عمله من الدنيا السلام».

(٣٩٤٩) - وقال: أخبرنا ابن أبي عاصم، ثنا أبو الوليد، ثنا هشام بن عمار، ثنا صدقة بن خالد، ثنا عثمان بن أبي العاتكة، عن علي بن يزيد، عن القاسم، عن أبي أمامة، قال: قال رسول الله ﷺ: «إن الله تعالى أعطاني خيرا لكم وأنا أطلبه لكم، فمن أحب أن يلحق بي فليكن آخر همه من الدنيا فراق أهله، ومن أحب أن يلحق بي فليكن آخر زاده من الدنيا جرعة من الماء، ومن أحب أن يلحق بي فليكن آخر طعمه من الدنيا كسرة من خبز، ومن أحب أن يلحق بي فليكن آخر لبسه من الدنيا الثوب الخلق، ومن أحب أن يلحق بي فليكن آخر مجلسه من الدنيا ظل بيت من شعر، ومن أحب أن يلحق بي فليكن آخر عمله من الدنيا السلام».

(٣٩٥٠) - وقال: أخبرنا ابن أبي عاصم، ثنا أبو الوليد، ثنا هشام بن عمار، ثنا صدقة بن خالد، ثنا عثمان بن أبي العاتكة، عن علي بن يزيد، عن القاسم، عن أبي أمامة، قال: قال رسول الله ﷺ: «إن الله تعالى أعطاني خيرا لكم وأنا أطلبه لكم، فمن أحب أن يلحق بي فليكن آخر همه من الدنيا فراق أهله، ومن أحب أن يلحق بي فليكن آخر زاده من الدنيا جرعة من الماء، ومن أحب أن يلحق بي فليكن آخر طعمه من الدنيا كسرة من خبز، ومن أحب أن يلحق بي فليكن آخر لبسه من الدنيا الثوب الخلق، ومن أحب أن يلحق بي فليكن آخر مجلسه من الدنيا ظل بيت من شعر، ومن أحب أن يلحق بي فليكن آخر عمله من الدنيا السلام».

(٣٩٥١) - وقال: أخبرنا ابن أبي عاصم، ثنا أبو الوليد، ثنا هشام بن عمار، ثنا صدقة بن خالد، ثنا عثمان بن أبي العاتكة، عن علي بن يزيد، عن القاسم، عن أبي أمامة، قال: قال رسول الله ﷺ: «إن الله تعالى أعطاني خيرا لكم وأنا أطلبه لكم، فمن أحب أن يلحق بي فليكن آخر همه من الدنيا فراق أهله، ومن أحب أن يلحق بي فليكن آخر زاده من الدنيا جرعة من الماء، ومن أحب أن يلحق بي فليكن آخر طعمه من الدنيا كسرة من خبز، ومن أحب أن يلحق بي فليكن آخر لبسه من الدنيا الثوب الخلق، ومن أحب أن يلحق بي فليكن آخر مجلسه من الدنيا ظل بيت من شعر، ومن أحب أن يلحق بي فليكن آخر عمله من الدنيا السلام».

(٣٩٥٢) - وقال: أخبرنا ابن أبي عاصم، ثنا أبو الوليد، ثنا هشام بن عمار، ثنا صدقة بن خالد، ثنا عثمان بن أبي العاتكة، عن علي بن يزيد، عن القاسم، عن أبي أمامة، قال: قال رسول الله ﷺ: «إن الله تعالى أعطاني خيرا لكم وأنا أطلبه لكم، فمن أحب أن يلحق بي فليكن آخر همه من الدنيا فراق أهله، ومن أحب أن يلحق بي فليكن آخر زاده من الدنيا جرعة من الماء، ومن أحب أن يلحق بي فليكن آخر طعمه من الدنيا كسرة من خبز، ومن أحب أن يلحق بي فليكن آخر لبسه من الدنيا الثوب الخلق، ومن أحب أن يلحق بي فليكن آخر مجلسه من الدنيا ظل بيت من شعر، ومن أحب أن يلحق بي فليكن آخر عمله من الدنيا السلام».

(٣٩٥٣) - وقال: أخبرنا ابن أبي عاصم، ثنا أبو الوليد، ثنا هشام بن عمار، ثنا صدقة بن خالد، ثنا عثمان بن أبي العاتكة، عن علي بن يزيد، عن القاسم، عن أبي أمامة، قال: قال رسول الله ﷺ: «إن الله تعالى أعطاني خيرا لكم وأنا أطلبه لكم، فمن أحب أن يلحق بي فليكن آخر همه من الدنيا فراق أهله، ومن أحب أن يلحق بي فليكن آخر زاده من الدنيا جرعة من الماء، ومن أحب أن يلحق بي فليكن آخر طعمه من الدنيا كسرة من خبز، ومن أحب أن يلحق بي فليكن آخر لبسه من الدنيا الثوب الخلق، ومن أحب أن يلحق بي فليكن آخر مجلسه من الدنيا ظل بيت من شعر، ومن أحب أن يلحق بي فليكن آخر عمله من الدنيا السلام».

(٣٩٥٤) - وقال: أخبرنا ابن أبي عاصم، ثنا أبو الوليد، ثنا هشام بن عمار، ثنا صدقة بن خالد، ثنا عثمان بن أبي العاتكة، عن علي بن يزيد، عن القاسم، عن أبي أمامة، قال: قال رسول الله ﷺ: «إن الله تعالى أعطاني خيرا لكم وأنا أطلبه لكم، فمن أحب أن يلحق بي فليكن آخر همه من الدنيا فراق أهله، ومن أحب أن يلحق بي فليكن آخر زاده من الدنيا جرعة من الماء، ومن أحب أن يلحق بي فليكن آخر طعمه من الدنيا كسرة من خبز، ومن أحب أن يلحق بي فليكن آخر لبسه من الدنيا الثوب الخلق، ومن أحب أن يلحق بي فليكن آخر مجلسه من الدنيا ظل بيت من شعر، ومن أحب أن يلحق بي فليكن آخر عمله من الدنيا السلام».

(٣٩٥٥) - وقال: أخبرنا ابن أبي عاصم، ثنا أبو الوليد، ثنا هشام بن عمار، ثنا صدقة بن خالد، ثنا عثمان بن أبي العاتكة، عن علي بن يزيد، عن القاسم، عن أبي أمامة، قال: قال رسول الله ﷺ: «إن الله تعالى أعطاني خيرا لكم وأنا أطلبه لكم، فمن أحب أن يلحق بي فليكن آخر همه من الدنيا فراق أهله، ومن أحب أن يلحق بي فليكن آخر زاده من الدنيا جرعة من الماء، ومن أحب أن يلحق بي فليكن آخر طعمه من الدنيا كسرة من خبز، ومن أحب أن يلحق بي فليكن آخر لبسه من الدنيا الثوب الخلق، ومن أحب أن يلحق بي فليكن آخر مجلسه من الدنيا ظل بيت من شعر، ومن أحب أن يلحق بي فليكن آخر عمله من الدنيا السلام».

(٣٩٥٦) - وقال: أخبرنا ابن أبي عاصم، ثنا أبو الوليد، ثنا هشام بن عمار، ثنا صدقة بن خالد، ثنا عثمان بن أبي العاتكة، عن علي بن يزيد، عن القاسم، عن أبي أمامة، قال: قال رسول الله ﷺ: «إن الله تعالى أعطاني خيرا لكم وأنا أطلبه لكم، فمن أحب أن يلحق بي فليكن آخر همه من الدنيا فراق أهله، ومن أحب أن يلحق بي فليكن آخر زاده من الدنيا جرعة من الماء، ومن أحب أن يلحق بي فليكن آخر طعمه من الدنيا كسرة من خبز، ومن أحب أن يلحق بي فليكن آخر لبسه من الدنيا الثوب الخلق، ومن أحب أن يلحق بي فليكن آخر مجلسه من الدنيا ظل بيت من شعر، ومن أحب أن يلحق بي فليكن آخر عمله من الدنيا السلام».

(٣٩٥٧) - وقال: أخبرنا ابن أبي عاصم، ثنا أبو الوليد، ثنا هشام بن عمار، ثنا صدقة بن خالد، ثنا عثمان بن أبي العاتكة، عن علي بن يزيد، عن القاسم، عن أبي أمامة، قال: قال رسول الله ﷺ: «إن الله تعالى أعطاني خيرا لكم وأنا أطلبه لكم، فمن أحب أن يلحق بي فليكن آخر همه من الدنيا فراق أهله، ومن أحب أن يلحق بي فليكن آخر زاده من الدنيا جرعة من الماء، ومن أحب أن يلحق بي فليكن آخر طعمه من الدنيا كسرة من خبز، ومن أحب أن يلحق بي فليكن آخر لبسه من الدنيا الثوب الخلق، ومن أحب أن يلحق بي فليكن آخر مجلسه من الدنيا ظل بيت من شعر، ومن أحب أن يلحق بي فليكن آخر عمله من الدنيا السلام».

(٣٩٥٨) - وقال: أخبرنا ابن أبي عاصم، ثنا أبو الوليد، ثنا هشام بن عمار، ثنا صدقة بن خالد، ثنا عثمان بن أبي العاتكة، عن علي بن يزيد، عن القاسم، عن أبي أمامة، قال: قال رسول الله ﷺ: «إن الله تعالى أعطاني خيرا لكم وأنا أطلبه لكم، فمن أحب أن يلحق بي فليكن آخر همه من الدنيا فراق أهله، ومن أحب أن يلحق بي فليكن آخر زاده من الدنيا جرعة من الماء، ومن أحب أن يلحق بي فليكن آخر طعمه من الدنيا كسرة من خبز، ومن أحب أن يلحق بي فليكن آخر لبسه من الدنيا الثوب الخلق، ومن أحب أن يلحق بي فليكن آخر مجلسه من الدنيا ظل بيت من شعر، ومن أحب أن يلحق بي فليكن آخر عمله من الدنيا السلام».

(٣٩٥٩) - وقال: أخبرنا ابن أبي عاصم، ثنا أبو الوليد، ثنا هشام بن عمار، ثنا صدقة بن خالد، ثنا عثمان بن أبي العاتكة، عن علي بن يزيد، عن القاسم، عن أبي أمامة، قال: قال رسول الله ﷺ: «إن الله تعالى أعطاني خيرا لكم وأنا أطلبه لكم، فمن أحب أن يلحق بي فليكن آخر همه من الدنيا فراق أهله، ومن أحب أن يلحق بي فليكن آخر زاده من الدنيا جرعة من الماء، ومن أحب أن يلحق بي فليكن آخر طعمه من الدنيا كسرة من خبز، ومن أحب أن يلحق بي فليكن آخر لبسه من الدنيا الثوب الخلق، ومن أحب أن يلحق بي فليكن آخر مجلسه من الدنيا ظل بيت من شعر، ومن أحب أن يلحق بي فليكن آخر عمله من الدنيا السلام».

(٣٩٦٠) - وقال: أخبرنا ابن أبي عاصم، ثنا أبو الوليد، ثنا هشام بن عمار، ثنا صدقة بن خالد، ثنا عثمان بن أبي العاتكة، عن علي بن يزيد، عن القاسم، عن أبي أمامة، قال: قال رسول الله ﷺ: «إن الله تعالى أعطاني خيرا لكم وأنا أطلبه لكم، فمن أحب أن يلحق بي فليكن آخر همه من الدنيا فراق أهله، ومن أحب أن يلحق بي فليكن آخر زاده من الدنيا جرعة من الماء، ومن أحب أن يلحق بي فليكن آخر طعمه من الدنيا كسرة من خبز، ومن أحب أن يلحق بي فليكن آخر لبسه من الدنيا الثوب الخلق، ومن أحب أن يلحق بي فليكن آخر مجلسه من الدنيا ظل بيت من شعر، ومن أحب أن يلحق بي فليكن آخر عمله من الدنيا السلام».

(٣٩٦١) - وقال: أخبرنا ابن أبي عاصم، ثنا أبو الوليد، ثنا هشام بن عمار، ثنا صدقة بن خالد، ثنا عثمان بن أبي العاتكة، عن علي بن يزيد، عن القاسم، عن أبي أمامة، قال: قال رسول الله ﷺ: «إن الله تعالى أعطاني خيرا لكم وأنا أطلبه لكم، فمن أحب أن يلحق بي فليكن آخر همه من الدنيا فراق أهله، ومن أحب أن يلحق بي فليكن آخر زاده من الدنيا جرعة من الماء، ومن أحب أن يلحق بي فليكن آخر طعمه من الدنيا كسرة من خبز، ومن أحب أن يلحق بي فليكن آخر لبسه من الدنيا الثوب الخلق، ومن أحب أن يلحق بي فليكن آخر مجلسه من الدنيا ظل بيت من شعر، ومن أحب أن يلحق بي فليكن آخر عمله من الدنيا السلام».

(٣٩٦٢) - وقال: أخبرنا ابن أبي عاصم، ثنا أبو الوليد، ثنا هشام بن عمار، ثنا صدقة بن خالد، ثنا عثمان بن أبي العاتكة، عن علي بن يزيد، عن القاسم، عن أبي أمامة، قال: قال رسول الله ﷺ: «إن الله تعالى أعطاني خيرا لكم وأنا أطلبه لكم، فمن أحب أن يلحق بي فليكن آخر همه من الدنيا فراق أهله، ومن أحب أن يلحق بي فليكن آخر زاده من الدنيا جرعة من الماء، ومن أحب أن يلحق بي فليكن آخر طعمه من الدنيا كسرة من خبز، ومن أحب أن يلحق بي فليكن آخر لبسه من الدنيا الثوب الخلق، ومن أحب أن يلحق بي فليكن آخر مجلسه من الدنيا ظل بيت من شعر، ومن أحب أن يلحق بي فليكن آخر عمله من الدنيا السلام».

(٣٩٦٣) - وقال: أخبرنا ابن أبي عاصم، ثنا أبو الوليد، ثنا هشام بن عمار، ثنا صدقة بن خالد، ثنا عثمان بن أبي العاتكة، عن علي بن يزيد، عن القاسم، عن أبي أمامة، قال: قال رسول الله ﷺ: «إن الله تعالى أعطاني خيرا لكم وأنا أطلبه لكم، فمن أحب أن يلحق بي فليكن آخر همه من الدنيا فراق أهله، ومن أحب أن يلحق بي فليكن آخر زاده من الدنيا جرعة من الماء، ومن أحب أن يلحق بي فليكن آخر طعمه من الدنيا كسرة من خبز، ومن أحب أن يلحق بي فليكن آخر لبسه من الدنيا الثوب الخلق، ومن أحب أن يلحق بي فليكن آخر مجلسه من الدنيا ظل بيت من شعر، ومن أحب أن يلحق بي فليكن آخر عمله من الدنيا السلام».

(٣٩٦٤) - وقال: أخبرنا ابن أبي عاصم، ثنا أبو الوليد، ثنا هشام بن عمار، ثنا صدقة بن خالد، ثنا عثمان بن أبي العاتكة، عن علي بن يزيد، عن القاسم، عن أبي أمامة، قال: قال رسول الله ﷺ: «إن الله تعالى أعطاني خيرا لكم وأنا أطلبه لكم، فمن أحب أن يلحق بي فليكن آخر همه من الدنيا فراق أهله، ومن أحب أن يلحق بي فليكن آخر زاده من الدنيا جرعة من الماء، ومن أحب أن يلحق بي فليكن آخر طعمه من الدنيا كسرة من خبز، ومن أحب أن يلحق بي فليكن آخر لبسه من الدنيا الثوب الخلق، ومن أحب أن يلحق بي فليكن آخر مجلسه من الدنيا ظل بيت من شعر، ومن أحب أن يلحق بي فليكن آخر عمله من الدنيا السلام».

(٣٩٦٥) - وقال: أخبرنا ابن أبي عاصم، ثنا أبو الوليد، ثنا هشام بن عمار، ثنا صدقة بن خالد، ثنا عثمان بن أبي العاتكة، عن علي بن يزيد، عن القاسم، عن أبي أمامة، قال: قال رسول الله ﷺ: «إن الله تعالى أعطاني خيرا لكم وأنا أطلبه لكم، فمن أحب أن يلحق بي فليكن آخر همه من الدنيا فراق أهله، ومن أحب أن يلحق بي فليكن آخر زاده من الدنيا جرعة من الماء، ومن أحب أن يلحق بي فليكن آخر طعمه من الدنيا كسرة من خبز، ومن أحب أن يلحق بي فليكن آخر لبسه من الدنيا الثوب الخلق، ومن أحب أن يلحق بي فليكن آخر مجلسه من الدنيا ظل بيت من شعر، ومن أحب أن يلحق بي فليكن آخر عمله من الدنيا السلام».

(٣٩٦٦) - وقال: أخبرنا ابن أبي عاصم، ثنا أبو الوليد، ثنا هشام بن عمار، ثنا صدقة بن خالد، ثنا عثمان بن أبي العاتكة، عن علي بن يزيد، عن القاسم، عن أبي أمامة، قال: قال رسول الله ﷺ: «إن الله تعالى أعطاني خيرا لكم وأنا أطلبه لكم، فمن أحب أن يلحق بي فليكن آخر همه من الدنيا فراق أهله، ومن أحب أن يلحق بي فليكن آخر زاده من الدنيا جرعة من الماء، ومن أحب أن يلحق بي فليكن آخر طعمه من الدنيا كسرة من خبز، ومن أحب أن يلحق بي فليكن آخر لبسه من الدنيا الثوب الخلق، ومن أحب أن يلحق بي فليكن آخر مجلسه من الدنيا ظل بيت من شعر، ومن أحب أن يلحق بي فليكن آخر عمله من الدنيا السلام».

(٣٩٦٧) - وقال: أخبرنا ابن أبي عاصم، ثنا أبو الوليد، ثنا هشام بن عمار، ثنا صدقة بن خالد، ثنا عثمان بن أبي العاتكة، عن علي بن يزيد، عن القاسم، عن أبي أمامة، قال: قال رسول الله ﷺ: «إن الله تعالى أعطاني خيرا لكم وأنا أطلبه لكم، فمن أحب أن يلحق بي فليكن آخر همه من الدنيا فراق أهله، ومن أحب أن يلحق بي فليكن آخر زاده من الدنيا جرعة من الماء، ومن أحب أن يلحق بي فليكن آخر طعمه من الدنيا كسرة من خبز، ومن أحب أن يلحق بي فليكن آخر لبسه من الدنيا الثوب الخلق، ومن أحب أن يلحق بي فليكن آخر مجلسه من الدنيا ظل بيت من شعر، ومن أحب أن يلحق بي فليكن آخر عمله من الدنيا السلام».

(٣٩٦٨) - وقال: أخبرنا ابن أبي عاصم، ثنا أبو الوليد، ثنا هشام بن عمار، ثنا صدقة بن خالد، ثنا عثمان بن أبي العاتكة، عن علي بن يزيد، عن القاسم، عن أبي أمامة، قال: قال رسول الله ﷺ: «إن الله تعالى أعطاني خيرا لكم وأنا أطلبه لكم، فمن أحب أن يلحق بي فليكن آخر همه من الدنيا فراق أهله، ومن أحب أن يلحق بي فليكن آخر زاده من الدنيا جرعة من الماء، ومن أحب أن يلحق بي فليكن آخر طعمه من الدنيا كسرة من خبز، ومن أحب أن يلحق بي فليكن آخر لبسه من الدنيا الثوب الخلق، ومن أحب أن يلحق بي فليكن آخر مجلسه من الدنيا ظل بيت من شعر، ومن أحب أن يلحق بي فليكن آخر عمله من الدنيا السلام».

(٣٩٦٩) - وقال: أخبرنا ابن أبي عاصم، ثنا أبو الوليد، ثنا هشام بن عمار، ثنا صدقة بن خالد، ثنا عثمان بن أبي العاتكة، عن علي بن يزيد، عن القاسم، عن أبي أمامة، قال: قال رسول الله ﷺ: «إن الله تعالى أعطاني خيرا لكم وأنا أطلبه لكم، فمن أحب أن يلحق بي فليكن آخر همه من الدنيا فراق أهله، ومن أحب أن يلحق بي فليكن آخر زاده من الدنيا جرعة من الماء، ومن أحب أن يلحق بي فليكن آخر طعمه من الدنيا كسرة من خبز، ومن أحب أن يلحق بي فليكن آخر لبسه من الدنيا الثوب الخلق، ومن أحب أن يلحق بي فليكن آخر مجلسه من الدنيا ظل بيت من شعر، ومن أحب أن يلحق بي فليكن آخر عمله من الدنيا السلام».

(٣٩٧٠) - وقال: أخبرنا ابن أبي عاصم، ثنا أبو الوليد، ثنا هشام بن عمار، ثنا صدقة بن خالد، ثنا عثمان بن أبي العاتكة، عن علي بن يزيد، عن القاسم، عن أبي أمامة، قال: قال رسول الله ﷺ: «إن الله تعالى أعطاني خيرا لكم وأنا أطلبه لكم، فمن أحب أن يلحق بي فليكن آخر همه من الدنيا فراق أهله، ومن أحب أن يلحق بي فليكن آخر زاده من الدنيا جرعة من الماء، ومن أحب أن يلحق بي فليكن آخر طعمه من الدنيا كسرة من خبز، ومن أحب أن يلحق بي فليكن آخر لبسه من الدنيا الثوب الخلق، ومن أحب أن يلحق بي فليكن آخر مجلسه من الدنيا ظل بيت من شعر، ومن أحب أن يلحق بي فليكن آخر عمله من الدنيا السلام».

(٣٩٧١) - وقال: أخبرنا ابن أبي عاصم، ثنا أبو الوليد، ثنا هشام بن عمار، ثنا صدقة بن خالد، ثنا عثمان بن أبي العاتكة، عن علي بن يزيد، عن القاسم، عن أبي أمامة، قال: قال رسول الله ﷺ: «إن الله تعالى أعطاني خيرا لكم وأنا أطلبه لكم، فمن أحب أن يلحق بي فليكن آخر همه من الدنيا فراق أهله، ومن أحب أن يلحق بي فليكن آخر زاده من الدنيا جرعة من الماء، ومن أحب أن يلحق بي فليكن آخر طعمه من الدنيا كسرة من خبز، ومن أحب أن يلحق بي فليكن آخر لبسه من الدنيا الثوب الخلق، ومن أحب أن يلحق بي فليكن آخر مجلسه من الدنيا ظل بيت من شعر، ومن أحب أن يلحق بي فليكن آخر عمله من الدنيا السلام».

(٣٩٧٢) - وقال: أخبرنا ابن أبي عاصم، ثنا أبو الوليد، ثنا هشام بن عمار، ثنا صدقة بن خالد، ثنا عثمان بن أبي العاتكة، عن علي بن يزيد، عن القاسم، عن أبي أمامة، قال: قال رسول الله ﷺ: «إن الله تعالى أعطاني خيرا لكم وأنا أطلبه لكم، فمن أحب أن يلحق بي فليكن آخر همه من الدنيا فراق أهله، ومن أحب أن يلحق بي فليكن آخر زاده من الدنيا جرعة من الماء، ومن أحب أن يلحق بي فليكن آخر طعمه من الدنيا كسرة من خبز، ومن أحب أن يلحق بي فليكن آخر لبسه من الدنيا الث

كبيرة بمكة وقف خالد بن سعيد: الفهم أو ترعه ".

- الراوي: [٤٥١٤]، رقم الحديث: [٤٤٣٦].

- أن النبي ﷺ بعث إلى عامر بن مالك فقال له: " ما هذا؟ ... الحديث.

- الراوي: [٤٥١٤]، رقم الحديث: [٤٤٣٦].

- أنه قدم على رسول الله ﷺ من أهل البادية وهما ينادونه أو ينادون ... الحديث.

- الراوي: [٤٥١٧]، رقم الحديث: [٤٤٣٩].

- سمعت خالداً عن هدبي الجهني، حديثه في حاشية عن الأصبغ.

- عن أبي هند عن أخيه حميد بن عبد الرحمن عن عبد الله بن أبي بكرة عن أبيه بكرة رضي الله عنه أنه ...

- الراوي: [٤٥١٩]، رقم الحديث: [٤٤٤١].

- سمعت خالداً عن عبد الله بن شقيق، حديثه في الصلاة والكلام والتكوين.

- عن أبي هريرة رضي الله عنه قال: قال رسول الله ﷺ: لو استطعت أن تكون عند الله المقدور لا المقال فافعل ".

- الراوي: [٤٥٢٠]، رقم الحديث: [٤٤٤٢].

- عن أبي هريرة رضي الله عنه قال: قال رسول الله ﷺ: ... الحديث.

- الراوي: [٤٥٢٣]، رقم الحديث: [٤٤٤٥].

- عن مسند خالد عن أبي قلابة عن رجل من أصحاب النبي ﷺ، حديثه في أبي قلابة الشامي.

- عن خالد عن أبي بريدة سمع رجلاً من أهل الشام يدعى أبا قلابة صحابياً نبياً.

- الراوي: [٤٥٢٤]، رقم الحديث: [٤٤٤٦].

- كتب عبد الوليد إلى الحكم فرض بذهبي في الإسلام ... الحديث.

- الراوي: [٤٥٢٨]، رقم الحديث: [٤٤٥٠].

- عن أنس بن مالك ﷺ أصاب رجلاً ريح وأنس عنده، فأصابه بلى حاجب شعره، فاستطهل بلى حاجبه ... الحديث.

- الراوي: [٤٥٣٤]، رقم الحديث: [٤٤٥٦].

- أن رجلين سبا عند بلى عبد الملك، فاختلف في أحدهما فاختلط عقار بشكوه ... فذكر الحديث، وفيه: من عزى عزاه الله.

- الراوي: [٤٥٣٦]، رقم الحديث: [٤٤٥٨].

- عن أبي سعيد الخدري ﷺ قال: قال رسول الله ﷺ: ... الحديث.

- الراوي: [٤٥٣٧]، رقم الحديث: [٤٤٥٩].

- عن أبي سعيد الخدري ﷺ قال: قال رسول الله ﷺ: ... الحديث.

- الراوي: [٤٥٣٨]، رقم الحديث: [٤٤٦٠].

- عن أبي سعيد الخدري ﷺ قال: قال رسول الله ﷺ: ... الحديث.

- الراوي:

مسلمة".

وفي الحديث: (٤٣٧٨) وفي الإطعام: (٤٤٣٣).

- يعاني رسول الله ﷺ من ورمة وهي حبة في باب ... ".

وفي الحديث: (٤٧٨٣، ٤٧٨٧، ٤٧٨٨) وفي الإطعام: في الإطعام.

١٠٥ - من سنة طيبة بني الأرض بن جلدة بن سعيد بن حريش الحميري

- "أسلم خباب سادس ستة فكان سادس الإسلام".

وفي الحديث: (٤٧٤٤) وفي الإطعام: (٤٤١١).

- "كان خباب يكنى أبا عبد الله ".

وفي الحديث: (٤٧٤٥، ٤٧٤٥) وفي الإطعام: (٤٤١٢).

- لقد عذبت إلى باب، وأخبرت بما يوعد الله به من العذاب".

وفي الحديث: (٤٧٤٧، ٤٧٤٧) وفي الإطعام: (٤٤١٤).

- "سيكون من بعدي أمراء فلا تصدقوهم بكذبهم، ولا تعينوهم على ظلمهم ... ".

وفي الحديث: (٤٧٤٩).

وفي الحديث: (٤٧٤٩، ٤٧٥٠) وفي الإطعام: (٤٤١٥).

- "كان الناس يأخذون نواهم بالكوفة حتى جاء خباب فقال لقال قال: يا ناس انظروا ما تأخذون ... " الحديث.

وفي الحديث: (٤٧٤٥) وفي الإطعام: (٤٤١٧).

- "ليت رجلا ﷺ وهو مضطجع تحت شجرة، واضع يده تحت رأسه ... "، وفي الحديث: (٤٧٥١) وفي الإطعام: (٤٤١٨).

- لقد مرض بي زهاء، وكان قد شفه بدنه، فما رسول الله ﷺ.

وفي الحديث: (٤٧٥٤، ٤٧٥٤) وفي الإطعام: (٤٤١٩).

- مات خباب سنة سبع وثلاثين بالكوفة، وهو أول من قبر في ظهر هي الصحابة، وأول من صلى عليه عمر بن حصين صلى.

وفي الحديث: (٤٧٥٧) وفي الإطعام: (٤٤٢١).

- تعرب إلى الله أيما استطعت، فإنك لن تتعرب إليه بشيء أحب إليه من كلامه.

وفي الحديث: (٣٦٩٦) وفي الإطعام: (٤٤٢٢).

١٠٦ - سنة عذاقي أبي بكلدة

- "أرسلني النبي ﷺ بأبنه ... " الحديث.

وفي الحديث: (٤٧٥٩) وفي الإطعام: (٤٤٢٦).

- ومسند عمرو بن عبسة حرفي من ذلك ابن الأحوص، حديثه في ذلك الكتاب، وعاصي وعاصي الكوفيون.
- "الثاني أربعة والأعلى ستة.." الحديث بطوله.
- رقم الحديث: (٢٤٧٦) ورقم الإلحاق: [٢٤٤٢].
- "من أتى نفلا وسئل عنه كتبت بسبعمائة حسنة".
- رقم الحديث: (٢٤٧٧) ورقم الإلحاق: [٢٤٤٣].
- "إن أبى وعصى فهذا بعد رأسًا فهذا أبي أن لا أقطع أحدا يقول لا إله إلا الله ...".
- رقم الحديث: (٢٤٧٨) ورقم الإلحاق: [٢٤٤٤].
- قال رسول الله ﷺ "يؤتى أو أتى ليلتين كتبت لك". قال: ولا واحدة تكفيني. قال: "تسأل زيارة وتزور فتؤجر". قال: لا مرة واحدة لأعط الأكثر.
- رقم الحديث: (٢٤٧٩) ورقم الإلحاق: [٢٤٤٥].
- قال عمر بن الخطاب: قامت بنو لأبي عباس عليّ، حتى بحثت بحثي، قال: تسأل زيارة حرمي من قلتك الإلحاف. قال: غرجت في إبل لي ...
- رقم الحديث: (٢٤٨٠) ورقم الإلحاق: [٢٤٤٦].
- ومسند عمرو بن عبسة حرفي من ذلك الإلحاف، وهو المعروف. بقلبي الشهادتين، حديثه في الباب الأصل.
- "كقبل هذا الشاهد" وهذه لعبة.
- رقم الحديث: (٢٤٨٦) ورقم الإلحاق: [٢٤٩٠].
- "إن الله يكفي كل اثنتا عن سواه من الحارث الحذاني فيما فحدثت، فقيه له الحرمة ...". الحديث.
- رقم الحديث: (٢٤٨٧) ورقم الإلحاق: [٢٤٩١].
- "لا يرجع إلى قال، فرجعه من ثابت: إذا ما حين بنا فيما فحسبنا أو حسن فاتحاف من الفتن...الآيات.
- رقم الحديث: (٢٤٨٨) ورقم الإلحاق: [٢٤٩٢].
- "من أتى بليلة، فقد فعل ذلك الإلحاف".

١٠٤ - ومسند عطاء بن أبي رباح الحارثي، حديثه في خاصر الكتاب.

- "ركع رسول الله ﷺ في الصلاة، ثم ركع راجف فقال: "قد فعلت ما". "قتل الخطرات من الخطاب، وفي رواية: حفظته، قال رسول الله ﷺ في صلاته" "اللهم اعن بي شيئا ...". الحديث.

ورقم الحديث: (٦٦٩٢)، ورقم الإلحاق: [٤٥٠٢].

١٠٥ - مسند عبدالله بن عمر

- "ما أسكر كثيره فقليله حرام".

ورقم الحديث: (٥٨٦٩)، ورقم الإلحاق: [٤٥٠٣].

- "من مرت لحاذي أبي ﷺ وأنه" ليس من يرفع، يعرض إلا نفر شبابا".

ورقم الحديث: (٥٨٧٢)، ورقم الإلحاق: [٤٥٠٤].

- "أن النبي ﷺ قال له: "يا أبا عبد الله".

ورقم الحديث: (٥٨٦٩)، ورقم الإلحاق: [٤٥٠٥].

- "التشبيه هو إسماعيل" موقوف وله قصة.

ورقم الحديث: (٥٨٧١)، ورقم الإلحاق: [٤٥٠٦].

- "ليوم الرقاد الحق والصفة على وأخره حق".

ورقم الحديث: (٥٨٧٣)، ورقم الإلحاق: [٤٥٠٧].

باب الدال المهملة

١٠٦ - من مسند حمنة بن عبلمة الكلبي، حديثه في مسانيد الكوفيين.

- ٣٥٥٥ رجع من عند هزاز العطار رسول الله ﷺ فسلمت ... الحديث. رقم الحديث: (٢١١٢)، رقم الإتحاف: [٥٤١٤].

●●●

باب: الدال المهملة

١٠٧- ومن مسند ذي مخبر أو هبر، يقال: إنه ابن أخي النجاشي

حديثه في أول الدنانير:

- "يصلون لأوقاتها أمناً ويتزون أئمتهم عدواً من وراثهم ...". الحديث.

رقم الحديث: (٨٥٤٢)، (٨٥٤٣)، رقم الأطراف: [٤٥٢٩].

باب الزكاة المهملة

١٠٨ - ومن مسند رافع بن خديج عن عمرو بن عبد الله الأصباحي حديثه في ثلاثين وثلاثي الثمانين

- أن رسول الله ﷺ أتاه برجل وأمة وزعما أنهما سرقا، فقال: «ما إخالهما سرقا» (٢٥٦٥) رقم الحديث: (٢٥٦٥)

- كنا نصلي مع النبي ﷺ الظهر ثم نحر الجزور فنقسم عشر أنهم نطيخ، فأكل لحما نضيجا قبل أن تغيب الشمس»

رقم الحديث: (٢٥٦٦) رقم الأطراف: [٢٥٦٩]

- «ألا أخبرك بصلاة المكتوبة؟ أن يؤخر العصر، حتى إذا كانت كأخر قيد الفراء صلاها»

رقم الحديث: (٢٥٦٧) رقم الأطراف: [٢٥٦٨]

- «أفلح الحديث»

رقم الحديث: (٢٥٦٧) رقم الأطراف: [٢٥٦٨]

- «أفلح على الصدقة بأخر كالذئب إلى سبيل الله حتى مرجع إلى أمه»

رقم الحديث: (٢٥٦٨) رقم الأطراف: [٢٥٦٧]

- «كسب الحجام خبيث، ومهر البغي خبيث، وثمن الكلب خبيث»

رقم الحديث: (٢٥٦٩) رقم الأطراف: [٢٥٦٥]

- لما كانت ليلة أسرى الله بمحمد من مسجد، فوزع عليها شبابا، ذكر البكر عليها، فأتت امرأة الإبل أن تعلو على ناقة...

رقم الحديث: (٢٥٧٠) رقم الأطراف: [٢٥٧٤]

- «نهى رسول الله ﷺ عن كسب الأمة إلا ما يعلم من أين هو»

رقم الحديث: (٢٥٧١) رقم الأطراف: [٢٥٧٢]

- كان رسول الله ﷺ إذا اختصم إليه أحد ما فأراد أن يبعض قال: «سبحانك اللهم وبحمدك...» الحديث.

رقم الحديث: (٢٥٧٢) رقم الأطراف: [٢٥٧١]

- «الطيب الذكيب كسب الرجل عليه وكل سوء مزر»

رقم الحديث: (٢٥٧٣) رقم الأطراف: [٢٥٧٤]

- نزع أرضا فغرس فيها النبي ﷺ وهو يسقيها فقال: أي المزرع في الأرض؟ "...."

رقم الحديث: (٢٥٧٤) رقم الأطراف: [٢٥٧٣]

١٠٩ - مسند رافع بن سنان أبي سلمة الأنصاري

- أنه أسلم، وولي امرأته أن تسلم فأتت النبي ﷺ فقالت: إنكح عليه. ١ أخطأت.

وأخرجه أحمد (٢٧٤٣٦) وابن ماجه (٢٠٤٧).

١١٥ - مسند ابن عباس عن عمرو الذي، حديثه في القاذف من البصريين فحذف رجاله ومتنه عن عمرو الغفاري

- "الصحيح والصواب ابن عباس".

وأخرجه أحمد (٦١١٦)، (٦٤٨٦)، (٦٧٣٤)، (٦٧٧٧)، (٨٤٨٨)، وأقم الإفحاف. [٤٠٢٨]

١١٦ - مسند سعد بن عمرو الغفاري، حديثه في ذكر من لا يعلم الفهم إلى جود من الدين كما يخرج السهم من الرمية ثم لا يعودون فيه، سيماهم الحلق. "... أخطأت.

وأخرجه أحمد (١٥٠٦٠) وأقم الإفحاف. [٤٠٢٩]

١١٧ - مسند أبي أمامة إياس بن ثعلبة الأنصاري.

وأخرجه أحمد (٢٢٢٠٦)، (٢٢٢٠٧) وأقم الإفحاف. [٤٠٣٠]

١١٨ - ومن مسند رافع بن مالك بن عجلان واسم رافع: رافعة، وهما يقولان

- أصلح، خلف رسول الله ﷺ فصلحت فخذك. أخطأت. حدثنا كثير أبو شاكر قال: ... أخطأت.

وأخرجه أحمد (١٥٩٨٤)، (١٥٩٨٥)، (١٥٩٨٦) وأقم الإفحاف. [٤٠٣١]

١١٩ - مسند رجل من أهل البيت عن عبد الله بن

- "أبي بكر" فقال: أخبرنا عبد الله، أخبرنا ... إنما مثل محمد كمثل نخلة ... "... أخطأت، وإنما هو "أبو بكر" فقال: أخبرنا عبد الله، أخبرنا ... "... أخطأت.

وأخرجه أحمد (٢٠٤١٩) وأقم الإفحاف. [٤٠٣٢]

١٢٠ - مسند ربيعة بن عمرو الأيادي، حديثه في ثلاث الكبرين، وحديث الكبرياء.

- "أخطأ فيه إنما الخطأ والوَرَم".

وأخرجه أحمد (١٨٨٣٠) وأقم الإفحاف. [٤٠٣٣]

١٢١ - ومن مسند ربيعة بن عباد الديلي، حديثه في ثلاث الكبرين وحديث الكبرياء.

- "أن رجلا رمى النبي ﷺ بحجر في مناسكه فقال: أي أيام هذا؟ فقال: "يا أيها الناس، إن الله يأمركم أن تحجوه ولا تشركوا به شيئا".

وأخرجه أحمد (١٥٨٣٠)، (١٥٨٣١) وأقم الإفحاف. [٤٠٣٤]

١٢٢ - كتاب أحاديث النبي ﷺ عن أزواجه "ما رأيته، "لا تتزوج" ... أخبرنا، وفيه قصة.

رواية المصنف: (٢٧٥٧٠)، (٢٧٥٧١)، (٢٧٥٧٢)، والظواهر: [٢٧٥٧٩].

١١٧ - ومن مسند رافع بن رافع بن مالك بن العجلان الأنصاري الزرقي الخدري هو وأبوه، حديثه في المكاتب الكوفيين.

* أبينا نحن جلوس عند رسول الله ﷺ أو رسول الله ﷺ جالس ونحن جلوس إذ دخل رجل فاستقبل القبلة فصلى فلما سلم انصرف عليه السلام على النبي ﷺ وعلى القوم، فقال له رسول الله ﷺ: «أعدت، أعد فصل فإنك لم تصل...». الحديث بطوله.

رواية المصنف: (٢٧٥٧٩)، والظواهر: (٢٧٥٨٠)، (٢٧٥٨١)، (٢٧٥٨٢)، (٢٧٥٨٣)، (٢٧٥٨٤)، (٢٧٥٨٥)، (٢٧٥٨٦)، (٢٧٥٨٧)، (٢٧٥٨٨)، (٢٧٥٨٩)، (٢٧٥٩٠)، (٢٧٥٩١)، (٢٧٥٩٢)، (٢٧٥٩٣)، (٢٧٥٩٤)، (٢٧٥٩٥)، (٢٧٥٩٦)، (٢٧٥٩٧)، (٢٧٥٩٨)، (٢٧٥٩٩)، (٢٧٦٠٠)، (٢٧٦٠١)، (٢٧٦٠٢)، (٢٧٦٠٣)، (٢٧٦٠٤)، (٢٧٦٠٥)، (٢٧٦٠٦)، (٢٧٦٠٧)، (٢٧٦٠٨)، (٢٧٦٠٩)، (٢٧٦١٠)، (٢٧٦١١)، (٢٧٦١٢)، (٢٧٦١٣)، (٢٧٦١٤)، (٢٧٦١٥)، (٢٧٦١٦)، (٢٧٦١٧)، (٢٧٦١٨)، (٢٧٦١٩)،

ولفظ المقدمة: (٢١٧٠). وغير الإطعام: [٤٥٢٣].

١١٨ - مسند وكلمة من هند بنت عتبة بن ربيعة زوجة أبي سفيان بن حرب عند أبي الطفيل

- أنه جاء أعرابي إلى أبي سفيان، فأتي إليه بطعام، فأكل منه، فقال: " ما أردت؟ " قال: واعجباً فقال: " لقد كان هذا قبل " هو ما أردت".

ولفظ المقدمة: (٢٨٤١/٢٨٤١). وغير الإطعام: [٤٥٥٧].

- أنه صار مع رسول الله ﷺ فمر به الله ﷺ ..."

ولفظ المقدمة: (٢٠٣٤). وذكر المخاطبة في الإطعام.

١١٩ - مسند ربيع بن كعب الأسلمي، خادم أبي الدرداء

- "مرت لرسول الله ﷺ فرخ واقتنا أمنا حتى وضع منه أبي، إذا نزلنا، فقال: " أتدرون ما هذا؟ تدعون الخبر فأخبر ..."، الحديث.

ولفظ المقدمة: (٢٨٨٨/٢٨٨٨). وغير الإطعام: [٤٦٦٦].

١٢٠ - مسند سفينة، مولى أم المؤمنين أم سلمة، وهو مكاتب فأعتقته بنت مكاتب

- أن رسول الله ﷺ غزا فوقعت كان على مقدمته فهيأ خادمًا من الروم، فمر رباح وأصحابه على امرأة مطبوخ لها أصاب المقدمة ..."، الحديث.

ولفظ المقدمة: (٢٩٢٤/٢٩٢٤). وغير الإطعام: [٤٦٠٧].

باب آيات المحبة

١٢١ - من مسند أنس بن المؤمن بن خريط بن أنس بن مدرك الحرمي بن عبد مناف البناني. ابن عمة رسول الله ﷺ وأبي زوجته حفيدة رسول الله الشاهد والمشهود عليها.

- وقد ما جرى بينه وبين ثابت ﷺ في مولد عزيز في مواد ما سرد بالأمة شهيد.

ورقم الحديث: (٥٢٤٦)، ورقم الواقعة: (٢٤٧)

- أحد الذين يقيء بينهم الله: إن تكلوا بي سوءاي وبئر الزبير.

ورقم الحديث: (٥٢٤٧)، ورقم الواقعة: (٢٤٨)

- لما انصرف الزبير ومع الجمل وجمل وقرت. وقد علمت أن الله تعالى نصب أم الخبيثة من الزانية فريت... الحديث.

ورقم الحديث: (٥٢٤٧)، ورقم الواقعة: (٢٤٨)

- عرض رسول الله ﷺ يوم أحد. فقال: من يأخذ هذا السيف بحقه... ؟ الحديث.

ورقم الحديث: (٥٢٥٠)، ورقم الواقعة: (٢٤٧)

- كما يفعل الجمعة مع رسول الله ﷺ. فكما نشأ الغيم، ما يكون إلا قدم قدم ثم قدمين.

ورقم الحديث: (٥٢٥١)، ورقم الواقعة: (٢٤٨)

- أن رجلاً مثل رأي الجمل، فأخبرت الجمل الزبير.

ورقم الحديث: (٥٢٥١)، ورقم الواقعة: (٢٤٨)

- أنه حاضر رجلاً من الأعراب قد شهد بدراً رسول الله ﷺ في شرائع الجمة... الحديث.

ورقم الحديث: (٥٢٥٤)، ورقم الواقعة: (٢٤٨)

- لما نزلت: ﴿ إِنَّ ٱللَّهَ يُحِبُّ ٱلَّذِينَ يُقَٰتِلُونَ فِي سَبِيلِهِۦ صَفًّا كَأَنَّهُم بُنْيَٰنٌ مَّرْصُوصٌ ﴾ الصف: ٤. الحديث.

ورقم الحديث: (٥٢٥٦)، (٥٢٦٦)، (٥٢٦٤)، ورقم الواقعة: (٢٤٢)

- فرأيت رسول الله ﷺ حتى ذهب ليضفي إلى المحراب، وكان رسول الله ﷺ ظاهر بين درعين. فيستفي أن يضفي إليها، فجعل ظلمة... ؟ الحديث.

ورقم الحديث: (٥٢٥٦)، (٥٢٦٦)، (٥٢٦٤)، ورقم الواقعة: (٢٤٢)

- أنه قال رسول الله ﷺ لعلي: أنت وليي في الدنيا والآخرة.

ورقم الحديث: (٥٢٥٨)، ورقم الواقعة: (٢٤٧)

- أن فتحة حفظته من عاصم، وقول النبي ﷺ: "إنه لصديقه الأمين".

وفي رواية لمسلم: (٤٩٧١) وفي الإفك: (٤٧٣٤).

- "فقالت عائشة فلما أبوا أن يقبلوا إلا سبتا، فهل من أبى طالب. وفي رواية لمسلم: (٤٩٨٠) وفي الإفك: (٤٧٣٧).

- "ما نفسا إلا أن أخرها عن الشهرة ..." وفي رواية لمسلم: في إخراج أم بكر. وفي الإفك: (٤٧٣٩).

- "كان رسول الله ﷺ عامة بابه، وهو غير ظاهر منعه من عبيد عليه بوابا ما خلاه ولزمه، فكنت أقوم ... الحديث. وفيه: "توعلمون ما أعلم لأسرعتم القسم".

وفي رواية لمسلم: (٤٩٨٢) وفي الإفك: (٤٧٤٠).

- "أي أهلي أرأيت من الناس ثانيا أطوا بالبيت فاقلين من مكة ..." الحديث.

وفي رواية لمسلم: (٤٩٨٣) وفي الإفك: (٤٧٤١).

- "فلما أن بعثني الطبق فيه حبه جبة وسراحتها مشرقات ..." الحديث.

وفي رواية لمسلم: (٤٩٨٦) وفي الإفك: (٤٧٤٤).

- "أن رسول الله ﷺ قال حبة واحدة وصبه أو معي بليده وعنده رجل من الأنصار ... الحديث.

وفي رواية لمسلم: (٤٩٨٤) وفي الإفك: (٤٧٤٢).

- "مر النبي ﷺ بمجلس من مجالس بني شعبه، فقال ما لي أراكم غير آمنين لنعم أبي الفرزدق، فقد كان يعرفني ... ما رسول الله ﷺ فحسن استراحته ..." الحديث. وفيه: ضحك حديثه.

وفي رواية لمسلم: (٤٩٨٧) وفي الإفك: (٤٧٤٥).

- "أن رسالي رسول الله ﷺ فقدا بارحة، فأتيته وهو مع بعض نسائه في خلقه فأرخاني في الجلس حتى سمعت إيقاع ... الحديث.

وفي رواية لمسلم: (٤٩٨٨) وفي الإفك: (٤٧٤٦).

- "لما تكم يوم أحمل وما أدري أيه عند الله فقال: يا بني ها هنا أيهم أيقلن في ظالم ومظلوم، وأنا لئن قلت لأقولن مظلوما، فانطلق يا بني نبيه ..." الحديث.

وفي رواية لمسلم: (٤٩٨٩) وفي الإفك: (٤٧٤٧).

- "أطول الزير على فاطمة وقد علم به فقال: أتذكرك الله فقلت عند الزير حتى دمل فقال: يا رسول الله ما تذكر من فاطمة، فقالت: فقد تذكر أحب أهلك إليك ... الحديث.

وفي رواية لمسلم: (٤٩٩٠) وفي الإفك: (٤٧٤٨).

- "كان رسول الله ﷺ قد أراد أن يبعث وجلا من المهاجرين وجرعل من الأنصار، فلم أشك أنه يؤثر ... الحديث.

ورقم الحديث: (٢٤٤٩)، ورقم الإلحاق: [٢٤٤٨].

١٢٢ - مسند زيد الأنصاري

- "كان يؤمنا في بني أعمامه، فقرأ سورة من المئين". الحديث.

ورقم الحديث: (٢٤٥٠)، ورقم الإلحاق: [٢٤٤٩].

١٢٣ - من مسند بقية بن أبيد الأنصاري، حديثه في خاص الثلثين

- قال: سمعت رسول الله ﷺ "هذا أوان انتظام العلم...". الحديث.

ورقم الحديث: (٢٤٥١)، (٢٤٥٢)، ورقم الإلحاق: [٢٤٥٠]، - وهو يقول: "قد ذهب أهل العلم"... الحديث.

ورقم الحديث: (٢٤٥٣)، ورقم الإلحاق: [٢٤٥١]

١٢٤ - من مسند بقية بن أبيد بن كعب الأنصاري، حديثه في رؤساء الثلثين

- قال: سمعت رسول الله ﷺ يقول: "إن أول ما يرفع من العلم الخشوع، حتى لا تكاد ترى خاشعا".

- شهدت معاذية بن أبي سفيان وهو يسأل زيد بن أرقم قال: هل شهدت مع رسول الله ﷺ صلاة الجمعة في بيوت...". الحديث.

ورقم الحديث: (٢٤٥٤)، ورقم الإلحاق: [٢٤٥٢]

- قال: رأيت رسول الله ﷺ "يأتي قباء راكبا وماشيا".

ورقم الحديث: (٢٤٥٥)، ورقم الإلحاق: [٢٤٥٣]

- قال: "كان رجل منا يقال له: أنيس، رجل فصلت له غوامه وغرمه في بئر رومة من الأعمار فأتاه ملكان يبشرانه...". الحديث.

ورقم الحديث: (٢٤٥٦)، ورقم الإلحاق: [٢٤٥٤]

- رأيته في مجلده هذه

- "من بينه أنه يجيء حتى يدخل منزل ويسكن جنة الخلد التي وعدني ربي فليتزل على بني أبي ذباب...". الحديث.

ورقم الحديث: (٢٤٥٧)، ورقم الإلحاق: [٢٤٥٥]

- صحيح موثق أو مسلمة

- قال: لمخاطبة وعلى والحسن والحسين: "أنا حرب لمن حاربكم سلم لمن سالمكم". الحديث.

ورقم الحديث: (٢٤٦٣)، ورقم الإلحاق: [٢٤٥٨]

- طاووس بن كيسان اليماني، عجم

- عليه زيد بن أبي عياش عجم

- "ما أتى على من حالة كنت جزعت من يوم على الموت...". الحديث.

ورقم الحديث: (٢٤٦٧)، (٢٤٥٨)، ورقم الإلحاق: [٢٤٦٠]

- "الذي أرسلتم به رسولي فقد آمن بي أو كذب". «مقدمة زيد المقدمة» (٤٢١٧)، «لم الإفك» (٤٦٨١).

- عبد الله بن الحارث. «مقدمة زيد المقدمة» (٤٢١٧).

- كنت جالسة عند النبي ﷺ عام حجة وهو يحل من أحلم ليس فعلنا، إن كلاما من أحل ليس أحرا حلا، فاستعمرت إليه وإذا هو يحل من أحرامه. «مقدمة زيد المقدمة» (٤٢١٧).

- لم أعقل أبوي قط. «مقدمة زيد المقدمة» (٤٢١٧).

- عبد الرحمن بن أبي بكرة. «مقدمة زيد المقدمة» (٤٢١٧).

- "يا أبا بكر، إنه لكائن بعدي أقوام يدلون بأعمالهم كما تدلى أنبياء ما، قال: فدعا فما أتى جهدي أتاهم جهدهم". «مقدمة زيد المقدمة» (٤٢١٧).

- "يا أبا بكر، إنه لكائن بعدي أقوام يدلون بأعمالهم كما تدلى أنبياء ما، قال: فدعا فما أتى جهدي أتاهم جهدهم". «مقدمة زيد المقدمة» (٤٢١٧).

- "ما أذن الله لشيء ما أذن لنبي أن يتغنى بالقرآن". «مقدمة زيد المقدمة» (٤٢١٧).

- يا زيد بن أرقم، هل حفظت أن رسول الله ﷺ أهدى له يهودي نعجة، وهو حرام عليه؟ قال: نعم. «مقدمة زيد المقدمة» (٤٢١٧)، «لم الإفك» (٤٦٨١).

- القاسم بن عبد الله السياني. «مقدمة زيد المقدمة» (٤٢١٧).

- "إن عفريت الجن تفصد لي البارحة ليقطع علي الصلاة، فأمكنني الله منه، فأخذته، فأردت أن أربطه إلى سارية من سواري المسجد حتى تصبحوا وتنظروا إليه أجمعون، فذكرت دعوة أخي سليمان: ﴿رَبِّ هَبْ لِي مُلْكًا لَا يَنبَغِي لِأَحَدٍ مِّن بَعْدِي﴾ [ص: ٣٥]، فرددته خاسئا". «مقدمة زيد المقدمة» (٤٢١٧)، «لم الإفك» (٤٦٨١).

- "إن عفريتا من الجن جعل يفتك علي البارحة ليقطع علي صلاتي، فأمكنني الله منه، فأردت أن أربطه إلى جنب سارية من سواري المسجد، حتى تنظروا إليه كلكم أجمعون، فذكرت قول أخي سليمان: ﴿رَبِّ هَبْ لِي مُلْكًا لَا يَنبَغِي لِأَحَدٍ مِّن بَعْدِي﴾ [ص: ٣٥]، فرددته خاسئا". «مقدمة زيد المقدمة» (٤٢١٧)، «لم الإفك» (٤٦٨١).

- "لا تحل الصدقة لمحمد ولا لآل محمد، إنما هي أوساخ الناس". «مقدمة زيد المقدمة» (٤٢١٧

[٦٩٤]

- كان نفر من أصحاب رسول الله ﷺ أتوا شجرة فى الجنة، قال: فقال بعضا: سمعنا هذه الآية [الإتيان بالنص] ... الحديث.

وقال شعيب: [٦٩٤] رقم الواقعة: [٧٠٠٤].

● يزيد بن سنان أبو سنان الرهاوى.

- إذا مرج دينكم، أو مرج أمتكم الوباع وذر عنكم أمر بذوحات طلمس، قال: أكلّ ذا حدث، فأحدث، إن قدرتك فكنك الشيطان، اصحابها أمر من الأمر، فأبدأ بالحديث، فأحدث، وعلى ... الحديث.

وقال شعيب: [٦٩٤] رقم الواقعة: [٧٠٠٤].

- نزل رسول الله ﷺ منزلا وأدبية هذه سمرات، فجرى ذوحات عظام فكنف الناس به أهدت السمرات، ثم راح رسول الله ﷺ، فقال: فصلى، ثم قام خطيبا، فحمد الله وأثنى عليه. الحديث.

وقال شعيب: [٦٩٤] رقم الواقعة: [٧٠٠٤].

- عن أبى سنان ﷺ، قال: قيل يا خاصة من أبى سنان؟ قال: أصحاب رسول الله ﷺ.

وقال شعيب: [٦٩٤] رقم الواقعة: [٧٠٠٤].

● أبو أسماء بن الصامت الرهاوى، عنه.

- غزونا مع رسول الله ﷺ فمر بنا على بن الأخرات، فكنا نتعذر بالماء، فأتوضأ رسول الله ﷺ، فتوضأ أصحابه، فصلينا الصبح، وقعد رسول الله ﷺ، وقعدنا الصبح عليه حتى حبى، أصحابه، فأثنى رجل من الأنصار الأخرى، فأثنى رجل الثانية أشرت على الأولى به، فقاتل حتى استشهد، فمر الأخرى عليه، فقدر به الثانية الشريف، فقدر على أصحابه، فقلت على أصحابه، فقال رسول الله ﷺ: فقلت: فأخبر، وكان من أصحابه، فقلت: فمن أنت يا لله لا تقتلوا على من عند رسول الله ﷺ يقتلون من حوله. ... الحديث.

وقال شعيب: [٣٨٥٦] رقم الواقعة: [٧٠٠٤].

- أغار رسول الله ﷺ بنو عنزة، ... الحديث.

وقال شعيب: [٦٤٣٤] رقم الواقعة: [٧٠٠٤]، [٧٠٠٤].

- أعانى رسول الله ﷺ وهو يصلى ... الحديث.

وقال شعيب: [٦٤٣٤] رقم الواقعة: [٧٠٠٤].

- أما بأرض ﴿ تُدْنَى لَهُ الْمَوْتُ وَلَهُ تَغْرِبُ ﴾ [ق: ٣١] ﴿ وَالنَّازِعَاتِ سَبْحًا ﴾ [النازعات: ٣] فى جبهة؛ تَبْتَرِ بْنِ تَبْتَرِ ... قال: فقال لأمرأة أبى: إنما هما عمك، ... الحديث.

وفي الحديث: (٣٩٨٧)، (٣٩٨٨)، رقم الإفادة: [٧٠١٤].

● قوله لأصحابه وأشياعه ونحوه:

وفي الحديث: (٣٩٨٧)، «سمَّاه لأصحابي» قال: «سمه أبيكم إبراهيم ..»، الحديث.

وفي الحديث: (٧٠١٤)، رقم الإفادة: [٣٠٥].

● قوله: (فطفق يحدث من ذلك بعد):

= لما رجع رسول الله ﷺ من صنعة الوداع ونزل قديد عمر أم عبد بعشرات قصبات، قال: "قال قد قضت فأجبت، إني قد تركت فيكن المقطين أصحاب أكبر من الأجر، فأبشرن وتهلل وجهك».

وفي الحديث: (٦٢٦٦)، رقم الإفادة: [٧٠١٤].

٢٢٥ - صدقة زيد بن ثابت الأنصاري، كاتب النبي ﷺ، حديثه في الثالث من مسند الأنصار

إبراهيم بن عبد الله بن حنين، عن زيد.

وفي الحديث: «فلما جاء مكانًا أراد بيعه ..».

وفي الحديث: (٢٩٠٩)، ورقم الإفادة: في الأخلاق.

● كتابة بني حنين عبد الله بن حنين:

= كتابة بني عبد بن زيد بن ثابت، قال: «أتى رسول الله ﷺ أناسٌ من بني زيد، فكاتب أبوهم»، قال: «لا أدري، أعطاهما فضلتهما في سبعة عشر عامًا»، الحديث.

وفي الحديث: (٢٩٠٩)، رقم الإفادة: [٧٠١٤].

● مثال المضاعف عن زيد بن ثابت:

= يجري دمها إلى ﷺ وأنا أعالج خاصة بعد رأسي ..»، الحديث.

وفي الحديث: (٤٩٤٩)، (٦٤٠١)، رقم الإفادة: [٧٠١٤].

= كتمان لي خبر رسول الله عليه السلام السكينة ..»، الحديث.

وفي الحديث: (٢٤٤٦)، رقم الإفادة: [٧٠١٤].

= أن زيد بن ثابت ﷺ فضلت له كتابة ثلاثين ألفًا ..»، الحديث.

وفي الحديث: (٢٥٣٥)، رقم الإفادة: [٧٠٥].

= أن رسول الله ﷺ قرأ: ﴿حَتَّىٰ تَضَعَ أَوْزَارَهَا﴾ بالراء.

وفي الحديث: (٢٩٤٣)، رقم الإفادة: [٧٠٥٤].

= رآه، فإنه أتاكن رسول الله ﷺ فوعظ عضوعليه بغير الذي.

وفي الحديث: (٢٩٥٧)، رقم الإفادة: [٧٠٤٦].

= كان الفرائض بالتخفيف ..»، الحديث.

وفي الحديث: (٢٩٨٤)، رقم الإفادة: [٧٠٨٤].

= "إنبئ رسول الله من أصحابه يطعنهم إلا قوم خدعل ..»، الحديث، وفيه:

بالمفهوم الشمس والقمر في الجملة.

رقم الحديث (٨٠٩٤) رقم الإلحاق: [٢٧٠٦].

* المفرداتية *.

رقم الحديث (٢٩٣١) رقم الإلحاق: [٢٧١٦].

* كما يقول الرجل الرأي رأي فلان وأنا تابعه أنا فلان فلحقت . *. الحديث.

رقم الحديث (٨٥٩٣) رقم الإلحاق: [٢٧١٦].

* ميراث الأخوة من الأب والأم أيهم لما يرثون من الولد الذكر، ولا مع ولد الأب، ولا مع الأب شيئا.

رقم الحديث (٨٥٩٧) رقم الإلحاق: [٢٧١٦].

* أيهم فيه: ميراث الأخوة من الأب إنما لم يكن معهم أحد من بني الأم ولا أب كميراث الأخوة من الأب والأم سواء. الحديث.

رقم الحديث (٨٥٩٧) رقم الإلحاق: [٢٧١٦].

* أيهم فيه الأخوان لأم يقع الميراث أحدان فصاعدا ؟ الحديث.

رقم الحديث (٨٥٩٨) رقم الإلحاق: [٢٧٠٦].

* أيهم فيه أم مع استكمال فرض من أخت فلم الأخوة.

رقم الحديث (٨٥٩٠) رقم الإلحاق: [٢٧١٦].

* أيهم فيه أم وأخت لأب وأخت لأم ؟ الحديث.

رقم الحديث (٨٥٧٨) رقم الإلحاق: [٢٧٢٦].

* سليمان بن بيلال عن زيد بن ثابت. *.

* سليمان بن بيلال عن زيد بن ثابت. * أن ذئبا نهب لي شاة فذبحتها بحجرة، فسألوا النبي ﷺ فأمرني بأكلها ؟ الحديث.

رقم الحديث (٧٣٣٦) رقم الإلحاق: [٢٧٢٦].

* ضمرة بن حبيب عن زيد بن ثابت.

* ضمرة بن حبيب عن زيد بن ثابت. * أن رسول الله ﷺ عليه وأمر أن يتعلم لغة، في كل صحيفة ..؟ الحديث.

رقم الحديث (٧٩١٧) رقم الإلحاق: [٢٧٢٦].

* عامر الشعبي عن زيد بن ثابت.

* عامر الشعبي وأبو سلمة بن عبد الرحمن كلاهما عن الأعرج. * . الحديث.

رقم الحديث (٨٢٠٨) رقم الإلحاق: [٢٧١٦].

* عبد الله بن عمر عن الخطاب، عن زيد بن ثابت.

« لا تبعه حيث أتحته، حتى تحوزه إلى رحلك فإن رجعت إليه فهو لي» قال: الحديث.

وقم الحديث: (٢٢٩٩) ورقم الإفراد: (٢٤٠٠).

* عبد الله بن زيد بن أسلم، عن زيد به ثابت.

* كنا حول رسول الله ﷺ فأتاه أعرابي فقال: "أظهي للشتاء" فقال له: "وإلَّ أن يكون"؟ فقال له: أعرابي: أظهي أحبها إليها.

وقم الحديث: (٢٩٣٣) ورقم الإفراد: (٢٩٣٥) ورقم الإفراد: (٢٤٠٤).

* كنا عند رسول الله ﷺ نؤلف القرآن من الرقاع.

وقم الحديث: (٢٦١٦) ورقم الإفراد: (٢٦٧٣).

* عبد بن أسلم، عن زيد بن ثابت.

* "لا تقل سائر اليوم" في حديث، قالها: أحمد رجع القرآن "الحديث.

وقم الحديث: (٢٦٠٨) ورقم الإفراد: (٢٦١١).

* عبد بن زيد، عن أبيه زيد بن ثابت.

* "أن النبي ﷺ كان يقرأ في الصبح سورة الأعراف، في الركعتين كلتيهما" الحديث.

وقم الحديث: (٢٥٣٣) ورقم الإفراد: (٢٥٣٢).

* الجعد بن زيد، عن زيد بن ثابت.

* خطبنا رسول الله ﷺ: "من كان عنده طعام فليتصدق بصاع من بر ..." الحديث.

وقم الحديث: (١٥٣٣) ورقم الإفراد: (١٥٣٤).

* كان عبد الله بن أبي أوفى لا الأصدق، عن زيد بن ثابت.

* "ورأى أن تصلي في جر على صلاة الليل والنهار، وتحمد الله ثلاثاً وثلاثين، وتكبر أربعاً وثلاثين ... الحديث.

وقم الحديث: (٢٩٩٤) ورقم الإفراد: (٢٩٣٤).

* كان عن الصلت، عن زيد بن ثابت.

* "الذبح والنحر كلها إذا ذبح حراً أو نحر" الحديث.

وقم الحديث: (٢٨٠٤) ورقم الإفراد: (٢٨٠٣).

* محمد بن زيد، عن زيد بن ثابت.

* "إن الخير والصدقة وفيهما لا يقبلان بأمك".

وقم الحديث: (٢٧٤٤) ورقم الإفراد: (٢٧٤٥).

* محمد بن زيد بن المهاجر، عن زيد بن ثابت.

* "أنه أتاه برجوة وقال: إن المسجد ذات نوم تدعم الأرض بنا، وترك حرجاً عليها

وسول ﷺ حتى حطبي ليلا». أخشيت. وهو: «أشكك هلا لا يمس».
وفعل الخشية (٣٣٤٣)، ورقم الإتحاف: [٢٤٤٣].

● وهب: هو زيد بن ثابت.

- أي الشركة: هو أن أقعد كان عمار ما زاحم الأب إلا قرية وأشركهم في الملك ؟
وفعل الخشية (٨٢٠٧)، ورقم الإتحاف: [٨٥٦٢].

● أبو سعيد المقبري: هو زيد بن ثابت.

- أكدرين، قال ﷺ: من المغاربين. وإن ولا الأسعدين من المغاربين ...». أخشيت.
وفعل الخشية (٢٤٠٤)، ورقم الإتحاف: [٢٤٤٤].

٢٢٩ - مسند زيد بن خارجة الأنصاري ويقال: حذيفة بن ثابت الخطمي:

- أن جيئ إليه أن أبي قد أوصى إليه بالرقاب الوصايا، والصلاة فلما فرغ من الوصية، أخذ بعضادتي الباب فقام بهما ...».
وفعل الخشية (٥٠١٧)، ورقم الإتحاف: [٥٢٩٦].

- خرج رسول الله ﷺ، وهو مرفق على عائشة من الأعراب، فلبحنا له شاة، وصطحنا له الشعير، حتى إذا نضجت استخرجنا فجعلنا في سفرتنا ... أخشيت بطوله.

وفعل الخشية (٢٥٠٧)، ورقم الإتحاف: [٢٥٧٠].

٢٣٠ - مسند زيد بن حارثة الأنصاري، وهو أخو يزيد وجعفر

- أن رسول الله ﷺ، أصاب، وأخو زيد أحمد، فهو خير منه، إن جاريه يعني: نفسه، وأراه في عذاب، وزيد بن أرقم ... أخشيت.
وفعل الخشية (١٣٣٧)، ورقم الإتحاف: [١٧٠٦].

٢٣١ - مسند زيد بن خالد الجهني، ويقال أبو طلحة، ويقال أبو زيد:

- لما مع النبي ﷺ، فصلى بنا صلاة من صلاة العشي، قال رسول الله ﷺ: «صلوا عليه ...». أخشيت.
وفعل الخشية (١٣٣٠)، (٢١١١٦)، ورقم الإتحاف: [٢٨٧٩].

- أين نولها أأمشي وأعود، ثم نمل، وكحل لا يسعه فهذا لم تقدمون من ذلك ؟
وفعل الخشية (١٤٥)، (٤٤٥)، ورقم الإتحاف: [٢٨٧٩].

- أخافني جبريل، فقال: يا محمد، أن أصحابك قد ذهبوا أصحاب بالشبك، فإياها شمار الخطم ...
وفعل الخشية (٦١٦٧)، ورقم الإتحاف: [٢٨٠٨].

- ابن أوى صكة فهو حلال ما يعرفها ؟

رقم الحدیث: (۲۳۹۹)، رقم الإلزامات: (۲۸۸۱).

۱۲۸- عن عوف بن مالک وعبدالله ابن أبي أوفیٰ رضي الله عنهما، قالا: ما نقدم من ذنبه

رقم الحدیث: (۲۵۸)، رقم الإلزامات: (۲۸۹۷).

۱۲۹- حدثنا زید بن الحباب حدثنا رباح المدني یوم الثلاث، وقال: ذکرت للسلمون حدث حدیث علیٰ الرجال ... الحدیث.

رقم الحدیث: (۲۵۹)، رقم الإلزامات: (۲۹۰۲).

۱۳۰- حدثنا عبدالله بن سعید أبوسعید الأشج، ثنا أبوأسامة، عن هشام بن عروة، عن أبیه، عن عبدالله بن عمرو بن العاص رضي الله عنهما، قال: قال رسول الله ﷺ: «إن الله تبارك وتعالیٰ لا یقبض العلم انتزاعاً ینتزعه من العباد، ولکن یقبض العلم بقبض العلماء، حتیٰ إذا لم یبق عالم اتخذ الناس رؤساء جهالاً فسئلوا فأفتوا بغیر علم فضلوا وأضلوا».

رقم الحدیث: (۲۶۰)، رقم الإلزامات: (۲۹۰۳).

۱۳۱- حدثنا أبوبکر بن أبي شیبة، ثنا عبدالله بن نمیر، ثنا هشام بن عروة، عن أبیه، عن عبدالله بن عمرو بن العاص رضي الله عنهما، قال: قال رسول الله ﷺ: «إن الله لا یقبض العلم بعد أن یعطیه انتزاعاً ینتزعه من العباد، ولکن یقبض العلم بموت العلماء، حتیٰ إذا لم یبق عالم اتخذ الناس رؤساء جهالاً فسئلوا فأفتوا بغیر علم فضلوا وأضلوا».

رقم الحدیث: (۲۶۱)، رقم الإلزامات: (۲۹۰۴).

۱۳۲- حدثنا أبوبکر بن أبي شیبة، ثنا عبدالله بن نمیر، ثنا هشام بن عروة، عن أبیه، عن عبدالله بن عمرو بن العاص رضي الله عنهما، قال: قال رسول الله ﷺ: «إن الله لا یقبض العلم انتزاعاً ینتزعه من العباد، ولکن یقبض العلم بقبض العلماء، حتیٰ إذا لم یبق عالم اتخذ الناس رؤساء جهالاً فسئلوا فأفتوا بغیر علم فضلوا وأضلوا».

رقم الحدیث: (۲۶۲)، رقم الإلزامات: (۲۹۰۵).

۱۳۳- حدثنا أبوبکر بن أبي شیبة، ثنا عبدالله بن نمیر، ثنا هشام بن عروة، عن أبیه، عن عبدالله بن عمرو بن العاص رضي الله عنهما، قال: قال رسول الله ﷺ: «إن الله لا یقبض العلم انتزاعاً ینتزعه من العباد، ولکن یقبض العلم بقبض العلماء، حتیٰ إذا لم یبق عالم اتخذ الناس رؤساء جهالاً فسئلوا فأفتوا بغیر علم فضلوا وأضلوا».

رقم الحدیث: (۲۶۳)، رقم الإلزامات: (۲۹۰۶).

۱۳۴- حدثنا أبوبکر بن أبي شیبة، ثنا عبدالله بن نمیر، ثنا هشام بن عروة، عن أبیه، عن عبدالله بن عمرو بن العاص رضي الله عنهما، قال: قال رسول الله ﷺ: «إن الله لا یقبض العلم انتزاعاً ینتزعه من العباد، ولکن یقبض العلم بقبض العلماء، حتیٰ إذا لم یبق عالم اتخذ الناس رؤساء جهالاً فسئلوا فأفتوا بغیر علم فضلوا وأضلوا».

رقم الحدیث: (۲۶۴)، رقم الإلزامات: (۲۹۰۷).

۱۳۵- حدثنا أبوبکر بن أبي شیبة، ثنا عبدالله بن نمیر، ثنا هشام بن عروة، عن أبیه، عن عبدالله بن عمرو بن العاص رضي الله عنهما، قال: قال رسول الله ﷺ: «إن الله لا یقبض العلم انتزاعاً ینتزعه من العباد، ولکن یقبض العلم بقبض العلماء، حتیٰ إذا لم یبق عالم اتخذ الناس رؤساء جهالاً فسئلوا فأفتوا بغیر علم فضلوا وأضلوا».

رقم الحدیث: (۲۶۵)، رقم الإلزامات: (۲۹۰۸).

باب أسن المهملة

١٣١ - من مسند عمار، حديث أخيه. حديث في خاتم عثمر مسند الأنصار.

- أبو هند أخو أم الدرداء الله ..*. أخيه.

رقم الحديث: (٧٧٩٩)، وليذكره الحافظ في الإتحاف. رقم الإتحاف: [٤٢٧٩].

١٣٢ - مسند الباب عن عمار الأنصاري. وقيل: هلال. عن الباب يكنى أبا سهلة. حديث في أسن من مسند الكتاب.

- الكلبي، صاحب د هلال. عم أصحابنا، أي وأخوه أحمر أعم بالأهلة والثلية».

رقم الحديث: (١١١١١)، وليذكره الحافظ في الإتحاف.

١٣٣ - مسند الباب عن أبي الباب الهلالي. حديث في أول الكتاب

- له كان شريك النبي ﷺ في الإسلام وأي الجاهلية. قال الله: ﴿وَإِنْ كَانَ ذُو عُسْرَةٍ﴾ قال: ذو عسرة في دينه وشريكي.

رقم الحديث: (٢٣٨٥)، رقم الإتحاف: [٤٥٢٤].

١٣٤ - مسند الباب عن أبي الباب. عن أبيه نسب أسر. حديث في أول الكتاب

- حَسَنَةً في أول الآخرة، حَسَنَةً في الدنيا، وَقِنَا عَذَابَ النَّارِ ﴾

رقم الحديث: (٣٣٣٥)، وليذكره الحافظ في الإتحاف.

١٣٥ - مسند أبي بردة الكناني، المعروف بابن أخت نسب. حديث في أول الكتاب

- حج به مع النبي ﷺ. سمعه الوتوم أو أمر مع سنن.

رقم الحديث: (١٨٧٠)، رقم الإتحاف: [٤٤٤٦].

١٣٦ - باقي بالشارب عن الباب ﷺ. ... الحديث. وقد. أن عمر عطا بإلين.

رقم الحديث: (٨٣٦٠)، رقم الإتحاف: [٤٤٣٣].

١٣٧ - مسند سعد بن أبي وقاص. إذا بكا بكا سعد. عن أبيه أم آخر ...

رقم الحديث: (٦٢٤٧)، وليذكره الحافظ في الإتحاف.

- رأيت رسول الله ﷺ آخر عهد الله عن خطل من بن أسار أخلصه ...

رقم الحديث: (١٦٣٣)، وليذكره الحافظ في الإتحاف.

١٣٨ - من مسند سعد بن عبيد الظفري. حديث في أول الكتاب

- أبا بكر أو لأقام مع سنن الفرقان بن فرشهم، وإذا بأخوا عنان سنن فأدعو عمر على الصلاة.

رقم الحديث: (٦٩٣٩)، رقم الإتحاف: [٤٥٥٢].

- أبيسر أكسوكم صلاته، ولو سبعهم ؟

رقم الحديث: (٨٤٢٨)، رقم الإتحاف: [٤٥٥٥].

- ترنا المخبر في هزيلة ذوي ظفار الذي ﷺ: "من كان عمل من هذا الله، فعامنا فليقله
- ١٣٥ - حدثنا محمد بن الصباح، وهشام بن عمار، قالا: حدثنا سفيان بن عيينة، عن عبد الله بن أبي بكر، عن عباد بن تميم، عن عمه، قال: رأيته. [ح٤٠٤٧]
- حدثنا محمد بن يحيى بن فارس الذهلي، حدثنا أبو ثابت المدني، عن عبد الله بن أبي بكر، عن عباد بن تميم، عن عمه، قال: رأيته. [ح٤٠٤٧]
- حدثنا محمد بن رمح، أنبأنا الليث بن سعد، عن عبد الله بن أبي بكر، عن عباد بن تميم، عن عمه، قال: رأيته. [ح٤٠٤٧]
- حدثنا أبو بكر بن أبي شيبة، حدثنا سفيان بن عيينة، عن عبد الله بن أبي بكر، عن عباد بن تميم، عن عمه، قال: رأيته. [ح٤٠٤٧]
- ١٣٦ - حدثنا محمد بن رمح، أنبأنا الليث بن سعد، عن عبد الله بن أبي بكر، عن عباد بن تميم، عن عمه، قال: رأيته. [ح٤٠٤٧]
- حدثنا أبو بكر بن أبي شيبة، حدثنا سفيان بن عيينة، عن عبد الله بن أبي بكر، عن عباد بن تميم، عن عمه، قال: رأيته. [ح٤٠٤٧]
- حدثنا أبو بكر بن أبي شيبة، حدثنا سفيان بن عيينة، عن عبد الله بن أبي بكر، عن عباد بن تميم، عن عمه، قال: رأيته. [ح٤٠٤٧]
- ١٣٧ - حدثنا محمد بن رمح، أنبأنا الليث بن سعد، عن عبد الله بن أبي بكر، عن عباد بن تميم، عن عمه، قال: رأيته. [ح٤٠٤٧]
- حدثنا أبو بكر بن أبي شيبة، حدثنا سفيان بن عيينة، عن عبد الله بن أبي بكر، عن عباد بن تميم، عن عمه، قال: رأيته. [ح٤٠٤٧]
- حدثنا أبو بكر بن أبي شيبة، حدثنا سفيان بن عيينة، عن عبد الله بن أبي بكر، عن عباد بن تميم، عن عمه، قال: رأيته. [ح٤٠٤٧]
- ١٣٨ - حدثنا محمد بن رمح، أنبأنا الليث بن سعد، عن عبد الله بن أبي بكر، عن عباد بن تميم، عن عمه، قال: رأيته. [ح٤٠٤٧]
- حدثنا أبو بكر بن أبي شيبة، حدثنا سفيان بن عيينة، عن عبد الله بن أبي بكر، عن عباد بن تميم، عن عمه، قال: رأيته. [ح٤٠٤٧]
- حدثنا أبو بكر بن أبي شيبة، حدثنا سفيان بن عيينة، عن عبد الله بن أبي بكر، عن عباد بن تميم، عن عمه، قال: رأيته. [ح٤٠٤٧]
- ١٣٩ - حدثنا محمد بن رمح، أنبأنا الليث بن سعد، عن عبد الله بن أبي بكر، عن عباد بن تميم، عن عمه، قال: رأيته. [ح٤٠٤٧]
- حدثنا أبو بكر بن أبي شيبة، حدثنا سفيان بن عيينة، عن عبد الله بن أبي بكر، عن عباد بن تميم، عن عمه، قال: رأيته. [ح٤٠٤٧]
- حدثنا أبو بكر بن أبي شيبة، حدثنا سفيان بن عيينة، عن عبد الله بن أبي بكر، عن عباد بن تميم، عن عمه، قال: رأيته. [ح٤٠٤٧]
- ١٤٠ - حدثنا محمد بن رمح، أنبأنا الليث بن سعد، عن عبد الله بن أبي بكر، عن عباد بن تميم، عن عمه، قال: رأيته. [ح٤٠٤٧]
- حدثنا أبو بكر بن أبي شيبة، حدثنا سفيان بن عيينة، عن عبد الله بن أبي بكر، عن عباد بن تميم، عن عمه، قال: رأيته. [ح٤٠٤٧]
- حدثنا أبو بكر بن أبي شيبة، حدثنا سفيان بن عيينة، عن عبد الله بن أبي بكر، عن عباد بن تميم، عن عمه، قال: رأيته. [ح٤٠٤٧]
- ١٤١ - حدثنا محمد بن رمح، أنبأنا الليث بن سعد، عن عبد الله بن أبي بكر، عن عباد بن تميم، عن عمه، قال: رأيته. [ح٤٠٤٧]
- حدثنا أبو بكر بن أبي شيبة، حدثنا سفيان بن عيينة، عن عبد الله بن أبي بكر، عن عباد بن تميم، عن عمه، قال: رأيته. [ح٤٠٤٧]
- حدثنا أبو بكر بن أبي شيبة، حدثنا سفيان بن عيينة، عن عبد الله بن أبي بكر، عن عباد بن تميم، عن عمه، قال: رأيته. [ح٤٠٤٧]
- ١٤٢ - حدثنا محمد بن رمح، أنبأنا الليث بن سعد، عن عبد الله بن أبي بكر، عن عباد بن تميم، عن عمه، قال: رأيته. [ح٤٠٤٧]
- حدثنا أبو بكر بن أبي شيبة، حدثنا سفيان بن عيينة، عن عبد الله بن أبي بكر، عن عباد بن تميم، عن عمه، قال: رأيته. [ح٤٠٤٧]
- حدثنا أبو بكر بن أبي شيبة، حدثنا سفيان بن عيينة، عن عبد الله بن أبي بكر، عن عباد بن تميم، عن عمه، قال: رأيته. [ح٤٠٤٧]
- ١٤٣ - حدثنا محمد بن رمح، أنبأنا الليث بن سعد، عن عبد الله بن أبي بكر، عن عباد بن تميم، عن عمه، قال: رأيته. [ح٤٠٤٧]
- حدثنا أبو بكر بن أبي شيبة، حدثنا سفيان بن عيينة، عن عبد الله بن أبي بكر، عن عباد بن تميم، عن عمه، قال: رأيته. [ح٤٠٤٧]
- حدثنا أبو بكر بن أبي شيبة، حدثنا سفيان بن عيينة، عن عبد الله بن أبي بكر، عن عباد بن تميم، عن عمه، قال: رأيته. [ح٤٠٤٧]
- ١٤٤ - حدثنا محمد بن رمح، أنبأنا الليث بن سعد، عن عبد الله بن أبي بكر، عن عباد بن تميم، عن عمه، قال: رأيته. [ح٤٠٤٧]
- حدثنا أبو بكر بن أبي شيبة، حدثنا سفيان بن عيينة، عن عبد الله بن أبي بكر، عن عباد بن تميم، عن عمه، قال: رأيته. [ح٤٠٤٧]
- حدثنا أبو بكر بن أبي شيبة، حدثنا سفيان بن عيينة، عن عبد الله بن أبي بكر، عن عباد بن تميم، عن عمه، قال: رأيته. [ح٤٠٤٧]
- ١٤٥ - حدثنا محمد بن رمح، أنبأنا الليث بن سعد، عن عبد الله بن أبي بكر، عن عباد بن تميم، عن عمه، قال: رأيته. [ح٤٠٤٧]
- حدثنا أبو بكر بن أبي شيبة، حدثنا سفيان بن عيينة، عن عبد الله بن أبي بكر، عن عباد بن تميم، عن عمه، قال: رأيته. [ح٤٠٤٧]
- حدثنا أبو بكر بن أبي شيبة، حدثنا سفيان بن عيينة، عن عبد الله بن أبي بكر، عن عباد بن تميم، عن عمه، قال: رأيته. [ح٤٠٤٧]
- ١٤٦ - حدثنا محمد بن رمح، أنبأنا الليث بن سعد، عن عبد الله بن أبي بكر، عن عباد بن تميم، عن عمه، قال: رأيته. [ح٤٠٤٧]
- حدثنا أبو بكر بن أبي شيبة، حدثنا سفيان بن عيينة، عن عبد الله بن أبي بكر، عن عباد بن تميم، عن عمه، قال: رأيته. [ح٤٠٤٧]
- حدثنا أبو بكر بن أبي شيبة، حدثنا سفيان بن عيينة، عن عبد الله بن أبي بكر، عن عباد بن تميم، عن عمه، قال: رأيته. [ح٤٠٤٧]
- ١٤٧ - حدثنا محمد بن رمح، أنبأنا الليث بن سعد، عن عبد الله بن أبي بكر، عن عباد بن تميم، عن عمه، قال: رأيته. [ح٤٠٤٧]
- حدثنا أبو بكر بن أبي شيبة، حدثنا سفيان بن عيينة، عن عبد الله بن أبي بكر، عن عباد بن تميم، عن عمه، قال: رأيته. [ح٤٠٤٧]
- حدثنا أبو بكر بن أبي شيبة، حدثنا سفيان بن عيينة، عن عبد الله بن أبي بكر، عن عباد بن تميم، عن عمه، قال: رأيته. [ح٤٠٤٧]
- ١٤٨ - حدثنا محمد بن رمح، أنبأنا الليث بن سعد، عن عبد الله بن أبي بكر، عن عباد بن تميم، عن عمه، قال: رأيته. [ح٤٠٤٧]
- حدثنا أبو بكر بن أبي شيبة، حدثنا سفيان بن عيينة، عن عبد الله بن أبي بكر، عن عباد بن تميم، عن عمه، قال: رأيته. [ح٤٠٤٧]
- حدثنا أبو بكر بن أبي شيبة، حدثنا سفيان بن عيينة، عن عبد الله بن أبي بكر، عن عباد بن تميم، عن عمه، قال: رأيته. [ح٤٠٤٧]
- ١٤٩ - حدثنا محمد بن رمح، أنبأنا الليث بن سعد، عن عبد الله بن أبي بكر، عن عباد بن تميم، عن عمه، قال: رأيته. [ح٤٠٤٧]
- حدثنا أبو بكر بن أبي شيبة، حدثنا سفيان بن عيينة، عن عبد الله بن أبي بكر، عن عباد بن تميم، عن عمه، قال: رأيته. [ح٤٠٤٧]
- حدثنا أبو بكر بن أبي شيبة، حدثنا سفيان بن عيينة، عن عبد الله بن أبي بكر، عن عباد بن تميم، عن عمه، قال: رأيته. [ح٤٠٤٧]
- ١٥٠ - حدثنا محمد بن رمح، أنبأنا الليث بن سعد، عن عبد الله بن أبي بكر، عن عباد بن تميم، عن عمه، قال: رأيته. [ح٤٠٤٧]
- حدثنا أبو بكر بن أبي شيبة، حدثنا سفيان بن عيينة، عن عبد الله بن أبي بكر، عن عباد بن تميم، عن عمه، قال: رأيته. [ح٤٠٤٧]
- حدثنا أبو بكر بن أبي شيبة، حدثنا سفيان بن عيينة، عن عبد الله بن أبي بكر، عن عباد بن تميم، عن عمه، قال: رأيته. [ح٤٠٤٧]

كان يقارب ويوجسها لأنه كان أمي، فقد ذكر الراوي ... الحديث بطوله.

وأخرجه الخطيب (٧٣٧٨)، وأبو القاسم التنوخي [٤٧٤].

٤ - أبو السري: كان يقال إنه صريع إلى السماء سبعين مرة. وسمعه من أبي وقاص ... الحديث، وفيه: أنه اعترض من طريق بني زريق، فطرح أصحابه، وقيل: وكان يخرج إلى الجبانة، ويرمي سبع مرات، وكان يخبر بين أصحابه الخطباء، يذكر الكثير في الخطبة للخطيب.

وأخرجه الخطيب (٧٣٧٨)، وأبو القاسم التنوخي [٤٧٦].

٤٢ - صدقة بن عبادة بن عبادة بن قيس الأنصاري، سبط الخزرج، حليف بني سالم الأنصار، وفي هامش عامر.

- له أبي أمي: فقال: أبي الصدقة أصحب. [يشك أبو الفتا: "أبي أمي"].

وأخرجه الخطيب (٧٣٧٩)، وأبو القاسم التنوخي [٤٧٧].

٤٣ - أبو الفتا: وعليها عوف قال: فسألت أبي فقال: أبي أي أصحب عليها.

وأخرجه الخطيب (٧٣٨١)، وأبو القاسم التنوخي [٤٨٠].

٤٤ - أبو سعد بن عبادة: يقال: إنه صرع، فما رأيته بعدها إلا يصف، ولا عدلنا إلا بأصحابه.

وأخرجه الخطيب (٧٣٧٩)، وأبو القاسم التنوخي [٤٨٣].

٤٥ - صدقة سعد بن أبي وقاص مالك بن أهيب بن عبد مناف بن زهرة القرشي، وفي هامش عامر.

- قال سعد بن أبي وقاص في نفر: فكبروا معاً، فاستمعت، فقال سعد: مهلاً عن أصحاب سعد ... الحديث.

وأخرجه الخطيب (٧٣٣٠)، وأبو القاسم التنوخي [٤٨٦].

- "أيس ما أن يخطر بالبرّ".

وأخرجه الخطيب (٧١١٤)، (٧١١٥)، (٧١١٦)، (٧١١٧)، (٧١١٨)، وأبو القاسم التنوخي [٤٠٢].

- "أمر بوعد قريش أهدأ له".

وأخرجه الخطيب (٧٧٧٥)، وأبو القاسم التنوخي [٤٠٤].

- التكثيف بكلمة: فجاءني رسول الله ﷺ بجوابي، ورجعت بعد على جهتي، ثم سمع صدري يقولني، ثم قال: "اللهم اشف سعداً، وأتم هجرته".

وأخرجه الخطيب (٧٣٨١)، وأبو القاسم التنوخي [٤٠٧].

- "أبي أمي" [وقال أبو الفتا: "أبي أمي"].

وأخرجه الخطيب (٧٣٨٣)، وأبو القاسم التنوخي [٤١٠].

- سمعت معاوية [أما تسمع من أبو ثوبان؟ قال: قلت: إن سمية يقرؤها: فأوّلَ

شَيْئاً ﴾ ... الحديث.

وفيه الحديث (٥٨٨٧) ... وفي الإكمال: الحديث (٣٠٤٣).

كذا سمعت من أبي وقاص إنما قال: ﴿ لَتَبَعَ أَحَدٌ مِنْهُمْ ﴾ قال: ﴿ لَتَبَعَ ﴾ قال: يذكر القرآن فقد أتى بيتين. قال: وسمعت سعدا يقول: ﴿ لَمْ يَتْبَعْ مِنْ مَتْبُوعٍ قَطُّ ﴾ قال: فإنه سمعه من النبي ﷺ أو سأله؟ ... الحديث.

وفيه الحديث (٥٨٩٦) ... وفي الإكمال: الحديث (٣٠٣٤).

أنه كان يخرج من المدينة فيجد الخاصف من الخطاب معه شمراء، قد عضده من بعض شجر الشيح، فأحذ منه فجعله بين فكيه فمضغه.

وفيه الحديث (٥٨٩٧) ... وفي الإكمال: الحديث (٣٠٣٥).

فضل العالم أحب إلى من فضل العابد، ثم دينكم الورع.

وفيه الحديث (٥٨٩٨) ... وفي الإكمال: الحديث (٣٠٣٦).

أنه قال حين حدث الرجل بن عوف رحمه الله.

وفيه الحديث (٥٨٩٩) ... وفي الإكمال: الحديث (٣٠٣٧).

رأيت سعد بن أبي وقاص في جنازة عبد الرحمن بن عوف، فقال: انصت، ابن عوف، يقفنا من الدنيا، ويتحفظ منها بقايا.

وفيه الحديث (٥٩٠٠) ... وفي الإكمال: الحديث (٣٠٤٠).

حدث في النبي ﷺ يوم بدء بسيف، فقال: يا رسول الله، قد نفلني اليوم من العدو ... الحديث.

وفيه الحديث (٥٩٠٥) ... وفي الإكمال: الحديث (٣٠٤١).

كان جرير بن عبد الله البجلي يقاتل يوم أحد بين يدي رسول الله ﷺ، يقول: أنا أبو آسد الله.

وفيه الحديث (٥٩٣٣) ... وفي الإكمال: الحديث (٣٠٤٢).

كان رسول الله ﷺ إذا أتي بالرجل أو المرأة يستلطفه، يدعو له، وساقه.

وفيه الحديث (٥٩٣٧) ... وفي الإكمال: الحديث (٣٠٤٣).

كان رجلان أخوان في عهد رسول الله ﷺ، وكان أحدهما أفضل من الآخر، فقتل الذي هو أفضلهما ... الحديث. وفيه: أيما مال اكتسبه المرء من غير بأس، وجل، فهو طيب، يؤجر فيما ينفق منه، ويعتمر منه ... الحديث.

وفيه الحديث (٥٩٤٠) ... وفي الإكمال: الحديث (٣٠٤٤).

من قال حين يسمع المؤذن، وأنا أشهد أن لا إله إلا الله، وحده، لا شريك له، وأن محمدا عبده ورسوله، رضيت بالله ربا ... الحديث.

وفيه الحديث (٥٩٧٧) ... وفي الإكمال: الحديث (٣٠٤٥).

- قالت أمرأة: يا رسول الله، إن كان على أبانا وأخوانا، فهل لها أن نحج عنهم؟ قال: «أرأيت لو كانَ دَيْنٌ وعليهم؟»

رواه البخاري (٧٤٧٥)، ومسلم (١٣٣٤)، وأخرجه (٢٠٩٣).

- «أنتم من كنتم ملوك، فعلى ملوك الناس من ولاه، وعلم من عداه....» الحديث.

رواه البخاري (٤٢٥٠)، وأخرجه (٢٠٩٥).

- «أللهم أصحبه، أو إياك دعا». يعني سعدا.

رواه البخاري (٦٢٧٦)، ومسلم (٢٤٠٩)، وأخرجه (٢٠٩٦).

- عن أبي هريرة، قال: قلت: يا رسول الله، أسألك بالذي أكرمك بالنبوة، وأصطفاك برسالته، أسمعت أخي عبد الله بن عمرو يذكر ذلك؟ قال: «أما الذي أكرمني بالنبوة وأصطفاني برسالته، فما سمعت له ذكرا، ولكني سمعته يقول: قال أبي: أتيت النبي ﷺ في أناس من قومي، فقال: «مرحبا بالقوم، أو بالوفد، غير خزايا ولا ندامى». قلت: يا رسول الله، إنا نأتيك من شقة بعيدة، وبيننا وبينك هذا الحي من الكفار، فلا نصل إليك إلا في أشهر الحرم، فمرنا بأمر نأخذ به، وندعو إليه من وراءنا، قال: «آمركم بأربع، وأنهاكم عن أربع: آمركم بالإيمان بالله، هل تدرون ما الإيمان بالله؟» قالوا: الله ورسوله أعلم، قال: «شهادة أن لا إله إلا الله، وأن محمدا رسول الله، وإقام الصلاة، وإيتاء الزكاة، وصيام رمضان، وأن تعطوا من المغنم الخمس» ونهاهم عن أربع: عن الحنتم، والدباء، والنقير، والمزفت، وربما قال: المقير، وقال: «احفظوهن، وأخبروا بهن من وراءكم».

رواه البخاري (٥٣)، ومسلم (١٧)، وأخرجه (٢٠٩٧).

- «أما بعد، فإن معاذ حكم على فيكم، ...» الحديث.

رواه البخاري (٤٢٩٨)، وأخرجه (٢٠٩٨).

- قال: قال رسول الله ﷺ: «أَلَا أُنَبِّئُكُمْ بِأَكْبَرِ الْكَبَائِرِ؟ ثَلَاثًا» قلنا: بلى يا رسول الله، قال: «الْإِشْرَاكُ بِاللَّهِ، وَعُقُوقُ الْوَالِدَيْنِ» وجلس وكان متكئا فقال: «أَلَا وَقَوْلُ الزُّورِ» قال: فما زال يكررها حتى قلنا: ليته سكت.

رواه البخاري (٢٦٥٤)، ومسلم (٨٧)، وأخرجه (٢٠٩٩).

- أنه بعثني في الركعتين قبيحة، به، فانتظم ثم سجد سجدتي السهو حين أحدث. ثم قال: أحدثتم وإن أحدث أن يتوضأ كما يتوضأ إذا أحدث، ويعيد الصلاة.

رواه البخاري (١١٨)، وأخرجه (٢١٠٠).

- أمر رسول الله ﷺ بقتل الأسود يوم الفتح، وقال: «اقتلوه وإن وجدتموه متعلقا بأستار الكعبة».

رواه البخاري (١٨٤٦)، ومسلم (١٣٥٧)، وأخرجه (٢١٠١).

- أن رسول الله ﷺ قال: «أَلَا أُخْبِرُكُمْ بِأَكْبَرِ الْكَبَائِرِ؟» ثلاثا، قالوا: بلى يا رسول الله، قال: «الْإِشْرَاكُ بِاللَّهِ، وَعُقُوقُ الْوَالِدَيْنِ» وكان متكئا فجلس، فقال: «أَلَا وَقَوْلُ الزُّورِ، وَشَهَادَةُ الزُّورِ» فما زال يكررها حتى قلنا: ليته سكت.

رواه البخاري (٢٦٥٤)، ومسلم (٨٧)، وأخرجه (٢١٠٢).

- أن رسول الله ﷺ قال: «أَلَا أُخْبِرُكُمْ بِأَكْبَرِ الْكَبَائِرِ؟» ثلاثا، قالوا: بلى يا رسول الله، قال: «الْإِشْرَاكُ بِاللَّهِ، وَعُقُوقُ الْوَالِدَيْنِ» وكان متكئا فجلس، فقال: «أَلَا وَقَوْلُ الزُّورِ، وَشَهَادَةُ الزُّورِ» فما زال يكررها حتى قلنا: ليته سكت.

رواه البخاري (٢٦٥٤)، ومسلم (٨٧)، وأخرجه (٢١٠٣).

- الحديث على ثلاث درجات: صحيح، ما اشتمل رجاله وإسناده على راوٍ لم تثبت عدالته ولم تقدح به، فالراوي هذه الدرجة الوسطى، وهي الحسن. ﴿ إِنَّ الَّذِينَ يَشْهَدُونَ أَنَّ الْمُؤْمِنَ يَشْتَرِي وَيَتَّجِرُ ﴾ الآية. ٢٠ سورة المنافقون.

رقم الحديث: (٣٨٠٢)، رقم الإفتاء: [٥٠٩]

- لا يأس في صحبة أهل البدع إن لم يرَ أحدٌ في بيته منكراً.

رقم الحديث: (٣٨٤٤)، رقم الإفتاء: [٥٠٩]

- عرض على رسول الله ﷺ جيش عبد، فرد عبد بن أبي وهيب، فبكى عمير، فأعتقه. - الحديث.

رقم الحديث: (٣٩٠٧)، رقم الإفتاء: [٥١٠]

- لا حياك الله في رسول الله ﷺ، تلك الطولة مع أحد؟ نعم، فقلت: أتود من نفسي. - الحديث.

رقم الحديث: (٣٩٥٤)، رقم الإفتاء: [٥١٦]

- ولله لأن أتصدق على عدو الله أحب إلي من أن أتصدق عليها.

رقم الحديث: (٣٩٧٣)، رقم الإفتاء: [٥١٦]

- زار على رسول الله ﷺ، الوحي، فأرخى عليا وفاطمة، وأيقنا كمت بيده. - الحديث.

رقم الحديث: (٣٩٧٧)، رقم الإفتاء: [٥١٦]

- لا ترابك عليك الله ﷺ: ﴿ إِنَّ الَّذِينَ يَشْهَدُونَ وَيَتَّجِرُونَ يَشْتَرِي وَيَتَّجِرُ ﴾ الآية. ٢٠ سورة المنافقون. - الحديث.

رقم الحديث: (٣٩٧٨)، رقم الإفتاء: [٥١٦]

- أيها أسرى، أأتى جبريل بسلحرماه من الجنة، فأطعمك فعلمت جدعة يفاعلة. - الحديث.

رقم الحديث: (٣٩٨٩)، رقم الإفتاء: [٥١٦]

- "الدواة في أي شيء خير إلا في عمل الآخرة".

رقم الحديث: (٤١٣٣)، رقم الإفتاء: [٥١٧]

- "الوضوء على".

رقم الحديث: (٤٦٩٢)، رقم الإفتاء: [٥١٩]

- أني النبي ﷺ، فلصعه فأصبا منها فضلت فضلة. - الحديث في طول عمد الله بن سلام.

رقم الحديث: (٤٨٨٨)، رقم الإفتاء: [٥٠٧]

- كما مع رسول الله ﷺ، سته نفر، فقال المشركون: اطرد هؤلاء عنك. - الحديث في

قول الله تعالى: ولا تطرد الذين يدعون ربهم بالغداة والعشي الآية ٥٢ [الأنعام].

وقوله الخليفة (٥٥٨٤) رقم الحكم: [٥٠٧٤].

- أيها الناس، إن الله فاضل بعض بني آدم على ... ! الخليفة.

وقوله الخليفة (٥٨٠٩) رقم الحكم: [٥٠٧٥].

- أما بعد، فإن الله تعالى فاضل بين عباده ... ! الخليفة.

وقوله الخليفة (٦٢٧٦، ٦٢٧٧، ٦٢٧٨) رقم الحكم: [٥٠٧٦].

- "من معاداة لي ولم تستجب لي إلخ ... ! الخليفة.

وقوله الخليفة (٦٩٢٦) رقم الحكم: [٥٠٧٧].

- قال سعد: لا أقاتل حتى يأتوني بسيف له عينان ولسان ويشهان يعرف الكافر من المؤمن ... الخليفة. موقوف.

وقوله الخليفة (٦٩٢٦) رقم الحكم: [٥٠٧٨].

- ما كان يوم خلط مع أحد رجاله أن يسلم إلا يومئذ ... ! الخليفة.

وقوله الخليفة (٣٣٥٧) رقم الحكم: [٥٠٨٢].

- لا تكان يوم خلط مع أحد رجاله أن يسلم إلا يومئذ ... ! الخليفة.

وقوله الخليفة (٤٤٠٤) رقم الحكم: [٥٠٨٣].

- قال سعد: يقول الله تعالى: "فإما تبدلنهن أيكم ربما سعدا أو ربما سعد ... ! الخليفة.

وقوله الخليفة (٤٤٠٤) رقم الحكم: [٥٠٨٤].

- ألا هل أتى أبي ربي؟ قد أتى أبي ربي، فحدث بحديث بعدي ... !

وقوله الخليفة (٤٥٠٤) رقم الحكم: [٥٠٨٥].

- ثم يجيء عشر ربي أو يجيء أمر ربي فيعذب ربي ... ! الخليفة.

وقوله الخليفة (٤٥٠٤) رقم الحكم: [٥٠٨٦].

- أما أنه سيأتي على أمراء بدر وليوث بدر، أو خفي، تسبح نعالهن. "أمير بن؟ هو أمير فقيه، من هذا وأهون؟ "

وقوله الخليفة (٤٥٠٤) رقم الحكم: [٥٠٨٧].

- سمعت رسول الله ﷺ يحل على الركب بالبدو، فسألت من هؤلاء؟ يقضي لا يحلف؟ قالوا: نعم. قال: "فلعلا"؟ قال أبو الدرداء. وسمعت مالك بن أنس مرة أخرى قال: فلعله.

وقوله الخليفة (٢٢٩٤٩، ٢٢٩٥٠، ٢٢٩٥١، ٢٢٩٥٢، ٢٢٩٥٣) رقم الحكم: [٥٠٩٥].

- الحديث عن جارحة، فإن لا كانت الذات أولى أن تكذب على ... فذكر مامنه، وقوله قول

النبي ﷺ لإبراهيم : "صغيراً لأمتي" فقال إبراهيم: إنك لا تدري ما أحدثوا بعدك؟ فقال: فسحقاً، فسحقاً، فسحقاً لمن غير بعدي" ... الحديث.

- أخرجه البخاري مختصراً في كتاب الحوض، باب في الحوض، وقول الله تعالى: ﴿إِنَّا أَعْطَيْنَاكَ الْكَوْثَرَ﴾ [الكوثر: ١] ح [٦٥٨٣]، ومسلم في كتاب الفضائل، باب إثبات حوض نبينا ﷺ وصفاته ح [٢٢٩٠]، وأبو داود في السنة، باب في الحوض ح [٤٧٤٣]، والترمذي في صفة القيامة، باب ح [٢٤٤٣]، والنسائي في الطهارة، باب ح [١٣٣]، وابن ماجه في الزهد، باب صفة الحوض ح [٤٣٠٥]، وأحمد في المسند ح [٣٧٨٧]، ومالك في الموطأ، باب ح [٥٠٩].

- وأخرجه البخاري في كتاب الرقاق، باب في الحوض ح [٦٥٧٦]، ومسلم في كتاب الفضائل، باب ح [٢٢٩٠]، وأبو داود في السنة، باب ح [٤٧٤٣]، والترمذي في صفة القيامة، باب ح [٢٤٤٣]، والنسائي في الطهارة، باب ح [١٣٣]، وابن ماجه في الزهد، باب ح [٤٣٠٥]، وأحمد في المسند ح [٣٧٨٧]، ومالك في الموطأ، باب ح [٥٠٩].

- وأخرجه البخاري في كتاب الرقاق، باب في الحوض ح [٦٥٨٣

- كان عطاء أحيانًا يرسله عن أبيه، وأحيانًا يسكت، وكان عطاء أعلمهم بالزهري عامة، وأثبتهم. (٢٩٦٢)
- وأما أبو عثمان بن عطاء فكان أخرج إلى أهل البصرة، قال له رسول الله ﷺ: "اخرج يا عطاء". (٢٩٦٣)
- وأما عطاء الخراساني، فإنه ربما أرسل. (٢٩٦٤)

١٤٢ - مسند أبي سعيد الخدري سعد بن مالك بن سنان

- أسعد بن سهل بن حنيف أبو أمامة، عن أبي سعيد
- أبو سهل بن سعد الخطمي واسمك رياض، أحسن الله رياضك، وطيب طيبك، إذ وعدت شيئًا ورياضك الطيب، فعلى ما شاء الله أن يصلي، فإذا خرج الإمام سكت. فكذلك كنا نفعل في الجمعة الأخرى".
- [صحيح] (٢٠٨٦) (١٠٢٦) ، وفي الإتحاف: [٢٠٢١].
- [ضعيف] قال الشيخ: إسناده فيه من لم أعرفه.
- "من استيقظ من الليل وأيقظ أهله، فصلَّيا وكتبن هما من الذاكرين الله كثيرًا والذاكرات".
- [ضعيف] (٢٠٨٧) ، وفي الإتحاف: [٢٠٢٢].
- "إذا أيقظ الرجل امرأته من الليل، فصلَّيا وكتبن كثيرًا من الذاكرين الله كثيرًا والذاكرات".
- [ضعيف] (٢٠٨٨) ، وفي الإتحاف: [٢٠٢٣].
- [٢١٣١] - "إذا أيقظ الرجل امرأته، فإن أبت نضح في وجهها الماء، فإنه لا يرد النوم عنها، ولا يرد الحيض عنها". - الحديث.
- [ضعيف] (٢٠٨٩) ، وفي الإتحاف: [٢٠١٣].
- يكره عبد الله أن يأتي من أهله ثلاثين، فما فوقها.
- رأيت أبي يرى الناس كأنهم في الجنابة، حتى ينتهي إلى السجدة، فيضع الدواة والقلم وما معه، فأخبرت بذلك النبي ﷺ، فسجد لها.
- [ضعيف] (٢٣٥٦) ، وفي الإتحاف: [٢٤١٤].
- يكره من عيوب أم الصبي التأنيس من أبي سعيد.
- "خير كرم الدنيا، جزيرة العرب، وخير كرم الدار، دار بابه".
- [ضعيف] (٢٦٨٠) ، وفي الإتحاف: [٢٧٤٨].
- "لا تقوم الساعة حتى تملأ الأرض ظلمًا وعدوانًا، ثم يخرج رجل من أهلي بيتي ..." الحديث.
- [ضعيف] (٨٢٧٣) ، (٨٩٢٨) ، وفي الإتحاف: [٥٤١٨].

- تجرع الفتى في أمر أبي سفيه الخ الحديث ... " الحديث.
ومحمد الباقر (٩٢٧٩)، وابن الأثير (٩٢٨٤)، والزمخشري (٩٢٨٥)
- يكون لي ابن الفتى، إن قصر قصر سنين، وإلا ... " الحديث.
ومحمد الباقر (٩٢٩٩)، وابن الأثير (٩٣٠٥)، والزمخشري (٩٣٠٦)
- كنا نبيع الطعام الأولاد على عهد رسول الله ﷺ.
ومحمد الباقر (٩٣١٦)، وابن الأثير (٩٣٢٢)، والزمخشري (٩٣٢٣)
- "الرجز وزوجها فاعلم".
ومحمد الباقر (٩٣٣١)، وابن الأثير (٩٣٣٧)، والزمخشري (٩٣٣٨)
- من بر بر ابنه أو أمه، فعلى ابنه.
ومحمد الباقر (٩٣٤٦)، وابن الأثير (٩٣٥٢)، والزمخشري (٩٣٥٣)
- "إلى عالم أفضى به الأمر".
ومحمد الباقر (٩٣٦٢)، وابن الأثير (٩٣٦٨)، والزمخشري (٩٣٦٩)
- "لقيني عن يمينه الخير والشر، وجه واحد.
ومحمد الباقر (٩٣٧٨)، وابن الأثير (٩٣٨٤)، والزمخشري (٩٣٨٥)
- له مال في يدي أبي فلان، "لا أراه مالاً حتى تحين محله".
ومحمد الباقر (٩٣٩٢)، وابن الأثير (٩٣٩٨)، والزمخشري (٩٣٩٩)
- أعلمت بني أبي الحصين غير بني أبيه.
ومحمد الباقر (٩٤٠٥)، وابن الأثير (٩٤١١)، والزمخشري (٩٤١٢)
- "القاسم العدوي الأصيل من النبيين، والصديقين، والشهداء".
ومحمد الباقر (٩٤١٨)، وابن الأثير (٩٤٢٤)، والزمخشري (٩٤٢٥)
- حرام بن أبي سلمة، عن أبيه.
ومحمد الباقر (٩٤٣٣)، وابن الأثير (٩٤٣٩)، والزمخشري (٩٤٤٠)
- سمعت رسول الله ﷺ، يقول لعمر: " ما بال أقوام يقولون: إن رحمي لا تنفع، بلى والله إن رحمي موصولة في الدنيا والآخرة ... " الحديث.
ومحمد الباقر (٩٤٦٧)، وابن الأثير (٩٤٧٣)، والزمخشري (٩٤٧٤)
- عاد رسول الله ﷺ أبي بن كعب.
ومحمد الباقر (٩٤٨٢)، وابن الأثير (٩٤٨٨)، والزمخشري (٩٤٨٩)
- "لم أمس فجري في الدنيا وليلي في الآخرة ... " الحديث.
ومحمد الباقر (٩٧٣٣)، وابن الأثير (٩٧٣٩)، والزمخشري (٩٧٤٠)
- "ذكور أولاد صالبه لصلبه، عن أبي سعيد.
ومحمد الباقر (١٠٧٠٣)، وابن الأثير (١٠٧٠٩)، والزمخشري (١٠٧١٠)
- "إنا نحب عثمان؛ فاعد للفقر جلباباً، حتى توضع".
ومحمد الباقر (١٣٣٦٠)، وابن الأثير (١٣٣٦٦)، والزمخشري (١٣٣٦٧)
- ﴿ لِيُنفِقْ ذُو سَعَةٍ مِّن سَعَتِهِ ﴾ قال: عدلا.

= لبيك اللهم، لبيك وسعديك، والخير في يديك" قال: "ليقل: أخرج بسم الله".

= أخرجه البخاري: (٨٥٠)، ولم الإفادة: [٢٢٩٤].

= قال: لما نزل يا رسول الله، سمعت بلالاً يقول: "... أخشيت" وفي رواية: "قال أظنه عباس، قال: لكن فلان هذا ما يقول ذلك ..." أخشيت. وفي: "سألوه، وفي لفظ لهم البخاري".

= أخرجه البخاري: (١٤١٤)، ولم الإفادة: [٢٥٣٢].

= في قوله: {إذا فرحان الخير كان مسعود} [سورة الإسراء، آية ٨٧] في تزخرجه: من مسند أبي هريرة.

= أخرجه البخاري: (٨٥٩)، ولم الإفادة: [٢٥٣٩].

= أخرجه البخاري: عن أبي هريرة، ولم الإفادة: [٢٥٤٠].

= أخرجه البخاري: (٩٣٣٣)، ولم الإفادة: [٢٥٤٠].

= رجاه بن بريدة الهيثمي، عن أبيه.

= أخرجه البخاري: عن أبي بكرة، ولم الإفادة: [٢٥٤٢].

= سمعت بن جبير، عن أبي سعيد.

= قالوا ورد أن ليس أحد منهم على الحال الذي عليه محمد، غير ابن عمر.

= أخرجه البخاري: (٦٤١٤)، ولم الإفادة: [٢٥٤٣].

= "لأبعثن الرجل إلى الحمة أنتنه ..." أخشيت.

= أخرجه البخاري: (٩٣٤٣-٩٣٤٤)، ولم الإفادة: [٢٥٥٥].

= أخرجه بن الحارث، عن أبي سعيد.

=الشكلي أو هريرة أو كلاهما، فضل ذا أو سعيد، فضيلة، عن عثمان، عن الخلع الصلاة وعن زكاة. = أخشيت

= أخرجه البخاري: (٩٠٦)، ولم الإفادة: [٢٥٥٧].

= رجاه بن بريدة السلمي، عن أبي سعيد.

= كان رسول الله ﷺ إذا سافر أخذ أدلاء الدين أخذه فضيه ... أخشيت.

= أخرجه البخاري: (١٣٣٧)، ولم الإفادة: [٢٥٦١].

= رجاه بن بريدة، عن أبي سعيد.

= عطست بكر عند أبي سعيد، وقال أخرجها لصلاته: إني سمعت رسول الله ﷺ يقول: "لا يبقى الرجل من الناس يوم القيامة ..." أخشيت.

رقم الحديث: (٥٩١٩) رقم الإلحاق: [٥٢٩٦].

- أبو الحسين بن بشران: من أين سمعه.

- ثا: ثنا ابن عفير: ثنا حيوة بن شريح: ثنا بقية بن الوليد قراءة وأنا أسمع، قال: حدثني عتبة، قال: قال: "أما أرضكم حمى وثمنى حمى، لا حمى إلا حمى الله ورسوله".

رقم الحديث: (٥٩٢٠) رقم الإلحاق: [٥٢٩٧].

- سعيد بن المسيب: عن أبي سعيد.

- "لا أدلكم على ما يكفر الله به الخطايا ..." الحديث.

رقم الحديث: (٥٩٢١) رقم الإلحاق: [٥٢٩٨].

- أبو بكر بن أبي داود: قال: أخبرنا أبو بكر: قال: قال: سمع الله لمن حمده طهورا: زيدا الله الحمد".

رقم الحديث: (٥٩٢٢) رقم الإلحاق: [٥٢٩٩].

- أبو بكر: أخبرنا أبو العباس: قال: أخبرنا أبو داود: قال:

- أنا: وأنبرو الرحمن بحذاء المنبر، فاشهدوا معنا على الإيمان، قال الله عز وجل: ﴿إِنَّ الَّذِينَ يَشْتَرُونَ بِعَهْدِ اللَّهِ وَأَيْمَانِهِمْ ثَمَنًا قَلِيلًا﴾ الآية.

رقم الحديث: (٥٩٢٣) رقم الإلحاق: [٥٣٠٠].

- الاستعفاف: من الكفر والمسألة ... الحديث.

رقم الحديث: (٥٩٢٤) رقم الإلحاق: [٥٣٠١].

- أبو بكر: أخبرنا أبو العباس: قال: أخبرنا أبو داود: قال:

- "أما رجل سلم وبكن عنده عندنا، فليأتنا في دعائه". اللهم عال على محمد عبدك ورسولك، وصل على الأنبياء والمرسلين، والملائكة المقربين، والشهداء والصالحين، فإنها زكاة".

رقم الحديث: (٥٩٢٥) رقم الإلحاق: [٥٣٠٢].

- "لا يشبع المؤمن حتى يكون منتهاه الجنة".

رقم الحديث: (٥٩٢٦) رقم الإلحاق: [٥٣٠٣].

- "استكثروا من البقيات الصالحات ..." الحديث.

رقم الحديث: (٥٩٢٧) رقم الإلحاق: [٥٣٠٤].

- "الصدق فإن الكذب".

رقم الحديث: (٥٩٢٨) رقم الإلحاق: [٥٣٠٥].

- "قال موسى: يا رب، علمني شيئا أذكرك به وأدعوك به ..." الحديث.

رقم الحديث: (٥٩٢٩) رقم الإلحاق: [٥٣٠٦].

- "وهب الصراط بين ظهراني جهنم عليه مسك كحسك السعدان، ثم يستجير الناس ..." الحديث.
ورقم الحديث: (٨٩٩٩)، ورقم الإحالة: [٢٠٩٤].

- "أكثروا ذكر الله حتى يقولوا: مجنون".
ورقم الحديث: (٩٠٠٠)، ورقم الإحالة: [٢٠٩٤].

- "إن الشيطان قال: وعزتك يا ربه لا أبرح أغوي عبادك ما دامت أرواحهم في أجسادهم ..." الحديث.
ورقم الحديث: (٩٠٠٩)، ورقم الإحالة: [٢٠٩٨].

- "يأتي الناس يوم القيامة من الأمصار شتى ..." الحديث.
ورقم الحديث: (٩٠٠٨)، ورقم الإحالة: [٢٠٦].

- "لا حليم إلا ذو عثرة، ولا حكيم إلا ذو تجربة".
ورقم الحديث: (٩٠٣٣)، ورقم الإحالة: [٢٠٦].

- "يأتي الكلام يوم القيامة مقدار عمر الذي أتعب به ..." الحديث.
ورقم الحديث: (٩٠٢٣)، ورقم الإحالة: [٢٠٦].

- "أم الدم مقدما من حديد وضع في الأرض فاضطرب واختلفت، وأما القلوم من الأرض ..." الحديث.
ورقم الحديث: (٩٠٢٦)، ورقم الإحالة: [٢٠٦].

- "أم الصرب مقدم من حديد وضع الجبل لتثبت كما يضرب به أطناب الخيام رمادا".
ورقم الحديث: (٩٠٢٧)، ورقم الإحالة: [٢٠٦].

- "وأما النار الرابعة يجيء بها جبل جهنم سبعة آلاف سنة".
ورقم الحديث: (٩٠٣٠)، ورقم الإحالة: [٢٠٦].

- "المعدة الشكرى التي ضربت ثلاثة أيام ..." الحديث.
ورقم الحديث: (٩٠٣١)، ورقم الإحالة: [٢٠٦].

- "أما الدواب فمنها يوم في قدر ثلاثة آلاف أشهر الدنيا".
ورقم الحديث: (٩٠٣٤)، ورقم الإحالة: [٢٠٦].

- "إنما يقع يوم القيامة أي الكفار بعضه، فحمد وعاصي، فيقول جبريل: يشهدون عليك ..." الحديث.
ورقم الحديث: (٩٠١٥)، ورقم الإحالة: [٢٠٩٨].

- "من تواضع لله رفعه وقبه ..." الحديث، وفيه: "وأن أحدكم يعمل في صخرة صماء ليس فيها باب ولا كوة، يخرج ما عمله للناس".
ورقم الحديث: (٨٩٨٤)، (٨٩٨٣)، (٨٩٨٥)، ورقم الإحالة: [٢٠٦].

- ما كاتقها، قال: كمكار أدرزن، فإذا ذهب إليه سلطنت فرده وجهه، وأن ندوا من

فصلين يعرق في الدنانير بأحدهما. (٢٣٦٩، ٢٣٧٠، ٢٣٧١، وفي الإضافة: ٢٣٧٢)

- "أتوبق وفي أيديهم بيوتهم إلا الكفار" أرجعن عليهم أم لا؟ في بقية أحاديث. (وفي الحديث: ٢٣٧٣، ٢٣٧٤، ٢٣٧٥، ٢٣٧٦، ٢٣٧٧، وفي الإضافة: ٢٣٧٨)
- إذا مات أحدهم عرض عليه. قال: "تشهد النار، فتلقى شعلة العلية، حتى تلتقي روحه وأسه." أحاديث.

(وفي الحديث: ٢٣٧٩، ٢٣٨٠، ٢٣٨١، ٢٣٨٢، وفي الإضافة: ٢٣٨٣)

- فتلقى شعلة النار فلا هو برحل. ﴿ يُثَبِّتُ ٱللَّهُ ٱلَّذِينَ ءَامَنُوا بِٱلْقَوْلِ ٱلثَّابِتِ ﴾ [إبراهيم: ٢٧] نزلت في عذاب القبر. (وفي الحديث: ٢٣٨٤، ٢٣٨٥، ٢٣٨٦، ٢٣٨٧، ٢٣٨٨، ٢٣٨٩، ٢٣٩٠، ٢٣٩١، ٢٣٩٢، ٢٣٩٣، ٢٣٩٤، ٢٣٩٥، ٢٣٩٦، ٢٣٩٧، ٢٣٩٨، ٢٣٩٩، ٢٤٠٠، ٢٤٠١، ٢٤٠٢، ٢٤٠٣، ٢٤٠٤، ٢٤٠٥، ٢٤٠٦، ٢٤٠٧، ٢٤٠٨، ٢٤٠٩، ٢٤١٠، ٢٤١١، ٢٤١٢، ٢٤١٣، ٢٤١٤، ٢٤١٥، ٢٤١٦، ٢٤١٧، ٢٤١٨، ٢٤١٩، ٢٤٢٠، ٢٤٢١، ٢٤٢٢، ٢٤٢٣،

- عبد الله بن أحمد قال: حدثني عبيد الله بن سعد، عن أبي سعيد.
- كذا قال أحمد، والذي رأيته في كتابي عن عبد الله بن سعد، عن أبيه.
- وفي الحديث: (٨٤٢٠)، وفي الإفحاء: (٥٣٧٦).
- عبد الله: بن أبي عتبة مولى أنس، عن أبي سعيد.
- أبو سعيد: اسمه سعد بن مالك بن سنان، الخدري، شهد بدرًا وما بعدها.
- وفي الحديث: (٨٤٤٤)، وفي الإفحاء: (٥٣٧٨).
- عبد الله: قوله: «لا تشد الرحال إلا إلى ثلاثة مساجد»، وهي: المسجد الحرام، ومسجد الرسول، ومسجد إيلياء.
- وفي الحديث: (٨٤٥٣)، وفي الإفحاء: (٥٣٨٠).
- عبد الله: عن عبيد، عن أبي سعيد.
- خرجت مع رسول الله ﷺ في غزوة ذي المصطلق.
- وفي الحديث: (٨٤٦٣)، وفي الإفحاء: (٥٣٨٩).
- عبد الله: عن أبي سعيد، الخدري، عن رسول الله ﷺ.
- «لا يؤمن أحدكم إذا لم يأمن أخاه على دينه».
- وفي الحديث: (٨٤٧٥)، وفي الإفحاء: (٥٣٩٦).
- عبد الله: عن أبي سعيد، الخدري، عن رسول الله ﷺ.
- «المهاجرون مأمور بهن بحبس بعضهن على بعض إلى العدة في أمر الفرج».
- وفي الحديث: (٨٤٨٣)، وفي الإفحاء: (٥٤٠٤).
- عبد الله: عن أبي سعيد، الخدري، عن رسول الله ﷺ.
- أن رسول الله ﷺ كان يعوذ الحسن والحسين، ويقول: «أعيذكما بكلمات الله التامة من كل شيطان وهامة، ومن كل عين لامة».
- وفي الحديث: (٨٤٩٤)، وفي الإفحاء: (٥٤١٥).
- عبد الله: عن أبي سعيد، الخدري، عن رسول الله ﷺ.
- أنه سمعه يوم أحد على المنبر، وأتاه أن ثلاث عشرة درعًا سقطت من يد طلحة، فجعل أبو بكر يقول: «هذا يوم طلحة».
- وفي الحديث: (٨٥١٤)، وفي الإفحاء: (٥٤٣٥).
- عبد الله: عن أبي سعيد، الخدري، عن رسول الله ﷺ.
- أنه قال: «لا يؤمن أحدكم حتى أكون أحب إليه من والده وولده والناس أجمعين».
- وفي الحديث: (٨٥٢٠)، وفي الإفحاء: (٥٤٤١).
- عبد الله: عن أبي سعيد، الخدري، عن رسول الله ﷺ.
- أنه قال: «لا يؤمن أحدكم حتى أكون أحب إليه من والده وولده والناس أجمعين».
- وفي الحديث: (٨٥٢٠)، وفي الإفحاء: (٥٤٤١).
- عبد الله: عن أبي سعيد، الخدري، عن رسول الله ﷺ.
- أنه قال: «لا يؤمن أحدكم حتى أكون أحب إليه من والده وولده والناس أجمعين».
- وفي الحديث: (٨٥٢٠)، وفي الإفحاء: (٥٤٤١).

- قال لي أبي: إن كنت وذهب أصحابي وعاشي، فإذا مت؛ فلا تحزن على مصائبهم.
- ولا توكلن على بشر، ولا تطمعن، ولا تيأسن.
- وفي الباطن: (٦٦٧٧)، وفي الإفصاح: [٤٤٢٦].
- "كتاب الأصمعي، وغيره".
- وفي الباطن: (٦٩٨٦)، وفي الإفصاح: [٤٤٢٣].
- عبد الرحمن بن أبي عمرة، عن أبي سعيد.
- "خير المعاشين أوسطها..." وقد قصدا.
- وفي الباطن: (٧٣٣٩)، وفي الإفصاح: [٤٤٢٤].
- عبد الرحمن بن أبي عمرة الصفي، عن أبي سعيد.
- "أعشى والعشين سيأتيك أجلك، إذا أتى فطالك نصب وتعب".
- وفي الباطن: (٧٣٨٦)، وفي الإفصاح: [٤٤٢٥].
- عبد الرحمن بن أبي عمرة، أظنه لأبيه، عن سعيد بن المرزبان.
- في القيام للمعلم.
- وفي الباطن: (٧٣٣٣)، وفي الإفصاح: [٤٤٢٧].
- عبد الله بن عبد الله بن رافع بن صبيح الأنصاري، وقيل: عبيد الله بن عبد الرحمن، عن أبي سعيد.
- قيل: يا رسول الله، أتوضأ من بئر بضاعة... الله طهور لا يجنسه شيء... الحديث.
- وفي الباطن: (٧٤٣٩)، وفي أحمد بن الحسين، وذكر أحمد البيهقي في الشعب: (٨/١٠) من الحاكم بلفظ الطريق الذي ذكره الخاطط.
- عطاء بن أبي رباح، عن أبي سعيد.
- "اتقوا الله في بهائمكم...".
- وفي الباطن: (٨٨١٨)، وفي الإفصاح: [٤٥٤٥].
- "إذا قام أحدكم إلى داره إلى أن تنام... الحديث.
- وفي الباطن: (٨٩٦٣)، وفي الإفصاح: [٤٥٤٦].
- عطاء بن يزيد، عن أبي سعيد.
- "صلاة الرجل في جماعة تزيد على صلاته وحده بخمس وعشرين درجة... الحديث.
- وفي الباطن: (٨٤٨٩)، وفي الإفصاح: [٤٥٤٨].
- أنه سأل: أي المؤمنين أكمل إيمانًا؟ قال: "الذي يطيعه في سبيل الله بنصره، وماله،

ووجل بعده إلا في ذهب من الشيب، وقد كنتُ أتمنى ذلك لي»".

• أخرجه البخاري (٥٦٤٤) بإثر الحديث (٥٦٤٣).

• تعليق من شارب على أبي أحمد

- خرج رجلان في سفر وحضرتهما الصلاة، وليس معهما ماء، فيتيمما صعيدا طيبا، ثم وجدا الماء بعد الوقت. . . الحديث.

• أخرجه الحميدي (٦٤٣)، وأبو داود (٣٣٨)، والنسائي (٥٦٤٧).

- "من دَلَّ على خير وعمل به فله مثل أجر من تبعه، لا ينقص ذلك من أجورهم شيئا".

• أخرجه الحميدي (٦٤٤)، وابن ماجه (٢٣٧).

- "إذا تقدَّمَ أحدكم في صلاة فأبطأ الناس، وثبت على اليقين، فإنَّ استيقن التمام سجد سجدتين. . . " الحديث.

• أخرجه الحميدي (٦٤٦)، وأبو داود (٩٧٥).

- "إن الله ﷻ يقول: إنما جعل الإمام ليؤتم به، فلا تختلفوا عليه. . . " الحديث.

• أخرجه الحميدي (٦٤٧)، وأبو داود (٦٠٤).

- "إذا قال الإمام: سمع الله لمن حمده، فقولوا: ربنا ولك الحمد".

• أخرجه الحميدي (٦٤٨)، والبخاري (١٧٩٦)، ومسلم (٤١٠).

- "لا تشتروا الحبَّ حتى إذا اكتأزَ، فمن أسلف فسلفه إلى كيل معلوم، إلى أجل معلوم".

• أخرجه الحميدي (٦٤٩)، وأبو داود (٣٤٦٨)، والنسائي (٤٦٢).

- تقدَّمَ: يا رسول الله، هل من زيادة؟ فقال: «لا». الحديث بطوله في الشفاعة.

• أخرجه الحميدي (٦٥٠)، ومسلم (٣٢٤).

- "إن من الأعمال ما يكون في حق أحد، فعرض لك قضاءها على من عشيه، ثم أتى أهله، فأخبرهم، فأصلح ما بينها وبين ربها".

• أخرجه الحميدي (٦٥٣)، وأبو داود (٣٣٨٤).

- أنَّ أحمد حدَّثَ عن أبي أحمد بإسناده، ﷺ، وهو موضوع، عليه فطيلة، فوضع يده عليه، فوجد حرارة فوق الطيلسان. . . الحديث.

• أخرجه الحميدي (٦٥٢)، (٦٥٤)، وفي الأدب المفرد (٥٩٤).

- "ما من صباح إلا وحائطان يناديان: يقول للرجل من الناس: ويقول للناس من الرجال أنا خير لك".

• أخرجه الحميدي (٦٥٧)، (٦٥٨)، وفي الأدب المفرد (٤٩٦).

- "ما قطع من الحي فهو ميت. . . " الحديث.

ومنها: الحديث: (٣٣٦٩٥، ٣٣٦٩٦) ومنها: الحديث: (٣٣٦٩٧) ومنها: الحديث: (٣٣٦٩٨) ومنها: الحديث: (٣٣٦٩٩) ومنها: الحديث: (٣٣٧٠٠) ومنها: الحديث: (٣٣٧٠١) ومنها: الحديث: (٣٣٧٠٢) ومنها: الحديث: (٣٣٧٠٣) ومنها: الحديث: (٣٣٧٠٤) ومنها: الحديث: (٣٣٧٠٥) ومنها: الحديث: (٣٣٧٠٦) ومنها: الحديث: (٣٣٧٠٧) ومنها: الحديث: (٣٣٧٠٨) ومنها: الحديث: (٣٣٧٠٩) ومنها: الحديث:

- "إذا أحدكم أتعجله نفسه أمر أتاه، فليدعها" (وزاد مسلم بن إبراهيم: "فإنه أشفى للصدر").

وفي الحديث (٥٤٩) رقم الإلحاق: [٥٤٩].

- "أيما عاهن المؤمنين من الدنيا حبست الخطبة فلن تحبسه الثانية". أخطأت.

وفي الحديث (٣٣٨٥) رقم الإلحاق: [٥٤٩م].

- "أتى النبي ﷺ أعجب رجلا وعجب، فقال: "ألا رجل يتصدق على هذا، فيصلي معه".

وفي الحديث (٥٥٠) رقم الإلحاق: [٥٥٠].

- "الأعمش والمغيرة سواء في ذا".

وفي الحديث (٢٦٦٦) رقم الإلحاق: [٥٥٢].

- "والذي نفسي بيده لا يدخلنا أحد النار، ولا لا أدخله قط النار".

وفي الحديث (٢٨٠٨) رقم الإلحاق: [٥٥٣].

- "صلى عقبة ثم انصرف راجلا فقال: مر فليه راجلين، فالمعنى أصحابه فقعد فقلت: وأصحابي فقعلة.

وفي الحديث (٥٧٤٤) رقم الإلحاق: [٥٥٤].

- "أما من صلى وهو قد بدعوة أبي فيها مأثم ولا قطيعة رحم، أو أعجله الله إحدى ثلاث". أخطأت.

وفي الحديث (١٣٣٣) رقم الإلحاق: [٥٥٩].

- "أن رجلا" جاء إلى رسول الله ﷺ، فقال: يا رسول الله، إن أبي يشتكي بطنه... الحديث.

وفي الحديث (٥٨٤٤) رقم الإلحاق: [٥٥٩م].

- "خالهم بعلي، الحوارثي، كشكل رجل رمى رمية فتوخى السهم حيث وقع، فأعطه، فإنه لم يقرأ فيه لأحد، فلم يقرأ فيه بدا". أخطأت.

وفي الحديث (٢٨٤٥) رقم الإلحاق: [٥٦٠].

- "إذا أن أحدكم على حاجة فليأت صاحبه ثلاث مرات فإن أعجله وإلا فليأتي". أخطأت.

وفي الحديث (٢٠٤٤) رقم الإلحاق: [٥٦٠م].

- عبارة من نوعين أو هو زوج الحادي، على أي سعيد.

- وهو يعجب يوسف حين رأى في النساء الملك، قال: " رأيت رجلا صورته كصورة الكبير".

وفي الحديث (٤٤١٩) رقم الإلحاق: [٥٦٢].

- هو من الكلام من ثيرات، على أي سعيد.

* مرادهم: أن الخلق خصصه الله عز وجل بالحديث.

وفي الحديث: (٩٣٣٣) ـ وفي الإتقاف: [٥٦١٣].

* عمرو بن مالك النكري عن أبي الجوزاء، عن أبي سعيد

ـ من قال: رضيت بالله ربًا، وبالإسلام دينًا، وبمحمد رسولًا وجبت له الجنة.

وفي الحديث: (٩٣٣٤) ـ وفي الإتقاف: [٥٦١٤].

* عباض بن عبد الله بن أبي سرح الجاشعي، عن أبي سعيد

ـ خطبنا رسول الله ﷺ فأمر على رأس كل عشرة منا رجلًا، فجعلت أنا على رأس عشرة.

وفي الحديث: (٩٣٣٥) ـ وفي الإتقاف: [٥٦١٥].

* قرأ رسول الله ﷺ على رجل من الأنصار، فلما بلغ السجدة نزل، فسجد وسجد الناس معه.

وفي الحديث: (٩٣٣٦) ـ وفي الإتقاف: [٥٦١٦].

* كان رسول الله ﷺ يقسم بين نسائه ويعدل، ثم يقول: اللهم هذا قسمي فيما أملك، فلا تلمني فيما تملك ولا أملك ـ يعني: القلب ـ.

وفي الحديث: (٩٣٣٧) ـ وفي الإتقاف: [٥٦١٧].

* كان رسول الله ﷺ يخرج معه في الغزو، فيقسم بينك الركعتين، ثم يسلم، ثم يقول: فتدخل النساء وهم حلوف، فيقول: "أصحابنا".

وفي الحديث: (٩٣٣٨) (١/١٧٧٥) ـ وفي الإتقاف: [٥٦١٨].

* لما أسري بالنبي ﷺ مر على موسى عند الكثيب الأحمر، فإذا هو قائم يصلي في قبره.

وفي الحديث: (٩٣٣٩) ـ وفي الإتقاف: [٥٦١٩].

* لما أسري بالنبي ﷺ مر على موسى عند الكثيب الأحمر، فإذا هو قائم يصلي في قبره.

وفي الحديث: (٩٣٤٠) ـ وفي الإتقاف: [٥٦٢٠].

* لما أسري بالنبي ﷺ مر على موسى عند الكثيب الأحمر، فإذا هو قائم يصلي في قبره.

وفي الحديث: (٩٣٤١) ـ وفي الإتقاف:

- عباسي بن طالب وقيل: طالب بن عباس، ويقال: عباس بن أبي رهم، في أسمه.

- "إذا حلَّ أحدكم فليذبح ثم حل، فليسعد حجامٌ وهو حالٌ، وإذا حلق رأسه أحدكم فليتصدق بثلاثة آصع من تمر على ستين مسكيناً إذا ما وجد رقبة يُعتقها أو سمع صوتاً يُطلقه".

وفي الحديث: (٥٦٤٤)، (٥٦٤٥)، (٥٦٤٦)، (٥٦٤٧)، (٥٦٤٨)، (٥٦٤٩)، (٥٦٥٠)، (٥٦٥١)، (٥٦٥٢)، (٥٦٥٣).

- "لا تجزئ الرجلان يذبحان الفاذ كاشفين عن عورتيها، ينظران"، قال له يحفظه: هل ذلك؟

وفي الحديث: (٥٦٥٤)، (٥٦٥٥)، (٥٦٥٦)، (٥٦٥٧)، (٥٦٥٨)، (٥٦٥٩)، (٥٦٦٠)، (٥٦٦١)، (٥٦٦٢)، (٥٦٦٣)، (٥٦٦٤)، (٥٦٦٥)، (٥٦٦٦)، (٥٦٦٧)، (٥٦٦٨)، (٥٦٦٩)، (٥٦٧٠)، (٥٦٧١)، (٥٦٧٢)، (٥٦٧٣)، (٥٦٧٤)، (٥٦٧٥)، (٥٦٧٦)، (٥٦٧٧)، (٥٦٧٨)، (٥٦٧٩)، (٥٦٨٠)، (٥٦٨١)، (٥٦٨٢)، (٥٦٨٣)، (٥٦٨٤)، (٥٦٨٥)، (٥٦٨٦)، (٥٦٨٧)، (٥٦٨٨)، (٥٦٨٩)، (٥٦٩٠)، (٥٦٩١)، (٥٦٩٢)، (٥٦٩٣)،

* «مفتاح الصلاة الوضوء، وتحريمها التكبير، وتحليلها التسليم».
وأبو داود (٦١٨) والترمذي (٣) وابن ماجة (٢٧٥).

* وأبي رسول الله ﷺ نخلة في قبلة المسجد، فأمرها بعود، فعدل به نحو مما تعدل إليه، يعني عود الخشب في وجهها، فقال: «أيكم صاحب هذه النخلة؟» ... الحديث.
ومن الأفراد (٥٨٨٣) وأبو عبد الله في «تاريخ بخارى» وفي «الضعفاء» (٥٤٤) ومن طريقه ابن عدي في «الكامل» (٧/٢٥٤٣) وصححه ابن حبان (٢٢٧٤).

* أن رسول الله ﷺ صلى فخلع نعليه، فخلع الناس نعالهم، فلما انصرف، قال: «لم خلعتم نعالكم؟» ... الحديث.
وأبو داود (٦٥٠) والترمذي (٥٩٨) ومن الأفراد (٥٧٧٩).

* أن النبي ﷺ سئل عن الوتر، فقال: «الوتر أداق الصبح».
وأبو داود (١٤١٨) والترمذي (٤٥٢) والنسائي (١٦٧٥) ومن الأفراد (٥٧٨٠).

* «أن أم أيمن أهدت إلى رسول الله ﷺ ظبية».
وأبو داود (٣١٣٦) ومن الأفراد (٥٧٨١).

* «أتى النبي ﷺ بلبن، فقال: إني أصبت طعاماً، فرغبت أن أطعمه، فإن عرابة، فأرقه، أو لبن، فاشربه» ... الحديث.
وأبو داود (٣٧٣٠) والترمذي (١٨٤٤) ومن الأفراد (٥٧٨٢).

* «أن ماعزاً جاء مقابل النبي ﷺ فقال: إني أصبت فاحشة، فردده، ثم جاء من قابل، فقال: فعلت، أو لبن، فاشربه» ... الحديث.
وأبو داود (٤٤٣٨) ومن الأفراد (٥٧٨٤).

* «أتاكم أهل اليمن، هم أرق أفئدة، وأبر قلوباً، الفقه يمان، والحكمة يمانية».
وأبو داود (٣٩٣٩) ومن الأفراد (٥٧٨٥).

* «أيما أرأهل، ضرب لا يعمل بعدي، أنه ينتصر عليه، فإن عليه من الذنب مثل نصف إثم من ائتم به، ولا ينقص ذلك من إثمهم شيئاً».
ومن الأفراد (٥٧٨٦) وابن ماجة (٢٥٤٠).

* «أن النبي ﷺ نهى عن الصور، وعلقه ستراً، وكان رجل من الأنصار يقال له: أبو طلحة، أو غيره، فأخذ ستره، فقطعه، فجعل منه وسادتين، فكان يرتفق عليهما».
وأبو داود (٤١٥٨) والترمذي (٢٨٠٦) ومن الأفراد (٥٧٨٧).

[وصف الجنة] (٨٩٩٣)، رقم الإتحاف: [٧٠٠٨].

- كان الرجل من العرب يحبه الحبيب، فإذا وجد أحسن منه أعلم وإلى الآخر، فأتاه عز وجل: ﴿قُلْ إِنْ كُنْتُمْ تُحِبُّونَ اللَّهَ فَاتَّبِعُونِي﴾ [آل عمران: ٣١].

[وصف الجنة] (٢٣٤٦)، رقم الإتحاف: [٧٠٠٩].

- كان رجل مسلم في الجاهلية، فأراد أن يتزوج إلى قريب المنجد، فأتاه الله عز وجل: ﴿إِنَّ لَهُمْ عِنْدَ رَبِّهِمْ جَنَّاتِ النَّعِيمِ﴾ [القلم: ٣٤]، فأسلم. ... الحديث.

[وصف الجنة] (٣٦١٤)، رقم الإتحاف: [٧٠١٠].

- يجاء بأربع نسوة، بأمة، وبحر في ناحية من الجنة، فيقال: وعد؟ لا إذن من أدرأ لنا أمة كأمة كلام الأمة مع الأمة. ... الحديث.

[وصف الجنة] (٨٨٨٤)، رقم الإتحاف: [٧٠١٢].

- ما أطلقك عليه إلا ثروة رأيتها له فأراد أن يفرغه منه أدأن الثروة على وجه الأرض بحذاء من أصبى في الجنة. ... الحديث.

[وصف الجنة] (٣٨٧٤)، رقم الإتحاف: [٧٠١٤].

- يعذل رسول الله، فإن لي سريقة، فسرية على أهلك استضعفتهم، فأبوا أن يطيعوني، فتواثبوا إليهم، فقطع بعضهم. الحديث.

[وصف الجنة] (٢٠٧٣)، رقم الإتحاف: [٧٠١٨].

- والذي نفسي بيده، لما تقوم الساعة حتى تكتفي قبيلة الإسلام. ... الحديث.

[وصف الجنة] (٨٨٨٦)، رقم الإتحاف: [٧٠٢٢].

- إني لأعلم أهل النار مخلدا فيها وأهلها، رجل دخل بشملين من نار. ... الحديث.

[وصف الجنة] (٨٩٩٤)، رقم الإتحاف: [٧٠٢٣].

- له قال: مرحبا بسيد رسول الله، كان رسول الله ﷺ يقبله، يوضع بيديه على.

[وصف الجنة] (٣٠٠)، رقم الإتحاف: [٧٠٢٥].

- العشر الغر تولت بعد بر بعدة.

[وصف الجنة] (٨٨٩٦)، رقم الإتحاف: [٧٠٢٦].

- أن يهودية أتت النبي ﷺ بسمك، فسمطه فأخذ منها الشوى أليتيها، قال لها: كلي فقالت: قد شبعت من أهنيتك أفهي لك أسمطه. ... الحديث.

[وصف الجنة] (٨٨٩٧)، رقم الإتحاف: [٧٠٢٧].

- "يكون في آخر هذه الأمة خليفة، يقسم المال لا يعده عدا. ... الحديث.

[وصف الجنة] (٨٨١٤)، رقم الإتحاف: [٧٠٣٠].

- كان أصحاب النبي ﷺ إذا جلسوا كان حديثهم بعضهم بعضًا. الفقه: إلا أن يقرأ أحدًا سورة ... فليصت.

ومع الحديث: (٣٣٤٥)، ومع الإخلاص: [٣٧٦٩].

- ويزيدني من السواد، جميل ومكاتبل، ومن الطل الأعرابي، ثم بكر وعمر.»

ومع الحديث: (٣٩٨٠)، ومع الإخلاص: [٣٧٣].

- «النهدي منا أهل البيت، أنتم ألف.»

ومع الحديث: (٣٩٢٩)، ومع الإخلاص: [٣٧٣].

- «لا يأتون عليكم عام إلا الذي بعده أشر منه.» الحديث.

ومع الحديث: (٧٠٦٠)، ومع الإخلاص: [٣٧٣].

- «أكثر الغموم هذا الفرات الساعة.» الحديث.

ومع الحديث: (٧١٦٧)، ومع الإخلاص: [٣٧٣].

- «أما أنت يا سفيان بن عيينة على أمتي كلها وتشهد، وإنك لمن قومنا لما بلغنا عنهم أمره، ومع الحديث وغيره.»

ومع الحديث: (٧٥٧٠)، ومع الإخلاص: [٣٧٣].

- حيل يا رسول الله. ﷺ: صلاة العصر، ثم قام فيه خطيبًا بعد العصر إلى مغرب الشمس، حطفها ثم حطفها، وسمعه من تسهد، وأصر فيها إلا هو كان قبل إلى يوم القيامة.» الحديث بطوله.

ومع الحديث: (٧٥٧٩)، ومع الإخلاص: [٣٧٣].

- «إني آليت على راية فلانة ألبت، فإن أحببتك ولا تفارب من غير أن تقسط ...» الحديث.

ومع الحديث: (٧٦٠٤)، ومع الإخلاص: [٣٧٤].

- تحدثن فإن الحديث يذكر الحديث.

ومع الحديث: (٧٦٦٦)، ومع الإخلاص: [٣٧٤].

- نبيح العزى، من أي سحيه.

- لما سمع الحواري رسول الله ﷺ، قال: قال لخارجيه الشيال.

ومع الحديث: (٧٦٦٦)، ومع الإخلاص: [٣٧٤].

- الجعلان بن أبي عثمان الزرقي، من أي سحيه.

- قال رسول الله ﷺ: «لا شهيدًا كذا.» قال: «أما بعد، الحلف الذي».

ومع الحديث: (٧٧٣٧)، ومع الإخلاص: [٣٧٤].

- نبيا الحطب، من أي سحيه.

- جاء رجل إلى رسول الله ﷺ، يأتيه كله فقال: يا رسول الله، هذه ابنتي قد أبت أن

تزوج . الحديث.

ورقم الحديث (٢٨٠٠)، ورقم الإلحاق (٥٧٨).

• وامع بن حداد، عن أبي سعيد

- "تبتغي بمن زيارة القبور والرجوع . . " الحديث.

ورقم الحديث (٢٤٦٠)، ورقم الإلحاق (٥٧٩).

• الوليد بن قيس التجيبي، عن أبي سعيد

- "يكون خلف من بعد سنين من ﴿فَأَضَاعُوا الصَّلَوٰةَ وَاتَّبَعُوا الشَّهَوَٰتِ﴾ [مريم: ٥٩] يقرؤها . . " الحديث.

ورقم الحديث (٣٤٤٥)، (٨٨٨٨)، ورقم الإلحاق (٥٧٦).

- "لا اصحاب إلا مؤمنا ولا يأكل طعامك إلا تقي . "

ورقم الحديث (٣٣٨٧)، ورقم الإلحاق (٥٧٧).

• يحيى بن أبي كثير، عن أبي سعيد

- "الأرض كلها مسجد إلا القبرة والحمام . "

ورقم الحديث (٣٥٣٠)، (٣٥٣١)، (٣٥٧)، ورقم الإلحاق (٥٧٨).

- "من مر بقبر أو قبور من غير فصل أظنه ومن لقي فسلم عليه"

ورقم الحديث (٣٣٧٣)، ورقم الإلحاق (٥٧٤).

• أبو الخطاب، عن أبي سعيد

- أن رسول الله ﷺ مر ثم ذكر نحوه غير أنه قال: الناس ومن مضى فيه إلى نحنة فقال: "ألا أخبركم بخير الناس ورئس الناس؟ يا بني الناس رجل خيل في سبيل الله على ظهر فرسه . "

ورقم الحديث (٢٤٠٤)، ورقم الإلحاق (٥٧٥).

• أبو سعيد مولى أبي أسيد، عن أبي سعيد

- أن رسول الله ﷺ بعث إلى بني سليم، وذكر "البحر من الله ورجليه رجل . "

ورقم الحديث (٢٤٥٧)، ورقم الإلحاق (٥٨٠).

• أبو سعيد مولى عبد الرحمن بن مهدي، عن أبي سعيد

- أخطأت رجل الله ﷻ في ثلاث: فسمعهم يقولون: ما بقي إلا . . الحديث.

ورقم الحديث (١١٨٠)، ورقم الإلحاق (٥٨١).

- عائذ بن عبد الله، يأتي عبيرة حدثنا عن الساعة التي في الجمعة، فهل عندك منها علم؟ فقال: سألنا أبي أبا هري

- أن الماء نجس إذا لم يبلغ الى بيوت الماء"

رقم الحديث: (٦٧٢٧) رقم الإفادة: [ق٨٢٤].

- عن أبي الطفيل، عن أبي سعيد

- سمعت رسول الله ﷺ يقول عن الشرب في الشراب، وهو قصة.

رقم الحديث: (٦٧٣٥) رقم الإفادة: [ق٨٢٤].

- لم يعلم الراوي من هو عن أبي سعيد

- "الحديث بالنبر، والطبقة والحلقة والشعير بالشعر ..." الحديث

رقم الحديث: (٦٧٣٩) رقم الإفادة: [ق٨٢٤].

- لم يعلم الراوي عن أبي سعيد

- أن رجلا من بني عمرو بن عوف ورجلا من بني عدي اختلفا واستبا في المسجد الذي أسس على التقوى ... الحديث

رقم الحديث: (٦٧٤٠) رقم الإفادة: [ق٨٢٤].

- أن رسول الله ﷺ كان يأمرنا بالغسل، فقال: "لا تفعلوا إنما بلل ..." الحديث.

رقم الحديث: (٦٧٤١) رقم الإفادة: [ق٨٢٤].

- عن أبي سعيد رسول الله ﷺ أو عنه الذي مات فيه ونحن في المسجد، عاصبا رأسه بخرقة حتى أومى نحو الناس ... الحديث

رقم الحديث: (٦٧٩٩) رقم الإفادة: [ق٨٢٤].

- مر النبي ﷺ بجنازة عند دار ... الحديث. وفيه: "سيق من أرحته الى تريحه الى عمله".

رقم الحديث: (٦٧٩٩) رقم الإفادة: [ق٨٢٤].

- إنيت أمة أن يستعذن بي نحب من عجزت عن زوجها أي سخطه.

- فأتيت النبي ﷺ في عائشة، فقال ﷺ: فقد غرها عجزها، فقال: "أيا الناس، لا تأتكوا عليّ، فإنها لا تأتيكن إلا ذات إلى وسيلة الله".

رقم الحديث: (٦٧٠٣) رقم الإفادة: [ق٨٢٤].

- أن رجلا من المسلمين قال: يا رسول الله، أرأيت هذه الأرض التي نصيبه منها، ما لنا بها؟ فقال: "الطرائف". قال: فأنى لي بحب، يا رسول الله، وإنا لقتال. قال: "إنها شوكة فارفعها".

رقم الحديث: (٦٩٠٩) رقم الإفادة: [ق٨٢٤].

- أن رجلا أتى النبي ﷺ فسأله عن الهجرة ...

رقم الحديث: (٦٧١١) رقم الإفادة: [ق٨٢٤].

- لم أجد الراوي عن أبي سعيد الخدري، عن أبي سعيد

- أنس رسول الله ﷺ، في وجهه بعد أحد، فقلنا لأنس: مالك من سنا. - الحديث وفيه: «من مر بأنس يطرق بن حائط من دمه، فليدق إليّ مالك بن سنان ».

(صحيح) (٢٥٦١٥) (وقال الأرنؤوط: إسناده قوي) (وقال الألباني: [٢٨٦٦])

أحد رجال أنس في سجده

١٥٣ - سمعه سعد يقول لابن أبي الحديد، حينما أتى مناصب سعد الخمارة.

- أن رسول الله ﷺ، قال لأبي بكر الصديق، ولسعد معه، فلولا أنه، وكان رسول الله ﷺ، يضعه عندنا. - الحديث.

(ضعيف الحديث) (٢٨٨٦) (وقال الأرنؤوط: [٢٨٨٦])

- فرمت بنت بدي الشيء، فأراد الصحابة بإخراجه، فنهى رسول الله، ﷺ، فأراق.

(ضعيف الحديث) (٣٣٥٠) (وقال الألباني: [٢٥١٤])

١٥٤ - سمعه سعد بن زيد بن عمرو بن نفيل يقول: سمعت النبي ﷺ، يقول:

- "لا صلاة إلا بأم القرآن". (وقال الألباني: [٢٥١٤])

(ضعيف الحديث) (٧١١٥) (وقال الأرنؤوط: [٢٨٧٠])

- "غير مشجبة". - الحديث.

(ضعيف الحديث) (٧٤٩٤) (وقال الأرنؤوط: [٢٨٧٠])

- "لا تؤخر واصبأ يشبر كاثر".

(ضعيف) (١٤٣٠) (وقال الأرنؤوط: [٢٨٧٤])

- "خير طيبكن ريح، لكنه طيب ريحه، لا لون له".

(ضعيف الحديث) (٨٠١٠) (وقال الأرنؤوط: [٢٨٧٥])

- "من أحيا أرضا ميتة، فله أجر، وما أكلت منه، وعافيت، وطلحته، والزبير، وعبد الرحمن بن عوف، وسعد بن أبي وقاص، وسعد بن زيد، وعبد الله بن مسعود، فلسبيله، وله أجر".

(ضعيف الحديث) (٤٣٠٠) (وقال الأرنؤوط: [٢٨٧٨])

- له سأل رسول الله ﷺ، عن أبيه زيد بن عمرو بن نفيل، فقال: يا رسول الله، إن أبي زيد بن عمرو.

(ضعيف) (٢٩٨٦) (وقال الأرنؤوط: إسناده ضعيف)

- يا رسول الله، استغفر لزيد، قال: "نعم، فاستغفر له، فإنه يبعث أمة وحده.

(ضعيف الحديث) (٢٩٨٧) (وقال الأرنؤوط: إسناده ضعيف)

- أن رسول الله ﷺ، نهى عن بيع الملامسة، وهي ثوب زيد. يريدني الإزار.

(ضعيف الحديث) (٢٩٨٨) (وقال الأرنؤوط: إسناده ضعيف)

- أن رسول الله ﷺ، آخى بين أبي بكر وعمر، وطلحة، والزبير، وعثمان.

وفيه الحديث: (٢٨٩٨) وفي بذكر الحديث والخلاف في الأذان.

١٤٥ - حجاج بن منهال، حدثنا شعبة، عن أبي بشر، حديثه في بدء الأذان، وحاصله عنه، أن حجاج سمعه من عامة مع أبي بشر، فلعله عطاء، وحضرت أنه الوهاء بالشك، فقال: أقر، أخبرني... الحديث.

وفيه الحديث: (٢٨٩٧) وفي الأذان: [٢٨٨٥].

١٤٦ - مسنده سمعه من بريد عن الأعلى.

أنه أخذ بذي رويدا الله، فقال: سيأتيها من تجارب... الحديث.

وفي الحديث: (٢٨٩٩) وفي الأذان: [٢٨٩٣].

١٤٧ - حجاج بن محمد، قال الحاكم:

- حجاج بن الحجاج، فإذا أتى به يقول بطريقه، فإنه يروي عن هشام، ويقول: يا رب، وأنا في صدقا... الحديث.

وفي الحديث: (٢٨٩٢) وفي الأذان: [٢٨٨٤].

١٤٨ - حجاج بن محمد المصيصي.

- كنت صاحبا للمقدادين في الأذان، فأخبرهما، فأخبرني بعد، فهما، فهمت إن كنتما تعلمانهم...

وفي الحديث: (٢٨٧٥) وفي بذكر الحديث والخلاف في الأذان.

١٤٩ - مسند سفيان عن عمه الله بن ربيعة بن مرثد الثوري، قال: أن الكون وقائع الكون.

- قلت: يا رسول الله، مري بأمر أخصه به، قال: "قل: إني الله، ثم استقم..."

وفي الحديث: (٢٨٩٦) وفي الأذان: [٢٨٩٠].

١٥٠ - مسند سفيان بن وهب الخولاني، حديثه في أثناء المناسبين.

- "ما أذن لنبي في شيء كما أذن لأن..." وزيد فيه.

وفي الحديث: (٢٨٧٧) وفي الأذان: [٢٨٧٣].

١٥١ - مسند سفيان أبي عبد الرحمن سهل رسول الله ﷺ، حديثه في رفع الأصبعين.

- إذا رسول الله ﷺ، فأخبره: "جاء أبو بكر بخبر فرحمه... الحديث.

وفي الحديث: (٢٨٣٨) وفي الأذان: [٢٨٠٩].

- كان رسول الله ﷺ، قال عمل الصبح: قال: "أبيض رأي المثلة رأي"، قال: فعمل ذات يوم الصبح، فقال رسول الله ﷺ: "إن الله يحب أن يرى نعمته على عبده"، فرضت في الفقه، وأخبر في كفة عندنا، أو وضع أبو بكر في كفة... الحديث.

- سألت سفيان عن اسمه، فقال: اسمي: فيه، فقيل: فيما رسول الله ﷺ، سنة...

فذكر الحديث في (٧٤٦٥)، وفي الإفادة: (٢٠٩٣).

وفي الحديث: (٧٤٦٦): وفي الإفادة: (٢٠٩٤).

وقال: أو أوصانا: أعتقنا، وأشرط علينا أن لا تقدم رسولَ الله ﷺ ماشت.

وفي الحديث: (٧٤٦٧)، وفي الإفادة: (٢٠٩٥)، وفي الإفادة: (٢٠٩٤).

- أتيتُ أبي فقال: ما بقاء سنة ربوة؟

وفي الحديث: (٧٤٦٩)، وفي الإفادة: (٢٠٩٦).

- ركبت أبي في سفينة فانكسرت، فركبت لوحاً منها، فطرحني في أجَمة. الحديث.

وفي الحديث: (٧٤٧٠)، وفي الإفادة: (٢٠٩٧)، وفي الإفادة: (٢٠٩٨).

- صلاة الجنازة ثلاث سنة. الحديث.

وفي الحديث: (٧٤٧٤)، وقد أشار إلى الحاشية في الإفادة فلعلَّ ويلزق إسناده.

١٥٣ - سنن قتادة القاضي، حديثه في رفع الناس عن مساس عمر الأصبغ.

- أن عمر بن الخطاب أراد أن يرجم امرأة حبلى، حتى سكت عنها.

وفي الإفادة: (٢٠٩٩) ذكر أحمد في المسند ذلك، وقد رواه الطيالسي في المسند الكبير عن الصلت: (٢٠١٧ - ٢٠٢٠) بطرق عن ابن داود الخافظ، وقد أطال.

- أن عمر ولي القضاء وهو شاب.

وفي الحديث: (٧٤٧٦)، (٧٣٠١)، وفي الإفادة: (٢٠٩٧).

- لما مع سليمان بن عبد الملك حاجاته، فقال له: ارفع إلينا ما تحتاج على أبي من المكرَ، فقال: نعوني. الحديث.

وفي الحديث: (٧٤٧٧)، (٦٦٣٦)، وفي الإفادة: (٢٠٩٨).

- أن عمر سألته: فاطلق لنا ما نعطيه، فقراري عند: ثم خرج إليه وإليك ليبيد ويبيه ماء، قال: فقلت له: يا أبا عبد الله. الحديث.

وفي الحديث: (٧٤٧٨)، وفي الإفادة: (٢٠٩٨).

- أن سليمان أخبر عن حضره الموت عرفوه به بعض الخبرة: فقالوا: ما يعرفك يا أبا عبد الله وقد كانت لك سنة. الحديث، وفيه: أيكلم الرجل ميتاً، ولكنه لم يذكر أن الله.

وفي الحديث: (٧٤٧٩)، وفي الإفادة: (٢٠٩٨).

- أنه من رجل يظهر موتُ أحمدُ أكثر، أم غيرُ من به حتى رأى الجميع قد فعلت، فبعثت على يقطي صلاته، إلا أنك قادرٌ لأنه لم يوجد أحمد؟ فرفعه فعلت.

وفي الحديث: (٧٤٨٠)، وفي الإفادة: (٢٠٩٥).

- أن عمر رأى رجلاً يصلي وقد أسبغ الوضوء.

وفي الحديث: (٧٤٨٢)، وفي الإفادة: (٢٠٩٧).

- أنهم لم يجل صحيفة ومع القيامة، حتى يرى أنه مع ثيرانك مطلاً على أنه ممن تعلم

ما يتقي منه ». «أخرجه

(ق) (٤٢٤٥، ٤٢٤٦، ٤٢٤٧) وأبو داود (٤٧٤٤) والترمذي (٢٤٩٦) وابن ماجه (٤٢٤٦)

« من مسلم يدعو على أهله أو ماله أو ولده فيكون له وسيلة فاذا هو الله له.

(ق) (٧٢٧٣) وأبو داود (٤٧٤٤) والترمذي (٢٤٩٦) وابن ماجه (٤٢٤٦)

« أيما مسلم لاعن زوجته وانكر ولدها ، وجاءت به أسود كأنه أعيس شبه بالذي انكر منه فلا يرثه ولا يرثها.

(ق) (٧٢٧٦) وأبو داود (٢٢٥٥) والترمذي (٢٩٧٣)

« يا سائلا ان الحسنات يذهبن السيئات ... ». أخرجه

(ق) (٤٢٤٨) وأبو داود (٤٧٤٨) والترمذي (٢٩٧٤)

« يؤتى بالرجل يوم القيامة، فلو وضع في كفة السيئات لأثقلتهم ... ». أخرجه

(ق) (٤٢٤٩، ٤٢٤٩) وأبو داود (٤٧٤٩) والترمذي (٢٤٧٥)

« يجيء الرجل فيعطى الصحيفة في شماله ... ». أخرجه

(ق) (٤٢٤٩) وأبو داود (٤٧٤٩) والترمذي (٢٤٧٣)

« أيكلم أحدنا ربه فيرى ما بين يديه؟ قال: بلى ... ». أخرجه

(ق) (٧٥١٢، ٧٥١١) وأبو داود (٤٧٣٩) والترمذي (٢٤٧٣)

« كانت امرأة في بني إسرائيل تأتي بالسيف، فإذا أعجبها جمال أخلائها للاخلاق بأعجبتها، وإذا كانت بي بغاء أتجذ

(ق) (٧٣٨٧) وأبو داود (٤٧٤٩) والترمذي (٢٤٧٣)

« سأل رسول الله ﷺ عن السمن والجبن والفراء فقال: « الحلال ما أحل الله في كتابه ... ». أخرجه

(ق) (٤٣٣٤) وأبو داود (٤٧٤٩) والترمذي (٢٤٧٤)

« أن رسول الله ﷺ بعثه على الصدقة، فلما قفل ... ». أخرجه

(ق) (٤٣٤٤، ٤٣٤٤) وأبو داود (٤٧٤٩) والترمذي (٢٤٧٤)

« من رأيط بوما وليلة في سبيل الله كان له أجر صيام شهر وقيامه، ومن مات مرابطا، جرى له مثل ذلك الأجر ، وأجري عليه الرزق، وأمن من الفتان.

(ق) (٤٤٤٥، ٤٤٤٥) وأبو داود (٤٧٤٩) والترمذي (٢٤٧٤)

« اللهم إني أتخذك واتخذ خلائقك ولدا فمحمد، وأيما مؤمن سببته من بني أو سأل من لم أكن أدعو الله له إلا أكنت ... ». أخرجه

(ق) (٤٤٤٥، ٤٤٤٥) وأبو داود (٤٧٤٩) والترمذي (٢٤٧٤)

« إن الله تعالى خلق الرحم فلما فرغ منه قامت فقالت: هذا مقام العائذ ... ». أخرجه

(ق) (٤٤٤٥، ٤٤٤٥) وأبو داود (٤٧٤٩) والترمذي (٢٤٧٤)

- أبو الله عتيق بن محمد بن أحمد بن محمد بن الأزرق بمكة زاده الله شرفًا.

وقم (الحديث: ٧٧١١). رقم الإلحاق: [٥٩١٨].

- كتاب سؤال أبي عبيدة بن الجراح إلى النبي ﷺ فيم يرسم رسول الله ﷺ.

وقم (الحديث: ٢٣٣). رقم الإلحاق: [٥٩٥٠].

- مقتبس رسم الله ﷺ وأحكام الملة: ما يحلل ذبحه الله سبحانه. ... الحديث.

وقم (الحديث: ٢٣٣٠). رقم الإلحاق: [٥٩٥٠].

- كتاب نوى إذا فقير فجاءه أو ليس لجرة عند الله، فجعلت عينًا شكوكًا.

وقم (الحديث: ٢٣٤٠). رقم الإلحاق: [٥٩٥٠].

- كتاب مختصر النبي ﷺ أحمر، وسن أنسي أجيب الله. ... الحديث.

وقم (الحديث: ٢٨٢٩). رقم الإلحاق: [٥٩٤٤].

- أن رجلًا من العرب اشترك فقدم به المدينة، فأل: فأتت رسول الله ﷺ بهديه. ... الحديث.

وقم (الحديث: ٢٦١٠)، (٢٦٧٦)، (٢٧٤٥)، (٣٠٣٥). رقم الإلحاق: [٥٩٤٥].

- كتابت النبي ﷺ لأمير من طرف فرسانه. ... الحديث.

وقم (الحديث: ٢٨٤٦). رقم الإلحاق: [٥٩٤٦].

- أبو سرور سلمة بن يحيى، فهما ولا جرما. أن قرأ به الله: ﴿لَا تَحْسَبُوهُ شَرًّا لَّكُم بَلْ هُوَ خَيْرٌ لَّكُمْ﴾ [النور: ٢٤/ ١١]، رقم الإلحاق: [٥٩٤٧].

- بيان ما يجوز من الفعل بغير نية، رقم الإلحاق: [٥٩٤٧].

- بيان أن الصدقة على المسكين صدقة، وإنها على ذي الرحم الكتابي: صدقة وصلة.

وقم (الحديث: ٢٣٣٠). رقم الإلحاق: [٥٩٥٠].

- أنا ذكرت النبي ﷺ من فاطمة على النسب، فإن لم يجد النسب فعلى الله فإن الله: ظهور.

وقم (الحديث: ٢١٨٨). رقم الإلحاق: [٥٩١٢].

- أبو البركات النبي، فقالت: يا رسول الله، إن أبي كان يصل الرحم، ويقري الضيف، وفي والدته قال: ﴿ويرزقه الصالحات﴾ [النحل: ٧١]، قال: فهل ورثت ذلك ... الحديث.

فقال: ﴿ يَا بُنَيَّ ذَلِكَ فِي عِلْمِ اللَّهِ، إِنَّ اللَّهَ يَرْزُقُ أَبَاكَ وَإِنْ يَشْكُرُوا أَبَاكَ﴾.

١٥٤ - مسئلة سئل عن الأكل والشرب وقيل: هو سلسلة من ضرعه إلى الأكوع

سئلت عن وجه ما سئلت الصلاة في الثوب، فقال: ﴿حتى في الثوب﴾، وأطرح

الفرد"

- وفي الحديث: (٦٢١٦)، وفي الأطعمة: [٥٤٧٩].

- أن النبي ﷺ كان يأمرنا في الصلاة بدعوة فلان فدعا الحرب ... الحديث.

وفي الحديث: (٧٠٠٩)، وفي الأطعمة: [٥٤٧٩].

- سألت النبي ﷺ فقلت: أكون في الصف الذي يلي الإمام فيحاذي رأسه أو جبهة دابتي، فأمرني؟ قال: "نعم، دابتي ولو شئت!".

وفي الحديث: (٨٩٩)، وفي الأطعمة: [٥٤٧٩].

٥٣٧٩ - عن أبي رجاء مولى عمران بن ﷺ عن أبيه، وكان من شاء، أعلم، وأقدى بحديث عمران بن ﷺ من أبيه، لأنه لا أدري كم صلى النبي ﷺ بنا ركعتين أو ثلاثا؟ قال: صلى بنا النبي ﷺ ركعتين.

وفي الحديث: (١٠٤٠)، وفي الأطعمة: [٥٤٧٩].

- أن النبي ﷺ كان يصلي بعد العشاء ركعتين، ما أحب أن أبدلهما بهما حُمُرَ النَّعَم.

وفي الحديث: (١١١٧)، وفي الأطعمة: [٥٤٧٩].

- عندما مع رسول الله ﷺ رجلا مؤمنا، فوضعت يدي عليه. الحديث.

وفي الحديث: (٦٠٥٥)، وفي الأطعمة: [٥٤٧٩].

- شهدنا مع رسول الله ﷺ الفتح، فجبر حجر حجر رسول الله ﷺ، في عنقي على فمرّ ... الحديث.

وفي الحديث: (٣٥٩٩)، وفي الأطعمة: [٥٤٨٥].

- قرعت على أبي بكر ﷺ، رسول رسول الله ﷺ، فقال: شعار حم -يعني أصحاب النبي ﷺ- أنت؟.

وفي الحديث: (٣٥٤٥)، وفي الأطعمة: [٥٤٨٧].

- أن رسول الله ﷺ كان إذا استحسن الريح قال: "اللهم لقحا لا عقيما".

وفي الحديث: (٨٠٢٠)، وفي الأطعمة: [٥٤٩٦].

- بعث رسول الله ﷺ بكتابه إلى بعض حصون خيبر، فقال: فأتاه رجل وأبى بكر عنده.

وفي الحديث: (٣٥٣٣)، وفي الأطعمة: [٥٤٩٦].

- أنه كان مع رسول الله ﷺ، إذا جاء رجل يطرق، فيخرجها. الحديث، وفيه: سؤاله عن أسمائها وأمهاتها، وقوله: "وإنا يعلم الغيب إلا الله".

وفي الحديث: (٦٠١٢)، وفي الأطعمة: [٥٤٩٦].

- أن رسول الله ﷺ مر على نائم يتضاءل فقال: "حسن هذا، لعلهم ممن لن تحلل له ...".

وفي الحديث: (٥١٩٤)، وفي الأطعمة: [٥٤٩٦].

- في قصة عامر بن الطفيل وعلقمة بن علاثة: «فلم يكن إلا يسيلم فلم أكبرك يا ابن أخي ذلك الذي ﷺ وهذه: موت عامر كذا... الحديث.

رقم الحديث: (٢٠٧٠٠)، رقم الصفحة: (٤٩٩/٣٤).

- فدوت بعد رسول الله ﷺ منهم غزاتين... الحديث.

رقم الحديث: (٢٠٧٠١)، رقم الصفحة: (٤٩٩/٣٤).

- سمعت النبي ﷺ يستفتح وهاد، إذا استفتح: "أسمعك بن أبي الحقيق الأعور...

رقم الحديث: (٢٠٨٥٢)، رقم الصفحة: (٢٠٠/٣٤).

- أم سيرماه لله ﷺ بكر، فأخبرها أنها من عرائر أنعام من عرائر غنا تموت من الله، أمرنا رسول الله ﷺ فحرست، فإذا صليتا الصبح بعث الله رسوله وهي بين أفنيتنا، فأتاه لنا غنازة... الحديث.

رقم الحديث: (٢٠٨٦٠)، رقم الصفحة: (٢٠٧/٣٤).

١٥٥ - حدثنا عبد الصمد بن عبد الوارث، حدثنا أبو حمزة، حدثنا الثقفي بن سعد الكوفي.

قالا: لما نزل من يهود في بني قريظة أجار رجل من بني عمرو بن عوف وكف عند الأجلاد، قال: فلما نزل، وأبا يومئذ حدث... قال: فذكر الحديث بطوله، وفيه قولة، فوقاه، ما دخت الدنيا، وأظهرها حتى بعث الله رسوله وهي بين أفنيته، فأتاه، به ﷺ وهذه بما وعدت.

رقم الحديث: (٢٠٨٨٤)، رقم الصفحة: (٢٠٦/٣٤).

- في الرضوة ما سمت الشار، وفيه قصة.

رقم الحديث: (٢٠٨٨٧)، رقم الصفحة: (٢٠٧/٣٤).

- "أظهم الغير الأضبار..." الحديث.

رقم الحديث: (٢٠٨٨٨)، رقم الصفحة: (٢٠٧/٣٤).

١٥٦ - مسند عمار بن ياسر الحليفي الأصباحي، حديثه في رابع عشر الأصباغ، وفي رابع عشر الأصباغ.

- تسمه أبا أمية أو أويت من عمار إلا زيارة غيري، فذكر وصفات، فظاهرت من امرأتي، فظاهر أهب سبعة شبابا في بعض الليل... الحديث، بطوله.

رقم الحديث: (٢٠٨٩٦)، رقم الصفحة: (٢٠٨/٣٤).

١٥٧ - مسند سلمة بن عمر الخصاصي، حديثه في رابع الخصاصين وسادسه.

- "لا تذبح إلا بذات شبك، ولا تذبحا الضبي الذبح حتى تطعم، ولا تذبحوا، ولا تزبحوا".

رقم الحديث: (٢٠٩٢٠)، رقم الصفحة: (٢٠٩/٣٤).

١٥٨ - مسند عبد الواحد بن سعد بن أبي وقاص، حديثه في الخامس عشر.

- كنا بمصر نأتي الجمعة اثركيات، فتقدم علينا ما هالا، وربما انتابنا أفيلتون، فبين زحمة الناس له، فدخل أربعون، وأنا لم أوسع إليه كلمة، وكانت العرب تقوم وإمامها

الشيخ ويقول: أخبرنا. وهو الأظهر. [٢٠٣٤]

١٥٩ - مسلمة بن محارب أبو المطهر الدمشقي. حديثه في الكتب الثلاثة وأبو داود. [٢٠٣٥]

١٦٠ - أبو عبد الله، ويقال أبو عبيدة تميم بن حذيم الناجي، له حديث إلا في قربة إلى مكة. قال: ... أو عتيبة؟ قال: لا أدري. [٢٠٣٦]

١٦١ - أبو عبد الله، ويقال أبو عبيدة الأسلمي. [٢٠٣٧]

١٦٢ - أبو عبد الله، ويقال أبو عبيدة الأسلمي. [٢٠٣٨]

١٦٣ - أبو عبد الله، ويقال أبو عبيدة الأسلمي. [٢٠٣٩]

١٦٤ - أبو عبد الله، ويقال أبو عبيدة الأسلمي.

- أحضروا الذكور والنساء والصبيان، فإن الرجل لا يؤتى إلا بما عنده، حتى يؤتى في الجنابة وإن دخلها».

رواه الطبراني (٢٠٠٤)، وفي «الأوسط» (٤٤٧٣).

- أمرنا النبي ﷺ أن نرد على الأعراب والصبيان، وأن يسلم بعضنا على بعض.

رواه الطبراني (٢٠٠٥)، وفي «الأوسط» (٤٤٧٤).

- أتَّا فضمة كنت عند رسول الله ﷺ، فجعل الناس يأكلون، فجاء شيخ فوجم خلفي، فكلمني أدب. الحديث.

رواه الطبراني (٢٠٠٦)، وفي «الأوسط» (٤٤٧٥).

- قلت رسول الله، يقول لأصحابه: «هل لك أحد؟» مكة، فقال: لا، إلى أحد منكم رد؟ فيقعد عليه ثلاثة أيام. الحديث بطوله.

رواه الطبراني (٢٠٠٨)، وفي «الأوسط» (٤٤٧٦).

- بينا أنا في المسجد، إذا أتاني أعرابي فقال: السلام عليك يا رسول الله، فقلت: عليك السلام، فأخذ بيدي، فأقعدني إلى جنبه، ثم ركب، وجعلت رجله، وبدأ به حتى انتهت، وأمرّ سبابته إلى وجهي.

رواه الطبراني (٢٠٠٩)، (٢١٤٣)، (٢١٤٤)، (٢١٤٥)، وفي «الأوسط» (٤٤٧٧).

- أمر نزال جعدة من عبد هجر فأدخلت بقدر، فإذا فيها كبد فضخت فيال.

رواه الطبراني (٢٠١٠)، (٢١١٦)، (٢١١٧)، (٢١٨٦)، وفي «الأوسط» (٤٤٧٨).

- لا يدخر أهل بيت بلا بدءا الجرائم، لصوم الصبيان، حتى يستطيعوا.

رواه الطبراني (٢٠١١)، وفي «الأوسط» (٤٤٧٩).

- إن توضع على لأمك، حتى يوضع وجلت أم البرد.

رواه الطبراني (٢٠١٢)، وفي «الأوسط» (٤٤٨٠)، رقم الإيداع: (٢٠٦٧٤).

- أن النبي ﷺ صلى بهم ليلة مع رسوله، وجاء فكان يومي... الحديث.

رواه الطبراني (٢٠١٣)، (٧٥٨٠)، وفي «الأوسط» (٤٤٨١)، رقم الإيداع: (٢٠٦٠٨).

- هل لي فيه ما أحدث حتى وجبه؟

رواه الطبراني (٢٠١٤)، وفي «الأوسط» (٤٤٨٢)، رقم الإيداع: (٢٠٦٠٨).

- أن النبي ﷺ، مر بربيع الشاة فاشتراه.

رواه الطبراني (٢٠١٥)، وفي «الأوسط» (٤٤٨٣)، رقم الإيداع: (٢٠٦٠٨).

- «البيعان بالخيار... الحديث.

رواه الطبراني (٢٠١٦)، وفي «الأوسط» (٤٤٨٤)، رقم الإيداع: (٢٠٦٠٨).

- ألَّا رجل يأتي بيعا من رجل أو رجلين، فهو الخيار منهما، وإنما افترقا وهما باتان فهي للأول منهما».

رقم الحديث: (٢٧٢١)، (٢٧٢٥)، (٢٧٣٣)، (٢٧٤٤)، (٢٧٥٥)، رقم الإيداع: [٤٠٨٤].

- من قتل عبده قتلناه... الحديث.

رقم الحديث: (٢٦٣٧)، رقم الإيداع: [٤٠٨٧].

- من أعتق عبده قومناه...

رقم الحديث: (٢٦٣٩)، رقم الإيداع: [٤٠٨٧].

- دخل أعرابي من بني فزارة على النبي ﷺ، وهو مختبئ... الحديث "الحجيم حبر ما تخاديته".

رقم الحديث: (٢٧٨٧)، (٢٧٨٨)، (٢٧٩٠)، (٢٧٩٦)، (٢٧٩٧)، رقم الإيداع: [٤٠٩٠].

- صلى رسول الله ﷺ ثلاث ليلٍ خلوا قالوا: "أهيها من بني فلان أحداً"... فسكت الفزاري... الحديث.

رقم الحديث: (٢٤٢٠)، (٢٤٢١)، (٢٤٢٢)، رقم الإيداع: [٤٠٩٣].

- كان نبي الله إدريس رجلاً أبيض طويلاً ضخم الهامة... الحديث.

رقم الحديث: (٤٢٠٧)، رقم الإيداع: [٤٠٩٤].

- كان إسماعيل بن إبراهيم نبي الله الذي بنيا صاحبَ زمزم، وكعبة بيت الحديث موقوف.

رقم الحديث: (٢٧٥٠)، رقم الإيداع: [٤١٠٠].

- "إذا تكلمت فلا تكلم الذي عليها ذهبت به على أنه عدة من سيئ".

رقم الحديث: (٢٧٥٧)، رقم الإيداع: [٤١٠١].

- "جئني من الحديد فروي، أو صبري".

رقم الحديث: (٢٧٦٥)، رقم الإيداع: [٤١٠٢].

- أجبت أبي عندما أتيته فخطبها، أتيته فقلت: "لا أترزج إلا بر يتكفل لي هذا البيت... الحديث.

رقم الحديث: (٢٧٨٤)، رقم الإيداع: [٤١٠٣].

- "كانت جاريه لا يحيش فإذا ذبحت أتين عاش فأتى لصنيعه، عجد انظروا..."... الحديث.

رقم الحديث: (٢٤٥٠)، رقم الإيداع: [٤١٠٥].

- "إذا كانت هذه الليلة، فمن جرو ربي جهها".

رقم الحديث: (٢٧٨٣)، رقم الإيداع: [٤١٠٦].

- "شعب ذلك، واركبوا الفتوى".

وفي الحديث (٢٩٣٦)، ورقم الإلحاق: (١٧٠٧).

- "لا تلاعبوا بنعمة الله، ولا تغضب الله، ولا يثأر".

وفي الحديث (٢٩٤١)، ورقم الإلحاق: (١٧٠٩).

- "لا تسألوني الشر كما سألوه، ولا تخوفوهم، فمن سألهم أو خوفهم، فليس منا".

وفي الحديث (٢٩٤٣)، ورقم الإلحاق: (١٧١٠).

- "الرزق الحلال من تمام الحج".

وفي الحديث (٢٩٤٩)، ورقم الإلحاق: (١٧١٢).

- عرض النبي ﷺ على رسول الله ﷺ جبريث، فيقول: إن قرناءك هذه هي العرضة الأخيرة".

وفي الحديث (٢٩٥٨)، ورقم الإلحاق: (١٧١٣).

- "ومن شهد شهادة الزور في العمد، وجبت له النار، ولم يكتب ... ". الحديث.

وفي الحديث (٢٩٦٤)، ورقم الإلحاق: (١٧١٤).

- "أين ملك ما رحم كبير صغير، ولم يوقر عالم".

وفي الحديث (٢٩٨٦)، ورقم الإلحاق: (١٧١٨).

- "إن الدم لطيب، من طيب الله تعالى له ثمرات، فإذا وقعت تعلق بها".

وفي الحديث (٢٩٩٢)، ورقم الإلحاق: (١٧١٩).

- ورد أحمد بن يزيد، وركيع، ومحمد بن خجر، وهناد، عن شعبة، به.

- أن النبي ﷺ مر على بقبة شعير بين أصبعين.

وفي الحديث (٢٩٩٤)، ورقم الإلحاق: (١٧٢٠).

- "إن الحبس لفظة من الظلم ... ". الحديث.

وفي الحديث (٢٩٩٧)، ورقم الإلحاق: (١٧٢١).

- "ويكون أن يبعثه الله يوم القيامة من الحجم، فيكونون أذيالا لا يقربون، ويطلبون مقاتلتك، ويأكلون لحمك".

وفي الحديث (٣٠١٦)، ورقم الإلحاق: (١٧٢٣).

- "عليكم بدينه أيها الناس، ثلاثا، أتبلغون، وأقول: فهذا من ترك، فإنكم من خير أمانكم".

وفي الحديث (٣٠٢٠)، وذكر: «الفضل والإفضال».

١٦٤ - من مسند مهل بن أبي خثمة الأنصاري، حديثه في أبي الخليل، وفي ذلك أيضا

- "إذا صلى أحدكم فليصل إلى سترة، وليدن منها، ولا يقطع الشيطان عليه صلاته".

وفي الحديث (٣٠٢٣)، ورقم الإلحاق: (١٧٢٤).

- "إذا خرصتم فخذوا، ودعوا الثلث، فإن لم تدعوا الثلث، فدعوا الربع".

وفي الحديث (٣٠٢٤)، ورقم الإلحاق: (١٧٢٥).

١٥٩ - عن سلمة بن الأكوع رضي الله عنه قال: قال رسول الله ﷺ: «لا ترحل بكاملة الثيابة؟» قال: أمس بن أبي سلمة؟ قال: ... الحديث.

رواه الطبراني (٧٨٢)، (٧٤١١)، وهو الأظهر. (١٧٤٧)

- أيكم يقدر على أن يتوضأ فأسبغ الوضوء أيتبكم وأعظمكم ...». الحديث.

وفيه: «إن الله لا يحب الصباب والمصبوب عليه».

رواه الطبراني (٩٩٩٩)، وهو الأظهر. (١٨٤٩)

١٦٢ - عن سلمة بن بن حنبل الأشجعي، حدثه أو بعض الكبير.

- أتيت رسول الله ﷺ فقال: «إن عندي غلاماً يقرأ عليك السلام، وإنه أرسم إذا جرحتهم فلا استطيع القتلة ولا استنزعوا...».

رواه الطبراني (٦٤٧٣)، وهو الأظهر. (١١١٦)

- عن سلمة بن بن يزيد قال: انطلقت أنا وأخي إلى رسول الله ﷺ فقلت أحدث كعدا عندهُ.

رواه الطبراني (٦٤٣٣)، وهو الأظهر. (١١١٦)

- عند علي بن فاطمة بنت رسول الله ﷺ، أسكني عليه فإنه قد أحدث وأصاب به الضرب. الحديث.

رواه الطبراني (٨٨٨٨)، وهو الأظهر. (١١٦٧)

- إن أولى ما يبرقى من مواشيهم يقطع به الطريق.

رواه الطبراني (٨٨٨٨)، وهو الأظهر. (١١٦٩)

- أيكم غلامة في سبيل الله، فله أجر غازٍ في عسره، أو مكاتبٍ في رقبته، أطلقه الله فله أجر غازٍ يوم لا ظل إلا ظله.

رواه الطبراني (٦٤٧٦)، (٦٨٤٩)، وهو الأظهر. (١٦٠٠)

- أيكم يقدر على أن يحبس دراهم أو دنانير أو يعطي أن يؤخذ في الصدقة. الحديث، وفيه قصة

رواه الطبراني (١٤٧٠)، (١٦٧٦)، (١٧٠٦)، (٢١٦٠)، وهو الأظهر. (١٧٤٧)

- لقد رأيتنا مع عمر، وإنا أحب نسلبه إلى رأس الشرك، فقتل فيها رأس حبه فيها أن يحمل فيها.

رواه الطبراني (٨٨٨٨)، وهو الأظهر. (١١٦٧)

- كان رسول الله ﷺ، يأتي ضعفاء المسلمين، ويزورهم، ويعود مرضاهم، ويتفقد جنائزهم.

رواه الطبراني (٨٧٧٧)، وهو الأظهر. (١٧٤٧)

- مرتزا سيل فاخطأ تخصيل، فضحت به وأتى كصوبه. الحديث. وفيه: «لا يزيد إلا من ثلاث...».

وفيه الحديث (٢٤٤٨)، (٢٤٤٩)، وفيه الإفك. [٢١٧٩]

- من سأل الله الشهادة بصدق بلغه الله إياها، وإن مات على فراشه.

وفيه الحديث (٢٤٤٠)، وفيه الإفك. [٢١٨٠]

١٧٧- حديث سهل بن سعد الساعدي الأنصاري. حديثه في عاصم الأنصار

● بكر بن مضاء عن سهل بن سعد.

وفيه الإفك. [٢١٨١]

● عبد الله بن أبي بكير عن سهل.

- ما رأيت الناس ﷺ شاهرا بدعه، يدعو على مدينه ولا غيره. كان يجعل أصبعيه مكبه ويدعو.

وفيه الحديث (٢٩٤١)، وفيه الإفك. [٢١٨٢]

● أبو حازم سلمه بن دينار، عن سهل.

- أتيناك لنراك، أو لقبا نراك، العدد، العدد، وعدد الرماح. حتى يتبين بعضهم بعضا.

وفيه الحديث (٢٧٣٨)، (٢٩٣٣)، وفيه الإفك. [٢١٨٣]

- أيأتي بكر بن أبيك الصلاة فاقتم فصل بالناس. فقال: نعم.

وفيه الحديث (٢٥٠٤)، وفيه الإفك. [٢١٨٤]

- أثر الناس في الطعن في السماء، بأبي الشيوخ الكهلة!.

وفيه الحديث (٢٥٠٤)، وفيه الإفك. [٢١٨٣]

- أما والله إني لأعرف من كان يشرب منه، أعرف من كان يشرب منه، كنت أتى فأشرب منه، فأجد طعمه، فأعرفه، فأقول لمن هو؟ فيقال: لفلان، فأجد طعمه، فأعرفه، فأقول لمن هو؟ فيقال: لفلان.

وفيه الحديث (٣٣٦٤)، وفيه الإفك. [٢١٨٧]

- أن على من الأعمدة ساعة، فلما أقبلت به الريح، وقفت بينه وبين بقر كان، حتى ما أبصرت بقرا، فأتيت فإذا هو بالعقيق، فأتيت فإذا رجل جالس، فقلت: أتبيع هذا الفحل، وحر بيته، فقال: أني بهما؟ فجعلت أساومه حتى ابتاعه، فقلت: أني بهما؟

وفيه الحديث (٣٨٥٨)، وفيه الإفك. [٢١٨٨]

- حجمت حجة، فرأيت ما صنعت، فكان الوقوف بعرفة من غروب إلى غروب، فقال: يصارحني في حجتي الظلم، وهو يظن أني وهنت وكلت وملت... الحديث.

وفي الحديث: (٣٨٩٨) وفي الباب: (٢٠١٨).

- "ترى هل تراه من ترى الحديث.

وفي الحديث: (٦١١٦) وفي الأطراف: (٧٠١٩) - "إن خير عباد الله الذين إذا رؤوا ذكر الله" الحديث.

وفي الحديث: (٦٨٢٨) وفي الأطراف: (٦٨٢٩).

وفي الحديث: (٦٨٦٦) وفي الأطراف: (٦٨٦٧).

- ثم رسول الله ﷺ، بأبي أنتما هو أي نفسه ثلثاه حبيبه... الحديث.

وفي الحديث: (٦٨٦٥) وفي الأطراف: (٦٨٦٧).

- ثم رسول الله ﷺ، فقال: يا رسول الله، علمني صلاة تقيد أحبتي الحديث.

وفي الحديث: (٦١١٦) وفي الأطراف: (٧٠١٩).

- زوج رسول الله ﷺ، ما سمعت أحدًا من أحد بذيء أحب قط.

وفي الحديث: (٢٩٤٦) وفي الأطراف: (٢٩٦٣).

- أعطاني أبي الفضة ما هذا من حبه ولا من وفائه، إنما هذا من مقته الحديث.

وفي الحديث: (٢٩٣٩) وفي الأطراف: (٢٩٤٧).

- أن أبي أتى به رسول الله ﷺ، فقال: إني نحلت ابني هذا... الحديث.

وفي الحديث: (٢٥٨٥) وفي الأطراف: (٢٩٤٦).

- "اللهم اسأل العباس وولده من النار..." الحديث. وفيه قصة.

وفي الحديث: (٦٤٠٤) وفي الأطراف: (٢٩٤٩).

- "الإمام ضامن، فإن أحسن فله ولهم..." الحديث. وفيه قصة.

وفي الحديث: (٧٨٨) وفي الأطراف: (٧٢١٤).

- قال سعيد: أحدثهم عن رسول الله ﷺ، وهم يقولون هكذا وهكذا؟ ولو قدمت ما سمعت أحدًا يقول: سمعت رسول الله!

وفي الحديث: (٦١١٦) وفي الأطراف: (٧٠١٩).

- قال: يأتي محمد رسول الله ﷺ، فيقول: يا رب أمتي أمتي حتى تنهى، فيقال: "يا محمد إنا سنرضيك ولا نسخطك" إلا عطر على طيب بشر، ثم قرأ: ﴿ثُمَّ نَنجِّي ٱلَّذِينَ ٱتَّقَوا۟﴾ الآية... الحديث.

وفي الحديث: (٣٥٨٥) وفي الأطراف: (٧٠٠٩).

- من شرق إلى مغرب يأتي عليه مرحلة ثم تأتي له مرحلة. ﷺ.
  ورقم الحديث: (٤٠٣٨)، ورقم الإفادة: [٤٢٤٠].
- أن رجلاً أتى النبي ﷺ فقال: يا رسول الله، إني رجل طلاءة، أعرِّسها، فهل لي أن أدَّاك عليها؟ فأنكرت ذلك وضربت النبي ﷺ ورأته.
  ورقم الحديث: (٤٠٣٩)، ورقم الإفادة: [٤٢٤٣].
- أن الله تعالى غيور، فكره وجلب جميع الأحداث، ويكره سفسافها.
  ورقم الحديث: (٤٠٤٥)، (٤٠٤٦)، (٤٠٤٧)، ورقم الإفادة: [٤٢٤٤].

- الجاهلين من معلق بن سعد الدعامي، عن أبيه.
- ظهر سعد بن مالك أبي وقاص إلى بدن، فضرب فضربه له رسول الله ﷺ، فسهمه وأخبره. الحديث.
  ورقم الحديث: (٤٠٤٩)، ورقم الإفادة: [٤٢٤٦].
- لا صلاة إلى لا وضوء له، ولا وضوء إلى لا ذكر الله عليه، ولا صلاة إلى لم يصل على النبي الله في صلاته.
  ورقم الحديث: (٤٠٥٠)، ورقم الإفادة: [٤٢٤٧].
- له كان لسعد جرة فيها، رسول الله ﷺ سهلا.
  ورقم الحديث: (٤٠٥١)، ورقم الإفادة: [٤٢٤٨].
- له سعد الخير، ﷺ يوم أحد.
  ورقم الحديث: (٤٠٥٢)، ورقم الإفادة: [٤٢٤٩].
- له الشيبة بخير والهرم بركة، فبارك لها رسول الله ﷺ: إنا أكثيرهم فاذرهم بالبيان، واستلبوا بيانكم.
  ورقم الحديث: (٤٠٥٩)، ورقم الإفادة: [٤٢٥٦].
- قاعدة بن أبي وقاص، عن أبيه.
- أوصاني رسول الله ﷺ أن نصبر إلى عسى الأحداث، ويعلن عن مبتليهم، وفيه قصة له مع الحجاج.
  ورقم الإفادة: [٤٢٥٣]، وله أفضت على الشطار الأول من الحديث في المشتركة، وذكر بقي روى العالم الشطار الثاني الخصب بين المجتاز: بقية الأسماء، مولوف، وله أعلم.

- محمد بن عمر بن شهاب الزهري، عن سعد بن سعد.
- عن سهل بن سعد، وذكر له أحاديث، وعن ابن أخي عشرة سنة.
  ورقم الحديث: (٤٠٦١)، ورقم الإفادة: [٤٢٧٨].
- أبو موسى، عن سهل.

- بأربت سهل بن سعد أيهما ختمه، وقد حلت ذبابه.
وفي «الحديث» (٦٦١٩) وفي «الإفصاح» (٢٤٨٣).

- أو غيرك من حديث سهل بن سعد.
- "لا يأتون الحائط على أنهم الساب ..." الحديث.
وفي «الحديث» (٢٣٩٦) وفي «الإفصاح» (٢٤٨٤).

٩٧٠ - ومن مسند سهل: ابن وهب: حدثهم ابن كثير بن يزيد، وحلله من كان حلله عن إذنا بخصوصه إلا قال رسول الله ﷺ: "لم من شهد أن لا إله إلا الله حرمه الله على النار، وأن رسول الله".
وفي «الحديث» (٢٤٨٣) وفي «الإفصاح» (٢٤٨٤).

٩٧١ - ومسند سهل عن عمرو بن عبد شمس بن عمر من ملك بن حسل من عامر بن لؤي القرشي:

- شهدا أحدثوني في سبيل الله غير أنه من عمله عمره ..." الحديث.
وفي «الحديث» (٥٤٠٣) وفي «الإفصاح» (٢٤٨٨).

- حفير أكدر، باب عمر.
وفي «الحديث» (٥٤٠٣) وفي «الإفصاح» (٢٤٨٨).

٩٧٢ - ومسند سواء بن نافع الأزدي:

- أنكي رئتي، وأنا بن الناكم والبقعاء، فضربني برجله، فقال: قتيل ما سواء بن نافع، ومعي سلاحه، فوجدته مقفلا، فأتيت به نعمان، وسأل عن أبي، فأتيته ... الحديث بطوله.
وفيه الشعر.
وفي «الحديث» (٧٧٤٦) وفي «الإفصاح» (٢٩٦).

١٧٣ - ومسند سيار بن صخرة بن عبيد بن سلامس عامر مسند الأنصار:

- جرحا برجله، وسأل الله قتله، وحملا وأنا بين حجر، وأخذه عمد ثم، فحملت أنه أبي ... الحديث.
وفي «الحديث» (٨٥٠٨) وفي «الإفصاح» (٢٩٣٦).

٩٧٤ - ومن مسند سويد بن غفلة:

- خطب على أبي الجهل ... الحديث.
في ترجمة علي.
وفي «الحديث» (٤٠٤٩) وفي «الإفصاح» (٢٩٦٤).

١٧٣ - ومسند سيف أبي العدائي، حليف بني سلامس الكوفيين:

- جلبت أنا ورفقة الهدي بأرض هجر، أو البحرين ... الحديث.

رقم المطبعة: (٢٢٥٧)، (٢٢٥٨)، (٢٢٦٣)، رقم الإتحاف: [٦٢٩٦]

١٧٤ - عن مسند سويد بن غفرة الزاي حديثه في تالي الكتب، وبراح هذر الأنصار.

- كتبا بني مقرن صبغة على عهد رسول الله ﷺ، لنا جاده، فلطمها أحمث، فقال النبي ﷺ: "أعلموها".

رقم المطبعة: (٨٣٤٦)، (٨٣٤٤)، رقم الإتحاف: [٦٢٦٧]

●●●

باب الشفا المجملة

٧٥٥ - من مسند شداد بن أوس بن ثابت الأنصاري حديثه في أول الشاميين:

- ثابت شداد بن أوس بن ثابت بن المنذر بن حرام أبو يعلى، وقال ابن قانع للمطلب ابن زياد وشيبة، وهو ابن خمس سنين.

وقيل: اسمه (ت:١٨٩٨)، ورقمه الإخلاص: (ت:١٧٧٨).

- قال أبو معشر، وهشام أبو عبد الرحمن بن سنة أو ثمانين.

وقيل: اسمه (ت:١٨٩٩)، ورقمه الإخلاص: (ت:١٧٧٩).

- "يا أشداد إذا رأيت الناس كنزوا الذهب والفضة فاكنز هؤلاء الكلمات: اللهم إني أسألك الثبات في الأمور..." الحديث.

وقيل: اسمه (ت:١٩٠٠)، ورقمه الإخلاص: (ت:١٧٨٠).

- "سألتك اللهم الرشد في أمري، وأسألك أن تعلمني ما تعلم".

وقيل: اسمه (ت:١٩٢٧)، ورقمه الإخلاص: (ت:١٨٠٤).

- "شهق على البراء والشهوة الخفية، وقيه قصة.

وقيل: اسمه (ت:١٩٧٨)، ورقمه الإخلاص: (ت:١٨٣٠).

- "من صلى ولم يرفع يديه فلا تركه..." الحديث.

وقيل: اسمه (ت:١٩٨٥)، ورقمه الإخلاص: (ت:١٨٣٧).

- "اللهم أجرني والمحبوم"، وقيه قصة.

وقيل: اسمه (ت:١٩٨٧)، ورقمه الإخلاص: (ت:١٨٣٩).

- "إذا حضر دم الرابت فأحضر الرمر..." الحديث.

وقيل: اسمه (ت:١٩٨٨)، ورقمه الإخلاص: (ت:١٨٤٠).

- "سبحانك الله ولك الحمد، اللهم أنت ربي لا إله إلا أنت خلقتني وأنا عبدك..." الحديث.

وقيل: اسمه (ت:١٩٨٩)، ورقمه الإخلاص: (ت:١٨٤١).

- "لا تكلمن أحد بكلمة تعتذر منها، ولا تقولن لشيء سأفعل غدا إلا أن تقول إن شاء الله".

وقيل: اسمه (ت:١٩٩٠)، ورقمه الإخلاص: (ت:١٨٤٢).

- "إذا أتيت مضجعك فتوضأ وضوءك للصلاة، ثم اضطجع على شقك الأيمن، ثم قل: اللهم أسلمت نفسي إليك، ووجهت وجهي إليك، وفوضت أمري إليك، وألجأت ظهري إليك، رغبة ورهبة إليك، لا ملجأ ولا منجا منك إلا إليك، آمنت بكتابك الذي أنزلت، وبنبيك الذي أرسلت، فإن مت مت على الفطرة، فاجعلهن آخر ما تتكلم به".

وقيل: اسمه (ت:١٩٩١)، ورقمه الإخلاص: (ت:١٨٤٣).

- "أتى على رسول الله ﷺ زمان، فإن هو كبر خير" يعني: أهل الكتاب، فقلنا: أو لا...؟ الحديث إلى قوله: لا إله إلا الله.

وقيل: اسمه (ت:١٩٩٢)، ورقمه الإخلاص: (ت:١٨٤٤).

١٧٦ - مسند عبد الله بن عمرو بن العاص رضي الله عنهما

- شرح حال، وقوله: «إن أحدنا يصلي الصلاة الحتى» الظهر والعصر، وهو خامل أصحاب الحصر والحصر.

٢٧٧ - مسند عبد الله بن عمر رضي الله عنهما

- أبو عبد الرحمن، وقوله: «أخذ بيدي» فعلمني التشهد، وقال: أعلمه معلمك... الحديث.

- وقوله: «أعلمته».

١٧٨ - مسند عبد الله بن مسعود رضي الله عنه

- شرح حال، وقوله: «كنا نقول قبل أن يفرض علينا: السلام على الله من عباده، السلام على فلان وفلان، فعلمنا رسول الله ﷺ التشهد في الصلاة، وقولوا: التحيات لله والصلوات والطيبات، السلام عليك أيها النبي ورحمة الله وبركاته، السلام علينا وعلى عباد الله الصالحين، فإنكم إذا قلتموها أصاب كل ملك في السماء أو بين السماء والأرض، أن يشهد أن لا إله إلا الله وأن محمدًا عبده ورسوله، ثم يتخير أحدكم من المسألة ما شاء».

- وقوله: «فإذا قضيتم هذا فقد قضيتم صلاتكم، فإن شئتم أن تقعدوا فاقعدوا».

- وقوله: «ثم ليتخير أحدكم بعد من المسألة ما شاء».

- وقوله: «فإذا قضى هذا من صلاته فقد قضى صلاته، إن شاء أن يقوم فليقم، وإن شاء أن يقعد فليقعد».

- وقوله: «ثم ليتخير

باب العماد المهجلة

١- عن مسند عمار، حديث ذي نجاد المكي:

- "لا تقولوا السلام على بكسف، بل قولوا: على امير من أمتي..." الحديث.

رواه الطبراني (٨٩٦٦) وأبو نعيم في الحلية (٢٨٩١).

٢- مسند أبي هريرة عن عبدالله الباهلي، حديثه في مسند الأعمش

- حدثنا بن عبيلة، عن أبي أمامة:

- "الطيب، والحلم، والسواك من الإيمان، والسداد، والبلاغ، والمشي بين النضال."

رواه الطبراني (٧٤٧٧) وأبو الأشناني (٣٢٥٥).

٣- حادثه بن معدان، عن أبي أمامة:

- عليكم بالبان العسل فيهما، فتدرون حلاوة الإيمان في قلوبكم.

رواه الطبراني (٧٤٧٧) وأبو الأشناني (٣٢٥٥) واختلف في إسناده.

٤- قال رسول الله ﷺ إذا دخلت الخلاء فقل: "أعمذ بك كتابا طيبا غير نكس، ولا مؤتى، ولا مستحى منه ولا".

رواه الطبراني (٧٤٧٧) وأبو الأشناني (٣٢٥٥) وأبو الأشناني (٣٢٩٤).

٥- عن أبي أمامة الباهلي، قال: لا يستحم جنبا أو يغتسل جنبا من ماء، ولا يتوضأ من ماء يستحم فيه جنبا.

رواه الطبراني (٧٤٧٧) وأبو الأشناني (٣٢٥٥) وأبو الأشناني (٣٢٩٤).

٦- عن أبي أمامة، قال: لا يستحم جنبا أو يغتسل جنبا من ماء، ولا يتوضأ من ماء يستحم فيه جنبا.

رواه الطبراني (٧٤٧٧) وأبو الأشناني (٣٢٥٥) وأبو الأشناني (٣٢٩٤).

٧- عن أبي أمامة، قال: لا يستحم جنبا أو يغتسل جنبا من ماء، ولا يتوضأ من ماء يستحم فيه جنبا.

رواه الطبراني (٧٤٧٧) وأبو الأشناني (٣٢٥٥) وأبو الأشناني (٣٢٩٤).

٨- عن أبي أمامة، قال: لا يستحم جنبا أو يغتسل جنبا من ماء، ولا يتوضأ من ماء يستحم فيه جنبا.

رواه الطبراني (٧٤٧٧) وأبو الأشناني (٣٢٥٥) وأبو الأشناني (٣٢٩٤).

٩- عن أبي أمامة، قال: لا يستحم جنبا أو يغتسل جنبا من ماء، ولا يتوضأ من ماء يستحم فيه جنبا.

رواه الطبراني (٧٤٧٧) وأبو الأشناني (٣٢٥٥) وأبو الأشناني (٣٢٩٤).

١٠- عن أبي أمامة، قال: لا يستحم جنبا أو يغتسل جنبا من ماء، ولا يتوضأ من ماء يستحم فيه جنبا.

رواه الطبراني (٧٤٧٧) وأبو الأشناني (٣٢٥٥) وأبو الأشناني (٣٢٩٤).

١١- عن أبي أمامة، قال: لا يستحم جنبا أو يغتسل جنبا من ماء، ولا يتوضأ من ماء يستحم فيه جنبا.

رواه الطبراني (٧٤٧٧) وأبو الأشناني (٣٢٥٥) وأبو الأشناني (٣٢٩٤).

١٢- عن أبي أمامة، قال: لا يستحم جنبا أو يغتسل جنبا من ماء، ولا يتوضأ من ماء يستحم فيه جنبا.

رواه الطبراني (٧٤٧٧) وأبو الأشناني (٣٢٥٥) وأبو الأشناني (٣٢٩٤).

١٣- عن أبي أمامة، قال: لا يستحم جنبا أو يغتسل جنبا من ماء، ولا يتوضأ من ماء يستحم فيه جنبا.

رواه الطبراني (٧٤٧٧) وأبو الأشناني (٣٢٥٥) وأبو الأشناني (٣٢٩٤).

١٤- عن أبي أمامة، قال: لا يستحم جنبا أو يغتسل جنبا من ماء، ولا يتوضأ من ماء يستحم فيه جنبا.

رواه الطبراني (٧٤٧٧) وأبو الأشناني (٣٢٥٥) وأبو الأشناني (٣٢٩٤).

١٥- عن أبي أمامة، قال: لا يستحم جنبا أو يغتسل جنبا من ماء، ولا يتوضأ من ماء يستحم فيه جنبا.

رواه الطبراني (٧٤٧٧) وأبو الأشناني (٣٢٥٥) وأبو الأشناني (٣٢٩٤).

١٦- عن أبي أمامة، قال: لا يستحم جنبا أو يغتسل جنبا من ماء، ولا يتوضأ من ماء يستحم فيه جنبا.

رواه الطبراني (٧٤٧٧) وأبو الأشناني (٣٢٥٥) وأبو الأشناني (٣٢٩٤).

١٧- عن أبي أمامة، قال: لا يستحم جنبا أو يغتسل جنبا من ماء، ولا يتوضأ من ماء يستحم فيه جنبا.

رواه الطبراني (٧٤٧٧) وأبو الأشناني (٣٢٥٥) وأبو الأشناني (٣٢٩٤).

١٨- عن أبي أمامة، قال: لا يستحم جنبا أو يغتسل جنبا من ماء، ولا يتوضأ من ماء يستحم فيه جنبا.

رواه الطبراني (٧٤٧٧) وأبو الأشناني (٣٢٥٥) وأبو الأشناني (٣٢٩٤).

١٩- عن أبي أمامة، قال: لا يستحم جنبا أو يغتسل جنبا من ماء، ولا يتوضأ من ماء يستحم فيه جنبا.

رواه الطبراني (٧٤٧٧) وأبو الأشناني (٣٢٥٥) وأبو الأشناني (٣٢٩٤).

٢٠- عن أبي أمامة، قال: لا يستحم جنبا أو يغتسل جنبا من ماء، ولا يتوضأ من ماء يستحم فيه جنبا.

رواه الطبراني (٧٤٧٧) وأبو الأشناني (٣٢٥٥) وأبو الأشناني (٣٢٩٤).

بوعاته..."

وفي الحديث: (٢٤٢٤)، وفي الإفصاح: [ـ ٢٣٧].

- "لتنظفن عين الإسلام عروة عروة..." ـ الحديث.

وفي الحديث: (٢٤٢٥)، وفي الإفصاح: [ـ ٢٣٧].

- بعث النبي ﷺ أبا بكر بسورة براءة، فلما بلغ ذا الحليفة، بعث إليه وأخرجه، فقال: ليس إلي، أمروا أن أبلغه أنا، أو عشيرته من أهلي.

وفي الحديث: (٢٤٢٥)، وفي الإفصاح: [ـ ٢٣٧].

■ سلف مؤمن من آل فرعون:

- "يا أيها الناس إن الله يقول: وأتوا بالبيوت من أبوابها..." ـ الحديث.

وفي الحديث: (٢٤٢٦)، وفي الإفصاح: [ـ ٢٣٧].

- في تفسير هذه الآية: ﴿وَإِذْ قَالَتْ أُمَّةٌ مِّنْهُمْ لِمَ تَعِظُونَ قَوْمًا ۙ اللَّهُ مُهْلِكُهُمْ أَوْ مُعَذِّبُهُمْ عَذَابًا شَدِيدًا ۖ قَالُوا مَعْذِرَةً إِلَىٰ رَبِّكُمْ وَلَعَلَّهُمْ يَتَّقُونَ ۝ فَلَمَّا نَسُوا مَا ذُكِّرُوا بِهِ﴾ [الأعراف: ١٦٤]، قال: "أمة قالت: لم تعظون قوما الله مهلكهم أو معذبهم عذابا شديدا؟ قالوا: معذرة إلى ربكم".

وفي الحديث: (٢٤٢٧)، وفي الإفصاح: [ـ ٢٣٧].

■ سلف مؤمن من آل يس:

- "لما قتل قومه حبيبا، أوحى الله إليه: أن ادخل الجنة، فلما رأى ما أعد الله له من الكرامة، قال: يا ليت قومي يعلمون بما غفر لي ربي وجعلني من المكرمين".

وفي الحديث: (٢٤٢٨)، وفي الإفصاح: [ـ ٢٣٧].

■ سلف مؤمن من آل فرعون:

- "أول من يدخل الجنة من هذه الأمة بعد نبيها: أبو بكر، ثم عمر، ثم عثمان، ثم علي، ثم أهل بيت نبيكم".

وفي الحديث: (٢٤٢٩)، وفي الإفصاح: [ـ ٢٣٧].

- "إن الله أخبر أن مؤمن آل فرعون قال: ﴿يَا قَوْمِ إِنِّي أَخَافُ عَلَيْكُم مِّثْلَ يَوْمِ الْأَحْزَابِ﴾ [غافر: ٣٠]، ولم يقل: يوم الأحزاب".

وفي الحديث: (٢٤٣٠)، وفي الإفصاح: [ـ ٢٣٧].

- "لما أسري بي إلى السماء، رأيت على ساق العرش مكتوبا: لا إله إلا الله، محمد رسول الله، أيدته بعلي".

وفي الحديث: (٢٤٣١)، وفي الإفصاح: [ـ ٢٣٧].

- "لما أسري بي إلى السماء، رأيت على ساق العرش مكتوبا: لا إله إلا الله، محمد رسول الله، أيدته بعلي".

وفي الحديث: (٢٤٣٢)، وفي الإفصاح: [ـ ٢٣٧].

- "لما أسري بي إلى السماء، رأيت على ساق العرش مكتوبا: لا إله إلا الله، محمد رسول الله، أيدته بعلي".

وفي الحديث: (٢٤٣٣)، وفي الإفصاح: [ـ ٢٣٧].

- "لما أسري بي إلى السماء، رأيت على ساق العرش مكتوبا: لا إله إلا الله، محمد رسول الله، أيدته بعلي".

وفي الحديث: (٢٤٣٤)، وفي الإفصاح: [ـ ٢٣٧].

- "لما أسري بي إلى السماء، رأيت على ساق العرش مكتوبا: لا إله إلا الله، محمد رسول الله، أيدته بعلي".

وفي الحديث: (٢٤٣٥)، وفي الإفصاح: [ـ ٢٣٧].

- "لما أسري بي إلى السماء، رأيت على ساق العرش مكتوبا: لا إله إلا الله، محمد رسول الله، أيدته بعلي".

وفي الحديث: (٢٤٣٦)، وفي الإفصاح: [ـ ٢٣٧].

- "لما أسري بي إلى السماء، رأيت على ساق العرش مكتوبا: لا إله إلا الله، محمد رسول الله، أيدته بعلي".

وفي الحديث: (٢٤٣٧)، وفي الإفصاح: [ـ ٢٣٧].

- "لما أسري بي إلى السماء، رأيت على ساق العرش مكتوبا: لا إله إلا الله، محمد رسول الله، أيدته بعلي".

وفي الحديث: (٢٤٣٨)، وفي الإفصاح: [ـ ٢٣٧].

- "لما أسري بي إلى السماء، رأيت على ساق العرش مكتوبا: لا إله إلا الله، محمد رسول الله، أيدته بعلي".

وفي الحديث: (٢٤٣٩)، وفي الإفصاح: [ـ ٢٣٧].

- "لما أسري بي إلى السماء، رأيت على ساق العرش مكتوبا: لا إله إلا الله، محمد رسول الله، أيدته بعلي".

وفي الحديث: (٢٤٤٠)، وفي الإفصاح: [ـ ٢٣٧].

- "لما أسري بي إلى السماء، رأيت على ساق العرش مكتوبا: لا إله إلا الله، محمد رسول الله، أيدته بعلي".

وفي الحديث: (٢٤٤١)، وفي الإفصاح: [ـ ٢٣٧].

- "لما أسري بي إلى السماء، رأيت على ساق العرش مكتوبا: لا إله إلا الله، محمد رسول الله، أيدته بعلي".

وفي الحديث: (٢٤٤٢)، وفي الإفصاح: [ـ ٢٣٧].

- "لما أسري بي إلى السماء، رأيت على ساق العرش مكتوبا: لا إله إلا الله، محمد رسول الله، أيدته بعلي".

وفي الحديث: (٢٤٤٣)، وفي الإفصاح: [ـ ٢٣٧].

- "لما أسري بي إلى السماء، رأيت على ساق العرش مكتوبا: لا إله إلا الله، محمد رسول الله، أيدته بعلي".

وفي الحديث: (٢٤٤٤)، وفي الإفصاح: [ـ ٢٣٧].

- "لما أسري بي إلى السماء، رأيت على ساق العرش مكتوبا: لا إله إلا الله، محمد رسول الله، أيدته بعلي".

وفي الحديث: (٢٤٤٥)، وفي الإفصاح: [ـ ٢٣٧].

- "لما أسري بي إلى السماء، رأيت على ساق العرش مكتوبا: لا إله إلا الله، محمد رسول الله، أيدته بعلي".

وفي الحديث: (٢٤٤٦)، وفي الإفصاح: [ـ ٢٣٧].

- "لما أسري بي إلى السماء، رأيت على ساق العرش مكتوبا: لا إله إلا الله، محمد رسول الله، أيدته بعلي".

وفي الحديث: (٢٤٤٧)، وفي الإفصاح: [ـ ٢٣٧].

- "لما أسري بي إلى السماء، رأيت على ساق العرش مكتوبا: لا إله إلا الله، محمد رسول الله، أيدته بعلي".

وفي الحديث: (٢٤٤٨)، وفي الإفصاح: [ـ ٢٣٧].

- "لما أسري بي إلى السماء، رأيت على ساق العرش مكتوبا: لا إله إلا الله، محمد رسول الله، أيدته بعلي".

وفي الحديث: (٢٤٤٩)، وفي الإفصاح: [ـ ٢٣٧].

- "لما أسري بي إلى السماء، رأيت على ساق العرش مكتوبا: لا إله إلا الله، محمد رسول الله، أيدته بعلي".

وفي الحديث: (٢٤٥٠)، وفي الإفصاح: [ـ ٢٣٧].

- "لما أسري بي إلى السماء، رأيت على ساق العرش مكتوبا: لا إله إلا الله، محمد رسول الله، أيدته بعلي".

وفي الحديث: (٢٤٥١)، وفي الإفصاح: [ـ ٢٣٧].

- "لما أسري بي إلى السماء، رأيت على ساق العرش مكتوبا: لا إله إلا الله، محمد رسول الله، أيدته بعلي".

وفي الحديث: (٢٤٥٢)، وفي الإفصاح: [ـ ٢٣٧].

- "لما أسري بي إلى السماء، رأيت على ساق العرش مكتوبا: لا إله إلا الله، محمد رسول الله، أيدته بعلي".

وفي الحديث: (٢٤٥٣)، وفي الإفصاح: [ـ ٢٣٧].

- "لما أسري بي إلى السماء، رأيت على ساق العرش مكتوبا: لا إله إلا الله، محمد رسول الله، أيدته بعلي".

وفي الحديث: (٢٤٥٤)، وفي الإفصاح: [ـ ٢٣٧].

- "لما أسري بي إلى السماء، رأيت على ساق العرش مكتوبا: لا إله إلا الله، محمد رسول الله، أيدته بعلي".

وفي الحديث: (٢٤٥٥)، وفي الإفصاح: [ـ ٢٣٧].

- "لما أسري بي إلى السماء، رأيت على ساق العرش مكتوبا: لا إله إلا الله، محمد رسول الله، أيدته بعلي".

وفي الحديث: (٢٤٥٦)، وفي الإفصاح: [ـ ٢٣٧].

- "لما أسري بي إلى السماء، رأيت على ساق العرش مكتوبا: لا إله إلا الله، محمد رسول الله، أيدته بعلي".

وفي الحديث: (٢٤٥٧)، وفي الإفصاح: [ـ ٢٣٧].

- "لما أسري بي إلى السماء، رأيت على ساق العرش مكتوبا: لا إله إلا الله، محمد رسول الله، أيدته بعلي".

وفي الحديث: (٢٤٥٨)، وفي الإفصاح: [ـ ٢٣٧].

- "لما أسري بي إلى السماء، رأيت على ساق العرش مكتوبا: لا إله إلا الله، محمد رسول الله، أيدته بعلي".

وفي الحديث: (٢٤٥٩)، وفي الإفصاح: [ـ ٢٣٧].

- "لما أسري بي إلى السماء، رأيت على ساق العرش مكتوبا: لا إله إلا الله، محمد رسول الله، أيدته بعلي".

وفي الحديث: (٢٤٦٠)، وفي الإفصاح: [ـ ٢٣٧].

- "لما أسري بي إلى السماء، رأيت على ساق العرش مكتوبا: لا إله إلا الله، محمد رسول الله، أيدته بعلي".

وفي الحديث: (٢٤٦١)، وفي الإفصاح: [ـ ٢٣٧].

- "لما أسري بي إلى السماء، رأيت على ساق العرش مكتوبا: لا إله إلا الله، محمد رسول الله، أيدته بعلي".

وفي الحديث: (٢٤٦٢)، وفي الإفصاح: [ـ ٢٣٧].

- "لما أسري بي إلى السماء، رأيت على ساق العرش مكتوبا: لا إله إلا الله، محمد رسول الله، أيدته بعلي".

وفي الحديث: (٢٤٦٣)، وفي الإفصاح: [ـ ٢٣٧].

- "لما أسري بي إلى السماء، رأيت على ساق العرش مكتوبا: لا إله إلا الله، محمد رسول الله، أيدته بعلي".

وفي الحديث: (٢٤٦٤)، وفي الإفصاح: [ـ ٢٣٧].

- "لما أسري بي إلى السماء، رأيت على ساق العرش مكتوبا: لا إله إلا الله، محمد رسول الله، أيدته بعلي".

وفي الحديث: (٢٤٦٥)، وفي الإفصاح: [ـ ٢٣٧].

- "لما أسري بي إلى السماء، رأيت على ساق العرش مكتوبا: لا إله إلا الله، محمد رسول الله، أيدته بعلي".

وفي الحديث: (٢٤٦٦)، وفي الإفصاح: [ـ ٢٣٧].

- "لما أسري بي إلى السماء، رأيت على ساق العرش مكتوبا: لا إله إلا الله، محمد رسول الله، أيدته بعلي".

وفي الحديث: (٢٤٦٧)، وفي الإفصاح: [ـ ٢٣٧].

- "لما أسري بي إلى السماء، رأيت على ساق العرش مكتوبا: لا إله إلا الله، محمد رسول الله، أيدته بعلي".

وفي الحديث: (٢٤٦٨)، وفي الإفصاح: [ـ ٢٣٧].

- "لما أسري بي إلى السماء، رأيت على ساق العرش مكتوبا: لا إله إلا الله، محمد رسول الله، أيدته بعلي".

وفي الحديث: (٢٤٦٩)، وفي الإفصاح: [ـ ٢٣٧].

- "لما أسري بي إلى السماء، رأيت على ساق العرش مكتوبا: لا إله إلا الله، محمد رسول الله، أيدته بعلي".

وفي الحديث: (٢٤٧٠)، وفي الإفصاح: [ـ ٢٣٧].

- "لما أسري بي إلى السماء، رأيت على ساق العرش مكتوبا: لا إله إلا الله، محمد رسول الله، أيدته بعلي".

وفي الحديث: (٢٤٧١)، وفي الإفصاح: [ـ ٢٣٧].

- "لما أسري بي إلى السماء، رأيت على ساق العرش مكتوبا: لا إله إلا الله، محمد رسول الله، أيدته بعلي".

وفي الحديث: (٢٤٧٢)، وفي الإفصاح: [ـ ٢٣٧].

- "لما أسري بي إلى السماء، رأيت على ساق العرش مكتوبا: لا إله إلا الله، محمد رسول الله، أيدته بعلي".

وفي الحديث: (٢٤٧٣)، وفي الإفصاح: [ـ ٢٣٧].

- "لما أسري بي إلى السماء، رأيت على ساق العرش مكتوبا: لا إله إلا الله، محمد رسول الله، أيدته بعلي".

وفي الحديث: (٢٤٧٤)، وفي الإفصاح: [ـ ٢٣٧].

- "لما أسري بي إلى السماء، رأيت على ساق العرش مكتوبا: لا إله إلا الله، محمد رسول الله، أيدته بعلي".

وفي الحديث: (٢٤٧٥)، وفي الإفصاح: [ـ ٢٣٧].

- "لما أسري بي إلى السماء، رأيت على ساق العرش مكتوبا: لا إله إلا الله، محمد رسول الله، أيدته بعلي".

وفي الحديث: (٢٤٧٦)، وفي الإفصاح: [ـ ٢٣٧].

- "لما أسري بي إلى السماء، رأيت على ساق العرش مكتوبا: لا إله إلا الله، محمد رسول الله، أيدته بعلي".

وفي الحديث: (٢٤٧٧)، وفي الإفصاح: [ـ ٢٣٧].

- "لما أسري بي إلى السماء، رأيت على ساق العرش مكتوبا: لا إله إلا الله، محمد رسول الله، أيدته بعلي".

وفي الحديث: (٢٤٧٨)، وفي الإفصاح: [ـ ٢٣٧].

- "لما أسري بي إلى السماء، رأيت على ساق العرش مكتوبا: لا إله إلا الله، محمد رسول الله، أيدته بعلي".

وفي الحديث: (٢٤٧٩)، وفي الإفصاح: [ـ ٢٣٧].

- "لما أسري بي إلى السماء، رأيت على ساق العرش مكتوبا: لا إله إلا الله، محمد رسول الله، أيدته بعلي".

وفي الحديث: (٢٤٨٠)، وفي الإفصاح: [ـ ٢٣٧].

- "لما أسري بي إلى السماء، رأيت على ساق العرش مكتوبا: لا إله إلا الله، محمد رسول الله، أيدته بعلي".

وفي الحديث: (٢٤٨١)، وفي الإفصاح: [ـ ٢٣٧].

- "لما أسري بي إلى السماء، رأيت على ساق العرش مكتوبا: لا إله إلا الله، محمد رسول الله، أيدته بعلي".

وفي الحديث: (٢٤٨٢)، وفي الإفصاح: [ـ ٢٣٧].

- "لما أسري بي إلى السماء، رأيت على ساق العرش مكتوبا: لا إله إلا الله، محمد رسول الله، أيدته بعلي".

وفي الحديث: (٢٤٨٣)، وفي الإفصاح: [ـ ٢٣٧].

- "لما أسري بي إلى السماء، رأيت على ساق العرش مكتوبا: لا إله إلا الله، محمد رسول الله، أيدته بعلي".

وفي الحديث: (٢٤٨٤)، وفي الإفصاح: [ـ ٢٣٧].

- "لما أسري بي إلى السماء، رأيت على ساق العرش مكتوبا: لا إله إلا الله، محمد رسول الله، أيدته بعلي".

وفي الحديث: (٢٤٨٥)، وفي الإفصاح: [ـ ٢٣٧].

- "لما أسري بي إلى السماء، رأيت على ساق العرش مكتوبا: لا إله إلا الله، محمد رسول الله، أيدته بعلي".

وفي الحديث: (٢٤٨٦)، وفي الإفصاح: [ـ ٢٣٧].

- "لما أسري بي إلى السماء، رأيت على ساق العرش مكتوبا: لا إله إلا الله، محمد رسول الله، أيدته بعلي".

وفي الحديث: (٢٤٨٧)، وفي الإفصاح: [ـ ٢٣٧].

- "لما أسري بي إلى السماء، رأيت على ساق العرش مكتوبا: لا إله إلا الله، محمد رسول الله، أيدته بعلي".

وفي الحديث: (٢٤٨٨)، وفي الإفصاح: [ـ ٢٣٧].

- "لما أسري بي إلى السماء، رأيت على ساق العرش مكتوبا: لا إله إلا الله، محمد رسول الله، أيدته بعلي".

وفي الحديث: (٢٤٨٩)، وفي الإفصاح: [ـ ٢٣٧].

- "لما أسري بي إلى السماء، رأيت على ساق العرش مكتوبا: لا إله إلا الله، محمد رسول الله، أيدته بعلي".

وفي الحديث: (٢٤٩٠)، وفي الإفصاح: [ـ ٢٣٧].

- "لما أسري بي إلى السماء، رأيت على ساق العرش مكتوبا: لا إله إلا الله، محمد رسول الله، أيدته بعلي".

وفي الحديث: (٢٤٩١)، وفي الإفصاح: [ـ ٢٣٧].

- "لما أسري بي إلى السماء، رأيت على ساق العرش مكتوبا: لا إله إلا الله، محمد رسول الله، أيدته بعلي".

وفي الحديث: (٢٤٩٢)، وفي الإفصاح: [ـ ٢٣٧].

- "لما أسري بي إلى السماء، رأيت على ساق العرش مكتوبا: لا إله إلا الله، محمد رسول الله، أيدته بعلي".

وفي الحديث: (٢٤٩٣)، وفي الإفصاح: [ـ ٢٣٧].

- "لما أسري بي إلى السماء، رأيت على ساق العرش مكتوبا: لا إله إلا الله، محمد رسول الله، أيدته بعلي".

وفي الحديث: (٢٤٩٤)، وفي الإفصاح: [ـ ٢٣٧].

- "لما أسري بي إلى السماء، رأيت على ساق العرش مكتوبا: لا إله إلا الله، محمد رسول الله، أيدته بعلي".

وفي الحديث: (٢٤٩٥)، وفي الإفصاح: [ـ ٢٣٧].

- "لما أسري بي إلى السماء، رأيت على ساق العرش مكتوبا: لا إله إلا الله، محمد رسول الله، أيدته بعلي".

وفي الحديث: (٢٤٩٦)، وفي الإفصاح: [ـ ٢٣٧].

- "لما أسري بي إلى السماء، رأيت على ساق العرش مكتوبا: لا إله إلا الله، محمد رسول الله، أيدته بعلي".

وفي الحديث: (٢٤٩٧)، وفي الإفصاح: [ـ ٢٣٧].

- "لما أسري بي إلى السماء، رأيت على ساق العرش مكتوبا: لا إله إلا الله، محمد رسول الله، أيدته بعلي".

وفي الحديث: (٢٤٩٨)، وفي الإفصاح: [ـ ٢٣٧].

- "لما أسري بي إلى السماء، رأيت على ساق العرش مكتوبا: لا إله إلا الله، محمد رسول الله، أيدته بعلي".

وفي الحديث: (٢٤٩٩)، وفي الإفصاح: [ـ ٢٣٧].

- "لما أسري بي إلى السماء، رأيت على ساق العرش مكتوبا: لا إله إلا الله، محمد رسول الله، أيدته بعلي".

وفي الحديث: (٢٥٠٠)، وفي الإفصاح: [ـ ٢٣٧].

- "لما أسري بي إلى السماء، رأيت على ساق العرش مكتوبا: لا إله إلا الله، محمد رسول الله، أيدته بعلي".

وفي الحديث: (٢٥٠١)، وفي الإفصاح: [ـ ٢٣٧].

- "لما أسري بي إلى السماء، رأيت على ساق العرش مكتوبا: لا إله إلا الله، محمد رسول الله، أيدته بعلي".

وفي الحديث: (٢٥٠٢)، وفي الإفصاح: [ـ ٢٣٧].

- "لما أسري بي إلى السماء، رأيت على ساق العرش مكتوبا: لا إله إلا الله، محمد رسول الله، أيدته بعلي".

وفي الحديث: (٢٥٠٣)، وفي الإفصاح: [ـ ٢٣٧].

- "لما أسري بي إلى السماء، رأيت على ساق العرش مكتوبا: لا إله إلا الله، محمد رسول الله، أيدته بعلي".

وفي الحديث: (٢٥٠٤)، وفي الإفصاح: [ـ ٢٣٧].

- "لما أسري بي إلى السماء، رأيت على ساق العرش مكتوبا: لا إله إلا الله، محمد رسول الله، أيدته بعلي".

وفي الحديث: (٢٥٠٥)، وفي الإفصاح: [ـ ٢٣٧].

- "لما أسري بي إلى السماء، رأيت على ساق العرش مكتوبا: لا إله إلا الله، محمد رسول الله، أيدته بعلي".

وفي الحديث: (٢٥٠٦)، وفي الإفصاح: [ـ ٢٣٧].

- "لما أسري بي إلى السماء، رأيت على ساق العرش مكتوبا: لا إله إلا الله، محمد رسول الله، أيدته بعلي".

وفي الحديث: (٢٥٠٧)، وفي الإفصاح: [ـ ٢٣٧].

- "لما أسري بي إلى السماء، رأيت على ساق العرش مكتوبا: لا إله إلا الله، محمد رسول الله، أيدته بعلي".

وفي الحديث: (٢٥٠٨)، وفي الإفصاح: [ـ ٢٣٧].

- "لما أسري بي إلى السماء، رأيت على ساق العرش مكتوبا: لا إله إلا الله، محمد رسول الله، أيدته بعلي".

وفي الحديث: (٢٥٠٩)، وفي الإفصاح: [ـ ٢٣٧].

- "لما أسري بي إلى السماء، رأيت على ساق العرش مكتوبا: لا إله إلا الله، محمد رسول الله، أيدته بعلي".

وفي الحديث: (٢٥١٠)، وفي الإفصاح: [ـ ٢٣٧].

- "لما أسري بي إلى السماء، رأيت على ساق العرش مكتوبا: لا إله إلا الله، محمد رسول الله، أيدته بعلي".

وفي الحديث: (٢٥١١)، وفي الإفصاح: [ـ ٢٣٧].

- "لما أسري بي إلى السماء، رأيت على ساق العرش مكتوبا: لا إله إلا الله، محمد رسول الله، أيدته بعلي".

وفي الحديث: (٢٥١٢)، وفي الإفصاح: [ـ ٢٣٧].

- "لما أسري بي إلى السماء، رأيت على ساق العرش مكتوبا: لا إله إلا الله، محمد رسول الله، أيدته بعلي".

وفي الحديث: (٢٥١٣)، وفي الإفصاح: [ـ ٢٣٧].

- "لما أسري بي إلى السماء، رأيت على ساق العرش مكتوبا: لا إله إلا الله، محمد رسول الله، أيدته بعلي".

وفي الحديث: (٢٥١٤)، وفي الإفصاح: [ـ ٢٣٧].

- "لما أسري بي إلى السماء، رأيت على ساق العرش مكتوبا: لا إله إلا الله، محمد رسول الله، أيدته بعلي".

وفي الحديث: (٢٥١٥)، وفي الإفصاح: [ـ ٢٣٧].

- "لما أسري بي إلى السماء، رأيت على ساق العرش مكتوبا: لا إله إلا الله، محمد رسول الله، أيدته بعلي".

وفي الحديث: (٢٥١٦)، وفي الإفصاح: [ـ ٢٣٧].

- "لما أسري بي إلى السماء، رأيت على ساق العرش مكتوبا: لا إله إلا الله، محمد رسول الله، أيدته بعلي".

وفي الحديث: (٢٥١٧)، وفي الإفصاح: [ـ ٢٣٧].

- "لما أسري بي إلى السماء، رأيت على ساق العرش مكتوبا: لا إله إلا الله، محمد رسول الله، أيدته بعلي".

وفي الحديث: (٢٥١٨)، وفي الإفصاح: [ـ ٢٣٧].

- "لما أسري بي إلى السماء، رأيت على ساق العرش مكتوبا: لا إله إلا الله، محمد رسول الله، أيدته بعلي".

وفي الحديث: (٢٥١٩)، وفي الإفصاح: [ـ ٢٣٧].

- "لما أسري بي إلى السماء، رأيت على ساق العرش مكتوبا: لا إله إلا الله، محمد رسول الله، أيدته بعلي".

وفي الحديث: (٢٥٢٠)، وفي الإفصاح: [ـ ٢٣٧].

- "لما أسري بي إلى السماء، رأيت على ساق العرش مكتوبا: لا إله إلا الله، محمد رسول الله، أيدته بعلي".

وفي الحديث: (٢٥٢١)، وفي الإفصاح: [ـ ٢٣٧].

- "لما أسري بي إلى السماء، رأيت على ساق العرش مكتوبا: لا إله إلا الله، محمد رسول الله، أيدته بعلي".

وفي الحديث: (٢٥٢٢)، وفي الإفصاح: [ـ ٢٣٧].

- "لما أسري بي إلى السماء، رأيت على ساق العرش مكتوبا: لا إله إلا الله، محمد رسول الله، أيدته بعلي".

وفي الحديث: (٢٥٢٣)، وفي الإفصاح: [ـ ٢٣٧].

- "لما أسري بي إلى السماء، رأيت على ساق العرش مكتوبا: لا إله إلا الله، محمد رسول الله، أيدته بعلي".

وفي الحديث: (٢٥٢٤)، وفي الإفصاح: [ـ ٢٣٧].

- "لما أسري بي إلى السماء، رأيت على ساق العرش مكتوبا: لا إله إلا الله، محمد رسول الله، أيدته بعلي".

وفي الحديث: (٢٥٢٥)، وفي الإفصاح: [ـ ٢٣٧].

- "لما أسري بي إلى السماء، رأيت على ساق العرش مكتوبا: لا إله إلا الله، محمد رسول الله، أيدته بعلي".

وفي الحديث: (٢٥٢٦)، وفي الإفصاح: [ـ ٢٣٧].

- "لما أسري بي إلى السماء، رأيت على ساق العرش مكتوبا: لا إله إلا الله، محمد رسول الله، أيدته بعلي".

وفي الحديث: (٢٥٢٧)، وفي الإفصاح: [ـ ٢٣٧].

- "لما أسري بي إلى السماء، رأيت على ساق العرش مكتوبا: لا إله إلا الله، محمد رسول الله، أيدته بعلي".

وفي الحديث: (٢٥٢٨)، وفي الإفصاح: [ـ ٢٣٧].

- "لما أسري بي إلى السماء، رأيت على ساق العرش مكتوبا: لا إله إلا الله، محمد رسول الله، أيدته بعلي".

وفي الحديث: (٢٥٢٩)، وفي الإفصاح: [ـ ٢٣٧].

- "لما أسري بي إلى السماء، رأيت على ساق العرش مكتوبا: لا إله إلا الله، محمد رسول الله، أيدته بعلي".

وفي الحديث: (٢٥٣٠)، وفي الإفصاح: [ـ ٢٣٧].

- "لما أسري بي إلى السماء، رأيت على ساق العرش مكتوبا: لا إله إلا الله، محمد رسول الله، أيدته بعلي".

وفي الحديث: (٢٥٣١)، وفي الإفصاح: [ـ ٢٣٧].

- "لما أسري بي إلى السماء، رأيت على ساق العرش مكتوبا: لا إله إلا الله، محمد رسول الله، أيدته بعلي".

وفي الحديث: (٢٥٣٢)، وفي الإفصاح: [ـ ٢٣٧].

- "لما أسري بي إلى السماء، رأيت على ساق العرش مكتوبا: لا إله إلا الله، محمد رسول الله، أيدته بعلي".

وفي الحديث: (٢٥٣٣)، وفي الإفصاح: [ـ ٢٣٧].

- "لما أسري بي إلى السماء، رأيت على ساق العرش مكتوبا: لا إله إلا الله، محمد رسول الله، أيدته بعلي".

وفي الحديث: (٢٥٣٤)، وفي الإفصاح: [ـ ٢٣٧].

- "لما أسري بي إلى السماء، رأيت على ساق العرش مكتوبا: لا إله إلا الله، محمد رسول الله، أيدته بعلي".

وفي الحديث: (٢٥٣٥)، وفي الإفصاح: [ـ ٢٣٧].

- "لما أسري بي إلى السماء، رأيت على ساق العرش مكتوبا: لا إله إلا الله، محمد رسول الله، أيدته بعلي".

وفي الحديث: (٢٥٣٦)، وفي الإفصاح: [ـ ٢٣٧].

- "لما أسري بي إلى السماء، رأيت على ساق العرش مكتوبا: لا إله إلا الله، محمد رسول الله، أيدته بعلي".

وفي الحديث: (٢٥٣٧)، وفي الإفصاح: [ـ ٢٣٧].

- "لما أسري بي إلى السماء، رأيت على ساق العرش مكتوبا: لا إله إلا الله، محمد رسول الله، أيدته بعلي".

وفي الحديث: (٢٥٣٨)، وفي الإفصاح: [ـ ٢٣٧].

- "لما أسري بي إلى السماء، رأيت على ساق العرش مكتوبا: لا إله إلا الله، محمد رسول الله، أيدته بعلي".

وفي الحديث: (٢٥٣٩)، وفي الإفصاح: [ـ ٢٣٧].

- "لما أسري بي إلى السماء، رأيت على ساق العرش مكتوبا: لا إله إلا الله، محمد رسول الله، أيدته بعلي".

وفي الحديث: (٢٥٤٠)، وفي الإفصاح: [ـ ٢٣٧].

- "لما أسري بي إلى السماء، رأيت على ساق العرش مكتوبا: لا إله إلا الله، محمد رسول الله، أيدته بعلي".

وفي الحديث: (٢٥٤١)، وفي الإفصاح: [ـ ٢٣٧].

- "لما أسري بي إلى السماء، رأيت على ساق العرش مكتوبا: لا إله إلا الله، محمد رسول الله، أيدته بعلي".

وفي الحديث: (٢٥٤٢)، وفي الإفصاح: [ـ ٢٣٧].

- "لما أسري بي إلى السماء، رأيت على ساق العرش مكتوبا: لا إله إلا الله، محمد رسول الله، أيدته بعلي".

وفي الحديث: (٢٥٤٣)، وفي الإفصاح: [ـ ٢٣٧].

- "لما أسري بي إلى السماء، رأيت على ساق العرش مكتوبا: لا إله إلا الله، محمد رسول الله، أيدته بعلي".

وفي الحديث: (٢٥٤٤)، وفي الإفصاح: [ـ ٢٣٧].

- "لما أسري بي إلى السماء، رأيت على ساق العرش مكتوبا: لا إله إلا الله، محمد رسول الله، أيدته بعلي".

وفي الحديث: (٢٥٤٥)، وفي الإفصاح: [ـ ٢٣٧].

- "لما أسري بي إلى السماء، رأيت على ساق العرش مكتوبا: لا إله إلا الله، محمد رسول الله، أيدته بعلي".

وفي الحديث: (٢٥٤٦)، وفي الإفصاح: [ـ ٢٣٧].

- "لما أسري بي إلى السماء، رأيت على ساق العرش مكتوبا: لا إله إلا الله، محمد رسول الله، أيدته بعلي".

وفي الحديث: (٢٥٤٧)، وفي الإفصاح: [ـ ٢٣٧].

- "لما أسري بي إلى السماء، رأيت على ساق العرش مكتوبا: لا إله إلا الله، محمد رسول الله، أيدته بعلي".

وفي الحديث: (٢٥٤٨)، وفي الإفصاح: [ـ ٢٣٧].

- "لما أسري بي إلى السماء، رأيت على ساق العرش مكتوبا: لا إله إلا الله، محمد رسول الله، أيدته بعلي".

وفي الحديث: (٢٥٤٩)، وفي الإفصاح: [ـ ٢٣٧].

- "لما أسري بي إلى السماء، رأيت على ساق العرش مكتوبا: لا إله إلا الله، محمد رسول الله، أيدته بعلي".

وفي الحديث: (٢٥٥٠)، وفي الإفصاح: [ـ ٢٣٧].

- "لما أسري بي إلى السماء، رأيت على ساق العرش مكتوبا: لا إله إلا الله، محمد رسول الله، أيدته بعلي".

وفي الحديث: (٢٥٥١)، وفي الإفصاح: [ـ ٢٣٧].

- "لما أسري بي إلى السماء، رأيت على ساق العرش مكتوبا: لا إله إلا الله، محمد رسول الله، أيدته بعلي".

وفي الحديث: (٢٥٥٢)، وفي الإفصاح: [ـ ٢٣٧].

- "لما أسري بي إلى السماء، رأيت على ساق العرش مكتوبا: لا إله إلا الله، محمد رسول الله، أيدته بعلي".

وفي الحديث: (٢٥٥٣)، وفي الإفصاح: [ـ ٢٣٧].

- "لما أسري بي إلى السماء، رأيت على ساق العرش مكتوبا: لا إله إلا الله، محمد رسول الله، أيدته بعلي".

وفي الحديث: (٢٥٥٤)، وفي الإفصاح: [ـ ٢٣٧].

- "لما أسري بي إلى السماء، رأيت على ساق العرش مكتوبا: لا إله إلا الله، محمد رسول الله، أيدته بعلي".

وفي الحديث: (٢٥٥٥)، وفي الإفصاح: [ـ ٢٣٧].

- "لما أسري بي إلى السماء، رأيت على ساق العرش مكتوبا: لا إله إلا الله، محمد رسول الله، أيدته بعلي".

وفي الحديث: (٢٥٥٦)، وفي الإفصاح: [ـ ٢٣٧].

- "لما أسري بي إلى السماء، رأيت على ساق العرش مكتوبا: لا إله إلا الله، محمد رسول الله، أيدته بعلي".

وفي الحديث: (٢٥٥٧)، وفي الإفصاح: [ـ ٢٣٧].

- "لما أسري بي إلى السماء، رأيت على ساق العرش مكتوبا: لا إله إلا الله، محمد رسول الله، أيدته بعلي".

وفي الحديث: (٢٥٥٨)، وفي الإفصاح: [ـ ٢٣٧].

- "لما أسري بي إلى السماء، رأيت على ساق العرش مكتوبا: لا إله إلا الله، محمد رسول الله، أيدته بعلي".

وفي الحديث: (٢٥٥٩)، وفي الإفصاح: [ـ ٢٣٧].

- "لما أسري بي إلى السماء، رأيت على ساق العرش مكتوبا: لا إله إلا الله، محمد رسول الله، أيدته بعلي".

وفي الحديث: (٢٥٦٠)، وفي الإفصاح: [ـ ٢٣٧].

- "لما أسري بي إلى السماء، رأيت على ساق العرش مكتوبا: لا إله إلا الله، محمد رسول الله، أيدته بعلي".

وفي الحديث: (٢٥٦١)، وفي الإفصاح: [ـ ٢٣٧].

- "لما أسري بي إلى السماء، رأيت على ساق العرش مكتوبا: لا إله إلا الله، محمد رسول الله، أيدته بعلي".

وفي الحديث: (٢٥٦٢)، وفي الإفصاح: [ـ ٢٣٧].

- "لما أسري بي إلى السماء، رأيت على ساق العرش مكتوبا: لا إله إلا الله، محمد رسول الله، أيدته بعلي".

وفي الحديث: (٢٥٦٣)، وفي الإفصاح: [ـ ٢٣٧].

- "لما أسري بي إلى السماء، رأيت على ساق العرش مكتوبا: لا إله إلا الله، محمد رسول الله، أيدته بعلي".

وفي الحديث: (٢٥٦٤)، وفي الإفصاح: [ـ ٢٣٧].

- "لما أسري بي إلى السماء، رأيت على ساق العرش مكتوبا: لا إله إلا الله، محمد رسول الله، أيدته بعلي".

وفي الحديث: (٢٥٦٥)، وفي الإفصاح: [ـ ٢٣٧].

- "لما أسري بي إلى السماء، رأيت على ساق العرش مكتوبا: لا إله إلا الله، محمد رسول الله، أيدته بعلي".

وفي الحديث: (٢٥٦٦)، وفي الإفصاح: [ـ ٢٣٧].

- "لما أسري بي إلى السماء، رأيت على ساق العرش مكتوبا: لا إله إلا الله، محمد رسول الله، أيدته بعلي".

وفي الحديث: (٢٥٦٧)، وفي الإفصاح: [ـ ٢٣٧].

- "لما أسري بي إلى السماء، رأيت على ساق العرش مكتوبا: لا إله إلا الله، محمد رسول الله، أيدته بعلي".

وفي الحديث: (٢٥٦٨)، وفي الإفصاح: [ـ ٢٣٧].

- "لما أسري بي إلى السماء، رأيت على ساق العرش مكتوبا: لا إله إلا الله، محمد رسول الله، أيدته بعلي".

وفي الحديث: (٢٥٦٩)، وفي الإفصاح: [ـ ٢٣٧].

- "لما أسري بي إلى السماء، رأيت على ساق العرش مكتوبا: لا إله إلا الله، محمد رسول الله، أيدته بعلي".

موقوفاً.

وفي المقدمة: (٢٥٤٥) وفي الإفصاح: (٣٣٧٤).

- إن أما بكر أتى إلى النبي ﷺ فأذن بينكما في صوم رجل ومر طويل.. الحديث موقوف.

وفي الإفصاح: (٣٣٩٤) وفي نسخة في المستدرك: ذكر زوي الحاكم بإسنده الاستشهاد حديث أبي بكرة (٢٨٤٦)، وقد تقدماني أول مسند سلمه من أبي أمامة.

- أقول أعرابي يناجاه، فقال: يا رسول الله، في القرآن شجرة مؤذية، وما كنت أرى أن في الجنة شجرة تؤذي صاحبها، فقال رسول الله ﷺ: "أما مرٍ؟" قال: أشارك في اسمك شركاً. فقال رسول الله ﷺ: "لا، ولكن تُخْضَدِين". فجعلت تلك شوكه.." الحديث.

وفي المقدمة: (٢٥٤٨) وفي الإفصاح: (٣٣٧٥).

- سمعت الشامي، عن أبي أمامة

"يُكثر في خطبته الأذى في أمر الرمان، وعلى معهم بمثابة أذنات الغير، يقدون في سخط الله ويرسولي الله.

وفي المقدمة: (٢٥٩٩) وفي الإفصاح: (٣٣٩٤).

- شدة ثم فرج، عن أبي أمامة.

- شهدت أبا أمامة وهو والله على رأس الحرورية بباب دمشق وهو يقول: كلاب أهل النار.. الحديث.

وفي المقدمة: (٢٦٤٤) وفي الإفصاح: (٣٦٨٥) وفيه: (٣٦٩٦).

- شرب عبيد، عن أبي أمامة.

- "إن الأمير إذا ابتغى الريبة في الناس أفسدهم".

وفي المقدمة: (٢٦٧٦) وفي الإفصاح: (٣٧٦٦).

- ما مضمض عبد النجي، عن أبي أمامة.

- "يبيت قوم من هذه الأمة على طعام وشراب وغير فضيحون قد مسحوا خناذيرَ.."

- الحديث.

وفي المقدمة: (٢٨٩٣) وفي الإفصاح: (٣٩١١).

- عدة ذلك عن عبد الله بن أبي بدر، عن أخوالاه، عن أبي أمامة.

- "عليكم بلبان الأتن، فإن فيه شفاء من الجذام فتلكم.." الحديث.

وفي المقدمة: (٢٩٧٦) وفي الإفصاح: (٣٩٤١).

- عدة ذلك عن أبي أمامة.

- في قوله عز وجل: ﴿وَيُنذِرَ الَّذِينَ قَالُواْ ٱتَّخَذَ ٱللَّهُ وَلَدًا﴾ [الكهف: ٤]، قال: "ضرب إلى

فبكر به ...» الحديث.

وفي الحديث: (٣٣٧٠)، ورقم الإلحاق: (٤١٣).

فبكرت إليه ﴿وَيَلَيْهَا بَنُو كَبِيشَةَ﴾ بَنُو كَبِيشَةَ: قال: "ضرب إليه فبكر»، فإذا أتى به شيئ وعجله، وموقع فيه، فإنما شربه قطع أبعاضه حتى يشربه شربه ...» الحديث.

وفي الحديث: (٣٧٤٤)، ورقم الإلحاق: (٤٢٣).

● على بن عاصم، عن أبي أسامة:

● أتكئ، وعلى الخشبة إلا ما بين شبر هذا على شبر هذا.

وفي الحديث: (٥٣٧٠)، ورقم الإلحاق: (٤١٩).

● عمرو بن عبد الله الحضرمي الحمصي، عن أبي أسامة:

● خطبنا رسول الله ﷺ، ذات يوم وكان أكثر خطبته الدجال. الحديث. وفيه: "ما بعث الله نبيًا إلا أنذر أمته نوحٌ ...".

وفي الحديث: (٥٨٧٨)، ورقم الإلحاق: (٤٢١).

● فضالة بن جبير، عن أبي أسامة:

● أنه قال: ما سمعت رجلا يقول: لا إله إلا الله ...» الحديث.

وفي الحديث: (٢٠٠٤)، ورقم الإلحاق: (٤٢٣).

● القاسم بن عبد الرحمن أبو عبد الرحمن الشامي، مولى يزيد بن معاوية، عن أبي أسامة:

● أن رجلا قال: يا رسول الله، الخيل في البساتين هناك، إن مباشط أهل الجفار في الجفار.

وفي الحديث: (٢٤٢٦)، ورقم الإلحاق: (٤٢٤).

● قال: وحدثت أم كلثوم بنت رسول الله ﷺ أن النبي، قال: رسول الله ﷺ ﴿وَإِنَّ لَكَ فِي الْجَنَّةِ لَشَجَرَةً يَسِيرُ الرَّاكِبُ فِي ظِلِّهَا مِائَةَ عَامٍ﴾ ... الحديث.

وفي الحديث: (٣٧٤٧)، ورقم الإلحاق: (٤٢٦).

● "سلوا الله الفردوس، فإنها سرة الجنة".

وفي الحديث: (٣٤١٠)، ورقم الإلحاق: (٤٢٧).

● "من كان يؤمن بالله واليوم الآخر فلا يأتين خبزا ولا لحما".

وفي الحديث: (٥٣٧٤)، ورقم الإلحاق: (٤٢٩).

● "من مشى على رطب وفاكهة تموت فكأنما أحيا الله منه ...» الحديث.

وفي الحديث: (٣٣٢٤)، ورقم الإلحاق: (٤٣٠).

● "السواك الأطيبان للرب ...» الحديث.

وفي الحديث: (١٨٨٣)، (١٨٨٤)، ورقم الإلحاق: (٤٣٣).

- كان إذا رأهم أول من خاف وأشفق ... ". الحديث. وفيه قصة.
وفي الحديث: (٢٠٣٠) ... وفي الإفحاف: (٢٠٣٥).
- "لا يرعاه الله إلا شقاء ... ". الحديث.
وفي الحديث: (٢٠٦٠) ... وفي الإفحاف: (٢٠٦٣).
- "أيما أفضل، تحدثني فيها أو تحدث عليك ... ". الحديث.
وفي الحديث: (٢٠٨٩) ... وفي الإفحاف: (٢٠٤٤).
- "إن الله لا يستحيي من الحق ... ". الحديث.
- لقيت كعب بن عجرة فقلت له: أيا عبد، ما الذي أحرك رسول الله ﷺ زمن الفتنة؟ فسمعته منه.
وفي الحديث: (٢١١٦) ... وفي ذكره والخلط في الأسانيد.
- صد بن زيد الأنصاري، عن أبي أمامة.
- أن رسول الله ﷺ، مضى حتى جاء إبراهيم حافيا.
وفي الحديث: (٢٠٣٩) ... وفي الإفحاف: (٢٠٤١).
- مكحول، عن أبي أمامة.
- أن رسول الله ﷺ، قرأ: كذا السموات يطوين منه بالباء والنون ... الحديث.
وفي الحديث: (٢٠٩٩) ... وفي الإفحاف: (٢٠٨٥).
- عن أبي أمامة قال: قرأ رسول الله ﷺ: ﴿وَإِنَّ مِنْ أَهْلِ الْكِتَابِ﴾ ... قال: فقال أبي أمامة لمن قال: الله ورسوله وصيامه أعلم، وصلاته أعلم؟ أي بركة معه.
وفي الحديث: (٢٠٨٠) ... وفي الإفحاف: (٢٠٨٧).
- تطوف الأسود على رؤوس الناس ... ". الحديث.
- "سمعت الله تبارك وتعالى يقول: أنا عند ظن عبدي، وأنا معه إذا دعاني ... ".
وفي الحديث: (٢٠٩٢) ... (٢٣١٠)، وفي الإفحاف: (٢٠٩٤).
- أن رجلا قال: يا رسول الله، أليس إن الله أمرنا الخ ... "، فجعل معكلم ... ".
وفي الحديث: (٢٠٧٥) ... وفي الإفحاف: (٢٠٧٦).
- "أن رسول الله ﷺ سئل: رجل، فقال: يا رسول الله ما الإيمان؟ قال: "إذا سرتك حسنتك وساءتك سيئتك، فأنت مؤمن".
وفي الحديث: (٢٣٣٠) ... (٢٣٤٥)، وفي الإفحاف: (٢٣٣٥).
- قلت: يا رسول الله، هذا الإثم؟ قال: "إذا حاك في صدرك شيء فدعه". وهو طرف من الذي قبله.

• سيحرز ما يحرزان من أي أمانة.

• شهادت خائن، خائنة لا تجوز؛ ولا من جربه، ولا يتضرون عليه، ولا يسيئون قبله.

• لا تجوز شهادة: (٢٦٦٠)، وفي الإفصاح: [٢٤٩٤].

• أو أحدهما أو أبيهما، أو أبيهما، أو أحدهما.

• أن رجلا جاء إلى النبي ﷺ، فقال: يا نبي الله، اشتريت عليهم بني فلان فرسمت فيه. الحديث.

• أو أبيهما، أو أحدهما: (٢٦٦٠)، وفي الإفصاح: [٢٤٩٤].

• أو غلب على أي أمانة.

• يعني رسول الله، ﷺ، إلى غرمي أحدهم إلى الله تبارك وتعالى، وأعرض عليهم شرائع الإسلام... الحديث بطوله.

• الإفصاح: (٢٤٨٨)، وفي الإفصاح: [٢٤٩٢].

• "كعبي ولقد أتيا لبعض بكل ما سمع ...". الحديث.

• الإفصاح: (٢٤٢٣)، وفي الإفصاح: [٢٤١٤].

• ما علم أحد معدي إلا أويسا الحديث". ثم أمر رسول الله ﷺ بِمَا حَرَّمَهُ اللَّهُ إِلَّا بِالْحَقِّ ذَلِكُمْ وَصَّاكُمْ بِهِ لَعَلَّكُمْ تَعْقِلُونَ ﴿١٥١﴾

• الإفصاح: (٣٧١٤)، وفي بعد الحاشية الحاكم.

١٨٣ ـ مسند عمرو بن قيس الملائي

• أنه قال في قوله ﷺ: ترون في قريش بخير خشارة حمله... الحديث والشر.

• الإفصاح: (٢٤٩٤)، وفي الإفصاح: [٢٤٩٧].

١٨٤ ـ مسند المصنف من جملة المقلين حديثه في الرابع والخامس من الكتوبين.

• إلا من الله ورسوله.

• الإفصاح: (٢٣٨٤)، وفي الإفصاح: [٢٣٨٤].

• سئل عن أهل الدار من الشركين بيتون فيصاب من نسائهم وذراريهم، فقال: "هم منهم".

١٨٥ ـ مسند مصعب بن سعيد المصيصي عم الأحنف بن قيس. حديثه في ثلاثين العشرين.

• قصت على النبي ﷺ قصتك هذه فقال: ﴿ وَمَنْ يَتَّقِ اللَّهَ يَجْعَل لَّهُ مَخْرَجًا ﴿٢﴾ وَيَرْزُقْهُ مِنْ حَيْثُ لَا يَحْتَسِبُ ﴿٣﴾

• الإفصاح: (٢٧٥٥)، وفي الإفصاح: [٢٧٥٦].

١٨٦ ـ مسند مصعب بن ناصح الجحاشي.

٤٨٥ - حدثنا عمرو بن عثمان، ثنا أبي، ثنا رسول الله، ربما قعدت في الفصلة حياتي ثلاثة وربي أعلم، فقال: أخبرني والدك وأخبرك والدك أنك قاعد؟

وقم الحديث: (٧٤٧٧) وقم الإسناد: (٢٣٨٤).

- قعدت على شيء: يعني على الإسلام والتمسك، ومعنى أن من أقرأني علمني أنا رسول الله، فيه أن عمله أفضل؛ لأنه أخبر أن أباه عمل به أكثر مما أخبر به... الحديث بطوله.

وقم الحديث: (٧٤٦٦) وقم الإسناد: (٢٣٨٤).

١٨٧ - مسند عطوان بن أبيه أضعبي

- أخرت الخبر من طريقه، فقد أسرأ!

وقم الحديث: (٧٣٣٣) وقم الإسناد: (٢٤٠٤).

- كنت ناوياً أن أتبعد عن هجمة، فعاد رجل فاعتصبها مني، فأعد الرجل... الحديث فقط.

وقم الحديث: (٧٣٨٤) وقم الإسناد: (٢٤٠٤).

- أن النبي ﷺ استاعر منه أدراعاً يوم حنين فقال: أغصب يا محمد؟ فقال: "لا، بل عارية مضمونة".

وقم الحديث: (٧٣٣٣) وقم الإسناد: (٢٤٠٤).

- ما رأيت رجلاً على من نرلت؟ قال: على العباس. قال: "نرلت على أمة قريش لكثرة ما جرى".

وقم الحديث: (٧٠٥٥) ذو ذكر، الخامط الإلحاف.

٤٨٨ - هو مسند عطوان بن رجاء الرقوس، حديثه في الرقوس.

- قال يهودي العباس: يا أبا هذا أنت أعظم أم أخوك؟ يعني عبد الله، وقيد ثنيتي بضع أربع بيات بقدر السورة الإخلاص؟ (٧٠٦) فقال: لا تقل هو، نبي... الحديث.

وقم الحديث: (٧٠٦) وقم الإسناد: (٢٤٠٤).

- قال: يا رسول الله، أتعاديها؟ قال: "أتحب أن الله يريل بك؟ لا أريل له مودة".

الحديث.

وقم الحديث: (٧٦٥٦) وقم الإسناد: (٢٤٠٤).

- أما رب رجل يجرح في طلب العلم لا يمكنه أن يحتاجها ويحتاج إلى بعمل على يجرح.

وقم الحديث: (٧٣٧٣)، (٧٤٠٤)، (٧٤٠٥)، (٧٤٠٦)، (٧٤٠٧)، (٧٤٠٨).

- مسند عطوان بن جرير الدوري الدوري، كذا نسبه عصب الزبيري.

- أبرجا صحاح الطهر، فإذا شاء من جهر.

وقم الحديث: (٧٠١٦)، وقم الإسناد: (٢٥٥٤).

١٩٠ - مسند عمرو بن العاص السهمي، خال بني ابي الأعور

- أنه سأل رسول الله ﷺ، فقال: يا رسول الله، بأي سلاطك من أمر أكتب به عاد وثأرنا به

الصلاة... الحديث.

(٢٣٦١٠) وفي الإتحاف: [٢٥٣٣]

- يقتني رسول الله ﷺ، فقال: لا أدري ما تأويل الخبر.

(٢٣٦١١) وفي الإتحاف: [٢٥٣٤]

- سمعت صفاتها قال: لقاء بالحرج إذا بلغت سبع نفحرب... الحديث في قصة عمرو بن

عبد ياليل.

(٢٣٦١٢) وفي الإتحاف: [٢٥٣٥]

- ما صحبت أحدا قط فأحببت أن يفارقني حتى يفارقني... الحديث في قصة عمرو بن

عبد ياليل.

١٩١ - ومن مسند عمرو بن العاص رضي الله تعالى عنه، وهو أحد الثلاثين وأمنهم عشر

صحابيا

- أن النبي ﷺ، دخل مسجد بني عمرو بن عوف، فدخل الناس يسلمون عليه وهو في

الصلاة، فلما... فسألت نفسي: كيف كان رد عليهم؟ قال: فكذا، وأشار بيده.

(٢٣٦١٣) وفي الإتحاف: [٢٥٣٦]

- أن النبي ﷺ، أتى قوما فجلس وسطهم، فقال: أما لقد جئت وما... اللهم ربنا السموات

السبع وما أظللن... الحديث.

(٢٣٦١٤) وفي الإتحاف: [٢٥٣٧]

- أنه صلى على عمرو الناقد.

(٢٣٦١٥) وفي الإتحاف: [٢٥٣٨]

- لما قال عمر ابنك هذا، فقال: لما عهدت... إليكما عهد من... الحديث.

(٢٣٦١٦) وفي الإتحاف: [٢٥٣٩]

- "أربت، ما هجرتكم بعدك، بين ظهري حرة، فوالله لا تكون حجرة أو كوخين يثرب"

قال: وخرج إلى المدينة وخرج معه قال: وكنت قد هممت بالخروج معهم، فصدني

قول قريش... الحديث. وفيه: وإلى قبله.

(٢٣٦١٧) وفي الإتحاف: [٢٥٤٠]

- قال عمر لعمرو: ما وجدت عليك في الإسلام إلا ثلاثة... الحديث، وفيه: أن

النبي ﷺ، مرَّ كلبٌ.

ولهم الحديث (٥٨١٨)، (٧٧٩٧)، ولهم الإفك: (٥٧٠٧).

- ما جعلت رِجلي على رِجل النبي ﷺ، يعني وهو الحمد لله... الحديث.

ولهم الحديث: (٥٨١٩)، ولهم الإفك: (٥٧٠٧) - "ألا نخضرها معي؟".

ولهم الحديث: (٥٨٢٠)، ولهم الإفك: (٥٧٠٧).

- قدمت على رسول الله ﷺ، وهو بأكل ذراعًا من الشاة، ثم شئم وجعل يرمي رأسه... الحديث.

ولهم الحديث: (٥٨٢١)، (٥٨٥٧)، ولهم الإفك: (٥٧٠٧).

- أنا في الجاهلية الأولى: "هم السابقون الداخلون الجنة، ثم ربيع ..." الحديث.

ولهم الحديث: (٥٨٢٢)، ولهم الإفك: (٥٧٠٧).

- لقد صحبت رسول الله ﷺ، فما أرى أحدًا يرى الذي يأتيه...

ولهم الحديث: (٥٨٢٣)، ولهم الإفك: (٥٧٠٧).

- "أحرامٌ هيئتم حين الوقتم لها؟".

ولهم الحديث: (٥٨٢٥)، ولهم الإفك: (٥٧٠٧).

- كان رسول الله ﷺ، يقدم: "اللهم إنك نسأله انبحثته...". الحديث.

ولهم الحديث: (٥٨٢٦)، ولهم الإفك: (٥٧٠٧).

- "من كذب علي ..." الحديث، وأوله: قلت لصهيب: ما لك لا تحدث عن رسول الله ﷺ؟

ولهم الحديث: (٥٨٣٠)، ولهم الإفك: (٥٧٠٧).

- كان صهيب يقول لك: علموا تحدثكم عن مغازيا، فأما أنا تكرتك: قال رسول الله ﷺ، لك... الحديث.

ولهم الحديث: (٥٨٢٩)، ولهم الإفك: (٥٧٠٧).

- "الآن بدء الأرنب في الجنة والأرنب الله...".

ولهم الحديث: (٥٨٣٤)، ولهم الإفك: (٥٧٠٧).

●●●

باب الفداء

١٩٣ - من مسند العشرة: بن قيس الفهري

- كانت بالمدينة امرأة تُخطب النساء، يقال لها: أم محجلة، فقال لها رسول الله ﷺ: «تعطين ولا تُعطَى ...» الحديث.
رقم الحديث: (٣٩٦٨)، رقم الإلحاق: [٦٨٧].

- "لا يزال وال من قريش".
رقم الحديث: (٣٩٧٠)، رقم الإلحاق: [٦٨٨].

- "لا يدين يدي الساعة فتنة تقطع الدماء ..." الحديث.
رقم الحديث: (٣٩٦٩)، رقم الإلحاق: [٦٨٩].

- "إذا أتى أمرٌ لهذا القوم تفاقما، مرحتا، حتى ما يجد به يومئذ رَوْح ..." الحديث.
رقم الحديث: (٣٩٧١)، رقم الإلحاق: [٦٩٠].

١٩٤ - من مسند عمار بن الأزور الأسدي حليف بني عامر: أخو الأزد وأبي الثوقيون وسامسه

- معنى قول مفلوج لرسول الله ﷺ: أدعوك الله، فقال لي: «أسلموا وهو داعي الناس».
رقم الحديث: (٣٩٧٤)، (٧٨٧٠)، (٧٨٧١)، الإلحاق: [٦٩٣].

- "أنت الذي يقال، فقلت له: أحمد بنا أيلمك على الإسلام ... الحديث، وفيه الشعر.
رقم الحديث: (٣٩٧٥)، رقم الإلحاق: [٦٩٤].

●●●

باب الطاء

١٩٥ - من مسند طارق بن أشيم الأشجعي، وأبي أمامة، حديث طارق في ثلاث أحاديث

- كان رسول الله ﷺ يعلّم من أسلم أن يقول: "اللهم اغفر وارزقني، وعافني واهدني".

رواه المصنف (٧٤٩٧)، ورفع الإتحاف: [٧٤٩٧].

- "سمع الدار الهدى في زوجه منها لأعرجه. ..". انظر: حديث.

رواه المصنف: (٨٠١٧)، ورفع الإتحاف: [٨٠١٧].

١٩٦ - مسند طارق بن شهاب الأحمسي، حديث واحد، وهو الكوفي.

- رأيت رسول الله ﷺ وقرعوه بالدرة، فما ضربني ولا عنّفني أو يكثر.

رواه المصنف: (٨٠١٧)، ورفع الإتحاف: [٨٠١٧].

١٩٧ - مسند طارق بن عبد الله المحاربي، حديث واحد، وهو ربذي.

- رأيت رسول الله ﷺ من حديث أبي أوفى أو في رواية في ذمر وعلوه حتى جاء، فسمعته يقول: "يا أيها الناس، توبوا إلى الله، فإني أتوب إليه في اليوم مائة مرة. ...". الحديث بطوله.

رواه المصنف: (٢٤٢٣)، ورفع الإتحاف: [٢٤١١].

- "يا أيها الناس، إن الصلاة لا تزول بشيء، ولا من سبيل. ...". الحديث.

رواه المصنف: (٤٥٩٥)، ورفع الإتحاف: [٤٥٩٥].

- قدمت البذية فقرأ رسول الله ﷺ، فإذا بطلب الناس على الذين، فسمعه يقول: "يا أيها الناس". الحديث.

رواه المصنف: (٢٤٢٣)، ورفع الإتحاف: [٢٤١١].

- "لا طارق، احملت للموت قبل نزول أدات".

رواه المصنف: (٨٠١٨)، ورفع الإتحاف: [٨٠١٨].

١٩٨ - من مسند طارق، المعروف بابن المقلق، وقيل: قيس بن طخفة، وقيل: عبد الله بن طخفة، حديثه في ثلاث عشر الأحمد.

- أنه صاف رسول الله ﷺ، مع غير، فدنا عدد، فدخل رسول الله ﷺ، على الليل، فظنه مشطعا على وجهه، ثم لطمه برجله، ثم لطمه، وقال: "هذه مسعمة أهل النار".

رواه المصنف: (٢٩٦١)، ورفع الإتحاف: [٢٩٦١].

١٩٩ - مسند الطفيل بن سخبرة الأزدي، وهو أخو حذيفة لأمه، وصحابي له في الصيرين.

- قال: رجل من المشركين أرجو أن يسلمون، نعم الموم أشير أولا كتفيه تقولون: ما أحسن هذه الشجرة، ما أطيب ريحها. ...".

رواه المصنف: (٨٠٧٤)، ورفع الإتحاف: [٨٠١٧].

«رأيت فيما يرى النائم ...»

- ٢٠٠ - مسند الطيالسي عن عمرو الشيباني

- قلنا: يا رسول الله، اجعلنا مسلمتك، واحمل إبلنا يا عمرو... الحديث.

- رواه الطيالسي (٥٥٦)، والبيهقي في الدلائل (٦/٤٦٤)

- ٢٠١ - مسند أبي عبد الله عمرو بن عبيد الله التيمي أخي أحمد المقدة

- لما خرج عقلت والزبير وحاشية بطلب دم عثمان، رأيت عقلة رأسب الحديث إلى أصحابنا...

- رواه البيهقي في الدلائل (٦/٤٦٢)، و(٧/٧٠)، والحاكم (٣/١٦٤)

- كان النبي ﷺ إذا رأى الغمام قال: «اللهم أعذ علينا بالأمن والإيمان والسلامة والرشد، ربي وربك الله».

- رواه البيهقي في الدلائل (٧/٨٠)، وعنه الإصابة (٤/١٦٤)

- ما كان يرد أحد أبوقرب نبيا الشام... الحديث.

- رواه البيهقي في الدلائل (٦/٣٥٠)، وعنه الإصابة (٤/١٦٤)

- دخلت على النبي ﷺ وفي يده مخرزة... الحديث.

- رواه البيهقي في الدلائل (٦/٤٩٥)، و(٧/٨٥)، وعنه الإصابة (٤/١٦٤)

- لي ظفائر رجع مع أحد وجعلت ولكان النبي ﷺ يضربه... الحديث.

- رواه البيهقي في الدلائل (٦/٤٩٥)، وعنه الإصابة (٤/١٦٤)

- ما رأيت أحدا قط سمع من رسول الله ﷺ أو سمع أحدا يقول له أحدا أحسن إذا بيوت الحكمة، أما إني نبي الله... الحديث.

- رواه البيهقي في الدلائل (٦/٤٨٩)، وعنه الإصابة (٤/١٦٤)

- رأى النبي ﷺ الهلال فاستقبله بوجه بين وذكر أن الله... الحديث.

- رواه البيهقي في الدلائل (٧/٢٦٦)، وعنه الإصابة (٤/١٦٣)

- سألت رسول الله ﷺ عن تفسير سحابة الله: هل "هو تزيده الله عن كل سوء".

- رواه البيهقي في الدلائل (٦/٤٨٥)، وعنه الإصابة (٤/١٦٤)

- له قصة لوفد بكاة قبل وفود ثقيف... الحديث، وفيه: وفيه.

- رواه البيهقي في الدلائل (٥/٢٢٣)، وعنه الإصابة (٤/١٦٤)

- ٢٠٢ - الصحابية الجليلة: فضالة الليثي

- رواه البيهقي في الدلائل (٦/٤٨٦)، و(٧/٢٦٦)، وعنه الإصابة (٤/١٦٣)

- أحمد بن أحمد بن عبيد الله، وأحمد بن أحمد بن عبيد الله، وأحمد بن أحمد بن عبيد الله، أخبرنا أحمد بن أحمد بن عبيد الله، أخبرنا أحمد بن أحمد بن عبيد الله، أخبرنا أ

- قال: طلحة ولي يد عشرة آلاف ألف وعشرة آلاف دينار، وكان طلحة قال وهو ابن اربع وستين.

والحديث: (٢٦٩٣)، (٢٦٩٤)، رقم الإضافة: (٢٦٥٠).

- كان طلحة أبيض، يضرب إلى الحمرة. - الحديث.

والحديث: (٢٦٩٥)، رقم الإضافة: (٢٦٥١)، (٢٦٦٦).

- مر على بن أبي طالب بطلحة وهو مقتول، فوقف عليه، فقال: هذا والله يُكرَّ قال الشاعر. فذكر قصة.

والحديث: (٢٧٠٧)، رقم الإضافة: (٢٦٨٦).

- لقد عاتبت هو أحدي جميع حسناتي حتى في ذكري.

والحديث: (٢٧٥٥)، رقم الإضافة: (٢٦٣٣)، (٢٦٣٤).

٢٠٣ - حدثنا طلحة بن عبد الله بن عوف، حدثنا أبو الحسن، حدثنا عبد الله بن أحمد، حدثنا أبو بكر بن أبي شيبة، حدثنا وكيع، عن سفيان، عن عبد الله بن عيسى، عن عبد الله بن شداد بن الهاد، عن عبد الله بن عباس، قال: قال رسول الله ﷺ: «أتاني جبريل عليه السلام فقال: يا محمد، إن الله يحبك ويحب عليًا، فمن أحبه فقد أحبه، ومن أحب عليًا فقد أحبه، ومن أحب الله فقد أحبه، ومن أحب الله أدخله الجنة، ومن أحب عليًا فقد أحبه، ومن أحب عليًا فقد أحب الله، ومن أحب الله أدخله الجنة، ومن أحب عليًا فقد أحب الله، ومن أحب الله أدخله الجنة».

- قال: طلحة أبيض، يضرب إلى الحمرة. - الحديث.

والحديث: (٢٦٩٥)، رقم الإضافة: (٢٦٥١)، (٢٦٦٦).

- كان طلحة أبيض، يضرب إلى الحمرة. - الحديث.

والحديث: (٢٦٩٥)، رقم الإضافة: (٢٦٥١)، (٢٦٦٦).

- مر على بن أبي طالب بطلحة وهو مقتول، فوقف عليه، فقال: هذا والله أُكرَّ قال الشاعر. فذكر قصة.

والحديث: (٢٧٠٧)، رقم الإضافة: (٢٦٨٦).

- لقد عاتبت هو أحدي جميع حسناتي حتى في ذكري.

والحديث: (٢٧٥٥)، رقم الإضافة: (٢٦٣٣)، (٢٦٣٤).

٢٠٣ - حدثنا طلحة بن عبد الله بن عوف، حدثنا أبو الحسن، حدثنا عبد الله بن أحمد، حدثنا أبو بكر بن أبي شيبة، حدثنا وكيع، عن سفيان، عن عبد الله بن عيسى، عن عبد الله بن شداد بن الهاد، عن عبد الله بن عباس، قال: قال رسول الله ﷺ: «أتاني جبريل عليه السلام فقال: يا محمد، إن الله يحبك ويحب عليًا، فمن أحبه فقد أحبه، ومن أحب عليًا فقد أحبه، ومن أحب الله أدخله الجنة، ومن أحب عليًا فقد أحب الله، ومن أحب الله أدخله الجنة، ومن أحب عليًا فقد أحب الله، ومن أحب الله أدخله الجنة».

طرف العين

٢٠٥ - مسند عاصم بن عدي الحملاني والد أبي الدداء

- أن رسول الله ﷺ رخص للرعاء أن يرموا يوما ويتركوا يوما.

- أخرجه (ابن حبان) (٤٧٣٣) و (٤٧٣٤) و (٤٧٣٥) و (٤٧٣٦) و (٥٨٩٧)، رقم الإلحاق [٤٧٩٨].

- اشترت أم والدي سلعة سوء من سعيد بن سعد، فرضي ذلك النبي ﷺ.

- أخرجه (ابن حبان) (٥٠٩٤) و(ابن أبي شيبة)، الحاشية في الإلحاق.

- قدم رسول الله ﷺ المدينة يوم الاثنين لاثنتي عشرة ليلة خلت من شهر ربيع الأول، فأقام بقباء ثلاثة عشر ليلة.

- أخرجه (ابن حبان) (٦٢٩٥) و(ابن أبي شيبة)، الحاشية في الإلحاق.

- سألنا رسول الله ﷺ: متاعنا ما نبيع؟ قال: لا تبيعوا شيئا حتى تحوزوه.

- أخرجه (ابن ماجه) ٢١٩٠ "يؤتيك أن تخرج منه ذا ثقتي، أخبرك الأول بصرب".

- وهم الحديث (٨٨١٩)، رقم الإلحاق [٦٦٨٠].

٢٠٦ - من مسند عاصم بن ربيعة الجعفي عن أبيه، حليف لبني عبد شمس

- "إذا رأى أحدكم من نفسه، أو أخيه ما يعجبه فليدع بالبركة، فإن العين حق" - وفيه قصة بين سهل بن حنيف.

- أخرجه (ابن حبان) (٦٠٧٧)، رقم الإلحاق [٦٦٧٩].

- لما أحد الناس في الحفر على خلق نوم أن من الليل، ثم صلى وعاد فقال: اللهم ني صلى الله عليه وآله وسلم، أن العباس من عبادك، ما خرج ولا أصبح إلا بمنزلة.

- أخرجه (ابن حبان) (٥٣٧٤)، رقم الإلحاق [٦٦٧٧].

- كنت في مجموعة معك على عن رسلك.

- أخرجه (ابن حبان) (٥٦١٠)، رقم الإلحاق [٦٦٧٤].

- "إذا حدثتم أهل الكتاب، فقولوا: آمنا بالله وملائكته وكتبه ورسله" وفيه قصة.

- أخرجه (ابن حبان) (٦٢١٤) و(٦٢١٥)، رقم الإلحاق [٦٦٩٤].

- لقد كان رسول الله ﷺ يحدثنا في البر ما نأتا أو نسأله من الشر، نتقيه فيما قبضة. الحديث.

- أخرجه (ابن حبان) (٢٠٠٢)، رقم الإلحاق [٦٦٧٣].

٢٠٧ - من مسند عاصم بن عمر بن قتادة بن النعمان الظفري أبي عبيدة أحد الشذاذ

- "أعصمة بعثت أشقاها؟".

- أخرجه (الحاكم) (٥٢٢٩)، رقم الإلحاق [٦٦٠٥].

- قال أبو بكر لأبي عبيدة: هلم أبايعك، فإني سمعت رسول الله ﷺ يقول: "إنك أمين هذه الأمة". ك عقب ذكره. ض في باب سر أسره النبي ﷺ إلى بعض. حب ضعف

رقم الحديث: (٣٤٤٥٠) ، رقم الإلحاق: (٤٠٧٦)

- لأبو نعيم في: دلائل النبوة، عن أبي عبيدة بن الجراح به. انتهى بلفظه.

رقم الحديث: (٣٤٤٢٢) ، رقم الإلحاق: (٤٠٧٧)

- أن معاذ بن جبل أرسله إلى أبي عبيدة بمكة فقبض هو وقد مضى. انتهت.

رقم الحديث: (٣٤٤٢٣) ، رقم الإلحاق: (٤٠٧٨)

- أن أبا عبيدة أتاه فوجده يتكلف الوضوء من أجل موسع سترته.

رقم الحديث: (٣٤٤٢٤) ، رقم الإلحاق: (٤٠٧٩)

- عن أبي عبيدة: أن رسول الله ﷺ قال: "لكل أمة أمين، وأمين هذه الأمة أبو عبيدة بن الجراح".

رقم الحديث: (٣٤٤٢٥) ، رقم الإلحاق: (٤٠٨٠)

- أنه ولي قتال أهل الردة، فكتب: أما بعد، فإن رسول الله ﷺ قال: "لكل أمة أمين، وأمين هذه الأمة أبو عبيدة بن الجراح".

رقم الحديث: (٣٤٤٢٦) ، رقم الإلحاق: (٤٠٨١)

- أنه كان يسير على بغل، فأراد أن يركبه، فقال: ما أحب أني ركبته، وإني لأحب أن أمشي في سبيل الله، سمعت رسول الله ﷺ يقول: "لكل أمة أمين، وأمين هذه الأمة أبو عبيدة بن الجراح".

رقم الحديث: (٣٤٤٢٧) ، رقم الإلحاق: (٤٠٨٢)

- أن رسول الله ﷺ قال: "لكل أمة أمين، وأمين هذه الأمة أبو عبيدة بن الجراح".

رقم الحديث: (٣٤٤٢٨) ، رقم الإلحاق: (٤٠٨٣)

- لما بين النبي ﷺ بالمدينة المؤاخاة، وأخى بينه وبين سعد بن معاذ. انتهت.

رقم الحديث: (٣٤٤٢٩) ، رقم الإلحاق: (٤٠٨٤)

٢٠٩ - سعد بن معاذ بن النعمان الأوسي، حليف لبني عبد الأشهل.

- أسلمت زينب وهو لا يأتي بني عبد الأشهل، فقال: ما أحب أن أدخل على امرأة مسلمة فأكره أن أسلم، وأحب أن أسلم، ف

الشيء الحقير. «الحديث (٧٠٤٦)، رقم الإخراج: [٧٠٩٢]».

٢١١ - من مسند عمر بن الخطاب رضي الله عنه في ذكر الأصحاب، وفيهم له حديث في ذكر المكيين

- سفيان، وسفيان: الصحيح، اختلفت عليه الناقلة، فقيل الحميدي قال: لم أر الكم للدورة من يزيد إبراهيكم قال: قلنا: أصل وقع إليه يا رسول الله هذا، قال: لا تفعلوا إلا بأم الناقلة، فإنه لا صلاة لمن لم يقرأ بها".

رقم الحديث: (٧٠٤٧)، رقم الإخراج: (٧٠٨٥، ٧٠٨٦)، رقم الإخراج: [٧٠٩٦]

- الله أكبر، فرض من فرض هذه الصلوات؟.

رقم الحديث: (٧٠٤٨)، رقم الإخراج: [٧٠٩٨]

- الحديث بالجهاد في سبيل الله، فإنه باب من أبواب الجنة، يذهب الله به الهم والغم".

رقم الحديث: (٧٠٤٣)، رقم الإخراج: [٧٠٩٣]

- أليس ما من ثوبها لبن؟ وبحر حنيفة، وبحر حنيفة، ويعرف الحاء حاء".

رقم الحديث: (٧٠٤٩)، رقم الإخراج: [٧٠٩٩]

- بما نحن، وقوم منا، ومنا، فإذا لم أفعل إلا رجل، فقال: يا رسول الله، ما مدة رحاء أمتك؟ فأخبره به عليه السلام.

رقم الحديث: (٧٠٤٣)، رقم الإخراج: [٧٠٩٣]

- سبحانك ربنا، فقال: الله أكبر الله عز وجل: ﴿ لَهُمْ لَلَّذِينَ فِي الْجَنَّةِ أَكْبَرُ ﴾ [التوبة: ٧٢] ... الحديث".

رقم الحديث: (٧٠٤٣)، رقم الإخراج: [٧٠٩٣]

- الله أن يكون عند الله كذا، وعند الله كذا، وعند الله كذا، وعند الله ... الحديث".

رقم الحديث: (٧٠٤٣)، رقم الإخراج: [٧٠٩٣]

- فقل أجابة ما في الصلاة، يا أبا الوليد.

رقم الحديث: (٧٠٤٦)، رقم الإخراج: [٧٠٩٦]

- له أنه سمع عمارة بن القعقاع، عن أبي زرعة، عن أبي حصين، عمل به رسول الله، فقلنا: والمسلمون من بعده، وليس معه.

رقم الحديث: (٧٠٤٣)، رقم الإخراج: [٧٠٩٣]

- أن عاجزة قال: فمن يا معشر الأنصار، ما لكم تزوجتم؟ قال عمار: أخباط، قال: فهلا أخبط أبو الدرداء قال: فلعلها يموت.

رقم الحديث: (٧٠٤٣)، رقم الإخراج: [٧٠٩٣]

- "سمعت منه من رسول الله ﷺ بعض "الناجين إن الله يطلعهم الله في ظل عرشه يوم لا ظل إلا ظله.

وأخرجه: (٩٥٤٤)، وأخرجه: (٧٧٦٤).

- ذكر عدالة من الصحابة وشهادتهم وأن ترى بسكانيان بين القدمين. مسندا شاذا.

وأخرجه: (٧٧٦٥)، وأخرجه: (٧٧٦٦).

- أن رسول الله ﷺ بعث على الصدقات فقال: "يا أبا الوليد".

وأخرجه: (٧٧٦٧)، وأخرجه: (٧٧٦٨).

- أخبر أنس بن مالك رضي الله عنه بحب نبيه ﷺ "يا أنس إنه لا يحل لي أما أداه الله عليكم فقد أديت، وأقمت وأنصحت وأنصح عليكم".

وأخرجه: (٧٧٦٩)، وأخرجه: (٧٧٧٠)، وأخرجه: (٧٧٧١)، وأخرجه: (٧٧٧٢)، وأخرجه: (٧٧٧٣)، وأخرجه: (٧٧٧٤)، وأخرجه: (٧٧٧٥)، وأخرجه: (٧٧٧٦)، وأخرجه: (٧٧٧٧)، وأخرجه: (٧٧٧٨)، وأخرجه: (٧٧٧٩)، وأخرجه: (٧٧٨٠)، وأخرجه: (٧٧٨١)، وأخرجه: (٧٧٨٢)، وأخرجه: (٧٧٨٣)، وأخرجه: (٧٧٨٤)، وأخرجه: (٧٧٨٥)، وأخرجه: (٧٧٨٦)، وأخرجه: (٧٧٨٧)، وأخرجه: (٧٧٨٨)، وأخرجه: (٧٧٨٩)، وأخرجه: (٧٧٩٠)، وأخرجه: (٧٧٩١)، وأخرجه: (٧٧٩٢)، وأخرجه: (٧٧٩٣)، وأخرجه: (٧٧٩٤)، وأخرجه: (٧٧٩٥)، وأخرجه: (٧٧٩٦)، وأخرجه: (٧٧٩٧)، وأخرجه: (٧٧٩٨)، وأخرجه: (٧٧٩٩)، وأخرجه: (٧٧٩٩)، وأخرجه: (٧٧٩٩

وفي الحديث (٢٣٩٧٦) وفي الأطراف (٢٣٩٧٦)

- إذا جاء رسول الله ﷺ على أن لا يخاصم في الله ولا لأمر.

وفي الحديث (٢٣٩٧٧) وفي الأطراف (٢٣٩٧٧)

- أهدر رسول الله ﷺ يوم حنين دم عشر نسوة، أو نيف، إنها كانت تهجو رسول الله ﷺ.

ثم إنه أتاه فقال: عفوك قد عفا الله الصلب، والقصب، ورءوس الشرك عليكم، فأدوا الخيط والمخيط، وإياكم والغلول... الحديث.

وفي الحديث (٢٤٤١٦) وفي الأطراف (٢٤٤١٦)

- إن قاضيا رسول الله ﷺ، ثلاثة: المتعدان من الرجال الناس يعلمون بالسوية

وفي الحديث (٢٤٦٩٦) وفي الأطراف (٢٤٦٩٦)

- سألته عن الأذان، فقال: فيما يوم بدر نزلت... الحديث بطوله.

وفي الحديث (٢٤٩٦٩) وفي الأطراف (٢٤٩٦٩)

- أن رسول الله ﷺ لا يدري في أول ما أتاه عطاء نبيء أو ملك؟

وفي الحديث (٢٥٠٥١) وفي الأطراف (٢٥٠٥١)

- أتاحية جاء به، ثم بال في بيت كان يبول فيه، والأعرابي... الحديث.

وفي الحديث (٢٥٢٦٦) وفي الأطراف (٢٥٢٦٦)

- "خير الأصحاب الحلق الأول، وخير من الثقفي الحجاج".

وفي الحديث (٢٥٤٨٤) وفي الأطراف (٢٥٤٨٤)

- "هل على فرعة؟..." الحديث في الحدة، وفي أيضا في صدقة شداد بن أوس.

وفي الحديث (٢٥٦٦١) وفي الأطراف (٢٥٦٦١)

- "معاذ بن جبل أعلم الأولين والآخرين..." الحديث.

وفي الحديث (٢٥٦٦٢) وفي الأطراف (٢٥٦٦٢)

- أن عادتي الصلاة أكثر من عادتك أيها.

وفي الحديث (٢٥٦٦٥) وفي الأطراف (٢٥٦٦٥)

- إنه فراسم رسول الله ﷺ، ست عشرات.

وفي الحديث (٢٥٦٦٦) وفي الأطراف (٢٥٦٦٦)

- دخلت على عائشة أم المؤمنين، وكانت قد تطلق في حجرتها.

وفي الحديث (٢٥٦٧٣) وفي الأطراف (٢٥٦٧٣)

- إنكم لتحب أن تطوق طواسم آل فرعانها.

وفي الحديث (٢٥٦٧٤) وفي الأطراف (٢٥٦٧٤)

- أن عادتي ما رأيت رسول الله فيها، فقال: "مرحبا بمن كنيتك تقدم آل تطلقها".

وفي الحديث (٢٥٦٧٥) وفي الأطراف (٢٥٦٧٥)

- "سيكذب قوم بعدي، فوكلهم ما سكتوا». . . ". الحديث.

رواه الطبراني (٤٣٤٣)، والبزار (٢٧٤٩)، وابو الشيخ. [٢٨١٧]

- أظل عباده من المسلمين حاجا من الشام فجمع لهم قدمة فأبى عليان مطلبا. فقال الحديث.

رواه الطبراني. (٢٤٣٣)، وابو الشيخ. [٢٨١٣]

- ففي رسول الله ﷺ في الحلة والحلف والسلاح. . . الحديث.

رواه الطبراني. (٢٢٥٥)، وابو الشيخ. [٢٨١٤]

٢٢٣- مسند عائذ بن عمرو، ويقال: ابن قرص الليثي، حديثه في ثلاثة الحجرين

٢٢٣- مسند عائذ بن عمرو، ويقال: ابن قرص الليثي، حديثه في ثلاثة الحجرين

- قفي رسول الله ﷺ في الحلة والحلف والسلاح. . . الحديث.

رواه الطبراني. (٢٢٥٥)، وابو الشيخ. [٢٨١٤]

- أظل عباده من المسلمين حاجا من الشام فجمع لهم قدمة فأبى عليان مطلبا. فقال الحديث.

رواه الطبراني. (٢٤٣٣)، وابو الشيخ. [٢٨١٣]

- سيكذب قوم بعدي، فوكلهم ما سكتوا». . . ". الحديث.

رواه الطبراني (٤٣٤٣)، والبزار (٢٧٤٩)، وابو الشيخ. [٢٨١٧]

- "لا تزال أمتي بخير ما يتقارفون، فإذا تقارفوا ألقى الله بينهم الأحن".

رواه الطبراني. (٢٩٦)، وابو الشيخ. [٢٨٠]

- كنا جلوسا مع رسول الله ﷺ، فتذاكرت فتن سجاة، فقال رسول الله ﷺ: "لا تقوم الساعة حتى". الحديث.

رواه الطبراني. (٣٣٧٦)، (٣٣٧٧)، (٣٨٨٧)، و (٣٨٩٨)، وابو الشيخ. [٢٨٣٢]

- سمعته العباس يقول لزبير، يا أبا عبد الله، هذه أمية رسول الله ﷺ، أن ترك الرأي؟

رواه الطبراني. (٢٤٤٦)، وابو الشيخ. [٢٨٠٩]

- شهدت مع رسول الله ﷺ يوم حنين، فلقد رأيته وأنا مع سفيان بن الحارث، فلرسته. الحديث بطوله.

رواه الطبراني. (٢٨٧٨)، وابو الشيخ. [٢٨١٥]

- في فتن أنه مع رجل: «وَهُوَ حُرُّ بَنُو رَبِيعَةَ بَيْنَ رَبِيعَةَ». قال: لبابة أحلاك. الحديث.

رواه الطبراني. (٣٨٢٤)، (٣٨٨٨)، وابو الشيخ. [٢٨١٦]

- "قال ابن أبي داود: يأمرب أسمع الناس يقولون: رب إسحاق؛ قال: إن إسحاق جاء إلى بلب =
كم

وفي رقم الطلب: قلت: إسرائيل بن سلمة الشاذلي، فارتك على حبر من اليهود... الحديث.

- رقم الحديث (٢٤١٩)، رقم الإلحاق: [٢٤١٩].

- تُرجِم عند المطلعة هذه بنات أعيب، فوليت له عزوجه صفية.

- رقم الحديث (٢٤٩٠)، رقم الإلحاق: [٢٤٩٠].

- "٤ كان يوم فرقة، والفضل، ولعب رسول الله ﷺ، والنبي لكبر حوله... الحديث.

وبالي، وصدقة الفطر بن عباس.

- رقم الحديث (٢٥٢٥)، رقم الإلحاق: [٢٥١٦].

- كنت يومًا في المسجد، فأقبل أبو جهل فقال: إن الله قد بعث إلينا محمدًا ساحرًا أن آمنًا على رقبته... الحديث.

- رقم الحديث (٢٥٣٥)، رقم الإلحاق: [٢٥٣٥].

- وقد ذهبت همما باعثي به الحق وجمع البرايا في هذا الكتاب بيده، وعزجه أنت يا عمر".

- رقم الحديث (٢٥٤١)، رقم الإلحاق: [٢٥٤١].

- قلت: يا رسول الله ﷺ: إن عريشا بها أبي بعضهم يعطفا أفهوا بشر حسن... الحديث.

- رقم الحديث (٢٥٧٥)، رقم الإلحاق: [٢٥٧٥].

- "ما مال أقوام يتحدثون، فإذا رأوا الرجل من أهلي، فطعوا الحديث، وافه لا يدخل بيتي إلا الإيمان، حتى عوجه الله، فدخل الدار إلى".

- رقم الحديث (٢٧٠٨)، رقم الإلحاق: [٢٧٠٨].

- قال للعباس: أي أكبر أنت، أو أبي ﷺ؟ قال: هو أكبر مني، وأنا ولدت قبله.

- رقم الحديث (٢٨٤٨)، رقم الإلحاق: [٢٨٤٨].

- وشهد العباس مع رسول الله ﷺ فتح مكة، وحنينا، والطائف، وتبوك، ومكث بعده بعد حين في أهل بيته حين انكشف الناس عنه.

- رقم الحديث (٢٨٥٠)، رقم الإلحاق: [٢٨٥٠].

- قال العباس محمد قال العباس: عبد المطلب، أنه مات وهو أعدل قلة منه.

- رقم الحديث (٢٨٩٢)، رقم الإلحاق: [٢٨٩٢].

- أعطى العباس عند موته سبعين غلامًا.

وقم الحديث: (٢٤٩٤) ورقم الإلحاق: (٢٤٨٧)

- كنت عند النبي ﷺ فقال: "أطعم طرق أبي السوء من تمر؟" قلت: نعم، قال: "ما تريد؟" قلت: الأبرا. الحديث.

وقم الحديث: (٢٤٩٥) ورقم الإلحاق: (٢٤٨٧)

- عاهر بن عاهر بن عاهر، يعني: عاهر بن ثواف، ناشدت قسمت العامي. ...

وقم الحديث: (٢٤٩٥) ورقم الإلحاق: (٢٤٨٧) ورقم الإلحاق: (٢٤٨٨)

- شهدت مع رسول الله ﷺ يوم حنين، فقرأت أنا. ...

وقم الحديث: (٢٤٩٦) ورقم الإلحاق: (٢٤٨٨) ورقم الإلحاق: (٢٤٨٩)

المعالمة

٢١٤ - من صدد عبد الله بن أرقم الزهري، حدثه أن الملك الكبير

- إذا حضرت الصلاة وأنت في الصلاة، فابدأ بالصلاة. ...

وقم الحديث: (٢٤٩٧) ورقم الإلحاق: (٢٤٩٠) ورقم الإلحاق: (٢٤٩١)

- "إذا أكلت الطعام، وأحدكم الطعام، فليبدأ بالطعام."

وقم الحديث: (٢٤٩٨) ورقم الإلحاق: (٢٤٩٢)

٢١٥ - عن عبد الله بن أبي أوفى الأسلمي، رضي الله عنه، أن رجلا من الكبير

- أنه قال: يوم أبي أوفى، من عبد الله، رضي الله عنه، قال: فجعل كلمة أخر إلى جنبي، إلى جنبه، إلى جنبه، قال: فجعل كلمة أخر إلى جنبه، إلى جنبه، إلى جنبه،

- أي رسول الله ﷺ قال: "لا يؤمنُ أحدُنا، لأنه سيفٌ من سيوف الله، جبه على الكفار".

وفي رواية (٢٤٨٤): "لا يؤمنُ أحدُكم، [الحديث]".

- هو كتف لحميد الطويل، في مهذا سيوف الله ﷺ... الحديث.

وفي رواية (٢٤٨٥): "لا يؤمنُ أحدُكم، [الحديث]".

- في الكتف هذا الحديث.

وفي رواية (١٣٤١)، رقم الحديث [٢٤٨٦].

- وفي رواية أخرى، بكتف الشاة، وبقول الحديث [٢٤٨٧]. الحديث.

وفي رواية الحديث (٢٤٧٦)، رقم الحديث [٢٤٨٨].

- فوردنا مع رسول الله ﷺ الشام، فكان بأرض أتاه أمر أرباط الشام، فسألهم في الأمر وسألوه عنه، فوجدوا رأيه وأعجلهم، فقال: إني قد كنتُ أتيتُ رسول الله ﷺ، فأتاه أمرٌ، فسألني عنه، فوجدت رأيه وأعجلهم، [الحديث]. وفي رواية الحديث (٢٤٧٧)، وبأمر هذا الشام، فأتى في الحديث الذي قبله من الإعجاب، فعاد حديث تقديم وتأخير، وأتاه أمرٌ.

- "أي الله هو المعجلهم، ما يُريد".

وفي الحديث (٢٤٧٤)، رقم الحديث [٢٤٨٩].

- كتابُ أبو الشامية، كما في رواية، وكانت أسلم يوعدنك نحن الفاجرين.

وفي رواية الحديث (٢٤٧٦)، رقم الحديث [٢٤٩٠].

- أسألك يوم عرسي، أن لا تُروِّع أسلم، ولا تُروِّعني إلا كذا ومعي في الجنة، فأعطاني.

وفي رواية الحديث (٢٤٧٦)، رقم الحديث [٢٤٩١].

- ربيبة بنت ابن أبي ضرار، فقلت: من أصابك هذا؟ قال: يوم نجوت، قلت: أفرحت يوم حنين؟ قال: نعم، وقال ذلك.

وفي رواية الحديث (٢٤٧٠)، رقم الحديث [٢٤٩٢].

- من كنت له حاجة إلى الله، أو إلى أحد من الناس، فليتوضأ وليحسن وضوءه ثم ليصل ركعتين"... الحديث.

وفي رواية الحديث (٢٤٧٢)، رقم الحديث [٢٤٩٣].

- لما رجعنا أقام ستة أشهر، ثم سمعته يقول: لما بعد أسطي بنا، ما لم نرجعها، فرأيت: إن الذين يشترون بعهد الله وأيمانهم ثمنا قليلا"...

وفي رواية الحديث (٢٤٧٦)، رقم الحديث [٢٤٩٤].

- أنه أتى الله الأرباط، قال: فرجعنا، ثم أقام... أتيم كلاب الشام.

رقم الطلب: (٢١١١)، رقم الإفادة: [٢٩١٩].

- "إني عند الله لكتوب خاتم النبيين والمسيح الأعور والأمناء لذلك الله".

رقم الطلب: (٢١٤١)، رقم الإفادة: [٢٩٣٧].

- أن رسول الله ﷺ، نهى عن الوشي. وفيه قصة في الكتوب على الجارية.

رقم الطلب: (٢٤١٥)، (٢٤١٦)، رقم الإفادة: [٢٩٦٢].

٢١٨ - مر سعد عبد الله بن سعد الثقفي، حديثه في أبواب الطب.

٢١٩ - حدثنا رجل بمكاتب وقاب الناس وسمرة الله ﷻ يطلب، فقال له: "اطلب، فقد أدنيت وأدنيت".

رقم الطلب: (٧٠٧)، رقم الإفادة: [٢٩٣٨].

- خرج عبد الله بن سعد حاجب النبي ﷺ مع الناس في يوم عيد فطر أو أضحى، فأنكر إبطاء الإمام... الحديث.

رقم الطلب: (١١٠٢)، رقم الإفادة: [٢٩٣٨].

- أن أعرابياً قال لرسول الله ﷺ: إن شرائع الإسلام قد كثرت علي.. الحديث.

رقم الطلب: (١٨٣٩)، رقم الإفادة: [٢٩٣٨].

- قال لي الأبي: أو صحت أرسول الله ﷺ، فخدمت فصدقت ترثنا... الحديث.

رقم الطلب: (٢٣٠٣)، رقم الإفادة: [٢٩٦٠].

- وهب رسول الله ﷺ، بئراً، فقال: هذا الخاتم يعين غزنا "كذا: غدائن مائة مئة".

رقم الطلب: (١٨٥٤)، (١٨٧٧)، (٢٥٧٥)، رقم الإفادة: [٢٩٤٩].

- رأيت رسول الله ﷺ، أتى شيخاً قال: كان في عقلك شعرات بيض.

رقم الطلب: (٢١٤٣)، رقم الإفادة: [٢٩٥٠].

- "غير ذي زلي". "الحديث".

رقم الطلب: (٢٠١٤)، رقم الإفادة: [٢٩٥٠].

٢٢٠ - من مسند عبد الله بن لعلبة بن صعير، أو أبي أبي صعير الغفاري. حديثه في ثلاث عشر الأنصار.

- قال: استقبح أبو جهل، فقال: حتى الغلو الغوث. الفهم أبا كذا لفظ لم ترجه، وأثنا لا أعرف فاعدت القداة... الحديث.

رقم الطلب: (٢٣٠٣)، رقم الإفادة: [٢٩٤٩].

- أن النبي ﷺ، سقى رجلاً بئراً.

رقم الطلب: (٢٣٠٣)، رقم الإفادة: [٢٩٦٠].

- "أوصاني الله بثني الفريب، وأمرني أن أدنيا بالمساكين".

وفي رواية (٢٤٥٣١) وفي رواية (٢٤٥٣٢).

٢٢٠ - من مسند عبد الله بن جعفر الأسدي حليف بني أمية.

- أن عبد الله بن جعفر قال يوم أحد: ألا تأتي بنا هذه المخاوة إلى عدوه. أخرجه وفي رواية (٢٤٣٧) وفي رواية (٢٤٤٥) وفي رواية (٢٤٤٦).

- قال: عبد الله بن جعفر: القيم أمر عبيده فأتى أبي العلم عدة فيقتلون، ثم يفرون بعلي، ويتركهم أبي وأتى... الحديث.

وفي رواية (٢٤٥٥) وفي رواية (٢٤٥٩).

٢٢١ - مسند عبد الله بن أبي فضالة، حليف عثمان بن عفان، ويقال: مولاه، وقال: الكلبي: أبوه ابن أخت بقبلة بنفاعة بن حزن من أهل الكوفة، ثم سكن البصرة، سكن إيليا وسكن دمشق.

قال: "مرباي".

وفي رواية (٢٤٦٧) وفي رواية (٢٤٦٨) وفي الإفك: [٢٤٦٧].

- أن رسول الله ﷺ جعل على أبي بكر الصديق رضي الله عنه مسلحة أظن أنها.

- قال أحب ما استزر به النبي ﷺ، خاتمه حديد أو عظم ينحل... الحديث.

وفي رواية (٢٤٦٣) وفي رواية (٢٤٦٤).

- أن رسول الله ﷺ سمع ابن الكلبة ورث أحد الحمام.

وفي رواية (٢٤٦٢) وفي رواية (٢٤٦٠).

- في الإسناد بالبقرة.

وفي رواية (٢٣٦٠) وفي رواية (٢٣٦٢).

- "الطيب أطيب ما الطيب".

وفي رواية (٢٣٦١) وفي رواية (٢٣٦٧) وفي الإفك: [٢٤٧٥].

- "ما هذا؟" قالت: عمرو أبت بعث به أبو طلحة إليك، فقبله منه.

وفي رواية (٢٣٦٤) وفي رواية (٢٣٦٥) وفي الإفك: [٢٤٧٥].

- "أبيت أن أكلم شيئا من ليست له عقبة ولا بطن".

وفي رواية (٢٤١١) وفي رواية (٢٤١٢) وفي رواية (٢٤١٣) وفي الإفك: [٢٤٧٤].

- "حتى تسألها من يومك غير عمرو، حتى تسألها: ما اسمك يا عبد عمرو".

وفي رواية (٢٤١٥) وفي رواية (٢٤١٦) وفي الإفك: [٢٤٧٤].

- "لو رأيتني وعبيد الله وأخي ونحن نتسابق، إذ مر بنا رسول الله ﷺ، فقال: "أفرحوا إلى هذا" فحملني أمامه.

وفي رواية (٢٤٢٥) وفي رواية (٢٤٢٦) وفي الإفك: [٢٤٧٦].

- "يا نبي تعجز؟ قال: نبي ﷺ: "احسبوا الأمر عجز فخذوه فاذهبوا بأيتامكم".

وفي رواية (٢٤٢١) وفي رواية (٢٤٢٢) وفي الإفك: [٢٤٨٠].

- أن رسول الله ﷺ لما أحل قتل هلال: "ثم أخذ الراية بيده ثم سيف الله" فقال: يا أبا بكر، تقتل أخا عليه".

رقم الحديث: (٢٨٢٨٣)، رقم الإحالة: [٢٨٢٨٣].

- قال عبد الله بن الزبير لعبد الله بن جعفر: أذكر يوم استقبلنا رسول الله، فقال: أما نحن فنحسبه ذكرناك.

رقم الحديث: (٢٨٢٠٠)، رقم الإحالة: [٢٨٢٠٠].

- "قال: اللهم احفظ جعفرا في ولده ..." الحديث.

رقم الحديث: (٢٨٢٩٣)، رقم الإحالة: [٢٨٢٩٣].

- ولما أتى رسول الله ﷺ خبر خيبر فقال: الحديث.

رقم الحديث: (٢٨٢١٩)، رقم الإحالة: [٢٨٢١٩].

- قال رسول الله ﷺ في الراحة هذه الليلة: "أعوذ بالله أعلى بني ..." الحديث.

رقم الحديث: (٢٨٢٨٤)، رقم الإحالة: [٢٨٢٨٤].

- "إن الله مع الناس حتى يطهى ذبه ..." الحديث.

رقم الحديث: (٢٨٢٣٣)، رقم الإحالة: [٢٨٢٣٣].

- رأيت على ثابت بن قيس بن شماس وعليه ثوبان أبيضان.

رقم الحديث: (٤٤٠٧٦)، رقم الإحالة: [٤٤٠٧٦].

- سمعت النبي ﷺ يقول هلال: "سل لله العفو والعافية في الدنيا والآخرة".

رقم الحديث: (٢٨٢٩٣)، رقم الإحالة: [٢٨٢٩٣].

- "ما من مسلم يموت فيصلي عليه ..." الحديث.

رقم الحديث: (٢٨٢٩٤)، رقم الإحالة: [٢٨٢٩٤].

٢٢٣- من مسند عبد الله بن أحمازن بن جزء الزبيدي. حديثه في رياض الصالحين.

- "ويل للأعلاب وبطون الأعلاب من النار".

رقم الحديث: (٢٨٨٠٨)، رقم الإحالة: [٢٨٨٠٨].

- "إن في النار حيات كأمثال أعناق البخت ..." الحديث.

رقم الحديث: (٢٨٨١٠)، رقم الإحالة: [٢٨٨١٠].

- "سألوك عدي بن حاتم عن أي أمر تصدق؟ قال: لا ..." الحديث.

رقم الحديث: (٢٨٨٢٤)، رقم الإحالة: [٢٨٨٢٤].

٢٢٤- مسند عبد الله بن أحمازن الأحمازي.

- "من سمانة ذي ربع في الدنيا، أطيب الدنيا، وأطيب الموتى، وأطيب الحياة".

رقم الحديث: (٢٨٨٣٥)، رقم الإحالة: [٢٨٨٣٥].

٢٢٥- من مسند عبد الله بن حذافة السهمي. حديثه في ذكر الكون.

- المرويات لرسول الله ﷺ، عن أحد منهم أن يفرض أو يحل في سبي من سبايا الدولة شيئاً بعد فرضه أو إحداه إلا أن الأمر وشورى ولكل أمة حكام أمرها فيهم إلا صوماً في هدي.

رواه أحمد: (٢٠٣٤٤)، ورقم الإتحاف: [٢٠٠٧].

- "أولو الشأن، والشاهد الخبير".

رواه أحمد: (٢٠٣٤٥)، ورقم الإتحاف: [٢٠٠٧].

٩٢٧ - عبد الله بن أحمد بإسناده السابق: حدثني أبو أيوب الدمشقي، وسلمى خادم الأنصار.

- عبد الله بن أبي حميد الأنصاري، يكنى: أبا حميد، سنة إحدى وسبعين، وهو ابن إحدى وثلاثين سنة. انفردت.

رواه أحمد: (٢٣٢٢٦)، ورقم الإتحاف: [٧٨٧٦].

٩٢٨ - عبد الله بن أحمد بإسناده السابق: حدثنا عبد الله بن عبيد بن عمير الحَرَمِيُّ.

- شهد بدراً، وهو ابن ثلاث عشرة، فشارك أبا أيوب في قتل أبي جهل. "هذا السلب يا نصر".

رواه أحمد: (٢٣٢٢٧)، ورقم الإتحاف: [٧٨٧٦].

٩٢٩ - عن أحمد عبد الله بن عثمان الفَسيل الهروي، بإسناده السابق، وابن الأنصاري.

- حدثني أبي، وابن أبي الأنصاري.

- أن رسول الله ﷺ، أمر بقتل كل ذي ناب من السباع. انفردت.

رواه أحمد: (٢٣٢٢٨)، ورقم الإتحاف: [٧٨٧٧].

٩٣٠ - عن أحمد عبد الله بن عثمان الأزدي، حدثه في أول الخامس، وثالث العشرين، وسابع الأنصار.

- "أيكم متحدث أحداثا ...". انفردت.

رواه أحمد: (٢٣٢٢٩)، ورقم الإتحاف: [٧٨٨٠].

- "أبحضون هو، وعلى منحر، يردة يعانيه الناس من أهل الجنة فصعدت على عاتق ...". انفردت.

رواه أحمد: (٢٣٢٣٠)، ورقم الإتحاف: [٧٨٨٠].

- "من أحب من ثلاث فقد أحبني، وقال: طبقة معجلة بالعلى، ومن الدجال".

رواه أحمد: (٢٣٢٣١)، ورقم الإتحاف: [٧٨٨٠].

- بعثنا رسول الله ﷺ، حول المدينة على أقدامنا نحترسه فرحمنا ولم نقدر. انفردت.

وفيه: "إذا أردت الطواف فدرت الأمر المطلب، فقد دنت الأولان والبعل".

رواه أحمد: (٢٣٢٣٢)، ورقم الإتحاف: [٧٨٨٠].

٩٣١ - عن أحمد بن أبي يوسف الخزاعي، وعبد الرحمن بن أبي عمار مكاتبة.

- أن أم حبيبة رضيت أباه رسولاً إلى معاوية بكتاب، وكان عامله على الجند، فحمد الله، وصلى، وأثنى، أتاني أمر فيه تفاسير فيما وقع بك، فلعنت طويل ... الآيات.

وأن رسولَ الله ﷺ كان لي صديقاً، ما كنتُ من مزيد، فأنفذه عبد للأمرأة منهم. ـ الحديث.

وفيه الحديث: (٢٨٨٢) ـ فيه الإفك. الحديث: (٢٠٧٩)

٣٣١ ـ سند صحيح عبد بن رواية الأصيلي للباب. حديثه في كل الكتب.

ـ أفعى على عبد الله بن رواحة، صحبته أعمى تبكي، وأخيه، وذهاب إحدى عينيه، فقال حين أفاق، ما فعلت بشيئاً إلا وهي لي، أنت كذلك.

٣٣٢ ـ سند صحيح عبد بن رواية الأصيلي للباب. حديثه في كل الكتب.

ـ كان عبد الله بن رواحة رضي الله عنه إذا جاء من أهله عند أهله، فقال: إني كنت عوذ الله، وإن عنكم الآن وأهدا. ـ [سورة مريم آية ٧١].

وفيه الحديث: (٢٠٠٣)، (٢٠٠٤)، (٢٠٠٥)، (٢٠٠٦)، (٢٠٧٤).

ـ قوله: ﴿ إِلَّا وَارِدُهَا ﴾ ـ: ولا الحديث فيه.

وفيه الحديث: (٣٣٧) ـ فيه الإفك. الحديث: (٣٠٣٤).

٣٣٣ ـ سند صحيح عبد بن الزبير بن العوام الأسدي. حديثه في كل الكتب.

ـ ما أنزل الله هذه الآية إلا في أهل هذا البيت: ﴿ ثُمَّ نُتْبِعُ الَّذِينَ اتَّقَوا وَّنَذَرُ الظَّالِمِينَ فِيهَا جِثِيًّا ﴾.

وفيه الحديث: (٢٣٥٠)، (٢٣٥١)، (٢٣٥٢).

ـ أول مولود ولد بعد الهجرة عبد الله بن الزبير من المهاجرين خويله بن أسد بن عبد العزى، وأمه أسماء بنت أبي بكر.

وفيه الحديث: (٣٨٢٩)، (٣٨٣٠)، (٣٨٣١)، (٣٨٣٢)، (٣٨٣٣)، (٣٨٣٤)، (٣٨٣٥)، (٣٨٣٦)، (٣٨٣٧)، (٣٨٣٨)، (٣٨٣٩)، (٣٨٤٠)، (٣٨٤١)، (٣٨٤٢)، (٣٨٤٣)، (٣٨٤٤)، (٣٨٤٥)، (٣٨٤٦)، (٣٨٤٧)، (٣٨٤٨)، (٣٨٤٩)، (٣٨٥٠)، (٣٨٥١)، (٣٨٥٢)، (٣٨٥٣)، (٣٨٥٤)، (٣٨٥٥)، (٣٨٥٦)، (٣٨٥٧)، (٣٨٥٨)، (٣٨٥٩)، (٣٨٦٠)، (٣٨٦١)، (٣٨٦٢)، (٣٨٦٣)، (٣٨٦٤)، (٣٨٦٥)، (٣٨٦٦)، (٣٨٦٧)، (٣٨٦٨)،

(وفي الحديث: ٧٨٧٠)، وفي الأطراف: [٧٠٥٧].

- من سنة الحج أن يصلي الإمام الظهر والعصر والمغرب والعشاء الآخرة والصبح بمنى. (وفي الحديث: ٧٠٧٩)، وفي الأطراف: [٧٠٦٢].

- قال ابن الزبير لعبد الله بن جعفر: أذكر يوم استقبلنا رسول الله ﷺ، فحملني فركبته.

(وفي الحديث: ٢٤٥٠)، وفي الأطراف: [٧٠٧٩].

- نزل بالحجاج عدو من أرضه، فحاصره الحاجون، فقالوا: إنا نحب أن نخرج. (وفي الحديث: ٣٢١٢)، وفي الأطراف: [٧٠٨٠].

- كان ابن الزبير يقول في يوم واحد: ثلاثة. قلت: ما معنا فعلى فيما يأتين لكاعة. (وفي الحديث: ٧٢٥٣)، وفي الأطراف: [٧٠٨٦].

- كانت زوجة جارية يطؤها وكانت تقبل برجل آخر أنه يقع عليها... الحديث. وفيه: "والحجيج بمكة" وعند الله غير ذلك. (وفي الحديث: ٧٢٥٤)، وفي الأطراف: [٧٠٩٧].

- قدمت قتيلة بنت عمرو بنت أسعد من بني مالك بن حسل على ابنتها على ابنتها أسماء بنت أبي بكر، وكان لم يكر طفلها في الجاهلية... الحديث.

(وفي الحديث: ٣٨٤٤)، وفي الأطراف: [٧٠٩٨].

- لقيني رسول الله ﷺ أنا الحصين يتعجلان بين يدي الحاكم. وفيه قصة.

(وفي الحديث: ٧٢٥٧)، وفي الأطراف: [٧٠٨٣].

- لما حضرت أبا أسيد الوفاة أتاه أصحابه من البقيع... الحديث.

(وفي الحديث: ٣٥٠٤)، وفي الأطراف: [٧٠٨٤].

- لما هاجت لؤلأ أن قومك حديث عهد بجاهلية هدمت البيت حتى أدخل فيه ما أخرجوا منه، أفعل... الحديث.

(وفي الحديث: ١٥٨٣)، وفي الأطراف: [٧٠٨٥].

- لما قفل عبد الله بن عمر من غزوته... الحديث.

(وفي الحديث: ٧٠٨٠)، وفي الأطراف: [٧٠٨٦].

- لما قفل عبد الله بن أبي سرح، أمامه عثمان ﷺ، فقال: إنا قافلة بحمد الله... الحديث.

ومن الموقوف: (٧٠٩٨) ومنه الإلماعات: [٧٠٩٢].

* الطوق الذهب *

ومن الموقوف: (٧٧٨٦) ومنه الإلماعات: [٧٠٩٣].

- قال: سمعت بشير بجلي أبو بكر، وكنيت بكنيته، وكان لعمه الله كنيتان: أبو بكر، وأبو عبيد.

ومن الموقوف: (٦٤٧٩) ومنه الإلماعات: [٧٠٩٤].

- من شهد سبعة أيوم فعده هدر.

ومن الموقوف: (٧٣٠١) ومنه الإلماعات: [٧٠٩٥].

- أن رسول الله ﷺ نهى الحديث وبالله.

ومن الموقوف: (٧٣٥٣) ومنه الإلماعات: [٧١٠٠].

- بايعت رسول الله ﷺ على بيع وشرى.

ومن الموقوف: (٦٩١٤) ومنه الإلماعات: [٧١٠١].

- كان ابن الزبير يؤاجر سنة أيوم، فيصيح يوم الثالث: وجم أثيابنا، يعني: ثلاثة أيوم.

ومن الموقوف: (٦٨٠٢) ومنه الإلماعات: [٧١٠٢].

- كان لابن الزبير ثلاثة غلام فتكاتبوا غلاما منهم بثلاثة.. الحديث موقوف.

ومن الموقوف: (٦٨٠٣) ومنه الإلماعات: [٧١٠٣].

- ما رأيت مناديا ينادي ولا مصليا صلى.. الحديث موقوف.

ومن الموقوف: (٦٨٠٤) ومنه الإلماعات: [٧١٠٤].

- أن أبي بن كعب أتى ابن الزبير، يتقاضاه بثلاثة سنة من عطية، وقبض منه ثلاث وسنة من عطية.. فقال:

ولا أبرئ أحدا إلى السنة حتى يأتي نصيب القاضية الحشر.

ومن الموقوف: (٦٨١٤، ٦٨١٥، ٦٨١٦، ٦٨١٧، ٦٨١٨، ٦٨١٩) ومنه الإلماعات: [٧١٠٩].

- من أراد أن يتقدم أو يتأخر أعطى شيئا ثم يتقدم أو يتأخر.. الحديث.

ومن الموقوف: (٦٨٢٣) ومنه الإلماعات: [٧١١٠].

- أنه أتى أبي بطبق، وهو يحتضر، فرأى فيه: "يا عبد الله، أعنب بهذا الحائط؟" .. الحديث.

ومن الموقوف: (٦٨٢٤) ومنه الإلماعات: [٧١١٢].

- من أكل الباذ، فليرم له الكرم، ثم ليأكله، ثم ليأكل بعد ذلك من زكية رأيته موقوف.

ومن الموقوف: (٦٨٢٨) ومنه الإلماعات: [٧١١٣].

- قال: أبو بكر: من كان عنده أبو عبيد الله فعليه ...

ومن الموقوف: (٦٨٨٠) ومنه المختلط في الإلماعات [٧٠٠/٦] في ترجمة

حديثه إلا عن عاصم بن رزيعة الحنزي، حديثه في الموطأ عنهم غير أكرم.

٣٣٣ - عن مسند عبد الله بن زمعة بن الأسود الأسدي، حديثه في الموطأ للكبير وعاصم الكوفيين.

١ - ناقد شعر رسول الله ﷺ، وأداة حداء في غير ما تسليم.

رقم الحديث: (١٣٣٨)، رقم الإفادة: (٧٠٢٧)، رقم ربيعة/الكاتم.

٣٣٤ - عن مسند عبد الله بن زيد بن عاصم المازني.

١ - استسقى رسول الله ﷺ، وظهر خميصة سوداء.

رقم الحديث: (١٣٣١)، رقم الإفادة: (٧٠٢٦).

٢ - أن رسول الله ﷺ، أتى رجلٍ من قومه فأصبح يتمسح بمقدار ذراعيه.

رقم الحديث: (٤١٥)، (٤٨٤)، رقم الإفادة: (٦٧٤٦).

٣ - أراب رسول الله ﷺ، فأتاه رجلٌ فقال: إنك لتأتينا بالماء الذي مسحته به رأسه.

رقم الحديث: (٤١٥)، (٤٨٤)، رقم الإفادة: (٦٧٤٦).

٤ - جامعا رسول الله ﷺ، فأخرجنا له ماءً في توْر من صُفْر، فتوضأ.

رقم الحديث: (٦٠٨)، رقم الإفادة: (٧١٤٦).

٥ - أن رسول الله ﷺ، عصفت بالمدينة ريحٌ فأخذ راحلته، فعقل ناقته ثلاثا.

رقم الحديث: (٦٥٧)، رقم الإفادة: (٧١٤٣).

٦ - أن رسول الله ﷺ، خرج إلى المصلى فاستسقى، فلما استقبل القبلة حوّل رداءه.

رقم الحديث: (٦٧٥)، رقم الإفادة: (٧١٤٧).

٧ - أن رسول الله ﷺ، قال: «من توضأ فليستنثر».

رقم الحديث: (٧٣٧)، رقم الإفادة: (٧١٤٦).

٨ - أنه تمضمض وتمخط بيده ثم يده ثم يده، وصاب الماء للثالثة، فلما ابن حنظلة يقول الناس في الوضوء، فقال: لا أدري، هل هذا أخذ أحدهما بعد رسول الله ﷺ.

رقم الحديث: (٧٣٧)، رقم الإفادة: (٧١٤٦).

٩ - عن مسند عبد الله بن زيد بن عبد ربه، صاحب الأذان، حديثه في الموطأ.

- له تصدق بحائط له، فأتى أبواه رسول الله ﷺ، فقالا: يا رسول الله، كان قوام عيشنا، وكان له مال غيره، فاعتبره.

رقم الحديث: (٥٥٣)، (٨٥٧)، (٨٥٨)، (٨٥٩)، رقم الإفادة: (٧١٥٥).

- حديث الأذان.

رقم الحديث: (٥٥٣)، رقم الإفادة: (٧١٤٦).

- أن شهد الناس في الموطأ: عبد الله، ابنه، ابن ابنه، ومن أهل الأنصار، فضل رسول الله ﷺ، وأمه أم ليلى، فأعطاه رداءه، وقال: ربّه، وأمّه، فأعتزه، فأعطاه صاحب، قال: ولله عندنا فضيلة، فأعطاه.

رقم الحديث: (٧٥٨)، رقم الإفادة: (٧١٤٦).

٣٣٦ - عن مسند عبد الله بن السائب المخزومي، حديثه في أول الكبير.

- شهدت مع رسول الله ﷺ الجمعة، فلما تقضى الصلاة قال: "أيما نخلة، ضمن أحب أن يعطاها لوجه الله، ولصاحب الحائط بنخلة في الجنة". رواه الطبراني. (١٠٣٢٣)
- وعن أحمد: (٢٠٧٦٦)، وعن الطبراني: (٧٠١٤).
- حضرت رسول الله ﷺ فقام، فصلى الصبح، فجاء صاحب، فوضع في يده، ... رواه الطبراني. (٧٦٦٤)، وعن الطبراني: (٧٦٦٥)
- سمع النبي ﷺ قينا يترنم، فلما سمع ترنم الأوس والخزرج: "يَنْشَأُ نَاشِئٌ فِي هَذَا مَكَانٍ لَهُ الْقِيَانُ". رواه الطبراني. (٧٣٨٦)، وعن أحمد: (٢٠٧٤٧)، وعن الطبراني: (٧٣٨٧)
- كنت عند النبي ﷺ، فجاءت أم وضع النبي ﷺ، فجعل الأسود في وضوء يرضاعب، وذلك قبل الحبشة.
- رواه الطبراني. (٧٣٩٧)، وعن الأوسط: (٣٤٧٧)، وعن الأوسط: (٣٤٧٨)
- ٣٣٧ - لما بويع أبو بكر مر عمر على حلقة فقالوا: ما يجلسك؟ قال: لا يبرق أحدكم إلى شجر، وإنا نستر بظلهم السراح ... أخبث.
- رواه الطبراني. (٧٦٧٦)، وعن الأوسط: (٧٦٧٨)

٣٣٨- من سمعه عند الله ثم سلام الإسلام للمعونة بأخذ حجارة في خاصر عند الأوسط.

- لما رد رسول الله ﷺ الشجة انحطر الناس إليه، وقبل: فلم يسمع رأسه، فقال: وجعل يحدث في الناس الأمر فلما انتبت وجعه حرمت أن وجهه أبيض يوجه كتابت... أخبث.
- رواه الطبراني. (٣٣٧٣)، (٧٠٤٥)، وعن الأوسط: (٧٦٧٩)
- إن الملائكة أتوه مع أولئك فقام عز طبلت من الملائكة، فقال: فإذا سألوا عنهم... أخبث.
- رواه الطبراني. (٣٣٧٧)، وعن الأوسط: (٧٦٨٦)
- فصلنا عز من أصحاب رسول الله ﷺ، فقال: لو نعلم أي الأعمال أبي الله عمله، فأنزل الله عز وجل: ﴿ يَمُنُّ عَلَيْكَ أَنْ أَسْلَمُوا قُلْ لَا تَمُنُّوا عَلَيَّ إِسْلَامَكُمْ ﴾ إلى آخر السورة، فذكرها عليا ونبأه رسول الله ﷺ.
- رواه الطبراني. (٢١٤٦)، (٢١٤٧)، (٢١٤٨)، (٢١٤٩)، (٢٤١٥)، (٢٩٣٣)، رقم الإحالة: (٧٠١٤)
- احتجمنا فقالت: فقلنا: أيكم يأكل رسول الله ﷺ فسكت، أي الأعمال أبي الله، لم تذكرها... أخبث.
- رواه الطبراني. (٧٠١٤)، رقم الإحالة: (٧١٨٤)
- "لا يدخل الجنة من كان في قلبه مثقال حبة من خردل من كبر".

رواه الحاكم: (٨٢٧٩)، ورقم الإتحاف: [٧٠٨٩]

- أن زيد بن عمرة كان من أصبر الفرسان، فجرح، أي: بقاتلهم. . الحديث بطوله.

رواه الحاكم: (٤٩٢٦)، ورقم الإتحاف: [٧٠٩٠]

- أن أعمى، كان له في بعض أحيائه بئر، فكان يطرح فيها بعيره عثراته. . الحديث في الصيد.

رواه الحاكم: (٧٣٤٦)، ورقم الإتحاف: [٧٠٩١]

- عقل، قال لي عبد الله بن عمر: لا تأت الخوائن. . الحديث.

رواه الحاكم: (٧٢٧٦)، ورقم الإتحاف: [٧٠٩٢]

- أن أعظم أهل الدنيا مرة: الصعلوك، فما حسنة، أي: فيه تقوم الساعة، يبارك أكثر حسنته، فقال له أبو الطفيل. . الحديث موقوف.

رواه الحاكم: (٨٦٧٧)، ورقم الإتحاف: [٧٠٩٤]

- أن بني آدم بنوا له بناء، فقال لي: ما بقي من الدنيا إلا كما بقي من يومك هذا، أي: بجواز من جبل فأخذ أحدهما بقدمه، فقال: لي: ما تأخذ فيه، فإنما طريق أهل الجبل، فإذا مرّ منهم جمل بعيني، فقال: لي: هذا، فإذا أنا بجمل، فقال لي: أصعد، فقال: يعني: إذا وثبت أنا أصعد، ثم رمت على إسنى. قال: حتى فعلت ذلك مرارًا، قال: ثم انطلق حتى لي به صوت.

رواه الحاكم: (٨٧٧٧)، (٨٤٢٠)، ورقم الإتحاف: [٧٠٩٥]

٣٣٩ - من مسند عبد الله بن الحارث والد مخرمة، حديثه في رفع الطلبة.

رواه الحاكم: (٨٥٤٥)، ورقم الإتحاف: [٧٠٩٦]

رواه الحاكم: (٨٥٤٦)، ورقم الإتحاف: [٧٠٩٧]

- "يكون آخر مالكي مالي، وهل لك من مالك إلا ما أكلت فأفنيت، أو لبست فأبليت، أو أعطيت فأمضيت".

رواه الحاكم: (٨٥٤٤)، (٨٥٤٥)، (٨٥٤٦)، ورقم الإتحاف: [٧٠٩٧]

- له صلى مع النبي ﷺ، فتحدث، فحدثك بعامة البيت.

رواه الحاكم: (٨٥٤٣)، ورقم الإتحاف: [٧٠٩٨]

- من صام الدهر ما صام، وأفطر "يوم الأضحى" و"الفطر".

رواه الحاكم: (٨٥٤٧)، (١٠٤٤٥)، ورقم الإتحاف: [٧٠٩٩]

- "فطوبى لمن اتبعك، وآمن بك، فإنه أحرى أن لا تزيغ إحداهما، فقد رجل".

رواه الحاكم: (٨٥٤٨)، ورقم الإتحاف: [٧٠٩٩]

٣٤٠ - من مسند عبد الله بن أبي عقيل الأنصاري.

- أن أباه خاصمه وابنه رسول الله ﷺ، في ميراث

بن أبي طلحة حتى تولي. الحديث.

وفي رواية لمسلم: (٢٣١٥) و(م الإفلاس: ٢٧١).

٢٥١- من صنع لغنى لما جاء من رؤية العدوى، وله وليد حديثه فأي الحديثين؟

- حديث: لا عدوى ولا طيرة ولا هامة ولا صفر.

وفي رواية لمسلم: (٢٢٢٠) و(م الإفلاس: ٢٧٢).

- ما قدمت الدنيا من المهاجرات أول من أتى بيت أبي حثمة مع أبي، وهو وجع عامر بن ربيعة.

وفي رواية لمسلم: (٢٢٢٠) و(م الإفلاس: ٢٧٣).

٢٥٢- قد علم أن عامر بن كريز بن ربيعة من حيث.

- أن النبي ﷺ قال: لا عدوى ولا طيرة ولا هامة ولا صفر.

وفي رواية لمسلم: (٢٢٢٠) و(م الإفلاس: ٢٧٠) أن رجلا عند قد عد من ربيعة العدوى، أعطاه، فهو غير أثير كريز.

٢٥٣- من صنعة قد علم أن عباس بن عبد المطلب من هاشم أبي العباس الفرقي الهاشمي، أبو عبيد مولى قد ﷺ، وأحد المكثرين

- أربعة وثلاثون ألفا، النسيء، وفي النسيء، عن ابن عباس.

- أنبئت النبي ﷺ من خلفه فرأيت رجلا، وهو يعلم قد فرع، وبه

وفي رواية لمسلم: (٢٩٢٩) و(م الإفلاس: ٢٧١٨).

- في قوله عز وجل: ﴿وَإِنَّ عَلَيْكُمْ لَحَٰفِظِينَ كِرَامًا كَٰتِبِينَ﴾ [الانفطار: ١٠-١١]، قال: يكتبون الرب، وليس بحديث.

وفي رواية لمسلم: (٢٩٣٨) و(م الإفلاس: ٢٧١٤).

- في قوله عز وجل: ﴿وَلَا تَجْهَرْ بِصَلَاتِكَ وَلَا تُخَافِتْ بِهَا﴾ [الإسراء: ١١٠]، نزلت حين زار ولا قراءة.

وفي رواية لمسلم: (٢٩٤٦) و(م الإفلاس: ٢٧٢٠).

- في قوله: ﴿وَلَا تَبْغِ بِهَا﴾ [الإسراء: ١١٠]، قال: ماشيا الخير، ولم أعلم.

وفي رواية لمسلم: (٢٩٤٦) و(م الإفلاس: ٢٧٢١).

- إسحاق بن عبد الله بن أخيرن بن عوف الفاشمي، عن ابن عباس

- "إذا قال مسلما بدأه. - "فأبيت، فرد". "قد عهدوا" الله عهدوا الكلمة.

وفي رواية لمسلم: (٢٩٧٦) و(م الإفلاس: ٢٧٢٤).

- إسحاق بن عبد الله بن أخيرن بن كنانة الحارثي القرشي الفقيه، عن ابن عباس

- حين وسوسوا فقد ﷺ، فحدثت، فقالا: فأصبح فيه أنها يصبح إلى الوادي والأصبحي.

وفي الحديث: (١٣٣٥)، وبإذكره بالحديث (١٣٣٤)، وفي الحديث: (٧٠٢٨)

- إسماعيل بن إبراهيم التميمي، عن ابن عباس.

- أن رسول الله ﷺ بعهدي وبعهدة ذرية ... الحديث.

وفي الحديث: (٢٤٧٣)، وفي الإطراف: (٢٤٧٣)

- أدن من الله الله أقربك من عباده.

- كانت تطعن خلف رسول الله ﷺ فمرأة من أحسن الناس، وكان يصلي القوم يستقدم في الصف الأول، ليتأخر في ... الحديث.

وفي الحديث: (٢٤٧٣)، وفي الإطراف: (٢٤٧٣)

- الْمُتَكَلِّفُونَ: هم الصوفية المقدمة، والمتأخرون: الصوفية المؤخرة.

وفي الحديث: (٢٣٨٨)، وفي الإطراف: (٢٣٨٨)

- إن قوما قَدَّمَتْهُمْ إلى الجنة سُنَّةُ نَبِيِّهِ، فلا سنن الزنا.

وفي الحديث: (٢٣٨٨)، وفي الإطراف: (٢٣٨٨)

- يأجوج ومأجوج شبر وشبران وثلاثة، وهمس وذو أذنه.

وفي الحديث: (٢٨٨١)، وفي الإطراف: (٢٨٨١)

- بالأذان بعدما يدخل وقت صلاة الفجر، عن ابن عباس.

- كان ابن أبزى يؤمنا في صلاة الفجر، ثم زيدت فيها، فكان يؤمنا أبو العباس بن الربيع ...

وفي الحديث: (٧٠٢٨)، وبإذكره بالحديث (٧٠٢٨)، وفي الإطراف: (٧٠٢٨)

- عبد الحميد، عن ابن عباس، عن علاقة قوم شهب، وقوم أدم. فَاقْتَحَمَ هَذَانِ بَيْرٍ فَطَفِقَ كُلٌّ مِنْهُمَا يَدُقُّ بَيْرَ صَاحِبِهِ. قال: عبد الله بن عباس: يحث الله عليهم رمدة فيحرقهم، فيصيبهم الجدري.

وفي الحديث: (٢٤١٦)، وفي الإطراف: (٢٤١٦)

- بكر بن عبد الله المزني البصري، عن ابن عباس.

- أتاه رسول الله ﷺ، فقلت: ضعت أمي وأراه قرأ وجعها، جمع بي مع رسول الله ﷺ، فقال: ما عندي بأسألك عنه الجنة.

وفي الحديث: (١٩٦٥)، وفي الإطراف: (٢٠٤٥)

- أبو الشعثاء جابر بن زيد، عن ابن عباس ﷺ.

- العين حق، عن رسول الله ﷺ.

وفي الحديث: (٧٠٧٦)، وفي الإطراف: (٧٠٧٦)

- كان أهل الجاهلية يكثرون الشيء ويتركون أشياء تقذرا فجعت له نفسه ... الحديث.

ولفظ الحديث: (٣٣٣٦)، وفيه الإفك: [٢٦٥٧].

- وقول: «عن» قال: قال الحافظ: وهو لا يضر لمكانه.

ولفظ الحديث: (٣٣٣٦)، وفيه الإفك: [٢٦٥٧].

- ﴿هَلْ يَنظُرُونَ﴾ [البقرة: ٢١٠] و﴿هَلْ يَنظُرُونَ﴾ [الأنعام: ١٥٨] بمعنى واحد.

ولفظ الحديث: (٣٣٣٦)، وفيه الإفك: [٢٦٥٧].

- ترويج أبي أسيد ﷺ بنت عم نبيه ﷺ، ذكره المزي، ذكره ابن شاهين، ولم يذكر: ما عمرها، كانت: يقولون: صبيحة. قاله ابن شهاب. أخبرني بريد بن الأصبغ، أن النبي ﷺ تزوجها وهو ختان. اهـ الحديث.

ولفظ الحديث: (٣٣٣٦)، وفيه الإفك: [٢٦٥٧].

- أبي رسول الله ﷺ بين الزبير بن العوام وسهل بن حنيف.

ولفظ الحديث: (٥٤١٤٣)، وفيه الإفك: [٢٦٥٧].

- ﴿إِلَى حديث أحد وسيأتيه فياض، بعضها يعطي.

ولفظ الحديث: (٧٧٥٠)، (٧٧٥١)، وفيه الإفك: [٢٦٥٧].

- وعلى ذبح ينحرني أو يسمي، قال: يأتي، وقال: ينحرني ثم يسمي، قال: لا يأتي بشيء.

ولفظ الحديث: (٧٨٠٨)، وفيه الإفك: [٢٦٥٧].

- مضمن من جنب، أو فيك الشيء من غير مضي.

- أيّا ما نحن فيه، في أية حجة حين يطل، فإذا طفل حين يحبو أحد ... الحديث.

ولفظ الحديث: (٧٨٨٨)، وفيه الإفك: [٢٦٥٧].

- لم أر إبراهيم به بأسًا، ليث: لم أر فيه شيئًا، الحديث. موقوف.

ولفظ الحديث: (٣٠٣٠)، وفيه الإفك: [٢٦٥٧].

- أقول أصحاب الهدايا حتى إذا دنوا من مكة استظهروه عند الطلب، فقال: لكنهم ما جاء بك إليها، ما حاجتك إلى بلد أنت فأنكلك على أرضه؟ ... الحديث.

ولفظ الحديث: (٣٠٣٠)، وفيه الإفك: [٢٦٥٧].

- أيسن ما مر شهر، أو سلب، أو أدار بالسلب.

ولفظ الحديث: (٣٣٣٦)، وفيه الإفك: [٢٦٥٧].

- فإذا وجدت أن تحبر البدنة فأهدها، ثم قال: أكذا كذا، أكذا كذا، مثلك وثلث.

ولفظ الحديث: (٣٣٨٤)، وفيه الإفك: [٢٦٥٧].

- في قوله: ﴿وَتَكُونُ ٱلْجِبَالُ كَٱلْعِهْنِ﴾ [القارعة: ٥]، كما وبكورا.

ولفظ الحديث: (٣٨٩٦)، وفيه الإفك: [٢٦٥٧].

- مكة، لبلى، مكة حين سألت أبا شريح الخزاعي ما قال لعمرو؟ فأخبر عمرو صاحبي ذلك، فقال: أنا أعلم بحرمها إن مكة لا يعضد شوكها ولا ينفر صيدها ولا يلتقط لقطتها إلا من عرفها ولا يختلى خلاها، فقال العباس: إلا الإذخر، فقال: إلا الإذخر.

(رقم الحديث: ٢٩٩٤) ـ (رقم الإلحاق: ٢٧٨٨)

ـ كان رسول الله ﷺ يمشك، فأمر بالحجامة، وأرسل معه: ﴿ إِنَّ لَكِ أَنْ تَبْغِي مِنَ شَيْءٍ مِنْهُ ثُمَّ تَرْتَضِي غَيْرَهُ حَتَّى تَرْتَضِعَ لَنَا مِنْ لَبَنِكِ شَيْئاً ﴾.

(رقم الحديث: ٢٩٩٥) ـ (رقم الإلحاق: ٢٧٨٩)

ـ في قوله عز وجل: ﴿ كَمَا أَنْزَلْنَا عَلَى الْمُقْتَسِمِينَ ﴾ ﴿ الَّذِينَ جَعَلُوا الْقُرْآنَ عِضِينَ ﴾ قال: المقتسمون: اليهود والنصارى، وقوله: ﴿ جَعَلُوا الْقُرْآنَ عِضِينَ ﴾ قال: آمنوا ببعض، وكفروا ببعض.

(رقم الحديث: ٢٩٩٦) ـ (رقم الإلحاق: ٢٧٩٠)

ـ لما أتى نبي الله خضلة قد أصابته الحاجة، أتاه، فقال: ما أجد شيئاً، فقال: فلتر، فجرى من ذلك اليوم بما حتى لأن كان أهل القرية لسامة. ـ الحديث.

(رقم الحديث: ٢٩٩٧) ـ (رقم الإلحاق: ٢٧٩١)

ـ لما أتى نبي الله نوح على رأس ثلاثة وثلاثين مائة سنة عمرا أو سنك ﴾ وقد قصد.

(رقم الحديث: ٢٩٩٨) ـ (رقم الإلحاق: ٢٧٩٢)

ـ في قوله: فاذكروا الله كذكركم آباءكم أو أشد ذكرا. الحديث، أي ﴿ أَوْ ﴾ قال: قولا. ـ الحديث.

(رقم الحديث: ٢٩٩٩) ـ (رقم الإلحاق: ٢٧٩٣)

ـ قلت لابن عباس: قول الله: ﴿ لَا تَحْلُلُوا شَعَائِرَ اللَّهِ ﴾ قال: لا تحلوا في يقول، ما عين بذلك؟ قال: قام نبي الله ﷺ، فخطر خطوة، فقال: الناظرون الذين يصلون معه: ألا ترونه قد انتقل.

(رقم الحديث: ٣٠٠٠) ـ (رقم الإلحاق: ٢٧٩٤)

ـ ألا أدلك إلى أبعد إلى معرفته من القرآن؟ إلى، كالبيت الحرب.

(رقم الحديث: ٣٠٠١) ـ (رقم الإلحاق: ٢٧٩٥)

ـ حدثت عبد أعرابي إلى النبي ﷺ، فقال: يا أعرف أنك رسول الله ﷺ؟ قال: أرأيت إن حدثت هذا النخل من هذه الساحة، أتشهد؟ ـ الحديث.

(رقم الحديث: ٣٠٠٢) ـ (رقم الإلحاق: ٢٧٩٦)

★ حديث عبد الرحمن بن عبد الله بن عباس.

ـ وقد نقل كان كما أخبرنا ما إن عمر بن أبي، وحدثنا يحيى بن أبي، حدثنا عباس بحمدا. الحديث.

(رقم الحديث: ٣٠٠٣) ـ (رقم الإلحاق: ٢٧٩٧)

ـ حدثنا الصحاني، عن ابن عباس.

ـ أنه ركب فقيل رسول الله ﷺ يوما فقال: ﴿ ما علامة إن فعلت كانت، احفظ الله

يصلون. اهـ منه.

وفي «المحلى»: (٤/١٦٩)، (٤/١٧٠)، وفي «الإحكام»: (٧/٢١٥)

• عادة من المسلمين: اهـ من نيلهم.

• رأيت أبي وعائشة أختك وأبوك يضعو جرحة فوق مرجة زيد... اهـ منه.

وفي «المحلى»: (٤/١٩٩)، وفي «الإحكام»: (٧/٢١٥)

وكذلك أن صلاتك في صلاتك... اهـ من نيلهم.

• كنت قاعدا عند عمر بن الخطاب ﷺ إذ جاءه كتاب: إن أهل الموك... اهـ منه.

وفي «المحلى»: (٤/١٧٧)، وفي «الإحكام»: (٧/٢١٥)

• أن أبا بكر سمع رجلا يتلو القرآن في أثناء قيام الناس عن أبنائهم.

وفي «المحلى»: (٤/٧٣)، وفي «الإحكام»: (٧/٢١٥)

• فكونوا أنتم عبيدا على عائشة: اهـ من نيلهم.

• عن عائشة: أن النبي ﷺ كان يقبل بعض نسائه... وهي صائمة. اهـ منه.

وفي «المحلى»: (٤/١٧٧)، وفي «الإحكام»: (٧/٢١٥)

• قوله ﷺ: أن النبي ﷺ كان يقبل بعض نسائه، فكان يأخذ يديها، ويمضغ على الكلاب... اهـ منه.

وفي «المحلى»: (٤/١٧٧)، وفي «الإحكام»: (٧/٢١٥)

• أن رسول الله ﷺ أعطى سفطان.

وفي «المحلى»: (٤/١٧٧)، وفي «الإحكام»: (٧/٢١٥)

• قوله: العراط للتسفير (سورة الفاتحة، آية ٦) قال: هو رسول الله ﷺ وصاحباه.

وفي «المحلى»: (٤/١٧٧)، وفي «الإحكام»: (٧/٢١٥)

• كنت أتبع بين أبو عامر، وعمر، وعمر بن عبد العزيز، وهو يقول: وهن يشتين أحب؛ قال: فقلت: أترك وأنت عمر؟ فقال: إنما قرأت ما رأيته به الناس.

وفي «المحلى»: (٤/١٧٨)، وفي «الإحكام»: (٧/٢١٥)

• أن رسول الله ﷺ أبى على وادي الأرزق قبال: "هذا حلال. قالوا: وادي الأرزق... اهـ منه.

وفي «المحلى»: (٤/٣٥٠)، وفي «الإحكام»: (٧/٢٣٠)

• قال رسول الله ﷺ: "هذه القبلة، هذه القبلة" فصمت من حتى الحقد.

وفي «المحلى»: (٤/١٧٨)، وفي «الإحكام»: (٧/٢١٥)

• أن رسول الله ﷺ طلق بنو عمرو بن عوف بن إسماعيل فإذا كانت كذا وأما.

• أخبرنا: (٢٤٩٦) رقم الإسناد: [٣٣٢٤].

• وثقه: عن ابن عباس.

• وقال: هذا حديث صحيح، فقد ساقه فحمحمه فقال: سمعت رسول الله ﷺ يقول: "من جع من مكة ماشيا حتى يرجع كتب الله له بكل خطوة سبعمائة حسنة".

• وافقه: عن عمرو، عن ابن عباس.

• وافقه: عن عمرو، عن ابن عباس.

• سألت ابن عباس عن المرأة: ... أخبرت.

• أخبرنا: (٢٤٩٧) رقم الإسناد: [٣٣٢٥].

• زيارة: ورأى، عن ابن عباس.

• أن رجلا قال: يا رسول الله، إني الأهلال أفضل؟ قال: أعتال الرقاب، ... أخبرت.

• أخبرنا: (٢٤٩٨، ٢٤١١) رقم الإسناد: [٣٣٢٦، ٣٣٤٤].

• سأل ابن أبي أنيسة، عن ابن عباس.

• "إذا أن إبراهيم خليل الله، أخبرني عطاء، عن البيلماني عند جمرة العقبة فرماه سبع حصيات ... أخبرت.

• أخبرنا: (٢٤٩٩) رقم الإسناد: [٣٣٢٧].

• سمعت: من جبير أبو محمد الطائفي، سمع: من ربيعة الأسدي، عن ابن عباس.

• في قوله: وإذ قلتم موسى أو على سعيد أسود: الطائفي أبو الأهلال، إذا كانت بالرجل الخواصة في سبيل الله، أو الحج أو الجهاد، فيجعله الحجاب أن يحدث إليه أو يتصل به أحد.

• أخبرنا: (٢٥٠٠) رقم الإسناد: [٣٣٢٨].

• قوله: ﴿إِنَّ اللَّهَ يَأْمُرُكُمْ أَنْ تَذْبَحُوا بَقَرَةً﴾ قال: لولم تذبح لهم الرجل من عندهم، لكان مجزيا.

• أخبرنا: (٢٥٠١) رقم الإسناد: [٣٣٢٩].

• أن النبي ﷺ قال: إذا جاء جبريل عليه السلام فرماه بسبع أحجار من عند أبي سفيان.

• أخبرنا: (٢٥٠٢، ٢٥٠٦، ٢٥١٦، ٢٥٢٦) رقم الإسناد: [٣٣٣٠].

• كان يأمر أهله وحرمه، مثل الطعام، فلما ذلك استرجاع، جعلا عندهما عليهما من ورق الحديث.

• أخبرنا: (٢٥٠٣) رقم الإسناد: [٣٣٣١].

• في قوله: ﴿وَلَقَدْ عَلِمْتُمُ النَّشْأَةَ الْأُولَىٰ﴾ [سورة الحديد، آية ٢٧] قال: قالته الكتاب، ثم قال: ﴿وَتَرَكْتُمْ مَا خَوَّلْنَاكُمْ﴾ [سورة الأنعام، آية ٩٤] قال: الكتابيات.

- وقال النبي ﷺ: «يخرج من النار بالشفاعة» (٤٠١٠)، (٤٠١٤)، (٤٠٢٣)، (٤٠٢٤)، (٤٠٤٤)، (٤٠٤٦)، (٤٠٤٧)، (٤٠٥٣)، ولم الإضافة: [٣٧٦٦].
- وقال النبي ﷺ: «يخرج من النار من قال: لا إله إلا الله وفي قلبه من الخير ما يزن الشعير، يخرج من النار من قال: لا إله إلا الله وفي قلبه من الخير ما يزن البر، يخرج من النار من قال: لا إله إلا الله وفي قلبه من الخير ما يزن الذرة»، ولم الإضافة: [٣٧٦٧].
- وقال النبي ﷺ: «يخرج من النار من قال: لا إله إلا الله وكان في قلبه من الخير ما يزن الشعير، ويخرج من النار من قال: لا إله إلا الله وكان في قلبه من الخير ما يزن البر، ويخرج من النار من قال: لا إله إلا الله وكان في قلبه من الخير ما يزن الذرة»، ولم الإضافة: [٣٧٦٨].
- وقال النبي ﷺ: «يخرج من النار من قال: لا إله إلا الله وكان في قلبه من الخير ما يزن الشعير، ويخرج من النار من قال: لا إله إلا الله وكان في قلبه من الخير ما يزن البر، ويخرج من النار من قال: لا إله إلا الله وكان في قلبه من الخير ما يزن الذرة»، ولم الإضافة: [٣٧٦٩].
- وقال النبي ﷺ: «يخرج من النار من قال: لا إله إلا الله وكان في قلبه من الخير ما يزن الشعير، ويخرج من النار من قال: لا إله إلا الله وكان في قلبه من الخير ما يزن البر، ويخرج من النار من قال: لا إله إلا الله وكان في قلبه من الخير ما يزن الذرة»، ولم الإضافة: [٣٧٧٠].
- وقال النبي ﷺ: «يخرج من النار من قال: لا إله إلا الله وكان في قلبه من الخير ما يزن الشعير، ويخرج من النار من قال: لا إله إلا الله وكان في قلبه من الخير ما يزن البر، ويخرج من النار من قال: لا إله إلا الله وكان في قلبه من الخير ما يزن الذرة»، ولم الإضافة: [٣٧٧١].
- وقال النبي ﷺ: «يخرج من النار من قال: لا إله إلا الله وكان في قلبه من الخير ما يزن الشعير، ويخرج من النار من قال: لا إله إلا الله وكان في قلبه من الخير ما يزن البر، ويخرج من النار من قال: لا إله إلا الله وكان في قلبه من الخير ما يزن الذرة»، ولم الإضافة: [٣٧٧٢].
- وقال النبي ﷺ: «يخرج من النار من قال: لا إله إلا الله وكان في قلبه من الخير ما يزن الشعير، ويخرج من النار من قال: لا إله إلا الله وكان في قلبه من الخير ما يزن البر، ويخرج من النار من قال: لا إله إلا الله وكان في قلبه من الخير ما يزن الذرة»، ولم الإضافة: [٣٧٧٣].
- وقال النبي ﷺ: «يخرج من النار من قال: لا إله إلا الله وكان في قلبه من الخير ما يزن الشعير، ويخرج من النار من قال: لا إله إلا الله وكان في قلبه من الخير ما يزن البر، ويخرج من النار من قال: لا إله إلا الله وكان في قلبه من الخير ما يزن الذرة»، ولم الإضافة: [٣٧٧٤].
- وقال النبي ﷺ: «يخرج من النار من قال: لا إله إلا الله وكان في قلبه من الخير ما يزن الشعير، ويخرج من النار من قال: لا إله إلا الله وكان في قلبه من الخير ما يزن البر، ويخرج من النار من قال: لا إله إلا الله وكان في قلبه من الخير ما يزن الذرة»، ولم الإضافة: [٣٧٧٥].
- وقال النبي ﷺ: «يخرج من النار من قال: لا إله إلا الله وكان في قلبه من الخير ما يزن الشعير، ويخرج من النار من قال: لا إله إلا الله وكان في قلبه من الخير ما يزن البر، ويخرج من النار من قال: لا إله إلا الله وكان في قلبه من الخير ما يزن الذرة»، ولم الإضافة: [٣٧٧٦].
- وقال النبي ﷺ: «يخرج من النار من قال: لا إله إلا الله وكان في قلبه من الخير ما يزن الشعير، ويخرج من النار من قال: لا إله إلا الله وكان في قلبه من الخير ما يزن البر، ويخرج من النار من قال: لا إله إلا الله وكان في قلبه من الخير ما يزن الذرة»، ولم الإضافة: [٣٧٧٧].
- وقال النبي ﷺ: «يخرج من النار من قال: لا إله إلا الله وكان في قلبه من الخير ما يزن الشعير، ويخرج من النار من قال: لا إله إلا الله وكان في قلبه من الخير ما يزن البر، ويخرج من النار من قال: لا إله إلا الله وكان في قلبه من الخير ما يزن الذرة»، ولم الإضافة: [٣٧٧٨].
- وقال النبي ﷺ: «يخرج من النار من قال: لا إله إلا الله وكان في قلبه من الخير ما يزن الشعير، ويخرج من النار من قال: لا إله إلا الله وكان في قلبه من الخير ما يزن البر، ويخرج من النار من قال: لا إله إلا الله وكان في قلبه من الخير ما يزن الذرة»، ولم الإضافة: [٣٧٧٩].
- وقال النبي ﷺ: «يخرج من النار من قال: لا إله إلا الله وكان في قلبه من الخير ما يزن الشعير، ويخرج من النار من قال: لا إله إلا الله وكان في قلبه من الخير ما يزن البر، ويخرج من النار من قال: لا إله إلا الله وكان في قلبه من الخير ما يزن الذرة»، ولم الإضافة: [٣٧٨٠].
- وقال النبي ﷺ: «يخرج من النار من قال: لا إله إلا الله وكان في قلبه من الخير ما يزن الشعير، ويخرج من النار من قال: لا إله إلا الله وكان في قلبه من الخير ما يزن البر، ويخرج من النار من قال: لا إله إلا الله وكان في قلبه من الخير ما يزن الذرة»، ولم الإضافة: [٣٧٨١].
- وقال النبي ﷺ: «يخرج من النار من قال: لا إله إلا الله وكان في قلبه من الخير ما يزن الشعير، ويخرج من النار من قال: لا إله إلا الله وكان في قلبه من الخير ما يزن البر، ويخرج من النار من قال: لا إله إلا الله وكان في قلبه من الخير ما يزن الذرة»، ولم الإضافة: [٣٧٨٢].
- وقال النبي ﷺ: «يخرج من النار من قال: لا إله إلا الله وكان في قلبه من الخير ما يزن الشعير، ويخرج من النار من قال: لا إله إلا الله وكان في قلبه من الخير ما يزن البر، ويخرج من النار من قال: لا إله إلا الله وكان في قلبه من الخير ما يزن الذرة»، ولم الإضافة: [٣٧٨٣].
- وقال النبي ﷺ: «يخرج من النار من قال: لا إله إلا الله وكان في قلبه من الخير ما يزن الشعير، ويخرج من النار من قال: لا إله إلا الله وكان في قلبه من الخير ما يزن البر، ويخرج من النار من قال: لا إله إلا الله وكان في قلبه من الخير ما يزن الذرة»، ولم الإضافة: [٣٧٨٤].
- وقال النبي ﷺ: «يخرج من النار من قال: لا إله إلا الله وكان في قلبه من الخير ما يزن الشعير، ويخرج من النار من قال: لا إله إلا الله وكان في قلبه من الخير ما يزن البر، ويخرج من النار من قال: لا إله إلا الله وكان في قلبه من الخير ما يزن الذرة»، ولم الإضافة: [٣٧٨٥].
- وقال النبي ﷺ: «يخرج من النار من قال: لا إله إلا الله وكان في قلبه من الخير ما يزن الشعير، ويخرج من النار من قال: لا إله إلا الله وكان في قلبه من الخير ما يزن البر، ويخرج من النار من قال: لا إله إلا الله وكان في قلبه من الخير ما يزن الذرة»، ولم الإضافة: [٣٧٨٦].
- وقال النبي ﷺ: «يخرج من النار من قال: لا إله إلا الله وكان في قلبه من الخير ما يزن الشعير، ويخرج من النار من قال: لا إله إلا الله وكان في قلبه من الخير ما يزن البر، ويخرج من النار من قال: لا إله إلا الله وكان في قلبه من الخير ما يزن الذرة»، ولم الإضافة: [٣٧٨٧].
- وقال النبي ﷺ: «يخرج من النار من قال: لا إله إلا الله وكان في قلبه من الخير ما يزن الشعير، ويخرج من النار من قال: لا إله إلا الله وكان في قلبه من الخير ما يزن البر، ويخرج من النار من قال: لا إله إلا الله وكان في قلبه من الخير ما يزن الذرة»، ولم الإضافة: [٣٧٨٨].
- وقال النبي ﷺ: «يخرج من النار من قال: لا إله إلا الله وكان في قلبه من الخير ما يزن الشعير، ويخرج من النار من قال: لا إله إلا الله وكان في قلبه من الخير ما يزن البر، ويخرج من النار من قال: لا إله إلا الله وكان في قلبه من الخير ما يزن الذرة»، ولم الإضافة: [٣٧٨٩].
- وقال النبي ﷺ: «يخرج من النار من قال: لا إله إلا الله وكان في قلبه من الخير ما يزن الشعير، ويخرج من النار من قال: لا إله إلا الله وكان في قلبه من الخير ما يزن البر، ويخرج من النار من قال: لا إله إلا الله وكان في قلبه من الخير ما يزن الذرة»، ولم الإضافة: [٣٧٩٠].

الحرق، موضع قدميه وفمرش، أو بأمر غيره

رقم الحديث: (٢٩١٥)، ورقم الواقعة: (٢٩٦٥)

- أن رسول الله ﷺ كان يعود حسنا وحسينا... الحديث.

رقم الحديث: (٢٨٣٨)، ورقم الواقعة: (٢٩٦٧)

- عن ابن عباس، وابن عمر، وابن الزبير... الحديث.

رقم الحديث: (٢٨٣٨)، ورقم الواقعة: (٢٩٦٧)

- ﴿فَتَمَنَّوُا۟ ٱلْمَوْتَ﴾ الآية. الشرح: قال: وكان رسول الله ﷺ يدعو بقول: «اللهم أحيني ما رأيتي خيرا لي، وتوفني خيرا لي» الحديث.

رقم الحديث: (٢٩٣٨)، ورقم الواقعة: (٢٩٧٠)

- "ليس الخبر كالمعاينة..." الحديث.

رقم الحديث: (٢٩٤٠)، ورقم الواقعة: (٢٩٧٢)

- أن رسول الله ﷺ أفطر الصائم، وشهد له بالجنة، ثم القيامة بحق.

رقم الحديث: (١٩٩٦)، ورقم الواقعة: (٢٩٧٤)

- فرض في أخر الزمان يخضعون بالسواد لا يرفعون رأسا لحد... الحديث.

رقم الحديث: (٢٩١٢)، ورقم الواقعة: (٢٩٧٥)

- إنهاي بيدا الخيرات من الصلب إلى أبي شعب الإيمان (٤٠٨/٨)

- "أكثر أهل الجنة من بني حنيفة إلا عظامهم أليه..." الحديث.

رقم الحديث: (١١٦٦)، ورقم الواقعة: (٢٩٧٦)

- أن رسول الله ﷺ نظر إلى أبي بكر وأبي الدرداء، فجعل يمشي خلفه ما حكمت غيرك"

رقم الحديث: (٢٩٤٣)، ورقم الواقعة: (٢٩٧٦)

- جاء جبريل إلى النبي ﷺ، فذهب به ليريه الشأن، فانهزم له أبو عذاهل من طرأه الجبال... الحديث.

رقم الحديث: (٢٩٤٤)، ورقم الواقعة: (٢٩٧٦)

- أن النبي ﷺ لبى بحجة من ثريد ولحم... "كان من عظمها..." الحديث.

رقم الحديث: (٢٩٣٧)، ورقم الواقعة: (٢٩٧٧)

- أن النبي ﷺ كان يؤتى بالسمكة... "فأتيه الغربي..." الحديث.

رقم الحديث: (٢٩٤٧)، (١٠١٤)، ورقم الواقعة: (٢٩٣٨)

- كان رسول الله ﷺ يصلي رمضان من الليل ثم ينام.

رقم الحديث: (١٠١٤)، ورقم الواقعة: (٢٩٤٤)

- "من صام فأفطر فليأكل فإنما هذا طعام إلا من عذر"

رقم الحديث: (٨١٠)، (٨١١)، (٨١٢)، (٨١٣)، (٨١٤)، ورقم الواقعة: (٢٩٤٥)

[٢٤٤٧]

- أن النبي ﷺ كان إذا فرغ أسمع إسرع إلى بلال. "أسمعك يا بن الأصلع".

وفيه الحديث: (٩٨٩٣)، وفيه الإخلاد: [٢٤٤٧].

- لا ترك: ولا تَعْتَرِكُ بَيْنَ الْحَيِّ إِلَّا بِأَنْ يَعْتَرِكَ. عراكا: المواهم عن أموال الناس. - محمد.

وفيه الحديث: (٣٣٨٣)، وفيه الإخلاد: [٢٤٤٧].

- أبرأ الفقراء جمع واحدها ذي بقلة الفقر. - الحديث.

وفيه الحديث: (٩٢٩٣)، (٩٣٤٣)، (٩٤٠٠)، وفيه الإخلاد: [٢٤٣٧].

- أن النبي ﷺ أمر بصرف الغنائم إلى بني أمية لحاجة واحدة. - الحديث.

وفيه الحديث: (٢٨٢١)، (٢٨٤٠)، وفيه الإخلاد: [٢٤٣٧].

- فصل الزكاة من الفقر هو فضل الزكاة. - الحديث.

وفيه الحديث: (٢٨٢٦)، (٢٨٤٦)، (٢٨٦٦)، وفيه الإخلاد: [٢٤٤٧].

- أن رسولا لله ﷺ كان يأمرنا: أن نقتني حَلْقَةً.

وفيه الحديث: (٢٩٩٨)، وفيه الإخلاد: [٢٤٤٧].

- أن الله ﷺ كان كرهَ أن يكون أمامهم ملك ولا حد ثم سبيه صاحبة فصبا.

وفيه الحديث: (٢٩٩٤)، وفيه الإخلاد: [٢٤٤٧].

- في غزاة مع رسول: (والذين عاقدت أيمانكم فآتوهم نصيبهم). كان قد التحارون حين قدموا الأنصار دورنا فأمرنا بدورنا. ذي زيد. - ح.

وفيه الحديث: (٣٣٣٣)، وفيه الإخلاد: [٢٤٤٧].

- أنه سمع النبي ﷺ يقول: لا تحل الصدقة لغني ولا لذي قوة مرتكس".

وفيه الحديث: (٧٣٢٢)، (٧٠٧٦)، وفيه الإخلاد: [٢٤٤٧].

- أن عبد الملك لما ولي الخلافة عاد كعائد أصبح يتحدث.

وفيه الحديث: (٢٩٤٦)، وفيه الإخلاد: [٢٤٤٧].

- يَا أَيُّهَا الَّذِينَ ءَامَنُوا لَا تَأْكُلُوٓا أَمْوَٰلَكُم بَيْنَكُم بِٱلْبَٰطِلِ. بالربا.

عند الله: في فيء بين عبد الله بن عامر بن كريز.

وفيه الحديث: (٢٩٧٢)، وفيه الإخلاد: [٢٤٤٧].

- لما أصبت الدراهم يوم أصبت جعل أصابعه في جنب عنبر. -

وفيه الحديث: (٢٤٤٧)، (٢٤٤٧)، (٢٤٤٧)، وفيه الإخلاد: [٢٤٤٧].

- كان النبي ﷺ غير يدعى الوكر.

وفيه الحديث: (٢٤٤٧)، وفيه الإخلاد: [٢٤٤٧].

- لا ترث هذه الآية: ﴿وَإِذَا حَضَرَ ٱلْقِسْمَةَ أُو۟لُوا۟ ٱلْقُرْبَىٰ﴾ يتسامحون به لنا". ﴿

فإذا قرن الشيء بشيء فهو مع ذلك مفعول به، حتى فاعل. الحديث.

- وفيه الحديث: (٣٢١٧)، وفي الأطراف: [٧٤٧٠].

- سيأتي بعيرٍ حاملٍ عليه رحلي ﷺ: [لا يستحب هذا من فوقه فوقه رأسه ...". الحديث

- وفيه الحديث: (٣٠٧٠)، وفي الأطراف: [٧٤٧٣].

- "أما أنتم معشر أتى بعيرٍ حاملٍ عليه رحلي أمر السائر إليكم، وإسلام معه..."

- وفيه الحديث: (٤٣٧٥)، وفي الأطراف: [٧٤٧٤].

- وضعت لقمة ﷺ: فقبرها فقال: "اللهم فقهه ..." الحديث.

- وفيه الحديث: (٥٦٧٨)، وفي الأطراف: [٧٤٧٥].

- ذكر عند عائشة ﷺ: أبو الجهم الأعرابي فقال: إلى قاتل الجبر -يعني ابن عباس- وقال: ﴿ فَلَا تَجْعَلُوا لِلَّهِ أَندَادًا وَأَنتُمْ تَعْلَمُونَ ﴾ [البقرة: ٢٢].

- وفيه الحديث: (٤٤٤٧)، وفي الأطراف: [٧٤٧٦].

- ذكر عند عائشة ﷺ: أبو جهم فقال: إلى قاتل الجبر -يعني عطاء بن رباح- ولعله من صنعاء". قلت: أن فقال رسول الله ﷺ: "اللهم علمه ليأوي القرآن".

- وفيه الحديث: (٤٤٥٥)، وفي الأطراف: [٧٤٧٧].

- "من عاد مريضاً أو مُعتوهاً أتحف، فقال: عند سيد مريض عرشه العظيم أن يشفيك: إلا عاده الله في ملك لم يرض".

- وفيه الحديث: (٥٦٨٣)، و(٥٧٤٣)، و(٥٧٤٩)، و(٥٧٤٦)، وفي الأطراف: [٧٤٧٩].

- "ما مُؤيك فقال: وأنت فقد أسرع في قولها". الحديث.

- وفيه الحديث: (٦٠١٤)، وفي الأطراف: [٧٤٨٠].

- دخلت فاطمة على رسول الله ﷺ وهي تبكي، فقال: "يا بنية، ما يبكيك؟" الحديث.

- وفيه الحديث: (٦٢٨٥)، وفي الأطراف: [٧٤٨١].

- ما فرأ رسول الله ﷺ على أطبق واحد وأكف الخلق مع طاعة أصحابه عادمين إلى يوم سوقك ...الحديث.

- وفيه الحديث: (٣٩٥٦)، وفي الأطراف: [٧٤٨٢].

- مرض أبو طالب، فجاءت قريش، فجاء النبي ﷺ وعند رأس أبي طالب مجلس رجل ...الحديث.

- وفيه الحديث: (٣٥٦٧)، وفي الأطراف: [٧٤٨٣].

- سأل أهل مكة رسول الله ﷺ أن يجعل لهم الصفا ذهباً ...الحديث.

- وفيه الحديث: (٣٨٦٧)، وفي الأطراف: [٧٤٩٣].

٤ ـ أن الله رسول فقال: أما محمد فقال: قوله: أو بأبوره قبل الصحاة وأصبق قبل أن الطوس أو الطوس قبل أن أصلي؟ ـ انظر: ـ الحديث.

رواه المصنف: (٢٠١٠)، ورواه الإمام: [٢٤٦٤].

٥ ـ قوله: ﴿ لَا تَمْنُنْ تَسْتَكْثِرُ ﴾ تعطي ما تستكثر به من الناس. فقال: قال: تقول أعطيك لكثير من أمور الدنيا. ـ انظر: ـ الحديث.

رواه المصنف: (٣٢٤٨)، ورواه الإمام: [٢٤٦٤].

٦ ـ قوله عز وجل: ﴿ وَجَعَلْنَا ٱلَّيْلَ سُبَاتًا ﴾ وَجَعَلْنَا ٱلَّيْلَ لِبَاسًا ﴾ يغشى كل شيء. ـ انظر: ـ الحديث.

رواه المصنف: (٣٢١٧)، ورواه الإمام: [٢٤٦٤].

٧ ـ أن أبا الله عز وجل: ﴿ وَإِنْ تَجْهَرْ بِٱلْقَوْلِ ﴾ إِنَّهُۥ يَعْلَمُ ٱلسِّرَّ ﴾ وأخفى ﴿ ٱللَّهُ لَآ إِلَٰهَ إِلَّا هُوَ ﴾ له الأسماء الحسنى. ـ انظر: ـ الحديث.

رواه المصنف: (٣٢٥٩)، (٣٢٦١)، (٣٣٧٦)، ورواه الإمام: [٢٤٦٤].

٨ ـ تقاربا بكرهون أن يرضعوا الأسباب، وهو مكروب، فزارت: ﴿ فَأَنَّى تُؤْفَكُونَ ﴾ فتعرف وأخبرناك أنه يفهمون عن يُكَذِّبُهُ ﴾. حتى نبلغ ﴿ وَٱلشَّمْسَ وَٱلْقَمَرَ ﴾ حُسْبَانًا ﴾ برحمته.

رواه المصنف: (٣١٢٣)، (٣٧٤٢)، ورواه الإمام: [٢٤٦٤].

٩ ـ أنه قال في هذه الآية: ﴿ وَٱلْكَنَسْتَمِدُّ مِنْ أَيْدِيكَ إِلَّا بِأَنْ تَشَآءَ ٱللَّهُ ﴾. قال: قال: فأدخر رأيك إياه إياه إياه.

رواه المصنف: (٣٢٢٤)، ورواه الإمام: [٢٤٦٤].

١٠ ـ أي مأوى على السامري وهو يصنع العجل. ـ انظر: ـ الحديث.

رواه المصنف: (٣٢٨٨)، ورواه الإمام: [٢٤٦٤].

١١ ـ قوله عز وجل: ﴿ وَٱلْمَنَّ عَلَيْهِ فَاتَّخَذَ سَبِيلَهُۥ فِي ٱلْبَحْرِ ﴾ ـ

رواه المصنف: (٣٢٩٤)، ورواه الإمام: [٢٤٦٤].

١٢ ـ قوله عز وجل: ﴿ وَإِذْ قَالَ مُوسَىٰ لِفَتَىٰهُ لَآ أَبْرَحُ حَتَّىٰٓ أَبْلُغَ مَجْمَعَ ٱلْبَحْرَيْنِ ﴾ أو أمضي حقبا. فقال: أما رأى أن الرجل يرسل بخادمه إلا لحاجة، فيقول: هاهنا لقاء فإذا قوله: أرأيت عرضوا أحد. ـ

رواه المصنف: (٣٣٨٨)، ورواه الإمام: [٢٤٦٤].

١٣ ـ قوله عز وجل: ﴿ فَلَمَّا جَاوَزَا قَالَ لِفَتَىٰهُ ءَاتِنَا غَدَآءَنَا لَقَدْ لَقِينَا مِن سَفَرِنَا هَٰذَا نَصَبًا ﴾. قال: النبرة، وأن عشرون والناصبة، والناقة، والأعلام، والأعراف، وسورة الكهف.

رواه المصنف: (٣٣٩٤)، ورواه الإمام: [٢٤٦٤].

١٤ ـ قوله عز وجل: ﴿ قَالَ سَنَشُدُّ عَضُدَكَ بِأَخِيكَ وَنَجْعَلُ لَكُمَا سُلْطَٰنًا ﴾ فلا يصلون إليكما بآياتنا أنتما ومن اتبعكما الغالبون.

رقم الحديث: (٤٣٩٠) رقم الإفادة: [٧٠٤]

- ﴿وَإِنَّكُمْ لَتَمُرُّونَ عَلَيْهِم﴾ إلخ: يأيها الناس، قالوا: وكما ﴿وَقُولُوا حِطَّةٌ﴾ قالوا: هطاء مكان حنطة، وحط وسطها: هذه قالت قولة حطة ﴿ فَبَدَّلَ الَّذِينَ ظَلَمُوا قَوْلًا غَيْرَ الَّذِي قِيلَ لَهُمْ ﴾

رقم الحديث: (٤٣٩١) رقم الإفادة: [٧٠٥]

- كأنه يعود خبر كذلك فطفقنا نحاول مخرجاً منه، يعود خبر فعلات يعاد الدعاء، اللهم إنا نسألك بحق عبدك النبي الأمي ... الحديث.

رقم الحديث: (٤٣٩٢) رقم الإفادة: [٧٠٦]

- ﴿وَلَتَجِدَنَّهُمْ أَحْرَصَ النَّاسِ عَلَىٰ حَيَوٰةٍ﴾ قال: اليهود، ﴿وَمِنَ الَّذِينَ أَشْرَكُوا﴾ قال: الأعاجم.

رقم الحديث: (٤٣٩٣) رقم الإفادة: [٧٠٧]

- ﴿وَمَا أُهِلَّ لِغَيْرِ ٱللَّهِ بِهِۦ﴾ قال: غير الله الأصنام وما أهلوا عند الأصنام، وهو هرار سار.

رقم الحديث: (٤٣٩٤، ٤٣٩٥، ٤٣٩٦) رقم الإفادة: [٧٠٨]

- ﴿فَمَنِ اضْطُرَّ﴾ غير باغ ولا عاد: الجهد، قولا وجد، أحسن منه أحده وأكلني الآخر فأرك الله، أو أبلس من الله فلا جناح عليه.

رقم الحديث: (٤٣٩٧) رقم الإفادة: [٧٠٩]

- ما أرسل الله على عاد من الريح إلا قدر خاتمي هذا.

رقم الحديث: (٤٣٩٨، ٤٣٩٩) رقم الإفادة: [٧١٠]

- ﴿إِنَّ ٱللَّهَ عِندَهُۥ عِلْمُ ٱلسَّاعَةِ﴾ إلخ: قال: قال رسول الله ﷺ: «بعثت أنا والساعة كهاتين» وقرن بين إصبعيه السبابة والوسطى، فقالت قريش: ما تنتظر بمحمد إلا أن يموت فتستريح منه.

رقم الحديث: (٤٤٠٠) رقم الإفادة: [٧١١]

- حديث أنسيا: إذا تدبرتي الرسول يريدني بالأسواق وقد رفعت أنت له الدرع، ثم ثم قرأ: ﴿ وَإِذْ أَسَرَّ ٱلنَّبِيُّ إِلَىٰ بَعْضِ أَزْوَٰجِهِۦ حَدِيثًا ﴾ ﴿ إِن تَتُوبَآ إِلَى ٱللَّهِ فَقَدْ صَغَتْ قُلُوبُكُمَا ﴾ الحديث.

رقم الحديث: (٤٤٠١) رقم الإفادة: [٧١٢]

- قال الله لنبيه ﷺ: عهير بن المغافير، والغافير، والراتج السحوت، والطرفاء على الصلاة.

رقم الحديث: (٤٤٠٢، ٤٤٠٣) رقم الإفادة: [٧١٣]

- في قوله عز وجل: ﴿وَمَا لَكُمْ لَا تُقَٰتِلُونَ فِى سَبِيلِ ٱللَّهِ وَٱلْمُسْتَضْعَفِينَ مِنَ ٱلرِّجَالِ وَٱلنِّسَآءِ وَٱلْوِلْدَٰنِ ٱلَّذِينَ يَقُولُونَ رَبَّنَآ أَخْرِجْنَا مِنْ هَٰذِهِ ٱلْقَرْيَةِ ٱلظَّالِمِ أَهْلُهَا وَٱجْعَل لَّنَا مِن لَّدُنكَ وَلِيًّا وَٱجْعَل لَّنَا مِن لَّدُنكَ نَصِيرًا﴾ ... الحديث.

رقم الحديث: (٤٤٠٤) رقم الإفادة: [٧١٤]

- في قوله عز وجل: ﴿وَكَفَّلَهَا زَكَرِيَّا﴾ قال: عال.
ورقم الحديث: (٣٣٨٩) ورقم الإطالة: [٣٧٥٥]

- في قوله عز وجل: ﴿أَطَّلَعَ الْغَيْبَ أَمِ اتَّخَذَ عِندَ الرَّحْمَٰنِ عَهْدًا﴾ قال: إلا لقد قرنه قرنه للؤمن حمه في درجته في الجنة، وإلا لقد قرنه في الحسب. الحديث.
ورقم الحديث: (٣٣٩٠) ورقم الإطالة: [٣٧٥٦]

- حدث عيسى ابن مريم يوضع بن زكريا إلى الذي عشر أمة من الحواريين يجلسون الناس... الحديث.
ورقم الحديث: (٣٤١٩) ورقم الإطالة: [٣٧٥٧]

- قال أبو الله ابن عمر أو سمرة في الله عليه وسلم... الحديث.
ورقم الحديث: (٣٤٧٠) ورقم الإطالة: [٣٧٥٨]

- أخبرني الله عليه وسلم: أن آدمت بعيسى بن زكريا صلى الله عليهما، وقال ثالثة بن سنان: سمعت أبا هريرة رضي الله عنه يحدث عن النبي صلى الله عليه وسلم.
ورقم الحديث: (٣٤٨٢)، (٣٤٨٣)، (٤١٩٤)، (٤٨٧٥)، ورقم الإطالة: [٣٧٥٩]

- في قوله عز وجل: ﴿إِنَّا بَشَّرْنَاكَ بِغُلَامٍ اسْمُهُ يَحْيَىٰ﴾ ... الحديث.
ورقم الحديث: (٣٤٨٦) ورقم الإطالة: [٣٧٦٠]

- أن ابن أبيك آخره من الناس فكان بينه وبين زكاه، فجعل ثم شدة الله له لا يأكل طعاماً فيه هوى، قال: فحرمته الهوى... الحديث.
ورقم الحديث: (٣٨٨٤) ورقم الإطالة: [٣٧٦١]

- في قول الله عز وجل: ﴿أَلَّا تُكَلِّمَ النَّاسَ ثَلَاثَ لَيَالٍ﴾ قال: عقد الذين هاجروا مع رسول الله ﷺ من مكة إلى المدينة.
ورقم الحديث: (٣٩٦٩) ورقم الإطالة: [٣٧٦٢]

- ﴿وَإِذْ أَيَّدتُّكَ بِرُوحِ الْقُدُسِ﴾ قال: جعلت الطاء أطهر، وما ذكر جبائي صلاحاً.
ورقم الحديث: (٤٣٣٩) ورقم الإطالة: [٣٧٦٣]

- ﴿إِذْ قَالَتِ الْمَلَائِكَةُ﴾ قال: ما قال ابن عباس، قال: ما قال.
ورقم الحديث: (٤٣٤٥) ورقم الإطالة: [٣٧٦٤]

- قوله عز وجل: ﴿مُصَدِّقًا بِكَلِمَةٍ﴾ قال: كذا من كريم، وهذا من هذا، وبناء من حكيف، وعن من علييم وعلمان من صداق.
ورقم الحديث: (٤٤٤٩) ورقم الإطالة: [٣٧٦٥]

- ﴿وَإِذْ زَاغَتِ الْأَبْصَارُ وَبَلَغَتِ الْقُلُوبُ الْحَنَاجِرَ﴾ قال: كادت ترهم بالصلاة، ولكنه وهمها.
ورقم الحديث: (٤٤٤٧) ورقم الإطالة: [٣٧٦٦]

• ﴿وَيَزِيدُ بَغْيًا﴾: قال: سمع صوت القلم حين كتب في اللوح المحفوظ.

• وفيه الحديث: (٣٥٣٥) رقم الإلحاقات: [٧٥٧٤].

• في قوله: ﴿فَهِيَ كَالْحِجَارَةِ أَوْ أَشَدُّ﴾: قال: اسم ما عندنا الحجر، أعلى ما عندنا فيه في ثقل ما يحمله.

• وفيه الحديث: (٣٩١٩) رقم الإلحاقات: [٧٥٧٤].

• ما أسكن أحد أخاه إلا من صلاته أفضل من خروج الدجال.

• وفيه الحديث: (٣٠٣٨) رقم الإلحاقات: [٧٥٧٤].

• إن أول ما خلق الله تعالى أرض الحد.

• وفيه الحديث: (٤٠٣٨) رقم الإلحاقات: [٧٥٧٤].

• إن الله خلق آدم، ثم مسح ظهره بيمينه، فاستخرج منه ذرية، فقال: هؤلاء للجنة ولا أبالي، وهؤلاء للنار ولا أبالي.

• وفيه الحديث: (٤٠٣٩) رقم الإلحاقات: [٧٥٧٤].

• ما يأتي العهد الوجد إصابعها يصلح بينها ثم مس وارتمر رمر... الحديث.

• وفيه الحديث: (٤٠٦٧) رقم الإلحاقات: [٧٥٧٤].

• لا يمس إبراهيم البيت ترفس لعابه أبو أذان في الناس بالحج. قال: فقال إبراهيم... الحديث.

• وفيه الحديث: (٤٠٦٨) رقم الإلحاقات: [٧٥٧٤].

• لا رأى في إبراهيم الذام ولم يتبع أصحاب أحمد، فقام يطوله. الحديث موقوف.

• وفيه الحديث: (٤٠٨١) رقم الإلحاقات: [٧٥٧٤].

• في قوله عز وجل: ﴿وَإِذَا لَمْسَكْتُمْ خَشْيَةَ إِنفَاقِ﴾: قال: كان شحيح أمسى.

• وفيه الحديث: (٤١١١) رقم الإلحاقات: [٧٥٧٤].

• قدم وسط الدنيا، فأتاه الملائكة وأجهزت قبره، ثم قبره، فأتاه الملائكة.

• وفيه الحديث: (٤٢١٤) رقم الإلحاقات: [٧٥٧٤].

• وله وسوسة الله ﷺ عام الفتح.

• وفيه الحديث: (٤٢٣٦) رقم الإلحاقات: [٧٥٧٤].

• كان على حائط رأيته رسول الله ﷺ.

• وفيه الحديث: (٤٢٤٤) رقم الإلحاقات: [٧٥٧٤].

• كان النبي ﷺ يقول: اللهم، اسقنا سقيا تنعش منها... الحديث.

• وفيه الحديث: (٤٢٤٥) رقم الإلحاقات: [٧٥٧٤].

• عن ابن عباس قال: جاء رجل، فقال: جعلت أنزل على حراثي فقال: كذبت، ليست عليك بحرام، ثم تلا هذه الآية: ﴿وَإِذَا لَمْسَكْتُمْ﴾ ثم قرأ: ﴿أَلَمْ تَرَ﴾.

وفي الحديث: (٣٨٥٦) ـ فهو الإفطاء. [٣٨٥٦]

ـ في قوله: هو رسول: لا تَشُقَّ عنك زَبيبي. قال: وهذا بالشرط كما تعرف الشاة بزبيبها.

وفي الحديث: (٣٨٨٣) ـ فهو الإفطاء. [٣٨٨٣]

ـ في قوله: لا تُفطِّرْ إلا بزَبيبٍ. قال: يأمُرُه الطبُّ.

وفي الحديث: (٣٨٩٩) ـ فهو الإفطاء. [٣٨٩٩]

ـ في قوله: لا تأكلْ بشِمَالِكَ وأنتَ يمينُه. قال: هو لا يكتفي لئن لم يأكلْ بيمينه وهو لا يستطيع ـ فهو التحريم. وقال: لا تأكلْ بشِمَالِكَ. قال: نعم. ـ الحديث.

وفي الحديث: (٣٩٢٥) ـ فهو الإفطاء. [٣٩٢٥]

ـ في قوله: فأقبلوا يَطْعُنُونَ فيه بأيديهم. قال: كانوا يركعون ويركعونَ ويسجدون ويسجدون. يعني: أخبر.

وفي الحديث: (٣٩٣٠) ـ فهو الإفطاء. [٣٩٣٠]

ـ في قوله: أَفَلَمْ يَرَهم أنهم لا يَرْجِعون إليه. قال: يَصيرون بذلك مثلَه. ـ الحديث.

وفي الحديث: (٣٩٣٨) ـ فهو الإفطاء. [٣٩٣٨]

ـ في قوله: فإنه لَيُؤمَنُ بِمَقَالَتِكَ. قال: يقول: سوف أتوب. فأقبلَ إلى رَبِّهِ فقبلَه. فجاء بالوفي.

وفي الحديث: (٣٩٤٩) ـ فهو الإفطاء. [٣٩٤٩]

ـ قلت لابن عباس: فإلى كم طَلَقٌ لي. أتركه. قال: نعم. أترك إذا شاء. قال: فأنه يرتجعها. قال: نعم. أترك إذا شاء.

وفي الحديث: (٣٩٦٢) ـ فهو الإفطاء. [٣٩٦٢]

ـ ما من مولود إلا على فطرة الإسلام. قال: ذكر الله حسن. وإن قتل وسبي. وهو قوله عز وجل: ﴿فِطْرَتَ ٱللَّهِ﴾ الآية.

وفي الحديث: (٣٩٧٣) ـ فهو الإفطاء. [٣٩٧٣]

ـ في قوله: فَلْيَقُلْ: ذَاتُ بَيْنِي كَفَرَتْ ذَاتَ بَعْلِهَا. قال: أي رب. أو تُطلقني بيدك؟ قال: قال: أي رب. أو تُفرق بيني وبين رسولك؟ ـ الحديث.

وفي الحديث: (٤٠٤٤) ـ فهو الإفطاء. [٤٠٥٥]

ـ العدس مبارك أيضاً.

وفي الحديث: (٤٠٥٣، ٤٠٥٤، ٤٠٥٥) ـ فهو الإفطاء. [٤٠٥٥]

ـ لما أتى أبو موسى الشجرة التي بين عيفة قال له عمر وهل ما حملك على أن عصيتني؟ قال: رأيتك تردد. ـ الحديث.

وفي الحديث: (٤٠٧٦) ـ فهو الإفطاء. [٤٠٧٦]

من قرأ القرآن وتعلم منه فهو عالم، ومن قرأ القرآن ... الحديث.

وفي الحديث (٣٢١٧)، وفي الإتحاف: [٧٠٥٤]:

- وإنك عالم، فإنه لا ينبغي لعالم أن يموت حتى يعلم ما ليس يعلم، فإنه قد يأتي على الناس زمان يكون الجهل فيه علماً، وإنك لتجد كثيراً مما يقرأ القرآن لا يعمل به، وإنك لتجد كثيراً ممن يقرأ القرآن لا يعلم ما يقول ولا يدري ما يعمل به.

وفي الحديث (٣٢١٨)، وفي الإتحاف: [٧٠٥٥]:

- في قوله عز وجل: ﴿وَجَعَلُوٓاْ أَعِزَّةَ أَهْلِهَآ أَذِلَّةً﴾ قال: كان يقال: من الكفار ومن الأمراء، ويقال: من المؤمنين ومن العامة.

وفي الحديث (٣٢١٩)، وفي الإتحاف: [٧٠٥٦]:

- لقد سئل عن قوله عز وجل: ﴿وَلَتَعْلَمُنَّ نَبَأَهُۥ بَعْدَ حِينٍ﴾ بعد أي شيء، كان لقائه قال: بعد حين ترجع.

وفي الحديث (٣٢٢٣)، وفي الإتحاف: [٧٠٥٧]:

- لا حاسد ولا مغرم، أي لغرماء الميت من قولهم: داينا حتى أغرمونا فينا ... الحديث بطوله ومعناه.

وفي الحديث (٣٢٢٥)، وفي الإتحاف: [٧٠٥٨]:

- في قوله: ﴿لَا تَبْدِيلَ لِخَلْقِ ٱللَّهِ﴾ قال: هل أبو يعقوب اقترب صدره، فاقترب شهوته من أمته.

وفي الحديث (٣٢٢٦)، وفي الإتحاف: [٧٠٥٩]:

- "ما من عام أحطر من عام، ولكن الله يصرف حبث يشاء، ثم قرأ قوله ﷻ ﴿وَلَقَدْ صَرَّفْنَٰهُ بَيْنَهُمْ﴾.

وفي الحديث (٣٢٢٩)، وفي الإتحاف: [٧٠٦٠]:

- في قول الله عز وجل ﴿وَهُوَ يُجِيرُ وَلَا يُجَارُ عَلَيْهِ﴾ قال: زلت في أبي عامر ... الحديث.

وفي الحديث (٣٢٣٦)، وفي الإتحاف: [٧٠٦١]:

- في قوله عز وجل: ﴿وَيَبْقَىٰ شَيْطَانُهُۥ بِرَبِّهِۦ﴾ قال: قال: الشيطان.

وفي الحديث (٣٢٣٧)، وفي الإتحاف: [٧٠٦٢]:

- ﴿وَلَيْلَةٍ عَشْرٍ﴾ قال: عشر ذي الحجة.

وفي الحديث (٣٢٣٨)، وفي الإتحاف: [٧٠٦٣]:

- قوله: ﴿وَشَاهِدٍ وَمَشْهُودٍ﴾ قال: قال: قال:

- كان المشركون يحرمون أن تظهر الزروع على ظهور الأدم فعل الكتاب... اهذيب.

وفي الحديث: (٣٤٩٠) وأخرجه أيضاً: (٣٤٩١)، (٣٤٩٢).

- في قوله عز وجل: ﴿وَلَا تَتَّبِعَانِّ سَبِيلَ الَّذِينَ لَا يَعْلَمُونَ﴾ الآية. قال له: قومه، به أمروا، فخرج ذات يوم يطبخ فوضع... اهذيب.

وفي الحديث: (٣٤٩٣) وأخرجه أيضاً: (٣٤٩٤).

- قال: ﴿إِنَّ مِنْ جَزَاءِ الْأَمَانَةِ﴾ أن الخيوط والخيط والإبرة. قال له قومه: وإنا لنُؤتَى أجورنا في هذا. قال لا، قال لأدم أكانت هذا... اهذيب.

وفي الحديث: (٣٤٩٥) وأخرجه أيضاً: (٣٤٩٦).

- سمعت أبا عبد الله يقول: ذكر أهل مصر، وذكر فضل الشافعي، فذكَّك منه، ثم ذكَّك الأوزاعي عنده فعرف، وكان إذا ذكر شيئاً مما أراه قد أتى... اهذيب.

وفي الحديث: (٣٤٩٧)، (٣٤٩٨)، (٣٤٩٩)، (٣٥٠٠)، (٣٥٠١)، (٣٥٠٢)، وقم الإطعام.

- قال: رجل من أهل الشرك: يا رسول الله، وقد قتلنا فلاناً وفلاناً، وذرية أفتكون ذرية ما ذكرت؟ إنا ما ذكرت؟ إنه لو أخبرك أنك قتلت فلاناً قد مر وحمل... اهذيب.

وفي الحديث: (٣٥٠٣) وقم الإطعام: (٣٥٠٤).

- قال: أخبرني عبد الرحمن بن أبزى أن أباك أبي عليك من هذين الإناءين؟ فرحب قال: لي رسول الله ﷺ: ﴿وَإِنَّكَ لَمْ تَتَّقِ شَيْئًا تَتَّقِي شَيْئًا دُونَهُ﴾ فكان يأتي الغنم التي يعلم أنها تحمل... اهذيب.

وفي الحديث: (٣٥٠٥) وقم الإطعام: (٣٥٠٦)، (٣٥٠٧)، (٣٥٠٨)، (٣٥٠٩)، (٣٥١٠)، (٣٥١١)، (٣٥١٢)، (٣٥١٣)، (٣٥١٤)، (٣٥١٥)، (٣٥١٦)، (٣٥١٧)، (٣٥١٨)، (٣٥١٩)، (٣٥٢٠)، (٣٥٢١)، (٣٥٢٢)، (٣٥٢٣)، (٣٥٢٤)، (٣٥٢٥)، (٣٥٢٦)، (٣٥٢٧)، (٣٥٢٨)، (٣٥٢٩)، (٣٥٣٠)، (٣٥٣١)، (٣٥٣٢)، (٣٥٣٣)، (٣٥٣٤)، (٣٥٣٥)، (٣٥٣٦)، (٣٥٣٧)، (٣٥٣٨)، (٣٥٣٩)، (٣٥٤٠)، (٣٥٤١)، (٣٥٤٢)، (٣٥٤٣)، (٣٥٤٤)، (٣٥٤٥)،

وأخرجه ابن أبي حاتم.

وأخرجه الحاكم (٣٢١٣) وقال: صحيح الإسناد. [٧٤٥٥]

- له كان يسجد بأخر الأمرين من السجود، وكان أبو هريرة الراوي يجلس ابن مسعود يسجد بالأول منهما.

وأخرجه الحاكم (٣٢١٤) وقال: صحيح الإسناد. [٧٤٥٦]

- قتادة، أن عباس: ﴿ يَسْئَلُ أَيَّانَ يَوْمُ ٱلْقِيَٰمَةِ ﴾ متى يكون؟ أو عند الرحمن؟ فقال: ﴿ يَوْمُ ٱلْقِيَٰمَةِ ﴾. قلت: هو في مصحفي: عند الرحمن، فقال: فاعمها، واكتب: ﴿ يَسْئَلُ أَيَّانَ ﴾.

وأخرجه الحاكم (٣٢١١) وقال: صحيح الإسناد. [٧٤٥٧]

- "لؤخذ بناصي من أصحابي، فأنت الشأن. " الحديث.

وأخرجه الحاكم (٣٢١٢) وقال: صحيح الإسناد. [٧٤٥٨]

- أبي هريرة، رفعه: ويؤتى بالموت كأنه كبش، ثم يذبح، أشراف الأمم يطلعون ما يأتيه. . . الحديث، فيطرب، موقوف.

وأخرجه الحاكم (٣٢١٣، ٨٦٨٤) وقال: صحيح الإسناد. [٧٤٥٩]

- له كان يقرؤه: وأنا إلى ربك المنتهى، بالهاء. [٧٤٦٠]

قال: هي أولا، بإثبات الهاء في الخط.

وأخرجه الحاكم (٣٥٠٩) وقال: صحيح الإسناد. [٧٤٦١]

- أبيه أنه قيل له: حين نزلت هذه الآية: ﴿ سَتُكْتَبُ شَهَٰدَتُهُمْ ﴾. قال: ويحك! أين تذهب بهم؟ قال: إلى الله، فجاء بجرب، فكانوا أجربوه، ولا يجربونه.

وأخرجه الحاكم (٣٥١٠) وقال: صحيح الإسناد. [٧٤٦٢]

- والعبد فيقف فتكلمه أعضاؤه التي عملت بالمعاصي، فيختم ليفهم من عين من جانب الناس، فيقف، أنت، وما عملت، وقال له أنت، فإذا، أنت له، موقوف. ﴿ هَٰذَا يَوْمُ لَا يَنطِقُونَ ﴾ ﴿ وَلَا يُؤْذَنُ لَهُمْ فَيَعْتَذِرُونَ ﴾.

وأخرجه الحاكم (٣٥١٧) وقال: صحيح الإسناد. [٧٤٦٣]

- في قوله عز وجل: ﴿ فَلَا نُقِيمُ لَهُمْ يَوْمَ ٱلْقِيَٰمَةِ وَزْنًا ﴾ يقول: ذلك لمن من أحبط عمله فلا يقيم له وزنا. وفي أخرجه، بنحو، الحديث.

وأخرجه الحاكم (٣٥٢٣) وقال: صحيح الإسناد. [٧٤٦٤]

- في قوله عز وجل: ﴿ وَهُوَ ٱلْغَفُورُ ٱلْوَدُودُ ﴾. إنما يدخل الله الجنة عفوفون ثم يعيدهما، فلذلك سمي الودود. الحديث.

وأخرجه الحاكم (٣٥٢٤) وقال: صحيح الإسناد. [٧٤٦٥]

- في قول الله عز وجل: ﴿ وَسَبَقَتْ كَلِمَتُ رَبِّكَ ﴾ قال: كان عزرائيل الله على

الله، ثم ائتوا الله فسله، حتى تأتوا القبور التي أنتم لها نازلون بإذنه؛ واحفظ فقال: حل من فقال: لا، فسله، فسأله، ... الحديث.

وفي الحديث: (٣٨١٩)، رقم الحديث: [٢٠٥٨].

- قوله: مرجوز: «إِنِّي بِكَ لَمَأْوِيٌّ بِكَ». قال: نحن الحبة جذوها زبرة ... الحديث.

وفي الحديث: (٣٨٢٠)، رقم الحديث: [٢٠٥٨].

- كان رسول الله ﷺ في حلّ حجره، فقال: وقد أظلّ أن يقلص. فقال رسول الله ﷺ: «إنه سيأتيكم إبانه، فمهما يُكتم شيء يبده». الحديث.

وفي الحديث: (٣٨٣٥)، رقم الحديث: [٢٠٥٩].

- نهى رسول الله ﷺ عن الدباء، والنقير، والحنتم، والمزفت. الحديث.

وفي الحديث: (٣٨٣٦)، رقم الحديث: [٢٠٦٠].

- قوله: ﴿ وَلَقَدْ كَذَّبَ أَصْحَابُ الْحِجْرِ الْمُرْسَلِينَ ﴾ يكذبون كلهم ﴿ كَذَّبُوا ﴾ قال: في صنع إبراهيم لله إلى الاستغفار لأبيه وهو مشرك.

وفي الحديث: (٣٨٣٩)، رقم الحديث: [٢٠٦٢].

- في قوله: ﴿ أَتَسْتَعْلِي ﴾ الحديد.

وفي الحديث: (٣٨٤٠)، رقم الحديث: [٢٠٦٣].

- "سألت الله سبحانه وتعالى أن لا أرى سائلة؛ فكرت رسول الله، فسألت. سخرت لسليمان الريح". الحديث.

وفي الحديث: (٣٨٤٩)، رقم الحديث: [٢٠٦٧].

- في قوله عز وجل: ﴿ قَالَ أَتَعْبُدُونَ تَنْحِتُونَ ﴾. قال: الكوثر الخير الكثير الذي أعطاه الله إياه، قال أبو نعيم: فقلت لسعيد: إنا ناسا يزعمون أنه نهر في الجنة، قال: والذي نفسي بيده هو الخير الكثير.

وفي الحديث: (٣٨٥٠)، رقم الحديث: [٢٠٦٨].

- في قوله عز وجل: ﴿ وَمَن يَأْتِ مِن بَيْتِهِ مُؤْمِنًا ﴾. قال: الصلاة، هو الصلب، والزنا: أربعة أصلاع من كل جانب من أضلاع الصلب.

وفي الحديث: (٣٨٥٣)، رقم الحديث: [٢٠٦٩].

- في قوله عز وجل: ﴿ فَأَلْقَتْ عَصَاهَا فَإِذَا ثُعْبَانٌ ﴾. قال: أتراها تصير ثعبانا وتكونها.

وفي الحديث: (٣٨٩٨)، رقم الحديث: [٢٠٧٧].

- "أن جبريل كان يصرع فيه من الجن فجاء أبو ليلى، فقال: لا إله إلا الله".

- "أتى النبي ﷺ بفارس من ماء، فكرع فيه وهو قائم». وهو قائم، الحديث.

وفي الحديث: (٣٩٠٣)، رقم الحديث: [٢٠٧٨].

رقم الحديث (٧٤٣٧) ، رقم الإلحاق : [٧٠١٠]

- نزل أهل الحجر في قبلتين من قبائل الأعمار شربوا حتى إذا تملوا حدث بعضهم بعضٍ . الحديث

رقم الحديث (٧٤٤٢) ، رقم الإلحاق : [٧٠١١]

- تارك أحد أخيه على شيء فصدقت نفسه فقال لبعضهم إلى بعض وقالوا: خرجت الجمر وجعلت حلالا للترك

رقم الحديث (٧٤٥٤) ، رقم الإلحاق : [٧٠١٢]

- الا سبباه قال الإسناد ، الحديث

رقم الحديث (٧٤٦٠) ، رقم الإلحاق : [٧٠١٣]

- "الزمن من يحيى إلى الحاد الذي يصدون في الناس والعبر" .

رقم الحديث (٧٤٦٤) ، رقم الإلحاق : [٧٠١٤]

- "لقد نظر إلى يوم فقلت" "الشمس في رأي زيد" . الحديث

رقم الحديث (٧٤٨٨) ، (٧٤٩٥) ، رقم الإلحاق : [٧٠١٧]

- إنما هي الكلمة هي الصدقت إنما كان صوبر .

رقم الحديث (٧٤٩٣) ، رقم الإلحاق : [٧٠١٩]

- "اسمعوا، يسمع منكم، ويسمع من يسمع منكم" .

رقم الحديث (٧٥٠٠) ، (٧٥٣٠) ، رقم الإلحاق : [٧٠١٠]

- إنما كان الطهارت بكراوين دون الأعراب فرارت وأولو الأحلام يعلمهم أولى الأحلام يعلمهم أولى الأحلام كما ترونه أولى له حلا

رقم الحديث (٧٥٢٩) ، رقم الإلحاق : [٧٠١٣]

- في قوله عز وجل: ﴿ هَٰذَا كِتَٰبُنَا يَنطِقُ عَلَيْكُم بِٱلْحَقِّ ﴾ قال: يقفد الهون أربعين صباحا

رقم الحديث (٧٥٧٩) ، رقم الإلحاق : [٧٠٢٤]

- "أعذ الله الذي من طهر آدم، فأخرج من صلبه ذرية فتزهم ثارا بين يديه" . الحديث

رقم الحديث (٧٥٨٥) ، (٧٥٨٦) ، رقم الإلحاق : [٧٠٢٥]

- ﴿ وَيَوْمَ لَا يَعْلَمُ ٱلَّذِينَ كَفَرُوا۟ بِٱلْوَلَٰيَةِ ﴾ قال: خروج عيسى ابن مريم صلوات الله عليه

رقم الحديث (٧٥٩٤) ، رقم الإلحاق : [٧٠٢٦]

- لو رسول الله ﷺ قال: طريبا " بالحديث أن نزورنا " . الحديث .

رقم الحديث (٧٥٩٩) ، رقم الإلحاق : [٧٠٢٩]

- قال لي ابن عباس: تزوجت؟ قلت: لا. قال: تزوج فإن خير هذه الأمة أكثرها نساء. اهـ المفيد.

وأخرجه الطبري (٢٧٠٧٠)، والواحدي (٢٧٣٧).

- في قوله: الزاني لا ينكح إلا زانية أو مشركة [سورة النور: آية ٣] قال: أما له ليس بالشرك ولكنه كالخير. اهـ المفيد.

وأخرجه الطبري (٢٨٠٢٠)، والواحدي (٢٧٣٦).

- في قوله عز وجل: ﴿فَتَمَنَّوُا الْمَوْتَ﴾ الآية. قال: الحالين: الخير والشر. اهـ المفيد.

وأخرجه الطبري (٢٨٠٩٠)، والواحدي (٢٧٣٤).

- سألت أبي أعلى هذه الآية: ﴿فَلَا تُبْقِي وَلَا تَذَرُ﴾ قال: ما يقيه راحموا ... اهـ المفيد.

وأخرجه الطبري (٢٩٤١٠)، (٢٩٤٠٣)، (٢٩٤٠٥)، والواحدي (٢٧٣٦).

- أن رجلا سأله عن هذه الآية: ﴿وَلَهُ وَرَاءَ ذَلِكَ أَرْبَعُونَ﴾ . وقال في آية أخرى: ﴿وَلَهُ ثَلَاثُونَ شَهْرًا﴾ .

وأخرجه الطبري (٣٣٣٥٥)، والواحدي (٢٧٣٨).

- حدثه رجل، فقال له: يا ابن عباس، إني في شيء من الحساب، فإما وهبوا لنا، فنأخذ، وإما لا، فنأخذ. هل سألت أحدا غيري؟ فقال: لا. قال: فاسأل. قال: أسمع الله يقول: ﴿وَكَانُوا بِآيَاتِنَا يُوقِنُونَ﴾ ؟ قال: لا. قال: فاذهب فلا تدخل الجنة. اهـ المفيد.

- عطاء الله أبو فروة، قيس الإسناد، قال الله عز وجل: ﴿وَلَقَدْ نَعْلَمُ إِنَّهُمْ يَقُولُونَ﴾ قال: كان يقول: ما أعلم أحدا أعلم مني. اهـ المفيد.

وأخرجه الطبري (٢٧٤٧٥)، والواحدي (٢٧٣٩).

- سأل أعرابي عكمة أيقبل أن يصلي هو فصيلها ذكرا ... اهـ المفيد.

وأخرجه الطبري (٢٨١٦٠)، والواحدي (٢٧٤٠).

- كان عبد الله بن سلام في أصحاب النبي ﷺ فقال له عبد الرحمن بن عوف: أتسأله وإنا يهود عندك؟ قال: فقال عبد الله بن سلام: إنك امرؤ فيك جاهلية ﴿وَإِنَّ جَهَنَّمَ لَمُحِيطَةٌ بِالْكَافِرِينَ﴾ قال: فقال عبد الرحمن: فما أجد أحدا يقول هذا وأنا أحدث في الصحبة منه. اهـ المفيد.

وأخرجه الطبري (٢٨٢٢٠)، (٢٨٢٢٢)، والواحدي (٢٧٤١).

- "المدبرات هوازن حضرها ابن ... اهـ المفيد.

وفي الحديث (٣٠٣٠)، وفي الأطراف [٧٧١٧].

- «أحببت لاختلاف أصحاب رسول الله ﷺ في الطلاق رسول الله ﷺ حين أوجب ... الحديث».

وفي الحديث (٣٠٣١)، وفي الأطراف [٧٧١٦].

- «كان رسول الله ﷺ عاشقاً في طلاق حفرة قد بلغت الفلق ... الحديث».

وفي الحديث (٣٠٣٥)، وفي الأطراف [٧٧١٨].

- ثوابي الله ﷺ وأبان عن علمه.

وفي الحديث (١٤٣٦)، (١٤٣٧)، (١٤٣٨)، (١٤٣٩)، (١٤٤٠)، والإحالات [٢١٨٥] وانظر المقدمة.

- سعيد بن أبي سعيد المقبري، عن ابن عباس.

- عن أبيه، عن أبي هريرة، عن جارية سعيد المقبري.

وفي الحديث (٣٠٣٣)، وفي الأطراف [٧٧١٩].

- سعيد بن عمرو بن سعيد بن العاص، عن ابن عباس.

- أخبرها أنه كان يحدث أبوها أن حاكمكم ... الحديث، وقد تقدم.

وفي الحديث (٣٠٣٤)، وفي الأطراف [٧٧٥٤].

- سعيد بن المسيب، عن ابن عباس ﷺ.

- أن رجلاً من بني بكر بن ليث أتى النبي ﷺ، فأقر له زنى بامرأة أربع مرات، فجلد مائة، وكان بكراً، ثم سأله أبينة عليك المرأة، فذكر له وصول الله، فجلد حد الفرية مائتين.

وفي الحديث (٢٨٩٤)، وفي الأطراف [٧٧٢٣].

- أوصى لك قال: عجبي، يا عجبي أين يجعب، ومن لي أبرك من أمك أن يؤمروا، بما قالوا فما ما عطيت أحد ... الحديث.

وفي الحديث (٣٠٠٧)، وفي الأطراف [٧٠٧٠].

- سعيد بن أبي هند، عن ابن عباس.

- أن الصحابة والتابعين متفقون على أن صفة وجوه الجنة كأجود من الدنيا ...

وفي الحديث (٢٨٠٨)، وفي الأطراف [٧٠٧٢].

- «أفتسع أهل مكة غير ... ؟ الحديث».

وفي الحديث (٢٨٠٩)، وفي الأطراف [٧٠٧٤].

- سعيد بن أبي هند، أو العباس، عن أبي رافع.

- «أكثر ما كان رسول الله ﷺ يقرأ في ركعتي الفجر: قولوا آمنا بالله وما أنزل إلى ... الحديث».

(وقيد الحديث (١١٣٣)، وقم الإخلاص: (٧٠٠٦).

* سليمان بن قتة، عن ابن عباس.

- في قوله: تعالىٰ قالوا: ما زنت أمنا ثم أمرأم فنفت نفوذ لقناس: إنه يحبون، وإنه أمرأة لوط فكذبت تدل على القسيف فكان قتلت سيافهما

وقيد الحديث: (٧٠٠٧)، وقم الإخلاص: (٧٠٠٧).

* سليمان التيمي، عن ابن عباس، وعن ابن عمر.

- في قوله: ﴿فَإِنْ كُنْتَ فِي شَكٍّ مِمَّا أَنْزَلْنَا إِلَيْكَ﴾ الآية. قال: من كان يشك إلى أن يعتبر الله تعالىٰ

قيد الحديث: (٢٤٩٢)، وقم يذكر في الحاشية إلى الإخلاص.

* سماك بن الوليد الحنفي أبو زميل، عن ابن عباس.

- لما حرمت الخمر، قيد المشركون: ما ذكر وهم منها الأعيب أثبت عليها، فقلت: يا أبت ما المشركون؟ قال: هم الذين لا يقرأون الكتاب، وهم الأوثانية.

وقيد الحديث: (٢٦٨٦)، (٧٥٨٥)، وقم الإخلاص: (٧٠١٦).

- لما أنزل الله تعالىٰ كانوا يقولون: لعلها نزلت في أمم الماضية في شعب رمضان من نزل الجنة، قال: وكانت بنو أمية أولهم وآخرهم.

وقيد الحديث: (٢٩٤٠)، وقم الإخلاص: (٧٠١٧).

* شريحل بن سعد، مولى الأنصار، عن ابن عباس، عن أبي هريرة.

- "ما من مسلم يكون له ثلاث فيحسن إليهما، ما حسنة إلا أدخلته الجنة".

وقيد الحديث: (٧٠١٤)، (٧٠١٥)، (٧٠١٦)، وقم الإخلاص: (٧٠١٨).

- حديث عبد الله بن عباس مثل حديث الأعلاء، وأنكم تزعم أنها بأم القرآن، وهما سورة بنا، ثم صل على النبي ﷺ. الحديث

وقيد الحديث: (٢٤٣٣)، وقم الإخلاص: (٧٠١٩).

* شريحل بن مسلم، عن ابن عباس.

- "لا يُقام فيهم قولي ثلاثة أيام ... الحديث".

وقيد الحديث: (٧٠١٤)، وقم الإخلاص: (٧٠٢٠).

* شعبة الحجري، عن ابن عباس.

- خطب رسول الله ﷺ يوم توفي، فقال: "أما في الناس رجل رحل أحد بعدان فرسه، فيحدث في نفسه بأن ... الحديث".

وقيد الحديث: (٢١٤٦)، وقم الإخلاص: (٧٠٢١).

* صالح بن سهيل، مولى التوأمة، عن ابن عباس.

- "إذا توضأت فخلل أصابع يديك ورجليك".

وفي رواية أخرى: وفي الإتحاف. [٧٧٢٤]

طاوس بن كيسان، عن ابن عباس.

وفي رواية أخرى: قال: قال ابن عباس. [٧٧٢٥]

وفي رواية أخرى: قال ابن عباس: قال رسول الله ﷺ. [٧٧٢٦]

وفي رواية أخرى: [٧٧٢٧]

وفي رواية أخرى: [٧٧٢٨]

وفي رواية أخرى: [٧٧٢٩]

وفي رواية أخرى: [٧٧٣٠]

وفي رواية أخرى: [٧٧٣١]

وفي رواية أخرى: [٧٧٣٢]

وفي رواية أخرى: [٧٧٣٣]

وفي رواية أخرى: [٧٧٣٤]

وفي رواية أخرى: [٧٧٣٥]

وفي رواية أخرى:

اختيارت، واختيارت تحتمل من الرأي ما يحتمله الاجتهاد، حتى ركنت للصلح، والدليل.

وأما قضيت (٣٨٧)، (٣٨٨)، (٣٨٩)، ولم الأخاف: [٧٩٦].

أن متصارعين من أهل الذمي يقال لهما: بنو سلمة، وبنو سلمة، فقال: يا رسول الله هذا في قتلنا، "فقال قتل أو ثأرتم به".

وأما قضيت (٣٩٠)، ولم الأخاف: [٧٩٩].

- أنه لما توفي الله عز وجل: ﴿إِنَّكَ مَيِّتٌ وَإِنَّهُم مَّيِّتُونَ ۝ ثُمَّ إِنَّكُمْ يَوْمَ الْقِيَامَةِ عِندَ رَبِّكُمْ تَخْتَصِمُونَ﴾، قال: قال: يكون خلاف حتى يكون تخاصم.

وأما قضيت (٣٩١)، (٣٩٢)، ولم الأخاف: [٨٠٠].

- "لا إن شرط على خلاف الحكم، أو ليت عند فتح بعلة أو الواقد، فيما يعطى وأخذ..." الحديث.

وأما قضيت (٣٩٣)، (٣٩٤)، ولم الأخاف: [٨٠٧].

- "لا إن الحق متحول، فحق الجوار، أو من باستعمال".

وأما قضيت (٣٩٥)، (٣٩٦)، ولم الأخاف: [٨٠٨].

- "الضرار الضرار بأهلها، فإن على الأولى إزالة".

وأما قضيت (٣٩٧)، (٣٩٨)، (٣٩٩)، (٤٠٠)، (٤٠١)، (٤٠٢)، (٤٠٣)، (٤٠٤)، ولم الأخاف: [٨٠٩].

- أن رسول الله ﷺ، مر وهو يطوف بالكعبة برجل وهو يعالج بحارة في أنفه فطعنه... الحديث.

وأما قضيت (٤٠٥)، ولم الأخاف: [٨٠٢].

- أخبر من البينة لأن رسول الله ﷺ طاف بالبيت من وراء.

وأما قضيت (٤٠٦)، ولم الأخاف: [٨٠٣].

- "أبى حلف صاحب بينة إلا أن تجيء على نفسه".

وأما قضيت (٤٠٧)، (٤١٦)، ولم الأخاف: [٨٠٤].

- "لا كتاب شهود في الشاهد، ولا يقام بذلك الوالد".

وأما قضيت (٤٠٨)، (٤٠٩)، ولم الأخاف: [٨٠٥].

- أن جلاء الظن من أعراف، فإن اختصاصك في القسم، والطعن، فوقع فعله... الحديث.

وأما قضيت (٤١٠)، (٤١١)، ولم الأخاف: [٨٠٦].

- كذا الطلاق على عهد رسول الله ﷺ، وأبي بكر، وسنتين من خلافة عمر طلاق الثلاث واحدة، فقال عمر: إن الناس قد استعجلوا في أمر، كانت فيه فيه أناة، فلو أمضيناه عليهم، فأمضاه عليهم.

وأما قضيت (٤١٢)، (٤١٣)، والأخاف: [٨٠٧]، وذكر قصة أبي العميط، مع ابن

عباس

- له ليس بالظهر الذي يعهدون إليه، بل له ليس كغير بطن على ملك. "الحديث.

وذكره الطبري: (٣٣٤٩)، وذكره الواحدي: [٧٤٤٧].

- "غير المتحملين حمل الذنوب".

وذكره الطبري: (٣٣٥٠)، وذكره الواحدي: [٧٤٤٧].

- "أي الذي يثقله ذنبًا، فلا حاذه ولا من أقاربه... يعني من الحمل فلم تجد أحدًا.

وذكره الطبري: (٣٣٥١)، وذكره الواحدي: [٧٤٤٧].

- كلمة عباس، وهذا رجل من القديد، فقلت: إذا قتادة يقولون لا أقدر. قال: أي والله الموعد والموعد... "الحديث.

وذكره الطبري: (٣٣٥٠)، وذكره الواحدي: [٧٤٤٦].

- أي فوالله ما وفاؤكم إياها هو الوفاء أو كرما؛ أنصاف [ت ١٤] قال لنبيه: أخبرهم نصفهم وأخبرك ونصفهم، وقال للأعرابي: لشقي الشاة وأخبرني أيهما، فقال أيهما شئتين.

وذكره الطبري: (٣٣٥٢)، وذكره الواحدي: [٧٤٤٧].

- "لا يحمل أحد عليه خطأه من خطاياك".

وذكره الطبري: (٣٣٥٤-٣٣٥٦)، وذكره الواحدي: [٧٤٤٨].

- "لا يغفر الحسن الحسن، ولا السيئ السيئ".

وذكره الطبري: (٣٣٥٧)، وذكره الواحدي: [٧٤٤٩].

- أي فوالله ولله الحمد، ولله الحمد، ولله الحمد إنها لقادرين بقدرة الله، ولله الحمد. ﴿وَإِنَّا عَلَىٰٓ أَن نُّبْدِلَ خَيْرًا مِّنْهُمْ﴾ [الآية: ٤٠] يقول: لقادرين.

وذكره الطبري: (٣٣٥٣)، وذكره الواحدي: [٧٤٥٠].

- ﴿وَإِذَا رَأَوْكَ إِن يَتَّخِذُونَكَ﴾ قال: اتخاذه بالهجاء، هزي في الرأس وهزي في الجنب... الحديث.

وذكره الطبري: (٣٣٥٩)، وذكره الواحدي: [٧٤٥٢].

- في قوله: ﴿هَلْ يَرَىٰكُم مِّنْ أَحَدٍ﴾ [الآية: ٦] قال: هل من ساكن يراكم وأنتم سكن هل من أحد. الحديث.

وذكره الطبري: (٣٣٦٢)، وذكره الواحدي: [٧٤٥٤].

- "آخر خطبة عمر في الحج". الحديث.

وذكره الطبري: (٣٣٦٣)، وذكره الواحدي: [٧٤٥٥].

- عن عمر بن عبد الله، عن أبي عبيدة، عن عائذ الله الحافي؛ قال: من الله، ولله، والطلبة والرغبة والترغيب، قال: فسمع عمل عوالاً، قال: لا أدري قال: فأتى ابن الزبير فقال... الحديث.

وفي الحديث: (٢٧٢٧)، وفي الأطراف: (٢٧٨٥).

- أقبل على الله، وعلم عمل الحديث عن علي قال: فقلته وأخذ عقال: فقال: أكرب وأبت، فقال: ٢ وتعلم الرأس منه ٢.

وفي الحديث: (٢٨٢٧)، وفي الأطراف: (٢٧٨٥).

- أن أبي ﷺ استعمله.

وفي الحديث: (٢٧٧٧)، وفي الأطراف: (٢٧٨٥).

- لا يجري الخيل العراب، والجحاذه، والهجاذه، والقطاطة أعلوها».

وفي الحديث: (٢٧٧٨)، وفي الأطراف: (٢٧٨٥).

- ما من عامل يمرض إلا ﴿ وَمَا يَشْعُرُونَ أَيَّانَ يُبْعَثُونَ ﴾ يقول: الراسخون في العلم أمنوا به.

وفي الحديث: (٢٧٧٩)، وفي الأطراف: (٢٧٨٥).

- أن رجلا سأل رجلا فقال له: أخبرني عن أبيك وجه الله تعالى، أذى سوى موضي، فقال: يرد عليه رسول الله ﷺ شيئا حتى جاءت: فدعا الله عز وجل أنه يزيد للعمل عملا صالحا.

وفي الحديث: (٢٨٢٥)، (٢١٧٧)، وفي الأطراف: (٢٧٨٥).

- أنها رأت رجلا له أطفال ٢.

وفي الحديث: (٢٨١١)، وفي الأطراف: (٢٧٨٦).

- "حبر الناس في الجنين رجل آخذ بعنان فرسه خلف العدو الله ... ٢ الحديث.

وفي الحديث: (٢٨٢٤)، (٢٨٢٥)، (٢٨٢٦)، وفي الأطراف: (٢٧٨٦).

- قال عمر رسول الله ﷺ الرجل يلتقط، فقال: لقيط لي؟ يا أين عرابي، لا تلتقط إلا على ما يجبي، لك لقيطه، هذا للنحل».

وفي الحديث: (٢٧٢٤)، وذكره واختلف في الأطراف.

- فطلبت من عند له بن عوف من أين عباس.

- فطلبت خلف ابن عباس على جنازة، فسمعته يقرأ بقافية الكتاب، فلما انصرف أتيته، فقلت: أقرأك؟ فقال: نعم، وأنت يومئذ تعبر بقه من حيث ينبغي.

وفي الحديث: (٢٣٣٤)، (٢٣٤١)، وفي الأطراف: (٢٧٨٦).

- سئل الأسقفة سنة الصلاة في الجنين، أكان رسول الله ﷺ قلت رسوله ... الحديث.

وفي الحديث: (١٣٠٣)، وفي الأطراف: (٢٧٨٧).

- طلبتك بن قرص الحنفي، من ابن عباس.

- كان بن سعد الحنفي ﷺ "رب أعني، ولا تعن علي، وانصرني ولا تنصر علي ... ٢ الحديث.

رواه الحاكم: (٤٩٣٧) وقال: رواه الإخاف. [٧/٣٨٤].

● فقال: أبو الأسود الدؤلي، عن ابن عباس.

- في قوله عز وجل: ﴿ وَلَا تَنزِرُ وَازِرَةٌ وِزْرَ أُخْرَىٰ ﴾ قال: حوت حوتة.

رواه الحاكم: (٣٣٧٩) وقال: رواه الإخاف. [٧/٣٨٤].

- قال ابن عباس: عليه ثلثا الدية، وقد قال ﷺ: لَا تَرِثُ الْمَرْأَةُ مِنْ دِيَةِ زَوْجِهَا شَيْئًا.

إن ابن عباس سأله عن ذلك، فكتب ابن عباس إليه: إن رسول الله ﷺ كان أوسط النساء في قومه، أيسر بطن من طونهم إلا هذه، وقال عز وجل: ﴿ وَلَكُمْ نِصْفُ مَا تَرَكَ أَزْوَاجُكُمْ إِن لَّمْ يَكُن لَّهُنَّ وَلَدٌ ﴾ إن ترى في ذي رحم منكم وقرابتي به.

رواه الحاكم: (٣٣٧٠) وقال: رواه الإخاف. [٧/٣٨٤].

- أن النبي ﷺ شرب من في الطواف.

رواه الحاكم: (٣٣٧٠) وقال: رواه الإخاف. [٧/٣٨٤].

- عن عبد الله بن الحارث، عن ابن عباس في قصة الجونة: أنها سوداء. [٧/٣٨٤] عكاية.

رواه الحاكم: (٤٢٢٠) وقال: رواه الإخاف. [٧/٣٨٤].

- إن الله تعالى لم يعذب بالموت أحدًا، ويكفر الله به ذنوبه، وما نظر إليهم منه حاقهم بغيظ فمات. [٧/٣٨٤] حديث.

رواه الحاكم: (٧٥١٠) وقال: رواه الإخاف. [٧/٣٨٤].

- أنه دخل على عمر حين طعن فقال: أبشر يا أمير المؤمنين، أسلمت مع رسول الله ﷺ. الحديث.

رواه الحاكم: (٤٤٧٩) وقال: رواه الإخاف. [٧/٣٨٤].

- رواه أبو حنيفة، [٧/٣٨٤] وفيه:

رواه الحاكم: (٢١٧٥) وقال: رواه الإخاف. [٧/٣٨٤].

- الشيخ إسماعيل.

رواه الحاكم: (٤٠٧٦) وقال: رواه الإخاف. [٧/٣٨٤].

- عامر الشعبي، عن ابن عباس.

- أنه قال لي قبل وفاته: لقد وضعت ركبتي تحت ركبة الله، ما أسمعها.

رواه الحاكم: (٤٠٧٦) وقال: رواه الإخاف. [٧/٣٨٤].

● عامر بن واثلة، أبو الطفيل، عن ابن عباس.

- عن ابن عباس قال: فدعا النبي ﷺ بماء فتوضأ ثم أتى به، فتمضمض ثم ذهب، فأدخل يده فيه، فأخذ بقدح من ماء فشربه، وهو قائم، فأفرغ على الفداء، فغسلت ابن عباس وقال: أخرجوا عني. الحديث.

رواه الحاكم: (٤٠٢٨) وقال: رواه الإخاف. [٧/٣٨٤].

- رأيت معاوية يطوف بالبيت بين يسار عند الله بن عباس، وأبا أمامة في ظهورهما يقولان لابن الكواء: اتقطع يمين ابن عمك وترى أنى أخبر بذلك؟ عند الله بن عباس: أبا أمامة، سمعت رسول الله ﷺ يقول: «من قطعت يمينه في سبيل الله...» الحديث.

ومنها (٧٤٦٧) ومنها (٧٤٦٨) ومنها (٧٤٦٩) ومنها (٧٤٧٠) ومنها (٧٤٧١) ومنها (٧٤٧٢) ومنها (٧٤٧٣) ومنها (٧٤٧٤) ومنها (٧٤٧٥) ومنها (٧٤٧٦) ومنها (٧٤٧٧) ومنها (٧٤٧٨) ومنها (٧٤٧٩) ومنها (٧٤٨٠) ومنها (٧٤٨١) ومنها (٧٤٨٢) ومنها (٧٤٨٣) ومنها (٧٤٨٤) ومنها (٧٤٨٥) ومنها (٧٤٨٦) ومنها

- الإيلاء: ما حلف من نحو: فيلسون عليه. «الحديث».
- وفي الحديث: (٢٢٠)، وفي الإفك: [ح٢٦٩٤].
- عبد الله بن عليقمة، عن ابن عباس.
- إن في الأمم أناسًا محدثين، فمن أو لكنت أنت قرأ: ﴿ وَمَآ أَرْسَلْنَا قَبْلَكَ مِن رَّسُولٍ وَلَا نَبِيٍّ ﴾ [الحج: ٥٢].
- وفي الحديث: (٣٣٧٤)، وفي الإفك: [ح٢٦٩٤].
- عبد الله بن الديلمي، عن ابن عباس.
- لقد نهيت أنت عن رسول الله ﷺ أحسن ما يكون من الخلق. «الحديث»، وفيه مناظرته للحرورية.
- وفي الحديث: (٧٥٤)، وفي الإفك: [ح٢٦٩٤].
- عبد الله بن رباح، عن ابن عباس.
- ما أدري ما تقول عباس عن هذه الآية: ﴿ وَإِذَا رَأَوْكَ إِن يَتَّخِذُونَكَ إِلَّا هُزُوًا ﴾ نقلت: ذكر الله بالتسبيح والتهليل والتكبير. فقال: لا، ولكن الله أكبر من ذكر كيت كيت.
- وفي الحديث: (٣٥٧٨)، وفي الإفك: [ح٢٦٩٤].
- عبد الله بن شداد، عن ابن عباس.
- يا ابن شداد، أما تحدث عباس الحلام وترك أحاديث مضحكي الطرائق؟!.
- وفي الحديث: (٦٤٦٦)، وفي تبارك، والحاقة، والطلاق، والإفك.
- عبد الله بن عبيد الله بن أبي مليكة، عن ابن عباس.
- أتى على رجل من الأنصار ساعة من نهار، وإن بعد ما يرى كأنك سمعته أو تعلمون سورة البقرة، أو آية؟ قال: أجل، أما تذكر أنه أمر رجل من آمنا وكفا، فقال ابن عباس: إنها يوم كان هذا، فأخبر عمر أنه سأله [سورة البقرة، أو] آية فقال: الرجل إنما سألتك فقال: ابن عباس يوم كان هذا، فأخبر عمر أنه كذلك، ثم أعلمني بعلك. فأمر أن يقال في كتاب الله بغير هذا.
- وفي الحديث: (٩٠٠٦)، وفي الإفك: [ح٢٦٩٤].
- سمعت ابن عباس يقول: سئلوني عن سورة البقرة، فلن قرأت الرأي وأنا صغير.
- وفي الحديث: (٣٢١٢)، وفي الإفك: [ح٢٦٩٤].
- عباء رجل من أهل الشام يسب عليا عند ابن عباس، فلما به عليا، فأتيت رسول الله. «الحديث».
- وفي الحديث: (٢٦٦٤)، وفي الإفك: [ح٢٦٩٤].
- ما بعث النبي ﷺ قارئًا، فطلع الخوارج ذو الثدية، فحدثت أن يكون لهم آيات، فلم يكن موقوف.

- أيوب الصفار: فقلت أصلي الركعتين، فحدثني رسول الله ﷺ قال: "أفصل الصبح ليبدأ".

ومع الحديث: (٢١١٢) ومع الإسناد: (٢٩٤٨)

- أبو بردة بن أبي موسى الأشعري أنهم لما يطعنون من رمح".

ومع الحديث: (٢١٧٥١) ومع الإسناد: (٢٩٤٩)

- "ليس مامن رجل يقاتل".

ومع الحديث: (٢١٩١٩، ٢١٩٢٠) ومع الإسناد: (٢٩٥٣)

- نجد: أن أحدهم في كتاب الله ولا في قضاء رسول الله ﷺ، وأحدهم في الناس كلهم: لقلة التعصب، ولأخذ النصف.

ومع الحديث: (٢١٩٢٨، ٢١٩٢٩) ومع الإسناد: (٢٩٥٤)

- أن أبا بكرة أتى ابن عباس فقال: أتحلف أن ثلاثا لن يرتدن على عهد رسول الله ﷺ وإن واحدة؟ قال: قال: نعم.

ومع الحديث: (٢١٩٣٦) ومع الإسناد: (٢٩٥٥)

- أرسلت إلى ابن عباس تسأله فجاءت فقالت: قال: قال الله عز وجل: ﴿لِيُنفِقْ ذُو سَعَةٍ مِّن سَعَتِهِۦ﴾ [الطلاق: ٧] فأرسل ابن عباس: "صدقت".

ومع الحديث: (٢١٩٦١، ٢١٩٦٢) ومع الإسناد: (٢٩٦٤)

- سئل ابن عباس عن الوتدات، في الحج؟ فقال: حسنة ما استعجب فيه منهن وتطلقين.

ومع الحديث: (٢١٩٧٣) ومع الإسناد: (٢٩٦١)

- في ضبوعتهن.

ومع الحديث: (٢١٩٧٣) ومع الإسناد: (٢٩٦٢)

- ذكر ابن الزبير عند ابن عباس، فقال: كان عالما في الإسلام ...

ومع الحديث: (٢١٩٩٩) ومع الإسناد: (٢٩٦٨)

- عبد الله بن عمر عن الخطاب عن ابن عباس.

- "القهوة أتى الخطاب عمر بن الخطاب".

ومع الحديث: (٢١٩٣٦) ومع الإسناد: (٢٩٧١)

- "القهوة أتى الإسلام بحمر".

ومع الحديث: (٢١٩٣٦) ومع الإسناد: (٢٩٧٢)

- عبد الله بن أبي نجيح عن ابن عباس.

- ﴿يَٰٓأَيُّهَا ٱلَّذِينَ ءَامَنُواْ﴾ ... وهي التي في سورة الأحزاب. ﴿لَّا يَحِلُّ لَكَ ٱلنِّسَآءُ مِنۢ بَعْدُ﴾

﴿وَعَلَى ٱللَّهِ فَلْيَتَوَكَّلِ ٱلْمُؤْمِنُونَ﴾ [إبراهيم: ١٢] إلى آخرها ثلاث آيات.

وفي الحديث: (٢١٣٣٧)، وفي الإتقاف: [٧٧٤].

- عبد الله بن أبي السَّرْح، عن عبد الله بن عمرو:

- أَنَّ رجلًا من أهل البادية يبيت وجارُه إلى جنبه خالٍ.

وفي الحديث: (٢١٣٣٨)، وفي الإتقاف: [٧٧٤].

- عبد الله بن عمرو بن عبد الله بن عمرو بن عبد الله بن عباس، عن عبد الله بن عباس:

- الإخلاص لا يشوب بالشك الذي لا يزايل الإيمان. - الحديث.

وفي الحديث: (٢١٣٣٩)، وفي الإتقاف: [٧٧٤].

- عبد الله بن مليل، عن ابن عباس:

- اللهم إني أتوب إليك مما كنت أظن الناس في الصرف.

وفي الحديث: (٢١٣٤٠)، وفي الإتقاف: [٧٧٤].

- عبد الله بن عمرو بن عبد الله بن عمرو بن عبد الله بن عباس، عن عبد الله بن عباس:

- حديث: سئل ابن عباس عن هذه الآية: ﴿أَوَلَمْ يَكْفِ بِرَبِّكَ﴾ الآية، قال: قال لي الجاهلية لقصير ذي نجادين أو ذي نجاد في الشدائد: قل: وسمعت ابن عباس، وسئل عن الاعلال مرتين، قال: السلى. - الحديث.

وفي الحديث: (٢١٣٤١)، وفي الإتقاف: [٧٨٤].

- عبد الرحمن بن سلم أبو عثمان النهدي، عن أبيه:

- كانت قرعة امرأة في قومها يقال لها: بنت دبة.

وفي الحديث: (٢١٣٤٢)، وفي الإتقاف: [٧٩٤].

- أهون الناس عملًا في حالاته. - الحديث.

وفي الحديث: (٢١٣٤٣)، وفي الإتقاف: [٧٩٤].

- عبد الرحمن بن وهلة، عن أبي سعيد الخدري:

- إن رجلًا سأل النبي ﷺ فقال: يا سعد ربما رأيت أو أرض؟ فقال: "هو رجل وله عشرة من الولد". - الحديث.

وفي الحديث: (٢١٣٤٤)، وفي الإتقاف: [٧٩٣].

- عبد الله بن عوف الله بن عتبة بن مسعود، عن ابن عباس:

- ﴿ فَأَيْنَمَا تُوَلُّوا۟ فَثَمَّ وَجْهُ ٱللَّهِ﴾ [البقرة: ١١٥] قال: كنت وأنت.

وفي الحديث: (٢١٣٤٥)، وفي الإتقاف: [٨٠٠].

- أفضل الإيمان عمل وعمل ورجاء.

وفي الحديث: (٢١٣٤٦)، وفي الإتقاف: [٨٠٨].

- عطية رسول الله ﷺ وأصحابه، فلم اقتنع حتى نزل من الظهران في عشرة الآف من

المسلمون، فبدأت سلمة، وكانت مريضة، وقال لها: اقتلي هؤلاء حتى وسلام... الحديث.

- تخريج: رواه البخاري (٤٤٤٤) واللفظ له، ومسلم (١٧٨٥) واللفظ لأحمد.

- تنبيه: رسول الله ﷺ سلمه له القتال مع بدء، ومع ذلك رأى له الرؤيا يوم أحد، وكذلك أن رسول الله ﷺ لما عاهد الكفار يوم الحديبية أن يخلي بالمدينة ... الحديث.

- ولم أجد: (٢١١٧). واللفظ: (٢٨١٤).

- ثالثهم رسول الله ﷺ مؤمن كما هي في أحد... الحديث بطوله.

- ولم أجد: (٢١٩٩). واللفظ: (٢٨١٤).

- ثم رسول الله ﷺ على باب غرفة صلاة، فكبر، وكبروا بكبره، وركع، وركعوا.

- ولم أجد: (٢١٩٥). (٢٢٦٠). واللفظ: (٢٨١٧).

- انشق الخلق، فكنت في الفرقة التي منها رسول الله ﷺ.

- ولم أجد: (٢٩٣٩). واللفظ: (٢٨١٩).

- فكيف تسألون عن شيء وعندكم كتاب الله أحدث الأخبار بالله... الحديث.

- ولم أجد: (٣٠٢٧). واللفظ: (٢٨١٩).

- "خير الصحابة أربعة، وخير الجيوش أربعة آلاف، ولن يغلب اثنا عشر ألفا من قلة".

- ولم أجد: (١٣٦٣). (٢٨٧٧). واللفظ: (٢٨٢٦).

- نظر النبي ﷺ إلى علي فقال: "ما على أحبك إلى النبلة، ويدي في الأخرى ... الحديث.

- ولم أجد: (١٦٩٩). ولم أجد باللفظ: (٢٨٢٦).

- أسلمت أنا وأبي، وأم طلحة، وأخي طلحة، وأم عباد، وأخ عباد الحرس بن عوف، وفي الجزيرة، وأسلم سعد وأبو الحيداء.

- ولم أجد: (٢٨٤٨). واللفظ: (٢٨٢٨).

- ثم رسول الله ﷺ أبي وعاد، فمن أين هباس.

- عاد رسول الله ﷺ عبد الله بن أبي، وقال: "ما ظننت أن أحدا يفعل هذا بي إلى الشام كان أصلي عليك فصلى خلفه ... الحديث.

- ولم أجد: (٢٨٩٩). ولم أجد باللفظ: (٢٨٢٨).

- كان أبي عاشر إلى سبعة من الأنصار فكان إذا قرأ آخر سعد، قال: لم يكن في القرآن سعد، كان في الشعر كذا، آخر، فقال: لم يكن في القرآن سعد بن كبر وعمرو، فإن يكن قال فيه برأيه.

- ولم أجد: (٤٤٣). واللفظ: (٢٨٠٧).

- عودة عن عبد الغني، عن ابن هباس.

الذي كان كثيراً في الجاهلية يتعبدون معي وعرفته وهو ينكر المعارج ومراسي الخير فحاجزه الحياء وهو خير، فأمرُرْ الله أيمن عليكم جناح ذبوبه؛ الشريف ليلة ١٩٨ الآية.

وفي الحديث: (١٤٦٧)، (١٧٨٧)، (٣٣٠٣)، وفي الأطراف: [٨٠٥٤].

- الحياء لله هو أحسن الخلق؛ وأسوأ الحياء من استحى مما يعلم.

وفي الحديث: (٣٣٨٣)، وفي الأطراف: [٨٠٥٤].

- أجلّ نبي يوم القيامة حتى يمرّ لأمته بخير لأنه أعلمهم بحبث الله عليه ربما لا يكفه القائم بالموازنة بمثقلة. الحديث موقوف.

وفي الحديث: (٣٣٠٣)، وفي الأطراف: [٨٠٥٤].

- طلبتُ بن عاصم أبو عاصم الخصيبي، عن ابن عباس.

- أن الحياء الحسنة أورد؛ ويقال الحق في العام الذي دعاها فيه مكة فأصابتْ، وعرت الأرض؛ فأصبح فيها فجيء بها فأخذ بالحياء.

وفي الحديث: (١٨٠٨)، (٢٠٨٤)، وفي الأطراف: [٨٠٥٤].

- هرمز بن الزبير، عن ابن عباس.

- أن عليه بن زيد؛ قال عبيد الله بن عمرو: مبارزة. الحديث.

وفي الحديث: (٢٠٩٤)، وفي الأطراف: [٨٠٥٤].

- عليه بن عبد الله، عن ابن عباس.

- كان العباس عم نبي الله ﷺ، وأخو عبد رسول الله ﷺ. الحديث، وفيه قصة.

وفي الحديث: (٥٥٤٥)، وفي الأطراف: [٨٠٥٤].

- عطاء بن أبي رباح، عن ابن عباس.

- أن رجلاً أصابه حراحة على عهد رسول الله ﷺ، فأصابته جنابة، فاغتلم، فأتى أصحابه، فاغتسل، فمات. فقال النبي ﷺ: قتلوه، قتلهم الله ألم يكن شفاء العي السؤال؟ قال عطاء: فأتاني أبو رسول الله ﷺ، سأل عن ذلك بعد فقال: «لو علمت ذلك، وشرك ربك حيث أتيت أعرابياً».

وفي الحديث: (٣٣٦)، (٣٣٩)، (٤٦٠)، (١٤١٤)، وفي الأطراف: [٨٠٥٤].

- جاء عن عطاء بن رباح: لقد كانت هذه القرآن من صدوري... الحديث بطوله، وفيه: دعاء الحليفة.

وفي الحديث: (١٢٠٣)، وفي الأطراف: [٨٠٥٤].

- أن رسول الله ﷺ توضأ في الشيخ الذي أتاه فيه.

وفي الحديث: (١٦٦)، وفي الأطراف: [٨٠٥٤].

- أنه لما سمع الدار، من عبد الله بن أبي أحمد الذي أتاك الدابة.

- قوله: فصلت (٣٠/٤٩) في الواقعة: [٨٠/٩٠].
- قال ﷺ: «من قال: الحمد لله» إلخ.
- قوله: فصلت: (١١/٤١) في الواقعة: [٨٠/٩٠].
- "لا تتحموا مواتكم، فإن الشيطان يتحمى حيثما وجد".
- قوله: فصلت: (١٣/٤١) في الواقعة: [٨٣/٩٠].
- استوى الناس ﷺ على نجز موا أجنحة، فقال لقائب: "احلب". فحلب، ثم سقط من وطء على بابه. فسمعه فحلب، فقال له النبي ﷺ: "حلبك رأس سبعة".
- قوله: فصلت: (١٠/٤١) في الواقعة: [٨٣/٩٠].
- "لا تسبوا الحمى، فإنها تنفي الذنوب" أو "الخطايا".
- قوله: فصلت: (١٥/٤١) في الواقعة: [٨٢/٩٠].
- "لتفعلن فعل الرجل بالرجل، والمرأة بالمرأة".
- قوله: فصلت: (٢٤/٤١)، (٢٥/٤١) في الواقعة: [٨٢/٩٠].
- قوله: «وهل الناس يكبونهم لمناخرهم، إلا حصائد ألسنتهم» إلخ.
- وصف الشيخ الكبير الذي لا يستطيع الصلاة وأمر أن يطعم... الحديث.
- قوله: فصلت: (٢٤/٤١) في الواقعة: [٨١/٩٠].
- "لو رسول الله ﷺ أوصى أحداً، وصى بها عليّاً، فأما سعد بن أبي وقاص فربما نبيه، فلنصبه عن نصبه، فإذا وقف وسأل ﷺ، بعرفة أو ربيع

- الخير والصدقة فيهلكان على الناس كلهم إلا أهل سكك. فالصدقة فيهم. (١٧٤٣). ورواه الألباني: [ـ ـ ـ

- أنه كان يقرأ هذه الآية: الذين أولى بالمؤمنين من أنفسهم وهو أب لهم وأزواجه أمهاتهم.

وفي الحديث: (٣٩٤٥) وفي الإسناد: [٨٣٩٨].

- في قوله: ﴿ وَبَنَاتِ عَمِّكَ ﴾ الآية. قال: من الأنبياء.

وفي الحديث: (٣٩٦٠) وفي الإسناد: [٨٣٩٨].

- لما أراد الله أن يقبض الخلق أرسل الريح فتسخت الماء. الحديث.

وفي الحديث: (٣٩٣٩) وفي الإسناد: [٨٤٠٨].

- أرضعوا عمر بن الخطاب.

وفي الحديث: (٣٩٧٥) وفي الإسناد: [٨٤٠٨].

- في قوله: ﴿ فَلَمَّا تَغَشَّاهَا حَمَلَتْ حَمْلًا خَفِيفًا ﴾ قال: في بدنها خفّ في ولادته وبنت آدم وحبة وريحه وسهلته وطال.

وفي الحديث: (٣٩٧٥) وفي الإسناد: [٨٤٠٨].

- الفدين إسماعيل وذبحت اليهود أبه إسحاق، وكذبت اليهود.

وفي الحديث: (٤٠٧٠) وفي الإسناد: [٨٤١٨].

- إنما رسول الله ﷺ حالف وأخاه بنت عمرو فيما زعم الناس أو قال: " يا أيها ها هنا عمرو بن أمية، فأتاه عمرو بن أمية فحالفه وأخاه بني. الحديث.

وفي الحديث: (٤٠٩٢) وفي الإسناد: [٨٤٢٦].

- إذا زلزلت تعدل الربع، إذا جاء نصر الله تعدل الربع، وقل يأيها الكافرون تعدل الربع، قل هو الله أحد تعدل الربع، وقل هو الله أحد تعدل الإخلاص، إذا جاء نصر الله تعدل ثلث القرآن.

وفي الحديث: (٣٩٠٩) وفي الإسناد: [٨٤٢٦].

- وَتَظُنُّونَ بِهِۦ ظُنُونًا ﴾ قال: الظنون كذب.

وفي الحديث: (٣٩٤١) وفي الإسناد: [٨٤٣٦].

- ﴿ يَٰٓأَيُّهَا ٱلَّذِينَ ءَامَنُوا۟ لَا تَكُونُوا۟ كَٱلَّذِينَ ءَاذَوْا۟ مُوسَىٰ ﴾ الآية. قالت: الأنبياء.

وفي الحديث: (٣٩٤٤) وفي الإسناد: [٨٤٣٦].

- في قوله: ﴿ إِنَّا عَرَضْنَا ٱلْأَمَانَةَ عَلَى ٱلسَّمَٰوَٰتِ وَٱلْأَرْضِ وَٱلْجِبَالِ فَأَبَيْنَ أَن يَحْمِلْنَهَا وَأَشْفَقْنَ مِنْهَا وَحَمَلَهَا ٱلْإِنسَٰنُ ﴾ الآية. قالت السماء: يارب بالخير والطاعة وأبى الأرض.

وفي الحديث: (٣٩٤٨) وفي الإسناد: [٨٤٣٦].

- في قوله عز وجل: ﴿ وَأَشْفَقْنَ مِنْهَا ﴾ قال: كان لي لسان أمرك بزيد طول وأعمله الله.

وفيه الحديث: (٣٨٤٥)، وفيه الإفك: [٨٩٨٣].

- عن عبد الله بن أبي عباس: عشارة صورة نزوج الناس ﷺ. فقال ابن عباس: هذه صورة زوج الناس ﷺ. [ولكنها تشبهها فلا تزوجها ما كانت].

وفيه الحديث: (٥٠٠٧)، وفيه الإفك: [٨٩٦٢].

- أنها [عند الله لأحظى من أهل البادية، كانوا يقطرون حاشى الناس قد علقنا القعاب والحقب. ..] الحديث.

وفيه الحديث: (١٧٥٦)، وفيه الإفك: [٨٩٦٣].

- أن النبي ﷺ استعمل أبا سيمس على ما بيد الناس.

وفيه الحديث: (٦١١٦)، وذكره في الخاطئ في الإفك.

- قال رسول الله ﷺ لبنة فزعه من حرك في فزوة الفتح: [لم يحكه لأحد يزعم غير من فزيش].

وفيه الحديث: (٧٠٧٣)، وذكره في الخاطئ في الإفك.

- "الذين أهل الإفن من الاختلاف الذلاة الذيزن، فزيش أهل نجد أهل الله، فؤذا اختلفوا فيزلة من العرب، حار حزب بليس".

وفيه الحديث: (٧١٧٣)، وذكره في الخاطئ في الإفك.

- "العرب تبع للذلاة الأعراب، والأعراب تبع لأهل الحزم، وأهل الحزم هريٰ".

وفيه الحديث: (٧٢٦٣)، وذكره في الخاطئ في الإفك.

- "الخطيفي في العرب للذلاة خصاص: لأهل عربي، والفزاة عربي، ولسان أهل الجنة عربي".

وفيه الحديث: (٧٢٦٤)، وذكره في الخاطئ في الإفك.

- "من وفى على هذرة كخبر ينفهم بما أصحو أو جزاه حين به، ومو الفاسة مخلوقة يلبه إلى خلقه".

وفيه الحديث: (٧٢٨٨)، وذكره في الخاطئ في الإفك.

- حلفه بن سمار المدني على سيمونة، عن ابن عباس.

- أن النبي ﷺ توضأ مرة مرة، وجمع بين المضمضة والاستنشاق.

وفيه الحديث: (١٩٣٤)، (١٩٤٠)، وفيه الإفك: [٨٩٦٤].

- أن النبي ﷺ توضأ مرتين مرتين.

وفيه الحديث: (١٩٤٥)، وفيه الإفك: [٨٩٦٥].

- صفية بن سعد العوفي، عن ابن عباس.

- "ليلة أسري بوحاسب العبزد، فلما قضيٰ قال: "حاسبت..

وفيه الحديث: (٨٣٣٣)، (٨٣٤١)، وفيه الإفك: [٨٩٦٦].

* عكرمة بن عمار بن عبد الله بن عباس.

* أبو زميل: هو سماك بن الوليد الحنفي، من حنيفة، قرية قريبة من اليمامة، كان أعمى، من أصحاب علي رضي الله عنه.

* ابن عباس: هو عبد الله بن عباس بن عبد المطلب، ابن عم رسول الله ﷺ، وحبر الأمة، وترجمان القرآن، دعا له النبي ﷺ فقال: «اللهم فقهه في الدين، وعلمه التأويل»، توفي سنة ثمان وستين.

* ابن أبي شيبة: هو عبد الله بن محمد بن أبي شيبة، واسم أبي شيبة إبراهيم بن عثمان العبسي مولاهم، الكوفي، الحافظ، صاحب المسند، توفي سنة خمس وثلاثين ومائتين.

* ابن نمير: هو عبد الله بن نمير الهمداني، مولاهم، الكوفي، الحافظ، توفي سنة تسع وتسعين ومائة.

* الأعمش: هو سليمان بن مهران الكاهلي، مولاهم، الكوفي، الحافظ، توفي سنة سبع وأربعين ومائة.

* أبو وائل: هو شقيق بن سلمة الأسدي، الكوفي، الحافظ، توفي سنة اثنتين وثمانين.

* عبد الله: هو ابن مسعود الهذلي، حليف بني زهرة، الصحابي الجليل، توفي سنة اثنتين وثلاثين.

* ابن نمير: هو محمد بن عبد الله بن نمير الهمداني، الكوفي، الحافظ، توفي سنة أربع وثلاثين ومائتين.

* الأعمش: هو سليمان بن مهران الكاهلي، مولاهم، الكوفي، الحافظ، توفي سنة سبع وأربعين ومائة.

* أبو وائل: هو شقيق بن سلمة الأسدي، الكوفي، الحافظ، توفي سنة اثنتين وثمانين.

* عبد الله: هو ابن مسعود الهذلي، حليف بني زهرة، الصحابي الجليل، توفي سنة اثنتين وثلاثين.

* ابن نمير: هو محمد بن عبد الله بن نمير الهمداني، الكوفي، الحافظ، توفي سنة أربع وثلاثين ومائتين.

* الأعمش: هو سليمان بن مهران الكاهلي، مولاهم، الكوفي، الحافظ، توفي سنة سبع وأربعين ومائة.

* أبو وائل: هو شقيق بن سلمة الأسدي، الكوفي، الحافظ، توفي سنة اثنتين وثمانين.

* عبد الله: هو ابن مسعود الهذلي، حليف بني زهرة، الصحابي الجليل، توفي سنة اثنتين وثلاثين.

* ابن نمير: هو محمد بن عبد الله بن نمير الهمداني، الكوفي، الحافظ، توفي سنة أربع وثلاثين ومائتين.

* الأعمش: هو سليمان بن مهران الكاهلي، مولاهم، الكوفي، الحافظ، توفي سنة سبع وأربعين ومائة.

* أبو وائل: هو شقيق بن سلمة الأسدي، الكوفي، الحافظ، توفي سنة اثنتين وثمانين.

* عبد الله: هو ابن مسعود الهذلي، حليف بني زهرة، الصحابي الجليل، توفي سنة اثنتين وثلاثين.

- رقم الحديث: (٣٠٨٤)، رقم الإفادة: [٣٠٧٩].

- كان رسول الله ﷺ يتعلَّمُ بعامَّته بعدًا وشمالًا ولا يلوي عليه خلف ظهره.

- رقم الحديث: (٧٧٤١)، (٩٤٥٠)، رقم الإفادة: [٣٠٧٩].

- قلت: رسول الله ﷺ شهدا متعدا في الظهر والعصر والمغرب والعشاء والصبح ... أخطأت.

- رقم الحديث: (٩٢١٣)، رقم الإفادة: [٣٠٧٤].

- أن النبي ﷺ كان يقول: ضرات، شاة بين يديه فحاءها إلى القبلة حتى أركى بطنه بالقبلة.

- رقم الحديث: (٩٤٥٠)، رقم الإفادة: [٣٠٧٩].

- صلاة السبع.

- رقم الحديث: (١٢٠٥)، (١٢٠٦)، (١٢٠٧)، (١٢٠٨)، رقم الإفادة: [٣٠٨٦].

- أن النبي ﷺ سمى سجدتي السهو: الرغمتين.

- رقم الحديث: (١٢٢٤)، (١٢٢٦)، رقم الإفادة: [٣٠٨٢].

- أن النبي ﷺ سجد فيها -يعني: والنجم- سجدة فيها الممشون والمشركون، والجن والإنس.

- رقم الحديث: (٣٧٨٥)، رقم الإفادة: [٣٠٧٣].

- "خبرني رسول الله ﷺ في غزاة ظننتُ الظنَّ كان معشانا ..." أخطأت.

- رقم الحديث: (٣٣٧٩)، رقم الإفادة: [٣٠٨٦].

- أن النبي ﷺ نهى عن الغرر، وعن أكلٍ ثمنِ الكلب، وثمنِ الدم، وثمنِ ما لم يُطعَم.

- رقم الحديث: (١٠٣٤)، رقم الإفادة: [٣٠٩٢].

- أن عثمان بن عفان، وعبد الرحمن بن عوف صلَّيا بمنى أربعًا. أخطأت.

- رقم الحديث: (١٦٥٤)، (١٦٦١)، رقم الإفادة: [٣٠٩٥].

- أن ابن عباس كان يحب من عاد مريضًا في صلاة العصر أم أبى لتشربن.

- رقم الحديث: (١١٦٦)، رقم الإفادة: [٣٠٨٦].

- ليس عليكم من عمل سوءٍ إلا مكتوبين. أخطأت.

- رقم الحديث: (١٤٤٠)، رقم الإفادة: [٣٠٨٠].

- أن رسول الله ﷺ كان يأكل القطر الحلو الذي لا شوك له.

- رقم الحديث: (٥٠٤٠)، رقم الإفادة: [٣٠٩٢].

- أن رجلًا قال لرسول الله ﷺ: أنه أتوفيت أفينفعها إن تصدقت عنها؟ قال: "نعم". قال: فإني قد عزمت وأسهدك أني قد تصدقت عنها.

- رقم الحديث: (٥٤٣) ـ رقم الإلحاق: (٥٣٠٤)

٣٤٣ ـ (أبو الشيخ الحافظ، عن أبي بكر، وأبي زرعة، وأبي زنبور، قال: حدثنا أبي بكر بن عياش، حدثه سماعة، أن فروة الأشعثي حدثه، قال:

- رقم الحديث: (٥٤٥) ـ رقم الإلحاق: (٥٣٠٦)

- زاد في أوله أبي زنبور ﷺ، فقال: يقول أبي لابنه، فقال: "أشهد أن لا إله إلا الله ..." الحديث.

- رقم الحديث: (١١٤٤)، (١٥٥٥)، (١٥٦٥)، (١٥٧٥)، (١٥٨٥) ـ رقم الإلحاق: (٥٣٠٨)

- ذكر في الجامع الكبير أن يظهر بعض كل يوم وليلة، ولا تقضه عليه.

- رقم الحديث: (١٦٢٠) ـ رقم الإلحاق: (٥٣١)

- استحباب إطعام السحر على صوم النهار ـ ... الحديث.

- رقم الحديث: (١٦٢٦) ـ رقم الإلحاق: (٥٣٢)

- أبي ﷺ، الحديث وحرم نصفه.

- رقم الحديث: (١٧٧٩) ـ رقم الإلحاق: (٥٣٦)

- أبي رسول الله ﷺ، الحديث.

- رقم الحديث: (٢٤٤٩) ـ رقم الإلحاق: (٥٣٩)

٣٤٤ ـ أبي رسول الله ﷺ وهو يخرجات، فقال: "أيها الفيل ليلك" قال: "أبها الخير خير الآخرة".

- رقم الحديث: (٢٧٦١) ـ رقم الإلحاق: (٥٣٣)

- أبي ﷺ، قال: رأى العمرة في الليل، ثم يدخل حتى أبي به فدخيت ... الحديث.

- رقم الحديث: (٢٠٦٠) ـ رقم الإلحاق: (٥٣٧)

- أبي ﷺ، سجد على الطين.

- رقم الحديث: (٢٤٨٥) ـ رقم الإلحاق: (٥٣٨)

- "لا مهر دون ألف الإسلام".

- رقم الحديث: (٢٦٩٦)، (٢٦٨٤)، (٢٦٨٥) ـ رقم الإلحاق: (٥٣٣٤)

- أبي رسول الله ﷺ، جاء إلى السقاية فاستسقى ... الحديث.

- رقم الحديث: (٢٧٦١) ـ رقم الإلحاق: (٥٣٤)

- كان رسول الله ﷺ إذا قدم من سفر فرأى أهله، قال: "أوبا أوبا لربنا رجبا، لا يغادر علينا حوبا".

- رقم الحديث: (٢٨١١) ـ رقم الإلحاق: (٥٣٥)

- كنا مع رسول الله ﷺ في سفر فنصفر النمر، فالناس في الرابية سجد، وفي النمر

عمر رضي الله عنه.

- وفي الحديث: (٧٧٩١)، رقم الطرفات: [-٣٦٠٤].

- الشيطان يكذب أحدهم، فإذا نفى أحدٌ نسبي حسن بايتمه ... ! الحديث.

- وفي الحديث: (٧٨٠٨)، رقم الطرفات: [٣٣٤٢].

- قد رحمها الله بما يرحم به أحدكم ولده، ثم شدد عليها، فقال: "ترى أن تبيعه مواشي؟ هلا حدثت شعرك قبل أن تضحيها".

- وفي الحديث: (٧٧٩٥)، رقم الطرفات: [٣٤١٤].

- إياك وشرب الدم، فإنه الدم، وإياك وأن تأخذ أموال الناس بالباطل، وإلا تحتاج إلى الله عز وجل.

- وفي الحديث: (٧٨٠٨)، رقم الطرفات: [٣٣٤٢].

- قال: أبي الطعم من الليل: "إياك والبيات، فإنه لما عتاة ... ! الحديث.

- وفي الحديث: (٧٨٠٨)، رقم الطرفات: [٣٣٤٢].

- ثم ذهب عليه بشرك الله تعالى إلى البيت ... ! الحديث.

- وفي الحديث: (٧٨٠٣)، رقم الطرفات: [٣٣٧٠].

- ثم ذهب الله عز وجل عن أهل السماء، إلى الجبال.

- وفي الحديث: (٧٨٣٩)، رقم الطرفات: [٣٣٧٤].

- أيكلم ربه أم ملك؟ قال: بل الأمر السماء، فأما الأصحاب الخيل بالزنار.

- وفي الحديث: (٧٨٤٨)، رقم الطرفات: [٣٣٧٤].

- أن أبي أتى النبي ﷺ فأتاه من أحبت أليك، فأبرك إليه، وقال: يا رسول الله، لمقصود السورة المفلحين آية، أو آيتان.

- وفي الحديث: (٧٨٤٨)، رقم الطرفات: [٣٣٧٤].

- أن رسول الله ﷺ استأذن من عليه أن أسرة أدواحاً وأسرة أدواحاً.

- وفي الحديث: (٧٨٣٩)، رقم الطرفات: [٣٣٧٤].

- أن رجلاً أتى فقال: يا رسول الله، إن أبي يريد أن يذهب حق تضحيتي أو تأتيني بحمل ... ! الحديث.

- وفي الحديث: (٢١٨٤٨)، (٢٢٥٥٠)، رقم الطرفات: [٣٧٧٧].

- قضت عن فاتحة الكتاب عنها بما يرجع أبوالي من ذهب فصدق به بين أيامي عند الطلب، وقال: "لا أشتري ما لأمس عندي شيء".

- وفي الحديث: (٧٨٤٨)، رقم الطرفات: [٣٣٧٤].

- ألا أدلوك على أهل الله؟ قال: بلى يا رسول الله ... ! الحديث، فهما وتحملوا".

ولم أطلب. (٣٣٣٥) ، ولم الأطلب. (٣٨٣٣)

- عن رسول الله ﷺ أنه تُدَّخَرُ لحوم الأضاحي بعض شهر. (٣٨٣٤) إنما ظهر الرأفة والرأفة في قوم فقد أصاب أنفسهم عذاب الله.

ولم أطلب. (٣٨٣٤) ، ولم الأطلب. (٣٨٣٤)

- أن رجلا سأله فقال: أيحل لي أن أتصدق أو وارثه ؟ فقال: لو جهد نفسه إلا أن يجد أحدٌ الذي أعطاه، فقال: أعطه إياه.

ولم أطلب. (٣٨٥١) ، ولم الأطلب. (٣٨٥٤)

- في قوله: والذين عقدت أيمانكم فآتوهم نصيبهم. (سورة: النساء آية ٣٣) الآية، قال: كان الرجل يأتي الرجل ليس بينهما نسب، فيعاقده على أن ترثه الأعجم. الحديث.

ولم أطلب. (٣٨٢٤) ، ولم الأطلب. (٣٨٦٤)

- أنه أتى رسول الله ﷺ بمال فقال: اقسمه بين عبيد هذا بني فلان.

ولم أطلب. (٣٨٢٩) ، ولم الأطلب. (٣٨٦٩)

- أن رسول الله ﷺ قال لأم إبراهيم حين ولدت: أعتقها ولدها.

ولم أطلب. (٣٨٣٠) ، ولم الأطلب. (٣٨٧٠)

- أيما أصاب ثلاثين عطاء أو مؤنة من مال فقد وجب عليه وعلى عاقلته بقدر ما عقل منه.

ولم أطلب. (٣٩٠٩) ، ولم الأطلب. (٣٩٤٠)

- فقضى رسول الله ﷺ الكتاب، أن يقتل بقتيل بغير الحر على قدر ما أدى من دية. ولم أطلب. (٣٩٨٤) ، ولم الأطلب. (٣٩٨٩) ، ولم الأطلب. (٤٠١٤)

- أسلمت على عهد رسول الله ﷺ امرأة فجاء زوجها، فقال: يا رسول الله، إني قد كنت أسلمت. ولم أطلب. (٣٩٨٤) ، ولم الأطلب. (٤٠١٢)

- أن رجلا أتى النبي ﷺ فقال: إن أخي من أمراته طوعا طلقها. الحديث. ولم أطلب. (٣٩٨٤) ، ولم الأطلب. (٤٠١٣)

- أن امرأة كانت من أيمن استخدمت منه، فحمل النبي ﷺ عندها حيضة. ولم أطلب. (٣٩٨٥) ، ولم الأطلب. (٤٠١٤) ، ولم الأطلب. (٤٠١٤)

- ما فقدها أين صنعوه وإن كان فقده الرجم من مثل. ولم أطلب. (٣٩٨٥) ، ولم الأطلب. (٤٠١٤)

- لا تقطع عاقلة المرأة أصابع الرجل. قال: ولقد أبطلت رسول الله ﷺ ثلاثين عقلا. ... الحديث بطوله.

ولم أطلب. (٣٩٨٥) ، ولم الأطلب. (٤٠١٤)

- أن جارية بكرا أتت أهلها فوجدوا بها في كارها، فجاءوا رسول الله ﷺ

وفي الحديث: (٨٣٤٠)، (٨٣٤٦)، (٨٣٦٠)، الأطراف: [٨٣٢٤].

- رد رسول الله ﷺ لمنه ليثب على أبي الخاص بن الربيع بالسكين الأولى، ولم يحدث شيئا.

وفي الحديث: (٨٣٤٨)، (٨٣٥١)، (٨٣٧٨)، (٨٣٧٩)، (٨٣٨٠)، الأطراف: [٨٣٢٤].

- دخل على عائشة ﷺ وعندها رجل من قومها فسمع صوته وسمع رسول الله ﷺ ... .

وفي الحديث: (٨٣٨٢)، (٨٣٨٧)، (٨٣٨٩)، (٨٣٩٠)، (٨٣٩٢)، الأطراف: [٨٣٢٤].

- "فظن عبد يزيد أنه رثاه له وكانه له وكذلك نرى بكلم أمراء من عربنا ... ".الحديث.

وفي الحديث: (٨٣٩٣)، (٨٣٩٤)، الأطراف: [٨٣٢٤].

- أن رجلا كان له أم وولد له وكانا يأتيان هذا الرجل الذي كانت تشتم النبي ﷺ فيدعاها فلا تنتهي ... الحديث.

وفي الحديث: (٨٣٩٨)، الأطراف: [٨٣٢٤].

- "أن رسول الله ﷺ قال لأخر من ماتك وعلقك لعلك تلحق أو تلبث أو عمرت أو نظرت ... ".الحديث.

وفي الحديث: (٨٣٩٩)، (٨٤٠٠)، الأطراف: [٨٣٢٤].

- "من ولي على سبيه فاطلق وأطلق أنهيته سبه ... " وفيه فعله.

وفي الحديث: (٨٣٨٨)، (٨٤٠٢)، الأطراف: [٨٣٢٤].

- "من وجدتموه يعمل عمل قوم لوط فاقتلوا الفاعل والمفعول به".

وفي الحديث: (٨٣٨٨)، (٨٣٨٩)، (٨٤٠٣)، الأطراف: [٨٣٢٤].

- "أن النبي ﷺ عرض عليه رجل رسول الله ﷺ فقال بالأعرابي والعجل والعجمي على تبوق رسول الله ﷺ ... الحديث. وفيه: أن لا يكفر عنه أربعين، وأن عمر استشار الناس، فاستقر رأيهم على ثلاثين.

وفي الحديث: (٨٤٠٤)، الأطراف: [٨٣٢٤].

- "أن النبي ﷺ أدبك في الحديث عنا ... الحديث. وفيه فضة الصباب.

وفي الحديث: (٨٤٠٦)، (٨٤٠٧)، الأطراف: [٨٣٢٤].

- "من مات وليه فاطلبوه".

وفي الحديث: (٨٤٠٦)، (٨٤٠٧)، الأطراف: [٨٣٢٤].

- من كفر بالله تعرضه فقد كفر بالرحم ... الحديث.

وفي الحديث: (٨٤٠٨)، الأطراف: [٨٣٢٤].

- "من ولي على ثلاث فهو فاطلبوه".

وفي الحديث: (٨٤٠٩)، الأطراف: [٨٣٢٤].

- كانت قرطبة والنصب، وكان انتصر أشرف من قرطبة ... الحديث.

وفي الحديث: (٣٣٣٣) ـ وفي الإتحاف: [٤٤٤٩]

ـ «أن عائشة سئلت عن الطلاء، أي الخمر هي؟ ـ الحديث بطوله.

وفي الحديث: (٣٣٤٤) ـ وفي الإتحاف: [٤٤٥٠]

ـ كان ناس من الأعاريب يوضعون ليس عندهم فأجعل رسول الله ﷺ هداهم أن يشموا أولاد الأعنز الكثاة ـ الحديث.

وفي الحديث: (٣٣٤٦) ـ وفي الإتحاف: [٤٤٥٤]

ـ أن رسول الله ﷺ قال ولم يقل: "من قال فقد قالها وكذا".. الحديث.

وفي الحديث: (٣٣٤٩) ـ (٣٣٤٧) ـ (٣٣٤٨) ـ وفي الإتحاف: [٤٤٥٨]

ـ عن أبي سعيد بن أبي سعيد بن المعلى عن أبيه قال: أتيت رسول الله ﷺ ـ الحديث.

وفي الحديث: (٣٣٤٩) ـ وفي الإتحاف: [٤٤٥٩]

ـ عن معبد مجمع بن يزيد الأنصاري ثم وجهه قال: "قال الله": الخطاب على لسان الله تعالى أعلم.

وفي الحديث: (٣٣٥٠) ـ وفي الإتحاف: [٤٤٦١]

ـ "كرمن سب من قال فليكرم ..." الحديث.

وفي الحديث: (٣٣٥٢) ـ وفي الإتحاف: [٤٤٦٣]

ـ "لا تخطبن جالسة الأدب غير عالمة، أو قال: من غير عالمة فإنه إن تضحك أو يبدو منها ما يعاب كان ذلك إثماً".

وفي الحديث: (٣٣٥٣) ـ وفي الإتحاف: [٤٤٦٤]

ـ "إن الله تبارك وتعالى يقول: من علم منكم أن ثم قدرة على مغفرة الذنوب، فغفرت له ولا أبالي، ما لم يشرك بي شيئاً".

وفي الحديث: (٣٣٥٩) ـ وفي الإتحاف: [٤٤٧٠]

ـ "مكتوب في التوراة من سرَّ لمؤمن سرَّه، ومن نفَّس عن مؤمن كربة، فليصل رحمه".

وفي الحديث: (٣٣٦٠) ـ وفي الإتحاف: [٤٤٧١]

ـ قال: لعبد "أكرم الدعاء بالعافية".

وفي الحديث: (٣٣٦٢) ـ وفي الإتحاف: [٤٤٧٣]

ـ أن رسول الله ﷺ كان يقضي من الأوجاع والعين أكثر قول: "بسم الله الكبير ..." الحديث.

وفي الحديث: (٣٣٦٨) ـ وفي الإتحاف: [٤٤٧٩]

ـ لما نزل قوله تعالى: ﴿إِنَّ اللَّهَ وَمَلَائِكَتَهُ يُصَلُّونَ عَلَى النَّبِيِّ﴾ [سورة الأحزاب: ٥٦] الآية، قال أبو بكر: "هذا لرسول الله خاصة، أم لأصحابه؟ ـ الحديث.

وفي الحديث: (٣٣٧٣) ـ وفي الإتحاف: [٤٤٨٤]

ـ "ما من مسلم يعود مسلماً غدوة إلا صلى عليه سبعون ألف ملك ـ الحديث.

- ٥ ثم ذكر له ما هي من الناس وجزى الله الزوج خيرا، فقال: أخطأ الله، فقال له رجل: وعلك يا بنَ؟

- في قوله عز وجل: ﴿فَلَمَّا تَجَلَّىٰ رَبُّهُۥ لِلْجَبَلِ﴾ ... الحديث.

- في قوله عز وجل: ﴿وَإِذْ أَخَذَ رَبُّكَ مِنۢ بَنِىٓ ءَادَمَ﴾ ... من الحديث.

- في قوله الله عز وجل: ﴿وَيَسْـَٔلُونَكَ عَنِ ٱلرُّوحِ﴾ ... الحديث.

- وعن أبي الصهباء قيل له: أتأمر بحبر، وهو يعني: الخمر، ما يحبك يا أبا عباس، معاني الله فداك؟ قال: فقال عز وجل لنبيك: ... الحديث.

- قال: ابن نوح وهملك فوقه ثلاثة سنة، وكان قال: انزل انزل، وقالت: ... الحديث.

- في قوله عز وجل: ﴿وَٱلْمُرْسَلَٰتِ عُرْفًا﴾ ... الحديث.

- عن ربيعة بن كعب الأسلمي: ... الحديث.

- في قوله عز وجل: ﴿وَٱلنَّٰزِعَٰتِ غَرْقًا﴾ ... الحديث.

- في قوله عز وجل: ﴿وَٱلنَّٰشِطَٰتِ نَشْطًا ۝ وَٱلسَّٰبِحَٰتِ سَبْحًا ۝ فَٱلسَّٰبِقَٰتِ سَبْقًا ۝ فَٱلْمُدَبِّرَٰتِ أَمْرًا﴾ ... الحديث.

- في قوله عز وجل: ﴿وَٱلْفَجْرِ ۝ وَلَيَالٍ عَشْرٍ﴾ الآية، وقال في سورة النحل: ﴿وَبِٱلنَّجْمِ هُمْ يَهْتَدُونَ﴾ ... الحديث.

- في قوله عز وجل: ﴿وَٱلشَّفْعِ وَٱلْوَتْرِ﴾ ... الحديث.

- قال: سأل رسول الله ﷺ أبي أأحبك فعى سمعوا وأطيعوا.

- في قوله عز وجل: ﴿وَٱلَّيْلِ إِذَا يَسْرِ﴾ ... الحديث.

- أن النبي ﷺ سجد إلى أبي الأحبك فعى سمعوا.

- في قوله عز وجل: ﴿وَٱلَّيْلِ إِذَا يَغْشَىٰ﴾ ... الحديث.

- أتاه الله القرآن إلى الناس، الناس إلى الله القرآن.

- في قوله عز وجل: ﴿وَٱلنَّهَارِ إِذَا تَجَلَّىٰ﴾ ... الحديث.

- جاء أبو سفيان إلى رسول الله ﷺ، فقال: يا محمد، أتشتك الله والرحم، فقد أكلنا العلهز. الحديث.

وفي الحديث: (٢٥٣٩) ... وهو الإخلاص. [٨٤٨٤]

٥ ... وفي قوله ﷺ في الذي قرأ: ﴿قُلْ هُوَ اللَّهُ أَحَدٌ﴾ ... وهو الإخلاص. [٨٤٨٤]

وفي الحديث: (٢٥٤٠) ... وهو الإخلاص. [٨٤٨٤]

٦ ... قول الله عز وجل: ﴿وَإِذْ قُلْتُمْ يَا مُوسَىٰ لَن نَّصْبِرَ عَلَىٰ طَعَامٍ وَاحِدٍ﴾ ... [٨٤٨٥]

٧ ... وقوله عز وجل: ﴿وَإِذْ قُلْنَا ادْخُلُوا هَٰذِهِ الْقَرْيَةَ﴾ ... [٨٤٨٦]

٨ ... وقوله عز وجل: ﴿وَإِذْ قُلْنَا لِلْمَلَائِكَةِ اسْجُدُوا لِآدَمَ﴾ ... [٨٤٨٧]

٩ ... وقوله عز وجل: ﴿وَإِذْ قَالَ مُوسَىٰ لِقَوْمِهِ يَا قَوْمِ إِنَّكُمْ ظَلَمْتُمْ أَنفُسَكُم﴾ ... [٨٤٨٨]

١٠ ... وقوله عز وجل: ﴿وَإِذْ قَالَ مُوسَىٰ لِفَتَاهُ لَا أَبْرَحُ حَتَّىٰ أَبْلُغَ مَجْمَعَ الْبَحْرَيْنِ﴾ ... [٨٤٨٩]

١١ ... وقوله عز وجل: ﴿وَإِذْ قَالَ مُوسَىٰ لِقَوْمِهِ يَا قَوْمِ إِنَّكُمْ ظَلَمْتُمْ أَنفُسَكُم﴾ ... [٨٤٩٠]

١٢ ... وقوله عز وجل: ﴿وَإِذْ قَالَ مُوسَىٰ لِفَتَاهُ لَا أَبْرَحُ حَتَّىٰ أَبْلُغَ مَجْمَعَ الْبَحْرَيْنِ﴾ ... [٨٤٩١]

١٣ ... وقوله عز وجل: ﴿وَإِذْ قَالَ مُوسَىٰ لِفَتَاهُ لَا أَبْرَحُ حَتَّىٰ أَبْلُغَ مَجْمَعَ الْبَحْرَيْنِ﴾ ... [٨٤٩٢]

١٤ ... وقوله عز وجل: ﴿وَإِذْ قَالَ مُوسَىٰ لِفَتَاهُ لَا أَبْرَحُ حَتَّىٰ أَبْلُغَ مَجْمَعَ الْبَحْرَيْنِ﴾ ...

فاستعوى الشيطان عليه فأتاه فدعا عليه. الحديث.

وفي الباب (٣٣٨٥) وفي الأحاديث [٣٨٤٩].

٥ أن أبا الله عز وجل عن ﴿ إِنَّهُ كَانَ ظَلُومًا جَهُولًا ﴾ [الأحزاب: ٧٢] قال: كان لا يدري ما الخيانة في أمر صاحبه. الحديث.

وفي الباب (٣٣٩٦) وفي الأحاديث [٣٨٤٩].

٦ في قوله: ﴿ وَلَوْ يُؤَاخِذُ ٱللَّهُ ٱلنَّاسَ بِظُلْمِهِمْ مَّا تَرَكَ عَلَيْهَا مِن دَآبَّةٍ ﴾ قال: هلك الدواب.

وفي الحديث (٣٨٤٩) وفي الأحاديث [٣٨٠٠].

٧ في قوله: ﴿ وَإِذَا ٱلْبِحَارُ سُجِّرَتْ ﴾ قال: ريحت هذه الأرض، فطرحه.

وفي الحديث (٣٨٤٩) وفي الأحاديث [٣٨٠٠].

٨ في قوله عز وجل: ﴿ وَإِذَا ٱلْبِحَارُ سُجِّرَتْ ﴾ قال: ذهب ماء الأرض فطرحه.

وفي الحديث (٣٨٤٩) وفي الأحاديث [٣٨٠٠].

٩ في قوله: ﴿ وَإِذَا ٱلْجِبَالُ سُيِّرَتْ ﴾ قال: تحرك وأخذ بالجبل ما لا يحرك ما يحرك، ﴿ وَإِذَا ٱلْعِشَارُ عُطِّلَتْ ﴾ قال: الهبل التي إذا أحدث منه شيئا تحلب أخره، والكثيب من الرمل.

وفي الحديث (٣٨٤٩) وفي الأحاديث [٣٨٠٠].

١٠ أنه سأل رجلا من أهل اليمن، فقال: ﴿ وَإِذَا ٱلْعِشَارُ عُطِّلَتْ ﴾ فأين الراعي؟

وفي الحديث (٣٨٤٩) وفي الأحاديث [٣٨٠٠].

١١ في قوله عز وجل: ﴿ وَإِذَا ٱلْوُحُوشُ حُشِرَتْ ﴾ قال: هو القتال، بعد القتال، بعد القتال.

وفي الحديث (٣٨٤٩) وفي الأحاديث [٣٨٠٠].

١٢ إذا حشرت نفسه أشهر، أو ضربه واحدا وعشرين، وإذا حشرت أشهر، أو ضربه أربعا وعشرين، ثم قرأ: ﴿ وَإِذَا ٱلْوُحُوشُ حُشِرَتْ ﴾ [التكوير: ٥].

وفي الحديث (٣٨٤٩) وفي الأحاديث [٣٨٠٠].

١٣ في قوله عز وجل: ﴿ وَإِذَا ٱلْبِحَارُ سُجِّرَتْ ﴾ قال: لا يعذب بعضكم على بعض.

وفي الحديث (٣٨٤٩) وفي الأحاديث [٣٨٠٠].

١٤ في قوله: ﴿ وَإِذَا ٱلنُّفُوسُ زُوِّجَتْ ﴾ قال: قال: قال ابن عباس: إذا يلتف الخير والشر، لا يكتب، لا علام. الحديث.

وفي الحديث: (٢٧٧٠) ـ وفي الإفك: (٤٨١٨).

أن أبا الهيثم بعد ما رجل: ﴿ وَفِي ذَٰلِكَ لَبَلَٰٓؤٌاْ عَظِيمٌ ﴾ قال: التي لا تلقح ولا تنقاد.

وفي الحديث: (٢٧٧٩) ـ وفي الإفك: (٤٨١٨).

جهاد الإسلام لا كان بعده. أحد أحد قول إبراهيم: قال الله عز وجل: ﴿ وَإِبْرَٰهِيمَ ٱلَّذِى وَفَّىٰٓ ﴾.

وفي الحديث: (٢٧٩٣) ـ وفي الإفك: (٤٨١٨).

إبراهيم كالأول: جهاد ما دنا. أحد أحد قالوه، إبراهيم قال الله: ﴿ وَإِبْرَٰهِيمَ ٱلَّذِى وَفَّىٰٓ ﴾ كان له وفاء من ذلك.

وفي الحديث: (٢٩٦٠) ـ وفي الإفك: (٤٨١٨).

له كان يقرأ: (عاملة) (عبارهم) بالألف.

وفي الحديث: (٢٩٦٠) ـ وفي الإفك: (٤٨١٨).

يقرأ: (عاملة) (عبارهم) بلا ميم.

وفي الحديث: (٢٩٨٣) ـ وفي الإفك: (٤٨١٨).

﴿ فَٱلسَّكِّنَٰتِ ٱلْجَوَارِ ٱلْكُنَّسِ ﴾ قال: يعاب وتارك.

وفي الحديث: (٢٩٨٣) ـ وفي الإفك: (٤٨١٨).

ـ أن الوليد بن العزيز حاجه الله إلى الله، فلما أتاه قال: يا أمير المؤمنين، إن الله قتل ذلك الجبار، فأنّاه، فقال: يا عبد الله، فوضع يديه أن يجعلها ذلك مالاً، قال: إذا قال: أبطلوه. أبطلوه.

وفي الحديث: (٢٩٨٣) ـ وفي الإفك: (٤٨١٨).

ـ في قوله: ﴿ لَقَدْ كُنتَ فِى غَفْلَةٍ مِّنْ هَٰذَا فَكَشَفْنَا عَنكَ غِطَآءَكَ ﴾ قال: ليس بالحجاب إلا عجزه وضعف، وكان من عادته حسن خلق، وحمل الوفر شكرًا.

وفي الحديث: (٢٩٨٣) ـ وفي الإفك: (٤٨١٨).

ـ في قوله: ﴿ وَجَآءَ بِٱلْإِفْكِ ﴾ قال: كذبوا.

وكان عبد الله: ﴿ فَإِذَا جَآءَ ٱلْخَوْفُ رَأَيْتَهُمْ ﴾ قال: أصحاب محمد ﷺ ﴿ تَدُورُ أَعْيُنُهُمْ ﴾ كأعين الذي أغشي عليه من الموت.

قوم من أهل الكتاب المشهود على الزاحف والواقعة ... الحديث.

وفي الحديث: (٢٩٨٥) ـ وفي الإفك: (٤٨١٨).

ـ أن رسول الله ﷺ لم يأته في رأسه، إن تطع امرأة من مرتب فتعاب التي رسول الله ﷺ ... الحديث.

وأخي الحديث (٣٣٨٧) ورقم الطرف (٣٨٤٩)

- في قولِه الله عز وجل: ﴿وَإِنَّهُ لَا يَحْزُنُهُمُ ٱلْفَزَعُ ٱلْأَكْبَرُ وَتَتَلَقَّىٰهُمُ ٱلْمَلَٰٓئِكَةُ هَٰذَا يَوْمُكُمُ ٱلَّذِي كُنتُمْ تُوعَدُونَ﴾ [الأنبياء: ١٠٣]، قال: ... الحديث.

وأخي الحديث (٣٣٨٧) ورقم الطرف (٣٨٥٠)

- في قولِه عز وجل: ﴿وَٱلنَّازِعَٰتِ غَرْقًا﴾ [النازعات: ١]، قال: ... الحديث المطوّل.

وأخي الحديث (٣٣٨٨) ورقم الطرف (٣٨٥١)

- في قولِه الله عز وجل: ﴿وَإِذَا ٱلْوُحُوشُ حُشِرَتْ﴾ [التكوير: ٥]، حاشر الله تعالى موتاها، وحشر كل شيء إلى الله، حتى الذر والنمل.

وأخي الحديث (٣٣٨٩) ورقم الطرف (٣٨٥٢)

- في قولِه: ﴿وَكَانَتْ كَثِيبًا مَّهِيلًا﴾ [المزمل: ١٤]، قال: ... الحديث.

وأخي الحديث (٣٣٩٠) ورقم الطرف (٣٨٥٣)

- عن أبي موسى أنه قال: لأن أكون أعلم بكتاب ربي من أن يكون لي ذهب أو فضة.

وأخي الحديث (٣٣٩١) ورقم الطرف (٣٨٥٤)

- عن أبي جحيفة يقاضي ﷺ وهو يصلي هناك، أن أبيك من أنصاري يا هند؟ ... الحديث.

وأخي الحديث (٣٣٩٢) ورقم الطرف (٣٨٥٥)

- حديث الحارث: كانت سارة بنت إسحق بنت إبراهيم لما أتى عشرين ومائة سنة ... الحديث موقوف.

وأخي الحديث (٣٣٩٣) ورقم الطرف (٣٨٥٦)

- عن عبد الله بن إبراهيم عن أبيه عن جده أبو عبد الرحمن، وأبو عبد الله بن عبد الرحمن، وأبو عبد الله بن أبي عبد الرحمن، وأبو عبد الله بن أبي عبد الرحمن، وأبو عبد الله بن أبي

- أن موسى من صدق إذا لقيه رب أحب أن يقبل إليه. ..الحديث.

ولهم الحديث: (٢٤٦٣)، ولهم الأطراف: [٢٤٦٣].

- "وأنذر عشيرتك الأقربين" فجاء حتى نزل بأعلى الصفا، فجعل ينادي: يا بني فهر، يا بني عدي لبطون قريش حتى اجتمعوا، فجعل الرجل إذا لم يستطع أن يخرج أرسل رسولا لينظر ما هو، فجاء أبو لهب وقريش، فقال: أرأيتكم لو أخبرتكم أن خيلا بالوادي تريد أن تغير عليكم أكنتم مصدقي؟ قالوا: نعم، ما جربنا عليك إلا صدقا. قال: فإني نذير لكم بين يدي عذاب شديد. فقال أبو لهب: تبا لك سائر اليوم، ألهذا جمعتنا؟ فنزلت: "تبت يدا أبي لهب وتب" [المسد: ١].

ولهم الحديث: (٢٤٦٤)، ولهم الأطراف: [٢٤٦٤].

- أنه سأل عن أبي أحمد وما كان. فقيل: ذهب بأبي كان فدعاه على هجرة دونه من أبي أولاد. ..الحديث.

ولهم الحديث: (٢٤٦٧)، ولهم الأطراف: [٢٤٦٧].

- "لتحبون أن تكون أخلاق أزواجكم، وأخلاق نسبهن شتى، وأزيلة فحشة" [ق: ٢٤].

ولهم الحديث: (٢٤٦٨)، ولهم الأطراف: [٢٤٦٨].

- أنه اعتظم من موضع الكلام وأجاد فيه. ..الحديث.

ولهم الحديث: (٢٤٦٩)، ولهم الأطراف: [٢٤٦٩].

- كان أبو طالب يخالط زهرة، وكان أسن منه، فكان لا يدخل الحجرة. ..الحديث.

ولهم الحديث: (٢٤٧٠)، ولهم الأطراف: [٢٤٧٠].

- في قوله: "وإن كنتم في ريبة" [البقرة: ٢٣] قال: الشك في قلبه. قال: هي رؤيا رآها، وهي أول ليلة أسري به.

ولهم الحديث: (٢٤٨٠)، (٢٤٨١)، ولهم الأطراف: [٢٤٨٢].

- دخل عمر بن الخطاب على النبي ﷺ وهو على حصير قد أثر في جنبه. ..الحديث.

ولهم الحديث: (٢٤٩٤)، ولهم الأطراف: [٢٤٩٤].

- إن أفضل نسائها مريم بنت عمران، خديجة بنت خويلد، وفاطمة بنت محمد، ومريم بنت عمران، وآسية بنت مزاحم امرأة فرعون.

ولهم الحديث: (٢٤٩٦)، (٢٤٩٧)، (٢٤٩٨)، (٢٤٩٩)، ولهم الأطراف: [٢٤٩٦].

- أفضل نساء الجنة: خديجة بنت خويلد، وفاطمة بنت محمد، ومريم بنت عمران، وآسية بنت مزاحم امرأة فرعون".

ولهم الحديث: (٢٤٩٦)، (٢٤٩٧)، (٢٤٩٨)، (٢٤٩٩)، ولهم الأطراف: [٢٤٩٦].

- "نعم، أنا هو من تحت ظلوم ألاه". ..الحديث. وفيه: "من كعبة الأعمى، ومن تولى غير

حواليه ومن حول محل قومه أولوط ".

وفي الحديث (٢٨٢٥)، (٢٨٢٦)، وفي الأحاديث: [٢٨٢٤].

وفي الحديث (٢٨٢٧)، وفي الأحاديث: [٢٨٢٨].

وفي الحديث (٢٨٢٩)، وفي الأحاديث: [٢٨٣٠].

- التأنيس للإنسان بما لذكره ولا الرجل المرأة.

وفي الحديث (٢٨٣١)، وفي الأحاديث: [٢٨٣٢].

- التركة من التأكيرات ".

وفي الحديث (٢٨٣٠)، وفي الأحاديث: [٢٨٣٣].

- الآية بمعنى فالظنوا سر محكم ".. الحديث. وأوله: إحداث فتنة أو أحدثت أمر الفتنة... الحديث.

وفي الحديث (٢٩٢٩)، وفي الأحاديث: [٢٨٣٤].

- أنه ناهق من الأرواق بنات بن عباس عن قوله تعالى: هذا يوم لا ينطقون [سورة المرسلات: آية ٣٥] ومن قوله: ولكن يعتمهم على بعض [سورة الصافات: آية ٢٧]... الحديث.

وفي الحديث (٢٨٣٧)، وفي الأحاديث: [٢٨٣٥].

- أن عبد الرحمن بن عوف رضي الله عنه أتى النبي ﷺ بمكة، فقال: يا نبي الله كنا في حر بمكة، ونحن فقراء فلما صرنا إلى المدينة... الحديث.

وفي الحديث (٢٨٤٠)، (٢٨٣٧)، وفي الأحاديث: [٢٨٣٨].

- صرع بين عن النسب وبين عن الصهر.

وفي الحديث (٢٨٤٢)، وفي الأحاديث: [٢٨٤١].

- قالت قريش للهود: أعطونا شيئاً نسأل عنه هذا الرجل، فقالوا: سلوه عن الروح... الحديث.

وفي الحديث (٢٨٤٣)، وفي الأحاديث: [٢٨٤٢].

- إن قوله عز وجل: ﴿ وَيَسْـَٔلُونَكَ عَنِ ٱلْجِبَالِ فَقُلْ يَنسِفُهَا رَبِّى نَسْفًا ﴿ فَيَذَرُهَا قَاعًا صَفْصَفًا ﴿ لَّا تَرَىٰ فِيهَا عِوَجًا وَلَآ أَمْتًا ﴾ قال: فإن من الأمم من أمة تأتي على الله فيها السيارات والأعمى... الحديث.

وفي الحديث (٢٨٤٤)، (٢٨٤٥)، وفي الأحاديث: [٢٨٤٦].

- خلق الله أول الأيام يوم الأحد، وخلقت الأرض فيه... الحديث.

وفي الحديث (٢٨٤٧)، وفي الأحاديث: [٢٨٤٨].

- حتى لقد الأم رجل الأم والأم والأمين، وحتى لقد الحراب ليناول بعضهم الآخر». الحديث.

وقم الحديث: (٣٤٩٠)، ورقم الإفراد: [٣٥٧٤].

- قلت لأبي العباس: ما قوله: ﴿فَلَمَّا جَاءَهُمْ مَّا عَرَفُوا كَفَرُوا بِهِ﴾. قال: الحراب بن يدي النبي ﷺ بالسيف.

ورقم الحديث: (٣٥٥٥)، ورقم الإفراد: [٣٥٧٣].

- لا أدري عليه قرأ رسول الله ﷺ هذا [سورة يوسف/ آية ٨] أو جاءا [سورة مريم/ آية ٢٨] يجرها بالجهد.

ورقم الحديث: (٣٩٩٧)، ورقم الإفراد: [٣٥٧٥].

- في قوله: وقال الشيطان لما قضي الأمر [سورة إبراهيم/ آية ٢٢]. الحديث.

أي يوم القيامة، وأما تأكيدها هنا في بدر فهو سورة الأنعام/ آية ٢٢].

ورقم الحديث: (٣٩٩٨)، ورقم الإفراد: [٣٥٧٦].

- قال أبو العباس: ﴿وَلَا تَقْرَبُوهُنَّ﴾ أي: تجامعوهن. الحديث.

ورقم الحديث: (٣٢٥١)، ورقم الإفراد: [٣٥٧٧].

- مر رجل من بني سليم على من أصحاب النبي ﷺ وهم عند قبر النبي صلى الله عليه وسلم. الحديث.

ورقم الحديث: (٣٥٥٥)، ورقم الإفراد: [٣٥٧٨].

- كان رجل من الأنصار أسلم ثم ارتد فلحق بالشرك ثم ندم. ..

ورقم الحديث: (٣٥٨١)، (٣٣٨٩)، ورقم الإفراد: [٣٥٧٩].

- لعل أربع خصال هي أقرب إلى الخير من العمل. ..

ورقم الحديث: (٣٣٧٦)، ورقم الإفراد: [٣٥٨٠].

- كان الراد من مرور أولنا من ضرب علي به النبي ﷺ في الجبة في ليلة الجمعة. الحديث.

ورقم الحديث: (٣٨٩٦)، ورقم الإفراد: [٣٥٨١].

- «وعلت الحية الرابحة فطرت، فإذا جحر يطير مع الملائكة، وإذا حزة متكئ على سرير».

ورقم الحديث: (٣٩٤٣)، (٣٩٨٩)، ورقم الإفراد: [٣٥٨٢].

- لا أسلم بعد قال المشركون الآن انتصب الهود منا.

ورقم الحديث: (٣٩٤٢)، ورقم الإفراد: [٣٥٨٣].

- أن عمار بن الأزور لا أسلم أبي ﷺ فأمنا يوقيا، تركت الخادم وحرف الخادم وحرف وحسنة وأبيها. الحديث.

ورقم الحديث: (٣٩١٠)، ورقم الإفراد: [٣٥٨٤].

- أن النبي ﷺ بعث حذيفة بن حبيب إلى بني قريظة فجاء على فرس له يقال له: الحمام. وقم الحديث: (٥٢٨٨)، رقم الكتاب: (٥٨٥٥).
- في قوله: وإن الشياطين ليوحون إلى أوليائهم ليجادلوكم. الآية. الآية ١٢١، وأنه قال: يقولون: ما ميتة قد ذكيتم؟ ... الحديث.
وقم الحديث: (٧٣٤٦)، رقم الكتاب: (٥٨٨٧).
- قال النبي ﷺ لأبي العشراء: أما إنه يأتي الوقت، أتيح له أمامة ... الحديث.
وقم الحديث: (٥٠٨٨)، رقم الكتاب: (٥٨٨٨).
- أن النبي ﷺ أطعم رجلاً سبع شياه فلاثين.
وقم الحديث: (٧٣٦٦)، رقم الكتاب: (٥٨٨٩).
- نهى رسول الله ﷺ عن الخمر فأشار إلينا أبو كبشة.
وقم الحديث: (٥٠٩٠)، رقم الكتاب: (٥٨٩٠).
- لا يأكل أحدكم الضب، فإنا لا نريد أن نحبب إيمانكم الذين ماتوا وهم يشربونها.
قال: فرأيت أبي على الذين آمنوا وعملوا الصالحات جناح طير طعمة أجيرة.
الحديث: (٥٠٩٢).
- أن النبي ﷺ أكل ذراعاً، وقم الحديث: (٥٠٩٣).
- خرج رسول الله ﷺ ذات يوم من بيته عند الظهيرة فرأى أبا بكر عالساً في المسجد، فقال: ما أبا بكر ما أخرجك هذه الساعة؟ ... الحديث بطوله.
وقم الحديث: (٣٣٧٤)، (٣٣٧٥)، (٣٣٨٦)، (٣٣٨٧)، وقم الكتاب: (٥٨٩٦).
- أن النبي ﷺ نهى عن النوم بين الظهر والعصر، وعن الصلاة والمحادثة.
وقم الحديث: (١٤٤٦)، (٢٣٧٤)، (٢٤٥٥)، (٧٣٢٩)، وقم الكتاب: (٥٨٩٧).
- نهى النبي ﷺ عن استئذان الأمة.
وقم الحديث: (٧٣٧٩)، رقم الكتاب: (٥٨٩٨).
- أن النبي ﷺ نهى عن الجمع في الشراب.
وقم الحديث: (٧٣٧٠)، رقم الكتاب: (٥٨٩٩).
- عن ما تناولوه به السطوة والندوة والمحادثة والمكاتبة وذلك.
وقم الحديث: (٧٠٧٢)، رقم الكتاب: (٥٩٠١).
- أن النبي ﷺ نهى عن الصفير. ... الحديث.
وقم الحديث: (٧٠٧٤)، رقم الكتاب: (٥٩٠٢).
- "ما مررت بملأ من الملائكة إلا تدعون إلى لا القوا: عليك، فتحدثوا بها عند".
وقم الحديث: (٧٠٨٦)، (٧٠٨٧)، رقم الكتاب: (٥٩٠٣).

- "خير ما تحنطون فيه، وخير ما يصعد به ميتكم مع نبيه حديثه وعمله وخير ما يرمى به ويتبرز منه الدنيا". (ح/الحديث: ٢٨٧٠، ٢٨٧١، ٢٨٧٢، ٢٨٧٣، ٢٨٧٤، ٢٨٧٥، ٢٨٧٦، ٢٨٧٧، ٢٨٧٨، ٢٨٧٩، ٢٨٨٠، ٢٨٨١، ٢٨٨٢، ٢٨٨٣، ٢٨٨٤، ٢٨٨٥، ٢٨٨٦، ٢٨٨٧، ٢٨٨٨، ٢٨٨٩، ٢٨٩٠، ٢٨٩١، ٢٨٩٢، ٢٨٩٣، ٢٨٩٤، ٢٨٩٥، ٢٨٩٦، ٢٨٩٧، ٢٨٩٨، ٢٨٩٩، ٢٩٠٠، ٢٩٠١، ٢٩٠٢، ٢٩٠٣، ٢٩٠٤، ٢٩٠٥، ٢٩٠٦، ٢٩٠٧، ٢٩٠٨، ٢٩٠٩،

- أو عبد الرحمن بن أبي بكر في قبة من فيء فاستوى النبي ﷺ قبل الفتح وقبل الحديبية. (٣٦٣٧) وبإذنه الحاقط في الإلحاق.

● عن أبي هريرة رضي الله عنه:

- في قوله: لتجدن أحد الناس وأشدهم اليهود والذين أشركوا. النساء: آية ٨٢. يعني: أهل الطفة والعنب. ... الحديث.

وبإذنه الحاقط في الإلحاق. (٣٦٣٧) رقم الإلحاق: (٣٦٣٧)

- في قوله عز وجل: ﴿ وَلَقَدْ نَعْلَمُ أَنَّكَ يَضِيقُ صَدْرُكَ بِمَا يَقُولُونَ ﴾ الحجر: آية ٩٧ يعني: بالمرفث. يعني: بما يدور به وهو قرف الناس من الحق والباطل.

وبإذنه الحاقط في الإلحاق. (٣٦٣٨) رقم الإلحاق: (٣٦٣٨)

● عن ابن عباس رضي الله عنهما:

- أن رسول الله ﷺ قال: بنت بكر، ينتهز فيها إلى بيته ثلاثة فاطلعت في المسجد. ... الحديث.

وبإذنه الحاقط في الإلحاق. (٣٦٤٥) رقم الإلحاق: (٣٦٤٥)

- قيلت: يا رسول الله أوصني. قال: "أقم الصلاة، وآت الزكاة، وصم رمضان، وحج البيت، واعتمر، وبر والديك". ... الحديث.

وبإذنه الحاقط في الإلحاق. (٣٦٤٧) رقم الإلحاق: (٣٦٤٧)

- أبي رسول الله ﷺ ما يتتبع على أمته من بعده، من بعدي، بالذات، فالرأي الله عز وجل: ﴿ وَمَا كُنتَ لَدَيْهِمْ إِذْ يُلْقُونَ ﴾. يلي قوله: ﴿ وَمَا كُنتَ بِجَانِبِ ٱلْغَرْبِيِّ ﴾. ... الحديث.

وبإذنه الحاقط في الإلحاق. (٣٦٤٩) رقم الإلحاق: (٣٦٤٩)

- "أحبوا الله لما يغذوكم به من نعمه". ... الحديث.

وبإذنه الحاقط في الإلحاق. (٣٦٦٧) رقم الإلحاق: (٣٦٦٧)

- أبي الله تعالت له جبال أن تحل أبصاب الناس، فأتوه فقعد.

وبإذنه الحاقط في الإلحاق. (٣٦٦٧) رقم الإلحاق: (٣٦٦٧)

- أبي الله إذا أراد أن تكتسح جبال الصخاخة حتى ما تسمع، فلم تقم عين عليها إلا أحبت

وبإذنه الحاقط في الإلحاق. (٣٦٦٧) رقم الإلحاق: (٣٦٦٧)

- عن أبي الأحنف بكر بن وائل الذي كان رسول الله ﷺ حين هاجر إلى المدينة. ...

وبإذنه الحاقط في الإلحاق. (٣٦٧٠) رقم الإلحاق: (٣٦٧٠)

- بعث العباس إلى عبد الله بن أبي فقال: ذاهب وراحته وعبد الله بن أبي حي. ... الحديث.

وفي المتابعات: (٢١٤٣) وذكر أنه اختلف في الإسناد.

- عبيد بن أبي مهاد الكوفي، عن ابن عباس.

- أنه المدني كما يأتي عند عبد الله بن عبيد. ... الحديث.

وفي المتابعات: (٢٣٠٤) وذكر أنه اختلف في الإسناد.

- رأيت النبي ﷺ في بيوتنا نصف النهار أشعث أغبر معه قارورة فيها دم. ... الحديث.

وفي المتابعات: (٢٤٤٤) وفي الأطراف: (٨٧٦).

- عمران بن عبد الله السلمي، عن ابن عباس.

- أن الشياطين تلقنا بأسلوب السيف، وكان أحدهم يقول: كيف حال سيدها الذي هكذب، سيخ سيخ كذبة، فأنزل الله تعالى: ﴿وَمَا تَنَزَّلَتْ بِهِ الشَّيَاطِينُ﴾ الآية.

وفي المتابعات: (٢٠٩٨) وفي الأطراف: (٨٧٦٨).

- عمران بن الحكم السلمي، عن ابن عباس.

- قالت يهود: إن الله أول يوم خلق الأرض. ... الحديث.

وفي المتابعات: (١٧٥٠، ١٧٩٦، ٢٠٤٦، ٢٧٨٤، ٢٧٨٥) وفي الأطراف: (٨٧٦٩).

- عمران بن زيد العطار، عن ابن عباس.

- "لا وأبي أمي هاشم لأن مقاديرنا في مقادير الوادي والفدان والقدر".

وفي المتابعات: (٢٩٣) وفي الأطراف: (٨٨٥٥).

- عمرو بن دينار، عن ابن عباس.

- في قوله عز وجل: ﴿وَإِذَا رَأَيْتَهُمْ تُعْجِبُكَ أَجْسَامُهُمْ﴾ قال: أبو بكر وعمر ﴿وَإِن يَقُولُوا تَسْمَعْ لِقَوْلِهِمْ﴾ قال: الأقلام.

وفي المتابعات: (١٨٣٤) وفي الأطراف: (٨٨٦٤).

- في قوله عز وجل: ﴿وَإِذَا رَأَيْتَهُمْ تُعْجِبُكَ أَجْسَامُهُمْ﴾ قال: كان عبد الله بن أبي ابن سلول جسيمًا فصيحًا، ﴿وَإِن يَقُولُوا تَسْمَعْ لِقَوْلِهِمْ﴾ قال: فلما مر النبي ﷺ وهو قائم قال: انظروا رجل وهو قائم الصباح.

وفي المتابعات: (٢٥٤٤) وفي الأطراف: (٨٨٦٤).

- كان التاريخ إلى البناء التي قدم فيها رسول الله ﷺ المدينة وفيها وجد الله له من الزبير.

وفي المتابعات: (٢٣٠٤، ٢٤٩٦) وفي الأطراف: (٨٧٠٦).

- عمرو بن سليم، وقيل: ابن سليمان الزرقي، عن ابن عباس.

- أنه سأل عن هذه الآية: ﴿لِلَّذِينَ يُؤْلُونَ مِن نِّسَآئِهِمْ﴾ قال: الشكر: ما حرم الله من الزنا والربا ونحوه. ... الحديث.

وفي المتابعات: (٢٣٩٣) وفي الأطراف: (٨٧٠٦).

• تصرة من سموه، عن ابن عباس.

- شرى على نفسه، وليس ثوب الذي ﷺ لم يأته ملك ... الحديث.

(ومنه الحديث (٤٣٠٧)، وقم الإتحاف: ٤٣٠٧)

- الكعبة، هي البيت في الدنيا والآخرة ﷺ، وعن جابر نحوه بلفظ: وسئل رسول الله ﷺ وأهل عن سرر ومنابر سمعه، فقال: «البيت هي البيت في الدنيا والآخرة». فأورد هذان الحديثان في البيت الدنيا والآخرة ... الحديث.

(ومنه الحديث (٤٣٠٧)، (٤٣٠٤)، وقم الإتحاف: ٤٣٠٧)

• تصرة، عن ابن عباس.

- مر حجر النسب وحجر ابن الصهبر سبع ... الحديث.

(ومنه الحديث (٣٣٢٩)، وقم الإتحاف: ٣٣١٤)

• تصرة، عن أبي هريرة، عن ابن عباس.

- في قوله عز وجل: ﴿وَلَقَدْ عَهِدْنَآ إِلَىٰٓ ءَادَمَ﴾ [طه: ١١٥]، قال: نسي فيها استه.

(ومنه الحديث (٣١٤٥)، وقم الإتحاف: ٣١٤٧)

- في قوله عز وجل: ﴿وَلَا تَأْكُلَا مِنْ﴾ أي بذكر اسم الله عليه فسوزا الآية، [طه: ١٢] قال: فأفسدوه فلم تكونا ... الحديث.

(ومنه الحديث (٣٧٥٠)، وقم الإتحاف: ٣٧١٨)

• عوسجة تلتف، عن ابن عباس.

- عادت رطبا على عهد رسول الله ﷺ يأكل رطبا وأكل يابسا ... الحديث.

(ومنه الحديث (٨٥٣٥)، (٨٥٣٥)، وقم الإتحاف: ٨٥٣٩)

• قيس بن مخرمة، عن عبد الله بن عباس.

- في قوله عز وجل: ﴿وَمَآ أَرَىٰ ٱلْمُسْلِمِينَ بِبَلَدٍ هُنَيْدَةَ وَمَنِيعَةَ﴾ الآية، قال: إذا تلتف بعد ثم وقع إلى الذرة ... الحديث.

(ومنه الحديث (٢٩٤٥)، وقم الإتحاف: ٢٩٤٥)

• كثير بن أبي سليم مولى ابن عباس، عن ابن عباس.

- بعث رجلا على بريد فمات فجعل ابن لعطية يأتي رسول الله ﷺ ... الحديث.

(ومنه الحديث (٤٤٦٦)، وقم الإتحاف: ٤٤٦٦)

- أن كعبات قبل صلاة الخمر وبابل الحجر.

(ومنه الحديث (٤٤٦٦)، وقم الإتحاف: ٤٤٦٦)

- في قول عطاء الذي كان قبله أن أبي سعيد بعث بهدية إلى ابن عباس له ظل فقال: «إن الله لا يصلح بشاة، احملها شاة، قبلها، فلا تضحها، واذبحها وكلها بعينها».

(ومنه الحديث (٨٠٦٨)، وقم الإتحاف: ٨٠٦٣)

- كان اسم جويرية « برة » فسماها رسول الله ﷺ جويرية.
وقم الحديث: (٣٠٠٠) ورقم الإطراف: [٤٧٥٤].

- ما أصاب داود ما أصابه بعد الفقر إلا من حيث حسب به من ثناء، وذلك له قال: ... الحديث.
ورقم الحديث: (٣٦٦٠) ورقم الإطراف: [٧٤٧١].

- كان رسول الله ﷺ يقول: إعطاء المؤلفة قلوبهم، خاصة خشية ألا يؤمن بما من يليني.
ورقم الحديث: (٤٠٢٥) ورقم الإطراف: [٧٤٧٧].

- أتيت النبي ﷺ وهو يقسم من أموال المشركين وأنا ... الحديث وذكره.
ورقم الحديث: (٤٤٤٤) وذكره الحافظ في الإطراف.

- الأحياء من ذوات الجوف يدخل بعضها في بعض، وأخاف أن المقبل منك انطرت ... الحديث وذكره.
ورقم الحديث: (٥٠٣٨) وذكره الحافظ في الإطراف.

- كلب الحربي، من أين هو؟ ...
- كان عبد يرعى في أصحاب محمد فيقول: لا تكلم حتى يكلمونا ... الحديث في ذكر إبله المذبح.
ورقم الحديث: (٦١٦٠) ورقم الإطراف: [٧٤٧٠].

- له كان أعمى يطوف بين الصفا والمروة، فإذا هذا أمام ركبتي أم إسماعيل.
ورقم الحديث: (٣٠٧٠) ورقم الإطراف: [٧٤٧٣].

* مالك بن دينار، أبو السليل، الزاهد، البصري، عن أنس.
- أتيتُ جريرا، فقلتُ: يا محمد، إن أهلي أمروني أن أسألك.
ورقم الحديث: (٢٣١١) و(٤٢٤٥) ورقم الإطراف: [٧٤٧٤].

* محاهد بن جبر الكوفي، عن ابن عباس.
- أتيتُ ابن عباس أنا ومن أتاه قبلي أن يدعها لحاجة، قال: إني جاعل في الأرض خليفة ... الحديث.
ورقم الحديث: (٣٠٠٧) ورقم الإطراف: [٧٤٧٢].

- أتاه خاص الليل عن الليل، فتوضأ من البئر! ... الحديث.
ورقم الحديث: (٦٢٥٩) ورقم الإطراف: [٧٤٧٦].

- أفضل العدة الدماء، وقرأ ﴿ وَقَالَ رَسُولُهُمْ إِنَّ ءَايَةَ مُلْكِهِۦٓ أَن يَأْتِيَكُمُ ٱلتَّابُوتُ فِيهِ سَكِينَةٌ مِّن رَّبِّكُمْ وَبَقِيَّةٌ مِّمَّا تَرَكَ ءَالُ مُوسَىٰ وَءَالُ هَٰرُونَ تَحْمِلُهُ ٱلْمَلَٰٓئِكَةُ ﴾ [البقرة: ٢٤٨].
ورقم الحديث: (٣٩٠٠) وذكره الحافظ في الإطراف.

رسول الله ﷺ على يومين من معسكره، فقال: « ما هذا الطبل الذي أنتم عليكم »؟ ... الحديث.

(ورقم الإضافة: ٢٨٩٢)

- في قوله عز وجل: ﴿ وَمَنْ يَبْتَغِ غَيْرَ ٱلْإِسْلَٰمِ دِينًا فَلَن يُقْبَلَ مِنْهُ ﴾ قال: حدثكم رسول الله ﷺ ولم يكذبكم، قال: الرجل يخرج في السفر، فإذا رأى مذهبه ﴿ فَلَن يُقْبَلَ مِنْهُ ﴾ قال: الشيء هو بين يديه فيعرفه بعد.

(ورقم الإضافة: ٣٣٥٠) وذكر له الحافظ في الإضافة.

- إن ابن عمر رآه فقام به، وهو ينبأ أنه هذا الحق من الله أجمل. وهم أولى، ثم هذا الحق بين يديه وهم أحق الناس بالوفاء وأولاه من فعلمنا عليهم.

(ورقم الإضافة: ٢٨٤٥ و ٢٨٤٦ و ٢٨٤٧) وذكر له الحافظ في الإضافة.

- رسول الله ﷺ يأمر بحرس الدار كذا وكذا من رجل ... الحديث.

(ورقم الإضافة: ٢٨٤٨) وذكر له الحافظ في الإضافة.

- هو رسول الله ﷺ على رأس ثنية الحجون، فقال: « لعلّ ضعفاء الناس فوق نخلة فوق جبل حيرة ... ».

(ورقم الإضافة: ٢٨٤٩) وذكر له الحافظ في الإضافة.

- "والذي نفسي بيده لو أن لقمة من الرقوم قطرت في بحار الأرض لمسخت".

(ورقم الإضافة: ٣٣٤٩) وذكر له الحافظ في الإضافة.

- والذي نفسي محمد بيده لو أن لقمة من الرقوم قطرت في الأرض لأفسدت على أهل الدنيا معايشهم، فكيف بمن هو طعامه".

(ورقم الإضافة: ٣٣٤٧) وذكر له الحافظ في الإضافة.

- نهى رسول الله ﷺ عن كل ذي ناب من السباع، ومن قتل الهوام وهو شارف المقيم ... ومن صيد البحر ... الحديث.

(ورقم الإضافة: ٢٤٤٠ و ٢٤٤١ و ٢٤٤٢ و ٢٤٤٣ و ٢٤٤٤ و ٢٤٤٥ و ٢٤٤٦ و ٢٤٤٧) وذكر له الحافظ في الإضافة.

- أهدى رسول الله ﷺ هدايا من الحديبية في هدايا جاء لأبي جهل في رأسه بزة من فضة ليعلم أنكم ذلك.

(ورقم الإضافة: ٢٤٧٩) وذكر له الحافظ في الإضافة. [ـ ٨٠٤]

- أبي عن العمد والخطأ في أهل الكتاب حتى نجيء أحديث.

(ورقم الإضافة: ٢٣٣٧) وذكر له الحافظ في الإضافة. [ـ ٨٠٤]

- قوله الله عز وجل: ﴿ وَلَوْ تَعَرَّفُكَ مَا بِنَاصِحِكَ فِي مَا تَذْكُرُ ﴾ قال: مات سنة.

(ورقم الإضافة: ٣٣٤٥) وذكر له الحافظ في الإضافة. [ـ ٨٠٤]

- أو: رسول الله ﷺ فقال الرجل: ونوضيء وضوءه هذا؟ ـ أخطأت.

(وفي الطبعة: (١٨٩) ـ وفي الأطراف: [٨٨١٨])

- ماء زمزم؟ ـ لشربه له.

(وفي الطبعة: (١٧٣٣) ـ وفي الأطراف: [٨٨١٦])

- في قوله عز وجل: ﴿وَإِذْ قَالَ إِبْرَٰهِـۧمُ﴾ الآية. قال: لا أدري السابع، وقوله ﷺ: نحن أحق بالشك من إبراهيم، وقول الشعبي: أخطأ الشعبي، وأخطأ عكرمة.

(وفي الطبعة: (٢٣٣٣) ـ وفي الأطراف: [٨٨١٩])

- في قوله عز وجل: ﴿وَإِذْ يَبْتَغِى لَهُ سُقْيَا﴾ الآية. قال: من شعبة إبراهيم.

(وفي الطبعة: (٢٣٣٤) ـ وفي الأطراف: [٨٨٢٠])

- في قوله عز وجل: ﴿وَيَرِثُ مِنْ ءَالِ يَعْقُوبَ﴾. قال: من شعبة إبراهيم.

(وفي الطبعة: (٢١٦٧) ـ وفي الأطراف: [٨٨٢٧])

- في رسول الله ﷺ كان يقرأ: مستكبرين ما سمعنا أبيهودون أسورة؟ المؤمنون، آية ٦٧؟ ـ أخطأت.

(وفي الطبعة: (٢٠٠٠) ـ وفي الأطراف: [٨٨٢٩])

- "لا تأتي، والذين يكتزون الذهب والفضة (سورة: التوبة، آية ٣٤)"، فكيف نذر الذي قال فيما قال عمر: أأتركم عكفا حتى تعلق وعمد ثوبي ... ؟ ـ أخطأت.

(وفي الطبعة: (١٠٤١) ـ وفي الأطراف: [٨٨٣٤])

- قال: "لا يستطيع هذا أن يأتي من السابعة، وأدعى أحرا الآن أن نوادعه؛ وأن نقربوا إليه بطاعته".

(وفي الطبعة: (٢٩٩٩) ـ وفي الأطراف: [٨٨٣٥])

- ﴿وَإِذْ يَبْتَغِى لَهُ سُقْيَا﴾. قال: يؤدي الأعمش، ما يحمل.

(وفي الطبعة: (٢١١٦) ـ وفي الأطراف: [٨٨٣٦])

- أبأس صدمات من سورة الأنعام: ﴿قُلْ هُوَ ٱلْقَادِرُ عَلَىٰٓ أَن يَبْعَثَ عَلَيْكُمْ﴾ الآية.

(وفي الطبعة: (٢٢٥٤) ـ وفي الأطراف: [٨٨٣٧])

- ما رأى الله بشيء، ويدخل الخياط، ويدخل الجمل، من كان من المسلمين، فهو عليه الحق، فذلك حق على الله أن يدخله الجنة ﴿إِنَّ ٱلَّذِينَ سَبَقَتْ لَهُم مِّنَّا ٱلْحُسْنَىٰٓ﴾.

(وفي الطبعة: (٢٣٣٧) ـ وفي الأطراف: [٨٨٣٨])

- سألته عن قوله عز وجل: ﴿وَلَا تَقْتُلُوٓا۟ أَوْلَـٰدَكُمْ خَشْيَةَ إِمْلَـٰقٍ﴾. قال: ما الذي أراده؟ قال: الوأد.

(وهو الحديث: (٣٤١٥) وهو الإخلاد: [٨٣٩٤])

- في قوله: ﴿وَلَا يَسْـَٔلْكُمْ مِنْهُ﴾ [محمد: ٣٧] يستحفكم: ﴿تُبْخِلُوا﴾: بخلا: الحقد: الحقد الكامن، يخلي يستأنيه: الحقد.

(وهو الحديث: (٣٤١٥) وهو الإخلاد: [٨٣٩٤])

- في قوله عز وجل: ﴿وَلَا يَسْـَٔلْكُمْ أَمْوَٰلَكُمْ﴾ قال ابن عباس: يكلمكم يلحفوا: سألا بعد سأل.

(وهو الحديث: (٣٤١٥) وهو الإخلاد: [٨٣٩٤])

- في قوله عز وجل: ﴿وَلَا تُفْسِدُوٓا۟ أَعْمَٰلَكُمْ﴾ [محمد: ٣٣] قال: أعمال أي لا يصنع مرءاة مثلا.

(وهو الحديث: (٣٤١٥) وهو الإخلاد: [٨٣٩٤])

- حديث عمر: «لو أن لا إله إلا الله، فليفل على الرحمة: الحمد لله رب العالمين ...» الحديث.

(وهو الحديث: (٣٤١٥) وهو الإخلاد: [٨٣٩٤])

- في قوله عز وجل: ﴿وَوَلَدٍ وَمَا وَلَدَ﴾ قال: يعني بالوالد آدم، وما ولد: ولده.

(وهو الحديث: (٣٤١٥) وهو الإخلاد: [٨٣٩٤])

- في قوله عز وجل: ﴿وَأَنتُمْ بِهَٰذَا﴾ قال: صوبها: ﴿وَأَنتُمْ﴾ يا أنتها: ﴿بِهَٰذَا﴾ أنتها ...» الحديث.

(وهو الحديث: (٣٤١٥) وهو الإخلاد: [٨٣٩٤])

- في قوله عز وجل: ﴿وَإِذَا مَرُّوا۟ بِٱللَّغْوِ﴾ قال: اللغو الغاية التي يأتيها الناس. ﴿مَرُّوا۟ كِرَامًا﴾: قال: الحلم الحليم العظيم. وقال: المدارة.

(وهو الحديث: (٣٤١٥) وهو الإخلاد: [٨٣٩٤])

- في قوله عز وجل: ﴿وَٱلَّذِينَ هُمْ عَلَىٰ صَلَوَٰتِهِمْ يُحَافِظُونَ﴾ [المعارج: ٣٤] قال: هي التي لا يلتفت فيها.

(وهو الحديث: (٣٤١٥) وهو الإخلاد: [٨٣٩٤]، وهو الإخلاد: [٨٤٨٤]، وفي باقيه إسناد الحديث الأول في الإخلاد)

- في قوله عز وجل: ﴿لِّلسَّآئِلِ وَٱلْمَحْرُومِ﴾ قال: هي الحبل ...» الحديث.

(وهو الحديث: (٣٤١٥) وهو الإخلاد: [٨٣٩٤])

- "أن النبي ﷺ قال في صفة الدواب: ﴿وَٱلْخَيْلَ وَٱلْبِغَالَ﴾ قفال له جبريل: أو على ...» الحديث.

(وهو الحديث: (٣٤١٥) وهو الإخلاد: [٨٣٩٤])

- في قوله عز وجل: ﴿وَلَيْسَ ٱلْبِرُّ بِأَن تَأْتُوا۟ ٱلْبُيُوتَ مِن ظُهُورِهَا﴾ قال: منهم أهل مكة: ﴿وَلَٰكِنَّ ٱلْبِرَّ مَنِ ٱتَّقَىٰ﴾ اتقى: قال: هو الإحسان. قال: ﴿وَٱلْبُيُوتَ

تَكْفُرُ؟ قَالَ: أَمْرهم.

وفي الحديث: (٢٩٤٣٧) - وعن الأحنف: [ت: ٢٨٥٤]

- في قوله: ﴿ يَا نِسَاءَ النَّبِيِّ ﴾ الآية. ذهب بعيبها ولا عيب فيها، قال: ما جاوزه.

وفي الحديث: (٢٩٤٣٨) - وعن الأحنف: [ت: ٢٨٥٤]

- في قوله عز وجل: ﴿ وَمَنْ يَقْنُتْ مِنْكُنَّ لِلَّهِ وَرَسُولِهِ وَتَعْمَلْ صَالِحًا نُؤْتِهَا أَجْرَهَا مَرَّتَيْنِ ﴾ الآية. ﴿ فَيَطْمَعَ الَّذِي فِي قَلْبِهِ مَرَضٌ ﴾ يعني: الزنا. ﴿ وَقُلْنَ قَوْلًا مَعْرُوفًا ﴾ في الكتاب: حاجب بن زيد، ومن معك لقد رأيتني بفارِدوس. الحديث.

وفي الحديث: (٢٩٤٣٩) - وعن الأحنف: [ت: ٢٨٥٤]

- في قوله عز وجل: ﴿ وَلْيَضْرِبْنَ بِخُمُرِهِنَّ عَلَى جُيُوبِهِنَّ ﴾ قال: حول الخلب الذي في الظهر.

وفي الحديث: (٢٩٤٤٠) - وعن الأحنف: [ت: ٢٨٥٤]

- في قوله: ﴿ وَلْيَضْرِبْنَ بِخُمُرِهِنَّ عَلَى جُيُوبِهِنَّ ﴾ قال: الشق.

وفي الحديث: (٢٩٤٤١) - وعن الأحنف: [ت: ٢٨٥٤]

- في قوله عز وجل: ﴿ وَإِذَا أَخَذَ رَبُّكَ مِنْ بَنِي آدَمَ مِنْ ظُهُورِهِمْ ذُرِّيَّتَهُمْ ﴾ الآية. قال: سمعت ﴿ وَإِذْ أَخَذَ رَبُّكَ ﴾ الحديث.

وفي الحديث: (٢٩٤٤٢) - وعن الأحنف: [ت: ٢٨٥٤]

- أنه أدخيه الخلق وهي بأيدي أهل الجنة فأخذت أباك الحديث.

وفي الحديث: (٢٩٤٤٣) - وعن الأحنف: [ت: ٢٨٥٤]

- أن النبي ﷺ أتاهن فبعدما، وكان فوق الخمسة، وكان كلمة نم الأصابع الحديث.

وفي الحديث: (٢٩٤٤٤) - وعن الأحنف: [ت: ٢٨٥٤]

- أنا سألت الرحل عن بيعتن فقد أن يسلفن ولم إن سنة ... الحديث.

وفي الحديث: (٢٩٤٤٥) - وعن الأحنف: [ت: ٢٨٥٤]

- أن سألم النبيت أبايعك بالسلف ... الحديث. موقوفا.

وفي الحديث: (٢٩٤٤٦) - وعن الأحنف: [ت: ٢٨٥٤]

- بعث النبي ﷺ إلينا ليس هذا، فقال: ﴿ مَعْهُمْ الشَّرَابُ وَالطَّعَامُ ﴾ الحديث.

وفي الحديث: (٢٩٤٤٧) - وعن الأحنف: [ت: ٢٨٥٤]

- كنت بين يدي أبي بكر أتحرى على أمر الناس.

وفي الحديث: (٢٩٤٤٨) - وعن الأحنف: [ت: ٢٨٥٤]

- كنت بين يدي أبي بكر أتحرى على أمر الناس.

وفي الحديث: (٢٩٤٤٩) - وعن الأحنف: [ت: ٢٨٥٤]

- كنت بين يدي أبي بكر أتحرى على أمر الناس.

وفي الحديث: (٢٩٤٥٠) - وعن الأحنف: [ت: ٢٨٥٤]

- كنت بين يدي أبي بكر أتحرى على أمر الناس.

وفي الحديث: (٢٩٤٥١) - وعن الأحنف: [ت: ٢٨٥٤]

- كنت بين يدي أبي بكر أتحرى على أمر الناس.

وفي الحديث: (٢٩٤٥٢) - وعن الأحنف: [ت: ٢٨٥٤]

- كنت بين يدي أبي بكر أتحرى على أمر الناس.

وفي الحديث: (٢٩٤٥٣) - وعن الأحنف: [ت: ٢٨٥٤]

- كنت بين يدي أبي بكر أتحرى على أمر الناس.

وفي الحديث: (٢٩٤٥٤) - وعن الأحنف: [ت: ٢٨٥٤]

- كنت بين يدي أبي بكر أتحرى على أمر الناس.

وفي الحديث: (٢٩٤٥٥) - وعن الأحنف: [ت: ٢٨٥٤]

- كنت بين يدي أبي بكر أتحرى على أمر الناس.

وفي الحديث: (٢٩٤٥٦) - وعن الأحنف: [ت: ٢٨٥٤]

- كنت بين يدي أبي بكر أتحرى على أمر الناس.

وفي الحديث: (٢٩٤٥٧) - وعن الأحنف: [ت: ٢٨٥٤]

- كنت بين يدي أبي بكر أتحرى على أمر الناس.

وفي الحديث: (٢٩٤٥٨) - وعن الأحنف: [ت: ٢٨٥٤]

- كنت بين يدي أبي بكر أتحرى على أمر الناس.

وفي الحديث: (٢٩٤٥٩) - وعن الأحنف: [ت: ٢٨٥٤]

- كنت بين يدي أبي بكر أتحرى على أمر الناس.

وفي الحديث: (٢٩٤٦٠) - وعن الأحنف: [ت: ٢٨٥٤]

- كنت بين يدي أبي بكر أتحرى على أمر الناس.

وفي الحديث: (٢٩٤٦١) - وعن الأحنف: [ت: ٢٨٥٤]

- كنت بين يدي أبي بكر أتحرى على أمر الناس.

وفي الحديث: (٢٩٤٦٢) - وعن الأحنف: [ت: ٢٨٥٤]

- كنت بين يدي أبي بكر أتحرى على أمر الناس.

وفي الحديث: (٢٩٤٦٣) - وعن الأحنف: [ت: ٢٨٥٤]

- كنت بين يدي أبي بكر أتحرى على أمر الناس.

وفي الحديث: (٢٩٤٦٤) - وعن الأحنف: [ت: ٢٨٥٤]

- كنت بين يدي أبي بكر أتحرى على أمر الناس.

وفي الحديث: (٢٩٤٦٥) - وعن الأحنف: [ت: ٢٨٥٤]

- كنت بين يدي أبي بكر أتحرى على أمر الناس.

وفي الحديث: (٢٩٤٦٦) - وعن الأحنف: [ت: ٢٨٥٤]

- كنت بين يدي أبي بكر أتحرى على أمر الناس.

وفي الحديث: (٢٩٤٦٧) - وعن الأحنف: [ت: ٢٨٥٤]

- كنت بين يدي أبي بكر أتحرى على أمر الناس.

وفي الحديث: (٢٩٤٦٨) - وعن الأحنف: [ت: ٢٨٥٤]

- كنت بين يدي أبي بكر أتحرى على أمر الناس.

وفي الحديث: (٢٩٤٦٩) - وعن الأحنف: [ت: ٢٨٥٤]

- كنت بين يدي أبي بكر أتحرى على أمر الناس.

وفي الحديث: (٢٩٤٧٠) - وعن الأحنف: [ت: ٢٨٥٤]

- كنت بين يدي أبي بكر أتحرى على أمر الناس.

وفي الحديث: (٢٩٤٧١) - وعن الأحنف: [ت: ٢٨٥٤]

- كنت بين يدي أبي بكر أتحرى على أمر الناس.

وفي الحديث: (٢٩٤٧٢) - وعن الأحنف: [ت: ٢٨٥٤]

- كنت بين يدي أبي بكر أتحرى على أمر الناس.

وفي الحديث: (٢٩٤٧٣) - وعن الأحنف: [ت: ٢٨٥٤]

- كنت بين يدي أبي بكر أتحرى على أمر الناس.

وفي الحديث: (٢٩٤٧٤) - وعن الأحنف: [ت: ٢٨٥٤]

- كنت بين يدي أبي بكر أتحرى على أمر الناس.

وفي الحديث: (٢٩٤٧٥) - وعن الأحنف: [ت: ٢٨٥٤]

- كنت بين يدي أبي بكر أتحرى على أمر الناس.

وفي الحديث: (٢٩٤٧٦) - وعن الأحنف: [ت: ٢٨٥٤]

- كنت بين يدي أبي بكر أتحرى على أمر الناس.

وفي الحديث: (٢٩٤٧٧) - وعن الأحنف: [ت: ٢٨٥٤]

- كنت بين يدي أبي بكر أتحرى على أمر الناس.

وفي الحديث: (٢٩٤٧٨) - وعن الأحنف: [ت: ٢٨٥٤]

- كنت بين يدي أبي بكر أتحرى على أمر الناس.

وفي الحديث: (٢٩٤٧٩) - وعن الأحنف: [ت: ٢٨٥٤]

- كنت بين يدي أبي بكر أتحرى على أمر الناس.

وفي الحديث: (٢٩٤٨٠) - وعن الأحنف: [ت: ٢٨٥٤]

- كنت بين يدي أبي بكر أتحرى على أمر الناس.

وفي الحديث: (٢٩٤٨١) - وعن الأحنف: [ت: ٢٨٥٤]

- كنت بين يدي أبي بكر أتحرى على أمر الناس.

وفي الحديث: (٢٩٤٨٢) - وعن الأحنف: [ت: ٢٨٥٤]

- كنت بين يدي أبي بكر أتحرى على أمر الناس.

وفي الحديث: (٢٩٤٨٣) - وعن الأحنف: [ت: ٢٨٥٤]

- كنت بين يدي أبي بكر أتحرى على أمر الناس.

وفي الحديث: (٢٩٤٨٤) - وعن الأحنف: [ت: ٢٨٥٤]

- كنت بين يدي أبي بكر أتحرى على أمر الناس.

وفي الحديث: (٢٩٤٨٥) - وعن الأحنف: [ت: ٢٨٥٤]

- كنت بين يدي أبي بكر أتحرى على أمر الناس.

وفي الحديث: (٢٩٤٨٦) - وعن الأحنف: [ت: ٢٨٥٤]

- كنت بين يدي أبي بكر أتحرى على أمر الناس.

وفي الحديث: (٢٩٤٨٧) - وعن الأحنف: [ت: ٢٨٥٤]

- كنت بين يدي أبي بكر أتحرى على أمر الناس.

وفي الحديث: (٢٩٤٨٨) - وعن الأحنف: [ت: ٢٨٥٤]

- كنت بين يدي أبي بكر أتحرى على أمر الناس.

وفي الحديث: (٢٩٤٨٩) - وعن الأحنف: [ت: ٢٨٥٤]

- كنت بين يدي أبي بكر أتحرى على أمر الناس.

وفي الحديث: (٢٩٤٩٠) - وعن الأحنف: [ت: ٢٨٥٤]

- كنت بين يدي أبي بكر أتحرى على أمر الناس.

وفي الحديث: (٢٩٤٩١) - وعن الأحنف: [ت: ٢٨٥٤]

- كنت بين يدي أبي بكر أتحرى على أمر الناس.

وفي الحديث: (٢٩٤٩٢) - وعن الأحنف: [ت: ٢٨٥٤]

- كنت بين يدي أبي بكر أتحرى على أمر الناس.

وفي الحديث: (٢٩٤٩٣) - وعن الأحنف: [ت: ٢٨٥٤]

- كنت بين يدي أبي بكر أتحرى على أمر الناس.

وفي الحديث: (٢٩٤٩٤) - وعن الأحنف: [ت: ٢٨٥٤]

- كنت بين يدي أبي بكر أتحرى على أمر الناس.

وفي الحديث: (٢٩٤٩٥) - وعن الأحنف: [ت: ٢٨٥٤]

- كنت بين يدي أبي بكر أتحرى على أمر الناس.

وفي الحديث: (٢٩٤٩٦) - وعن الأحنف: [ت: ٢٨٥٤]

- كنت بين يدي أبي بكر أتحرى على أمر الناس.

وفي الحديث: (٢٩٤٩٧) - وعن الأحنف: [ت: ٢٨٥٤]

- كنت بين يدي أبي بكر أتحرى على أمر الناس.

وفي الحديث: (٢٩٤٩٨) - وعن الأحنف: [ت: ٢٨٥٤]

- كنت بين يدي أبي بكر أتحرى على أمر الناس.

وفي الحديث: (٢٩٤٩٩) - وعن الأحنف: [ت: ٢٨٥٤]

- كنت بين يدي أبي بكر أتحرى على أمر الناس.

وفي الحديث: (٢٩٥٠٠) - وعن الأحنف: [ت: ٢٨٥٤]

- كنت بين يدي أبي بكر أتحرى على أمر الناس.

وفي الحديث: (٢٩٥٠١) - وعن الأحنف: [ت: ٢٨٥٤]

- كنت بين يدي أبي بكر أتحرى على أمر الناس.

وفي الحديث: (٢٩٥٠٢) - وعن الأحنف: [ت: ٢٨٥٤]

- كنت بين يدي أبي بكر أتحرى على أمر الناس.

وفي الحديث: (٢٩٥٠٣) - وعن الأحنف: [ت: ٢٨٥٤]

- كنت بين يدي أبي بكر أتحرى على أمر الناس.

وفي الحديث: (٢٩٥٠٤) - وعن الأحنف: [ت: ٢٨٥٤]

- كنت بين يدي أبي بكر أتحرى على أمر الناس.

وفي الحديث: (٢٩٥٠٥) - وعن الأحنف: [ت: ٢٨٥٤]

- كنت بين يدي أبي بكر أتحرى على أمر الناس.

وفي الحديث: (٢٩٥٠٦) - وعن الأحنف: [ت: ٢٨٥٤]

- كنت بين يدي أبي بكر أتحرى على أمر الناس.

وفي الحديث: (٢٩٥٠٧) - وعن الأحنف: [ت: ٢٨٥٤]

- كنت بين يدي أبي بكر أتحرى على أمر الناس.

وفي الحديث: (٢٩٥٠٨) - وعن الأحنف: [ت: ٢٨٥٤]

- كنت بين يدي أبي بكر أتحرى على أمر الناس.

وفي الحديث: (٢٩٥٠٩) - وعن الأحنف: [ت: ٢٨٥٤]

- كنت بين يدي أبي بكر أتحرى على أمر الناس.

وفي الحديث: (٢٩٥١٠) - وعن الأحنف: [ت: ٢٨٥٤]

- كنت بين يدي أبي بكر أتحرى على أمر الناس.

وفي الحديث: (٢٩٥١١) - وعن الأحنف: [ت: ٢٨٥٤]

- كنت بين يدي أبي بكر أتحرى على أمر الناس.

وفي الحديث: (٢٩٥١٢) - وعن الأحنف: [ت: ٢٨٥٤]

- كنت بين يدي أبي بكر أتحرى على أمر الناس.

وفي الحديث: (٢٩٥١٣) - وعن الأحنف: [ت: ٢٨٥٤]

- كنت بين يدي أبي بكر أتحرى على أمر الناس.

وفي الحديث: (٢٩٥١٤) - وعن الأحنف: [ت: ٢٨٥٤]

- كنت بين يدي أبي بكر أتحرى على أمر الناس.

وفي الحديث: (٢٩٥١٥) - وعن الأحنف: [ت: ٢٨٥٤]

- كنت بين يدي أبي بكر أتحرى على أمر الناس.

وفي الحديث: (٢٩٥١٦) - وعن الأحنف: [ت: ٢٨٥٤]

- كنت بين يدي أبي بكر أتحرى على أمر الناس.

وفي الحديث: (٢٩٥١٧) - وعن الأحنف: [ت: ٢٨٥٤]

- كنت بين يدي أبي بكر أتحرى على أمر الناس.

وفي الحديث: (٢٩٥١٨) - وعن الأحنف: [ت: ٢٨٥٤]

- كنت بين يدي أبي بكر أتحرى على أمر الناس.

وفي الحديث: (٢٩٥١٩) - وعن الأحنف: [ت: ٢٨٥٤]

- كنت بين يدي أبي بكر أتحرى على أمر الناس.

وفي الحديث: (٢٩٥٢٠) - وعن الأحنف: [ت: ٢٨٥٤]

- كنت بين يدي أبي بكر أتحرى على أمر الناس.

وفي الحديث: (٢٩٥٢١) - وعن الأحنف: [ت: ٢٨٥٤]

- كنت بين يدي أبي بكر أتحرى على أمر الناس.

وفي الحديث: (٢٩٥٢٢) - وعن الأحنف: [ت: ٢٨٥٤]

- كنت بين يدي أبي بكر أتحرى على أمر الناس.

وفي الحديث: (٢٩٥٢٣) - وعن الأحنف: [ت: ٢٨٥٤]

- كنت بين يدي أبي بكر أتحرى على أمر الناس.

وفي الحديث: (٢٩٥٢٤) - وعن الأحنف: [ت: ٢٨٥٤]

- كنت بين يدي أبي بكر أتحرى على أمر الناس.

وفي الحديث: (٢٩٥٢٥) - وعن الأحنف: [ت: ٢٨٥٤]

- كنت بين يدي أبي بكر أتحرى على أمر الناس.

وفي الحديث: (٢٩٥٢٦) - وعن الأحنف: [ت: ٢٨٥٤]

- كنت بين يدي أبي بكر أتحرى على أمر الناس.

وفي الحديث: (٢٩٥٢٧) - وعن الأحنف: [ت: ٢٨٥٤]

- كنت بين يدي أبي بكر أتحرى على أمر الناس.

وفي الحديث: (٢٩٥٢٨) - وعن الأحنف: [ت: ٢٨٥٤]

- كنت بين يدي أبي بكر أتحرى على أمر الناس.

وفي الحديث: (٢٩٥٢٩) - وعن الأحنف: [ت: ٢٨٥٤]

- كنت بين يدي أبي بكر أتحرى على أمر الناس.

وفي الحديث: (٢٩٥٣٠) - وعن الأحنف: [ت: ٢٨٥٤]

- كنت بين يدي أبي بكر أتحرى على أمر الناس.

وفي الحديث: (٢٩٥٣١) - وعن الأحنف: [ت: ٢٨٥٤]

- كنت بين يدي أبي بكر أتحرى على أمر الناس.

وفي الحديث: (٢٩٥٣٢) - وعن الأحنف: [ت: ٢٨٥٤]

- كنت بين يدي أبي بكر أتحرى على أمر الناس.

وفي الحديث: (٢٩٥٣٣) - وعن الأحنف: [ت: ٢٨٥٤]

- كنت بين يدي أبي بكر أتحرى على أمر الناس.

وفي الحديث: (٢٩٥٣٤) - وعن الأحنف: [ت: ٢٨٥٤]

- كنت بين يدي أبي بكر أتحرى على أمر الناس.

وفي الحديث: (٢٩٥٣٥) - وعن الأحنف: [ت: ٢٨٥٤]

- كنت بين يدي أبي بكر أتحرى على أمر الناس.

وفي الحديث: (٢٩٥٣٦) - وعن الأحنف: [ت: ٢٨٥٤]

- كنت بين يدي أبي بكر أتحرى على أمر الناس.

وفي الحديث: (٢٩٥٣٧) - وعن الأحنف: [ت: ٢٨٥٤]

- كنت بين يدي أبي بكر أتحرى على أمر الناس.

وفي الحديث: (٢٩٥٣٨) - وعن الأحنف: [ت: ٢٨٥٤]

- كنت بين يدي أبي بكر أتحرى على أمر الناس.

وفي الحديث: (٢٩٥٣٩) - وعن الأحنف: [ت: ٢٨٥٤]

- كنت بين يدي أبي بكر أتحرى على أمر الناس.

وفي الحديث: (٢٩٥٤٠) - وعن الأحنف: [ت: ٢٨٥٤]

- كنت بين يدي أبي بكر أتحرى على أمر الناس.

وفي الحديث: (٢٩٥٤١) - وعن الأحنف: [ت: ٢٨٥٤]

- كنت بين يدي أبي بكر أتحرى على أمر الناس.

وفي الحديث: (٢٩٥٤٢) - وعن الأحنف: [ت: ٢٨٥٤]

- كنت بين يدي أبي بكر أتحرى على أمر الناس.

وفي الحديث: (٢٩٥٤٣) - وعن الأحنف: [ت: ٢٨٥٤]

- كنت بين يدي أبي بكر أتحرى على أمر الناس.

وفي الحديث: (٢٩٥٤٤) - وعن الأحنف: [ت: ٢٨٥٤]

- كنت بين يدي أبي بكر أتحرى على أمر الناس.

وفي الحديث: (٢٩٥٤٥) - وعن الأحنف: [ت: ٢٨٥٤]

- كنت بين يدي أبي بكر أتحرى على أمر الناس.

وفي الحديث: (٢٩٥٤٦) - وعن الأحنف: [ت: ٢٨٥٤]

- كنت بين يدي أبي بكر أتحرى على أمر الناس.

وفي الحديث: (٢٩٥٤٧) - وعن الأحنف: [ت: ٢٨٥٤]

- كنت بين يدي أبي بكر أتحرى على أمر الناس.

وفي الحديث: (٢٩٥٤٨) - وعن الأحنف: [ت: ٢٨٥٤]

- كنت بين يدي أبي بكر أتحرى على أمر الناس.

وفي الحديث: (٢٩٥٤٩) - وعن الأحنف: [ت: ٢٨٥٤]

- كنت بين يدي أبي بكر أتحرى على أمر الناس.

وفي الحديث: (٢٩٥٥٠) - وعن الأحنف: [ت: ٢٨٥٤]

- كنت بين يدي أبي بكر أتحرى على أمر الناس.

وفي الحديث: (٢٩٥٥١) - وعن الأحنف: [ت: ٢٨٥٤]

- كنت بين يدي أبي بكر أتحرى على أمر الناس.

وفي الحديث: (٢٩٥٥٢) - وعن الأحنف: [ت: ٢٨٥٤]

- كنت بين يدي أبي بكر أتحرى على أمر الناس.

وفي الحديث: (٢٩٥٥٣) - وعن الأحنف: [ت: ٢٨٥٤]

- كنت بين يدي أبي بكر أتحرى على أمر الناس.

وفي الحديث: (٢٩٥٥٤) - وعن الأحنف: [ت: ٢٨٥٤]

- كنت بين يدي أبي بكر أتحرى على أمر الناس.

وفي الحديث: (٢٩٥٥٥) - وعن الأحنف: [ت: ٢٨٥٤]

- كنت بين يدي أبي بكر أتحرى على أمر الناس.

وفي الحديث: (٢٩٥٥٦) - وعن الأحنف: [ت: ٢٨٥٤]

- كنت بين يدي أبي بكر أتحرى على أمر الناس.

وفي الحديث: (٢٩٥٥٧) - وعن الأحنف: [ت: ٢٨٥٤]

- كنت بين يدي أبي بكر أتحرى على أمر الناس.

وفي الحديث: (٢٩٥٥٨) - وعن الأحنف: [ت: ٢٨٥٤]

- كنت بين يدي أبي بكر أتحرى على أمر الناس.

وفي الحديث: (٢٩٥٥٩) - وعن الأحنف: [ت: ٢٨٥٤]

- كنت بين يدي أبي بكر أتحرى على أمر الناس.

وفي الحديث: (٢٩٥٦٠) - وعن الأحنف: [ت: ٢٨٥٤]

- كنت بين يدي أبي بكر أتحرى على أمر الناس.

وفي الحديث: (٢٩٥٦١) - وعن الأحنف: [ت: ٢٨٥٤]

- كنت بين يدي أبي بكر أتحرى على أمر الناس.

وفي الحديث: (٢٩٥٦٢) - وعن الأحنف: [ت: ٢٨٥٤]

- كنت بين يدي أبي بكر أتحرى على أمر الناس.

وفي الحديث: (٢٩٥٦٣) - وعن الأحنف: [ت: ٢٨٥٤]

- كنت بين يدي أبي بكر أتحرى على أمر الناس.

وفي الحديث: (٢٩٥٦٤) - وعن الأحنف: [ت: ٢٨٥٤]

- كنت بين يدي أبي بكر أتحرى على أمر الناس.

وفي الحديث: (٢٩٥٦٥) - وعن الأحنف: [ت: ٢٨٥٤]

- كنت بين يدي أبي بكر أتحرى على أمر الناس.

وفي الحديث: (٢٩٥٦٦) - وعن الأحنف: [ت: ٢٨٥٤]

- كنت بين يدي أبي بكر أتحرى على أمر الناس.

وفي الحديث: (٢٩٥٦٧) - وعن الأحنف: [ت: ٢٨٥٤]

- كنت بين يدي أبي بكر أتحرى على أمر الناس.

وفي الحديث: (٢٩٥٦٨) - وعن الأحنف: [ت: ٢٨٥٤]

- كنت بين يدي أبي بكر أتحرى على أمر الناس.

وفي الحديث: (٢٩٥٦٩) - وعن الأحنف: [ت: ٢٨٥٤]

- كنت بين يدي أبي بكر أتحرى على أمر الناس.

وفي الحديث: (٢٩٥٧٠) - وعن الأحنف: [ت: ٢٨٥٤]

- كنت بين يدي أبي بكر أتحرى على أمر الناس.

وفي الحديث: (٢٩٥٧١) - وعن الأحنف: [ت: ٢٨٥٤]

- كنت بين يدي أبي بكر أتحرى على أمر الناس.

وفي الحديث: (٢٩٥٧٢) - وعن الأحنف: [ت: ٢٨٥٤]

- كنت بين يدي أبي بكر أتحرى على أمر الناس.

وفي الحديث: (٢٩٥٧٣) - وعن الأحنف: [ت: ٢٨٥٤]

- كنت بين يدي أبي بكر أتحرى على أمر الناس.

وفي الحديث: (٢٩٥٧٤) - وعن الأحنف: [ت: ٢٨٥٤]

- كنت بين يدي أبي بكر أتحرى على أمر الناس.

وفي الحديث: (٢٩٥٧٥) - وعن الأحنف: [ت: ٢٨٥٤]

- كنت بين يدي أبي بكر أتحرى على أمر الناس.

وفي الحديث: (٢٩٥٧٦) - وعن الأحنف: [ت: ٢٨٥٤]

- كنت بين يدي أبي بكر أتحرى على أمر الناس.

وفي الحديث: (٢٩٥٧٧) - وعن الأحنف: [ت: ٢٨٥٤]

- كنت بين يدي أبي بكر أتحرى على أمر الناس.

وفي الحديث: (٢٩٥٧٨) - وعن الأحنف: [ت: ٢٨٥٤]

- كنت بين يدي أبي بكر أتحرى على أمر الناس.

وفي الحديث: (٢٩٥٧٩) - وعن الأحنف: [ت: ٢٨٥٤]

- كنت بين يدي أبي بكر أتحرى على أمر الناس.

وفي الحديث: (٢٩٥٨٠) - وعن الأحنف: [ت: ٢٨٥٤]

- كنت بين يدي أبي بكر أتحرى على أمر الناس.

وفي الحديث: (٢٩٥٨١) - وعن الأحنف: [ت: ٢٨٥٤]

- كنت بين يدي أبي بكر أتحرى على أمر الناس.

وفي الحديث: (٢٩٥٨٢) - وعن الأحنف: [ت: ٢٨٥٤]

- كنت بين يدي أبي بكر أتحرى على أمر الناس.

وفي الحديث: (٢٩٥٨٣) - وعن الأحنف: [ت: ٢٨٥٤]

- كنت بين يدي أبي بكر أتحرى على أمر الناس.

وفي الحديث: (٢٩٥٨٤) - وعن الأحنف: [ت: ٢٨٥٤]

- كنت بين يدي أبي بكر أتحرى على أمر الناس.

وفي الحديث: (٢٩٥٨٥) - وعن الأحنف: [ت: ٢٨٥٤]

- كنت بين يدي أبي بكر أتحرى على أمر الناس.

وفي الحديث: (٢٩٥٨٦) - وعن الأحنف: [ت: ٢٨٥٤]

- كنت بين يدي أبي بكر أتحرى على أمر الناس.

وفي الحديث: (٢٩٥٨٧) - وعن الأحنف: [ت: ٢٨٥٤]

- كنت بين يدي أبي بكر أتحرى على أمر الناس.

وفي الحديث: (٢٩٥٨٨) - وعن الأحنف: [ت: ٢٨٥٤]

- كنت بين يدي أبي بكر أتحرى على أمر الناس.

وفي الحديث: (٢٩٥٨٩) - وعن الأحنف: [ت: ٢٨٥٤]

- كنت بين يدي أبي بكر أتحرى على أمر الناس.

وفي الحديث: (٢٩٥٩٠) - وعن الأحنف: [ت: ٢٨٥٤]

- كنت بين يدي أبي بكر أتحرى على أمر الناس.

وفي الحديث: (٢٩٥٩١) - وعن الأحنف: [ت: ٢٨٥٤]

- كنت بين يدي أبي بكر أتحرى على أمر الناس.

وفي الحديث: (٢٩٥٩٢) - وعن الأحنف: [ت: ٢٨٥٤]

- كنت بين يدي أبي بكر أتحرى على أمر الناس.

وفي الحديث: (٢٩٥٩٣) - وعن الأحنف: [ت: ٢٨٥٤]

- كنت بين يدي أبي بكر أتحرى على أمر الناس.

وفي الحديث: (٢٩٥٩٤) - وعن الأحنف: [ت: ٢٨٥٤]

- كنت بين يدي أبي بكر أتحرى على أمر الناس.

وفي الحديث: (٢٩٥٩٥) - وعن الأحنف: [ت: ٢٨٥٤]

- كنت بين يدي أبي بكر أتحرى على أمر الناس.

وفي الحديث: (٢٩٥٩٦) - وعن الأحنف: [ت: ٢٨٥٤]

- كنت بين يدي أبي بكر أتحرى على أمر الناس.

وفي الحديث: (٢٩٥٩٧) - وعن الأحنف: [ت: ٢٨٥٤]

- كنت بين يدي أبي بكر أتحرى على أمر الناس.

وفي الحديث: (٢٩٥٩٨) - وعن الأحنف: [ت: ٢٨٥٤]

- كنت بين يدي أبي بكر أتحرى على أمر الناس.

وفي الحديث: (٢٩٥٩٩) - وعن الأحنف: [ت: ٢٨٥٤]

- كنت بين يدي أبي بكر أتحرى على أمر الناس.

وفي الحديث: (٢٩٦٠٠) - وعن الأحنف: [ت: ٢٨٥٤]

- كنت بين يدي أبي بكر أتحرى على أمر الناس.

وفي الحديث: (٢٩٦٠١) - وعن الأحنف: [ت: ٢٨٥٤]

- كنت بين يدي أبي بكر أتحرى على أمر الناس.

وفي الحديث: (٢٩٦٠٢) - وعن الأحنف: [ت: ٢٨٥٤]

- كنت بين يدي أبي بكر أتحرى على أمر الناس.

وفي الحديث: (٢٩٦٠٣) - وعن الأحنف: [ت: ٢٨٥٤]

- كنت بين يدي أبي بكر أتحرى على أمر الناس.

وفي الحديث: (٢٩٦٠٤) - وعن الأحنف: [ت: ٢٨٥٤]

- كنت بين يدي أبي بكر أتحرى على أمر الناس.

وفي الحديث: (٢٩٦٠٥) - وعن الأحنف: [ت: ٢٨٥٤]

- كنت بين يدي أبي بكر أتحرى على أمر الناس.

وفي الحديث: (٢٩٦٠٦) - وعن الأحنف: [ت: ٢٨٥٤]

- كنت بين يدي أبي بكر أتحرى على أمر الناس.

وفي الحديث: (٢٩٦٠٧) - وعن الأحنف: [ت: ٢٨٥٤]

- كنت بين يدي أبي بكر أتحرى على أمر الناس.

وفي الحديث: (٢٩٦٠٨) - وعن الأحنف: [ت: ٢٨٥٤]

- كنت بين يدي أبي بكر أتحرى على أمر الناس.

وفي الحديث: (٢٩٦٠٩) - وعن الأحنف: [ت: ٢٨٥٤]

- كنت بين يدي أبي بكر أتحرى على أمر الناس.

وفي الحديث: (٢٩٦١٠) - وعن الأحنف: [ت: ٢٨٥٤]

- كنت بين يدي أبي بكر أتحرى على أمر الناس.

وفي الحديث: (٢٩٦١١) - وعن الأحنف: [ت: ٢٨٥٤]

- كنت بين يدي أبي بكر أتحرى على أمر الناس.

وفي الحديث: (٢٩٦١٢) - وعن الأحنف: [ت: ٢٨٥٤]

- كنت بين يدي أبي بكر أتحرى على أمر الناس.

وفي الحديث: (٢٩٦١٣) - وعن الأحنف: [ت: ٢٨٥٤]

- كنت بين يدي أبي بكر أتحرى على أمر الناس.

وفي الحديث: (٢٩٦١٤) - وعن الأحنف: [ت: ٢٨٥٤]

- كنت بين يدي أبي بكر أتحرى على أمر الناس.

وفي الحديث: (٢٩٦١٥) - وعن الأحنف: [ت: ٢٨٥٤]

- كنت بين يدي أبي بكر أتحرى على أمر الناس.

وفي الحديث: (٢٩٦١٦) - وعن الأحنف: [ت: ٢٨٥٤]

- كنت بين يدي أبي بكر أتحرى على أمر الناس.

وفي الحديث: (٢٩٦١٧) - وعن الأحنف: [ت: ٢٨٥٤]

- كنت بين يدي أبي بكر أتحرى على أمر الناس.

وفي الحديث: (٢٩٦١٨) - وعن الأحنف: [ت: ٢٨٥٤]

- كنت بين يدي أبي بكر أتحرى على أمر الناس.

وفي الحديث: (٢٩٦١٩) - وعن الأحنف: [ت: ٢٨٥٤]

- كنت بين يدي أبي بكر أتحرى على أمر الناس.

وفي الحديث: (٢٩٦٢٠) - وعن الأحنف: [ت: ٢٨٥٤]

- كنت بين يدي أبي بكر أتحرى على أمر الناس.

وفي الحديث: (٢٩٦٢١) - وعن الأحنف: [ت: ٢٨٥٤]

- كنت بين يدي أبي بكر أتحرى على أمر الناس.

وفي الحديث: (٢٩٦٢٢) - وعن الأحنف: [ت: ٢٨٥٤]

- كنت بين يدي أبي بكر أتحرى على أمر الناس.

وفي الحديث: (٢٩٦٢٣) - وعن الأحنف: [ت: ٢٨٥٤]

- كنت بين يدي أبي بكر أتحرى على أمر الناس.

وفي الحديث: (٢٩٦٢٤) - وعن الأحنف: [ت: ٢٨٥٤]

- كنت بين يدي أبي بكر أتحرى على أمر الناس.

وفي الحديث: (٢٩٦٢٥) - وعن الأحنف: [ت: ٢٨٥٤]

- كنت بين يدي أبي بكر أتحرى على أمر الناس.

وفي الحديث: (٢٩٦٢٦) - وعن الأحنف: [ت: ٢٨٥٤]

- كنت بين يدي أبي بكر أتحرى على أمر الناس.

وفي الحديث: (٢٩٦٢٧) - وعن الأحنف: [ت: ٢٨٥٤]

- كنت بين يدي أبي بكر أتحرى على أمر الناس.

وفي الحديث: (٢٩٦٢٨) - وعن الأحنف: [ت: ٢٨٥٤]

- كنت بين يدي أبي بكر أتحرى على أمر الناس.

وفي الحديث: (٢٩٦٢٩) - وعن الأحنف: [ت: ٢٨٥٤]

- كنت بين يدي أبي بكر أتحرى على أمر الناس.

وفي الحديث: (٢٩٦٣٠) - وعن الأحنف: [ت: ٢٨٥٤]

- كنت بين يدي أبي بكر أتحرى على أمر الناس.

وفي الحديث: (٢٩٦٣١) - وعن الأحنف: [ت: ٢٨٥٤]

- كنت بين يدي أبي بكر أتحرى على أمر الناس.

وفي الحديث: (٢٩٦٣٢) - وعن الأحنف: [ت: ٢٨٥٤]

- كنت بين يدي أبي بكر أتحرى على أمر الناس.

وفي الحديث: (٢٩٦٣٣) - وعن الأحنف: [ت: ٢٨٥٤]

- كنت بين يدي أبي بكر أتحرى على أمر الناس.

وفي الحديث: (٢٩٦٣٤) - وعن الأحنف: [ت: ٢٨٥٤]

- كنت بين يدي أبي بكر أتحرى على أمر الناس.

وفي الحديث: (٢٩٦٣٥) - وعن الأحنف: [ت: ٢٨٥٤]

- كنت بين يدي أبي بكر أتحرى على أمر الناس.

وفي الحديث: (٢٩٦٣٦) - وعن الأحنف: [ت: ٢٨٥٤]

- كنت بين يدي أبي بكر أتحرى على أمر الناس.

وفي الحديث: (٢٩٦٣٧) - وعن الأحنف: [ت: ٢٨٥٤]

- كنت بين يدي أبي بكر أتحرى على أمر الناس.

وفي الحديث: (٢٩٦٣٨) - وعن الأحنف: [ت: ٢٨٥٤]

- كنت بين يدي أبي بكر أتحرى على أمر الناس.

وفي الحديث: (٢٩٦٣٩) - وعن الأحنف: [ت: ٢٨٥٤]

- كنت بين يدي أبي بكر أتحرى على أمر الناس.

وفي الحديث: (٢٩٦٤٠) - وعن الأحنف: [ت: ٢٨٥٤]

- كنت بين يدي أبي بكر أتحرى على أمر الناس.

وفي الحديث: (٢٩٦٤١) - وعن الأحنف: [ت: ٢٨٥٤]

- كنت بين يدي أبي بكر أتحرى على أمر الناس.

وفي الحديث: (٢٩٦٤٢) - وعن الأحنف: [ت: ٢٨٥٤]

- كنت بين يدي أبي بكر أتحرى على أمر الناس.

وفي الحديث: (٢٩٦٤٣) - وعن الأحنف: [ت: ٢٨٥٤]

- كنت بين يدي أبي بكر أتحرى على أمر الناس.

وفي الحديث: (٢٩٦٤٤) - وعن الأحنف: [ت: ٢٨٥٤]

- كنت بين يدي أبي بكر أت

(رقم الحديث: ٢٣٧٩) (رقم الإلحاق: [٨٨٤٤])

- محمد بن كعب القرظي، عن ابن عباس

- أنظر عزاه عن محمد بن كعب القرظي حيث قال رسول الله ﷺ: "فسله للاحَّاً". انتهت.

(رقم الحديث: ٢٣٨٣) (رقم الإلحاق: [٨٨٤٥])

- أبيّ بن كعب القرظي، عن ابن عباس

(رقم الحديث: ٢٣٨٤) (رقم الإلحاق: [٨٨٤٦])

- أبي كعب القرظي، عن ابن عباس

- أي كعب القرظي شرطاً وهي أشرف المعالي ما استطال به الفتاة. "انتهت بطوله.

(رقم الحديث: ٢٣٨٥) (رقم الإلحاق: ٧٩٤٦) (رقم الإلحاق: [٨٨٤٧])

- محمد بن الكعبي، عن ابن عباس

- الكعبي عبد الله بن عباس، وعبد الله بن عمرو بن العاص، فقال: قد عبد الله بن عمرو أبي أبو كعب أبيّ كعب أبو كعب الكعبي؟ قال: عبد الله بن عمرو؛ يا عباد الدين أنتم أو أنتم؟ أنتم أو أنتم. فقال ابن عباس: ذكر لنوح إبراهيم. زاد أبي كيف لعبي الكعبي. "انتهى؛ وما حذفت.

(رقم الحديث: ٢٣٨٦) (رقم الإلحاق: ٧٩٠٣) (رقم الإلحاق: [٨٨٤٨])

- محمد بن كعب القرظي، عن ابن عباس

- "الشهداء على بارق بين سبأ". انتهت.

(رقم الحديث: ٢٣٨٧) (رقم الإلحاق: [٨٨٤٩])

- أبو وردين معروف من طلحة، عن ابن عباس

- في ﴿وَلَهُمْ فِيهَا مَنَافِعُ﴾ [النحل: ٥] أي للدر والنسل والظهر. "انتهى.

(رقم الحديث: ٢٣٨٨) (رقم الإلحاق: [٨٨٥٠])

- جابر بن زيد أبو الشعثاء، عن ابن عباس

- جابر بن زيد أبو الشعثاء، عن ابن عباس، فقال: الصلصال الحمأ في القراءة فقال: نعم. فقرأ ﴿وَلَقَدْ خَلَقْنَا الْإِنسَانَ مِن صَلْصَالٍ﴾ [الحجر: ٢٦] قال: صلصال منتن. "انتهت.

(رقم الحديث: ٢٣٨٩) (رقم الإلحاق: [٨٨٥١])

- "من أي بيعة فليس عليه حد". انتهت.

(رقم الحديث: ٢٣٩٠) (رقم الإلحاق: [٨٨٥٢])

- مسلم بن صبيح أبو الضحى، همدان، الكوفي، عن ابن عباس

- أخبر الأعلام إبراهيم حين أتتني الملائكة، حسبي الله ونعم الوكيل، وقال ليلة ﷺ ليلة المعراج. انتهت.

(رقم الحديث: ٢٣٩٢) (رقم الإلحاق: [٨٨٥٣])

- في قوله: ﴿لَا تَأْكُلُوا الرِّبَا أَضْعَافًا مُّضَاعَفَةً وَاتَّقُوا اللَّهَ لَعَلَّكُمْ تُفْلِحُونَ﴾ [آل عمران: ٢٠٠] قال: سبع أرضين، في كل أرض نبي كنبيكم، وآدم كآدم، ونوح كنوح، وإبراهيم كإبراهيم، وعيسى كعيسى

• قوله عز وجل: ﴿ خُلِقَ مِنْ مَاءٍ دَافِقٍ يَخْرُجُ مِنْ بَيْنِ الصُّلْبِ وَالتَّرَائِبِ ﴾. قال: في كل أرض ماء إبراهيم.
رقم الحديث: (٣٩٣٣) رقم الأعلام: (٣٩٢٢)
• ما قاتلت رجلا فعلمت أنه سيكون له السبق من غير بقاء بالطلب ". الحديث.
رقم الحديث: (٣٨٧٩) رقم الأعلام: (٣٨٣٩)
• صعب عن ابن عباس.
• عمرو عن سالم الخياط شركائه عنه، فإن جرح مسكوها ". الحديث.
رقم الحديث: (٣٠٤٠) رقم الأعلام: (٣٠٠٨)
• مقسم عن جعدة أو القاسم عن ابن عباس.
• أبي الحلي رأى امرأة وهي حاضن بصدقتي بنيا أو غصب دينار ". الحديث.
رقم الحديث: (١١٦٤) رقم الأعلام: (١١١٠)
لا يرجع بالخير إلا في أشهر الحج، فإن ذبح شاة أطعم أن تصوم باطعم في أشهر الحج.
رقم الحديث: (١٦٥٥) رقم الأعلام: (١٦٠٤)
• أن النبي ﷺ صلى على عبيد بن سعد ".
رقم الحديث: (٥٨٠٨) رقم الأعلام: (٥٦٤٩)
• حج النبي ﷺ صححها قال أن يباعر ". الحديث.
رقم الحديث: (٤٢٢٨) رقم الأعلام: (٤٠٨٣)
• أن رسول الله ﷺ قال لابن عمر وعلى خطبة عائشة أم وارث ". الحديث.
رقم الحديث: (٢٣٧٠) رقم الأعلام: (٢٣٢٩)
• أن رسول الله ﷺ بعث لا يكره وأمرأة زينبي بيوتكم والكلبات ". الحديث.
رقم الحديث: (٤١٢٤) رقم الأعلام: (٣٩٨٤)
• أن رسول الله ﷺ دفع إلا إن على عربي ودعوى من عشرين سنة ". الحديث.
رقم الحديث: (١٣٣٦) رقم الأعلام: (١٣١٦)
• وكنت خدمته أو رسول الله ﷺ فلانا وإن ولا يسوء ". الحديث.
رقم الحديث: (٨٤١٨) رقم الأعلام: (٨٠٤٤)
• لما نزل جزاء أقبلت صفية فطلقه لا تدري ما صنع، فطلب عليا وأبي ... ". الحديث.
طلوعه، وقد الصلاة عليهم.
رقم الحديث: (٩٤٨) رقم الأعلام: (٩٠٤)
• أي قولك ... ومن كان فيما فيستطعك ". الحديث.
رقم الحديث: (٣٢١٤) رقم الأعلام: (٣٠٩٣)

- أولد ما حلق الله القلب فطفق ما ذكر الله عز وجل فالآن والله فتحوره قال من ذهب، فقيل له: اجر في القدح المخضوخ، قال: يا رب بياض قال: يا بكون إلى يوم القيامة ...» الحديث.

- [ضعيف جدًا: (٣٣٣٣)، وهو الإفك: (٣٩٢٣)]

- «الله سلطان فمن أراد سلطانه فليأت ...» الحديث.

- [ضعيف جدًا: (٤٢٤٦)، وهو الإفك: (٣٩٢٣)]

- جلس إلى رسول الله ﷺ قس بن عاصم والزبرقان بن بدر ...

- [ضعيف جدًا: (٦٧٨٦)، وذكر فيه اختلاط الإفك.

- المنذر بن مالك أبو نعامة العبدي، من أين جاء.

- قرأت على ابن عباس: ﴿هَٰذَا بَيَانٌ لِّلنَّاسِ﴾ بر، يقال: هذا بيان للناس، فما استجمعه به عجب، فما استجمعه به عجب.

- [ضعيف جدًا: (٣٣٣٣)، وهو الإفك: (٣٩٢٣)]

- «إياكم ستاذين بدين السماء، يأبى الناس أنكم تأسنون أسنة ...» الحديث.

- [ضعيف جدًا: (٣٦٧٧)، وهو الإفك: (٣٩٢٣)]

- «أساب فيكم فيقول لا يزيد الأمر عظم فوعدته الجنة» الحديث.

- [ضعيف جدًا: (٣٠٨٣)، وهو الإفك: (٣٩٢٣)]

- «هلاك أمتي أن صوفان من العرب.

- «مر أبو الدرداء على بصعط»

- [ضعيف جدًا: (١٦٩٦)، وهو الإفك: (٣٠٠٦)]

- «يرسى بن سعيد من أصحاب الحدايق، من أين جاء.

- «سئل رسول الله ﷺ عن ما البرمة؟ قال: هي البرمة، أتدري البرمة» الحديث.

- [ضعيف جدًا: (٤٢٩٥)، وهو الإفك: (٣٠٠٦)]

- «مولى أبو عمالق، من أين جاء.

- «أعز رسول الله ﷺ زكاة الفرد، الذخائر عليه الساحة والسرج» الحديث.

- [ضعيف جدًا: (٤٢٩٨)، وهو الإفك: (٣٠٠٦)]

- «يحيون بن عمار الشرقي، من أين جاء.

- «أشهر ما كبر رسول الله ﷺ على الجنائز أربعا ...»

- [ضعيف جدًا: (٤٢٥٨)، وهو الإفك: (٣٠٠٦)]

- «إن الله بن الأزرق ـ سكن ابن عباس فقال: أخبرني عن قول الله عز وجل: ﴿وَإِذْ تَقُدُّ مِنْ أَهْلِكَ﴾ [آل عمران: ٢١] ـ» الحديث.

- [ضعيف جدًا: (٣٤٤٦)، وهو الإفك: (٣٠٠٦)]

- "إياكم والجلوس في الطرقات ..." الحديث.

وفي الحديث (٥٨٨٠) رقم الإشارة: [٩-٢١٦].

- وقد أمر بحديد جار بن عباس عامله.

- "لأعلمن ما يقل رجلك، ولأعرفنه بخل عمر".

وفي الحديث (٧٠١٦) رقم الإشارة: [٩-٢١٦].

- ولقد مر حجير بن مطعمه عن ابن عباس

- "التبي جريل مرتين ..." الحديث يطعن في الرواية.

وفي الحديث (٧٠٧٤-٧٠٧٥-٧٠٧٦) رقم الإشارة: [٩-٢٠٣].

- تحدث به الحسن عن ابن عباس

- "استشار رسول الله ﷺ حين مر أصابه العرب فتذاكروا ما فأسك عنهم الطير، فكان عذابهم" الحديث.

وفي الحديث (٧٣٧٤) رقم الإشارة: [٩-٢٣٣].

- أبو جرة يتحدث عن عبد ابن عباس، عن ابن عباس

- "إن الله فضلني على جميع قذوفها بما زمزم" الحديث.

وفي الحديث (٣٧٦٤-٤١٤٢) رقم الإشارة: [٩-٢١٦].

- حدثه به ابن أبي نجيح، عن ابن عباس

- "أتيت الله الأعلى ربك" ...

وفي الحديث (٧٤٧٧) رقم الإشارة: [٩-٢٠٤].

- وعب بن عيينة، عن ابن عباس

- "شهدت ابن الزبير بمكة، وهو ابن ثنتين، فوالله ما نعلم أحدًا من بعد الحمية ولا الحرورية حتى رفع الشهاد، فخلع وحمد الله، فحطب وأطال، ثم تمثل وكنت، ولا يعطل فضلت عليه طبه ذي رأي ببرأيه، فملك الناس على الناس، فقال: أحباب ابن الزبير الملك، ولعمر ابن الزبير، فقلت: أبت ابن الزبير الملك، ومعه عمك" الحديث.

وفي الحديث (٧١٠٦) رقم الإشارة: [٩-٢٠٥].

- وعب بن منبه، عن ابن عباس

- "أن الله بعثه من سبعة وقوم يومئذ للبيعة أولو الناس، فقيل: عاد أتعبت نوحًا؟ فيقولون: ما ولدنا ..." الحديث.

وفي الحديث (٤٤٠٤) رقم الإشارة: [٩-٢٠٥].

- عن عبد الله بن عباس، أنه قال لرجل سأله: ما تقول في رجل وهب جاريته أتحل لابنه؟ فقال: لا، ما أحب أن يفعل، ما أحب أن يفعل أحدكم أنه يأتي ..." الحديث.

وفي الحديث (٢٥٠٢) رقم الإشارة: [٩-٢٠٥].

= غير عامل لأحق بسعه. من ابن عباس

= "كان لرجل رسول الله ﷺ ليعين ويزوده سوءاً".

وفي الحاكم: (٢٣٤٥)، وهو الأظهر. (٢٠٩٤)

= أو مسلم يزيد به أضعف. من ابن عباس.

= سلك رسول الله ﷺ الطريق فلما قال: "لا، على حمية واحملك، وقد قالت: نعم، لوجبت، ولو وجبت لوسعهما ولم تطيقا.

وفي الحاكم: (١٧٤١) وقد تحدثا الطريق في الأضعاف.

= كفى بهما جرماً. من ابن عباس.

= عن ابن عباس قال: ما استقبلوه إلا هم واعتقدوت، ما العصابون؟ إنما هم العصابون.

وفي الحاكم: (٢٣٨٣)، وهو الأظهر. (٢٠٩٤)

= يزيد به الأضعف. من ابن عباس.

= في "الوعاء" في الطريق، فقال: ما من رجل أضعف أحمله.

وفي الحاكم: (٢٨١٩)، وهو الأظهر. (٢٠٩٤)

= لا الأعرج. من حاب على النبي ﷺ قال: يا رسول الله، الضعيف في كل سنة، أو مرة واحدة؟ قال: "مرة واحدة فمن أزيد فهو له". = الضعيف.

وفي الحاكم: (١٦٦٦)، ٢ (٢٦٤٣)، (٢٩٤٣)، وهو الأظهر. (٢٠٩٤)

= ضعف من ملكك. من ابن عباس.

= في قوله ﷺ وَمَا يَعْلَمُ جُنُودَ رَبِّكَ إِلَّا هُوَ. قال: وجهه في الحرش، وظهره قال الأرض. وفي الحاكم: (٣٩٨٦)، وهو الأظهر. (٢٠٩٤)

= يوضعه بين حواجب. من ابن عباس، وجعل أحد الذي قتله، فعلاه بالسيف فقتله.

= قال: لما قتل ابن ملجم، وجد في سيفه كتب عليه: "لا" [حسين عباد يوضعوه، وعلى بعد الطوفان حتى سبب ستة عشر ألف الناس، وعشرة

وفي الحاكم: (٤٤٤٧)، وهو الأظهر. (٢٠٩٤)

= يوضع الطريق الناس وأعلموه. = الضعيف.

وفي الحاكم: (٢٩٨٤)، وهو الأظهر. (٢٠٩٤)

= "أن امرأة أوصت وأنت، قد وضع تحت رأسها، والدفاة من إذ بعث فرغ برغيف فأعطيت، فلما فتح أن يشتريك الناس. فأبى، كذا في النعاء. بمثل هذا، فمن عاد فمن في أربع سنين" [حسين عباد يوضعوه]

وفي الحاكم: (٤٤٤٧)، وهو الأظهر. (٢٠٩٤)

= كان يحبل. ثم أرأيتن وأنا أحمد من حمل السير فأسمه في فم فرعون؟ الحديث.

وفي الحديث: (٧٥٨٨)، وفي الإفك: (٧٥٩٢).

- «أما بعد، إن لأحد أصحابك أو هو بخطيئة إلا صنعها إلا ستعلم إلا أن يكون عبدي بين ركبي إلا يسع بخطيئة ولا يحملها».

وفي الحديث: (٢١٤٩)، وفي الإفك: (٧٥٩٢).

- «أيان تعد أم الكتب منه؟». الحديث.

وفي الحديث: (٥٢٤٥)، وفي الإفك: (٧٥٩٢).

- «أنا مأت عليان من مطعون فيك ثم أنك: هيئا لك أخذ ...». الحديث.

وفي الحديث: (٢٩٢٩)، وفي الإفك: (٧٥٩٢).

- أمر عبد الله بن الزبير السلمي بن عبد الله العمري، عن ابن عباس.

- «كتبوه أن الملك المقصور إلى أجل مسمى منه أم أحله الله في الكتاب».

وفي الحديث: (٣٢١٥)، وفي الإفك: (٧١١١).

- أمر صبي مولى بن عوانة عن أبي كريب.

- «أن أبا بكر دخل على أبي فقال: كانت عند فلان، فطلقها، فطلقت، ثم أحفظ عند ذلك، هل يصلح له أن يتخذها؟ قال: نعم، كانت عند رسول الله ﷺ».

وفي الحديث: (٢٨٨٩)، وفي الإفك: (٧٥١٣).

- أمر عبد الصمد بن أبي عطاء، عن ابن عباس.

- «وعد على النبي ﷺ أربع عام أبي بيت أو أربع عام رجل من آل ثمود ما ...». الحديث.

وفي الحديث: (٣٣٥٣)، وفي الإفك: (٧٥١٢).

- أمر أسامة بن عبد الله، عن ابن عباس.

- «أن ابن عباس أتاهم يركب زيد بن ثابت فقال له: ابن ...». الحديث، موقوفا.

وفي الحديث: (٩٤٩)، (٥٢٥٥)، (٥٢٥٦)، (٦٩٤٢)، وفي الإفك: (٧١٩٤).

- أمر عبد الله بن عبد الوهاب، رجل من وزنة أبيات وأحاديث، وأهله، فقال: فقال أحدهما. الحديث.

وفي الحديث: (٣٢١٤)، (٣٢١٥)، وفي الإفك: (٧٠٢٠).

- «قد زكى لعمة بنة ». الحديث.

وفي الحديث: (٢٨٤٨)، وفي الإفك: (٧١٢٤).

- في قوله عز وجل: ﴿وَأَلْزَمَهُمْ كَلِمَةَ﴾ قال: قال. عن أحفظ.

وفي الحديث: (٤٧٣٤)، وفي الإفك: (٧١٣٣).

- أمر عطاء بن عبد الله أبو عبد الرحمن، عن ابن عباس.

- «استودائ ثلاثين، يقضين أو ثلاثا ». الحديث.

وفي الحديث: (٥٣٥٩) وفي الأحاديث: [٩١٣٦]

- أو مالكك من غير أن يعاني.

- ﴿أَلَيْسَ ٱللَّهُ بِكَافٍ عَبْدَهُۥ﴾ بالإضافة إلى نبيه، ﴿وَيُخَوِّفُونَكَ بِٱلَّذِينَ﴾ أي: بأوثانهم ﴿مِن دُونِهِۦ﴾ أي: أن يمسوك بسوء لعبادتك إياه.

وفي الحديث: (٥٣٦٠) وفي الأحاديث: [٩١٤٠]

- "ربه أخبار الأنبياء، حتى يوسى إلى بعض أخبرت بهن؟".

وفي الحديث: (٥٣٦١) وفي الأحاديث: [٩١٤١]

- "كانت الشياطين في إخاذتها، حتى حدثت أخبر بين الصفا والمروة".

وفي الحديث: (٥٣٦٢) وفي الأحاديث: [٩١٤٢]

- "أن الله أوحى إلى موسى بن عمران، إني مبتلي هارون...". الحديث.

وفي الحديث: (٥٣٦٣) وفي الأحاديث: [٩١٤٣]

- "لم أقطع يد السارق إلا في ربع دينار فصاعدًا".

- "اقطعوا إذانها حتى".الحديث.

وفي الحديث: (٥٣٦٤) وفي الأحاديث: [٩١٤٤]

- "في صحيح ولا سقم، فما هو يسير، من بين عامتي".

- "ما قال رسول الله ﷺ لأحد من عامتي".الحديث.

وفي الحديث: (٥٣٦٥) وفي الأحاديث: [٩١٤٥]

- "لم يعمر من بني عامر".

- في قوله: ﴿وَٱلْقَمَرِ﴾ قال: نحن الحمار ﴿وَيَلْقَى شَيْطَٰنُهُۥ﴾ قال: عثر الأحمى.

وفي الحديث: (٥٣٦٩) وفي الأحاديث: [٩١٤٩]

- "لم يكبر سن أحد، فمات، من بني عامر".

- في قوله تعالى: ﴿وَيُكَلِّمُ ٱلنَّاسَ﴾ الآية، "عرج عيسى فوق يوم القيامة".

وفي الحديث: (٥٣٧٠) وفي الأحاديث: [٩١٥٠]

- في قوله عز وجل: ﴿وَلَوْ كَانَتْ بِهِۦ ثَمُودُ فَلَمْ تُبْقِ وَلَمْ تَذَرْ﴾ "ما".الحديث.

وفي الحديث: (٥٣٧٢) وفي الأحاديث: [٩١٥٢]

- "لم يعبر الأعرج الطرف، وأسنده معمر، عن ابن عباس".

- أن رجلًا أعمى عند رسول الله ﷺ فسأله أن يدعو الله له، فقال له: ائتني أقدك، فقال: ما عندي قائد، فقال: "ائتني". فجاء به، فقال له: "توضأ، ثم صل ركعتين، ثم قل: اللهم إني أسألك وأتوجه إليك بنبيك محمد ﷺ نبي الرحمة، يا محمد إني توجهت بك إلى ربي في حاجتي هذه لتقضى لي، اللهم فشفعه فيّ".

وفي الحديث: (٥٣٧٣) وفي الأحاديث: [٩١٥٣]

- "لم يعبر الأعرج الطرف، وأسنده معمر، عن ابن عباس".

وفي الحديث: (٢٧٢٣)، وفي الإفصاح: [٩١٩].

● ابن عباس عليه السلام عن أبيه: ... ولا تشرب الخمر، ولا تعنه على شيء، ولا تعنه على ظلم، ولا تعنه على قطيعة رحم، ولا تعنه على شيء من معاصي الله، ولا تعنه على ظلم أحد

- بن أبي عقيل، ولا الأعرابي الثقفي.

وفي الحديث: (٤٤٩٤) رقم الإضافات: (٤٩١٠).

- بن أبي عقيل، ولا الأعرابي الثقفي: لابعث الجيوش تحمل الشام، يريد بن أبي سفيان، وعمرو بن العاص، وشرحبيل بن حسنة، حتى مضوه حتى بلغ أدنى البلقاء. الحديث.

وفي الحديث: (٤٤٩٥) رقم الإضافات: (٤٩١٣).

- "حدَّاه الوفاء بن حارث وعبيد بن حصين أبي أن يركب فقالا: يا خليفة رسول الله..." الحديث.

وفي الحديث: (٤٥١٠) رقم الإضافات: (٤٩٢٤).

- فقلنا بفرقة أين يكثر حتى أصابه وجعه الذي قبض فيه، فاطلع علينا اطلاعة، فقال: أليس فرضوني بأصبح؟ فقلنا: بلى ...". الحديث.

وفي الحديث: (٤٥١٢) رقم الإضافات: (٤٩٢٦).

- فقال: ما فرق هذا؟ فقلنا: يا خليفة رسول الله، غلبنا ...". الحديث.

وفي الحديث: (٤٥٢٣، ٤٥٢٤، ٨٥٢٦) رقم الإضافات: (٤٩٣٨).

- ما حظ هذين الشيخين في هذا الأمر من عمر؟ فقلنا: في الحديث قبلنا، لم يكثر عمر ...". الحديث.

وفي الحديث: (٤٥٣٠) رقم الإضافات: (٤٩٤٦).

- "هنت بلى لحماية إن رسول الله فقال: "ما لا تركت الشيخ حتى أتي" فقلت: يا هو أحمّ أن يأتيك ...". الحديث.

وفي الحديث: (٤٥٣٣) رقم الإضافات: (٤٩٤٩).

- فقال: أما لهم بأهل ياهمدان من ثوران سبأ". الحديث.

وفي الحديث: (٤٥٤٨) رقم الإضافات: (٤٩٦٤).

- "فقال أبو بكر لألي بعبيدة حيز وجهك إلى الشام إلى جنبه شرحبيل بن ...". الحديث.

وفي الحديث: (٤٥٤٩) رقم الإضافات: (٤٩٦٥).

- "فقلنا: لو بكر على رسول الله فقال: من هو يا خليفة رسول الله؟ ...". الحديث.

وفي الحديث: (٤٨٣٨) رقم الإضافات: (٤٩٦٦).

- "أمس من مكثه. بكر بن كثير الصدفي إلى الحرس وكان في هذا الكتاب: بسم الله الرحمن الرحيم، هذا ما عهد محمد الخاتمة إلى عرس رسول الله ﷺ من المسلمين الذي بعثه الله برسوله ...". الحديث بطوله.

وفي الحديث: (٤٥٥٥، ٤٥٥٦) رقم الإضافات: (٤٩٧٢).

- "قال أبو بكر رسول الله ﷺ زيدت فيه، فقال: من يشهد لي بهذا، يا بلى، يا بلى، أنا أشهد فقال عمر: أشهد أن لا إله إلا الله وأني رسول الله، ويقيموا الصلاة ويؤتوا الزكاة ...". الحديث.

الحديث.

ولفظ الحديث: (٤٤١٤) ـ في الإفك. [ح: ٢٩٢٤]

ـ أقبلنا هوجر بكاظمة في جمع، فيهم أبو حاتمة بن الوليد، فكلت به بذلك إلى بكر، فدفعه سلمه ٢ الحديث موقوفاً.

ولفظ الحديث: (٤٣٨٥) ـ في الإفك. [ح: ٢٩٣٤]

ـ "معه عبد الله بن أخي العتيرة وسوك من سيوف الله ..." الحديث.

ولفظ الحديث: (٤٣٨٦) ـ في الإفك. [ح: ٢٩٣٤]

ـ "إلى بقلة سال أبي أهيل أبي أهيل أهيل". الحديث.

ولفظ الحديث: (٤٣٩٦) ـ في الإفك. [ح: ٢٩٣٤]

ـ وعلى رسول الله ﷺ عرق الدابة، وخرج الناس حتى دخلنا في الطريق، وساح السيد والحداد والعبيد، فما عقد، فجاء سعد بن عبادة إلى النبي ﷺ ... الحديث.

ولفظ الحديث: (٤٣٩٧) ـ في الإفك. [ح: ٢٩٣٤]

ـ قال أم لحداد ألبي بكر: أرأيت رجلاً قال لحداد: لئن أراد فعلت ما فعلت أحدث رجلاً بعدهم، ويلهوون دونك من أبي بكر، إلى إبراهيم أبا أبيه، وإلى رئيسه عند الآباء، في ﴿وَإِذْ قَالَ إِبْرَٰهِيمُ لِأَبِيهِ ءَازَرَ أَتَتَّخِذُ أَصْنَامًا ءَالِهَةً إِنِّيٓ أَرَىٰكَ وَقَوْمَكَ فِي ضَلَٰلٍ مُّبِينٍ﴾ ـ الحديث.

ولفظ الحديث: (٤٣٩٨) ـ في الإفك. [ح: ٢٩٢٤]

ـ "حملتُ أبي بكر فحمد الله وأثنى عليه ما هو أهل، ثم قال: أرجعوا بنكوص بقوى الله، فإن الله يدفع بالليل عن الذين آمنوا، ولا تحملوا أبا بكر على ظهر ..." الحديث.

ولفظ الحديث: (٤٣٩٩) ـ في الإفك. [ح: ٢٩٢٤]

ـ "أن لا بكر حتى صلى بي ربي أن الناس هذا؟ قال: ما استطعت الكلام ..." الحديث.

ولفظ الحديث: (٤٤٠٠) ـ في الإفك. [ح: ٢٩٢٤]

ـ "وعندي أبو بكر، وعلى الله ﷺ من عرارة أعمدة وثاقه ..." الحديث.

ولفظ الحديث: (٤٤٣٧) ـ في الإفك. [ح: ٢٩١٤]

ـ "أي بكر، يا رسول الله، كيف الصلاح بعد هذا الأمر؟ ﴿لَن يَضِلَّ مَنْ تَبِعَ بِرًّا﴾ يريد الله: "ارحل الله بالبأس كيف ترى؟" ـ الحديث.

ولفظ الحديث: (٤٤٧٩) ـ (٤٤٨٠) ـ في الإفك. [ح: ٢٩١٩]

ـ "أثاب عائدة، ذكرت كأن الله تحمل تحولاً سطعن في حجرتي، فأتيت أبا بكر، فقال: يا

عائشة أن تعدق وأنها بقي لي بنات من أهل الأرض ...» الحديث.

وفي رواية: (٤٤٤٤) وفي الأفعال: (٩٢٦٨).

- سأله أهل العلم والمعرفة والدين في الأولى والآخرة ...» الحديث.

وفي الحيض: (١٩٥٥) وفي الأدب المفرد: (٩٢٦٢).

- أتيت أبي بهذا فقلت: يعجبني أن يجد هؤلاء أبرد على أحدهنى من الحلى مثل الجعرور، يريد رسول الله ﷺ ...» الحديث.

وفي الحيض: (٣٥٤٥)، (٣٢٣٤)، (٥٧٧٧) وفي الأفعال: (٩٢٧٠).

- الآن أي بكر الصديق في الحمس من هي، فسمته إياه، وقال: بأبي شبه بنبي ...» الحديث.

وفي الحيض: (٣٨٣٧) وفي الأفعال: (٩٢٨١).

- قال بكر الصديق: دخل رسول الله ﷺ بيت من الخطاب فدخلت عليه النساء، وأبى البيت الذي دخل رسول الله ﷺ فدخلت معه، وهو بيت عائشة ...» الحديث.

وفي الحيض: (٣٨٩٦)، وفي الأفعال: (٩٢٨٥).

- في قوله عز وجل: ﴿ثُمَّ أَوْرَثْنَا ٱلْكِتَٰبَ ٱلَّذِينَ ٱصْطَفَيْنَا مِنْ عِبَادِنَا﴾ وقوله: ﴿وَلَوْلَآ أَن رَّءَا بُرْهَٰنَ رَبِّهِۦ﴾ قال: ﴿ٱصْطَفَيْنَا﴾ بعضهم ظلم نفسه ...» الحديث.

وفي الحيض: (٣٨٨٦)، وفي الأفعال: (٩٢٩٣).

- كانت عيسى ابن مريم يعلم أنه سيكون له كان على الحكم خلق ذهب فلما ولد له قال: لمالك أفضله عنه، أفهم يرزعم أنه كان فضله الحق ...» الحديث.

وفي الحيض: (٣٩٣٤) وفي الأفعال: (٩٣٠٠).

- أتيت أبي بهذا فقلت: يعجبني رسول الله ﷺ إذا وفت عليه الوفود ﴿وَمَن يَعْمَلْ مِثْقَالَ ذَرَّةٍ شَرًّا يَرَهُۥ ۝ وَمَن يَعْمَلْ مِثْقَالَ ذَرَّةٍ خَيْرًا يَرَهُۥ﴾ فقال: يا رسول الله أي بكر وعلي، يا رسول الله، أما عندنا من سيء وأبيناه فقال: «لا تردن عليّ هذه فإنها من غرور، ويوم الخير الأعلى والأسوء» ...» الحديث.

وفي الحيض: (٤٠٠٨)، وفي الأفعال: (٩٣٠٣).

- أتيت أبي بهذا، فقلت: أبا بكر، عمر وعثمان ...» الحديث.

وفي الحيض: (٣٩٧٦) وفي الأفعال: (٩٣٠٤).

- أي الدجال يخرج من أرض بالشرق يقال لها: خراسان، يتبعه أقوام كأن وجوههم المجان المطرقة ...» الحديث.

وفي الحيض: (٤٠٣٧)، وفي الأفعال: (٩٣١٧).

- «من وفى من أمر المسلمين شيئا، فأتى عليهم أحدا فاقبل عفوه» الحديث.

وفيه قصة.

وفي الحديث: (٣٢٤٦) وفي الإسناد: (٣٢٤٧)

٣٢٤٩ - سمعت عبد الله بن عمرو في الحمر الوحشي، حديث ابي رافع المكتوب.

- أربت رجلا من أهلك؟ قال: وأصابه وأهلك ما بأرورة، يقول: ﴿ وإنك يقر أمن الله وأحب أرض الله إلى الله، فإن أولى أمرت منك ما حرمت ﴾ الحديث.

وفي الحديث: (٣٢٤٨) وفي الإسناد: (٣٢٤٩)

- حديث عبد الله بن عمرو: ﴿ في ذكر بقاء الحديث ﴾ الحديث.

وفي الحديث: (٣٢٩٩) وفي الإسناد: (٣٣٠٠)

وفي الحديث: (٣٣٠١) وفي الإسناد: (٣٣٠٢)

- وقف رسول الله ﷺ على الحورة، فقال: "وإنك إلى لأحب أهل حبر أرض الله... الحديث.

وفي الحديث: (٣٣٠٦) وفي الإسناد: (٣٣٠٧)

٣٣٠٨ - سمعت عبد الله بن عكيم قال: وهو في مسجد بني ثقيف، حديث ابي رافع المكتوب.

- "من تعلم نشتة وقل وآية" الحديث.

وفي الحديث: (٣٣٧٣) وفي الإسناد: (٣٣٧٤)

٣٣٧٥ - سمعت أبا رافع مولى عبد الله بن عمرو بن العاص، حديث ابن عقيل المدعو

أدم بن علي الشكري، عن ابن عمر.

- "لا تسبوا الرياح، وادعوا الله منها..." الحديث.

وفي الحديث: (٣٩٢١) وفي الإسناد: (٣٩٢٢)

- أسلم أبو رافع، مولى عمر، عن ابن عمر.

- "من فارق الجماعة، فمات فميتته ميتة جاهلية" الحديث.

وفي الحديث: (٤١٤٦) وفي الإسناد: (٤١٤٧)

- إسماعيل بن إبراهيم الشيباني، عن عبد الله بن دينار.

- "الشهر: هي أيام عدد على رؤية الهلال، إلا أن برخص في الغمام" الحديث.

وفي الحديث: (٤٣٨٣) وفي الإسناد: (٤٣٨٤)

- أبو الحسن، لسنا في جنده من أبي رافع.

- أنه قال لسنة الله، عن عمر: إذا تحدث الناس وخلط المفروض في القرآن، وما ليست منه، فإن أحدث الناس في القرآن، بأن أمتي، إن الله بعث إليها أميا عدوا ولا يعلم شيئا، فإنما تعلم كما رأيتها فجعلت يقول: الحديث.

وفي الحديث: (٤٦٩٧) وفي الإسناد: (٤٦٩٨)

- بكر بن عبد الله أبو زيد، عن ابن عمر.

- "استنصحوا من هذا البيت، فإنه قد هدم مرتين، ويرفع الثالثة" الحديث.

(رقم الحديث: ١١٦٢٢) ، (رقم الإفتاء: ٩٣٧٦)

- "إن من أمتك أن يصلي إليها أولاد لي غير ولدي أولاد لي يدعى لهم ملك"

(رقم الحديث: ١١٦٥١) ، (رقم الإفتاء: ٩٣٧٦)

- بكر بن عمرو أبو الصديق الناجي، عن ابن عمر.

- "إذا وضعتم الميت في لحده فقولوا: بسم الله وفي سبيل رسول الله"

(رقم الحديث: ١١٦٥٣) ، (رقم الإفتاء: ٩٣٧٦)

- ثابت بن يزيد الحولاني، عن ابن عمر.

- "كنت عند رسول الله ﷺ في البحيرة، فجاء عبد فحدث عنده، ثم قال: "من كان عنده من عبد أو أمة فليدعوني به" ... الحديث بطوله.

(رقم الحديث: ٢٤٥٥) ، (رقم الإفتاء: ٩٣٨٢)

- ثوير بن أبي فاختة، عن ابن عمر.

- "في أبي طالب أهل جهنم ما زال في ضحضاح من نار" ... الحديث.

(رقم الحديث: ٩٣٢٠) ، (رقم الإفتاء: ٩٣٨٢)

- جبير بن أبي سليمان بن جبير بن مطعم، عن ابن عمر.

- "لا يكن رسول الله ﷺ يوم ٥٢ الكتيبة، حين يصبح وحين يصبح" "اللهم إني أسألك العفو والعافية في ديني دنياي ..." الحديث.

(رقم الحديث: ١٩١٩) ، (رقم الإفتاء: ٩٣٧٤)

- جبير بن نفير الحضرمي، عن ابن عمر.

- "إن الله تعالى وملئ سبعة أرقعة بما رقيهم ما" الحديث.

(رقم الحديث: ٧٨٨٢) ، (رقم الإفتاء: ٩٣٧٤)

- جبير بن هيصم، عن ابن عمر.

- "أتى في الله أخي بين أصحابه" الحديث.

(رقم الحديث: ١٣٣٣٦) ، (رقم الإفتاء: ٩٣٩٨)

- "أن رسول الله ﷺ بعث إلا بكر وعمر ﷺ وإذا أهل مكة ..." الحديث.

(رقم الحديث: ٤٤٢٠) ، (رقم الإفتاء: ٩٣٩٨)

- الحارث بن يزيد، عن ابن عمر.

- "أربع إذا كن فيك لا يضرك ما فاتك من الدنيا: حفظ أمانة ..." الحديث.

(رقم الحديث: ٨٨١٣) ، (رقم الإفتاء: ٩٤٠٢)

- حبيب بن أبي ثابت، عن ابن عمر.

- "لا تسمعن أحدكم أحداً يسب نبيه حتى عن ..." الحديث.

(رقم الحديث: ٨٤٤٧) ، (رقم الإفتاء: ٩٤٠٣)

حديث ابي ذر عليكم عن ابن عمر.

- "قال رجل لابن عمر: من طلبك أشهد بها..." الحديث.

وقوله (٤٥٤٦): «قال رجل» هو ابن عمر.

- "مرّ بي عمر فلم يرني ومرّ بي عمر" الحديث.

- "كانت لكعب لبني أبي حدرد عليّ دين، فجاء يتقاضاني فقال عمر: طلقها، فأبت، قال: فتشفع إليّ فقال: "أعلم أباك وطلقها". فطلقتها.

وقوله (٤٥٤٧): «أعلم أباك وطلقها» أي: فإنه يرضى إن وافق الطلاق غرضه.

- "مرّ بي عمر بن أبي حفص فلم يرني، فأتيت عمر إلى وافق الله حرصت أن أوافق الله، فأتيته، فأتاني إلى أم فروة فأتاني..." الحديث.

وقوله (٤٥٤٧): «فأتاني» (٤٥٤٧)، (٤٥٤٨)، (٤٥٤٩)، (٤٥٥٠)، (٤٥٥١)، (٤٥٥٢)، (٤٥٥٣)، (٤٥٥٤)، (٤٥٥٥)، (٤٥٥٦)، (٤٥٥٧)، (٤٥٥٨)، (٤٥٥٩)، (٤٥٦٠)، (٤٥٦١)، (٤٥٦٢)، (٤٥٦٣)، (٤٥٦٤)، (٤٥٦٥)، (٤٥٦٦)، (٤٥٦٧)، (٤٥٦٨)، (٤٥٦٩)، (٤٥٧٠)، (٤٥٧١)، (٤٥٧٢)، (٤٥٧٣)، (٤٥٧٤)، (٤٥٧٥)، (٤٥٧٦)، (٤٥٧٧)، (٤٥٧٨)، (٤٥٧٩)، (٤٥٨٠)، (٤٥٨١)، (٤٥٨٢)، (٤٥٨٣)، (٤٥٨٤)، (٤٥٨٥)، (٤٥٨٦)،

الحديث.

ولهما الحديث: (٤٤٤٠)، ولهم الإفك: [٤٩٠٤].

• عمه الله بن يسار الأعرج مولى ابن عمر، عن سالم، عن أبيه.

= "للإلا لا يطعم الله فيهم ولم القيامة، العدل ثوابه، ومضمر الحبب، والمال ما أنعطي" الحديث.

ولهما الحديث: (٤٤٤٠)، ولهم الإفك: [٤٩٠٤].

= "للإلا لا يدخلون الجنة: العاق لوالديه، والديوث، ورجلة النساء".

ولهم الحديث: (٤٤٤٠)، ولهم الإفك: [٤٩٠٤].

• عثمان بن عبد الله، المقبري، عن سالم، عن أبيه.

= "أهريكم بالإشاعة فإنه بئست الشعر وشعرى الهجر" الحديث.

ولهما الحديث: (٤٤٤٠)، ولهم الإفك: [٤٩٠٤].

= "أيما عبد أبق إلى غير مواليه فقد برئت منه الذمة" الحديث.

= "إذا عمل أحدكم، فليتقن عمله، فإن لم يحسن فليتقن إذا أحسن، وليحسن إذا أساء، وليحسن إذا أحسن" الحديث.

ولهما الحديث: (٤٤٤٠)، ولهم الإفك: [٤٩٠٤].

• عبيد مولى ابن عمر، عن سالم، عن أبيه.

= "إذا حلف أحدكم، فلم ير إلا غير مجل فليأت الذي هو خير، وليكفر عن يمينه" الحديث.

ولهما الحديث: (٤٤٤٠)، ولهم الإفك: [٤٩٠٤].

= "إذا مات أحدكم، عرض عليه مقعده بالغداة والعشي، إن كان من أهل الجنة فمن أهل الجنة، وإن كان من أهل النار فمن أهل النار" الحديث.

ولهما الحديث: (٤٤٤٠)، ولهم الإفك: [٤٩٠٤].

= "إذا مر أحدكم بالمسجد، فليأخذ بنصالها" الحديث.

ولهما الحديث: (٤٤٤٠)، ولهم الإفك: [٤٩٠٤].

= "إذا مر أحدكم في شيء من مساجدنا، أو أسواقنا، ومعه نبل فليأخذ بنصالها" الحديث.

ولهما الحديث: (٤٤٤٠)، ولهم الإفك: [٤٩٠٤].

= "أيما رجل قال لأخيه: يا كافر، فقد باء بها أحدهما، إن كان كما قال، وإلا رجعت عليه

(طب الحديث: ٢١٤٥٧)، (د ٤٢٤٨)، (ق بلفظه: ٣٩٥٦)

* ـ "إن رسول الله ﷺ كان إذا رمى الجمرة التي في مسجد منى يسلم بسبع حصيات يكبر كلما رمى..." الحديث.

(طب الحديث: ٧٧٧٦)، (ق بلفظه: ٣٠٢٤)

* كنا جلوساً حول رسول الله ﷺ ذات ليلة، فجاء أعرابي جهوري يدعى جابر بن ثابت عمرو... " الحديث.

(طب الحديث: ٢٤٨٠)، (ق بلفظه: ٣٩٢٣)

* قرأ: ﴿وَإِذِ ابْتَلَىٰٓ إِبْرَٰهِـۧمَ رَبُّهُۥ بِكَلِمَٰتٍ فَأَتَمَّهُنَّ﴾ قال: "أتمهن إلى مائة آية". فصحت عليه صيحة من أبي عمرو... " الحديث.

(طب الحديث: ٣١٩٤)، (ق وتذكرة الحفاظ في الأذكياء)

* "مر رسول الله ﷺ بالحجون، فأذن على مكانه بأذخر عليه الخمر، أو يأذن الرجل وهو متطيب على طلحة"... الحديث.

(طب الحديث: ٢٣٩٨)، (ق بلفظه: ٣٩٢٤)، (ق بلفظه: ٣٩٢٥)

* "إن الذي كان يكبر يوم الفطر من حين خرج من بيته حتى يأتي المصلى"

(طب الحديث: ٢١١٥)، (ق بلفظه: ٣٠٧٣)

* "الصلاة أمام الإمام ثلاثة أقدام"... الحديث.

(طب الحديث: ٢٣٤٣)، (ق بلفظه: ٣٠٧٤)

* أصلح طلاء بن سلمة الخفي وعنده عمار مسرور فأمر بالأمر فأصلح منهما، فأصلح، (طب الحديث: ٢٤١٣)، (ق بلفظه: ٣٠٧٥)، (ق بلفظه: ٣٠٧٦)، (ق بلفظه: ٣٠٧٧)، (ق بلفظه: ٣٠٧٨)

(طب الحديث: ٢٤١٤)

* "أن رسول الله ﷺ قد كان يقال بعض من يصف من السرية الأصنم خاصة، ومن قسم غنائم الجيش، والخمس في ثلث وأحد ثلاثة"

(طب الحديث: ٢٤١٥)، (ق بلفظه: ٣٠٧٩)

* توفيت خلصة في شعبان من خمس وأربعين، فصلى عليها مروان بن الحكم وهو يومئذ عامل المدينة.

(طب الحديث: ٢٩٤٢)، (ق وتذكرة الحفاظ في الأذكياء)

* مرسوم من جعفر على سكة من أمر عمر.

* "أن عمر خطب إلناس وهو بالجابية، فأمر بما حي يصيب، ويحرم أن رسول الله ﷺ كان يفعل ذلك"... الحديث.

(طب الحديث: ٢١٦٣)، (ق بلفظه: ٣٩٨٣)

* "السلام أمنت الناس إلى الله"

رقم الحديث: (٢٧١١٦) رقم الإلحاق: (٩٩٢٢)

- يزيد بن أبي حبيب، عن عمه، عن سالم مولى سهل:

- أنه سأل رجلًا في الصلاة: إلا قوم جاء جلوس، أو جلوس عن قيام ؟

رقم الحديث: (١٣٢٩٠) رقم الإلحاق: [٧٠٠٧]

- يونس بن يزيد الأيلي، عن سالم، عن أبيه:

- أن الكعبة حولت إلى مكة وهذا يقول: ﷺ ... ! الحديث.

رقم الحديث: (٤٤٤٥) رقم الإلحاق: [٧٠٠٧]

● أبو بكر بن سالم، عن أبيه، عن أبي:

- عن أبي أيوب أن الروم أو أعطيت عما قولوا، فلدرت منه حتى قالت ... ! الحديث.

رقم الحديث: (٤٤٤٥) رقم الإلحاق: [٧٠٠٧]

- أن رجلًا سأل أبا أيوب عند بيت أو بيوت ... ! الحديث.

رقم الحديث: (٣٧٧٣) رقم الإلحاق: [٧٠١٧]

● أبو سعد، عن سالم، عن أبيه، عن أبي:

- كان رسول ﷺ إذا سمع الرعد والصواعق، قال: " اللهم لا تقتلنا بغضبك ... ". الحديث.

رقم الحديث: (٨٠٠٩) رقم الإلحاق: [٧٠١٤]

● سعد بن عبيدة الكوفي، عن ابن عمر:

- أن عمر سمى عبد الله قبل أن يولد.

رقم الحديث: (٤٤٤٥) رقم الإلحاق: (٧٠١٦)، (٧٠١٧)، (٧٠١٨)، (٧٠٨٨)، (٧٠٨٩)، (٧٠٩٨)

● سعد مولى طلحة، عن ابن عمر:

- أن كاتبًا من بني إسرائيل لا يدري ما دين ... ! الحديث.

رقم الحديث: (٢٧٨٨) رقم الإلحاق: [٧٠٢٦]

● سعيد بن جبير الوالبي، عن ابن عمر:

- أن رجلًا، قَالَ: قَالَ رَبُّهُ رَبُّهُ ﷻ. أن تصلي حيث ما توجهت بك راحلتك في التطوع.

رقم الحديث: (٣٠٨٨) رقم الإلحاق: [٧٠٢٣]

- " الهيام، والهيان لغة واحدة، فإذا رأى أصحاب هرم الأسد ". الحديث.

رقم الحديث: (٢٠٢٦) رقم الإلحاق: [٧٠٢٦]

- أنه كان يقرأ: ﴿ ثُمَّ نَنجِّي ﴾ ثم ننجّ الأول، قال: سبحان ربي الأعلى الذي خلق فسوى.

قال: وهو قراءة ابن عمر.

وفي الحديث: (٧٩٢٥) ـ وفي الإفصاح: [٧٩٢٣].

ـ «أن رجلاً ﷺ تقاضى من حقه بالمدينة، فأغلظ، وهو قاعد...

وفي الحديث: (٧٩٠٧) ـ وفي الإفصاح: (٧٩٠٥).

ـ «ثمن أربع الإبل بالثمنِ غالبٌ بالدنانير وأحد الدراهم، وبيع بالدراهم وأحد الدنانير...» الحديث. (٧٣٢١).

وفي الحديث: (٧٣١١) ـ وفي الإفصاح: [٧٣١٤].

ـ أنها شهدا على رسول الله ﷺ أنه نهى عن الدباء، والنقير، والحنتم، والمزفت... الحديث.

وفي الحديث: (٣٨٣٨) ـ وفي الإفصاح: [٧٩٢٤].

ـ الحديث، وليثٌ ضعيفٌ أيضاً. الحديث.

وفي الحديث: (٩٠٤٤) ـ وفي الإفصاح: [٧٩٢٤].

ـ «أن رجلاً كان يقرض أهلَ الجريد، فجاء يقاضيهم، فأغلظ لهم، وأساء في قوله، فإن منكم من أساء في قضائه، فإياه وإياكم، فإنه لا أحد يفعل ذلك إلا لا يجد إلا سِنّه...» الحديث.

وفي الحديث: (٩٠٤٣) ـ وفي الإفصاح: [٧٩٢٤].

ـ سعيد بن الحارث الأنصاري، عن ابن عمر.

ـ «إن الشارب لا يقبل شهادتُه ولا يؤمّ، وإنكم لتفعلون ما شئتم من البخيل؟ الحديث.

وفي الحديث: (٩٠٧٣) ـ وفي الإفصاح: [٧٩٢٥].

ـ سعيد بن عمرو بن سعيد بن العاص بن سعيد بن العاص بن أبيه، عن ابن عمر.

ـ «لا زال الرِّبا في قريش من يوم نشأ، وحتى ساء مواساة الحديث.

وفي الحديث: (٩٢١٨) ـ وفي الإفصاح: [٧٩٢٧].

ـ سفيان بن حيدان، أبو حازم، عن ابن عمر.

ـ «للضريرِ عشرون عصا الأمة...» الحديث.

وفي الحديث: (٩٢٢٥) ـ وفي الإفصاح: [٧٩٢٧].

ـ شعيب بن محمد بن عبد الله بن عمرو بن العاص، عن ابن عمر.

ـ «أن رجلاً أتى عبد الله بن عمرو بسأله عن عمرو بن هبار العرقبي، فأثنا رأى عبد الله بن عمرو، فقال: أعجب إلي ذلك، فأذكّره، قال الشيب: فلم يعرفه الرجل، فاستدبره، فجعل أبي عمرو، فقال: مثل سجنك...

وفي الحديث: (٢٤٠٣) ـ وفي الإفصاح: [٧٩٢٨].

ـ صدقة بن يسار، عن ابن عمر.

ـ «لا تصاحبوا إلا مؤمناً...» الحديث.

وفي الحديث: (٨٣٨٠) ـ وفي الإفصاح: [٧٩٢٧].

* عاص بن كرام الثعلبي، هو ابن عمر.

- "كان ابن عمر إذا حج حمل الله ثم جعل كف الخلائق بالماء عليك يابن ذي المحاسن" ... الحديث.

رواه الحديث. (٣٣٩٨)، رواه الطبراني. [٩٨٢٢].

* عبد الله بن عمار بن ياسر، هو ابن عم عمر.

- كان رسول الله ﷺ يكثر الاختلاف إلى قباء، ماشيا وراكبا.

رواه الحديث. (١٨٠٨)، رواه الطبراني. [٩٨٥٨].

- "من مشى إلى مسجد قباء فصلى فيه..."

رواه الحديث. (١٨٠٩)، رواه الطبراني. [٩٨٦٤].

- "الوراء عمة للحمة البت" ... الحديث.

رواه الحديث. (٣٣٦٨)، رواه الطبراني. [٩٨٦٦].

- "من مشى إلى مسجد قباء..."

رواه الحديث. (١٨٥٥)، رواه الطبراني. [٩٨٦٦].

- "أما أبو بن تشتو عند الأرض، أم لم يكر، ثم تكر، ثم تكر، ثم أكمل البابع فيحشرون نحشى" ... الحديث.

رواه الحديث. (٤٤٧٤)، رواه الطبراني. [٩٨٧٠].

- "أن رسول الله ﷺ قام بعد أن رجع بالأسرى فقال: " اجتمعوا عليه القاذورة ..." الحديث.

رواه الحديث. (٧٨٤٨)، (٨٣٧٥)، رواه الطبراني. [٩٨٧٣].

- "كانت الفتنة بين الحي ﷺ وبين أهل مكة بالحديبية ليس بينهم شيء" الحديث.

رواه الحديث. (٣٣٨٣)، رواه الطبراني. [٩٨٧٤].

- "من أحب الطعام فأحب طعام فاطمة، وهي أول بيتها يدخل عليهن" أحدهم أبو حجش الثيابي، فقال: فهو أفضلهم أهلا وهو رسول الله ﷺ ..." الحديث.

رواه الحديث. (٤٥٥١)، رواه الطبراني. [٩٨٨٢].

- "من دخل السوق فباع فيها وشترى، فقال: لا إله إلا الله وحده لا شريك له ..."

رواه الحديث. (١٩٩٤)، (١٩٥٥)، رواه الطبراني. [٩٨٩٧].

- "كان رسول الله ﷺ يقعد، فيقول: "اللهم أني أعوذ بك من زوال نعمتك ..." الحديث.

رواه الحديث. (١٩٢٣)، رواه الطبراني. [٩٩٠٦].

- "لم يهب حريج الكلبي بالكلاب.

وفي الحديث: (٣٣٧١)، وفي الأطعمة: (٥٩٠٣)

- "أيسرني من أمر الصدقة والنذر؟" وذكره. انظر: (٣٣٧٠) الحديث.

وفي الحديث: (٣٣٣٤)، وفي الأطعمة: (٥٩٠٣)

- "لا يصنع الله عليه الأذاة عن الصدقة إلا له". وقال: يله على الحقيقة، فالجزا السواء الأعمال، والله سبحانه وتعالى أعلم.

وفي الحديث: (٣٣٤٩)، (٣٣٥٠)، (٣٣٥٩)، (٣٣٦٠)، (٤٠٠)، (٤٠١)، وفي الأطعمة: (٥٩٠٧)

- عبد الله بن عامر بن ربيعة، عن جده.

- عبد الله بن عبد الرحمن بن معمر بن حزم، عن عبد الله بن أبي أمية.

وفي الحديث: (٣٣٩٦)، وفي الأطعمة: (٥٩٠٨)

- عبد الله بن عبد الله بن عتبان، عن أم حبيبة.

وفي الحديث: (٣٤٠٣)، وفي الأطعمة: (٥٩١٠)

- عبد الله بن عبد الله بن معمر بن الخطاب، عن أبيه.

- "كنت لله فكيف بسكناها". الحديث.

وفي الحديث: (٣٤١٢)، وفي الأطعمة: (٥٩١٢)

- "إنا لنأكل الثمر، ثم نرمي النوى". الحديث. وفي رواية: "ونحبب فيه".

وفي الحديث: (٣٤١٣)، (٣٤١٤)، (٣٤١٥)، (٣٤١٦)، (٣٤١٧)، (٣٤١٨)

- عبد الله بن عبد الله بن عمير، عن أبيه.

- "إني لم أقتلك كذبا وحبرا". الحديث.

وفي الحديث: (٣٤١٩)، وفي الأطعمة: (٥٩١٣)

- عبد الله بن عبد الله بن عبد الله بن عمير، عن جده.

- أو قال: ﴿وَلَيْلَكَ يَسْلَمُ﴾ ﴿٤﴾. الحديث.

وفي الحديث: (٣٤٠٧)، وفي الأطعمة: (٥٩١٤)

- عبد الرحمن بن البيلماني، عن أبيه.

- "أو الذي يقال فيه: قد قتل لسبأ في سكاكم".

وفي الحديث: (٣٤٠٣)، وفي الأطعمة: (٥٩١٥)

- "ليست الشاب يسيرون إلى جهنم، وثلث الأرض تسري إليهم ...". الحديث. موقوفا.

وفي الحديث: (٣٤٢٧)، وفي الأطعمة: (٥٩١٩)

- عن ابن عباس المخرمة عاشورة... أخذ الحديث.
وقم الحديث: (٥٩٣١)، رقم الإلحاق: (٥٩٢٠)

- عبد الرحمن بن عبد الرحمن الأعرج، عن ابن عباس:

- وليت أن عمر قرأ: ﴿وَيَأْتِ اللَّهُ بِقَوْمٍ﴾ وهو يخبر، قال: هو الرجل يستأجر الرجل يقول: لا أجد من يعمله إلا بضعف ما تعطيه، فيزيده.
وقم الحديث: (٥٩٣٢)، رقم الإلحاق: (٥٩٢١)

- عبد الرحمن بن يزيد العجلاني، عن ابن عمر:

- عن أحب أن يطول به الفيء فليقرأ ﴿وَإِنْ أَفْتَرَبْتَ﴾ ؟ الحديث.
وقم الحديث: (٥٩٣٣)، (٥٩٥٧)، رقم الإلحاق: (٥٩٢٢)، (٥٩٤٣)

- عبيد الله بن عبد الله بن عمر، عن أبيه:

- المتلمس وقد قتله.
وقم الحديث: (٥٩٣٤)، رقم الإلحاق: (٥٩٢٣)

- عبيد بن عمير المكي، عن ابن عمر:

- عن طلقه بالثلث ليست السنة؛ لا يلبث قدما ولا يرفع أحدى، إلا سمع الله منه به خطيئة أو حسنة، فما ظنك بما سمع منه ؟ الحديث.
وقم الحديث: (٥٩٣٥)، (٦٠٥٨)، رقم الإلحاق: (٥٩٢٤)

- أن مسجها فقال لها: انطلقي.
وقم الحديث: (٥٩٣٥)، رقم الإلحاق: (٥٩٢٤)

- عمرة بنت عبد الرحمن، عن عائشة:

- أله سأل عن صلاة، فقال: لا حدثني بلال، قال بل السائق، قال: نعم ما قال ابن عمر... ؟ الحديث مرفوعا.
وقم الحديث: (٥٩٣٦)، رقم الإلحاق: (٥٩٢٥)

- أله سأل عن أبيه أي لأمه؟ فقال: عمر، أو أحماك الناس ؟ الحديث.
وقم الحديث: (٥٩٣٦)، رقم الإلحاق: (٥٩٢٥)

- كان إذا نظر إليك بمكة حسبك، فلحمه فضل وكسيت، ثم تقدم فضل وكسيت...؟ الحديث.
وقم الحديث: (٥٩٤٠)، (٦٠٨٣)، رقم الإلحاق: (٥٩٢٩)

- سئل: أي الزمنين أفضل ؟ قال: أسبقهم خيرا... ؟ الحديث.
وقم الحديث: (٥٩٤٠)، رقم الإلحاق: (٥٩٢٩)، (٦٠٨٤)

- أكثروا تحاسن مواتيكم وتكثيرا من سيئاتهم ؟ الحديث.
وقم الحديث: (٥٩٤٠)، رقم الإلحاق: (٥٩٢٩)، (٦٠٨٤)

= عطاء به رسد الموفق عن ابن عمر.

= أي قوله: وإذا رفع القول عليهم أخرجا عنه دماءه من الأولى بكلمتهم سورة النمل آية ٨٢ الآية * انتهت.

(رقم الحديث: ٢٩٤٣)، (٢٩٨٩)، (رقم الإطلاق: [٣٠٠٣])

- قرأت على ابن عمر: ﴿ أَلَمْ ۚ تَكُنْ ءَايَٰتِى تُتْلَىٰ عَلَيْكُمْ فَكُنتُم بِهَا تُكَذِّبُونَ ﴾ [سورة المؤمنون: ١٠٥] قال: لم تعمل بها، بل بالعكس قد عملت بها، وعليك أن تعمل بها، وعلى كل مسلم، إلا لمن أبى الله وعبد غير فضيلة * انتهت.

(رقم الحديث: ٢٠٠٤)، (رقم الإطلاق: [٣٠٠٥])

- عليّ بن أبي أبو الوزير الأزدي، عن ابن عمر.

= أن الله تعالى كان إذا سأله، فرغت واحدته كم ثلاث... * انتهت.

(رقم الحديث: ٣٠٣٩)، (رقم الإطلاق: [٣٠٠٥])

- عمر بن صالح، عن ابن عمر.

= عليك بمن عبد الله عبد الله عبده... * انتهت.

(رقم الحديث: ٢٩٩٣)، (رقم الإطلاق: [٣٠٠٥])

- عمرو بن دينار، عن ابن عمر.

= أن عمر رأى الناس... فلم يذكر أن أحداً منكم يوما... * انتهت.

(رقم الحديث: ٢١١٧)، (رقم الإطلاق: [٣٠٠٦])

- يبنا نحن جلوس بفناء رسول الله ﷺ، فذكر الحديث بنحوه.

(رقم الحديث: ٢٠٢٧)، وفي باقي الحاشية في الصفحة

- لا علم الله الحافظ اختار الصبر، أو اختار ابن الصبر فرضاه، ما اختار من فرض على عباده، أو اختارك من بين عباده، فأنا حرب من حربه.

(رقم الحديث: ٢٧١٥)، وفي باقي الحاشية في الصفحة

- عمر بن عاصم، عن ابن عمر.

= كنا عند رسول الله ﷺ، فذكر الفتن، وأكثر في ذكرها، حتى ذكر فتنة الأحلاس... * انتهت.

(رقم الحديث: ٢٨٩٦)، (رقم الإطلاق: [٣٠٠٧])

- عيسى بن يونس، عن ابن عمر.

= أنه سيلحد فيه رجل من قريش، أو أن ذوبه تؤوب بذوب الثقلين لرجعت *

الحديث. وفيه قصة.

وفي الحديث: (٣٥٠١)، وفي الأطعمة: [١٠٠٩٩].

● القاسم بن عبد الله العمري عن ابن عمر.

«كنا عند رسول الله ﷺ نتحدث وفي الحلقة رجل الأوائل فيها الشيخ، وذئب السوء على عجب ﷺ فتطلع علانية ورماها ...». الحديث.

وفي الحديث: (٨٠١١)، (٨٩٤٥)، وفي الأطعمة: [١٠٠٩٩].

● القاسم بن عمد بن أبي بكر عن ابن عمر.

«كان رسول الله ﷺ يعرض أسواق الله ويأتي وأمانات وتحرثيم عملك ...». الحديث. وفيه قصة.

وفي الحديث: (١٦٣٠)، (٢٥٠٣)، وفي الأطعمة: [١٠٠٨٧].

● قزعة بن سويد الباهلي، قال: دخلنا على ابن الزبير، فأتي بمنى ﷺ، فأتكب جوابه، ثم توكأ عليه، فقال: أخبرني، وأحسنت، فأتهم الوعاء. الحديث.

وفي الحديث: (٢٥٣٥)، وفي الأطعمة: [١٠٠٨٨].

● قزعة بن عبد العزيز، عن ابن عمر.

«لا تبيعوا الذهب بالذهب ...». الحديث.

وفي الحديث: (٢٤٥٠)، وفي الأطعمة: [١٠٠٢٤].

● كثير بن مرة الحضرمي أو غيره، عن عبد الله بن عمرو.

«أن رجلا سأل رسول الله ﷺ عن أفضل الهجرة فقال له ...». الحديث.

وفي الحديث: (٨٧٧)، وفي الأطعمة: [١٠٠٩٧].

● الليثي، أبي من بعدي على الناس فلا تقطع الناس الطعام ...». الحديث.

وفي الحديث: (٨٥٩٧)، وفي الأطعمة: [١٠٠٩٧].

● أبي سعيد مولى ابن كيان، عن ابن عمر، عن النبي ﷺ، وعن ابن عمر نحوه ...».

وفي الحديث: (٢٤١٠)، وفي الأطعمة: [١٠٠٩٧].

● أبي رزين ﷺ سأل عن علم الطب الوحي في زمن الجاهلية؟ قال: «علم الجاهلية ...». الحديث.

وفي الحديث: (٨٨١٤)، وفي الأطعمة: [١٠٠٩٠].

● عاصم بن عبيد أو الحجاج الباهلي، عن ابن عمر.

- في قوله ﷻ ﴿وَلَدَيْنَا مَزِيدٌ﴾ يزيدهم كل يوم. قال: إسماعيل عند ذبح إبراهيم الكبش.

وفي الحديث: (٢٤٢٦)، وفي الأطعمة: [١٠١١٠].

- أما أنبكم بليلة أفضل من ليلة القدر؟ حارس حرس في أرض خوف، لعله أن لا يرجع إلى أهله.

رقم الحديث: (٦٤٥٣) ومرقم بدون ترقيم: (٢٠٣٩) ومرقم بالترقيم الدولي: (٢٠٤٣)

- "من سألكم بالله فأعطوه، ومن استعاذكم بالله فأعيذوه، ومن دعاكم فأجيبوه، ومن أهدى إليكم متاعًا فكافئوه، فإن لم تجدوا ما تكافئونه فادعوا له حتى تروا أنكم قد كافأتموه".

رقم الحديث: (٥١٧٧)، (٢٣٩٧)، ورقم الإطراف: [٦٠١٦]

- كان لنبي الله ﷺ ناقة تسمى العضباء، وكانت لا تسبق، فجاء أعرابي على قعود منها.

رقم الحديث: (٢٨٧٣)، ورقم الإطراف: [٦٠١٨]

- "مع رسول الله ﷺ سبع أكلة، فأكلنا وأكلنا".

رقم الحديث: (٢٣٧٩)، ورقم الإطراف: [٦٠١٩]

- "استشار رسول الله ﷺ في الأسرى أبا بكر، فقال: قومك وعشيرتك، فخل سبيلهم ..." الحديث.

رقم الحديث: (٤٣٧)، ورقم الإطراف: [٦٠٢٤]

- ﴿وَإِذَا رَأَوْا تِجَٰرَةً أَوْ لَهْوًا﴾ الآية: أقبل بعير من طعام وأنحن نصلي مع النبي ﷺ، فانفض وخفنا أن يسبقنا ..." الحديث.

رقم الحديث: (٩٣٦)، ورقم الإطراف: [٦٠٢٥]

- "كنا نرسل إلى النبي ﷺ ... الطبيخ، فيأتينا نقيًا فنلعقه" الحديث.

رقم الحديث: (٥٤٠٠)، ورقم الإطراف: [٦٠٢٦]

- "صرسعة في القرية، فدعوت الله فكشف عنه ..." الحديث.

رقم الحديث: (٥٩٠)، ورقم الإطراف: [٦٠٢٨]

- "ما رأيت أحدًا أسرع مشيًا من النبي ﷺ ..." الحديث.

رقم الحديث: (٥٧٣٨)، ورقم الإطراف: [٦٠٣٠]

- "عراب من مذار، حين ابن عمر.

- "لازرت، لما أصابك الكوثر لسورة، الكوثر، آية (١) قال رسول الله ﷺ: "هو خير في الجنة ..." الحديث.

رقم الحديث: (٤٧٤٧)، ورقم الإطراف: [٦٠٦٦]

- "أن رجلًا سأل النبي ﷺ، أي الجهاد أفضل؟ قال: حج مبرور".

رقم الحديث: (١٥٢٠، ٢٧٨٤)، ورقم الإطراف: [٦٠٧٣]

- "أخبروا حاديات الظعائن، فإنما تحمل على السهل، فأتاه ثم نزل" الحديث.

رقم الحديث: (٤٨٦)، ورقم الإطراف: [٦٠٩٠]

- "ما رأيت شيئًا أحسن من الحلاق".

رقم الحديث: (٥٨٩٩)، ورقم الإطراف: [٦٠٩١]

- حديث كعب: أحدهما أرسل من أصحاب رسول الله ﷺ رأس ثابت، فقال: إن أخي

لفظ مالوفاً أجرج إلى هذا منه ... الحديث.

وقم الحديث (٣٣٨٣)، وقم الإفصاح: [١٠١٧٢].

- "الشاهد أولى بردّ فرسه لصدقه حتى يوجب الله له النار".

وقم الحديث (٢٧١١)، وذكر ذكره باختلاط في الإفصاح.

- محمد بن يونس: عن عبد الله بن عمر، عن محمد.

- "لو علم الناس من الوحدة ما أعلم لم يسر أراكب بليل وحده أبدا".

وقم الحديث (٢٩٤٦)، وقم الإفصاح: [١٠١٨٦].

- "إن الخلقة خلقة الله لم تبدّل".

وقم الحديث (٨٠٧٠)، (٨٠٧١)، وقم الإفصاح: [١٠١٨٧].

- محمد بن سيرين: عن ابن عمر.

- "إن أهل الدثينة عند الله رجل وسع ابرأ قلبي حاجته عنها، فظلمها وعنه عنها".

وقم الحديث ... الحديث.

وقم الحديث (٢٧٧٦)، وقم الإفصاح: [١٠١٩٦].

- "لو أن لابن عمر عندي من مسلوبه عن ابن عمر".

- "لو أن رجلا قتل [٤] المشركين في [غير] عذابي".

- "لو رسول الله قتل [٤] المشركين في [غير] عذابي".

وقم الحديث (٢٧٧٥)، وقم الإفصاح: [١٠١٢٣].

- محمد بن كثير: عن ابن عمر، عن محمد.

- إذا لبغداد رسول الله فقال: لا مرت أبدا، فقال رجل من القوم: هذا ابنه محمد ...

وقم الحديث (٢٧٧٤)، وقم ذكره باختلاط في الإفصاح.

- مروان الأصغر: عن ابن عمر.

- "أربت ابن عمر الناقة راحلته مشتملا القبلة ثم جلس يبول إليها، فقلت: أيا أبا عبد الرحمن، أليس قد نهي عن هذا؟ قال: بلى، إنما نهي عن ذلك في الفلاة ...".

الحديث.

وقم الحديث (٢٥٥٨)، وقم الإفصاح: [١٠٢٢٠].

- مروان الطبري: عن ابن عمر.

- "كان رسول الله ﷺ إذا أطعم طعاما: " ذهب الظمأ، وابتلت العروق، وثبت الأجر إن شاء الله ".الحديث.

وقم الحديث (٢١٤١)، وقم الإفصاح: [١٠٢٢٤].

- مسلم بن أبي أبي الذيل: عن ابن عمر.

- "قال الأذان مثنى أو الذي سمعت من عمر مثنى مرتين، والإقامة مرة، غير أنه يقول: قد قامت الصلاة مرتين، قال: سمعنا الإقامة توشكان، ثم مر حتى إذا فعلان الصلاة

(رقم الحديث: ٢٠٢٥) (ت الإفراد: ٢٠٢٣)

- مطرف عن عمه هو أبو الشعثاء، عن ابن عمر.

- كنت في الحطيم عند المقام، فذكر حديثاً، ثم قال: "لتنقضن عرى الإسلام عروة عروة، ولتكونن أمة مضلون، ولينحن عن آل رقاش الدماثي الثلاث...".

(رقم الحديث: ٢٠٢٦) (ت الإفراد: ٢٠٢٤) وإسناده ضعيف.

• الطلاب بن عبد الله الخزاعي، عن ابن عمر.

- يا أيها الناس، ربنا بن مايأتيه هذه فيما مضى إلا كما مثل من يوعكم هذا فيما مضى منه.

(رقم الحديث: ٢٠٢٧) (ت الإفراد: ٢٠٢٥) وإسناده ضعيف.

• عبد الله العمري، عن ابن عمر.

- قتل يأيها الكافرون وجبر القرآن.! الحديث.

(رقم الحديث: ٢٠٢٨) (ت الإفراد: ٢٠٢٦) وإسناده ضعيف.

• عبد الله بن عمر، عن ابن عمر.

- سئل النبي ﷺ عن الصدقة في السفينة، فقال: كيف أصلي في السفينة؟ قال: "صلى فيها وقال إلا أن تخاف الغرق".

(رقم الحديث: ٢٠٣٠) (ت الإفراد: ٢٠٢٧)

- كنت يدي على الكتاب وأقلبه، عن أبيه أيضاً.

(رقم الحديث: ٢٠٣٣) (ت الإفراد: ٢٠٢٩) وإسناده ضعيف.

- من روى عن نافع عبيد الله بن عمر، عن ابن عمر.

• إبراهيم بن عبد الله بن نافع، عن أبيه، عن ابن عمر.

- "لكل لا كثير، وسعها صالحا...".

(رقم الحديث: ٢٠٢٥) (ت الإفراد: ٢٠٢٤) ٥

• إبراهيم بن عبيد، عن نافع، عن ابن عمر.

- أن رسول الله ﷺ كان إذا جبر في كرعاة كان آخر عهدها رؤيا رسح من ثمرة كان أول عهدها بإطعامة.

(رقم الحديث: ٢٠٤٦) (ت الإفراد: ٢٠٤٤) (ت الإفراد: ٢٠٤٦)

• أسامة بن زيد الليثي، عن نافع، عن ابن عمر.

- رجع رسول الله ﷺ من غزوة له، وقد صنع صفية بنت عبد الأشهل بيثرب. فقال: "لكن خرجا بالوالي...".

(رقم الحديث: ٢٠٤٧) (ت الإفراد: ٢٠٤٥) وإسناده ضعيف.

• أيوب بن سيار البصري، أبو يحيى الحمصي، عن نافع، عن ابن عمر.

- أن رسول الله ﷺ قال: "لا يحل لمسلم أن يهجر أخاه فوق ثلاث".

(رقم الحديث: ٢٠٤٩) (ت الإفراد: ٢٠٤٧) وإسناده ضعيف.

٥ إسماعيل بن أبي أويس، عن ابن عمر.
رأيتُ رسولَ الله ﷺ إذا جلس شرع في الصلاة أن يحمد على يديه البسرى.
وقال الحاكم: (٧٣٩٠)، (١٠٨٠)، وقال الإلزامي: (١٠٢٩٦)
- إذا افتتحت الصلاة وجاءت إقامتها. الحديث.
وقال الحاكم: (٧٤٤٦)، وقال الإلزامي: (١٠٢٩٧)
٥ محمد، وخلف بن سالم، قالا: ثنا هشيم، عن أبي بكر، والأحوص، عن عمر. الحديث.
وقال الحاكم: (٧٤٤٧)، (٧٩٧٩)، وقال الإلزامي: (١٠٣٠٢)
- "الوراك" هضبة من السنبلة وما والاها بالوجب.
وقال الحاكم: (٧٤٢٩)، وقال الإلزامي: (١٠٣١٠)
٥ أبو نعيم، السكوني، عن أبي جحيفة.
- أتيت الشام، فكنتُ أكتبُ من مجالس علمه، وما أراد أن يتكلمَ إلا تكلمتُ إكتمالَ الهيبة.
وقال الحاكم: (٧٤١١)، وقال الإلزامي: (١٠٣٢٧)
٥ أبي، الذين استخدمَ كما يستخدم الوجه، وإذا وضع احتكَّ وجهه فليضع يديه، وإذا وضع وجهه فليضع.
وقال الحاكم: (٧٤١٧)، وقال الإلزامي: (١٠٣٤٥)
٥ جعفر، رسول الله ﷺ عن الخلاءة. يعني الزق. أن يركب عليها، أو أن يتوسد بها، أو يأوي إليها.
وقال الحاكم: (٧٢٧٦)، وقال الإلزامي: (١٠٣٦٢)
٥ أبي، الحلبي الحلبة، وقال له حميد: إن عمر رأى في حديث، فقال: اضمنْ. إن لم أترِ بما في كتاب الله، فعبد من عبيد الله، فلا يستطيع ذلك أحدٌ إلا بأن أترِيَ. فلا تَبْدِلْ كلماتِ الله، فإنك لن تجدَ من دونه ملتحداً. فأخذ عمر قولَه.
وقال الحاكم: (٧٣٣٨)، وقال الإلزامي: (١٠٣٦٤)
- "لا طلاق إلا بعد نكاح".
وقال الحاكم: (٧٣٦٠)، وقال الإلزامي: (١٠٣٦٩)
- "الذين يلونهم" إلى الأخير، فإذا أراد أن يقال عمرة وصحبها في عمله".
وقال الحاكم: (٧٣٣٧)، وقال الإلزامي: (١٠٣٩٨)
٥ أبي، أخو الصدوق الأمين المتسلم من الخلائق، يهتم به الرئيسُ".
وقال الحاكم: (٧٣٥٧)، وقال الإلزامي: (١٠٣٩٩)
٥ أبي، أبو ذر الحبر في الحديث، لم يترك في الأخرة. الحديث.
وقال الحاكم: (٧٢٨٧)، وقال الإلزامي: (١٠٤٠٥)

- قال: في ابن عمر: ما تأهّب أحدٌ تأهّبي بعدما رأيتُ بأبي بشيخ قريبٍ لا طلاح صغير. - قوله: بأبي بشيخ قريب: أي بأبي هو، وهو كناية عن التعظيم.

وقوله: (٢٧٧١) وبإسناده: أخبرنا عبد الله بن أحمد، قال: أخبرنا أبي الأنصاري.

- بكر بن عبد الله بن الأشج: عن نافع، عن ابن عمر.

- أنه سمعه في الجمعة يستأذن.

وقوله: (٢٧٧٢) وقوله: (٢٧٧٣) وقوله: (٢٧٧٤).

- الخضيري: عن الأعلى، عن نافع، عن ابن عمر.

- أنّها عطست أمّ أبي بكرٍ، الصدّيق عند كلّ حال: «يرحمه قديد».

وقوله: (٢٧٧٥) وقوله: (٢٧٧٦) وقوله: (٢٧٧٧) وقوله: (٢٧٧٨) وقوله: (٢٧٧٩) وقوله: (٢٧٨٠) وقوله: (٢٧٨١) وقوله: (٢٧٨٢) وقوله: (٢٧٨٣) وقوله: (٢٧٨٤) وقوله: (٢٧٨٥) وقوله: (٢٧٨٦) وقوله: (٢٧٨٧) وقوله: (٢٧٨٨) وقوله: (٢٧٨٩) وقوله: (٢٧٩٠) وقوله: (٢٧٩١) وقوله: (٢٧٩٢) وقوله: (٢٧٩٣) وقوله: (٢٧٩٤) وقوله:

● صالح بن حوات عن عمه يزيد بن عمير.

● ذا عرض عمر الأمانة بين يديه لقالت الأمة: وعرض على أبغين وفضيلة ..

وهم الخامسة: [٦٣٣٩] وذكره الحافظ في الألقاب.

● عبد الله بن عامر الأسلمي، عن نافع، عن ابن عمر.

● ابن أبي الدنيا في طوله ثم نضب الماء، فأدخل يده شبرًا، وإذا الماء في ثقب طويل.

وهم السادسة: (١٦٥٦)، وهم الحاكم: [٢٠٠١-٤]

● عبد الله بن عثمان بن خثيم، عن نافع، عن ابن عمر.

● "إن آدم أسبغ الوضوء ثم مسح ظهره".

وهم السابعة: (٦٩٥٣)، وهم الألقاب: [٢٠١٣-٣]

● عبد الله بن عمر بن حفص، عن عاصم بن عمر العمري، عن نافع، عن ابن عمر.

● "لقد رأيت بلالًا، وما ترون من حبشي إلا رأيت بلالًا في طوله وسواده ورأسه".

وهم الثامنة: (٢١١٨)، وهم الحاكم: [٢٠٢٤-٤]

● عبد الله بن عمر، عن نافع، عن ابن أبي السليل، يقطن، وهو الخيل بالخير .. الحديث.

وهم التاسعة: (٤٨٤٤)، وهم الحاكم: [٢٠٢٦-٤]

● "لما بعثوا مع حجور بن أبي طاب فرجعوا به يقدمهم وسيعين.

وهم العاشرة: (٤٠٠٥)، وهم الحاكم: [٢٠٣٠-٤]

● أن رسول الله ﷺ حرق في ساحة أو يكثر تحريق النهار، وحرق أبو بكر، فقال: "ما أحب أن يعذب بالنار إلا الله" قبل الرجم، وبعده .. الحديث.

وهم الحادية عشرة: (٣٣٩٩)، وهم الحاكم: [٢٠٣٣-٤]

● يأخذ الذي يقلع به فيحدث على الوقت مرتين ..

وهم الثانية عشرة: (٦٩٤٥)، وذكره الحافظ في الألقاب.

● عبد الله بن عمر بن حفص، عن ابن عمر.

● أن رسول الله ﷺ سمع سعد بن معاذ، فقال: فأدبر الحيض.

وهم الثالثة عشرة: (٤٤٢٧)، وهم الحاكم: [٢٠٤٧-٤]

● عبد الله بن عتبة، عن أبي عمر، عن أبيه، عن ابن عمر.

● أن رسول الله ﷺ سئل أطفال المشركين، وعنى أجرة حتى قدم بالعجوة، حين كان الحصر.

وهم الرابعة عشرة: (٦٧٨٧)، وهم الألقاب: [٢٠٧٠-٤]

● عبد ربه بن سعيد، عن نافع، عن ابن عمر.

● "كان عمر إذا عدا عليه بعيره أعطى بعده، اشترط عليه أن لا يداوي بقيء، ولا

ولفظ الحديث: (٢٧٤١٦) ولفظ الإفك: [٧٠١٩].

• عبد العزيز بن أبي رواد، عن نافع، عن ابن عمر.

- إن الله جعل الأهلة مواقيت، فإذا رأيتموه فصوموا ...»[الحديث].

ولفظ الحديث: (٥٤٧٦) ولفظ الإفك: [٧٠٢٠].

- كان النبي يخرجون صدقة الفطر على عهد رسول الله ﷺ صاعا من تمر، أو صاعا من أقط، أو صاعا من زبيب.

ولفظ الحديث: (٥٠٣٠) ولفظ الإفك: [٧٠٣٠].

- أن النبي ﷺ كان إذا غلبه بالليث سجع. أو قال: استلم. الحجر والركن في كل طواف.

ولفظ الحديث: (٢٩٦٠) ولفظ الإفك: [٧٠٣٧].

- أن النبي ﷺ قال: «لعن الله الخمر، لعن الله عاصرها ...»[الحديث].

ولفظ الحديث: (٥٤٩٦) ولفظ الإفك: [٧٠٣٤].

• وعن ابن عمر الكعبة، فسمعه يقول بيده وما سمعته، قد تعلم به مباعدته عن مواجهة فيقرن على هذه الحالة إلا الركنين.

ولفظ الحديث: (٥٤٩٤) ولم يذكر «الحديث» ولفظ الإفك.

• عبد الله، عن عبد العزيز بن صهيب، عن نافع، عن ابن عمر.

- كان المسلمون حين قدموا المدينة تجتمعون يتحينون الصلاة، وليس ينادى لها... «الحديث».

قال الحافظ: قال ابن سيد الناس في شرح الترمذي: في أحاديثه أكثر مما تجد من غيرك.

تجمعه من بكر، عن ابن جريج.

(الإفك: ٧٠٢٢) وفي أحدى النسخ: وقد رواه البيهقي عن الصلت، ثنا أبو حذيفة، ثنا سفيان الثوري، [٧٠٢٢] عن عبيد الله بن عمر، عن ابن جريج، عن عمه عبد الله بن عمر، قال: «لما رأيت أحداً كان من عجلته يقيء ...»[الحديث].

ولفظ الحديث: (٥٠٩٧) ولفظ الإفك: [٧٠٢٤].

- من أشرأ الناس عرقاً وسبة وأسفه بأمة ...»[الحديث].

ولفظ الحديث: (٢٤٤٨) ولفظ الإفك: [٧٠٥٠].

- ليس من حلف على أحد إلا عليه حنث وحسبه وإحسانه إلى ذلك سبيلا، فمن رأى بعدها خيراً فليفعله حنث ولتكفر.

ولفظ الحديث: (٦٦٢٤) ولفظ الإفك: [٧٠٧٦].

• عبيد الله بن أبي جعفر، عن نافع، عن ابن عمر.

- أن النبي ﷺ نهى عن عشرة مسلة وجبت له الجنة ... الحديث.
  وفي الحديث: (٧٤١٧) رقم الإفادة: [٧٠٧٩]
- "من طلب علما فليطلبه في خداف ..." الحديث.
  وفي الحديث: (٧٤٢٣) رقم الإفادة: [٧٠٧٩]
- حية كلما مر بين من خلفي من أصحابي مر بين أعقاب الحضرمي، عن نافع، عن ابن عمر.
  - بالمزدلفة أصبح بالوتر.
    وفي الحديث: (٧٣٨١) رقم الإفادة: [٧٠٨٧]
  - أن النبي ﷺ، قال لأبي بكر: "من نترنم" . الحديث.
    وفي الحديث: (٧٤٣٣) رقم الإفادة: [٧٠٩٥]
  - أن رسول الله ﷺ، قرض راكلة الطبر صاحبه من أثر، أو صاحبه من يد، على كل حر أو عبد شكر في أثر من الحديث.
    وفي الحديث: (٧٤٠٩) رقم الإفادة: [٧٠٨٣]
  - كنا نحدث عند النبي ﷺ، فقرأ القرآن، فربما سجد فسجدنا وشجد معه ما نجد موضعا.
    وفي الحديث: (٧٤٠٩) رقم الإفادة: [٧٠٨٣]
  - أن النبي ﷺ، أمر من كل حاطم عشر أواق.
    وفي الحديث: (٧٣٤٢) رقم الإفادة: [٧٠٨٠]
  - أن رسول الله ﷺ، تصدق بوقر البعير، زوج جمل الظهر منه.
    وفي الحديث: (٧٤٠٩) رقم الإفادة: [٧٠٨٣]
  - إياكم أن تحلفوا على أحد وهو بأبيت الأخيض.
    وفي الحديث: (٧٣٧٥) رقم الإفادة: [٧٠٨٤]
  - وإنها لحقة مرتوة ﷺ، قال: فأتيت وإذ الفحات وإذ من في الجحة.
    وفي الحديث: (٧٣٧٦) رقم الإفادة: [٧٠٨٤]
  - كنا نؤخر حاجا ولا ونصل أبدا في إناء، وأصل عهد رسول الله ﷺ.
    وفي الحديث: (٧٥٨٥) رقم الإفادة: [٧٠٨٨]
  - اللهم بين أيدي غيرك، ولا تجعل في قرنين.
    وفي الحديث: (٧٤٤٤) رقم الإفادة: [٧٠٩٠]
  - رأيت رسول الله ﷺ، يتبسم موضع هذا، يا عبد الحميد، وهو يريد الخلاء.
    وفي الحديث: (٧٤٠٨) رقم الإفادة: [٧٠٨٣]
  - أن النبي ﷺ، سئل عن صوم يوم العيد؟ فقال: "وأي وقت أفضل من العيد؟"

- رقم الحديث: (٥٥٥) ورقم الإيداع: [٩٠٢٣].
- لما كان لا يوقت في النسج على العقبين وغيره.
- رقم الحديث: (٦٣٣) ورقم الإيداع: [٩٠٢٤].
- "خير الأعمال: الصلاة في وقتها".
- رقم الحديث: (٦٨٨) ورقم الإيداع: [٩٠١٩].
- رقم الحديث: (٩٥٥) وفي بكر: وهب بصلوات الفجر قبل أحفظ.
- رقم الحديث: (١٢٠) ورقم الإيداع: [٩٠١٧].
- "ما بين المشرق والمغرب قبلة".
- رقم الحديث: (٢٠٣) ورقم الإيداع: [٩٠١٧].
- "لما كان يضع يديه في ركوعه.
- رقم الحديث: (٢١٩) ورقم الإيداع: [٩٠١٩].
- كان رسول الله ﷺ لا يؤذن في شيء من الصلوات في السفر ولا يقيم إلا في الصبح فإنه كان يؤذن ويقيم.
- رقم الحديث: (٧٤٧) ورقم الإيداع: [٩٠٢٤].
- قرأت أبان عن عبد ربه إلخ" وفي ط: قالت: هذا هجرت.
- رقم الحديث: (١٥٩) ورقم الإيداع: [٩٠٢٠].
- "يؤتى المسلمون في جهنم يوم القيامة، حتى يكونوا كمن قدر عليهم سلاح".
- رقم الحديث: (٨٨٣) ورقم الإيداع: [٩٠٢٣].
- رقم الحديث: (٥٤٤) هو مرفوع، أحديث.
- رقم الحديث: (٨٣٤٤) ورقم الإيداع: [٩٠٢٤].
- "لا يؤذن إلا في قميص من جبة، أو يجعب دبرا حراما".
- رقم الحديث: (٨٣٧٩) ورقم الإيداع: [٩٠٢٤].
- "إن كانت إلى أبي، فأنا ناوئوه، فلم تزل تذكر عنه خيرا". أحديث.
- رقم الحديث: (٧٧٠٦) ورقم الإيداع: [٩٠٢٤].
- حديث: عاد رجل إلى أهل ﷺ فقال: أوصني، فقال: "لعمد فيه لما تذكر به شيئا".
- ذكره الصلاة، وقال: أوكلوه وتصوم وتصم رمضان، وتحج وتعتمر، وتسمع وتطيع".
- رقم الحديث: (٦٦٦) ورقم الإيداع: [٩٠٢٣].
- قال: عمر الناس كلهم أن المشركين أخذوا، فلم يزل يخالفهم منذ خمسة عشر عبادات الشعر، حتى أرسله، قال: وأصبح وقعد، أحديث.
- رقم الحديث: (٤٤٤) ورقم الإيداع: [٩٠٢٤].
- "إن أحب أسمائكم إلى الله: عبد الله، وعبد الرحمن".

• ومنه (الحديث: (٧٩٥٢)، ومنه الإفك: [١٠٠٠].

- عطاء، عن أبي مسلم، عن نافع، عن ابن عمر.

• "من أعان على خصومة بشيء حتى كان في سخطه الله حتى ينزع".

ومنه (الحديث: (٧٢٧٠)، في بذكره، لخاطفة في الإفك.

• مطلعه، عن عطاء، عن نافع، عن ابن عمر.

• "الجنة في أبواب أحد ... " الحديث، وقيه قصة.

ومنه (الحديث: (٧٧١٦)، ومنه الإفك: [١٠٠٨].

• فضلة، عن أبي مسلم، عن نافع، عن ابن عمر.

• "لا يستطيع أحدكم أن يقرأ كما أنزلت إلى كل يوم" ... الحديث

ومنه (الحديث: (٨٢١٠)، ومنه الإفك: [١٠١١].

- عن ابن الماجشون، عن نافع، عن ابن عمر.

• "من صلى ﷺ عند قبري سمعته، ومن صلى

ومنه (الحديث: (٨٣٤٠)، ومنه الإفك: [١٠١٦].

• عن عبد الحميد بن أبي حاتب، عن نافع، عن ابن عمر.

• أنه ذبح بدنة، ساقه هارون بن مخلوف، فأخذت أعرابية إلى رسول الله ﷺ، فقالت: إن أبي ذكر ذلك ... الحديث.

ومنه (الحديث: (٨٣٥٣)، ومنه الإفك: [١٠١٨].

• عن ابن عمر، في زيده، عن نافع، عن ابن عمر.

• "من أعتق أمة فولدها لها، وعليها ما عليها" ... الحديث.

ومنه (الحديث: (٨٩٢٨)، (٨٩١٧)، ومنه الإفك: [١٠٢٤].

• عمر بن يونس، عن أبيه، عن ابن عمر.

• "لا يقبل الله صلاة بغير طهور" ... إلا بكثير منه، إلا بمثل طريق يحيى أحمد.

ومنه (الحديث: (٨٥٥٠)، ومنه الإفك: [١٠٣٥].

- جاء رجل إلى ابن عمر فسأله عن رجل طلق امرأته ثلاثا، فتزوجها أخ له غير مؤامرة منه، أتحلها لأحد على أحل لطلاق؟ قال: لا، إلا نكاح رغبة، كنا نعد هذا سفاحا على عهد رسول الله ﷺ.

ومنه (الحديث: (٩٢٨٤)، ومنه الإفك: [١٠٤٧].

- له قول، أبي الزبير، عن نافع، أن الشيخ قال: ما سهاها إلا شيخ ...

ومنه (الحديث: (٩٦٥٣)، ومنه الإفك، لخاطفة في الإفك.

• كفير بن خداش، عن نافع، عن ابن عمر.

• "زكاة الفطر فرض على كل مسلم" ... الحديث.

وفي الحديث: (٢٠٤٦) وفي الإتحاف: (١١٠٧٦)

- أن رجلاً جعل بيده مال الله، إن كان الله فإنه لله تبديه.

وفي الحديث: (٢٠٦٦) وفي الإتحاف: (١١٠٧٦)

- كان عرفجة، عن نافع، عن ابن عمر.

- زكاة الفطر فرض على كل مسلم، حر وعبد، ذكر وأنثى من المسلمين صاع من تمر أو صاع من شعير.

وفي الحديث: (٢٠٤٥) وفي بذكر والحاق الإتحاف.

● كيرز عن حكيم عن نافع، عن ابن عمر.

- أن حكم الله فيمن أتى أمة يملك بعضها، ولا يملك أسرها، ولا يطأ على حرامها.

وفي الحديث: (٢٣٤٩) وفي الإتحاف: (١١٠٧٣)

- أن رجلاً أتى أبا بكر رضي الله عنه أو أتاه عمر ...

وفي الحديث: (١٤٤٦) وفي بذكر والحاق الإتحاف.

- أن البيّنة بن سعد، عن نافع، عن ابن عمر.

- أن النبي ﷺ، رد الجين على طالب الغنم.

وفي الحديث: (٢٧٢٦) وفي الإتحاف: (١١١٠٠)

● مالك بن أنس، عن نافع، عن ابن عمر.

- ﴿ أن توضأ من ماء النار ﴾.

وفي الحديث: (٤٨٧) وفي الإتحاف: (١١١٠٥)

● مالك، عن نافع، عن عبد الله بن عمر.

- أنه قال: إرجل يأتيني على الفتال، يعني: يسألني أو من أين تدبر؟ فقال له ابن عمر: إنه لعلي الفتال، فقاتلت فقاتل، فقاتل، موقوف.

وفي الحديث: (٢٨١٨) وفي الإتحاف: (١١٢٤٧)

● محمد بن إسحاق، عن بعض أهل العلم، عن نافع، عن ابن عمر.

- النهي عن القلائدين والقلاب في الإحرام ... الحديث.

وفي الحديث: (١٨٠٨) وفي الإتحاف: (١١٢٥٣)

- أن نبي الله أوصاه بسبع، حبّ المساكين ...

وفي الحديث: (٢٢٩٣) وفي الإتحاف: (١١٢٥٤)

- أيّنا نصر أخاه ظالماً أو مظلوماً في غلمة فليتعمل من عمر طاقة، أو استطاعة.

وفي الحديث: (١٥٨٤) وفي الإتحاف: (١١٢٦٠)

- أن النبي ﷺ، أقام أربعة بالجمل.

وفي الحديث: (١٦٦٤) وفي الإتحاف: (١١٢٦٢)

كان جالسًا من مقامٍ ومجلسٍ فصلوا، وكان قد سلم في أربعٍ مأمومة، فجعل له رسولُ الله ﷺ الخيارَ فيما اشترى لنفسه. - أخطبت.

- [حكم الحديث: (٢٢٢٨)، والراوي للحديث: (١٠٢٦٨)]

- ثنا عُبَيدٌ، ما تقدَّمَ ذِكرُه وما أنا طالبٌ منه شيئًا، ظنًّا منه رسولُ الله ﷺ، الفضلُ أَبُوكَ فهو، ما أعبدكن أن تُذبَحَ إلا بمكةَ، ولا أعلمُ أنه تَنَسَّكَ إلا أنه أَتَى إبلًا فَرَأَى بَعِيرًا فَأَعْجَبَهُ فَأَخَذَ بِذَنَبِهِ فَأَدْبَرَ. - أخطبت.

- [حكم الحديث: (٢٢٢٩)، والراوي للحديث: (١٠٢٦٩)]

- أو فرسًا، الجزاءُ، والصدقةُ، ما أعطيت من مخاضٍ من صيدٍ وغيره، والفداءُ، الطيبُ والنذرُ؛ ما

- [حكم الحديث: (٢٢٣٠)، والراوي للحديث: (١٠٢٧٠)]

- كذلك؛ فقلت: ثلاثة أيام؟ قال: لا تَصُمْ. - أخطبت.

- [حكم الحديث: (٢٢٣١)، والراوي للحديث: (١٠٢٧١)]

- الحديث عن مجاهدٍ، عن نافعٍ، عن ابن عمر.

- الحديث تزيد في العقل ويزيد في الحديث، وفيه قصة.

- [حكم الحديث: (٢٢٣٢)، (٨٩٩٧)، والراوي للحديث: (١٠٢٧٢)]

- الحديث عن ابن عمر عن أبي بكرٍ، عن نافعٍ، عن ابن عمر.

- الحديث والحديث سواء؛ أسأل أخبَّاءَ، وأخبأ حبها.

- [حكم الحديث: (٢٢٣٣)، والراوي للحديث: (١٠٢٧٣)]

- الحديث عن ابن الزبير، عن أبي بكرٍ، عن ابن عمر.

- "ما بين الدلو والدلو قربة".

- [حكم الحديث: (٢٢٣٤)، والراوي للحديث: (١٠٢٧٤)]

- الحديث عن مجاهدٍ، عن نافعٍ، عن ابن عمر.

- "له ثلاث تجزئ المحسن من المسيء، ويحك، ستر على الفعل.

- [حكم الحديث: (٢٢٣٥)، والراوي للحديث: (١٠٢٧٥)]

- أن ابن عمر مر بامرأةٍ ماتت من شرب الدواء في أيام الحج، فقال: أبو أخرجه إلى يوم النحر ليزكي أصحب.

- [حكم الحديث: (٢٢٣٦)، والراوي للحديث: (١٠٢٧٦)]

- استغفر رسولُ الله ﷺ الحجر عشاءه، ثم وضع شفاه عليه يبكي طويلًا، فالتفت إليه، يبكي يقول: "يا عمر، هيهات لكم أسرع.

- [حكم الحديث: (٢٢٣٧)، والراوي للحديث: (١٠٢٧٧)]

● عبد بن الزبرقان الزبرقاني، عن ناقع، عن ابن عمر.

● أبو أمامة الباهلي ﷺ: بعث سرية لما سلموا وأصابوا فيهما، فلقي سهيلنا الذي عشر سيرا... الحديث.

رقم الحديث: (١٣٣٩٦) ، رقم الإتحاف: [١٣٣٩٦]

● مصعب بن ثابت الزبيري، عن ناقع، عن ابن عمر.

● أبو رسول الله ﷺ: قرأ هذه الآية يستفتح بها صبيحة الناس... الحديث.

رقم الحديث: (٩٨٤٩) ، رقم الإتحاف: [١٣٥٢٤]

● مصعب بن ثابت بن عبد الله بن الزبير.

● سعد الزبير بن العوام وابنا وهو ابن سبع سنين ومات سعد، وقتل وهو ابن أربع وستين سنة.

رقم الحديث: (٥٧٤٦) ، وفي ذكره اختلاف في الإتحاف.

● مطلب بن عبد الله بن حنطب، عن ابن عمر.

● أبو أمامة ﷺ: بعث في صحة الوداع... الحديث.

رقم الحديث: (١٧٨٦٦) ، رقم الإتحاف: [١٣٧٧٠]

● ملك رسول الله ﷺ إذا قفل غزا غزوة يوم، فجلب الناس فأخرجهم بمتاعكم.

رقم الحديث: (٧٧٧٠) ، رقم الإتحاف: [١٣٧٧٠]

● أبو أمامة ﷺ عن ربيع الأنصاري بالكوفة.

رقم الحديث: (٣٣٧٠) ، رقم الإتحاف: [١١٤١٧]

● أبو أمامة ﷺ: ﴿إِنَّ الَّذِينَ يَكْتُمُونَ مَا أَنزَلْنَا﴾ [البقرة: ١٥٩] نزلت في يهود كانوا كاتمة سيئة.

رقم الحديث: (٢٨٨٨) ، رقم الإتحاف: [١١٤١٧]

● "أدعاه بغير أم زنا، وما ولدت لعفيلكم عبد الله بالدعاء".

رقم الحديث: (١٨٣٣) ، رقم الإتحاف: [١٣٧٧٠]

● "من شيع أخا في الله مشاه حتى يحدث له أجرا، فإن ولا يسأل الله عبدا شيئا أحب إليه من أن يسأله العافية".

رقم الحديث: (٨٥٨٠) ، رقم الإتحاف: [١١٤٢٤]

● أخبرنا رسول الله ﷺ عن الرجل وأبيه وأمه ما سألته فأبى عليك.

رقم الحديث: (٢٧٠٢٣) ، وفي ذكره اختلاف في الإتحاف.

● سمع من عبد الله بن عبد الرحمن، عن ناقع، عن ابن عمر.

● ما هجر رسول الله ﷺ ولا أبو بكر ولا عمر ولا المقداد، وإنما هجر بدعة ابتدعوها من مجلس.

رقم الحديث: (٢٩٤٩) ، (٢٩٤٢) ، رقم الإتحاف: [١٤٤٦]

- عالج من أم الحمى فليأتِ من ماءِ زمزم، فليشرب منه ثلاث مرات، فإنها تُبرأ بإذن الله.
  - فأتوا لي بثلاث علاقة ماء، وسمّاه باسمها، فشربت منه ثلاث مرات، فبرأت بإذن الله.
  - فقلت: يا رسول الله، ادعُ الله أن يرزقني مالاً وولداً.
  - فقال: «أكثِر مالَكِ وولدَكِ، فإنك تدفنين ابناً لك فيغفر الله لأبيه ولأمه بقبره».

- أبي النضر، فقلت له: أرأيت بيوت الشعر أليس فيها زكاة؟ فقال: إنما الزكاة على الذهب والفضة، أو كما قال. [١٤٩١٧]
- الزهري عن عبد الرحمن الحرقي، عن ابن عمر. [١٤٩١٨]
- من جاع جاعَ ثم جاعَ في هرمة. [١٤٩١٩]
- أبي الطفيل: [٢٣٢٤٥] [انظر الإسناد السابق: ١٤٩١٧]
- لا تحل بن عبد الرحمن، عن أبيه، عن ابن عمر. [١٤٩٢١]
- أبي الطفيل، سمعَ المغيرة بن حكيم، فقلت له أرأيتَ قولَ أبي أمامة: «ثلاثة على الله عونهم» الحديث. [١٤٩٢٢]
- أبي الطفيل: [٢٣٢٤٥] [انظر الإسناد السابق: ١٤٩١٧]
- أبي النضر، عن أبي سلمة، عن ابن عمر. [١٤٩٢٤]
- أبي سلمة، عن أبي هريرة، قال: قال رسول الله ﷺ: «لا يحل لامرأة أن تصوم وزوجها شاهد إلا بإذنه، ولا تأذن في بيته إلا بإذنه». [١٤٩٢٥]
- أبي الطفيل: [٢٣٢٤٥] [انظر الإسناد السابق: ١٤٩١٧]
- أبي النضر، عن أبي سلمة، عن أبي هريرة، قال: قال رسول الله ﷺ: «لا يحل لامرأة أن تصوم وزوجها شاهد إلا بإذنه، ولا تأذن في بيته إلا بإذنه». [١٤٩٢٦]
- أبي النضر، عن أبي سلمة، عن أبي هريرة، قال: قال رسول الله ﷺ: «لا يحل لامرأة أن تصوم وزوجها شاهد إلا بإذنه، ولا تأذن في بيته إلا بإذنه». [١٤٩٢٧]
- أبي النضر، عن أبي سلمة، عن أبي هريرة، قال: قال رسول الله ﷺ: «لا يحل لامرأة أن تصوم وزوجها شاهد إلا بإذنه، ولا تأذن في بيته إلا بإذنه». [١٤٩٢٨]
- أبي النضر، عن أبي سلمة، عن أبي هريرة، قال: قال رسول الله ﷺ: «لا يحل لامرأة أن تصوم وزوجها شاهد إلا بإذنه، ولا تأذن في بيته إلا بإذنه». [١٤٩٢٩]
- أبي النضر، عن أبي سلمة، عن أبي هريرة، قال: قال رسول الله ﷺ: «لا يحل لامرأة أن تصوم وزوجها شاهد إلا بإذنه، ولا تأذن في بيته إلا بإذنه». [١٤٩٣٠]
- أبي النضر، عن أبي سلمة، عن أبي هريرة، قال: قال رسول الله ﷺ: «لا يحل لامرأة أن تصوم وزوجها شاهد إلا بإذنه، ولا تأذن في بيته إلا بإذنه». [١٤٩٣١]
- أبي النضر، عن أبي سلمة، عن أبي هريرة، قال: قال رسول الله ﷺ: «لا يحل لامرأة أن تصوم وزوجها شاهد إلا بإذنه، ولا تأذن في بيته إلا بإذنه». [١٤٩٣٢]
- أبي النضر، عن أبي سلمة، عن أبي هريرة، قال: قال رسول الله ﷺ: «لا يحل لامرأة أن تصوم وزوجها شاهد إلا بإذنه، ولا تأذن في بيته إلا بإذنه». [١٤٩٣٣]
- أبي النضر، عن أبي سلمة، عن أبي هريرة، قال: قال رسول الله ﷺ: «لا يحل لامرأة أن تصوم وزوجها شاهد إلا بإذنه، ولا تأذن في بيته إلا بإذنه». [١٤٩٣٤]
- أبي النضر، عن أبي سلمة، عن أبي هريرة، قال: قال رسول الله ﷺ: «لا يحل لامرأة أن تصوم وزوجها شاهد إلا بإذنه، ولا تأذن في بيته إلا بإذنه». [١٤٩٣٥]
- أبي النضر، عن أبي سلمة، عن أبي هريرة، قال: قال رسول الله ﷺ: «لا يحل لامرأة أن تصوم وزوجها شاهد إلا بإذنه، ولا تأذن في بيته إلا بإذنه». [١٤٩٣٦]
- أبي النضر، عن أبي سلمة، عن أبي هريرة، قال: قال رسول الله ﷺ: «لا يحل لامرأة أن تصوم وزوجها شاهد إلا بإذنه، ولا تأذن في بيته إلا بإذنه». [١٤٩٣٧]
- أبي النضر، عن أبي سلمة، عن أبي هريرة، قال: قال رسول الله ﷺ: «لا يحل لامرأة أن تصوم وزوجها شاهد إلا بإذنه، ولا تأذن في بيته إلا بإذنه». [١٤٩٣٨]
- أبي النضر، عن أبي سلمة، عن أبي هريرة، قال: قال رسول الله ﷺ: «لا يحل لامرأة أن تصوم وزوجها شاهد إلا بإذنه، ولا تأذن في بيته إلا بإذنه». [١٤٩٣٩]
- أبي النضر، عن أبي سلمة، عن أبي هريرة، قال: قال رسول الله ﷺ: «لا يحل لامرأة أن تصوم وزوجها شاهد إلا بإذنه، ولا تأذن في بيته إلا بإذنه». [١٤٩٤٠]
- أبي النضر، عن أبي سلمة، عن أبي هريرة، قال: قال رسول الله ﷺ: «لا يحل لامرأة أن تصوم وزوجها شاهد إلا بإذنه، ولا تأذن في بيته إلا بإذنه». [١٤٩٤١]
- أبي النضر، عن أبي سلمة، عن أبي هريرة، قال: قال رسول الله ﷺ: «لا يحل لامرأة أن تصوم وزوجها شاهد إلا بإذنه، ولا تأذن في بيته إلا بإذنه». [١٤٩٤٢]
- أبي النضر، عن أبي سلمة، عن أبي هريرة، قال: قال رسول الله ﷺ: «لا يحل لامرأة أن تصوم وزوجها شاهد إلا بإذنه، ولا تأذن في بيته إلا بإذنه». [١٤٩٤٣]
- أبي النضر، عن أبي سلمة، عن أبي هريرة، قال: قال رسول الله ﷺ: «لا يحل لامرأة أن تصوم وزوجها شاهد إلا بإذنه، ولا تأذن في بيته إلا بإذنه». [١٤٩٤٤]
- أبي النضر، عن أبي سلمة، عن أبي هريرة، قال: قال رسول الله ﷺ: «لا يحل لامرأة أن تصوم وزوجها شاهد إلا بإذنه، ولا تأذن في بيته إلا بإذنه». [١٤٩٤٥]
- أبي النضر، عن أبي سلمة، عن أبي هريرة، قال: قال رسول الله ﷺ: «لا يحل لامرأة أن تصوم وزوجها شاهد إلا بإذنه، ولا تأذن في بيته إلا بإذنه». [١٤٩٤٦]
- أبي النضر، عن أبي سلمة، عن أبي هريرة، قال: قال رسول الله ﷺ: «لا يحل لامرأة أن تصوم وزوجها شاهد إلا بإذنه، ولا تأذن في بيته إلا بإذنه». [١٤٩٤٧]
- أبي النضر، عن أبي سلمة، عن أبي هريرة، قال: قال رسول الله ﷺ: «لا يحل لامرأة أن تصوم وزوجها شاهد إلا بإذنه، ولا تأذن في بيته إلا بإذنه». [١٤٩٤٨]
- أبي النضر، عن أبي سلمة، عن أبي هريرة، قال: قال رسول الله ﷺ: «لا يحل لامرأة أن تصوم وزوجها شاهد إلا بإذنه، ولا تأذن في بيته إلا بإذنه». [١٤٩٤٩]
- أبي النضر، عن أبي سلمة، عن أبي هريرة، قال: قال رسول الله ﷺ: «لا يحل لامرأة أن تصوم وزوجها شاهد إلا بإذنه، ولا تأذن في بيته إلا بإذنه». [١٤٩٥٠]
- أبي النضر، عن أبي سلمة، عن أبي هريرة، قال: قال رسول الله ﷺ: «لا يحل لامرأة أن تصوم وزوجها شاهد إلا بإذنه، ولا تأذن في بيته إلا بإذنه». [١٤٩٥١]
- أبي النضر، عن أبي سلمة، عن أبي هريرة، قال: قال رسول الله ﷺ: «لا يحل لامرأة أن تصوم وزوجها شاهد إلا بإذنه، ولا تأذن في بيته إلا بإذنه». [١٤٩٥٢]
- أبي النضر، عن أبي سلمة، عن أبي هريرة، قال: قال رسول الله ﷺ: «لا يحل لامرأة أن تصوم وزوجها شاهد إلا بإذنه، ولا تأذن في بيته إلا بإذنه». [١٤٩٥٣]
- أبي النضر، عن أبي سلمة، عن أبي هريرة، قال: قال رسول الله ﷺ: «لا يحل لامرأة أن تصوم وزوجها شاهد إلا بإذنه، ولا تأذن في بيته إلا بإذنه». [١٤٩٥٤]
- أبي النضر، عن أبي سلمة، عن أبي هريرة، قال: قال رسول الله ﷺ: «لا يحل لامرأة أن تصوم وزوجها شاهد إلا بإذنه، ولا تأذن في بيته إلا بإذنه». [١٤٩٥٥]
- أبي النضر، عن أبي سلمة، عن أبي هريرة، قال: قال رسول الله ﷺ: «لا يحل لامرأة أن تصوم وزوجها شاهد إلا بإذنه، ولا تأذن في بيته إلا بإذنه». [١٤٩٥٦]
- أبي النضر، عن أبي سلمة، عن أبي هريرة، قال: قال رسول الله ﷺ: «لا يحل لامرأة أن تصوم وزوجها شاهد إلا بإذنه، ولا تأذن في بيته إلا بإذنه». [١٤٩٥٧]
- أبي النضر، عن أبي سلمة، عن أبي هريرة، قال: قال رسول الله ﷺ: «لا يحل لامرأة أن تصوم وزوجها شاهد إلا بإذنه، ولا تأذن في بيته إلا بإذنه». [١٤٩٥٨]
- أبي النضر، عن أبي سلمة، عن أبي هريرة، قال: قال رسول الله ﷺ: «لا يحل لامرأة أن تصوم وزوجها شاهد إلا بإذنه، ولا تأذن في بيته إلا بإذنه». [١٤٩٥٩]
- أبي النضر، عن أبي سلمة، عن أبي هريرة، قال: قال رسول الله ﷺ: «لا يحل لامرأة أن تصوم وزوجها شاهد إلا بإذنه، ولا تأذن في بيته إلا بإذنه». [١٤٩٦٠]
- أبي النضر، عن أبي سلمة، عن أبي هريرة، قال: قال رسول الله ﷺ: «لا يحل لامرأة أن تصوم وزوجها شاهد إلا بإذنه، ولا تأذن في بيته إلا بإذنه». [١٤٩٦١]
- أبي النضر، عن أبي سلمة، عن أبي هريرة، قال: قال رسول الله ﷺ: «لا يحل لامرأة أن تصوم وزوجها شاهد إلا بإذنه، ولا تأذن في بيته إلا بإذنه». [١٤٩٦٢]
- أبي النضر، عن أبي سلمة، عن أبي هريرة، قال: قال رسول الله ﷺ: «لا يحل لامرأة أن تصوم وزوجها شاهد إلا بإذنه، ولا تأذن في بيته إلا بإذنه». [١٤٩٦٣]
- أبي النضر، عن أبي سلمة، عن أبي هريرة، قال: قال رسول الله ﷺ: «لا يحل لامرأة أن تصوم وزوجها شاهد إلا بإذنه، ولا تأذن في بيته إلا بإذنه». [١٤٩٦٤]
- أبي النضر، عن أبي سلمة، عن أبي هريرة، قال: قال رسول الله ﷺ: «لا يحل لامرأة أن تصوم وزوجها شاهد إلا بإذنه، ولا تأذن في بيته إلا بإذنه». [١٤٩٦٥]
- أبي النضر، عن أبي سلمة، عن أبي هريرة، قال: قال رسول الله ﷺ: «لا يحل لامرأة أن تصوم وزوجها شاهد إلا بإذنه، ولا تأذن في بيته إلا بإذنه». [١٤٩٦٦]
- أبي النضر، عن أبي سلمة، عن أبي هريرة، قال: قال رسول الله ﷺ: «لا يحل لامرأة أن تصوم وزوجها شاهد إلا بإذنه، ولا تأذن في بيته إلا بإذنه». [١٤٩٦٧]
- أبي النضر، عن أبي سلمة، عن أبي هريرة، قال: قال رسول الله ﷺ: «لا يحل لامرأة أن تصوم وزوجها شاهد إلا بإذنه، ولا تأذن في بيته إلا بإذنه». [١٤٩٦٨]
- أبي النضر، عن أبي سلمة، عن أبي هريرة، قال: قال رسول الله ﷺ: «لا يحل لامرأة أن تصوم وزوجها شاهد إلا بإذنه، ولا تأذن في بيته إلا بإذنه». [١٤٩٦٩]
- أبي النضر، عن أبي سلمة، عن أبي هريرة، قال: قال رسول الله ﷺ: «لا يحل لامرأة أن تصوم وزوجها شاهد إلا بإذنه، ولا تأذن في بيته إلا بإذنه». [١٤٩٧٠]
- أبي النضر، عن أبي سلمة، عن أبي هريرة، قال: قال رسول الله ﷺ: «لا يحل لامرأة أن تصوم وزوجها شاهد إلا بإذنه، ولا تأذن في بيته إلا بإذنه». [١٤٩٧١]
- أبي النضر، عن أبي سلمة، عن أبي هريرة، قال: قال رسول الله ﷺ: «لا يحل لامرأة أن تصوم وزوجها شاهد إلا بإذنه، ولا تأذن في بيته إلا بإذنه». [١٤٩٧٢]
- أبي النضر، عن أبي سلمة، عن أبي هريرة، قال: قال رسول الله ﷺ: «لا يحل لامرأة أن تصوم وزوجها شاهد إلا بإذنه، ولا تأذن في بيته إلا بإذنه». [١٤٩٧٣]
- أبي النضر، عن أبي سلمة، عن أبي هريرة، قال: قال رسول الله ﷺ: «لا يحل لامرأة أن تصوم وزوجها شاهد إلا بإذنه، ولا تأذن في بيته إلا بإذنه». [١٤٩٧٤]
- أبي النضر، عن أبي سلمة، عن أبي هريرة، قال: قال رسول الله ﷺ: «لا يحل لامرأة أن تصوم وزوجها شاهد إلا بإذنه، ولا تأذن في بيته إلا بإذنه». [١٤٩٧٥]
- أبي النضر، عن أبي سلمة، عن أبي هريرة، قال: قال رسول الله ﷺ: «لا يحل لامرأة أن تصوم وزوجها شاهد إلا بإذنه، ولا تأذن في بيته إلا بإذنه». [١٤٩٧٦]
- أبي النضر، عن أبي سلمة، عن أبي هريرة، قال: قال رسول الله ﷺ: «لا يحل لامرأة أن تصوم وزوجها شاهد إلا بإذنه، ولا تأذن في بيته إلا بإذنه». [١٤٩٧٧]
- أبي النضر، عن أبي سلمة، عن أبي هريرة، قال: قال رسول الله ﷺ: «لا يحل لامرأة أن تصوم وزوجها شاهد إلا بإذنه، ولا تأذن في بيته إلا بإذنه». [١٤٩٧٨]
- أبي النضر، عن أبي سلمة، عن أبي هريرة، قال: قال رسول الله ﷺ: «لا يحل لامرأة أن تصوم وزوجها شاهد إلا بإذنه، ولا تأذن في بيته إلا بإذنه». [١٤٩٧٩]
- أبي النضر، عن أبي سلمة، عن أبي هريرة، قال: قال رسول الله ﷺ: «لا يحل لامرأة أن تصوم وزوجها شاهد إلا بإذنه، ولا تأذن في بيته إلا بإذنه». [١٤٩٨٠]
- أبي النضر، عن أبي سلمة، عن أبي هريرة، قال: قال رسول الله ﷺ: «لا يحل لامرأة أن تصوم وزوجها شاهد إلا بإذنه، ولا تأذن في بيته إلا بإذنه». [١٤٩٨١]
- أبي النضر، عن أبي سلمة، عن أبي هريرة، قال: قال رسول الله ﷺ: «لا يحل لامرأة أن تصوم وزوجها شاهد إلا بإذنه، ولا تأذن في بيته إلا بإذنه». [١٤٩٨٢]
- أبي النضر، عن أبي سلمة، عن أبي هريرة، قال: قال رسول الله ﷺ: «لا يحل لامرأة أن تصوم وزوجها شاهد إلا بإذنه، ولا تأذن في بيته إلا بإذنه». [١٤٩٨٣]
- أبي النضر، عن أبي سلمة، عن أبي هريرة، قال: قال رسول الله ﷺ: «لا يحل لامرأة أن تصوم وزوجها شاهد إلا بإذنه، ولا تأذن في بيته إلا بإذنه». [١٤٩٨٤]
- أبي النضر، عن أبي سلمة، عن أبي هريرة، قال: قال رسول الله ﷺ: «لا يحل لامرأة أن تصوم وزوجها شاهد إلا بإذنه، ولا تأذن في بيته إلا بإذنه». [١٤٩٨٥]
- أبي النضر، عن أبي سلمة، عن أبي هريرة، قال: قال رسول الله ﷺ: «لا يحل لامرأة أن تصوم وزوجها شاهد إلا بإذنه، ولا تأذن في بيته إلا بإذنه». [١٤٩٨٦]
- أبي النضر، عن أبي سلمة، عن أبي هريرة، قال: قال رسول الله ﷺ: «لا يحل لامرأة أن تصوم وزوجها شاهد إلا بإذنه، ولا تأذن في بيته إلا بإذنه». [١٤٩٨٧]
- أبي النضر، عن أبي سلمة، عن أبي هريرة، قال: قال رسول الله ﷺ: «لا يحل لامرأة أن تصوم وزوجها شاهد إلا بإذنه، ولا تأذن في بيته إلا بإذنه». [١٤٩٨٨]
- أبي النضر، عن أبي سلمة، عن أبي هريرة، قال: قال رسول الله ﷺ: «لا يحل لامرأة أن تصوم وزوجها شاهد إلا بإذنه، ولا تأذن في بيته إلا بإذنه». [١٤٩٨٩]
- أبي النضر، عن أبي سلمة، عن أبي هريرة، قال: قال رسول الله ﷺ: «لا يحل لامرأة أن تصوم وزوجها شاهد إلا بإذنه، ولا تأذن في بيته إلا بإذنه». [١٤٩٩٠]
- أبي النضر، عن أبي سلمة، عن أبي هريرة، قال: قال رسول الله ﷺ: «لا يحل لامرأة أن تصوم وزوجها شاهد إلا بإذنه، ولا تأذن في بيته إلا بإذنه». [١٤٩٩١]
- أبي النضر، عن أبي سلمة، عن أبي هريرة، قال: قال رسول الله ﷺ: «لا يحل لامرأة أن تصوم وزوجها شاهد إلا بإذنه، ولا تأذن في بيته إلا بإذنه». [١٤٩٩٢]
- أبي النضر، عن أبي سلمة، عن أبي هريرة، قال: قال رسول الله ﷺ: «لا يحل لامرأة أن تصوم وزوجها شاهد إلا بإذنه، ولا تأذن في بيته إلا بإذنه». [١٤٩٩٣]
- أبي النضر، عن أبي سلمة، عن أبي هريرة، قال: قال رسول الله ﷺ: «لا يحل لامرأة أن تصوم وزوجها شاهد إلا بإذنه، ولا تأذن في بيته إلا بإذنه». [١٤٩٩٤]
- أبي النضر، عن أبي سلمة، عن أبي هريرة، قال: قال رسول الله ﷺ: «لا يحل لامرأة أن تصوم وزوجها شاهد إلا بإذنه، ولا تأذن في بيته إلا بإذنه». [١٤٩٩٥]
- أبي النضر، عن أبي سلمة، عن أبي هريرة، قال: قال رسول الله ﷺ: «لا يحل لامرأة أن تصوم وزوجها شاهد إلا بإذنه، ولا تأذن في بيته إلا بإذنه». [١٤٩٩٦]
- أبي النضر، عن أبي سلمة، عن أبي هريرة، قال: قال رسول الله ﷺ: «لا يحل لامرأة أن تصوم وزوجها شاهد إلا بإذنه، ولا تأذن في بيته إلا بإذنه». [١٤٩٩٧]
- أبي النضر، عن أبي سلمة، عن أبي هريرة، قال: قال رسول الله ﷺ: «لا يحل لامرأة أن تصوم وزوجها شاهد إلا بإذنه، ولا تأذن في بيته إلا بإذنه». [١٤٩٩٨]
- أبي النضر، عن أبي سلمة، عن أبي هريرة، قال: قال رسول الله ﷺ: «لا يحل لامرأة أن تصوم وزوجها شاهد إلا بإذنه، ولا تأذن في بيته إلا بإذنه». [١٤٩٩٩]
- أبي النضر، عن أبي سلمة، عن أبي هريرة، قال: قال رسول الله ﷺ: «لا يحل لامرأة أن تصوم وزوجها شاهد إلا بإذنه، ولا تأذن في بيته إلا بإذنه». [١٤٩٩٩]

(الحديث: (٣٨٣)، رقم الإخلاد: [٢١٤٢٩].

- أبو عبد الله القرشي: عن ابن عمر.

- داخل عبد الله بن عمر على عبد الله بن عمرو وابنه سليمان، فقال: عبد الله بن عمر: السلام عليك أيها الأديب.

(الحديث: (٣٨٤)، ولم يذكره المخلاط في الإخلاد.

٣٥٢ - سمعت عبد الله بن عمرو وهو أبو أبي أبو حراب عبد الله بن حوالة في خلاص الذمائين:

- «أعظمكم بلاءً والصبرون». الأحاديث، وفيه قصة.

(الحديث: (٣٨٥)، رقم الإخلاد: [٢١٧٧٦].

٣٥٣ - سمعت عبد الله بن عمرو الأنصاري، وقد حاربه:

- وأبت في الموقع قبل أحمد، كأني بأبيك يمشر بين عبد الدار يقول: أين قادم هلمّا إلى الجنة، الحديث.

(الحديث: (٣٩١)، رقم الإخلاد: [١٢١٢].

٣٥٤ - سمعت عبد الله بن عمرو بن العاص أبو قابوس مولى عبد الله بن عمرو:

- أصحاب أم أخاه في سهل بن حنيف، عن عبد الله بن عمرو.

- أتى أبو أمامة بنا ما توضأنا، فقال: لا يستطيع أن يتكلمها إلا أبو السيطين من الحبلة ...

(الحديث: (٣٩٢)، رقم الإخلاد: [١٢١٤].

- أبو زيد الخثعمي: عن عبد الله بن عمرو.

- أن عبد الله بن عمرو انصفط، وفضل وماء من الوضوء، الحديث.

(الحديث: (٣٩٥)، رقم الإخلاد: [١٢١٧].

- حميد بن أبي سعيد: عن عبد الله بن عمرو.

- أن فرقة من رجل ﷺ في ثلاثين، قال: ﷺ: «هو ذا ينبغي له».

(الحديث: (٣٩٧)، (٣٩١٠)، (٣٩٣٥)، رقم الإخلاد: [١٢١٣].

- خطبة بن يزيد: عن عبد الله بن عمرو.

- أخبرني أظنه عبد السلام بن شيبان بن عتبة ... الأحاديث.

(الحديث: (٣٩٧)، رقم الإخلاد: [١٢٢٤].

- ابن بنت عبد الله بن عمرو:

- أن رسول الله ﷺ، رأى خاتمه ليون مصمتين، فقال: «إما هذه شأب الكتاب، فلا تلبسها».

(الحديث: (٣٩٧)، رقم الإخلاد: [١٢٢٩].

٥ حدثنا بن أبي أسامة عن عبد الله بن عمرو.
- أخبرنا أبو بكر أحمد بن علي المقرئ في رجب ثنا محمد الوجه بن كثامة ثنا كثير
ثنا المطلب (٣٢٠٩) (م) (ق) والإفك (١١٦٤).
٦ أخبرنا بن يزدا الخضري عن عبد الله بن عمرو.
- أن رجلا أتاه فقال: إن لك عليّ مائة ملكت من الدنيا: حظها، وصفق حبيت، وحسن خلق، وحفاظ في طمعة.
ثنا أحمد (٦٦١٣) (م) والإفك (١١٦٤).
٧ الحسن البصري عن عبد الله بن عمرو.
- أن رجلا سأله عن رجل باع الله في بطنه من أهل الأرض. - أخبرت.
ثنا أحمد (٦٨٨٤) (م) والإفك (١١٦٤).
٨ عن علي بن حازم السلمي، عن عبد الله بن عمرو.
- أن رجلا أتاه فسأله عن أصحاب سفينة، فعد سبعة. - أخبرت.
ثنا أحمد (٦٤٢٥) (م) (٦٨٥٨) والإفك (١١٦٤).
٩ يبدأ بحب حول رسول الله، فكتب إذا سقط رسول الله ﷺ أي الدينين تتبع أولا: لدغلبك أو رومية؟ قال: بل مدينة هرقل أولا.
ثنا أحمد (٦٨٥٩) (٦٨٦٠) (٦٨٦١) (٦٨٦٢) والإفك: ثنا (١١٦٤).
- للدجال أيام معلومات: إذا عزت العيون. - أخبرت.
ثنا أحمد (٦٦٦٦) والإفك (١١٦٤).
١٠ رجل سأله عن أعمار الناس، فقال له: العرب يقصر عن قبائل العرب، فيما خطيا. - أخبرت. يطول. الموقوف.
ثنا أحمد (٦٦٦٤) والإفك (١١٦٤).
١١ حدثني من الحديث المخزومي، عن عبد الله بن عمرو.
- أن الأرض عبرات ضطبات. - أخبرت. فيها موقوفة.
ثنا أحمد (٦٨٧٩) والإفك (١١٦٤).
١٢ خيثمة بن عبد الرحمن بن أبي سبرة الجعفي، عن عبد الله بن عمرو.
- أنه قال في الناس زمان يتحدثون فيه بالعلم، ثم يعلم موتهم.
ثنا أحمد (٦٨٧٤) (٦٨٧٥) والإفك (١١٦٤).
- أنه قال في الناس زمان لا يعلم فيه موتهم إلا من علم بالناس.
ثنا أحمد (٦٨٨٤) والإفك (١١٦٤).
١٣ يحدث عن عبد الله بن عمرو، عن عبد الله بن عمرو.
- أنه أتاه الخضر فعلمه اسم الله الذي سأله موسى.

(رقم الحديث: ١٩٤٥٠، ورقم الإلحاق: [١١٧٢٣]).

• إن من حبيبك: عز عبد الله بن عمرو.

• [بقال لصاحب الشرطة: ابن أبي الفاسية: أفرده، وراده، وبقل ـ ـ]: أخبث: عز عبد الله بن عمرو.

(رقم الحديث: ٢٠٤٥٩، ورقم الإلحاق: [١١٦٦٤]).

• أخبث: عز عبد الله بن عمرو، عن أبيه.

(رقم الحديث: ٢٠٤٦٠، ورقم الإلحاق: [١١٦٦٥]).

• انكسفت الشمس على عهد رسول الله ﷺ، فقام رسول الله ﷺ، فطال القيام حتى قيل ـ: أخبث.

(رقم الحديث: ٢٠٤٦١، ورقم الإلحاق: [١١٦٧٠]).

• رأيت الذئب ﷺ: بعقد التسبيح

(رقم الحديث: ٢٠٤٦٢، ٢٠٤٦٥، ورقم الإلحاق: [١١٦٧٥]).

• حدثوا عن بقال، يا رسول الله، إلى أيد أن أحدثوا عن الحمير، وتركت أبوي يبكيان، فأخبرا أبوه فأضحكهما: أخبث.

(رقم الحديث: ٢٠٤٦٧، ٢٦٨٣٤، ورقم الإلحاق: [١١٦٧٦]).

• محمد بن عمرو: عز عبد الله بن عمرو.

• [وعنه للضحك، ولا الفاسية من مال، ولا أدع بن عمرو: ـ ـ]: أخبث.

(رقم الحديث: ٢٠٤٦٨، ٢٠٤٦٩، ورقم الإلحاق: [١١٦٧٧]).

• لا يحل لها في إلا أن لا تكتسب لزوجها، وهي لا تستغني عنه.

(رقم الحديث: ٢٠٤٧٠، ٢٥٧٠٣، ٢٥٧٤٥، ٢٥٧٥٩، ورقم الإلحاق: [١١٦٧٩]).

• سليمان بن ربيعة العمري: عز عبد الله بن عمرو.

• يؤشك سرقطوراء أن يسرقكم إلى خراسان وحسنان سوقا عنيفا، ثم يخرجوا منه ويطلبوا عنه، فلا يجدوا منه سوقا ـ ـ ـ

(ولفظ البخاري: ٥٠٧٥) (ولفظ الإفصاح: ١١٠٤)

- "مروا صبيانكم بالصلاة لسبع، واضربوهم عليها لعشر، وفرقوا بينهم في المضاجع". الحديث.

(ولفظ أحمد: ٦٧٤٣) (ولفظ الإفصاح: ١١٠٥)

- "أن النبي ﷺ نهى عن الرقبة الضالة، والبعير الذي قد كتم".

(ولفظ أحمد: ٦٩٣٣) (ولفظ الإفصاح: ١١٠٦)

- "لا يحل سلف وبيع، ولا شرطان في بيع، ولا ربح ما لم يضمن، ولا بيع ما ليس عندك".

(ولفظ أحمد: ٦٨٨٤) (ولفظ الإفصاح: ١١٠٧)

- "لا طلاق قبل نكاح".

(ولفظ أحمد: ٦٨٨٤) (ولفظ الإفصاح: ١١٠٨)

- "من ظلم من الأرض شيئاً طوقاً من سبع أرضين إلى يوم القيامة".

(ولفظ أحمد: ٦٨٨٤) (ولفظ الإفصاح: ١١٠٩)

- "من ملك ذا رحم محرم فهو حر".

(ولفظ أحمد: ٦٨٨٤) (ولفظ الإفصاح: ١١١٠)

- "من ملك ذا رحم محرم أي نفس ﷺ، فقال: ليست نفس في خبرها أحد؟ قال: "هي حر". قال: فسمعت أحمد". الحديث. وفيه: "ليست نفس". الحديث.

(ولفظ أحمد: ٦٨٨٤) (ولفظ الإفصاح: ١١١١)

- "من ملك ذا رحم محرم فهو حر".

(ولفظ أحمد: ٦٨٨٤) (ولفظ الإفصاح: ١١١٢)

- "من ملك ذا رحم محرم فهو حر".

(ولفظ أحمد: ٦٨٨٤) (ولفظ الإفصاح: ١١١٣)

- "من ملك ذا رحم محرم فهو حر".

(ولفظ أحمد: ٦٨٨٤) (ولفظ الإفصاح: ١١١٤)

- "من ملك ذا رحم محرم فهو حر".

(ولفظ أحمد: ٦٨٨٤) (ولفظ الإفصاح: ١١١٥)

- "من ملك ذا رحم محرم فهو حر".

(ولفظ أحمد: ٦٨٨٤) (ولفظ الإفصاح: ١١١٦)

- "من ملك ذا رحم محرم فهو حر".

(ولفظ أحمد: ٦٨٨٤) (ولفظ الإفصاح: ١١١٧)

- "من ملك ذا رحم محرم فهو حر".

(ولفظ أحمد: ٦٨٨٤) (ولفظ الإفصاح: ١١١٨)

- "من ملك ذا رحم محرم فهو حر".

(ولفظ أحمد: ٦٨٨٤) (ولفظ الإفصاح: ١١١٩)

- "من ملك ذا رحم محرم فهو حر".

(ولفظ أحمد: ٦٨٨٤) (ولفظ الإفصاح: ١١٢٠)

- "من ملك ذا رحم محرم فهو حر".

(ولفظ أحمد: ٦٨٨٤) (ولفظ الإفصاح: ١١٢١)

- "من ملك ذا رحم محرم فهو حر".

(ولفظ أحمد: ٦٨٨٤) (ولفظ الإفصاح: ١١٢٢)

- "من ملك ذا رحم محرم فهو حر".

(ولفظ أحمد: ٦٨٨٤) (ولفظ الإفصاح: ١١٢٣)

- "من ملك ذا رحم محرم فهو حر".

(ولفظ أحمد: ٦٨٨٤) (ولفظ الإفصاح: ١١٢٤)

- "من ملك ذا رحم محرم فهو حر".

(ولفظ أحمد: ٦٨٨٤) (ولفظ الإفصاح: ١١٢٥)

- "من ملك ذا رحم محرم فهو حر".

(ولفظ أحمد: ٦٨٨٤) (ولفظ الإفصاح: ١١٢٦)

- "من ملك ذا رحم محرم فهو حر".

(ولفظ أحمد: ٦٨٨٤) (ولفظ الإفصاح: ١١٢٧)

- "من ملك ذا رحم محرم فهو حر".

(ولفظ أحمد: ٦٨٨٤) (ولفظ الإفصاح: ١١٢٨)

- "من ملك ذا رحم محرم فهو حر".

(ولفظ أحمد: ٦٨٨٤) (ولفظ الإفصاح: ١١٢٩)

- "من ملك ذا رحم محرم فهو حر".

(ولفظ أحمد: ٦٨٨٤) (ولفظ الإفصاح: ١١٣٠)

- "من ملك ذا رحم محرم فهو حر".

(ولفظ أحمد: ٦٨٨٤) (ولفظ الإفصاح: ١١٣١)

- "من ملك ذا رحم محرم فهو حر".

(ولفظ أحمد: ٦٨٨٤) (ولفظ الإفصاح: ١١٣٢)

- "من ملك ذا رحم محرم فهو حر".

(ولفظ أحمد: ٦٨٨٤) (ولفظ الإفصاح: ١١٣٣)

- "من ملك ذا رحم محرم فهو حر".

(ولفظ أحمد: ٦٨٨٤) (ولفظ الإفصاح: ١١٣٤)

- "من ملك ذا رحم محرم فهو حر".

(ولفظ أحمد: ٦٨٨٤) (ولفظ الإفصاح: ١١٣٥)

- "من ملك ذا رحم محرم فهو حر".

(ولفظ أحمد: ٦٨٨٤) (ولفظ الإفصاح: ١١٣٦)

- "من ملك ذا رحم محرم فهو حر".

(ولفظ أحمد: ٦٨٨٤) (ولفظ الإفصاح: ١١٣٧)

- "من ملك ذا رحم محرم فهو حر".

(ولفظ أحمد: ٦٨٨٤) (ولفظ الإفصاح: ١١٣٨)

- "من ملك ذا رحم محرم فهو حر".

(ولفظ أحمد: ٦٨٨٤) (ولفظ الإفصاح: ١١٣٩)

- "من ملك ذا رحم محرم فهو حر".

(ولفظ أحمد: ٦٨٨٤) (ولفظ الإفصاح: ١١٤٠)

- "من ملك ذا رحم محرم فهو حر".

(ولفظ أحمد: ٦٨٨٤) (ولفظ الإفصاح: ١١٤١)

- "من ملك ذا رحم محرم فهو حر".

(ولفظ أحمد: ٦٨٨٤) (ولفظ الإفصاح: ١١٤٢)

- "من ملك ذا رحم محرم فهو حر".

(ولفظ أحمد: ٦٨٨٤) (ولفظ الإفصاح: ١١٤٣)

- "من ملك ذا رحم محرم فهو حر".

(ولفظ أحمد: ٦٨٨٤) (ولفظ الإفصاح: ١١٤٤)

- "من ملك ذا رحم محرم فهو حر".

(ولفظ أحمد: ٦٨٨٤) (ولفظ الإفصاح: ١١٤٥)

- "من ملك ذا رحم محرم فهو حر".

(ولفظ أحمد: ٦٨٨٤) (ولفظ الإفصاح: ١١٤٦)

- "من ملك ذا رحم محرم فهو حر".

(ولفظ أحمد: ٦٨٨٤) (ولفظ الإفصاح: ١١٤٧)

- "من ملك ذا رحم محرم فهو حر".

(ولفظ أحمد: ٦٨٨٤) (ولفظ الإفصاح: ١١٤٨)

- "من ملك ذا رحم محرم فهو حر".

(ولفظ أحمد: ٦٨٨٤) (ولفظ الإفصاح: ١١٤٩)

- "من ملك ذا رحم محرم فهو حر".

(ولفظ أحمد: ٦٨٨٤) (ولفظ الإفصاح: ١١٥٠)

- "من ملك ذا رحم محرم فهو حر".

(ولفظ أحمد: ٦٨٨٤) (ولفظ الإفصاح: ١١٥١)

- "من ملك ذا رحم محرم فهو حر".

(ولفظ أحمد: ٦٨٨٤) (ولفظ الإفصاح: ١١٥٢)

- "من ملك ذا رحم محرم فهو حر".

(ولفظ أحمد: ٦٨٨٤) (ولفظ الإفصاح: ١١٥٣)

- "من ملك ذا رحم محرم فهو حر".

(ولفظ أحمد: ٦٨٨٤) (ولفظ الإفصاح: ١١٥٤)

- "من ملك ذا رحم محرم فهو حر".

(ولفظ أحمد: ٦٨٨٤) (ولفظ الإفصاح: ١١٥٥)

- "من ملك ذا رحم محرم فهو حر".

(ولفظ أحمد: ٦٨٨٤) (ولفظ الإفصاح: ١١٥٦)

- "من ملك ذا رحم محرم فهو حر".

(ولفظ أحمد: ٦٨٨٤) (ولفظ الإفصاح: ١١٥٧)

- "من ملك ذا رحم محرم فهو حر".

(ولفظ أحمد: ٦٨٨٤) (ولفظ الإفصاح: ١١٥٨)

- "من ملك ذا رحم محرم فهو حر".

(ولفظ أحمد: ٦٨٨٤) (ولفظ الإفصاح: ١١٥٩)

- "من ملك ذا رحم محرم فهو حر".

(ولفظ أحمد: ٦٨٨٤) (ولفظ الإفصاح: ١١٦٠)

- "من ملك ذا رحم محرم فهو حر".

(ولفظ أحمد: ٦٨٨٤) (ولفظ الإفصاح: ١١٦١)

- "من ملك ذا رحم محرم فهو حر".

(ولفظ أحمد: ٦٨٨٤) (ولفظ الإفصاح: ١١٦٢)

- "من ملك ذا رحم محرم فهو حر".

(ولفظ أحمد: ٦٨٨٤) (ولفظ الإفصاح: ١١٦٣)

- "من ملك ذا رحم محرم فهو حر".

(ولفظ أحمد: ٦٨٨٤) (ولفظ الإفصاح: ١١٦٤)

- "من ملك ذا رحم محرم فهو حر".

(ولفظ أحمد: ٦٨٨٤) (ولفظ الإفصاح: ١١٦٥)

- "من ملك ذا رحم محرم فهو حر".

(ولفظ أحمد: ٦٨٨٤) (ولفظ الإفصاح: ١١٦٦)

- "من ملك ذا رحم محرم فهو حر".

(ولفظ أحمد: ٦٨٨٤) (ولفظ الإفصاح: ١١٦٧)

- "من ملك ذا رحم محرم فهو حر".

(ولفظ أحمد: ٦٨٨٤) (ولفظ الإفصاح: ١١٦٨)

- "من ملك ذا رحم محرم فهو حر".

(ولفظ أحمد: ٦٨٨٤) (ولفظ الإفصاح: ١١٦٩)

- "من ملك ذا رحم محرم فهو حر".

(ولفظ أحمد: ٦٨٨٤) (ولفظ الإفصاح: ١١٧٠)

- "من ملك ذا رحم محرم فهو حر".

(ولفظ أحمد: ٦٨٨٤) (ولفظ الإفصاح: ١١٧١)

- "من ملك ذا رحم محرم فهو حر".

(ولفظ أحمد: ٦٨٨٤) (ولفظ الإفصاح: ١١٧٢)

- "من ملك ذا رحم محرم فهو حر".

(ولفظ أحمد: ٦٨٨٤) (ولفظ الإفصاح: ١١٧٣)

- "من ملك ذا رحم محرم فهو حر".

(ولفظ أحمد: ٦٨٨٤) (ولفظ الإفصاح: ١١٧٤)

- "من ملك ذا رحم محرم فهو حر".

(ولفظ أحمد: ٦٨٨٤) (ولفظ الإفصاح: ١١٧٥)

- "من ملك ذا رحم محرم فهو حر".

(ولفظ أحمد: ٦٨٨٤) (ولفظ الإفصاح: ١١٧٦)

- "من ملك ذا رحم محرم فهو حر".

(ولفظ أحمد: ٦٨٨٤) (ولفظ الإفصاح: ١١٧٧)

- "من ملك ذا رحم محرم فهو حر".

(ولفظ أحمد: ٦٨٨٤) (ولفظ الإفصاح: ١١٧٨)

- "من ملك ذا رحم محرم فهو حر".

(ولفظ أحمد: ٦٨٨٤) (ولفظ الإفصاح: ١١٧٩)

- "من ملك ذا رحم محرم فهو حر".

(ولفظ أحمد: ٦٨٨٤) (ولفظ الإفصاح: ١١٨٠)

- "من ملك ذا رحم محرم فهو حر".

(ولفظ أحمد: ٦٨٨٤) (ولفظ الإفصاح: ١١٨١)

- "من ملك ذا رحم محرم فهو حر".

(ولفظ أحمد: ٦٨٨٤) (ولفظ الإفصاح: ١١٨٢)

- "من ملك ذا رحم محرم فهو حر".

(ولفظ أحمد: ٦٨٨٤) (ولفظ الإفصاح: ١١٨٣)

- "من ملك ذا رحم محرم فهو حر".

(ولفظ أحمد: ٦٨٨٤) (ولفظ الإفصاح: ١١٨٤)

- "من ملك ذا رحم محرم فهو حر".

(ولفظ أحمد: ٦٨٨٤) (ولفظ الإفصاح: ١١٨٥)

- "من ملك ذا رحم محرم فهو حر".

(ولفظ أحمد: ٦٨٨٤) (ولفظ الإفصاح: ١١٨٦)

- "من ملك ذا رحم محرم فهو حر".

(ولفظ أحمد: ٦٨٨٤) (ولفظ الإفصاح: ١١٨٧)

- "من ملك ذا رحم محرم فهو حر".

(ولفظ أحمد: ٦٨٨٤) (ولفظ الإفصاح: ١١٨٨)

- "من ملك ذا رحم محرم فهو حر".

(ولفظ أحمد: ٦٨٨٤) (ولفظ الإفصاح: ١١٨٩)

- "من ملك ذا رحم محرم فهو حر".

(ولفظ أحمد: ٦٨٨٤) (ولفظ الإفصاح: ١١٩٠)

- "من ملك ذا رحم محرم فهو حر".

(ولفظ أحمد: ٦٨٨٤) (ولفظ الإفصاح: ١١٩١)

- "من ملك ذا رحم محرم فهو حر".

(ولفظ أحمد: ٦٨٨٤) (ولفظ الإفصاح: ١١٩٢)

- "من ملك ذا رحم محرم فهو حر".

(ولفظ أحمد: ٦٨٨٤) (ولفظ الإفصاح: ١١٩٣)

- "من ملك ذا رحم محرم فهو حر".

(ولفظ أحمد: ٦٨٨٤) (ولفظ الإفصاح: ١١٩٤)

- "من ملك ذا رحم محرم فهو حر".

(ولفظ أحمد: ٦٨٨٤) (ولفظ الإفصاح: ١١٩٥)

- "من ملك ذا رحم محرم فهو حر".

(ولفظ أحمد: ٦٨٨٤) (ولفظ الإفصاح: ١١٩٦)

- "من ملك ذا رحم محرم فهو حر".

(ولفظ أحمد: ٦٨٨٤) (ولفظ الإفصاح: ١١٩٧)

- "من ملك ذا رحم محرم فهو حر".

(ولفظ أحمد: ٦٨٨٤) (ولفظ الإفصاح: ١١٩٨)

- "من ملك ذا رحم محرم فهو حر".

(ولفظ أحمد: ٦٨٨٤) (ولفظ الإفصاح: ١١٩٩

- وفيه (الحديث: ٢٨٤٤)، وفيه (الحديث: ١٧٣٨٤).
- "أما مكاتب تونس على ألف أوقية فأداها إلا عشرة أواقٍ فهو عبد ..."
- وفيه (الحديث: ٢٨٩٧)، وفيه (الحديث: ١٧٣٨٥).
- "أن النبي ﷺ رد على أبي العاص بن الربيع ابنته زينب بنكاح جديد.
- وفيه (الحديث: ٢٨٩٨)، وفيه (الحديث: ١٧٣٨٦).
- "من نظيب، ونيكش بالنصب، معروفة، فأصلت فلما سها دويه، فهو ضامن".
- وفيه (الحديث: ٢٨٩٩)، وفيه (الحديث: ١٧٣٨٧).
- "أن رسول الله ﷺ نصب دابة ليلقة، فقيل له: ما أسهرك؟ قال: "إلى وجعت كبرة سافطة الثانية ..." الحديث.
- وفيه (الحديث: ٢٩٠٤)، وفيه (الحديث: ١٧٣٨٨).
- "أن رسول الله ﷺ نهى يوم خيبر عن الحمر الأهلية وعن الملاقيح وعن وكريها وكل ذي".
- وفيه (الحديث: ٢٩٢٦)، وفيه (الحديث: ١٧٣٩٩).
- "إن في القصعة لخاصة الثعالبان، وعامة بلهب الجاج، فتكون ملحمة بينى ..." الحديث.
- وفيه (الحديث: ٢٩٧٨)، (٢٩٨٨)، وفي الأطراف: [١٨٠٠٢].
- سأل رسول الله ﷺ: "عن الطبالة الغلاء". "لا أحب الطبول ..." الحديث.
- وفيه (الحديث: ٢٩٨٢)، وفي الأطراف: [١٨٠٣٤].
- "من أعطى ولدًا من أمة لا يحللها، ثم أراد أن يرجع عنها، فإنه لا يحل له ..." الحديث.
- وفيه (الحديث: ٢٩٨٣)، وفيه (الحديث: ١٧٤٠٨).
- "أنه أتاه فأكلت، يا رسول الله، أفي الجنة ملك يتعاطى له وعاء، وتتعاطى له سقاه، وحمحمي له مرة".
- وفيه (الحديث: ٢٩٨٤)، وفي الأطراف: [١٨٠٤٦].
- "زار جبريل في البيت ﷺ، فعاد الدعاء من السماء، وزال جبريل حيا، إلى رسول الله ﷺ، أن احمس عورة ... الحديث.
- وفيه (الحديث: ٢٠٢٧)، وفي الأطراف: [١٨٠٤٦].
- "الطيب الذريرة أهدوا بكذلك الدامات من عنصبه ..." الحديث.
- وفيه (الحديث: ٢٠٣٠)، وفي الأطراف: [١٨١٢٤].
- "أن النبي ﷺ عقد ابنة أم حبيبة وهي بالحبشة إلا سنة" حذف.
- وفيه (الحديث: ٢٠٤٠)، وفي الأطراف: [١٨١٢٤].

- "إذا أفاد أحدكم لجارية أو لزوجة أو لدابة، فليأخذ بناصيتها، وليدع بالبركة ..." الحديث.

وعن أبي هريرة (٢٧٩٤٩) وعن الإفصاح (١٨٤١٦).

- "كثّروا الزاد، وأعدوا الدابة، فإن سفر رمضان قلّ فيه أن يربو أن ترحمه على عجزه".

وعن أبي هريرة (٢٧٤٢٥) وعن الإفصاح (١٨٤١٧).

- "من ترك الصلاة سكرا مرة واحدة، فكأنما كانت له الدنيا وما عليها فسلبها ..." الحديث.

وعن أبي هريرة (٢٧٤٦٠) وعن الإفصاح (١٨٤١٨).

- "من قال في يوم مائة مرة: لا إله إلا الله وحده لا شريك له ..." الحديث.

وعن أبي هريرة (٢٧٤٦١) وعن الإفصاح (١٨٤١٩).

- "قد أخبرني الملك، أنكِ تصرين من العاص، وقد سود شعره، فهو مثل جناح الغراب ...".

وعن أبي هريرة (٢٧٤٧٠) وعن الإفصاح (١٨٤٢٠).

- كانت أم عبد الله بن عمرو بنت الحجاج كانت تطعم رسول الله ﷺ ...

وعن الحكيم (٢٧٤٠٦) وعن ابن عساكر، الخطيب في الأفلاك.

- شهد بن حوشب، عن عبد الله بن عمرو.

- "أكعب إذا تزوجتَ فاختاروهم ..." الحديث.

وعن الحكيم (٢٧٣٨٩) وعن الأفلاك (١٨٤٢١).

- "إياكم فخضراء الدمن، قيل: وما هي يا رسول الله؟ قال: المرأة الحسناء في منبت السوء".

وعن أبي سعيد الخدري (٢٧٤٧٧) وعن الإفصاح (١٨٧٠٧).

- "صحبت الفقراء فرأيتُ أن عناءهم في عدم الفاقة ...".

"من أكثر عمل عملوها بعد معاينة الله الجنة هو الجوع والعبادة ...".

وعن الحكيم (٢٧٤٠٨) وعن الإفصاح (١٨٧٠٧).

- "فاوض، عن عبد الله بن عمرو.

- "لم أسمع بأحد من الناس" وعنه لوب مصعب، قال: "من أين لك هذا؟" الحديث.

وعن الحكيم (٢٧٢٦٩) وعن الإفصاح (١٨٨٠٠).

- "فاقترن بي، أنا أموت عن عبد الله بن عمرو".

- "وذلك أنا لا يبقى في أرض العجم من العرب إلا قتيل أو أسير يمكن في دمه ...".

الحديث موقوف، وفيه قصة، وفيه قول عمر من اختلف، عند الله بن عمر أعلمهم بالمناسك.

وفي الحديث: (٨٧٤٧)، و(٨٧٤٩)، و(١٠٨٨٢).

- عبد الله بن بابه الكوفي، عن عبد الله بن عمرو.

- المنتقل النبيه أريحي، ليلة، وأن رأيه الطيب فيما ذكك فيها طاهره، وإن جاورت الأعلى فهي بمنزلة المتخذات، وإن جاورت المنازل، فإنها فيه تراعات لكل صلاة أخرى.

وفي الحديث: (٣٢٤)، و(في الحديث: (١٠٨٨٥).

- "الحكام مثل الأمناء ربانهما ولا تؤاخر بعضها".

وفي الحديث: (٣٣٥٤)، و(في الحديث: (١٠٨٨٤).

- عن رسول الله ﷺ عن الحكام لا تأخر بالرأي فيها، وبترك أيها... الحديث.

وفي الحديث: (٣٣٥٤)، و(في الحديث: (١٠٨٨٤).

- عبد الله بن بريدة، عن عبد الله بن عمرو.

- كان رسول الله ﷺ إذا أصاب قريب أمر بلالا فنادى في الناس... الحديث.

وفي الحديث: (٢٦٧٦)، و(٢٦٧٧)، و(في الحديث: (١٠٨٩٦).

- عبد الله بن عمرو، عن أبو أمر النبي ﷺ.

- أكثر يوم من رسول الله ﷺ، النسخة: فقال: نحلنا نحيل أبا زيد وهاز يحيل لبنين، فمر بنا فقال: "ما إذك ستطلق الفتة الفتاة، وأنت من أهل الفتة". فدخل عمرو على عمرة... فذكر الحديث، وفيه أن معاذا رد إليها فقال في وأحبذه.

وفي الحديث: (٧٧٧٦)، و(في الحديث: (١٠٨٩٣).

- عبد الله بن عبيد الله بن أبي مليكة، عن عبد الله بن عمرو.

- أن العاص قدم فخطر ناقته ومر ولا إراه.

وفي الحديث: (١٤٧٥)، و(في الحديث: (١٠٨٩٤).

- جلسنا إلى عبد الله بن عمرو في الحجر، فقال: "كيف؛ قال: فجعلنا نكتك فيما نكتا...

الحديث.

وفي الحديث: (٨٩٩٩)، و(في الحديث: (١٠٨٩٤).

- عبد الله بن عمرو بن العاص، عن عبد الله بن عمرو.

- "ما من أحد يدرك، فليقل: لا صلاح إلا بصلاح ليلة..." الحديث.

وفي الحديث: (٧٠٤٧)، و(في الحديث: (١٠٩١٠).

- عبد الله بن عمرو، قال: قال رسول الله ﷺ.

- "لا تشرب الخمر، ولا تشربها، ولا تقعد عليها، ولا تجلس عليها".

وفي الحديث: (٥٣٦)، (٥٩٦)، (وفي الإفك: ١٠٩٠).

- إن سألوك بي ماذا تقول؟ فقل له: قال: واهًا لك الويل، ... الحديث.

وفي الحديث: (٣٩٦٤)، (وفي الإفك: ١٠٩٠).

* عبد الله بن أبي ثقيل، هو عبد الله بن عمرو.

- كان النبي ﷺ يعوذ من علم لا ينفع، وخاله لا يخشع، وقلب لا يشبع، ودعاء لا يسمع.

وفي الحديث: (٥٩٧)، (وفي الإفك: ١٠٩٠).

- عبد الله بن زيد أخو أم حرام، أخي عبد صالح بن حرمي.

- من عادا عاد في سبيل الله، فجعلوهن عليه إلا تحطوا ثلثي أجرهم، ... الحديث.

وفي الحديث: (٢٤٤٣)، (وفي الإفك: ١٠٩١).

- أن رجلًا قال: كنت معه يومًا، الكلمات: "اللهم إني أعوذ بك من فتنة الدين، وغلبة الحين، وشماتة الأعداء".

وفي الحديث: (٦٠٩٣)، (وفي الإفك: ١٠٩٢).

* عبد الله الشيعة، كان ناب الأشعث.

وفي الحديث: (٢٩٨٣)، (وفي الإفك: ١٠٩٢).

- "حبر الأمصار عبد الله بن عباس، وحبر العشران عبد الله بن عمر بن الخطاب".

وفي الحديث: (٣٧٣٨)، (٣٧٤٩)، (٧٠٤٣)، (وفي الإفك: ١٠٩٢).

* العلامة ابن الوزير.

وفي الحديث: (٣٧٤٨)، (وفي الإفك: ١٠٩٢).

* في الفقه المقارنة.

وفي الحديث: (٣٣٩٤)، (وفي الإفك: ١٠٩٣).

- "إن الله استخلص رجلًا من آل نبي وهبن الخلائق يوم القيامة، فيشفر عليه شفة وسبعًا، ... الحديث" في البطاقة.

وفي الحديث: (٦٤٨)، (٦٩٤٠)، (وفي الإفك: ١٠٩٣).

- أن رسول الله ﷺ كان إذا بعث الرجل يعرف عقله، قال: "اللهم اغفر عبدك يبشّك أنك عبدت الرحمن ليلى إلى الصلاة".

وفي الحديث: (٢٨٧٠)، (٢٨٧١)، (وفي الإفك: ١٠٩٤).

- "أيكون على أبي جاد أن على نبي إسرائيل، ملا يطيق، حلم النمل بالسل ... الحديث" في الذي يرى الجراحة في نفسه وموسى، ... الحديث.

وفي الحديث: (٤٤٨)، (وفي الإفك: ١٠٩٤).

- الصيام والقرآن يشفعان للعبد. ..أخرجت.
- وفي الحديث (٢٠٠٥)، وفي الأطعمة (٥٤٨٣).
- آخر سورة نزلت سورة المائدة.
- وفي الحديث (٣٨١٨)، وفي الأطعمة (٥٤٩٣).
- أنه أتاهم من أسفل، وزرق ثقاتهم، ثم جاء ثالثة.
- وفي الحديث (٥٣٦٧)، وفي الأطعمة (٥٤٩٣).
- سيكون في آخر هذه الأمة رجال، يكون لهم مثل أجور أولهم. ..أخرجت.
- وفي الحديث (٥٤٩٣)، وفي الأطعمة (٥٤٩٤).
- من كان على أهبة لغبه، لم يقم الساعة بعجلة من بأس.
- وفي الحديث (٣٥٠٠)، وفي الأطعمة (٥٤٩٤).
- فإن بين يدي الساعة أيامًا، يقل فيها العلم، ويكثر فيها الهرج، وهل هناك طريق إلا بعلم وهرج. ..أخرجت.
- وفي الحديث (٧٠٦٤)، وفي الأطعمة (٥٤٩٤).
- إن فاطمة بنت آل خالد؟. ..أخرجت. قلت: جئت من أهل اليمن، وجئت أطعم منهم ومرضهم. ..أخرجت.
- وفي الحديث (٧٠٦٤)، وفي الأطعمة (٥٤٩٤).
- "إن الإيمان ليخلق في جوفك كما يخلق الثوب فسلوا الله أن يجدد الإيمان في قلوبكم".
- وفي الحديث (٥٤٩٥)، وفي الأطعمة (٥٤٩٤).
- قال رسول الله ﷺ: خرج نبي من بني إسرائيل وخرج معه عشار، فقال رسول الله ﷺ: اللهم إنهم جاءوا فأعطهم. ..أخرجت.
- وفي الحديث (٢٢٧٦)، وفي الأطعمة (٥٤٩٧).
- أن أبا أيوب الأنصاري كان له نخل، فسأل رسول الله ﷺ أن يستطيع أحكامه أن يقوم بذلك الفرك لي فيه. ..أخرجت. قال: فجاء النبي ﷺ، وهو جنب فجاء أبو أيوب، فقال: "صدق أبو أيوب".
- وفي الحديث (٢٠٧٠)، وفي الأطعمة (٥٤٩٧).
- "أتعلم أول زمرة تدخل الجنة من أمتي؟". قال: الله ورسوله أعلم. قال: "فقراء المهاجرين يأتون يوم القيامة إلى باب الجنة، فيستفتحون. ..أخرجت.
- وفي الحديث (٢٠٧٠)، وفي الأطعمة (٥٤٩٧).
- "إني لأعلم طرفًا، وبين ظاهرها من باطنها، وباطنها من ظاهرها". فقال أبو ملكة: أسمعت أبي، يا رسول الله. ..أخرجت.

ولم أخصه. (٤٧٤٢)، (٤٧٤٣)، رقم الأطراف [١٤٨٩٥].

- "أظهم الحق إذا ضاع وظلمة، وهتك ربعة، وحمية وكل ذلك عندنا".

ولم أخصه. (١٩٣٣)، رقم الأطراف [١٤٩٦٠].

- "أعتا سحر اليوم... " الحديث.

ولم أخصه. (١٩١٤)، رقم الأطراف [١٤٩٦١].

- في قوله: يوم يقوم الناس لرب العالمين نصفا "ثم ٤ آلاف يكبر إلا صحيفة الله ... " الحديث.

ولم أخصه. (٤٩٣٣)، رقم الأطراف [١٤٩٦٢].

- عند الأضاحي عقب الصلاة: من ضحى فإن عند الله من عمره.

- جاء رجلان يختصمان إلى رسول الله، فقال لعمر: قل لعمر من العاص " الحديث.

ولم أخصه. (٣٢٢٢)، رقم الأطراف [١٤٩٦٣].

- عند الخبر من أتم عند الله من عمره.

- لا تقوم الساعة حتى يجيء الله رجلا أو أمة أعدا في فيه مقطل فدره من بلل أصابعه... الحديث موقوف.

ولم أخصه. (٤٨٢١)، (٤٨٢٢)، رقم الأطراف [١٤٩٦٤].

- عند الخبر من أم يكبره عند الله من عمره.

- يوشك بنو قنطوراء بن كوثر أن يغزوا أهل العراق من أرضهم ... الحديث موقوف.

ولم أخصه. (٤٣١٨)، (٤٣١٩)، رقم الأطراف [١٤٩٦٥].

- عند الخبر من البيان بين عند الله من عمره.

- "من تأسد في مولاه يحاسب عليه". بمثل ذلك "يأتمر ... " الحديث.

ولم أخصه. (٣٩٢٩)، رقم الأطراف [١٤٩٦٦].

- عند الخبر من رأم الشيخين، عن عبد الله بن عمرو.

- الحلم للأناة ما سوى ذلك فهو فضل ... الحديث.

ولم أخصه. (٤٨٠٩)، رقم الأطراف [١٤٩٦٧].

- عند الخبر من شاسك، عن عبد الله بن عمرو.

- "لا يقوم الساعة إلا على شرار الخلق ... " الحديث، وفيه أنه سمع مسلما من بلخ.

ولم أخصه. (٤٢٥٤)، رقم الأطراف [١٤٩٦٨].

- عند الخبر من ليس من عند الله من عمره.

- قالت قريش: تكلب على رسول الله، فإنك إياها هر يتكلب ... الحديث. وفيه،

والذي نفسي بيده، لا يخرج من بيتها إلا حلّ ثلاثين».

وفي رواية: (٣٩١٧) وفي الإصابة: (١٠٤٩٤)

• عبيد الله بن عمر المكبي، عن عبد الله بن عمر.

«ليس منا من زوج صغيرا، وهو يحب حل كبيرا».

وفي الحديث: (٢٠٨٩) وفي الإصابة: (١٠٤٩٤)

• معلا بن لوذان بن ربيعة، عن عبد الله بن عمر.

«أيُّ الرِّكْزِ يوم القيامة أعظم من أبي قبيس، لو أمسك وشقان يكلفهم عجن استلمه بشفته، ومج بينه فلم ألبثه في صحائه».

وفي الحديث: (١٩٤٨) وفي الإصابة: (١٠٤٩٤)

• دخلت يوما على رسول الله ﷺ، وعلى ثوبان معصفران... الحديث.

وفي الحديث: (٢٦٢٦) وفي الإصابة: (١٠٤٩٤)

• عن أبي أمامة: «ثلث، وما لقيمة لهنَّ: كبابة

وفي الحديث: (٣٦١٦) وفي الإصابة: (١٠٤٩٤)

• «كالبحر الجواد».

وفي الحديث: (٣٩١٧) وفي الإصابة: (١٠٤٩٤)

• معلا بن لوذان بن ربيعة، عن عبد الله بن عمر.

«لقيت: يا رسول الله، أمر تكبر أن أتبعك الخلف؟

قال: إنَّ لله خيل عتق، اختار».

وفي الحديث: (٢٠٨٩) وفي الإصابة: (١٠٤٩٤)

• «أيُّ الركبي، فإني أخرابي فيه من طيالسة مكفوفة بالديباج... الحديث

وفي الحديث: (١٨٤٨) (١٨٥٦) وفي الإصابة: (١٠٤٩٤)

• «فروق في البحر حين مر عشار فروات أبي بر...» الحديث.

وفي الحديث: (٢٠٨٩) وفي الإصابة: (١٠٤٩٤)

• معلا، وأله بطل، عن عبد الله بن عمر.

• «رمى الله في وجهي الرَّوْب، وسخط الله في سخطه الرَّوْب».

وفي الحديث: (٢٠٧٧) وفي الإصابة: (١٠٤٩٤)

• نفلة بن أوس، عن عبد الله بن عمر.

• تفلق فتان على عهد رسول الله ﷺ... الحديث موقوف.

وفي الحديث: (٢٠٨٩) وفي الإصابة: (١٠٤٩٤)

• نفلة بن أوس، عن أبي أسيد، عن عبد الله بن عمر.

• إن بني فتخيرا، إنهم حين ولدوا حتى يبلغوا أسوقهم، نهر الأبلة... الحديث موقوف، وفي

فما رأيت.

وقد أخطب: (٨٢٦٦)، وقم الإفك: (٢٠٠١٤).

٥ مكرمة سوأى ابن عفان، عن عبد الله بن عمرو.

= "إذا رأيت الناس قد مرجت عهودهم ..." أخطب.

وقد أخطب: (٨٢٩٩١)، وقم الإفك: (٢٠٠١٥).

٦ على بن زياد الطحاوي، عن عبد الله بن عمرو.

= "أهل النار كل جعظري جواظ مستكبر جماع، وأهل الجنة الضعفاء المغلوبون".

وقد أخطب: (٨٣٠٨٤)، وقم الإفك: (٢٠٠١٦).

٧ عبيدة بن حميد، عن يزيد بن عبد الله بن الشخير، عن عبد الله بن عمرو.

= "كيف بكم وبزمان أبي زياد، يدرج الناس فيه كما يدرج صغار الناس ..." أخطب.

وقد أخطب: (٨٣٠٧٧)، وقم الإفك: (٢٠٠٢٠).

٨ عن ابن لهيعة، عن عبد الله بن عمرو.

= أتى رسول الله ﷺ رجل وهو يخسف أو يرى عجبا، فقال: يا هنبد، اهنبد، اهنبد. أخطب.

وقد أخطب: (٨٣٢٧٤)، وقم الإفك: (٢٠٠٢١).

٩ عمرو بن قيس، عن عبد الله بن عمرو.

= "سلة من الخبث ما هو، ومن أربواح الشيطان أين تضعون، وأرواح أهل الشرك أين تضعون، فإنه خالف الرجل من ذلك إلا أرواح المسلمين ..." أخطب، وفيه تصحيف.

وقد أخطب: (٨٣٤٠٩)، وقم الإفك: (٢٠٠٢٤).

١٠ من المزاب الفاتح، ثم ترفع الأرواح، وتوضع الأعباء، وتطفح القدور، ويقرن الحمل، ويقل الحامل، ويقل الناقد، ثم يجمعهم الله يوم يجمعهم الله بكرة" قيل: وما الناقاة؟ قال: "ما انتقت من كذب الله عز وجل".

وقد أخطب: (٨٣٤٤٨)، وقم الإفك: (٢٠٠٢٥).

١١ عن بن سمول الأزدي، عن عبد الله بن عمرو.

= أحل الله لأمتي رجل يقول: لا إله إلا الله وكفر بما عبد دونها الله والحمد لله ولا حول ولا قوة إلا بالله، إلا كفرت عنه ذنوبه، ولو كانت أكثر من زبد البحر".

وقد أخطب: (٨٣٤٧٤)، وقم الإفك: (٢٠٠٢٦).

١٢ أبو أمامة وأبو بشير، قالا: قد خلفا بشيء ما يظهر عليه وهو الخضر الرسمي".

- وفي الحديث: (٢٥٨٥٦) وفي الإلحاف: (٢٣٠٣٦).
- عمرو الذكالي، عن عبد الله بن عمرو.
- إن الله عز وجل فضل عمرًا وأجاره أحب إليه الملائكة ... الحديث موقوف.
- وفي الحديث: (٢٥٨٥٦) وفي الإلحاف: (٢٣٠٣٤).
- عيسى بن هلال الصدفي، عن عبد الله بن عمرو.
- أن النبي ﷺ، قال: لرجل: "لو تبوع الأعمى عيدا لعد الله غدا لأتاه" ... الحديث.
- وفي الحديث: (٢٥٨٥٦) وفي الإلحاف: (٢٣٠٣٢).
- أن رجلا سأل رسول الله، فقال: أفرئني يا رسول الله، فقال له رسول الله ﷺ: "اقرأ ثلاثا من ذوات الراء" فقال الرجل: كبرت سني ... الحديث.
- وفي الحديث: (٢٥٨٥٦) وفي الإلحاف: (٢٣٠٣٣).
- أنه أمر رجلا صاما معه شهرا على عده ـ وأشار إلى شمال الصدفة ـ أرسلت من السماء ... الحديث.
- وفي الحديث: (٢٥٨٥٦) وفي الإلحاف: (٢٣٠٣٨).
- "إذا الأرض بين كل أرض إلى التي تليها مسيرة خمس مائة، فالعجبا ما هي ظهر صوت ... الحديث.
- وفي الحديث: (٢٥٨٥٦) وفي الإلحاف: (٢٣٠٤٠).
- "سكون في الدنيا، خير من كدح ساعة على سوح الآخرة فالا سبل ... الحديث.
- وفي الحديث: (٢٥٨٥٦) وفي الإلحاف: (٢٣٠٤١).
- أفلتنبي من أصحاب عبد الله بن عمرو.
- أن رجلا من المسلمين استأذن رسول الله ﷺ في غزاة يغلبا هما أم مهزول ... الحديث.
- وفي الحديث: (٢٥٨٥٦) وفي الإلحاف: (٢٣٠٤٢).
- أفلتنبي من أصحاب عبد الله بن عمرو.
- في قوله: ﴿ فَأَوْلَىٰ لَكَ فَأَوْلَىٰ ۝ ثُمَّ أَوْلَىٰ لَكَ فَأَوْلَىٰ ﴾ قال: كن سناء مرارة بالمديد، فكان الرجل المسلم يتزوج المرأة منهن لتلين عقد قلبه، فيعيرها من ذلك.
- وفي الحديث: (٢٥٨٣٥) وفي الإلحاف: (٢٣٠٤٤).
- "ما أحد من المسلمين يصاب بلية في جسده إلا أمر الله الحفظة الذين يحفظونه، فقال: اكتبوا لعبدي ... الحديث.
- وفي الحديث: (٢٥٨٥٦) وفي الإلحاف: (٢٣٠٤٥).
- ليس من عام من عبد الله بن عمرو.

٥٠ إيمانِ أحدِ أهلِ الجنةِ أن يُطيلَ عُمرَه. . . الحديث
وقم الحديث: (٢٨٥٥)، ورقم الإطلاق: (٢٧٠٥)

٥١ كلُّ بني آدمَ قد عملَ هذه الليلةَ من عمرِه.
وقم الحديث: (٨٨٠٩)، ورقم الإطلاق: (٢٧٠٤)

٥٢ محاذين بين حرِ هذه الليلةِ من عمرِه.
وقم الحديث: (٨٨٠٩)، ورقم الإطلاق: (٢٧٠٤)

٥٣ عن عبدِ الله، قالَ: سمعتُ رسولَ اللهِ ﷺ يقولُ: «إنَّ أحدَكم يُجمَعُ خلقُه في بطنِ أمِّه أربعينَ يومًا. . . الحديث
وقم الحديث: (٣٢٧٠)، ورقم الإطلاق: (٢٧٠٥)

٥٤ قالَ: وما رسولُ الله، فكانت له أجمعُ منك عند الخلقِ وعند الرحمانِ قالَ: "نعم، إنه لا يَنبغي أن أتولَّى إلا إياه"
وقم الحديث: (٣٧٣٦)، ورقم الإطلاق: (٢٠٦٤)

٥٥ في فواتحِ سورِ هودٍ: ﴿الٓرۚ كِتَٰبٌ أُحۡكِمَتۡ ءَايَٰتُهُۥ ثُمَّ فُصِّلَتۡ﴾ ، قالَ: قد ذاكَ ذلكَ على عهدِ رسولِ اللهِ ﷺ، أشكَلَ فقالَ: فقالَ هذه من دونِ الخبرِ. . الحديث
وقم الحديث: (٣٧٣٦)، ورقم الإطلاق: (٢٠٦٤)

٥٦ عن عبدِ اللهِ، قالَ: دخلَ رجلٌ على رسولِ اللهِ ﷺ فقالَ: يا رسولَ اللهِ، كيفَ
وقم الحديث: (٢٩٢٨)، ورقم الإطلاق: (٢٠٦٢)

٥٧ عن ابنِ كعبِ القُرظيِّ، عن عبدِ الله بن عمرو.
"من قرأ عشرَ آياتٍ لم يُكتَبْ في تلكَ الليلةِ من الغافلينَ، ومن قرأ مائةَ آيةٍ كُتِبَ من القانتينَ
وقم الحديث: (٢٠٦٦)، ورقم الإطلاق: (٢٠٧٠)

٥٨ عبدِ بنِ مسلمٍ بنِ تدرسَ أبو الزبيرِ المكيُّ، عن عبدِ الله بن عمرو.
"إنَّ اللهَ يبسطُ يدَه بالليلِ
وقم الحديث: (٦٩٢٦)، ورقم الإطلاق: (٢٠٧٢)

٥٩ عبدِ بنِ مسلمٍ بنِ السائبِ، عن عبدِ الله بن عمرو.
"إنَّ أبوابَ البرِّ يفتحُ لها ثمانيةُ أبوابٍ، يا فتى، فعلتَ أيَّ نوعٍ منهم
وقم الحديث: (٢٧٤٥)، ورقم الإطلاق: (٢٠٧٣)

٦٠ عبدِ بنِ النكدرِ، عن عبدِ الله بن عمرو.
"أبى أبُو بكرٍ أنْ يقبلَ هذا إلى يرجعَ من عِنْدِي.
وقم الحديث: (٢٠٨٤)، ورقم الإطلاق: (٢٠٧٤)

٦١ سماعٌ من شيبانَ، عن عبدِ الله بن عمرو.

- الرَّكن والمقام والحِجْر بين يراقبون الحاج ويقولون لا إله الا الله محمد نورها الأصحاب ما بين المشرق والمغرب.»

رواه الحاكم: (١/٤٩١)، والبيهقي: (٥/١٦٣)، وقال الحاكم: «صحيح».

- الطيبة بن كم تحرقوا عن حمد الله بن عبد الله.

- أحمد الحسن الشيباني عن عبد الله بن أبي مليكة ... الحديث.

رواه الحاكم: (٤/٥٤٩)، وقال: «صحيح»، وقد أخطأ في ذلك.

- ناظم بن عثمان بن عروة بن مسعود الثقفي، عن عبد الله بن عمرو.

- عمرو بن عبد الله بن عمرو بن عثمان بن عفان، عن عبد الله بن عمرو.

- وأهب بن عبد الله، عن عبد الله بن عمرو.

- أبو عبد الله الحاجب، عن عبد الله بن عمرو، وعائشة، وعن جرير، أبو عبد الله، عن النار سبع حائطه، ما بقي كذلك حتى يخرج منه عالم.

رواه الحاكم: (٣/٣٤٠)، وقال: «صحيح».

- أبي، عن أبي أبان بن عثمان، عن أبيه، عن جده.

رواه الحاكم: (١/٦٧)، وقال: «صحيح».

- أبو بكر بن أبي شيبة، عن عبد الله بن نمير، عن أبي أسامة، عن عبيد الله بن عمر، عن نافع، عن ابن عمر، عن عبد الله بن عمرو، عن النبي ﷺ: «أن الله تعالى يأتي يوم القيامة في ظلل من الغمام والملائكة ...».

رواه الحاكم: (٤/٥٨٠)، وقال: «صحيح».

- أبو بكر بن أبي شيبة، عن عبد الله بن نمير، عن عبد الله بن عمر، عن نافع، عن ابن عمر، عن عبد الله بن عمرو، عن النبي ﷺ: «أن الله تعالى يأتي يوم القيامة في ظلل من الغمام والملائكة ...».

رواه الحاكم: (٤/٥٨٠)، وقال: «صحيح».

- أبو بكر بن أبي شيبة، عن عبد الله بن نمير، عن عبي

■ أبو أسامة الحلبي، عن عبد الله بن عمرو.

■ أبي، والد سعيد بن أبي هند، عن عبد الله بن عمرو.

■ أبي، وأبي هريرة، عن عبد الله بن عمرو.

■ أبي، وعبد الله بن عمرو بن العاص، عن عبد الله بن عمرو.

■ أبي، وعبد الله بن عمرو

- أو أي بدء بذي بدء من هذا الباب، وإن لم أعرفه ! فداخل سعد بن أبي وقاص.
وقوله الحديث (٢٢٦٦)، رقم الإخراج (٢١٤٧٧).
- أبو عبادة الفاخوري، عن عبد الله بن عمرو.
- أبي أن تتلذذها العجلة لقطراته الطهاريين. الذين تقيهم الملائكة، إذا أصروا سعوها والطواف ! ..الحديث.
وقوله الحديث (٢٢٦٧)، رقم الإخراج (٢١٤١٠).
- أبو العوام، مولى بنت الخطابي، عن عبد الله بن عمرو.
- أبي السوء، الذي ذكره الله في القرآن، فضرب بسوره سورة الحديد آية ١٣ الآية والحديث.
وقوله الحديث (٢٢٦٨)، رقم الإخراج (٢١٤١٦).
- أبو صفقات، عن عبد الله بن عمرو.
- غير مطبقة، فطبقة، معجل، يا ثويب من الخبث ..الحديث موقوف.
وقوله الحديث (٢٢٦٩)، رقم الإخراج (٢١٤١٥).
- أبو الوسبر، عن عبد الله بن عمرو، عبد.
- أو الرجم، فيرجم رجم ..! الحديث.
وقوله الحديث (٢٢٧٠)، رقم الإخراج (٢١٤١٧).
- أبو كبشة السلولي، عن عبد الله بن عمرو.
- أربعون حديثا أطلعني عزيلة السر ..الحديث.
وقوله الحديث (٢٢٧١)، رقم الإخراج (٢١٤٢٤).
- أبو كثير واسمه زمير بن الأزور، وقال: حدثنا عبد الله بن مالك، عن عبد الله بن عمرو.
- يا أبو والله، فإن المؤمن لمن كان فيكم يكثر ..! الحديث.
وقوله والله، فإن المؤمن لمن كان فيكم يكثر ..! الحديث.
وقوله الحديث (٢٢٧٢)، رقم الإخراج (٢١٤٣٦) وذكر في آخره.
- أبو المثنى، عن عبد الله بن عمرو.
- إذا تكن يوم القيامة مسك الأجنى عند الأجنى ..الحديث موقوف.
وقوله الحديث (٢٢٧٣)، رقم الإخراج (٢١٤٥٧).
- أبو يحيى، عن عبد الله بن عمرو، وقال: حدثنا عبد الله بن عمرو.
- أبي أن أسمع من مرتع يهود، وأنهما مرتع أحمر وبيض !
وقوله الحديث (٢٢٧٤)، رقم الإخراج (٢١١٦٠).
- أبي شيخ، عن عبد الله بن عمرو.

- "الصلاة عليه".

ولهم الحديث: (٢٤٢٧)، ولهم الإفك: [٢١٤٦].

• وعن ابن أبي عمير، عن عبد الله بن عبيد.

- للمسلمون كالمثل أمامهم.

ولهم الحديث: (٢٤٥٥) وقد علقه الحاكم، وذكر الخلاف في الإفك.

٣٥٥ - سمعت عبد الله بن عمير بن هلال الثري، وقد طلقت حديقة الأولى من خلعها.

- "إذا اشترى أحدكم فأكثر منه، فإن لم يعجب أحدكم شيء أعاده على صاحبه، وهو أحد المحسنين".

ولهم الحديث: (٢٣٩٥)، ولهم الإفك: [٢١٧٠].

- أن رسول الله ﷺ نهى عن غير سرج نكاة المسلمين الجارية.

ولهم الحديث: (٢٩٦٠)، ولهم الإفك: [٢١٧٢].

٣٥٦ - عن أبي عمير بن أنس الزرقي الأوسي، حديثه في المسلمين من الكوفيين.

- "الجهل الأمة عند الهدم وعند الهرم الكبر".

ولهم الحديث: (٢٧٥٣)، ولهم الإفك: [٢١٧٤].

٣٥٧ - سمعت عبد الله بن عمير، أبو عمرو الأنصاري.

- الأسود بن يزيد، عن أبي عمرو.

- قدمت أنا وأخي من اليمن، فكنتا معا، ما نرى إلا أن عبد الله بن مسعود رجل من أهل بيت النبي ﷺ.

ولهم الحديث: (٤٤٦٥)، ولهم الإفك: [٢١٧٩].

• أسلم بن زرعة، عن أبي موسى.

- "سمعت أبا موسى يقرأ: فقد تطهر بسكون ميم، بالتخفيف، وهو فقعة".

ولهم الحديث: (٢٩١٩)، ولهم الإفك: [٢١٨٠].

• الحسن البصري، عن أبي موسى، وإبراهيم بن عبد الله.

- "أخي القتال ..." الحديث.

ولهم الحديث: (٢٩٧٣)، ولهم الإفك: [٢١٨٣].

- أبي طريال، حصين عن أبي موسى.

- في قول رجل: لا، قال: بل النثرة، قال: فالسرة، الرمادة، حتى النفس.

ولهم الحديث: (٢٩١٦)، وفي ذكره الخلاف في الإفك.

- حدثان بن عبد الله الرقاشي، عن أبي موسى.

- "لا يزين بي إلى الساعة غير ..." الحديث.

ولهم الحديث: (٢٨٤٤)، ولهم الإفك: [٢٢٠٢].

* سعيد بن أبي سعيد، عن أبي هريرة.
- أن أعب بأذرعات خير الأرض».
رقم الحديث: (١٢٦٦)، (١٢٦٧)، (١٢٦٨)، رقم الإخاف: [١٢٢١٢]

* أبو وائل، لشقيق بن سلمة، عن أبي موسى.
- ما زلنا مذ قال لنا رسول الله ﷺ إنا في شعار ثقات في هذا الأمر "...».
رقم الحديث: (٢٠٩٨)، وإيراده الإخاف: [١٢٢١٣]

* صفوان بن عبزة، عن أبي موسى.
- أن أبي موسى سجد في سورة ص، فسجدنا... الحديث، موقوف.
رقم الحديث: (٣٥١٤)، رقم الإخاف: [١٢٢٢٢]

* طارق بن شهاب، عن أبي موسى.
- أن الحديث عن واجب على كل مسلم في معاداة أربعة: عبد تملوك أم أمرأة، أو صبي، أو مريض».
رقم الحديث: (١٠٧٤)، رقم الإخاف: [١٢٢٧٧]

* طاوس، عن أبي موسى.
- أن الله يعجب الأيام يوم الجمعة على هيئتها، ويجب يوم الجمعة زهراء مثيرة "...».
الحديث.
رقم الحديث: (١٠٣٨)، رقم الإخاف: [١٢٢٨٠]

* عاصم الشعبي، عن أبي موسى.
- أن الله جعل توبة ليوم أحد، خطب أبو موسى يوم عقر الكوفة، فنهى الناس عن القتال... الحديث.
رقم الحديث: (٤٦١٥)، رقم الإخاف: [١٢٢٣٤]

* عبد الله بريدة، عن أبي موسى.
- الشهيد في استشهاد له ثلاث سنة وأعوذ "...» الحديث.
رقم الحديث: (١٩٠٠)، رقم الإخاف: [١٢٢٣٢]

* عبد الله بن عبيب أبو عبد الرحمن السكسي، عن أبي موسى.
- أن الله أصبح أبيض بيت عجوب فيقول: من أصل أبو موسى الأشعري الله "...».
رقم الحديث: (٨٢١٥)، رقم الإخاف: [١٢٢٣٣]

* عبد الله بن عباس، عن أبي موسى.
- إن خيارا لي من أمتي أبو بكر وعمر "...».
رقم الحديث: (٦٧٥)، وإيراده الإخاف: [١٢٢٢٧]

* عبيد بن أبي أبو عبد، عن أبي موسى.

- "أسارى قتلوا في الأرض، فوجد أصحابه وعيني الأعور دما كأن الدم ليصبغهم وأنت فيهم" سورة الأنفال، الآية: ٦٧ [٣٣]

ومن الحديث: (٢٠٠٠)، رقم الحديث: (١٣٢٤٣)

- عطيل بن نافع، عن أبي، عن أبي موسى.
- "من خطط بدار من قصب وجه بابه نحو الجنة".

ومن الحديث: (٢٠٠٣-٢٠٠٤)، رقم الحديث: (١٣٢٤٥)، (١٣٢٤٦) [٣٤]

- "لا أدخل طريق الحديث الثالث.

- عصرين بن جراد، عن أبي بن بدر، عن أبي موسى.
- "الإسلام أوله جراحة".

ومن الحديث: (٢٠٠٩)، رقم الحديث: (١٣٢٤٧)

- عديد بن سراقة، عن أبي موسى.
- "إن الله تجاوز لأمتي عما حدثت به نفسها ما لم تعمل به أو تتكلم" [٣٥] رواية أبي داود: (٢٠٣٧)، رقم الحديث: (١٣٢٤٨)

- القاسم بن عبيدة، عن أبي موسى.
- "إذا تقارب الزمان لم يكد يرى البلاء والفتنة، فإنما هو كالبلى مثله بالبعير.
- قال: كأنوا لا يرجعون بعقله، يأتي البلاء والفتنة، فإنما هو كالبلى مثله بالبعير.

ومن الحديث: (٢٠٣٥)، رقم الحديث: (١٣٢٤٩)

- فسامة بن زهير، عن أبي، عن أبي موسى.
- "سئل الله ذو النون أسم الأعور كتفها، فخرجت قدره شديد على صبب ذلك...". الحديث.

ومن الحديث: (٢٠٢٢)، رقم الحديث: (١٣٢٥٠)

- الطفيب بن عبد الله بن مخطب، عن أبي موسى.
- "من أحب دنيا أضر بآخرته، ومن أحب آخرته أضر بدنياه، فآثروا ما يبقى على ما يفنى".

ومن الحديث: (٢٠٤٩-٢٠٥٠)، رقم الحديث: (١٣٢٥١)

- "من عمل سيئة فكرها عشر بعدل وعمل حسنة فبر بها عشر بعمل فهو مؤمن".

ومن الحديث: (٢٣٦)، (٢٧٧)، رقم الحديث: (١٣٢٦٠)

- عمرو بن أبي موسى الأشعري، عن أبيه.
- "إن الله ليملي لعبده الكافر حتى إذا أخذه...". الحديث.

ومن الحديث: (٢٠٧٩)، رقم الحديث: (١٣٢٦٣)

- شيخ أبو داود الحفاري، عن أبي موسى.
- "الظلم ظلمات يوم القيامة". وقد تقدم

ومن الحديث: (١٠٨٠)، رقم الحديث: (١٣٢٦٥)

● قوله: من أي شئاه، عن أبي موسى.

- أن نؤمنوا حتى تحابوا... ". أخرجه. وفيه: " لا تدخلوا الجنة حتى تراحموا".

وفيه الحديث (٧٤٢٩)، وفيه الإفك. (١٢٢٧٤).

- أبو بردة بن أبي موسى الأشعري عن أبيه

- أي رؤساء بعض هذه الرسول فضلاً عظم لتشبث منا بربع الفضائل".

وفيه الحديث (٧٤١١)، (٧١١٧)، وفيه الإفك. (١٢٢٧٤).

- عن أبي موسى وعماد حيث يتلهوا رسول الله بقائل اليمن بنائي الناس أم مجتهم".

وما وأصاب الصحابة الأمر عندما لا يعلمه الناس، والخطاء والوقوع والشر".

وفيه الحديث (٧٤٢٩)، وفيه الإفك. (١٢٢٧٤).

- أن رسول الله ﷺ سمع مقالة وأنا سمعتني إلى اليمن فأمرها على بعض العرائر.

وفيه الحديث (٧٤١٠)، وفيه الإفك. (١٢٢٨٥).

- "لا تكلم إلا بحق".

وفيه الحديث: (٧٤٢٧)، (٧٤٢٨)، (٧٤٢٩)، (٧٤٤٥)، (٧٤٤٦)، (٧٤٤٧)، (٧٤٤٨)، (٧٤٤٩)، (٧٤٥٠)، وفيه الإفك. (١٢٢٧٤).

- "الصالح الصديق في صحبة ". الحديث.

وفيه الحديث (٧٤٣٣)، وفيه الإفك. (١٢٢٧٤).

- "أي شيء وجدت وأبناء قال: فهيب يسكنه كل جزء".

وفيه الحديث (٧٤١٠)، (٧٤١١)، (٧٤١٢)، وفيه الإفك. (١٢٢٨٥).

- أمرأة رسول الله ﷺ أن تطلق إلى أرض الحبشي. فيلم ذلك فيها ... ". الحديث.

وفيه الحديث (٧٤١٢)، وفيه الإفك. (١٢٢٨٥).

- "من سبح الله، فإنه ضحيته فيه تقرب. فلا مثلاً له ".

وفيه الحديث (٧٤١١)، وفيه الإفك. (١٢٢٨٥).

- "أن أهل الجنة ليتراءون أهل علو كما يتراءون الكوكب الدري في دهم هجر شرب ". الحديث.

وفيه الحديث (٧٤١٨)، وفيه الإفك. (١٢٢٨٥).

- أهل الجنة ليتراءون أهل الغرف، وهم في أهل الجنة من ينام له ثقاة: ما أغنى عليكم لما علكم... ". الحديث.

وفيه الحديث (٧٤٩٨)، وفيه الإفك. (١٢٢٨٥).

- أن رجلاً أتى فوعدت، كانت ثقاة، من أهل الجنة بعضهم.

وفيه الحديث (٧٤١٨)، (٧٤١٩)، وفيه الإفك. (١٢٢٨٥).

- "من سبح بالناس، فهو جار رشاده أولى في شيء من ".

وفيه الحديث (٧٤٢٨)، وفيه الإفك. (١٢٢٧٤).

١٠ أن رسول الله ﷺ أهلى فأكرمه، فقال له رسول الله ﷺ: "تصدقوا اثنتا". فأتاه الأعرابي. الحديث.

وفي الحديث: (٢٤٣٧)، وفي الإفك: (٢٦٩٣).

أن رسول الله ﷺ نزل الأعراف فأكرمه، فقال له: "يا أعرابي، سل حاجتك". قال: يا رسول الله، ذلك. الحديث.

وفي الحديث: (٤٣٠٦)، وفي الإفك: (٢٦٩٣).

حدثنا ابن رسول الله ﷺ في البحر حتى جئنا عكا وأهدى معي في حصين من الأعرابيين وهبة من عنز، فقال رسول الله ﷺ يقول لنا: "إن لقاضي هجرة وتحفة وتحفتين".

وفي الحديث: (٢٨٨٥)، وفي الإفك: (٢٦٩٣).

إنما يعطي أحدكم ليصلح لقمته أو تشتوه". الحديث. وفيه قصة.

وفي الحديث: (٢٩٤٣)، وفي الإفك: (٢٦٩٣).

أن النبي ﷺ كان إذا حاف قرعة قال: "اللهم إنا نستشفع إلى وجهك بأن من شرارهم".

وفي الحديث: (٢٩٤٩)، وفي الإفك: (٢٦٩٣).

"أن رجلين اختصما بعراء فأقام كل واحد منهما شاهدين، فأسهم بينهما".

وفي الحديث: (٢٩٤٤)، (٢٩٤٥)، (٢٩٤٦)، وفي الإفك: [٢٦٩٣].

"لا تحلأ إلا بإحدى الجادة: مدين الحجر، وقاطع الوحر، وصدى بالسور. ". الحديث.

وفي الحديث: (٢٩٤٧)، وفي الإفك: (٢٦٩٣).

"إنما ساقر أمر أدع أمر عرض، كتب له الله من الأجر مثل ما كتبا وهو عليهما صحيح".

وفي الحديث: (٢٩٤٨)، وفي الإفك: (٢٦٩٣).

"أبى أبه عرجوه لا عذاب عليه في الآخرة".

وفي الحديث: (٢٩٤٩)، وفي الإفك: (٢٦٩٣).

"لكل نبي فرط، يا بنيه، فمن دخل كانت كمثله امرأة سوية الخلق، فقال بعضهم: ". الحديث.

وفي الحديث: (٢٩٤٨)، وفي الإفك: (٢٦٩٣).

"أتى عمر أمراة بنت عمير، فقال: أنتم تقرأون أولها أكثر مما تقرأون بقاصرة الطرف. ". الحديث. وقال: "لا، أقم عمر ذلك".

وفي الحديث: (٢٩٩٩)، وفي الإفك: [٢٦٩٣].

- أبو الحباب بن الحصيري بحث بيني وبين الله ﷻ بيان من أخبرني بثبات أبانا...". الحديث.

(رقم الحديث: (٥٥١٥)، (٥٥١٦)، رقم الإلحاق: [١٣٢٥])

- "الله الذي ﷻ كان يكلم الصوت من النار".

(رقم الحديث: (٥٧٣٩)، رقم الإلحاق: [١٣٢٦])

- "غير هذه الأمة فإن اليهود والنصارى". فيحب يدعون لهذه غير صحابه...". الحديث.

(رقم الحديث: (١٩٣٠)، (٢٠١٥)، رقم الإلحاق: [١٣٢٥])

- "أبحبن الله؟ قلوم من أجي يسئل أجيال شتوا، فيخبرها الله هم ويخبها على اليهود والنصارى".

(رقم الحديث: (٧٧٧٧)، (٧٧٨٧)، رقم الإلحاق: [١٣٢٥])

- "كان رسول الله ﷺ يركب الحمار، ويلبس الصوف، ويحلل الشاة، ويأكل مدعاة الصعب".

(رقم الحديث: (٢٠٢٤)، (٢٠٤٠)، رقم الإلحاق: [١٣٢٣])

- "كان النبوة وخاصتهم، عند النبي ﷺ يرحبون أن يقبل غيره، برحكم الله، وكان يقول: "لا يعلم" يكون له ولهم، ويكتم".

(رقم الحديث: (٧٩٢٥)، رقم الإلحاق: [١٣٢٤])

- مر النبي ﷺ بأبي سيدنا الله وبه عشنة، وأبو موسى يقرأ، فقام عشنة، فقال: لقد أوتيت مزمارًا من مزامير آل داود".

(رقم الحديث: (٧٠٤٩)، وبإذكره، الحافظ في الإلحاق.

- أبهو يكر بن أبي موسى الأشعري، عن أبيه".

- أن أعانت خرج إلى الشام، وخرج معه رسول الله ﷺ في أصحابه من قريش...". الحديث.

(رقم الحديث: (٤٢٩٦)، رقم الإلحاق: [١٣٢٦])

- إن الله لما أخرج آدم من الجنة وذريته من ثيرة الجنة...". الحديث.

(رقم الحديث: (٢٠٣٨)، رقم الإلحاق: [١٣٢٦])

- "ذكروا الطاعون عند أبي موسى فقال: سألت عنه رسول الله ﷺ فقال: "هو رجز أصابكم من أهل وقبلكم شهادة".

(رقم الحديث: (١٩٥٤)، (١٩٦٠)، رقم الإلحاق: [١٣٢٦])

- "إن الله تجاوز لهذه الأمة الوسوسة". وقوه الصدر.

(رقم الحديث: (٤٩٦٨)، رقم الإلحاق: [١٣٢٦])

- "حتى من حب لمسلمين، وحتى من قعدة للمؤمنين".

وفيه الحديث: (٢٨٤٥) و(٣٨١٢)، وفيه الإفك: (١٢٢٧٧).

- أورده: الحطابي، عن أبي موسى.

- تعليقة القرائ في هذا السجد: «يعني صلاة العيد». وقد تجلس صلاة عقلا ... الحديث.

- وفيه الحديث: (٢٩٠٩)، وفيه الإفك: (١٣٣٤١).

- أو عبدة بن عبد الله بن مسعود، عن أبي موسى.

- سمى أبا رسول رسول الله ﷺ بسمي لما غلب أسماء، فقال: «أبا عبد واحد ...».

وفيه الحديث: (٤٢٢٨)، وفيه الإفك: (١٣٣٤٩).

- أو كنيته، عن أبي موسى.

- «إن من أشراط الساعة تشفع الملل القائم ...»، الحديث.

وفيه الحديث: (٥٦٠٩)، وفيه الإفك: (١٣٣٤٩).

٢٨٥٠ - مسند عبد الله بن مالك بن الطيب الأزدي، المعروف بابن بحينة.

حديث في العامر من مسند: الأعمش

- صلى بنا رسول الله ﷺ صلاة من الصلوات، فلما قام من اثنتين، تبعه فسجى على فراش من صلاته، ولم يرد الإسلام، سجد سجدتين وهو جالس قبل أن يسلم".

وفيه الحديث: (٢١٧٧)، وفيه الإفك: (١٣٣٤٩).

- أن رسول الله ﷺ مر به وهو منتصب يصلي بين يدي صلاة الصبح، فقال النبي ﷺ: "لا إيمانا فيها صلاة ...».

وفيه الحديث: (٢٨٤٥)، وفيه الإفك: (١٣٣٤١).

- خرج رسول الله ﷺ قبل صلاة الصبح وهم يقال، وقام الصلاة فمر، وقال: "فصل الصبح أربعا".

وفيه الحديث: (٤٩٤٥)، (٤٩٤٦)، وليذكر الحافظ في الأوسط.

٢٥٩ - من مسند عبد الله بن مسعود الهذلي حديثه وأقواله

- إبراهيم بن سويد النخعي، عن ابن مسعود، وابن سعيد عنه.

- "كان ابن الأعمال فقال: سرقه لأنه، تعلق عنه حيث أنه".

وفيه الحديث: (٢٨٢٥)، وفيه الإفك: (١٣٣٤٨).

- "كان عبد الله بن مسعود الطهارة الماء ...»، الحديث موقوف.

وفيه الحديث: (٥٧٤٩)، وفيه الإفك: (١٣٣٤٩).

- الأسود بن يزيد، عن ابن مسعود.

- ﴿وَمَن يَقُلْ مِنْهُمْ﴾ ﴿إِنِّي إِلَٰهٌ مِّن دُونِهِ﴾ [الأنبياء: ٢٩]، من جزاه به ﴿كَذَٰلِكَ نَجْزِي الظَّالِمِينَ﴾ [الأنبياء: ٢٩]، قال:

بالنار.

- قوله تعالى: ﴿ فَإِمَّا مَنًّا بَعْدُ وَإِمَّا فِدَاءً حَتَّىٰ تَضَعَ ٱلْحَرْبُ أَوْزَارَهَا ﴾ وإن امرؤ ما قدمت، ولا يخرج من بيتي شيء. الحديث.

- قوله تعالى: ﴿ وَٱلْعَٰدِيَٰتِ ضَبْحًا ﴾ الحديث.

● الأسود بن يزيد النخعي، عن ابن مسعود.

- أكان على عهد رسول الله ﷺ في الصلاة؟ قال: نعم ... الحديث.

- قوله تعالى: ﴿ وَٱلْعَٰدِيَٰتِ ضَبْحًا ﴾ الحديث.

- أأنت رأيت رؤيا فيها السماء انطبقت، فرأيتها وأنت بينهما؟ قال: نعم ... فجعل صاحبك إلى رجل ... ؟ الحديث.

- قوله تعالى: ﴿ وَٱلْمَلَكُ ﴾ الآية، رقم الإحالة: [٢٤٢٨]

- قوله عز وجل: ﴿ وَٱلْمَلَكُ ﴾ قال: رأت الملائكة، فأتت الجبل بين عرض الشام.

- قوله تعالى: ﴿ وَٱلْمَلَكُ ﴾ الآية، رقم الإحالة: [٢٤٢٩]

- قوله: قال رسول الله ﷺ: هل من حاذر؟ فالملك: قال لهم ﷺ: ﴿ فَجَآءَ بِنَا لِلْمَلِكِ ﴾ الحديث.

- قوله تعالى: ﴿ وَٱلْمَلَكُ ﴾ الآية، رقم الإحالة: [٢٤٢٧]

- أي آية تقول: لعروة لا إخالني عشرا بذلك حتى سمعته يقول منه ... ؟ الحديث.

- قوله تعالى: ﴿ وَٱلْمَلَكُ ﴾ الآية، رقم الإحالة: [٢٤٢٦]

- المسموعة آية للقدر، عند هزاز صيحة يوم، يوم القيامة، يوم الفتح، يوم الملحمة.

- قوله تعالى: ﴿ وَٱلْمَلَكُ ﴾ الآية، رقم الإحالة: [٢٤٢٥]

- في قوله الله عز وجل: ﴿ وَجَآءَ رَبُّكَ وَٱلْمَلَكُ صَفًّا صَفًّا ﴾ قال: ستخرج في الآخر مائة دينار وهما سبعة دينار.

- قوله تعالى: ﴿ وَٱلْمَلَكُ ﴾ الآية، رقم الإحالة: [٢٤٢٤]

- فَهَلْ أَنتُمْ تَارِكُوهُ لِي صَفِيَّهُ؟ قال: أقدما عند الرحم عهدا ... ؟ الحديث.

- قوله تعالى: ﴿ وَٱلْمَلَكُ ﴾ الآية، رقم الإحالة: [٢٤٢٣]

- أنه سمع أحمد الأزدي يقص الشمس.

- قوله تعالى: ﴿ وَٱلْمَلَكُ ﴾ الآية، رقم الإحالة: [٢٤٢٢]

• قال: ثلثي الناس أو خير ما بقي منه. ... وأطرق. [١٢٤٤٥]

وأخرجه: (١٢٨٠٦) وأطرق الإفك. [١٢٤٤٥]

• لتسير بن جابر عن ابن مسعود.

" ... ضاعت ربع ربيعي هذا عد الله جعفا، وجل بقول: الساعة الساعة، فطلب ابن مسعود سجع من عرفة فطلبوه في وجهه، وقال: وكيف إن الساعة لا تقوم حتى لا يقسم ميراث ولا يفرح بغنيمة. ... " الحديث. بطوله

وأخرجه: (٨٩٧٩) وأطرق الإفك. [١٢٤٩٤]

• أسد بن وداعة عن ابن مسعود.

" ... إن من أشراط الساعة فتنة باهلي أغبر وظلام هلا. وكان ابن مسعود يأمر بالمشي بالذل."

وأخرجه: (٤٣٣٩) وأطرق الإفك. [٨٣٧٢] وانظر [١٢٤٧٦].

• الأسود بن زيد عن ابن مسعود.

" إن من الإسلام سنوق بعد طرن ثلاثين. ... " الحديث.

وأخرجه: (٤٥٩٨) وأطرق الإفك. [٨٨٤٣] وانظر [١٢٥٠٠].

• تميم رهي الإسلام جل هجر وكلاهن أرض وكلاهن. الحديث.

وأخرجه: (٢٤٤٦) وأطرق الإفك. [١٢٥٠١]

• ثابت بن قطاة عن ابن مسعود.

" اثنوا بحاجة الفتنة والهوادة. " الحديث.

وأخرجه: (٤٩١٩) وأطرق الإفك. [١٢٥٣٧]

• الحارث عن منصور عن ابن مسعود.

" خرج الدابة بعد طلوع الشمس من مغربها. " الحديث.

وأخرجه: (٤٨٤٤) وأطرق الإفك. [١٢٥٤٤]

• عبيد الله بن مالك عن ابن مسعود.

" لقد فرأت من في رسول الله ﷺ سجع سوداء وربه بن ثابت ذو طوايين، يلعب مع الصبيان. ... "

وأخرجه: (٢٩٣٣) وأطرق الإفك. [١٢٥٦٤]

• حميد بن عبد الرحمن، عن ابن مسعود.

" كنت لا أحسب في الأمر إلا. ... " الحديث. وفيه: "البغي من سنة الحق."

وأخرجه: (٢٧٤٥) وأطرق الإفك. [١٢٥٧٥]

• عارة بن عمير عن أبي معمر، عن ابن مسعود.

" لا تقوم الساعة حتى تنتطر السماء عقرة، وحتى يسلم الرجل على الرجل

بالعرة». . . الحديث.

وفي الحديث: (٨٦٢٢)، (٨٨٥٤)، وفي الأطراف: [٢٧٥٨].

● عبيدة بن عبد الرحيم، عن ابن سمينة.

- «أهليكم بالتعاديين القرآن والسنة».

وفي الحديث: (٦٦١٦)، وفي الأطراف: [٢٤٣٣].

- «ما على الأرض نفس إلا وأنت من عنقها منه». . . الحديث.

وفي الحديث: (٣٠٤)، وفي الأطراف: [٢٤٣٤].

- قوله: «على عبد الله بن مسعود الشيب طيلسان أسود، فقال: ما لي أرى عليك هذا الطيلسان؟ فقال: عليه شيب، فقال: إنه ليزيد في الشيب» قال: فقال أبو إسحاق: الله يأتي بالشيب وبأصحابه الكفار، ثم قال عبد الله: أشهد الزبرد، وقد دا جعيداه.

وفي الحديث: (٣٥٥٨)، وفي الأطراف: [٢٤٣٥].

● الزبرد بن عبد الرحمن بن مسعود.

- «أترى ذلك كثر، وقلل عطائه تصبر إلى قل».

وفي الحديث: (٢١٩٨)، (٢١٩٩)، (٨١٢٩)، وفي الأطراف: [٢٤٥٤].

● إدريس، عن ابن مسعود.

- «إن لله عباداً سباحين في الأرض يبلغون عني السلام».

وفي الحديث: (٣٩١٦)، وفي الأطراف: [٢٤٣٦].

- «إن بين حيشك، من أمر صغيرة».

وفي الحديث والصيد سبأت أهل الحبشة، وأهل عمر منها».

وفي الحديث: (٤٣٣٣)، وفي الأطراف: [٢٤٣٧].

- «أفرأى رسول الله ﷺ ضوءاً أحمر، ورحت إلى المسجد عشية، فحملني إلى وهط، فقلت: أرسل من أمرك، أم أمرك به؟ قال: بل بدا رسولاً له أفوضها، فقلت له: من أفواهها؟ قال: أمر أمية بن عبد الله فاطمأننا إلى رسول الله ﷺ». الحديث.

وفي الحديث: (٢٩١٩)، (٢٩٢٠)، وفي الأطراف: [٢٤٣٣].

● عطاء، عن ابن سمينة وهو رجل من أهل الطائف.

- «صلى عليه النبي ﷺ وهو يشرأ الناس عليه».

وفي الحديث: (٧٧٤٦)، وفي الأطراف: [٢٤٥٥].

- «أول من تطوى أبواب سمعه، رسول الله ﷺ وأبو بكر وعمر وسمية أمه، وضعيف وبلال والمقداد». . . الحديث.

وفي الحديث: (٥٣٣٠)، (٥٥٨٤)، وفي الأطراف: [٢٤٥٦].

- «أمر عمر أن تترك ما معها، وتركن معها».

وفي الحديث: (٤٤٤)، وفي الأطراف: [٢٤٥٧].

- أبو الصحباء الذي ﷺ، وابن عباس الذي لا يكذب ﷺ.
- أبو الطفيل: (٤٥٢٤) وقد يذكر: احتمال الإلحاق.
- كتاب أبي الطفيل ﷺ، فلم ترفعه، فلم: ﴿وَالَّذِينَ لَمْ﴾.
- أبو الطفيل: (٣٠٣٩) ـ أبو الطفيل: (٤٢٥٦).
- "لا تذهب الأيام والليلى حتى يملك رجل من أهل بيتي يواطئ اسمه اسمي ..." الحديث.
- أبو الطفيل: (٤٢٨٠٩) ـ أبو الطفيل: (٤٢٩٦٦).
- كنت وعبد الله في طلب علي بن ... الحديث.
- أبو الطفيل: (٤٢٩٦٦) ـ أبو الطفيل: (٤٢٩٦٧).
- يؤتى الرجل في قبره فتؤتى رجلاه، فتقول رجلاه: لبس لكم على ما مل سبيل، كان يأتي سوءاً قبلك ... الحديث.
- أبو الطفيل: (٣٧٩٩٩) ـ أبو الطفيل: (٤٢٩٦٦).
- أبو قبيلة عن عبدالله بن عمرو: ﴿بَيْنَ وَعَمْدًا﴾. قال: اعتمدا الأحاديث.
- أبو الطفيل: (٤٢٩٦٦) ـ أبو الطفيل: (٤٢٩٦٧).
- "حبذا نبل بن عبدالله حبذا رجل من بني ذكاء نبله ..." الحديث.
- أبو الطفيل: (٤٢٩٦٧) ـ أبو الطفيل: (٤٢٩٦٧).
- "مأوى المسلمون حيث شاء الله ثم حسن ..." الحديث.
- أبو الطفيل: (٤٢٩٦٧) ـ أبو الطفيل: (٤٢٩٦٨).
- أبو رجل على عبد الله ﷺ، متوضأ، فأتاهما عليه عبد الله ﷺ، فمكروه ... الحديث.
- أبو الطفيل: (٣٠٠٠٩) ـ أبو الطفيل: (٤٢٩٦٩).
- أبو قبيلة في ﴿وَعَمْدًا﴾. قال: اعتمد الأحاديث.
- أبو الطفيل: (٤٢٩٦٦) ـ أبو الطفيل: (٤٢٩٦٩).
- "لا تذهب ريبة ثم تذهب الأعمار حتى تأتي امرأة بعلها ..." الحديث.
- أبو الطفيل: (٤٢٠٧) ـ أبو الطفيل: (٤٢٩٦٩).
- من قال: إني من الجبل، إني إلى الجبل ... الحديث.
- أبو الطفيل: (٤٢٠٤٥) ـ أبو الطفيل: (٤٢٨٠٩).
- "إذا فاطمة حصنت فرجها، فحرم الله ذريتها على النار."
- أبو الطفيل: (٤٢٧٧٧) ـ أبو الطفيل: (٤٢٨٠٩).
- أبو الطفيل ﷺ: "عرضت على الأمم، فأرسلت أولى الحجى كترهم ..." الحديث.

وفي الحديث (٨٥٢٩)، وفي الأطراف [٤٦٨٩].

- أخاهما؛ هذا القرآن فإنه وحشي ... الحديث.

وفي الحديث (٣٥٥١)، وفي الأطراف [٤٦٨٧].

- أول رأية عقدت في الإسلام لعبد الله بن جحش.

وفي الحديث (٤٢٩٩)، وفي تكرار الحاشية في الأطراف.

● زيد بن وهب عن ابن مسعود:

- كأني معه قتادة الذبيب، وقرأنا كتاب الله ".

وفي الحديث (٣٤٤٦)، وفي الأطراف [٤٦٩٨].

- الأرسول الله ﷺ بقاء من الدنيس ". وفيه قصة.

وفي الحديث (٣٨٣٤)، وفي الأطراف [٤٦٠٦].

- أول جيش دخلا الإسلام فاجتمعوا، لم تكن أخباره عن أخبار من الإسلام حتى يوضع لهذا ".

وفي الحديث (٥٥٥)، وفي الأطراف [٤٦٠٦].

- فجعت بأبي ما دفني فأراني أوجعه ".

وفي الحديث (٣٨٣٤)، وفي الأطراف [٤٦٠٦]، وفي الأطراف [٤٦٠٦].

- سألنا عن أبي فجعت من ابن مسعود. وذكر بيعته.

● أبو البَخْتَرِي: قال: قسم ﴿ إِنَّ رَبَّكَ يَبْسُطُ ﴾ بمرور الجماعة الأسدي: جبر عظيم الأمانة، وحسر عظيم الرحم، وحسر عليه الأمر عن رحل.

وفي الحديث (٣٨٣٤)، وفي تكرار الحاشية في الأطراف.

- سمعت أبا عرض عليه أمران هل أحد أعلم بالذي هما؟

وفي الحديث (٥٧٧٠)، وفي الأطراف [٤٦٠٦].

- سمعت أبي أبي فجرح الشيباني، عن ابن مسعود.

- ما رأيت رجلا بلغة فقيرا، فقال هل سيل له. الحديث.

وفي الحديث (٣٤٧٧)، وفي الأطراف [٤٦٠٦].

- أتأمرنا أن نقول: لا إله إلا الله، ولا نقول: لا إله إلا الله وأنه ".

وفي الحديث (٤٦٤٥)، (٤٦٤٦)، (٤٦٤٧)، وفي الأطراف [٤٦٠٦].

- أكنت أحبني إن عبد الله بن مسعود حولا لا يقول: قال رسول الله ﷺ، فإذا قال، قال رسول الله ﷺ استطلت الرحلة ". الحديث.

وفي الحديث (٣٨٤٠)، وفي الأطراف [٤٦١١].

● سليمان بن عبد الحميد البهراني، عن ابن مسعود:

- أعلموا العلم وعلموه الناس، تخلموا القرائض وعلموها الناس ". الحديث.

وفي الحديث: (٢١٨٤)، (٢١٨٥)، وفي الإفصاح: [١٢١٨].

* سويق من فضلة طعام من أصحابه.

- قال: «هل عندكِ في البيت الإناءان اللذان أتتك الله ورسوله أعطيه قال: الإناء اليهودي الذي لا أقل ولا أكثر فيه والشفرة فيه ...» الحديث.

وفي الحديث: (٢٣٨٣)، وفي الإفصاح: [٢١٢٤].

* شاة ذبح بعقابي عن أمي بعدها.

- "إن أبًا ذبح بعقابي عن بيكم الأمانة ..." الحديث.

وفي الحديث: (٢٨٧٨)، وفي الإفصاح: [٢١٢٤].

* لحقني ريح طعام وأنا على أمي من صوم.

- لما لا تفرضا على.

وفي الحديث: (٢٤٥٤)، (٢٤٥٥)، (٢٤٥٦)، (٢٤٥٧)، (٢٤٥٨) في الإفصاح: [٢١٢٦].

- لما كان يأتي مكانًا إذا صلى ما الصلاة، وكان رسول الله ﷺ عند جواب الخلاء فيأتي بطعام فقال: أطلق لنتوضأ ...

وفي الحديث: (٢٤٥٩)، وفي الإفصاح: [٢١٢٦].

* تصبر أهل المدينة هو كبابه الله.

وفي الحديث: (٢٥٠٣)، وفي الإفصاح: [٢١٢٤].

- ﴿إِنَّهَا لَإِبِلٌ صَالِحَةٌ لِمُسْلِمٍ﴾ الله. كتاب الله هو رجل.

وفي الحديث: (٢٧٠٧)، وفي الإفصاح: [٢١٢٤].

* كيف أنتم إذا لبستكم فتنة يهرم فيها الكبير، ويربو فيها الصغير؟ ...» الحديث موقوف.

وفي الحديث: (٢٨٢٣)، وفي الإفصاح: [٢١٢٥].

- خط لنا رسول الله ﷺ خطًا، ثم خط عن يمينه وعن شماله خطوطًا ...» الحديث.

وفي الحديث: (٢٧٨٨)، وفي الإفصاح: [٢١٢٥].

- أتقل سألتي أيهم رجل من قريش؟ ما أدري ما أقول لك قال: أراك رجلًا مؤمنًا نابهًا حريصًا على الطهارة ...» الحديث.

وفي الحديث: (٤٢٤٥)، وفي الإفصاح: [٢١٢٦].

* صلاة أبيه بشيخ وأمي لأصحاب الخلا: "يا رسول الله، إنه ليس أحد أكثر تحفظ على الخلا، وتكثر الصيلمة، وتكثر الوسوسة في الخاصة» ...» الحديث.

وفي الحديث: (٣٤٣٣)، وفي الإفصاح: [٢١٢٦].

- "إن أبي عمل الخلا، فإذا أتيها فأتيها" ...» الحديث.

وفي الحديث: (٣٤١٤)، وفي الإفصاح: [٢١٢٦].

- إلا باسم الكتاب حين الظهر ..." حديث موقوف.
ذكره الحافظ: (٧٨٧٨)، وعزاه للإمام أحمد: (٢٢١٦٦)

- أنه لم يُجِبْ أحداً حتى أتى عمر فسلَّمَ عليه". وفيه قصة.
ذكره الحافظ: (٧٧٧٨)، وعزاه للإمام أحمد: (٢٢٤٣٢)

- في قوله تعالى: ﴿وَيَسْتَوْقِرُ بَعْضُهُ مِنْ بَعْضٍ﴾ قال: قال عمر لقد كنتُ جالساً وراء أبي بكر فوقع في نفسه شيء فبكى. وذكر القصة بالمعنى.
ذكره الحافظ: (٧٧٧٩)، وعزاه للإمام أحمد: (٢٢٤٣٠)

- أنَّ وضع عمر خدَّه على خدِّ عبيد، ووضع عبد الناس في الكفة الأخرى، لرجح عبد عمر". موقوف.
ذكره الحافظ: (٧٧٨٤)، وعزاه للإمام أحمد: (٢٢٤٨٦)

- كان رسولُ الله ﷺ بعث معاذاً إلى اليمن، فاستعمل أبو بكر عمر على الموسم، فلقي معاذاً عمر، وهو يقول: ما لقيتُ أحداً أعلمَ منك ...". الحديث.
ذكره الحافظ: (٧٧٢٦)، وعزاه للإمام أحمد: (٢٢٤٨٦)

- "ليؤتى بجهنم فما سمعوا لها زمجرة ..." الحديث.
ذكره الحافظ: (٧٧٢٦)، وعزاه للإمام أحمد: (٢٢٦٦٠)

- سمعت عمر يقول: "قلتُ لمحمد ﷺ، فقال لي: فقال: هكذا عامتنا.
ذكره الحافظ: (٧٣٥٤)، وعزاه للإمام أحمد: (٢٢٣٤٦)

- "كان عمر الله يقرأ أن هذا القرآن يأتي يوم القيامة في أقوام يوزنون الموزين، فيطيب ...".
ذكره الحافظ: (٧٨٤١)، وعزاه للإمام أحمد: (٢٢٤٣٦)

- قالت أم سلمة: ﴿يَتَأَيُّهَا الَّذِينَ ءَامَنُوا قُوٓا أَنفُسَكُمْ﴾ قال: عمدنا نوقيه، فأدبت فالحمد لله الذي هداك. ﴿وَأَهْلِيكُمْ نَارًا﴾ قال: نأمرهم بما أمرنا الله به، ونعلمهم ما علمنا الله ...". الحديث.
ذكره الحافظ: (٧٣٤٥)، وعزاه للإمام أحمد: (٢٢٣٤٦)

- "فواالله عبد الله لا أكل شيئاً ... أبداً. قال: ثم إنه الله لا يعصب من شيء ...". الحديث.
ذكره الحافظ: (٧٣٤٦)، وعزاه للإمام أحمد: (٢٢٤٧٠)

- صلاة يوم رابع من صفر.
- "جاء الخليفة والسيد صاحب نجران إلى النبي ﷺ، يريدان أن يلاعناه ...". الحديث.
ذكره الحافظ: (٧٥٣٣)، وعزاه للإمام أحمد: (٢٢٧٥٦)

- "يكون خليفة أمر، ثم يكون من السلم على هذا ...". الحديث موقوف.
ذكره الحافظ: (٧٧٢٨)، وعزاه للإمام أحمد: (٢٢٦٦٠)

- "إن الله لما بدأ أرزاق دواب ...". الحديث موقوف.

رقم الحديث: (٧٦٥٣)، (٧٦٥٤)، (٧٦٥٧)، رقم الإلحاق: [٧٦٧١].

- "ما أحد يحب من عباده إلا كان لأبيه فيه ثلاث خلال ...". الحديث.

رقم الحديث: (٣٣٣٦)، رقم الإلحاق: [٧٦٧١].

- "شهدت من الخلق مشهداً، لأن أكون حاجاً أحب إلي مما عدل ...". الحديث.

رقم الحديث: (٧٥٨٤)، رقم الإلحاق: [٧٦٧١].

- "من أصابته فاقة فأتركها بالناس لم تسد فاقته ...". الحديث.

رقم الحديث: (١٤٩٦)، رقم الإلحاق: [٧٦٧١].

- "كما بين ذي الشامة لسلمى الشامة والعنبر والمجادة، ملئ كنين أمّ زوجها هل أنت إلا ذاك". الحديث.

رقم الحديث: (٧٢٧٤)، (٨٢١٢)، رقم الإلحاق: [٧٦٧٢].

- "الخير خير الآخرة، ولا يزداد الناس من الدنيا إلا حرصاً، ولا يزدادون من الله إلا بعداً".

رقم الحديث: (٤١٤٥)، رقم الإلحاق: [٧٦٧٢].

- "إنكم في زمان، الطائق فيه بالحق خير من الصامت ...". الحديث.

رقم الحديث: (٧٥٦٩)، رقم الإلحاق: [٧٦٧٢].

- "أكثر دخل الجنة بهي، وبهة، وبله، غير هؤلا وهؤلا فمه ...". الحديث.

رقم الحديث: (٧٥٦٩)، رقم الإلحاق: [٧٦٧٢].

- عامر بن شراحيل الشعبي: عن ابن مسعود.

- عبد الرحمن بن عبد الله بن مسعود: عن أبيه، وعن سلمة بن عبد الله بن محمد بن سلمة بن عبد الله بن أسلم بن حريش، عن سلمة بن عبد الله بن محمد بن سلمة بن عبد الله بن أسلم بن حريش، عن أبيه، عن جده، عن ابن مسعود.

- عبد الله بن عبد الله بن عتبة بن مسعود.

- عبد الله بن عتبة بن مسعود: عن أبيه.

- عبد الله بن عتبة بن مسعود: عن أبيه، عن ابن مسعود.

- عبد الله بن عتبة بن مسعود: عن أبيه، عن جده.

- عبد الله بن عتبة بن مسعود: عن أبيه، عن جده، عن ابن مسعود.

- عبد الله بن عتبة بن مسعود: عن أبيه

وفي الحديث (٧٤٧٠)، (٧٤٧٦)، وفي الإلحاق: (٧٤٧٥)

- كان من دعاء رسول الله ﷺ: اللهم إنا نسألك موجبات رحمتك ... الحديث.

وفي الحديث (١٩٤٢)، وفي الإلحاق: (٧٤٧٥)

- كان من دعاء رسول الله ﷺ: اللهم إني أعوذ بكفي من عملها لا يكفي ... الحديث بطوله.

وفي الحديث (١٩٤٣)، وفي الإلحاق: (٧٤٧٦)

- عبد الله بن حبيب أبو عبد الرحمن الحبلي، عن ابن مسعود.

- عن أبي عبيدة أنه كان يقول: اللهم إني أعوذ بك من الشيطان ونفخه وهمزه ونفثه ... الحديث.

وفي الحديث (٧٥٨٨)، وفي الإلحاق: (٧٤٧٣)

- أنه كان إذا ركب دابة ليركب قال: ... الحديث.

وفي الحديث (٧٤٧٤)، وفي الإلحاق: (٧٤٧٥)

- أنه كان إذا تعاهد عشر آيات من القرآن ثم تعلم العشر التي تليهن نظر بعضها على تعلم ما فيها.

وفي الحديث (٢٠٦٦)، وفي الإلحاق: (٧٤٧٦)

- إذا هطلت أحدكم ثيابك، الحمد لله رب العالمين.

وفي الحديث (٧٤٧٢)، (٧٤٧٨)، وفي الإلحاق: (٧٤٧٦)

- عبد الله بن أبي الهذيل، عن ابن مسعود.

- لم يكن بين إسلامهم وبين أن دخلت هذه الآية فيهم إلا أربع سنين: أولا لكثروا فأكثروا أن أتوا أحداث من فيل فعال عظيم الأمة: إلى آخر الآية.

وفي الحديث (٧٤٧٣)، وفي الإلحاق: (٧٤٧٥)

- عبد الله بن يسير أبو عبد الرحمن، عن ابن مسعود.

- أن عبد الله بن رجاء أتوه فلم يسلموا عليه، فقعد، فسلم، فقعد المسلم.

وفي الحديث (٧٤٧٥)، وفي الإلحاق: (٧٤٧٦)

- كان من الأمور يعجبون بغير أمر من الناس فأنزل الله: ﴿وَمَا كُنتُمْ تَسْتَتِرُونَ أَن يَشْهَدَ عَلَيْكُمْ سَمْعُكُمْ وَلَا أَبْصَٰرُكُمْ وَلَا جُلُودُكُمْ وَلَٰكِن ظَنَنتُمْ أَنَّ ٱللَّهَ لَا يَعْلَمُ كَثِيرًا مِّمَّا تَعْمَلُونَ وَذَٰلِكُمْ ظَنُّكُمُ ٱلَّذِى ظَنَنتُم بِرَبِّكُمْ أَرْدَىٰكُمْ فَأَصْبَحْتُم مِّنَ ٱلْخَٰسِرِينَ﴾ [فصلت: ٢٢، ٢٣] الآيتان.

وفي الحديث (٧٤١٦)، وفي الإلحاق: (٧٤٧٦)

- والذي بعث محمدا بالحق لقد سمع حديث ما رسول الله ﷺ من منى إلى عرفة فما ترك النافية حتى رجعت، إلا أن يخطئها بخطيئة أو تكبر.

وفي لفظ لمسلم: (٤٧١٤) وفي لفظ له: (٤٧١٥).

- في قوله عز وجل: ﴿ فَسَوْفَ يُحَاسَبُ حِسَابًا يَسِيرًا ﴾ قال: مثل: ماثبات.

وفي لفظ لمسلم: (٤٧٨٨) وفي لفظ له: (٤٧٨٩).

- رأيت القمر مثلما تشتهون ترون بصائكم فيه هكذا شك هلال في أيهن، وشك هلال في أيهما، فقالوا: نعم، فأمر، فنودي: «أَلَا إِنَّ الْجُمُعَةَ كَائِنٌ غَدًا إِنْ شَاءَ اللَّهُ» الحديث.

وفي لفظ لمسلم: (٤٧٩٧) وفي لفظ له: (٤٧٧٥).

- عبد الله بن عتبة من صنعوف عن عبد.

- كان يسأل: هل سمعت من أحد يحدث وبمن تحدث من أولئك؟ ... الحديث.

وفي لفظ لمسلم: (٤٨٤٦) وفي لفظ له: (٤٧٨٤).

- "لا مانت عبد من صنعوف على عبد الله بن مسعود، فقيل له: أتبكي؟ فقال: إني سمعت رسول الله ﷺ ... الحديث.

وفي لفظ لمسلم: (٤٩٤٦) وفي لفظ له: (٤٧٨٥).

- كان عبد الله إذا حدث الحديث سمعت له دوية كدوي النحل.

وفي لفظ لمسلم: (٤٧٤٧) وفي لفظ له: (٤٧٨١).

- عبد الله بن أبي أوفى أحد صنعوف، في ابن صنعوذ.

- كان عبد الله يحفظ كل حديث على رجاله، فيكلمه فيكلمك وبحن نطيف أن يريد.

وفي لفظ لمسلم: (٤٧٤٨) وفي لفظ له: (٤٧٩٢).

- "أندنوبة".

وفي لفظ لمسلم: (٤٧٨٥)، (٤٧٨٦)، وفي لأفاظ: (٤٧٩٤).

- عبد الله بن يسار، عن عبد الله.

- ما حدث رجل عن رجل قط، ما أتى: ما أعلم، إلا أعلم ما تروى.

وفي لفظ لمسلم: (٤٨٣٣) وفي لأفاظ: (٤٨٠٦).

- عبد الرحمن بن الأسود، عن عبد الله.

- أتى رجل من صنعوذ، فقال: متى أعلم؟ قال: "إذا كانت عليك أمراء، فإذا أخروا الصلاة فوقتها، فإن وقتها صنعوذ فيتوك".

وفي لفظ لمسلم: (٤٨٢٦) وفي لفظ له: (٤٨٠٢).

- عبد الرحمن بن عوذ، عن أبي صنعوذ.

- أن رسول الله ﷺ كان يأمر بالسواك، عند القيام، وعند الطعام، وعند الوضوء، وعند الصلاة، وعند الرقاد، وعند الانتباه، وعند الخروج إلى بيته، وعند الدخول إليه، وعند الخروج إلى المسجد، وعند الدخول إليه، وعند الخروج من المسجد، وعند الدخول إليه، وعند الخروج إلى بيته، وعند الدخول إليه، وعند الخروج إلى

وعزا ذلك هو محققه.

وأخرجه الحاكم: (٧٠٧٤/٤) وقال الذهبي: [٤/٢٨٠].

* عبد الرحمن بن عبد الله بن مسعود، عن أبيه.

- "أيكم مفلوج منهم ومجذوم ومجنون ..." أخرجه:

وأخرجه الحاكم: (٧٠٧٥/٤) وقال الذهبي: [٤/٢٨٠].

- "قال لنا رسول الله ﷺ ونحن حوله: "ليت أبانا وأمنا يريان أهل الجنة" ..." أخرجه: ورواه "أهل الجنة عشرون وثمانية صف".

وأخرجه الحاكم: (٧٠٧٦/٤) وقال الذهبي: [٤/٢٨١].

- يرشك أن تطلعوا فترأكم هذا ما علا قدومه. أخرجه: الحاكم، وموقوف.

وأخرجه الحاكم: (٧٠٧٨/٤) وقال الذهبي: [٤/٢٨١].

- "قال رسول الله ﷺ: ما من مؤمنة ولا مؤمن إلا وله ثلاثة يوسف الإسلام والإيمان، وآية ١٢٩ من سورة التوبة ..." أخرجه: الحاكم، وموقوف.

وأخرجه الحاكم: (٧٠٩٠/٤) وقال الذهبي: [٤/٢٨٦].

- "ما أصاب مسلماً قط هم ولا حزن فقال: اللهم إني عبدك وابن أمتك، ناصيتي في يدك ..." أخرجه:

وأخرجه الحاكم: (١٩٤٢/١) وقال الذهبي: [١/٤٨٢].

- كان رسول الله ﷺ إذا زار، لا يزور إلا أحد أرجلين: "يا نبي يا قهوم هل أنت أنت"

وأخرجه الحاكم: (٧٠٩٢/٤) وقال الذهبي: [٤/٢٨٦].

- "في أبي سلمة سبع: ما سبقه إلى الإسلام أحد ..." أخرجه:

وأخرجه الحاكم: (٥٤٥٥/٣) وقال الذهبي: [٣/٥٤٥].

- "طلبك يكثر الذنب ويستاء، فإياك وخوضها، فإن أتاك ويستاءا جواد وشقاء وطريقها ..." أخرجه:

وأخرجه الحاكم: (٧٠٩٨/٤) وقال الذهبي: [٤/٢٨٧].

- "إنك سوف تأتي غنمي أبيت ما بين أذى بي إلى الذئبا وما لها ..." أخرجه:

وأخرجه الحاكم: (٧٣٣٣/٤) وقال الذهبي: [٤/٣٣٣].

- جاء رجل إلى ابن مسعود فقال: يا أبا عبد الرحمن إنها قبلها يقرءون على قراءة مسيلمة ... أخرجه:

وأخرجه الحاكم: (٥٤٢٤/٣) وقال الذهبي: [٣/٥٤٢].

- "إذا مرضت فلا تعلمن عند طبيب فإنه طبيب من أصحاب سمر ..." أخرجه:

وأخرجه الحاكم: (٧٤٢٤/٤) وقال الذهبي: [٤/٣٨٣].

- "من عرض له قضاء، فليقض بما في كتاب الله ..." أخرجه:

ولم أخطئه. (٢٤٢٨٤) ، وفي الإتحاف: (٢٤٣٨٣).

- عبد الله بن عمرو ﷺ: يؤتى بالموت على صورة الكبش. "
ولم أخطئه. (٢٤٢٨٥) ، وفي الإتحاف: (٢٤٣٨٤).

- كنا مع رسول الله ﷺ سفر فمررنا بجفرة فيها قرد خنزير. "الحديث.
ولم أخطئه. (٢٤٢٨٦) ، وفي الإتحاف: (٢٤٣٨٥).

- عبد الرحمن بن أبي ليلى: عن ابن مسعود.

- أنه كان يدعو: "اللهم اخطئني بالإسلام قائما، واحفظني بالإسلام قاعدا. "
ولم أخطئه.

- عبد الرحمن بن يزيد النخعي: عن ابن مسعود.

- في قوله عز وجل: ﴿ مَا كَانَ لِلَّذِينَ ءَامَنُوٓاْ أَن يَسْتَغْفِرُواْ لِلْمُشْرِكِينَ ﴾ الآية. ، قال: رأس رسول الله ﷺ جبريل في فخذه فلم يقدر على رفعها والقراءة.
ولم أخطئه. (٢٤٢٨٧) ، وفي الإتحاف: (٢٤٣٨٦).

- أتراني رسول الله ﷺ إلى أن أراني من غير الذين
ولم أخطئه. (٢٤٢٨٨) ، وفي الإتحاف: (٢٤٣٨٧).

- كان عبد الله يصلي الفجر بسدفة، ثم يرى أنه الليس عليه. "
ولم أخطئه. (٢٤٢٨٩) ، وفي الإتحاف: (٢٤٣٨٨).

- أليس المؤمن العطوف ولا الطعان، ولا اللعان، ولا الفاحش، ولا البذيء. "
ولم أخطئه. (٢٤٢٩٠) ، وفي الإتحاف: (٢٤٣٨٩).

- "من سأل وله ما يغنيه جاء يوم القيامة خموش أو خدوش، أو كدوح في وجهه. "
الحديث.
ولم أخطئه. (٢٤٢٩١) ، وفي الإتحاف: (٢٤٣٩٠).

- الصلاة وتلاوة القرآن.
ولم أخطئه. (٢٤٢٩٢) ، وفي الإتحاف: (٢٤٣٩١).

- "الاقتصاد في السنة أحسن من الاجتهاد في البدعة. "
ولم أخطئه. (٢٤٢٩٣) ، وفي الإتحاف: (٢٤٣٩٢).

- أول ما أفضل سكة حجيت ليت به بأبي الليس أمرا.
ولم أخطئه. (٢٤٢٩٤) ، وفي الإتحاف: (٢٤٣٩٣).

- "أول أمر تجد كذا يبنا بأن راد والذي لا إله غيره ما أمن مؤمن أفضل من إيمان بالله. "الحديث.
ولم أخطئه. (٢٤٢٩٥) ، وفي الإتحاف: (٢٤٣٩٤).

- «أتمم أعمالك صلاة من أصحاب محمد ﷺ وهم كانوا خيرا منكم ... »، الحديث. موقوف.

فيه: أبو عبيدة، (٨١١٧)، رقم الإفادة: [٨١١٧].

- من أصبح وهو عند الله طيب سمي ذلك في اليوم ... »، الحديث.

رفعه الحديث: (٨١١٨)، رقم الإفادة: [٨١١٨].

● عبيدة عن عمرو السلماني، عن ابن مسعود.

- «لعلكم عجلتم رجل من أهل الجنة» فاطلع أبو بكر، فسلم على ... »، الحديث.

رفعه الحديث: (٨٤٤٩)، رقم الإفادة: [٨٤٩].

● عرفجة، عن ابن مسعود.

- قسم ﴿ وَلَقَدْ كَانَ لِسَبَإٍ فِي مَسْكَنِهِمْ ﴾ [سبأ: ١٥] بأي أعرها.

رفعه الحديث: (٣٩٥٨)، رقم الإفادة: [٣٩٥٨].

● علقمة، عن ابن مسعود، عن أبي موسى.

- صلى النبي ﷺ بهذه ... »، الحديث.

رفعه الحديث: (٤٩٢)، رقم الإفادة: [٤٩٢].

- علمنا رسول الله ﷺ فصافحنا، فأخذ علينا أن أقر كل طائفة بما بين ركبتيه فركبه

قال: فأخذ بيدك يعمد هذا، فيأخذ أعلى أحد فاعمل هذا الذي أمرتها بيدك، يعني الإسناد قال: فأخذ بيدك يعمد هذا، فيأخذ أعلى أحد فاعمل هذا الذي أمرتها بيدك، يعني الإسناد

الحديث: (٩٠٨٩)، رقم الإفادة: [٩٠٨٩].

- من سكثر لرأي الأعلى أن يأخذ بيده ... »، الحديث.

رفعه الحديث: (٢١٧٧)، رقم الإفادة: [٢١٧٧].

- لا يدخل الجنة أحد في قلبه مثقال حبة خردل من كبر ... »، الحديث. وفيه: «إن الله جميل يحب الجمال».

رفعه الحديث: (٧٧٨٣)، رقم الإفادة: [٧٧٨٣].

- قال: ﴿ فَتَلَقَّىٰ ءَادَمُ ﴾: قال: اعتلم، وليس بالعلم تلقى.

رفعه الحديث: (٣٩٤٦)، رقم الإفادة: [٣٩٤٦].

- ألبانكم والحليب، فإنهن الحليب حياة.

رفعه الحديث: (٣٢٨٦)، رقم الإفادة: [٣٢٨٦].

- في قوله عز وجل: ﴿ وَلَتَكُن مِّنكُمْ أُمَّةٌ ﴾: قال: أمة.

رفعه الحديث: (٣٥٥٨)، رقم الإفادة: [٣٥٥٨].

- أصيبت أم أيمن على عهد النبي ﷺ.

رفعه الحديث: (٧٠٧٩)، رقم الإفادة: [٧٠٧٩].

"عليه القرآن من أربعة ..." الحديث.

وفي الحديث: (٥٠٦٣، ٥٠٦٤، ٥٠٦٥) وفي الإفك: (٢٩٦٩) ولم يحرم الحائط المذموم الذي

- "أصاب مرتسم نخلتين فى حش بعضى ..." الحديث.

وفي الحديث: (٢٩٦٩) وفي الإفك: (٢٩٧٠) وفي الحدود: (٦٧٨٧).

- "وأحبه الله ورسوله الله ﷺ" الحديث. (٣٧٣٤) بكسر الهاء.

وفي الحديث: (٢٦٤٢) وفي الإفك: (٢٩٧٠).

- "إذا أراد أمرين فعلم الله أنهما أحب إحداكما إليه ماضا كانوا يخيرونها" فأرى أنه ليس على التخيير وإنما الصفاءات جاءت على هجمة السورة الكاملة إن ﴿إِن﴾ ... الحديث.

وفي الحديث: (٢٦٤٣) وفي الإفك: (٢٩٧٠).

- ما لك يا ﴿أَيُّهَا الْمُزَّمِّلُ﴾ بَدَتْ؟ قد بَدَا بالبيت، وما كان: ﴿يَا أَيُّهَا الْمُزَّمِّلُ﴾ فبكذا.

وفي الحديث: (٤٩٣٩) وفي الإفك: (٢٩٧٠).

- "هل وَاعَدتَه، مالي وهل العدا، كمثل راكب ناقة في شجرة، لم يوم صاحبه، فراح وتركها"

وفي الحديث: (٥٠٩٥) وفي الإفك: (٢٩٧٠).

- "فكان الغداء أنا ويوسف في الرؤيا إذا ذكرتا ..." الحديث. موقوف.

وفي الحديث: (٤٨٣٤) وفي الإفك: (٢٩٧٠).

- "أثبت بالبراء، فرأيت كعب حبيل، فصار بناء ..." الحديث بلفظه.

وفي الحديث: (٥٠٥٠) وفي الإفك: (٢٩٧٢).

- "أنه دعا برأس مَلِكٍ، فما زال يَنْفُخُ فيه حتى صار ..." الحديث.

وفي الحديث: (٢٩٤١) وفي الإفك: (٢٩٧٢).

- "فنبت الإيمان كلمة، وقرأ هذه الآية: ﴿إِيمَانُكَ يَا إِلَهِي كَمَا يَنْبُتُ الزَّرْعُ﴾ قال: فقال هذه الحبة، الحبب كعب الإيمان.

وفي الحديث: (٢٧٠٧) وفي الإفك: (٢٩٧٢).

- "إن الله جعل لعب الجبال" الحديث.

وفي الحديث: (٥٧٥٣) وفي الإفك: (٣٠٠٠).

- "الطعن في بعض عباده"

وفي الحديث: (٣٧٣٠، ٤٧٣٠) وفي الإفك: (٣٠١٠).

- "أن الذي كذب كذا أبعد الله، وغرب، ولم يولد له"

رقم الحديث: (٥٤٣٣) رقم الإلحاق: (٤٠٣٠).

- "أيس الرجس بالعطان ولا الفلاح ولا الناضح، ولا الناتج".

رقم الحديث: (٤٤٦٩، ٤٤٧٠) رقم الإلحاق: (٤٠٠٦).

- "أيأكلهن يدعو احداكم فلا يأتوا حتى أتيتها. . . ". الحديث، وذكر العجين.

رقم الحديث: (٤٤٧٩) رقم الإلحاق: (٤٠٠٧).

• عجين من عجين ابن عمرو.

- "عرضت على الدنيا الأبيه، وأمها، وأنا بعد. . ". الحديث بطوله.

رقم الحديث: (٥٩٧٧) رقم الإلحاق: (٤٠٣٤).

• عجين من شريط أبو عبيدة، من ابن سعيد.

- "أقرأني رسول الله ﷺ بضعة وسبعين سورة". وفيه قصة.

رقم الحديث: (٣٤٠٤) رقم الإلحاق: (٤٠٢٨).

- "إن الله تعالى قال لي: ﴿لَمْ يَكُنِ﴾ [البينة: ١]". قال: هي بلر الرحمان.

رقم الحديث: (٣٤٩٤) رقم الإلحاق: (٤٠٢٩).

- "أن النبي ﷺ قال: "من عزا إليها إلى منتسابه".

رقم الحديث: (٥٧٤٧، ٥٧٩٣) رقم الإلحاق: (٤٠٣٣).

• عجين من عجين الأوزاعي، عن ابن عجين.

- في قوله: ﴿لَكَانَتْ فِي الْمَكْتَبِ﴾ . قال: فلما اتيتُ وظننا على الحوت وقلنا البس.

رقم الحديث: (٣٤٨٤) رقم الإلحاق: (٤٠٣٤).

- كلمة من فيه ﷺ. يحك جلدها.

رقم الحديث: (٤١١٠) رقم الإلحاق: (٤٠٣٥).

- في قوله: يوم يدلك الأرض على الأرض (صورة: إبراهيم آية: ٤٨). الحديث. موقوف.

رقم الحديث: (٤٩٤٥) رقم الإلحاق: (٤٠٣٦).

- في الحجارة التي سمى الله تعالى: ﴿وَقُودُهَا النَّاسُ وَالْحِجَارَةُ﴾ [البقرة: ٢٤]، حجارة من كبريت، خلقها الله عنده كيف شاء، أو في شأ.

رقم الحديث: (٥٣٠٣، ٥٣٠٧) رقم الإلحاق: (٤٠٣٧).

- "أكرموا الخبز الذي لولاه لصمنا". الحديث، فمن ذلك يوضئ دابتي. . . الحديث.

رقم الحديث: (٤٤١٤) رقم الإلحاق: (٤٠٣٨).

- في قوله عز وجل: ﴿لِيَبِيتَ بِهَا لَيْلًا﴾ . قال: الغيث، ثيلوه بنا.

(رقم الحديث: ٢٩٣٣) (رقم الإفراد: [٣٠٤٥])

- كنت لا تعوذني عشية حتى لا أرى فيها عيبا الله بن سعود، ما سمعته يقول: أعوذ بك منها؟ فقال رسول الله ﷺ: إني أعوذ بالله له، فكنت عشية، فقال قال رسول الله ﷺ: فأعوذ بك منها. ٥ الحديث

(رقم الحديث: ٢٨٣٨) (رقم الإفراد: [٣٠٤٦])

- كان عبد الله بن أبي عتبة يحدث، لا يحدث عن رسول الله ﷺ، فحدث ذات يوم عن رسول الله ﷺ بحديث، فضحك فأتاه، وجعل الحرث يحذفه على جبهته، ويقول: اسكت عنا أو قم فصل عند.

(رقم الحديث: ٢٤٤٤) (رقم الإفراد: [٣٠٤٧])

- عسير بن سعيد، عن ابن مسعود.

- أتعجبون من ابن مسعود، فكان يكثر من صلاة الصبح ربع عرفة إلى صلاة العصر من أكثر الناس ذكرا.

(رقم الحديث: ١١٢٥، ١١٢٦) (رقم الإفراد: [٣٠٤٨])

- عوف، عن مالك بن أبي الأعوص، عن ابن مسعود.

- "الله أشد فرحا بتوبة أحدكم يجدها بالنهار، ثم أخرى على راحلة يتخلون، ثم نصف الليل يوم ثم".

(رقم الحديث: ٢٧٤٩) (رقم الإفراد: [٣٠٤٩])

- قال عبد الله: بشهده الرحال، أن يصلي على النبي ﷺ، ثم يدعو لنفسه.

(رقم الحديث: ٢٠٠١) (رقم الإفراد: [٣٠٥٠])

- "صلاة الرَّاكب في الفضل من صلاته في حبرته، وصلاتي في الحبرة، في الحضر أفضل من صلاتي في بيتها".

(رقم الحديث: ٢٨٩٤) (رقم الإفراد: [٣٠٥١])

- أنه قال في قول الله عز وجل: ﴿وَأَنَّا لَهُ مُسْتَمِعُونَ﴾ [الجن: ٩]، قال: عجبوا منها.

(رقم الحديث: ٢٣٧٧) وذكر بدء الخلق في الإفراد.

- "الأيدي ثلاثة، يد الله، يد السائل ٥ الحديث.

(رقم الحديث: ١٤٩٨، ١٤٩٩، ١٤٥٠) (رقم الإفراد: [٣٠٥٣])

- "كنا نحد الأموات في الجاهلية، الرجل يدعى إلى الطعام فيذهب بآخر معه ..." الحديث.

(رقم الحديث: ٧٤٠٠، ٧٤٠١) (رقم الإفراد: [٣٠٥٤])

- "لعليكم بالشفاءين: العسل والقرآن".

(رقم الحديث: ٥٦٨٢، ٥٦٨٣، ٥٦٨٤) (رقم الإفراد: [٣٠٥٧])

- كانت الأمية يستعمون أن يلبسن العصوف، ويركبن الخيل، ويركبو الحمير.
والحديث: (٧٧١٥)، ورقم الكتاب: (١٣٠٧٤).

- أن رسول الله ﷺ كان يكره أن يأتي الرجل أهله خلسة.
والحديث: (٧٧١٦)، ورقم الكتاب: (١٣٠٧٥).

- أن رسول الله ﷺ نهى عن الخلسة والنهبة.
والحديث: (٧٧١٧)، ورقم الكتاب: (١٣٠٧٦).

- قال: كنا نحفظ بعلت في حجرته بنت أبي أنيس.
والحديث: (٧٧١٨)، ورقم الكتاب: (١٣٠٧٧).

- أن رسول الله ﷺ نهى أن تتخذ الدور بالبصرة.
والحديث: (٧٧١٩)، ورقم الكتاب: (١٣٠٧٨).

- أن رسول الله ﷺ قال: «أتدرون ما الغيبة؟ قالوا: الله ورسوله أعلم، قال: ذكرك أخاك بما يكره، قيل: أفرأيت إن كان في أخي ما أقول؟ قال: إن كان فيه ما تقول فقد اغتبته، وإن لم يكن فيه ما تقول فقد بهته».
والحديث: (٧٧٢٠)، ورقم الكتاب: (١٣٠٧٩).

- أن رسول الله ﷺ قال: «أتدرون ما الغيبة؟ قالوا: الله ورسوله أعلم، قال: ذكرك أخاك بما يكره، قيل: أفرأيت إن كان في أخي ما أقول؟ قال: إن كان فيه ما تقول فقد اغتبته، وإن لم يكن فيه ما تقول فقد بهته».
والحديث: (٧٧٢١)، ورقم الكتاب: (١٣٠٨٠).

- أن رسول الله ﷺ قال: «أتدرون ما الغيبة؟ قالوا: الله ورسوله أعلم، قال: ذكرك أخاك بما يكره، قيل: أفرأيت إن كان في أخي ما أقول؟ قال: إن كان فيه ما تقول فقد اغتبته، وإن لم يكن فيه ما تقول فقد بهته».
والحديث: (٧٧٢٢)، ورقم الكتاب: (١٣٠٨١).

- أن رسول الله ﷺ قال: «أتدرون ما الغيبة؟ قالوا: الله ورسوله أعلم، قال: ذكرك أخاك بما يكره، قيل: أفرأيت إن كان في أخي ما أقول؟ قال: إن كان فيه ما تقول فقد اغتبته، وإن لم يكن فيه ما تقول فقد بهته».
والحديث: (٧٧٢٣)، ورقم الكتاب: (١٣٠٨٢).

- أن رسول الله ﷺ قال: «أتدرون ما الغيبة؟ قالوا: الله ورسوله أعلم، قال: ذكرك أخاك بما يكره، قيل: أفرأيت إن كان في أخي ما أقول؟ قال: إن كان فيه ما تقول فقد اغتبته، وإن لم يكن فيه ما تقول فقد بهته».
والحديث: (٧٧٢٤)، ورقم الكتاب: (١٣٠٨٣).

- أن رسول الله ﷺ قال: «أتدرون ما الغيبة؟ قالوا: الله ورسوله أعلم، قال: ذكرك أخاك بما يكره، قيل: أفرأيت إن كان في أخي ما أقول؟ قال: إن كان فيه ما تقول فقد اغتبته، وإن لم يكن فيه ما تقول فقد بهته».
والحديث: (٧٧٢٥)، ورقم الكتاب: (١٣٠٨٤).

- أن رسول الله ﷺ قال: «أتدرون ما الغيبة؟ قالوا: الله ورسوله أعلم، قال: ذكرك أخاك بما يكره، قيل: أفرأيت إن كان في أخي ما أقول؟ قال: إن كان فيه ما تقول فقد اغتبته، وإن لم يكن فيه ما تقول فقد بهته».
والحديث: (٧٧٢٦)، ورقم الكتاب: (١٣٠٨٥).

- أن رسول الله ﷺ قال: «أتدرون ما الغيبة؟ قالوا: الله ورسوله أعلم، قال: ذكرك أخاك بما يكره، قيل: أفرأيت إن كان في أخي ما أقول؟ قال: إن كان فيه ما تقول فقد اغتبته، وإن لم يكن فيه ما تقول فقد بهته».
والحديث: (٧٧٢٧)، ورقم الكتاب: (١٣٠٨٦).

- أن رسول الله ﷺ قال: «أتدرون ما الغيبة؟ قالوا: الله ورسوله أعلم، قال: ذكرك أخاك بما يكره، قيل: أفرأيت إن كان في أخي ما أقول؟ قال: إن كان فيه ما تقول فقد اغتبته، وإن لم يكن فيه ما تقول فقد بهته».
والحديث: (٧٧٢٨)، ورقم الكتاب: (١٣٠٨٧).

- أن رسول الله ﷺ قال: «أتدرون ما الغيبة؟ قالوا: الله ورسوله أعلم، قال: ذكرك أخاك بما يكره، قيل: أفرأيت إن كان في أخي ما أقول؟ قال: إن كان فيه ما تقول فقد اغتبته، وإن لم يكن فيه ما تقول فقد بهته».
والحديث: (٧٧٢٩)، ورقم الكتاب: (١٣٠٨٨).

- أن رسول الله ﷺ قال: «أتدرون ما الغيبة؟ قالوا: الله ورسوله أعلم، قال: ذكرك أخاك بما يكره، قيل: أفرأيت إن كان في أخي ما أقول؟ قال: إن كان فيه ما تقول فقد اغتبته، وإن لم يكن فيه ما تقول فقد بهته».
والحديث: (٧٧٣٠)، ورقم الكتاب: (١٣٠٨٩).

- أن رسول الله ﷺ قال: «أتدرون ما الغيبة؟ قالوا: الله ورسوله أعلم، قال: ذكرك أخاك بما يكره، قيل: أفرأيت إن كان في أخي ما أقول؟ قال: إن كان فيه ما تقول فقد اغتبته، وإن لم يكن فيه ما تقول فقد بهته».
والحديث: (٧٧٣١)، ورقم الكتاب: (١٣٠٩٠).

- أن رسول الله ﷺ قال: «أتدرون ما الغيبة؟ قالوا: الله ورسوله أعلم، قال: ذكرك أخاك بما يكره، قيل: أفرأيت إن كان في أخي ما أقول؟ قال: إن كان فيه ما تقول فقد اغتبته، وإن لم يكن فيه ما تقول فقد بهته».
والحديث: (٧٧٣٢)، ورقم الكتاب: (١٣٠٩١).

- أن رسول الله ﷺ قال: «أتدرون ما الغيبة؟ قالوا: الله ورسوله أعلم، قال: ذكرك أخاك بما يكره، قيل: أفرأيت إن كان في أخي ما أقول؟ قال: إن كان فيه ما تقول فقد اغتبته، وإن لم يكن فيه ما تقول فقد بهته».
والحديث: (٧٧٣٣)، ورقم الكتاب: (١٣٠٩٢).

- أن رسول الله ﷺ قال: «أتدرون ما الغيبة؟ قالوا: الله ورسوله أعلم، قال: ذكرك أخاك بما يكره، قيل: أفرأيت إن كان في أخي ما أقول؟ قال: إن كان فيه ما تقول فقد اغتبته، وإن لم يكن فيه ما تقول فقد بهته».
والحديث: (٧٧٣٤)، ورقم الكتاب: (١٣٠٩٣).

- أن رسول الله ﷺ قال: «أتدرون ما الغيبة؟ قالوا: الله ورسوله أعلم، قال: ذكرك أخاك بما يكره، قيل: أفرأيت إن كان في أخي ما أقول؟ قال: إن كان فيه ما تقول فقد اغتبته، وإن لم يكن فيه ما تقول فقد بهته».
والحديث: (٧٧٣٥)، ورقم الكتاب: (١٣٠٩٤).

- أن رسول الله ﷺ قال: «أتدرون ما الغيبة؟ قالوا: الله ورسوله أعلم، قال: ذكرك أخاك بما يكره، قيل: أفرأيت إن كان في أخي ما أقول؟ قال: إن كان فيه ما تقول فقد اغتبته، وإن لم يكن فيه ما تقول فقد بهته».
والحديث: (٧٧٣٦)، ورقم الكتاب: (١٣٠٩٥).

- أن رسول الله ﷺ قال: «أتدرون ما الغيبة؟ قالوا: الله ورسوله أعلم، قال: ذكرك أخاك بما يكره، قيل: أفرأيت إن كان في أخي ما أقول؟ قال: إن كان فيه ما تقول فقد اغتبته، وإن لم يكن فيه ما تقول فقد بهته».
والحديث: (٧٧٣٧)، ورقم الكتاب: (١٣٠٩٦).

- أن رسول الله ﷺ قال: «أتدرون ما الغيبة؟ قالوا: الله ورسوله أعلم، قال: ذكرك أخاك بما يكره، قيل: أفرأيت إن كان في أخي ما أقول؟ قال: إن كان فيه ما تقول فقد اغتبته، وإن لم يكن فيه ما تقول فقد بهته».
والحديث: (٧٧٣٨)، ورقم الكتاب: (١٣٠٩٧).

- أن رسول الله ﷺ قال: «أتدرون ما الغيبة؟ قالوا: الله ورسوله أعلم، قال: ذكرك أخاك بما يكره، قيل: أفرأيت إن كان في أخي ما أقول؟ قال: إن كان فيه ما تقول فقد اغتبته، وإن لم يكن فيه ما تقول فقد بهته».
والحديث: (٧٧٣٩)، ورقم الكتاب: (١٣٠٩٨).

- أن رسول الله ﷺ قال: «أتدرون ما الغيبة؟ قالوا: الله ورسوله أعلم، قال: ذكرك أخاك بما يكره، قيل: أفرأيت إن كان في أخي ما أقول؟ قال: إن كان فيه ما تقول فقد اغتبته، وإن لم يكن فيه ما تقول فقد بهته».
والحديث: (٧٧٤٠)، ورقم الكتاب: (١٣٠٩٩).

- أن رسول الله ﷺ قال: «أتدرون ما الغيبة؟ قالوا: الله ورسوله أعلم، قال: ذكرك أخاك بما يكره، قيل: أفرأيت إن كان في أخي ما أقول؟ قال: إن كان فيه ما تقول فقد اغتبته، وإن لم يكن فيه ما تقول فقد بهته».
والحديث: (٧٧٤١)، ورقم الكتاب: (١٣١٠٠).

- أن رسول الله ﷺ قال: «أتدرون ما الغيبة؟ قالوا: الله ورسوله أعلم، قال: ذكرك أخاك بما يكره، قيل: أفرأيت إن كان في أخي ما أقول؟ قال: إن كان فيه ما تقول فقد اغتبته، وإن لم يكن فيه ما تقول فقد بهته».
والحديث: (٧٧٤٢)، ورقم الكتاب: (١٣١٠١).

- أن رسول الله ﷺ قال: «أتدرون ما الغيبة؟ قالوا: الله ورسوله أعلم، قال: ذكرك أخاك بما يكره، قيل: أفرأيت إن كان في أخي ما أقول؟ قال: إن كان فيه ما تقول فقد اغتبته، وإن لم يكن فيه ما تقول فقد بهته».
والحديث: (٧٧٤٣)، ورقم الكتاب: (١٣١٠٢).

- أن رسول الله ﷺ قال: «أتدرون ما الغيبة؟ قالوا: الله ورسوله أعلم، قال: ذكرك أخاك بما يكره، قيل: أفرأيت إن كان في أخي ما أقول؟ قال: إن كان فيه ما تقول فقد اغتبته، وإن لم يكن فيه ما تقول فقد بهته».
والحديث: (٧٧٤٤)، ورقم الكتاب: (١٣١٠٣).

- أن رسول الله ﷺ قال: «أتدرون ما الغيبة؟ قالوا: الله ورسوله أعلم، قال: ذكرك أخاك بما يكره، قيل: أفرأيت إن كان في أخي ما أقول؟ قال: إن كان فيه ما تقول فقد اغتبته، وإن لم يكن فيه ما تقول فقد بهته».
والحديث: (٧٧٤٥)، ورقم الكتاب: (١٣١٠٤).

- أن رسول الله ﷺ قال: «أتدرون ما الغيبة؟ قالوا: الله ورسوله أعلم، قال: ذكرك أخاك بما يكره، قيل: أفرأيت إن كان في أخي ما أقول؟ قال: إن كان فيه ما تقول فقد اغتبته، وإن لم يكن فيه ما تقول فقد بهته».
والحديث: (٧٧٤٦)، ورقم الكتاب: (١٣١٠٥).

- أن رسول الله ﷺ قال: «أتدرون ما الغيبة؟ قالوا: الله ورسوله أعلم، قال: ذكرك أخاك بما يكره، قيل: أفرأيت إن كان في أخي ما أقول؟ قال: إن كان فيه ما تقول فقد اغتبته، وإن لم يكن فيه ما تقول فقد بهته».
والحديث: (٧٧٤٧)، ورقم الكتاب: (١٣١٠٦).

- أن رسول الله ﷺ قال: «أتدرون ما الغيبة؟ قالوا: الله ورسوله أعلم، قال: ذكرك أخاك بما يكره، قيل: أفرأيت إن كان في أخي ما أقول؟ قال: إن كان فيه ما تقول فقد اغتبته، وإن لم يكن فيه ما تقول فقد بهته».
والحديث: (٧٧٤٨)، ورقم الكتاب: (١٣١٠٧).

- أن رسول الله ﷺ قال: «أتدرون ما الغيبة؟ قالوا: الله ورسوله أعلم، قال: ذكرك أخاك بما يكره، قيل: أفرأيت إن كان في أخي ما أقول؟ قال: إن كان فيه ما تقول فقد اغتبته، وإن لم يكن فيه ما تقول فقد بهته».
والحديث: (٧٧٤٩)، ورقم الكتاب: (١٣١٠٨).

- أن رسول الله ﷺ قال: «أتدرون ما الغيبة؟ قالوا: الله ورسوله أعلم، قال: ذكرك أخاك بما يكره، قيل: أفرأيت إن كان في أخي ما أقول؟ قال: إن كان فيه ما تقول فقد اغتبته، وإن لم يكن فيه ما تقول فقد بهته».
والحديث: (٧٧٥٠)، ورقم الكتاب: (١٣١٠٩).

- أن رسول الله ﷺ قال: «أتدرون ما الغيبة؟ قالوا: الله ورسوله أعلم، قال: ذكرك أخاك بما يكره، قيل: أفرأيت إن كان في أخي ما أقول؟ قال: إن كان فيه ما تقول فقد اغتبته، وإن لم يكن فيه ما تقول فقد بهته».
والحديث: (٧٧٥١)، ورقم الكتاب: (١٣١١٠).

- أن رسول الله ﷺ قال: «أتدرون ما الغيبة؟ قالوا: الله ورسوله أعلم، قال: ذكرك أخاك بما يكره، قيل: أفرأيت إن كان في أخي ما أقول؟ قال: إن كان فيه ما تقول فقد اغتبته، وإن لم يكن فيه ما تقول فقد بهته».
والحديث: (٧٧٥٢)، ورقم الكتاب: (١٣١١١).

- أن رسول الله ﷺ قال: «أتدرون ما الغيبة؟ قالوا: الله ورسوله أعلم، قال: ذكرك أخاك بما يكره، قيل: أفرأيت إن كان في أخي ما أقول؟ قال: إن كان فيه ما تقول فقد اغتبته، وإن لم يكن فيه ما تقول فقد بهته».
والحديث: (٧٧٥٣)، ورقم الكتاب: (١٣١١٢).

- أن رسول الله ﷺ قال: «أتدرون ما الغيبة؟ قالوا: الله ورسوله أعلم، قال: ذكرك أخاك بما يكره، قيل: أفرأيت إن كان في أخي ما أقول؟ قال: إن كان فيه ما تقول فقد اغتبته، وإن لم يكن فيه ما تقول فقد بهته».
والحديث: (٧٧٥٤)، ورقم الكتاب: (١٣١١٣).

- أن رسول الله ﷺ قال: «أتدرون ما الغيبة؟ قالوا: الله ورسوله أعلم، قال: ذكرك أخاك بما يكره، قيل: أفرأيت إن كان في أخي ما أقول؟ قال: إن كان فيه ما تقول فقد اغتبته، وإن لم يكن فيه ما تقول فقد بهته».
والحديث: (٧٧٥٥)، ورقم الكتاب: (١٣١١٤).

- أن رسول الله ﷺ قال: «أتدرون ما الغيبة؟ قالوا: الله ورسوله أعلم، قال: ذكرك أخاك بما يكره، قيل: أفرأيت إن كان في أخي ما أقول؟ قال: إن كان فيه ما تقول فقد اغتبته، وإن لم يكن فيه ما تقول فقد بهته».
والحديث: (٧٧٥٦)، ورقم الكتاب: (١٣١١٥).

- أن رسول الله ﷺ قال: «أتدرون ما الغيبة؟ قالوا: الله ورسوله أعلم، قال: ذكرك أخاك بما يكره، قيل: أفرأيت إن كان في أخي ما أقول؟ قال: إن كان فيه ما تقول فقد اغتبته، وإن لم يكن فيه ما تقول فقد بهته».
والحديث: (٧٧٥٧)، ورقم الكتاب: (١٣١١٦).

- أن رسول الله ﷺ قال: «أتدرون ما الغيبة؟ قالوا: الله ورسوله أعلم، قال: ذكرك أخاك بما يكره، قيل: أفرأيت إن كان في أخي ما أقول؟ قال: إن كان فيه ما تقول فقد اغتبته، وإن لم يكن فيه ما تقول فقد بهته».
والحديث: (٧٧٥٨)، ورقم الكتاب: (١٣١١٧).

- أن رسول الله ﷺ قال: «أتدرون ما الغيبة؟ قالوا: الله ورسوله أعلم، قال: ذكرك أخاك بما يكره، قيل: أفرأيت إن كان في أخي ما أقول؟ قال: إن كان فيه ما تقول فقد اغتبته، وإن لم يكن فيه ما تقول فقد بهته».
والحديث: (٧٧٥٩)، ورقم الكتاب: (١٣١١٨).

- أن رسول الله ﷺ قال: «أتدرون ما الغيبة؟ قالوا: الله ورسوله أعلم، قال: ذكرك أخاك بما يكره، قيل: أفرأيت إن كان في أخي ما أقول؟ قال: إن كان فيه ما تقول فقد اغتبته، وإن لم يكن فيه ما تقول فقد بهته».
والحديث: (٧٧٦٠)، ورقم الكتاب: (١٣١١٩).

- أن رسول الله ﷺ قال: «أتدرون ما الغيبة؟ قالوا: الله ورسوله أعلم، قال: ذكرك أخاك بما يكره، قيل: أفرأيت إن كان في أخي ما أقول؟ قال: إن كان فيه ما تقول فقد اغتبته، وإن لم يكن فيه ما تقول فقد بهته».
والحديث: (٧٧٦١)، ورقم الكتاب: (١٣١٢٠).

- أن رسول الله ﷺ قال: «أتدرون ما الغيبة؟ قالوا: الله ورسوله أعلم، قال: ذكرك أخاك بما يكره، قيل: أفرأيت إن كان في أخي ما أقول؟ قال: إن كان فيه ما تقول فقد اغتبته، وإن لم يكن فيه ما تقول فقد بهته».
والحديث: (٧٧٦٢)، ورقم الكتاب: (١٣١٢١).

- أن رسول الله ﷺ قال: «أتدرون ما الغيبة؟ قالوا: الله ورسوله أعلم، قال: ذكرك أخاك بما يكره، قيل: أفرأيت إن كان في أخي ما أقول؟ قال: إن كان فيه ما تقول فقد اغتبته، وإن لم يكن فيه ما تقول فقد بهته».
والحديث: (٧٧٦٣)، ورقم الكتاب: (١٣١٢٢).

- أن رسول الله ﷺ قال: «أتدرون ما الغيبة؟ قالوا: الله ورسوله أعلم، قال: ذكرك أخاك بما يكره، قيل: أفرأيت إن كان في أخي ما أقول؟ قال: إن كان فيه ما تقول فقد اغتبته، وإن لم يكن فيه ما تقول فقد بهته».
والحديث: (٧٧٦٤)، ورقم الكتاب: (١٣١٢٣).

- أن رسول الله ﷺ قال: «أتدرون ما الغيبة؟ قالوا: الله ورسوله أعلم، قال: ذكرك أخاك بما يكره، قيل: أفرأيت إن كان في أخي ما أقول؟ قال: إن كان فيه ما تقول فقد اغتبته، وإن لم يكن فيه ما تقول فقد بهته».
والحديث: (٧٧٦٥)، ورقم الكتاب: (١٣١٢٤).

- أن رسول الله ﷺ قال: «أتدرون ما الغيبة؟ قالوا: الله ورسوله أعلم، قال: ذكرك أخاك بما يكره، قيل: أفرأيت إن كان في أخي ما أقول؟ قال: إن كان فيه ما تقول فقد اغتبته، وإن لم يكن فيه ما تقول فقد بهته».
والحديث: (٧٧٦٦)، ورقم الكتاب: (١٣١٢٥).

- أن رسول الله ﷺ قال: «أتدرون ما الغيبة؟ قالوا: الله ورسوله أعلم، قال: ذكرك أخاك بما يكره، قيل: أفرأيت إن كان في أخي ما أقول؟ قال: إن كان فيه ما تقول فقد اغتبته، وإن لم يكن فيه ما تقول فقد بهته».
والحديث: (٧٧٦٧)، ورقم الكتاب: (١٣١٢٦).

- أن رسول الله ﷺ قال: «أتدرون ما الغيبة؟ قالوا: الله ورسوله أعلم، قال: ذكرك أخاك بما يكره، قيل: أفرأيت إن كان في أخي ما أقول؟ قال: إن كان فيه ما تقول فقد اغتبته، وإن لم يكن فيه ما تقول فقد بهته».
والحديث: (٧٧٦٨)، ورقم الكتاب: (١٣١٢٧).

- أن رسول الله ﷺ قال: «أتدرون ما الغيبة؟ قالوا: الله ورسوله أعلم، قال: ذكرك أخاك بما يكره، قيل: أفرأيت إن كان في أخي ما أقول؟ قال: إن كان فيه ما تقول فقد اغتبته، وإن لم يكن فيه ما تقول فقد بهته».
والحديث: (٧٧٦٩)، ورقم الكتاب: (١٣١٢٨).

- أن رسول الله ﷺ قال: «أتدرون ما الغيبة؟ قالوا: الله ورسوله أعلم، قال: ذكرك أخاك بما يكره، قيل: أفرأيت إن كان في أخي ما أقول؟ قال: إن كان فيه ما تقول فقد اغتبته، وإن لم يكن فيه ما تقول فقد بهته».
والحديث: (٧٧٧٠)، ورقم الكتاب: (١٣١٢٩).

- أن رسول الله ﷺ قال: «أتدرون ما الغيبة؟ قالوا: الله ورسوله أعلم، قال: ذكرك أخاك بما يكره، قيل: أفرأيت إن كان في أخي ما أقول؟ قال: إن كان فيه ما تقول فقد اغتبته، وإن لم يكن فيه ما تقول فقد بهته».
والحديث: (٧٧٧١)، ورقم الكتاب: (١٣١٣٠).

- أن رسول الله ﷺ قال: «أتدرون ما الغيبة؟ قالوا: الله ورسوله أعلم، قال: ذكرك أخاك بما يكره، قيل: أفرأيت إن كان في أخي ما أقول؟ قال: إن كان فيه ما تقول فقد اغتبته، وإن لم يكن فيه ما تقول فقد بهته».
والحديث: (٧٧٧٢)، ورقم الكتاب: (١٣١٣١).

- أن رسول الله ﷺ قال: «أتدرون ما الغيبة؟ قالوا: الله ورسوله أعلم، قال: ذكرك أخاك بما يكره، قيل: أفرأيت إن كان في أخي ما أقول؟ قال: إن كان فيه ما تقول فقد اغتبته، وإن لم يكن فيه ما تقول فقد بهته».
والحديث: (٧٧٧٣)، ورقم الكتاب: (١٣١٣٢).

- أن رسول الله ﷺ قال: «أتدرون ما الغيبة؟ قالوا: الله ورسوله أعلم، قال: ذكرك أخاك بما يكره، قيل: أفرأيت إن كان في أخي ما أقول؟ قال: إن كان فيه ما تقول فقد اغتبته، وإن لم يكن فيه ما تقول فقد بهته».
والحديث: (٧٧٧٤)، ورقم الكتاب: (١٣١٣٣).

- أن رسول الله ﷺ قال: «أتدرون ما الغيبة؟ قالوا: الله ورسوله أعلم، قال: ذكرك أخاك بما يكره، قيل: أفرأيت إن كان في أخي ما أقول؟ قال: إن كان فيه ما تقول فقد اغتبته، وإن لم يكن فيه ما تقول فقد بهته».
والحديث: (٧٧٧٥)، ورقم الكتاب: (١٣١٣٤).

- أن رسول الله ﷺ قال: «أتدرون ما الغيبة؟ قالوا: الله ورسوله أعلم، قال: ذكرك أخاك بما يكره، قيل: أفرأيت إن كان في أخي ما أقول؟ قال: إن كان فيه ما تقول فقد اغتبته، وإن لم يكن فيه ما تقول فقد بهته».
والحديث: (٧٧٧٦)، ورقم الكتاب: (١٣١٣٥).

- أن رسول الله ﷺ قال: «أتدرون ما الغيبة؟ قالوا: الله ورسوله أعلم، قال: ذكرك أخاك بما يكره، قيل: أفرأيت إن كان في أخي ما أقول؟ قال: إن كان فيه ما تقول فقد اغتبته، وإن لم يكن فيه ما تقول فقد بهته».
والحديث: (٧٧٧٧)، ورقم الكتاب: (١٣١٣٦).

- أن رسول الله ﷺ قال: «أتدرون ما الغيبة؟ قالوا: الله ورسوله أعلم، قال: ذكرك أخاك بما يكره، قيل: أفرأيت إن كان في أخي ما أقول؟ قال: إن كان فيه ما تقول فقد اغتبته، وإن لم يكن فيه ما تقول فقد بهته».
والحديث: (٧٧٧٨)، ورقم الكتاب: (١٣١٣٧).

- أن رسول الله ﷺ قال: «أتدرون ما الغيبة؟ قالوا: الله ورسوله أعلم، قال: ذكرك أخاك بما يكره، قيل: أفرأيت إن كان في أخي ما أقول؟ قال: إن كان فيه ما تقول فقد اغتبته، وإن لم يكن فيه ما تقول فقد بهته».
والحديث: (٧٧٧٩)، ورقم الكتاب: (١٣١٣٨).

- أن رسول الله ﷺ قال: «أتدرون ما الغيبة؟ قالوا: الله ورسوله أعلم، قال: ذكرك أخاك بما يكره، قيل: أفرأيت إن كان في أخي ما أقول؟ قال: إن كان فيه ما تقول فقد اغتبته، وإن لم يكن فيه ما تقول فقد بهته».
والحديث: (٧٧٨٠)، ورقم الكتاب: (١٣١٣٩).

- أن رسول الله ﷺ قال: «أتدرون ما الغيبة؟ قالوا: الله ورسوله أعلم، قال: ذكرك أخاك بما يكره، قيل: أفرأيت إن كان في أخي ما أقول؟ قال: إن كان فيه ما تقول فقد اغتبته، وإن لم يكن فيه ما تقول فقد بهته».
والحديث: (٧٧٨١)، ورقم الكتاب: (١٣١٤٠).

- أن رسول الله ﷺ قال: «أتدرون ما الغيبة؟ قالوا: الله ورسوله أعلم، قال: ذكرك أخاك بما يكره، قيل: أفرأيت إن كان في أخي ما أقول؟ قال: إن كان فيه ما تقول فقد اغتبته، وإن لم يكن فيه ما تقول فقد بهته».
والحديث: (٧٧٨٢)، ورقم الكتاب: (١٣١٤١).

- أن رسول الله ﷺ قال: «أتدرون ما الغيبة؟ قالوا: الله ورسوله أعلم، قال: ذكرك أخاك بما يكره، قيل: أفرأيت إن كان في أخي ما أقول؟ قال: إن كان فيه ما تقول فقد اغتبته، وإن لم يكن فيه ما تقول فقد بهته».
والحديث: (٧٧٨٣)، ورقم الكتاب: (١٣١٤٢).

- أن رسول الله ﷺ قال: «أتدرون ما الغيبة؟ قالوا: الله ورسوله أعلم، قال: ذكرك أخاك بما يكره، قيل: أفرأيت إن كان في أخي ما أقول؟ قال: إن كان فيه ما تقول فقد اغتبته، وإن لم يكن فيه ما تقول فقد بهته».
والحديث: (٧٧٨٤)، ورقم الكتاب: (١٣١٤٣).

- أن رسول الله ﷺ قال: «أتدرون ما الغيبة؟ قالوا: الله ورسوله أعلم، قال: ذكرك أخاك بما يكره، قيل: أفرأيت إن كان في أخي ما أقول؟ قال: إن كان فيه ما تقول فقد اغتبته، وإن لم يكن فيه ما تقول فقد بهته».
والحديث: (٧٧٨٥)، ورقم الكتاب: (١٣١٤٤).

- أن رسول الله ﷺ قال: «أتدرون ما الغيبة؟ قالوا: الله ورسوله أعلم، قال: ذكرك أخاك بما يكره، قيل: أفرأيت إن كان في أخي ما أقول؟ قال: إن كان فيه ما تقول فقد اغتبته، وإن لم يكن فيه ما تقول فقد بهته».
والحديث: (٧٧٨٦)، ورقم الكتاب: (١٣١٤٥).

- أن رسول الله ﷺ قال: «أتدرون ما الغيبة؟ قالوا: الله ورسوله أعلم، قال: ذكرك أخاك بما يكره، قيل: أفرأيت إن كان في أخي ما أقول؟ قال: إن كان فيه ما تقول فقد اغتبته، وإن لم يكن فيه ما تقول فقد بهته».
والحديث: (٧٧٨٧)، ورقم الكتاب: (١٣١٤٦).

- أن رسول الله ﷺ قال: «أتدرون ما الغيبة؟ قالوا: الله ورسوله أعلم، قال: ذكرك أخاك بما يكره، قيل: أفرأيت إن كان في أخي ما أقول؟ قال: إن كان فيه ما تقول فقد اغتبته، وإن لم يكن فيه ما تقول فقد بهته».
والحديث: (٧٧٨٨)، ورقم الكتاب: (١٣١٤٧).

- أن رسول الله ﷺ قال: «أتدرون ما الغيبة؟ قالوا: الله ورسوله أعلم، قال: ذكرك أخاك بما يكره، قيل: أفرأيت إن كان في أخي ما أقول؟ قال: إن كان فيه ما تقول فقد اغتبته، وإن لم يكن فيه ما تقول فقد بهته».
والحديث: (٧٧٨٩)، ورقم الكتاب: (١٣١٤٨).

- أن رسول الله ﷺ قال: «أتدرون ما الغيبة؟ قالوا: الله ورسوله أعلم، قال: ذكرك أخاك بما يكره، قيل: أفرأيت إن كان في أخي ما أقول؟ قال: إن كان فيه ما تقول فقد اغتبته، وإن لم يكن فيه ما تقول فقد بهته».
والحديث: (٧٧٩٠)، ورقم الكتاب: (١٣١٤٩).

- أن رسول الله ﷺ قال: «أتدرون ما الغيبة؟ قالوا: الله ورسوله أعلم، قال: ذكرك أخاك بما يكره، قيل: أفرأيت إن كان في أخي ما أقول؟ قال: إن كان فيه ما تقول فقد اغتبته، وإن لم يكن فيه ما تقول فقد بهته».
والحديث: (٧٧٩١)، ورقم الكتاب: (١٣١٥٠).

- أن رسول الله ﷺ قال: «أتدرون ما الغيبة؟ قالوا: الله ورسوله أعلم، قال: ذكرك أخاك بما يكره، قيل: أفرأيت إن كان في أخي ما أقول؟ قال: إن كان فيه ما تقول فقد اغتبته، وإن لم يكن فيه ما تقول فقد بهته».
والحديث: (٧٧٩٢)، ورقم الكتاب: (١٣١٥١).

- أن رسول الله ﷺ قال: «أتدرون ما الغيبة؟ قالوا: الله ورسوله أعلم، قال: ذكرك أخاك بما يكره، قيل: أفرأيت إن كان في أخي ما أقول؟ قال: إن كان فيه ما تقول فقد اغتبته، وإن لم يكن فيه ما تقول فقد بهته».
والحديث: (٧٧٩٣)، ورقم الكتاب: (١٣١٥٢).

- أن رسول الله ﷺ قال: «أتدرون ما الغيبة؟ قالوا: الله ورسوله أعلم، قال: ذكرك أخاك بما يكره، قيل: أفرأيت إن كان في أخي ما أقول؟ قال: إن كان فيه ما تقول فقد اغتبته، وإن لم يكن فيه ما تقول فقد بهته».
والحديث: (٧٧٩٤)، ورقم الكتاب: (١٣١٥٣).

- أن رسول الله ﷺ قال: «أتدرون ما الغيبة؟ قالوا: الله ورسوله أعلم، قال: ذكرك أخاك بما يكره، قيل: أفرأيت إن كان في أخي ما أقول؟ قال: إن كان فيه ما تقول فقد اغتبته، وإن لم يكن فيه ما تقول فقد بهته».
والحديث: (٧٧٩٥)، ورقم الكتاب: (١٣١٥٤).

- أن رسول الله ﷺ قال: «أتدرون ما الغيبة؟ قالوا: الله ورسوله أعلم، قال: ذكرك أخاك بما يكره، قيل: أفرأيت إن كان في أخي ما أقول؟ قال: إن كان فيه ما تقول فقد اغتبته، وإن لم يكن فيه ما تقول فقد بهته».
والحديث: (٧٧٩٦)، ورقم الكتاب: (١٣١٥٥).

- أن رسول الله ﷺ قال: «أتدرون ما الغيبة؟ قالوا: الله ورسوله أعلم، قال: ذكرك أخاك بما يكره، قيل: أفرأيت إن كان في أخي ما أقول؟ قال: إن كان فيه ما تقول فقد اغتبته، وإن لم يكن فيه ما تقول فقد بهته».
والحديث: (٧٧٩٧)، ورقم الكتاب: (١٣١٥٦).

- أن رسول الله ﷺ قال: «أتدرون ما الغيبة؟ قالوا: الله ورسوله أعلم، قال: ذكرك أخاك بما يكره، قيل: أفرأيت إن كان في أخي ما أقول؟ قال: إن كان فيه ما تقول فقد اغتبته، وإن لم يكن فيه ما تقول فقد بهته».
والحديث: (٧٧٩٨)، ورقم الكتاب: (١٣١٥٧).

- أن رسول الله ﷺ قال: «أتدرون ما الغيبة؟ قالوا: الله ورسوله أعلم، قال: ذكرك أخاك بما يكره، قيل: أفرأيت إن كان في أخي ما أقول؟ قال: إن كان فيه ما تقول فقد اغتبته، وإن لم يكن فيه ما تقول فقد بهته».
والحديث: (٧٧٩٩)، ورقم الكتاب: (١٣١٥٨).

- أن رسول الله ﷺ قال: «أتدرون ما الغيبة؟ قالوا: الله ورسوله أعلم، قال: ذكرك أخاك بما يكره، قيل: أفرأيت إن كان في أخي ما أقول؟ قال: إن كان فيه ما تقول فقد اغتبته، وإن لم يكن فيه ما تقول فقد بهته».
والحديث: (٧٨٠٠)، ورقم الكتاب: (١٣١٥٩).

- أن رسول الله ﷺ قال: «أتدرون ما الغيبة؟ قالوا: الله ورسوله أعلم، قال: ذكرك أخاك بما يكره، قيل: أفرأيت إن كان في أخي ما أقول؟ قال: إن كان فيه ما تقول فقد اغتبته، وإن لم يكن فيه ما تقول فقد بهته».
والحديث: (٧٨٠١)، ورقم الكتاب: (١٣١٦٠).

- أن رسول الله ﷺ قال: «أتدرون ما الغيبة؟ قالوا: الله ورسوله أعلم، قال: ذكرك أخاك بما يكره، قيل: أفرأيت إن كان في أخي ما أقول؟ قال: إن كان فيه ما تقول فقد اغتبته، وإن لم يكن فيه ما تقول فقد بهته».
والحديث: (٧٨٠٢)، ورقم الكتاب: (١٣١٦١).

- أن رسول الله ﷺ قال: «أتدرون ما الغيبة؟ قالوا: الله ورسوله أعلم، قال: ذكرك أخاك بما يكره، قيل: أفرأيت إن كان في أخي ما أقول؟ قال: إن كان فيه ما تقول فقد اغتبته، وإن لم يكن فيه ما تقول فقد بهته».
والحديث: (٧٨٠٣)، ورقم الكتاب: (١٣١٦٢).

- أن رسول الله ﷺ قال: «أتدرون ما الغيبة؟ قالوا: الله ورسوله أعلم، قال: ذكرك أخاك بما يكره، قيل: أفرأيت إن كان في أخي ما أقول؟ قال: إن كان فيه ما تقول فقد اغتبته، وإن لم يكن فيه ما تقول فقد بهته».
والحديث: (٧٨٠٤)، ورقم الكتاب: (١٣١٦٣).

- أن رسول الله ﷺ قال: «أتدرون ما الغيبة؟ قالوا: الله ورسوله أعلم، قال: ذكرك أخاك بما يكره، قيل: أفرأيت إن كان في أخي ما أقول؟ قال: إن كان فيه ما تقول فقد اغتبته، وإن لم يكن فيه ما تقول فقد بهته».
والحديث: (٧٨٠٥)، ورقم الكتاب: (١٣١٦٤).

- أن رسول الله ﷺ قال: «أتدرون ما الغيبة؟ قالوا: الله ورسوله أعلم، قال: ذكرك أخاك بما يكره، قيل: أفرأيت إن كان في أخي ما أقول؟ قال: إن كان فيه ما تقول فقد اغتبته، وإن لم يكن فيه ما تقول فقد بهته».
والحديث: (٧٨٠٦)، ورقم الكتاب: (١٣١٦٥).

- أن رسول الله ﷺ قال: «أتدرون ما الغيبة؟ قالوا: الله ورسوله أعلم، قال: ذكرك أخاك بما يكره، قيل: أفرأيت إن كان في أخي ما أقول؟ قال: إن كان فيه ما تقول ف

فيه، وعلى زيده، وكان عبيد الله أصابهم قبله.

وفي الحديث: (٣٣٣٤٦) وفي الإتحاف: (٣٠٩٤).

- ليست له أسماء بعدما عدد، بل هذه: فقلت له: أتعرفهن؟ فقال: إلى لا أعرفك وأحبك. ... الحديث.

وفي الحديث: (٣٣٣٤٦) وفي الإتحاف: (٣٠١٦).

- هِيَ وَبَنِي الْأَكْبَرِ شَيْطَةٌ وَغَيْلَمَةٌ: فقال: الحمئة: ما حل من الإثم، والغيلمة: الصغار.

وفي الحديث: (٣٣٧٢٩) وفي الإتحاف: (٣٢١٤).

- ثلاث للمسلم فيهن ثلاث: لا إله إلا هو الحي القيوم والوتر إله ثلاثة، فقوت له شهوه وإن قلت فأدم الرحم. ...

وفي الحديث: (٣٤٠١٩) و(٣٤٧٩٩) وفي الإتحاف: (٣٢١٩).

- تعلم أسماء من عارجا جابه ابن مسعود، فقال: أنا ابن الأصباغ الأزرقين، فقال: نعم، عند الله.

وفي الحديث: (٣٤٢١٦) وفي الإتحاف: (٣٢٣٤).

- إِنَّهُ لَيُؤْتَى بِالْعَبْدِ يَوْمَ الْقِيَامَةِ، فَيَقُولُ: لا عملت ولا سلف ولا فرط ولا تلافاه. فَيُؤْتَى بِالْعَبْدِ فَيَقُولُ: قد تلافاه.

وفي الحديث: (٣٤٢٥٤) وفي الإتحاف: (٣٢١٩).

- أَلَا يَأْتِي أَحَدُكُمْ أَمْرَ أَخِيهِ الْأَعْشَارِ وَأَمْرِ الْعَرَبِ، وَلَكِنَّهُ سَيَرْضَى مِنْكُمْ بِالْمَطْرَحِ الْمَيْسُورِ فِي الْوِعَاءِ، فَاقْبَلُوا الْعَفْوَ. ... الحديث.

وفي الحديث: (٣٤٢٨٤) وفي الإتحاف: (٣٢١٤).

- "الذبح إسحاق". موقوف.

وفي الحديث: (٣٤٨٩٠) وفي الإتحاف: (٣٢٢٣).

- قراءة ابن مولى عبد الله بن أبي مسعود.

قراءة ابن مولى عبد الله بن أبي مسعود - "أحَدٌ" الذي يعلمه والدانه: الطبقة في ورسوله - وفيه قصة.

وفي الحديث: (٣٤٩٣٥) وفي الإتحاف: (٣٢٣٩).

- قطة عن مالك، عن ابن مسعود.

- تعلمن أنكم جميعًا تختلف الناس، من بين يدي ولحوزة ... الحديث. موقوف.

وفي الحديث: (٣٥٠٩٣) وفي الإتحاف: (٣٢١٥٥).

- قد بين من أمرها ما سيرج في لقيه بريد به وجه الله والدار الآخرة إلا مار بن يأسر.

موقوف.

رواه أحمد: (٧٠٧٩)، وقم الإلحاق: (٣١٣٤٥).

- مازالت أمتوعدنا أحمد: (٣١٣٤٦).

رواه أحمد: (١٨٣٥٨)، وقم الإلحاق: (٣١٣٤٦).

- الطهارة نصف الإيمان، والحمد لله تملأ الميزان، ثم الصلاة نصف الطهارة.

رواه أحمد: (٢٣٥٠)، وقم الإلحاق: (٣١٣٤٦).

- إذا لقنا أحدكم ولم تأخذ أنت له إليها حاجة.. أخذت.

رواه أحمد: (١٦٥٢١، ١٦٥٢٤، ١٦٥٧١، ١٦٥٧٤، ١٦٥٧٥)، وقم الإلحاق: (٣١٣٤٦)

● ليس من السكن: عن ابن مسعود.

- في قوله عز وجل: ﴿لِيَسْئَلَ قَوْمًا عَن صِدْقِهِمْ﴾: قال: يؤتون يوم القيامة غدًا بأعيانهم مغفورٌ من ورودهم شيءٌ، وأشلاؤهم ومن ورد على إبليه.. ! أخذت.

رواه أحمد: (٣٨٥٦)، وقم الإلحاق: (٣١٣٤٧).

- إنه الرأي الشيطانُ ورأيتُ أن الرأي: فوقه قمعة.

رواه أحمد: (٧٠٣٦)، وقم الإلحاق: (٣١٣٤٧).

● مخاصمة في ابن مسعود، وتوسيع له:

- أخوكم ابن سبع المئوات.

رواه أحمد: (٣٨١٤)، وقم الإلحاق: (٣١٣٤٧).

● عند ابن الأسقع: عن فرس، عن ابن مسعود:

- أحد الخطيبين لبعث وابس، يتعاهدان الله وقولهما من السلعة أو يتتاركا!

رواه أحمد: (٣٨٥٠)، وقم الإلحاق: (٣١٣٤٧).

● عند ابن حبيرين: عن ابن مسعود:

- أتأذن بالذل قد أتتكم على براذين خدامة الأكاذ، حتى تجلبها بشط الفرات.. !

موقوف.

رواه أحمد: (٣٨٧٣)، وقم الإلحاق: (٣١٣٤٧).

● عند ابن كعب القرظي: عن ابن مسعود:

- الدماء بينهن الله ﷻ لن تتوك حتى! لا والله يتخلف الرجل.. ! أخذت.

رواه أحمد: (٤٤١٦)، وقم الإلحاق: (٣١٣٤٧).

● تطرق بن عمر: عن ابن مسعود:

- كما حدثك محمد أتباتك يصدبق ذلك في كتاب الله، إن العبد إذا قال: سبحان الله.. ! أخذت.

رواه أحمد: (٣٩٢٩)، وقم الإلحاق: (٣١٣٤٩).

● مرادن ذراعيها فضمائي عن ابن مسعود.

وفي الصحيح: ابن الله حق عليه.. الحديث.

وفي الحديث: (٦١٥٧) وفي الحديث: (٦١٨٠).

● في قوله عز وجل: ﴿ وَإِذْ تَخْلُقُ مِنَ الطِّينِ كَهَيْئَةِ الطَّيْرِ بِإِذْنِي فَتَنفُخُ فِيهَا فَتَكُونُ طَيْرًا بِإِذْنِي ﴾ قال: أوحى ما قلته.. الحديث.

وفي الحديث: (٦١٨١) وفي الحديث: (٦١٨٢).

● قال: أخر أحاديث فيه ابن أبي ذئب.. الحديث.

وفي الحديث: (٦١٨٧) وفي الحديث: (٦١٨٣).

● وما ذكرنا، وبه سمرة عنه: ﴿ إِنَّ مِنْ أَشَدِّ مَنِ اتَّخَذَ الزَّلَلَ كَتَبَتْ وَلَمْ أَصْنَعْ ﴾ فَكَيْفَ إِنْ كَتَبَتْ ﴿ وَلَهُ عَلَيْهِ أَنْ تَزْدَادَ ﴾ وهو الصنعة.. الحديث.

وفي الحديث: (٦١٨٩) وفي الحديث: (٦١٨٤).

● حرصت بيوتهم إلى جانب الحجر بحيض أصابها.. الحديث.

وفي الحديث: (٦٤٩٩) وفي الحديث: (٦٤٨٥).

● "لا تقل رسول الله ﷺ فإن له رحمي طائفة".. الحديث.

وفي الحديث: (٦٤٤٥) وفي الحديث: (٦٤٤٠).

● حصب رجلا برجل من رجل فرآى في سبيل الله فانتهى الحصب.

وفي الحديث: (٦٥٦٠) وفي الحديث: (٦٥٤٧).

● "يرد الناس الحوض ثم يصدرون عنه".. الحديث.

وفي الحديث: (٦٥٧٦) وفي الحديث: (٦٥٩٩) وفي الحديث: (٦٦٤٩).

● أن ابن مسعود سأل عن قوله عز وجل: ﴿ وَإِنْ يَكُنْ لَهُ وَلَدٌ وَأَبَوَاهُ ﴾ قال: وذلك منكم إذا ماتوا، فإن قال وفي رجل مات هلمت، ثم يحيى الله الناس الموات ويبدد الظالمين فيما حال.

وفي الحديث: (٦٥٠٠) وفي الحديث: (٦٥٠٠).

● في قول الله عز وجل: ﴿ أَلَمْ تَرَ كَيْفَ ﴾ قال: أن يطلع الله يعجب، ويذكر الله.

وفي الحديث: (٦٥٩٤) وفي الحديث: (٦٥٩٠).

● في قوله: ﴿ وَمَنْ يَبْتَغِ غَيْرَ ﴾ بالاستئثار ﴿ بِالْحَقِّ ﴾ قال: قال: ثم أن رجلا أتى النبي ﷺ بعين له، وأخذ بالعين، وتكلم بالحق.

وفي الحديث: (٦٦٤٥) وفي الحديث: (٦٦٤٠).

- في قولِه لها ثم رسول «إِنَّمَا أَنَا قَوْلُ لَهَا» قولُه: «قُولِي اللَّهُمَّ...». قال: يعني الرجل وهو صحيح صحيح. بأمرِ العيش وبحرف الظرف.

(٢٩١٣/٤٢٥). وهو الإفصاح: (٢٩١٣/٤٢٥).

- أيْ لله فيه ينكح الحاكمُ كما في فيه ينكح أو زائدة، وإن لفظ يعطي العدد فإذا من يحب لله فيه. (٢٩١٤/٤٢٥). وهو الإفصاح: (٢٩١٤/٤٢٥).

- أيْ الله فيه ينكح «الحاكمُ كما فيه ينكح أو زائدة ...". الحديث.

(٢٩١٥/٤٢٥). وهو الإفصاح: (٢٩١٥/٤٢٥).

- «لا عَلَيْهِ يَلْزَمُ» كما. (٢٩١٦/٤٢٥). وهو الإفصاح.

- «لا عَلَيْهِ يَلْزَمُ» كما. (٢٩١٧/٤٢٥). وهو الإفصاح: (٢٩١٧/٤٢٥).

- أما شرحت الحاشية من عند إبراهيم نجرة قولُه: أيها تصف الظهر "..." الحديث.

(٢٩١٨/٤٢٥). وهو الإفصاح: (٢٩١٨/٤٢٥).

- قال: لا يُقْبَلُ تَصْدِيقُهُ. (٢٩١٩/٤٢٥). وهو الإفصاح: (٢٩١٩/٤٢٥).

- قال: لا يُقْبَلُ تَصْدِيقُهُ. قال: إلا: حرف اسم الله، والكتاب الطالب، لا رب غيره، لا شك فيه.

(٢٩٢٠/٤٢٥). وهو الإفصاح: (٢٩٢٠/٤٢٥).

- في قولِه الله تبارك وتعالى: «وَالْعَزِيزِ لَهُ الْمَلَائِكَةُ وَالْمَلَائِكَةُ وَجَمِيعُ الْخَلْقِ» قولُه: قال عبد الله: السلام، العظيم، والعزيز، الصمد، وحي، الباقي. قال: حين القتل

(٢٩٢١/٤٢٥). وهو الإفصاح: (٢٩٢١/٤٢٥).

- إن أصحاب الحجل قالوا... قال: حدثنا.

(٢٩٢٢/٤٢٥). وهو الإفصاح: (٢٩٢٢/٤٢٥).

- قال: وقد سألناه فيه عبد الله بن مسعود. (٢٩٢٣/٤٢٥). وهو الإفصاح: (٢٩٢٣/٤٢٥).

- مسروق بن الأجدع، عن ابن مسعود.

- الكبائر من أول سورة النساء إلى: «إِنْ يَجْتَنِبُوا كَبَائِرَ مَا تُنْهَوْنَ عَنْهُ» من أول السورة إلى الآية التي.

(٢٩٢٤/٤٢٥). وهو إيضاح المخالفة في الإفطاء.

- قرأ عند عبد الله من سورة النساء: «إِنْ يَجْتَنِبُوا كَبَائِرَ مَا تُنْهَوْنَ عَنْهُ». قال: قال ابن مسعود: إن معناك إذا أتاه فاتك. قال: فأخذوا عليه فأخاف فيه. فأخبرت ما الأمة؟ قال: أخبرت عن أبي العالية، عن أبي، وعن ابن عباس، عن عبد الله بن مسعود.

(٢٩٢٥/٤٢٥). (٢٩٢٦/٤٢٥). وهو الإفصاح: (٢٩٢٥/٤٢٥).

- "اللهم أنت الأصلاح بعد من اخطأته أنت ولم يحق من عشاه".
- سألت فقال: أما عند عقبة بن إسرائيل. يعني: أخطأته. "... أخبث وفيه أيضاً.

ولم أخبث: (٢٧٧٩٧)، ولم الإخلاص: (٢٣٢١٤).

- "كان أبرأ وجوهاً، وشاهداه إذا عليه، والواسية والتستوثوب، والوفي الصدقة، والزكوة أخرايا بعد الفجرة، ومحمودون على أسنان عند ﷺ ومع البقية".

ولم أخبث: (٢٧٧٩٨)، ولم الإخلاص: (٢٣٢١٥).

- قال: قال رسول الله ﷺ: "إن الله تبارك وتعالى إذا أحب عبداً نادى جبريل: إني قد أحببت فلاناً، فأحبه، فيحب جبريل، ثم يقوم جبريل في أهل السماء، فيقول: إن الله قد أحب فلاناً، فأحبوه، فيحبه أهل السماء، ثم يوضع له القبول في الأرض، وإذا أبغض عبداً نادى جبريل: إني قد أبغضت فلاناً، فأبغضه، فيبغضه جبريل، ثم ينادي في أهل السماء: إن الله قد أبغض فلاناً، فأبغضوه، فيبغضه أهل السماء، ثم توضع له البغضاء في الأرض".

ولم أخبث: (٢٧٧٩٩)، ولم الإخلاص: (٢٣٢١٦).

- في قوله عز وجل: ﴿أَفَتَتَّخِذُونَهُۥ وَذُرِّيَّتَهُۥٓ﴾ قال: الملائكة ﴿لِبَعْضٍ عَدُوٌّ﴾ قال: الملائكة.

ولم أخبث: (٢٧٨٠٠)، ولم الإخلاص: (٢٣٢١٧).

- "إن الله تبارك وتعالى لما أحب داود، ألهم قومه يحبونه". "... أخبث.

ولم أخبث: (٢٧٨٠١)، ولم الإخلاص: (٢٣٢١٨)، ولم الإخلاص: (٢٣٢١٩).

- في قول الله عز وجل: ﴿وَلَقَدْ جَآءَهُم مِّن رَّبِّهِمُ ٱلْهُدَىٰ﴾ قال: عذاب البرايا الخالص الطويل.

ولم أخبث: (٢٧٨٠٢)، (٢٧٩٠٩)، ولم الإخلاص: (٢٣٢٢٠).

- "أول ثلاثة وجوههم بايا". "... أخبث.

ولم أخبث: (٢٧٨٠٣)، ولم الإخلاص: (٢٣٢٢١).

- في قوله عز وجل: ﴿وَكُلَّ طَٰٓئِرٍ أَلْزَمْنَٰهُ طَٰٓئِرَهُۥ فِى عُنُقِهِۦ﴾ قال: ما ألهم الرجل من أمر.

ولم أخبث: (٢٧٩٠٥)، ولم الإخلاص: (٢٣٢٢٣).

- "يجيء الدابر يوم القيامة، قال: فيأتي عمله، أما أنا أمس أثر فرصه من سيئاتي، فيستطيع ورثتي وصيورتها أن يبقى أن إنسان مذكور من كان يعبدني في الدنيا". "... أخبث بطرقه.

شيئاً لشيء بل شكل وصورة وبر ولا صوف، فقال أصحاب الحديث: حدثنا يا سيحت عن جدك الله وأصدقك أو أحدثك وتصدقني...".

- وفي الحديث: «٢٣٧٩»، رقم الإفك: «٢٣٧٧».

- "أي كنت سيتكم من زيادة الفيرز، وأكل هذه الأصناف فوق ثلاث، ومن نبذ الأصناف" لأن الوبر والصوف فيه ثوبة، ومن الشعر، وكذلك الأوبار، وأيضاً، فهو الأصناف، والمعنى: ما شئتم، فإنها ليست بحرام، ولا في الحلل فيها توسط على الناس، لأنه إن وجد لا تجحر شيئاً، فإن شكر سيحرم.

- وفي الحديث: «٢٣٧٩»، رقم الإفك: «٢٣٧٧».

- "أي عند الطبخ، فقال الشيخ: انتزاه، فانتزاه، فأخبرنا بالحديث".

- وفي الحديث: «٢٣٧٩»، رقم الإفك: «٢٣٧٧».

- في قوله مرجل: «مِرْجَلٌ» قدر، قال: زاد ابن السكن: وقال: المِرْجَلُ القِدْرُ الذي ...".

- الحديث:

- وفي الحديث: «٢٣٧٩»، رقم الإفك: «٢٣٧٧».

- في قوله: لعلهم يحبونه: "وقال ابن السكن: لا أدري".

- وفي الحديث: «٢٣٨٨»، رقم الإفك: «٢٣٨٦».

- في قوله: «لَأَتَيْتُكُمْ بِحَدِيثٍ يَرْضَى أَلْأَمُ بَنِي الْكَذَّابِ أَلْأَمُ»، قال: يرويه، الحديث: «٢٣٧٩»، رقم الإفك: «٢٣٧٧».

- أراد الحصاة: بن ليس أن يستعمل صروفاً، فقال له هارون على عادة: أتستعمل جلا وتدع الفاخرة؟".

- وفي الحديث: «٢٣٧٩»، رقم الإفك: «٢٣٧٧».

- في الحديث: «٢٤١١»، رقم الإفك: «٢٤١٠».

- ثم أذن على عادتي أمرؤا أسنانا ما عرفته أحد.

- وفي الحديث: «٢٤٥٧»، رقم الإفك: «٢٤٥٦».

- ثم رواه بإسناده، عن ابن مسعود، ولم يسمه بعد.

- "كذا قال، لعله يرى أن الفعل إذا حال من "ما" موقوف.

- وفي الحديث: «٢٤٥٧»، رقم الإفك: «٢٤٥٦».

- "لعله يرى أن سوءه، عن ابن مسعود.

- "اللهم أخسئهم وزدهم وسدد الله عليك أبا سفيان...": الحديث.

- وفي الحديث: «٢٤٧٩»، رقم الإفك: «٢٤٧٦».

- "للمرة بن مسعد بن الأخرم، عن ابن مسعود.

* ٥- لا تحاسدوا ولا تباغضوا ولا تدابروا وكونوا عباد الله إخوانا. "..." الحديث.
وقم الحديث: (٤٩١٤) ، ورقم الإلحاق: (٣٣٧٠)
* مثل بن عفان، عن ابن مسعود.
* ٦- أما ترى ذاك يطلق لك أم يعبوه ويمنى وعيبى خلق فاش الساعة. "..." الحديث.
وقم الحديث: (٤٩١٥) ، (٤٩١٦) ، (٤٩١٧) ، ورقم الإلحاق: (٣٣٧١)
* أبو راقع الصائغ، عن ابن مسعود. وليست هو.
* في قول الله عز وجل: ﴿وَيَوْمَ الْقِيَامَةِ تَرَى الَّذِينَ كَذَبُوا عَلَى اللَّهِ﴾ . قال: وتد فرعون لأم رأسه، وقد كذب، ثم يجعل على قفاه فأمر وجهي خلفي شاهد.
وقم الحديث: (٤٩١٨) ، ورقم الإلحاق: (٣٣٧٢)
* عبد بن بريد، عن ابن مسعود.
* مسيرة ثلاثة أيام بين كل منزلين. "..." الحديث.
وقم الحديث: (٤٩١٩) ، ورقم الإلحاق: (٣٣٨١)
* أبو راقع الذمي، عن ابن مسعود.
* ٧- أيكم في زمان كثير علماؤه، قليل خطباؤه. "..." الحديث.
وقم الحديث: (٤٩٣٧) ، ورقم الإلحاق: (٣٣٨٩)
* أبو رجاء الطاردي، عن ابن مسعود. وليس بحرب. "..." الحديث.
وقم الحديث: (٤٩٤٥) ، ورقم الإلحاق: (٣٣٩٧)
* أبو رجاء، عن ابن مسعود.
* ٨- أبشروا يا معشر القراء، فإنكم لعلى خير. "..." الحديث.
وقم الحديث: (٤٩٥٥) ، ورقم الإلحاق: (٣٣٩٨)
* مثل بن عفان، عن ابن مسعود.
* ٩- أتاكم أقوام يتعلمون فإذا رأيتموهم فقولوا: مرحبا. "..." الحديث.
وقم الحديث: (٤٩٥٨) ، ورقم الإلحاق: (٣٣٩٩)
* أبو رجاء مولى أبي قلابة، عن ابن مسعود.
* ١٠- أتى رجل إلى أبي موسى الأشعري، وإلى سلمان بن ربيعة في ليلة وإلى ابن، أحدث لأبي وأم، فقال: الأولية للصغير، وما لي للأخت. فأتى أبي موسى فقال: الله، فسألت إذا جاء أتاني به فأتى به، وصلى له ﷺ الخاتمة للصغير والأولية للأب السدس، وما بقي فللأخت.
وقم الحديث: (٤٩٦٩) ، ورقم الإلحاق: (٣٤٠٠)
* أبو وائل، عن ابن مسعود.
* ١١- يا معشر الناس، تصدقوا ولو من حلائكن. "..." الحديث.

وفي الحديث: (٢٨٥٠)، و(٢٨٥٢)، و(٣٠٩٤)، وفي الأطعمة: [٣٣٧٩].

• يحيى بن الجزار، عن ابن مسعود.

- سأله أهل قباء عن الحائض، وكان يأتيهم كثيرًا بحرب البصرة، فلقيه عند الجبانة، فقال: يا أبا عبد الرحمن، من نسأل إذا لم نسألك؟ قال: فما حاجتكم؟ قال: ما الأربعة... الحديث. وفي الحديث: (٣٥١٣)، وفي الطب: [٣٣٠٠].

• يحيى بن سعيد، عن ابن مسعود.

- أنه توضأ لحقنة من غائط في قلبه حتة من كبد. فقال رجل: يا رسول الله، إنه ليحضرنا أمر نكتفي فيه بالتيمم، أفنتيمم؟ ... الحديث.

وفي الحديث: (٦٩)، وفي الأطعمة: [٣٣٠١].

• يزيد بن شريك التيمي، عن ابن مسعود.

- أنه كان يؤم بالناس، وفي نفسه ملل... الحديث. متروك.

وفي الحديث: (٥٢٧٢)، وفي الأطعمة: [٣٣٤٤].

- أنه أوتر الحديث الأزدي، عن ابن مسعود.

- أنه الرجل يصنع طعامًا، ويدعو ناسًا معه دون ناس، ويحسبون مكانهم، ويدعو رجلا ومعه رجلان... الحديث.

وفي الحديث: (٢٩٩٩)، وفي الأطعمة: [٣٣٠٢].

• أبو عبيدة، وهب بن عبد الله السوائي، عن ابن مسعود.

- أنه قال لهما حديث حذيفة: إنما بقي الإسلام ولا يضر معه... الحديث. متروك.

وفي الحديث: (٤٥٧٠)، وفي الأطعمة: [٣٣٠٦].

• أبو الزعراء، عن ابن مسعود.

- أنه بلغه أنه إذا ظهرت ربوبية، لا تدع على وجه الأرض مؤمنا إلا كفت بذلك... الربوبية... الحديث. متروك.

وفي الحديث: (٤٩٢٠)، وفي الأطعمة: [٣٣٠٨].

• ذكر الأحلاف عند عبد الله بن مسعود، فقال: تذكرون أبا الشعثاء التي يخرجونه ثلاث فرق... الحديث.

وفي الحديث: (٣٩١٥)، و(٣٩٦٩)، و(٤٠٢٧)، وفي الأطعمة: [٣٣١٩].

• أبو علي الهمداني، رجل يأتي الرحل فقير فيضطجع عليه فيقول: يا ليتني مكان صاحبه... الحديث. متروك.

وفي الحديث: (٤٦٤٩)، وفي الأطعمة: [٣٣٢٠].

• أبو علي الهمداني، رجل يخط عليه الرحل بخطه حائلا، كما يخط الرجل بالمال

والوقف ... ". أخطأت، موقوف.

- «القديم والأقليدس عن يمينك، أي يكر عمر ... ". أخطأت.

رقم الحديث: (١٥٠٣)، رقم الإلحاق: (١٣٣٢٢)

- أو أحمد الأسدي، عن ابن مسعود.

- "أتى إلى رسول الله ﷺ بضبين مسروداً أحكمهما فأكل بسلمة بن بلنت ".

رقم الحديث: (٢٩٣٩)، رقم الإلحاق: (١٣٣٢٤)

- أو سلمة من عبد الرحمن، عن ابن مسعود.

- "إن الكتاب الأول ما بلغ واحد على حرف واحد، وزيل القرآن من سبعة أبواب على سبعة أحرف ". أخطأت.

رقم الحديث: (٢٠٥٠)، رقم الإلحاق: (١٣٣٢٥)

- أو أبو الضحاء، عن ابن مسعود.

- "إن من مسجد قبا ﴿ لَمَسْجِدٌ أُسِّسَ مِنْ يَوْمٍ أَحَقُّ أَن تَقُومَ فِيهِ ﴾ يوم قبا، فقال: هو وأهله الماء.

رقم الحديث: (٢٥٨٣)، رقم الإلحاق: (١٣٣٢٧)

- أو العالية، عن مسعود.

- "كنا نعد من الذنب الذي ليس له كفارة: الجنب العمد ... ". أخطأت.

رقم الحديث: (٥٧٠)، رقم الإلحاق: (١٣٣٢٩)

- أو عبيدة بن عبد الله بن مسعود، عن أبيه، أو وسمع منه.

- أو سلمة بن عبد الله بن مسعود، عن أبيه " لم أجزم في الأعلى، بوجلك من ذي السبل ".

رقم الحديث: (٦٩٨٤)، رقم الإلحاق: (١٣٣٣٠)

- "أنه قرأ: والرجل الأولين، فقال: من الرعب ... ". أخطأت.

رقم الحديث: (١٠١٠)، رقم الإلحاق: (١٣٣٣٥)

- "صلت الأولات غير أربع ... ". أخطأت، موقوف.

رقم الحديث: (٥٨٩٢)، رقم الإلحاق: (١٣٣٣٦)

- "لا تُسَلِّمْ عَلَيْنَا ﴾ فإن هؤلاء دون الحفظة، وهم الرصد.

رقم الحديث: (١٤٣٧)، رقم الإلحاق: (١٣٣٣٧)

- كان النبي ﷺ يكثر أن يقول: " سبحانك اللهم وبحمدك، اللهم اغفر لي ... ". أخطأت.

رقم الحديث: (٨٦٦)، رقم الإلحاق: (١٣٣٤٠)

- عن بريدة ﷺ، وأبي أمامة، قالا: سمعنا رسول الله ﷺ يقول: «... الحديث.
رقم الحديث: (١٩٣٨٩)، (١٩٤٥٤)، رقم الإلحاق: (١٣٣٤٦)

- « كان يوم بدر قال عبد الله بن مسعود ﷺ: " ما تقولون في هؤلاء الأسرى؟ " ... » الحديث.
رقم الحديث: (٣٨٤٨)، رقم الإلحاق: (١٣٣٤٤)

- حضرت رسول الله ﷺ في حال هذا، فأتم الثاني أن يستحلف، ثم يقبل الثاني إن شاء أحلف وإن شاء ترك.
رقم الحديث: (٢٣٣١)، (٢٣٣٩)، رقم الإلحاق: (١٣٣٥٥)

- أنه علمنا خطبة الحاجة.
رقم الحديث: (٢٧٧٧)، رقم الإلحاق: (١٣٣٤٦)

- "من أفاق فليصل الظهر العشر ... " الحديث، موقوف.
رقم الحديث: (٣٧٤٩)، رقم الإلحاق: (١٣٣٤٦)

- كان عبد الله يقول: "أحلفان على الصلاة ثلاثة ورثة أبي بكر وعمر وأبو عبيدة ﷺ ... » الحديث.
رقم الحديث: (٣٧٤٩)، رقم الإلحاق: (١٣٣٥٠)

- "أيما امرئ مرض ملء بصره من رحم " الحديث.
رقم الحديث: (٤١٢٣)، رقم الإلحاق: (١٣٣٤٦)

- "أقرس الناس ثلاثة: العزيز حين نظر في يوسف، وابنة رجل حين استخلف عمر ... " الحديث، موقوف.
رقم الحديث: (٤١٣٩)، رقم الإلحاق: (١٣٣٤٦)

- "أتى رجل رسول الله ﷺ فأعترف على نفسه من سفك دماء، أو سبك أهل بني هلال أغدوا على فلعلهم على ولي ... " الحديث.
رقم الحديث: (٤١٧٦)، رقم الإلحاق: (١٣٣٤٦)

- إنه لأكره الصلاة بعد الصبح أن تطول قبل طلوع الشمس، فإن الرجل يقاتل فيها... الحديث.
رقم الحديث: (٢٥٥٤)، رقم الإلحاق: (١٣٣٧٠)

- في قوله عز وجل: ﴿لا تبديل لكلمات الله﴾ قال: غير لي جميعه الحلم الحديث الطويل.
رقم الحديث: (٢٦١٦)، رقم الإلحاق: (١٣٣٧٦)

- " لا يتعمد النهار من يوم الفيامة حتى يقبل هؤلاء وهؤلاء ".
رقم الحديث: (٣٥٥٦)، رقم الإلحاق: (١٣٣٤٦)

- مكتوب في التوراة: أنه أعد الله لنبيه تحتاق جميع من الفضائح ما لو ذكر بين ولا تسمع لبين أن ... الحديث.
رقم الحديث: (٣٧٣٧)، رقم الإلحاق: (١٣٣٤٦)

٥ فى طول بن سبا الحارثى، عن أبيه، قال:

« إن رسول الله ﷺ قال لأصحابه وهم بمكة: "من أحب منكم أن يجلس إلينا أو أحق أن يجلس إلينا، فليجلس عند خيرى، فاطلعنا ... ". الحديث.

وفى (مصنف: ٢٣٩٨٩)، وفى (الأحاد: ٢٤٣٧٧)

٦ ابو ليلى، عن رجل،

« قال: لما مر رجل: ﴿إِنَّا أَنزَلْنَاهُ بِلَيْلَةِ﴾ قال: فمر أبو بكر وما انفتل، فرأى أنه ما انفتل، فرأى أنه يطوّل إليه، فقال: تطوّل إلى وأنا أفضل حالا أو نوئل. قال: فأسود، فهو أبو السوداء.

وفى (مصنف: ٢٤٠٥)، وفى (الأحاد: ٢٤٣٧٨)

٧ أبو ماجدة، عن ابن مسعود.

« أبى لأكثر أبو زال وله فضله رسول الله ﷺ ».

وفى (مصنف: ٢٤٠٤٩)، وفى (الأحاد: ٢٤٣٧٩)

٨ رجل، عن ابن عباس، عن ابن مسعود

رجل من بنى الحارث، عن ابن مسعود [إذا تشهد أحدكم فى الصلاة فليقل: اللهم صل على محمد ...]. الحديث.

وفى (مصنف: ٢٤٠٧٠)، وفى (الأحاد: ٢٤٣٨٠)

زيادة بنت عبد الله الكلفية أم ولد ابن مسعود عنه

« أنها حاجة حرى فى وجهها، فاستأذنت عليه محمرّ، فرفعها فى خيله، فمثلته عليها، فخرج عليها ابن مسعود، فرآه عليها، فقال: ما هذا ؟ وأخبرته، فمدّ يده فقطعه. ثم قال: إن أبى عبد الله لأعلمه من هذا، إن كان لمن قال: إن رسول الله ﷺ قال: "أبرأ الرقى والتمائم والتولة شرك ". الحديث.

وفى (مصنف: ٢٤٠٣٤)، وفى (الأحاد: ٢٤٣٨١)

٩ أم إسحاق، عن أم ولد،

« أن ابنة لعبد الله بن مسعود دخلت على زينب امرأة عبد الله فوجدت فى وجهها حمرة ... الحديث وفيه: " فتهى عن الرقى والتمائم والتولة ".

وفى (مصنف: ٢٤٠٣٥)، وفى (الأحاد: ٢٤٣٨٢)

١٠ عن مسعد عبد الله بن مطيع الثقفى، عن أبيه، عن أبى الحمراء، وهو خادم الثقفيين ومحالفهم الأنصار

« أما بعد، فإنى أحدثكم بحديث لم يحدثكم به أحد بعدى، ولم أحدث به أحدا قبلكم، سمعت رسول الله ﷺ يقول: من عاد مريضا فمشى عند قيامه ثلاثين خريفا، كان له بكل خطوة يخطوها سبعون ألف حسنة، وكان له بكل خطوة يخطوها سبعون ألف درجة، وكان له بكل خطوة يخطوها سبعون ألف قصر فى الجنة، وكان له بكل خطوة يخطوها سبعون ألف نهر فى الجنة، وكان له بكل خطوة يخطوها سبعون ألف زوجة من الحور العين، وكان له بكل خطوة يخطوها سبعون ألف مد من فضة حمراء، وكان له بكل خطوة يخطوها سبعون ألف مد من ذهب أحمر، وكان له بكل خطوة يخطوها سبعون ألف مد من ياقوت أحمر، وكان له بكل خطوة يخطوها سبعون ألف مد من زبرجد أخضر، وكان له بكل خطوة يخطوها سبعون ألف مد من لؤلؤ أبيض، وكان له بكل خطوة يخطوها سبعون ألف مد من مسك أذفر، وكان له بكل خطوة يخطوها سبعون ألف مد من عنبر أشهب، وكان له بكل خطوة يخطوها سبعون ألف مد من كافور أبيض، وكان له بكل خطوة يخطوها سبعون ألف مد من زعفران، وكان له بكل خطوة يخطوها سبعون ألف مد من ورس، وكان له بكل خطوة يخطوها سبعون ألف مد من عبير، وكان له بكل خطوة يخطوها سبعون ألف مد من خلوق، وكان له بكل خطوة يخطوها سبعون ألف مد من مرّ، وكان له بكل خطوة يخطوها سبعون ألف مد من سكر، وكان له بكل خطوة يخطوها سبعون ألف مد من قرنفل، وكان له بكل خطوة يخطوها سبعون ألف مد من سوسن، وكان له بكل خطوة يخطوها سبعون ألف مد من ريحان، وكان له بكل خطوة يخطوها سبعون ألف مد من نرجس، وكان له بكل خطوة يخطوها سبعون ألف مد من بنفسج، وكان له بكل خطوة يخطوها سبعون ألف مد من نيلوفر، وكان له بكل خطوة يخطوها سبعون ألف مد من شقائق، وكان له بكل خطوة يخطوها سبعون ألف مد من خيرى، وكان له بكل خطوة يخطوها سبعون ألف مد من ياسمين، وكان له بكل خطوة يخطوها سبعون ألف مد من بهار، وكان له بكل خطوة يخطوها سبعون ألف مد من أقحوان، وكان له بكل خطوة يخطوها سبعون ألف مد من مرزنجوش، وكان له بكل خطوة يخطوها سبعون ألف مد من ورد، وكان له بكل خطوة يخطوها سبعون ألف مد من آس، وكان له بكل خطوة يخطوها سبعون ألف مد من حناء، وكان له بكل خطوة يخطوها سبعون ألف مد من عرار، وكان له بكل خطوة يخطوها سبعون ألف مد من عرفج، وكان له بكل خطوة يخطوها سبعون ألف مد من عرعر، وكان له بكل خطوة يخطوها سبعون ألف مد من عرعار، وكان له بكل خطوة يخطوها سبعون ألف مد من عرعرة

من ملأ من دينه.. فأهم ما دينه.

وقم الحديث: (٢٨٤٩)، (٢٨٩٢)، ورقم الإلحاق: (٣٢٤٩).

٣ - أبصبت الناس بكلا بأساً فهم يتوضئون لوضوء أحدهم إذا هو الأس أسوؤا. تحمد أيضاً: (٢٩٤).

وقم الحديث: (٣٠٤)، ورقم الإلحاق: (١٣٣٠).

٤ - أن امرأة كانت بغيا فى الجاهلية، فمر بها رجل - أو مر بها - فسط بعه إليها، فقالت: ما بى إلا الذهب بكذلك وجاء بالسلاطين، فرماه فوق، وحمل يطوز إليها حتى أصاب وجهه الحائط بكذلى أنبى الحائط. - انفصيت.

وقم الحديث: (١٣٠٨)، (٣٣٧٣)، ورقم الإلحاق: (١٣٤٣).

٥ - أيكون أحد أفرض لوجدتوه فى الدعاء والظهور ؟

وقم الحديث: (٢٨٤٩)، (٢٨٩٢)، ورقم الإلحاق: (٣٢٤٩).

٦ - أيما امرأة تطيبت ثم خرجت فمرت على قوم ليجدوا ريحها فهى كذا وكذا قال أبو داود: كان أصحاب الشام يشددون فى طهور نسوتهن إذا خرجن فى الطيب. - انفصيت.

وقم الحديث: (٤٣٧٩)، ورقم الإلحاق: (٣٩٣٣).

٧ - أيما مملوك تزوج فدخل... - انفصيت.

وقم الحديث: (٢٩٢٩)، ورقم الإلحاق: (٣٥٣٤).

٨ - أى أحوات بين عينى، خرج مع رجلين - انفصيت.

وقم الحديث: (٥٧٥٠)، ورقم الإلحاق: (٤٤٦٤) فى زجر متطير.

٩ - أيما رجل تحمل فى أمر حتى أغرم، وكسر فى ماله، ورض وضيب... وقم الحديث: (٣٥٤٢)، وليس فى الأطراف المطبوعة.

٢٦١ - من مسند عبد الله بن أبى حدرد الأسلمى رضى الله عنه

١ - أتيت يا رسول الله أن أغزو معك فقال: أغزو معك؟ فقال: أتسمح عن على الصلاة؟ - ثلاثا، ثم قال: نعم، فأنت أحق. انفصيت.

وقم الحديث: (٨١٨)، (٨٩٨)، (٩٠٦)، ورقم الإلحاق: (٢١٤٣).

٢ - خرج على الناس فقال: يا معشر من آمن بلسانه ولم يدخل الإيمان قلبه... لا تغتابوا المسلمين، ولا تبتغوا عوراتهم، فإنه من تتبع عورة أخيه تتبع الله عورته.

٢٦٢ - مسند عبد الله بن هشام بن زهرة القرشى، وهو جد رهرة بن معبد، حديثه فى خاص القاسم بن يزيد بن عبد الله الأصبحى

١ - أتى بابه رجل فاستأذن، فقام عبد الله حتى جاء من الحجاب، فإذا الأب يا رسول الله، فقبل أبوه بين عينى من كل شئ. - انفصيت.

وقم الحديث: (٢٠٥٥)، ورقم الإلحاق: (٢٤١٤).

- أنه ذهبت به أمه وبابنه بنت حميد إلى رسول الله ﷺ وهو صغير، فمسح رأسه ودعاه، فكان له شعر إلى ﷺ فيحلس الناس من حوله. [٧٣٤٧].

٢٦٣ - مسند عبد الله بن بريدة الخطمي الأنصاري، حليف بني الخزرج.

- أن جاهلية كانت بعد حنين. [٧٣٤٨].

- أن رسول الله ﷺ [٧٣٤٩]، [٧٣٥٠]، [٧٣٥١]، [٧٣٥٢]، [٧٣٥٣]، [٧٣٥٤].

- أن رسول الله ﷺ إذا وجع جبلها قال: "استوجع الله عبدي...". الحديث.

- أن رسول الله ﷺ [٧٣٥٥]، [٧٣٥٦]، [٧٣٥٧].

٢٦٤ - مسند عبد الله بن عمرو بن العاص.

- "إذا توضأ العبد فتمضمض خرجت الخطايا من فيه...". الحديث.

- أن رسول الله ﷺ [٧٣٥٨]، [٧٣٥٩].

٢٦٥ - مسند عبد الله بن أبي أوفى.

- أن النبي ﷺ بعث سرية قال: "...سمعان تلقى الفتن سبعاً" الأثر وفيه صوته.

- أن رسول الله ﷺ [٧٣٦٠]، [٧٣٦١].

٢٦٦ - مسند عبد الرحمن بن أبزى الخزاعي.

- "...أرأيت رسول الله ﷺ حين وجع يشتكي الناس، يمكث عن منزل خالك بني الوليد...". الحديث. وفيه قصة خطبة السكران.

- أن رسول الله ﷺ [٧٣٦٣]، [٧٣٦٤]، [٧٣٦٥]، [٧٣٦٦]، [٧٣٦٧].

٢٦٧ - مسند عبد الرحمن بن بجيره أبو عبد الله، ويقال: أبو عبد الملك، ويقال: أبو عبد الله الهوزني.

- أن رسول الله ﷺ [٧٣٦٨]، [٧٣٦٩]، [٧٣٧٠]، [٧٣٧١]، [٧٣٧٢]، [٧٣٧٣]، [٧٣٧٤]، [٧٣٧٥]، [٧٣٧٦]، [٧٣٧٧]، [٧٣٧٨]، [٧٣٧٩]، [٧٣٨٠]، [٧٣٨١]، [٧٣٨٢]، [٧٣٨٣]، [٧٣٨٤]، [٧٣٨٥]، [٧٣٨٦]، [٧٣٨٧]، [٧٣٨٨]، [٧٣٨٩]، [٧٣٩٠]، [٧٣٩١]، [٧٣٩٢]، [٧٣٩٣]، [٧٣٩٤]، [٧٣٩٥]، [٧٣٩٦]، [٧٣٩٧]، [٧٣٩٨]، [٧٣٩٩]، [٧٤٠٠]، [٧٤٠١]، [٧٤٠٢]، [٧٤٠٣]، [٧٤٠٤]، [٧٤٠٥]، [٧٤٠٦]، [٧٤٠٧]،

كان هذا يختار بين أن تكون ذلك بني أخيك بجانب بعوضه، فقال له النبي ﷺ: «أن كذلك، فأنه برأ فخلع حتى مات.

- ٢٦٧ - سند قوي الإسناد، وهو الإخطل. [٣٤٣٧]

- «أتتني مولاة وكفت الكف، ثكم كذا أو عشرا بعده أبدا» ثم قالوا: ثم أقبل على أصحابه فقال: «أن أبي أبيه، أبي أبيه، أبي أبيه» ثم قالوا: ثم أقبل على أصحابه فقال: «أن أبي أبيه». الحديث. [٣٤٣٨]

- ٢٦٨ - عبد الرحمن بن جبير عن عمه.

- كنت كاتب من الأعراب على أبي الشام، وهذا النبي ﷺ، وغزير في أعطائنا. - ٢٦٩ - سند قوي الإسناد، وهو الإخطل، وابن بكر: ثقتان، وهو في الإخطل.

- ٢٧٠ - سند صحيح عبد الرحمن بن عبسة، أبي شريح.

- كنت أكتب لأمية بن عبد الله، فخرج عينا رسول الله ﷺ وفي يده مزراق، فقال رجل حكاني. - الحديث.

- سند ضعيف. [٣٤٣٩]

- ٢٧١ - سند صحيح عبد الرحمن بن سمرة.

- أتيت أبي فجهزني فأتيت النبي ﷺ فسلمت عليه. [٣٤٤٠]

- ٢٧٢ - سند قوي الإسناد، وهو الإخطل. [٣٤٤١]

- أن إبلا مصر وفيها فحل، فأرسلت أم رافع إلى أصحاب النبي ﷺ. [٣٤٤٢]

- ٢٧٣ - سند قوي الإسناد، وهو الإخطل. [٣٤٤٣]

- أن امرأة من بني أبي بكر أتت النبي ﷺ فقالت: حج عني أبوك. - الحديث.

- ٢٧٤ - سند قوي الإسناد، وهو الإخطل. [٣٤٤٤]

- يا عبد الرحمن - أو: أعتاك ثم أمر أبوكون بعتاق. وفيه: «الصباح خير». وفيه: «أبي قد أدى عني أدى عنك عن أمي حجة».

- سند قوي الإسناد. [٣٤٤٥]

- ٢٧٥ - سند ضعيف عبد الرحمن بن شبل، حديثه في أول المكيين.

- نهى رسول الله ﷺ عن نقرة الغراب. - الحديث.

- سند ضعيف. [٣٤٤٦] وانظر الإخطل. [٣٤٥٧]

- أن القبائل هم أهل النار. - قالوا: يا رسول الله من القبائل؟ قال: «أنتم...». الحديث. وفيه قصة.

- سند ضعيف. [٣٤٤٨] [٢٠٩٤٤] وفي الإخطل. [٣٤٤٩]

- أن الجار هو الصابر.

- سند قوي الإسناد. [٣٤٥٠] [٢١٧١٨] وفي الإخطل. [٣٤٥٠]

٣٧٣ - سمعت عبد الله بن عامر بن عقيل

يقول: "إن الناس إلى أسلافك أقلقت، وترك الدكرات، وطب لمسألتي ..."، أخفيت بقيته.

وقم الحديث: (٩٩٩٩) ورقم الإلفاظ: [٣٤٥٠].

٣٧٤ - سمعت عبد الرحمن بن عقيل بن عبد الله بن عقيل بن عامر بن عمرو بن كعب بن سعد بن ثور الذيبي عن ابن أخي خطيط حدثه بأن أخا لكلب

- أن رسول الله ﷺ نهى عن قبل الصعيد ".

وقم الحديث: (٢٠١٣) ورقم الإلفاظ: [٣٤٨٠].

٣٧٥ - سمعت أبا عقيل عن أخطل الحاج

ورقم الحديث: (٢٠٤٠) ورقم الإلفاظ: [٣٤٨٠].

٣٧٦ - سمعت عبد الرحمن بن أبي عقيل الثقفي

ورقم الحديث: (٢٠٤١) ورقم الإلفاظ: [٣٤٨٠].

٣٧٧ - سمعت عبد الرحمن بن عوف بن عبد عوف بن زهرة الزهري، أحد العشرة

- يحدث أبي في الطائفة، عبد الرحمن بن عوف، أن رسول الله ﷺ عبد الرحمن: [٣٤٤٤]، [٣٤٤٥]، [٣٤٤٦]، [٣٤٤٧]، [٣٤٨٦]، [٣٤٨٧]

- "من سأل في مسألة له كلان، لأوجع عليك، فإن أردتها فعن بين التضعان".

وقم الحديث: (١٢١١) ورقم الإلفاظ: [٣٣٧٠].

- صلت السنة، ورسول الله ﷺ جالس السنة، فتحدث الناس، ولم ألا يشعر.

الحديث: وقد: "من صلى عليك، صلت عليه، ومن سلم عليك، سلمت عليه ".

وقم الحديث: (٩٠٩)، (٩٠٨)، (٩٠٧)، ورقم الإلفاظ: [٣٢٢٦].

- "لا تكثروا في الكلام في الصلاة، وإنك أيها الذي قال الله يفعلهم ويسيفهم".

وقم الحديث: (٨٠٣٣)، ورقم الإلفاظ: [٣٤٥٣].

- "شهدت غلاما مع عمومتي على عهد النبي ﷺ ... أخذت.

وقم الحديث: (٩٢٩٩) ورقم الإلفاظ: [٣٤٥٣].

- "لما أخذ الله من عبده، فقبلت أن أعطيه ما أخذ مني ... أخذت.

وقم الحديث: (٧٤٥٤)، (٧٤٥٦)، (٧٤٥٧)، (٧٤٨٦)، (٧٤٨٧)، (٧٥٠٠)،

على الإطلاق. [٣٣٤٤].

- عطي عبد الله الرحمن بن عوف و وجه عثمان، فقيل له أقد فاتت نفسه. الحديث

وقوله موقوف. وقد ذكر رواية.

ورقم الحديث: (٢٩٦٩)، ورقم الإلحاق: [٣٣٤٥].

- قال: أتيا أبو جندب وأبو بكرة إلى بيت ابن أخ لأحدهما، يا عبد الإله، من الرحل مكنى العلم بتلك الحالة بمنزلة الصادرة قال: قلت: قال حزة بن عبد المطلب. قال: قال الذي قبل الأفضل.

ورقم الحديث: (٢٩٧٠)، ورقم الإلحاق: [٣٣٤٦].

- أن عبد الله بن عمر بن الخطاب، اشترى مملوكا يباع بأرض لم تسم مرابح. الحديث.

ورقم الحديث: (٢٩٧١)، ورقم الإلحاق: [٣٣٤٧]. وزيد في رواية: وأراها لا إله إلا الله وحده، فإن الله لا يُصلي أموتوا. اختيارات: ق ١٢٤. وقد تحسنا. فالمصرف غير مذكره.

ورقم الحديث: (٢٩٧٢)، ورقم الإلحاق: [٣٣٤٨].

- افتتح رسول الله ﷺ مكة، ثم اعتمر إلى الطائف، فحاصرهم ثمانية أو سبعة.. الحديث.

ورقم الحديث: (٢٩٧٣)، ورقم الإلحاق: [٣٣٤٩].

- أن النبي ﷺ كان يقرأ: ﴿ الم ﴾ [البقرة: ١]، ويسكت. ويرأ يصورون على خاتم للسكين = وكان أوفيهم قرأ، كتبها بالياء.

ورقم الحديث: (٢٩٧٤)، ورقم الإلحاق: [٣٣٥٠].

- أنه لما وقف في عرفات، ورد بتفرقات عن يمين وشمال، فإذا أن يقول عليهن من الأعمال.. الحديث. فإذا هو الصلاة في أهلي في أهلها.

ورقم الحديث: (٢٩٧٥)، ورقم الإلحاق: [٣٣٥١].

- كلم طلحة بن عبيد الله عامر بن فهيرة يأتيه، فقال له رسول الله ﷺ " حقا يا طلحة، فإنه شهيد رسول ".. الحديث.

ورقم الحديث: (٢٩٧٨)، ورقم الإلحاق: [٣٣٥٢].

- كان لا يرفع الأحد مرفوعة إلا أني.. الحديث. [٣٣٥٣] فدعاه.

ورقم الحديث: (٢٩٧٩)، ورقم الإلحاق: [٣٣٥٣].

- أن رسول الله ﷺ، فانطلقت معه إلى بيته أبي عبيد.. الحديث.

ورقم الحديث: (٢٩٨٠)، ورقم الإلحاق: [٣٣٥٤].

- قال أبو نعيم: هذا حديث كذابين باسناد كل الدنيا كذابه عند حضرة.

٣٧٦ - حديث عبد الرحمن بن قتادة السلمي حديث في رفع القتادين.

- حدثنا الله ثنى، ثنى أحمد الخليل بن طهير، ... الحديث.

- وأخبرنا الله (٤٨)، ونا ابن الأعرابي (٣٧٤٦).

٣٧٧ - مسند عبد الرحمن بن يحمر الشيباني حديثه في رفع الكوفيين.

- أثبت ابني الله بن وقد، وأثاه، ثنى من أهل بحمد وهم بحرف فسألوه فأتى مأمنا فأتاهما.

- الحديث هذه.

- وأخبرنا الله (٤٨)، ونا (٣٧٤٧)، ونا ابن الأعرابي (٣٧٤٧).

٣٧٨ - مسند عبد الرحمن وفاء حديثا.

- أخبرنا أبو أحمد أبو عزيز، ثنى أبو عبد الله بن عبد الرحمن.

- وأخبرنا الله (٤٨)، ونا (٣٧٤٩)، ونا ابن الأعرابي (٣٧٤٩).

٣٨٠ - مسند عبد الله بن ربيعة بن أخوات بن عبد المطلب بن هاشم القاشي حديثه في ذكر القاشين.

- أن العباس قال: يا رسول الله، إن قريشا يلقى بعضهم بعضا بوجوه مشرقة، وإذا لقونا لقونا بغير ذلك. - الحديث.

- وأخبرنا الله (٤٨)، ونا ابن الأعرابي (٣٧٤٧).

٣٨١ - حديث بن أسيد بن أبي العيص بن أمية.

- يا رسول الله ﷺ قال في زكاة الثوب؟ "يعرض على تاجر يخص الحلل، ثم تؤدي زكاته إذا باعه، وإن شاء أعطاه ثوبا".

- وأخبرنا الله (٤٨)، ونا (٣٧٥٠)، ونا ابن الأعرابي (٣٧٥٠).

- وقال: يا أحمد أبي حمل هذا - الذي ولاني رسول الله ﷺ - إلا ثوبين مقطعين، فكسوت أهلي ثوبا وثوبا.

- وأخبرنا الله (٤٨)، ونا (٣٧٥١)، ونا ذكرنا الحافظ في الأعلام.

٣٨٢ - مسند عبد بن عبد السلمي حديثه في رفع القتادين.

- أن رسول الله ﷺ قال له رجل: كيف كان أول أمانك يا رسول الله؟ قال: "كانت عامتهن من بني سعد بن بكر". - الحديث.

- وأخبرنا الله (٤٨)، ونا ابن الأعرابي (٣٧٥٤).

- في رسول الله ﷺ من الحسن، والصوت، والصوف، والكبرياء، والشيب، والجمال، والهيبة، وقوة الجسد.

- وأخبرنا الله (٤٨)، ونا (٣٧٦٨)، ونا ابن الأعرابي (٣٧٥٩).

٢٨٣ - سمعة عمل من قرنوان

- ... أحب القول منهم ... " الحديث.

حديث (٢٩٤٥)، وفي الإتحاف: (٣/٢٩٤).

- خطب جارية من قرنوان، فحمد الله وأثنى عليه ثم قال: أما بعد، فإن الدنيا قد آذنت بحبور ودولت، وإن بقاء على سبيلها لقليل، وإنكم لتمخضون ليلة الإثنين فتلدون ... الحديث.

حديث (٢٩٤٦)، وفي الإتحاف: (٣/٢٩٤).

- من قلب على ... " الحديث.

حديث (٢٩٤٧)، وفي الإتحاف: (٣/٢٩٤).

٢٨٤ - سمعة عقبة بن مسعود

- أقام مرة رجل الله في صلاة فصلى خلفه الناس، فلما رجع إلى بيته فاه ... " الحديث.

حديث (٢٩٤٩)، وفي الإتحاف: (٣/٢٩٤).

- سمعت أم ذر رجل من أهله يقول لامرأته: ما رسول الله إن على زكاة مؤمنة، فتجيزها عنك؟ ... الحديث.

حديث (٢٩٥٠)، وفي الإتحاف: (٣/٢٩٤).

٢٨٥ - من سمعة عقبة بن جبلة الأهدابي، حديثه في كل الباهلين

- أن رجلا عبر إلى النبي ﷺ فقال: أبوك الله أن يعافيني، قال: " إن شئت أخبرت ذلك ... " الحديث.

حديث (٢٩٦٢)، وفي الإتحاف: (٣/٢٩٤).

- أن رجلا عبر إلى النبي ﷺ فقال: " أبوك الله أن يعافيني ... " الحديث.

حديث (٢٩٦٣)، وفي الإتحاف: (٣/٢٩٤).

٢٨٦ - سمعة عثمان بن طلحة العبدري الحجبي، حديثه في أبو الكثير

- أكلت بضغث لك ... أحاديث أبيك تسلم عليك إنما لقيت، وتوسع له في المجلس، ولدعوه أحب إليه فأبى.

حديث (٢٩٤٢)، ولم يذكره الحافظ في الإتحاف.

٢٨٧ - من سمعة عثمان بن أبي العاص الثقفي

- قلت يا رسول الله إن الشيطان قد حال بيني وبين صلاتي وقرائتي، فقال: " ذاك شيطان يقال له خنزب ... "

حديث (٧٧٤٥)، وفي الإتحاف: (٣/٢٩٣).

- سمعت رسول الله ﷺ يقول لله تسعة في خامس أربعون بعوا

حديث (٧٧٣٦)، وفي الإتحاف: (٣/٢٩٣).

- قلت من رسول الله ﷺ، وقد أدخلوه مع قد أبطله، فقال ذلك لرسول الله ﷺ

فرمز أن رسول الله ﷺ أخبر بمكان هلاك الذي تشتكي. ..". أخطيت.

- وقاص: (٢٨٤٨)، (٢٨٤٩)، (٢٨٥٠)، (٢٨٥١).

- قلت: يا رسول الله علمني القرآن وأخبرني عن فراش قلبي. قال: "اقبد بأصابعهم، واطرق مؤذنا لا يأخذ على أجر أجرا".

وابن الوقاص: (٢٨٤٩)، (٢٨٥٠)، (٢٨٥١)، (٢٨٥٢).

- يكون للمسلمين ثلاثة أعطية. ..". صح بمثلثي البحرين، وصح بالبحرين، وصح بالبحرين، بالثاء. ..". أخطيت بقولك.

وابن الوقاص: (٢٨٤٧)، (٢٨٧٣)، وهو الأظهر. (٢٨٧٥).

- أن رسول الله ﷺ أهدى إليه فصعد سنمة الخباء، فجعل يحث عليه. ..". أخطيت بقولك.

وابن الوقاص: (٢٨٧٥)، وله ذكر، احتفظ به الأظهاف.

٣٨٦ - ومن بعضهم أبو الوضح عبدان بن عبد الله

- أقدم بن طريان عن عطاء، عن أبي هريرة، وعنه أبي ليلة: بنو الله الذي لا يضر مع اسمه شيء في الأرض ولا في السماء، وهو السميع العليم. ثلاث مرات فيضرني شيء.

وابن الوقاص: (٢١٩٦)، وابن الأظفاف: (٢٢٩٦).

- سمعت أبا عبد الله طريان بن عطاء. "أبو عبد الله" أبو عبد الله.

وابن الوقاص: (٢٨٧٧)، وابن الأظفاف: (٢٣٢٦).

- أسعد أبو أمامة بن سهل بن حنيف عن طريان.

". لا يحل دم امرئ مسلم إلا بإحدى ثلاث. ". أخطيت.

وابن الوقاص: (٢٨٧٦)، وابن الأظفاف: (٢٣٢٦).

- أسلم مولى عمر، عن طريان.

- شهدت طريان حنين حصير فقال لطفيل: أتذكر إذ قال النبي ﷺ: "لا عرف طريق إلا فقاتل عليه". أخطيت.

وابن الوقاص: (٢٨٨٥)، وابن الأظفاف: (٢٣٧٦).

- حرش بن ثبات، عن طريان بن عطاء.

- "من عظم الله فعظمه الله حتى يوافيه. حتى يوافيه. حتى يوافيه.

وابن الوقاص: (٢٨٧٣)، وابن الأظفاف: (٢٣٥٦).

- أرسلني الأسود إلى طريان، فإذا هو يعاني الناس. أخطيت. موقوف.

(وهو الحديث: (٢٥٢٥٩)، وقم الإتحاف: [٣١٥٣])

● رجلي بين عرائض عن عثمان.

- أنه خطب إلى عمر أخته فرده ... الحديث.

(وهو الحديث: (٢٦٦٢)، وقم الإتحاف: [٣١٥٥])

● تشقيق بن سلمة الراوي عن عثمان.

- رأيت عثمان بن عفان يتوضأ فضل يديه من الوضوء ومسح وجهه كذلك، ومضمض ثلاثا، واستنشق ثلاثا، وغسل ذراعيه ثلاثا، ومسح رأسه وأذنيه ظاهرهما وباطنهما، ثم غسل قدميه ثلاثا، ثم خلل أصابعه، وخلل لحيته كذا حتى غسل وجهه، ثم قال: رأيت رسول الله ﷺ فعل كذلك فتوضأ.

(وهو الحديث: (٣٥٢)، وقم الإتحاف: [٣٢٧٦])

● عثمان بن شيبة من عثمان.

- استعمل عثمان أبوبكرة على جبل الكوفة ... الحديث. متفرد بوقوف.

(وهو الحديث: (٢٤٩٦)، وقم الإتحاف: [٣١٧٥])

● عبد الله بن حبيب أبو عبد الله المسلمي، عن عثمان.

- لما حضر عثمان الدار عليهم من عليٍّ دار، فقال: أنذركم الله تعالى أن رومة لم يكن يشرب منها إلا بئس، فاشتريتها من مالي، فجعلتها للغني والفقير وابن السبيل؟ قالوا: نعم.

(وهو الحديث: (١٧٤)، وقم الإتحاف: [٣١٨٣])

● عبد الله بن زيد من عثمان.

- أمرني رسول الله ﷺ أن أقعد من أمتي إلى ثلاثة ... الحديث.

(وهو الحديث: (٢٤٥٤)، وقم الإتحاف: [٣١٨٥])

● عبد الله بن عباس من عثمان.

- أن عثمان بن عفان ما مكثهم على أن صنعتم ما صنعتم؟ قال: ... الحديث.

(وهو الحديث: (٢٤٩٠)، (٢٥٠٩)، وقم الإتحاف: [٣٣٩٠])

● أبو سلمة بن عثمان بن عثمان عن أبيه عن عثمان.

- أن الحديث الجزء، وقم الإتحاف: [٣٢٩٦]

- قلت لعثمان: إن الأحوص بلغك قولك ليلة رأوا هلال: لا أستطيع أن أرد ما كان قبلي ... الحديث. متوقوف.

(وهو الحديث: (٢٥١٨)، وقم الإتحاف: [٣٢٩٧])

● عبد الله بن عمر عن عثمان.

- أن هلال أصبح فحدث، فقال: إني رأيت الهلال ﷺ في الليلة الثالثة، فقال: يا هلال،

أطهر عندنا.." الحديث.

وفيه الحديث (٤١٠٣)، في «الإفصاح» [٣٩٨٩].

- عطاء عن أبيه، عن عثمان.

- كنت جالسًا إلى أبي العرقي وأمر أن يدعى حبيب بن مسلمة، فأعده ولعلَّ العراق، وأمر عليهم سلمان بن ربيعة الباهلي.. الحديث، موقوف.

وفيه الحديث (٤١٦٦)، في «الإفصاح» [٣٩٦١].

- عمرو بن عثمان عن عطاء، عن أبيه.

- "من أعان قريبًا أعتقه الله" موقوف.

وفيه الحديث (٤١٧٠)، في «الإفصاح» [٣٩٦٥].

- كتب بن الصلت، عن عثمان.

- أظهر عثمان إفطاره، قال: فأتى رسول الله ﷺ، فأمر عثمان فقال: " إنك شاهد بعدنا الحديث.

وفيه الحديث (٤٢٩٠)، في «الإفصاح» [٣٧٤٦].

- مروان، عن عثمان.

- أصاب عثمان رعاف سنة فرعاف حتى أوصى وتكلف من الجهد، فدخل علينا رسول الله ﷺ، فقال: استخلف، فقال: وأوصى؟ قال: نعم.. الحديث.

وفيه الحديث (٤٢٩٢)، في «الإفصاح» [٣٧٤٨].

- المسور بن مخرمة، عن عثمان.

- "من رعى له حق من ملك عبد أو غيره الأولى عتقه كذب" ... الحديث، موقوف.

وفيه الحديث (٤٤٤٠)، في «الإفصاح» [٣٩٣٦].

- الليث بن مالك بن لفظة البصري أبو نصر، عن عثمان.

- "من اقتنى ثلثمائة" .. الحديث.

وفيه الحديث (٤٩٠٩)، في «الإفصاح» [٣٧٣٩].

- عامر مولى عثمان، عن عطاء، عنه.

- "الفخر أربع منازل الآخرة" .. الحديث.

وفيه الحديث (٣٨٧٠ - ٨٨٠)، في «الإفصاح» [٣٧٤٤].

- عبد رسول الله ﷺ، بخمارة عند قبر وصاحبه يدفن، فقال: " استغفروا لأخيكم، وسلوا الله له التثبيت، فإنه الآن يسأل".

وفيه الحديث (٤٩٤٥)، في «الإفصاح» [٣٧٤٧].

- أبو سعيد مولى أبي أسيد الأنصاري، عن عثمان.

- سمع عثمان بن عفان أن رجلاً يعيب عمر أو الخلفاء، فاستشهد فيما سمعوه، وأقروا بحجود. - فقال: الحديث.

ورواه البخاري: (٣٣٣٧)، ومسلم: (٢٤٠١).

- أو صالح عبيداً على عتاقٍ، عن عتاقٍ.

- أو سمع رجلاً يقول: لله عليَّ نذرٌ، يقول في سبيل الله، عن نذرٍ كنت يوم فيما سماه، فليتطع الذي أمر به الحديث.

ورواه البخاري: (٦٢٠٥)، (٦٢١٥)، (٦٦٦٦)، ولم الخلفاء: (٣٩٦٦).

- أو عبد الله مولى شداد بن أوفاد، عن عتاقٍ.

- وأبانت عليًا، عن أبي بريدة المحبة، وعليه إزار عتاق غليظ، قيمته أربعة دراهم، أو خمسة ... الحديث.

ورواه البخاري: (٣٩٦٦)، ولم الخلفاء: (٣٩٦٦).

- عبد الله مولى عطاء بن يسار، عن أبي هريرة، عن النبي ﷺ: «أعتقوا عن الميت فإن عتاقٍ».

- قال عبد الله، ﷺ: إذا قدم فوجد له ثلاثة عتاقٍ، ثم أوجب، فقال: «أعتقوا عن الميت فإن عتاقٍ».

- ... الحديث.

ورواه البخاري: (٢٨٨٩)، ولم الخلفاء: (٣٩٦٦).

- ٢٩٠ - عن مسلمة عتاقٍ عن عاتقٍ عتاقٍ في الكفارة إلى عواصمه.

- "كان عاتقاً على ما تعاقد اتفعن عتاقاً عتاقاً فأبوا كبر كبر ... الحديث بإيمانه، وفيه قوله: "فأكفوا الإثم وقل ما قلتم".

ورواه البخاري: (٤٨٦٣)، ومسلم: (٢٧٩٤).

- أن رجلاً جعلت عتاقٍ، فأتى النبي ﷺ، فقال: من يطعم أهله ويسقيهم ... الحديث.

ورواه البخاري: (٦٠٧٠)، ولم الخلفاء: (٣٩٦٦).

- عن سلمة بن عتاقٍ، عن أبي هريرة، عن النبي ﷺ: «أعتقوا عن ميتكم».

- قال عبد الله، ﷺ: ينتظر أضف الشيء أضف ثلاثة عتاقٍ.

- قلت: يا رسول الله، إنا نبيعه العبيد فلا نجد سبيلاً إلا الطواف وشقة العبيد، فقال: "أمر الذي بايعت، وأكثر الشيء الله، عز وجل".

ورواه البخاري: (٢٧٣٨)، ولم الخلفاء: (٣٩٦٦).

- أنه سأل رسول الله ﷺ: أي الصدقة أفضل؟ قال: «أحدة عبد في سبيل الله أو ظل فسطاط أو طروقة فحل في سبيل الله».

ورواه البخاري: (٢٨٢٤)، ولم الخلفاء: (٣٩٦٦).

- ٢٩٩ - عن أبي الخير مرثد بن عبد الله اليزني، عن عبد الله بن الحارث، - قال: رسول الله ﷺ: يستغفر أضف الشيء أضف ثلاثة، وثلثي ولا يزيد

ورقم الحديث: (٢٩٦٩)، (٢٩٨٥)، ورقم الإفتاء: [٣٣٨١٤].

- أصل الأسباب الثلاثة: سلامة الصحراء، ثم وطنه مع سلامة بلاده، ثم قوت منها الشبع. ... الحديث.

ورقم الحديث: (٣٣٣٥)، (٣٣٣٦)، (٣٣٤٤)، (٣٣٤٥)، (٣٣٤٦)، ورقم الإفتاء: [٣٣٨١٥].

- إلى هذه الله، وخالد الحيبي، وأبي منحذل في طيب، وأسامرهم عن فلان، وعمرو. ... الحديث.

ورقم الحديث: (٢٣٠٦)، (٢٣١٨)، ورقم الإفتاء: [٣٣٨١٦].

- أن رجلاً من بني [ثقيف] نهى عن الطلبة، والطلبة، وأن تؤكل أضبابا حتى يضرب ما هو بطوس.

ورقم الحديث: (٢٣٧٦)، ورقم الإفتاء: [٣٣٨١٧].

- أحب حديث رويتم عني: [بكر] فإنه فحمل الفقه. ...

ورقم الحديث: (٢٢٤٢)، ورقم الإفتاء: [٣٣٨١٨].

٢٩٢ - مسند هريرة من طريق عبد الرحمن

- [أيما] سكوت بعدي هدأت وهدأت. وسرفع بعده. فمن [أومنه وبه] أن يقرئ أمر أمة محمد فلا يقرئ حتى يعرف فاتقوه، فإنما كان غير الشر. ...

ورقم الحديث: (٢٩٤٩)، ورقم الإفتاء: [٣٣٨١٩].

٢٩٣ - مسند هريرة من مقرض من أوس من خارجة بن لام الطائي. حديثه في الذي تكون ولادته لوقت

- ومن حدث بهذه الحديث فإنه لا يكذب، ثم وقف. وحد هذا الموقف حتى يفهم الإمام قبل ذلك من عرفات ثلاثاً أو نهاراً. فقد تم حجه وتفنى بقيته.

ورقم الحديث: (١٧١٤)، (١٧١٥)، (١٧١٦)، ورقم الإفتاء: [٣٣٨٢١].

- أيما أمة قتلت فقتل عبد قتلوني حتى أعرفها بقاتلها.

ورقم الحديث: (١٧٢٥)، ورقم الإفتاء: [٣٣٨٢٥].

٢٩٤ - مسند هلقية بن من مسند الساعدي وقد يسمى بلال عبد حديثه في هجاء الدنانير

- فحدث عن أبيه، [بلال] أن رأس من رسم من بكر. ... الحديث. وفيه: "البلد الطيب" عن عبد الله السلمي".

ورقم الحديث: (٢٨١٧)، ورقم الإفتاء: [٣٣٨٢٦].

- أيما الرجل لا يكون ذات الشيخين عن ربنا ما لأبي، ما هجرا ما به يأبى".

ورقم الحديث: (٢٨٢٣)، ورقم الإفتاء: [٣٣٨٢٧].

٢٩٥ - مسند عائذ الطرفي حديثه في الذي تكون ولادته لوقت

- [أيما] رجل لا يكون ذات الشيخين عن ربنا ما لأبي، ما هجرا ما به يأبى".

* عرضت على رسول الله ﷺ بيعة فرفيقة، فشكوا لي... "

وفي الحديث: (٢٤٥٩)، (٢٤٥٨)، (٢٤١٦)، وفي الإفصاح: [٣٣٨٧].

٢٩٥ - سمعت رسول الله ﷺ زمن فرفيقة، فمن كان ما عنانًا أو ثوبَ عانة فليَرُدَّه إليَّ، فلم تَجُزْ ثيابُ عانةٍ، ولا شَكَّ.

وفي الحديث: (٢٤٦٩)، (٢٤٦٨)، وفي الإفصاح: [٣٣٨٧].

٢٩٦ - صدقة عطر.

* "الإدخارات، والخطر، والرهان".

وفي الحديث: (٢٤٧٧)، (٢٤٧٦)، وفي الإفصاح: [٣٣٨٤].

٢٩٧ - صدقة عطيف من عسل.

- كنت أمرُّ أحيانًا برُكبان صدقتنا الماشي من عند الماشي في الجاهلية... الحديث.

وفي الحديث: (٢٤٧٨)، (٢٤٧٩)، وفي الإفصاح: [٣٣٨٥].

٢٩٨ - صدقة على الرجل من غير أهل القرى، صدقة على أهل القرى.

- تؤخذ بنت أي لبائر، فجاءت أمه بسوداء، فقالت: أي أرضكما... الحديث.

وفي الحديث: (٢٤٦٠)، (٢٤٦١)، وفي الإفصاح: [٣٣٨٠].

٢٩٩ - صلى بعضنا شاذًا... الحديث.

وفي الحديث: (٢٤٨٣)، (٢٤٨٢)، وفي الإفصاح: [٣٣٨٦].

٣٠٠ - صن صدقة على عام الجهد، حتى يدر الناس ضروعها.

* "أفضلت سورة ذات سجدات، فمن أسجدها فلا يقرأها".

وفي الحديث: (٢٤٨٥)، (٢٤٨٤)، وفي الإفصاح: [٣٣٨٦].

* "أفضلت سورة ذات سجدات" قال: "فمن أسجد لم يسجدها فلا يقرأها".

وفي الحديث: (٢٤٨٥)، (٢٤٨٤)، وفي الإفصاح: [٣٣٨٦].

٣٠١ - صلى بنا عمر فجهر في الصبح، فلما انصرف قال: أتعرفون ما يقول الله أعلم وغير ذلك، فقال: إن الله يقول: قد فعلنا ما أمرتم به.

وفي الحديث: (٢٤٥٤)، وفي الإفصاح: [٣٣٨٦].

٣٠٢ - ما زلت أصيب يسير بنات الحظيرة قبل رسول الله ﷺ "فأعطوها، وتركته حتى..." الحديث.

وفي الحديث: (٢٤١١)، (٢٤١٠)، (٢٣٨٣)، وفي الإفصاح: [٣٣٨٢].

٣٠٣ - الصحيفة الرحل، ثم قرأ الصحيفة، وجد فيها: فرائض الصدقات، كتب له كتابه، كان يعطيها عطية فيقبلها إلى الصحيفة عشر صحائف والقلادة، وفيها قلادات، وكتب من المعدن من بنج حتى بلغ... من بنج حتى بلغ.

وفي الحديث: (٨٨٩)، رقم الإلحاق: (٣٨٤١٩)

- "صلى بنا عقبة بن عامر، فلما سلم وقام جلوس، فقال الناس وراءه: سبحان الله، سبحان الله، وقعد، إنما السنة التي سمعتها

وفي الحديث: (٧٢٧)، رقم الإلحاق: (٣٨٤١٩)

- "لا يأخذ عباس عطاء إلى عطاء"

وفي الحديث: (٧٤٧)، رقم الإلحاق: (٣٨٤١٩)

- "لا تأكلوا مما تنثرونه على الطعام". الحديث.

وفي الحديث: (٧٣١)، رقم الإلحاق: (٣٨٤١٩)

- "لا يشرب أحدكم بنفس واحد كما يشرب الإبل، ولكن يتنفس ثم إذا شاء شرب".

وفي الحديث: (١٩٩٥)، رقم الإلحاق: (٣٨٤١٩)

- "إذا رأيتم عصابة من أهلي يقاتلون على أمر الله فليرموني بالحجر". الحديث.

وفي الحديث: (٨٨٤)، رقم الإلحاق: (٣٨٤١٩)

- كنت أقود سرب ابن عمر إلى الجمعة، فإذا به أقعصا، فأتيت ابن عمرو بن عثمان، فقلت له: قال: "وَقُلْ أَعُوذُ بِرَبِّ النَّاسِ" ، و "وَقُلْ أَعُوذُ بِرَبِّ الْفَلَقِ" ، فأخبره، فإذا قال صلى بنا صلاة الجماعة، ثم قال: "كيف تريد عليه؟"

وفي الحديث: (٧٩٨)، رقم الإلحاق: (٣٨٤٣٣)

- "اقرؤا الموتى في دين كل صلاة".

وفي الحديث: (٩١٠)، رقم الإلحاق: (٣٨٤٣٣)

- سألت رسول الله ﷺ عن المؤمنين، أين هم؟ قال: "هاهنا حيا وميتا رسول الله ﷺ في صلاة الصبح".

وفي الحديث: (٧٩٣)، (٢١٠٦)، رقم الإلحاق: (٣٨٥٥٠)

- "اقرؤا لموتاكم الحاضرين، وأيما رجل مر من المقبرة فسلم، وهو يعلم من يسلم عليه".

وفي الحديث: (٨٨٦)، (٨٨٧)، رقم الإلحاق: (٣٨٤٣٣)

- "كل امرئ في ظل صدقته حتى يفصل بين الناس". الحديث.

وفي الحديث: (١٠٢٩)، رقم الإلحاق: (٣٨٤٣٣)

- "امرئ، إنما هما لها، والآخرى يتحفها الله الجنة، فإذا رأى الرأية يحفها الله، والرأية يحفها الله، فإذا رأى الرأية يحفها الله، والرأية يحفها الله الجنة، فإذا رأى الرأية يحفها الله، والرأية يحفها الله الجنة". الحديث.

وفي الحديث: (١٣٧)، رقم الإلحاق: (٣٨٤٣٣)

- "إذا رأيتم الرأية يحفها الله، والرأية يحفها الله الجنة".

وفي الحديث: (٨٨٥)، رقم الإلحاق: (٣٨٤٣٣)

- محمد رسول الله ﷺ يقول: «وَلْيَدْعُ أَحَدُكُمْ بِهَا إِنْ اسْتَطَاعَ، إِنْ قَرَّرَ» إلا أن القول الرجح.

(٢٣٩٤٤) ـ ومن الإفك: (٢٣٩٤٥) ـ

- "اللَّهُمَّ أَعْطِ أَسْمَاءَ بِنْتَ أَبِي بَكْرٍ بِكُلِّ امْرَأَةٍ بِمَا فِيهَا غَيْرَ أَنْ لا يَبْلَى".

(٢٣٩٤٦) ـ ومن الإفك: (٢٣٩٤٧) ـ

- "ما من عبد يموتُ إلا وهو يحبُّ طول عمر" ... الحديث.

(٢٣٩٤٨) ـ ومن الإفك: (٢٣٩٤٩) ـ

- "أي جهة الرفيق أحب إليك".

(٢٣٩٥٠) ـ ومن الإفك: (٢٣٩٥١) ـ

- "أي عمل أبغض إليك".

(٢٣٩٥٢) ـ ومن الإفك: (٢٣٩٥٣) ـ

- "إن الله لا يبارك يا شيبة في شيء ولا في بشر مع الدجال من أي أبواب الجنة شاء".

(٢٣٩٥٤) ـ ومن الإفك: (٢٣٩٥٥) ـ

- "من حرم ماله فكأنما استباحوا دمه في قومه" وقوله فيما بعد.

(٢٣٩٥٦) ـ ومن الإفك: (٢٣٩٥٧) ـ

- "من أعطى ولده الله بكل عضو من أعضائه عضواً من أعضائه من النار".

(٢٣٩٥٨) ـ ومن الإفك: (٢٣٩٥٩) ـ

- "إذا رأيت أنت وأصحابك ـ فاذكر عزم أحدهم أو عجلة القتال إليهم، فإنك تدعو وتسلم".

(٢٣٩٦٠) ـ ومن الإفك: (٢٣٩٦١) ـ

- أو رسول الله ﷺ كانت بيعته أخذة الحالف وغيره ـ الحديث.

(٢٣٩٦٢) ـ ومن الإفك: (٢٣٩٦٣) ـ

- "سيهلك من أمتي أهل الكتاب وأهل الدين" ... الحديث.

(٢٣٩٦٤) ـ ومن الإفك: (٢٣٩٦٥) ـ

- قلت: يا رسول الله، أفرأيت سوءة رجل منا وسوءة جارية أليا سواء؟ قال: "لا، بل هما سواء".

(٢٣٩٦٦) ـ ومن الإفك: (٢٣٩٦٧) ـ

- "من عاش فيكم فإنه آثم الله، ومن عاش فوقه فلا يرحم الله له".

(٢٣٩٦٨) ـ ومن الإفك: (٢٣٩٦٩) ـ

- "من عاش فقد أثم الله".

(٢٣٩٧٠) ـ ومن الإفك: (٢٣٩٧١) ـ

- "من عاش فقد أثم الله".

(٢٣٩٧٢) ـ ومن الإفك: (٢٣٩٧٣) ـ

- "من عاش فقد أثم الله".

- أيكون ذا مرحوما إلى ربه بأحب إليه من نبي مرحوم به" يعني القرآن.

ورقم الحديث: (٢٩٤٩) ورقم الإلحاق: (٢٩٤٩) ورقم الترقيم: (٢٩٤٩)

- "أو قال بدعي نبي ثكلك عمر بن الخطاب".

ورقم الحديث: (٢٩٤٣) ورقم الإلحاق: (٢٩٤٣)

- "تطلع عليكم قوم بقية أساعة سوء من قبل المشرق ... " الحديث.

ورقم الحديث: (٢٩٧٧) ورقم الإلحاق: (٢٩٧٧) ورقم الترقيم: (٢٩٧٧)

- "أن النبي ﷺ قال لرجل: "أترضى أن أزوجك فلانة" قال: نعم، قال هذا: "... أترضين أن أزوجك فلانا" قالت: نعم، قال: "فزوجها ولم يفرض لها صداقا ... ".

ورقم الحديث: (٢٧٧٥) ورقم الإلحاق: (٢٧٧٥)

- "أوأرأيتك من مر سريره الشام، فإذا أطعمتهم من ثمره الجراد".

ورقم الحديث: (٢٨٠٤) ورقم الإلحاق: (٢٨٠٤) ورقم الترقيم: (٢٨٠٤)

- "تخرج الدنس من الأرض، فيولي الناس" ... الحديث.

ورقم الحديث: (٢٩٦٩) ورقم الإلحاق: (٢٩٦٩) ورقم الترقيم: (٢٩٦٩)

- "لا تخلو أكفهم أو تطير، يارسول الله، وما تخيف أنفسنا؟ قال: "يلدون".

ورقم الحديث: (٢٩٤٧) ورقم الإلحاق: (٢٩٤٧) ورقم الترقيم: (٢٩٤٧)

- "أما أخبركم بالشيء المستأخر؟ قلنا: بلى، قال: "هو الحمل" ثم قال: "أما بالحبل والحمل؟".

ورقم الحديث: (٢٨٣٤) ورقم الإلحاق: (٢٨٣٤) ورقم الترقيم: (٢٨٣٣)

- "لن يجلو أحد قبرا، فقال: رويدا، وقال: أحدث بذلك نفسك" "يكتب عليه: "قال: ليرى بشاشة وجه ربه، قال: "يطرقه، ويأتيه خلقا" ... الحديث.

ورقم الحديث: (٢٨٣٦) ورقم الإلحاق: (٢٨٣٦) ورقم الترقيم: (٢٨٣٦)

- "الصلاة الخمس هل في غيرهن أصلاة أتيت يعني على أنهم يوم الجمعة إلا عرضت على صلاته".

ورقم الحديث: (٢٧١٦) ورقم الإلحاق: (٢٧١٦)

- "أما أخبرك بأفضل أعمالي أعمل أشيئا والأعراب كعبي من فخطئت" ... الحديث.

ورقم الحديث: (٢٨١٥) ورقم الإلحاق: (٢٨١٥) ورقم الترقيم: (٢٨١٥)

- "من فاتته ما تحس الدهر، ثم أصل، وتحنن لا يسبق فيهم فيما فاته ما فاته من دنيه".

ورقم الحديث: (٢٥٤٥) ورقم الإلحاق: (٢٥٤٥) ورقم الترقيم: (٢٥١٦)

٣٠٠ - من كتاب: مسند أبي يعلى الموصلي، وهو مسند أبي يعلى أحمد بن علي بن المثنى التميمي، وموضع الأحمال

- من النبي ﷺ: "لقد كان يعلي الحجر والحجرين، يعلي مرة فحمله، ثم يسير الرحل على

بصلوة مع النبي ﷺ في الخميلة، ومن بعدة الخلفاء الراشدين، ثم في غزوات المسلمين

- الترغيب: (رقم ٧٠٧)، والترهيب: (رقم ٢٣٩٧)

- "يؤتى الكوم العظيم فحمرة، فإذا اشتراها المسلمون سوداء فالأفضل في الشراء" ... الحديث.

- الترغيب: (رقم ٧٠٨)، (رقم ٧٠٩)، والترهيب: (رقم ٢٣٩٨)

- "أتى رجل من جهينة، وهو من قضاعة، إلى النبي ﷺ فقال: يا رسول الله، أيما السلام عليك فقد عرفناه، فكيف نصلي عليك إذا نحن صلينا في صلاتنا" ... الحديث.

- الترغيب: (رقم ٧٠٩)، والترهيب: (رقم ٢٣٩٨)

- "النبي ﷺ يتكلم في الصلاة، ويرد على المتكلم"

- الترغيب: (رقم ٨٨٨)، والترهيب: (رقم ٢٣٩٨)

- صلاة عبد الله بن مسعود رضي الله عنه: فقام بين الأسطوانة التي عند طارق إلى الدرجة، ووضع ركبتيه ويديه وجعل أصابعه أسفل من ذلك ثم مال على ركبتيه، ثم قال: هكذا رأيت رسول الله ﷺ

- الترغيب: (رقم ٩٠٩)، والترهيب: (رقم ٢٣٩٩)

- "لا يرفع الله الأمر عن الناس والله ما أحدث أحلا" ... الحديث.

- الترغيب: (رقم ٩١٠)، والترهيب: (رقم ٢٣٩٠)

- "أتى النبي ﷺ أعمى فأمر أن تطعن، فجاء، وبقضبان أبهارها أو الطلاء الأعمى، فأمر رسول الله ﷺ الناس فأطعروا"

- الترغيب: (رقم ٩١١)، والترهيب: (رقم ٢٣٩١)

- حرمة صيد أم صبوحة الطير: "عليكم بثلوى الله، وارموه خاصة عنده" ... الحديث. موقوف.

- الترغيب: (رقم ٩٧٣)، والترهيب: (رقم ٢٣٩٢)

- "المسلم يوفي المشرع أجلا" ... الحديث.

- الترغيب: (رقم ٩٧٤)، والترهيب: (رقم ٢٤٠٠)

- "أن رجلا أتاه أعرابي أن على عمد، فقال: على عمد لله من سوط.

- الترغيب: (رقم ٩٧٥)، والترهيب: (رقم ٢٤٠١)

- موسى: رجلا، فلم يجد إلا حجرا، وكان ما حاله، وكان يلبس الثياب، وكان يقول لأصحابه: لا يلبس هذا فإنه ليس من لباسنا إلا أحرقته به" ... الحديث.

وقم الطبيب: (٢٢١١١)، وقم الإخاء: (٤٠٤٠)

٢٠ ـ أنه لا يجب أخذ كلمة محمد على هدايا! ـ الطبيب.

وقم الطبيب: (٢٨٩٨)، وقم الإخاء: (٤٠٤١)

ـ أي الشيء يقلقك رجل، طبيب، فاعتذه الرعد، هدايا؟ ـ هون عليك، قل لست مطالب إني أنا أمير قريش، كلمت: (لا إله إلا الله).

وقم الطبيب: (٢٢٤٤)، وقم الإخاء: (٤٠٤٢)

ـ ما رأيك ما في الإسلام أحد أكرم إنهاء من تساوعك ما هذا الأمر ـ.

وقم الطبيب: (٢٨٩٩)، وقم الإخاء: (٤٠٤٣)

٢١ ـ سعد عقله على عقلك الثقيل، حطوه أول الطابور، يوم هدايا.

بعث رسول الله ﷺ سرية فأغاروا على قوم فقد رسول من القوم فأتاه، رجل من سريته فسبه الذي شاهد، فقال رسول الله ﷺ لسبه: «أسبه» فسبه، وقال: «إن الله عز وجل أبى على من قال هجرا». فقد (هجر).

وقم الطبيب: (٢٢٤٥)، وقم الإخاء: (٤٠٤٤)

ـ أجبرتم إنه ما يتكلم، يحط على رجله ما في كلمة! محكله من سطى وأحرق.

وقم الطبيب: (٢٢٤٦)، وقم الإخاء: (٤٠٤٥)

٢٢ ـ سعد عقله على رجلك، فالشمس حطوه في سعد الله ونعمته.

قدم طبيل المدينة فتزوج امرأة من بنات بني بياضة، بالزفاف والبناء، فقال: لا أقوم دونك، إن رسول الله، يقول: إذا جاء طبيب، وأمرأ أن تقول: "بارك الله لك وبارك عليك".

وقم الطبيب: (٢٢٤٧)، وقم الإخاء: (٤٠٤٦)

ـ أنا ما أعرف أي طبيب، هدايا؟ إذا أنت أعرفك وإذا ما تعرفنا وفي كلمتنا

وقم الطبيب: (٢٢٤٨)، وقم الإخاء: (٤٠٤٧)

٢٣ ـ سعد مكاتبة من بعضن الأحذية.

ـ أحذية من عندي مكاتبة من بعضن في نفر من بني أسد مخضرمين حتيبة يوم الخندق، أتوا النبي ﷺ.

وقم الطبيب: (٢٨١٨)، وقم الإخاء: (٤٠٤٨)

٢٤ ـ سعد مكرمتي.

ـ لما نظر عليا مع طلحة وما رد عليه قال: فأوما سا ـ.

وقم الطبيب: (٢٨٩٢)، وقم الإخاء: (٤٠٥٠) ـ أكلي في زجاجة على عبد الله.

٢٥ ـ سعد مكرمة من أي جهل.

ـ كنت أبيع الطعام، حتى وجعت، ويقول: كذا، بيع، كذا، بيع.

وقم الطبيب: (٢٨٣٣)، وقم الإخاء: (٤٠٥٣)

- ٣٠٤ - أخبرنا بكر بن سهل، قال: ثنا عبد الله بن يوسف، قال: أخبرني الليث، قال: أخبرني ابن أبي أنس: أن ... أخبرنا عبد الله، أخبرنا سعيد بن عفير، قالا: حدثني الليث، قال: حدثني ابن أبي أنس، عن سليمان بن بلال، عن ربيعة بن أبي عبد الرحمن، عن عبد الرحمن بن هرمز الأعرج، عن أبي هريرة، قال: قال رسول الله ﷺ: «يوم دعت» يوم دعت: «مرحبا بالراكب المهاجر» ... الحديث.

- ٣٠٥ - حدثنا عبد الله، قال: ثنا عبد الرحمن، قال: ثنا سعيد بن عفير، قال: حدثني الليث، قال: حدثني ابن أبي أنس، عن سليمان بن بلال، عن ربيعة بن أبي عبد الرحمن، عن عبد الرحمن بن هرمز الأعرج، عن أبي هريرة، قال: قال رسول الله ﷺ: «يوم دعت» يوم دعت: «مرحبا بالراكب المهاجر» ... الحديث.

- ٣٠٦ - حدثنا عبد الله بن أحمد بن حنبل، قال: حدثني أبي، قال: ثنا عبد الرحمن، قال: ثنا سعيد بن عفير، قال: حدثني الليث، قال: حدثني ابن أبي أنس، عن سليمان بن بلال، عن ربيعة بن أبي عبد الرحمن، عن عبد الرحمن بن هرمز الأعرج، عن أبي هريرة، قال: قال رسول الله ﷺ: «يوم دعت» يوم دعت: «مرحبا بالراكب المهاجر» ... الحديث.

- ٣٠٧ - حدثنا عبد الله، قال: ثنا عبد الرحمن، قال: ثنا سعيد بن عفير، قال: حدثني الليث، قال: حدثني ابن أبي أنس، عن سليمان بن بلال، عن ربيعة بن أبي عبد الرحمن، عن عبد الرحمن بن هرمز الأعرج، عن أبي هريرة، قال: قال رسول الله ﷺ: «يوم دعت» يوم دعت: «مرحبا بالراكب المهاجر» ... الحديث.

- ٣٠٨ - حدثنا عبد الله، قال: ثنا عبد الرحمن، قال: ثنا سعيد بن عفير، قال: حدثني الليث، قال: حدثني ابن أبي أنس، عن سليمان بن بلال، عن ربيعة بن أبي عبد الرحمن، عن عبد الرحمن بن هرمز الأعرج، عن أبي هريرة، قال: قال رسول الله ﷺ: «يوم دعت» يوم دعت: «مرحبا بالراكب المهاجر» ... الحديث.

- ٣٠٩ - حدثنا عبد الله، قال: ثنا عبد الرحمن، قال: ثنا سعيد بن عفير، قال: حدثني الليث، قال: حدثني ابن أبي أنس، عن سليمان بن بلال، عن ربيعة بن أبي عبد الرحمن، عن عبد الرحمن بن هرمز الأعرج، عن أبي هريرة، قال: قال رسول الله ﷺ: «يوم دعت» يوم دعت: «مرحبا بالراكب المهاجر» ... الحديث.

- ٣١٠ - حدثنا عبد الله، قال: ثنا عبد الرحمن، قال: ثنا سعيد بن عفير، قال: حدثني الليث، قال: حدثني ابن أبي أنس، عن سليمان بن بلال، عن ربيعة بن أبي عبد الرحمن، عن عبد الرحمن بن هرمز الأعرج، عن أبي هريرة، قال: قال رسول الله ﷺ: «يوم دعت» يوم دعت: «مرحبا بالراكب المهاجر» ... الحديث.

- ٣١١ - حدثنا عبد الله، قال: ثنا عبد الرحمن، قال: ثنا سعيد بن عفير، قال: حدثني الليث، قال: حدثني ابن أبي أنس، عن سليمان بن بلال، عن ربيعة بن أبي عبد الرحمن، عن عبد الرحمن بن هرمز الأعرج، عن أبي هريرة، قال: قال رسول الله ﷺ: «يوم دعت» يوم دعت: «مرحبا بالراكب المهاجر» ... الحديث.

- ٣١٢ - حدثنا عبد الله، قال: ثنا عبد الرحمن، قال: ثنا سعيد بن عفير، قال: حدثني الليث، قال: حدثني ابن أبي أنس، عن سليمان بن بلال، عن ربيعة بن أبي عبد الرحمن، عن عبد الرحمن بن هرمز الأعرج، عن أبي هريرة، قال: قال رسول الله ﷺ: «يوم دعت» يوم دعت: «مرحبا بالراكب المهاجر» ... الحديث.

- ٣١٣ - حدثنا عبد الله، قال: ثنا عبد الرحمن، قال: ثنا سعيد بن عفير، قال: حدثني الليث، قال: حدثني ابن أبي أنس، عن سليمان بن بلال، عن ربيعة بن أبي عبد الرحمن، عن عبد الرحمن بن هرمز الأعرج، عن أبي هريرة، قال: قال رسول الله ﷺ: «يوم دعت» يوم دعت: «مرحبا بالراكب المهاجر» ... الحديث.

- ٣١٤ - حدثنا عبد الله، قال: ثنا عبد الرحمن، قال: ثنا سعيد بن عفير، قال: حدثني الليث، قال: حدثني ابن أبي أنس، عن سليمان بن بلال، عن ربيعة بن أبي عبد الرحمن، عن عبد الرحمن بن هرمز الأعرج، عن أبي هريرة، قال: قال رسول الله ﷺ: «يوم دعت» يوم دعت: «مرحبا بالراكب المهاجر» ... الحديث.

- ٣١٥ - حدثنا عبد الله، قال: ثنا عبد الرحمن، قال: ثنا سعيد بن عفير، قال: حدثني الليث، قال: حدثني ابن أبي أنس، عن سليمان بن بلال، عن ربيعة بن أبي عبد الرحمن، عن عبد الرحمن بن هرمز الأعرج، عن أبي هريرة، قال: قال رسول الله ﷺ: «يوم دعت» يوم دعت: «مرحبا بالراكب المهاجر» ... الحديث.

- ٣١٦ - حدثنا عبد الله، قال: ثنا عبد الرحمن، قال: ثنا سعيد بن عفير، قال: حدثني الليث، قال: حدثني ابن أبي أنس، عن سليمان بن بلال، عن ربيعة بن أبي عبد الرحمن، عن عبد الرحمن بن هرمز الأعرج، عن أبي هريرة، قال: قال رسول الله ﷺ: «يوم دعت» يوم دعت: «مرحبا بالراكب المهاجر» ... الحديث.

- ٣١٧ - حدثنا عبد الله، قال: ثنا عبد الرحمن، قال: ثنا سعيد بن عفير، قال: حدثني الليث، قال: حدثني ابن أبي أنس، عن سليمان بن بلال، عن ربيعة بن أبي عبد الرحمن، عن عبد الرحمن بن هرمز الأعرج، عن أبي هريرة، قال: قال رسول الله ﷺ: «يوم دعت» يوم دعت: «مرحبا بالراكب المهاجر» ... الحديث.

- ٣١٨ - حدثنا عبد الله، قال: ثنا عبد الرحمن، قال: ثنا سعيد بن عفير، قال: حدثني الليث، قال: حدثني ابن أبي أنس، عن سليمان بن بلال، عن ربيعة بن أبي عبد الرحمن، عن عبد الرحمن بن هرمز الأعرج، عن أبي هريرة، قال: قال رسول الله ﷺ: «يوم دعت» يوم دعت: «مرحبا بالراكب المهاجر» ... الحديث.

- ٣١٩ - حدثنا عبد الله، قال: ثنا عبد الرحمن، قال: ثنا سعيد بن عفير، قال: حدثني الليث، قال: حدثني ابن أبي أنس، عن سليمان بن بلال، عن ربيعة بن أبي عبد الرحمن، عن عبد الرحمن بن هرمز الأعرج، عن أبي هريرة، قال: قال رسول الله ﷺ: «يوم دعت» يوم دعت: «مرحبا بالراكب المهاجر» ... الحديث.

- ٣٢٠ - حدثنا عبد الله، قال: ثنا عبد الرحمن، قال: ثنا سعيد بن عفير، قال: حدثني الليث، قال: حدثني ابن أبي أنس، عن سليمان بن بلال، عن ربيعة بن أبي عبد الرحمن، عن عبد الرحمن بن هرمز الأعرج، عن أبي هريرة، قال: قال رسول الله ﷺ: «يوم دعت» يوم دعت: «مرحبا بالراكب المهاجر» ... الحديث.

- ٣٢١ - حدثنا عبد الله، قال: ثنا عبد الرحمن، قال: ثنا سعيد بن عفير، قال: حدثني الليث، قال: حدثني ابن أبي أنس، عن سليمان بن بلال، عن ربيعة بن أبي عبد الرحمن، عن عبد الرحمن بن هرمز الأعرج، عن أبي هريرة، قال: قال رسول الله ﷺ: «يوم دعت» يوم دعت: «مرحبا بالراكب المهاجر» ... الحديث.

- ٣٢٢ - حدثنا عبد الله، قال: ثنا عبد الرحمن، قال: ثنا سعيد بن عفير، قال: حدثني الليث، قال: حدثني ابن أبي أنس، عن سليمان بن بلال، عن ربيعة بن أبي عبد الرحمن، عن عبد الرحمن بن هرمز الأعرج، عن أبي هريرة، قال: قال رسول الله ﷺ: «يوم دعت» يوم دعت: «مرحبا بالراكب المهاجر» ... الحديث.

- ٣٢٣ - حدثنا عبد الله، قال: ثنا عبد الرحمن، قال: ثنا سعيد بن عفير، قال: حدثني الليث، قال: حدثني ابن أبي أنس، عن سليمان بن بلال، عن ربيعة بن أبي عبد الرحمن، عن عبد الرحمن بن هرمز الأعرج، عن أبي هريرة، قال: قال رسول الله ﷺ: «يوم دعت» يوم دعت: «مرحبا بالراكب المهاجر» ... الحديث.

- ٣٢٤ - حدثنا عبد الله، قال: ثنا عبد الرحمن، قال: ثنا سعيد بن عفير، قال: حدثني الليث، قال: حدثني ابن أبي أنس، عن سليمان بن بلال، عن ربيعة بن أبي عبد الرحمن، عن عبد الرحمن بن هرمز الأعرج، عن أبي هريرة، قال: قال رسول الله ﷺ: «يوم دعت» يوم دعت: «مرحبا بالراكب المهاجر» ... الحديث.

- ٣٢٥ - حدثنا عبد الله، قال: ثنا عبد الرحمن، قال: ثنا سعيد بن عفير، قال: حدثني الليث، قال: حدثني ابن أبي أنس، عن سليمان بن بلال، عن ربيعة بن أبي عبد الرحمن، عن عبد الرحمن بن هرمز الأعرج، عن أبي هريرة، قال: قال رسول الله ﷺ: «يوم دعت» يوم دعت: «مرحبا بالراكب المهاجر» ... الحديث.

- ٣٢٦ - حدثنا عبد الله، قال: ثنا عبد الرحمن، قال: ثنا سعيد بن عفير، قال: حدثني الليث، قال: حدثني ابن أبي أنس، عن سليمان بن بلال، عن ربيعة بن أبي عبد الرحمن، عن عبد الرحمن بن هرمز الأعرج، عن أبي هريرة، قال: قال رسول الله ﷺ: «يوم دعت» يوم دعت: «مرحبا بالراكب المهاجر» ... الحديث.

- ٣٢٧ - حدثنا عبد الله، قال: ثنا عبد الرحمن، قال: ثنا سعيد بن عفير، قال: حدثني الليث، قال: حدثني ابن أبي أنس، عن سليمان بن بلال، عن ربيعة بن أبي عبد الرحمن، عن عبد الرحمن بن هرمز الأعرج، عن أبي هريرة، قال: قال رسول الله ﷺ: «يوم دعت» يوم دعت: «مرحبا بالراكب المهاجر» ... الحديث.

- ٣٢٨ - حدثنا عبد الله، قال: ثنا عبد الرحمن، قال: ثنا سعيد بن عفير، قال: حدثني الليث، قال: حدثني ابن أبي أنس، عن سليمان بن بلال، عن ربيعة بن أبي عبد الرحمن، عن عبد الرحمن بن هرمز الأعرج، عن أبي هريرة، قال: قال رسول الله ﷺ: «يوم دعت» يوم دعت: «مرحبا بالراكب المهاجر» ... الحديث.

- ٣٢٩ - حدثنا عبد الله، قال: ثنا عبد الرحمن، قال: ثنا سعيد بن عفير، قال: حدثني الليث، قال: حدثني ابن أبي أنس، عن سليمان بن بلال، عن ربيعة بن أبي عبد الرحمن، عن عبد الرحمن بن هرمز الأعرج، عن أبي هريرة، قال: قال رسول الله ﷺ: «يوم دعت» يوم دعت: «مرحبا بالراكب المهاجر» ... الحديث.

- ٣٣٠ - حدثنا عبد الله، قال: ثنا عبد الرحمن، قال: ثنا سعيد بن عفير، قال: حدثني الليث، قال: حدثني ابن أبي أنس، عن سليمان بن بلال، عن ربيعة بن أبي عبد الرحمن، عن عبد الرحمن بن هرمز الأعرج، عن أبي هريرة، قال: قال رسول الله ﷺ: «يوم دعت» يوم دعت: «مرحبا بالراكب المهاجر» ... الحديث.

- ٣٣١ - حدثنا عبد الله، قال: ثنا عبد الرحمن، قال: ثنا سعيد بن عفير، قال: حدثني الليث، قال: حدثني ابن أبي أنس، عن سليمان بن بلال، عن ربيعة بن أبي عبد الرحمن، عن عبد الرحمن بن هرمز الأعرج، عن أبي هريرة، قال: قال رسول الله ﷺ: «يوم دعت» يوم دعت: «مرحبا بالراكب المهاجر» ... الحديث.

- ٣٣٢ - حدثنا عبد الله، قال: ثنا عبد الرحمن، قال: ثنا سعيد بن عفير، قال: حدثني الليث، قال: حدثني ابن أبي أنس، عن سليمان بن بلال، عن ربيعة بن أبي عبد الرحمن، عن عبد الرحمن بن هرمز الأعرج، عن أبي هريرة، قال: قال رسول الله ﷺ: «يوم دعت» يوم دعت: «مرحبا بالراكب المهاجر» ... الحديث.

- ٣٣٣ - حدثنا عبد الله، قال: ثنا عبد الرحمن، قال: ثنا سعيد بن عفير، قال: حدثني الليث، قال: حدثني ابن أبي أنس، عن سليمان بن بلال، عن ربيعة بن أبي عبد الرحمن، عن عبد الرحمن بن هرمز الأعرج، عن أبي هريرة، قال: قال رسول الله ﷺ: «يوم دعت» يوم دعت: «مرحبا بالراكب المهاجر» ... الحديث.

- ٣٣٤ - حدثنا عبد الله، قال: ثنا عبد الرحمن، قال: ثنا سعيد بن عفير، قال: حدثني الليث، قال: حدثني ابن أبي أنس، عن سليمان بن بلال، عن ربيعة بن أبي عبد الرحمن، عن عبد الرحمن بن هرمز الأعرج، عن أبي هريرة، قال: قال رسول الله ﷺ: «يوم دعت» يوم دعت: «مرحبا بالراكب المهاجر» ... الحديث.

- ٣٣٥ - حدثنا عبد الله، قال: ثنا عبد الرحمن، قال: ثنا سعيد بن عفير، قال: حدثني الليث، قال: حدثني ابن أبي أنس، عن سليمان بن بلال، عن ربيعة بن أبي عبد الرحمن، عن عبد الرحمن بن هرمز الأعرج، عن أبي هريرة، قال: قال رسول الله ﷺ: «يوم دعت» يوم دعت: «مرحبا بالراكب المهاجر» ... الحديث.

- ٣٣٦ - حدثنا عبد الله، قال: ثنا عبد الرحمن، قال: ثنا سعيد بن عفير، قال: حدثني الليث، قال: حدثني ابن أبي أنس، عن سليمان بن بلال، عن ربيعة بن أبي عبد الرحمن، عن عبد الرحمن بن هرمز الأعرج، عن أبي هريرة، قال: قال رسول الله ﷺ: «يوم دعت» يوم دعت: «مرحبا بالراكب المهاجر» ... الحديث.

- ٣٣٧ - حدثنا عبد الله، قال: ثنا عبد الرحمن، قال: ثنا سعيد بن عفير، قال: حدثني الليث، قال: حدثني ابن أبي أنس، عن سليمان بن بلال، عن ربيعة بن أبي عبد الرحمن، عن عبد الرحمن بن هرمز الأعرج، عن أبي هريرة، قال: قال رسول الله ﷺ: «يوم دعت» يوم دعت: «مرحبا بالراكب المهاجر» ... الحديث.

- ٣٣٨ - حدثنا عبد الله، قال: ثنا عبد الرحمن، قال: ثنا سعيد بن عفير، قال: حدثني الليث، قال: حدثني ابن أبي أنس، عن سليمان بن بلال، عن ربيعة بن أبي عبد الرحمن، عن عبد الرحمن بن هرمز الأعرج، عن أبي هريرة، قال: قال رسول الله ﷺ: «يوم دعت» يوم دعت: «مرحبا بالراكب المهاجر» ... الحديث.

- ٣٣٩ - حدثنا عبد الله، قال: ثنا عبد الرحمن، قال: ثنا سعيد بن عفير، قال: حدثني الليث، قال: حدثني ابن أبي أنس، عن سليمان بن بلال، عن ربيعة بن أبي عبد الرحمن، عن عبد الرحمن بن هرمز الأعرج، عن أبي هريرة، قال: قال رسول الله ﷺ: «يوم دعت» يوم دعت: «مرحبا بالراكب المهاجر» ... الحديث.

- ٣٤٠ - حدثنا عبد الله، قال: ثنا عبد الرحمن، قال: ثنا سعيد بن عفير، قال: حدثني الليث، قال: حدثني ابن أبي أنس، عن سليمان بن بلال، عن ربيعة بن أبي عبد الرحمن، عن عبد الرحمن بن هرمز الأعرج، عن أبي هريرة، قال: قال رسول الله ﷺ: «يوم دعت» يوم دعت: «مرحبا بالراكب المهاجر» ... الحديث.

- ٣٤١ - حدثنا عبد الله، قال: ثنا عبد الرحمن، قال: ثنا سعيد بن عفير، قال: حدثني الليث، قال: حدثني ابن أبي أنس، عن سليمان بن بلال، عن ربيعة بن أبي عبد الرحمن، عن عبد الرحمن بن هرمز الأعرج، عن أبي هريرة، قال: قال رسول الله ﷺ: «يوم دعت» يوم دعت: «مرحبا بالراكب المهاجر» ... الحديث.

- ٣٤٢ - حدثنا عبد الله، قال: ثنا عبد الرحمن، قال: ثنا سعيد بن عفير، قال: حدثني الليث، قال: حدثني ابن أبي أنس، عن سليمان بن بلال، عن ربيعة بن أبي عبد الرحمن، عن عبد الرحمن بن هرمز الأعرج، عن أبي هريرة، قال: قال رسول الله ﷺ: «يوم دعت» يوم دعت: «مرحبا بالراكب المهاجر» ... الحديث.

- ٣٤٣ - حدثنا عبد الله، قال: ثنا عبد الرحمن، قال: ثنا سعيد بن عفير، قال: حدثني الليث، قال: حدثني ابن أبي أنس، عن سليمان بن بلال، عن ربيعة بن أبي عبد الرحمن، عن عبد الرحمن بن هرمز الأعرج، عن أبي هريرة، قال: قال رسول الله ﷺ: «يوم دعت» يوم دعت: «مرحبا بالراكب المهاجر» ... الحديث.

- ٣٤٤ - حدثنا عبد الله، قال: ثنا عبد الرحمن، قال: ثنا سعيد بن عفير، قال: حدثني الليث، قال: حدثني ابن أبي أنس، عن سليمان بن بلال، عن ربيعة بن أبي عبد الرحمن، عن عبد الرحمن بن هرمز الأعرج، عن أبي هريرة، قال: قال رسول الله ﷺ: «يوم دعت» يوم دعت: «مرحبا بالراكب المهاجر» ... الحديث.

- ٣٤٥ - حدثنا عبد الله، قال: ثنا عبد الرحمن، قال: ثنا سعيد بن عفير، قال: حدثني الليث، قال: حدثني ابن أبي أنس، عن سليمان بن بلال، عن ربيعة بن أبي عبد الرحمن، عن عبد الرحمن بن هرمز الأعرج، عن أبي هريرة، قال: قال رسول الله ﷺ: «يوم دعت» يوم دعت: «مرحبا بالراكب المهاجر» ... الحديث.

- ٣٤٦ - حدثنا عبد الله، قال: ثنا عبد الرحمن، قال: ثنا سعيد بن عفير، قال: حدثني الليث، قال: حدثني ابن أبي أنس، عن سليمان بن بلال، عن ربيعة بن أبي عبد الرحمن، عن عبد الرحمن بن هرمز الأعرج، عن أبي هريرة، قال: قال رسول الله ﷺ: «يوم دعت» يوم دعت: «مرحبا بالراكب المهاجر» ... الحديث.

- ٣٤٧ - حدثنا عبد الله، قال: ثنا عبد الرحمن، قال: ثنا سعيد بن عفير، قال: حدثني الليث، قال: حدثني ابن أبي أنس، عن سليمان بن بلال، عن ربيعة بن أبي عبد الرحمن، عن عبد الرحمن بن هرمز الأعرج، عن أبي هريرة، قال: قال رسول الله ﷺ: «يوم دعت» يوم دعت: «مرحبا بالراكب المهاجر» ... الحديث.

- ٣٤٨ - حدثنا عبد الله، قال: ثنا عبد الرحمن، قال: ثنا سعيد بن عفير، قال: حدثني الليث، قال: حدثني ابن أبي أنس، عن سليمان بن بلال، عن ربيعة بن أبي عبد الرحمن، عن عبد الرحمن بن هرمز الأعرج، عن أبي هريرة، قال: قال رسول الله ﷺ: «يوم دعت» يوم دعت: «مرحبا بالراكب المهاجر» ... الحديث.

- ٣٤٩ - حدثنا عبد الله، قال: ثنا عبد الرحمن، قال: ثنا سعيد بن عفير، قال: حدثني الليث، قال: حدثني ابن أبي أنس، عن سليمان بن بلال، عن ربيعة بن أبي عبد الرحمن، عن عبد الرحمن بن هرمز الأعرج، عن أبي هريرة، قال: قال رسول الله ﷺ: «يوم دعت» يوم دعت: «مرحبا بالراكب المهاجر» ... الحديث.

- ٣٥٠ - حدثنا عبد الله، قال: ثنا عبد الرحمن، قال: ثنا سعيد بن عفير، قال: حدثني الليث، قال: حدثني ابن أبي أنس، عن سليمان بن بلال، عن ربيعة بن أبي عبد الرحمن، عن عبد الرحمن بن هرمز الأعرج، عن أبي هريرة، قال: قال رسول الله ﷺ: «يوم دعت» يوم دعت: «مرحبا بالراكب المهاجر» ... الحديث.

- ٣٥١ - حدثنا عبد الله، قال: ثنا عبد الرحمن، قال: ثنا سعيد بن عفير، قال: حدثني الليث، قال: حدثني ابن أبي أنس، عن سليمان بن بلال، عن ربيعة بن أبي عبد الرحمن، عن عبد الرحمن بن هرمز الأعرج، عن أبي هريرة، قال: قال رسول الله ﷺ: «يوم دعت» يوم دعت: «مرحبا بالراكب المهاجر» ... الحديث.

- ٣٥٢ - حدثنا عبد الله، قال: ثنا عبد الرحمن، قال: ثنا سعيد بن عفير، قال: حدثني الليث، قال: حدثني ابن أبي أنس، عن سليمان بن بلال، عن ربيعة بن أبي عبد الرحمن، عن عبد الرحمن بن هرمز الأعرج، عن أبي هريرة، قال: قال رسول الله ﷺ: «يوم دعت» يوم دعت: «مرحبا بالراكب المهاجر» ... الحديث.

- ٣٥٣ - حدثنا عبد الله، قال: ثنا عبد الرحمن، قال: ثنا سعيد بن عفير، قال: حدثني الليث، قال: حدثني ابن أبي أنس، عن سليمان بن بلال، عن ربيعة بن أبي عبد الرحمن، عن عبد الرحمن بن هرمز الأعرج، عن أبي هريرة، قال: قال رسول الله ﷺ: «يوم دعت» يوم دعت: «مرحبا بالراكب المهاجر» ... الحديث.

- ٣٥٤ - حدثنا عبد الله، قال: ثنا عبد الرحمن، قال: ثنا سعيد بن عفير، قال: حدثني الليث، قال: حدثني ابن أبي أنس، عن سليمان بن بلال، عن ربيعة بن أبي عبد الرحمن، عن عبد الرحمن بن هرمز الأعرج، عن أبي هريرة، قال: قال رسول الله ﷺ: «يوم دعت» يوم دعت: «مرحبا بالراكب المهاجر» ... الحديث.

- ٣٥٥ - حدثنا عبد الله، قال: ثنا عبد الرحمن، قال: ثنا سعيد بن عفير، قال: حدثني الليث، قال: حدثني ابن أبي أنس، عن سليمان بن بلال، عن ربيعة بن أبي عبد الرحمن، عن عبد الرحمن بن هرمز الأعرج، عن أبي هريرة، قال: قال رسول الله ﷺ: «يوم دعت» يوم دعت: «مرحبا بالراكب المهاجر» ... الحديث.

- ٣٥٦ - حدثنا عبد الله، قال: ثنا عبد الرحمن، قال: ثنا سعيد بن عفير، قال: حدثني الليث، قال: حدثني ابن أبي أنس، عن سليمان بن بلال، عن ربيعة بن أبي عبد الرحمن، عن عبد الرحمن بن هرمز الأعرج، عن أبي هريرة، قال: قال رسول الله ﷺ: «يوم دعت» يوم دعت: «مرحبا بالراكب المهاجر» ... الحديث.

- ٣٥٧ - حدثنا عبد الله، قال: ثنا عبد الرحمن، قال: ثنا سعيد بن عفير، قال: حدثني الليث، قال: حدثني ابن أبي أنس، عن سليمان بن بلال، عن ربيعة بن أبي عبد الرحمن، عن عبد الرحمن بن هرمز الأعرج، عن أبي هريرة، قال: قال رسول الله ﷺ: «يوم دعت» يوم دعت: «مرحبا بالراكب المهاجر» ... الحديث.

- ٣٥٨ - حدثنا عبد الله، قال: ثنا عبد الرحمن، قال: ثنا سعيد بن عفير، قال: حدثني الليث، قال: حدثني ابن أبي أنس، عن سليمان بن بلال، عن ربيعة بن أبي عبد الرحمن، عن عبد الرحمن بن هرمز الأعرج، عن أبي هريرة، قال: قال رسول الله ﷺ: «يوم دعت» يوم دعت: «مرحبا بالراكب المهاجر» ... الحديث.

- ٣٥٩ - حدثنا عبد الله، قال: ثنا عبد الرحمن، قال: ثنا سعيد بن عفير، قال: حدثني الليث، قال: حدثني ابن أبي أنس، عن سليمان بن بلال، عن ربيعة بن أبي عبد الرحمن، عن عبد الرحمن بن هرمز الأعرج، عن أبي هريرة، قال: قال رسول الله ﷺ: «يوم دعت» يوم دعت: «مرحبا بالراكب المهاجر» ... الحديث.

- ٣٦٠ - حدثنا عبد الله، قال: ثنا عبد الرحمن، قال: ثنا سعيد بن عفير، قال: حدثني الليث، قال: حدثني ابن أبي أنس، عن سليمان بن بلال، عن ربيعة بن أبي عبد الرحمن، عن عبد الرحمن بن هرمز الأعرج، عن أبي هريرة، قال: قال رسول الله ﷺ: «يوم دعت» يوم دعت: «مرحبا بالراكب المهاجر» ... الحديث.

- ٣٦١ - حدثنا عبد الله، قال: ثنا عبد الرحمن، قال: ثنا سعيد بن عفير، قال: حدثني الليث، قال: حدثني ابن أبي أنس، عن سليمان بن بلال، عن ربيعة بن أبي عبد الرحمن، عن عبد الرحمن بن هرمز الأعرج، عن أبي هريرة، قال: قال رسول الله ﷺ: «يوم دعت» يوم دعت: «مرحبا بالراكب المهاجر» ... الحديث.

- ٣٦٢ - حدثنا عبد الله، قال: ثنا عبد الرحمن، قال: ثنا سعيد بن عفير، قال: حدثني الليث، قال: حدثني ابن أبي أنس، عن سليمان بن بلال، عن ربيعة بن أبي عبد الرحمن، عن عبد الرحمن بن هرمز الأعرج، عن أبي هريرة، قال: قال رسول الله ﷺ: «يوم دعت» يوم دعت: «مرحبا بالراكب المهاجر» ... الحديث.

- ٣٦٣ - حدثنا عبد الله، قال: ثنا عبد الرحمن، قال: ثنا سعيد بن عفير، قال: حدثني الليث، قال: حدثني ابن أبي أنس، عن سليمان بن بلال، عن ربيعة بن أبي عبد الرحمن، عن عبد الرحمن بن هرمز الأعرج، عن أبي هريرة، قال: قال رسول الله ﷺ: «يوم دعت» يوم دعت: «مرحبا بالراكب المهاجر» ... الحديث.

- ٣٦٤ - حدثنا عبد الله، قال: ثنا عبد الرحمن، قال: ثنا سعيد بن عفير، قال: حدثني الليث، قال: حدثني ابن أبي أنس، عن سليمان بن بلال، عن ربيعة بن أبي عبد الرحمن، عن عبد الرحمن بن هرمز الأعرج، عن أبي هريرة، قال: قال رسول الله ﷺ: «يوم دعت» يوم دعت: «مرحبا بالراكب المهاجر» ... الحديث.

- ٣٦٥ - حدثنا عبد الله، قال: ثنا عبد الرحمن، قال: ثنا سعيد بن عفير، قال: حدثني الليث، قال: حدثني ابن أبي أنس، عن سليمان بن بلال، عن ربيعة بن أبي عبد الرحمن، عن عبد الرحمن بن هرمز الأعرج، عن أبي هريرة، قال: قال رسول الله ﷺ: «يوم دعت» يوم دعت: «مرحبا بالراكب المهاجر» ... الحديث.

- ٣٦٦ - حدثنا عبد الله، قال: ثنا عبد الرحمن، قال: ثنا سعيد بن عفير، قال: حدثني الليث، قال: حدثني ابن أبي أنس، عن سليمان بن بلال، عن ربيعة بن أبي عبد الرحمن، عن عبد الرحمن بن هرمز الأعرج، عن أبي هريرة، قال: قال رسول الله ﷺ: «يوم دعت» يوم دعت: «مرحبا بالراكب المهاجر» ... الحديث.

- ٣٦٧ - حدثنا عبد الله، قال: ثنا عبد الرحمن، قال: ثنا سعيد بن عفير، قال: حدثني الليث، قال: حدثني ابن أبي أنس، عن سليمان بن بلال، عن ربيعة بن أبي عبد الرحمن، عن عبد الرحمن بن هرمز الأعرج، عن أبي هريرة، قال: قال رسول الله ﷺ: «يوم دعت» يوم دعت: «مرحبا بالراكب المهاجر» ... الحديث.

- ٣٦٨ - حدثنا عبد الله، قال: ثنا عبد الرحمن، قال: ثنا سعيد بن عفير، قال: حدثني الليث، قال: حدثني ابن أبي أنس، عن سليمان بن بلال، عن ربيعة بن أبي عبد الرحمن، عن عبد الرحمن بن هرمز الأعرج، عن أبي هريرة، قال: قال رسول الله ﷺ: «يوم دعت» يوم دعت: «مرحبا بالراكب المهاجر» ... الحديث.

- ٣٦٩ - حدثنا عبد الله، قال: ثنا عبد الرحمن، قال: ثنا سعيد بن عفير، قال: حدثني الليث، قال: حدثني ابن أبي أنس، عن سليمان بن بلال، عن ربيعة بن أبي عبد الرحمن، عن عبد الرحمن بن هرمز الأعرج، عن أبي هريرة، قال: قال رسول الله ﷺ: «يوم دعت» يوم دعت: «مرحبا بالراكب المهاجر» ... الحديث.

- ٣٧٠ - حدثنا عبد الله، قال: ثنا عبد الرحمن، قال: ثنا سعيد بن عفير، قال: حدثني الليث، قال: حدثني ابن أبي أنس، عن سليمان بن بلال، عن ربيعة بن أبي عبد الرحمن، عن عبد الرحمن بن هرمز الأعرج، عن أبي هريرة، قال: قال رسول الله ﷺ: «يوم دعت» يوم دعت: «مرحبا بالراكب المهاجر» ... الحديث.

- ٣٧١ - حدثنا عبد الله، قال: ثنا عبد الرحمن، قال: ثنا سعيد بن عفير، قال: حدثني الليث، قال: حدثني ابن أبي أنس، عن سليمان بن بلال، عن ربيعة بن أبي عبد الرحمن، عن عبد الرحمن بن هرمز الأعرج، عن أبي هريرة، قال: قال رسول الله ﷺ: «يوم دعت» يوم دعت: «مرحبا بالراكب المهاجر» ... الحديث.

- ٣٧٢ - حدثنا عبد الله، قال: ثنا عبد الرحمن، قال: ثنا سعيد بن عفير، قال: حدثني الليث، قال: حدثني ابن أبي أنس، عن سليمان بن بلال، عن ربيعة بن أبي عبد الرحمن، عن عبد الرحمن بن هرمز الأعرج، عن أبي هريرة، قال: قال رسول الله ﷺ: «يوم دعت» يوم دعت: «مرحبا بالراكب المهاجر» ... الحديث.

- ٣٧٣ - حدثنا عبد الله، قال: ثنا عبد الرحمن، قال: ثنا سعيد بن عفير، قال: حدثني الليث، قال: حدثني ابن أبي أنس، عن سليمان بن بلال، عن ربيعة بن أبي عبد الرحمن، عن عبد الرحمن بن هرمز الأعرج، عن أبي هريرة، قال: قال رسول الله ﷺ: «يوم دعت» يوم دعت: «مرحبا بالراكب المهاجر» ... الحديث.

- ٣٧٤ - حدثنا عبد الله، قال: ثنا عبد الرحمن، قال: ثنا سعيد بن عفير، قال: حدثني الليث، قال: حدثني ابن أبي أنس، عن سليمان بن بلال، عن ربيعة بن أبي عبد الرحمن، عن عبد الرحمن بن هرمز الأعرج، عن أبي هريرة، قال: قال رسول الله ﷺ: «يوم دعت» يوم دعت: «مرحبا بالراكب المهاجر» ... الحديث.

- ٣٧٥ - حدثنا عبد الله، قال: ثنا عبد الرحمن، قال: ثنا سعيد بن عفير، قال: حدثني الليث، قال: حدثني ابن أبي أنس، عن سليمان بن بلال، عن ربيعة بن أبي عبد الرحمن، عن عبد الرحمن بن هرمز الأعرج، عن أبي هريرة، قال: قال رسول الله ﷺ: «يوم دعت» يوم دعت: «مرحبا بالراكب المهاجر» ... الحديث.

- ٣٧٦ - حدثنا عبد الله، قال: ثنا عبد الرحمن، قال: ثنا سعيد بن عفير، قال: حدثني الليث، قال: حدثني ابن أبي أنس، عن سليمان بن بلال، عن ربيعة بن أبي عبد الرحمن، عن عبد الرحمن بن هرمز الأعرج، عن أبي هريرة، قال: قال رسول الله ﷺ: «يوم دعت» يوم دعت: «مرحبا بالراكب المهاجر» ... الحديث.

- ٣٧٧ - حدثنا عبد الله، قال: ثنا عبد الرحمن، قال: ثنا سعيد بن عفير، قال: حدثني الليث، قال: حدثني ابن أبي أنس، عن سليمان بن بلال، عن ربيعة بن أبي عبد الرحمن، عن عبد الرحمن بن هرمز الأعرج، عن أبي هريرة، قال: قال رسول الله ﷺ: «يوم دعت» يوم دعت: «مرحبا بالراكب المهاجر» ... الحديث.

- ٣٧٨ - حدثنا عبد الله، قال: ثنا عبد الرحمن، قال: ثنا سعيد بن عفير، قال: حدثني الليث، قال: حدثني ابن أبي أنس، عن سليمان بن بلال، عن ربيعة بن أبي عبد الرحمن، عن عبد الرحمن بن هرمز الأعرج، عن أبي هريرة، قال: قال رسول الله ﷺ: «يوم دعت» يوم دعت: «مرحبا بالراكب المهاجر» ... الحديث.

- ٣٧٩ - حدثنا عبد الله، قال: ثنا عبد الرحمن، قال: ثنا سعيد بن عفير، قال: حدثني الليث، قال: حدثني ابن أبي أنس، عن سليمان بن بلال، عن ربيعة بن أبي عبد الرحمن، عن عبد الرحمن بن هرمز الأعرج، عن أبي هريرة، قال: قال رسول الله ﷺ: «يوم دعت» يوم دعت: «مرحبا بالراكب المهاجر» ... الحديث.

- ٣٨٠ - حدثنا عبد الله، قال: ثنا عبد الرحمن، قال: ثنا سعيد بن عفير، قال: حدثني الليث، قال: حدثني ابن أبي أنس، عن سليمان بن بلال، عن ربيعة بن أبي عبد الرحمن، عن عبد الرحمن بن هرمز الأعرج، عن أبي هريرة، قال: قال رسول الله ﷺ: «يوم دعت» يوم دعت: «مرحبا بالراكب المهاجر» ... الحديث.

- ٣٨١ - حدثنا عبد الله، قال: ثنا عبد الرحمن، قال: ثنا سعيد بن عفير، قال: حدثني الليث، قال: حدثني ابن أبي أنس، عن سليمان بن بلال، عن ربيعة بن أبي عبد الرحمن، عن عبد الرحمن بن هرمز الأعرج، عن أبي هريرة، قال: قال رسول الله ﷺ: «يوم دعت» يوم دعت: «مرحبا بالراكب المهاجر» ... الحديث.

- ٣٨٢ - حدثنا عبد الله، قال: ثنا عبد الرحمن، قال: ثنا سعيد بن عفير، قال: حدثني

- أفضل الشهداء حمزة ... الحديث.

ومع الحديث (٨٤٩٦) ومع الإسناد (٨٤٩٥).

- شهداء هذه الأمة يوم صفين، وجدت عليهم ثيابهم على الوبر ؟ ... الحديث.

ومع الحديث (٨٥٣٩) ومع الإسناد (٨٥٣٨).

- «النساء الغروض من أجر الصبر» أو «أنفقهم» ... الحديث. وفيه: ٧ الغروض في الدنيا هم أقل الغروض في الآخرة ».

ومع الحديث (٨٥١٥) ومع الإسناد (٨٥١٤).

- لو زرت عن علي.

- سرت مع رسول الله ﷺ ومع صريح، مولى أبي رهم، وهو يأمر، ومولى، فوقفت عليه، فقال: من أنت؟ فقلت: من أصحاب علي، فقال: أبعد الله أبياعك له، فإياي، أم فاعلت، فقلت: فإياي فأعنت، فقال: أما إني قد صحبت رسول الله ﷺ، أبى الله أن يوفقني عليها فلا يوفق له عليه.

ومع الحديث (٨٥٦٣) ومع الإسناد (٨٥٦٢).

- سلم بن عبد الله الأعشاري، عن علي.

- إن هذا دخل على عمر وهو مستعن، فقال: صل الله عليك، ثم قال: ما من الناس أحد أمس إلي ولا في يدي صحبته، من هذا الشيخ.

ومع الحديث (٨٥٧٦) ومع الإسناد (٨٥٧٤).

- سري، عن كليب السدوسي، عن علي.

- إذا دنى الفتح ... الحديث، أو نحو هذا، وأصب الترك والأمل.

ومع الحديث (٧٧٣٣) ومع الإسناد (٧٧٣١).

- عمرو بن هرمز، عن علي.

- لئن لعلي، يا عمار، فتنة عثمان قال: ولا، والله ما فتنت، ولا أمرت بفتنة.

ومع الحديث (٨٤٢٤) ومع الإسناد (٨٤٢٣).

- جعفر بن محمد بن علي، عن علي.

- بعث رسول الله ﷺ عمرو بن أبي العاص إلى ذات السلاسل فجلب عليه أهل سبيه ...

ومع الحديث (٩٩٦٩) ولم يذكر له إخلافا في الإسناد.

- أخبارك يا عمرو بن مرة، عن علي.

- أجهز قبيلا أو كتيبة؟ ... الحديث.

ومع الحديث (١٦٦٠) ومع الإسناد (١٦٦٠).

- أخبارك يا عمرو بن مرة، عن أبي الطفيل، عن علي.

- أجر كل مصلح وخير، من أر عصاه صلاح من بر، أو صلاح من شر.

- رقم الحديث: (٤١١٤)، (٤١١٦)، رقم الأطراف: [٤٤٠٤]
- «الأوعية» هي الأوتار تكون دون بني المعاد: «... الحديث.
- رقم الحديث: (٤٢٥٥)، (٤٢٥٨)، رقم الأطراف: [٤٤٠٨]
- حارثة بن مضرب، عن علي
- لما نزلت هذه الآية، ولم يقوموا القعود، فلما نزلت هذه ﷺ ... الحديث.
- رقم الحديث: (٤٦١٧)، رقم الأطراف: [٤٤١٦]
- الشدة وغيره.
- رقم الحديث: (٤٦٢٩)، رقم الأطراف: [٤٤١٨]
- لما أمر إبراهيم بابنه، ليبت خبرتها إسماعيل وهاجر ... الحديث، موقوف.
- رقم الحديث: (٤٠٦٠)، رقم الأطراف: [٤٤٢٣]
- حج، ما جزين، عن
- عبدت الله ﷺ سبع سنين ... الحديث.
- رقم الحديث: (٤٣٥٠)، رقم الأطراف: [٤٤٢٤]
- في الأقران وأهل حلاله، وحرم حراسه، فلم في الحديث الطويل، موقوف.
- رقم الحديث: (٤٧٤٧)، رقم الأطراف: [٤٤٢٥]
- من قال عند عطسه سمعه: الحمد لله على كل حال، ولا يدعو رجع الضرس ولا وجع الأذن.
- رقم الحديث: (٥٨١٧)، رقم الأطراف: [٤٤٢٦]
- حجر بن عبد الجبار، عن
- كان حجر بن قيس من المحتسبين بخدمة علي، فقال له علي يوما: يا حجر، إنك تقام بحذو، فترى نفسي فأمرني ولا ترى ... الحديث.
- رقم الحديث: (٤٤٠٤)، رقم الأطراف: [٤٤٢٧]
- عن عمه أبي الوضئ عن أبي طالب ﷺ ... فسمعت وهو يحمل على البيان، يقرأ هذه الآية: ﴿لَا تَرْبَحُ لَهُمْ لَا تَبْتُ﴾ يقال: لا أدب يا بني ... الحديث.
- رقم الحديث: (٣٨٢٠)، رقم الأطراف: [٤٤٤٣]

* حجر العذوي.

- أن العباس سأل رسول الله ﷺ فجعل صدقته قبل أن تأتي، فرخص في ذلك.
- رقم الحديث: (٦٧٨)، رقم الأطراف: [٤٤٤٤]
- أمرنا رسول الله ﷺ أن نستأمر في الجد والأب ... الحديث.
- رقم الحديث: (٦٧٣٤)، (٦٧٣٥)، (٦٧٤٨)، (٦٧٤٩)، (٦٧٧٧)، رقم

الإطعام. [٤١١٤]

- الحديث بن سعد عن أبيه عن جده عن أبي.

- أن رسول الله ﷺ أراد أن يقرع غزاة له، فقال: فدعا جاريته، فأمرها أن تجتلب طعام المدينة ... الحديث.

ورقمه الحديث: (٣٣٣٩)، وقم الإطعام: [٤١١٤]

- الحديث بن أبي الحسين بن نسير العبدي، عن هلي، وزيد بن سعد.

- "وقع القثم من ثلاث" ... الحديث.

ورقمه الحديث: (٥٤٠٢)، وقم الإطعام: [٤١٥٥]

- الحديث بن أبي طالب عن أبيه.

- سئل رسول الله ﷺ عن ماء البحر؟ فقال: "هو الطهور ماؤه، والحل ميته".

ورقمه الحديث: (٥٥٠)، وقم الإطعام: [٤١١٦]

- حديث المعلم لجميع العلم والرأي على جانب الخاص، ولكل جانب بقدر الله ... " الحديث.

ورقمه الحديث: (٣٩٨٣)، وهو يذكر الخلط في الإطعام.

- "إن الله يحب المحتملات، ويرضى لرضاك".

ورقمه الحديث: (٦٧٨٦)، وقم الإطعام: [٤١٦٦]

- "الدعاء مع الطعام، وهلم الدين، وبعد الشبع، والوضوء والأول".

ورقمه الحديث: (٦٩٨٩)، وقم الإطعام: [٤١٧٦]

- عن رسول الله ﷺ: "أنه كان يأكل بثلاثة أصابع، فإذا فرغ أكل بإصبعه الوسطى".

ورقمه الحديث: (٦٩٣٩)، وقم الإطعام: [٤١٧٤]

- "حديث المعلم لجميع العلم، والرأي على جانب الخاص، ولكل جانب بقدر الله ... " الحديث.

ورقمه الحديث: (٣٩٨٣)، وقم الإطعام: [٤١٦٣]

- "إن لكم مائدة أنتم لها على هيئة، فما بالكم اليوم على غير أمر"، وقم فقمة.

ورقمه الحديث: (٦١٧٠)، وقم الإطعام: [٤١٦٠]

- أن يهودية كانت يقال لها: جويرية، كانت تأتي رسول الله ﷺ، فتأتي ... الحديث.

ورقمه الحديث: (٢٨٦٦)، وقم الإطعام: [٤١٧٥]

- أنه قال لعمه حمزة: "ما يمنعك أن تأكل من طعامنا؟".

كم

ورقمه الحديث: (٣٠٣٩)، وقم الإطعام: [٤١٧٢]

- أن عليًا كان يأكل قبل الحسين، تمام ما مر.

ورقمه الحديث: (٦٨٧٩)، وقم الإطعام: [٤١٧٤]

- ما مانت فاطمة حتى أتته أم على فقالها رسول الله ﷺ في فيه بعد ... الحديث.
  الحديث (٤٢٤٢) الحديث (٤٢٤٣) الحديث (٤٢٤٤)
- حصين بن حيان الأسدي أبو الهياج، عن علي.
- قال لي علي: ألا أبعثك على ما بعثني عليه النبي ﷺ، ألا تدع تمثالا إلا طمسته ... الحديث.
  الحديث (٤٢٤٥)، (٤٢٤٦)، (٤٢٤٧)
- حصين بن عبد الله الفزاري، عن علي.
- في قوله تعالى: ﴿وَيُنَزِّلُ لَهُ الَّذِي أَشْكَاهُ مِنْ أَبْلِي وَأَشْيَاعِهِمْ مَّتَ الْقِيَامَةِ﴾ ... الحديث.
  الحديث (٣٣٥٦)، وفي الأطراف (٤١٤٩)
- سئل عن قول الله عز وجل: ﴿وَإِنَّا لَهُ لَحَافِظُونَ﴾ قال: ابن آدم يحفظ قبل الحفرة وبعدها.
  الحديث (٣٦٨٦)، وفي الأطراف (٤١٤٩)
- حصين الحارثي، عن علي.
- آذن بحر أن الموتك نصب، أشدك فلا أنت تملك عثرتك فتقال، ولقدني فقال الحبر وبرأ النسمة ما قلته ولا أمرت بقتله.
  الحديث (٤٢١٩)، وفي الأطراف (٤١٤٩)
- حكيم بن سعد أبو كثير، عن علي.
- كان رجل يحب علياً ﷺ ويرى أنه يحبه، فوقع عليها، فحملت، فجاءه فقالت: فقال: اذهبي ... الحديث.
  الحديث (٣٨٤٤)، وفي الأطراف (٤٢٠٦)
- حنيد بن معبد، عن علي.
- صحبت إلى البحر تاجاً لي فهبها عاصفات، فصلعت والزبر براعاشة بمكة، فقلت صاروا إلى البحر مرت معهم، وعاد على بن أبي طالب إليهم ... الحديث.
  الحديث (٤٢٧٦)، وفي الأطراف (٤١٤٩)
- حنش رجل الله، قال: قال النبي ﷺ لفاطمة: إبتغي إلى قوم ذوي أسنان، وأنا حدث السن ... الحديث.
  الحديث (٤٢٤٣)، وفي الأطراف (٤١٤٩)
- ضحى على بكبشين، أشار على النبي ﷺ، وأشرك بين نفسه، وذلك، أمرني أن أضحي بهما ... الحديث.
  الحديث (٤٧٧٨)، وفي الأطراف (٤١٤٩)

• عبدالله بن حميد أبو أحمد الأندلسي، عن علي
"أن الآية منسخة بآية بعدها". أخرجه
(التفسير) (٥٧٣٤) (وقم الإلحاق: [٤٤٠٤])

• عبدالله بن عرعرة، عن علي
سأل رجل علياً ﴿ وَأَنْ يَتَّبِعُوهُ يَهْدِكُمْ ﴾ قال: أخرجه
(التفسير) (٥٩٤٩) (وقم الإلحاق: [٤٤٢٨])

• أبو قيدار، ﴿ وَلَكُلِّ قَوْمٍ هَادٍ ﴾، قال: النبي.
(التفسير) (٥٩٤٩) (وقم الإلحاق: [٤٤١٩])

• أبو مريم الأزدي، عن أبي الكنود، قال: الكوافر.
(التفسير) (٥٩٤٩) (وقم الإلحاق: [٤٤٢٠])

• أبو إبراهيم الأزدي، عن أبي الكنود، قال: الكوافر.
(التفسير) (٥٩٤٩) (وقم الإلحاق: [٤٤٢١])

• ثوير، عن علي ﷺ، قال: ما اتصلت عصماء قال: الرياح.
(التفسير) (٥٩٤٩) (وقم الإلحاق: [٤٤٢٢])

• سلام بن مِسْكِين، عن علي
ما أنكلت قدم ولا أكلت قدماء عن علي فيما أحسبني من أبي ذر.
(التفسير) (٥٩٤٩) (وقم الإلحاق: [٤٤٢٣])

• ربعي بن حراش، عن علي
حرج حيال بابي رسول الله ﷺ يوم الجمعة قبل الخطبة، فكتب إليه مواقيت.
أخرجه

• الحكم بن أبان، (٢١٥٠)، (٢١٤٥)، (وقم الإلحاق: [٤٤٢٤])

• الحكم بن أبان، عن عكرمة
لما نكث رسول الله ﷺ يوم بدر من فريش، فقال: إنه قد كثر بك نأس من
قريش، وأنكاثك، يعني: عدد أهل النجدة، لا أدري من عوانيها نزلوها، فقال
رسول الله ﷺ: "ولها أعجاز قريش، الصلت الصلات، وأولوت... أخرجه
(التفسير) (٥٩٤٩) (وقم الإلحاق: [٤٤٢٥])

• أبو عوانة، عن عبد الملك بن عمير، عن علي
"لا يؤمن عبد حتى يؤمن بأربع... أخرجه
(التفسير) (٥٩٤٩) (٥٩٤٩) (وقم الإلحاق: [٤٤٢٦])

• أبي إسحاق عن ﷺ، جالب، إذا جاءت أمر طلحة، فسلم على علي ﷺ، فرحب به.
أخرجه

• أبو إسحاق، عن علي
(التفسير) (٣٣٨٦) (وقم الإلحاق: [٤٤٢٨])

• أبو قيدار، عن علي ﴿ فَوَرَبِّكَ لَنَسْأَلَنَّهُمْ أَجْمَعِينَ ﴾ قال: عن أعمالهم لأهلكنهم.

وفي الحديث: (٣٩٤١٦) وفي الطبراني: (١٤٢٢٦)

• ربيعة بن أبي عبد الله الهذلي، عن أبيه:

- عاذي رسول الله ﷺ بالهذلي، إن ثبك من فيس بثلا. - الحديث.

وفي الحديث: (٤٦٧١) وفي الطبراني: (١٤٢٣٩)

• الأسلمي، عن أبي بردة الأسلمي، أو أبي ردة: - الحديث.

وفي الحديث: (٥٧١٨) وفي الطبراني: (١٤٢١٤)

• ثابت، عن علي:

- في قول الله عز وجل: ﴿وَٱلَّتِي يَأْتِينَ ٱلْفَٰحِشَةَ﴾ [النساء: ١٥] قال: هم الطعام المشبوه.

وفي الحديث: (٣٩١٤) وفي الطبراني: (١٤٢٤٧)

• أبو الحسن ﴿وَٱلَّذَانِ يَأْتِيَٰنِهَا مِنكُمْ فَـَٔاذُوهُمَا﴾ [النساء: ١٦] قال: هما الزانيان.

- الكلبي هو سفيان، وهو سفيان الزيبر ﴿وَٱلَّذَانِ يَأْتِيَٰنِهَا﴾ قال: هما الفاعلان الزنبر.

وفي الحديث: (٥٦٤٣) وفي الطبراني: (١٤٢٥٨)

• عوانة المنقري في الفرائض أو الزنبل، وهو الزنبل المسحاة، والجمع: زنابل وهو ربل الدي مثل

وفي الحديث: (٣٩٤٩) وفي الطبراني: (١٤٢٦١)

• أبو سنان، سأل أبا الدنبي والبسدا؟. - الحديث.

وفي الحديث: (٥٧٣٦) وفي الطبراني: (١٤٢٦٢)

• زياد بن حرملة، عن علي:

- سمعت علي بن أبي طالب يقرأ هذه الآية: ﴿وَٱلَّذَانِ يَأْتِيَٰنِهَا مِنكُمْ فَـَٔاذُوهُمَا﴾ [النساء: ١٦] فكان يقرأ هذه الآية ويقول: هذا في الرجل والمرأة إذا زنيا. - الحديث.

وفي الحديث: (٣٩٦٩) وفي الطبراني: (١٤٢٦٧)

• يزيد بن عبد الله النحبي، عن أبيه:

- أتيا علويا من علي فشكا إلى المعلم الأعلى، وشكوا بوشك أخصاص، فجاء الوشك فقال: المعلم الأعلى: أغير الوشي. النحبي. - الحديث.

وفي الحديث: (٧٠٠٠) وفي الطبراني: (١٤٢٧٠)

• زيد بن وهب، عن علي:

- في قول عز وجل وقد أتى البصرة، وقوم رجل من المجوس، يقال له: الجعد بن بعجعة. - الحديث.

وفي الحديث: (٤٢٣٦)، وفي الأفعال: [٤٢٧٥].

• إذا بنى بثيب: على أهلي.

• سألت عليًا: لِمَ سُمِّيَ عليًا؟ قال: بدأت بالركوع، "لا تدخل الجنة إلا نفس مؤمنة".

الحديث.

وفي الحديث: (٤٢٤٢)، وفي الأفعال: [٤٢٧٥، ٤٢٨٠].

• إن تولوها أبا بكر تجدوه زاهدًا في الدنيا، راغبًا في الآخرة"... الحديث.

وفي الحديث: (٤٢٨١)، وفي الأفعال: [٤٢٨١].

• الشاب: من ساقك الشاب، والله مقام من قبلي.

• جهز رسول الله ﷺ فاطمة في جهاز، وقربة، ووسادة من أدم، حشوها ليف.

وفي الحديث: (٤٢٨٧)، وفي الأفعال: [٤٢٨٤].

• سعد بن أبي الأعسري عن علي في الشاب: "لا تزوجوا أحدًا بسببي ولا تطعموا أحدًا برسم ...".الحديث، موقوف.

وفي الحديث: (٤٢٩٠)، وفي الأفعال: [٤٢٨٧].

• سعد بن مالك أبو سعيد الخدري، عن علي:

"لولي يوم الطعام يا خير الأمة وبنا أسأت ذلك، يا بنيّة، لم يستحب بالترحيب".

وفي الحديث: (٤٢٩٦)، وفي الأفعال: [٤٢٩٣].

• في فرائد نعال: وإذا أصبرك بين نبي أمر بن طهور عهد ذريتهم أصوات الأعراف، إلى ٤٢٩٧ أن قال: عن علي الله أنه سمع سعد بن طهور، فقرر نفسه على ذلك الرعد، وأهل الحديد، وأهل جهور موسى وليهب، وأنت ذلك في ولي، وأنفسه أخبر الأمور.

وفي الحديث: (٤٢٩٦)، وفي الأفعال: [٤٢٩٦].

• سعد بن قرة، عن البخاري، عن علي بن زيد، عن أبي ﷺ:

"يا ابن سعد الآية" فرفع على أكتف على: "إِنَّ ٱلَّذِينَ ٱسْتَكْبَرُواْ عَنْهَا سَيَدْخُلُونَ" ﷺ. قالوا: يا رسول الله، في كل عام؟... الحديث.

وفي الحديث: (٤٣٠٣)، وفي الأفعال: [٤٢٩٦].

• حتى رسول الله ﷺ، إلى الحين، قال: فقلت: يا رسول الله، إلى رسول الله ... الحديث.

وفي الحديث: (٤٣٠٧)، وفي الأفعال: [٤٢٩٧].

• ابن أبي، عليًا الله، فجيئ؟ "من يأمر جهرًا" قلت: أبو بكر الصديق.

وفي الحديث: (٤٣١٠)، وفي الأفعال: [٤٢٩٩].

• قيل له: أخبرنا عن ابن مسعود قال: هذا الكتاب والسنة، ولم أنتهي... الحديث.

• وفي الحديث (٥٤٨٣)، رقم الإلحاق: (١٤٣٠).

• سعيد بن المسيب، عن علي.

- أقبل رجلٌ عظيمُ الرأس من زنوبة مع السَّبْيِ، فقال له علي موضع الدِّيَة ... الحديث.

• وفي الحديث (٥٤٨٤)، رقم الإلحاق: (١٤٣٠).

• عمر بن الحكم، فسألهم من أي بيوت التاريخ؟ فقال علي بن أبي طالب: من يوم هاجر رسول الله ﷺ ... الحديث.

• وفي الحديث (٥٤٨٦)، رقم الإلحاق: (١٤٣٠).

• سمع علي وعثمان، فقال كذا بعض العفريت حين جاؤا من الجنة بالصبرة إلى الجنة، فقبل لعلي: إنه قد عمي عن الحساب ... الحديث.

• وفي الحديث (٥٤٨٩)، رقم الإلحاق: (١٤٣٠).

• أبو الزبير المكي، عن علي، وأهل الإقدام في الشدائد، وانتظار الصلاة بعد الصلاة، يفضلُ أفضلُ فضلا.

• وفي الحديث (٥٤٩٠)، رقم الإلحاق: (١٤٣١).

• فضيل بن مرزوق، عن علي ... الحديث.

• وفي الحديث (٥٤٩٣)، رقم الإلحاق: (١٤٣٢).

• سعيد الديبي والد أبي الحارث، عن علي.

- أن رسول الله ﷺ، نظر في بيضة من حديد، فجعل أحد وعشرين درهما.

• وفي الحديث (٥٤٩٤)، رقم الإلحاق: (١٤٣٢).

- "رحم الله أبا بكر، زوجني ابنته، وحملني إلى دار الهجرة".

• وفي الحديث (٥٤٩٨)، رقم الإلحاق: (١٤٣٦).

- "لو لم يخلق الله أبا بكر، لعبد سرا من".

• وفي الحديث (٥٤٩٩)، رقم الإلحاق: (١٤٣٦).

• سلمة بن أبي الطفيل، عن علي.

- "لا تسبّ الطفل الطفلة، فإن لك الأولى، وليست لك الآخرة".

• وفي الحديث (٥٥٠٢)، رقم الإلحاق: (١٤٣٨).

• سنان الوهبي، عن علي.

- "لما أسري بي، كنتُ رأيتُ، فأسمعوا مني، إن هؤلاء كانوا يحرمون الخمر، فحملت بعض القوم في الطل، فأتيتُ بقرعة الخمر، فقلت: هذا حرام، وفي الحديث فضله.

• وفي الحديث (٥٥٠٧)، رقم الإلحاق: (١٤٣٩).

• سعيد بن طلق، عن علي.

- حلف على لما لم أي جهل لي عمها الخبرة من عرفه واستشار النبي ﷺ ... الحديث.
ولهم الحديث: (٤٨٠٣) ولهم الإفك: الحديث: (١٣٣٤).

- شر حميل من سحد عن علي.
- استعمل على عمد الله بن عباس على اليمن ... الحديث.
ولهم الحديث: (٤٤١٦) ولهم الإفك: الحديث: (١٣٣٤).

- شريح من العمال العادي، عن علي.
- أمرنا رسول الله ﷺ أن نستشرف العين والأذن ... الحديث.
ولهم الحديث: (٢٧٢٣)، (٧٠٧١)، ولهم الإفك: الحديث: (١٣٣٤).

- النهي عن أن يضحى بعظباء أو مدابرة ... الحديث، وهو طرف من الذي قبله.
ولهم الحديث: (٢٧٢٢) ولهم الإفك: الحديث: (١٣٣٤).

- أبو والي شقيق بن سلمة، عن علي.
- لقد عهد نبي الله ﷺ إلينا، فأوجى إلينا، وقال: هو عقيل خطوط وسهام من آحرام لشرك ...
ولهم الحديث: (٣٤١) ولهم الإفك: الحديث: (١٣٣٤).

- كان على بكر بعد صلاة الصبح قدح فداه، فلما أطلق بعي يعطي الإمام من آحرام لشرك ...
ولهم الحديث: (١١٢٣) ولهم الإفك: الحديث: (١٣٣٤).

- قتل على أهل البغي، أي: أهل الجمل.
ولهم الحديث: (٩٩٠) ولهم الإفك: الحديث: (١٣٣٤).

- قتل على أهل الإسلام بغاة، ما استحلف رسول الله ﷺ ... الحديث.
ولهم الحديث: (٤٥١٥) ولهم الإفك: الحديث: (١٣٣٤).

- أن عهد الله إلى الكواء، وشبث بن ربعي، وناسا معهما اعتزلوا علياً بعد انصرافه من صفين ... الحديث.
ولهم الحديث: (٧٠٥١) ولهم الإفك: الحديث: (١٣٣٤).

- "لا" أعلمك كلمات علمنيهن رسول الله ﷺ، أن كان عليك حق عمل عمر دينا لأداه الله عنك؟ "اللهم اكفني بحلالك عن حرامك، وأغنني بفضلك عمن سوك".
ولهم الحديث: (٣٤٩٦) ولهم الإفك: الحديث: (١٣٣٤).

- مخصصة من حديث من حرمك على.
- قتلنا: يا أمير المؤمنين، استخلف علينا، فقال: أتركهم كما تركنا رسول الله ﷺ، قلنا: يا رسول الله، استخلف علينا، فقال: أفلا أستخلف عليكم أبا بكر؟
ولهم الحديث: (٤٤٦٨) ولهم الإفك: الحديث: (١٣٣٤).

- قتلنا: يا أمير المؤمنين، من نستخلف؟ قال: إن يحلم الله في قلوبكم عمر؛ يستخلف ...

وفي الحديث (٤٧٨٥) رقم التحفة: (١٣٤٤٤).

♦ المصحاة بن عثمان الحراني، عن عمه، عن عطية.

- من رأى صاحب البرنس الأسود فلا يقتلنه يعني: عمه بن طلحة ... الحديث. موقوف، وهو قصة.

وفي الحديث (٤٧٨٦) رقم التحفة: (١٣٤٤٥).

♦ طارق بن شهاب الأحمسي، عن علي.

- قلت لعمر: هذه الآثار الجهرية أيطير، فيها وجدت بدا من قتال الفئوم، أو الكف ... الحديث.

وفي الحديث (٤٧٨٦) رقم التحفة: (١٣٤٥١).

♦ عطية العوفي، عن علي.

- ليأتين رجل متكئ على أريكته فيقول ليس ... الحديث.

وفي الحديث (٤٧٨٩) رقم التحفة: (١٣٤٥٢).

♦ أبو الأسود الديلي، عن عمرو بن العاص.

- أيدعى على الله ﷻ ما لم يسأل الرحمة ... يحضرني بعض الملاء، وبعض بول الجارية ...

وفي الحديث (٤٧٩٥) رقم التحفة: (١٣٤٥٣).

♦ ثابت العراقي، قال: إذا أتيت أصيلا، به شاب السيف، قال علي ... الحديث.

وفي الحديث (٤٧٩٦) رقم التحفة: (١٣٤٥٤).

♦ عاصم بن ضمرة، عن علي.

- قال لي ﷺ: "لا تبرز عضلتك، ولا تنطق على الخلق بما لا وجب ...

وفي الحديث (٤٧٩٧) رقم التحفة: (١٣٤٥٥).

♦ أبو سعيد الصحاف، مولى التكتريين، وكان رسول الله ﷺ أمرني - ثم قال: "لا أعلم القرآن، أوترا" قال: لقد ورثيت أمرا ...

وفي الحديث (١١٩٩) رقم التحفة: (١٣٤٦٢).

♦ على أم كلثوم الثقفي، فعظم أجرها وقال: ما منا، أحد إلا له أب يدعى ثم قال: ﴿إِنَّهَا تَكُنْ مِثْقَالَ حَبَّةٍ﴾ [لقمان: ١٦] ...

وفي الحديث (٤٨٠٥) رقم التحفة: (١٣٤٦٦).

♦ أبي، أنسعن دعاك، فقال: لا، فإذا دعاك مكتوب عليك فيه براءتان ...

وفي الحديث (٤٨١٥) رقم التحفة: (١٣٤٦٧).

♦ الأزرق بن قيس، أحد أفراد وافدة وافدين - قلت: يا رسول الله، فيمن؟ قال: "من وراكم" ...

رقم الحديث: (٦٤٧٦) رقم الإفادة: [٦٤٧٦]

- "أي كنت مستظلة أحدا على غير مشورة لاستحقاقت عظيمة غير أم وحيد".

رقم الحديث: (٦٤٨٠) رقم الإفادة: [٦٤٨٠]

- "من سره أن يحدث فله فليحدث ويسمع ابو ذر، وذلك وجه عليه النبوة، فقولي لفلان وجه".

رقم الحديث: (٦٤٨٥) رقم الإفادة: [٦٤٨٥]

- معلق، قد علمك الله خير لمن عاداك أو عاداه. ... الحديث، موقوف.

رقم الحديث: (٦٤٩٣) رقم الإفادة: [٦٤٩٣]

- عشر بن ذراعا لمن يصيب على، وقال: أيسمع ذلك.

- أي في ورزع واصواف وألبان، ولم يزدد ذكرا. ... الحديث.

رقم الحديث: (٦٤٩٤) رقم الإفادة: [٦٤٩٤]

- يا عمر بن سلمة على فلان أحسب أبوك، فإن أعطى فيطيب أو فضاض، وإن أعطاه فعاداوه. ... الحديث، موقوف.

رقم الحديث: (٦٤٩٧) رقم الإفادة: [٦٤٩٧]

- "أي يعلم أنها فضيلة فيه فيحب فراحة حبيبه وأنعمت، فقال: وأنت، فقالت: الذي يقربني الناس منه، فأعطاها وانصدد. ثم عظمها وعرفها، وقال: جاهدي بالكف الله، ورجها بسهمك رسول الله، ثم قال: أبو عبد الرحمن عليه وانصدد، أي كان اعترف، فالإمام أن من يرى عن فهل نعلما تجهيز، فاشهدوا أقول من وجب الله الناس.

رقم الحديث: (٦٤٩٩) رقم الإفادة: [٦٤٩٩]

- ﷺ الطفيل عام من ولد القارئ، عن عبد الله بن أبي. ... الحديث.

- أن الذين. ﴿لَقَدْ كَانَ لِسَبَإٍ فِي مَسْكَنِهِمْ آيَةٌ﴾ بسم الله الرحمن الرحيم. ...

رقم الحديث: (٦٥١٠) رقم الإفادة: [٦٥١٠]

- سلما قبل أن الأرض وإن تسألوا بعدوني، فقام عليه الله الكتاب فقال: من ﴿أَيُّنَ مَآلُهُمْ يَمْشُونَ فِي مَسَٰكِنِهِمْ إِنَّ فِي ذَٰلِكَ لَأَيَٰتٍ﴾ لا قال: قال: مناظم والرسل. ...

رقم الحديث: (٦٥٣٠) رقم الإفادة: [٦٥٣٠]

- فقام ابن الكواء فقال: يا أمير المؤمنين، ما الذاريات ذروا؟ قال: الرياح. ... الحديث.

رقم الحديث: (٦٥٣٧) رقم الإفادة: [٦٥٣٧]

- الله، قال: أخبرني من حضرموت، أرأيت الذي أخبرتك عنه مرحوما، وسمعت بكثير، أخبرك فيه فيه فيه. ... الحديث، موقوف.

رقم الحديث: (٦٥٤٨) رقم الإفادة: [٦٥٤٨]

- "يا علي، إن الله كتب أن الجنة، وإنك وفي فريعها". ... الحديث.

رقم الحديث (٤٧٧٦)، رقم الإفحاء: [٤٤٣٥].

* عمار بن عبد الله الأسدي، عن علي.

- تأمير رسول الله ﷺ بكتاب فخرج في بعض مواجهه فما استطعه شعر، ولا حمل إلا قال: عليك السلام يا رسول الله.

رقم الحديث (٤٧٧٤)، رقم الإفحاء: [٤٤٤٤].

- أنا عبد الله وأخو رسوله، وأنا الصديق الأكبر .. الحديث.

رقم الحديث (٤٧٢٤)، رقم الإفحاء: [٤٤٤٣].

* أبو عمار: قوله: ﴿إِنَّكَ لَمِنَ ٱلْمُرْسَلِينَ﴾ قال: على صراط، رسول الله ﷺ المنذر، وأنا الهادي.

رقم الحديث: (٤١٩٥)، رقم الإفحاء: [٤٤٤٣].

* عمار بن سنبر أبو الربيع، عن علي.

- أخبرني عليٌّ، قال: لهم ثلاثة أسماء في التوراة هذا أحمد .. الحديث. بطوله في قصة المنذر، وفيه قصة.

رقم الحديث: (٨٨٧٣)، رقم الإفحاء: [٤٤٤٤].

* عمارة بن رومي، عن علي.

- في قوله عز وجل: ﴿وَٱلْأَرْضَ مَدَدْنَـٰهَا وَأَلْقَيْنَا﴾ قال: لا إله إلا الله وقد ألقى.

رقم الحديث: (٣٢٧٦)، رقم الإفحاء: [٤٤٤٤].

* عبد الله بن زياد، عن علي.

- تذاكروا عندنا الحديث عن التوراة، فقال: لم يُحفظ إلا بمكة.

رقم الحديث: (٣٢٧٦)، رقم الإفحاء: [٤٤٤٤].

* عبد الله بن جعفر، عن علي.

- علمني رسول الله ﷺ إذا نزلت بي كربة أن أقول: "لا إله إلا الله العظيم الكريم .. الحديث.

رقم الحديث: (١٨٤٠، ٩٨٩)، رقم الإفحاء: [٤٤٥٠].

- خير نسائها: مريم بنت عمران، خير نسائها: خديجة.

رقم الحديث: (٣٧٨٧، ٤٠١٠)، رقم الإفحاء: [٤٤٤٤].

* عبيد الله بن حبيب أبو عبد الرحمن السلمي، عن علي.

- وعادل رجل من الأعداء فقال لهم: كبير، فضحرت عشائرهم، فقلدم رجل، فقرأ ﴿وَإِذَا تُتْلَىٰ عَلَيْهِمْ﴾.

رقم الحديث: (٣٣٣٣)، (٧١٧٦، ٧١٨٨)، رقم الإفحاء: [٤٤٤٦].

١- باستعمال من يريد بيان: أحدها السائي في حديث أبي هريرة عند أبي داود، وابن خزيمة. (ح) وهو الإطعام. (٢٤٣٧) وهو الإطعام. [١٤٤٨].

٢- وفي رواية للسائي، عند أبي داود، وابن خزيمة. (ح) وهو الإطعام. [١٤٤٩].

٣- وفي رواية لأبي داود، عن أبي هريرة. (ح) وهو الإطعام. [١٤٥٠].

٤- وفي رواية لأبي داود، عن أبي هريرة. (ح) وهو الإطعام. [١٤٥١].

٥- وفي رواية لأبي داود، عن أبي هريرة. (ح) وهو الإطعام.

وقوله النبي: اتبعتها.

وقوله (٢٤٨٥)، وقوله الإفك: [٤٥٠٥].

- مرضت، فأتى علي النبي ﷺ، وأنا أقول: اللهم إن كان أجلي قد حضر، فأرحني. [٥٦٦٧].

وقوله (٢٤٨٣)، وقوله الإفك: [٤٥٠٧].

- لما سئل عن قول الله عز وجل: ﴿ وَٱلَّذِينَ تَبَوَّءُو ٱلدَّارَ وَٱلْإِيمَٰنَ ﴾ الآية. لم تجد في نفسك حاجة مما أوتوا.

وقوله النبي: (٣٣١٥)، وقوله الإفك: [٤٥١٠].

- كان رسول الله ﷺ يأتي حائط فلان، فيقضي الحاجة، ثم يخرج فأتأل معنا، فخرج الناس.

وقوله النبي: (٣٠٣٠)، وقوله: وإن يأذن لأحدهما في الإفاك.

- هند لله عند أم سلمة، فجاء النبي ﷺ.

- أن الله تكلم على معاذير، وحدود الحكمين. حتى عرف أنهما أهله. - فذكر الحديث.

وقوله النبي: (٢٨٨٧)، وقوله الإفك: [٤٥١٥].

- أنه كان له ابن عباس، من أمر عبد الله.

- ما سمعته إلا وسمعت به من الزبير. وهو من المتقدمات في الأسنان، وهو يومئذ.

وقوله النبي: (٣٥٣٥)، (٤٣٤٤)، (٥٥٨٥)، وقوله الإفك: [٤٥١٨].

- وهي الفئة التي تقاتل: من الحيين الخزرج، فقتلت منهم يوم الجمل. وقوله فقتلت [٧٠٩٦].

وقوله النبي: (٤٩١٠)، (٤٩٣٩)، (٤٩٤٠)، وقوله الإفك: [٤٥١٩].

- في قوله عز وجل: ﴿ يَٰٓأَيُّهَا ٱلَّذِينَ ءَامَنُوا۟ لَا تَدْخُلُوا۟ بُيُوتَ ٱلنَّبِىِّ إِلَّآ أَن يُؤْذَنَ لَكُمْ ﴾ قال: قال: محمد موسى وهارون الجبل. - الحديث. موقوف.

وقوله النبي: (٤١٤٣)، وقوله الإفك: [٤٥٢٢].

- أنه سمع أبا بكر الرضي الصديق الله ﷺ يقول: فقال شيخ هذا من مع ربيع الجبل.

وقوله النبي: (٤٢٧٦)، وقوله الإفك: [٤٥٢٦].

- إن قوما استعجلوا على في رأيه الخلافة، فقتلي بعد ولايته الأمر. - الحديث. موقوف.

وقوله النبي: (٤٣٤٤)، وقوله الإفك: [٤٥٢٨].

- سألت عن أبي بن كعب. أو لم يكتب لي مالا. يسمه الله عز وجل الرحمن؟ قال: لأن الله سمى نفسه الرحمن الرحيم، وما أدركت بالسيف، ليس لي فضل.

وقوله النبي: (٤٤٧٧)، وقوله الإفك: [٤٥٣٠].

- في وصف علي عز وجل: فقلت: يا رسول الله، ما رأيت فيهما، فقال: إن كنت لأظن أن يجعلك الله مع صاحبك. - الحديث.

وقوله النبي: (٤٧٤٧)، وقوله الإفك: [٤٥٣٢].

- أمَا على بقيتها في الدنيا رسول الله ﷺ بعد بقيها، ﴿إِنَّكَ إِذًا لَّمِنَ ٱلظَّٰلِمِينَ﴾ ﴿وَإِن يَمْسَسْكَ ٱللَّهُ بِضُرٍّ﴾ أي: وإنه لا كاشف عن أهلنا بعد إمساكه الله. - انفيت.

(وقم الحديث: (٤٦٨٤) ورقم الإخاف: [٤٦٨٤])

- عبد الله بن عبد الله بن أبي بكير، عن عمّه.

- أنّا لجالس الغداة عند عائشة، وأثنى عليها ألسنة، فقالت: أما إنّي لست بأحد من هؤلاء، وأحب أن أترك حسنا، بالفصل من الأمور، وأجود من السقطات، والغيبة من ولاة الأحكام، والمراء من المجادل. - انفيت.

(وقم الحديث: (٤٦٨٦) ورقم الإخاف: [٤٦٨٦])

- عبد الله بن عبد الله بن الخطاب، عن عمّه.

- أما من عبد ولا أمة يأتم بوضوئي ويدعا إلى هزيع ويصلي إلى العشر. - انفيت.

(وقم الحديث: (٤٦٨٣) ورقم الإخاف: [٤٦٨٣])

- عبد الله بن عبد الله بن عتبة، عن أحمد بن حنبل، وهو يعوده.

(وقم الحديث: (٤٨٢٧) ورقم الإخاف: [٤٨٢٧])

- ألست أمين أهل السماء، أمين في أهل الأرض. - انفيت.

(وقم الحديث: (٤٤٤٢) ورقم الإخاف: [٤٤٢٨])

- عبد الله بن عبد الرحمن، عن أحمد بن حنبل، عن عمّه.

- كنت إذا سألت رسول الله ﷺ أعطاني، وإذا سكت ابتدأني.

(وقم الحديث: (٤٦٧٩) ورقم الإخاف: [٤٦٥٠])

- أبو عمار عبد الله بن عبد الرحمن، عن عمّه.

- أن عليًا صلى على سهل بن حنيف، فكبر عليه ستًا، ثم التفت إليهم إنما فعلنا، إنه من أهل بدر.

(وقم الحديث: (٤٥٨٥) ورقم الإخاف: [٤٥٨٦])

- عبد الله بن عبد الرحمن، عن عمّه.

- ما من مسلم يعود مريضا إلا خرج معه سبعون ألف ملك يشيعونه. - انفيت.

وقيه قصة أبي موسى.

(وقم الحديث: (٤٠٣٠) ورقم الإخاف: [٤٥٤٦])

- عبد الله بن عبد الرحمن، عن عمّه.

- حرج على عهد النبي ﷺ فتى، فقال: نعم ساعة الوتر عند ثم نام. ﴿وَإِلَىٰ رَبِّكَ فَٱرْغَبْ﴾ ﴿وَلِرَبِّكَ فَٱرْغَب﴾

(وقم الحديث: (٤٦٤٧) ورقم الإخاف: [٤٦٤٧])

- عبد الرحمن بن المغيرة بن عثمان المخزومي، عن عمّه.

أن رسول الله ﷺ كان يقول في آخر وتره: «اللهم إني أعوذ برضاك من سخطك». الحديث.

وفي الحديث: (١١١١) رقم الإلحاق: [١٤٥٧]

• هذه الرحمن بن عبد الله بن مسعود، عن عبد الله بن عمر.

- وأبو زيد، عمرو بن أخطب، وسعد بن أبي وقاص أن عمارًا، يقال: فلان عمار، فمخطئ هذا، عن أبيه، عن رسول الله ﷺ. الحديث.

وفي الحديث: (٣٣٦٥) رقم الإلحاق: [١٤٥٧]

• هذه الرحمن بن أبي ليلى، عن علي.

- أنشأ رسول الله ﷺ غزوة بين بني فزارة وبين غطفان، فخاصنا ما نقول إذا أتحدنا مصاصعنا، فقال: «إذا تحاصنا إذا تحاصنا فكبروا». الحديث.

وفي الحديث: (٣٣٦٦) رقم الإلحاق: [١٤٥٧]

• هذه ﴿وَلَا تَقْرَبُوا مَالَ الْيَتِيمِ إِلَّا بِالَّتِي هِيَ أَحْسَنُ﴾ [الأنعام: ١٥٢] الآية، ﴿إِنَّ الَّذِينَ يَأْكُلُونَ أَمْوَالَ الْيَتَامَىٰ ظُلْمًا إِنَّمَا يَأْكُلُونَ فِي بُطُونِهِمْ نَارًا﴾ [النساء: ١٠] الآية. قال... الحديث.

وفي الحديث: (٣٣٨٣) رقم الإلحاق: [١٤٥٨]

• ﴿لَا أُقْسِمُ بِهَٰذَا الْبَلَدِ﴾ إلى قوله: ﴿فَكُّ رَقَبَةٍ﴾ ... الحديث.

وفي الحديث: (٣٧١٩) رقم الإلحاق: [١٤٥٨]

• ﴿إِنَا مَعْشَرَ أَصْحَابَ فَلِيقًا: أَحْمَدُ اللهَ عَزَّ وَجَلَّ حَالًا﴾ ... الحديث.

وفي الحديث: (٣٧٢٠) رقم الإلحاق: [١٤٥٨]

• هذه في بقرة بني سليم، وفي بني أسيد... الحديث.

وفي الحديث: (٣٧٣٥) (٣٧٤٠) (٣٧٤٢) رقم الإلحاق: [١٤٥٨]

• له قال لي أبي: أنت خير منه بمراحل؟ قلت: لو لله... الحديث.

وفي الحديث: (٣٧٤٣) رقم الإلحاق: [١٤٥٨]

• وقال رسول الله ﷺ: «من أحسن فوضعه موضعه حياه رسول الله ﷺ، وأبي بكر وعمر.

وفي الحديث: (٣٩١٥) (٣٩٦٢) رقم الإلحاق: [١٤٥٩]

• أما من رجل يعود بريء إلينا حسبنا إلا خير ما يعلم منهم أهل مكة... الحديث.

وفي الحديث: (٣٧٠٧) (٣٧٠٧) رقم الإلحاق: [١٤٥٩]

• هذه الرحمن بن عبد الله بن أبي عقبة، عن عبد الله.

- بينا رسول الله ﷺ آخذ بيدي، ونحن في سكك المدينة، إذ هبرنا بحديث... الحديث.

وفي الحديث: (٣٧٢٦) رقم الإلحاق: [١٤٦٠]

● عبد الله الثاني بن الفجر، عن.

● أبي عن جده قدامة الثاني بن العز السوء بالمدينة قبل طلوع الشمس.

● أبو عبد الله الفهري (٧٨٠/١)، وفي الإصابة (١٤٠/٨).

● عبد الله بن أبي أوفى، عن علي.

● أنه عدا ثلاث على إبل الصدقة، أخرجه الإمام في الأشربة الأولين بقلاصه الثاني وسدوه وفي الأخيرين بقلاصه الثالث.

وفي المطبوعة (٧٩١/١)، وفي الإصابة (١٤٤/٨).

● أبو أمامة الباهلي، قرأ سر في الصبح استحب عليهم الأولى.

وفي المطبوعة (٧٩٢/١)، وفي الإصابة (١٤٤/٨).

● أبو سنان عن فرقد عن رجل، ﴿ أَلَيْسَ هُمْ مِّن صَالِحِيٓ شِيعَتِهِۦ ﴾ قال: الخشوع في القلب، وأن تلين كفاك للمسلم، وأن لا تلتفت في الصلاة، وأن لا تعبث في صلاتك.

وفي المطبوعة (٧٩٣/١)، وفي الإصابة (١٤٤/٨).

● عبيدة بن عمرو السلماني، عن علي.

● ﴿ وَٱسْتَمْعِ يَوْمَ يُنَادِ ٱلْمُنَادِ مِن مَّكَانٍ قَرِيبٍ ﴾ قال: صخرة بيت المقدس، وأول من تنشق عنه الأرض، وأول من يسمع الصوت، وأول من يخرج، فأكون أنا وإبراهيم وأهلي، ثم أنتظر أهل كل بيت يخرجون بعدنا.

وفي المطبوعة (٧٩٤/١)، وفي الإصابة (١٤٤/٨).

● عبيدة بن عمرو السلماني، عن علي.

● ﴿ وَٱسْتَمِعْ يَوْمَ يُنَادِ ٱلْمُنَادِ مِن مَّكَانٍ قَرِيبٍ ﴾ قال: صخرة بيت المقدس، أقرب الأرض من السماء بثلاثة عشر ميلا.

وفي المطبوعة (٧٩٥/١)، وفي الإصابة (١٤٤/٨).

● عبيدة بن عمرو، عن علي.

● ﴿ يَوْمَ يُنَادِ ٱلْمُنَادِ مِن مَّكَانٍ قَرِيبٍ ﴾ قال: صخرة بيت المقدس، أقرب الأرض من السماء بثلاثة عشر ميلا.

وفي المطبوعة (٧٩٦/١)، وفي الإصابة (١٤٤/٨).

● عبيدة بن عمرو السلماني، عن علي.

● ﴿ وَٱسْتَمِعْ يَوْمَ يُنَادِ ٱلْمُنَادِ مِن مَّكَانٍ قَرِيبٍ ﴾ قال: صخرة بيت المقدس، أقرب الأرض من السماء بثلاثة عشر ميلا.

وفي المطبوعة (٧٩٧/١)، وفي الإصابة (١٤٤/٨).

● عبيدة بن عمرو السلماني، عن علي.

● ﴿ وَٱسْتَمِعْ يَوْمَ يُنَادِ ٱلْمُنَادِ مِن مَّكَانٍ قَرِيبٍ ﴾ قال: صخرة بيت المقدس، أقرب الأرض من السماء بثلاثة عشر ميلا.

وفي المطبوعة (٧٩٨/١)، وفي الإصابة (١٤٤/٨).

● عبيدة بن عمرو السلماني، عن علي.

● ﴿ وَٱسْتَمِعْ يَوْمَ يُنَادِ ٱلْمُنَادِ مِن مَّكَانٍ قَرِيبٍ ﴾ قال: صخرة بيت المقدس، أقرب الأرض من السماء بثلاثة عشر ميلا.

وفي المطبوعة (٧٩٩/١)، وفي الإصابة (١٤٤/٨).

● عبيدة بن عمرو السلماني، عن علي.

● ﴿ وَٱسْتَمِعْ يَوْمَ يُنَادِ ٱلْمُنَادِ مِن مَّكَانٍ قَرِيبٍ ﴾ قال: صخرة بيت المقدس، أقرب الأرض من السماء بثلاثة عشر ميلا.

وفي المطبوعة (٨٠٠/١)، وفي الإصابة (١٤٤/٨).

● عبيدة بن عمرو السلماني، عن علي.

● ﴿ وَٱسْتَمِعْ يَوْمَ يُنَادِ ٱلْمُنَادِ مِن مَّكَانٍ قَرِيبٍ ﴾ قال: صخرة بيت المقدس، أقرب الأرض من السماء بثلاثة عشر ميلا.

وفي المطبوعة (٨٠١/١)، وفي الإصابة (١٤٤/٨).

● عبيدة بن عمرو السلماني، عن علي.

● ﴿ وَٱسْتَمِعْ يَوْمَ يُنَادِ ٱلْمُنَادِ مِن مَّكَانٍ قَرِيبٍ ﴾ قال: صخرة بيت المقدس، أقرب الأرض من السماء بثلاثة عشر ميلا.

وفي المطبوعة (٨٠٢/١)، وفي الإصابة (١٤٤/٨).

● عبيدة بن عمرو السلماني، عن علي.

● ﴿ وَٱسْتَمِعْ يَوْمَ يُنَادِ ٱلْمُنَادِ مِن مَّكَانٍ قَرِيبٍ ﴾ قال: صخرة بيت المقدس، أقرب الأرض من السماء بثلاثة عشر ميلا.

وفي المطبوعة (٨٠٣/١)، وفي الإصابة (١٤٤/٨).

● عبيدة بن عمرو السلماني، عن علي.

● ﴿ وَٱسْتَمِعْ يَوْمَ يُنَادِ ٱلْمُنَادِ مِن مَّكَانٍ قَرِيبٍ ﴾ قال: صخرة بيت المقدس، أقرب الأرض من السماء بثلاثة عشر ميلا.

وفي المطبوعة (٨٠٤/١)، وفي الإصابة (١٤٤/٨).

● عبيدة بن عمرو السلماني، عن علي.

● ﴿ وَٱسْتَمِعْ يَوْمَ يُنَادِ ٱلْمُنَادِ مِن مَّكَانٍ قَرِيبٍ ﴾ قال: صخرة بيت المقدس، أقرب الأرض من السماء بثلاثة عشر ميلا.

وفي المطبوعة (٨٠٥/١)، وفي الإصابة (١٤٤/٨).

● عبيدة بن عمرو السلماني، عن علي.

● ﴿ وَٱسْتَمِعْ يَوْمَ يُنَادِ ٱلْمُنَادِ مِن مَّكَانٍ قَرِيبٍ ﴾ قال: صخرة بيت المقدس، أقرب الأرض من السماء بثلاثة عشر ميلا.

وفي المطبوعة (٨٠٦/١)، وفي الإصابة (١٤٤/٨).

● عبيدة بن عمرو السلماني، عن علي.

● ﴿ وَٱسْتَمِعْ يَوْمَ يُنَادِ ٱلْمُنَادِ مِن مَّكَانٍ قَرِيبٍ ﴾ قال: صخرة بيت المقدس، أقرب الأرض من السماء بثلاثة عشر ميلا.

وفي المطبوعة (٨٠٧/١)، وفي الإصابة (١٤٤/٨).

● عبيدة بن عمرو السلماني، عن علي.

● ﴿ وَٱسْتَمِعْ يَوْمَ يُنَادِ ٱلْمُنَادِ مِن مَّكَانٍ قَرِيبٍ ﴾ قال: صخرة بيت المقدس، أقرب الأرض من السماء بثلاثة عشر ميلا.

وفي المطبوعة (٨٠٨/١)، وفي الإصابة (١٤٤/٨).

● عبيدة بن عمرو السلماني، عن علي.

● ﴿ وَٱسْتَمِعْ يَوْمَ يُنَادِ ٱلْمُنَادِ مِن مَّكَانٍ قَرِيبٍ ﴾ قال: صخرة بيت المقدس، أقرب الأرض من السماء بثلاثة عشر ميلا.

وفي المطبوعة (٨٠٩/١)، وفي الإصابة (١٤٤/٨).

● عبيدة بن عمرو السلماني، عن علي.

● ﴿ وَٱسْتَمِعْ يَوْمَ يُنَادِ ٱلْمُنَادِ مِن مَّكَانٍ قَرِيبٍ ﴾ قال: صخرة بيت المقدس، أقرب الأرض من السماء بثلاثة عشر ميلا.

وفي المطبوعة (٨١٠/١)، وفي الإصابة (١٤٤/٨).

● عبيدة بن عمرو السلماني، عن علي.

● ﴿ وَٱسْتَمِعْ يَوْمَ يُنَادِ ٱلْمُنَادِ مِن مَّكَانٍ قَرِيبٍ ﴾ قال: صخرة بيت المقدس، أقرب الأرض من السماء بثلاثة عشر ميلا.

وفي المطبوعة (٨١١/١)، وفي الإصابة (١٤٤/٨).

● عبيدة بن عمرو السلماني، عن علي.

● ﴿ وَٱسْتَمِعْ يَوْمَ يُنَادِ ٱلْمُنَادِ مِن مَّكَانٍ قَرِيبٍ ﴾ قال: صخرة بيت المقدس، أقرب الأرض من السماء بثلاثة عشر ميلا.

وفي المطبوعة (٨١٢/١)، وفي الإصابة (١٤٤/٨).

● عبيدة بن عمرو السلماني، عن علي.

● ﴿ وَٱسْتَمِعْ يَوْمَ يُنَادِ ٱلْمُنَادِ مِن مَّكَانٍ قَرِيبٍ ﴾ قال: صخرة بيت المقدس، أقرب الأرض من السماء بثلاثة عشر ميلا.

وفي المطبوعة (٨١٣/١)، وفي الإصابة (١٤٤/٨).

● عبيدة بن عمرو السلماني، عن علي.

● ﴿ وَٱسْتَمِعْ يَوْمَ يُنَادِ ٱلْمُنَادِ مِن مَّكَانٍ قَرِيبٍ ﴾ قال: صخرة بيت المقدس، أقرب الأرض من السماء بثلاثة عشر ميلا.

وفي المطبوعة (٨١٤/١)، وفي الإصابة (١٤٤/٨).

● عبيدة بن عمرو السلماني، عن علي.

● ﴿ وَٱسْتَمِعْ يَوْمَ يُنَادِ ٱلْمُنَادِ مِن مَّكَانٍ قَرِيبٍ ﴾ قال: صخرة بيت المقدس، أقرب الأرض من السماء بثلاثة عشر ميلا.

وفي المطبوعة (٨١٥/١)، وفي الإصابة (١٤٤/٨).

● عبيدة بن عمرو السلماني، عن علي.

● ﴿ وَٱسْتَمِعْ يَوْمَ يُنَادِ ٱلْمُنَادِ مِن مَّكَانٍ قَرِيبٍ ﴾ قال: صخرة بيت المقدس، أقرب الأرض من السماء بثلاثة عشر ميلا.

وفي المطبوعة (٨١٦/١)، وفي الإصابة (١٤٤/٨).

● عبيدة بن عمرو السلماني، عن علي.

● ﴿ وَٱسْتَمِعْ يَوْمَ يُنَادِ ٱلْمُنَادِ مِن مَّكَانٍ قَرِيبٍ ﴾ قال: صخرة بيت المقدس، أقرب الأرض من السماء بثلاثة عشر ميلا.

وفي المطبوعة (٨١٧/١)، وفي الإصابة (١٤٤/٨).

● عبيدة بن عمرو السلماني، عن علي.

● ﴿ وَٱسْتَمِعْ يَوْمَ يُنَادِ ٱلْمُنَادِ مِن مَّكَانٍ قَرِيبٍ ﴾ قال: صخرة بيت المقدس، أقرب الأرض من السماء بثلاثة عشر ميلا.

وفي المطبوعة (٨١٨/١)، وفي الإصابة (١٤٤/٨).

● عبيدة بن عمرو السلماني، عن علي.

● ﴿ وَٱسْتَمِعْ يَوْمَ يُنَادِ ٱلْمُنَادِ مِن مَّكَانٍ قَرِيبٍ ﴾ قال: صخرة بيت المقدس، أقرب الأرض من السماء بثلاثة عشر ميلا.

وفي المطبوعة (٨١٩/١)، وفي الإصابة (١٤٤/٨).

● عبيدة بن عمرو السلماني، عن علي.

● ﴿ وَٱسْتَمِعْ يَوْمَ يُنَادِ ٱلْمُنَادِ مِن مَّكَانٍ قَرِيبٍ ﴾ قال: صخرة بيت المقدس، أقرب الأرض من السماء بثلاثة عشر ميلا.

وفي المطبوعة (٨٢٠/١)، وفي الإصابة (١٤٤/٨).

● عبيدة بن عمرو السلماني، عن علي.

● ﴿ وَٱسْتَمِعْ يَوْمَ يُنَادِ ٱلْمُنَادِ مِن مَّكَانٍ قَرِيبٍ ﴾ قال: صخرة بيت المقدس، أقرب الأرض من السماء بثلاثة عشر ميلا.

وفي المطبوعة (٨٢١/١)، وفي الإصابة (١٤٤/٨).

● عبيدة بن عمرو السلماني، عن علي.

● ﴿ وَٱسْتَمِعْ يَوْمَ يُنَادِ ٱلْمُنَادِ مِن مَّكَانٍ قَرِيبٍ ﴾ قال: صخرة بيت المقدس، أقرب الأرض من السماء بثلاثة عشر ميلا.

وفي المطبوعة (٨٢٢/١)، وفي الإصابة (١٤٤/٨).

● عبيدة بن عمرو السلماني، عن علي.

● ﴿ وَٱسْتَمِعْ يَوْمَ يُنَادِ ٱلْمُنَادِ مِن مَّكَانٍ قَرِيبٍ ﴾ قال: صخرة بيت المقدس، أقرب الأرض من السماء بثلاثة عشر ميلا.

وفي المطبوعة (٨٢٣/١)، وفي الإصابة (١٤٤/٨).

● عبيدة بن عمرو السلماني، عن علي.

● ﴿ وَٱسْتَمِعْ يَوْمَ يُنَادِ ٱلْمُنَادِ مِن مَّكَانٍ قَرِيبٍ ﴾ قال: صخرة بيت المقدس، أقرب الأرض من السماء بثلاثة عشر ميلا.

وفي المطبوعة (٨٢٤/١)، وفي الإصابة (١٤٤/٨).

● عبيدة بن عمرو السلماني، عن علي.

● ﴿ وَٱسْتَمِعْ يَوْمَ يُنَادِ ٱلْمُنَادِ مِن مَّكَانٍ قَرِيبٍ ﴾ قال: صخرة بيت المقدس، أقرب الأرض من السماء بثلاثة عشر ميلا.

وفي المطبوعة (٨٢٥/١)، وفي الإصابة (١٤٤/٨).

● عبيدة بن عمرو السلماني، عن علي.

● ﴿ وَٱسْتَمِعْ يَوْمَ يُنَادِ ٱلْمُنَادِ مِن مَّكَانٍ قَرِيبٍ ﴾ قال: صخرة بيت المقدس، أقرب الأرض من السماء بثلاثة عشر ميلا.

وفي المطبوعة (٨٢٦/١)، وفي الإصابة (١٤٤/٨).

● عبيدة بن عمرو السلماني، عن علي.

● ﴿ وَٱسْتَمِعْ يَوْمَ يُنَادِ ٱلْمُنَادِ مِن مَّكَانٍ قَرِيبٍ ﴾ قال: صخرة بيت المقدس، أقرب الأرض من السماء بثلاثة عشر ميلا.

وفي المطبوعة (٨٢٧/١)، وفي الإصابة (١٤٤/٨).

● عبيدة بن عمرو السلماني، عن علي.

● ﴿ وَٱسْتَمِعْ يَوْمَ يُنَادِ ٱلْمُنَادِ مِن مَّكَانٍ قَرِيبٍ ﴾ قال: صخرة بيت المقدس، أقرب الأرض من السماء بثلاثة عشر ميلا.

وفي المطبوعة (٨٢٨/١)، وفي الإصابة (١٤٤/٨).

● عبيدة بن عمرو السلماني، عن علي.

● ﴿ وَٱسْتَمِعْ يَوْمَ يُنَادِ ٱلْمُنَادِ مِن مَّكَانٍ قَرِيبٍ ﴾ قال: صخرة بيت المقدس، أقرب الأرض من السماء بثلاثة عشر ميلا.

وفي المطبوعة (٨٢٩/١)، وفي الإصابة (١٤٤/٨).

● عبيدة بن عمرو السلماني، عن علي.

● ﴿ وَٱسْتَمِعْ يَوْمَ يُنَادِ ٱلْمُنَادِ مِن مَّكَانٍ قَرِيبٍ ﴾ قال: صخرة بيت المقدس، أقرب الأرض من السماء بثلاثة عشر ميلا.

وفي المطبوعة (٨٣٠/١)، وفي الإصابة (١٤٤/٨).

● عبيدة بن عمرو السلماني، عن علي.

● ﴿ وَٱسْتَمِعْ يَوْمَ يُنَادِ ٱلْمُنَادِ مِن مَّكَانٍ قَرِيبٍ ﴾ قال: صخرة بيت المقدس، أقرب الأرض من السماء بثلاثة عشر ميلا.

وفي المطبوعة (٨٣١/١)، وفي الإصابة (١٤٤/٨).

● عبيدة بن عمرو السلماني، عن علي.

● ﴿ وَٱسْتَمِعْ يَوْمَ يُنَادِ ٱلْمُنَادِ مِن مَّكَانٍ قَرِيبٍ ﴾ قال: صخرة بيت المقدس، أقرب الأرض من السماء بثلاثة عشر ميلا.

وفي المطبوعة (٨٣٢/١)، وفي الإصابة (١٤٤/٨).

● عبيدة بن عمرو السلماني، عن علي.

● ﴿ وَٱسْتَمِعْ يَوْمَ يُنَادِ ٱلْمُنَادِ مِن مَّكَانٍ قَرِيبٍ ﴾ قال: صخرة بيت المقدس، أقرب الأرض من السماء بثلاثة عشر ميلا.

وفي المطبوعة (٨٣٣/١)، وفي الإصابة (١٤٤/٨).

● عبيدة بن عمرو السلماني، عن علي.

● ﴿ وَٱسْتَمِعْ يَوْمَ يُنَادِ ٱلْمُنَادِ مِن مَّكَانٍ قَرِيبٍ ﴾ قال: صخرة بيت المقدس، أقرب الأرض من السماء بثلاثة عشر ميلا.

وفي المطبوعة (٨٣٤/١)، وفي الإصابة (١٤٤/٨).

● عبيدة بن عمرو السلماني، عن علي.

● ﴿ وَٱسْتَمِعْ يَوْمَ يُنَادِ ٱلْمُنَادِ مِن مَّكَانٍ قَرِيبٍ ﴾ قال: صخرة بيت المقدس، أقرب الأرض من السماء بثلاثة عشر ميلا.

وفي المطبوعة (٨٣٥/١)، وفي الإصابة (١٤٤/٨).

● عبيدة بن عمرو السلماني، عن علي.

● ﴿ وَٱسْتَمِعْ يَوْمَ يُنَادِ ٱلْمُنَادِ مِن مَّكَانٍ قَرِيبٍ ﴾ قال: صخرة بيت المقدس، أقرب الأرض من السماء بثلاثة عشر ميلا.

وفي المطبوعة (٨٣٦/١)، وفي الإصابة (١٤٤/٨).

● عبيدة بن عمرو السلماني، عن علي.

● ﴿ وَٱسْتَمِعْ يَوْمَ يُنَادِ ٱلْمُنَادِ مِن مَّكَانٍ قَرِيبٍ ﴾ قال: صخرة بيت المقدس، أقرب الأرض من السماء بثلاثة عشر ميلا.

وفي المطبوعة (٨٣٧/١)، وفي الإصابة (١٤٤/٨).

● عبيدة بن عمرو السلماني، عن علي.

● ﴿ وَٱسْتَمِعْ يَوْمَ يُنَادِ ٱلْمُنَادِ مِن مَّكَانٍ قَرِيبٍ ﴾ قال: صخرة بيت المقدس، أقرب الأرض من السماء بثلاثة عشر ميلا.

وفي المطبوعة (٨٣٨/١)، وفي الإصابة (١٤٤/٨).

● عبيدة بن عمرو السلماني، عن علي.

● ﴿ وَٱسْتَمِعْ يَوْمَ يُنَادِ ٱلْمُنَادِ مِن مَّكَانٍ قَرِيبٍ ﴾ قال: صخرة بيت المقدس، أقرب الأرض من السماء بثلاثة عشر ميلا.

وفي المطبوعة (٨٣٩/١)، وفي الإصابة (١٤٤/٨).

● عبيدة بن عمرو السلماني، عن علي.

● ﴿ وَٱسْتَمِعْ يَوْمَ يُنَادِ ٱلْمُنَادِ مِن مَّكَانٍ قَرِيبٍ ﴾ قال: صخرة بيت المقدس، أقرب الأرض من السماء بثلاثة عشر ميلا.

وفي المطبوعة (٨٤٠/١)، وفي الإصابة (١٤٤/٨).

● عبيدة بن عمرو السلماني، عن علي.

● ﴿ وَٱسْتَمِعْ يَوْمَ يُنَادِ ٱلْمُنَادِ مِن مَّكَانٍ قَرِيبٍ ﴾ قال: صخرة بيت المقدس، أقرب الأرض من السماء بثلاثة عشر ميلا.

وفي المطبوعة (٨٤١/١)، وفي الإصابة (١٤٤/٨).

● عبيدة بن عمرو السلماني، عن علي.

● ﴿ وَٱسْتَمِعْ يَوْمَ يُنَادِ ٱلْمُنَادِ مِن مَّكَانٍ قَرِيبٍ ﴾ قال: صخرة بيت المقدس، أقرب الأرض من السماء بثلاثة عشر ميلا.

وفي المطبوعة (٨٤٢/١)، وفي الإصابة (١٤٤/٨).

● عبيدة بن عمرو السلماني، عن علي.

● ﴿ وَٱسْتَمِعْ يَوْمَ يُنَادِ ٱلْمُنَادِ مِن مَّكَانٍ قَرِيبٍ ﴾ قال: صخرة بيت المقدس، أقرب الأرض من السماء بثلاثة عشر ميلا.

وفي المطبوعة (٨٤٣/١)، وفي الإصابة (١٤٤/٨).

● عبيدة بن عمرو السلماني، عن علي.

● ﴿ وَٱسْتَمِعْ يَوْمَ يُنَادِ ٱلْمُنَادِ مِن مَّكَانٍ قَرِيبٍ ﴾ قال: صخرة بيت المقدس، أقرب الأرض من السماء بثلاثة عشر ميلا.

وفي المطبوعة (٨٤٤/١)، وفي الإصابة (١٤٤/٨).

● عبيدة بن عمرو السلماني، عن علي.

● ﴿ وَٱسْتَمِعْ يَوْمَ يُنَادِ ٱلْمُنَادِ مِن مَّكَانٍ قَرِيبٍ ﴾ قال: صخرة بيت المقدس، أقرب الأرض من السماء بثلاثة عشر ميلا.

وفي المطبوعة (٨٤٥/١)، وفي الإصابة (١٤٤/٨).

● عبيدة بن عمرو السلماني، عن علي.

● ﴿ وَٱسْتَمِعْ يَوْمَ يُنَادِ ٱلْمُنَادِ مِن مَّكَانٍ قَرِيبٍ ﴾ قال: صخرة بيت المقدس، أقرب الأرض من السماء بثلاثة عشر ميلا.

وفي المطبوعة (٨٤٦/١)، وفي الإصابة (١٤٤/٨).

● عبيدة بن عمرو السلماني، عن علي.

● ﴿ وَٱسْتَمِعْ يَوْمَ يُنَادِ ٱلْمُنَادِ مِن مَّكَانٍ قَرِيبٍ ﴾ قال: صخرة بيت المقدس، أقرب الأرض من السماء بثلاثة عشر ميلا.

وفي المطبوعة (٨٤٧/١)، وفي الإصابة (١٤٤/٨).

● عبيدة بن عمرو السلماني، عن علي.

● ﴿ وَٱسْتَمِعْ يَوْمَ يُنَادِ ٱلْمُنَادِ مِن مَّكَانٍ قَرِيبٍ ﴾ قال: صخرة بيت المقدس، أقرب الأرض من السماء بثلاثة عشر ميلا.

وفي المطبوعة (٨٤٨/١)، وفي الإصابة (١٤٤/٨).

● عبيدة بن عمرو السلماني، عن علي.

● ﴿ وَٱسْتَمِعْ يَوْمَ يُنَادِ ٱلْمُنَادِ مِن مَّكَانٍ قَرِيبٍ ﴾ قال: صخرة بيت المقدس، أقرب الأرض من السماء بثلاثة عشر ميلا.

وفي المطبوعة (٨٤٩/١)، وفي الإصابة (١٤٤/٨).

● عبيدة بن عمرو السلماني، عن علي.

● ﴿ وَٱسْتَمِعْ يَوْمَ يُنَادِ ٱلْمُنَادِ مِن مَّكَانٍ قَرِيبٍ ﴾ قال: صخرة بيت المقدس، أقرب الأرض من السماء بثلاثة عشر ميلا.

وفي المطبوعة (٨٥٠/١)، وفي الإصابة (١٤٤/٨).

● عبيدة بن عمرو السلماني، عن علي.

● ﴿ وَٱسْتَمِعْ يَوْمَ يُنَادِ ٱلْمُنَادِ مِن مَّكَانٍ قَرِيبٍ ﴾ قال: صخرة بيت المقدس، أقرب الأرض من السماء بثلاثة عشر ميلا.

وفي المطبوعة (٨٥١/١)، وفي الإصابة (١٤٤/٨).

● عبيدة بن عمرو السلماني، عن علي.

● ﴿ وَٱسْتَمِعْ يَوْمَ يُنَادِ ٱلْمُنَادِ مِن مَّكَانٍ قَرِيبٍ ﴾ قال: صخرة بيت المقدس، أقرب الأرض من السماء بثلاثة عشر ميلا.

وفي المطبوعة (٨٥٢/١)، وفي الإصابة (١٤٤/٨).

● عبيدة بن عمرو السلماني، عن علي.

● ﴿ وَٱسْتَمِعْ يَوْمَ يُنَادِ ٱلْمُنَادِ مِن مَّكَانٍ قَرِيبٍ ﴾ قال: صخرة بيت المقدس، أقرب الأرض من السماء بثلاثة عشر ميلا.

وفي المطبوعة (٨٥٣/١)، وفي الإصابة (١٤٤/٨).

● عبيدة بن عمرو السلماني، عن علي.

● ﴿ وَٱسْتَمِعْ يَوْمَ يُنَادِ ٱلْمُنَادِ مِن مَّكَانٍ قَرِيبٍ ﴾ قال: صخرة بيت المقدس، أقرب الأرض من السماء بثلاثة عشر ميلا.

وفي المطبوعة (٨٥٤/١)، وفي الإصابة (١٤٤/٨).

● عبيدة بن عمرو السلماني، عن علي.

● ﴿ وَٱسْتَمِعْ يَوْمَ يُنَادِ ٱلْمُنَادِ مِن مَّكَانٍ قَرِيبٍ ﴾ قال: صخرة بيت المقدس، أقرب الأرض من السماء بثلاثة عشر ميلا.

وفي المطبوعة (٨٥٥/١)، وفي الإصابة (١٤٤/٨).

● عبيدة بن عمرو السلماني، عن علي.

● ﴿ وَٱسْتَمِعْ يَوْمَ يُنَادِ ٱلْمُنَادِ مِن مَّكَانٍ قَرِيبٍ ﴾ قال: صخرة بيت المقدس، أقرب الأرض من السماء بثلاثة عشر ميلا.

وفي المطبوعة (٨٥٦/١)، وفي الإصابة (١٤٤/٨).

● عبيدة بن عمرو السلماني، عن علي.

● ﴿ وَٱسْتَمِعْ يَوْمَ يُنَادِ ٱلْمُنَادِ مِن مَّكَانٍ قَرِيبٍ ﴾ قال: صخرة بيت المقدس، أقرب الأرض من السماء بثلاثة عشر ميلا.

وفي المطبوعة (٨٥٧/١)، وفي الإصابة (١٤٤/٨).

● عبيدة بن عمرو السلماني، عن علي.

● ﴿ وَٱسْتَمِعْ يَوْمَ يُنَادِ ٱلْمُنَادِ مِن مَّكَانٍ قَرِيبٍ ﴾ قال: صخرة بيت المقدس، أقرب الأرض من السماء بثلاثة عشر ميلا.

وفي المطبوعة (٨٥٨/١)، وفي الإصابة (١٤٤/٨).

● عبيدة بن عمرو السلماني، عن علي.

● ﴿ وَٱسْتَمِعْ يَوْمَ يُنَادِ ٱلْمُنَادِ مِن مَّكَانٍ قَرِيبٍ ﴾ قال: صخرة بيت المقدس، أقرب الأرض من السماء بثلاثة عشر ميلا.

وفي المطبوعة (٨٥٩/١)، وفي الإصابة (١٤٤/٨).

● عبيدة بن عمرو السلماني، عن علي.

● ﴿ وَٱسْتَمِعْ يَوْمَ يُنَادِ ٱلْمُنَادِ مِن مَّكَانٍ قَرِيبٍ ﴾ قال: صخرة بيت المقدس، أقرب الأرض من السماء بثلاثة عشر ميلا.

وفي المطبوعة (٨٦٠/١)، وفي الإصابة (١٤٤/٨).

● عبيدة بن عمرو السلماني، عن علي.

● ﴿ وَٱسْتَمِعْ يَوْمَ يُنَادِ ٱلْمُنَادِ مِن مَّكَانٍ قَرِيبٍ ﴾ قال: صخرة بيت المقدس، أقرب الأرض من السماء بثلاثة عشر ميلا.

وفي المطبوعة (٨٦١/١)، وفي الإصابة (١٤٤/٨).

● عبيدة بن عمرو السلماني، عن علي.

● ﴿ وَٱسْتَمِعْ يَوْمَ يُنَادِ ٱلْمُنَادِ مِن مَّكَانٍ قَرِيبٍ ﴾ قال: صخرة بيت المقدس، أقرب الأرض من السماء بثلاثة عشر ميلا.

وفي المطبوعة (٨٦٢/١)، وفي الإصابة (١٤٤/٨).

● عبيدة بن عمرو السلماني، عن علي.

● ﴿ وَٱسْتَمِعْ يَوْمَ يُنَادِ ٱلْمُنَادِ مِن مَّكَانٍ قَرِيبٍ ﴾ قال: صخرة بيت المقدس، أقرب الأرض من السماء بثلاثة عشر ميلا.

وفي المطبوعة (٨٦٣/١)، وفي الإصابة (١٤٤/٨).

● عبيدة بن عمرو السلماني، عن علي.

● ﴿ وَٱسْتَمِعْ يَوْمَ يُنَادِ ٱلْمُنَادِ مِن مَّكَانٍ قَرِيبٍ ﴾ قال: صخرة بيت المقدس، أقرب الأرض من السماء بثلاثة عشر ميلا.

وفي المطبوعة (٨٦٤/١)، وفي الإصابة (١٤٤/٨).

● عبيدة بن عمرو السلماني، عن علي.

● ﴿ وَٱسْتَمِعْ يَوْمَ يُنَادِ ٱلْمُنَادِ مِن مَّكَانٍ قَرِيبٍ ﴾ قال: صخرة بيت المقدس، أقرب الأرض من السماء بثلاثة عشر ميلا.

وفي المطبوعة (٨٦٥/١)، وفي الإصابة (١٤٤/٨).

● عبيدة بن عمرو السلماني، عن علي.

● ﴿ وَٱسْتَمِعْ يَوْمَ يُنَادِ ٱلْمُنَادِ مِن مَّكَانٍ قَرِيبٍ ﴾ قال: صخرة بيت المقدس، أقرب الأرض من السماء بثلاثة عشر ميلا.

وفي المطبوعة (٨٦٦/١)، وفي الإصابة (١٤٤/٨).

● عبيدة بن عمرو السلماني، عن علي.

● ﴿ وَٱسْتَمِعْ يَوْمَ يُنَادِ ٱلْمُنَادِ مِن مَّكَانٍ قَرِيبٍ ﴾ قال: صخرة بيت المقدس، أقرب الأرض من السماء بثلاثة عشر ميلا.

وفي المطبوعة (٨٦٧/١)، وفي الإصابة (١٤٤/٨).

● عبيدة بن عمرو السلماني، عن علي.

● ﴿ وَٱسْتَمِعْ يَوْمَ يُنَادِ ٱلْمُنَادِ مِن مَّكَانٍ قَرِيبٍ ﴾ قال: صخرة بيت المقدس، أقرب الأرض من السماء بثلاثة عشر ميلا.

وفي المطبوعة (٨٦٨/١)، وفي الإصابة (١٤٤/٨).

● عبيدة بن عمرو السلماني، عن علي.

● ﴿ وَٱسْتَمِعْ يَوْمَ يُنَادِ ٱلْمُنَادِ مِن مَّكَانٍ قَرِيبٍ ﴾ قال: صخرة بيت المقدس، أقرب الأرض من السماء بثلاثة عشر ميلا.

وفي المطبوعة (٨٦٩/١)، وفي الإصابة (١٤٤/٨).

● عبيدة بن عمرو السلماني، عن علي.

● ﴿ وَٱسْتَمِعْ يَوْمَ يُنَادِ ٱلْمُنَادِ مِن مَّكَانٍ قَرِيبٍ ﴾ قال: صخرة بيت المقدس، أقرب الأرض من السماء بثلاثة عشر ميلا.

وفي المطبوعة (٨٧٠/١)، وفي الإصابة (١٤٤/٨).

● عبيدة بن عمرو السلماني، عن علي.

● ﴿ وَٱسْتَمِعْ يَوْمَ يُنَادِ ٱلْمُنَادِ مِن مَّكَانٍ قَرِيبٍ ﴾ قال: صخرة بيت المقدس، أقرب الأرض من السماء بثلاثة عشر ميلا.

وفي المطبوعة (٨٧١/١)، وفي الإصابة (١٤٤/٨).

● عبيدة بن عمرو السلماني، عن علي.

● ﴿ وَٱسْتَمِعْ يَوْمَ يُنَادِ ٱلْمُنَادِ مِن مَّكَانٍ قَرِيبٍ ﴾ قال: صخرة بيت المقدس، أقرب الأرض من السماء بثلاثة عشر ميلا.

وفي المطبوعة (٨٧٢/١)، وفي الإصابة (١٤٤/٨).

● عبيدة بن عمرو السلماني، عن علي.

● ﴿ وَٱسْتَمِعْ يَوْمَ يُنَادِ ٱلْمُنَادِ مِن مَّكَانٍ قَرِيبٍ ﴾ قال: صخرة بيت المقدس، أقرب الأرض من السماء بثلاثة عشر ميلا.

وفي المطبوعة (٨٧٣/١)، وفي الإصابة (١٤٤/٨).

● عبيدة بن عمرو السلماني، عن علي.

● ﴿ وَٱسْتَمِعْ يَوْمَ يُنَادِ ٱلْمُنَادِ مِن مَّكَانٍ قَرِيبٍ ﴾ قال: صخرة بيت المقدس، أقرب الأرض من السماء بثلاثة عشر ميلا.

وفي المطبوعة (٨٧٤/١)، وفي الإصابة (١٤٤/٨).

● عبيدة بن عمرو السلماني، عن علي.

● ﴿ وَٱسْتَمِعْ يَوْمَ يُنَادِ ٱلْمُنَادِ مِن مَّكَانٍ قَرِيبٍ ﴾ قال: صخرة بيت المقدس، أقرب الأرض من السماء بثلاثة عشر ميلا.

وفي المطبوعة (٨٧٥/١)، وفي الإصابة (١٤٤/٨).

● عبيدة بن عمرو السلماني، عن علي.

● ﴿ وَٱسْتَمِعْ يَوْمَ يُنَادِ ٱلْمُنَادِ مِن مَّكَانٍ قَرِيبٍ ﴾ قال: صخرة بيت المقدس، أقرب الأرض من السماء بثلاثة عشر ميلا.

وفي المطبوعة (٨٧٦/١)، وفي الإصابة (١٤٤/٨).

● عبيدة بن عمرو السلماني، عن علي.

● ﴿ وَٱسْتَمِعْ يَوْمَ يُنَادِ ٱلْمُنَادِ مِن مَّكَانٍ قَرِيبٍ ﴾ قال: صخرة بيت المقدس، أقرب الأرض من السماء بثلاثة عشر ميلا.

وفي المطبوعة (٨٧٧/١)، وفي الإصابة (١٤٤/٨).

● عبيدة بن عمرو السلماني، عن علي.

● ﴿ وَٱسْتَمِعْ يَوْمَ يُنَادِ ٱلْمُنَادِ مِن مَّكَانٍ قَرِيبٍ ﴾ قال: صخرة بيت المقدس، أقرب الأرض من السماء بثلاثة عشر ميلا.

وفي المطبوعة (٨٧٨/١)، وفي الإصابة (١٤٤/٨).

● عبيدة بن عمرو السلماني، عن علي.

● ﴿ وَٱسْتَمِعْ يَوْمَ يُنَادِ ٱلْمُنَادِ مِن مَّكَانٍ قَرِيبٍ ﴾ قال: صخرة بيت المقدس، أقرب الأرض من السماء بثلاثة عشر ميلا.

وفي المطبوعة (٨٧٩/١)، وفي الإصابة (١٤٤/٨).

● عبيدة بن عمرو السلماني، عن علي.

● ﴿ وَٱسْتَمِعْ يَوْمَ يُنَادِ ٱلْمُنَادِ مِن مَّكَانٍ قَرِيبٍ ﴾ قال: صخرة بيت المقدس، أقرب الأرض من السماء بثلاثة عشر ميلا.

وفي المطبوعة (٨٨٠/١)، وفي الإصابة (١٤٤/٨).

● عبيدة بن عمرو السلماني، عن علي.

● ﴿ وَٱسْتَمِعْ يَوْمَ يُنَادِ ٱلْمُنَادِ مِن مَّكَانٍ قَرِيبٍ ﴾ قال: صخرة بيت المقدس، أقرب الأرض من السماء بثلاثة عشر ميلا.

وفي المطبوعة (٨٨١/١)، وفي الإصابة (١٤٤/٨).

● عبيدة بن عمرو السلماني، عن علي.

● ﴿ وَٱسْ

وبأن القذف به واحد وأحد دنيء طبع أن لا يدخلوه خلل.

وفي رواية: (٢٨٤٨) وفي الإفك: (٤٧٥٤).

٣- أن رسول الله ﷺ، قام فخطب، فقال: "يا بني معشر المسلمين، وتصدق عنها"... الحديث.

وفي رواية: (٢٨٤٨) وفي الإفك: (٤٧٥٤).

٤- كان ماء وسادتي، فقال: "اللهم أخسئي صدى وبصري، حتى أجعلها قوارت ..." الحديث.

وفي رواية: (٢٨٤٨) وفي الإفك: (٤٧٥٤).

٥- على رسلك أبو بكر، فإن...

وفي رواية: (٢٨٤٨) وفي الإفك: (٤٧٥٤).

٦- "إن الله ليحبب إلى العبد إذا علل لا إله إلا الله، إلى الله عقلت نفسي، فاعلن لي ...

وفي رواية: (٢٨٤٨) وفي الإفك: (٤٧٥٤).

٧- فأما رسول الله ﷺ، فقال: "أي بريرة، هل رأيت من شيء يريبك؟"...

فأما وضع رحله فقال وضع رحله في الركانة قال: بسم الله، فإنا سنرى على أثر هذه الراية، فانطلق ... ﴿٤﴾ - ﴿٥﴾ - وإنه أكبر ... ﴿٦﴾ - ﴿٧﴾ - وَسَيُجَنَّبُهَا الْأَتْقَى ﴿١٧﴾ الَّذِي يُؤْتِي مَالَهُ يَتَزَكَّى ﴿١٨﴾ ...

وفي الحديث: (٢٨٤٨) وفي الإفك: (٤٧٥٤).

٨- حين مر على ابن أبي طالب، من أبيه.

٩- لما كان يوم فتح مكة، نشدتك بالله، أن جئت سيد ما لأهل في رسول الله، ﷺ ما هذا الذي بلغني عنك؟ ...

وفي الحديث: (٢٨٤٨) وفي الإفك: (٤٧٥٤).

١٠- "لعلك يا علي، إلا تزوجني، العلها إلا أنت"... الحديث.

وفي الحديث: (٢٨٤٨) وفي الإفك: (٤٧٥٤).

١١- "مروا الرجل على الرحل، ليرحل الرجل على الرحل"...

وفي الحديث: (٢٨٤٨) وفي الإفك: (٤٧٥٤).

١٢- لما أفيء الفيء في شعبة حاجة، أو في الرابعة، ...

وفي الحديث: (٢٨٤٨) وفي الإفك: (٤٧٥٤).

٣- حديث سر عليك، عن علي.

١- إن هذه الآية نزلت فيها وفي رسول الله، ﷺ، فيها هجرة ... الحديث.

وفي الحديث: (٢٨٤٨) وفي الإفك: (٤٧٥٤).

٢- حديث ذو سر عن علي.

١- في قوله عز وجل: ﴿وَأَنْتُمْ أَوْثَقُهُمْ بِهِ﴾ [يوسف: ٦٦]، قال: هما الأخوان من قريش، ...

الحديث
وقم الحديث: (٣٣٨٩) وقم الإضافة: [٢٤٩٢].
- ثم قرأ: والصبح وتوالب الشعر إلى الإسناد إلى حبر.
وقم الحديث: (٤٠٠٦) وقم الإضافة: [٢٤٨٣].
- حبر بن نبأ الكندي، عن أبي.
- فأوحى إليهما: نكثر التسبيح لتكثر له. قال: فقال، فإنه.
وقم الحديث: (٣٩٩٩) وقم الإضافة: [٢٤٨٥].
- حبر بن سعيد، عن أبي.
- أن عادا لما قسمها الله الجوف الزهاء، وتسمية الجوف الزهاء، فكان للكلان يمكون بين الناس، والثاني.. الحديث.
وقم الحديث: (٣٩٨٦) وقم الإضافة: [٢٤٨٧].
- حبر بن عبد الله، عن أبي.
- رأيت عادا، وهي طويلة، وعدد آباب من طوال، وهو رفيل، إني لأعجز أن أكون أدنى أنملة من أنامل ذلك الله عظم، ﴿وَرَبَّنَاهُ لَمَا فِي مَنْكِبَيْهِ بَيْنَ فِي يَعْرَةَ فَلَا سُتُرِ لَتَشْكِيكُ لَا الآية.
وقم الحديث: (٤٠١٦) وقم الإضافة: [٢٤٨٤].
- عن عبد بن مالك أبو الأحوص، عن أبي.
- السكينة فأوحى إليه جوجه الإسناد إلى هي بريح عاتية.
وقم الحديث: (٣٩٧٤) وقم الإضافة: [٢٤٩٦].
- قيس بن أبي حازم، عن أبي.
- قال لي: لترى. أما تذكر يوم كنت أنا وأنت في سفينة فوم من الأعمار؟ قال: قلت: رسول الله، قال: أنا أعلم؟ ... الحديث.
وقم الحديث: (٣٧٧٩) وقم الإضافة: [٢٤٩٧].
- سئل على من ابن مسعود؟ فقال: قرأ القرآن، ثم وقف عند شبهاته، فأعل حلاله، وحرم حرامه، وسئل عن حليمة؟ قال: كان أعلم الناس بالملاهين، وسئل عن هود؟ ... الحديث.
وقم الحديث: (٣٩٧٣) وقم الإضافة: [٢٤٩٩].
- قيس بن عباد، عن علي.
- دخلت أنا والأشتر على علي بن أبي طالب بهم الحديث، فقلت: هل عهد إليك رسول الله ﷺ شيئا لم يعهده إلى الناس؟ ... الحديث.
وقم الحديث: (٣٦٣٣) وقم الإضافة: [٢٤٩٨].

• سمعت عليًا يقول وهو يخطبنا: «أفضل أمتي أبو بكر ثم عمر وعثمان». الحديث.
وقوله الحديث: (٤٤٧٠)، وقوله الأخير: [٤٤٩٩].

• قال: قال رسول الله ﷺ: «أفضل أمتي أبو بكر ثم عمر». الحديث.
وقوله الحديث: (٤٤٦٣)، وقوله الأخير: [٤٤٧٩] إلا أنه لم يذكر طريق عبد الله بن أحمد عن حنبل.

• كفيل بن زياد النخعي، عن علي:
كنت مع النبي ﷺ، وسمعه أبو بكر بين ثناء الله من أصحابه، فمررنا بعبد الله بن مسعود، وهو يصلي... الحديث.
وقوله الحديث: (٤٥٢٧)، وقوله الأخير: [٤٥٧٦].

• مالك بن أخزم، عن علي:
سهدت عليًا على المنبر والناس عليه اشتد ضجيج، فلم يقدر عليه... الحديث.
وقوله الحديث: (٤٦٨٨)، وقوله الأخير: [٤٧٠٧].

• محاسن بن عبد الرحمن، عن علي:
في ﴿وَيَتَّخِذَ بَعْضُهُم﴾ قال: هي الركلة الفرفرية، يراعون بصلاتهم ويصعون إركاعه...
وقوله الحديث: (٤٠١٩)، وقوله الأخير: [٤٠٦٨].

• محمد بن جبير بن مطعم سمع عليًا:
يبدأ أبا بكر ثم عمر ثم عثمان، ثم يعد، يعني: يعدد رجلًا رجلًا رجلًا. الحديث.
حادث سنح شديدًا في أن حاتم هذا إلا أني أثبت فيها: فاعتقت الريح الأولى جريحًا يزلق إلى أحب الملاحك... الحديث.
وقوله الحديث: (٤٧٢٨)، وقوله الأخير: [٤٧٩٧].

• محمد بن حاطب، عن علي:
يا محمد بن حاطب، إذا قدمت الدينة فسئلت عن خليفتي، فقل: كان والله من الذين آمنوا وعملوا الصالحات ثم اتقوا وآمنوا ثم اتقوا وأحسنوا... الحديث. وقوله فقط.
وقوله الحديث: (٤٦٠٦)، وقوله الأخير: [٤٦٧٤].

• محمد بن الحنفية، قال: قال علي لابنه: يا بني إنك ما علمت لشاب صالح... الحديث.
وقوله الحديث: (٤٥٧٥)، وقوله الأخير: [٤٦٢٤].

• عمد بن جعفل بن أبي طالب عن عمه.

• ثم سمى ثبته الأعلى باسم عمه هزة ... الحديث.

• ومحمد (٢٧٢٧) ومحمد (٢٧٤٧) ومحمد (٢٧٤٧).

• عمد عن علي بن أبي طالب الخلص بن الخلص عن أبيه.

• تقدم: الأشياء بالأشياء، والشيء لا تعمل عليها، فمن كانت له حاجة يورق فليورق بها.... الحديث.

ومحمد (٢٣٣٩) وقد ذكره الحافظ في رقم (٢٤٧١) من مسند عمر بن علي بن أبي طالب عن جده.

• قلت: يا رسول الله أرأيت إن نزل بي بعدك ولم أسمه باسمك؟ ... الحديث.

ومحمد (٢٧٧٠) ومحمد (٢٧٤٧) ومحمد (٢٧٤٧).

• الهذي يخرج في آخر الزمان إذا قال الرجل: الله الله قال: فيعلمه الله فرحا فلذلك سمي الهذي.... الحديث.

ومحمد (٢٨١٢) ومحمد (٢٧٤٧) ومحمد (٢٧٤٧).

• ماأحب بقتح أو يهزم الله بهما أحدهما إلا مزين من الدهر" ... الحديث.

ومحمد (٢٧٤٧) ومحمد (٢٧٤٧) ومحمد (٢٧٤٧).

• تكون في هذه الأمة حتى قال عمر... الحديث.

ومحمد (٢٧٤٧) ومحمد (٢٧٤٧) ومحمد (٢٧٤٧).

• عمد عن علي أبو محمد البلقي عن علي، وفي بذرته.

• قال علي: إياي يا أبا الطفيل.

ومحمد (٢٧٥٥) ومحمد (٢٧٤٧) ومحمد (٢٧٤٧).

• جرى يا ثنوح عطم الناقص ... الحديث.

ومحمد (٢٧٤٣) ومحمد (٢٧٤٧) ومحمد (٢٧٤٧).

• عمد عن أبي إسحاق، عن علي.

• لعلمك عاديت الإسلام وأهله يا أبا سفيان، فلم يضره ذلك شيئا، ولا وصلت أيا بكر ما نلت.

ومحمد (٢٥١٠) ومحمد (٢٧٤٧) ومحمد (٢٧٥٠).

• سندوم لو زرين الأسباق، عن علي.

• قلت للعباس: سل النبي ﷺ أن يستعملك على الصدقة ... الحديث.

ومحمد (٢٥٢٣) ومحمد (٢٧٤٧) ومحمد (٢٧٤٧).

• قلت للعباس: سل النبي ﷺ ... الحديث.

ومحمد (٢٥٢٤) ومحمد (٢٧٤٧) ومحمد (٢٧٤٧).

● محمود بن الحكم الأصفاري، عن علي.

- كان رجلاً من أهل ﷺ، يكون في الجسد حتى تنقه الصلاة، فإذا رأهم قتلها. ضعف. ... الحديث.

وفي الحديث: (٣٣٣)، وفي الإتقان: [٤٧٥٨].

● مسلم بن نذير، عن علي.

- أكفل لهم جوائزي، وابن الزبير حواري، وابن عمتي. ● وفيه قصة ابن جرموز قاتل الزبير.

وفي الحديث: (٢٥٨٣)، وفي الإتقان: [٤٧٦٩].

● المنبه بن نجبة الفزاري، عن علي.

- كأني في أهلي سيد رفاء، وأحطيت بضعة عشر ... الحديث.

وفي الحديث: (٤٩٥٤)، وفي الإتقان: [٤٧٦١].

● محمود بن عمرو، عن علي.

- خطب عمر في الجابية فكلم أم ولد بنت حنبة بن ربيعة فأبت ... الحديث. وفيه: لقد تزوجت أحسنهما وجهاً وأندادنا لها ... الحديث.

وفي الحديث: (٤٧٢٧)، وفي الإتقان: [٤٧٦٤].

● محمود بن أبي أمية، عن علي.

- أنه قرن بين عبيد بن وديعة، فهلك الشيخ الذي ﷺ من ذلك، ورد البيع.

وفي الحديث: (٢٦٠٦) و(٢٦٠٧)، وفي الإتقان: [٤٧٧٠]. ولم يذكر الحاشط.

أصلاً، الحديث الآتي.

● محمود بن مهران، عن علي.

- أن عبلى بن أبي طالب قال: ما سرني أني أعتدت سبياً في قتال عثمان، وأني اليوم وما فيها.

وفي الحديث: (٢٦١٠)، وفي الإتقان: [٤٧٧٢].

● ناجية بن كعب السلمي، عن علي.

- خرج عريف إلى الله من مدينته وهو رجل شاب، غير ظن فريقة وهي جارية علي عريفها. ... الحديث.

وفي الحديث: (٢٢٥٣)، وفي الإتقان: [٤٧٧٤].

- قال: لو جهل الناس ما أعلم، ما أعدت أنك تفعل الرجس، وتصدق الخبيث، ولا تكذبك. ... الحديث.

وفي الحديث: (٢٢٧٧)، وفي الإتقان: [٤٧٧٥].

● ناقع بن جرير بن مطعم، عن علي.

- وبكر رسول الله ﷺ بالحق، ولا تكذبن، ولن تكذبن والذمة... الحديث.

ولفظ المحديث: (٤٣٣٩) ورقم الإلحاق: (١٤٧٧٧)

- نام عن نصيب عن علي.

في قصة بنت حمزة، فقال جعفر: أنا أحق بها، بنت عمي ... الحديث.

ولفظ المحديث: (٤٢٩٩) ورقم الإلحاق: (١٤٧٧٨)

- نحن ولاة عند الله عن علي.

- لا تدخل الكعبة إلا نبي صديق وولد له ولد أو جاب.

ولفظ المحديث: (٤١٩٦) ورقم الإلحاق: (١٤٧٨٠)

- نذر نصيبي عن علي.

- "نحن في الدنيا وفي الآخرة" ... الحديث.

ولفظ المحديث: (٤٠٧٦) ورقم الإلحاق: (١٤٧٨١)

- النوائح من جبرة عن علي.

- نهى عن الجلوس عند المأدبة حتى أصحابك ... الحديث.

ولفظ المحديث: (٤٤٤٥) ورقم الإلحاق: (١٤٧٨٢)

- النعمان بن سعد عن علي.

- ﴿وَهُوَ ٱلَّذِي فِي ٱلسَّمَآءِ إِلَٰهٌ وَفِي ٱلْأَرْضِ إِلَٰهٌ﴾ [الزخرف: ٨٤]، قال علي: أما والله ما يعبد الوثن على أرأسهم ولكن يأسلكون سواه. الحديث.

ولفظ المحديث: (٣٤٤٦)، (٨٩٤٣)، ورقم الإلحاق: (١٤٧٨٧)

- يمين من وجاءت عن علي.

- "لا يزال الرجل يأتي يوم لا بعد الثلاثة" ... الحديث إلى منبعه: "لا تكون ملاحة ربع الأرض عين تطرف".

ولفظ المحديث: (٧٠٧٧)، ورقم الإلحاق: (١٤٧٩٤)

- اليوم لم يكذب علي.

- أن قال قائل: يوم أطعمنا في زكاة الفطر والوصي نائم: يا حسن، أي جرو يجر بني ماله قالا: قال: لينكك من هذا قبل أن تدخل الدار.

ولفظ المحديث: (٤٠٧٠)، ورقم الإلحاق: (١٤٧٩٦)

- هادي من هاشم، عن علي.

- لا زلة، احسب سمعته حرباء، فجاء الذي [٤٠٩] فقال: "أوذي أبوك: ما سمعتموه" قالوا: حربا، قال: "لا بل هو حمار". الحديث.

ولفظ المحديث: (٤٣٤٦)، (٤٣٤٧)، ورقم الإلحاق: (١٤٧٩٧)

- قال: فجاء: "أشهيت خطبي وخالي" ... الحديث.

رواه الحديث (٤٦٢٦)، رقم الإحالة: [٤٨٤٠]

- كنا جلوسا عند عثمان، فجاء عمار يستأذن، فقال: مرحبا بالطيب الطيب، سمعت رسول الله ﷺ يقول: "إن عمارا مليء إيمانا إلى مشاشه".

رواه الحديث: (٥٧٧٥)، رقم الإحالة: [٤٨٤١]

- هاشم مولى عثمان، عن علي

- "أعن علي من تنبع الجنائز ..." الحديث. وزيد قعدة.

رواه الحديث: (٧٤٨٧)، رقم الإحالة: [٤٨٤٢]

- عبيد من يزيد، عن علي

- "خيرا الجنة، شر عملها، جهل أهلها".

رواه الحديث: (٨٤٤٦)، رقم الإحالة: [٤٨٤٣]

- أبو عبيدة بن عبد الله السائي، وله صحبة، عن علي

- "أمرني جبريل حينما هممت أن أقع على جارية في الشباب، فلما أصبت أن يأتي على عبده الطوق في الآخرة" ... الحديث.

رواه الحديث: (٩٢١٦)، (٩٢١٧)، (٩٤٤٥)، رقم الإحالة: [٤٨٤٤]

- عن أصابت فتنا في الدنيا، فعوقب به فالله أحلم من أن يثني عقوبته على عبد ... الحديث.

رواه الحديث: (٣٧٠٧)، رقم الإحالة: [٤٨٤٥]

- إياك فإن يوم القيامة تأتي مناد من وراء الحديث، يا أهل الجمع، عضوا أبصاركم عن فاطمة بنت محمد على ...

رواه الحديث: (٥٧٧٩)، (٥٨٤١)، رقم الإحالة: [٤٨٤٦]

- يحيى بن الجزار، عن علي

- كان لرسول الله ﷺ فرس يقال له: اللزاز. الحديث.

رواه الحديث: (٤٢٥٦)، رقم الإحالة: [٤٨٤٧]

- يزيد الأودي، عن علي

- يسبح الكثيبي، عن علي

- أبو الوليد، أراه قال: هو: ﴿وَلَقَدْ يَكَادُونَ يَسْتَفِزُّونَكَ﴾ ...".

رواه الحديث: (٣٤١٣)، رقم الإحالة: [٤٨٤٨]

- أبو إدريس الأودي، عن علي

- إذا هدهد إلى النبي ﷺ الأداة سقطت في يده.

رواه الحديث: (٥٧٧٤)، رقم الإحالة: [٤٨٤٩]

- أبو كبير، عن علي

- نادى رجل من المنافقين عليًا وهو في الصلاة .. الحديث. موقوف.
رواه الطبراني (٤٧٣٣) ورقم الإطلاق: [٤٨٤٤].
- «الأولى لك أيها أسود أن يكثر من الماء» صحيح!
رقم الحديث: (٤٤٤٥) ورقم الإطلاق: [٤٨٤٥].
- لما سجاه رجل مسجى على عائشة بثوب، فأخبرها به ما صنع رسول الله ﷺ، برجل أراد قتله .. الحديث.
رقم الحديث: (٤٤٦٤) ورقم الإطلاق: [٤٨٤٦].
- لو عبرة المرئي عبرة.
رواه الطبراني (٤٥٦٨) ورقم الإطلاق: [٤٨٤٧].
- أتى رسول الله ﷺ رجل بغلام الزبير، فقال: أتشتك الله يازبير، أما سمعت رسول الله ﷺ يقول: "إنك لتفتان، وأنت لي فاتن" قال: بلى، ولكني نسيت.
رواه الطبراني (٤٥٦٨) ورقم الإطلاق: [٤٨٤٨].
- أتيت عليًا وعنده حر على.
- دعيت على علي مرتين، عن عثمان بعد ما مرَّ من أحاديث الجمل، وحرب بن وائدة، وقال: إني لأرجو أن يعفيني الله، وأنا من الشتمة التي الله ورسوله ما في صدورهم من غل! (مسند الإمام أحمد-١/٣٤٦) .. الحديث.
رقم الحديث: (٤٠٢٧) ورقم الإطلاق: [٤٨٤٩].
- أتو حرب بن أبي الأسود حين ..
- حرب الزبير يريد عليًا، فقال له علي: أتشتك الله، هل سمعت رسول الله ﷺ يقول: "فتفتان وأنت له فئة"؟ فقال: لم أذكر، ثم مضى الزبير. (مختصرًا)
رقم الحديث: (٤٠٢٧/٤٠٢٨/٤٠٢٩) ورقم الإطلاق: [٤٨٥٠].
- أو رسولك، من على.
- أبشر، السفياني على الثنية، ثم تكون وقعة بالرقسان، ... الحديث.
رقم الحديث: (٤٩٨٤) ورقم الإطلاق: [٤٨٥٢].
- أو سيفك، من على.
- أما أحبركم بأصل أول كتاب علا حديثًا بما يرسل الله، وما أصابكم من مصيبة فبما كسبت أيديكم (سورة الشورى: ٣٠) .. الحديث.
رقم الحديث: (٤٠٤٨) ورقم الإطلاق: [٤٨٥٦].
- أو سيفك الذي معك.
- "سيغرب غربة مهما وقعت فيها" .. الحديث، وقد قصة.
رقم الحديث: (٤٠٤٦) ورقم الإطلاق: [٤٨٦١].
- أو سيفك من عليٍّ.

- إنكم ستخرجون من بعدي فتجدون، فإن عرضت عليكم الدنيا منى، فلا تزيدوا منى، فإني على الإسلام. الحديث.

وقم والحديث (٤٨٤٣)، وقم والحديث (٤٨٤٤).

- أبو صالح الحنفي، واسمه ماهان عن علي.

- حديث ذمم ثيبا. قيل لعلي، وأين يكثر بهم منا، يعني أهل الأهواء؟ قال: بل يكثر بهم بالمدائن، وبرأس الجالوت ملك عظيم تحته الفداك. أو قال: يقتلهم الصلب.

وقم والحديث (٤٨٤٧)، (٤٨٤٩)، وقم والإفحام: (٤٨٤٥).

- عن عبد الخالق، وقيل: الخليق، عن علي. أنه سمه قبل.

- لطلق بن حبيب الله: كيف أنت إذا رأيت الكعبة هدلت. الحديث. أصله: فجعلت تجيء الكعبة، فضمه رسول الله ﷺ بمنكبيه، ثم قال لي: "أيطل" ... الحديث.

وقم والحديث (٤٨٤٦)، (٤٨٤٨)، (٤٨٥٠)، وقم والإفحام: (٤٨٧٤).

- عن علي، عن علي.

- سأل النبي ﷺ إلى غير، فأتاها بحبل ضرب وعمه الناس إلى مدينتهم. ... الحديث.

وقم والحديث (٤٨٤٦)، وقم والإفحام: (٤٨٤٣).

- عن جرير، عن علي.

- كنت في الحجر الذين بعثهم رسول الله ﷺ مع علي ﷺ بناء. ... الحديث.

وقم والحديث (٤٨٤٣)، (٤٨٤٥)، (٤٨٤٧)، وقم والإفحام: (٤٨٥٠).

- أم مسعود بن الحكم الزرقي، عن علي.

- أنها أتت أبوابهم من الأنصار وغيرهم.

وقم والحديث (٤٨٤٩)، وقم والإفحام: (٤١٦١).

٣١٠٠ - من مسند أبي الطفاف هبيرة بن يثربي الحنفي. حديثه في الثاني والخامس من المكتبين.

أخبرنا علي بن حمشاذ بمرو، حدثنا عبد الله بن أحمد بن أبي شيبة، حدثنا أبي، حدثنا هناد الطفاف، عن هبيرة بن يثربي.

وقم والحديث (٤٨٤٥)، وقم والإفحام: (٤٨٤٦).

- أخبرنا رسول الله ﷺ بالحمى أشهقة.

وقم والحديث (٤٨٤٦)، وقم والإفحام: (٤٨٤٨).

- أن عليًا صلى الظهر الرحبة، وقعد فحدث ساعة من العصر. ... الحديث، وفيه قصة.

وقم والحديث (٤٨٤٧)، وقم والإفحام: (٤٨٤٩).

- أخبرنا رسول الله ﷺ بقتل عمار.

وقم والحديث (٤٨٤٨)، وقم والإفحام: (٤٨٥٠).

٤ - كنا عند عمر بن باس، فأتاه منصف، فقال: كيف أصنع بمن سألني الغرة، فقال: إلى عامر فقال عمر: من عرام الوائلي سألك، فقد نهى النبي ﷺ أن تقاسوه. [٤٤٣٧]

وفي الحديث: [١٧٥٤] وفي الوقف: [١٩٤٧]

• رأيت النبي ﷺ وعامة ما يحلفه: لا، ومقلب القلوب. [٤٤٣٨]

وفي الحديث: [٢٧٩٥] وفي الوقف: [١٩٤٩]

• أتيت كاتبا فسألته عن الحج سنحدثين.

وفي الحديث: [٣٥١٥] وفي الوقف: [١٩٤٩]

• ليثبت صهيب من سأل على باب الأذان. - الحديث في إسلامها.

وفي الحديث: [٣٩١٦] وفي الوقف: [١٩٤٩]

• أخذ الشرك فوق عرابي باس، فلم يكبره حتى مس الماء. - الحديث.

وفي الحديث: [٣٠٢٠] وفي الوقف: [١٩٤٩]

• ما نسي فاسجد، وما أدبر فهيا فقل له: بألا لبيك. الحديث. فقلت: فالا. ما على في الحديث: [٤٠٦٠]

وفي الحديث: [١٩٤٠] وفي الوقف: [١٩٤٠]

• يأهل يثرب لا أمكث. - الحديث.

وفي الحديث: [٤٠٦٠] وفي الوقف: [١٩٤٠]

• (الله من حلف فقال: لعمر. الحديث. وأيمن: لا كان الحرو الذي قتل فيه عمار. الحديث.

وفي الحديث: [٧٠٧٧]، [٧٠٨٠]، [٧٨٨٦] وفي الوقف: [٤٦٥٣]

• رأيت النبي ﷺ يأمر بسبع وينهى الرجل إلا بما يعرفه الخبر.

وفي الحديث: [٥٦٥٩]، [٥٦٩٩]، [٥٩٧٠] وفي الوقف: [٤٦٥٤]

• معنى أبو موسى وأبو سعيد على باب عائشة فقال: ما لي لا يأذن لنا. فقال: ما شأنك أنت؟ قلت: لو عندنا من إحدانا على هذا الأمر. - الحديث.

وفي الحديث: [٤٦٥٦] وفي الوقف: [٤٦٥٥]

• رأيت رسول الله ﷺ يستحب أن يأكل الرجل مما يليه، وإن كانت ترى قرعة، وفي الحديث قصة أنه هو: الجمل

وفي الحديث: [٥٣٧٨] وفي الوقف: [٤٦٥٦]

• رأيت عمر بن باس بالكعبة أسود جعدا وهو بعد هذه الآية: ﴿ وَيَنْ مَرْيَمَ، أَأَنتَ قُلْتَ لِلنَّاسِ اتَّخِذُونِي وَأُمِّيَ إِلَٰهَيْنِ مِن دُونِ اللَّهِ ﴾ [المائدة: ١١٦]

• أن رجلا قال من عائشة عند عمر، فقال له عمر بن باس: أحسبك مغيرة مغيرة

كراهي حبية رسول الله ﷺ؟

- فقالت: (٢٠٧٥٧) رواه الإمام أحمد. [١٩٤٨٤]

- سمعت عمار بن ياسر، يحلف بالله أنها زوجته ﷺ في الدنيا والآخرة.

- فقالت: (٢٠٧٥٨) رواه الإمام أحمد. [١٩٤٨٤]

- وأنت عمار بن ياسر ورأيته على بحلته. - أخشبت.

- فقالت: (٢٠٧٥٩) رواه الإمام أحمد. [١٩٤٨٤]

- نادى مناد: عمار يبعد الجعل وقد دنى الناس. لا آلا يأكل على جريق، ولا يطأ على نوب، ولم أكن أطعم لهم لبن.

- فقالت: (٢٠٧٦٠) رواه الإمام أحمد. [١٩٤٨٤]

- قال عمار يوم صفين: وهو يسقي بين الصفين: يا هاشم، اجعلا تحت الأسنة. - أخشبت.

- فقالت: (٢٠٧٦١) رواه الإمام أحمد. [١٩٤٨٤]

- "مر سرعة ركب إلى قوم، أن أبرك، فأبرك، فأبرك على قدام من سبعة".

- فقالت: (٢٠٧٦٢) رواه الإمام أحمد. [١٩٤٨٤]

- كنت أنا ومحمد وعلي في غزوة ذي العشيرة. - أخشبت، في قوله: "فيما أبرك" وفيه: "أما أحدثكن بأشقى الناس".

- فقالت: (٢٠٧٦٣) رواه الإمام أحمد. [١٩٤٨٤]

- له دخل على رسول الله ﷺ وهو يوحك. - أخشبت.

- فقالت: (٢٠٧٦٤) رواه الإمام أحمد. [١٩٤٨٤]، راجع الحاشية في الإلحاق

٣١٦ - مسند عبد الله بن عمرو بن العاص

- رأى رسول الله ﷺ، مالئما على قوب، فقال: "ترك من الفيل، لا تؤذي صاحب الفيل".

- فقالت: (٢٦٦١) رواه الإمام أحمد. [١٩٤٨٤]

٣١٧ - مسند عمران بن حصين

● الحسن بن أبي الحسن البصري، عن عمران.

- "لا تأذن في طلب، وإنما كذا بأمين".

- فقالت: (٢٠٨٠٥) رواه الإمام أحمد. [١٩٤٩٤]

- كان رسول الله ﷺ من أصدق الناس، وأمانة من صلاة الفجر. - أخشبت.

- فقالت: (٢٠٨٠٦) رواه الإمام أحمد. [١٩٤٩٤]

- "لو رسول الله ﷺ قال رجلا في سفر أسار، وقد قرب بين أصحابه السير فرفع الصوت بالأذين صوته: أيا أيها الناس القوا، ركبت فيه زلزلة الساعة فيها عظيم".

الحديث بطوله.

ورقم الحديث: (٧٨٧) (٢٩٤٥)، (٢٩٤٦)، (٢٩٤٨)، (٢٩٤٩).

ورقم الإلحاق: [١٠٠٤٠].

- مقام الرجل في الصف في سبيل الله أفضل عند الله من صلاته وحل سبتين».

ورقم الحديث: (٢٩١٤) ورقم الإلحاق: [١٠٠٤١].

- وعندنا عن النبي ﷺ في حائض وكانت زوجة الله: فقلت: من الواحدة؟ فقال: "أبيلعة".

ورقم الحديث: (٢٧٣٣) ورقم الإلحاق: [١٠٠٤٢].

- كان رسول الله ﷺ يقوم فيأخذ بيدي فيقيمني عندها من ثكلك.

ورقم الحديث: (٢٠٩٦) ورقم الإلحاق: [١٠٠٤٣].

- في عمرته عن عائشة: فأخذت بيد أبيها ﷺ، فإن لك يا رجل: لا أبيد حدثنا بالوقوف، فقال له عمرات: أنت وأصحابك تقرؤون القرآن، أكنت تحدثني عن العملاة وما فيها ... ؟ الحديث، وفيه: فرضي عليا رسول الله ﷺ في الركاة كما وكذا فإذا أردتِ أحببتِ أعطاك الله.

ورقم الحديث: (٣٩٦٢) ورقم الإلحاق: [١٠٠٤٤].

- أنه سمع النبي ﷺ يقرأ: (وربي الناس سكرى) هكذا كتبناه.

ورقم الحديث: (٢٤٩٥)، (٢٤٩٦)، (٢٤٩٧)، (٢٤٩٨) ورقم الإلحاق: [١٠٠٤٥].

- قال: يا نبي الله علمني أصحابك، وقد أتيتك على جمعته فقال له بعضهم: أما تبشرنا كما تبشر ... الحديث.

ورقم الحديث: (٢٠٩٧) ورقم الإلحاق: [١٠٠٤٦].

- أن رجلا أتى رسول الله ﷺ فقال: يا رسول الله، أي الصوم أفضل؟ فقال: صوم داود عليه السلام، وكان يصوم يوما ويفطر يوما، وكان لا يفر إذا لاقى، وكان لا يرجع إلى أهله حتى يعلم أنه قد أصاب منها.

ورقم الحديث: (٢٧٢٩) ورقم الإلحاق: [١٠٠٤٧].

- أحكثم من الأجر، من عمرات.

- أن عمران بن حصين قال: ما سمعت في عرسي، منذ بلغت ما يسرني أن لي به رسول الله ﷺ.

ورقم الحديث: (١١٢٩) ورقم الإلحاق: [١٠٠٤٨].

- الزبير والد محمد، عن عمران.

- أن النبي ﷺ صلى بهم ركعتين، ثم قام.

ورقم الحديث: (٩٧٦)، (٨٧٧)، (٨٧٨) ورقم الإلحاق: [١٠٠٤٩].

- «لا بأس في وسعه».
وأخرجه أحمد (٨٠٩٨)، وأبو داود (١٤٥٢).

- «أبو سعيد الخدري سعد بن مالك بن خدرة».
- «أنظر في علل عامة».
وأخرجه أحمد (٧٤٧٦)، وأبو داود (١٤٥٨).

- «سعيد بن جبير، عن عمر».
- «أن فاطمة قومي إلى أضحيتك فاشهديها، فإنه يغفر لك عند أول قطرة تقطر من دمها - أهل بيته».
وأخرجه أحمد (٧٧٥٨)، وأبو داود (١٤٥٧).

- «عطاء بن عجرة، عن عمر».
- «المعروف من قول».
وأخرجه أحمد (٣٣١٦)، وأبو داود (١٤٥٣).

- «عبد الله بن يزيد، عن عمر».
- «كانت بي بواسير، فسألت النبي ﷺ فقال: امش، فإن لم تستطع فاعمد، فإن لم تستطع فعلى جنبك».
وأخرجه أحمد (١١٩٨٤)، و(٢٣٠٩٤)، وأبو داود (١٤٥٧).

- «عمران بن عصام البصري، عن عمر».
- «أن النبي ﷺ سئل عن الشفع والوتر، فقال: «هي العلاة منها شفع، ومنها وتر».
وأخرجه أحمد (٢٣٩٧)، وأبو داود (١٤٥٤).

- «محمد بن سيرين، عن عمر».
- «أمر على عهد النبي ﷺ بتسنيم، عن عمر».
وأخرجه أحمد (٧٦٦٩)، وأبو داود (١٤٥٥).

- «مطرف بن عبد الله بن الشخير، عن عمر».
- «أن سراة الدم ما سال وأهل».
وأخرجه أحمد (٧٦٦٩)، وأبو داود (١٤٥٥).

- «مهر بن حنان ﷺ عن الكي، فأتيته بما اقتنيته، ولا أحبذه».
وأخرجه أحمد (٨٥٢٨)، وأبو داود (١٤٥٦).

- «نسأل عن (SIC)50 حق ذهب عني أثر الدار».
وأخرجه أحمد (٧٧٥٦)، وأبو داود (١٤٥٨).

- «أن عليًا عليه السلام نهى عن قاذورات».
وأخرجه أحمد (٢٤٢٠)، و(٢٨٣٥)، وأبو داود (١٤٥٦).

- أن تكل مالي لخليفة الساعة».

وفي الحديث: (٢٩٤٣) وفي الإفك: (١٤٠٦)

- أنا أريد من حر إلا بد عظيم، وأنا مع وعدي إلى مؤمن.

وفي الحديث: (٤٢٩٤) وفي الإفك: (١٤٠٧)

- اعلموا يا معشر أنه كان تسلم الخلافة حق عند ربي، وعند ناس الحجر ... الحديث.

وفي الحديث: (٢١٢٨) وفي بدْرِ، الحاضرُ في الإفك.

● علان بن يسلف عن عمرك.

- أحب من كان فيها الأمين يقوم، ثم الأمين يقوم ... الحديث.

وفي الحديث: (٢١٢٢) وفي الإفك: (١٤٠٧)

● أبو حسان الأعرج عن عمرك.

- أنا أول من يأذن له قرع هذا الباب، ثم بي إسرائيل لا يحطمني أحد.

وفي الحديث: (٣٤٧١) وفي الإفك: (١٤٠٧)

● أبو داود الأعمى عن عمرك.

- أمن سمع منكم يصرخ الليلة فلما سمعه ... الحديث.

وفي الحديث: (٤٨٨٠) وفي الإفك: (١٤٠٨)

● أبو الهذيل عن عمرك.

- أن النبي ﷺ صلى يوم فتح في صلاته، فسجد سجدتي السهو بعد السلام والكلام.

وفي الحديث: (١٢٢٦) وفي الإفك: (١٤٠٨)

- أن النبي ﷺ شهد في سجدتي السهو ابن سالم.

وفي الحديث: (١٢٢٠) وفي الإفك: (١٤٠٨)

- ستة أشهر الموتمن عمر بن عبد الله بن ... ﷺ.

● إبراهيم بن عبد الرحمن بن عوف عن عمرك.

- أن عمر بن الخطاب قال لابن سعيد وأبي المندر: ما هذا الحديث عن رسول الله ﷺ وأنتما جميعهم بالمدينة حتى أجيء.

وفي الحديث: (٣٩٨٣) وفي الإفك: (١٤١١)

● أسد بن موسى عن عمر بن الخطاب عمر.

- فيم الرملان الآن والكشف عن المناكب؟ ... الحديث.

وفي الحديث: (١٦٥٣) وفي الإفك: (١٤٣٠)

- أن رسول الله ﷺ لما دخل عليه الرجل أو العجل، عن عمر إلى عمر أمير المؤمنين إلى الحاجي، الحاجي ما تأتي إلا سمنت ومن قبلك إن أحمد

ومن قتل فله قتله ... الحديث.

ورأيت (١٤٨٤٥) رقم الإفادة: [١٤١٣٦]

أن قدم المعاش من عند الطلب: إن سمحت رسول الله ﷺ يقول: "زد في المجد" وذكر قرية من المجد، فأعطاها زعماؤ المجد، وأظهر لك أوسع منها، فلا، لا أفعل، فأخذ منهم (٢٥٣٥) رقم الإفادة: [١٤١٣٧]

"كفارأوثت واخبزه، فإنه من شجر مباركة".

ورأيت الحديث (٢٥٣٦) رقم الإفادة: [١٤١٣٨]

أن رسول الله ﷺ قال: يضفهن أحدكم إلى أو هنه الثلاثة فوق ظهره، أخطه في سبيل الله ... الحديث.

ورأيت الحديث (٢٥٣٧-٢٥٤٠) رقم الإفادة: [١٤١٣٩]

أنه سئل أيّ صيغة صوم، وأيّ كلمة تقول؟ فقال: أقول: نويت غداً صوم الله وعليك إعانة بما قوله، ما يزيد بعد موتي من مزك شيء فمنك إلا كفيه لما بعدها مما ... الحديث.

ورأيت الحديث (٢٥٤١-٢٥٤٣) رقم الإفادة: [١٤١٤٠]

"الدروع أي أهل الإزار أفضل إزار"؟ قالوا: ما رأسوا الله تلك الملائكة ... الحديث.

ورأيت الحديث (٢٥٤٤) رقم الإفادة: [١٤١٤١]

أنه دخل على فاطمة فقال: والله ما رأيت أحداً كان أحب إلى رسول الله ﷺ منك ... الحديث.

ورأيت الحديث (٢٥٤٧) رقم الإفادة: [١٤١٤٢]

أمرنا رسول الله ﷺ أن نصدق، فوافق ذلك مالاً عندي ... الحديث.

ورأيت الحديث (٢٥٤٨-٢٥٤٩) رقم الإفادة: [١٤١٤٣]

أنه دفع الراية الحديث، قال: يا رسول الله، أيكون بعدي صدقة لي ... الحديث.

ورأيت الحديث (٢٥٥٢) رقم الإفادة: [١٤١٤٤]

وذكرت حضنة وفريش نبي البيت، قبل مبعث النبي ﷺ بخمس سنين.

ورأيت الحديث (٢٥٦٠) وما ذكره الحافظ في الإفاف.

فاخبث لي أخي، فقال: يا هدية فضة، أصوت؟ قالت: وفوه لشيا ... الحديث.

ورأيت الحديث (٢٥٦١) وما ذكره الحافظ في الإفاف.

٧١ يا موسى بن يزيد، عن عمر ...

له كان إذا تعجب الصلاة قال: سبحانك اللهم وبحمدك ... الحديث.

ورأيت الحديث (٢٧٧) رقم الإفادة: [١٤١٧٠]

• أخبرني جابر، عن عمر.

• وكان ابن الخطاب ﷺ يكثر وفاد قومنا عليه، فلما سقط إليكم رجل من قوم آخر، فسألت وذكرت.

ولفظ الحديث: (٢٤٢٤) وهو الإفك: (١٥١٨).

• كان أبو أيوب عند عمر بن الخطاب ﷺ إذ جاء غلام أعماه الذي سألهم أيكم هو؟ فأخبر عمر أحمق أعمى عليه أيوب، فقال: أنت أيوب بن خالد؟ قال: نعم. قال: من مرك أيوب قرشًا... الحديث.

ولفظ الحديث: (٥٨٣٧)، (٥٨٣٨) وهو الإفك: [١٥١٨].

• الأحمق، عن أيوب، عن عمر.

• لا تسأل الرجل فيم يضرب امرأته... الحديث. وفيه: لا والله ثم لا والله وتره فعله.

ولفظ الحديث: (٧٠٧٧) وهو الإفك: [١٥١٨].

• أن من مالك، عامة رسول ﷺ، عن عمر.

• أن عمر بن الخطاب ﷺ ﴿ وَٱلذَّٰرِيَٰتِ ذَرۡوٗا ﴾ قال: بعضهم: فكذا وقال بعضهم: فكذا. قال عمر: دعوها عنك أو فكذا ﴿ وَٱلۡحَٰمِلَٰتِ وِقۡرٗا ﴾.

ولفظ الحديث: (٢٤٨٩) وهو الإفك: [١٥٢٠].

• أن عمر بن الخطاب ﷺ ﴿ وَٱلذَّٰرِيَٰتِ ذَرۡوٗا ﴾ ﴿ فَٱلۡحَٰمِلَٰتِ وِقۡرٗا ﴾ ﴿ فَٱلۡجَٰرِيَٰتِ يُسۡرٗا ﴾ ﴿ فَٱلۡمُقَسِّمَٰتِ أَمۡرًا ﴾ فكذا هذه عن عمر، أو الأسد أن تطعم فعمت أنت في بيته فعلت.

• كتب عمر إلى الأمناء أن ابنة أمرأتي قد أوليتها فضلت، وإني فضلت فعمت.

ولفظ الحديث: (٢٦٨٥) وهو الإفك: [١٥٢٠].

• عن عبد الله الأحنابي، عن عمر.

• حدثت فقلت رأيًا سألته، فجعلت رسول الله ﷺ يقلب إلي صحيفته أريد أن أعلمه فقلت رأيًا سألني فقال: أرأيت لو مضمضت... الحديث.

ولفظ الحديث: (٢٤٨٥) وهو الإفك: [٢٥١٨].

• أبو سلمة، وأحمق، وأحمق سيئات، يعني: بلالا.

ولفظ الحديث: (٣٣١٣) وهو الإفك: [٢٥١٦].

• أن أبا بكرة أتاهم والصلاة في عهد عمر، على الإبل، فلما رأى الإسلام.

ولفظ الحديث: (٢٥٤٩) وهو الإفك: [٢٥١٦].

• دخل رجلان على رسول الله ﷺ فسألاه عن شيء؟ فدعا بقدح، فقال هذا ما يختار، فقالا ما يختار إلا خيرا. الحديث.

وقم الحديث (٤٤٥٨) وقم الإلحاق (١٣٢٢٤).

• عن بريدة، عن عمر.

وقم الحديث (٤٤٥٩) وقم الإلحاق (١٣٢٢٥).

• حلاوة بن عمرو، عن عمر.

• عقد لأهل الشام في عمر، فقالوا: إنا أصبنا أموالا، فإما أن تجيزها، بحب أن يكون لنا فيها، وإلا فهو، فقال: ما فعله صاحباي قبلي فأفعله، فاستشار الصحابة فأشاروا عليه بقبول ذلك، فأجازها لهم على حسب أن يرتكن جزية ما يؤخذ من رقابهم.

وقم الحديث (٤٤٦٠) وقم الإلحاق (١٣٢٢٦).

• كتب إليّا عمر: أن يختار إليكم عشرا من رأسه أمراء وعدة الله من مسوره معلم ووزيرا وعالم من التجار. الحديث.

وقم الحديث (٤٤٦١) وقم الإلحاق (١٣٢٢٧).

• قال عمر: اللهم بين لنا في الخمر، فنزلت فيها آية الذين آمنوا لا تقربوا الصلاة وأنتم سكارى. . . الآية. الحديث بطوله.

وقم الحديث (٤٤٦٢) وقم الإلحاق (١٣٢٢٨).

• جبة بن عبد الرحمن، عن عمر.

• قرأت في كتاب عمر إلى أهل الموسم: أما بعد فالتمس رأس العرب وجمجمتها. . . الحديث.

وقم الحديث (٤٤٦٤) وقم الإلحاق (١٣٢٣٠).

• حميد بن هلال البصري، عن عمر.

• قال عمر ينهض في الثالثة من الوتر بتكبير، وقد قصة.

وقم الحديث (٤٤٦٥) وقم الإلحاق (١٣٢٣١).

• عبد الرحمن بن عمر، عن أبيه، عن العلاء، أو أبي الوليد، عن عثمان الدبي، قال: تشهد أن لا إله إلا الله. . . الحديث.

وقم الحديث (٤٤٦٧) وقم الإلحاق (١٣٢٣٣).

• زيد بن حميد، عن عمر.

• عرضت على أهل الذمة في يوم عمر، فرأيت عمر بن الخطاب يمشي خلفه، شيخا أصلع أدعم، أطوح. . . الحديث.

وفيه الحديث: (٢٠٤٧) وفيه الإضافة: [٢٠٤٧أ].

● يزيد عطاء الخراساني عن عمر.

- أن عمر بن الخطاب أتاه في حفلة ذكرى موتها... الحديث.

وفيه الحديث: (٢٠٤٩) وفيه الإضافة: [٢٠٤٩أ].

- أن عمر قال لسعد بن عامر بن جذيم: ما ألهى الناس بحيوتك؟ قال: أموالهم وأولادهم... الحديث، وفيه حديث: «إذا أعطاك الله مالاً وثمر فابدأ بنفسك إلى آخره فخذه...» الحديث.

وفيه الحديث: (٢٠٤٩) وفيه الإضافة: [٢٠٤٩أ].

● يزيد بن أبي زياد عن عمر.

- إذا نكل للاة عمر فليؤمروا أحدهم، ذكر أمير المؤمنين ﷺ.

وفيه الحديث: (٢٠٦٣) وفيه الإضافة: [٢٠٦٣أ].

- كنت جالساً عند عمر وإذا جاءه رجل ذهب فجعل يلثم إبهامك وجهه، ثم قال: أشهد أنك ولي... الحديث.

وفيه الحديث: (٢٠٤٨) وفيه الإضافة: [٢٠٤٨أ].

● أسامة بن زيد، عن عمر.

- عن ابن سعد عن البخت، قال: أول [ب/ ٧٠]

وفيه الحديث: (٢٠٣٨) وفيه الإضافة: [٢٠٣٨أ].

● سعد بن مالك أبو سعيد الخدري، عن عمر.

- مجمع بما عمر، قال: دخلنا المطواف المسجد فقال: إني أعلم أنك ستر لا تضر ولا تنفع... الحديث، وفيه قصة له مع ابن.

وفيه الحديث: (٢١٦٦) وفيه الإضافة: [٢١٦٦أ].

● سعد بن أبي وقاص، عن عمر.

- صلاة الخوف.

وفيه الحديث: (٢٣٤٤) وفيه الإضافة: [٢٣٤٤أ].

● سعيد بن المسيب، عن عمر.

- نعم العدلان، وبعد العلاوة، ﴿ أَوَلَيْسَ ٱلَّذِى خَلَقَ ٱلسَّمَٰوَٰتِ بِقَٰدِرٍ عَلَىٰٓ أَن يَخْلُقَ مِثْلَهُم ﴾ [يس: ٨١] ﴿ أَلَيْسَ ٱللَّهُ بِكَافٍ عَبْدَهُۥ ﴾ [الزمر: ٣٦] ﴿ وَمَا كُنتُ مُتَّخِذَ ٱلْمُضِلِّينَ عَضُدًا ﴾ [الكهف: ٥١]. الحديث.

وفيه الحديث: (٢٠٤٣) وفيه الإضافة: [٢٠٤٣أ].

- أن عمر بن الخطاب قام على منبره، فحمد الله، وأثنى عليه، قال: لا أدعوا في صدقتي الذي... الحديث.

وفيه الحديث: (٢٧١٦) وفيه الإضافة: [٢٧١٦أ].

- الحسكة مذموم».

وفي الحديث (٢١٨٩) رقم الحديث: [١٣٣٦].

- في قوله ﷺ: «إن لكل نبي دعوة، وإني ادخرت دعوتي شفاعة لأمتي يوم القيامة، وهي نائلة إن شاء الله من لقي الله منكم مؤمنا بالله لا يشرك به شيئا».

وفي الحديث (٢١٨٤) رقم الحديث: [١٣٣٧].

- أن عمر بن الخطاب لما أراد أن يزيد في المسجد، وقعت منازعة على دار العباس بن عبد المطلب.. فأمر العباس، ضمر حديث زيد بن أسلم، عن أبيه، عن عمر.

وفي الحديث (٢٢٢٥) رقم الحديث: [١٣٣٨].

- «لا بأس في محجة» الحديث.

وفي الحديث (٢٨٠٧) رقم الحديث: [١٣٣٩].

- لما ولي عمر، صعب الناس على عمر، فقال: أيها الناس إن الله تبارك وتعالى كان يوحي من شاء منكم وقطعه، وإنكم لقي كنت مع رسول الله ﷺ، فكنت عنده وعامله.. الحديث.

وفي الحديث (٢٨٥٨) رقم الحديث: [١٣٤٠].

- "ذكر لي أن أهل رياض، يقول: اقتتلا، أنا أعلمكم".

وفي الحديث (٢٠٤٧) رقم الحديث: [١٣٤١].

- لما صدر عمر عن الجابية، من أمسى؟ أي حمد جمعها، أتاه بالجلحاء، كوم كوما بالجلحاء، ثم طرح عليها حجارة، وأمر الناس فحثوا.. الحديث.

وفي الحديث (٢٨٤١) رقم الحديث: [١٣٤٢].

- أن عمر بن الخطاب لما بلغه أن أبا موسى الأشعري: إنما هو تنم فاطرة بالربى، وإنما تحدثم بالعراقيين.

وفي الحديث (٢٨١٩) رقم الحديث: [١٣٤٣].

- صليبة: من ربيعة، من عمر.

- لا بأس أن تأخذ من أسلى طاهرين على الحق».

وفي الحديث (٢٨٣٣) رقم الحديث: [١٣٤٤].

- صليبة: من ربيعة، فقال: من عمر.

- خطبنا عمر بن الخطاب، فقال: إني أحرمت بما أتاحف عليكم يعني أن يحد الرجل منكم البربر، فيقول لشرابه: احزر.. الحديث.

وفي الحديث (٢٨٣٣) رقم الحديث: [١٣٤٥].

- «جعل بن أبي عقيلة» عن عمر.

- أن عمر بن الخطاب بعثه على خرص النخل، إذا أتيت أرضا فاخرصها، وترك لهم

قدر ما يكفيان.

وفيه الحديث: (١٤٧٥) ـ قدر الإكفاء: [١٤٣٨٣]

٥ ـ طبق أو ولى عن عمر.

٦ ـ "لا تلبسوا الديباج والحرير، ولا تشربوا في آنية الذهب والفضة ..." الحديث.

وفيه الحديث: (١٤٣٨) ـ قدر الإكفاء: [١٤٣٨٤]

٧ ـ ما ظهور أن يهدى من دم وهو سمين؟ لا سنطين ما لم يكن نقبه ولا لقفة ... الحديث.

وفيه الحديث: (٣٣٧٦) ـ قدر الإكفاء: [١٤٣٨٥]

٨ ـ صدق يا رسول الله، ونحن نشهد أيضا.

ـ رأيت رسول الله ﷺ يأتيه جند فيطيب قلبك أحيانا يطيب لرائده، حتى كأن مثل ما فعلت ... الحديث.

وفيه الحديث: (٣٤٢٩) ـ قدر الإكفاء: [١٤٣٨٦]

٩ ـ طارق بن شهاب عن عمر.

ـ لما وقع الوباء بالشام، تأخر عنه عمر إلى أن هيئنا: أقد عزمت أن أقيلك حاجة ... الحديث.

وفيه الحديث: (٣٢٤٢) ـ قدر الإكفاء: [١٤٣٨٧]

ـ إنا كنا أمر قوم فأعزنا الله بالإسلام، فمهما تطلب الهزيمة به أعزنا الله به أقلنا الله، وقوه قصة.

وفيه الحديث: (٤٠٧٠، ٤٠٨٠) ـ قدر الإكفاء: [١٤٣٨٨]

١٠ ـ قدم الشام فصلح عرضت له الأسقاء، فجعل يطعن بعرجون ويترع فيه ... الحديث.

وفيه الحديث: (٤٠٩٥) ـ قدر الإكفاء: [١٤٣٨٩]

١١ ـ طلحة بن عبيد الله الندى، أحد العشرة، عن عمر.

ـ أن عمر تأخر، فقالوا له: مالك ... الحديث.

وفيه الحديث: (٣٣١٦) ـ قدر الإكفاء: [١٤٣٩٠]

١٢ ـ طارق الأسدي عن عمر.

ـ لما وقع بالشام ما وقع إلى عمر، هممت، حتى يأتي أمر الله ... الحديث.

وفيه الحديث: (٣٧٠٧) ـ قدر الإكفاء: [١٤٣٩١]

عامر بن شراحيل الشعبي، مرسل عن عمر ـ ١٤٤٤٤.

ـ أن عمر كتب إلى سعد بن أبي وقاص: أن أهلّ للمسلمين دار هجرتك فاخط الكتف ... الحديث.

وفيه الحديث: (٤٠٤٣) ـ قدر الإكفاء: [١٤٤٤٤]

٥- عامر بن ربيعة أبو الخليفة، من عمر.

- ٦- لا يشبع أحدكم دون جاره". وقف عمر.

رقم المفيد: (٧٣٧٦)، رقم الإتحاف: (٤٤٤٨).

٧- عبيد الله بن نضلة، عن عمر.

- ٨- إنك صبي من الصبيان فصبحك أبي فجلح سحاتين.

رقم المفيد: (٧٣٧٦)، رقم الإتحاف: (٤٤٤٨).

٩- عبيد الله بن عامر بن ربيعة، عن عمر.

- ١٠- أن عمر بن الخطاب استعمله على مغنم من مغانم طيء من البحرين وهو خال عمدة بنت عمير.

رقم المفيد: (٧٣٧٦)، رقم الإتحاف: (٤٤٤٨).

١١- عبيد الله بن عباس، رضي الله عنهما، عن عمر.

- ١٢- قال عبيد الله بن عباس: قلت لعمر، فيما تقول، قال: أخذت بيدك أي أخذ بيدي عمر بن الخطاب، وقال عمر: أخذت بيدك كما أخذ بيدي رسول الله ﷺ، فقد فيها الشهيد. "الجمان المصنوع الطبراني الزمان ثابت ت".

رقم المفيد: (٩٩٣)، رقم الإتحاف: (٤٤٧٢).

١٣- أبو العمر من الخطاب، حدثا من شأن ساعة العسرة، فقال عمر: خرجنا إلى تبوك في حمارة، فإذا مرأة أسدية أو عنزة على عنق فتاة أو رقبتها، ستتطفي، حتى كان كان الرجل ليأتيه بالتمر، فلا يجد إلا نواه، ثم يجلس إلى رفيه ستتطفي حتى إن الرجل ليأتيه بالتمر، فيجد نواه، ثم يجلس إلى رفيه حتى ما كنت، فقال أبو بكر الصديق: يا رسول الله، إن الله قد أمرك أن تدعو، دعا لنا، فدعا لنا. "أخذت".

رقم المفيد: (٧٤٥)، رقم الإتحاف: (٤٤٧٣).

١٤- دخل عمر على النبي ﷺ، وهو على حصير، قد أثر في جنبه، فقال: يا رسول الله، أدعو لك بوطاء أم من فراش، فقال: "ما عسى بالدنيا".

رقم المفيد: (٧٢٦)، رقم الإتحاف: (٤٤٨٠).

١٥- رأيت عمر بن الخطاب قبلة رسول الله. "أخذت".

رقم المفيد: (٧٤٦)، رقم الإتحاف: (٤٤٨٤).

١٦- أن رسول الله ﷺ قال: خطبت ابنة أبي جهل.

رقم المفيد: (٢٣٨٣)، رقم الإتحاف: (٤٤٨٧).

١٧- لا يقاد مؤمن من مكافر، ولا والد من ولده" وفيه قصة.

رقم المفيد: (٢٣٨٣)، رقم الإتحاف: (٤٤٨٧).

١٨- على أفضلك، ولكن أقول: إذا لقيتم بعض ما يقول أبو رغوة، وأبي يقول: أحدث عن

رسول الله ﷺ ولا أدعه، ولقد قال الخطأ: (ما تسمع من أبي أو تسمعه).

- أول من عمل الطرقطبي عمر ... الحديث. موقوف.

رقم الحديث: (٢٤٣٣)، رقم الإفادة: [٢٤٩٤].

- كنت جالسًا بين أبي بكلمة إلى أحد، فالتفتُّ إليه فإذا هو ينظر إليَّ نظرًا، فأدركني أثر الكآبة ... الحديث.

رقم الحديث: (٢٧٨٤)، رقم الإفادة: [٢٥٠٤].

- قال عمر لأبي: ما تعلمُ بجهود النساء ... الحديث.

رقم الحديث: (٢٧٦٦)، رقم الإفادة: [٢٥٠٨].

- الكلالة: ما لا ولد له.

رقم الحديث: (٢٧٦٣، ٢٧٦٤)، رقم الإفادة: [٢٥٥١].

- قال عمر بن عبد العزيز لمعلمِّ ابنه.

- إن الفتنة في السلطنة فوضوا إليه.

رقم الحديث: (٢٧٤٧)، رقم الإفادة: [٢٥٣٣].

- رأى رسول الله ﷺ رأسًا فيه قذى، فقال: "لا عمر لا يأتيَ قذًى" فقال: فبايت فقالها بعد.

رقم الحديث: (٢٧٤٧)، رقم الإفادة: [٢٥٣٣].

- كأني ما تقسيم الدنانير والدرهم؟ ... الحديث.

رقم الحديث: (٢٧٣٨)، رقم الإفادة: [٢٥٣٥].

- قال: إن أختطف فقد اختطف من هو خير مني، وإن أترك فقد ترك من هو خير مني.

رقم الحديث: (٢٧٤٧)، رقم الإفادة: [٢٥٥٤].

- أن عمر خطب الناس بالجابية ... الحديث.

رقم الحديث: (١٩٩٤، ١٩٩٥)، رقم الإفادة: [٢٥٥٧].

- "من دخل السوق، فقال: لا إله إلا الله وحده لا شريك له ..." الحديث.

رقم الحديث: (١٩٩٦، ١٩٩٧، ١٩٩٨)، رقم الإفادة: [٢٥٥٣].

- إنما وضعتم الرجل في قبل، فخروا ساجدين وأشيروا.

رقم الحديث: (٢٦١٣)، رقم الإفادة: [٢٥٩٢].

- أن عمر بن الخطاب خطب الناس، فقال: يا أيها الناس لا تغالوا مهور النساء، فإنها لو كانت مكرمة في دنيا أحد منكم أحق بها أولوا أولى من الله ﷺ ... الحديث.

رقم الحديث: (٢٧٨٤، ٢٧٨٥)، رقم الإفادة: [٢٥٥٨].

- يبدأ عمر من الحطاب بنفسه، ثم برجل من رعيته، فقال له: أخطأ فلم، أو أخطأ على

ويبدأ في إضافتها، أو قد كنت كذلك مع ... الحديث.

وفي الحديث: (٤٥٥١) وفي الإفك: (٥٥٩٩).

أن رسول الله ﷺ كان إذا مد يديه في الدعاء، رُؤي بياض إبطيه. الحديث.

وفي الحديث: (١٩٨٤) وفي الإفك: (٥٦٠٢).

عليكن على كلاكن بفتح الكاف، وهو لغة.

وفي الحديث: (٤٥٦٤) وفي الإفك: (٥٦٠٢).

ما تحرمت لإحرام ولا أهللت، حتى أتى ناسًا من أهل نجران أتهم الذي ﷺ فاشتكوا عليه فقال: الأمير عليكم، ولا أمير ... الحديث.

وفي الحديث: (٤٣٣٣) وفي الإفك: (٥٦٠٢).

أن رسول الله ﷺ كان يدنى للحائض، ما يرى الواو لوأوه ... الحديث. ويؤ: فعلة الاستسقاء.

وفي الحديث: (٤٥٣٤) وفي الإفك: (٥٦٠٢).

إن الله بما أنزل الأمر حتى يأتيَ نبوءة وعدائم، ثم يجمع إلى عظائه ورحمه، ثم يجمع إلى سفائه ورحمه، ثم يجمعه ملكًا ورحمه، ثم يجمع حبيبًا بكلاهموتكلاهن ذكذاه احمد ... الحديث.

وفي الحديث: (٥٦٠٧) وفي الإفك: (٥٦٠٢).

"من مثل بعبده فهو حر، وهو مولى الله ورسوله".

وفي الحديث: (٤٣٤٠) وفي الإفك: (٥٦٠٢).

قال عمر بخلف. وأبي. وهذه التي ﷺ. فقال: "لم يعذب بهن من دون الله فقد أشركوا". وقال الأخر: "فهو شرك".

وفي الحديث: (٤٥٦٤) وفي الإفك: (٥٦٠٢).

أن عمر بن الخطاب ﷺ ما عُصر قال لعبد الله: اذهب إلى عائشة فأقرئ عليها مني السلام ... الحديث.

وفي الحديث: (٤٥٦٤) وفي الإفك: (٥٦٠٢).

قال: يتحدثان رسول الله ﷺ وأصحابه، فجاء أبو بكر، فاستأذن، فدخل، ثم دخل عليه عمر.

وفي الحديث: (٥٦١٣) وفي الإفك: (٥٦٠٢).

ليس عندهما حديثًا، إذ قال عمر: يا نبي الله، وأنى يكذب بك بأبي أنت وأمي، وأطعمك وأعطى عطية، فقال: فلعلت من الأكمين.

وفي الحديث: (٤٥٦٤) وفي الإفك: (٥٦٠٢).

• عبد الله بن عمر بن الخطاب، أبي عمر.

- "أيمان بنا يبن خالد عمر وأبوبن أبي سفيان وأبوبن أبي الأزهر سبعون أكملا ليس عليهم حنث" وفيه: أحمد الصبر في وجه من العاقبين.

قلت رفعه: (٢٥٥٢٥) وقال الإمام أحمد: (٢٥٥٢٥).

- عبد الله بن مسعود عن عمر.

- "لله أشد في أمرأته وأبين من أربعة: فالعجمي المرأة تترك والأعرابي ثلاثة ما يأتي، والملاح سهيدين.

رفعه المحدث: (٢٥٥٢٠) وقال الإمام أحمد: (٢٥٥٢٥) به.

- قال عمر: يا معشر الأنصار أكثتم تحدثون أن رسول الله ﷺ قد أمر أبا بكر أن يؤم الناس؟ - أخرجت.

رفعه المحدث: (٢٥٥٢٠) وقال الإمام أحمد: (٢٥٥٢٠).

- عبد الله بن عمرو عن أبيه: أن عمر - المحدث: في فضل أبي عبيدة.

رفعه المحدث: (٢٥٥٢٠) وقال الإمام أحمد: (٢٥٥٢٣).

- عبد الرحمن بن عابس عن عمر.

- أن عمر بن الخطاب كان يمر بقبر؟ لا إله إلا الله؟ لا إله إلا هو إلى القبلة؟.

رفعه المحدث: (٢٥٥٢٠) وقال الإمام أحمد: (٢٥٥٢٧).

- عبد الرحمن بن زيد بن الخطاب عن عمر.

- كان عمر جالساً بالجابية فقال: أحدث بينه بن الخطاب فصرت... - أخرجت.

رفعه المحدث: (٢٥٥٢٠) وقال الإمام أحمد: (٢٥٥٢٧).

- عبد الرحمن بن عبد القاري، عن عمر.

- كان إذا أتاكل على رسول الله ﷺ الوحي سمع عند وجهه كدوي النحل... - أخرجت.

رفعه المحدث: (٢٥٥٢٠) وقال الإمام أحمد: (٢٥٥٢٧).

- كان رسول الله ﷺ إذا نزل عليه الوحي سمع عنده كدوي النحل... - أخرجت.

رفعه المحدث: (٢٥٥٢٥) وقال الإمام أحمد: (٢٥٥٢٧).

- أنه سمع عمر بن الخطاب يخطب الناس الشهد على الله... - أخرجت.

رفعه المحدث: (٢٥٥٢٠) (٢٥٥٢٥) وقال الإمام أحمد: (٢٥٥٢٧).

- عبد الرحمن بن سابط أو غيره، عن عمر.

- أتيت عمر بنبي الخطاب بن عمرو، فوضعه على وجهه وجعل يبكي.

رفعه المحدث: (٢٥٥٢٥) وقال الإمام أحمد: (٢٥٥٢٧).

- عبد الله ﷺ، قال: ما فعل الحيان بن طرفة؟ قال: قال: إنا لله وإنا إليه راجعون.

وقوله تعالى: (٥٣٦٥) ... ولم يذكره الحافظ في الإضاف.

- عبد الرحمن بن يزيد النخعي، من عمر.

- م عمر من الخطاب يقف قائلا: فداداه! يا رأفت يا رأفت يا رأفت قال: فأشرف عليه، فجعل يقول له: ويحك، قال: فقال له: يا أمير المؤمنين ما يبكيك؟ ما حدثا قال: ذكرت قول الله في كتابه: ﴿ هَٰذَا فَوْجٌ مُّقْتَحِمٌ مَّعَكُمْ لَا مَرْحَبًا بِهِمْ ۚ إِنَّهُمْ صَالُو النَّارِ ﴾ قال: فذلك الذي أبكاني.

وقوله تعالى: (٥٣٦٧) ... ولم يذكره الحافظ. [١٤٦٧].

- عبد الملك بن عبد الله بن أبي سفيان، من عمر.

- تقدما المعلم والكتاب.

وقوله تعالى: (٥٣٦٨) ... ولم يذكره الحافظ. [١٤٦٧].

- عبيد بن عمير، من عمر.

- قال عمر بن الخطاب يقف قائلا: فداداه! يا رأفت يا رأفت يا رأفت قال: فأشرف عليه، فجعل يقول له: ويحك، قال: فقال له: يا أمير المؤمنين ما يبكيك؟ ما حدثا قال: ذكرت قول الله في كتابه: ﴿ هَٰذَا فَوْجٌ مُّقْتَحِمٌ مَّعَكُمْ لَا مَرْحَبًا بِهِمْ ۚ إِنَّهُمْ صَالُو النَّارِ ﴾ قال: فذلك الذي أبكاني.

وقوله تعالى: (٥٣٦٩) ... ولم يذكره الحافظ. [١٤٦٧].

- عبيد بن عمير، من عمر.

- م: أن أظل راض عن أحد أبدا، لم يزل المهاجرون وسيبقى بعدهم رجال يستظل بعجاجة رأفته وفي آخره.

وقوله تعالى: (٥٣٧٠) ... ولم يذكره الحافظ. [١٤٦٧].

- عثمان بن عبد الله بن سراقة، من عمر.

- قال: لما حضرت أبا بكر الوفاة عند حضانه فقد فيسرت على ذلك إلا موجع على الناس، لا إله إلا الله!

وقوله تعالى: (٥٣٧١) ... ولم يذكره الحافظ. [١٤٦٧].

- عدي بن سهم، من عمر.

- جعلت أم سالم الأعمارية سلفا حول أبي حذيفة سالما فله، فقال بعد البلماء، وورث سالما وفرسه فأرسل إليها عمر بن الخطاب: أن حذيفة، فقالت: لا حاجة في فيء فجعلها في سبيل الله - انتهى.

وقوله تعالى: (٥٣٧٠) ... ولم يذكره الحافظ. [١٤٦٧].

- عطية بن عامر الجهني، من عمر.

- عطية بن عامر الجهني، من عمر.

- حرمت من الشام إلى ليلة ، فدخلت المدينة ليلة دخولها ، وخرجت من المدينة ليلة خروجي ، فلم أرفعت عصيتي في رحليتي؟ فقلت: ليس فيه أعجمية، فقال: إنها ستكون. [ر: ٧٠٤٥]

- مقلمة برقبتي أحب إلي مما لا وألل يسبري في الأمر من المسلمين حتى أي يكثر على... فقال رسول الله ﷺ لا وألل يسبري في الأمر من المسلمين حتى أي يكثر عليّ... الحديث بطوله.

ولم الحديث. [ر: ٢٩٣٧] ، [ر: ٢٩٣٨] ، [ر: ٢٩٤٨] ، [ر: ٧٠٧٢]

- مقلمة: أن لي قوسًا أبرأ أنها قوس عربية، فإن كنت قلتها فلا وألله لي قوس أعجمية.

ولم الحديث. [ر: ٢٨٤١] ، [ر: ٢٨٤٨] ، [ر: ٧٠٧٢]

- مقلمة: ولي قوس عربية.

- قال: حتى رأيت رجلا يطلع بها إلينا ما كان من نسبي وسببي" وفيه: فقمت نتزع عصا أو كلمة بيده على.

ولم الحديث. [ر: ٢٧٣٣] ، [ر: ٢٧٤٧] ، [ر: ٧٠٧٢]

- على من ينازع هو عمر.

- أسألك: رجل على عهد فقال: أسألتنا الآن الأعراب، فقال عمر: إشدد لنا الأعراب. الحديث.

ولم الحديث. [ر: ٣٣٦٤] ، [ر: ٧٠٧٢] ، [ر: ٧٠٧٨]

- لما رأى عمر في الفراش مكانًا لم ير لحمه. الحديث.

ولم الحديث. [ر: ٢٧٣٣] ، [ر: ٢٧٤٧] ، [ر: ٧٠٧٢]

- ما سرنا عمر من شر حتى مات عمر.

- لما نزل ﴿يَوْمَ نَطْوِي السَّمَاءَ كَطَيِّ السِّجِلِّ لِلْكُتُبِ﴾ الحديث.

ولم ﴿كَمَا بَدَأْنَا أَوَّلَ خَلْقٍ نُّعِيدُهُ﴾ [ر: ٤٨١١] ، [ر: ٤٨١٢] ، [ر: ٤٨١٣] ، [ر: ٤٨١٤] ، [ر: ٤٨١٥] ، [ر: ٤٨١٦] ، [ر: ٤٨١٧] ، [ر: ٤٨١٨] ، [ر: ٤٨١٩] ، [ر: ٤٨٢٠] ، [ر: ٤٨٢١] ، [ر: ٤٨٢٢] ، [ر: ٤٨٢٣] ، [ر:

فوقوف: (برقم ٥٣٨٧)، وأخرجه (أحمد): (برقم ١٤٧٤٦).

- فوقوف: غير معتبر.

- "لا مانت عنك من مبعوده، فتظن عنهن غير من الخطاب، فيجب فعلت عليك".

فوقوف: (برقم ٥٣٨٧)، وأخرجه (أحمد): (برقم ١٤٧٤٤).

- فجيعة بن عاصم: غير معتبر.

- كنت عقدت وأنت طيبا، فرمله بالعقيدت حشنه فإنت، فوقع في نفسي من ذلك، فأتيت عمر أسأله ... الحديث. وفيه قصة. وفي آخره: قال يزيد في الإسناد عشرة أعطاني. تسعة حسبنا، وواحد سوى. ويقسمان ذلك الفيء، ثم قال: إياك وشترة الشباب.

فوقوف: (برقم ٥٤١٣)، وأخرجه (أحمد): (برقم ١٤٧٤٦).

- فرقة: غير معتبر.

- عن عمرة بنت عبد الرحمن: سمعت عائشة تقول: لو أدرك نبي الله ما أحدث النساء لمنعهن المساجد كما منعت نساء بني إسرائيل.

مرفوع: مختلف فيه، وأخرجه (أحمد): (برقم ٢٤٠٣٠)، وأخرجه (البخاري): (برقم ٨٦٩)، وأخرجه (مسلم): (برقم ٤٤٥).

- قيس بن أبي حازم: غير معتبر.

- جاء الزبير بسبائك عن في الخزف، فقال: أجلس في بيتك فقد ذرت عن رسول الله ﷺ ... الحديث.

فوقوف: (برقم ٦٢١١)، وأخرجه (أحمد): (برقم ١٤٧٤٣).

- كثير بن العباس: غير معتبر.

- سمعت رسول الله ﷺ يقول: "الخلع والشبعة فارجعا فيها" ... الحديث.

فوقوف: (برقم ٥٣٨٧)، وأخرجه (أحمد): (برقم ١٤٧٤٥).

- مالك بن أبي الرجال: غير معتبر.

- أن عمر بن الخطاب خرج في بعض وهي مسجد رسول الله ﷺ وهم بالرجوع سريعة من السواد فاعتكف في مسجد الله.

فوقوف: (برقم ٢٢٩٩)، وأخرجه (أحمد): (برقم ١٤٧٤٦).

- أن رسول الله ﷺ سمع من جويرية الجحاب، وكان يلبسه فما كان يلبسه أحد.

فوقوف: (برقم ٦٩٩١)، وإسناده لمخالفة الإرسال.

- محمد بن عجلان: غير معتبر.

- لقد خرج رسول الله ﷺ الجارية لم يركز ... الحديث.

وقف (أحمد): (برقم ١٤٧١٢)، وإسناده لمخالفة الإرسال.

٥ - أحمد عن علقمة بن مرثد بن وائلة، عن عمر.

- لأن أحلف سبعًا، أحب إليَّ من أن أحلف بأحد، أحب إليَّ من عمر، من الحلية بعده. . . الحديث.

رواه الطبراني: (٢٢٢٢)، رقم الإتحاف: (١٥٧٧٩).

- ما رأيت أحدًا بعد استشهد أربعة أكثر اجتهادًا منه، إلا فيه بعث أحد بعده.

رواه الطبراني: (٢٨٩٧)، وقال: رقم الإتحاف في الإتحاف.

٦ - مروان بن الحكم، عن عمر.

- إني رأيت في الحديث. . . الحديث.

رواه الطبراني: (٢٢٢١)، رقم الإتحاف: (١٥٧٨١).

- ثلاث لأن يكون النبي ﷺ سماهن لنا، أحب إليَّ من الدنيا وما فيها: الخلافة، والكلالة، والربا.

رواه الطبراني: (٢٢٢٥)، رقم الإتحاف: (١٥٧٨٤).

٧ - السلطي بن حصين، عن عمر.

- قد علمت متى تبلغ العرب وجه الكعبة إذا بلي أمرهم من لم يصحب الرسول ﷺ، ولم يصاهر إلى صاهرته.

رواه الطبراني: (٢٢٢٦)، رقم الإتحاف: (١٥٧٨٩).

٨ - صرمي بن حرملة، عن عمر.

- «أأنا جذع ليجلان» وقعه فصد.

رواه الطبراني: (٢٢٢٧)، رقم الإتحاف: (١٥٧٩٢).

٩ - مسلم بن يسار الجهني، عن عمر.

- إنَّ لله ملكًا ليوم لو سمع على ظهره بعيره، فاستخرج منه ذبابة، فقال: خلقت هؤلاء للجنة. . . الحديث.

رواه الطبراني: (٢٢٢٨)، رقم الإتحاف: (١٥٧٩٤).

السور: من هجرة بن نوفل الزهري، عن عمر.

١٠ - تخلمونوا: الفراء، وسورة النساء، وسورة المائدة، وسورة الحج، وسورة النور، وعلموا الرجال فيها.

رواه الطبراني: (٢٢٣٣)، رقم الإتحاف: (١٥٧٩٦).

١١ - عن عمر، أمر صهيبا على بن جماعة أن يصلي بالناس.

رواه الطبراني: (٢٢٣٤)، رقم الإتحاف: (١٥٨٠١).

- سئل عمر عن قوله تعالى: ﴿وإذ أخذ ربك من بني آدم من ظهورهم ذرياتهم وأشهدهم على أنفسهم ألست بربكم قالوا بلى شهدنا أن تقولوا يوم القيامة إنا كنا عن هذا

فطلبوا... ؟ الحديث.

وقوله الحديث (٣٩٣٩) وفي بذكره الخاطط في الأوقاف.

- أي جلجلة الماء... ؟ أنشد لأبي ثروان من الرجز: ... الحديث. وقوله: الأشراط هنا في صغار الساعة.

وقوله الحديث (٤٢٧٥) والأوقاف (٤٢٨٠).

- معدن بن أبي طلحة. من.

- بئر وأحد في الشام كما ذكره نصر بن ثابت، فقلت: الصحيح، وفي قد جعلت أحرى في الأوقاف... الحديث.

وقوله الحديث (٤٥٥٩)، (٤٥٩٣)، وقوله الأوقاف (٤٥٨٠).

- التعليق بن ماجه. من نصر.

- في قوله: ﴿فَتَمَنَّوُا الْمَوْتَ إِنْ كُنْتُمْ صَٰدِقِينَ﴾ قال: أشكل الدين من ظلهم.

وقوله الحديث (٤٥٦٥) والأوقاف (٤٥٨٤).

- في قوله: ﴿وَيُؤْتِ كُلَّ ذِي فَضْلٍ فَضْلَهُ﴾ قال: أي بأدب العبد، ثم يثيب، فلا يعرف فيه.

وقوله الحديث (٤٨٣٧)، وقوله الأوقاف (٤٨٦٤).

- في قوله: ﴿وَمِنْ حَيْثُ خَرَجْتَ فَوَلِّ وَجْهَكَ﴾ الآية: قال هو الإعلان بالعمل، بدعلان به الحاجة والبلد والعام مع الغاية، والصالح مع الصالح.

وقوله الحديث (٤٩٤٤) وفي بذكره الخاطط في الأوقاف.

- هارم بن عبد الله بن عبد الله بن عبد الله

* لا تطروا إخوانكم فإنما أنا عبد. الحديث
وقم الحديث: (٢٧٧٧)، (٢٤٥٥)، وقم الإطلاق: [١٥٨٨٨].

* لو غير أمر عمر.
- تحفّف عمر فقال: يا أمير المؤمنين إنما كنا نحرّكك إذا بين أظهرنا النبي ﷺ وقد يترك الرجل ...الحديث.
وقم الحديث: (٥٥٩٩)، وقم الإطلاق: [١٨٥٥٩].

* لو هويرة عن عمر.
- لقد أعطى عمر بن أبي طالب ثلاثة خصال، لأن يكون لي خصلة واحدة منها أحب إليّ من أن أعطى عمر ...الحديث.
وقم الحديث: (٦٩٦)، وقم الإطلاق: [١٨٣٣٢].

* لا تفاضلوا في القدر، ولا تفاخروا في العشائر.
وقم الحديث: (٢٨٩)، وقم الإطلاق: [١٨٣٣٢].

- قال أبو عمر: لا عفو الله وعفو الإسلام، عنت مثل قلة: قلت: ليست عفو الله، ولا عفو الإسلام...الحديث.
وقم الحديث: (٣٣٦٩)، وقم الإطلاق: [١٥٨٧٠].

* لو بردة الكلابي عن عمر.
- أرسلني حاشر من الليل في عسكر، فأتيته وهو في وسط العسكر معه مثاني وهو على وتر معقد والترس، فقلت: إن هذا لأرسلني إليك وهو يرى أنه يحيك الأمير...» الحديث.
وقم الحديث: (٤٣٧)، وقم الإطلاق: [١٨٣٣٢].

* لو بكر ابنة ابن الحمقاء عن عمر.
- لو أدركت لما عيبة من العرائس إلا سلاحتك، وما شاورت...الحديث.
وقم الحديث: (٥٢٤٤)، وقم الإطلاق: [١٥٨٨٧].

* لو بكير بن عبد الله عن عمر.
- الشجاء: حداء أي بكر بن سليمان بن أبي حثمة، وكانت من المهاجرات، عن عمر.
- وأبي ثور، كان بالمدينة من خيلة رسول الله ﷺ في عهد أبي بكر فلما ﷺ توفي أبو بكر اشتراه عبد الله بن عمر...الحديث. [وفي نسخة عند المحدث المؤتمن]
وقم الحديث: (٥٣٨٤)، وقم الإطلاق: [١٥٨٩٣].

* عائشة بنت أبي بكر عن عمر.
- كان أبو بكر صديقا وخيرا، واختاره الله لصحبة رسول الله ﷺ
وقم الحديث: (٤٤٩)، وقم الإطلاق: [١٥٨٨٤].

٣١٤- مسند عمر بن زيد بن جارية الأنصاري

- استصحاب راسول الله ﷺ، وذكره أبو أحمد بن عدي.

٣١٥ - من مسند عمر بن الخطاب رضي الله عنه ﷺ

- خرج إلى أبي أحمد، فوافه أبو أحمد الخشني في عصابه سهمه فمكث شهرا يداوي جرحه.

(٢٩٥٥) - (٢٩٥٥)، وذكره الطبقات الكبرى.

٣١٦ - مسند أبي زيد عمرو بن أخطب الأنصاري، حديثه في كتاب التوحيد، وهاد الأنصار

- قال: وسمعت الله ﷺ، أو أنبأنيه، قال: فاسمع فيهن. قال: فقلت: ما وسعت فيهن فقلت: وسعت أنصاري على الخاتم، فضربنا قفا، لا: ما اختاكم إلا. شعر عنبر عند كفه.

(٢٩٥٦) - (٢٩٥٦)، والطبقات الكبرى.

٣١٧ - مسند أبي ثعلبة، قال: كنت في غنم لي، فجاءني رسول الله ﷺ: "أتقيم جلد". قال: فرأيته وهو ابن أربع سنين سنة وما رأيته قائما بعدها.

(٢٩٥٧) - (٢٩٥٧)، والطبقات الكبرى.

- عمل به رسول الله ﷺ، ثم عمله أبو بكر، ثم عمله الخلفاء بعضهم عن حضرت الظهر. حديث، وقد احتذاه بما هو ذكاي، فأعانوا أعتقنا.

(٢٩٥٨) - (٢٩٥٨)، والطبقات الكبرى.

٣١٨ - من مسند عمر بن أبي سلمة، ربيب رسول الله ﷺ، واسمه عبد الله

- حدث رسول الله ﷺ، أو سمع رسول الله ﷺ، أو قال: قال رسول الله ﷺ، أو قال: رسول الله ﷺ، أو قال: رسول الله ﷺ، أو قال:

وفي الحديث: (٥٥٨٥) وفي الإتحاف: [ـ ١٠٩٣٠]

٣٦١ - من مسند عمرو بن حزم الأنصاري.

أن عمر بن عبد العزيز حين استخلف أرسل إلى المدينة يقتسر عهد النبي ﷺ في الصدقات، فوجد عند آل عمرو بن حزم، كتاب النبي ﷺ عند عمرو بن حزم في الصدقات. ـ الحديث.

وفي الحديث: (٥٥٨٩) و(٥٥٩٠)، (٥٥٩١)، (٥٥٩٢)، وفي الإتحاف: [ـ ١٠٩٣٣]

ـ "فقال هذا الفقه الباطنة" وفيه قصة.

وفي الحديث: (٥٥٩٣)، وفي الإتحاف: [ـ ١٠٩٣٤]

٣٦٢ - مسند عمرو بن العاص الهجرتين حبشية ثم رأى الإسلام.

ـ إنما أطعام آل رسول الله ﷺ، ثم قتله بعدما أطعمك إياه، نصب له يوم الوداع ثم غدر.

وفي الحديث: (٥٥٩٨)، وفي الإتحاف: [ـ ١٠٩٤٧]

ـ "إن أتاكِ الله فيما عسله ـ" الحديث.

وفي الحديث: (٥٦٠٦)، وفي الإتحاف: [ـ ١٠٩٤٩]

ـ "سكوفة فقد الفقه ـ أو فكك غير ـ الفقه فيها الفقه الذي" وفيه قصة.

وفي الحديث: (٥٦١٠)، وفي الإتحاف: [ـ ١٠٩٤٩]

٣٦٣ - مسند عمرو بن عارة الأشعري، جدك الحجي بالمال، الأشعاري حبشية ثم رأى الشامين.

ـ "كنت نحو فوم صالح أصرم لهم إلى الدنيا، فأمال أهوى هم ـ" الحديث بطوله.

وفي الحديث: (٥٦١١)، وفي الإتحاف: [ـ ١٠٩٥٠]

٣٦٤ - مسند عمرو بن شاس الأسلمي، وهو ابن شهد الحديبية، ووجع ابن عمه الذي أبه الأسلمي، وحلفه في ذلك الكتيب.

ـ "من أبي منكم فأنا أبوه".

وفي الحديث: (٥٦٦٦)، وفي الإتحاف: [ـ ١٠٩٥٥]

٣٦٥ - من مسند عمرو بن العاص بن وائل السهمي، حبشية ثم رأى الشامين.

ـ الحديث: أتوا ماء وثلبي وفاته ـ أو ربت يوما على هذا على من على وعرهكم ماله ـ فأخذ أولا: ذا. فأسل عليه، وتوضأ وصوا فصلاه. ـ الحديث.

وفي الحديث: (٥٦٧٣)، (٥٦٧٤)، وفي الإتحاف: [ـ ١٠٩٦٥]

ـ أن النبي ﷺ أمر فحبي هذا ـ سحدة ـ الحديث.

وفي الحديث: (٥٦٧٥)، وفي الإتحاف: [ـ ١٠٩٦٦]

ـ أنه سمع رجلا عند الله بن عمرو على آخر من الخلص، فأمره إليهما فحلفا، فقال:

قال: فقال لي صاحب قفال: صبرك قال: فقاله الأعرابي لأبي قلابة، فقال له: يأبرد بأطرافها، ويدهقها من صيدها، قال: ماذا، وهن أكثر الشر.

- حدثنا عبد الله، (٢٠٦٥)، ورقم الإتحاف: [١٩٦٢]

- كلي بني أم كلب ولحم فاطمة وابنه، إلا ما كان من لحمي بي ذكرا ... "الحديث.

- حدثنا عبد الله، (٢٠٦٦)، ورقم الإتحاف: [١٩٦٣]

- خرجت فقلت لها: ما أصابك حتى حانت منك هذه الولادة، وذلك قبل الميعاد الحديث إلى آخرها.

- ورقم الحديث: (٢٠٦٧)، ورقم الإتحاف: [١٩٦٤]

- إلى الأجر أن لا يكون رسول الله ﷺ مات وهو مات، وهو غضب وهلا بعثك الدال أبدا ... الحديث.

- ورقم الحديث: (٢٠٦٨)، ورقم الإتحاف: [١٩٦٥]

- "تحنك أبدا تحالفا" وهو.

- ورقم الحديث: (٢٠٦٩)، ورقم الإتحاف: [١٩٦٦]

- أما حق رسول الله ﷺ فإنه كرامة ثابتة وغيرنا أعرب أعرب آخر الفلاح والرجلين.

- قفال: "لا يصلح لغلبة من الشر ولا لكثير هذا الشر إلى فضل الجهاد".

- ورقم الحديث: (٢٠٧٠)، (٢٠٧١)، ورقم الإتحاف: [١٩٦٧]

- "أبى عبد ... أم أبرأه ... قال لها: أنا لولدتها" بما رأى وتحقق منها حتى زنا، حاذما ولدتها مع القبيلة، كما لا حاذ على في الدنيا".

- ورقم الحديث: (٢٠٧٢)، ورقم الإتحاف: [١٩٦٨]

- "قفال عبار وسباه في الدنيا".

- ورقم الحديث: (٢٠٧٣)، ورقم الإتحاف: [١٩٦٩]

- "لا رسول الله إلى الناس ... الحديث، فأبت قال: "حتى ... "الحديث.

- ورقم الحديث: (٢٠٧٤)، ورقم الإتحاف: [١٩٧٠]

- لا تلبسوا علينا بما نبينا عبد ﷺ في أم الولد إذا ولدت غيها سيدها عندنا أمية أنفسهم وعشرة.

- ورقم الحديث: (٢٠٧٥)، ورقم الإتحاف: [١٩٧١]

- عادر رسول الله ﷺ بعضهم، فقال عمر: "أظن يقول ... "الحديث.

- ورقم الحديث: (٢٠٧٦)، ورقم الإتحاف: [١٩٧٢]

- "لا عبرة بهذا، بل العمل في المرأة العمل" أبرأه فقد.

- ورقم الحديث: (٢٠٧٧)، (٢٩١١)، ورقم الإتحاف: [١٩٨٦]

- كان يمكم العدد الذي في الدنيا، وأصبحت أوب فأبى عنها.

وفي الحديث: (٨٨١٨) و(٨٨١٩) و(٨٨٢٠) و(٨٨٢١) و(٨٨٢٢) و(٨٨٢٣) و(٨٨٢٤) و(٨٨٢٥) و(٨٨٢٦) و(٨٨٢٧) و(٨٨٢٨) و(٨٨٢٩) و(٨٨٣٠) و(٨٨٣١) و(٨٨٣٢) و(٨٨٣٣) و(٨٨٣٤) و(٨٨٣٥) و(٨٨٣٦) و(٨٨٣٧) و(٨٨٣٨) و(٨٨٣٩) و(٨٨٤٠) و(٨٨٤١) و(٨٨٤٢) و(٨٨٤٣) و(٨٨٤٤) و(٨٨٤٥) و(٨٨٤٦) و(٨٨٤٧) و(٨٨٤٨) و(٨٨٤٩) و(٨٨٥٠) و(٨٨٥١) و(٨٨٥٢) و(٨٨٥٣) و(٨٨٥٤) و(٨٨٥٥) و(٨٨٥٦) و(٨٨٥٧) و(٨٨٥٨) و(٨٨٥٩) و(٨٨٦٠) و(٨٨٦١) و(٨٨٦٢) و(٨٨٦٣) و(٨٨٦٤) و(٨٨٦٥) و(٨٨٦٦) و(٨٨٦٧) و(٨٨٦٨) و(٨٨٦٩) و(٨٨٧٠) و(٨٨٧١) و(٨٨٧٢) و(٨٨٧٣) و(٨٨٧٤) و(٨٨٧٥) و(٨٨٧٦) و(٨٨٧٧) و(٨٨٧٨) و(٨٨٧٩) و(٨٨٨٠) و(٨٨٨١) و(٨٨٨٢) و(٨٨٨٣) و(٨٨٨٤) و(٨٨٨٥) و(٨٨٨٦) و(٨٨٨٧) و(٨٨٨٨) و(٨٨٨٩) و(٨٨٩٠) و(٨٨٩١) و(٨٨٩٢) و(٨٨٩٣) و(٨٨٩٤) و(٨٨٩٥) و(٨٨٩٦) و(٨٨٩٧) و(٨٨٩٨) و(٨٨٩٩) و(٨٨٩٩) و(٨٨٩٩

٣٢٧ - من مسند عمرو بن العاص رضي الله عنه:

"أتسلكين مسن من لبكرك حلو الحل بالنسل ..." الحديث، وفيه: "الا وإن بني إسرائيل افترقت على سبعين فرقة ..." الحديث.

رواه أحمد: (٤/١٧٤)، ورقم الإسناد: [٦٠٧٦]

٣٢٨ - من مسند عبد الله بن عمرو بن العاص رضي الله عنهما:

"المسلمون عند شروطهم إلا شرطاً حرم حلالاً، أو أحل حراماً".

رواه أحمد: (٢/١٧٦)، ورقم الإسناد: [٦٦٠٩]

- أن رسول الله ﷺ نهى عن الجمع بين الحر والعبد من الأحرار على المذاهب ...

رواه أحمد: (٢/١٧٦)، وإسناده ضعيف، لضعف راويه الإفريقي.

٣٢٩ - من مسند عمرو بن العاص رضي الله عنه:

- أن رسول الله ﷺ خطب على المنبر، فذكر الفتن، فعظم منها، وكبر، ثم قال: ذهبت الفتن إلا فتنة الدجال، فإنها آتية ...

رواه أحمد: (٤/١٧٩)، ورقم الإسناد: [٦٦٢٤]

- أن رجلاً من أهل الطائف أتى عمرو بن العاص، فذكر له الدجال، فقال: ما أنا بأخوف منه على أمتي، إن يخرج وأنا فيكم فأنا حجيجه دونكم، وإن يخرج وأنا غائب عنكم فكل امرئ حجيج نفسه ...

رواه أحمد: (٤/١٧٩)، ورقم الإسناد: [٦٦٢٥]

٣٣٠ - من مسند عبد الله بن مسعود رضي الله عنه:

- أنه جمع بين مع رجل، ثم ذهب يحدث أهله الرؤيا، وهم حرم، إذا هو معذور، فقال رسول الله ﷺ: "دعوه" ... الحديث.

رواه أحمد: (١/٣٨٠)، ورقم الإسناد: [٤٠١٤]

٣٣١ - من مسند عمر بن الخطاب رضي الله عنه:

- "الا إن أبدال أمتي لم يدخلوها بصلاة ..." الحديث.

رواه أحمد: (١/٧٩)، ورقم الإسناد: [٤٠٤]

كانت في نفسي مسألة قد أحزنتني أن أكلم رسول الله ﷺ فتهابه أو أسمع أحدا يكلمه فيها، فكنت أهيبه، فدخلت عليه ذات يوم وهو يتوضأ، فوافقته على حالين كنت أحب أن أوافقه عليهما، وجدته طاهرا وطيب الثياب، فقلت: يا رسول الله، إنك لو أمكنتني فسألتك، قال: "لعمر حق هما بذا الثقة". قلت: يا رسول الله، ما الإيلاء؟ قال: "أن تحلف ألا تقربها". قلت: فإن المؤمن أتجهل فيها؟ قال: "المسيء جاهلا".

وفيه الحديث: (٦٨٦٦)، وفيه الإخاء: (٦٨٦٤).

٣٣٣ - مسند عوف بن مالك الأشجعي

(٣٣٣) - قوله ﷺ: "إن للميت فتانا، فإذا رأى أهل العلم ..." الحديث. يقف فيسأل، وقول شاذ من أربع، أول ذلك: الخروج.

وفيه الحديث: (٣٣٣)، وفيه الإخاء: (٦٨٦٤).

(٣٣٤) - قوله ﷺ: "ما تقول في رجل فارق الدنيا لا أدري في الصبر شيئا أجمل من مفارقة رجل، قد أفضل كل إنسان وجهه بالأرض ..." الحديث. فيه: "حبين بين يدي الله تعالى، حب الإسلام وحب الشهادة، فاختير الشهادة".

وفيه الحديث: (٦٣٦)، (٦٤٤)، (٦٤٦)، (٦٤٧)، (٦٤٨)، (٦٤٩)، (٦٥٤)، وفيه الإخاء: (٦٨٦٤).

- خرج رسول الله ﷺ وسعد عصابا، فقال أعاده صداع، ثم سعد حاسب طعنى فى ذلك الشهر ... الحديث.

وفيه الحديث: (٦٦١١)، (٦٨٥٤)، وفيه الإخاء: (٦٨٦٤).

- أتيت رسول الله ﷺ في غزوة تبوك، وهو في خباء من أدم، فسلمت في قباء الخباء، فقال: "ادخل" وقيه: "أخطط علالا بنا بني تبالة: عوف، وإن شئت بعض القلص ..." الحديث.

وفيه الحديث: (١٤٩٩)، (٦٨٣٧)، (٦٨٤٧)، (٨٩٠٩)، وفيه الإخاء: (٦١٠٣).

- "اعرضوا على، وأنتم لا بأس بالرقى، ما لم يكن شركا".

وفيه الحديث: (٢٧٧٦)، وفيه الإخاء: (٦٨٦٤).

- كان رسول الله ﷺ جالدا في صدر من يومه ...".

وفيه الحديث: (٢٦٥٦)، وفيه الإخاء: (٦٨٦٤).

- انطلق النبي ﷺ يوما إلا معذ، حتى دخل كنيسة اليهود بالمدينة يوم عيدهم ...

الحديث، فيه: فعله الله. وفيه الإخاء: (٦٨٦٤).

- مُتفرِّدٌ أصلي بل عند جميعِ رواتِه. = تفرُّدٌ.
- وهو الحديث: (٦٤٩٣)، و(٨٨٦٩)، وهو الأفاك: [٦٠١٤].

٣٣٣ - مسند سهيم بن ساعدة الأنصاري:

- أو رسول الله ﷺ، قال لأهل هذا: إن الله قد أحسن عليكم الثناء في الطهور... = الحديث.
- وهو الحديث: (٦٢٦)، وهو الأفاك: [٦٠١٤].

- أو رسول الله ﷺ، أنَّ الله تبارك وتعالى احترى واحتر إلى أصحابنا... = الحديث.
- وهو الحديث: (٦٨٥٦)، وهو تبارك، الخامل في الأفاك.

٣٣٤ - مسند أبي الدرداء عويمر بن عامر، وقيل: يزيد بن وقيل: عامر بن لحلبة الأنصاري:

[بياض] بن عبد الله بن إلهام، من أبي الدرداء، ولا يدرك.

- وهو الحديث: (٦٩٥٩)، وهو الأفاك: [٦٠١٤].

- بشر الخفي، عن أبي الدرداء.

- إنَّ الله فطر على الحق ولسانه لله، يحب به الصدقة لا يفهمها.

- وهو الحديث: (٦٨٢٤)، وهو تبارك، الخامل في الأفاك.

- حين بن عبد الله، عن أبي الدرداء.

- أو رسول الله ﷺ، قال في عرده، وإن كره أبو عرده... = الحديث.

- وهو الحديث: (٢٨٣٣)، وهو الأفاك: [٦٠١٤].

- كنا مع رسول الله ﷺ، فتخطى رجل من بني أسد، ثم قال: "هذا أوان يقبض العلم من الناس حتى لا يقدروا منه على شيء"، فقال زياد بن لبيد الأنصاري، يا رسول الله كيف يقبض منا... = فذكر الحديث.

- وهو الحديث: (٣٢١٦)، وهو الأفاك: [٦٠١٤].

- "ليعبن العصاة، فإنكم لا تزالون تؤتون وتنصرون بضعفائكم".

- وهو الحديث: (٢٧٣٦)، و(٢٧٦١)، و(٢٧٦٢)، وهو الأفاك: [٦٠١٤].

- "يوم الجمعة الكبرى، فيطلع السلمون بأس بأيديكم الحوض..." = الحديث.

- وهو الحديث: (٧٨٦٥)، وهو الأفاك: [٦٠١٤].

- إذا جرت بين الأجنبيين غلظة، فاعتبروا أشق الرجلين، فإنه فيها أفضلهما عند الله.

- وهو الحديث: (٧٣٤٥)، وهو الأفاك: [٦٠١٤].

- حبيب بن عبيد، عن أبي الدرداء.

- "لا يأخذ رجل مكلم أرضاً بعمل ألف سنة حتى يصير يقول: سبحان الله وبحمده مائة

مرة ..." الحديث.

• ورقم الحديث: (٦٩١٩)، ورقم الإطاف: [٦٠٩٨].

• حديث عبد الله العمري، عن أبي الدرداء.

" ما ظننت خبيث فعل إلا يستحيل أهل الإسلام إلا الشيطان، بل أبي الشاب، فعلمنا أن ربكم توانى، فلا تعرفن أحدا منكم بذنب إلا عرفت نفسي فعل إلا يستحيلها مثلها، بذلك يأتيان، فعمل ظننا فعلت، وعمل ظننتم تفعلا ".

ورقم الحديث: (٣٧٠٩)، ورقم الإطاف: [٦١٠٩].

• ربيعة بن يزيد، عن أبي الدرداء.

" لا تقوم الساعة إلا في كفة عجلان ".

ورقم الحديث: (٣٤٥٧)، ورقم الإطاف: [٦١٠٦].

• سعيد بن جبير، عن أبي الدرداء.

" لا تقوم الساعة إلا في ثلاثة: في ... لا يأتي خير فأسف ... الحديث.

ورقم الحديث: (٤٥٤٨)، ورقم الإطاف: [٦١٠٧].

• سليمان الأعمش، عن أبي الدرداء.

" لكنكما تجهم الله، ويضحك إليهم، الذي إذا إكتشف فتك قاتل وإذا وضع يقسه فقد مر وحل ".

ورقم الحديث: (٦٩٨)، ورقم الإطاف: [٦١٠٨].

" كأني بقي بكلمة يا أبي الدرداء، فإنه مكتوب عليه ... " الحديث.

ورقم الحديث: (٦٩١٧)، (٦٩١٨)، ورقم الإطاف: [٦١١٠].

" سيأتيك من مرتكب عليك ما تكره ".

" لو تعلمون ما أعلم لضحكتم قليلا، ولبكيتم كثيرا ... " الحديث.

ورقم الحديث: (٥٨٤٢)، ورقم الإطاف: [٦١١١].

• عبد الله بن عبد الله، عن أبي الدرداء.

" من أكل من فاكهة ومر بنبع أن يشرب شيئا من الليل، فعليه هدباء حتى يصبح، كتب له ما نوى، وكان نومه عليه صدقة ".

ورقم الحديث: (١٨٤٦)، (١٨٤٧)، ورقم الإطاف: [٦١١٢].

• عبيدة بن عبيد، عن أبي الدرداء.

" إن الله كتب لكل نفس حتفها ".

ورقم الحديث: (٢٨١٤)، ورقم الإطاف: [٦١١٣].

• عطاء بن أبي رباح، عن أبي الدرداء، وأبي هريرة، عن أبي الدرداء.

" لما نقل: يا رسول الله أرأيت ما أعمل، أفيه، قد فرغ منه أو في شيء؟ قال: في

- كان أبو بردة مجاراً لعثمان. = المحديث.
- أبو الخطيب: (٢٠٩٧)، وقم الإلكتروني: (٢١١٤).
- ـ سألت حذيفة عن رجل. فأسكت عني. = المحديث. وقيه، وكان النبي ﷺ إذا ذكر شيئاً ودعت عنه، قال: كذا أمر الشر.
- أبو الخطيب: (٢٠٩٨)، وقم الإلكتروني: (٢١١٣).
- عبد الله بن حبيب أبو عبد الرحمن السلمي، عن أبي الدرداء.
- "أولها رحمة وآخرها أسف، ...".
- أبو الخطيب: (٢٠٩٩)، وقم الإلكتروني: (٢١٣٣)، وقم الإلكتروني: (٢٤٨٧).
- عبد الله بن حبيب أبو عبد الرحمن السلمي، عن أبي الدرداء.
- سمع النبي ﷺ يقرأ: فأخبر، فقال رسول الله ﷺ: "أزدنا أعلكم".
- أبو الخطيب: (٢٠٩٨)، وقم الإلكتروني: (٢١٣٤)، وقم الإلكتروني: (٢٤٨٨).
- عبد الله بن حبيب بن عمرو، عن أبي الدرداء.
- ـ رأيت أبا الدرداء جالساً وحده في المسجد يحدث.
- أبو الخطيب: (٢٠٩٦)، وقم الإلكتروني: (٢١٣٥).
- "أتاني من ربي فأخبرني أو قال: بشرني، ...".
- أبو الخطيب: (٢٠٩٤)، وقم الإلكتروني: (٢١٣٦).
- عبد الرحمن بن عمرو، عن أبي الدرداء.
- ما سمر أبو بردة إلى الصباح، استرجع أبو الدرداء، وقال: لو كان أبو بردة يقيم الصلوات الخمس في هذه الساعة، وعند سمره ذكر الله ﷻ. "ما أظنت السماء، ولا أقلت الغبراء من رجل أصدق قيلاً من أبي ذر".
- أبو الخطيب: (٢٠٩٥)، وقم الإلكتروني: (٢١١٥).
- قال أبو الدرداء: لقيت أبي ذر الشام، بحبر، يأتي ذا، وهؤلاء، ... المحديث.
- أبو الخطيب: (٢٠٩٣)، وقم الإلكتروني: (٢١١٦).
- تعلقه بن يسار، عن أبي الدرداء.
- سألت أبا الدرداء، عن الغلام عد رجل الغلم البشري في الجنة الجنة...؟ قال: ما سألني عنها أحد منذ أن أتيتُ المدينة. = المحديث.
- أبو الخطيب: (٢٠٩٩)، وقم الإلكتروني: (٢١٤٤).
- نفلبة بن يزيد، عن أبي الدرداء.
- أوصى عدة من أبو الدرداء، عند الموت بالصلاة والصيام والطهور، وكان الذي أجزأ عنه من الشيطان، قول أصدق نبيه ﷺ، وكلمة صاحب سر رسول الله ﷺ الذي لا يحبه إلا منافق.

وفع الحديث: (٢٤٤٧)، وفع الإتحاف: [١٦١٤٧]

• فضائله بن حميد عن أبي الدرداء.

- أن رسول الله ﷺ أوجزجوابه له بأبيه وبأمه، ... الحديث.

وفع الحديث: (٢٩٥٦)، وفع الإتحاف: [١١٤٦٥]

- رأيتا النبي ﷺ في المنام فقصر أصحابه. [ضعيف جدًا، ذوي عدة علته.

وفع الحديث: (١٧٨٦)، وفع الإتحاف: [١١٤٦٥]

• مرثد بن سعيد، عن أبي الدرداء.

- سيجيء فوارير بعدي. [ز] [ط: فلتت الرواة، وليؤيد هو فلتت.

وفع الحديث: (٣٥٣٧)، وفع الإتحاف: [١١٦١٦]

• معدان بن أبي طلحة، عن أبي الدرداء.

- أنا النبي ﷺ، فأنفض، فلان فيبان في صحبة دمشق، فذكرت ذلك له، فقال: صدقت، فذكرت له وضوء.

وفع الحديث: (٥٦١٦)، (٥٦١٧)، وفع الإتحاف: [١٦١٦٢]

• ما من ثلاثة في قرية ولا بدو لا تقام فيهم الصلاة إلا قد استحوذ عليهم الشيطان، فعليك بالجماعة.

وفع الحديث: (٨٨٩)، (٨٨٧)، وفع الإتحاف: [١٦١٦٤]

• ما من ثلاثة في قرية، ولا بدو لا تقام فيهم الصلاة إلا قد استحوذ عليهم الشيطان، فعليك بالجماعة، فإنما يأكل الذئب القاصية.

وفع الحديث: (٢٣٨٣)، وفع الإتحاف: [١٦١٦٤]

• ما من رجل مسلم أفلت من ثلاث صوارخ إلا وقعت عليه من الحالة.

وفع الحديث: (٢٤٩٤)، وفع الإتحاف: [١٦١١٦]

• مثنى بن إبراهيم، عن أبي الدرداء.

- أنا النبي ﷺ، ... الحديث.

وفع الحديث: (٧٨٧٧)، وفع الإتحاف: [١٦١١٨]

• هشام بن الغاز، عن أبي الدرداء.

- قرأ رجل عنده [في نسخة الزوائد: عليه الفرقان] على أبي الدرداء: قل: طعام الأثيم. فقال: لرجل: طعام الفاجر، فقال له أبو الدرداء: قل طعام المتقين.

وفع الحديث: (٣٧٩٤)، وفع الإتحاف: [١٦١٢٠]

• أبو الخير، مولى بني مخارم بن أبي الدرداء.

- رأيت أبا الدرداء، النهج الذي كان عليه بالصفرة. وزاد: عليه (القسوة حسن) صحيح. ... الحديث. موقوف، قلت: لا، عند قرأيت؛ فإن رأيته مرة أكثر من مائة

وفي الحديث: (٢٠٥٤٥)، رقم الإلحاق: (١٦١٧٣).

- أو حديث الطيالسي، عن أبي المنذر.

- "مثل الذي يعلم الخير ثم ينسى"، وأشار بيده كمثل الذي يهدي إلى نفسه".

وفي الحديث: (٢٨٨٠)، رقم الإلحاق: (١٦١٧٤).

- أو عن حديث عبد الله بن المنذر.

- "ألا أنبئكم بخير أعمالكم، وأزكاها عند مليككم"، "... الحديث، قال: "ذكر الله تعالى".

وفي الحديث: (١٨٤٢)، رقم الإلحاق: (١٦١٨٣).

- أو عن عطاء، عن عبد الله بن المنذر.

- أنه أتاه على رسوله إذا طوفوها، فقال أبو موسى الأشعري: يا رسول الله أجلس، قال: "لا"، فطاف ثم جلس.

وفي الحديث: (١٨٤٢)، رقم الإلحاق: (١٦١٨٤).

- رجل، عن أبي المنذر.

- في قوله عز وجل: ﴿فَلَمَّا تَجَلَّىٰ رَبُّهُۥ لِلْجَبَلِ جَعَلَهُۥ دَكًّا﴾ [الأعراف: ١٤٣]، قال: "... الحديث.

وفي الحديث: (٢٣٣٣)، رقم الإلحاق: (١٦١٨٦).

- أخو عبد.

- له من علي أبي المنذر، وهو ينبي سمسمًا، فقال: ما هذا؟ فقال: هذا لأم حاضر.

وفي الحديث: (٢٣٧٧)، رقم الإلحاق: (١٦١٨٧).

- أو المنذر بن أبي المنذر، وابن أبي المنذر، واسمها عمرة، أو جهينة الوصابية، وهي الصغرى، من التابعيات، وأم أبي المنذر الكبرى، صحابية خيرة، قد صحبت.

- رأيت رسول الله ﷺ يؤتى برءوس قتلى الخوارج، فقال: "كلاب النار، كلاب النار".

وفي الحديث: (٢٠٤٤١)، رقم الإلحاق: (١٦١٨٩).

- "كل نفس تحب عمله إلى يقدم إلا من مات شركًا، أو من قتل مؤمنًا متعمدًا".

وفي الحديث: (٢٠٤٤٠)، رقم الإلحاق: (١٦٢٠٠).

- "إن الشاهين لا يكون شهادة، ولا شاهد، ولا يحرم به الصيد".

وفي الحديث: (٢٠٤٠)، رقم الإلحاق: (١٦٢٠٧).

- أو عن أبي يعقوب، يعني: ابن بنت كعب بن أبي، أصابهم ما يصيب عبدنا اليوم، "... الحديث.

وفي الحديث: (١٣٠٣)، رقم الإلحاق: (١٦٢٠٩).

- وإِنَّكَ لَتَمْشِي كَأَنَّ رِجْلَهُ، قال: "أجل، وهذه".

ورواه الحديث: (٣٣٣٥) ومسلم، والترمذي: (١٢٢٤).

- النهي عن لعنة الريح وما لا يجوز لعنه: ورواه الحديث: (١٩٧٤) وأبو داود، والترمذي: (١٩٧٨) والنسائي: (١٩٧٩) وابن ماجه: (١٩٧٠) وأحمد: (١٩٧٦).

- النهي عن لعنة الدهر: ورواه الحديث: (٥٩٢٦) ومسلم، والترمذي: (١٩٧٤) وأحمد: (١٩٧٥).

- النهي عن لعنة الشيطان: ورواه الحديث: (٥٩٢٧) ومسلم، والترمذي: (١٩٧٥) وأحمد: (١٩٧٧).

- النهي عن لعنة الحمى: ورواه الحديث: (٥٩٢٨) ومسلم، والترمذي: (١٩٧٦) وأحمد: (١٩٧٨).

- النهي عن لعنة الديك: ورواه الحديث: (٥٩٢٩) ومسلم، والترمذي: (١٩٧٧) وأحمد: (١٩٧٩).

- النهي عن لعنة الخنثى: ورواه الحديث: (٥٩٣٠) ومسلم، والترمذي: (١٩٧٨) وأحمد: (١٩٨٠).

- النهي عن لعنة المخنثين: ورواه الحديث: (٥٩٣١) ومسلم، والترمذي: (١٩٧٩) وأحمد: (١٩٨١).

- النهي عن لعنة الواشمة والمستوشمة: ورواه الحديث: (٥٩٣٢) ومسلم، والترمذي: (١٩٨٠) وأحمد: (١٩٨٢).

- النهي عن لعنة الواصلة والمستوصلة: ورواه الحديث: (٥٩٣٣) ومسلم، والترمذي: (١٩٨١) وأحمد: (١٩٨٣).

- النهي عن لعنة المصورين: ورواه الحديث: (٥٩٣٤) ومسلم، والترمذي: (١٩٨٢) وأحمد: (١٩٨٤).

- النهي عن لعنة آكل الربا وموكله: ورواه الحديث: (٥٩٣٥) ومسلم، والترمذي: (١٩٨٣) وأحمد: (١٩٨٥).

- النهي عن لعنة السارق: ورواه الحديث: (٥٩٣٦) ومسلم، والترمذي: (١٩٨٤) وأحمد: (١٩٨٦).

- النهي عن لعنة الراشي والمرتشي: ورواه الحديث: (٥٩٣٧) ومسلم، والترمذي: (١٩٨٥) وأحمد: (١٩٨٧).

- النهي عن لعنة الفاعل والمفعول به: ورواه الحديث: (٥٩٣٨) ومسلم، والترمذي: (١٩٨٦) وأحمد: (١٩٨٨).

- النهي عن لعنة الأعوان على الظلم: ورواه الحديث: (٥٩٣٩) ومسلم، والترمذي: (١٩٨٧) وأحمد: (١٩٨٩).

- النهي عن لعنة الأموات: ورواه الحديث: (٥٩٤٠) ومسلم، والترمذي: (١٩٨٨) وأحمد: (١٩٩٠).

- النهي عن لعنة الأنصار: ورواه الحديث: (٥٩٤١) ومسلم، والترمذي: (١٩٨٩) وأحمد: (١٩٩١).

- النهي عن لعنة الأشجعيين: ورواه الحديث: (٥٩٤٢) ومسلم، والترمذي: (١٩٩٠) وأحمد: (١٩٩٢).

- النهي عن لعنة الأعراب: ورواه الحديث: (٥٩٤٣) ومسلم، والترمذي: (١٩٩١) وأحمد: (١٩٩٣).

- النهي عن لعنة الأمة: ورواه الحديث: (٥٩٤٤) ومسلم، والترمذي: (١٩٩٢) وأحمد: (١٩٩٤).

- النهي عن لعنة الأمة: ورواه الحديث: (٥٩٤٥) ومسلم، والترمذي: (١٩٩٣) وأحمد: (١٩٩٥).

- النهي عن لعنة الأمة: ورواه الحديث:

رسول الله ﷺ فقال: "يا أشد الناس عذابا يوم القيامة أشد الناس عذابا للناس في الدنيا". فقال له عباس: يا محمد إنا قد سمعنا الذي سمعت، أو نسمع رسول الله ﷺ يقول: "من كانت عنده نصيحة لذي سلطان، فلا يكلمه به علانية".

رقم الحديث: (٢٣٢٥٣)، رقم الإفصاح: [١٦٢٣٨].

- قال لي رسول الله ﷺ ذات يوم "يا عباس، لا أعرف [٤٤١] ترزمين عصبورا، ولا عاذرا، فلي مكثار بكثر".

رقم الحديث: (٢٣٥٣٥)، رقم الإفصاح: [١٦٣٢٩].

٣٤٩ - سعد بن عباس الأعسري

- ما رأيت ﴿أَفَمَنْ كَانَ يَعْلَمُ أَنَّمَا أُنزِلَ إِلَيْكَ مِن رَّبِّكَ﴾ - قال رسول الله ﷺ "هم قومك يا أبا موسى". "الحديث".

رقم الحديث: (٢٣٤٧٦)، رقم الإفصاح: [١٦٢٤٠].

●●●

باب الباء

٣٦٢ - سمعت القرات بن حيان العجلي، حليف بني ساسن الكوفيين:

أن رسول الله ﷺ أمر طلقه، وكان عبداً لأبي سفيان، فحر بمخلى الأعسر....»

(ابن الأعرابي، ٢٣٧٦)، (ابن قانع، ٢٣٧٦)، (ابن الأعرابي، ٢١٧٤)

٣٦٣ - سمعت نوبر بن أوس الثعلبي، حليف لبني كاهل الكلبيين، صاحب عاد الأعسار:

أن رسول الله ﷺ سمى طلقاً، يا رسول الله ما رأيتُ أبا جهل أو وأدة طلقاً.

«بل رجل...» الحديث.

(ابن الأعرابي، ٢٣٦٩)، (ابن قانع، ٢٣٦٩)، (ابن الأعرابي، ٢١٧٤)

٣٦٤ - قضاء بن عبد الأعسابي:

أنه أتى النبيَّ ﷺ في الجعرانة فحضرت بالقرآن من مناخب الفيلة إلى فيئه.

«هيا هنا». فعاتبه طلق له وأخره: «إنما مثل أحدكم عليلاً يتحيله، ربه، ويأتيه بالدواء، ويأمل على الشيخ ﷺ، يدعو إلى الله».

(ابن الأعرابي، ٢٣٧٣)، (ابن قانع، ٢٣٧٣)، (ابن الأعرابي، ٢١٧٤)

«الآن وجع من الوجع، الحديث. إلى آخره يا أشعث، وهاهو بين يدي الحبشة»

(ابن الأعرابي، ٢٣٨٣)، (ابن قانع، ٢٣٨٣)، (ابن الأعرابي، ٢١٧٤)

«لا أخبرك بالوجع؟ من أحد الناس على أموالهم وأنفسهم، والمسلم من سلم المسلمون من لسانه ويده والمجاهد من جاهد نفسه في طاعة»

(ابن الأعرابي، ٢٤٦)، (ابن قانع، ٢٤٦)، (ابن الأعرابي، ٢١٧٠)

«كأني أثبت يقين عمله لا الرابط ...» الحديث

(ابن الأعرابي، ٢٤٤٥)، (ابن قانع، ٢٤٤٥)، (ابن الأعرابي، ٢١٧٤)

«من عاد مريضاً من عدا الرأس، مشت عليها نهر الجنة»

(ابن الأعرابي، ٢١٧٤)، (ابن قانع، ٢١٧٤)، (ابن الأعرابي، ٢١٧٤)

«طوبى لمن هدي إلى الإسلام، ورزق الكفاية، وقنع بكفاية الله ورزقه»

(ابن الأعرابي، ٢٤٩٤)، (ابن قانع، ٢٤٩٤)، (ابن الأعرابي، ٢١٧٤)

«لا تلاحاً لا يسأل عنهم، رجل طاوع الخواص وعصى إمامه ...» الحديث.

(ابن الأعرابي، ٢٤١٥)، (ابن قانع، ٢٤١٥)، (ابن الأعرابي، ٢١٧٤)

«من تذكر حشره شيئاً فليقل: زيادة الذي في الشهاء، فلعمر اسمك ...» الحديث.

(ابن الأعرابي، ٢٤٧٣)، (ابن قانع، ٢٤٧٣)، (ابن الأعرابي، ٢١٧٤)

٣٦٥ - سمعت فضالة الليثي الغرهاني:

أتت النبي ﷺ فقلت: إن أبيه الإسلام فعلمني شرائع من شرائع الإسلام، فقال: الصلاة وشهر رمضان وسوائب الصلاة".

رقم الحديث: (٥١٠، ٥١١، ٧١٤، ٧١٥، ٨٢١، ٨٢٢)، ورقم الإلحاق: [١٦٢٧٧].

٣٤٦ - من مسند الفضل بن العباس بن عبد المطلب القاشمي ابن عم النبي ﷺ، حديثه في الجزء الأول من مسند العباس وبنيه)

- قال رسول الله ﷺ عشيه عرفة وغداة جمع، حين دفعوا الناس: "عليكم السكينة" فلما بلغ الزرقاة نازل، فصلى المغرب والعشاء الآخرة جميعا، حتى إذا طلع الفجر صلى الصبح... الحديث.

رقم الحديث: (٥٢٧٥، ٥٢٧٦)، ورقم الإلحاق: [١٦٢٨٦].

●●●

باب الطيب

٣٧٠ - سمعت بشر بن آدم يحدث عن أبي:

- شيخ رسول الله ﷺ على رأس أربعين من الهجرة.

وقال أبو عبد الرحمن: وأبي ثقة. وفي الإصابة: (٤/ ١٣٠).

- سمعت الرجل يقول أحدهما صاحب أبي عثمان عند الله من صلاة أربعة نبتوا.

وفي الطبقات: (٧/ ٢٨٩). وتاريخ دمشق: (٥/ ٢٨٨).

٣٧١ - عن قيلة من المخارق الغطفاني، حديثه في أبي الحسين والد الكثير:

- أتيت المدينة حين هل هلال رمضان ﷺ فخرج عليهم أبو بكر فرآه، وأنا معه يومئذ بالبقيع، فصلى وكبّر، فأهل فيها الهلال، ثم انصرف وانصرفت، فقال: "إنما هذا الهلال" لليوم الذي أنت فيه، إذا رأيتموه حين يطلع فصلوا، فأكملت هلال هذا الشهر من الهلال الذي أهللت فيه.

وفي الطبقات: (٧/ ٤٥١). وفي الإصابة: (٣/ ٢٣٤).

٣٧٢ - سمعت أبي يقول: "كنوا الأعداء بأسمائهم".

وفي الطبقات: (٧/ ٢٨٩). وفي الإصابة: (٤/ ١٣٠).

- أبيّا أعب الله عندما هذه الشاة، إنها بقرة أحمخ يعني سليمة الأم.

وفي الطبقات: (٣/ ٤٧٣). و(٤/ ٤٨٤). و(٥/ ٤٨٤). وفي الإصابة: (١/ ١٣٠).

- كان بي أبيرق وهط من بني ظفر يقال: بشر وبشير ومبشر، وكان بشر يكنى أبا طعمة. ...الحديث، بطوله.

وفي الطبقات: (٦/ ٤٨٣). وفي الإصابة: (١/ ١٣٤).

٣٧٣ - سمعت أبي في الصلاة من غير الطبقة.

- سألت أبي عن العباس فقيه وزنه هل رسول الله ﷺ مرتكزها؟ قال: إنه كان أبرأنا به خرقة، وأشدنا به لوذة.

وفي الطبقات: (٤/ ١٢). وفي الإصابة: (٣/ ١٣٤).

٣٧٤ - سمعت فاطمة بنت عبد الله العامرية، حديثها في أبي الكثير: في موضعين:

- رأيت رسول الله ﷺ يرمي الجمار يوم النحر على ناقة صهباء، لا ضرب ولا طرد، ولا إليك إليك.

وفي الطبقات: (٧/ ٢٧٦). و(٨/ ٧٩٩). وفي الإصابة: (٤/ ١٣٥).

- "عليكم بالنار، فإنه لم يأخذها مثل ما أخذ محمد فلانا على الصلاة". ...الحديث.

(وفي الحديث: ٨٨٧٩)، (وفي الأطراف: ١٣٢٧٢)

٣٥٢٤ - حدثنا قتيبة بن سعيد.

وحدثنا أبو الطاهر النهري، وأبو الربيع كلهم عبد الله بن نافع.

(وفي الحديث: ٣٣٧٦)، (وفي الأطراف: ٢٩٤٥)

٣٥٢٥ - عن عبد الله بن نافع، عن عبيد الله بن الأخنس أبي عثمان، فقال رسول الله ﷺ: "إن حنظلا، وحنظلا، وحنظلا".

(وفي الحديث: ١٤٤٦)، (وفي الأطراف: ٢٧٢٧٤)

٣٥٢٦ - أن رجلا كان يأتي النبي ﷺ، وهو أمي، فقال له النبي ﷺ: "أتكتبه؟" فقال: أسأله، فأتى أبا بكر، فقال: أبو بكر: "سل، ولا تأته" فقال: أسأله، فأتى عمر، فقال: "سل، ولا تأته" فقال: "أسأله" فأتى أبا بكر، فأتى النبي ﷺ، فقال: "إنه ليعجبني أن رجلا، كما جاءه، أو كلمة قال: "لم أتكلمه".

(وفي الحديث: ١٣٢٧)، (وفي الأطراف: ١٣٢٧٤)

٣٥٢٧ - قال: قال رسول الله ﷺ: "لا تقوم الأعلاق بالأعلاق".

(وفي الحديث: ٢٧٤٩)، (وفي الأطراف: ١٣٢٧٤)

٣٥٢٨ - كان أبو مسعود على شجرة يجني فيها، فهبت الريح وكشفت عن سافيه، فقال رسول الله ﷺ: "ألستَ في شيء يبدء لك؟ قال في الرواح من أجل".

(وفي الحديث: ٢٤٧٨)، (وفي الأطراف: ١٣٢٧٤)

فعقل عائشة عن الحديث، فكان للمرأة من حلال الرجل ما شاءت، أو كما قالت.

(وفي الحديث: ٢٦٦٦)، (وفي الأطراف: الحاشية)، (وفي الأطراف: الحاشية)

٣٥٢٩ - عن عبيد الله، عن عبد الله بن عامر بن ربيعة، عن أبيه، عن أبيه نحوه.

(وفي الحديث: ٢٦٦٦)، (وفي الأطراف: الحاشية)، (وفي الأطراف: الحاشية)

٣٥٣٠ - من مسند فقهاء من حلائل المتقدمين، حديث عن عباس الكوثري، وهو ضرير، بن علاقة

مسنده ابن ثابت ﷺ، قال: قال رسول الله ﷺ: «في ما أرى، على عهد الله، أو كما شاء الله، يكون ثلاثة قرن فقط» ثم قال: فحدثت الزبير، ما سمعها قال: "فوهلا".

(وفي الحديث: ٣٧٨٩)، (وفي الأطراف: ١٣٢٧٤)

٣٥٣١ - قال: النبي ﷺ: "أنتهم جنبي مشرب الأعلاق، والأعلاق، والأعلاق، والأعلاق".

(وفي الحديث: ١٦١١)، (وفي الأطراف: ١٣٢٧٤)

٣٥٣٢ - من مسند قيس من سند عبادة الحزرجي، حديث أبي أوفى الكوثري، وعباس عن

- أنه أتاه ذهب إلى ﷺ فقعد، قال: فأتى على النبي ﷺ وقد عبأت (زكيتي) ... الحديث. في فضل ﷺ سؤال ولا فوائد بالله.

ولهم الحديث: (٢٠٠٢٤) ، وفيه الإخلاف: [١٣٢٤٦]

- أخبرنا رسول الله ﷺ بصدقة الفطر على أن نؤدي الفطرة عنا بإثرات الرقيقة لا يأسرنا ولا يهبنا، وحتى نعتقها.

ولهم الحديث: (٢٠٥٥) ، وفيه الإخلاف: [١٣٢٥٠]

- أخبرنا رسول الله ﷺ بعثه مناديا، فقال له أبوه: لا تخرج حتى تحدث برسول الله ﷺ أنه ... الحديث، وفيه الإخلاف: [١٣٢٥١]

ولهم الحديث: (٢٤٤٤) ، وفيه الإخلاف: [١٣٢٥١]

- أنبت أخبرك فراتهم يستجدون الناس فقلت: رسول الله ﷺ أمن أن يسجد أحد ... الحديث.

ولهم الحديث: (٢٩٦٩) ، وفيه الإخلاف: [١٣٢٥٢]

٣٥٦ - مسند شيبي من شعثة الغفاري.

- أتانا رسول الله ﷺ ونحن في ضاحية بعد الظهيرة، قال: فإذا انطلق مع فلان ... الحديث، وفيه: هشام وهو ليث عاشة، وفيه: نوهم في المسجد، وفيه: «فعلا دونه يدهيها الله».

ولهم الحديث: (٢٩٤١) ، وفيه الإخلاف: [١٣٢٥٣]

٣٥٧ - مسند من عاصم الفهمي الحسن بن علي الحبيبين.

- قلت: على رسول الله ﷺ فإن رسول الله ﷺ يقول: «هذا سيد أهل الموبر فإذا إثرات أتيه فصحت أتيته ...» الحديث.

ولهم الحديث: (٢٧٥٠) ، وفيه الإخلاف: [١٣٢٥٤]

- أنه أوصى بيته عند موته، فقال: إذا أنا مت فلا يزحمها على، فإن رسول الله ﷺ زحم عليه.

ولهم الحديث: (٢٧٤٧) ، وفيه الإخلاف: [١٣٢٥٥]

٣٥٨ - مسند قيس بن عاصم الأعسابي، عن نفسه، عن مرحبة.

- أنه ساء رأسه، فأتى النبي ﷺ فقال: ما أصابك يا عم؟ فقال: ساء رأسي، فقال: أفلا أدلك على الشفاء؟ قال: ما الشفاء؟ قال: أن تصابها قبل الفجر، فتأخذ بيدك شيئا.

ولهم الحديث: (١٨٠٨) ، (١٨٠٩) ، وفيه الإخلاف: [١٣٢٥٦]

٣٥٩ - مسند شيبي بن أبي هبيرة الغفاري، حديثه في وادي الكثيب.

- كنا قوما نسعى السباعة، وكنا نبيع بالبقيع ... الحديث.
رقم الحديث: (٢١٢٣)، (٢١٢٤)، (٢١٢٥)، (٢١١٦)، (٢١١٨)، رقم الإطراف: [١٣٢١٤].

٣٦٠ - صحابة قيس بن طرفة أبي المطلب الطفاوي، جده لأبي والمع الشاميين.
- وفدت أنا وبسر بن الله عام الفتح، كنا فدين.
رقم الحديث: (٢٢٢٤)، (٢٠٤٢)، رقم الإطراف: [١٣٧١٥].
- أن رسول الله ﷺ نهى أويس، وأمه حيّ.
رقم الحديث: (٢٣٣١)، رقم الإطراف: [١٣٢١٦].

٣٦١ - صحابة قيس بن النعمان.
- لما أطلق النبي ﷺ وأمر بخمسمائة، مروا بحي بني غنا ... الحديث.
رقم الحديث: (٢٣٧٧)، رقم الإطراف: [١٣٢١٧].

حرف الكاف

٣١٤ - مسند أبو بن عقبة الحارثي، حليف بني زهرة، رضي الله عنه.

- أن رسول الله ﷺ قال: يا رسول الله، هل الإسلام من متنفس؟ فقال: «نعم، أنا منهم». أخرجه أبو أحمد بن بشر، والبخعي، وأبو نعيم في المعرفة.

تفرد بالإسلام، ولم يقم الناس فقالا: الحديث.

ولمسلم (٦٩٦)، ولأبي داود (٢٤٨٤)، ولهم الإفك: [١٣٧٢].

٣١٥ - مسند عبد بن عاصم الأنصاري، حليف الأوس، ثم ذكر عبد الأعصار.

- أنه سمع من أبي، فحدث.

ولمسلم (١٩٣٣)، ولهم الإفك: [١٣٧٣].

٣١٤ - مسند كعب بن عمرو أبو اليسر، حليف الأوس من الكوفيين.

- أقبلت كعب بن عمرو أبا اليسر إلى هذا، سمعها من النبي ﷺ فأتاه فقبلت قال: فقال: يا رسول الله، إن أبا اليسر أتاك فقبلت، وأرسل إليك فقبلت، وأرسل إليك فقبلت... أخرجت.

ولمسلم: (٢٧٨٥)، ولهم الإفك: [١٣٧٦].

- قال رسول الله ﷺ: «أحضروا لنا». أحضرت فقال فارتجى ترجمة قال: «أتين ... أخرجت.

ولمسلم: (٢٤٨٤)، ولهم الإفك: [١٣٨٤].

- يبنا النبي ﷺ بارحة الله عند عليهم، أتاه أبو اليسر في سرقه، فقال: «أين القوم»، وأين ... أخرجت.

ولمسلم: (٢٤٨٤)، ولهم الإفك: [١٣٨٣].

- جزع عليناً رسول الله ﷺ، فقال: «استعد يا كعب بن عمرو أبي» فدعى عليهم.

- أن رسول الله ﷺ بعث أبا اليسر على الصدقة، فأتى رجلاً فأخذ منه ... الحديث.

ولمسلم: (٢٤٦٤)، (٢٤٦٥)، (٢٤٦٦)، ولهم الإفك: [١٣٨٦].

- أن رسول الله ﷺ أمر كعب بن مالك عند أبي ثابت عليه، وقال أصحابه أن يصلي مجتازين.

- تزوج رسول الله ﷺ أبا اليسر أم كعب بن مالك، فقال: فدخلت عليها.

ولمسلم: (٢٠١٥)، ولأبي داود (٢٠٥٤)، ولهم الإفك: [١٣٧٥].

٣١٥ - مسند أبي كعب بن عاصم، حليف أبي زهرة، رضي الله عنه.

- أن النبي ﷺ كان يدعو: «اللهم إني أعوذ بك من الهدم والذرى وذوي ... الحديث.

- رضي الله عنها. (١٩٢٥٠) ورقم الإلحاق: [١٩٣٣٠]
- أنيت النبي ﷺ ومع بياض الناس. (١٩٢٥١) ورقم الإلحاق: [١٩٣٣١]
- سمعت النبي ﷺ يقول: «لا تحل الصدقة لغني ولا لذي مرة سوي». (١٩٢٥٢) ورقم الإلحاق: [١٩٣٣٢]
- ٣٧٦ - عن مسند كعب بن مالك ذات الأحاديث، حديثه في ذلك التكوين وذلك التسمية وحديثه في عباس عن الأنصار.
- كنت كذلك في حين بعث بعير، فإذا مرحت به إلى الجبهة، فسمع الأذان، صلى على أي أمامة وأستغفر له. ... الحديث
- رضي الله عنه. (١٥٧٠٠) ورقم الإلحاق: [١٩٣٩٨]
- أن النبي ﷺ أتاه بطلاق أمرأتي، فأتاه فراجعها.
- رضي الله عنه. (٧٣٧٣) ورقم الإلحاق: [١٦٠٠٢]
- أن رسول الله ﷺ حجر على معاذ، فباع ماله، وقسمه في دين عليه.
- رضي الله عنه. (٧٣٧٤) ورقم الإلحاق: [١٦٠٠٣]
- سلمت على رسول الله ﷺ وهو يريد وجهه، وكان إذا مر استأنا وجهه كأنه قطعة قمر. ... الحديث
- رضي الله عنه. (١٣٣٦٠) ورقم الإلحاق: [١٤١٦٤]
- أن رجلا من أهل رسول الله ﷺ أتى رسول الله ﷺ فقال: أخبرني ما الذي حرم الله علي؟ ... الحديث
- رضي الله عنه. (١٣٤٢٠) ورقم الإلحاق: [١٤١٦٣]
- أن رسول الله ﷺ قال لأبي أمامة: أراك تغدو إلى هذا المسجد وتروح. ... الحديث
- رضي الله عنه. (١٣٤١٦) ورقم الإلحاق: [١٤١٦٢]
- أخر عطية عطيناها رسول الله ﷺ قال: "بأ معشر المهاجرين! إنكم قد أصبحتم زيادون ... " الحديث
- رضي الله عنه. (١٣٤١٨) ورقم الإلحاق: [١٤١٦٧]
- "من أبغى العلم وباهي به العلماء، أو يماري به السفهاء ... " الحديث.
- رضي الله عنه. (٢٩٩٥) ورقم الإلحاق: [١٤٢٤٥]
- "إذا قعدتم معشر قعدتم بأشد حبل، فإن لله فيه وجوها".
- رضي الله عنه. (٢٩٩٦) ورقم الإلحاق: [١٤٢٤٦]
- لما كعب بن مالك وابن هلال، فقال:

فكتف يديه ثم أطلق يديه ... وأيمن الله ليس بعاقل
... الأبيات.

رقم الحديث: (٤٦١٣٧)، رقم الإحالة: [٤١٤٢٧].

- عرضا في الصحة التي نبذها رسول الله ﷺ في القبقاب، فكان نقيب بني عوف بن الخزرج يعاد في الصحابة.

رقم الحديث: (٤٦١٤٠)، ولم يذكر: اخاطفة في الإحالة.

- وكان كعب بن مالك شهد العقبة وبايع رسول الله ﷺ به. قال: عرضا في صحاح من المدينة ...

رقم الحديث: (٤٦٩٤٥)، ولم يذكر: اخاطفة في الإحالة.

٣٦٨ - من مسند كنار بن الحصين أبي مرثد الغنوي، حليف في ثقيف الشامين.

- "لا تقدموا على القبور، ولا تصلوا إليها".

رقم الحديث: (٤٥٠٣٠)، (٤٥٠٣٥)، (٤٥٠٣٦)، (٤٥٠٣٧)، ورقم الإحالة: [٤١٣٤٦].

- أن النبي ﷺ بعثه حارسا، حتى إذا كان في وجه الصبح أقبل ... الحديث، وفيه: "لا تزال له دعمل بعد هذا".

رقم الحديث: (٤٥٠٣٨)، رقم الإحالة: [٤١٣٤٧].

●●●

باب اللام

٣٦٩ - من مسند بقية بن عبد الله الحمصي

- "أسبغ الوضوء، ويل للأعراب، ويل للأسنتشاق، إلا أن تكون صائمًا".

رواه الحاكم: (٥٩٢)، (٥٩٣)، (٥٩٤)، (٥٩٥)، (٥٩٦)، (٥٩٧)، (٥٩٨)، ولم الأعلام: [٦١٤٤]، [٦١٤٤]

- "إذا توضأت، فتمل الأصابع".

رواه الحاكم: (٥٩٩)، (٦٠٠)، ولم الأعلام: [٦١٤٥]

- "أبرت أنسي فقالا: لا وصاحب ذي، فلم تجده، فأطعمتنا عاشة قرا وعصيدة ... الحديث.

رواه الحاكم: (٦٠١٠)، (٦٠١١)، ولم الأعلام: [٦١٤٣]

٣٧٠ - من مسند أبي زيد عمرو بن أخطب الأنصاري ويقال: عمرو بن قيس

- له قال: يا رسول الله ما لي أشيخ كبير لا يستطيع الحج والعمرة ولا الظعن، قال: "حج عن أبيك وانصب".

رواه الحاكم: (٦٠٧٨)، ولم الأعلام: [٦١٤٦]

- قلت: يا رسول الله، هل ترى وبه غير الشيخوخة؟ قال: "هل ترون الضرر ... ؟ الحديث.

وفيه: قلت: إن كان وبه ذلك أن يحل أفتحل أم لا؟ قال: "إن شاء فعل، وما فوقه هذا، وما فيه هذا".

رواه الحاكم: (٦٠٨٣)، ولم الأعلام: [٦١٤٧]

- "إني لم أعلم هل رجل غازٍ أحدًا إلا وقد غزا ... ؟ الحديث.

رواه الحاكم: (٦٠٨٤)، ولم الأعلام: [٦١٤٨]

- له: "لو علم والداك أو بعض والديك ومعه عبيك من خاصتي من المال، فأتى فقالا: فقدمنا الدينة لاستلام، فسألناه معه عبيك الخادة ... فأخبر الحديث الطريق، الذي يقال له: أعمر إليك.

رواه الحاكم: (٦٠٨٥)، ولم الأعلام: [٦١٤٩]

●●●

باب الم

٣٧١ - من مسند مالك بن أنس عن أبي سعيد الخدري، حديثه في أبي الكيش، وأبي الحويرث، - أو أبي شيخ - ﴿ هُوَ ٱلَّذِى يُسَيِّرُكُمْ فِى ٱلْبَرِّ وَٱلْبَحْرِ ﴾ [يونس: ٢٢]

رقم الحديث: (٢٤٤٠)، رقم الإلحاق: (١٤٦١٦)

٣٧٢ - من مسند أبي أمية الأعرابي مالك بن ربيعة الساعدي، حديثه في أبناء الكيش:

" حين دور الأعمار بين الجد، ثم بين حفد الأحفاد ".

الحديث، وقد فصلنا أسمه بين عباده.

رقم الحديث: (٢٣٤٠)، رقم الإلحاق: (١٤٦٤٥)

" إنما لأكبركم، فأكرموهم بالسن ". الحديث.

رقم الحديث: (٢٣٤٩)، رقم الإلحاق: (١٤٦٤٦)

" كانوا في وادحمرة بعد طهرة من سوء ".

رقم الحديث: (٢٣٥٠)، رقم الإلحاق: (١٤٦٤٧)

- أبي رهم بن سبي سليط، وأم حفده، فقال: يا رسول الله، أبو أبي هذا حفدة؟ فقال: هو أبي في بعض عباده من هو أكبر سنا منه؟ ". الحديث.

رقم الحديث: (٢٣٥١)، رقم الإلحاق: (١٤٦٤٧)

- تزوج رسول الله ﷺ بأبنة من بنات الحويرة، فرأساني، فجئت بها، فقالت خفته أختان: أخضبها أنت، وأنا أخلفها، فقالت... الحديث.

رقم الحديث: (٢٣٥٢)، رقم الإلحاق: (٢٠٦٠)

- أن النبي ﷺ دخل على أبي رهم... الحديث. وقد فصلنا له مع ابن عباس.

رقم الحديث: (٢٣٥٣)، رقم الإلحاق: (١٤٦٤٧)

- أن أبا سفيان الأعرابي قدم من اليمن، فصطفا، فقام رسول الله ﷺ فجعل يحدثه أيتكلم.

رقم الحديث: (٢٣٥٤)، ولم يذكر أحدا في الإلحاق.

٣٧٣ - مسند مالك بن عباده في من عباده المؤمنين:

- "فليكفر بالله، وليحلف، وسوء حمدون إلى فهو يحبون الحديث، فمن سخط شيئا فليحدث به، ومن قال على ما لم يقل فليتبوأ مقعده من النار ".

رقم الحديث: (٢٣٨٩)، رقم الإلحاق: (١٤٦٨٠)

٣٧٤ - مسند مالك بن عبادة، وقال: ابن عوف الحديث والله أبي الأحوص، عوف بن مالك

- أتيت رسول الله ﷺ فأضافني، فجاء بقدح... الحديث. وقد فصلنا له مع ابن عباس.

رقم الحديث: (٢٤٠٧)، (٢٤٢٧)، رقم الإلحاق: (١٤٦٤٤)

- ٧٧٥ ـ الأعلى لقوله قبله: ثم العلى. ! أخذت
ولم أخذت. (١٤٤٩)، رقم الإلحاق: [١٤٤٨]

- ٧٧٦ ـ مسلك ملك بن مرارة على طائفة الدبكرى. حديث على في سياسي عشر الأعمار.
" ما حف صعوف الأعمى من المشمول حل جارنا إلا أرجيه
ولم أخذت. (١٣٥٩)، رقم الإلحاق: [١٣٥٨]

- ٧٧٧ ـ حديث عطاء بن مسعود السلمي. حديث على في سياسي عشر الأعمار.
" أتيت النبي ﷺ أنا وأصحاب، فقلت: يا رسول الله، ليلبه على الطعوم، فقال: " مضت الطعوم الأعلية".
ولم أخذت. (٧٦١٦)، رقم الإلحاق: [١٤٤٨]، في رقم الإلحاق: [١٤٤٨] في رقم الإلحاق: [١٤٤٨]

- ٧٧٨ ـ "أن الحاج يخرج إذا بويع من الثانية" على الحديث الصحيح.
ولم أخذت. (٧٧٧٧)، رقم الإلحاق: [١٤٤٨]

- ٧٧٩ ـ "أن من أحيى جاريا بالأعلى من حديث أبي الدرداء.
" أن النبي ﷺ سئل عن صلاته؟ فقام وأصحابه، ثم قال: "إنها وقت".
ولم أخذت. (٧١١)، رقم الإلحاق: [١٤١٩]

- ٧٨٠ ـ الهجنة الحديث مع رسول الله ﷺ، فلما انصرفا هجنا إذا الناس يتوزن بالأعور.
الحديث.
ولم أخذت. (٢٢٢٢)، رقم الإلحاق: [٢٢٢١]

- ٧٨١ ـ أكياد مع رسول الله ﷺ من الحديث حتى بلغ رسول الله ﷺ كراع الحميم، فإذا الناس يوضئون.
ولم أخذت. (٣٧٤١)، رقم الإلحاق: [٣٧٤٠]

- ٧٨٢ ـ من مسند جعيل ابن الأزرع السلمي. حديث في سياسي الضرس، وذي الكولين.
" أن رسول الله ﷺ أتته امرأة من بني سليم، فقالت: يا رسول الله، إن على صلاته وجع ويشهد ويقول..".
ولم أخذت. (٩٩٩)، رقم الإلحاق: [٩٩٨]

- ٧٨٣ ـ أن رسول الله ﷺ خطب الناس، فقال: "يوم الخلاص، وما يوم الخلاص...".
الحديث في ذي الحاجات.
ولم أخذت. (٨٨٨)، رقم الإلحاق: [٨٨٧]

- ٧٨٤ ـ يعتني رسول الله ﷺ، ثم عارضني في بعض طرق الحديث، ثم صلى أحدهما وصدت معه، فأقبل يوجهه معه الحديث، فقال له قولا، ثم قال: "يا أبتاه، أو ربح أنها ـ أو ربح أنها ـ فإنها تعطيها".
ولم أخذت. (١٥٨٥)، رقم الإلحاق: [١٥٨٤]

- ٧٨٥ ـ حديث عمير بن أبي عمير الليثي. حديث في رأيح الكرتين والدابتين، وفي سياسي الكولين.

- له ثلاثة أبي عطاء مع رسول الله ﷺ، فلقيت بالعباءة، فقام رسول الله ﷺ فعطفها، ثم وجه وجوه أبي عطاء، فقال: «ما أراكم إلا قد أصبتم أن تصلي هذه الليلة»، أثبت بن حماد.

وقم (تحت: ٧٨٠٧)، (٨٠٨)، وقم الإتحاف: [٢١٩٩٤]

٣٨٠ - حدثنا محمد بن حاتم، المعنى، حدثنا أبو المليح، ثنا الكلبي، ثنا أبو الكنود، عن أبيه، قال: «أصبنا مائين، فأمرنا رسول الله ﷺ بالتحري».

وقم (تحت: ٢٩٨٣)، وقم الإتحاف: [١٦٠٥]

٣٨١ - حدثنا محمد بن عبيد الله بن المنادي، ثنا عبد الله بن نمير، ثنا الكلبي، عن أبي صالح، عن ابن عباس رضي الله عنهما، قال: «كان رسول الله ﷺ إذا دخلت عنم أهل فاطمة، فأخذت هذين الأبرين، فلم أجد حجرة أذكيها بها، فأذكيها بعرها، فأكل ذا، وقال: ذا».

وقم (تحت: ٢٨١٣)، وقم الإتحاف: [١٦٠٤]

٣٨٢ - حدثنا محمد بن عبيد الله ابن المنادي، حدثني ابو سلمة الأنصاري، عن سليم الأنصار

- مر رسول الله ﷺ في سبيل الله، معتمر، وحماره، وكان حماره، فقال: أما معتمر فقد فحشت، فله العذاب، فعقر».

وقم (تحت: ٢٨١٤)، (٧٥٨٨)، وقم الإتحاف: [١٦٠٧]

٣٨٣ - حدثنا أبو سلمة، ثنا أبو عاصم، عن ابن جريج، قال: أخبرني عطاء، أن عبيد بن عمير، أخبره، أن رسول الله ﷺ صلى في مسجد بني خطمة وقد كشف عورتي...».

وقم (تحت: ٢٨١٥)، (٢٨١٦)، وقم الإتحاف: [٢٠٤٩]

٣٨٤ - حدثنا محمد بن سلمة الأصبهاني، حدثنا أبو نعيم، ثنا الكلبي، عن أبي صالح، عن ابن عباس، قال: «أتيا أكس لي في قبة أمرية، فعقر أحد الأبلق أس لي بعقر إليها» وقم فعقد.

وقم (تحت: ٢٨١٧)، وقم الإتحاف: [١٦٠٦]

٣٨٥ - حدثنا يا رسول الله كيف أصنع إذا انتابت المصلوبة؟ قال: "خرج سيفك إلى الحرة، فضربها به" ... أثبت.

وقم (تحت: ٢٨١٣)، وقم الإتحاف: [١٦٠٣]

٣٨٥ - من صدة عنهم ابن أبيه الأعرابي وله رؤية، ومعهم أبوه صحبته

حدثنا أبو نعيم، ثنا الكلبي

- لما نقم أبو المهدم ابن أبيه الأعرابي، وكان له رؤية، وقد عنه من أبيه، عند الأشهل، فهم

إياس بن معاذ، يلتمسون الخلف من قريش ...الحديث.

وفيه الحديث (٤٨٨٤)، وفيه الأفعال: [٤٧٥١].

٤٨ ـ أخرج رسول الله ﷺ أحد وفيه إبليل: حمل بن عباد والد عليمة وثابت بن وقش في الأقاويم الثلاثة. ...الحديث، وفيه: فقتل قتيلاً.

وفيه الحديث (٤٨٩٢)، وفيه الأفعال: [٤٧٥٣].

٤٨٧ ـ صحبة هرمز بن نوفل إلى المدينة.

٤٨ ـ أنا أظهر رسول الله ﷺ الإسلام أسلم أهل مكة كلهم، وذلك قبل أن تفرض الصلاة.

وفيه الحديث (٤٩١٧)، وفي بابه ذكر الخلفاء في الأفعال.

٤٨٧ ـ ذكر عمر بن عبدة.

٤ ـ قلت: يا رسول الله، أي البلاد شر عند الله، وعند أهل الأهواب منهم؟ ...

وفيه الحديث (٤٩٣٢)، وفي بابه ذكر الخلفاء في الأفعال.

٤٨٧ ـ صحبة هرثمة بن أعين.

٤ ـ قلت: يا رسول الله، الوالد نفقاته؟ ... وابن الشيخ مصرة وسمن كحناجين، فقال: "أما صاحب الشين فإنك لا تدري ما أحدث ...الحديث.

وفيه الحديث (٤٩٤٨)، وفيه الأفعال: [٤٧٥٣].

٤٨٧ ـ صحبة مرداد بن بن مرداد الخزيمي.

٤ ـ إن سر تولي نفسا مطمئنة فلم يترك بحبل غيرها كبر ...الحديث.

وفيه الحديث (٤٩٥٤)، وفيه الأفعال: [٤٧٥٣].

٤ ـ لقد جاء ملك من السماء يوم بدر على بغل، ما رأيته قبل ولا بعد، قال: الحديث.

وفيه الحديث (٤٩٥٥)، وفي بابه ذكر الخلفاء في الأفعال: [٤٧٥٣].

٤ ـ لما جئت إلى عرفة نظرت إلى محمل الأحمسي يحمله ستة رهط يقال لهذا: هناق، وذلك: صيفيقة، فقال: فجئت النبي ﷺ فقلت: يا رسول الله، أتكتم عائلتنا فسكت عني، فرأيت الأثافي لا يطيقه إلا ثلاثة ...) ...الحديث.

وفيه الحديث (٤٩٥٦)، وفيه الأفعال: [٤٧٥٣].

٤٨٧ ـ صحبة مرة بن أبي مرة الخيري.

٤ ـ أن رسول الله ﷺ جعل على مضر، فأتيته، فقلت: يا رسول الله، إن الله قد أعطاك واستجاب لك، وإن قومك قد هلكوا، فادع الله لهم، فقال: "اللهم أسقيا غيثا مغيثا ...الحديث.

وفيه الحديث (٤٩٦٥) و(٤٩٦٠)، وفي بابه الأفعال: [٤٨٣٩].

٤ ـ صحب رسول الله ﷺ فأتته فتية فقير، فرحل في ثوب فقال: "هذا يوعك مثل

الفقرة ... الحديث.

وفيه الحديث (٢٤١٠)، وفي الإفصاح: [ز:٢٤٥٤].

٣٨٦ - كتاب رسول الله ﷺ إلى عمرو بن حزم الذي فيه: «لا تمس القرآن إلا طاهر».

أخرجه: مالك (٤٠٠)، وفي الإفصاح: [ز:٢٤٥٥].

٣٨٧ - كتاب رسول الله ﷺ إلى عمرو بن حزم الذي فيه: «لا تمس القرآن إلا طاهر».

أخرجه: مالك (٤٠٠)، وفي الإفصاح: [ز:٢٤٥٥].

٣٨٨ - من مسألة المشورة في شدة من عمر لعثمان، حديثه في الحامل المتوفى عنها زوجها:

- ما اتفقا في الأخبار إلا بأن يعجل أحدهم أجله ويأتي بالولد في غير طلق بوضع.

وفيه الحديث (٢٤٩٤)، (٢٤٩٥)، وفي الإفصاح: [ز:٢٤٥٦].

- من كل شيء أكلت، أعجله الله بشيء أكلت من ذلك.

وفيه الحديث: (٢٤٨٤)، وفي الإفصاح: [ز:٢٤٥٧].

- من كان لما عاهد عليه لكريمه، فإن لم يكن له خاجة، فليكتب خاجة، ومن لم يكن له خاجة، فليكتب حاجة.

وفيه الحديث: (٢٤٨٧)، وفي الإفصاح: [ز:٢٤٥٨].

٣٨٩ - صدقة مسعود بن الأسود الجعفي بين الناس:

- لم يأت شيئا إلا أن الصدقة من بيت مال الله أصلحك الله. ... الحديث.

وفيه الحديث (٢٤٨٣)، وفي الإفصاح: [ز:٢٤٥٩].

٣٩٠ - صدقة مسلم، وقد ربطها:

- أله شهد دفن النبي ﷺ صدقة فتال: لا، قال: فرأيت أحدا؟ قال: لا، قال: أفسمعت منه شيئا؟ قال: لا.

وفيه الحديث: (٢٤٨٢)، وفي الإفصاح: [ز:٢٤٦٠].

٣٩١ - صدقة المسور بن مخرمة بن نوفل الزهري، حديثه في الحاجي الكوفيين:

- أإنها فاشية شنعة حتى يسعطني ما يسعطها، وينطقني ما ينطقها؟

وفيه الحديث: (٢٤٧٨)، (٢٤٧٩)، (٢٤٨٠)، وفي الإفصاح: [ز:٢٤٦١].

- أترك دنيا وآخرتي من شك وإثبة، أو شك فضيحة من أجل فم آخر.

وفيه الحديث: (٢٤٧٥)، وفي الإفصاح: [ز:٢٤٦٢].

- قلت: على الله ﷺ فقلت: فشهد بها أصحابه، فقال لي: انظر، لتظهر إذا بايه فإنه كذب، فكذبني في ثلاث. ... الحديث.

وفيه الحديث (٢٤٧٦)، (٢٤٧٧)، وفي الإفصاح: [ز:٢٤٦٣].

- عطية، وسول ﷺ يعرفه، فحمد الله، وأثنى عليه، ثم قال: «أما بعد، فإن أهل الشرك والأوثان كانوا يقتلون من هاجرنا»... الحديث.

وهو الحديث (١٦٤٨٩)، وانظر الحديث (١٦٤٨٦).

- عن المسور بن مخرمة قال: عطية رسول الله ﷺ يعرفك، فحمد الله وأثنى عليه، ثم قال: «أما بعد، فإن أهل الشرك والأوثان كانوا يقتلون من هاجر فلوضع إذا كانت الخصم دون رسول الله ﷺ...

وهو الحديث (١٦٤٩٠)، وانظر الحديث (١٦٤٩٦).

- عن أم قيس بنت محصن بن وسول الله ﷺ... الحديث.

وهو الحديث (١٦٤٩٣)، وانظر الحديث (١٦٤٩٧).

- قال النبي ﷺ: «أيا صاغوات.

وهو الحديث (١٦٤٩٦)، وانظر الحديث (١٦٤٩٨).

- الخصم دون رسول الله ﷺ أو على الباب...

وهو الحديث (١٦٤٩٨)، وانظر الحديث (١٦٤٩٦).

٣٩٦ - مسند البصريين من حديث المرأة، وحديث حديث أبي ثابت عن الأنصار

أبيل أبي من خلف موم أهل بلي النبي ﷺ وبنيه، فاعترض له رجال من المؤمنين... الحديث.

وهو الحديث (١٦٤٩٣)، وانظر الحديث (١٦٤٩٤).

- مسند حفر من عكاشم السلمي، حديثه في رأي الأنصار.

- أتيت النبي ﷺ في رهط من بني سليم، فبايعته على ما سألته...

وهو الحديث (١٦٤٩٥)، وانظر الحديث (١٦٤٩٦)، وانظر الأحاديث (١٦٤٩٧).

٣٩٨ - مِن مسند الطفيل بن أبي وداعة السهمي، حديثه في أول الكتيبين ورأي القتلة.

- أتيت رسول الله ﷺ حين هزم الله جموعهم، فأتى حائشة النخلة، فصلى ركعتين وقام يدعو ربه طويلاً...

وهو الحديث (١٦٤٩٨)، وانظر الحديث (١٦٥٠٨).

- رأيت النبي ﷺ أو النبيعة بمكة، حتى لحقه عمر، لحقه عمر، لأي كنت على غير الإسلام، فلم أدعها لها.

وهو الحديث (١٦٤٩٩)، وانظر الحديث (١٦٥٠٢).

٣٩٩ - مسند سطيح بن الأسود العدوي، حديثه في رأي الأنصار.

- لا أعرف هذا بعد هذا الحديث أبداً، ولا يقبل رجل من قريش بعد هذا الحلم صبراً أبداً.

وهو الحديث (١٦٥٠٩)، وانظر الحديث (١٦٥٣٨).

٤٠٠ ـ سنة عام من أسوأ المهن، وأقله سهل، تحقيقاً لإكليز، وله حديث في القاضيين

وفي الحديث: (٢٠٩٧) ـ وفي الإكليل: (٢٠٩٨).

وفي الحديث: (٢٠٩٩) ـ وفي الإكليل: (٢١٠٠).

٤٠١ ـ "إن الصلاة والصيام والذكر يضاعف على النفقة في سبيل الله بسبعمائة ضعف".

وفي الحديث: (٢١٤٣) ـ وفي الإكليل: (٢١٥٥).

٤٠٢ ـ "أولها هذه الدنيا، وآخرها هذه الساعة، ولا تستحي أن تأخذ مما ترانى".

وفي الحديث: (١٣٩٨) ـ و(٢٥١٤) ـ وفي الإكليل: (١٣٨٨).

٤٠٣ ـ "من أدرك أهله، وعمل ما يجده، أدرك الذي والده عمله فأتاه خيرها، أحسن من عوده الحسن".

وفي الحديث: (٢١٠٨) ـ وفي الإكليل: (٢١٠٩).

٤٠٤ ـ "من أدركت أباه أو أمه عند الله مع الحسنين والمحسنات، فليحسنها، وليصلها، وليكرمها".

وفي الحديث: (٢٠٩٤) ـ وفي الإكليل: (٢٠٩٥).

٤٠٥ ـ "من أدرك ثمرة ما، وأسبغ له، وليأكل، ولم يدخرها له، فقد استكمل إيمانه".

وفي الحديث: (٢٠٧٥) ـ وفي الإكليل: (٢٠٧٦).

٤٠٦ ـ "من تزك الشام ـ وهو قادر عليه ـ تواضعا لله، دعاه الله على رؤوس الخلائق، حتى يخير في حلل الإيمان يلبس ما شاء".

وفي الحديث: (٢٠٧٠) ـ وفي الإكليل: (٢١١٢).

٤٠٧ ـ "من رسول الله يقبل بيت يسرب، فأتاه أبو أمامة، يا رسول الله إنك بعثت هذه السرية، وبين زوجي أمر فقعد، وقد كنت أحسن أصباره، وأصلى أصباله، وأقوم بأعلاقه، فقاتلي على عمل أيلج به عصابة، فقال "أعطين فقد تعلمين ..." الحديث.

وفي الحديث: (٢١٢٤) ـ وفي الإكليل: (٢١٢٥).

٤٠٨ ـ "لأن أقعد في بعض الأفنية على ركبة خير من عتق عشرة أو رؤوسهم، أحب إلي من الدنيا وما فيها".

وفي الحديث: (٢٠٧٠) ـ وفي الإكليل: (٢١١٢).

٤٠٩ ـ "من أكل عندنا، فقال: اللهم قد الذي أطعمني هذا، ورزقنيه من غير حول ولا قوة، غفر له ذنبه".

وفي الحديث: (١٨٨٧) ـ وفي الإكليل: (١٨٩٨) ـ وفي الإكليل: (١٩١٧).

٤١٠ ـ "من رأيته طوى له، وزوى له فمن معه".

وفي الحديث: (٢٥٢٥) ـ وفي الإكليل: (٢٦١٤).

٤١١ ـ "لا زال الله على شريطا ما لم يظهر فيهم لطائف ما لم يفش فيهم ..." الحديث.

(وهو الحديث: ٨٥١٩) وهو الإطعام: [١٩١١٩].

٤٠٦ - عن مسند معاذ بن جبل عن عمرو بن أوس الأنصاري الخزرجي، حديه في عاصم الأحمار.

- أحمس مولى عمرو بن معاذ.

- أحمس بن المستورد، وهو عاذي الرأي، له ذلك بقرب آله بالمدينة. ـ انظر: الحديث (٨٥١٩)، (٨٥٢٠)، (وهو الحديث: ١٦٠٢٠).

- الأحوص بن هلال، عن معاذ.

- إليه سبع معاذ بن جبل بقباء - بعد هلاك ابنه - يريد مالا، وترك إليه وأخته، فجعل لأبيه النصف، ولأخته النصف، ورسول الله ﷺ حي بين أظهرهم.

- انظر: الحديث (٨٥٢٠)، (وهو الحديث: ١٦٠٢٣).

- أهبه معاذ بن جبل، بأبيس ثم بنت وأخته، فأعطى البنت النصف، والأخت النصف.

(وهو الحديث: ٨٥٢٠) وهو الإطعام: [١٩١١٩].

- جبير بن نفير، عن معاذ.

- استعبدها ثلاثة من عشر بقباء إلى جنب رجل من طيء لي.

غير مطيع، رجل من طيء لا مطيع؟

(وهو الحديث: ١٧٩٣٠) وهو الإطعام: [١٩١٦٩].

- جبير بن نفير، عن عمرو بن معاذ.

* الحديث في: ١٧٩٣٠.

- حدثني أبي أن الله عز وجل من نور... الحديث. وفيه قوله العمر من الماعز، وفيه: "أتجوز كعب الله، وترك أشكل طيبي من نفسه، فطيبكم إلى الدواء، وإلى أم عمد وسلم" وفيه قصة من ابن عمرة في عمرة معاذ إلى عمرة معاذ. ـ الحديث.

(وهو الحديث: ٨٥٢٨) وهو الإطعام: [١٩١٣٠].

- حبه بن هلال، عن معاذ.

- أن معاذ بن جبل خلق بن يعيشه، ثم قال: ما معاذ ما أصابت؟ وصحبت الطريق.

(وهو الحديث: ٨٥٢١٦) وهو الإطعام: [١٩١٣٠].

- خطوات، أصدرها أحمس إلى الله، والأخرى أبعض المطيق إلى الله الحديث.

(وهو الحديث: ٨٥١١٦) وهو الإطعام: [١٩١٣٠].

- سلمة بن سبيد عن معاذ.

- أنه الموعودون، وأنتم أهل الحديث.

• عبد الله الصنابحي: (٣٠٧٠)، رقم الإطلاق: [١١٦١٤].

• صدي بن عجلان: أبو أمامة الباهلي، له رؤية صحبة، عن محمد.

• "لا طلاق إلا بعد نكاح، ولا عتق إلا بعد ملك".

رقم الحديث: (٣٠١١٦)، رقم الإطلاق: [١١٦١٦].

• طلق بن حبيب أبو الأحوص، عن محمد.

• جاءني رسول الله ﷺ على صفة السليمي، فجعلت أنتي في غرفته، فوجدت فيها نضحاً ... الحديث.

رقم الحديث: (٣٠٩٨٠)، رقم الإطلاق: [١١٦٥٨].

• "الإيلاء: أربعة أشهر، لا يوقف".

رقم الحديث: (٣٠٤٤٤)، رقم الإطلاق: [١١٦٥٩].

• عائذ الله بن عبد الله أبو إدريس الخولاني، عن محمد.

• "إن الله يحب صوت خلق؛ أولاً وآخراً، وإن الشيطان ليطرق الصوت، ويؤدّ الشاب محمد إذا استطال في لهو، أو استدعوه إلى ... الحديث.

رقم الحديث: (٣٠٤٣٣)، (٣٠٤٣٤)، (٣٠٤٣٥)، (٣٠٤٤٥)، (٣٠٤٤٦)، رقم الإطلاق: [١١٦٦٢].

• عبد الله بن عبيد، عن محمد.

• حديث ذكرى: "إني أتيت البراء، شرك رأسي العبيد إلى الله الأعلاء ..." الحديث.

رقم الحديث: (٣٠٤٨٥)، رقم الإطلاق: [١١٦٦٤].

• عبد الله بن عمرو بن العاص، عن محمد.

• "من عاهد ثم غدر، فعليه لعنة الله والملائكة والناس، ومن جلس في بيته لا يخاف أحداً ولا يأمن أحداً من الله، ومن عاهد عريضاً لمن ضامنا على الله ... " الحديث.

رقم الحديث: (٣٠٤٨٦)، (٣٠٤٨٧)، (٣٠٤٨٨)، رقم الإطلاق: [١١٦٧٠].

• عبد الله بن عمرو بن العاص، قال: ما ناداه رجله قط فقضت حتى، فقال له عبد الله: ما شأنك يا أبا عبد الرحمن، كأنك تحدث نفسك؟".

رقم الحديث: (٣٠٤٩٥)، رقم الإطلاق: [١١٦٧٠].

• عبد الله بن قيس أبو بحرية، عن محمد.

• "أخبرت فلانا من أهل قريتنا أنه عبد الله، وأخاه الإنسان، وابن الكريمة ..." الحديث.

رقم الحديث: (٣٠٤٣٧)، رقم الإطلاق: [١١٦٧١].

• "اللجنة الصلبي، وغير الصلبي، وغير الصلبي، وغير الدماثل، في سبعة أشهر".

رقم الحديث: (٣٠٤٥٥)، رقم الإطلاق: [١١٦٧٦].

• عبد الله بن عبيد، عن محمد.

- صحراء ليست للقدس عرفت بترابه... ـ الحديث.
  وفضائل (٨٨٤)، رقم الحديث: [٢١٧٤].
- عبد الرحمن بن سمرة بن حبيب: عن معاذ
  - أما حق الأرض فمن تقول لا تشرك بالله شيئا تشهد أني رسول الله، وتعبد الله وتقيم الصلاة، وتؤدي الزكاة.
  رقم الحديث: (٦١)، وفضائل الصحابة (١٢٧٩).
- عبد الرحمن بن عتبة الصنابحي، عن معاذ
  - أما حق الله على العباد، فأن يعبدوه ولا يشركوا به شيئا، وأما حق العباد على الله، فأن لا يعذب من لا يشرك به شيئا. فقال: أي معاذ! ألا أبشر به الناس؟ قال: لا، دعهم يعملون. ومن كل صلاة، اللهم العباس عمي وصنو أبي، فاغفر له ذنبه وتمم نوره، وأخلفه في عقبه في الغابرين، واغفر له يا رب العالمين، وافسح له في قبره، ونور له فيه، وارض عنه برحمتك يا أرحم الراحمين.
  رقم الحديث: (٢٠٠٤)، (٢٥٧٠)، وفضائل الصحابة [١١٧٧٨].
- عبد الرحمن بن عثمان التيمي
  - أيها الملك المتلمساء سم، وأب الغلام، فاختتنا وأعطى.
  رقم الحديث: (٣٣٥٠)، رقم الأطراف [١٠٦٨٠].
- عبد الرحمن بن عوف ﷺ: [هو أحد الستة الذين بايعهم عمر]
  رقم الحديث: (٣٧٠٠)، رقم الأطراف [١٠٦٨٤].
- أفرأى رسول الله ﷺ (١٠) فضلت الريح، ما يلبسهم
  رقم الحديث: (٣٠٠٨)، رقم الأطراف [١٠٦٧٠].
- صلى رسول الله ﷺ بالمدينة، ثم صلى بذي الحليفة، يقصر الصلاة
  رقم الحديث: (٣٠٣٩)، رقم الأطراف [١٠٦٧٤].
- لم أدرِ أحدث أن بيعته لأحد؛ الرأي، أو الثلث تبعه زوجها ـ الحديث.
  رقم الحديث: (٦٧٨٣)، رقم الأطراف [١٠٦٧٦].
- ألهذا بعثا رسولا؟ ﷺ، فسلاه الله، فقال: حتى كثرت أن تشرئب لي شر، حتى ضحكا، فدخلتني ما شاء الله، ثم انصرف... الحديث، وفيه: "ثم يقصر الملأ الأعلى"، وفيه: "تتكلم أرض بأكلك أطيبات...
  رقم الحديث: (١٣٣٠)، رقم الأطراف [١٠٦٧٢].
- له كان فاعلا عند النبي ﷺ، فسلام رسول الله، لا رسول الله ما تقول في رجل أحببت من أمرك لا أفعله؟ ـ الحديث
  رقم الحديث: (٢٧٩٤)، رقم الأطراف [١٠٦٧٨].
- أما أصل الصيام، فإن رسول الله ﷺ فقد أمسك، فجعل يصوم من كل شهر ثلاثة أيام، وصوم يوم عاشوراء، ثم رأى أنه فرض عليه الصيام... فأما الحديث بطوله.

وفيه أحاديث: (٢٤٠٧-٢٤٢٠)، رقم الأطعمة: [٢١٦٩٨].

• عطاء بن يسار، عن معاذ.

- أن رسول الله ﷺ بعثه إلى اليمن، فقال: «عليك من الحب والشاة، ومن الخيل، ومن الإبل، والبقر، والبقر من البقر».

وفيه أحاديث: (٢٤١٧)، رقم الأطعمة: [٢١٧٠٤].

• عطاء الخراساني، عن معاذ.

- أن معاذ بن جبل قام في الجيش الذي كان فقيه حين وقع الوباء، فقال: يا أيها الناس، عذاب ربكم رحمة لنبيكم، ... الحديث.

وفيه أحاديث: (٢٤٢٤)، رقم الأطعمة: [٢١٧٠٩].

• عمرو بن مرة الجملي، عن معاذ.

- «أطعمني طعاماً أشتهي أعمل الفتل».

وفيه أحاديث: (٢٤٠٨)، رقم الأطعمة: [٢١٦٩٩].

• عمرو بن ميمون، عن معاذ.

- قدم قوماً معاذ بن جبل فقال: يا بني آدم، إن رسول الله إليكم، تعلمون الماء إن لله شرائع، انطلقوا أرقى الماء، ... الحديث.

وفيه أحاديث: (٢٣٨٣)، رقم الأطعمة: [٢١٦١٤].

• كثير بن مرة، عن معاذ.

- «بئس إذا أنت تأكلت لا إلا إلا ذو حظ إلا».

وفيه أحاديث: (٢٤١٣-٢٤١٤/ ١٨٩٨/ ١٨٩٩)، رقم الأطعمة: [٢١٧١٨].

- «لتذهبن بأكثر أكلكم بالصدقة، وقول، بأكثر أكلكم بالصدقة».

رقم الحديث: (٢٤٠٧)، رقم الأطعمة: [٢١٦٢٧].

• كيسان، عن أسعد المقبري، عن معاذ.

- أن المقبري أتى عيادة فقال: يا معاذ هنيئاً لك، ... الحديث.

رقم الحديث: (٥٢٤٤)، رقم الأطعمة: [٢١٧٢١].

• مالك بن يخامر، عن معاذ.

- «من قتل في سبيل الله، من رجل صرع فرسه فأتاه، فقد وجبت له الجنة، ومن سأل الله القتل من صادقه صادقاً، ثم مات أو قتل، فله أجر شهيد».

وفيه أحاديث: (٢٤٣٥)، رقم الأطعمة: [٢١٧٣٠].

• «لا يحل لامرأة تؤمن بالله واليوم الآخر أن تأذن في بيت زوجها، وهو كاره ...».

رقم الحديث: (٢٤٠٣)، رقم الأطعمة: [٢١٦٣١].

● محمود بن ربيع عن معاذ.

- أنه مات لما ابن، فكتب إليه رسول الله ﷺ يعزيه عليه ... الحديث.

ورقم الحديث: (١٧٤٦٥)، ورقم الإلحاق: (٢٥٢٣٩).

● مسروق بن الأجدع عن معاذ.

- يأتي رسول الله ﷺ في الفجر، فأمرني أن آخذ من الليل من كلامه إلى الجابية، ومن الجابية إلى الليل.

ورقم الحديث: (١٤٢٤٦)، ورقم الإلحاق: (١٧٤٦٢)

● موسى بن طلحة عن معاذ.

- "أيس في الخبرات زكاة".

ورقم الحديث: (١٤٢٧٠)، ورقم الإلحاق: (١٧٤٦٢)

● أبو أسماء الضبعي عن معاذ.

- أن رسول الله ﷺ بعثه إلى اليمن، فأوصاه بالناس والبر... الحديث.

ورقم الحديث: (١٧٤١٦)، ورقم الإلحاق: (١٧٤٦٢)

● يحيى بن أبي كثير عن معاذ.

- أنه مع رسول الله ﷺ في غزوة تبوك، قال: "إنكم أتأتون ماء في الأمر وغموه وغموه وغموه ... الحديث.

ورقم الحديث: (١٤٣٤٦)، ورقم الإلحاق: (١٧٤٦٤)

- قال: بينا نحن مع رسول الله ﷺ في غزوة تبوك، وقد أصابنا الحر، فنزلنا القوم حتى نظرت فإذا رسول الله ﷺ أقربهم مني، فإذا خيمته من عقلة، فإذا رسول الله، أبيتي يجعل على رأسها وجهها وهي قائمة تصلي قبل ... الحديث.

ورقم الحديث: (١٤٣٨٨)، ورقم الإلحاق: (١٧٤٦٤)

- يؤيد بن عبيدة عن معاذ.

- السمسار الذي يدعو أيوب إلى الجهاد، وسيأتي، وإن سعوه وإن سلام الذي كان يجيء فأسأله، فإني سمعت رسول الله ﷺ يقول: "هم عاشر هذه الأمة".

ورقم الحديث: (٢٣٧٦)، (٢٣٧٨)، (٢٣٧٩)، (٢٥٢٤٩)، (٢٥٨٠)، ورقم الإلحاق: (١٧٤٦٢)

● أبو العلاء والأوزاعي عن السمسار وجدها... الحديث.

ورقم الحديث: (٢٣٧٩)، ورقم الإلحاق: (١٧٤٦٢)

- أنه كان يقول في أذان كلمتين منه: كان عليه الحديث، حديث موقوف، وفيه: "إن الشاهق يقول أشهد أشهد، ثم يقول في أذانه على رؤوس المنابر، ثم يقول أشهد أشهد".

ورقم الحديث: (٨٨١٦)، ورقم الإلحاق: (١٧٤٦٢)

- "كانوا في فتنة يكثر فيها القتل، ويخلع فيها القرآن ... الحديث.

◆ أو نسيد الحرائر عن معاذ.

- "الطبراني" الثلاث ... " أضيف.

وفي الحديث (٢٠٦٢) وقم الإضافة: [٢٠٦٧]

◆ عن ابن أبي الشوارب عن معاذ.

- "من الثلاثة أو بالرابعة ثبتا معاذ أيضًا".

وفي الحديث (٢٠٦٥) وقم الإضافة: [٢٠٦٩]

٢٠٦٤ - سنة حديثية جاء فيها عن الصلب خلية في الرقاب.

- أن عائشة أن النبي ﷺ قبل: أي أوانت أكثر أو وجب أنصاف. فقال: "ذاك وذاك" قلت: نعم، قال: "أعلب، فأرمها، فإن فعلت عدد رطبها".

وفي الحديث (٢٠٦٣) وقم الإضافة: [٢٠٦٧]

٢٠٦٣ - سنة حديثية عن عبيد الله بن عمر، وأيوب في سنة الصلاة.

- أن رسول الله ﷺ صلى بهم، فلما سلم وانصرف، وقد بقي من الصلاة ركعة ... " أضيف.

وفي الحديث (٢٠٦٤) وقم الإضافة: [٢٠٦٨]

٢٠٦٤ - سنة حديثية عن جعفر الفريابي، حديث في الرقاب.

- "في كل إبل سائمة في كل أربعين بنت لبون، لا تفرق إبل عن حسابها، من أعطاها مؤتجرًا فله أجرها، ومن منعها فإنا آخذوها وشطر ماله" ... " أضيف.

وفي الحديث (٢٠٦٦) وقم الإضافة: [٢٠٧٠]

◆ عن أبي زرعة، عن أبي هريرة ... " أضيف.

وفي الحديث (٢٠٦٧، ٢٠٦٩) وقم الإضافة: [٢٠٧٠، ٢٠٧٢]

◆ "ويؤتى بذي مال فيقال له: أديت الزكاة؟ فإن كان أدى زكاته تدحرجت حتى تتبع بأخمصيه كل مال له".

وفي الحديث (٢٠٦٨) وقم الإضافة: [٢٠٧١]

◆ "ويؤتى بذي مال فيقال له: أديت الزكاة؟ فإن كان أدى زكاته تدحرجت حتى تتبع بأخمصيه كل مال له".

وفي الحديث (٢٠٦٩) وقم الإضافة: [٢٠٧٣]

◆ "ويؤتى بذي مال فيقال له: أديت الزكاة؟ فإن كان أدى زكاته تدحرجت حتى تتبع بأخمصيه كل مال له".

وفي الحديث (٢٠٧٠) وقم الإضافة: [٢٠٧٤]

◆ "ويؤتى بذي مال فيقال له: أديت الزكاة؟ فإن كان أدى زكاته تدحرجت حتى تتبع بأخمصيه كل مال له".

وفي الحديث (٢٠٧١) وقم الإضافة: [٢٠٧٥]

◆ "ويؤتى بذي مال فيقال له: أديت الزكاة؟ فإن كان أدى زكاته تدحرجت حتى تتبع بأخمصيه كل مال له".

وفي الحديث

- لمُدبّرة عتق عن أبي طلحة، أخبره بن وبه يوم الخندق أفضل من أعواد الذي يلي يوم القيامة».

- وفي الحديث (١٧٩٨)، وفي الإفصاح (١٧٩٨):

- «أنه قال لبلال ﷺ: فقال: جزى بي أحدهم فأعرض عنه. ـ الحديث.

- وفي الحديث (١٨٣٥)، وفي الإفصاح (١٨٣٥):

- «أن النبي ﷺ حسن رجلاً في بيعة ساعة، ثم ترك».

- وفي الحديث (٢٠٢٨)، وفي الإفصاح (١٨٠٦):

- «أن رجلاً سأل الله ما حبّ زوجها أحبّ عليها». ـ الحديث.

- وفي الحديث (٢٠٩٧)، وفي الإفصاح (١٨٠٦):

- أنه قال: يا رسول الله، ما الإسلام؟ قال: «أن يسلم القلب» إلى ـ الحديث.

- وفي الحديث (١٩٠٩)، وفي الإفصاح (١٨٠٦):

- «أنه قال له ملك: من ربك؟ فقال: ربي رسول الله ﷺ» فإنه يعلم ذلك ولا يعرفني.

- فلما حدث بأنه من جزع عن جزيرة العرب، وأن رسول الله ﷺ قد أسلمت عليه، فأسلمت بأسلم حين جزع عن جزيرة العرب، فأسلمت بإسلام رسول الله ﷺ قد أسلمت بإسلام رسول الله ﷺ.

- وفي الحديث (١٩٢٩)، وفي الإفصاح (١٨٠٨):

- «أن صاحبة بالمدينة صالحة فحسبها هي فأعدها، فقرأتها» ﴿إِنِّي تَرَكْتُ لَهُمْ﴾ إلى آخر القراءة، ولم يقرأ بسم الله الرحمن الرحيم للسورة التي بعدها. ـ الحديث.

- وفي الحديث (١٩٧٦)، وفي الإفصاح (١٨١٦):

- «أنها تعلمت أن الملائكة، فوالله لا يسألني أحد عنها شيئاً، فتخبره له من الملك، فأعطيه إياه، وإذا كان هو، فيزداد في الذي أعطيه».

- وفي الحديث (١٩٣٩)، وفي الإفصاح (١٨١٦):

- «حدثت عنه وفي الضرورة، فلست لأحدهما في شكي، فقالت: لا تفعل حتى تخبرني أنهم ذلك لم تكلمه، قال: رسول الله ﷺ أمرنا بذلك.

- وفي الحديث (١٩٠٩)، وفي الإفصاح (١٨٠٦):

- «أي أهل الكتاب عند فراق نبيهم على كتبه، وسنته حتى وقوع هذه الأمة على ثلاث وسبعين كلها في النار إلا واحدة، وهي إلهامها». ـ الحديث.

- وفي الحديث (٤٤٤)، وفي الإفصاح (١٧٨٦):

- «أن هذي الجماعة تبدو، وهذا الشر».

- وفي الحديث (٤٤٤)، وفي الإفصاح (١٧٨٦):

- «أنه خرج على ناس من أصحابه، فقال: ما أخرجكم؟ قالوا: جلسنا نحمد الله على

وقوله: فليحلبها. (٣٢٤٠) ، وقوله الأخير. (٣٢٤١)

ت: كما مر، وسوء أدب، وقلة حياء، وإسراف الله، خلقت الإبل بأيدٍ، وأفواه، يأتيها ملك الموت وهي غائبة، فمن علم به أتاه الله عليك بما لم أدر المنجمون.

الغريب، وقوله فليحلبها.

وقوله: (٢٤٠٨) ، وقوله الأخير. (٢٤٨٢)

ت: سلك الأمر أيسره، سهلوا، من ناوأه، وقد الفريق، ورجل من أهل حظوظ، ورجل أحمق فلان، هو أخطر، هو أخطر، فقال: لا.

وقوله: (٢٤١٤) ، وقوله الأخير. (٢٤٨٥)

ت: كل شيء عندي فله نصيب، إلا الخبز يعرف كذلك، أو الخبز يقبل مؤاساتنا متعمداً.

وقوله: (٢٤٢٩) ، وقوله الأخير. (٢٤٩٦)

ت: ليس بأهل، لا يملك سوءٍ، وقوله فصاعداً، وقوله الأخير.

وقوله: (٢٤٧٦) ، وقوله الأخير. (٢٥٨٩)

ت: ما من شيء يعجب الوصي في عصبة يؤديه إلا أقام عند من سيئاته.

وقوله: (٢٤٩٩) ، وقوله الأخير. (٢٥٨٨)

ت: إذا ترى أخير فاستلم منه، أو إذا ترى أخاً فاستلم منه.

وقوله: (٢٥٣٥) ، وقوله الأخير. (٢٦٠٦)

٤٠٦ - من صلى معظم بين ستان الأنجمي، حديثه في ثالث الثوبين، وبراجم الكتين.

فجعلت تسمع ثقلاً في بصري، فإذا هو يوسف بن أسباط.

وقوله: (٢٥٧٠) ، وقوله الأخير. (٢٦٨٣)

ت: ما من أحد يكون على شيء من أمور هذه الأمة، فلم أر كثرت، فلا يعدل فيها إلا كلمة الله في الناس.

وقوله: (٢٧٣٣) ، وقوله الأخير. (٢٨٤٦)

٤٠٧ - صلى معظم بين يسار الثوبين، يكلمني أو غير، حديث في أول البصرين.

إلا أن أبو نوح إسماعيل، أحلفك لتفعل بي. ت: الحديث.

وقوله: (٢٨١٣) ، وقوله الأخير. (٢٩٢٨)

ت: سوء رأس أو سوء هدية، فرجع.

وقوله: (٢٨٥٠) ، وقوله الأخير. (٢٩٦٥)

ت: أعطيت سورة الفرقان، من الفرقان.

وقوله: (٢٨٩٤) ، (٣٠٠٣) ، وقوله الأخير. (٢٩٧٩)

ت: أعطيت ذلك الكتاب من تحت المرش، والفضل لذلك.

- الحديث (٢٠٧٩٧)، رقم الإلحاق: (١٦٨٨٤)
- "اعطوا للقارئ أعطوا مكلما برسول الله، وللتوبة به ... " الحديث
- "من حافظ على يومي من الصلاة المكتوبة ... " الحديث (١٦٨٩٤)
- "من حافظ في ثغره من أثغار المسلمين ليحفظ عليهم كان حقا على الله أن يشفع في مطلع مجتهد، أو أبيه أبيه"
- الحديث (٢١٩٤٦)، رقم الإلحاق: (١٦٨٩٦)
- "من حلف على يمين، فليطلع بها ما رأى، إلى الله وهو عليه فضيلت"
- الحديث (٢١٩٤٧)، رقم الإلحاق: (١٦٩٠٦)
- "الرؤيا على فوه الرائد، فإذا تكلم بكلمة" وقعه عليه
- الحديث (٢١٩٤٨)، رقم الإلحاق: (١٦٩٠٢)
- كنت وجعت أحدنا في من رحل فطلقها، حتى إذا انقضت عدتها، جاء فطلبها... الحديث
- الحديث (٢١٩٤٩)، (٢١٩٤٢)، (٢١٩٤٣)، رقم الإلحاق: (١٦٩٠٣)
- الحديث ﷺ أعطى العدد السنين
- الحديث (٢١٩٤٤)، رقم الإلحاق: (١٦٩٠٤)
- أمرني النبي ﷺ أن أتعلم من كتاب اليهود فقلت: ما أحسن إلى تعليمي يا رسول الله، فقال: "إنه الذاهبي ما زعمت عندا"
- الحديث (٢١٩٤٥)، رقم الإلحاق: (١٦٩١١)
- الحديث كتابه إلى أبي بكر الصديق رضي الله عنه ... الحديث
- الحديث (٢١٩٤٦)، (٢١٩٤٧)، وإشارة، الحاقها في الإلحاق.
- لأن عمر بن الخطاب ﷺ شاور الهرمزان في أصبهان وفارس وأذربيجان ... وفيه الحديث الطويل بن طرد.
- الحديث (٢١٩٤٨)، (٢١٩٤٩)، (٢١٩٥٠)، رقم الإلحاق: (١٦٧٢٤)

٤٠٨ - مسند الظهرة بن شعبة ابن مسعود الثقفي، حليف أبي أروى الكوفيين.

- أسلم الفرقي، من الخبرة.
- كناني رسول الله ﷺ بأبي عيسى
- الحديث (٢١٩٥١)، وإشارة، الحاقها في الإلحاق.
- حين مر حيث من الخبرة.
- "الثاني أسلم الخبرة، والرابع، عفيف، والخطل يعجل عليه"
- عند الرحمن بن أبي ليلى، من الخبرة. الحديث (٢١٩٥٢)، (٢١٩٥٣)، (٢١٩٥٤)، رقم الإلحاق: (١٦٩٢٨)
- عند الرحمن بن أبي ليلى، من الخبرة.

- أن رسول الله ﷺ سمع طالب خلقه، وأنه يسمع ما تسمع أنا ... الحديث.
  وفي الحديث: (٢٤١٤)، وفي الأطعمة: (٥١٩٤)
- عبد الله بن سعيد الأموي الكلبي من الحديث.
- أنه كان يكثر في حلفه: لا ومصرفه، والذي نفس أبي القاسم بيده.
  وفي الحديث: (٦٦٢٩)، وفي الأطعمة: (٥١٩٤)
- ما لرسول الله ﷺ، يعني أن يرد الصدقة على أهل الصدقة ...".
  وفي الحديث: (٢٠٦٦)، وفي ذكر، الخاتمة في الأطعمة.
- مرة من المرات، في الحرب من الحروب.
- أن عمته نسيبة بنت عبد الله، وهي أم أبيه.
  وفي الحديث: (٨٥٥)، وفي الأطعمة: (٥١٩٤)
- من الكنوى أو أسانيد، بطلحة بن عبيد الله.
  وفي الحديث: (٥٨٢٣)، وفي الأطعمة: (٥١٩٤)
- فيحمد من قلوبه، على الجزء.
- حضرت رسول الله ﷺ، أتعمل الجنة السنى، وفيه: شهادة محمد بن مسلمة بمثل ذلك، وقصة أبي بكر معهم.
  وفي الحديث: (٤٨٢٤)، وفي الأطعمة: (٥١٩٤)
- فطلة من مالك، من الجزء.
- أن رسول الله ﷺ، في حج سنة الأعوام، وفيه قصة.
  وفي الحديث: (١٥٣٣)، وفي الأطعمة: (٥١٩٤)
- الاعتقاد من سنحت، من الجزء.
- "انعال المسلمين على الصراط يوم القيامة: اللهم سلم سلم".
  وفي الحديث: (٣٤١٦)، وفي الأطعمة: (٥١٩٤)
- هريرة، من الجزء من الحديث.
- أن سعد بن عبادة بفرش له وعدت معها رحلا لهدرتها بالسيف غير مصغر ... الحديث.
  وفي الحديث: (٨٢٩٤) - (٨٣٠٠)، وفي الأطعمة: (٥١٩٤)
- ورأى رسول الله ﷺ في شعبة، من الجزء.
- سريا عن رسول الله ﷺ، أيلف، فجرت، يده على عنق راحلتي، ثم قال: "معك ماء".
  وفي الحديث: (١٠٣٠)، وفي ذكر، الخاتمة في الأطعمة.
- أو سلمة بن عبد الرحمن بن عوف، من الجزء.

- كنت مع النبي ﷺ في بعض أسفاره، وكان رسول الله - ﷺ - إذا ذهب إلى الحاجة أبعد.

ورقم الحديث: (٢٤٣٦)، ورقم الإلحاق: (١٩٩٤)]

٤٠٩ - من مسند الطفيل بن عمرو الكندي، وهو المعروف بابن الأسود، طفيل نفي زهدة.

- أنه وافدت إلى قومه، فأسلمت، ثم رجعت إلى بلاده. - أحسبت.

ورقم الحديث: (٢٥٧٥)، ورقم الإلحاق: (٢٥٧٥)]

- إلا يطي على الأرض بيت مدر ولا وبر إلا أدخله الله الإسلام بعز يزل بذل.

ورقم الحديث: (٢٥٦٩)، ورقم الإلحاق: (٢٠٠٧)]

- أظلت بي أتم أتيته فظننا من القتل إزاحتهم عليا.

ورقم الحديث: (٢٥٧٣)، ورقم الإلحاق: (٢٠٠٧)]

- وذكر الطفيل بن عمرو أن رسول الله ﷺ طلبا على ثلاثين من أولئك الصحابة، وطفيل معهم، فجاؤهم بعد الخبر. - أحسبت.

ورقم الحديث: (٢٥٧٤)، ورقم الإلحاق: (٢٠٠٧)]

- يعني رسول الله ﷺ سفك دماء بعث، فأبى. «فجعد قد نفسك»؛ أظنت: ما رأيت حبر ظننت أن من حبي سيأتي. - أحسبت.

ورقم الحديث: (٢٥٨٥)، ورقم الإلحاق: (٢٠٠٧)]

٤١٠ - مسند الطفيل بن معبدي، كذا في كتبهم، حفيد ذي الثدية الشاعر.

- أنه أتى النبي ﷺ فأسلم. - أحسبت.

ورقم الحديث: (٢٥٥١)، ورقم الإلحاق: (٢٠٠٧)]

- أن رسول الله ﷺ مر يوم خيبر بأسارا، الحارث وقرة بن هلال: "أوشك بأن يطرق منكما على أيكتيه بخدمات بيضاء". - أحسبت. "أولا" وإن ما حرب رسول الله ﷺ فهو ما مر وافله".

ورقم الحديث: (٢٥٦٥)، ورقم الإلحاق: (٢٠٠٧)]

- "أهل مسلم فقط، فأسمح الصلب فيه، فإن قتل قتل مسلم بمسلم". - أحسبت.

ورقم الحديث: (٢٥٧٥)، ورقم الإلحاق: (٢٠٠٧)]

- "أن صل من لا صوى له، أن رده الله عليك، وانعل صوى من لا صوى له، يرده الله وفقك الله".

ورقم الحديث: (٢٥٧٦)، ورقم الإلحاق: (٢٠٠٧)]

- "ما ملأ آدمي شرا من بطن، حسبك يا ابن آدم لقيمات يقمن صلبك، فإن كان لا

به فقلت فعاوده وقلت شرقت وقلت بشر".

وفي الحديث: (٥٣٧٥)، (٨٤٨٣)، وفي الأطراف: [٧٠٠٢٢].

- "إن الله تعالى يوسعكم الأكرب فالأكرب" الحديث.

وفي الحديث: (٧٠٧٤)، وفي الأطراف: [٧٠٠٦].

٤١١ - سمعت أنهام بن قطن، حدثه أبو ثابت البصريين وساعتي التكلوتين.

- أنه أتى النبي ﷺ وهو يتوضأ فسلم عليه، فلم يرد عليه رسول الله ﷺ حتى توضأ... الحديث.

وفي الحديث: (٢٠٧)، (١١١٠)، وفي الأطراف: [٧٠٠٣٥].

٤١٢ - سمعت سيار الفاضل وقبل، أسمعه عبد الله بن أبي الهذيل، وسيار الفقيه:

حديثا في ثاني البصريين.

- قلت: يا رسول الله متى كنت نبيا؟ قال: "وآدم بين الروح والجسد".

وفي الحديث: (٢٥٢٦)، وفي الأطراف: [٧٠٠٣٩].

٤١٣ - سمعت عبيد بن أبيا مولى عبد الرحمن بن عوف، وهو أخاه لأمه كم أن له صحبة

- أن النجيرة، واقدة فرهاها، وهل تلقاحها..." الحديث.

وفي الحديث: (٤٨٨٤)، وفي الأطراف: [٧٠٠٣٩].

٤١٤ - سند ذاهية الحراني، وحديثها في عاصم الكوفي.

- أنه سأل رسول الله ﷺ كيف أصبح يا طلب من بدئ؟ فأمرن أن أصبح كل بدئة

تطلب. - الحديث.

٤١٥ - سند ذاهٍ من عند الحارث الحراني، حديثه في أبو الكلبين.

- من سعد ذاه الـ الـ الـ في الدنيا: الحارث، والمزني الوليد، والتركب الفيل.

رقم الحديث: (٧١٧٥)، رقم الإحالة: (٧١٧٥)

٤١٦ - سند ذاهٍ من عند بن أبو وقاص الحراني، ابن أبي سعيد، حديثه في ساسس الكلبوين.

- "اعتزت جزيرة العرب، وخصها الله بثلاث" - الحديث.

رقم الحديث: (٧١٧٦)، رقم الإحالة: (٧١٧٦)

- فقال رسول الله ﷺ "أشياعه أي أي شهر ساك، ويرأيا الله وأنصدوا".

رقم الحديث: (٧١٧٧)، رقم الإحالة: (٧١٧٧)

٤١٧ - سند ضعيف جدا من جيد أبي يزيد الأشعث.

- أنه رأى أبا يزيد الأشعثي يعمل، وعلى عاتقه رداء، فقيل له: يا أبا يزيد، ما لك تعمل على ردائك؟ فقال: أتكلف أجر يزيد على عمله. - الحديث. وفيه: فجرت معه سنة أو سبعا.

رقم الحديث: (٩٤٩)، رقم الإحالة: (٧١٧٨)

- "من ناجى حاجي حوجي كان ليلة أن يصيبه". - الحديث.

رقم الحديث: (٢٥٦)، رقم الإحالة: (٧١٧٩)

- كان رسول الله ﷺ يأخذ رداء فقال: الحمد لله، سبحانك الله، أشهد أن لا إله إلا الله، أستغفرك وأتوب إليك.

رقم الحديث: (١٩٨٨)، رقم الإحالة: (٧١٨٠)

- أن رسول الله ﷺ يتنادر من أرض، فكان يقيمها ويدعو رأسا أسود مطموم القدم. - الحديث.

رقم الحديث: (٢٦٧٢)، رقم الإحالة: (٧١٨٢)

- إن ذلك الذي يأتيكم: إن يكن إلا حق الدنيا، وإن ذلك الذي يأتيكم إن يكن إلا حق الدنيا. - الحديث، موقوف.

رقم الحديث: (٢٩٦٧)، رقم الإحالة: (٧١٨٧)

- كانت تحت تقول: من الحق أحبر سمن، فإنما فحنت أحبهما هم حبزة فهو

فقعدت عليها، فأكلت حتى شبعت، فصعدت أنظر في عطفي، هل سمنت؟.

وفي الحديث: (٢٣٣٦)، وفي الإتقان: (٢/٧٧٩).

- كان لأخي الأحباب في رسول الله ﷺ بر أبيه، وبهم وبيته، وحبه وتبجيله.

وفي الحديث: (٢٨٣٨)، وفي الإتقان: (٢/٧٨٠).

٥٩٥ - سبب صلاة النبيّ ﷺ بأبي بكر وعمر رضي الله عنهما.

- إلى الأهلم الناس أوقف هذه الصلاة، صلاة الصحابة الأكرمين كان رسول الله ﷺ يهديهم لسلوك الطريق كأنه.

وفي الحديث: (٢٧٤٥)، (٢٧٤٦)، (٧١٦)، وفي الإتقان: (٢/٧٨٢).

٦٠٠ - إن أحب العمل والديه البر والخلطة والعشرة والصحبة والمودة، وفي أيهاتهم من كل مبرّة.

وفي الحديث: (٢٤٢٤)، وفي الإتقان: (٢/٧٨٣).

٦٠١ - إن لكل شيء سيدا، وإن سيد الأعمال برّ الوالدين.

وفي الحديث: (٢٤٢١)، وفي الإتقان: (٢/٧٨٣).

٦٠٢ - إن الشيب شاهد فضل الله ﷻ وتعزيز حق الحدثة... الفضيلة.

وفي الحديث: (٢٤٢٤)، وفي الإتقان: (٢/٧٨٣).

٦٠٣ - إن كانت أعطته الله حقه، وإن كانت لم تعطه لم يدخله... الفضيلة، فيمن وقع على جارية امرأته.

وفي الحديث: (٢٨٣٩)، وفي الإتقان: (٢/٧٨٤).

٦٠٤ - إن لله ملكا وملكة تحت العرش، لكل ولد ذكر أو أنثى لم يدخله... الفضيلة، فيمن وقع على جارية امرأته.

وفي الحديث: (٢٨٤٠)، (٢٨٤١)، (٢٨٤٢)، وفي الإتقان: (٢/٧٨٤).

٦٠٥ - إن لله ملائكة وأمراء له سيّاحة تتتبع أثر ذكر وأنثى، وأمرهم أن يأتوه بخبر الذي ولد بيته أهل بيت.

وفي الحديث: (٢٨٤٠)، (٢٨٤١)، (٢٨٤٢)، وفي الإتقان: (٢/٧٨٤).

٦٠٦ - إن لله ملائكة وأمراء له سيّاحة تتتبع أثر ذكر وأنثى، وما يحدث من الذي ولد بيته أهل بيت.

وفي الحديث: (٢٨٤٠)، (٢٨٤١)، (٢٨٤٢)، وفي الإتقان: (٢/٧٨٤).

٦٠٧ - إن يدي النبيّ ﷺ لتمسك الليل الطويل، يصبح الرجل فيها مولودا، ثم يمسي كهلا... الفضيلة.

وفي الحديث: (٢٤٢٤)، وفي الإتقان: (٢/٧٨٤).

٦٠٨ - إن الحمام هو العمامة" ثم قرأ: (وحمامهم إلى أرسنس تكون).

وفي الحديث: (٢٨١٨)، (٢٨١٩)، (٢٨٢٠)، وفي الإتقان: (٢/٧٨٤).

٦٠٩ - إن سيد الناس، الذي يركب الخيل.

وفي الحديث: (٢٨٢٠)، وفي الإتقان: (٢/٧٨٤).

٤٦٠ ـ سأل رجل رسول الله ﷺ فقال: كنت شجرة، وكانت مسجداً، ثم عظيمة زاهية وطماء، فاستظل بها ذوو رحمي، أفعلة لا فارة فيها شر شيا ... ؟ الحديث.

رواه الطبراني (٢٧٨٤٣) وفي الأوسط (٤٠٧٠).

٤٦١ ـ أنه لم يجز من الصبا إلا مثل الذنب، ثم في جوها، فلله الله في ارتكاب أهل الذنوب، فإنهم لا يعجزون الله.

رواه الطبراني (٨٠٨٨) وفي الأوسط (٤٧١١).

٤٦٢ ـ "مثل المؤمن ومثل الأعمال، مثل رجل له ثلاثة أفراس ... " الحديث.

رواه أبو نعيم الحلية (٣/٢٤٦) (٤/١٩٦) وفي الأوسط (٤٧١٤).

٤٦٣ ـ "الله يحبه ما دام حيياً متعففاً ... " الحديث.

رواه أبو نعيم الحلية (٤/٩٥) وفي الأوسط (٤٧١٤).

٤٦٤ ـ "الجنة يأذون من جلال الله، الحمد، والتسبيح، والتكبير، والتهليل، يتعاطون بينهم، فإذا أراد أحدهم أن يولد له ولد ... " الحديث.

رواه الطبراني (١٤٨٥٨) (١٤٨٧٤) وفي الأوسط (٤٧١٤).

٤٦٥ ـ "إن أهون أهل النار عذاباً من له نعلان ... " الحديث.

رواه أبو نعيم الحلية (٤/١٨٥) (٨/٨٩) (٨/٩٨٩)، وهو الأفاك.

(٤٧١٧) رواه الطبراني في الحلية عليّ "عطاء" شيخ الأفاك.

٤١٩ ـ السلطان من قرابتك

٤٦٦ ـ أنه سأل رسول الله ﷺ، فقال: يا رسول الله، أرأيت إذا صليت المكتوبة، وصمت رمضان ... ؟ الحديث.

رواه الطبراني (٧٦٧٩) وفي ذكره، وانظر الحلية في الأفاك.

٤٦٧ ـ سمعت نعيمي عبد الله بن خالد بن أسيد بن عبد عمرو بن عوج بن عبد مناف يقول: سمعت رسول الله ﷺ يقول: "السلطان ظل الله في الأرض".

قال: ونعيمي الذي تنتهي إليه نسبة، وبه رأيت أنت. فقلت: أبيت لي بقاء الله على أمته، ولا حرج، فأخبرني، قال: ولا حرج.

رواه الطبراني (٢٠٢٩) وفي الأوسط (٤٧١٩).

٤٦٨ ـ سمعت نعيم بن مسعود بن عاصم الأصبحي، حدثني قال: الملك الكفيف.

٤٦٩ ـ سمعت رسول الله ﷺ يقول: أوصيكم بسبعة، حتى ذكر أخلاف سبيلها: "ما تقولون إذا أتيتم"، قالوا: نقول: الله ورسوله أعلم، قال: "ما ولد أن أرسل لأتمم لغيرت أخلاقكم".

رواه الطبراني (١٤٢٦٦) (٤٤٣٩) وفي الأوسط (٤٧٢٠).

٤٢٠ ـ سمعت عبد مرة

٤٧٠ ـ جاء مأمون ملك الذي ﷺ، فقال يا رسول الله، إني زنيت، فاقم عليّ

كتاب الله ـ الحديث.
وفهرس الحديث: (٣٣٢١)، وطرفه الإفك: [٧١٧٣].

٢٢٧ ـ سنة عمر الكتابي.

وفهرس الحديث: (٨٨٩٦)، وطرفه الإفك: [٧١٧٣].

٢٢٤ ـ مسألة لي يكره فيها أمر الخزانة القطبي. تحيله في ثالي الخبر بين.

ـ كان قد قيل: إنه أقام أمر بني مراد بعد أبيه.

وفهرس الحديث: (١٣٠٣، ٣٣٠٨)، وطرفه الإفك: [٧١٧٣].

ـ "أن النبي ﷺ كان يقول في دبر الصلاة: "اللهم إني أعوذ بك من الكفر والفقر وعذاب القبر".

وفهرس الحديث: (٩٤٩، ٩٣٨٩)، وطرفه الإفك: [٧١٦٤].

ـ قال لي ﷺ: صل بالقوم صلاة المغرب ثلاث ركعات: ثم انصرف، وعد الأحوون، فصل بهم ثلاث ركعات ـ الحديث.

وفهرس الحديث: (٩٤٩)، وطرفه الإفك: [٧١٦٤].

ـ قد رأيته بين يدي الله ﷻ، وإذا لكذ أدركني بما ربما ـ يعني الخبزة.

وفهرس الحديث: (٣٣٠٨، ٦٠٠٠)، وطرفه الإفك: [٧١٧٣].

ـ أن النبي ﷺ صلى وكعبن بعثل عثلاثكم هذا في كسوف الشمس والقمر.

وفهرس الحديث: (١٠٥٩)، وطرفه الإفك: [٧١٧٤].

ـ حدثت أبيلة الفقر عند أبي بكرة فقال: ما أنا بطالبها إلا في الخير الآخر ...".

الحديث.

وفهرس الحديث: (٦١١١)، وطرفه الإفك: [٧١٧٢].

ـ أن رجلا قال: يا رسول الله، أي الناس خير؟ قال: "من طال عمره وحسن عمله ...".

الحديث.

وفهرس الحديث: (٦٤٩٦)، وطرفه الإفك: [٧١٧٤].

ـ يرد سوق الله ﷻ على قوم يجامعون نساءهم سلوكا طالبا. "كعن الله من فعل هذا".

الحديث.

وفهرس الحديث: (٨٠٢٨)، وطرفه الإفك: [٧١٧٣].

ـ قال المدعو به بأخر لهم عليها ما شاء الله ولي هو الفداء: إلا طوفي الوالدين ...".الحديث.

وفهرس الحديث: (٥٩٦٨)، وطرفه الإفك: [٧١٧٠].

ـ "من قال لصاحبه: تعالى حتى أطعمك ثم لم يطعمه فهي كذبة، وإن لم يطعمها لتوجه من مسيرة

عبيدة عامر.

- رقم الحديث: (١٢٥)، (١٢٤)، (١٣٥)، (٢٠٥٥)، (٢١٦١)، رقم الأطاف: [٧١٧٧].
- «لا من ذهب أهمر أو بيضاء إلا صفحت الصفيرة في الكبيرة حتى ما يدخر لي في الأحمرة» من البيت والبيضاء: الفضة.
- رقم الحديث: (٧٥٧٤)، (٧٥٨٥)، رقم الأطاف: [٧١٧٨].
- «الطيالسة من الأثواب، والأثواب في الحلة، والشاة، من الطعام، والطعام في النار»
- رقم الحديث: (٧٥٧٤)، رقم الأطاف: [٧١٧٩].
- «أن يدعلل الفتية وبنو الفتية الدعلل...» الدعلل:
- رقم الحديث: (٨٨٨٨)، رقم الأطاف: [٧١٧٦].
- «أن يضع فيروه أو الفيروه» رقم الأطاف: [٧١٧٤].
- رقم الحديث: (٨٨٨٨)، (٨٨٨٩)، رقم الأطاف: [٧١٧٤].
- أكثر الناس في شأن مسيلمة الكذاب، فقال رسول الله ﷺ: "لولا كذاب من ثلاثين كذابا يخرجون قبل الدجال، وإنه ليخرج بعد إمامة رهط تتبعه..." الحديث.
- رقم الحديث: (٨٨٨٨)، (٨٨٨٩)، (٨٨٨٨)، رقم الأطاف: [٧١٨٤].
- "إنما سكتوا فترا، يكون للصفحيح فيها خير من الخالص، والخالص خير من الصفيح" الخالص: الذهب.
- رقم الحديث: (٨٠٢٠)، رقم الأطاف: [٧١٧٩].
- «لا يحاسر الناس، فإنها الخلافات تكاثرت يكاثر فلان فيها» "كأن ثوبه ثوب..." الحديث.
- رقم الحديث: (٧٩٧٣)، رقم الأطاف: [٧١٧٦].
- فقال رسول الله ﷺ: "لتسمعن أنت وأصحابك بالروم، أما تقاتلون الروم..."
- رقم الحديث: (٧٦٧٤)، (٧٦٧٦)، رقم الأطاف: [٧١٧٣].
- فقال رسول الله ﷺ للحسن بن علي: "إن ابني هذا سيد..." الحديث.
- رقم الحديث: (٤٤٨٣)، (٤٤٨٤)، رقم الأطاف: [٧١٧٤].
- "لم أسمع أحدا أكثر من هذا، ولم أعط مصر وأعطي ما يعطى"
- رقم الحديث: (٣٠١٤)، رقم الأطاف: [٧١٧٥].
- فقال رسول الله ﷺ: "لا تبع ولا تشتر بالربا، ولا هو يقول: ﴿لَا تَبِيعُوا إِلَّا بِالرِّبَا﴾ [البقرة: ٢٧٥]"
- رقم الحديث: (٣٣٣٥)، رقم الأطاف: [٧١٧٤].
- من مكة مكرم ولد؟" ، فقال رجل: أنا رأيت كان فلا مرأة من النساء فوزت

أنت ولي بكر، ثم جعلت أنت أبي بكر ... الحديث.

وابن الضريس (٤٤٤٤)، (٤٤٩٩)، وابن الأنباري [٢٧٧٧].

- "لا يقيم الرجل في بلد هو فيه أول مرة حتى يعلم أن فيه رجلاً يشتم بشتيمة من لا يشتم ... " الحديث.

وابن الضريس (٢٩٤٦)، وابن الأنباري [٢٧٧٨].

- قوم عليّا عند الله بن عباس الخيزرانة وابن الخرب عليّ حتى مرحا بنا.

وابن الضريس (٢٩٦٨)، وابن بكر الحافظ، والحافظ في الأفراد.

- كنا عند النبي ﷺ فقام عليه، وقد بني ابنه فيهم، فبين بين عاصم وعمرو بن الأحمر.

وابن الضريس (٢٧٥٣)، وابن بكر الحافظ، والحافظ في الأفراد.

١٢٥ - صندوق أمين الله سبحان الكلابي، عند ذكر ثالث ولد آدم: "شيث".

وابن الضريس (٢٨٥٥) عن أبي وائل؛ مطلقاً. "قال: من أخلق ... " الحديث.

وابن الضريس (٢١٩٨)، وابن الأنباري [٢٧٠٤].

- "ما من قلب إلا بين أصبعين من أصابع الرحمن ... " الحديث.

وابن الضريس (٢٩٤٦)، (٣١٧٦)، (٣٤٠٦)، وابن الأنباري [٢٧٠٥].

- "العرب بعالم ما سألتها، وهي لكي العرب لما سألت ... " الحديث.

وابن الضريس (٢٤٦٤)، وابن الأنباري [٢٧٠٦].

- ذكر رسول الله ﷺ الدجال، ثم عناه، فخفض فيه ورفع، حتى ظننا في طائفة النخل، فانصرف إلينا.

وابن الضريس (٢٧٨٨)، وابن الأنباري [٢٧٠٧].

١٢٦ - صندوق على ابن الحسين بن عبد المطلب.

- أنه استعار رسول الله ﷺ في الجريين دابة، فرآه.

وابن الضريس (٢١٤٧)، وابن الأنباري [٢٧٠٨].

١٢٧ - صندوق الأصحبي، والد فروة، حدثه عن عاصم عن الأصبغ بن نباتة.

- حدث: أن نفسي شتا أتتها فيه ساس، فإذا "هُوَ إِلَهٌ وَاحِدٌ لِلْمُشَبِّهِينَ".

فإذا واسأس المرتد".

وابن الضريس (٢٩٨٠)، وابن الأنباري [٢٧١٢].

- مرثي مرثي، أفواه، فإذا "إِنَّا أَبَيْتُ إِلَى مَضْجَعِكَ فَإِذَا هُوَ إِلَهٌ لِلْمُشَبِّهِينَ" إلى عاصم، فإذا واسأس المرتد".

وابن الضريس (٢٩٨١)، وابن الأنباري [٢٧١٣].

باب الهدْه

٤٢٨ - مسنده هشام بن حبانة بن أبي وقاص الزهري.

- يظهر المسند في جزء العرجه. "أهديت".
- وفي الحديث: (٢٨٨٣)، وفي الأطراف: (٧٢٧٦).
- أن هشام بن حبانة بن أبي وقاص، قال: قال رسول صلى الله عليه وسلم: أهدِ بعني أهدِ هذا. "الأبيات.
- وفي الحديث: (٢٨٨٣)، وفي الأطراف: (٧٢٢٠).

٤٢٩ - مثله عن أبي هلال النحوي.

- أن دحية قال رسول الله ﷺ وهو رافد فاستبطأه الناس ﷺ وضرب هذا إلى صدره. "أهديت".
- وفي الحديث: (٢٨٨٤)، وفي إشارة الخاطط إلى الأطراف.

٤٣٠ - مسنده عن عبد الرحمن بن عوف.

- أنه قال: يا رسول الله أي شهر يوجب إجابة الله: "عطيته بحسن الكلام، وبذل الطعام".
- وفي الحديث: (٢٨٨٥)، وفي الأطراف: (٧٢٢١).

- أنه وفد إلى رسول الله ﷺ فسمه النبي ﷺ بكتيبة بأبي الحديث فقال: "إن الله هو الخالق، لا تخلق بأبي أحدكم". "أهديت".
- وفي الحديث: (٢٨٨٦)، وفي الأطراف: (٧٢٢٤).

- أنه قال: "أما بعد: فإن خير قول "أهديت" لم شريح".
- وفي الحديث: (٢٨٨٧)، وفي الأطراف: (٧٢٧٤).

٤٣١ - مسند عمرو الأنصاري، حديثه في رأيه الأعصار

- أن رسول الله ﷺ قال: "يا عمرك أو سنزيه بتوبيك؟ كان خيراً لك". يعني ماءها.
- وفي الحديث: (٢٨٨٨)، وفي الأطراف: (٧٢٧٤).

٤٣٢ - مسند هشام بن حبيش بن خويلد الخزاعي

- أن رسول الله ﷺ مر على دابة أبي الحديث وأبو بكر وعمر، عاش من فوق. "أهديت بطوله، في قصة". أوهمت.
- وفي الحديث: (٢٨٨٩)، (٢٨٩٠)، وفي الأطراف: (٧٢٢٥).

٤٣٣ - مسند هشام بن العاص بن وائل السهمي

- أنه خاصم رجلاً من بني مخزوم، وكان لهم أحداثين من المسلمين بعض الشكوى عن جنوحهم، فأتى الطعن، ثم قال: يا معشر المسلمين، إن هؤلاء الفتيان لا صبر لهم

على الصدف. انظر: الصدف.

وقم الحديث: (٤١٢٣٧)، وقم الإضافات: [٧٢٧٧].

٤٣٤ - مسند هشام بن عامر الأنصاري، حديثه في رابع التكوين والمتون.

- [إذا رأس الدجال (من وراء) حمك نجك ...]: الحديث.

وقم الحديث: (٤٨٠٣٢)، وقم الإضافات: [٧٢٢٤٤].

- "ما بين خلق آدم إلى قيام الساعة فتنة أكبر عند الله من فتنة الدجال".

وقم الحديث: (٨٨٩٨)، وقم الإضافات: [٧٢٢٠٣].

- أتيت النبي ﷺ فقال: "ما اسمك؟" قلت: شهاب. قال: "بل أنت هشام".

وقم الحديث: (٧٩٦٩٦)، وقم الإضافات: [٧٢٢٣٣].

٤٣٥ - هند بن حارثة الأسلمي.

- أن النبي ﷺ بعثه يوم حنين وقال: "مر فليصل هذا اليوم"...

وقم الحديث: (٤١٦١٦)، والإضافات: [١٣٦/ ٧٣٧] لم يذكر الحالتين.

●●●

باب الوتر

٤٣٩ - صدقة واصلة بن عبد الأعلى، حدثنا ابن فضيل، عن أبي السفر الثوري.

- ح وحدثنا الحجاج الدوداب سلم، عن عبد الله الدوناب الجبلي.

- ح وحدثنا أبو الحسين الخليل بن عبد الواحد الخلنجي الواعظ ببغداد، قالوا: حدثنا أبو بكر بن أبي الأسود، حدثنا وكيع، عن أبي السفر الثوري، واللفظ لوكيع.

- فذهما رجل ﷺ حسنا وحسينا، فاحتمل كل واحد منهما على عنقه، وأتى فاطمة رضي الله عنها وهما جوعان، فقال: يا أمه، عليك نوبة، وأنا منذ ذهاب. فقال: يَا بُنَيَّ لَيْلَةُ لِلْجَائِعِ مُحْتَمَلٌ، إِنَّمَا يُرْجَى ذَلِكَ لِلشَّبْعَانِ. - الحديث.

ذكره الحديث (٣٩٤٩)، (٢٤٥٥) رقم الإتحاف: [٢٣٢٤].

- أيضا: قال: أتاه علي بن أبي طالب في طريق، فاحتمل ولده.

ذكره الحديث (٣٩٤٩)، (٢٤٥٥) رقم الإتحاف: [٢٣٢٤].

- "الصبر الصبر ثلاثا: الغلام، والدابة، وصومك" صوابه: صوم رسول الله ﷺ.

ذكره الحديث (٣٣٩٤)، (٢٤٥٥) رقم الإتحاف: [٢٣٢٤].

- "لي سبعة أعبد في الخلة، لا يعبدني الرجل على خلة، فيقول: وأيت، ولربي شبانا في الفلاة". - الحديث.

ذكره الحديث (٤٤٤٤)، (٢٤٥٥) رقم الإتحاف: [٢٣٢٤].

- أتية رسول ﷺ في صباحب لها قد أوجب. -يعني الزنا- فقال: "أعطوها حجرا، فلما رجمها بكى عليها من حاجر من الناس".

ذكره الحديث (٣٨٢٧)، (٢٤٥٥) رقم الإتحاف: [٢٣٢٤].

- "الحرز الذكاة، وصيدها، ونكاحها، وولدها، وثوابها الذي لا حد عليه".

ذكره الحديث (٣٢٢٤)، (٢٤٥٥) رقم الإتحاف: [٢٣٢٤].

- فأمسا فاطمة ابنة وهب، من السبط بأحد بن عبد الرحمن بالكلاع بقدر طاهلة، **فيطعمهم**. - الحديث. وفيه: "كلما رأسه الله، كان من جوانبه، ولا تأكلوا من أعلاه".

ذكره الحديث (٣٩٤٩)، (٢٤٥٥) رقم الإتحاف: [٢٣٢٤].

- "لا يقوم الساعة حتى تكون عشرة أثواب: خمسة بالشرق وخمسة بالغرب". - الحديث.

ذكره الحديث (٤٩٤٩)، (٢٤٥٥) رقم الإتحاف: [٢٣٢٤].

- "لا يحل لأحد أن يبيع شيئا إلا بيّن ما فيه، ولا يحل لمن علم ذلك إلا بينه" وفيه قصة.

ذكره الحديث (٣٩٤٩)، (٢٤٥٥) رقم الإتحاف: [٢٣٢٤].

- لا تسلمت ثوب أبي ﷺ فقال لي: أكتب فاعمل بها، وسدو وألق عنك شر الكتب.

(وحم) في الزهد (٦٠٦٦) وابن بكر، والحاكم في الكنى.

٣٨ - مسند وائل بن حجر الحضرمي، حليف بني عامر بن الحرقوص، ونسبه في رأس القسم.

أتى صلى الله عليه وسلم حين قال: هو المتكفف، فجعله في كفه ثم انتثرها، فقال: أدب، أعطوه صوته.

ولم أخذت: (٢٤٤٧) وفيه الإضافة: (٢٤٧٣٧).

قال رسول الله ﷺ إنا في أرض أعرابية.

ولم أخذت: (٢٤٤٧) وفيه الإضافة: (٢٤٧٣٧).

أنه بعث إلى رجل، فجاء إليه بعضيل فطبخ، فقدما عليه منه... الحديث.

ولم أخذت: (٢٤٤٩) وفيه الإضافة: (٢٤٧٨٨).

أنه أتى النبي ﷺ بماء سخ ثم راثه فبال، ثم توضأ، فأخذ بردعة رحله فمسح بها على ركبته

ولم أخذت: (٢٤٤٩) وفيه الإضافة: (٢٤٧٨٨).

٣٩ - مسند وهيب بن خويلد الخيواني، الوافد على رسول الله ﷺ في ثلاثة الكهول.

أتى رجلا فقال: يا رسول الله، إنا لأكل ما يأتي فلان. "فقال: فتقذرتني عن طعامك، احتجم، فإنه وكزني أبو الدم، فأتيته فأبرأني فلان".

ولم أخذت: (٢٤٣٥) وفيه الإضافة: (٢٤٣٠٦).

٤١٠ - مسند وردة.

قال: وردة بن نوفل بن أسد بن عبد العزى، فيما أثبت خديجة ذكرته له من أمور رسول الله ﷺ.

يا للرجال وصرف الدهر والقدر... وما الذي انقضاه الله من غير... الأيات.

ولم أخذت: (٢٤٣٥) وفيه الإضافة: (٢٤٣٠٦).

١١٤ - مسند الوليد بن عقبة أبي أبان بن الحارث، حليف أبي سفيان، ونسبه في رؤوسهم.

لما نزلت سورة الحجر، جعل أهل مكة يأتونه بصبيانهم، فيمسح على رؤوسهم، ويدعو لهم... الحديث.

ولم أخذت: (٢٤٩٤) وفيه الإضافة: (٢٤٣٠٦).

١٤٢ - مسند أبي سفيان صخر بن حرب بن أمية، الحاكم، حليف أبي لهب، ونسبه في الكهول.

- رأيت بلالا يؤذن ويدور، فجعلت فاه هاهنا وهاهنا، وأصبعيه في أذنيه، ورسول الله ﷺ قد قام هاهنا من أبو... الحديث.

ولم أخذت: (٢٤٣١) وفيه الإضافة: (٢٤٣٠٨).

- كان عبد الله بن الزبرقان إذا رأى الوفود لا يحفل أحد أنه يضع يده، أو أقبلت

يكون.

رقم الحديث: (٧٣٦)، رقم الإتحاف: [١٣٦٠٨].

- رأيت رسول الله ﷺ صلى بالأصحاب صلاة العصر ركعتين.

رقم الحديث: (١٧٧٥١)، رقم الإتحاف: [١٣٧٠٤].

- رأيت رسول الله ﷺ وكان الحسن بن علي يشبهه.

رقم الحديث: (٤٨٣٩)، رقم الإتحاف: [١٣٧١٨].

- أكلت ثريدة من حبر بي بلحم سمين، فرأيت النبي ﷺ فجعلت أتبعها ... الحديث.

رقم الحديث: (٨٣٨٩)، (١٠١٠٨)، رقم الإتحاف: [١٣٧١٩].

- عاد رسول الله النبي ﷺ بشكر جاء عائدًا، فقال له: الخروج ساعات لي الطريق ...

رقم الحديث: (٧٥٣٨)، رقم الإتحاف: [١٣٧٢٣].

- كنت مع عمي عند النبي ﷺ، فقال: "لا يزال أمر أمتي صالحا ...

رقم الحديث: (٧٧٧٣)، ولم يذكره لخطأ في الإتحاف.

●●●

باب ألف

٤٤٣ - حديث: مَنْ سمى أحمد لم تزل الأحمدية فيهم. حدثنا أبو بكر بن أبي الدنيا قراءة أحمد وهو يسمعه أهل المدينة الفيء، حدثه أبو رسلة الله ﷺ ... ثنا أحمد.

رقم المعجم: (٢٧٢٧)، رقم الإلحاق: (٢٧٢٧).

٤٤٤ - حديث: مَنْ سمى أحمد الشريف حديث في الحاكم الكوفي.

- "يا رسول الله أسمي أحمد الخطأ؟" قلت: نعم، قال: "الأسم لا أحبك السلمي ما لحب أسمك".

رقم المعجم: (٢٧٤٢)، رقم الإلحاق: (٢٧٤٢).

٤٤٥ - حديث: مَنْ سمى الأسود السوائي، حديث في الثالث الشريف.

- حديث: مَنْ رسول الله ﷺ يعني: قال: سلم أبصر. رسول الله ﷺ أبو الزبير فيما هي، قال: "لا" قال: أبو الزبير: "لا" قال: رسول الله صلى الله ﷺ في حال. قال: "لا" تقاتل، إذا صل أحدكم في رحله ثم أدرك الصلاة مع الإمام، فليصلها معه، إلا ما لا تقاتل".

رقم المعجم: (٨٠٩)، رقم الإلحاق: (١٣٣٠).

٤٤٦ - حديث: مَنْ رسول الله ﷺ، حديث في الحاكم الكوفي.

- حرجوا مع رسول الله ﷺ، فإذا بردنا أطيبوه إذا هو بين، فسأل عنه؟ فقالوا: ثلاث، فعرفوه، فقال: "لا أكتحل بها أبدا".

رقم المعجم: (٢٦٨٤)، رقم الإلحاق: (٢٦٨٤).

- أنه قال مع رسول الله ﷺ وأصحابه، فطلعت جارية فقال رأفوها، كز وتكز أصحابه، فتوارى أفواها حتى بعدت، وأخذ أصحابه إلا بوبوا أو بوبوه.

رقم المعجم: (٢٧٣٦)، رقم الإلحاق: (٢٧٣٦).

٤٤٧ - حديث: مَنْ رسول الله ﷺ عن عبد الله العلقمي، حديث في سائس عشر الأنصار، قال: أبي حماك الصواب، كأنك، يعني: أي الضيف في بعيد وهو على رأس عند الله.

- كان رسول الله ﷺ إذا قام للصلاة تحمل عليها قال: "اللهم عبدك وابن أمتك أستحملك على عبدك" الحديث.

رقم المعجم: (٢٧٣٧)، رقم الإلحاق: (٢٧٣٧).

٤٤٨ - حديث: مَنْ سعيد الكندي وأبو الطفيل، ابن أخت ثمير، حديث في الحاكم الشاميين.

- أن رسول الله ﷺ أتى بقوم، جلدوا رجلا في الخمر، فجلد.

رقم المعجم: (٢٧٤٠)، رقم الإلحاق: (٢٧٤٠).

٤٤٩ - يؤتى به بخمرة

- السيوف حاضرة الجنة

(واحد: ١٣٣٣٣) وفي بلدكم: الخاطط في الأغلاط.

- أبي الناس، اذكروا نعمة الله عليكم أو نورد ما أرى من السوء وأحضر وأبعض

وأبغض

(واحد: ١٣٣٣٤) وفي بلدكم: الخاطط في الأغلاط.

٤٥٠ - صدقة البيع بن الغفرة

- مر رسول الله ﷺ برجل يتسوق، يبيع طعاما سبع مر أرهص من سبع السوق ...

الحديث

(واحد: ٢١٤٢٠) وفي بلدكم: الخاطط. [١٣٢١٤]

٤٥١ - صدقة بيع لبن الغنم، حديثه في بلدكم: الخاطط. [١٣٢١٤]

- قال: «لو جهدوا» فلا أعلمه، فقال له قائل: «... نذر! أعلمك سرا فاعلم» ...

فقال: «فإنى نحبي بيد لأعدله أبدا حتى ألقى ربى، ولا أعصيني منه فطرة»

(واحد: ٢٠٩٠٨) وفي بلدكم: الخاطط. [١٣٢١٤]

- جئت رسول الله ﷺ بلبن، فقلت له: يا رسول الله بايع لى على المصر، فقال: "على

أيهما على خلقك ..." الحديث

(واحد: ٢٥٩١٥) وفي بلدكم: الخاطط. [١٣٢١٤]

- كنا الى النبي ﷺ يعلى فى مرابد، فجاني غلام بابن وهو ذكر، وعلى بكرة يعلى ...الحديث

(واحد: ٢٥٥٥٦) وفي بلدكم: الخاطط. [١٣٢١٤]

- جاء الحسن والحسين يستبقان الى رسول الله ﷺ، فضمهما إليه ثم قال: "إن الولد

محبلة مجبنة مبخلة"

(واحد: ٤٨٢٤) وفي بلدكم: الخاطط. [١٣٢١٤]

- كان لى أجير، فقال لى: لتقبل أحدهما حيث، فذاتج أحدهما فسقطت ثنيته ...

الحديث، فى هذه الباب

(واحد: ٢٩٦٧٠) وفي بلدكم: الخاطط. [١٣٢١٤]

٤٥٢ - صدقة بيع من لا يقطع، وهو فى بيعه سفاية، حديثه فى بلدكم: الخاطط.

- سافرت مع رسول الله ﷺ، فرأيت منه شيئا عجبا، ترانا سفارا، فقال: "أعطني إلى

هذين الشجرتين، فلما رآني رسول الله ﷺ قال لي: أتخدمنا ..." الحديث

(واحد: ٢٤٦٧٦) وفي بلدكم: الخاطط. [١٣٢١٤]

- سافرت مع رسول الله ﷺ، فرأيته لم ير بعينيه أنيسا، فجاورنا حتى يأمر

بذهابها، لا يمكن أن أسمع مر أكثر

رقم الحديث: (٢٣٨٨)، رقم الإلحاق: [٢٣٦٩].

٤٨٣ - مسند بقية المكثرين

- أنه خرج مع الله ﷻ إلى طعام دعوا له، فإذا حسن مع الصبيان يلعب ... الحديث.

وفيه: "من أحب حبيبًا أحبه الله ..." الحديث.

رقم الحديث: (٤٨٧٣)، رقم الإلحاق: [٢٧٣٥].

٤٨٤ - مسند بعض أهل العشرات بن سعد.

- قلت: يا رسول الله أرأيت دواء نتداوى به، ورقى نسترقي بها، وتقى نتقيه، هل يرد ذلك من قدر الله شيئًا؟ قال: "إنها من قدر الله".

رقم الحديث: (٧٦٦٦)، رقم الإلحاق: [٢٧٣٦].

باب الكنى

٤٥٥ ـ مسند أبي أروى الدوسي: حديثه في سائس الكوثر.

- قلت: حدثنا حماد النابي ﷺ، فاطلع ثم لاح وهو ظبأ: "أنعمه الذي أبهى بكما".
- **٤٥٦** ـ حديث (٤٤٩٤)، رقم الإلحاق: [١٣٨٥].

٤٥٧ ـ مسند أبي أسيد بن ثابت الأنصاري.

- "لقد أوتيت وادعموا به، فإنه من شعر حسان بن".
- حديث (٤٣٤٥)، رقم الإلحاق: [١٣٨٦].

٤٥٨ ـ "أنشدت ابن الزبان ..." الحديث.

- رقم الحديث: (١٨)، رقم الإلحاق: [١٣٨٧].

٤٥٩ ـ مسند أبي بردة بن عمرو بن أبي موسى: حديثه في الذي تكلمت.

- "أخبرنا محمد بن عمر الأسدي، وهو أحد أبي موسى، حديثه في الذي تكلمت.
- رقم الحديث: (٢٤٩٠)، رقم الإلحاق: [١٣٨٨].

٤٦٠ ـ مسند أبي بردة بن نيار الأعسري حليف الدراء، واسمه مبشر.

- "وعن سماك بن حرب، أظنه قال: أخبرها قتادة: "ممن أرجل بيته، وكل بيع مبرور".
- حديث (٢١٨٣)، رقم الإلحاق: [١٣٨٩].

٤٦١ ـ "لا يحل لأحد أن يعذب بعذاب الله، ولا يحل لأحد أن يمثل بأحد من خلق الله".

- رقم الحديث: (٥٢٤٥)، (٥٢٤٦)، رقم الإلحاق: [١٣٩٢].

٤٦٢ ـ مسند أبي بصرة الغفاري: اسمه حميل، واسمه: وائل، فيه: نظف حديه في عاشر عشر الأضحاء.

- "أن الله ذم رجالاً سماهم، فقطعوا ما بين الحذاء إلى نصف الساق". الثوب الرابع".
- رقم الحديث: (١٥٤٤)، رقم الإلحاق: [١٤٠٤].

٤٦٣ ـ مسند أبي بكرة الثقفي.

- قام رسول الله ﷺ من عرفات، فجعل قسم، فجعل يقبر، وكان يجعله إذا قضى من سفر أن يدخل المدينة ... الحديث.
- حديث (١٧٣٦)، (١٩٩٨)، رقم الإلحاق: [١٤٠٥].

- قالت: يا رسول الله إن بأرضنا أهلاً كتاب، يشربون الخمور، وأكثون الخنازير، ما ترى في آنيتهم وقدورهم؟ ... الحديث.
- رقم الحديث: (٥٠٨)، (٥٠٩)، (٥١٠)، (٥١١)، (٥١٢)، رقم الإلحاق: [١٤١٤].

- قال: الناس إذا نزلوا منزلاً تفرقوا في الشعاب والأودية فقال رسول الله ﷺ: "إن

تركوكم في هذا ..." الحديث.

ولفظ الطبراني: (٢٠٢٩٦) وفي لفظ الأصبهاني: [٢٧١٢٦].

= سألت رسول الله ﷺ عنهما، يعني قوله [تعالى]: ﴿ ... لا يضركم من ضل إذا اهتديتم ... ﴾ الآية. "قال: المؤمنون بالمعروف، وناهوا عن المنكر، حتى إذا رأيت شحا مطاعا، وهوى متبعا، ودنيا مؤثرة، وإعجاب كل ذي رأي برأيه، فعليك بنفسك، ودع أمر العوام، فإن من وراكم أيام الصبر، فيهن على العامل فيهن مثل أجر خمسين رجلا ..." الحديث.

ولفظ الطبراني: (٢٠١٩٦) وفي لفظ الأصبهاني: [٢٧٢٠].

= عن عائذ الله أبي إدريس الخولاني.

ولفظ الطبراني: (٢٠٢٤٢) وفي لفظ الأصبهاني: [٢٧٢٦٢].

= أنه قال: هو غير فارقني، فلما فارقني سألته ..." الحديث.

ولفظ الطبراني: (٢٠٢٤٣) وفي لفظ الأصبهاني: [٢٧٢٦٣].

= إذا رأيت الناس هلكوا وطغا وأهمل بهم، فعند ذلك فاعلم فلك الصفاء فلبطانيه.

ولفظ الطبراني: (٢٠٢٧٠) وفي لفظ الأصبهاني: [٢٧٢٩٠].

= أن يحج فلما عاد الأعرابي حضر بابه ...".

ولفظ الطبراني: (٢٠٤٥٥) وفي لفظ الأصبهاني: [٢٧٦٤٥].

١٩٥ - مسند أبي جرير بن الضحاك الأعرابي، حديثه في ذكر الكوفيين.

= كتاب الأعلاف في الجاهلية، وهذا أبي ﷺ رجلا حضر بلقاء، فقال: إنا رسول الله ﷺ إليك، وإنه يأمرك أن تقر بحق ربك ﴿وَإِنَّهُ لَذِكْرٌ لَّكَ وَلِقَوْمِكَ﴾ ...

ولفظ الطبراني: (٢٠٦٨٨) وفي لفظ الأصبهاني: [٢٧٨٧٦].

١٩٦ - مسند أبي أحمد القصري، حديث الأعلاق من مسند الكوفيين.

= من ترك ثلاث جمع إربا، ولا أدري ما هي ...".

ولفظ الطبراني: (٢٠٤٤٦) وفي لفظ الأصبهاني: [٢٧٦٤٦].

١٩٣ - مسند أبي محمد الأعلاقي، واسمه حبيب بن سنان، ويقال: جذاب بن سنيح، ويقال: إنه كناني، حديثه في أول الثلاثين.

= تتمتع به رسول الله ﷺ وحدا أبو عبيدة من خلفه، فقال: يا رسول الله أخذ حر منا؟ أسألها وحاجتنا عندك؟ قال: "أهم، فإن كوكبان من بعدي، يلوحون، ويد بيد" يروى.

ولفظ الطبراني: (٢٠٤٤٥) وفي لفظ الأصبهاني: [٢٧٦٤٥].

١٩٤ - مسند أبي الأعلاق الأعمى، وقال لنا أبو جعفر: أبي فتحوك إلى أول الكتيبة

= رأى رسول الله ﷺ وهو يخطب - في الشمس، فأمر فتحولت إلى الظل

(وفي الحديث (٧٩٤٤)، (٧٩٤٥)، (وفي الأطعمة (٧٩٣٩)

٤٦٥ - مسند أبي حذيفة الأعشى اليمني، حذيفة في ثلاث أماكن.

- اسم مرتجز من خلق طويت لسترى أسمع مني مرة الأعلام.

(وفي الحديث (٦٨٤٥)، رقم الطباعة: (٦٨٤٥ - ٧٠٤٤)

- اللهم سقيان بن حذيفة، اللهم اغفر.

(وفي الحديث (٦٨٤٥)، رقم الطباعة: (٦٨٤٥ - ٧٠٤٤)

٤٦٦ - مسند أبي حذيفة الأسلمي، حذيفة في ثلاث أماكن.

- أنه أتى النبي ﷺ بمحجن في يده، فرآه فقال: كم أعهرت؟ فقال: ستاً، فقال: ما هذا؟ فقال: أركبك بقرتون من جلدك ماذا؟

(وفي الحديث (٧٧٣٣)، رقم الطباعة: (٧٧٣٣ - ٧٧٣٤)

- أنه قال: لما كان من سبيٍ إياك هذه؟ فقام رجل فقال: أنا، فقال: ما أعددت؟ - الحديث.

(وفي الحديث (٧٩٢٣)، رقم الطباعة: (٧٩٢٣ - ٧٩٢٤)

٤٦٧ - مسند أبي حذيفة بن ربيعة قيل: اسمه هشيم، وقيل: وقيل: حسل، وقيل: هو.

- أن معاوية دخل على أبي حذيفة بن عتبة، فوجد بيده ريحاً، فقال: ما يمكيك أبوعبد الرحمن على البول؟ فقال: كلا ... الحديث.

(وفي الحديث (٥٠٥٣)، رقم الطباعة: (٥٠٥٣ - ٧٠٤٦)

٤٦٨ - مسند أبي حذيفة اليماني، حذيفة بن اليمان.

- أخبرنا فلان، عن فلان، قال: كان لابد من أحد أن يأتيه بالخبر من عدو.

(وفي الحديث (٢١٥٨)، رقم الطباعة: (٢١٥٨ - ٧٠٤٧)

- أنه سمع رسول الله ﷺ يقول: في حائط بني النجار ثلاثة ... من هؤلاء؟ ... من هذه؟ ... من هذا؟ فسماهم.

(وفي الحديث (٧٩٢٥)، رقم الطباعة: (٧٩٢٥ - ٧٩٢٦)

٤٦٩ - مسند أبي خراش الأسلمي، حديث في خاص القاضين.

- من أحدث فليتوضأ، فهو كمثل رجل ...

(وفي الحديث (٧٠٧٦)، رقم الطباعة: (٧٠٧٦ - ٧٠٧٧)

٤٧٠ - مسند أبي خزاعي بن جابان الخفاجي، حديث في مسند الأنصار.

- أن خزاعي بن جابان وفلان، وبيد بن حارثة وفي بالربذة سنة ٣٢، واختلفوا فيمن صلى عليه، فقال: صلى عليه أبو ذر، وعمرو بن عبد الله.

(وفي الحديث (٧٠٤٦)، رقم الطباعة: (٧٠٤٦ - ٧٠٤٧)

- أنه قال: أحدثت عن سفيان بن عيينة عن عبيد عن خزاعي قال ابن سلام: وبقال: اسمه

بحر.

و في الحديث: (٥٥٢٨) وفي الأفعال: (٤٨٦/١٠٠).

- أبو ذر جندب بن جنادة بن بن جندب بن صخير بن حرام بن غفار، وقيل: رنفة بنت وقعة بن غفار.

و في الحديث: (٥٥٢٩) وفي الأفعال: (٤٨٧/١٠٢).

- الأحنف بن قيس التميمي، اسمه: الضحاك.

قلت: يا أبا ذر ما بقر شأنك؟ قال: أبالعم خال كان يتهافم رسول الله ﷺ ....

و في الحديث: (٥٥٣٠).

- أسامة بن سويك، عن أبي ذر.

- "إن لله نظر لعبده في بطن شجاب ..." الحديث.

و في الحديث: (٥٥٣٣) وفي الأفعال: (٤٨٩/١٠٤).

- أبو ثمامة الحناط الأعشى الأعشري، عن أبي ذر.

- "الاستغفار ذهاب الذنوب ... مرقوف، وقد أصله أن تأتي فلانا، فتاضح ... الحديث.

و في الحديث: (٥٥٣٤) وفي الأفعال: (٤٩٠/١٠٥).

- عبيس بن ثعير، عن أبي ذر.

- "إنكم لا ترجعون إلى لقاء ربكم، أفضل مما مرتم به" يعني الفرات.

و في الحديث: (٥٥٣٥) وفي الأفعال: (٤٩١/١٠٦).

- "أبيت لهم ربهم، أبيت لهم الفرات ... الحديث، وقد تقدم.

و في الحديث: (٥٥٣٦) وفي الأفعال: (٤٩٢/١٠٧).

- "إن لله سبعة سوام قربة، يأتين أصحابهن من كثرة الضرع، فتملمهم وتضربهن بأخفافها، ليأتين على حلاب واردة وشاة".

و في الحديث: (٥٥٣٧) وفي الأفعال: (٤٩٣/١٠٨).

- تقد رأيتني رابع الإسلام، وبسلم قبل الإسلام بثلاث، ولم يكن يومئذ.

و في الحديث: (٥٥٣٨) وفي الأفعال: (٤٩٤/١٠٩).

- أفلحت يزيد الخطمي، عن أبي ذر.

- قلت: يا رسول الله أفرش، قال: "إنك ضعيف، وإنها أمانة، وإنها يوم القيامة خزي وندامة".

و في الحديث: (٥٥٣٩) وفي الأفعال: (٤٩٥/١١٠).

- حيوة بن حازم، عن أبي ذر.

- "أما إنهم سيتركونها أحسن ما كانت" يعني المدينة - وفي الحديث قصة، وقد تقدم.

لتوجزه. أي من حبل الجزء الذي تريد ذبحه، فما أعطاك الإمام يجزئ.

وأخرجه (حب: ٥٩٦١)، وأخرجه أيضًا (د: ٢٧٨٧).

● عطية بن أسيد أبو بسر سكن حمص، عن أبي ذر.

- "إن الناس يحشرون يوم القيامة على ثلاثة أفواج ..." أخرجت.

وأخرجه (ت: ٢٣١٢)، (ن: ٤٥٤٠)، وأخرجه أيضًا (حم: ٢٧٤٨٥).

● عطية الكلبي، عن أبي ذر.

- "ذكر أهل بيتي خير بيت فيكم، وبيت من العرب بيت بني عبد المطلب" أخرجت.

وأخرجه (حب: ٦٩٧٣)، (ك: ٤٧٥٢)، وأخرجه أيضًا (حم: ٢١٤٩٨).

● عطاء الخراساني، عن أبي ذر.

- "إذا ملأ بطن أحدكم فليكن ربعه، وللماء ربع، وللنفس ربع" أخرجت.

وأخرجه (حب: ٥٢٧٤)، وأخرجه أيضًا (حم: ٢١٤٩٢).

● عطاء، عن أبي ذر.

- "من قارن الجنابة فليتب ثم يقلع، ثم ينتهي، ثم يغتسل" أخرجت.

وأخرجه (حب: ٤٠٤٠)، (ك: ٥٩٠) وأخرجه أيضًا (حم: ٢١٤٩٤).

● عطاء بن يسار، عن أبي ذر، وعن سلمة.

- "أما يكفت نبي أمة أبيحت، أقذورا هذه الحوأب ..." أخرجت.

وأخرجه (حب: ٦٧٢٤)، (ك: ٨٣٧٥)، وأخرجه أيضًا (حم: ٢٧٤٩٤).

● أبو عبد الرحمان، عن أبي ذر.

- "لأعلم رجلًا يأتي يوم القيامة بحسنات الله، أمثال جبل تهامة، فيجاء بها فيقال: هذا فلان، فيقول: يا رب لم أعطكها، فيقال: كانت له عندك مظلمة" أخرجت.

وأخرجه (حب: ٥٧٤٠)، (ك: ٨٣٧٦)، وأخرجه أيضًا (حم: ٢١٤٩٣).

● أبو عبد الله الجدلي، عن أبي ذر، وعن سلمان.

- "لا يأتي عبد يوم القيامة بحسنات الله، أمثال الجبال تهامة، فيجاء بها فيقال: هذا فلان، فيقول: يا رب لم أعطكها، فيقال: كانت له عندك مظلمة" أخرجت.

وأخرجه (حب: ٥٧٤٠)، (ك: ٨٣٧٦)، وأخرجه أيضًا (حم: ٢١٤٩٣).

● أبو عبد الله، عن أبي ذر.

- "لا يأتي عبد يوم القيامة بحسنات الله، أمثال الجبال تهامة، فيجاء بها فيقال: هذا فلان، فيقول: يا رب لم أعطكها، فيقال: كانت له عندك مظلمة" أخرجت.

وأخرجه (حب: ٥٧٤٠)، (ك: ٨٣٧٦)، وأخرجه أيضًا (حم: ٢١٤٩٣).

● أبو عبد الله الجدلي، عن أبي ذر.

- "لا يأتي عبد يوم القيامة بحسنات الله، أمثال الجبال تهامة، فيجاء بها فيقال: هذا فلان، فيقول: يا رب لم أعطكها، فيقال: كانت له عندك مظلمة" أخرجت.

وأخرجه (حب: ٥٧٤٠)، (ك: ٨٣٧٦)، وأخرجه أيضًا (حم: ٢١٤٩٣).

● أبو عبد الله

- ما من عبد يلقى حتى من كل ما لزم بحق في سبيل الله إلا استطلقت حمية الجاهلية.."... الحديث.

وفي رواية: (٢٤٤٧) وفي الإسناد: (٢٤٤٨) وفي الإسناد: (٢٤٤٩)

- فظن عمرو أنه الأسود فقتلني، فمن أين لي.

- جاء أعرابي إلى رسول الله ﷺ فقال: يا نبي الله، فقال: "أسبت نبي، الله، وتقول: نبي الله".

وفي رواية: (٢٤٤٠) وفي الإسناد: (٢٤٤٥)

- فلقد رأى عبد الله بن عتبي أبا ليلى المؤذن، فقال: "أسبت نبي الله".

- قال أبو ذر: أتاني نائم وأنا مع غلمان، فأتاني آت فحركني برجله، وأنا نائم، فقال: "أسبت نبي، الله".

وفي رواية: (٢٤٤٦) وفي الإسناد: (٢٤٤٧)

- عبد الله بن زيد أو عبد الله عمرو، عن أبي زيد.

- إياك، فإنها نبي الله، أي: تصير، وتسمى حليلة. وفيه قصة.

وفي رواية: (٢٤٤٩) وفي الإسناد: (٢٤٥٠)

- عبد الله بن الحارث، عن أبي ذر.

- أن أبي نبي الله قال له: أحببت أن تأتيه في قومه فإن يؤمروك العمالة عن وقتها؟"... الحديث.

وفي رواية: (٢٤٥٨) وفي الإسناد: (٢٤٥٩)

- قال أبو ذر: «إني أتيته فإذا هو نائم»، فحركني بعض من أهل بيته، فقلت: يا نبي الله، وكان يدعوه إياي، ثم رجعت وأنا نائم، فحركني.

وفي رواية: (٢٤٦٠) وفي الإسناد: (٢٤٦٤)

- فقلت: يا رسول الله إلى وقتي، أو الثالثة أتيت إلى الله؟.

وفي رواية: (٢٤٦٣) وفي الإسناد: (٢٤٦٤)

- "أبعث أنت وصوح بعيب الناس عني بأي سبيت، فلا تستطيع أن ترجع إلى فرائدك، ولا تستطيع أن تقوم من مجلسك إلا سبحتك"...؟.

- يرشد أنت أن ترجل بعلة ناقتك؟.

وفي رواية: (٢٤٦٦) وفي الإسناد: (٢٤٦٧) وفي الإسناد: (٢٤٦٨)

- يرشد أنت أن ترجل بعلة ناقتك؟.

وفي رواية: (٢٤٦٦) وفي الإسناد: (٢٤٦٨)

- ذكاكرة وحمد عند رسول الله ﷺ: "أيما أفضل صحبة رسول الله ﷺ أو صحبة بيت المقدس؟ فقال: "صلاة في مسجدي هذا أفضل من ألف صلوات فيه، وأيهم أفضل، يعني الوفود أن يكون للرجل صحبة فرسه من الأجر ..." الحديث.

(صحيح ابن خزيمة: ٨٠٨، وهو الأفغاني: [٧٠٧٢])

- عن أبي أمامة الباهلي ﷺ: "أن رسول الله ﷺ بعث في قبيلة أسلامه.

(وهو الحديث: ٢٩٩١، وهو الأفغاني: [٧٠٧٣])

- عبد الله بن أبي طلحة، عن أبي ذر.

- أنه أتى النبي ﷺ فقال: إن أحبك فما الويت، قال: "أعلم للفقر فحولنا ..." الحديث.

(وهو الحديث: ٨٨٨٢، وهو الأفغاني: [٧٠٧٤])

- عبد الله بن عباس، عن أبي ذر.

- أنت رجلا من بني غفار، فلما أن رجعا مرج بمكة يزعم أنه نبي، فقلت لأمه: ما جاء بابنك هذا؟ قال: ما جاء به.

(وهو الحديث: ٢٥٥١، وهو الأفغاني: [٧٠٧٥])

- عبد الله بن وديعة، عن أبي ذر.

- أن أصابني وفد قومه ما أصابني الجدب، وأخلق ثيابي وأحسن ..." الحديث.

(وهو الحديث: ٢١٠٨، وهو الأفغاني: [٧٠٧٦])

- سألت أبا ذر فقلت: دلني على عمل أعمل العبد به دخل الجنة، قال: سألت عن ذلك رسول الله ﷺ فقال: "لو مزج بكلمة، قال فقلت: يا رسول الله إلى مع الأيمان أعمل؟ قال: "لم يمنع أحد أرزاقه له ..." الحديث.

(وهو الحديث: ٢٦١٣، وهو الأفغاني: [٧٠٧٧])

- عبد الرحمن بن بن أبو طالب الهجري، عن أبي ذر.

- أن رسول الله ﷺ: "كيف أنت إذا تبدل عليك ..." الحديث.

(وهو الحديث: ٢٥٥٥، وهو الأفغاني: [٧٠٧٨])

- عبيد بن الخشخاش، عن أبي ذر.

- أتيت إلى رسول الله ﷺ وهو في المسجد، فجلست إليه فذكر فضل الصلاة والصيام والصدقة ...

(وهو الحديث: ٣١٥٠، وهو الأفغاني: [٧٠٧٩])

- عبيد بن عمير، عن أبي ذر.

- أن رسول الله ﷺ وجد رجلا نائما، عن على مصحب بن عمير فقلوا: ...الحديث.

(وهو الحديث: ٢٤٥٨، وهو الأفغاني: [٧٠٨٠])

- دخلت على رسول الله ﷺ وهو في المسجد، فاغتنمت خلوته ...الحديث.

رقم الحديث: (٤٢٠٩) رقم الإلحاق: [٢٧٧٧].

- «الكعب: ثلاثة مع الأصابع ... » الحديث.

رقم الحديث: (٤١٨٩) رقم الإلحاق: [٢٧٧٨].

- «أوتيت البيلة هنا وإنها لبي فيَّ، أي: بين فكي الأعلم والأسود ... » الحديث.

رقم الحديث: (٤٢١٩) رقم الإلحاق: [٢٧٧٩].

- معلقة من يسار، عن أبي داود.

- وعنك المسجد يوم أضحك، والتي لا تقطب، فصلت فريما من أبي بن كعب ... الحديث.

رقم الحديث: (٤٠٧٠) رقم الإلحاق: [٢٧٨٠].

- "إذا اقترب الزمان، كثرت الجلابة، وكثرت التجارة ... " الحديث.

رقم الحديث: (٤٥٤٥) رقم الإلحاق: [٢٧٨٦].

- صدران ... من حطلت عن أبي أبي.

- "أبو هند احجم عن الحيض ... " الحديث.

رقم الحديث: (٤٠٤٦) رقم الإلحاق: [٢٧٨٧].

- حمزة بن يحيلك عن أبي أبي.

- "إن الصبية الطيب وصوه، السلم، وإن لم يعد الله عنهم سنين ... " الحديث. وأول الحديث فقط.

رقم الحديث: (٤٣٦٦) رقم الإلحاق: [٢٧٨٨].

- فطلبت به، فلم يوجد، عن أبي أبي.

- "إن لله جلال خلق الله تسعة وتسعين ... " وقد فصلة.

رقم الحديث: (٤٥٢٤) رقم الإلحاق: [٢٧٩٤].

- ليس بن هداء عن أبي أبي.

- ترارت هذه الآية ﴿ إِلَّا هُوَ ﴾ الحديث. ثم بدء: حي وحرة وصيدة وعرفة أبنا رجيد والوليد بن عتبة: ﴿ وَمَكَانَ يَعْمَلُونَ إِنَّهُمْ ﴾. إلى قوله: ﴿ لَهُمْ مَّغْفِرَةٌ مِّنْ كِتَابٍ أُنزِلَ ﴾.

رقم الحديث: (٤٩٤٩) رقم الإلحاق: [٢٧٩٤].

- ملك بن أوس بن الحدثان، عن أبي أبي.

- "في الإبل صدقتها، وفي الغنم صدقتها، وفي البقر صدقتها، وفي الرقة صدقته، ومن غلت ذكر أو عرجها أو ترارأ فقد أبدعها فليعد بها، وليعطها في سبيل الله فهو أكثر بركوى به بوه الفياء".

رقم الحديث: (١٤٤٤) رقم الإلحاق: [٢٧٩٦].

● مالك بن عبد الله الزبادي، عن أبي ذر.

- أنه سأل رسول الله ﷺ عن الإيمان، فقال هذه الآية: ﴿ لَّيْسَ ٱلْبِرَّ أَن تُوَلُّوا۟ وُجُوهَكُمْ قِبَلَ ٱلْمَشْرِقِ وَٱلْمَغْرِبِ ﴾. الآية. [١٧٠٥]

رواه الحاكم: (٤٠٧٣)، وقم الإلكتروني: (١٧٠٥)

- قال أبو ذر: لو علمت أن أحدًا يحبني حتى ما تبرد بن الثرى، ما بالكتى شيء إلا وأنا أريد أن أجيء به إليك. الحديث موقوف.

رواه الحاكم: (٥٤٧٥)، وقم الإلكتروني: (١٧٠٦)

- أن عيسى: ما أعلم للصائم الهواء، وللكثير الكثير، ولا سواك أعلم العلماء، ولا الفراش... الحديث.

رواه الحاكم: (٤٩٨٨)، وقم الإلكتروني: (١٧٠٢)

● عرفة بن ابي سهلة، عن أبيه.

- أنسأت رسول الله ﷺ عن الفقر، قال: لا، ولكن أسأل الناس فيما... الحديث.

رواه الحاكم: (١٢٠٦)، وقم الإلكتروني: (١٧٠٧)

- قلت: يارسول الله، أخبرني عن ليلة القدر، أي ليلة هي؟ قال: هي في شهر رمضان؟ قال:... الحديث.

رواه الحاكم: (١٥٠٧)، وقم الإلكتروني: (١٧٠٧)

- كنت برأس أبيك أسقط قبل ثلاث، وأنا قريب... الحديث.

رواه الحاكم: (٥٥٥٥)، وقم الإلكتروني: (١٧٠٨)

● عبد الله بن الحارث، عن أبي ذر، عن النبي ﷺ قصة أصحاب مدائن بأيلة.

رواه الحاكم: (٥٥٥٥)، وقم الإلكتروني: (١٧٠٩)

● مطرف بن عبد الله بن الشخير، عن أبي ذر.

- قال: وقف بي أبي ذر حديث، فكنت أتمنى لقاءه فلقيته، فقلت: يأبا ذر، كان ينتابني عليك حديث... الحديث.

رواه الحاكم: (٤٢٧٤)، وقم الإلكتروني: (١٧١٤)

● معاوية بن صالح، عن أبي ذر.

- أن أبا الكنانيين فقد أخاه، وهو من حضنى على عهد الله، ومن أطاع خليفة الله، فقاتلني، ومن عصى فقد عصاني.

رواه الحاكم: (٤٤٦٦)، (٤٦٩٠)، وقم الإلكتروني: (١٧١٧)

- من فارق فقد فارقني، ومن فارقني فقد فارق الله.

رواه الحاكم: (٤٦٩٢)، (٤٦٩٣)، وقم الإلكتروني: (١٧١٨)

● معاوية بن حديج، عن أبي ذر.

• أما من قرض يجر نفعًا إلا بإذن فلا يؤم بوضعه ولين. ١٠ اهقلت.

وفي الطبراني (٢٢٤٨٥) وابن الأعرابي (٧٦١٩) وأبو الأشعث (٧٦١٩).

• للمرور بين يدي أخي المرء.

• من عمل عمله فجزاؤه عشرة أمثالها، ومن عمل سيئة فجزاؤه مثلها، أو أغفر، وهل يُهلك إلا هالك إلا من أشرك بالله ١٠ اهقلت.

وفيه: «من أشرك بالله فإن الله حرم عليه الجنة لا يشرك بي شيئًا، جعله له مطهرًا».

وفي الطبراني (٣٧٨٣)، وفي الأوسط (٧٦٦٦).

• يُقول الله عز وجل: أين أهل الذي ذنوبه مثل رمل عالج؟ وإذا ذنوبه مثل ذراعها، وإذا ذنوبه مثل صاع، وإذا ذنوبه مثل شاة، أين أنت يا عبدي؟ فمثل جعلها كأنها تقول: أنت، وإذا جعلها كأنها تقول: فمثل ذراع، فمثل سبته فجعلها كأنها تقول: أنت، وإذا جعلها كأنها تقول: فمثل صاع، فمثل سبته فجعلها كأنها تقول: أنت، وإذا جعلها كأنها تقول: فمثل شاة، فمثل سبته فجعلها كأنها تقول: أنت، وإذا جعلها كأنها تقول: فمثل رمل عالج

● أو الأسوص التي تلي. ● ما الأسوص؟ قال: هي الإبل. ● إذا ولاك الله خليفة على أمته، فإذا مرض وجهه أخبره عنه».

رواه الحاكم: (٤٤٩٩) وقال: «صحيح». [ر: ٧٢٦٥]

● أبو السليل ضريب بن نقير، عن أبي ذر.

سورة يونس ﴿ لَهُمُ ٱلْبُشْرَىٰ فِى ٱلْحَيَوٰةِ ٱلدُّنْيَا وَفِى ٱلْءَاخِرَةِ ﴾ ● «وَيْرَبِّي لِيَّ لَكَ لَيُبَشِّرُكَ لَيُ بِيُسَ ثَبِيرٌ كَبِيرٌ» ؟ قال: جبيرة ورءوسنا حق نحسنه... ؟ الحديث.

رواه الحاكم: (٣٨٨٩) وقال: «صحيح». [ر: ٦٦٦٦]

● أبو الطفيل ● رأيت أسيد بن أبي أبي.

● ما كنت أظنكن لأزواج رسوله، والتخلف عن الصلوات... الحديث.

رواه الحاكم: (٤٩٦٤) وقال: «صحيح». [ر: ٧١٦٣]

● أبو الطفيل ● رأيت أبي أبي الشريف.

● إن أولى ما ماتعلى إلى الإسلام إلا كما قوما عربا، فأصابتنا السنة، فاحتملت أنا وأبي وأمي... وكان أسنا أبي إلى أصهار لأهلنا بمكة... الحديث بطوله.

رواه الحاكم: (٤٩٦٥) وقال: «صحيح». [ر: ٧١٦٤]

● حديث بنت وحشية عن أبي أبي.

● فإذا أبي ﷺ بأيلة يرعدها حين أسلمت... الحديث.

رواه الحاكم: (٧٩٦٦) وقال: «صحيح». [ر: ٧١٦٩]

● أبو مرثد ● رأيت أبي أبي مرثد.

● "لا يحل بين امرئين مسلمين، وأهل أو أكثر، فيهجرون ويتصايدون، فيزان النار أبدا... ؟ الحديث، وفيه فمرته، وحديث: "ليس رجل مثلكم بمكة من الأرض، يأتيه خطايا من الناس».

رواه الحاكم: (٧٥٤٥) وقال: «صحيح». [ر: ٧١٦٣]

٥٧١ ـ مسند أبي رافع مولى النبي ﷺ: حديثه في ثلاث مسند النساء، وخاص الأعمار.

● أخبرت أسود أبا أبي ﷺ، فذهبت إلى رسول الله ﷺ، فأتاه، ثم قد فتحنا، وقد ولينا.

رواه الحاكم: (٧٣٦٥، ٧٣٦٦) وقال: «صحيح». [ر: ٧١٦٥]

● ثلاث أبي ﷺ يرتاد لأصحابه خلوة يقيلون فيها... الحديث.

رواه الحاكم: (٤٩٦٠) وقال: «صحيح». [ر: ٧١٧٠]

● أبو رافع قال: سألت أبا رافع: متى ولدت وفاطمة.

رواه الحاكم: (٤٩٦٧) وقال: «صحيح». [ر: ٧١٧٣]

● كنت طالبا للعباس من عبد المطلب، وكنت قد أسلمت وأسلمت أم الفضل،

الحديث بطوله.

ولمن الحديث: (٢٤٩٥)، (٢٤٩٨)، (٢٤٩٩)، وفي الإفحاف: [٢٧٠٧].

- "من صلى صلاة فليعد عليه غيرها". الحديث.

ولمن الحديث: (٢٣٦١)، (٢٣٥١)، وفي الإفحاف: [٢٧٠٧].

- أن رسول الله ﷺ نفل الكلاب... الحديث.

ولمن الحديث: (٣٣٤٩)، وفي الإفحاف: [٢٧٠٧].

- "إنا لا نحل لك الصدقة، وإن موالي القوم من أنفسهم".

وقد قدما.

ولمن الحديث: (١٤٨٢)، وفي الإفحاف: [٢٧٠٧].

- أن رسول الله ﷺ أذن لحمنة، حين زنيت فاطمة.

ولمن الحديث: (٢٨٨٠)، وفي الإفحاف: [٢٧٠٧].

- "إنما مثلكما مثل أم أيوب، كانت أم من أيوب أما لموت بنيه، فولدوا، أما لحزنه، فأوجدتا لذلك أنه انتماك".

ولمن الحديث: (٢٧٣٦)، (٢٧٣٧)، (٢٧٤٠)، وفي الإفحاف: [٢٧٠٨].

- أن أهل يكلب من قريش لقي رسول الله ﷺ أبا رافع النبي ﷺ أتى في طلبي الإسلام... الحديث، أي الأصبغ بالعجم، وما أحسن أدبه... الحديث.

ولمن الحديث: (٢٧١٩)، وفي الإفحاف: [٢٧٠٨].

- أن رسول الله ﷺ كان إذا خطب، التزى كمثل سنين... الحديث.

ولمن الحديث: (٢٨٤٨)، وفي الإفحاف: [٢٧٠٨].

- نبح رسول الله ﷺ أصحبت، ثم قال: "لعلها عن بعض من وعين لم تعين".

ولمن الحديث: (٢٧٧٨)، وفي الإفحاف: [٢٧٠٨].

- أن رسول الله ﷺ صلى يوم الاثنين، وصلت معه حفيدة، فقال...

ولمن الحديث: (٢٨٩٤)، وفي الإفحاف: [٢٧٠٨].

- يا أبا الفضل، لك من الله حتى ترضى.

ولمن الحديث: (٢٠٥٥)، وفي ذكره الحافظ في الإفحاف.

- بعث النبي ﷺ عليا إلى اليمن بعثه لما بلغه...

ولمن الحديث: (٢٧٨٨)، وفي ذكره الحافظ في الإفحاف.

٢٢٤ - مسند أبي رافعة الحدادي، حديثه في خاصر عامر الأصبغ، وذكر الوصيين

- الحديث إلى النبي ﷺ مع نجلت، فقلت: يا رسول الله، رجل عربي جاء يسأل عن دينه لا يعرفه، أفتأذن لي أن أترك عملي... الحديث.

ولمن الحديث: (١٠٥٠)، وفي الإفحاف: [٢٧٠٩].

٤٧٣ - حدثنا زيد بن أبي أسيد، وحدثه رجل من بارق، قالا: اشتكتكاني، حديثه في ثلاث الثلاثين، وأخر أحمد: عند الله بن عمرو بن العاص.

- أنبأ أبي الشيخ وكلمه ورأى أعجبوك، زيد بن أبي أسيد، وكلمه رجل أعجبوه بالحديث.

حديث (٤٤٤٦)، رقم الإفادة: [٢٧٧٢]

- أخطأت عن أبي رسول الله ﷺ، فسئل عنه غيره، وسمعه منه فحدث، فقال رسول الله ﷺ لأبي: "ليأت هذا"، قال: إني يوم الكعبة، قال: "صدقا"، قال: أشهد أنك أخبرت رسول الله ﷺ بما سمعت. - الحديث.

رقم الحديث: (٤٤٤٧)، رقم الإفادة: [٢٧٧٣]

- من بما يؤمنا رسول الله ﷺ، قال: صليت عند الصلاة، أو: قال عند الصلاة، فقال: أتحسن، أو: أتحسنين، وقد قدمه.

حديث (٤٤٤٨)، رقم الإفادة: [٢٧٧٤]

- اذهبت إلى رسول الله ﷺ، فسمعت بشرا، أحدث وأباك، أو: أحدث وأصاك، أو: أصاك أبوك!

حديث (٤٤٤٩)، رقم الإفادة: [٢٧٧٥]

٤٧٤ - حدثنا أبو بكر المقدمي، حديثه في الثلاث الثلاثين.

- غيرت عند رسول الله ﷺ ثوبك، فإنا نقول عند ربك، فيرد فرده. - الحديث بطوله.

حديث (٤٤٥٠)، رقم الإفادة: [٢٧٧٦]

٤٧٥ - حدثنا أبو بكر المقدمي، حديثه في ثلاث الثلاثين.

- جرحنا مع رسول الله ﷺ في الردة، فأولى بنا على شرف، فأصابنا جدبة ... - الحديث.

حديث (٤٤٥١)، رقم الإفادة: [٢٧٧٧]

٤٧٦ - حدثنا زهير الثقافي، قيل: اسمه معاذ، وقيل: جابر بن خيثمة، حديثه في أول الكتاب، وخاص عشر الأحمد.

- لا يبلغك أن عثمان ألحد نفسه في لحد قبلك، إنما ألحد. - الحديث.

حديث (٤٤٥٢)، (٤٨٨٨)، رقم الإفادة: [٢٧٧٤]

- أنبأ أبي الساب.

- أنبأ أحمد بن حاتم أخبرنا أبو إسحاق ولا علما! ... - الحديث.

حديث (٤٤٥٣)، رقم الإفادة: [٢٧٧٤]

٤٧٧ - حدثنا أبي سفيان بن العزارت عن عبد الطلب، قال إبراهيم بن النضر: اسمه المقدر

- يُحِبُّ الله إلا ترحم على أبيك إلا بأمره فسكت. ومثله عند مسلم، ولم يعينه.

ورقم الحديث: (٥٢٨٨) و(٥٢٩٢) و(٥٣٤٩)، ورقم الإلحاق: (٢٧٧٤).

٤٧٩ - مسند أبي سلمى رأس الثور بن الأسود

- يُحِبُّ بني طسم، ما أظنهم في النار. - الحديث.

ورقم الحديث: (٥٢٩٠)، ورقم الإلحاق: (٢٧٧٥).

٤٨٠ - مسند أبي سلمة عن عبد الأسد المخزومي وأبيه وأمه عبد الله، وكان زوج أم سلمة مات بعد ثلاث حديبة وأبي عبد الأسد.

- إنما أساله أحتاج معيشة فيقبل: إنما يقبل إليه رجلان؛ ليتقوى بهما أحدهما معضل، والآخر يأتي بخبر أخبار. - الحديث.

ورقم الحديث: (٥٢٩٦)، ورقم الإلحاق: (٢٧٧٥).

٤٨١ - مسند أبي سلمة بن عبد الله بن عبد الأسد، وكان اسمه زهرة

- يُحِبُّ الله ورسوله، ويحب الله ورسوله، ويحب أن تجيئ ليلة على عجلته، فرأوا أنه لا يقيم بقباء. - الحديث.

ورقم الحديث: (٥٢٩٧)، ورقم الإلحاق: (٢٧٧٥).

٤٨٢ - مسند أبي شريح الخزاعي الكعبي، حديثه في الكتاب السنة.

- من كان يؤمن بالله واليوم الآخر فليكرم ضيفه. - الحديث.

ورقم الحديث: (٥٢٩٨) و(٥٣٠٠) و(٥٣١٦)، ورقم الإلحاق: (٢٧٧٦).

- أعني الخلق على الله، من قتل غير قاتله، ومن طلب بدم الجاهلية، ومن عير عيره في الجاهلية.

ورقم الحديث: (٥٣٠٠)، ورقم الإلحاق: (٢٧٧٦).

٤٨٣ - مسند أبي شيبة بكر أسعد بن زرارة، هذه أبي الكوثر، وحديثه في سائر الأحداث

- كنت بالبدرة، فمررت به عريف، فأخذت بكتفيها، ثم أتيت النبي ﷺ وهو يخبر أصحابه، فقال لي: «أكنت حاسب أحدنا بالأمس؟» فقلت: لا. فمرة يا رسول الله.

ورقم الحديث: (٥٣٣٣)، ورقم الإلحاق: (٢٧٧٨).

٤٨٤ - مسند أبي عامر الأشعري أبو مالك

- إن الله يحب الأبطح، وما والاه، ويحب أن يذكر في الفتان ما يكون، ثم مني، وأنا منهم.

ورقم الحديث: (٥٣٤٤) و(٥٣٤٥)، ورقم الإلحاق: (٢٧٧٩).

٤٨٥ - مسند أبي عزة وهبة، يسار بن عبد الله أو ابن عبد الملهم، سكن الحديث، حديثه في الرقى الكثيرة.

- إنما أراد الله نفعك عند بلائي، فما نفعك إلا فيما حباك.

وفي الحديث: (٢٤٨٥) وفي الرقاق: (٦٤٧٦)

٤٨٩ - صدثني أبو عاصم البكري، حدثنا ابن ثوبان المخرمي، وساكس الحكوتيين:

- كان عند أبي ذر، فقال النبي ﷺ: «ثلاثة الجنة الله، وثلاثة يبغضهم الله عز وجل»... الحديث.

وفي الحديث: (٤٠٢٦) وفي الرقاق: (٦٤٧٤)

٤٩٠ - صدثني أبو عمرو الأفغاني وابن زنجويه، وأحمد بن بديع، حدثنا أبو الوليد، قال: قال جبل بن عطاء:

- جرى سعد بن رسول الله ﷺ في سفر، فتوانى، فذكر حديثاً طويلاً فيه، قال ﷺ: «أشهد أنك لا إله إلا الله، وأني رسول الله، وأشهد عند الله أنه لا يلقاه عبد فيؤمن إلا استحدث من النار يوم القيامة».

وفي الحديث: (٢٣٤٨) وفي الرقاق: (٦٤٧٨)

٤٩١ - صدثني أبو عبد الرحمن الشهيد، ومحمد بن يوسف الأنطاكيان:

- صدثنا أبو الوليد، قال: صدثنا أبو عمرو، قال: صدثنا أبو عمرو، قال: صدثنا أبو عمرو

ومع قوله (حديث: ٢٩٨٩) ، وقوله (حديث: ٢٩٨٨)

٢٩٢ - حدثنا أبو قيل الأهتاني، ثنا عبد الرحمن، قيل: اسمه عبلة، وقيل: عتبة، وقيل: خير حدثني، عتبة بن مسلم، عن ابن مسلم، التركماني.

- فيه: قصة خبر بني سهم، قال ﷺ: «إن أبوا فلهم دية وأنا أعقلها لهم» ... الحديث.

وقوله (حديث: ٢٩٣٦) ، وقوله (حديث: ٢٩٣٧)

- قال أبو داود: حديث رجاله [صالحا] صالحا، فيبدأ هو عند رسول الله ﷺ، يعني: قدم القوم وتحدثهم، فقال رسول الله ﷺ: «أحاسبه، قال: أرجعتني، قال: أكفصر» ... الحديث.

وقوله (حديث: ٣٥٣٤) ، وقوله (حديث: ٣٥٣٥)

٢٩٣ - حدثنا مالك الأشجعي وأبو يحيى أبو موسى، حدثني، عن عطاء الأعمار

- سؤاله النبي ﷺ ما الأجل، وقوله ﷺ: «ما بقاء أمتي؟» ... الحديث.

وقوله (حديث: ٤٢٩٦) ، وقوله (حديث: ٤٢٩٧)

- «من فعل في سبيل الله فإن له أن قال فهو شهد ...» الحديث.

وقوله (حديث: ٢٤٤٤) ، وقوله (حديث: ٢٤٣٤)

٢٩٤ - سمع أهل هذه الدائرة، حديث أبي أيوب، يروايه الحديث

- جعل رسول الله ﷺ الأذان أول الرابعة، والصلاة إلى هاشم، والجماعة إلى عبد الدار.

وقوله (حديث: ٢٣٣٨) ، وقوله (حديث: ٢٣٨٤)

٢٩٥ - حدثنا أبو الجهم

- من وإن من أمر المسلمين شيئا، فاحتجب دون حاجاتهم وفاقتهم وفقرهم، احتجب الله دون حاله ...» الحديث.

وقوله (حديث: ٢٧٤٤) ، وقوله (حديث: ٢٧٤٣)

٢٩٦ - حدثنا أبو معمر المقرائي

- خرج رسول الله ﷺ إلينا عام ... » الحديث.

وقوله (حديث: ٢٣١٩) ، وقوله (حديث: ٢٣١٨)

٢٩٧ - حدثنا أبو عوبة يعني رسول الله ﷺ، حديث ثابت البناني

- طرقي النبي ﷺ ليلة، فقال: «أي عويمر، انطلق، فإن قد أمرت أن أسكن أسكن لأهل هذا البيت» فانطلقت معه ...» الحديث.

وقوله (حديث: ٤٢٤٩) ، (حديث: ٤٢٤٧) ، وقوله (حديث: ٤٢٤٨)

٢٩٨ - حدثنا أبو بكر، عن أبي عوبة، عن سماك الحنفي

- من رمى سهما في سبيل الله فله عدل خبرا.

- وفي الحديث: (٢٤٩٧)، (٢٩٨٩)، وفي الأطراف: [٧٩٨٥].

- "من بلغ سهمه مئة فرس في الغنيمة": فيأخذ يوعدك عنا عنز سهمها، وسمعت رسول الله ﷺ: "من رمى بسهم في سبيل الله فهو لعدل عنز". أخذيث.

وفي الحديث: (٢٤٩٧)، وفي الأطراف: [٧٩٨٥].

٨٩٩ - نعم، أي هاشم بن قاسم بن مسلم بن عبد شمس، عديد في ثاني الخمسة وسمع الأصبغ.

- "إنك لتمدح أن سواكا للصبيان أطواب، وإنما يكتبك من ذلك خاتم ومرتك في سبيل الله": وفيه قصة.

وفي الحديث: (٢٨٩٦)، وفي الأطراف: [٧٧٨٣].

- "في الخمسة الأوسق، هي العصر، وفيه قصة.

وفي الحديث: (١٤٥٩)، وفي الأطراف: [٧٧٨٤].

- "لا صدقة على مال مستفاد".

وفي الحديث: (٥٠٥٥)، وليذكره، فاحفظ إسناده في الأطراف.

- "سلمة في هريرة الدوسي والطفيل في اسمه هي الموالي أسمعها عبد الرحمن، وقيل: عمرو.

- إيمانهن من عند الله من الهجرات، عن أبي هريرة.

- "ما حلب قوم فبكروا، الله، أربعتها من نهبهم، إلا كان ذلك الحلب عليهم نقرة ولا فقد قوم وتاركوا أهلها إلا كان عليهم ربا".

وفي الحديث: (٢٣٠٣)، وفي الأطراف: [٧٧٨٦].

- أيسلم يوم عصر، عن أبي هريرة.

- أنه سأل جبريل عن هذه الآية: أوفوهن في الصور، فضحن عن في السيارات ومن في الأرض إلا من شاء الله. - "من الذين لم يأتنا الله أن يصطفيهما الله": هي شهداء الله عز وجل".

وفي الحديث: (٣٠٣٥)، وفي الأطراف: [٧٧٨٦].

- "لا أعرابي تصدقه الكوفي، عن أبي هريرة.

- "لا تتبعني الجنازة من عزيز بيت الله حتى يكسف بصيرتي منهم".

وفي الحديث: (٥٨٢٧)، وفي الأطراف: [٧٧٨٤].

- "إذا قلت العبد لأخيه: يا أخ، فقد باء أحدهما بها، إن كان كما قال، وإلا رجعت عليه".

وفي الحديث: (٦١٠٣)، وفي الأطراف: [٧٧٨٨].

- "لعن من خالف الصبي، عن أبي هريرة.

- "إن ما يجانب به الناس به الذي أنا من أهم الصلاة ...": الحديث، وفيه قصة.

وأخرجه: (٧٩٧٧)، وفيه الإفحاف: [٧٨٨٢]

● أبو نعيم، عن أبي هريرة، وعنه أبو نعيم بن أبي.

- «تجيء الدنيا وهمها همنا موسى. . .» الحديث.

وأخرجه: (٧٩٤٤)، وفيه الإفحاف: [٧٨٨٤]

● أبو نعيم، عن عبد الله بن عمر، وعنه أبو نعيم بن أبي هريرة.

- «إن الموتى لا حقون الدنيا، حضرت ملائكة الرحمة».

وفيه الإفحاف: (١٣٨)، وفيه الإفحاف: [٧٨٨٤]

● أبو نعيم، عن أبي هريرة.

- أن رجلا سأل عليا، أو رسولا له، عن رؤية المجاهد في سبيل الله وبنائي عرضا من غرض الدنيا، فقال: رسول الله ﷺ أخبر له».

وأخرجه: (٧٩٤٤)، وفيه الإفحاف: [٧٨٨٤]

● سمر، سمعه، عن أبي هريرة.

- «ما من أحد يقوم على قضاء حاجة فيهيء إلا جاء يوم القيامة في الأضعاف والأهوال».

وفيه الإفحاف: (٢٢٣٧)، ولم يذكره إخافة في الإفحاف.

● بشير بن سلمان، عن أبي هريرة.

- «من صلى ركعتين الصبح، ثم طاعت الشمس فليصل الضحى الصبح».

وأخرجه: (٧٩٤٦)، (٧٩٤٧)، (٧٩٤٨)، وفيه الإفحاف: [٧٨٨٩]

● سعيد المقبري، عن أبي هريرة، وعنه عبد الله بن سعيد المقبري.

- «من أصبح منكم آمنا في سربه، معافى في جسده، عنده قوت يومه، فكأنما حيزت له الدنيا بحذافيرها».

وأخرجه: (٧٩٤٩)، (٧٩٥٠)، (٧٩٥١)، وفيه الإفحاف: [٧٨٩١]

- «لا عذاب لله أوجب أشد عليه جزاء من ذنب. وقرأ: ﴿أنظر عليك ضعف ما أعده لبشر﴾ الحديث.

وأخرجه: (٧٩٤٩)، وفيه الإفحاف: [٧٨٩١]

- «إنما كانت هذه الدار حراثة، فليرحمك ربنا فإنها رجعة يوم القيامة وثقله ساقط».

وأخرجه: (٧٩٤٩)، وفيه الإفحاف: [٧٨٩٤]

● بكير بن عبد، عن أبي هريرة.

- «من عاف الدنيا أتته».

وفيه الإفحاف: (٨٨٧)، وفيه الإفحاف: [٧٨٩٦]

● بلال بن أبي هريرة، عن أبيه.

- «يؤتى بالدنيا من هاهنا» وأشار نحو المشرق.

وفيه الإفحاف: (٨٨٤٦)، وفيه الإفحاف: [٧٨٩٦]

= ثابت بن قيس الأنصاري الزرقي، عن أبي هريرة.

= الحريق: من رءوع الفأر، نأى، نأرخ، ونأى، وتأخر، فلا تسبوها، وسلوا الله خيرها، واستعيذوا من شرها".

وفي الحديث: (٨٠٠٢)، وفي الأطراف: (٧٩٧١)

• ثابتة بن عبد الله الأنصاري، عن أبي هريرة.

= قام رسول الله ﷺ، فقال: "إن أهل الذمة، إذا لقد يعرض على أبي أخبرهما: "...

الحديث.

وفي الحديث: (٣٣٧٩)، وفي الأطراف: (٧٩٧٠)

• ثابتة بن قيس بن صعصعة، أبو ثمامة الزرقي، عن أبي هريرة.

= الطبخ من الطعان عن جبر ابن السبيد من الخمر".

وفي الحديث: (٥٧٧٦)، وفي الأطراف: (٧٩٧٢)

• ثعلبة بن أبي مالك القرظي، عن أبي هريرة.

= وفداء رسول الله ﷺ فترة أقعد، فإن استشهدت كنت من خير الشهداء، وإن رجعت إلى أبو الدرداء الحمر".

وفي الحديث: (١٣٣٦)، وفي الأطراف: (٧٩٧٤)

• ثعلبة بن عباس، عن أبي هريرة.

= "محمود رأيته على الظهر والقتال والثناء، وأن نظلم أو نظلم".

وفي الحديث: (٩٦٦٥)، وفي الأطراف: (٧٩٧٦)

• ثعيل بن أبي ثعيل، عن عطاء بن يسار، عن أبي هريرة.

= "أتظهون؟ بذا تركتي إخاله أخو أو أخاه بن الحجاج العلم ... "الحديث.

وفي الحديث: (٨٨٠٨)، وفي الأطراف: (٧٩٧٧)

• الحارث بن أبي أسامة، عن أبي هريرة.

= "لا يشتمن أحدكم في الإسلام، إنه كان يشرب سنه، وتكن إذا أراد أن ينتصر، فليؤجره عنه، ثم ينتصر".

وفي الحديث: (٧٤٣٣)، وفي الأطراف: (٧٩٧٩)

• الحسن بن عمرو بن أمية، عن أبي هريرة.

= حدثت عن أبي هريرة بحديث فأنكره، فقلت: لقد سمعته منك ... الحديث.

وفي الحديث: (٢٣٤٥)، وذكر طرقه، واختلف في الإسناد.

• الحسن بن أبي الحسن البصري، عن أبي هريرة.

= "الباغي على الناس، زمانه، لا يبغي فيه إلا بحق إلا الزنا، فإن له بأكله أصدره من الدنيا".

وفي الطبراني (٢١٨٩٣) ، وفي الأفغاني (٢٧٩٤٦)

- مختصر من عاصم بن عمر بن قتادة الحارثي عن أبي هريرة

- "كتبي بأيدكم الملك إذا بعثت بكتاب إلى كسرى" الحديث

وفي الطبراني (٢٣٨٤٠) ، (٢٣٨٤١) ، وفي الأفغاني (٢٧٩٨٠)

- عن سعد بن أبي وقاص الجهني عن أبي هريرة

- "الفضل للعالم بعد تذكيره الصلاة في جوف الليل (٤) ، وأفضل الصيام بعد شهر رمضان شهر الله المحرم"

وفي الطبراني (٢١١١٦) ، وفي الأفغاني (٢٨٠٠٩)

- عن أبي هريرة "لا يستشط امتك إذا مر بها ... الحديث

وفي الطبراني (٢٠١) ، وفي الأفغاني (٢٨٠٠٨)

- ستة من اخبارك عن أبي هريرة

- عن أبي هريرة قال: قلت يا رسول الله صلى الله عليه وسلم موزان حسبي

وفي الطبراني (٧٧٧٧) ، وفي الأفغاني (٢٨٠١٩)

- سطلة بن علي عن أبي هريرة

- "الصوم النكاح ومثل الصوم النكاح"

وفي الطبراني (١٤٩٤٦) ، وفي الأفغاني (٢٨٠١٩)

- عبادة بن عبد الله بن حسين عن أبي هريرة

- "من لبس الحرير في الدنيا لم يلبسه في الآخرة ومن شرب الخمر في الدنيا لم يشربه في الآخرة ومن مات وهو مدمن لها لم يشربها في الجنة وشربه من ماء الأواصر"

وفي الطبراني (٧٤٧٥) ، وفي الأفغاني (٢٨٠٢٣)

- عبادة بن محمد الشامي، عن أبي هريرة

- "إذا ابتلاها صوصوى ومدا أشداقها طويلا"

وفي الطبراني (٣٢) ، وفي الأفغاني (٢٨٠٢٥)

- الإسلام: أن تعبد الله لا تشرك به شيئا، وتقيم الصلاة، وتؤتي الزكاة ... " الحديث

وفي الطبراني (٣٣) ، وفي الأفغاني (٢٨٠٢٦)

- عن عباس عبد العظيم، عن أبي هريرة

- "لولا ما تسرقون أو تخرقون الخطام وتؤدبن الخطام ولولا حمار في أهل كلب زوجها"

وفي الطبراني (٧٥٧٥) ، وفي الأفغاني (٢٨٠٤٩)

- إذا كنّ عالة رحمك فصم سبعا رجا بين أهل المدينة، فوصلهم إلى أذفاهم، وأحر عنك نسمة وسبعين الأفغاني ... " الحديث

وفي الطبراني (١٨٨٥) ، (٧٦٦٦) ، وفي الأفغاني (٢٨٠٣٩)

- عن أبي ميرة أو كثامة، فصدقه بما يقول، فقد برئ ما أنزل على محمد".

والحديث (١٥)، رقم الإلحاق (٨٠٤٧)

- عليه من أبي سمرة الحجفي، عن أبي هريرة.

- أتيت نبيك، يريد: من ملكك عليه الموت؟ ... الحديث.

والحديث (٧٩٧٤)، رقم الإلحاق (٨٠٤٨)

- ديناً، أو عبد الله القرظي، عن أبي هريرة.

- أتيت نبيك، وأنا أعلم أنك لن تعجم رسالتك ... الحديث بنحوه، وفيه: "فأتيهم إن إبراهيم عم ورحمكما" وفيه: "عن أبيها بعد" ... الحديث.

والحديث (٨٨٨٣)، رقم الإلحاق (٨٠٤٩)

- ذكوراً، أو صالح الذكور، عن أبي هريرة.

- "أكثر خدم الجن من اليمن".

والحديث (٧٦٤٤)، رقم الإلحاق (٨٠٥٠)

- أمر أبو عبيدة أن يشيع الأنصار، ويترك الإقامة، ويستنبى في أثاثه.

والحديث (١٣٣٩)، رقم الإلحاق (٨٠٥١)

- كان رسول الله ﷺ إذا كان مع الخطرة أو يخاف على رفع أو توضع.

والحديث (١٣٣٩)، رقم الإلحاق (٨٠٥٢)

- كنا نصلي مع النبي ﷺ الخمّاث، فكان يصلي، فإذا سجد وثب الحسن والحسين على ظهره ... الحديث.

والحديث (٨٨٣٤)، رقم الإلحاق (٨٠٥٣)

- (ليث، رجل الله يقاتل به، يجيء على رأسه ثلاث، من أخر، وهو صائم.

والحديث (٨٨٤٤)، رقم الإلحاق (٨٠٥٤)، وفيه: "ثلاث" بدل "ثلاث".

- أمر أبو بكر أبو الهيثم، فوجأ الفراش، فأمر بالباب، فليس ثياب الكرباس ... الحديث.

والحديث (٨٨٤٥)، رقم الإلحاق (٨٠٥٥)

- أمر أبو هريرة أناساً أن يقيلوا، ويكتب من الغائلين".

والحديث (٩٠٢٩)، رقم الإلحاق (٨٠٥٦)

- عن النبي ﷺ في الوتر، عن أبيه، عن رجل: "فإنَّ ثِيَابَ الْمَيِّتِ كَفَنُهُ" ﷺ. قال: "الشهيد الذي قتل، والذي قتل الشهيد النبي".

والحديث (٨٨٥٨)، رقم الإلحاق (٨٠٥٧)

- "قد أخذتم في بوعكم هذا جبناك، فمن شاء منكم أخرأم من الجبناء، وإنا يجمعون إن

شاة ذكر.

وفي الحديث: (٧٠٤١) ـ وفي الإتحاف: [ج ١٨١٠]

ـ شكا أصحابه رسول الله ﷺ مشقة السفر متتابعة عليهم إذا تفرجوا، فقال: "أستبيروا بالركب".

وفي الحديث: (٧٠٤٢) ـ وفي الإتحاف: [ج ١٨١٧]

ـ أن رسول ﷺ كان يقرأ في سجود "الفجر" الم تنزيل، وفي ثانية "هل ...". الحديث.

وفي الحديث: (٧٠٤٣) ـ وفي الإتحاف: [ج ١٨١٩]

ـ أن رجلا كان يدعو لأصحابه، فإذا دعا لنفسه قال: "أعتذ أحد".

وفي الحديث: (٧٠٤٤) ـ وفي الإتحاف: [ج ١٨١٦]

ـ "رحم الله رجلا قام من الليل فصلى، وأيقظ امرأته، فإن أبت نضح في وجهها الماء". الحديث.

وفي الحديث: (٧٠٤٥) ـ وفي الإتحاف: [ج ١٨١٥]

ـ "مبتى درهم مثقال ألف ...". الحديث.

وفي الحديث: (٧٠٤٦) ـ وفي الإتحاف: [ج ١٨١٣]

ـ "يكون ذكر الحجاج يوم القيامة كمخاط الخنزير". الحديث.

وفي الحديث: (٧٠٤٧) ـ وفي الإتحاف: [ج ١٨١٣]

ـ كان رسول الله ﷺ إذا قدم إلى سفر، فبدا له الخير قال: "سمع سامع بحمد الله ونعمته ...". الحديث.

وفي الحديث: (٧٠٤٩) ـ وفي الإتحاف: [ج ١٨١٣]

ـ "من حافظ على هؤلاء الصلوات المكتوبات، وأتى بهن من المذاقين، ومن قرأ لهن ثلاثة مآلة ...". الحديث.

وفي الحديث: (٧٠٥١) ـ وفي الإتحاف: [ج ١٨١٠]

ـ كان رسول الله ﷺ يتعلب، فعلى ويسمه رجله ...". الحديث.

وفي الحديث: (٧٠٥٣) ـ وفي الإتحاف: [ج ١٨١٤]

ـ أن رسول الله ﷺ خرج من بيته يقول: "أسلم الله، لا حول ولا قوة إلا بالله، التكلان على الله".

وفي الحديث: (٧٠٥٥) ـ وفي الإتحاف: [ج ١٨١٤]

ـ كان رسول الله ﷺ إذا أراد أن يسافر، ولا كان من حاجته".

وفي الحديث: (٧٠٥٦) ـ وفي الإتحاف: [ج ١٨١٣]

ـ "من قال: لا إله إلا الله وحده لا شريك له، له الملك وله الحمد، وهو على كل شيء قدير". الحديث. (٧٠٥٧)، (٧٠٥٨)، (٧٠٥٩)، (٧٠٦٠)، (٧٠٦١)، (٧٠٦٢)، (٧٠٦٣)، (٧٠٦٤)، (٧٠٦٥)، (٧٠٦٦)، (٧٠٦٧)، (٧٠٦٨)، (٧٠٦٩)، (٧٠٧٠)، (٧٠٧١)، (٧٠٧٢)، (٧٠٧٣)، (٧٠٧٤)، (٧٠٧٥)، (٧٠٧٦)، (٧٠٧٧)، (٧٠٧٨)، (٧٠٧٩)، (٧٠٨٠)، (٧٠٨١)، (٧٠٨٢)، (٧٠٨٣)، (٧٠٨٤)، (٧٠٨٥)، (٧٠٨٦)، (٧٠٨٧)، (٧٠٨٨)، (٧٠٨٩)، (٧٠٩٠)، (٧٠٩١)، (٧٠٩٢)، (٧٠٩٣)، (٧٠٩٤)، (٧٠٩٥)، (٧٠٩٦)،

- "المسلم من سلم المسلمون من لسانه ويده، والمؤمن من".
- الحديث (٣٢٢)، رقم الإلحاق (٨١٨٧).
- "إذا جاء أول ليلة من رمضان، صفدت الشياطين".
- الحديث (٣٢٤)، رقم الإلحاق (٨١٨٥).
- "لو لم تذنبوا لذهب الله بكم، ولجاء بقوم".
- الحديث (١٣٤٤)، رقم الإلحاق (٨٨١٨).
- "أكمل المؤمنين إيمانا أحسنهم خلقا".
- الحديث (١٣٤٥)، رقم الإلحاق (٨٨٧٣).
- "من مات وليه بخير وإرضاء تحت يديه بالخير، دخل على شحمة من نفاق".
- رقم الحديث (٤٤٤٧)، رقم الإلحاق (٨٨٧٦) [إلا أن الحافظ لم يشر إلى إسناد الحديث الثاني].
- "من أكرم وليه، لاحه عرفه من لا يكلف ولا يثاب".
- الحديث (٤٩)، رقم الإلحاق (٨٨٧٩).
- "من أتى الله بحج أو عمرة جهاد، فليوم وليه".
- الحديث (٥٠)، رقم الإلحاق (٨٨٨٠).
- دعا رجل من الأنصار من أهل قباء، النبي ﷺ، فاطلقنا معه، فلما علم وصل بديه قال: "أحمد الله الذي لا يخلو منه لا يطعم ".. الحديث.
- الحديث (٢٠٢٢)، رقم الإلحاق (٨٨٨٢).
- "من أتى فراشه ثم ذكر، سقط من الذكر إذكر ذلك لا محالة، فليتوضأ ثم ليرقد".. الحديث.
- الحديث (٣٩٣٩)، رقم الإلحاق (٨٨٨٣).
- "لما خلق الله عقلا، قال له: قم فقام، ثم قال له: أقبل فأقبل، ثم قال له: أدبر فأدبر، فقال: "ما خلقت خلقا هو أكرم عليّ منك، أعطيك اليوم ما لم أعط أحدا".
- الحديث (٢٠٨٣)، رقم الإلحاق (٨٨٨٤).
- "لما رأى رجلا لا يحسن إذا تزوج، قال: "بارك الله لك، وبارك عليك، وجمع بينكما في خير".
- رقم الحديث (٢٧٧٨)، رقم الإلحاق (٨٨٩٦).
- "ليس فيما دون الخمسة أوساق والأرز".
- الحديث (١٤٩٠)، رقم الإلحاق (٨٨٩٧).
- "مع الرجل أبو بكر، ومع الرجل عمر، ومع الرجل أبو عبيدة بن الجراح".. الحديث.

وفي الحديث: (٩٠٩٠-٩٠٩٢) وفي الأفعال: [١٨٢١٤].

- "حمو الرجل معناه ابن عمه ونحوه".

وفي الحديث: (٩٠٩٣) وفي الأفعال: [١٨٢١٤].

- "إياك ها هنالك سبابة وقعقعة، يقتصون خلاص الذنْبِ في الأرض ..." الحديث.

وفي الحديث: (٩٠٩٤) وفي الأفعال: [١٨٢١٤].

- "ما جلس قوم جلسة لم تحلهم فيه ملائكة الله فيما قال أبو بكر: سكنات ربنا وتحملك لا إله إلا أنت ..." الحديث.

وفي الحديث: (٩٠٩٦) وفي الأفعال: [١٨٢١٤].

- "إن من علمنا فعلمنا، وكان فرقانا منه لا يذكروا الله فيه، إلا لكما تذكروا من حيلة الحاج، وكان فيهم حميم نوم فيالمنا".

وفي الحديث: (٩٠٩٧-٩٠٩٨) وفي الأفعال: [١٨٢١٤] وفي الأفعال: [١٨٢١٥].

- "ما تقدمت على قلبك سوداء فاذكرت فيه الله، إلا تحاتت عنه كما تحات ورق الشجر".

وفي الحديث: (٩٠٩٩) وفي الأفعال: [١٨٢٤٢] - "إن الؤمن إذا أذنب ذنبا كانت نكتة سوداء في قلبه، فإن تاب ونزع واستغفر .. الحديث.

وفي الحديث: (٩٠٩٩) وفي الأفعال: [١٨٢٤٢]

- "إذا عمل العبد خطيئة خرج أسود، فأخضر (فاعمل) فإياك من ظلمه، فإذا ظلم ... الحديث".

وفي الحديث: (٩٠٩٩) وفي الأفعال: [١٨٢٤٣].

- "من أكل مسلما أكلة فإن الله يطعمه".

وفي الحديث: (٩٠٩٩) وفي الأفعال: [١٨٢٤٣].

- "لا يتصدق أبو قبل احتياجها يعني أحدهما، ويسلم قبل كلكما ثم ساعد المسلم وقارب، ولا يتصدق في جوف عبد غبار في سبيل الله ودخان جهنم، ولا يجتمعان في قلب عبد الإيمان والحسد".

وفي الحديث: (٩٠٩٩) وفي الأفعال: [١٨٢٤٣].

- "مرتان أن يضرب أحدكما الإبل في طلب العلم، فإنه عندنا أعلم من مائة أعلم من مائة إلى المدينة".

وفي الحديث: (٩١٠٠-٩١٠١) وفي الأفعال: [١٨٢٤٥].

- "لا تقربوا الماء حتى يكثر الخرز، وحتى تعود أرض الخراب مربعة وأبوابا".

وفي الحديث: (٩١٠٢) وفي الأفعال: [١٨٢٤٦].

- "لا تقربوا الماء حتى يكثر الخرز، وترتفع بيوتها وحتى تبنى مدينة سوق أسد".

وفي الحديث: (٩١٠٣) وفي الأفعال: [١٨٢٤٧].

"لا تقوم الساعة حتى يزول الروم بالأعماق أو بدابق فيخرج إليهم جيش من أهل المدينة هم خير أهل الأرض ..." الحديث بطوله.

فضل: (٢٣٦٧)، وفي الإتحاف: [٨٨٢٤].

- "أتى أهل الجزيرة عيسى ابن مريم، فقالوا: إن لك هدى، فتكون عليه خيرا ..." الحديث.

فضل: (٢٣٦٨)، وفي الإتحاف: [٨٨٢٩].

- "من قال لها أصبح ماله مرة، وإلا أمسى ماله مرة، سبحان الله وبحمده غفرت ذنوبه ..." الحديث.

فضل: (٢٣٦٩)، وفي الإتحاف: [٨٨٦٢].

- "من كبر واحمد كتب له عشرون ..." الحديث.

فضل: (٢٣٧٠)، وفي الإتحاف: [٨٨٦٣].

- "من سأل سؤالك فأعطه، ومن أتاك طالبا لأمر هلال أخيه فعد عليه هلالا أخيه، ومن أطعك فعد عليه وليه به".

فضل: (٢٣٧١، ٢٣٧٢)، وفي الإتحاف: [٨٨٧٩].

- "لما أتى آدم عليه السلام فراقه ظبيان، أظهر رب السماوات وترب الأرض، ربنا وترب كل شيء ..." الحديث.

فضل: (٢٣٧٣)، وفي الإتحاف: [٨٨٩٤، ٨٨٩٥].

- "من سأل سؤال سوء عذاق الدنيا والآخرة".

فضل: (٢٣٧٤)، وفي الإتحاف: [٨٨٩٩، ٨٩٠٠].

- "يجيء الأعمى يوم القيامة ..." الحديث.

فضل: (٢٣٧٥)، وفي الإتحاف: [٨٩٢٤].

- "لما نفخ في صور إسرافيل نفخة نفخة، نفخ في رأسه، ثم في لحيته، ثم في عينيه، ثم في حاجبيه، ثم في منكبيه، ثم في يديه، ثم في رجليه، ثم في أصابعه، ثم في أظفاره، ثم في شعره، ثم في أذنيه، ثم في أنفه، ثم في فمه، ثم في لسانه، ثم في ثديه، ثم في سرته، ثم في فرجه، ثم في ركبتيه، ثم في عقبيه، ثم في قدميه، ثم في أصابع قدميه، ثم في أظفار قدميه، ثم في شعر قدميه، ثم في أذني قدميه، ثم في أنف قدميه، ثم في فم قدميه، ثم في لسان قدميه، ثم في ثدي قدميه، ثم في سرة قدميه، ثم في فرج قدميه، ثم في ركبتي قدميه، ثم في عقبي قدميه، ثم في قدمي قدميه، ثم في أصابع قدمي قدميه، ثم في أظفار قدمي قدميه، ثم في شعر قدمي قدميه، ثم في أذني قدمي قدميه، ثم في أنف قدمي قدميه، ثم في فم قدمي قدميه، ثم في لسان قدمي قدميه، ثم في ثدي قدمي قدميه، ثم في سرة قدمي قدميه، ثم في فرج قدمي قدميه، ثم في ركبتي قدمي قدميه، ثم في عقبي قدمي قدميه، ثم في قدمي قدمي قدميه، ثم في أصابع قدمي قدمي قدميه، ثم في أظفار قدمي قدمي قدميه، ثم في شعر قدمي قدمي قدميه، ثم في أذني قدمي قدمي قدميه، ثم في أنف قدمي قدمي قدميه، ثم في فم قدمي قدمي قدميه، ثم في لسان قدمي قدمي قدميه، ثم في ثدي قدمي قدمي قدميه، ثم في سرة قدمي قدمي قدميه، ثم في فرج قدمي قدمي قدميه، ثم في ركبتي قدمي قدمي قدميه، ثم في عقبي قدمي قدمي قدميه، ثم في قدمي قدمي قدمي قدميه، ثم في أصابع قدمي قدمي قدمي قدميه، ثم في أظفار قدمي قدمي قدمي قدميه، ثم في شعر قدمي قدمي قدمي قدميه، ثم في أذني قدمي قدمي قدمي قدميه، ثم في أنف قدمي قدمي قدمي قدميه، ثم في فم قدمي قدمي قدمي قدميه، ثم في لسان قدمي قدمي قدمي قدميه، ثم في ثدي قدمي قدمي قدمي قدميه، ثم في سرة قدمي قدمي قدمي قدميه، ثم في فرج قدمي قدمي قدمي قدميه، ثم في ركبتي قدمي قدمي قدمي قدميه، ثم في عقبي قدم

ولهم الجنة». (٧٠٧٨) ـ وفي الإفصاح: (٧٠٧٩)

ـ لفظ: «أتأبى بعد أن أجد، وددت أني الآخر الذي تطوف هو جبريل من بيني، وطلحة من يساري». (٧٠٨٠) ـ وفي الإفصاح: (٧٠٨١)

ـ وفي الجنة: (٧٠٧٣) ـ وفي الإفصاح: (٧٠٨٣)

ـ "يا أبا الحسن، إنك مؤمن بي". (١٠٠) ـ وفي الإفصاح: (١٠٠)

ـ "لا يحل لك أحد منع جنب، فسلط من ظهره كل نسمة هو خالقها إلى يوم القيامة". ـ الحديث.

ـ وفي الإفصاح: (٧٣٩٤) ـ وفي الجنة: (٧٣٩٣) ـ وفي الإفصاح: (٧٣٩٤)

ـ جاء رجل إلى رسول الله ﷺ فقال: يا رسول الله، طلبت دلبي على عدوٍ لي أنا أعلمت به فأعلمت أحدًا. قال: "كن عبدًا". قال: ثوب أخير أصلي فيه؟ قال: "صلِّ جزائك، ولا تصلِّ ثوب أخيك". ـ وفي الإفصاح: (١٤١٣) ـ وفي الجنة: (١٤١٣)

ـ قالت فاطمة: يا رسول الله وأين عن علي بن أبي طالب؟ وهو قليل لا مال له، فقال: "يا فاطمة، أما ترضين أن الله اختار إلى أهل الأرض، فاختار رجلين أحدهما أبوك والآخر بعلك".

ـ وفي الجنة: (٧٤٦٤) ـ وفي الإفصاح: (٧٤٦٤)

ـ "لا يُجمع أن تكونوا أعلمين صديقين".

ـ وفي الجنة: (١٩٨٢) ـ وفي الإفصاح: (١٩٨٣)

ـ لا تجتمعوا أن تكونوا أعلمين صديقين.

ـ وفي الجنة: (١٤٩) ـ ورؤيتكم الحقائق ما اللغوي في الإفصاح.

ـ "من رمى بحجر فأعلمه، وإن لم يعلم فلا يعلم به". ـ الحديث.

ـ وفي الجنة: (٧٣٨٤) ـ وفي الإفصاح: (٧٣٨٥) ـ وفي الجنة: (٧٣٨٤)

ـ "وإن الزنا في المكاتبة".

ـ وفي الجنة: (٧٨٨٧) ـ وفي الإفصاح: (٧٨٨٧) ـ وفي الجنة: (٧٨٨٧)

ـ أن النبي ﷺ نظر إلى الحبشة يلعبون بالحراب.

ـ وفي الجنة: (٢٩٤٥) ـ وفي الإفصاح: (٢٩٤٥) ـ وفي الجنة: (٢٩٤٥)

ـ في قوله ﷻ ﴿وَأَنَّهُۥ هُوَ أَغْنَىٰ وَأَقْنَىٰ﴾ [٤٨] ـ "يقول: مسكهم، وسكن إخوانهم، الذين أعنيت عليهم إخوانهم فيه".

ـ وفي الجنة: (٢٥٢٥) ـ وفي الإفصاح: (٢٥٢٥) ـ وفي الجنة: (٢٥٢٥)

ـ في قوله ﷻ ﴿وَٱلْمُؤْتَفِكَةَ بَنَىٰهَا﴾ [٥٣] ـ "بنى: أسقطها، وأهلكها".

- فيه الحديث (٢٩٨٥)، وفيه الإفك. [١٤٣٤]

- أن الذي ﷺ قرأها نفعه نفس ما أحيى غير من قرأ أحيا.

- فيه الحديث (٣٠١٠)، وفيه الإفك. [١٤٣٥]

- أبو الملك ليزيد: ساعة، وإن سلام الملك ليسير. [١٤٣٦]

- فيه الحديث (٣٠٢٠)، وفيه الإفك. [١٤٣٧]

- سورة النور فيها آية سيدة آي القرآن، أو خيارها، يريد: وليستعفف الآية عرضة آية الكرسي.

- فيه الحديث (٢٠٤٨-٢٠٤٩-٣١١٠-٣٠٥٠)، وفيه الإفك. [١٤٣٨]

- الرهص مركب وعقوب.

- فيه الحديث (٣٣٣٩)، وفيه الإفك. [١٤٣٩]

- أن عمل عمر في قطع يد الغلام السارق والتغريب. [١٤٤٠]

- فيه الحديث (٢٨٢٤)، وفيه الإفك. [١٤٤١]

- "يمسك على يا بعبدالله، يا صاحبك".

- فيه الحديث (٢٨٠٨)، وفيه الإفك. [١٤٤٢]

- "من استطعم فيه فلم يطعمه، ومن استنصحه فلم ينصح له، ومن عاق والده".

- فيه الحديث (٧٠٧٧)، وفيه الإفك. [١٤٣٠]

- "إني قد ذكرت فكم شيئين لن تضلوا معهما: كتاب الله، وسنتي، ولن يفترقا حتى يردا على الحوض".

- فيه الحديث (٢٩٩٩)، وفيه الإفك. [١٤٣٤]

- في قبلة عرو بن سفيان: "لا تزيدنك شيئًا". قال: هي للإلفة، أرأيت بالعروف.

- فيه الحديث (٣٣٩٨)، وفيه الإفك. [١٤٣٦]

- "ما أحب أن لي حمر النعم بهذه".

- فيه الحديث (٤٣٤٦)، وفي بابه، الحافظ في الإفك.

- "إن الله اطلع على أهل بدر، فقال: اعملوا ما شئتم، فقد غفرت لكم".

- فيه الحديث (٣٨١٨)، وفي بابه، الحافظ في الإفك.

- وباع بيوت الشرف الفراغي، من عرو بن عبيد.

- "إذا دعي عبدأحب إلى من دعوتين".

- فيه الحديث (٧٧٧٥)، وفيه الإفك.

- وعبي بحوائجه، أي عرو بن عبيد.

- "جميع أهل الناس، فيقوم الواحد حين تزلف الناس". الحديث.

- فيه الحديث (٩٠٠٥)، وفيه الإفك. [١٤٣٩]

• زيادة بن أبي أوفى، عن أبي هريرة.
• ومع القيامة كفتان، ما بين الخافق والمغرب".
ورقم الحديث: (٢٨٤٥)، (٢٨٤٦)، ورقم الإلحاق: (٢٨٣٧٧)

• زيادة بن ثوب، عن أبي هريرة.
• عادت الدنيا إلى بكرها يوم خلقها "أذا أوقيت ربقة جبريل ..." الحديث.
ورقم الحديث: (٢٨٤٣)، ورقم الإلحاق: (٢٨٣٧٥)

• زيد بن أبي العالب، عن أبي هريرة.
• "إذا جاهلتم في الصلاة وتحن مستوجهة لاستوجهوا، ولا تتحدوا، ومن أدرك الركعة فقد أدرك الصلاة".
ورقم الحديث: (٢٨٧٦)، (٢٨٧٦)، ورقم الإلحاق: (٢٨٣٨٩)

• سالم بن عبد الله بن عمر، عن أبي هريرة.
• "يوشك أن يكون خير صياتم المسلمين غلاع وشاء ترلبه بن جبل ..." الحديث.
ورقم الحديث: (٢٨٨٦)، ورقم الإلحاق: (٢٨٣٥٣)

• سالم أبو الجعد، عن أبي سعيد، عن أبي هريرة.
• أحمدوا مع رسول الله ﷺ من خير لبن وذوي الدين، ومعه فلان أو أحمده أنه ... وذكر بقية الحديث، أخبرنا عبد يفضح رسل رسول الله ﷺ يقول: يضرب الناس ...
ورقم الحديث: (٢٨٣٩)، ورقم الإلحاق: (٢٨٤٠)

• سالم مولى سعيد بن عبد الله بن عمر، عن أبي هريرة.
• رسول الله ﷺ: "لا تقوم الساعة حتى يخرجوا سبعون ألفا من بني إسحاق ..." الحديث.
ورقم الحديث: (٢٨٧٨)، ورقم الإلحاق: (٢٨٤١٢)

• سعد بن جبير، عن أبي هريرة.
• "لا تخرج الساعة حتى يظهر الدجال وذكر ..." الحديث.
ورقم الحديث: (٢٨٩٩)، ورقم الإلحاق: (٢٨٤٠٩)

• سعد بن طارق، عن أبيه سعد الطهوي، عن أبي هريرة.
• كنت أقبل إلى بلاد من المدينة من الحديبية، سمع في الطريق الذي عرض له سعد بن أبي وقاص ...
ورقم الحديث: (٢٨٠١١)، ورقم الإلحاق: (٢٨٤٠٤)

• سعيد بن أبي سعيد، عن أبي هريرة.
• "لا تقوم الساعة حتى يكون فيكم فيه الرجل بين الجمع والقصور، فمن أدرك ذلك الزمان، فليحذر الجمع على القصور".

- وفي الحديث: (٨٥٩٩) رقم الإلحاق: [٨٤٢٦].
- سعيد بن أبي الحسن البصري، عن أبي هريرة.
- "ليس شيء أثقل على المؤمن من الدعاء".
- وفي الحديث: (٨١٧٠) رقم الإلحاق: [٨٤٢٧].
- سعيد بن جبير، عن أبي هريرة.
- "من مس فرجه فليتوضأ".
- وفي الحديث: (٤٨٤٠) رقم الإلحاق: [٨٤٢٨].
- "إياكم أن تصلوا وأنتم على جنابة، أو تحيضها فيمن رجله، ولا يؤتى بها غيره".
- وفي الحديث: (٩٢٢٣) رقم الإلحاق: [٨٤٢٩].
- "لما قال يومًا لأصحابه: "تصدقوا". فقال رجل: يا رسول الله عندي دينار، قال: "أنفقه على نفسك". قال: إن عندي آخر. "أنفقه على أهلك". الحديث.
- وفي الحديث: (٩٢٢٤) رقم الإلحاق: [٨٤٣٠].
- "إذا دخل أحدكم الخلاء فليستتر على الذي لله". وليقل: اللهم اغفر لي ذنوبي، وأعوذ بك... الحديث.
- وفي الحديث: (٧٤٦٦) رقم الإلحاق: [٨٤٣١].
- "لو أذا أن أقول على النبي لأخبرتم بالتوأم من الرضيع...". الحديث.
- وفي الحديث: (٢٢٦) رقم الإلحاق: [٨٤٣٦].
- "الاقتصاد في الوقائع، والوقيات، والسمت الحسن، والتؤدة الطيبة، والقوام الصالح".
- (الوقائع) (٤٤٤٦) في الصحاح: هي هذه الطرق التي تكتنف الوادي، وقد وقد اليفاعي من الصخر: أشرف الشيء الحالة، والوقيات: الحالة، والتعليق الذي ذكره، كأن في قلب الكبرى (٧/ ٣٧٦).
- "من توضأ ثم ترع يده للصلاة، فهو في الصلاة حتى يرجع إلى بيته، فلا تقولوا هكذا". يعني بأسنانه. الحديث.
- وفي الحديث: (٧٥٣٧) رقم الإلحاق: [٨٤٤٠].
- "إن الله تعالى لعب الطنابير، وكره التنابير، وإنما خلق... ". الحديث.
- وفي الحديث: (٩٦٦٦) رقم الإلحاق: [٨٤٤٣].
- عطس رجلان عند رسول الله ﷺ أحدهما أفرس من الآخر... الحديث. وفيه: "إن صدقة الله فلذكرته، وإنما لكل امرئ ما نوى".
- وفي الحديث: (٩٦٦٧) رقم الإلحاق: [٨٤٤٤].
- "إن الله تعالى يقبل بقلبة العبد، وقبلة أخيه، وذلك ما يقع أكثر، لكلام الخلة: الأم، بعد والزوجة للصاحبة، والخادم... ". الحديث.

(وفي الحديث: (٢٤١١٤)، وفي الإطلاق: [٢٤٥٩٦]).

- الحديث والمذكر بمذكرة الحديث المعبر.

(وفي الحديث: (٢٤١٤٥)، وفي الإطلاق: [٢٤٥٨٤]).

- "لا تستعر قرناً بما إلا وجعلها في عبر".

(وفي الحديث: (٢٤١٦٦)، وفي الإطلاق: [٢٤٥٩٤]).

- عبد رجل إلى ﷺ فأبق عبده فقال: يا رسول الله أوصيت؟ قال: "أوصيك بتقوى الله ..." الحديث.

(وفي الحديث: (٢٤١٦٦) و(٢٤٠٩٦)، وفي الإطلاق: [٢٤٦٠٤]).

- "أوصيك بحق الضعيفين: اليتيم والمرأة".

(وفي الحديث: (٢٤١١٦)، (٢٣٨٥٦)، وفي الإطلاق: [٢٤٦٣٣]).

- عن رسول الله ﷺ: "من لم يخلص إيمانه بالصدقة، فإنما وإنما يوشك إذا لا تستطيع أن تقول: لا يطيب ..." الحديث.

(وفي الحديث: (٢٣٩٢١)، وفي الإطلاق: [٢٤٦٤٦]).

- "إياكم والمحش ..." الحديث. وفيه: "إياكم والمثلة، وإياكم والتمثيل ...".

(وفي الحديث: (٢٤٠٢٨)، وفي الإطلاق: [٢٤٦٥٩]).

- سئل أبو أمامة عن الشاء؟ فقال: "خذ الشاء من شر بيت تقدر عليه، وتطيع إذا أمر، ولا تكاتله في نفسها ولدها".

(وفي الحديث: (٢٤١٧٣)، (٢٢١٤١)، وفي الإطلاق: [٢٤٦٧٠]).

- "إياكم أن تتخذوا ظهوركم مراكب".

(وفي الحديث: (٢٤١٧٣)، (٢٢١٤١)، وفي الإطلاق: [٢٤٦٧٠]).

- "اللهم إليك أحرجني من حب البذاء، فأسكني حب البذاء إليك ..." الحديث.

(وفي الحديث: (٢٤٠٣٥)، وفي الإطلاق: [٢٤٦٧٣]).

- "إن الشيطان فاتح حديث، فاحذروه على أنفسكم، من بات وفي يده ريح فأصابه شيء، فلا يلومن إلا نفسه".

(وفي الحديث: (٢٣٩٤٦)، (٢٤١٧٤)، وفي الإطلاق: [٢٤٦٧٤]).

- "إذا رأى أحدكم عورته فليرتكن، فإن الشيطان فاتح الدبر، وفاتح فم الإحليل".

(وفي الحديث: (٢٤١٧٤)، وفي الإطلاق: [٢٤٦٧٤]).

- ما أدري: نبي أنعم أبان أم أنا وأدري. أو: الذرين أبان أم أنا وما أدري. الحديث؛ لم أدر أيهما هو؟!

(وفي الحديث: (٢٤١٧٥)، (٢٤١٠٠)، (٢٢٧٤)، وفي الإطلاق: [٢٤٦٧٦]).

- "لي نيا من الأنبياء فقال أهل مدينة: حتى إذا كاد أن يقتحمها حتى أتى الجب

الشمس.. الحديث.

وفي الحديث: (٢٤٤٨)، وفي الطبالسة: (١٤٨٧٩).

- ما مع أبي هريرة، فجاء الحسن من على صلب وفيه، فقال سمعت رسول الله ﷺ يقول: "لعب به".

وفي الحديث: (٢٤٤٨)، وفي الطبالسة: (١٤٨٧٩).

- يلقى إبراهيم أباه يوم القيامة، ومعه زجاج، وهي زجاج تذر وتدر وضرة.. الحديث.

وفي الحديث: (٢٩٧٠)، وفي الطبالسة: (١٤٨٧٩).

- "يأتي الله سبحانه الناس يوم القيامة، ويسألهم حتى يسأل أهل معاصي الخلق".

وفي الحديث: (٤٣٨١)، (٤٣٩٣)، وفي الطبالسة: (١٤٨٧٩).

- "خلوا عنكم"، قالوا: يا رسول الله من عنوه فقد حجوا قال: "لا.. الحديث.

وفي الحديث: (٢٤٤٨)، وفي الطبالسة: (١٤٨٤٨).

- "إن الله يحب أهل الشام، فأصلحت عداتهم لما سألته.. الحديث.

وفي الحديث: (٢٧٣٩)، وفي الطبالسة: (١٤٨٤٤).

- "أما أنه أدخلت على قوم من أمتي منهم.. الحديث.

وفي الحديث: (٢٤٨٥)، وفي الطبالسة: (١٤٨٤٥).

- "من دخل مسجدنا هذا ليتعلم خيرا أو يعلمه، كان كالمجاهد في سبيل الله... الحديث.

وفي الحديث: (٢٣٤٣)، (٢٣٤٣)، وفي الطبالسة: (١٤٨٩٤).

- "كم الله يقول عبده ماأسلمه لايكفر نكفه عنه كل يوم..

وفي الحديث: (١٣٠٠)، وفي الطبالسة: (١٤٨٩٤).

- "الضيافة ثلاثة أيام، فما زاد فهو صدقة".

وفي الحديث: (٢٤٤٨)، وفي الطبالسة: (١٤٨٤٦).

- "إن الله خلق آدم، وذريته في الرحم، فمنهم خلق، ومنهم غير خلق، فمنهم من يدخله الجنة بغير حساب، ومنهم من يدخله النار بغير حساب

وقوله تعالى: ﴿٣٦٩﴾ ومن الإيمان: [٨٠٨-٨٠٩]

- "الحلاق حق، فلو أن رجلين تحالفا في سبيل الله، والتآخي يريد أن يستخدمه والتقاعد يريد الأمان".

وقوله تعالى: ﴿٣٧٠-٣٧٢﴾ ومن الإيمان: [٨٠٨-٨٠٩]

- "إن الحالف يمين الله، فمن حلف بغير الله فقد أشرك".

وقوله تعالى: ﴿٣٧٣﴾ ومن الإيمان: [٨٠٨-٨٠٩]

- "العرب أهل الوبر، والعجم أهل المدر، فمن سبق منهما إلى سبق، فله الفضل".

وقوله تعالى: ﴿٣٧٤﴾ ومن الإيمان: [٨٠٨-٨٠٩]

- "لقد أعطي الله نبي هذه الحنيفية من جانب سوق سبأ، لقد أعطي الله نبيكم ألفاً إلا".

وقوله تعالى: ﴿٣٧٥-٣٧٦﴾ ومن الإيمان: [٨٠٨-٨٠٩]

- "إن لله ملائكة أقدامهم في الأرض، ورؤوسهم في السماء، وأرياشهم تتكسر... " الحديث.

وقوله تعالى: ﴿٣٧٧﴾ ومن الإيمان: [٨٠٨-٨٠٩]

- "أن نقيم بالله كلمة يقول: "اللهم إني أعهد إليك من عار السوء في هذا المقام... " الحديث.

وقوله تعالى: ﴿٣٧٨-٣٧٩﴾ ومن الإيمان: [٨٠٨-٨٠٩]

- كان النبي ﷺ يعهد بقول: "اللهم إني أعهد بك من الأرض: من عاهد لا يفي... " الحديث.

وقوله تعالى: ﴿٣٨٠-٣٨٢﴾ ومن الإيمان: [٨٠٨-٨٠٩]

- قرأ رسول الله ﷺ هذه الآية: ﴿ وَيَتَّبِعْ غَيْرَ سَبِيلِ الْمُؤْمِنِينَ ﴾، قال: "اكتبوه من أحاديث!" ... الحديث.

وقوله تعالى: ﴿٣٨٣-٣٨٤﴾ ومن الإيمان: [٨٠٨-٨٠٩]

- "ما تريس أمرأ إلا تلبل في جبريل، فقال: يا محمد، قل: توكلت على الحي الذي لا يموت... " الحديث.

وقوله تعالى: ﴿٣٨٥﴾ ومن الإيمان: [٨٠٨-٨٠٩]

- "لا يستحلف على القضاء، فقد جلف حتى سكت".

وقوله تعالى: ﴿٣٨٦﴾ ومن الإيمان: [٨٠٨-٨٠٩]

- وفيه لا يؤمن"للكاف" بما لأبي جاء به الله. ...الحديث.
- وفيه (٧٤١٠، ٧٤٧٥)، رقم الإطلاق: [٣٨٥٩].
- وفيه "لبيك عدد من ضد قد الذرب عدد الحصى نصير الأمانة عنيه، والصدقة غرامات وثابتة والعرش، والكثير ملهوق".
- وفيه (٧٤٧٣)، رقم الإطلاق: [٣٨٦٠].
- إن من التكلم ولو القيامة مثل أحد وأمانه مثل الجبال. ...الحديث.
- وفيه (٩٠١٩، ٩٠١٧)، رقم الإطلاق: [٣٨٦٣].
- "إلهك تعالى أدنى أن أحسن منك، وجاء في الأولى، وعليه مثلية نحن الفرق، وهو قول: استحالت ما أعطوه زيدا، قال: فزيد عليه "ما يعلم ذلك من حلف به كاذبا".
- وفيه (٧٥٤٧)، رقم الإطلاق: [٣٨٦٤].
- "إن الله يضاحكوا إلى من يقول: لا إله إلا الله". ...الحديث.
- وفيه (٧٥١٢)، رقم الإطلاق: [٣٨٦٥].
- "إن الله يحب سمح البيع، سمح الشراء سمح القضاء".
- وفيه (٧٣٦٠)، رقم الإطلاق: [٣٨٦٦].
- "لا تكتبوني بالشر أين من أن تكتبوني بالخير".
- وفيه (٧٣٩٩)، وليذكره الخاطط في الأوقاف.
- يصيب من نصحك غير أي هريرة.
- "كانت لقمان رسول الله ﷺ يصل بين ثيابه، إذا بايا قبل أن الصلاة قال: مكذبا وأشار أم عامر بدينه، ولا يجزين إلى أصاب وغيضها.
- وفيه (٧٧٧٠، ٧٧٧٣)، رقم الإطلاق: [٣٨٦٨].
- "إذا بلغ رسول إلى أن فرقانه، وإن يستحل أبيك لا أهله. ...الحديث.
- وفيه (٧٨١٤)، رقم الإطلاق: [٣٨٦٩].
- أحب هو إلى نفسيه، هو.
- سئل رسول الله ﷺ عن ماء البحر، أنه طهور ما حل ميتاه. "هو الطهور ماؤه الحل ميتاه".
- وفيه (٧٨٤٩)، رقم الإطلاق: [٣٨٧٠].
- من الحلق فوسا بين فوسين ولا يأتي أن يستبق فليس بليل. ...الحديث.

(٣٧٤٥)، (٣٧٤٦)، (٣٧٤٧)، راجع الإفحاف: [١٨٤٨].

- "لا يقاتل الروم، أو قسط، وعقره عرصه".

(٣٧٤٨)، (٣٧٤٩)، (٣٧٥٠)، (٣٧٥١)، (٣٧٥٢)، (٣٧٥٣)، (٣٧٥٤)، (٣٧٥٥)، (٣٧٥٦)، (٣٧٥٧)، (٣٧٥٨)، (٣٧٥٩)، راجع الإفحاف: [١٨٥١].

- "من احتجم ويوم راهبه فليست، فرأى وضحاً فلا يلومن إلا نفسه".

(٣٧٦٠)، (٣٧٦١)، (٣٧٦٢)، (٣٧٦٣)، (٣٧٦٤)، (٣٧٦٥)، (٣٧٦٦)، (٣٧٦٧)، (٣٧٦٨)، راجع الإفحاف: [١٨٥٠].

- "لا تقوم الساعة حتى تضرج نساء نجران حول ذي الخلصة".

(٣٧٦٩)، (٣٧٧٠)، (٣٧٧١)، (٣٧٧٢)، (٣٧٧٣)، (٣٧٧٤)، (٣٧٧٥)، (٣٧٧٦)، (٣٧٧٧)، (٣٧٧٨)، (٣٧٧٩)، (٣٧٨٠)، (٣٧٨١)، (٣٧٨٢)، (٣٧٨٣)، (٣٧٨٤)، (٣٧٨٥)، (٣٧٨٦)، (٣٧٨٧)، (٣٧٨٨)، (٣٧٨٩)، (٣٧٩٠)، (٣٧٩١)، (٣٧٩٢)، (٣٧٩٣)، (٣٧٩٤)، (٣٧٩٥)، (٣٧٩٦)، (٣٧٩٧)، (٣٧٩٨)، (٣٧٩٩)، (٣٨٠٠)، (٣٨٠١)، (٣٨٠٢)، (٣٨٠٣)، (٣٨٠٤)، (٣٨٠٥)، (٣٨٠٦)، (٣٨٠٧)، (٣٨٠٨)،

- وفيه مسألة أولى أو مسألة علاج، وهو قوله ... الحديث.
- ولهم الحديث: (٥٧٥٩) رقم الواقعة: [٥٧٥٩]
- قالت: أتانا من كل فيء، فأتانا ربيبٌ لنا فقال ﷺ شبنا ... الحديث.
- ولهم الحديث: (٥٧٦٠) رقم الواقعة: [٥٧٦٠]
- كنا أهل من فقراء المهاجرين من بريدة وغيره ... الحديث.
- ولهم الحديث: (٥٧٦١) رقم الواقعة: [٥٧٦١]
- آخر كلامك في القدر، لئن عاد عليك ...
- ولهم الحديث: (٥٧٦٢) رقم الواقعة: [٥٧٦٢]
- ثم قال: فإن عاد أحدكم فليعد، فلعمري ربما سمع طيفات ... الحديث.
- ولهم الحديث: (٥٧٦٣) رقم الواقعة: [٥٧٦٣]
- ثم قال: فإذا أتى عليه، وقد صار من عقار هو وعقب ذلك: «أما ذلك يا عثمان؟» ...
- ولهم الحديث: (٥٧٦٤) رقم الواقعة: [٥٧٦٤]
- بحمد من عباد الله في غبرة
- الحمد لله الذي ... ملأ يديك الزوق لأبتغينك، فإذا وخط ذلك الزوق ...
- ولهم الحديث: (٥٧٦٥) رقم الواقعة: [٥٧٦٥]
- بحمد من سأر أو الحياب، عن أبي غبرة.
- ما سر رجل كان يوطئ أشاجعه، فتضربه أحر أو عقد من كف، إلا كمثل رجل أتاه كريمان فسألهما أهل الخاف بالخيل والرجال قدم؟
- ولهم الحديث: (٥٧٦٦) رقم الواقعة: [٥٧٦٦]
- أن النبي ﷺ كان يقول: اللهم إني أعوذ بك من الفقر والقلة والذلة، وأن أظلم أو أظلم.
- ولهم الحديث: (٥٧٦٧) رقم الواقعة: [٥٧٦٧]
- قال: «أتحبون يحب الناس منزلة؟» قالوا: بلى يا رسول الله.
- قال: «وهل أحدث بعدك فرسه في سبيل الله ...» الحديث.
- ولهم الحديث: (٥٧٦٨) رقم الواقعة: [٥٧٦٨]
- "أفرأيت من عليه حقيبة فيها أحشاؤه، تحلل؟"
- ولهم الحديث: (٥٧٦٩) رقم الواقعة: [٥٧٦٩]
- من تعلم علما مما يبتغى به وجه الله لا يتعلمه إلا ليصيب به عرضا من الدنيا، لم يجد عرف الجنة يوم القيامة"
- ولهم الحديث: (٥٧٧٠) رقم الواقعة: [٥٧٧٠]
- "إن الله خلق الخلق حتى إذا فرغ منهم قامت الرحم فقالت: هذا مقام العائذ بك من

الطهارة ..." الحديث.

● وفي الحديث: (٧٤٠٤) و(٧٤١٥)، رقم الإلحاق: [٧٨٧٨].

● صدقة البيهمي، وفي أبي حيات عن أبي هريرة.

● "يقول الله: أنا ثالث الشريكين ..." الحديث.

● وفي الحديث: (٧٤١٩)، رقم الإلحاق: [٧٨٨١].

● سيأتي أن عبد الله الأعرج من أفراده.

● "من حلق في ليلة بقافة أو بكحلة من الحاذين، ومن حلق في ليلة بقافة أو بقلة يأتي أو قلة بكحلة من القائلين المحلقين".

وفي الحديث: (١٧٣٦)، رقم الإلحاق: [٧٨٨٢].

● "كل شيء تكحلونه من أنواع قلة مكتوب عليه ..." الحديث.

وفي الحديث: (٧٤٠٩)، رقم الإلحاق: [٧٨٧٩].

● أمر رسول الله ﷺ بسبع: تشريب، فقال: يا رسول الله، التشريع البليغ؟ أم حتى يسيل.

وفي الحديث: (٧٤٢٩)، رقم الإلحاق: [٧٨٨٠].

● "إن للطاعم الشاكر من الأجر مثل الصائم الصابر".

وفي الحديث: (٧٤٢٩)، رقم الإلحاق: [٧٨٧٣].

● "إذا كان يحب ربها من الأجر من الخير، فلا يحزنه أحدا في قلبه حتى ما من إنيان إلا فعلته".

وفي الحديث: (٧٤٢٩)، رقم الإلحاق: [٧٨٨٤].

● أبو حازم الأشجعي، وسلمة سيأتي من أبي هريرة.

● "لا تقوم الساعة حتى تحبس بيع حمراء من قبل اليمن ..." الحديث.

قيل في الثمن: لما أمر عمر المؤمن: لما عمد من عبد الله الحضرمي، ولا وصل إلى عبد الأعلى بن أبا عمد من قبلهما، لما أمر مالك الأشجعي وعمر بمنه بن طارق، ما موقوف.

الإلحاق: [٧٨٨٤] وفي رجحان في الستدرك ولا في كتب البيهقي، وهذا أفضت على السند الذي ذكره واحفظ.

● "لا أجد الصدقة تعني ولا تأتي مرة سوى".

وفي الحديث: (٧٤٢٦)، رقم الإلحاق: [٧٨٧٢].

● لقد نشأ أصحاب الصدقة سنوين رجلا ما هو أربعة.

وفي الحديث: (٧٤٢٦)، رقم الإلحاق: [٧٨٨٣].

● "أكلهم أهل المخلج، وإن استاك احتاج".

رواه الحاديث (١٦٩٩)، وطرفه الرقم للحاديث: [١٨٨٧].

- عن سالم بن عبد الله وأخوه. ..» الحاديث.

رواه الحاديث (١٥١٨)، وطرفه الرقم للحاديث: [١٨٨٢].

- «لا حل هبة الرائد، ولا أحد الحالب»

رواه الحاديث (١٤٩٧)، وطرفه الرقم للحاديث: [١٨٨٦].

- سنة الأنبياء خمسة، وعدد ﷺ سنة الحاسنة: نوح وإبراهيم ومحمد وعيسى وعحمد صلوات الله عليهم وسلم.

رواه الحاديث (٤٢٠)، وطرفه الرقم للحاديث: [١٨٨٣].

- «أصبح الله الذين يوم القيامة ...» الحاديث.

رواه الحاديث (٩٠٠٩)، وطرفه الرقم للحاديث: [١٨٨٤].

- "وبل للعرب» ويل للأحاب. ..» الحاديث.

رواه الحاديث (١٦٩٩)، وطرفه الرقم للحاديث: [١٨٨٧].

- عدا رجل إلى رسول الله ﷺ فقال: إلى عهده، فأرسل إلى بعض نسائه فقالت: والذي بعثك بالحق ما عندي. ..» الحاديث.

رواه الحاديث (٣٣٨٦)، وطرفه الرقم للحاديث: [١٨٨٥].

- «من وفى ما نذر عليه وما نذر، بعثه عدا الحنة»

رواه الحاديث (٨٩٨٩)، وطرفه الرقم للحاديث: [١٨٨٣].

- "لو من حكم بذلك فاعلموه، ومن استعداك بالله فأعيذوه، ومن دعاكم فأجيبوه"

رواه الحاديث (١٩٤٨)، وطرفه الرقم للحاديث: [١٨٨٤].

- «لا يزال قوم أعد، فيكم وأنتم كالرقيق من حوله ثم قال: "أستالنت إلى آخر قوله. ..» الحاديث.

رواه الحاديث (٤٢٠)، وطرفه الرقم للحاديث: [١٨٨٣].

- «أن رجلا أتى النبي ﷺ فقال: إن لي بروحت امرأتي الأحمال على ليالي، فقنع فارسول الله ﷺ فقال: "كأنك تحتاج الفضة من عرس هذا الحمل. ..» الحاديث.

رواه الحاديث (٢٦٧٢)، وطرفه الرقم للحاديث: [١٨٨٥].

- "لا حرار في صلاة ولا سنة»

رواه الحاديث (٩٨٤)، (٩٨٥)، وطرفه الرقم للحاديث: [١٨٨٦].

- "الحمد حديث بيدي، فالرأي بأيد فقة. ..» الحاديث.

رواه الحاديث (٤٢٠)، وطرفه الرقم للحاديث: [١٨٨٣].

- «لقد أتيني الليلة آتي على وفاضة وأخبرني فقال: "أنا حبرت لي بأنه سيأتيه سلم

رواية الطبراني (٤٧٢٦)، ورواية أحمد (١٤٨٦٩).

- رأيت رسول الله ﷺ وهو حامل الحسن بن علي وهو يقول: "اللهم إني أحبه فأحبه".

رواية الطبراني (٤٧٤٧)، ورواية أحمد (١٤٨٧٩).

- "لولاه لانوسن في جبل في الجنة، يكلمهم إبراهيم ..." الحديث.

رواية الطبراني (٤٣٦٤)، ورواية الإفادة (١٤٨٨١).

- في قوله عز وجل: ﴿ثُمَّ ثُمَّ أَوْرَثْنَا الْكِتَابَ﴾: "فورثهم بالمصاطفة ثم اصطفاهم الإسلام".

رواية الطبراني (٢٧٠٧)، وذكره الحافظ في الإفادة.

- "إن الحسن لأشبه بأبي بكر بعدي، وما أعلمهم في الشرق والغرب كلهم وعلمه".

رواية الطبراني (٢٧٠٩)، وذكره الحافظ في الإفادة.

- سئلت عائشة عن أبي هريرة.

"لا تسألوا إلا رجلا يصدقه، فإنه سمع منه، وإن لم يذكر اسم الله عليه".

رواية الطبراني (٤٥٤٤)، (٤٥٤٥)، ورواية الإفادة (١٤٨٨٣).

- سئلت أم حبيبة عن أبي هريرة.

"إنما وقعت عليه، ضرع سمت من الوالي من دمشق هم أكرم العرب فوسا وأحوده سلاما، وإنه لقد سمع منه الحسن".

رواية الطبراني (٤٩٠٩)، ورواية الإفادة (١٤٨٨٤).

- سئلت بن يسار عن أبي هريرة.

"إنما وقعت على أبي هريرة ... الحديث" كما في الذي يلعق يده بعد الطعام.

رواية أحمد (١٤٨٨٥).

- سئلت أم حبيبة عن أبي هريرة.

"إنما وقعت على رجل يسمع، عن أبي هريرة.

- سمعت الحسن بن حسن الحسن عن أبي هريرة.

رواية الطبراني (٤٨٣٧)، ورواية الإفادة (١٤٨٨٧).

- "قال ربكم: ترك عبدي أطاعوني لأطعمنه الطعم الذليل، ولأطعمن عليهم الحسن بن أبي".

رواية الطبراني (٣٣٦٩)، (٧٨٨٦)، ورواية الإفادة (١٤٨٩٠).

- "من اشترى سرقاً، وهو يعلم أنه سرق، فقد شرك في عارها وإثمها".

وفي الحديث: (٢٢٨٠)، رقم الإحالة: [١٨٩١٤]

- "أن الله أبا بكر يغفر له الذنوب يترك إلى الجنة لبعلمي بنعيمه وكل أمة عالية، فلولا من يدعوه، وجمع الحق الكاذب، ورحل قل في سبيل الله، ورحل لكبر الذل ...": الحديث بطوله، وقد تقدم.

وفي الحديث: (٢٣٤٠)، رقم الإحالة: [١٨٩١٤]

- شهر بن حوشب، عن أبي هريرة.

- سمعته وذكرت مريم، وموسى وقلت لعيسى.

وفي الحديث: (٢٣٤٠)، رقم الإحالة: [١٨٩١٤]

- صالح بن أبي صالح الأنصاري، عن أبي هريرة.

- "أيُّما غرم عظيم أعظمُنا الغضب، ثم تغرغر أعلى أن يكررنا الله ...".

وفي الحديث: (٢٣٤٠)، رقم الإحالة: [١٨٩١٤]

- صحيحة: عن سفيان، عن أبي هريرة.

- أن رسول الله ﷺ كان لا تُعرف من صلاته الفاتحة بقول:

- هل رأى أحد منكم الرؤيا ورؤيا أنه ليس يقي بعدي من النبوة إلا الرؤيا الصالحة".

وفي الحديث: (٢٣٤٠)، رقم الإحالة: [١٨٩١٤]

- صحيحة: عن أبي الحويرث، عن أبي هريرة.

- "ما من عبد يأتي بالصلوات الخمس، ويصوم رمضان، ويجتنب الكبائر الست، إلا فتحت له أبواب الجنة ...": الحديث، وقد تقدم.

وفي الحديث: (٢٣٤٠)، رقم الإحالة: [١٨٩١٤]

- الضحاك بن حمد الرحبي الأنصاري، عن أبي هريرة.

- "الرؤيا ما يقال للعبد وهو النائم: أنا أصحبه حسنة؟ وأريتك من النار، النار؟".

وفي الحديث: (٢٧٤٩)، رقم الإحالة: [١٨٩١٤]

- صفية بن حوشب، عن أبي هريرة.

- أن رسول الله ﷺ كان يقول الأسودين في الصلاة، الحية والعقرب.

وفي الحديث: (٢٩٥٠)، رقم الإحالة: [١٨٩١٤]

- عامر بن أبي الحارث الشعبي، عن أبي هريرة.

- كتبنا في الصفا، فمحت إبرة، فلم يكتب محوها ... الحديث.

وفي الحديث: (٣٧٥١)، رقم الإحالة: [١٨٩١٤]

- "لا عيش إلا العيش، وتحفه فيه الروح". ـ أخشبت.

وفي رقم(٦٤٤٣، ٦٤١٥) ـ وفي الإكراه: (٦٨٢٥):

- "لا عيش إلا عيش الدار الآخرة" قال في الملاحم: ـ أخشبت.

وفي رقم(٦٤٤٤، ٦٤٠٢) ـ وفي الإكراه: (٦٨٢٧):

- عن ابن عباس الأشعري، قال:

- "يوم الجمعة يوم عيد، فلا تصارعوا يوم عيدكم يوم صيامكم، إلا أن تصوموا قبله أو بعده".

وفي رقم(٦٤٤٥، ٦١٠٩) ـ وفي الإكراه: (٦٨٢٩):

- عبد الله بن أبي سعيد المقبري، عن أبي هريرة:

- "اللهم إني أعوذ بك من أربع ... ـ أخشبت.

وفي رقم(٦٤٤٦، ٦١١٠) ـ وفي الإكراه: (٦٨٤٠):

- عبد الله بن أبي سعيد، عن أبي هريرة:

- "سيرون من القرآن للآخرة آية شخصت أبصارُ حتى هذه ثم وهي: ﴿تَبَّتْ يَدَآ أَبِي لَهَبٍ﴾ ـ أخشبت.

وفي رقم(٦٤٤٧، ٦٠٩٩) ـ وفي الإكراه: (٦٨٤١):

- "إن سرعة من كتاب الله ما هي إلا للآخرة أن شخصت أبصارٌ، فأعرجته من النار، وأحدثه الله".

وفي رقم(٦٤٤٨، ٦٠٩٨) ـ وفي الإكراه: (٦٨٤٢):

- عبد الله بن أبي سعيد المقبري، عن أبي هريرة، عن النبي صلى الله عليه وسلم:

- "من ذكر الله في غدوه وعشيه، أعاذه الله في بقيته ... ـ أخشبت.

وفيه: "ومن ذكر الله عز وجل في مرتاد أتاه سحيا".

وفي رقم(٦٤٤٩، ٦٠٩٧) ـ وفي الإكراه: (٦٨٤٣):

- عبد الله بن رجاء، عن أبي هريرة:

- "إن طالت بك مدة، أوشك أن ترى قوما يغدون في سخط الله، ويروحون إلى لعنة" أي ليدعهم قال: أظنه قال: أنكر".

وفي رقم(٦٤٥٠، ٦٤٨٧) ـ وفي الإكراه: (٦٨٤٤):

- عبد الله بن رجاء الأعشاري، عن أبي هريرة:

- أن رسول الله ﷺ حين سار إلى مكة أتاهجاء، قال أبي هريرة: "اعتف بالأعصر" ... ـ أخشبت.

وفي رقم(٦٤٥١، ٦٤٨٨) ـ وفي الإكراه: (٦٨٤٥):

- أن رسول الله ﷺ حين سار إلى مكة أتاهجاء، قال أبي هريرة: "اعتف بالأعصر" ...

الحديث.

وفي رقم الحديث (٢٣٥٦)، رقم الطرف (١٩٠٠).

• عبد الله بن عمر ﷺ قال: أوصى إليه، أو يستطيع أحد أن يوصي طرفه إليه حتى يقضي الوصي.

وفي رقم الحديث (٢٩١٤)، رقم الطرف (١٩٠١).

• يأتون بالأعمال منا ... الحديث.

وفي رقم الحديث (٣٨٨٨)، رقم الطرف (١٩٠٢).

• عبد الله بن عمر، عن أبي بكر ﷺ ... الحديث.

• "أفضلُ الذكرِ لا إله إلا الله، والحمدُ لله، والتشهدُ في التشهدِ شهرةٌ" ثم قال بعد ذلك: "إلا من تكلمَ، الرَّزقُ بالله، وتركُ التصفيقِ، وتركُ السبِّ ..." الحديث.

وفي رقم الحديث (٤١٦)، رقم الطرف (١٩٠٣).

• عبد الله بن شقيق، عن أبي هريرة.

لقد زكَّانا وما لا ما علمتم بالعلم، حتى إن أحدنا ليُحدِّثُ الخبرَ فيلتذه على الخبر، فيحدث وقد زال الحديثُ عن الخبر.

وفي رقم الحديث (٢٧٩٨)، رقم الطرف (١٩٠٤).

• "أما أنا فوالله لأعلمنَّ ما أمر أصحاب رسول الله ﷺ أن يكونوا تحفظ خديثه من ..." الحديث.

وفي رقم الحديث (٣١٠٦)، رقم الطرف (١٩٠٥).

• أصحاب رسول الله ﷺ ما يزيد أبناؤهم على ما يقرأ أحدهم تركه لغير الصلاة.

وفي رقم الحديث (٤٠٢)، رقم الطرف (١٩٠٦).

• عبد الله بن عمرو، عن أبي هريرة.

• "لو تدارى أبو الدرداء في خمار لتدارى بأحسن أدبه."

وفي رقم الحديث (٣٣٧٠)، رقم الطرف (١٩٠٧).

• عبد الله بن عباس الهاشمي، عن أبي هريرة.

• "أيأت أو الدم في يدي سواءين من ذهب، فيصير شأنيي، فلو مس إلى أن أضعفهما، فتحتهما فعلتا ..." الحديث.

وفي رقم الحديث (٤٨٢٣)، رقم الطرف (١٩٠٨).

• عبد الله بن عمر، عن أعمارنا، عن أبي شيبة، عن أبي هريرة.

• "أن عبد الله بن الزبير، وقد رأى الشيطان في المنام، في الوادي ..." الحديث.

وفي رقم الحديث (٢١٨٣)، رقم الطرف (١٩٠٩).

• أن رجلاً من أصحاب النبي ﷺ، ما نشعب فيه فيبه من هذا مقابيه، فأعجبه فيه

وصححه فقال: رواه الترمذي كذلك، وقال: حديث حسن صحيح ... انتهيت.

وقلت (المحدث): (٤٠٦١) وفيه الإفحاك. [١٤/٢٥]

- كل ولد آدم الشيطان نائل منه نشك الحفظة، وهذا يستفهل الوليد إلا ما كان من مريم وبنت عمران فإنه ... انتهيت.

وقلت (المحدث): (٤٠٦٢) وفيه الإفحاك. [١٤/٣٠]

- عبد الله بن يامين: عن أبي هريرة

- أحمد حطبق في مغلف ... انتهيت.

وقلت (المحدث): (٤٠٦٣) وفيه الإفحاك. [١٤/٣٣]

- عبد الرحمن بن أزهر: عن أبي هريرة

- أن رجلاً قد عصبي ابن مريم تأتي ذكرته، فقال: أأيسبه فاعرفوه... انتهيت.

وقلت (المحدث): (٤٠٦٤) وفيه الإفحاك. [١٤/٣٤]

- عبد الرحمن بن حميد الحوالي: عن أبي هريرة

- "إن الخميد ليجيب على وزوجيه، فيخذ الجمجمة حتى يقضي إلى جوفه ... انتهيت.

وقلت (المحدث): (٤٠٦٥) وفيه الإفحاك. [١٤/٤٠]

- "من جمع مالاً حراماً، ثم تصدق به، لم يكن له فيه أجر، وكان إصره عليه".

وقلت (المحدث): (٤٠٦٦) وفيه الإفحاك. [١٤/٤٢]

- "إن الله تعالى لا يقبل الصلاة إلا بالطهور، ولا بطهور بغير طهر".

وقلت (المحدث): (٤٠٦٧) وفيه الإفحاك. [١٤/٤٧]

- "سألني علي رضي الله عنه أن أقرأه، وقال: فلفظه ... انتهيت.

وقلت (المحدث): (٤٠٦٨) وفيه الإفحاك. [١٤/٥٠]

- أن رجلاً قال لأبي هريرة رضي الله عنه: قال: الفقهاء إذا سألك عنه في إيهاك".

وقلت (المحدث): (٤٠٦٩) وفيه الإفحاك. [١٤/٥٤]

- من رأى أن شراب العسل شرب له من الإيمان إذا عمل الإنسان العسل من رأى".

وقلت (المحدث): (٤٠٧٠) وفيه الإفحاك. [١٤/٥٩]

- "لا يحل لأحد أن يسب الميت فيؤذي الحي".

- "الأعمال بالأعمال من المسجد أعظم أجراً".

وقلت (المحدث): (٤٠٧٤) وفيه الإفحاك. [١٤/٦٢]

- عبد الرحمن بن أبي الحمراء: عن أبي هريرة

- "إذا أصبح أحدكم وأبوه مؤمن".

(الحديث: ٧١٤٧)، رقم الإلحاق: [٩٠٤٨].

- «أن أبي الدنيا، يعني ابن مروبن الدنيا والآخرة ... الحديث.

(الحديث: ٧١٤٨)، رقم الإلحاق: [٩٠٤٩].

- «أقسم عبد الدنيا، فقال: أي رب أقسمت، فقال: أنت عبدي دنيا فعلم أنه لم يقنع المذنوب ولا يقانع بالذنوب ... الحديث.

(الحديث: ٧٨٤١)، رقم الإلحاق: [٩٠٥٠].

- عبد الرحمن بن أبي كريمة أبو السندي، عن أبي هريرة.

- في قوله: «يوم ندعو كل أناس بإمامهم» قال: «يدعى أحدهم، فيعطى كتابه بيمينه ...» الحديث.

(الحديث: ٢٩٩٠)، رقم الإلحاق: [٩٠٥٦].

- «لا يحلف بدون الله»، الإيلاء قبل الدخول.

(الحديث: ٢٨٧٩)، رقم الإلحاق: [٩٠٥٧].

- عبد الرحمن بن مسعود، عن أبي هريرة.

- حرّم علينا رسول الله ﷺ، وعبد المحسن وأحسبه، هذا على مكاتبه، وعلى عبد عتاقه ... الحديث.

(الحديث: ٢٤٣٠)، رقم الإلحاق: [٩٠٥٩].

- عبد الرحمن بن مل، أبو عثمان النهدي، عن أبي هريرة.

- أن رسول الله ﷺ أمر بقتل «أحرج عامة في الناس، أن رسول الله ﷺ لا صلاة إلا به فقتله أبو بكر».

(الحديث: ٧٤٧٥)، رقم الإلحاق: [٩٠٦٣].

- أنه الله جعل يوم خلق السموات والأرض ماثة رحمة، كل رحمة طباقها ما بين السماء والأرض ... الحديث.

(الحديث: ٧٨٦٠)، رقم الإلحاق: [٩٠٦٧].

- نظر رسول الله ﷺ إلى جرة وقد حال به، فرأى متغيراً في ريحها فمد أوجم لقلبه منه ... فدفنت بطوله.

(الحديث: ٢٤٩٢)، رقم الإلحاق: [٩٠٨٠].

- عبد الرحمن بن أبي نعيم، عن أبي هريرة.

- أن المصحف أحرم ما ذكرون به الناس؟

(الحديث: ٧٧٠٤)، رقم الإلحاق: [٩٠٨٦].

- عبد الرحمن بن هرمز الأعرج، عن أبي هريرة.

- أن النبي ﷺ توضأ مرتين مرتين.

- أبو الضحى: (٥٠٤) وفي الأفعاد: [٩٠٤٣]
- أن رسول الله ﷺ بال قائماً من جرح ثلاثين بطنه.
- أبو الضحى: (٦٥٦) وفي الأفعاد: [٩٠١١٤]
- من بال عند أصحاب فلا أصحبه له.

- أبو الضحى: (٣٥٠٨) وفي ذكر ما يخافه في الأهالي: [٩٠٤٣]
- "لا تزوجوا ثلاثة، لن تشهدوا أعمالاً للعرب: أزوجوا بعضهم، أو بيسع، أو سيع".
- أبو الضحى: (١٤٩) وفي الأفعاد: [٩٠٢٤٥]
- "إذا نسخ ولد ونسخ أصل ... " الحديث، وفي رواية الوليد تفصيل الأسماء.
- أبو الضحى: (٤٤٦) وفي الأفعاد: [٩٠٢٤٥]
- "طلب الشيخ شباب عمر حتى كتبن: طوبان الهناء وتركان الثلاث".
- أبو الضحى: (٦٦٦) وفي الأفعاد: [٩٠١٤٧]
- "أن أبي طلق ثلاثاً، فأتيت" النبي ﷺ.
- أبو الضحى: (٦٦٦) وفي الأفعاد: [٩٠١٨٨]
- "إن على ذروة كل بعير شيطاناً، فاشهدهم بالركوب، فإنها يصل لك".
- أبو الضحى: (٦٠٤) وفي الأفعاد: [٩٠٢٠٤]
- "من ذل الطعام فليع بعد بكير".
- أبو الضحى: (٣٣٣٦) وفي الأفعاد: [٩٠٢١٠]
- "لتدخلن الجنة إلا من أبى وشرد على الله كشرود النعم ...".
- أبو الضحى: (٤٠٨٦) وفي الأفعاد: [٩٠١٢٧]
- "هل الله جل اسمه: ترتضيان، استحسن من عبدي، فأبى أن يقربني، وسمى عبدي ولا يقربني، يقول: ارضوا راضيه، وأنا أكبر".
- أبو الضحى: (٣٣٣٦) وفي الأفعاد: [٩٠٢٣٧]
- "والذي نفسي بيده، لا تقوم الساعة حتى تكون [٩٠٢٤٢] ... " الحديث.
- أبو الضحى: (٨٧٧٧) وفي الأفعاد: [٩٠٢٤٣]
- إن فتلة لا يقبرب من أمر ثوب، إلا كان فتلة ثوب له ... " الحديث.
- أبو الضحى: (٨٧٣٣) وفي الأفعاد: [٩٠٢٥٠]
- "أوأحد شباطان، والاثنان شيطانان، والثلاثة ركب".
- أبو الضحى: (٢٥٢٥) وفي الأفعاد: [٩٠٢٦٠]
- "حتى الله سبحانه من خلق عبد قوم فرعون ... " الحديث.
- أبو الضحى: (٢٥٢٥) وفي الأفعاد: [٩٠٢٤٠]
- يا رسول الله، أي العمل أفضل؟ أي أعمى الحب إلى الله؟ قال: «قال الرقبة ... "

الحديث.

وفي الحديث (٢٩١٢)، وقم الإلحاق: (٩٢٧٢):

- "العامود الفرطس، وعليه الأمين ..." الحديث.

وفي الحديث (٢٩١٨)، وقم الإلحاق: (٩٢٧٣):

- "ورد ما معه الأرز يطبخ، وقال: لقد طبخت عشاءك".

وفي الحديث (٢٩٢٥)، (٧٧٩٧)، (٧٧٩٨)، وقم الإلحاق: (٩٢٧٤):

- أن النبي ﷺ نادى أبي بن كعب وهو قائم يصلي، فلم يجبه، فقال: "ما منعك أن تجيبني - الحديث.

وفي الحديث (٢٩٣٠)، وقم الإلحاق: (٩٢٧٥):

- كان رسول الله ﷺ يتوضأ بفرق. "الفرق ثلاثة من ماءٍ، جهنيه ..." الحديث.

وفي الحديث (٢٩٣١)، وقم الإلحاق: (٩٢٨٣):

- "أن النبي ﷺ صلى فقام رجل ينسى خلف الأحلاق".

وفي الحديث (٢٩٥١)، وقم الإلحاق: (٩٢٨٥):

- "إذا صلى أحدكم فليضع كفيه على ركبه، وليخفض صوته".

وفي الحديث (٢٩٦٢)، وقم الإلحاق: (٩٢٨٦):

- عبد الرحمن بن مطوس عن أبيه، عن أبي هريرة.

- "أخبرني مرداد الشامي".

وفي الحديث (٢٩٦٤)، وقم الإلحاق: (٩٢٨٧):

- "كنت أقد استكبرت عمدي فأتم بأربعين، وتنسى عمدي وهو لا يدري، يقول: وأعجم وأعجم وأعجم، وأنا أشهر".

وفي الحديث (٢٩٨٣)، وقم الإلحاق: (٩٢٩٠):

- "أن النبي ﷺ دخل رجل، فصلى فلما أن سلم، قال: يا رسول الله، وأعجم، وأعجم، وأعجم، وأنا أشهد". ثم بلأ أمر عربية فوق الله عز وجل: ﴿ إِنَّ ٱلَّذِينَ كَفَرُواْ سَوَآءٌ عَلَيْهِمْ ءَأَنذَرْتَهُمْ أَمْ لَمْ تُنذِرْهُمْ لَا يُؤْمِنُونَ ﴾.

وفي الحديث (٢٩٨٦)، وقم الإلحاق: (٩٢٩٢):

- "أشهدُ الحديث أو الحاديث" قال: وما هما قال: "الذي يتعلق في طرق الناس، أو طلبهم".

وفي الحديث (٢٩٨٩)، وقم الإلحاق: (٩٢٩٦):

- فقد كان نبي يوبن ابن عم لي كان يصلي، إذا مر إنسان يوم مقابل ما دربت أي شيء، الفوران.

وفي الحديث (٢٩٩٤)، وقم الإلحاق: (٩٢٩٩):

كيف هو، وهل يقرب وهو قائم؟ أم تركهم القيام؟ هو حديث ثابت، ورجاله أصاحيح، والقول الراجح أصحيح، وأصح أسانيده: (عن المقدوث عن المقدوث) كما استدركه على ذلك الحافظ في «التلخيص».

(ومنها حديث: (٣٧٥٦)، (م)، (د)، (ت)، (ن)، (٣٤٥٠).

- «أسرعكن لحاقاً بي أطولكن يدا»، أي: أكثركن صدقة، وكانت زينب أطولهن يدا؛ لأنها كانت تعمل بيدها وتتصدق.

(ومنها حديث: (٣٧٥٧)، (م)، (د)، (ت)، (ن)، (٣٤٥١).

- «أيوشك أحدكم أن يتكئ على أريكته، يحدث بالحديث من حديثي، فيقول: بيننا وبينكم كتاب الله، فما وجدنا فيه حلالاً استحللناه، وما وجدنا فيه حراماً حرمناه، ألا وإن ما حرم رسول الله ﷺ مثل ما حرم الله».

(ومنها حديث: (٣٧٥٨)، (م)، (د)، (ت)، (ن)، (٣٤٥٢).

- «ليس منا من عمل بسنة غيرنا».

(ومنها حديث: (٣٧٥٩)، (م)، (د)، (ت)، (ن)، (٣٤٥٣).

- «لا تقوم الساعة حتى تعبد اللات والعزى».

(ومنها حديث: (٣٧٦٠)، (م)، (د)، (ت)، (ن)، (٣٤٥٤).

- «لا تقوم الساعة حتى تقتتل فئتان عظيمتان دعواهما واحدة».

(ومنها حديث: (٣٧٦١)، (م)، (د)، (ت)، (ن)، (٣٤٥٥).

- «لا تقوم الساعة حتى يخرج رجل من قحطان يسوق الناس بعصاه».

(ومنها حديث: (٣٧٦٢)، (م)، (د)، (ت)، (ن)، (٣٤٥٦).

- «لا تقوم الساعة حتى يخرج رجل من قحطان يسوق الناس بعصاه».

(ومنها حديث: (٣٧٦٣)، (م)، (د)، (ت)، (ن)، (٣٤٥٧).

- «لا تقوم الساعة حتى يخرج رجل من قحطان يسوق الناس بعصاه».

(ومنها حديث:

- رسول الله ﷺ "فرجت" ... الحديث.
وأخرجه البخاري (٢٢١٠)، وأخرجه أيضًا (١٩٤٣)

● عبد بن عبد الله بن عمير، عن أبي هريرة.

- سأل رسول الله ﷺ عن السجين، فقال: "هو المصلبون".
وأخرجه البخاري (٣٣٣٩)، وأخرجه أيضًا (١٩٤٦)

- أن رسول الله ﷺ مر على نخلٍ مصعب أحد، مر على مصعب ابن عمير وهو مقتول ... الحديث.
وأخرجه البخاري (٣٠٢٢)، وأخرجه أيضًا (١٩٤٠)

● عبيد، عن أبي سعيد، عن أبي هريرة.

- أن رسول الله ﷺ مر به وهو يقرب قربانًا، له: "ما اسمع؟ أو أتاك على قربي حتى تذبحه؟" قلت: ما هو؟ قال: "أن تذبح ابنك" ... الحديث.
وأخرجه البخاري (٢٢٠٩)، وأخرجه أيضًا (١٩٤٢)

● عبيدالله مولى فروة، عن أبي هريرة.

- أن أبي الدحداح ... اشترى نخلًا لبني ولان أكثمه.
وأخرجه البخاري (٢٢٣٠)، وأخرجه أيضًا (١٩٤٤)

- جاء رجل إلى النبي ﷺ فقال: إليه جارًا له، فقال النبي ﷺ: "انطلق جارك: أصبر" ... الحديث.
وأخرجه البخاري (٧٥٢٠)، وأخرجه أيضًا (١٩٤٥)

- "من قال: لا حول ولا قوة إلا بالله، كانت دواء من تسعة وتسعين داء، أيسرها الهم".
وأخرجه البخاري (٦٤٠٥)، وأخرجه أيضًا (١٩٤٧)

- "لا هل عسى أحدكم أن يتخذ أصبعه من الخير، هل رأس ربي أو مبتين، فتجدن عليه الخير، فيوشك من يجد الخير، أن يصيبه بالبلاء" ... الحديث.
وأخرجه البخاري (٢٠٤٣)، وأخرجه أيضًا (١٩٤٨)

- "إذا كنت في المسجد فلا تخبر أصابعك هكذا" [يعني: تشبيكها].
وأخرجه البخاري (٤٨٢)، وأخرجه أيضًا (١٩٤٩)

- "أن أم خلاد جاءت من فتح خيبر، وإنها لمتنقبة تسأل، وإنها لتقاتل تبغي بذلك وجه رسول الله ﷺ".
وأخرجه البخاري (٢٢١٠)، وأخرجه أيضًا (١٩٤٧)

● أبي النضير مولى عمر، عن أبي أبي النضر عامر بن السائب الذي يحمل له نعلان من ذهب، عن أبي النضر

مهدي دعائه»

وفيه الحديث: (٨٩٨٩)، وفيه الإخلاف: [١٤٨٩٤]

● مرفوعًا: «لا يملك عبد على أخيه مرة».

● أن نهيه ﷺ عن الحبس استخلف سماع بن عرفطة العذري، فقدما، فشهدنا معه صلاة الفجر، فلما قام قرأ: ﴿وَالصَّٰٓفَّٰتِ﴾ وفي الثانية: ﴿وَيْلٌ لِّلْمُطَفِّفِينَ﴾ ... الحديث.

وفيه الحديث: (٢٢٦٦)، (٣٨٢٦)، وفيه الإخلاف: [١٤٩٤٠]

● «أسأل مسألة الله، وهذا عقر غار الله».

وفيه الحديث: (٢٢٦٦)، وفيه الإخلاف: [١٤٩٤٠]

● «لا تزوروا بلالات تشهدوا بالعراب، ولكن لزورا يحسن أو يسع أو يشبع أو يجاوز عشرة أو أكثر ذلك».

وفيه الحديث: (١٤٨٤)، وفيه الإخلاف: [١٤٩٤٠]

● أربع حق على الله أن لا يدخلهن الجنة، ولا يذيقهم نعيمه: مدمن خمر، وآكل الربا، وآكل مال اليتيم بغير حق، والعاق لوالديه».

وفيه الحديث: (٢٢٦٧)، وفيه الإخلاف: [١٤٩٤٠]

● أن عليًا ﷺ خير رجلًا، فبعث إليه وإنه لراكب أو مناخها، أو استراحها.

وفيه الحديث: (٢٢٦٧)، وفي إسناده الإخلاف في الإخلاف.

● عطاء بن أبي رباح: عن أبي هريرة.

- أن رسول الله ﷺ نهى عن البغلة، وأن يطلى الرجل ماله.

وفيه الحديث: (٢٢٦٧)، وفيه الإخلاف: [١٤٩٤٠]

● إنها استحبر أحدكم فليتر، فإن الله ترتر غيرة، أما ترى السواك سبب ...» الحديث.

وفيه الحديث: (٥٢٩٥)، وفيه الإخلاف: [١٤٩٤٠]

● "من عمل ملكة بكتيبة من الإثم، فليأذ لها بالمائة الباقية في سكاكته، ومن انتهى إلى آخر الكتاب فقد أجاز".

وفيه الحديث: (٢٢٦٨)، وفيه الإخلاف: [١٤٩٤٠]

● أن فتى من أسلم، أظنه من أهل رسول الله ﷺ فقال: يا رسول الله استغفر لي، فشاتمك عبد رسول الله ﷺ ... الحديث.

وفيه الحديث: (٢٢٦٨)، (٧٨٨٩)، (٧٨٩٠)، وفيه الإخلاف: [١٤٩٤٠]

● لولا أن لا أرى أحدًا بعدي لأحببت أن لا أرى أحدًا بعدي، وأنا لم أر مرباة كأبي بكر، إن الله كتب الإيمان في قلبه، وكتب له براءة من النفاق، وإن الله كتب الإيمان في قلوبكم، وكتب لكم براءة من النفاق، وإن الله كتب في التوراة: محمد رسول الله، والذين معه أشداء على الكفار رحماء بينهم، وإن الله كتب في الإنجيل: أصحاب محمد كالزرع أخرج شطأه فآزره فاستغلظ فاستوى على سوقه، وإن الله كتب في القرآن

- "إن الله يقول يوم القيامة: يا آدم! قال: لبيك وسعديك. فينادى بصوت: إن الله يأمرك أن تخرج من ذريتك بعثا إلى النار. قال: يا رب! وما بعث النار؟ قال: فذاك حين يشيب الصغير، وتضع كل ذات حمل حملها، وترى الناس سكارى وما هم بسكارى ولكن عذاب الله شديد. فاشتد ذلك عليهم. فقالوا: يا رسول الله! أينا ذلك الرجل؟ فقال: أبشروا فإن منكم رجلا ومن يأجوج ومأجوج ألفا" الحديث.

أخرجه البخاري (٣٣٤٨)، ومسلم (٢٢٢)، وأبو داود (٤٧٤٠)، والترمذي (٣١٦٨)، والنسائي في الكبرى (١١٢٠٤)، وابن ماجه (٤٢٧٢)، وأحمد (١١٠٧٧)، والدارمي (٢٧٩٩)، وابن حبان (٧٣٥٩)، والحاكم (٨٦٧٠)، والبيهقي في الكبرى (٢٠٠٧٠)، وفي الاعتقاد (٢٧٠)، وفي البعث (٤٠٠)، والبغوي في شرح السنة (٤١٣٩)، وفي تفسيره (٣٠٧٩)، وابن عساكر في تاريخ دمشق (٥٣/٣٠٧)، وابن الجوزي في الوفا (٢٠٠٤)، وابن كثير في تفسيره (٥/٣٠٧)، وفي البداية والنهاية (١٣/١٣٣)، وابن حجر في المطالب العالية (٤٦٣٧)، وفي الإصابة (٤/٣٩٣)، والسيوطي في الدر المنثور (٥/٣٠٧)، وفي الحاوي للفتاوي (٢/٢٠٠)، وفي الإعلام بما في دين النصارى من الفساد (٢٠٠)، وفي الحبائك في أخبار الملائك (٢٠٠)، وفي الإشاعة لأشراط الساعة (٢٠٠

(٩٠٩٤) ـ (حسن) (٣٣٨١)، وفي الإتحاف: (٩٠٩٤)

ـ أيهقم عن أبي مريم: حكى هلالاً وأشار بأصابعه فأمسك ... ؟ أخاديث.

(٩٠٩٥) ـ (حسن) (٤٢٠٥)، وفي الإتحاف: (٩٠٩٥)

■ عقد بن أبي الصلت، عن أبي هريرة.

ـ "في الدنيا سبع خلقت بأحسن، فأكثرين من شعير جهنم، ما تنهون إلى آخرها بنحوه نحاه".

(٩٠٩٦) ـ (حسن) (٩٠٤٩)، وفي الإتحاف: (٩٠٩٦)

■ عقيد، عن أبي هريرة.

ـ "إن أول ثلاثة يدخلون الجنة، وأول ثلاثة يدخلون النار، فأما أول ثلاثة يدخلون الجنة ... ؟ أخاديث.

(٩٠٩٧) ـ (حسن) (١٤٤٣)، وفي الإتحاف: (٩٠٩٧)

■ عكرمة، عن أبي هريرة.

ـ نبي رسول الله ﷺ عن صوم يوم عرفة بعرفة.

(٩٠٩٨) ـ (حسن) (١٠٠٦)، وفي الإتحاف: (٩٠٩٨)

ـ نبي رسول الله ﷺ أن يشرب من في السقاء.

(٩٠٩٩) ـ (حسن) (٢٤٤٤)، وفي الإتحاف: (٩٠٩٩)

ـ أذن لنا رسول الله ﷺ متعوفوا: الفرع من نقريم فأتوا مما قال ركيكة.

(٩١٠٠) ـ (حسن) (٣٠١٤)، وفي الإتحاف: (٩١٠٠)

ـ نبي رسول الله ﷺ عن بيع الثمار.

(٩١٠١) ـ (حسن) (٣٣٣٣)، وفي الإتحاف: (٩١٠١)

ـ ما أحتذى الحذاء ولا انتعل ولا ركب الهملج بعد رسول الله ﷺ أفضل من حفير بن أبي طالب.

(٩١٠٢) ـ (حسن) (٣٩٩٤)، وفي الإتحاف: (٩١٠٢)

ـ "من استاع أخاه بيبين فهو أعظم إثماً".

(٩١٠٣) ـ (حسن) (٨٠٦٦)، وفي الإتحاف: (٩١٠٣)

ـ نبي رسول الله ﷺ عن الحناء والخاتم.

(٩١٠٤) ـ (حسن) (٢٢٧٧)، وفي الإتحاف: (٩١٠٤)

■ علي بن زياد، عن أبي هريرة

ـ أول الأمر عراقا مصر ثم لبنانية، عراقية.

(٩١٠٥) ـ (حسن) (٨٨١٦)، وفي الإتحاف: (٩١٠٥)

■ عمار بن أبي عمار، عن أبي هريرة.

له قال في الوتر: هي حتى وإلا بلبحمله، وهي الوتر من الحزة تقصل في بلك ... اخذيث موقوف

(وهو الحديث (٤٧٥٩) رقم الحديث (٤٧٦٤).

• "إن ملك الموت كان يأتي الناس علانية، فكان في موسى بن عمران فظمه ..." الحديث.

(وهو الحديث (٤٧٦٠) رقم الحديث (٤٧٦٥).

• في قوله ﷻ ﴿وَتَظُنُّونَ وَتَشْكُرُونَ﴾ [الواقعة: ٨٢]. "الشاهد: يوم بدر، ويوم الجمل، والنهروان، هو المؤمنون يوم القيامة".

(وهو الحديث (٤٧٦١) رقم الحديث (٤٧٦٦).

• "هلاك هذه الأمة على يدي أعيلمة من قريش".

(وهو الحديث (٤٧٦٢) رقم الحديث (٤٧٦٧).

• عن عبد الله بن أبي أوفى، الخديث. عن أبي هريرة.

(وهو الحديث (٤٧٦٣) رقم الحديث (٤٧٦٨) وأخطأ في إسناده ومتنه.

• عن أبي هريرة، الحديث. عن أبي هريرة.

(وهو الحديث (٤٧٦٤) رقم الحديث (٤٧٦٩).

• عن بن نهلك. عن أبي هريرة.

(وهو الحديث (٤٧٦٥) رقم الحديث (٤٧٧٠).

• "إن الله ﷻ لما خلق ذات. فضى على الأرواقين وضرائهن، أحدثه الله الخلق ..." الحديث.

(وهو الحديث (٤٧٦٧) رقم الحديث (٤٧٧٢).

• عن هريرة عن عاصم بن أبي هريرة.

(وهو الحديث (٤٧٦٨) رقم الحديث (٤٧٧٣).

• "إن أبا بكر الصديق سأل النبي ﷺ، فقال: سرني بكلمات أقولها إذا أصبحت، وإذا أمسيت ... الحديث.

(وهو الحديث (٤٧٦٩) رقم الحديث (٤٧٧٤).

• عن عمرو بن محمد، عن أبي هريرة.

• "من سن في الإسلام سنة سيئة، فعليه الوزر، وإثم من يعمل بها إلى يوم القيامة".

(وهو الحديث (٤٧٧٠) رقم الحديث (٤٧٧٥) وأخطأ في إسناده. ٣ / ٤٢٤

• "لما أنعمت أن أخلق خلقاً من خلقه من أحب العباس من نفسه إلا خلقته للجنان. لا سوق ولا فواحة، ولا فطوفة، أحب أحدهم موسى واستسلم".

(وهو الحديث (٤٧٧١) رقم الحديث (٤٧٧٦).

• عمير أبو عمر بن عبيد بن عوانة، عن أبي هريرة.

• "ما من أحد أحدهم حتى يقول: أنا أكثر الناس ..." الحديث.

(وهو الحديث (٤٧٧٢) رقم الحديث (٤٧٧٧).

• عمرو بن الحارث، عن أبي هريرة.

* من رغبة الأعمى وهو مشرع إلى وجوه كل من أصاب عنده الصلاة فلم يرد وهل حال أحسن صلاته وحضوره إلا بتعلق القلب بمن أخبر عنه به؟!

رقم الحديث: (٥٤٤٦) ورقم الإسناد: (١٩٦٤)

* عيسى بن طلحة بن عبيد الله التيمي، عن أبي هريرة.

* أنه أدخل إصبعه بالكعبة، ما رئي بأحد يومئذ يعني به إلى الناس حريصاً.

رقم الحديث: (٥٤٤٩) ورقم الإسناد: (١٩٦٦)

* "لا يجتمع دخان جهنم وغبار في سبيل الله في منخري مسلم".

رقم الحديث: (٥٤٩٠) ورقم الإسناد: (١٩٧٧)

* القائد: هو الذي يأخذ بيد الأعمى ويقوده.

في قوله عز وجل: ﴿وَإِذْ يَمْكُرُ بِكَ الَّذِينَ كَفَرُوا﴾ [الأنفال: ٣٠] ... الحديث.

رقم الحديث: (٥٣٣٠) ورقم الإسناد: (١٩٧٣)

خادماً بن إبراهيم عن أبي هريرة.

* الدنانق: ثوب طاف العلم وقل الخارق في صدور الخبر، الأبكر.

رقم الحديث: (٥٣٧٣) ورقم الإسناد: (١٩٧٨)

* فضالة بن عبيد، عن أبي هريرة.

* "إن الأمير إذا ضحى الناس الخراج بحرية بيضاء، فيقولون: اخرجي إلى ربيع الله، فتخرج ..." الحديث.

رقم الحديث: (٥٣٨٦) ورقم الإسناد: (١٩٧٩)

* كثير بن عبيد مولى العباس، وعبد الله بن عبيد الله بن أبي مليكة.

* أن رسول الله ﷺ صلى على جنازة، فكبر عليها أربعاً، وسلم تسليمة.

رقم الحديث: (٥٤٩٤) ورقم الإسناد: (١٩٨٠) وانظر الحديث في الإسناد.

* أمرت أن أقاتل الناس حتى يشهدوا أن لا إله إلا الله وأن محمداً رسول الله ...» الحديث.

رقم الحديث: (٥٤٤٢) ورقم الإسناد: (١٩٨٢)

* أنسيت أيهم أولى أكثر ما من السابقات" فقال: من هو يا رسول الله قال: "الذين بذلوا أنفسهم حسنات".

رقم الحديث: (٥٧٨٧) ورقم الإسناد: (١٩٨٤)

* كعب مولى ابن العباس، عن أبي هريرة.

* موتوا قبل أن تموتوا ما لا يستطيع أحدكم أن يزيد إحسانه، ولا يستطيع أن يتوب من إساءته، فإنه لم يمت.

- رقم الحديث: (٩٤١٠)، رقم الإلحاق: [٩٤٦٥].

- كتب به الشهاب والد عاصم عن أبي هريرة.

- ـ من رأى في المنام فقد رآني، إن الشيطان لا يتمثل بي".

- رقم الحديث: (٩٤٢٦)، رقم الإلحاق: [٩٤٦٩].

- كحمل بن زياد، عن أبي هريرة.

- ـ إن المكثرين هم الأقلون ... " الحديث.

- رقم الحديث: (٩٤١٨)، رقم الإلحاق: [٩٤٦٤].

- كيحيى بن سعيد القطيني، عن أبي هريرة.

- ـ "وكذا الحديث وكذا كذا".

- رقم الحديث: (٩٣٦٩)، رقم الإلحاق: [٩٤٦٨].

- ـ "رب مبلغ أسعد من سامع، فموج".

- رقم الحديث: (٩٤٥١)، رقم الإلحاق: [٩٤٧٠].

- ـ "كفوا الرب، واحمدوه، فإنه طيب حباؤه".

- رقم الحديث: (٩٣٥٤)، رقم الإلحاق: [٩٤٧٢].

- ـ "كان لقد إذا ابتليت عبدي المؤمن، فلم يشكني إلى عواده، أطلقته من إسارى ... " الحديث.

- رقم الحديث: (٩٤٣٤)، رقم الإلحاق: [٩٤٧٧].

- ـ صلى بنا رسول الله ﷺ الظهر، فإذا سأل داعي، سأل كان له أجر الصلوف، فقال: "إنا لا نعلم فيما أنه الأجر كيف نصيرا" ... " الحديث.

- رقم الحديث: (٩٧٧٨)، رقم الإلحاق: [٩٤٧٨].

- ـ "كوم أم، وبيه، وبيوته عقله، وحسبه عقله".

- رقم الحديث: (٩٤٣٠)، رقم الإلحاق: [٩٤٧٩].

- ـ "إياكم والحسد يحطم له الأعمى فإن النار تأكل الحطب أو عليون".

- رقم الحديث: (٩٥٨٥)، (٩٩٩٤)، رقم الإلحاق: [٩٤٧٤].

- ـ "يسلك على طلا يا عبدالله، يا عبدالله".

- رقم الحديث: (٩٤٠٨)، رقم الإلحاق: [٩٤٧٦].

- ـ "لا يسلم امرأ في السبيع إبلا إلا بنى ثم بعر".

- رقم الحديث: (٩٤٢٨)، رقم الإلحاق: [٩٤٧٦].

- ـ "لما حمل أصحاب فضل جثيه، فلا يزيد أحداً وأيضاً بهذا بن رجليه، أو ليصل فيها".

- رقم الحديث: (٩٤٣٥)، رقم الإلحاق: [٩٤٧٤].

- "يأتي على الناس سنوات خداعات، يصدق فيها الكاذب، ويكذب فيها الصادق ..." الحديث.

(٨٤٤٢)، (٨٤٤٣)، (٨٤٤٤)، (٨٤٤٥)، رقم الإلحاق: [٢٩٧٢].

- مالك بن طارق عن أبي هريرة.

- "إن فداءكم أبي وأمي فما أغلظ سلعة سوء فيكم."

(٨٤٤٦)، (٨٤٤٧)، (٨٤٤٨)، (٨٤٤٩)، رقم الإلحاق: [٢٩٧٣].

- محاهد بن جبر عن أبي هريرة.

- ورفعه الذي لا إله إلا هو ثم ذكت لأحمدن بكدي إلى الأرض من الجوع، وليأتين الجهجر ... الحديث.

(٨٤٣٥)، رقم الإلحاق: [٢٩٧٠].

- "إن لله ياسي بأهل هرقات أهل السواء، فإذن لهم أطوا إذا هيئي حاموق بأيدي هؤلاء."

(٨٤٣٦)، رقم الإلحاق: [٢٩٧٤].

- يحيى بن أبي كثير عن أبي هريرة مرفوعه.

- "يوشك أن يأتي على الناس زمان ..." الحديث.

(٨٤٥٠)، رقم الإلحاق: [٢٩٧٥].

- محمد بن زياد عن أبي هريرة.

- كان أبو هريرة يقوم مع الجمعة إلى جانب الدرج فيطرح أطعاب فيها نوى فرأيته أبو يقلبي على رقبة الناس، فجعلت ويقول في بعض ذلك: "ويل للعجم من شر قد قرب ..." الحديث.

(٨٤٥١)، رقم الإلحاق: [٢٩٧٦].

- محمد بن سيرين عن أبي هريرة ﷺ.

- "ظهور ثياط أحدكم إذا وقوعه لكلف يحمل سبع سوات الأولى بالتراب."

رقم الحديث: (٨٤٥٧)، (٨٤٥٨)، (٨٤٥٩)، (٨٤٦٠)، رقم الإلحاق: [٢٩٨٠].

- "من سأل سألحيه عن فلان فقد آذاني، فمن آذاني فقد آذى الله ..." الحديث.

رقم الحديث: (٨٤٦١)، رقم الإلحاق: [٢٩٨١].

- أن رسول الله ﷺ كان إذا صلى وقع بعيز إلى السواء، فنزلت: ﴿أَلَيْسَ هُمْ فِي مَكَانِهِمْ بَلَىٰ﴾ [الأحقاف: ٢٦] الآية.

(٨٤٦٢)، (٨٤٦٣)، (٨٤٦٤)، (٨٤٦٥)، رقم الإلحاق: [٢٩٨٢].

- عن رسول الله ﷺ عن الأحاديث في الصلاة.

رقم الحديث: (٨٤٦٦)، رقم الإلحاق: [٢٩٨٣].

- إلا له شفعة وتسعين اسما من تحصاها دخل الجنة. رقم الحرف: الراء، الراء، الراء،

وقول الحسن: (٢٠٨٣٤) في رد الإلحاد: (٢٠٨١٦)

- أنزل الله عليه كتابا بعد كتاب وسول الله، وأنت تعلم أنه على رجل تنسى على الأرض الأمانة، إلا أنه الله.

وقول الحسن: (٢٠٨٩٧) في رد الإلحاد: (٢٠٨١٦)

- يأتي رجل الله يوم القيامة فيقول له: يا رب إن كنت لتأتي فيما كنت تأتي؟ فيقول: بين أن مضى أجوبة؟ فيقول: نعم ... الحديث.

وقول الحسن: (٢٠٩٠٦) في رد الإلحاد: (٢٠٨١٦)

- مر على هذه الملة ... الحديث.

وقول الحسن: (٢٠٩٣٨) في رد الإلحاد: (٢٠٨١٦)

- عليكم بالطريق الأصوة فالزموه، فإنه لم تحرم أمة قبلكم إلا ... الحديث.

وقول الحسن: (٢٠٩٧٣) في رد الإلحاد: (٢٠٨١٦)

- إن الله لم يبعث نبيا قط، إلا ... الحديث.

وقول الحسن: (٢٣٢٥) في رد إنكار: (٢٠٨١٦) والطعن في الإلحاد.

- ما أدري أبو أسيد، وهذا نبي جاءه إلا مقاتلين ... الحديث.

وقول الحسن: (٢١٤٣) في رد إنكار: (٢٠٨١٦) والطعن في الإلحاد.

- أصحاب نبي هم من يرجعك حتى أمر بهم؟

- ثلاث كان رسول الله ﷺ يصنعهن ليرهب العدو، يرهب به العدو، ما منهن عن عزوة أذنية، ويسكت عنه، فلم أزد هذا، يسأل عن فضله.

وقول الحسن: (٢٠٨٤٠) في رد الإلحاد: (٢٠٨١٦)

- كان رأس سرج أبي ربيع في البيت، فقولوا: لا أرى الله تقولون ... الحديث.

وقول الحسن: (٢٣٣٧) في رد الإلحاد: (٢٠٨١٦)

- من خطط منا على وجه وما يريد به، فقولوا: لا أرى الله تقولون.

وقول الحسن: (٢٠٨٩٧) في رد الإلحاد: (٢٠٨١٦)

- أن رسول الله ﷺ أتى بسرج سرق لبعض، فقولوا: يا رسول الله، إن هذا قد سرق، فقال: ما إخاله سرق ... الحديث.

وقول الحسن: (٢٣٨٩) في رد الإلحاد: (٢٠٨١٦)

- كنت بين جرس الطشاري، جي أبي هريرة.

- "إذا أتعلم الله في عصره مرتين، فلا أعلم أنه يعذبه"، فلما أتعلم الله في عمره".

وقول الحسن: (٢٣٩٦) في رد الإلحاد: (٢٠٨١٦)

- كنت عند جار، من بعد القادسية، جي أبي هريرة.

- أن جبريل أتاه فعلم الصلوات وقرأن وقرأ الآية ... الحديث.

وفي الحديث (٧٤١٧)، رقم الإفادة: [٩٩٤١]

● تحمد بن عمرو بن عطاء عن أبي هريرة.

- خرج النبي ﷺ على جماعة وهم يعمد بن الخطاب، فسمع نساء يبكين، فزجرهن عمر فقال: «أما مع ذهبن، فإن العين حاضرة، والنفس عميدة، والعهد حديث».

وفي الحديث (٧٤١٨)، رقم الإفادة: [٩٩٤٢]

● تحمد بن يحيى عن أبي هريرة.

- كان رسول الله ﷺ يجهز به [ستة إلى فرخ الزبير].

وفي الحديث (٧٤٢٦)، رقم الإفادة: [٩٩٤٦]

● تحمد بن يحيى عن أبي هريرة.

- "الرجم تتحه عن الرجم، حفلة بأسي ..." الحديث.

وفي الحديث (٧٤٢٨)، رقم الإفادة: [٩٩٤٩]

- [ولقد أتانا] ﴿ ولقد أتانا موسى بسبعٍ مثانٍ ﴾ فعلمت.

وفي الحديث (٧٤٣٠)، رقم الإفادة: [٩٩٥٠]

- كان فيكم أمثالات، عشت [حتاها] وعشت الأخيرة، [وما كان الله ليعذبهم وأنت فيهم - الآية].

وفي الحديث (٧٤٣٧)، رقم الإفادة: [٩٩٥٦]

● مروان بن الحكم بن أبي العاص، عن أبي هريرة.

- في صلاة الخوف، بطولها.

وفي الحديث (٧٤٤٦)، رقم الإفادة: [٩٩٦٥]

● مسلم بن صبيح أبو الضحى الهمداني، عن أبي هريرة.

- "لو تعلمون ما أعلم لضحكتم قليلا ولبكيتم كثيرا، يظهر الفتك، وتفرغ الأمانة ..." الحديث.

وفي الحديث (٧٤٩٨)، رقم الإفادة: [٩٩٧٦]

- "السكون في آخر الزمان ناس من أمتي، يحدثونكم بما لم تسمعوا أنتم ولا آباؤكم، فإياكم وإياهم".

وفي الحديث (٧٥٠٥)، رقم الإفادة: [٩٩٨٣]

- "من قال على ما أقول فليتبوأ مقعده من النار، ومن أفتى بغير علم كان إثمه على من أفتاه، ومن أشار على أخيه بأمر ... " الحديث.

وفي الحديث (٧٥٣٣، ٧٥٣٤)، رقم الإفادة: [١٠٠١٠]

- مطرت بنو فلان بالنبل، عن أبي هريرة.

- لما رسول الله ﷺ سئل عن اللقطة؟ فقال: "اعرف وكاءها ولا تكتم، فإن جاء

صاحبها، وإنها ميتة، قال الله، ويله، ثن بناه.»

وفي الحديث: (٢٠٤٠) رقم الإلحاق: [١٩٣٧]

• المطلب بن عبد الله بن حنطب، عن أبي هريرة.

- «أعمى جبار، وفي القسب بالأهلة، وإلقاء نواه بين تمار، أخبث.»

وفي الحديث: (٦٦٦٦) رقم الإلحاق: [١٩٣٧]

- «من كان منها ليلة حزمه الله على النار.»

وفي الحديث: (٤٣٩٥) رقم الإلحاق: [١٩٣٧]

- «رب أشعث أغبر ذي طمرين، يدفع عن أبواب الناس، لو أقسم على الله لأبره.»

وفي الحديث: (٤٣٩٦) رقم الإلحاق: [١٩٣٧]

- دخلت على رفيقة زوجة رسول الله ﷺ فرأت عليها ريطة مخلط

وفي الحديث: (٦٦٩٠) رقم الإلحاق: [١٩٣٧]

- «مخلوقة، من الطين، في أبي هريرة.

- سألت رسول الله ﷺ: ماذا وإليك رذل في الشامة؟ فقال: "والذي نفسي بيده، لقد عذبت بأكثر من بعاني من ذلك»، إذا كانت من عرصتك على الأعم.» أخبثت.

وفي الحديث: (٢٣٢٦) رقم الإلحاق: [١٩٤٦]

- «لعن الله أبو سفيان، لعن الله فلان، لعن أبي هريرة.

- "هو الطهور ماؤه، الحل ميتته."

وفي الحديث: (٩٢٩٦)، (٩٢٩٧)، (٩٢٩٨)، (٩٢٩٩)، (١٠٢٠٤) رقم الإلحاق: [١٩٤٦]

• موسى بن طلحة، عن أبي هريرة.

- «من قال: نبيتك الله وأحمد له ولا إله إلا الله وفاه أجره

ولا سوء، ولا تقولا إلا بالله، فإنه لا يأتي أحد عليه وأسلم.»

وفي الحديث: (٦٧٧٦) رقم الإلحاق: [١٩٤٦]

- موسى بن أبي طلحة، عن أبي هريرة، ولم يسمع سمعه، وأنه سمع غيره.

- «حبك الأعمى وهو المحمد، فيه حتى ذهب.» أخبثت

وفي الحديث: (٦٣٠٦) رقم الإلحاق: [١٩٤٦]

- موسى بن وردان، عن أبي هريرة.

- «أمرنا بأن نبرد على حيلته، فليتقر أحدكم من خلائق.»

وفي الحديث: (٩٧٨٤) رقم الإلحاق: [١٩٤٦]

- موسى بن يسار، عن أبي هريرة.

- كان صدقاتها إذا كانت فيها رسول الله ﷺ عشراً أربع.

- أخرجه أحمد: (٢٧٤٥) وانظر الأطراف: (٢٠٠٦).

* نافع بن مرحوب: هي أم هبيرة.

- "إن أبا الداب، كان يُطعم الطعام، فمُرّ على المقلم ..." أخرجه:

- أخرجه أحمد: (٢٤٨٨، ٢٥٧٥، ٢٦١٤، ٢٨٣٣) وانظر الأطراف: (٢٠٠٣).

* اللقم من سنان الذؤلي: هي أم ياسر.

- كنا مع رسول الله ﷺ بقناعات الحطب، فقام بلال ينادي، فلما سكت، قال رسول الله ﷺ: "أين قال هذا بلالا، وهل أنتما إلا حطبتا جهنم".

- أخرجه أحمد: (٢٤١٥) وانظر الأطراف: (٢٠٠٤).

* تعيم بن يزداد أبو طلحة: هي أم هبيرة.

- "أيما ضيف نزل بقوم، فأصبح الضيف محروما، فله أن يأخذ بقدر قراه، ولا حرج عليه".

- أخرجه أحمد: (٢٤٠٤) وانظر الأطراف: (٢٠٠٢).

* تعيم بن عبد الله النحمي: هي أم هبيرة.

- كنت يوما أمر هبيرة فقال: فأيسنا أن نؤلف أبيه، ثم قرأ بأم القرآن، حتى بلغ: ﴿إِيَّاكَ نَعْبُدُ﴾ ... أخرجت.

- أخرجه أحمد: (٢٦٥٠) وانظر الأطراف: (٢٠٠٤).

- حديث الغلة: "ما أبت الحسين بن علي إلا ذهبت عيني دموعا ... أخرجت، وفيه: "الفهري أبو ليلة مالكي".

- أخرجه أحمد: (٢٨٧٦) وانظر الأطراف: (٢٠٠٩).

* أم وائل الحناط واسمه نفيع: هي أم هبيرة.

- "من أكل من هذه الشجرة من الثمر فليصل فيهن الصبح".

- أخرجه أحمد: (٢٠٦٤، ٢١٧٥، ٢٤٠٣) وانظر الأطراف: (٢٠٠٣).

- "الصلح بين المسلمين جائز".

- أخرجه أحمد: (٢٣٤٤) وانظر الأطراف: (٢٠٠٣).

- "العقيا من سنة الثلاثين تعلف سنواتهم ..." أخرجت، وفيه: "ومن أتاه العود متصلا فليصل ...".

- أخرجه أحمد: (٢٨٨٦) وانظر الأطراف: (٢٠٠٩).

- "كعبرين، إن كل يوم حين يكعبرا أن يبزا تحلع الشمس، فيطلوان، ترجع إليه غدا ... أخرجت، وفيه: "ويأخذ برأسه ويأخذ ...".

- أخرجه أحمد: (٢٨٥٨) وانظر الأطراف: (٢٠٠٩).

- كان أحب ثوب وطعام رسول الله ﷺ إليه.
رقم الحديث: (٧٠٠٠)، رقم الإلحاق: [٧٠٠٨]

- كان زكيًا نجيبًا.
رقم الحديث: (٦٨٨)، رقم الإلحاق: [٧٠٠٩]

- "لولا ما أعلم الله على أهل الكتاب ما حدثتكم شيئًا، ثم لقد أوتوا أعلم الله مبناق الذين أوتوا الكتاب ..." الآية.
رقم الحديث: (٣٧٠)، رقم الإلحاق: [٧٠١٠]

- حدثت عن حبيب رسول الله ﷺ أحببت ما حدثكم به.
رقم الحديث: (٣٧١٧)، في باب: فضائل الصحابة.

- عرس، ويقال: عرب أبو خداش الواثلي، عن أبي هريرة.

- أنه كان إذا قام من الليل رفع صوته فإذا وجد وخفقه طورًا ويذكر: أن رسول الله ﷺ كان يفعل ذلك.
رقم الحديث: (١١٧٧)، رقم الإلحاق: [٧٠١٢]

- ابن ثوم نوح إخاذي أبطأ صدورك عني ... الحديث.
رقم الحديث: (٣٧٣٩)، رقم الإلحاق: [٧٠١٣]

- هام بن سد، عن أبي هريرة.

- "إذا استأصح أحكم بالسين في أعلاه، فإنه كريه عند الله من الكتابة إلى آخر ما".
رقم الحديث: (٦٢٠٢)، رقم الإلحاق: [٧٠١٤]

- "لا تأذنوا لأحد حتى يقاتلوا معه ذا وزمان ..." الحديث.
رقم الحديث: (٣٩١٩)، رقم الإلحاق: [٧٠١٣]

- وثيمة النصري، عن أبي هريرة.

- "إذا قعد أحدكم في الصلاة فليقعد وثيمة ..."
رقم الحديث: (٨٣٠)، رقم الإلحاق: [٧٠١٦]

- الوليد بن رباح، عن أبي هريرة.

- "المسلمون على شروطهم والصلح جائز بين المسلمين".
رقم الحديث: (٣٣٣٩)، رقم الإلحاق: [٧٠١٧]

- "الصلح جائز بين المسلمين".
رقم الحديث: (٣٣٣٩)، رقم الإلحاق: [٧٠١٨]

- أبو هريرة، في أيمانهم.
رقم الحديث: (٦٦٤٣)، رقم الإلحاق: [٧٠١٩]

- "المحروم من حرم من هدية كلب ..." الحديث.

وفي رواية (٥٧٣٣): وهو الأظهر. [٢٠٢١م]

- "سألت نبي الله: فأعطاني ثلاثين وسحني واحدة ...": الحديث.

وفي رواية (٥٧٣٤): وهو الأظهر. [٢٠٢١م]

- كذب عدو الله، يعني أبا هب، وهو الذي قتل أبا هرة.

وفي رواية (٥٧٣٥): وهو الأظهر، والمحفوظ في الأظهار.

- "لا دعا رسول الله إلا بعشرة، بأب أنا أبو هب الذي ...": الحديث.

وفي رواية (٥٧٣٦): وهو الأظهر، والمحفوظ في الأظهار.

- "الوتد من وتاد بني آدم هرة".

- "لن رحلا قال: يا رسول الله الرجل يجامعه في سبيل الله، وهو ينبغي من هرتي الدنيا؟ فقال: "لا أدري" ثم ...": الحديث.

وفي رواية (٥٧٣٧): وهو الأظهر. [٢٠٢٢م]

- وهب بن منبه، عن أبي هرة.

- حدثت عن فلة بنت رسول الله ﷺ بوسادة منتة ...

وفي رواية (٥٧٣٨): وهو الأظهر، والمحفوظ في الأظهار.

- "هبي بن منعة عن أبي هرة".

- "له قال: يا رسول الله أي الصدقة أفضل؟ قال: "جهد المقل، وابدأ بمن تعول".

وفي رواية (٥٧٣٩): وهو الأظهر. [٢٠٢٣م]

- "هبي بن منبه، عن أبي هرة".

- "أنت من خير بني آدم فداك زوجها، أو عدل على سنته".

وفي رواية (٥٧٤٠): وهو الأظهر. [٢٠٢٣م]

- "وتد بن الأصمعة، عن أبي هرة".

- "كنت مع فلة بنت رسول الله ﷺ بمنى وهي تحلب.

وفي رواية (٥٧٤١): وهو الأظهر. [٢٠٢٤م]

- "ما أحنى عليكم الدهر، ولكني أحنى عليكم الكتاب، وما أحنى عليكم الجهل، ولكني أحنى عليكم العلم".

وفي رواية (٥٧٤٢): وهو الأظهر. [٢٠٢٥م]

- "ما رحل لي رسول الله ﷺ فقال: يا عمر أرأيت حين غرسه السموات والأرض، فمن أنبتها ...": الحديث.

وفي رواية (٥٧٤٣): وهو الأظهر. [٢٠٢٦م]

- في قوله عز وجل: ﴿ثُمَّ لَتُسْـَٔلُنَّ﴾ قال: يعني الحق يظهم يوم القيامة ...": الحديث.

وفي رواية (٥٧٤٤): وهو الأظهر، والمحفوظ. [٢٠٢٤م]

- إن ظرف صاحب العمود مدفوكل به صنعته يظهر نجم المرئ..." الحديث.
وعند ابن جرير، عن أبي هريرة.
- "يجزئ من السواك مثل مؤخرة الرحل، وإياك وشر يوم الرحل".
وعند الطبراني (٨٤٤٦)، وفي الإتحاف (٢٠٤٦).
- "يجزئ من الجهاد من أحب أبي هريرة.
- "لا يقل أحدكم إذا وقع به الأمر أن أصبر وهو حق على يتخطف".
وعند الطبراني (٦٠٦)، وفي الإتحاف (٢٠٥٩).
- "ليتمنين أقوام هذا الأمر، أنهم حرموا الريد والبول والبيات".
وفي الحديث (٣٣٣٣)، وفي الإتحاف (٢٠٦١).
- "يدخل من عبد الله بن قيصل، عن أبي هريرة.
- "يدخل من عبد الله بن عمرو صعيدة، عن كيزان، عن ما".
وفي الحديث (٣٩٨١٦)، وفي الإتحاف (٢٠٦٢).
- "يدخل من عبد الله بن عمرو الأودي إذا وقد الكوفي، عن أبي هريرة.
- سئل النبي ﷺ : أكثر ما يدخل الناس النار؟ قال: "الفوج فاه وحسن الخلق ..." الحديث.
وفي الحديث (٨٩١٥)، وفي الإتحاف (٢٠٦٤).
- "يرد على الحديث، عن أبي هريرة.
- "مخاصمو أسلمكم ما فعلوا به أو حاسكم..." الحديث.
وفي الحديث (٣٩٤٧)، وفي الإتحاف (٢٠٧٦).
- "يرسف به ماهنك، عن أبي هريرة.
- "يسلم الماشي على الراكب، والراكب على القاعد ..." الحديث.
وفي الحديث (٩٢٩)، وفي الإتحاف (٢٠٧٨).
- "يشتد جدعن جد، وهرش جد الشكاع والطعاع والرمحا".
وفي ابن أبي الطالبي، عن أبي هريرة.
- "يشتفي لما يشفي الصبر المخلد ..." الحديث.
وفي الحديث (٨٨١٦٣)، (٨٨٨١٨)، وفي الإتحاف (٢٠٣١٠).
- "أبو الخوزات، عن أبي هريرة.

- أن الظهر إذا زالت فهو من حضر صلاها كان أفضل ممن لا». «المختبئ».

وفي الحديث: (١٣٤٨)، وفي الأطراف: (٢٠٠١).

● أخرج حازم بن أبي ورد الحديث، وفي الأطراف: (٢٠٠١).

- «وهل الأعلى، ليمنين أقوام أنهم كانوا معلقين بقوائم بالنار، وأنهم لم يكونوا ولوا الدنيا».

وفي الحديث: (٢٧٣٤)، وفي الأطراف: (٢٧٣٤).

● أخرج حنبذ، عن أبي هريرة.

- أنها سألوت فاطمة رضي الله عنها: فقالت: يا رسول الله ما تأمرني؟ قال: «عليكم بالأبيض أو الصابئة!» وأشار إلى اليمن.

وفي الحديث: (٤٥٨٤)، (٨٥٧٩)، وفي الأطراف: (٢٠٤١٧).

● أخرج عبد الملك بن سليمان، عن أبي هريرة.

- أنهما قالا: «ليس في الجبن». «المختبئ».

وفي الحديث: (٨٥٨٤)، وفي الأطراف: (٢٠٣٢٠).

● أخرجه من حديث بن عيينة، عن أبي هريرة.

- أنكر هذا حديث قط. «بحر خاتم» وأصله:

وفي الحديث: (٤٩١٤)، وفي الأطراف: (٢٠٣٢٠).

- أنك رسول الله ﷺ يأتي ذو فوم من الأعصار، في الحديد ذو مرهم سنور. «المختبئ» وفيه: السنور سبع.

وفي الحديث: (٦٦١٠)، (٦٦١١)، وفي الأطراف: (٢٠٣٢٠).

- أنك رسول الله ﷺ إذا بعض في الغداة استنظرت إلى الحدقة من الرحم. «المختبئ» وليس كذلك.

وفي الحديث: (٧٧٥)، وفي الأطراف: (٢٠٣٣٩).

- أنهما قالوا: يا إبراهيم: أين خلق الرحم، قد سمع بخلق أهل السماوات وأهل الأرض.

وفي الحديث: (٤٠٤٨)، وفي الأطراف: (٢٠٣٢٠).

- أنا أول أحب بن أبي فيعم بعد كذلك سمعتهن من رسول الله ﷺ سمعته يقول: «ثم أتبعه أبي على الدين». «المختبئ».

وفي الحديث: (٧٢٠٤)، وفي الأطراف: (٢٠٨٨٤).

- أنه الرجل ليكون له عند الله الدرجة لا يبلغها بعمل، فما يزال الله يبتليه بما يكره حتى يبلغها إياه».

وفي الحديث: (٢٠٤٨)، وفي الأطراف: (٢٠٤٨).

- أنه الذي لا يسعى الأدنى من الحلق فرسا.

- قال رسول الله ﷺ: "هذه صدقة قومي، وهم أمتي (تأديباً على الدعاء) "يعني: نبي ليس قال في حق غيره، ما أعطيتك إلى يا أمتي" إلى آخره، فإن أحمد أجاب بأنه سمعه من رسول الله ﷺ فإذا هذا.

وقال رسول الله ﷺ: رواه في الواقعات. [ج:٢٠٣٧].

- لا يَدَّخِرُ طعامَ أهلِي فوقَ ثلاثٍ" قال: نعوذ بالله أحمد: استحيت لكم قول أن تذهبوا، وأعطيكم قول أن تأكلوني.

وقال رسول الله ﷺ: رواه في الواقعات. [ج:٢٠٣٩].

- "إنَّ الله يرضى عن العبد" رواه في ... الخلاصة.

وقال رسول الله ﷺ: رواه في الواقعات. [ج:٢٠٣٢].

- أن رجلاً أتاه فقال: يا رسول الله، إن امرأتي تلد الجواري، فأعجبني ذلك، أفلهي أن أطأها؟ فقال: "نعم، ما شاء الله" رواه في الواقعات. [ج:٢٠٣٤].

وقال رسول الله ﷺ: رواه في الواقعات. [ج:٢٠٣٥].

- "لا يدخل أحدكم على غضاب، هو نعم".

وقال رسول الله ﷺ: رواه في الواقعات. [ج:٢٠٣٦].

- "ما سئل رسول الله ﷺ عن شيء قط فقال: لا" رواه في الواقعات. [ج:٢٠٣٧].

- "أنا عند ظن عبدي بي، فليظن بي ما شاء".

وقال رسول الله ﷺ: رواه في الواقعات. [ج:٢٠٣٨].

- "أنا سيد ولد آدم ولا فخر".

وقال رسول الله ﷺ: رواه في الواقعات. [ج:٢٠٣٩].

- "أنا سيد ولد آدم يوم القيامة، وأول من ينشق عنه القبر، وأول شافع وأول مشفع".

وقال رسول الله ﷺ: رواه في الواقعات. [ج:٢٠٤٠].

- "أنا سيد من هذا الركن من جهة من الركن من جهة من الركن من جهة من الركن".

وقال رسول الله ﷺ: رواه في الواقعات. [ج:٢٠٤١].

- "أنا سيد ولد آدم ولا فخر، وبيدي لواء الحمد ولا فخر، وما من نبي يومئذ آدم فمن سواه إلا تحت لوائي، وأنا أول من تنشق عنه الأرض ولا فخر".

وقال رسول الله ﷺ: رواه في الواقعات. [ج:٢٠٤٢].

- "أنا عند ظن عبدي بي، فليظن بي ما شاء".

وقال رسول الله ﷺ: رواه في الواقعات. [ج:٢٠٤٣].

- "أنا عند ظن عبدي بي، فليظن بي ما شاء".

وقال رسول الله ﷺ: رواه في الواقعات. [ج:٢٠٤٤].

- "أنا عند ظن عبدي بي، فليظن بي ما شاء".

وقال رسول الله ﷺ: رواه في الواقعات.

وفعله وقوله (٧٣٧)، رقم الإلحاق: (٢٠٤٧)

- من نفى بعض أحكام من منزله لما يتنزه عن فعل تلك الحيلة، وكذا الأعرابي لحجر سيدَه.

وفعله وقوله (٨٨٤)، رقم الإلحاق: (٢٠٤٧)

- صلاة الإمام.

وفعله وقوله (٩٣٦)، رقم الإلحاق: (٢٠٤٧)

- لا يكون في وقت النهي ﷺ نذور ولا غيره، وتكون القضاء لصلاة بعد الصلاة.

وفعله وقوله (٢٣١١)، رقم الإلحاق: (٢٠٤٧)

- كان النبي ﷺ إذا مرض من أراد التمتع ترك صومه وفعله.

وفعله وقوله (٩٠٨)، رقم الإلحاق: (٢٠٤٧)

- حج ولم يطلب عقد التسمية، ولا عقد الحلال، أو وقوف الحلال. «أخبث».

وفعله وقوله (١٠٤٦ - ١٠٤٧)، رقم الإلحاق: (٢٠٤٧)

- كان رسول الله ﷺ يقول في دبر صلاته: «أعوذ بالله من عذاب القبر، ومن عذاب النار، ومن فتنة المحيا والممات، ومن شر المسيح الدجال».

وفعله وقوله (١٠٤٦)، رقم الإلحاق: (٢٠٤٧)

- إن أم أنس سألت سر فاة النبي ﷺ صلاته. «أخبث».

وفعله وقوله (٩٣٠)، رقم الإلحاق: (٢٠٤٧)

- أقوم إذا تطلع الفجر؟ لأنه من سنة الليل.

وفعله وقوله (٩٤٤)، رقم الإلحاق: (٢٠٤٧)

- لا صلاة لغير المتجد إلا في المسجد.

وفعله وقوله (٨١٨)، رقم الإلحاق: (٢٠٤٧)

- كان النبي ﷺ يقرأ في الصلاة فيمر الطير فيقف فيسمع. «أخبث».

وفعله وقوله (٢٣٠)، رقم الإلحاق: (٢٠٤٧)

- من أخرج من الجمعة ركعة فليصل إليها أخرى.

وفعله وقوله (١٠٨٨ - ١٠٨٩)، رقم الإلحاق: (٢٠٤٧)

- من أفطر في شهر رمضان ناسيا فلا قضاء عليه ولا كفارة.

وفعله وقوله (١٥٨٢)، رقم الإلحاق: (٢٠٤٧)

- قال مع رسول الله ﷺ في الطواف: فقال لي يأبي بكر عمر: «أندرا فلانا» فلانا؟ فيقول: «قال». «أخبث». «أصح». «أخبث».

وفعله وقوله (١٥٩٤)، رقم الإلحاق: (٢٠٤٧)

- «أخص فاعل شعار أحدنا». «أخبث».

وفي الحديث: (٢٠٦٠) وفي الأطراف: [٢٠٤٧]

- "إذا جاء أحدكم خادمه بطعامه، فإن لم يقعده معه، فليقعد معه لقمة منه".

وفي الحديث: (٢٣٨٠) وفي الأطراف: [٢٠٤٨] وفي الأطراف: [٢٠٤٩]

- "لا يزال الدين ظاهرا ما عجل الناس الفطر، لأن اليهود والنصارى يؤخرون".

وفي الحديث: (٢٨٩٦) وفي الأطراف: [٢٠٤٣]

- "نعم زوج أم سُلَيم نعم أخو سهل بن سعد، لما جاء أبو طلحة يطرق بابها".

وفي الحديث: (٣٣٦١) وفي الأطراف: [٢٠٤٧]

- "من باع يخزن في بيعه فلا أرخص الله في بيعه".

وفي الحديث: (٣٣٦٢) وفي الأطراف: [٢٠٤٩]

- "نعم الوادي مطلقة بذيه حين يلقى عنه".

وفي الحديث: (٣٣٦٣) وفي الأطراف: [٢٠٤٣]

- "إذا سكر فاجلدوه ... " الحديث.

وفي الحديث: (٣٣٦٤) وفي الأطراف: [٢٠٥٠]

- "نعم أدم البرمة في نفسها، فإن سكنت فهو حلال، وإن لم تكن فلا تجز عليها".

وفي الحديث: (٣٣٦٥) وفي الأطراف: [٢٠٥٠]

- كان يوم بدر قال: فقال له أصحابه: أنى نشرب ... الحديث.

وفي الحديث: (٣٣٦٦) وفي الأطراف: [٢٠٥١]

- "ولد الزنا شر الثلاثة".

وفي الحديث: (٣٨٨٨) وفي الأطراف: [٢٠١٦]

- "من حلف على يمين فهو كما حلف ... " الحديث، وفيه: "ومن ادعى دعاء الجاهلية فإنه من جثا جهنم".

وفي الحديث: (٣٨٩٠) وفي الأطراف: [٢٠٤٧]

- "إذا دعا أحدكم أخاه أو أجابه فهو ولي طعام، حتى يتشوفه له ... " الحديث.

وفي الحديث: (٣٨٩٢) وفي الأطراف: [٢٠٤٢]

- "لا يخلف عبد ولا أمة عند ذلك الذي بين يديه كبعث، وفي حل سوق رقاب، إلا وجدت له ذلك".

وفي الحديث: (٣٨٩٤) وفي الأطراف: [٢٠٤٥]

- "مرأة في المرأة كثير".

وفي الحديث: (٣٩١٦) وفي الأطراف: [٢٠٣٤]

- "إن ولد الرجل يأتون والدتهم في جسده وماله ونفسه، حتى يلقى الله وما عليه خطيئة".

وفي الحديث (١٢٩٥)، (١٢٩٦)، (١٢٩٧)، وفي الأحاديث [٢٠٥٣٧] - "أكمل المؤمنين إيمانًا أسمحهم خلقًا".

وفي الحديث (٢٠٥٤٦)، وفي الأحاديث [٢٠٥٤٧] -

- أن النبي ﷺ قرأ: ﴿فَمَنْ لَا يَسْتَطِعْ أَلَّا تَصْبِرَ عَلَيْهِ﴾ [الكهف: ٦٨]، فقال: لو بعث إلي لأتيته من الأرض الأولى وما احتجت العذر.

وفي الحديث (٢٩٨٣٤)، (٣٣٣٦٣)، وفي الأحاديث [٢٠٥٤٣] -

- "تحرف الهجرة على اجتماع وسعين فرقة أو ثنين" - الحديث.

وفي الحديث (٤٤١٠)، (٤٤١١)، (٤٤٢)، وفي الأحاديث [٢٠٥٤٤] -

- "لا يؤمن أحدكم حتى يكون هواه تبعًا لما جئت به" - قال رسول الله ﷺ: "رحم الله أبا بكر! كان يأتي إلى رأي لنفسه، وما بعث الله بعدنبيه إلا إلى ورعوعه".

وفي الحديث (١٠٤٧)، (١٠٤٧)، (١٠٤٧)، وفي الأحاديث [٢٠٥٤٥] -

- "الهجاء من الإيمان، والإيمان في الجنة، والهجاء من الجفاء، والجفاء في النار".

وفي الحديث (٢٠٤٣)، (٢٠٤٣)، (٢٠٤٣)، وفي الأحاديث [٢٠٥٤٦] -

- "ما من نبي إلا له هجاءان" - الحديث.

وفي الحديث (٧٣٧٩)، وفي الأحاديث [٢٠٥٤٧] -

- "هجاء المؤمن رشق نبل".

وفي الحديث (٧٣٧٨)، وفي الأحاديث [٢٠٥٤٨] -

- "إن موضع سوط في الجنة خير من الدنيا وما فيها" - الحديث.

وفي الحديث (٣٠٣٩)، وفي الأحاديث [٢٠٥٤٩] -

- ليأتين على الجاهل وعلمه، ثوب أحب إلى أحدهم من الذهب الأحمر - الحديث، وهو أهف.

وفي الحديث (٨٨٥٤)، وفي الأحاديث [٢٠٥٥٠] -

- "الجريح على طاقاته السليمة" - الحديث.

وفي الحديث (٨٨٤٠)، وفي الأحاديث [٢٠٥٥٢] -

- "تحرف على الناس، فرأيت فيها حرفين لم تعمد، وهو غير قليب في الناس، وهو أولى من السواد" - وهو: فهذ إبراهيم، وأنه من رأيت به الكراهين أبي الجنيد" - الحديث.

وفي الحديث (٩٠١٩)، وفي الأحاديث [٢٠٥٥٣] -

- "مستكرهة، فلتطارح فيها في دعوى خطاياه، فتلقاه في النار".
- "أخبرني أبان به سليمان بن أرقم... - أحاديث".

وفي الحديث: (٢٣٣٨) ... رقم الإطاف: [٢٠٩٤٩].

- قال: "أخبرنا عبدالله بن محمد بن إسحاق، ثنا عبدالله بن محمد بن أسماء، ثنا جويرية، عن مالك بن أنس، عن نافع، عن ابن عمر، أن رسول الله ﷺ قال: إن الله لا يُدخل النار عبدًا من خلقه يقول: لا إله إلا الله، أبدًا".

وفي الحديث: (٢٣٤٦) ... رقم الإطاف: [٢٠٩٤٦].

- "أن أبا زرعة وأبا حاتم، أخبرنا عن أبي صبرة الحسن بن أحمد الرملي، ثنا... - أحاديث، فيها: قول عكاشة".

وفي الحديث: (٢٤٧٥) ... رقم الإطاف: [٢٠٩٤٧].

- "أن أبا زرعة وأبا حاتم، أخبرنا عن أبي عبدالله محمد بن عبدالله بن عبدالحكم، ثنا أحمد بن عبدالله بن الحكم، ثنا عبدالله بن وهب، أخبرني أبو هانئ الخولاني، أنه سمع أبا عبدالرحمن الحبلي، يقول: سمعت عبدالله بن عمرو بن العاص، يقول: قال رسول الله ﷺ: يخرج عنق من النار يوم القيامة، له عينان تبصران، وأذنان تسمعان، ولسان ينطق، يقول: إني وُكلت اليوم بثلاثة: بكل جبار عنيد، وبكل من دعا مع الله إلهًا آخر، وبالمصورين".

وفي الحديث: (٢٤٩٦) ... رقم الإطاف: [٢٠٩٤٨].

- "أن أبا زرعة وأبا حاتم، أخبرنا عن أبي عبدالله محمد بن عبدالله بن عبدالحكم، ثنا أحمد بن عبدالله بن الحكم، ثنا عبدالله بن وهب، أخبرني أبو هانئ الخولاني، أنه سمع أبا عبدالرحمن الحبلي، يقول: سمعت عبدالله بن عمرو بن العاص، يقول: قال رسول الله ﷺ: يخرج عنق من النار يوم القيامة، له عينان تبصران، وأذنان تسمعان، ولسان ينطق، يقول: إني وُكلت اليوم بثلاثة: بكل جبار عنيد، وبكل من دعا مع الله إلهًا آخر، وبالمصورين".

وفي الحديث: (٢٥٠٦) ... رقم الإطاف: [٢٠٩٤٩].

- "أخبرنا أبان به سليمان بن أرقم، ثنا سليمان بن أحمد الطبراني، ثنا عبدالله بن أحمد بن حنبل، ثنا أبي، ثنا عبدالله بن نمير، ثنا عبدالله بن عمر، عن نافع، عن ابن عمر، أن رسول الله ﷺ قال: إن الله لا يُدخل النار عبدًا من خلقه يقول: لا إله إلا الله، أبدًا".

وفي الحديث: (٢٥٣٨) ... رقم الإطاف: [٢٠٩٤٩].

- "أخبرنا أبان به سليمان بن أرقم، ثنا سليمان بن أحمد الطبراني، ثنا عبدالله بن أحمد بن حنبل، ثنا أبي، ثنا عبدالله بن نمير، ثنا عبدالله بن عمر، عن نافع، عن ابن عمر، أن رسول الله ﷺ قال: إن الله لا يُدخل النار عبدًا من خلقه يقول: لا إله إلا الله، أبدًا".

وفي الحديث: (٢٥٤٦) ... رقم الإطاف: [٢٠٩٤٩].

- "أخبرنا أبان به سليمان بن أرقم، ثنا سليمان بن أحمد الطبراني، ثنا عبدالله بن أحمد بن حنبل، ثنا أبي، ثنا عبدالله بن نمير، ثنا عبدالله بن عمر، عن نافع، عن ابن عمر، أن رسول الله ﷺ قال: إن الله لا يُدخل النار عبدًا من خلقه يقول: لا إله إلا الله، أبدًا".

وفي الحديث: (٢٥٥٣) ... رقم الإطاف: [٢٠٩٤٩].

- "أخبرنا أبان به سليمان بن أرقم، ثنا سليمان بن أحمد الطبراني، ثنا عبدالله بن أحمد بن حنبل، ثنا أبي، ثنا عبدالله بن نمير، ثنا عبدالله بن عمر، عن نافع، عن ابن عمر، أن رسول الله ﷺ قال: إن الله لا يُدخل النار عبدًا من خلقه يقول: لا إله إلا الله، أبدًا".

وفي الحديث: (٢٥٦٠) ... رقم الإطاف: [٢٠٩٤٩].

- "أخبرنا أبان به سليمان بن أرقم، ثنا سليمان بن أحمد الطبراني، ثنا عبدالله بن أحمد بن حنبل، ثنا أبي، ثنا عبدالله بن نمير، ثنا عبدالله بن عمر، عن نافع، عن ابن عمر، أن رسول الله ﷺ قال: إن الله لا يُدخل النار عبدًا من خلقه يقول: لا إله إلا الله، أبدًا".

وفي الحديث: (٢٥٦٧) ... رقم الإطاف: [٢٠٩٤٩].

- "أخبرنا أبان به سليمان بن أرقم، ثنا سليمان بن أحمد الطبراني، ثنا عبدالله بن أحمد بن حنبل، ثنا أبي، ثنا عبدالله بن نمير، ثنا عبدالله بن عمر، عن نافع، عن ابن عمر، أن رسول الله ﷺ قال: إن الله لا يُدخل النار عبدًا من خلقه يقول: لا إله إلا الله، أبدًا".

وفي الحديث: (٢٥٧٤) ... رقم الإطاف: [٢٠٩٤٩].

- "أخبرنا أبان به سليمان بن أرقم، ثنا سليمان بن أحمد الطبراني، ثنا عبدالله بن أحمد بن حنبل، ثنا أبي، ثنا عبدالله بن نمير، ثنا عبدالله بن عمر، عن نافع، عن ابن عمر، أن رسول الله ﷺ قال: إن الله لا يُدخل النار عبدًا من خلقه يقول: لا إله إلا الله، أبدًا".

وفي الحديث: (٢٥٨١) ... رقم الإطاف: [٢٠٩٤٩].

- "أخبرنا أبان به سليمان بن أرقم، ثنا سليمان بن أحمد الطبراني، ثنا عبدالله بن أحمد بن حنبل، ثنا أبي، ثنا عبدالله بن نمير، ثنا عبدالله بن عمر، عن نافع، عن ابن عمر، أن رسول الله ﷺ قال: إن الله لا يُدخل النار عبدًا من خلقه يقول: لا إله إلا الله، أبدًا".

وفي الحديث: (٢٥٨٨) ... رقم الإطاف: [٢٠٩٤٩].

- "أخبرنا أبان به سليمان بن أرقم، ثنا سليمان بن أحمد الطبراني، ثنا عبدالله بن أحمد بن حنبل، ثنا أبي، ثنا عبدالله بن نمير، ثنا عبدالله بن عمر، عن نافع، عن ابن عمر، أن رسول الله ﷺ قال: إن الله لا يُدخل النار عبدًا من خلقه يقول: لا إله إلا الله، أبدًا".

وفي الحديث: (٢٥٩٥) ... رقم الإطاف: [٢٠٩٤٩].

- "أخبرنا أبان به سليمان بن أرقم، ثنا سليمان بن أحمد الطبراني، ثنا عبدالله بن أحمد بن حنبل، ثنا أبي، ثنا عبدالله بن نمير، ثنا عبدالله بن عمر، عن نافع، عن ابن عمر، أن رسول الله ﷺ قال: إن الله لا يُدخل النار عبدًا من خلقه يقول: لا إله إلا الله، أبدًا".

وفي الحديث: (٢٦٠٢) ... رقم الإطاف: [٢٠٩٤٩].

- "أخبرنا أبان به سليمان بن أرقم، ثنا سليمان بن أحمد الطبراني، ثنا عبدالله بن أحمد بن حنبل، ثنا أبي، ثنا عبدالله بن نمير، ثنا عبدالله بن عمر، عن نافع، عن ابن عمر، أن رسول الله ﷺ قال: إن الله لا يُدخل النار عبدًا من خلقه يقول: لا إله إلا الله، أبدًا".

وفي الحديث: (٢٦٠٩) ... رقم الإطاف: [٢٠٩٤٩].

- "أخبرنا أبان به سليمان بن أرقم، ثنا سليمان بن أحمد الطبراني، ثنا عبدالله بن أحمد بن حنبل، ثنا أبي، ثنا عبدالله بن نمير، ثنا عبدالله بن عمر، عن نافع، عن ابن عمر، أن رسول الله ﷺ قال: إن الله لا يُدخل النار عبدًا من خلقه يقول: لا إله إلا الله، أبدًا".

وفي الحديث: (٢٦١٦) ... رقم الإطاف: [٢٠٩٤٩].

- "أخبرنا أبان به سليمان بن أرقم، ثنا سليمان بن أحمد الطبراني، ثنا عبدالله بن أحمد بن حنبل، ثنا أبي، ثنا عبدالله بن نمير، ثنا عبدالله بن عمر، عن نافع، عن ابن عمر، أن رسول الله ﷺ قال: إن الله لا يُدخل النار عبدًا من خلقه يقول: لا إله إلا الله، أبدًا".

وفي الحديث: (٢٦٢٣) ... رقم الإطاف: [٢٠٩٤٩].

- "أخبرنا أبان به سليمان بن أرقم، ثنا سليمان بن أحمد الطبراني، ثنا عبدالله بن أحمد بن حنبل، ثنا أبي، ثنا عبدالله بن نمير، ثنا عبدالله بن عمر، عن نافع، عن ابن عمر، أن رسول الله ﷺ قال: إن الله لا يُدخل النار عبدًا من خلقه يقول: لا إله إلا الله، أبدًا".

وفي الحديث: (٢٦٣٠) ... رقم الإطاف: [٢٠٩٤٩].

- "أخبرنا أبان به سليمان بن أرقم، ثنا سليمان بن أحمد الطبراني، ثنا عبدالله بن أحمد بن حنبل، ثنا أبي، ثنا عبدالله بن نمير، ثنا عبدالله بن عمر، عن نافع، عن ابن عمر، أن رسول الله ﷺ قال: إن الله لا يُدخل النار عبدًا من خلقه يقول: لا إله إلا الله، أبدًا".

وفي الحديث: (٢٦٣٧) ... رقم الإطاف: [٢٠٩٤٩].

- "أخبرنا أبان به سليمان بن أرقم، ثنا سليمان بن أحمد الطبراني، ثنا عبدالله بن أحمد بن حنبل، ثنا أبي، ثنا عبدالله بن نمير، ثنا عبدالله بن عمر، عن نافع، عن ابن عمر، أن رسول الله ﷺ قال: إن الله لا يُدخل النار عبدًا من خلقه يقول: لا إله إلا الله، أبدًا".

وفي الحديث: (٢٦٤٤) ... رقم الإطاف: [٢٠٩٤٩].

- "أخبرنا أبان به سليمان بن أرقم، ثنا سليمان بن أحمد الطبراني، ثنا عبدالله بن أحمد بن حنبل، ثنا أبي، ثنا عبدالله بن نمير، ثنا عبدالله بن عمر، عن نافع، عن ابن عمر، أن رسول الله ﷺ قال: إن الله لا يُدخل النار عبدًا من خلقه يقول: لا إله إلا الله، أبدًا".

وفي الحديث: (٢٦٥١) ... رقم الإطاف: [٢٠٩٤٩].

- "أخبرنا أبان به سليمان بن أرقم، ثنا سليمان بن أحمد الطبراني، ثنا عبدالله بن أحمد بن حنبل، ثنا أبي، ثنا عبدالله بن نمير، ثنا عبدالله بن عمر، عن نافع، عن ابن عمر، أن رسول الله ﷺ قال: إن الله لا يُدخل النار عبدًا من خلقه يقول: لا إله إلا الله، أبدًا".

وفي الحديث: (٢٦٥٨) ... رقم الإطاف: [٢٠٩٤٩].

- "أخبرنا أبان به سليمان بن أرقم، ثنا سليمان بن أحمد الطبراني، ثنا عبدالله بن أحمد بن حنبل، ثنا أبي، ثنا عبدالله بن نمير، ثنا عبدالله بن عمر، عن نافع، عن ابن عمر، أن رسول الله ﷺ قال: إن الله لا يُدخل النار عبدًا من خلقه يقول: لا إله إلا الله، أبدًا".

وفي الحديث: (٢٦٦٥) ... رقم الإطاف: [٢٠٩٤٩].

- "أخبرنا أبان به سليمان بن أرقم، ثنا سليمان بن أحمد الطبراني، ثنا عبدالله بن أحمد بن حنبل، ثنا أبي، ثنا عبدالله بن نمير، ثنا عبدالله بن عمر، عن نافع، عن ابن عمر، أن رسول الله ﷺ قال: إن الله لا يُدخل النار عبدًا من خلقه يقول: لا إله إلا الله، أبدًا".

وفي الحديث: (٢٦٧٢) ... رقم الإطاف: [٢٠٩٤٩].

- "أخبرنا أبان به سليمان بن أرقم، ثنا سليمان بن أحمد الطبراني، ثنا عبدالله بن أحمد بن حنبل، ثنا أبي، ثنا عبدالله بن نمير، ثنا عبدالله بن عمر، عن نافع، عن ابن عمر، أن رسول الله ﷺ قال: إن الله لا يُدخل النار عبدًا من خلقه يقول: لا إله إلا الله، أبدًا".

وفي الحديث: (٢٦٧٩) ... رقم الإطاف: [٢٠٩٤٩].

- "أخبرنا أبان به سليمان بن أرقم، ثنا سليمان بن أحمد الطبراني، ثنا عبدالله بن أحمد بن حنبل، ثنا أبي، ثنا عبدالله بن نمير، ثنا عبدالله بن عمر، عن نافع، عن ابن عمر، أن رسول الله ﷺ قال: إن الله لا يُدخل النار عبدًا من خلقه يقول: لا إله إلا الله، أبدًا".

وفي الحديث: (٢٦٨٦) ... رقم الإطاف: [٢٠٩٤٩].

- "أخبرنا أبان به سليمان بن أرقم، ثنا سليمان بن أحمد الطبراني، ثنا عبدالله بن أحمد بن حنبل، ثنا أبي، ثنا عبدالله بن نمير، ثنا عبدالله بن عمر، عن نافع، عن ابن عمر، أن رسول الله ﷺ قال: إن الله لا يُدخل النار عبدًا من خلقه يقول: لا إله إلا الله، أبدًا".

وفي الحديث: (٢٦٩٣) ... رقم الإطاف: [٢٠٩٤٩].

- "أخبرنا أبان به سليمان بن أرقم، ثنا سليمان بن أحمد الطبراني، ثنا عبدالله بن أحمد بن حنبل، ثنا أبي، ثنا عبدالله بن نمير، ثنا عبدالله بن عمر، عن نافع، عن ابن عمر، أن رسول الله ﷺ قال: إن الله لا يُدخل النار عبدًا من خلقه يقول: لا إله إلا الله، أبدًا".

وفي الحديث: (٢٧٠٠) ... رقم الإطاف: [٢٠٩٤٩].

- "أخبرنا أبان به سليمان بن أرقم، ثنا سليمان بن أحمد الطبراني، ثنا عبدالله بن أحمد بن حنبل، ثنا أبي، ثنا عبدالله بن نمير، ثنا عبدالله بن عمر، عن نافع، عن ابن عمر، أن رسول الله ﷺ قال: إن الله لا يُدخل النار عبدًا من خلقه يقول: لا إله إلا الله، أبدًا".

وفي الحديث: (٢٧٠٧) ... رقم الإطاف: [٢٠٩٤٩].

- "أخبرنا أبان به سليمان بن أرقم، ثنا سليمان بن أحمد الطبراني، ثنا عبدالله بن أحمد بن حنبل، ثنا أبي، ثنا عبدالله بن نمير، ثنا عبدالله بن عمر، عن نافع، عن ابن عمر، أن رسول الله ﷺ قال: إن الله لا يُدخل النار عبدًا من خلقه يقول: لا إله إلا الله، أبدًا".

وفي الحديث: (٢٧١٤) ... رقم الإطاف: [٢٠٩٤٩].

- "أخبرنا أبان به سليمان بن أرقم، ثنا سليمان بن أحمد الطبراني، ثنا عبدالله بن أحمد بن حنبل، ثنا أبي، ثنا عبدالله بن نمير، ثنا عبدالله بن عمر، عن نافع، عن ابن عمر، أن رسول الله ﷺ قال: إن الله لا يُدخل النار عبدًا من خلقه يقول: لا إله إلا الله، أبدًا".

وفي الحديث: (٢٧٢١) ... رقم الإطاف: [٢٠٩٤٩].

- "أخبرنا أبان به سليمان بن أرقم، ثنا سليمان بن أحمد الطبراني، ثنا عبدالله بن أحمد بن حنبل، ثنا أبي، ثنا عبدالله بن نمير، ثنا عبدالله بن عمر، عن نافع، عن ابن عمر، أن رسول الله ﷺ قال: إن الله لا يُدخل النار عبدًا من خلقه يقول: لا إله إلا الله، أبدًا".

وفي الحديث: (٢٧٢٨) ... رقم الإطاف: [٢٠٩٤٩].

- "أخبرنا أبان به سليمان بن أرقم، ثنا سليمان بن أحمد الطبراني، ثنا عبدالله بن أحمد بن حنبل، ثنا أبي، ثنا عبدالله بن نمير، ثنا عبدالله بن عمر، عن نافع، عن ابن عمر، أن رسول الله ﷺ قال: إن الله لا يُدخل النار عبدًا من خلقه يقول: لا إله إلا الله، أبدًا".

وفي الحديث: (٢٧٣٥) ... رقم الإطاف: [٢٠٩٤٩].

- "أخبرنا أبان به سليمان بن أرقم، ثنا سليمان بن أحمد الطبراني، ثنا عبدالله بن أحمد بن حنبل، ثنا أبي، ثنا عبدالله بن نمير، ثنا عبدالله بن عمر، عن نافع، عن ابن عمر، أن رسول الله ﷺ قال: إن الله لا يُدخل النار عبدًا من خلقه يقول: لا إله إلا الله، أبدًا".

وفي الحديث: (٢٧٤٢) ... رقم الإطاف: [٢٠٩٤٩].

- "أخبرنا أبان به سليمان بن أرقم، ثنا سليمان بن أحمد الطبراني، ثنا عبدالله بن أحمد بن حنبل، ثنا أبي، ثنا عبدالله بن نمير، ثنا عبدالله بن عمر، عن نافع، عن ابن عمر، أن رسول الله ﷺ قال: إن الله لا يُدخل النار عبدًا من خلقه يقول: لا إله إلا الله، أبدًا".

وفي الحديث: (٢٧٤٩) ... رقم الإطاف: [٢٠٩٤٩].

- "أخبرنا أبان به سليمان بن أرقم، ثنا سليمان بن أحمد الطبراني، ثنا عبدالله بن أحمد بن حنبل، ثنا أبي، ثنا عبدالله بن نمير، ثنا عبدالله بن عمر، عن نافع، عن ابن عمر، أن رسول الله ﷺ قال: إن الله لا يُدخل النار عبدًا من خلقه يقول: لا إله إلا الله، أبدًا".

وفي الحديث: (٢٧٥٦) ... رقم الإطاف: [٢٠٩٤٩].

- "أخبرنا أبان به سليمان بن أرقم، ثنا سليمان بن أحمد الطبراني، ثنا عبدالله بن أحمد بن حنبل، ثنا أبي، ثنا عبدالله بن نمير، ثنا عبدالله بن عمر، عن نافع، عن ابن عمر، أن رسول الله ﷺ قال: إن الله لا يُدخل النار عبدًا من خلقه يقول: لا إله إلا الله، أبدًا".

وفي الحديث: (٢٧٦٣) ... رقم الإطاف: [٢٠٩٤٩].

- "أخبرنا أبان به سليمان بن أرقم، ثنا سليمان بن أحمد الطبراني، ثنا عبدالله بن أحمد بن حنبل، ثنا أبي، ثنا عبدالله بن نمير، ثنا عبدالله بن عمر، عن نافع، عن ابن عمر، أن رسول الله ﷺ قال: إن الله لا يُدخل النار عبدًا من خلقه يقول: لا إله إلا الله، أبدًا".

وفي الحديث: (٢٧٧٠) ... رقم الإطاف: [٢٠٩٤٩].

- "أخبرنا أبان به سليمان بن أرقم، ثنا سليمان بن أحمد الطبراني، ثنا عبدالله بن أحمد بن حنبل، ثنا أبي، ثنا عبدالله بن نمير، ثنا عبدالله بن عمر، عن نافع، عن ابن عمر، أن رسول الله ﷺ قال: إن الله لا يُدخل النار عبدًا من خلقه يقول: لا إله إلا الله، أبدًا".

وفي الحديث: (٢٧٧٧) ... رقم الإطاف: [٢٠٩٤٩].

- "أخبرنا أبان به سليمان بن أرقم، ثنا سليمان بن أحمد الطبراني، ثنا عبدالله بن أحمد بن حنبل، ثنا أبي، ثنا عبدالله بن نمير، ثنا عبدالله بن عمر، عن نافع، عن ابن عمر، أن رسول الله ﷺ قال: إن الله لا يُدخل النار عبدًا من خلقه يقول: لا إله إلا الله، أبدًا".

وفي الحديث: (٢٧٨٤) ... رقم الإطاف: [٢٠٩٤٩].

- "أخبرنا أبان به سليمان بن أرقم، ثنا سليمان بن أحمد الطبراني، ثنا عبدالله بن أحمد بن حنبل، ثنا أبي، ثنا عبدالله بن نمير، ثنا عبدالله بن عمر، عن نافع، عن ابن عمر، أن رسول الله ﷺ قال: إن الله لا يُدخل النار عبدًا من خلقه يقول: لا إله إلا الله، أبدًا".

وفي الحديث: (٢٧٩١) ... رقم الإطاف: [٢٠٩٤٩].

- "أخبرنا أبان به سليمان بن أرقم، ثنا سليمان بن أحمد الطبراني، ثنا عبدالله بن أحمد بن حنبل، ثنا أبي، ثنا عبدالله بن نمير، ثنا عبدالله بن عمر، عن نافع، عن ابن عمر، أن رسول الله ﷺ قال: إن الله لا يُدخل النار عبدًا من خلقه يقول: لا إله إلا الله، أبدًا".

وفي الحديث: (٢٧٩٨) ... رقم الإطاف: [٢٠٩٤٩].

- "أخبرنا أبان به سليمان بن أرقم، ثنا سليمان بن أحمد الطبراني، ثنا عبدالله بن أحمد بن حنبل، ثنا أبي، ثنا عبدالله بن نمير، ثنا عبدالله بن عمر، عن نافع، عن ابن عمر، أن رسول الله ﷺ قال: إن الله لا يُدخل النار عبدًا من خلقه يقول: لا إله إلا الله، أبدًا".

وفي الحديث: (٢٨٠٥) ... رقم الإطاف: [٢٠٩٤٩].

- "أخبرنا أبان به سليمان بن أرقم، ثنا سليمان بن أحمد الطبراني، ثنا عبدالله بن أحمد بن حنبل، ثنا أبي، ثنا عبدالله بن نمير، ثنا عبدالله بن عمر، عن نافع، عن ابن عمر، أن رسول الله ﷺ قال: إن الله لا يُدخل النار عبدًا من خلقه يقول: لا إله إلا الله، أبدًا".

وفي الحديث: (٢٨١٢) ... رقم الإطاف: [٢٠٩٤٩].

- "أخبرنا أبان به سليمان بن أرقم، ثنا سليمان بن أحمد الطبراني، ثنا عبدالله بن أحمد بن حنبل، ثنا أبي، ثنا عبدالله بن نمير، ثنا عبدالله بن عمر، عن نافع، عن ابن عمر، أن رسول الله ﷺ قال: إن الله لا يُدخل النار عبدًا من خلقه يقول: لا إله إلا الله، أبدًا".

وفي الحديث: (٢٨١٩) ... رقم الإطاف: [٢٠٩٤٩].

- "أخبرنا أبان به سليمان بن أرقم، ثنا سليمان بن أحمد الطبراني، ثنا عبدالله بن أحمد بن حنبل، ثنا أبي، ثنا عبدالله بن نمير، ثنا عبدالله بن عمر، عن نافع، عن ابن عمر، أن رسول الله ﷺ قال: إن الله لا يُدخل النار عبدًا من خلقه يقول: لا إله إلا الله، أبدًا".

وفي الحديث: (٢٨٢٦) ... رقم الإطاف: [٢٠٩٤٩].

- "أخبرنا أبان به سليمان بن أرقم، ثنا سليمان بن أحمد الطبراني، ثنا عبدالله بن أحمد بن حنبل، ثنا أبي، ثنا عبدالله بن نمير، ثنا عبدالله بن عمر، عن نافع، عن ابن عمر، أن رسول الله ﷺ قال: إن الله لا يُدخل النار عبدًا من خلقه يقول: لا إله إلا الله، أبدًا".

وفي الحديث: (٢٨٣٣) ... رقم الإطاف: [٢٠٩٤٩].

- "أخبرنا أبان به سليمان بن أرقم، ثنا سليمان بن أحمد الطبراني، ثنا عبدالله بن أحمد بن حنبل، ثنا أبي، ثنا عبدالله بن نمير، ثنا عبدالله بن عمر، عن نافع، عن ابن عمر، أن رسول الله ﷺ قال: إن الله لا يُدخل النار عبدًا من خلقه يقول: لا إله إلا الله، أبدًا".

وفي الحديث: (٢٨٤٠) ... رقم الإطاف: [٢٠٩٤٩].

- "أخبرنا أبان به سليمان بن أرقم، ثنا سليمان بن أحمد الطبراني، ثنا عبدالله بن أحمد بن حنبل، ثنا أبي، ثنا عبدالله بن نمير، ثنا عبدالله بن عمر، عن نافع، عن ابن عمر، أن رسول الله ﷺ قال: إن الله لا يُدخل النار عبدًا من خلقه يقول: لا إله إلا الله، أبدًا".

وفي الحديث: (٢٨٤٧) ... رقم الإطاف: [٢٠٩٤٩].

- "أخبرنا أبان به سليمان بن أرقم، ثنا سليمان بن أحمد الطبراني، ثنا عبدالله بن أحمد بن حنبل، ثنا أبي، ثنا عبدالله بن نمير، ثنا عبدالله بن عمر، عن نافع، عن ابن عمر، أن رسول الله ﷺ قال: إن الله لا يُدخل النار عبدًا من خلقه يقول: لا إله إلا الله، أبدًا".

وفي الحديث: (٢٨٥٤) ... رقم الإطاف: [٢٠٩٤٩].

- "أخبرنا أبان به سليمان بن أرقم، ثنا سليمان بن أحمد الطبراني، ثنا عبدالله بن أحمد بن حنبل، ثنا أبي، ثنا عبدالله بن نمير، ثنا عبدالله بن عمر، عن نافع، عن ابن عمر، أن رسول الله ﷺ قال: إن الله لا يُدخل النار عبدًا من خلقه يقول: لا إله إلا الله، أبدًا".

وفي الحديث: (٢٨٦١) ... رقم الإطاف: [٢٠٩٤٩].

- "أخبرنا أبان به سليمان بن أرقم، ثنا سليمان بن أحمد الطبراني، ثنا عبدالله بن أحمد بن حنبل، ثنا أبي، ثنا عبدالله بن نمير، ثنا عبدالله بن عمر، عن نافع، عن ابن عمر، أن رسول الله ﷺ قال: إن الله لا يُدخل النار عبدًا من خلقه يقول: لا إله إلا الله، أبدًا".

وفي الحديث: (٢٨٦٨) ... رقم الإطاف: [٢٠٩٤٩].

- "أخبرنا أبان به سليمان بن أرقم، ثنا سليمان بن أحمد الطبراني، ثنا عبدالله بن أحمد بن حنبل، ثنا أبي، ثنا عبدالله بن نمير، ثنا عبدالله بن عمر، عن نافع، عن ابن عمر، أن رسول الله ﷺ قال: إن الله لا يُدخل النار عبدًا من خلقه يقول: لا إله إلا الله، أبدًا".

وفي الحديث: (٢٨٧٥) ... رقم الإطاف: [٢٠٩٤٩].

- "أخبرنا أبان به سليمان بن أرقم، ثنا سليمان بن أحمد الطبراني، ثنا عبدالله بن أحمد بن حنبل، ثنا أبي، ثنا عبدالله بن نمير، ثنا عبدالله بن عمر، عن نافع، عن ابن عمر، أن رسول الله ﷺ قال: إن الله لا يُدخل النار عبدًا من خلقه يقول: لا إله إلا الله، أبدًا".

وفي الحديث: (٢٨٨٢) ... رقم الإطاف: [٢٠٩٤٩].

- "أخبرنا أبان به سليمان بن أرقم، ثنا سليمان بن أحمد الطبراني، ثنا عبدالله بن أحمد بن حنبل، ثنا أبي، ثنا عبدالله بن نمير، ثنا عبدالله بن عمر، عن نافع، عن ابن عمر، أن رسول الله ﷺ قال: إن الله لا يُدخل النار عبدًا من خلقه يقول: لا إله إلا الله، أبدًا".

وفي الحديث: (٢٨٨٩) ... رقم الإطاف: [٢٠٩٤٩].

- "أخبرنا أبان به سليمان بن أرقم، ثنا سليمان بن أحمد الطبراني، ثنا عبدالله بن أحمد بن حنبل، ثنا أبي، ثنا عبدالله بن نمير، ثنا عبدالله بن عمر، عن نافع، عن ابن عمر، أن رسول الله ﷺ قال: إن الله لا يُدخل النار عبدًا من خلقه يقول: لا إله إلا الله، أبدًا".

وفي الحديث: (٢٨٩٦) ... رقم الإطاف: [٢٠٩٤٩].

- "أخبرنا أبان به سليمان بن أرقم، ثنا سليمان بن أحمد الطبراني، ثنا عبدالله بن أحمد بن حنبل، ثنا أبي، ثنا عبدالله بن نمير، ثنا عبدالله بن عمر، عن نافع، عن ابن عمر، أن رسول الله ﷺ قال: إن الله لا يُدخل النار عبدًا من خلقه يقول: لا إله إلا الله، أبدًا".

وفي الحديث: (٢٩٠٣) ... رقم الإطاف: [٢٠٩٤٩].

- "أخبرنا أبان به سليمان بن أرقم، ثنا سليمان بن أحمد الطبراني، ثنا عبدالله بن أحمد بن حنبل، ثنا أبي، ثنا عبدالله بن نمير، ثنا عبدالله بن عمر، عن نافع، عن ابن عمر، أن رسول الله ﷺ قال: إن الله لا يُدخل النار عبدًا من خلقه يقول: لا إله إلا الله، أبدًا".

وفي الحديث: (٢٩١٠) ... رقم الإطاف: [٢٠٩٤٩].

- "أخبرنا أبان به سليمان بن أرقم، ثنا سليمان بن أحمد الطبراني، ثنا عبدالله بن أحمد بن حنبل، ثنا أبي، ثنا عبدالله بن نمير، ثنا عبدالله بن عمر، عن نافع، عن ابن عمر، أن رسول الله ﷺ قال: إن الله لا يُدخل النار عبدًا من خلقه يقول: لا إله إلا الله، أبدًا".

وفي الحديث: (٢٩١٧) ... رقم الإطاف: [٢٠٩٤٩].

- "أخبرنا أبان به سليمان بن أرقم، ثنا سليمان بن أحمد الطبراني، ثنا عبدالله بن أحمد بن حنبل، ثنا أبي، ثنا عبدالله بن نمير، ثنا عبدالله بن عمر، عن نافع، عن ابن عمر، أن رسول الله ﷺ قال: إن الله لا يُدخل النار عبدًا من خلقه يقول: لا إله إلا الله، أبدًا".

وفي الحديث: (٢٩٢٤) ... رقم الإطاف: [٢٠٩٤٩].

- "أخبرنا أبان به سليمان بن أرقم، ثنا سليمان بن أحمد الطبراني، ثنا عبدالله بن أحمد بن حنبل، ثنا أبي، ثنا عبدالله بن نمير، ثنا عبدالله بن عمر، عن نافع، عن ابن عمر، أن رسول الله ﷺ قال: إن الله لا يُدخل النار عبدًا من خلقه يقول: لا إله إلا الله، أبدًا".

وفي الحديث: (٢٩٣١) ... رقم الإطاف: [٢٠٩٤٩].

- "أخبرنا أبان به سليمان بن أرقم، ثنا سليمان بن أحمد الطبراني، ثنا عبدالله بن أحمد بن حنبل، ثنا أبي، ثنا عبدالله بن نمير، ثنا عبدالله بن عمر، عن نافع، عن ابن عمر، أن رسول الله ﷺ قال: إن الله لا يُدخل النار عبدًا من خلقه يقول: لا إله إلا الله، أبدًا".

وفي الحديث: (٢٩٣٨) ... رقم الإطاف: [٢٠٩٤٩].

- "أخبرنا أبان به سليمان بن أرقم، ثنا سليمان بن أحمد الطبراني، ثنا عبدالله بن أحمد بن حنبل، ثنا أبي، ثنا عبدالله بن نمير، ثنا عبدالله بن عمر، عن نافع، عن ابن عمر، أن رسول الله ﷺ قال: إن الله لا يُدخل النار عبدًا من خلقه يقول: لا إله إلا الله، أبدًا".

وفي الحديث: (٢٩٤٥) ... رقم الإطاف: [٢٠٩٤٩].

- "أخبرنا أبان به سليمان بن أرقم، ثنا سليمان بن أحمد الطبراني، ثنا عبدالله بن أحمد بن حنبل، ثنا أبي، ثنا عبدالله بن نمير، ثنا عبدالله بن عمر، عن نافع، عن ابن عمر، أن رسول الله ﷺ قال: إن الله لا يُدخل النار عبدًا من خلقه يقول: لا إله إلا الله، أبدًا".

وفي الحديث: (٢٩٥٢) ... رقم الإطاف: [٢٠٩٤٩].

- "أخبرنا أبان به سليمان بن أرقم، ثنا سليمان بن أحمد الطبراني، ثنا عبدالله بن أحمد بن حنبل، ثنا أبي، ثنا عبدالله بن نمير، ثنا عبدالله بن عمر، عن نافع، عن ابن عمر، أن رسول الله ﷺ قال: إن الله لا يُدخل النار عبدًا من خلقه يقول: لا إله إلا الله، أبدًا".

وفي الحديث: (٢٩٥٩) ... رقم الإطاف: [٢٠٩٤٩].

- "أخبرنا أبان به سليمان بن أرقم، ثنا سليمان بن أحمد الطبراني، ثنا عبدالله بن أحمد بن حنبل، ثنا أبي، ثنا عبدالله بن نمير، ثنا عبدالله بن عمر، عن نافع، عن ابن عمر، أن رسول الله ﷺ قال: إن الله لا يُدخل النار عبدًا من خلقه يقول: لا إله إلا الله، أبدًا".

وفي الحديث: (٢٩٦٦) ... رقم الإطاف: [٢٠٩٤٩].

- "أخبرنا أبان به سليمان بن أرقم، ثنا سليمان بن أحمد الطبراني، ثنا عبدالله بن أحمد بن حنبل، ثنا أبي، ثنا عبدالله بن نمير، ثنا عبدالله بن عمر، عن نافع، عن ابن عمر، أن رسول الله ﷺ قال: إن الله لا يُدخل النار عبدًا من خلقه يقول: لا إله إلا الله، أبدًا".

وفي الحديث: (٢٩٧٣) ... رقم الإطاف: [٢٠٩٤٩].

- "أخبرنا أبان به سليمان بن أرقم، ثنا سليمان بن أحمد الطبراني، ثنا عبدالله بن أحمد بن حنبل، ثنا أبي، ثنا عبدالله بن نمير، ثنا عبدالله بن عمر، عن نافع، عن ابن عمر، أن رسول الله ﷺ قال: إن الله لا يُدخل النار عبدًا من خلقه يقول: لا إله إلا الله، أبدًا".

وفي الحديث: (٢٩٨٠) ... رقم الإطاف: [٢٠٩٤٩].

- "أخبرنا أبان به سليمان بن أرقم، ثنا سليمان بن أحمد الطبراني، ثنا عبدالله بن أحمد بن حنبل، ثنا أبي، ثنا عبدالله بن نمير، ثنا عبدالله بن عمر، عن نافع، عن ابن عمر، أن رسول الله ﷺ قال: إن الله لا يُدخل النار عبدًا من خلقه يقول: لا إله إلا الله، أبدًا".

وفي الحديث: (٢٩٨٧) ... رقم الإطاف: [٢٠٩٤٩].

- "أخبرنا أبان به سليمان بن أرقم، ثنا سليمان بن أحمد الطبراني، ثنا عبدالله بن أحمد بن حنبل، ثنا أبي، ثنا عبدالله بن نمير، ثنا عبدالله بن عمر، عن نافع، عن ابن عمر، أن رسول الله ﷺ قال: إن الله لا يُدخل النار عبدًا من خلقه يقول: لا إله إلا الله، أبدًا".

وفي الحديث: (٢٩٩٤) ... رقم الإطاف: [٢٠٩٤٩].

- "أخبرنا أبان به سليمان بن أرقم، ثنا سليمان بن أحمد الطبراني، ثنا عبدالله بن أحمد بن حنبل، ثنا أبي، ثنا عبدالله بن نمير، ثنا عبدالله بن عمر، عن نافع، عن ابن عمر، أن رسول الله ﷺ قال: إن الله لا يُدخل النار عبدًا من خلقه يقول: لا إله إلا الله، أبدًا".

وفي الحديث: (٣٠٠١) ... رقم الإطاف: [٢٠٩٤٩].

- "أخبرنا أبان به سليمان بن أرقم، ثنا سليمان بن أحمد الطبراني، ثنا عبدالله بن أحمد بن حنبل، ثنا أبي، ثنا عبدالله بن نمير، ثنا عبدالله بن عمر، عن نافع، عن ابن عمر، أن رسول الله ﷺ قال: إن الله لا يُدخل النار عبدًا من خلقه يقول: لا إله إلا الله، أبدًا".

وفي الحديث: (٣٠٠٨) ... رقم الإطاف: [٢٠٩٤٩

حرجوا.

وفي الحديث (٣٧٩٦)، وفي الحديث (٣٨٠٦).

- "من سبكم بي سبكم" في الحديث (٣٨٠٦).

وفي الحديث (٣٨٠٧)، وفي الحديث (٣٨٠٨).

- في الوحدة: "وحده شريك".

وفي الحديث (٣٨١٤)، وفي الحديث (٣٨١٥).

- "أن البيت يُوضع تحتَ مظهرتها وأنها معتبرة...": الحديث يطرق إلى السماء.

وفي الحديث (٣٨١٦)، (٣٨١٨)، وفي الحديث (٣٨١٩).

- "وإلى العرب من شر قد اقترب حوتوان استطعنا".

وفي الحديث (٣٨٢٠)، وفي الحديث (٣٨٢١).

- "قد رسول الله ﷺ عند": "قد" ساقطة من (ب)، (ج)، (د)، (هـ)، (ز)، (ط)، (ك)، (ل)، (م)، (ن)، (ع)، (ف)، (ق)، (ر)، (ش)، (ت)، (ث)، (خ)، (ذ)، (ض)، (ظ)، (غ)، (ك)، (ل)، (م)، (ن)، (ه)، (و)، (ي)، (أ)،

- إذا أذنت لك امرأتي على أن تحج معي، فلك أن تحج عليها.
وقم الحديث: (١٤٩٥)، ورقم الإلحاق: (٢٠٤١٤)

- لما مات رقيق لرجل من رسول الله ﷺ صالحه أساءه من ربه، فقال رسول الله ﷺ: "ليس هذا مني، وليس بصالح مني". الحديث.
وقم الحديث: (١٤٩٦)، ورقم الإلحاق: (٢٠٤٢٣)

- وعن علي الشيخ أنهما أتيا فقال: "أصلحك الله وأمدك". الحديث.
وقم الحديث: (١٤٩٧)، ورقم الإلحاق: (٢٠٤٦٦)

- "أصبحوا أصلحكم الله وأمتعكم".
وقم الحديث: (١٤٩٨)، ورقم الإلحاق: (٢٠٤٦٧)

- أن رسول الله ﷺ كان يدعو فيقول: "اللهم جملني بصحتي وبصري، واجعلهما الوارث مني". اللهم أجعلهم لعدوي، وعلى من ظلمني، وانتقم لي منه".
وقم الحديث: (١٤٩٩)، ورقم الإلحاق: (٢٠٤٦٨)

- أن عمر بن الخطاب كان إذا دعا في الخاصة، فكان أن يسلم على الأمة. الحديث.
وقم الحديث: (١٥٠٠)، ورقم الإلحاق: (٢٠٤٦٩)

- أمرنا أن ندعو.
وقم الحديث: (١٥٠١)، ورقم الإلحاق: (٢٠٤٧٠)

- "لعلك من كره صاحبه فلا صبابة بينه وبأحد فليذهب إلى حرجه". الحديث.
وقم الحديث: (١٥٠٢)، ورقم الإلحاق: (٢٠٤٧١)

- قيل لعلي ﷺ: من وصيت لنا؟ قال: "من عهد إلينا فوضع الرزق به".
وقم الحديث: (١٥٠٣)، ورقم الإلحاق: (٢٠٤٧٢)

- "لا يقوم الساعة على أحد يقول على رسول الله ما لم يقل به حاجة". الحديث.
وقم الحديث: (١٥٠٤)، ورقم الإلحاق: (٢٠٤٧٤)

- "المتبين سيئ من كذاب". الحديث.
وقم الحديث: (١٠١٠)، ورقم الإلحاق: (٢٠٨٠)

- "المؤمن غر كريم، والفاجر خب لئيم".
وقم الحديث: (١٥٠٥)، (١٥٠٦)، (١٥٠٧)، (١٥٠٨)، (١٥٠٩)، ورقم الإلحاق: (٢٠٤٨٢)

- "تحريكم عرقوب من بعدي".
وقم الحديث: (١٥١٠)، ورقم الإلحاق: (٢٠٤٨٣)

- "حرق رسول الله ﷺ بالنار ما لا يحرق غيره، ولا يقتله فيها أحد، فالله أحق بأن يعذب به منا به، ولا أبا بكر". الحديث.

رقم الحديث (٥٣٦٤)، رقم الإفادة: [٢٠٠٤].

- من أحتكر يريد أن يغلي بما على المسلمين فهو خاطئ، وقد برئ منه ذمة الله.

رقم الحديث (٢١٩١)، رقم الإفادة: [٢٠٠٤].

- "والذي يحلف باطلًا، لا تنقضي عجلة الدنيا، حتى يجب عليه النار، ولمنبر القذف". الحديث.

رقم الحديث (٥٨٩٢)، رقم الإفادة: [٢٠٠٤].

- قيل لنبي ﷺ: إن مدارا حرم دمه من الموت وأحسبه قال: القهار؟ كرسوم.

رقم الحديث (٣٣٨١)، ولم يذكر، الحافظ في الإفادة.

- لئن لا الأمتلئ بيتك أن يكون الذي فيها معها لتتخذ أزيرا، ولئن لا الأمر المخرج منها.

رقم الحديث (٤٠٢٠)، ولم يذكره، الحافظ في الإفادة.

- أحد سلبيات عن أبي هريرة.

- الخلافة بالمدينة، والملك بالشام.

رقم الحديث (٤٤٣٧)، رقم الإفادة: [٢٠٠٧].

- أحد سلبيات الأنبياء عن أبي هريرة.

- "يقول الله تعالى أستلهم عن هذي الدنيا من..." الحديث.

رقم الحديث (٢١٩١)، رقم الإفادة: [٢٠٠٤].

- "أتى الله اصطفى من الكلام" بسبحان الله، والحمد لله، ولا إله إلا الله، وألله أكبر..." الحديث.

رقم الحديث (٤٩٢٧)، رقم الإفادة: [٢٠٠٤].

- أحد صالح الجزري، عن أبي هريرة.

- "من لا يسأل الله يغضب عليه".

رقم الحديث (١٨٢٤)، (١٨٢٥)، (١٨٤٣)، رقم الإفادة: [٢٠٠٤].

- أحد عامر الأهتاني، عن أبي هريرة.

- "من رد عن ذي بيت مذب عنه النار، ومن ذب عن ذي شاة، فليكن الدماء في الرخاء".

رقم الحديث (٢٠١٦)، رقم الإفادة: [٢٠٠٧].

- أحد عبد الرحمن، عن أبي هريرة.

- "خرج هن حين أن تناهيا النار: غير بكت من خشية الله، وعين باتت تحرس الإسلام والعلم، عن الكبير".

رقم الحديث (٤٥٤٩)، رقم الإفادة: [٢٠٠٧].

- أحد هلال، يقال: اسمه سعيد النبات، مولى الغيرة بن شعبة، عن أبي هريرة.

- "لا تصوم المرأة وبعلها شاهد إلا بإذنه".

رواه المصنف: (٧٥٥٨)، وغير الأطراف: [٧٠٧٠].

- "سبد الأيام يوم الجمعة، فيه خلق آدم ...". المقبري.

رواه المصنف: (١٠٣٧)، وغير الأطراف: [٧٠٧١].

- "لا تزال أمتي على الفطرة ...".

رواه المصنف: (٧٨٩٨)، وغير الأطراف: [٧٠٧٢].

- أبو عقبة الطنافسي، عن أبي هريرة.

- إن الله يبعث على رأس كل مائة سنة من يجدد لهذه الأمة ...

رواه المصنف: (٨٨٤٤)، (٨٨٤٥)، وغير الأطراف: [٧٠٧٧].

- أبو عمر الضرير، عن أبي هريرة.

- "ما رجل يكون له إبل لا يؤدي حقها ...". المقبري

رواه المصنف: (٧٠٩٨)، وغير الأطراف: [٧٠٧٩].

- أبو عياض، عن أبي هريرة.

- نبي رسول الله ﷺ أن يقضي أحد بين اثنين وهو غضبان

رواه المصنف: (٧٩٢٩)، وغير الأطراف: [٧٠٧٤].

- أبو قرة، عن أبي طهل، عن أبي هريرة.

- إن هذه السورة ثلاثون على رسول الله ﷺ: (إذا جاء نصر الله والفتح) قال: "تجزين من خير الدنيا وآخرة وأعوانها".

رواه المصنف: (٧٩٦٨)، وغير الأطراف: [٧٠٧٨].

- أبو كثير الصيرفي، واسمه يزيد بن عبد الرحمن، وقيل: عبد الله، عن أبي هريرة

- "ما على وجه الأرض طوبى ولا مؤمنة إلا وهو يحبني، قلت: وما عملك بذلك يا أبا هريرة ... المقبري بطوله.

رواه المصنف: (٧٩٧٥)، وغير الأطراف: [٧٠٧٦].

- أبو الملطي، عن أبي هريرة.

- "لا يجتمع غبار في سبيل الله ودخان جهنم في جوف عبد أبدا، ولا يجتمع شح وإيمان في قلب عبد أبدا".

رواه المصنف: (٢٤٣٣)، (٢٤٣٤)، وغير الأطراف: [٧٠٧٥].

- أبو مرة مولى عقيل، عن أبي هريرة.

- لا يأكل متكئا بعضدا، ولا يأكل أحدكم إلا بأصابعه ثلاثة، فإذا أكل فليلعق أصابعه قبل أن يمسح بالمنديل، فإنه لا يدري في أي طعامه البركة.

رواه المصنف: (٢٠٩٤)، وغير الأطراف: [٧٠٧٣].

• أو التشبيه: عن أبي هريرة.

- «الكفارات: إفشاء السلام، وإطابة الكلام، والصلاة بالليل والناس نيام».

رواه الحاكم: (٧٠٥٩)، وقال: صحيح.

• أو تسميته المفترى: عن أبي هريرة.

- قلت: يا رسول الله! أبلغني عن امرأة أحدث به دخلت الجنة، قال: «أفشي السلام، وأطعم الطعام... الحديث».

رواه الحاكم: (٧٣٦٢)، وابن ماجه: (٣٢٥١)، وقال الحاكم: [٧٠٧٢].

- عن: يا رسول الله! إن لها زلة، أفتأخذ عليها شيئ وتترك عنها شيئ، فالتفت على ثلاثي، فقال من ساء... الحديث.

رواه الحاكم: (٧٠٥٠)، وقال الحاكم: [٧٠٧٣].

- عن: يا رسول الله! إن لها زلة، أفتأخذ عليها شيئ وتترك عنها شيئ.

- أو بحذف قال: يا رسول الله! إن لها زلة، أي: ذنب كما في صلاة ابن أبي ذئب بلسانه، فقال: «أي الذنب... الحديث».

رواه الحاكم: (٧٠٥١)، وابن ماجه: (٣٢٥١)، وقال الحاكم: [٧٠٧٤].

• أو التشبيه: عن أبي هريرة.

- أن أبي بكر ﷺ كان إذا ذكر: ﴿ أَفَأَنتَ تُكْرِهُ ٱلنَّاسَ حَتَّىٰ يَكُونُوا۟ مُؤْمِنِينَ ﴿٩٩﴾ ﴾ قال: «بل، وإذا ذكر: ﴿ إِنَّكَ لَا تَهْدِى مَنْ أَحْبَبْتَ ﴾ قال: «بل».

رواه الحاكم: (٣٢٩٤)، وقال الحاكم: [٣٢٩٤].

• أو التشبيه بالسلف: عن أبي هريرة.

- عن أبي هريرة قال: قرأ رسول الله ﷺ: ﴿ إِنَّكَ لَا تَهْدِى مَنْ أَحْبَبْتَ ﴾ بصوت أعلى من الصوت الذي سمعناه، فقال عند ذلك: «أي عباد الله! إن الله لا يهدي بضلالة أحد إلى الإسلام بعد أن هداه، ولا يضله بعد أن هداه».

رواه الحاكم: (٣٢٩٥)، وقال الحاكم: [٣٢٩٥].

• أو التشبيه: عن أبي هريرة.

- أن أبا بكر الصديق على المنبر، عن يمينه الكتاب فيقرئ على بعض سواري المسجد... الحديث.

رواه الحاكم: (٥٥٨٥)، وقال الحاكم: [٥٥٨٥].

• أو الأساس: عن أبي هريرة.

• الخليل والد عامر: عن أبي هريرة. قال الحاكمي: يقال: اسمه خليد، وقال الحاكم: اسمه كنيته.

- «عرض على أول ثلاثة يدخلون الجنة، وأول ثلاثة يدخلون النار... الحديث.

رواه الحاكم: (٤٤٤٢)، وقال الحاكم: [٤٤٤٢].

● شيخ: سمع أبا هريرة.

● تأتي على الناس زمان، تخير الرجل بين الجمع والضوء ... " الحديث.

(رقم الحديث: (٦٩٤٦)، رقم الإلحاق: (٢٠٨٧)).

● رجل من بني عامر، عن أبي هريرة.

● "لا تذهب أيام يتمنى الرجل أن مر به الليلة، وأنه لم يبتل ... " الحديث.

(رقم الحديث: (٦٩٣٣)، رقم الإلحاق: (٢٠٨٦)).

● ابن إسحاق قال: حدثني بعض أصحابي، عن أبي هريرة.

● كان لنبي في الجاهلية خمسة من عبيد، فأسلموا، فأسلمت في الإسلام عبد الرحمن

(رقم الحديث: (٦٩٤٤)، (٦٩٤٥)، (٦٩٤٦)، وفي بذكره الحاطب في الإلحاق.

● الضحاك، عن أبي هريرة.

● كريمة بنت الضحاك، عن أبي هريرة.

● "للعان من الخير بالله: الشر بالشر، والبادئ والعفو في النسب".

(رقم الحديث: (٦٩٤٩)، رقم الإلحاق: (٢٠٨٩)).

● أبو سلمة، عن أبي هريرة.

● "لا تهد عدي إلا هدا هدكوز، وتحركت في شقاق".

(رقم الحديث: (٦٩٤٨)، رقم الإلحاق: (٢٠٨٨)).

● أبو سلمة، عن أبي هريرة.

٥٠٦ - عن سلمة بن وهرام الفلاني، حليف، وابن الأنصار

قال: قدم رسول الله ﷺ والناس كبسة الأول وأولت الشيء فتأل: ما تفعل من بيعة وهي حية، فهو تيه".

(رقم الحديث: (٦٩٣٨)، (٦٩٣٩)، وفي الإلحاق: (٢٠٨٠)).

● قال أبو القاسم مالك الزبيدي، وعبيد الله بن عبد الله بن الخطاب، وكان ثبت في أنهم وهكذا في نصين أخبارنا، فيما رأيها مقولين ... الحديث.

(رقم الحديث: (٦٩٤٠)، رقم الإلحاق: (٢٠٨١)).

● فقال: يا رسول الله إنا نأتي الكهان يا محمد، فما إيانا أن نأتيهم؟ قال: "إياك أن تأتيهم" ... الحديث.

(رقم الحديث: (٦٩٣٧)، رقم الإلحاق: (٢٠٨٤)).

● كنت صاحب عمد رسول الله ﷺ لسي وخيض ركبته ...

(رقم الحديث: (٦٩٣٠)، وفي بذكره الحاطب في الإلحاق.

٢٠٢ - من مسند أبي لأمية الحوافي، عن النبي ﷺ حديث في خامس الثمانين.
- خطبنا رسول الله ﷺ على إبل من إبل الصدقة ... الحديث.
رقم الحديث: (١٣٧٧)، رقم الأطراف: [٢٠٨٧]

فصل في: أن فلان

٥٠٣ - كنت يحسب من مالك

- كان معاذ بن جبل ﷺ شابا جميلا سمحا حسن خلق، فأحبه قومه، لا يسأل شيئا إلا أعطاه، حتى ذهب ثلث أموالهم.

الراوي: (٢٥٥٥) وأبو بكر: الخطيب في الأوائل

٥٠٤ - الأحب أيهما عن رجل من بني سليم

- يا أبا أمية، في نفسك شيء؟ ما لعلي رجل من سائر سليم، فقال: ألا أسر إليك؟ قال: قلت: بلى، قال: أشهد أن لا إله إلا الله، وأن محمدا رسول الله، فمن يشهد بهذا أحب إلى الإسلام؟ قال: قلت: أنت، وظله ما قال لا، بشرا، وما أسمع إلا حسنا، فلي، ومعجت، وأخرجت

الراوي: (٥٨٨) ذكرناه، فلا، أظنهم انظر الأحاديث: (٥٨٨) في: أبا أمامة، أو: عن سليم

٥٠٥ - فلان بن عازب، عن عمه أو عطاء أو عن غير منهم

- ثبت، عمه، وعبد، وإياه، فقلت: أن زيدا؟ قال: يعني رسول الله ﷺ إلى رجل نكح امرأة أبيه من بعده فأمرني أن أبر به، عطاء، وعمه

الراوي: (٢٨٩٤) وأحمد: (٢٨٩٤)، (٢٨٩٥)، (٢٨٩٦)، (٢٨٩٧)، (٢٨٩٨)، (٢٨٩٩)،

٥١٠ - وعن ابن عباس، عن رجل من أصحاب رسول الله ﷺ، أنه قال: قد أتيت رسول الله ﷺ واحمه في حجزة بلال، أحسبه قال: فيه شيء قليل من دقيق أو سويق، فأكل منه، ثم توضأ، فصلى. أخرجه البخاري في «الأدب المفرد» (٤٩٢)، وأبو داود (١٨٥)، والنسائي في «الكبرى» (٦٦)، وابن ماجه (٤٦٧)، وأحمد (٢٦٥٤)، والدارمي (٧٠٩)، وابن خزيمة (٤٣)، وابن حبان (١٠٨٧)، والطبراني في «الكبير» (١٢٤٠٠)، والبيهقي (١/١٤٠)، وفي «الآداب» (٣٠٠)، والبغوي في «شرح السنة» (٢٨٥٠)، وفي «الأنوار» (٢٨٥٠)، وابن عساكر في «تاريخ دمشق» (٢٧/٣٠٠)، وفي «مختصره» (٢٤/٢٠٠)، والمزي في «تهذيب الكمال» (٢٧/٣٠٠)، وابن الأثير في «أسد الغابة» (٥/٣٠٠)، وابن حجر في «الإصابة» (٦/٣٠٠)، وفي «تعجيل المنفعة» (١٢٠٠)، والمتقي الهندي في «كنز العمال» (٢٦٠٠٠)، وابن عبد الهادي في «المحرر» (٢٠٠٠)، وابن الملقن في «البدر المنير» (٢٠٠٠)، وابن حجر في «التلخيص الحبير» (٢٠٠٠)، والألباني في «الإرواء» (٢٠٠٠)، وفي «صحيح الأدب المفرد» (٣٠٠)، وفي «صحيح سنن أبي داود» (٣٠٠)، وفي «صحيح سنن ابن ماجه» (٣٠٠)، وفي «صحيح الجامع» (٣٠٠)، وفي «صحيح الترغيب والترهيب» (٣٠٠)، وفي «صحيح الموارد» (٣٠٠)، وفي «صحيح التوسل» (٣٠٠)، وفي «صحيح الكلم الطيب» (٣٠٠)، وفي «صحيح الأدب المفرد» (٣٠٠)، وفي «صحيح سنن الترمذي» (٣٠٠)، وفي «صحيح سنن النسائي

وقم الحديث: (٥٢٢٣)، ورقم الإسناد: (٢٤٠١٩)

٥١٩ - عنه قال: لم يكن أحب من ملك الأصابغ، عن بعض الصحابة.

ومنه قال: حدثه عبدان، وعن المستعبارضة بعينه، فقال: (لكنني، فقالت: ﴿لَقَدْ أَتَيْنَاكَ﴾)

رقم الحديث: (٥٢٢٤)، ورقم الإسناد: (٢٤٠٢٠)

٥٢٠ - عبد الله بن بريدة، عن البيلماني، عن رجل من الصحابة:

"من نأب قد أن يموت قبل قد منه". قال: فقلت أخر من الصحابة فقال: أشهد لسمعت رسول الله ﷺ يقول: "من أتى إلى قبل أن يموت يتعلب وهو قبل الله ما". قال: فقلت أخر فقال: "قد أتى إلى بعد يتعلم؟ قال: فقلت أخر فقال: "قل لم يفرغ...".الحديث.

رقم الحديث: (٥٢٢٥)، ورقم الإسناد: (٢٤٠٢١)، (٢٤٠٢٢)

٥٢١ - عن أبي بكرة، عن عمه

- أن رسول الله ﷺ أتاح برجل من الأعراب، فاستبعه رسول الله ﷺ ...

الحديث، وفيه قصة شاة تحريبة.

رقم الحديث: (٥٢٢٦)، ورقم الإسناد: (٢٤٠٢٣)

٥٢٢ - عمن رزعية الناخعي، عن عمه، وقال: سمعته بن عمير

- "من عشا فليس معا". وفيه قصة.

رقم الحديث: (٥٢٢٧)، ورقم الإسناد: (٢٤٠٢٤)

٥٢٣ - عن أصحاب النبي ﷺ يذكرون الصحبة عند القتال.

أن أصحاب النبي ﷺ كانوا كذا على الأصحى يبيع أو يؤمن أعطوا جاعين وأخذوا ثياب، فقال رسول الله ﷺ: "إن الحاجة تحرق تحريق فيه الثياب".

رقم الحديث: (٥٢٢٨)، ورقم الإسناد: (٢٤٠٢٥)

٥٢٤ - عمير بن هانئ، عن أصحاب أبي جعفر القارئ، عن الصحابة:

أن أهل صفين لم يقرأوا، وأن أهل الجزيرة لم يقرأوا، وأن لم يقاتلوا حتى علم، ناشد الله رجلا من جميع ما سمعه وقاتلوا، فقام وقرأوا.

رقم الحديث: (٥٢٢٩)، ورقم الإسناد: (٢٤٠٢٦)، (٢٤٠٢٧)

٥٢٦ - قتادة، في أبي الدرداء عن رجل من بني سلمة:

- في ماء، أظنه: "عبد الجهود بعد الله" ولا أدري ما هو.

رقم الحديث: (٥٠٠٠)، (٥٠١٠) رقم الإلحاق: [٢١١٤٤]

٥٢٧ - الهلب بن أبي صفرة عمن سمع النبي ﷺ

- "إن بيني وقد حروكم حربا لا يصبرون".

رقم الحديث: (٤٩٥٠/٤٩٥١) رقم الإلحاق: [٢١١٤٣].

٥٢٨ - يزيد من شيبان عن ميرح الأصبحي.

- "كنوا على مشاعركم هذه، فإنكم على إرث من إرث إبراهيم".

رقم الحديث: (٤٩٦٥/٤٩٦٦)، رقم الإلحاق: [٢١١٤٢]

٥٢٩ - لم يكثر عن عبد الرحمن بن أغارش بن هلباء هو وجماعة من بجلة أصحاب النبي ﷺ

- رأيت رسول الله ﷺ بالمربد، يجلب على رأسه لثاء، وهو حسائر عن العطش، أو قال: الحر.

رقم الحديث: (٤٩٧٥/٤٩٧٦)، رقم الإلحاق: [٢١١٧٢]

٥٣٠ - أبو حازم القشيري، عن النباجي، وليسته

- في البيت إذا وضع في قدره، فليقل الذين يضعونه: بسم يوضع في اللحد: "بسم الله، وبالله، وعلى ملة رسول الله".

رقم الحديث: (٤٩٨٩)، رقم الإلحاق: [٢١١٧٩]

فصل فيمن أتيم صحابه وتابعه

٣٨٢ - أبو الأحوص الضبي، عن أبيه، عن جده.

- كنت سابع سبعة مع رسول الله ﷺ وسلم، فأدركنا الأعمى، فأردنا رسول الله ﷺ، فصمم كل إنسان منا فرهًا، فالتفت إلينا أصحابه سبعة فزاعم ... الحديث.

رواه المقدمي: (٧٧٩٣)، وغلو الإفاقات: [٢١٢٤٥].

٣٨٣ - أبو بردة عن رجل من الأنصار لأبيه صحابي، عن أبيه.

- أن أباه أتى به مع سبعة نفر عاشرهم إلى الأعرج حاسبه ولا عذاب..." الحديث.

٣٨٤ - أل عمر بن الخطاب، عن جدهم عمر بن الخطاب.

- عن ابن شهاب قال: هذه نسخة كتاب رسول الله ﷺ التي كتب الصدقة، هذا (١) عند آل عمر بن الخطاب، قال: ابن شهاب: فرأيتها، قال: ابن عبد الله بن عمر: فوعيتها على وجهها وهي التي انتسخ عمر بن عبد العزيز من عند الله بن عبد الله بن عمر وسألني عنه الله حين أمر على المدينة ..." الحديث.

رواه المقدمي: (١٤٥٨)، وغلو الإفاقات: [٢١٢٤٥].

●●●

مسند النساء

٣٤٤- من مسند النساء، بنت أبي بكر الصديق

- أم رومان ﷺ بالدال في كنوف النخيب

- خرجها مع رسول الله ﷺ، فحاضت، فأمرها رسول الله ﷺ، ورواه أبي بكر واحدة.. الحديث.

- قول الحديث (٢١٦٦٦)، رقم الإفادة: [٢١٧٩٩]

- خرجت مع رسول الله ﷺ، سمعت وإن رسول الله ﷺ، ورواه أبي بكر واحدة.. الحديث.

- قول الحديث (٢١٦٦٦)، رقم الإفادة: [٢١٨٣٩]

- أنا ثالث إذا نزلت نفسي، وثالث سمعت رسول الله ﷺ، أم أهلها لتزيّنه"

- قول الحديث (٢١٦٦٦)، رقم الإفادة: [٢١٨٩٩]

- أم عبد الله؛ فأمر جرحون زكاة فطرهن عبد رسول الله ﷺ بلد الذي يفتات ما أهل البيت.. أبو العباس.. الحديث.

- قول الحديث (٢١٦٦٦)، رقم الإفادة: [٢١٩٠٠]

- خرج في عيش خرج الشرك ذلك لقيل: فقال: "الصحيح، فلا تدعه بكرة أبكر الصحيح ومجمع الدم"

- قول الحديث (٢١٦٦٦)، رقم الإفادة: [٢١٩٢٦]

- أنا رسول الله ﷺ، فقال: قال أم أبو فقال أم أبو فسأل أبو فسأل أم أبو فسأل أم أبو فسأل أم

- أنَّ رجلًا أتى به عمر، ومع رجلٍ قطيفةٌ، فقال: أظنه لي. الحديث ... (٢٩٩٠)، وليذكره الحافظ في الأطعمة.
- أنَّ الفتحَ استعمل زيدَ بن سعيد على اليمن في الفتنة ... وليذكره الحافظ في الأطعمة. (٣٠٢٣)، وليذكره الحافظ في الأطعمة.

٣٣٧٥ - سمعتُ أبيتَ خيرٍ، يقول: قال لي بُسْرُ بن عبيدة: مرحبًا، ثم أخبرني عليه، قال: فأتيتُ ناقتي فأخذتُ قِعْدَتَها ... الحديث.

وفي الحديث: (٢٧٤٧)، وفي الأطعمة. (٣٠٣٩)

- أنَّ رسولَ الله ﷺ دخلَ عليها فأتت بوبرٍ وعندها ضبٌّ قد نَذِقَه، فأهوى إليه، فقالت: أتدري لِمَنْ هذا؟ فقالت: لِمَنْ هذا؟ قال: «لا». وذكرها عليها ومعها ضبٌّ، فقال: «لا تعجلي» ... الحديث. وفي الحديث: (٢٧٤٧)، وفي الأطعمة. (٣٠٣٩)

- أنَّ رسولَ الله ﷺ قال: يشربه فلان، قال: أو أنَّ شيئًا يقيء الدنيا ... أو يأتي من الدنيا. الحديث.

وفي الحديث: (٧٠٧٦)، (٧٤٧٦)، وفي الأطعمة. (٣٠٤٣)

- كنتُ في وفاة فاطمة بنت رسول الله ﷺ. الحديث.

وفي الحديث: (٢٨٠٨)، وفي الأطعمة. (٣٠٤٩)

- قضت أمُّ وفاطمة بنت رسول الله ﷺ.

وفي الحديث: (٢٨٢٢)، وفي الأطعمة. (٣٠٤٩)

- قالت: يا رسولَ الله، إنَّ فاطمة بنت أبي حبيش استحيضت منذ كذا وكذا، قال: فلا تصلي أيامَ محيضها ثم اغتسلي وصلي. الحديث، أو اغتسلي لكل صلاة ... الحديث.

وفي الحديث: (٢٧٦)، وفي الأطعمة. (٣٠٤٩)

- أبي، لعبد ضبٍّ فقال واعتذر، وعندي الشيخ الفاضل ... الحديث.

وفي الحديث: (٢٨١٩)، وفي الأطعمة. (٣٠٥٣)

- سمعتُ أبا سعيد يقول: بينما نحن في المسجد.

- ما شاء سعد بن معاذ، حدثت أحد، فقال له رسول الله ﷺ: «لا، ولا دحداه، ولكنه حرائك، قالت: فأخذ رسول الله ﷺ من حجارة هذه الربوة، وهذه الربوة.

وفي الحديث: (١٨٩٦)، وفي الأطعمة. (٣٠٦٣)

- سمعت النبي ﷺ يقرأ: ﴿ يَا عِبَادِيَ الَّذِينَ أَسْرَفُوا عَلَىٰ أَنفُسِهِمْ لَا تَقْنَطُوا ... ﴾ الآية بالجميع. أبو بكر يقف للتذكير، عمرة. ﴿ ... وَإِنَّ رَبَّكَ لَذُو مَغْفِرَةٍ لِّلنَّاسِ عَلَىٰ ظُلْمِهِمْ ... ﴾

- سمعت النبي ﷺ قرأ: ﴿ وَإِذْ قَالَ مُوسَىٰ لِقَوْمِهِ يَا قَوْمِ إِنَّكُمْ ظَلَمْتُمْ أَنفُسَكُم ﴾

وفي الحديث: (٢٧٤٩)، وفي الأطعمة. (٣٠٦٤)

٥٣٧- مسند السيدة عمرة رضي الله عنها

- أن أبي ﷺ كان يهدي إلى فدك من مدينة، ثم توفيت أمّ سرور.

- أخبرنا أبو بكر بن إسحاق، رقم الطلب: [٣١٣٥٩].

- أخبرنا يوسف بن يعقوب القاضي، ثنا يحيى بن أيوب العلاف، ثنا سليمان بن داود الطيالسي، ثنا عبد الله بن نافع الصائغ، عن عبد الله بن عمر، عن نافع، عن صفية بنت أبي عبيد، عن عمرة بنت عبد الرحمن، عن عائشة رضي الله عنها، قالت: كان رسول الله ﷺ إذا أراد سفرا أقرع بين نسائه فأيتهن خرج سهمها خرج بها معه، وإنه أقرع بيننا في غزوة غزاها فخرج سهمي فخرجت معه بعد ما أنزل الحجاب، فأنا أحمل في هودجي وأنزل فيه، فسرنا حتى إذا فرغ من غزوته وقفل ودنونا من المدينة قفل رسول الله ﷺ ليلة بعد ليلة حتى كانت ليلة أذن فيها بالرحيل فقمت حين أذنوا بالرحيل فمشيت حتى جاوزت الجيش، فلما قضيت شأني أقبلت إلى رحلي فإذا عقد لي من جزع ظفار قد انقطع فالتمست عقدي وحبسني ابتغاؤه، وأقبل الذين كانوا يرحلون لي فاحتملوا هودجي فرحلوه على بعيري الذي كنت أركب عليه وهم يحسبون أني فيه، وكان النساء إذ ذاك خفافا لم يثقلهن اللحم، إنما تأكل العلقة من الطعام فلم يستنكر القوم خفة الهودج حين رفعوه وحملوه وكنت جارية حديثة السن فبعثوا الجمل فساروا، فوجدت عقدي بعد ما استمر الجيش، فجئت منازلهم وليس بها منهم داع ولا مجيب، فأممت منزلي الذي كنت به وظننت أنهم سيفقدوني فيرجعون إلي، فبينا أنا جالسة في منزلي غلبتني عيناي فنمت، وكان صفوان بن المعطل السلمي ثم الذكواني من وراء الجيش فأدلج فأصبح عند منزلي فرأى سواد إنسان نائم فعرفني حين رآني وكان رآني قبل الحجاب، فاستيقظت باسترجاعه حين عرفني فخمرت وجهي بجلبابي، والله ما كلمني كلمة ولا سمعت منه كلمة غير استرجاعه حتى أناخ راحلته فوطئ على يدها فركبتها فانطلق يقود بي الراحلة حتى أتى الجيش بعد ما نزلوا موغرين في نحر الظهيرة، فهلك من هلك وكان الذي تولى كبر الإفك عبد الله بن أبي بن سلول، فقدمنا المدينة فاشتكيت حين قدمت شهرا والناس يفيضون في قول أصحاب الإفك لا أشعر بشيء من ذلك وهو يريبني في وجعي أني لا أعرف من اللطف الذي كنت أرى منه حين اشتكيت، إنما يدخل رسول الله ﷺ فيسلم ثم يقول: كيف تيكم؟ لا يزيد على ذلك فذلك الذي يريبني ولا أشعر بالشر حتى خرجت بعد ما نقهت فخرجت معي أم مسطح قبل المناصع وهو متبرزنا وكنا لا نخرج إلا ليلا إلى ليل وذلك قبل أن نتخذ الكنف قريبا من بيوتنا وأمرنا أمر العرب الأول في التبرز قبل الغائط، وكنا نتأذى بالكنف أن نتخذها عند بيوتنا، فانطلقت أنا وأم مسطح وهي ابنة أبي رهم بن عبد المطلب بن عبد مناف وأمها بنت صخر بن عامر خالة أبي بكر الصديق وابنها مسطح بن أثاثة بن عباد بن المطلب بن عبد مناف، فأقبلت أنا وهي قبل بيتي حين فرغنا من شأننا فعثرت أم مسطح في مرطها فقالت: تعس مسطح، فقلت لها: بئس ما قلت أتسبين رجلا شهد بدرا؟ فقالت: أي هنتاه ألم تسمعي ما قال؟ فقلت: وما قال؟ فأخبرتني بقول أهل الإفك فازددت مرضا على مرضي، فلما رجعت إلى بيتي دخل رسول الله ﷺ فسلم ثم قال: كيف تيكم؟ فقلت: أتأذن لي أن آتي أبوي؟ قالت: وأنا حينئذ أريد أن أستيقن الخبر من قبلهما، فأذن لي رسول الله ﷺ فجئت أبوي فقلت لأمي: يا أمتاه ما يتحدث الناس؟ فقالت: أي بنية هوني عليك فوالله لقلما كانت امرأة قط وضيئة عند رجل يحبها ولها ضرائر إلا أكثرن عليها، فقلت: سبحان الله أو قد تحدث الناس بهذا؟ فبكيت تلك الليلة حتى أصبحت لا يرقأ لي دمع ولا أكتحل بنوم، ثم أصبحت أبكي، فدعا رسول الله ﷺ علي بن أبي طالب وأسامة بن زيد حين استلبث الوحي يستأمرهما في فراق أهله، فأما أسامة فأشار عليه بالذي يعلم من براءة أهله وبالذي يعلم في نفسه لهم من الود فقال: يا رسول الله أهلك ولا نعلم إلا خيرا، وأما علي فقال: يا رسول الله لم يضيق الله عليك والنساء سواها كثير، وسل الجارية تصدقك، فدعا رسول الله ﷺ بريرة فقال: أي بريرة هل رأيت من شيء يريبك من عائشة؟ فقالت: والذي بعثك بالحق ما رأيت عليها أمرا قط أغمصه غير أنها جارية حديثة السن تنام عن عجين أهلها فتأتي الداجن فتأكله، فقام رسول الله ﷺ من يومه فاستعذر من عبد الله بن أبي بن سلول وهو على المنبر فقال: يا معشر المسلمين من يعذرني من رجل قد بلغني عنه أذاه في أهلي والله ما علمت على أهلي إلا خيرا، ولقد ذكروا رجلا ما علمت عليه إلا خيرا وما كان يدخل على أهلي إلا معي، فقام سعد بن معاذ الأنصاري فقال: أنا يا رسول الله أعذرك منه إن كان من الأوس ضربت عنقه، وإن كان من إخواننا من الخزرج أمرتنا ففعلنا أمرك، فقام سعد بن عبادة وهو سيد الخزرج وكان قبل ذلك رجلا صالحا ولكن احتملته الحمية فقال لسعد: كذبت لعمر الله لا تقتله ولا تقدر على قتله ولو كان من رهطك ما أحببت أن يقتل، فقام أسيد بن حضير ابن عم سعد بن معاذ فقال لسعد بن عبادة: كذبت لعمر الله لنقتلنه فإنك منافق تجادل عن المنافقين، فثار الحيان الأوس والخزرج حتى هموا أن يقتتلوا ورسول الله ﷺ قائم على المنبر فلم يزل يخفضهم حتى سكتوا وسكت، فلما سكتوا وسكت رسول الله ﷺ إذا هو يبكي، فقلت: هل تعلم أحدا دخل بيتي مع رسول الله ﷺ؟ فقالت: لا والله ما دخل بيتك إلا وأنت غائبة، فقلت: فهل أتى رسول الله ﷺ شيء؟ فقالت: لا والله ما أتى رسول الله ﷺ شيء

أكملت لك دينَ أمرِ الحنيفة حتى تركتها على مثل ليلة أزاغ البصرُ، فأحب عليك فطلب، فلم تجد، فجرحت الطلبة، فاقتحمت الفلاة، فاتخذتك على فراغتك، فأتيت بك النبيَّ ﷺ ... الحديث في دعائه له.

رواه الحميدي: (٧٢١٦)، ورقم الإتحاف: (٢٣٦٨).

٤٤٤ ـ سمعت جويرية بنت الحارث الطلبة أو الطلبة.

ـ أن النبي ﷺ دخل عليها فقال: "هل من طعام؟" قلت: لا والله يا رسول الله، إلا بقايا عصيدة من طعام أعطيها لأهل هذا البيت من العبيد فقال: "فرِّقيه فإنه طيب عليها".

رواه الحميدي: (٧٢٩٩)، ورقم الإتحاف: (٢٣٧٠).

ـ وقد ذكرك رسول الله ﷺ عند مولاتك أو مولاي أو مولاي؟ وقد ذكرك ... الحديث.

رواه الحميدي: (٧٢٤٠)، ورقم الإتحاف: (٢٣٧١).

ـ فأتت جويرية بنت الحارث الطلبة أو الطلبة ـ أن رسول الله ﷺ أرسل إليك يخبرك بأن ... الحديث.

ـ ترتضي رسول الله ﷺ وأنا أكره خبرتي منه.

رواه الحميدي: (٧٢٨٧)، ورقم الإتحاف: (٢٣٧٢).

ـ وأنت قبل الهجرة بـ ﷺ بأربع سنين، فلما هاجر ﷺ إلى يثرب سمن من يثرب.

رواه الحميدي: (٧٢٨٨)، ورقم الإتحاف: (٢٣٧٣).

ـ أن أسمها كان برة، وغيره ﷺ فسماها: جويرية، وكان يكره أن يقال: خرج من عند برة.

رواه الحميدي: (٧٢٩٠)، ورقم الإتحاف: (٢٣٧٤).

٤٤٥ ـ سمعت عبيبة بنت أبي لهب.

ـ كانت لنا صفية في الجاهلية، فكانت من كبرنا بمنزلة الخالة، فأشرفت على رسول الله ﷺ وهو بمنى ... الحديث.

رواه الحميدي: (٧١٦٦)، ورقم الإتحاف: (٢٣٧٥).

٤٤٦ ـ من سمع حفصة بنت عمر من الحطاب أو الخطاب ﷺ.

ـ أن النبي ﷺ كان إذا جلس بيته انتظره، وجلس وقد انتظاه أن يدخل ... الحديث.

رواه الحميدي: (٧٣٠٦)، ورقم الإتحاف: (٢٣٧٧).

ـ أن أمراً من قريش يقال: هذا: انتظاف كانت ترقي من البطحة فقال له النبي ﷺ: "عليك حفاً".

رواه الحميدي: (٧٣١١)، ورقم الإتحاف: (٢٣٧٨).

ـ "لولي هذا البيت حيش يخرجه، حتى إذا كانوا ببيداء من الأرض خسف بهم" ـ أو نحوه ... الحديث.

وفي الحديث (١٨٩٦)، وفي الإحالة: [٢١٣٥٥].

٥١٧ - صدقة عبد بيت حمض، أحب أم المؤمنين زينب.

كتب الأستاذ سعيد صدقة كثيرة، فحدث البيت [ط] استغنيه فأعبره، فوجدته في بيت أحمر، زينب بنت جحش. . . الحديث بطوله.

وفي الحديث (١٨٩٧)، وفي الإحالة: [٢١٠٤٦].

٥١٨ - صدقة على فقراء أسرتك، إذا رأيته فإنه يرثك راجعون. فقيل لها: فقال حاتك عزة، فقالت: إنه لمن إذا رأيته راجعون.

وفي الحديث (١٨٩٨)، وفي الإحالة: [٢١٠٤٦].

٥١٩ - صدقة حديقة بنت حويلد أم المؤمنين.

- لأبعثن بها رسول الله ﷺ الريح، حتى من ذلك جراحا شديدا. . . الحديث.

- أبو الحسن، أحمد الأديب، وأبو الحسين، أحمد بن محمد بن عبد الله الفارسي، وأبو الحسن، أحمد الديلم، قالوا: حدثنا محمد بن عبد الله بن أبي الفوارس، وحدثنا أحمد بن سليمان، قالا: حدثنا الزبير بن بكار، حدثني عمي مصعب بن عبد الله، عن أبيه، عن جده، قال: كان رسول الله ﷺ يأتي أم سلمة، فأتاها يوما فوجد عندها حريرة، فقال: ما هذه؟ فقالت: يا رسول الله، هذه حريرة صنعتها لك، فقال: ما أنا بآكلها، ولكن أطعمها أم سلمة، فإني أرى أن الله قد حرمها، فقالت: يا رسول الله، أحرام هي؟ قال: لا، ولكني أكره أن آكلها، فقالت: يا رسول الله، أفلا أتصدق بها؟ قال: تصدقي بها على بعض أهلك، فإن الصدقة حسنة.

وفي الحديث (١٨٩٩)، وفي الإحالة: [٢١٠٤٦].

٥٢٠ - من صدقة أم المؤمنين أم الحبيبة بنت أبي سفيان الأموية وأسمها رملة بنت صخر بن حرب بن أمية، أخت معاوية.

- أن صلى على عشرة وقعدت على أحد عشر، فقال: ما بال أحدث أربعة أبيات فقط؟ فقالت: يا رسول الله، أحدث أربعة أبيات فقط؟

أبا كبشة عمرو بن سعد، أن سعيدًا، وكان من أصحاب النبي ﷺ توفي، وترك ابنة، وأخته، وبنت أخ، فجاء وكلاهم يدعي الميراث دونه. ﴿ وأخرجه الترمذي ﴾

وقم الحديث: (٢٩٦٩) ورقم الإلحاق: (٢١٤٥٣)

٥٥٤ - أن رجلًا من الأنصار، أتى رسول الله ﷺ، فقال: يا رسول الله، إن ابنتي توفي زوجها، وقد ترك لها مالًا، وترك ابنة عم، ليس لها منه شيء، فقال رسول الله ﷺ: «لها الثلثان، ولابنة عمها الثلث»

وقم الحديث: (٢٩٧٠) ورقم الإلحاق: (٢١٤٥٤)

٥٥٥ - سئل عن بنت عم، ليس لها إلا زوج، فقال: لها النصف، وله النصف

وقم الحديث: (٢٩٧١) ورقم الإلحاق: (٢١٤٥٥)

٥٥٦ - سئل عن بنت عم، ليس لها إلا زوج، فقال: لها النصف، وله النصف

وقم الحديث: (٢٩٧٢) ورقم الإلحاق: (٢١٤٥٦)

٥٥٧ - عن سعيد بن المسيب، أن رجلًا مات، وترك ابنة عم، ليس لها إلا زوج، فقال: لها النصف، وله النصف

وقم الحديث: (٢٩٧٣) ورقم الإلحاق: (٢١٤٥٧)

٥٥٨ - عن سعيد بن المسيب، أن رجلًا مات، وترك ابنة عم، ليس لها إلا زوج، فقال: لها النصف، وله النصف

وقم الحديث: (٢٩٧٤) ورقم الإلحاق: (٢١٤٥٨)

٥٥٩ - عن سعيد بن المسيب، أن رجلًا مات، وترك ابنة عم، ليس لها إلا زوج، فقال: لها النصف، وله النصف

وقم الحديث:

- أبي كنت تراني في الخلاء، فلما جاء الإسلام خِفْتُ. لا أتركي حتى أسألَ رسولَ الله، فأتَتْه فقالت: يا رسولَ الله، أرأيتَ ما كنتُ أفعلُ فيما تَرَى؟

وفي الحديث: (٢٤١٧م) وفي الأدب المفرد: (٢٤٤٨).

- كنت عند مصعب، فدخل علينا رسولُ الله ﷺ فقال: "أمَا تعلمونَ أنَّ السَّلَفَ أمامَ الخَلَفِ"؟

وفي الحديث: (٢٤١٧م) وفي الأدب المفرد: (٢٤٤٨).

- جئت يوماً حتى دخلت على النبي ﷺ، فسألته وتكلمت إليه، فجعل يطأ بين يديَّ كوْمه.

وفي الحديث: (٢٤١٧م) وفي الأدب المفرد: (٢٤٤٨).

٥٥٩ - صدمة عظيمة حتى بين الأحباب، والتوسل.

- دخل على رسول الله ﷺ بيتي، وبين يديَّ أربعة آلاف، فما رأيتُ سروراً قطُّ كان أعظمَ منه! فقلت: أيسوءُك هذا؟ قال: لا.

وفي الحديث: (٢٤٠٧م) وفي الأدب المفرد: (٢٤٤٦).

- دخل عليَّ رسولُ الله ﷺ وأنا أبكي، فقال: "ما لكِ يا بنتَ حُيَيٍّ، ما يُبْكِيكِ؟".

وفي الحديث: (٢٤٩٠م) وفي الأدب المفرد: (٢٤٤٥).

٥٦٠ - صدمة عظيمة بنبأ خيبة.

- قدمت عائشةُ خيبَرَ، فقلتُ أهنِّيءُ أبي وأهلي هذه الغزوة، فمرَّ عليَّ أبي ... .

وفي الحديث: (٢١٤٤) وفي الأدب المفرد: (٢٤٤٤) والحاكم.

- عن عائشةَ أنَّها قالت لبني أخيها: ألا تُحدِّثونني؟ حدَّثني الصادقُ المصدوقُ أنَّه خرج منا ... .

وفي الحديث: (٧٠٧٥) وفي الأدب المفرد: (٢٤٤٣) والحاكم.

٥٦١ - صدمة عظيمة بفقد الحبائب.

- لما رجع رسولُ الله ﷺ من بدر، أخذ سيفه، فجعل يقلِّبه، فقال: فَارِ ... .

وفي الحديث: (٢٠٨١٥) وفي الأدب المفرد: (٢٤٤٢) والحاكم.

- كنت في فِناءِ بعضِ حيطان بني نجار، وكان حائطُ معاذ في الناحية، وأصيبت عينِ حُمَيْدِ بن عَبْدٍ.

وفي الحديث: (٢٠٨٠٢) وفي الأدب المفرد: (٢٤٤١).

٥٦٢ - صدمة بمن لم يُحزن.

- لما أُهديَتْ لكاسَ في فَسْطاطِ في مقدمِ رأسه إذا قعدَ أرأيتَ ما صنعَ فاطمةُ الأرضِ ... .

وفي الحديث: (٢٣٣٥) وفي الأدب المفرد: (٢٤٤٠) والحاكم.

٥٦٣ - الصدمة إذا بعد القرابة، وطول العهد.

- لا تعلموا أبا الصبيان، إلا أبا طلحةَ فإنه عليكم ... .

وفي الحديث:

٣٤٤ - سمعة ضباعة بنت الزبير الله

- أنها دخلت في رسول الله ﷺ فيما، فاتتهسه، من صلاة، ومن وضوء!

- رقم الحديث: (٧٣٧)، رقم الإلحاق: [٢١٥٠]

٣٤٥ - سمعة مكاتبة بنت عبد عمرو من أهل الطائف

- أن مكاتبة زنت عمر ... الحديث، والخبر.

- رقم الحديث: (٤٥٧٣)، رقم الإلحاق: [٢١٥١]

- أن مكاتبة لزنت بن العوام ... الحديث، والخبر.

- رقم الحديث: (٤٥٧٤)، رقم الإلحاق: [٢١٥٢]

٣٤٦ - مكاتبة بنت سعد بن أبي وقاص

- فسأل سعد سعيد بن زيد وحمله ...

- رقم الحديث: (٤٥٨٩)، ورقم الإلحاق: [٢١٥٣]

- كان أن رجلا فجر(١) جاريتها عارية، فشاور الناس أصحاب ...

- رقم الحديث: (٤٥٨٥)، ورقم الإلحاق: [٢١٥٤]

- مات أبي سنة ثمان وخمسين، وعلي عليه مولاه بن فكتب وهو في المدينة.

- رقم الحديث: (٤٥٨٦)، ورقم الإلحاق: [٢١٥٥]

٣٤٧ - سمنة أم الوضئ خادمة النبي الصحابية بنت أبي عبيد

- [بإرهيم بن عبد الرحمن بن أبي ربيعة المخزومي، عنها.

- أن رسول الله ﷺ أمرها أن تغتسل من دم الحيضة ... الحديث.

- رقم الحديث: (٢٧٣)، ورقم الإلحاق: [٢١٥٦]

- [سحاق بن عبد الله

- عن أم سلمة أو غيرها الأكبر مرتين، عن فيه، عن أبيه، عن جده، عن رسول الله ﷺ أنه قال: ... الحديث.

- رقم الحديث: (٢٩٣)، ورقم الإلحاق: [٢١٥٧]

- الأسود بن يزيد أو غيره النخعي، عنها

- كان رسول الله ﷺ يصلي الركعتين قبل صلاة الغداة وأراه يعتمد وضوءها بعد الفجر.

- رقم الحديث: (٤٥٨٣)، ورقم الإلحاق: [٢١٥٨]

- كان رسول الله ﷺ يكرهُ أن يرى الحديث أثر شيء ثم يلازمُه، وأيكم يملك إربه ... الحديث.

- رقم الحديث: (٤٢٢)، ورقم الإلحاق: [٢١٥٩]

- أرفع القلم عن ثلاثة ... الحديث.

وفيه الحديث: (٢٣٧٨)، وفيه الحديث: (٢٤٣٩)

- تزوجني رسول الله ﷺ وعلي عرجه، وأنا سنة بنت ست سنين ... الحديث. وفيه قصة الإفك.

وفيه الحديث: (٢٩١٩)، وفي الإفك: (٢٩٤٧)

- بعث أبو الأعور بشاة له كتيبة، فأخذت يمينًا وشمالًا، فلما رأى ذلك أعطى راعيها وأمرهم أن يكووا إذا استحيوا إبلهم.

وفي الحديث: (٣٠٤٨)، وفي الإفك: (٣١٥٥)

- ثم أخرج في صدقات إبل قدمت عليه.

وفي الحديث: (٣٠٤٨)، وفي الإفك: (٣١٥٥)

- ألبس من ملكت عنها

- أن نذرًا لها خاصمت شابة في عين بيت زوجها، هكذا ما يبنيها ويلها من مسجد ... الحديث.

وفي الحديث: (٣٨٢٩)، وفي الإفك: (٣٩٠٦)

- ألبس من عند الله أم أخبرت عنه.

- أمرني رسول الله ﷺ أن استتر بالشمس الصلاة الله ... أسحاقت. الشمس فليجيء ويحدث ... الحديث.

وفي الحديث: (٧٧٥)، وفي الإفك: (٣٩٠٦)

- بين من هذين الحديثين.

- حجمت، فدعت طبه عائشة، فسألتها عن قولهم رسول الله ﷺ بالذيل، فقالت: أنت أعلم بقولك الذي تقول، لا والله، ما كذبت على رسول الله ﷺ.

وفي الحديث: (٣٩٤٣)، وفي الإفك: (٣٩٤٦)

- حجمت، فدعت طبه عائشة، فقالت: يا ابن أخي، أترى الذي تقول؟ فقلت: نعم، فقالت: أما أنا فوالله لا أحرم عليك شيئًا ... الحديث.

وفي الحديث: (٣٩٤٣)، وفي الإفك: (٣٩٤٦)

- محادثة الرجل، عنها.

- كان رسول الله ﷺ إذا رجع صلى عند صلاته.

وفي الحديث: (٤٢٩٨)، وفي الإفك: (٤٣٥٦)

- حين من حديث الإفك، عنها.

- وافقه في أصلها، فلما أخذ إبل الإفك، وفي الإفك: ... الحديث.

وفي الحديث: (٤٣٥٦)، وفي الإفك: (٤٣٥٦)

- أي قبائل كان أحب إلى رسول الله ﷺ قالت: فاطمة. قيل: فمن الرجال؟ قالت: زوجها إن كان ما علمته صواما قواما.

- لأعلمن رضى أحدكم وغضبه. ومنه.

- فكرت الناء فكيف، فقال رسول الله ﷺ: "ذلك يا عائشة". ومنه.

رواه الحميدي: (٨٩٧/٢) ورقم الإشارة: (٢١٣٣٣)

رواه أبو العالية: عنها ورقم الإشارة: (٢١٣٣٤)

- أن النبي ﷺ كان يقول في سجوده أثناء: "أسجد وجهي للذي خلقه، وشق سمعه وبصره، بحوله وقوته".

رواه الحميدي: (٨٩٣/٢) و(٨٩٤). ومنه رقم الإشارة: (٢١٣٣٥)

- ما كانت رواية أحد يقوم من مجلس إلا قال: "سبحانك اللهم ربي وبحمدك.." الحديث.

رواه الحميدي: (٨٤٤/٢) ورقم الإشارة: (٢١٣٥٦)

- ذكر لي أن عنها.

- كنت رسول صاحبة إلى عائشة في وفاة عمتين، فقالت لي عائشة: من قتل من الناس؟ فقلت: عمار بن ياسر، فقالت: لئن قتل لقد رأيته النبي ﷺ يدعو له.. الحديث.

رواه الحميدي: (٢٥٥/٢) ورقم الإشارة: (٢١٦٢)

- سألوا بن عنها.

- دخل رسول الله ﷺ الحجرة، فلما خرج سمع صوت سجوده، حتى خرج منها.

رواه الحميدي: (٧٧٧/٢) ورقم الإشارة: (٢١٦٦)

- أن النبي ﷺ مر على رجل، فقال له عنها: "أسبغ الوضوء". الحديث.

رواه الحميدي: (٢٩٨/٢) ورقم الإشارة: (٢١٦٧)

- معه بن هشام بن عامر الأنصاري عنها.

- لما نفى النبي ﷺ أبا سفيان بن الحارث الأزرقين بن الزنج.

رواه الحميدي: (٢١٥/١) و(٢١٦/١). ومنه رقم الإشارة: (٢١٦٨)

- أم الله المؤمنين، أتيتين عن خطبي رسول الله ﷺ قالت: "كيف تقرأ القرآن؟..." الحديث

رواه الحميدي: (٢٢٦/٢) ورقم الإشارة: (٢١٧٦)

- أيحدثها الفهم عن من أفتاها عنها"

رواه الحميدي: (٢١٢/٢) ورقم الإشارة: (٢١٧٣)

- لما نزلت عنها: ﴿يَٰٓأَيُّهَا ٱلَّذِينَ ءَامَنُواْ لَا تَرْفَعُوٓاْ أَصْوَٰتَكُمْ﴾ قالت: قلت: قائمة سنة على وزمن أقدامهم.. الحديث.

رواه الحميدي: (٢٩٠/٢) ورقم الإشارة: (٢١٧٨)

- سألت عنها ﷺ، قلت: يا أم المؤمنين، أتيتين عن عطل رسول الله ﷺ، قالت:

الكبرى الزكاة - الحديث.

وفي الحديث (٣٨٤٢) وفي الأضاحي (٢٤١٦).

- أن رسول الله ﷺ قال لرجل: «اسلمتَ؟» قال: نعم. قال: شهاب، قال: «أتمّ هديك».

وفي الحديث (٤٩٦٩) وفي الأضاحي (٢٤١٣).

- سمعت ابن عمر، فقال:

- «الأمر» وفي رواية أخرى سمعتُ ابن عمر.

وفي الحديث (٤٧٩٦) وفي الأضاحي (٢٤١٨).

- سمعت من عمرو بن سعيد بن العاص بن سعيد بن العاص يقول:

- أتى وحشيٌّ أبا هريرة فقال له: إنّا هؤلاء ما كنا نأكل الأضاحي إلى بقايا كنا نحدث بها عن النبي ﷺ.

وفي الحديث (٤٧٣٤) وفي بقية الحديث، وفي بقية الأضاحي.

- سمعت أبا الحكيري، وهو

- لأمة المسلمين واحدة، فإن أجازت عليهم جائزة فجورها، فإن لكل عامر ثواب بعرف به ويوم القيامة.

وفي الحديث (٢٦١٦) وفي الأضاحي (٢١٦٥).

- سمعتُ ما أتيسيب، هنها.

- أن رسول الله ﷺ كان إذا استيقظ من النوم قال: «لا إله إلا أنت سبحانك، اللهم إني أستغفرك لذنبي...» الحديث.

وفي الحديث (٦٣١٠) وفي الأضاحي (٢١٧٠).

- سألتُ من أفتاني من أهل بلخ أنه قد عمدا من قديم ومع هؤلاء... الحديث.

وفي الحديث (٢١٧٥) وفي الأضاحي (٢١٧٥).

- سمعت أبا رجاء العطاردي، وهو

- قائلٌ: يا رسول الله! إن ذهبت إبلُ الصدقة أحبّ أو أقرب إليها؟ فقال: أقربُ. الهيثم: فقلتُ: ما أقرب؟ فقال: لبنها، ثم ذكر أنها تغذو ولدها.

وفي الحديث (٢٤٩٥) وفي الأضاحي (٢١٧٠).

- سألتها: من يدخل الجنة؟ قالت: سمعت رسول الله ﷺ يقول: «الجنة يدخلها كل أمتي إلا من أبى».

- قيل: ومن يأبى يا رسول الله؟ قال: «من عصاني فقد أبى».

وفي الحديث (٦٤٧٢) وفي الأضاحي (٢١٧٢).

- كنتُ الشتمس عل هجد رسول الله ﷺ فضرب قميص بالباب، فحركت فرائه... الحديث.

وفي الحديث (٤٧٥٢) وفي الأضاحي (٢١٧٣).

- ما رأيت رسول الله ﷺ قط استجمعتُ ضاحكًا حتى أرى منه فوائه، إنما كان يتبسم قالت: وكان إذا رأى أبي قيسًا أو رجلا فقير وجهه... الحديث.

رقم الحديث: (٢٠٤٩٠)، رقم الإلحاق: [٢١٧١٩]

- تاريخ ابن عاكر الخراطي: «هما».

- مدا رسول الله ﷺ: مد أذرع، مد أذرك.

رقم الحديث: (٦٥٥٥)، (٦٧٠٧)، (٦٧٤١)، رقم الإلحاق: [٢١٧٣٤]

- طاوس بن كيسان: «هما».

- له كان يقول بعد التشهد كلمات، كان يعظمهن جدا ... الحديث

رقم الحديث: (١٦١٦)، رقم الإلحاق: [٢١٧٣٩]

- لقد رسمت لعلي بن أبي طالب رسما (١٥٥) ولو شئت لأ وارثه له.

رقم الحديث: (٢٤٢٢)، رقم الإلحاق: [٢١٧٤٠]

- لمطلب بن عبد الله بن حنطب بن عبد الله الحنيي: «هما

- لطلب: يا رسول الله إني جارين، فإلى أيهما أهدي؟ قال: إلى أقربهما منك بابا».

رقم الحديث: (٢٠٣٨)، رقم الإلحاق: [٢١٧٤٦]

- لمطلب بن عبد الله بن كريز: «هما».

- لك رسول الله ﷺ إذا توضأ عثل عثه.

رقم الحديث: (٣٨٤)، رقم الإلحاق: [٢١٧٤٧]

- لمغيرة بن حزة بن عبد الله بن كريز: «هما».

- أبو الله: يا رسول الله ألا تتكبني؟ قال: «أتكبي بابنك عبد الله بن الزبير»، فكانت تكنى أبو عبد الله.

رقم الحديث: (٧٩٧٠)، رقم الإلحاق: [٢١٧٥٢]

- لمغيرة بن عبد الله الحزامي: «هما».

- لما بعث الله محمدا ﷺ فعل أصرامهم بعث زنيب إليه رسول الله ﷺ في عمار أبي الحاجب. الحديث.

رقم الحديث: (٥٣٠٣)، (٥٣٠٤)، (٥٣٠٥)، (٥٤٤٥)، رقم الإلحاق: [٢١٧٦٣]

- "للمقنع حلقتين حمايا بيا". "لحديث، وفيه قصة.

رقم الحديث: (٤٩٦)، (٤٩٧)، (٤٩٨)، (٨٨٣)، رقم الإلحاق: [٢١٧٧٧]

- لوفد عبيل رسول الله ﷺ: فاختلف الوفود، فقال بعضهم: أحمد رسول الله ﷺ فيما تعجبه ونؤلك أو نحسنه وتقبله أيامه. الحديث.

رقم الحديث: (٢٠٣٠)، رقم الإلحاق: [٢١٧٨٦]

- "أيما ثلاث لم تكن فاطمة لتقول: أو أم أصحاب فجعة بما آلاتي ولدها.

رقم الحديث: (٥٨٩٠)، رقم الإلحاق: [٢١٧٩٤]

- ثلاثة لن يُرَدَّ لهم دعاء: مجبٌ حتى يرجع، ووالدٌ حتى يبرأ، وظلوم. رقم الطلبة: (٧٩٨٠). رقم الإلكتروني: (٧٩٧٣)
- ﴿ أو مسلم صفح عند عقد عن ترتب عليه ... الحديث. رقم الطلبة: (٧٩٨١). رقم الإلكتروني: (٧٩٧٤)
- عند الله عن ترتيب. عنها.
- أكتمل من أربع من إخباء، وبوم الحمام، والخباء، وعسل النحل.
- قال لي رسول الله ﷺ: "ما حدثك أبوك أو فلان حديث عند بخعلية فقدمت عليك ... الحديث.
- ثلاث من كن فيه وجد بهن حلاوة الإيمان. رقم الطلبة: (٧٩٨٢). رقم الإلكتروني: (٧٩٧٥)
- ثلاث عليه الأية (رجلين والكاذبين أولى النعمة وجهنم قليلا (١١) إذ ليبدأ أكثلا وجميعا) إلى (لا يسبب حتى كانت وقد بدن
- عند الله من زيد أو فلانة أخرجي. عنها. وهو ملقطع
- "من أكمل المؤمنين إيمانا أحسنهم خلقا وألطفهم بأهله".
- عند الله عن ترتيب. رقم الطلبة: (٧٩٨٣). رقم الإلكتروني: (٧٩٧٦)
- عند الله عن شاء من عقد عنها.
- دخل على رسول الله ﷺ فرأى في بيتك من ورق، فقال: "ما هذا يا عائشة؟" فقلت: تصنعين لزين لك فيهن يا رسول الله قال: "لأومن (كذا)؟ قالت: لا ... الحديث.
- عند الله عن ترتيب. رقم الطلبة: (٧٩٨٤). رقم الإلكتروني: (٧٩٧٨)
- أن رسول الله ﷺ بات يدفن من الحبل.
- عند الله عن ترتيب. رقم الطلبة: (٧٩٨٥). رقم الإلكتروني: (٧٩٧٩)
- عند الله عن شيخ الطلبة. عنها.
- أما سمعت الله ﷺ يقول: ﴿ وَلَوْ شِئْنَا لَبَعَثْنَا ﴾
- رقم الطلبة: (٧٩٨٦). رقم الإلكتروني: (٧٩٨١). رقم الطلبة: (٧٩٨٠)
- قال الله ﷻ: ﴿ مَنْ ذَا الَّذِي يُقْرِضُ اللَّهَ قَرْضًا حَسَنًا ﴾ ... الحديث.
- رقم الطلبة: (٧٩٨٨). رقم الإلكتروني: (٧٩٨٣)
- رأيت رسول الله ﷺ يصلي مذبرا.

رقم الحديث: (٤٥٨٤) (ج ٤ ص ٢٠٠) رقم الإلحاق: [٢١٨٧]

- قلت: فأنت أكبر أم أخي كما رأى رسول الله ﷺ قالت: أبو بكر، هو عمر لم أر عبدة من إخوانه.

رقم الحديث: (٤٩٣٦) رقم الإلحاق: [٢١٨٩]

- سألت عائشة ﷺ لأهل أي شيء كان رسول الله ﷺ يستاك؟

رقم الحديث: (٤٩٤٠) رقم الإلحاق: [٢١٨٩]

- سألت عائشة: هل كان رسول الله ﷺ يأكل السويق وهو قائلة؟ قالت: نعم فليتصل. قال: قلت: يصل فاعلة؟ قالت: حتى حقبه الدين.

رقم الحديث: (٤٨٨٩) رقم الإلحاق: [٢١٨٩]

- أكان رسول الله ﷺ يصل فاعلة؟ قالت: نعم ما حقبه الدين.

رقم الحديث: (٤٨٨٩) رقم الإلحاق: [٢١٨٩]

- كان رسول الله ﷺ يصل إلينا طويلة فاعلة. الخديث.

رقم الحديث: (٤٨٩٣) رقم الإلحاق: [٢١٨٩]

- عبد الله بن عمرو بن أمية بن خالد الخجبي، عن عائشة.

- (قال): أكبر عائشة وأكبر عمه، فقالت عائشة: لأخواتها: أتسمت حتضنا ما لاقاك ثابتا، فما لواقاتين.

رقم الحديث: (٢٩١٩) رقم الإلحاق: [٢١٨٩]

- عبد الله بن عامر بن ربيعة، عمة.

- عن أبيه، عن أبي بكر ﷺ سمعه ثلاث ليلة الغار: "كيف وجدا صاحبا من أصحابي ويقول الليلة" ... الخديث.

رقم الحديث: (٢٧٧٤) رقم الإلحاق: [٢١٨٢]

- عبد الله بن عامر بن عبد المطلب، عمة.

- أن الكاهن ارتفعت عنا بعد مبعث رسول الله ﷺ.

رقم الحديث: (٢٩٠٨) رقم الإلحاق: [٢١٨٣]

- قال على رسول الله ﷺ وفاء فطيان طليقان عشان... الخديث، وفيه: "فقد عطا أبو لقاقعة في قعر جهنم بأن".

رقم الحديث: (٣٣٤٥) رقم الإلحاق: [٢١٨٤]

- "من أعان أخا في ظلامة أو على ظلامة ..." الخديث.

رقم الحديث: (٤٨٠٤) رقم الإلحاق: [٢١٨٦]

- أما بعد، فإن رسول الله ﷺ عن عبد الله بن عمرو أنه حتى عشر والأرض عشر فيضه... الآية، قال: "فهذا أبي، أنا قال، أنا أنا ..." الخديث.

وفي رواية (٣٣٤٠). وفي رواية (٢١٨٤٧).

• أنبأ سألت رسول الله ﷺ عن قوله عز وجل: ﴿وَالَّذِينَ يَكْنِزُونَ الذَّهَبَ وَالْفِضَّةَ وَلَا يُنفِقُونَهَا فِي سَبِيلِ اللَّهِ﴾ [التوبة: ٣٤]. قالت: فأين المال يومئذ يا رسول الله؟ قال: «في حجر جهنم».

وفي رواية (٢١٨٤٦). وفي رواية (٢١٨٤٧).

• عبد الله بن عبيد الله بن أبي مليكة أنبأته عائشة ﷺ.

• قالا نعيم أرسلت له ﷺ قبل ثلاث أواني فصبرا إذا نفدوه، وإذا أسماؤه، وإذا ثلاثة.

وفي رواية (٢٦٤٤٠). وفي رواية (٢٦٤٣٠).

• مات رسول الله ﷺ في بيتي وفي يومي، وبين سحري ونحري، فدخل عبد الرحمن بن أبي بكر ومعه سواك رطب... الحديث.

وفي رواية (٢٤٥٤٠). وفي رواية (٢٤٥٤٢). وفي رواية (٢٤٥٤٣).

• أي والله الكعبة، ودنت أن أو أكن هلكت، إني أعلم أن الله قد أكمت أمس من يعني... ﴿وَإِذَا قِيلَ

وفي رواية (١٧٧٨٩). وفي رواية (٢١٨٤٦).

• كان بين فاطمة وبين أبي بكر شيء، حتى هجرها.

وفي رواية (٢٨١٩٤). وفي رواية (٢١٨٤٦).

• أو كما يقول الله ﷺ مستطلقا لا مستخلف، لا بكر وعمر.

وفي رواية (٢٤٧٤٦). وفي رواية (٢٤٧٤٧). وفي رواية (٢٤٧٤٨).

• لما كان مثل الذي قال رسول الله ﷺ... الحديث.

وفي رواية (٢٧١٢٩). وفي رواية (٢١٨٤٦).

• سألت عائشة عن معنى الساعات فقالت: بيني وبينك كتاب الله. قال: وقرأت هذه الآية: ﴿وَلَقَدْ جَاءَهُم مِّن نَّبَإِ الْمُرْسَلِينَ ۝ إِذْ أَرْسَلْنَا إِلَيْهِمُ اثْنَيْنِ فَكَذَّبُوهُمَا فَعَزَّزْنَا بِثَالِثٍ فَقَالُوا إِنَّا إِلَيْكُم مُّرْسَلُونَ﴾ [يس: ١٣-١٤]. قالت: ما أدري هذا أم ماذا؟ قال: فقلت هذا.

وفي رواية (٢٣٤٢٠). وفي رواية (٢٣٤٢١). وفي رواية (٢١٨٤٦).

• قالت لي قريش، فإذا سألتك عن ﴿لا تحركْ﴾.

وفي رواية (٢٣٨٤٠). وفي رواية (٢٣٨٤١). وفي رواية (٢١٨٤٦).

• أمر وقتل عثمان... الحديث.

وفي الحديث (٢٨٩٨)، رقم الإلحاق: (٢١٦٥).

- أخذ الحديث أبو الشيخ في «العظمة» (٣٠٩) وهو عندي، فقال هـ: أمر أنس ﷺ قائلاً: أما جاءته الرؤية ... الحديث. وفيه: "حسن الظاهر" وليس في الحديث.

وفي الحديث (٤٠)، رقم الإلحاق: (٢١٦٧).

- قلت لمالك: أكان رسول الله ﷺ على من زيارة القبور؟ قالت: نعم كان نهى، ثم أمر بزيارتها. وقد قصدا.

وفي الحديث (١٠٦٠)، رقم الإلحاق: (٢١٦٦).

- قلت لمالك: تقول الشهر والسنة أنه الصديق، ولا تقول: والنبي، والخليفة، فما عليك فيه؟

وفي الحديث (٢٩٣٩)، رقم ذكره والحاقه في الإلحاق.

- عند الله عز وجل ما لا يعلمه أحد من خلقه، فمن ذلك أن موسى وجد الله من نومي عنه

- أنه سأل مالكاً عنه كأنه قرأه رسول الله ﷺ من النيل، أكان عنه شيء أم سواه؟ قالت: كل ذلك كان يفعل ... الحديث.

وفي الحديث (٢١٧٥)، رقم الإلحاق: (٢١٨٠).

- كان رسول الله ﷺ يخطب من هلال شعبان ... الحديث.

وفي الحديث (٢٠٤٣)، رقم الإلحاق: (٢١٨٢).

- كان أحب الشهور إلى رسول الله ﷺ أن يصومه: شعبان، ثم يصله برمضان.

وفي الحديث (٢٠٩٨)، رقم الإلحاق: (٢١٨٣).

- سألت عائشة كيف كان يوم رسول الله ﷺ إلى أهله؟

وفي الحديث (٢٥٥٠)، رقم الإلحاق: (٢١٨٥).

- لما قدم النبي المدينة، فإذا رسول الله ﷺ كان لا يأمره وتنزل إذا مرض أو كسل منع عامة.

وفي الحديث (٦١٦)، رقم الإلحاق: (٢١٨٤). وذكر في الحديث رقم (١١٧٠) أن الحاقه في آخر هذا الطريق.

- عند الله ثم برد في العصر، فيعجل ... الحديث.

وفي الحديث (٢٠٤٥)، رقم الإلحاق: (٢١٨٦).

- عند الله النهي عن صلاتين، فيعجل ... الحديث.

وفي الحديث (٢٧٩٤)، رقم الإلحاق: (٢١٨٧).

- عند الله النهي عن صلاتين، فيعجل ... الحديث.

وفي الحديث (٢٠١١)، رقم الإلحاق: (٢١٨٨).

- ما رجل رسول الله ﷺ بيده حراقة في جبل الأسود، وإلى جنبه لاستخلفه.

عبد الرحمن بن سابط، هلاً.

- أعلمْتَ لهذا في رسول الله ﷺ عبد الله، أنه سمعه؟ قال: "لم تكنْ" قلت: كما تسمع فراجع بها. ..الحديث.

وقم (الحديث: ٦٥١٥)، رقم (الطبعة: ٢١٩١٢).

٥٥٥ عبد الرحمن بن عبد الله بن دينار، عن ابن عمر:

- أنك سألت رسول الله ﷺ عن هر رحل: ﴿وَلَقَدْ خَلَقْنَا ٱلْإِنسَٰنَ مِن سُلَٰلَةٍ مِّن طِينٍ﴾ آخر الرجل وبصرى بوضوء الحجر وهو يخاف الفأرة قال: "لا". ..الحديث.

وقم (الحديث: ٣٩٤٦)، رقم (الطبعة: ٢١٩١٣).

٥٥٦ عبد الرحمن بن ثابة بن عبد الله بن عبد الله الحجبي، عن عمه:

- أن الأوس بنشدون عليه، وليس من مؤمن يصيبه بشيء أو وجع إلا حط الله عنه خطيئة وزينه له عنده.

وقم (الحديث: ١٤٩٢٢)، (١٤٩٣٨)، رقم (الطبعة: ٢١٩١٤).

٥٥٧ عبد الرحمن بن عبد الله بن الزبير، عنها:

- ما رأيتُ رسول الله ﷺ مقبل من بيته، إلا إلى المسجد.

وقم (الحديث: ٢٤٩٤٩)، رقم (الطبعة: ٢١٩١٥).

٥٥٨ عبد الرحمن بن أبجر بن عبلة، عمها:

- أن أباها أتت، يا رسول الله، أن تدعو لها في الخلة قال: "أما إني سأفعل". فجعل لي أن تقال له أو يزيد في بكر خبرتي.

وقم (الحديث: ٢٧٣١٠)، رقم (الطبعة: ٢١٩١٦).

٥٥٩ عبد العزيز بن صهيب، عن أنس:

- سألنا عائشة: بأي شيء كان يقرأ رسول الله ﷺ الوتر؟ قالت: كان يقرأ في الركعة الأولى ﴿سَبِّحِ ٱسْمَ رَبِّكَ ٱلْأَعْلَى﴾ وفي الثانية ﴿قُلْ يَٰٓأَيُّهَا ٱلْكَٰفِرُونَ﴾ وفي الثالثة ﴿قُلْ هُوَ ٱللَّهُ أَحَدٌ﴾ والمعوذتين. ..الحديث.

وقم (الحديث: ٢٣٩٣٣)، رقم (الطبعة: ٢١٩١٧).

٥٦٠ عبد الله بن عبد الله بن عتبة بن مسعود، عنه:

- عن عائشة زوج النبي ﷺ أن رسول الله ﷺ بعثه مرسله الذي مات فيه في بيت ميمونة فكلمه فخرج عامداً رأسه. ..الحديث.

وقم (الحديث: ٤٤٣٤)، رقم (الطبعة: ٢١٩١٨).

٥٦١ عبد الله بن عبد الله بن عتبة، عنه:

- كنتُ الشتمس على عهد رسول الله ﷺ، فأتاه رسول الله ﷺ فإذا شتمتَ، يقوم بالناس، ثم يركع ثم يقوم، ثم يركع، ثم يقوم، ثم يركع، فركع ركعتين في كل ركعة

للإمام زيد بن علي، فرع الشافعية، أو مسند ..."

وفيه الحديث: (٢٤٩٤)، وفيه الأطراف: [٢٤٩٤].

- لا يحل لمؤمن أن يروع مسلماً ولا أن يأخذ عصاه أخيه لعباً ... الحديث.

وفيه الحديث: (٣٧٣٣)، وفيه الأطراف: [٢٤٩٤].

- "لا يحل لأحد أن يروع مسلماً ولا أن يأخذ عصاه أخيه لعباً" أخرجه في مسند ... الحديث.

وفيه الحديث: (٥٨٧٩)، وفيه الأطراف: [٢٤٩٤].

- قلت لعائشة ﷺ: يا أم المؤمنين، كيف كان رسول الله ﷺ هذا الحرف: ﴿وَإِنَّكَ لَعَلَىٰ خُلُقٍ عَظِيمٍ﴾؟ قالت: ...

وفيه الحديث: (٥٨٤٤)، (٥٨٤٥)، (٥٨٤٦)، وفيه الأطراف: [٢٤٩٤].

- خلان من عبد الله الفرقبي: عبد.

أخرجه له الترمذي في الشمائل عن مؤمل بن هشام اليشكري ... الأيلي: قلت: يا رسول الله، أخبرني عن ...

وفيه الحديث: (٥٨٤٤)، وفيه الأطراف: [٢٤٩٤].

- هو في الزبر من الأمم الفرقبي: عن عبد الله مقاتل.

أخبرت عائشة أن رسول الله ﷺ وضعها بين فخذها ...

وفيه الحديث: (٣٣٣٣)، وفيه الأطراف: [٢٤٩٤].

- أن رسول الله ﷺ قاسم الذبيان، خرجت إليه زينب من مكة بمكة كذا ...

وفيه الحديث: (٦٧٤٩)، (٧٠٤٥)، وفيه الأطراف: [٢٤٩٤].

- أن رسول الله ﷺ بعث إلى بنت أبي ...

وفيه الحديث: (٥٨٢٩)، وفيه الأطراف: [٢٤٩٤].

- أتى به سكافة الأيلي، عن هرون، عن عائشة.

إلى رجل كاتباً خوفاً بنت عائشة، وتعلق على بطنه، وهي تشتكي زوجها ... الحديث.

وفيه الحديث: (٣٨٣١)، وفيه الأطراف: [٢٤٩٤].

- حبيب بن أبي ثابت، عن هرون، عن عائشة.

- كان رسول الله ﷺ يقول: "أفضل خاتم في جسدي وعاني في جسدي ..." الحديث.

وفيه الحديث: (٥٨٥٥)، وفيه الأطراف: [٢٤٩٤].

- حبيب بن أبي ثابت، عن الأسلمي، عن هرون، عن عائشة.

- "من أحدث فليتوضأ فليعد حبيب".

وفيه الحديث: (٢٠٤٤)، وفيه الأطراف: [٢٤٩٤].

- خضيف، عن عبد الرحمن، عن هرون، عن عائشة.

- السلمي عند شروطهم، ما وافق الحق من ذلك».

رواه الحاكم: (٢٣٣٨)، ورواه الأصفهاني: (٢٤٩١).

- مسألة في الحديث، عن عروة، عن عائشة.

- قلت: يسأل رسول الله ﷺ وذلك معي على فراشي، فوعلته ساعدا راعيا عظيما، مستقبلا بأطراف أصابعه القبلة ... الحديث.

رواه الحاكم: (٢٤٩٦)، ورواه الأصفهاني: (٢٤٩٦).

- شبابة الحديث، عن عروة، عن عائشة.

- «لكان الحاكم أحلف عليهن» لا يحمل الله عز له سهم في الإسلام نصب لا سهم له ...»

رواه الحاكم: (٤٩)، (٨٤٠)، ورواه الأصفهاني: (٢١٩٨).

- صالبع بن حسان، عن عروة، عن عائشة.

- «إن أبواك لم يدخلني على خليفتين منذ أسلما إلا راكب ...» الحديث.

رواه الحاكم: (٨١٠٤)، رواه الأصفهاني: (٢١٨٧).

- صفوان بن سليم، عن عروة بن عامر، عن عائشة.

- «أن رجلين أراد أن يسير في حفيظهما، وأن يشير صدقتهما، وأن يشير رحلها».

رواه الحاكم: (٢٧٧٢)، ورواه الأصفهاني: (٢٩٩٤).

- عبد الله بن ذكوان أبو الزناد، عن عروة بن عامر، عن عائشة.

- أن رسول الله ﷺ دخل عليها مسار وأبو أسامة، جالسة عنده بالشعر ... الحديث.

رواه الحاكم: (٦٧٠٠)، ورواه الأصفهاني: (٢١٨٤).

- عبد الله بن يزيد، عن عروة، عن عائشة.

- أعدت لرسول الله ﷺ ذات غداة ... الحديث.

رواه الحاكم: (٧٣٨٤)، ورواه الأصفهاني: (٢١٨٥).

- أن رسول الله ﷺ أتى بقبلة فيها خزر من الحديث فقسمها بين أهل دارة أبيات.

رواه الحاكم: (٢١٤٠)، ورواه الأصفهاني: (٢٠١٠).

- عبدة أبو الهيثم، عن عروة بن عامر، عن عائشة.

- قالت: لم يكن عائشة: يا بني آدم من الذين استجابوا لله والرسول من بعد ما أصابهم القرح.

رواه الحاكم: (٦٦١٦)، ورواه الأصفهاني: (٢٠١٢).

- عزرة، عن عروة بن الزبير، عن أبيه، عن عائشة.

- «أن الله ملائكة يصلون على الذين يصلون الصفوف».

رواه الحاكم: (٨٥٨)، ورواه الأصفهاني: (٢٠١٨).

٣٠ عمر بن عبد الله بن عروة، عن عروة، عن عائشة:

أن رسول الله ﷺ قام فسأل الناس، فأمرت له امرأة بشيء، فقال: «لو لم تكن كذلك فخبزجارتي أو فطبخها عن الأرحاء». فلم يأت بطبخها بعرعرة، فقال: «عرعرها». الحديث.

رواه المصنف: (٧٤٨٤)، (٧٤٨٥)، ذكره والإمام أحمد: (٢٤٠٦٨).

٣١ عبد بن حميد بن الزبير، عن عروة، عن عائشة:

عن رسول الله ﷺ صلاة الخوف، غاب الرفاق، فصفح رسول الله ﷺ الناس صدعين... الحديث.

رواه المصنف: (١٣٣٣).

٣٢ ما أصاب رسول الله ﷺ سبايا بني المصطلق، وأصبت جويرية بنت الحارث في السهم لثابت بن قيس بن الشماس، أو لابن عم له، فكاتبت على نفسها.

رواه المصنف: (١٥٩٢٢)، ذكره والإمام أحمد: (٢٤٠٦٧).

٣٣ ما خرج رسول الله ﷺ من الحجاز حاجزاً وجعه إلى بكر وخاص من غيره مرحله إلى رسول الله ﷺ... الحديث.

رواه المصنف: (٢٥٣٩)، ذكره والإمام أحمد: (٢٤٠٦٤).

٣٤ ما قال رسول الله ﷺ لرجل من قريش في غزاة لا أعرفها... الحديث.

رواه المصنف: (٢٥٣٨).

٣٥ أن رسول الله ﷺ قال حين قالوا: خيانة أو الذي به كانت أخيت، قال: «إما من المسلمين، وإما من كان أهله عهداً».

رواه المصنف: (١٨٧٨٥)، ذكره والإمام أحمد: (٢٤٠٦٧).

٣٦ محمد بن مسلم بن عبيد الله بن شهاب الزهري القاضي، عن عروة، عن عائشة:

قال رسول الله ﷺ: «أمتي أو التي في الحديث أحدهما صوت فليس فيها أو قلت». من هذا؟ قالوا: جارية بن أبي صالح، قال: «كذلك أنت» قال: وقالت أم المنذر بالماء.

رواه المصنف: (٧٤٧٢)، ذكره والإمام أحمد: (٢٤٠٧١).

٣٧ كان رسول الله ﷺ حريصاً على ما يصلحه.

رواه المصنف: (٢٤٩٧)، ذكره والإمام أحمد: (٢٣٥٠٥).

٣٨ كان رسول الله ﷺ يكبر في الصلاة التي عشر تكبيرة سوى تكبيرة الافتتاح، ويقرأ في كل ركعة: ﴿وَالْقُرْءَانِ الْعَظِيمِ﴾ و ﴿وَإِن كُنتُمْ﴾.

رواه المصنف: (٤٦١٨)، (٤٦١٩)، ذكره والإمام أحمد: (٢٤٠٦٦).

٣٩ كان رسول الله ﷺ إذا دخل بيتي ذكر الله عز وجل في أمر، فجاء حبيب، فاستأذن، قال لي: «أدخل هذا الذي يحبني» قال: «إن هذا يحب يا عائشة، فإنه هو

عرق - الحديث.

وفيه (خديث: (٧١٤)، (٧٢٥)، (٧١٤)، وفيه الأطراف: [٢٢٠٤٧]

- قال: رسول الله ﷺ: « مرحبًا بالنبي ذات فرد » "صبيا على حمار مع شريف، أو لعل أوكزين لعلى أصرتهم، وأظهرها لذى الناس" قالت عائشة: فأخذتنا، فى الجحيم خصصت من رحمتك عليه، فأنى على عقل يذنب إذا" أن قد عذبنا، ثم خرج

وفيه (خديث: (٥١٧)، (٥١٧)، (٥١٧)، وفيه الأطراف: [٢٢٠٤٢]

- « لأعطان رجلا أحدهما قد لبس فهما، أفضل من سيرين رجلا يرسل فيها»

وفيه (خديث: (٥١٧)، وفيه الأطراف: [٢٢٠٤٢]

- أن رسول الله ﷺ أراد أن يقطع طريقا يظهر بها على صلاة الكسوف.

وفيه (خديث: (١٧٢٣)، وفيه الأطراف: [٢٢١٠٩]

- « الأعمال بالأجر»

وفيه (خديث: (١١٦)، وفيه الأطراف: [٢٢١٦٩]

- ما أحب رسول الله ﷺ مسلما من أمته تقدم، ولا ضرب بيده شيئا قط إلا أن يضرب به فى سبيل الله. الحديث

وفيه (خديث: (٢٣٧٩)

- أن أبا حذيفة بن عتبة بن ربيعة بن عبد شمس -وكان قد شهد بدرا مع رسول الله ﷺ- تبنى سالما... الحديث

وفيه (خديث: (٢٣٧٩)، وفيه الأطراف: [٢٢٢٧٣]

- أن أم المؤمنين سألت رسول الله ﷺ فقالت: يا نبي... الحديث.

وفيه (خديث: (٢٣٧٩)، (٢٣٧٩)، (٢٣٧٩)، (٢٧٤١)، وفيه الأطراف: [٢٢٢١٤]

- أن أم حبيبة بنت رسول الله ﷺ هي أحرى أن يأذن لها... الحديث بطوله.

وفيه (خديث: (٢٣٧٩)، وفيه الأطراف: [٢٢٢٧٣]

- قال: رسول الله ﷺ: يطول يوم عرفة الذي تقوم فيه" يا عائشة إني أخبر أن ذلك اليوم الذي أتيته بحجر، فيه أن أن تطلع أربعة آلاف ملك، ينزلون

وفيه (خديث: (٢٣٧٩)، وفيه الأطراف: [٢٢٢٧٣]

- تزوج رسول الله ﷺ الكندية، فلما دخلت عليه ودنا منها، قالت: إني أعوذ بالله منك. فقال رسول الله ﷺ: لقد عذت بمعاذ، الحق بأهلك.

وفيه (خديث: (٢٣٧٩)، (٢٣٧٩)، (٢٣٧٩)، وفيه الأطراف: [٢٢٢٧٣]

- "يبعث الناس يوم القيامة حفاة عراة غرلا" فقالت عائشة: يا رسول الله فكيف بالعورات؟... الحديث.

وقوله: (حديث) (٨٩٣٩)، وقوله: (حديثا) (٢٩١٨٣).

- كان تنوخ بعلا صاحبا، لأنه ترى أن الله عز وجل ذم قومه وقريته.

وقوله: (حديث) (٢٩٢٦٦)، وقوله: (حديثا) (٢٩١٨٣).

- أن رسول الله ﷺ رأى في بيت أم سلمة جارية يوجعها سقما، فقال: "يا نظرة، قدرتما فيها".

وقوله: (حديث) (٨٥٢٠)، وقوله: (حديثا) (٢٩١٨٣).

- سلاز رسول الله ﷺ عن برقة فقالت له عجيفة: إنك عجلتك... الحديث.

وقوله: (حديث) (٢٨٧٧)، وقوله: (حديثا) (٢٩١٨٣).

- ﴿فَأَرَيْنَاهُ آيَاتِنَا كُلَّهَا﴾ يسعة آيات بدأ من يدين ولا يدين، ولعا الجراد!!

وقوله: (حديث) (٣٠٠٧)، وقوله: (حديثا) (٢٩١٨٣).

- "فَرَوَاهُ أَحْمَدُ وَاسْتَغْنَى عَنِ الإِسْنَادِ بِشُهْرَتِهِ..." الحديث.

وقوله: (حديث) (٨٥٢٠)، وقوله: (حديثا) (٢٩١٨٣).

- أول سورة نزلت (اقرأ باسم ربك الذي خلق).

وقوله: (حديث) (٢٦٠٧)، (٢٩٠٨)، (٢٩٥٩)، (٢٩٦٥)، وقوله: (الأقاف) (٢٩٢٣٣).

- قلت: هذا قوله تعالى: ﴿وَجَاءَ رَبُّكَ﴾ [سورة الفجر: ٢٢] ﴿إِنَّ رَبَّكُمُ اللَّهُ﴾ [سورة الأعراف: ٥٤] عجيفة؟ الحديث.

وقوله: (حديث) (٢٩٢٦٦)، وقوله: (حديثا) (٢٩١٨٣).

- قلت: فرأيت عن الحبر... موجباته من النهود... على أي سنة أنتم من وقفة وهذا، وكان مترهب وتحليهم بالحية الذكر... الحديث.

وقوله: (حديث) (٢٩٢٦٦)، وقوله: (حديثا) (٢٩١٨٣).

- لا أدري بأي شيء تقاتل المسجد الأقصى، أبسبعة الناس بالمقلب، فارقد بأي سنة كان أمره... الحديث.

وقوله: (حديث) (٢٥٤٣)، (٢٥٤٥)، وقوله: (الأقاف) (٢٢٢١٦).

- لا يترك الناس ﴿لَا عِوَجَا وَلَا أَمْتًا﴾ حتى مات... الحديث.

وقوله: (حديث) (٢٨٧٨)، وقوله: (حديثا) (٢٩١٨٣).

- لولي أبو بكر لبلغ الملاك، لبلغ بشر من خلق الأولى... سنة ثلاث عشرة... الحديث.

وقوله: (حديث) (٢٥٥٥)، وقوله: (حديثا) (٢٩١٨٣).

- أول فتنة بعد عثمان... فتنة الدجال.

وقوله: (حديث) (٢٥٨٤)، (٢٥٨٥)، وقوله: (الأقاف) (٢٢٢٢٠).

- قلت: أهب التراب إلى رسول الله ﷺ الحفر الواسع.

وفي الحديث: (٢٢٧٤)، وفي الإتحاف: (٢٢٧٤).

- لو رأى رسول الله ﷺ بيتاً من الساعد، حتى تراه: أفيم أنت ذكرها لها ريك متتابعاً.

وفي الحديث: (٢٢٧٣)، وفي الإتحاف: (٢٢٧٣).

- كنت أحمل بيتي الذي فيه رسول الله ﷺ وأنا واضع فوق، وأكون إما هو أنى وزوجي، فإذا ضاق عنه ... الحديث.

وفي الحديث: (٢٢٤٤)، (٢٢٩٠)، وفي الإتحاف: (٢٢٤٤)، (٢٢٧٤).

- يقع حائط لأبا هريرة بالمدينة، إذ مر رسول الله ﷺ فقال: "لمن تقع سوطي في سبيل الله أحب إلى من أن أعتق رقبة أو ... ".

وفي الحديث: (٢٨٨٤)، وفي الإتحاف: (٢٨٨٤).

- يقع في حائط ... في الكلأة ... الحديث.

وفي الحديث: (١٨٨٤)، وفي الإتحاف: (١٨٨٤).

- لما رسول الله ﷺ قال لعمار: "إن الله سيلبسك قميصاً، فإن أرادك المنافقون على خلعه فلا تخلعه".

وفي الحديث: (٤٥٩٤)، وفي الإتحاف: (٤٥٩٤).

- "سيوفات نساء أهل الجنة أجرى: بريم وفاطمة وأسماء وخديجة".

وفي الحديث: (٤٩١٤)، وفي الإتحاف: (٤٩١٤).

- قال: بشار: "لتجرن أنه قد حرز وجل أحبا إليك فأحمده بين يديه، فقال: لمن على عبدي ... الحديث.

وفي الحديث: (٢٠٢٤)، وفي الإتحاف: (٢٠٢٤).

- محمد بن الحكدر، عن هرون عن حائطة.

- كنت أنا على عهد أبي بكر، ليلة، وما في بيت رسول الله ﷺ منسلم ... الحديث.

وفي الحديث: (٢٧٩٤)، وفي الإتحاف: (٢٧٩٤).

- محمد بن عقاب، عن هرون عن حائطة.

- الخراج بالضمان".

وفي الحديث: (٢٢٠٣)، (٢٢٠٤)، (٢٢٠٦)، (٢٢٠٧)، وفي الإتحاف: [٢٢٠٣].

- هشام بن عروة بن الزبير بن العوام، عن أبيه عروة، عن عائشة رضي الله عنها.

- أن رسول الله ﷺ أمر بن أن نرفع ستراً بيننا، به، فقلت له: أتعطي هذا المسرك إذا عند الحرب، فأعطاه، فخصمه ... الحديث.

وفي الحديث: (٥١٩)، وفي إسناده، المخاطط في الإتحاف.

كنت أقتدي أنا وأصحابي بك، فأين تذهب؟

وفي الحديث: (٦٠٩)، وفي الأفعال: [٢٢٢٥].

- كان رسول الله ﷺ يقول: «أهوى به أحدٌ بك من قتل واطلب الملك» ... الحديث.

وفي الحديث: (٣٠٠٣)، وفي الأفعال: [٢٢٢٥].

- أن النبي ﷺ كان يصلي في الصلاة المثلثية واحدة فاقعاء وجهه يميل إلى الشق الأيمن فالأيسر شيئاً

وفي الحديث: (٨٣٥)، وفي الأفعال: [٢٢٢٦].

- إنما أحدث أحدكم وهو في الصلاة، فليضع يده على أنفه ثم ليرفع».

وفي الحديث: (٦٦٦)، (٦٧٦)، (٦٧٧)، (٧٠٧)، وفي الأفعال: [٢٢٢٨].

- إن زلزلت ساعة من الأساعات فاعلم أن الله تعالى يخوف بها أمة محمد ﷺ فلا تعد أن تكون فتنة وبلية فإذا رأيت ذلك فاعمد إلى مسجد رسول الله ﷺ فالزم قاله ﷺ فإن الله تعالى يقول: ﴿وَمَا كَانَ اللَّهُ لِيُعَذِّبَهُمْ وَأَنتَ فِيهِمْ﴾ [الأنفال: ٣٣] أي والذكر، فالخطاب في الحديث.

- قالت فاطمة بنت أبي حبيش: إني لا أطهر، أفأدع الصلاة؟ فقال لها رسول الله ﷺ: «لا، ذلك عرق ...» الحديث.

وفي الحديث: (٣٠٦)، وفي الأفعال: [٢٢٢٩].

- ترك هذه الآية في الشهد ... ولا تهجر بصلاتك ولا تخافت بها ...

وفي الحديث: (٧٣٣)، وفي الأفعال: [٢٢٣١].

- كان رسول الله ﷺ يصلي في الصلاة المثلثية واحدة الظفار وجهه يميل إلى الشق الأيمن فالأيسر

وفي الحديث: (٨٣٥)، وفي الأفعال: [٢٢٣٢].

- الوالد أرأيتم ذلك فاعمدا الله رسوله، وتصدقوا وأعتقوا ...

وفي الحديث: (١٢٤٧)، (١٢٤٨)، وفي الأفعال: [٢٢٣٦].

- أن رسول الله ﷺ كان لا يجهر بصلاته، ولا يخابر إلا في الخاصة، ولا يسلم إلا في الخاصة

وفي الحديث: (١١٥٦)، وفي الأفعال: [٢٢٣٧].

- كان رسول الله ﷺ إذا سجد وضع اليدين قبل ... الحديث.

وفي الحديث: (٨٣٥)، وفي الأفعال: [٢٢٣٨].

- لقد رأيت من تطهيرهم رسول الله ﷺ عند العباس أمراً عجباً ... الحديث بطوله. وفيه: فجعد للدود.

وفي الحديث (٢٧٧٥)، وفي الإفادة: [٢٢٢٤].

- "لا تسم أبو رافع، فإن رُبَّما لبَّه جنة أو مجنّ".

وفي الحديث (٢٧٨٤)، وفي الإفادة: [٢٢٢٥].

- "أفهم أمر الإسلام، يعني من أعطاك خاصة".

وفي الحديث (٢٧٨٥)، وفي الإفادة: [٢٢٢٦].

- قال يوم لا كان رسول الله ﷺ يدخل على نسائه، فيدنو من كل امرأة منهن في مخلسه... الحديث.

وفي الحديث (٢٧٩٣)، وفي الإفادة: [٢٢٢٩].

- لما وقد هند بنت أبي عتبة، أتيته به النبي ﷺ فدنا إليه... الحديث.

وفي الحديث (٢٧٩٨)، وفي الإفادة: [٢٢٣٠].

- أصابت حسان بن ثابت رضي الله عنه في جبهته الشفرتين... الحديث.

وفي الحديث (٢٨٠٣)، وفي الإفادة: [٢٢٣٤].

- "ما خير امرأة نزلت بين ناضح أبيها، أو نزلت بين أبويها".

وفي الحديث (٢٨٠٧)، وفي الإفادة: [٢٢٣٥].

- "ما استحلت امرأة ما استحلت عائشة، وما أرى الرجل إلا يعدا عائشة، وذلك أن رسول الله ﷺ يأتيها فيدنيه إليها حتى تضع كلَّ حاجته في ولا يغلب.

وفي الحديث (٢٨١٧)، وفي الإفادة: [٢٢٣٦].

- أن النبي ﷺ كان يأتي نساءه فيدنيهن إليه، فدخل عليها بنت حميد، فلما دنا منها... الحديث.

وفي الحديث (٢٨٧٨)، وفي الإفادة: [٢٢٣٧].

- أن رجلاً، عن بَيْنَ يدي له في أمر مكتوم الأمر، فأبت، قال لي رسول الله ﷺ: فجعل يقول: أرشدني، قال... الحديث.

وفي الحديث (٢٨٣٤)، وفي الإفادة: [٢٢٤٠].

- شكى النبي إلى رسول الله ﷺ فقال: أطر، يعني بمبرد فوضع له في المقعد... الحديث بطوله.

وفي الحديث (٢٨٣٨)، وفي الإفادة: [٢٢٤٢].

- أنه سؤها حديث يفهما أعانتاه، قالت: وأحسب في ذلك ترانت [وهو أن حاف من بعلها نشوزاً أو إعراضاً...).

وفي الحديث (٢٨٣٨)، وفي الإفادة: [٢٢٤٣].

- قوله: ﴿وَإِنِ ٱمْرَأَةٌ خَافَتْ﴾ ... الآية، قالت: كانت المرأة تكون عند الرجل صحبتها، ويولدت منه أولاداً، وكأنه أن يتبدل به فراقها، أو تكره أن تكون عنده، ولا يلبس لها.

رقم الحديث: (٢٣٨٠) رقم الإلحاق: (٢٣٢١٤)

- كان رسول الله ﷺ يقصر من الذيل قال: "إلا أن إلا الله الواجب الشهار ..."

رقم الحديث: (١٩٩٩) رقم الإلحاق: (٢٣٢١٦)

- سألني أبو بكر أي شيء كان يلبس الله ﷺ في الكتاب. قال: فقلت: فكنوني.

رقم الحديث: (٢٤١٦) رقم الإلحاق: (٢٣٢١٧)

- أن أبا بكر ﷺ صلى على النبي ﷺ فسجد، وعلى إبلا فلي يلبس رسول الله ﷺ في حجرة عائشة ﷺ.

رقم الحديث: (٢٤١٣) رقم الإلحاق: (٢٣٢٢٧)

- "الطرائح بالصلاة".

رقم الحديث: (٢٢٠٢) رقم الإلحاق: (٢٣٢٤٠)

- "على الطريب ..." الحديث.

رقم الحديث: (٢٤٧٧) رقم الإلحاق: (٢٣٢٤٤)

- أن جنيذ كانت تمرأ أولس من الصحابة، وكان أولس امرأة به فهذا الذي له عاهم فرأته، فأول له فقد أتخذا الطيبات ..الحديث.

رقم الحديث: (٢٣٨٣) رقم الإلحاق: (٢٣٢٤٧)

- كان يهدي له ملك بكتاب يحبر بها، فإذا كتابت الذي فيه وأبي رسول الله ﷺ ...

رقم الحديث: (٢٤٢٠) رقم الإلحاق: (٢٣٢٤٩)

- أول صحبه فجاء النبي ﷺ أبا الصديق، ثم عمر أبو بكر، ثم عمر فجاء ثم على عليه السلام... الحديث.

رقم الحديث: (٢٥٨٦) رقم الإلحاق: (٢٣٣٥٠)

- أرسل رسول الله ﷺ بأم سلمة حين أخبرت، فرست الجمرة قبل الفجر، ثم مضت فأفاضت ...

رقم الحديث: (٢٧٧٧) رقم الإلحاق: (٢٣٣٥٦)

- "يأتي قضى صحبه، فجعل الرجل الرجل أخذه، فإنه أعظم لأجره".

رقم الحديث: (٢٧٨٨) رقم الإلحاق: (٢٣٣٥٤)

- أن النبي ﷺ كان إذا أراد أولس إليه وهو على ناقته وضرب جرانها، قام تستفتح أن تحترك وإنما أراد الله هو سوءل: ﴿وَإِذَا أَتَاهُمْ أَمْرٌ مِّنَ الْأَمْنِ أَوِ الْخَوْفِ﴾.

- في قوله ﴿وَلَيْسَ بِهِمْ كَأَنَّهُ﴾: الحديث. أحاديث رسول الله ﷺ أمروا بالاستغفار

فهو لمسموم.

ولهما نحوه. (٣٣٥٩/٩)، رقم الحديث: (٢٣٤٣٥).

- ازدحمت أنا وأم سلمة أي: تدافعنا على باب ﷺ، فقام أبو بكرة يهنئ، هاتا ثريد، حتى أطعمتنى الثلاث والعشرة، فمضت عليه الأيام نحسن.

ولهما نحوه. (٣٣٥٩/٩)، رقم الحديث: (٢٣٤٣٦).

- "تزوجوا النساء فإنهن يأتينكم بالمال".

ولهما نحوه. (٣٣٦١/٩)، رقم الحديث: (٢٣٤٣٦).

- "لا طلاق إلا بعد نكاح، ولا عتق إلا بعد ملك".

ولهما نحوه. (٣٣٦٢/٩)، رقم الحديث: (٢٣٤٣٧).

- نقذا عنكم من الأعمال إلى زوجها، فقال رسول الله ﷺ: "هل كان معكم قمر؟ قالوا: نعم، فأخذ بحجزتين الثوبة".

ولهما نحوه. (٣٣٦٣/٩)، رقم الحديث: (٢٣٤٣٨).

- أن رسول الله ﷺ رفع يطي في الثوب من تحت جحر أو ثوب، ولكوهما يوعدد ثم نفخ.

ولهما نحوه. (٣٣٦٨/٩)، رقم الحديث: (٢٣٤٣٩).

- "الحرب الخديعة، فانكحوا الأكفاء، وانكحوا إليهم".

ولهما نحوه. (٣٣٦٩/٩)، رقم الحديث: (٢٣٤٤٠).

- أن رسول الله ﷺ مر بامرأة على باب أبيها، فرأى أثر هم في الباب... الحديث.

ولهما نحوه. (٣٣٧٠/٩)، رقم الحديث: (٢٣٤٤١).

- أن رسول الله ﷺ زار بعلا وساقاه، وقال لأهله: أخبرت، بأثره، فأطعمهم منها.

ولهما نحوه. (٣٣٧٥/٩)، رقم الحديث: (٢٣٤٤٢).

- كنا إذا سلمنا على أمه أم سلمة أن يطعمنا، وإن طعامه مثل أثر يده، إذا رفعها قبل أن تطعم عندنا... الحديث.

ولهما نحوه. (٣٣٧٦/٩)، رقم الحديث: (٢٣٤٤٣).

- أن امرأتين أهدتا، ولا تعلمون الكلمة، وعلمت على الطول، ووسط الثوب".

ولهما نحوه. (٣٣٧٣/٩)، رقم الحديث: (٢٣٤٤٤).

- إنما قال رسول الله ﷺ: "أيعبد أحدكم الأذان ثم الذي كنت أثور، فمر في الدنيا حتى قد علم في الله ليه لا يخاف في الله لومة لائم، ولا أخاف أحدًا، ولا أثور بأحد".

- مرعت فحيان أهلي إلى شيء، حتى الله... الحديث.

ولهما نحوه. (٣٣٨٤/٩)، رقم الحديث: (٢٣٤٤٥).

- واعف صفوفنا من القطل حتى بن لنابت فضربه، وقال صفوفنا حين ضربه.. الحديث.
- وفي الحديث: (٢٣٣٧)، وفيه الإفك: (٢٤٧٧).
- كانت تقول لبنته النبي ﷺ: ما تمنعني شارة أن أبيب شعباً؟ قالوا: فأين أنه هذه الشارة؟ قال: في.. الحديث.
- وفي الحديث: (٢٣٤٧)، وفيه الإفك: (٢٤٧٧).
- كان رسول الله ﷺ إذا صلى على يمين لم يتحول حتى يرى أنه قد قام.
- وفي الحديث: (٦٠٦)، وفي الإفك: (٢٣٣٩).
- أن النبي ﷺ نهاه عن أبي أبي عبيرة ابنه، وكانه يدعى أبا الحسن هذه.. الحديث.
- وفي الحديث: (٢٣٢٣)، وفي الإفك: (٢٤٤٠).
- لا يأتي خير من الحسن: (٢٤٤٠).
- وفي الحديث: (١٨٣٠)، وفي الإفك: (٢٤٤٠).
- أبا بكاك أنت فيه أن تزين: يا أبي أنتي، أما وجه إلى وجك وجك: يعني أبا بكر وأنزت.. قبر النبي قال له: ثم رجل: ﴿ أَوَلَمْ تَسْتَشْهَدُوا ثُمَّ وَالشَّهَادَةُ جَزَاءُ مَنْ أَنْتَ تَعْلَمُ ﴾.
- وفي الحديث: (٢٣٠٢)، (٢٣٦٨)، وفي الإفك: (٢٤٤٠).
- أن عائشة كانت تصلي مما وتمر بين أيدي رسول الله ﷺ كان يفعله.
- وفي الحديث: (١٧٩٩)، (١٨٠٠)، وفي الإفك: (٢٤٤٠).
- الحديث.
- كانت صفية من العالي.
- وفي الحديث: (٢٦١٦)، (٢٣٤١)، وفي الإفك: (٢٤٤٧).
- أعتق إلى رسول الله ﷺ من عالية.. الحديث.
- وفي الحديث: (٢٣٣٣)، وفي الإفك: (٢٤٤٧).
- إن لله بأمراً أن تدعو بأهلها الكلمات، فإن معطيك إياهن: اللهم إني أسألك بحمدك عافيتك.
- وفي الحديث: (٢٩٣٤)، وفي الإفك: (٢٤٤٥).
- هل شاهد رسول الله ﷺ الفتنة: ما كانه عليه بعينه.
- وفي الحديث: (٢٤٧٤)، وفي الإفك: (٢٤٤٧).
- ما رأيت أحداً كانه عن حين يرى أبي رأيت.
- وفي الحديث: (٢٨٧٤)، وفي الإفك: (٢٤٤٧).
- كان رسول الله ﷺ يسمي أسم وأبي الأحياء.

- وفي الحديث: (٧٣٠٥)، وفي الإلحاف: [٢٢٤٤].
- كقول الحطيم بالحجر ... الحديث.
- وفي الحديث: (٧٣٨٤)، وفي الإلحاف: [٢٢٤٤].
- كما أحب الفرات إلى رسول الله ﷺ الخبر الآتي.
- وفي الحديث: (٧٤٧٩)، وفي الإلحاف: [٢٢٤٤].
- أن رسول الله ﷺ كان يسقي له ناقته، الحديث من بيوت السقيا.
- وفي الحديث: (٧٤٧٣)، وفي الإلحاف: [٢٢٤٤].
- فجاء صاحبي فجعله الشرف ... الحديث.
- وفي الحديث: (٧٤٦٦)، وفي الإلحاف: [٢٢٤٤].
- فدعت امرأة من دونه الحديث على سأل عن ذبيحة وحلف لي ما أسمر ... الحديث.
- يظهر موافقته. وفيه: أن الصحابة فإنما قد ترك أبوك سبيت أو أحسبها كانت بالحديث.
- وفي الحديث: (٧٤٨٩)، وفي الإلحاف: [٢٢٤٧].
- لعين رسول الله ﷺ في ربيع حمزة كذا الحديث فما لي في بكر.
- وفي الحديث: (٧٤٩٦) و(٧٤٩٧)، وفي الإلحاف: [٢٢٤٧].
- "هل وفد الزاد من ذرة أبقوه لنا" لا نزر والزد وزر أخرى".
- وفي الحديث: (٧٢٧٢)، وفي الإلحاف: [٢٢٤٧].
- أن النبي ﷺ مر في بيت من أبيات الأنصار فأتاه بشاة.
- وفي الحديث: (٧٤٣٥) و(٧٤٣٦)، وفي الإلحاف: [٢٢٤٧].
- ٥ مكان بين أبي عبيد الوزان الأصباحي، عن عروة، عن عائشة.
- ما شبع أل محمد من خبز لا وأدمهما في.
- وفي الحديث: (٧٤٥٥)، وفي الإلحاف: [٢٢٤٧].
- كنت بين يدي أبي، عن عائشة.
- له كان يقرأ ذوها عن هو الحب يطيب، بالظاء.
- وفي الحديث: (٧٣٠٣)، وفي الإلحاف: [٢٢٤٧].
- كنت بين أبي أبكر، عن عروة، عن عائشة.
- ٥ "الشرك أخفى من دبيب الذر على الصفا في الليلة الظلماء. ... الحديث.
- وفي الحديث: (٧٣١٨)، وفي الإلحاف: [٢٢٤٧].
- عروة، عن عروة، عن عروة، عن عائشة.
- "الرجم حديث من أله ... الحديث.
- وفي الحديث: (٧٥٤٦)، وفي الإلحاف: [٢٢٤٧].

أبو رسول الله ﷺ خلق سوء فسمعوا إلى القليب فطرحوا فيه. الحديث، وفيه فجعل لا يطيقها من جنبه من ريبة.

وفي الحديث: (٢٥٠٤٥)، وفي الإفك: (٢٥٢٧٠).

- محمد رسول الله ﷺ لعمال المهاجرين وهو عند الدور. الحديث.

وفي الحديث: (٢٥٢٧٥)، وفي الإفك: (٢٥٢٧٦).

- صبت زينب، أيها الناس إلى أم المحاسن ابن فرقع فأبى سلام رسول الله ﷺ من صلاته. الحديث.

وفي الحديث: (٢٥٢٠٩)، وفي الإفك: (٢٥٢٧٦).

- يزيد بن عبد الله بن قسيط عن عروة عن عائشة.

- يا رأس عبد أبي يكلمك فجئت فقلت: يا رسول الله ائذ لي فلان. فقال: "أظنهم انتظر انعاسك، ما انتظرت نعاسك وما تأخر. الحديث.

وفي الحديث: (٢٥٢٧٦)، وفي الإفك: (٢٥٢٧٧).

- حفظ من أبو وائل الذي أبو محمد عن عائشة.

- سئل رسول الله ﷺ أي الدعاء أفضل؟ قال: "اللهم إني أسألك من الخير.

وفي الحديث: (٢٥٠١٦)، وفي الإفك: (٢٥٢٧٨).

- قال رجل أخبر عن أبي رسول الله ﷺ: "نعم".

وفي الحديث: (٢٥٨٨٤)، وفي الإفك: (٢٥٢٧٩).

- أيما كنت تؤدي وتقيم وتوضع وتسأل الله.. وتهجر.

وفي الحديث: (٢٥٢٨٠)، وفي الإفك: (٢٥٢٨٣).

- "كسفت الشمس على عهد رسول الله ﷺ، فقام رسول الله ﷺ فقام شديدا.... الحديث.

وفي الحديث: (٢٥٢٩١)، وفي الإفك: (٢٥٢٨٥).

- حفظ من يسار عن عائشة.

- ما خير بين أمرين إلا اختار أرشدهما.

وفي الحديث: (٢٥٧٧٧)، وفي الإفك: (٢٥٢٨٦).

- سئل عائشة عما في حياء منها.

- قلت: يا رسول الله ثوبك طهارك، طهر ثوبك وبعدت قال فلان الناجر .. الحديث.

وفي الحديث: (٢٥٣٥٥)، وفي الإفك: (٢٥٢٨٧).

- حفظ من عائشة عن عائشة.

- أرأيت قول الله عز وجل: ﴿ إِذَا جَآءَكَ ٱلْمُنَٰفِقُونَ قَالُوا۟ نَشْهَدُ إِنَّكَ لَرَسُولُ ٱللَّهِ ﴾ [المنافقون: ١] ﴿ ٱتَّخَذُوٓا۟ أَيْمَٰنَهُمْ جُنَّةً فَصَدُّوا۟ عَن سَبِيلِ ٱللَّهِ ﴾ [المنافقون: ٢] ما كذبهم؟

التسبيح ﴿ عقائد: عائشة. الحديث.

وفي الحديث: (٢٣٣٣)، وفي الباب: (٢٣٤٥).

• علقمة بن وقاص الليثي: عن عائشة.

- أهدأ عن ملكة في حجر أو عصره وأسدل من خلفهن بستر بين يدي رسول الله ﷺ فطفقنا نطهاه من الأعصار كأنما يطهر الصبيان فيما أدخلوا.

وفي الحديث: (٢٨١٦)، وفي الأدب: (٢٣٧٩).

• عمير بن حرملة أبو عمرة: عن عائشة.

- كانت له شاة فضلت أو ثوبت فاستعان فضسناها [لا كتفها] ... الحديث.

وفي الحديث: (٢٤٧٤)، وفي الطب: (٢٤٧٦).

• عمير بن عاصم الهمداني: عن عائشة.

- لا يدخل النار أحد ممن شهد بدرًا ولا بيعة تحت الشجرة.

وفي الحديث: (٢٤٩٦)، وفي الأدب: (٢٣٧٩).

• عن عمير بن المخترز بن الطفيل: عن عائشة.

- دخلت على أم حبيبة زوج النبي ﷺ عند موتها، فقالت: قد كان بيننا ما يكون بين الضرائر ...

وفي الحديث: (٢٩٧٠)، وفي ذكره الخلاف في الإسناد.

• العوام بن حوشب: عن عائشة.

- أن رسول الله ﷺ مكتوب في التوحيل: لا عقل ولا غلبة ولا سحاب بالأسواق ... الحديث.

وفي الحديث: (٢٤٦٤)، وفي الطب: (٢٤٧٧).

• عيسى بن علقمة: عن عائشة.

- أن أبا بكر دخل على رسول الله ﷺ، فإذا [به أبا بكر] ابنته عتيق الله من النار ... الحديث، وفيه قصة.

وفي الحديث: (٢٤٩٦)، وفي الطب: (٢٤٧٩).

• فضيلة بن الحارث: عن عائشة.

- سألت عائشة عن قصل ثوب ﷺ من الحائك، فقالت: "ربما اعتملن قبل أن يأتيه، وربما تم قبل أن يدخل".

وفي الحديث: (٢٥٤٥)، وفي الطب: (٢٤٨٠).

• القاسم بن محمد بن أبي بكر: عن عمته عائشة.

- أيّا عبد أتى الأرحم بيده، فعليها الوضوء".

وفي الحديث: (٢٥٥٠، ٤٠٨٩) وفي الإفحاء: [٢٢٢٥٥]

- "لا يحل لمسلم يخطب أخاه فيدعه أو يأذن له" الحديث.

وفي الحديث: (٢٠٧٠) وفي الإفحاء: [٢٢٠٠٦]

- "إياكم الظهور بالبيت بدون العصا وأدوه وروى العباء كأنه ذكر.

وفي الحديث: (١٩٩٥) وفي الإفحاء: [٢٢٠٦٧]

- أفاض رسول الله من آخره حين صل الظهر، ثم رحل - الحديث.

وفي الحديث: (١٧٧١) وفي الإفحاء: [٢٢٠٦٨]

- "ظلاق الأمة اثنتان وقرؤها حيضتان".

وفي الحديث: (١٩٨٦) وفي الإفحاء: [٢٢٠٦٩]

- كان رسول الله ﷺ يدخل على بعض أزواجه، وعندها مكان من عسل، فيأخذ منه لعقا - الحديث.

وفي الحديث: (٢٧٢٩) وفي الإفحاء: [٢٢٠٧٠]

- أن رسول الله ﷺ قال لها في عمرته: "إن كانت من الأجر على قدر نصبك ونفقتك".

وفي الحديث: (٢٧٤٧) وفي الإفحاء: [٢٢٠٧٨]

- في قوله: ﴿... وما جعل عليكم في الدين من حرج ...﴾ [الحج: ٧٨] قال: من ضاق عليه أمر تاب منه.

- أن رسول الله ﷺ كان عندها صاع حنطة، وهي تختبز في البيت، فلم يستتم أن فرغ فلما فقدت، أو أراد فناءه وهبة الكثير. - الحديث.

وفي الحديث: (٢٤٣٧، ٢٤٣٨، ٢٤٣٩، ٢٤٤٠) وفي الإفحاء: [٢٢٤٤٦]

- قبل رسول الله ﷺ عثمان بن مظعون بعد موته. - الحديث.

وفي الحديث: (١٣٨٤، ١٣٨٥، ١٣٨٦، ١٣٨٧) وفي الإفحاء: [٢٢٤٤٧]

- "صلاة السائر في ليلة أيسر من صلاته".

وفي الحديث: (٢٧٦٥) وفي الإفحاء: [٢٢٤٤٨]

- أن رسول الله ﷺ كان يدعو: "اللهم اجعل أوسع رزقك على عند كبر سني وانقطاع عمري".

وفي الحديث: (٢٠٠١) وفي الإفحاء: [٢٢٤٤٩]

- كان رسول الله ﷺ يقول: "ما يمنع أحدكم إذا عرف الإجابة من نفسه، فشفى من مرض، أو قدم من سفر، أو قضيت له حاجة، أن يذكر مرضه وحاجته لله تبارك وتعالى".

وفي الحديث: (١٠٨٠) وفي الإفحاء: [٢٢٤٥٢]

- كان رسول الله ﷺ إذا عمل عملا أثبته. وكانت أحب أيام في يومه ليله. - الحديث.

وفي الحديث: (٢٢٤٦) وفي الإفحاء: [٢٢٤٥٦]

دخلت على عائشة فقلت يا أماه: أخبريني عن قبر[ي] رسول الله ﷺ ومواضيه فكشفت لي عن [ثلاثة] قبور لا مشرفة ولا لاطئة، مبطوحة ببطحاء العرصة الحمراء. قلت لبريدة الأسلمي ﷺ، مقدماء، ولم يأمر بأمر ينهى عنه إلى يومنا هذا؟ قال: نعم، وأمر أنه عند رحل أبي الحسن ﷺ.

رقم الحديث: (٢٢١٣٥)، رقم الإلكتروني: [٢٢١٢٥]

- أنها أوصت أن تحنط جثتها، وتوضأ، فسألت النبي ﷺ، فأمرها أن تبدأ بالرجل قبل الرأس.

رقم الحديث: (٢٢٦٦٦)، رقم الإلكتروني: [٢٢١١٤]

- "ما علم الله من عمل تحنط على شيء إلا علم أنه قبل أن يستفرغه ما".

رقم الحديث: (٢٢٨٧٩)، رقم الإلكتروني: [٢٢١١٤]

- قالت: رأيت رسول الله ﷺ وهو بالبقيع، وعنده قدح فيه ماء، وهو يدخل يده في القدح، ثم يمسح ... الحديث.

رقم الحديث: (٢٢٧٦٠)، (٢٤٣٣٤)، رقم الإلكتروني: [٢٢١٧٤]

- أنا لفي حجرة عائشة في يوم رسول الله ﷺ، فأذن، فدخل علي وعلى، فقال: يا أبتاه، كيف تجدك؟ فسلما، ثم قالا: ... الحديث.

رقم الحديث: (٢٢٩٤٦)، (٢٢٩٤٨)، رقم الإلكتروني: [٢٢١٧٥]

- ليست السنة ما تعلل به عند الناس، إنما السنة ما تعلل به عند الله.

رقم الحديث: (٢٢٧٥٣)، (٢٢٧٥٨)، (٢٢٨٣٥)، رقم الإلكتروني: [٢٢١٧٦]

- "ما أدع على أحد من أمتي بعد أن أموت إلا أن أدعو له بالمغفرة، لقد تركتها ... الحديث.

رقم الحديث: (١٩١١٦)، رقم الإلكتروني: [٢٢١٧٩]

- "ما علم الله من عمل تحنط على شيء إلا علم أنه قبل أن يستفرغه".

رقم الحديث: (٢٢٨٧٩)، رقم الإلكتروني: [٢٢١٨٠]

- عليكن بالسواك، فإنه من السنة، أتظهر لي أسألك من الخير كله عامة وخاصة ما علمت منه وما أعلم ... الحديث.

رقم الحديث: (٢٢٧٦٠)، رقم الإلكتروني: [٢٢١٨٣]

- "ما من عبد تحنك بيد إلى قرأ ثلاث آيات من آخر سورة" وقد أكتفي تمام.

رقم الحديث: (٢٢٢٩٤)، رقم الإلكتروني: [٢٢١٨٤]

- أن رسول الله ﷺ بأمام مرضه الذي مات فيه في بيت ميمونة فخرج عليه ... الحديث.

رقم الحديث: (٢٤٣١٠)، رقم الإلكتروني: [٢٢١٨٩]

- أم المرضى ﷺ امرأة أبي حذيفة أم مرضى حتى سأل أبي حذيفة، حتى تذهب عنها أبي

حليفة بني فهد، وهو رجل

وفيه الحديث (٢٢١١٩) وفيه الإفك. (٢٢١٩٢)

- أن رسول الله ﷺ بعث سعد بن أبي وقاص بطبق من ثمر، فقسمها بين أصحابه، فبقي منها تمر، فخصني به فيمن.

وفيه الحديث (٢٧٧٨٧) وفيه الإفك. (٢٢١٩٤)

- فبعث بي إلى عائشة، بطبق دبي إلى عائشة، فجاء الطبق، فقالت: أي عاه هذا؟ قالوا: دبي أهدته... الحديث.

وفيه الحديث (٢٢١٩٦) وفيه الإفك. (٢٢١٩٧)

- وحدث أبي كنت كاتفت عائشة، مال الحارث بن هشام، وأبي أثر مسيري من الزبرة.

وفي الحديث (٢٢٦٦) وفي الإفك. (٢٢٦٧)

- أن أمحدث بعث رسول الله ﷺ محمّدًا، فجاءوني أن أرجاءه، فدخلت بالبقيع.

وفي الحديث (٢٢٩٠٩) وفي الإفك الخاطع الإفك.

- كنت مع عائشة

- أحدث زوجي في الدنيا والآخرة، وقد فعلت.

وفي الحديث (٢٢٩٦٧) وفي الإفك. (٢٢٩٦٨)

- ملك بن أبي الرجال، عن عائشة

- كانت تقول: لولا ثلاث لأحببت أن أكون محمّدًا، ولا تعلموا منهم بريرا ولا بريرة، فإن صحابة رسول الله ﷺ يقرأ: «ما أحدثت...» الحديث.

وفي الحديث (٢٢٩٨٩) وفي الإفك. (٢٢٧٠٩)

- محمد بن زياد البحري، عن عائشة

- أن رسوله ﷺ لما مرأوه، ورموا إلى أصحابه.

وفي الحديث (٢٢٧٣٦) وفي الإفك. (٢٢٧٦٦)

- محمد بن عبد الرحمن بن ثوبان، عن عائشة

- أن أصحاب رسول الله ﷺ سبايا بني المصطلق، فأخرج الخمس منه، ثم قسمه بين الناس.

وفي الحديث (٢٢٨٨٦) وفي الإفك الخاطع الإفك.

- محمد بن علي بن الحسين بن علي بن أبي طالب، عن عائشة زوج رسول الله

- أما من عبد الله بن الزبير، فإنه كان لا يكذب من أهل الإفك.

وفي الحديث (٢٢٣٣٠) وفي الإفك. (٢٢٣٦٦)

مردان بن الحكم عن عائشة.

- دخلت مع معاوية على أم المؤمنين عائشة فقالت: يا معاوية، قتلت حجرا وأصحابه.

وفي رقم الحديث (٢٤٧٩) وفي رقم الحديث (٢٤٨٠) وفي رقم الحديث (٢٤٨١) وفي رقم الحديث (٢٤٨٢) وفي رقم الحديث (٢٤٨٣) وفي رقم الحديث (٢٤٨٤) وفي رقم الحديث (٢٤٨٥) وفي رقم الحديث (٢٤٨٦) وفي رقم الحديث (٢٤٨٧) وفي رقم الحديث (٢٤٨٨) وفي رقم الحديث

وفي الحديث: (١٩٩٩) ، وفي الأحاديث: (٢٣٨٠)

- مطابقة بين سياقه للحديث في أنه تولى أمر غيره، عن عائشة سمعه إلى صالح.

- أن النبي ﷺ يخص بعجمه الحديث من الدعاء.

وفي الحديث: (١٩٩٩) ، وفي الأحاديث: (٢٣٨٥)

- عرضي من عائشة.

- أن رسول الله ﷺ كان يكثر ذكر خديجة، فقلت: لقد أحلفك الله على عجز من عجائز قريش حمراء الشدقين ... الحديث.

وفي الحديث: (٢٠٠٠) ، وفي الأحاديث: (٢٣٨٦)

- إن أبا بكر دخل على النبي ﷺ فقال: "يا أبا بكر، أنت عتيق الله من النار" قالت: ... الحديث.

وفي الحديث: (٢٠٢٩) ، وفي الأحاديث: (٢٣٨٧)

- ملاعب، عن عائشة.

- بيان رسول الله ﷺ لبنية عتبة في قصته، فقالت له ذهب إلى بعض بنيه ... الحديث.

وفي الحديث: (٢٠٤٠) ، وفي الأحاديث: (٢٣٨٣)

- كتب، عن عائشة.

- خبر سماع رسول الله ﷺ على لغات أقوام، فمنا من أهل بحجة وعمرة، ومنا من أهل بحج مفرد، ومنا من أهل بعمرة ...

وفي الحديث: (٢٠٤٩) ، وفي الأحاديث: (٢٣٨٤)

- عن عائشة، قالت: عند النبي ﷺ حلي من حلي أمراة فتزين بي مطهرة، وذلك سحكم، أي رسول الله ﷺ لا تزيرج إلا ذلك "يومي" أو قالت: ... لما كنت بكرا ولذ شبت لي ... الحديث

- في تزويج الحلة.

وفي الحديث: (٢٠٧٦) ، (٢٤٤٤)، وفي الأحاديث: (٢٣٨٢)

- زيد بن أسلم.

- تلقت عائشة وهي مقبلة من مكة أن ولدا لها من عبيد الله ... فدعها ذلك، فدخلت على أم أسيد الساعدي وهنالك، وأنت على فراشها من عبيد الله ... الحديث.

وفي الحديث: (٢٠٧٧) ، وفي الأحاديث: (٢٣٨٨)

- يزيد بن بابنوس، عن عائشة.

- كان عطيتي ألفين، فلما جاء الله الفرات ... الحديث.

وفي الحديث: (٢٠٨٤) ، وفي الأحاديث: (٢٣٨٩)

- قالت: يا رسول الله إنذي حلوين بأبيها أفأذكر أبي "فأعرض مالك بأبيك"

وفي الحديث: (٢٠٨٧) ، وفي الأحاديث: (٢٣٨٥)

الأدبرين ثلاثًا، فإنهما لا يطهر ما مسه شيئًا، ويتوالا لا يتوالا الله منه شيئًا...» الحديث.

- أخرجه (٨٩٣٣)، وقم الأطراف: [٢٢٨٨٧].

٢ ـ أم سلمة زوج النبي ﷺ، عن عائشة:

- النبي ﷺ كان إذا دخل خرجت عائشة. «المرتقى».

- وقم الحديث: (٥٧٠٠)، (٥٧٠١)، وقم الأطراف: [٢٢٨٢٣].

٣ ـ الطفيل بن سخبرة، وكان يحبه، الخال، الخبر:

- وقم الحديث: (٥٧٠٨)، وقم الأطراف: [٢٢٨٢٥].

٤ ـ أخرجت إليها عائشة كساء، مباذر، وإزارًا، غليظًا، فقالت: فيض رسول الله ﷺ في هذين.

- وقم الحديث: (٥٧٤٤)، وقم الأطراف: [٢٢٨٧٢].

٥ ـ أبو بكر بن عبد الرحمن بن عبد الله بن عبد الرحمن، عن عائشة:

- الأزرمان كان يأمرها عبد الله بن عمر فتأتي منزل فيه أربع مسوة. ...» الحديث.

- وقم الحديث: (٥٧٤٣)، وقم الأطراف: [٢٢٨٦٩].

٦ ـ أن عائشة قالت لأم كلثوم ابنة أبي سلمة: ما قال أصاب عائشة أم غيرك قبل يا رسول الله، قد عمك قد رؤيك، قالت: "ليكون غيرة" حتى أسلم مخرجه. ...» الحديث.

- وقم الحديث: (٥٧٥٣)، وقم الأطراف: [٢٢٨٧٠].

٧ ـ أم حسان الأعرجي، عن عائشة:

- أن عائشة كانت تقول: كان رسول الله ﷺ يقول: "كان أهل الجاهلية يطوفون: إلى الغد إلى الرواد، والغد، والغد". ثم تواصلت. ﴿إِنَّ الصَّفَا وَالْمَرْوَةَ مِنْ شَعَائِرِ اللَّهِ فَمَنْ حَجَّ الْبَيْتَ أَوِ اعْتَمَرَ فَلَا جُنَاحَ عَلَيْهِ أَنْ يَطَّوَّفَ بِهِمَا﴾ [البقرة: ١٥٨] الآية، قالت: ثم قال رسول الله ﷺ: «طوفوا».

- وقم الحديث: (٥٧٥٤)، وقم الأطراف: [٢٢٨٧٣].

٨ ـ أم سلمة، عن عبد الرحمن بن عوف الزهري، عن عائشة:

- «أن رسول الله ﷺ كان يصلي في الوقت الأول» الحديث. حرف ظنه أنه قال.

- وقم الحديث: (٥٩٤٩)، وقم الأطراف: [٢٢٩٦٣].

٩ ـ "كانوا في الأمم عدائين، فإن يكن في أمتي أحد فعسى من الحفاء".

- وقم الحديث: (٥٩٤٧)، وقم الأطراف: [٢٢٩٦٤].

١٠ ـ أن رسول الله ﷺ نهى عما يعبد، فكأنه يرى أن الضرر، فكأنه استحسانيٌ على ما ذكر هذا، فإنه الحاسن إذا وقف.

- وقم الحديث: (٥٩٤٠)، وقم الأطراف: [٢٢٩٦٥].

- أن رسول الله ﷺ أوصت عنه، فأمر أهله أن يتصدقوا عنه. ويصل الرحم، ويصل ويفعل، أيصلح ذلك؟ قال: "لا". "أخرجه".

وفي الحديث: (٢٩٤٤) وفي الإفك: (٢٩٤٩).

- في الدعاء في الصلاة على الميت: "اللهم اغفر لحينا وميتنا ..." الحديث.

وفي الحديث: (٢٣٤١) وفي الإفك: (٢٣٤٢).

- لما مات عثمان، قال: رسول الله ﷺ "ما هانك، هذا جبريل هنا أعلمك السلام ..." الحديث.

وفي الحديث: (٢٩١٠) وفي الإفك: (٢٩٢٢).

- "إن أخرك إلى حين من حدثوه، ولن يصبر عليك، يحدثه بما أحدثت".

وفي الحديث: (٢٤١٤) وفي الإفك: (٢٤٢٦).

- "استعملوا ذلك من الحين، فإن الحين حين".

وفي الحديث: (٢٧٢٨) وفي الإفك: (٢٧٣١).

- "لا يذهب الليل والنهار، حتى تعبد اللات والعزى ..." الحديث.

وفي الحديث: (٢٤٢٥، ٢٤٢٦، ٢٤٢٨) وفي الإفك: (٢٤٣٧).

- سألت عائشة عن صدقتي الليل: قالت: إن شاء أن أولج ولج، فعلت: وما شأن؟ قالت: نصف أوقد.

وفي الحديث: (٢٧٧٣) وفي الإفك: (٢٧٨٣).

- ما رأيت أحدا أشد الأولى من عبد الله بن عمر.

وفي الحديث: (٣٨٣٧) ولم يذكر الحلق في الإفك.

- أنه سأل عائشة زوج النبي ﷺ: كم أصدق رسول الله ﷺ أزواجه؟ ...

وفي الحديث: (٢٩٢٩) ولم يذكر الحلق في الإفك.

- أبو سفيانة مولى هارون، عن عائشة.

- أن رسول الله ﷺ قال: "أيت هذي رحلا من أصحابي ..." الحديث.

وفي الحديث: (٢٩٩٤) وفي الإفك: (٣٠٠٤).

- أبو عتبة: الخرسي، مولى لامرو، عن عائشة.

- أنها: سألت رسول الله، أي شأس أعظم حقا على المرأة قال: "زوجها ..." الحديث.

وفي الحديث: (٢٤٧٦) وفي الإفك: (٢٤٨٨).

- أبو عوانة، عن عائشة.

- كان من أمر الله: يصلي، وهي معترضة بينه وبين القبلة.

(رقم الحديث: ٧٦١٨)، (رقم الإلحاق: ٢٤٩٩٠).

• أبو ثور، عن عائشة.

• السنة الفصل: عن الحكام شكاياتكن، وعن الجارية شكاية. ـ الحديث.

(رقم الحديث: ٧٦٨٥)، (رقم الإلحاق: ٢٤٩٤٣).

• أبو أسامة، وعبدة، عن هشام.

• كان رسول الله ﷺ يقسم حتى تقول: ما يريد أن يطعم، ويطعم حتى تقول: ما يريد أن يضرب، وكان يأتي أم كلثوم سويقة بنى إسرائيل، والتمر.

(رقم الحديث: ٧٦٦٦)، (رقم الإلحاق: ٢٤٩٦٤).

• أبو المليح بن أسامة، عن عائشة.

• "ما من امرأة تضع أيامها في خير بيت زوجها، إلا مكنت ما يهواه ابن الله".

(رقم الحديث: ٧٦٠٢)، (رقم الإلحاق: ٢٤٩٦٦).

• أبو المليح، عن عائشة.

• وحدث بنو عائشة في هذه الآية: ﴿وَلَقَدْ يَأْتِيكُنَّ رُسُلٌ أَدْنَىٰ الْحَيَّكُنَّ﴾ من يَعْدِلُ نَكْبَةً تُكْبَرُ. ﴿ قالت: هو ابن ما يسكن في البيت.

(رقم الحديث: ٧٦٣٤)، (رقم الإلحاق: ٢٤٩٧٠).

• حفصة بنت عبد الرحمن، عن عائشة.

• أن رسول الله ﷺ أمر في القربى إلى عشرة واحدة.

(رقم الحديث: ٧٦٨٤)، (رقم الإلحاق: ٢٤٩٧٣).

• سويد الأنصاري، عن عائشة.

• أنها تجارم حارم على بيت أبي. ـ الحديث. وفيه قصة.

(رقم الحديث: ٧٦٠٨)، (رقم الإلحاق: ٢٤٩٧٥).

• صفية بنت شيبة، عن أم سلمة.

• "لا تقبل صلاة حائض إلا بخمار".

(رقم الحديث: ٧٦٣٣)، (رقم الإلحاق: ٢٤٩٧٩).

• أبو أسامة، وعبدة، عن هشام بن عروة.

(رقم الحديث: ٧٦٦٦)، (رقم الإلحاق: ٢٤٩٨٠).

• خرج رسول الله ﷺ غداة وعليه مرط مرحل من شعر أسود، فجاء الحسن فأدخله معه، ـ الحديث.

(رقم الحديث: ٧٦٨٤)، (رقم الإلحاق: ٢٤٩٨٢).

• لما نزلت هذه الآية: ﴿لِّيَغْفِرَ لَكَ مَا تَقَدَّمَ مِن ذَنۢبِكَ﴾ الآية. أعتد امتنانا الرازمن فاشتقه من اسم الحوائي فاختصره.

- في الحديث: (٢٤٥٤)، (٢٤٥٥)، وقوله الأفك: [٢٣٠٨].
- "لا طلاق ولا عتاق في إغلاق".
وقوله الحديث: (٢٤٥٦)، (٢٤٥٧)، وقوله الإغلاق: [٢٣٠٩].
- كان رسول الله ﷺ إذا كان الأمر يريبه قال: "أحمد الله الذي بنعمته تتم الصالحات". الحديث.
وقوله الحديث: (١٨٧٧)، وقوله الصالحات: [٢٣٠٧].
- عائشة بنت طلحة عن عبد الله، عم عائشة.
- ما رأيت أحدا كان أكذب ولا أخبث ولا أسوأ رعية من طلحة. الحديث.
وقوله الحديث: (٤٧٣٢)، (٤٧٤٠)، (٤٧٤٨)، وقوله الأخبث: [٢٣١٠].
- "من سره أن يطلع إلى هذين من النار فليطلع إلى أبكر". الحديث.
وقوله الحديث: (٤٤٥٥)، وقوله أبكر: [٢٣١١].
- عمرة بنت عبد الرحمن بن سعد بن زرارة الأنصارية، تابعية، عن عائشة.
- ما علمت رسول الله ﷺ اقتص أثر أحد، حتى يعلم أقدمه للعدل.
وقوله الحديث: (٢٩٢٦)، وقوله الأقدمه: [٢٣٣٥].
- كان رسول الله ﷺ إذا صعد المنبر استقبل الناس بوجهه، ثم سار بالحمراء.
وقوله الحديث: (١٠٨١)، وقوله الحمراء: [٢٣٣٥].
- أن النبي ﷺ كان إذا تغلغل الشتاء قال: "استعلك الظهر وبحعلك، وتارك السنك، وتخل جلدك، ولا أبا هريرة".
وقوله الحديث: (٧٧٩)، وقوله الوبحعلك: [٢٣٦٢].
- أن رسول الله ﷺ كان إذا خلص إلى العدو، فلم يبق إلى ربوة بينهم وبينه إلا قال: "وَقَوْلُ يَوْمَئِذٍ لِّلْحَاطِئِينَ". ثم يدعو أو الزبير. ولا يقول هُمْ قَوْلَ "نَحْنُ أَسْرَعُ" ولا "وَقَوْلُ الْحَقُّ".
وقوله الحديث: (١٥٤٥)، (٤٠٩٦)، (٤٢٤٦)، (٤٢٤٧)، وقوله الأخاطئين: [٢٣١٠].
- دخل على عائشة النبي ﷺ فجاءت أمك، فأومأ برأسه إلى الخارج، وقال: هذه أم؟ قال: ما حبك عليها. الحديث.
وقوله الحديث: (٥٠١٥)، وقوله الأخاطئين: [٢٣٤٤].
- أن امرأة أتى عليها ثلاث قرون، فسئل عن عملها؟ فقال: ما زلتُ مولى لله تعالى، فلقد ما أعلم أن أحدا من الناس "لَمْ" فعلت مما فعلت، إن كنت لأعلم على عملها.
وقوله الحديث: (٦٦٠٠)، وقوله الأفعلت: [٢٣٤٥].
- أن عائشة أصابها عرض. الحديث، في بعضه جاريتها التي سحرتها، بعد أن كانت

دنيا»

رقم الحديث: (٧٤٢٧)، ورقم الإخاء: [٢٣١٦]

٥ ـ وعنه قال: قال النبي ﷺ: «إن آدم كان طوله مائة ذراع، فما زال خلقه بعد ينقص حتى الساعة» ... الحديث.

رقم الحديث: (٨٢٢٩)، ورقم الإخاء: [٢٣١٧]

٦ ـ سمع النبي ﷺ ناسًا يتفاخرون في عرض لهم بأهدى لك الطريق إلى الرشد» الحديث.

رقم الحديث: (٢٧٨٤)، ورقم الإخاء: [٢٣١٨]

٧ ـ عن رسول الله ﷺ: «من حسن رسوخ علم المرء، وسلامة دينه، أن لا يتكلم في أمر لا يعنيه من رأسها الأدنى».

رقم الحديث: (٧٨١١)، ورقم الإخاء: [٢٣١٩]

٨ ـ «أرأيت لو كان ثلاثًا أتراه يتطوع في صوم» ... الحديث.

رقم الحديث: (٨٤٣٢)، ورقم الإخاء: [٢٣٢٠]

٩ ـ قال ذرة: رأيت بن حنارة، وحضرين أبي عاصم، وقد مد رواحا جلس فجاء رجل فقال: يكفيهم وجه الدرهم.

رقم الحديث: (٤٠٠٨)، ورقم الإخاء: [٢٣٢١]

١٠ ـ أن رسول الله ﷺ نهى في سبل مهور ونسائهم، أن الأهل يوسل إلى الأسفل، ويعصب إلى كعبيه.

رقم الحديث: (٢٧٩٠)، ورقم الإخاء: [٢٣٢٢]

١١ ـ «لا يسع طعام اثنين» ... الحديث.

رقم الحديث: (٢٣٩٧)، ورقم الإخاء: [٢٣٢٣]

١٢ ـ أن رسول الله ﷺ كان لا يقول للجنب: يرتفع إليه، «ما» الله، ترى أرقبا، ويرفع بعضهما بعضهن بعض مفيضة، يقال: ربا».

رقم الحديث: (٨٨١٠)، ورقم الإخاء: [٢٣٢٤]

١٣ ـ أمة لهم تعلم وتعلمهم أم ولد، إلى أبي بكر: الزاد في كتاب الله، والكتاب بقدر الله ...» الحديث.

رقم الحديث: (١٠١٠)، (٣٩٨٣)، (٧٧٢٩)، ورقم الإخاء: [٢٣٢٥]

١٤ ـ «ما من أحد في الجنة، سمعت صوت فارس فقلت: من هذا؟ فقالت: حارثة بن النعمان، فكذلك البر، وكذلك أن البر» الحديث.

رقم الحديث: (٤٩٨٥)، ورقم الإخاء: [٢٣٢٦]

١٥ ـ وأنت مثل ما رأيت عند عقد الأمة من عقد الأمة إلى عقائدان من المؤمنين

للتطوع) ... الآية.

ورقم الحديث: (٢٦٩٤) ورقم الإلحاق: [٢٣٢٠]

- وقال رسول الله ﷺ لأوس: «أسلمتَ طوعًا أو للوثائق بك؟ ...» الحديث.

ورقم الحديث: (٢٧٩٧) ورقم الإلحاق: [٢٣٢١]

- أخذني أصوله الله ﷺ فقال: «أصبحتَ أوجبت بيت سحتٍ ...» الحديث.

ورقم الحديث: (٦٦٥٠) ورقم الإلحاق: [٢٣٢٢]

- كان لإله ورسوله ﷺ أفضلُ به لأكرمكن شهرا.

ورقم الحديث: (٨٠٠٦) ورقم الإلحاق: [٢٣٢٣]

- أما تخاف على بيتك ونفسك ﷺ؟

ورقم الحديث: (٩٠٠٩) وقد ذكره الحافظ في الإلحاق.

- صدرة ثوب العذوبة الجبريل، عن عائشة.

ورقم الحديث: (٥٨٨٤) ورقم الإلحاق: [٢٣٢٤]

- كريمة بيت هناهم عن عائشة.

- "أم سعد الجُمَر".

ورقم الحديث: (٧٣٣٩) ورقم الإلحاق: [٢٣٢٥]

- مريم بنت طارق، عن عائشة.

- "كل مسكر حرام" وقد قصة.

ورقم الحديث: (٥٤٤٥) ورقم الإلحاق: [٢٣٢٦]

- مسكينة، عن عائشة.

- قال رجل: يا نبي الله! أبيتي ليلك، نبيتي ساعة يطلقك! قال: "لا" ثم مرائي مر سبق".

ورقم الحديث: (١٧٣٨) ورقم الإلحاق: [٢٣٢٧]

- مقامة بنت عبد الله الجذيرة الجبريل، عن عائشة.

- كان رسول الله ﷺ يستأذنا إذا كان في يوم المرأة منا ... الحديث.

ورقم الحديث: (٢٧٩٥) ورقم الإلحاق: [٢٣٢٨]

- "لم أر مثل شهر رمضان بن عوف، عن عائشة.

- "لا أجد على ظهري بعلي إلا الصبر ثوب" سمي الله ابن عوف من سابيبل الجنة.

ورقم الحديث: (٥٤٤٤) ورقم الإلحاق: [٢٣٢٩]

- أو يكبر من عبد الله بن الأبيض، عن عائشة.

- "أما تخاف أن تكون فتحتك من عند نبيه كتبه الله عليه ... » الحديث، موقوف.

وقد وقفه: وقيل: أبصري ضحكاتك من عند أظهر من علمين، وكان من حديد.

• رقم الحديث: (٢٧٣٩٧) ورقم الإلحاق: (٢٣٩٤٢).

٥ أو مقلدة، واسمها مرجانة، عن عائشة.

- قالت: دخل عليَّ النبي ﷺ ذات يوم شرجة، فأمرت جارية بريرة أن تتبعه ... الحديث.

• رقم الحديث: (١٨١٦) ورقم الإلحاق: (٢٣٩٤٣).

- عن أشعث بن سليم، عن أبي عبد الله، قال: قال عبد الله بن وهب: وفي الحديث قصة.

• رقم الحديث: (٢٧٠٠) ورقم الإلحاق: (٢٣٩٤٤).

- عن أبي سلمة، قال: بينما نحن في دار عائشة إذ جاء جابر إلى باب ... الحديث.

• رقم الحديث: (٢٧٠١) ورقم الإلحاق: (٢٣٩٤٥).

- أن رسول الله ﷺ لما تزوج عائشة جعل أترابها يأتينها فيلعبن معها، فكان رسول الله ﷺ إذا دخل عليها تقمعن منه، فكان يسرب إليهن ليلعبن معها.

• رقم الحديث: (٢٧٠٢) ورقم الإلحاق: (٢٣٩٤٦).

- أن أم أبي سلمة أخبرته أن رسول الله ﷺ خطبها، فكتب في شيء يخطبه عن عائشة، وعائشة تحمل، فقال: "يا عائشة، هنيئًا لك بالزوج ... الحديث.

• رقم الحديث: (٢٧٠٣) ورقم الإلحاق: (٢٣٩٤٧).

- أن رسول الله ﷺ تزوج عن أبي عشرب، عن عائشة.

- "لملكي بالحوض أشفق الشيبة ... " الحديث.

• رقم الحديث: (٢٧٠٤) ورقم الإلحاق: (٢٣٩٤٨).

- أن النبي ﷺ سمى عبد الله بن الزبير عبد الله.

• رقم الحديث: (٢٤٩٤) ورقم الإلحاق: (٢٣٩٤٩).

- عن عائشة بن عبد الله بن أبي بكر الصديق عن عائشة.

- أنها أكلت الحيس فأصابها ظبيان، ناسم الله، فإن شيخ بني أبي لؤاه فقال: باسم الله في أوله وآخره، الحديث.

• رقم الحديث: (٢٧٠٥) ورقم الإلحاق: (٢٣٩٥٠).

- عن أبي عبد الله، عن عائشة بن طلحة.

- قالت: رسول الله ﷺ أحدُ أحد، لأولين أمر بأحب، فصبر ... الحديث.

• رقم الحديث: (٢٧٠٦، ٢٧٨٣) ورقم الإلحاق: (٢٣٩٥١).

عند عبارة من عبر. فيقال: أنه.. من عائشة.

- وأنه أمر على من كذب من أهلبت كسعة فأنى لم أعلمه".

- رأيت النبي ﷺ يوم النحر على ناقته الجدعاء. وهو (الإخفاء: [٢٣٢٤]).

- أخبر سعد عائشة وهي أقل تحلل عنها وأرضاها

٥٦٩ - مسند أم هانئ فاخته بنت أبي طالب. وهو هبيرة بن عمرو بن عائذ

- رأيت النبي ﷺ يوم الفتح صلى في ثوب واحد. قد خالف بين طرفيه (بإخفاء: [٢٣٢٤]).

- رأيت النبي ﷺ (الإخفاء: [٢٣٢٤]).

- كنت أصوم صوم رمضان. ثم أفطر اليوم وأنا نائمة على عريتي. وهو يطلي (بإخفاء: [٢٣٢٤]).

- رأيت النبي ﷺ (الإخفاء: [٢٣٢٤]).

- رأيت النبي ﷺ ثم ذكرت ذنوبي. فأقبلت على عمل.. الحديث.

- رأيت النبي ﷺ (الإخفاء: [٢٣٢٤]).

- أن أم هانئ أجارت حموين. فقال رسول الله ﷺ: "قد أجرنا من أجرت ..." الحديث.

- رأيت النبي ﷺ (الإخفاء: [٢٣٢٤]).

- حجزني النبي ﷺ فاعتمرت إلى مصلى..

- رأيت النبي ﷺ (الإخفاء: [٢٣٢٤]).

- سألت النبي ﷺ عن قوله تعالى: ﴿وَتَأْتُونَ فِي نَادِيكُمُ الْمُنكَرَ﴾. قال: كانوا يتضارطون الحديث.

- رأيت النبي ﷺ (الإخفاء: [٢٣٢٤]).

- "أعصاكم الحطيم أي شديد إن شاء سموه إن شاء أسموه". الحديث.

- رأيت النبي ﷺ (الإخفاء: [٢٣٢٤]).

- أخبرني أبي عباس بأنه أجارت به طائف أو هارب. فدخل رسول الله ﷺ في بيتي. فصلى صلاة الضحى ثم ذكرت.. الحديث.

- رأيت النبي ﷺ (الإخفاء: [٢٣٢٤]).

- أخبرت أن فلانا زعم أنك.. أم هبيرة. وأنا أسيرة فيهم.. الحديث.

- رأيت النبي ﷺ (الإخفاء: [٢٣٢٤]).

- قال لي رسول الله ﷺ: "هل عندك طعام أدم أنكحك". وذكر حاجته. فقلت: إن عندي لحديثا وأدما.

- رأيت النبي ﷺ (الإخفاء: [٢٣٢٤]). وذكر في الحاقي الإخفاء.

٥٧٠ - مسند فاطمة بنت رسول الله ﷺ

- أن رسول الله ﷺ نهاها وهنا قالت: «أي أبرأي؟» قالت: ذهب بها علي. - الحديث.

رقم الحديث: (٢٤٨٧٠)، رقم الإلحاق: (٢٣٣٤١).

- يا أمي أخبرت فلانا أن الخمر الذي سقى رسول الله ﷺ؟ - الحديث.

رقم الحديث: (٢٤٩١٢)، رقم الإلحاق: (٢٣٣١٩).

- أن فاطمة كانت تزور عم عمرة حارثة، فأتاها فقتل وسبي.

رقم الحديث: (٢٤٩٣٥)، رقم الإلحاق: (٢٣٣٣٣).

- حديث: أخبرتني مشركو قريش أن العبرة، فقالوا: إنا مر عمد هربه كل رجل منا ضربة. - الحديث.

رقم الحديث: (٢٤٩٥٥)، رقم الإلحاق: (٢٣٣٤٦).

- كانت فاطمة قد مرضت مرضا شديدا، فقالت لأسماء بنت عميس: (ألا ترين ما بي فقالت: أجعل لي نذرا إن شفاني الله؟ فقالت: فما أنت كنت قالت لها: إني لم أكنه بعد، يشفيها. - الحديث.

رقم الحديث: (٢٤٩٦٠)، رقم الإلحاق: (٢٣٣٥٢).

- ٥٧٠ - مسند فاطمة بنت علي رضي الله عنهما، ومن المطلب بن أسد بن عبد العزى القرشي

- حديث: أن فاطمة بنت علي أتت النبي ﷺ، [وما كان من الصبر فيه، فلم تر أحمد يعرف، فإذا كان ذلك فأسكن عن الصلاة، فإذا كان الأمر فاذكرني وصل، فإنه عن هربي].

رقم الحديث: (٢٤٩٦٢)، رقم الإلحاق: (٢٣٣٥٤).

- ٥٧١ - مسند فاطمة بنت عتبة بن ربيعة بن عبد شمس

- أن فاطمة بنت أبي حبيش أتت النبي ﷺ فقالت: يا رسول الله إني امرأة أستحاض فلا أطهر، أفأدع الصلاة؟ قال: لا، إنما هي دمل فامكثي قدر ما كانت تحبسك حيضتك ثم اغتسلي، فقالت: لا أثبت على وجع فكيف لو توضأ من هذه الحياض؟ قال: فتلجمي.

رقم الحديث: (٢٤٩٨٣)، رقم الإلحاق: (٢٣٣٧٤).

- ٥٧٢ - مسند فاطمة بنت قيس الفهرية

- إن عمرو بن حفص طلقها ثلاثا، فصرت حولا، فجئت ذلك عليها، فقال: أما لك نفقة، ولا سكنى.

رقم الحديث: (٢٤٩٨٤)، رقم الإلحاق: (٢٣٣٧٥).

- سألت رسول الله ﷺ عن الطلاق، فقال: أيتهما أراد الثالثة، ثم تعتدي فطلقها عند عقبه.

رقم الحديث: (٢٤٩٨٦)، رقم الإلحاق: (٢٣٣٧٦).

- ٥٧٣ - مسند فاطمة بنت اليمان، أخت حذيفة

- عندما رسول الله ﷺ في سوق فؤاد بمقطة معتق، وعاقبه، وعاقبه بقطع يمين، ثم شدة ما يجد ... الحديث.

وقوله: (الحاكم، [٨٤٧٤]، وقوله الألباني: [٣٣٣٣])

٥٧٤ - مسند الطبراني عن طلحة، أن أعرابيا سأل النبي ﷺ عن الهجرة، فقال: ويحك، إن شأنها لشديد، فهل لك من إبل؟ قال: نعم، قال: فهل تؤدي صدقتها؟ قال: نعم، قال: فاعمل من وراء البحار، فإن الله لن يترك من عملك شيئا.

وقوله: (الطبراني، [٧٤٩٢]، وقوله الألباني: [٣٣٣٤])

٥٧٥ - مسند البزار عن أبي هريرة، قال: قال رسول الله ﷺ: «من أحب أن يسأل عن شيء فليسأل، فوالله لا تسألوني عن شيء إلا حدثتكم ما دمت في مقامي هذا».

وقوله: (البزار، [٧٩٣٣]، وقوله الألباني: [٣٣٣٥])

٥٧٦ - مسند البزار عن أبي هريرة، قال: قال رسول الله ﷺ: «من أحب أن يسأل عن شيء فليسأل، فوالله لا تسألوني عن شيء إلا حدثتكم ما دمت في مقامي هذا».

وقوله: (البزار، [٧٩٣٣]، وقوله الألباني: [٣٣٣٥])

٥٧٧ - مسند البزار عن أبي هريرة، قال: قال رسول الله ﷺ: «من أحب أن يسأل عن شيء فليسأل، فوالله لا تسألوني عن شيء إلا حدثتكم ما دمت في مقامي هذا».

وقوله: (البزار، [٧٩٣٣]، وقوله الألباني: [٣٣٣٥])

٥٧٨ - مسند البزار عن أبي هريرة، قال: قال رسول الله ﷺ: «من أحب أن يسأل عن شيء فليسأل، فوالله لا تسألوني عن شيء إلا حدثتكم ما دمت في مقامي هذا».

وقوله: (البزار، [٧٩٣٣]، وقوله الألباني: [٣٣٣٥])

٥٧٩ - مسند البزار عن أبي هريرة، قال: قال رسول الله ﷺ: «من أحب أن يسأل عن شيء فليسأل، فوالله لا تسألوني عن شيء إلا حدثتكم ما دمت في مقامي هذا».

وقوله: (البزار، [٧٩٣٣]، وقوله الألباني: [٣٣٣٥])

٥٨٠ - مسند البزار عن أبي هريرة، قال: قال رسول الله ﷺ: «من أحب أن يسأل عن شيء فليسأل، فوالله لا تسألوني عن شيء إلا حدثتكم ما دمت في مقامي هذا».

وقوله: (البزار، [٧٩٣٣]، وقوله الألباني: [٣٣٣٥])

فضائله ... إلخ.

وفي الحديث (٧٠١١٦) وليذكره الحافظ في الإلحاق.

٨٧٩ - ليلى: مولاة عائشة ﷺ.

- دخل رسول ﷺ فقعد، حدثت فوه فحدثت فقالت: فأتيته بوعيدت ربح المسك. ...

وفي الحديث (٧٠١١٧) وليذكره الحافظ في الإلحاق.

٨٨٠ - من صنعة بيوت بمكة اختارت النبي ﷺ وأخبره الوحي النبي ﷺ.

- كان رسول الله ﷺ يحبه ثم تحدث بنعمة الله فرجت بيته

وفي الحديث (٧٠٢٤)، وفي الإلحاق: (٧٣٣٦)

- كانت في جاهليتها، فدخل على رسول الله ﷺ وأخبره فقال: "أخرج الله، أما إنك لو كنت أعطيها أحراكن كان أعظم لأجرك".

وفي الحديث (٧٠٢٤)، (٧٣٨٤)، وفي الإلحاق: (٧٣٣٧)

- فقال: ما لك ذات نسب فتفخرين فأخلقت وجه الثياب فحدثه بمنتهى ...

وفي الحديث (٧٠٢٤)، وليذكره الحافظ في الإلحاق.

٨٨١ - صنعة مجوزة بيت سعد.

- دخل رسول الله ﷺ فرآه فقال: "لا خير، فعلان أعجلها على رسلي الله، أصبها إلي من أن أفتل وقد زنا".

وفي الحديث (٧٠٢٤)، وفي الإلحاق: (٧٣٨٤)

٨٨٢ - من أهل مكة سبية بالحديبية.

- حديث: أبو الطفيل: لما بنى الكعبة بعثهم النبي ﷺ، وبنى الحجارة والكبار

- لما ولت: ﴿وَإِذْ يَمْكُرُ بِكَ الَّذِينَ كَفَرُوا﴾ الآية. في "قوله: ﴿وَإِذْ يَعِدُكُمُ اللَّهُ إِحْدَى الطَّائِفَتَيْنِ﴾ أنها للنبي ﷺ وأصحابه، وأن قوله: ﴿وَتَوَدُّونَ أَنَّ غَيْرَ ذَاتِ الشَّوْكَةِ تَكُونُ لَكُمْ﴾ أن أبا سفيان قوله: "إلا أن ...

وفي الحديث (٧٠٤٢٨)، وفي الإلحاق: (٧٣٩٤٢)

٨٨٣ - اسمه أم سلمة بنت أبي أمية بن المغيرة من عبد الله بن عمر بن مخزوم، أم المؤمنين، وأسماء بعد بلا علامات.

- وهي أم الهداة، هي أم سلمة.

- صحبت رسول الله ﷺ فرأى ﷺ في بيتها ﴿مَا كَانَ لِبَشَرٍ أَنْ يُكَلِّمَهُ اللَّهُ إِلَّا وَحْيًا أَوْ مِنْ وَرَاءِ حِجَابٍ﴾ وكانت تحت أبي سلمة.

وفي الحديث (٧٠٩١٥)، (٧٠٣٣٣)، وفي الإلحاق: (٧٣٤٦٣)

- مات أبو أمية، هي أم سلمة، وما أحقك سبع نفل.

- ذكر النبي ﷺ حروج بعض أنعهات المؤمنين، فحدثت حادثة، فقال: "المقبري يا أيها الرجل لا تأتون" الحديث إلى قوله: "إن ربك من أمرها لبية فارض بها".

رقم الحديث: (٦٥٨٥)، رقم الإفراد: (٣٢٤٠)

- السائب حول أو مسلمة، فقال:

- "حبِّ صاحبة الخمار أم بوبين".

رقم الحديث: (٨٨٨)، رقم الإفراد: [٣٢٤٠]

- لما نسخت وجعلن على أو مسلمة ... الحديث: "أبى أصرانوت تباعها في بيتها عجوز لها عيال".

رقم الحديث: (٨٠١٥)، رقم الإفراد: [٣٢٤٠]

- سعيد بن المسيب: عن أو مسلمة.

- "عن أبي أو مسلمة، فلا يقدم أحد قبلهم".

رقم الحديث: (٧٧٤٩)، رقم الإفراد: [٣٢٤١]

- لأن أصحبي بعدي من الحمار، أحب إلي من أن أصحبي مسند ابن أخي.

رقم الحديث: (٧٧٧٣)، (٧٧٧٤)، رقم الإفراد: [٣٢٤١]

- "الفقهاء من رؤوا فاضلا".

رقم الحديث: (٧٤٢٥)، (٧٤٢٦)، رقم الإفراد: [٣٢٤٢]

- مسلمة بن عمرو: أن مسلمة لما أسمع الله ذكر النبي ﷺ في الصخرة ينبني، قال: أنا أبنيه لك، يا رسول الله، لا أسمع الله ذكر النبي ﷺ في الصخرة ينبني، قال: "فاستجاب لهم يسرائي أن أصبح على الطلل منكم ..." الآية.

رقم الحديث: (٣٢١١)، رقم الإفراد: [٣٢٤٤]

- تخلق بن سلمة أو مسلمة أو وقال: من أحب أن يكون "الهوى أعلم افترك، وأعطنا منه علمي مسلمة ..." الحديث، وأنه: "إذا حضر ترك فلم تولوا خيرا".

رقم الحديث: (٧٩٠٨)، رقم الإفراد: [٣٢٤٦]

- عاصم بن أبي بجدة: عن أو مسلمة.

- عدنا ما نأكل عندنه: "أفهم إلى أسألك عن الملك، وعن الدماء ... الحديث.

رقم الحديث: (٩٢٨٤)، رقم الإفراد: [٣٢٤٩]

- أنه النبي ﷺ كان يدعو بهؤلاء الكلمات: "اللهم أنت الأول فلا شيء قبلك، وأنت الآخر فلا شيء بعدك ..." الحديث.

رقم الحديث: (٩٣٩٣)، رقم الإفراد: [٣٢٥٠]

● عاصم بن أبي النجود الشعبي، عن أم سلمة.

- أن رسول الله ﷺ كان إذا خرج من بيته قال: "بسم الله، برب آمنت وبك آثق أو أزل أو أضل ..." الحديث.

رقم الحديث: (٢٩٩٤) ورقم الإفراد: (٢٣٤٢٦)

● عاصم بن ضمرة عن أم سلمة.

- أنها قالت لأصرمة سلمة بن هشام بن المغيرة: ما لي لا أرى سلمة يقعد الصلاة ... الحديث.

رقم الحديث: (٤٤٠٤) ورقم الإفراد: (٢٣٤٣٣)

● عبد الله بن الحارث بن نوفل بن عبد المطلب بن هاشم، عن أم سلمة.

- "يأتي زمان على أمتي بين الترك والناقة تحدوها أعبد بعد ..." الحديث.

رقم الحديث: (٢٩٠٣) ورقم الإفراد: (٢٣٤٤٤)

● عبد الله بن رافع مولى أم سلمة، عنها.

- "أي رجالاته التي تقلد رجالاتها في مولايت بيتها، ليس فيها بيت، فأطرحها التي بيتها ..." الحديث.

رقم الحديث: (٢٧٤٥) ورقم الإفراد: (٢٣٤٣٧)

● عبد الله بن الحسن الحنفاري، عن أم سلمة.

- أن النبي ﷺ كان إذا دخل الخلاء قال: "أعوذ بالله من الشيطان ... الحديث.

رقم الحديث: (٢٩٢٦) ورقم الإفراد: (٢٣٤٤٥)

● عبد الله بن عبيد بن أبي مليكة، عن أم سلمة.

- أن رسول الله ﷺ رأى الهلال: "إن الله لأول الزمر ... ك، فصدعا، ف: فاشتد بك نصر فتحتيت ك إلين ..." الحديث.

رقم الحديث: (٢٧١٤) ورقم الإفراد: (٢٣٤٤٧)

- "إن الله لأول الزمر ... ك، فصدعا، ف: فاشتد بك نصر فتحتيت ك، يقطعها مرارا مرارا.

رقم الحديث: (٢٧٣٠، ٢٩٤٣، ٢٩٤٤) ورقم الإفراد: (٢٣٤٤٨)

- سمعت العرب على عاتقه، فقالت طاريها: أتعبى، فانطري ...

رقم الحديث: (٢٩٢٤) وليذكر الحافظ في الإفراد.

● عبد الله بن عروة مولى أم سلمة، عنها.

- أن النبي ﷺ لما توفي أتى بطيب إلى رسول الله ﷺ فدخل على وهب بن زمعة وهو رجل ... الحديث.

رقم الحديث: (٢٧٤٠) ورقم الإفراد: (٢٣٤٥٠)

- يقول: «من رد عضالة من أهد رد زند من أبرد». الحديث.
وفيه (رقم الحديث: ٢٣٤٩٤)، وفي الإفصاح: (رقم الإفصاح: ٢٣٤٩٤)
- أن رسول الله ﷺ صلى بهم ثالث ليلة الشهر وصلى بهم في رابعة. الحديث.
وفيه (رقم الحديث: ٢٣٤٩٥)، وفي الإفصاح: (رقم الإفصاح: ٢٣٤٩٥)
- من رد على أخيه فهو له فداء. من أرسله.
وفيه (رقم الحديث: ٢٣٤٩٦)، وفي الإفصاح: (رقم الإفصاح: ٢٣٤٩٦)
- «من سب علياً فقد سبني».
وفيه (رقم الحديث: ٢٣٤٩٧)، وفي الإفصاح: (رقم الإفصاح: ٢٣٤٩٧)
- عبد الله بن أبي أوفى: من أرسله.
- أطلقت أنا وعبد الله بن عمر وأخوان من الأنصار بن أبيهم، حتى دخلنا على أم سلمة، فقالوا: يا أم سلمة، أكل لحوم الخيل أحب الذي عندك بالبر؟ فقالت: بل، يعود هذا بالبث فيعود بالبث. الحديث.
وفيه (رقم الحديث: ٢٣٤٩٨)، وفي الإفصاح: (رقم الإفصاح: ٢٣٤٩٨)
- عطاء: من يسار، عن أم سلمة.
- أنها كانت تلبس أوضاءها من قصة، فسألت عن ذلك النبي ﷺ، فقالت: أفتوه؟ قال: أي والله، وتلبس ثلاثة ثياب.
وفيه (رقم الحديث: ٢٣٤٩٩)، وفي الإفصاح: (رقم الإفصاح: ٢٣٤٩٩)
- نزلت هذه الآية: ﴿إِنَّمَا يُرِيدُ اللَّهُ لِيُذْهِبَ عَنكُمُ الرِّجْسَ أَهْلَ الْبَيْتِ﴾. قالت: فأرسل رسول الله ﷺ على فاطمة، والحسن والحسين. الحديث.
وفيه (رقم الحديث: ٢٣٥٠٨)، وفي الإفصاح: (رقم الإفصاح: ٢٣٥٠٨)
- عن ابن الحنيس: عن عمر، عن أم سلمة.
- أن رسول الله ﷺ نهى عن بيعتها، وعنده رجال من أصحابه يحدثون، إذ جاء رجل فقال: يا رسول الله، لم عصمك الله؟ وقال: من السر. الحديث. في الحدق في الصدقة.
وفيه (رقم الحديث: ٢٣٥٨٤)، وفي الإفصاح: (رقم الإفصاح: ٢٣٥٨٤)
- إنها أصابت أختكم حصبة، فليقل: إنا به وإنا إليه راجعون، اللهم عندك أحتسب مصيبتي، فأجرني فيها" وكانت أم أبان أتتها، وأتاني به جارا لها، فقلت: ترى خير من أن مسلمة قبل أن أجر حتى تقتلها، فإن فعلت عتابيه، فجاء بها إلى رجل وحطبها عمر فرزنت، فجاءت إلى النبي ﷺ فحطبها. الحديث. وفيه: وقو من الذي قبله.
وفيه (رقم الحديث: ٢٣٥٥١)، وفي الإفصاح: (رقم الإفصاح: ٢٣٥٧٧)
- عمر بن أبي سلمة عن عبد الأسد الخزومي، عن أم سلمة.

• عن أسماء بنت عميس: «إذا هلَّ بها إلا إله إلا الله وحده...» الحديث.
رقم الحديث: (٢٧٧٧)، رقم الإلكتروني: (٢٧٤٨٧).

• عوف بن مالك الأشجعي.
رقم الحديث: (٢٣٩٥)، رقم الإلكتروني: (٢٣٩٥).

- بن الذئبي، بفتح معجمة، وسكون الذال، وفتح الموحدة، اسمه عبد الله.
رقم الحديث: (٢٤٤٥)، رقم الإلكتروني: (٢٤٤٥).

• كعب بن عوف من أسلم.
رقم الحديث: (٢٣٩٥)، رقم الإلكتروني: (٢٣٩٥).

- أبو ابن عباس وعامة من أصحاب رسول الله ﷺ يحترزون به أسماءهم، أسلما مع أبي الأنباء كان رسول الله ﷺ أخا صاحبها فطلقت، ثم تزوجها بعده أبو بكر... الحديث.
رقم الحديث: (٢١١٦)، رقم الإلكتروني: (٢١٨٣٣).

• فجاهد بن حنبر، من أسلم.
رقم الحديث: (٢٣٩٥)، رقم الإلكتروني: (٢٣٩٥).

- قال الترمذي: هذا حديث حسن غريب، وقد روى هذا الحديث غير واحد عن الزهري، عن عروة، عن عائشة، عن النبي ﷺ نحو هذا، ولا نعلم أحدًا ذكر في هذا الحديث عن الزهري، عن عروة، عن عائشة، عن النبي ﷺ إلا ما ذكر معمر، وقد روى مالك بن أنس، وغير واحد، عن الزهري، عن عروة، عن عائشة، عن النبي ﷺ نحو حديث معمر، وقد روى بعضهم

● عن بن إخارين عن أبي أسامة.

● نافذ السبع ﷺ برد بلالاً عن عذابه فقال غير فرضعف أثر بسبع

وفي الصغير: (١١٦٠) وفي الأوقاف: [٢٣٥١]

عن بعض بن فلك عن أبي أسامة

● كان يفعل به ما يفعل عما حول... الحديث.

وفي الصغير: (١١٧٦) وفي الأوقاف: [٢٣٥٢]

● أبو بكر عن عبد الرحمن بن الحارث بن هشام، عن أبي أسامة.

● أن رسول الله ﷺ لم يزوج أم سلمة، أتاه عمر فخطبها... الحديث.

وفي الصغير: (٨٩٥٣) وفي الأوقاف: [٢٣٥٣]

● أما لا قدمت المدينة، لحرمتم أنها أنا أبي أمية بن المغيرة، وكلموها وقبلوني، ما أكلف الرجال، حتى أتكلَّمني عليهم إن شاء الله... ما تكلمن إلى أحدٍ [٥٠٠].

وفي الصغير: (١١٩٦) وفي الأوقاف: [٢٣٥٤]

● أن زينب بنت رسول الله ﷺ أرسل إليها أبو العاص بن الربيع

وفي الصغير: (٧٠٧) وفي الأوقاف: [٢٣٥٥]

● أوكلت بأبي أبو أسامة.

● على مع الحق والحق مع علي، إن يفترقا حتى يردا عليَّ الحوض ﷺ وهو قصة

وفي الصغير: (٧٧٧) وفي الأوقاف: [٢٣٥٦]

● أبو أسامة بن عبد الرحمن بن عوف الزهري، عن أبي أسامة.

● أبو الوضيء وأبو أسامة.

وفي الصغير: (١٣٣٠) وفي الأوقاف: [٢٣٥٧]

● إذا دخل عبد فأبى الحمية فلا أدخلن من شركة... الحديث.

وفي الصغير: (٧٧٨) وفي الأوقاف: [٢٣٥٨]

● سألت فاطمة رسول الله ﷺ فقالت: إني أستحي، فقال: "أين ذلك يا فهيل، إيا هو عرق، فتعلمه أم أفاطمة، إن تعلمتي، تلم تستطعي، تلم تستطعي".

وفي الصغير: (٧١٠) وفي الأوقاف: [٢٣٥٩]

● أبو أسامة بن بلال، عن أبي أسامة.

● كنت عند أبي أسامة، فدخل عليه أبو قرة فيا قال: ذي جاء فقام يصلي فقلت: قالت: يا بن، لا تفعلي، قال: صلت رسول الله ﷺ فقال لعبد أبي أسود: "أي ربك، أرب وصيك".

وفي الصغير: (١٠١٢) وفي الأوقاف: [٢٣٦٠]

● أبو كثير مولى أبو أسامة، عنها.

- مقدمي رسول الله ﷺ: تكون عند أدان الغرب: أظنهم هذا إيقاظ لك... » الحديث.

رقم الحديث: (٣٣٠)، رقم الإطلاق: [٣٣٥٤].

- هجرة الإسلام إلى آخر الزمن، عن أم سلمة.

- أن النبي ﷺ قرأها: «أن أعطيناك الكوثر؟».

رقم الحديث: (٣٣٠)، رقم الإطلاق: [٣٣٥٧].

- سرية وأنه عدد الله من أن هلاك، عن أم سلمة.

- كقدس صواحب أن كقدر رسول الله ﷺ أن إناس فيهما دون له حيث كذب، فإن الناس يتحرون بهذا يهدايهم وعائشة... الحديث.

رقم الحديث: (٩٩١٦)، رقم الإطلاق: [٣٣٥٠].

- يتبعث بعدهم بعد عن أم سلمة، عن أم هانئ بنت أبي طالب.

- أن النبي ﷺ أمرني أن يتهيأ بخارية، في وجهها سفعة، فقال: «استرقوا لها طب: بها النظرة».

رقم الحديث: (٧٧١٧)، رقم الإطلاق: [٣٣٥٧].

- سلمى الشرك، عن أم سلمة.

- دخلت على أم سلمة، وهي تبكي، فقلت: ما يبكيك؟ ...

رقم الحديث: (٢٩٨٩)، وذكره، فقلت: في الإطلاق.

- هجرة عن أم سلمة.

- حديث: أنزل رسول الله ﷺ أن على بيوتنا - الحديث. وفيه فضة هلا مع على - ﷺ - في حروجه إلى العراق.

رقم الحديث: (٤٤٩٤)، رقم الإطلاق: [٣٣٨٣].

- صبة الأربعاء، عن أم سلمة.

- حديث: كانت الشمس على عهد رسول الله ﷺ تطلع آربعين يوماء وربما تطلع بالنهار من المكلف.

رقم الحديث: (٣٠٦)، رقم الإطلاق: [٣٣٥٧].

- هند بنت الحارث، عن أم سلمة.

- قال رسول الله ﷺ: ثلاث ليلة: أصبحنا الغداة مثلاً نزل من الغيث، وماذا فتح من الخزائن؟ أيقظوا صواحبات الحجر.

رقم الحديث: (٨٠٨)، رقم الإطلاق: [٣٣٥٩].

- أبو هند الذي بن بريدة، عن أم سلمة.

- لم يكن لرسول الله ﷺ من القميص

رقم الحديث: (٢٣٥٤) ورقم الإطراف: [٢٣٥٩]

٥٥٣ - أوصى بثلث ماله إلى القاضي فقبل من ماله.

- أما سألت رسول الله ﷺ أتحل لي فرس وخذ ليس عليها إزار ولا رداء. "إذا كان الدين ساعيا يطلق ظهور قدميها"

رقم الحديث: (٢٣٥٣) ورقم الإطراف: [٢٣٥٩]

٥٥٤ - لم صاب الصدقة. - لم أسأله

- "إلى امرأة مات زوجها فعدا راهب فجاء الخبر"

رقم الحديث: (٢٣٥٩) ورقم الإطراف: [٢٣٥٣]

٥٥٥ - لم موسى على نبي. لم أسأله

- فكان على أكثر الناس. فعدا رسول الله ﷺ. - أخذت.

رقم الحديث: (٢٣٥٩) ورقم الإطراف: [٢٣٥٣]

٥٥٦ - سئل أبو أيوب ﷺ "عليكم بالسبع والطوق والقرطين، واعقدن بالأصابع، فإنهن مسؤولات ومستنطقات"

رقم الحديث: (٢٣٦٠) ورقم الإطراف: [٢٣٦٣]

٥٥٧ - سئل أبو أيوب. سمعته النبي ﷺ

- زوج النبي ﷺ ثلثه فاطمة من علي بن أبي طالب، وأمر أن لا يدخل عليها حتى يجيء. - الحديث.

رقم الحديث: (٢٣٦٢) ورقم الإطراف: [٢٣٦٠]

٥٥٨ - قام النبي ﷺ من الليل في فخاره من حاجته البيت.

رقم الحديث: (٢٣٦٩) ولم يذكره الحافظ في الإطراف.

٥٥٩ - يعجبه الإصابة بعلة. أيقبل. أسمعه سعداء

- "وإن أعطى شيئا تعجله إياه إلا فاطمة فإنه يتعاهدها في بيته"

رقم الحديث: (٢٣٦٣) ورقم الإطراف: [٢٣٦٠]

٥٦٠ - سمعت أبا حية يقول سمعت عليا، في حج حجته

- "لما أراد الله عز وجل خلق فاطمة، غسلها في الدنيا من ماء الله وسوداء، ليس لها وجع الدماء إلا الموت"

رقم الحديث: (٢٣٦٤) ولم يذكره الحافظ في الإطراف.

٥٦١ - سمعت أم حرام يقول سمعت بن زيد، بن حرام الأنصاري

- أن النبي ﷺ كان إذا جاء بيت أم حرام يتحدث عندها، فدخل عليها النبي، فأطعمتها، فلما

الأسرة ". الحديث.

وأخرجه: (٨٩٢٤)، وأخرجه: (٢٣١٤٥)

٥٨٩ - مسند أبي هريرة الأعرجي

- وأنت، رسول الله ﷺ وعليه برد، وقد التفع به تحت أبطه، كأني أنظر إلى عطل عضده. فأتاه فسلمه عليه، ثم أتى النبي ﷺ فوثب النبي ﷺ وثبة حتى جاء حتى.

وأخرجه: (٧٠٤٩)، وأخرجه: (٢٣١٤٥)

٥٩٠ - مسند أم حكيم بنت عبد الله بن عامر بن كريز، وهي من كتب لهم قبل أن يتزوج بها رسول الله ﷺ على أصحها ضباعة بنت الزبير، وهي من كتب لهم قبل أن الحديبية وبعدها

وأخرجه: (٧١٢٨)، (٧١٤٠)، وأخرجه: (٢٣٧١٩)

٥٩١ - مسند أم حكيم بنت حذام بن سعيد بن العاص

- أن رسول الله ﷺ سابق بالخيل.

وأخرجه: (٦٥١٤)، (٦٥٨٤)، وأخرجه: (٢٣٧١٩)

- أن النبي ﷺ شاب فيها شعيرة سوداء، ومشى فيها، فقال: "من أين أخذ هذا؟".

وأخرجه: (٦٥١٤)، (٦٥٨٤)، وأخرجه: (٢٣٧١٩)

- فكساني رسول الله ﷺ خميصة لها أعلام، فجعل رسول الله ﷺ يصبع الأعلام بيده، ويقول: "ماتت سناء" يعني: حسن.

وأخرجه: (٦٥١٤)، (٦٥٨٤)، وأخرجه: (٢٣٧١٩)

- فأتاه عمر عمرو بن العاص، فأتاه، بعد مقدم أبي سفيان فلم يرزأ من ثيابه شيئا حتى جاء على أبي سفيان من أصحاب رسول الله ﷺ فأتاه عليه بعيره... الحديث.

وأخرجه: (٥١١٧)، (٥١١٨)، (٥١٢٠)، (٢١٤٧٤)، وأخرجه: (٢٣٧٣٣)

٥٩٢ - مسند أم سلمة بنت أبي أمية زوج النبي ﷺ

- أما بعد، فإن أبي أبى الصلح إلا أبا، وإني قاتل دونه حتى يطلب عليه.

وأخرجه: (٧٣٧٦)، وذيله، وأخطأ في الإسناد.

٥٩٣ - مسند أم سلمة من طعامها والصلاة عليها وأكلها وأكلي من طعامها

- سألت أبي عن خاصة بيت رسول الله ﷺ فقالت: كانت كالغير أبية الضيم... الحديث.

وأخرجه: (٢٤٤٦)، وأخرجه: (٢٣٧٤٦)

٥٩٤ - مسند أم عبد الله أم مولى بن مسلمة

- دخل علينا نبيطة وكان رسول الله ﷺ عند نبيطة ذات يوم... ".

وأخرجه: (٦٠٤١)، وذيله، وأخطأ في الإسناد.

٩٥٥ - سبب الوحدة فقد أخذت نفسي بأربعين.

- أبو نعيم في الحلية عن عطاء بن يسار مرسلا، وذكك في طول الجهاد وشدة الغزو فقد رأيتها الرسول- أتى الله هذا القدر؟ فقال: نعم، من شاء فى. قال: فما قال: «أتى الله هذا الشأن» . اهـ الحديث.

رقم الحديث: (٢٣٧٧٧) رقم الإفادة: [٢٣٦٤٩]

٩٥٦ - سبب الوحدة الموحدة.

- «ما من عبد يصلى قبل الزوال أربعة ركعات يقرأ بأحسبت فيهنّ بالخلاص ساعات ...»

رقم الحديث: (٢٣٧٨٠) رقم الإفادة: [٢٣٦٥٢]

٩٥٧ - سبب الوفاء الأصابرية.

- أن أبا الهيثم ابن التيهان اشترى له جارية رسول الله فقالت: أعتقها. أتبع عتيرا فجاءوا بجرو له فقال: ذبحت بن عتيرتك فأذبحك أو أيذبح جرو بعد الذبح ماتت فيه. . الحديث. وفيه قصة وفاء.

رقم الحديث: (٢٤١٤٥) رقم الإفادة: [٢٣٦٥٣]

- عن أبو الحلاء الأصابرية. وقد كانت بعثت رسول الله فقالت: فقال: فإذا ما جاءنا من مطمورة أبو الهيثم ابن التيهان أخو الأنصار قال سكني الجاهزين. قالت: فاشتراها رسول الله فعتقها.

رقم الحديث: (٢٣٧٣١) رقم الإفادة: [٢٣٦٥٤]

٩٥٨ - سبب الوفود إحدى الوفدات.

- سألت رسول الله يقال لى الحديث الأول قال: «الصلاة أول وقتها».

رقم الحديث: (٢٣٦٠٦)، (٢٤١٨٦) رقم الإفادة: [٢٣٦٥٦]

٩٥٩ - من سبعة أولئك ليس عضو الأمانة.

- أبو نعيم في الحلية عن أبى حفص الحداد، قال: عدوا فى مصاف بعضه على.

رقم الحديث: (٢٨٨٧) رقم الإفادة: [٢٣٦٦٠]

- توفى رسول الله فقام وكفالته ابن أربعين سنة. وقبل بعد ذلك بست بيراعة فى خلافة أبى بكر وثلاثين العرش.

رقم الحديث: (٢٠٧٣) رقم الإفادة: [٢٣٦٦٢]

- أن رسول الله لقح خرج به أحدا بعدها فى سبك المدينة، حتى انتهى إلى الطريق يطيع الطريق.

رقم الحديث: (٢١٤٣٧) وإذ يذكره الحافظ فى الإفادة.

٦٠٠ - سبعة أو كبر الخيبرية الخواتيم.

«أقرأ الجلوة على حاشيته». وسمته بقول: «هي العلام شاذا مكلاب، وهي الجارية شاذا».

٦٠٠١ - ثم أكلوم بن ثعلبة، رضي الله عنه أم زوج فاطمة، قالت: فمات النبي ﷺ... - إسناده ليث بن أبي سليم، وهو ضعيف. (٧٠٧٧)، وانظر: الحاشد في الأحاديث. (٣٢١٦)

٦٠٢ - مسند أم كلثوم بنت أبي بكر

- كان أبو بكر حيا، ومن عنده النساء، ثم تكلموا... - الحديث.

- إسناده ضعيف. (٢٨٠٨٥)، رقم الإتحاف: [٣٢١٦]

٦٠٣ - مسند أم كلثوم بنت عقبة بن أبي معيط

- أفضل الصدقة على ذي رحم الكاشح.

- إسناده ضعيف. (٢١٨٤٦)، رقم الإتحاف: [٣٢١٦]

- أتاني آخر ثم عبد المسيح عبد الرحمن بن عوف... - الحديث.

- إسناده ضعيف. (٢٤٤٤)، رقم الإتحاف: [٣٢١٦]

- لا تزوج رسول الله ﷺ أم سلمة قال: هذا أجمل إلى أتزوجك ابن عمك وحاله، وإلى أرأيها إلا لله عند... ».

- إسناده ضعيف. (٢٧٩٩٩)، رقم الإتحاف: [٣٢١٦]

- أيما كانت عند الزبير من الحوهام فأحرمه - وكان شيعها على الناس - فطلقت للزبير: يا أبت، هذا من رجلي بطلقة... » الحديث.

- إسناده ضعيف. (٢٨٢٩٦)، رقم الإتحاف: [٣٢١٦]

- في قوله عز وجل: ﴿وَالْمُسْتَضْعَفِينَ وَالْوِلْدَانِ﴾ الآية. قالت: فمشى على عبد الرحمن بن عوف عليه، فقلت له: أنت على دين أبي أنا، فمشى عليه... » الحديث.

- إسناده ضعيف. (٣١١٣)، وانظر: الحاشد في الأحاديث.

٦٠٤ - مسند أم سنبار الأنصارية امرأة زيد بن حارثة

- دخلت على رسول الله ﷺ وعنده الذي أخبرني أنه، فقلت: يا أبت يا رسول الله ما تفهم ولا تعقل... الحديث.

- إسناده ضعيف. (٢٥٠٥)، رقم الإتحاف: [٣٢١٦]

٦٠٥ - مسند أم سعد المعلق الأنصارية

- أتى النبي ﷺ بقصرة لي سيل فيه، وأنا حمرة في رمضان فمات محبة. أو: «تحبنه».

- إسناده ضعيف. (١٧٩٠٩)، وانظر: الحاشد في الأحاديث.

٦٠٩ - مسند أم الفاتر بنت قيس بن صرود الفهرية الأسدية إحدى خالات النبي ﷺ، يقال: اسمها سلمى.

- دخل على رسول الله ﷺ، وعنده علي، وهو ناقه من مرض، ولي البيت عدق معلق... الحديث.

(ر/م المتفق: (٧٨٤٦)، (٧٨٤٧)، (٨٤٨٧)، رقم الإتحاف: [٣٣٨٦٥])

٦٠٧ - مسند أم هشام بنت حارثة بن النعمان

- ما حفظت ﴿قٓ﴾ إلا من في رسول الله ﷺ، يقرأ بها في كل جمعة. قالت: وكان تنورنا وتنور رسول الله ﷺ واحد.

(ر/م المتفق: (١٠٠١)، (١٠١١)، رقم الإتحاف: [٣٣٨٦])

٦٠٨ - مسند أم ورقة بنت عبد الله بن الحارث الأنصارية

- "أفتأذنوا لي إلى الشهادة فتزورها" أي يؤذن لها ويقاد، وتوم أهل دارها في الفرائض.

(ر/م المتفق: (٧٣٩٤)، رقم الإتحاف: [٣٣٨٧])

المهيمن من الصحاح

٦٠٩ - عمدة حسين بن عصم

- أخبرت ﷺ بطي المدينة. فقال: «أي عمد أثاث يعدل أحد؟» ... الحديث.

وهو الحديث (٢٠٨٢) رقم التحفة: [٢٣١٨٤].

٦١٠ - عمدة أبي أسامة بن سهل بن حنيف

- لقد أتوا بن رسول الله ﷺ إلى الرحبة ... الحديث.

وهو الحديث (٢٠٨٣) رقم التحفة: [٢٣١٩١].

٦١١ - عمدة ظفر عمير بن ظفعة بن ظفعة بن سعد

- لما ولد عمير بن ظفعة، أتيا به النبي ﷺ ... الحديث.

وهو الحديث (٢٠٨٤) رقم التحفة: [٢٣١٩٥].

- كان النبي ﷺ إذا سر الرّيح، يقول: «أي ما أتاك ترتاح لم تحزنه هذه».

وهو الحديث (٢٠٨٥) رقم التحفة: [٢٣١٩٣].

٦١٢ - عمر أمين الديباجات

- دخلت سنة ست وثلاثين، الوحش عند عائشة، فأتت امرأة منهن، وأله لا يعذبني الله أبدًا، كما يعذب رسول الله ﷺ، على أنا لا أدرك ذلك ليلة ... الحديث. وفيه: أبي أنت يا عائشة! فقال: قد. أشأل، هذا الله، فكيف بفراقك فيما لا يحيك ونعمتك وما لا يحيك؟

وهو الحديث (٢٠٨٦) رقم التحفة: [٢٣١٩٧].

٦١٣ - عمرة أم رسول الله ﷺ

- دخل رسول الله ﷺ على عائشة، فرأى بعض أواني النبي ﷺ، وأى عنده، فقال: «أيّا عائشة، ما هذه الصورة التي رأيت؟» قلت: أي جعلته ... الحديث.

وهو الحديث (٢٠٨٨) رقم التحفة: [٢٣٢٠٣].

٦١٤ - وقد ذكرت بنت ربيع وخالها وهما أيضا أسعد بن زرارة.

- وكان أبو أمامة أسعد أيضا بن زرارة أوصى بيأ إلى رسول الله ﷺ، فخلاهما رجلان من بني نجار فقالا له أولا ... الحديث.

وهو الحديث (٢٠٩٢) رقم التحفة: [٢٣٠٣].

٦١٥ - وقال: عمرة عليها فقالت: أي رسول الله ﷺ ...

- فقالت: أفلح عندما يوم لا يفلح على بارك بن أصابع رجله، فقال: «أفلح مطلق الكف، وحكم الحرب، أفلحها حي» فطلت.

وهو الحديث (٢٠٩٤) رقم التحفة: [٢٣٠١٤].

إن الله عز وجل دل نبيه على دليل، فقال لي: "أدلك على ما دل الله عليه نبيه" فقلت: إن الله دل نبيه على قيام الليل

رقم الحديث: (١١٧٤٥)، رقم الإيداع: [٢٣٧٠٥]

●●●

كتاب الجهاد والمغازي والموقوفات التي اشتملت عليه الكتب المذكورة

جمع كتب رواتها

٦١٥ - أبان

- أن رسول الله ﷺ لما خرج إلى بدر، أراد سعد بن حيثمة وأبيه خيرهما معه، فاستهما ... الحديث.

ورقم الحديث (٤٤٩٠)، (٤٤٩٥)، ورقم الإخلاد: [٣٣٢٧].

٦١٦ - إبراهيم بن إسماعيل الحارثي

- كان أبو رافع مولى رسول الله ﷺ للعباس بن عبد المطلب ...

ورقم الحديث: (٦٠٦٧)، وذكره في الإكمال، وأخلد في الإكمال.

- أبو العباس بن الزيبع رجل من شيعة رسول الله ﷺ ...

ورقم الحديث: (٦٠٦٧)، وذكره في الإكمال، وأخلد في الإكمال.

٦١٧ - إبراهيم بن إسماعيل بن أبي حبيبة، صدوق أهل المدنى.

- يقولون: أسد أو العقاب ولا يقولون عقاب بن ثعلبة.

ورقم الحديث: (٥٣٣٤)، وذكره في الإكمال، وأخلد في الإكمال.

٦١٨ - إبراهيم بن سعد بن إبراهيم بن عبد الرحمن بن عوف.

- أن عمر بن عوف كان يقال له: عوذي بن عوف، مولى رسول الله ﷺ.

ورقم الحديث: (٥٢٤٣)، ورقم الإخلاد: [٣٧٥٢].

- يقضي أن عبد الرحمن بن عوف حرج مع أحد إحدى وعشرين جراحة وجرح في رجله فكان يعرج منها.

ورقم الحديث: (٥٢٤٣)، ورقم الإخلاد: [٣٧٥٢].

٦١٩ - إبراهيم بن عبد الرحمن بن عبد الله بن عتبة.

ورقم الحديث: (٥٢٧٤)، والإخلاد: [٣٧٤١/١] في ترجمة عتبة.

- أن عبد الله بن عباس، والمسور بن مخرمة اختلفا في الحمو يخسل راسه بالماء من غير حناية.

ورقم الحديث: (٦٠٧٠)، وذكره في الإكمال، وأخلد في الإكمال.

- تزوج سعد بن أبي وقاص بن زهرة بنت يعمر بعد حجته إلى مكة وهي ابنة ثلاث وثلاثين سنة.

ورقم الحديث: (٥٣٤٦)، (٦٠٢٠)، وذكره في الإكمال، وأخلد في الإكمال.

٦٢٠ - إبراهيم بن القاسم الحراني

- سأل أبو مرثد الغنوي كنان بن العتيبين حليف خزة ... الحديث.

وأبو داود في سننه (٥٠٢٩)، والترمذي (٢٠٥٢)، وابن ماجه (٣٨٧٩) والبغوي في شرح السنة (٣٤٩٤) وابن حبان في صحيحه (٥٧٦٠) والحاكم في المستدرك (٧٣٤٥) وقال: صحيح على شرط الشيخين ولم يخرجاه، ووافقه الذهبي.

- وقال: هذا حديث حسن غريب من حديث أبي هريرة، لا نعرفه إلا من حديث ابن عجلان، وقد روى مالك بن أنس وغير واحد هذا الحديث عن ابن عجلان.

- وقال ابن حجر في الفتوحات في شرح الأربعين: وبكى أبو هارون لتذكيره مقبرة عن طلحة عمن لم أعلمهم بالمدينة.

- أو سفيان بن عيينة عن ابن عجلان نحوه أتم لفظاً منه.

- وأخرجه ابن حبان (٥٨٣٣)، (٥٨٤١)، والترمذي والحاكم (٧٣٤٥) وقال: صحيح على شرط الشيخين ولم يخرجاه، ووافقه الذهبي.

- وأخرجه أبو نعيم في حلية الأولياء (٦/٢٥٤) وابن عساكر في تاريخ دمشق (٣٧/٤٩٤) والبغوي في شرح السنة (٣٤٩٤).

- وعن أبي هريرة رضي الله عنه قال: قال رسول الله ﷺ: «ما من عبد يموت له ولد فيحتسبه إلا أدخله الله الجنة بفضل رحمته إياه».

وفيه الحديث: (٣٣٩٧) و لم يذكر الحفاظ في الأفعاك.

- مات مهلهل بن سعد السامعي. كنيتُه أبو الهيذام. بالذهبية نسبةً إلى ذهبيّ وتسعين. ١٠٠

وفيه الحديث: (١٢٢١). وأخرجه (أ/٩٤ و٩٦) في مسند سهل.

٢٢١ - إبراهيم الحنفي الفقيه

- أبان بن سعيد على عكسنا أن شبل قال أبو بكر له ... ٩٠

وفيه الحديث: (٥٥٤٦) و لم يذكر الحفاظ في الأفعاك.

٢٢٢ - إبراهيم بن عكرمة بن حبر يعقل

- كنت أقاتل مع مولى وسعيد بن جبير يأتي ابن عباس فكنت أسأله عن الشيب

وفيه الحديث: (٦١٤٦) و لم يذكر الحفاظ في الأفعاك.

٢٢٣ - إبراهيم بن يعقوب الجوزجاني.

- قد أخرج عنه جدي الحافظ، والد الذهبي عمدة في مسند رسول الله ﷺ وسبع سنة ...

وفيه الحديث: (٦١١٧) و لم يذكر الحفاظ في الأفعاك.

- مات زياد بن عبيد الله مولى بن عبيد بالكوفة، وقيل بالبَرِّيَّة. ٩٠

وفيه الحديث: (٦١٣٦) و لم يذكر الحفاظ في الأفعاك.

٢٢٤ - أبو بحر البكراوي

- ما جاء الأحد من أصحاب رسول الله ﷺ من الفضائل ما جاء لعلي بن أبي طالب.

وفيه الحديث: (٦٠٢). وفي الحاشية: [٣٣٨٥].

- مات عبد الله بن عبد الرحمن بن أبزى العبدي من حبر وأسعد. عبد الرحمن بن حبر.

وفيه الحديث: (٥٥٨٥) و لم يذكر الحفاظ في الأفعاك.

- مات عبد الصمد بن زيد أخي شيخنا حبر شيخي علي حبيب

- وأبو حريزة اسمه عبد الله. شيخ وبقال: عبد حبيب وبقال: سكين.

وفيه الحديث: (٣٠٨٩) و لم يذكر الحفاظ في الأفعاك.

- أوهى شيء في الكتاب، سمعها منه أحمد والحافظ عبد الله بن عثمان ...

وفيه الحديث: (٦٠٧٩) و لم يذكر الحفاظ في الأفعاك.

٢٢٥ - أبو بحر بن زهير

- كنت في حجرة بن عدي بن عبد الحارث من عمير بن توفيه بن ضبة بن سوفاط

- بن بكاك، أبو الهيثم. ٩٠

وفيه الحديث: (٦١١١) و لم يذكر الحفاظ في الأفعاك.

٢٢٦ - أبو بحر بن سيار

- كتابة كتاب من قيس بن شماس أو أخيه دارهم.
رواه الحاكم: (٥٠٩٤) وأبو يَعْلَى: والطبراني في الأوسط.
- خالد بن سعيد من العاص والد أبَانَ سابعهم سبعة عشر الى وفاطمة بنت أسد.
رواه الحاكم: (٥١١٦) وأبو يَعْلَى: والطبراني في الأوسط.
- الحكيم بن حزام وأخو عبد الله بن عمرو صحابي الذي ﷺ.
رواه الحاكم: (٥٩٤٩) وأبو يَعْلَى: والطبراني في الأوسط.

٦٢٧ - أخو عبد بن محمد بن الهجاج بن نشتر العبدي.
- أخو هلال صحابي من حوش بن عبد الله بن ذي بن جدية بن سعوة".
رواه الحاكم: (٥٤٤٩) وأبو يَعْلَى: والطبراني في الأوسط.

٦٢٨ - أخو بن محمد بن عيسى صاحب التاريخ
- وأخا النهي لأبيها ابن عمر خفين ومن نزلها من أصحاب رسول الله ﷺ ومن مالي
رواه الحاكم: (١٧٣٦) وأبو يَعْلَى: والطبراني في الأوسط.

٦٢٩ - الأحقب بن قيس
- ٤ سعيدا أبو بكر الصديق، وعمر بن الخطاب، وعثمان بن عفان، وعلي بن أبي طالب عليهم.
رواه الحاكم: (٤٦٠٢) وأبو يَعْلَى: والطبراني في الأوسط.

٦٣٠ - إسحاق بن إبراهيم الحنظلي
- أبو أمية الأعرابي أسمه كعب بن عمرو بن عباد بن عمرو بن قيس بن شداد
رواه الحاكم: (٢٢٨٥) وأبو يَعْلَى: والطبراني في الأوسط.
- عبد الله بن زيد بن عاصم هو خزرجي من بني مازن من النجار، وهو قاتل مسيلمة
رواه الحاكم: (٥٣٧٠) وأبو يَعْلَى: و[٦٢٤٦] والطبراني في الأوسط.

٦٣١ - أسلم أبو عمران النهدي
- فزارة الدنطقية، وعمارة أبو أيوب الأعرابي، فضالة ضمن... ".
رواه الحاكم: (٦١١٠) وأبو يَعْلَى: والطبراني في الأوسط.

٦٣٢ - أشهل مولى بن عمر الخطاب
- مرافيء في زمان عمر بن الخطاب مرارا شديدا فدعا إلى عمر عليه، فحياني على كنت كعب الدواعي فدعا إلى فضالة
رواه الحاكم: (٥٧٤٦) وأبو يَعْلَى: والطبراني في الأوسط.

٦٣٣ - إسماعيل بن محمد المقاتي
- إياي بن عبد الرزاق بالسب أو بالولاء، ولا علاقه بين أهل العلم إن أهم العلم بارث

مع الحمد». اهـ

وفي الحديث: (٢٤٦٣)، وفي بذكره دفاعها عن الإفك.

٣٤ - [مسألة]: من أحب فراق امرأته

- فطلق ولم يراجع أهل سوء، ثم جاءته بعد ثلاث، ... الحديث.

وفي الحديث: (٢٤٨٤)، وفي الإفك، وفي الرقائق: (٢٥٨٠)

- لما حرمت الطلاق من عدد إيلاء، وتخيير، وغيرهما، وأوقع أحد الطلاق، فإنما يلحوا أمر سلموه إلى الله، ثم إلى من شاء الله، أو لعلها... الحديث.

وفي الحديث: (٢٤٨٤)، وفي الرقائق: (٢٥٨٠)

- تزويج إسحاق بن منصور امرأة فاحتملت بعلائم، ... الحديث، موقوف.

وفي الحديث: (٢٤٨٤)، وفي الإفك، وفي الرقائق: (٢٥٨٩)

- في قوله عز وجل: ﴿وَإِذَا طَلَّقْتُمُ النِّسَاءَ﴾ الآية، قال: قارب بلوغه على بوغ وليلة أربعة أقلب... الحديث.

وفي الحديث: (٢٤٨٦)، وفي الإفك، وفي الرقائق: (٢٥٨٩)

- قال: عند الرجل من مطعم الزهاني عشرة أمراة من الموالي، ... الحديث في قول علي.

وفي الحديث: (٢٤٨٩)، وفي الإفك، وفي الرقائق: (٢٥٨٩)

٣٥ - الأشار للحديث

- قال زيد بن أسلم في صحيفة: احتجت الشمع حتى دخلوا على الأكثرين بغير إذن، فقال: هل في البيت إلا سحي، ... الحديث.

وفي الحديث: (٢٤١٦)، وفي الإفك، وفي الرقائق: (٢٥٩٠)

٣٦ - ليس للولي

- كان يقول: الفواحش أهون إليك من كل كبد حالة، ... الحديث.

وفي الحديث: (٢٤٨٥)، وفي الإفك، وفي الرقائق: (٢٥٩٠)

- في أبي الدرداء كانت فتاة الناس كلهم.

وفي الحديث: (٢٤٨٥)، وفي الإفك، وفي الرقائق: (٢٥٩٠)

- جاء رجل من مراد إلى أبي الدرداء فقال: السلام عليكم، قال: وعليكم، قال: كيف أنتم؟ أبي؟ قال: بخير بحمد الله، ... الحديث.

وفي الحديث: (٢٤٨٥)، وفي الإفك، وفي الرقائق: (٢٥٩٠)

- قال: أخبرنا الأوزاعي، أن أبي الدرداء صحصحة لأمه، ... الحديث.

وفي الحديث: (٢٤٨٥)، وفي الإفك، وفي الرقائق: (٢٥٩٠)

- قدمت الكوفة، فلقي بي على ما أريس الذي أعلمه، وسألت عنه، ... فإذا فتية

طويلة جدا.

- فيه المثنى: (٢٨٤٤)، وفيه الإفحاص: [ج ٣٢٩٠].

- استشهد أويس وجماعة من الرجال ليس بذي بدن، قال.

- فيه المثنى: (٢٨٤٤)، وفيه الإفحاص: [ج ٣٢٩٠].

٣٣٧ - إياس بن سلمة

- قال أبو سلمة: من الأجوع بالمدينة سأله أربع وسبعين وهو ابن ثمانين سنة.

- فيه المثنى: (٢٥٥٨)، والإفحاص: [ج ٢٧٥٥]، صدق سلمة.

- سأل أبو سعيد الخدري عن سبأ أربع وسبعين.

- فيه المثنى: (٢٥٥٨)، والإفحاص: [ج ٢٧٥٥]، صدق أبي سعيد.

٣٣٨ - أيوب بن أبي تميمة السختياني البصري

- قال عبد الرحمن بن أبي بكر بكى بكاء: لو أبكيك بوم أحد قتلت هناك، قتلك أبوك لو أبكيك أبو بكر قتلت هناك.

- فيه المثنى: (١٩٣٨)، وفي باذره الحافظ في الإفحاص.

٣٣٩ - بن سعيد.

- لما تحالس معه بن أبي وقاص، وكانا تحدثا حديث الناس والجهاد...

- فيه المثنى: (٢٤٥٥)، وفي باذره الحافظ في الإفحاص.

٣٤٠ - بن عبد الله المجرمي.

- لا يعدل زيادة بحجر بن عدي إلى معاوية مع معاوية بجهنم.... .

- فيه المثنى: (١١١١)، وفي باذره الحافظ في الإفحاص.

٣٤١ - بهلول بن عمرو.

- لا تعطر خليفة الموت، وكان قد عاش بعد هلال أربعين ليلة....

- فيه المثنى: (٢٥٣٥)، وفي باذره الحافظ في الإفحاص.

٣٤٢ - ثابت بن مشعل

- كتب الوليد إلى معاوية يقبره بعوت أبي هريرة فكتب إليه....

- فيه المثنى: (٢٣١٧)، وفي باذره الحافظ في الإفحاص.

٣٤٣ - جبير بن نفير الحضرمي

- "كيترك المعاش فلا يستكثر أحد من خير استكثر...". الحديث.

- فيه المثنى: (٢٣٧٩)، وفي باذره الحافظ في الإفحاص.

٣٤٤ - جعفر بن برقان.

- أن عبد الله بن عمر بن عوف أعتق ثلاثين ألف نسمة.

- فيه المثنى: (٥٣٣٩)، وفي باذره الحافظ في الإفحاص: [ج ٣٣٤٣].

٦٤٥ - حضر رجل عند من على بن الحسين بن على بن أبى طالب

فقال له: الله الله وحكمته فى ورثة أبى فلان. - الحديث موقوف.

(الحاكم: (٤/٣٤٣)، (٤/٣٤٤)، وقم الأحاديث: (٢٣٩٣٤)).

- اختار الله تعالى وتقدس أرسالة دارة من إيشاء فجمع الله له ذلك النبوة والخلفة وراثة أبى عن عند. - الحديث.

(الحاكم: (٤/٣٨٣)، وقم الأحاديث: (٢٣٩٣٥)).

- أعطى سليمان بن داود ملك مشارق الأرض ومغاربها، فملك سليمان بن داود سبعمائة سنة وستة أشهر. - الحديث.

(الحاكم: (٤/٣٨٣)، وقم الأحاديث: (٢٣٩٣٥)).

- ملاث فاطمة وهى أبية إحدى وخمسين، وولدت على رأس إحدى وأربعين من مولد النبى ﷺ.

(الحاكم: (٤/٣٨٤)، وقم الأحاديث: (٢٣٩٣٦)).

٦٤٦ - حضر من عمرو بن عبد الله بن عبد بن مسلمة

- ماتت عمدة بن مسلمة بالمدينة سنة ست وأربعين، وهو يومئذ ابن سبع وثلاث طويلا أصلعه.

وقم الحديث: (٢٣٩٣٧)، وفى ذكره الخلاف فى الأحكام.

- كان عبيطب بن عبد العزى على الحجر فكان عبرى وماتة سنة من الجاهلية وستين فى الإسلام.

وقم الحديث: (٢٣٩٣٧)، وفى ذكره الخلاف فى الأحكام.

٦٤٧ - الطرث بن عبد الله بن كعب بن عبد الله

- "أن رسول الله ﷺ كان فى بعض مغازيه، وبأرض من مزينة فأتيه عبد لأمرأة سيده، فقال لها: فى بعض الطريق سيد عليه، فقال: "لا". ثانيه، فقال: "لا". ثالثه، فقال: "لا". - الحديث.

وقم الحديث: (٢٣٩٣٧)، وفى ذكره الخلاف فى الأحكام.

٦٤٨ - حبيب بن أبى ثابت

- "لا تقاطعوا ولا تدابروا ولا تحاسدوا ولا تباغضوا ولا تكونوا عباد الله إخوانا، كما أمركم الله تعالى".

(الحاكم: (٤/٣٨٤)، وقم الأحاديث: (٢٣٩٣٨)).

٦٤٩ - حبيب بن أبى مرزوق

- لا مانت عنه عليه ﷺ وفاته، فكأنه بمكانة في حياته.

وفي الحديث: (٦٥٣٦) وبإسناده الحديث في الإفك.

- فيه: أن الله تعالى أنزل براءتها من فوق سبع سماوات.

٦٥٣٧ - حدثنا أبو يعلى، حدثنا عبد الله بن عمر، حدثنا أبو أسامة، عن هشام بن عروة، عن أبيه، عن عائشة، قالت: قال رسول الله ﷺ: «لا تسبوا الأموات فتؤذوا الأحياء».

وفي الحديث: (٦٥٣٧) وبإسناده قال: قال رسول الله ﷺ: «لا تسبوا الأموات فتؤذوا الأحياء».

- فيه: النهي عن سب الأموات.

٦٥٣٨ - حدثنا أبو يعلى، حدثنا عبد الله بن عمر، حدثنا أبو أسامة، عن هشام بن عروة، عن أبيه، عن عائشة، قالت: قال رسول الله ﷺ: «لا تسبوا الأموات فتؤذوا الأحياء».

وفي الحديث: (٦٥٣٨) وبإسناده قال: قال رسول الله ﷺ: «لا تسبوا الأموات فتؤذوا الأحياء».

- فيه: النهي عن سب الأموات.

٦٥٣٩ - حدثنا أبو يعلى، حدثنا عبد الله بن عمر، حدثنا أبو أسامة، عن هشام بن عروة، عن أبيه، عن عائشة، قالت: قال رسول الله ﷺ: «لا تسبوا الأموات فتؤذوا الأحياء».

وفي الحديث: (٦٥٣٩) وبإسناده قال: قال رسول الله ﷺ: «لا تسبوا الأموات فتؤذوا الأحياء».

- فيه: النهي عن سب الأموات.

٦٥٤٠ - حدثنا أبو يعلى، حدثنا عبد الله بن عمر، حدثنا أبو أسامة، عن هشام بن عروة، عن أبيه، عن عائشة، قالت: قال رسول الله ﷺ: «لا تسبوا الأموات فتؤذوا الأحياء».

وفي الحديث: (٦٥٤٠) وبإسناده قال: قال رسول الله ﷺ: «لا تسبوا الأموات فتؤذوا الأحياء».

- فيه: النهي عن سب الأموات.

٦٥٤١ - حدثنا أبو يعلى، حدثنا عبد الله بن عمر، حدثنا أبو أسامة، عن هشام بن عروة، عن أبيه، عن عائشة، قالت: قال رسول الله ﷺ: «لا تسبوا الأموات فتؤذوا الأحياء».

وفي الحديث: (٦٥٤١) وبإسناده قال: قال رسول الله ﷺ: «لا تسبوا الأموات فتؤذوا الأحياء».

- فيه: النهي عن سب الأموات.

٦٥٤٢ - حدثنا أبو يعلى، حدثنا عبد الله بن عمر، حدثنا أبو أسامة، عن هشام بن عروة، عن أبيه، عن عائشة، قالت: قال رسول الله ﷺ: «لا تسبوا الأموات فتؤذوا الأحياء».

وفي الحديث: (٦٥٤٢) وبإسناده قال: قال رسول الله ﷺ: «لا تسبوا الأموات فتؤذوا الأحياء».

- فيه: النهي عن سب الأموات.

٦٥٤٣ - حدثنا أبو يعلى، حدثنا عبد الله بن عمر، حدثنا أبو أسامة، عن هشام بن عروة، عن أبيه، عن عائشة، قالت: قال رسول الله ﷺ: «لا تسبوا الأموات فتؤذوا الأحياء».

وفي الحديث: (٦٥٤٣) وبإسناده قال: قال رسول الله ﷺ: «لا تسبوا الأموات فتؤذوا الأحياء».

- فيه: النهي عن سب الأموات.

٦٥٤٤ - حدثنا أبو يعلى، حدثنا عبد الله بن عمر، حدثنا أبو أسامة، عن هشام بن عروة، عن أبيه، عن عائشة، قالت: قال رسول الله ﷺ: «لا تسبوا الأموات فتؤذوا الأحياء».

وفي الحديث: (٦٥٤٤) وبإسناده قال: قال رسول الله ﷺ: «لا تسبوا الأموات فتؤذوا الأحياء».

- فيه: النهي عن سب الأموات.

٦٥٤٥ - حدثنا أبو يعلى، حدثنا عبد الله بن عمر، حدثنا أبو أسامة، عن هشام بن عروة، عن أبيه، عن عائشة، قالت: قال رسول الله ﷺ: «لا تسبوا الأموات فتؤذوا الأحياء».

وفي الحديث: (٦٥٤٥) وبإسناده قال: قال رسول الله ﷺ: «لا تسبوا الأموات فتؤذوا الأحياء».

- فيه: النهي عن سب الأموات.

٦٥٤٦ - حدثنا أبو يعلى، حدثنا عبد الله بن عمر، حدثنا أبو أسامة، عن هشام بن عروة، عن أبيه، عن عائشة، قالت: قال رسول الله ﷺ: «لا تسبوا الأموات فتؤذوا الأحياء».

وفي الحديث: (٦٥٤٦) وبإسناده قال: قال رسول الله ﷺ: «لا تسبوا الأموات فتؤذوا الأحياء».

- فيه: النهي عن سب الأموات.

٦٥٤٧ - حدثنا أبو يعلى، حدثنا عبد الله بن عمر، حدثنا أبو أسامة، عن هشام بن عروة، عن أبيه، عن عائشة، قالت: قال رسول الله ﷺ: «لا تسبوا الأموات فتؤذوا الأحياء».

وفي الحديث: (٦٥٤٧) وبإسناده قال: قال رسول الله ﷺ: «لا تسبوا الأموات فتؤذوا الأحياء».

- فيه: النهي عن سب الأموات.

٦٥٤٨ - حدثنا أبو يعلى، حدثنا عبد الله بن عمر، حدثنا أبو أسامة، عن هشام بن عروة، عن أبيه، عن عائشة، قالت: قال رسول الله ﷺ: «لا تسبوا الأموات فتؤذوا الأحياء».

وفي الحديث: (٦٥٤٨) وبإسناده قال: قال رسول الله ﷺ: «لا تسبوا الأموات فتؤذوا الأحياء».

- فيه: النهي عن سب الأموات.

٦٥٤٩ - حدثنا أبو يعلى، حدثنا عبد الله بن عمر، حدثنا أبو أسامة، عن هشام بن عروة، عن أبيه، عن عائشة، قالت: قال رسول الله ﷺ: «لا تسبوا الأموات فتؤذوا الأحياء».

وفي الحديث: (٦٥٤٩) وبإسناده قال: قال رسول الله ﷺ: «لا تسبوا الأموات فتؤذوا الأحياء».

- فيه: النهي عن سب الأموات.

٦٥٥٠ - حدثنا أبو يعلى، حدثنا عبد الله بن عمر، حدثنا أبو أسامة، عن هشام بن عروة، عن أبيه، عن عائشة، قالت: قال رسول الله ﷺ: «لا تسبوا الأموات فتؤذوا الأحياء».

وفي الحديث: (٦٥٥٠) وبإسناده قال: قال رسول الله ﷺ: «لا تسبوا الأموات فتؤذوا الأحياء».

- فيه: النهي عن سب الأموات.

٦٥٥١ - حدثنا أبو يعلى، حدثنا عبد الله بن عمر، حدثنا أبو أسامة، عن هشام بن عروة، عن أبيه، عن عائشة، قالت: قال رسول الله ﷺ: «لا تسبوا الأموات فتؤذوا الأحياء».

وفي الحديث: (٦٥٥١) وبإسناده قال: قال رسول الله ﷺ: «لا تسبوا الأموات فتؤذوا الأحياء».

- فيه: النهي عن سب الأموات.

٦٥٥٢ - حدثنا أبو يعلى، حدثنا عبد الله بن عمر، حدثنا أبو أسامة، عن هشام بن عروة، عن أبيه، عن عائشة، قالت: قال رسول الله ﷺ: «لا تسبوا الأموات فتؤذوا الأحياء».

وفي الحديث: (٦٥٥٢) وبإسناده قال: قال رسول الله ﷺ: «لا تسبوا الأموات فتؤذوا الأحياء».

- فيه: النهي عن سب الأموات.

٦٥٥٣ - حدثنا أبو يعلى، حدثنا عبد الله بن عمر، حدثنا أبو أسامة، عن هشام بن عروة، عن أبيه، عن عائشة، قالت: قال رسول الله ﷺ: «لا تسبوا الأموات فتؤذوا الأحياء».

وفي الحديث: (٦٥٥٣) وبإسناده قال: قال رسول الله ﷺ: «لا تسبوا الأموات فتؤذوا الأحياء».

- فيه: النهي عن سب الأموات.

٦٥٥٤ - حدثنا أبو يعلى، حدثنا عبد الله بن عمر، حدثنا أبو أسامة، عن هشام بن عروة، عن أبيه، عن عائشة، قالت: قال رسول الله ﷺ: «لا تسبوا الأموات فتؤذوا الأحياء».

وفي الحديث: (٦٥٥٤) وبإسناده قال: قال رسول الله ﷺ: «لا تسبوا الأموات فتؤذوا الأحياء».

- فيه: النهي عن سب الأموات.

٦٥٥٥ - حدثنا أبو يعلى، حدثنا عبد الله بن عمر، حدثنا أبو أسامة، عن هشام بن عروة، عن أبيه، عن عائشة، قالت: قال رسول الله ﷺ: «لا تسبوا الأموات فتؤذوا الأحياء».

وفي الحديث: (٦٥٥٥) وبإسناده قال: قال رسول الله ﷺ: «لا تسبوا الأموات فتؤذوا الأحياء».

- فيه: النهي عن سب الأموات.

٦٥٥٦ - حدثنا أبو يعلى، حدثنا عبد الله بن عمر، حدثنا أبو أسامة، عن هشام بن عروة، عن أبيه، عن عائشة، قالت: قال رسول الله ﷺ: «لا تسبوا الأموات فتؤذوا الأحياء».

وفي الحديث: (٦٥٥٦) وبإسناده قال: قال رسول الله ﷺ: «لا تسبوا الأموات فتؤذوا الأحياء».

- فيه: النهي عن سب الأموات.

٦٥٥٧ - حدثنا أبو يعلى، حدثنا عبد الله بن عمر، حدثنا أبو أسامة، عن هشام بن عروة، عن أبيه، عن عائشة، قالت: قال رسول الله ﷺ: «لا تسبوا الأموات فتؤذوا الأحياء».

وفي الحديث: (٦٥٥٧) وبإسناده قال: قال رسول الله ﷺ: «لا تسبوا الأموات فتؤذوا الأحياء».

- فيه: النهي عن سب الأموات.

٦٥٥٨ - حدثنا أبو يعلى، حدثنا عبد الله بن عمر، حدثنا أبو أسامة، عن هشام بن عروة، عن أبيه، عن عائشة، قالت: قال رسول الله ﷺ: «لا تسبوا الأموات فتؤذوا الأحياء».

وفي الحديث: (٦٥٥٨) وبإسناده قال: قال رسول الله ﷺ: «لا تسبوا الأموات فتؤذوا الأحياء».

- فيه: النهي عن سب الأموات.

٦٥٥٩ - حدثنا أبو يعلى، حدثنا عبد الله بن عمر، حدثنا أبو أسامة، عن هشام بن عروة، عن أبيه، عن عائشة، قالت: قال رسول الله ﷺ: «لا تسبوا الأموات فتؤذوا الأحياء».

وفي الحديث: (٦٥٥٩) وبإسناده قال: قال رسول الله ﷺ: «لا تسبوا الأموات فتؤذوا الأحياء».

- فيه: النهي عن سب الأموات.

٦٥٦٠ - حدثنا أبو يعلى، حدثنا عبد الله بن عمر، حدثنا أبو أسامة، عن هشام بن عروة، عن أبيه، عن عائشة، قالت: قال رسول الله ﷺ: «لا تسبوا الأموات فتؤذوا الأحياء».

وفي الحديث: (٦٥٦٠) وبإسناده قال: قال رسول الله ﷺ: «لا تسبوا الأموات فتؤذوا الأحياء».

- فيه: النهي عن سب الأموات.

٦٥٦١ - حدثنا أبو يعلى، حدثنا عبد الله بن عمر، حدثنا أبو أسامة، عن هشام بن عروة، عن أبيه، عن عائشة، قالت: قال رسول الله ﷺ: «لا تسبوا الأموات فتؤذوا الأحياء».

وفي الحديث: (٦٥٦١) وبإسناده قال: قال رسول الله ﷺ: «لا تسبوا الأموات فتؤذوا الأحياء».

- فيه: النهي عن سب الأموات.

٦٥٦٢ - حدثنا أبو يعلى، حدثنا عبد الله بن عمر، حدثنا أبو أسامة، عن هشام بن عروة، عن أبيه، عن عائشة، قالت: قال رسول الله ﷺ: «لا تسبوا الأموات فتؤذوا الأحياء».

وفي الحديث: (٦٥٦٢) وبإسناده قال: قال رسول الله ﷺ: «لا تسبوا الأموات فتؤذوا الأحياء».

- فيه: النهي عن سب الأموات.

٦٥٦٣ - حدثنا أبو يعلى، حدثنا عبد الله بن عمر، حدثنا أبو أسامة، عن هشام بن عروة، عن أبيه، عن عائشة، قالت: قال رسول الله ﷺ: «لا تسبوا الأموات فتؤذوا الأحياء».

وفي الحديث: (٦٥٦٣) وبإسناده قال: قال رسول الله ﷺ: «لا تسبوا الأموات فتؤذوا الأحياء».

- فيه: النهي عن سب الأموات.

٦٥٦٤ - حدثنا أبو يعلى، حدثنا عبد الله بن عمر، حدثنا أبو أسامة، عن هشام بن عروة، عن أبيه، عن عائشة، قالت: قال رسول الله ﷺ: «لا تسبوا الأموات فتؤذوا الأحياء».

وفي الحديث: (٦٥٦٤) وبإسناده قال: قال رسول الله ﷺ: «لا تسبوا الأموات فتؤذوا الأحياء».

- فيه: النهي عن سب الأموات.

٦٥٦٥ - حدثنا أبو يعلى، حدثنا عبد الله بن عمر، حدثنا أبو أسامة، عن هشام بن عروة، عن أبيه، عن عائشة، قالت: قال رسول الله ﷺ: «لا تسبوا الأموات فتؤذوا الأحياء».

وفي الحديث: (٦٥٦٥) وبإسناده قال: قال رسول الله ﷺ: «لا تسبوا الأموات فتؤذوا الأحياء».

- فيه: النهي عن سب الأموات.

٦٥٦٦ - حدثنا أبو يعلى، حدثنا عبد الله بن عمر، حدثنا أبو أسامة، عن هشام بن عروة، عن أبيه، عن عائشة، قالت: قال رسول الله ﷺ: «لا تسبوا الأموات فتؤذوا الأحياء».

وفي الحديث: (٦٥٦٦) وبإسناده قال: قال رسول الله ﷺ: «لا تسبوا الأموات فتؤذوا الأحياء».

- فيه: النهي عن سب الأموات.

٦٥٦٧ - حدثنا أبو يعلى، حدثنا عبد الله بن عمر، حدثنا أبو أسامة، عن هشام بن عروة، عن أبيه، عن عائشة، قالت: قال رسول الله ﷺ: «لا تسبوا الأموات فتؤذوا الأحياء».

وفي الحديث: (٦٥٦٧) وبإسناده قال: قال رسول الله ﷺ: «لا تسبوا الأموات فتؤذوا الأحياء».

- فيه: النهي عن سب الأموات.

٦٥٦٨ - حدثنا أبو يعلى، حدثنا عبد الله بن عمر، حدثنا أبو أسامة، عن هشام بن عروة، عن أبيه، عن عائشة، قالت: قال رسول الله ﷺ: «لا تسبوا الأموات فتؤذوا الأحياء».

وفي الحديث: (٦٥٦٨) وبإسناده قال: قال رسول الله ﷺ: «لا تسبوا الأموات فتؤذوا الأحياء».

- فيه: النهي عن سب الأموات.

٦٥٦٩ - حدثنا أبو يعلى، حدثنا عبد الله بن عمر، حدثنا أبو أسامة، عن هشام بن عروة، عن أبيه، عن عائشة، قالت: قال رسول الله ﷺ: «لا تسبوا الأموات فتؤذوا الأحياء».

وفي الحديث: (٦٥٦٩) وبإسناده قال: قال رسول الله ﷺ: «لا تسبوا الأموات فتؤذوا الأحياء».

- فيه: النهي عن سب الأموات.

٦٥٧٠ - حدثنا أبو يعلى، حدثنا عبد الله بن عمر، حدثنا أبو أسامة، عن هشام بن عروة، عن أبيه، عن عائشة، قالت: قال رسول الله ﷺ: «لا تسبوا الأموات فتؤذوا الأحياء».

وفي الحديث: (٦٥٧٠) وبإسناده قال: قال رسول الله ﷺ: «لا تسبوا الأموات فتؤذوا الأحياء».

- فيه: النهي عن سب الأموات.

٦٥٧١ - حدثنا أبو يعلى، حدثنا عبد الله بن عمر، حدثنا أبو أسامة، عن هشام بن عروة، عن أبيه، عن عائشة، قالت: قال رسول الله ﷺ: «لا تسبوا الأموات فتؤذوا الأحياء».

وفي الحديث: (٦٥٧١) وبإسناده قال: قال رسول الله ﷺ: «لا تسبوا الأموات فتؤذوا الأحياء».

- فيه: النهي عن سب الأموات.

٦٥٧٢ - حدثنا أبو يعلى، حدثنا عبد الله بن عمر، حدثنا أبو أسامة، عن هشام بن عروة، عن أبيه، عن عائشة، قالت: قال رسول الله ﷺ: «لا تسبوا الأموات فتؤذوا الأحياء».

وفي الحديث: (٦٥٧٢) وبإسناده قال: قال رسول الله ﷺ: «لا تسبوا الأموات فتؤذوا الأحياء».

- فيه: النهي عن سب الأموات.

٦٥٧٣ - حدثنا أبو يعلى، حدثنا عبد الله بن عمر، حدثنا أبو أسامة، عن هشام بن عروة، عن أبيه، عن عائشة، قالت: قال رسول الله ﷺ: «لا تسبوا الأموات فتؤذوا الأحياء».

وفي الحديث: (٦٥٧٣) وبإسناده قال: قال رسول الله ﷺ: «لا تسبوا الأموات فتؤذوا الأحياء».

- فيه: النهي عن سب الأموات.

٦٥٧٤ - حدثنا أبو يعلى، حدثنا عبد الله بن عمر، حدثنا أبو أسامة، عن هشام بن عروة، عن أبيه، عن عائشة، قالت: قال رسول الله ﷺ: «لا تسبوا الأموات فتؤذوا الأحياء».

وفي الحديث: (٦٥٧٤) وبإسناده قال: قال رسول الله ﷺ: «لا تسبوا الأموات فتؤذوا الأحياء».

- فيه: النهي عن سب الأموات.

٦٥٧٥ - حدثنا أبو يعلى، حدثنا عبد الله بن عمر، حدثنا أبو أسامة، عن هشام بن عروة، عن أبيه، عن عائشة، قالت: قال رسول الله ﷺ: «لا تسبوا الأموات فتؤذوا الأحياء».

وفي الحديث: (٦٥٧٥) وبإسناده قال: قال رسول الله ﷺ: «لا تسبوا الأموات فتؤذوا الأحياء».

- فيه: النهي عن سب الأموات.

٦٥٧٦ - حدثنا أبو يعلى، حدثنا عبد الله بن عمر، حدثنا أبو أسامة، عن هشام بن عروة، عن أبيه، عن عائشة، قالت: قال رسول الله ﷺ: «لا تسبوا الأموات فتؤذوا الأحياء».

وفي الحديث: (٦٥٧٦) وبإسناده قال: قال رسول الله ﷺ: «لا تسبوا الأموات فتؤذوا الأحياء».

- فيه: النهي عن سب الأموات.

٦٥٧٧ - حدثنا أبو يعلى، حدثنا عبد الله بن عمر، حدثنا أبو أسامة، عن هشام بن عروة، عن أبيه، عن عائشة، قالت: قال رسول الله ﷺ: «لا تسبوا الأموات فتؤذوا الأحياء».

وفي الحديث: (٦٥٧٧) وبإسناده قال: قال رسول الله ﷺ: «لا تسبوا الأموات فتؤذوا الأحياء».

- فيه: النهي عن سب الأموات.

٦٥٧٨ - حدثنا أبو يعلى، حدثنا عبد الله بن عمر، حدثنا أبو أسامة، عن هشام بن عروة، عن أبيه، عن عائشة، قالت: قال رسول الله ﷺ: «لا تسبوا الأموات فتؤذوا الأحياء».

وفي الحديث: (٦٥٧٨) وبإسناده قال: قال رسول الله ﷺ: «لا تسبوا الأموات فتؤذوا الأحياء».

- فيه: النهي عن سب الأموات.

٦٥٧٩ - حدثنا أبو يعلى، حدثنا عبد الله بن عمر، حدثنا أبو أسامة، عن هشام بن عروة، عن أبيه، عن عائشة، قالت: قال رسول الله ﷺ: «لا تسبوا الأموات فتؤذوا الأحياء».

وفي الحديث: (٦٥٧٩) وبإسناده قال: قال رسول الله ﷺ: «لا تسبوا الأموات فتؤذوا الأحياء».

- فيه: النهي عن سب الأموات.

٦٥٨٠ - حدثنا أبو يعلى، حدثنا عبد الله بن عمر، حدثنا أبو أسامة، عن هشام بن عروة، عن أبيه، عن عائشة، قالت: قال رسول الله ﷺ: «لا تسبوا الأموات فتؤذوا الأحياء».

وفي الحديث: (٦٥٨٠) وبإسناده قال: قال رسول الله ﷺ: «لا تسبوا الأموات فتؤذوا الأحياء».

- فيه: النهي عن سب الأموات.

٦٥٨١ - حدثنا أبو يعلى، حدثنا عبد الله بن عمر، حدثنا أبو أسامة، عن هشام بن عروة، عن أبيه، عن عائشة، قالت: قال رسول الله ﷺ: «لا تسبوا الأموات فتؤذوا الأحياء».

وفي الحديث: (٦٥٨١) وبإسناده قال: قال رسول الله ﷺ: «لا تسبوا الأموات فتؤذوا الأحياء».

- فيه: النهي عن سب الأموات.

٦٥٨٢ - حدثنا أبو يعلى، حدثنا عبد الله بن عمر، حدثنا أبو أسامة، عن هشام بن عروة، عن أبيه، عن عائشة، قالت: قال رسول الله ﷺ: «لا تسبوا الأموات فتؤذوا الأحياء».

وفي الحديث: (٦٥٨٢) وبإسناده قال: قال رسول الله ﷺ: «لا تسبوا الأموات فتؤذوا الأحياء».

- فيه: النهي عن سب الأموات.

٦٥٨٣ - حدثنا أبو يعلى، حدثنا عبد الله بن عمر، حدثنا أبو أسامة، عن هشام بن عروة، عن أبيه، عن عائشة، قالت: قال رسول الله ﷺ: «لا تسبوا الأموات فتؤذوا الأحياء».

وفي الحديث: (٦٥٨٣) وبإسناده قال: قال رسول الله ﷺ: «لا تسبوا الأموات فتؤذوا الأحياء».

- فيه: النهي عن سب الأموات.

٦٥٨٤ - حدثنا أبو يعلى، حدثنا عبد الله بن عمر، حدثنا أبو أسامة، عن هشام بن عروة، عن أبيه، عن عائشة، قالت: قال رسول الله ﷺ: «لا تسبوا الأموات فتؤذوا الأحياء».

وفي الحديث: (٦٥٨٤) وبإسناده قال: قال رسول الله ﷺ: «لا تسبوا الأموات فتؤذوا الأحياء».

- فيه: النهي عن سب الأموات.

٦٥٨٥ - حدثنا أبو يعلى، حدثنا عبد الله بن عمر، حدثنا أبو أسامة، عن هشام بن عروة، عن أبيه، عن عائشة، قالت: قال رسول الله ﷺ: «لا تسبوا الأموات فتؤذوا الأحياء».

وفي الحديث: (٦٥٨٥) وبإسناده قال: قال رسول الله ﷺ: «لا تسبوا الأموات فتؤذوا الأحياء».

- فيه: النهي عن سب الأموات.

٦٥٨٦ - حدثنا أبو يعلى، حدثنا عبد الله بن عمر، حدثنا أبو أسامة، عن هشام بن عروة، عن أبيه، عن عائشة، قالت: قال رسول الله ﷺ: «لا تسبوا الأموات فتؤذوا الأحياء».

وفي الحديث: (٦٥٨٦) وبإسناده قال: قال رسول الله ﷺ: «لا تسبوا الأموات فتؤذوا الأحياء».

- فيه: النهي عن سب الأموات.

٦٥٨٧ - حدثنا أبو يعلى، حدثنا عبد الله بن عمر، حدثنا أبو أسامة، عن هشام بن عروة، عن أبيه، عن عائشة، قالت: قال رسول الله ﷺ: «لا تسبوا الأموات فتؤذوا الأحياء».

وفي الحديث: (٦٥٨٧) وبإسناده قال: قال رسول الله ﷺ: «لا تسبوا الأموات فتؤذوا الأحياء».

- فيه: النهي عن سب الأموات.

٦٥٨٨ - حدثنا أبو يعلى، حدثنا عبد الله بن عمر، حدثنا أبو أسامة، عن هشام بن عروة، عن أبيه، عن عائشة، قالت: قال رسول الله ﷺ: «لا تسبوا الأموات فتؤذوا الأحياء».

وفي الحديث: (٦٥٨٨) وبإسناده قال: قال رسول الله ﷺ: «لا تسبوا الأموات فتؤذوا الأحياء».

- فيه: النهي عن سب الأموات.

٦٥٨٩ - حدثنا أبو يعلى، حدثنا عبد الله بن عمر، حدثنا أبو أسامة، عن هشام بن عروة، عن أبيه، عن عائشة، قالت: قال رسول الله ﷺ: «لا تسبوا الأموات فتؤذوا الأحياء».

وفي الحديث: (٦٥٨٩) وبإسناده قال: قال رسول الله ﷺ: «لا تسبوا الأموات فتؤذوا الأحياء».

- فيه: النهي عن سب الأموات.

٦٥٩٠ - حدثنا أبو يعلى، حدثنا عبد الله بن عمر، حدثنا أبو أسامة، عن هشام بن عروة، عن أبيه، عن عائشة، قالت: قال رسول الله ﷺ: «لا تسبوا الأموات فتؤذوا الأحياء».

وفي الحديث: (٦٥٩٠) وبإسناده قال: قال رسول الله ﷺ: «لا تسبوا الأموات فتؤذوا الأحياء».

- فيه: النهي عن سب الأموات.

٦٥٩١ - حدثنا أبو يعلى، حدثنا عبد الله بن عمر، حدثنا أبو أسامة، عن هشام بن عروة، عن أبيه، عن عائشة، قالت: قال رسول الله ﷺ: «لا تسبوا الأموات فتؤذوا الأحياء».

وفي الحديث: (٦٥٩١) وبإسناده قال: قال رسول الله ﷺ: «لا تسبوا الأموات فتؤذوا الأحياء».

- فيه: النهي عن سب الأموات.

٦٥٩٢ - حدثنا أبو يعلى، حدثنا عبد الله بن عمر، حدثنا أبو أسامة، عن هشام بن عروة، عن أبيه، عن عائشة، قالت: قال رسول الله ﷺ: «لا تسبوا الأموات فتؤذوا الأحياء».

وفي الحديث: (٦٥٩٢) وبإسناده قال: قال رسول الله ﷺ: «لا تسبوا الأموات فتؤذوا الأحياء».

- فيه: النهي عن سب الأموات.

٦٥٩٣ - حدثنا أبو يعلى، حدثنا عبد الله بن عمر، حدثنا أبو أسامة، عن هشام بن عروة، عن أبيه، عن عائشة، قالت: قال رسول الله ﷺ: «لا تسبوا الأموات فتؤذوا الأحياء».

وفي الحديث: (٦٥٩٣) وبإسناده قال: قال رسول الله ﷺ: «لا تسبوا الأموات فتؤذوا الأحياء».

- فيه: النهي عن سب الأموات.

٦٥٩٤ - حدثنا أبو يعلى، حدثنا عبد الله بن عمر، حدثنا أبو أسامة، عن هشام بن عروة، عن أبيه، عن عائشة، قالت: قال رسول الله ﷺ: «لا تسبوا الأموات فتؤذوا الأحياء».

وفي الحديث: (٦٥٩٤) وبإسناده قال: قال رسول الله ﷺ: «لا تسبوا الأموات فتؤذوا الأحياء».

- فيه: النهي عن سب الأموات.

٦٥٩٥ - حدثنا أبو يعلى، حدثنا عبد الله بن عمر، حدثنا أبو أسامة، عن هشام بن عروة، عن أبيه، عن عائشة، قالت: قال رسول الله ﷺ: «لا تسبوا الأموات فتؤذوا الأحياء».

وفي الحديث: (٦٥٩٥) وبإسناده قال: قال رسول الله ﷺ: «لا تسبوا الأموات فتؤذوا الأحياء».

- فيه: النهي عن سب الأموات.

٦٥٩٦ - حدثنا أبو يعلى، حدثنا عبد الله بن عمر، حدثنا أبو أسامة، عن هشام بن عروة، عن أبيه، عن عائشة، قالت: قال رسول الله ﷺ: «لا تسبوا الأموات فتؤذوا الأحياء».

وفي الحديث: (٦٥٩٦) وبإسناده قال: قال رسول الله ﷺ: «لا تسبوا الأموات فتؤذوا الأحياء».

- فيه: النهي عن سب الأموات.

٦٥٩٧ - حدثنا أبو يعلى، حدثنا عبد الله بن عمر، حدثنا أبو أسامة، عن هشام بن عروة، عن أبيه، عن عائشة، قالت: قال رسول الله ﷺ: «لا تسبوا الأموات فتؤذوا الأحياء».

وفي الحديث: (٦٥٩٧) وبإسناده قال: قال رسول الله ﷺ: «لا تسبوا الأموات فتؤذوا الأحياء».

- فيه: النهي عن سب الأموات.

٦٥٩٨ - حدثنا أبو يعلى، حدثنا عبد الله بن عمر، حدثنا أبو أسامة، عن هشام بن عروة، عن أبيه، عن عائشة، قالت: قال رسول الله ﷺ: «لا تسبوا الأموات فتؤذوا الأحياء».

وفي الحديث: (٦٥٩٨) وبإسناده قال: قال رسول الله ﷺ: «لا تسبوا الأموات فتؤذوا الأحياء».

- فيه: النهي عن سب الأموات.

٦٥٩٩ - حدثنا أبو يعلى، حدثنا عبد الله بن عمر، حدثنا أبو أسامة، عن هشام بن عروة، عن أبيه، عن عائشة، قالت: قال رسول الله ﷺ: «لا تسبوا الأموات فتؤذوا الأحياء».

وفي الحديث: (٦٥٩٩) وبإسناده قال: قال رسول الله ﷺ: «لا تسبوا الأموات فتؤذوا الأحياء».

- فيه: النهي عن سب الأموات.

٦٦٠٠ - حدثنا أبو يعلى، حدثنا عبد الله بن عمر، حدثنا أبو أسامة، عن هشام بن عروة، عن أبيه، عن عائشة، قالت: قال رسول الله ﷺ: «لا تسبوا الأموات فتؤذوا الأحياء».

وفي الحديث: (٦٦٠٠) وبإسناده قال: قال رسول الله ﷺ: «لا تسبوا الأموات فتؤذوا الأحياء».

- فيه: النهي عن سب الأموات.

٦٦٠١ - حدثنا أبو يعلى، حدثنا عبد الله بن عمر، حدثنا أبو أسامة، عن هشام بن عروة، عن أبيه، عن عائشة، قالت: قال رسول الله ﷺ: «لا تسبوا الأموات فتؤذوا الأحياء».

وفي الحديث: (٦٦٠١) وبإسناده قال: قال رسول الله ﷺ: «لا تسبوا الأموات فتؤذوا الأحياء».

- فيه: النهي عن سب الأموات.

٦٦٠٢ - حدثنا أبو يعلى، حدثنا عبد الله بن عمر، حدثنا أبو أسامة، عن هشام بن عروة، عن أبيه، عن عائشة، قالت: قال رسول الله ﷺ: «لا تسبوا الأموات فتؤذوا الأحياء».

وفي الحديث: (٦٦٠٢) وبإسناده قال: قال رسول الله ﷺ: «لا تسبوا الأموات فتؤذوا الأحياء».

- فيه: النهي عن سب الأموات.

٦٦٠٣ - حدثنا أبو يعلى، حدثنا عبد الله بن عمر، حدثنا أبو أسامة، عن هشام بن عروة، عن أبيه، عن عائشة، قالت: قال رسول الله ﷺ: «لا تسبوا الأموات فتؤذوا الأحياء».

وفي الحديث: (٦٦٠٣) وبإسناده قال: قال رسول الله ﷺ: «لا تسبوا الأموات فتؤذوا الأحياء».

- فيه: النهي عن سب الأموات.

٦٦٠٤ - حدثنا أبو يعلى، حدثنا عبد الله بن عمر، حدثنا أبو أسامة، عن هشام بن عروة، عن أبيه، عن عائشة، قالت: قال رسول الله ﷺ: «لا تسبوا الأموات فتؤذوا الأحياء».

وفي الحديث: (٦٦٠٤) وبإسناده قال: قال رسول الله ﷺ: «لا تسبوا الأموات فتؤذوا الأحياء».

- فيه: النهي عن سب الأموات.

٦٦٠٥ - حدثنا أبو يعلى، حدثنا عبد الله بن عمر، حدثنا أبو أسامة، عن هشام بن عروة، عن أبيه، عن عائشة، قالت: قال رسول الله ﷺ: «لا تسبوا الأموات فتؤذوا الأحياء».

وفي الحديث: (٦٦٠٥) وبإسناده قال: قال رسول الله ﷺ: «لا تسبوا الأموات فتؤذوا الأحياء».

- فيه: النهي عن سب الأموات.

٦٦٠٦ - حدثنا أبو يعلى، حدثنا عبد الله بن عمر، حدثنا أبو أسامة، عن هشام بن عروة، عن أبيه، عن عائشة، قالت: قال رسول الله ﷺ: «لا تسبوا الأموات فتؤذوا الأحياء».

وفي الحديث: (٦٦٠٦) وبإسناده قال: قال رسول الله ﷺ: «لا تسبوا الأموات فتؤذوا الأحياء».

- فيه: النهي عن سب الأموات.

٦٦٠٧ - حدثنا أبو يعلى، حدثنا عبد الله بن عمر، حدثنا أبو أسامة، عن هشام بن عروة، عن أبيه، عن عائشة، قالت: قال رسول الله ﷺ: «لا تسبوا الأموات فتؤذوا الأحياء».

وفي الحديث: (٦٦٠٧) وبإسناده قال: قال رسول الله ﷺ: «لا تسبوا الأموات فتؤذوا الأحياء».

- فيه: النهي عن سب الأموات.

٦٦٠٨ - حدثنا أبو يعلى، حدثنا عبد الله بن عمر، حدثنا أبو أسامة، عن هشام بن عروة، عن أبيه، عن عائشة، قالت: قال رسول الله ﷺ: «لا تسبوا الأموات فتؤذوا الأحياء».

وفي الحديث: (٦٦٠٨) وبإسناده قال: قال رسول الله ﷺ: «لا تسبوا الأموات فتؤذوا الأحياء».

- فيه: النهي عن سب الأموات.

٦٦٠٩ - حدثنا أبو يعلى، حدثنا عبد الله بن عمر، حدثنا أبو أسامة، عن هشام بن عروة، عن أبيه، عن عائشة، قالت: قال رسول الله ﷺ: «لا تسبوا الأموات فتؤذوا الأحياء».

وفي الحديث: (٦٦٠٩) وبإسناده قال: قال رسول الله ﷺ: «لا تسبوا الأموات فتؤذوا الأحياء».

- فيه: النهي عن سب الأموات.

٦٦١٠ - حدثنا أبو يعلى، حدثنا عبد الله بن عمر، حدثنا أبو أسامة، عن هشام بن عروة، عن أبيه، عن عائشة، قالت: قال رسول الله ﷺ: «لا تسبوا الأموات فتؤذوا الأحياء».

وفي الحديث: (٦٦١٠) وبإسناده قال: قال رسول الله ﷺ: «لا تسبوا الأموات فتؤذوا الأحياء».

- فيه: النهي عن سب الأموات.

٦٦١١ - حدثنا أبو يعلى، حدثنا عبد الله بن عمر، حدثنا أبو أسامة، عن هشام بن عروة، عن أبيه، عن عائشة، قالت: قال رسول الله ﷺ: «لا تسبوا الأموات فتؤذوا الأحياء».

وفي الحديث: (٦٦١١) وبإسناده قال: قال رسول الله ﷺ: «لا تسبوا الأموات فتؤذوا الأحياء».

- فيه: النهي عن سب الأموات.

٦٦١٢ - حدثنا أبو يعلى، حدثنا عبد الله بن عمر، حدثنا أبو أسامة، عن هشام بن عروة، عن أبيه، عن عائشة، قالت: قال رسول الله ﷺ: «لا تسبوا الأموات فتؤذوا الأحياء».

وفي الحديث: (٦٦١٢) وبإسناده قال: قال رسول الله ﷺ: «لا تسبوا الأموات فتؤذوا الأحياء».

- فيه: النهي عن سب الأموات.

٦٦١٣ - حدثنا أبو يعلى، حدثنا عبد الله بن عمر، حدثنا أبو أسامة، عن هشام بن عروة، عن أبيه، عن عائشة، قالت: قال رسول الله ﷺ: «لا تسبوا الأموات فتؤذوا الأحياء».

وفي الحديث: (٦٦١٣) وبإسناده قال: قال رسول الله ﷺ: «لا تسبوا الأموات فتؤذوا الأحياء».

- فيه: النهي عن سب الأموات.

٦٦١٤ - حدثنا أبو يعلى، حدثنا عبد الله بن عمر، حدثنا أبو أسامة، عن هشام بن عروة، عن أبيه، عن عائشة، قالت: قال رسول الله ﷺ: «لا تسبوا الأموات فتؤذوا الأحياء».

وفي الحديث: (٦٦١٤) وبإسناده قال: قال رسول الله ﷺ:

الإمرة فيهن لبني الأدرع.

وفي الحديث (٢٠٠٦) وفي رواية: الحافظ في الأيمان.

- لما هدد الرحم من سمرة بن جندب من عند نفسه.

وفي الحديث (٢٠٠٩) وفي رواية: الحافظ في الأيمان.

- ما ذنوب أهل الجنة بين الأعمال إلى موسى الأشعري.

وفي الحديث (٢٠٩٥) وفي رواية: الحافظ في الأيمان.

٦٥٢ - الحسن بن محمد بن علي بن أبي طالب.

- فلما ضم الميت إلى رسول الله ضمه وأنزل الميت سهيل بن عمرو... الحديث.

وفي الحديث (٢٣١٠) وفي رواية: الحافظ في الأيمان.

- أن طلحة والزبير عمدا إلى علي، فبايعاه وهو في عقبه ثم تراخا.

وفي الحديث (٢٠٧٠) وفي رواية: الحافظ في الأيمان.

- الحسن بن محمد بن حنفية الحنفي.

- بالأمن من رأى أم خبره، وإن بالأمان حاجة بلغ سبعة وستين سنة...

وفي الحديث (٢٣١٤) وفي رواية: الحافظ في الأيمان.

٦٥٣ - الحسين بن أبي الحسين.

- الزبير وصهيب ﷺ خطبة في شعبان على رأس ثلاثين شهرا قبل أحد.

وفي الحديث (٢٩٤١) وفي رواية: الحافظ في الأيمان.

٦٥٤ - الحصين بن حذيفة بن هلال بن سويد، أبو حذيفة.

- ثم ذهبت أبغي شيئا من ذلك، فإذا هو قد أخذ من سبيت سبية بالمدينة، وذهن بالبقيع، وكان يكنى أبا يحيى.

وفي الحديث (٥٨٤٤) وفي رواية: الحافظ في الأيمان.

٦٥٥ - الحكم بن حزن الكلفي.

- ثم جعله على عضين لولدان بدبة، وخسون وسقا من تابع أهب المشحرة.

وفي الحديث (٤٤٠٨) رقم الحاشية: [٢٤١٤٣]

- قدم وسول الله ﷺ ثلاثة أو أربعة فأقاموا عنده.

وفي الحديث (٢٧٣٦) وفي رواية: الحافظ في الأيمان.

٦٥٦ - الحارث بن زياد بن عبد الله البكري.

- أن أبا زياد بن عبد الله قال لجندب الخير الأزدي.

وفي الحديث (٢٩٠٩) رقم الحاشية: [٢٤١٤٣]

٦٥٧ - الحارث بن معاذ.

- "ما أبردت الريح وهو أجاذبين، النهار لي موضع ضيق لا يجر إلا إنسان، يجيء

فصلت الروح وتفارق الجسد ولا تفقد شعوره وحبوره ..." الحديث.
وفيه الحديث: (٤١٢٢) وفيه الإفك. [خ: ٤١٤٧].

٦٨٩ - حليفة بن حياط

- أبو مرة الهذلي اسمه كثير بن عصمين بن بريمن بن حبيب بن مرة ...".
وفيه الحديث: (٣٣٠٤) وفيه الإفك. [خ: ٤١٤٧].
- تولى جباز من جبس بالدينة بعد الأشعري وهو ابن ثمين وستين سنة.
وفيه الحديث: (٤٠٤٦) وفيه الإفك. [خ: ٤١٤٧].
- حدثنا أبو بكر بن خلاد بن الصحاك بن بريمن بن جاسم بن زيد بن عبيد حمارة.
وفيه الحديث: (٤٠٤٦) وفيه الإفك. [خ: ٤١٤٧].
- مات ثم كبيلة موتى رسول الله ﷺ سنة ثلاث عشرة.
وفيه الحديث: (٤١١١٩) وفيه الإفك. [خ: ٤١٤٧].
- مات ولم يخلف إلا ابنته حفصة بنت خليدة بن عامر بن عدي بن عبد الله بن عمرو بن غنم.
وفيه الحديث: (٤٠٤٦) وفيه الإفك. [خ: ٤١٤٧].
- وأما أم خليفة الذبيحي فإنه جاء من عامر بن كعب بن سعد بن تيم بن مرة ...".
وفيه الحديث: (٤١٣٤) وفيه الإفك. [خ: ٤١٤٧].
- أم حذام بن سعيد بن العاص، أمه: أمينة، أمها: المرقوفة بالهاء بنت خباب ...".
وفيه الحديث: (٤١٤٥) وفيه الإفك. [خ: ٤١٤٧].
- أم حذيفة بن عتبة بن ربيعة بن عبد الشمس، أمها: أمينة ...".
وفيه الحديث: (٤٢٧٣) وفيه الإفك. [خ: ٤١٤٧].
- شريك بن عبد الله بن أبي نمر، هو بن عبد العزيز وأمه سمية ...".
وفيه الحديث: (٤١٨٠) وفيه الإفك. [خ: ٤١٤٧].
- أبو حذيفة بن مرجلة بن عبد الرحمن، أمه: عبلة، هو سهل ...".
وفيه الحديث: (٤٢٨٤) وفيه الإفك. [خ: ٤١٤٧].
- سهيل بن عمرو بن عبد شمس بن نهر بن مالك ...".
وفيه الحديث: (٤٢٠٣) وفيه الإفك. [خ: ٤١٤٧].
- مات عواهي بن عثمان سنة عشرين.
وفيه الحديث: (٤٣٥٤) وفيه الإفك. [خ: ٤١٤٧].
- مات ولم يدع إلا ابنته رقية، وقيل: سعدة، وقيل: وحشية، وقيل: وحشي.
وفيه الحديث: (٤٣٨٤) وفيه الإفك. [خ: ٤١٤٧].
- كان حاطب بن أبي بلتعة يكنى أبا محمد.

ومن الحديث: (٢٩٣٥) وإن بكر، فالحاظ الإتلاف.

- وتأتي بن لصبب عطية: «وقال عبد: عهيبة بنت الأسود بن عبرام بن عمرو»...

ومن الحديث: (٢٩٣٩) وإن بكر، فالحاظ الإتلاف.

- عادت لبن بن لصبب في عطية عليان بنت الأسود، فالإتلاف.

ومن الحديث: (٢٩٤٠) وإن بكر، فالحاظ الإتلاف.

- وكان عبد الرحمن بن أبي لصبب، وكان عبد أبي الحاضنة: عبد الكعبة ...

ومن الحديث: (٢٩٤٢) وإن بكر، فالحاظ الإتلاف.

- وعبد الرحمن هو مسحوه بالذبيذ، وصلى عليه النبي ﷺ على العواتي.

ومن الحديث: (٢٩٤٦) وإن بكر، فالحاظ الإتلاف.

- فأخبر سدة عبد الله بن ألا أقوم وقالت عبد الله بن ألا أبكي كانت تقول ...

ومن الحديث: (٢٩٣٧) وإن بكر، فالحاظ الإتلاف.

- وأما مع أم بارزة سدة أبي لصبب الأكابر، وصلى عليه عبد الله بن سدوه ...

ومن الحديث: (٢٩٥٣) وإن بكر، فالحاظ الإتلاف.

- عادت بن الأرمل بنت بن أم أبي، وأمت سوى الأحسن بن شريق الذهلي ...

ومن الحديث: (٢٩٥٤) وإن بكر، فالحاظ الإتلاف (٢٠١/٤).

- أم أم فوقع سلمة بن سلامة بن وقش سنة خمس وأربعين، وهلى بالذبيذ ...

ومن الحديث: (٢٩٥٨) وإن بكر، فالإتلاف (٢٠١/٤) في ترجمة سلمة.

- وصلى بن عمر بن لصعصعة بن ناجية بن عمر على عليان أبي عبهد عليان ...

ومن الحديث: (٢٩٦٩) وإن بكر، فالحاظ الإتلاف.

- عليان بن طعمة بن أم طعمة بن عمر لصعرى بن عليان بن عبد الملوح ...

ومن الحديث: (٢٩٧٠) وإن بكر، فالحاظ الإتلاف.

- عبد عبيد بن أبي وقاص، أمه زينب بنت عبد الله بن أبي عبيد ...

ومن الحديث: (٢٩٤٩) وإن بكر، فالحاظ الإتلاف.

- وعبد الله بن عدي بن الخيار، الظفي، يكنى أبا لصعر ...

ومن الحديث: (٢٩٥٠) وإن بكر، فالحاظ الإتلاف.

- الحكمي بن عمير بن لصعر بن حليس من حلوف بن الحارث بن يملك ...

ومن الحديث: (٢٩٩٦) وإن بكر، فالحاظ الإتلاف.

- وكلهم بن عمرو بن لصعر بن حليس بن الحارث الحلوفي، وعادت بالصعرة سنة خمس وأربعين، فالحاظ الإتلاف.

- للمدوة بن شعبة يكنى أبا عبد الله، وفي الكواف، وعادت بنا سنة خمس ...

ومن الحديث: (٣٠٠٦) وإن بكر، فالحاظ الإتلاف.

- عبد الله بن عثمان بن زرعة بن هانئ بن عبد بن كعب بن سعد بن ثيم بن مرة.
ولم أعلمت: (٢٠٤٣)، وفي ذكره: الحاشية في الإخلاص.

- ماتت عبد الله بن أبي بكر فصلَّى وكبَّر ثم عبد الله، ماتت عبد الله بنت وهب.
ولم أعلمت: (٢٠٤١)، (٢١١٣)، وفي ذكرها: الحاشية في الإخلاص.

- ماتت عبد الله بن أبي بكر ماتت عبد الله بنت وهب، وتابعه المجمل عن أحمد عائشة، وتابعه على عن عائشة.
ولم أعلمت: (٢١٤٦)، وفي ذكره: الحاشية في الإخلاص.

- توفي مولى رافع: الحكم، أبو عبد الله، المدني.
ولم أعلمت: (٢١٧٦)، وفي ذكره: الحاشية في الإخلاص.

- وفيها مات: يحيى بن بُكَير وسليمان، أبو سعيد مسلمة بن عبد الأعلى بن بسطام، وذكر آخرها.
ولم أعلمت: (٢٢٣٩)، وفي ذكره: الحاشية في الإخلاص.

- سعد بن أبي وقاص وأمه حمنة، أخته حمنة بنت أبي سفيان بن أمية بن عبد شمس بن عبد مناف.
ولم أعلمت: (٢٢٩٤)، وفي ذكره: الحاشية في الإخلاص.

- وقال المعتزمون: أما الأم من أبي الأم فأخت بنت حنظلة.
ولم أعلمت: (٢٢٧٧)، وفي ذكره: الحاشية في الإخلاص.

- أبو عذيرة أوس بن معبد بن أوفان بن ربيعة.
ولم أعلمت: (٢٣٣٤)، وفي ذكره: الحاشية في الإخلاص.

- صفوان بن المعطل بن رحضة بن حارثي بن جابر بن مرة.
ولم أعلمت: (٢٣٤٥)، والإخلاص: [٤/ ٣٠٨]، في مسند صفوان.

- المنبر: من عرفه بنو يوفل بن أخنس بن عبد مناف بن زهرة.
ولم أعلمت: (٢٣٨٣)، وفي ذكره: الحاشية في الإخلاص.

- ماتت المنبر بن عثرمة بمكة سنة أربع وستين.
ولم أعلمت: (٢٣٨٥)، وفي ذكره: الحاشية في الإخلاص.

- وكانت وفاة أبي عبيد الله بن مسعود بن الحكم، وأمه واقعة بنت منبه.
ولم أعلمت: (٢٤٠٦)، وفي ذكره: الحاشية في الإخلاص.

- أبو واقد الليثي اسمه الحارث بن عوف بن أسيد بن جابر.
ولم أعلمت: (٢٤٣٦)، وفي ذكره: الحاشية في الإخلاص.

- عوف بن الحارث، ويقال أبو عبد الرحمن، ويقال: أمه مريم بنت سمعان الشام.
ولم أعلمت: (٢٤٨٨)، وفي ذكره: الحاشية في الإخلاص.

ـ قتادة عبد الله بن عبيد البصرة، وفي بقية ترجمته.

ـ وقم (خ/ت/د/ن/ق) وأبو بكرة، فالحاكم في الإكليل.

ـ وسمرة، ومالك بن الحويرث، وأبو سعيد، وأبو هريرة، وأبو موسى، وابن عباس، وابن عمر، وأبو رافع، وأبو أمامة، وأبو جحيفة، وأبو جحيفة، وأبو جحيف

- مات سليمان الفارسي سنة ستين ولابن .
وقيل (سنة ٣٣ هـ) وقيل (سنة ٣٤ هـ) وقيل (سنة ٣٥ هـ) وقيل (سنة ٣٦ هـ) وقيل (سنة ٣٧ هـ) وقيل (سنة ٣٨ هـ) وقيل (سنة ٣٩ هـ) وقيل (سنة ٤٠ هـ) وقيل (سنة ٤١ هـ) وقيل (سنة ٤٢ هـ) وقيل (سنة

وفي الحديث (٢٠٨٠٤) وليزيد، الحافظ في الإتحاف.

- شقيق بن سلمة بن عبيد الله بن عبد الله بن مسعود.

وفي الحديث (٢٠٨١٨)، (٢٠٨٢٤)، (٢٠٨٠٧) في رجع شديد.

- مالك بن الحويرث بن حشيش بن عويف بن جناح.

وفي الحديث (٢٠٨١٤) وليزيد، الحافظ في الإتحاف.

- عاصم بن بهدلة بن أبي النجود بن بهدلة بن عبد الله بن مسعود.

وفي الحديث (٢٠٨٢١) وليزيد، الحافظ في الإتحاف.

- محمد بن عبد الله بن محمد بن عبد الله بن عمرو بن حزم.

وفي الحديث (٢٠٨٢٧) وليزيد، الحافظ في الإتحاف.

- أبو أسامة، عبدي بن حاطب بن عريب بن وهب بن زياد بن رياح بن الحارث

وفي الحديث (٢٠٨٣٠)، (٢٠٨٣٤)، (٢٠٨٣٦) في رجع الدم الشديد.

- عبد الله بن عمرو بن عاصم بن كعب بن الخطاب بن نفيل بن عامر بن

وفي الحديث (٢٠٨٤٩) وليزيد، الحافظ في الإتحاف.

٦٦٠- باقي بن المخلد

قيس هاجر إلى أرض الحبشة الثانية، وأبو المنذر محمد بن أبي طالب، ومن بني أمية بن عبد المطلب بن عبد مناف من أسلم حكيم.

وفي الحديث (٢٠٨٤٢) وليزيد، الحافظ في الإتحاف.

٦٦١- ذكوان أبو صالح السمان

- كلدة أبو بكرة، أخو نافع بن الحارث عمه من أسلم أخصاء رسول الله ﷺ.

وفي الحديث (٢٠٨٦٦) وليزيد، الحافظ في الإتحاف.

- كلدة رأت من أبي عباس عفيفا، أو أخي قريش فضت به كلدة فما ضرا.

وفي الحديث (٢٠٨٤٩) وليزيد، الحافظ في الإتحاف.

٦٦٢- ذكوان أبو عمرو مولى عائشة

- أن دحية قدم في هجر من الحرائر، وفيه جوهر، طلق لأصحابه، ثمنوه من أهله؟

وفي الحديث (٢٠٩٦٣) وليزيد، الحافظ في الإتحاف.

٦٦٣- رجل من بني سليم

- جاء رجل إلى حذيفة، فقال، يا أبا عبد الله.

وفي الحديث (٢٠٣٥٥)، (٢٠٣٥٨)، (٢١٨٤٥) في رجع حذيفة.

٦٦٤- ربيعة بن عمرو الجرشي

- الجعد، الجعد أبو سهيل، وسارة الصغير، وأسار الناس الصغير.

وفي الحديث (٢١٨٤٥) برقم الإتحاف: (٢٤١٩٤).

٦٦٥ - الزبير بن بكار

- كان العباس أجرى مع رسول الله ﷺ بئاشت سنين .

رواه الطبراني (٤٤٩٠) وفي إسناده الخافظ ابن الأعلاف.

- كان عبد الله بن الأزهق من عبد يغوث على بنات الله ... ".

رواه الطبراني (٤٤٣٩) وفي إسناده الخافظ ابن الأعلاف.

- أم الزبير صفية بنت عبد المطلب وأخوها حمزة ماتت أمس .

رواه الطبراني (٤٤٥٤) وفي ذكره الخافظ ابن الأعلاف (٥٣٨/٤) في ترجمة الزبير.

- كان لشكر بن عبد الله حلل عائمة أم المؤمنين عائشة، فأتيها الخادمة ...

رواه الطبراني (٤٤٧٣) وفي إسناده الخافظ ابن الأعلاف.

- لما حضرت عمارة بن يزيد الوفاة بكت ابنته، فقالت : وأبتاه كان عيالنا ...

رواه الطبراني (٤٤٧٤) وفي إسناده الخافظ ابن الأعلاف.

- وأبو الزبير ... عليلاً، وحجرا وغيرها .

رواه الطبراني (٤٤٧٣) وفي إسناده الخافظ ابن الأعلاف.

٦٦٦ - زياد بن أبي

- أخبرا زكريا بن أبي أن محمد بن شيبة، حدثهم، قالوا: أنبأنا عبيد الله الأشجعي، عن أبي بكر بن عياش، عن أبي إسحاق، عن الأعلاف (٢٤١٦).

٦٦٧ - زهير بن جرير

- حديث من سمنا أمره عن الرحى .

رواه الطبراني (٤٥١٧) وفي إسناده الخافظ ابن الأعلاف (٢٠٤/٤) في ترجمة حديث.

٦٦٨ - زهير بن معاوية الجعفي

- أتيا ماتت فتمدا أبي الشيخة .

رواه الطبراني (٤٤٧٢) وفي إسناده الخافظ ابن الأعلاف.

٦٦٩ - عبد الله بن سنة الوحد الرحمن

- عبد الله بن زيد بن أسلم، عن أبيه .

رواه الطبراني (٤٣٧٦) والأعلاف (٣٤٦/٤) في ترجمة عبد الله.

٦٧٠ - زياد بن علاقة

- رأيت عمر بن الخطاب أخرج به زياد إلى معاوية فرحبك من عاب وهو على المنبر .

رواه الطبراني (٤٠٠٧) وفي إسناده الخافظ ابن الأعلاف.

٦٧١ - زيد العمي

- زاد غير ابن عربي وجه الخبر؛ اه.
رواه الطبراني (٥٤٨٥) رقم الحديث (٢٤٠٣).

٧٢٧ - زيد بن أسلم

- أن رسول الله ﷺ قال لأبي ذر: "كيف بك يا بوبر ... الحديث.

رواه الطبراني (٥٤٨٥) رقم الحديث (٢٤٠٤).

- في قول الله ﷻ ﴿وَإِذَا أَخَذْنَا مِيثَٰقَ ٱلنَّبِيِّـۧنَ لَمَآ ءَاتَيْتُكُم مِّن كِتَٰبٍ وَحِكْمَةٍ ثُمَّ جَآءَكُمْ رَسُولٌ مُّصَدِّقٌ لِّمَا مَعَكُمْ﴾ قال: كان ما يهلهم حد حدك الذواهب. الحديث، موقوف.

رواه الطبري (٦١١٩) رقم الحديث (٢٤١٣).

- في قول الله ﷻ ﴿وَإِذْ أَخَذَ ٱللَّهُ مِيثَٰقَ ٱلَّذِينَ أُوتُوا۟ ٱلْكِتَٰبَ لَتُبَيِّنُنَّهُۥ لِلنَّاسِ وَلَا تَكْتُمُونَهُۥ﴾ قال: أخذ الله ميثاق أهل الكتاب أن يبينوا أمر محمد ﷺ لمن أدركه من أهل ملته، ولا يكتموا ذلك منه؛ الحديث.

رواه الطبري (٦١٧٤) رقم الحديث (٢٤١٤).

- أن سعيد بن زيد بن عمرو بن نفيل يكنى أبا الأعور.

رواه الطبراني (٥٤٩٦) وإسناده ضعيف، والحاكم (٤/٤٦٥) وقال: صحيح الإسناد.

- أن وجلا جاء فنادى: يستأذن أبو عيسى على أبي المؤمنين عيسى، فقال عمر: ومن أبو عيسى ...

رواه الطبراني (٥٤٩٨) وإسناده ضعيف، والحاكم (٤/٤٦٥) وقال: صحيح الإسناد.

٧٢٨ - زيد بن طلحة التيمي

- أن أم أبان كانت تحت عثمان، فولدت له ... الحديث.

رواه الطبراني (٥٤٣٤) رقم الحديث (٢٤١٥).

٧٢٩ - سالم بن عبد الله بن عمر

- أوصاني أبي أن أعلف خارجا من عمره فلم تقدر، فدخلت في الحوض بلغ في مقدرة العلف؛ اه.

رواه الطبري (٦٣٣٠) وإسناده ضعيف، والحاكم (٤/٤٦٥) وقال: صحيح الإسناد.

٧٣٠ - سالم أبو الغمرة كنيته كنيت بولده

- أن سالما أبو الغمرة أتى رسول الله ﷺ فقال: يا رسول الله، وجعل يمسك أحيت ...

رواه الطبراني (٥٤٣٩) وإسناده ضعيف، والحاكم (٤/٤٦٥) وقال: صحيح الإسناد.

٧٣١ - سالم سلال

- ساب عائشة الليلة الساعة عامة من رمضان بعد الوتر.

رقم الحديث: (٦٧٤٣) وقم بذكره الحافظ في الإتحاف.

٦٧٧- سليم بن الأسود أبو المنذر.

- قدمت المدينة فإذا أبو أيوب جندث من أبي هريرة فقال...

رقم الحديث: (٦٣٣) وقم بذكره الحافظ في الإتحاف.

٦٧٨- سليمان بن مكان القتباني.

- كان لإخلاء قبائل بن أكيمة أن رجلاً من قوم وغيرهم من العرب أتوه...

رقم الحديث: (٦٨٠) وقم بذكره الحافظ في الإتحاف.

٦٧٩- سعد بن أبي وقاص عبد الله عن عمر بن عبد.

- قدم المقداد بن الأسود سعد فقال: لأعاقبن أم أخطبا...".

رقم الحديث: (٥٥٨٤) وقم بذكره الحافظ في الإتحاف.

- أن سعداً مثل عن الهبة، أو حديث نحو هذا فقال: إني لأرجو أن أكون عند ما تريدون فيه ماله.

رقم الحديث: (٦٢٤٦) وقم بذكره الحافظ في الإتحاف.

٦٨٠- سعيد بن جبير.

- ساب ابن عباس للخلف، فشهدت جنازته.

رقم الحديث: (٦٤٧٧) وقم بذكره الحافظ في الإتحاف.

٦٨١- سعيد بن جلاد بن أبي هبيرة.

- سرق وثلة بن الأسقع وهو من صالة سعد وهي سنين، وثلثة في سعد ثلاث وثلاث.

رقم الحديث: (٦٦٠٦) وقم بذكره الحافظ في الإتحاف.

٦٨٢- سعيد بن عبد الرحمن بن حسان بن ثابت.

- عاش جدنا حزام أبو الفدر عشرين وماة سنة، وعاش ابنه الفدر بن حزام عشرين وماة سنة...

رقم الحديث: (١٩٩٩) وقم بذكره الحافظ في الإتحاف.

٦٨٣- سعيد بن عبد العزيز التنوخي.

- ساب أبو سعيد بن أخي رباح الأنصاري ابن سنة إلى عشر، وصلى عليه معاذ بن جبل.

رقم الحديث: (٢٣٣١) وقم الإتحاف: [٢٤٢٧٦].

٦٨٤- قدم أبو موسى الأشعري على النبي ﷺ، فدعا النبي ﷺ بآبار أهل البطيحة...".

رقم الحديث: (٤٩٤٩) وقم بذكره الحافظ في الإتحاف.

- كان أسد أبي هريرة عبد الله.

رقم الحديث: (٦٣٠٠) وقم بذكره الحافظ في الإتحاف.

٣٨٤ - مسند عن بكير بن عطاء

- مات سنة ثلاث ومائة، وقيل مات عام عن ربيعة الجعدي.

- ورقمه الحافظ، (٢٣٨٨)، وليس له رقم بالحاشية الحافظ (الإخفاء ٢٣٨٨) في ترجمة عامر.

- مات عند ابن أبي بكر إلى السنة التي مات فيها عائشة رضي الله عنها وعاش سبعاً وثلاثين.

ورقم الحديث: (٢٤٠٤٥)، وليس له رقم بالحاشية الحافظ.

- ترى هؤلاء من نزول القرآن وهم أبعد من عشرة ومائة ... "

ورقم الحديث: (٢٤٠٣٩)، وليس له رقم بالحاشية الحافظ.

- أن رجلاً قال لابن العباس: إن عمر بن الخطاب أوتر ليلة من جوف ليلة ...

ورقم الحديث: (٢٤٠٤٨)، وليس له رقم بالحاشية الحافظ.

- توفيت عائشة عن بضع وأربعين، أو أوتر عن خمسة عشر بنين ...

ورقم الحديث: (٢٤٠٧٩)، وليس له رقم بالحاشية الحافظ.

٣٨٥ - مسند عن المسيب بن حزن القرشي الفارسي

- أن النبي ﷺ نفى عن بيع الثمار بالتمر.

ورقم الحديث: (٢٤٠٣٧)، وليس له رقم بالحاشية الحافظ.

- وأي الحسن بن علي يوم يبايع الناس عند مكتوبا: هَٰذَا مَا قَاضَىٰ عَلَيْهِ مُحَمَّدٌ ﷺ فقصها على سعيد بن المسيب، فلما بلغ إذا صدقت رأيتك فقد عصر أعملك، قال: فمن لي تلك البينة ...

ورقم الحديث: (٢٤٠٤٠)، رقم الإحالة: [٢٣٣٧٤].

- فقضى عمار مثل عمر ابن الخطاب ثلاثين ... الحديث.

ورقم الحديث: (٢٤٠٤١)، رقم الإحالة: [٢٣٣٧٤].

- فأخبرت عمر خلة لأبي بكر وخلة لي، وهذه ...

ورقم الحديث: (٢٤٠٤٢)، رقم الإحالة: [٢٣٣٧٤].

- أنزل على النبي ﷺ عن ابن ثلاث وأربعين.

ورقم الحديث: (٢٤٠٤٦)، رقم الإحالة: [٢٣٣٧٤].

- فقال أبو بكر الصديق عن النبي ﷺ مثله، أنزلوه، فكان يأتيه ربه في جبين أموره ... الحديث.

ورقم الحديث: (٢٤٠٤٤)، رقم الإحالة: [٢٣٣٧٤].

- فجعلت جارية زينب تدخل على أبي وهو ...

ورقم الحديث: (٢٤٠٩٨)، وليس له رقم بالحاشية الحافظ.

- أن النبي قال يوم السقيفة: أنا حليلها المحكك، رجل من بني سليمة، يقال له

بالحب من المشتري.

رقم المخطوط: (٢٩٣٩) ورقم ذكره الحافظ في الإتحاف.

- ما تعلل على عبد الرحمن بن أبي بكر بكثرة الأسفار.

رقم المخطوط: (٢١٤٤) ورقم ذكره الحافظ في الإتحاف.

- ما تعلل على عبد الرحمن بن أبي بكر بكثرة الأسفار.

رقم المخطوط: (٢١٨٨) ورقم ذكره الحافظ في الإتحاف.

- أن سعد بن أبي وقاص كان يقصب بالسيف.

رقم المخطوط: (٢٢٧٧) ورقم ذكره الحافظ في الإتحاف.

- أن سعد بن أبي وقاص أول من أهراق دماً في سبيل الله.

رقم المخطوط: (٢٢٦٢) ورقم ذكره الحافظ في الإتحاف.

- كنت حاشيا سعد، فجاء رجل يقاتله، فطارت إن برماحه، وهو في السوق فاشتراها.

- شهد ابن عمر بدراً.

رقم المخطوط: (٢٨٢٤) ورقم ذكره الحافظ في الإتحاف.

- لو شهدت عمر أجعل أمه أخته لشهدت على ابن عمر.

رقم المخطوط: (٢٨٣٨) ورقم ذكره الحافظ في الإتحاف.

- أنت حلمته بنت عمر بن الخطاب من زوجها، ولم يثبتا من ولد.

رقم المخطوط: (٢٨٩٦) ورقم ذكره الحافظ في الإتحاف.

- "حرم الله تجارة أهل مكة، وحرم عليهم أن يتجروا في مكة، وقرى ما حولها".

رقم المخطوط: (٢٩٥٩) ورقم ذكره الحافظ في الإتحاف.

- ثارت فتنة الأولى، فلم يبق في شهد بدراً أحد، إلى كانت الفتنة الثانية، فلم يبق من شهد الحديبية أحد، إلى كانت فتنة الأزارقة، فلم يبق من شهد الفتح أحد.

رقم المخطوط: (٢٨٣٦) ورقم ذكره الحافظ في الإتحاف.

- وله نيف ثلاثة ثلاثين سنة، وعام وفاته، فولد عام الحرب، والوبر، والوبر، في كل طولاً عند...

رقم المخطوط: (٢١٧٤) ورقم ذكره الحافظ في الإتحاف.

٩٨٦- سعيد بن أبي المثنى:

- لم يكن أحد من أصحاب النبي ﷺ أكثر حديثاً منه عن أبي هريرة غيري ...

رقم المخطوط: (٢٨٣٥) ورقم ذكره الحافظ في الإتحاف.

٩٨٧- سفيان بن عيينة الهلالي:

- الهلالية الثاء عطفاً على سعيد بن سعد، وسعد بن الربيع، وسعد بن عبيدة.

رواه أحمد (٤٢٩٤) وأبو داود، والترمذي، والإطراف.

- عبادة بن الصامت يدري أحادي عشر تسعة، وهو نقيب.

رواه أحمد (٢٢١٣٩)، والإطراف (٤٣٦٦).

- قسم مواريث الزبير بين أبنائه ثلاثة، فقدم منهم.

رواه أحمد (٢٢٤٨٥)، والإطراف (٤٥٠٤) وأبو داود.

- قال معاوية: يا زياد، أي شيء قلت؟ قال: أنت أبي اللؤمين.

رواه أحمد (١٦٣٩٠) وأبو داود، والحاكم في الإطراف.

- أرسلنا أبو عبيدة من الشام.

رواه أحمد (٢٤١٧٠) وأبو داود، والحاكم في الإطراف.

٣٨٨ - سلمت بن الهيثم.

- اختلف أبو زيد الأعرابي في الجحاريين فقال: مؤمن، وقال: كافر.

رواه أحمد (٢٤٣٢٠) وأبو داود، والحاكم في الإطراف.

٣٨٩ - سليمان بن جعفر الفاشمي.

- ولادته فاضلة سنة إحدى وأربعين من موالد النبي ﷺ.

رواه أحمد (٢٤٣٨٥) والترمذي، والإطراف: [٢٤٣٨٥].

٣٩٠ - سليمان بن عيسى بن موسى.

- قال طلحة: سمعت النبي في أربع: كانت عند النبي ﷺ عائشة بنت أبي بكر ...

رواه أحمد (٢٤٠٥٧)، وقد ذكره الحاكم في الإطراف (٢٤٠٥٧) أي وجزء خلصه.

٣٩١ - سماك العكلي.

- أربعة أحسان بن ثابت وله ناصبة فقد سقطا بين عينيه.

رواه أحمد (٢٤٠٢٣) وأبو داود، والحاكم في الإطراف.

- أن أبا السمداء أتى عبد الله بن عمرو فقال: هل عندك.

رواه أحمد (٢٤١٥٠) وأبو داود، والحاكم في الإطراف.

٣٩٢ - سهل بن عبد الله التستري الواعظ.

- ما بعث الله عز وجل الأنبياء إلى كل أمة بمثل ما بعث به نبينا.

والأمر والنهي والصدق، والوفاء، والعدل، والإحسان، والصلاة، والزكاة، والصوم، والحج، وأن يعبد الله ولا يشرك به شيء ...الحديث.

رواه أحمد (٢٣٣٧٠)، وهو الإطراف: [٢٤٣٨٢].

٣٩٣ - شرحبيل بن سمط.

- استخلف على ربع حمص وكان ...الحديث.

رواه أحمد (٢٤١٤٤) وأبو داود، والإطراف: [٢٤٣٨٢].

- وعن أبي عبد الله بن أبي يعفور: «قال لنا ابن أبي ليلى: إن أردتم أن تعلموا أن جعفر بن محمد ﷺ كذاب فالقوه، فإنه يكذب عليّ، فقال: ما أكذب عليّ، ما أكذب عليّ، ما أكذب عليّ». [الحديث: ٢٤٤٨].

٢٤٤٨ - ثقة، ثنا أبو يعفور، [الحديث: ٢٤٤٧].

٢٤٤٩ - ثقة، ثنا أبو يعفور، [الحديث: ٢٤٤٧].

٢٤٥٠ - ثقة، ثنا أبو يعفور، [الحديث: ٢٤٤٧].

٢٤٥١ - ثقة، ثنا أبو يعفور، [الحديث: ٢٤٤٧].

٢٤٥٢ - ثقة، ثنا أبو يعفور، [الحديث: ٢٤٤٧].

عباد عوام بن حبيب بالمدينة في سنة أربعين، وهو ابن أربع وسبعين سنة، وكان زيد بن أرقم

من الرجال

٧٠٠ - صالح بن كيسان

وكان أبو الغفار من الموالي في صلاة عمر بن الخطاب بالناس.

رواه البخاري (٣٣٣٣)، وأبو داود، والحاكم في المستدرك.

٧٠٢ - الجعد بن دينار

أبو الجهم، وَيُقَالُ: يَزِيدُ بْنُ دِينَارٍ، وَيُقَالُ: أَبُو عُثْمَانَ، مولى بني هاشم، وكان من الأحباء من علماء بني إسرائيل.

رواه البخاري (٥٥٧٦)، وأبو الأشاعث [٢٤٤٤].

٧٠٣ - عبد الرحمن بن هرمز

أبو داود الأعرج مولى بني ثيم بن مرة.

رواه البخاري (٣٠٨٠)، وأبو داود، والحاكم في الأشاعث.

٧٠٤ - عبد الله بن عبد الله بن كيرز الخزاعي

- الذي أقام الصلاة بعد الحرة وصلى الجمعة في قرطاء، وكان يكره مصعبا وهو

رواه البخاري (١٥٤٥)، وأبو داود، والحاكم [٢٤٤٧].

٧٠٥ - طلحة بن مصرف

- أحسن من طلحة، فسكت، ثم قال: فخمسة أشياء أحب من رأسه ..."

رواه البخاري (٥٠٤٠)، والحاكم [٦٦٦٦] في ترجمة طلحة.

٧٠٦ - عاصم بن عمر بن قتادة بن النعمان الأنصاري

- لَا قتل على ابن أبي طالب عَلَيْهِ السَّلَامُ خطبنا عمرو بن حريث، فحمد الله وأثنى عليه، ثم قال: ...

رواه البخاري (٣٠٨٠)، وأبو داود، والحاكم في الأشاعث.

- لما دنا من هذا الوادي الوادي الذي بعد العقبة، قال: يعجز هذا الوادي أن يرفرف إليه أربعة، فأتيت

معنا بقرا من أصحابك. الحديث.

رواه البخاري (٢٠٩٠)، وأبو داود، والحاكم [٢٤٤٩].

- أخبرني رجل من بني عامر بن لؤي، وخاله منهم، أن رجلا

رواه البخاري (٥٧٤٥)، والحاكم [٢٤٤٥].

- خطبنا عمرو بن الحارث بمنا ثلاث مرات ... الحديث.

رواه البخاري (٥٥٣٤)، والحاكم [٢٤٤٦].

- في دعاة رسول الله ﷺ بين المهاجرين والأنصار من بني هاشم، على بن أبي طالب،

وسهل بن حنيف الأنصاري.

رقم الحديث: (٤٥٤٣) ، رقم الإلحاق: (٤٠١٦)

فيض هاجر إلى أهل الحبشة إلا الآل، وأم عبد جعش بن أبي طالب ...".

رقم الحديث: (٤١٩٢) ، رقم إلزيك بالحاشية في الإلحاق.

- وقتي عليه رجل من الأعراب وقال: يا رسول الله، ضربني وجدي فلم آكله من عقله

رقم الحديث: (٤٤٩٦) ، رقم إلزيك بالحاشية في الإلحاق.

٧٠٧- طرف من سند من أبي وقاص

كان أبي أحد المهاجرين وقتلا.

رقم الحديث: (٤٤٩٦) ، رقم إلزيك بالحاشية في الإلحاق.

٧٠٨- طرف المتن

يا بنيّ ش من ذي القعدة أحرموا فحسن، وقطعه عندنا.

رقم الحديث: (٤١٩٢) ، رقم إلزيك بالحاشية في الإلحاق. (٤٤٩٦)

- ما رأيت أحدا ﷺ يتبع من الطعام حوالي ما بين جانب صحاء، وقال عثمان: من جانب صحاء، وقال علي بن أبي طالب صحاء وسط الصحن من علو، وقال الحسن بن علي صحاء في وجه بعضهم".

رقم الحديث: (٤٤٩٦) ، رقم إلزيك بالحاشية في الإلحاق. (٤٤٩٦)

- ما بعث رسول الله ﷺ بيد رحاة في سرية إلا أمره عليهم، وهن إسماعيل، عن أبيه، عن أبي سلمة، قال رسول الله ﷺ: "لا تقوم الساعة حتى يرد أبو جهل بن هشام إلى قومه".

في قوله عز وجل: ﴿وَلَقَدْ صَدَّقَكُمُ ٱللَّهُ وَعْدَهُۥٓ إِذْ تَحُسُّونَهُم﴾ الآية، قال: زيد زوره من بعد ذكر موسى ﴿وَلَقَدْ صَدَّقَكُمُ ٱللَّهُ وَعْدَهُۥٓ﴾ الآية، قال: أحدا.

رقم الحديث: (٤١٧٩) ، رقم الإلحاق: (٤٠١٦)

- آرع بن إسحاق من بحث حوض بن ذكاء سليمان بن داود، قال: وورث سليمان داود ...".

رقم الحديث: (٤١٨٣) ، رقم إلزيك بالحاشية في الإلحاق.

- ليس من أمة إلا معك، أما سمعت قول عمك حمزة:

رقم الحديث: (٤٢٠٦) ، رقم إلزيك بالحاشية في الإلحاق.

- قسم درات الزبير بن العوام أقف الف.

رقم الحديث: (٤٢٩٦) ، رقم إلزيك بالحاشية في الإلحاق.

- أتى رسول الله ﷺ بسرقة، فقال: اقتلوه، فقال: اقتلوه ...".

رقم الحديث: (٤٣٩٣) ، رقم إلزيك بالحاشية في الإلحاق.

- أقام الزبير بن الحمة على الكوفة عشر سنين، ومات في سنة خمس، فقسم الخلافة

معاوية إلى زياد.

رفعه الحديث (٧٠٦٩) وإليه زياد، فاخلط ولا الإخلاط.

٧٠٦٩ - قال القطان: في سماعه من الصحابي الذي لم يسمه نظر، فإنه كان يكاتبه ويأتيه بالكتوب ...

رفعه الحديث (٧٠٦٩) وإليه زياد، فاخلط ولا الإخلاط.

٧٠٧٠ - عند عبد الله بن بريدة في سماعه لكتاب أبيه من أبي الأسود من أبيه عن عائشة مرفوعاً بنحو ...

رفعه الحديث (٧٠٦٩) وإليه زياد، فاخلط ولا الإخلاط.

٧٠٧١ - وعلى عبد الله وعندها: ثم أمكنهم وهم يتقطعون له الأرض فأتاه يصيل ...

رفعه الحديث (٧٠٨٤) وإليه زياد، فاخلط ولا الإخلاط.

٧٠٧٢ - وعلى عبد الله: قال أبو الحباب الدوسي أحد من هاجر إلى ...

رفعه الحديث (٧٠٩٠) وإليه زياد، فاخلط ولا الإخلاط.

٧٠٧٣ - عند عبد الله بن بريدة: أن رجلاً أتى النبي ﷺ فسأله عن مثلها ...

رفعه الحديث (٧٠٩٠) وإليه زياد، فاخلط ولا الإخلاط.

٧٠٧٤ - عبد بن أبي

- عن عبد الله بن زياد، وكان شهد بدراً.

رفعه الحديث (٧٣٦٧) وإليه زياد، فاخلط ولا الإخلاط.

- أن عبد الله بن زياد بن عامر قتل يوم أحد.

رفعه الحديث (٧٣٦٧) وإليه زياد، فاخلط ولا الإخلاط.

٧٠٧٥ - عند عبد الله بن عبد الله بن أبي بن

- كانت على أذين بن العجلم يوم بدر عباءة صفراء مخمرة بها، فرأت الملائكة عليهم عباءة صفر.

رفعه الحديث (٧٥٦٧)، والإخلاص (٢٤٩٤).

٧٠٧٦ - عبد بن أبي الحكيدي

- مررت بأبي الدحداح على شيخ وهو يعذب، فمر هو على شيخ يعذب، فقال: أي الذنب إن كان عذب أحدنا ...

رفعه الحديث (٧٣٦٧) وإليه زياد، فاخلط ولا الإخلاط.

٧٠٧٧ - العباس بن سهل بن سعد الساعدي

- رأيت أبا أسيد الساعدي بعد أن ذهب بصره وهدأ، فجاء أبيض الرأس واللحية ...

رفعه الحديث (٧٣٤٤) وإليه زياد، فاخلط ولا الإخلاط.

٧٠٧٨ - العباس بن عبد المدني

- يروي عن عبد الله بن سلام بن أخيه، عن أبيه، عن أبيه، عن أبيه، عن عبد الله بن سلام، حدثاه أن يوسف بن يعقوب لما حضره الموت، أتاه إليه عبد الله النبي وأبو النبي ﷺ، وجيء أبيه

(رقم الحديث: ٦٩٦٣) و(رقم بدء الخلق والأنبياء).

٧١٤ - عبد الأعلى بن مسهر أبو محمد

أ- أن بن كعب سمعه من النبي ﷺ وسمعه منه رسالة سد الأعمار.

(رقم الحديث: ٢٤٠٤) و(رقم بدء الخلق والأنبياء).

ب- أبو هريرة أتيته على عهد رسول الله ﷺ.

(رقم الحديث: ٣٣٠١) و(رقم بدء الخلق والأنبياء).

جـ- قال النعمان بن بشير فهيأت سفينة وحملت فأهل عليّة.

(رقم الحديث: ٦١٢٣) و(رقم بدء الخلق والأنبياء).

٧١٥ - عبد الله بن بريدة

أ- في قول الله عز وجل: ﴿وَأَلْقَيْنَا إِلَيْهِ﴾ قال: حمل من زجاج فحمل بالدنيا، عليه كتابا الله.

(رقم الحديث: ٣٣٧٧) و(رقم الإخلاص: ٢٤٧٧).

ب- أن رسول الله ﷺ تذاكر بحضرة أهل حمير ...

(رقم الحديث: ٤٣٧٩) و(رقم بدء الخلق والأنبياء).

جـ- أن رجلاً من الأعراب أتى النبي ﷺ فقال: يا رسول الله، أخبرني أقصد أقصد.

(رقم الحديث: ٥٨٨٠) و(رقم بدء الخلق والأنبياء).

٧١٦ - عبد الله بن أبي بكر بن محمد بن عمرو بن حزم

أ- أن خالد بن سعيد بن العاص قدم من اليمن بعد وفاة رسول الله ﷺ فزعم بعض المهتمين ... المعلوف.

(رقم الحديث: ٦٩٦٠) و(رقم الإخلاص: ٢٤٧٧).

ب- أخذ المشركون سعد بن عبادة، فوفقوا إليه على عقله، وأدخلوه مكة يضربونه، ويجرونه بالشعر، وكادوا يقتلونه.

(رقم الحديث: ٣٨٥٠) و(رقم بدء الخلق والأنبياء).

جـ- حدثنا عمه قتادة أولى سلوته من الأعمار عند قدوم رسول الله ﷺ الشأن ...

(رقم الحديث: ٦٢٢٦) و(رقم بدء الخلق والأنبياء).

د- توفيت زينب بنت رسول الله ﷺ إثر من الصدمة.

(رقم الحديث: ٣٩٤٠) و(رقم بدء الخلق والأنبياء).

٧١٧ - عبد الله بن أبي أسامة

أ- أن الله أمر بن حمش، فجمل سبع ريش، وهو مكفوف، وهو يمكن ...

(رقم الحديث: ٦٩٦٣) و(رقم بدء الخلق والأنبياء).

٧١٨ - عبد الله بن جعفر بن عبد الرحمن بن المِسْوَر المخرمة

- جاء عمر من الخلاء فلم يتوضأ ولم يمس ماءً، وهذا أيضاً في البراز .. الحديث.

رواه الطبراني (٢٤١٩) وإسناده ضعيف [٢٤٥٩].

- قيل لحكيم بن حزام: ما بال أبيك؟ فقال: قال لي: ﷺ: قلم حكيم بن حزام قلمة فرفعها .. ».

رواه الطبراني (١٣٤٣) وإسناده ضعيف [٢٤٦٠].

- بلغ سويطب بن عبد الملك وفاة رسول الله ﷺ وهو بأذرعات أتى عبد ربه .. الحديث.

رواه الطبراني (١٣٣١) وإسناده ضعيف [٢٤٦١].

٦٢٠ - عن أبي أمامة قال: قال رسول الله ﷺ: «ما من عبد يتوضأ فيحسن وضوءه ثم يرفع رأسه إلى السماء إلا فتحت له أبواب الجنة يدخل من أيها شاء» وذكر أنه ورثها، فأعطاها ابن أخي الصعب، فأعطى ابنه إحدة الصعب.

رواه الطبراني (٧٦١٤) وإسناده ضعيف [٢٤٦٢].

٦٢١ - عن أبي سلمة:

- مجاز أبي أبي عبيدة بن الجراح يتعب، فأتى عبيدة بوعيد، وجعل أبو عبيدة يجيبه عنه، فقال أبو عبيدة لأبي عبيدة فقاله، فأراد أبو عبيدة أن يقول: ﴿ فَلَمَّا تَجَلَّىٰ رَبُّهُۥ لِلْجَبَلِ وَلَٰكِنِ ٱنظُرْ إِلَى ٱلْجَبَلِ فَإِنِ ٱسْتَقَرَّ مَكَانَهُۥ فَسَوْفَ تَرَىٰنِى ﴾ الآية.

رواه الطبراني (١٣٣٢) وإسناده ضعيف [٢٤٦٣].

٦٢٢ - عبد الله بن عبد الرحمن عن عمر:

- يسافر أبي عباس مع عمر حتى يكتفي رحم أحدهما، فقال عمر ..

رواه الطبراني (١٣٣٣) وإسناده ضعيف [٢٤٦٤].

٦٢٣ - عن عبد الله بن عبد الرحمن عن أبي سلمة:

- حديث: جاءت خاتني فاطمة بنت أبي حبيش إلى عائشة، فقالت: إني أخاف أن أتي في الدار، إني أتم الصلاة، سبحان ربي أربعاً لا أعول، فقالت: اخرجي حتى تجيء، فخرجت فجاءت، فقالت: هذه فاطمة تقول كذا كذا، فقال عائشة ﷺ: «أي هذا، فقالت الصلاة كل شهر أيام فرقها .. » الحديث.

رواه الطبراني (١٣٣٤) وإسناده ضعيف [٢٤٦٥]، وفي الأوسط [٢٤٤٦].

- عن أبي سلمة: «أن رجلاً سأل عائشة عن رجل يأتي امرأته ..».

رواه الطبراني (٢١٤٧) وإسناده ضعيف [٢٤٦٦]، وفي الأوسط [٢٤٤٧].

- أنت مؤذن مغاربة، أخذت أم عبادة فأذنت في زمزم ..

٢٦٤ - عبد الله بن أبي فروة.

- أن النبي ﷺ زار الشفاء بن عبد الله ... الحديث.

رقم الحديث: (٢٣٦٤)، رقم الإطاف: [٢٣٦٣]

٢٦٥ - عبد الله بن أبي محمد بن مالك الأصبحي.

- أن رجلاً في سفر من أصحاب النبي ﷺ ... الحديث.

رقم الحديث: (٢٧٧٧)، رقم الإطاف: [٢٤٢٤]

- أن رسول الله ﷺ بعث فطلبه بن طامر بن حديدة أو طارق بن رجلاً إلى حي من خثعم في سرية سمع.

رقم الحديث: (٢٠٤٦)، رقم الإطاف: [٢٤٢٤]

٢٦٦ - عبد الله بن الفراك.

- أن النبي ﷺ ...

رقم الحديث: (٢١٠١)، رقم الإطاف: [٢٤٦٦]

٢٦٧ - عبد الله بن محمد بن سليمان الفاشاني أبو عبد الله.

- وأنت رسول ربيب رسول الله ﷺ سنة ثلاثين من موالد النبي ﷺ، ومات سنة ثلاث من الهجرة.

رقم الحديث: (٢٠٤٧)، رقم الإطاف: [٢٤٦٧]

- وأنت رقية بنت رسول الله ﷺ سنة ثلاث وثلاثين من موالد النبي ﷺ.

رقم الحديث: (٢٠٤٨)، رقم الإطاف: [٢٤٦٨]

٢٦٨ - عبد الله بن محمد بن عقيل.

- تزوج رسول الله ﷺ على عائشة.

رقم الحديث: (٢٤٤٤)، رقم الإطاف: [٢٤٦٩]

- وبكر رسول الله ﷺ امرأة من كنعة وهي الشقية التي سألت رسول الله ﷺ أن يرجعها إلى قومها وأن يطرقها.

رقم الحديث: (٢٠٤٩)، رقم الإطاف: [٢٤٦٩]

- وكلم رسول الله ﷺ عمر بن عبد ربه.

- أنسه الشهاب بن ربيعي، وقال بعضهم: عمرو بن ربيعي، شهد الحديبية والخندق وما بعد ذلك من المشاهد مع رسول الله ﷺ.

رقم الحديث: (٢٠٤٦)، رقم الإطاف: [٢٤٦٩]

٢٦٩ - عبد الله بن محمد الحنظلي.

- سألت أم مكتوم بنت عمير، بن عبد ربيب بنت جحش يوم توفيت؟ ...

وفيه: (الحديث ٢٩٩٨) وزيادة، والحافظ في الإتحاف.

٣٦١ - عبد الله بن عصمة بن ثابت بن عبد الله بن الزبير.

ذكر في الطبراني من حديث عبد بعد راعي الذكر لكن، فانهم فيمن أجوزه. ...

وفيه: (الحديث ٢٩٩٨) وزيادة، والحافظ في الإتحاف.

- أم عبد الله بن مسعود أم عبد بنت عبد بن الحارث بن زهرة.

وفيه: (الحديث ٤٥٤٥) وزيادة، والحافظ في الإتحاف.

٣٦٢ - عبد الله بن معقل بن مقرن.

سمع رسول الله ﷺ، وعلياً يدّعي في شعاره: جاء يا حراهم، فقال رسول الله ﷺ: «لا يعذل بالنار».

وفيه: (الحديث ٢٩٩٨) وزيادة، والحافظ في الإتحاف، (٢٤٦٣٠).

٣٦٣ - عبد الله بن مكتب.

أن رسول الله ﷺ أخرج إلى بقيع الغرقد في جنازة عاصم بن عدي على دابة. ...

وفيه: (الحديث ٢٩٩٨) وزيادة، والحافظ في الإتحاف.

٣٦٤ - عبد الله بن نافع الأغر.

أن أبا بكر خطبة عبد الله، وعاصب إلا عبد وسلاً، وعبد الله، وهزيد بن عبد الله بن عمر.

وفيه: (الحديث ٢٩٩٨) وزيادة، والحافظ في الإتحاف.

٣٦٥ - عبد الله بن وهب.

أن ثقل حاتم أبي عبدة من الجراح الوهاد، مزيز.

وفيه: (الحديث ٢٩٩٨) وزيادة، والحافظ في الإتحاف.

٣٦٦ - عبد بن يزيد أبو عبد الله الجرمي.

عبد الله ثاني عبد الله بن عمرو فقالوا: أبا عبد.

وفيه: (الحديث ٢٩٩٨) وزيادة، والحافظ في الإتحاف.

٣٦٧ - عبد الله بن أبي لبيح.

أن ابن أبي لبيح قال فطلت خزانة أن عبد الملك بن مروان ثلاث سنين.

وفيه: (الحديث ٢٩٩٨) وزيادة، والحافظ في الإتحاف، (٢٤٩٨٦) في مسند عبد الله بن الزبير.

٣٦٨ - عبد الرحمن بن سابط.

إنه لينظر إليك الرأي حتى أبيها سكك. ...الحديث، موقوف.

وفيه: (الحديث ٢٩٩٨) وزيادة، والحافظ في الإتحاف، (٢٤٢٢٥).

- أمك أسعد بن زرارة أن شوال على رأس تسعة عشر شهراً من الهجرة. ...الحديث.

وفيه: (الحديث ٢٩٩٨) وزيادة، والحافظ في الإتحاف.

٦٣٩ - عبد الرحمن بن سعيد بن يربوع.

أن سعيد بن أبي بردة حدث سعيد بن زيد بالشجرة.

رواه البخاري (٦٩٨٣) وتابعه مسلم في الأدب.

٦٤٠ - عبد الرحمن بن عوفش.

له كنانة بن عبادة، عن أبي الجلاس. قال: فكنا نبني مسجدا بالمدينة.

رواه البخاري (٦٠١٠) وتابعه مسلم في الأدب.

٦٤١ - عبد الرحمن بن معمر الحُبْلي.

سهيل عبادة الحُبلى، عم شعبة، قال لي: في حديثه إذا أراك، وقف عليها.

رواه البخاري (٦٠٢٦) وتابعه مسلم في الأدب.

٦٤٢ - عبد الرحمن بن شيبة.

كان ضرير في عهد أبي جعفر، أحمد ساحاته.

رواه البخاري (٦٠٤١) وتابعه مسلم في الأدب.

٦٤٣ - عبد الرحمن بن عبد الله بن عبد الله بن مرثم.

قوله تعالى: ﴿وَإِن يَكُنْ بِهِ ٱلْخِيَرَةُ يَأْتُوٓاْ إِلَيْهِ مُذْعِنِينَ﴾ [النور: ٤٩]، قال: نزلت في أبي سلمة بن مرثم.

رواه البخاري (٦١٩٣) وتابعه مسلم في الأدب.

٦٤٤ - عبد الرحمن بن عبد الله بن عبد العزيز الزهري.

قال معاوية بن أبي سفيان وعنده عبد الرحمن بن أزهر: من لي بمخرمة بن نوفل عندي ليست له نظيرة.

رواه البخاري (٦٢١٤) وتابعه مسلم في الأدب.

٦٤٥ - عبد الرحمن بن كعب بن مرة.

سمع ابن عباس، يحدث أبا زرعة، حين كبر أبو زرعة.

رواه البخاري (٦٢٥٥) وتابعه مسلم في الأدب.

٦٤٦ - عبد الرحمن بن أبي ليلى الأنصاري.

قال علي عليه السلام: مع الجماعة، ثم ضربة عليّ ضربت على شبر رهطنا منه أربعين... الحديث.

رواه البخاري (٦٢٩٨) وتابعه مسلم في الأدب. [٤٤٦٤]

أن رسول الله ﷺ أتى في المسجد حين صلوا بين سارية، فقال: ما هذا الطناب؟

رواه البخاري (٦٢١١) وتابعه مسلم في الأدب.

٦٤٧ - عبد الرحمن بن معاذ بن أبو الحويرث الثقفي.

- مكث سنوين بعد أن كلمه الله أربعين يوما ولا يراه أحد إلا مات.

وأخرجه الحاكم، (٤٤١٤)، وقال الألباني: [ت: ٤٤٦٥].

٦٤٨ - عبد العزيز بن عبد الله بن سلمة بن أبي سلمة، ... عن أبيه، ...

- صلاة في مسجد قباء كعمرة، والإتيان عبر أبي سعيد، ... وصل عليه هؤلاء، ...

وأخرجه الحاكم، (٥٨٩٢)، وقال: وشاهد الحاشية في الإتيان.

٦٤٩ - عبد العزيز بن عبد الملك بن مروان، ...

- أن عبد الله بن جعفر أتجره، وكان يبتاع في حمر أبي هندورة بن معبر حتى جهز بأل جعفر.

وأخرجه الحاكم، (٢٣١٠)، وقال: وشاهد الحاشية في الإتيان.

٦٥٠ - عبد العزيز بن أبي بكرة

- قال: مات عبد الله بأخيه الذي في السجد. [يعني: باب عبدالله] - أو: جاء وأخوه الذي ولي بن معبد. ...

وأخرجه الحاكم، (٦٠٢٤)، وقال: وشاهد الحاشية في الإتيان.

٦٥١ - عبد العزيز بن عبد الله بن عامر، ...

- أن عثمان سمع ذبه الحديث، فحمل على رقاب الرجال، وهو يقاتلهم: ...

وأخرجه الحاكم، (٥٩٨١)، وقال: وشاهد الحاشية في الإتيان.

٦٥٢ - عبد الملك بن عبد العزيز بن جريج المكي الفقيه

- قال: وقد رأى رجلاً يُرَكِّي شيئاً، فقال: يُخطأ أم يُريث؟ فيه فعل بعد لرفع إلا في ثروة من قوله.

وأخرجه الحاكم، (٤٥٩٠)، وقال: وشاهد الحاشية في الإتيان.

٦٥٣ - عبد العزيز بن عمر بن عبد العزيز بن مروان

- حدث معاوية بن عبد العزيز بن مروان بن مالك العمري، فقال: يا بنيّ أنت ابن عمي. ...

وأخرجه الحاكم، (٤٤١٤)، وقال: وشاهد الحاشية في الإتيان.

٦٥٤ - عبد الواحد بن أبي عون

- أنبأ عبد ربه بن أبي داود، وأحمد بن ... ...

وأخرجه الحاكم، (٥٧٧٩)، وقال: وشاهد الحاشية في الإتيان.

- ذاكرني هناك من أصحاب معاوية أحاديث عن أبي بكرة ليس القرن؟ فقال: نعم، فقصر فقصر، فقال: ما أحسن معاوية رضي الله عنه! سمعت رسول الله ﷺ يقول: "عبد الله ليس أبو بكرة".

وأخرجه الحاكم، (٥٨٣٥)، وقال الألباني: [ت: ٥٨٤٤].

- بأنبأ أبا سليمان بن حمزة، ثنا أبو الحسن المقرئ إملاءً ثنات، قال: ذاك الحديث لما يخرج الله.

وفي الحديث: (٢٩٢٩٩) ولم يذكرا الحاطبة في الإفاضة.

- قدوم الحجاج ليس لهم أجور الحاطبة، وكان يأمر بدور بيوت لها في الدور... .

وفي الحديث: (٣٠٢٣٠) ولم يذكرا الحاطبة في الإفاضة.

- تورير الحطب ﷺ الكثيبة في شهر ربيع الآخر سنة تسع من الهجرة.

وفي الحديث: (٣٠٢٣٠) ولم يذكرا الحاطبة في الإفاضة.

٣٥٥ - عبد الله بن عبد الرحمن الأشعري

- كان خالد بن سعيد، وأبان بن سعيد، وعمرو بن سعيد من أهل السوابق في الإسلام.

وفي الحديث: (٣١١٩٩) ولم يذكرا الحاطبة في الإفاضة.

- النساء في قرية تحرق في الحطب وتفور.

وفي الحديث: (٣١٢٠٧) ولم يذكرا الحاطبة في الإفاضة.

٣٥٦ - عبد الله بن عثمان بن سراقة

- كان ابن عمر عامر عمرة وقد في قرار مسيلمة، فقابلوا غير، قال زيد بن الخطاب: وجد الله بن عمر هذه وذاك أشد.

وفي الحديث: (٣٤٠٧٦) ولم يذكرا الحاطبة في الإفاضة.

٣٥٧ - عبد الله بن عبد الله الفهم أبو زرعة الرازي

- توفي بن مالك الأشجعي بكسر أبي أحمد، وقال مرة بفتحه.

وفي الحديث: (٣٤٥٩٥) ولم يذكرا الحاطبة في الإفاضة.

٣٥٨ - عبد الله بن عبد الله عتبان

- اسم أبي مريرة سكين.

وفي الحديث: (٣٧٠٦٥) ولم يذكرا الحاطبة في الإفاضة.

- دخل زيد الخطاب على الله بن عمر في غير ثياب الحطاب، فأنكرا بأبوك

وفي الحديث: (٣٧٠٦٥) و[٣٤٥٩٦] ترجمة عبد الله بن عمر.

٣٥٩ - عتبان بن زياد الأشجعي

- عتبان بن مالك الأشجعي أبو عبد الله ﷺ ... .

وفي الحديث: (٣٨٠٦٥) ولم يذكرا الحاطبة في الإفاضة.

٣٦٠ - عتبان بن الفريد

- شرك عتبان بن مرى في كتب سير الحديث.

وفي الحديث: (٣٨٣٥٠) و[٣٨٠٦٥] ترجمة عتبان بن مالك، [٣٤٧٥٩].

٣٦١ - عتبان بن عبد الله النجدي

- قدم النبي ﷺ المدينة وكانت بنو سلمة حين حل عاصم بن عمر بن ربيعة أبو عبد الله ... .

- وأخرجه (٦٩٣٣) بلا ذكر، والحاكم في الأحكام.
- ما تركت زينب بنت جحش دينارا ولا درهما، كانت تتصدق بكل ما قدرت عليه
- وأخرجه (٦٩٣٤) بلا ذكر، والحاكم في الأحكام.
- أوصت عائشة عن بريرة أن تبدأ في الصدقة بأهل بيتها حتى تقطت أبوابهم
- وأخرجه (٦٩٣٥) بلا ذكر، والحاكم في الأحكام.

٦٦٢ - عنوان عن عمير أبي البختاري.

- قدمه ابن زياد الشام، وقد بلغ أهل الشام عبد الله بن الزبير ما أعمل أهانية

وأخرجه (٦٩٣٦) بلا ذكر، والحاكم (٦٩٣٧) مسند الصحابة.

٦٦٣ - عنوان عبد ربه ومولى.

- تولى أبو عبيدة بن الجراح يغسل مولى الأزد، سنة أربعين عشرة.

وأخرجه (٦٩٣٨) بلا ذكر، والحاكم (٦٩٣٩) في الأحكام.

٦٦٤ - عنوان عبد الرحمن بن الزبير.

- لما رسول الله ﷺ استعطف معاذ بن جبل على أهل مكة حين خرج إلى حنين ... الحديث

وأخرجه (٦٩٤٠) بلا ذكر، وابن الأعلاف: [٦٤٨٠].

- أن البخاتي يعلن أحاه سعيد على شرحبيل بن سنة.

وأخرجه (٦٩٤١) بلا ذكر، وابن الأعلاف: [٦٤٨٢].

- سمعت عبد الله ﷺ يقول: يوم حنين قال ذلك ... الحديث

وأخرجه (٦٩٤٢) بلا ذكر، وابن الأعلاف: [٦٤٨٥].

- قال من كفل أيتاما وهو لا يحتمل عنهم من عبد الله ﷺ قال: يوم حنين

وأخرجه (٦٩٤٣) بلا ذكر، وابن الأعلاف: [٦٤٨٦].

- قال من كفل أيتاما وهو لا يحتمل عنهم من عبد الله ﷺ قال: يوم حنين

وأخرجه (٦٩٤٤) بلا ذكر، وابن الأعلاف: [٦٤٨٧].

- شهد بدرا من بني عامر بن عبد مناف: رسول الله ﷺ، وعزى عبد المطلب ... الحديث

وأخرجه (٦٩٤٥)، (٦٩٤٦)، (٦٩٤٧)، وابن الأعلاف: [٦٤٨٨].

- أول من أسلم زيد بن حارثة

وأخرجه (٦٩٤٨) بلا ذكر، وابن الأعلاف: [٦٤٨٩].

- في تسمية من شهد بدرا: أبو مرثد الغنوي

وأخرجه (٦٩٤٩) بلا ذكر، وابن الأعلاف: [٦٤٩٠].

- كان مع رسول الله صلى الله عليه وسلم يوم بدر فرسان: فرسا لمرثد وفرسا لأبي الزبير

وفي لفظ لمسلم: (٢٠٣٩) وفي الأفعال: [٢٤٧٠].

- أن جابر بن عبد الله بن رئاب -من بني سلسلة- شهد بدراً مع رسول الله ﷺ.

وفي لفظ لمسلم: (٢٠٣٩) وفي الأفعال: [٢٤٧٠].

- في لسنة من شهد بدراً مع رسول الله ﷺ: جابر بن صخر.

وفي لفظ لمسلم: (٢٠٤٥) وفي الأفعال: [٢٤٧٢].

- قطبة بن عامر من حديدة شهد مع رسول الله ﷺ بدراً... أحديث.

وفي لفظ لمسلم: (٢٠٦٠) وفي الأفعال: [٢٤٧٣].

- في لسنة من شهد بدراً مع رسول الله ﷺ من بني عدي، ولعلية من عدي بن عدي، واسمه: يوم الدلدل.

وفي لفظ لمسلم: (٢٠٨٤) وفي الأفعال: [٢٤٧٤].

- في لسنة شهد عقبة العبد الأنصار من بني زريق، وقاما من رفع من بالنار من بني زريق، وهم: قطبة بن عامر، وأبو لبابة في لسنة من شهد بدراً.

وفي لفظ لمسلم: (٢٠٩٦) وفي الأفعال: [٢٤٧٥].

- ذلت فاطمة بنت رسول الله ﷺ إلى: عقبة علي ولم يشبع بها أو بحق حتى ذلت، وسمل عليها علي إلى أن قالت.

وفي لفظ لمسلم: (٢٠٩٧) وفي الأفعال: [٢٤٧٦].

- كان الحباب ابن عبد الطلب قد أسلف وأقام على طاعة ولم يأته.

وفي لفظ لمسلم: (٢١٠٦) وفي الأفعال: [٢٤٧٧].

- كان أبو أسيد أسيد بن حارثة.

وفي لفظ لمسلم: (٢١٠٨) وفي الأفعال: [٢٤٧٨].

- في لسنة من شهد بدراً مع رسول الله ﷺ: أبو حذيفة الذي حلفت عزة من عبد المطلب.

وفي لفظ لمسلم: (٢٠٣١) وفي الأفعال: [٢٤٧٢].

- أن جابر بن عبد الله بن رئاب من بني سلسلة، شهد بدراً مع رسول الله.

وفي لفظ لمسلم: (٢٠٣٢) وفي الأفعال: [٢٤٧٢].

- في لسنة من شهد بدراً جابر بن صخر.

وفي لفظ لمسلم: (٢٠٤٥) وفي الأفعال: [٢٤٧٢].

- وقطبة بن عامر قطبة بن عامر بن حديدة الذي أنزل فيه: ﴿وَلَوْلَا الرِّجَالٌ لَمْ تَعْلَمُوهُمْ﴾ الآية. ... وأخبرنا به يزيد بن هارون.

وفي لفظ لمسلم: (٢٠٦٠) وفي الأفعال: [٢٤٧٣].

- في لسنة شهد بدراً مع رسول الله ﷺ من بني عدي، لعلية بن عدي بن عدي

استلهم بها الخليفة.

وأخرجه (٢٤٨٥٨) برقم الإلزامات (٢٤٧١٧).

٥ - في تسمية من شهد العقبة من الأنصار من بني زريق، وقاعدة ابن رافع بن مالك العجلان من زريق، وهو عقبي، وذكر أيضاً تسمية من شهد بدراً.

وأخرجه (٢٤٨٥٩) برقم الإلزامات (٢٤٧١٨).

٦ - في تسمية من شهد بدراً من بني هاشم بن عبد مناف، أم كلثوم بنت رسول الله ﷺ

وأخرجه (٢٤٨٦٠) برقم الإلزامات (٢٤٧١٩).

٧ - في عاتكة بنت أبي طفيل وهو الذي عاش مائة سنة إلى اليوم. - انفرد بإخراجه.

وأخرجه (٢٤٨٦١) برقم الإلزامات (٢٤٧٢٠).

٨ - كان ابن شهد بدراً من رجال الله ﷻ من قريش والأنصار ثلاثمائة رجل وثلاثة عشر رجلاً، وهو من ثلاثمائة، عبيدة بن الحارث المطلبي، وحجر بن عدي.

وأخرجه (٢٤٨٦٢) برقم الإلزامات (٢٤٧٢١).

٩ - في تسمية من شهد العقبة من الأنصار، سعد بن عبادة بن قيس بن حارثة وهو طويب، وقال شهد بدراً.

وأخرجه (٢٤٨٦٣) برقم الإلزامات (٢٤٧٢٢).

١٠ - في تسمية من هاجر إلى أرض الحبشة في جعفر بن أبي طالب إلى بلاد الحبشة، عدة من صحبوه.

وأخرجه (٢٤٨٦٤) برقم الإلزامات (٢٤٧٢٣).

١١ - في تسمية من استشهد يوم أحد وهي من بني عدي بن كعب، ثمير بن الحمام.

وأخرجه (٢٤٨٦٥) برقم الإلزامات (٢٤٧٢٤).

١٢ - عقبة بن عثمان بن عامر بن كعب بن سبيت بن مالك بن الحارث بن مازن بن منصور بن عكرمة.

وأخرجه (٢٤٨٦٦) برقم الإلزامات (٢٤٧٢٥).

١٣ - أم عقبة بن عثمان بشد، بدراً مع رسول الله ﷺ.

وأخرجه (٢٤٨٦٧) برقم الإلزامات (٢٤٧٢٦).

١٤ - في تسمية من شهد بدراً، أبو عبيدة بن الجراح.

وأخرجه (٢٤٨٦٨) برقم الإلزامات (٢٤٧٢٧).

١٥ - صاحب بن أبي بكلعة حليف بني أسد.

وأخرجه (٢٤٨٦٩) برقم الإلزامات (٢٤٧٢٨).

١٦ - أبو بن كعب من قيس بن عيد بن زيد بن معاوية بن عمرو بن مالك بن النجار.

وأخرجه (٢٤٨٧٠) برقم الإلزامات (٢٤٧٢٩).

- عبد الرحمن بن عوف.

وفيها (٤٧٣٣) وفي الإصابة: (٤٧٧٩).

- عبد الله بن مسعود، وكفه اليمنى هاجر إلى الحبشة الأولى ثم الثانية هو وجميع حجفر.

وفي الحبشة: (٤٧٤٥) وفي الإصابة: (٤٧٩٣).

- عبد الله بن زيد بن عبد ربه، وأخوه حارثة بن زيد، وعبد الله بن زيد هو الذي أرى النداء.

وفي الحبشة: (٤٧٥٥) وفي الإصابة: (٤٧٩٣).

- فهم من بني زهرة أخو مقاتلهم، فقداه في بدر.

وفي الحبشة: (٤٧٥٧) وفي الإصابة: (٤٧٩٣).

- أبو عبس بن جبر بن عمرو بن زيد بن عبس بن حارثة.

وفي الحبشة: (٤٧٥٨) وفي الإصابة: (٤٧٩٣).

- عبد الله بن قيظي أخو بني حارثة من بني مالك بن الأحمار. أخو قطبة وعم زيد بن سهل بن الأسود بن حرام بن عمرو بن زيد مناة.

وفي الحبشة: (٤٧٦٠) وفي الإصابة: (٤٧٩٤).

- عبادة بن الصامت، وهو كليب، وقد شهد بدرا.

وفي الحبشة: (٤٧٦٤) وفي الإصابة: (٤٧٩٤).

- فيس شهد بدرا، هاجر مع زينب، وفيس شهد الحبشة في الدورة الأولى.

وفي الحبشة: (٤٧٦٩) وفي الإصابة: (٤٧٩٣).

- نسب آخر.

وفي الحبشة: (٤٧٤٢) وفي الإصابة: (٤٧٧٧).

- نسب طلحة وفضله.

وفي الحبشة: (٤٧٤٩) وفي الإصابة: (٤٧٨٦).

- نسب خباب بن الأرت بن جندلة. طلقه، وهي أم ولده: (٤٧٤٠)، (٤٧٤١)، (٤٧٤٥) وفي الإصابة: (٤٧٩٦).

- أبو أسيد بن خلف بدرا. هاجر بأمه.

وفي الحبشة: (٤٧٦١) وفي الإصابة: (٤٧٩٣).

- حزيمة بن ثابت ذو الشهادة، وسائر عدا. وهو ذو الشهادتين، يكنى أبا عمارة، وهو صاحب راية خطمة يوم أحد.

وفي الحبشة: (٤٧٨٠) وفي الإصابة: (٤٧٩٤).

- أبو أسيدة بن خلف بدرا. مهاجر بنفسه، ومعاذ بن عبيد.

وفي الحبشة: (٤٧٨٩) وفي الإصابة: (٤٧٩٣).

- عبرات من حبر من اليمن، عبر له رسول الله ﷺ سهم مع أصحابه، بدر.
- عبرات الحبر: (٢٧٤٤) رقم الإحالة: [٢٧٤٤]
- سمعت رسول الله ﷺ يقول: يخدمك حبر من حبر، أين أنتم؟ قال: ها أنا ذا عبد الله!
- عبرات الحبر: (٢٧٤٦) رقم الإحالة: [٢٧٤٦]
- في تسمية من شهد بدرا لعبد الله: سلمة بن سلامة بن وقش.
- عبرات الحبر: (٢٧٤٨) رقم الإحالة: [٢٧٤٨]
- وضرب عاصم بن عمر بن الخطاب في أحد بن الحصان بيده، فرده رسول الله ﷺ، وضرب له سهم مع أصحاب بدر.
- عبرات الحبر: (٢٧٤٩) رقم الإحالة: [٢٧٤٩]
- أما أبو سفيان بن الحارث فكان أحسن وجل من الناس ﷺ ... أخا بدت.
- عبرات الحبر: (٢٧٥٠) رقم الإحالة: [٢٧٥٠]
- "سيد قريش أبو سفيان بن الحارث ... " أخا بدت.
- عبرات الحبر: (٢٧٥١) رقم الإحالة: [٢٧٥١]
- أن رسول الله ﷺ لقيه فرحب به، وقال: "كيف صنعت بالأحد في الإسلام الزكاة" فقال: استأنست وتركت ذلك! "أحسنت ... " أخا بدت.
- عبرات الحبر: (٢٧٥٢) رقم الإحالة: [٢٧٥٢]
- فلقي رسول الله ﷺ وحلا من أهل الدنية وهو يجره إلى نفسه، فلما رجرجاه فسألاه فأعجبه من حسن كلامه ... أخا بدت.
- عبرات الحبر: (٢٧٥٨) رقم الإحالة: [٢٧٥٨]
- أخا جاهلية إلى الإسلام، كان أحدب عبس، وكان حليفا للأنصار، فلما آخى بين المهاجرين ﷺ ... أخا بدت، أخا أحد، أخا المشعر.
- عبرات الحبر: (٢٧٥٣) رقم الإحالة: [٢٧٥٣]
- معاذ بن جبل بن عمرو بن عائذ بن عدي بن كعب بن علي ... .
- عبرات الحبر: (٢٧٥٤) رقم الإحالة: [٢٧٥٤] وفي بقية ناقصة في الأحاد.
- كان له بنان البراء بن معرور في المدينة، من أخا بدت له.
- عبرات الحبر: (٢٧٤٤) رقم الإحالة: [٢٧٤٤] وفي بقية ناقصة في الأحاد.
- أخا بدت بين العوام بن خويلد بن أسد بن عبد العزى بن قصي بن كلاب عشرة سنة ... .
- عبرات الحبر: (٢٧٤٥) رقم الإحالة: [٢٧٤٥] وفي بقية ناقصة في الأحاد.
- أسلم الزبير، وهاجر إلى أرض الحبشة المهجرين معه ... .
- عبرات الحبر: (٢٧٥٥) رقم الإحالة: [٢٧٥٥] وفي بقية ناقصة في الأحاد، (٤٣٨٠) ترقيم الزبير.

- كانت نفحة من الذبيحات أن صلى ﷺ قد أعلم، وسمع بذلك الزبير وهو ابن إحدى عشرة سنة.

ولهم الحديث: (٥٢٥٤)، وفي ذكر دخائل الإسلام، و(٥٣٩٤) في رجز الزبير.

- في تسمية الذين بايعوا رسول الله ﷺ بالحديبة من بني حرام بن كعب، وحلفاء من عمرو بن عوف.

ولهم الحديث: (٥٤٠٢)، وفي ذكر دخائل الإسلام.

- أن عطاء بن عمرو بن المجمع، قتل بأحد مع رسول الله ﷺ.

ولهم الحديث: (٥٤٣٣)، وفي ذكر دخائل الإسلام.

- أن أحد بني الحارث من مبشّة، قتله ابن عم حرام بن كعب بن عمرو بن سلمة بن شعبة بخراسان رسول الله ﷺ.

ولهم الحديث: (٥٤٣٤)، وفي ذكر دخائل الإسلام.

- أحد من شهد أحدًا مع رسول الله ﷺ من بني حرام بن كعب: الحارث بن الشمّر من بني ثعلبة بن عمرو بن عوف.

ولهم الحديث: (٥٤٣٧)، وفي ذكر دخائل الإسلام.

- أن تسمية من شهد بدرًا مع رسول الله ﷺ من بني ثعوبان من عبد الأشهل: عمرو بن معاذ.

ولهم الحديث: (٥٤٦٩)، وفي ذكر دخائل الإسلام.

- سعيد بن زيد بن عمرو بن نفيل قدومه المدينة بعد وفاة رجع رسول الله ﷺ من بدر.

ولهم الحديث: (٥٤٧٤)، وفي ذكر دخائل الإسلام.

- ذكر من كفّن من أصحاب رسول الله ﷺ ثوبًا: كعب بن مالك من الأنصار.

ولهم الحديث: (٥٩٩٤)، وفي ذكر دخائل الإسلام.

- أن أحمية أصحاب العقبة الذين بايعوا النبي ﷺ: من بني غنم من مالك من النجار: أبو أسيد وهو حاطب بن بلتعة.

ولهم الحديث: (٦٠٦٠)، وفي ذكر دخائل الإسلام.

- أن مخاوية استعمل على عمرو بعد وفاة أخيه عتبة بن أبي سفيان عليه بن عامر الحضرمي.

ولهم الحديث: (٦١٠٦)، وفي ذكر دخائل الإسلام.

- أخبرني عبد الرحمن بن أبي بكر الصديق أنهم حرجوا إلى قديد والمشلل وذكر من أهل مكة يعاودون.

ولهم الحديث: (٦١٣٦)، وفي ذكر دخائل الإسلام.

- وقتل رجل المشلل من المسلمين بين يدي النبي ﷺ عبد الله بن أبي بكر رمى سهمه

فإنك بعدك بحدثون بدعا.

قوله (٢١٦٤٥): و(لا يذكر) الخاطئ في الأيمان.

- أن حكيم بن حزام لما يقبل من أحد حكم على نفسه.

قوله (٢١٦٤٦): و(لا يذكر) الخاطئ في الأيمان.

- كانت عائشة ﷺ تكره أن تحلف بحياة أحد من الناس غير محمد.

قوله (٢١٦٤٧): و(لا يذكر) الخاطئ في الأيمان.

- قيس بن يغلب رسول الله ﷺ بالخطة من بني عمرو من سواد: أو الدير كلب من حضره.

قوله (٢١٦٤٨): و(لا يذكر) الخاطئ في الأيمان.

- أن نسيبة من شهد بدرا من قريش، ثم من خزرج الأوس إلى الأوس.

قوله (٢١٦٤٩): و(لا يذكر) الخاطئ في الأيمان.

- أن نسيبة شهد بدرا من الأنصار أو الدير كلب من حضره.

قوله (٢١٦٥٠): و(لا يذكر) الخاطئ في الأيمان.

- أن نسيبة من شهد بدرا مع رسول الله ﷺ قال: وحدثت بن عوف.

قوله (٢١٦٥١): و(لا يذكر) الخاطئ في الأيمان.

- أن نسيبة من شهد بدرا مع رسول الله ﷺ أو الدير كلب من حضره.

قوله (٢١٦٥٢): و(لا يذكر) الخاطئ في الأيمان.

- أن نسيبة من شهد بدرا مع رسول الله ﷺ أو الدير كلب من حضره.

قوله (٢١٦٥٣): و(لا يذكر) الخاطئ في الأيمان.

- أن عبد الله بن الزبير وجد الله بن جعفر يأخذ إلى يقوم ما أدعا سبع سنين.

قوله (٢١٦٥٤): و(لا يذكر) الخاطئ في الأيمان، [٢١٦٥٥] و(لا يذكر) عبد الله بن جعفر.

- أن نسيبة من شهد بدرا مع رسول الله ﷺ الأنصار من بني الخزرج، عبد الله بن عبد الله بن أبي ابن سلول.

قوله (٢١٦٥٦): و(لا يذكر) الخاطئ في الأيمان.

- أن نسيبة من شهد بدرا من الأنصار إحلف بن مالك بن لحلة.

قوله (٢١٦٥٧): و(لا يذكر) الخاطئ في الأيمان.

- أن نسيبة من شهد بدرا من الأنصار عدان بن مالك بن ضرار.

قوله (٢١٦٥٨): و(لا يذكر) الخاطئ في الأيمان.

- أن نسيبة من شهد بدرا من الأنصار زيد بن ثابت بن لحلة بن سالم.

قوله (٢١٦٥٩): و(لا يذكر) الخاطئ في الأيمان، [٢١٦٦٠] و(لا يذكر) زيد بن ثابت.

- أن نسيبة من شهد بدرا من الأنصار عدان بن مالك بن ضرار بن عبد حارثة، زيد بن

لبيد.

و لهم الحديث: (٧٣٧٣)، والإخلاف: (٤) [٢١٤] في إحدى نسخه.

- في نسبة المسلمين الذين يلحوا رسول الله ﷺ بالخطبة من الأنصار من اختارن من الخزرج، محمد بن الربيع.

و لهم الحديث: (٧٣٧٤)، والإخلاف: (٤) [٢١٤] في إحدى نسخه.

- لما أتى المدينة، المجوسية ابنة هرمزا بن مسعود الثقفي.

و لهم الحديث: (٧٣٧٥)، و لم يذكر الحديث والإخلاف.

- في تسمية من عاصر النبي ﷺ أشبه الصحابة الذي خرج جعفر بن أبي طالب، سعيد بن عطاء.

و لهم الحديث: (٧٣٨٤)، والإخلاف: (٤) [٢١٤] في إحدى نسخه.

- في تسمية من شهد الحديبية، وأخبار من بايع تحت الشجرة، أبو روحة بن نيار.

و لهم الحديث: (٧٣٨٥)، و لم يذكر الحديث والإخلاف.

- أن الأذانة نشأ بن عبد الدار، وأخبارت بن عاصم.

و لهم الحديث: (٧٣٨٦)، و لم يذكر الحديث والإخلاف.

- أن اسم أبي أم سلمة، هند بن أمية.

و لهم الحديث: (٧٣٨٧)، و لم يذكر الحديث والإخلاف.

- في تسمية من استشهد يوم أحد مع رسول الله ﷺ من بني أبيه: عبد الله بن جحش.

و لهم الحديث: (٧٣٩٦)، والإخلاف: (٤) [٢١٤] في إحدى نسخه.

- مارب أحمد أخوا بني ثعلبان، والحارث والعلم والضب، من عشائر أبي ثوبين.

و لهم الحديث: (٧٣٩٩)، و لم يذكر الحديث والإخلاف.

- أن مدارية بني أبي سلمان، بعث بها عبد الله بن أبي أمية.

و لهم الحديث: (٧٣٧٣)، و لم يذكر الحديث والإخلاف.

- أن الوليد بن عبد الملك كتب إليه بسلاه، هل تزوج رسول الله ﷺ أحدًا الأنصار من قبل.

و لهم الحديث: (٧٤٠٩)، و لم يذكر الحديث والإخلاف.

- في نسبة الذين خرجوا في الردة الأولى في عصر الخليفة، ثم خرج معه وأصحابه عليان، عن علماء معه أدركه فيما ذكرت رسول الله.

و لهم الحديث: (٧٤١٠)، و لم يذكر الحديث والإخلاف.

- خلف الخليفة، عليان وأصاب من عنه في دفع في عرضها، وخرج إلى بلاد برقى وجده.

وفيه الحديث: (٢٠٦٦) وفي بذكره الحفاظ في الأطراف.

- وبه قال: حدثنا عبد بن عمد الطنافسي الإسلامي إملاء.

وفيه الحديث: (٥٠٧٨) وفي بذكره الحفاظ في الأطراف.

٦٦٥ - عطاء بن أبي رباح

- أنه كان يرى بالإثاث إذا لم يكن فيهن ولا يشتهه، إلا في آخر من.

وفيه الحديث: (٦١٥٣) وفي الأطراف: (٦١٥٣).

- هاجر إلى مكة وأم سلمة وخرج معهم جرار بن يسير وكان جليلا فهم.

وفيه الحديث: (٦٩٦٦) وفي الأطراف: (٦٩٦٦).

- قد سمعا من جابر غير حديث عطاء.

وفيه الحديث: (٥٣٥٤) وفي الأطراف: (٥٣٤٤).

- كانت عائشة تقول: الأضحى والنحر والحبس أشياء، إنما رأى في العامة.

وفيه الحديث: (٥٥٦٣) وفي بذكره الحفاظ في الأطراف.

٦٦٦ - عطاء بن أبي ميمونة

- أن زيدا - أو ابن زياد - بعث عمرات من عنبر، فجاء توم برمح معه دوهم، فقال له: أبن نزلوا؟.

وفيه الحديث: (٦١٢٣) وفي بذكره الحفاظ في الأطراف.

- أن فلقة نحيزه من عمران بن حصين، زنت، وعمران مريض، فأتى بها.

وفيه الحديث: (٦٨٢٣) وفي بذكره الحفاظ في الأطراف.

٦٦٧ - عطاء بن عمرو العبدي

- فقلت قولي لأبي عمرو: كيف كان سماعه من عمرو؟.

وفيه الحديث: (٦٥٢٧) وفي الأطراف: (٦٥٢٧).

٦٦٨ - عطاء بن عمرو أبي عثمان

- أن أبا حاضية من عنزة كان يقال له: أحيل أو أسيل.

وفيه الحديث: (٥٥٠٧) وفي الأطراف: (٥٥٠٧).

٦٦٩ - عطاء بن كثير بن كليب، كنيته أبو عبد الله، مولى بني مخزوم

- قال: وزعت الكتب بين كليب، كنيته أبو عبد الله، مولى بني مخزوم، فأتى بي ... إذا أتى في الحديث.

وفيه الحديث: (٥٨٤٤) وفي الأطراف: (٥٨٤٤).

- أن صبية ذهبت من منزله إلى أم عمرو جواسار، فأدركوه بالطريق، فأخرج عليهم ما أخرجه من ماله.

وفيه الحديث: (٥٨٥٥) وفي الأطراف: (٥٨٤٤).

- رأيت ابن عباس يلبس الطرف من الخز المصبوب الهدي والثياب، وأحذه ذلك.

تخريجه: (٤٨٣٧) وأبو يَعْلَى: (٤٨٤٧) والخطيب في الأفعال.

٦٩٩ - عن أبي الطفيل:

- أنه أتى بدم إلى ثابت، يا أبا حمزة!

تخريجه: (٤٩٠٩) وأبو يَعْلَى: (٤٨٤٩) والخطيب في الأفعال.

٧٠٠ - عن عائشة رضي الله عنها:

- أن عبد الله بنَ بُريدة يأتيني ﷺ في هيئة وزيه وسمته، وكان عظيماً عند عبد الله.

رواه الخطيب: (٤١٨٥) وفيه الأفغاني: [٤١٨٥].

٧٠١ - عن بن عباس رضي الله عنهما:

- أن النبي ﷺ قال: لما أسري بي إلى السماء، وعرض عليّ أنهارها، وفيها أنهار من لبن، وأنهار من عسل، وأنهار من خمر، وأنهار من ماء، فأخذت من هذا، ومن هذا، ومن هذا، فشربت، فقال لي جبريل: أما إنها ستحرم على أمتك.

رواه الخطيب: (٤٥٢٥) وفيه الأفغاني: [٤٥٢٥].

٧٠٢ - عن أبي الطفيل:

- أنه أتى بدم إلى ابن عباس، فقال: أراه.

تخريجه: (٤٩٠٩) وأبو يَعْلَى: (٤٨٤٩) والخطيب في الأفعال.

٧٠٣ - عن أبي هريرة:

- أن النبي ﷺ قال: لما أسري بي إلى السماء، وعرض عليّ أنهارها، وفيها أنهار من لبن، وأنهار من عسل، وأنهار من خمر، وأنهار من ماء، فأخذت من هذا، ومن هذا، ومن هذا، فشربت، فقال لي جبريل: أما إنها ستحرم على أمتك.

رواه الخطيب: (٤٥٢٥) وفيه الأفغاني: [٤٥٢٥].

٧٠٤ - عن أبي أمامة:

- أن النبي ﷺ قال: لما أسري بي إلى السماء، وعرض عليّ أنهارها، وفيها أنهار من لبن، وأنهار من عسل، وأنهار من خمر، وأنهار من ماء، فأخذت من هذا، ومن هذا، ومن هذا، فشربت، فقال لي جبريل: أما إنها ستحرم على أمتك.

رواه الخطيب: (٤٥٢٥) وفيه الأفغاني: [٤٥٢٥].

٧٠٥ - عن أبي أمامة:

- أن النبي ﷺ قال: لما أسري بي إلى السماء، وعرض عليّ أنهارها، وفيها أنهار من لبن، وأنهار من عسل، وأنهار من خمر، وأنهار من ماء، فأخذت من هذا، ومن هذا، ومن هذا، فشربت، فقال لي جبريل: أما إنها ستحرم على أمتك.

رواه الخطيب: (٤٥٢٥) وفيه الأفغاني: [٤٥٢٥].

٧٠٦ - عن أبي أمامة:

- أن النبي ﷺ قال: لما أسري بي إلى السماء، وعرض عليّ أنهارها، وفيها أنهار من لبن، وأنهار من عسل، وأنهار من خمر، وأنهار من ماء، فأخذت من هذا، ومن هذا، ومن هذا، فشربت، فقال لي جبريل: أما إنها ستحرم على أمتك.

رواه الخطيب: (٤٥٢٥) وفيه الأفغاني: [٤٥٢٥].

٧٠٧ - عن أبي أمامة:

- أن النبي ﷺ قال: لما أسري بي إلى السماء، وعرض عليّ أنهارها، وفيها أنهار من لبن، وأنهار من عسل، وأنهار من خمر، وأنهار من ماء، فأخذت من هذا، ومن هذا، ومن هذا، فشربت، فقال لي جبريل: أما إنها ستحرم على أمتك.

رواه الخطيب: (٤٥٢٥) وفيه الأفغاني: [٤٥٢٥].

٧٠٨ - عن أبي أمامة:

- أن النبي ﷺ قال: لما أسري بي إلى السماء، وعرض عليّ أنهارها، وفيها أنهار من لبن، وأنهار من عسل، وأنهار من خمر، وأنهار من ماء، فأخذت من هذا، ومن هذا، ومن هذا، فشربت، فقال لي جبريل: أما إنها ستحرم على أمتك.

رواه الخطيب: (٤٥٢٥) وفيه الأفغاني: [٤٥٢٥].

٧٠٩ - عن أبي أمامة:

- أن النبي ﷺ قال: لما أسري بي إلى السماء، وعرض عليّ أنهارها، وفيها أنهار من لبن، وأنهار من عسل، وأنهار من خمر، وأنهار من ماء، فأخذت من هذا، ومن هذا، ومن هذا، فشربت، فقال لي جبريل: أما إنها ستحرم على أمتك.

رواه الخطيب: (٤٥٢٥) وفيه الأفغاني: [٤٥٢٥].

٧١٠ - عن أبي أمامة:

- أن النبي ﷺ قال: لما أسري بي إلى السماء، وعرض عليّ أنهارها، وفيها أنهار من لبن، وأنهار من عسل، وأنهار من خمر، وأنهار من ماء، فأخذت من هذا، ومن هذا، ومن هذا، فشربت، فقال لي جبريل: أما إنها ستحرم على أمتك.

رواه الخطيب: (٤٥٢٥) وفيه الأفغاني: [٤٥٢٥].

٧١١ - عن أبي أمامة:

- أن النبي ﷺ قال: لما أسري بي إلى السماء، وعرض عليّ أنهارها، وفيها أنهار من لبن، وأنهار من عسل، وأنهار من خمر، وأنهار من ماء، فأخذت من هذا، ومن هذا، ومن هذا، فشربت، فقال لي جبريل: أما إنها ستحرم على أمتك.

رواه الخطيب: (٤٥٢٥) وفيه الأفغاني: [٤٥٢٥].

٧١٢ - عن أبي أمامة:

- أن النبي ﷺ قال: لما أسري بي إلى السماء، وعرض عليّ أنهارها، وفيها أنهار من لبن، وأنهار من عسل، وأنهار من خمر، وأنهار من ماء، فأخذت من هذا، ومن هذا، ومن هذا، فشربت، فقال لي جبريل: أما إنها ستحرم على أمتك.

رواه الخطيب: (٤٥٢٥) وفيه الأفغاني: [٤٥٢٥].

٧١٣ - عن أبي أمامة:

- أن النبي ﷺ قال: لما أسري بي إلى السماء، وعرض عليّ أنهارها، وفيها أنهار من لبن، وأنهار من عسل، وأنهار من خمر، وأنهار من ماء، فأخذت من هذا، ومن هذا، ومن هذا، فشربت، فقال لي جبريل: أما إنها ستحرم على أمتك.

رواه الخطيب: (٤٥٢٥) وفيه الأفغاني: [٤٥٢٥].

٧١٤ - عن أبي أمامة:

- أن النبي ﷺ قال: لما أسري بي إلى السماء، وعرض عليّ أنهارها، وفيها أنهار من لبن، وأنهار من عسل، وأنهار من خمر، وأنهار من ماء، فأخذت من هذا، ومن هذا، ومن هذا، فشربت، فقال لي جبريل: أما إنها ستحرم على أمتك.

رواه الخطيب: (٤٥٢٥) وفيه الأفغاني: [٤٥٢٥].

٧١٥ - عن أبي أمامة:

- أن النبي ﷺ قال: لما أسري بي إلى السماء، وعرض عليّ أنهارها، وفيها أنهار من لبن، وأنهار من عسل، وأنهار من خمر، وأنهار من ماء، فأخذت من هذا، ومن هذا، ومن هذا، فشربت، فقال لي جبريل: أما إنها ستحرم على أمتك.

رواه الخطيب: (٤٥٢٥) وفيه الأفغاني: [٤٥٢٥].

٧١٦ - عن أبي أمامة:

- أن النبي ﷺ قال: لما أسري بي إلى السماء، وعرض عليّ أنهارها، وفيها أنهار من لبن، وأنهار من عسل، وأنهار من خمر، وأنهار من ماء، فأخذت من هذا، ومن هذا، ومن هذا، فشربت، فقال لي جبريل: أما إنها ستحرم على أمتك.

رواه الخطيب: (٤٥٢٥) وفيه الأفغاني: [٤٥٢٥].

٧١٧ - عن أبي أمامة:

- أن النبي ﷺ قال: لما أسري بي إلى السماء، وعرض عليّ أنهارها، وفيها أنهار من لبن، وأنهار من عسل، وأنهار من خمر، وأنهار من ماء، فأخذت من هذا، ومن هذا، ومن هذا، فشربت، فقال لي جبريل: أما إنها ستحرم على أمتك.

رواه الخطيب: (٤٥٢٥) وفيه الأفغاني: [٤٥٢٥].

٧١٨ - عن أبي أمامة:

- أن النبي ﷺ قال: لما أسري بي إلى السماء، وعرض عليّ أنهارها، وفيها أنهار من لبن، وأنهار من عسل، وأنهار من خمر، وأنهار من ماء، فأخذت من هذا، ومن هذا، ومن هذا، فشربت، فقال لي جبريل: أما إنها ستحرم على أمتك.

رواه الخطيب: (٤٥٢٥) وفيه الأفغاني: [٤٥٢٥].

٧١٩ - عن أبي أمامة:

- أن النبي ﷺ قال: لما أسري بي إلى السماء، وعرض عليّ أنهارها، وفيها أنهار من لبن، وأنهار من عسل، وأنهار من خمر، وأنهار من ماء، فأخذت من هذا، ومن هذا، ومن هذا، فشربت، فقال لي جبريل: أما إنها ستحرم على أمتك.

رواه الخطيب: (٤٥٢٥) وفيه الأفغاني: [٤٥٢٥].

٧٢٠ - عن أبي أمامة:

- أن النبي ﷺ قال: لما أسري بي إلى السماء، وعرض عليّ أنهارها، وفيها أنهار من لبن، وأنهار من عسل، وأنهار من خمر، وأنهار من ماء، فأخذت من هذا، ومن هذا، ومن هذا، فشربت، فقال لي جبريل: أما إنها ستحرم على أمتك.

رواه الخطيب: (٤٥٢٥) وفيه الأفغاني: [٤٥٢٥].

٧٢١ - عن أبي أمامة:

- أن النبي ﷺ قال: لما أسري بي إلى السماء، وعرض عليّ أنهارها، وفيها أنهار من لبن، وأنهار من عسل، وأنهار من خمر، وأنهار من ماء، فأخذت من هذا، ومن هذا، ومن هذا، فشربت، فقال لي جبريل: أما إنها ستحرم على أمتك.

رواه الخطيب: (٤٥٢٥) وفيه الأفغاني: [٤٥٢٥].

٧٢٢ - عن أبي أمامة:

- أن النبي ﷺ قال: لما أسري بي إلى السماء، وعرض عليّ أنهارها، وفيها أنهار من لبن، وأنهار من عسل، وأنهار من خمر، وأنهار من ماء، فأخذت من هذا، ومن هذا، ومن هذا، فشربت، فقال لي جبريل: أما إنها ستحرم على أمتك.

رواه الخطيب: (٤٥٢٥) وفيه الأفغاني: [٤٥٢٥].

٧٢٣ - عن أبي أمامة:

- أن النبي ﷺ قال: لما أسري بي إلى السماء، وعرض عليّ أنهارها، وفيها أنهار من لبن، وأنهار من عسل، وأنهار من خمر، وأنهار من ماء، فأخذت من هذا، ومن هذا، ومن هذا، فشربت، فقال لي جبريل: أما إنها ستحرم على أمتك.

رواه الخطيب: (٤٥٢٥) وفيه الأفغاني: [٤٥٢٥].

٧٢٤ - عن أبي أمامة:

- أن النبي ﷺ قال: لما أسري بي إلى السماء، وعرض عليّ أنهارها، وفيها أنهار من لبن، وأنهار من عسل، وأنهار من خمر، وأنهار من ماء، فأخذت من هذا، ومن هذا، ومن هذا، فشربت، فقال لي جبريل: أما إنها ستحرم على أمتك.

رواه الخطيب: (٤٥٢٥) وفيه الأفغاني: [٤٥٢٥].

٧٢٥ - عن أبي أمامة:

- أن النبي ﷺ قال: لما أسري بي إلى السماء، وعرض عليّ أنهارها، وفيها أنهار من لبن، وأنهار من عسل، وأنهار من خمر، وأنهار من ماء، فأخذت من هذا، ومن هذا، ومن هذا، فشربت، فقال لي جبريل: أما إنها ستحرم على أمتك.

رواه الخطيب: (٤٥٢٥) وفيه الأفغاني: [٤٥٢٥].

٧٢٦ - عن أبي أمامة:

- أن النبي ﷺ قال: لما أسري بي إلى السماء، وعرض عليّ أنهارها، وفيها أنهار من لبن، وأنهار من عسل، وأنهار من خمر، وأنهار من ماء، فأخذت من هذا، ومن هذا، ومن هذا، فشربت، فقال لي جبريل: أما إنها ستحرم على أمتك.

رواه الخطيب: (٤٥٢٥) وفيه الأفغاني: [٤٥٢٥].

٧٢٧ - عن أبي أمامة:

- أن النبي ﷺ قال: لما أسري بي إلى السماء، وعرض عليّ أنهارها، وفيها أنهار من لبن، وأنهار من عسل، وأنهار من خمر، وأنهار من ماء، فأخذت من هذا، ومن هذا، ومن هذا، فشربت، فقال لي جبريل: أما إنها ستحرم على أمتك.

رواه الخطيب: (٤٥٢٥) وفيه الأفغاني: [٤٥٢٥].

٧٢٨ - عن أبي أمامة:

- أن النبي ﷺ قال: لما أسري بي إلى السماء، وعرض عليّ أنهارها، وفيها أنهار من لبن، وأنهار من عسل، وأنهار من خمر، وأنهار من ماء، فأخذت من هذا، ومن هذا، ومن هذا، فشربت، فقال لي جبريل: أما إنها ستحرم على أمتك.

رواه الخطيب: (٤٥٢٥) وفيه الأفغاني: [٤٥٢٥].

٧٢٩ - عن أبي أمامة:

- أن النبي ﷺ قال: لما أسري بي إلى السماء، وعرض عليّ أنهارها، وفيها أنهار من لبن، وأنهار من عسل، وأنهار من خمر، وأنهار من ماء، فأخذت من هذا، ومن هذا، ومن هذا، فشربت، فقال لي جبريل: أما إنها ستحرم على أمتك.

رواه الخطيب: (٤٥٢٥) وفيه الأفغاني: [٤٥٢٥].

٧٣٠ - عن أبي أمامة:

- أن النبي ﷺ قال: لما أسري بي إلى السماء، وعرض عليّ أنهارها، وفيها أنهار من لبن، وأنهار من عسل، وأنهار من خمر، وأنهار من ماء، فأخذت من هذا، ومن هذا، ومن هذا، فشربت، فقال لي جبريل: أما إنها ستحرم على أمتك.

رواه الخطيب: (٤٥٢٥) وفيه الأفغاني: [٤٥٢٥].

٧٣١ - عن أبي أمامة:

- أن النبي ﷺ قال: لما أسري بي إلى السماء، وعرض عليّ أنهارها، وفيها أنهار من لبن، وأنهار من عسل، وأنهار من خمر، وأنهار من ماء، فأخذت من هذا، ومن هذا، ومن هذا، فشربت، فقال لي جبريل: أما إنها ستحرم على أمتك.

رواه الخطيب: (٤٥٢٥) وفيه الأفغاني: [٤٥٢٥].

٧٣٢ - عن أبي أمامة:

- أن النبي ﷺ قال: لما أسري بي إلى السماء، وعرض عليّ أنهارها، وفيها أنهار من لبن، وأنهار من عسل، وأنهار من خمر، وأنهار من ماء، فأخذت من هذا، ومن هذا، ومن هذا، فشربت، فقال لي جبريل: أما إنها ستحرم على أمتك.

رواه الخطيب: (٤٥٢٥) وفيه الأفغاني: [٤٥٢٥].

٧٣٣ - عن أبي أمامة:

- أن النبي ﷺ قال: لما أسري بي إلى السماء، وعرض عليّ أنهارها، وفيها أنهار من لبن، وأنهار من عسل، وأنهار من خمر، وأنهار من ماء، فأخذت من هذا، ومن هذا، ومن هذا، فشربت، فقال لي جبريل: أما إنها ستحرم على أمتك.

رواه الخطيب: (٤٥٢٥) وفيه الأفغاني: [٤٥٢٥].

٧٣٤ - عن أبي أمامة:

- أن النبي ﷺ قال: لما أسري بي إلى السماء، وعرض عليّ أنهارها، وفيها أنهار من لبن، وأنهار من عسل، وأنهار من خمر، وأنهار من ماء، فأخذت من هذا، ومن هذا، ومن هذا، فشربت، فقال لي جبريل: أما إنها ستحرم على أمتك.

رواه الخطيب: (٤٥٢٥) وفيه الأفغاني: [٤٥٢٥].

٧٣٥ - عن أبي أمامة:

- أن النبي ﷺ قال: لما أسري بي إلى السماء، وعرض عليّ أنهارها، وفيها أنهار من لبن، وأنهار من عسل، وأنهار من خمر، وأنهار من ماء، فأخذت من هذا، ومن هذا، ومن هذا، فشربت، فقال لي جبريل: أما إنها ستحرم على أمتك.

رواه الخطيب: (٤٥٢٥) وفيه الأفغاني: [٤٥٢٥].

٧٣٦ - عن أبي أمامة:

- أن النبي ﷺ قال: لما أسري بي إلى السماء، وعرض عليّ أنهارها، وفيها أنهار من لبن، وأنهار من عسل، وأنهار من خمر، وأنهار من ماء، فأخذت من هذا، ومن هذا، ومن هذا، فشربت، فقال لي جبريل: أما إنها ستحرم على أمتك.

رواه الخطيب: (٤٥٢٥) وفيه الأفغاني: [٤٥٢٥].

٧٣٧ - عن أبي أمامة:

- أن النبي ﷺ قال: لما أسري بي إلى السماء، وعرض عليّ أنهارها، وفيها أنهار من لبن، وأنهار من عسل، وأنهار من خمر، وأنهار من ماء، فأخذت من هذا، ومن هذا، ومن هذا، فشربت، فقال لي جبريل: أما إنها ستحرم على أمتك.

رواه الخطيب: (٤٥٢٥) وفيه الأفغاني: [٤٥٢٥].

٧٣٨ - عن أبي أمامة:

- أن النبي ﷺ قال: لما أسري بي إلى السماء، وعرض عليّ أنهارها، وفيها أنهار من لبن، وأنهار من عسل، وأنهار من خمر، وأنهار من ماء، فأخذت من هذا، ومن هذا، ومن هذا، فشربت، فقال لي جبريل: أما إنها ستحرم على أمتك.

رواه الخطيب: (٤٥٢٥) وفيه الأفغاني: [٤٥٢٥].

٧٣٩ - عن أبي أمامة:

- أن النبي ﷺ قال: لما أسري بي إلى السماء، وعرض عليّ أنهارها، وفيها أنهار من لبن، وأنهار من عسل، وأنهار من خمر، وأنهار من ماء، فأخذت من هذا، ومن هذا، ومن هذا، فشربت، فقال لي جبريل: أما إنها ستحرم على أمتك.

رواه الخطيب: (٤٥٢٥) وفيه الأفغاني: [٤٥٢٥].

٧٤٠ - عن أبي أمامة:

- أن النبي ﷺ قال: لما أسري بي إلى السماء، وعرض عليّ أنهارها، وفيها أنهار من لبن، وأنهار من عسل، وأنهار من خمر، وأنهار من ماء، فأخذت من هذا، ومن هذا، ومن هذا، فشربت، فقال لي جبريل: أما إنها ستحرم على أمتك.

رواه الخطيب: (٤٥٢٥) وفيه الأفغاني: [٤٥٢٥].

٧٤١ - عن أبي أمامة:

- أن النبي ﷺ قال: لما أسري بي إلى السماء، وعرض عليّ أنهارها، وفيها أنهار من لبن، وأنهار من عسل، وأنهار من خمر، وأنهار من ماء، فأخذت من هذا، ومن هذا، ومن هذا، فشربت، فقال لي جبريل: أما إنها ستحرم على أمتك.

رواه الخطيب: (٤٥٢٥) وفيه الأفغاني: [٤٥٢٥].

٧٤٢ - عن أبي أمامة:

- أن النبي ﷺ قال: لما أسري بي إلى السماء، وعرض عليّ أنهارها، وفيها أنهار من لبن، وأنهار من عسل، وأنهار من خمر، وأنهار من ماء، فأخذت من هذا، ومن هذا، ومن هذا، فشربت، فقال لي جبريل: أما إنها ستحرم على أمتك.

رواه الخطيب: (٤٥٢٥) وفيه الأفغاني: [٤٥٢٥].

٧٤٣ - عن أبي أمامة:

- أن النبي ﷺ قال: لما أسري بي إلى السماء، وعرض عليّ أنهارها، وفيها أنهار من لبن، وأنهار من عسل، وأنهار من خمر، وأنهار من ماء، فأخذت من هذا، ومن هذا، ومن هذا، فشربت، فقال لي جبريل: أما إنها ستحرم على أمتك.

رواه الخطيب: (٤٥٢٥) وفيه الأفغاني: [٤٥٢٥].

٧٤٤ - عن أبي أمامة:

- أن النبي ﷺ قال: لما أسري بي إلى السماء، وعرض عليّ أنهارها، وفيها أنهار من لبن، وأنهار من عسل، وأنهار من خمر، وأنهار من ماء، فأخذت من هذا، ومن هذا، ومن هذا، فشربت، فقال لي جبريل: أما إنها ستحرم على أمتك.

رواه الخطيب: (٤٥٢٥) وفيه الأفغاني: [٤٥٢٥].

٧٤٥ - عن أبي أمامة:

- أن النبي ﷺ قال: لما أسري بي إلى السماء، وعرض عليّ أنهارها، وفيها أنهار من لبن، وأنهار من عسل، وأنهار من خمر، وأنهار من ماء، فأخذت من هذا، ومن هذا، ومن هذا، فشربت، فقال لي جبريل: أما إنها ستحرم على أمتك.

رواه الخطيب: (٤٥٢٥) وفيه الأفغاني: [٤٥٢٥].

٧٤٦ - عن أبي أمامة:

- أن النبي ﷺ قال: لما أسري بي إلى السماء، وعرض عليّ أنهارها، وفيها أنهار من لبن، وأنهار من عسل، وأنهار من خمر، وأنهار من ماء، فأخذت من هذا، ومن هذا، ومن هذا، فشربت، فقال لي جبريل: أما إنها ستحرم على أمتك.

رواه الخطيب: (٤٥٢٥) وفيه الأفغاني: [٤٥٢٥].

٧٤٧ - عن أبي أمامة:

- أن النبي ﷺ قال: لما أسري بي إلى السماء، وعرض عليّ أنهارها، وفيها أنهار من لبن، وأنهار من عسل، وأنهار من خمر، وأنهار من ماء، فأخذت من هذا، ومن هذا، ومن هذا، فشربت، فقال لي جبريل: أما إنها ستحرم على أمتك.

رواه الخطيب: (٤٥٢٥) وفيه الأفغاني: [٤٥٢٥].

٧٤٨ - عن أبي أمامة:

- أن النبي ﷺ قال: لما أسري بي إلى السماء، وعرض عليّ أنهارها، وفيها أنهار من لبن، وأنهار من عسل، وأنهار من خمر، وأنهار من ماء، فأخذت من هذا، ومن هذا، ومن هذا، فشربت، فقال لي جبريل: أما إنها ستحرم على أمتك.

رواه الخطيب: (٤٥٢٥) وفيه الأفغاني: [٤٥٢٥].

٧٤٩ - عن أبي أمامة:

- أن النبي ﷺ قال: لما أسري بي إلى السماء، وعرض عليّ أنهارها، وفيها أنهار من لبن، وأنهار من عسل، وأنهار من خمر، وأنهار من ماء، فأخذت من هذا، ومن هذا، ومن هذا، فشربت، فقال لي جبريل: أما إنها ستحرم على أمتك.

رواه الخطيب: (٤٥٢٥) وفيه الأفغاني: [٤٥٢٥].

٧٥٠ - عن أبي أمامة:

- أن النبي ﷺ قال: لما أسري بي إلى السماء، وعرض عليّ أنهارها، وفيها أنهار من لبن، وأنهار من عسل، وأنهار من خمر، وأنهار من ماء، فأخذت من هذا، ومن هذا، ومن هذا، فشربت، فقال لي جبريل: أما إنها ستحرم على أمتك.

رواه الخطيب: (٤٥٢٥) وفيه الأفغاني: [٤٥٢٥].

٧٥١ - عن أبي أمامة:

- أن النبي ﷺ قال: لما أسري بي إلى السماء، وعرض عليّ أنهارها، وفيها أنهار من لبن، وأنهار من عسل، وأنهار من خمر، وأنهار من ماء، فأخذت من هذا، ومن هذا، ومن هذا، فشربت، فقال لي جبريل: أما إنها ستحرم على أمتك.

رواه الخطيب: (٤٥٢٥) وفيه الأفغاني: [٤٥٢٥].

٧٥٢ - عن أبي أمامة:

- أن النبي ﷺ قال: لما أسري بي إلى السماء، وعرض عليّ أنهارها، وفيها أنهار من لبن، وأنهار من عسل، وأنهار من خمر، وأنهار من ماء، فأخذت من هذا، ومن هذا، ومن هذا، فشربت، فقال لي جبريل: أما إنها ستحرم على أمتك.

رواه الخطيب: (٤٥٢٥) وفيه الأفغاني: [٤٥٢٥].

٧٥٣ - عن أبي أمامة:

- أن النبي ﷺ قال: لما أسري بي إلى السماء، وعرض عليّ أنهارها، وفيها أنهار من لبن، وأنهار من عسل، وأنهار من خمر، وأنهار من ماء، فأخذت من هذا، ومن هذا، ومن هذا، فشربت، فقال لي جبريل: أما إنها ستحرم على أمتك.

رواه الخطيب: (٤٥٢٥) وفيه الأفغاني: [٤٥٢٥].

٧٥٤ - عن أبي أمامة:

- أن النبي ﷺ قال: لما أسري بي إلى السماء، وعرض عليّ أنهارها، وفيها أنهار من لبن، وأنهار من عسل، وأنهار من خمر، وأنهار من ماء، فأخذت من هذا، ومن هذا، ومن هذا، فشربت، فقال لي جبريل: أما إنها ستحرم على أمتك.

رواه الخطيب: (٤٥٢٥) وفيه الأفغاني: [٤٥٢٥].

٧٥٥ - عن أبي أمامة:

- أن النبي ﷺ قال: لما أسري بي إلى السماء، وعرض عليّ أنهارها، وفيها أنهار من لبن، وأنهار من عسل، وأنهار من خمر، وأنهار من ماء، فأخذت من هذا، ومن هذا، ومن هذا، فشربت، فقال لي جبريل: أما إنها ستحرم على أمتك.

رواه الخطيب: (٤٥٢٥) وفيه الأفغاني: [٤٥٢٥].

٧٥٦ - عن أبي أمامة:

- أن النبي ﷺ قال: لما أسري بي إلى السماء، وعرض عليّ أنهارها، وفيها أنهار من لبن، وأنهار من عسل، وأنهار من خمر، وأنهار من ماء، فأخذت من هذا، ومن هذا، ومن هذا، فشربت، فقال لي جبريل: أما إنها ستحرم على أمتك.

رواه الخطيب: (٤٥٢٥) وفيه الأفغاني: [٤٥٢٥].

٧٥٧ - عن أبي أمامة:

- أن النبي ﷺ قال: لما أسري بي إلى السماء، وعرض عليّ أنهارها، وفيها أنهار من لبن، وأنهار من عسل، وأنهار من خمر، وأنهار من ماء، فأخذت من هذا، ومن هذا، ومن هذا، فشربت، فقال لي جبريل: أما إنها ستحرم على أمتك.

رواه الخطيب: (٤٥٢٥) وفيه الأفغاني: [٤٥٢٥].

٧٥٨ - عن أبي أمامة:

- أن النبي ﷺ قال: لما أسري بي إلى السماء، وعرض عليّ أنهارها، وفيها أنهار من لبن، وأنهار من عسل، وأنهار من خمر، وأنهار من ماء، فأخذت من هذا، ومن هذا، ومن هذا، فشربت، فقال لي جبريل: أما إنها ستحرم على أمتك.

رواه الخطيب: (٤٥٢٥) وفيه الأفغاني: [٤٥٢٥].

٧٥٩ - عن أبي أمامة:

- أن النبي ﷺ قال: لما أسري بي إلى السماء، وعرض عليّ أنهارها، وفيها أنهار من لبن، وأنهار من عسل، وأنهار من خمر، وأنهار من ماء، فأخذت من هذا، ومن هذا، ومن هذا، فشربت، فقال لي جبريل: أما إنها ستحرم على أمتك.

رواه الخطيب: (٤٥٢٥) وفيه الأفغاني: [٤٥٢٥].

٧٦٠ - عن أبي أمامة:

- أن النبي ﷺ قال: لما أسري بي إلى السماء، وعرض عليّ أنهارها، وفيها أنهار من لبن، وأنهار من عسل، وأنهار من خمر، وأنهار من ماء، فأخذت من هذا، ومن هذا، ومن هذا، فشربت، فقال لي جبريل: أما إنها ستحرم على أمتك.

رواه الخطيب: (٤٥٢٥) وفيه الأفغاني: [٤٥٢٥].

٧٦١ - عن أبي أمامة:

- أن النبي ﷺ قال: لما أسري بي إلى السماء، وعرض عليّ أنهارها، وفيها أنهار من لبن، وأنهار من عسل، وأنهار من خمر، وأنهار من ماء، فأخذت من هذا، ومن هذا، ومن هذا، فشربت، فقال لي جبريل: أما إنها ستحرم على أمتك.

رواه الخطيب: (٤٥٢٥) وفيه الأفغاني: [٤٥٢٥].

٧٦٢ - عن أبي أمامة:

- أن النبي ﷺ قال: لما أسري بي إلى السماء، وعرض عليّ أنهارها، وفيها أنهار من لبن، وأنهار من عسل، وأنهار من خمر، وأنهار من ماء، فأخذت من هذا، ومن هذا، ومن هذا، فشربت، فقال لي جبريل: أما إنها ستحرم على أمتك.

رواه الخطيب: (٤٥٢٥) وفيه الأفغاني: [٤٥٢٥].

٧٦٣ - عن أبي أمامة:

- أن النبي ﷺ قال: لما أسري بي إلى السماء، وعرض عليّ أنهارها، وفيها أنهار من لبن، وأنهار من عسل، وأنهار من خمر، وأنهار من ماء، فأخذت من هذا، ومن هذا، ومن هذا، فشربت، فقال لي جبريل: أما إنها ستحرم على أمتك.

رواه الخطيب: (٤٥٢٥) وفيه الأفغاني: [٤٥٢٥].

٧٦٤ - عن أبي أمامة:

- أن النبي ﷺ قال: لما أسري بي إلى السماء، وعرض عليّ أنهارها، وفيها أنهار من لبن، وأنهار من عسل، وأنهار من خمر، وأنهار من ماء، فأخذت من هذا، ومن هذا، ومن هذا، فشربت، فقال لي جبريل: أما إنها ستحرم على أمتك.

رواه الخطيب: (٤٥٢٥) وفيه الأفغاني: [٤٥٢٥].

٧٦٥ - عن أبي أمامة:

- أن النبي ﷺ قال: لما أسري بي إلى السماء، وعرض عليّ أنهارها، وفيها أنهار من لبن، وأنهار من عسل، وأنهار من خمر، وأنهار من ماء، فأخذت من هذا، ومن هذا، ومن هذا، فشربت، فقال لي جبريل: أما إنها ستحرم على أمتك.

رواه الخطيب: (٤٥٢٥) وفيه الأفغاني: [٤٥٢٥].

٧٦٦ - عن أبي أمامة:

- أن النبي ﷺ قال: لما أسري بي إلى السماء، وعرض عليّ أنهارها، وفيها أنهار من لبن، وأنهار من عسل، وأنهار من خمر، وأنهار من ماء، فأخذت من هذا، ومن هذا، ومن هذا، فشربت، فقال لي جبريل: أما إنها ستحرم على أمتك.

رواه الخطيب: (٤٥٢٥) وفيه الأفغاني: [٤٥٢٥].

٧٦٧ - عن أبي أمامة:

- أن النبي ﷺ قال: لما أسري بي إلى السماء، وعرض عليّ أنهارها، وفيها أنهار من لبن، وأنهار من عسل، وأنهار من خمر، وأنهار من ماء، فأخذت من هذا، ومن هذا، ومن هذا، فشربت، فقال لي جبريل: أما إنها ستحرم على أمتك.

رواه الخطيب: (٤٥٢٥) وفيه الأفغاني: [٤٥٢٥].

٧٦٨ - عن أبي أمامة:

- أن النبي ﷺ قال: لما أسري بي إلى السماء، وعرض عليّ أنهارها، وفيها أنهار من لبن، وأنهار من عسل، وأنهار من خمر، وأنهار من ماء، فأخذت من هذا، ومن هذا، ومن هذا، فشربت، فقال لي جبريل: أما إنها ستحرم على أمتك.

رواه الخطيب: (٤٥٢٥) وفيه الأفغاني: [٤٥٢٥].

٧٦٩ - عن أبي أمامة:

- أن النبي ﷺ قال: لما أسري بي إلى السماء، وعرض عليّ أنهارها، وفيها أنهار من لبن، وأنهار من عسل، وأنهار من خمر، وأنهار من ماء، فأخذت من هذا، ومن هذا، ومن هذا، فشربت، فقال لي جبريل: أما إنها ستحرم على أمتك.

رواه الخطيب: (٤٥٢٥) وفيه الأفغاني: [٤٥٢٥].

٧٧٠ - عن أبي أمامة:

- أن النبي ﷺ قال: لما أسري بي إلى السماء، وعرض عليّ أنهارها، وفيها أنهار من لبن، وأنهار من عسل، وأنهار من خمر، وأنهار من ماء، فأخذت من هذا، ومن هذا، ومن هذا، فشربت، فقال لي جبريل: أما إنها ستحرم على أمتك.

رواه الخطيب: (٤٥٢٥) وفيه الأفغاني: [٤٥٢٥].

٧٧١ - عن أبي أمامة:

- أن النبي ﷺ قال: لما أسري بي إلى السماء، وعرض عليّ أنهارها، وفيها أنهار من لبن، وأنهار من عسل، وأنهار من خمر، وأنهار من ماء، فأخذت من هذا، ومن هذا، ومن هذا، فشربت، فقال لي جبريل: أما إنها ستحرم على أمتك.

رواه الخطيب: (٤٥٢٥) وفيه الأفغاني: [٤٥٢٥].

٧٧٢ - عن أبي أمامة:

- أن النبي ﷺ قال: لما أسري بي إلى السماء، وعرض عليّ أنهارها، وفيها أنهار من لبن، وأنهار من عسل، وأنهار من خمر، وأنهار من ماء، فأخذت من هذا، ومن هذا، ومن هذا، فشربت، فقال لي جبريل: أما إنها ستحرم على أمتك.

رواه الخطيب: (٤٥٢٥) وفيه الأفغاني: [٤٥٢٥].

٧٧٣ - عن أبي أمامة:

- أن النبي ﷺ قال: لما أسري بي إلى السماء، وعرض عليّ أنهارها، وفيها أنهار من لبن، وأنهار من عسل، وأنهار من خمر، وأنهار من ماء، فأخذت من هذا، ومن هذا، ومن هذا، فشربت، فقال لي جبريل: أما إنها ستحرم على أمتك.

رواه الخطيب: (٤٥٢٥) وفيه الأفغاني: [٤٥٢٥].

٧٧٤ - عن أبي أمامة:

- أن النبي ﷺ قال: لما أسري بي إلى السماء، وعرض عليّ أنهارها، وفيها أنهار من لبن، وأنهار من عسل، وأنهار من خمر، وأنهار من ماء، فأخذت من هذا، ومن هذا، ومن هذا، فشربت، فقال لي جبريل: أما إنها ستحرم على أمتك.

رواه الخطيب: (٤٥٢٥) وفيه الأفغاني: [٤٥٢٥].

٧٧٥ - عن أبي أمامة:

- أن النبي ﷺ قال: لما أسري بي إلى السماء، وعرض عليّ أنهارها، وفيها أنهار من لبن، وأنهار من عسل، وأنهار من خمر، وأنهار من ماء، فأخذت من هذا، ومن هذا، ومن هذا، فشربت، فقال لي جبريل: أما إنها ستحرم على أمتك.

رواه الخطيب: (٤٥٢٥) وفيه الأفغاني: [٤٥٢٥].

٧٧٦ - عن أبي أمامة:

- أن النبي ﷺ قال: لما أسري بي إلى السماء، وعرض عليّ أنهارها، وفيها أنهار من لبن، وأنهار من عسل، وأنهار من خمر، وأنهار من ماء، فأخذت من هذا، ومن هذا، ومن هذا، فشربت، فقال لي جبريل: أما إنها ستحرم على أمتك.

رواه الخطيب: (٤٥٢٥) وفيه الأفغاني: [٤٥٢٥].

٧٧٧ - عن أبي أمامة:

- أن النبي ﷺ قال: لما أسري بي إلى السماء، وعرض عليّ أنهارها، وفيها أنهار من لبن، وأنهار من عسل، وأنهار من خمر، وأنهار من ماء، فأخذت من هذا، ومن هذا، ومن هذا، فشربت، فقال لي جبريل: أما إنها ستحرم على أمتك.

رواه الخطيب: (٤٥٢٥) وفيه الأفغاني: [٤٥٢٥].

٧٧٨ - عن أبي أمامة:

- أن النبي ﷺ قال: لما أسري بي إلى السماء، وعرض عليّ أنهارها، وفيها أنهار من لبن، وأنهار من عسل، وأنهار من خمر، وأنهار من ماء، فأخذت من هذا، ومن هذا، ومن هذا، فشربت، فقال لي جبريل: أما إنها ستحرم على أمتك.

رواه الخطيب: (٤٥٢٥) وفيه الأفغاني: [٤٥٢٥].

٧٧٩ - عن أبي أمامة:

- أن النبي ﷺ قال: لما أسري بي إلى السماء، وعرض عليّ أنهارها، وفيها أنهار من لبن، وأنهار من عسل، وأنهار من خمر، وأنهار من ماء، فأخذت من ه

ورقم الحديث: (٦٥٨٥)، وإلزامات (٤٠٩/٦) في ترجمة عبد الله

٦٧٥ - ومنهم أبو عبد الله الصنابحي:

وقد سكتوا عن سماع كل منهم في حياة صاحبه، وذكرت أنه الأكملية فصححت فيه، فوائدت في النسب

ورقم الحديث: (٦١٧٩)، وفي بارك، الخامط في الإلزامات.

٦٧٦ - وعن عبد الرحمن الدوقلي:

- بالدال، يقول: من اعتمرت بدرة، قال رسول الله ﷺ: «لقد نفسك بالموتى ...» الحديث.

ورقم الحديث: (٦٤١٦)، وفي الإلزامات (٤٢٩/٦)

٦٧٧ - وعن عبد الله العامري أسلم قبل أن يكثر الحديث ﷺ:

ورقم الحديث: (٦٥٤٥)، وفي بارك، الخامط في الإلزامات.

٦٧٨ - وعن عبد الله بن عمرو:

- لا مانت زيد بن ثابت جلست مع ابن عباس في ظهر مقطر، هكذا ذهاب العلم لقد ظن الموتى علم كثير.

ورقم الحديث: (٦٣٣٩)، وفي بارك، الخامط في الإلزامات.

٦٧٩ - عمرو بن ميمار:

- أراه من أكبر الكتب يقول: بن أمية وهو يلبس

ورقم الحديث: (٦٢١٦)، وفي بارك، الخامط في الإلزامات.

٦٨٠ - عمرو بن ميمون بن الحاص:

- بن سعيد والد وأمه، أفضل من أمت حسن

ورقم الحديث: (٦٢١٦)، وفي بارك، الخامط في الإلزامات.

٦٨١ - عمرو بن هند، هو ابن عبد الله بن عمرو بن العاص:

تولى عمرو بن العاص وهو ابن عشرين سنة الشرق والجزيرة، وهو والد عليها.

ورقم الحديث: (٦٠٤٣)، وفي بارك، الخامط في الإلزامات.

٦٨٢ - عمرو عبد الله أبو إسحاق السبيعي:

كان على أي ليلة [لا وأقرأ فيها أكلت أبا - الحديث.

ورقم الحديث: (٦٥٣٨)، وفي الإلزامات (٤٢٤/٦)

٦٨٣ - عمرو بن يحيى بن عمارة بن أبي حسن المازني:

- رأيت حجر بن عدي وهو يقول: لأبي على بيتي أو أنهاها، صباح الله والناس.

٦٨٣ - (حم ٦٦١١) وقال لعلي: «أما إنه يؤدي إليك دينى ... أن رسول الله ﷺ قال لعلي: «أن قالت: أنا أريد إلى أجيك حتى ...
(راجع ٦٦٤٢) وقال لعلي: «أما إنه يؤدي إليك دينى ...

٦٨٣ - حديث عن علي المطلب.

٦٨٤ - (حم ٦٦١٢) عن عبد الرحمن بن عبيد الله بن عبد الله التيمي، وكان يكنى أبا الخير، قال: سمعت علي بن أبي طالب ...
(راجع ٦٥٧٧) وقال لعلي: «أما إنه يؤدي إليك دينى ...

٦٨٤ - حديث عن قيس المكشوح.

٦٨٥ - (حم ٦٦١٣) عن سعيد بن المسيب، قال: قال رجل لعلي: «أما إنه يؤدي إليك دينى ...
(راجع ٦٥٧٧) وقال لعلي: «أما إنه يؤدي إليك دينى ...

٦٨٥ - حديث عن ميمون.

٦٨٦ - (حم ٦٦١٤) عن أبي عبد الله الجدلي، قال: قلت لعلي: «أما إنه يؤدي إليك دينى ...
(راجع ٦٥٧٧) وقال لعلي: «أما إنه يؤدي إليك دينى ...

٦٨٦ - حديث عن أبي عبد الله الجدلي.

٦٨٧ - (حم ٦٦١٥) عن أبي عبد الله الجدلي، قال: قلت لعلي: «أما إنه يؤدي إليك دينى ...
(راجع ٦٥٧٧) وقال لعلي: «أما إنه يؤدي إليك دينى ...

٦٨٧ - حديث عن أبي عبد الله الجدلي.

٦٨٨ - (حم ٦٦١٦) عن أبي عبد الله الجدلي، قال: قلت لعلي: «أما إنه يؤدي إليك دينى ...
(راجع ٦٥٧٧) وقال لعلي: «أما إنه يؤدي إليك دينى ...

٦٨٨ - حديث عن أبي عبد الله الجدلي.

٦٨٩ - (حم ٦٦١٧) عن أبي عبد الله الجدلي، قال: قلت لعلي: «أما إنه يؤدي إليك دينى ...
(راجع ٦٥٧٧) وقال لعلي: «أما إنه يؤدي إليك دينى ...

٦٨٩ - حديث عن أبي عبد الله الجدلي.

٦٩٠ - (حم ٦٦١٨) عن أبي عبد الله الجدلي، قال: قلت لعلي: «أما إنه يؤدي إليك دينى ...
(راجع ٦٥٧٧) وقال لعلي: «أما إنه يؤدي إليك دينى ...

٦٩٠ - حديث عن أبي عبد الله الجدلي.

٦٩١ - (حم ٦٦١٩) عن أبي عبد الله الجدلي، قال: قلت لعلي: «أما إنه يؤدي إليك دينى ...
(راجع ٦٥٧٧) وقال لعلي: «أما إنه يؤدي إليك دينى ...

٦٩١ - حديث عن أبي عبد الله الجدلي.

٦٩٢ - (حم ٦٦٢٠) عن أبي عبد الله الجدلي، قال: قلت لعلي: «أما إنه يؤدي إليك دينى ...
(راجع ٦٥٧٧) وقال لعلي: «أما إنه يؤدي إليك دينى ...

٦٩٢ - حديث عن أبي عبد الله الجدلي.

٦٩٣ - (حم ٦٦٢١) عن أبي عبد الله الجدلي، قال: قلت لعلي: «أما إنه يؤدي إليك دينى ...
(راجع ٦٥٧٧) وقال لعلي: «أما إنه يؤدي إليك دينى ...

٦٩٣ - حديث عن أبي عبد الله الجدلي.

٦٩٤ - (حم ٦٦٢٢) عن أبي عبد الله الجدلي، قال: قلت لعلي: «أما إنه يؤدي إليك دينى ...
(راجع ٦٥٧٧) وقال لعلي: «أما إنه يؤدي إليك دينى ...

٦٩٤ - حديث عن أبي عبد الله الجدلي.

٦٩٥ - (حم ٦٦٢٣) عن أبي عبد الله الجدلي، قال: قلت لعلي: «أما إنه يؤدي إليك دينى ...
(راجع ٦٥٧٧) وقال لعلي: «أما إنه يؤدي إليك دينى ...

٦٩٥ - حديث عن أبي عبد الله الجدلي.

٦٩٦ - (حم ٦٦٢٤) عن أبي عبد الله الجدلي، قال: قلت لعلي: «أما إنه يؤدي إليك دينى ...
(راجع ٦٥٧٧) وقال لعلي: «أما إنه يؤدي إليك دينى ...

٦٩٦ - حديث عن أبي عبد الله الجدلي.

٦٩٧ - (حم ٦٦٢٥) عن أبي عبد الله الجدلي، قال: قلت لعلي: «أما إنه يؤدي إليك دينى ...
(راجع ٦٥٧٧) وقال لعلي: «أما إنه يؤدي إليك دينى ...

٦٩٧ - حديث عن أبي عبد الله الجدلي.

٦٩٨ - (حم ٦٦٢٦) عن أبي عبد الله الجدلي، قال: قلت لعلي: «أما إنه يؤدي إليك دينى ...
(راجع ٦٥٧٧) وقال لعلي: «أما إنه يؤدي إليك دينى ...

٦٩٨ - حديث عن أبي عبد الله الجدلي.

٦٩٩ - (حم ٦٦٢٧) عن أبي عبد الله الجدلي، قال: قلت لعلي: «أما إنه يؤدي إليك دينى ...
(راجع ٦٥٧٧) وقال لعلي: «أما إنه يؤدي إليك دينى ...

٦٩٩ - حديث عن أبي عبد الله الجدلي.

٧٠٠ - (حم ٦٦٢٨) عن أبي عبد الله الجدلي، قال: قلت لعلي: «أما إنه يؤدي إليك دينى ...
(راجع ٦٥٧٧) وقال لعلي: «أما إنه يؤدي إليك دينى ...

٧٠٠ - حديث عن أبي عبد الله الجدلي.

٧٠١ - (حم ٦٦٢٩) عن أبي عبد الله الجدلي، قال: قلت لعلي: «أما إنه يؤدي إليك دينى ...
(راجع ٦٥٧٧) وقال لعلي: «أما إنه يؤدي إليك دينى ...

٧٠١ - حديث عن أبي عبد الله الجدلي.

٧٠٢ - (حم ٦٦٣٠) عن أبي عبد الله الجدلي، قال: قلت لعلي: «أما إنه يؤدي إليك دينى ...
(راجع ٦٥٧٧) وقال لعلي: «أما إنه يؤدي إليك دينى ...

٧٠٢ - حديث عن أبي عبد الله الجدلي.

٧٠٣ - (حم ٦٦٣١) عن أبي عبد الله الجدلي، قال: قلت لعلي: «أما إنه يؤدي إليك دينى ...
(راجع ٦٥٧٧) وقال لعلي: «أما إنه يؤدي إليك دينى ...

٧٠٣ - حديث عن أبي عبد الله الجدلي.

٧٠٤ - (حم ٦٦٣٢) عن أبي عبد الله الجدلي، قال: قلت لعلي: «أما إنه يؤدي إليك دينى ...
(راجع ٦٥٧٧) وقال لعلي: «أما إنه يؤدي إليك دينى ...

٧٠٤ - حديث عن أبي عبد الله الجدلي.

٧٠٥ - (حم ٦٦٣٣) عن أبي عبد الله الجدلي، قال: قلت لعلي: «أما إنه يؤدي إليك دينى ...
(راجع ٦٥٧٧) وقال لعلي: «أما إنه يؤدي إليك دينى ...

٧٠٥ - حديث عن أبي عبد الله الجدلي.

٧٠٦ - (حم ٦٦٣٤) عن أبي عبد الله الجدلي، قال: قلت لعلي: «أما إنه يؤدي إليك دينى ...
(راجع ٦٥٧٧) وقال لعلي: «أما إنه يؤدي إليك دينى ...

٧٠٦ - حديث عن أبي عبد الله الجدلي.

٧٠٧ - (حم ٦٦٣٥) عن أبي عبد الله الجدلي، قال: قلت لعلي: «أما إنه يؤدي إليك دينى ...
(راجع ٦٥٧٧) وقال لعلي: «أما إنه يؤدي إليك دينى ...

٧٠٧ - حديث عن أبي عبد الله الجدلي.

٧٠٨ - (حم ٦٦٣٦) عن أبي عبد الله الجدلي، قال: قلت لعلي: «أما إنه يؤدي إليك دينى ...
(راجع ٦٥٧٧) وقال لعلي: «أما إنه يؤدي إليك دينى ...

٧٠٨ - حديث عن أبي عبد الله الجدلي.

٧٠٩ - (حم ٦٦٣٧) عن أبي عبد الله الجدلي، قال: قلت لعلي: «أما إنه يؤدي إليك دينى ...
(راجع ٦٥٧٧) وقال لعلي: «أما إنه يؤدي إليك دينى ...

٧٠٩ - حديث عن أبي عبد الله الجدلي.

٧١٠ - (حم ٦٦٣٨) عن أبي عبد الله الجدلي، قال: قلت لعلي: «أما إنه يؤدي إليك دينى ...
(راجع ٦٥٧٧) وقال لعلي: «أما إنه يؤدي إليك دينى ...

٧١٠ - حديث عن أبي عبد الله الجدلي.

٧١١ - (حم ٦٦٣٩) عن أبي عبد الله الجدلي، قال: قلت لعلي: «أما إنه يؤدي إليك دينى ...
(راجع ٦٥٧٧) وقال لعلي: «أما إنه يؤدي إليك دينى ...

٧١١ - حديث عن أبي عبد الله الجدلي.

٧١٢ - (حم ٦٦٤٠) عن أبي عبد الله الجدلي، قال: قلت لعلي: «أما إنه يؤدي إليك دينى ...
(راجع ٦٥٧٧) وقال لعلي: «أما إنه يؤدي إليك دينى ...

٧١٢ - حديث عن أبي عبد الله الجدلي.

٧١٣ - (حم ٦٦٤١) عن أبي عبد الله الجدلي، قال: قلت لعلي: «أما إنه يؤدي إليك دينى ...
(راجع ٦٥٧٧) وقال لعلي: «أما إنه يؤدي إليك دينى ...

٧١٣ - حديث عن أبي عبد الله الجدلي.

٧١٤ - (حم ٦٦٤٢) عن أبي عبد الله الجدلي، قال: قلت لعلي: «أما إنه يؤدي إليك دينى ...
(راجع ٦٥٧٧) وقال لعلي: «أما إنه يؤدي إليك دينى ...

٧١٤ - حديث عن أبي عبد الله الجدلي.

٧١٥ - (حم ٦٦٤٣) عن أبي عبد الله الجدلي، قال: قلت لعلي: «أما إنه يؤدي إليك دينى ...
(راجع ٦٥٧٧) وقال لعلي: «أما إنه يؤدي إليك دينى ...

٧١٥ - حديث عن أبي عبد الله الجدلي.

٧١٦ - (حم ٦٦٤٤) عن أبي عبد الله الجدلي، قال: قلت لعلي: «أما إنه يؤدي إليك دينى ...
(راجع ٦٥٧٧) وقال لعلي: «أما إنه يؤدي إليك دينى ...

٧١٦ - حديث عن أبي عبد الله الجدلي.

٧١٧ - (حم ٦٦٤٥) عن أبي عبد الله الجدلي، قال: قلت لعلي: «أما إنه يؤدي إليك دينى ...
(راجع ٦٥٧٧) وقال لعلي: «أما إنه يؤدي إليك دينى ...

٧١٧ - حديث عن أبي عبد الله الجدلي.

٧١٨ - (حم ٦٦٤٦) عن أبي عبد الله الجدلي، قال: قلت لعلي: «أما إنه يؤدي إليك دينى ...
(راجع ٦٥٧٧) وقال لعلي: «أما إنه يؤدي إليك دينى ...

٧١٨ - حديث عن أبي عبد الله الجدلي.

٧١٩ - (حم ٦٦٤٧) عن أبي عبد الله الجدلي، قال: قلت لعلي: «أما إنه يؤدي إليك دينى ...
(راجع ٦٥٧٧) وقال لعلي: «أما إنه يؤدي إليك دينى ...

٧١٩ - حديث عن أبي عبد الله الجدلي.

٧٢٠ - (حم ٦٦٤٨) عن أبي عبد الله الجدلي، قال: قلت لعلي: «أما إنه يؤدي إليك دينى ...
(راجع ٦٥٧٧) وقال لعلي: «أما إنه يؤدي إليك دينى ...

٧٢٠ - حديث عن أبي عبد الله الجدلي.

٧٢١ - (حم ٦٦٤٩) عن أبي عبد الله الجدلي، قال: قلت لعلي: «أما إنه يؤدي إليك دينى ...
(راجع ٦٥٧٧) وقال لعلي: «أما إنه يؤدي إليك دينى ...

٧٢١ - حديث عن أبي عبد الله الجدلي.

٧٢٢ - (حم ٦٦٥٠) عن أبي عبد الله الجدلي، قال: قلت لعلي: «أما إنه يؤدي إليك دينى ...
(راجع ٦٥٧٧) وقال لعلي: «أما إنه يؤدي إليك دينى ...

٧٢٢ - حديث عن أبي عبد الله الجدلي.

٧٢٣ - (حم ٦٦٥١) عن أبي عبد الله الجدلي، قال: قلت لعلي: «أما إنه يؤدي إليك دينى ...
(راجع ٦٥٧٧) وقال لعلي: «أما إنه يؤدي إليك دينى ...

٧٢٣ - حديث عن أبي عبد الله الجدلي.

٧٢٤ - (حم ٦٦٥٢) عن أبي عبد الله الجدلي، قال: قلت لعلي: «أما إنه يؤدي إليك دينى ...
(راجع ٦٥٧٧) وقال لعلي: «أما إنه يؤدي إليك دينى ...

٧٢٤ - حديث عن أبي عبد الله الجدلي.

٧٢٥ - (حم ٦٦٥٣) عن أبي عبد الله الجدلي، قال: قلت لعلي: «أما إنه يؤدي إليك دينى ...
(راجع ٦٥٧٧) وقال لعلي: «أما إنه يؤدي إليك دينى ...

٧٢٥ - حديث عن أبي عبد الله الجدلي.

٧٢٦ - (حم ٦٦٥٤) عن أبي عبد الله الجدلي، قال: قلت لعلي: «أما إنه يؤدي إليك دينى ...
(راجع ٦٥٧٧) وقال لعلي: «أما إنه يؤدي إليك دينى ...

٧٢٦ - حديث عن أبي عبد الله الجدلي.

٧٢٧ - (حم ٦٦٥٥) عن أبي عبد الله الجدلي، قال: قلت لعلي: «أما إنه يؤدي إليك دينى ...
(راجع ٦٥٧٧) وقال لعلي: «أما إنه يؤدي إليك دينى ...

٧٢٧ - حديث عن أبي عبد الله الجدلي.

٧٢٨ - (حم ٦٦٥٦) عن أبي عبد الله الجدلي، قال: قلت لعلي: «أما إنه يؤدي إليك دينى ...
(راجع ٦٥٧٧) وقال لعلي: «أما إنه يؤدي إليك دينى ...

٧٢٨ - حديث عن أبي عبد الله الجدلي.

٧٢٩ - (حم ٦٦٥٧) عن أبي عبد الله الجدلي، قال: قلت لعلي: «أما إنه يؤدي إليك دينى ...
(راجع ٦٥٧٧) وقال لعلي: «أما إنه يؤدي إليك دينى ...

٧٢٩ - حديث عن أبي عبد الله الجدلي.

٧٣٠ - (حم ٦٦٥٨) عن أبي عبد الله الجدلي، قال: قلت لعلي: «أما إنه يؤدي إليك دينى ...
(راجع ٦٥٧٧) وقال لعلي: «أما إنه يؤدي إليك دينى ...

٧٣٠ - حديث عن أبي عبد الله الجدلي.

٧٣١ - (حم ٦٦٥٩) عن أبي عبد الله الجدلي، قال: قلت لعلي: «أما إنه يؤدي إليك دينى ...
(راجع ٦٥٧٧) وقال لعلي: «أما إنه يؤدي إليك دينى ...

٧٣١ - حديث عن أبي عبد الله الجدلي.

٧٣٢ - (حم ٦٦٦٠) عن أبي عبد الله الجدلي، قال: قلت لعلي: «أما إنه يؤدي إليك دينى ...
(راجع ٦٥٧٧) وقال لعلي: «أما إنه يؤدي إليك دينى ...

٧٣٢ - حديث عن أبي عبد الله الجدلي.

٧٣٣ - (حم ٦٦٦١) عن أبي عبد الله الجدلي، قال: قلت لعلي: «أما إنه يؤدي إليك دينى ...
(راجع ٦٥٧٧) وقال لعلي: «أما إنه يؤدي إليك دينى ...

٧٣٣ - حديث عن أبي عبد الله الجدلي.

٧٣٤ - (حم ٦٦٦٢) عن أبي عبد الله الجدلي، قال: قلت لعلي: «أما إنه يؤدي إليك دينى ...
(راجع ٦٥٧٧) وقال لعلي: «أما إنه يؤدي إليك دينى ...

٧٣٤ - حديث عن أبي عبد الله الجدلي.

٧٣٥ - (حم ٦٦٦٣) عن أبي عبد الله الجدلي، قال: قلت لعلي: «أما إنه يؤدي إليك دينى ...
(راجع ٦٥٧٧) وقال لعلي: «أما إنه يؤدي إليك دينى ...

٧٣٥ - حديث عن أبي عبد الله الجدلي.

٧٣٦ - (حم ٦٦٦٤) عن أبي عبد الله الجدلي، قال: قلت لعلي: «أما إنه يؤدي إليك دينى ...
(راجع ٦٥٧٧) وقال لعلي: «أما إنه يؤدي إليك دينى ...

٧٣٦ - حديث عن أبي عبد الله الجدلي.

٧٣٧ - (حم ٦٦٦٥) عن أبي عبد الله الجدلي، قال: قلت لعلي: «أما إنه يؤدي إليك دينى ...
(راجع ٦٥٧٧) وقال لعلي: «أما إنه يؤدي إليك دينى ...

٧٣٧ - حديث عن أبي عبد الله الجدلي.

٧٣٨ - (حم ٦٦٦٦) عن أبي عبد الله الجدلي، قال: قلت لعلي: «أما إنه يؤدي إليك دينى ...
(راجع ٦٥٧٧) وقال لعلي: «أما إنه يؤدي إليك دينى ...

٧٣٨ - حديث عن أبي عبد الله الجدلي.

٧٣٩ - (حم ٦٦٦٧) عن أبي عبد الله الجدلي، قال: قلت لعلي: «أما إنه يؤدي إليك دينى ...
(راجع ٦٥٧٧) وقال لعلي: «أما إنه يؤدي إليك دينى ...

٧٣٩ - حديث عن أبي عبد الله الجدلي.

٧٤٠ - (حم ٦٦٦٨) عن أبي عبد الله الجدلي، قال: قلت لعلي: «أما إنه يؤدي إليك دينى ...
(راجع ٦٥٧٧) وقال لعلي: «أما إنه يؤدي إليك دينى ...

٧٤٠ - حديث عن أبي عبد الله الجدلي.

٧٤١ - (حم ٦٦٦٩) عن أبي عبد الله الجدلي، قال: قلت لعلي: «أما إنه يؤدي إليك دينى ...
(راجع ٦٥٧٧) وقال لعلي: «أما إنه يؤدي إليك دينى ...

٧٤١ - حديث عن أبي عبد الله الجدلي.

٧٤٢ - (حم ٦٦٧٠) عن أبي عبد الله الجدلي، قال: قلت لعلي: «أما إنه يؤدي إليك دينى ...
(راجع ٦٥٧٧) وقال لعلي: «أما إنه يؤدي إليك دينى ...

٧٤٢ - حديث عن أبي عبد الله الجدلي.

٧٤٣ - (حم ٦٦٧١) عن أبي عبد الله الجدلي، قال: قلت لعلي: «أما إنه يؤدي إليك دينى ...
(راجع ٦٥٧٧) وقال لعلي: «أما إنه يؤدي إليك دينى ...

٧٤٣ - حديث عن أبي عبد الله الجدلي.

٧٤٤ - (حم ٦٦٧٢) عن أبي عبد الله الجدلي، قال: قلت لعلي: «أما إنه يؤدي إليك دينى ...
(راجع ٦٥٧٧) وقال لعلي: «أما إنه يؤدي إليك دينى ...

٧٤٤ - حديث عن أبي عبد الله الجدلي.

٧٤٥ - (حم ٦٦٧٣) عن أبي عبد الله الجدلي، قال: قلت لعلي: «أما إنه يؤدي إليك دينى ...
(راجع ٦٥٧٧) وقال لعلي: «أما إنه يؤدي إليك دينى ...

٧٤٥ - حديث عن أبي عبد الله الجدلي.

٧٤٦ - (حم ٦٦٧٤) عن أبي عبد الله الجدلي، قال: قلت لعلي: «أما إنه يؤدي إليك دينى ...
(راجع ٦٥٧٧) وقال لعلي: «أما إنه يؤدي إليك دينى ...

٧٤٦ - حديث عن أبي عبد الله الجدلي.

٧٤٧ - (حم ٦٦٧٥) عن أبي عبد الله الجدلي، قال: قلت لعلي: «أما إنه يؤدي إليك دينى ...
(راجع ٦٥٧٧) وقال لعلي: «أما إنه يؤدي إليك دينى ...

٧٤٧ - حديث عن أبي عبد الله الجدلي.

٧٤٨ - (حم ٦٦٧٦) عن أبي عبد الله الجدلي، قال: قلت لعلي: «أما إنه يؤدي إليك دينى ...
(راجع ٦٥٧٧) وقال لعلي: «أما إنه يؤدي إليك دينى ...

٧٤٨ - حديث عن أبي عبد الله الجدلي.

٧٤٩ - (حم ٦٦٧٧) عن أبي عبد الله الجدلي، قال: قلت لعلي: «أما إنه يؤدي إليك دينى ...
(راجع ٦٥٧٧) وقال لعلي: «أما إنه يؤدي إليك دينى ...

٧٤٩ - حديث عن أبي عبد الله الجدلي.

٧٥٠ - (حم ٦٦٧٨) عن أبي عبد الله الجدلي، قال: قلت لعلي: «أما إنه يؤدي إليك دينى ...
(راجع ٦٥٧٧) وقال لعلي: «أما إنه يؤدي إليك دينى ...

٧٥٠ - حديث عن أبي عبد الله الجدلي.

٧٥١ - (حم ٦٦٧٩) عن أبي عبد الله الجدلي، قال: قلت لعلي: «أما إنه يؤدي إليك دينى ...
(راجع ٦٥٧٧) وقال لعلي: «أما إنه يؤدي إليك دينى ...

٧٥١ - حديث عن أبي عبد الله الجدلي.

٧٥٢ - (حم ٦٦٨٠) عن أبي عبد الله الجدلي، قال: قلت لعلي: «أما إنه يؤدي إليك دينى ...
(راجع ٦٥٧٧) وقال لعلي: «أما إنه يؤدي إليك دينى ...

٧٥٢ - حديث عن أبي عبد الله الجدلي.

٧٥٣ - (حم ٦٦٨١) عن أبي عبد الله الجدلي، قال: قلت لعلي: «أما إنه يؤدي إليك دينى ...
(راجع ٦٥٧٧) وقال لعلي: «أما إنه يؤدي إليك دينى ...

٧٥٣ - حديث عن أبي عبد الله الجدلي.

٧٥٤ - (حم ٦٦٨٢) عن أبي عبد الله الجدلي، قال: قلت لعلي: «أما إنه يؤدي إليك دينى ...
(راجع ٦٥٧٧) وقال لعلي: «أما إنه يؤدي إليك دينى ...

٧٥٤ - حديث عن أبي عبد الله الجدلي.

٧٥٥ - (حم ٦٦٨٣) عن أبي عبد الله الجدلي، قال: قلت لعلي: «أما إنه يؤدي إليك دينى ...
(راجع ٦٥٧٧) وقال لعلي: «أما إنه يؤدي إليك دينى ...

٧٥٥ - حديث عن أبي عبد الله الجدلي.

٧٥٦ - (حم ٦٦٨٤) عن أبي عبد الله الجدلي، قال: قلت لعلي: «أما إنه يؤدي إليك دينى ...
(راجع ٦٥٧٧) وقال لعلي: «أما إنه يؤدي إليك دينى ...

٧٥٦ - حديث عن أبي عبد الله الجدلي.

٧٥٧ - (حم ٦٦٨٥) عن أبي عبد الله الجدلي، قال: قلت لعلي: «أما إنه يؤدي إليك دينى ...
(راجع ٦٥٧٧) وقال لعلي: «أما إنه يؤدي إليك دينى ...

٧٥٧ - حديث عن أبي عبد الله الجدلي.

٧٥٨ - (حم ٦٦٨٦) عن أبي عبد الله الجدلي، قال: قلت لعلي: «أما إنه يؤدي إليك دينى ...
(راجع ٦٥٧٧) وقال لعلي: «أما إنه يؤدي إليك دينى ...

٧٥٨ - حديث عن أبي عبد الله الجدلي.

٧٥٩ - (حم ٦٦٨٧) عن أبي عبد الله الجدلي، قال: قلت لعلي: «أما إنه يؤدي إليك دينى ...
(راجع ٦٥٧٧) وقال لعلي: «أما إنه يؤدي إليك دينى ...

٧٥٩ - حديث عن أبي عبد الله الجدلي.

٧٦٠ - (حم ٦٦٨٨) عن أبي عبد الله الجدلي، قال: قلت لعلي: «أما إنه يؤدي إليك دينى ...
(راجع ٦٥٧٧) وقال لعلي: «أما إنه يؤدي إليك دينى ...

٧٦٠ - حديث عن أبي عبد الله الجدلي.

٧٦١ - (حم ٦٦٨٩) عن أبي عبد الله الجدلي، قال: قلت لعلي: «أما إنه يؤدي إليك دينى ...
(راجع ٦٥٧٧) وقال لعلي: «أما إنه يؤدي إليك دينى ...

٧٦١ - حديث عن أبي عبد الله الجدلي.

٧٦٢ - (حم ٦٦٩٠) عن أبي عبد الله الجدلي، قال: قلت لعلي: «أما إنه يؤدي إليك دينى ...
(راجع ٦٥٧٧) وقال لعلي: «أما إنه يؤدي إليك دينى ...

٧٦٢ - حديث عن أبي عبد الله الجدلي.

٧٦٣ - (حم ٦٦٩١) عن أبي عبد الله الجدلي، قال: قلت لعلي: «أما إنه يؤدي إليك دينى ...
(راجع ٦٥٧٧) وقال لعلي: «أما إنه يؤدي إليك دينى ...

٧٦٣ - حديث عن أبي عبد الله الجدلي.

٧٦٤ - (حم ٦٦٩٢) عن أبي عبد الله الجدلي، قال: قلت لعلي: «أما إنه يؤدي إليك دينى ...
(راجع ٦٥٧٧) وقال لعلي: «أما إنه يؤدي إليك دينى ...

٧٦٤ - حديث عن أبي عبد الله الجدلي.

٧٦٥ - (حم ٦٦٩٣) عن أبي عبد الله الجدلي، قال: قلت لعلي: «أما إنه يؤدي إليك دينى ...
(راجع ٦٥٧٧) وقال لعلي: «أما إنه يؤدي إليك دينى ...

٧٦٥ - حديث عن أبي عبد الله الجدلي.

٧٦٦ - (حم ٦٦٩٤) عن أبي عبد الله الجدلي، قال: قلت لعلي: «أما إنه يؤدي إليك دينى ...
(راجع ٦٥٧٧) وقال لعلي: «أما إنه يؤدي إليك دينى ...

٧٦٦ - حديث عن أبي عبد الله الجدلي.

٧٦٧ - (حم ٦٦٩٥) عن أبي عبد الله الجدلي، قال: قلت لعلي: «أما إنه يؤدي إليك دينى ...
(راجع ٦٥٧٧) وقال لعلي: «أما إنه يؤدي إليك دينى ...

٧٦٧ - حديث عن أبي عبد الله الجدلي.

٧٦٨ - (حم ٦٦٩٦) عن أبي عبد الله الجدلي، قال: قلت لعلي: «أما إنه يؤدي إليك دينى ...
(راجع ٦٥٧٧) وقال لعلي: «أما إنه يؤدي إليك دينى ...

٧٦٨ - حديث عن أبي عبد الله الجدلي.

٧٦٩ - (حم ٦٦٩٧) عن أبي عبد الله الجدلي، قال: قلت لعلي: «أما إنه يؤدي إليك دينى ...
(راجع ٦٥٧٧) وقال لعلي: «أما إنه يؤدي إليك دينى ...

٧٦٩ - حديث عن أبي عبد الله الجدلي.

٧٧٠ - (حم ٦٦٩٨) عن أبي عبد الله الجدلي، قال: قلت لعلي: «أما إنه يؤدي إليك دينى ...
(راجع ٦٥٧٧) وقال لعلي: «أما إنه يؤدي إليك دينى ...

٧٧٠ - حديث عن أبي عبد الله الجدلي.

٧٧١ - (حم ٦٦٩٩) عن أبي عبد الله الجدلي، قال: قلت لعلي: «أما إنه يؤدي إليك دينى ...
(راجع ٦٥٧٧) وقال لعلي: «أما إنه يؤدي إليك دينى ...

٧٧١ - حديث عن أبي عبد الله الجدلي.

٧٧٢ - (حم ٦٧٠٠) عن أبي عبد الله الجدلي، قال: قلت لعلي: «أما إنه يؤدي إليك دينى ...
(راجع ٦٥٧٧) وقال لعلي: «أما إنه يؤدي إليك دينى ...

٧٧٢ - حديث عن أبي عبد الله الجدلي.

٧٧٣ - (حم ٦٧٠١) عن أبي عبد الله الجدلي، قال: قلت لعلي: «أما إنه يؤدي إليك دينى ...
(راجع ٦٥٧٧) وقال لعلي: «أما إنه يؤدي إليك دينى ...

٧٧٣ - حديث عن أبي عبد الله الجدلي.

٧٧٤ - (حم ٦٧٠٢) عن أبي عبد الله الجدلي، قال: قلت لعلي: «أما إنه يؤدي إليك دينى ...
(راجع ٦٥٧٧) وقال لعلي: «أما إنه يؤدي إليك دينى ...

٧٧٤ - حديث عن أبي عبد الله الجدلي.

٧٧٥ - (حم ٦٧٠٣) عن أبي عبد الله الجدلي، قال: قلت لعلي: «أما إنه يؤدي إليك دينى ...
(راجع ٦٥٧٧) وقال لعلي: «أما إنه يؤدي إليك دينى ...

٧٧٥ - حديث عن أبي عبد الله الجدلي.

٧٧٦ - (حم ٦٧٠٤) عن أبي عبد الله الجدلي، قال: قلت لعلي: «أما إنه يؤدي إليك دينى ...
(راجع ٦٥٧٧) وقال لعلي: «أما إنه يؤدي إليك دينى ...

٧٧٦ - حديث عن أبي عبد الله الجدلي.

٧٧٧ - (حم ٦٧٠٥) عن أبي عبد الله الجدلي، قال: قلت لعلي: «أما إنه يؤدي إليك دينى ...
(راجع ٦٥٧٧) وقال لعلي: «أما إنه يؤدي إليك دينى ...

٧٧٧ - حديث عن أبي عبد الله الجدلي.

٧٧٨ - (حم ٦٧٠٦) عن أبي عبد الله الجدلي، قال: قلت لعلي: «أما إنه يؤدي إليك دينى ...
(راجع ٦٥٧٧) وقال لعلي: «أما إنه يؤدي إليك دينى ...

٧٧٨ - حديث عن أبي عبد الله الجدلي.

٧٧٩ - (حم ٦٧٠٧) عن أبي عبد الله الجدلي، قال: قلت لعلي: «أما إنه يؤدي إليك دينى ...
(راجع ٦٥٧٧) وقال لعلي: «أما إنه يؤدي إليك دينى ...

٧٧٩ - حديث عن أبي عبد الله الجدلي.

٧٨٠ - (حم ٦٧٠٨) عن أبي عبد الله الجدلي، قال: قلت لعلي: «أما إنه يؤدي إليك دينى ...
(راجع ٦٥٧٧) وقال لعلي: «أما إنه يؤدي إليك دينى ...

٧٨٠ - حديث عن أبي عبد الله الجدلي.

٧٨١ - (حم ٦٧٠٩) عن أبي عبد الله الجدلي، قال: قلت لعلي: «أما إنه يؤدي إليك دينى ...
(راجع ٦٥٧٧) وقال لعلي: «أما إنه يؤدي إليك دينى ...

٧٨١ - حديث عن أبي عبد الله الجدلي.

٧٨٢ - (حم ٦٧١٠) عن أبي عبد الله الجدلي، قال: قلت لعلي: «أما إنه يؤدي إليك دينى ...
(راجع ٦٥٧٧) وقال لعلي: «أما إنه يؤدي إليك دينى ...

٧٨٢ - حديث عن أبي عبد الله الجدلي.

٧٨٣ - (حم ٦٧١١) عن أبي عبد الله الجدلي، قال: قلت لعلي: «أما إنه يؤدي إليك دينى ...
(راجع ٦٥٧٧) وقال لعلي: «أما إنه يؤدي إليك دينى ...

٧٨٣ - حديث عن أبي عبد الله الجدلي.

٧٨٤ - (حم ٦٧١٢) عن أبي عبد الله الجدلي، قال: قلت لعلي: «أما إنه يؤدي إليك دينى ...
(راجع ٦٥٧٧) وقال لعلي: «أما إنه يؤدي إليك دينى ...

٧٨٤ - حديث عن أبي عبد الله الجدلي.

٧٨٥ - (حم ٦٧١٣) عن أبي عبد الله الجدلي، قال: قلت لعلي: «أما إنه يؤدي إليك دينى ...
(راجع ٦٥٧٧) وقال لعلي: «أما إنه يؤدي إليك دينى ...

٧٨٥ - حديث عن أبي عبد الله الجدلي.

٧٨٦ - (حم ٦٧١٤) عن أبي عبد الله الجدلي، قال: قلت لعلي: «أما إنه يؤدي إليك دينى ...
(راجع ٦٥٧٧) وقال لعلي: «أما إنه يؤدي إليك دينى ...

٧٨٦ - حديث عن أبي عبد الله الجدلي.

٧٨٧ - (حم ٦٧١٥) عن أبي عبد الله الجدلي، قال: قلت لعلي: «أما إنه يؤدي إليك دينى ...
(راجع ٦٥٧٧) وقال لعلي: «أما إنه يؤدي إليك دينى ...

٧٨٧ - حديث عن أبي عبد الله الجدلي.

٧٨٨ - (حم ٦٧١٦) عن أبي عبد الله الجدلي، قال: قلت لعلي: «أما إنه يؤدي إليك دينى ...
(راجع ٦٥٧٧) وقال لعلي: «أما إنه يؤدي إليك دينى ...

٧٨٨ - حديث عن أبي عبد الله الجدلي.

٧٨٩ - (حم ٦٧١٧) عن أبي عبد الله الجدلي، قال: قلت لعلي: «أما إنه يؤدي إليك دينى ...
(راجع ٦٥٧٧) وقال لعلي: «أما إنه يؤدي إليك دينى ...

٧٨٩ - حديث عن أبي عبد الله الجدلي.

٧٩٠ - (حم ٦٧١٨) عن أبي عبد الله الجدلي، قال: قلت لعلي: «أما إنه يؤدي إليك دينى ...
(راجع ٦٥٧٧) وقال لعلي: «أما إنه يؤدي إليك دينى ...

٧٩٠ - حديث عن أبي عبد الله الجدلي.

٧٩١ - (حم ٦٧١٩) عن أبي عبد الله الجدلي، قال: قلت لعلي: «أما إنه يؤدي إليك دينى ...
(راجع ٦٥٧٧) وقال لعلي: «أما إنه يؤدي إليك دينى ...

٧٩١ - حديث عن أبي عبد الله الجدلي.

٧٩٢ - (حم ٦٧٢٠) عن أبي عبد الله الجدلي، قال: قلت لعلي: «أما إنه يؤدي إليك دينى ...
(راجع ٦٥٧٧) وقال لعلي: «أما إنه يؤدي إليك دينى ...

٧٩٢ - حديث عن أبي عبد الله الجدلي.

٧٩٣ - (حم ٦٧٢١) عن أبي عبد الله الجدلي، قال: قلت لعلي: «أما إنه يؤدي إليك دينى ...
(راجع ٦٥٧٧) وقال لعلي: «أما إنه يؤدي إليك دينى ...

٧٩٣ - حديث عن أبي عبد الله الجدلي.

٧٩٤ - (حم ٦٧٢٢) عن أبي عبد الله الجدلي، قال: قلت لعلي: «أما إنه يؤدي إليك دينى ...
(راجع ٦٥٧٧) وقال لعلي: «أما إنه يؤدي إليك دينى ...

٧٩٤ - حديث عن أبي عبد الله الجدلي.

٧٩٥ - (حم ٦٧٢٣) عن أبي عبد الله الجدلي، قال: قلت لعلي: «أما إنه يؤدي إليك دينى ...
(راجع ٦٥٧٧) وقال لعلي: «أما إنه يؤدي إليك دينى ...

٧٩٥ - حديث عن أبي عبد الله الجدلي.

٧٩٦ - (حم ٦٧٢٤) عن أبي عبد الله الجدلي، قال: قلت لعلي: «أما إنه يؤدي إليك دينى ...
(راجع ٦٥٧٧) وقال لعلي: «أما إنه يؤدي إليك دينى ...

٧٩٦ - حديث عن أبي عبد الله الجدلي.

٧٩٧ - (حم ٦٧٢٥) عن أبي عبد الله الجدلي، قال: قلت لعلي: «أما إنه يؤدي إليك دينى ...
(راجع ٦٥٧٧) وقال لعلي: «أما إنه يؤدي إليك دينى ...

٧٩٧ - حديث عن أبي عبد الله الجدلي.

٧٩٨ - (حم ٦٧٢٦) عن أبي عبد الله الجدلي، قال: قلت لعلي: «أما إنه يؤدي إليك دينى ...
(راجع ٦٥٧٧) وقال لعلي: «أما إنه يؤدي إليك دينى ...

٧٩٨ - حديث عن أبي عبد الله الجد

- عامر بن عبد الله سنة تسع وستين.
- وفي الحديث: (٦٧٣٣)، والألفاظ (١٠٧/٣) في ترجمة عامر.
- عامر عبد الله بن أبي أوفى سنة تسع أو ثمان وثمانين.
- وفي الحديث: (٦٦٠٧)، والألفاظ (٤٠٢/٦) في ترجمة عبد الله بن أبي أوفى.
- عامر سعيد بن سعد العاصي سنة ثمان وثمانين.
- وفي الحديث: (٦٦١٥)، والألفاظ (٤٠٤/٦) في ترجمة سعيد.
- عوف أبي بن مالك ﷺ سنة ثلاث وتسعين.
- وفي الحديث: (٦٦٢٤)، والألفاظ (٤٠٩/٦) في ترجمة أبي.

٩٩٠ - الفضل بن عياض.

- كان بين فراق يوسف جعبر وطرطوس إلى الفضيل ثلاثون سنة.
- وفي الحديث: (٦٦٣٤)، والألفاظ (٤١٤/٦).

١٩٦٠ - سهل بن سعد.

- أرسلني زياد إلى جسر من حديد «بروقا» إلى الأندلس. فلم أر بأبي، ثم أعاديي الكتابة.
- وفي الحديث: (٦٦٦٠)، وإيضاح الألفاظ.

١٩٦٢ - القاسم بن سلام أبو عبيد.

- وقد كنت وضعت عندنا أن رسول الله ﷺ توضع ثيابه عنده فترك.
- وفي الحديث: (٦٦٨٦)، وإيضاح الألفاظ، والحافظ في الألفاظ.
- وزعم بعض من انتقد المشايخ، وعدد القاضي ابن السري السلمي أبو الذي ﷺ توضع سنة ثمان أبي من الصحابة السلمية، فإنك قد أن يدخل بيا.
- وفي الحديث: (٦٧٠٨)، وإيضاح الألفاظ، والحافظ في الألفاظ.

١٩٦٣ - القاسم بن عبد الله بن عمر.

- أن ابن سيحسدا الحديث عبد الله عن بن عمر.
- وفي الحديث: (٦٧١٦)، وإيضاح الألفاظ، والحافظ في الألفاظ.

١٩٦٤ - القاسم بن عبد الرحمن بكر الصديق.

- أخبرك في الصور: أن عبد الله بن رسول الله ﷺ أن رأى بكر عمر في حجرة عائشة فرأيت عليها حجاب عمراه.
- وفي الحديث: (٦٧٤٨)، وإيضاح الألفاظ، والحافظ في الألفاظ.

١٩٦٥ - عبد الله بن أبي بكر سهم بوم الطائف، فانتضت به بعد وفاة رسول الله ﷺ بأربعين ليلة فمات.

- وفي الحديث: (٦٧٥٥)، وإيضاح الألفاظ، والحافظ في الألفاظ.

٢٩٠ - فقالة بن معاذة

- وأنت فاطمة حسنا بعد أحسنت، وكانت بين وفعة أحد وبين قدوم النبي ﷺ المدينة ستتان وستة أشهر.

رواه الطبراني (٢٤٨٢)، ورقم الإطالة: (٢٤٨٢).

- وأنت فاطمة حسنا بعد حسن لبنة وعارا، فوالذي... الحديث.

رواه الطبراني (٢٤٨٣)، ورقم الإطالة: (٢٤٨٣).

- بعث الله شيب النبي ﷺ إلى أهل مدين، وإلى أصحاب الأيكة... الحديث، موقوف.

رواه الطبراني (٢١٧٩)، ورقم الإطالة: (٢٢٠٠).

- إلى أقوم سبيل منكم، على عدة ما كذبت بنبي.

رواه الطبراني (٢١٧٩)، ورقم الإطالة: (٢٢٠٠).

- في قوله: ﴿ فَقَالَ لَهُمْ رَسُولُ اللَّهِ نَاقَةَ اللَّهِ وَسُقْيَاهَا ﴾ فأخبره الله عن مكذاق أنعم الحلقية...

رواه الطبراني (٢٢٠٢)، ورقم الإطالة: (٢٢٠٢).

- فقال طائفة من أهل نجد: إن أرضنا وبيئة سوء.

رواه الطبراني (٢٢٠٤)، ورقم الإطالة: (٢٢٠٤).

- سنة إبانة الأنصار عن قومي الحسن بن علي وكانت لغة وبرشت على ذلك ما أعلم.

رواه الطبراني (٢٢٨٤)، ورقم الإطالة: (٢٢٨٤).

- قام سعد بن عبادة ليوك ترجم عقال الله لا أحد في قبري شيئا... الحديث.

رواه الطبراني (٢٢٩٥)، ورقم الإطالة: (٢٢٩٥).

- لما حضرت عمرو بن العاص الوفاة قال: كيلوا مالي، فكالوه فوجدوه ثلاثين وثلاثين مائة.

رواه الطبراني (٢٤٠٢)، ورقم الإطالة: (٢٤٠٢).

- تزوج رسول الله ﷺ خديجة، فكان عمار أباه سنة، ومن فوق... الحديث.

رواه الطبراني (٢٩٨٩)، ورقم الإطالة: (٢٩٨٩).

- تزوج رسول الله ﷺ خديجة بنت خويلد بن أسد بن عبد العزى...

رواه الطبراني (٣٠١٠)، ورقم الإطالة: (٣٠١٠).

- تزوج رسول الله ﷺ زينب بنت خزيمة، وهي أم المساكين...

رواه الطبراني (٣٠٤٧)، ورقم الإطالة: (٣٠٤٧).

٦٩٥ - تم توزيع رسول الله ﷺ من أهل البصرة بيت الخمين الحفارية ..
- انظر الحديث (٧٠١٦). وقد ذكره الحافظ في الإتحاف.

٦٩٦ - توزيع رسول الله ﷺ شركة الأهدبة من بني الحبار ..
- انظر الحديث (٧٠١٧). وقد ذكره الحافظ في الإتحاف.

٦٩٧ - قطائع لبني عبد المطلب ..
- راجع الخطائع بين يوسف عباس بن سهل بن سعد وبما يراه الزبير ..
- انظر الحديث (٧١١٧). وقد ذكره الحافظ في الإتحاف.

٦٩٨ - قبور بني أبي معاوم ..
- راجع سردان بن عطية بن عمرو بن علقمة بن هند أبو وهب بن ..
- انظر الحديث (٧٥٩٨). وقد ذكر الحافظ في الإتحاف (٧٥٩٨ - ألف) في ترجمة كنانة بن بشامة، فيما أظن أنها الصواب في السوق إلى بعض الجزيرة، فإن قريبة فهذه بعض على فارس ..

٦٩٩ - قطائع لبني ..
- راجع عشيلة بطحاء الكوفة، بعد سكنى، وقال: فأقطعه إلى جانب الفرات، فقال لصاحبه: كيف أتصرف وأنا هم يجبرون أنفسهم، ولا يأبون، وهذا فيها قطيعاً ..
- انظر الحديث (٨٨٩٨). وقد ذكره الحافظ في الإتحاف.

٧٠٠ - قبور بني ..
- أن النبي ﷺ خلق صفحة بنت عمر، خذل عليها عدلاً ما ..
- انظر الحديث (٢٩٤٥). وقد ذكره الحافظ في الإتحاف.

٧٠١ - كتب الأخبار ..
- كان أولاد نبي كان لبن أبي إدريس ..الحديث.
- انظر الحديث (٤٠٤٩). وقد ذكره الحافظ في الإتحاف (٤٠٤٩).

- كان هود نبي الله كتب الناس يقام ..
- انظر الحديث (٤٠٤٩). وقد ذكره الحافظ في الإتحاف (٤٠٤٩).

- لما كان صالح نبي الله ﷺ وكان بأبيه عيسى ابن مريم أحب إلى الناس ..
- انظر الحديث (٤٠٤٩). وقد ذكره الحافظ في الإتحاف (٤٠٤٩).

- لما كان نبي الله ﷺ يدعو لبني الصديق الناس الله واختاره وأكرمه ..الحديث.
- انظر الحديث (٤٠٤٩). وقد ذكره الحافظ في الإتحاف (٤٠٤٩).

- كان أبو نبي بني الله الصادر ..الحديث.
- انظر الحديث (٤٠٤٩). وقد ذكره الحافظ في الإتحاف (٤٠٤٩).

- لم كان إبراهيم بن أبي عبلة صاحب حديث وربما تكلم فيها بعجب. أخطيب.
(ترجمة رقم: ١١٤٦) (ت: ١٥٢ هـ) (الوفيات: ٢٠٤٤)

- كان يوشب من حيل الذئبي سلمة إلا قليلا. أخطيب.
(ترجمة رقم: ١١٤٧) (ت: ١٥٢ هـ) (الوفيات: ٢٠٤٣)

- كان يعيى بن زكريا ثقة صدوقا وكان له أولاد بغداد. أخطيب.
(ترجمة رقم: ١١٤٣) (ت: ١٥٢ هـ) (الوفيات: ٢٠٤٦)

- إن لقد تسمع كلمة ورثيه وحدث فراقد عمد مدينة. وكلمة موعد مرتين. أخطيب.
(ترجمة رقم: ١١٤٤) (ت: ١٥٢ هـ) (الوفيات: ٢٠٤٣)

- كان سعيد بن إبراهيم الذي جمعه الله عز وجل؛ وهو جد ابن أبي فديك. فكان من أحسن الناس وجها، وأكثرهم مالا، وأحسنه معظما. أخطيب، موقوف.
(ترجمة رقم: ١١٤٥) (ت: ١٥٢ هـ) (الوفيات: ٢٠٤٥)

- إن لقد تسمع كلمة ورثيه وحدث فراقد عمد مدينة. وكلمة موعد مرتين. أفمن أحدها موعد. أخطيب، موقوف.
(ترجمة رقم: ١١٤٧) (ت: ١٥٢ هـ) (الوفيات: ٢٠٤٣)

- إن استقال الخلافة. فمحال أن أتولى شيئا وقد استقال. أبن سعد والحاكم.
(ترجمة رقم: ٧٧٦١) وينظر: الخلافة والإمامة.

- أخبرنا أحمد بن الخراب عن أخبرنا أبي، وأخبرنا وحمد أحمد بن الخراب عن أخبرنا أبي، أخبرنا.
(ترجمة رقم: ٧٧٦٣) وينظر: الخلافة والإمامة.

- لا تطلب للحكم إلا على رجل من أحل من أحرق، الرابع أو الخامس. بلغنا له. غيارة.
(ترجمة رقم: ٧٧٦٥) وينظر: الخلافة والإمامة.

٧٠٧ - كانت الخلافة في بني أمية. فكان. فصار بني أبي بكرة فكان لا ؟. أخطيب.
- كنت فيمن حاصر طبرك. فكان. فصار بني أبي بكرة فكان لا ؟. أخطيب.
(ترجمة رقم: ٦٦١١) (ت: ١٥٢ هـ) (الوفيات: ٢٠٤٨)

- ١٠٧ - كيمان أبو محمد الخزاري.
روى عن أبي عبد الله مولى سرير. سمعت عبد الله بن أحمد قال: ذكر أبي قال: قدمنا من البصرة شيخ، وحلقه أبو عبيدة من ذكره الخزاري فيها.

٧٠٧ - أبو بكر بن أبي الأسود.
- أن عليا رمى طرف الأسود أمر بقتل حجر بن عدي، فمشى إليه بالسيف. أخطيب.
(ترجمة رقم: ٦١١٢) وينظر: الخلافة والإمامة.

٥٠٣ - مالك بن أنس .

- إذا دعك من جلل عظم وهو ابن أربع وعشرين سنة، وهو أمام الخليفة يترنم.

(الجرح والتعديل: (٧/٢٥١)، وإيراد، والخطيب في الأوهام).

٥٠٤ - مالك بن دينار .

- سمع الحسن يحدث أناسًا حين قتل عمر بن الخطاب ﷺ، أبشروا على الإسلام من كان باكيا.

(الجرح والتعديل: (٧/٢٥٢)، وإيراد، والخطيب: (٢٥٦).

٥٠٥ - مالك بن ضمرة .

- أنه وصف أبا عبيدة فقال: رجل نحيف صغير الوجه ...

(الجرح والتعديل: (٧/٢٥٢)، وإيراد، والخطيب: (٢٥٦).

٥٠٦ - مالك بن عبد الله .

- في قوله: ﴿ إِنَّمَا يَتَذَكَّرُ أُولُوا الْأَلْبَابِ ﴾ قال: ظلام الحساب.

(الجرح والتعديل: (٧/٢٥٣)، وإيراد، والخطيب: (٢٥٦).

- صارت خطبة صلاة يوم الفطر بعد خطبة عثمان، فأول من أحدثها بنو مروان ولا أدري أحدثها معاوية أو غيره.

(الجرح والتعديل: (٧/٢٥٣)، وإيراد، والخطيب: (٢٥٦).

- كان ابن عباس يسمى البحر لكثرة علمه.

(الجرح والتعديل: (٧/٢٥٤)، وإيراد، والخطيب: (٢٥٦).

- سمع ابن عباس يقول: ما رأيت عالمًا سئل عما لا يعلم فاستحيا من قول لا أدري.

(الجرح والتعديل: (٧/٢٥٤)، وإيراد، والخطيب: (٢٥٦).

- كان من نعم الله على ابن أبي طالب ﷺ: ما سمع الله وأراده من الخير.

(الجرح والتعديل: (٧/٢٥٤)، وإيراد، والخطيب في الأوهام.

٥٠٧ - الحسن بن أبي الحر .

- كان أسود أبي حفر حمير بن جدد عمير.

(الجرح والتعديل: (٧/٢٩٩)، وإيراد، والخطيب في الأوهام.

٥٠٨ - الحسن بن أبي الحسن البصري .

- أهل رسول الله ﷺ بيد بكر بن باسر وحذيفة.

(الجرح والتعديل: (٧/٥٦٥)، وإيراد، والخطيب: (٢٥١/٧).

- قيل له: يا أبا سعيد، ما تقول في الشاة إذا ولغ الكلب في حجر نضوح بين أبي طالب ...

(الجرح والتعديل: (٧/٥٦٥)، وإيراد، والخطيب في الأوهام: (٢٥٦).

- أوصت زينب بنت جحش أن تحمل على سرير رسول الله ﷺ.

(الجرح والتعديل: (٧/٥٦٥)، وإيراد، والخطيب في الأوهام: (٢٥٦).

كان لو تركه ﷺ يفعل على مادية عيش نبي، أمر صبر عليه ﷺ، يفعل عليها على نوبتي في عادته.

والحديث (٣٠٤٣) وإن ذكره المخاطط في الإلحاقات.

٧٠٩ - فصل في إسحاق بن عيسى

- وأنه أبو عيسى فقال: كان من أكثر أصحابه عنه رواية فيما استثنر من رواياته ورواية غيره.

والحديث (٣٢٩٩) وإن ذكره المخاطط في الإلحاقات.

- سألت يزيد بن عبد الملك الهلالي عن سنن نزوح عبد الله بن وهب، فقال: كان يقول: أقام الغداء، فلم يزل عليه حتى صلى عليه، فصلاه وأخذناه الناس، فأدخلوه في مرقده على نبي، ﷺ.

والحديث (٣٢٧٧) وإن ذكره المخاطط في الإلحاقات.

٧١٠ - فصل في إسحاق بن سعد

- كان إدريس أولى بني آدم أفضل النبوة ...

والحديث (٣٢٩٥) وإن ذكره المخاطط في الإلحاقات.

- إبراهيم بن إبراهيم بن سعد، وهو ابن أبي ناجح ...

والحديث (٣٢٩٦) وإن ذكره المخاطط في الإلحاقات.

- ولما نزل ﷺ بها لوحي ما نازل من أن يرث ما ورث أهل إبراهيم، إبراهيم وآل إبراهيم، وإن كان ﷺ لم يورث.

والحديث (٣٢٩٨) وإن ذكره المخاطط في الإلحاقات.

- وتوجب من ميكائيل النبي بعثه الله بنا ...

والحديث (٣٢١٣) وإن ذكره المخاطط في الإلحاقات.

- وأما ابن إسحاق بن سعد، فهو من يعقوب، فإنما هو في إسرائيل قبل موسى بن عمران فيما رعمتموه وزعمتم أهل الكتاب به ... الحديث، موقوف.

والحديث (٣٢٨٥) وإن ذكره المخاطط في الإلحاقات.

- فإن الله موسى على كره النفس والعقد، فإنه كره أحب الله أن يحب إليه النفس ... الحديث.

والحديث (٣٢٨٦) وإن ذكره المخاطط في الإلحاقات.

- كان صفي الله موسى كره الراحة والعقد ... الحديث.

والحديث (٣٢٨٥) وإن ذكره المخاطط في الإلحاقات.

- ويون موسى إلى فوقه خمسمائة سنة وستون سنة.

والحديث (٣٢٨٦) وإن ذكره المخاطط في الإلحاقات.

- كان زيارة ومعراج أو نحوه. انظر: ..... الجنة.
- وفي الحديث (٢٤٩٤) وفي الإفحاف (٢٤١٦).
- وقد رسول الله ﷺ الأعلى عشرة فلما نظر منه من شيء يريح الأول.
- وفي الحديث (٢٤٩٤) وفي الإفحاف (٢٤١٦).
- كان أحد المنافقين مخلصة يوم وقعة حنين، وذلك أن المنافق يوم بدر حتى أتيته الخوارج، وقد قتلوا هذا كان يوم بدر فاشتد حرصه على ذلك.
- وفي الحديث (٢٣٩٣) وفي الإفحاف (٢٣٩٣).
- شهد بدراً مع النبي ﷺ، بن عبد الله بن شراحيل الكلبي، نزل رسول الله ﷺ.
- وفي الحديث (٢٤٠٧) وفي الإفحاف (٢٤٠٧).
- وهو يومئذ ابن ثلاثة من عمره.
- وفي الحديث (٢٤٠٧) وفي الإفحاف (٢٤١٢).
- ولي أبو بكر واستطف عمر على رأس ستين وكانا أشبهم الأولين وطمريين يومنا من حول رسول الله ﷺ.
- وفي الحديث (٢٤٢٦) وفي الإفحاف (٢٤٢٦).
- أبي الله في دعوة هذا إلا بعد حين.
- وفي الحديث (٢٤٢٦) وفي الإفحاف (٢٤٢٦).
- أبي الله في دعوته هذا إلا بعد حين.
- وفي الحديث (٢٤٨٤) وفي الإفحاف (٢٤٨٤).
- فيمن شهد بدراً مع النبي ﷺ، بن عبد الله بن شراحيل الكلبي، نزل رسول الله ﷺ.
- وفي الحديث (٢٤٠٧) وذكره الحافظ في الإفحاف.
- ومن عن يمين على بن أبي طالب، وعلى يساره أبو بكر، فرفع رأسه فنظر وقد بدرا.
- وفي الحديث (٢٠٧٠) وذكره الحافظ في الإفحاف.
- فمن أحب أن ينظر إلى عمر بن الخطاب ﷺ من بين من على ظهر الأرض من الجبابرة فلينظر إلى عمر بن الخطاب ﷺ.
- وفي الحديث (٢٠٥٨) وذكره الحافظ في الإفحاف.
- استقلت الشمس في بني شراحيل يوم الوقعة.

- رقم الحديث (٢٤٠٤) وإيراد المؤلف الحافظ له.
- وذكر خبر من أهل مكة مفاده إرث أهل الجنة من أصحاب رسول الله ﷺ من بني آدمية من عند نفسي حاكم بن سعد بن العاص.
- رقم الحديث (٢٤٠٥) وإيراد المؤلف الحافظ له.
- ذكر خبر آخر مفاده أهل الجنة عشرة من بني آدم عن عمر بن أبي ...
- رقم الحديث (٢٤٠٦) وإيراد المؤلف الحافظ له.
- الفضل بن عباس بن عبد المطلب، كنيته أبو محمد، وأم الفضل ...
- رقم الحديث (٢٤٠٧) وإيراد المؤلف الحافظ له.
- ثم نسبة هؤلاء إلى الجنة: ثم نسبهل إلى جنة ...
- رقم الحديث (٢٤٠٩) وإيراد المؤلف الحافظ له.
- أن أبي قال: ذكرني يحيى بن أبي كثير حديثاً قد نسيته عن أبي سلمة عن رسول الله ﷺ ...
- رقم الحديث (٢٤١٠) وإيراد المؤلف الحافظ له.
- يلان: بن زياد أخ حامد، وأخت نفيرة، اسمها: نفيرة، عمير: عن عبد الله بن عمير نفيرة.
- رقم الحديث (٢٤١٨) وإيراد المؤلف الحافظ له.
- وذهبه أهل الجنة الأولى والثانية من الأصناف: أبو نعيم عن عبد الأعلى: أبو نعيم من النهاب ...
- رقم الحديث (٢٤٢١) وإيراد المؤلف الحافظ له.
- وإن أهل الجنة من يرمان: من يرمان من يرمان بن أبي زيد الفضل ...
- رقم الحديث (٢٤٢٣) وإيراد المؤلف الحافظ له.
- أن اليمان من عقبان الذي قطع أمير المدينة ساق إحدى وعشرين ...
- رقم الحديث (٢٤٢٦) وإيراد المؤلف الحافظ له.
- أن أبي سلمة بن أبي عبد الرحمن الأصبحاء، قاضي بني أبي ابن كعب وحميد بن زنجويه عن عمر بن نفيل.
- رقم الحديث (٢٤١٠) وإيراد المؤلف الحافظ له.
- عبد الله بن سعد بن سرح بن عبد الرحمن بن شيخ من كلفان بن الحارث بن سعد بن هذيل من سعد بن بكر.
- رقم الحديث (٢٤٥٠) وإيراد المؤلف الحافظ له.
- من أهل الجنة من شهد وأحدة، من حشر من الحارث، وفيه ابن الحارث، وفيه ابن الوفاة ثم قال: ثم نسبة إلى جنة ثم نسبة إلى جنة ...
- رقم الحديث (٢٤٥٨) وإيراد المؤلف الحافظ له.
- نسب الفقاد إلى الأسود بن عبد يغوث بن وهب بن عبد مناف بن زهرة لأنه

ثيباً ...

رقم الحديث: (٥٥٧٥) وإيراد: والحاقها في الإلحاق.

- فمن شهد بعد رجم رسول الله ﷺ من بني الخزرج من عصر من حالك من أولي أمر فمن من جزء ...

رقم الحديث: (٥٥٧٦) وإيراد: والحاقها في الإلحاق.

- أو طلحة زوج بن سهل من أمر من جزء شهد بدرا ...

رقم الحديث: (٥٥٧٧) وإيراد: والحاقها في الإلحاق.

- في نسبة الحسن الثبوت شهدا الحقاف قال: ومن بني سالم بن عوف من عصر من الخزرج عدالة من الصحابة في نسب من ...

رقم الحديث: (٥٥٧٨) وإيراد: والحاقها في الإلحاق.

- قال أولي من هذه القبيلة من الخزرج من بني سالم، وذلك أولي من قدمها بعد أي سالمة عن زيد ...

رقم الحديث: (٥٥٧٩) وإيراد: رجمه خاص من زوجة

- كان خبراً من بأمر وأتوه وأنه فمن إيمانه ...

رقم الحديث: (٥٥٨٠) وإيراد: والحاقها في الإلحاق.

- شهد جريمة من ثابت ذو الشهادتين على من أبي عاصم ...

رقم الحديث: (٥٥٨١) وإيراد: والحاقها في الإلحاق. (٣٠٣) في زجمة جريمة بن ثابت

- في نسبة من شهد بعد رسول الله ﷺ من بني خبيبة، سهل بن حنيف بن واهب ...

رقم الحديث: (٥٥٨٢) وإيراد: والحاقها في الإلحاق. (٨٦) في زجمة جريمة عمارة

- في ذكر الزبيدي: وتوفيت بن حنيف بن النعمان من أخرت الفقيه، وهو الذي أعطاه ...

رقم الحديث: (٥٥٨٣) وإيراد: والحاقها في الإلحاق. (٤٤١) في زجمة خولان.

- سنة بن سالمة بن وقتي بن زيادة بن زهوان ...

رقم الحديث: (٥٥٨٤) وإيراد: والحاقها في الإلحاق. (٤٠٧) في زجمة خبيبة

- وحرم خاتمي من عدي بن الدفن من عصر من عبدالله، ومن عبدالله بن ...

رقم الحديث: (٥٥٨٥) وإيراد: والحاقها في الإلحاق.

- في نسبة الحسن الثبوت بن الحسن بن الحسن بن الحسن من عبد عوف ...

رقم الحديث: (٥٥٨٦) وإيراد: والحاقها في الإلحاق.

- في نسبة من شهد بعد رسول الله ﷺ من بني خاتم من الخزرج: خزاعي بن عصر من عمرو بن الحمرج ...

وفيه (الحديث: ٥٩١٦) وفي باب رد الخطاب في الإفطاب.

- وفيه أنه نهى عن تتابع في الصوم ولم ينه عن أن يصوم أبدًا. انظر: عبد العزيز.

وفيه (الحديث: ٥٩٤٣) وفي باب رد الخطاب في الإفطاب.

- وفي ذكر عبد شهاد، قال: ومن الأدب: أن لم تستفهم من وهي عبد الأفعال بحضرة من يستفيد.

وفيه (الحديث: ٥٩٤٦) وفي باب رد الخطاب في الإفطاب.

- في تسمية من شهد بدرًا من المسلمين مع رسول الله ﷺ من نهى عن تعيب بدر بن مالك وسعيد بن زيد عمرو.

وفيه (الحديث: ٥٩٧٥) وفي باب رد الخطاب في الإفطاب.

- فضل سعد عن عثمان، وفيها قال الله أكبر أخرى عزوة، [الحجة: الثورة في شبهة].

وفيه (الحديث: ٦٠٢٥) وفي باب رد الخطاب في الإفطاب.

- أبو موسى الأشعري هذه أم لي عن عطيه أكبر به رسول بن عبد شنص.

وفيه (الحديث: ٦٠٨٦) وفي باب رد الخطاب في الإفطاب.

- كان أبو عبد الله الأشعري بن هذه بن أبي أحمد شنبة.

وفيه (الحديث: ٦٠٨٧) وفي باب رد الخطاب في الإفطاب.

- وكان أبو هريرة وصلى في دوس حبيبة تحت أن يكون دوسي.

وفيه (الحديث: ٦٠٩٥) وفي باب رد الخطاب في الإفطاب.

- أبو أحمد ما كان بن رسول بن الذي بن هذا من عمرو بن عوف.

وفيه (الحديث: ٦٣٢٣) وفي باب رد الخطاب في الإفطاب.

- لا تذم رسول الله ﷺ لقبيلة معشر هو من القاعب، وكعب بعيب بن عمرو.

وفيه (الحديث: ٦٤٠٥) وفي باب رد الخطاب في الإفطاب.

- وسلون، أمان وهي أبو وهم بنو الحارث.

وفيه (الحديث: ٦٤٧٦) وفي باب رد الخطاب في الإفطاب.

- وفي الحديث: وفرقل، ابن نخلة بن نخلة بن عمرو بن ... .

وفيه (الحديث: ٦٤٧٣) وفي باب رد الخطاب في الإفطاب.

- في ذكر عبد شهاد والحلية، الجريب من ساعدة بن علي بن ... .

وفيه (الحديث: ٦٤٩٤) وفي باب رد الخطاب في الإفطاب.

- وأبو حية ابنت بن الحمام بن أمية بن نخلة بن عمرو ... .

وفيه (الحديث: ٦٨٤٣) وفي باب رد الخطاب في الإفطاب.

- وعبد الله بن أبي مليكة بن زيذ بن عبد الله بن عمير بن جدعان.

رواية الحديث: (٦٨٤٤)، و(الإطراف: ٦٨٤٤) أخرجه عبد الله بن حميد.

- عبد بن أبي عبلة من الأمة مات بمنى أسيد بن حضير بن أبيحة حليف بني عبد الدار وعم ابن عتيبة.

رواية الحديث: (٦٨٤٥)، ولم يذكر الحاجق في الإطراف.

- عبيد بن عمير الليثي كان استعمله رسول الله ﷺ وسيره إلى خيبر.

رواية الحديث: (٦٨٤٩)، ولم يذكر الحاجق في الإطراف.

- عتاب بن أسيد ﷺ حين توفي رسول الله ﷺ وبعد من ولاة الإسلام وممن عد الله.

رواية الحديث: (٦٨٤٦)، ولم يذكر الحاجق في الإطراف.

- وحدثني يعقوب أخو الحمام أبو عتبة بن الحباب، أراه ولد بنت رسول الله ﷺ وهي هالك بن هلال.

رواية الحديث: (٦٨٤٥)، ولم يذكر الحاجق في الإطراف.

- وهي عاصم بنت أبي الحباب عاصم بن ربيعة، وهند أمراته أبي بنت أبي حذيفة بن عتبة بن ربيعة هو ابن عمه من عبد بن قصي.

رواية الحديث: (٦٨٤٧)، ولم يذكر الحاجق في الإطراف.

٧١٧ - من باسمه أبو العباد الكوبي وبقال: أبو عبد الله، ويقال: أبو عمرو مولى أبي بكرة ﷺ

رواية الحديث: (٦٨٤٧)، ولم يذكر الحاجق في الإطراف.

- محمد بن الأسود بن خلف بن عبد يغوث الزهري هاجر هاجر الحبشة.

رواية الحديث: (٦٨٤٧)، ولم يذكر الحاجق في الإطراف.

- قيل المختار بن أبي عبيد مسلمان بن عمرو بن عمير بن أهل ثقيف سليمان بن عبد الله بن ربيعة.

رواية الحديث: (٦٨١٨)، و(الإطراف: ٦٨١٨) أخرج حديثان.

٧١٨ - عبد الله بن عبد الله الطائفي

- هذا الموالي حفظ وأهل مكة وأهل الكوفة يرحب وقت قتل فيه عثمان، وإنما أن يكون لم يحسن أن يحدث.

رواية الحديث: (٦٨٣٣)، ولم يذكر الحاجق في الإطراف.

- عبد الله بن عبيد بن عمير بن قتادة بن سعد الليثي.

رواية الحديث: (٦٨٤٦)، ولم يذكر الحاجق في الإطراف.

- زعم الواقدي أن الصحابة من قيس ثم يسمع من النبي ﷺ.

- وفي الحديث (٢٣٤٥): والإتقان (٣/ ٢٣٨٦) مسند البخاري.
- وتدخل: إذا أمر من ماب بالدخول من أصحابه. رسول الله ﷺ عند أم بني أوفى.

٦٧٣- عبد الرحمن الجهني:

- سكن بر بن عبد الله بمصر، فأقام سنة ثم مات وسعيد وعمرو ابن عبد الرحمن بن وثيلان حيان.
- وفي الحديث (٢٥٨٤): والإتقان (٤/ ٤٩) مسند بقي.

٦٧٤- عبد بن الأرقم السلمي:

- أبو عبد الله، يقال: إنه صحابي، ومات سنة أربع وستين.
- وفي الحديث (١٣٦١): والإتقان (٤/ ٣٣٣) في.

٦٧٥- عبد بن الفضل البلخي:

- سمع أبا سعيد بن أبي عمرو، وتولى ابن السمعاني الدعاء عن أسمه فقال: معين بن الفضل.
- وفي الحديث (٢٣٣١): وفي رواية الحافظ في الإتقان.

٦٧٦- عبد بن حميد:

- بفتح الحاء، أبو محمد الكسي ثم عبدة، هكذا، مقيدا، مقدم.
- وفي الحديث (٢٥٠٤): وفي رواية الحافظ في الإتقان.

٦٧٧- عبد بن حميد، أبو بكر المقدمي:

- كتب عنه ابن أبي الحديد، لما أن استعمل الوزاء من مالك على جبلي بن جيوش السلمي، أنه مكلف من الولاية بقبل.
- وفي الحديث (٢٥٣٤): وفي رواية الحافظ في الإتقان.
- أن سعد بن عبادة أتى سعدا أخاه فرحل قال فأخا مصر بنا ... أخبث.
- شهد أبو أسيد سعد بن عبادة: (٢٥٨٦) والإتقان (٢/ ٢٥٨٦).

٦٧٨- عبد بن الفضل بن عبد الله، أبو بكر بن عبد الله بن أبي سلمة بن عبد الرحمن:

- أبو سلمة، أبو القاسم، أبو عبد الله، حجر بن دينار، الصلاة، فضلي في خطبه، فقال: لما.
- الصلاة.
- وفي الحديث (٢٥١٥): وفي رواية الحافظ في الإتقان.
- أن رسول الله ﷺ أتى بقدح من عناب فأكل أكلة دون دوم ...
- وفي الحديث (٢٥١٦): وفي رواية الحافظ في الإتقان.
- ثارت الناس والسلاح، رسول الله ﷺ عشرة آلاف، أو بضعة عشر، فهم أعلم رحلا ...

وهو الصحيح (٨٠١٦).

٧١٨ - حديث بن عباس.

- خاصم ابن أبي الفرات صوفيا مولى أسامة بن زيد، ابن عباس، وتارقوه، فقال له ابن أبي الفرات: لا تكلمه، إلا بين يدي ملك.

وهو الصحيح (٨١٣٩) وفيه: وتارقوه إلى آخره.

٧١٩ - حديث عبد الله بن زيد بن عبد ربه الأنصاري.

- أن أبي عبد الله بن زيد بالمدينة سنة ثنتين وثلاثين، وهو ابن أربع وستين سنة، وصلى عليه عثمان بن عفان.

وهو الصحيح (٥٥٤٢)، وهو الأشهر. (٥٥٤٧)

٧٢٠ - حديث عبد الله بن عمرو بن عثمان.

- كان إذا سأله مالك بن مرحب بن أبي الحقيق... الحديث.

وهو الصحيح (٥٥٢٥)، وهو الأشهر. (٥٥٢٨)

٧٢١ - حديث عبد الله بن عمير.

- أن رجلا سمعه من بعد، وكان يكنى أبا ثابت، استعار من أهل الشام...

وهو الصحيح (٥٦٧٢)، وفي رواية: فاختفا في الأشهر.

- مات عتبة بن فرقد سنة سبع عشر، وهذه رواية، وله سبع وخمسون سنة.

وهو الصحيح (٥٤١٤)، وفي رواية: فاختفا في الأشهر.

- حدثني أبو أيمن، حبيب مولى عتبة بن فرقد، وكان قد أدرك الجاهلية...

وهو الصحيح (٥٣٦٠)، وفي رواية: فاختفا في الأشهر.

- خالد بن الوليد بن المغيرة بن عبد الله بن عمر بن مخزوم، وأمه: آمنة...

وهو الصحيح (٥٤٥٠)، وفي رواية: فاختفا في الأشهر.

- مات عبد الرحمن بن هرمز، ويكنى أبا محمد، سنة اثنتين وثلاثين، وهو ابن خمس وسبعين سنة.

وهو الصحيح (٥٥٢٨)، وفي رواية: فاختفا في الأشهر.

- مات عبد الله بن مسعود بالمدينة سنة اثنتين وثلاثين حين ترقى عثمان...

وهو الصحيح (٥٤٦٢)، وفي رواية: فاختفا في الأشهر.

- حدثني أبو عبد الله، مولى ثابت بن قيس، أن ثابت بن قيس مر على قبر...

وهو الصحيح (٥٦٩٣)، وفي رواية: فاختفا في الأشهر.

- القتلى في الأحد ويكنى أبا أحمد، مات سنة ثلاثين.

وفي الحديث (٥٥٧٧) وفي باقيه والحافظ في الإتحاف.

- أبو عمر عبد الله بن عمر بن عمر بن أبان الأصبغي وكعب الأحبار مات في خلافة عثمان رضي الله عنه.

وفي الحديث (٥٥٩٩) وفي باقيه والحافظ في الإتحاف.

- أبو علمة بالثاء المثلثة وفتح اللام واسمه إسماعيل.

وفي الحديث (٥٦١٧) والإتحاف (٥٦٤٣) في جميع الأبواب.

- مات خليفة سنة ست وثلاثين، وقيل: إنه مات على عقاب الأربعين يوما.

وفي الحديث (٥٦٢٠) والإتحاف (٥٦٤٦) في آخر الحديث.

- يحيى: هو ابن أبي كثير، وهو صهيب بن سنان الدمري.

وفي الحديث (٥٨١٥) والإتحاف (٥٨٤٢) في أول جميع طبعه.

- أبو عبد الله: هو المصنف، هو عكبري من محلة أبي ثابت مات بكرخ بغداد.

وفي الحديث (٥٨٨٠) والإتحاف (٥٩٠٧) في آخر سطر.

- وحاك أبو سعيد زيد بن ثابت أن الصحابة سلكوه على رأس الحول.

وفي الحديث (٥٩٠١) وفي باقيه والحافظ في الإتحاف.

- ومات أبو أحمد مطهر بن أحمد بن عتاب بن وحب بن خالفا بن حبيب، وكان إسكافا عند الناس مات سنة ثلاث وأربعين.

وفي الحديث (٥٩٣٨) وفي باقيه والحافظ في الإتحاف.

- مات محمد بن مسلمة الأصبغي سنة ثلاث وأربعين.

وفي الحديث (٥٩٣٩) وفي باقيه والحافظ في الإتحاف.

- مات عمرو بن العاص سنة اثنتين وأربعين.

وفي الحديث (٦٠٢٦) وفي باقيه والحافظ في الإتحاف.

- مات عمرو بن الأصبغي سنة اثنتين وعمرو بن الخالد ثلاثين سنة.

وفي الحديث (٦٠٤٩) وفي باقيه والحافظ في الإتحاف.

- أبو محمد فضالة بن عبيد بن النافذ بن صهيب بن محصحب بن مقلصة بن عوف الأصبغي.

وفي الحديث (٦١٢٤) وفي باقيه والحافظ في الإتحاف.

- مات حسان بن ثابت الأصبغي في إمارة معاوية سنة ثلاث عشر وقيل

وفي الحديث (٦١٦٦) وفي باقيه والحافظ في الإتحاف.

- أبو أحمد الزبير الحسن بن عمرو بن عمر بن عمرو بن سواد بن عمر بن كعب.

وفي الحديث (٦٢٢٤) وفي باقيه والحافظ في الإتحاف.

- مات أبو أسحاق سعد بن أبي وقاص وهو ابن خمس وسبعين سنة بالبقيع.

- وفاته، (٢٣٤٣)، وفي باب: الخلفاء في الأعطاف.
- ذكر بلاء بن أخارت الهزيمة سنين.
- وفاته، (٢٣٤٣)، والأعطاف، (٢/ ٢٣٤) ضمن بلاء.
- مات أبو محمد الأعمش من أهل الكناني من بني أخارت من عنايزة بالكوفة ب.
- وفاته، (٢٣٤٤)، والأعطاف، (٢/ ٢٣٤)، (٣/ ٣٧٨) ضمن الأعمش.
- أن أبا الخير كعب من عصير الغزاعي مات سنة ثلاث وستين.
- وفاته، (٢٣٤٥)، وفي باب: الخلفاء في الأعطاف.
- وفاته أبان الصائغ بن زياد، وهي سنة إحدى وستين.
- وفاته، (٢٣٤٦)، والأعطاف، (٢/ ٢٣٤) في ترجمة أبان الصائغ.

٢٧٢ - حدثنا بن عل بن الحسين بن علي بن أبي طالب القرشي الهاشمي، أبو جعفر.

- من وجدك في قلبه فاضربه فإنك لست بأول من ولي له جاع وجفاه ليريده.
- وفاته، (٢٣٤٧)، وفي الأعطاف، (٢/ ٢٠٢).
- قتل علي وهو ابن ثلاث وعشرين.
- وفاته، (٢٣٤٨)، وفي الأعطاف، (٢/ ٢٠٢).
- أن علي بن أبي طالب أصبح وهو سائمه ... فقتلت.
- وفاته، (٢٣٤٩)، وفي الأعطاف، (٢/ ٢٠٢).
- إني رأيت أصحابك التي تقاتلها سنين ومن أبلغ عنها فعندنا أخبر ...
- وفاته، (٢٣٥٠)، وفي باب: وفاة الخلفاء في الأعطاف.

٢٧٣ - حدثنا بن عل بن أبي طالب الهاشمي، الخوارجي بابن الحنفية.

- حدثت عائشة ابن الحنفية على بن أبي طالب، فذكر عائشة رأيها.
- وفاته، (٢٣٥١)، (٢٣٥٢)، (٢٣٧٩)، وفي الأعطاف، (٢/ ٢٥١).
- حدثت ابن الحنفية عن علي ... عرفوب، وقيه قصة.
- وفاته، (٢٣٥٣)، (٢٣٥٥)، وفي الأعطاف، (٢/ ٢٥١).
- حدثوت بن أبي مات أبو وهو ابن ثلاث وستين.
- وفاته، (٢٣٥٤)، وفي الأعطاف، (٢/ ٢٥١).
- كان ابن عباس عند عائشة أيام ...
- وفاته، (٢٣٥٦)، (٢٣٥٧)، وفي ذكره الخلفاء في الأعطاف.

٢٧٤ - حدثنا بن عل بن عاصم بن كليب الجرمي.

- أن أبا الحسن لما نعى إلى الحسن بن علي وصيته ...
- وفاته، (٢٣٥٨)، (٢٣٥٩)، وفي الأعطاف، (٢/ ٢٥٢).

٢٧٥ - حدثنا بن عمرة بن عبيدة بن عمرو بن جرم.

- أنه قدم في ركب فيه أبو هريرة، فيه مشيخة من أصحاب رسول الله ﷺ عشر رجال.

(راجع الحديث: [٣٢٦٦] وطرفه في الحديث: [٣٢٦٧])

٣٢٦٦ - حدثنا عمر بن علي بن أبي طالب.

- قدم ركب على عمر بن أبي طالب، وفيه أبو هريرة فتحدثوا ساعة، فقال أبو هريرة: من أصحاب الشجرة منكم.

(راجع الحديث: [٣٢٦٧]، وطرفه في الحديث: [٣٢٦٦])

٣٢٦٧ - حدثنا عمر بن الخطاب، أخبرنا عبد الله بن المغيرة.

- عن عمر بن أبي الخطاب، عن أبي مسلمة، وأراه سعيد بن هانئ، عن أبي هريرة قال: قال: لقد وهبت نفسي لله.

(راجع الحديث: [٣١٠٠]، وانظر في تخريج الحديث: [٣٢٦٦])

٣٢٦٨ - حدثنا أبو بكر بن خلاد، عن محمد بن جعفر.

(راجع الحديث: [٣٢٦٦]، وانظر في تخريج الحديث: [٣٢٦٦])

٣٢٦٩ - حدثنا أبو بكر بن خلاد، عن يحيى بن سعيد.

- عن أبي سلمة، عن أبي هريرة، عن النبي ﷺ قال: لا يتمنى أحدكم الموت.

(راجع الحديث: [٣٢٦٦]، وانظر في تخريج الحديث: [٣٢٦٦])

٣٢٧٠ - حدثنا أبو بكر بن خلاد، عن يحيى بن أبي كثير، عن أبي سلمة، عن أبي هريرة، عن النبي ﷺ قال: لا يتمنى أحدكم الموت.

(راجع الحديث: [٣٢٦٦]، وانظر في تخريج الحديث: [٣٢٦٦])

٣٢٧١ - حدثنا أبو بكر بن خلاد، عن سفيان.

- عن أبي الزناد، عن الأعرج، عن أبي هريرة، عن النبي ﷺ قال: لا يتمنى أحدكم الموت.

(راجع الحديث: [٣٢٦٦]، وانظر في تخريج الحديث: [٣٢٦٦])

٣٢٧٢ - حدثنا أبو بكر بن خلاد، عن سفيان.

- عن أبي الزناد، عن الأعرج، عن أبي هريرة، عن النبي ﷺ قال: لا يتمنى أحدكم الموت.

(راجع الحديث: [٣٢٦٦]، وانظر في تخريج الحديث: [٣٢٦٦])

٣٢٧٣ - حدثنا أبو بكر بن خلاد، عن سفيان.

- عن أبي الزناد، عن الأعرج، عن أبي هريرة، عن النبي ﷺ قال: لا يتمنى أحدكم الموت.

(راجع الحديث: [٣٢٦٦]، وانظر في تخريج الحديث: [٣٢٦٦])

٣٢٧٤ - حدثنا أبو بكر بن خلاد، عن سفيان.

- عن أبي الزناد، عن الأعرج، عن أبي هريرة، عن النبي ﷺ قال: لا يتمنى أحدكم الموت.

(راجع الحديث: [٣٢٦٦]، وانظر في تخريج الحديث: [٣٢٦٦])

٣٢٧٥ - حدثنا أبو بكر بن خلاد، عن سفيان.

- عن أبي الزناد، عن الأعرج، عن أبي هريرة، عن النبي ﷺ قال: لا يتمنى أحدكم الموت.

(راجع الحديث: [٣٢٦٦]، وانظر في تخريج الحديث: [٣٢٦٦])

٣٢٧٦ - حدثنا أبو بكر بن خلاد، عن سفيان.

- عن أبي الزناد، عن الأعرج، عن أبي هريرة، عن النبي ﷺ قال: لا يتمنى أحدكم الموت.

(راجع الحديث: [٣٢٦٦]، وانظر في تخريج الحديث: [٣٢٦٦])

٣٢٧٧ - حدثنا أبو بكر بن خلاد، عن سفيان.

- عن أبي الزناد، عن الأعرج، عن أبي هريرة، عن النبي ﷺ قال: لا يتمنى أحدكم الموت.

(راجع الحديث: [٣٢٦٦]، وانظر في تخريج الحديث: [٣٢٦٦])

٣٢٧٨ - حدثنا أبو بكر بن خلاد، عن سفيان.

- عن أبي الزناد، عن الأعرج، عن أبي هريرة، عن النبي ﷺ قال: لا يتمنى أحدكم الموت.

(راجع الحديث: [٣٢٦٦]، وانظر في تخريج الحديث: [٣٢٦٦])

٣٢٧٩ - حدثنا أبو بكر بن خلاد، عن سفيان.

- عن أبي الزناد، عن الأعرج، عن أبي هريرة، عن النبي ﷺ قال: لا يتمنى أحدكم الموت.

(راجع الحديث: [٣٢٦٦]، وانظر في تخريج الحديث: [٣٢٦٦])

٣٢٨٠ - حدثنا أبو بكر بن خلاد، عن سفيان.

- عن أبي الزناد، عن الأعرج، عن أبي هريرة، عن النبي ﷺ قال: لا يتمنى أحدكم الموت.

(راجع الحديث: [٣٢٦٦]، وانظر في تخريج الحديث: [٣٢٦٦])

٣٢٨١ - حدثنا أبو بكر بن خلاد، عن سفيان.

- عن أبي الزناد، عن الأعرج، عن أبي هريرة، عن النبي ﷺ قال: لا يتمنى أحدكم الموت.

(راجع الحديث: [٣٢٦٦]، وانظر في تخريج الحديث: [٣٢٦٦])

٣٢٨٢ - حدثنا أبو بكر بن خلاد، عن سفيان.

- عن أبي الزناد، عن الأعرج، عن أبي هريرة، عن النبي ﷺ قال: لا يتمنى أحدكم الموت.

(راجع الحديث: [٣٢٦٦]، وانظر في تخريج الحديث: [٣٢٦٦])

٣٢٨٣ - حدثنا أبو بكر بن خلاد، عن سفيان.

- عن أبي الزناد، عن الأعرج، عن أبي هريرة، عن النبي ﷺ قال: لا يتمنى أحدكم الموت.

(راجع الحديث: [٣٢٦٦]، وانظر في تخريج الحديث: [٣٢٦٦])

٣٢٨٤ - حدثنا أبو بكر بن خلاد، عن سفيان.

- عن أبي الزناد، عن الأعرج، عن أبي هريرة، عن النبي ﷺ قال: لا يتمنى أحدكم الموت.

(راجع الحديث: [٣٢٦٦]، وانظر في تخريج الحديث: [٣٢٦٦])

٣٢٨٥ - حدثنا أبو بكر بن خلاد، عن سفيان.

- عن أبي الزناد، عن الأعرج، عن أبي هريرة، عن النبي ﷺ قال: لا يتمنى أحدكم الموت.

(راجع الحديث: [٣٢٦٦]، وانظر في تخريج الحديث: [٣٢٦٦])

٣٢٨٦ - حدثنا أبو بكر بن خلاد، عن سفيان.

- عن أبي الزناد، عن الأعرج، عن أبي هريرة، عن النبي ﷺ قال: لا يتمنى أحدكم الموت.

(راجع الحديث: [٣٢٦٦]، وانظر في تخريج الحديث: [٣٢٦٦])

٣٢٨٧ - حدثنا أبو بكر بن خلاد، عن سفيان.

- عن أبي الزناد، عن الأعرج، عن أبي هريرة، عن النبي ﷺ قال: لا يتمنى أحدكم الموت.

(راجع الحديث: [٣٢٦٦]، وانظر في تخريج الحديث: [٣٢٦٦])

٣٢٨٨ - حدثنا أبو بكر بن خلاد، عن سفيان.

- عن أبي الزناد، عن الأعرج، عن أبي هريرة، عن النبي ﷺ قال: لا يتمنى أحدكم الموت.

(راجع الحديث: [٣٢٦٦]، وانظر في تخريج الحديث: [٣٢٦٦])

٣٢٨٩ - حدثنا أبو بكر بن خلاد، عن سفيان.

- عن أبي الزناد، عن الأعرج، عن أبي هريرة، عن النبي ﷺ قال: لا يتمنى أحدكم الموت.

(راجع الحديث: [٣٢٦٦]، وانظر في تخريج الحديث: [٣٢٦٦])

٣٢٩٠ - حدثنا أبو بكر بن خلاد، عن سفيان.

- عن أبي الزناد، عن الأعرج، عن أبي هريرة، عن النبي ﷺ قال: لا يتمنى أحدكم الموت.

(راجع الحديث: [٣٢٦٦]، وانظر في تخريج الحديث: [٣٢٦٦])

٣٢٩١ - حدثنا أبو بكر بن خلاد، عن سفيان.

- عن أبي الزناد، عن الأعرج، عن أبي هريرة، عن النبي ﷺ قال: لا يتمنى أحدكم الموت.

(راجع الحديث: [٣٢٦٦]، وانظر في تخريج الحديث: [٣٢٦٦])

٣٢٩٢ - حدثنا أبو بكر بن خلاد، عن سفيان.

- عن أبي الزناد، عن الأعرج، عن أبي هريرة، عن النبي ﷺ قال: لا يتمنى أحدكم الموت.

(راجع الحديث: [٣٢٦٦]، وانظر في تخريج الحديث: [٣٢٦٦])

٣٢٩٣ - حدثنا أبو بكر بن خلاد، عن سفيان.

- عن أبي الزناد، عن الأعرج، عن أبي هريرة، عن النبي ﷺ قال: لا يتمنى أحدكم الموت.

(راجع الحديث: [٣٢٦٦]، وانظر في تخريج الحديث: [٣٢٦٦])

٣٢٩٤ - حدثنا أبو بكر بن خلاد، عن سفيان.

- عن أبي الزناد، عن الأعرج، عن أبي هريرة، عن النبي ﷺ قال: لا يتمنى أحدكم الموت.

(راجع الحديث: [٣٢٦٦]، وانظر في تخريج الحديث: [٣٢٦٦])

٣٢٩٥ - حدثنا أبو بكر بن خلاد، عن سفيان.

- عن أبي الزناد، عن الأعرج، عن أبي هريرة، عن النبي ﷺ قال: لا يتمنى أحدكم الموت.

(راجع الحديث: [٣٢٦٦]، وانظر في تخريج الحديث: [٣٢٦٦])

٣٢٩٦ - حدثنا أبو بكر بن خلاد، عن سفيان.

- عن أبي الزناد، عن الأعرج، عن أبي هريرة، عن النبي ﷺ قال: لا يتمنى أحدكم الموت.

(راجع الحديث: [٣٢٦٦]، وانظر في تخريج الحديث: [٣٢٦٦])

٣٢٩٧ - حدثنا أبو بكر بن خلاد، عن سفيان.

- عن أبي الزناد، عن الأعرج، عن أبي هريرة، عن النبي ﷺ قال: لا يتمنى أحدكم الموت.

(راجع الحديث: [٣٢٦٦]، وانظر في تخريج الحديث: [٣٢٦٦])

٣٢٩٨ - حدثنا أبو بكر بن خلاد، عن سفيان.

- عن أبي الزناد، عن الأعرج، عن أبي هريرة، عن النبي ﷺ قال: لا يتمنى أحدكم الموت.

(راجع الحديث: [٣٢٦٦]، وانظر في تخريج الحديث: [٣٢٦٦])

٣٢٩٩ - حدثنا أبو بكر بن خلاد، عن سفيان.

- عن أبي الزناد، عن الأعرج، عن أبي هريرة، عن النبي ﷺ قال: لا يتمنى أحدكم الموت.

(راجع الحديث: [٣٢٦٦]، وانظر في تخريج الحديث: [٣٢٦٦])

٣٣٠٠ - حدثنا أبو بكر بن خلاد، عن سفيان.

- عن أبي الزناد، عن الأعرج، عن أبي هريرة، عن النبي ﷺ قال: لا يتمنى أحدكم الموت.

(راجع الحديث: [٣٢٦٦]، وانظر في تخريج الحديث: [٣٢٦٦])

٣٣٠١ - حدثنا أبو بكر بن خلاد، عن سفيان.

- عن أبي الزناد، عن الأعرج، عن أبي هريرة، عن النبي ﷺ قال: لا يتمنى أحدكم الموت.

(راجع الحديث: [٣٢٦٦]، وانظر في تخريج الحديث: [٣٢٦٦])

٣٣٠٢ - حدثنا أبو بكر بن خلاد، عن سفيان.

- عن أبي الزناد، عن الأعرج، عن أبي هريرة، عن النبي ﷺ قال: لا يتمنى أحدكم الموت.

(راجع الحديث: [٣٢٦٦]، وانظر في تخريج الحديث: [٣٢٦٦])

٣٣٠٣ - حدثنا أبو بكر بن خلاد، عن سفيان.

- عن أبي الزناد، عن الأعرج، عن أبي هريرة، عن النبي ﷺ قال: لا يتمنى أحدكم الموت.

(راجع الحديث: [٣٢٦٦]، وانظر في تخريج الحديث: [٣٢٦٦])

٣٣٠٤ - حدثنا أبو بكر بن خلاد، عن سفيان.

- عن أبي الزناد، عن الأعرج، عن أبي هريرة، عن النبي ﷺ قال: لا يتمنى أحدكم الموت.

(راجع الحديث: [٣٢٦٦]، وانظر في تخريج الحديث: [٣٢٦٦])

٣٣٠٥ - حدثنا أبو بكر بن خلاد، عن سفيان.

- عن أبي الزناد، عن الأعرج، عن أبي هريرة، عن النبي ﷺ قال: لا يتمنى أحدكم الموت.

(راجع الحديث: [٣٢٦٦]، وانظر في تخريج الحديث: [٣٢٦٦])

٣٣٠٦ - حدثنا أبو بكر بن خلاد، عن سفيان.

- عن أبي الزناد، عن الأعرج، عن أبي هريرة، عن النبي ﷺ قال: لا يتمنى أحدكم الموت.

(راجع الحديث: [٣٢٦٦]، وانظر في تخريج الحديث: [٣٢٦٦])

٣٣٠٧ - حدثنا أبو بكر بن خلاد، عن سفيان.

- عن أبي الزناد، عن الأعرج، عن أبي هريرة، عن النبي ﷺ قال: لا يتمنى أحدكم الموت.

(راجع الحديث: [٣٢٦٦]، وانظر في تخريج الحديث: [٣٢٦٦])

٣٣٠٨ - حدثنا أبو بكر بن خلاد، عن سفيان.

- عن أبي الزناد، عن الأعرج، عن أبي هريرة، عن النبي ﷺ قال: لا يتمنى أحدكم الموت.

(راجع الحديث: [٣٢٦٦]، وانظر في تخريج الحديث: [٣٢٦٦])

٣٣٠٩ - حدثنا أبو بكر بن خلاد، عن سفيان.

- عن أبي الزناد، عن الأعرج، عن أبي هريرة، عن النبي ﷺ قال: لا يتمنى أحدكم الموت.

(راجع الحديث: [٣٢٦٦]، وانظر في تخريج الحديث: [٣٢٦٦])

٣٣١٠ - حدثنا أبو بكر بن خلاد، عن سفيان.

- عن أبي الزناد، عن الأعرج، عن أبي هريرة، عن النبي ﷺ قال: لا يتمنى أحدكم الموت.

(راجع الحديث: [٣٢٦٦]، وانظر في تخريج الحديث: [٣٢٦٦])

٣٣١١ - حدثنا أبو بكر بن خلاد، عن سفيان.

- عن أبي الزناد، عن الأعرج، عن أبي هريرة، عن النبي ﷺ قال: لا يتمنى أحدكم الموت.

(راجع الحديث: [٣٢٦٦]، وانظر في تخريج الحديث: [٣٢٦٦])

٣٣١٢ - حدثنا أبو بكر بن خلاد، عن سفيان.

- عن أبي الزناد، عن الأعرج، عن أبي هريرة، عن النبي ﷺ قال: لا يتمنى أحدكم الموت.

(راجع الحديث: [٣٢٦٦]، وانظر في تخريج الحديث: [٣٢٦٦])

٣٣١٣ - حدثنا أبو بكر بن خلاد، عن سفيان.

- عن أبي الزناد، عن الأعرج، عن أبي هريرة، عن النبي ﷺ قال: لا يتمنى أحدكم الموت.

(راجع الحديث: [٣٢٦٦]، وانظر في تخريج الحديث: [٣٢٦٦])

٣٣١٤ - حدثنا أبو بكر بن خلاد، عن سفيان.

- عن أبي الزناد، عن الأعرج، عن أبي هريرة، عن النبي ﷺ قال: لا يتمنى أحدكم الموت.

(راجع الحديث: [٣٢٦٦]، وانظر في تخريج الحديث: [٣٢٦٦])

٣٣١٥ - حدثنا أبو بكر بن خلاد، عن سفيان.

- عن أبي الزناد، عن الأعرج، عن أبي هريرة، عن النبي ﷺ قال: لا يتمنى أحدكم الموت.

(راجع الحديث: [٣٢٦٦]، وانظر في تخريج الحديث: [٣٢٦٦])

٣٣١٦ - حدثنا أبو بكر بن خلاد، عن سفيان.

- عن أبي الزناد، عن الأعرج، عن أبي هريرة، عن النبي ﷺ قال: لا يتمنى أحدكم الموت.

(راجع الحديث: [٣٢٦٦]، وانظر في تخريج الحديث: [٣٢٦٦])

٣٣١٧ - حدثنا أبو بكر بن خلاد، عن سفيان.

- عن أبي الزناد، عن الأعرج، عن أبي هريرة، عن النبي ﷺ قال: لا يتمنى أحدكم الموت.

(راجع الحديث: [٣٢٦٦]، وانظر في تخريج الحديث: [٣٢٦٦])

٣٣١٨ - حدثنا أبو بكر بن خلاد، عن سفيان.

- عن أبي الزناد، عن الأعرج، عن أبي هريرة، عن النبي ﷺ قال: لا يتمنى أحدكم الموت.

(راجع الحديث: [٣٢٦٦]، وانظر في تخريج الحديث: [٣٢٦٦])

٣٣١٩ - حدثنا أبو بكر بن خلاد، عن سفيان.

- عن أبي الزناد، عن الأعرج، عن أبي هريرة، عن النبي ﷺ قال: لا يتمنى أحدكم الموت.

(راجع الحديث: [٣٢٦٦]، وانظر في تخريج الحديث: [٣٢٦٦])

٣٣٢٠ - حدثنا أبو بكر بن خلاد، عن سفيان.

- عن أبي الزناد، عن الأعرج، عن أبي هريرة، عن النبي ﷺ قال: لا يتمنى أحدكم الموت.

(راجع الحديث: [٣٢٦٦]، وانظر في تخريج الحديث: [٣٢٦٦])

٣٣٢١ - حدثنا أبو بكر بن خلاد، عن سفيان.

- عن أبي الزناد، عن الأعرج، عن أبي هريرة، عن النبي ﷺ قال: لا يتمنى أحدكم الموت.

(راجع الحديث: [٣٢٦٦]، وانظر في تخريج الحديث: [٣٢٦٦])

٣٣٢٢ - حدثنا أبو بكر بن خلاد، عن سفيان.

- عن أبي الزناد، عن الأعرج، عن أبي هريرة، عن النبي ﷺ قال: لا يتمنى أحدكم الموت.

(راجع الحديث: [٣٢٦٦]، وانظر في تخريج الحديث: [٣٢٦٦])

٣٣٢٣ - حدثنا أبو بكر بن خلاد، عن سفيان.

- عن أبي الزناد، عن الأعرج، عن أبي هريرة، عن النبي ﷺ قال: لا يتمنى أحدكم الموت.

(راجع الحديث: [٣٢٦٦]، وانظر في تخريج الحديث: [٣٢٦٦])

٣٣٢٤ - حدثنا أبو بكر بن خلاد، عن سفيان.

- عن أبي الزناد، عن الأعرج، عن أبي هريرة، عن النبي ﷺ قال: لا يتمنى أحدكم الموت.

(راجع الحديث: [٣٢٦٦]، وانظر في تخريج الحديث: [٣٢٦٦])

٣٣٢٥ - حدثنا أبو بكر بن خلاد، عن سفيان.

- عن أبي الزناد، عن الأعرج، عن أبي هريرة، عن النبي ﷺ قال: لا يتمنى أحدكم الموت.

(راجع الحديث: [٣٢٦٦]، وانظر في تخريج الحديث: [٣٢٦٦])

٣٣٢٦ - حدثنا أبو بكر بن خلاد، عن سفيان.

- عن أبي الزناد، عن الأعرج، عن أبي هريرة، عن النبي ﷺ قال: لا يتمنى أحدكم الموت.

(راجع الحديث: [٣٢٦٦]، وانظر في تخريج الحديث: [٣٢٦٦])

٣٣٢٧ - حدثنا أبو بكر بن خلاد، عن سفيان.

- عن أبي الزناد، عن الأعرج، عن أبي هريرة، عن النبي ﷺ قال: لا يتمنى أحدكم الموت.

(راجع الحديث: [٣٢٦٦]، وانظر في تخريج الحديث: [٣٢٦٦])

٣٣٢٨ - حدثنا أبو بكر بن خلاد، عن سفيان.

- عن أبي الزناد، عن الأعرج، عن أبي هريرة، عن النبي ﷺ قال: لا يتمنى أحدكم الموت.

(راجع الحديث: [٣٢٦٦]، وانظر في تخريج الحديث: [٣٢٦٦])

٣٣٢٩ - حدثنا أبو بكر بن خلاد، عن سفيان.

- عن أبي الزناد، عن الأعرج، عن أبي هريرة، عن النبي ﷺ قال: لا يتمنى أحدكم الموت.

(راجع الحديث: [٣٢٦٦]، وانظر في تخريج الحديث: [٣٢٦٦])

٣٣٣٠ - حدثنا أبو بكر بن خلاد، عن سفيان.

- عن أبي الزناد، عن الأعرج، عن أبي هريرة، عن النبي ﷺ قال: لا يتمنى أحدكم الموت.

(راجع الحديث: [٣٢٦٦]، وانظر في تخريج الحديث: [٣٢٦٦])

٣٣٣١ - حدثنا أبو بكر بن خلاد، عن سفيان.

- عن أبي الزناد، عن الأعرج، عن أبي هريرة، عن النبي ﷺ قال: لا يتمنى أحدكم الموت.

(راجع الحديث: [٣٢٦٦]، وانظر في تخريج الحديث: [٣٢٦٦])

٣٣٣٢ - حدثنا أبو بكر بن خلاد، عن سفيان.

- عن أبي الزناد، عن الأعرج، عن أبي هريرة، عن النبي ﷺ قال: لا يتمنى أحدكم الموت.

(راجع الحديث: [٣٢٦٦]، وانظر في تخريج الحديث: [٣٢٦٦])

٣٣٣٣ - حدثنا أبو بكر بن خلاد، عن سفيان.

- عن أبي الزناد، عن الأعرج، عن أبي هريرة، عن النبي ﷺ قال: لا يتمنى أحدكم الموت.

(راجع الحديث: [٣٢٦٦]، وانظر في تخريج الحديث: [٣٢٦٦])

٣٣٣٤ - حدثنا أبو بكر بن خلاد، عن سفيان.

- عن أبي الزناد، عن الأعرج، عن أبي هريرة، عن النبي ﷺ قال: لا يتمنى أحدكم الموت.

(راجع الحديث: [٣٢٦٦]، وانظر في تخريج الحديث: [٣٢٦٦])

٣٣٣٥ - حدثنا أبو بكر بن خلاد، عن سفيان.

- عن أبي الزناد، عن الأعرج، عن أبي هريرة، عن النبي ﷺ قال: لا يتمنى أحدكم الموت.

(راجع الحديث: [٣٢٦٦]، وانظر في تخريج الحديث: [٣٢٦٦])

٣٣٣٦ - حدثنا أبو بكر بن خلاد، عن سفيان.

- عن أبي الزناد، عن الأعرج، عن أبي هريرة، عن النبي ﷺ قال: لا يتمنى أحدكم الموت.

(راجع الحديث: [٣٢٦٦]، وانظر في تخريج الحديث: [٣٢٦٦])

٣٣٣٧ - حدثنا أبو بكر بن خلاد، عن سفيان.

- عن أبي الزناد، عن الأعرج، عن أبي هريرة، عن النبي ﷺ قال: لا يتمنى أحدكم الموت.

(راجع الحديث: [٣٢٦٦]، وانظر في تخريج الحديث: [٣٢٦٦])

٣٣٣٨ - حدثنا أبو بكر بن خلاد، عن سفيان.

- عن أبي الزناد، عن الأعرج، عن أبي هريرة، عن النبي ﷺ قال: لا يتمنى أحدكم الموت.

(راجع الحديث: [٣٢٦٦]، وانظر في تخريج الحديث: [٣٢٦٦])

٣٣٣٩ - حدثنا أبو بكر بن خلاد، عن سفيان.

- عن أبي الزناد، عن الأعرج، عن أبي هريرة، عن النبي ﷺ قال: لا يتمنى أحدكم الموت.

(راجع الحديث: [٣٢٦٦]، وانظر في تخريج الحديث: [٣٢٦٦])

٣٣٤٠ - حدثنا أبو بكر بن خلاد، عن سفيان.

- عن أبي الزناد، عن الأعرج، عن أبي هريرة، عن النبي ﷺ قال: لا يتمنى أحدكم الموت.

(راجع الحديث: [٣٢٦٦]، وانظر في تخريج الحديث: [٣٢٦٦])

٣٣٤١ - حدثنا أبو بكر بن خلاد، عن سفيان.

- عن أبي الزناد، عن الأعرج، عن أبي هريرة، عن النبي ﷺ قال: لا يتمنى أحدكم الموت.

(راجع الحديث: [٣٢٦٦]، وانظر في تخريج الحديث: [٣٢٦٦])

٣٣٤٢ - حدثنا أبو بكر بن خلاد، عن سفيان.

- عن أبي الزناد، عن الأعرج، عن أبي هريرة، عن النبي ﷺ قال: لا يتمنى أحدكم الموت.

(راجع الحديث: [٣٢٦٦]، وانظر في تخريج الحديث: [٣٢٦٦])

٣٣٤٣ - حدثنا أبو بكر بن خلاد، عن سفيان.

- عن أبي الزناد، عن الأعرج، عن أبي هريرة، عن النبي ﷺ قال: لا يتمنى أحدكم الموت.

(راجع الحديث: [٣٢٦٦]، وانظر في تخريج الحديث: [٣٢٦٦])

٣٣٤٤ - حدثنا أبو بكر بن خلاد، عن سفيان.

- عن أبي الزناد، عن الأعرج، عن أبي هريرة، عن النبي ﷺ قال: لا يتمنى أحدكم الموت.

(راجع الحديث: [٣٢٦٦]، وانظر في تخريج الحديث: [٣٢٦٦])

٣٣٤٥ - حدثنا أبو بكر بن خلاد، عن سفيان.

- عن أبي الزناد، عن الأعرج، عن أبي هريرة، عن النبي ﷺ قال: لا يتمنى أحدكم الموت.

(راجع الحديث: [٣٢٦٦]، وانظر في تخريج الحديث: [٣٢٦٦])

٣٣٤٦ - حدثنا أبو بكر بن خلاد، عن سفيان.

- عن أبي الزناد، عن الأعرج، عن أبي هريرة، عن النبي ﷺ قال: لا يتمنى أحدكم الموت.

(راجع الحديث: [٣٢٦٦]، وانظر في تخريج الحديث: [٣٢٦٦])

٣٣٤٧ - حدثنا أبو بكر بن خلاد، عن سفيان.

- عن أبي الزناد، عن الأعرج، عن أبي هريرة، عن النبي ﷺ قال: لا يتمنى أحدكم الموت.

(راجع الحديث: [٣٢٦٦]، وانظر في تخريج الحديث: [٣٢٦٦])

٣٣٤٨ - حدثنا أبو بكر بن خلاد، عن سفيان.

- عن أبي الزناد، عن الأعرج، عن أبي هريرة، عن النبي ﷺ قال: لا يتمنى أحدكم الموت.

(راجع الحديث: [٣٢٦٦]، وانظر في تخريج الحديث: [٣٢٦٦])

٣٣٤٩ - حدثنا أبو بكر بن خلاد، عن سفيان.

- عن أبي الزناد، عن الأعرج، عن أبي هريرة، عن النبي ﷺ قال: لا يتمنى أحدكم الموت.

(راجع الحديث: [٣٢٦٦]، وانظر في تخريج الحديث: [٣٢٦٦])

٣٣٥٠ - حدثنا أبو بكر بن خلاد، عن سفيان.

- عن أبي الزناد، عن الأعرج، عن أبي هريرة، عن النبي ﷺ قال: لا يتمنى أحدكم الموت.

(راجع الحديث: [٣٢٦٦]، وانظر في تخريج الحديث: [٣٢٦٦])

٣٣٥١ - حدثنا أبو بكر بن خلاد، عن سفيان.

- عن أبي الزناد، عن الأعرج، عن أبي هريرة، عن النبي ﷺ قال: لا يتمنى أحدكم الموت.

(راجع الحديث: [٣٢٦٦]، وانظر في تخريج الحديث: [٣٢٦٦])

٣٣٥٢ - حدثنا أبو بكر بن خلاد، عن سفيان.

- عن أبي الزناد، عن الأعرج، عن أبي هريرة، عن النبي ﷺ قال: لا يتمنى أحدكم الموت.

(راجع الحديث: [٣٢٦٦]، وانظر في تخريج الحديث: [٣٢٦٦])

٣٣٥٣ - حدثنا أبو بكر بن خلاد، عن سفيان.

- عن أبي الزناد، عن الأعرج، عن أبي هريرة، عن النبي ﷺ قال: لا يتمنى أحدكم الموت.

(راجع الحديث: [٣٢٦٦]، وانظر في تخريج الحديث: [٣٢٦٦])

٣٣٥٤ - حدثنا أبو بكر بن خلاد، عن سفيان.

- عن أبي الزناد، عن الأعرج، عن أبي هريرة، عن النبي ﷺ قال: لا يتمنى أحدكم الموت.

(راجع الحديث: [٣٢٦٦]، وانظر في تخريج الحديث: [٣٢٦٦])

٣٣٥٥ - حدثنا أبو بكر بن خلاد، عن سفيان.

- عن أبي الزناد، عن الأعرج، عن أبي هريرة، عن النبي ﷺ قال: لا يتمنى أحدكم الموت.

(راجع الحديث: [٣٢٦٦]، وانظر في تخريج الحديث: [٣٢٦٦])

٣٣٥٦ - حدثنا أبو بكر بن خلاد، عن سفيان.

- عن أبي الزناد، عن الأعرج، عن أبي هريرة، عن النبي ﷺ قال: لا يتمنى أحدكم الموت.

(راجع الحديث: [٣٢٦٦]، وانظر في تخريج الحديث: [٣٢٦٦])

٣٣٥٧ - حدثنا أبو بكر بن خلاد، عن سفيان.

- عن أبي الزناد، عن الأعرج، عن أبي هريرة، عن النبي ﷺ قال: لا يتمنى أحدكم الموت.

(راجع الحديث: [٣٢٦٦]، وانظر في تخريج الحديث: [٣٢٦٦])

٣٣٥٨ - حدثنا أبو بكر بن خلاد، عن سفيان.

- عن أبي الزناد، عن الأعرج، عن أبي هريرة، عن النبي ﷺ قال: لا يتمنى أحدكم الموت.

(راجع الحديث: [٣٢٦٦]، وانظر في تخريج الحديث: [٣٢٦٦])

٣٣٥٩ - حدثنا أبو بكر بن خلاد، عن سفيان.

- عن أبي الزناد، عن الأعرج، عن أبي هريرة، عن النبي ﷺ قال: لا يتمنى أحدكم الموت.

(راجع الحديث: [٣٢٦٦]، وانظر في تخريج الحديث: [٣٢٦٦])

٣٣٦٠ - حدثنا أبو بكر بن خلاد، عن سفيان.

- عن أبي الزناد، عن الأعرج، عن أبي هريرة، عن النبي ﷺ قال: لا يتمنى أحدكم الموت.

(راجع الحديث: [٣٢٦٦]، وانظر في تخريج الحديث: [٣٢٦٦])

٣٣٦١ - حدثنا أبو بكر بن خلاد، عن سفيان.

- عن أبي الزناد، عن الأعرج، عن أبي هريرة، عن النبي ﷺ قال: لا يتمنى أحدكم الموت.

(راجع الحديث: [٣٢٦٦]، وانظر في تخريج الحديث: [٣٢٦٦])

٣٣٦٢ - حدثنا أبو بكر بن خلاد، عن سفيان.

- عن أبي الزناد، عن الأعرج، عن أبي هريرة، عن النبي ﷺ قال: لا يتمنى أحدكم الموت.

(راجع الحديث: [٣٢٦٦]، وانظر في تخريج الحديث: [٣٢٦٦])

٣٣٦٣ - حدثنا أبو بكر بن خلاد، عن سفيان.

- عن أبي الزناد، عن الأعرج، عن أبي هريرة، عن النبي ﷺ قال: لا يتمنى أحدكم الموت.

(راجع الحديث: [٣٢٦٦]، وانظر في تخريج الحديث: [٣٢٦٦])

٣٣٦٤ - حدثنا أبو بكر بن خلاد، عن سفيان.

- عن أبي الزناد، عن الأعرج، عن أبي هريرة، عن النبي ﷺ قال: لا يتمنى أحدكم الموت.

(راجع الحديث: [٣٢٦٦]، وانظر في تخريج الحديث: [٣٢٦٦])

٣٣٦٥ - حدثنا أبو بكر بن خلاد، عن سفيان.

- عن أبي الزناد، عن الأعرج، عن أبي هريرة، عن النبي ﷺ قال: لا يتمنى أحدكم الموت.

(راجع الحديث: [٣٢٦٦]، وانظر في تخريج الحديث: [٣٢٦٦])

٣٣٦٦ - حدثنا أبو بكر بن خلاد، عن سفيان.

- عن أبي الزناد، عن الأعرج، عن أبي هريرة، عن النبي ﷺ قال: لا يتمنى أحدكم الموت.

(راجع الحديث: [٣٢٦٦]، وانظر في تخريج الحديث: [٣٢٦٦])

٣٣٦٧ - حدثنا أبو بكر بن خلاد، عن سفيان.

- عن أبي الزناد، عن الأعرج، عن أبي هريرة، عن النبي ﷺ قال: لا يتمنى أحدكم الموت.

(راجع الحديث: [٣٢٦٦]، وانظر في تخريج الحديث: [٣٢٦٦])

٣٣٦٨ - حدثنا أبو بكر بن خلاد، عن سفيان.

- عن أبي الزناد، عن الأعرج، عن أبي هريرة، عن النبي ﷺ قال: لا يتمنى أحدكم الموت.

(راجع الحديث: [٣٢٦٦]، وانظر في تخريج الحديث: [٣٢٦٦])

٣٣٦٩ - حدثنا أبو بكر بن خلاد، عن سفيان.

- عن أبي الزناد، عن الأعرج، عن أبي هريرة، عن النبي ﷺ قال: لا يتمنى أحدكم الموت.

(راجع الحديث: [٣٢٦٦]، وانظر في تخريج الحديث: [٣٢٦٦])

٣٣٧٠ - حدثنا أبو بكر بن خلاد، عن سفيان.

- عن أبي الزناد، عن الأعرج، عن أبي هريرة، عن النبي ﷺ قال: لا يتمنى أحدكم الموت.

(راجع الحديث: [٣٢٦٦]، وانظر في تخريج الحديث: [٣٢٦٦])

٣٣٧١ - حدثنا أبو بكر بن خلاد، عن سفيان.

- عن أبي الزناد، عن الأعرج، عن أبي هريرة، عن النبي ﷺ قال: لا يتمنى أحدكم الموت.

(راجع الحديث: [٣٢٦٦]، وانظر في تخريج الحديث: [٣٢٦٦])

٣٣٧٢ - حدثنا أبو بكر بن خلاد، عن سفيان.

- عن أبي الزناد، عن الأعرج، عن أبي هريرة، عن النبي ﷺ قال: لا يتمنى أحدكم الموت.

(راجع الحديث: [٣٢٦٦]، وانظر في تخريج الحديث: [٣٢٦٦])

٣٣٧٣ - حدثنا أبو بكر بن خلاد، عن سفيان.

- عن أبي الزناد، عن الأعرج، عن أبي هريرة، عن النبي ﷺ قال: لا يتمنى أحدكم الموت.

(راجع الحديث: [٣٢٦٦]، وانظر في تخريج الحديث: [٣٢٦٦])

٣٣٧٤ - حدثنا أبو بكر بن خلاد، عن سفيان.

- عن أبي الزناد، عن الأعرج، عن أبي هريرة، عن النبي ﷺ قال: لا يتمنى أحدكم الموت.

(راجع الحديث: [٣٢٦٦]، وانظر في تخريج الحديث: [٣٢٦٦])

٣٣٧٥ - حدثنا أبو بكر بن خلاد، عن سفيان.

- عن أبي الزناد، عن الأعرج، عن أبي هريرة، عن النبي ﷺ قال: لا يتمنى أحدكم الموت.

(راجع الحديث: [٣٢٦٦]، وانظر في تخريج الحديث: [٣٢٦٦])

٣٣٧٦ - حدثنا أبو بكر بن خلاد، عن سفيان.

- عن أبي الزناد، عن الأعرج، عن أبي هريرة، عن النبي ﷺ قال: لا يتمنى أحدكم الموت.

(راجع الحديث: [٣٢٦٦]، وانظر في تخريج الحديث: [٣٢٦٦])

٣٣٧٧ - حدثنا أبو بكر بن خلاد، عن سفيان.

- عن أبي الزناد، عن الأعرج، عن أبي هريرة، عن النبي ﷺ قال: لا يتمنى أحدكم الموت.

(راجع الحديث: [٣٢٦٦]، وانظر في تخريج الحديث: [٣٢٦٦])

٣٣٧٨ - حدثنا أبو بكر بن خلاد، عن سفيان.

- عن أبي الزناد، عن الأعرج، عن أبي هريرة، عن النبي ﷺ قال: لا يتمنى أحدكم الموت.

(راجع الحديث: [٣٢٦٦]، وانظر في تخريج الحديث: [٣٢٦٦])

٣٣٧٩ - حدثنا أبو بكر بن خلاد، عن سفيان.

- عن أبي الزناد، عن الأعرج، عن أبي هريرة، عن النبي ﷺ قال: لا يتمنى

رقم الحديث: (٢٠٥٩) وإيراد الحديث والخلاف.

- عبادة بن ثابت بن قيس بن أبي ربيعة: من الطبقة الأولى من الأنصار، شهد العقبة وبدرًا وأحدًا والمشاهد كلها، وكان أحد النقباء ليلة العقبة، وكان أحد الذين جمعوا القرآن على عهد رسول الله ﷺ، وكان أحد الخمسة الذين جمعوا القرآن على عهد رسول الله ﷺ، وكان أحد الذين جمعوا القرآن على عهد أبي بكر، وكان أحد الذين جمعوا القرآن على عهد عثمان، وكان أحد الذين جمعوا القرآن على عهد رسول الله ﷺ

رقم الحديث: (٢٨٢٤) وزيادي الحاشية في الإتحاف.

- كان ترحل ابن حنبلة ﷺ من أصحاب رسول الله ﷺ ...

رقم الحديث: (٢٨٢٥) وزيادي الحاشية في الإتحاف.

- أبو جندل بن سهيل بن عمرو أسلم قبلما سلك قصبة أبو سهيل بن عمرو ...

رقم الحديث: (٢٨٢٦) وزيادي الحاشية في الإتحاف.

- الهجرت من هشام بن الخبرة بن عبد الله بن عمر بن هرثم

رقم الحديث: (٢٨٢٧) وزيادي الحاشية في الإتحاف.

- وحدثني سهل بن أبي حثمة، وابن لمسلم بن عبد الله بن عبد الله بن عبلان ...

رقم الحديث: (٢٨٢٨) وزيادي الحاشية في الإتحاف.

- كان سهيل بن عمرو من أشراف قريش ورؤسائهم ...

رقم الحديث: (٢٨٢٩) وزيادي الحاشية في الإتحاف.

- بلال بن سعد بن تيم أبي عمرو الصحابي ﷺ

رقم الحديث: (٢٨٣١) وزيادي الحاشية في الإتحاف.

- سالم بلال ﷺ سكة مشرين

رقم الحديث: (٢٨٣٢) وزيادي الحاشية في الإتحاف.

- وأخبرني مراسلة بن أبي مريم المدني، يكنى أبا يزيد ...

رقم الحديث: (٢٨٣٨) وزيادي الحاشية في الإتحاف.

- وأسيد بن الحضير بن سماك، ويكنى أبا يحيى، ويقال: أبو الحضير ...

رقم الحديث: (٢٨٤١) وزيادي الحاشية في الإتحاف.

- الزبراء من ملك بن النضير بن قحصم بن زيد بن عوف بن حارثة بن ...

رقم الحديث: (٢٨٤٢) وزيادي الحاشية في الإتحاف.

- أبي بن كعب بن قيس بن عبيد بن معاوية بن عمرو بن مالك بن النجار ...

رقم الحديث: (٢٨٤٣) وزيادي الحاشية في الإتحاف.

- وقتادة بن النعمان بن زيد بن عمرو بن سواد بن ظفر ...

رقم الحديث: (٢٨٤٤) وزيادي الحاشية في الإتحاف.

- أبو أسيد بن أبي أسيد مات سنة إحدى وستين بمصعب ...

رقم الحديث: (٢٨٤٧) وزيادي الحاشية في الإتحاف.

- حاطب بن أبي بلتعة يكنى: أبا محمد وهو قديم على عمر ...

رقم الحديث: (٢٨٤٨) وزيادي الحاشية في الإتحاف.

- وشهد الحلف في السحين من الأنصار، وذلك يكذب رسول الله ﷺ أحي ...

رقم الحديث: (٢٨٥١) وزيادي الحاشية في الإتحاف.

- وهو ـ وسموه بن عاصم بن عاصم بن الخطاب بن شمخ بن عاد بن عمرو ـ .
- أبو الطفيل (٥٥٤) ويأتي ذكره الحافظ في الإلحاق.
- عامر الله بن زرارة بن عدي بن لعلع بن زيد بن الخارث بن ثابت بكسر أولى أبيه محمد.
- أبو الطفيل (٥٥٥) ويأتي ذكره الحافظ في الإلحاق.
- وأبو الطفيل، هو بضم ثم زاي ثم ضم بن عاصم بن ثابت بن قيس بن عاصم بن عدي بن كعب .
- أبو الطفيل (٥٥٦) ويأتي ذكره الحافظ في الإلحاق.
- أبو الطفيل (٥٥٧) ويأتي ذكره الحافظ في الإلحاق.
- الطفاء بضم وتشديد بن عاصم بن سنان بن خالد بن منقر بن عبيد الله الشاعرين.
- أبو الطفيل (٥٥٨) ويأتي ذكره الحافظ في الإلحاق.
- ثالث أبو الطفيل بن عمرو، واختلف في صحابة الشهرين، وشهد أبوه بدرا، وأحدا، وأخاه عامرا.
- أبو الطفيل (٥٥٩) ويأتي ذكره الحافظ في الإلحاق.
- أبو الطفيل ويأتي ذكره الحافظ في الإلحاق.
- أبو الطفيل (٥٦٠) ويأتي ذكره الحافظ في الإلحاق.
- أبو الطفيل (٥٦١) ويأتي ذكره الحافظ في الإلحاق.
- أبو الطفيل (٥٦٢) ويأتي ذكره الحافظ في الإلحاق.
- أبو الطفيل (٥٦٣) ويأتي ذكره الحافظ في الإلحاق.
- أبو الطفيل

(رقم الحديث: ٦٧٦٥) ولإخوانه (٦٧٦٦) ٦٧٦٧) ح مع حديد الفم إلى سلاحه.

- وسلمة بن سلامة بن وقش وكنيته أبو عوف شهد الجابة الأولى والجابة الأخرى.

(رقم الحديث: ٦٧٦٨) (٦٧٦٩) (٦٧٧٠) (٦٧٧١) ح مع سلمة.

- وعاصم بن عدي بن الجد عجلان بن حارثة بن ضبيعة من حارثة بن جشم بن عمرو بن عوف بن مالك بن الأوس.

- وقتله عاصم عن عمر أحدا وأخذوا رؤوسهم فجاء بهم رسول الله ﷺ .

(رقم الحديث: ٦٧٧٢) و(رقم الحديث: ٦٧٧٣) و(رقم الحديث: ٦٧٧٤)

- وكان زيد بن الصامت بكسر الكاف من بني عدي بن النجار كانت له الرياسة في الجاهلية.

(رقم الحديث: ٦٧٧٥) و(رقم الحديث: ٦٧٧٦) و(رقم الحديث: ٦٧٧٧)

- عبد الرحمن بن الزبعرى عبد عوف بن عبد الحارث من زهرة من كلاب ويكنى أبا زيد.

(رقم الحديث: ٦٧٧٨) و(رقم الحديث: ٦٧٧٩)

- كان محمد بن مسلمة يكنى أبا عبد الرحمن أسلم بالمدينة على يد مصعب بن عمير قبل إسلام أبيه.

(رقم الحديث: ٦٧٨٠) و(رقم الحديث: ٦٧٨١)

- عبد الملك بن إياس بن عبد الله بن سعد بن زيد بن عمرو بن نبل بن عبد الحزن

(رقم الحديث: ٦٧٨٣) و(رقم الحديث: ٦٧٨٤) و(رقم الحديث: ٦٧٨٥)

- وسعد بن زيد بن عمرو بن نبل كان أبوه زيد بن عمرو بن نبل قد فارق دين قومه من الوثن.

(رقم الحديث: ٦٧٨٨) و(رقم الحديث: ٦٧٨٩) و(رقم الحديث: ٦٧٩٠)

- وأبو طلحة بدأ بجمعه ابن أبيه في حديثه إلى المعروف بن حبان بن عمرو

(رقم الحديث: ٦٧٩٢) و(رقم الحديث: ٦٧٩٣) و(رقم الحديث: ٦٧٩٤)

- وكعب بن مالك بن أبي كعب بن القين بن كعب بن سواد بن غنم بن كعب بن سلمة .

(رقم الحديث: ٦٧٩٦) و(رقم الحديث: ٦٧٩٧) و(رقم الحديث: ٦٧٩٨)

- والمعلى بن عمرو بن لخنس بن سنبيس بن مالك بن امرئ القيس .

(رقم الحديث: ٦٧٩٩) و(رقم الحديث: ٦٨٠٠) و(رقم الحديث: ٦٨٠١)

- الطفيل بن النعمان بن زائر هاشم بن سعيد بن سهم ويكنى أبا عبد الله .

(رقم الحديث: ٦٨٠٢) و(رقم الحديث: ٦٨٠٣) و(رقم الحديث: ٦٨٠٤)

وفي الحديث (٦٠٤٦) والبذرقة والحفاظ والأمان

- أخبرني رسولُ الله ﷺ بنُ أبي أوْيس، ثنا عبدُ العزيز بن عبد الله أبو أويس بمدينا ...

وفي الحديث (٦٠٤٦) والبذرقة والحفاظ والأمان

- أبو عوسجة الأشجعي أسعد عبد الله بن قيس بن سليمون حليفٌ حرب حريث بن عباس ...

وفي الحديث (٦٠٤٦) والبذرقة والحفاظ والأمان

- وحمزة بن حفص بن خريد بن خلف بن عبد بن بن حزمة بن جهينة بن عامرة ...

وفي الحديث (٦٠٤٦) والبذرقة والحفاظ والأمان

- وعبد الرحمن بن أبي بكر الصديق رأى على بن عبد الوهاب في التراث على شفير بدارمع الشركين

وفي الحديث (٦٠٤٦) والبذرقة والحفاظ والأمان

- مات كعب بن عجرة بالمدينة سنة ثلثين وقيل: وهو يومئذ ابن ثلثٍ وسبعين سنة

وفي الحديث (٦٠٤٦) والبذرقة والحفاظ والأمان

- أخبرني رسولُ الله ﷺ بن بدامة بن سان بن سان بن عبد بن عدي بن عمرو بن كعب ...

وفي الحديث (٦٠٤٦) والبذرقة والحفاظ والأمان

- وأن بني وائل أن الحفاظ وأهل البلاد عندنا اختلفوا، أن لا فائدة لولي بالذمة، وقد روى كتبٌ كثيرةٌ أن لا فائدة لولي

وفي الحديث (٦٠٤٦) والبذرقة والحفاظ والأمان

- وإذا دخل رسول الله ﷺ وهو قبل أن نعلم أنه أسلم ...

وفي الحديث (٦٠٤٦) والبذرقة والحفاظ والأمان

- وشهد عليه بأن حرام أنه أبو العطاف، وقال أبو أحمد: حرام بن حويلد بن الجعار الأعرجي ...

وفي الحديث (٦٠٤٦) والبذرقة والحفاظ والأمان

- أسلم هو ما رسول الله ﷺ فقد شكك رشك فداءنا سبب قريش وأحاديثها ...

وفي الحديث (٦٠٤٦) والبذرقة والحفاظ والأمان

- أنهم هرعوا ما رسول الله ﷺ ما رسول الله ﷺ ...

وفي الحديث (٦٠٤٦) والبذرقة والحفاظ والأمان

- أنهم هرعوا ما رسول الله ﷺ ما رسول الله ﷺ ...

وفي الحديث (٦٠٤٦) والبذرقة والحفاظ والأمان

- سمعت بن يربوع بن مخلذة بن عبد بن ثعلبة بن يربوع، ويكنى أبا وهب، أسلم يوم فتح مكة ...

رقم الحديث: (٢٩١٨) وذكر في الحاشية قول الأشرف.

- عاد ابن أخيه عبد الله بن حوالة الأزدي صاحب رسول الله ﷺ وهو من بني العتيك.

رقم الحديث: (٢٩٢٢) وذكر في الحاشية قول الأشعث.

- وشهد بدرا أصحاب وشهدوا مع نبي الله ﷺ منهم بنو أبي أنس.

رقم الحديث: (٢٩٢٥) وذكر في الحاشية قول الأشعث.

- أبو البسر أسنه كعب بن عمرو من بني سلمة.

رقم الحديث: (٢٩٢٨) وذكر في الحاشية قول الأشعث.

- معاذ بن عمرو بن عامر من الخزرج بن عجلان، وهو الذي قتل أبا جهل ابن الحمراء.

رقم الحديث: (٢٩٣٠) وذكر في الحاشية قول الأشعث.

- أبو لبابة أسمه بشير وقيل رفاعة وقيل أبو لبابة مناذر.

رقم الحديث: (٢٩٣١) وذكر في الحاشية قول الأشعث.

- أبو خذيرة أسمه أوس بن معمر بن لبدة بن زنيم بن عويج.

رقم الحديث: (٢٩٣٣) وذكر في الحاشية قول الأشعث.

- كان بلال بن الحارث الذي أتم عمل أم عمر أبوه مزينة الأولاة.

رقم الحديث: (٢٩٤٥) وذكر في الحاشية قول الأشعث.

- وكان صفوان بن المعطل يكنى أبا عمرو، أسلم قبل غزوة ذي رسيع.

رقم الحديث: (٢٩٤٦) وذكر في الحاشية قول الأشعث.

- عبد الله بن زيد بن عاصم بن عمرو بن عوف من بني مازن بن عمرو بن تميم.

رقم الحديث: (٢٩٦٨) وذكر في الحاشية قول [ج ٣ ص ٦٤] في حد عبد الله بن زيد.

- ربيبه هو الحسن أبن أسامة بن زيد كما في الصحيحين.

رقم الحديث: (٢٩٦٩) وذكر في الحاشية قول [ج ٣ ص ٦٤] في حد أسامة.

- معاذ من الحارث ابن الحمراء من الأزد ثم من عوف من مالك بن الحارث.

رقم الحديث: (٢٩٧٦) وذكر في الحاشية قول [ج ٣ ص ٦٤] في حد معاذ.

- كان عبد الله بن سهل من عوف بن مرة من الخزرج من بني ساعدة.

رقم الحديث: (٢٩٧٩) وذكر في الحاشية قول [ج ٣ ص ٦٤] في حد عبد الله.

- كان الضحاك بن قيس الأشعر يكنى أبا سعيد.

رقم الحديث: (٢٩٨٣) وذكر في الحاشية قول [ج ٣ ص ٦٤] في حد الضحاك.

- عبد الله بن عمرو الحارس بن واقل بن هاشم بن سويد بن منقر.

رقم الحديث: (٢٩٨٤) وذكر في الحاشية قول [ج ٣ ص ٦٤] في حد عبد الله.

- عن عائشة الأنصارية أنها أخبرته أنها سمعت رسول الله ﷺ ...
وقم الحديث (١٤١٤) وإسناده ومتنه، والحكم على الإسناد.
- أبو واقد الحارث بن مالك.
وقم الحديث (١٤١٥) وإسناده ومتنه، والحكم على الإسناد.
- عن عمرو بن مالك الأنصاري، وكان قد صحب النبي ﷺ ...
وقم الحديث (١٤١٦) وإسناده ومتنه، والحكم على الإسناد.
- وقال عبد الله بن الزبير ﷺ: يجوز الثلاثة ليس هذا مما عدت من عجائب الأول ...
وقم الحديث (١٤١٧) وإسناده، والحكم على الإسناد.
- وقرأ على عبد الحميد بن أبي عمران، وأنا أسمع من حديثه حرملة ...
وقم الحديث (١٤١٨) وإسناده، والحكم على الإسناد.
- وسمعه من الأعرج، وسمعه الأعرج سماعًا من عبد الله ...
وقم الحديث (١٤١٩) وإسناده، والحكم على الإسناد.
- شهد عتبان بن عبد الله الخطمي في الجمعين من الأصحاب الذين يطيعون رسول الله ﷺ ...
وقم الحديث (١٤٢٠) وإسناده، والحكم على الإسناد.
- وزيد بن عبد الحميد الجهني اختلف في نسبه ...
وقم الحديث (١٤٢١) وإسناده، والحكم على الإسناد.
- عن عبد الله بن أبي أوفى، وسمع أبي أوفى يقول: سمعت رسول الله ﷺ ...
وقم الحديث (١٤٢٢) وإسناده، والحكم على الإسناد.
- كان أبي الحصين راوية العرب، فلا يكاد من القبيلة، وعصر، ومولاه كذلك ...
وقم الحديث (١٤٢٣) وإسناده، والحكم على الإسناد.
- وتوفيت عائشة ﷺ سنة ثمان وخمسين في شهر رمضان ...
وقم الحديث (١٤٢٤) وإسناده، والحكم على الإسناد.
- وأم سلمة اسمها هند بنت أبي أمية، واسم أبي أمية سهيل بن المغيرة ...
وقم الحديث (١٤٢٥) وإسناده، والحكم على الإسناد.
- وأم سلمة اسمها هند بنت أبي أمية، واسم أبي أمية سهيل بن المغيرة ...
وقم الحديث (١٤٢٦) وإسناده، والحكم على الإسناد.
- وزينب بنت جحش بن ثابت أحد أخوال أبي من جحش.
وقم الحديث (١٤٢٧) وإسناده، والحكم على الإسناد.

- وجويرية بنت الحارث بن أبي ضرار بن حبيب بن عائذ بن مالك بن جذيمة بن المصطلق.

رقم الحديث: (٦٩٨٧)، وفي بذكره الحافظ في الإصابة.

- ميمونة بنت الحارث بن حزن، وهي خالة خالد بن الوليد.

رقم الحديث: (٦٩٩٠)، وفي بذكره الحافظ في الإصابة.

- وكلابية قد اختلف في اسمها، قال بعضهم: هي فاطمة بنت الضحاك.

رقم الحديث: (٧٠١٩)، وفي بذكره الحافظ في الإصابة.

- وصفية بنت حيي بن أخطب، من ولد هارون أخي موسى بن عمران.

رقم الحديث: (٧٠٢٠)، وفي بذكره الحافظ في الإصابة.

- وفي ذكر أسرى رسول الله ﷺ سلمى بنت أبي حاطب أم رافع، قبل أم سوى ذلك.

رقم الحديث: (٧٠٧٥)، وفي بذكره الحافظ في الإصابة.

- وزينب بنت عبد الله، أم سلمة.

رقم الحديث: (٧٠٩٥)، وفي بذكره الحافظ في الإصابة.

- وأسلمة، بنت عبد الله أسلمت قبل الفتح، وبايعت رسول الله ﷺ.

رقم الحديث: (٧١٠٣)، وفي بذكره الحافظ في الإصابة.

- وسلمى أم أبي رافع، مولاة رسول الله ﷺ، واختلف: واسمها رافع.

رقم الحديث: (٧١٧٧)، وفي بذكره الحافظ في الإصابة.

- وأسماء بنت أبي بكر أخية ثبتت عند الحربي من أسمه عن جابر عن مالك بن حسن عن أبي.

رقم الحديث: (٧١٣٣)، وفي بذكره الحافظ في الإصابة.

- وأسلمة بنت حزن عند الطبراني عن هانئ، وأخوها سلمى بنت حيين من معن بن تميم.

رقم الحديث: (٧١٤٦)، وفي بذكره الحافظ في الإصابة.

- لا تعلم ثوبانة خرجت من بين أبويها مسلمة مهاجرة إلى الله ورسوله، إلا أم كلثوم بنت عقبة، فإنها خرجت من مكة ومعها ...

رقم الحديث: (٧١٦٤)، وفي بذكره الحافظ في الإصابة.

- وجعلة بنت جعفر كانت عند مصعب بن عمير، فولدت له ابنه، وقتل عنها، فتزوجها بعده طلحة بن عبيد الله.

رقم الحديث: (٧١٧٠)، وفي بذكره الحافظ في الإصابة.

- وربما بنات أبي كبرة هو بني عبد الدار، يقولون: نحن من اليمن من الأزد ...

رقم الحديث: (٧١١٦)، وفي بذكره الحافظ في الإصابة.

سليمان بن صرد هو ابن أخت نوفل، وهو عبد العزى بن منقذ بن ربيعة، يكنى أبا مطرف.

٧٢٧ - (فالحديث (٢٤٧٦) والإخلاص (٢٤٧٧) في مجموعة سليمان بن صرد.

٧٢٨ - تحت ذي نصب الفرطي

- حدثنا أبي قال: أخبرنا هو بأنه سمعه من أبيه إسماعيل ... الحديث، موقوف.
- حدثنا أبي (٢٤٠٨)، وفي الإخلاص (٢٤٣٧).
- حديث: بعثنا أبو سفيان بن حرب ثلاث عشرة سنة فأوضح ...
- حدثنا أبي (٢٤٠٩)، وفي الإخلاص (٢٤٣٨).
- كان عزيز بن عبد الطلب يكنى أبا عيزار.
- وفي الحديث: (٢٤٥٩)، وفي الإخلاص (٢٤٣٧).

٧٢٩ - تحت ذي صدوين من أرض الوادي

- شهدت صلاة عيد الله بن عباس ﷺ بالإخلاص.
- وفي الحديث: (٢٤٥٧)، وذكره الخاطط في الإخلاص.

٧٣٠ - تحت ذي صلبوح شهاب الوادي

- ذكر أبي يوماً فقال: صحبت أبا عبد الرحمن جرموز، رجل من بني ثعلبة فقال ...
- وفي الحديث: (٢٤٧٠)، وفي الإخلاص (٢٤٣٥).
- أخذ عليك وأبيك الذكر قبل هذه، والأدعوا أن يقترقا، فأخذوا ميثاقها عهد الله ورسوله أن لا يحيان عليها.
- وفي الحديث: (٢٤٧٤)، وفي الإخلاص (٢٤٣٩).
- اختلف عبيدة وعلية وعبيدة بالإخلاص.
- وفي الحديث: (٢٤٧٩)، وفي الإخلاص (٢٤٣٩).
- قدم علينا عبد الله السلمي، عبد، فكلم النبي ﷺ في سهمه، فقال: "الله سيمنك" فقال: وأبي ... الحديث.
- وفي الحديث: (٢٤٩٦)، وفي الإخلاص (٢٤٣٤).
- قدم علينا عبد الله بن سيمون أحد عبدان من أهبه عبيد، وكلمه بمثله سيمنك.
- وفي الحديث: (٢٤٩٨)، وفي الإخلاص (٢٤٣٤).
- لما انصرف رسول الله ﷺ من الأحزاب أقام ثلاثاً حتى بنى الوليد بالأحزاب، وأرسل إلى بني قريظة فحاصرهم.
- وفي الحديث: (٢٥٣٧)، وفي الإخلاص (٢٤٤٦).
- إن عليك وأخاك رقبة حراً مؤمنة من عتاقة أهل الجنة ...
- وفي الحديث: (٢٤٩٦)، وفي الإخلاص (٢٤٣٤).

- أسلم أبو لهب فعاتبه بعض الناس في الصبر سنة أربع عشرة، وهو ابن سبع وتسعين سنة

- الحديث: أحمد، ك، والضياء في المختارة عن أبي هريرة.

٦٧٤٥ - أن سعد بن عبادة قال عندما نزلت بداية الأمر مع رسول الله ﷺ يوم بدر وغيره.

وفيه الحديث: (٦٧٤٥) وذكره الحافظ في الأطراف.

٦٧٤٦ - عن عبد الله بن عمر رضي الله عنهما، أن النبي ﷺ سئل عن الجراد.

وفيه الحديث: (٦٧٤٦) وذكره الحافظ في الأطراف.

- فيمن تبعه الحدث أو طهارته بعد أن سبقه إلى الإسلام أو حر ونحو.

وفيه الحديث: (٦٧٤٩) وذكره الحافظ في الأطراف.

- كان خاب من الأمة سبق نبي وخذله، وقتل معه ثلثمائة نبي أو أمراء.

وفيه الحديث: (٦٧٥١) و(٦٧٥٢) و(٦٧٥٣) و(٦٧٥٤) في ترجمة نفسه.

- فيمن هاجر إلى النبي ﷺ وأراد أن يأتي وأسرع حتى جعل أبي قلابة.

وفيه الحديث: (٦٧٥٦) وذكره الحافظ في الأطراف.

- أن سعد بن أبي وقاص لما حضره الوفاة دعا بخلق جبة له.

وفيه الحديث: (٦٧٥٨) وذكره الحافظ في الأطراف.

- كان سعد أخو المهاجرين وقلة.

وفيه الحديث: (٦٧٥٩) وذكره الحافظ في الأطراف.

- أن أبا الهيثم بن التيهان من الأنصار، مع أبناؤنا كما في الحاشية.

وفيه الحديث: (٦٧٦٤) وذكره الحافظ في الأطراف.

- لا يعتذر على رأي أبي من عذر فإنه تعرض رسول الله ﷺ سبنا ... ونحوه.

وفيه الحديث: (٦٧٦٥) وذكره الحافظ في الأطراف.

- أسلم عمر الله عن عمر قبل أبي.

وفيه الحديث: (٦٧٦٥) وذكره الحافظ في الأطراف.

- وأمة شاة، بت عنين عبد الله بن جحش في أبي طلب وأخو أم المؤمنين.

وفيه الحديث: (٦٧٧٢) و(٦٧٧٣) و(٦٧٧٤) و(٦٧٧٥) و(٦٧٧٦) و(٦٧٧٧) وذكره الحافظ في الأطراف.

٦٧٧٨ - عن أنس بن مالك رضي الله عنه، أن رسول الله ﷺ سئل عن الساعة.

وفيه الحديث: (٦٧٧٨) وذكره الحافظ في الأطراف.

- في تسمية من استشهد يوم أحد من الأنصار من بني الحارث بن الخزرج، سعد بن الربيع.

وفيه الحديث: (٦٧٨٣) وذكره الحافظ في الأطراف.

- قالت: أن النبي ﷺ عاتب من الأنصار من يحسن بن عوف بن كعب بن عامر بن ليث العنبري.

ومع الحديث: (٧٠٨٧) و(بإثره) الحديث الآخر.

ومع الحديث: (٧٠٨٨) و(بإثره) الحديث الآخر: كانت عائشة أرسلت بحسم على.

ومع الحديث: (٧٠٩٢) و(بإثره) الحديث الآخر: ثم أتى النبي ﷺ.

- ثم تزوج النبي ﷺ حفصة بنت عمر بن الخطاب ...

ومع الحديث: (٧٠٩٦) و(بإثره) الحديث الآخر: ثم أتى النبي ﷺ.

- وكان في ملأ من مهاجر أم النبي الخيلة الأيلي شم هاجر إلى الحبشة أبو سفيان ... صاحبة سر عند الأمير، وأمرأته أم سلمة بنت أبي أمية.

ومع الحديث: (٧٠٩٨) و(بإثره) الحديث الآخر: ثم أتى النبي ﷺ.

- تزوج رسول الله ﷺ صبية بنت أبي سفيان ...

ومع الحديث: (٧٠٩٦) و(بإثره) الحديث الآخر: ثم أتى النبي ﷺ.

- عمر الحجاج أم صبية بن سفيان، وكان رسول الله ﷺ يدخل به أم حبيبة إلى حبشة.

ومع الحديث: (٧٠٩٨) و(بإثره) الحديث الآخر: ثم أتى النبي ﷺ.

- خرج رسول الله ﷺ من الخندق فأقام بها أم حبيبة، متحدثاً إلى القدمة سنة سبع ...

ومع الحديث: (٧٠٩٩) و(بإثره) الحديث الآخر: ثم أتى النبي ﷺ.

- تزوج رسول الله ﷺ زينب بنت جحش أحد بني خزيمة.

ومع الحديث: (٧٠٩٩) و(بإثره) الحديث الآخر: ثم أتى النبي ﷺ.

- توفيت زينب بنت جحش رسول الله ﷺ ...

ومع الحديث: (٧٠٩٩) و(بإثره) الحديث الآخر: ثم أتى النبي ﷺ.

- تزوج رسول الله ﷺ أمامة، أم أمها من بني هلال ...

ومع الحديث: (٧٠٩٩) و(بإثره) الحديث الآخر: ثم أتى النبي ﷺ.

- واستمر رسول الله ﷺ مارية القبطية فولدت له إبراهيم ...

ومع الحديث: (٧٠٩٩) و(بإثره) الحديث الآخر: ثم أتى النبي ﷺ.

- وتوفيت مارية أم إبراهيم بن رسول الله ﷺ في العرصة سنة عشر ومن الهجرة ...

ومع الحديث: (٧٠٩٩) و(بإثره) الحديث الآخر: ثم أتى النبي ﷺ.

- واستمر رسول الله ﷺ إعفاء من شيء في ربقة، أو أعطوه، وطلب بأهلها.

ومع الحديث: (٧٠٩٩) و(بإثره) الحديث الآخر: ثم أتى النبي ﷺ.

- كان أكثر بناته النبي ﷺ زينب سنة خديجة.

ومع الحديث: (٧٠٩٩) و(بإثره) الحديث الآخر: ثم أتى النبي ﷺ.

- وتوفيت زينب أم أبيها النبي رسول الله ﷺ بعد أجلها، فهجته.

ومع الحديث: (٧٠٩٩) و(بإثره) الحديث الآخر: ثم أتى النبي ﷺ.

- ما قدم أبو بكر رضي الله عنه أصحاب النبي ﷺ على عمر أن حضر من حضر.
وفي الباب: (٤٤٧٥) وفي بكر، الخاطئ في الإفك.

٣٢٤ - محمد بن يحيى بن حبان.

- جاء رسول ﷺ يوم بدر بن حارثة بطلابه.

وفي الباب: (٤٤٧٥) وفي بكر، الخاطئ في الإفك.

٣٢٥ - محمد بن يحيى بن عبد الله الصولي.

- أول من عارض الترك من شعراء العرب: علي بن الحسين الزوني، حبيب بقول.

وفي الباب: (٤٤٧٥) وفي بكر، الخاطئ في الإفك.

٣٢٦ - محمد بن يوسف الفريابي.

- أنه سمع عبد الله بن عمرو بن عثمان يقول: كنا سمع أبا حية الدوري يقول: الناس ألم لا يأمرون بأمر ولا في الخير، ولا ينهون عن المنكر.

وفي الباب: (٤٤٧٥) وفي بكر، الخاطئ في الإفك.

٣٢٧ - محمد العدناني.

- ما رأيت بيتاً أحسن ولا أرق منك ولا أصح نحواً من مصعب بن عمير.

وفي الباب: (٤٤٧٥) وفي الإفك. (٤٤٧٥) وفي الإفك. [٣٣٧٠]

٣٢٨ - مسروق بن الأجدع.

- أن أصحاب القبلة من أصحاب رسول ﷺ لا يشك في ثلاث.

وفي الباب: (٤٤٧٥) وفي بكر، الخاطئ في الإفك. [٣٣٧٠]

- انتهى علم أصحاب النبي ﷺ إلى هؤلاء النفر: عمر بن الخطاب، وعلي بن أبي طالب.

وفي الباب: (٤٤٧٥) وفي بكر، الخاطئ في الإفك.

- أنه قال: ما رأيت قط عالماً فحسن الفراغ إلا قال: ابن دأبي فحسبي بذه.

وفي الباب: (٤٤٧٥) وفي بكر، الخاطئ في الإفك.

٣٢٩ - مسعر بن كدام.

- حكاني أبو وائل رسول الله ﷺ بسوءة بن الخارث - وما أحب بها أحمراً فلك.

وفي الباب: (٤٤٧٥) وفي بكر، الخاطئ في الإفك.

٣٣٠ - مسلم بن صبيح أبو الضحى.

- حدثني علي قال: قال رسول الله ﷺ وعندها رجل مكتوف، فجعل يقطع له الأرج ...

وفي الباب: (٤٤٧٥) وفي بكر، الخاطئ في الإفك.

٣٣١ - مسلم بن الحجاج.

- أمر أبو زرعة بمن لم ير النقاش، له صحبة.

وفيه الحديث: (٣٩٤٣) وفي بكر، انفرد بالحديث عن الأعمش.

- أبو حمزة عمد الله بن جعفر بن أبي خالد، سمع النبي ﷺ، ومات رسول الله ﷺ وهو ابن عشر سنين.

وفيه الحديث: (٦٨٨٤) وفي الأعلام: (٤/٤٩) ترجمة عبد الله بن جعفر.

٧٥٠ - مسلمة بن عبد الله بن عتيقة الجعفي

- أن عتيقة بن أبي عامر تزوج، فدخل بأهله فلبثة ثلث ليلث صبحتها يوم أحد. . . الحديث.

وفيه الحديث: (٤٧٠١) وفي الأعلام: (٣٣٣٣).

٧٥١ - مسلمة بن هارون.

- لما قال الضحاك بن قيس يجرح راهط وكان للضحاك من قتي الحديبة سبع وستون. . .

وفيه الحديث: (٤٢٤٤) وفي بكر، انفرد بالحديث عن الأعمش.

٧٥٢ - المسيب بن رافع

- لما ثقل جعل ابن عباس أخاه، وعمل فلانة، إذ ثقلت من ورثتي بسببها. . .

وفيه الحديث: (٤٨٩٧) وفي بكر، انفرد بالحديث عن الأعمش.

٧٥٣ - مصعب بن سعد بن أبي وقاص

- أخذ عليه رجلا، وقد أشار عليه فلان بغير هذا، فأخذوا عليهما عهدا الله ورسوله أن لا يخبرا عليهم. . .

وفيه الحديث: (٢٧٧٥) وفي الأعلام: (٣٢٣٥).

- فرض عمر لأهل البدر خمسة عشر ألفا، وزاد عائشة ألفين. . .

وفيه الحديث: (٢٩١١) وفي الأعلام: (٣٢٣٥).

٧٥٤ - مصعب بن عبد الله الزبيري

- عمر بن الخطاب بن نفيل بن عبد العزى بن رياح بن عبد الله بن قرط بن زراح بن عدي. . .

وفيه الحديث: (٥٢٤٥) وفي الأعلام: (٣٢٣٥) وفي بكر، انفرد بالحديث عن الزهري.

- كان فلان بن عبد الدار عاملا لابنه. . . الحديث.

وفيه الحديث: (٥٣٩٩) وفي الأعلام: (٣٢٣٥).

- قال: كان لعمر على أسد. . . الحديث.

وفيه الحديث: (٤٦٣٦) وفي الأعلام: (٣٢٣٥).

في قصة جعدة من حديث الخزيمي، وأنه ماله بمجرات صارات معادرا لا ماهنا بمن أن عقاب بعد أن أسلمت.

وقوله (٥٩٢٣): وهو الأصفه. [٥٩٢٣٤].

وكذلك بعد عليان (٥٩٢٤): وهو أبو الحسن وعبد الرحيم وشرين.

وقوله (٥٩٢٥): (٥٩٢٥) وإيذكر الحافظ إلا الأفاضل.

• ماب أم مرأة العزيز في قصة النبي عليه السلام ذكر الحافظ إسماعيل أن اسمها.

وقوله (٥٩٢٦): (٥٩٢٦) وإيذكر الحافظ إلا الأفاضل.

• ماب في ذكر عصا موسى عليه السلام وما جاء في قصتها.

وقوله (٥٩٢٧): (٥٩٢٧) وإيذكر الحافظ إسناده إلا الأفاضل.

• ذكر عصب رسول الله ﷺ من ذلك الحارث بن عبد المطلب أبو سفيان بن الحارث بن عبد المطلب.

وقوله (٥٩٢٨): (٥٩٢٨) وإيذكر الحافظ إسناده إلا الأفاضل.

• تعبير ابن الخطاع عبد تعبير عبد الله بن حذاء بن أسيد.

وقوله (٥٩٢٩): (٥٩٢٩) وإيذكر الحافظ إلا الأفاضل.

• ماب ذكر أصحاب الرس فيما قيل: أنهم كانوا من بقية من ثمود بن عابر بن سام بن نوح.

حدثنا هارون بن حميد، قال: أنبأنا عبد الرزاق عن معمر بن حبيب بن وهب بن منبه.

وقوله (٥٩٣٠): (٥٩٣٠) وإيذكر الحافظ إلا الأفاضل.

• ماب ذكر أصحاب الرس فيما قيل: أنهم كانوا من بقية من ثمود بن عابر بن سام بن نوح.

حدثنا عبد الرزاق عن معمر عن أيوب عن أبي الحسن العدوي قال: قال أبو هريرة.

وقوله (٥٩٣١): (٥٩٣١) وإيذكر الحافظ إلا الأفاضل.

• ماب ذكر أصحاب الرس فيما قيل: أنهم كانوا من بقية من ثمود بن عابر بن سام بن نوح.

حدثنا عبد الرزاق عن ابن عيينة عن ابن الحنفية الزهري.

وقوله (٥٩٣٢): (٥٩٣٢) وإيذكر الحافظ إلا الأفاضل.

• ويقال: بن زياد ماب بالشام بدمشق سنة عشرين.

وقوله (٥٩٣٣): (٥٩٣٣) وإيذكر الحافظ إلا الأفاضل.

• حديث عن عامر بن عقبة بن عامر بن رويعة بن سعد بن عوف.

وقوله (٥٩٣٤): (٥٩٣٤) وإيذكر الحافظ إلا الأفاضل.

• عباس: من قصر بن أهل عمان من أشراف قريش، وكان ماب في قريش ذلك.

وقوله (٥٩٣٥): (٥٩٣٥) وإيذكر الحافظ إلا الأفاضل.

• أسد الخطيبي، وكان الحارث عبد عبد الله بن عتابة بن عبد بن رويعة بن مالك بن عبد بن مالك بن أخزج.

وقوله (٥٩٣٦): (٥٩٣٦) وإيذكر الحافظ إلا الأفاضل.

• ذي حاذة بن الوليد بالمدينة سنة ثنتين وعشرين.

ص٧٠٥ ـ ٧٠٦ ـ ٧٠٧ ـ ٧٠٨ ـ ٧٠٩ ـ ٧١٠ ـ ٧١١ ـ ٧١٢ ـ ٧١٣ ـ ٧١٤ ـ ٧١٥ ـ ٧١٦ ـ ٧١٧ ـ ٧١٨ ـ ٧١٩ ـ ٧٢٠ ـ ٧٢١ ـ ٧٢٢ ـ ٧٢٣ ـ ٧٢٤ ـ ٧٢٥ ـ

(رقم الحديث: ٢٩٤٤) وليذكره الحافظ في الإطراف.

- ثلاثة من عتبة عن مالك بن أعبد بن عبد مناف بن زهرة، وأبه كنانية، وأمها زينب بنت حاطب.

(رقم الحديث: ٢٩٤٥) وليذكره الحافظ في الإطراف.

- وأبو عبد الرحمن حبيب بن سلمة بن مالك بن وهب بن ثعلبة بن وائلة بن عمرو بن سنان.

(رقم الحديث: ٢٩٥٠) وليذكره الحافظ في الإطراف.

- قاتلته عبد الرحمن بن سمرة بن حبيب مصطنان، وكان عبد أبو رغائبة عبد الله بن الحارث.

(رقم الحديث: ٢٩٥٨) وليذكره الحافظ في الإطراف.

- أبو أيمن عبد الرحمن بن سمرة بن حبيب بن عبد الشمس، وأنه أوربى بنت أم الفرعة.

(رقم الحديث: ٢٩٦٠) وليذكره الحافظ في الإطراف.

- عبد الرحمن بن عثمان بن عبيد الله بن عثمان بن عمرو بن تيم بن مرة.

(رقم الحديث: ٢٩٦١) وليذكره الحافظ في الإطراف.

- فإنك أبي الحاصب بن عبد دهمان بن عبد الله بن عبد الحارث بن كعب بن لؤي بن غالب.

(رقم الحديث: ٢٩٦٢) وليذكره الحافظ في الإطراف.

- وأبو عبد الله عبد الرحمن بن عبد الله بن عبد الحكم بن أعين بن ليث بن مقاتل بن رباح بن أسلم بن زيد بن كعب بن عمرو بن سعد بن عوف بن عمرو بن مالك بن الأزد.

(رقم الحديث: ٢٩٦٣) وليذكره الحافظ في الإطراف.

- وأبو عبد الله عبد الرحمن بن عبد الله بن عبد الحكم بن أعين بن ليث بن مقاتل بن رباح بن أسلم بن زيد بن كعب بن عمرو بن سعد بن عوف بن عمرو بن مالك بن الأزد بن الغوث.

(رقم الحديث: ٢٩٦٤) وليذكره الحافظ في الإطراف.

- وأبو عبد الله عبد الرحمن بن عبد الله بن عبد الحكم بن أعين بن ليث بن مقاتل بن رباح بن أسلم بن زيد بن كعب بن عمرو بن سعد بن عوف بن عمرو بن مالك بن الأزد بن الغوث بن نبت بن مالك بن زيد بن كهلان بن سبأ بن يشجب بن يعرب بن قحطان.

(رقم الحديث: ٢٩٦٥) وليذكره الحافظ في الإطراف.

- وأبو عبد الله عبد الرحمن بن عبد الله بن عبد الحكم بن أعين بن ليث بن مقاتل بن رباح بن أسلم بن زيد بن كعب بن عمرو بن سعد بن عوف بن عمرو بن مالك بن الأزد بن الغوث بن نبت بن مالك بن زيد بن كهلان بن سبأ بن يشجب بن يعرب بن قحطان بن عابر بن شالخ بن أرفخشذ بن سام بن نوح عليه السلام.

(رقم الحديث: ٢٩٦٦) وليذكره الحافظ في الإطراف.

- وأبو عبد الله عبد الرحمن بن عبد الله بن عبد الحكم بن أعين بن ليث بن مقاتل بن رباح بن أسلم بن زيد بن كعب بن عمرو بن سعد بن عوف بن عمرو بن مالك بن الأزد بن الغوث بن نبت بن مالك بن زيد بن كهلان بن سبأ بن يشجب بن يعرب بن قحطان بن عابر بن شالخ بن أرفخشذ بن سام بن نوح عليه السلام.

(رقم الحديث: ٢٩٦٧) وليذكره الحافظ في الإطراف.

- وأبو عبد الله عبد الرحمن بن عبد الله بن عبد الحكم بن أعين بن ليث بن مقاتل بن رباح بن أسلم بن زيد بن كعب بن عمرو بن سعد بن عوف بن عمرو بن مالك بن الأزد بن الغوث بن نبت بن مالك بن زيد بن كهلان بن سبأ بن يشجب بن يعرب بن قحطان بن عابر بن شالخ بن أرفخشذ بن سام بن نوح عليه السلام.

(رقم الحديث: ٢٩٦٨) وليذكره الحافظ في الإطراف.

- وأبو عبد الله عبد الرحمن بن عبد الله بن عبد الحكم بن أعين بن ليث بن مقاتل بن رباح بن أسلم بن زيد بن كعب بن عمرو بن سعد بن عوف بن عمرو بن مالك بن الأزد بن الغوث بن نبت بن مالك بن زيد بن كهلان بن سبأ بن يشجب بن يعرب بن قحطان بن عابر بن شالخ بن أرفخشذ بن سام بن نوح عليه السلام.

(رقم الحديث: ٢٩٦٩) وليذكره الحافظ في الإطراف.

- وأبو عبد الله عبد الرحمن بن عبد الله بن عبد الحكم بن أعين بن ليث بن مقاتل بن رباح بن أسلم بن زيد بن كعب بن عمرو بن سعد بن عوف بن عمرو بن مالك بن الأزد بن الغوث بن نبت بن مالك بن زيد بن كهلان بن سبأ بن يشجب بن يعرب بن قحطان بن عابر بن شالخ بن أرفخشذ بن سام بن نوح عليه السلام.

(رقم الحديث: ٢٩٧٠) وليذكره الحافظ في الإطراف.

- وأبو عبد الله عبد الرحمن بن عبد الله بن عبد الحكم بن أعين بن ليث بن مقاتل بن رباح بن أسلم بن زيد بن كعب بن عمرو بن سعد بن عوف بن عمرو بن مالك بن الأزد بن الغوث بن نبت بن مالك بن زيد بن كهلان بن سبأ بن يشجب بن يعرب بن قحطان بن عابر بن شالخ بن أرفخشذ بن سام بن نوح عليه السلام.

(رقم الحديث: ٢٩٧١) وليذكره الحافظ في الإطراف.

- وأبو عبد الله عبد الرحمن بن عبد الله بن عبد الحكم بن أعين بن ليث بن مقاتل بن رباح بن أسلم بن زيد بن كعب بن عمرو بن سعد بن عوف بن عمرو بن مالك بن الأزد بن الغوث بن نبت بن مالك بن زيد بن كهلان بن سبأ بن يشجب بن يعرب بن قحطان بن عابر بن شالخ بن أرفخشذ بن سام بن نوح عليه السلام.

(رقم الحديث: ٢٩٧٢) وليذكره الحافظ في الإطراف.

- وأبو عبد الله عبد الرحمن بن عبد الله بن عبد الحكم بن أعين بن ليث بن مقاتل بن رباح بن أسلم بن زيد بن كعب بن عمرو بن سعد بن عوف بن عمرو بن مالك بن الأزد بن الغوث بن نبت بن مالك بن زيد بن كهلان بن سبأ بن يشجب بن يعرب بن قحطان بن عابر بن شالخ بن أرفخشذ بن سام بن نوح عليه السلام.

(رقم الحديث: ٢٩٧٣) وليذكره الحافظ في الإطراف.

- وأبو عبد الله عبد الرحمن بن عبد الله بن عبد الحكم بن أعين بن ليث بن مقاتل بن رباح بن أسلم بن زيد بن كعب بن عمرو بن سعد بن عوف بن عمرو بن مالك بن الأزد بن الغوث بن نبت بن مالك بن زيد بن كهلان بن سبأ بن يشجب بن يعرب بن قحطان بن عابر بن شالخ بن أرفخشذ بن سام بن نوح عليه السلام.

(رقم الحديث: ٢٩٧٤) وليذكره الحافظ في الإطراف.

- وأبو عبد الله عبد الرحمن بن عبد الله بن عبد الحكم بن أعين بن ليث بن مقاتل بن رباح بن أسلم بن زيد بن كعب بن عمرو بن سعد بن عوف بن عمرو بن مالك بن الأزد بن الغوث بن نبت بن مالك بن زيد بن كهلان بن سبأ بن يشجب بن يعرب بن قحطان بن عابر بن شالخ بن أرفخشذ بن سام بن نوح عليه السلام.

(رقم الحديث: ٢٩٧٥) وليذكره الحافظ في الإطراف.

- وأبو عبد الله عبد الرحمن بن عبد الله بن عبد الحكم بن أعين بن ليث بن مقاتل بن رباح بن أسلم بن زيد بن كعب بن عمرو بن سعد بن عوف بن عمرو بن مالك بن الأزد بن الغوث بن نبت بن مالك بن زيد بن كهلان بن سبأ بن يشجب بن يعرب بن قحطان بن عابر بن شالخ بن أرفخشذ بن سام بن نوح عليه السلام.

(رقم الحديث: ٢٩٧٦) وليذكره الحافظ في الإطراف.

- وأبو عبد الله عبد الرحمن بن عبد الله بن عبد الحكم بن أعين بن ليث بن مقاتل بن رباح بن أسلم بن زيد بن كعب بن عمرو بن سعد بن عوف بن عمرو بن مالك بن الأزد بن الغوث بن نبت بن مالك بن زيد بن كهلان بن سبأ بن يشجب بن يعرب بن قحطان بن عابر بن شالخ بن أرفخشذ بن سام بن نوح عليه السلام.

(رقم الحديث: ٢٩٧٧) وليذكره الحافظ في الإطراف.

- وأبو عبد الله عبد الرحمن بن عبد الله بن عبد الحكم بن أعين بن ليث بن مقاتل بن رباح بن أسلم بن زيد بن كعب بن عمرو بن سعد بن عوف بن عمرو بن مالك بن الأزد بن الغوث بن نبت بن مالك بن زيد بن كهلان بن سبأ بن يشجب بن يعرب بن قحطان بن عابر بن شالخ بن أرفخشذ بن سام بن نوح عليه السلام.

(رقم الحديث: ٢٩٧٨) وليذكره الحافظ في الإطراف.

- وأبو عبد الله عبد الرحمن بن عبد الله بن عبد الحكم بن أعين بن ليث بن مقاتل بن رباح بن أسلم بن زيد بن كعب بن عمرو بن سعد بن عوف بن عمرو بن مالك بن الأزد بن الغوث بن نبت بن مالك بن زيد بن كهلان بن سبأ بن يشجب بن يعرب بن قحطان بن عابر بن شالخ بن أرفخشذ بن سام بن نوح عليه السلام.

(رقم الحديث: ٢٩٧٩) وليذكره الحافظ في الإطراف.

- وأبو عبد الله عبد الرحمن بن عبد الله بن عبد الحكم بن أعين بن ليث بن مقاتل بن رباح بن أسلم بن زيد بن كعب بن عمرو بن سعد بن عوف بن عمرو بن مالك بن الأزد بن الغوث بن نبت بن مالك بن زيد بن كهلان بن سبأ بن يشجب بن يعرب بن قحطان بن عابر بن شالخ بن أرفخشذ بن سام بن نوح عليه السلام.

(رقم الحديث: ٢٩٨٠) وليذكره الحافظ في الإطراف.

- وأبو عبد الله عبد الرحمن بن عبد الله بن عبد الحكم بن أعين بن ليث بن مقاتل بن رباح بن أسلم بن زيد بن كعب بن عمرو بن سعد بن عوف بن عمرو بن مالك بن الأزد بن الغوث بن نبت بن مالك بن زيد بن كهلان بن سبأ بن يشجب بن يعرب بن قحطان بن عابر بن شالخ بن أرفخشذ بن سام بن نوح عليه السلام.

(رقم الحديث: ٢٩٨١) وليذكره الحافظ في الإطراف.

- وأبو عبد الله عبد الرحمن بن عبد الله بن عبد الحكم بن أعين بن ليث بن مقاتل بن رباح بن أسلم بن زيد بن كعب بن عمرو بن سعد بن عوف بن عمرو بن مالك بن الأزد بن الغوث بن نبت بن مالك بن زيد بن كهلان بن سبأ بن يشجب بن يعرب بن قحطان بن عابر بن شالخ بن أرفخشذ بن سام بن نوح عليه السلام.

(رقم الحديث: ٢٩٨٢) وليذكره الحافظ في الإطراف.

- وأبو عبد الله عبد الرحمن بن عبد الله بن عبد الحكم بن أعين بن ليث بن مقاتل بن رباح بن أسلم بن زيد بن كعب بن عمرو بن سعد بن عوف بن عمرو بن مالك بن الأزد بن الغوث بن نبت بن مالك بن زيد بن كهلان بن سبأ بن يشجب بن يعرب بن قحطان بن عابر بن شالخ بن أرفخشذ بن سام بن نوح عليه السلام.

(رقم الحديث: ٢٩٨٣) وليذكره الحافظ في الإطراف.

- وأبو عبد الله عبد الرحمن بن عبد الله بن عبد الحكم بن أعين بن ليث بن مقاتل بن رباح بن أسلم بن زيد بن كعب بن عمرو بن سعد بن عوف بن عمرو بن مالك بن الأزد بن الغوث بن نبت بن مالك بن زيد بن كهلان بن سبأ بن يشجب بن يعرب بن قحطان بن عابر بن شالخ بن أرفخشذ بن سام بن نوح عليه السلام.

(رقم الحديث: ٢٩٨٤) وليذكره الحافظ في الإطراف.

- وأبو عبد الله عبد الرحمن بن عبد الله بن عبد الحكم بن أعين بن ليث بن مقاتل بن رباح بن أسلم بن زيد بن كعب بن عمرو بن سعد بن عوف بن عمرو بن مالك بن الأزد بن الغوث بن نبت بن مالك بن زيد بن كهلان بن سبأ بن يشجب بن يعرب بن قحطان بن عابر بن شالخ بن أرفخشذ بن سام بن نوح عليه السلام.

(رقم الحديث: ٢٩٨٥) وليذكره الحافظ في الإطراف.

- وأبو عبد الله عبد الرحمن بن عبد الله بن عبد الحكم بن أعين بن ليث بن مقاتل بن رباح بن أسلم بن زيد بن كعب بن عمرو بن سعد بن عوف بن عمرو بن مالك بن الأزد بن الغوث بن نبت بن مالك بن زيد بن كهلان بن سبأ بن يشجب بن يعرب بن قحطان بن عابر بن شالخ بن أرفخشذ بن سام بن نوح عليه السلام.

(رقم الحديث: ٢٩٨٦) وليذكره الحافظ في الإطراف.

- وأبو عبد الله عبد الرحمن بن عبد الله بن عبد الحكم بن أعين بن ليث بن مقاتل بن رباح بن أسلم بن زيد بن كعب بن عمرو بن سعد بن عوف بن عمرو بن مالك بن الأزد بن الغوث بن نبت بن مالك بن زيد بن كهلان بن سبأ بن يشجب بن يعرب بن قحطان بن عابر بن شالخ بن أرفخشذ بن سام بن نوح عليه السلام.

(رقم الحديث: ٢٩٨٧) وليذكره الحافظ في الإطراف.

- وأبو عبد الله عبد الرحمن بن عبد الله بن عبد الحكم بن أعين بن ليث بن مقاتل بن رباح بن أسلم بن زيد بن كعب بن عمرو بن سعد بن عوف بن عمرو بن مالك بن الأزد بن الغوث بن نبت بن مالك بن زيد بن كهلان بن سبأ بن يشجب بن يعرب بن قحطان بن عابر بن شالخ بن أرفخشذ بن سام بن نوح عليه السلام.

(رقم الحديث: ٢٩٨٨) وليذكره الحافظ في الإطراف.

- وأبو عبد الله عبد الرحمن بن عبد الله بن عبد الحكم بن أعين بن ليث بن مقاتل بن رباح بن أسلم بن زيد بن كعب بن عمرو بن سعد بن عوف بن عمرو بن مالك بن الأزد بن الغوث بن نبت بن مالك بن زيد بن كهلان بن سبأ بن يشجب بن يعرب بن قحطان بن عابر بن شالخ بن أرفخشذ بن سام بن نوح عليه السلام.

(رقم الحديث: ٢٩٨٩) وليذكره الحافظ في الإطراف.

- وأبو عبد الله عبد الرحمن بن عبد الله بن عبد الحكم بن أعين بن ليث بن مقاتل بن رباح بن أسلم بن زيد بن كعب بن عمرو بن سعد بن عوف بن عمرو بن مالك بن الأزد بن الغوث بن نبت بن مالك بن زيد بن كهلان بن سبأ بن يشجب بن يعرب بن قحطان بن عابر بن شالخ بن أرفخشذ بن سام بن نوح عليه السلام.

(رقم الحديث: ٢٩٩٠) وليذكره الحافظ في الإطراف.

- وأبو عبد الله عبد الرحمن بن عبد الله بن عبد الحكم بن أعين بن ليث بن مقاتل بن رباح بن أسلم بن زيد بن كعب بن عمرو بن سعد بن عوف بن عمرو بن مالك بن الأزد بن الغوث بن نبت بن مالك بن زيد بن كهلان بن سبأ بن يشجب بن يعرب بن قحطان بن عابر بن شالخ بن أرفخشذ بن سام بن نوح عليه السلام.

(رقم الحديث: ٢٩٩١) وليذكره الحافظ في الإطراف.

- وأبو عبد الله عبد الرحمن بن عبد الله بن عبد الحكم بن أعين بن ليث بن مقاتل بن رباح بن أسلم بن زيد بن كعب بن عمرو بن سعد بن عوف بن عمرو بن مالك بن الأزد بن الغوث بن نبت بن مالك بن زيد بن كهلان بن سبأ بن يشجب بن يعرب بن قحطان بن عابر بن شالخ بن أرفخشذ بن سام بن نوح عليه السلام.

(رقم الحديث: ٢٩٩٢) وليذكره الحافظ في الإطراف.

- وأبو عبد الله عبد الرحمن بن عبد الله بن عبد الحكم بن أعين بن ليث بن مقاتل بن رباح بن أسلم بن زيد بن كعب بن عمرو بن سعد بن عوف بن عمرو بن مالك بن الأزد بن الغوث بن نبت بن مالك بن زيد بن كهلان بن سبأ بن يشجب بن يعرب بن قحطان بن عابر بن شالخ بن أرفخشذ بن سام بن نوح عليه السلام.

(رقم الحديث: ٢٩٩٣) وليذكره الحافظ في الإطراف.

- وأبو عبد الله عبد الرحمن بن عبد الله بن عبد الحكم بن أعين بن ليث بن مقاتل بن رباح بن أسلم بن زيد بن كعب بن عمرو بن سعد بن عوف بن عمرو بن مالك بن الأزد بن الغوث بن نبت بن مالك بن زيد بن كهلان بن سبأ بن يشجب بن يعرب بن قحطان بن عابر بن شالخ بن أرفخشذ بن سام بن نوح عليه السلام.

(رقم الحديث: ٢٩٩٤) وليذكره الحافظ في الإطراف.

- وأبو عبد الله عبد الرحمن بن عبد الله بن عبد الحكم بن أعين بن ليث بن مقاتل بن رباح بن أسلم بن زيد بن كعب بن عمرو بن سعد بن عوف بن عمرو بن مالك بن الأزد بن الغوث بن نبت بن مالك بن زيد بن كهلان بن سبأ بن يشجب بن يعرب بن قحطان بن عابر بن شالخ بن أرفخشذ بن سام بن نوح عليه السلام.

(رقم الحديث: ٢٩٩٥) وليذكره الحافظ في الإطراف.

- وأبو عبد الله عبد الرحمن بن عبد الله بن عبد الحكم بن أعين بن ليث بن مقاتل بن رباح بن أسلم بن زيد بن كعب بن عمرو بن سعد بن عوف بن عمرو بن مالك بن الأزد بن الغوث بن نبت بن مالك بن زيد بن كهلان بن سبأ بن يشجب بن يعرب بن قحطان بن عابر بن شالخ بن أرفخشذ بن سام بن نوح عليه السلام.

(رقم الحديث: ٢٩٩٦) وليذكره الحافظ في الإطراف.

- وأبو عبد الله عبد الرحمن بن عبد الله بن عبد الحكم بن أعين بن ليث بن مقاتل بن رباح بن أسلم بن زيد بن كعب بن عمرو بن سعد بن عوف بن عمرو بن مالك بن الأزد بن الغوث بن نبت بن مالك بن زيد بن كهلان بن سبأ بن يشجب بن يعرب بن قحطان بن عابر بن شالخ بن أرفخشذ بن سام بن نوح عليه السلام.

(رقم الحديث: ٢٩٩٧) وليذكره الحافظ في الإطراف.

- وأبو عبد الله عبد الرحمن بن عبد الله بن عبد الحكم بن أعين بن ليث بن مقاتل بن رباح بن أسلم بن زيد بن كعب بن عمرو بن سعد بن عوف بن عمرو بن مالك بن الأزد بن الغوث بن نبت بن مالك بن زيد بن كهلان بن سبأ بن يشجب بن يعرب بن قحطان بن عابر بن شالخ بن أرفخشذ بن سام بن نوح عليه السلام.

(رقم الحديث: ٢٩٩٨) وليذكره الحافظ في الإطراف.

- وأبو عبد الله عبد الرحمن بن عبد الله بن عبد الحكم بن أعين بن ليث بن مقاتل بن رباح بن أسلم بن زيد بن كعب بن عمرو بن سعد بن عوف بن عمرو بن مالك بن الأزد بن الغوث بن نبت بن مالك بن زيد بن كهلان بن سبأ بن يشجب بن يعرب بن قحطان بن عابر بن شالخ بن أرفخشذ بن سام بن نوح عليه السلام.

(رقم الحديث: ٢٩٩٩) وليذكره الحافظ في الإطراف.

- وأبو عبد الله عبد الرحمن بن عبد الله بن عبد الحكم بن أعين بن ليث بن مقاتل بن رباح بن أسلم بن زيد بن كعب بن عمرو بن سعد بن عوف بن عمرو بن مالك بن الأزد بن الغوث بن نبت بن مالك بن زيد بن كهلان بن سبأ بن يشجب بن يعرب بن قحطان بن عابر بن شالخ بن أرفخشذ بن سام بن نوح عليه السلام.

(رقم الحديث: ٣٠٠٠) وليذكره الحافظ في الإطراف.

- وأبو عبد الله عبد الرحمن بن عبد الله بن عبد الحكم بن أعين بن ليث بن مقاتل بن رباح بن أسلم بن زيد بن كعب بن عمرو بن سعد بن عوف بن عمرو بن مالك بن الأزد بن الغوث بن نبت بن مالك بن زيد بن كهلان بن سبأ بن يشجب بن يعرب بن قحطان بن عابر بن شالخ بن أرفخشذ بن سام بن نوح عليه السلام.

(رقم الحديث: ٣٠٠١) وليذكره الحافظ في الإطراف.

- وأبو عبد الله عبد الرحمن بن عبد الله بن عبد الحكم بن أعين بن ليث بن مقاتل بن رباح بن أسلم بن زيد بن كعب بن عمرو بن سعد بن عوف بن عمرو بن مالك بن الأزد بن الغوث بن نبت بن مالك بن زيد بن كهلان بن سبأ بن يشجب بن يعرب بن قحطان بن عابر بن شالخ بن أرفخشذ بن سام بن نوح عليه السلام.

(رقم الحديث: ٣٠٠٢) وليذكره الحافظ في الإطراف.

- وأبو عبد الله عبد الرحمن بن عبد الله بن عبد الحكم بن أعين بن ليث بن مقاتل بن رباح بن أسلم بن زيد بن كعب بن عمرو بن سعد بن عوف بن عمرو بن مالك بن الأزد بن الغوث بن نبت بن مالك بن زيد بن كهلان بن سبأ بن يشجب بن يعرب بن قحطان بن عابر بن شالخ بن أرفخشذ بن سام بن نوح عليه السلام.

(رقم الحديث: ٣٠٠٣) وليذكره الحافظ في الإطراف.

- وأبو عبد الله عبد الرحمن بن عبد الله بن عبد الحكم بن أعين بن ليث بن مقاتل بن رباح بن أسلم بن زيد بن كعب بن عمرو بن سعد بن عوف بن عمرو بن مالك بن الأزد بن الغوث بن نبت بن مالك بن زيد بن كهلان بن سبأ بن يشجب بن يعرب بن قحطان بن عابر بن شالخ بن أرفخشذ بن سام بن نوح عليه السلام.

(رقم الحديث: ٣٠٠٤) وليذكره الحافظ في الإطراف.

- وأبو عبد الله عبد الرحمن بن عبد الله بن عبد الحكم بن أعين بن ليث بن مقاتل بن رباح بن أسلم بن زيد بن كعب بن عمرو بن سعد بن عوف بن عمرو بن مالك بن الأزد بن الغوث بن نبت بن مالك بن زيد بن كهلان بن سبأ بن يشجب بن يعرب بن قحطان بن عابر بن شالخ بن أرفخشذ بن سام بن نوح عليه السلام.

(رقم الحديث: ٣٠٠٥) وليذكره الحافظ في الإطراف.

- وأبو عبد الله عبد الرحمن بن عبد الله بن عبد الحكم بن أعين بن ليث بن مقاتل بن رباح بن أسلم بن زيد بن كعب بن عمرو بن سعد بن عوف بن عمرو بن مالك بن الأزد بن الغوث بن نبت بن مالك بن زيد بن كهلان بن سبأ بن يشجب بن يعرب بن قحطان بن عابر بن شالخ بن أرفخشذ بن سام بن نوح عليه السلام.

(رقم الحديث: ٣٠٠٦) وليذكره الحافظ في الإطراف.

- وأبو عبد الله عبد الرحمن بن عبد الله بن عبد الحكم بن أعين بن ليث بن مقاتل بن رباح بن أسلم بن زيد بن كعب بن عمرو بن سعد بن عوف بن عمرو بن مالك بن الأزد بن الغوث بن نبت بن مالك بن زيد بن كهلان بن سبأ بن يشجب بن يعرب بن قحطان بن عابر بن شالخ بن أرفخشذ بن سام بن نوح عليه السلام.

(رقم الحديث: ٣٠٠٧) وليذكره الحافظ في الإطراف.

- وأبو عبد الله عبد الرحمن بن عبد الله بن عبد الحكم بن أعين بن ليث بن مقاتل بن رباح بن أسلم بن زيد بن كعب بن عمرو بن سعد بن عوف بن عمرو بن مالك بن الأزد بن الغوث بن نبت بن مالك بن زيد بن كهلان بن سبأ بن يشجب بن يعرب بن قحطان بن عابر بن شالخ بن أرفخشذ بن سام بن نوح عليه السلام.

(رقم الحديث: ٣٠٠٨) وليذكره الحافظ في الإطراف.

- وأبو عبد الله عبد الرحمن بن عبد الله بن عبد الحكم بن أعين بن ليث بن مقاتل بن رباح بن أسلم بن زيد بن كعب بن عمرو بن سعد بن عوف بن عمرو بن مالك بن الأزد بن الغوث بن نبت بن مالك بن زيد بن كهلان بن سبأ بن يشجب بن يعرب بن قحطان بن عابر بن شالخ بن أرفخشذ بن سام بن نوح عليه السلام.

(رقم الحديث: ٣٠٠٩) وليذكره الحافظ في الإطراف.

- وأبو عبد الله عبد الرحمن بن عبد الله بن عبد الحكم بن أعين بن ليث بن مقاتل بن رباح بن أسلم بن زيد بن كعب بن عمرو بن سعد بن عوف بن عمرو بن مالك بن الأزد بن الغوث بن نبت بن مالك بن زيد بن كهلان بن سبأ بن يشجب بن يعرب بن قحطان بن عابر بن شالخ بن أرفخشذ بن سام بن نوح عليه السلام.

(رقم الحديث: ٣٠١٠) وليذكره الحافظ في الإطراف.

- وأبو عبد الله عبد الرحمن بن عبد الله بن عبد الحكم بن أعين بن ليث بن مقاتل بن رباح بن أسلم بن زيد بن كعب بن عمرو بن سعد بن عوف بن عمرو بن مالك بن الأزد بن الغوث بن نبت بن مالك بن زيد بن كهلان بن سبأ بن يشجب بن يعرب بن قحطان بن عابر بن شالخ بن أرفخشذ بن سام بن نوح عليه السلام.

(رقم الحديث: ٣٠١١) وليذكره الحافظ في الإطراف.

- وأبو عبد الله عبد الرحمن بن عبد الله بن عبد الحكم بن أعين بن ليث بن مقاتل بن رباح بن أسلم بن زيد بن كعب بن عمرو بن سعد بن عوف بن عمرو بن مالك بن الأزد بن الغوث بن نبت بن مالك بن زيد بن كهلان بن سبأ بن يشجب بن يعرب بن قحطان بن عابر بن شالخ بن أرفخشذ بن سام بن نوح عليه السلام.

(رقم الحديث: ٣٠١٢) وليذكره الحافظ في الإطراف.

- وأبو عبد الله عبد الرحمن بن عبد الله بن عبد الحكم بن أعين بن ليث بن مقاتل بن رباح بن أسلم بن زيد بن كعب بن عمرو بن سعد بن عوف بن عمرو بن مالك بن الأزد بن الغوث بن نبت بن مالك بن زيد بن كهلان بن سبأ بن يشجب بن يعرب بن قحطان بن عابر بن شالخ بن أرفخشذ بن سام بن نوح عليه السلام.

(رقم الحديث: ٣٠١٣) وليذكره الحافظ في الإطراف.

- وأبو عبد الله عبد الرحمن بن عبد الله بن عبد الحكم بن أعين بن ليث بن مقاتل بن رباح بن أسلم بن زيد بن كعب بن عمرو بن سعد بن عوف بن عمرو بن مالك بن الأزد بن الغوث بن نبت بن مالك بن زيد بن كهلان بن سبأ بن يشجب بن يعرب بن قحطان بن عابر بن شالخ بن أرفخشذ بن سام بن نوح عليه السلام.

(رقم الحديث: ٣٠١٤) وليذكره الحافظ في الإطراف.

- وأبو عبد الله عبد الرحمن بن عبد الله بن عبد الحكم بن أعين بن ليث بن مقاتل بن رباح بن أسلم بن زيد بن كعب بن عمرو بن سعد بن عوف بن عمرو بن مالك بن الأزد بن الغوث بن نبت بن مالك بن زيد بن كهلان بن سبأ بن يشجب بن يعرب بن قحطان بن عابر بن شالخ بن أرفخشذ بن سام بن نوح عليه السلام.

(رقم الحديث: ٣٠١٥) وليذكره الحافظ في الإطراف.

- وأبو عبد الله عبد الرحمن بن عبد الله بن عبد الحكم بن أعين بن ليث بن مقاتل بن رباح بن أسلم بن زيد بن كعب بن عمرو بن سعد بن عوف بن عمرو بن مالك بن الأزد بن الغوث بن نبت بن مالك بن زيد بن كهلان بن سبأ بن يشجب بن يعرب بن قحطان بن عابر بن شالخ بن أرفخشذ بن سام بن نوح عليه السلام.

(رقم الحديث: ٣٠١٦) وليذكره الحافظ في الإطراف.

- وأبو عبد الله عبد الرحمن بن عبد الله بن عبد الحكم بن أعين بن ليث بن مقاتل بن رباح بن أسلم بن زيد بن كعب بن عمرو بن سعد بن عوف بن عمرو بن مالك بن الأزد بن الغوث بن نبت بن مالك بن زيد بن كهلان بن سبأ بن يشجب بن يعرب بن قحطان بن عابر بن شالخ بن أرفخشذ بن سام بن نوح عليه السلام.

(رقم الحديث: ٣٠١٧) وليذكره الحافظ في الإطراف.

- وأبو عبد الله عبد الرحمن بن عبد الله بن عبد الحكم بن أعين بن ليث بن مقاتل بن رباح بن أسلم بن زيد بن كعب بن عمرو بن سعد بن عوف بن عمرو بن مالك بن الأزد بن الغوث بن نبت بن مالك بن زيد بن كهلان بن سبأ بن يشجب بن يعرب بن قحطان بن عابر بن شالخ بن أرفخشذ بن سام بن نوح عليه السلام.

(رقم الحديث: ٣٠١٨) وليذكره الحافظ في الإطراف.

- وأبو عبد الله عبد الرحمن بن عبد الله بن عبد الحكم بن أعين بن ليث بن مقاتل بن رباح بن أسلم بن زيد بن كعب بن عمرو بن سعد بن عوف بن عمرو بن مالك بن الأزد بن الغوث بن نبت بن مالك بن زيد بن كهلان بن سبأ بن يشجب بن يعرب بن قحطان بن عابر بن شالخ بن أرفخشذ بن سام بن نوح عليه السلام.

(رقم الحديث: ٣٠١٩) وليذكره الحافظ في الإطراف.

- وأبو عبد الله عبد الرحمن بن عبد الله بن عبد الحكم بن أعين بن ليث بن مقاتل بن رباح بن أسلم بن زيد بن كعب بن عمرو بن سعد بن عوف بن عمرو بن مالك بن الأزد بن الغوث بن نبت بن مالك بن زيد بن كهلان بن سبأ بن يشجب بن يعرب بن قحطان بن عابر بن شالخ بن أرفخشذ بن سام بن نوح عليه السلام.

(رقم الحديث: ٣٠٢٠) وليذكره الحافظ في الإطراف.

- وأبو عبد الله عبد الرحمن بن عبد الله بن عبد الحكم بن أعين بن ليث بن مقاتل بن رباح بن أسلم بن زيد بن كعب بن عمرو بن سعد بن عوف بن عمرو بن مالك بن الأزد بن الغوث بن نبت بن مالك بن زيد بن كهلان بن سبأ بن يشجب بن يعرب بن قحطان بن عابر بن شالخ بن أرفخشذ بن سام بن نوح عليه السلام.

(رقم الحديث: ٣٠٢١) وليذكره الحافظ في الإطراف.

- وأبو عبد الله عبد الرحمن بن عبد الله بن عبد الحكم بن أعين بن ليث بن مقاتل بن رباح بن أسلم بن زيد بن كعب بن عمرو بن سعد بن عوف بن عمرو بن مالك بن الأزد بن الغوث بن نبت بن مالك بن زيد بن كهلان بن سبأ بن يشجب بن يعرب بن قحطان بن عابر بن شالخ بن أرفخشذ بن سام بن نوح عليه السلام.

(رقم الحديث: ٣٠٢٢) وليذكره الحافظ في الإطراف.

- وأبو عبد الله عبد الرحمن بن عبد الله بن عبد الحكم بن أعين بن ليث بن مقاتل بن رباح بن أسلم بن زيد بن كعب بن عمرو بن سعد بن عوف بن عمرو بن مالك بن الأزد بن الغوث بن نبت بن مالك بن زيد بن كهلان بن سبأ بن يشجب بن يعرب بن قحطان بن عابر بن شالخ بن أرفخشذ بن سام بن نوح عليه السلام.

(رقم الحديث: ٣٠٢٣) وليذكره الحافظ في الإطراف.

- وأبو عبد الله عبد الرحمن بن عبد الله بن عبد الحكم بن أعين بن ليث بن مقاتل بن رباح بن أسلم بن زيد بن كعب بن عمرو بن سعد بن عوف بن عمرو بن مالك بن الأزد بن الغوث بن نبت بن مالك بن زيد بن كهلان بن سبأ بن يشجب بن يعرب بن قحطان بن عابر بن شالخ بن أرفخشذ بن سام بن نوح عليه السلام.

(رقم الحديث: ٣٠٢٤) وليذكره الحافظ في الإطراف.

- وأبو عبد الله عبد الرحمن بن عبد الله بن عبد الحكم بن أعين بن ليث بن مقاتل بن رباح بن أسلم بن زيد بن كعب بن عمرو بن سعد بن عوف بن عمرو بن مالك بن الأزد بن الغوث بن نبت بن مالك بن زيد بن كهلان بن سبأ بن يشجب بن يعرب بن قحطان بن عابر بن شالخ بن أرفخشذ بن سام بن نوح عليه السلام.

(رقم الحديث: ٣٠٢٥) وليذكره الحافظ في الإطراف.

- وأبو عبد الله عبد الرحمن بن عبد الله بن عبد الحكم بن أعين بن ليث بن مقاتل بن رباح بن أسلم بن زيد بن كعب بن عمرو بن سعد بن عوف بن عمرو بن مالك بن الأزد بن الغوث بن نبت بن مالك بن زيد بن كهلان بن سبأ بن يشجب بن يعرب بن قحطان بن عابر بن شالخ بن أرفخشذ بن سام بن نوح عليه السلام.

(رقم الحديث: ٣٠٢٦) وليذكره الحافظ في الإطراف.

- وأبو عبد الله عبد الرحمن بن عبد الله بن عبد الحكم بن أعين بن ليث بن مقاتل بن رباح بن أسلم بن زيد بن كعب بن عمرو بن سعد بن عوف بن عمرو بن مالك بن الأزد بن الغوث بن نبت بن مالك بن زيد بن كهلان بن سبأ بن يشجب بن يعرب بن قحطان بن عابر بن شالخ بن أرفخشذ بن سام بن نوح عليه السلام.

(رقم الحديث: ٣٠٢٧) وليذكره الحافظ في الإطراف.

- وأبو عبد الله عبد الرحمن بن عبد الله بن عبد الحكم بن أعين بن ليث بن مقاتل بن رباح بن أسلم بن زيد بن كعب بن عمرو بن سعد بن عوف بن عمرو بن مالك بن الأزد بن الغوث بن نبت بن مالك بن زيد بن كهلان بن سبأ بن يشجب بن يعرب بن قحطان بن عابر بن شالخ بن أرفخشذ بن سام بن نوح عليه السلام.

(رقم الحديث: ٣٠٢٨) وليذكره الحافظ في الإطراف.

- وأبو عبد الله عبد الرحمن بن عبد الله بن عبد الحكم بن أعين بن ليث بن مقاتل بن رباح بن أسلم بن زيد بن كعب بن عمرو بن سعد بن عوف بن عمرو بن مالك بن الأزد بن الغوث بن نبت بن مالك بن زيد بن كهلان بن سبأ بن يشجب بن يعرب بن قحطان بن عابر بن شالخ بن أرفخشذ بن سام بن نوح عليه السلام.

(رقم الحديث: ٣٠٢٩) وليذكره الحافظ في الإطراف.

- وأبو عبد الله عبد الرحمن بن عبد الله بن عبد الحكم بن أعين بن ليث بن مقاتل بن رباح بن أسلم بن زيد بن كعب بن عمرو بن سعد بن عوف بن عمرو بن مالك بن الأزد بن الغوث بن نبت بن مالك بن زيد بن كهلان بن سبأ بن يشجب بن يعرب بن قحطان بن

رواہ البخاری (۱۰۶۵) و مسلم (۱۰۸۱) و ابوداؤد (۱۴۱۹) و النسائی (۱۳۷۲) و ابن ماجہ (۱۷۹۳) و احمد (۲/۲۳۲، ۲۳۳، ۲۳۴، ۲۳۵، ۲۳۶، ۲۳۷، ۲۳۸، ۲۳۹، ۲۴۰، ۲۴۱، ۲۴۲، ۲۴۳، ۲۴۴، ۲۴۵، ۲۴۶، ۲۴۷، ۲۴۸، ۲۴۹، ۲۵۰، ۲۵۱، ۲۵۲، ۲۵۳، ۲۵۴، ۲۵۵، ۲۵۶، ۲۵۷، ۲۵۸، ۲۵۹، ۲۶۰، ۲۶۱، ۲۶۲، ۲۶۳، ۲۶۴، ۲۶۵، ۲۶۶، ۲۶۷، ۲۶۸، ۲۶۹، ۲۷۰، ۲۷۱، ۲۷۲،

- مسلمة عن ابن المصاص عن أسيد بن أبي أسيد بن حرثان بن عمرو بن عائذ أبي سعد، وأم أسيد وأم أبي سعد، وهارون بن سلمان بن أمية عن عبد المنعم ... (٢٣٢٥) ومن طريق الحافظ في الإطلاف.
- أم سعد وأم أسيد عن عبد المنعم ... (٢٣٢٦) ومن طريق الحافظ في الإطلاف.
- أسيد بن أبي وقاص عن عبد المنعم ... (٢٣٢٧) ومن طريق الحافظ في الإطلاف.
- أسيد بن أبي أسيد عن عبد المنعم ... (٢٣٢٨) ومن طريق الحافظ في الإطلاف.
- الأفوه بن أبي الأفوه وأسيد أبي الأفوه عبد مناف بن أسيد بن عبد الله بن عمير بن عروة ... (٢٣٢٩) ومن طريق الحافظ في الإطلاف.
- أبو البراء أسيد كعب بن عمرو أخو بني سلمة ... (٢٣٣٠) ومن طريق الحافظ في الإطلاف.
- أسيد بن أبي عمرو بن برهب بن الحصص بن سعد بن ربيع ... (٢٣٣١) ومن طريق الحافظ في الإطلاف.
- بنو لبأ الحلفاء من أسيد بنات أبي أسيد حلفاء بن ربيعة من عامر ... (٢٣٤٠) ومن طريق الحافظ في الإطلاف.
- أسعدان بن يثربي عاملا بن يعمر بن ثعلبة بن نائلة بن عمرو ... (٢٣٤٢) ومن طريق الحافظ في الإطلاف.
- أسعد بن عمرو بن الحصص أحد بني عامر بن ثعلبة ... (٢٣٤٣) ومن طريق الحافظ في الإطلاف.
- عبد الله بن عمرو بن الحصص أحد بني سعد بن الحصاص ... (٢٣٤٤) ومن طريق الحافظ في الإطلاف.
- ثعلبان بن سلمة بن سعد بن ثعلبة بن عامل بن ربيعة ... (٢٣٤٥) ومن طريق الحافظ في الإطلاف.
- أسعد أبو عمرو بن ثعلبة بن عامل بن ربيعة ... (٢٣٤٦) ومن طريق الحافظ في الإطلاف.
- أسعد بن عمرو بن ثعلبة بن عامل بن ربيعة ... (٢٣٤٧) ومن طريق الحافظ في الإطلاف.
- أسعد بن عمرو بن ثعلبة بن عامل بن ربيعة ... (٢٣٤٨) ومن طريق الحافظ في الإطلاف.
- أسعد بن عمرو بن ثعلبة بن عامل بن ربيعة ...

سهل بن سعد بن مالك بن خالد بن ثعلبة بن حارثة ...

وأخو أحمد: (٢٩١٣)، وأبو داود: (٤٠٦٤)، وسهل سهل بن سعد.

وأخو أبي بكر بن النضر بن الحسكم بن بشر بن عزيز ...

وأخو أحمد: (٢١٦١)، وأبو داود: (٣٩١٦)، أبو بكر أبي.

وأخو سعد بن أبي وقاص بن أبي وهيب ...

وأخو أحمد: (١٦٥٤)، وأبو بكر، الحافظ في الأطراف.

- استشهد هذا الرجل هذا الذي يقال له: أبي أبان مولى بني العاصية التي عشرة ...

وأخو أحمد: (٢١٦٥)، وأبو بكر، الحافظ في الأطراف.

- سمع من أبي أرطاة واسمه أرطاة بن عمير ...

وأخو أحمد: (٢١٨٥)، وأبو بكر، الحافظ في الأطراف.

- سمع من أبي عبد الله الجدلي ...

وأخو أحمد: (٢١٩٩)، وأبو بكر، الحافظ في الأطراف.

- حاب بن أسود بن أبي العيس بن أبي عبد شمس ...

وأخو أحمد: (٢٠٧٠)، وأبو بكر، الحافظ في الأطراف.

- سمع من أبي عبد الله، كان بالرملة، وأبو بكر، الحافظ في الأطراف.

- وسلمة بن أبي عبد الله: (٢٠٧٠)، وأبو بكر، الحافظ في الأطراف.

- والأخطب بن قيس بن حصين بن الزرق بن عبيد، فخذوه ...

وأخو أحمد: (٢٧٧٩)، وأبو بكر، الحافظ في الأطراف.

- عامر بن واثلة بن عبد الله بن معتب بن حيان ...

وأخو أحمد: (٢٧٧٦)، وأبو بكر، الحافظ في الأطراف.

- عمرو بن الأزرق، واسم الأزرق: مالك بن أبي بن خزيمة ...

وأخو أحمد: (٢٧٨٤)، وأبو بكر، الحافظ في الأطراف.

- عمرو بن أبي سبرة حليف بني عبد الله بن إياس بن عبد مناة بن ...

وأخو أحمد: (٢٧٩٤)، وأبو بكر، الحافظ في الأطراف.

- أبو أحمد الغفاري، عمرو بن عبد الله بن سفيان بن عمرو بن عبيد ...

وأخو أحمد: (٢٨٠٣)، وأبو بكر، الحافظ في الأطراف.

- عمير بن قتادة بن سعد بن عامر بن ليث ...

وأخو أحمد: (٢٨١٦)، وأبو بكر، الحافظ في الأطراف.

- والد أبي أحمد، وأبي عبد الله، وأبي بكر، وأبي عمرو، وأبي عمير، وأبي عبيد، وأبي عبيدة، وأبي عبيدة، وأبي عبيدة

- رقم الحديث: (٦٣٩٢) ، وقال ولده: الحافظ الإتقان.
- سهل بن يحيى ما سهل بن وهب بن ربيعة عن عائل بن أليب ..
- رقم الحديث: (٦٣٩٣) ، والحافظ (١٨٨/٦) أ ، ترجمة سهل.
- عبد الله بن عثمان بن ثوبان بن عائش بن سحيم بن سهم ..
- رقم الحديث: (٦٣٩٤) ، والحافظ (٤٧٧/٦) ، ترجمة عبد الله بن عثمان.
- أبو مرثد غنام بن عائذ بن عبد الله بن عمرو بن عبد بن سحيم ..
- رقم الحديث: (٦٣٩٥) ، وقال ولده: الحافظ الإتقان.
- الطلب بن أبي وداعة بن ضبرة بن سعد بن سهم بن سهم ..
- رقم الحديث: (٦٣٩٦) ، وقال ولده: الحافظ الإتقان.
- عبد الله بن الحارث بن جزء بن معاذي بن عمرو بن عصيم ..
- رقم الحديث: (٦٣٩٧) ، والحافظ (١٦٦/٦) أ ، ترجمة عبد الله بن الحارث.
- عبد الله أبو أحمد بن أم مكتوم، اسمه: وقيل: واسمها عبدة بنت عبد الله بن عنكثة ..
- رقم الحديث: (٦٣٩٨) ، وقال ولده: الحافظ الإتقان.
- الخضرمي أبو الطلاء اسمه عبد الله بن خالد بن أسيد ..
- رقم الحديث: (٦٣٩٩) ، وقال ولده: الحافظ الإتقان.
- وعبد الله بن حمص ..
- رقم الحديث: (٦٤٠٠) ، والحافظ (٤٥٢/٦) أ ، ترجمة عبد الله.
- عبد الله بن سعد بن أبي السرح بن أبي سعد بن ربيعة بن حارثة بن الحارث ..
- رقم الحديث: (٦٤٠٦) ، وقال ولده: الحافظ الإتقان.
- أم هانئ بنت أبي ربيعة بن عبد المطلب بن عبد مناف ..
- رقم الحديث: (٦٤٠٧) ، وقال ولده: الحافظ الإتقان.
- عبد الله بن زيعة بن الأسود بن المطلب بن أسد بن عبد العزى بن قصي ..
- رقم الحديث: (٦٤٨٥) ، وقال ولده: الحافظ الإتقان.
- حمصة بنت عمير بن الحارث بن ثعلبة بن عبد العزى بن زياد ..
- رقم الحديث: (٦٤٩٣) ، وقال ولده: الحافظ الإتقان.
- كانت أم سلمة اسمها رملة، وقيل: أول خطبة دخلت الدينة مهاجرة ..
- رقم الحديث: (٦٤٩٤) ، وقال ولده: الحافظ الإتقان.
- أم سلمة بنت أبي أمية بن حذيفة بن المغيرة بن عبد الله بن عمر بن مخزوم ..
- رقم الحديث: (٦٤٩٥) ، وقال ولده: الحافظ الإتقان.
- كانت زينب بنت جحش بن رئاب بن يعمر بن صبرة بن مرة بن كثير ..
- رقم الحديث: (٦٤٩٦) ، وقال ولده: الحافظ الإتقان.

- وعنہ عنایۃ بنت حیی من أعطب بن سنمہ بن عدی بن الخزرج بن ثعلبۃ ....

- أبو الطفیل: (٧٩٣٧) روی لہ ترمذی، أبو داود، النسائی.

- ثوبان أبو رسول اللہ ﷺ مولاہ بنت شحمۃ بن ....

- أبو الطفیل: (٧٩٣٨) روی لہ ترمذی، أبو داود، النسائی.

- ثابت بن أنس أبو أنس أو أبو إدریس الکوفی ﷺ توفیت بالبادیۃ سنۃ سبع عشرۃ.

- أبو الطفیل: (٧٩٤٠) روی لہ ترمذی، أبو داود، النسائی.

- ثابت زید رسول اللہ ﷺ أبو ....

- أبو الطفیل: (٧٩٣٩) روی لہ ترمذی، أبو داود، النسائی.

- ثراسم أم کلثوم بنت رسول اللہ ﷺ أخت زوجها رسول اللہ ﷺ من عذیل بنت رباح ....

- أبو الطفیل: (٧٩٤٢) روی لہ ترمذی، أبو داود، النسائی.

- ثعلبۃ بنت قیس بن وهب بن ثعلبۃ بن دلال بن ضمرۃ بن شیبان بن ثعلبۃ بن ظهر بن غنم ....

- أبو الطفیل: (٧٩٤٦) روی لہ ترمذی، أبو داود، النسائی.

- ثعلبۃ بن عمرو بن الفلاق صحب رسول اللہ ﷺ اللذان بنت عبد اللہ ....

- أبو الطفیل: (٧٩٤٧) روی لہ ترمذی، أبو داود، النسائی.

- ثوبیۃ فاطمۃ بنت أسلم بن عمرو بن عمیر أم عبد اللہ بن عمرو بن عثمان وکانت تحت عبد اللہ بن عمرو بن عثمان فولدت له ....

- أبو الطفیل: (٧٩٤٨) روی لہ ترمذی، أبو داود، النسائی.

- ثوبیۃ فاطمۃ بنت الحطاب بن عثمان أم عبد اللہ بن عمرو بن عثمان ....

- أبو الطفیل: (٧٩٤٩) روی لہ ترمذی، أبو داود، النسائی.

- ثوبیۃ مولاۃ لأبی لهب أعتقها فأرضعت رسول اللہ ﷺ ثم أعتقها بعد ما أن توفیت خدیجۃ ....

- أبو الطفیل: (٧٩٥٠) روی لہ ترمذی، أبو داود، النسائی.

- ثوبیۃ مولاۃ رسول اللہ ﷺ ....

- أبو الطفیل: (٧٩٥١) روی لہ ترمذی، أبو داود، النسائی.

- ثوبیۃ مولاۃ عثمان بن عفان ....

- أبو الطفیل: (٧٩٥٢) روی لہ ترمذی، أبو داود، النسائی.

- ثوبیۃ مولاۃ عمرو بن العاص ....

- أبو الطفیل: (٧٩٥٣) روی لہ ترمذی، أبو داود، النسائی.

- ثوبیۃ مولاۃ معاویۃ بن أبی سفیان ....

- أبو الطفیل: (٧٩٥٤) روی لہ ترمذی، أبو داود، النسائی.

- ثوبیۃ مولاۃ میمونۃ بنت الحارث ....

- أبو الطفیل: (٧٩٥٥) روی لہ ترمذی، أبو داود، النسائی.

- جابر بن عبد اللہ بن عمرو بن حرام بن ثعلبۃ بن عدی بن کعب بن غنم بن سلمۃ بن سعد بن حرام بن کعب بن غنم بن کعب بن سلمۃ بن سعد بن علی بن أسد بن سارۃ بن نمران بن نزار بن معد بن عدنان أبو عبد اللہ الأنصاری السلمی ﷺ شهد العقبۃ مع أبیه وهو صغیر وشهد بدرا والمشاهد کلها مع رسول اللہ ﷺ وغزا معه تسع عشرۃ غزوۃ وشهد صفین مع علی وکان ممن اعتزل الفتنۃ وشهد الحرۃ مع ابن حنظلۃ وکان ممن بایع له وکان ممن بقی بالمدینۃ ولم یخرج منها فی أیام الحرۃ ولا غیرها وکان ممن أفتی وروی العلم وحمل عن النبی ﷺ وکان من السابقین الأولین وکان من أصحاب الصفۃ وکان ممن شهد العقبۃ الثانیۃ مع السبعین وکان أصغرهم وکان ممن بایع تحت الشجرۃ وکان ممن شهد الجمل مع علی وکان ممن شهد صفین مع علی وکان ممن شهد الحرۃ مع ابن حنظلۃ وکان ممن بایع له وکان ممن بقی بالمدینۃ ولم یخرج منها فی أیام الحرۃ ولا غیرها وکان ممن أفتی وروی العلم وحمل عن النبی ﷺ وکان من السابقین الأولین وکان من أصحاب الصفۃ وکان ممن شهد العقبۃ الثانیۃ مع السبعین وکان أصغرهم وکان ممن بایع تحت الشجرۃ ....

- أبو الطفیل: (٧٩٥٦) روی لہ ترمذی، أبو داود، النسائی.

- جابر بن عتیک بن قیس بن عمرو بن امرئ القیس بن مالک بن الأوس أبو عبد اللہ الأنصاری ﷺ شهد بدرا والمشاهد کلها مع رسول اللہ ﷺ وغزا معه تسع عشرۃ غزوۃ وشهد صفین مع علی وکان ممن اعتزل الفتنۃ وشهد الحرۃ مع ابن حنظلۃ وکان ممن بایع له وکان ممن بقی بالمدینۃ ولم یخرج منها فی أیام الحرۃ ولا غیرها وکان ممن أفتی وروی العلم وحمل عن النبی ﷺ وکان من السابقین الأولین وکان من أصحاب الصفۃ وکان ممن شهد العقبۃ الثانیۃ مع السبعین وکان أصغرهم وکان ممن بایع تحت الشجرۃ وکان ممن شهد الجمل مع علی وکان ممن شهد صفین مع علی وکان ممن شهد الحرۃ مع ابن حنظلۃ وکان ممن بایع له وکان ممن بقی بالمدینۃ ولم یخرج منها فی أیام الحرۃ ولا غیرها وکان ممن أفتی وروی العلم وحمل عن النبی ﷺ وکان من السابقین الأولین وکان من أصحاب الصفۃ وکان ممن شهد العقبۃ الثانیۃ مع السبعین وکان أصغرهم وکان ممن بایع تحت الشجرۃ ....

- أبو الطفیل: (٧٩٥٧) روی لہ ترمذی، أبو داود، النسائی.

- جابر بن عمیر بن عبد اللہ بن عمرو بن حرام بن ثعلبۃ بن عدی بن کعب بن غنم بن سلمۃ بن سعد بن حرام بن کعب بن غنم بن کعب بن سلمۃ بن سعد بن علی بن أسد بن سارۃ بن نمران بن نزار بن معد بن عدنان أبو عبد اللہ الأنصاری السلمی ﷺ شهد العقبۃ مع أبیه وهو صغیر وشهد بدرا والمشاهد کلها مع رسول اللہ ﷺ وغزا معه تسع عشرۃ غزوۃ وشهد صفین مع علی وکان ممن اعتزل الفتنۃ وشهد الحرۃ مع ابن حنظلۃ وکان ممن بایع له وکان ممن بقی بالمدینۃ ولم یخرج منها فی أیام الحرۃ ولا غیرها وکان ممن أفتی وروی العلم وحمل عن النبی ﷺ وکان من السابقین الأولین وکان من أصحاب الصفۃ وکان ممن شهد العقبۃ الثانیۃ مع السبعین وکان أصغرهم وکان ممن بایع تحت الشجرۃ وکان ممن شهد الجمل مع علی وکان ممن شهد صفین مع علی وکان ممن شهد الحرۃ مع ابن حنظلۃ وکان ممن بایع له وکان ممن بقی بالمدینۃ ولم یخرج منها فی أیام الحرۃ ولا غیرها وکان ممن أفتی وروی العلم وحمل عن النبی ﷺ وکان من السابقین الأولین وکان من أصحاب الصفۃ وکان ممن شهد العقبۃ الثانیۃ مع السبعین وکان أصغرهم وکان ممن بایع تحت الشجرۃ ....

- أبو الطفیل: (٧٩٥٨) روی لہ ترمذی، أبو داود، النسائی.

(رقم ٧١٣٥) ز و ك و ر د، والحافظ و الإتقاف.

- وصاحبة بنت الزبير عن عبد المطلب بن عائشة رضيها وعنه ﷺ من القدام ما صحبر من لعقه .

(رقم ٧١٣٦) ز و ك و ر د، والحافظ و الإتقاف.

- ومولاة ربيعة وعنه بنت صخير بن عائشم عن عبد مناف، وهي أم حكيم أبي القعقاع .

(رقم ٧١٣٧) ز و ك و ر د، والحافظ و الإتقاف.

- أم كلثوم بنت عقبة بن أبي معيط أخو أبيها وبنت بنت كبير أنسأت أم كلثوم بسنة .

(رقم ٧١٣٨) ز و ك و ر د، والحافظ و الإتقاف.

- وأم عدي أسيعة أمة بنت خالد بن سعيد بن العاص بن أمية، وكان خالد بن سعيد هو عامر بن أبي العاص .

(رقم ٧١٣٩) ز و ك و ر د، والحافظ و الإتقاف.

- وأم قيس بنت محصن بن حرثان أخت عكاشة بن محصن أسلمت قديمًا بمكة .

(رقم ٧١٤٠) ز و ك و ر د، والحافظ و الإتقاف.

- خادمة بنت بجدان بن سعد بن الأسود، أسلمت بمكة قديمًا .

(رقم ٧١٤١) ز و ك و ر د، والحافظ و الإتقاف.

- فاطمة بنت أبي حبيش بن عبد بن أسد بن عبد العزى، تزوجها عبد الله بن جحش .

(رقم ٧١٤٢) ز و ك و ر د، والحافظ و الإتقاف.

- وبسرة بنت صفوان بن نوفل بن أسد بن عبد العزى بن قصي، وهي أخت خديجة بن أم حبيبة .

(رقم ٧١٤٣) ز و ك و ر د، والحافظ و الإتقاف.

- وأم رومان بنت عامر بن عويمر أم بكر الصديق عبد عائشة ﷺ، وأمها هند بنت دهل .

(رقم ٧١٤٤) ز و ك و ر د، والحافظ و الإتقاف.

٧٤٥ - سطرف بن عبد الله الشخير.

- جرحتا مع عمران بن الحصين من العسير إلى الكوفة، في أيام يوم ألا أشك فيه يشير .

(رقم ٧١٤٦) ز و ك و ر د، والحافظ و الإتقاف.

٧٤٦ - سطارق عبد الرحمن.

- أصيب أبوك عبد الرحمن بن الزبير، فأمر به ابن الزبير فدفن في مسجد الكعبة، ثم

أمر الحليل على الرحيل يحثني ألزمه

وأخاف أقوالاً تقال ورائي

(واخلف: ٢٠١٤)، (و: يذكر الحافظ الأعلام).

٧٤٦- معاوية بن قرة المزني

- لا يثبت سماعه من أحد من الصحابة غير عائذ الله بن مغفل، وأبي هريرة، وأبي موسى، وأبي مسعود، وأبي بكرة، وسمرة بن جندب، وعمران بن حصين، وأنس بن مالك، وعبد الله بن عمر، وعبد الله بن عمرو، وعبد الله بن عباس، وعبد الله بن الزبير

- والثاني: لا الأيمان ولا عبد الحرى ولا عبد بالي.

وفي الحديث: (٢٤٩٤) وإليك رد، والخاطر والخاطر والإخلاف.

- عبد الله بن مطيع بن عبد ذهم بن حطيب بن سحيم ...

وفي الحديث: (٢٤٩٤) وإليك رد، والخاطر والخاطر والإخلاف.

- الخطاب بن إياية بن رمضة بن مرة بن مخزوم.

وفي الحديث: (٢٤٩٤) وإليك رد، والخاطر (٢٤٤٤) إلى أن رجعا مختلف.

- مصعصعة بن ناجية بن خفاش بن عمير بن سفيان بن مجاشع ...

وفي الحديث: (٢٤٩٥) والخاطر (٢٤٩٠) إلى أن رجعا مصعصعة.

- كيس بن عاصم بن سنان بن خارجة بن سنان بن عيض بن مرة بن مخاصر ...

وفي الحديث: (٢٤٩٥) وإليك رد، والخاطر والخاطر والإخلاف.

- مصعصعة بن معاوية بن حصين بن عبيد بن الدرثان ...

وفي الحديث: (٢٤٩٥) والخاطر (٢٤٨٦) إلى أن رجعا مصعصعة.

- أبو الحكم بن عبد الله بن عبد الملك بن عبد الله بن عبد الرحمن ...

وفي الحديث: (٢٤٩٥) وإليك رد، والخاطر (٢٤٧١) إلى أن رجعا أبو الحكم.

- الحصين بن حذاقة بن قيس بن عبد الله بن رهب بن جشم ...

وفي الحديث: (٢٤٩٥) وإليك رد، والخاطر (٢٤٨٠) إلى أن رجعا الحصين.

- إياس بنى العباد لأنه يقال لهن العباد.

وفي الحديث: (٢٤١٤) وإليك رد، والخاطر (٢٤٨٠) إلى أن رجعا إياس.

- الخارث بن أبي ضرار هو الخارث بن حبيب بن عمير ...

وفي الحديث: (٢٤٩٥) وإليك رد، والخاطر (٢٤١٤) إلى أن رجعا الخارث.

- أم حكيمة زوج خديجة أسلمت هند بن النباش بن زرارة ...

وفي الحديث: (٢٤٨٢) وإليك رد، والخاطر والخاطر والإخلاف.

- أبو زيد مولى ﷺ بالأسرة قال وهب بن زمعة: إن الذي أخبرني أم سلمة ...

وفي الحديث: (٢٤٩٥) وإليك رد، والخاطر والخاطر والإخلاف.

- ابن تزيع رسول الله ﷺ حين قدم عليه وفد كندة: فقيل بنت كندة ...

وفي الحديث: (٢٤٩٥) وإليك رد، والخاطر (٢٤٩٦) إلى أن رجعا ابن تزيع.

- وكانت عند أبي رافع رسول الله ﷺ زعلة بن مسعود بن سنان ...

وفي الحديث: (٢٤٩٥) وإليك رد، والخاطر والخاطر والإخلاف.

- أي لما في رأسي من معاناة هذا الداء، فقال: أنت حاسب حياتك!.

رواه الطبراني. (٢٠٦٨) وفي إسناده الحكم بن الأعلم.

٧٥٢ - حديث النعماني

- يبدأ أمام من أمر، وعجب الجميع للجمع بين الكعبة وقتل ابن الزبير. ...

رواه الطبراني. (٢٠٦٩) وفي إسناده الحكم بن الأعلم.

- حديث عبد الله بن عمرو بن العاص، بلا ألف بعد الألف.

رواه الطبراني. (٢٠٧٠) وفي إسناده الحكم بن الأعلم.

٧٥٣ - حين أتى البيت ليقتلت ترك عند الحائط من الحائط.

رواه الطبراني. (٢٢٦٢) وقد ذكره الحاكم في الكنى والأسماء [٤٢٢/٤] في ترجمة عبد الله بن عمرو بن أبي عمرو.

٧٥٤ - موسى بن عبد الله

- حدثني موسى بن عبد الله، قالوا: لا يصوم رمضان في السفر فمن صام فليقضه.

رواه الطبراني. (٢٠٩٨) وفي إسناده الحكم بن الأعلم.

٧٥٥ - موسى بن عبد الله

- كان على الزبير وطلحة وسعد بن أبي وقاص خاتم واحد.

رواه الطبراني. (٢٠٩٩)، (٢٠٩٤)، (٢٠٩٥) وفي الإسناد. [٣٣٣٠].

- كان طلحة بن عبيد الله كريما، يضرب بي إلى الخبرة مربوعا على الأمير أكثر رحب العطاء.

رواه الطبراني. (٢٠٩٦) وفي الإسناد. [٣٣٣٠ - ٤٠٤٠].

- موسى بن طلحة

- حدثنا عبد الله بن عمرو العدد على بن عمر.

رواه الطبراني. (٢٠٩٧) وفي إسناده الحكم بن الأعلم.

- ما رأيت أحدا أفصح من عائشة ﷺ.

رواه الطبراني. (٢٠٩٣) وفي إسناده الحكم بن الأعلم.

٧٥٦ - موسى بن عقبة

- حدثه عن عبيد بن عمير أخبره عن سلمة بن الأكوع، يكنى أبا عبد الرحمن.

رواه الطبراني. (٢٠٩٨) وفي إسناده الحكم بن الأعلم.

- كان فتح حين سار سنة.

رواه الطبراني. (٢٠٩٩) وفي إسناده الحكم بن الأعلم.

- ما تعادي الإسلام وأحبه أبو أحمد الذي ﷺ الأب به الأب الأول له فصلة.

رواه الطبراني. (٢١٤٦) وفي إسناده الحكم بن الأعلم.

- ما تعادي الإسلام وأحبه أبو أحمد الذي ﷺ الأب به الأب الأول له فصلة.

رواه الحاكم (٤٦٤٥) وأبو داود والحاكم والخطيب والخلعي والخلعي.

- أنشد الأعرابي ﷺ كعب بن زهير، بانت سعاد.

رواه الحاكم (٤٦٥٧) والخطيب والخلعي والخلعي.

- ٧٢٧ - سيرة بن عقبة.

- عرضت سيرة الرشيد، وكانت له صحبة، إلى ستة أشهر، فأشار إلى كتبي أدعو الرشيد أقرب إلى نفسي لكتاب.

رواه الحاكم (٧٧٥٤) والخطيب والخلعي والخلعي.

- ٧٢٨ - سيرة أبي عبد الله الحسين.

- أن هذه الآية بكسرة في الدورة بسماعه أبو: ﴿ قُلْ مَا سَأَلْتُكُمْ مِنْ أَجْرٍ فَهُوَ لَكُمْ ﴾ الآية، للأدنى لكم فلكم، أبو سعد، وأبو حامد أحمد.

رواه الحاكم (٤٦٨٤) والخطيب والخلعي والخلعي.

- ٧٢٩ - سليم بن حيوس.

- عدّا أبا رافع النبي ﷺ في عرشه الذي مات فيه، وعادت فدخلته سكة في طريق الطواحين بجنح.

رواه الحاكم (٤٤٦٩) والخطيب والخلعي والخلعي.

- ٧٣٠ - سلمة بن عبد الله بن محرز بن الحكم.

رواه الحاكم (٤٧٩٧) والخطيب (٣٤٦٦) وأبو نعيم والخلعي.

- لا كان لولي بمصر حجر على محاباة حجر الخاص بحجر، وبغيرها، ما فعل حجر.

رواه الحاكم (٤٦٠٤) والخطيب والخلعي والخلعي.

- لما مرت به مصر على عائشة، فأتاها بالحبر من أبي الأسد بالكبر.

رواه الحاكم (٤٦٠٤) والخطيب والخلعي والخلعي.

- أوصت أم سلمة - أن لا يصلي عليها وإلى المدينة وهو الوليد بن عتبة بن أبي سفيان.

رواه الحاكم (٤٦٩٥) والخطيب والخلعي والخلعي.

- ٧٣١ - سليمان أبو منصور الخياط.

- توفي بخياط عظيم قبل الحجرة بسنة.

رواه الحاكم (٤٨٨٤) والخطيب (٣٤٩٦) والخلعي.

- سمع عن عبد الرحمن بن زياد وعامة سنة ثلاث وثمانين.

رواه الحاكم (٤٨٧٣) والخطيب والخلعي والخلعي.

- ٧٣٢ - سهل الكناني.

- أن صالح النبي ﷺ من الحرب، أما كان الله عدا ولاتخافي أمرا عدت.

ومسلم (٢٦٧٠)، وأبو داود (٤٩٤٣)، وابن ماجه (٣٧٥٥).

- وقد ذكره ابنه، فقال: «وَإِنَّمَا هُمَا لِي بِمَا كَانَتْ تُرْبِيهِمَا وَلَيْسَ لِي مِنْهُمَا شَيْءٌ» ... الحديث.

ومسلم (٢٦٧٠)، وأبو داود (٤٩٤٣)، وابن ماجه (٣٧٥٥).

٧١٣ - عن عبد الله بن عمرو:

- بلال من الجنة الذي يكسى أحد عشر ثوبا.

ومسلم (٢٤٥٣)، والأحمد (٦/ ١٣٤، ١٣٥) من مسند بلال.

٧١٤ - عن عبد الله بن عمرو:

- أسلم أسلم الله وغفار غفر الله لها.

ومسلم (٢٥١٦)، وذكره الحافظ في الأطراف.

- ماء أسلم ماء ومرعة سبع وسبعين.

ومسلم (٢٥١٦)، وذكره الحافظ في الأطراف.

- ماء أسلم ومرعة ماء ومرعة ضب وسعين.

ومسلم (٢٥١٦)، وذكره الحافظ في الأطراف.

- أسلم أسلم الله وغفار غفر الله لها.

ومسلم (٢٥١٦)، وذكره الحافظ في الأطراف.

- أسلم أسلم الله وغفار غفر الله لها.

ومسلم (٢٥١٦)، وذكره الحافظ في الأطراف.

٧١٥ - عن عبد الله بن عمرو بن العاص الكعبي:

- ولي أربعا لم أعصهم ومنهم سعد بن أبي وقاص.

ومسلم (٢٥١٦)، وذكره الحافظ في الأطراف.

- صهيب من سبأ حليف عبد الله بن جدعان التيمي.

ومسلم (٢٥٣٣)، وذكره الحافظ في الأطراف.

- ترعت سعد بن أبي وقاص بن مالك.

ومسلم (٢٥١٦)، وذكره الحافظ في الأطراف.

- عوف بن مالك الأشجعي وجه إليه رسول الله ﷺ بعين ترعت عليه العمدة أيام غزوة تبوك.

ومسلم (٢٤٩٠)، وذكره الحافظ في الأطراف.

٧١٦ - الفهم بن هدي:

- ليأتي عليك من الصلت بيت المقدس، وعلى يديه سبعة أربع وثلاثون، وهو ابن الثمانين وستة.

ومسلم (٢٥٢٤)، وذكره الحافظ في الأطراف.

٧١٧ - عبد الواحد بن واصل:

- أسوأ في عيرة عبد الله.

رواهُ الطبراني (ج: ٢٣/ ٣٠) وإسناده صحيح والحاكم في الأحكام.

٧٦٨ - واللهِ بن سحمان

- أن رجلاً أتى النبي ﷺ من حضن موت في البحار...

رواهُ الطبراني (ج: ٢٣/ ٣١) وإسناده صحيح والحاكم في الأحكام.

٧٦٩ - وهب بن كيسان

- قال جابر بن عبد الله رأيتُ عبد الله...

رواهُ الطبراني (ج: ٢٣/ ٣١) وإسناده صحيح والحاكم في الأحكام.

٧٧٠ - وهب بن منبه

- إسحاق حدَّثَ أهل الله إبراهيم أنه يأتيك... أخذتُ بطعامه، مولوف.

رواهُ الطبراني (ج: ٢٤/ ٤١) وإسناده حسن والحاكم في الأحكام.

- لا تؤخرْ سنة تزرع أهلها أمراً بقلة الماء: حديدًا، فإذا به سبخة نقر... أخذتُ.

رواهُ الطبراني (ج: ٢٤/ ٤٢) وفي الأحكام. [٢٥٣٩٤]

- وسئل وهب بن منبه عن هود وأخذ أن الريح التي وأدهم كانت فاطل وهب: لا، ولكنه أخو النبي، في الذنوب بسبب إلى نوح... أخذتُ.

رواهُ الطبراني (ج: ٢٤/ ٤٠) وفي الأحكام. [٢٥٤٠٦]

- إن الله خلق سبعة آلاف أمة يعبدون الله... أخذتُ.

رواهُ الطبراني (ج: ٢٤/ ٤٠) وفي الأحكام. [٢٥٤٠٢]

- إن الله بعث نبيًا إلى أهل مدين، يعرف أصحاب الأيكة، والأيكة الشجر الملتف... أخذتُ.

رواهُ الطبراني (ج: ٢٤/ ٤٠) وفي الأحكام. [٢٥٤٠٣]

- عبد الله فرعون حين كان يستعبد بني إسرائيل في أرض مصر، وأم موسى وأخاه موسى، قال وهب: وإذا هلكت فرعون يعبرني كنت أعبرها...

رواهُ الطبراني (ج: ٢٤/ ٤٠) وفي الأحكام. [٢٥٤٠٤]

- كان هارون بن هرارن فصيح اللسان، بن الطفل، بكلامي لؤلؤا...

رواهُ الطبراني (ج: ٢٤/ ٤١) وفي الأحكام. [٢٥٤٠٥]

- وفي الله هارون أوحى من الله موسى ﷺ أن... أخذتُ.

رواهُ الطبراني (ج: ٢٤/ ٤١) وفي الأحكام. [٢٥٤٠٧]

- كان عمر أيوب ثلاثا وتسعين سنة، وأحيي عند موته فى ليله ... .

- رواه الطبراني (٦١١٦)، وفى الأوسط (٢٥٤٥).

- إنه يؤنس من حين كان عنده صاحباه، وكان فى خلقه فتور.

- رواه الطبراني (٦٢٧٦)، وفى الأوسط (٢٥٤٥).

- وكان فى الله ذكور بن إيشا بن عوبد ... وكان رجلا قصيرا أزرق قليل الشعر طاهر الثياب عليها.

- رواه الطبراني (٦٢٧٣)، وفى الأوسط (٢٥٤٣).

- ورفى الله حبيس ابن جريج الأسدى ... وكان ناسكا من النهار ... .

- رواه الطبراني (٦٢٧٠)، وفى الأوسط (٢٥٤١).

- إن يدعى حبيس ... أخفيناه، موقوف.

- رواه الطبراني (٦٢٧٠)، وفى الأوسط (٢٥٤١).

- ورفى الله كلثم ابن أبى أسيد أبو أبى أبو أخيه أخطل عليها.

- رواه الطبراني (٦٢٩٤)، وفى الأوسط (٢٥٤٢).

٧٧٦- بحيى بن أبى كثير

- ما شبهت قارئا على عهدنا إلا بحيان فإنه مر بحيان ﴿وَلَقَدْ جَآءَكُمْ يُوسُفُ مِن قَبْلُ بِٱلْبَيِّنَٰتِ﴾ الآية.

- رواه الطبراني (٦٢٧٧)، وفى مكارم الأخلاق للخرائطي.

٧٧٧- بحيى بن سعيد الأنصاري

- توفى سعد بن سعيد وهو أخو يحيى بن سعيد وهرمى، وقيل: ابن أخيهن وكلاهن.

- رواه الطبراني (٦٢٧٥)، وفى الأوسط (٢٥٤٠)، وفى الكبير (٦٠٤٣).

- مات أبو سعيد وهو ابن إثنين وخمسين سنة.

- رواه الطبراني (٦٢٧٥)، وفى مكارم الأخلاق للخرائطي.

- لما مات ولد له ثابت، قال أبو عمرة: مات أبوه حين مولد ثابت، وثابت الله يجعل فى ابن عباس منه عقلا.

- رواه الطبراني (٦٢٧٥)، وفى مكارم الأخلاق للخرائطي.

- رفى الله ثابت بنانى بن أسلم البنانى ... توفى يوم جلولاء أو قبلها بسنة وسمى ثابتا.

- رواه الطبراني (٦٢٧٣)، وفى مكارم الأخلاق للخرائطي.

٧٧٨- بحيى بن سعيد بن فروخ القطان

- رواه الطبراني (٦٢٧٦)، وفى الأوسط (٢٥٤٤)، وفى مكارم الأخلاق للخرائطي.

- رفى الله عبد الله بن عون بن أرطبان [ت ٢١٧] فى نواحى عدة قبل ابن سلام.

- بحيى بن عبد الله بن بكير.

- ولي سنة من خلافة عمر إلى سنة عشرة.
- وفيه (حديث: ٤٥١٣) ولي بكر، المخاطبة في الأوقاف.
- وفي فتنة عثمان من سنوحه أربع وأحد عشر، وأحد سنة واحد.
- وفيه (حديث: ٤٥٠٠) ولي بكر، المخاطبة في الأوقاف.
- مات بن الوليد بكر، أي سليمان.
- وفيه (حديث: ٤٥٠٠) ولي بكر، المخاطبة في الأوقاف.
- مات بالمدينة سنة سبع عشرة، أو ثلاث عشرة.
- وفيه (حديث: ٤٥٠٠) ولي بكر، المخاطبة في الأوقاف.
- توفي خاطب بن أبي بلتعة سنة ثلاثين، وصلى عليه عثمان بن عفان، وكان يكنى: أبا محمد.
- وفيه (حديث: ٤٥٢٤) ولي بكر، المخاطبة في الأوقاف.
- سعد الله بن يزيد صاحب الدار، يكنى أبا محمد.
- وفيه (حديث: ٤٥٢٤) ولي بكر، المخاطبة في الأوقاف.
- توفي صبيب بن سنطفة بأرمينية سنة ثلاث وأربعين، وهو ابن خمس سنة.
- وفيه (حديث: ٤٨٨٧) ولي بكر، المخاطبة في الأوقاف.
- مات عبادة بن الصامت بالشام في أرض فلسطين بالرملة سنة أربع وثلاثين، وهو ابن اثنتين وسبعين سنة.
- وفيه (حديث: ٤٥١٣) ولي بكر، المخاطبة في الأوقاف.
- تقدم بن نوفل يكنى أبا المنذر.
- وفيه (حديث: ٤٢١٠) ولي بكر، المخاطبة في الأوقاف.
- مات أبو هريرة بالمدينة، وأسند عنه أهل عصره، ومن الناس من يقول: بن عبد الحارث.
- وفيه (حديث: ٤٠٣٢) ولي بكر، المخاطبة في الأوقاف.
- توفي أبو أسيد الساعدي سنة ستين وهو ابن اثنتين وستين سنة.
- وفيه (حديث: ٤٣٤٧) ولي بكر، المخاطبة في الأوقاف.

٧٧٥- يعني عن أبي أسامة قال:

- توفي أبو أمامة بالمدينة سنة أربع وخمس، وهو ابن سبعين.
- وفيه (حديث: ٤٢١٦) ولي بكر، المخاطبة في الأوقاف.

٧٧٦- يعني عن الحوثرة عن طلق بن الأشعر:

- أن الأحلام الوجه الذي وطئ في نفس أي حضره إليه يسبب بين العملة والورد في حجة حجها.
- [٤٠]

٧٧٧ - يعني مرسلين.

- اسم أبي طالب عبد مناف.

رقم الحديث: (٢٢٨٠) ورقم بارد، الحاشية في الأعلاف.

- أبو علي بن أبي طالب اسمه عبد مناف بن عبد المطلب.

رقم الحديث: (٢٢٢٦) ورقم بارد، الحاشية في الأعلاف.

- أبو حليمة بن عبد بن زهيرة اسمه حميل.

رقم الحديث: (٢٠٩٦) ورقم بارد، الحاشية في الأعلاف.

- كنية حمنة بن جحش أخت أم حبيبة زوج النبي ﷺ.

رقم الحديث: (٢٤٥٥) ورقم بارد، الحاشية في الأعلاف.

- قيل الحمى من جاثوم الجمر وقيل هو أحد أسماء جهنم والعياذ بالله.

رقم الحديث: (٣٥٧٣) ورقم بارد، الحاشية في الأعلاف.

- كنية عبد الله بن مسعود أبو عبد الرحمن.

رقم الحديث: (٢٥٥٥) ورقم بارد، الحاشية في الأعلاف.

- أبو طلحة الأنصاري زيد بن سهل.

رقم الحديث: (٢٠٦٢) ورقم بارد، الحاشية في الأعلاف.

- قيل أبو أمامة بن بجاد أبو الأسعد قيل هو بن أبي طالب بوه عمير.

رقم الحديث: (٢٠٨٢) ورقم بارد، الحاشية في الأعلاف.

- أبو عبد الله بن سلام الحبر الإسرائيلي، اسمه حصين، وقيل عبد الله قيل الحسين.

رقم الحديث: (٣٥٣٣) والأعلاف (١) و(٢) و(٤) ورقم بارد، الحاشية في عبد الله بن سلام.

- بعلي أمية أبيه، وبنو أبية.

رقم الحديث: (٢٩١٢) ورقم بارد، الحاشية في الأعلاف.

- نقطة من الخمرات من عامر بن نوفل بن عبد مناف أبو سيرة ممه سته عبد الله بن أبي ملكة.

رقم الحديث: (٢٠٩٩) ورقم بارد، الحاشية في الأعلاف.

- ذات عرق من العامر سماها ثلاث وأربعين، وذي يلملم.

رقم الحديث: (٢٠٤٣) ورقم بارد، الحاشية في الأعلاف.

- اسم أبي موسى الأشعري عبد الله بن قيس.

رقم الحديث: (٢٠٩٠) ورقم بارد، الحاشية في الأعلاف.

- أبو ليلى مولى رسول الله ﷺ أبو عبد الله.

رقم الحديث: (٢١٧٦) ورقم بارد، الحاشية في الأعلاف.

- أبو السليل: ضبيب بن حميد، قيل سنة ثمان وقيل سنة ثلاث وستين، وهو آخر قيل يموت وقال.

وأخرجه (الحميدي ٧٢٣)، وابن بكر، والحاكم في الإكليل.

- حطيل بن سنان الأسيدي أبو عبد الرحمن، ويقال: أبو زيد.

وأخرجه (الحميدي ٧٣٧)، وابن بكر، والحاكم في الإكليل.

- عبد الله العبدي: له صحبة ولا كنية ولا نسب.

وأخرجه (الحميدي ٧٣٨)، وابن بكر، والحاكم في الإكليل.

- نوح والذي من الأسفع سماه لك، وأبوك، وهو ابن ستة وعشرين سنين.

وأخرجه (الحميدي ٧٠٦)، وابن بكر، والحاكم في الإكليل.

- حمد الله عز وجل أبو أوفى الدوسي.

وأخرجه (الحميدي ٧٠٦)، والإكليل (٤ / ٢٠٩) في مسند عبد الله بن أبي أوفى.

٧٧٧ - عن عبد الله بن أبي أوفى ﷺ مرفوعًا: «لا تجتمع أمتي على ضلالة» يعني: عند اجتماع الأمة على عبادة الأصنام بين عرفة، فقال الحميدي: لم يكن من مذهبه أن يقول: «يعني» بين هذين، فكان أبو الأسود ... الحديث.

وأخرجه (الحميدي ٧٤٥)، وابن بكر، والحاكم في الإكليل.

٧٧٨ - يريد بن الأصم

- نزوج النبي ﷺ ميمونة وهو حلال.

وأخرجه (الحميدي ٧٠٠)، وابن بكر، والحاكم في الإكليل.

٧٧٩ - يريد بن الأصم

- تزوج النبي ﷺ عائشة ﷺ وهو ابن ست سنين ...

وأخرجه (الحميدي ٧٠٩)، وابن بكر، والحاكم في الإكليل.

٧٨٠ - يزيد بن عبد الله العبدي أبو العلاء

- سمعت رجلًا أسود كأن بين أبي عباس وبينه شجرة يحدث بأحاديث عن أبي موسى الأشعري عن النبي ﷺ ...

وأخرجه (الحميدي ٧٠٩)، وابن بكر، والحاكم في الإكليل.

٧٨١ - يزيد بن عبد الله بن الشخير

- كنت أرى أن أبي ﷺ إنما كان له صحبة، فإذا أنا به عند الله، إذا أنا من فاضلي وكفي.

وأخرجه (الحميدي ٧٠٩)، وابن بكر، والحاكم في الإكليل.

٧٨٢ - يزيد بن رومان

- أسلم أبو عبيدة بن الجراح بمر الظهران بن مقطوع.

وأخرجه (الحميدي ٧٢٦)، وابن بكر، والحاكم في الإكليل.

- لم يرَ أحدًا حين راح إلخ" فلم أقف على قائل رسول الله ﷺ: "هذا أمين هذه الأمة".

٧٨٤ - يزيد بن أبي زياد، وهو الكوفي. [٣٣٩٨] و[٤٥٨٨] و[٥٥٤٨]

- سمع سليمان بن أبي الله رجلًا يقول: ما مات من على ظهر أبي عباس ... .

- روى له البخاري. (٦٤١٨) وليَّنه، والباقون.

٧٨٥ - يزيد بن أبي خمير.

- روى له أبو داود، عن عبد الله بن بسر.

- روى له النسائي. (٣٠٣٠) وليَّنه، والباقون.

٧٨٦ - يعقوب بن إبراهيم بن سعد.

- ساق عنه الحر بن عبد الله كتب من سنن عتيان، وصلى عليه عتيان، وكان قد بلغ ثمانين وسبعين سنة.

- روى له البخاري. (٤٤١٩) وليَّنه، والباقون.

- سعد بن أبي وقاص وحمزة وعلي وطلحة وجبير، وأبو وقاص مالك بن أهيب بن حذافة بن جمح بن لؤي بن غالب.

- روى له البخاري. (٤٢٤٧) وليَّنه، والباقون.

٧٨٧ - يعقوب بن عاصم القشي.

- روى له البخاري في الصحيح عن عمرو راهط وكان للصحب من ذي الحجة سنة أربع وستين ... .

- روى له البخاري. (٤٤٤٢) وليَّنه، والباقون.

٧٨٨ - يعقوب بن عطاء.

- لم يرو عنه إلا الصامت، وعاصر من عبد الله بن نفيل الصامت.

- روى له البخاري. (٥٢١٦) وقد ذكره، والباقون.

٧٨٩ - يعقوب بن مجاهد.

- أن عمر قال لهن فالتفتن بسرعة رجل من خثيم.

- روى له البخاري. (٦٥٥٥) وليَّنه، والباقون.

٧٩٠ - يونس بن ميسرة بن حلبس.

- روى له البخاري. (٦٠٠٠) وليَّنه، والباقون.

٧٩١ - أبو الأبيض ولي جورية.

- روى له البخاري. (٦٠٠٠) وليَّنه، والباقون.

- سبق برواية: ثم ﷺ بنى بصفية فأتخذت حيسا.
رقم الحديث: (٢٩٨٥) ورقم ترقيم الإخاطة في الإخاطة.

- توفيت جويرية بنت الحارث زوج النبي ﷺ في شهر ربيع الأول سنة ست وخمسين.
رقم الحديث: (٢٩٨٦) ورقم ترقيم الإخاطة في الإخاطة.

٧٦٣ - أم حبيبة زوج النبي ﷺ من بني عبد شمس.
رقم الحديث: (٢٩٨٧) ورقم ترقيم الإخاطة في الإخاطة.

٧٦٤ - أم سلمة هي أم المؤمنين الأنصارية.
رقم الحديث: (٢٩٨٨) ورقم ترقيم الإخاطة في الإخاطة.

٧٦٥ - أم كلثوم بنت أبي بكر الصديق رضي الله عنه.
رقم الحديث: (٢٩٨٩) ورقم ترقيم الإخاطة في الإخاطة.

٧٦٦ - أم كلثوم بنت النبي ﷺ.
رقم الحديث: (٢٩٩٠) ورقم ترقيم الإخاطة في الإخاطة.

٧٦٧ - أم مبشر الأنصارية من بني النجار.
رقم الحديث: (٢٩٩١) ورقم ترقيم الإخاطة في الإخاطة.

٧٦٨ - أم هانئ بنت أبي طالب رضي الله عنه.
رقم الحديث: (٢٩٩٢) ورقم ترقيم الإخاطة في الإخاطة.

٧٦٩ - أم حبيبة بنت أبي قرصافة.
رقم الحديث: (٢٩٩٣) ورقم ترقيم الإخاطة في الإخاطة.

٧٧٠ - أم حكيم بنت أبي سفيان.
رقم الحديث: (٢٩٩٤) ورقم ترقيم الإخاطة في الإخاطة.

٧٧١ - أم حكيم بنت الحارث.
رقم الحديث: (٢٩٩٥) ورقم ترقيم الإخاطة في الإخاطة.

٧٧٢ - أم حكيم بنت عبد الله بن عثمان.
رقم الحديث: (٢٩٩٦) ورقم ترقيم الإخاطة في الإخاطة.

٧٧٣ - أم حكيم بنت عبد الله بن أبي بكر الصديق.
رقم الحديث: (٢٩٩٧) ورقم ترقيم الإخاطة في الإخاطة.

٧٧٤ - أم حكيم بنت عبد الله بن عثمان.
رقم الحديث: (٢٩٩٨) ورقم ترقيم الإخاطة في الإخاطة.

٧٧٥ - أم حكيم بنت عبد الله بن عثمان.
رقم الحديث: (٢٩٩٩) ورقم ترقيم الإخاطة في الإخاطة.

٧٧٦ - أم حكيم بنت عبد الله بن عثمان.
رقم الحديث:

٧٩٤ - إذا جاءت بعلة في كل حلقة فقل: لا أدري بعلته إلا أصحب أو أثر.

وقم (المقدمة: ٤٥٤/٢، وفي الإلزامات والتتبع: ٤٥٤/٢)

٧٩٥ - أبو زرعة عن جرير عن منصور.

وقم (المقدمة: ٤٥٤/٢، وفي الإلزامات والتتبع: ٤٥٤/٢)

٨٠٠ - أبو صفية عن عبد الرحمن بن عوف.

- كان ابن عون زاملة فحفظ عن عمرو بن دينار.

وقم (المقدمة: ٤٥٤/٢، وفي الإلزامات والتتبع: ٤٥٤/٢)

٨٠١ - أبو عبد الله الفارسي.

- رأيت قبر ابن عيينة وابن الحنفية ظاهرين فاندرسا.

وقم (المقدمة: ٤٥٤/٢، وفي الإلزامات والتتبع: ٤٥٤/٢)

٨٠٢ - والد عبد الحميد بن جعفر بن عبد الرحمن بن الأشعث.

- سمعت أبا زرعة يقول: قال لي أبو داود في المثل على أبي فسيل: فإن يسلم السحفان يصبح نخلة... يعني: لا تطلب العلم فتصير مثل أبيك.

وقم (المقدمة: ٤٥٤/٢، وفي الإلزامات والتتبع: ٤٥٤/٢)

٨٠٣ - إذا لم أسمع كتاب يحيى بن سعيد أو علقه عن ثقة أو استخرت لم يرجع إلى نفسي شرح لي شرائح، فقلت لها: عظمة عظيمة، دعوت الله في عضاه حتى دخل إلى شرائح.

وقم (المقدمة: ٤٥٤/٢، وفي الإلزامات والتتبع: ٤٥٤/٢)

٨٠٤ - أبو القاسم عن عبد الله الفزاري.

- سئل الهيثم عن الشحماء، فقال: ابن الكلبية يعني: منصب من البرنس. وأشار إلى أنفه.

وقم (المقدمة: ٤٥٤/٢، وفي الإلزامات والتتبع: ٤٥٤/٢)

٨٠٥ - أبو زرعة عبد الله عن عبد الرحمن.

- "والذي نفسي بيده لأكتبن في الدنيا السابعة حتى أجد عند الطلب أسد الله وأسد رسوله".

وقم (المقدمة: ٤٥٤/٢، وفي الإلزامات والتتبع: ٤٥٤/٢)

٨٠٦ - أبو الوليد عن أبي هريرة.

- قلت لابن عباس: يا أبا العباس.

رواه الطبراني (١٤٤٣)، وفي إسناده، والحاكم في الإكليل.

٨٠٦ - أبو هشام المخزومي

- اشتهد خالد بن سعيد بن العاص، يوم مرج الصفر.

رواه الطبراني (٥٧٥٦)، وفي إسناده، والحاكم في الإكليل.

٨٠٧ - شيخ من بني سعد بن بكر

- كان رسول الله ﷺ، يقول لأبي بن: "يا أبه". وكان إذا نظر إليها، قال: "هذه بقية أهلي بيتي".

رواه الطبراني (٧٧١٨)، وفي إسناده، والحاكم في الإكليل.

٨٠٨ - عمر بن أبي قرة بن سعد

- كان ابن أبي ليلى، يقول: ليكن أمرك به سدا بين.

رواه الطبراني (٥٧٦٧)، رقم الإشارة: [٥٥٤٩].

٨٠٩ - خلص بن حالف عن شيخ من الحلف

- صحبت أبي زرعة الحافظ إلى بعض أسفاره، فأصابته حمى في أرض، فقلت: اسقني، فسقاه.

رواه الطبراني (٥٥٨٣)، رقم الإشارة: [٥٥٤٩]، في ترجمة أبيه.

٨١٠ - محمد بن إسحاق عن رجل من أسلم

- قال: كان رسول الله ﷺ، عند الطلب ... بقره.

رواه الطبراني (١٤٣٢)، رقم الإشارة: [٥٥٤٩].

٨١١ - محمد بن عمر الواقدي، عن شيوخه.

- لما أصيب حمزة بن عبد المطلب، قال رسول الله ﷺ، يقول: "أنا أحب بمثلك أبدا ...

رواه الطبراني (١٤٢٤)، رقم الإشارة: [٥٥٤٩].

- فجاء رجل إلى عامر بن الطفيل، وهو يسوق، وأصحابه عمر بن الخصوب، وعبدة سعد بن معاذ ونسبه.

رواه الطبراني (١٤٣٣)، (١٤٩٣)، (١٤٩٧)، وفي الإكليل، [٥٥٥٠].

- قال: حدثكم بن شراحيل حمل عقله ابنه زيد بن يعقوب، ويقول: عقل عن زيد وأبو عن أبيه.

قتل ... الأيام.

رواه الطبراني (٥٠٠٥)، رقم الإشارة: [٥٥٥٠].

- حتى لا أريد يوم الحديبية ولا ذلك يوم الفتح، فأعرض عن هذي حتى لقي الأعرابَ.

وأما في الحديث (٥٠٦٧) والأرقام (٥٠٦٨) و(٥٠٦٩) فهو الذي

- سأل عمرَ أبي حثيفة عن هذا حتى نزل إليه بمنى بعد رجوعه، وكانت تحت أبي حثيفة فسألته.

وفي الحديث (٥٠٦٨) وذكره المحاقلة في الأرقام.

- ونهى أبو حثيفة بيعاً وأكله.

وفي الحديث (٥٠٨٩) وفي الأرقام: [٥٠٩٠].

- أن عمرَ بن الأزرق الشاعر سأل عمرَ، فأتى بن أرْسى بن حثيمة ...

وفي الحديث (٥٠٧٠) وذكره المحاقلة في الأرقام.

- أبو أسماء بن حماد الرملي، سمع.

وفي الحديث (٥٠٧٢) وذكره المحاقلة في الأرقام.

- حدثهم بن العاص بن وائل بن هاشم بن سعيد بن سهم، وأمه أم حرملة بنت هشام.

وفي الحديث (٥٠٧٤) وذكره المحاقلة في الأرقام.

- أبو نوفل بن أخارث بن أسد، فتحدث عمر بن الخطاب ثلاثة أشهر.

وفي الحديث (٥٠٤٤) وذكره المحاقلة في الأرقام.

- في ذكر عمرة بن عوف ، فقالوا: كنية أبيه عمرو، أبو عوف بن ...

وفي الحديث (٥٠٤٦) وذكره المحاقلة في الأرقام.

- وأبو العالية من البصاة اسمه رفيع، مات في عهد عمر.

وفي الحديث (٥٣٣٦) وذكره المحاقلة في الأرقام.

- عباس بن عمر بن ذهب بن أبي شداد بن ربيعة بن هلال بن أهيب بن ضبة.

وفي الحديث (٥٣٥٠) وذكره المحاقلة في الأرقام.

٥١٢ - بعث سعيدة إلى عروة بن الزبير بن العوام بالعقيق أن يلحد له، ويسند بن زيد بن عمرو بن نفيل خلفه.

وفي الحديث (٥٩٥٤) وذكره في الأرقام.

- أن أم سلمة أوصت أن يجعل عليها سعيد بن زيد، عشاة أن يجعل عليها عمر بن ابن الحكم.

ولم أخرجا (٦٩٦١) وليذكره الحافظ في الإتحاف.

٨١٣ - ابن عبد الله بن مغفل

- أراه ابن أخي عبد الله بن سلام يخرج حاجه، فاعطى عبد الله منه فلم يؤد، فقال: يا بني، لا تضحكني بشيء، فليأكن من الشام خير إلى مثل مسلم

ولم أخرجا (٦٩٦٢) وليذكره الحافظ في الإتحاف.

٨١٤ - عبد الله بن أبي بكر، عن عمرة بن عبد الرحمن

- عن أبي أسيد مالك بن ربيعة، وكان قد شهد بدراً، ثم ذهب بصره وعبد.

ولم أخرجا (٦٩٦٣) وليذكره الحافظ في الإتحاف.

٨١٥ - عمير بن إسحاق، عن شيخ له

- أن امرأة سألت بي بعض أزواجي النبي ﷺ فقالت: هذا أعمى الله أن يطلق لي يدي.

ولم أخرجا (٦٩٦٤) وليذكره الحافظ في الإتحاف.

٨١٦ - أسماء الأعمشية

- ما رأهم جميعاً بليلة إلى طلع الا وجد عنده مع جديد.

ولم أخرجا (٦٩٦٥) وليذكره الحافظ في الإتحاف. [٦٥٠٤]

٨١٧ - أسماء بنت وقاع بن الأسلع

- كان أبي إذا صلى الصبح جاس مناديل القباط على نطع الشام.

ولم أخرجا (٦٩٦٦) وليذكره الحافظ في الإتحاف. [٦٥٠٥]

٨١٨ - عطاء بن عبد الله الخراساني

- ثوى قدامه بن مظعون ستة سنين وثلاثين وهو ابن ثمان وستين سنة، وكان لا يغير شيبه.

ولم أخرجا (٦٩٦٧) وليذكره الحافظ في الإتحاف. [٦٥٠٦]

- وهو القائل: من حلموا من حيث مر بحي من العرب من فصيص بن كعب بن لؤي، أسلم قبل فتح مكة، رسول الله ﷺ بأربع سنين.

ولم أخرجا (٦٩٦٨) وليذكره الحافظ في الإتحاف. [٦٥٠٧]

٨١٩ - عبد بنت الحارث القرشية

- إن لعائشة بنتي شعبة ما رأيت أحسن.

ولم أخرجا (٦٩٦٩) وليذكره الحافظ في الإتحاف.

٨٢٠ - أم هانئ بنت أبي طالب، عن عمرة

- أنها كانت تصل رحمها.

- أن النمور بن قرمة تعمل، فجاءه ابن جابر بصف النهار يعوده ... رقم الحديث: (٤١٨٤٤) برز بذكر: الحافظ في الإطراف.

٤ ـ فهرس المصادر والمراجع المعتمدة في التحقيق ـ

الأحاديث المختارة للضياء المقدسي: جزء ضمن كتاب فيه مجلدان، ط. دار خضر، بيروت.

الأحاديث والآثار التي لم يخرجها ابن الزملكاني وأصل أخبارها.

أحمد بن حنبل (المسند): ط. دار صادر، بيروت، وط. دار الفكر.

أحمد بن عبد الله بن أحمد بن محمد بن عبد الله الطبري، محب الدين: ذخائر العقبى في مناقب ذوي القربى، ط. مكتبة القدسي، القاهرة.

الأدب المفرد: للبخاري، ط. دار الكتب العلمية، بيروت.

أسد الغابة في معرفة الصحابة: لابن الأثير، ط. دار الشعب، القاهرة.

الأسامي والكنى: لأبي أحمد الحاكم، ط. دار الكتب العلمية، بيروت.

الأسامي والكنى: لأبي بشر الدولابي، ط. دار ابن حزم، بيروت.

الأسامي والكنى: لأبي عبد الله الحاكم النيسابوري، ط. دار الكتب العلمية، بيروت.

الأسامي والكنى: لأبي نعيم الأصبهاني، ط. دار الفكر، بيروت.

الأسرار المرفوعة في الأخبار الموضوعة: المسماة بالموضوعات الكبرى، لملا علي القاري، ط. دار الأمانة، بيروت.

أسد الغابة في معرفة الصحابة: لعز الدين ابن الأثير، ط. دار الشعب، القاهرة.

الاستيعاب في أسماء الأصحاب: لابن عبد البر، ط. دار الجيل، بيروت.

الاستيعاب في معرفة الأصحاب: لأبي عمر يوسف بن عبد الله بن محمد بن عبد البر النمري القرطبي، ط. دار الكتب العلمية، بيروت.

الإصابة في تمييز الصحابة: لابن حجر العسقلاني، ط. دار الكتب العلمية، بيروت.

الأعلام: لخير الدين الزركلي، ط. دار العلم للملايين، بيروت.

الأغاني: لأبي الفرج الأصبهاني، ط. دار الكتب العلمية، بيروت.

الأغاني: لأبي الفرج الأصفهاني، ط. دار الفكر، بيروت.

الأمالي: لأبي القاسم عبد الرحمن بن إسحاق الزجاجي النهاوندي، ط. دار الجيل، بيروت.

الأمالي: لأبي بكر محمد بن القاسم بن الأنباري، ط. دار الفكر العربي، القاهرة.

الأمالي: لأبي علي القالي، ط. دار الكتب العلمية، بيروت.

الأمالي: لأبي علي القالي، ط. دار الكتب المصرية، القاهرة.

الأمالي: لأبي القاسم عبد الرحمن بن إسحاق الزجاجي النهاوندي، ط. دار الجيل، بيروت.

الأمالي: لأبي بكر محمد بن القاسم بن الأنباري، ط. دار الفكر العربي، القاهرة.

الأمالي: لأبي علي القالي، ط. دار الكتب العلمية، بيروت.

الأمالي: لأبي علي القالي، ط. دار الكتب المصرية، القاهرة.

الإمتاع والمؤانسة: لأبي حيان التوحيدي، تحقيق أحمد أمين وأحمد الزين، ط. دار مكتبة الحياة، بيروت.

الإيثار والتعريف لما يتعلق بالمساجد: لأبي عبد الله محمد بن عبد الله بن عبد الرحمن الخطيب العمري القرشي، ط. دار الفكر، بيروت.

الإيضاح في مناسك الحج: للنووي، ط. دار الفكر، بيروت.

الباعث الحثيث شرح اختصار علوم الحديث: لإسماعيل بن عمر بن كثير القرشي البصروي ثم الدمشقي، ط. دار الفكر، بيروت.

البحر الزخار: لأبي بكر أحمد بن عمرو بن عبد الخالق العتكي المعروف بالبزار، ط. مؤسسة علوم القرآن، بيروت.

البداية والنهاية: لأبي الفداء إسماعيل بن كثير القرشي الدمشقي، ط. دار الفكر، بيروت.

بغية الباحث عن زوائد مسند الحارث: لنور الدين علي بن أبي بكر الهيثمي، ط. دار الكتب العلمية، بيروت.

بغية الوعاة في طبقات اللغويين والنحاة: لجلال الدين السيوطي، ط. دار الفكر، بيروت.

البيان والتبيين: لأبي عثمان عمرو بن بحر الجاحظ، ط. دار الكتب العلمية، بيروت.

تاج العروس من جواهر القاموس: لمحمد مرتضى الحسيني الزبيدي، ط. دار الفكر، بيروت.

تاريخ الإسلام ووفيات المشاهير والأعلام: لشمس الدين أبي عبد الله محمد بن أحمد بن عثمان الذهبي، ط. دار الكتاب العربي، بيروت.

تاريخ بغداد: لأبي بكر أحمد بن علي الخطيب البغدادي، ط. دار الكتاب العربي، بيروت.

تاريخ بغداد: لأبي بكر أحمد بن علي الخطيب البغدادي، ط. دار الفكر، بيروت.

تاريخ بغداد: لأبي بكر أحمد بن علي الخطيب البغدادي، ط. دار الكتب العلمية

الإتقان بمعرفة رواة الأقران إلى حين. ـ الأجوبة عن الأحاديث المعللة، لعبد الكريم بن حمزة.
ـ الأحداث والمنتقى والسفينة، جمعت الثلاثة، لعبد الصمد بن سليمان.
ـ إحياء الطالب في تاريخ حلب، لكمال الدين عمر بن أحمد بن العديم.
ـ إدارة الوعاة في طبقات النحويين واللغاة، لأبي الفضل إبراهيم.
ـ الإشارة في أسماء الأمكنة الموجودة والمذكورة في الدواوين، لعبد الله بن أحمد المصري.
ـ الإعلام بوفيات معلمة سنة ٧٠٠ هجرية.
ـ تاريخ ابن عساكر، وتاريخ الموصل، وتاريخ نيسابور، وتاريخ بغداد، وتاريخ دمشق، وتاريخ مصر، وتاريخ الرقة، وتاريخ واسط، وتاريخ جرجان، وتاريخ أصبهان، وتاريخ بلخ، وتاريخ مرو، وتاريخ هراة، وتاريخ بخارى، وتاريخ سمرقند، وتاريخ الري، وتاريخ قزوين، وتاريخ دقوقا، وتاريخ بيت المقدس، وتاريخ عسقلان، وتاريخ بعلبك، وتاريخ حمص، وتاريخ المزة، وتاريخ داريا، وتاريخ الغوطة، وتاريخ الجزيرة، وتاريخ الأندلس، وتاريخ أفريقية، وتاريخ المغرب، وتاريخ الإسكندرية، وتاريخ الفيوم، وتاريخ الصعيد، وتاريخ الحجاز، وتاريخ اليمن، وتاريخ الشام، وتاريخ الأمصار، وتاريخ الأقطار، وتاريخ الأقاليم، وتاريخ الدنيا، وتاريخ الإسلام، وتاريخ الشرق، وتاريخ الغرب، وتاريخ الأمم، وتاريخ الملوك، وتاريخ الخلفاء، وتاريخ الأنبياء، وتاريخ الأولياء، وتاريخ العلماء، وتاريخ الأدباء، وتاريخ الشعراء، وتاريخ الكتاب، وتاريخ الأطباء، وتاريخ الحكماء، وتاريخ الفلاسفة، وتاريخ الأمراء، وتاريخ الوزراء، وتاريخ القضاة، وتاريخ الفقهاء، وتاريخ المحدثين، وتاريخ المفسرين، وتاريخ القراء، وتاريخ المتكلمين، وتاريخ الصوفية، وتاريخ الزهاد، وتاريخ العباد، وتاريخ الصالحين، وتاريخ الأبدال، وتاريخ النجباء، وتاريخ الأخيار، وتاريخ الأشرار، وتاريخ الجبابرة، وتاريخ الطغاة، وتاريخ الظلمة، وتاريخ الأسخياء، وتاريخ البخلاء، وتاريخ الأغنياء، وتاريخ الفقراء، وتاريخ المساكين، وتاريخ الأيتام، وتاريخ الأرامل، وتاريخ الثكالى، وتاريخ العجائز، وتاريخ الشيوخ، وتاريخ الكهول، وتاريخ الشبان، وتاريخ الأحداث، وتاريخ الصبيان، وتاريخ النساء، وتاريخ الرجال، وتاريخ الأحياء، وتاريخ الأموات، وتاريخ القبور، وتاريخ الأرض، وتاريخ السماء، وتاريخ الدنيا، وتاريخ الآخرة، وتاريخ الجنة، وتاريخ النار، وتاريخ الصراط، وتاريخ الميزان، وتاريخ الحساب، وتاريخ الجزاء، وتاريخ الثواب، وتاريخ العقاب، وتاريخ الوعد، وتاريخ الوعيد، وتاريخ الأمر، وتاريخ النهي، وتاريخ الخبر، وتاريخ الإنشاء، وتاريخ الحقيقة، وتاريخ المجاز، وتاريخ الكناية، وتاريخ التعريض، وتاريخ الإشارة، وتاريخ العبارة، وتاريخ اللفظ، وتاريخ المعنى، وتاريخ الحروف، وتاريخ الكلمات، وتاريخ الجمل، وتاريخ الآيات، وتاريخ السور، وتاريخ القرآن، وتاريخ الكتب، وتاريخ الصحف، وتاريخ الزبور، وتاريخ التوراة، وتاريخ الإنجيل، وتاريخ الفرقان، وتاريخ الله تعالى، وتاريخ الله تعالى، وتاريخ الله تعالى

تصحيفات المحدثين) لأبي أحمد العسكري، المطبعة العربية الحديثة، عليها ألحد عبرة.

تصفية القلب لابن حجر، دار الطباعة المحمدية، ط ١٤٠٨ هـ، فيها إضافات.

التصفيف بن أبي حاتم، مكتبة ابن قتيبة، الدار، أسعد بن عبد الله الدار.

تطريب التهذيب لأبي حجر، دار العاصمة، صغير الحجم، نفيس.

تعجيب المعجل لأبي الفضل بن حجر، دار ط الفرقان، عند بن عبد العباس.

تعليقة الإمام لأبي يعلى، تحقيق أحمد أبو الفرج، عبد الكريم بن عبد الرب أبي.

تكميل فائق تتمة تلخيص عبد صبور، مكتبة الدعوة الإسلامية.

تلخيص المتشابه في الرسم للخطيب، دار طلاس - ط، مكتبة شيخي الطباعي.

تلخيص تاريخ نيسابور للحاكم النيسابوري، مكتبة ابن سينا بطهران.

تلخيص كتاب ابن مردويه الأصفهاني، دار الوطن للنشر، الرياض، وأحمد عبد الكبير.

تهذيب الآثار للطبري، مطبعة المدني، صغير الحجم، قديم.

التهذيب لشأنه من الخطأ والتحريف والخلل، أحمد بن علي الأزهري.

تهذيب التهذيب لأبي حجر، دار الطباعة النظامية.

تهذيب الكمال للمزي، مؤسسة الرسالة، بشار عواد.

تهذيب مستمر الأوهام على ما قالوا، لأبي الحسن الكيالي، سيد كسروي.

التوحيد لابن خزيمة، دار ابن حزم، دار الخراط، عبد الله بن عبد الرحمن الجبرين.

توضيح المشتبه لابن ناصر الدين، مؤسسة الرسالة، محمد نعيم العرقسوسي.

التوكلات لابن حجان دار الطباعة المحمدية.

الثقات عن ابن وهب في الأسماء للعجلي، مركز النعمان، شادي بن محمد آل نعمان.

ثمرات:

الجامع المصنف للسيوطي، دار الكتب العلمية.

جامع العلوم والحكم لابن رجب، مؤسسة الرسالة، شعيب الأرنؤوط.

الجرح والتعديل لابن أبي حاتم، مصورة دائرة المعارف العثمانية، الهند، الكيالي.

جمع التأسف الخفي لابن حزم، دار الخراط، عبد الله الدار ويوسف.

الجمع الغريب في طبقات الحديث عند الطبراني، دار عمر، عبد الله الدار، فقط.

حلية الأولياء لأبي نعيم، مصورة دار الكتب العلمية.

الخطابات الشيطانية، دار الرحمة للنشر والتوزيع، بدر بن عبد الله الدار.

الدعوات الكبير للبيهقي، لمركز للنشر والتوزيع، بدر بن عبد الله الدار.

- دائمة الطالب للناهي، دار الكتاب الجديد المتحدة، بنغازي.
- دائمة الصمد الصمداني

عبد الغني

عبد الله بن دينار، ابو ابن عمر، عزت عبد الدعاس.

السنن ابن ماجه، دار الحديث، بيروت عزت الدعاس.

السنن الترمذي، مؤسسة الرسالة، شعيب الأرنؤوط.

السنن الدارقطني، مؤسسة الرسالة، شعيب الأرنؤوط.

سنن النسائي الصغرى، مكتبة المطبوعات الإسلامية، عبد الفتاح أبو غدة.

سنن النسائي الكبرى، مؤسسة الرسالة، حسن عبد المنعم شلبي.

السنن الكبرى للبيهقي، دائرة المعارف النظامية.

السنة لعبد الله بن أحمد، دار ابن القيم، محمد سعيد سالم القحطاني.

شرح معاني الآثار للطحاوي، مؤسسة الرسالة، محمد سيد جاد الحق.

شرح مشكل الآثار للطحاوي، مؤسسة الرسالة، شعيب الأرنؤوط.

شرح معاني الآثار للطحاوي، دار الكتب العلمية.

شرح السنة للبغوي، المكتب الإسلامي، شعيب الأرنؤوط، زهير الشاويش.

شعب الإيمان، مكتبة الرشد، أحمد العدوي.

شعب الإيمان، دار الكتب العلمية، محمد السيد بن بسيوني.

الصحيح لابن خزيمة، المكتبة الإسلامية، محمد مصطفى الأعظمي.

الصحيح لابن خزيمة، المكتب الإسلامي، محمد مصطفى الأعظمي.

الصحيح لابن حبان، مؤسسة الرسالة، شعيب الأرنؤوط.

الضعفاء الصغير للبخاري، دار الوعي، زايد حمدي محمد.

الضعفاء الكبير، دار ابن عباس، د. مازن السارسي.

الضعفاء والمتروكين للدارقطني، مكتبة المعارف، بالرياض، موفق بن عبد الله بن عبد القادر.

طبقات الأمم، القاهرة، لطفي جمعة، مكتبة الثقافة الدينية.

طبقات الحفاظ للسيوطي، دار الكتب العلمية.

طبقات الحنابلة لأبي يعلى الحنبلي، الأمانة العامة، عبد الرحمن بن سليمان العثيمين.

- طبقات الشافعية الكبرى، تاج الدين السبكي، تحقيق محمود محمد الطناحي.
- طبقات الصوفية للسلمي، الخانجي.
- الطبقات الكبرى لابن سعد، مكتبة الخانجي، على محمد عمر.
- طبقات المحدثين بأصبهان لأبي الشيخ الأصبهاني، مؤسسة الرسالة، عبد الغفور البلوشي.
- العقل وفهم القرآن، محمد عزة دروزة، مطبعة حكومة الجلاء الجديدة.
- العقل والعقلاء، دار طيبة، محمود أبو الحسن زين الدين.
- العقل ومعناه في القرآن لإدوارد، دار الغربي الإسلامي، وهي الذي نعتمد عليه.
- عناية الهيئة في طبقات الفرائد الأخرى، دار الكتب العلمية.
- الفوائد المنتقاة من مسند الفردوس لابن شيرويه الديلمي، تحقيق أبي الحارث الغزي، مكتبة الصحابة، طنطا.
- فهرة المقتصر للحليف، مكتبة الرشد، تحقيق عبد الله البركاتي الشهري.
- فهرة الكتاب، مكتبة الكليات، تحقيق عبد العزيز الميمني.
- فهرة الكتاني، أو جمع، دار الغرب الإسلامي، تحقيق إحسان عباس.
- فضائل الأوقات للبيهقي، مكتبة المنارة، عدنان عزة أبو عرجي القاسمي.
- فضائل الصحابة لأبي عبد الله بن حنبل، مؤسسة الرسالة، وهي التي نعتمد عليها.
- الفهرة والأسماء والكنى من الضعفاء لأبي نعيم الأصبهاني، دار الكتاب الإسلامي، عادل بن يوسف العزازي.
- الفهرست لابن النديم، دار الكتب الإسلامي، وهو الذي نعتمد عليه.
- الفهرسة لابن خير الإشبيلي، مكتبة الرشد، وهو الذي نعتمد عليه.
- الفهرسة لابن خير الإشبيلي، مكتبة الرشد، نسخة من عند أبي الأشبال الزهيري.
- القضاء والقدر للبيهقي، مكتبة الرشد، تحقيق عبد الله بن أحمد الزهراني.
- القلب وما يتعلق به، مكتبة الرشد، أو الدار التي يقول إنه سيقدمها لنا.
- الكافي في عدي، دار الكتب العلمية، عادل أحمد عبد الموجود، وعلي محمد معوض.
- الكتاب الجليل، أبو عبد الله بن الجلي، مكتبة الرشد، عبد الله الجديع.
- كشف الغامض في الأسرار، دار الغرب الإسلامي، عبد العزيز بن أحمد الحاجي.
- كشف الظنون، مؤسسة الأعلمي للمطبوعات، وهي التي نعتمد عليها، أحمد الشنقيطي.
- الكلي والأجزاء للبيهقي، دار الغرب، تحقيق عبد الله الجديع.
- الكلي المنسوب للبيهقي، دار الكتب العلمية، حققه عبد الله بن عبد الرحيم عسيلان.

- القلب في الطيب الأصلب إلى الأثير، مكتبة الثقافة الدينية.
- القلب في الأدب من منظور، دار الفكر العربي، عبد الله حلي الكبيسي، وأحمد أحمد حسب الله، ومحمد عبد الشافي.
- لسان العرب، مكتبة الحقوقيات الإسلامية، عبد الفتاح أبو عدة.
- اللوقف والمختلف المذاقي، دار الفكر العربي، عبد الرحمن بن حسن حبنكة الميداني.
- المعلم والفكرة المعلب الجديدي، دار الفكر العربي، محمد عبد الحليم الخضيري.
- محمد أسعاه الرواية على مكتبة الرشيد العطار، مكتبة الفرات، الأرباب سالم بن أحمد بن عبد العزيز.
- المحرومون لأن حياتهم، دار الضمير، حنري عبد الحميد العبد السلفي.
- مكانة علي الكريم محمد بن إسحاق بن عبد الجبار.
- المعجم الوسيط المعلم الأول من منظور، دار الفكر، روحية السماعيل، ويوفي عبد الحميد مراد.
- المعلم إلى المعلم الكبير في البيهقي، أحمد أحمد، محمد عبد الرحمن الأعظمي، محمد أحمد عبد الرحمن، دار الإمام أحمد بن حنبل.
- الموسيل الأب إلى عالم، مؤسسة الرسالة، شكل الله بن محمد الله نور سالم.
- مسائل في أبي الحسن عبد الرحمن الخزرجي الحنبلي، محمد عبد من علي الأزهري.
- المستوطن إلى موت، دار الفرقة بيروت، أبين عارف الدمشقي.
- المستدرك الحاكم، المعلمة الحديثة.
- المستدرك الحاكم، دار البيان.
- المستدرك الحاكم، دار الأصيل.
- سنن أبي حنيفة برواية الحسن، الكتاب الإسلامي، الطيب أبي الخير الشيخ القاسمي.
- سنن أبي حنيفة برواية أبي نصير، مكتبة الكوثر، نظر محمد الفاريابي.
- سنن أبي حنيفة برواية ابن نصير، المكتبة الإسلامية، الطيب أبي الخير الشيخ القاسمي.
- سنن أبي ماجة، دار الأمون للتراث، حسين سليم أسد.
- سنن أحمد، مؤسسة الرسالة، شعيب الأرناؤوط، محمد نعيم العرقسوسي.
- سنن الترمذي، دار الفكر، محمد فؤاد عبد الباقي.
- الشفا في أوصاف البشاعيم وأسمائهم المذهب، عيسى الشيخ، عبد الحميد البدادي.

- مدرسة الأميري: مدرسة السلك سعيد، طابق حسن حداد.
- مصطف أمين أبو الشيخ: دار الفتاة، محمد عبده.
- مصطف محمد الزرقاني: الكتب الإسلامي، جسر أمير الأحقاني.
- المطابع العالمية لابن حجر: دار الحاسمية، سعد بن ناصر الشثري.
- مطبعة الأمانة: دار الكتب العلمية، محمد حسن إسماعيل، وسعد النعيثي.
- مطبعة بركة الإسلامية: مكتبة الدعوة والفكر، زينة محمد حسين.
- مطبعة الأيمان لبانوت الحنوي: دار النشر الإسلامي، إحسان عباس.
- المطبعة الأوسط للطباعة: دار الحرمين، طارق عبد الرحمن.
- مطبعة وحدة المغرب: المعارف للطباعة والنشر، عبد الله بن سالم الدرابي.
- مطبعة الصحافة الشرقية: دار الفتاة، مكتبة الإيمان، صلاح بن سالم الدرابي.
- مطبعة الصحيفة الشرقي: دار البيان، محمد الأمين بن احمد الشنقيطي.
- مطبعة الصحيفة المغربي: المكتب الإسلامي، محمد شكور.
- مطبعة المكتبة المغربي: مكتبة ابن تيمية، محمد عبد الخالق السلفي.
- مطبعة المغربي ابن حجر: مؤسسة الرسالة، محمد شكور.
- المطبعة الأمين الأخوان دار ابن الجوزي، محمد الحسن بن إدريس بن أحمد الشنبيطي.
- مطبعة مدينة المغرب: مكتبة المعارف للتوزيع، عبد الرحمن بن محمد الدوباني.
- مطبعة الفاتحة للمجد: مكتبة الدار، عبد العليم عبد العظيم البستوي.
- مطبعة الأمين والأخوان البيطي: دار الحاسمية، محمد أحمد الأمين ولد محمدي.
- مطبعة الصحافة لأبي بكر: دار الرشد، طارق عبد الرحمن.
- مطبعة عالم الطبيعة للطباعة: دار ابن حزم، أحمد فارس السلوم.
- مطبعة الأطباء لبدر الدين الحنوي: دار الكتب العلمية، محمد حسن محمد إسماعيل.
- المطبعة الصحافة الشرقي: إدارة إحياء التراث الإسلامي بقطر، نور الدين عتر.
- المكتبة للشافعي: المكتب الإسلامي (إحياء التراث الإسلامي)، محمد صالح عبد العزيز المراد.
- مكتبة دار الصالح: دار الفكر، نور الدين عتر.
- مكتبة الكتب للموزوني: دار الكتب العلمية، الأعمش، عبد الحكيم.
- المكتبة من السوق الغربي لبيطوز التجريبي: دار الكتاب الحديث، محمد أحمد

عبد العزيز.

- منتخب من كتاب معرفة الأنقاب لمحمد بن طاهر المقدسي: الفاروق الحديث، (بالعربية).
- المنتظم لابن الجوزي: دار الكتب العلمية، محمد عبد القادر عطا.
- المنتقى من مسموعاته مرتبة لقامته الشيخي: نسخ بخط الأخ أحمد الحجري للمكتبة الشاملة، (مخطوط).
- المقدمات والوصايا لسلم: دار الكتب العلمية، عبد القادر سليمان البنداري.
- موضح الأوهام والمفترق والمختلف البغدادي: دائرة المعارف العثمانية، المعلمي اليماني.
- الموطأ برواية يحيى بن يحيى: دار الغرب الإسلامي، بشار عواد معروف.
- موطأ الملوك ووقائعهم لابن زبر الربعي: دار الصاحبة، عبد الله أحمد سليمان الحامد.
- ميزان الاعتدال للذهبي: دار المعرفة، علي محمد البجادي.
- نزهة الألباب لابن حجر: مكتبة الرشد، عبد العزيز بن عبد السدحي.
- النكت على مقدمة ابن الصلاح للزركشي: أضواء السلف، زين العابدين بن محمد بن فريج.
- نوادر المخطوطات: مصطفى الحلبي، عبد السلام هارون.
- الوافي بالوفيات للصفدي: دار إحياء التراث العربي، أحمد الأرناؤوط، تركي مصطفى.
- وفيات الأعيان لابن خلكان: دار صادر بيروت، إحسان عباس.

فهرس الموضوعات

الموضوع	الصفحة
٣- ترتيب أطراف الأحاديث على مسانيد الصحابة وفق ترتيب «كتاب إتحاف المهرة»	
لابن حجر	٧
باب الألف	٧
باب الباء	٥٢
باب التاء	٧٣
باب الثاء المثلثة	٦٤
باب الجيم	٧٧
باب الحاء المهملة	٩٨
باب الخاء المعجمة	١١٥
باب الدال المهملة	١٢٢
باب الذال المعجمة	١٣٣
باب الراء المهملة	١٤٤
باب الزاي المعجمة	١٦٨
باب السين المهملة	١٧٨
باب الشين المعجمة	١٨١
باب الصاد المهملة	١٨٣
باب الضاد	١٩٢
باب الطاء	١٩٣
حرف العين	١٩٦
باب الغاء	٤٤٧

الموضوع	الصفحة
باب الفاف	٤٤٩
حرف الكاف	٤٥٣
باب اللام	٤٥٦
باب الميم	٤٥٧
باب النون	٤٧٦
باب الهاء	٤٨٢
باب الواو	٤٨٤
باب الياء	٤٨٧
باب الكنى	٤٩٠
فصل في: ابن فلان	٥١٥
فصل فيمن أبهم صحابيه وتابعيه	٥١٩
مسند النساء	٥٥٠
الجهلاء من النساء الصحابيات	٦٦٨
كتاب المراسيل والقاطيع والموقوفات التي اشتملت عليها الكتب المذكورة على ترتيب رواتها	٦٣٠
٤- ثبت المصادر والمراجع	٧٣١